طرح جدید سیاست خارجی امریکا

بموجب طرحی که روستو مشاور اصلی کندی تهیه کرده ممکنست امریکا در هیچ کشور خارجی سلاح آتمی نگاه ندارد

جان کلام این طرح آنست که اگر امریکا باشوروی از در دوستی درآید، شوروی نیز بدبینی راکنار میگذارد و صلح برای همیشه در جهان حفظ می شود

● خروشچف دیشب گفت که شوروی میخواهد دربرلن باامریکا توافق کند

درصفحه ۳ و ٤

اطلاعات

سال سی‌وششم شماره ـ ۱۰۸۲۷
چهارشنبه ۳۰ خردادماه ۱۳٤۱ تکشماره ۳ ریال

شاهنشاه در دانشگاه نظامی

گواهینامه‌ها وجوایز فارغ‌التحصیلان را اعطا کردند

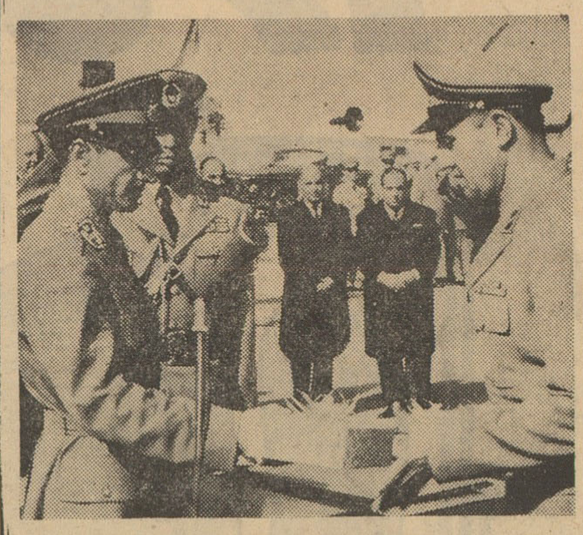

شاهنشاه هنگام اعطای جوایزیکی ازفارغ‌التحصیلان شاگرد اول دانشگاه نظامی

دانشگاه نظامی تاکنون بیش از سی ودو هزارافسر ودرجه دار را بافنون نظامی جدید آشناکرده است

درصفحه پنجم

نمایندگان ایران درجشن استقلال کویت شرکت نکردند

هیئت نمایندگی ایران پس‌ازشرکت نمایندگان بحرینی درجشن استقلال کویت از حضور در مراسم جشن خودداری کردند ، در این عکس ازچپ براست آقایان یزدانبخش ، عباس مسعودی ، فرامرزی ، دکتر مشکورودر ردیف عقب آقای هاشمی حائری‌اعضای‌هیئت مطبوعاتی ایران دیده می شوند

● **هیئت نمایندگی ایران بمناسبت شرکت هیئتی از بحرین در جشن استقلال کویت از حضور در این مراسم خودداری کرد**

کویت ـ ۲۹ خرداد ـ خبرگزاری فرانسه ـ امروز بمناسبت نخستین

بقیه در صفحه هفدهم

متن طرح دخالت کارگران در امور کارخانه ها

برای ایجادروابط بهتربین کارفرما وکارگرو افزایش و بهبود محصول کمیته همکاری در کارگاهها تشکیل میشود

شرح در صفحه نوزدهم

شورای دانشگاه

مسئله امتحانات را بررسی کرد

● **دانشجویان می توانند بدانشکده ها بروندواثاثه خودرا ازکمدها بردارند**

● عده‌ای استاد واستادیار جدید انتخاب شدند

صبح امروز شورای روسای‌دانشکده هادر محل دبیرخانه دانشگاه‌تشکیل شد .

دراین جلسه تصمیماتی در مورد نحوه امتحانات دانشکده ها گرفته

بقیه در صفحه هفدهم

۴ جت در آسمان تصادف کردند

بن ـ رویتر ـ ۱۹ ژوئن ـ روز گذشته هواپیمای جت یك خلبان امریکائی باسه هواپیمای جت ارتش آلمان غربی تصادم کرد وخلبانان هر چهار هواپیما بقتل رسیدند وزارت دفاع آلمان غربی اعلام کرده است که هواپیماهای مذکور بعداز تصادم بر فراز یك معدن سقوط کرده‌اند

بقیه در صفحه هفدهم

مسابقات کشتی جهانی فرداشروع میشود

شرح در صفحه ۱۹

برای درختان تهران شناسنامه صادر میشود

آفت «کنه» یك میلیون درخت تهران را تهدید میکند

● **در سال گذشته هریك از اهالی تهران هفتصد تومان عوارض بشهرداری پرداخت کردند اماشهرداری کار مهمی برای‌مردم‌انجام نداد**

● شهردار تهران از دولت خواست تا اجازه‌داده‌شود برای تبادل نظردراطراف مسائل مربوط به شهر شورائی از شهرداران سابق تهران تشکیل گردد

● **درشناسنامه‌های درختان سن و نوع و سابقه بیماری و نوبت‌آب‌وسایر مشخصات آنها حك و بر روی تنه درختان آ[illegible] میشود**

ساعت شش بامداد امروز احمد نفیسی‌شهردار تهران‌ازمحر[illegible] جوادیه ، نازی آباد ، کوی مهناز ، [illegible]دآباد ، رشید آباد ،خزانه ، [illegible]وی اتابك و سایر مناطق جنوبی و [illegible]لیه خیابانها و معابری که بوسیله مقاطعه کاران در دست اسفالت است دیدن کرد .

بقیه در صفحه نوزدهم

انتخاب افراد جدید برای گمرك مهرآباد

امروز در کمیسیونی مورد بررسی قرار گرفت

شرح در صفحه ۱۷

گذرنامه‌های تحصیلی، خدمت، عتبات، حذف میشود

امروز از یك مقام موثق کسب اطلاع شد که مقدمات کارتعویض و تغییر نوع گذرنامه ها فراهم‌شده و پس از مطالعات لازم این طرح بمرحله اجرا گذارده خواهد شد بموجب طرحی که در نخست‌وزیری تهیه شده‌شکل و نوع فعلی گذرنامه ها تغییر خواهد کرد .

در حال حاضر پنج نوع گذرنامه وجود دارد که به ترتیب عبارتند از گذرنامه سیاسی ، گذرنامه خدمت، گذرنامه تحصیلی ، گذرنامه عادی و گذرنامه مخصوص عتبات.

سیاسی و عادی

خبرنگار ما اضافه میکند : چون مشکلاتی در جریان کار از نظر تعداد گذرنامه ها وجود داشت‌دولت در نظر گرفت ترتیبی بدهد که بجای پنج نوع گذرنامه ذکر شده فقط‌دو نوع گذرنامه سیاسی وعادی مورد استفاده قرار گیرد وکسانی که اکنون از گذرنامه های خدمت، تحصیلی و عتبات استفاده میکنند هنگام‌مسافرت گذرنامه عادی‌دریافت کنند منتهی از طرف مقامات‌مربوط کارت‌مخصوصی که‌معرف گذرنامه « از نظر خدمت ـ تحصیلی وعتبات»

بقیه در صفحه هفدهم

محاکمه دانشجویان ایرانی در آلمان غربی آغازشد

● **نماینده حزب سوسیال دمکرات در دادگاه گفت‌عقاید دانشجویان ایرانی قبل از آمدن به آلمان باید روشن شود**

بقیه در صفحه هفدهم

نامه دوم

درجواب مقاله اخیراطلاعات پیرامون نامه آقای دکتر فضل‌الله نیکخواه ، نامه‌ای از آقای‌دکتر خسرو حبیبی‌رسیده است که‌آنرا بضمیمه سرمقاله در صفحه دوم میخوانید .

جریان مراسم افتتاحیه شعبه کالج بانك بیمه‌بازرگانان درصفحه نهم چاپ شده است

روغن نباتی جهان

پشمبافی جهان
شعبه ـ طاقه فروشی سرای امیر

بهترین مبل باغ
شرکت زندگی نو
فیشرآباد ـ شماره ۲۱

شاداب
آبمیوی صد در صد خالص تلفن ۵۱۰٤۱

تغییر محل شرکت سهامی ایرانیت
محل شرکت سهامی ایرانیت و قسمت فروش جزئی به خیابان تخت‌جمشید بین ویلاوفیشرآباد کوچه بشارت شماره ۸ منتقل گردید .
تلفن ٤٦٢٤٦ـ٦٩٢١٠ ۱ـ۱۰ آـ۷۵۷۸

به به چای جهان

قابل توجه صاحبان باغات میوه بویژه مرکبات
الئو پاراتیون ان .آ .او
N.A.O. Oleo Parthion.

جدید ترین‌وموثرترین سم روغنی برای مبارزه با آفت قرنطینه‌ای وسایر شپشکهای مرکبات زیتون و درختان دیگر .
این سم بوسیله بهترین کارشناسان دفع آفات آزمایش و نتایج عالی آن تائید شده است .
قابلیت اختلاط با هر نوع آب ـ سهولت مصرف
اثر فوق العاده روی آفات ـ ارزانی قیمت
عوامل موثر برتری این سم نسبت به سموم مشابه خارجی‌میباشد.
مرکز پخش در تهران خیابان شاهرضا روبروی‌بیمارستان زنان تلفن ۷۲۷۳۳ درشمال سازمان کشاورزی شمال ـ بابل وسایر فروشگاههای سموم دفع آفات نباتی. آـ۸۰۸۲

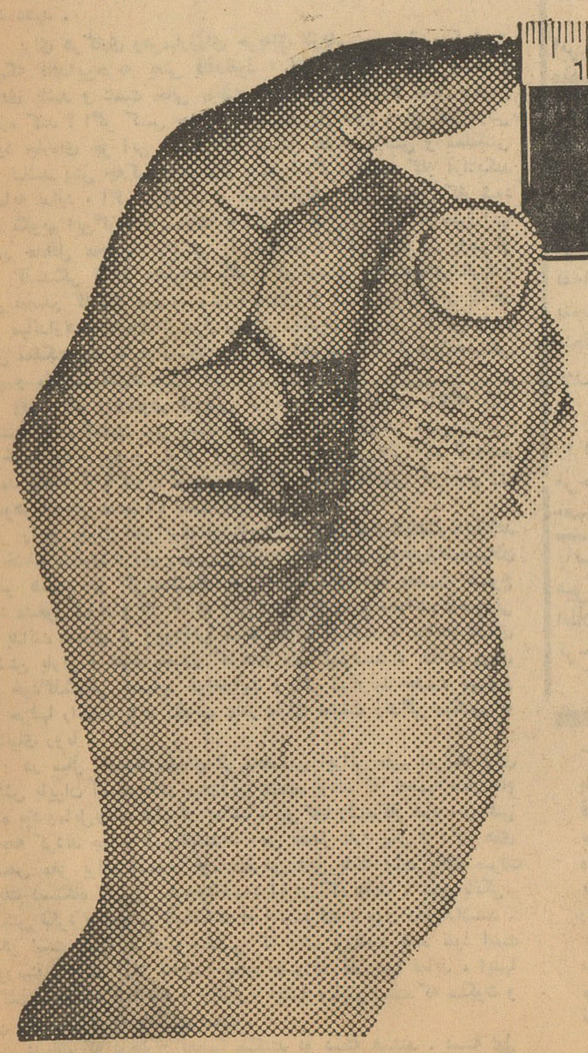

نیکی ها در مقام سنجش واندازه گیری

خبر سقوط هواپیماهاوغرق‌شدن‌کشتی‌ها بگوش‌میرسد..
صدای انفجارها و خرابی‌ها بگوش میرسد ...
ناله زلزله زدگان و ضجه سیل زدگان بگوش میرسد ...

وآنگاه بیدرنك از هزاران سو حتی از ماوراء دریاها دست‌هابرای کمك بسوی آسیب دیدگان دراز میشود ولی ناله‌ها وضجه هائی که‌از دردمندان مستمند دورافتاده وطن برمیخیزد درپیچ و خم کوهها و دره‌ها محو می‌شود و هرگز بگوش نمیرسد و سرانجام انسانهائی بی پناه ، بی‌دارو و درمان درد میکشند رنج میبرند فریاد میزنند وچه بسیار که‌جان میسپارند.

اگر درجهان بخواهیم نیکی‌های انسانی را در مقام سنجش واندازه گیری قرار دهیم برجسته ترین و درخشانترین آنها شتافتن بسوی چنین دردمندان مستمندی است که صدایشان بگوش نمیرسدوهرگز دستی برای کمك بسوی آنان دراز نمیشود.

سازمان شاهنشاهی خدمات اجتماعی کمك بدردمندان دورافتاده کشور را درسرلوحه برنامه خدمات اجتماعی خود قرار داد و تاکنون از محل عواید بلیط های اعانه ملی۱۰٤درمانگاه و بیمارستان‌در دورافتاده ترین‌نقاط کشور برای درمان بیماران مستمند تاسیس کرده است‌پزشکان رپرستاران مجرب ودلسوز وتجهیزات‌مدرن این درمانگاهها امروزجوابگوی ناله‌هائی است که‌پیش‌از این‌در گلو می‌شکست‌ودرفضای‌سینه‌هاخاموش میشد.

تو ای هموطن عزیز خوشحال باش ...

زیرا اگر تاکنون حتی یك بلیط اعانه ملی‌خریده‌ای درتاسیس این‌درمانگاهها‌ودرنجات جان‌هزاران همنوع وهموطن‌خوددردور افتاده‌ترین نقاط کشور سهیم‌هستی ودرآینده نیز باخرید بلیطهای اعانه ملی‌در برپا ساختن درمانگاهها وبیمارستانهای جدید محققا سهمی‌بزرك خواهی‌داشت.

نامه دوم

در جواب مقاله ماکه پیرامون نامه آقای دکتر لیکخواه نوشته بودیم آقای دکتر خسرو حبیبی شرحی نوشته‌اند . باحترام آزادی فکر ما این شرح را عینا چاپ میکنیم و از آقای دکتر حبیبی متشکریم چون این قبیل مسائل هرچه بیشتر شکافته شود و هرچه بیشتر تکرار شود زودتر امکان حل‌آن فراهم میشود و مسلم است که مسئله « کار برای طبقه تحصیلکرده » یکی از معضلات اساسی این مملکت است . حال اگر کسی حتی وسیله شود که‌این مسئله بطور جدیتر مورد توجه قرار گیرد و درآن مرحله قرار بگیرد که بلکه بحل نزدیك شود ، خودش خدمتی است .

درمقدمه نامه‌آقای‌دکتر حبیبی ، توضیح کوچکی از جانب ما بیفایده نیست :

آقای دکتر حبیبی بدو نکته در نامه خود تکیه‌فرموده‌اند . اول اینکه درایران کار نیست ، دوم اینکه وسیله کار نیست . راجع به نکته اولی ما نظرمان همانست که گفتیم ، یعنی تصور نمیکنیم درایران کار نباشد . چطور میشود این مملکتی که بیست میلیون نفوس و یك میلیون و ششصد و چهل‌و پنجهزار کیلومتر مربع مساحت دارد زمینه برای کار نداشته باشد ؟ آیا این مملکت به طبیب احتیاج ندارد، آیا میشود گفت به جراح ، به تکنیسین ، به متخصص بهداشت ، به مهندس ، به کارشناس کشاورزی درایران نیازی نیست ؟ چنین چیزی که نمیشود گفت . ماهم مقصودمان همین است که تحصیلکرده های ما بیایند ، همت کنند ، بزرگواری کنند ، دور « مقامات » را که بقول آنها تیول‌پارتی‌دارها ومتنفذین‌است یك‌قلم‌خط‌بکشند و خودشانرا وقف جامعه کنند . من نمیدانم این فرض قابل قبول‌هست که اگر حاج محمد ارجمند یقین‌کند برای اداره بیمارستان ارجمند کرمان جراح و پزشك عالیقدر ایرانی وجود دارد باز هم بدنبال جراح خارجی میرود و اداره بیمارستان را به جراح اروپائی میسپارد ؟ تصور نمیکنم چنین فرضی صحیح باشد .

میفرمائید وسیله کارنیست ، اینرا تاحدودی باشما موافقیم . البته یکی از وظایف‌یك دولت خوب آنستکه وسیله برای استفاده از معلومات و تحصیلات جوانها در رشته های مختلف فراهم کند وفی‌المثل بقول شما ، بجراح مغزلااقل امکان بدهد تابتواند دستگاه کنترل تهیه کند .

اما شما میگوئید فلان‌دکتر آمدو چون دیدنمیتواند از دولت کمك بگیرد مایوس شد وبرگشت . مامیگوئیم نباید مایوس شد و نباید برگشت . باید آمد وایستاد و از هر وسیله‌ای استفاده کرد وآنقدر بگوش دولت خواند و آنقدر گفت‌و گفت‌تادولت یادستگاه مدیره‌مملکت ناچار شود فکری بکند . والا اگرهرکس آمدبه دوجامراجعه کرد و مایوس شد و برگشت پس چه‌وقت کاراین مملکت اصلاح میشود ؟

درباره آنها که بازور ، باپارتی ، باپول و باکمك‌هر زهرماری به « مقامات » میرسند آقای دکتر حبیبی ، ماباشما همزبانیم . ولی عرض ما اینست که شما تحصیلکرده های جوان فکر « مقامات » را ازسربدر کنید . اول بیائید پائین‌رادرست کنید ، وقتی پائین درست شد بالا خودبخود درست میشود . البته مقامات هم چشمك میزنند و هم دل میبرند . چه‌کسی‌بدش‌می‌آید ازراه نرسیده اورا با حقوق‌کلان استخدام کنند واطاق مبله و اتومبیل و دفترانتظار و منشی مخصوص باختیارش بگذارند . اما اینکه مفهوم فداکاری نمیدهد .

آقای دکتر حبیبی ، باید بقیمت فداکاری یك مملکت ساخته شود و پیش برود ، مگر امریکارا نسل خوشگذران و بی‌خیال و مرفه فعلی آبادکرد ؟ امریکا را یك‌مشت مردم زحمتکش فداکار با تحمل مشقت های‌بسیار آباد کردند و حالا فرزندان‌آنهابادل‌خوش و خیال راحت درامریکای آبادزندگی میکنند . یك‌نسل‌باید فداکاری کندوبخودش سخت‌بگیرد تا نسل دیگر روی آسایش ببیند یاانشاءاله همان نسل بعداز مدتی طعم آسودگی را بچشد و مشکلاتش برطرف شود .

* * *

واما نامه آقای دکتر حبیبی :

نوشته آقای دکتر فضل‌اله نیکخواه و جواب شما در سرمقاله (ما رافریب ندهید) در روزنامه مورخه ۴۱٫۳٫۲۸ مراوادار نمود این چند سطر را پس‌از یازده سال تحصیل دراروپا و دوسال اقامت در ایران برایتان بنویسم و امیدوارم در صورت صلاح دانستن این‌چند سطر را در روزنامه محترمتان بچاپ برسانید .

آقای دکتر نیکخواه نوشته بودند مارا فریب ندهید ، مارابحال خودمان بگذارید . باید بگویم چه خوب بودمینوشتند مارابحال خودمان بگذارید تا آتش عشق وطن در قلبمان شعله‌ورباشد .

شاید خود شماویا خوانندگان محترمتان از این جمله تعجب نمائید ولی حقیقت‌همین‌است که نوشته شد ، چون آنهائیکه سالهاست در خارج اقامت دارند همیشه عشق وطن‌در قلبشان شعله‌ور است بهمین علت بهیچوجه صلاح نیست تازمانیکه تبعیضات و نفوذ دراین کشور پابرجاست‌این‌عده بایران بیایند ، چون وقتی بایران آمدند هرچاقدم گذاشتند تبعیض وناحقی دیدند فورا بر خواهند گشت آنوقت است که آن شعله عشق برای ابد خاموش خواهد گشت . ممکن است‌عده‌ای بگویند باید فارغ‌التحصیلان بایران بیایند و با تبعیض مبارزه کنند . آری گفتن چنین جمله‌ای بسیار ساده و آسان است ولی عمل آن بسیار سخت و مشکل بوده و حتی شاید خطرات جانی و مالی هم دربر داشته باشد .

یك فرد وطن‌پرست حقیقی باید حقایق رابگوید و از حقایق گریزان نباشد . تشویق‌کردن فارغ‌التحصیلان مقیم خارجه برای آمدن بایران یکی‌از بزرگترین اشتباهات است اگر عده معدودی بایران میایند و مصدر کار میشوند همان عده‌ای هستند که بقول خودتان پارتی و نفوذ داشته ودارند .

شما بنوشته دکتر نیکخواه جواب‌داده بودید نباید منت دولت را کشید بیائید وطن و مملکت را از چنگال فقر و جهل ومرض نجات دهید .

برای هرکاری وهرمبارزه‌ای حربه‌ای لازم‌است ، چطورممکن‌است کسیکه فاقدابن‌حربه یعنی فاقدنفوذ ، فاقد ثروت واملاك پدری و اجدادی باشد و دست خالی بوطنش برمیگردد بافقر و جهل ومرض مبارزه کند ؟ اگر کسی بعداز سالها تحصیل هنوز دنبال کار دولتی میدود چاره‌ای جز این ندارد اگر دستش بطرف دولتش و مملکتش دراز نباشد پیش چه‌کسی‌باید دراز باشد ؟ اگرمیگوئید کار آزادبکند سرمایه ندارد . اگر میگوئید در دستگاههای ملی مشغول کار شود باید بگویم این‌گونه موسسات یاکسی را قبول‌ندارند و یا حقوق‌آنها تامین حداقل مخارج زندگی را نمیکند ، اگر میگوئید باید از خود گذشتگی نشان بدهدباید بگویم در محیطی که عده‌ای ناروا و ناحق بمصدر کارهای مهم میرسند ، عده‌ای از دست‌رنج دیگران باد در گلو میاندازند ، عده‌ای از عرق ریختن دیگران بهترین زندگی را در داخل مملکت و در خارج مملکت‌برای‌خودفراهم میکنند ، ازخودگذشتگی معنی و مفهومی ندارد .

وقتی یك زن‌وشوهر اروپائی در مریضخانه کرمان باعلاقه کار میکنند که شکمشان سیر باشد و حداقل زندگیشان هم تامین باشد . چه خوب بود از وضع زندگی این زن و شوهر اروپائی وهم از وضع درآمد ماهانه آنها قدری مینوشتید و از موقعیت فعالیتی که باین زن و شوهر اروپائی داده‌شده است بحث میکردید .

راجع بجوان الجزایری نوشته‌بودید که درکوهستان‌دشره‌المجاهد نان خشك میخورد وروی زمین میخوابد ، بخداقسم تمام‌فارغ‌التحصیلان حاضر هستند در کوهستانهای بدتراز دشره‌المجاهد بخدمت هم‌نوع خود مشغول شوند و نان خشك بخورند و روی زمین بخوابند درصورتی که بدانند عده‌ای از وجودآنها سوءاستفاده نمیکنند ، بدانند عده‌ای باداشتن پارتی و نفوذ بمصدر کارهای مهم نمیرسند ، بدانند روزی این خودگذشتگی بحساب خواهدآمد ، اگر میگوئید خدمت بهم‌نوع این حرفها راندارد باید بگوئیم مادر دنیای حقیقت زندگی میکنیم نه در دنیای رویا .

در سال گذشته عده‌ای از محصلین ایرانی مقیم امریکا برای گردش بایران آمدند ، در میان‌آنها عده‌ای بودند که تحصیلاتشان‌تمام شده بود ومایل‌بودند درایران بمانند ، بهرکجا رفتندکار نبود ،بهرکس مراجعه کردند جواب یاس شنیدند ، من بخاطر دارم یکی از دکتر های متخصص مغز برای ده‌هزار تومان قرض این بانك وآن بانك میرفت که یك دستگاه کنترل مغزواردکندودرایران کارنماید ، هیچ بانکی کمکش نکرد و هیچ مریضخانه‌ای اورا نپذیرفت ، چون محل‌نداشتند . ممکن است بفرمائید چنین‌شخصی که فاقد ثروت و فاقد نفوذ است چطورمیتواند کار آزاد نماید ، چطور میتواند کار پیدا نماید ، اینها برگشتند اما باخاطره تلخ و ناگوار ، اینها حقایقی است که سکوت و نگفتن آنها خیانت به مملکت است .

عده‌ای که درخارج تحصیل‌میکنند دو دسته هستند . دسته اول

قیمت
تاریخ ارسباران
برای اهل محل یکصد ریال است. کتابخانه‌ابن‌سینا

سپاسگزاری

ریاست محترم شهربانی کل کشور تیمسار سرلشگر نصیری

در مورد عزاداری چندروزه ماه محرم که پلیس تهران فعالیت کامل نموده که باعث نظم‌و امنیت شده است لذا از حضور تیمسار مبصر رئیس پلیس تهران و سرکار سرهنك راسخ معاون پلیس تهران و سرکار سرهنك مهرانی رئیس کلانتری ۸ و سرکار سروان خطیبی رئیس کلانتری ۹ اظهار تشکر می‌نمائیم .

از طرف عزاداران حسینی جوانان سبزه‌میدان‌بازار
جلال شفیعی
آ-۵۴۶۱

اسپرت کلاب
استخر شنا ـ والیبال ـ بسکتبال ـ پینك پنك ـ پینك فوت ـ بیس بال ـ باسکتبال برقی و تیراندازی
شرق ضرابخانه ـ تلفن ۸۵۱۱۱۹ (طوطی‌نو)

کلاسهای تابستانی دبیرستان دخترانه همایون

دایر واز اول تیرماه صبحها از داوطلبان کلاسهای تجدیدی و تقویتی دوره اول ودوره دوم در رشته‌های(ریاضی طبیعی ـ ادبی ـ خانه‌داری) و تجدیدیهای کلاس ششم ابتدائی ثبت نام مینماید.

نشانی ـ خیابان شاهرضا ـ روبروی دانشگاه ـ دبیرستان دخترانه همایون. آ-۵۴۳۱

دبیرستان و هنرستان دخترانه‌همایون

ازاول تیرماه از داوطلبان ورود کلیه‌شعبه های(ریاضی طبیعی ـ ادبی ـ خانه‌داری) و داوطلبان ورودبهنرستان‌در دو محل بنشانیهای زیر ثبت نام مینماید.

۱ـ خیابان شاهرضا ـ روبروی دانشگاه ـ دبیرستان دخترانه همایون

۲ـ خیابان روزولت ـ خیابان‌غفاری ـ دبیرستان وهنرستان دخترانه همایون. آ-۵۴۳۳

مجالس ترحیم و یاد بود

برحسب خبرواصله از کربلای معلی جناب مستطاب ثقةالمحدثین وفخرالواعظین **آقای آقا سید محمد شهرستانی** طاب‌ثراه برحمت ایزدی واصل لذا ضمن تسلیت به آقازادگان محترم آنمرحوم آقایان آسید حسین و آقا سید حسن ـ آسید عباس شهرستانی حفظهم‌الله از ساعت پنج الی هفت بعد از ظهر پنجشنبه ۳۱خرداد ماه‌مطابق۱۵ محرم در مسجدآشتیانی ها (شبهباز مقابل ناصری) مجلس ختم برقرار خواهد بود .

نجفی‌الموسوی الشهرستانی ـ سید صالح شهرستانی

بخانواده محترم شهرستانی بویژه بازماندگان آن مرحوم مصیبت‌وارده را تسلیت میدهیم .

خانواده های **ابهری خوانساری ـ صانعی خوانساری ـ امامی خوانساری ـ شهیدی ـ جعفری ـ فرسنداج ـ مهدوی ـ حبیبی ـ اطائی**

فوت مرحومه مغفوره **بانو طوبی ابهری** متعلقه مرحوم حجت‌الاسلام‌آقای‌حاج سید محمدباقر ابهری مجتهدخوانساری اعلی‌الله مقامه ووالده آقای دکتر سید علی‌ابهری رادراصفهان باطلاع عموم دوستان و آشنایان رسانیده بهمین مناسبت مجلس ترحیمی در روز پنجشنبه ۳۱ خرداد ۱۳۴۱ از ساعت۴ تا ۶ بعد از ظهر در مسجد ارك منعقد است .

خانواده های **میرناطقی ـ دریاوش ـ کفائی ـ کاوسی ـ ابریشمی ـ نصرتی ـ هلفروش ـ توسلی ـ ادبی ـ پاکتچی ـ مقدم ـ عظیمی**

بدینوسیله فوت مرحوم **سرگرد سید حسنعلی‌میرناطقی** را باطلاع‌فامیل و دوستان میرساند مجلس ترحیم از ساعت ۹ الی ۱۱روز پنجشنبه۳۱٫۳٫۴۱ در مسجد ارك‌منعقد می‌باشد

بمناسبت فوت مرحوم **سرگرد سید حسنعلی میرناطقی** افسر بازنشسته ارتش شوهر همشیره جناب مستطاب ثقةالمحدثین آقای حاج شیخ محمود کفائی مجلس‌ترحیمی روز پنجشنبه ۳۱٫۳٫۴۱ازساعت ۹ تا ۱۱صبح در مسجد ارك منعقد است امید است عموم آقایان علماء وعاظ و سایرطبقات شرکت فرمایند **محمد تقی فلسفی**

بدینوسیله فوت مرحوم **سرگردمیرناطقی** شوهر همشیره را اعلام امید است آقایان عظام با شرکت در ختم روح آن مرحوم‌را شاد فرمایند . **محمود کفائی**

بعموم بازماندگان‌آنمرحوم مصیبت‌وارده‌را تسلیت میدهیم

بانهایت تاسف بدینوسیله فوت ابوی گرام **حاج‌اسماعیل میرزا نادری** را که در کاشمر دعوت‌حق را لبیك گفته است‌به اطلاع کلیه فامیل و آشنایان میرساند مخارج مربوط به‌مجالس ترحیم و یادبود (در تهران) صر فامور خیریه میشود

آ-۵۴۵۷ **فریدون نادری**

کسانیکه دارای نفوذ بوده و ثروتمندند . این عده قبل از اینکه بایران بیایند از وضع کار خود با اطلاع بوده و حکم استخدام آنها قبلا تهیه می‌گردد ، دسته دوم کسانی که فاقد ثروت و نفوذ میباشند . این دسته تا زمانیکه نفوذ وپارتی بزرگترین رل را درکشور مابازی میکند بهیچوجه صلاح کشور نیست که تشویق شوند تابایران بیایند چون میترسیم باآمدن بایران و سرگردان شدن شعله عشق وطن در قلب آنهابرای همیشه خاموش گردد .

در خاتمه ، چون درآخر سرمقاله‌تان نوشته بودید بیائید و باین مملکت بپنهاور نگاه‌کنید و ببینید چقدر جای‌خالی برای‌شما هست میخواستم تقاضا کنم این‌جای خالی را درروزنامه‌محترمتان نشان بدهید تاسرگردانان فعلی و آینده از سرگردانی رهائی یابند .

باتقدیم احترامات دکترخسروحبیبی

ورود بتهران

حجت‌الاسلام آقای شیخ عبدالجلیل جلیلی که از علمای کرمانشاه می باشند بتهران آمده و در منزل آیت‌الله سعید تهرانی اقامت دارند .

بازگشت از مکه معظمه

آقای حاج شیخ‌محمدصادق صدوقی ساروی‌واعظ که‌چندی قبل بمکه معظمه و عتبات عالیات مشرف شده بود روز گذشته باتفاق‌حجاج‌مازندرانی وارد تهران شد.

بمناسبت سالگرد فوت مرحوم **ابوالقاسم سعید** دیشب درمنزل‌آنمرحوم‌مجلس تذکری برپا بود .

بیماریهای آمیزشی ـ مجاری ادرار ـ سستی و ناتوانی مردان . خیابان صفیعلیشاه دکتر یحیی صدری.
آ-۵۱۰۱ ۱ـ۱۰

دکتر معانی

امراض مقاربتی ـ مجاری ادرار ـ معالجه قطعی سوزاك تازه و کهنه ـ ورم پروستات و سستی و ناتوانی ـ ضیق مجرا امراض زنانه خیابان فردوسی مقابل بانکملی‌مرکز ۱ـ۱۰ آ-۵۳۶۵

چك مفقود شده

چك شماره ۲۶۶۵۱۴مورخه ۳۰٫۳٫۴۱بانك بازرگانی‌شعبه باختر بمبلغ بیست هزار ریال مفقود گردیده و از درجه‌اعتبار جهت یابنده ساقط است .

بتول سید جعفری
آ-۸۱۷۴

شیك ترین لباس تابستانی ۱۶۵ تومان

پیرایش اول لاله‌زار
لباسهای تابستانی پیرایش طبق آخرین مدل زیر نظر متخصص آلمانی دوخته میشود

سیاسگزاری

بدینوسیله از جناب آقای مدیر کل و معاونین محترم بانك ملی و روسای ادارات و همکاران و دوستان ارجمند و فرهنگیان محترم و خویشاوندان و بانوان و همکلاسی های عزیزفرزندم‌که در مراسم تشییع جنازه و مجلس یادبود شب هفت‌فوت **کورش ناکام** قدم رنجه فرموده و تلگرافا وتلفونا داخله و خارجه‌مرا مرهون این همه لطف و مرحمت خویش در مصیبت وارده قرارداده و اظهار همدردی فرموده‌موجب‌تسلی خاطر بازماندگان آنمرحوم‌را فراهم نموده اند صمیمانه تشکر می‌نمایم و چنانچه بواسطه تالمات روحی و پریشانی خاطر در سپاسگزاری حضوری و عرض پاسخ تاخیر یا قصوری رخ داده معذرت و پوزش می طلبم .

از طرف عموم خانواده های عزادار ـ علی‌کیارمند

سپاسگزاری

از ریاست محترم اداره راهنمائی ورانندگی ـ معاونین همکاران و دوستان که در فوت والده اینجانب ابراز همدردی کتبا و تلگرافا نموده اند صمیمانه تشکر دوام عمر و عزت همگان را مسئلت می نمایم .

گرگان ـ ستوان یکم ولی قهرمانی

تشکرو اعتذار

بدینوسیله از حضرا ت‌علمای اعلام و حجج اسلام و سروران گرامی، اساتید معظم دانشگاه ،جمعیت محترم‌بنیاد نو، تیمساران وافسران‌محترم ارتش،وکلای‌محترم‌دادگستری قاطبه محترم اهل منبر ، پزشکان و دانشجویان و فرهنگیان محترم اهالی محترم دروازه شمیران اهالی محترم قصبه کن وکلیه طبقات که در مراسم تشییع و مجالس ترحیم مرحوم **حاج شیخ محمد رضا صمصامی** (صمصام‌الواعظین) شرکت فرمودند و مخصوصا از حضرات علمای اعلام و مراجع‌تقلید ومحترمین شهرستان قم که با شرکت در مراسم هفته بر ما منت نهادند و همچنین از اقوام و دوستان عزیز که بوسیله تلگراف و نامه و آگهی در جراید ابراز همدردی فرموده بازماندگان فقید سعید را مورد ملاطفت قرارداده اند صمیمانه تشکر می نمائیم و چنانچه بعلت تالمات روحی در عرض تشکر حضوری تاخیر شود پوزش می طلبیم .

آ-۵۴۴۳ **خاندان صمصامی**

تسلیت

جناب آقای دکتر نظام‌الدین جزایری ریاست محترم بیمارستان سرخه حصار

ضایعه مولمه را بجنابعالی و خاندان جلیل تسلیت عرض می کنم . **امازازیانس**

مصیبت وارده را به آقای عباس برزی تهرانی صمیمانه تسلیت می گویم . **اداره آتش نشانی ـ منصورساعتچی**

افسران و درجه داران و افراد ارتش یکم درگذشت صبیه سرکار سرهنك جشنیان را حضور تیمسار سپهبد نصراللهی فرماندهی ارتش‌یکم و سرکار سرهنك جشنیان وکلیه بازماندگان آنمرحوم تسلیت گفته سلامت بازماندگان‌را ضمن صبر و تحمل از درگاه خدای بزرك مسئلت می نمایند .

آ-۵۴۶۵ **سرلشگر ابراهیم مبین**

ضایعه اسفناك فوت جناب آقای محمد علی شوشتری را بخاندان محترم جزائری وجدی تسلیت عرض می نمایم.

سید عبدالکریم نقیبی کلاردشتی

بقیه آگهیهای ترحیم وتسلیت درصفحه ۱۷

بانهایت تاسف و تاثر درگذشت شادروان **محمدجباری** فروشنده خط ده توزیع جراید در تهران را که بر اثرتصادف اتومبیل بدرود حیات گفت باطلاع عموم همکاران و دوستان وآشنایان میرساند مجلس ترحیم آن مرحوم‌روز پنجشنبه ۳۱خرداد (فردا) از ساعت ۹ الی ۱۲صبح در مسجد هدایت واقع در خیابان اسلامبول منعقد می باشد .

شرکت سهامی پخش مطبوعات در تهران

بانهایت تاسف و تاثر درگذشت نابهنگام بانو **بالاخانم ترکپور** همسر حاج محمود ترکپور را باطلاع فامیل وآشنایان محترم میرساند مجلس ترحیم مردانه روز پنجشنبه ۳۱خرداد ازساعت ٤ الی ٦ بعد از ظهر در مسجد قائم خیابان سعدی چهارراه سید علی و مجلس ختم زنانه عصر همانروز ازساعت ۵الی ۸ بعد از ظهر در منزل‌حاج محمود ترکپورخیابان‌اکباتان کوچه ناظم‌الاطباء شماره ۲۳ منعقد می باشد خانواده های ترکپور

حسن ترکپور ـ عباس ترکپور ـ جواد ترکپور ـ جلال ترکپور ـ ابوالفتح ترکپور ـ اسدالله توکلی ـ یدالله ترکپور

بعموم‌بازماندگان آنمرحومه مصیبت‌وارده را تسلیت میدهیم

بانهایت تاسف فوت **بانو پروین پرتوی** متعلقه آقای مهدی فامیلی را باطلاع اقوام و دوستان میرساند مجلس‌ختم مردانه آنمرحومه در روز پنجشنبه ۳۱٫۳٫۴۱ از ساعت ۵الی ۷ بعد از ظهر در مسجدآیت‌الله نوری واقع در خیابان‌سیروس نزدیك چهارراه سرچشمه منعقد است با حضور در مجلس ختم روح آنمرحومه را شاد فرمایند .

الاحقر سید یحیی اسلامبولچی

خانواده های **فامیلی ـ پرتوی ـ طاهری ـ اقوامی ـ اولیائی ـ زالتاش ـ مینوئی ـ قطبی ـ یله ـ نجفی** بانهایت تاثرو تاسف‌فوت‌ناگهانی **بانو پروین پرتوی** همسر آقای‌مهدی فامیلی‌را باطلاع اقوام و آشنایان میرساند مجلس ختم‌مردانه آنمرحومه در روز پنجشنبه ۳۱ خرداد ماه از ساعت ۵ الی ۷بعد از ظهر در مسجد آیت‌الله نوری واقع در سرچشمه و مجلس ختم زنانه در همانساعت در منزل آقای مهدی فامیلی واقع در میدان عشرت آبادجنب دبیرستان‌مرآت منعقدمیباشد

بخانواده های محترم فامیلی و پرتوی بویژه‌بازماندگان آنمرحومه مصیبت‌وارده‌را تسلیت می دهیم .

بانهایت تاثرو تاسف فوت مرحوم **حسین ذوالفقاری** را باطلاع عموم بستگان و دوستان میرساند مجلس ختم آنمرحوم ازساعت ٤ الی ٦بعد از ظهر روز پنجشنبه ۳۱٫۳٫۴۱درمسجد حاج جعفر قلی خیابان شهباز دروازه دولاب برقرار خواهدبود ضمنا مجلس ترحیم زنانه در منزل برقرار خواهد بود .

عباس ذوالفقاری ـ احمد ذوالفقاری ـ محمد علی ذوالفقاری

بعموم بازماندگان‌آنمرحوم مصیبت‌وارده‌را تسلیت میدهیم

باطلاع دوستان و فامیل میرساند

چون روز پنجشنبه ۳۱٫۳٫۴۱ مصادف با شب سال **بانو صغری نیکپور** همسر آقای ارسطو نیکپور می‌باشدبهمین مناسبت مراسمی ازساعت ۵ الی ۷ بعد از ظهر در منزل آن مرحومه واقع در خیابان کاخ اول تیر منعقد می باشدباتشریف فرمائی‌خود روح آنمرحومه را شاد فرمائید .

خانواده نیکپور

کلاسهای تابستانی
انجمن فرهنگی همت
ابتدائی ـ متوسطه از دوم تیرماه طبق معمول هرساله افتتاح میگردد
نشانی ـ خیابان زرین نعل تلفن ۳۱۳۲۸

ترکیه نگران یك اقدام نظامی است

آنکارا ـ آسوشیتدپرس ـ ۲۰ژوئن ژنرال «جمال گورسل» رئیس جمهوری ترکیه شب گذشته وضع خطرناکی را که پس از استعفای عصمت اینونو از نخست‌وزیری پدیدار آمده برای رهبران احزاب ترکیه تشریح کرد.

باوجوداین‌عکس‌العملی که تاکنون ازطرف اکثریت مردم ترکیه دربرابر تشدید بحران سیاسی کشورشان نشان‌داده شده‌بسیار آرام بوده‌است.

عده زیادی از افسران ارشد و فرماندهان ارتش ترکیه دیروز بطوردسته جمعی‌ازیك کارخانه‌اسلحه سازی در کیریکال واقع در نزدیکی آنکارا دیدن کردند این موضوع که روز گذشته‌اکثرافسران و فرماندهان ارتش تقریبا «در تمام اوقات با یك دیگر دیده میشدند» توجه مردم و مخصوصا ناظران سیاسی را جلب کرده بود واز اینرو اکنون در هر جا یك حالت‌انتظاردر برابر اقدام‌ناگهانی نظامیان دیده میشود.

● برای سومین بار

آنکارا ـ یونایتدپرس ـ ۱۹ژوئن ـ بعداز آنکه‌روز گذشته بااستعفای مجدد عصمت اینونو ازنخست‌وزیری‌وشکست وی از تشکیل یك کابینه جدید ائتلافی موجب تشدید بحران سیاسی ترکیه گردید ناظران سیاسی آنکارا پیش بینی کردندکه اینونو برای سومین بار خواهد کوشید کابینه جدیدترکیه را تشکیل دهد.

شب گذشته پرزیدنت جمال گورسل رئیس جمهور ترکیه اینونو و رهبران سایر احزاب ترکیه‌رابحضور پذیرفت وبا آنها مذاکره کرد تا امکان کنار آمدن آنها را بکلی از بین نبرد و به این ترتیب شانس دیگری برای‌ادامه حکومت دمکراسی وپارلمانی درترکیه وجود داشته باشد.

● رهبر حزب عدالت

آنکارا ـ خبرگزاری‌فرانسه ـ بحران کابینه ترکیه امروز بیستمین روزخود را طی کرد. شکست عصمت اینونو که‌امید وار بود با حزب عدالت و یا احزاب ترکیه جدیدو دهقانان‌حکومت ائتلافی تشکیل دهد‌دیگر حتمی‌است.

اگر قرار باشد مقررات دموکراسی پارلمانی در ترکیه اجرا شود جمال گورسل رئیس جمهوری ترکیه باید کوموشپالارهبر حزب‌عدالت‌رافراخوانده و باو توصیه کند که با حزب دهقانان‌و حزب ترکیه جدیدیك حکومت ائتلافی تشکیل دهند.

اماتردید نیست که اولین اقدام این حکومت ائتلافی بازکردن درهای زندان «قیصری» خواهد بود که‌تقریبا ۴۰۰ تن از محکومین رژیم سابق در آن بسر میبرند.

این حکومت بتدریج آثار انقلاب نظامی ماه مه ۱۹۶۰ ترکیه را زائل خواهد کرد.

تردید نیست در چنین وضعی نظامیان مداخله خواهند کرد.

بدینجهت اینك‌تمام کوشش‌ژنرال گورسل در اینست که بین حزب عدالت وحزب جمهوریخواه آشتی‌داده ویك حکومت ائتلافی مانند حکومت قبلی بوجود آورد.

بحران روزهای‌اخیر وضع‌اقتصادی ترکیه را بشدت وخیم کرده است. هرروز بر تعداد بیکاران افزوده می‌شود در حالیکه این زمان که ترکیه در صدد بدست‌آوردن کمك خارجی است بیش از هر زمان احتیاج به آرامش داخلی و ثبات وضع سیاسی دارد.

طرح مسئله کشمیر
درشورای امنیت‌سازمان‌ملل

سازمان ملل متحد ـ خبرگزاری فرانسه ـ شورای امنیت سازمان ملل متحد شب گذشته برای‌بررسی وضع کشمیر تشکیل جلسه داد.

نمایندگان کشور های کوچك طرح قطعنامه‌ای را پیشنهاد کرده‌اند که بموجب آن‌از دول هند وپاکستان تقاضا شده برای حل مسئله کشمیر به گفتگو پردازند.

پس‌از آنکه سخنگوی ارتش سری‌آتش‌بس‌را اعلام کرد مسلمانان‌الجزایر برای اولین‌بار توانستند آزادانه در محله اروپائیان رفت‌و آمد کنند. در این عکس زنان مسلمان در محله‌اروپائیان الجزیره دیده میشوند.

بدنبال مذاکرات راسك بادوگل رئیس جمهوری فرانسه‌گفته شد:

کندی و دوگل ملاقات‌میکنند

● راسك به دوگل اعلام‌کرد که اظهارات وزیر دفاع امریکا را درمورد خطرناك بودن سیاست اتمی مستقل فرانسه تایید میکند

پاریس ـ آسوشیتدپرس ـ ۱۹ژوئن ـ دین راسك وزیر خارجه امریکا روز گذشته وارد پاریس گردید تابا ژنرال دوگل وسایر رهبران فرانسه راجع‌به روابط بین کشور های ناتو مذاکره کند.

راسك گفت که اکنون در روابط کشورهای ناتو فصل جدیدی آغاز شده ووی خواهد کوشید تاضمن مذاکره با رهبران متحدین اروپائی امریکا بداند که روابط آینده‌ممالك عضو ناتو چه تحولاتی در پیش خواهد داشت.

در ملاقات‌دیشب دوگل وراسك تمام مسائل روز از جمله‌مسائلی که مورد اختلا ف‌فرانسه وامریکاست مورد بررسی قرار گرفت.

در این مذاکرات موریس کودو مورویل وزیرامور خارجه فرانسه‌نیز شرکت داشت.

دین راسك در پایان ملاقات با ژنرال دوگل به روزنامه‌نگاران گفت نطق اخیر مك نامارا نیز موردمطالعه ما قرار گرفت. مك نامارادر این نطق بطور ضمنی گفته بود تکروی فرانسه به خودکشی وحشتناکی‌منجر میشود.

محافل امریکائی خاطر نشان می سازند آنقسمت از نطق مك‌نامارا که گفته بود ایجاد نیروهای اتمی ملی مستقل خطرناك و پر خرج است در ملاقات راسك و دوگل مورد پشتیبانی کامل وزیر خارجه امریکا قرار گرفته است.

ملاقات میکنند ..

پاریس ـ خبرگزاری فرانسه ـ پس از ملاقات امروز ژنرال دوگل و دین راسك وزیر امورخارجه امریکامنابع امریکائی‌خاطرنشان‌میسازند باحتمال قوی ژنرال دوگل و پرزیدنت کندی تا پایان سال جاری با یکدیگر ملاقات خواهند کرد.

همین منابع میافزایند دیدار ژنرال دوگل و کندی با اختلاف‌نظر هائی که اخیرا پیرامون بعضی‌مسائل بین آنها پدیدار شده منطقی بنظر میرسد.

خروشچف گفت شوروی میخواهددربرلن‌با آمریکا توافق کند

بوخارست ـ یونایتدپرس ـ ۱۹ژوئن ـ نکیتا خروشچف نخست وزیر شوروی دیروز اظهار داشت که به عقیده وی دلیلی وجود ندارد تا اتحاد شوروی بر سر برلن جنك کند واز طرف دولت شوروی ضرب‌الاجلی برای‌تاریخ امضای یك قراد صلح جدا گانه با دولت آلمان شرقی گذاشته نشده است.

خروشچف در همین نطق گفت که بالاخره روزی پرچم سرخ برفراز امریکا نیز به اهتزاز در خواهد آمد. ومردم امریکا خودشان بیرق کمونیسم را در کشورخود بالا خواهند برد.

نخست وزیر شوروی که روز گذشته برای هشت روز اقامت وارد رومانی شده اولین نطق خود را دراجتماع کارگران کارگاه های راه آهن «کریویوتا روزی» واقع در بخارست که در جنك اول ودوم جهانی ازمراکز مبارزه ومقاومت معروف کمونیستها بوده ایراد کرد..

نخست وزیر شوروی اضافه کرد که اتحاد شوروی مایل است باامریکا در مورد مسئله برلن تفاهمی حاصل کند وباین وسیله رژیم اشغالی کنونی در برلن پایان یابد واین شهر بصورت یك شهر بیطرف وآزاد در آید.

خروشچف گفت آنهائیکه ما را تهدید به جنك میکنند باید متوجه باشند که فشار دادن دکمه یك جنك اتمی بلای جان خودشان خواهد بود.

● دست نشانده آلمان

نخست وزیر شوروی بدون آنکه ذره‌ای تردید در وجناتش هویدا باشد در نطق خود امریکا را یکی از کشور های دست نشانده آلمان غربی نامید و اضافه کرد که جنگ طلبان امریکائی مشغول صرف مبالغ سنگین تسلیحاتی از طرف اتحاد شوروی هستند.

خروشچف‌گفت حتی‌پرزیدنت‌کندی رئیس جمهور امریکا اخیرا گفته بود که ممکن‌است امریکا درصورت لزوم در شروع جنگ اتمی پیشقدم شود. امپریالیستها در تدارك جنگ علیه ماهستند. اما اگر آنها بما حمله کنند این کار فقط خود کشی‌خواهد بود.

حالا دیگر آن زمان گذشته است که امریکائیها تنها با پولهایشان در جنگ هاشرکت میکردند این بار باید خود شان تشریف بیاورند و وارد جنگ شوند.

● دوستانه و خودمانی

خروشچف‌تقریبا یکساعت باکارگران کارگاههای راه‌آهن‌بخارست‌صحبتهای دوستانه و خودمانی کرد. یکبار یکی از کارگران موتور کوچکی را که با نیروی بخار کار میکرد به خروشچف پیشکش کرد. نخست وزیر شوروی ناگهان قیافه جدی گرفت و اسم و آدرس این کارگر را پرسید و سپس گفت که اگر این موتور خوب کارنکند از دست او شکایت خواهم کرد.

رنگ کارگر مذکور با شنیدن این حرف پرید ولی خروشچف زد زیر خنده و گفت شوخی کرده است.

بعدبلافاصله‌مدیر کارگاه‌خروشچف رابحرف‌گرفت‌و گفت‌نیکیتاسرگیوویچ عزیز: انتقادات شما برای ما فوق‌العاده جالب و گرانبها است لطفا اگر انتقادی می بینید بگوئید.

خروشچف گفت‌ای‌دروغگو هیچکس دربرابر شنیدن انتقادهورا نمیکشد! «گئورگی‌دژ» دبیرکل حزب کمونیست رومانی با شنیدن این حرف بشدت شروع به خندیدن کرد و تاییدکنان گفت درست است. درست است.

درکافه بزرگ کارگاه «سفره سفید وبزرگی برروی یك‌میز بزرگ پهن کرده بودند که خروشچف با دیدن‌آن پرسید‌آیا این‌سفره‌را فقط بمناسبت ورود وی پهن کرده‌اند مدیر کارگاه جواب داد که این سفره همیشه‌برای کارگران گسترده است.

خروشچف ضمن صحبت خودگفت که سطح زندگی مردم امریکا از مال مردم کشور های بلوك شرق بالاتر است اما علت بالا بودن سطح زندگی آن این است که در همان روزهائی که‌ما۲۰ میلیون کشته میدادیم تا دنیا را از خطر فاشیسم نجات دهیم آنها مشغول بهبود شرایط‌تولید وانباشتن سرمایه بودند.

کارمند سفارت پاکستان در لندن
بوضع اسرار آمیزی ناپدید شده است

لندن ـ یونایتدپرس ـ ۱۹ ژوئن ـ سخنگوی سفارت پاکستان در لندن دیشب اظهار داشت که تاکنون رد پای «عباس حکیم» کارمند سفارت مذکور که اخیرا در انگلستان مفقود الاثر شده کشف نگردیده است. سخنگوی پاکستانی گزارش یکروزنامه انگلیسی را که مدعی شده بودعباس گم نشده بلکه به یك ماموریت فوق‌العاده سری اعزام گردیده است‌اکیدا تکذیب کرد. سخنگوی‌سفارت‌پاکستان گفت که حکیم در سفارت پاکستان‌کار سیاسی نداشته است بلکه ازکارمندان عادی بوده‌است. سخنگوی اسکاتلند یادر (پلیس انگلیس) نیز امروزتایید کرد که در گم شدن‌عباس حکیم‌مسائل سری وسیاسی دخالتی نداشته و اکنون افراد پلیس در جستجوی وی می باشند.

در پاریس هم تاکسیها باداشتن مسافر باز هم مسافر سوار کردند

پاریس ـ خبر گزاری فرانسه ـ نه برق، نه گاز، نه‌ترن حومه نه مترو و بدتر از همه باران شدید. این بود وضع دیروز پاریس.

۱۱۰ هزار تن از کارکنان برق، آب و گاز فرانسه دست باعتصاب زدند واز ساعت ۶ صبح الی ۱۷ زندگی را در فرانسه و به خصوص در پاریس فلج کردند.

پاریسیها در وهله اول ناراحت بنظر میرسیدند اما ناراحتی آنها زود از بین رفت زیرا به این‌زندگی عادت کرده‌اند.

امروز نیز پاریس چنین وضعی را خواهد داشت.

در بسیاری از کافه‌های مشهور لامپ‌های بزرك فلورسنت جای خود را به شمع‌داده است.

سندیکای کارگران ث. ژ. ت متمایل به چپ و سندیکای کارگران ف.ا.ث وابسته بحزب سوسیالیست‌و همچنین سایرسندیکاهای کارگری از جمله‌سندیکای کارگران‌مسیحی پشتیبانی خود را از اعتصابیون‌اعلام داشته‌اند. در بعضی از خطوط‌حومه پاریس بجای لکوموتیوهای برقی لکوموتیوها ی بخاری بکار افتاده است.

کارگران تقاضا دارند حقوق آنهاافزایش یابد.

بر اثر نبودن مترو مردم بسوی تاکسیها هجوم میبرند و برای‌اولین بار تاکسیهای پاریس هم باداشتن مسافر، مسافر دیگرسوار کردند.

۱۲۵ چترباز اندونزی درگینه‌کشته‌شدند

هلاندیا ـ یونایتدپرس ـ ۱۹ ژوئن ـ نیرو های هلند در گینه جدید امروز ادعا کردند که قریب ۱۲۵ چتر باز داوطلب اندونزی را که وارد گینه شده بودند به قتل رسانده و عده ای در همان حدود را نیز خلع سلاح‌ویا بکلی تار و مار نموده اند. مقامات هلندی گزارش دادند تعداد چتربازان داوطلب اندونزی که ۱۲۵ نفر کشته شده مذکور نیز جزو آنها هستند ۵۰۰ نفر بوده است.

دریادار «لیندرت وسر» فرمانده نیروهای هلند در گینه جدید گفت که ۱۲۵ نفر از چتربازان اندونزی به اسارت نیرو های هلندی‌درآمده اند.

معذلك منابع هلند اظهارداشته‌اند که انتظار میرود به محض خوب‌شدن وضع هوا در گینه جدید باز هم تعداد بیشتری از چتربازان اندونزی وارد این سرزمین گردند.

مبارزه شدید برضد مبلغان مسیحی درپاکستان

راول پیندی ـ یونایتدپرس ـ ۱۹ژوئن ـ «عبدالعزیز» عضو مسلمان مجمع‌ملی پاکستان امروز اظهار داشت که مبلغین مسیحی درپاکستان جاسوسان وماموران خرابکاری هستند وباید از پاکستان اخراج شوند.

«عبدالعزیز» در نظر دارد پیشنهاد کند که دولت پاکستان تمام مدارس وبیمارستانهای تحت‌سر پرستی‌مبلغین مسیحی را ضبط کند وآن ها را از پاکستان اخراج نماید.

اظهارات این نماینده پاکستان مرحله‌تازه ای در مبارزه بر ضدفعالیت مبلغین مسیحی در پاکستان است. این مبارزه ازچند هفته پیش باتقاضای جامعه زنان پاکستان از پرزیدنت ایوب خان دایر بر تعطیل کردن‌تمام موسسات وابسته به مسیحیان در پاکستان آغاز گردیده است. در کشور پاکستان تعداد افراد مسیحی در حدود ۷۰۰ هزار نفر وشماره مسلمانان ۹۶ میلیون نفر است.

بیست ویکمین آزمایش اتمی امریکا در جو

واشنگتن ـ آسوشیتد پرس ـ ۱۹ژوئن ـ دولت امریکا روز گذشته بیست و یکمین آزمایش خود را از سری آزمایش های جدید بر فراز اقیانوس اطلس منفجر کرد.

قدرت این بمب کمتر از ۲۰هزار تن تی. ان. تی بوده است.

این بمب ازیك هواپیمابر فراز جزیره کریسمس پرتاب شده‌است.

برتراند راسل
ازحزب کارگر اخراج‌میشود

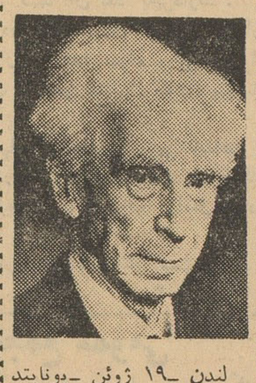

لندن ـ ۱۹ ژوئن ـ یونایتد پرس ـ منابع مطلع امشب اظهار داشتند که حزب کارگر سر انجام تصمیم گرفته است لردبرتراندراسل، فیلسوف شهیرانگلیسی‌رابخاطرتصمیم وی‌مبنی‌بر شرکت‌درکنفرانس صلح مسکو از این حزب اخراج کند. کمیته فرعی مسائل مربوط به عضویت‌این حزب، از آنجا که راسل حاضر نشده است در باره مسئله سفر خود بمسکو توضیح صریحی بدهد، این تصمیم را در باره وی اتخاذ کرده است.

قرار است در ماه ژوئیه کنگره جهانی در راه خلع سلاح عمومی صلح در مسکو تشکیل شود.

راسل که رهبری نهضت ضد آزمایشهای‌اتمی‌انگلستان را بعهده دارد اعلام داشته که از این کنگره پشتیبانی کرده وشاید برای شرکت درآن به مسکو برود.

مطمئن ترین راه شناسائی امراض قلبی

استکهلم ـ خبرگزاری فرانسه ـ دو تن از پزشکان شهر استکهلم دکتر «اریك کارلز» و «ترستن ـ لاندر» شیوه جدیدی برای مشاهده وضع قلب انسان و بیماری های آن کشف کردند.

طریقه جدید بر اساس داخل کردن یك دستگاه کوچك اوپتیك در قلب انسان از طریق یکی از رگهای قلب استوار است.

پزشکان استکهلم معتقدند که طریقه جدیدمطمئن ترین‌راه‌شناسائی امراض قلبی است.

قانون‌جدید ضد کمونیستی درامریکا

واشنگتن ـ آسوشیتد پرس ـ ۱۹ ژوئن ـ پرزیدنت کندی امشب قانونی را امضاء کرد که بموجب آن محدودیت‌های بیشتری برای کمونیستها در ایالات متحده پیش بینی شده است.

بموجب این لایحه که در حقیقت تائید و تکمیل قوانین قبلی است تشکیل هرگونه شبکه و حوزه کمونیستی در امریکا، یا جلب اعضای جدید به حزب کمونیست این کشور قانونا ممنوع گردیده است.

امریکا میخواهد درکره جنوبی رژیم پارلمانی برقرار شود

واشنگتن ـ یونایتد پرس ـ ۱۹ ژوئن ـ دولت امریکا دیروز اعلام کرد که تنها به یك شرط بزرك حاضر است در باره وضع حقوقی افراد نیرو های امریکا در کره جنوبی و تابعیت آنها در قبال‌قوانین جزائی محلی کره جنوبی با کشور اخیر قرار داد امضاء کند شرطی که امریکا برای این منظور قائل شده جانشین شدن یك رژیم مقننه پارلمانی بجای رژیم کنونی نظامی و جانشین شدن دادگاه های عادل بجای محاکم نظامی کنونی کره جنوبی است.

دولت امریکا روزه‌شنبه گذشته این نظر را کتبا بدولت کره جنوبی ابلاغ کرده‌اما تاکنون‌جوابی‌دریافت نداشته است‌دولت کره جنوبی‌چندی پیش بدنبال ارتکاب برخی جرائم و جنایات از طرف سربازان و افسران امریکائی در آن‌کشور تقاضاکرده بود که محاکم کره جنوبی حق تعقیب خلافکاران امریکائی راداشته باشند.

خبرچین را بیرون کردند!

مسکو ـ یونایتد پرس ـ ۱۹ ژوئن روزنامه «کارگرباکو» چاپ آذربایجان شوروی امروز گزارش داد یك مقام رسمی بازنشسته دولت شوروی بنام «ایوان‌ماچین» اخیر اباتهام خبرچینی علیه افراد بیگناهی که در سالهای تصفیه ۱۹۳۰ بدستور استالین‌اعدام شدند، از عضویت حزب کمونیست شوروی اخراج شده است.

«ایوان ماچین» در زمان تصفیه سالها عضو کمیته بهبود امور کارگری در هیئت‌وزیران آذربایجان شوروی بوده است. چندی پیش کمیته مرکزی حزب کمونیست آذربایجان شوروی «ماچین» راا‌حضار واز وی در باره سخن چینی علیه‌افراد بی گناهی که در سالهای تصفیه‌تیر باران شده‌اند توضیح خواسته‌بود.

از باغ وحش دیدن کنید

برنامه امشب سینما های

رکس ـ رویال ـ تراس ـ سالن نیاگارا

مرز خونین

سینماسکوپ ـ رنگی ـ دوبله بفارسی

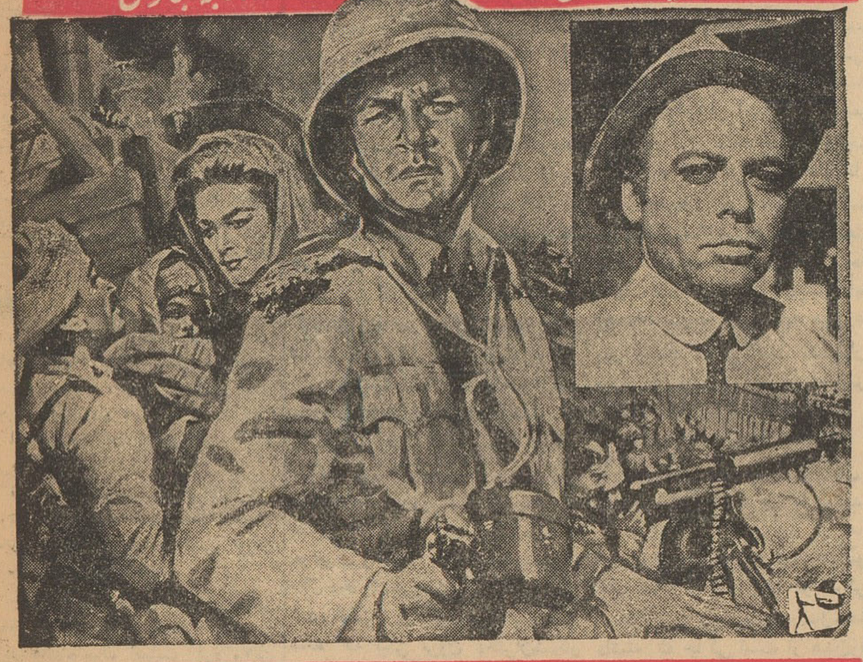

کنت مور ـ لورن باکال ـ هربرت لام

کارگردان ـ لی‌ـ جی‌ـ تامپسون ـ کارگردان‌فیلم توپهای ناوارون

آ ـ ۸۱۸۰

برای آنها که متولد میشوند

PEACE TO HIM WHO ENTERS

برنده جایزه طلاازفستیوال بین‌المللی ونیز ۱۹۶۱

برنامه آینده سینماهای

سعدی

سهیلا

دیانا

اتللو ـ ۱۹۵۶ ـ .....
چهل ویکمین ـ ۱۹۵۷ ...
لك‌لکها ـ ۱۹۵۸ ...
سرنوشت یك‌انسان ۱۹۵۹..
حماسه سرباز ۱۹۶۰ ...
واینك در سال ۱۹۶۱

طرح جدید برای سیاست خارجی امریکا

واشنگتن ـ آسوشیتد پرس ـ ۱۹ ژوئن ـ وزارت خارجه امریکا امروز فاش کرد که شورای طراحی سیاسی این وزارت خانه بریاست والت روستو نتیجه جامع مطالعات و بررسی های تکمیل شده خود را در باره سیاست خارجی ایالات متحده به کاخ سفید تسلیم کرده است .

بموجب طرحی که از طرف شورای مذکور تهیه شده سیاست خارجی امریکا در آینده تابع یك برنامه هماهنك و دارای مفهوم و محتوی جامع خواهد بود.

لینکلن وایت سخنگوی وزارت خارجه امریکا نیز روز گذشته در کنفرانس مطبوعاتی خود اظهار داشت روستو که یکی از بزرگترین مشاوران سیاسی پرزیدنت کندی است ، بزودی در مقابل اعضای کمیته روابط خارجی کنگره امریکا حضور خواهد یافت تا در باره برنامه مورد بحث توضیح بدهد .

سخنگوی وزارت خارجه امریکا اظهار داشت که گزارش روزنامه‌ها دایر بر اینکه طرح تهیه شده تحت سر پرستی روستو مربوط به یك سر پرستی روستو مربوط به یك تغییر اساسی و قریب الوقوع در سیاست اتمی امریکا خواهد بود بی اساس است .

سناتور «کی تینك» در پایان هفته گذشته اظهار داشته بود که روستو ضمن مدارکی که به کنگره ارائه خواهد کرد ماهیت سیاست خارجی امریکا را در آینده روشن خواهد ساخت .

وایت گفت که گزارش های غیر موثق مطبوعات موجب پدید آمدن برخی نگرانیها شده است . سخنگوی وزارت خارجه امریکا اضافه کرد مدارکی که از طرف روستو به کنگره امریکا تقدیم خواهد گردید ، ماهیت سیاست کنونی حکومت پرزیدنت کندی را روشن خواهد کرد و ضمن پیشنهاد هائی که ازطرف طراحان سیاست خارجی امریکا در شورای طراحی های سیاسی تهیه شده خواهد کوشید ترتیب مناسب تری از لحاظ روابط متقابل عناصر مختلف سیاست خارجی امریکا ایجاد نماید .

در طرح جدید که از طرف شورای طرح های سیاسی وزارت خارجه تهیه شده سعی خواهد شد هیچکدام از مسائل مربوط به سیاست خارجی امریکا و منافع دیپلماتیك و نظامی ایالات متحده در خارج از قلم نیفتد.

● صدها دیپلمات

در مطالعاتی که اخیرا در یك مقیاس بسیار وسیع در باره سیاست خارجی ایالات متحده امریکا صورت گرفته صد ها نفر از دیپلمات های امریکائی در ممالك مختلف شرکت داشته‌اند .

برای این کار کنفرانس های طولانی و متعددی برگزار شده که مقامات مرکزی وزارت خارجه و وزارت دفاع و آژانس بین المللی توسعه و تمام سازمان های دیگری که در امریکا فعالیت آن به سیاست خارجی واشنگتن ارتباط دارد شرکت داشته‌اند .

● بازگشت سلاحهای اتمی

در همین اواخر در محافل کنگره امریکا صحبت بود که روستو به پرزیدنت کندی تاکید کرده است تا تمام اسلحه اتمی را که از طرف امریکا به ممالك خارجی داده شده به امریکا باز گرداند ، وحتی سلاحهای اتمی تاکتیکی را که در زرادخانه های اروپائی از طرف امریکا انبار شده به خاك امریکا عودت دهد . در سری مذاکرات مفصلی که اخیرا پیرامون سیاست اتمی امریکا صورت گرفته روی لزوم وامکان استفاده از اسلحه تاکتیکی اتمی بیشتر تاکید شده است . هر گاه «روستو» از پرزیدنت کندی خواسته باشد تا زرادخانه های اتمی امریکا را از ممالك خارجی به امریکا برگرداند اشکال این کار قرار دادهائی خواهد بود که بین دولت امریکا و ممالك خارجی امضاء شده ودولت ایالات متحده بطور کلی ویکجانبه حق فسخ آن قرار داد ها وخارج کردن اسلحه اتمی خود را از کشورهای مذکور ندارد .

● بهبود رابطه باشوروی

در مورد بهبود روابط امریکا و شوروی که یکی از مواد پیشنهادی «روستو» است چنین بنظر میرسد که دولت پرزیدنت کندی بطور اصولی با این نظر موافق است .

دین راسك وزیر خارجه امریکا از ماه سپتامبر گذشته مذاکرات مستقیم خود را با دیپلمات های شوروی بهمین منظور شروع کرده ودر مذاکرات اخیر خود باسفیر کبیر شوروی در امریکا سعی نموده است ، موافقت دولت شوروی را به این در خواست امریکا جلب کند ، که ادامه اشغال برلن غربی از طرف نیروهای فرانسه و انگلیس وامریکا از طرف شوروی محترم شمرده شود . راسك به سفیر شوروی گفته است که تنها قبول این در خواست اساس قابل اطمینانی برای تفاهم نهائی شرق وغرب در برلن خواهد بود .

اما در چند روز اخیر پرزیدنت کندی وراسك هر دو قانع شده اند که اتحاد شوروی از نظر سابق خود در باره برلن عدول نخواهد کرد .

● جان کلام

«اورست ایرکن» رهبر جمهوری‌خواهان مجلس سنای امریکا روز گذشته اظهار داشته بود ، که در طرح جدید والت روستو برای آینده سیاست خارجی ایالات متحده جان کلام این است که هر گاه امریکا در قبال شوروی تنها راه دوستی وتفاهم در پیش بگیرد شوروی نیز تمام بدبینی های کنونی خود را در قبال امریکا کنار خواهد گذاشت و به این ترتیب صلح جهان برای همیشه تضمین خواهد گردید .

ارتش سری از مسلمانان تضمین خواست

بن یوسف بن‌خده ، هنگام بازگشت از قاهره به تونس سرراه خود مدتی دررم توقف کرد . این عکس نخست‌وزیر دولت موقت الجزایر را بانماینده این دولت در رم نشان میدهد . عکس رادیوئی اطلاعات

الجزایر ـ رویتر ـ ۱۹ ژوئن ـ رهبران ارتش سری فرانسه در الجزایر دیشب ٤۸ ساعت به دولت انقلابی مسلمانان الجزایر مهلت دادند تا درخواست ارتش سری را برای دادن تامین به کوماندوهای ترویست ارتش سری قبول کنند .

ژاك سوسنی ، رهبر سیاسی ارتش سری دیشب اظهار داشت که سازمان مذکور تاکنون به وعده خود دایر بر قطع جنك وفا کرده اما مصطفائی نماینده دولت موقتی الجزایر حاضر نشده است شرایط پیشنهادی ارتش سری را برای صلح بپذیرد . ژاك سوسنی گفت که نماینده دولت موقتی الجزایر با عباراتی گنك و دو پهلو وعده شرکت اروپائیان را در نیرو‌های محلی الجزایر مستقل آینده داده و در باره عفو عمومی افراد ارتش سری نیز گفته است که هر وقت مصالح الجزایر اقتضا کند با این کار موافقت خواهد شد .

سوسنی اظهار داشت که وی امیدوار است صلح در الجزایر پیروز شود اما این کار تنها بعهده دولت موقتی مسلمانان الجزایر است .

● دست برداشتند

اوران ـ یونایتد پرس ـ ۱۹ ژوئن باوجود خطری که از طرف تروریست های ارتش سری درشهر اوران وجود دارد و آرامش الجزایر را تهدید میکند معذلك نیروهای انتظامی فرانسه تنها باستناد قرارداد صلحی که بین هیئت اجرائیه موقت الجزایر وچند نفر از نمایندگان ارتش سری امضاء شده از بازرسی خانه های اروپائیان دست برداشته اند واکنون تروریست های ارتش سری با دست بازتری در اوران به فعالیت پرداخته اند سخنگوی هیئت اجرائیه موقت روز گذشته از اظهارات دیروز بن یوسف بن خده نخست وزیر دولت موقت الجزایر دایر بر اینکه دولت فرانسه قرارداد آتش بس اویان را بانقل وانتقالات نظامی دیروز سیدی بلعباس نقض کرده است اظهار تعجب نمود و گفت که قرار داد آتش بس بهیچ وجه از طرف فرانسه نقض نشده است .

● بی اساس است

روشه‌نوار ـ رویتر ـ ۱۹ ژوئن یك مقام رسمی فرانسه امروز در شهر «روشه نوار» اظهار داشت که ادعای روزگذشته بن یوسف بن‌خده نخست وزیر دولت انقلابی الجزایر دایر بر نقض قرارداد آتش بس از طرف فرانسه و شورش نیروهای فرانسه در سیدی بلعباس بی‌اساس است .

● تعجب ونگرانی

پاریس ـ خبرگزاری فرانسه ـ انتشار اعلامیه بن یوسف درلحظه عزیمت او از قاهره به تونس ابتدا تعجب و نگرانی زیادی در پاریس بوجود آورد.

نخست وزیر الجزایر در اعلامیه خود خاطر نشان نموده بود که نیرو های فرانسوی در غرب الجزایر دست به نقل و انتقالاتی زده و فرانسه بانقض قرارداد اویان در صدد تجزیه الجزایر است .

قبلا انتظار میرفت بعوض آنکه بن یوسف بن‌خده چنین اعلامیه ای صادر کند از قراردادی که بین دکتر مصطفائی و فرمانده ارتش سری بامضاء رسیده پشتیبانی نماید .

ناظرین امور در پاریس معتقدند نخست‌وزیر الجزایر در محیط قاهره مجبور بانتشار این اعلامیه شده‌است ، زیرا روزهای اخیر آرام ترین روزهای الجزایر بوده‌است .

● سه انفجار

بون ـ خبرگزاری فرانسه ـ در ساعت ۲۱ر۳۰ بوقت محلی سه انفجار شدید در بون ، یکی از شهر های الجزایر روی داد .

انفجار خسارات زیادی وارد آورد ولی کسی کشته نشد .

ظهر دیروز نیز تروریست های ارتش سری فرانسه باده خمپاره محله مسلمان نشین ویکتور هوگو در شهر اوران را مورد حمله قرار دادند .

چهار خمپاره در یك انبار بنزین منفجر شد و یك خمپاره به یکی از چادر های نظامیان اصابت کرد و ۷ تن را بشدت مجروح ساخت .

دو خمپاره دیگر هم به یك انبار بنزین دیگر اصابت کرد اما معجزه‌ای روی داد و حریق برپا نشد .

اگر مراکز بنزین مذکور محترق میشد ۲۰ میلیون لیتر گازوئیل و بنزین مشتعل میگردید .

مجموعا ۱۸ تن نظامی دراین حادثه مجروح شدند که حال ۷ تن آنها وخیم است .

همچنین یك سرباز که بدون اسلحه و تنها در یکی از محلات سیدی بل عباس راه میرفت توسط شلیك مسلسل اروپائیان کشته شد .

● گردش و تفریح

الجزایر ـ خبرگزاری فرانسه ـ دیشب برای اولین بار پس از ۷ سال مردم شهر الجزایر تا صبح در خیابانها به گردش و تفریح مشغول بودند .

بموجب اعلامیه شهربانی شهر الجزایر مقررات منع عبور و مرور لغو گردید .

قبلا از ساعت ۸ ونیم بعد از ظهر الی ۵ صبح کسی حق نداشت بدون کسب پروانه عبو راز منزل خود خارج شود .

پس از توافقی که بین ارتش سری و مسلمانان عضو هیئت اجرائیه موقت الجزایر بعمل آمد ، شهربانی شهر الجزایر مقررات منع عبور و مرور را لغو کرد .

● سلب مصونیت

پاریس ـ یونایتد پرس ـ ۱۹ ژوئن ـ رئیس پارلمان فرانسه امروز اظهار داشت که ژان فوئی وزیر دادگستری فرانسه از پارلمان درخواست کرده است مصونیت پارلمانی ژرژ بیدو نخست وزیر اسبق فرانسه را که اکنون با ارتش سری همکاری میکند از نامبرده سلب نماید.

شبکه قاچاق دختر برای اماکن فساد آمریکا

● یك باند نیرومند دختران خارجی را بدام میاندازد و با تهدید و کتك آنها را وادار باقدامات نامشروع میکند

واشنگتن ـ یونایتدپرس ـ ۱۹ ژوئن ـ «گلن رایس» بازرس اداره مهاجرت امریکا دیروز به کمیته تحقیقات مجلس سنا گزارش داد که یك دسته قاچاقچیان بین المللی دختران خرد سال کانادائی را با کشتی برای کاباره های شبانه امریکائی میاورند ودر آنجا از آنها بعنوان رقاصگان لخت استفاده میکنند . آنها را کتك میزنند و بعداز بدرفتاری های زیاد آنها را به فحشا میکشانند . اکنون از طرف بازرسی اداره مهاجرت امریکا تحقیقاتی از صاحبان برخی از کلوب های شبانه امریکا که اغلب آنان از افراد گانگستر تشکیل میشوند در جریان است .

در این کلوب ها دختران خردسال کانادائی به ضرب کتك مجبور می شوند بااو باش و یا افراد پولدار مشروب بنوشند تا آنها را به نوشیدن مشروب بیشتری تشویق کنند

در گزارشی که به کمیته تحقیقات سنای امریکا تسلیم شده نام زنی موسوم به «بیلی برون» که یکی از منشی های شعبه کمپانی پارامونت در مونترال واقع در کانادا میباشد بعنوان دلال دختران خردسال کانادائی معرفی شده است . در گزارش رایس گفته شده که بیلی برون دختران شکار شده را در نواحی ویسکانسین ویا شیکاگو به گانگستر های گرداننده باشگاه های شبانه معرفی میکند و دختران بیچاره غالبا بعداز آنکه اعلان های بیلی برون را در روزنامه های محلی میخوانند باوعده «ستاره شدن» در هولیوود اغفال میشوند .

دورتی لامور ستاره معروف آمریکائی هفته گذشته در کمیته تحقیقات سنای آمریکا اظهار داشته بود : من مدت زیادی در باشگاه های شبانه کار کرده‌ام اما بهیچوجه رفتار زننده‌ای را که با دختران میکنند ندیدم. اگر چنین جاهائی وجود داشته باشد بدون شك از دخترانی استفاده میکنند که سازمان «آوگا» متعلق به «بیلی برون» به تور میزند .

بیشتر دخترانی که از طرف بیلی شکار میشوند بین ۱۵ تا ۱۷ سال دارند . محل نگاهداری آنها در « هارلی » واقع در ویسکانسین است . محل خواب این دختران اطاقهای بزرگی است که تعداد زیادی از اوباش اجیر شده بوسیله بیلی در تمام مدت بیست و چهار ساعت در آنجا قراول میدهند تا از فرار دختران بیچاره جلوگیری کنند. دو دختر ۱۷ و ۲۰ ساله که از طرف اداره مهاجرت بازجوئی شده‌اند اظهار میدارند که صاحب یك کاباره ویسکانسین به آنها تاکید میکرد تا بهر وسیله ممکن است مشتریان را وادار به نوشیدن مشروب بیشتری کنند . این مرد که هولزمان نام دارد دو دختر مورد بحث را که بازرس اداره مهاجرت تنها آنان را ایکس و ایگرك معرفی کرده تهدید کرده بود که هیچوقت در صدد فرار بر نیایند چون سندیکای کلوب های شبانه آنها را پیدا خواهد کرد.

هولزمان پرونده‌ای درسال ۱۹۵۸ داشته که حاکی است از همان وقت بوسیله ایادی خود دختران خردسال را از کوبا و کانادا واردویسکانسین میکرد و سپس آنها را به اماکن فساد میفروخت . در گزارش رایس اضافه شده که عده‌ای اوباش گردن کلفت که در استخدام هولزمان و « میس بیلی » هستند حتی شلاق بدست میگیرند و دختران کانادائی را بخط میکنند .

بادبزن هیتاچی ازمغانی نسیم روح افزای بهاران

در پناه بادبزن «هیتاچی» گرمای تابستان را فراموش کنید . بادبزن هیتاچی در انواع مختلف ضروریترین وسیله برای مبارزه با گرما هنگام خرید ورقه تضمین بادبزن را دریافت کنید

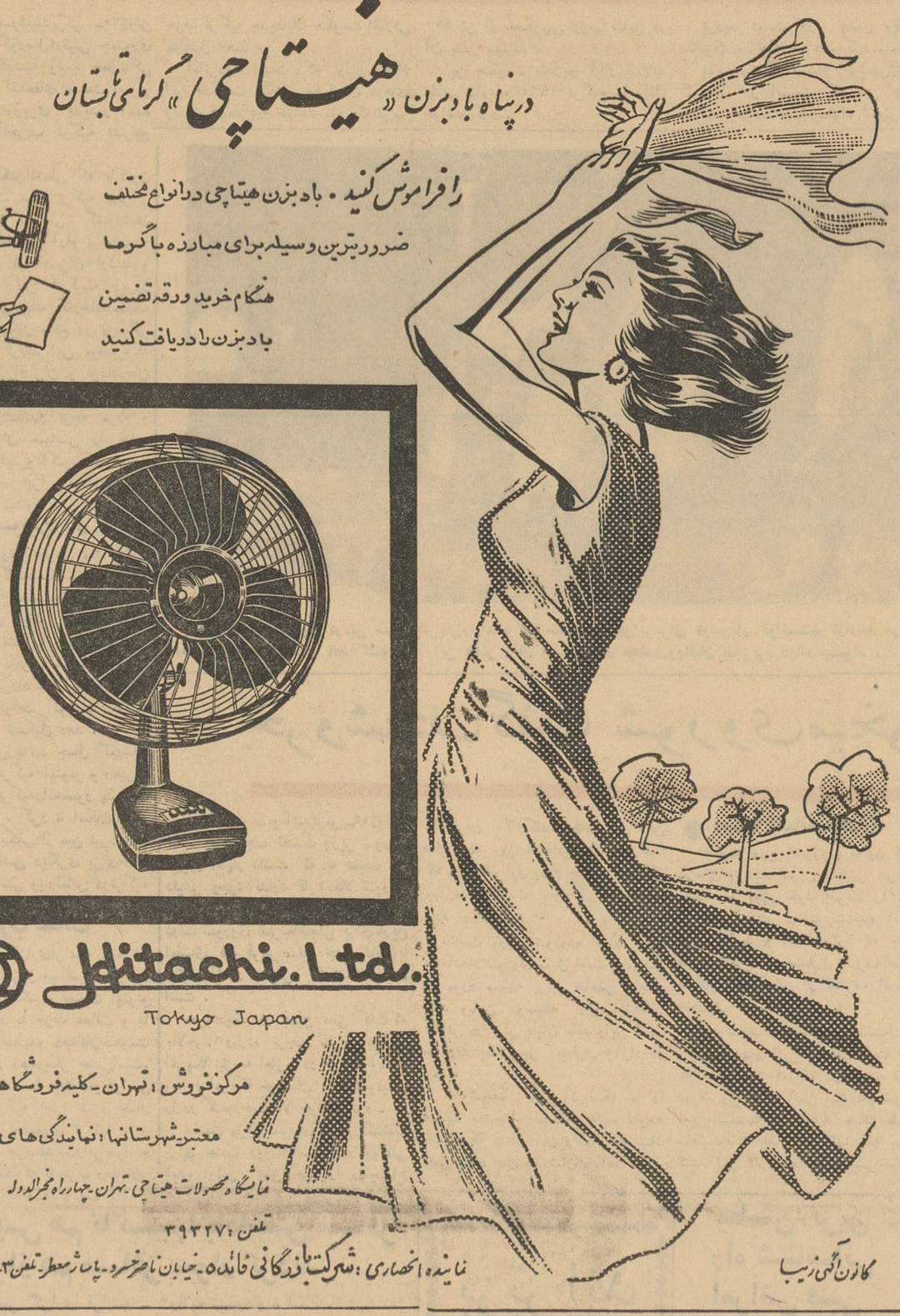

Hitachi. Ltd.
Tokyo Japan

مرکز فروش : تهران ـ کلیه فروشگاههای معتبر شهرستانها : نمایندگی های مجاز

نمایشگاه محصولات هیتاچی ـ تهران ـ چهارراه مخبرالدوله

تلفن : ۳۹۳۲۷

نماینده انحصاری : شرکت بازرگانی فائده ۵ ـ خیابان ناصرخسرو ـ پاساژ معطر ـ تلفن ۳ـ۵۳۹۳۱

تاریخ ۲۷ر۳ر۱۳٤۱

آگهی مزایده فروش وسائط نقلیه مستعمل

شرکت سهامی تصفیه نفت ایران (آبادان) تعداد ۳۰۲ دستگاه وسائط نقلیه مختلف مستعمل ویك بدنه اتومبیل فرسوده را باوضع موجود ودر محل کنونی که در گاراژ بریم شرکت درآبادان قراردارد از طریق مزایده بفروش میرساند .

مبلغ سپرده برای شرکت در این مزایده ۱۰۰ر۰۰۰ ریال (یك صد هزار ریال) است که باید شرکت کنندگان نقدا بپردازند .

علاقمندان میتوانند همه روزه در وقت اداری شرکت به اداره بیمانکاری و حقوقی شرکت در آبادان مراجعه نموده و برك شرائط ومشخصات مربوطه رابرایگان دریافت داشته و پیشنهاد خودرا براساس آن تنظیم نمایند .

شرکت کنندگان میتوانند پیشنهادهای خود را منتهی تاساعت ۱۲ روزچهارشنبه سیزدهم تیرماه ۱۳٤۱ دریاکتهای ممهور به اداره پیمانکاری و حقوقی شرکت سهامی تصفیه نفت ایران آبادان واقع دراطاق ۱۰ دفتر مرکزی تسلیم نمایند .

شرکت در رد یاقبول یك یا کلیه پیشنهادها مختار است .

آ ـ ۱۸۸ ۸ ۱ـ۳

آگهی دعوت مجمع عمومی

مجمع عمومی عادی شرکت سهامی الکتریکی فیروز روز یکشنبه ۱۷ تیرماه ۱۳٤۱ ساعت پنج بعداز ظهر درمرکز شرکت تشکیل خواهد شد از صاحبان سهام شرکت تمنا مینماید بارعایت ماده ۲۶ اساسنامه در مجمع حضور بهمرسانند .

دستور جلسه :

۱ـ استماع گزارش هیئت مدیره و بازرسان
۲ـ تصویب ترازنامه سال ۱۳٤۰ وتعیین تکلیف تقسیم سود
۳ـ انتخاب دونفر بازرس

شرکت سهامی الکتریکی فیروز

آگهی مناقصه

بنگاه داروئی ایران مقدار ۸۰ تن تخته تبریزی خشك مورد نیازسال جاری خود را از طریق مناقصه خریداری مینماید . فروشندگان میتوانند بامراجعه باداره حسابداری بنگاه (خیابان نادری ـ ایستگاه شیبانی) ودریافت برك شرایط مناقصه و مشاهده نمونه تخته هادر دایره کارپردازی پیشنهادات خود راتاآخر وقت اداری روز ۱۶ر٤ر٤۱ بدفتر اداره حسابداری بنگاه تسلیم و رسید دریافت دارند .

مدیر عامل ـ دکتر مسعود دادمرز

آ ـ ۸۱۵٦ ۱ـ۲

اظهار امتنان و تشکر

مراسم سوگواری وعزاداری حضرت خامس آل عبا اباعبدالله الحسین علیه السلام در اثر کوشش تیمسار ریاست اداره پلیس تهران در نهایت نظم و آرامش انجام گرفت اینجانبان کسبه خیابان پهلوی جنوبی از تیمسار مبصر ریاست آن اداره وسرکار سرهنك راسخ و مامورین انتظامی تشکر نموده توفیق آنا نرا در راه خدمت بکشور و شاهنشاه محبوب و حفظ شعائر اسلام از خداوند متعال خواهانیم ازطرف بانیان سوگواری چهارراه پهلوی شاهرضا

حسن خوشمرام ـ میرزا ابوالقاسم قصاب ـ شریف شریف‌زاده

تبریکات

جناب آقای صمیمی

انتصاب جنابعالی را بمعاونت اداره کل دفتر شهرداری صمیمانه تبریك می گوئیم .

نادر اخوان حیدری ـ محمد پورداد

تیمسار سرلشگر ایزدپناه
ریاست سازمان تندرستی جوانان و تفریحات سالم ایران

انتصاب شایسته سرکار سروان ناصر منوچهری را بریاست دفتر مخصوص سازمان که موجب خوشوقتی کلیه ورزشکاران گردیده است صمیمانه تبریك می گوید .

جاوید نامدار

تمدید آگهی مزایده

مدت آگهی مزایده شماره ۵۳۳۱ر۲٤۳٦ـ ۳۰ر۲ر٤۱ فروش و بهره‌برداری واجرای طرح جنگلداری جنگل املاکی کندسکوه واقع در حوزه گنبد کاوس مندرجه درشماره ۳۳۱ ـ ۱ر۳ر٤۱ و ۳۳۲ ـ ۷ر۳ر٤۱ روزنامه ستاره تهران و ۵٦٦۰ـ۵ر۳ر٤۱ و ۵٦٦۱ـ ٦ر۳ر٤۱ جریده کیهان و ٤۸٤ـ ۱ر۳ر٤۱ و ٤۸۵ ـ ٦ر۳ر٤۱ نورو ظلمت ۵۰۳۱ـ ۳ر۳ر٤۱ روزنامه رسمی کشورشاهنشاهی باشرایط قبلی تاآخر وقت روزیکشنبه ۳۱ تیرماه ۱۳٤۱ تمدید میشود پیشنهاد دهندگان میتوانند بادریافت برك مشخصات مزایده ازاداره بازرگانی سازمان پیشنهادات خود را تسلیم نمایند پیشنهادات واصله درساعت ۱۰ صبح روز ۲ر۵ر٤۱ در کمیسیونهای متشکله درتهران و گرگان بازو قرائت خواهد شد.

۱ـ۲ رئیس سازمان جنگلبانی ایران ـ مهندس ارفع

اظهار امتنان و تشکر اهالی خیابان پهلوی و سه‌راه‌شاه

مراسم سوگواری و عزاداری حضرت امام حسین علیه‌السلام که در اثر مراقبت تیمسار ریاست اداره پلیس تهران در نهایت نظم انجام گرفت اینجانبان را بر آن داشت که از تیمسار مبصر ریاست آن اداره و سرهنك راسخ معاونت پلیس و ریاست کلانتری یك و کلیه مامورین انتظامی که شب و روز انجام وظیفه نموده اند تشکر نموده و توفیق بیشتر آنان را در راه خدمت بکشور و شاهنشاه محبوب و شعائر مقدس اسلام از خداوند متعال خواهانیم .

از طرف اهالی ماشاءالله صالحی ـ محمد مصاحبی ـ محمد علی صالحی ـ اسدالله حسینی ـ رضا بذر افکن ـ محمد رضا صالحی

اظهار تشکر و امتنان

مراسم سوگواری و عزاداری حضرت خامس آل عبا اباعبدالله الحسین علیه‌السلام در محیط امن و آرامش دراثر جدیت تیمسار ریاست اداره پلیس تهران ایجادشده بود اینجانبان اهالی و کسبه خیابان پهلوی کوچه بیمارستان وزیری از تیمسار مبصر ریاست آن اداره و سرهنك راسخ و کلیه مامورین انتظامی تشکر نموده توفیق آنان را درراه خدمت بمیهن و شاهنشاه عظیم‌الشان و حفظ شعائر مقدس اسلام از ایزد یکتا خواهانیم.

از طرف اهالی رضا حسین مردی ـ غلامعلی خبازیان ـ احمد معقولی

اطلاعات
۱۳۰۴
صفحه ۵ شماره ۱۰۸۲۷
چهارشنبه سی‌ام خردادماه ۱۳۴۱

شاهنشاه در دانشگاه نظامی

به فارغ‌التحصیلان دانشگاه نظامی گواهینامه و جایزه اعطا فرمودند

فرمانده دانشگاه نظامی گفت :

دانشگاه نظامی ۱۸۶۲۸ افسر و ۱۳۴۴۹ درجه‌دار را بافنون کاملا جدید رزم آشنا کرد

بعداز ظهر دیروز مراسم جشن فارغ‌التحصیلی دوره یازدهم عالی دانشگاه نظامی ومرکز زرهی وسوار در پادگان شرقی سلطنت آباد در حضور شاهنشاه‌بر گزارشد وفارغ ـ التحصیلان ودانشجویان رتبهٔ اول، به اخذ گواهینامه وجوائز مفتخر شدند .

بنا به دعوت تیمسار سرتیپ مین‌باشیان فرمانده دانشگاه نظامی از ساعت سه ونیم بعداز ظهر دیروزبه تدریج والاحضرت شاهپور غلامرضا وآقایان نخست‌وزیر ووزراء وامرای ارتش،شخصیت‌های برجستهٔ کشوری ولشکری، مدیران جراید و خبر ـ نگاران در پادگان شرقی سلطنت آباد حضور یافتند .

مقارن ساعت شانزده اعلیحضرت همایون شاهنشاه به محل پادگان تشریف فرما شدند. دسته موزیك سلام شاهنشاهی را نواخت وگارد مخصوص احترامات‌نظامی بجاآورد وفرمانده دانشگاه نظامی گزارش نظامی بعرض رسانید .

دراین هنگام شاهنشاه از محل در ورودی سلطنت آباد پیاده بسوی پوش سلطنتی رهسپار شدند و پس ازلحظه‌ای بمیدان تشریف‌فرماشدند واز صفوف واحد های دانشگاه نظامی وافسران فارغ التحصیل دوره عالی دانشگاه نظامی ومرکز زرهی وسوار سان دیدند .

۱۸۶۲۸ افسر فارغ التحصیل

پس‌از انجام‌مراسم سان،شاهنشاه درمقابل میز گواهینامه هاو جوائز قرار گرفتند وتیمسار سرتیپ‌مین‌باشیان فرمانده دانشگاه نظامی ، گزارشی باین شرح بعرض‌رسانید:

شاهنشاها :

دانشگاه نظامی‌افتخار داردمراسم پایان آموزش دورهٔ یازدهم عالی رسته‌ای‌رادرپیشگاه مبارك‌اعلیحضرت همایون شاهنشاهی بزرك ارتشتاران برگزار نموده نزول اجلال ذات مبارك شاهانه را بدانشگاه نظامی‌در کمال مباهات جشن بگیرد .

دراین دوره تعداد ۶۲ افسر دوره های عالی را طی نموده‌اند وبااین تعداد جمعا درسال گذشته ۵۷۱ افسر و۲۶۹۰ درجه‌دار مراحلی از تحصیلات نظامی خودرا تکمیل نموده‌اند وتااین تاریخ‌دانشگاه‌نظامی بطور کلی توانسته است ۱۸۶۲۸ افسر و۱۳۴۴۹ درجه‌دار را بافنون کاملا جدید رزم وحرفه‌ای آشنا نموده تا بتوانند با بصیرت ودانائی بیشتر در راه استقلال کشور وحفظ تاج وتخت سلطنت فداکاری نمایند

درسال گذشته دانشکده های حمل ونقل وآجودان ژنرالی و آموزشگاه گروهبانی موزیك‌تشکیل

بقیه در صفحه ۶

مذاکره درباره کشور های افریقائی

آقای مجید رهنما نماینده ایران درسازمان ملل اخیرا درباره سرنوشت آینده سرزمین های آفریقایی روآندا اوربندی که تحت قیمومت سازمان ملل می‌باشند بابل‌هانری اسپاك وزیر خارجه بلژیك درمقر سازمان ملل مذاکره کرد. درعکس فوق‌سمت چپ‌آقای‌رهنما وسمت‌راست وزیر خارجه بلژیك دیده میشوند .

برنامه چهارساله ابتدائی

که ازطرف وزارت فرهنك اعلام گردیده

درشماره دیروز قسمتی از برنامه **چهارساله‌اول‌ابتدائی (قسمت‌تعلیمات دینی)** درج گردید .

اینك دنباله برنامه تعلیمات‌دینی که در دوره اول چهار ساله ابتدائی از سال تحصیلی آینده تدریس خواهد شد برای اطلاع خوانندگان عزیز درج می گردد :

سال سوم

شناساندن پیغمبران واولیای‌ادیان

آوردن حکایات ساده مستند و جالب راجع بوقایع زندگانی ورفتار پیغمبراکرم وائمه اطهار و بزرگان دین بطوری که‌از خواندن وشنیدن آنها مقدمات آشنایی دانش آموزان بمبانی دینی واخلاقی وعلاقه مندی برعایت آن مراتب پایه گذاری گردد مانند : بت شکستن حضرت ابراهیم ، خاکستر ریختن یهودی بسر حضرت رسول و عیادت‌حضرت ازاو، خرابه نشین هایی که بعداز شهادت حضرت امیر منعم خودرا شناختند . سه نفر مجروح جنگهای صدر اسلام که ایثار آب کردند وهرسه فوت شدند ، فحش دادن معاویه به حضرت امام حسن و تنبه وتواضع بعدی او ، حکایاتی از آزار قریش به حضرت رسول و پیروان او ، شکنجه های صدر مسیحیت ، حکایاتی از زندگانی و تعلیمات پیغمبران اولوالعزم .

تلقین اخلاقیات و دستورهای دین

بعضی اندرز ها و دستور های دینی و اخلاقی و اعتقادی درده‌درس این مطالب بیشتر به فارسی و چند جمله کوچك به عربی با ترجمه فارسی خواهد بود از قبیل راستی موجب رضای خداست ، کس‌ندیدم که گم شد از ره راست آنرا که حساب پاك است از محاسبه چه‌باك است ، پیروزی با پرهیز کاران است . خدا نیکوکاران را دوست دارد . رستگاری در راستی وتباهی در دروغگوئی است ، خداوندستم‌کاران را راهنمائی نمی کند . نماز انسان را از کاربد باز میدارد خدا را بنده باشید تا بنده دیگران نشوید خدا نشناس چون کشتی‌بی قطب نما در دریای متلاطم‌سرگردان است پیغمبران را دوست داریم‌چون راهنما و دلسوز ما بوده‌اند . ارزش انسان بایمان و عمل او است . مردم بیدین و ایمان بیچاره ترین موجودات‌هستند. اگرخودرا شناختی خدارا شناخته‌ای خدا از هر کس بما نزدیکتر است ، دشمن ظالم و یار مظلوم باشید ، خدایا مارا جزو نیکوکاران قرار بده ، نابرده رنج گنج میسر نمی شود ، نیکی کن. چنانکه خدا با تو نیکی کرده‌است انسان جز با کوشش و رنج بجایی نمی رسد کار خودرا بکنید و بار خودرا بدوش بکشید ، از خدا خواهیم توفیق ادب بی ادب‌محروم ماند از لطف رب .

توضیح و اثبات اصول دین

طرح چند درس بمنظورتدارك بعضی از مبانی ایمان و تقوی باتکای فطریات انسانی از روی واقعیات و مشاهدات زندگانی مأخوذ از نمونه های ساده که برای اطفال محسوس وروشن باشد مانند : بینایی ، شنوائی ، هوش ، دست و پا ، استراحت ، شب و روز ، تکاپوی روز ، ارزش خاك و آب و آفتاب‌و باد وبیان این که متوجه و شاکر این همه نعمت ها باشیم (رسیدن به مفهوم الحمدالله) بزرگی زمین ودریا ها و کوه ها و قدرت بادها، بزرگی و دوری خورشید نسبت به زمین ، کثرت ستارگان وبی‌پایان بود ن‌جهان که آفریدگار تمام‌آنها خدای یگانه است (برای رسیدن به مفهوم الله اکبر) اثر آفتاب و باران و باد در موجودات ورویانیدن گیاهان همچنین وسایل گوناگون تصفیه و تطهیر طبیعی باتوجه به

بقیه در صفحه ۶

نامه نخست‌وزیر بوزیر فرهنك

نخست‌وزیر به وزیر فرهنك توصیه کرد در دانشسراها کلام‌الله وتفسیر قرآن تدریس شود

این شرح از طرف آقای دکتر امینی نخست‌وزیر به آقای‌درخشش وزیر فرهنك نوشته شده است :

جناب آقای وزیر فرهنك .

حسب‌الامر جهانمطاع مبارك‌ملوکانه چون عموم بخصوص فرهنگیان که عهده‌دار تعلیم و تربیت جوانان هستند باید بتعالیم عالیه اسلام و حقایق و معارف قرآن کریم که گنجینه‌ای از دستورهای اخلاقی و اجتماعی مطابق بااحتیاجات جامعه است وقوف وآگاهی یابند و نظربه نتایجی که از این راه در تحکیم مبانی واصول دینی و طرز تفکر دانشجویان نسبت بدین و کشور و اخلاقیات و آتیه آنها حاصل‌میشود گنجانیدن رشته‌ای بنام تدریس کلام‌اله مجیدباترجمه و تفسیر در برنامه‌تحصیلی دانشسراهای‌مقدماتی وعالی ضرورت دارد ، مقتضی است مقرر فرمائید از سال تحصیلی آینده نسبت بایجاد چنین‌برنامه‌ای اقدام و مقدمات کار را ازهم‌اکنون فراهم نمایند تابااعمال‌دقت‌وعلاقه‌ای که از طرف استادان و مربیان‌در ترجمه وتفسیر و تعلیم دستور های این کتاب مقدس بعمل خواهد آمد به‌تهذیب اخلاق و رسوخ معنویات درنهاد دانشجویان توفیق حاصل شود وازنفاق‌وپراکندگی وگمراهی آنها ممانعت بعمل آید و میزان معلومات آنها در منطق و الهیات واحکام وفلسفه و بسیاری از علوم دیگر بالابرده شود وافرادی‌مومن ومعتقد و متکی بنفس که از هر حیث برای خود و مملکت مفید باشند تحویل جامعه شود . انتظار دارد در این‌باره نهایت توجه و مجاهدت را معمول فرمائید .

نخست‌وزیر دکتر علی امینی

عیادت سرپرست سازمان نیکوکاری از بیماران اطلاعات

دونفر از بیماران اطلاعات که حال آنها کاملا رضایت‌بخش است بزودی از بیمارستان مرخص خواهند شد

خانم سپهر خادم‌رئیس سازمان نیکوکاری اطلاعات که بهزینه شخصی برای بازدید از بیماران موسسه اطلاعات عازم کشور های آلمان و انگلستان شده‌است‌نامه‌ای حاکی از ملاقات ایشان با بیمار موسسه اطلاعات در کلن (آلمان) نوشته واطلاع داده است از دوشیزه رضوی در بیمارستان عیادت نموده ودر گزارشی که از حال دوشیزه بیمار برای سازمان فرستاده‌اظهار امیدواری و خشنودی نمود، که‌حال بیمار اطلاعات در کلن کاملا رضایت بخش است وبزودی از بیمارستان مرخص خواهد شد .

خانم سپهر خادم درصدد میباشد که‌پس از چندروز اقامت در کلن برای ملاقات وبازدید بیماراطلاعات درلندن، عازم کشور انگلستان گردد. ما سعی می‌کنیم که خوانندگان خودرا دائما از حال کودکان بیماری که بهمت نوع ـ پرورانه مردم نیکوکار عازم کشور های‌اروپائی گردیده‌اندودربیمارستان جهت معالجه بستری می‌باشند مطلع نمائیم وبدین‌وسیله‌از عموم‌هموطنان نیکوکار دعوت میکنیم که ازکمك جهت‌بهبود وضع جسمانی این‌اطفال دریغ نفرمایند.

عزیمت بپاریس

آقای دکتر هدایت مدیر عامل انستیتو خوارباروتغذیه ایران به پاریس عزیمت نمود. انجمن روابط فرهنگی ایران و فرانسه از آقای دکتر هدایت دعوت نموده است، ضمن بازدید از انستیتوهای تغذیه روابط علمی وفنی بین انستیتو های فرانسه با مقامات مربوطه‌پیرامون تغذیه ایران و فرانسه مذاکره‌بعمل آورد .

ضمن‌این‌مسافرت‌ازآقای‌دکترهدایت دعوت بعمل آمده تا به‌نمایندگی‌از طرف دولت‌دریك کنفرانس ناحیه‌ای که از طرف مدیرکل سازمان خوار بار وکشاورزی ملل متحد دربیروت تشکیل میشود شرکت نماید .

همچنین آقای دکترهدایت‌ماموریت دارد که در مراجعت از فرانسه در یك سمینار تغذیه‌ای که از طرف وزارت بهداری کشور ترکیه و با همکاری سازمان بهداشت و خوار وکشاورزی جهانی تشکیل میشود شرکت کند.

انحطار

لطفا هنگام صرف بستنی خوشمزه ومحبوب خود کیم عجله نکنید ومواظب باشید

فولکس را قورت ندهید

وگرنه ممکنست هزاران هزار جایزه ارزنده دیگری که داخل بستنی‌های کیم گذاشته شده ببلعید

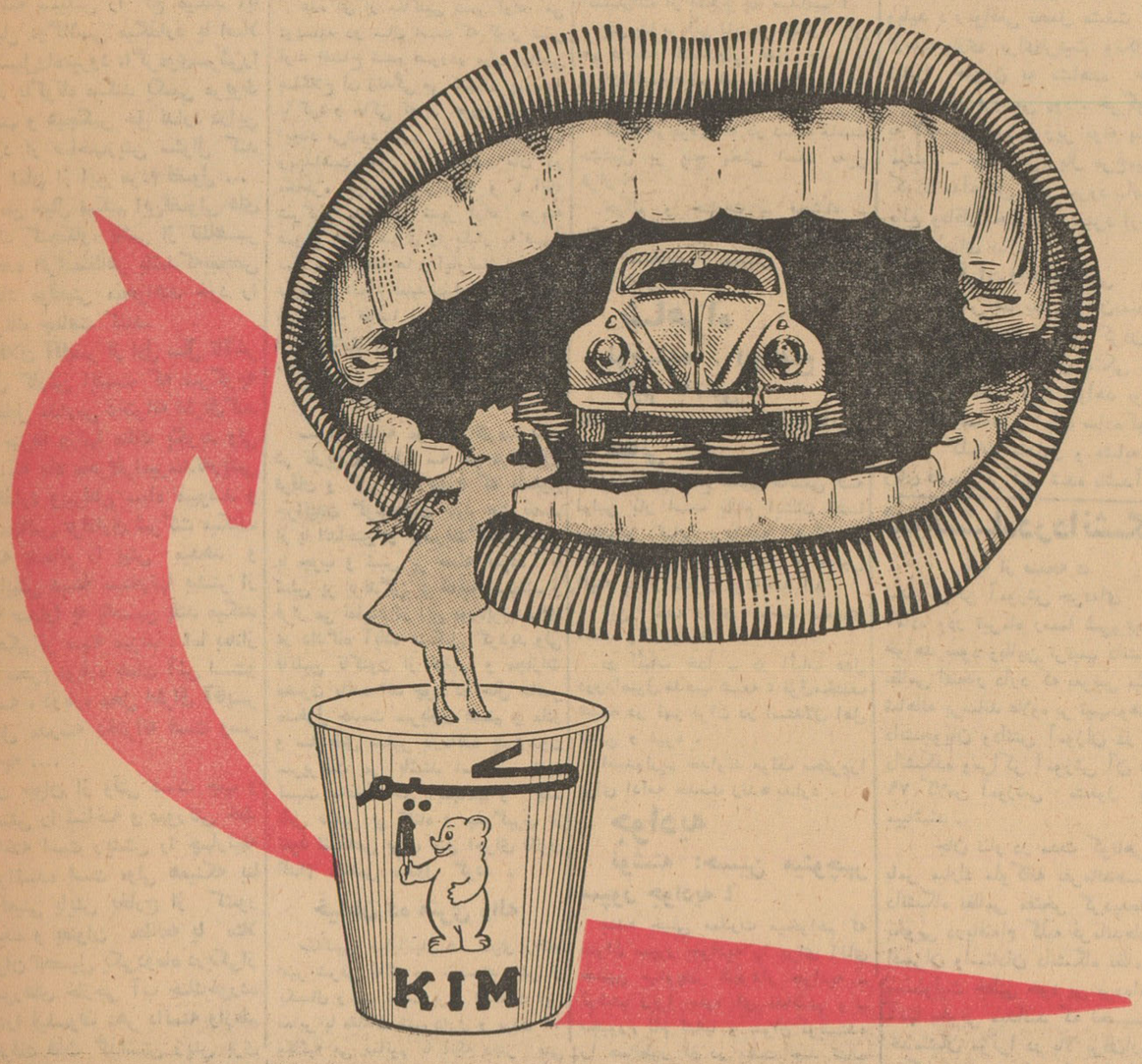

آگهی تاسیس نمایندگی بانك

برای تسهیل امور بازرگانی و رفاه حال اهالی محترم کشور نمایندگی بانك در مینودشت از تاریخ هشتم اردیبهشت‌ماه ۱۳۴۱ زیر نظر شعبه گنبدکاوس افتتاح و شروع بکار نموده‌است مراتب جهت اطلاع اعلام‌میگردد .الف ۱۷۵۵

بانك‌ملی‌ایران

آ ـ ۸۱۳۶

آگهی مناقصه

شرکت سهامی کارخانجات قند ایران مقدار ده (۱۰) تن‌د.ت ۷۵درصد و پنج‌تن لیندان ۲۵درصد مورد نیاز کارخانهای تابعه خودرا از طریق‌مناقصه خریداری می‌نماید شرایط و مشخصات مناقصه درداره معاملات خارجی شرکت واقع درخیابان ویلا ـ خوشبین موجود است پیشنهادات تاساعت ۹ صبح روز ۴۱ر۵ر۲۴ قبول و درساعت ده (۱۰) صبح همان روز باز و قرائت خواهد شد شرکت درمناقصه بمنزله قبولی کلیه شرایط مناقصه است الف ۱۷۳۵

آ ـ ۸۱۴۰ ۱ ـ ۲

آگهی مناقصه

دراجرای دستور شماره ۸۶۴ ـ ۹ر۳ر۴۱ انجمن شهر ، شهرداری اراك زیرسازی واسفالت زیرسازی واسفالتش مش هزار متر مربع‌لکه‌گیری وترمیم اسفالت سواره روخیابانهای شهر اراك بشرح زیر بمناقصه میگذارد .

۱ـ شرکت کنندگان درمناقصه‌بایداشخاصی یا شرکتهائی باشند که اولا وسائل لازمه برای زیرسازی و اسفالت ریزی و مدارك مناقصه در اختیار داشته وتماما برای کار آماده باشند وپس از اینکه برنده مناقصه تعیین شد بعدازعقد قرارداد شروع بکار نماید . ثانیا از لحاظ فنی‌و مالی‌سوابق کافی‌ومدارك ثبتی‌درعملیات اسفالت ریزی کارهای مربوطه داشته باشد .

۲ـ پیشنهاددهندگان بایستی صورت و مشخصات فنی راباپرداخت مبلغ پانصد ریال ازدفتر شهرداری اراك‌دریافت داشته بااطلاع کامل از مشخصات در مناقصه شرکت نمایند .

۳ـ پیشنهاددهندگان باید مبلغ شصت هزار ریال وجه‌نقد بعنوان سپرده بحساب شماره ۱۵۶۰ سپرده شهرداری به‌بانك ملی یران‌شعبه اراك تسلیم ورسید آنرا ضمیمه پیشنهاد خود نمایند .

۴ـ پیشنهادات شامل دوپاکت الف و ب خواهد بود پاکت الف محتوی مدارك فنی و مالی‌پیشنهاددهنده ورسید سپرده لاك ومهرشده روی آن جمله (پاکت الف مدارك راجع به‌لکه‌گیری وزیرسازی و اسفالت ریزی خیابانهای اراك) نوشته شود . پاکت ب محتوی پیشنهاد پیشنهاددهنده خواهد بود که مهروروی آن‌جمله (پاکت ب‌بهای‌پیشنهادی) ذکر شده باشد .

۵ـ پیشنهادات بایستی تاساعت ۱۱ صبح روز دوم تیرماه ۴۱ بدفتر شهرداری تحویل ورسید اخذ گردد ودر همان ساعت حضور اعضاء کمیسیون مربوطه مطرح بدوا پاکت الف باز وپس از آنکه صلاحیت‌فنی ومالی پیشنهاد دهنده رسیدگی شد پاکت ب باز وقرائت خواهد شد.

۶ـ پیشنهاداتیکه پس از وقت مقرر داده میشود وباقید سپرده‌یا مشروط باشد ترتیب‌اثر داده نمیشود .

۷ـ کمیسیون مربوطه دررد یاقبول یك یاکلیه پیشنهادات مختار وحضور پیشنهاددهندگان در جلسه مناقصه آزاد است .

۸ـ مالیات مقاطعه‌کاری و کلیه عوارض مربوطه و مخارج آگهی بعهده برنده مناقصه میباشد .

آ ـ ۸۰۹۴ **شهردار اراك ـ محمدپرندیگلیك**

آگهی تجدید مناقصه

پیرو آگهی شماره ۳۰۰۷ مورخ ۱ر۳ر۴۱ بانك ساختمانی مقدار ۴۷۰۰ کیلوگرم سیم‌مسی چندلای تابیده آلمانی را تحویل در انبار مرکزی بانك واقع در نارمك بشرح و مشخصات زیر :

سیم‌مسی نمره ۶	پانصد کیلوگرم
سیم‌مسی نمره ۱۰	ششصدکیلوگرم
سیم مسی‌نمره ۱۶	ششصدکیلوگرم
سیم‌مسی نمره ۲۵	هفتصد کیلو گرم
سیم مسی نمره ۳۵	یکهزارکیلوگرم
سیم مسی نمره ۵۰	یکهزاروسیصد کیلوگرم

ازطریق مناقصه‌خریدار ی مینماید . داوطلبین شرکت در مناقصه‌باید مبلغ بیست‌هزار ریال بعنوان سپرده تسلیم صندوق بانك نموده وپیشنهاد خودرابانضمام قبض رسید سپرده یا ضمانت‌نامه معتبر یکی ازبانکهای مجاز بمدت دوماه تاآخر وقت اداری روز سه‌شنبه نوزدهم‌تیرماه ۴۱ بدفتر بانك تسلیم ورسید دریافت نمایند . پیشنهادات واصله درساعت ۱۰روز چهارشنبه بیستم تیرماه ۴۱در اداره کارپردازی بانك باز وقرائت‌خواهد شد.حضو ر پیشنهاددهندگان در جلسه مناقصه آزاد و بانك ساختمانی دررد یاقبول هریك از پیشنهادات مختار میباشد . در صورتیکه برنده مناقصه بعداز یکهفته از تاریخ ابلاغ کتبیا ز تحویل جنس خودداری نماید سپرده او بنفع بانك ضبط و معامله بابرنده دوم مناقصه انجام خواهد شد . به‌پیشنهادات مشروط و مبهم و فاقد قبض رسید سپرده‌یا ضمانت‌نامه بانکی ترتیب‌اثرداده نخواهد شد . حق‌الدرج آگهی در جراید وهرگونه عوارض ومالیات متعلقه بعهده برنده مناقصه میباشد.

الف ۱۷۳۴ ۱ ـ ۲ آ ـ ۸۰۳۴ **بانك‌ساختمانی**

قابل توجه مسافرین محترم و مؤسسات هواپیمائی

سرویس مسافرتی عدل

که سالهای متمادی قسمت مهمی از اتوبوسرانی پایتخت‌را بعهده داشته ودر آنموقع بهترین وسائل موجود را در خدمت همشهریان محترم گذارده بود اخیرا سرویس های منظمی‌برای‌مسافرت‌به‌شهرستانها ترتیب داده و مستقلا شروع بکار نموده است . شهرستانهائی که تاکنون سرویس آنها دائر و مشغول شده‌عبارتند از :

رشت ـ پهلوی ـ همدان ـ کرمانشاه ـ کاظمین

مسافرین محترم جهت اطلاعات بیشتر وتهیه بلیط به نشانیهای زیر مراجعه فرمایند

دفتر مرکزی ـ خیابان پهلوی ـ بلوارکرج تلفن ۴۴۶۲۴

شعبه ۱ خیابان باب‌همایون تلفن ۳۰۳۶۳۱

شعبه ۲ خیابان ناصرخسرو (گیلان‌مشهد) تلفن ۳۰۲۳۲۸

روزنامه سیاسی و انتقادی خدنك

همه هفته روز های شنبه در سراسر کشور منتشرمیشود

آشپزخانهٔ ارزان زه در اقساط

نمایشگاه خیابان شمیران ایستگاه عوارضی ۷۱۴۶۰

انتقاد

از: مقدس‌زاده گلپایگانی

اپیدمی ریش

همکار عزیز من آقای یگانگی زیر عنوان «ریش‌نامه» مطلبی در این ستون نوشته واز اینکه مردم بهمه‌کار یکدیگر کار دارند حتی به‌ته‌ریش زنخدان پوش ایشان ، گله کرده بود.

البته گله ایشان درحد خودش بجااست . اگرکسی ریش‌میگذارد یاریشش رامیتراشد ، اگر یکروز گوشهٔ سبیلش را کج میکند ،یا سبیل دوگلاسی میگذارد یا اصلا بی‌سبیل‌راه‌میرود ،اگرموی‌سرش‌را بلند یاکوتاه میکند بکسی مربوط نیست و هیچکس حق ندارد دراین مورد از صاحب‌ریش سئوال کند ولی امان از این مردم فضول ...

من خیال میکنم این‌فضولی های افراد کنجکاو، ناشی از تظاهر یکعده افرادمتظاهر باشدکه‌بمحض ایجاد موقعیتی میخواهند خود را همرنگ جماعت کنند.

فلان آقاپسر از اول سال تاآخر سال کارش اینست که سرکوچه یامقابل مدارس دخترانه اطراق‌کند وبدخترها وزنها متلك بگوید ولی همینکه ماه محرم‌فرامیرسدته‌ریشی میگذارد وپیراهن سیاه میپوشد و در مجالس عزاداری شرکت میکند، سینه پشمالو را پیش میدهد و پیشاپیش دستهٔ سینه‌زنها بیشتر از همه صدارا به یاحسین بلند میکند ومحکم‌تر سینه میزند . اما بعداز ماه محرم دوباره همان آش است‌و کاسه ، دوباره محل اطراق آقاپسر مقابل مدرسه دخترانه است وسر کوچه ....

فلان جوان از وقتی دست چپ و راستش را شناخته و صورتش خط انداخته است ریشش را چهارتیغه میتراشیده است ،ولی همینکه بنا بموقعیتی پایش بخارج از کشور رسیده و بعنوان مطالعه یا مثلا بعنوان تحصیل یکی‌دوماه دریکی‌از کشورهای خارجی آب خنك‌خورده خودرا فیلسوف دهر دانسته وازعلم ومعرفت فقط گذاشتن ریش بزی رایاد گرفته و بصورت ظاهر مثل پروفسورها یااستادان دانشگاه باز گشته است .

بگذریم از اینکه بقول شاعر:

ریش خوب است که موئی و زنخدان پوشی ـ نه‌که در سایهٔ‌آن بچه‌کند خرگوشی ! ولی تازگیها بین ماگذاشتن ریش زنخدان‌پوش یکی از نشانه‌های خارجه رفتن ودر خارجه‌بسربردن واصلا مد روزاست.

بعضی از آنهائی که یکی‌دوماه بخارج از کشور مخصوصا کشور های اروپائی یا آمریکا میروندوقتی باز میگردند یك‌قبضه ریش‌زنخدان پوش سوقاتی میاورند .

دوستی دارم که از یکی دوسال پیش برا ی‌ادامهٔ تحصیل بامریکا رفته وگاهگاه عکس یانوار صدای خودش را برایم میفرستد .

این دوست عزیز دوسه‌ماه بعداز آنکه بامریکا رسید عکس خودرا باریش زنخدان پوش برایم فرستاد ومعلوم شد اپیدمی ریش‌بین‌جوانان خارجه رفته‌ایران حتی در آمریکا هم سرایت کرده است !

جالب آنکه این دوست عزیزدر نوار صدای خودش که فرستاده‌بود بحدی لهجه‌اش تغییر یافته بود و بقدری اسامی ایرانی و جملات و عبارات فارسی را بلهجهٔ امریکائی تلفظ میکرد که من در ایرانی بودنش شك کردم !

سابقا ریش وسبیل یکی ازنشانه های مردانگی بودامانه‌ریش‌زنخدان پوش وباصطلاح ریش پروفسوری!

اماحالا گذاشتن ریش ، آن‌هم باینصورت تظاهری از فرنك ـ برگشتن است فضولباشیهائی هم که توی نخ ریش همکار عزیز من رفته‌اند خیال کردند که خدا نکرده یگانگی هم از فرنك آمده است، در حالیکه البته رفقای دیگر میدانند ایشان‌ازخانه‌خدا برگشته‌اند!

جشن فارغ التحصیلی دبستان مهین

دیروز مجلس جشن فارغ‌التحصیلی دبستان مهین در باغ صبا تشکیل یافت‌و عده زیادی از اولیای اطفال‌و آموزگاران در این مجلس شرکت کردند . خانم مطیعی مدیره دبستان ضمن نطق مفصلی وضع دبستان رابه مدعوین‌گزارش داد و پس ازپذیرائی که از حضار بعمل آمد اولیای اطفال از مدیر و کارکنان دبستان تشکر کردند .

کفتگوی خوانندگان

تقاضای کمك پرستاران

کمك پرستاران و خدمتگزاران بهداری کل همدان می نویسند با آنکه عمر خود را وقف پرستاری بیماران مسری نموده و در مراکز میکرب‌برای تامین آتیه اطفال وعائله خود بسر میبریم متاسفانه بگناه اینکه دارای دیپلم نیستیم از بذل هرگونه کمکی نسبت بما خودداری می شود تقاضا داریم در مقابل این همه رنج‌و زحمت با تجدید نظردر وضع استخدامی و تعدیل حقوق موجبات تشویقی فراهم گردد .

خیابانهای شهرآراء

عده ای از ساکنین شهر آراء می نویسند دو سال است که کوی شهر آراء افتتاح شده هنوزدر میان اراضی سنگلاخ آن زندگی می کنیم و پیوسته با گرد و خاکی که از عبور اتومبیلها ایجاد می‌شود سرو کار داریم‌وسلامت وبهداشت خود و خانواده مان در مخاطره امراض قرار دارد و با آنکه شرکت ساختمانی شهر آراء هزینه عمومی شهر سازی را یکبار به قیمت تمام شده خانه ها و آپارتمانها اضافه نموده از انجام تعهدات اولیه خودداری می نماید تقاضا داریم وزارت کشور و شهرداری باین موضوع عطف توجه نمایند .

تعقیب قاتل

سرباز وظیفه مرتضی نفرمینویسد در تاریخ ۴۱/۳/۹ سه نفر در بیابان قرقان و گل کك بپدرم که مشغول چرانیدن گوسفندان خود بود بقصد از پا انداختن او وسرقت‌گوسفندانش با چوب و شش پر حمله نموده با شش پر بزندگی او خاتمه میدهند و فرار می نمایند در این موردپرونده ای در دادگاه آباده تشکیل گردید ولی قاتلین تاکنون از تعقیب و مجازات مصون مانده اند چون در حال حاضر مشغول خدمت سربازی هستم و مادر و سه طفل صغیر بازمانده پدرم‌بدون سرپرست می باشند استدعا دارم نسبت باحقاق حق اینجانب و چند طفل صغیر بی گناه و جلوگیری از نفوذ اشخاص برای منع اجرای قانون اقدام مقتضی مبذول گردد .

خیابان ده متری ژاله

ساکنین خیابانهای ده متری ژاله‌و امیر شرفی خاکی می نویسند بیش از یکسال و نیم است برای اسفالت این معابر با مقامات شهرداری و برزن ۱۳ مکاتبه می نمائیم با آنکه دفتر فنی وزارت کشور اعلام نموده است در برنامه اسفالت سال ۴۰ـ۴۱ شهرداری منظور گردیده هنوز گرد و خاك‌وسائل نقلیه موجب ناراحتی سکنه این‌خیابان هامیباشد تقاضا میکنیم برای‌اسفالت خیابان ده متری ژاله که جدول‌سازی هم شده است دستور موکد بشرکت مقاطعه کار داده شود .

عمل جراحی فوری

از زاهدان می نویسند قریب‌یك سال است بیمارستان زاهدان که روزکاری از فعالترین بیمارستانها بود فعالیت خودرا از دست داده فقط بیمارانی که قدرت داشته باشند می توانند در مطب شخصی مداواشوند چنانکه چند روز قبل شاگرددبستانی که احتیاج به عمل جراحی فوری‌داشت ساعت نه و نیم‌صبح‌به‌بیمارستان‌بردند وبادر بسته بیمارستان مواجه شدند بعد از نیمساعت که در باز شد تازه پزشك وجود نداشت‌در اثر این عدم توجه نونهال خانواده ای جان داد .

تخلیه خانه

آقای حیدرعلی رستمی ساکن‌شهر ری مینویسد مدت دوسال درکوچه زنکنه منزل شخصی مستاجر بودم و ماهی ۲۵۰۰ ریال کرایه میدادم‌صاحب خانه بدادگاه شکایت کرد که مرا از خانه‌اش بیرون کند در دادگاه گفتند چون خانه برای مدرسه تخلیه میشود کرایه‌ای که ظرف مدت دوسال داده‌ام بمن مسترد خواهد شد متاسفانه در غیاب من اثاثیه‌ام را خارج نموده‌شش سرعائله‌ام ویلان شده‌اند بدون‌پرداخت وجهی که بجبران خسارت باید داده میشد .

موضوع کارت عبور

سرهنگ بازنشسته‌ای مینویسد ساعت ۹ بعدازظهر روزجمعه ۲۵ خرداد مقابل کافه دربند جمعی دور یك جیپ سرویس دولتی جمع بودند و مشاجره افسر راهنمائی را باکسیکه جیپ در اختیارش بود مشاهده میکردند افسر راهنمائی برای اجازه عبور ماشین و سرنشینان آن مطالبه کارت میکرد و آن دیگری باتکاء مقام خود از ارائه کارت‌خودداری مینمود تاآنکه ازکلانتری مامورینی آمدند و قضیه خاتمه‌پذیرفت منظور از تشریح این صحنه آنست که چنانچه صدور کارت عبور ازمقررات قانونی است همه‌کس باید مطیع باشد واگر امر زائدی است لغو گردد .

ذره ذره

یکی‌از معتادین مواد مخدره نتیجه تجربیات خود را جهت کسانیکه از عواقب ترك اعتیاد وحشت دارند اعلام میداردبهترین طریق ترك اعتیادهرگونه مواد مخدره این است که ذره ذره از مقدار مصرفی روزانه خود کم‌کنند .

کتابخانه

بلا های اجتماعی قرن ما

ناشر: کتابفروشی طباطبائی‌ـ قم

پنج‌نویسنده علاقمندباسلام آقایان علی حجتی کرمانی ـ زین العابدین قربانی ـ حسین حقانی ـ عباسعلی عمیدزنجانی ـ محمد شبستری بطور دسته جمعی اقدام به نگارش و انتشار کتابی بنام بلا های اجتماعی قرن ما دست زده اند و روی جلد آن نوشته اند شماره دوم سلسله انتشارات از اسلام چه میدانیم ؟

پس بنا بر این بایستی شماره‌اولی هم داشته باشد ولی هنوز چشم ما بزیارت‌شماره‌یکم این‌سلسله‌انتشارات روشن نشده است .

کتاب موجودی که در دست ماست مشتمل بر پنج بخش است بدین قرار :

جرائم و جنایات ـ فحشاء ـ مشروبات الکلی و مواد مخدره ـ سوء استفاده از وسائل تبلیغاتی و بلای قمار .

شاهراه

نویسنده : ابوالفتح حکیم هاشمی

ناشر : موسسه مطبوعاتی عطائی

آقای ابوالفتح حکیم هاشمی که اولین بار است بانام ایشان آشنا میشویم کتابی پرداخته اند که در آن به تشریح مسائل دینی و مذهبی البته بطور متفرق پرداخته اند .

این کتاب دارای مباحث متعددی است و از جمله :

در اثبات خدا ـ در اثبات عدل درردا‌صول مذهب شیعه ، فرق‌مختلف شیعه در فهم قرآن در استدلال اهل تسنن و غیره .

امیدواریم خداوند مولف محترم‌را برای ادامه خدمت زنده بدارد .

جوادیه

نوشته :حسین مینوچهر سپور جوادیه !

بنده خیلی معذرت میخواهم که عنوان سپور جوادیه را برای آقای حسین مینوچهر شهردار جوادیه ـ نوشتم زیرا چاره ای نداشتم و ـ مجبورم نام کتاب و عنوان نویسنده را همانطور که در پشت جلد کتاب مضبوط است در اینجا بیاورم .

از قرار چون‌ایشان یك مامور ـ وظیفه شناس و دلسوز برای مردم هستند و یك چنین ماموری خود را خدمتگذار مردم میداند به شکسته‌ـ نفسی و خضض جناح پرداخته و چنین عنوانی را برای خویش انتخاب کرده اند .

بنده شخصا افتخار زیارت‌جوادیه را نه در قدیم و نه جدید نداشته ام ولی بقراری که در جزوه جوادیه بچشم میخورد آقای مینوچهر در حد قدرت‌وبودجه‌خود خدمات شایسته‌ای باهالی محترم جوادیه کرده اند و تشخیص این امر با مردم آنست اگر آقای‌مینوچهر واتعادراین‌محل منشاء خدماتی شده باشند بنده و همه مردم این شهر از ایشان متشکریم و اگر قصد ادامه خدمت داشته باشند مخلص نیز حاضرم در حلقه سپوران بی حقوق ایشان قرار بگیرم ،بهر حال‌مامورخدمتگزاردرهرمقام که‌باشد تاج سر مردم قدر شناس است .

تنها با :
۱
بار مراجعه بدفتر روزنامهٔ
اطلاعات هوائی
و پرداخت مبلغ ناچیزی
۳۱۲
بار در سال
آشنایان و دوستانتان،
شمارا در خارج ازکشور
بیاد خواهند آورد.
برای دانشجویان ۵۰ درصد تخفیف
داده میشود.

برنامه چهار ساله ابتدائی که از طرف وزارت فرهنك

بقیه از صفحه ۵

دقت ونظام وبی نقص و شگفت آوری که دردستگاه خلقت حکمفرما است(برای رسیدن‌به مفهوم سبحان اله) زندگی حیوانات و پرندگان که خود بشکار یا دفاع از خود می پردازند پشم و پر در می آورند مهاجرتهای طولانی می کنند اما انسان محتاج بهدایت و تربیت‌پدر ومادر و محتاج به طبیب و خیاط و معلم و مربی و راهنما است (زمینه سازی برای نبوت و امامت) اشاره به وضع جهالت و آشفتگی زندگی مردم در صورت نبودن پیغمبران و ادیان کسانی که رنج دیده و زحمت کشیده‌اند موفق شده‌اند . انسان احتیاج به کوشش و انضباط دارد وباید د رمواقعی تحمل مشقت کند (زمینه‌سازی برای‌تربیت وتکالیف دینی) حزون به مشاهده خطر به صدف فرو می رود . خرگوش به لانه می دود و زیر بوته پنهان میشود ـ جوجه بزیربال مرغ‌میرود کودك به‌آغوش مادر میرود ـانسان بالغ وعاقل بخدا پناه میبرد (زمینه سازی برای نیازودعا)

آموزش قرآن واحکام فقهی

۱ـ آموزش تدریجی قرآن‌بمنظور خواندن وفهمیدن و عمل کردن به آن تعلیم قرائت قرآن متکی بر تمرین و تکرار زیاد خواهد بود و ابتدا از جمله‌ها و آیات ساده کوتاه که از کلمات متداول و مشابه در زبان فارسی ترکیب شده باشدآغاز خواهد شد بطوریکه شاگردان تا حدود آیات و اذکار که جمعا بالغ برهفتاد لغت و مشتقات آنها است پیشرفت کنند و تمام نماز رابفهمند

۲ـ درضمن چند درس مطهر- بودن آب و نجس‌بودن بول وغایط وخون وشراب و عرق وسك‌وخوك وچگونگی تطهیر باآب ووضو ـ گرفتن ونماز خواندن تعلیم وتمرین شود ونیز چگونگی روزه ومفطرات روزه (خوردن و آشامیدن و دروغ بستن بخدا وپیغمبر) بیان شود

کتاب تعلیمات دینی باید باخط بسیار خوب و کاغذ وتصاویر روشن ورنگین از مناظر جالب طبیعی‌تهیه شود. همچنین در انتخاب مطالب و طرز بیان آنها جانب سادگی کاملا رعایت گردد. از توضیحات زایدو استدلالها استثنا جهائی که در خورفهم واستعداد اطفال نیست‌باید جداخودداری کرد و راهی‌رادرپیش گرفت که تعلیم مسائل دینی و اخلاقی دراین سه‌سال بطور کلی مبتنی براصول مشاهده و تجربه وعمل وتلقین باشد و جنبه حفظ و تعلیم خشك غلبه پیدا نکند.

سال چهارم

شناساندن پیغمبران و اولیای دین.

مختصری از جریان ظهور اسلام وگسترش آثار آن متضمن سیره حضرت رسول اکرم (ص)وحضرت امیرالمومنین علی (ع) باین شرح:

وضع مکه و عربستان واشاره‌ای بوضع اجتماعی و دینی ممالك‌مجاور دراوان ظهوراسلام سوابق‌خانوادگی ودوران طفولیت وجوانی حضرت رسول قبل از بعثت ظهور اسلام وگروندگان اولیه . سالهای اولیه دعوت و مشکلات و مصائب آن حضرت واصحاب ـ شعب‌ابی‌طالب مهاجرت به‌حبشه ـ هجرت به‌مدینه باذکر موجبات و مقدمات امن و تعهدات واستقبال مردم مدینه .عقد اخوت‌وپی‌ریزی‌اخلاق‌وآداب‌و تمدن اسلامی در مدینه ـ برخورد های اولیه ما بین اسلام و شرك ـ ورود بمکه و سالهای آخر عمر حضرت طفولیت حضرت علی و سرپرستی حضرت رسول اکرم از او ـ ماموریت ها و فداکاریهای حضرت در زمان پیغمبر اکرم .

تلقین اخلاقیات و دستور های‌دین

۱ـ مضامینی از تعالیم اخلاقی حضرت رسول (ص) و کلمات قصار حضرت امیر (ع) از قبیل :

العلم علمان علم الابدان و علم الا دیان ـاکمل المومنین ایمانا احسنهم خلقا ـ حسن الخلق نصف الدین من تواضع لله رفعه الله ـ حسن ـ العهد من‌الایمان ـ البخل عار ـ لاغنی کالعقل و لافقر کالجهل ولامیراث کالادب ـ من جد و جد ـ اضاعة ـ الفرصه غصه ـ صحة الجسد من قلة الخسد .

۲ـ بعضی از داستانهای آموزنده اخلاقی‌مانند داستان عبدالله بن‌ابی‌ـ داستان وحشی ، شب میبت ـموضوع خندق و مشورت قبل از جنگ احدـ سرگذشت طائف و ایمان آوردن غلام مسیحی ، داستانهای اخلاقی دیگراز زندگانی‌پیغمبران اولوالعزم مخصوصا حضرت رسول اکرم و معصومان که باید طی کتابها و جزوه های کوچك بزبان ساده و در خور فهم کودکان تهیه و در دسترس آنان گذاشته‌شود تا در مواقع فراغت بخوانند و در باره آنها بحث و گفتگو کنند وانشاء بنویسند .

توضیح و اثبات اصول دین

۱ـ آشنائی و ورود ببعضی از مباحث اصول‌دین(احتیاج به‌دینداری ـغریزه پرستش و خدا شناسی)بحث دردینداری‌وبیان‌لزوم دین بزبان‌ساده وشرح پاره ای از زیانهای بی‌دینی از قبیل جنایت و خیانت و دروغ گوئی وزورگوئی‌وستم‌و توضیح اینکه افرادانسان‌به‌مراقب و معلم و راهنما نیازمند هستند .

زندگی اجتماعی سالم بدون ـ دلبستگی بمقررات و وظایف اخلاقی و وجدانی میسر نیست .

آداب و مقررات و وظایف عالی و معنوی که بردیگر شئون زندگی حکومت می کند مذهب یا دین است. معلم و راهنمای بزرگ بشریت را پیغمبرمیگویند . ذکر اسامی‌پیغمبران اولوالعزم که آخرین آنان پیغمبر ما محمد مصطفی (ص) است .

۲ـ ذکر نمونه هائی از شگفتیهای طبیعت و نشان دادن آنها بمنظور ارائه و عظمت آفرینش شواهدی که دراین‌مورد ذکر میشودبایداز دستگاه وجود آدمی شروع شود و با مثال های دیگری از طبیعت مانند نمو گیاهان ـ کرات سماوی ـ باد وباران که در خور فهم اطفال باشد همراه گردد . آموزش قرآن و اصول فقهی

۱ـ آموزش قرآن و قرائت آن از سوره شریفه ۱۰۵ تا ۱۱۴ .

۲ـ حکایات و مطالبی از همدردی و همکاری با مردم و ارزش و لزوم نیکوکاری بمنظور رسیدن به مفاهیم انفاق احسان ـ زکوة وخمس ـ لزوم و ضرورت احسان در اجتماع .

۳ـ ذکر بعضی‌از محرمات ومعاصی از قبیل دروغ ـ تهمت ـ غیبت ـ قمار ـ مردم آزاری ـ عقوق والدین آزار رساندن بحیوانات و جزآن ـ ضمن حکایاتی باید زشتی و زیان اینگونه معاصی را با تاکید حرمت شرعی آنها روشن نمایند .

ناتمام

الیزابت تایلور
در جزیره
«عشق» !

کاپری ـآسوشیتدپرس ـ ۱۷ژوئن ـروز یکشنبه گذشته الیزابت تایلور ومعشوقش ریچارد برتون با یك دوجین دیگر از رفقا وارد «کاپری» جزیره عشق شدند .

الیزابت وریچاردبرتون‌روز های آخر هفته گذشته را در جزیره «ایمسیا» که آخرین صحنه های فیلم کلئوپاترا در آن جا فیلمبرداری گردیدبسر برده‌اند .

برتون والیزابت بایك کشتی کوچك تفریحی که متعلق به «آنژلوریزولی» ناشرو ثروتمند ایتالیائی میباشد وارد جزیره کاپری شده‌اند .

از ـ اکونومیست

پیروزی دمکراسی در ترکیه

هفته گذشته آنکارا هفت روز ـ بحران سیاسی دیگری را پشت سر گذاشت که لااقل توانست امیدواری بیشتری برای رهائی از این بحران مزمن در ذهن سیاستمداران افسرده و نگران این کشور بوجود آورد .

دمکراسی جوان و کم تجربه ترکیه که میدانی بمراتب تنگ تر از امکان انعطاف عناصررقیب و مخالف‌سیاسی دارد دو هفته پیش رژیم پارلمانی‌تازه کار و دولت ائتلافی شش ماهه عصمت اینونو رهبر حزب جمهوری خلق را تا لبه ورطه خطرناك یك عقب گرد بدفرجام سوق داد .ارتش ترکیه که عنوان واژگون کننده رژیم توام‌بافساد مندرس را هنوز هم‌مانند یك مدال افتخار زیب پیکر خود ساخته درتمام مدتی‌که سیاستمداران دست‌راستی حزب عدالت واعتدالیون حزب جمهوری خلق عصمت اینونو بایکدیگر لج میکردند و کلنجار می‌ـ رفتند سکوت توام باوقار و بردباری خود را حفظ کرد اما در ورای این‌پرده متانت بدون‌شك فکر رهبران دنیا دیده ای مانند سپهبد جمال ـ گورسل از سر موئی نیز غافل نمی‌ـ ماند وهمواره بادقتی بیشتر بازیکنان صحنه آشفته سیاست ترکیه را می پائید و در تمام این احوال دست خود را از هر زیرك و قلدر و جاه طلب دیگری بالاتر نگاه داشته بود تا عندی الاقتضا آنرا فرود آورد و اگر حراست مصالح بزرگتر ملت ومملکت با دمکراسی و پارلمان میسر نگردید، بدون این ها ، رتق و فتق امور را باردیگر راسا بدست گیرد .

بحران جاری‌ترکیه اندکی بیش از دو هفته پیش آغاز شد ، اما سابقه اصلی آن خیلی دراز تر از چهارده روز بود . تا روزی که عصمت اینونو درمیان‌بهت‌و حیرت تمام هم‌شهریانش به نزد سپهبد گورسل رفت واستعفای خود را تسلیم کرد ، ماه ها میگذشت که حزب عدالت (جانشین بلافصل ـ حزب‌دمکرات عدنان مندرس) باوجود سهمی که در کابینه ائتلافی داشت ، معذلك عزم خود را جزم کرده بودتا بهر قیمت لایحه عضو عمومی ۳۵۰ زندانی وابسته به رژیم مغضوب و سرنگون شده را از تصویب هیئت دولت و پارلمان بگذراند . طی ماه های اخیر کار لج بازی حزب عدالت دیگر بکلی بالا گرفت . نمایندگان این حزب در پارلمان ترکیه با توسل به حربه ابستروکسیون های مکرر چرخ دستگاه قانون گذاری را چنبر کردند و جلسات هیئت دولت ائتلافی به صحنه کشمکش های پایان ناپذیر وزیران حزب عدالت با همگنان تحت رهبری‌عصمت اینونو و حزب‌جمهوری خلق مبدل شد .

اینونو با مهارت و بردباری خاص خود به‌مقاومت در برابر تمام‌مشکلات ادامه داد . در تاریخ ۲۵ ماه مه گذشته ،سرانجام کمیته های اجرائیه هردو حزب ائتلافی شریك کابینه ـ موافقت کردند که با موکول کردن وعده آزادی تدریجی زندانیان مجلس قیصریه از پایان ماه اکتبر آینده و با مستثنی کردن ۴۷ زندانی ـ سرشناس که محکومیت های سنگین تری از ۱۵ سال تا حبس‌ابد دارند، ختم این کشمکش آزار دهنده را بردارند . اما حزب دست راستی عدالت بار دیگر دبه کرد و ژنرال رقیب گوموسپالا (لیدر حزب) اعلام نمود که این توافق مرضی الطرفین نبوده و امتیازاتی که به حزب‌عدالت داده شده کافی نیست .

این آخرین لجاج تحمل ناپذیر عناصر دست راستی دیگر شکیب عصمت اینونوی سالخورده را نیز به تحلیل برد و روز ۳۰ ماه مه بکراست بسراغ گورسل رفت و استعفای خود را تسلیم کرد .

اما تکوین و تکامل وقایع سیاسی

در روز های بعد از استعفای اینونو باردیگر فرصتی پیش آورد تا چموش ترین رهبران دست راستی ترکیه را نیز قانع کند که بالاخره (کاچی به‌از هیچ چی است) . کم بودند رهبران حزب عدالت که بوی خطر بدماغشان نمیخورد و با وضوح احساس نمی کردند که اگر راهی برای خروج از بن بست پیدا نکنند ارتش پانصدهزار نفری ترکیه این فرصت آخری رانیز برای جلوس آنها روی کرسیهای‌خانه حالا در روایت است که اینونو شاید در تشکیل کابینه ائتلافی آینده‌عطای موتلفین‌ناسازگار سابق را به لقایشان ببخشد و از ترکیب احزاب کوچکتر ترکیه جدید و دهقانان باضافه حزب جمهوری خودش استفاده کند .

بایدجای‌خوشوقتی باشدکه‌باوجود فقدان استعداد مصالحه و گذشت در ترکیه معهذا بعد از دو سال و اندی که از انقلاب نظامی ماه مه ۱۹۶۰ و واژگون شدن بساط‌حکومت مندرس میگذرد حالا کمتر کسی را میتوان در ترکیه یافت که احتیاج فوتی کشور را به اصلاحات عمیق و دامنه‌دار اقتصادی‌و اجتماعی‌احساس نکند . بدون شك همین آگاهی عاجل و عمومی جریه برنده ای است که برای عصمت اینونو در مقابل هرنوع لج بازی آینده و ثانوی از جانب انواع مخالفانی که چوب لای چرخ پیشرفت‌مملکت میگذارند بکارخواهد آمد .

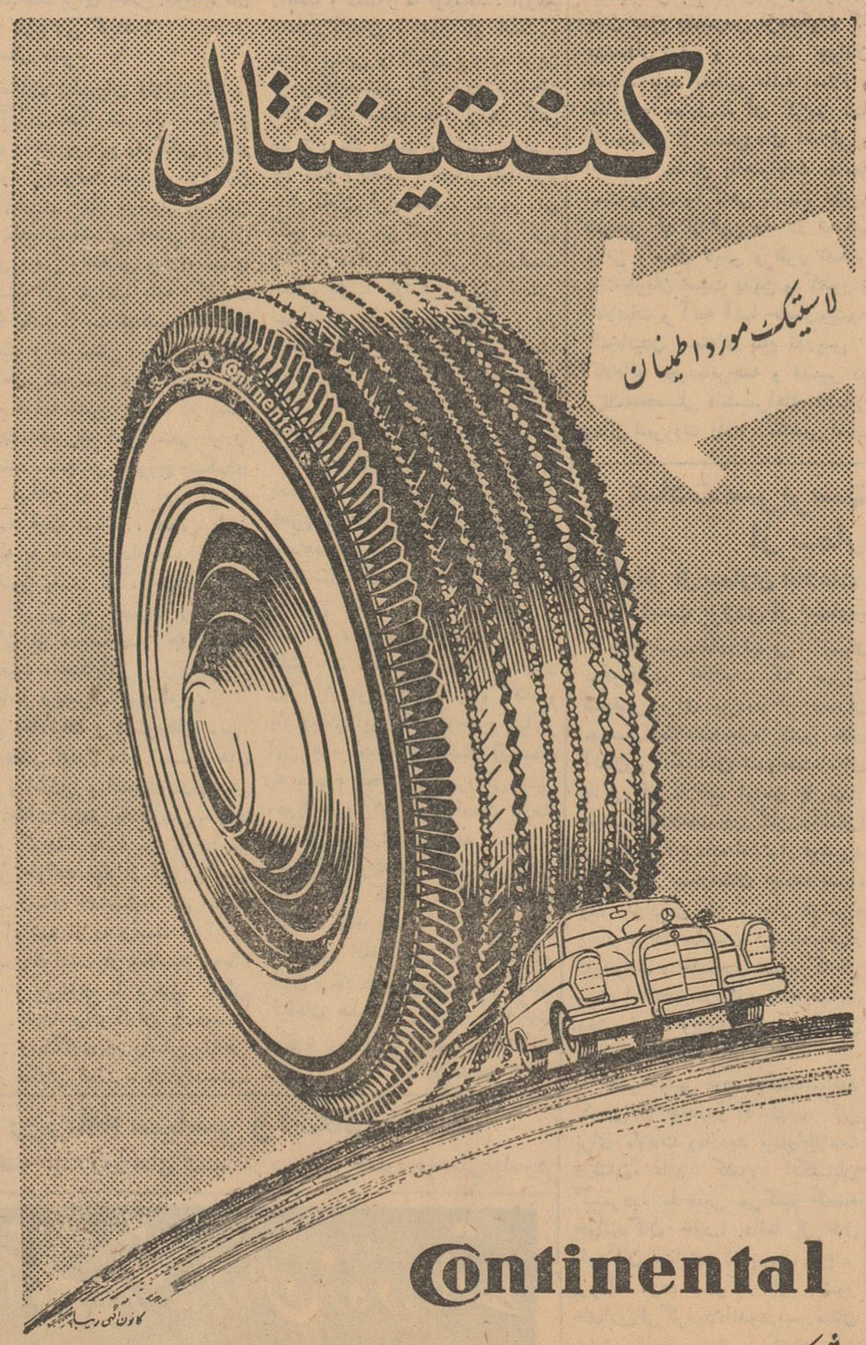

آخرین گزارش از فرستاده مخصوص اطلاعات به الجزایر

شجاعان در برزخ مرگ و زندگی

اینها پرچم سبز و سفید را بر فراز پایگاههای تسخیر ناپذیر دشمن باهتزاز درآورده‌اند..

«نه نیروی سوم، نه استعمار جدید» این شعاری است که نیمی از ضلع جنوبی بیمارستان «گاردی مائو» را پوشانده است.

دکتر حمو رئیس بیمارستان گاردی مائو از مکث من دربرابر آن بسخن آمد:

ـ بسیاری از کشور های جدید ـ الاستقلال نیروی نظامی استعمار رادرهم کوبیده‌اند، اما هنوز از نظر اقتصادی وسیاسی پاجای آن میگذارند. در این کشور ها تمام آثار و بقایای استعمار ناپدید نشده واز آنجا که یك برنامه اقتصاد ملی رادر کشور خود پی‌ریزی نکرده‌اند. عملا رشته های وابستگی شان بااستعمار بریده‌نشده و هنوز تحت نفوذ کسانی بسر میبرند که‌دیروز باقدرت نظامی برآنها حکومت میکردند. بعمنی بهتر قدرت نظامی جای خود رابه قدرت اقتصادی داده است.

بیمارستان گاردی مائو درسه‌متری ستاد ارتش آزادیبخش الجزایر و۲۰ کیلو متری مرز الجزایر وتونس قرار دارد.

این بیمارستان یکی از بزرگترین و مجهز ترین بیمارستانهای ملیون الجزایری است.

دوجوندی مجهز به‌مسلسلهای‌دستی در طرفین در آهنی‌آن‌نگهبانی میکنند. ورود به‌آن بدون اجازه ستاد ارتش ملیون الجزایر غیرممکن است.

دکتر حمو پس‌از دریافت معرفی نامه‌ای که همراه داشتم‌از من استقبال کرد.

درودیوار بیمارستان گاردی مائو را شعارهای گوناگون پوشانده بود: «استقلال مرحله اول انقلاب است،» «انقلاب برای‌ریشه‌کن کردن‌بیسوادی، ملی کردن صنایع، دادن زمین به دهقانان، و ... غیره.»

دکتر حمو باروی گشاده قسمت های مختلف بیمارستان۱۵۰ تختخوابی گاردی مائو را بمن نشان داد:

ـ جراحی، داروخانه، دندانپزشکی، عکسبرداری، رادیو لوژی، ضد عفونی، و اطاق پرستاران، درانتهای بیمارستان مردی مشغول اصلاح سربیمارانی‌بود که قادر براه رفتن بودند.

درپایان بازدید احساس کردم‌دکتر حمواطاق کوچکی راکه در آن‌قفل‌بود بمن نشان داد.

حس کنجکاوی مرا بسخن‌آورد:

ـ نشان دادن آن ممنوع‌است؟

ـ نه. بفرمائید آن راهم ببینید، اما از پشت پنجره دهجفت چشم که به ده‌تن مجاهد متعلق‌بود ازپس‌شیشه پنجره کوچکی مرا هدف قرارداد.

یکی از مجاهدین تلاش کرد که‌از تخت برخیزد، کوشش او بیهوده‌بود از پشت بشدت روی تخت افتاد. تبسمی برلبانش نقش بست.

احساس کردم تلاش میکند حرف بزند، سخن‌بگوید، باکسی که‌روشن بود تازه‌دربین برادرانش ظاهر شده، بابیگانه‌ایکه برای اطلاع از نبرد ملت الجزایر از وضع پناهندگان و ازکار های‌خلاقه مجاهدین الجزایر بمیانشان آمده.

دکتر حمود با این جمله سکوت راشکست:

ـ همه بامراض مسری مبتلا هستند.

آن چهار تخت را می بینید. به نجات بیماران آنها امیدی‌نیست از شجاعترین برادران ما بودند. در گردان بیست و نهم ارتش‌آزادی بخش ما در راه استقلال وطن می جنگیدند. یکی از آنها دو ماه‌قبل از آتش بس هنگام حمله به یکی از مستحکمترین پاسگاه فرانسویان بنام گوارت قهرمانی بی مانندی‌از خود نشان داد. فداکاری‌مجاهدینی مانند او بود که سر انجام این پاسگاه به تصرف ارتش ما در آمد واینك پرچم سبز و سفید مسلمانان الجزایر بر فراز باروی آن باهتزاز درآمده. شما ازاین پاسگاه دیدن کردید؟

پاسخ من مثبت بود. در حالی که همچنان به مجاهدی که درحمله به پاسگاه گوارت شرکت کرده‌بود چشم دوخته بودم افزودم:

ـ بله تویهای سنگین، دیوار بتون آرمه، انباراسلحه، دالانهای زیر زمینی و قسمت های مختلف‌آنرا دیدم.

رئیس بیمارستان دستی بشانه‌ام زد. احساس کردم باید شجاعانی راکه‌درپس شیشه‌های پنجره‌همچنان بما نظر دوخته اند ترك کنم.

کف دستهایم را بعلامت‌همبستگی و پیروزی بلند کرده بهم فشاردادم. دست مجاهدین که هنوز بیماری برآن ها چیره نشده بود بعلامت پاسخ بهوا بلند شد.

در کنار دکتر حمود براه افتادم هردوی ما یك امید داشتیم.

فتح آنها در نبرد بین مرگ و زندگی و شرکت در جشن استقلال میهنی که قهرمانانه برای نجات‌آن کوشیده اند.

در سالن بزرگ بیمارستان، ۵۰ تخت خواب در کنار هم دیده می شد. در ورود به سالن دکترحمود رو بمن کرده گفت: دراینجا آزاد هستید، با همه می توانید دست بدهید. درکنارشان بنشینید و درد دل کنید.

این بیماران را میکرب بستری نکرده. همگی با بمب پلاستیکی، مین بازوکا خمپاره و گلوله مسلسل مجروح شده‌اند. در کنار یکی از مجروحین نشستم. ۲۱ سال داشت باهم کمی سخن گفتیم، یك پا بیشتر نداشت، هنگام عبور ازسیم های برقی موریس‌و شارل‌انفجار یك مین اورا از یك پا تاآخر عمرمحروم کرد. ضمن سخنانش گفت:

برای جلوگیری از ورودمجاهدین بسر زمین اجدادیشان دشمن ۷۰۰ کیلومتر مرز تونس و الجزایر را باسیم برقی ازهم جدا کرده بود. درهریك کیلومتر سربازان‌فرانسوی با پروژکتور و مسلسل های خودکار شب و روز در برجها کشیك می دادند تا از ورود سربازان ملیون به الجزایر جلوگیری کنند.

فاصله این سیم های برقی تا مرز تونس در بعضی نقاط به پنجاه کیلومتر می رسید. دشمن برای آنکه مانع نزدیك شدن ما بسیم های برقی گردد. طرفین آنهارا مین گذاری کرده بود. باوجود این مجاهدین ضمن حمله به برجها جان خودرا به خطر انداخته و با پاره کردن سیمهای برقی از روی‌مناطق مین گذاری برای ورود به الجزایر عبور می کردند. عده‌ای کشته می شدند اما مجاهدین پیروزمندانه به سر زمین خود گام می گذارند.

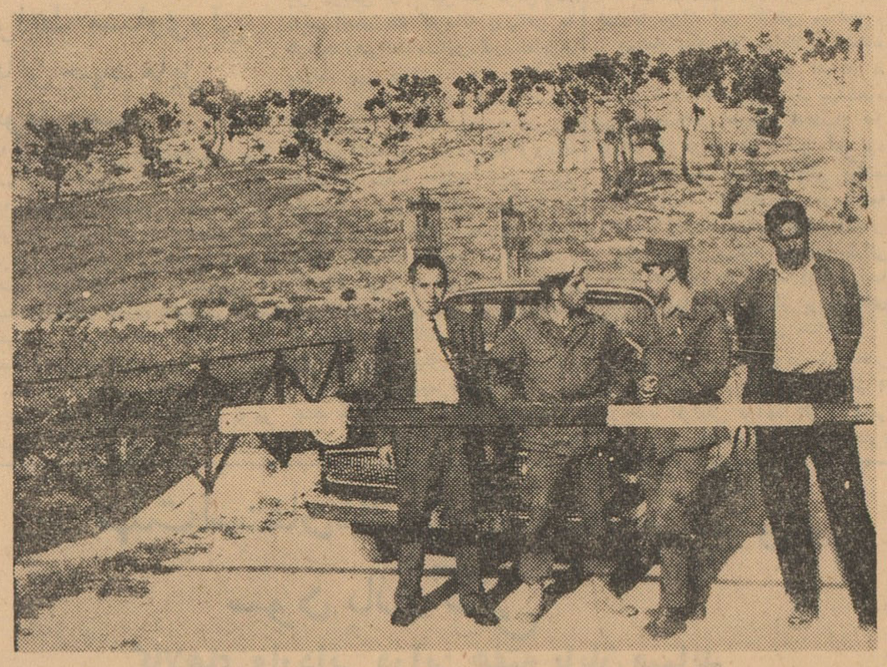

اینجا مرز الجزایر وتونس است این‌عکس که فرستاده مخصوص اطلاعات به الجزایر و تونس درآن دیده میشود درلحظه‌ورود او بخاك الجزایر گرفته شده.

فرستاده مخصوص اطلاعات بالجزایر وتونس در کنار هاشم بوذر مدیر مدرسه کمیته‌های سیاسی گاردن‌الحلفیا و دوتن از معلمین این مدرسه

سپاسگزاری

اکنون که آخرین گزارش من به‌پایان میرسدلازم‌میدانم ازرهبران حکومت وارتش آزادی‌بخش ملی الجزایر که دراین سفر ازهیچگونه کمکی بمن دریغ نکردند سپاس‌گزاری وتشکر کنم.

۱ـ یوسف‌بن‌خده نخست‌وزیر حکومت موقت الجزایر که مرابه حضور پذیرفت.

۲ـ بن‌بلا معاون نخست‌وزیر حکومت موقت الجزایر که بدستور اودرهای تشکیلات عظیم ملیون الجزایر برویم گشوده شد.

۳ـ محمد یزید ـ وزیر اطلاعات حکومت موقت الجزایر.

۴ـ باغلی‌سید احمدمدیرخبرگزاری ملیون‌انجزایر(الجری‌پرس‌سرویس)

۵ـ شوشلی رئیس دفترنخست وزیر حکومت موقت الجزایر

۶ـ سرگرد سلیمان معاون‌ستاد ارتش آزادیبخش ملی الجزایر.

۷ـ آیدسعید، صلاح‌بن حامد، هاشم‌بوذر، سلیم، مسعود وسایر برادران الجزایری‌که نام‌ومسئولیت آنها در رپرتاژهای من آمده وکمك وهمراهیشان بس‌ارزنده بود.

وظیفه خود میدانم که از محبت آقایان مفتاح ونجم‌سفرای کبار ایران در تونس وبیروت ووابسته های مطبوعاتی ایران آقایان‌فرزانه واستخرو همچنین مدیر روزنامه استخر و سایر دوستان عزیز که مرا مرهون لطف خود قراردادند تشکر کنم.

ترلی های کمپرسی و ثابت

SAXONIA

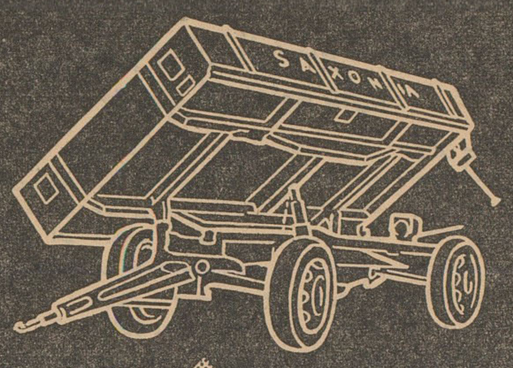

برای کشاورزان، راهسازها

کوره های آجری وغیره.

شرایط سهل نقد واقساطی با ۱۰٪ تخفیف

تمام نقدی بظرفیتهای ۲ و ۳ و ۴ تن

نماینده انحصاری:

شرکت سهامی ماشین آلات ایران

خیابان شاهرضا ـ شماره ۷۷۰ مقابل ایستگاه

تلفن ۷۲۷۶۴ـ۷۲۷۶۷ تلگرافی: ماشینکو تهران

آدرس زیبا

قابل توجه مصرف کنندگان سفته وبرات

چون برابر تبصره ۳ ازماده ۲۷ قانون مالیات بردرآمد سفته و براتی که فاقد تمبر مقرربماخذ دودرهزار باشد مشمول‌یك‌برابرجریمه است علیهذا از عموم مصرف کنندگان سفته وبرات تقاضا می‌شود که بمنظور حفظ منافع خود از مصرف سفته‌های کم ارزش در معاملات بزرك حودداری فرمایند الف۱۷۷۵

اداره کل‌مالیاتهای غیر مستقیم

آـ۸۱۳۸ ۱ـ۲

تشکیل اولین مجمع عمومی شرکت تعاونی رفاه کارکنان نفت (در شرف تاسیس)

بدینوسیله بعموم کارمندان شرکت ملی نفت و شرکت‌های عامل نفت ایران اطلاع داده میشود که اولین مجمع عمومی شرکت تعاونی‌رفاه کارمندان نفت (محمودآباد) ساعت ۶ بعدازظهر روز شنبه ۹ تیرماه ۱۳۴۱ درباشگاه نفت تشکیل میشود. خواهشمنداست برای شرکت در جلسه در تاریخ مقرر حضور بهمرسانند.

دستور جلسه

۱ـ تصویب اساسنامه پیشنهادی هیئت موسس

۲ـ انتخاب اعضاء هیئت مدیره وبازرسان

ازطرف هیئت موسس

الف ۱۷۵۶ ۱ـ۲ آـ۸۱۴۲

آگهی دعوت

از کلیه سهامداران شرکت برای تشکیل مجمع عمومی عادی‌سالیانه دعوت می‌شود که برای روز پنج‌شنبه ۷ر۴۱ر۴ ساعت ۷ بعداز ظهر در محل شرکت حضور بهمرسانند.

۱ـ رسیدگی به‌ترازنامه و تصویب آن.

۲ـ مذاکرات دراطراف خط‌مشی آتی شرکت.

آـ۵۳۲۷ شرکت‌سهامی‌پنبه‌جهان

آگهی تشکیل مجمع عمومی

از سهامداران شرکت سهامی جوراب دعوت می‌نماید در جلسه همگانی سالیانه که در تاریخ سه‌شنبه ۱۲ تیرماه ۱۳۴۱ ساعت ۷بعداز ظهر در دفتر کارخانه واقع در بریانك تشکیل‌خواهدشدحضوربهمرسانند.

دستور جلسه

۱ـ گزارش سالیانه هیئت مدیره و بازرسین شرکت

۲ـ تصویب‌ترازنامه سال ۱۳۴۰

۳ـ شور درامور جاری شرکت

ازدارندگان سهام تقاضا می‌شود برای اخذ ورقه ورودیه‌بارعایت ماده (۲۲) اساسنامه بدفتر کارخانه مراجعه نمایند.

آـ۵۳۳۳ هیئت‌مدیره شرکت‌سهامی‌جوراب

ترازنامه بانك تجارت خارجی ایران در پایان اسفندماه ۱۳۴۰

دارائی	در ۲۹ر۱۲ر۱۳۴۰ ریال		در ۲۹ر۱۲ر۱۳۳۹ ریال	
موجودی صندوق		۳۱ر۶۰۲ر۹۸۵ر۲۰		۲۴ر۷۱۸ر۵۹۱ر۳۵
سپرده قانونی نزد بانك مرکزی ایران		۴۳ر۶۲۴ر۲۵۲ر۱۰		۳۰ر۴۴۵ر۹۱۷ر۳۰
بانکها:				
بانکهای داخله	۳۱۵ ۰۲۷ ۷۶۷ر۶۵		۱۲ ۸۰۳ ۶۶۹ر۶۵	
بانکهای خارجه	۲۷ ۶۱۰ ۳۶۱ر۸۵	۳۴۲ ۶۳۸ ۱۲۹ر۵۰	۵ر۶۹۸ ۷۳۴ر۹۵	۱۸ ۵۰۲ ر۴۰۴ر۶۰
بدهکاران:			۱۵۲ ۲۱۹ ۷۱۲ر۱۰	
براتها	۲۳۹ ۸۶۸ ۲۹۰ر۳۰		۳۰۸ ۷۳۲ ۳۳۷ر۷۵	
وام	۴۵۰ ۴۸۶ ۴۸۹ر۲۰	۶۹۰ ۳۵۴ ۷۷۹ر۵۰		۴۶۰ ۹۵۲ ۰۴۹ر۸۵
مشارکت در شرکت سهامی انبار های‌عمومی ایران		۱۳ ۷۵۰ ۰۰۰ر ـ		ـ ر ـ
اثاثیه پس از کسر استهلاك		۲ ۱۹۶ ۱۶۳ر۲۰		۳ ۲۹۶ ۵۸۹ر ـ
غیر منقول پس از کسر استهلاك		۳۲ ۸۷۱ ۹۶۱ر۲۵		۳۶ ۸۴۹ ۷۴۵ر۰۵
سایر دارائیها		۱ ۳۷۲ ۷۷۸ر۸۰		۱۰ ۶۸۶ ۱۲۹ر۷۰
مانده حساب سود وزیان		ـ ر ـ		۳۹ر۸۶۰ر۴۰
تعهد مشتریان بابت اعتبارات بازشده وضمانتنامه ها		۱۹۷ ۱۷۴ ۹۱۶ر۷۵		۵۸ ۵۳۵ ۱۴۰ر۳۵
جمع کل		۱ ۳۵۵ ۵۹۵ ۹۶۶ر۸۰		۶۴۴ ۰۲۶ ۴۲۷ر۶۰

سرمایه که تمام پرداخت شده است	در ۲۹ر۱۲ر۱۳۴۰ ریال	در ۲۹ر۱۲ر۱۳۳۹ ریال بدهی
اندوخته‌ها:		
اندوخته قانونی	ـ ۰۰۰ ر۰۰۰ر۵	ـ ۰۰۰ ر۰۰۰ر۲۷۵
اندوخته عمومی	ـ ۰۰۰ ر۰۰۰ر۱۵	
مالیات بر در آمد	ـ ۰۰۰ ر۰۰۰ ۲۰	
مانده سود ویژه نقل بسال بعد	ـ ۳۳۰۱۶۰۵ر۵۵	
سپرده ها:	۲۶۸۶۹۳ر۵۵	
حسابجاری اشخاص و سایر		۱۹۸ ۳۲۹ ۴۷۷ر۷۰
سپرده های دیداری	۵۸۳ر۵۱۷ر۳۱۱ر۲۵	۹۶ ۹۲۸ ۸۴۲ر۵۵
بانکها	۲۵۸ر۵۱۳ر۱۹۷ر۲۰	ـ ر ـ
سپرده ثابت	ـ ۱۰ ر۰۰۰ر۰۰۰	۲۹۵ ۲۵۸ ۳۲۰ر۲۵
سایر بدهی ها	۸۵۲ ۰۳۰ ۵۰۸ر۴۵	ـ ر ۹۶۷ ۲۳۲ ۱۵
اعتبارات باز شده وضمانتنامه های صادره	۷ ۸۲۰ ۲۴۳ر۰۵	
جمع کل	۱۹۷ ۱۷۴ ۹۱۶ر۷۵	۵۸ر۵۳۵ر۱۴۰ر۳۵
	۱ ۳۵۵ ۵۹۵ ۹۶۶ر۸۰	۶۴۴ر۴۲۷ر۰۲۶ر۶۰ ریال

مدیر عامل
آشوت ساقاتلیان

غلامحسین معنوی

بازرسان
علی جمال پور

احسان‌الله علائی

اطلاعات
اقتصادی
صفحه ۸ — چهارشنبه سی‌ام خردادماه ۱۳۴۱ ـ شماره ۱۰۸۲۷

وقتی علت تاخیر نصب ذوب آهن ایران باطلاع اعلیحضرت فقید رسید

شاه مدتی مبهوت شد

آلمان ها کارخانه ذوب آهنی باظرفیت وشرایط مساوی ولی بچهار برابر قیمت به چین فروخته بودند باین جهت مایل بودند قبلا کارخانه چین را تحویل دهند

علی مجد نوشته‌ام و انشاءاله روزی چاپ خواهد شد عینا نقل میکنم

(پرده رد شد اعلیحضرت همایونی باکمر خمیده ودنبال ایشان جناب آقای منصورالملك نخست‌وزیر و پس از ایشان جناب آقای علی سهیلی وزیر کشور وارد اطاق شدند آقای منصورالملك دم‌درب ایستادند ولی اعلیحضرت با جناب آقای سهیلی جلو آمدند و بنده را بسمت فرماندار گیلان معرفی کردند اعلیحضرت نیم ساعت راجع به ماموریت من در اروپا سوالاتی فرمودند وهریك‌را جواب و توضیحاتی عرض نمودم .

سئوال فرمودند کارخانه‌جات انارك را شما چند خریده‌اید عرض کردم قرارداد وزارت دارائی بافرشتال مبلغ پنج میلیون وچهارصدهزار مارك بود وبنده به نهصد وشصت هزار مارك تمام‌کردم. سئوال‌فرمودند علت‌اینهمه اختلاف چیست عرض کردم فرشتال دراینکار خیال تقلب داشت و بنده ۲ نفر متخصصین ومهندسین قسم‌خورده آلمانی استخدام کردم و ۲۵ فقره قراردادهای تنظیمی را تحویل آنها دادم و درنتیجه رسیدگی معلوم شد تمام ۲۵ فقره قرارداد ساختگی است پس‌از آنکه از بنده مایوس شدند به طهران مراجعه واز طرف وزارت دارائی و وزارت جنك و وزارت پیشه و هنر تلگرافاتی مخابره شد که این ماشین‌آلات مربوط به وزارت جنك است و مورد توجه اعلیحضرت همایونی است چرا درحمل آن تاخیر شد عرض‌کردم دولت آلمان یك کارخانه ذوب‌آهن به ظرفیت وشرائط مساوی کارخانه‌ایران بدولت چین بمبلغ ده میلیون لیره فروخته بود از اینجهت آلمانها اصرار داشتند اول کارخانه چین را تحویل دهند و آنچه به بنده مراجعه کردندکه شش ماه مهلت به‌آنها بدهم قبول نکردم ولی تهران با تقاضای آلمانها موافقت کرده آنها مشغول تحویل قطعات کارخانه ذوب‌آهن چین شدند و کارهای ایران به تعویق افتاد دراین بین جنك شروع شد از اینجهت‌حمل ماشین‌آلات‌ایران‌تاخیر افتاداعلیحضرت همایونی چند دقیقه بطور مبهوت بمن نگاه میکردند و دومرتبه ، تکرارکردند جنك جنك . بعد سئوال فرمودند

وباید هرچه زودتر امضاءکنید و چون بنده از حقایق امر آگاه بودم بطهران جواب دادم من امضاء نمیکنم اگر بخواهید بفرستم خودتان امضاء کنید تهران ساکت شد و آلمانها تسلیم شدند وباکمك ۲ نفر متخصصین و مهندسین قسم خورده توانستم پنج میلیون و چهارصد هزار مارك را به نصف و شصت هزار مارك تمام کنم.

سئوال فرمودند کارخانه ذوب‌آهن را چند تمام کردید عرض کردم به دو میلیون وپانصد هزار لیره فرمودند

ناتمام

سومین قسمت از مقاله آقای محمدعلی مجد درمورد ذوب‌آهن بنظر خوانندگان میرسد

احضار اینجانب‌از آلمان قبل‌ازاتمام کار از این نظر بودکه به‌اعلیحضرت فقید اینطور وانمود کرده بودند که چون اینجانب میل دارم در آلمان‌زیادتر بمانم از اینجهت در انجام کار ها سخت‌گیری میکنم و نمی‌گذارم کاری انجام شود . روزیکه تلگراف احضارم رسید کارهای خودم را تصفیه کردم و چون کارهای محوله باینجانب رادولت قسمت کرده و هرقسمت را بیك نفر واگذار کرده بود از جمله ذوب‌آهن‌را بمرحوم نصرالدوله اعتمادی ـ من درظرف‌دوازده روزپس‌از رؤیت‌تلگراف بتهران حرکت کردم و چون‌اعلیحضرت فقید استحضار پیدا کردند سعایتی‌که برعلیه من شده بی مورد بوده است دومین وزیر صناعت را از کار برکنار فرمودند ومرا بحکومت گیلان انتخاب واعزام فرمودند .

در اواسط بهمن ماه ۱۳۱۹ در خدمت جناب آقای منصورالملك‌ومرحوم سهیلی برای معرفی شرفیاب شدم از ماموریت این بنده سئوالاتی فرمودند بشرح ذیل که درکتاب خاطرات‌محمد

تقلیل اعتبار اضافه کار و فوق العاده‌ها

در وزارت دارائی تحت بررسی قرار گرفته است

وزارت دارائی معتقد است که اعتبارات مزبور باید ۱۵ تا ۳۰ درصدتقلیل‌پیداکند

روی‌بودجه و بخصوص تقلیل‌هزینه مطالعات کماکان ادامه دارد یکی از موضوع هائی که‌اخیرا مورد مذاکره وبررسی قرار گرفته اعتبارات اضافه کار و فوق‌العاده های مختلف دیگرو هزینه سفرو نظایر آن است .

وزارت دارائی معتقداست اعتبارات فوق حداقل ۱۵وحداکثر ۳۰ درصد باید تقلیل پیدا کند اصولا موضوع تقلیل این اعتبارات مورد تائیدمی‌باشد و بررسی ها ومذاکرات فعلی هم‌روی میزان این کاهش میباشد .

همانطوریکه قبلا هم‌اطلاع داده‌شد اکثر وزارتخانه ها موفق نشدند تا بیستم خردادکه‌آخرین روز مهلت‌بود بودجه اصلاحی خودرا که‌تقلیل ۱۵ درصد از هزینه هم شامل آن بود تهیه و تسلیم وزارت دارائی بکنند بهمین علت بزودی پس از خاتمه مطالعات وزارت دارائی کمیسیون‌شش نفری سازمان برنامه ووزارت دارائی مجددا تشکیل خواهدشد تاخود راسا اقدام بتقلیل ۱۵درصداز بودجه های ارسالی موسسات دولتی بنماید .

موضوع‌درآمد ها هم درسال حاضر مورد مطالعه و بررسی است رقم ۵ در صد افزایش درآمد تقریبا قطعی است این ۵درصد مربوط به‌مجموع درآمد خواهد بود. دربعضی ازرشته‌ها ممکن‌است اصولا درآمد اضافی وجود نداشته باشد ولی درعوض بعضی از رشته های دیگر ازقبیل نفت بیش‌از ۵درصد درآمد اضافی خواهند داشت بهمین علت جمع‌درآمد اضافی امسال ۵درصد بیشتراز وصولی سال قبل پیش‌بینی خواهد شد .

دلار و پوند

در بازار آزاد ترقی کرد

بهای‌انواع ارز دربازار آزاد ترقی کردو دولارامریکا اسکناس به۸۴٫۵۰ ریال تا ۸۵ ریال وپوند انگلیسی‌نقدی به ۲۳۸ تا ۲۴۰ رسید . افراد مطلع درامور ارزی بازار آزاد افزایش‌بهای ارز رابواسطه عوامل مختلف میدانند. مدیر یکی از بانکها که‌سوابق‌زیادی درامور ارزی و اقتصادی دارد معتقد است ترقی بهای ارز نقدی بواسطه تسهیلاتی است که دردادن گذرنامه بتازگی بوجود آمده وموجب شده بر میزان مسافرین خارج افزوده شود.

مسافرین نیز چون حداکثر تا۱۷۵ پوند انگلیسی میتوانند از ارزدولتی استفاده کنند واین‌ارز برای اکثر آنها کافی‌نیست . بدین جهت بازار آزاد روی آورده‌اند و بواسطه افزایش تقاضا برعرضه ونیز محدود شدن‌فروش ارز توسط سفارت خانه‌ها و همچنین کمبود ورود مسافر از خارج بایران باعث‌شده که قیمت ارز مخصوصادولار وپوندترقی کند. بهای دولار امریکا نقدی تاهفته گذشته ۸۲ ریال و پوند انگلیسی نقدی ۲۳۰ ریال بود که اکنون نسبت بخود ترقی زیادی کرده است. افزایش بهای ارز حواله ، نیز باین جهت است که ببازرگانان با شرائطی اجازه داده شده که‌تا میزان ۵هزار دولار باارز آزاد کالای‌خارجی بکشور وارد نمایند ودر نتیجه تقاضای ارز حواله بازار آزاد زیاد شده و باعث ترقی آن گردیده است .ترقی بعضی ازانواع ارزحواله ازارز نقدی بیشتر است ولی زمینهٔ آن بمیزان تقاضا موجوداست . ولی ارز نقدی زمینه اش کم است .

مهلت استفاده از حداکثر بخشودگی سود بازرگانی

کالاهای وارداتی دراین هفته پایان میپابد

کالاهائی که تاپایان خرداد از گمرك ترخیص بشوند ۸۰ درصد از سود بازرگانی جدید سال ۱۳۴۱ را نمی پردازند

دراین هفته مهلت استفاده از حداکثر بخشودگی از پرداخت‌سود بازرگانی جدید کالاهای وارداتی پایان می‌یابد . زیرا کالاهائی که تاپایان خرداد از گمرك ترخیص شود از پرداخت ۸۰درصد سود بازرگانی اضافه شده درسال ۱۳۴۱ معاف است .

بازار از لحاظ صادرات وواردات وضع خاصی را میگذراند از نظر واردات باوجود ترخیص فراوان کالاها از گمرك‌معهذا میزان‌واردات ازخارج و سفارش به‌خارج بسیار کم‌است .

تسهیلات آخرین تصویب‌نامه مربوط بمقررات واردات موجب شد که‌درماه جاری میزان ترخیص کالا های‌مانده درگمرك افزایش یابد نوع کالاهای ترخیصی برخلاف سابق مربوط به‌کالاهای فصل نبود بلکه قسمت اعظم آن از کالاهائی است که در زمستان و پائیز هم فروش دارند . قسمت اعظم کالا های فصل مثل یخچال وپنکه‌ونظایر آن بعلت کم بود زمینه قبلاترخیص شد معهذا در گمرك خانه های تهران وخرمشهر مقادیرقابل‌توجهی از این نوع کالاهاوجود داشت که در ظرف دوماه اول سال باسود بازرگانی سال پیش باضافه ۲۰ درصد سودبازرگانی جدید مرخص شد .

۷۶۰۰ تقاضای وام ساختمان

توسط مردم ببانك رهنی داده شده

رسیدگی به‌تقاضاهای تسلیم شده به‌شعبه مرکزی از روز شنبه آغاز میشود

امروز آقای معماری رئیس اداره اعتبارات بانك رهنی به خبر نگار ما گفت :

از پانزدهم خرداد تا کنون به شعبه مرکزی این بانك متجاوز از ۴۰۰۰ تقاضای وام ساختمانی‌تسلیم شده است .

شعبه غرب بانك رهنی نیز بعد از تعطیلات عید تا کنون بدریافت تقاضا ها ی‌وام ساختمانی ادامه‌داده و تاکنون رویهم در حدود ۷۶۰۰ تقاضا در ظرف این مدت دریافت داشته است . از این تعداد درحدود یکهزار تقاضا مربوط به سیل ـ زدگان و بقیه مربوط بافراد عادی است .

رسیدگی باین تقاضا ها در شعبه غرب از مدتی‌قبل‌آغاز شده وتاکنون متجاوز از ۱۳۰۰ نفر از متقاضیان وام معینه را از این شعبه دریافت داشته‌اند .

فعلا روزانه‌بطور متوسط درحدود ۲۵ نفر موفق میشوند قرار دادوام را با شعبه غرب بانك رهنی منعقد نمایند . شعبه مرکزی بانك رهنی نیز از روز شنبه‌دوم تیرماه رسیدگی بتقاضا های دریافتی را آغازمیکند.

رسیدگی بتقاضا های رسیده‌تا اواخر مهر ماه در شعبه مرکزی بطول می انجامد و روزانه ۶۰تقاضا مو ردرسیدگی قرار می گیرد .

آگهی کارخانه شیر پاستوریزه تهران

اغلب دیده‌شده بعضی از مصرف‌کنندگان محصولات پاستوریزه شیر و ماست موردنیاز خودرا از شیرفروشان دوره‌گرد خریداری میکنند لازم دانست که‌باطلاع اهالی محترم تهران بخصوص مصرف‌کنندگان محصولات پاستوریزه‌تهران‌برساند که محصولات پاستوریزه حتما باید در جای خنك ودوراز نور آفتاب نگهداری شوند والا موجب‌فساد آنها خواهد شد بنابراین از کلیه مشتریان محترم محصولات پاستوریزه تمنا میشود برای‌حفظ سلامت خود وخانواده‌شان از خرید شیر وماست از شیر فروشان دوره‌گرد همچنین از مغازه‌هائی که محصولات شیری را خارج از یخچال گذاشته‌اند خودداری فرمایند الف ۱۷۵۰ ۱ـ۲ آ ـ ۸۰۳۶

رئیس کارخانه شیرپاستوریزه تهران ـ دکتر مصطفی اورندی

تلفن مستقیم مشترك اقتصادی ۳۰۴۵۹۱

مصرف روغن حیوانی افزایش یافته

حمل روغن‌حیوانی محصول‌تازه از شهرستانهای تولید کننده به تهران ادامه دارد

گزارش خبر نگار ما پیرامون وضع روغن در تهران و شهرستانها حاکی است که مصرف روغن اعم از نباتی و حیوانی افزایش یافته و معاملات آن رونق گرفته است . افزایش مصرف روغن های نباتی تاثیر زیادی در مصرف روغن های حیوانی نگذاشته است . بطوری‌که در حال حاضر طبق گزارش افراد مطلع از انواع روغن های حیوانی به مقدار زیاد مصرف میشود .

تا کنون کلیه روغن های تازه حیوانی شهرستانهای مختلف‌بدست آمده و بمرکز رسیده است و روی آن معامله میشود .

مصرف روغن‌کرمانشاهی وشهرضائی د ربین روغن های حیوانی در تهران خیلی زیاد است . ولی‌در سایر شهرستانها بیشتر از انواع دیگر روغن حیوانی استفاده میکنند . بعد از تهران در اصفهان روغن حیوانی بیشترمصرف میشود در حال حاضر قیمت عمده فروش روغن کرمانشاهی در تهران کیلوئی۱۹۰ تا ۱۹۲ ریال، شهرضائی ۱۷۵ تا ۱۸۰ ریال ، مغان ۱۴۰ تا ۱۴۵ریال و افشار و آذربایجان ۱۴۰ تا۱۵۰ ریال می باشد .

این قیمت ها پس از پایان ایام سو گواری و افزایش حمل روغن های حیوانی از زمراکز تولید آن‌به مرکز کاهش خواهد یافت .

شرکت‌ها

* شرکت نور فرهنك جدید با مسئولیت محدود برای نشر کتب‌و مجلات فارسی و انگلیسی و سایر السنه خارجی بطور روزنامه و غیره وهمچنین امور تبلیغاتی‌اعم از مجلات رادیو ـ تلویزیون و امور فرهنگی‌با سرمایه‌دویست هزار ریال بمدیریت آقایان حید ر شقاقی ضرغامی ـ مجتبی مدرس‌تهرانی تشکیل گردید

شن و ماسه شسته
(طبق اصول فنی)
خلیج مرکزی ـ خیابان ثبت شماره ۹
تلفن ۳۰۴۳۷۴ ـ ۳۲۲۹۵

آگهی شهرداری تهران

نظربااینکه رفاه حال عامه‌واجرای صحیح و دقیق نرخهای مقرره مورد کمال توجه شهرداری تهران است علیهذا بدین‌وسیله بعموم ساکنین محترم تهران یادآور می‌شود که‌به هیچ‌عنوان میوه و تره‌بار و سایر مایحتاج خودرا که‌نرخ گزاری شده گران‌ترازنرخ مقرر خریداری ننمایند و درصورت مشاهده تخلفی مراتب را فورا به‌برزن مربوطه و یا تلفن ۳۰۳۹۴۸ ـ ۳۷۵۸۵ رئیس کل هیئت بازرسی شهرداری اطلاع‌دهند مطمئن باشند متخلف تعقیب‌و به کیفر خواهدرسید .

رئیس هیئت کل بازرسی شهرداری.
محتشمی

ارز

دولارامریکا نقد (اسکناس)	۸۴٫۵۰
دلار حواله پستی	۸۳٫۵۰
پوند انگلیسی نقد (لیره)	۲۳۸
پوند حواله پستی	۲۳۲
مارك آلمان نقد	۲۱
مارك حواله پستی	۲۱٫۵۰
فرانك سوئیس نقد	۲۰
فرانك سوئیس حواله	۱۹٫۳۵
هزار لیر ایتالیا نقد	۱۳۷٫۵۰
هزار لیر ایتالیا حواله	۱۳۵
فرانك فرانسه نقد	۱۷
فرانك فرانسه حواله	۱۷
لیره ترك اسکناس بزرگ	۶٫۵۰
لیره ترك کوچك	۶٫۶۵
روپیه پاکستان نقد	۱۰
روپیه پاکستان حواله	۱۰٫۲۵
روپیه هندوستان نقد	۱۲
روپیه هندوستان حواله	۱۲٫۳۰

مزایده و مناقصه

*انحصار دخانیات ایران فروش اثاثیه واجناس فرسوده تا۱۳۴۱٫۴٫۳
*راه آهن دولتی ایران خرید یك دستگاه موتورپمپ دیزل تا۱۳۴۱٫۵٫۶

کرسنت لاین
CRESCENT LINE
OWNED & OPERATED BY KULUKUNDIS LINES LTD.

کشتی آلچیبا
M/V "ALCHIBA"
هم‌اکنون در خرمشهر مشغول تخلیه میباشد و در ضمن برای بنادر ذیل بارگیری خواهد نمود .
جنوا ـ مارسی ـ نیویورك ـ فیلادلفیا ـ هوستون ـ نیواورلئان
این کشتی حدود ۹ تیر از خرمشهر حرکت و ۱۹ روز پس از خروج از خلیج فارس به جنوا و ۳۲ روزبه نیویورك خواهد رسید .

کشتی الیزابت
M/V "ELIZABETH"
حدود ۱۴ تیر برای تخلیه بخرمشهر وارد میشود.

کشتی ساوتویك
M/V "SOUTHWICK"
حدود ۲۱ تیر برای تخلیه بخرمشهر وارد میشود.

برای کسب اطلاع بیشتر و تامین جا مراجعه شود به :
شرکت بابکو با مسئولیت محدود
تهران
خیابان فردوسی ، کوچهٔ بلژیك ساختمان جواهری
تلفن : ۳۰۳۶۴۰ ـ ۳۴۸۶۷
خرمشهر
خیابان فردوسی
تلفن : ۲۸۸۷ ـ ۲۸۸۶

خط کشتیرانی او. اِس. کِ
O.S.K.Line OSAKA SHOSEN KAISHA
برای اطلاع صاحبان کالا
کشتی اوزاکامارو SS "OSAKA MARU"
کشتی نامبرده بالا قرار است روز سی‌ام خرداد ماه جاری به‌خرمشهر وارد وبلافاصله تخلیه کالای ورودی خودرا شروع‌نماید .
خواهشمند است پس از خاتمه تحویل کالا به گمرك برای اخذ ترخیصه بشعبه این شرکت در خرمشهر مراجعه فرمائید .
کشتی مزبور کالای صادراتی برای ژاپن و سنگاپور بارگیری خواهد نمود .
برای هرگونه اطلاع خواهشمنداست به :
شرکت گری مکنزی محدود
تهران ـ خیابان فردوسی ساختمان امینی تلفن : ۳۰۴۲۶۰
خرمشهر ـ صندوق پستی شماره ۳ مراجعه فرمائید

سرویس ورزشی اطلاعات

آراء مردم را درباره موفقیت تیم کشتی ایران در مسابقات ۱۹۶۲ منتشر میکند

«تختی» درتلاش تازه خود ازایمان کامل مردم برخوردار است . «سیف‌پور» دومین شخصیت اطمینان بخش کشتی ازنظر مردم میباشد، مهدی‌زاده و حبیبی مقام خوبی در افکار مردم دارند.

اطلاعات برای جوانان

صفحه ۹ ـ اطلاعات

چهارشنبه سی‌ام خردادماه ۱۳۴۱ ـ شماره ۱۰۸۲۷

در شماره امروز خوانندگان عزیز صفحه ورزشی باجدول دیگری روبرو هستند که از ۶۰ نامه بررسی شده اخذ شده و حاوی نظریات مردم درباره تاریخ مسابقات کشتی قهرمانان محبوب خود در امریکا می باشد .

ظاهرا با اینکه تختی در آخرین مسابقه مواجه با شکست شد ولی هنوز از اطمینان دربست و قاطع مردم برخوردار است و ۴۹ نفر او را صاحب عنوان اول معرفی کرده اند و پس از او «سیف پور» از این اطمینان برخوردار است . مهدی زاده و حبیبی از نظر آراء در کنار هم پیش میروند. در مورد حبیبی باید گفت با وجود اینکه او صاحب بهترین عناوین جهان ومدال های فراوانست و اکنون از نظر مدال و امتیاز جهانی بین قهرمانان رتبه اول است ولی بسبب کشتی های جسورانه اش نتوانسته اعتماد قاطع مردم را نسبت به پیروزی حتمی خود جلب کند .

خادم با همه درخشش فوق‌العاده خود برای مقام دوم کاندید شده ولی صنعتکاران هنوز مقام اول را برایش پیش بینی کرده اند . کیانی حریف تازه نفس وزن هشتم کاندید مقام سومی شده است .

سرویس ورزشی اطلاعات تاساعت ۷ بعد از ظهر روز پنجشنبه پیش بینی مسابقات کشتی امریکا را بوسیله تلفن ونامه قبول می کند .

پینگ پنگ فردوسی

مسابقه پینگ‌پنگ تشویقی باشگاه ورزشی فردوسی انجام گردید در این مسابقات ۴۴ نفر بداوری آقایان دولو ، کمال ، قادری مسابقه دادند و در نتیجه آقایان داود دولو ،پرویز امدادی ، محسن آریا نژاد ، اصغر قسمت زاده ، تورج مسلح مقام های اول تا پنجم را بدست آوردند .

در خاتمه جوائز قهرمانان وسیله آقای ضیائی مدیر باشگاه توزیع گردید .

اخذ آراء پیش‌بینی مسابقات کشتی جهانی ۱۹۶۲

از ۶۰ نامه بررسی شده

	رای مقام اولی	رای مقام دومی	رای مقام سومی
سلطانی نژاد	۹	۳۰	۲۰
سیف پور	۴۸	۱۱	۲
خادم	۱۷	۲۲	۱۹
صنعتکاران	۲۷	۲۴	۷
حبیبی	۴۰	۱۷	۳
مهدی زاده	۴۱	۱۸	۱
تختی	۴۹	۸	۲
کیانی	ـ	۳	۲۰

ضمناعده‌زیادی پیش‌بینی کرده‌اند که کیانی مقام چهارم یا پنجم را بدست خواهد آورد .

فستیوال تئاتر آتن

آقای دکتر مهدی فروغ رئیس اداره هنر های دراماتیک هنرهای زیبای کشور بعنوان سرپرست عده ای از اعضاء گروه پازارگاد وابسته به اداره مذکور که همگی از فارغ‌التحصیلان هنرستان آزاد هنر های دراماتیک‌هستند بمنظور شرکت در فستیوال بین‌المللی تاتر که در آتن تشکیل می شود بزودی به‌یونان عزیمت خواهند کرد .

این فستیوال همه ساله در آتن برگزار می شود و اکثر کشور های جهان در آن شرکت می کنند و آثار درام نویسان کلاسیک یونان را مطالعه می کنند .

از روز شنبه دوم تیر

تفنگ‌ها شلیک میکنند

تیر اندازان ایرانی برای شرکت در مسابقات آسیائی در مسابقه نهائی شرکت می نمایند

از روز شنبه دوم تیر ماه مسابقات انتخابی تیراندازی جهت انتخاب تیم ملی تیراندازی ایران برای شرکت در مسابقات آسیائی آغاز میشود .

صبح امروز سر کار سرهنگ وشمگیر نایب رئیس فدراسیون تیراندازی به خبرنگار ما گفت این مسابقات درمیدان امجدیه بر گزار میشود و کسانی که رکورد شرکت در مسابقات آسیائی را بدست می اورند بکمیته ملی المپیک معرفی میشوند و سپس برنامه مسابقات را بدین شرح اعلام نمود .

ساعت چهار بعداز ظهر شنبه‌دوم تیر ماه مسابقه با تفنگ خفیف درحالت دراز کش فاصله ۵۰ متر .

یکشنبه سوم تیر ماه تیراندازی با تفنگ خفیف درسه حالت دراز کش ، بزانو ، ایستاده در فاصله ۵۰ متر .

دوشنبه چهارم تیر ماه تیراندازی با تفنگ جنگی آزاد فاصله ۳۰۰ متر طی روز های پنجم تا دهم تیر ماه‌افراد منتخب بتمرین پرداخته و از روز دهم رکورد گیری نهائی در امجدیه‌برگزار میشود و داوطلبان باید رکورد هائی بدین شرح بدست بیاورند .

تفنگ خفیف ۵۰ متر درازکش ۶۰ تیر ۵۵۳ از ۶۰۰ امتیاز

تفنگ خفیف در سه حالت ۱۲۰ تیر ۹۸۵ از ۱۲۰۰ امتیاز اسلحه کمری بطی در فاصله ۵۰ متر ۶۰ تیر ۴۷۴ از ۶۰۰ امتیاز

اسلحه کمری سریع ۲۵ متر ۶۰ تیر ۵۰۳ از ۶۰۰ امتیاز تفنگ جنگی آزاد ۳۰۰ متر ۱۲۰ تیر ۸۷۶ از ۱۲۰۰ امتیاز

توضیح اینکه شلیک هرتیر ده امتیاز دارد هرکدام به هدف اصابت کند برای تیرانداز ده امتیاز می‌آورد.

قهرمان سابق جهان دکتر بهداشت عمومی شد

گزارش رسیده از آمریکا حاکی است که آقای دکتر محمد حسن رهنوردی روز ششم خرداد ماه سال جاری موفق باخذ درجه دکترای بهداشت عمومی از دانشگاه تولین گردید .

آقای دکتر رهنوردی تحصیلات خود را در رشته دندانپزشکی در دانشگاه تهران بپایان رسانید وچند سال پیش جهت گذراندن دوره دکتری بهداشت عمومی به امریکا عزیمت کرده بود .

دکتر رهنوردی سالیان دراز از قهرمانان نیرومند وزنه برداری جهان بود ودر مسابقات جهانی وزنه برداری تهران نیز با ۴۲۰ کلیو رکورد قهرمان دوم جهان شد.

دانشجویان از استادان خود تجلیل کردند

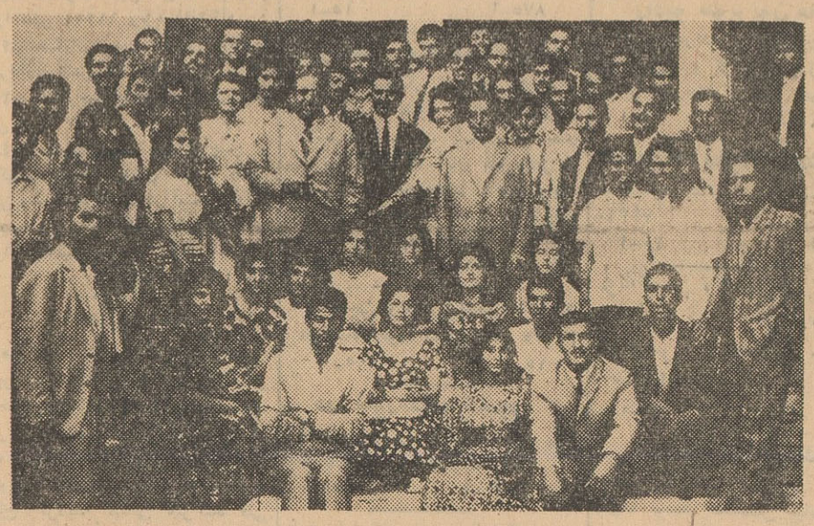

بعداز ظهر روزشنبه‌دانشجویان رشته‌زبان‌انگلیسی دانشسرایعالی‌طی مراسمی از زحمات دو نفر ازاستادان خود خانم دکتر نای و آقای دکتر بازارگادی قدردانی کردند . در ابتدای مراسم دو نفر از دانشجویان رشته زبان بیاناتی‌ایراد کردند و از استادان خود واولیاء دانشسرایعالی سپاسگزاری نمودند .

پس از صحبت دانشجویان‌خانم دکترنای وآقای دکتر پازارگاد ی حق‌شناسی دانشجویان راستودندو از آنها تشکر کردند .

سپس آقای دکتر فیلسوفی سر پرست دانشسرایعالی بیاناتی در تائید بر گزاری این قبیل مراسم ایراد کرد ودانشجویان را مورد تشویق قرار داد .

در خاتمه هدایائی که از طرف دانشجویان برای استادان تهیه‌شده بود در میان ابراز احساسات دانشجویان برسم یادگار بوسیله آقای دکتر فیلسوفی به خانم دکتر نای و آقای دکترپازارگا دی‌تسلیم شد . در پایان از مدعوین پذیرائی بعمل آمد .

قهرمان جوان بابل

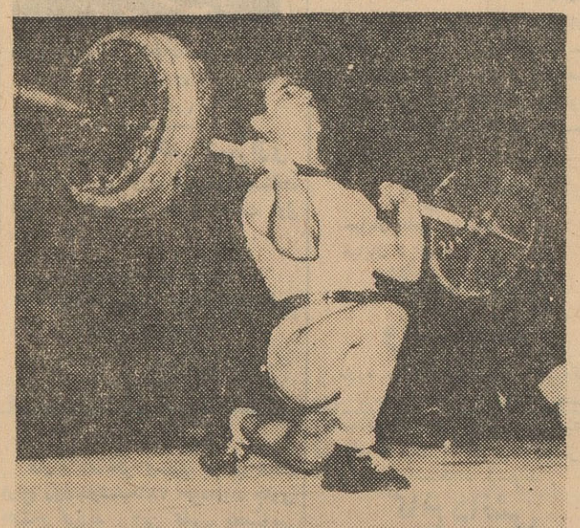

مهدی فاطری قهرمان جوان بابل در دسته سبک وزن با ۳۵۲٫۵ کیلو قهرمان اول کشور شد فاطری ۲۴ سال دارد واز چهار سال پیش شروع به وزنه برداری کرد .

وی سال گذشته نیز در همین‌وزن قهرمان اول کشور شده بود .

پایان مسابقه شطرنج مقدماتی

مسابقه مقدماتی شطرنج قهرمانی کشور بپایان رسید و آقایان فربود، کارلتز ، صدرالاشراف ، خانم فرنی‌آقایان گرزن، صباحی، ساکت‌خو ، آقابالیان ، فرازدل ، خراسانی، شادپور بدوره نیمه نهائی رسیدند اینعده از روز شنبه دوم تیر ماه جهت انتخاب قهرمان کشور با یکدیگر مبارزه مینمایند.

شعبه کالج بانک بیمه بازرگانان رسما شروع بکار کرد

توسعه فعالیت‌های این بانک بواسطه پشتیبانی مردم از اقدامات انجام شده میباشد

* شعبه کالج یکی از پنج شعبهٔ جدید می‌باشد که درظرف سه ماههٔ اخیر افتتاح شده است .
* مردم از انواع حساب های بانک بیمه بازرگانان‌استقبال شایانی نموده‌اند .
* ایجاد شعب جدید بواسطهٔ بهبود اوضاع اقتصادی کشور است .

دراین هفته یکی دیگر ازشعب جدید بانک بیمه بازرگانان که از مدتها پیش مشغول کار بوده‌است درخیابان شاهرضا چهارراه کالج که‌از مراکزپرجمعیت و پرفعالیت اقتصادی تهران است‌رسما افتتاح شد و این پنجمین شعبه‌ای است که از طرف این بانک درظرف‌سه‌ماه اول سال جاری رسما افتتاح شده است .

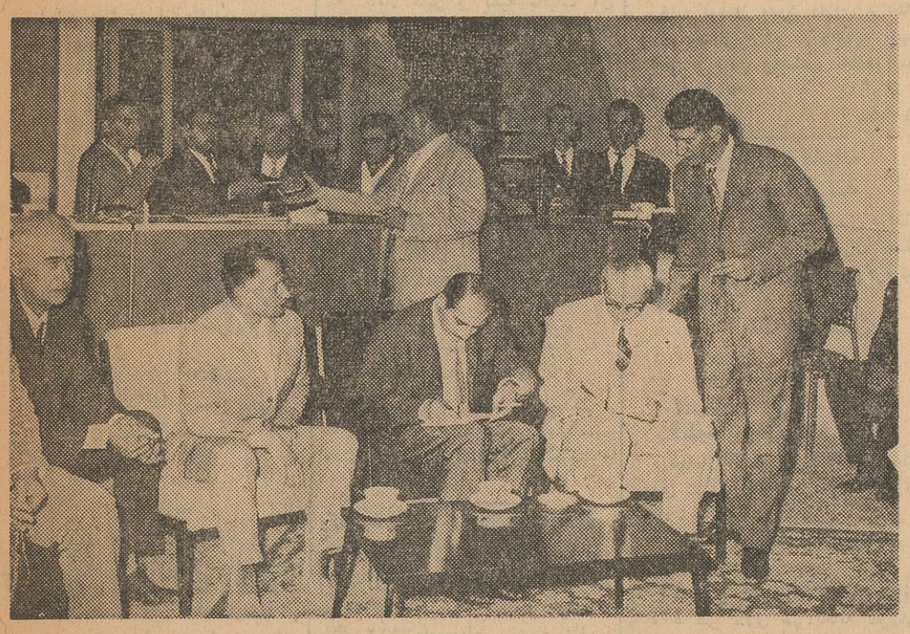

عده‌ای ازشرکت کنندگان مراسم‌افتتاحیه‌شعبه کالج بانک بیمهٔ بازرگانان

آغاز مراسم

بنابدعوت قبلی از ساعت پنج‌بعد از ظهر بتدریج مدعوین درتالارشعبه کالج بانک بیمه بازرگانان حضور بهمرسانیدند و عده کثیری از بازرگانان ، اصناف و مدیران شرکت‌های تجارتی بپاجه هامراجعه نموده حساب جاری و حساب‌سپرده اختیاری برای خود و فرزندانشان باز نمودند . این وضع تاساعت شش‌ونیم بعداز ظهر ادامه داشت .

افتتاح شعبه کالج

دراین هنگام سخنگوی بانک برنامه افتتاح شعبه را اعلام وچنین اظهار داشت :

اول سال افتتاح شده‌است .شعبه کالج یعنی محل کنونی نیزازهشتم خردادماه جاری باین طرف مشغول کار بوده است و بعلت رفع نقائص ساختمانی و فرارسیدن ماه محرم الحرام‌افتتاح رسمی آن بامروز محول گردید . هرچند براشخاص مطلع علت این تغییر روش روشن می‌باشد اما برای مزید اطلاع‌عرض می‌شود که این تغییر روش بانک ناشی از تغییر رویه درسیاست اقتصادی کشور مامی‌باشد ،بی‌پرده میگویم‌یک موسسه عظیم اقتصادی مانند بانک بیمه بازرگانان که‌مورد توجه عموم طبقات مردم‌است‌نمیتواند بدون مطالعه در وضع اقتصادی کشور بتوسعه فعالیت و شبکه خود مبادرت کند . اولیای بانک وقتی سیاست اقتصادی دولتهارادر گذشته بررسی می‌نمودند باین حقیقت تلخ میرسیدند .که افتتاح شعب جدید نه‌تنها دردی از دردهای اقتصادی کشورمارا درمان نمی‌کند بلکه‌خود موجب دردجدیدی خواهد بود ولی امروز که زیان آن سیاست ناگوار آشکار گردیده و سیاست‌اقتصادی برمبنای تثبیت وضع اقتصادی ، تشویق صادرات ، حمایت از صنایع ملی و ازدیاد تولید استوار گردیده است توسعه شبکه و ایجاد شعب جدید فرصت نیکوئی ببانک بیمه بازرگانان میدهد تاباقتصاد کشور و بازرگانان و اصناف و پیشه‌وران و تولیدکنندگان خدمت‌شایانی‌بنماید.

بهمین سبب شعب جدید درمراکز پرجمعیت پایتخت و شهرستان‌های پرفعالیت کشور افتتاح گردیده و سعی شده‌است همه‌گونه سهولت درکار برای انجام دادن امور بانکی بخصوص‌افتتاح حساب جاری،حساب سپرده اختیاری‌و اعتبارات‌اسنادی، معاملات ارزی و ریالی ، بروات وصولی و نزولی ، حواله‌های‌بانکی بداخله وخارجه در شعب جدید فراهم باشد که نیاز مشتریان‌محترم دراسرع وقت برآورده شده ازصرف وقت‌گرانبهای آنان جلوگیری‌بعمل آید. استقبال عموم‌طبقات و وجوه بازرگانان ، اصناف و پیشه‌وران و صاحبان صنایع وشرکت‌های‌تجارتی برای گشایش حساب جاری وحساب سپرده اختیاری و معاملات ارزی و ریالی نمونه بارزی از حسن اعتماد و حسن‌نیت مشتریان گرامی باین دستگاه عظیم اقتصادی است .

بانک بیمه بازرگانان نیز که همواره از پشتیبانی ملت ارجمند ایران برخوردار بوده‌همواره‌میکوشد که‌مراجعات مشتریان محترم را در اسرع وقت وبامحبت و صفا برآورد.

این دستگاه مثل شماست وامیدوار است که در راه خدمت به توفیق کامل نصیب ماگردد.

آگهی رسمی انتخاب قائم‌مقام و نماینده مدیر عامل و بکنفر نماینده مجاز در شرکت سهامی بی.اف. گودریچ‌ایران ثبت‌شده‌بشماره ۳۵۶۳ باسرمایه دویست وده‌میلیون ریال

برابر نامه مورخ ۲۷٫۳٫۱۳۴۱ بپیوست صورتجلسه سه هیئت مدیره شرکت سهامی بی.اف.گودریچ ایران مورخ ۱۶ خرداد ماه ۱۳۴۱ آقای آرنولدب پولکاری بسمت‌قائم‌مقام ونماینده آقای ارویل‌ارل ایزنبورك مدیر عامل شرکت معرفی گردید ونامبرده اختیار دارد در مواقعی که مدیر عامل شرکت در خارج از تهران میباشند یامعذوریت دارند از طرف ایشان اسناد تعهدآور شرکت را امضاء نماینده ونامبرده دارای کلیه اختیارات مدیر عامل شرکت میباشند .

آقای جون ف . فورمل بعنوان نماینده مجاز شرکت تعیین گردید وآقای جون ف . فورمل اجازه دارند مانند سایر نمایندگان مجاز شرکت اسناد-تعداور شرکت و چکهائی راکه مبلغ آن‌از پانصدهزار ریال تجاوز نکند با یکی از اعضای هیئت مدیره یانمایندگان آنان‌امضاء نماید .

مراتب بثبت رسیده و طبق ماده ۲۰۰ قانون تجارت برای اطلاع‌عموم درروزنامه رسمی و یکی از جراید کثیرالانتشار یومیه تهران آگهی میگردد.

رئیس اداره ثبت شرکتها و مالکیت صنعتی ـ مهدی نراقی

آگهی رسمی تعیین نماینده و تغییر نشانی شرکت سهامی سوسیته انترناسیونال‌دتوددوژنی اندوستریل رورال‌اسیویل (ژیرك) ثبت شده‌بشماره ۳۲۰ در دفتر ثبت شرکت های خارجی

برابر نامه مورخ ۲۷٫۳٫۱۳۴۱ بپیوست قرارداد مورخ ۸فوریه ۱۹۶۲ بوده است آقای الفونس‌پاك Alphones Paques بسمت نماینده شرکت سوسیته انترناسیونال دتوددوژنی اندوستریل رورال اسیویل (ژیرك) درایران بااختیارات مصرحه در قرارداد فوق‌تعیین گردیدند .

ونیز نشانی شرکت مزبور از محل سابق به‌خیابان شاهرضاشماره ۴۴۲ دفتر آقای آلفونس‌پاك تغییر یافته است .

مراتب به‌ثبت رسیده وطبق ماده ۲۰۰ قانون تجارت برا ی‌اطلاع عموم درروزنامه رسمی کشور شاهنشاهی ایران و یکی از جرائد کثیرالانتشار یومیه تهران آگهی میگردد.

رئیس اداره ثبت شرکتها و مالکیت صنعتی مهدی نراقی

آ ـ ۵۳۴۹

نیازمندیهای اطلاعات

استخدام

بدو نفر خانم تلفنچی که بزبان انگلیسی آشنا باشند نیازمندیم تلفن ۳۰۳۷۷۴ ـ ۷۱۴۰۲
آ ـ ۱۰۸۶ ۱ـ۲

ویزیتور جهت معرفی دارو
یکنفر ویزیتور برای تبلیغ داروهای اختصاصی در تهران و شهرستانها با شرایط ذیل استخدام میشود.
۱ـ فارغ‌التحصیل دانشکده داروسازی.
۲ـ آشنائی بزبان انگلیسی
۳ـ سن در حدود بیست و پنج سال.
۴ ـ خدمت زیر پرچم را انجام داده باشد یا معافی دائم داشته باشد.
۵ـ آمادگی برای مسافرت به شهرستانها تقریبا بیست روز در هر ماه.
برای مذاکره صبحها به آدرس زیر مراجعه شود.
شرکت تضامنی ضیائیان ـ خیابان ناصر خسرو تهران.
آ ـ ۸۰۹۰ ۱ـ۲

یك نفر شخص نسبتا مسن که کمی‌هم آشپزی بداند بعنوان مستخدم منزل نیازمندیم تلفن ۳۰۳۷۷۴ ـ ۷۱۴۰۲
آ ـ ۱۱۱۸ ۱ـ۲

یك حسابدار مجرب
باآشنائی کافی بزبان انگلیسی مورد نیاز است واجدین شرایط با کلیه مدارك به شرکت سهامی ایرانشیمی. خیابان خیام. پاساژ امین سلیمانی مراجعه نمایند.
آ ـ ۵۳۵۷

دوشیزه و بانو
موسسه ریشه پخش محصولات شیمیائی (لوازم آرایش ـ زیبائی بهداشتی) بچندنفر دوشیزه وبانوی فعال برای امور تبلیغاتی موسسه با حقوق کافی استخدام مینماید داوطلبان میتوانند همه روزه صبح و عصر بدفتر موسسه خیابان شاهرضا پیچ شمیران کوچه نواب شماره ۷۳۸ مراجعه نمایند.
آ ـ ۱۱۱۷

استخدام میشود
بعده‌ای جوان تحصیلکرده وفعال که‌واجد شرایط زیرباشند
۱ـ آشنائی بزبان انگلیسی
۲ـ دارای معلومات وسیع عمومی
۳ـ داشتن بیان قوی
۴ـ اشتیاق بدرآمد مکفی اگر دارید
برای تمام روز نیازمندیم واجدین شرایط میتوانند با در دست داشتن یك قطعه عکس و رونوشت شناسنامه روز پنجشنبه ۳۱ خردادماه از ساعت ۸ صبح الی ۱۳ بشرکت پخش مطبوعاتی ایران یاد واقع درخیابان شاه کوچه یغما کاشی ۶۳ مراجعه نمایند.
آ ـ ۱۱۱۱

استخدام میشود
بچندنفر دوشیزه یابانوی فعال تحصیلکرده که واجد شرایط زیر باشند
۱ـ آشنائی بزبان انگلیسی
۲ـ دارای معلومات وسیع عمومی
۳ـ داشتن بیان قوی
۴ـ اشتیاق بدرآمد کافی اگردارید
برای تمام روز نیازمندیم
واجدین شرایط میتوانند با در دست داشتن یك قطعه عکس ورونوشت شناسنامه روز پنج شنبه ۳۱ خرداد ماه ازساعت ۶ الی ۸ بعدازظهر به شرکت پخش مطبوعاتی ایران یاد واقع درخیابان شاه کوچه یغما کاشی ۶۳ مراجعه نمایند.
آ ـ ۱۱۱۲

جویای کار

جوانی ۲۳ ساله خدمت
نظام‌وظیفه را انجام داده دارای گواهینامه رانندگی پایه دوم شخصی ومعلومات سیکل‌اول جویای کاراست طالبین بتلفن ۵۴۶۷۶ مراجعه‌فرمایند
آ ـ ۵۳۷۵

جوانی دیپلمه دانشجوی
رشته انگلیسی ـ آشنائی کامل زبان انگلیسی (مخصوصا تایپ وترجمه نامه‌های تجارتی) وزبان آلمانی برای قبل از ظهرها جویای کار است تلفن ۷۹۹۰۳

صاحب امتیاز و مدیر مسئول عباس مسعودی
اداره خیابان خیام چاپخانه اطلاعات

فروش اتومبیل

فورد آلمانی (تاونوس)
۱۷ام دولوکس مدل ۵۹ کاملا نو ومرتب برنگ خاکستری و سفیدبدون عیب بارادیو وبخاری از ۱۰ صبح تا۱ بعدازظهر آماده بازدید تلفن ۴۶۶۷۶ خیابان پهلوی انتهای شقاقی خیابان زاهد شماره ۳۸
آ ـ ۵۳۰۹ ۱ـ۲

بازرگانی امیر کبیر
اتومبیل دلبخواه شمارا تهیه یا معاوضه مینماید مقابل کوچه میرزا محمودوزیر تلفن ۵۸۱۴۹۹ مرتضوی یزدی
۱ ـ۳۶ ۱ ـ ۹۲۹

بازرگانی حکیمی
اتومبیلهای شما را در صورت تمیز بودن به‌بهترین قیمت فوری میفروشد بامعاوضه میکند بنفع شماست که‌قبل ازانجام هر نوع معامله با ما مشورت کنید خیابان پهلوی مقابل کافه ـ شهرداری تلفن های ۶۸۹۴۸ و ۶۵۶۰۶
۱ـ۲۰ آ ـ ۶۹۹

اتومبیل فورد مرکوری
مدل ۵۸ باتمام وسایل بعلت سفر برای فروش آماده است. طالبین از ساعت ۷ صبح تا ۱ بعدازظهر به‌تلفن ۶۸۳۴۴ مراجعه نمایند.
آ ـ ۷۹۵۰ ۱ـ۳

شورلت استیشن مدل ۵۴ بفروش میرسد تلفن ۷۰۲۵۲
۱ـ۲ آ ـ ۱۱۰۴

یکدستگاه دیزل مرسدس‌بنز
۱۸۰ بسیار تمیز که صندلیهای‌آن تختخواب میشود خیلی خوب‌نگاهداری شده متعلق بیك‌خارجی‌مالیات وعوارض آنهم پرداخت شده بفروش میرسد طالبین بصندوق پستی شماره ۲۶۴۰ مکاتبه فرمایند.
آ ـ ۱۱۲۸ ۱ـ۲

تعمیرگاه اتومبیل آلمانی
مجهز به‌آخرین سیستم دستگاه های تعمیرات وسرویس افتتاح شد. خیابان شمیران‌مقابل بی‌سیم تلفن ۷۱۶۱۶
آ ـ ۱۱۱۳ ۱ـ۱۵

فروش دوفین
دوفین مدل اواخر ۱۹۵۹ باوضعیت خیلی خوب ۳۸۰۰۰ کیلومتر کارکرده به قیمت ۷۵۰۰۰ ریال بفروش‌میرسد به‌تلفن ۶۶۲۵۲ (داخلی ۲۷) بین ساعت ۹ تا ۱۲ مراجعه نمائید.
آ ـ ۸۱۲۶

پژو مدل ۶۰
یك اتومبیل پژو ۴۰۳ مدل۱۹۶۰ که کاملا تمیز و کلیه مالیات آن پرداخت شده بفروش میرسد به‌تلفن های ۴۱۲۵۷ ـ ۶۸۵۱۵ مراجعه فرمائید
آ ـ ۸۱۲۸

اجاره داده می‌شود

اجاره داده میشود
یکدستگاه آپارتمان جنوبی ۳طبقه باسرویس کامل درب مجزا مبله و بدون مبله موجود بتلفن ۳۴۴۴۸ مراجعه شود.
آ ـ ۱۱۱۵ ۱ـ۲

اجاره داده میشود
مطبی‌بین تخت جمشید و مجسمه شاهرضا که برای متخصص‌قلب‌مناسب است‌موجود بتلفن ۳۴۴۴۸ مراجعه‌شود
آ ـ ۱۱۱۴ ۱ـ۲

یکدستگاه آپارتمان‌چهاراطاقی
مدرن باسرسرای بزرك‌وواندئوترم وآب گرم‌کن واقع درخیابان جامی خیابان استخر نبش کوچه خواجو پلاك ۱۲۲ باجاره داده میشود تلفن ۳۳۶۵۹
آ ـ ۷۹۱۸

یك باغ بمساحت ۳۰۰ متر
برق ،آب وکلیه وسائل باجاره داده میشود طالبین بتلفن ۳۹۶۱۲ مراجعه نمایند.
آ ـ ۵۳۳۹

جاده قدیم‌شمیران‌ایستگاه‌مینا
آپارتمان لوکس باحیاط و کلیه لوازم باجاره داده میشود تلفن ۸۶۳۷۴
آ ـ ۱۱۲۲ ۱ـ۵

نیازمندیهای روزنامه اطلاعات
تلفن: ۳۱۵۳۳

مستغلات

نقدا خریداریم
برخیابانهای شمالی (خانه ۱۰۰ هزار تومانی) ومستغل مغازه ۳۰۰ هزار تومانی به عباس فرحی بازار سرای عالی مشخصات کامل فوری بنویسید.
آ ـ ۵۰۵۹ ۱ـ۵

نارمك ـ تهران‌پارس ـ تهران نو
بازرگانی امینی ۷۹۰۰۹۰

اراضی نارمك را خریداریم
بازرگانی حمید ـ تلفن ۷۹۱۰۹۴
۱ـ۲۶ آ ـ ۷۷۹

چند دستگاه مستغلات
وخانه در شمال شهر نقد و معاوضه بفروش میرسد بازرگانی سایه ۷۲۸۹۶ و۷۲۴۱۳
۱ـ۲۶ آ ـ ۸۰۵

بورس اراضی عباس‌آباد
برای خرید و فروش عباس آباد بتلفن ۷۳۲۶۵ مراجعه شود.
۱ـ۱۰ آ ـ ۸۶۵

مستغلات و خانه های بزرگ و کوچك در شمال شهر نقد و معاوضه میشود بازرگانی نخجوانی خیابان شمیران چهارراه حقوقی تلفن ۷۲۶۷۸
آ ـ ۲۶ ۱ـ ۸۴۰

رهن و تصرف
برای رهن تصرف خانه اطراف خیابانهای ژاله ـ هدایت ـ حقوقی با مبلغ صدهزار تومان موردنیاز است به آژانس منوچهری فردوسی نبش شمالی منوچهری ۳۴۴۴۸ مراجعه شود.
آ ـ ۱۱۱۶ ۱ـ۳

بفروش میرسد

خانه فروشی
دربهترین نقطه طهران شاهرضا اول بهرامی ۲۵۰ متر سه طبقه بعلت مسافرت بخارج فروخته میشود طالبین به تلفن ۴۲۵۱۲ رجوع فرمایند
آ ـ ۵۲۴۳ ۱ـ۲

بفروش میرسد
واقع درخیابان ناصرخسرو محل سابق فروشگاه خادم تخلیه شده آماده فروش است برای اطلاعات بیشتر ایستگاه تجریش بنگاه ناطقیان به تلفن ۸۳۸۳۳ مراجعه شود.
آ ـ ۹۴۷ ۱ـ۱۰

تهران پارس
منزلی بمساحت چهارصد وپنجاه‌متر دوطبقه دارای ۵ اطاق باوسائل وباغچه مشجر بقیمت مناسب بفروش میرسد تلفن ۷۹۶۰۱
آ ـ ۵۱۶۱ ۱ـ۳

خانه فروشی رهن واجاره
خانه نوساز مدرن دارای ۸ اطاق باتمام وسائل واقع در داودیه جهت فروش و رهن واجاره آماده است تلفن ۷۰۲۵۲
آ ـ ۱۰۹۱ ۱ـ۳

فروشی در قلهك
عمارت سه مرتبه
باهشتصد وپنجاه متر زمین ده‌اطاق وتلفن جلوی خیابان شمیران نصف قیمت ملك قبول میشود رجوع فرمائید لاله‌زار ۳۹۷۸۴ به
بنگاه کوشان
آ ـ ۷۹۲۶ ۱ـ۲

زمین فروشی در نارمك
قطعه شماره ۳۹۹۸
درخیابان اصلی نارمك اول خیابان مینوی شرقی رجوع فرمائید لاله‌زار ۳۹۷۸۴ به :
بنگاه کوشان

۲۷۰ متر زمین‌درجاده‌پهلوی
و ۵۰۰ متر بالای ضرابخانه بفروش میرسد تلفن ۳۰۳۴۹۸
آ ـ ۷۷۷۶ ۱ـ۵

قابل توجه‌کسانیکه‌میخواهند
کارخانه احداث کنند
صدهزار مترزمین مرغوب بقطعات مختلف در اطراف کارخانجات‌لاستیك سازی گودریچ و۱۵۰۰۰ متر نزدیك ایستگاه سید خندان خیابان قدیم شمیران باقیمت مناسب بدون واسطه بفروش میرسد تلفن ۸۵۳۰۶
آ ـ ۱۱۲۹ ۱ـ۳

زمین فروشی نقد واقساط
واقع‌در شهر ـ شمیران ـ نیاوران آژانس ۹۰۰ تلفن ۷۰۲۵۳
آ ـ ۱۱۲۷ ۱ـ۵

خانه فروشی
درخیابان پهلوی‌بالای‌بولوار بمساحت ششصدمتر بابنای دومرتبه هشت اطاق آب برق و تلفن رجوع فرمائید لاله‌زار ۳۹۷۸۴ به
بنگاه کوشان
آ ـ ۸۱۵۴ ۱ـ۲

معاملات پول

پول
دفتر مشاوره مخصول پول (پول های شرطی زیر راموجود برای‌معامله فوری دارد.
۱ـ یك‌پارتی چهارصد هزار تومانی
۲ـ یك‌پارتی سیصد هزار تومانی
۳ـ یك پارتی دویست‌و پنجاه‌هزار تومانی
۴ـ سه پارتی بین صد وپنجاه تا صد وهفتاد هزار تومانی
۵ـ یك‌پارتی نود هزار تومانی
۶ـ دوپارتی شصت‌هزار تومانی لطفا باتلفنهای ۳۰۵۵۸۱ و ۴۱۷۷۲ مشاوره فرمائید.
آ ـ ۱۱۲۰

برای گرفتن پول شرطی باورقه مالکیت رجوع فرمائید لاله‌زار ۳۹۷۸۴ به‌بنگاه‌کوشان
آ ـ ۶۶۴۸ ۱ـ۱۰

معاملات تلفن

هرنوع‌شماره تلفن نقد و اقساط خرید و فروش میشود تلفن ۵۶۳۲۹

تلفن ۵۴ و۵۵ و ۶ و ۷ خریداریم تلفن ۵۶۳۲۹

هرنوع شماره تلفن
خریدو فروش میشود تلفن ۶۰۱۸۳
معاملات تلفن و فیش تلفن ۴۴۲۳۰
آ ـ ۱۰۸۱ ۱ـ۲۶

خرید اثاثیه

فروشگاه خالقی
قالی
یخچال
تلویزیون
ضبط صوت
رادیوگرام
وسایر لوازمات برقی شمارا
بقیمت عادلانه خریداریم لطفا بفروشگاه خالقی امیرکبیر سه راه امین حضور ۵۱۲۷۶ مراجعه فرمائید.
آ ـ ۸۸۸ ۱ـ۲۶

یخچال ـ تلویزیون ـ فرش
درمنازل خریداریم پشت شهرداری فروشگاه شاهین تلفن ۳۰۵۳۸۸
آ ـ ۱۱۰۶ ۱ـ۲۶

معاوضه
فرش کهنه ونو
برای معاوضه فرش های کهنه و مستعمل به قالی های نو با قیمت تجارتی بخیابان مهران فرش فروشی رئیسیان مراجعه فرمائیدتلفن ۳۰۳۰۵۲
آ ـ ۷۹۱ ۱ـ۳۰

فرش کهنه و نو
درمنزل‌خریداریم ۸۲۱۸۵۵ رضوی

بازرگانی فرش حاج سیدجوادی
برای خرید فرش‌های کهنه و نو آماده است خیابان شاهپور چهارراه مختاری تلفن ۵۳۷۳۹
آ ـ ۱۰۳۱ ۱ـ۴

فروش اثاثیه

مقداری اثاثیه منزل
بفروش میرسد
نشانی :خیابان پهلوی ـ روبروی سینما امپایر کوچه هروی کاشی۱۳ طبقه چهارم منزل سرگرد زوم‌والت
آ ـ ۵۳۱۱

دفاتر اسناد رسمی

دفترخانه اسناد رسمی
شماره ۲۶۸ تهران خیابان‌فرح‌اباد راله نبش خیابان طوسی علیرضا سپهانی تلفن ۳۰۲۹۸۶
آ ـ ۶۵۱ ۱ـ۱۵

ساختمان

فروش آجر فشاری
کارخانه سوسن مفتخر است‌مرغوبترین آجر فشاری را درهرنقطه شهر هزاری ۴۵۰ ریال تحویل مینماید تلفن ۷۰۲۵۲
آ ـ ۱۰۹۲ ۱ـ۵

تبریك

خداوند بسرکار سروان فولادی افسر شهربانی» پسری عنایت‌فرمود
***
مولود عزیز را بدوست گرامم جناب سروان فولادی وبانوصمیمانه تبریك میگویم.
زین العابدین شمشیری

سالن مد و آرایش

آرایشگاه روفیا

باطلاع بانوان محترم میرساند که بانو روفیا فعلا ازمسافرت باروپا صرفنظر نموده و طبق‌معمول برای‌آرایش آماده‌است.
آ ـ ۴۰۱۱ ۱ـ۲

آموزشگاههای رانندگی

آموزشگاه رانندگی لهران
مدیریه زیر نظر کاوه محلاتی ۲۵۸۸۸
آ ـ ۱۱۲۳ ۱ـ۲۶

هنرستان رانندگی فنی‌ادیب
بوذرجمهری جدید تلفن ۵۵۵۷۶
آ ـ ۷۰۵ ۱ـ۱۵

آموزشگاه‌رانندگی‌وفنی‌فرهنگ
فن‌رانندگی را تا اخذ گواهی‌نامه بابهترین متد بشما میاموزد شاهرضا بلجوبی تلفن ۳۸۲۸۳
شعبه مخصوص بانوان خیابان فرصت تلفن ۳۰۰۱۱
آ ـ ۷۵۱ ۲۶

مؤسسات رانندگی ومیکانیکی‌شهاب
۱ـ شاهرضا بین سینما دیانا و بلازا تلفن ۶۱۲۲۱ ویژه دانشگاه
۲ـ خیابان پهلوی، مقابل کافه ـ شهرداری تلفن ۶۵۷۶۳
۳ـ شاهرضا مقابل خیابان بهار تلفن ۳۲۵۰۵
۴ـ میدان تعلیم سنگ چین و پارکینگ شبانه روزی شهاب (موثرترین وسیله موفقیت در امتحانات)
۵ـ خیابان امیر آباد مقابل انتهای دیوار جلالیه تلفن ۶۱۲۲۱
آ ـ ۹۴۱ ۱ـ۲۶

تعلیم رانندگی
هنرکده فنی بزرگترین و مجهزترین آموزشگاه رانندگی و میکانیکی در خاورمیانه بامتد جدید و اتومبیلهای آخرین سیستم فن رانندگی را تا اخذ گواهینامه رسمی بشما میاموزد سرویس مخصوص جهت تعلیم‌بانوان افتتاح گردید، نشانی هنرکده فنی بهارستان روبروی چاپخانه مجلس تلفن ۳۸۰۴۶
شعبه ـ خیابان شاهرضا روبروی ضلع شمالی کافه شهرداری تلفن ۴۸۶۶۲
آ ـ ۱۱۲۴ ۱ـ۲۶

آگهیهای متفرقه

کمپرسورسردخانه بقوه ۱۳ اسب
کارگاه فنی عاکف تلفن ۳۵۹۶۱
آ ـ ۴۷۰۹ ۱ـ۳

حصیر فروشی شیرازی
خیابان ری دوراه مهندسی ایستگاه آصف مرغوبترین حصیر دست اول متری ۳۰ ریال
آ ـ ۱۰۵۶ ۱ـ۳۰

مطالبات‌شمارا وصول‌میکنیم تلفن ۳۲۹۸۵
آ ـ ۷۸۱۸ ۱ـ۵

کلوپ ورزشی‌وتفریحات‌سالم (آسایش)
دارای استخر وسیع با آب قنات اراج روز دوشنبه ۲۸ خردادماه جاری افتتاح گردید. این کلوپ مخصوص خانواده‌هائیست که عضویت آن را پذیرفته باشند ورود بمنظور بازدید و آشنائی با مقررات کلوپ برای عموم خانواده‌ها تا ظهر جمعه اول تیرماه‌آزاد است نشانی قریه اراج مشرق جاده سلطنت‌آباد و اقدسیه
آ ـ ۱۰۸۴ ۱ـ۳

جرثقیل توکل
میدان شاه تلفن ۵۵۸۲۸ ـ ۵۰۶۹۱
آ ـ ۶۸۸ ۱ـ۲۶

آباژور سمند
کارخانه وفروشگاه شماره ۲ خیابان ایران نو ۱۵ متری سوم شماره ۱۸ تلفن ۳۹۴۸۳
آ ـ ۱۱۱۹

الکتریکی پور هاشمی
تزئین دهنده مجالس جشن جنب‌میدان خراسان تلفن ۵۳۴۷۷
آ ـ ۶۵۰ ۲۴ـ۲۶

آموزشگاههای فنی و فرهنگی

آموزشگاههای دخترانه‌پسرانه خزائلی شاه‌آباد کوچه‌ظهیرـ الاسلام.
آ ـ ۸۰۴ ۱ـ۲۶

کتابهای‌خیاطی‌منتخب صبا
این کتابها که مدتی نایاب بود برای پنجمین بار بچاپ رسیده و در مراکز زیر در دسترس علاقمندان‌قرار میگیرد.
اول ـ کلاس خصوصی منتخب‌صبا اجراکننده برنامه خیاطی رادیو ایران خیابان مزینی کاشی ۴۴ (جاده قدیم شمیران)
دوم ـ کتابخانه امیرکبیر شاه‌آباد وناصرخسرو.
سوم ـ خیابان رفاهی مغازه‌مدلوکس ومغازه فرشته
آ ـ ۱۰۸۵ ۱ـ۳۰

هنرستان دولتی‌خواجه‌نوری (بانوان)
واقع درشاه‌آباد کوچه ظهیرالاسلام از اول تیرماه در رشته‌های خیاطی (لباس بچه و بزرك سالان) گلسازی و آرایش مو و صورت هنرآموزمیپذیرد رئیس هنرستان خواجه‌نوری‌بنی‌ریاح
آ ـ ۱۰۸۰ ۱ـ۳

آموزشگاه خیاطی بهارنو
خیابان شاهپور ـ چهارراه مختاری کوچه علائی تلفن ۲۷۵۸۰
آ ـ ۸۷۵ ۱ـ۱۵

موسسه فرهنگی کامیاب
انجمن فرهنگی زبانهای خارجی و علوم کامیاب علاوه بر کلاسهای زبان کلاسهای تابستانی. کنکور. تجدیدی وتقویتی و متفرقه آبان ماه رانیز از دوم تیرماه صبح وعصر دایرمینماید. نشانی ـ خیابان شهباز ـ دروازه دولاب .اول کوچه آبشار
آ ـ ۱۰۵۱ ۱ـ۵

ماشین‌نویسی‌وزبانی‌شاه‌آباد
آموزشگاه مورد اعتماد تلفن ۳۷۱۳۵
آ ـ ۹۰۵ ۱ـ۱۵

در آموزشگاه کشور
ماشین‌نویسی فارسی ـ لاتین‌شهریه سه‌ریال حیام مقابل پارك‌شهر
آ ـ ۶۵۲ ۱ـ۱۵

آموزشگاه تعلیم آرایش زیبائی مهتاب
برای‌دوره جدید هنر اموزمیپذیرد انتهای ایرانشهر کامیار ـ کاشی ۲ تلفن ۶۳۷۸۱

دفتر داری دوبل
دوره جدید کلاسهای حسابداری‌و دفترداری دوبل از روزیکشنبه سوم تیرماه زیر نظرآقای اعتمادیه متخصص معروف حسابداری تشکیل میشود و شمارا برای استخدام در موسسات آماده میکند
کاخ دانش
خیابان نادری پاساژ معتمد
خیابان فرانسه کوچه مرجان

نقشه کشی واستخدام
دوره جدید کلاسهای نقشه‌کشی روز دوم تیرماه زیرنظر مهندسین تحصیلکرده تشکیل ونام‌نویسی میشود فارغ‌التحصیلان با معرفی‌ما درشرکت ها وادارات استخدام میشوند.
کاخ دانش
خیابان فرانسه کوچه مرجان
خیابان نادری پاساژ معتمد

کلاس تلویزیون
دوره‌کلاسهای مقدماتی و عالی‌رادیو تلویزیون زیرنظر مهندسین فارغ ـ التحصیل از آمریکا و مهندسین‌آلمانی تحت نظارت
کمپانیهای وستینگهاوس آمریکا وبلاپونکت
آلمان با استفاده از مدرن‌ترین‌لابراتوار درکاخ دانش تشکیل میشود. پس‌از پایان دوره با اجازه رسمی وزارت فرهنك وبا امضاء
کمپانیهای وستینگهاوس وبلاپونکت
بفارغ‌التحصیلان گواهینامه داده‌خواهد شد.
کاخ دانش
خیابان نادری پاساژ معتمد
خیابان فرانسه کوچه مرجان

کشیک امشب و هرشب

پزشکان شمالغرب و غرب تهران
دکتر شاهپور سیاهپوش
امیریه ایستگاه البرز جنب مسجد فخریه
دکتر احسان‌اله خوشبین
خیابان آذربایجان چهار راه‌خوش
دکترعلی اکبر اسلام دوست
خیابان مخصوص سه راه سینا
دکتر بیژن ریاحی
خیابان نواب جنب بانك رهنی‌چهار راه آذربایجان
دکتر عباس ریحانی
خیابان نواب‌چهار راه شکوفه‌مقابل داروخانه سیما تلفن ۴۹۸۲۵
دکتر سید جواد میر قهاری
امیریه اول خیابان منیریه دست راست کوچه اول
دکتر وحید معافی حصاری
شاه خیابان سلسبیل شمالی یا رودکی شمالی پلاك ۱۳۰
دکتر احمد اسلام دوست
حشمت الدوله چهار راه مختاری تلفن ۶۳۰۱۷
دکتر امین صادقیه
امیریه چهار راه مختاری تلفن ۲۸۴۷۱
دکتر رحیم نظریان
چهارراه لولاگر اول نواب جنب‌داروخانه دانش تلفن ۶۳۴۱۸
دکتر اکبر امین هنجنی
حشمت الدوله غربی نرسیده به‌ـ چهار راه گلشن تلفن ۶۵۳۲۰
دکتر کمال پرتوی
خیابان نواب چهار راه گلکار تلفن ۲۸۲۹۰
دکتر مسعود لاهیجانی
خیابان امیر آباد کوچه مهر تلفن ۶۲۴۳۶

تعمیرات

رادیو تلویزیون مامبو
تعمیرات‌رادیو و تلویزیون درمنازل ونصب رادیو گرام اتومبیل اکباتان سه راه وزارت فرهنگ تلفن ۳۳۳۰۷
آ ـ ۹۴۰ ۱ـ۲۶

تعمیرگاه یخچال اردشیر ـ
متخصص‌ازایتالیاخیابان شمیران‌تلفن ۷۳۳۶۰
آ ـ ۸۹۴ ۱ـ۳۰

لوله‌کشی، تعمیرات، نصب آب گرم کن، شوفاژ، نصب سرویس بهداشتی. تلفن ۸۳۲۸۵۶
آ ـ ۴۹۱۰ ۱ـ۲۶

در جنرال موزیك
تعمیر پیانو ـ آکوردئون و کلیه سازها توسط متخصص پیانو هویك شاهرضا اول صفی علیشاه تلفن ۳۳۴۱۳ و ۳۳۶۴۵
آ ـ ۹۹۰ ۱ـ۱۵

فقط ایران سرویس
میتواند کلیه کارهای لوله کشی‌ـ شوفاژ ـ نصب آبگرمکن و همه گونه تعمیرات را در اسرع وقت انجام دهد ۴۵۲۸۸

کارگاه مهرگان
تعمیرات انواع یخچال، فریزر، آبسرد کن. ابگرمکن خیابان فروردین چهارراه خوشبختی تلفن ۴۱۵۶۸

رادیو ژولیا
تحت نظر متخصص از آلمان
تعمیر انواع تلویزیون ـ رادیو ـ گرام ـ ضبط صوت خیابان شمیران سه‌راه تخت جمشید تلفن ۷۱۴۳۹
آ ـ ۱۱۰۵ ۱ـ۲۶

تعمیرگاه رادیوتلویزیون‌گراف
تعمیر انواع تلویزیون تلفن ۶۸۴۸۵
آ ـ ۱۱۲۶ ۱ـ۲۶

درمانگاه های خصوصی

درمانگاه خصوصی شبانه روزی نارمك
دارای بخشهای طبی و جراحی زایمان و زنان چشم پزشکی ـ حلق و گوش ـ بینی ـ دندانپزشکی و دندان سازی مسمومین سوانح و اتفاقات ابروسل اکسیژن تراپی ـ تزریقات پانسمان (ثابت و سیار) ـ واکسنهای مختلف (مخصوصا فلج اطفال) در کلیه ساعات شبانه روز در خدمت شما است وسیله حمل بیمار در تمام ساعات شب آماد است‌چهل و شش متری غربی تلفن ۷۹۵۵۵

آموزشگاه طلوع دانش
کلاسهای فیزیك مکانیك ریاضی سال‌ششم و کلاسهای تجدیدی و تقویتی‌ابتدائی ومتوسطه‌زبانهای‌فرانسه انگلیسی .آلمانی خیابان پهلوی روبروی کافه شهرداری.
آ ـ ۱۱۲۵ ۱ـ۳۰

راهنمای پزشکی اطلاعات

دکتر در طب پولوسا
متخصص بیماریهای مقاربتی‌ـمجاری ادرار ـ تناسلی امراض زنانه‌ـ نازائی خیابان فردوسی شمالی کوچه صادق پذیرائی ۹تا ۱۲ ـ۵ تا ۸ تلفن ۴۶۵۸۹

دکتر خلعتبری
تهران پارس ـ اول خیابان ایرج جنب گرمابه تهران پارس ۷۹۱۸۱۴

دکتر علی حکیم هاشمی
خیابان ری کوچه آبمنگل ۲۱۲۸۰

دکتر محمد دادخواه
کلینیك زیبائی علاج‌لاغری‌و چاقی ورشد و نمو سینه ها خیابان‌لاله زار از طرف میدان سپه پذیرائی صبح‌و عصر تلفن ۳۸۱۷۰

دکتر عباس یك‌نژاد
متخصص‌از دانشکده پاریس‌بیماری های معده ـ روده ـ کبد ـ لوزالمعده درمان بواسیر بدون عمل ـ فیستول فیسور با متد موثر دروازه شمیران خیابان گرامی

دکتر فضل‌اله معتضدی
استاد دانشگاه متخصص امراض داخلی
شاهرضا مقابل لاله زار نو کوچه فتوحی پذیرائی از ۵ الی ۷ بعد از ظهر تلفن ۸۶۵۷۵

درمان قطعی و کامل سوزاك حادومزمن‌وسستی‌قوای‌تناسلی
دکترجنابزاده دارای گواهی نامه ازدانشکده طب‌فرانسه‌خیابان‌منوچهری مقابل کوچه ژاندارك صبح‌و عصر

دکتر دانشگر
امراض مقاربتی وجلدی وسوزاك تازه و کهنه ورم پرستات ضیق مجرا سستی وبواسیر امراض‌زنانه‌و نازائی خیابان سپه مقابل پستخانه تلفن ۳۰۲۴۱۶

مطب جدید دکتر حکیمیان
متخصص بیماری های عددترشح داخلی و تغذیه چهارراه عزیز خان‌اول سوم اسفند تلفن ۴۶۱۵۸

پلی کلینیك
دکتر مجاهدی ـ دکترصدیقی
رزیدنت سابق بیمارستان‌های امریکا پزشك بیمه کارمندان دولت‌وفرهنگیان پزشك سازمان بیمه های اجتماعی کارگران بیماریهای داخلی اطفال ـ مقاربتی ـ ترك‌تریاك وسایرموادمخدره ترك‌الکل مجهز بدستگاههای رادیو ـ اسکپی لانتازول‌تراپی ـ آئروسل‌تراپی «بحور پنی‌سیلین و غیره» دیاترمی پذیرائی بعداز ظهرها.
خیابان شاه روبروی مسجد سجاد تلفن ۴۹۵۲۶

دکتر کرامت‌الله فرهودی
بعدازظهرها وهمه شب تاصبح‌شاهرضا بل جوبی تلفن ۳۸۵۱۰

ترك‌تریاك دکتر رحمانی
متخصص امراض اعصاب و روح از دانشکده لندن خیابان پهلوی‌بالاتر از چهارراه امیر اکرم تلفن : ۴۵۱۱۴ پذیرائی صبح و عصر

کلینیك امراض قلب وریه
پروفسور حمید نجات
۱۰۴۷ شاهرضا تلفن ۳۴۵۰۴

دکتر معانی
امراض مقاربتی مجاری ادرار ـ معالجه قطعی سوزاك تازه و کهنه ـ ورم پروستات و سستی‌و ناتوانی ـ ضیق مجرا امراض زنانه خیابان‌فردوسی مقابل بانك ملی مرکز.

دکتر علیرضا میثمی
جراحی عمومی و بیماریهای زنان ورایمان‌اول فرحآباد ـ تهران نو ـ تهران پارس

دکتر آسایش
بیماریهای آمیزشی ومجاری ادرار خیابان منوچهری ـ ابتدای کوچه‌ارباب جمشید شماره ۱۱ پذیرائی عصر ها

دکتر جواد فرنوش
امراض داخلی و مقاربتی باعوارض آن دارای دیپلم از دانشگاه پاریس امیر یه اول منیریه تلفن ۴۸۵۵۵

دکتر خلعتبری
تهران پارس ـ اول خیابان ایرج جنب گرمابه تهران پارس ۷۹۱۸۱۴

دندانپزشکان

بخش دندانپزشکی درمانگاه‌خصوصی شبانه روزی نارمك همه روزه صبح تا ظهر آماده کار است.

دکتر حسین دادالهی
دیپلمه از دانشگاههای سوئیس‌والمان متخصص ارتدنسی (ردیف کردن دندانهای نامنظم) اوقات پذیرائی ۸ الی ۱۲ بعداز ظهر ۴ تا ۹ خیابان فردوسی‌ساختمان‌ارفرانس تلفن ۶۰۷۴

چهارشنبه سی‌ام خردادماه ۱۳۴۱ - شماره ۱۰۸۲۷

متن گزارش نایب‌التولیه بنیاد پهلوی

بقیه از شماره قبل

مهمانخانه‌ها

بطور کلی بنگاه مهمانخانه های بنیادپهلوی دستگاه انتفاعی وموسسه تولیدی ازلحاظ تحصیل درآمدنیست بطوریکه در سال ۱۳۴۰ وضع درآمد و هزینه های مهمانخانه ها بشرح‌زیر بوده است:

درآمد ها
۱۲۰ر۰۱۱ر۴۶۹–۰۰ ریال
هزینه ها
۱۰۴ر۶۵۷ر۰۱۸–۵۰ ریال
استهلاك
۶ر۰۰۰ر۰۰۰–۰۰ ریال

۱۱۰ر۶۵۷ر۰۱۸–۵۰ ریال
سود خالص
۹ر۸۵۴ر۴۵۰–۵۰ ریال

۱۲۰ر۰۱۱ر۴۶۹–۰۰ ریال

توضیحا اضافه میکند که اولا استهلاك بر اساس قیمتهای صحیح‌و محاسبات فنی حساب نشده و اگر استهلاك واقعی محسوب شود مبالغ هنگفتی زیان داشته است و ثانیا از این مبلغ هم چیزی عاید بنیاد پهلوی نشده و کلا بابت قسمتی از بدهی های مربوط بمهمانخانه ها احتساب شده است.

وضع مالی مهمانخانه هادر سال۱۳۴۱

درآمد ها
۱۲۷ر۷۹۴ر۲۶۱–۰۰ ریال
هزینه ها
۱۰۶ر۷۹۴ر۲۶۱–۰۰ ریال
استهلاك
۶ر۰۰۰ر۰۰۰–۰۰ ریال

۱۱۲ر۷۹۴ر۲۶۱–۰۰ ریال
سود خالص پیش بینی شده
۱۵ر۰۰۰ر۰۰۰ ریال

۱۲۷ر۷۹۴ر۲۶۱ ریال

(توضیح آنکه سود خالص بمبلغ ۱۵ میلیون ریال بدون درنظر گرفتن استهلاکات بر اساس ارزش واقعی‌میباشد) اضافه درآمدیکه در سال ۴۱ نسبت بسال ۴۰ پیش بینی میشود باین علت است که در سال ۴۱ هتل جدید رامسر شروع به بهره برداری شده و متل ها تکمیل و درتابستان مورد بهره‌برداری قرار خواهندگرفت همچنین ازهتل‌ونك باتجهیزات‌کاملتر بهره برداری خواهد شد ولی‌مانند سال ۱۳۴۰ پیش بینی نمیشود مبلغی از این درآمد عاید بنیاد پهلوی شود زیرا پس از وضع هزینه های جاری قسمتی از در آمد ها بمنظور تکمیل نواقص سرمایه گزاری میشود وبقیه درآمد بمصرف پرداخت قسمتی از تعهدات مهمانخانه ها خواهد رسید رویهمرفته قسمت عمده فعالیت مهمانخانه ها صرف رفع نواقص و تکمیل قسمتهای مختلف بوده بطوری که مهمانخانه رامسر از هر جهت تکمیل و مجهز شده و متل ها تا اواسط خردادماه باتمام وسائل‌آماده بهره برداری میشوند و امید است در سالهای آینده از لحاظ بهره - برداری و کاستن از هزینه های غیر لازم درآمدیکه متناسب با این‌سرمایه هنگفت باشد عاید شود ضمنا رکود فعلی که در این قبیل امور تاثیر فاحش دارد با توجه و اقدامات مخصوص دولت مرتفع گردد. بدیهی است جلب سیاح چه ازداخل وخاصه از خارج ازکشور یکی از برنامه ها میباشد.

وضع مالی کشتی های پارس و پرس پولیس

بدهی به بانك ملی ایران ومتفرقه
۱۰۹ر۶۲۵ر۰۲۶–۱۵ ریال
هزینه های کارگزینی وفنی
۱۷ر۰۴۸ر۵۰۰–۰۰ ریال
استهلاك
۸ر۰۰۰ر۰۰۰–۰۰ ریال
پیش بینی درآمد ها
۲۳ر۰۰۰ر۰۰۰–۰۰ ریال

شرکت بیمه ملی که ۸۰ در صد سهام آن متعلق به‌بنیاد پهلوی است:

فعالیت شرکت بیمه ملی با توجه بجمیع جهات در سال گذشته توسعه داشته واز لحاظ معاملات و پرداخت خسارات وضع رضایت بخشی داشته است بطوریکه با وجود کاهش‌معاملات بطور کلی در سال قبل و نگاهداری پرسنل سابق و حتی اضافه کردن بعضی هزینه های جاری که شاید برای کار بیمه لازم بوده است. بشرح زیر سود داشته است:

بدهی ها
۴۱ر۲۸۲ر۲۸۳–۳۰ ریال
مطالبات
۶۹ر۲۱۷ر۲۱۱–۵۰ ریال
سود خالص
۲ر۰۰۰ر۰۰۰–۰۰ ریال

باتصمیماتی که‌اتخاذ شده وتوسعه‌ای که در کار شرکت مشهود است این در آمد به نسبت قابل ملاحظه ای در سال جاری افزایش خواهدیافت.

نفتکش ها

چهار نفتکش بزرگ با اجاره های فعلی بدهی های خود را مستهلك کرده و کسری بین درآمدها واقساط بموجب ترتیبی که در شرکت نفتکش ملی ایران داده شده پرداخت می شود و تحمیلی بر بنیاد پهلوی تا آخر تصفیه بدهی ها نیست. البته درآمدها در سالهای بعد قابل پیش بینی نیست و بستگی تمام به نرخ بین المللی کرایه دارد که در ۴سال پیش (زمان عقد قرار داد اجاره‌اولین کشتی) بسیار خوب بوده‌و دردو سال پیش (زمان عقد قرار داد اجاره کشتی های آخر) بسیار نامساعد بوده و مدتی است که روبافزایش است و چنانچه این وضع ادامه‌پیدا کندو نرخ بمیزان قابل ملاحظه‌ای بالا برود حتی اگر به کمی پائین‌تر از نرخ های ۴ سال پیش برسد منافع حاصله افزایش خواهدیافت واقساط بدهی زودتر مستهلك‌شده‌و دسترسی بدرآمدی که سالیانه در حدود ۳۵۶ر۰۰۰ر۰۰۰ ریال‌میشود نزدیك‌تر خواهد شد.

در اینجا باید همانطور که مشکلات مالی و تعهدات سنگین ذکرشد درآمد هائیکه درآینده نسبتا نزدیکی عاید بنیاد پهلوی میشود نیز گفته شود زیرا همانطور که در مورد نفتکش هاتوضیح داده‌شددرمورد کارخانجات درآمد ها مرتبا روبافزایش است بطوریکه قیمت سهام امروز اکثر کارخانجات قند و سیمان ترقی کرده و درآمد بیشتری میدهند وهمچنین از بعضی کارخانجات مانند کوار و قهستان و غیره در این سال بهره - برداری شده ودرآمدی نصیب بنیاد میشود ونیزدرموردبعضی کارخانجات دیگر مانندقند کرمانشاه‌و قندهکمتان در سال آینده و یا سال بعد شروع به بهره‌برداری شده و منبع‌درآمد تازه‌خواهندبود و همچنین در مورد هتل هیلتن که پیش بینی میشود در آبانماه سال‌جاری از آن شروع به بهره‌برداری شده ودردیماه افتتاح رسمی گردد و بدون در نظر گرفتن درآمد ماههای اول از سال ۴۲ ببعد مرتبا درآمد متوسطی معادل قریب ۴۰ر۰۰۰ر۰۰۰ ریال به بنیاد پهلوی بدهد و بطوریکه ملاحظه میفرمایند همین افزایش مرتب درآمد ها که از یك طرف حل مشکلات مالی را احتمالا در سالهای بعد آسانتر می سازد و از طرف دیگر موجب افزایش قیمت سهام واحدها و نتیجتا ارزش کل دارائی بنیاد پهلوی میباشدنگرانی اداره دستگاه و امور مالی را بطور قابل ملاحظه ای تخفیف میدهد و مسئولین امورا بگرداندن‌صحیح چرخ های دستگاه امیدوار میسازد بدیهی است بعللی که دربالا باطلاع رسید دارائی و سرمایه بنیاد (البته غیراز تعهدات) از آنچه که در روز های اول تخمین زده میشد و بالغ برده میلیارد ریال بنظر رسیده بودبیشتر بنظر میرسد و بااقداماتیکه ازلحاظ کار شناسهای رسمی دادگستری و یا سایر مراجع رسمی ومتخصصین محاسبه قیمت سهام کارخانجات و شرکتها و بانکها و نیز مقدمات تشریفات ثبت وتکمیل اسناد مالکیت و غیره صورت گرفته و در دست تکمیل است امید وار است در ظرف سال جاری اولا ارزش واقعی دارائی تعیین شود و ثانیا تشریفات ثبتی باتمام رسد.

متن کامل
یادداشتهای سروان اریك زیگفرید
ماموریت در تهران
دراین هفته منتشر میشود

چگونگی بودجه سال ۱۳۴۱

بطوریکه در شروع گزارش ملاحظه شد چنانچه کلیه هزینه های جاری و دیون و تعهداتیکه میبایست درسال ۴۱ پرداخت شود در بودجه منظور میشد کسری‌معادل ۵۴۶ر۹۵۸ر۸۲۲–۹۰ ریال در بودجه سال جاری پیدا میشد که امکان برطرف کردن آن‌فقط از راه حذف اعتبارات و هزینه ها مقدور نیست زیرا رقم کسری چند برابر هزینه ها و اعتبارات است که بدستگاه ها و موسسات داده‌می شودو چون بهر حال میبایستی‌بودجه متعادلی تنظیم نمود ناچار در درجه اول بانتقال قسمتی از تعهدات و دیون از سال جاری به سالهای بعد که مسلما مقدورات مالی بنیادبیشتر خواهد شد و سپس با حذف بعضی اعتبارات و پاره ای هزینه هابودجه سال جاری‌را با ۷۹۰ر۹۵۱ر۵۲۰–۰۰ ریال‌درآمدو بهمین‌مبلغ هزینه‌تعدیل وتهیه نمود که البته در حدودتحصیل درآمد های پیش بینی شده کلیه اعتبارات پرداخت خواهد شد و بودجه اجرا خواهد گردید همچنین تردیدی نیست چنانچه درآمد های دیگری غیر از آنچه پیش بینی‌شده تحصیل‌گردد بمصرف پرداخت‌قسمتی از تعهدات که بسالهای بعد موکول شده خواهد رسید تا از بهره های پرداختی کاسته شود ضمنا پیش‌بینی درآمد ها بالاخص آنچه که مربوط بواحد های تولیدی و کارخانجات است با کمال احتیاط صورت گرفته ومسلما اگربیشتر نباشد کمترنخواهد بود.

ارقام درآمد ها وبودجه سال ۱۳۴۱

الف: درآمد های بنیاد پهلوی

درآمد های مستقیم بنیاد پهلوی
۱۴۷ر۷۹۲ر۸۳۷ ریال
درآمد بنگاه مهمانخانه ها
۱۲۷ر۷۹۴ر۲۶۱ ریال
درآمد جمعیت خیریه فرح پهلوی وپرورشگاهها
۴۷ر۴۶۶ر۰۰۰ ریال
درآمد چهار نفتکش بزرگ
۴۶۳ر۱۹۸ر۴۲۲ ریال
درآمد بنگاه ترجمه و نشر کتاب
۴ر۷۰۰ر۰۰۰ ریال

۷۹۰ر۹۵۱ر۵۲۰ ریال

ب: هزینه های بنیاد پهلوی

هزینه های مستقیم بنیاد پهلوی

هزینه های اداری و کارگزینی
۷ر۲۸۰ر۰۰۰
کمکهای فرهنگی
۱۸ر۳۰۰ر۰۰۰
کمکهای مذهبی
۳ر۷۲۰ر۰۰۰
کمکهای اجتماعی
۱۱ر۳۵۰ر۰۰۰
هزینه نگاهداری باغات رامسر و متفرقه
۵ر۷۹۹ر۲۳۸
پرداخت دیون‌وتعهدات
۷۰ر۲۴۳ر۵۹۹

اداره حمل و نقل خلیج

هزینه های اداری و فنی
۲۵ر۰۴۸ر۵۰۰
دیون و تعهدات
۵ر۹۵۱ر۵۰۰
درآمد
۱۴۷ر۷۹۲ر۸۳۷

بنگاه مهمانخانه ها

هزینه
۱۱۲ر۷۹۴ر۲۶۱
دیون و تعهدات
۱۵ر۰۰۰ر۰۰۰
درآمد
۱۲۷ر۷۹۴ر۲۶۱

جمعیت خیریه فرح پهلوی

هزینه
۳۸ر۴۰۲ر۲۳۰
دیون و تعهدات
۹ر۰۶۳ر۷۷۰
درآمد
۴۷ر۴۶۶ر۰۰۰

کشتی های نفتکش

هزینه
۱۲۹ر۸۹۰ر۸۸۰
دیون و تعهدات
۳۳۳ر۳۰۷ر۵۴۲
درآمد
۴۶۳ر۱۹۸ر۴۲۲

بنگاه ترجمه و نشر کتاب

هزینه ها
۴ر۷۰۰ر۰۰۰
درآمد
۴ر۷۰۰ر۰۰۰

جمع کل هزینه‌ها:
۷۹۰ر۹۵۱ر۵۲۰ ریال

جمع کل درآمدها:
۷۹۰ر۹۵۱ر۵۲۰ ریال

این بود خلاصه ای از وضع مالی بنیاد پهلوی و بودجه سال ۱۳۴۱ که امیدواریم با عنایات و راهنمائیهای سودمند و موثر شخص شاهنشاه و کمك و مساعدت جناب آقای نخست وزیر که حتی المقدور کمك های ذیقیمتی نسبت بامور بنیاد - پهلوی معمول داشته است مشکلات موجود مرتفع شده و کار ها بجریان صحیح افتاده و توفیق خدمتگذاری نصیب مامورین اجرای این‌امر بزرگ و برنامه مفید ملی گردد و غیر از اجرای بودجه مورد بحث بودجه‌ای وسیع تر و سالم تر بر اساس‌تعهدات و درآمد های سالهای بعد با پیش بینی نتایج حاصله و برنامه های مختلف که مقدمات مطالعه آن‌شروع شده است تهیه نماید.

درخاتمه‌باطلاع هیئت‌محترم نظارت میرساند که باتمام مشکلات و مضیقه های‌مالی که در تنظیم بودجه باآن مواجه بودیم سعی شد تا آنجا که مقدوراست ازارقام مربوط بکمك های اجتماعی دینی و فرهنگی و ورزشی و بهداشتی که مورد علاقه شخص شاهنشاه و طرف نیاز عموم است کاسته نشود و باین منظور کلیه‌بورس های تحصیلی اعم‌از داخلی یاخارجی، ورزشی و علمی و افطاریه ها و هزینه های‌روضه خوانی‌و هزینه های مربوط به بقاع متبرکه و کمك به مستمندان‌و مستمری ها و پرورشگاه ها و شیر خوارگاه ها عینا در بودجه منظور و در بعضی قسمت هاافزایش یافته‌است همچنین‌جهت‌کمك ببرنامه تغذیه گرم دانش آموزان مبلغ ۲۰ر۰۰۰ر۰۰۰ ریال و بابت کمك به ساختمان و دبستان و رختشویخانه و باغ کودك در نازی آباد مبلغ ۱ر۵۰۰ر۰۰۰ ریال و بابت لوله کشی امامزاده حسن که بر اثر انفجارمورد احتیاج زیاد میباشد مبلغ ۲۵۰ر۰۰۰ ریال پیش بینی شده است که‌بررقم هزینه ها افزوده و محل آن نیز تامین شده است.

پیش بینی در آمد و هزینه سال ۱۳۴۱ بنیاد پهلوی

قسمت اول: سازمان مرکزی‌بنیاد پهلوی

الف: در آمد

در آمد سهام کارخانه سیمان‌پارس ودرود
۵ر۰۰۰ر۰۰۰
درآمد سهام کارخانه سیمان تهران
۸ر۰۰۰ر۰۰۰
درآمد سهام تصفیه شکر اهواز
۱ر۸۰۰ر۰۰۰
درآمد شرکت بیمه ملی
۳ر۰۰۰ر۰۰۰
درآمد اقساط پل خرمشهر
۲۰ر۰۰۰ر۰۰۰
درآمد فروش سهام کارخانجات و زمین
۶۰ر۰۰۰ر۰۰۰
درآمد باغات رامسر
۴ر۲۰۰ر۰۰۰
درآمد کنگره پزشکی
۲۰۰ر۰۰۰
درآمد کمك دولت به بنگاههای خیریه
۱۰ر۰۰۰ر۰۰۰
انتقال مانده حسابهای سال قبل
۱۲ر۵۹۲ر۸۳۷
جمع درآمد
۱۲۴ر۷۹۲ر۸۳۷

ب: هزینه

هزینه‌های کارگزینی
۴ر۸۰۰ر۰۰۰
هزینه‌های اداری
۲ر۴۸۰ر۰۰۰

ناتمام

آگهی های کوچک

Peugeot SERVICE
سرویس تعمیرگاه ولوازم یدکی
پژو
تهران - خیابان قزوین چهارراه جامی ۲۹۹
تلفن ۵۸۰۱۰۵

موسسه مرغداری پرنده آبی

کمپانی Jagersveld تهیه‌کننده عالیترین نوع جوجه یکروزه ولابراتوار معروف Dr. De. Zeeuw هلندسازنده جدید ترین داروهای دامپزشکی بخصوص طیور. فراورده های‌خودرابتوسط این موسسه‌دراختیار شماقرار میدهد دکترمحمود ملك-بهار شمالی فروشگاه پرنده آبی تلفن ۳۴۳۶۸–۶۱۳۶۳
آ-۱۱۰۸ ۱-۱۲

AUTOVILLA
اتوویلا
پزشك ماشین شما است
خیابان ویلا تلفن ۴۶۵۵۷ ۴۶۰۸۴

موسسه کشاورزی ودامپروری دهقان

وارد‌کننده بهترین انواع کود و لوازم کشاورزی و سموم آفات نباتی خیابان شاهرضا شرقی‌مقابل بیمارستان زنان تلفنهای ۷۲۲۵۶–۳۰۲۳۴۹
آ-۱۱۰۹ ۱-۳۰

کلینیك دندانپزشکی خصوصی حکیم‌پور
مجهز بدستگاههای مدرن توربین جت... و دکترهای متخصص دندانپزشکی و دندانسازی
پذیرائی: صبح‌ها بطور آزاد، بعدازظهرها باتعیین وقت قبلی
خیابان شاه آباد باغ سپهسالار کوچه مهندس الملك
تلفن ۳۲۴۸۱

املاك مزروعی
مالکین محترم املاك مزروعی گرگان گنبد بندرشاه مازندران وسواحل بحر خزر میتوانند برای هرگونه معامله وکسب اطلاعات ازساعت ۶ تا ۸ بعدازظهر با تلفن ۷۰۲۰۲ تماس بگیرند.

رستورانهای خانوادگی
چلوکباب مطبوع
رستوران ژاله
بدون دریافت سرویس
جنب سینما متروپل تلفن ۳۲۳۳۱

شاداب
آبلیموی صد در صد خالص تلفن ۵۱۰۴۱

بتونیر میلارز
از هشتصد تا صد لیتر تهروپ - میدان فردوسی
۱-۱۰ ۱-۶۰۵۶

کارخانه سپرسازی جهان نما
اولین سازنده سپر در ایران مجیدیه ایستگاه پل تلفن ۷۱۱۴۳ تحت نظر ماشاءاله مومنی

PRACTICE YOUR ENGLISH.
کتاب پراکتیس‌یورانگلیش چاپ آمریکا که مدتی نایاب بود رسید. بهای یکجلدی ۱۲۰ ریال و دو جلدی ۲۰۰ریال کتابفروشی دانشجو خیابان شاهرضا روبروی دانشگاه تلفن ۴۸۳۶۵

ماشینهای جوجه کشی کارخانه کرمانی
بظرفیتهای ۷۴-۱۰۰-۱۷۰-۳۴۰-۵۱۰-۱۰۲۰ تخم مرغ - تهران - خیابان سیروس ایستگاه گلابتون شماره ۶۸۸ - تلفن ۵۶۹۰۴

برنامه سینماها

سینما آسیا تلفن ۴۲۹۰۹
وحشت در خیابانها - دوبله بفارسی با شرکت ریچارد ویدمارك - جك بالانس شروع ۱۰ر۳۰ صبح ۳- ۵ - ۷ - ۹ بعد از ظهر

سینما ادئون تلفن ۳۸۱۱۸
یك‌عشق‌دررم-دوبله‌بفارسی باشرکت میلن دومونژو شروع ۱۰ر۳۰ صبح ۲ر۳۰-۴ر۳۰-۶ر۳۰-۸ر۳۰ بعدازظهر

سینما امپایر تلفن ۴۹۰۸۱
ششمین کلبه خوشبختی - سینما سکوپ - رنگی - دوبله بفارسی با شرکت کورت یورگنس - اینگرید برگمن‌شروع درسالن ۱۰ر۴۵ صبح-۲ر۱۵ ۴ر۱۵ - ۶ر۳۰ - ۹بعداز ظهر ودر تراس ۷ر۱۵ - ۹ر۴۵ بعد از ظهر

سینما ایران تلفن ۳۶۳۵۴
خداداد - با شرکت ویدا قهرمانی بهمنیار - والی زاده شروع ۱۰ر۳۰ صبح - ۲ر۳۰ - ۴ر۳۰ - ۶ر۳۰ - ۸ر۳۰ بعد از ظهر

سینما اسکار تلفن ۴۵۷۹۷
ماجرای های شین رنگی- دوبله بفارسی با شرکت وان هفلین - جك بالانس شروع ۱۰ر۳۰ صبح ۲ر۳۰ - ۴ر۳۰ - ۶ر۳۰ - ۸ر۳۰ بعد ازظهر

سینما ایفل - تلفن ۳۷۲۷۷
ششمین‌کلبه خوشبختی -سینماسکوپ رنگی - دوبله بفارسی باشرکت‌کورت یورگنس - اینگرید برگمن شروع ۱۰ر۱۵ صبح ۲- ۴ر۱۵ - ۶ر۳۰ - ۹ بعداز ظهر

سینما پلازا تلفن ۴۴۲۵۵
خشم طوفان - سینما سکوپ - رنگی - دوبله بفارسی با شرکت آلن لد - ژاك سرناس شروع ۱۰ر۳۰ صبح ۳- ۵ - ۷ - ۹ بعد ازظهر

سینما تخت جمشید تلفن ۴۳۵۵۰
جوانان فیلادلفیا - دوبله بفارسی باشرکت پل‌نیومن شروع ۲ر۴۵ - ۵ ۷ر۱۵ - ۹ر۳۰ بعد از ظهر

سینما چارلی تلفن ۶۸۴۶۱
گربه‌روی شیروانی -سینما سکوپ رنگی - دوبله به فارسی باشرکت الیزابت تیلور - پل‌نیومن شروع ۱۰ر۳۰ صبح ۳- ۵ - ۷ - ۹ بعد از ظهر

سینما حافظ تلفن ۳۴۰۷۴
خشم طوفان - سینما سکوپ - رنگی- دوبله بفارسی باشرکت آلن‌لد ژاك سرناس شروع ۱۰ر۱۵ صبح - ۲ر۳۰ - ۴ر۳۰ - ۶ر۳۰ - ۸ر۳۰

درابوین سینما تهران پارس تلفن ۷۹۱۵۴۲
وحشت در خیابانها - دوبله به فارسی باشرکت جك بالانس -ریچارد ویدمارك شروع ۷ر۳۰ ۹ر۳۰ بعد از ظهر

سینما دنیا تلفن ۳۳۸۱۲
خداداد - فارسی با شرکت ویدا قهرمانی - بهمنیار - والی زاده شروع ۱۰ر۳۰ صبح ۲ر۳۰ - ۴ر۳۰ - ۶ر۳۰ - ۸ر۳۰ بعد از ظهر

سینما دیانا - تلفن ۴۲۰۱۰
دوزخیان - سینماسکوپ - رنگی- دوبله بفارسی باشرکت ریچاردتاد آن‌اوبری. شروع سالن ۱۱صبح ۳- ۵ - ۷ - ۹ بعداز ظهر. تراس ۷ر۳۰ - ۹ر۳۰ بعدازظهر

سینما رادیوسیتی تلفن ۴۳۳۲۰
یك عشق در رم - دوبله بفارسی شرکت میلن‌دومونژو شروع ۱۱ صبح ۳- ۵ - ۷ - ۹ر۱۵ بعد از ظهر

سینما رکس تلفن ۳۴۱۶۹
مرز خونین - سینما سکوپ - رنگی - دوبله بفارسی با شرکت کنت‌مور - لورن باکال شروع ۱۰ر۳۰ صبح ۲ر۳۰ - ۴ر۳۰ - ۶ر۳۰ - ۸ر۳۰

سینما رویال تلفن ۴۹۷۸۵
مرز خونین - سینما سکوپ -رنگی دوبله بفارسی با شرکت کنت مور لورن باکال شروع ۱۰ر۳۰ صبح ۳- ۵ - ۷ - ۹ بعد از ظهر

سینماسعدی (تلفن ۳۶۴۹۸)
دوزخیان- سینماسکوپ -رنگی - دوبله‌بفارسی باشرکت ریچاردتاد- آن‌اوبری شروع ۱۰ر۳۰ صبح ۲ر۳۰ ۴ر۳۰-۶ر۳۰-۸ر۳۰ بعداز ظهر.

سینما سهیلا - تلفن ۳۶۴۲۴
ششمین‌کلبه خوشبختی -سینماسکوپ رنگی - دوبله بفارسی با شرکت کورت یورگنس - اینگرید برگمن شروع سالن ۱۰ر۳۰ صبح ۲ر۳۰ - ۴ر۴۵ - ۷تراس ۷ر۳۰ -۱۰ بعدازظهر

سینماکریستال (تلفن ۳۷۶۷۵)
ماجراهای شین- رنگی - دوبله بفارسی باشرکت جك‌بالانس آلن‌لد شروع سالن ۱۰ر۳۰ صبح ۲ر۳۰- ۴ر۳۰-۶ر۳۰بعد از ظهر تراس ۷ر۳۰ ۹ر۳۰ بعدازظهر

سینما متروپل تلفن ۳۹۴۱۰
وحشت‌در خیابانها - دوبله‌بفارسی باشرکت‌ریچاردویدمارك جك‌بالانس شروع ۱۰ر۳۰ صبح ۲ر۳۰ - ۴ر۳۰- ۶ر۳۰ - ۸ر۳۰ بعد از ظهر

سینما مولن روژ تلفن ۷۲۹۲۹
ماجرا های شین - رنگی - دوبله بفارسی با شرکت وان هفلین جك بالانس شروع ۱۱ صبح ۳- ۵ - ۷ -۹

سینما مهتاب تلفن ۴۷۷۷۷
ماجرا های شین - رنگی - دوبله بفارسی باشرکت جك بالانس - آلن‌لد شروع ۱۱ صبح ۳- ۵ - ۷ - ۹ بعد از ظهر

سینما میامی تلفن ۷۴۳۲۶
خداداد - فارسی با شرکت ویدا قهرمانی - بهمنیار - والی زاده شروع ۱۰ر۳۰ صبح ۲ر۳۰ - ۴ر۳۰ ۶ر۳۰ - ۸ر۳۰ بعد از ظهر

سینما مونت کارلو تلفن ۷۹۷۴۱
شریك مرموز - دوبله بفارسی با شرکت‌استوارت گرینجر‌شروع ۱۰ر۳۰ صبح ۲ر۳۰ - ۴ر۳۰ - ۶ر۳۰ - ۸ر۳۰

سینما نیاگارا تلفن ۶۵۳۰۷
مرز خونین - سینما سکوپ -رنگی دوبله بفارسی با شرکت لورن باکال هربرت لوم شروع سالن ۱۰ر۳۰ صبح ۲ر۳۰ - ۴ر۳۰ - ۶ر۳۰ - ۸ر۳۰بعد از ظهر تراس ۷ر۳۰ ۹ر۳۰ بعد از ظهر

سینما همای تلفن ۳۰۲۱۶۹
خشم طوفان - سینما سکوپ - رنگی - دوبله بفارسی با شرکت آلن‌لد - ژاك سرناس شروع ۱۰ر۳۰ صبح ۲ر۳۰ - ۴ر۳۰ - ۶ر۳۰ - ۸ر۳۰

سینما فری تلفن ۲۷۸۹۲
ترانه قزاقها - رنگی - دوبله بفارسی شروع ۳- ۵ - ۷ - ۹ بعد از ظهر

سینما آریا تلفن ۲۹۸۸۴
ترانه قزاقها - رنگی - دوبله بفارسی شروع سالن ۱۰ر۳۰ صبح ۲ر۳۰ ۴ر۳۰ - ۶ر۳۰ ۸ر۳۰ بعد از ظهر و تراس ۷- ۹ بعد از ظهر

سینما المپیا تلفن ۶۵۷۹۸
نبرد الجزایر - دوبله بفارسی با شرکت ایوان دوکارلو شروع ۱۰ر۳۰ صبح - ۲ر۳۰ - ۴ر۳۰ - ۶ر۳۰ - ۸ر۳۰ بعد از ظهر

سینما برلیان تلفن ۳۳۵۳۵
ماجرا های شین - رنگی - دوبله بفارسی با شرکت جك بالانس آلن‌لد شروع ۱۰ صبح ۲ - ۴ - ۶ - ۸ بعد از ظهر

سینما پارك تلفن ۳۵۰۴۷
نبرد الجزایر - دوبله بفارسی با شرکت ایوان دوکارلو شروع ۱۰ر۳۰ صبح ۲ر۳۰ - ۴ر۳۰ - ۶ر۳۰ - ۸ر۳۰ بعد از ظهر

سینما تهران تلفن ۳۸۱۶۵
بعلت تعمیرات تعطیل است

سینما پرسپولیس تلفن ۵۸۱۰۸۳
نبرد الجزایر - دوبله بفارسی با شرکت‌ایوان‌دوکارلو‌شروع ۱۰-۱۲صبح ۲ - ۴ - ۶ - ۸ بعد از ظهر

سینما پردیس
دریای شن - ویستاویژن - دوبله بفارسی با شرکت جان اریکسون - مایکل کریك شروع ۱۰ر۳۰ صبح ۲ر۳۰ - ۴ر۳۰ - ۶ر۳۰ - ۸ر۳۰

سینما رامسر تلفن ۵۲۰۶۰
حلقه آتش - رنگی دوبله به فارسی با شرکت داوید جانسون - شروع ۹- ۱۱ صبح - ۱ - ۳ - ۵ - ۷- ۹ بعد از ظهر

سینما رزیتا تلفن ۸۲۰۱۴۸
گربه وحشی -(وخدا زن‌راآفرید) رنگی دوبله بفارسی باشرکت‌بریژیت باردو -شروع ۳-۵-۷-۹ بعداز ظهر

سینما زهره تلفن ۳۰۴۸۰۸
ماجرا های شین رنگی دوبله بفارسی با شرکت جك بالانس - آلن‌لد شروع سالن ۱۰ صبح ۲ - ۴ ۶ - ۸ بعد از ظهر تراس ۷ر۳۰ - ۹ر۳۰ بعد ازظهر

سینما بیور تلفن ۳۰۳۹۰۸
دیوبراو - سینما سکوپ - رنگی دوبله بفارسی با شرکت جان‌وین شروع ۹ - ۱۱ صبح ۱ - ۳ - ۵ ۷- ۹ بعد از ظهر

سینما فیروزه تلفن ۷۴۲۱۹
نبرد الجزایر - دوبله بفارسی با شرکت ایوان دوکارلو شروع ۹ - ۱۱ صبح ۱ - ۳ - ۵ - ۷ - ۹

سینما فردوسی تلفن ۳۵۷۸۴
حلقه آتش - واید اسکرین - رنگی دوبله‌بفارسی با شرکت داویدجانسون شروع ۹ر۳۰ - ۱۱ر۳۰ صبح ۲ر۳۰ ۴ر۳۰ - ۶ر۳۰ - ۸ر۳۰ بعدازظهر

سینما فلور تلفن ۲۸۰۹۶
اسکورت غرب - سینما سکوپ - دوبله‌بفارسی با شرکت ویکتورماتیور شروع ۱-۳ - ۵ - ۷ - ۹ بعد ازظهر

سینما مشعل تلفن ۳۳۸۲۶
آنها بکوردورا آمدند - رنگی - دوبله بفارسی - با شرکت گاری‌کوپر شروع ۱۰ر۳۰ صبح ۲ - ۴ - ۶ - ۸

سینما مراد تلفن ۷۳۳۸۲
جاده غولها - رنگی - دوبله به فارسی با شرکت چلوآلنسو شروع ۱۰ صبح ۲ر۳۰ - ۴ر۳۰ - ۶ر۳۰ - ۸ر۳۰ بعد از ظهر

سینما کارون تلفن ۴۰۰۶۵
انتقام ریواك - رنگی - دوبله به فارسی با شرکت جك بالانس شروع ۱۰ر۳۰ صبح ۲ر۳۰ - ۴ر۳۰ - ۶ر۳۰ ۸ر۳۰ بعد از ظهر

سینما ونوس تلفن ۳۵۱۱۵
خداداد - فارسی با شرکت ویدا قهرمانی- بهمنیار - والی زاده‌شروع ۱۰ر۳۰ صبح ۲ر۳۰ - ۴ر۳۰ ۶ر۳۰ ۸ر۳۰ بعد از ظهر

تئاترها

تاتر دهقان تلفن ۳۰۲۲۹۹
آخرین شب آتش بازی - باشرکت مودین - چهره‌آزاد شروع ۸ر۳۰

تاتر نصر تلفن ۳۷۳۵۱
قهوه خانه ماه اوت - با شرکت وحدت شروع ۸ر۳۰ بعد از ظهر

تاتر پارس تلفن ۳۸۸۱۱
نونو دختر کاباره - بانضمام کنسرت بانو آفت شروع ۸ر۳۰

تاتر نگری تلفن ۳۵۸۶۳
دزد جوانمرد - با شرکت عده ای از هنرپیشگان بانضمام رقص عربی بانو بجمه شروع ۸ بعد از ظهر

آخرین تغییرات برنامه سینماها را در صفحه ماقبل آخر ملاحظه فرمائید

لطفاً یادداشت فرمائید

در محافل ومجالس

برنامه امشب

در انجمن ایران وامریکا سخنرانی تحت عنوان: «هواشناسی درایران» توسط آقای محمد حسن گنجی مدیر کل هواشناسی ازساعت ۷ بعداز ظهر

درباشگاه نفت
نمایش فیلم سینمائی ازساعت ۷بعدازظهر

برنامه فرداشب

درانجمن ایران و امریکا
کلوپ بریج ازساعت ۵ بعد از ظهر

تقویم اطلاعات

چهارشنبه سی‌ام خرداد ۱۳۴۱
چهارشنبه هفدهم محرم ۱۳۸۲
چهارشنبه بیستم ژوئن ۱۹۶۲
اذان صبح ساعت ۲و ۵۴ دقیقه
طلوع آفتاب ساعت ۴و ۴۵ دقیقه
غروب‌آفتاب ساعت ۱۹و۲۵ دقیقه

تلفنهای اطلاعات

تلفنخانه: ۳۰۰۱۱ الی ۳۰۰۱۹
شعبه آگهی‌ها: ۳۰۲۶۳۳
شعبه آگهی‌های مجلات و ابونمان ۳۰۰۱۰
نیازمندیها ۳۱۵۳۳
سازمان شهرستانها ۳۰۵۰۶۷ - ۳۱۵۳۲
سرویس حوادث و کشیك شب ۳۰۳۵۶۹
سرویس اقتصادی ۳۰۴۵۹۱
اطلاعات کودکان ۳۰۳۳۱۳
اطلاعات هفتگی ۳۰۴۸۷۸
اطلاعات بانوان ۶۹۷۱۵
مجله الاخاء ۳۱۰۷۹
کانون آگهی طوطی‌نو ۳۰۴۵۹۴

کشیك امشب داروخانه‌ها

داروخانه‌های شمالغرب و غرب تهران

داروخانه ننائی
اکبر آباد باغشاه خیابان حسام السلطنه جی و بریانك

داروخانه پروانه نو
خیابان شاهرخ سه راه اکبر آباد بیمارستان پهلوی

داروخانه مهردادنو
خیابان خوش چهار راه بوستان سعدی

داروخانه پرویز
خیابان بیات مقابل درب شرقی سلسبیل

۲۰ـ گفتگو باستالین

نوشته: میلوان جیلاس

استالین گفت تا فردا فدراسیون تشکیل بدهید!

مقالات سیاسی

دیمتروف که کاملا رام شده بود با لحن مسالمت آمیزی گفت :

ـ راست‌است که‌مااشتباه کرده‌ایم ولی‌در نتیجه این اشتباهات سرانجام میتوانیم راه درستی برای سیاست خار جی مان انتخاب کنیم .

استالین گفت :

ـ پنجاه سال تمام است که شما وارد سیاست هستید و حالا تازه میخواهید که راه سیاست را یاد بگیرید و اشتباهاتی را که مرتکب شده اید جبران کنید ! دلتنگی ما از اشتباهات شما نیست بلکه از خط مشی است که در پیش گرفته‌اید و این خط مشی با روش سیاسی ما اختلاف زیاد دارد .

من از زیر چشم بادقت متوجه دیمتروف‌بودم . شیرمحاکمات‌لایپزیك ومردی‌که‌در بحبوحه‌قدرت فاشیستها باگورینگ و فاشیسم ستیزه جوئی میکرد در برابر استالین مثل موشی شده بود .

استالین بسخنان خود ادامه داد :

ـ اتحاد گمرکی ؟ فدراسیون بلغارستان و رومانی ؟ چه کار های احمقانه ای!مسئله‌تشکیل فدراسیونی از یوگسلاوی ، بلغارستان و آلبانی موضوع دیگری است . چنین ـ فدراسیونی میتواند بر اساس رشته های تاریخی و علائق دیگری که میان سه کشور موجود است متکی باشد. این فدراسیون باید بوجود بیاید ، هرچه زودتر بهتر ، فورا و در صورت امکان همین فردا !

بله ، همین فردا . همین حالا بگوئید که با تشکیل آن موافقید ـ یکی از حاضرین ـ که تصور میکنم کاردلج بود ـ گفت کار تشکیل ـ فدراسیونی از یوگسلاوی و آلبانی هم‌اکنون‌در جریان است .اما استالین جواب داد :

ـ نه ، اول باید یوگوسلاوی و بلغارستان فدراسیونی تشکیل دهند و پس از آن فدراسیونی از سه‌کشور بوجود آید و اضافه کرد :

ـ ما نیز بسهم خود معتقدیم که بهتراست فدراسیونی از مجارستان‌و رومانی و فدراسیون دیگری از‌ـ لهستان و چکوسلواکی تشکیل شود . لحظه‌ای محیط مذاکرات آرام شد .

اختلاف‌درباره‌مسئله اتحادگمرکی‌ـ یعنی قرار داد بلغارستان و رومانی‌ـ حل شده بنظر میرسید که یکمرتبه «کولارف» مثل اینکه مسئله مهمی بخاطرش رسیده باشد گفت :

ـ من نمیدانم چگونه دیمتروف دچار اشتباه شده است در حالیکه ماقبلا رونوشتی از قرار داد بارومانی رابرای دولت شوروی فرستاده‌بودیم و دولت شوروی هیچگونه تفسیری در باره اتحادیه گمرکی دو کشور نکرد .

عمل انجام شده

در این هنگام استالین روی خود را بطرف مولوتف کرد و پرسید :

ـ آیا راست است که رونوشتی از این قرار داد را برای ما ـ فرستاده اند ؟

مولوتف‌بدون آنکه دوچار ناراحتی و اوقات تلخی شود گفت :

ـ بله ، درست است .

استالین با خشم فریاد زد :

ـ می بینید ، ما نیز دوچاراشتباه میشویم .

دیمتروف بااستفاده ازاین‌موقعیت گفت :

منظور من هم همین بود ، هنگامی که من در باره فدراسیون بلغارستان و رومانی اظهاراتی کردم رونوشت این قرار داد بمسکو فرستاده شده بود و تصور نمیکردم که شما از آن انتقاد کنید

استالین با این حرفها قانع نشده بود و فریاد زد :

ـ چه کار احمقانه ای ! شما می خواستید دنیا را دوچار شگفتی کنید مثل اینکه هنوز هم سمت دبیر کل کمیسیون را بعهده داشتید شماها و یوگوسلاویها هرگز از کاری که می خواهید انجام دهید به کسی چیزی نمی گوئید و ما را در مقابل عمل انجام شده قرار میدهید ! کاردلج برای اینکه باین بحث پایان دهد در حالیکه رنگ صورتش سرخ شده و سرش را میان شانه هایش فروبرده بود تاکید کرد که پیش نویس قرار داد بلغارستان و یوگوسلاوی که در «بلد» امضاء شد قبلا برای دولت شوروی فرستاده شده بود ولی این دولت هیچگونه اظهار نظری نکرد و همینقدر اطلاع داد که بهتر است قرار داد بجای آنکه همیشگی باشد بمدت ۲۰ سال بامضاء برسد .

خشم استالین

استالین بدون آنکه حرفی بزند با نگاههای سرزنش آمیزی بطرف ـ مولوتف که سرش را پائین انداخته بود می نگریست کاردلج ادامه داد :

غیر از این پیشنهاد که ما آن را پذیرفتیم مسکو هیچگونه اظهار نظری نکردودر سایر موادقرار داد اختلافی بین ما وجود نداشت ...

در اینجا بار دیگر باعصبانیت ـ استالین سخنان کاردلج راقطع کردو گفت :

ـ اختلافات زیادی هم وجود دارد. اختلافات خیلی جدی در باره آلبانی چه میگوئید ؟ شما قبل از آنکه ـ سربازانتان وارد آلبانی شوند باما مشورت نکردید !

کاردلج یادآور شد که دولت‌آلبانی باورودسربازان یوگوسلاوی‌بخاك‌خود موافقت کرده بود .

استالین باز فریاد کشید .

ـ این وضع ممکن است مشکلات بین المللی خطیری بوجود بیاورد ! در این باره چه میگوئید ؟ این کار شماخواه باشد موجه خواه غیرموجه یك حقیقت مسلم است و آن اینکه شما وقتی که دو لشکر از نیرو های خود را به آلبانی فرستادید عقیده ما را در این باره خواستار نشدید .

ناتمام

از ـ تایمز

۴ـ یادداشتهای سفر اسپانیا

حالا اسپانیای بهتری است

وقتی‌اعتصاب در آستوریا شروع شد طبق معمول‌اظهارنظرهای‌مختلف آنرا محاصره کرد . وزارت‌سندیکا های کارگری اسپانیا هنگامیکه شماره کارگران اعتصابی به ۳۰ هزار نفر رسید پیش بینی کرد که این رقم هرگز به سی هزار و یکنفر نخواهد رسید . او ازقول کارفرمایان معادن آستوریا گفته بود :هیچ‌مانعی ندارد که تمام این سی‌هزار نفر را برای همیشه‌اخراج کنیم تابرای همیشه به‌اعتصاب‌خود ادامه‌بدهند.وزیرسندیکاهای‌اسپانیا این پیش‌گوئی مشعشع راروز پنجم آوریل گذشته برزبان آورد .اما روز ششم آوریل ، وقتی که حتی یکنفر کارگر در تمام‌معادن‌آستوریا پیدا نشد که اعتصاب نکرده باشد وعلاوه براین کارگران صنایع‌فولاد «اندیسا »و بارسلون نیز اعتصاب کردند ، شمار کارگران اعتصابی‌به رقم سرسام‌آور نزدیك هشتادهزار نفر ـیعنی تقریبا سه‌برابر سی‌هزار نفری که وزیرسندیکا هاپیش‌بینی کرده بود حتی یك کارگر دیگر به‌آنها نخواهد پیوست ـرسید ، در مادرید اعلامیه‌ای ازطرف‌دانشجویان پخش شد که طی آن خطاب‌بوزیر سندیکاها پرسیده شده بود :

ـ آیا سی‌هزار کارگر اعتصابی دیروز را اعدام نمی کنید ؟

باوجود این هنوز اول کار بود، زیرا تشکل پذیر ترین کارگران اعتصاب کننده هنوزهنر نمائی‌واقعی خودرا به‌وزیر سندیکاها نشان‌نداده بودند . نخستین هفته اعتصاب تنها به‌عصیان یك ارتش خسته وپراکنده و شکست خورده شباهت داشت که فقط بخاطر رفع ملال دست از کار وخدمت کشیده بودند . بسیاری از کارگران حتی خودشان‌باورنداشتند که واقعا در رژیم قداره‌بندان فرانکو اعتصابی باآن همه عظمت بوقوع پیوسته‌است. یکی ازرهبران‌اعتصاب کارگران صنایع‌فلزی «آویل » به نگارنده این گزارش میگفت : برخلاف آنچه که‌سالها تجربه کرده بودیم ، از هرصد کارگر ، حتی دونفر پیدا نمیشد که این‌بارفورا بندای‌اعتصاب‌پاسخ‌مثبت‌ندهد.شماره اعتصاب کنندگان ساعت بساعت و دقیقه به‌دقیقه افزایش می‌یافت در حالیکه هیچکس خبر نداشت چه خواهد شد .در سومین هفته‌اعتصاب کلیسای کاتولیکی مادرید بعد از یك تردید طولانی به‌ژنرال فرانکو اندرز دادکه وسیله‌ای برای جلب رضایت کارگران فراهم کند .البته سکوت طولانی کلیسا بی‌سبب‌نبود. سالهای طولانی حمایت و دوستی متقابل فرانکو و کلیسا ، بهیچوجه زمینه مناسبی برای ترك طرفداری از فرانکو بوسیله مقامات روحانی نبود . حتی در نخستین روز های اعتصاب فراوان بودند روحانیونی که کارگران عاصی را از عاقبت وحشتناك‌ارتدادمیترساندندو کارگران دستگیر شده را متهم به‌کفر و کمونیسم میکردند . اما وقتی که سرانجام کلیسا نیز از اعتصاب پشتیبانی کرد کارگران به‌طعنه اظهار میداشتند که لابد شفاعت اسقف اعظم مادرید برای ژنرال فرانکو در پیشگاه پروردگار موزد قبول قرار نگرفته است .

روز ۱۵ماه مه ژنرال فرانکو جلسه فوق‌العاده کابینه را برای رسیدگی به‌مشکل اعتصاب تشکیل داد. او بنابعادت شخصی در لحظه ورود به‌جلسه کابینه مثل همیشه خونسرد بود و بازهم‌باهمان نگاه تحقیر آمیز وزیرانش رانگاه‌میکرد. وقتی آنها دیدند که‌برخلاف‌انتظار‌ـ شان دیکتاتور وحشتناك‌اسپانیاچهره برآشفته و نگرانی ندارد ، نفس راحتی کشیدند و به‌مصداق اثاث خانه که به‌صاحب خانه میرود ، آنها هم‌خونسرد شدند و حتی‌بعضی هاتبسم کردند . انگار آب از آب تکان نخورده بود . فرانکو ساکت بود ،اما همکارانش ضمن صحبت سعی میکردند طوری وانمود کنند که این بارهم چیزی برای نگران شدن وجود ندارد .ولی هنگامیکه فرانکو ناگهان تغییر حال داد و فریاد کشید که هیچوقت چنین خطری برای «اسپانیای او » وجود نداشته وزیران بریکدیگرپیشدستی کردند تاهرقدر ممکن است خطر را بزرگتر جلوه دهند !

وزیر سندیکاهای اسپانیا میگفت ژنرال فرانکو در پایان آن جلسه به‌تمام وزیرانش گفته بود که‌مسئول وخامت وضع کشورفقط‌آنهاهستند. حتی به‌وزیر کشورش خائن لقب داده بود (درمادرید شنیدم که‌وزیر کشور بدون سروصداخانه نشین شده و از آن تاریخ جرات حضور در وزارتخانه‌اش را نیافته‌است) فرانکو راست میگفت . اسقف‌اعظم مادرید توانسته بود از دستگاه سانسور اسپانیا اجازه بگیرد تا توصیه‌اش را برای «برقراری عدالت اجتماعی » در روزنامه‌ها‌چاپ کنند. حتی خود فرانکو نیز طرفدار دو آتشه عدالت اجتماعی از آب درآمده بود . در «اویدو » یك کارگرمعدن میگفت : میترسیم یك چیزی هم به‌دولت ژنرال فرانکو بدهکاربشویم چون آنطور که او و مقامات حکومتی‌اش صحبت میکنند گویا ۲۵سال عمر فرانکو صرف‌برقراری عدالت و برابری در اسپانیا شده است !

هیچ‌وقاحتی تحمل ناپذیرتر از تغییر قیافه و سخن زمامداری‌نیست که بعد از یك عمر ظلم ناگهان دلسوزترین رهبر مردم کوچه و خیابان از آب درمی‌آید . اما در «بیل بائو » دانشجویان و کارگران اعتصابی تنها چند نفر انگشت‌شمار از این گرگان میش‌نما راتوانستندبا پرتاب سنك و مشت‌های پر ازخاك، از وعظ کردن برای برقراری‌عدالت ومساوات بازدارند .

زمین لرزه‌ای که از آستوریا در زیرپای فرانکو شروع شده بود ، درمادرید خاتمه یافت . اعتصاب در آخرین روزهای‌قدرت خود بیش از ۱۶۰هزار کارگر را دربر‌گرفت، ووقتی کارگران شروع به‌بازگشت برسر کارهایشان کردند،نمایندگان سندیکای کارگری «فالانژیست » (دولتی)قبلا به‌خانه‌هایشان گریخته بودند . بزرگترین نتیجه ایکه به مقیاس ملی از این اعتصاب پرشکوه حاصل شد در اظهار نظر کوتاه یك کارگر اهل آستوریا خلاصه میشودکه گفته بود: «حالا اسپانیا بهتری داریم .»

«پایان»

اطلاعیه اداره‌راهنمائی‌ورانندگی

درباره نصب چراغ درعقب‌کامیونها وتانکرهای نفتکش

چون اغلب مشاهده میشود که‌وسائط نقلیه موتوری بویژه کامیونهاوتانکر های نفت‌کش در شب بدون‌داشتن و یا روشن کردن چراغهای خطردر طول جاده هاوروی قسمت‌اسفالت‌توقف نموده و علاوه بر اینکه جاده‌راسدمی نمایند اغلب باعث بروزتصادفات خطرناك وضایعات جانی میگردند لذا بمنظور پیش گیری از بروز هر‌گونه تصادفات وسوانح احتمالی‌بدینوسیله به‌اطلاع کلیه رانندگان وسائط نقلیه موتوری بویژه رانندگان وسائط‌نقلیه عمومی میرساند .که مطلقا از توقف در طول جاده‌ها مخصوصاروی‌اسفالت خودداری‌ودرصورتیکه‌بحسب‌ضرورت نیازی بتوقف باشد درمنتهی‌الیه‌دست راست سمت خاکی جاده‌متوقف(شانه جاده) ودر شب جهت مشخص بودن توقف‌وسیله‌نقلیه ازنظرسایرین رانندگان موظفند دوعدد چراغ که نمونه آنها در پاسگاههای پلیس راه موجود است تهیه ودر مواقع‌ضروری از آنها استفاده نمایند . در غیراین صورت بمامورین پلیس راه‌دستور اکید داده شده است که در طول جاده هامتخلفین‌را شدیدامورد‌تعقیب قانونی قرار دهند .

د آریانا افغان هوائی شرکت
هر هفته دو پرواز بروز های دوشنبه وچهارشنبه
از تهران به کابل
با هواپیمای د ث ـ ۶ ب .
مجهز به رادار
سرویس درجه یك و جهانگردی
پرواز مستقیم ـ بدون تغییر هواپیما
سریعترین پرواز از تهران به‌کابل
برای تهیه جا به
شرکت هواپیمائی آریانا
تلفن ۷۲۳۷۱ ویا بدفتر فرودگاه مهرآباد تلفن ۶۰۲۲۴ مراجعه فرمائید
ARIANA AFGHAN AIRLINES
هواپیماهای آریانا بادرهای وسیع وبزرگ برای حمل بار

خلاصه مدافعات آقای احمداقتداری

درجلسات ۲۱ر۳ر۴۱و۲۴ر۳ر۴۱و۲۶ر۳ر۴۱

دردفاع ازآقای مهندس مجتبی سلطانی

آقای احمد اقتداری
وکیل‌مدافع
آقای مهندس‌سلطانی

بنام خداوند دادار دادرس

(یاداود !جعلناك خلیفة فی‌الارض فاحکم بین‌الناس بالحق ولاتتبع الهوی)

برای استمداد از برکات کتاب آسمانی و الطاف خداوندی که ممیز حق‌وباطل است در آغاز سخن این آیه شریفه را در نظر گرفتم و از فضل ورحمت اوباری میجویم.

بنابتفسیر ابوبکر عتیق نیشابوری که‌هزارسال پیش بر قرآن کریم تفسیر نوشته است ترجمه آیه‌چنین است .

(ای‌داود پیامبر تورا فرمانروای‌روی زمین قرار دادیم . زنهار بین مردم بحق حکم کن و ازهوای اطرافیان مسند قضا بپرهیز» .

اگر بنابتفسیر این رادمردنیشابوری درمحاکماتی که عنوان محاکمات‌بزرك میگیرند دردادرسیهائی که مانند دادرسی مامردم بااشتیاق فراوان در جلسات آن شرکت می‌کنند وموضوع محاکمه سخن روز میشود و دادستان صریح وپرشورو حماسی لبه تیزتیغ عدالت رابگلوگاه متهمین نزدیك می کند و متهم باشجاعت وصداقت بدفاع برمی‌خیزد وهوای اطرافیان مسند قضا که بافکر وذهن ووجدان قضات بمبارزه برمی‌خیزند فراوان است اگر قاضی فارغ ومجرد فقط درمقام‌تشخیص حق‌وصدور حکم بحق واجراء عدالت باشد در چنین محاکماتی واقعامعجزه کرده است وایمان او بحق و قدرت روحی وی‌برهمه موثرات خارجی‌وهوای اطرافیان مسند قضا اعم از متهم و وکیل و دادستان و تماشاچی وروزنامه نویس وارباب سیاست و غیر آنها پیروز شده است و این وظیفه‌آسمانی است‌که خداوند بر داود پیامبر و کسانی که بحل و فصل امور قضای مردم برمیخیزند تکلیف کرده‌است‌و لاجرم وظیفه قاضی ووکیل در این گونه محاکمات سنگین وآمیخته‌به لذت حق‌طلبی و التفات بحال مظلوم والبته غرور آمیز وشکوهمند است .

کیفرخواستی که از طرف دادسرای دیوان کیفر دائر باتهام جمعی ازجمله موکل من تنظیم و تقدیم دادگاه گردیده‌است بردلائلی پایه گذاری شده که آن دلایل فاقد ارزش‌قضائی است وچون دلائل کیفرخواست‌مطمح نظر دادگاه خواهدبود اجازه میخواهم توضیح بدهم که دلیل و مدلول‌باید چگونه ارتباطی داشته باشند ورابطهٔ دلیلیت چیست .

امور از نظر کلی بسه دسته‌تقسیم میشوند امور عقلی . امور قانونی و امور عادی درهریك از انواع سه گانه اموردلیل باید از جنس مدلول‌باشد برای امور عقلی باید دلیل عقلی و برای امور قانونی دلیل قانونی و برای امورعادی باید دلیل عادی اقامه‌گردد بکاربردن هریك از دلائل درغیرمورد خاص اغلب بانتایج سوئی همراه‌است وباصطلاح دارای تالی فاسد است .

بکاربردن دلائل عقلی برای‌اثبات امورعادی صحیح نیست مثلا اگر چه‌عقل قبول کند که وجودبولدزری درجاده تهران خراسان ممکن است همان‌بولدزری‌باشد که از اکیپ‌راه قم خواسته شده‌است ولی چون‌امر عادی است باید دلیل عادی اقامه گردد یعنی کس‌یاکسانی که نظیر آنها حجت باشد بدون تردید وابهام وبدون حب و بغض و ازروی کمال علم و اطلاع و حقیقت طلبی باید تصدیق و تائید کنند که‌این‌دوبولدزر از حیث نوع و جنس ـ قوه وحتی رنك یکی بوده‌است در آنصورت دلیل از جنس مدلول اقامه شده‌است

اعمال هرکس محمول بر صحت است مگر آنکه خلافش ثابت شود یعنی دلیل از جنس مدلول اقامه‌شود بنابراین درکیفرخواست باید پیوند منطقی دلائل ورابطه اصولی دلیل و مدلول مراعات گردد اما دراین کیفر خواست بهیچوجه مراعات نشده‌است

اصولا در کشورما منشاء صدور کیفرخواست قرار مستنطق است‌ودر این پرونده نیز قرار مستنطق برمبنای دوتئوری اجتماعی اصلاح طلبی و ممانعت دادگستری از ارتکاب جرم صادرشده است ومستنطق برای آنکه خدمت خودرا دراصلاح جامعه ومبارزه بافساد انجام داده باشد کاشف جرم بوده و از وظیفه اصلی که طبق‌ماده ۱۸ قانون اصول محاکمات کیفری بعهده او گذاشته شده یعنی تحقیق وقضاوت توجیه دلائل گناهکاری وبی گناهی بطورمساوی عدول کرده‌است قاضی تحقیق باید بدو نتیجه‌برسد یکی کشف وقوع جرم و دیگری کشف عدم وقوع جرم‌وچون هدف غائی وی کشف جرم بوده از آنچه در طریق کشف جرم بوده مورد استفاده قرار داده و به‌آنچه در طریق کشف جرم نبوده التفات‌نکرده‌است (ناطق از پرونده مثلهائی‌زد)

در زبانهای اروپائی مستنطق را قاضی تحقیق میگویند نه کاشف‌جرم وفلسفه این نامگزاری هم همین بوده است و قوانین ما هم اورا قاضی‌تحقیق میدانندنه کاشف جرم از جمله‌قانون مجازات مختلسین اموال دولتی مصوب آذرماه ۱۳۰۶ که وظیفه اورا باجمله خواه بوسیله مستنطق وخواه بوسیله مامورین کشف جرائم) درماده ۴ آن قانون تعیین کرده و تشخیص داده‌است . بیان میکند .

در‌اینجا آقای اقتداری از محاکم جنائی انگلیس مثالی زد که چون مستنطق در استنطاق‌به‌متهم گفته‌بود «برای تو بهتر است حقیقت را بگوئی» دادگاه انگلیس این نحوه بیان مستنطق رایکنوع تهدید متهم تلقی کرده وبا آنکه متهم اقرار صریح نموده بود اورا تبرئه کرد.

سپس ناطق نتیجه گرفت که‌مستنطق برمبنای همین فکرو همین هدف در این پرونده طرف متهم واقع شده‌و دلائل آن هیچکدام بامدلول جنسیت ندارد و پیوند اصولی رعایت نگردیده ونمیتواند منشاء صدور حکم مجازات آنهم درمحکمه جنائی که حتی‌اقرار درآن دلیلیت ندارد واقع شود.

چهارده فقره از ۲۰ فقره دلائل‌کیفر خواست شهادت شهود است

اظهارات واقاریری است‌که یابسبب آنکه خودآنها در معرض اتهام بوده‌اند برای فرار از مجازات‌مطالبی گفته‌اند و یا بسبب ضعف نفس و مصلحت شغلی مطالبی عنوان کرده وخود از معرکه جسته و دیگران را گرفتار ساخته‌اند بنابر این متکای کیفرخواست واقوی‌دلیل آن که ممکن است خدای ناخواسته موجب صدور حکم مجازات کسانی شود که نقطهٔ پایان آن حکم محکومیت بچند سال حبس مجرد آنها باشد همین اظهارات واقاریر خلاف واقع وپرشائبه است که بهیچوجه حائز شرائط شهادت‌نیست.

بحث در ارزش شهادت و تاثیر وخیم آن در امور جزائی مفصل است این نکته رابعرض میرسانم که شاهددر فقه اسلام باید دارای ۶شرط باشد۱ـبلوغ۲ـ عقل۳ـ ایمان ۴ـ عدالت ۵ـرفع تهمت (یعنی شاهدنباید درمظان تهمت باشد یا درموضوع نفع وضرری داشته باشد ویا سابقه عداوت باطرف داشته باشد یاماخوذبه علقه خویشاوندی وخادم ومخدومی باشد) ششم آنکه پاك نژاد باشد .

امروز مابا قانون مجازات عمومی سروکار داریم شرائط مندرج درقانون مجازات عمومی برای جلوگیری از شهادت کذب کافی نیست و مسئاله شهادت بایمان مردم وسطح اخلاقیات وفرهنك عمومی بستگی دارد شاهددر کشور فرانسه در حضور هیئت‌حاکمه وهیئت منصفه قسم یاد میکند که حقیقت رابگوید تمام حقیقت رابگوید و جز حقیقت نگویدولی‌باوجود این‌فرمول خشك تعداد پرونده‌های جزائی‌محاکم جزای فرانسه که شاهد کاذب رابه حبسهای مجرد ویانفی بلدمحکوم کرده‌اند کم‌نیست.

اکنون می‌پردازیم بتجزیه وتحلیل گفته‌ها واظهارات این چهارده فقره گواهی اظهار کنندگان که دلائل چهارده گانه کیفر‌خواست است .

(ناطق دراینجا به تجزیه و تحلیل اظهارات این چهارده نفر و اینکه اظهارات آنها متناقض و خلاف واقع است‌مطالبی بتفصیل بیان داشته و توضیح دادندکه دربرك ۴۹۵پرونده نامهٔ بدون امضائی است که موردتوجه بازپرس هم‌واقع شده و پس ازتحقیق آقای بازپرس بازرسی‌کل کشورصدور آنرا از جانب آقای مهندس درگاهی که‌بایشان تسلیم کرده مسلم دانسته است‌ولی این نامه‌بدون امضاءباآنچه بعنوان دلیل کیفرخواست زیر عنوان نامه شماره ۱۰ محرمانه مورخ ۱۴ر۴ر۴۰ بامضاء مهندس درگاهی ارائه شده است تفاوت کلی دارد. وسپس نتیجه گرفتندکه اظهارات‌آقای مهندس درگاهی مبتنی بر اظهارات واطلاعات ایرانپور است که‌اظهارات ایرانپور هم باذکر شواهدی که‌بیان داشتندمتناقض وباهم اختلاف دارد درخصوص نامه شکوائیه آقای محمد علی وثیقی که‌از ادله کیفرخواست است توضیح دادکه نه تنها این‌نامه بضرر آقای مهندس مجتبی سلطانی نیست بلکه چون نامه بطور عادی سیرخودرا طی کرده‌است بنفع اوهم هست .

درخصوص گزارشهای بازرسان بازرسی کل کشور توضیح دادکه بهیچوجه اسنادی بموکل ایشان داده نشده‌است و ابدا اتهام توجهی بموکل ایشان ندارد .سپس آقای اقتداری گزارش شماره۸۹ محرمانه مدیر‌کل بازرسی وزارت راه را بوزیر فعلی قرائت و تجزیه و تحلیل نموده و نتیجه گرفتندکه آقای مهندس‌مجتبی سلطانی در کمیسیون متشکله در بازرسی وزات راه بحکایت اقارین صریح مدیر کل‌بازرسی وزارت راه نزد آقای بازپرس ابدا نفیا ویااثباتا ذکر عقیده نکرده و اظهار نظری‌ننموده بنابراین وجود مینوت وامضاء ایشان درآن مینوت که چند نفر دیگرهم آنرا امضاء نموده‌اند نمیتواند اظهار نظر ایشان ویا اطلاع ایشان ازبولدزر تلقی گردد .

پس‌از تجزیه و تحلیل دلائل بیستگانه کیفرخواست در خصوص‌نامه شماره ۷۷۶۳ ـ۱۳ر۶ر۳۹ بامضاء معاون اداره‌راه استان تهران آقای چمنی که ادعا شده‌است درآن نامه مقصود از پیرو دستور حضوری‌مقام مدیریت کل دستور حضوری آقای مهندس مجتبی سلطانی بوده‌است به تفصیل توضیح دادند که‌اولا وجود این نامه باتشکیل کمیسیونی دردفتر آقای‌مهندس‌بزرگزاد مدیر‌کل‌راهداری وزارت‌راه مقارن بوده و درآن‌کمیسیون برای‌تهیه شن در راه اراك بولدرزی درنظر گرفته شده‌بودو حسب‌یادداشت آقای مهندس بزرگزاد ومدیر کل راهداری بولدرزری از اکیپ راهسازی قم‌خواسته شده‌است و درهمان‌تاریخ ۱۳ر۶ر۳۹ این تصمیم اتخاذ گردیده است ثانیا مقارن همان احوال نامه ۸۲۱۹ـ۲۱ر۶ر۳۹ اداره راه استان تهران خطاب به‌آقای مهندس مصطفوی رئیس اکیپ راهسازی قم صادر می شود که بضمیمه‌یادداشت آقای‌مهندس بزرگزاد مدیر کل راهسازی فرستاده میشود و تقاضای یکدستگاه بولدزر برای‌راه اراك میشود واین قرائن‌نشان میدهد که‌ممکن است بولدرزی که اداره راه استان تهران خواسته همان بولدرزی باشد که برای راه اراك در نظر گرفته شده بوده‌است سپس توضیح دادند که این نامه۷۷۶۳ـ ۱۳ر۶ر۳۹ در دفتر اندیکاتور اکیپ راهسازی قم ثبت نشده است درحالی که‌نامه شماره ۸۲۱۹ـ۲۱ر۶ر۳۹ ثبت شده و درستون شرح آن نوشته‌اند (تقاضای اعزام بولدزر برای‌اراك) و اگر منظور دستور مدیر کل راه‌یعنی آقای مهندس مجتبی سلطانی بود کسی که دستور را اجراء میکندباید نتیجه اجراء دستور را بمقام صادر کننده دستور اعلام داردو در سوابق امرچنین گزارشی بدست نیامده‌است وآقای مهندس مصطفوی رئیس‌اکیپ راهسازی قم هم ابدا جوابی به‌آن نداده‌است .

سپس‌ناطق نتیجه گرفت که اولا مهندس سلطانی از این‌نامه مطلع نبوده‌و دستوری هم نداده‌است . و بفرض هم‌که نامه‌صادرشده واجراء هم‌شده‌باشد دستور اداری معمولی‌بوده است که صدها نظیرآن هرروز داده میشود وخلاف قانون نبوده و نیست بعلاوه بحکایت اظهارات آقای مهندس درگاهی و اینکه آقای‌سرلشکرانصاری وزیرراه در بازپرسی گفته است من دستور داده‌ام طبق‌دستور وزیر وقت راه ومنطبق با اختیارات قانونی مقام وزارت راه‌بوده‌است .

سپس آقای اقتداری در خصوص راههای فرعی ورفتن مهندس‌حریری ومهندس سلطانی درروز جمعه براه گرمسار ووظیفه وزارت‌راه دربرابر راههای کشور و تقسیمات راههای کشور وجاده اصلی و فرعی توضیحات مفصلی دادند ونتیجه گرفتند که اولا هر عملی واقع شده طبق دستور وزیروقت راه بوده‌ثانیا دستور وزیر راه برای شن ریزی جاده خراسان وراه‌فرعی به آقای مهندس مجتبی سلطانی مدیرکل راه ابلاغ شده و مهندس سلطانی هم دستور مافوق‌را که‌خلاف قانون نبوده بمامورین مجری ابلاغ کرده‌است بنابر این فقط‌ناقل دستور بوده ومرتکب هیچگونه‌تخلفی حتی از آئین نامه‌های وزارت‌راه و اصول اداری هم‌نشده تاچه رسد به ارتکاب جرم .

در جلسه روز ۲۶ر۳ر۴۱ درخصوص نظریه کارشناس راجع بسیل‌بندراه تهران ـایوان‌کی توضیحات مفصلی دادند و گفتند وجود نامه مورخ ۲۶ر۶ر۳۹ آقای محمدعلی وثیقی برای‌شکایت از راننده بولدزر وزارت راه‌که کنار راه خراسان قهوه‌خانه اوراخراب کرده‌است و از دلائل کیفر خواست هم هست خود قرینه است‌که لااقل در۲۵ شهریور ۳۹ بولدزرشروع بکار سیل‌برگردان کرده و باتوجه بتاریخ حرکت تریلر ازکارگاه راه استان تهران به قم که ۱۶ر۶ر۳۹ گفته‌شده نتیجه گرفته میشود که بولدزر درآغاز بطور قطع شروع‌بکار ساختن سیل برگردان کرده‌است و بادرنظر گرفتن نظریه کارشناس‌گفته است اگر (روزی‌ده ساعت صحیح) یك‌بولدزر (دـ۶)کار کند مقدار۲۷۰۰ مترسیل برگردان در دوماه ساخته میشود ولی راننده قانونا باید روزی هشت ساعت کارکند درحالی که‌هرگز روزی ده‌ساعت کار نمیکند و اگر ناخوشی وتغییرات آب‌و هوا وسرماو گرما و تعطیلات وخرابی بولدزر و سائر جهات را درنظر بگیریم زمان لازم‌برای ساختمان سیل بند بالامی رود .

ولی‌در هرحال بفرض که‌واقعاسیل بندی‌هم ساخته نشده باشد وماشین آلات وزارت‌راه طبق ادعای کیفر‌ـ خواست درملك شخصی تیمسارسپهبد کیا بکار اختصاصی ایشان پرداخته باشدچه ربطی بامدیر کل وزارت‌راه داردکی وکجا مدیر کل دستور کتبی یاشفاهی داده ؟ کجاومواضعه کرده؟ چه سوءنیتی داشته ؟ چه‌نفع‌وضرری داشته ؟ چه‌کسی علیه او شهادتی داده ؟چه قرینه و اماره‌ای در دست است‌که ایشان مطلع بوده ؟ هیچ و بهیچوجه !

ایشان درواقع ناقل دستور وزیر بوده آنهم ناقل دستور قانونی وزیر باداره‌ای‌که مامور اجراء دستور وزیر بوده آنهم درمورد دستوری که‌صددر صد از وظائف وزارت‌راه واز اختیارات قانونی وزیرراه بوده است یعنی نگهداری ومرمت جاده‌تهران ـایوان کی وجاده فرعی آن یعنی جاده‌جنت آباد .هیچ کجای دستور وزیر مخالف قانون ووظائف اونبوده که آنرا اجراء نکند بعلاوه خود شخصا مسئول‌اجراء ونظارت نبوده اوباید دستوررابدستگاه اجرائی ابلاغ کندو اینکاررا هم کرده است .

پس‌واقعا مهندس سلطانی را بجرم ارتکاب چه عملی در صندلی اتهام نشانیده‌اند ؟ فقط برای آنکه دستور قانونی مافوق خودرا حسب وظیفه‌ای که‌داشته بمامورین مجری مادون‌خود ابلاغ کرده‌است این عمل جرم نیست وهرگز نمیتواند منشاء تعقیب کسی واقع‌شود .

درخصوص انطباق ماده ۱۵۲ قانون مجازات عمومی وماده ۲۸ قانون‌مجازات عمومی باعمل موکل بهیچوجه‌موکل‌از پنج دسته کسانی که ماده ۱۵۲احصاء میکند نبوده نه تحصیلداراست نه امانت‌داراست نه محاسب است نه مالی بر حسب وظیفه باو سپرده شده است تاجوابگو باشدو چون هیچگونه عملی که‌باعلم واطلاع یا بی علم و اطلاع محرك و باعث فعلی که‌منشاء جرم باشد از او سرنزده ویا هیچکس تبانی برای ارتکاب جرم‌نداشته و بهیچوجه تهیه وتدارك آلات و اسبابی ندیده که بمباشرین جرم کمك کند بنابراین مشمول ماده ۲۸ قانون‌مجازات عمومی هم نیست .

در خصوص مجرمین اصلی ومباشرین همانطور که بتفصیل صحبت شده اگر جرم‌فرضی‌واقع‌شده باشدمباشرین اصلی جرم ادعائی کیفرخواست‌همان هائی هستند که با استفاده از نص قانونی ازمعرکه جسته‌اند نه مهندس سلطانی که‌ازهمه جابی اطلاع بوده وموجبی هم برای اطلاع او نبوده‌است

سپس ناطق روبه آقای مهندس سلطانی کردو گفت شمابی‌گناه‌هستید نترسید اگر مستنطق وظیفه‌خود را فراموش کردو کاشف جرم شد اگر دادستان لبه تیز تیغ عدالت رامتوجه شماکرده‌است ولی فرشته عدالت‌که تیغ‌بدست مراقب موازنهٔ‌شاهین‌ترازوی عدالت‌است چشم‌بسته استو بهوای اطرافیان مسند قضا توجهی ندارد و آن فرشته عدالت بروجدان و قلب وروح قضات شرافتمند ماحکومت می کند و قضات دادگاه به آنچه حق وحقیقت است حکم خواهند دادو لاغیر .

ناطق پس از آنکه قسمتهائی از متن خطابه دفاعیه سقراط خطاب به قضات و دادرسان قرائت کرد گفت امیدوارم همچنانکه من‌سربلند ومغرور بخاطر آنکه از حق دفاع کرده‌ام تریبون دفاع راترك میکنم شماهم سربلندتر و مغرورتر بخاطر آنکه حکم‌بحق صادر کرده باشید میز قضا راترك کنید و تقاضای صدور حکم‌برائت موکل خودرانمود .

اجتماعی

گفتگوی تلفنی مردم

به شماره ۳۰۰۱۰

همه روزه غیر از روزهای تعطیل بین ساعت ۶ تا ۷ونیم بعد از ظهر تلفن کنید وباما مشکلات‌ودرد دلهای خودرا درمیان بگذارید مادر همین ستون حرفهای شما رابگوش مسئولین‌امور میرسانیم .

قابل توجه مسئولین استخرها

چندروز پیش بیکی‌از استخرهای شنا رفته بودم‌که با این منظره روبرو شدم سه‌نفر دست وپای یکی‌از رفقای خودرا که شنا بلد نبود گرفته بودند بعنوان اینکه میخواهیم ترسش بریزد بمیان استخرپرتاب گردند و در اثر اصابت‌سر شخص مزبور به‌لبه استخر قدری شکاف برداشت و چندبار هم درآب بالا و پائین رفت جالب اینکه آن سه‌نفر هم شنا بلد نبودند که او را نجات دهند ولی فورا مربی استخر بداد او رسید من نمیدانم چرا مسئولین استخرها از این عمل ناپسند وخطرناك جلوگیری نمیکنند .

عزت‌اله آقابابائی

وضع برق‌شهاب خوب نیست

* برق شهاب دیگر شورش را درآورده توی این گرمای‌تابستان نه از پنکه، میتوانیم استفاده‌کنیم نه‌از یخچال ، اینهم شد وضع ؟ یك چند وضع برق شهاب خوب بود تازگیها خراب شده وصاحب کارخانه درصدد بهبود برنمی‌آید .

ساکن کوچه شادمان ـ بتول زارع

سه سال در انتظار تلفن

* بنده دارنده فیش شماره ۳۹۰۸۴ هستم . سه‌سال است‌ودیعه سپرده‌ام هنوز شرکت تلفن ، تلفن مرا نداده است .

عباس سنجری

دربیسیم نجف‌آباد بهداشت رعایت نمی‌شود

* از ماموران بهداری بخواهید یکروز هم حوزه فعالیت خودرا به‌بیسیم‌نجف‌آباد بکشانند ، ببینند چه کثافاتی مغازه‌ها بخورد مردم بدبخت میدهند ، محض خدا یك ذره بهداشت را رعایت نمیکنند .

ساکن‌بیسیم

تهران پارس کلانتری میخواهد

* از شهربانی‌کل کشور بخواهید که اقدام لازم مبذول دارد ودر تهران‌پارس کلانتری دایر نماید ، اصولا جائی‌که کلانتری باشد نظم وتامین برای مردم بیشتر است .

سروان مهندس راستین

چرا معلم و اعانه نمیدهید ؟

قبل‌از تصدی آقای درخشش بوزارت فرهنگ بموجب تصویبنامه شورایعالی فرهنگ امتیاز دبستان پسرانه مثنوی و دبستان دخترانه یاسمین بنام اینجانب تصویب وابلاغ شد .

۲۰هزار تومان برای افتتاح این دوباب مدرسه متضرر شدم ، بموجب قانون میبایستی وزارت فرهنگ معلم واعانه ماهیانه‌ای که‌برای مدارس ملی درنظر گرفته شده است دراختیار بگذارد ولی تابحال‌اولیای وزارت فرهنگ جواب مثبتی بمن نداده‌اند . من علاوه براینکه اهل‌منبر هستم خود کارمند وزارت فرهنگ نیز میباشم بنویسید تاشاید اولیای امور دراین باره تصمیمی اتخاذکنند .

میراحمدی واعظ

استفاده‌ازسنك بجای بوق‌دراتوبوس

* من در وحیدیه ساکن هستم واز اتوبوسهای خط وحیدیه استفاده میکنم ، این اتوبوسها اغلب فاقد بوق مخصوص کمك راننده هستند از اینجهت وقتی کمك راننده میخواهد ، خبر توقف درایستگاه را به راننده بدهد از چوب وسنك استفاده میکند تصور بفرمائیدمسافر بیچاره چه زجری میکشد وقتی سروصدای چوب وسنك را از طاق‌ماشین حس میکند .

یك مطلب دیگر هم داشتم که مربوط است به شهرداری‌وحیدیه در وحیدیه هر ۲۵ روزیکبار آب بخانه‌ها میرسد اغلب هم آب نوبتی کثیف وگل‌آلود است .

کمال

قدردانی ازیك طبیب‌عالیقدر

بطوریکه پرونده بهداری اینجانب حاکی است مدت ۶ ماه باینطرف مبتلا بمرض‌قلبی بودم و بهداری بندر معشور مرابه آغاجاری‌ومسجدسلیمان برای معالجه فرستادند ولی نتیجه نگرفتم و اخیرا بدکتر نامداری معرفی‌گردیدم ایشان بنده را که دیگر امید بخود نداشتم معالجه نمودند و اینجانب بنوبه خود از ایشان قدردانی نموده و از اولیای امور تقاضای تشویق و قدردانی اورا خواستارم .

آ ـ ۸۱۴۶ بندرمعشور قدرت‌اله کندمانی

پمپ های شناور
امو آلمانی
یک فاز و سه فاز برای منازل و باغات
نماینده انحصاری شرکت زردشتی
خیابان سعدی کوچه ممتاز تلفن ۳۵۲۸۲

یادداشتهائی دربارهٔ اصلاحات ارضی در مراغه ـ ۱۸

پرش بلندی در تاریکی

داریوش همایون

به‌برکت‌میان برهائی که مسئولین برنامه اصلاح ارضی یافته‌اند ـ حفظ نسق بندی و قیمت گذاری املاك از روی‌مالیات آنها ـ در حوزهٔ مراغه‌کار درکمترین مدتو باکمترین هزینه وکمترین زحمت انجام گرفته است. ذکر ارقامی که مربوط به دورهٔ تا پایان اردیبهشت ۱۳۴۱ است بهتر موضوع راآشکار خواهد ساخت .

۷۰۰ دهکده مشمول

تاآن تاریخ درسه شهرستان‌مراغه، میاندوآب و هشترود که هریك منطقه نامیده می‌شود ، ۸۵ مالك ۳۰۸ ده خودرابه دولت واگذار کردندو هدف خریداری ۷۰۰ ده در این سه منطقه است . بهای ۳۰۸ ده واگذاری به ۱۶۸ میلیون و ۳۰۵ هزار و ۸۱ ریال رسید. ضریب قیمت گذاری درمراغه ۱۵۰ و درهشترود ۱۴۰ و درمیاندوآب ۱۸۰ بوده‌است . علت اختلاف ضرایب تفاوت نوع‌محصول و مرغوبیت زمین های این مناطق است .

ازدهکده های خریداری شده تا آن تاریخ ۶۱ ده ششدانك بین ۱۸۰۰ خانوار زارع تقسیم شده بودو ده اسناد ۵۰ ده رابرای تنظیم به محاضر فرستاده بودند. از آنجاکه انجام تشریفات ثبتی وانتقال اسناد به دولت وزارعین مدتی فرصت میخواهدبرای تسریع درکار ،کمیسیونهای تقسیم مشغول تحویل دهکده‌های مشمول هستند تااسناد آنهابعدا تحویل‌گردد

در دهکده های مشمول قانون‌چه اسناد آنها صادر شده یانشده باشد اعلام کرده‌اند که بهرهٔ مالکانهٔ‌سال جاری قابل پرداخت نیست .ودرواقع در سراسر منطقه های‌مراغه، میاندواب وهشترود کار تقسیم اراضی عملا پایان یافته‌است .

بدین ترتیب مسائل فنی اصلاح اراضی دستگاه حکومتی رابامشکلات حل‌نشدنی روبرو نمی‌سازد و آنچه ازبابت تامین اعتبار خرید زمینها و تقویت سرمایهٔ شرکتهای تعاونی و تربیت کادرها می‌ماند چنان‌نیست که حل‌نشدنی باشد، سازمان اداری ما منابع کافی برای فراهم کردن وسائل اجرای برنامهٔ‌اصلاح‌ارضی درمدت کوتاه دارد. آنچه ممکن‌است نداشته‌باشد اراده و اشتیاق لازم است و خطر در همین جاست .

خانه‌ای برباد

یك‌گزارش سازمان ملل متحد کار اصلاح‌ارضی رادر کشورهای عقب‌مانده «پرشی درتاریکی»توصیف کرده‌بود. درایران این پرش جسورانه ترو در میان ظلمتی عمیق‌تر صورت گرفته است .امکانات منفی آنقدر بیش‌از موارد امیدواری است که تنها باید به گردآمدن تصادفی عوامل مساعد امیدواربود .

آنچه امروز درمراغه انجام داده‌اند باهمهٔ مهارتی که‌در آن بکار رفته خانه‌ای برباداست .اگر کار ادامه نیابدبو زودانجام نگیرد هیچ نیروئی نیست که بتواند مانع شکست همهٔ برنامه اصلاح‌ارضی شود. بارمسئولیت هابر دوش افراد معدودی است که اگر تغییر یابند یاکناره گیرندجای آنهارا سازمان منظمی نخواهد گرفت.

دربیابان سیاسی ایران کاراصلاح ارضی بحدی استثنائی است که به گیاه بی‌ریشه‌می‌ماند، باهمهٔ تکانی‌که این برنامه می‌تواند به شئون سیاسی اقتصادی و اجتماعی کشورما بدهد هیچ نشانی ازسازمان و پشتیبانی و وسائل متناسب باعظمت کار وجود ندارد.

به‌آسانی ممکن‌است که نتایج اقتصادی اصلاح‌ارضی مصیبت آمیز گردد .دهقانان به‌تعدد زوجات‌وزیارت وافزایش مصرف بیقاعده روی آورند، زمینهای خودرا عاطل بگذارند،شرکت های تعاونی براثر سوء اداره ورشکست شوند، متنفذین پولدار دهکده‌ها جای مالکین رابه نحوبدتری بگیرند وبدون احساس کمترین مسئولیتی کشاورزان رابدوشند .

اگرکار اصلاح‌ارضی از تهران‌بطور منظم وپیگیر رهبری نشوداین منظره تیره آینده به آسانی تحقق خواهد یافت .در دهکده‌های ایران هنوزنمی توان از روحیه وآگاهی وقدرت عملی سخن گفت که بتواند جای مامورین دولتی دلسوز وکارآمد رابگیرد .

اصلاح ارضی بدین تعبیر یك‌اصلاح ازبالای به‌تمام معنی است . وتا وقتی ریشه‌های خودرا درپائین استوارکند ـ شاید پس از دوسال ـ سرنوشت آن بستگی به تحولات سیاسی درتهران خواهد داشت .

بهترین ماموران دولت

اگر امروز مامورین دولتی درمراغه یامناطق مانند آن با دهقانان رابطهٔ نزدیك دوستانه برقرار ساخته‌اند و از اعتماد آنها برخوردار شده‌اند ، اگرمی‌توانند شرکتهای تعاونی‌نیرومند تشکیل دهند وبرمقاومتهاو تحریکات مالکین غلبه کنندواگر کمترین نادرستی در جریان خرید زمینها و تقسیم آنها از ایشان‌سرنمی‌زند،نباید به‌عنوان یك رویهٔ همیشگی تلقی‌شود.

روحیه‌ای که‌امروزدروزارت کشاورزی حاکم است باتغییر سیاست به آسانی تغییر خواهدیافت .مامورین درمناطق دورافتاده اگر از پشتیبانی دستگاه متبوع‌خودبی‌بهره بمانند دلسرد وبی‌اثر خواهند شد .

نگارنده درمسافرتهای خودبه‌نقاط مختلف ایران همه‌جا بهترین روحیه هارا درمیان مامورین کشاورزی دیده است . تماس روزانه بازندگی‌دهقانان آنان رادرشمار کارمندان بسیارخوب دستگاه دولتی می‌آورد. آنها بیش‌از مامورین دیگربامردم هدفها وزمینه وطرز تفکر مشابه‌دارند .

باانیهمه درسالهای گذشته نشانه های سرخوردگی ونومیدی درمیان این گروه کم نبود. درکرمان چهار سال پیش ما شاهدکوششهای بی‌نتیجهٔ‌اداره کشاورزی برای توسعهٔ کشاورزی آن‌منطقه بودیم. این کوششهادرتهران انعکاسی نمی‌یافت و سرانجام هم رئیس کشاورزی کرمان راکه پشت سرهرپیشرفتی درآن منطقه بودتغییر دادند. درکشوری بدون سازمان و رهبری درست همه چیز به افراد بستگی می‌یابد وهرچیز خوبی‌همواره درمخاطره است .

ناتمام

انجمن های محلی

درانجمن محلی شمالغرب اقصی

ازجنایات ارتش سری فرانسه متنفریم

جلسه هفتگی انجمن محلی شمالغرب اقصی در منزل آقای سرهنك مجلسی با حضور آقایان شیرازی رئیس انجمن وسعیدمحمدیان‌وسلطان محمدمحمدیان ـ سرهنك هدائی ـ سرهنك مجلسی ـ صدر الاشرافی ـ سروان طاهری ـ مقدم ـ حمزه‌دوست ـ خیری ـ سیدعزیزاله انوری ـ احمدی ـ علی‌انصاری ـ حسین اورندی ـ رادمندی ـ حاجی قاسمی ـ حاج نصراله نور محمدی ـ حاج علي غلامي ـ حاج خدا پرست وعده کثیری از معتمدین محلی با حضور آقایان شاد ورز معاون برزن ۲۱تشکیل گردید .

ابتدا آقای شیرازی ازجنایات ارتش سری فرانسه در الجزایر اظهار تاسف کرد و حضاررا تشویق نمودکه بوسیله دفتر روزنامه اطلاعات کمك مالی بنمایند ودر مجالس عزاداری نیز اظهار همدردی با ملت مسلمان الجزایر بشود .

سپس صورت جلسه کمیسیون متشکله دراداره کل امورشهرداری برفع مزاحمت کارخانه برقفروزان از مجاورین کارخانه قرائت و به اطلاع حضار رسید و به اکثریت آراء تصمیم گرفته شد در این باره اقدامات جدی بعمل آورند .

آقای سرهنك هدائی بازرس عالی انجمن درباره اقدامات وجدیت آقای شیرازی که در مدت ریاست خوددراین انجمن متحمل شده ودر قسمت اسفالت وسایر احتیاجات مردم فداکاری نموده تشکر کرد و ضمنا درخواست ساکنین کوچه هدائی را دایربه روشنائی معابر عمومی به انجمن تسلیم داشت

آقایان سلطان محمد محمدیان ـ صدرالاشرافی وسرهنك مجلسی راجع به روسازی اسفالت این منطقه وجمع‌شدن زباله که‌اخیرا در کوچه مجلسی ایجادشده وباعث ناراحتی ساکنین‌گردیده بیاناتی نمودند و درخواست داشتند که دراین باره از طرف برزن اقدام گردد.

درپایان آقای شیرازی مذاکراتی‌را که درشورای عالی انجمن‌ها راجع به نرخ تاکسی ونصب چراغ در چهارراهها شده بود مشروحا باطلاع حضار رسانید .

انجمن محلی عباس‌آباد

اسفالت ـ کلانتری ـ تغییر نام‌کوچه

جلسه انجمن محلی عباس آباد شمالغرب روزولت بریاست بانو بغایری وعضویت بانوان سجادی بهمن پور وآقایان مهندس شیبانی ـ مهرابیان وسرکاران سرهنك پورزندو کیل ـ سرهنك‌اعتمادزاده ـ سرهنك ایزدی مقدم ـ سرگردتاجدار ـ سروان نوریشاد ـ سروان تاجری در محل انجمن تشکیل گردید .

صورت جلسه قبل قرائت و تصویب شد ـ آقای مهندس شیبانی خلاصه مذاکرات آخرین جلسه شورای انجمنهای محلی عباس آباد که در منزل خود ایشان تشکیل شده بود باطلاع اعضاء انجمن رسانید سپس سرکار سرهنك‌پورزند وکیل به تفصیل نظریات شورارا در مورد اسفالت منطقه عباس آباد و تضییع حق حوزه انجمن بیان کردو نتیجه گرفتند که شورا نه تنها بنظریات واحتیاجات این انجمن توجهی ندارد بلکه سد راه کارهای عمرانی‌حوزه این انجمن هم شده است . دبیر انجمن‌سرکار سرهنك ایزدی مقدم بابیان مقدمه پیشنهاد نمود که‌انجمن محلی‌شمالغرب روزولت از عضویت شورا خارج‌شود و مستقلا درامور عمرانی حوزه خود اقدام کند باین پیشنهاد رای گرفتند وباتفاق آراء تصویب شد .

سروان تاجری پیشنهاد تهیه زمین برای ساختمان مسجد را داد وتصویب شد .

درمورد کلانتری عباس آباد مذاکره شد بانو بغایری اظهار نمود طبق تحقیقاتی که شده درسال جاری مقدورات شهربانی اجازه تشکیل کلانتری در عباس آباد را نمیدهد باید اقدام نمودکه اقلا درسال اتی ایجاد گردد .

نامه‌ای ازطرف ساکنین کوی سعدی مبنی براقدام آقای دکتر همایونی برای تغییر نام کوچه مزبور توسط آقای امیر شوکت زند به انجمن رسید وپس از قرائت واطلاع از مضمون آن اقدام شدسرکار سرهنك اعتمادزاده پیشنهاد نمود برای نصب یکدستگاه تلفن عمومی در حوزه انجمن اقدام شود باین پیشنهاد موافقت واقدام شد .

درانجمن محلی سید وخندان

آب ـ تلفن ـ درمانگاه ـ اسفالت

اولین جلسه انجمن محلی سیدوخندان در محل انجمن تشکیل و نسبت بموارد زیر تبادل نظرواقدامات لازم بعمل آمد

از سازمان آب تهران تقاضاگردیدکه این منطقه پر جمعیت را در برنامه لوله‌کشی منظور نماید .

حسب‌الامر آقای نخست وزیر یك شماره تلفن عمومی دراین محل نصب شده‌که که بعلت عدم دسترسی عموم ازوزارت پستو تلگراف‌تقاضا گردید کیوسك را بوسط محل انتقال دهند .

آقای پیرزاد رئیس انجمن اطلاع دادکه آقای شهردار بنا به تقاضای مکرر این انجمن دستور نصب موتور پمپ برای رساندن‌آب به منبع احداثی ونرده کشی اطراف منبع مذکور رابرای جلوگیری از سقوط افراد وآلوده شدن آب آشامیدنی محل صادر کرد .

باتفاق آراءاز آقای شهردار بمناسبت دستور اسفالت‌خیابانهای این محل قدردانی و سپاسگزاری گردید .

اساسنامه وآئین نامه ثبت‌شده انجمن بانضمام روزنامه رسمی کشور که آگهی ثبت انجمن درآن منتشر شده جهت اطلاع مقامات‌صلاحیتدار ارسال گردید . برحسب امریه آقای نخست وزیر وموافقت آقای وزیر بهداری برای تاسیس یك درمانگاه دراین ناحیه مقررشد که شهرداری تهران محل معرفی شدی انجمن را اجاره نماید وقرار شد تاحصول‌نتیجه قطعی موضوع تعقیب شود .

جدول کلمات متقاطع شماره ۲۱۲۸

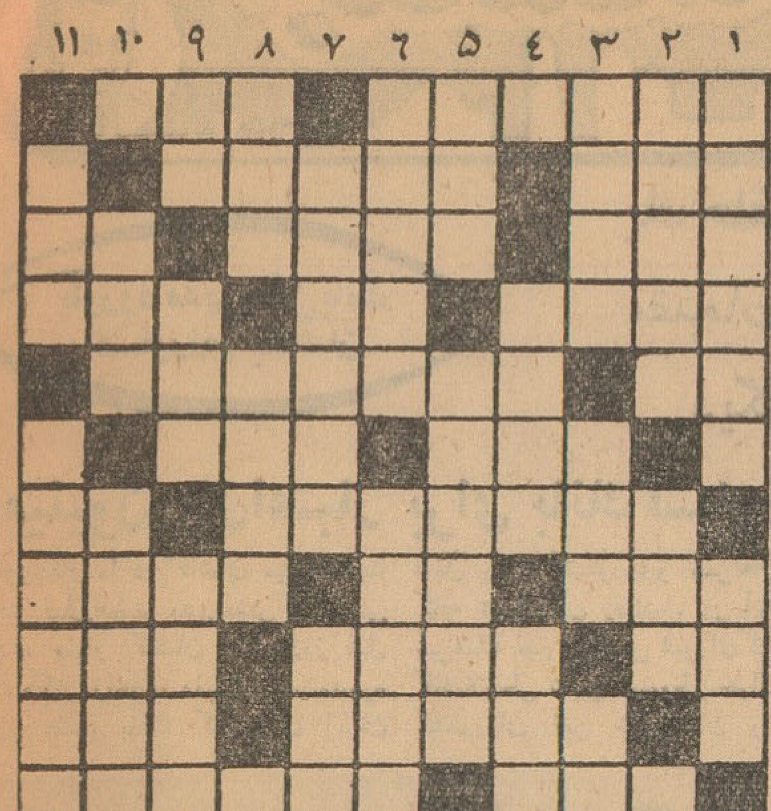

افقی :۱ـ کج وکولگی !ـ سری که بر باد میرود ز زبان۲ـ انگشت هم دارد ـ در اطراف متن جای میگیرد ۳ـ گوساله سابق ـ از آهنگسازان فرانسوی که باله‌ای جالبی دارد ـ شهری در اروپا ٤ـ دومش راعوض کنید تادر سیاهی و درازی گیسوی یار بر آن طعنه زند ـ شهر ویران وواژگون ـ واحد ارتشی ۵ـ حرف نفی ـ از سازمانهای انتظامی ۶ـ برنج پخته !ـ گذراندن ایامش‌وزنده ماندن فی الواقع سخت جانی میخواهد ۷ـ شهر کوچکی که برای خود کشوری است ـ حرف ندا ۸ـ اگرهم عیب نباشد مایه گرفتاری‌است ـ معجون آب‌و خاك ـ از کشور های‌اروپائی ۹ـ گوشت‌ترکی ـ از نژادهای معروف وپررك وریشه جهان ـ یکی از دستگاههای موسیقی ایرانی ۱۰ـ سور نورسیده ـ شهری در اروپا ۱۱ـ پارچه‌ای از محصولات وطن ـ در اصطلاح تجارتی به جنس آب دیده وبی مصرف میگویند.

عمودی :۱ـ شیشه جیوه مالیده ـ با قهوه هم میگیرند ۲ـ از رنگها ـ ممکن‌است برای عده‌ای طلا باشد ولی برای غالب مانیست۳ـ مهربان ـ سالی که گذشت ـ طرف ٤ـ مخلوط گوجه فرنگی وتخم مرغ ـ از لوازم آشپزخانه ۵ـ کوهی که گویا برای پشتیبانی خیلی مناسب باشد ـ یکی از پادشاهان قدیم ایران‌ازاین کاربه‌مقام سلطنت رسید ۶ـ کشتزار ـ کتابی از آندره موروا که بفارسی نیز در آمده است ۷ـ سابقا این راهم از دامادمطالبه‌میکردند ـ بیهوده ۸ـ میوه شباهت! ـ از ما بهتران ۹ـ از میوه‌ها ـ روزگاری فقط نزد ایرانیان بوده است ـ از انواع تکان ۱۰ـ فرزند ـ شاعری که پیشگوئی طوفان کرد وخود را مسخره عام وخاص ساخت ۱۱ـ دل عاشق وصابر ـ از اقسام انجیر .

حل جدول شماره ۲۱۲۷

آگهی رسمی تغییر بعضی از مواداساسنامه و استعفای مدیر عامل و انتخاب اعضاءهیئت مدیره شرکت سهامی امنیکلور ثبت شده بشماره ۷۱۹۷ با سرمایه یك میلیون‌ریال تماما پرداخت شده

برابر نامه مورخ ۲۷ر۳ر۱۳۴۱ به پیوست صورتجلسه مجمع عمومی فوق‌العاده شرکت‌سهامی امنیکلور مورخ ۲۰ خردادماه ۱۳۴۱ که به‌ضمیمه اساسنامه اصلاح شده شرکت مزبور بوده است‌در مواد اساسنامه تغییراتی حاصل شده است و آقای والترارنست سوتراز سمت مدیریت عامل شرکت استعفا داد . وآقایان دکتر کنرادویدمروارنست والترسوتر بسمت هیئت مدیره شرکت برای مدت سه‌سال انتخاب گردیدند . آقای دکترکنرادویدمر،رئیس هیئت مدیره و آقای ارنست والترسوتر مدیرعامل شرکت میباشند .

رئیس هیئت مدیره‌ومدیرعامل شرکت هریك بتنهائی اختیار دارند اسناد تعهدآور شرکت رابه تنهائی امضاء کنند و میتوانند بمسئولیت خودتمام یاقسمتی از اختیارات خودرا به‌یك یاچندنفر دیگر واگذار کنند .

آقای یوهان هندریك ورشور بسمت نماینده مجاز شرکت انتخاب ونامبرده اختیاردارد کلیه‌اسناد تعهدآور شرکت را بتنهائی امضاء نماید .

مراتب به‌ثبت رسیده وطبق ماده ۲۰۰ قانون تجارت برای اطلاع عموم در روزنامه رسمی کشور شاهنشاهی ایران ویکی از جرائد کثیرالانتشاریومیه تهران آگهی میگردد.

آ ـ ۵۳۵۳ رئیس اداره ثبت شرکتها و مالکیت صنعتی ـ مهدی نراقی

آگهی مناقصه شماره ۵ ـ ۱۳۴۱

بنگاه برق تهران تعدادی مقره وکلم هوائی تحویل‌انباربنگاه‌واقع در میدان ژاله از طریق‌مناقصه خریداری مینماید . داوطلبان شرکت در مناقصه میتوانند بامراجعه باداره معاملات واخذ برك‌شرائط ومشخصات پیشنهادات خودرا تا ظهرروز۱۶ر٤ر۴۱ بصندوق هیئت‌نظارت بنگاه بیندازند الف ۱۷۳۲

۱ـ ۲ آ ـ ۸۰۳۸ بنگاه‌برق تهران

باطری
وارتا

با ۶۶ سال تجربه، قدرت، دوام، اطمینان و افتخار
کانون آگهی زیبا

خبرنگاران ما از شهرستانها اخبار میدهند

باورود مدیر عامل بانک کشاورزی بکاشان

یك حلقه چاه عمیق افتتاح شد

مقدمات حفر سه حلقه چاه دیگر فراهم میشود

ده‌میلیون ریال اعتبار برای بانك کشاورزی کاشان اختصاص یافت

خبرنگار ما در کاشان مینویسد بنا بدعوت قبلی هیئت مدیره شرکت تعاونی تولیدی سیار کاشان چند روز قبل آقا ی دکتر زاهدی رئیس هیئت مدیره ومدیر عامل بانك کشاورزی ایران عامل بانك کشاورزی و همراهان بسالن کافه شهرداری رفتند . در آنجا آقای سرهنك غفاری رئیس شورای کشاورزی کاشان طی شرح مبسوطی خواسته‌های کشاورزان این شهرستان و قراء اطراف را متذکر گردید و آقای دکتر زاهدی وعده دادکه از طرف بانك کشاورزی کمك بیشتری بکشاورزان کاشان شود آنگاه باتفاق حاضرین برای افتتاح چاه عمیق آب دشت‌حکیم رفتند . در محل چاه بیش از دوهزار نفر کشاورزان اجتماع نموده بودند ونسبت بشاهنشاه ابراز احساسات می کردند. آقای پالیزی رئیس بانك کشاورزی کاشان گزارشی باستحضار رسانید و سپس آقای دکتر زاهدی مدیر عامل بانك کشاورزی طی بیاناتی متذکر شد که همه ما مجری اوامر شاهنشاه هستیم و هدف معظم‌له نیز کوشش بیشتر برای تامین رفاه ملت ایران مخصوصا دهقانان است

بانك کشاورزی در تمام مدت بدون تعطیلی بکمك کشاورزان می‌شتابد ونمونه بارز این کمکها حفر همین چا ه‌عمیق آب است که اینك بنام شاهنشاه افتتاح میشود .

آنگاه آقای دکتر زاهدی باقطع نوارسه رنك چاه مزبوررا افتتاح کرد وسپس باتفاق همراهان بطرف باغشاه فین حرکت‌نمود .

درآنجا اهالی فین تقاضا کردند که‌در این‌محل نیز چاه عمیق حفر شود مدیر عامل بانك کشاورزی در این باره دستورات لازم برئیس‌بانك کشاورزی کاشان صادر نمود. هم اکنون مقدمات حفر سه حلقه چاه عمیق درفین فراهم میشود آقای‌پالیزی رئیس بانك کشاورزی کاشان تقاضا کرد ده میلیون ریال اعتبار برای بانك کشاورزی کاشان تامین شود. آقای دکتر زاهدی با این تقاضاموافقت نمودو قرار شد فعلا سه میلیون ریال برای‌بانك کشاورزی کاشان حواله شود آقای دکتر زاهدی و همراهان عصر همانروز بتهران بازگشتند .

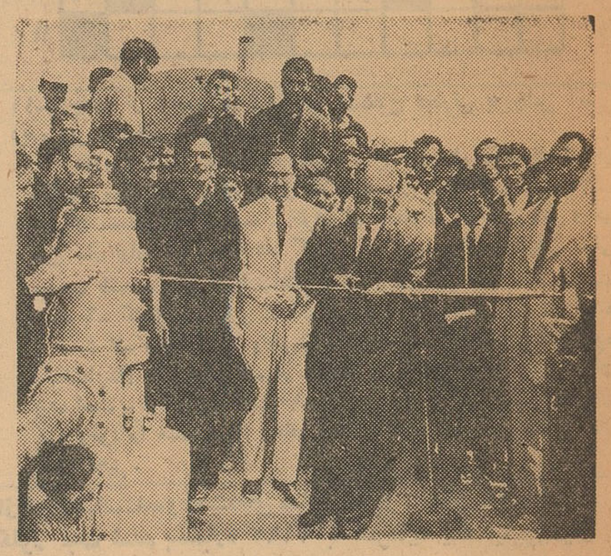

آقای دکتر زاهدی مدیر عامل بانك کشاورزی باقطع نوار سه رنك چاه عمیق دشت حکیم کاشان را افتتاح میکند

باتفاق آقای سعید وزیری رئیس‌اداره اطلاعات و انتشارات آن بانك برای افتتاح چاه عمیق «دشت حکیم»وارد کاشان شدندو مورد استقبال قرار گرفتند.

ابتدا آقای پالیزی رئیس بانك کشاورزی کاشان خیرمقدم گفت و مستقبلین را معرفی نمود . سپس‌مدیر ونسبت بشاهنشاه ابراز احساسات می

خشنودی فرهنگیان

خبرنگار ما در یزد مینویسدبمناسبت سالگرد وزارت آقای درخشش وزیر فرهنك درحدود چندصدنفر ازفرهنگیان یزد ضمن امضاء طوماری از اقدامات آقای درخشش اظهارخشنودی و تشکر کردند و موفقیت های بیشتری را در پیشرفت امور فرهنك کشور و خدمت بشاهنشاه و میهن برای ایشان خواستار شدند .

نیروی دریائی در خدمت مردم

ناوها به بندر بوشهر آب میبرند

خبرنگار مادرآبادان گزارش‌میدهد بدستور تیمسار دریابان رسائی فرمانده کل نیروی دریائی شاهنشاهی قرار است تاانجام لوله کشی آب بندر بوشهر آب آشامیدنی مورد احتیاج اهالی این شهرستان بوسیله ناوهای نیروی دریائی از خرمشهر به بندر بوشهر حمل شود پریروز ناو هرمز با یکهزار تن آب آشامیدنی تصفیه شده از خرمشهر عازم بندر بوشهر شد اهالی بندر بوشهر از این اقدام فرمانده نیروی دریائی اظهار خشنودی میکنند.

اعضای تیم تحقیقات تلویزیونی لندن درزابل

ازآثار تاریخی ووضع کشاورزی وعمرانی فیلمبرداری کردند

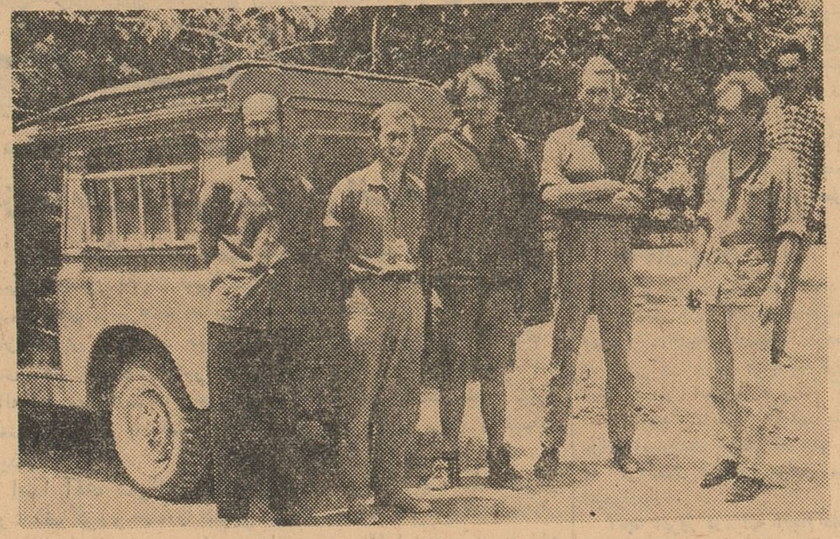

بنا بگزارش خبرنگار ما در زابل چندروز قبل اعضای تیم تحقیقات تلویزیونی لندن وابسته به«ب.ب.ث» باتفاق آقای فارسی نژاد نماینده انتشارات ورادیو ایران وارد زابل شدند ودر مدت چندروز توقف در این شهرستان ازکوه‌خواجه و آثار تاریخی آن و همچنین ازوضع گاوداری دراطراف کوه خواجه وآبیاری وسدها، کمك وکارهای عمرانی بازدید نمودند . وفیلمبرداری کردند . چهار نفر اعضای تیم مزبور پس‌از این بازدید ها بزاهدان رفتند. در عکس بالا اعضای‌این هیئت فیلمبرداری درکنار اتومبیل خود در فرمانداری زابل دیده میشوند .

سیل شیروان ۱۰ قریه را خراب کرده و ۷ نفر را برده‌است

قبلا اطلاع داده‌شد که طی ریزش تگرگ در حوالی شهرستان شیروان سیل مهیبی جاری شد که ساختمان خانه های ده قریه از توابع این شهرستان را خراب کرد و مزارع کشاورزی را نابود ساخت و دراین جریان ۷ نفر نیزطعمه سیل شدند . خبرنگار مادرشیروان که خود شخصا بدهات سیل زده رفته است مینویسد در دهات قلعچه ، هنامه ، چهار قالدی ، کدوکانلو ، بی‌بهره ،زورتانلو ،حمزه‌کانلو ،اولاشلو ،اوغازتازه ،و کهنه اوغاز سیل خسارات زیادی وارد آورده و دراین دهات تمام خانه ها خراب شده ومزارع کشاورزی از بین رفته است در قریه کهنه اوغاز بیش از پنجاه خانوار بیخانمان شده‌اند واحشام دامداران طعمه سیل گردیده و مزارع کشاورزی بکلی منهدم شده‌است . در همین قریه تمام پنجنفر ساکنین خانه حاج رحیم خان‌یکی از اهالی ازکوچك وبزرك‌طعمه امواج خروشان سیل گردیده‌اند و در صحرای این قریه یکنفر چوپان را سیل برده و زنی از اهالی نیز که در کنار قلعه دهکده خودرا از جریان سیل دور میداشته است طعمه سیل شده‌است اهالی قراء سیل زده شیروان که تمام هستی خودرا از دست داده‌اند همچنانکه در عکس بالا دیده میشود برفراز ویرانه خانه های خودبزندگی از دست رفته میاندیشند و در انتظار کمك نیکوکاران و موسسات خیریه بسر میبرند .

بخاطر نابودی ملخهای دریائی

از آسمان فارس سم میبارد !

خبرنگار ما درشیراز گزارش میدهد عملیات سمپاشی و مبارزه با ملخهای دریائی از طرف اداره دفع آفات فارس ادامه دارد و در حال حاضر این عملیات از راه زمین و هوا باوسائل کافی و همکاری کشاورزان در ۱۸ محل جریان دارد طبق اظهار یکی‌از مالکین در شهرستانهای جهرم ، فیروز آباد تانزدیکی لار پوره های ملخ در مساحت ۴۰۰ کیلومتر در ۱۵۰ کیلومتر سراز خاك بیرون آورده‌است و علاوه بر این در این ناحیه ملخهای دریائی شاخ و برك در حدود۴ هزار درخت لیمو را خورده‌اند .

اظهارخشنودی

مهندسین آلمانی برای نصب‌دستگاه‌تلفن خودکار قزوین‌واردداین شهرستان شدند و مشغول کار گردیدند عده‌زیادی از اهالی قزوین با مراجعه بدفتر نمایندگی اطلاعات واداره پست‌و تلگراف این شهرستان از سرعت عمل‌در این‌اقدام مفید اظهارخشنودی‌نمودند و از فعالیتهای آقای مهندس سمیعی وزیر پست‌و تلگراف دراین‌مورد تشکر کردند .

سقوط در چاه

خبر نگار مادر کرج مینویسد در قریه شیخ حسن از توابع کرج‌گدای کوری بنام کتابعلی ساکن بود که از راه تکدی امرارم معاش میکرد و باین منظور بخانه های اهالی مراجعه می نمود . چند روز قبل بگدائی بخانه اکبر یکی از اهالی رفت و در آنجا بجاه آب سقوط کرد ساکنین منزل اکبر ویرا از چاه بیرون آوردند و تحت معالجه‌قرار دادند ولی‌معالجات موثر واقع نشد و جانسپرد جنازه وی با انجام تشریفات قانونی دفن شد .

ورود هیئت نظامی

خبر نگار ما در ماکو گزارش داد چند روز قبل یك هیئت نظامی‌پیمان سنتو از ترکیه وارد ایران شد و از طرف تیمسار سعیدی معاون لشکر چهار رضائیه ، سرهنگ پور مجلی مرزبان ماکو از این هیئت استقبال رسمی بعمل آمد اعضای هیئت‌مزبور از شهر های رضائیه و مهاباد نیز بازدید نمودند و باتیمسار سپهبد نصراللهی فرمانده ارتش‌اول وتیمسار سرلشکر دکتر شفقت فرمانده لشکر چهار رضائیه ، ملاقات کردند .

این غدهٔ شش کیلو و نیمی

از شکم یکی اززنان حوالی سبزوار خارج شد

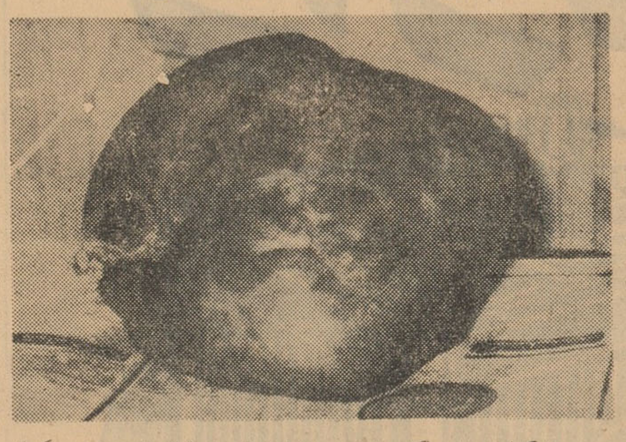

بنابگزارش خبرنگار ما در سبزوار چندروز قبل بانوصغری یکی‌از زنان قریه حکم‌آباد جوین که مانند زنان حامله شکمش برآمده بود و از درد مینالید به آقای دکتر افلاطون پزشك جراح لشکر ۱۱ سبزوار مراجعه کرد و گفت چند سال است شکمم بتدریج بالامی‌آید و ابتدا خیال میکردم حامله هستم ولی از وضع حمل خبری نشد تااینکه حالا از درد شکم آرام و قرار ندارم . زن مزبور در بیمارستان حشمتیه سبزوار تحت‌عمل جراحی قرارگرفت و از شکم وی غده‌ای بزرك بوزن شش کیلوونیم بیرون آورده شد . آقای دکتر افلاطون اظهار داشت تاکنون در سبزوار غده‌ای باین بزرگی از شکم کسی خارج‌نشده است هم‌اکنون بانو صغری دربیمارستان حشمتیه سبزوار بستری و حالش رو به بهبودی‌است . درعکس بالا غده شش کیلو و نیمی که ازشکم بانو صغری خارج گردیده‌است دیده‌میشود .

در دومین مسابقه کشتی تیم های جمشید تهران و تاج تبریز

تبریزیها بر تهرانها پیروز شدند

خبر نگار ما در تبریز گزارش می دهد : چند روز پیش دومین مسابقه کشتی تیم های باشگاه های ورزشی جمشید تهران و تاج تبریز در سالن دبیرستان فردوسی تبریز انجام گردید . دراین مسابقه آقای اعتمادی فرماندار، روسای ادارات دولتی ، معاریف شهر و جمعی از ورزشکاران و علاقمندان حضورداشتند پس از معرفی افراد دو تیم مسابقات‌آغاز شد و نتایج آن بشرح زیر اعلام گردید:

دروزن اول کشتی گیر تبریزی برنده شد، دروزن دوم کشتی‌گیر تبریزی غالب گردید ، در وزن سوم آقای شهسواری از تبریز کشتی تهرانی را شکست داد . دروزن سوم دراین وزن دومسابقه انجام شد آقای ریحانی از تبریز باکشتی گیرتهرانی مساوی کرد ، دروزن چهارم کشتی گیران تبریز و تهران مساوی شدند . در وزنهای پنجم و ششم کشتی گیران تهرانی حریفان تبریزی خودرا مغلوب‌ساختند دروزنهای هفتم و هشتم مسابقه‌ای انجام نگردید . در مجموع امتیازات تیم کشتی باشگاه تاج تبریز بر تیم کشتی باشگاه جمشید تهران پیروز شد .

نمایندگان اطلاعات درخدمت مردم

مردم شهرستانها بوسیله نمایندگان اطلاعات خواسته های خود را شرح میدهند

کشاورزان گرگان نگرانند

عده زیادی ازنمایندگان کشاورزان گرگان ودشت باحالتی آشفته و نگران بدفتر نمایندگی‌اطلاعات آمدندو گفتند: محصول‌غله سال جاری‌گرگان ودشت بعلت آفت دیدگی نقصان پیداکرده واین آفت تمام محصول گندم وجو مزارع کشاورزی راازبین برده است .

کشاورزان میگفتند: آفت غله در مزارع گندم وجو سراسر گرگان ودشت بیداد میکند ودیگر از محصول غله اینمنطقه غله‌خیز چیزی باقی نمانده است که‌بگوئیم . بیائید وبااین آفت مبارزه کنید !

میگفتند : بااینکه هنوز موقع برداشت محصول گندم نرسیده است معهذا میدانیم که‌امسال مزارع گندم گرگان‌و دشت محصول نخواهد داد کمااینکه مزارع‌جوبراثر آفت دیدگی محصول ندارد .

میگفتند: امسال نه‌تنها اهالی و کشاورزان گرگان ودشت آذوقه‌نخواهند داشت بلکه حتی‌برای کشت پائیزه هم‌گندم وجو بمقدار بذربدست نمی‌آورند نمیگوئیم بیائید و محض رضای خدا وخشنودی کشاورزان مزارع غله‌گرگان ودشت راسمپاشی کنید چون کار ازاین کارها گذشته وخواهی نخواهی محصول غله اینمنطقه نابود شده است .

کشاورزان میگفتند : اگرهرچه زودتر برای تامین آذوقه بذرگندم وجو پائیزه کشاورزان گرگان ودشت اقدامی نشود بدنبال نابودی مزارع غله، اهالی و کشاورزان هم‌نابود خواهند شد .

میگفتند: شاید بنظر شما اغراق آمیزباشد که‌بگوئیم سراسر مزارع غله گرگان ودشت براثرآفت دیدگی حتی برای نمونه یکدانه هم محصول نخواهد دادولی باور کنید همینطور است. از مسئولین امور دعوت میکنیم که بیایند و یکهفته مزارع‌این منطقه وسیع رابازدید کنند و چنانچه نظر ماکشاورزان را صائب تشخیص دادند آنوقت برای تامین آذوقه وتهیه‌بذر گندم وجو پائیزه کشاورزان اقدام نمایند .

کشاورزان میگفتند : گرچه ازطرف آقای حاج سیدمحمد رضاشیرینگی رئیس شورای کشاورزی گرگان جریان وضع کشاورزی‌ومحصول غله گرگان ودشت‌بمقامات مربوطه و اولیای امور تلگراف شده است ولی شماهم ازقول مابنویسد که زارعین گرگان ودشت براثر آفت‌دیدگی محصول غله امسال از هستی ساقط شده‌اند ودر انتظار کمك فوری بسر میبرند .

تقاضای اهالی رحمت آباد یزد

ـ نمایندگان اهالی رحمت‌آباد یزد بدفتر نمایندگی اطلاعات آمدند و باافسردگی گفتند :چند وقت‌پیش که هیئتی از اولیای امور مرکز بیزدآمد روزنامه اطلاعات چندین شماره سرمقاله خودرا بوضع شهرستان یزداختصاص داد. انتظار اهالی دهات اطراف یزد مخصوصا مردم دهکده چندین هزارنفری رحمت‌آباد این‌بود که‌اعضای این هیئت بدهات اطراف هم سری بزنند وببینند درقراء حومه این شهرستان فریاد العطش ازهرسو بلنداست . درشهر یزد نقاط دیدنی بسیاربود که‌اعضای این هیئت رابتماشای آن‌نقاط بردند ولی نقاط دیدنی ترهم داشتیم که‌آنها رانبردند خوب بودسری به‌رحمت‌آبادشش کیلومتری یزدمیزدند ومیدیدند این دهکده که‌روزی بهترین آبادیهای‌اطراف یزدو مسکن جلال‌الدوله‌ها و ضیغم‌الدوله‌ها بود بچه‌وضعی افتاده است . و میدیدند که فریاد العطش اهالی این قریه دوهزار نفری از تشنگی بلنداست‌و یکعده متنفذمحلی چه‌بروز ساکنین این قریه آورده‌اند. اکثر دهات یزداز آب چاههای عمیق آبیاری میشود ولی اهالی رحمت‌آباد باداشتن ۳۰۰ هکتار باغ‌میوه و۷۰۰ هکتار اراضی مزروعی فقط سه‌سنك آب دارند که‌آنهم تازه مصرف آب‌آشامیدنی آنان راتامین نمیکند. چندوقت پیش تصمیم گرفتیم یك‌حلقه چاه عمیق درفاصله بیش‌از سه‌کیلو متری قنات اشکذر حفرنمائیم باخون‌دل سهام فروختیم وتامین اعتبار کردیم . چاه حفرنمودیم و لوله‌گذاری آنرا باتمام رساندیم وموتور پمپ‌آنراهم نصب کردیم ولی‌عده‌ای متنفذین محلی یکنفر مقنی‌را بعنوان کارشناس آوردند وباین بهانه که‌بااستفاده از آب‌این چاه قنات اشکذر خشك‌میشود. چاه‌آب راتوقیف کردند ! این‌عده میگفتند : حالاکه هیئت مرکزی بدهات اطراف یزد نیامدند واز حال ما مطلع‌نشدند شمابازقول ما بنویسید دوهزار نفر ساکنین قریه رحمت‌آباد یزد گناهی جزتوجه بعمران وآبادی وپیشرفت وضع کشاورزی خود ندارند .

اگرویرانه‌های رحمت‌آباد ودرختهای خشکیده باغات وچهره های پژمرده اهالی این قریه را ببینید که‌بصورت مردگان متحرك درآمده‌اند خاطرهٔ دردناك آنرا هرگز فراموش نخواهیدکرد. شمارا بخدا بیائید وببینید وناله های‌مارا بشنوید واگر دلتان‌برحم‌آمد دلهای شکسته مارا باکمترین توجهی نسبت باین محل‌شاد کنید. شاید ماهم نسبت ببرنامه های اصلاحی وعمرانی دولت ومبارزه بافساد و قلدری امیدواری بیشتری حاصل نمائیم .

انتصابات در شهرستانها

زابل ـ آقای شبانکاره ،فرماندار ـ آقای سرگردآقاجان یغمائی ، رئیس شهربانی

نهاوند ـ آقای روح‌اله رضوانی ، رئیس اداره قندو شکر

کرج ـ آقای مشکین فام ، دادستان

کاشان ـ آقای سرهنك حیدر پورموید ، سرپرست شهربانی

اولین جلسه

طبق گزارش خبرنگار مادر شهر ری ساعت نه صبح دیروز طی مراسمی اولین جلسه انجمن شهرداری که‌در سالن شهرداری تشکیل گردیده بود بوسیله آقای شرف‌الدین فرماندار افتتاح شد .

آقای فرماندار ضمن نطقی اظهار امیدواری کردکه انجمن شهر منشاء خدماتی در عمران و آبادی شهر ری باشد .

ستاره‌ای درخشان

درآسمان مطبوعات ایران

در آسمان مطبوعات ایران اخیرا ستاره درخشانی از افق اصفهان درخشید وروزنامه اصفهان بمدیریت آقای‌امیر قلی امینی در این‌شهرستان انتشار یافت روزنامه اصفهان طی این چند شماره که منتشر شده ثابت کرده است‌که راهی روشن و هدفی عالی برگزیده‌و خدمت‌بمردم‌و انعکاس خواسته های اهالی اصفهان را وجهه همت قرار داده است موفقیت مدیر و کارکنان روزنامه ملی‌و وزین‌اصفهان آرزوی ماست و امید واریم این نشریه در خدمت مطبوعاتی که شروع کرده است‌همواره توفیق یابد.

نفرین شده !؟

چند روز است سیم تلفن کاریر رودسر ـ تهران قطع شده و ارتباط این شهرستان بامرکز قطع گردیده است خبر نگار ما در رودسر گزارش میدهد بقول مردم رودسر تلفن‌کاریر این شهرستان نفرین شده است زیرا باسیم آن قطع است‌و یا در صورت ارتباط ،مرکزتلفن کاریر این‌شهرستان که در لاهیجان است ازرودسر بتهران راه نمیدهد ! در صورتیکه ارتباط تلفنی قطع نباشد اگر اهالی رودسر بخواهند تلفنی با تهران صحبت‌کنند باید ساعتها معطل شوند تا هر وقت متصدی خط تلفنی لاهیجان دلش خواست ارتباط‌رابرقرارکند نمیشود بوضع تلفن ارتباطی این شهرستان سر و صورتی داد ؟

باکوشش مامورین ژاندارمری خرمشهر

۱۲۶ کیلو چای قاچاق کشف شد

خبرنگارما درخرمشهر گزارش میدهد ، چند روزقبل مامورین گروهان ژاندارمری خرمشهر هنگام گشت درخارج‌شهر باتومبیلی که باسرعت زیاد درحرکت بود ظنین شدند وبه‌آن دستور توقف دادند ولی رانندهٔ اتومبیل بدستور مامورین توجهی نکرد و بطرف شهر متواری شد . مامورین‌که یقین داشتند اتومبیل مذکور مقداری کالای قاچاق حمل میکرده درهمان نواحی مشغول تجسس شدند و موفق شدند کالای قاچاق راکه عبارت از ۵صندوق چای خارجی بود و ۱۲۶کیلو وزن داشت درمغازهٔ شخصی بنام حسن مرادی کشف کنند . کالای قاچاق همراه باصاحب آن بگمرك تحویل داده شد و موضوع تحت رسیدگی قرار گرفت .

تیراندازی در مرز عراق

مقداری چای قاچاق کشف شد

خبرنگار ما درخرمشهر گزارش میدهد ، چند روز قبل فرمانده ژاندارمری خرمشهر وعده‌ای‌از مامورین ژاندارم هنگام گشت در مرز ایران و عراق باتومبیلی برانندگی «ابراهیم» نام‌که حامل مقداری چای قاچاق بود و با سرعت سرسام آوری حرکت می کرد ظنین شدند و برانندهٔ دستور توقف دادند ولی چون راننده به دستورمامورین توجهی نداشت ناچار مامورین اقدام به تیر اندازی کردند و باین ترتیب موفق شدند اتومبیل را متوقف و راننده و صاحب چای قاچاق را در حین فرار دستگیرکنند ضمن بازرسی که از داخل اتومبیل بعمل آمد تعداد ٤ گونی چای قاچاق بوزن ۸۸ کیلو کشف شد و صاحب چای‌بنام عبدالحسین‌سلمانی بارانندهٔ دستگیر و بمقامات قانونی تحویل گردیدند .

گوشه‌ای از:

انتخابات وکلای دادگستری

بطوریکه خوانندگان ارجمند استحضار دارند چند روز پیش انتخابات کانون وکلای دادگستری آذربایجان شرقی انجام شد واعضاء هیئت مدیره کانون بااخذ رای انتخاب گردیدند .

درعکس بالایکی‌از وکلاء هنگامی که‌رای خودرا در صندوق می‌اندازد دیده میشود .

دو قلوهای عجیب الخلقه

بیدست و پا بدنیا آمده‌اند

خبرنگار مادر مشهد گزارش میدهد پریشب در حوالی بخش پنج‌مشهد گریه‌نوزادی که در پای درختی افتاده بود توجه عابرین را جلب کرد و او را بکلانتری پنج تحویل دادند .درکلانتری همینکه قنداقه نوزاد را باز کردند مشاهده شد که طفل مزبور فاقد دست وپا است و فقط علائمی از بازوی دست و ران پای وی مشهود است .مامورین کلانتری‌این نوزاد عجیب‌الخلقه را که دختر بود به‌شیر خوارگاه تحویل دادند ولی صبح روز بعد مامورین کلانتری بخش٤ این شهرستان نوزادی رازیر تیرچراغ برق‌پیدا کردند ودر کلانتری همینکه قنداقه اورا باز کردند با تعجب مشاهده کردند که این نوزاد نیز دختر است و بادست و پای ناقص بدنیا آمده‌است طی تحقیقاتی معلوم شد که این‌هردو نوزاد دوقلو و خواهر یکدیگر میباشند . او راهم بشیرخوارگاه تحویل دادند و هم‌این دو خواهرنوزاد عجیب‌الخلقه که یکی فاقد دست و پا و دیگری فقط علائمی از دست و پا دارد درشیرخوارگاه مشهد بسر میبرند . در عکس بالا دوقلو های عجیب‌الخلقه که یکی بنام سکینه و دیگری بنام رقیه نامگذاری شده‌اند دیده میشوند .

حادثه‌ای که تمام مردم اروپا پیرامون آن گفتگو میکنند

آیا باید فرزند ناقص‌الخلقه را کشت ؟

عبور از پنج قاره جهان

زنی براثر استعمال یك نوع داروی مسکن که فروش آن ممنوع شد ، طفل ناقص الخلقه‌ای بوجود آورد واورا کشت

چند روزپیش حادثه تاثرآوری شهر لیژ(واقع در بلژیك) راتکان داد ، مادری بیست وپنج‌ساله با مشورت پزشك خانوادگی خود وهم دستی افراد خانواده اش ، کودك خودرا که فقط هشت روز از سن وی میگذشت . مسموم ساخته واز بین برد .

طفلی که باین ترتیب‌ازبین رفت، روز بیست ودوم ماه مه در یکی از بیمارستانهای شهر لیژ متولد گردید ، ولی پزشکان بیمارستان، متوجه گردیدند که طفل مزبورفاقد یك بازو بوده وناقص‌الخلقه میباشد. ابتدا از گفتن این حقیقت‌وحشتناك نامیده میشد ، به کمك خوانده شد واوکه از رنج بی اندازه افراد آن خانواده از وجودبچه‌ای ناقص‌الخلقه بااطلاع بود ، مقداری داروی خواب آور با عسل مخلوط کرده‌وبوسیله پستانکی‌آن رابه حلق کودك‌بینوا ریخت .

فردای آن روزخبر مرك بچه ناقص‌الخلقه در شهر منتشر شد . رئیس بیمارستانی که بچه مزبوردر آن‌جا متولد شده بود ، چون از قصد «سوزان کواپل» مادرکودك در مورد ازبین‌بردن وی بااطلاع‌بود ، آنچه راکه میدانست‌به پلیس اطلاع دادو بلافاصله سوزان دستگیرشد و پس از ساعتی بازپرسی ، به قتل فجیع کودك خود ، به همدستی پزشك خانوادگی ، به رای افراد خانواده اعتراف کرد وآنگاه به دستور رئیس دادگاه پنج‌نفر ازافراد خانواده سوزان و پزشك مزبور دستگیر شدند .

قرص مسکن

پس از دستگیری افراد مذکور بازرسی از خانه‌های ایشان‌شروع شد وپلیس در منزل«سوزان کواپل» لوله کوچکی یافت که حاوی‌قرص های سوفتنون از ترکیبات کنترگان بود (به مقاله ای که در روزنامه اطلاعات ، صفحه عبور از پنج‌قاره درمورد کنترگان و خطرات آن نوشته شده ، مراجعه شود) سوزان دردوران حاملگی ، بنا بدستور پزشك : یازده قرص ازدوازده‌قرص لوله را بلعیده ودر نتیجه طفل ناقص‌الخلقه‌ای بدنیا آورد .

این دارو که فروش آن ازسال ۱۹۶۱ ممنوع شده ، برای اولین بار درآلمان ساخته شده واز آنجا به سراسر دنیا فرستاده شد .

ولی درسال ۱۹۶۱ پزشکان دنیا بر علیه آن قد علم کردند و بنابه دستور موسسه سازنده ، آن را از سراسر جهان جمع‌آوری نمودند ، ولی قبل از آنکه آنرا از بلژیك جمع‌آوری کنند ، سوزان کواپل‌به دستور پزشك معالج‌خود که مانند همکاران دیگر خویش، آن‌را برای سلامتی زنان باردار مفید میشمرد ، از قرصهای مزبور استفاده نمود ، درحالیکه این قرصها نه تنهابرای سلامتی زنان آبستن مفید نیست ، خطرناك هم بوده وبچه‌های ناقص‌الخلقه‌ای ایجادمیکند ، اکنون‌مادر جنایتکار و افراد خانواده او در پشت میله‌های زندان لیژ ، درانتظار تعیین سرنوشت خود می‌باشند و هزاران نفر از مردم‌تقاضای‌مجازات آنها راکرده اند .

«فرانس سوار»

حیوان نو ظهور

حیوانی به باغ وحش معروف ـ هاگن‌بك در هامبورك اضافه شد و آن عبارت از یك گاو نر دریائی است که از خانواده سگ دریائی میباشد . این حیوان که در نوع خود قویترین و جسور ترین خانواده های مشابه خود هستند در مناطق سرد آرکتیس و قسمتهای شمالی اقیانوس اطلس زندگی میکند . طول آنها تا سه‌متر ونیم رسیده ودماغ آنها بشکل‌خرطوم فیل میماند که در موقع عصبانیت بشکل‌توپ بزرگی‌درمیآید . این‌حیوان در هامبورك ۲٫۵۰ متر طول و ۳۵۰ کیلو گرام وزن دارد . گاو نر دریائی نامبرده بطور اتفاق توسط یکی از کشتیهای ماهیگیری آلمانی بین گروئنلاند و ایسلاند گیر افتاده و چندی پیش به باغ وحش هاگن بك در هامبورك تحویل داده شده و در تمام جهان اولین حیوانی است که از نوع خود در اسارت زندگی میکند. حالا هر روز عده زیادی از اهالی هامبورك و سایر نواحی به تماشای این حیوان عجیب میشتابند .

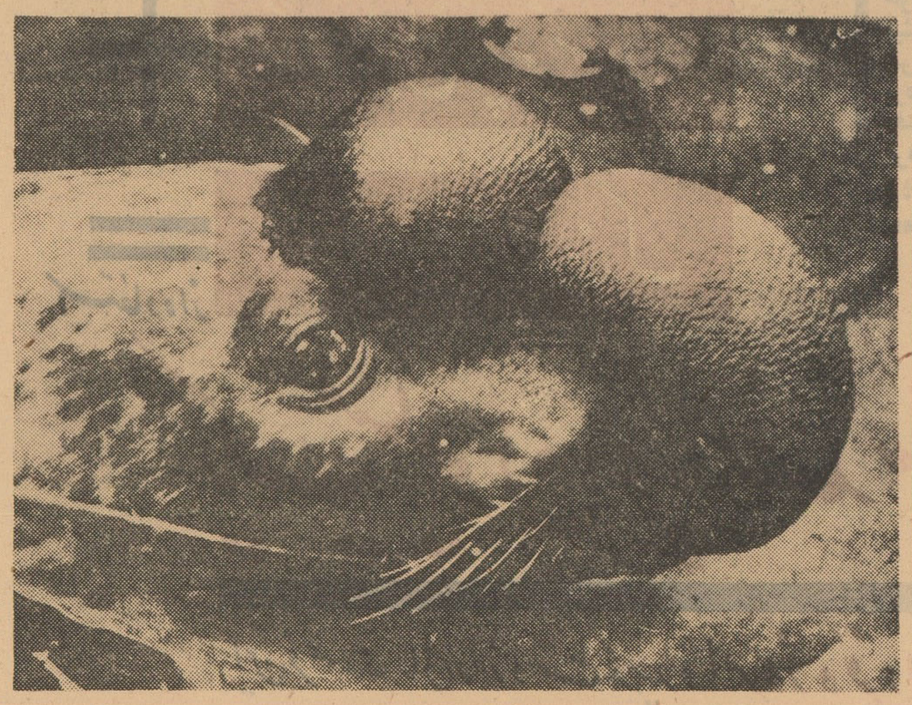

عده‌ای ازپزشکان آمریکا، اعلام کردند:

گوشت گوسفند، گوجه فرنگی وسیب زمینی سوء هاضمه ایجاد میکند

سالها است که رژیم غذائی‌مورد توجه پزشکان قرار گرفته است و هم اکنون بعضی بیماریها مانند مرض قند ، چاقی مفرط ، ناراحتی کبد ، وغیره را باکمك رژیم‌معالجه نموده ویا لااقل باین ترتیب چند سالی بر عمر بیماران میفزایند .

ولی بسیاری از مردم بدون مشورت بایزشك ، وبی آنکه‌واقعا از بیماری قابل توجهی رنج ببرند، دست بدامان رژیم میزنند عده‌ای‌از آنها معتقدند که « سوء هاضمه » ایشان را ناراحت میسازد .وپس‌از صرف غذا ، معده‌اشان نفخ کرده وبه بیخوابی دچار میشوند وضمنا ترشی معده نیز آن‌هارا ناراحت‌می کند وضمنا دل درد وتشنج هم ایشان را راحت نمی‌گذارد .همچنین از یبوست رنج‌میبرند . درواقع‌این عده آنطور هم که‌خیال می کنند مریض نیستند ، بلکه فقط «ناراحتی مختصری» دارند . عده‌ای از آنها ناراحتی خودرا به بدی کار کبد مربوط میدانند

درمورد معالجه سوء هاضمه و نارسائی کار کبد بوسیله رژیم غذائی بین پزشکان اختلاف نظر وجود دارد ، بعضی‌ها معتقدند که آن را تحمل کند وعده‌ای‌نیزعقیده بیمار بایستی بادرد خود بسازد و دارند که این ناراحتی ها براثر زندگی در نقاط شلوغ و باصطلاح متمدن ایجاد شده وبا دوری از آن نقاط میتوان سلامت خودرا بازیافت ازطرف دیگر روانشناس ها سوء هاضمه‌را مربوط به اختلالات‌دستگاه عصبی میدانند ومعتقدند که بارژیم غذائی نمی‌توان آنرا معالجه نمود .

دراین میان عده‌ای از پزشکان‌سوء هاضمه را نتیجه مصرف غذائی‌مانند چربیها ادویه‌جات،تخم مرغ‌وغذاهای سنگین میدانندوبه نظر آنهاتنها راه‌علاج آن‌پیروی ازیك رژیم‌غذائی منظم ودقیق میباشد .ولی چندی قبل دربیمارستان های آمریکا ، دویست مریض مبتلا به سوءهاضمه را مورد آزمایش های گوناگون قرار داده ومتوجه شده‌اند که غذا هائی که‌در فوق به آنها اشاره‌شده هیچ نوع ناراحتی ایجاد نمی‌کنند بلکه ، غذاهائی که با خرچنك ، صدف ، پرندگان وغیره تهیه می شود ، وهمچنین سیب زمینی، گوجه فرنگی ، گوشت گوسفند درایجاد سوء هاضمه تاثیر دارند وکسانی که میخواهند از یك رژیم غذائی‌منظم پیروی نمایند . نبایستی به هیچ‌وجه به غذاهای مزبور لب بزنند .

سینما

* مدتی‌است که مارتین کارول به جزایر تاهیتی سفر نموده و در آن جایك زندگی آرام و بی دردسری را می‌گذراند . او در تاهیتی‌از معاشرت بامردم و از ظاهرشدن در نقاط پرجمعیت و شلوغ خودداری می‌کند .

* «پیرپن » که امروز یکی از خوانندگان و هنرمندان درجه اول فرانسه بشمار میرود ، تاچندی قبل به تاکسی رانی اشتغال‌داشت. وی‌پس از شرکت در مسابقه آواز تلویزیون فرانسه ، در ردیف ـ خوانندگان قرار گرفت و بزودی تصمیم گرفت که به سینما هم‌راهی پیدا کند و شروع بنوشتن سناریوئی کرد که « مهتاب موبژ» نام‌دارد. بزودی فیلمبرداری از سناریوی مزبور که داستان عشق و زندگی یك معلم فلسفه است . شروع خواهد شد و پرن علاوه بر کارگردانی ، در آن‌بازی هم‌خواهد نمود . ضمنا ستاره‌ای تازه کار ، بنام سوفی‌هاردی که تا چندی‌قبل به تدریس اشتغال داشت . رل اول این فیلم را بازی خواهد نمود .

* روز بیست‌و سوم ژوئن فستیوال سینمائی برلن در حضورصدها ستاره و هنرپیشه افتتاح خواهدشد . آمریکائی ها تصمیم گرفته اند که امسال « بمب » جدیدی را به این فستیوال بفرستند و او دختر بیست ساله ای میباشد که پنج سال قبل ،هنگام‌شورش بوداپست ، باتفاق خانواده خود به آمریکا پناهنده شد و بنام «والری واردا » نامیده میشود . به عقیده مردم آمریکا زیبائی جین‌مانسفیلد و مارلین مونرو یك‌جا در این دختر جمع شده‌است .

متأسفانه شما نمیدانید..

*ازسال ۱۹۵۷ تاکنون بیش‌ازیك میلیون ودویست‌هزاراوراق حاوی اسناد تاریخی بوسیله یك گروه از کارشناسان و اپراتورهای یونسکو که در کتابخانه ها، موزه‌ها و آرشیوهای ممالك آمریکای لاتین کار میکنند روی میکروفیلم‌ها ثبت شده‌است .

*یك «آزمایشگاه سیار دریایی» آمریکا درماه گذشته یك سلسله جبال زیر دریایی راکه دارای ۳۴ قله میباشد و ارتفاع این قله‌ها از هزار تا ۲۳۰۰ متراست درشمال اقیانوس اطلس کشف کرده است .

*در کشور شیلی درهر هفته دوازده درس بوسیله ۱۳۴ ایستگاه فرستنده رادیویی برای استفاده دانش‌آموزان بیش‌از هزار مدرسه ابتدائی و متوسطه رله میشود .

*اعضای یك انجمن داوطلبان نجات غریق درسواحل استرالیا از سال تاسیس انجمن درسال ۱۹۳۰ تاکنون بیش‌از ۲۰۰ هزار نفر غریق رانجات داده‌اند .

*جمهوری‌رمانی در سال جاری مدت تعلیمات اجباری در سرتاسر کشوررا از ۷سال به ۸ سال افزایش داده‌است . طی این مدت فرا گرفتن دوزبان خارجی برای دانش آموزان اجباری است .

*خبرنگار علمی روزنامه دیلی تلگراف چاپ لندن بمناسبت برگزاری صدمین سال انتشار کتاب «هفته پرواز بابالون» این پرواز باشکوه و تاریخی را شخصا باردیگر احیاء خواهدکرد. خبرنگار مذکور در نظر دارد پرواز پنج هفته‌ای خودرا بابالون از تانگانیکا شروع‌کند.

*دنیا از لحاظ‌کمبود دندان پزشك دچار زحمت است . دراندونزی برای هر۲۸۳ هزار نفر یك دندان‌پزشك ، در هندوستان برای هر۱۸۰ هزار نفر یك دندان‌پزشك ،در شوروی برای هر ۵هزار نفر یك دندان‌پزشك ، در فرانسه برای هر۲۷۰۰ نفریك نفر ودر آمریکا برای هر۱۷۰۰ نفر یك دندان پزشك وجود دارد.طبق نظریه سازمان بهداشت جهانی حداقل برای هرهزار نفر یك دندان پزشك لازم‌است .

*صلیب سرخ آلمان از دوماه پیش شروع توزیع مجانی‌اکسیژن درخانه‌ها را برای بیماران مبتلا به امراض قلبی وریوی‌کرده‌است .

زندگی دیزرائیلی

نوشته آندره موروآ ترجمه صدرالدین میرانی

-۳۶-

اصولا گلادستون مرد بسیار قوی ـ مذهبی و دارای نفوذ کلام عجیبی بود . بیاناتش در میان مردم بسیار موثر و درنظر طرفدارانش اقدامات او یکنوع معجزه تلقی میشد یکی‌دونفر از شاگردانش دقیقا حساب کرده بودند که گلادستون دراین مدت تعداد ۸۵۸۴۰ کلمه صحبت کرده است . درهرحال دراین ماه دسامبر ودر میان سرماو برف انگلستان مدام بدولت حمله میکرد و جاروجنجال او واقعابی‌کس‌ـ فیلدرا خسته کرده بود . این مرد ایرلندی باصدای رسا و حملات طولانی خود رقیب را خسته میکرد .موقعیکه جار و جنجال او تمام شد دیزرائیلی بیکی از وزراء نوشته بود «عاقبت ریزش این باران فصاحت وبلاغت تمام شد گرچه از تمام صحبتهای او حتی یك جمله‌اش را نخوانده‌ام امادر هرحال خاتمه این هیاهو بار مرا سبك میکند »

اجتماع خارج

بی‌کنس‌فیلد به‌ملکه نوشته بود «آن چیز که جدی است همیشه حقیقت نیست وآنچه بنظر اخلاق میاید همیشه اخلاق نیست » اماارای دهنده انگلیسی همواره جدی و صاحب اخلاق میباشد . انتخابات دوئلی بین‌لردبی‌کنس‌فیلد و گلادستون بوجود آورده بود. درلندن‌دیزرائیلی از رقیب خود بمراتب سرشناستر و محبوب‌تر بود نه‌تنها توریها ،بلکه آزادیخواهان اعتدالی نیز طرفدار اوبودند و از گلادستون نفرت داشتند . بنظر ساکنان لندن تشکیلات دولت دیزرائیلی حالت یك موسسه تعلیم وتربیت رابرای ملت داشت . اگر چنانچه سوار یك کالسکه میشد کالسکه‌چی باومیگفت آقا من شمارا میشناسم و تمام کتابهای شما را خوانده‌ام .

هنگامیکه از مجلس اعیان مراجعت میکرد باشنل پوست آستاراخان خود که روی شانه‌اش داشت در حالیکه اغلب اوقات به‌بازوی مونتاك کوری منشی خود تکیه داده بود قدمزنان ازپیاده‌روها عبور مینمود .پس از طی مسافتی کوتاه توقف کرده نفس عمیقی میکشید ـ عابرینی که میگذشتند فعالیت وشهامت این پیرمرد راکه بنظر میرسید در میان مرك و حیات دست‌وپا میزندمیستودند . پاره اوقات که تنها از مجلس برمیگشت زنهای فاحشه که برای شکار درمه‌طلائی لندن در تکاپوی روزی وکسب معاش بودند باو نزدیك شده دست روی یقه پوست‌خزاو میگذاردند ودرخواست زشت وغم‌انگیز خودرا عرضه میداشتند .نخست وزیر پیر بازحمت فراوان دست خودرا بالامیبرد و در حالیکه‌شاپوی خود را برمیداشت در کمال ادب میگفت «امشب نه عزیزم. امشب نه».

درتمام مهمانیها زنها باو تعلق داشتند . یکشب در ضیافت کلوپ دختران لندن سئوالی را بدین مضمون طرح کرده و بمسابقه گذاردند: «باچه کسی ازدواج میکنید گلادستون یادیزرائیلی »تمام دختران جوان وخوشگل دیزرائیلی را انتخاب کردند باستثنای یکنفر که گلادستون راخواهان شده بود. سایر دختران اورا مورد ملامت قرار دادند .دختر جوان جواب داد از این نظر میخواهم باگلادستون ازدواج کنم تااوتوجه مرا از دیزرائیلی منعطف سازد وسپس با داخل شدن در زندگانی گلادستون به‌بینم واقعا اوچه میگوید .

یکی از لردهای جوان که درمهمانی شرکت داشت برای توصیف‌وجهه ملی پیرمرد میگفت : شب قبل درمهمانی دربار بودم ملکه شما را از بهترین مردان امپراطوری معرفی میکرد و تعجب آنکه رقاصه‌های‌دربار هم شما را میپرستیدند . دیزرائیلی جواب‌داد از لطف شما متشکرم‌من چه‌درحال وچه در گذشته همواره‌احساسات عمیقی نسبت بزنهاداشته‌ام.

اما ملکه و رقاصه‌های دربار جزء رای‌دهندگان نبودند دردهکده های اسکاتلند مردم‌بین گلادستون‌پیغمبر کنت‌نشین‌و دیزرائیلی جادوگر «داوینك استریت» فرق بسیار قائل بودند و تمام به پیغمبر خود رای میدادند . بالاخره درهمان روزهای اول اخذرای بسهولت روشن شد که حزب محافظه‌کار دراین انتخابات شکست خواهد خورد . ملت که بابحرانهای مالی و کشاورزی دست بگریبان شده بود فکر میکرد خودرا بدامان حزب مخالف آویزد تاشاید گشایشی در مشکلات او پدید آید .

بالاخره حزب محافظه‌کار شکست خورد و مسلما هیزم‌شکن‌ها هاروارد باردیگر در صحنه سیاست ظاهر میشد . بی‌کنس فیلد از این شکست ناراحت نبود چه میخواست قبل از مرك در صورت‌امکان چندی در زیر درختان هوگندن باکتابهای خود مشغول باشد . تاسف او یکی بعلت دور شدن از ملکه و دیگر از این نظر بود که میدید دریك موقعیت حساس درسیاست خارجی ناگزیر وزارت‌خارجه‌انگلستان را ترك میکند .

دراین موقع ملکه اوقات خودرا در «بادن » میگذرانید وچگونگی اخبار جدید و شکست محافظه‌کاران برای وی غیر قابل قبول بود . بعداز آنکه نتیجه انتخابات مسلم شد تلگرافی بدین مضمون مخابره کرد «زندگانی از این پس برای من جز خستگی و آزمایش مفهوم دیگری نخواهد داشت شکست محافظه‌کاران را جز یك مصیبت عمومی چیز دیگری نمیتوانم تلقی کنم «بی‌کنس فیلد در جواب‌ملکه نوشت »این لطف غیر قابل توصیفی است ـ تردیدی‌ندارم که‌اعلیحضرت صرفنظر از این مباحث لطف و محرومیت فردی وخانوادگی خودرا نسبت باینجانب ابراز میفرمایند ملکه باو وعده‌داد که هیچوقت اورا ترك نمیکند وهمواره درکارهای خصوصی و امور مملکتی طرف شور و مشورت قرار خواهد گرفت وامیدوار است که درخط‌اقلیت شجاع صلاح ومصلحت کشور را کمافی‌السابق رعایت کند »

ملکه و نخست‌وزیر هردو بایکنوع ساده‌لوحی ، امیدوار بودند تا **از روی کار آمدن گلادستون جلو گیری** کنند . لیدرهای رسمی حزب و «هار تینگتون» بودند بنا بر این ملکه میتوانست یکی از این‌دونفر را امر باحضار کند .ملکه ودیزرائیلی هارتینگتون رابیشتر دوست داشتند چه در گذشته باآنکه در صف اقلیت بود معذلك کمتر به‌حملات نارواداست میزد . او وکیل جوانی بود که‌هنگام ایراد نطقها از ابتدا الی انتها پشت‌سرهم دهان دره میکشید .

اما گلادستون با مهارت خاص خود مراقب اوضاع بود و این بازیهای پس پرده را نقش برآب میکرد لذا پس از مذاکرات مفصلی که گرانویل وهارتینگتون بااو بعمل آوردند باین نتیجه رسیدند که گلادستون با هرنوع کابینه‌ای که خود رئیسش نباشد بشدت مبارزه و مخالفت خواهد کرد . ملکه باید تسلیم میشد و متعهد آن محبط‌دوستی و صفای سیاسی که بین سلطان و رئیس دولت وجود داشت‌ازبین‌میرفت.

ناتمام

جنایتکار پشیمان

از: پل گوردو

-۱۰-

پلیس ، سام را برای بار دوم احضار نموده و از او بازپرسی به‌عمل آورد . سام‌که خیلی ترسیده و متوحش بود . یك هدف بیشتر نداشت وآن اینکه خودرا بیگناه جلوه داده و تمام گناهان را بگردن دوست خود جرج بیندازد . او اظهار داشت که : «درحدود ساعت هفت بعدازظهر روز دهم دسامبر (روز وقوع جنایت) میس برادفیلد بمن و جرج اجازه دادکه بخانه خود برگردیم . پس از خروج از مغازه ، هنوز

چند قدم بیشتر از آن‌جا دور نشده بودیم که جرج اظهارکرد که چند دقیقه‌ای درخیابان بانتظار وی بمانم تا بفروشگاه برگشته وکار لازمی را انجام بدهد . »

« من نیمساعت بانتظار بازگشت او ، درکنار در فروشگاه قدم‌زدم ودراینوقت سروکله جرج پیدا شد درحالیکه یك ارابه دستی را با زحمت به پیش میراند و بمن‌گفت :

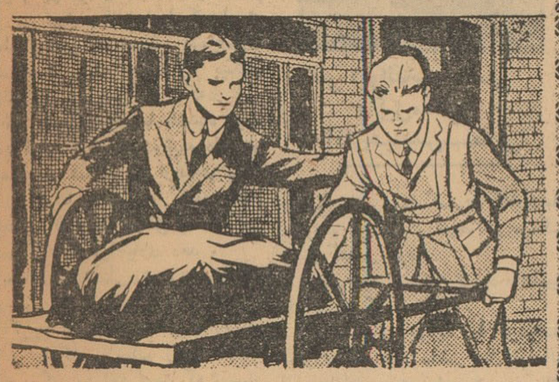

« بیا این ارابه را به خیابان گریت‌هاوارد ببریم و باین ترتیب من ارابه را به پیش راندم و پس‌از گذشتن از خیابان مزبور به کنار سد شماره سه رسیدیم . درآن جا جرج کیسه را از درون ارابه برداشته و توی آب انداخت و من خیال میکردم که درون آن‌کیسه جز آشغال چیز دیگری وجود ندارد .»

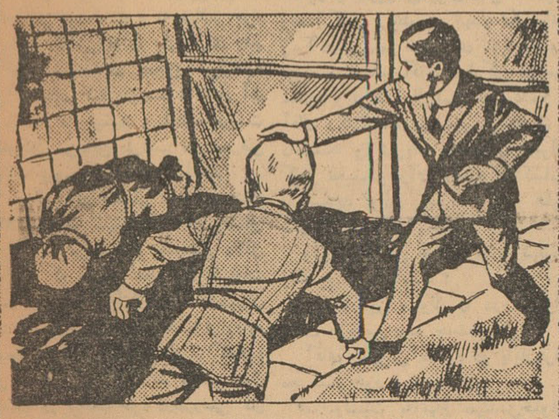

اما درهمین وقت اسنادی بدست آمدکه خلاف اظهارات سام را ثابت مینمود . یکی‌از رفتگرهای خیابان «اولدهال‌استریت» گزارش‌داد که صبح آن روز آشغال فروشگاه برادفیلد را بخارج برده بود وبعلاوه اظهارات فرانسیس روبنسون ، قایقرانی که جسد را از آب خارج‌نموده بود نیز خلاف گفته‌های سام را نشان میداد زیرا به‌عقیده او شناختن جسد میس برادفیلد درلای کیسه خیلی آسان بود .

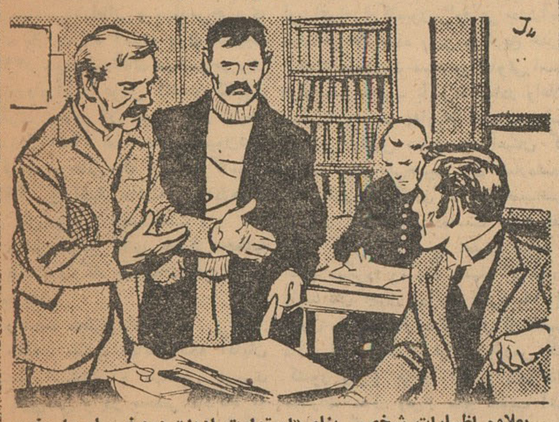

بعلاوه اظهارات شخصی بنام «استوارت ادیز» دروغ سام را بخوبی نشان داد . استوارت پس‌از حضور درداداره مرکزی پلیس اظهارداشت که : چند دقیقه بعداز ساعت هفت روزدهم دسامبر ازکنار مغازه‌برادفیلد رد میشدم . ناگهان مقداری آشغال که از داخل دکان به‌بیرون پرت شده بود ، به کلاهم خورد وبدنبال آن سام و پس از وی جرج از آن‌جا خارج شده پس‌از معذرت‌خواهی ازمن ، چون کلاهم خسارتی دیده بود،

جرج دوشلینك از جیب خود دراورده وبمن داد .

وقتی از جرج سئوال شدکه : این پول را ازکجا آورده بودی ؟ وی جواب داد : من همیشه مقداری پول باخود داشتم . ولی صاحبخانه او اظهار کردکه : جرج دروغ میگوید و هیچوقت پولی درجیب های او دیده نمیشد ، بطوریکه صبح همان روز من سه پنس باو قرض داده بودم .»

ناتمام

خلاصه مدافعات آقای دکتر ابو القاسم تفضلی عضو هیئت‌مدیره کانون وکلاء ووکیل مدافع آقای مهندس سلطانی در دادگاه دیوان کیفر

دکتر ابوالقاسم تفضلی
وکیل مدافع
آقای مهندس سلطانی

آقای دکتر تفضلی قبل از شروع بمدافعات خود خطاب بریاست محترم و مستشاران دادگاه اظهار داشتند نزدیك ۱۵ سال است که بشغل‌شریف وکالت اشتغال دارم و دراین مدت باقتضای شغل و بخصوص بسابقه علاقه مفرط و مطالعاتیکه در امور جزائی داشته‌ام غالبا درداگاه های جزائی از موکلین و متهمین مختلف و متعدد دفاع کرده‌ام ولی وظیفه‌ای‌که دراین دادگاه محترم بعهده گرفته‌ام ومتهمی که مرا برای دفاع انتخاب کرده است باسایر موکلین ومتهمین تفاوت بسیار دارد .

آقای مهندس مجتبی سلطانی‌مدیر کل سابق رامو جوان فاضل ونویسنده وشریف و بیگناهی که امروز دراینجا بعنوان متهم نشسته است هم دوست عزیز و هم موکل ارجمند من استو اگر من قبول وکالت اورا کرده‌ام نه بخاطر دوستی ونه بمنظور انتفاع‌مادی بوده است بلکه چون اورا بیگناه میدانم وقطع ویقین دارم که‌در این پرونده بناحق‌وناروا ویا باشتباه مورد اتهام قرار گرفته است‌وظیفه دفاع او را عهده‌دار شده‌ام من ازخدای بزرك وعادل وتوانا خواستارم که‌در انجام وظیفه‌ای که‌دردفاع ازحق و حقیقت‌بر عهده گرفته‌ام مرا یاری دهد .

بعدا آقای‌تفضلی‌درشروع بمدافعات خود چنین اظهار داشتند .

اگرچه اصولا من دفاعی ندارم که بعرض دادگاه برسانم زیرا خلاصه اتهام موکل من این است که تیمسار سرلشگر انصاری وزیروقت راه به مهندس سلطانی دستوری در حدود وظائف واختیارات خود داده واو هم دستور فوق را به‌مقامات زیر دست خود ابلاغ نموده‌است بنابراین موکل من‌نه آمر بوده‌است و نه مباشر جرم و مطلقا گناهی ندارد ولی برای رفع هرگونه سوءتفاهم بدفاع می‌پردازم زیرا باتنظیم کیفرخواست وانتشار آن درروزنامه ها حیثیت و آینده دوست و موکل من‌باین ترتیب در معرض قضاوت عمومی قرار گرفته است .

بعدا آقای تفضلی موضوع اتهام راکه استفاده سپهبد کیا از وسائل وزارت راه می‌باشد و همچنین دلائل اتهام را که قسمت اعظم آن اظهارات رانندگان وماموربن اداره‌راه‌استان‌تهران است‌بتفصیل‌موردتجزیه‌وتحلیل‌قرارداده ونتیجه گرفتند که این افراد که‌خود طبق ادعائی که کرده‌اند مباشر عمل بوده‌اند در بیانات خود دربازرسی کل کشور ودر حضور بازپرس دیوانکیفر اختلاف گوئیهای فاحشی کرده‌اند .

همین تناقض گوئی شدید در اظهارات سرپرست خط گرمسار نیز بچشم میخورد زیرا او در پاسخ یکی‌از سئوالات بازپرس گفته است که روزی که مهندس سلطانی و مهندس‌حریری برای بازدید راه آمدند چون کامیون ۳۹۹۲فرسوده پودآقای مهندس‌حریری دستورداد آن را عوض کنند و کامیون دیگری بجای آن بیاید ودر نتیجه کامیون ۳۹۵۷ بعدا جای کامیون‌فوق راگرفت درحالی که راننده کامیون ۳۹۵۷ نیز اظهار داشته که‌درهمان روز این دونفررا دیده است .

دراین موقع آقای تفضلی خطاب به‌ریاست دادگاه بمدافعات خود چنین ادامه داد .

ریاست محترم دادگاه .

حقیقت مطلب همانطوریکه آقایان مهندس سلطانی و مهندس حریری در بازپرسی و در محضر دادگاه به عرض رسانیدند و تیمسار سرلشگر انصاری نیز دربازپرسی بخط خود نوشته‌اند این است که‌این دو مهندس عالیمقام وباشرف‌وصحیح‌العمل بدستور تیمسار سرلشگر انصاری وزیر راه برای رسیدگی بشکایت‌تیمسار سپهبد کیا رئیس اداره دوم ستاد بزرك ارتشتاران در یکروز جمعه آسایش‌و آرامش رابرخود حرام کرده وبرای بازدید راه گرمسار از شهر خارج میشوند . در ضمن راه بوضع راه رسیدگی میکنند سپس برای دیدن تیمسارکیا و مطمئن ساختن او ازاینکه تیمسار سرلشگر انصاری به‌شکایت ایشان ترتیب‌اثر داده وآنهارا برای بازدید راه‌فرستاده است ، به‌جنت‌آباد سپهبد کیاو اقامتگاه ایشان میروند جریان بازدید راه را باطلاع تیمسار کیارسانیده وسپس مراجعت کرده و ناهار را دریکی‌از قهوه‌خانه‌های بین راه میخورند .

اما چرااین‌رانندگان‌وشهود دروغ گفته‌اند ؟ .

برای جواب این‌سئوال دو فرضیه مختلف رامورد بررسی قرار میدهیم:

فرض اول اینستکه این شهود را همانطور که‌در روزگاران بسیار قدیم معمول بوده‌است شکنجه داده باشند.

این امر ممکن‌نیست‌و محال‌میباشد. زیرا خوشبختانه در زمانی زندگی میکنیم که‌تصور شکنجه دادن هم بوسیله بازپرس‌دادگستری گناه‌بشمار میرود و من هرگز نمیخواهم مرتکب چنین گناهی شوم.

فرض دوم اینستکه شهود راتطمیع یا تهدید کرده باشند .

اگر معنای تهدید را ترساندن شهودی که خود مباشر عمل بوده‌اند از مجازات مادی یامعنوی و معنای تطمیع‌را وعده‌ی پرداخت وجه یادادن امتیاز مادی ومعنوی بدانیم شاید راهی بسوی حقیقت پیدا کنیم .

آنچه مسلم است بازرسی کل کشور و بازپرسی‌دیوان‌کیفر مستقیما وعمدا کسی راتطمیع‌و تهدیدنکرده‌اند زیرا دراین امر نفعی‌برای آنها متصور نبوده و مسلما آقای فشارکی بازرس محترم و بی‌نظر بازرسی کل کشور و آقای دکتر محمودی بازپرس فاضل و دانشمند و شریف دادسرای دیوان کیفر نجیب‌تر ازآن هستند که‌کسانی راباتهدید وادار سازند که‌بر علیه متهمین اظهاراتی بکنند .

ولی چه کسی افراد فوق را تهدید وتطمیع کرده است ؟

جواب این سئوال را در متن‌قرار آقای بازپرس باید جستجو کرد .

آقای بازپرس محترم در پایان‌قرار مجرمیت خود مینویسد .

«...ونسبت به‌اتهام مهندس‌خلوتی که‌از اول سال ۳۷ تادیماه همان سال رئیس راه استان بوده چون طبق‌نامه ۱۰ محرمانه راه استان اولین ابلاغ کامیون درآذرماه ۳۸ بوده است و تیمسار انصاری وزیر اسبق راه نزد بازپرس اظهار داشته که اولین‌دستور اوبرای اعزام کامیون‌براه‌فرعی جنت‌آباد دراواخر ۳۸ بوده واین دوتاریخ خارج ازمدت ماموریت مهندس خلوتی است قرار منع تعقیب نامبرده صادر واعلام میگردد ونسبت به‌اتهام آقای مهندس درگاهی رئیس سابق راه استان که درنامه محمدعلی‌حبیبی بآن اشاره‌شده که‌دستور کارکردن در ده اختصاصی تیمسار کیا رااو داده‌است بعلت فقد دلیل کافی قرار منع تعقیب صادر و اعلام میگردد ونسبت باتهام ایرانپورو رانندگان چون بموجب جزء ۱۴ از قانون جزای عمال دولت قبل از تعقیب دادسرای دیوان کیفر نزدبازرس کل کشور وقوع جرم‌را اطلاع داده‌اندواز مجازات معاف وقرار منع تعقیب آنها صادر میگردد. »

من در اینجا نمیخواهم شمول یا عدم‌شمول این جزء رابر اعمال شهود بحثی بکنم ولی تصور میکنم اگر دادگاه محترم و جناب آقای‌دادستان بخواهند در صدد کشف مجرم یا مجرمین اصلی بر آیند محققا باکلید و مفتاحی که در اختیار آنهاگذاشته شده‌است بسهولت‌و سرعت میتوانند مسئله را حل کنند . یعنی اگر قبول کنیم که رانندگان کامیون و ـ بولدوزر اشخاص عائله مند و کم حقوقی هستند و اگر در نظر بگیریم که‌دولت فعلی برنامه خود رامبارزه با فساد قرار داده و اشخاصی‌چون تیمسار کیا را باز داشت کرده است آنوقت‌قبول‌میکنم که‌یك‌راننده‌کامیون‌و بولدوزر مسلما برای نجات ازحبس و نجات زن و فرزندش از گرسنگی و مرگ همینقدر که بگویند در ـ صورت اقرار یا شهادت از مجازات معاف میشوی هر دروغی ـ را بهر کس حاضر است نسبت دهد

در اینموقع آقای تفضلی مجددا موضوع اعزام کامیون و شن ریزی راه فرعی جنت آباد را مورد بحث قرارداده و با قرائت عین نوشته‌های نیمسار سرلشکر انصاری وزیر اسبق راه در بازپرسی چنین نتیجه گرفتند که با توجه به جوابهای صریح و قاطع تیمسار سرلشکر انصاری در محضر بازپرس و بخصوص با تطبیق آن باجوابهائی که سپهبد کیا در بازپرسی و در محضر دادگاه داده‌اند نتیجه‌گرفته میشود که در اواخرسال ۱۳۳۸ تیمسار کیا رئیس اداره دوم ستاد بزرگ ارتشتاران یعنی تیمسار بسیار مشهور و متنفذ و مقتدری‌که بقول نماینده محترم دادستان‌ریاست سازمان معینی را داشته و در باره ایشان در روزنامه هائی مثل‌نیوزویك مقاله مینوشتند به تیمسار سرلشکر انصاری وزیر راه مراجعه میکند و از ایشان میخواهند که‌توجه‌مخصوص براه اصلی تهران ـ گرمسار و راه فرعی ملك ایشان بشود . تیمسار سرلشکر انصاری نیز که انجام تقاضای فوق را در حدود وظائف وزارت راه میدانستند به مهندس سلطانی مدیر کل راه دستور میدهند که شخصا برای بازدید راه بروند. آقای مهندس سلطانی هم به آقای مهندس حریری رئیس اداره راه استان تهران دستور وزیر را ابلاغ و یکروز هم باتفاق ایشان براه گرمسار ـ تهران و راه فرعی به جنت آباد میروند .

بنابر این واضح است که وسائل وزارت راه به دستور وزیر راه برای نگاهداری و شن ریزی راه اصلی و فرعی اعزام شده اند و از طرف‌دیگر بر طبق اصول و قواعد هر یك از کارمندان دولت در حدود قانون‌مکلف به اجرای اوامر ما فوق هستند .

حال اگر معلوم شود که نگاهداری راه های فرعی جزء وظائف وزارت راه‌بوده است ثابت میشود که‌دستور تیمسار سرلشکر انصاری و ابلاغ آن از طرف مهندس سلطانی به مهندس حریری و اقدام مهندس حریری قانونی‌بوده و هیچکدام‌مرتکب جرمی نشده اند .

در این موقع آقای تفضلی به بحث در اطراف انواع راه پرداخته و راههای اصلی و فرعی را تعریف نمودند وضمن بحث مفصلی دراطراف لایحه قانونی سازمان راه مصوب کمیسیون های مجلسین نتیجه‌گرفتند که قانون با کمال وضوح نگاهداری کلیه راهها را اعم از فرعی و اصلی بعهده اداره کل راه محول ساخته است و حتی ساختمان راههای‌فرعی رانیز جزء وظائف اداره مزبور قلمداد کرده است و ساختمان راه فرعی برای مملکت در حقیقت حکم عروق شعریه را برای بدن دارد وهمانطور که علاوه بر شرائین ـ عروق شعریه نیز برای رساندن خون بکلیه انساج بدن لازم است . راه فرعی نیز فرهنگ وبهداشت و امنیت و عدالت را به قراء و قصبات کشور تعمیم میدهد و توجه دادگاه را به گزارش مقدماتی برنامه سوم که در زمان دولت فعلی تهیه شده و ساختمان ده هزار کیلو متر راه فرعی در آن پیش بینی و منظور گردیده جلب نمودند و پس از یك بحث اجتماعی و سابقه تاریخی راجع باینکه غالبا کار های عمومی در کشور ما وقتی انجام میشود که بسود و به موازات منافع خصوصی متنفذین باشد چند نمونه از راههای فرعی که بخاطر مالکین و متنفذین ساخته شده است ذکر کردند و در آخر کار خطاب به دادگاه با صدای بلند گفتند :

«ما باید همه دعا کنیم که نفوذ متنفذین مملکت بجای آنکه صرف انجام معاملات بزرگ دولتی و گرفتن پول دلالی و انتقال آن بخارج از کشور شود در راه ساختن جاده های فرعی و امثال آن بکار رود زیرا این متنفذین و حتی تیمسار سپهبد کیا دیر یا زود خواهند مرد ولی جاده ها برای مملکت باقی خواهد ماند .»

در این موقع آقای تفضلی به بحث‌در باره‌مواد ۱۵۲ و ماده۲۸ قانون مجازات عمومی استنادی کیفر ـ خواست پرداخته و نسبت به ماده ۲۸ موضوع معاونت در تصرف غیر قانونی اظهار داشتند که طبق نظر علمای حقوقی جزا وقتی عنوان ـ معاونت در جرم بر عملی اطلاق میشود که واجد شرائط زیر باشد .

۱ـ معاونت برای عملی صورت گیرد که خود آن عمل جرم باشد.

۲ـ معاونت در عمل از روی عمد باشد یعنی معاون جرم اولا علم باین معنی داشته باشد که مجرم اصلی در حال ارتکاب جرم است و در ثانی بمنظور ارتکاب جرم‌وسائل کاربرای‌او فراهم کرده باشد .

در حالی که آنچه آقای دادستان و شهود به مهندس سلطانی نسبت میدهند این است که در روز بازدید از راه جنت آباد رانندگان کامیون و بولدوزر را آنجا دیده است . این عمل بفرض صحت و بفرض آنکه مهندس سلطانی راننده کامیون را دیده و شناخته و بولدوزر و کامیون‌را هم بفرض درکنار راه دیده باشد نمیتواند عنوان معاونت در تصرف غیر قانونی داشته باشد و بدان میماند که جناب آقای دادستان پیشخدمت یکی از شعب دادسرا را در راهروی دادسرا در حالیکه ـ پرونده ای در دست داردديده باشند و بعدا معلوم شود که آن پیشخدمت از آن پرونده برای جعل یا الحاق و یا ارتکاب جرم دیگری استفاده کرده است بنابر این همانطوری که نمیتوان‌آقای‌دادستان‌راباتهام‌بمعاونت در جعل تعقیب کرد مهندس سلطانی را هم بعنوان معاونت در تصرف غیر قانونی نمیتوان و نباید تعقیب و محکوم کرد .

سپس آقای تفضلی شقوق مختلفه ماده ۲۸ قانون مجازات عمومی را تجزیه و تحلیل نموده و نتیجه گرفتند که عمل مهندس سلطانی مشمول هیچیك از شقوق سه گانه ماده فوق نیست .

دراین موقع آقای تفضلی شمه‌ای از سوابق و خدمات گذشته مهندس سلطانی را باستحضار دادگاه رسانید و توضیح دادند که خدمات نامبرده همواره در تمام دوران خدمت مورد تقدیر اولیاء وزارت راه و سایر مقاماتی که با او سر و کار داشته اند قرار گرفته و حتی در زمان دولت فعلی نیز به مناسبت لیاقت و کاردانی که در ماموریت های محوله ابراز داشته از طرف وزارت امور خارجه و شورای عالی اقتصاد مورد تقدیر قرار گرفته در پایان مدافعات خود آقای تفضلی خطاب به دادرسان محترم دادگاه اظهار داشتند .

اکنون در خاتمه عرایضم اجازه میخواهم یك حقیقت تاثر آوری را بعرض دادگاه برسانم .

طبق آمار دقیقی که تحت عنوان سنجش نیروی انسانی در ایران بوسیله وزارت کار و صنایع و معادن تهیه شده و وسیله دوست ارجمند و روانشناسم آقای دکتر صاحب الزمانی در اختیارم گذاشته شده است باوجودیکه از سال ۱۳۳۶ ببعد هر سال تعداد بیشتری بیکار و جویای کار باداره مشاغل و کاریابی وزارت کار و سایر مراجع دولتی رجوع کرده اند معذلك هر سال‌بر تعداد محل خالی و بر احتیاج به استخدام کارمندان فنی اضافه شده است .

برای احتراز از تطویل کلام فقط بذکر آمار سال های ۱۳۳۶ و ۱۳۴۰ اکتفا میکنم .

در سال ۱۳۳۶ در مقابل ۳۶۶۴ داوطلب کار ۲۰۸۹ محل خالی برای افراد فنی وجود داشته است در سال ۱۳۴۰ در مقابل ۵۷۹۳۶ داوطلب کار ۱۲۲۱۴ محل خالی وجود داشته است این محل های خالی برای ـ کارمندان فنی و متخصص و مجرب و کارشناس امثال مهندس سلطانی و مهندس حریری ها بوده و حالا اگر بنا باشد بنام مبارزه با فساد این چنین افراد تحصیل کرده و پاکدامن و لایق را بروی صندلی متهمین ـ بنشانیم و یا خدای نا کرده آنها را محکوم سازیم خود شما میدانید چه ضربه‌مهلکی به نیروی فعاله وتحصیل کرده و سازنده و ایجاد کننده این مملکت وارد خواهد شد .

مهندس سلطانی و مهندس حریری هم مانند بسیاری از همدوره های دانشکده فنی خود و مثل تعدادی از همکاران خود در وزارت راه می‌ـ توانستندبمقاطعه کاری و یاهمکاری با شرکت های مقاطعه کاری خارجی بپردازند و با شرکت در معاملات سازمان برنامه از پولهای بیحساب آن دستگاه استفاده کرده و در کوهستان های زیبای سویس و یا کنار امواج لاجوردی دریای مدیترانه بخوشگذرانی مشغول شوند ولی‌آنها ترجیح دادند که با شرافت و امانت و قناعت و درستی در وزارت راه بکار خود و بخدمت بمیهن وهموطنان خود ادامه دهند .

هیئت محترم دادگاه

باحترام علم و بنام قانون و عدالت و بپاس خدمات کسانیکه هنوز امانت و شرافت را برخیانت ودنائت و برپول و ثروت ترجیح می دهند برائت دوست و موکلم آقای مهندس‌مجتبی سلطانی را از پیشگاه شما تقاضا میکنم .

«پایان»

آقای تفضلی پس از ختم دفاع خلاصه مدافعات سه روزه خود را که در ۶۳ صفحه ماشین شده بود بدادگاه تسلیم نمودند .

۱۲ تیرماه

فقط تا

چند دقیقه صرف وقت

+ یک مبلغ ناچیز سپرده

= یک موفقیت بزرگ

موفقیت از آن‌کسانیست که باپای خود باستقبال خوشبختی میروند ... خوشبختانه شما هم تاخوشبختی بیش از چند قدم فاصله ندارید ، این چند قدم را همین امروز یا فردا تا نزدیك‌ترین شعبهٔ بانك‌بیمهٔ بازرگانان بردارید و باپرداخت یك مبلغ مختصر بعنوان سپرده ، دفترچه سپرده اختیاری بنام خود وعزیزان خود دریافت فرمائید تا سرنوشت شما و فرزندان شما بایك میلیون و پانصد هزار ریال جایزه بستگی پیدا کند .

استفاده از

آشنا

یک میلیون و پانصد هزار ریال جایزه

این فرصت عالی راازدست ندهید و امروز و فردا

بنزدیك‌ترین شعبه بانك بیمهٔ بازرگانان مراجعه فرمائید

بعدازظهرها وروزهای تعطیل هم باجه‌های حساب سپرده اختیاری درکلیه شعبات بانك بیمه بازرگانان برای گشایش حساب آماده اند

شعب تهران: شعبه‌مرکزی، خیابان بوذرجمهری مقابل بازار آهنگرها ـ شعبه بازار بوذرجمهری روبروی مسجدشاه ـ شعبه‌سعدی خیابان‌سعدی ـ شعبه‌ری خیابان‌ری ـ شعبه بوعلی، بازار کفاشها ـ شعبه دخانیات ، دروازه قزوین ـ شعبه گمرك، خیابان گمرك ـ شعبه شهباز ، خیابان شهباز ـ شعبه‌شاه، خیابان‌شاه ـ شعبه کالج ، خیابان شاهرضا ـ شعبه‌تهران‌نو ، خیابان تهران‌نو ـ شعبه سلسبیل ـ خیابان‌سلسبیل .

شعب شهرستانها: کرج ـ لاهیجان ـ رشت ـ سنگر ـ بندرپهلوی ـ آستانه ـ لنگرود ـ رودسر ـ ساری ـ بابل ـ امیرکلا ـ شاهی ـ زیرآب ـ نکاء ـ خرمشهر ـ آبادان ـ احمدآباد آبادان ـ کفیشه ـ گنبدقابوس ـ ساوه .

آگهی انتخابات صنفی

بدینوسیله باطلاع کلیه افراد اصناف مندرجه‌زیر میرساند : که انتخابات صنفی برابر آئین‌نامه شماره ۱۶۱۵ـ۳ر۹ـ۱۱ر۴۰ مصوبه وزارت کشور در تاریخ تعیین زیر در محل شورایعالی اصناف‌واقع در میدان بهارستان انجام خواهد گردید شرکت کنندگان از افراد هرصنف باید شناسنامه وپروانه خودرا همراه داشته باشند .

۱ـ لبنیات فروش از ساعت ۹ صبح‌روزپنجشنبه مورخه ۷ر۴ر۴۱ به‌بعد
۲ـ دکانداران گوشت‌فروشی گوسفندی ازساعت ۹ صبح روز جمعه مورخه ۸ر۴ر۴۱ به‌بعد
۳ـ آسیاهای موتوری وبادی وآبی از ساعت۹صبح روز یکشنبه ۱۰ر۴ر۴۱ به‌بعد
۴ـ سازندگان یخ مصنوعی از ساعت ۹ صبح روز دوشنبه ۱۱ر۴ر۴۱ به‌بعد
۵ـ صابون‌سازی وصابون‌فروشی از ساعت۹صبح‌روز سه‌شنبه ۱۲ر۴ر۴۱ به‌بعد
۶ـ کبابی وحلیم‌پز وفرنی‌پزی وآشپز ازساعت۹صبح روز چهارشنبه ۱۳ر۴ر۴۱ به‌بعد
۷ـ یخچالداران طبیعی از ساعت ۹ صبح‌روزپنجشنبه ۱۴ر۴ر۴۱ به‌بعد
۸ـ پیراهن دوزی وپیراهن فروشی از ساعت۹صبح روز شنبه ۱۶ر۴ر۴۱ به‌بعد
۹ـ بارکشهای شهری از ساعت ۹ صبح روزدوشنبه ۱۸ر۴ر۴۱ به‌بعد
۱۰ـ قندریز از ساعت ۹ صبح روز سه‌شنبه۱۹ر۴ر۴۱ به‌بعد
۱۱ـ اغذیه فروشی از ساعت ۹ صبح‌چهارشنبه مورخه ۲۰ر۴ر۴۱ به‌بعد
۱۲ـ لاستیك‌فروشان از ساعت ۹ صبح روزپنجشنبه ۲۱ر۴ر۴۱ به‌بعد
۱۳ـ مسافرخانه‌دارها از ساعت ۹صبح روزشنبه ۲۳ر۴ر۴۱ به‌بعد
۱۴ـ کفاش از ساعت ۹ صبح روز دوشنبه۲۵ر۴ر۴۱ به‌بعد
۱۵ـ کتابفروشی از ساعت ۹ صبح روزچهارشنبه ۲۷ر۴ر۴۱ به‌بعد

بدیهی است هریك از افراد صنوف بالا درانتخابات شرکت ننمایند بعدا حق‌هیچگونه‌اعتراضی رانخواهند داشت .

شهردار تهران

آ ـ ۸۱۲۴

آگهی انستیتوپاستور ایران

همانطور که مکرر باطلاع عموم رسیده است انستیتو پاستورایران وسیله‌ای برای توزیع لوورتازه بمنازل اشخاص ندارد .

بیمارانیکه باین دارو نیازمند میباشند میتوانند همه‌روزه برای دریافت لوورتازه مستقیما بانستیتو پاستور مراجعه نمایند .الف ۱۲۳۰ـ۱ـ۲ آ ـ ۸۰۳۲

انستیتو پاستور ایران

سه شنبه ها

اطلاعات کودکان

محبوب دختران وپسران درسراسر کشور

منتشر میشود

سومین پرستار آماده عزیمت بالجزایر شد

کل مبلغ کمک به مردم الجزایر توسط روزنامه اطلاعات تاظهر امروز ۱۵۹۲۷۰ ریال است

دوشیزه نسرین معاضد

صبح امروز دوشیزه نسرین معاضد پرستار دیپلمه آموزشگاه رضا شاه کبیر بدفتر کمیته ملی کمک بالجزایر مراجعه کرد و آمادگی خود را جهت اعزام بالجزایر اعلام داشت .

دوشیزه نسرین معاضد سومین پرستار دیپلمه است که آمادگی خود رابرای عزیمت بالجزایر اعلام داشته است .

کمک نقدی

آقای حاج سیداحمد محیط یکی از ساکنین شهر تهران عصر دیروز به روزنامه مراجعه کرد و مبلغ هزار ریال وجه نقد برای کمک برادران الجزایری تسلیم داشت .

مسابقات قهرمانی آموزشگاههای استان مرکز آغازشد

خبرنگار ما در قزوین تلفنی گزارش داد دیروز قهرمانان ورزشی آموزشگاه های استان مرکزی از شهرستان های قم ، ساوه ، ورامین ، اراك ، کرج، شهر ری ، کاشان، قزوین، زنجان و شمیرانات برای انجام مسابقات قهرمانی فوتبال و پینگ پنگ وارد قزوین شدند و ساعت ۷ صبح امروز بنا بدعوت اداره فرهنگ عده ای از روسای ادارات دولتی و علاقمندان بورزش و محترمین اهالی برای تشویق قهرمانان درسالن تربیت‌بدنی این شهرستان حضور یافتند دراین مجمع آقایان صاحبقرانی فرماندار ، کجوری رئیس فرهنگ وشادمان یکی از محترمین شهر درباره فواید ورزش و مسابقات قهرمانی سخن گفتند :پس از سخنرانی آقای پزشکیان مدیر فنی تربیت بدنی قزوین شروع مسابقات قهرمانی اعلام شد .

اولین مسابقه فوتبال بین تیمهای قزوین و ورامین در زمین ورزش دبیرستان محمدرضاشاه پهلوی قزوین انجام گردید و نتیجه ۳ بر یك بنفع تیم فوتبال قزوین پایان یافت مسابقات همچنان ادامه دارد .

فرمانداران جدید

ازطرف تیمسار سپهبد امیر عزیزی وزیر کشور فرمانداران جدید پنج شهرستان بشرح زیر بر گزیده شدند:

آقای دکتر سینا بسمت فرماندار اهواز ومعاون استانداری خوزستان .

آقای میرهاشمی بسمت فرماندار شوشتر

آقای ملك بسمت فرماندار گلپایگان،

آقای محسنی بسمت فرماندار نائین

وآقای پاکدامن بسمت فرماندار اردستان

ایران مراسم

بقیه از صفحه اول

سالگرد اعلام استقلال کویت مراسم سان ورژه باشکوهی در حضور امیر سالم‌الصباح بر گزار شد.

در این مراسم کلیه هیئت‌های نمایندگی اعزامی خارجی باستثنای هیئت نمایندگی ایران شرکت داشتند .

اعضاء هیئت نمایندگی ایران که روز یکشنبه وارد کویت شده‌اند در آخرین لحظه تصمیم گرفتند بعلت حضور یك هیئت نمایندگی رسمی بحرین از شرکت دراین مراسم خود داری کنند (ایران بحرین را یکی از استان های این کشور میداند) .

مراسم جشن استقلال کویت مدت دو روز ادامه خواهدداشت .

تحریم

منابع رسمی تهران تاکید کردند که ایران جشن های نخستین سال استقلال کویت را تحریم کرده است .

هیئت رسمی ایران که بریاست آقای هادی اشتری وزیر مشاور و نمایندگان وزارت امور خارجه‌برای شرکت در این جشن ها بکویت‌رفته بودند بعنوان اعتراض به حضور هیئت نمایندگی بحرین از شرکت دراین مراسم خود داری کرده‌اند ، انتظار میرود هیئت نمایندگی ایران امروز به تهران باز گردد .

محاکمه دانشجویان

بقیه از صفحه اول

کولونی ـ خبر گزاری آلمان ـ هانس یوارگن ریشنوسکی نماینده سوسیال دمکرات پارلمان آلمان‌غربی روز سه شنبه گذشته بعنوان شاهد در محاکمه سه دانشجوی ایرانی که متهم به توطئه علیه حکومت آلمان غربی وبخطراندا‌ختن‌امنیت این‌کشور هستند حضور یافت .

یکی از این دانشجویان‌که منوچهر بوذری نام‌داردو ۳۲ساله ودانشجوی پزشکی است از طرف دادستان متهم شده که‌ازطرف‌حزب‌توده دانشجویان کولونی را تحریك کرده‌و در اجتماعی از جوانان سوسیالیست راجع به شرایط زندگی کشورش اظهاراتی نموده است .

ویشنوسکی در دادگاه گفت : من بعد از اظهارات منوچهر بوذری مداخله کردم .و هنگامیکه او اظهار داشت : دولت امریکا کمك های خود را تنها برای اجرای برنامه های ارتجاعی میدهد ، در حالیکه اتحاد شوروی تنها برای اجرای برنامه‌های مترقی کمك میکند باو اندرز دادم که این‌قبیل صحبت‌هادر چنین‌اجتماعاتی (اجتماع دانشجویان سوسیالیست) بیهوده است .

ویشنوسکی گفت : من و دوستانم در حزب سوسیال دمکرات آلمان غربی همیشه از دانشجویان ایرانی در آلمان غربی حمایت کرده‌ایم و در آینده هم همینطوررفتار خواهیم‌کرد اما عقیده داریم که افکار وکاراکتر های سیاسی دانشجویان ایرانی باید قبل از آمدن به آلمان غربی روشن شود .

ویشنوسکی در پایان گفت :تقریبا تمام دانشجویان ایرانی مقیم آلمان غربی مخالف سیستم فئودالی کشور خود هستند .

ازدیپلمه ها بعنوان معلم استفاده نمیشود

وزارت‌فرهنگ برای‌اجرای‌طرح‌جدید‌تعلیماتی ۷۳۰۰ نفر فارغ‌التحصیل آموزشگاههای‌تربیت معلم‌رااستخدام‌میکند

بمنظور اجرای برنامه جدید دوره اول‌چهار ساله ابتدائی وزارت‌فرهنگ در سال تحصیلی آینده ۷۳۰۰ نفر فارغ التحصیلان کلاسهای تربیت‌معلم و دانشسرا های مقدماتی را که‌فارغ التحصیل میشوند . با پایه یك ـ آموزگاری و پنجهزار ریال حقوق از آغاز سال استخدام خواهد کرد .

انحلال دانشسراها

خبر نگار ما گزارش میدهد چون در عمل مشاهده میشد که بدانش آموزان سیکل اول متوسطه که برای طی دوره سه ساله با هزینه وزارت فرهنگ بدانشسرا های مقدماتی‌وارد میشدند مواد علوم تدریس نمیشد تربیت این محصلین هدف و منظور اصلی وزارت فرهنگ را که تربیت معلم با تجربه میباشد ، تامین نمیکرد و وزارت فرهنگ بمنظور صرفه‌جوئی در بودجه و تربیت معلمین باتجربه تصمیم گرفت از آغاز سال تحصیلی جاری‌کلاسهای اول دانشسرا ها را منحل نموده و بجای پذیرفتن دانش آموزان سیکل اول متوسطه از وجود فارغ التحصیلان دیپلمه دبیرستان‌ها استفاده کند و پس از طی یکسال دوره تربیت‌معلم از وجود آنان‌بعنوان آموزگار در مدارس ابتدائی استفاده نماید .

در اجرای این منظور کلیه کلاس های اول دانشسرا های مقدماتی شهرستانها در سال جاری فارغ ـ التحصیلان دبیرستان‌ها را پذیرفتند تاپس از طی دوره یکساله ازاول سال تحصیلی آینده از وجود آنان در مدارس استفاده کنند .

۷۳۰۰ نفر فارغ التحصیل

در سال جاری ازآموزشگاه های تربیت معلم و دانشسرا های مقدماتی شهرستان های تهران ، شیراز ، کرمان ، اهواز ، بندر عباس ، تبریز ، رضائیه ، ساری همدان ، رشت ، کرمانشاه ، اصفهان یزد ، سمنان ، مشهد ، نیشابور ، بروجرد ، سنندج، بیرجند ، ملایر، خمین خرم‌آباد، گرگان، کاشان، شهرری، ساوه زنجان ، شاهرود، قزوین ، قم، کرج، نطنز و بندر بوشهر مجموعا ۷۳۰۰ نفر فارغ‌التحصیل خواهند شد که وزارت فرهنگ آنان را با پایه یك آموزگاری و پنجهزار ریال حقوق بعنوان آموزگار برای اجرای برنامه جدید دوره اول چهار ساله ابتدائی استخدام خواهد کرد .

بدین‌ترتیب موضوع کمبود معلم برای اجرای این برنامه با استخدام معلمین مزبور تاحدی برطرف خواهد شد .

خبر نگار ما گزارش میدهدوزارت فرهنگ برای تامین آموزگار کلاس های ابتدائی بهیچ وجه از دیپلمه های مدارس که کلاسهای تربیت‌معلم را ندیده‌اند استفاده نخواهد کرد و چنانچه بازهم کمبود معلم داشت از فارغ التحصیلان دانشسرا های کشاورزی و تربیت معلم استفاده ،خواهد کرد .

انتخاب افراد جدید برای گمرك مهرآباد امروز درکمیسیونی مورد بررسی قرارگرفت

● **بازپرس پرونده قاچاق مهرآباد طی نامه‌ای پرسش هائی ازگمرك کرده است**

امروز اطلاع حاصل شد که بازپرس مامور رسیدگی به پرونده قاچاق گمرك مهرآباد طی نامه ای از گمرك پرسشهائی بعمل آورده تا از نظر حقوق گمرکی و مسائل فنی گمرك نسبت‌به قاچاق مزبور اطلاعاتی کسب کند . اداره قضائی گمرك روز گذشته و امروز پاسخ مفصلی نسبت باین پرسش ها تهیه کرده و ظرف امروز وفردا به بازپرسی داده‌خواهد شد.

احکام جدید

احکام مامورین جدیدگمرك مهرآباد هنوز صادر نشده و برای انتخاب افراد و صدور احکام آنها امروز هم مذاکراتی بین آقای علی فرداد مدیر کل جدید گمرك و سرپرست وزارت بازرگانی جریان داشت .

علت تاخیر صدور احکام مطالعات مدیر کل جدید گمرك میباشد. در کمیسیون امروز آقای غفار نصیری مدیر کل سابق گمرك هم شرکت داشت .

شورای دانشگاه

بقیه از صفحه اول

شد که‌بعدازظهرامروز برای‌تصویب درشورای دانشگاه مطرح میشود.

ضمنا مقرر شد که ترتیبی‌اتخاذ گردد تادانشجویان بتوانند از روز شنبه بدانشکده های خود مراجعه نموده و وسائلی که قبل از تعطیل در کمدهای خود گذاشته‌اندبردارند

آئین‌نامه جدید

دانشکده حقوق ازسال گذشته آئین نامه جدیدی تدوین کرده که هنوزبتصویب‌شورای‌دانشگاه‌نرسیده است .

این آئین‌نامه بعد از ظهرامروز درشورای دانشگاه مطرح خواهدشد

ورود دانشجویان

امروز خبرنگار ما کسب اطلاع کرد که دانشجویان می‌توانند از روز شنبه بادر دست داشتن کارت تحصیلی برای برداشتن لوازمی که در دانشکده های خودجاگذاشته‌اند بدانشکده های مربوطه‌مراجعه کنند

آقای دکتراردلان‌رئیس دانشکده دامپزشکی گفت‌دانشکده‌ماتعطیلات تابستانی نخواهد داشت و مسئولین آزمایشگاهها بطور کشیك انجام وظیفه خواهندکرد .

ضمنا دانشجویانی که میخواهند پایان نامه تهیه کنند ویااحتیاجات دیگری از نظردرسی دارندمی‌توانند ازآزمایشگاههای دانشکده استفاده نمایند .

بنابراین همه روزه دانشکده از ساعت هشت تادوازده صبح‌بازخواهد بود .

استادان جدید

خبرنگار دانشگاهی ما اطلاع‌میدهد در جلسه گذشته شورای دانشگاه آقایان دکتروفا دانشیار رشته‌جغرافیا دکتر مهدی بیانی دانشیار رشته‌ادبیات فارسی دانشسرایعالی و آقای دکتر حسین کوثریان دانشیار رشته‌کالبد شکافی دانشکده پزشکی بدرجه استاد ارتقاء یافتند .

ضمنا در این جلسه هفت نفر دانشیار و ۱۲ نفر استادیار شدند . سه نفرمعلم دستیار نیز برای‌دانش‌سرایعالی برگزیده شدند .

استادیاران مذکور با مقررات تمام وقت انتخاب شده اند و با هفده‌نفری که در جلسات گذشته برگزیده شده بودند در حال حاضر ۳۱ نفراستادیار تمام وقت انتخاب شده اند .

صلاحیت تدریس

ضمنا در جلسه مذکور صلاحیت تدریس آقای صدرالدین بلاغی در دانشکده معقول و منقول به تصویب رسید .

گذرنامه های

بقیه از صفحه اول

است به گذرنامه الصاق میگردد .

سوکمیسیون

امروز سوکمیسیون مامور تدوین طرح جدید مسافرت اتباع ایرانی بخارج از کشور در وزارت دارائی تشکیل شد همانطوریکه دیروز هم اطلاع‌دادیم این کمیسیون مشغول مطالعه طرح جدیدی است که تسهیلات بیشتری برای مسافرت بخارج فراهم میسازد .

در مورد دریافت دو هزار تومان عوارض جدید از هر مسافر برای خروج از کشور هنوز بدقت روشن نشده است که چه دسته‌ای از مسافرین‌باید این‌عوارض‌رابپردازند در مورد بیماران نظر عمومی‌اعضای سوکمیسیون‌اینست که‌این‌دسته از پرداخت عوارض معاف شوند و در مورد زائرین گفته میشود چون بعضی از زائرین که برای زیارت بخارج میروند دارای وضع مالی خوبی هستند باید عوارض مذکور را بپردازند .

تشکیل دفتر مشترك

بطوریکه خبرنگار ما اطلاع پیدا کرده قرار است در اداره گذرنامه دفتر مشترکی باشرکت نمایندگان تمام دستگاهها وسازمان هائی که‌در امر صدور گذرنامه صلاحیت اظهار نظر و دخالت دارند تشکیل شود . تقاضای گذرنامه که باین کمیسیون میرسد توسط نماینده هر دستگاه در اداره مربوطه بررسی شده وروی تقاضا اظهار نظر میشود و براساس این نظرات کمیسیون نظر خود را در مورد صدور گذرنامه خواهد داد.

در دومین جلسه سمینار نفت گفته‌شد:

تولید پالایشگاه آبادان تقلیل یافته است

● **پالایشگاه آبادان به پیروزی متفقین در جنك دوم جهانی کمك کرده است**

دنباله سمینار نفت برای آشنائی مدیران‌و نویسندگان جراید تهران وشهرستانها امروز نیز ادامه‌داشت.

در جلسه امروز ابتدا آقای مهندس عقدائی رئیس اداره کل تعمیرات و ساختمان شرکت تصفیه نفت‌ایران درباره‌پالایش ومحصولات پالایشگاه صحبت کرد و گفت در زمان‌جنك پالایشگاه آبادان باتولید یك میلیون تن‌بنزین هواپیما درسال پیروزی جنك رابرای متفقین تامین کرد .

بعد صحبت از ازدیاد پالایشگاه‌ها و ظرفیت آنها شد و آقای‌عقدائی گفت ژاپون و ایتالیا و آلمان مرتبا پالایشگاه های خود را اضافه میکنند و رقم ازدیاد ظرفیت پالا یشگاه در خاورمیانه تقریبا ثابت مانده است.

آنگاه سئوالات روزنامه نگاران مطرح شد و یکی از آنان سئوال کرد : صحیح است که تولید پالایشگاه آبادان که در دوره قبل‌از ملی شدن نفت ۲۵ میلیون تن بوده است به ۱۷میلیون در سال رسیده است .

آقای عقدائی گفت البته کیفیت محصولات بهتر و پالایش مشکلتر شده است و بطور کلی ظرفیت پالایشگاه آبادان ۴۱۲ هزار بشکه در روز یعنی نزدیك ۱۷ میلیون تن در سال معین شده است که در سال گذشته بعلت مسدود شدن شط العرب به ۱۵ میلیون تن‌رسید

قیمت نفت

در مورد قیمت نفت آقای‌مهندس عقدائی در پاسخ سئوال یکی از روزنامه نگاران گفت قیمت نفت را نه تنها فروشنده بلکه خریدار معین میکند و سازمان اوپك نیز برای همین مسئله مهم تشکیل شده است .

در مورد تعداد کارگران یکی از خبرنگاران سئوال کرد آیا صحیح است که باباز‌خرید‌حقوق کارگران ۴۰ در صد از کارگران پالایشگاه کم شده است .

آقای مهندس‌عقدائی پاسخداد که البته‌تعداد کارگران پالایشگاه آبادان بیشتر از احتیاجات آن است چه در دوره‌جنك شرکت نفت سابق هر ـ کس را برای پالایشگاه استخدام میکرد ولی میزان تقلیل کارگران نفت باندازه مزبور نیست .

همچنین در مورد ساختمان‌اسکله درآبادان گفته‌شد که اسکله‌جدیدی ساخته نشده است بلکه برای پهلو گرفتن کشتی ها اسکله های قدیم تعمیر میشود .

مجلس ترحیم آیت‌الله محلاتی در مسجد شاه

امروز قبل از ظهر مجلس‌ترحیم حضرت آیت‌الله میرزا ابوالفضل مجتهد محلاتی از طرف هیئت‌علمای اعلام‌و حجج اسلام‌و جمعیت‌فارسی هاو شیرازیان مقیم مرکزو خانواده فقید سعید درمسجد شاه برگزار گردید .

دراین مجلس گروهی از رجال واشخاص برجسته‌وروسای ادارات‌و افسران ارشد وجمعیت زیادی از عموم طبقات تهران وفارسیهای‌مقیم مرکز شرکت کردند مجلس ساعت ۱۱ باذکر فضائل اخلاقی‌و علمی فقید سعید خاتمه یافت

چهارجت

بقیه از صفحه اول

چهار هواپیمای مذکور مشغول پرواز مشقی بوده‌اندو خلبانامریکائی مربی سه خلبان آلمانی‌بوده است . این حادثه فجیع ترین‌حادثه‌ای است که پس‌از جنك دوم جهانی برای نیروی هوائی آلمان غربی پیش‌آمده است.

هر چهار هواپیما چنان متلاشی شدند که‌بیرون کردن‌اجسادخلبانان آنها ساعت ها طول کشید

درشکه‌ها بوسیله مامورین راهنمائی ورانندگی معاینه شدند

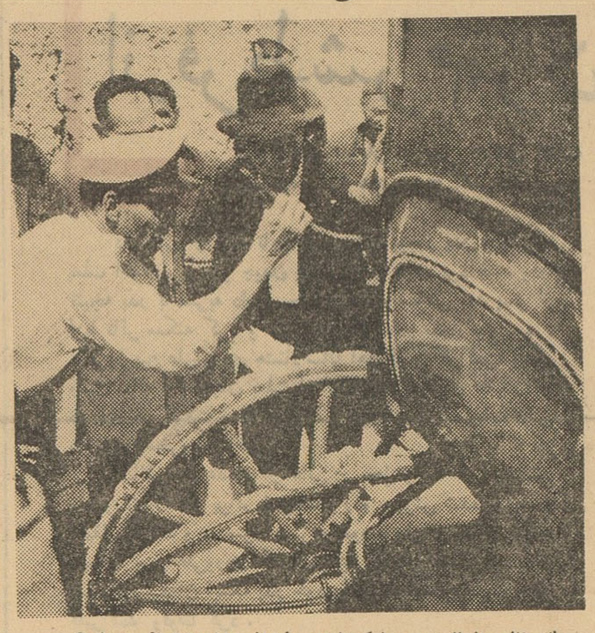

یك منظره ازبازرسی درشکه‌ها بوسیله افسران راهنمائی ورانندگی

● **بعضی‌ازدرشکه‌هابواسطه فرسودگی اجازه کار داده نشد**

امروز بدستور اداره راهنمائی‌و رانندگی درشگه داران تهران دویست دستگاه از درشگه های تعمیر شده خود را که تاکنون برای معاینه مراجعه نکرده بودندبه نازی آباد بردند و افسران‌ومامورین راهنمائی برای سومین بار درشگه ها را مورد معاینه قرار دادند و اداره راهنمائی و رانندگی اعلام داشت چنانچه درشگه‌ای پس از معاینه مردود شناخته شود،فرسوده بوده و از ادامه کارش در شهر و حومه ممانعت خواهد شد . تا ظهر امروز از دویست دستگاه درشکه معاینه بعمل آمد و بدرشگه های سالم اجازه کار داده شد .

صبح امروز گروهی از سورچی های درشگه ها و نمایندگان‌شورای عالی اصناف بمیدان‌معاینه نازی‌آباد رفتند . نمایندگان آنها بخبرنگارما گفتند که درشگه داران با صرف هزینه کلی در صددتعمیر درشگه های خود برآمده و قصد و غرض آنان از صرف‌پول برای ترمیم‌وضع درشگه دریافت پروانه کار بوده است . ولی امروز مامورین‌راهنمائی از دادن پروانه به بعضی ازدرشگه های تعمیر شده‌خود داری کرده‌اند.

درشگه‌داران اعلام کردند که در این مورد بعد از ظهر امروزدر محل شورای عالی اصناف حاضر شده و برای پیدا کردن راه حل مذاکره خواهند کرد .

کارمندان سابق سازمان برنامه

باتهام جعل و سرقت محکوم شدند

امروز شعبه پنجم دادگاه عالی جنائی پس از چهارده روز رسیدگی به پرونده پنجنفر از کارمندان‌سابق سازمان برنامه آنها را باتهام جعل شناسنامه و سرقت فیش های بانك اعتبارات صنعتی سازمان برنامه به این شرح محکوم کرد .

مصطفی ارشادی فرزند ماشاءاله متهم ردیف یك این پرونده باتهام استفاده از شناسنامه مجعول‌وجعل امضاء عده‌ای بسه سال حبس‌مجرد و پرداخت یك میلیون و ششصد و سی و پنج هزار ریال ضرر وزیان در حق بانك بازرگانی .

محسن صادقخانی فرزند صادق باتهام استفاده از فیش ها و جعل امضاء بدو سال‌و نیم حبس مجرد و پرداخت ۴۱۰ هزار ریال‌ضرروزیان در حق بانك بازرگانی .

محمودی کارمندمنتظرخدمت‌سازمان برنامه بدو سال حبس مجرد و دو دو نفر دیگر هر کدام شش ماه پس از صدور رای دادگاه تمام متهمین نسبت به‌آن اعتراض کردند و تقاضای فرجام نمودند .

خلاصه اتهام

متهمین فوق با تهیه شناسنامه جعلی بنام فریبرز لیقوانی یك‌شماره حساب جاری در بانك بازرگانی باز نموده سپس با سرقت فیش های بستانکار ا زبانك اعتبارات‌صنعتی سازمان برنامه مبلغ دو میلیون و ۷۷۳ هزارریال از حساب بانك‌مزبور را بحساب خود در بانك بازرگانی میریزند و سپس باصدور پنج‌فقره چك مبلغ دومیلیون و ۷۶۰ هزار ریال از پول مزبور را از بانك بازرگانی خارج مینمایند .

بانك بازرگانی و بانك اعتبارات صنعتی سازمان برنامه پس ازمدتها رسیدگی بحساب های خود پی به اختلاس‌برده درصدد تحقیق‌برآمدند و بالاخره پس از چند ماه جریان کشف و متهمین دستگیر شدند .

کلکسیونر باذوق باتهام سرقت دوچرخه دستگیرشد

ساعت ۵ بعد از ظهر دیروز پاسبان گشت خیابان سپه مشاهده کرد شخصی‌دنبال یك دوچرخه‌سوار میدود و فریاد میکشد « دوچرخه‌ام را برد ، دزد را بگیرید .»

پاسبان خود را بدوچرخه سوار رسانید و او را متوقف کرد وهمراه مردی که او را تعقیب میکرد به کلانتری برد .

کلکسیون کلید دوچرخه

در کلانتری دوچرخه سوار که جعفر غفاری فرزند عباس نام دارد منکر اتهام خود شد ولی ضمن بازرسی بدنی‌یك‌دسته کلیددوچرخه که مربوط بقفل های متعدد بود از جیب او بدست آمد .

جعفر میگفت : من ذوق تهیه کلکسیون‌دارم‌وچون تهیه کلکسیون های دیگر گران تمام‌میشد تصمیم گرفتم‌یك کلکسیون از انواع کلید قفل دوچرخه تهیه کنم .

این کلکسیونر با ذوق همراه‌پرونده سرقت دوچرخه و کلکسیون کلید باداره آگاهی اعزام شد .

معاون شعبه مرکزی بانکملی

آقای کاظم قائمیان بسمت‌معاون‌شعبه مرکزی بانك ملی‌ایران منصوب ومشغول کارشدند .

مجالس سوگواری

بسمه تعالی

از روز شنبه دوم تیر ماه مجلس سوگواری خامس آل عبا (ع) از طرف کرمانیان مقیم تهران بمدت ۱۰روز از ساعت ۷ الی ۱۰ بعد از ظهر در سه راه سیروس (گاراژاتوبنز کرمان) منعقد می گردد امید است عموم اهالی و خصوصا همشهریان محترم با حضور در مجلس عزا به کسب فیض نائل آیند

کرمانیان مقیم تهران

۱ـ۲ آ ـ ۵۳۷۹

تسلیت

تیمسار سرلشگر مهندس رافت

مصیبت‌وارده را تسلیت می گویم .

سروان ـ مهندس نادر راستین

تیمسار سرلشگر رافت ریاست بازرسی کل عمرانی سازمان برنامه

کارکنان کارخانه چیت سازی تهران بانهایت تاسف درگذشت ناگهانی جوان ناکام فیروز رافت فرزند گرامی‌آن تیمسار را تسلیت عرض نموده و از خداوند متعال صبر و شکیبائی برای آن خاندان محترم مسئلت می نمایند .

از طرف کارکنان کارخانه چیت سازی‌تهران‌**سیف‌الدین‌غفاری**

سرکار سرهنك محمود پریور

با کمال تاثرو تاسف مصیبت وارده را بجنابعالی و خانواده محترم تسلیت عرض‌نموده و خود را در غم شما شریك میدانیم .

سرهنك طباطبائی ـ حسن‌طباطبائی

تیمسار سرلشگر مهندس رافت

بانهایت تاثر فوت جانگداز فرزند عزیزتان را بشما وبانو تسلیت می گوئیم و خودرا در این غم و اندوه شریك می دانیم .

حاج محمد مسعود موغاری ـ حاج توکل موغاری ـ امان‌الله مسعود موغاری ـ عباس مسعودموغاری ـ ستوان یکم رضا مسعود موغاری

آ ـ ۸۱۷۶

افسران و درجه داران تیپ ۵ پیاده مستقل قزوین

فوت ابوی سرکار سرگرد نامور کهن را بایشان و فامیل محترمشان تسلیت گفته آمرزش فقید سعید و شکیبائی بازماندگان را از خداوند بزرك خواستارند .

قزوین ـ سرتیپ ملك زاد

سرکار سرگرد عزت‌الله نامور کهن

کارمندان رکن یکم ستاد تیپ ۵ قزوین بانهایت تاسف مصیبت‌وارده را به آن جناب تسلیت عرض نموده آمرزش فقید سعید و صبر وشکیبائی وبقاء عمر بازماندگان آنمرحوم را از خداوند متعال مسئلت دارند .

غضنفری ـ صدیقی ـ خسروی ـ سالاری ـ مومن‌زاده ـ رضا داوری ـ خدابنده ـ بهرامی ـ محمد علی جلالی ـ حسن جلالی ـ خرم ـ عطائی ـ رفیعی ـ بنی طباء ـ زمانی ـ انصاری فیروزبان ـ رضوانی ـ بابائی ـ واکسی پور

جناب آقای محمد علی شیرازی

بانهایت تاثر مصیبت وارده را بجنابعالی و فامیل محترم تسلیت عرض می نمایم .

دکتر موسی حکمت

مصیبت‌وارده را بدوست ارجمند آقای اسمعیل‌هنرمندی تسلیت می گوئیم .

بهروز افشار ـ حسین بهشتی ـ علی محمد بیکدلی علی اکبر طباطبائی ـ شمس‌الدین عالمی ـ دکتر تقی فقیه ـ حسینقلی کیان ـ دکتر یحیی مروستی

اعضای انجمن همکاری خانه و مدرسه از طرف خود و کلیه کارکنان دبستان دخترانه‌ایراندخت درگذشت‌بانوصغری هنرمندی را بفامیل محترم بخصوص فرزندان آنمرحومه دوشیزه‌کبری‌وآقای‌اسمعیل‌هنرمندی‌صمیمانه‌تسلیت میگویند

رئیس انجمن خانه و مدرسه دبستان ایراندخت

محمود بختیاری زاده

بانهایت تاثرو تاسف فوت‌ناگهانی سرکار سرهنك‌نادر مختاری را به خانواده‌های‌مختاری ـ یاسری ـ ارفع ـ و مخصوصا به همسرو فرزندان داغدار آن مرحوم صمیمانه تسلیت‌عرض مینمایم .

دکتر صادق حریری

سرکار سرهنك والی

مصیبت‌وارده را به آن سرور گرام تسلیت عرض نموده بقای عمر آن فامیل محترم‌را از خداوند مسئلت دارد

آ ـ ۵۴۰۳ **حسن والی**

تیمسار محترم سرلشگر مهندس ناصر رافت

حادثه تاسف انگیز وفاجعهٔ جگر سوز فقدان فرزند برومند جنابعالی‌که درراه‌تحقیقات‌علمی روی‌داده‌تمام دوستان وآشنایان بمقام علمی و اخلاقی جنابعالی را متاثر واندوهگین کرده بطوری که همگی‌خودرا د ر غم شما و خانم مجلله شما شریك میدانند از خداوند میخواهیم بجنابعالی صبر جمیل و اجر جزیل دراین مصیبت عظیم مرحمت فرماید.

انجمن محلی شمال شمیران

آقای مهدی فامیلی از درگذشت همسر عزیزتان خانم پروین پرتوی بی نهایت متاسف هستیم و این مصیبت‌جانگداز را بشما و خانواده محترمتان تسلیت می گوئیم .

گوهر طاهری ـ بتول فاطمی ـ عذری فاطمی ـ زهرا الیاس زاده ـ مهندس علی میراب زاده ـ مهندس مهدی‌میراب زاده ـ سعید فاطمی ـ مسعود فاطمی

سرکار ستوان یکم سررشته‌داری‌هاشم نیابتی

بانهایت تاسف مصیبت وارده را ازطرف خودوافسران ودرجه داران اداره دادرسی ارتش بسرکار تسلیت میگوید.

رئیس اداره دادرسی ارتش ـ سرلشگر خسروانی

پلیس افرادیك باند را بازداشت کرد

چهارنفری که ازطرف مامورین پلیس باتهام سرقت دستگیر شده‌اند

دیشب اعضای باندی از سارقین حرفه‌ای که قصدداشتند بفروشگاهی در آبعلی دستبرد بزنند وسیله مامورین کلانتری ۲۰ در میدان شوش دستگیر شدند .

صبح دیروز بکلانتری ۲۰ اطلاع رسید که‌چهار نفر از دزدان‌حرفه‌ای باسامی‌اکبر محمدی فرزنداسکندر، یوسف امیری فرزند اکبر ، محمود کوهساری فرزند عباس و حسن شمسائی فرزند ناجی در صدد می‌باشند اتومبیلی تهیه کرده و به محلی دستبرد بزنند .

مامورین کلانتری ۲۰ جریان را باداره پلیس تهران اطلاع دادند و بدستور تیمسار سرتیپ مبصررئیس پلیس تهران به تعقیب این عده پرداختند و عملیات آنها را زیر نظر گرفتند . تا اینکه ساعت ۶ بعداز ظهر این چهار نفر اتومبیل وانتی کرایه کردند و یکی از آنها پشت فرمان وانت نشستو مدتی درخیابان های تهران گردش کردند و سپس ساعت ده شب از طریق میدان‌فوزیه عازم جاده مازندران شدند .

در انتظار

مامورین کلانتری ۲۰تا نزدیکی پمپ بنزین جاده تهران نو که‌حوزه پلیس تهران است آنها را تعقیب کردند و چون میدانستند که‌دوباره از همین مسیر باز میگردند در نزدیکی پمپ بنزین بانتظار ماندند ولی دیری نگذشت که اتومبیل برگشت و مامورین دوباره آن را

تعقیب کردندوقتی سرنشینان‌اتومبیل در نزدیکی میدان شوش توقف نمودند مامورین هر چهار نفر را دستگیر کردند .

اعتراف بچند سرقت

در بازجوئی که از این چهارنفر بعمل‌آمدمعلوم شدیکی ازکارمندان فروشگاه آبعلی آنها را تحریك کرده تا با همدستی او فروشگاه را خالی کنند ولی دزدان که در راندن اتومبیل وانت مهارت‌نداشتند در جاده تهران نو با دیدن‌مامورین راهنمائی از ترس درخواست ارائه گواهی نامه رانندگی به تهران مراجعت کرده‌اند .

یك مقام پلیس تهران در باره این چهار نفر گفت : تاکنون این باند اعترافاتی در مورد چند سرقت کرده و احتمال دارد در بازجوئی های بعدی به چند فقره دزدی در داخل و خارج شهر نیز اعتراف نمایند .

۳ زن چادری

در حال دلسوزی جیب پیرمردی را خالی کردند

این سه زن میگفتند ما معتاد بجیب بری هستیم‌ولی‌راه معالجه‌اعتیادمازندان نیست بلکه ...

ـ قول بدهید که بنویسید ...مامعتادیم‌ولی راه درمان ماا‌ین نیست که میکنند.

سه زن که در کلانتری بودند همین که چشمشان بدوربین عکاس افتاد روی خود را پوشاندند و یکی از آنها گفت :

ـ بچه حقی میخواهد عکس ما را بگیرد ما آبرو وحیثیت داریم .

یکی از مامورین جواب داد:

ـ ما برای اینکه مردم شما را بشناسند ودیگر فریب دلسوزیهای شما را نخورند مایلیم عکستان چاپ شود و بعلاوه شما سابقه دار هستیدو چندین بار بهمین اتهام‌دستگیر شده‌اید .

ـ بله بهمین علت است که نمیخواهیم عکسمان چاپ‌شود چون هر چه باشد پیش همکاران خود آبرو داریم و چاپ‌عکس‌موجب‌سرشکستگی ما میشود !

این سه زن بعد از ظهر دیروز پس از آنکه در خیابان پهلوی به بهانه دلسوزی ۱۹۵ تومان ازجیب یك پیر مرد دزدیده بودند توسط پلیس دستگیر شده بودند .

امین اله فراهانی پیر مرددست‌فروش میخواست از یکطرف‌خیابان بطرف دیگر برود ولی کثرت اتومبیلها باو مجال نمیداد ، در این موقع سه زن جوان بطرف اوآمدند. یکی از آنها گفت :

ـ پدر جان زیاد عجله نکن . بگذار خیابان کمی خلوت شود و آنوقت ما ترا میرسانیم .

امین الله بگمان اینکه این سه زن برایش دلسوزی می کنند وقصد کمك دارند چنددقیقه در میان آنها ایستاد و سپس خود را بطرف‌دیگر خیابان رسانید ولی ناگهان جس کرد جیبش سبك شده است .وقتی دست در جیب خود کرد متوجه‌شد که ۱۹۵ تومان پولی که همراه داشته ناپدید شده است .

چطور ناپدید شد ؟

در همان موقعی که امین اله برای پیدا کردن پول مشغول جستجوی سایر جیبهای خود بود پاسبان خیابان بطرف او آمد و پرسید : باباجان دنبال چی‌میگردی پیر مرد جواب داد : آنطرف‌خیابان که بودم ۱۹۵ تومان پول درجیبم بود ولی وقتی اینطرف آمدم‌پولمانیم ناپدید شده است پاسبان که‌قبلا پیر مرد را باسه زن دیده‌بودبی‌تامل بدنبال زنها براه افتاد و صد قدم دور تر آنها را که خنده کنان میرفتند متوقف نمود و سپس به کلانتری برد . در کلانتری توسط آقای ستوان یغمائی از این سه‌زن بازجوئی بعمل آمد و معلوم شد این سه نفر که زهرا ،اکرم وفاطمه نام دارند از جیب برهای سابقه دار میباشند و هر سه نیز در یك خانه بسر میبرند .

راه‌علاج دردما

این سه نفر موقع بر داشتن عکس روی خود را پنهان میکردند ویکی از آنها که اکرم نام‌داردرو بخبرنگار ما کرده گفت :

ـ قول بدهید هر چه من میگویم بنویسید .

وقتی‌جواب مساعد شنید گفت :

ـ بنویسید ،ما وعده‌ای امثال ما از روی‌ناچاری معتاد بجیب بری ودزدی شده‌ایم .مثل‌یك نفر تریاکی یاهروئینی همانطور که آنها را در بیمارستان بستری ومعالجه میکنند باید نسبت بترك‌اعتیادما با تهیه کار مناسب اقدام کنند وگرنه زندانی کردن ما چه فایده واثری دارد ؟

۱۰ نفر مجروح شدند

در ۲۴ ساعت گذشته ۶ نفر باسامی : باقر سید اسدالهی فرزند عزیز ۳۵ ساله ، جمشید نهاوندی فرزند مهدی ۱۸ ساله ، علی امینی فرزند کرمعلی ۳ساله،اشرف‌السادات احتشامیان فرزند اسداله ۵۱ ساله، غلامرضا نظری فرزند بهرامعلی ۲۰ ساله و حسین محمدی فرزند میرحبیب ۲۱ ساله در اثر حوادث رانندگی دو نفر باسامی : قاسم قاسمی فرزند محمد علی ۶۳ ساله و رمضان محمدی فرزند محمد ۷۰ ساله در اثر سقوط از بلندی و دو نفر باسامی : حمزه فضائی فرزند باقر ۱۶ ساله و لبیه اوشانا فرزند اوغوستو ۳۰ ساله در اثر سوختگی مجروح شدند .

پسر ۴۰ ساله یك‌پیرمرد ۸۰ ساله

از فرط شرم مرد

چون در بیابان برسر چیدن علف پدرش را مجروح کرده بود

در یکی از قراء تابعه شهرستان بیجار پدر و پسری بعلت اختلاف بر سر چیدن علف بزد و خورد پرداختند ودر نتیجه پدر با ضربه داس مجروح شد و ساعتی بعد پسر از فرط تاثر سکته کرد و مرد .خبرنگارمادر بیجارمینویسد : پریروز بین علی وردی هشتاد ساله اهل قریه«گرگین» وپسر چهل ساله او علیجان بعلت اختلاف برسر چیدن علف زد و خوردی در گرفت و در این زد و خورد پسر باضربات داس پدرش را مجروح ساخت .

ساعتی بعد عده‌ای از اهالی در محل واقعه حضور یافتند وعلی‌وردی را که براثر ضربات وارده بیهوش شده بودبه ده منتقل کردند و در منزل بستری نمودند ولی در همان هنگام علیجان پسر علی‌وردی که ازنزاع‌با پدرش متاثر وپشیمان شده بود بگمان اینکه پدر خود را کشته است دچاراناراحتی قلبی شد وفوت کرد .

فعلا پرونده این جریان از طرف مقامات قانونی بیجار تحت رسیدگی است .

قهر

محصلی از پدرش در اراك قهر کرده و بتهران آمده

محمد فرقدانی

بچه قهرو!

دیروز پسر۱۲ ساله‌ای بنام محمد فرقدانی بکلانتری ۵ آمد و گفت : من از خانه خود خارج شده چون آدرس راگم‌کرده ام نمیتوانم برگردم.

افسر نگهبان کلانتری سئوالات بیشتری از محمد کرد و سر انجام معلوم شد او اهل اراك و محصل سال‌چهارم دبستان برقی‌آن شهرستان میباشد وچون مدارس تعطیل شده پدر ش‌اورا ببك مغازه خیاطی در اراك سپرده تا کار کند ولی محمد از رفتن بآن مغازه خود داری نموده و مورد سرزنش پدرش قرار گرفته و بعنوان قهر از خانه خودکه‌در خیابان راستی اراك میباشد خارج شده و با قطار بتهران آمده است .

فعلا محمد درکلانتری ۵ بسرمیبرد تابرای برگرداندن او باراك اقدام شود .

مرد گمشده

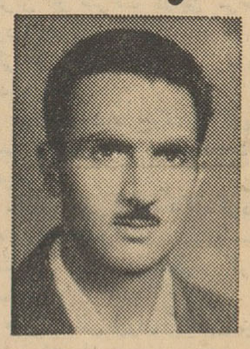

صاحب عکس بالا بنام عزیز کوهی ساعت چهار بعداز ظهر روز دوشنبه ۲۱خرداد ماه ۱۳۴۱بدون اطلاع خانواده‌اش از منزل خارج‌شده و تا کنون اطلاعی از او در دست نیست بستگان وی بدینوسیله ازکسانی که گمشده آنها را دیده ویااطلاعی‌ازاو دارند در خواست میکنند برای‌رفع نگرانی آنها لطفا به آقای حسین جعفریان در روزنامه اطلاعات‌اطلاع دهند .

شیرین‌خانم، راه‌گم کرده

دیروز زن ۵۵ساله ای بنام شیرین‌که در خیابان شاه سرگردان بود توسط مامورین پلیس بکلانتری‌یازده‌هدایت شد .

شیرین که به ترکی صحبت‌میکند‌می گفت در منزلی کلفت بوده و هنگامی که برای خرید ازخانه‌خارج شده راه منزل را گم کرده‌است شیرین فعلا در کلانتری یازده بسر میبرد .

دزد بفکر خودکشی افتاد

دزدی که دوبار هنگام سرقت دستگیر شده هنگامیکه برای بار سوم مورد تعقیب‌مامورین قرارگرفت از فرط ناراحتی تصمیم بخود کشی گرفت‌وخود را در چاه‌عمیقی انداخت.

ساعت ۱۲دیشب مامورین ژاندارمری یك گله گوسفند را در نزدیکی جوادیه مشاهده کردند. همراه این گله جوانی حرکت میکرد گویاقصد داشت گوسفندان را به‌کشتارگاه تهران ببرد .

ژاندارمهای گشتی باو مشکوك‌شدند و بطرف او رفتند . جوان بادیدن مامورین پابفرار گذاشت ولی پس‌از طی مسافتی خود را در چاه عمیقی انداخت

وی در بازجوئی گفت :اسم من قربان است .صلف و پوست کنده بگویم که دزد هستم ولی یك‌دزد بد شانس، قربان‌میگفت

دیروز از زندان آزاد شده‌است‌دست بسرقت زده و چون دیده‌بازهم گرفتار میشود بقصد خود کشی خود را در چاه انداخته است.

جنازه کنسولیار فرانسه پیدا شد

آقای ایرون ۵ روز پیش هنگام قایق سواری بادختری درمرداب غرق شده بود

تبریز ـ خبرنگار اطلاعات : بعداز ظهر دیروز غواصان‌نیروی دریائی جنازه معاون‌کنسولگری فرانسه در تبریزرا که روز جمعه گذشته در مرداب«قوری گل»غرق شده‌بودپیدا کردند بطوریکه خوانندگان عزیز استحضار دارند روز جمعه گذشته آقای «ایرون» معاون‌کنسولگری فرانسه در تبریز باتفاق دخترعکی‌از همکاران خود بنام‌دانیل‌بقصد گردش وقایق سواری بمرداب قوری گل واقع در نزدیکی بستان آبادتبریز رفتند ولی در میان مرداب ناگهان قایق‌لاستیکی آنهاواژگون شدودر نتیجه آقای‌ایرون پس از نجات دادن دوشیزه دانیل خود در کام مرداب فرورفت و جنازه‌اش ناپدید

درجستجوی جنازه از فردای‌همان روز براثر اقدامات آقایان‌اعتمادی فرماندار وسرهنگ‌ازباب زاده‌فرمانده هنگ‌ژاندارمری تبریز برای پیدا کردن جنازه آقای ایرون فعالیت شدیدی شروع شد وعده‌ای شناگر برای این منظوربه‌محل اعزام گردید

در این جستجوها نتیجه‌ای‌حاصل نگردید تا اینکه پریروز بدستور تیمسارسرتیپ فرمانده نیروی دریائی عده‌ای از غواصان مخصوص نیروی دریائی مامور پیدا کردن جنازه‌شدند غواصان نیروی دریائی بلافاصله از بندرشرفخانه به محل مرداب قوری گل عزیمت کردند و بعد از ظهر دیروز پس از تلاش و فعالیت‌زیاد جنازه را در یکصدمتری قسمت‌شرق مرداب درعمق دو مترو نیمی کشف کردند .

پس از کشف جنازه آقای‌ریاضی بازپرس شعبه ۵ دادسرای تبریز در محل حضور یافت وپس از انجام تشریفات قانونی اجازه دفن جنازه را صادر کرد جنازه آقای ایرون‌تحویل مسئولین کنسولگری فرانسه در تبریز شد واز آنجا بطهران‌منتقل گردید

«ایرون» کنسولیار فرانسه

مرك بله، طلاق نه !

*دیشب زن ۲۶ساله‌ای بنام سلیمه ساکن شهرری ازدست برادرانش که میخواستند طلاق او را از شوهرش بگیرند ، بقصد خود کشی سم خوردولی وسیله مامورین ژاندارمری به بیمارستان منتقل گردید و نجات یافت .

برنامه آینده سینماهای
نیاگارا
همای
رکس
اورسن ولز
هنرمند نامدار فرانسه:
داوود وگلیا
سینماسکوپ ـ رنگی ـ دوبله بفارسی
محصول مشترك آمریکا و ایتالیا
باشرکت : الن نورمن و دراگی
ماسیمو سرانو ـ پیرکرسو
آـ۸۱۹۸

آغاز هفته دوم نمایش در سینماهای
آسیا ـ مترو پل
درایوین سینما تهران پارس
وایدا استرین
دوبله بفارسی
دراستودیو دمیاوند
PANIC IN THE STREETS
وحشت در خیابانها...
ریچارد ویدمارك
جك پالانس
بال دوگلاس
بارباراباکرفس
شیوع طاعون . مبارزه پلیس. فرار تبهکارانی سنگدل وترس ووحشت درروحیه مردی بیگناه اثریست جالب از (الیاکازان) کارگردان معروف فیلم‌های اتوبوسی بنام هوس ـ شرق بهشت ـ دربارانداز
آـ۸۲۰۴

ازفردا صبح درسینماهای
پرسپولیس ـ خورشید ـ المپیا ـ فیروزه ـ آریا
عجایب و شگفتی های ۱۲ گانه جهان در بزرگترین شاهکارافسانه‌ای تاریخ‌سینما

تر جاودان نابغه فقید الکساندر کوردا
دزد بغداد
رنگی ـ سوپر پانوراميك دوبله بفارسی
I.SH.N.A. Co.

تیم ملی بوکس عراق روز یکشنبه وارد میشود

۳۰ درصد از عواید مسابقه برای کمك بمردم الجزایر اختصاص داده شده‌است

محمود سیرت وزن اول حقی اسماعیل وزن دوم محمود واحد وزن سوم غازی عبدالصمد وزن چهارم جلیل شیاع وزن پنجم — عامر ناجی وزن ششم مفتی السماوی وزن هفتم نافع منعم وزن هشتم

تیم ملی بوکس عراق روز یکشنبه سوم تیرماه برای انجام دو مسابقه وارد تهران خواهد شد .از طرف فدراسیون بوکس‌ایران برنامه‌استقبال باشکوهی از تیم عراق ترتیب داده شده است .

اولین مسابقه بین تیم ملی ایران وعراق بعد از ظهر روز دوشنبه چهارم تیر ماه در استادیوم فرح پهلوی‌انجام میشود ودومین وآخرین مسابقه این قهرمانان با تیم منتخب تهران بعداز ظهرروزجمعه‌هشتم تیرماه‌انجام‌میگردد.

تیم ملی بوکس کشور عراق یکی از قویترین تیمهای آسیا است .

این تیم اغلب در مسابقه ها که بین کشورهای عربی بعمل آمده مقام اول را احراز کرده است ودر مسابقات اخیری که بین قهرمانان تیم ملی ترکیه وعراق در بغداد انجام گرفت تیم ملی عراق با برتری کامل (شش بردو)تیم قوی ترکیه را شکست داد این مسابقه برای تیمهای ملی ایران وعراق دارای اهمیت فوق العاده ایست زیرا این مبارزه بین دو تیم قوی آسیائی در آستانه مسابقات آسیائی جاکارتا بعمل میاید .

بدون شك نتیجه این مسابقه در سرنوشت امتیازات قهرمانان دو کشور ایران وعراق در مسابقات آسیائی موثر خواهد بود .

این مسابقات باهمکاری موسسه اطلاعات وفدراسیون بوکس کشورانجام میشود وسی در صد از درآمد آن برای کمك به مردم الجزایر اختصاص داده شده است .

سفیر کبیر امریکا بتهران بازگشت

شب گذشته آقای جولیوس هولمز سفیر کبیر ایالات‌متحده در ایران که ماه گذشته بمنظوراستفاده از مرخصی وشرکت‌درمسافرت اعلیحضرتین بامریکاعزیمت کرده بود از واشنگتن وارد تهران شد . درفرودگاه مهرآباد آقای‌راکون وزیر مختار امریکا وسایر اعضای عالیرتبه سفارتخانه ، از آقای‌هولمز استقبال بعمل آوردند .

سفیر کبیر امریکا طی اینمهفته، با آقای دکتر امینی نخست وزیر ملاقات و مذاکراتی خواهد کرد .

تشکیل کمیته همکاری در کارگاهها

امروز خبر نگار ما کسب اطلاع کرد که‌از طرف اداره کل روابط کار وزارت کار بمنظور نزدیکی وهمکاری بیشتر بین کارگران وکار فرمایان کارگاهها طرح جدیدی تهیه وتنظیم گردیده است .

مطابق طرح مزبور هر کارگاه (یعنی محلی که کارگر در آن کار میکند)باید کمیته ای‌بنام کمیته‌همکاری کارگاه تشکیل دهد .

خبرنگار ما پیرامون طرح مزبور بایکی‌ازمقامات‌وزارت کار تماس‌گرفت مقام مزبور اظهار داشت «طرح کمیته همکاری کارگاه نیز یکی ازطرحهائی است که وزارت کار بمنظور تامین رفاه کارگران تهیه کرده ،ماطرح مزبور را بکلیه کارگاهها خواهیم فرستاد وسپس نمایندگان وزارت‌کار برای اجرای‌ان بامسئولین کارگاه‌ها تماس خواهند گرفت تا اشخاص ذیصلاحیت را باجرای این طرح قانع سازند .

متن طرح

هدف

تقویت روح همکاری وایجادهم آهنگی در کلیه امور وشئون مربوط به کارگاه .

ایجاد مناسبات حسنه وروابط بهتر بین کارفرما وکارگران .

افزایش محصول وبهتر نمودن آن.

تامین رفاه وآسایش کار گران وتضمین منافع آنان .

تشکیلات

اعضاء کمیته عبارتند از :

الف ـ کارفرما یا نماینده او .

ب ـ روسای قسمت یا سرپرستان وسر استادانی که مسئولیت مستقیم یك قسمت از کار گاه را بعهده دارند.

ج ـ یکنفر از مطلع ترین وباسابقه ترین کارگر از هر قسمت کارگاه با انتخاب کارگران همان قسمت .

جلسات کمیته

کمیته ماهی یکبار در کارگاه تشکیل‌جلسه‌میدهد وعنداللزوم‌میتواند جلسات دیگری نیز اضافه بر آن داشته باشد .

حقوق اعضاء کمیته

الف ـ کار فرمایا نماینده اوریاست جلسه را عهده دار میباشد .

ب ـ سایر اعضاء هر یك دارای یك رای میباشند .

ج ـ اعضاء کمیته یکنفر را بعنوان دبیر کمیته انتخاب مینمایند که مسئولیت حفظ ونگاهداری و تهیه صورتجلسات وسوابق ومدارك مربوطه با اوست .

د ـ اعضاء کمیته (باستثنای رئیس یا نماینده او)باید از طرف‌خود یکنفر رابعنوان عضو علی‌البدل به کمیته معرفی نماید .

هـ ـ اعضاء کمیته‌نظارت کلیه‌امور فنی را اعم از مدیریت فنی ـ تولید امور کارگری ونظائر آن‌را بعهده گرفته وکارفرما مسئولیت نظارت براقدامات کمیته وسیاست بازارو اموراداری کارگاه‌راعهده‌دار است .

تصمیمات کمیته

تصمیمات کمیته بارای علنی و اتفاق آرا اتخاذ میگردد. چنانچه در جلسه کمیته اتفاق نظر کامل‌حاصل نگردد کمیته میتواند اتخاذ تصمیم رابه جلسه بعد موکول نماید و همچنین اگر در جلسه بعدی اتفاق نظرو رای مجدد بدست نیایدرئیس جلسه حق خواهد داشت به آراء اکثریت مراجعه نماید ودراینصورت هریك از اعضاء میتوانند کمیته را به‌رای مخفی دعوت نمایند .

اختیارات کمیته

کمیته دراتخاذ هر تصمیمی که به منظور توسعه و ترقی کارگاه ،بالا بردن سطح تولید و مرغوبیت آن بالا بردن سطح زندگی کارکنان‌از طریق شرکتهای تعاونی ایجاداعتبار اضافه نمودن درآمد کارکنان ـ ایجاد تاسیسات بهداشتی وحفاظتی و فرهنگی و همکاری در اجرای مقررات قوانین کارو بیمه های اجتماعی آزادی کامل دارد .

اموری که‌به کمیته ارتباط‌ندارد

کمیته نباید درامور سیاسی ـ فعالیتهای حزبی ـ تجارتی و یادادو ستدهائیکه کارگاه با اشخاص مختلف‌دارد و نیز کلیه اموری که مستقیما مربوط به‌داخل کارگاه نمیباشد مداخله نمایدو نیز مجاز نیست اسرار کارگاه وتصمیمات و اطلاعات مربوط به‌کارگاه را فاش‌و دراختیار اشخاص غیر مجازبگذارد.

وظائف کمیته

وظائفی که بعهده کمیته محول است‌ایجاد حسن‌تفاهم بین کارگران وکارفرما اصلاح روابط اجتماعی کارگران در محیط کارگاه ـ آشنا ساختن کارگران بوظائف‌ومسئولیت آنان در کارگاه ـ تشریك مساعی باکارفرما بمنظوراداره‌صحیح کارگاه اتخاذ روش و مشی صحیح و قاطع بمنظور ایجاد آرامش ونظم کامل در محیط کارگاه تقسیم عادلانه‌کار اتخاذ تصمیم برای پیشرفت امور تولید وازدیاد محصول کارگاه‌تعیین و تغییر نوع مواد خام برای‌مرغوب ساختن محصول کارگاه ـ هر نوع تغییرات اساسی و جزئی ویافصلی درکارگاه ـ (از قبیل تغییر محل ماشینها و یا تغییر نوع ومدل آنها) ایجاد تاسیسات بهداشتی وحفاظتی تامین امر حفاظت واتخاذ تذابیرلازم برای جلوگیری از حوادث ـ تنظیم واجرای برنامه‌های تعلیماتی وکار آموزی‌وفرهنگی ـ تنظیم برنامه‌های تفریحات سالم کارگران ـ تنظیم برنامه‌ساعت کار(ساعات کار عادی ـ نوبت کاری ـ کار اضافی)تعطیلات مرخصی های هفتگی ـ مرخصی های سالیانه‌ـ رسیدگی به‌پیشنهادا صلاحی وابتکاری واختراعی کارگران‌واتخاذ نظر و تصمیم در ترتیب و اجرای آن تنظیم و تصویب آئین نامه های‌لازم ازقبیل‌آئین نامه‌پرداخت‌حق‌الاختراع وابتکار و نیز تدوین آئین نامه تشویقات و پاداشها وبالاخره هرنوع اقدامی که‌در بهبود شرائط کار و بالا بردن سطح زندگی کارکنان‌و ترقی و توسعه کارگاه و تولید و حفظ منافع طرفین لازم باشد .

برای درختان تهران شناسنامه صادر میشود

بقیه از صفحه اول

اسفالت با سرعت

شهردار تهران ضمن این‌بازدید بخبرنگاران گفت : برنامه اسفالت خیابان های شهر بسرعت پیش‌میرود و مقاطعه کاران بزرگترین‌خیابان های تهران را در مدت یك الی دو روز اسفالت میکنند. صبح امروز بمقاطعه کار خیابان ژاله دستور داده شد که در اسرع وقت وسائل کمکی بخیابان آورده و اسفالت آنرا سریعا انجام دهد .

مردم و شهرداری

شهردار تهران گفت : در سال گذشته جمع کل درآمد شهرداری یکصد و چهل میلیون تومان بود. و باین ترتیب هر یك از ساکنین تهران هفتصد ریال عوارض سالانه بشهرداری پرداخته‌اند ولی با آنکه مردم وظایف‌خودرانسبت بشهرداری خوب انجام داده‌اند ، متاسفانه این بنگاه عمومی نتوانسته خدمات‌مهمی برای مردم شهر انجام دهد واظهار امیدواری کرد که در سال جاری با اسفالت خیابانها و ماشینی‌کردن وسائل جمع آوری زباله و کنترل نرخها و تامین بهداشت و نظافت شهر و سایر اقدامات رضایت‌مردم جلب خواهد شد .

بیماری درختان

امروز آقای اسمعیلی مدیر کل پارکهای شهرداری بشهردار اطلاع داد که در ختان تهران به بیماری «کنه » مبتلا شده‌است این‌موضوع را گروهی‌از مهندسین جوان‌ایرانی که اخیرا از دانشکده کشاورزی آلمان بازگشته‌اند بشهرداری‌اطلاع داده و اعلام کرده‌اند که یك‌میلیون درخت در خیابانهای تهران‌بنابودی تهدید میشود . شهردار پس از وصول این اطلاعیه دستور داد تا فورا کمیسیونی‌برای تحویل‌درختان خیابانها بمردم محلات تشکیل‌شود و ا زامروز آقایان لسانی شهردار شمیرانات ، جناب زاده رئیس اداره یکی از بانوان تهران بشهردار اطلاع داد که صد ها انجمن‌محلی از طرف بانوان‌برای حفظ وحراست درختان تهران تشکیل خواهد شد . وی گفت انجمن های محلی‌بانوان وظایف نگاهداری از درختان‌تهران را بعهده گرفته و بجای مامورین شهرداری در این مورد فعالیت خواهند کرد .

امروز شهردار تهران نامه‌ای به دولت ارسال داشت و طی آن‌تقاضا کرد تا شهرداران تهران که ازبدو تاسیس شهرداری در راس این بنگاه خدمت کرده‌اند برای اظهار نظر و تبادل افکار شورائی بنام شورای عالی شهر تشکیل دهند . شهردار عقیده دارد که تشکیل‌چنین شورائی‌باتوجه‌به تجربیات‌شهرداران به پیشرفت کار شهرداری و رفع مشکلات کمك شایانی خواهد کرد.

شهرداری امروز دستور سمپاشی درختان چنار خیابان های شمیران را که مبتلا به آفت « کنه» شده صادر کرد عملیات‌سم پاشی بتدریج برای نابودی انگل های درختان ادامه خواهد یافت .

مسابقات کشتی جهانی فرداشروع میشود

فردا طبق برنامه ای که از طرف کمیته اجرائیه مسابقات کشتی جهانی ۱۹۶۲ منتشر شده است .مسابقات کشتی آزاد با شرکت قهرمانان ۳۳ ملت واز جمله ایران در شهر«تولیدو» آغاز میشود .

کشتی گیران ایرانی که در مسابقات ۱۹۶۱ با گرفتن ۵ مدال‌طلا مقام اول را بدست آوردند اکنون در اردوگاه مخصوص کشتی در دانشگاه «تولیدو» خودرابرای شرکت‌در مسابقه امسال آماده میکنند .

تولیدو ـ آسوشیتدپرس ـ هوای گرم تولیدو عرق کشتی گیران اماتور کشور های مختلف جهان را که برای شرکت در چهار دهمین دورهٔ مسابقات آماتوری‌کشتیهای‌آزادوفرنگی‌در تولیدو اقامت کرده‌اند در آورده است .

معهذا بیشتر کشتی‌گیران که مسافرت های‌فراوان کرده اند رفته‌رفته بامحیط جدید زندگی خود در کمپ دانشگاه تولیدونیز خو می گیرند . تاکنون بیش از نصف کشتی گیرانی که باید در مسابقات شرکت کنند وارد تولیدو شده اند و انتظار میرود تا شروع مسابقات بیش از سیصد کشتی گیر در مراسم گشایش دوره جدیدمسابقات جهانی حضور داشته باشند . ظاهرا امریکا از دادن ویزا به کشتی گیران آلمان شرقی خود داری کرده است. نماینده شوروی‌در فدراسیون مذکور درخواست کرد که این موضوع در جلسه روز یکشنبه آینده فدراسیون هم مورد بحث قرار گیرد . وی علیه محرومیت‌آلمان شرقی ازشرکت در مسابقات تولیدو شدیدا اعتراض کرد .

رقیبان کشتی گیران نیرومند ایران باشند ایرا ن‌در مسابقات جهانی یوکوهاما از ۸ مدال طلا ۵ مدال را بدست آورد که دارندگان این‌مدال ها اکنون همگی در تولیدو هستند . در تیم ترکیه دودارنده مدال طلا و دودارنده مدال نقره شرکت‌دارند.

تغییرات در وزنها

یك داروخانه در مجاورت کمپ‌ـ کشتی گیران ۱۳کشور در دانشگاه تولیدو از سر تابا در زیر ۲۲ کلمه بزرگ «خوش آمدید» که به ۲۲ زبان نوشته شده بکلی غرق گردیده است . فدراسیون بین المللی کشتی تغییرات بسیار کوچکی در حدنصاب وزن ها داده که دیروز در تولیدو اعلام شده است تادر موقع‌وزن کشی مراعات گردد . در تصمیم فدراسیون کشتی حد اقل وزن یك کشتی گیرکه باید ۵۲ کیلو گرم باشد تغییری‌نکرده است . این وزن هم‌برای کشتی‌فرنگی وهم برای کشتی آزاد یکسان است.

محرومیت آلمان شرقی

در جلسه روز گذشته فدراسیون جهانی کشتی های آماتوری موضوع محرومیت کشتی گیران آلمان شرقی از شرکت در مسابقات جهانی تولیدو مورد بحث قرارگرفت. وزارت‌خارجه امریکا از دادن ویزا به کشتی گیران آلمان شرقی خود داری کرده است. نماینده شوروی‌در فدراسیون مذکور درخواست کرد که این موضوع در جلسه روز یکشنبه آینده فدراسیون هم مورد بحث قرار گیرد . وی علیه محرومیت‌آلمان شرقی ازشرکت در مسابقات تولیدو شدیدا اعتراض کرد .

شیروخورشید سرخ ایران

ازهدایای چکسلواکی برای سیلزدگان سپاسگزاری‌کرد

پریروز هدایائی‌که ازطرف صلیب سرخ چکسلواکی برای کمك به سیل زدگان ایران وارد فرودگاه مهرآباد شده بود توسط کاردار سفارت چك‌اسلواکی به جمعیت شیر و خورشید سرخ ایران تحویل داده شد .

آقای پولاچك کاردار سفارت چکسلواکی در تهران هدایای صلیب سرخ کشور چکسلواکی را ضمن‌ابراز همدردی ملت چکسلواکی باملت‌ایران به آقای دکتر عباس نفیسی دبیر کل جمعیت شیر و خورشید سرخ ایران تحویل داد .

هدایای‌مزبور عبارتست‌ازه‌صندوق محتوی دارو و لباس که برای کمك به آسیب دیدگان سیل اخیر تهران وحومه ارسال شده‌است آقای‌پولاچك ضمن تحویل صندوقها نامه ای که رئیس صلیب سرخ چکسلواکی مبنی بر اظهار همدردی و تاسف از واقعه سیل‌اخیربعنوان والاحضرت‌شاهدخت شمس پهلوی ریاست عالیه جمعیت شیرو خورشید سرخ نوشته شده‌بود به آقای دکتر نفیسی داد متن نامه امروز توسط دبیر کل جمعیت شیرو خورشید سرخ باستحضار والاحضرت شاهدخت شمس‌پهلوی‌رسید ومتقابلا از طرف جمعیت شیر و خورشید سرخ ایران ازکمك صلیب سرخ‌کشور چکسلواکی سپاسگزاری شد .

روزنامه فروش شهید بخاك سپرده شد

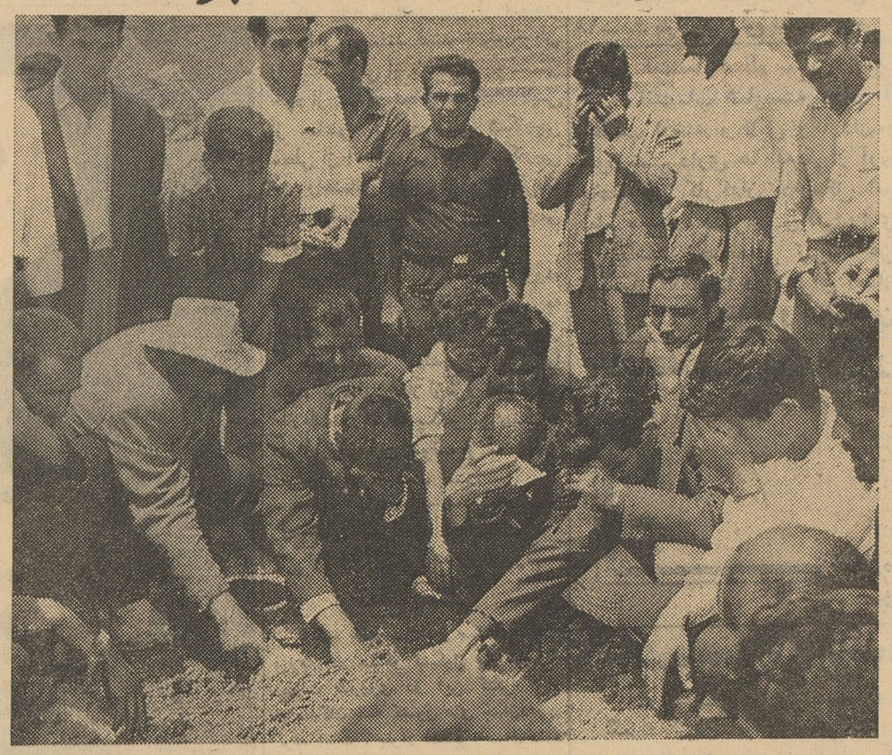

جمعی از فروشندگان نشریات در تهران لحظه ای پس از تدفین مرحوم‌جباری بر مزار همکار خود میگریند .

● صدها نفر ازفروشندگان جرائد در تشییع‌جنازه‌همکار خود شرکت کردند

همانطور که در شماره دیروز اطلاع دادیم چند شب قبل آقای محمد جباری روزنامه فروش جوان سر بساط روزنامه فروشی خود در چهار راه اسلامبول برائر حادثه اتومبیل بسختی مجروح شد و پس از انتقال به بیمارستان سینا بعلت شدت جراحات وارده فوت کرد و جنازه اش بپزشکی قانونی منتقل شد .

بعد از ظهر دیروز مراسم تشییع جنازه مرحوم محمد جباری باحضور صدها نفر از فروشندگان جراید و چند تن‌از اعضای‌هیئت‌مدیره شرکت سهامی پخش مطبوعات و بستگان و آشنایان وی از محل اداره پزشکی قانونی بعمل آمد ودرامامزاده‌عبدالله مدفون گردید از طرف شرکت‌سهامی پخش مطبوعات ببازماندگان مرحوم محمد جباری روزنامه فروش شهید تسلیت گفته شد .

فردا از ساعت ۹ تا ۱۲ صبح از طرف شرکت سهامی پخش مطبوعات درتهران مجلس یادبود مرحوم جباری در مسجد هدایت برپا میباشد .

قاتل گردو فروش تحویل‌دادسراشد

قبلا اطلاع داده شد که جوان بیست و سه ساله‌ای بنام حسین اصغری گردو فروش‌سرپل تجریش در یکی‌از باغات فرح زاد کشته شد و متهم بقتل که ابوالفضل قزاقی نام دارد بازداشت گردید .

امروز خبرنگار ما در شمیران‌در این باره گزارش داد ساعت نه‌صبح امروز ابوالفضل قزاقی متهم بقتل حسین اصغری با پرونده از طریق ژاندارمری بدادسرای ناحیه ۱ شمیران تحویل شدولی‌چون‌پرونده جنائی بود مجددا بدادسرای مرکز ارجاع گردید .

دراین موقع که عازم‌مسافرت باروپا هستم بمناسبت کمی وقت بدینوسیله از تمام خویشاوندان و دوستان اعم از تهران و شهرستانها تودیع نموده سعادت و نیکبختی‌همه را از خدای بزرك خواستارم.

احمد جعفری

آگهی مناقصه

اداره حسابداری کل کارخانه های آرتش دویست عدد لوله‌مانسمان (بی‌درز) مورد احتیاج اداره تسلیحات ارتش را از طریق گشایش اعتبار بواحد دلاربدون هزینه بیمه تحویل بندر خرمشهر بابسته بندی‌بین‌المللی دریائی باشرائط ومشخصات زیراز طریق مناقصه‌خریداری مینماید.

۱ـ شرکت کنندگان در مناقصه میتوانند بامراجعه قبلی باین اداره صورت مشخصات را از دائره تدارکات دریافت وسپس‌مبادرت بتسلیم پیشنهاد نمایند .

۲ـ سپرده مورد مناقصه مبلغ چهار صد دلار برابر سی هزار و ششصد ریال است که باید نقدا بصندوق این اداره واقع‌در انتهای‌خیابان ژاله پرداخت و قبض رسید ویاتضمین بانکی ضمیمه پیشنهاد خودنمایند (چك بجای سپرده قبول نمیشود) در صورتیکه برنده مناقصه از پیشنهاد خود عدول نماید سپرده مزبور بنفع دولت ضبط خواهدشد .

۳ـ برنده مناقصه ملزم است برای حسن انجام کار معادل صدی‌ده مورد مناقصه رابنام تضمین بصندوق این اداره بسپارد واین مبلغ پس‌از خاتمه تحویل جنس وواریز حساب قابل استرداد است .

۴ـ هزینه ثبت قراردادوپرداخت مالیات وسایر عوارض مربوطه که طبق مقررات بمعامله تعلق بگیرد وهزینه نشر آگهی بعهده برنده مناقصه است .

۵ـ اداره مجاز خواهدبود تاصدی بیست و پنج از میزان جنس یا کارمورد معامله راکسر و یااضافه نماید .

۶ـ بپیشنهاد های مشروط و مبهم و پیشنهادهائیکه بعدازمدت مقرر برسد و یافاقد سپرده باشد مطلقا ترتیب اثر داده نخواهد شدوضمنا پیشنهادات سازندگان و تولید کنندگان مورد توجه واقع خواهدشد .

ضمنا مدت اعتبار پیشنهادات ازتاریخ تسلیم نبایستی از ۴۵ روز کمتر باشد .

۷ـ پیشنهاد دهندگان بایستی پیشنهاد خود را در دوپاکت لاك‌و مهر شده پاکت الف شامل مشخصات فنی و قبض سپرده یاتضمین‌بانکی وپاکت ب ارزش کالا وسایر شرایط تجاری بدفتر این اداره بنشانی فوق تحویل نمایند .

۸ـ حضور پیشنهاد دهندگان در جلسه مناقصه با دردست داشتن معرفی نامه کتبی آزاد است .

۹ـ جنس مورد مناقصه باید حداکثر درکوتاهترین مدت ممکنه‌در محل بندر خرمشهر تحویل شود .

۱۰ـ مدت قبول پیشنهادات تاآخروقت‌اداری روز ۴۱٫۶٫۳خواهدبود

۱۱ـ پیشنهادات واصله درساعت ۱۰ صبح روز ۴۱٫۶٫۴ باز و قرائت خواهد شد .

۱۲ـ اداره در رد یاقبول هریك از پیشنهادات مختار است

اداره حسابداری کل کارخانه های آرتش

آ ـ ۸۲۰

تجدیدآگهی مناقصه

اداره حسابداری کل کارخانه‌های آرتش نه فقره ملبوس ولوازم مورد احتیاج افراد آتش نشانی اداره تسلیحات آرتش رابشرح زیر از طریق مناقصه خریداری مینماید .

۱ـ فرنچ ۱۸۸ ثوب
۲ـ کلاه ۱۸۸ طاقه
۳ـ کفش مشکی ۱۸۸ زوج
۴ـ شلوار ۱۸۸ ثوب
۵ـ پیراهن ۱۸۸ ثوب
۶ـ زیر شلوار ۱۸۸ ثوب
۷ـ لباس کار سرهم ایرانی ۱۸۸ دست
۸ـ واکسیل ۱۸۸ رشته
۹ـ ملافه سفید چلوار ۱۸۸ تخته

۱ـ شرکت کنندگان در مناقصه میتوانند بامراجعه قبلی باین اداره نمونه موجوده را دردائره تدارکات ملاحظه و سپس مبادرت به‌تسلیم پیشنهاد نمایند ..

۲ـ سپرده مورد مناقصه بیست هزار ریال است که باید نقدابه صندوق این اداره واقع در انتهای خیابان ژاله پرداخت و قبض رسیدویا تضمین بانکی ضمیمه پیشنهاد خودنمایند (چك بجای سپرده قبول‌نمیشود) درصورتیکه برنده مناقصه از پیشنهاد خود عدول نماید سپرده مزبور بنفع دولت ضبط خواهد شد .

۳ـ برنده مناقصه ملزم است برای حسن انجام کار معادل صدی ده مورد مناقصه رابنام تضمین بصندوق این اداره بسپارد و این مبلغ پس‌ازخاتمه تحویل جنس وواریز حساب قابل استرداد است .

۴ـ هزینه ثبت قرارداد وپرداخت مالیات وسایر عوارض مربوطه که طبق مقررات بمعامله تعلق بگیرد و هزینه نشر آگهی بعهده برنده مناقصه است .

۵ـ اداره مجاز خواهد بود تاصدی بیست و پنج از میزان جنس یا کارمورد معامله راکسر ویااضافه نماید .

۶ـ بپیشنهاد های مشروط و مبهم و پیشنهادهائیکه بعد ازمدت مقرر برسد ویا فاقد سپرده باشد مطلقا ترتیب اثر داده نخواهد شد

۷ـ پیشنهاد دهندگان بایستی پیشنهاد خود راکه محتوی قبض سپرده ویا تضمین بانکی باشد درپاکت لاك‌ومهر شده بدفتر این اداره بنشانی فوق تحویل نمایند .

۸ـ حضور پیشنهاد دهندگان درجلسه مناقصه بادر دست داشتن معرفی نامه کتبی آزاد است .

۹ـ جنس مورد مناقصه باید حداکثر در ظرف ۱۵ روز درمحل کادرآتش‌نشانی اداره تسلیحات آرتش تحویل گردد .

۱۰ـ مد ت‌قبول پیشنهادات تاآخر وقت اداری روز ۴۱٫۴٫۱۲ خواهدبود .

۱۱ـ پیشنهادات واصله درساعت ۱۰ صبح روز ۴۱٫۴٫۱۳ باز و قرائت خواهد شد .

۱۲ـ اداره در رد یاقبول هریك از پیشنهادات مختار است .

اداره حسابداری کل کارخانه های آرتش

برنامه امشب

تلویزیون ایران

ساعت ۵٫۳۰ ـ موزیك باتصویر
ساعت ۶٫۰۰ ـ سرود شاهنشاهی و اعلام برنامه .
ساعت ۶٫۰۱ ـ فیلم
ساعت ۶٫۳۰ ـ خرد سالان .
ساعت ۷٫۰۰ ـ ارکستر کازینوی مونت کارلو .
ساعت ۷٫۳۰ ـ پخش اخبار و برنامه چهره های درخشان .
ساعت ۸٫۰۰ ـ هنر های زیبا
ساعت ۸٫۳۰ ـ برنامه بلنداکس
ساعت ۹٫۰۰ برنامه‌شما و سینما
ساعت ۹٫۳۰ پخش اخبار .
ساعت ۹٫۴۵ ـ تئاتر هنر های دراماتیك بنام (خشم تابستان) .
ساعت ۱۱٫۰۰ ـ پایان برنامه .

برنامه امشب

تلویزیون آمریکا

ساعت ۴٫۵۸ ـ اعلام برنامه
ساعت ۵٫۰۰ ـ فیلم کارتون
ساعت ۵٫۳۰ ـ گلوبل زوبل
ساعت ۶٫۰۰ ـ اخبار متروپن
ساعت ۶٫۱۵ ـ برنامه‌رفت وآمد
ساعت ۶٫۳۰ ـ زنده یا مرده‌مورد احتیاج‌است!
ساعت ۷٫۰۰ ـ برنامه بات‌ماسترسون
ساعت ۷٫۳۰ ـ تصویر بزرك
ساعت ۸٫۰۰ ـ برنامه‌ورزشی‌لوئی لیجر
ساعت ۸٫۳۰ ـ قیمت درست‌است
ساعت ۹٫۰۰ ـ تالارموسیقی‌پری کامو
ساعت ۱۰٫۰۰ ـ من‌رازی‌دارم
ساعت ۱۰٫۳۰ ـ نمایش‌بوب‌نورت
ساعت ۱۰٫۸ پایان برنامه

پیش بینی وضع هوا

پیش بینی وضع هوای ایران تا ظهر فردا بدینقرار است :
هوای کلیه نقاط ایران صاف‌گاهی همراه با مقداری ابر که‌درشهرستان های جنوبی و مرکزی‌و تهران کمی غبار آلود می باشد .
ضمنا هوای تهران و شهرستانهای غربی‌و مرکزی کمی گرمتر از روز گذشته خواهد بود گرمترین نقاط در ۲۴ساعت گذشته آبادان باحداکثر ۴۳ درجه خنکترین نقاط تبریز با حداقل ۱۱ درجه بالای صفر گزارش شده است .
حداکثر درجه حرارت تهران ۳۱ درجه بوده است درجه حرارت‌آب‌دریا دربندرپهلوی۱۹درجه گزارش‌شده‌است

اطلاعات

چهارشنبه
هفدهم محرم‌الحرام ۱۳۸۲
بیستم ژوئن ۱۹۶۲
سال سی وششم
شماره ۱۰۸۲۷

طرح قانونی برنامه سوم

اواخر هفته آینده تسلیم دولت میشود

امروز خبرنگار ما کسب اطلاع کرد که تنظیم طرح قانون برنامه سوم در اواخر هفته آینده بپایان خواهدرسید .

مسئولان و مدیران قسمت های مختلف سازمان برنامه در تهیه و تنظیم این قانون همکاری دارند و جلسات آنها مرتبا تشکیل میگردد

همچنین آئین‌نامه مربوط به‌این قانون نیز در حال تنظیم میباشد

قانون و آئین نامه‌های مربوط به برنامه سوم پس‌از تنظیم از طرف سازمان برنامه تسلیم هیئت دولت خواهدگردید .تاترتیب تصویب‌آن داده شود .

بموازات تنظیم طرحهای مزبورتا دو هفته دیگرنمایندگان بانك‌جهانی وارد ایرا ن‌میشوند تامذاکرات و بررسی نهائی پیرامون طرح های برنامه‌سوم رابعمل آورند . سه‌تن نمایندگان و کارشناسان بانك‌جهانی که‌اکنون برای همین منظور وارد تهران شده‌اند امروز در سازمان برنامه حضور یافته وبا مسئولین اقتصادی سازمان ملاقات ومذاکراتی پیرامون طرح‌های برنامه سوم‌بعمل آوردند .

املاك ابوقداره در کرمانشاه

که شامل ۴۲ آبادی است بدولت منتقل میشود

● در مراغه روزانه ۳۰ تا ۴۰ دانك از دهات بدولت منتقل میشود تابین زارعین تقسیم شود

امروز خبرنگار ما اطلاع داد که در مراغه روزانه ۳۰ تا ۴۰ دانك از دهات بدولت انتقال پیدا میکند تا بین زارعین تقسیم شود .

البته در مراغه کلیه دهات‌مشمول قانون ، متعلق بزارعین صاحب نسق است ولی تشریفات قانونی انتقال نیز باید اجراء شود که در دست اجراء است .

خبرنگار ما اضافه میکند کسانی که در مراغه مشمول قانون نیستند یعنی حد اکثریك ده ششدانك‌دارند و حاضرند املاك خود را تقسیم کنند تعدادشان روز افزون است ومرتبا تعداد زیادی از این دهات بدولت انتقال پیدا میکنند .

در ضمن اطلاع میرسد آقای ابوقداره مالك بزرك که قبلا اطلاع داده بود هلیلان و زردلان املاك موروثی خود را در کرمانشاه حاضر است تقسیم کند اظهار نامه‌اصلاحات ارضی را هم پر کرده است .

دهات او طبق تلگرافی که قبلا بدولت کرده ۴۲ پارچه آبادی است و ۱۰۰ هزار هکتار دیمی و آبی مساحت داردو بطور کلی آباداست.

ضریب تعیین قیمت املاك خمام واطراف قزوین همچنین بعضی‌دیگر از دهات قزوین که آگهی اجرای قانون در آنجا منتشر شده ظرف یکی دو روز آینده معین میشود .

ارزان ترازهمه
سیمان تهران
سیمان تهران
مرغوب ترین و باصرفه ترین سیمانها
خیابان شاهرضا ـ کوچه فتوحی تلفن ۶۴۸۶۹

اعتراض

به انتخابات انجمن شهر در یزد

بطوریکه خبرنگار ما در یزد گزارش میدهد صبح دیروزعده‌ای در حدود دو هزار نفر از اهالی یزد بعنوان اعتراض‌نسبت بنحوه‌تشکیل کمیسیون پنجنفری‌انتخابات انجمن شهر در تلگرافخانه‌این شهرستان اجتماع کردند ودر این مورد تلگرافاتی بمقامات مرکز واز جمله نخست وزیری مخابره نمودند .ایز عده تقاضا دارند که برای رسیدگی بچگونگی جریان یکنفر بازرس‌از طرف نخست وزیری و وزارت کشور بشهرستان یزد اعزام گردد .

ضیافت بمناسبت جشن استقلال کویت

نخست‌وزیر هنگام مذاکره با سفیر کبیر کویت

ازساعت هشت بعد از ظهردیروز بمناسبت نخستین سالگرد استقلال کویت مجلس ضیافتی بشام از طرف آقای حمدعلی‌السالم سفیر کبیر کویت‌در ایران‌و بانو در منزل‌شخصی ایشان برپا شده بود .

در این میهمانی ، آقای دکتر امینی نخست‌وزیر ، چند تن ازآقایان وزیران ، رجال و شخصیت های لشکری‌و کشوری ، سفرای خارجی و اعضای عالیرتبه وزارتخانه ها وعده‌ای از مدیران روزنامه ها و خبرنگاران خبرگزاری های خارجی و جراندداخلی حضور داشتند .

این میهمانی تا ساعت یازده شب ادامه داشت .

خلاصه خبرها

● ازساعت ۹بامداد امروز برای رسیدگی به‌بودجه‌ارتش جلسه‌ای‌در دفتر کار آقای دکتر امینی نخست وزیر تشکیل شد در این جلسه تیمسار سپهبد نقدی وزیر جنك ، آقای دکتر آموزگار وزیر دارائی تیمسار ارتشبد حجازی رئیس ستادبزرك ارتشتاران ،تیمسار سپهبد زاهدی معاون وزارت جنك وآقای یوسفی مدیر کل دارائی ارتش حضور داشتند ومدتی‌پیرامون بودجه ارتش صحبت شد ساعت ده‌و نیم نیزآقای‌نخست وزیرباتفاق‌آقای هدایت معاون وزارت دادگستری بودجه‌آن‌وزارتخانه‌رابررسی کردند.

● امروز اطلاع داده شد که بنابر توافق‌وزارت‌دارائی باوزارت بازرگانی ورود گندم و آرد در سال جاری با رعایت مقررات مربوط به سهمیه سال ۱۳۴۱ مجاز است

● بدستور مدیر عامل بانك کشاورزی اعتبارات جدیدی‌در اختیار شعب کاشان ، تربت حیدریه ، کاشمر بیرجند ، سبزوار و کرمان قرار گرفت تا بصورت کمك فوری در اختیار کشاورزان آسیب دیده قرار گیرد .

● آقایان علی‌مجاهد مدیر روزنامه مجاهد و اولیاء مدیر روزنامه اولیاء اصفهان بدعوت شرکت ملی نفت برای شرکت در سمینار نفت‌وارد تهران شدند .

● بدستور آقای کاظمیه سرپرست وزارت بازرگانی اداره کل بنادر وکشتیرانی بمنظور حفظ جان مردمی که در ایام تابستان بکنار دریا میروند با سازمان تندرستی همکاری خواهد کرد و کلیه وسائل موتوری خودرادر این مورد در اختیار سازمان مذکور خواهد گذاشت .

● امروز وزارت دارائی بکلیه پیشکاریها و اداره کل وصول تهران ابلاغ‌کرد که‌کارخانه‌های مولد برق که وظیفه دار تامین روشنائی و رفع نیازمندی های شهرستان یا منطقه ای از یك شهر می باشند بهیچوجه نمی توانند از معافیت مالیاتی استفاده‌کنند

● امروز آقای شریفی مدیرکل مالی شهرداری از سمت خود استعفا کرد ، هنوز تصمیمی برای تعیین مدیر کل جدید مالی اتخاذ نشده است.

● سید نورالله کسائی از اهالی شهر ری که چندی قبل همسر خود معصومه را باسم مخصوص دفع‌آفات نباتی مسموم کرده و متواری شده بود پس از سه روز دستگیر شد .

خبرنگاران را مضروب کردند

از صبح امروز تحقیقات آقای صالحی بازپرس شعبه‌دو ازجهانگیر برال یکی از متهمین پرونده قاچاق گمرك‌در اطاق‌در بسته شروع شد .

این تحقیقات تا آخر وقت‌امروز ادامه داشت یکساعت بعد از ظهر امروز درحالیکه خبرنگاران عکاس در صدد عکسبرداری از جهانگیر برال بودند عده‌ای از بستگان و نزدیکان جهانگیر برال که ازاول وقت در راهرو های دادسرا پراکنده بودند بمنظورجلوگیری‌ازعکسبرداری بطور دسته جمعی بطرف عکاسان‌و خبرنگاران حمله کردند در این جریان دو نفر از عکاسان شدیدا مضروب و لباس‌یکی از خبرنگاران پاره شد .

عکاسان مضروب به پزشك قانونی و سپس به بیمارستان سینا هدایت گردیدند.

دبیرستان نظام منحل شد

بمنظور صرفه جوئی در بودجه ارتش ایران و بعلت اینکه همه‌ساله ۱۷-۱۸هزار نفر ازدبیرستانهای‌کشور در رشته های ادبی ، ریاضی ،طبیعی فارغ التحصیل میشوند و دانشگاه های تهران‌وشهرستانها برای کلیه‌این فارغ التحصیلان‌ظرفیت‌ندارند ارتش شاهنشاهی تصمیم گرفت دبیرستان نظام راکه تاکنون از وجود فارغ ـ التحصیلان آن احتیاجات دانشکده افسری را تامین مینمود منحل نموده و از سال تحصیلی آینده ازطریق کنکور احتیاجات دانشکده افسری را از بین فارغ التحصیلان دبیرستانها تامین نماید .

برای انجام این منظور چند روز دیگر دانشکده افسری با اعلام آگهی احتیاجات سال تحصیلی آینده خود را با شرایطی که اعلام خواهد کرد از بین فارغ التحصیلان دبیرستان های کشور تامین مینماید

میزان احتیاجات‌دانشکده افسری برای سال اول در حدود ۶۰۰ تا۷۰۰ نفر هستند .

کابینه سوریه ترمیم میشود؟

دمشق ـ ۲۰ژوئن ـ خبرگزاری فرانسه ـ امروز در دمشق اعلام شد که کابینه بشیر عظمه ظرف امروز یا فردا ترمیم‌خواهد شد .

روزنامه های دمشق نوشته اند که در این تغییرو تبدیل اعضاءکابینه جمال عرفه سفیرکبیر سوریه در بن بسمت وزیر امور خارجه این کشور برگزیده خواهد شد .

انشعاب در حزب بعث سوریه

بیروت ـ خبرگزاری آلمان ـ ۲۰ژوئن اختلاف بین جناح دست راستی حزب سوسیالیست بعث سوریه تحت رهبری اکرم حورانی و جناح معتدل‌آن برهبری میشل افلك بر سر اتحاد سوریه با مصر منجر به انشعاب این‌حزب گردیده است .حورانی اکیدا با اتحاد مصرو سوریه مخالف است .

ملاقات ملك حسین و ملك سعود

رم ـ خبرگزاری آلمان ـ ۲۰ژوئن فردا ملك حسین پادشاه اردن با ملك سعود پادشاه عربستان‌سعودی که برای معالجه در رم اقامت‌دارددر شهر مونتوکاتین واقع در شهر رم ملاقا تخواهد کرد .

دستگیری همسر سید لطیف کرباسی

اسرار جنایت حیرت‌انگیزی را فاش خواهد کرد

آخر وقت امروز خبرنگار ما در ساری تعقیب گزارش قبلی خود در باره حادثه قتل سید لطیف کرباسی‌و دستگیری خلیل‌رعیت پناه قهرمان کشتی تلفنی اطلاع‌داد :

چون در ساری وشاهی شایع‌بود که مرك سید لطیف کرباسی براثر تصادف اتومبیل نبوده وبلکه‌کشته شده است باینجهت ماموزین‌انتظامی بانوام‌البنین همسر مقتول راکه پس از این حادثه‌به زادگاه خود لشت‌ـ نشاء رفته بود دستگیر کردند وبه ساری آوردند ام‌البنین دیروز ضمن ۱۸ساعت بازجوئی‌مداوم اعتراف‌کرد خلیل رعیت پناه در کنار دریای فرح‌آباد ساری پس از تجاوز بوی همسرش سید لطیف رابقتل‌رسانیده ام‌البنین افزود که خلیل قصدداشت همسرم را زنده زنده در زیرشنهای کنار دریا مدفون کند .

وابسته مطبوعاتی ایران در مسکو عازم تهران شد

امروز کسب‌اطلاع شد که آقای بهرام بوشهری پور وابسته‌مطبوعاتی ایران در مسکو از طریق اروپا عازم تهران شده است چون از مسکو به تهران خط هوائی مستقیم وجود ندارد وی مجبور شد باروپا پرواز کند و ظرف امشب یا فردا صبح وارد تهران میشود .

پاریس ـ خبرگزاری فرانسه ـ مرکز مطبوعات‌ایران در اروپااعلام داشت که کنگره وابسته های مطبوعاتی ایران در اروپا که از۱۶ تا ۱۸ ژوئن در اویان تشکیل شده بود وضع همکار خود آقای‌بوشهری پور وابسته مطبوعاتی ایران را در مسکو نیز مورد بررسی قرار داد .

در اعلامیه مرکز مطبوعات ایران خاطر نشان شده که شوروی به بهانه‌ای غیر قابل قبول خواسته‌است او را از مسکو اخراج کنند .

احتمال شرکت نمایندگان ایران در کنگره خلع سلاح و صلح مسکو

کنگره خلع سلاح و صلح جهانی بزودی در مسکو تشکیل می شود ودولت شوروی در این کنگره از نمایندگان همه کشور های جهان‌دعوت کرده است ، بقرار اطلاع احتمال دارد که بدعوت این دولت هیئاتی نیز از ایران در کنگره مذکورشرکت جوید . اعضای‌این‌هیئت پس‌از پایان کار کنگره ازنقاط مختلف کشور شوروی‌دیدن خواهند کرد .

شایع است در یکی از قراء میانه

اژدها دو رأس گوسفند را بلعید

خبرنگار مادر تبریز آخر وقت امروز تلفنی گزارش داد طبق اطلاعی که از خبرنگار اطلاعات‌در میانه رسیده شایع است که چند روز قبل یکی از چوپانان قریه (ازومتی) از محال گرمرود میانه هنگام تعلیف گوسفندان متوجه میشود که درخت گردوی تنومندی ناگهان از ریشه کنده شد و بزمین افتاد چوپان مزبور برای اطلاع از علت جریان باگوسفندانش بطرف درخت گردو میرود ودر پای درخت با اژدهای عظیم الجثه ای رو برو میشود .

اژدهای قوی پیکر بمحض مشاهده چوپان و گوسفندانش بطرف آنها حمله میکندودراولین یورش دوراس از گوسفندان گله‌را درکام خود میکشد پس از بلعیدن دو راس‌گوسفند قصد حمله‌بچوپان را میکند ولی او با کمك چوبدستی خود از مهلکه نجات میبابداتفاقاپس از ساعتی گذاردو نفر شکارچی محلی از آنطرف می‌افتد و شکارچی ها باراهنمائی چوپان اژدهای‌خطرناك را با شلیك چند گلوله از پای درمی آورند .

خبرنگارما در گزارش‌خودافزوده است گرچه این موضوع بیشتر به افسانه شبیه است ولی اهالی‌محال گرمرود ضمنا گفته‌چوپان مزبوررا تائید کرده‌اندوفعلا ازطرف‌نمایندگی اطلاعات در میانه یکنفر برای‌تحقیق در اطراف این موضوع به محال گرمرود اعزام شده است

اولین مسابقه بوکس
بین قهرمانان تیم های ملی
ایران و عراق
روز چهارم تیرماه در استادیوم ورزشی‌فرح‌پهلوی
۳۰ درصد از عواید مسابقات بنفع‌کمك بمردم الجزایراختصاص داده‌شده است

مؤسسه ملی زبان انگلیسی
خیابان شاهرضا ـ چهارراه‌کاخ ـ شماره ۵۴

THE NATIONAL INSTITUTE OF ENGLISH LANGUAGE
N E I L

دورهٔ تابستانی کلاس های انگلیسی موسسه‌ملی زبان‌انگلیسی از ۳۰ جون ۱۹۶۲ (نهم تیر۱۳۴۱) شروع میشود و در ۶ سپتامبر(۱۵ شهریور)پایان می یابد .

دوره تابستانی با خصوصیات زیر تشکیل میشود

۱ـ ثبت‌نام دانشجویان از۲تا ۷تیر صبح‌ها از ساعت ۸ تا ۱۲ و وعصرها از ۴½ تا ۸½خواهند بود.

۲ـ از دانشجویان جدیدبرای تعیین کلاس امتحان‌قوه بعمل‌می‌آید

۳ـ علاوه بر کلاسهای بزرگسالان تعدادی کلاس در روزها و ساعات معینی مخصوص دانش‌آموزان دبیرستانها تشکیل‌خواهدشد

۴ـ دانش آموزان دبیرستانهای دخترانه درساعات صبح ودانش آموزان دبیرستانهای پسرانه درساعات عصر کلاس خواهندداشت کلاسهای دانش آموزان فقط مخصوص تابستان است .

۵ـ روزها وساعات کار بزرگسالان از روزها وساعات کاردانش آموزان جدا است .

۶ـ موسسه ملی زبان انگلیسی در هیچ نقطه‌ای ازتهران شعبه‌یا نمایندگی ندارد.

رئیس موسسه ملی زبان انگلیسی ـ حری
فارغ التحصیل انستیتوی تعلیم و تربیت دانشگاه لندن
آ_۵۱۰۹ ۱ـ۴

تاریخ قرعه‌کشی حساب ذخیره
بانك اصناف ایران
واستفاده از جوائز آن روز
۱۶ تیرماه ۱۳۴۱ است
۱ـ۴ ۲ـ۷۹۰۳

جناب آقای فرداد
انتصاب جنابعالی را بسمت مدیریت کل گمرك تبریك گفته موفقیت آنجناب را خواستاریم . منصورزرنگین
آ_۸۱۶۰

دفتر موقت گاردن پارتی
هرروز از ساعت ۶ تا۸ بعدازظهر دفترموقت‌دومین گاردن پارتی سازمان کمك کودك (موسسه اطلاعات) برای مراجعه موسسات ، سازمانها واشخاصی که‌مایل بایجاد غرفه در گاردن پارتی میباشند دایراست.
محل دفتر : خیابان خیام ـ موسسه اطلاعات ـ اطاق شماره ۴ـ تلفن ۳۰۳۳۱۳

کتاب جیبی دختران و پسران
منتشر شد

شماکه باهواز میروید
تلفن ۴۴۸۴
هتل قو
بهترین محل برای اقامت شماست
آ_۶۸۷۲ (۱)

امشب هشتاد وسومین جلسه
قهوه‌خانه ماه اوت
در تآتر نصر
اجرا میشود شروع ۸ر۳۰بعدازظهر
تلفن ۳۷۳۵۱

در گاردن پارتی پیش آهنگی
۴ هزار
دختر و پسر پیشاهنگ‌ازشما
استقبال خواهندکرد

صاحبان صنایع و موسسات وافرادیکه مایل به شرکت وایجاد غرفه در گاردن پارتی پیش‌آهنگی هستند همه روزه از ساعت ۸ تا۱۲ صبح و۴ تا۸ بعدازظهر بدفتر موقت گاردن پارتی پیش آهنگی (خیابان ایرانشهر جنوبی . خیابان مه زاد . پلاك ۱۳ و۱۵ تلفن ۶۰۳۳۳) مراجعه فرمایند. مدیرعامل

ماهنامهٔ فرهنك

شماره پنج‌وشش (دریك مجلد) منتشر شد.

اداره محترم روزنامه شریفه اطلاعات

در تعقیب جنجال وتبلیغاتیکه اخیرا نسبت‌بوقوع قاچاق در گمرك مهرآباد بوسیله مطبوعات بسرزبانها افتاده عده‌ای افرادسود جوء وناراحت رخصت یافته‌اند که‌بی رحمانه بشرف و حیثیت تجاری و اجتماعی بعضی از تجار من‌جمله فرزند اینجانب آقای منصور مقبوله مدیر شرکت رمز زیبائی حمله و تجاوز نمایند مع‌التاسف این تحریکات و تصفیه حسابهای شخصی که همواره موجب انحراف رسیدگی بحقایق بوده در مطبوعات وزین کشورنیز منعکس شده وبرخلاف کلیه اصول وموازین قانونی ولزوم احترام باصل برائت . قبل از تحقیق وبرای اثبات تقصیر اغلب مطالبی در جراید منتشر میشود تاجائیکه درشماره های دوشنبه وسه‌شنبه ۲۸ و ۲۹ خردادماه جاری روزنامه اطلاعات وکیهان باانتساب اتهامات مجعول وبی‌اساسی موجبات هتك حیثیت‌و شخصیت‌تجاری فرزندم مستقیما تدارك شده که متضمن زیانهای مادی و معنوی فراوانی برای مشارالیه میباشد .لذا بالضروره باطلاع میرساند باینکه اولا تاکنون احضاریه رسمی ازمراجع قانونی بنام آقای منصور مقبوله ابلاغ نشده تاالزام بحضور درنزد مقامات قضائی‌را متضمن باشد ثانیا آقای منصور مقبوله برای‌سرکشی بنمایندگان فروش خود ولوازم ویشی بشهرستانها رفته‌و طبعا بمحض مراجعت خود را در دسترس مراجع مربوطه که‌خواستار حضور وی باشند قرار خواهد داد .

ثالثا ـ احضار یاجلب قانونی اشخاص که همه روزه مکرر در دادگستری انجام میشود بهیچ‌وجه توام باسروصدا وبوقوکرنانیست حال مقصود از اقدامات معموله که‌بدون ادنی تقصیری نسبت به فرزندم صورت میگیرد معلوم نیست .

خواهشمند است طبق قانون مطبوعات شرح بالا را دراولین‌شماره آن جریده گرامی امربدرج فرمائید .

آ_۵۴۴۷ باتقدیم احترام یحیی مقبوله

ـ زیبا ...
ـ عالی ...
ـ .. وواقعا تماشائی ...
فردا اطلاعات هفتگی زیباتر ازهمیشه باصدها مطلب خواندنی وصدها عکس جالب وتماشائی. شما هم مثل‌همه‌تصدیق خواهید کرد که‌اطلاعات هفتگی تنهامجله بی‌رقیب خاورمیانه است .. وعده ملاقات ما ، فردا عصر و روز جمعه ..