در مورد بیطرف شدن منطقه آسیای‌جنوب شرقی وویتنام‌که درکنفرانس مطبوعاتی‌دوگل ازطرف وی عنوان شده‌بود:

جانسون به‌نظریات دوگل سخت حمله کرد

رئیس جمهوری امریکا اعلام کرد که نبرد علیه کمونیستهای ویتنام تا پیروزی کامل ادامه مییابد

ژنرال نگوین‌خان، رهبرکودتای‌ویتنام در کنفرانس مطبوعاتی دیروز خود دستهایش را بعلامت‌پیروزی بالاگرفته است.

عکس رادیوئی اطلاعاتی

● دولت امریکا کمك‌نظامی خودرا به رژیم تازه‌ویتنام جنوبی افزایش خواهدداد

● جانسون فاش کرد چند روز قبل از رهبر تازه ویتنام جنوبی خواسته بوده است که مبارزه بر ضد کمونیست‌هاراتشدید کند و پس از آنکه وی‌با این نظریه موافقت کرده از اوتشکر نموده است

شرح درصفحه ۳

اطلاعات

سال۳۸- یکشنبه ۱۳ بهمن‌ماه۱۳۴۲- شماره ۱۱۳۰۹ - تکشماره ٤ ریال

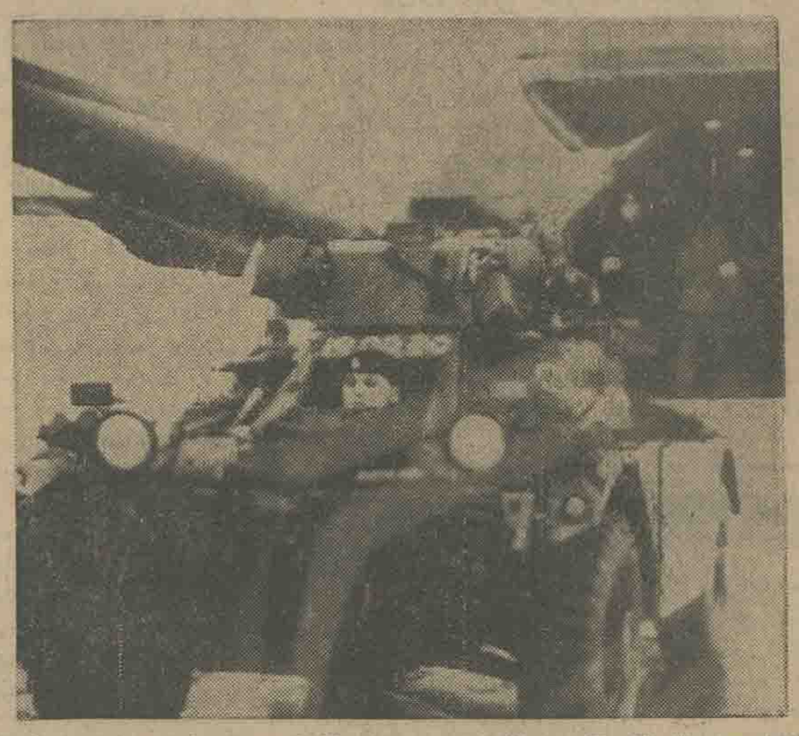

هواپیما های حمل‌و نقل نظامی‌انگلیس‌وسائط زرهی را در فرودگاه قبرس‌پیاده‌میکنند. عکس رادیوئی اطلاعات

وزیر بهداری درباره مقررات جدیدپزشکی وداروئی وغذائی‌گفت:

قانون نظام پزشکی

باید اصلاح گردد و بمرحله اجرادرآید

● نظریات پزشکان درباره مقررات جدید پزشکی‌غیر منطقی نیست

● اتهامات مربوط بحرفه پزشکی باید طبق قانون نظام پزشکی‌موردرسیدگی قرار گیرد

● نظریاط پزشکان باید در کمیسیون های سنا مورد رسیدگی قرار گیرد

قانون نظام پزشکی در دیماه سال ۱۳۳۹ در پارلمان تصویب گردید و بتوشیح ملوکانه رسید، دراین‌قانون که چهارده ماده دارد، تشکیل‌سازمان

بقیه در صفحه ۱۳

برای پیاده‌کردن تفنگداران دریائی امریکا در جزیره قبرس:

ناوگان ششم امریکا

وارد آبهای مدیترانه شرقی شد

دولتین ترکیه ویونان‌موافقت خودرا با استقرار نیروهای ناتودر قبرس اعلام‌داشتند

قسمت عمده قوای ناتو در قبرس از سربازان انگلیسی‌ودر درجه دوم ازتفنگداران امریکائی‌تشکیل‌خواهد شد

برای موافق ساختن ماکاریوس با پیاده‌شدن نیروهای ناتودرقبرس وی تحت‌فشار های دیپلماتیك قرار گرفته است

درصفحه ٤

مقررات

مخصوص روزهای سوکواری

امروز این اعلامیه ازطرف شهربانی کل کشور منتشر شده است

چون بمناسبت تصادف روز های سه‌شنبه ۱۵و پنجشنبه ۱۷ بهمن ماه باضربت خوردن وشهادت مولای‌متقیان علی علیه‌السلام امکان داردعبورو مرور (درجاده های شهر ری‌و جاده‌امامزاده حسن برخلاف روز های عادی باشدلذا بمنظور حفظ انتظامات و جلوگیری از تصادفات‌وسائط نقلیه‌موتوری‌شهربانی کل نکات زیر را باستحضار عموم رسانیده وانتظار دارد که‌در اجرای‌آن باماموربن‌پلیس‌تشریك مساعی‌نمایند. باماموربن‌پلیس‌تشریك‌مساعی‌نمایند.)

بقیه در صفحه ۱۵ ستون دوم

ریزش برف و باران دراغلب شهرها ادامه دارد

طغیان ارس یك قریه‌را ویران کرد

دراغلب شهرها مجددا برف سنگینی بزمین‌نشست وراهها‌رابست

● برف سنگین‌در شهسوار میلیونها ریال بباغداران خسارت وارد کرد

بنا بگزارش خبرنگاران ما در شهرستانها هنوزبارندگی و نزول‌برف بویژه بیشتر نقاط مخصوصا شهر های شمالی و غربی ادامه دارد و هرروز میزان خسارات بارندگی و نزول‌برف در شهرستانها افزایش مییابد.

برف در شمیران

گزارش خبرنگاران مادرشمیران و قلهك حاکی است که از ساعت هشت‌و نیم دیشب بدنبال‌ریزش‌تگرك شدیدی در شمیرانات نزول برف و باران توام شروع‌شد که تاصبح‌امروز ادامه داشت.

بقیه در صفحه ۱۵ ستون پنجم

بموجب موافقتنامه ترانزیت ایران وترکیه‌که امضاء شد برای‌حمل کالاهای‌ایران

راه ترکیه

ارزانتر از راه شوروی‌است

● ترکیه در کرایه‌حمل‌کالا تاسی در صد به ایران تخفیف داد

● کامیونها و اتوبوس‌های ایران می توانند در خاك ترکیه بار و مسافرحمل کنند

متن خبر در صفحه ۸ چاپ شده است

درسال آینده برای تثبیت

مالیات اصناف

لایحه قانونی جدید بمجلس داده میشود

دروزارت دارائی‌مطالعاتی درجریان است تا از اول سال آینده مالیات اصناف - مستغلات - ارث - مزروعی مشاغل‌آزاد از طریق سازمان تشخیص وصول شود.

درحال‌حاضر فقط مالیات‌بازرگانان کارت‌دار و مقاطعه کاران و شرکتها توسط‌سازمان تشخیص وصول میشود برای این منظور گروه های جدیدی بر ۲۱ گروه فعلی اضافه خواهدشد

مالیات اصناف

در سال آینده برای اصناف‌قانون خاصی تصویب میشود تا مالیات را بر اساس قانون جدید بپردازند زیرا قانونی که هم اکنون مورد اجراست برای سال ۱۳٤۲ قدرت قانونی دارد. برای اصناف در چند سال اخیرقانون مالیاتی سالانه تصویب و اجرا شده ولی احتمالا برای سال آینده قانون ثابتی‌تدوین و بمجلس شورایملی‌تسلیم خواهد شد.

در شهرستانها

در مورد اجرای قانون سازمان تشخیص مالیات در شهرستانهاتاکنون اقدامی انجام نگرفته و پیش بینی میشود در سال آینده نیز وصول مالیات در شهرستانها بطریق فعلی باشد این امر بدو علت خواهد بود یکی آنکه تا کار تهران بطور کامل تمام نشود و تجربیاتی روی سازمان تشخیص تهران انجام نگیرد اقدامی برای شهرستانها انجام نخواهد گرفت مشکل دوم اینست که کارمندان واجد شرایط که بتوانند از عهده امتحانات مقرره برای کارممیزی برآیندباندازه کافی وجود ندارد. باین جهت پیش بینی میشود در سال آینده کار سازمان تشخیص محدود بتهران خواهد بود و در شهرستانها عمل نخواهد شد.

آئین‌نامه

انتظامی دانشگاه

طبق آئین نامه جدیدیکصد نفر دیپلمه برای کادرانتظامی استخدام میشوند

● مسئولیت امور انتظامی بعهده رئیس‌دانشگاه‌است

اخیرا آئین نامه جدیدی برای اداره امور انتظامی دانشگاه در نظر گرفته شده است که بزودی بمرحله اجرا گذارده خواهد شد.

متن آئین نامه از اینقرار است:

۱- طبق این طرح مسئولیت امور انتظامی دانشگاه با رئیس دانشگاه است و از طرف رئیس دانشگاه‌معاون آموزشی و تحقیقاتی‌دانشگاه مامور اداره‌امور انتظامی دانشگاه میباشد.

بقیه در صفحه ۱۵ ستون دوم

تاسیس شهرهای صنعتی

وسرمایه‌گذاری خارجی در جلسه دیشب هیئت دولت مطرح شد

جلسه هیئت وزیران از ساعت‌چهار ونیم بعداز ظهر دیروز بریاست آقای اسدالله علم نخست‌وزیر تشکیل گردید در آغاز جلسه آقای مهندس شالچیان وزیر راه گزارش وضع راههای کشور را باطلاع هیئت دولت رسانید. بعد به پیشنهاد وزارت‌اقتصاد بشرکت «ریوتین‌تو» اجازه داده شد که بامشارکت شرکتهای معدنی‌ایران اقدام بسرمایه‌گذاری و اکتشاف و بهره‌برداری نماید.

خبرنگار ما بدنبال تحقیقاتی که در این خصوص بعمل آورد گزارش داد که شرکت «ریوتین‌تو» یك‌شرکت معدنی باسابقه انگلیس است‌وازچندی قبل پیشنهادی بدولت ایران داد تادر امور معدنی ایران وارد فعالیت شود، در دوماهه اخیرمهندسین ومتخصصین این شرکت در نواحی جنوب ایران در اطراف یزد وکرمان با همکاری شرکت ایرانی صنعتی ومعدنی اقدام بمطالعه برروی معادن سرب کردند.

سپس آقای دکتر عالیخانی وزیر اقتصاد، پیرامون‌طرحهای آن‌وزارتخانه درمورد ایجادشهرهای صنعتی گزارشی باطلاع هیئت دولت رسانید.

وزیر اقتصاد در مورد شهر نمونه صنعتی اهواز که باکمك مالی سازمان ملل متحد قرار است ایجاد شود توضیحاتی داد همچنین در زمینه‌وضع صنایع کشور نیز مطالبی بیان‌داشت آنگاه لوایح قانونی مربوط بسازمان برنامه که باید برای تصویب تقدیم مجلسین بشود بررسی شد.

در پایان جلسه کارهای جاری هیئت دولت مطرح شد ومذاکراتی‌پیرامون آنها صورت گرفت وجلسه در ساعت هشت‌وپانزده دقیقه پایان یافت.

بدنبال ریزش برف وتگرك و باران دیشب:

سیلاب

خیابانهای تهران

گودهای جنوب شهر در معرض خطر قرار دارد

● اگر برای جلوگیری از سیل فکرعاجل نشودخطر خطر سیل تهران‌راتهدید میکند

● برف پیاده روهاراامروز بخیابانها میریختند

غروب دیروز آسمان تهران ابری شد واز ساعت نه شب بتدریج ریزش برف آغاز گردید، نیمه شب‌بارندگی شدت یافت و تگرك تندی باریدن گرفت، این بارندگی تا بامداد امروز ادامه داشت و برف و باران و تگرك توأما از آسمان تهران میبارید.

● سیلاب تهران

براثر نزول برف و باران و تگرك سطح خیابانهای تهران از قشری‌برف وتگرك نیمه مایع و لغزنده مستورشد و عبور و مرور بسختی صورت گرفت ولی بعلت رفت و آمد مداوم وسائط نقلیه این قشربرف و تگرك‌در بسیاری از خیابانهای مرکز شهر آب شد و سپس همانطور که بار ها پیش بینی کرده بودیم سیلاب درخیابانهاجاری گردید.

سیلاب در خیابانهای سعدی و اکباتان نهر ها را لبریز کرد و آب سطح‌خیابان سعدی و پشت بانك بازرگانی را فرا گرفت اندکی بعد ماموران سرسیدند و آبها را از طریق نهر به کانالها هدایت‌کردند.

سطح خیابان شاهپور را نیزسیلاب فراگرفت و عبور و مرور قطع شد ماموران ناحیه پنج شهرداری در این خیابان نیز برای هدایت آب‌بکانال آبرو شاهپور اقدام کردند.

● در راهروها ومغازه‌ها

خیابان مقابل بازار تهران را نیز جریان سیلاب فرا گرفت سیلاب خیابانهای شمالی شهر مستقیما به ناصرخسرو سرازیرمیگردید و بطرف راهرو ها میرفت. در چند نقطه سیلاب داخل چند مغازه شد و به راهرو ها سرازیر گردید ماموران در این منطقه با گذاشتن کیسه شن در برابر سیلاب سدی ایجاد کردند

● خطر سیلاب درتهران

خبرنگاراجتماعی اطلاعات‌می‌نویسد

بقیه در صفحه ۱۳

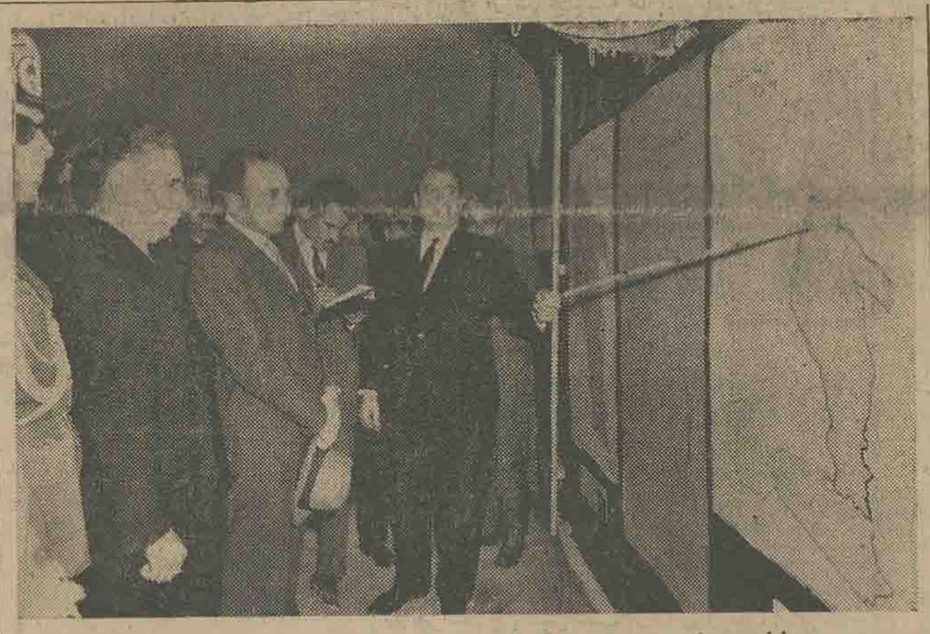

نخست‌وزیر درمراسم افتتاح سد محمدرضاشاه‌پهلوی‌گفت:

عایدات نفت

روزی تمام میشود باید برای آنروز فکری کرد

● تاریخ درباره اقداماتی‌که الان در مملکت انجام می‌شود قضاوت خواهدکرد

پیش از ظهر دیروز آقای علم‌نخست‌وزیر شبکه آبیاری سد محمدرضاشاه پهلوی را گشود.

سخنان نخست وزیر

در این مراسم که آقایان وزیر کشور، مدیر عامل‌سازمان‌برنامه، استانداران غرب‌ورئیس‌کل‌بانك اعتبارات‌کشاورزی وجمعی از مسئولان سازمانهای اداری حضور داشتند آقای نخست وزیرچنین اظهار داشت:

حضار محترم خیال‌میکنم برای‌شما برای‌من و برای عموم ایرانیان امروز از پرسعادت ترین روزها باشد. ساختمان این شبکه آبیاری که‌نخستین قسمت‌ازشبکه آبیاری عظیم خوزستان است کار کوچکی نیست.

من فکر میکنم بزرگترین وظیفه‌نسل حاضر که‌اعلیحضرت‌همایون محمدرضا شاه‌پهلوی پرچمدارآن هستندگذاشتن میراثی عمیق برای‌نسل های‌بعد است یعنی اگر ماالان عایداتی از محل‌نفتمان داریم باید برای روزی که عایدات نفت نخواهد بود نیز فکری کنیم یعنی برای پنجاه یا شصت و یاصد سال دیگر البته امیدوارم تا صد سال‌دیگر هم منافع نفت ایران به پایان نرسد ولی بهرحال عایدی ماازمحل منابع زیر زمینی باید بمصرف ایجاد منابع تازه نیز برسد.

فکر میکنم عظمت واهمیت پروژه‌ای که‌هم‌اکنون در خوزستان اجرامیشود ازهمین جا معلوم گردد که سد محمد رضاشاه بزرگترین سد در خاورمیانه‌و پنجمین سد بزرگ دنیاست-الان که ما باهواپیما از روی سد میگذشتیم‌عظمت دریاچه و در واقع عظمت این اقدام بزرگ را بچشم دیدیم امروز شبکه آبیاری یعنی بهره برداری از این سد عظیم آغاز میشود و البته توزیع برق مطالب دیگری است و مدتی‌است مردم ازآن استفاده میکنند و امیدوارم اهالی قسمت بزرگی از ایران از آن‌استفاده بکنند.

صفحه درخشان تاریخ

آنچه که من امروز احساس میکنم یك‌احساس عمومی است و آنچه که من امروز می بینم باعتقاد من صفحه درخشانی از تاریخ ما است باین‌جهت است که خواهش کرده‌ام چنانچه‌ممکن است مسئولین امور مملکت بیشتر بیایند واین کار باعظمت را به بینند. از استانداران غرب کشور نیز که تصادفا در تهران بودند خواهش‌کردم تشریف بیاورند اینجارا به بینند.

نسل های آینده بادیدن این‌آثار بزرگ خواهندداشت که برای‌مملکتشان چه کارهائی شده است؛ من الان که درراه می آمدم‌فرمایشات شاهنشاه را درروز افتتاح ساختمان سد که اتفاقا خودم هم‌افتخارحضورداشتم میخواندم.

اعلیحضرت همایونی فرموده‌اند:

«بنظر من خداوند این دره را بااین تناسب طبیعی خلق فرموده است تاما این سد را روی آن ببندیم.»

میخواهم بگویم که بنظر من خداوند اعلیحضرت همایونی را مامور کرده است که از این منابع بنفع نسلهای آینده مملکت بهره برداری بفرمایند و واقعا خیال میکنم اعلیحضرت همایون بابزرگترین‌قدرت وباحداکثر فداکاری که از یك بشر میتوان انتظار داشت چرخ عظیم اصلاحات مملکت را بگردش درآورده‌اند.

قضاوت تاریخ

من مکرر گفته ام آنچه در راه آبادانی میشود - آنچه در راه احقاق حقوق مملکت ما میشود چه در جهات سیاسی و چه در جهات مالی مسائلی است که درباره آن حتما باید تاریخ قضاوت بکند. اغلب مادر زمان سلطنت اعلیحضرت فقید رضا شاه کبیر زندگی کرده‌ایم ولی باید اذعان بکنیم که اقدامات اعلیحضرت فقید را با همه عظمتی که داشت در آن زمان درك نمیکردیم و نمیدانستیم که برای مملکت چه میشود و در

بقیه ه‌در صفحه ۱۳

اطلاعات العربیة

الاخاء

مجلة سياسية ثقافية مصورة

تصدر عن دار اطلاعات في طهران

منتشر شد از روزنامه - فروشها خریداری‌فرمائید

سندیکای داروسازان ایران

بدینوسیله باطلاع کلیه آقایان اطبا و مدیران داروخانه های محترم کشور میرساند که‌براثر توافقی که بین سندیکا وارد کنندگان و داروسازان ایران بعمل آمد انواع داروهای

کلسیم - بیسموت تولاسن - سلوکامفر - پله‌ژیسیل- سربتیول

کماکان در دسترس عموم قرار گرفت و مصرف کنندگان‌محترم میتوانند داروهای مزبور را ازداروخانه‌ها تهیه فرمایند.

آ-۲۹۳۵ ۲

مرکز تولید پوست‌های عالی «چین‌چیلا» آلمانی باتولید بسیار زیاد

برای فروش این پوستهای قیمتی درایران نماینده میپذیرد. برای کسب اطلاع باقید تضمین مالی به آدرس زیرمکاتبه کنید:

CHINCHILLA FARM Max Miller.
7907 Langenau Wurtt,
West Germany

قابل توجه آقایان اطباء ومصرف‌کنندگان محترم کشور

بدینوسیله باطلاع‌میرساندداروهای «ردوکسون - بنروا- بکوزیم وسایراقلام داروئی کارخانه معروف «روش» سویس کمافی‌السابق در تمام داروخانه‌های‌ایران بفروش میرسد.

نمایندگی «روش» سرویس درایران

۱-۳ آ-۲۲۹٦۱

جریان روز

چرا شهرداری اسفالت نمیکند !

بحث مادرباره آسفالت تهران بشماره گذشته تمام شد اما نکته‌ای که آشنای محترمی براعتقاد واستدلال ما گرفت لازم آورد این شماره هم سخن را ادامه دهیم.

آشنای محترم ایراد کرد که شما نوشته‌اید مقاطعه دادن موقوف. بسیار خوب، اگر شهرداری مقاطعه دادن آسفالت را موقوف کرد پس شهر را کی آسفالت کند؟ نکند خدای نخواسته شما اصلا باآسفالت کردن‌خیابانها مخالفید !

جوابش اینست‌که خیر، دوست عزیز! ما باآسفالت کردن شهر مخالف نیستیم، مامیگوئیم این آسفالت‌که تهران دارد آسفالت نیست. بقول یکی از خوانندگان روزنامه که در ستون گفتگوی تلفنی درد دل کرده بود خیابانهای آسفالته تهران انسان را بیاد نعل‌شکن راه امامزاده داود میاندازد. کسانیکه امامزاده داودرفته‌اند میدانند که این امامزاده راه صعب وسختی دارد. تمام راه امامزاده داود کوهستانی است و بخصوص قسمت آخرش که بامامزاده نزدیك میشود گردنه‌ایست‌مضرس وناهموار که حتی قاطر والاغ روی آن لیز میخورند و پایشان میلغزد. این تکه‌را میگویند نعل‌شکن‌ومسافران غالبا دراین قسمت پیاده میشوند وپیاده راه می‌پیمایند. بهمین جهت خواننده عزیز ما خیابانهای تهران راتشبیه کرده بود به نعل‌شکن امامزاده داود وانصافا ذوق بخرج داده بود .

متاسفانه هرگاه تجدیدنظر در روشی که تاکنون معمول بوده نشود بعید است که روزی تهران ازآسفالت سالم ومحکمی برخوردار شود. مادردومقاله پیشین به اجمال شرح دادیم که چرا آسفالتکاری سالهای اخیر برای تهران آسفالت نشده وبهمان دلیل هم باز اگراین روش ملاك عمل باشد پولهای کلان بخورد خیابانهای تهران خواهد رفت وشکم عده‌ای را سیر خواهد کرد بدون آنکه مشکل آسفالت تهرا ن‌را حل بکند.

میفرمائید چه بایدکرد؟ خیلی ساده‌است: شهرداری خودش آسفالت بکند .

شما بودجه آسفالت شهرداری رابردارید مطالعه‌کنید ببینید چه ارقام هنگفتی در آن خوابیده است. همین ارقام است که برای مشتی مقاطعه‌کار نان وآب وزندگی لوکس وتشکیلات وسیع شده است والا شما به سابقه اغلب کسانیکه ازراه مقاطعه‌کاری آسفالت در تهران به‌آلاف واولوف رسیده‌اند وقتی مراجعه کنید خواهد دیدچهار صباح پیش ازاین‌خودشان بوده‌اند ویکتا قبا، بدون سرمایه، بدون سواد وبدون اطلاعات .

اینها آمده‌اند با زدوبند ودوز وکلك دست خودشان را بمناقصه‌های شهرداری بند کرده‌اند، دوبار مناقصه گرفته وبدست دوم وسوم فروخته‌اند واز سرانه این دلالی پول وپله‌ای فراهم‌آورده، ماشین‌آلات ودفترودستك تدارك دیده وشده‌اند آقای مقاطعه کار!

چرا شهرداری خودش آقای مقاطعه کار نباشد. مگر اسباب ولوازم آسفالتکاری چیست؟ قیر است وماسه‌که اولی را شهرداری میتواند بکمترین قیمت فراهم کند و دومی را خودش دراختیار دارد. چهارتا غلطك واردکردن وچندتا عمله بکار آسفالت گماردن نیز شق‌القمر نیست که مقاطعه کار بتواند بکند وشهرداری نتواند . پس مجموعا باسرمایه خیلی مختصری شهرداری تهران می‌تواند برای خودش دستگاه آسفالتکاری وآسفالت‌ریزی تدارك ببیند وخودش راساً بپردازد بکار آسفالت. فوائد این اقدام زیاد است واول فایده‌اش بقول اهل اصطلاح فایده عدم‌الضرر است. یعنی پایان دادن باین کیفیت آسفالت که یك ورقه پهن میکنند وپشت سرشان‌همین که باد به‌آن ورقه کرد شکم میدهد وترك میخورد. یا بمحض آنکه باران خورد وبرف رویش پوشاند از زیر برف وباران بصورت یك مقدار سنك وکلوخ نمودار میشود. محققاً صرفه‌جوئی قابل ملاحظه‌ای نیز از این رهگذر شهرداری میتواند بکند .

وبهرحال عقیده ما اینست که هیچ راهی برای ترمیم وضع آسفالت تهران وجبران مافات بهتر ازاین نیست که امور آسفالت در سازمان شهرداری تمرکز پیداکند وشهرداری خودش بشود آسفالتکار .

باکمال تاسف درگذشت همسر عزیزم مرحوم مغفوردکترعلی‌اکبراعتماد(حکیم‌السلطنه)راباطلاع خویشان و آشنایان میرساند.مجلس ختم مردانه آنمرحوم روزدوشنبه ۱۴بهمن‌ماه جاری‌از ساعت ۳تا۵ بعدازظهردرمسجد مجد ومجلس ختم‌زنانه درهمانروزدرمنزل شخصی‌واقع در یوسف آباد کوی‌بیژن کاشی‌شماره ۱۱منعقد خواهد بود .

بهجت اعتماد

خانواده‌های :اعتماد.هاشمی . جواهری . مظاهری .لقائی . آئینه چی . عبدانهیان . زرگری نژاد .دست‌یار . حمیدی . لشکری

بانهایت‌تاسف‌درگذشت‌مرحوم‌مغفوردکترعلی‌اکبر اعتماد(حکیم‌السلطنه) را به اطلاع خویشان وآشنایان میرساند : مجلس ختم مردانه‌آنمرحوم رو زدوشنبه ۱۴ بهمن ماه جاری ازساعت ۳تا۵ بعد ا زظهر در مسجد مجد و مجلس ختم زنانه در همانروز در منزل شخصی واقع در یوسف آباد کوی بیژن کاشی‌شماره ۱۱ منعقدخواهدبود

درگذشت فقید سعید مرحوم دکتر علی اکبر اعتماد (حکیم‌السلطنه)رابه عموم بازماندگان آن مرحوم خصوصا بانو بهجت اعتماد تسلیت می دهیم .

خاندان مستجابی شیرازی . اعتضادی . نوربخش . امیر حمزه باکمال تاسف درگذشت مرحومه **بانو ربابه اعتضادی** متعلقه مرحوم حاجی اعتضاد را به اطلاع اقوام و دوستان می رساند. مجلس ختم مردانه ازساعت ۳ الی ۵ بعد از ظهر روز ۳شنبه پانزدهم بهمن ماه مطابق ۱۹ رمضان درمسجد سادات اخوی واقع در خیابان ایران و ختم زنانه همانروز و همان ساعت در منزل شخصی خیابان ژاله کوچه فلاح کوی ثقفی کاشی ۱۰ منعقد می باشد .

الاحقر سید عبدالحسین مستجابی شیرازی
الحاج شیخ علی نوربخش . محمد امیر حمزه . سرهنك اعتضادی

بعموم بازماندگان آنمرحومه تسلیت میدهیم

مجالس ترحیم و یاد بود

دانشگاه تهران باکمال تاسف درگذشت شادروان **عبدالحسین شیبانی«وحیدالملك»**استاد دانشکده ادبیات دانشگاه را به اطلاع عموم می رساند مجلس ترحیم مردانه آنمرحوم ازساعت ۹تا ۱۱ صبح روز سه شنبه پانزدهم بهمن در مسجد مجد برپا خواهد بود .

رئیس دانشگاه تهران ـ دکتر جهانشاه‌صالح

بانهایت تاسف فوت**جناب آقای عبدالحسین شیبانی وحیدالملك** را که از پیشروان نهضت مشروطیت‌و از خادمان صدیق را ه‌آزادی‌وفرهنك بودند باطلاع عموم می رسانیم . مجلس ترحیم فقید سعید روز سه شنبه ۱۵بهمن از ساعت۹ صبح تا ساعت ۱۱ در مسجد مجد منعقد خواهد بود .

سید حسن تقی زاده ـ دکتر عیسی صدیق ـ اسمعیل امیر خیزی آ ـ ۳۷۱۹۵

دانشگاه تهران باکمال تاسف درگذشت شادروان**عبدالحسین شیبانی «وحیدالملك»**استاد دانشکده ادبیات دانشگاه را به اطلاع عموم می رساند مجلس ترحیم مردانه آن مرحوم از ساعت ۹تا ۱۱ صبح روز سه شنبه پانزدهم بهمن در مسجد مجد برپا خواهد بود .

رئیس دانشگاه تهران ـدکتر جهانشاه‌صالح

وزارت فرهنك ودانشگاه تهران و وزارت پست‌و تلگراف‌و تلفن‌با نهایت تاسف فوت**جناب آقای عبدالحسین شیبانی‌وحیدالملك‌وزیرپیشین پست‌و تلگراف و وزیر اسبق فرهنك و استاد دانشگاه تهران را به اطلاع عموم دانشگاهیان و فرهنگیان می رسانند .**

مجلس ترحیم فقید سعید روز سه شنبه۱۵ بهمن ازساعت ۹ صبح تا ساعت ۱۱ در مسجد مجد منعقد خواهد بود .

وزیر فرهنك دکتر خانلری ـ رئیس دانشگاه تهران دکتر جهانشاه صالح ـ وزیر پست وتلگراف وتلفون مهندس سمیعی ـدکتر عبدالله شیبانی‌معاون دانشگاه وقائم مقام‌وزیر فرهنك‌در دانش‌سرای عالی

خانواده های **شیبانی . فرهودی . انصاری . ریاحی .خبیر** .باکمال تاسف فوت**جناب آقای عبدالحسین شیبانی وحیدالملك بزرك خاندان شیبانی** را به اطلاع عموم خویشاوندان ودوستان می رسانند .مجلس ترحیم فقید سعید روز سه‌شنبه ۱۵ بهمن‌از ساعت ۹صبح‌تاساعت ۱۱ در مسجد مجد منعقد خواهد بود . مجلس ترحیم زنانه عصر همانروز از ساعت ۳ تا ۵بعد از ظهر در منزل آن مرحوم واقع در خیابان‌نادری کوچه شیبانی منعقد می شود .

مریم شیبانی . ایرج شیبانی . پروین‌شیبانی. ایران فرهودی . حسین فرهودی . سرتیپ غلامعلی انصاری . هرمزشیبانی . بهرام‌شیبانی معین‌السلطنه ریاحی . دکتر پرویز انصاری . دکتر پرویز خبیر .

۱ـ۲ آ ـ ۳۷۱۲۲

درگذشت آقای شیبانی موجب کمال تاسف است‌ما مصیبت وارده‌را به خانواده های محترمی که دراین ضایعه‌عزادارند بویژه‌آقای‌ایرج‌شیبانی فرزند و آقای‌حسین فرهودی‌ماون‌پارلمانی‌وزرات کشور و عضو شورای عالی فرهنك داماد آن مرحوم تسلیت می دهیم .

بانهایت تاسف فوت**بانو ماه سلطان** صبیه مرحوم علی‌خانسلطان افشار را به اطلاع‌خویشان وآشنایان می رساند . مجلس ختم مردانه آن مرحومه در کرج مسجد سرپل کرج از ساعت ۲ ونیم‌الی ٤ و نیم بعد از ظهر روز دوشنبه ۱٤و ختم زنانه نیز در همانروز و همانساعت در منزل شخصی‌واقع در خیابان پدیدار برگزار میشود.

حاج عبدالله افشار . سرلشگر غلامعلی‌افشار. حمدالله باقر پور . ایران افشار . عالم تاج‌افشار بهرام قره‌حسن‌لو .محمود افشار . نصرالله‌افشار احمد افشار . امیر رضا فرازمند . صادق افشار رستم افشار . خسرو قره‌حسن لو . نصرت‌الله باقرپور . ناصر قره حسنلو

آ ـ ۲۲۹۱۱

بعموم بازماندگان آنمرحومه مصیبت وارده را تسلیت میدهیم

مجلس ترحیم در کن

خانواده های : حاجی آقا بزرگی .فتاحی نوذری . یوسفی . صالحی کن . کارساز . حسین قربان . حاجی رحیمی . قاسمعلی .محمدخانی . علی‌عسکری. محمدی.یگانه

بانهایت تاسف و تاثر فوت جانکدازمرحوم **حاجی میرزا علی حاجی‌آقابزرگی** را به اطلاع خویشان و دوستان می رساند .

مجلس ترحیم مردانه آنمرحوم روز دوشنبه ۱٤ر۱۱ر٤۲ ازساعت ۸ بعد از ظهر الی ۸ صبح روز سه شنبه ۱۵ر۱۱ر٤۲ در کن محله‌دارقاضی مسجد نو برقرار و ختم زنانه نیز در همان روز وساعت در منزل آنمرحوم وشب‌هفت هم‌مصادف باروز دوشنبه ۱۸ر۱۱ر٤۲ است که‌بدین‌مناسبت مجلس تذکری ازساعت ۸ بعد از ظهر الی ۱۲ درآرامگاه آنمرحوم محله دار قاضی منعقداست

آ ـ ۲۲۹۱۹

بعموم بازماندگان آنمرحوم مصیبت وارده‌را تسلیت‌میدهیم.

باکمال تاسف درگذشت شادروان **دکترعلی اکبر اعتماد (حکیم‌السلطنه)** معاون اسبق وزارت بهداری‌را که از شخصیت های بزرك علمی و پزشکی بودند به اطلاع میرساند مجلس ختم آن مرحوم ازساعت ۳ الی ۵ بعد از ظهر روزدوشنبه ۱٤ر۱۱ر٤۲ در مسجد مجد منعقد خواهد بود .

آ ـ ۳۷۱۹٤ **وزیر بهداری ـ دکتر ریاحی**

باکمال تاسف درگذشت شادروان **دکترعلی اکبر اعتماد «حکیم‌السلطنه»**استادپیشین‌دانشکده پزشکی و رئیس سابق بهداری مدارس باطلاع می رسد مجلس ترحیم فقید سعید روز دوشنبه ۱٤ بهمن ماه ٤۲ از ساعت ۳ تا ۵ بعد از ظهر در مسجد مجد منعقد است. **وزارت‌فرهنك**

دانشگاه‌تهران بانهایت تاسف درگذشت شادروان**دکتر علی اکبر اعتماد «حکیم‌السلطنه »** استاد پیشین دانشگاه را به اطلاع عموم می ـ رساند . مجلس ترحیم مردانه آن‌مرحوم‌ازساعت سه تا پنج بعد از ظهر روز دوشنبه چهاردهم بهمن ماه ۱۳٤۲ در مسجد مجد برپا خواهد بود

رئیس‌دانشگاه تهران‌ـ دکتر جهانشاه‌صالح

باکمال تاسف درگذشت شادروان‌دکتر **اعتماد (حکیم‌السلطنه)** که سالها امور بهداری این‌وزارتخانه را با کمال صداقت اداره مینمودند باطلاع عموم‌میرساند . مجلس ختم آنمرحوم روز دوشنبه ۱٤ر۱۱ر٤۲ از ساعت ۳ الی ۵ بعد از ظهر در مسجد مجد برپا خواهد بود .

آ ـ ۲۲۸۹۳ **وزیرراه**

باکمال تاسف درگذشت دوست عزیزم مرحوم**دکتر علی اکبر اعتماد** طاب ثراه را به اطلاع دوستان و خویشان می رساند مجلس‌ختم آنمرحوم روز دوشنبه چهاردهم بهمن ماه جاری ازساعت سه تا پنج بعد از ظهر در مسجد مجد برقرار است . **ابوالقاسم نجم(نجم‌الملك)**

خانواده های **:اعتماد . عبده . هاشمی . پزشکیان . فولادوند . شعاعی . سلامت.فردانش اربابی . مظاهری . حمیدی . شالفروش. امیر حمزه . عنایت . امینی . لشگری**

بانهایت تاسف درگذشت مرحوم‌مغفوردکتر **علی‌اکبر اعتماد (حکیم‌السلطنه)** طاب ثراه را به استحضار خویشان‌و دوستان می رساند.مجلس ترحیم آنشادروان رو زدوشنبه چهاردهم بهمن ماه جاری از ساعت سه تا پنج بعد از ظهر در مسجد مجد و مجلس ختم زنانه نیز در همانروز وساعت در منزل شخصی آنمرحوم واقع در کوی صاحبقرانیه ویلای شماره ۱۱۷کاشی ۱۰برگزار می گردد .

دکتر جلال عبده . تاجماه اعتماد . سرور اعتماد . ملکه زمان عبده . مهرایران هاشمی . مرتضی اعتماد . مصطفی اعتماد . ناصر علی اعتماد . حسین اعتماد . مهندس عباس هاشمی . دکتر پزشکیان . غلامرضا فولادوند . عبدالباقی شعاعی . مهندس‌محمود سلامت . عباس فردانش . محمد اربابی . حاجی مظاهری . احمد حمیدی . محمودشالفروش.دکتر سید جعفر امیر حمزه . دکتر رضا عنایت . عبدالباقی امینی . مهدی لشکری

خانواده درگاهی

از اقوام و دوستان محترم انتظار دارند که از ساعت پنج‌بعد از ظهر روز دوشنبه چهاردهم بهمن ماه(شب‌سه‌شنبه‌نوزدهم ماه مبارك‌رمضان) در مراسم چهلمین شب ارتحال مرحوم**آقای حاج عبدالحسین درگاهی** (مطیع السلطان) با صرف افطاریه و تعزیه داری مولای متقیان‌علیه‌السلام وتابین فقید مزبور در منزل مسکونی آنمرحوم واقع درشاه آباد خیابان باغ سپهسالار خانه شماره ۲۸ شرکت فرمایند .

از طرف عموم خانواده‌محترم‌السلطنه‌درگاهی

روز سه شنبه پانزدهم بهمن ماه ۱۳٤۲ مصادف‌با چهلمین روز درگذشت‌شادروان **دکتر خلیل مصطفوی نوائی** بزرك خاندان نوائی می باشد بنابر وصیت آن مرحوم هزینه آن بمصرف خیریه خواهد رسید ضمنا از سروران گرام و دوستان عزیز که در مراسم تشییع جنازه و ختم وهفته حضورا و کتبا و تلگرافا ابراز همدردی فرموده‌اند نهایت امتنان و تشکر حاصل است‌و چنانچه بعلت تالمات روحی تاخیری در شرفیابی وعرض تشکر حضوری حاصل گردد پوزش می طلبیم . **خانواده نوائی**

بانهایت‌تاسف درگذشت مرحوم **حاج‌اکبر سمنانیان** را به اطلاع بستگان و آشنایان می ـ رساند . مجلس ترحیم مردانه روز سه شنبه ۱۵ بهمن‌ماه ازساعت ۳ الی پنج بعد از ظهر در مسجد ارك و ختم زنانه در روز دوشنبه ۱٤بهمن از ۲ الی پنج بعد از ظهر در منزل آن مرحوم منعقد می گردد .

حسین سمنانیان . ابراهیم سمنانیان . رحیم سمنانیان . فرخ‌سمنانیان. خانواده‌های‌سمنانیان سمنانی . صالحی .حاج عظیمی .جعفری.شهیری شهیری پور . کاظم زاده . بصیرت . نعمتی . عسکری . فریور . زیرك نژاد . معیری . زرهی. طوفانیان . ابوالصدق .اتفاق.بازرگان.ماه‌رونیان احقریان .قناد پور . تقوی . طراز . نیك خو . صالح خو . کشمیریان آ ـ ۳۷۲٦٤

به خانواده محترم‌سمنانیان‌بویژه بازماندگان آن‌مرحوم‌مصیبت‌وارده‌را تسلیت می دهیم .

به مناسبت درگذشت شادروان **تیمسار سرلشگر مقتدر** مجلس ختمی از طرف نیرو های مسلح شاهنشاهی از ساعت ۱۰تا۱۲ روزچهار ـ شنبه ۱٦ بهمن ماه جاری در مسجد مجد منعقد خواهد بود .

رئیس‌ستاد بزرك‌ارتشتاران ـ ارتشبد حجازی

بانك سپه بانهایت تاسف درگذشت‌تاثرانگیز **تیمسار سرلشگر مقتدر** عضو هیئت نظارت این بانك را به اطلاع عموم میرساندمجلس‌ترحیم‌فقید مزبور روز چهارشنبه ۱٦ر۱۱ر٤۲ ازساعت ۱۰ تا ۱۲ در مسجد مجد منعقد خواهد بود .

بانك سپه

خانواده های مقتدر ـ مولائی . مشایخ . احتشام نیا . جمال پور . سورنا . کیا .بزرگمهر بصیری . ابریشمکار . فرزانه . اکرامی . باکمال تاسف‌فقدان‌شادروان‌تیمسارسرلشگرغلامحسین مقتدررا به اطلاع دوستان‌و آشنایان وبستگان می رساند . مجلس ختم آنمرحوم روز چهارشنبه شانزدهم بهمن ماه از ساعت ۱۰ الی ۱۲صبح در مسجد مجد ومجلس ختم زنانه روز دوشنبه چهاردهم بهمن ماه از ساعت ۳ الی پنج بعد از ظهردرمنزل‌آنمرحوم واقع درخیابان شاه فلکه گلشن کاشی ٤۳٤ منعقد خواهد بود .

عبدالحسین مقتدر . مهندس محمد رضا مقتدر . محمد مولائی . مرتضی مولائی . علی مولائی . عبدالحمید مشایخ . ناصر احتشام نیا علی جمال پور . سرلشگر سورنا دکتر امیر کیا .منوچهر بزرگمهر . بصیری . کاظم ابریشمکار . فریبرز فرزانه. دکتر اکرامی

خانواد ه‌های رفیع . ناصر رفیع . ارفع . بدیع . توفیق . کیوانی . اتحادیه . سینائی . مغن . حبیب‌زاده . لولاچی . طبیب. دوستدار

بانهایت تاثر و تاسف درگذشت ناگهانی شادروان**دکتر رداود رفیع** را به اطلاع دوستان و خویشاوندان‌می‌رساندمجلس‌ختم روز چهارشنبه ۱۵بهمن ازساعت ۹ صبح تا ظهر و از ۳ بعد از ظهر تا ۷ بعد از ظهر در منزل شخصی آن‌مرحوم واقع در خیابان صباء جنوبی شماره ۵۰ منعقد خواهد بود آ ـ ۲۳۹۹٦ ۱ـ۲

بعموم بازماندگان آنمرحوم مصیبت وارده‌را تسلیت‌میدهیم.

جناب آقای مهاجری ریاست محترم اداره حسابداری برق تهران مصیبت‌وارده‌رابجنابعالی تسلیت عرض مینماید .

محمد مهدی سبحانی ـ سیامك شیخ‌رضائی
جناب آقای خاتمی ریاست محترم‌فرهنك ناحیه۳

خانودا ه‌های **:رمضانی . مفتخری . حسینی آجیلیان . شمیرانی . زمانی . نفر . مهیم.اکبری**

بانهایت تاسف فوت مرحومه **بانو فاطمه رمضانی** بزرك خاندان رمضانی را به اطلاع‌اقوام وآشنایان می رساند . مجلس ترحیم آنمرحومه ازساعت ۸ الی ۱۰بعد از ظهر روز دوشنبه ۱٤ بهمن ماه در مسجد سلمان‌واقع در خیابان‌شهباز ایستگاه غیائی وختم زنانه همانروز در منزل شخصی واقع در نارمك ایستگاه پاسگاه پست وتلگراف کوچه د ه‌متری منزل آقای شمیرانی شماره ٦۸منعقد می باشد .

عباس رمضانی . رضا مفتخری . محمدحسینی حاج حیدر آجیلیان . حاج اسماعیل شمیرانی. اکبرشمیرانی . کاظم شمیرانی . علی اصغر شمیرانی . علی رمضانی . مهدی رمضانی .ناصر رمضانی . منصور رمضانی.حاج عبدالعلی دولو عبدالحسین دولو . سید عباس نفر . سیدحسین نفر .آقامیرنفر . علی مهیم.امیرمهیم.حاج محمد اکبری . حسین اکبری .

بعموم‌بازماندگان آنمرحومه بویژه آقای رمضانی همکار عزیز مصیبت وارده‌را تسلیت می دهیم .

تسلیت

هیئت مدیره و کارکنان شرکت سهامی برق ادیسون وشرکت‌سهامی تولیدی شرقبا نهایت تاثرو تاسف فوت مرحوم مغفور دکترعلی اکبر اعتماد (حکیم‌السلطنه) را به عموم فامیل محترم آنمرحوم بخصوص به جنابان‌آقای‌مصطفی اعتماد و برادر ارجمندم آقای عباس فردانش از صمیم قلب تسلیت عرض نموده بقای عمر و سلامتی‌آن خاندان معظم را از درگاه ایزد متعال مسئلت دارند . **حسین خداداد**

جناب آقای خاتمی ریاست محترم‌فرهنك‌ناحیه ۳

مستدعی است مراتب تسلیت کارمندان‌این دبستان را بپذیرید .

رئیس دبستان آفاق ـ آفاق شهامی

همکار محترم خانم بشیری

کارکنان دبستان وهاجی مصیبت وارده‌را بجنابعالی و فامیل محترم تسلیت میگویند .

از طرف کارکنان‌دبستان ـ النك

دبیران و کارکنان دبیرستان‌صدری‌مصیبت وارده بجنابعالی را تسلیت میگویند .

رئیس دبیرستان صدری ـ رضی

بقیه آگهیهای ترحیم‌وتسلیت درصحفات٤و۱۳

موسسه زبانهای خارجی
وابسته بانجمن زبانهای اروپا

برای ترم جدید در رشته‌های زیردانشجو میپذیرد:
زبانهای انگلیسی ـ فرانسه ـ آلمانی ـ روسی ـ ایتالیائی ـ اسپانیائی ـ سوئدی ـ دانمارکی و عربی
(بااعطای گواهینامه ودانشنامه عالی کمبریج)
منشی‌گری ونامه نگاری SECRETARIAL COURSE
(شامل شورت هند با متدهای GREGG PITMAN'S
اموراداری (بااعطای دیپلم R.S.A. لندن) ـ انگلیسی
برای منشی‌های متخصص ـ ماشین‌نویسی‌لاتین‌وفارسی)
کلاسهای کنکور ـ تقویتی دانشکده زبان ـ ترجمه ـ مکالمه (انگلیسی ـ فرانسه ـ آلمانی)
کلاسهای خصوصی زبان یك‌الی پنج نفر.
کلاسهای انگلیسی وآلمانی اعزام دانشجو بخارجه ده ساعت در هفته.
دوره کمبریج مرکب از DIPLOMA PROFICIENCY L.C.
کلاسهای‌زبان‌ومکالمه‌صبح‌وعصرمخصوص‌بانوان‌ودوشیزگان
تدریس زبان‌انگلیسی. **بوسیله مکاتبه وصفحه.**
متقاضیان شهرستانها میتوانند باانتقال مبلغ دوهزار ریال شهریه سالیانه بنام این موسسه تقاضای خودرا همراه بادوقطعه عکس و سوابق تحصیلی زبان خود ارسال نمایند.
نام نویسی ازروز پنجم الی چهاردهم بهمن‌ماه ٤۲ و کلاسها از روز شانزدهم بهمن ماه دائر خواهدگردید.
ضمنا بهترین‌دانشجو ازطرف این موسسه برای‌تکمیل زبان بانگلستان اعزام خواهدشد.
برای کسب اطلاع بیشتر وثبت‌نام بین ساعات۸الی ۱۲ صبح و٤ الی ۹ بعدازظهر باین موسسه مراجعه نمایند.
ازطرف سرپرست کل ورئیس برنامه‌ها و گواهینامه‌ها ودانشنامه عالی کمبریج. A.G. BROWN
نشانی: خیابان شاه ساختمان آلومینیوم ـ طبقه‌پنجم شماره ۵۰۱ تلفن ٦۰۸۲۹

حل‌المسائل‌جبروحل‌المسائل مثلثات
شامل: مسائل مختلف و مسائل‌امتحانات‌نهائی وکنکورها برای‌دانش‌آموزان سالهای ششم ریاضی وطبیعی و داوطلبان کنکورها تالیف آقایان زاوشی بحرانی ـ محمدی .
کتابفروشی‌زوار ـ خیابان‌شاه‌آباد تلفن ۳۰۳۲۱۲
۱ـ۲ آ ـ ۳۷۰۸٤

بیماریهای آمیزشی ـ مجاری ادرار ـ سستی و ناتوانی مردان ـ خیابان صفی علیشاه ـ دکتریحیی صدری.

دکتر معانی
امراض مقاربتی ـ مجاری ادرار ـ معالجه قطعی سوزاك تازه و کهنه ـ ورم پرستات و سستی و ناتوانی ـ ضیق مجرا ـ خیابان‌فردوسی مقابل بانك ملی مرکز.

جلوگیری از بیماریهای
فلج کودکان
دیفتری ، کزاز ، سیاه سرفه، آبله خسبه
واکسیناسیون **پاستور**
دروازه دولت نبش روزولت شاهرضا
عصرها تلفن ۷۵٦۵۲۷
معاینه نوزدان مجانی است

دکتر عباس جناب زاده
دارای گواهینامه‌ازدانشکده طب فرانسه امراض مقاربتی و مجاری ادرار ـ تقویت‌قوای تناسلی ورم پرستات چرك‌و ورم مجرای ادرار . خیابان منوچهری مقابل کوچه‌ژاندارك صبح وعصر.

ارمغان
نامه فضلاء ودانش‌پژوهان
شماره هشتم از دوره سی و دوم منتشر گردید . ارمغان تنها ستاره فروزان سخن وادب فارسی است که‌هنوز در آسمان فضل و هنر فارسی میدرخشد .در سراسرجهان هرکسی در هرکجا بازبان وادبیات فارسی سروکار داشته از مطالعه ارمغان غفلت نورزیده است . ادباء ، شعرا، نویسندگان ،محققان وادب دوستان را بمطالعه آن دعوت می‌نمائیم .

درمورد بیطرف‌شدن منطقه آسیای جنوب شرقی‌وویتنام که درکنفرانس مطبوعاتی دوگل ازطرف وی‌عنوان‌شده‌بود:

جانسون به‌نظریات دوگل سخت حمله کرد

واشنگتن ـ ۱ فوریه

پرزیدنت لیندون جانسون رئیس جمهوری امریکا طی یك کنفرانس مطبوعاتی مهم که‌بدون اطلاع قبلی‌تشکیل گردید اعلام کرد حکومت امریکا با هر گونه سیاست بیطرفی‌در ویت نام‌جنوبی شدیدا مخالف است. وی‌گفت بیطرفی‌نه تنها راه حل بحران ویتنام نیست‌بلکه در جهت حفظ آزادی دراین ناحیه نیز نمیباشد.

دیروز ژنرال دوگل رئیس‌جمهوری فرانسه اعلام کرده‌بود بهترین راه حل بحران ویت نام جنوبی بیطرفی اینکشوراست.

رئیس‌جمهوری امریکا گفت ژنرال دوگل این حق رادارد‌که نظر فرانسه رادر مورد حل بحران ویت نام جنوبی اعلام بدارد همچنانکه امریکا نیز بخود حق میدهد نظریات خودرا دراین مورد بیان کند.

● بخطرانداختن‌آزادی

جانسون افزودنازمانیکه کمونیستها کاملا در ویت‌نام جنوبی قلع و قمع نشوند سخن گفتن از بیطرفی‌ویت‌نام جنوبی بخطر انداختن آزادی‌این کشور است .

جانسون تائید نمود هدف آتی امریکا در ویت‌نام جنوبی حفظ‌استقلال این کشور در برابر تجاوزات و تهدیدات کمونیستها است . وی‌اضافه کرد چند روز قبل نامه‌ای برای ژنرال خان نوشته و از او خواسته بوده است که مبارزه ضد پارتیزانهای کمونیست در ویت‌نام جنوبی بشدت دنبال شود .

رئیس جمهوری امریکا گفت‌ژنرال نگوین خان رئیس دولت جدیدویت‌نام جنوبی این اطمینان را باو داده است که حکومت تازه ویت‌نام جنوبی جهت شکست و قلع‌و قمع « ویت کونك» با امریکا همکاری نزدیك نظامی میکند .

جانسون گفت من شخصا پیامی برای ژنرال نگوین خان فرستاده و خرسندی خودرا از ترکیب اعضای جدید حکومت ویت‌نام جنوبی وروشی که در آینده اتخاذ خواهند کرد اعلام داشتم . من به ژنرال نگوین خان این اطمینان را دادم که‌تاشکست قطعی کمونیستها امریکا همچنان در کنار ویت‌نام جنوبی است .

● برسمیت نمیشناسد

پرزیدنت‌جانسون در موردشناسائی رژیم پکن توسط حکومت پاریس گفت : امریکا بهیچوجه در نظرندارد رژیم کمونیستی پکن رابرسمیت بشناسد و باتمام قوا از پذیرفته‌شدن چین کمونیست بعضویت سازمان‌ملل متحد جلوگیری میکند .

جانسون ضمن اشاره به اظهارات اخیر ژنرال دوگل در مورد علل شناسائی رژیم پکن توسطفرانسه گفت جهان آزاد نباید بخاطر تجاوزات‌پکن به صلح و آزادی برهبران آن کشور جایزه وپاداش بدهد .

پرزیدنت جانسون افزود هدف آمریکا در صحنه سیاست کنونی جهان حفظ صلح وآزادی است،وی گفت در جهان اینك ۸ مورد وجود دارد که باید در جهت منافع حفظ صلح و آزادی حل‌وفصل گردد.

جانسون افزود پیشرفت در این زمینه‌ها توسط تیتر درشت روزنامه هاعملی نخواهد شد بلکه با حسن نیت و تلاش فراوان طی زمان‌عملی میگردد.

● موارد بحران

هشت نقطه بحرانی جهان که جانسون به‌آنها اشاره نمود چنین است .

۱ـ آمریکا به‌تلاش خود جهت استقرارمناسبات دیپلماسی باپاناما ادامه میدهد و بدون شرایط قبلی تمام مسائلی راکه موجب جدائی دوکشور شده است از نو مورد بررسی و مطالعه وگفتگو قرار خواهد داد .

۲ـ آمریکا بادوستان‌خوداوضاع قبرس را مورد مطالعه قرار داده است تاهرکسی بتواند نقش مفید ومؤثر خودرا جهت کاهش تشنج در قبرس ایفاء کند .

۳ـ رهبران تازه ویت‌نام جنوبی به‌آمریکا اطمینان داده‌اند که فعالیت خودرا علیه ویت‌کونك تشدید خواهند کرد.

دستورات تازه‌ای در این زمینه به‌فرماندهان محلی و ژنرال‌خان‌داده شده است تاشخصا به ناحیه دلتای «مکونك» برود.

٤ـ در مورد اختلافات اندونزی ومالزی امریکا باکشور های‌ذینفع مذاکره کرده است .

همچنین دولت آمریکا باسازمان ملل متحد مسئله بحران مالزیا را مورد بررسی قرار داده است.تلاش های رابرت کندی‌جهت استقرار آتش‌بس بسیار ثمربخش بود و مذاکرات آینده رهبران کشورهای ذینفع کمك بزرگی برفع بحران دراین منطقه میکند.

۵ـ در مورد حوادث افریقای شرقی حکومت آمریکا با متفقین خود مشغول مذاکره‌دائم است . آمریکا میتواند به ملل این منطقه کمك کند تا آزادی و استقلال‌خود را حفظ کرده از تسلط بیگانگان مصون بمانند .

٦ـ آمریکا از حمله هواپیماهای شوروی بیك هواپیمای غیر مسلح آمریکائی متاسف‌است بایدتصمیماتی برای مقابله باچنین حوادثی اتخاذ گردد واز بروز چنین حوادثی‌احتراز شود .

۷ـ پس‌ازشناسائی‌رژیم چین‌کمونیست توسط پاریس حکومت آمریکا باملل آزاد آسیا بمذاکره پرداخته است تا این‌کشورها دربرابر هرگونه‌وسوسه‌ای که موجب دادن پاداش بروش‌خصمانه ومبارزه جوئی چین است مقاومت‌کنند

۸ـ آمریکا وجهان آزاد باید به تلاش خود در راه تسخیر فضا ادامه دهند.

پرتاب موفقیت‌آمیز موشك‌ساتورن موجب ایجاد اعتماد در این زمینه در جهان آزاد گردید.

● سلاحهای استراتژیك

پرزیدنت جانسون آنگاه گفت آمریکا هم‌اکنون مشغول بهبودسلاح های استراتژیکی خود بخصوص موشکها میباشد.

جانسون برای نخستین بار افشا نمود که آمریکا سلاح مخصوصی در دست دارد که بخوبی میتواندهواپیماهای دشمن را در ارتفاع زیادمرنگون سازد. جانسون گفت‌سلاح‌جدید«روی» نامیده میشود که ظاهرا مانندتفنگ‌های معمولی است.

جانسون گفت گلوله این سلاح در آسمان هدف خود را مییابد.وپس از اصابت به‌آن آنرا سرنگون‌میسازد

● سلاح ضد تانك

جانسون سپس افشا کرد که‌ارتش آمریکا مجهز بیك سلاح جدید ضد تانك است که «شیل لاك» نامیده می‌شود. این‌سلاح بقدری سبك‌است که میتوان آنرا برفراز جبهه جنك‌پرتاب کرد وتانکها را در فاصله چندکیلو متری نابود ومتلاشی ساخت.

پرزیدنت جانسون افزود نیروی دریائی آمریکا مشغول آزمایشهای بمب جدیدی است که«والی»نامیده میشود. این‌سلاح بادستگاه‌تلویزیون بسوی هدف راهنمائی میشود.

والی مجهز بدوربینی است که به کمك سیستم هدایت شونده ذره‌بین آن بسوی هدف مورد نظر نشانه گیری میشود. سپس بایك دستگاه‌مخصوص بمب بسوی هدف رها میشود ودقت‌آن صد درصد است .

● مسائل دیگر

جانسون در کنفرانس‌مطبوعاتی‌خود باین مسائل نیز اشاره نمود .

۱ـ سرجان شرایور رئیس کنونی صلح امریکا با حفظ سمت فعلی به سمت مشاور مخصوص‌ریاست‌جمهوری در سازمان مبارزه با فقر منصوب گردید . دراین سازمان ۵ وزیردیگر کابینه از جمله رابرت کندی نیز عضویت دارند .

شرایور برنامه مخصوصی برای جنك «علیه گرسنگی» تدوین کرده و سازمان لازم رابرای امریکامیدهد.

۲ـ جانسون گفت‌حزب‌جمهوریخواه برای انتخابات آینده ریاست‌جمهوری هیچ نامزدی که زمینه مستحکم و موفقیت آمیز داشته باشد ندارد و اضافه کرد تازمانیکه بتوانم سعی خواهم کرد از سیاست انتخاباتی‌بدور بمانم .

۳ـ جانسون اظهار امیدواری نمود که قانون مدنی جدیدامریکا که درآن حقوق سیاهان و سفید پوستان برابر تعیین شده قبل از ۱۲ فوریه که سالروز تولد ابراهام لینکلن است به تصویب مجلس نمایندگان برسد .

وی ضمنا اظهار امیدواری کرد که لایحه اصلاحات مالیاتی نیز بزودی به تصویب سنا برسد .

٤ـ جانسون‌نسبت‌به نتیجه‌مذاکرات خلع سلاح ژنو اظهار خوش‌بینی یا بدبینی نکرد .

وی گفت هدف هریك از رهبران جهان در حال حاضر باید جستجوی‌راه حلی برای اجرای خلع سلاح عمومی و کامل باشد .

(خبرگزاری فرانسه)

تحولات سه جهان در ۲۴ ساعت گذشته

مصاحبه دیشب پرزیدنت جانسون رئیس جمهوری‌آمریکا نشان داد که دولت ایالات‌متحده از تحولات تازه ویتنام جنوبی کاملا راضی است. جانسون دراین مصاحبه برای اولین بار منشاءنظریه دوگل را درمورد بیطرف کردن ویتنام جنوبی مورد حمله قرار داد. این مصاحبه باردیگر ثابت کرد اختلاف نظری که بین آمریکا وفرانسه در خاور دوربیش آمده کاملا جدی است.

***

دولت‌های یونان وترکیه بالاخره بانظریه استقرار نیروهای‌سازمان دفاعی اتلانتیك شمالی، که قسمت اعظم آنها انگلیسی خواهند بود در قبرس موافقت کردند. گرچه ماکاریوس رئیس جمهوری قبرس دربرابر این نظریه سرسختانه پافشاری میکند ولی تصور میرود تااواخر این هفته ازطریق اعمال فشارهای دیپلماتیك ویرا ناگزیر ازقبول این امر سازند. هم‌اکنون چند واحد از ناوگان ششم آمریکا برای پیاده کردن تفنگداران دریائی این کشور در قبرس وارد آبهای مدیترانه شرقی شده است.

***

شناسائی رژیم چین کمونیست توسط فرانسه، همچنان که‌پیش بینی میشد موجب گردیده است که فعالیت تازه‌ای برای شناسائی‌آن کشور دردیگر نقاط جهان آغاز بشود درایتالیا، حزب سوسیالیست که‌در کابینه این کشور شرکت دارد برای شناسائی چین کمونیست فشار را آغاز کرده وچون بسیاری از اعضای کابینه باموضوع مخالفند این امربحرانی در کابینه ایتالیا ایجاد کرده است.

***

بمناسبت چهلمین سال استقرار روابط سیاسی بین انگلیس و دولت شوروی شب‌گذشته هیوم نخست‌وزیر انگلستان طی مصاحبه‌ای خواستار توسعه سیاست حسن همجواری وگسترش مناسبات دو کشور در زمینه‌های مختلف گردید. مصاحبه هیوم نشان میدهد که وی‌همچنان روش اصرار در نزدیکی بیشتر شوروی وانگلستان را تعقیب میکند.

در چهارگوشه جهان

هشدار وزیردفاع‌هند

دهلی‌نو ـ چاوان وزیردفاع هند امروز از ملت‌هنددرخواست کرد روح آگاهی دفاعی را که بدنبال تجاوز چین بهند در آن بوجود آمده برای همیشه زنده نگاهدارند . وی گفت گرچه هدف چین بدست‌آوردن‌سرزمین های مورد ادعایش بود ولی این امر برای آزادی ودمکراسی ما تهدیدی بشمار میرفت ـ البته چین نتوانست بدعاوی خودنست یابد زیرا بخلاف تصور آن کشور ماملتی واحد باقی وتحت رهبری نخست وزیر علیه آنها به‌مبارزه برخاستیم .

افزایش مصرف آبجو

ویسبادن ـ اداره آمارآلمان اعلام کرد که اهالی آلمان غربی در سال گذشته بیش از سالهای پیش آبجو نوشیده‌اند. هر فرد بطور متوسط ۴۰۰ گالون ۱۴۰ لیتر آبجو نوشیده‌ومصرف کل در سال ۱٫۷ میلیارد گالون بوده‌است که ۷ درصد بیش از سال گذشته است .

خانه جدید ژاکلین

واشنگتن ـ دیشب ژاکلین کندی همسر رئیس جمهوری فقید امریکا به خانه جدیدخود در جرج‌تاون اسباب‌کشی کرد.

این خانه یکی از خانه های قدیمی است که در سال۱۷۹۵ ساخته شده‌است ونزدیك‌خانه‌ای قرار دارد که سابقا با کندی در آن بسر می‌بردند .

قاتل اسرار آمیز مسکو اعدام شد

مسکو ـ ولادیمیر یونسیان قاتل اسرارآمیزی که‌ساکنان‌مسکورا با تیر میکشت پس از محاکمه اعدام شد . رفیقه او که‌شریك جرمش بود به ۱۵ سال حبس محکوم گشت و به این‌ترتیب مردی که اهالی مسکو را به هراس‌افکنده ودوهفته‌قبل توقیف شده بود سرانجام از میان رفت . تعداد کل قربانیان او بالاخره معلوم نشد محاکمه مخفی بود فقط خبرگزاری‌تاس درباره او چنین خبر داد :

یونسیان که دردسامبر۱۹۶۳ و ژانویه ۱۹٦٤ در شهرایوانو و مسکو چندین جنایت‌وحشتناك بمنظور کسب منفعت انجام‌داده سه کودك دبستانی دو زن را کشته بود و از یك دختر ۱۵ ساله هتك ناموس کرده اورا بقتل تهدید نموده بود دردادگاه محکوم و اعدام شد .

بعد از محکومیت او تقاضای عفو کرد اما بلافاصله تقاضایش رد شد . رفیقه‌اش که‌ازجنایات او اطلاع داشته و آنها رابپرده‌پوشی میکرد به ۱۵ سال‌حبس محکوم شد .

کنفرانس باندونك‌جدید

جاکارتا ـ اندونزی فرستادگانی به ۱۷ کشور فرستاده است تا درموردتشکیل یك کنفرانس افریقائی‌وآسیائی نظیر باندونك مذاکره کند .

شتر رقاص‌مرد !

کوالالامپور ـ اعلام شدکه یك شتر رقاص که به تنگو عبدالرحمن نخست‌وزیر مالزی هدیه شده بود امروز مرد .

این شتر شش ساله که‌داجی نام داشت باسه شتررقاص‌دیگر از طرف مارشال ایوب‌خان‌رئیس جمهوری پاکستان به تنگو عبدالرحمن هدیه شده بود . این شتر حامله بود و درواقع سزا رفت . دودامپزشك‌بمحض اطلاع ازبدی حال شتر رقاص‌به باغ وحش شتافتند و اورا عمل سزارین کردند اما داجی دراثر شوك در موقع زایمان‌درگذشت.

شایعه بی‌اساس

تایپه ـ سخنگوی‌وزارت‌دفاع چین ملی شایعه توطئه کودتای یك واحد تانك رادر چین‌برضد دولت چیانکایچك‌بکلی‌بی‌اساس خواند . وی گفت یك افسرواحد تانك که از سیاست تمایل به کمونیست های ژاپن‌عصبانی‌بوده در واحدخودتحت‌تاثیراحساسات قرار گرفته و سخنرانی کرده است . این افسر برای محاکمه به تایپه فرستاده شده‌است.

نمایندگان آلمان‌شرقی درمذاکرات خلع‌سلاح

ژنو ـ امروز یك هیات نمایندگی از طرف آلمان‌شرقی وارد ژنو گردید تا درمذاکرات خلع سلاح ژنو شرکت کند.

خانم نماینده مجلس را نیشگون گرفت!

دارالسلام ـ یك‌استوارپلیس‌بنام کوسماس پارتو که متهم بود دردوران شورش تانگانیکاخانم بی‌بی‌تی محمد نماینده‌پارلمان رانیشگون گرفته است موقتا از زندان آزاد شد . زیرادلیلی براتهام وی بدست نیامد :

دادستان گفت چون رسیدگی برای تعیین صحت و سقم‌قضیه مدتها طول میکشدنگاهداشتن متهم در زندان غلط است .

کولاك برفی درژاپن

توکیو ـ کولاك‌برفی‌شدیدی سراسر شمال ژاپن رافراگرفت اما پلیس اعلام‌داشت که‌گزارش فوری از تلفات و خسارات‌ندارد. مقامات راه آهن دولتی اعلام کردند ۳٦۰۰ نفر مسافر موقتا در آموری مانده‌اند تا راه‌آهن از برف پوشیده باز شود . سرعت کولاك ۷۰ کیلومتر در ساعت بود بهمین‌جهت‌در ساحل هوکائید حرکت همه کشتی‌ها و قایق ها بتعویق افتاد.

دعوت باندرانایك از چوئن لای

کلمبو ـ چوئن لای نخست وزیر چین کمونیست در اواخر ماه فوریه ازسیلان‌دیدن‌میکند.

در کلمبو اعلام شدچوئن‌لای دعوت بانوباندرانایك‌نخست‌وزیر سیلان را پذیرفته اما تاریخ قطعی سفر او هنوزروشن‌نیست.

نخست وزیر چین‌کمونیست که اکنون از کشور های افریقائی دیدن میکند امروز وارد پایتخت سومالی گردید .

اردن بقاهره سفیر میفرستد

امان ـ منابع مطلع پایتخت امان اعلام کردند پذیرش انورالخطیب سفیر کبیر اردن در قاهره به امان رسید .

بازداشت محافظ ارهارد

بن ـ بازداشت‌یکی از کارمندان برجسته پلیس جنائی بن‌هیجان زیادی در آلمان غربی بوجود آورده است .

(اوالد پیترز) یکی از محافظین دکتر لودویك ارهارد صدر اعظم آلمان غربی بود ودر سفر های اخیر ارهارد به‌لندن، پاریس ، تکزاس ، ورم ازجان او محافظت مینمود .

پس از بازگشت ارهارد ازرم (اوالدپیترز) بازداشت‌گردید.

گفته میشود اوالدپیترز متهم است هنگام جنك در کشتار یهودیان در روسیه‌جنوبی‌شرکت داشته است .

دولت آمریکا کمك نظامی خود را برژیم تازه ویتنام جنوبی افزایش خواهد داد

سایگون اول فوریه

ژنرال خان مرد نیرومند ویتنام جنوبی امروز همراه ژنرال مین رئیس مخلوع هیئت حاکمه نظامی سابق درشهرسایگون‌بگردش پرداخت.اودرکنفرانس مطبوعاتی روز قبل خود گفته بود ژنرال مین حاضر شده‌است بعنوان مشاور نظامی به‌رژیم جدید خدمت کند ولی حاضر نیست درمقام رسمی رئیس کشور باقی بماند.

● باریش !

ژنرال خان علاوه براین بااعضای هیئت‌های سیاسی خارجی ملاقات‌کرد از جمله در هنگام ملاقات با کابوت لاج شامپانی مینوشید وشوخی‌میکرد. از جمله به‌کابوت لاج گفت یکی‌دیگر مثل من منتها با ریش وجود دارد ! (مقصودش فیدل کاسترو بود)

● تغییر عمده نیست

(در واشنگتن اعلام‌شدکه‌شناسائی دولت ویتنام جنوبی با کودتای ژنرال خان قطع نخواهد شد زیرا این کودتا تغییر عمده‌ای دروضع کشور محسوب نمیشود) .

همچنین مقامات آمریکائی اظهار تمایل کردند که برتعداد کارشناسان نظامی ومقدار کمك آمریکابیافزایند.

تا جنك برضدکمونیستهابهترپیش‌برود هنوز روش سایر کشورها در برابر دولت جدید ویتنام معلوم‌نیست. بیشتر افسرانی که در کودتا شرکت داشتند از امروز توجه خود را بامور جنگی معطوف کرده عقیده دارند هجوم‌دیروز چریکهای ویت‌مین نشانه آغاز نبردی بزرك است.

دیروز در حدود سیصد نفر از چریکها بمرکز آموزشی ارتش در ایالت جیانك حمله کردند وچهارنفر را کشته و۹نفر را زخمی نموده‌بودند. کمونیستها در جاهای دیگر نیز بر سرعت وشدت حملات خود افزوده‌اند.

نشریات افغانستان در تهران بفروش میرسد

مطبوعات افغانستان شامل روزنامه ، مجلات هفتگی و ماهانه‌زیر هرهفته دوبار باپست‌هوائی به‌تهران بوسیله شرکت پخش مطبوعات میرسد و در دسترس علاقمندان قرارمی‌گیرد.

روزنامه یومیه انیس‌روزنامه‌هفتگی انیس ،مجله هفتگی ژوندن . مجله هفتگی میرمن (مخصوص بانوان) ، مجله ادب (ماهانه) ، مجله آریانا (ماهانه)، مجله عرفان (ماهانه) . مجله اقتصاد ، مجله پشتون‌نغ.

این نشریات فعلا در محل شرکت پخش مطبوعات خیابان سوم اسفند در دسترس عموم گذارده میشود تابعد شعبه فروش معرفی گردد.

شرکت پخش مطبوعات

از صبح پنجشنبه ۲۴ بهمن
محکوم ؟
باشرکت: مجید محسنی

اولین محصول مشترك آمریکا وایتالیا سال ۱۹٦٤
فاتح بابل
گوردون اسکات
سینماسکوپ رنگی
دوبله بفارسی
برنامه مخصوص عیدفطر
سینماهای
پلازا ـ رویال ـ سهیلا
آ ـ ۳۷۱۷۲

از صبح ۵شنبه ۲٤ بهمن
برنامه مخصوص‌عید فطر
سینماهای
ب.ب. امپایر
نیاگارا ـ رکس

منو «بوانا» صداکن
رنگی ـ دوبله بفارسی
محصول کمپانی آرتورراك

برنامه آینده‌سینماهای
پلازا ـ متروپل
زیبای رام
کمتره
رنگی
دوبله بفارسی
باشرکت: مارگریتا نازاروا

یك خبر مهم
قرص کریسیدین
ازطرف کمیته المپیك آمریکا برای کلیه تیم‌های شرکت‌کننده درمسابقات المپیاد ۱۹٦٤ رسمابعنوان بهترین داروی ضد سرماخوردگی انتخاب شد
SCHERING U.S.A.

اطلاعیه «۷ مجله»

از روزی که‌خبر انتشار «هفت مجله» باطلاع هموطنان‌عزیز رسید همه علاقمندان بمطبوعات باتوجه خاصی درانتظار این پدیده ابتکاری مطبوعاتی هستند. همه مشتاقانه می خواهند درباره «هفت‌مجله»اطلاعات‌بیشتری بدست‌آورند و با کنجکاوی میپرسند آیا «هفت مجله» بصورت هفت مجله جداگانه‌انتشار مییابد؟ آیا «هفت مجله» در هفت روز هفته منتشر میشود؟ و بالاخره سهام تضمین شده «هفت مجله» چیست و چگونه می‌توان درمنافع «هفت مجله» سهیم شد؟

برای پاسخ باین سئوالات نشریه‌ای حاوی کلیه اطلاعات لازم درباره «هفت مجله» تدوین شده‌است که بخوبی شمارااز چگونگی این اقدام بزرك و بیسابقه مطبوعاتی آگاه می‌کند .

همچنین بدست آوردن سهام تضمین شده «هفت مجله» راروشن میسازد.

علاقمندان می توانند نام وآدرس خودرا بصندوق‌پستی ۳۱٦ بعنوان «هفت مجله» بفرستند تایك نسخه از نشریه مزبور برایگان برایشان ارسال گردد.

برای پیاده کردن تفنگداران دریائی امریکا درقبرس:

ناوگان ششم آمریکا وارد مدیترانه شرقی شد

لندن ـ اول فوریه

یونان و ترکیه رسما بانگلستان اطلاع دادند که حضور نیروهای متفقین را برای حفظ صلح در قبرس پذیرفته‌اند اما قبرسی‌ها هنوز بااین کار مخالفند.

دونکان سندز وزیر امور مشترك المنافع انگلیس گفت میکوشد که جوامع ترك و یونانی قبرس را قانع کند که نیروی آمریکا وسایر دول عضو ناتو را بعنوان پلیس در خاك خود بپذیرند.

فریدون ارکین وزیر خارجه ترکیه ضمن اعلام موافقت دولت خود بانگلستان نوشته است «من امیدوارم این فکر (اعزام نیروی ناتو) بزودی به صلح وآرامش در قبرس تحقق بخشد.»

در آتن اعضای کابینه ژنرال های ارتش و رهبران احزاب یك جلسه چهار ساعته تشکیل دادند که ریاست آن بانخست وزیر موقت پاراسکوپولوسی بود و بعد ازاین جلسه موافقت خودرا اعلام نمودند.

دراجتماعی که دیروز در نیکوزیا تشکیل شد جنگجویان قبرسی جنك جهانی دوم داوطلب شدند «واحدهای جنگجوی داوطلب» تشکیل دهند واز قبرس دفاع نمایند. این عکس جنك ـ جویان را درحال ثبت نام نشان میدهد (عکس رادیوئی اطلاعات)

● فشار به ماکاریوس

به ماکاریوس رئیس جمهوری قبرس فشار سیاسی وارد میشود تا نقشه صلح انگلیس وآمریکا را بپذیرد. اکنون که همه دول ذینفع این نقشه را پذیرفته‌اند قبول ماکاریوس برای اجرای آن اهمیت اساسی دارد گفته میشود چهار دولت انگلیس، آمریکا، ترکیه، یونان امشب دیروقت یافردا صبح نقشه خودرا به ماکاریوس پیشنهاد خواهند کرد. طبق این نقشه ۱۰ هزار نفر از قوای دول عضو ناتو در قبرس مستقر خواهند شد که ۲۰۰۰ نفر آن تفنگداران آمریکائی خواهند بود و بزرگترین سهم را دولت انگلیس (۶۵۰۰ تا ۳۰۰۰ نفر خواهدداشت) گمان میرود ماکاریوس سرانجام ناچار این نقشه را بپذیرد زیرا یونانیان قبرس فعلا مجزا ومنفرد شده‌اند. کلریدس، رئیس هیئت نمایندگی قبرس در کنفرانس لندن موقع بازگشت به نیکوزیا گفت این نقشه بکلی غیرقابل قبول است اما آینده است که باید بامیانجیگری دول دوست عملی شود. هنوز معلوم نیست این میانجی کدام دولت خواهد بود. اما گفته میشود پل‌هانری اسپاك وزیر خارجه بلژیك ممکن است میانجیگری را بعهده بگیرد. دولت ترکیه آماده است تقاضای قبلی خود را مبنی بر تقویت قوای موجودترکیه در قبرس پس بگیرد. سپاهیان فعلی ترکیه در قبرس نیز جزو قوای بین‌المللی حافظ صلح خواهند شد.

دولت یونان باوجود قبول اعزام قوای ناتو به قبرس برای اینکار شرایطی پیشنهاد کرده واز جمله شرایط آن است که نسبت قوای یونان بترکیه در قوای ناتو شصت به چهل باشد. و در غیر اینصورت اصلا نیروئی از ترکیه ویونان جزو نیروهای حافظ صلح منظور نشده ودر دوران اقامت نیروهای ناتو تصمیمی برای تقسیم قبرس گرفته نشود.

(آسوشیتدپرس ـ یونایتدپرس)

● خوشبینی ترکها

باوجود این بست کنفرانس لندن مقامات دولت ترکیه در باره آینده وضع قبرس خوش‌بین هستند باتصمیم باجرای نقشه انگلیس وآمریکا درباره قبرس (یعنی اعزام قوای ناتو به آن) مقامات وزارت خارجه ترکیه میگویند اولین مرحله کنفرانس قبرس بپایان رسیده است وقدم دوم پیدا کردن راه حل برای مسئله ازطریق مذاکرات وی راه مذاکرات آینده رابکلی نبست

در صورتیکه همه طرحهای ذینفع این نقشه را بپذیرند تازه جزئیات آن برای اجرا باید بامذاکره روشن شود. بطورکلی تصور میرود که این نقشه قبول شود زیرا هم اکنون چندین واحد از ناوگان ششم آمریکا که حامل چند صد تفنگدار دریائی آمریکائی است وارد آبهای مدیترانه شرقی شده وهرلحظه آماده پیاده شدن در قبرس هستند.

هیوم نخست‌وزیر انگلستان بمناسبت چهلمین سال استقرار روابط سیاسی بین انگلیس وشوروی گفت:

سیاست حسن همجواری

بین شوروی وانگلستان باید توسعه یابد

مسکو ـ افوریه ـ خبرگزاری فرانسه ـ سرآلك دوگلاس هیوم نخست‌وزیر انگلستان طی یك مصاحبه اختصاصی بامخبر روزنامه ایزوستیا گفت شوروی وانگلستان باید یك سیاست حسن همجواری اجراکنند و برای رسیدن به‌چنین هدفی تلاش کنند.

مصاحبه هیوم بامخبر ایزوستیا در صفحه اول این روزنامه چاپ شده‌است

نخست‌وزیر انگلستان دراین مصاحبه گفته است مادر وحشتناك‌ترین جنگی که جهان بیاد دارد متفق بودیم. مادرجریان یکی از جنگهای بسیار احمقانه وبی‌فایده به‌مخالفت بایکدیگر برخاستیم. جنگی که هیچ‌حاصلی برای ما نداشت جنك سرد.

● کافی نیست

قدرت‌های بزرك جهان امروز بخوبی درك کرده‌اند که یکی از هدف های اساسی آنها احتراز از جنك جدیدی است اما تنها قدغن کردن جنك کافی نیست. همچنین همزیستی مسالمت‌آمیز کافی‌نیست ماباید باآگاهی و علاقه یك‌سیاست حسن همجواری را توسعه دهیم.

نخست‌وزیر انگلستان گفت مناسبات بازرگانی‌ما طی ۵ سال اخیر ٤۰ درصد افزایش یافته‌است. اما هنوز میتوانیم آن‌را توسعه بیشتر دهیم.

● سالگرد شکسپیر

هیوم خاطر نشان‌ساخت انگلستان نیمی از آنچه که از شوروی میخرد به‌آن کشور کالا میفروشد بهمین جهت است که انتظار داریم سفارش بیشتر از شوروی دریافت کنیم. هیوم به‌توسعه مناسبات فرهنگی و تهاتری بین دوکشور اشاره نموده و گفت سفر آینده گروه تاتر «روآیال شکسپیر» به‌شوروی بشما امکان میدهد جشن چهارصدمین سالگرد تولد این نویسنده بزرك را بخوبی برپا کنید.

هیوم افزود قسمت اعظم تشنج جهان بعلل ناآگاهی است و باید دوکشور به‌شناسائی یکدیگر بیشتر مبادرت ورزند. ماهمگی در روی کره زمین در جستجوی یك هدف هستیم و آن صلح و زندگی بهتر است ـ آندره گرومیکو وزیرامور خارجه شوروی نیز بمناسبت چهلمین سالگرد استقرار مناسبات دیپلماسی بین شوروی و انگلستان پیامی برای باتلر وزیرامور خارجه انگلستان فرستاد.

فرمانده نیروی هوائی شوروی اخطارکرد:

هواپیماهای شوروی

میتوانند هرهدفی را در دریا، هوا و زمین مورد اصابت قرار دهند

مسکو ـ اول فوریه ـ خبرگزاری آلمان ـ مارشال وارشنی نین فرمانده نیروهای هوائی شوروی اعلام کرد نیروی هوائی این کشور بقدر کافی آماده است وظایفی را که بعهده‌دارد انجام دهد. او در مقاله‌ای درروزنامه «ستاره سرخ» نوشته است نیروی هوائی «هواپیماهائی در اختیار داردکه میتوانند در هرگونه شرایط هوائی راکت‌ها را حمل کنند وبدین ترتیب هدفهای دشمن را هم در هوا وهم در زمین وهم در دریا نابود نمایند.

در چند سال گذشته پیشرفتهای مهمی از لحاظ کیفیت نصیب نیروی هوائی شده است از جمله هواپیماهای نیروبر فعلی شوروی میتوانند نیرو، راکت، اسلحه، وسایل زرهی وسایر تجهیزات نظامی را بهر نقطه‌ای به آسانی حمل کنند.

وارشی‌نین درباره مهارت خلبانان شوروی نوشته است آنها توانسته‌اند باموشکهای شلیك شده از هواپیمابه میزان صد درصد هدف‌را نابودسازند. بنظر این مارشال توجه عمده بایدبه تربیت تاکتیکی خلبانان معطوف‌شود.

چاههای نفت مصر در خطر آتش‌سوزی

قاهره ـ ۱ فوریه ـ خبرگزاری‌فرانسه یك چاه نفت ٤۸ ساعت است که در مصر آتش گرفته است. شعله‌های آتش در ناحیه «راس قارب» همه جا را روشن کرده است هرچند که برای خاموش کردن این چاه نفت تلاش زیادی شده است اما چاه همچنان شعله‌ور است. ارتفاع شعله‌های آتش ۳۰ متر است، اینك خطر در اینست که سایر چاههای نفت مصر نیزآتش بگیرد، بعلت وزیدن باد خاموش کردن حریق بسیار مشکل شده است. کارشناسان معتقدند حریق بعلت یك زمین لرزه بسیار خفیف صورت گرفته که موجب حریق درطبقات گاز گردید.

دنباله اخبار خارجه در صفحه ۱۵

مجالس ترحیم و یاد بود

باکمال تاسف فوت مرحوم **دکتراحمدکوهپائی** پزشك بهداری ملایر رابه‌اطلاع همکاران آن‌مرحوم میرساند مجلس ترحیم فقید سعیدروزدوشنبه چهاردهم بهمن از ساعت ۳الی پنج بعدازظهر در مسجد ارك منعقد خواهد بود.

وزارت بهداری آ ـ ۲۲۸۶۹

باکمال تاسف فوت‌مرحوم **دکتراحمدکوهپائی** پزشك قانونی افتخاری‌شهرستان‌ملایر راباطلاع همکاران میرساند. مجلس ترحیم فقیدسعیدروز دوشنبه ۱٤ر۱۱ر٤۲ از ساعت ۳تا ۵ بعد ازظهر در مسجد ارك برقرار خواهد بود.

رئیس اداره پزشگی قانونی ـ دکتر سید محمد طباطبائی آ ـ ۲۲۸۶۹

شورایعالی اصناف بدینوسیله به استحضار اصناف وابسته می رساند که به مناسبت ضایعه تاسف آور درگذشت ناگهانی شادروان مرحوم **دکتر احمد کوهپائی** مجلس ختمی ازساعت۳الی ۵ بعد از ظهر یوم دوشنبه ۱٤ر۱۱ر٤۲ در مسجد ارك‌منعقداست ازعموم‌افراداتحادیه‌های وابسته تقاضا دارد برای شادی روح‌فقیدسعیدو عرض تسلیت به بازماندگان آنمرحوم مخصوصا جناب آقای‌حاج‌محمدحسین‌شیخ‌اسلامی‌ریاست‌اتحادیه سرایداران و بنگاه داران تجارتی تهران ساعت مقرر در مجلس مذکورشرکت‌فرمایند.

رئیس شورایعالی اصناف ـ مهدی کوشانفر آ ـ ۲۲۸۶۹

باکمال تاسف فوت‌ناگهانی **آقای دکتراحمد کوهپائی** را به اطلاع دوستان و آشنایان می ـ رساند مجلس ترحیم فقید سعید روز دوشنبه چهاردهم بهمن از ساعت سه‌الی‌پنج بعدازظهر در مسجد ارك منعقد خواهد بود.

حسین چیت‌ساز ـ ۲۲۸۶۹

باکمال تاسف و اندوه فراوان فوت جوان ناکام **آقای دکتر احمد کوهپائی** را به اطلاع عموم اعضای اتحادیه می رساند مجلس ختم آنمرحوم روز دوشنبه چهاردهم بهمن ازساعت سه الی پنج بعداز ظهرازطرف صنف منعقد خواهدبود

هیئت مدیره اتحادیه صنف سرایداران و بنگاهداران تجارتی تهران آ ـ ۲۲۸۶۹

خانواده های **کوهپائی . شیخ‌السلامی . کاویانی طباطبائی . کیوانشکوهی . یزدان بخش . اناری عامری . محمدرشیدی . حسنی . مهرزاد . نصرالله زاده . بهزاد . میر باقری . عسکری . احمدی زاده مهدی زاده . سمیعی . میر کاظمی . شمسائی . یزدانی . روغنی ها . کواکبی . حسینی . رئیسی نکوئی . لیلازی . مهرآبادی . عرب‌زاده . اقبالی جعفری زاده . بهرائی . رضازاده . محمدی . ناصری برناك . صالحی . کریمی . ظفرقندی . صابری راد . اکبری . باقری .**

باکمال تاسف درگذشت جانسوز **دکتراحمد کوهپائی وفرح‌ناز کوهپائی** فرزند دو ساله آن مرحوم که در اثر سانحه اتومبیل بوقوع‌پیوست باطلاع دوستان و آشنایان می رساند. مجلس ختم فقید سعید از ساعت سه الی پنج بعد از ظهر روز دوشنبه چهاردهم بهمن در مسجد ارك ومجلس ختم زنانه همانروزو همانساعت درمنزل شخصی آنمرحوم واقع در خیابان شوش شرقی کوچه نکوئی منعقد خواهد بود. آ ـ ۲۲۸۶۹

حادثه ناگوار رابه عموم بازماندگان آنان و خانواده محترم کوهپائی تسلیت میدهیم.

بمناسبت وفات متعلقه حضرت آیت‌الله ـ العظمی آقای‌میرزا عبدالهادی‌شیرازی‌قدس‌سره در نجف اشرف مجلس فاتحه ای در چهل ستون مسجد جامع از ساعت ۳تا ۵ بعد از ظهر روز دوشنبه هیجدهم‌شهرصیام منعقداست‌انشاءالله عموم طبقات خاصه سلسله جلیله علماء اعلام دامت برکاتهم با شرکت‌خود تعظیم شعائرمذهبی می فرمایند. **الاحقر عبدالله بن‌مسیح‌الطهرانی . الاحقر موسی‌الحسینی الشیرازی**

به بازماندگان آنمرحومه خصوصا حضرت حجت‌الاسلام آقای سید موسی آیت‌الله زاده شیرازی تسلیت می گوئیم.

بانهایت تاسف درگذشت **بانو سلطان علوی** متعلقه آقای سید علی علوی و والده آقای سید فتاح علوی‌را به اطلاع خویشان و دوستان می ـ رساند مجلس ختم آنمرحومه روز سه شنبه پانزدهم بهمن ماه جاری از ساعت۹الی۱۱قبل از ظهر در مسجد فخرالدوله واقع در دروازه شمیران و ختم زنانه از ساعت ۳ الی ۵ بعد از ظهر همانروز واقع در منزل شخصی (شاهرضا چهارراه گرگان کوچه کیهان کاشی ۵) برگزار خواهد شد.

خانواده های : علوی . هاتف . خوشابی . مرعشی . مصباح کریمی . صرافی . کریشچی . ایرانی . امینی . صدیق یحیوی . تمین . دبیری دکترکابلی . حامیزاده . کسرائی آ ـ ۳۲۸۲۱

به خانواده محترم علوی بویژه بازماندگان آنمرحومه مصیبت وارده‌را تسلیت میدهیم.

بانهایت تاسف‌درگذشت‌آیت‌الله **آقای‌میرزا باقر فخر سفیری (زنجانی)** را به اطلاع دوستان وآشنایان می رساند مجلس‌ترحیم آن‌مرحوم روز دوشنبه ۱٤ر۱۱ر٤۲ در خیابان اقبال مسجد باب‌الحوائج منعقد خواهدبود.

حاج محمد سفیری . صمد سفیری . عباس سفیری . ابوالفضل سفیری و خانواده های مدرسی . مولائی . لله‌خانی . آ ـ ۲۲۸۷۱

بعموم بازماندگان آنمرحوم مصیبت‌وارده را تسلیت میدهیم.

اداره کل غله بانهایت تاسف و تاثردرگذشت **شادروان حسن مامقانی** بازرس کل غله وهمکار گرامی خودرا به استحضارمیرساندمجلس‌ترحیم آن مرحوم از ساعت ۹تا۱۱ صبح روزدوشنبه ۱٤ بهمن ماه جاری در مسجد مجد برگزارمیگردد

مدیر کل غله. غفاری ـ ۲۲۸۶۳

فدراسیون فوتبال کشوربانهایت تاسف درگذشت شادروان**حسن مامقانی** فوتبالیست قدیمی وعضو سابق تیم ملی فوتبال را به‌اطلاع عموم ورزشکاران می رساند. مجلس ترحیم قهرمان فقیدازساعت ۹ تا ۱۱صبح روزدوشنبه ۱٤ بهمن ماه در مسجد مجد منعقد است.

رئیس فدراسیون فوتبال کشور حسین مبشر آ ـ ۲۲۸۶۳

خانواده های مامقانی . بهزادی . طریفی . افشار ارومی . سلطانی . امیر علائی . قوام پور محمد زاده . خسروی نژاد بانهایت تاسف و تاثر درگذشت جانگداز شادروان **حسن مامقانی** را به‌اطلاع بستگان و دوستان می رسانند. مجلس ترحیم آن فقید سعید از ساعت ۹ تا ۱۱ صبح روز دوشنبه ۱٤ بهمن ماه در مسجد مجد منعقد می گردد.

اسدالله مامقانی . عباس مامقانی . حسین‌مامقانی . احمد مامقانی . محمود مامقانی . حاج‌مرتضی طریفی . عباس افشار ارومی . سلطانعلی‌سلطانی بیدختی . رحیم بهزادی . غلامحسین بهزادی . عیسی بهزادی . ابوالحسن امیر علائی . باقر قوام‌پور آ ـ ۲۲۲۸۹

بانهایت تاسف و تاثر درگذشت **آقای‌حسن مامقانی** دوست وهمکار عزیز خودرا باستحضار کلیه دوستان و همکاران ارجمند می رساند. مجلس ختم فقید سعید روز دوشنبه ۱٤ بهمن در مسجد مجد ازساعت ۹ تا۱۱صبح برگزارمیشود

عصام‌الدین بیان . محمدذوالقدر . نصرت‌الله شهبازی . آصف نخعی . کیکاوسی . دادفرنا . معاون نصری . هاشمی . بایگان . شیخ‌الاسلامی دمانپور آ ـ ۲۲۸۶۳

هوالحی الذی لایموت

خانوداه های **مقومی تهرانی . کتاب‌الله زاده گریست . یمینی شریف . امینی . مشیر حسینی بزرگان . پزشکان . اخوی . مسعودی . رضاجوئی . کیان پور . خواجوی**

بانهایت تاسف فوت مرحوم **میرزا محمود خان مقومی تهرانی** کارمند بازنشسته وزارت‌دارائی رابه اطلاع خویشان و دوستان می رسانند. مجلس ختم مردانه وزنانه آنمرحوم روز دوشنبه ۱٤ بهمن ماه ساعت ۷ تا ۹ بعد از ظهر بنا به وصیت در خانه مسکونی ایشان واقع در میدان بهارستان کوچه نظامیه کوی بهزاد کاشی ۳۱ برگزار می شود.

نصرت‌الله مقومی تهرانی . ایراندخت‌مقومی تهرانی . توراندخت مقومی تهرانی . احمدمقومی تهرانی . . صدیقه مقومی تهرانی . سرور مقومی تهرانی . حسن گریست . عباس یمینی شریف . توران امینی . محمدصادق مشیر حسینی . حسن بزرگان . دکترمهدی پزشکان . دکترسیدمرتضی اخوی . مرضیه کتاب‌الله زاده . سرهنگ‌حسینقلی مسعودی . حسن رضا جوئی . ایران‌یمینی‌شریف تقی‌کیان پور . دکتر غلامرضاکیان پور . توران خواجوی . جمیله خواجوی آ ـ ۲۲۹۰۱

بعموم بازماندگان آنمرحوم مصیبت وارده‌را تسلیت می دهیم.

بدینوسیله از بانوان و آقایان محترم که در مجلس یادبود مرحوم**رابی اسحق اورشان** روز جمعه ۱۱ر۱۱ر٤۲ که در کلیسای آشوریهای تهران شرکت نموده بودند صمیمانه تشکر و سپاسگزاری می نمائیم سلامت همگی‌را از درگاه خداوند متعال مسئلت دارد.

از طرف فامیل اورشان ـ دکتر جان اورشان آ ـ ۲۲۸۹۷

به مناسبت شب چهلمین روز درگذشت فرزند ناکام**ساسان شهریاری** مجلس‌یادبودی‌از ساعت ۳تا ۵ بعد از ظهر روز چهارشنبه ۱٦ بهمن ماه در آرامگاه باباطاهر برگزار می گردد. بدینوسیله باطلاع دوستان و آشنایان محترم‌می رساند که با حضور خود در آن مجلس روان آن ناکام را شاد فرمائید. **سرتیپ شهریاری** آ ـ ۳۷۲۱۸

آقای مهندس غلامرضا کوچصفهانی

بانهایت تاسف مصیبت وارده‌را حضور جنابعالی وخاندان محترم تسلیت عرض می نمایم

محسن نوری ـ ۲۲۹۰۵

تسلیت

انجمن پزشگان جهاز هضم فوت‌مرحوم‌دکتر حکیم‌السلطنه اعتماد را به خانواده آنمرحوم تسلیت می گویند.

دکتر یحیی شهردار دبیر انجمن آ ـ ۳۷۲۰۲

جناب آقای دکتر جلال عبده

درگذشت آقای دکتر علی اکبر اعتماد(حکیم‌السلطنه) پدر بزرگوار همسر گرامتان موجب نهایت‌تاسف گشت‌خودرا در این مصیبت‌شریك دانسته و از خدای بزرك صبر جمیل برای آن خانواده محترم آرزومند است.

رئیس سازمان تربیت بدنی و معاون‌وزارت‌فرهنك سرلشگر دکتر ایزدپناه آ ـ ۲۲۸۹۱

فدراسیون بوکس کشور درگذشت مرحوم شادروان‌دکتراعتمادحکیم‌السلطنه‌رابه‌بازماندگان آنمرحوم خصوصا جناب آقای دکتر جلال عبده تسلیت عرض می کند.

دبیر فدراسیون بوکس کشورمحمودعلیمدد آ ـ ۲۲۸۷۹

جناب آقای مهندس صفری ریاست‌ناحیه شرکت اکتشاف وتولید نفت ایران اهواز

مصیبت وارده را تسلیت عرض نموده بقاء عمر جنابعالی وفامیل محترم‌را از ایزد یکتا خواستارم.

از طرف قهرمانان و ورزشکاران باشگاه دارائی اهواز محمد مجدم آ ـ ۳۷۱۶۲

تسلیت به بازماندگان محترم مرحوم‌مزینی

کارکنان سازمان برق ایران با کمال تاسف درگذشت استاد محترم جناب آقای‌رضامزینی را به کلیه بازماندگان آنمرحوم مخصوصاآقای مهندس مصطفی مزینی تسلیت می گویند.

سازمان برق ایران ـ ۳۷۱۸۶

با کمال تاسف فوت‌ناگهانی آقای‌حبیب‌اتحادیه را به خاندان محترم آن مرحوم تسلیت عرض می نماید.

شرکت بازرگانی ب ـ کا بامسئولیت‌محدود ـ ۲۲۸۸۹

فدراسیون وزنه برداری کشور. مربیان و قهرمانان وزنه برداری ایران درگذشت شادروان دکتر اعتماد حکیم‌السلطنه را به بازماندگان آن مرحوم بخصوص آقای دکتر جلال عبده تسلیت می گوید وبقاء عمر آنان را مسئلت دارد.

رئیس فدراسیون وزنه برداری ایران و آسیا عبدالمجید بختیار آ ـ ۲۲۸۷۵

جناب آقای خاتمی ریاست محترم فرهنك‌ناحیه۳

مصیبت‌وارده‌را از طرف کارکنان دبستان نمونه بامداد به آن جناب تسلیت می گوید.

درویش آ ـ ۲۲۸۶۷

بانهایت تاسف مصیبت وارده‌را بخانواده های محترم مزینی وخاتمی تسلیت‌عرض مینمائیم

مدیر دبستان آینده روشن ـ طه مدیردبستان پیشرو سید احمدیان

جناب آقای فریدون میکده

مصیبت وارده‌را به آنجناب تسلیت عرض نموده و بقای بازماندگان‌آنمرحوم را ازپروردگار مسئلت می نمائیم.

هیئت مدیره شرکت های‌بازرگانی کاوش ـ شهریار ـ پیل آ ـ ۳۷۲٤۰

جناب آقای مرتضی اعتماد

درگذشت برادر عزیزتان آقای دکتر حکیم ـ السلطنه را بشما وخانواده محترم تسلیت عرض می کنم.

حسن انیسی پور آ ـ ۲۲۹۱۵

جناب آقای خاتمی رئیس فرهنك‌ناحیه۳تهران

معلمان آموزشگاههای پیشرو فوت مرحوم مزینی را که از صاحبمنصبان فرهنك بودند و عمری را بدرستی در خدمت آموزش و پرورش صرف کردند بجنابعالی تسلیت می گویند.

آ ـ ۷٦۱۳

درگذشت مرحوم رضا مزینی که از خدمت ـ گزاران واقعی فرهنك بودند بعموم فرهنگیان خصوصا به خاندان آنمرحوم بویژه آقایان‌احمدو کاظم‌مزینی ومهدی خاتمی تسلیت عرض مینماید

بزرك سعید آ ـ ۱۷۸٦۵

بانهایت تاسف مصیبت وارده‌را به جناب آقا ی‌دکتر سیف‌الدین جهانشا هلوو خاندان محترمشان تسلیت عرض می نمائیم.

دکتر شفائی . دکتر مهر . دکتر خسروانی دکتر رجحان . وکیلی . لایق . عراقچی ـ ۲۲۸۷۳

مصیبت وارده را به استاد معظم آقای نصرت الله مقومی وخانواده محترم تسلیت عرض‌مینمایم

ابراهیم امیری آ ـ ۲۲۹۰۳

آقای میر فتاح علوی و بانو ـ علویه خانم

به مناسبت فوت والده گرام صمیمانه‌تسلیت عرض می نمائیم.

دکتر رکابلی ـ بانو آ ـ ۲۲۹۰۷

تفسیر روز

آشفتگی مزمن

تحول تازه ویتنام جنوبی که ظاهرا مرحله تکوینی کودتاعلیه نگوئین‌دیم بوده است جمع نامتجانس فرماندهان نظامی را که هدف‌مشترک‌واژگونی‌حکومت «دیم» خلقش کرده بود متلاشی ساخت .

جنك های چریکی که‌بعداز پایان جنك جهانی دوم بخش عمده هندوچین فرانسه را دربر گرفت ومقاومت سرسختانه‌دولت های محلی و غرب درمقابل آن عامل عمده ناآرامی مداوم این بخش از مستملکات سابق فرانسه و بخصوص ویتنام‌جنوبی بوده است .

ناکامی های پیاپی فرانسه‌در هندو چین و بخصوص واقعه فراموش نشدنی «دین بین‌فو» نقطه پایان نفوذ فرانسه و آغاز بسط نفوذ آمریکا وکمونیست هادراین منطقه بود. قرار داد ۱۹۵٤ ژنو ویتنام رابدو بخش شمالی و جنوبی که بترتیب کمونیست وضد کمونیست‌بودند تقسیم کرد.اما برسمیت‌شناخته شدن دولت «هوشی مینه»نه‌فقط بمعنای پایان جنك های چریکی نبود بلکه شمال خود پایگاهی مطمئن و مستحکم برای تعلیم نظامی دهقانان عاصی جنوبی و تبلیغ افکاری‌که موجودیت‌رژیم متمایل بغرب جنوب را متزلزل میساخت. چریك هادر جنوب‌از سه‌سال قبل‌تحت رهبری‌سازمان جدیدی که «جبهه آزادی‌بخش ویتنام» نامیده‌میشود وبااستفاده از تجربیات رفقای شمالی‌دست بیك سلسله عملیات تعرضی شدید علیه حکومت (نگوئین‌دیم)که خود دربند نارسائی و ناقابلی هایش اسیر بود زدندو گریزی نبودجزآنکه برنده‌این جنك نابرابرباشند.از آنهنگام «جبهه آزادی بخش» خود دولتی در داخل دولت ویتنام تاسیس کرد که دارای پرچم ، پول ، تمبر و سیستم مالیاتی خاص خود میباشد . امروز پرچم زرد ستاره چریك ها برفراز عمارات بسیاری از دهات ویتنام جنوبی افراشته شده است و ماموریـن «جبهه‌آزادی‌بخش» بادعای‌خود سه‌چهارم و بگفته محافل‌دولتی ویتنام یك‌سوم کشور را تحت تسلط دارند . آنها در مقابل دهکده های استراتژیك دولت سیستم «دهکده های جنگنده» را بوجود آورده‌اند . در اطراف هریك از دهکده ها به‌تقلیداز دهات استراتژیك‌دولت حصاری ازسه ردیف سیم‌خاردار- مین و نوعی خبزدان که پایگیر است تعبیه شده تا ازنزدیك شدن سربازان دولتی‌به‌آنها جلوگیری شود واین تنها گوشه‌ای از چگونگی‌برخورد نیروهای‌متضاد درویتنام امروز است .

نگوئین دیم ودولت خانوادگیش که‌بتدریج نفوذ واعتبار خودراحتی درمیان طرفداران‌خود از دست میدادند درگرما گرم حملات چریك ها با اکثریت بودائی ملت‌خود درافتادند ودر این راه تابدانجا پیش رفتندکه صدای اعتراض جدی ترین حامیان خود را نیزبلندیافتند . مبارزه دامنه‌دار اقلیت‌کاتولیك که‌سران دولت و رهبران‌عالی ـ رتبه نظامی راباخود داشتند ـبا اکثریت‌بودائی میرفت‌تاباشتقاق بزرگی درارتش آن کشور و وقوع جنك مذهبی در درون آن بیانجامد که «گروه ژنرالها» حکومت «دیم»راواژگون ساختند وحکومت نظامیان را جانشین حکومت خانوادگی اونمودند .

ولی آنچه دراین مدت بر ویتنام گذشت‌وبخصوص کودتای اخیر نشان‌داد که سقوط تنهای رژیم «دیم» برای تامین وحدت ملت وارتش وپیروزی‌بر چریك های«ویت‌کونك» بهیچ‌روی‌داروی موثری نبوده و کودتای سه ماه قبل بهدفهای خود نرسیده‌است. هنوز طوفان‌بعدازسقوط‌رژیم«دیم» فرو ننشسته بود که جنك قدرت‌رژیم نظامی تازه راسخت بخود مشغول داشت وهریك از ژنرالها نه‌بجنك علیه چریك‌ها بلکه‌بدفاع‌ازموقعیت خودسرگرم شدند. درهمان حال که رهبران رژیم تازه سخت بجان هم‌افتاده بودند رهبران «ویت‌کنك» در اجلاسیه کنگره خود برآن شدند تادامنه تعرض راهرچه بیشتر بسط دهند . کامیابی های یك ماهه اخیر چریك ها هیچگاه نظیر نداشته واین خود عامل مهمی درافزایش نگرانی هاو یکسره شدن کار حکومت ژنرال ها بوده است . سه ماه بعداز کودتا علیه دیم کودتای اخیر اقدامی شتابزده در مقابل توسعه روزافزون نفوذکمونیست هادر جنوب شرقی آسیا است که‌با تحول روابط‌فرانسه و چین وضع‌بغرنجی برای امریکا به وجود آورده است . بیم آن‌می‌رفت شناسائی رسمی پکن از طرف دوگل دست‌آن کسانی‌را که‌در ویتنام‌از بیطرفی اینکشور ونظرات رهبر فرانسه دفاع می‌کنند بصورتی تقویت کند که مخالفین رادر مقابل عمل انجام شده‌ای قراردهد واین بدان‌معنا است که‌سیاست امریکا ازاین پس باتعرض توام کمونیست و دوگلیست هاروبرو خواهد بود و آشفتگی مزمن این منطقه همچنان دوام خواهد داشت .

بقلم : جك‌رابی

چگونه اسوالد را کشتم

«۳»

دراین هنگام من‌که کمی غذا تهیه کرده‌بودم درمنزل خواهرم «اوا» بودم. تلویزیون منزل خواهرم کار میکردو حوادث قتل‌کندی را نشان میداد . ما گریستیم و گریستیم و بعد کمی‌غذا و مشروب خوردیم . آنها «اسوالد»را روی پرده تلویزیون نشان میدادند . من آن هنگام هیچگونه احساسی‌نسبت باو نداشتم خواهرم «اوا» اسم«کوبا» را از تلویزیون شنید و نسبت به سرنوشت پسر ونوه‌هایش‌بشدت‌نگران شد . آخر او معتقد شده‌بود که باین ترتیب جنك جهانی سوم آغاز خواهد شد.

۵

من بادوست و پزشکم دکتر«کلمن جاکوبسن» صحبت‌کردم و ازاوپرسیدم خانم «سیلورمن» چه موقعی مراسم مذهبی پرزیدنت‌کندی را انجام‌میدهد. دکتر جاکوبسن درحیرت مانده بودکه آیا تعادل من بهم نخورده است ؟ و آیا به درمان نیازی ندارم ؟

«اوا» و من همچنان چشم بصفحه تلویزیون دوخته بودیم . ما میدیدیم که جسد پرزیدنت در داخل تابوت وارد واشنگتن میشود . ما ژاکلین کندی را میدیدیم که سراپا آغشته بخون شوهرش بود . با خود فکر می کردم : «خدای من ، او چگونه می تواند این خبر را بکودکان‌بیچاره‌اش بدهد ؟»

من دیگر نمی توانستم چیزی بخورم یا بیاشامم همه چیز مزه‌اشك میداد .

۷٫۳۰

بخانه‌ام آمدم ، لباس پوشیدم تادر مراسم مذهبی شرکت‌کنم .

۱۰٫۱۵

دیر وقت درمراسم حاضر شدم . رولور را از جیب شلوار درآوردم و در صندلی عقب اتومبیل گذاشتم . البته برای شرکت درمراسم دیر بود ولی توانستم کمی دعای میت‌بخوانم .

۱۰٫۳۰

با اتومبیل درجنوب شهر دالاس حرکت میکردم . باشگاهها را می دیدم‌که همه بازند و مردم رامیدیدم که میگویند و میخندند . با خودم گفتم : «آخر اینها چرا سوگواری نمی‌کنند ؟ چرا ناراحت نیستند؟»

خشمگین شدم. با«سیمس» دوست کارآگاهم صحبت‌کردم . بکلانتری‌او رفتم و درتمام مدتیکه درکریدوربودم مدام میگفتم :

«هلوجك» «های‌جك»

نیمه شب

ناگهان «جس‌کاری» رئیس پلیس دالاس و سروان ویل‌فریتز با«اسوالد» ظاهر شدند .

«اسوالد» زیرلبی چیزهائی‌میگفت. قیافه‌اش اصلا نشان نمی‌داد بتواند قاتل رئیس جمهوری ما باشد .

شنبه ۲۳ نوامبر

۱ـ بامداد

«جس‌کاری» مارا بطبقه پائین‌برد. سروان « فریتز » و هنری‌وید قاضی معروف دالاس (که دوست جك رابی است و اکنون دفاع از ویرا بعهده گرفته) اسوالدرا درمقابل دوربین‌های تلویزیون قرار دادند و بعد او را بردند. درآن شب من رولورم را باخود داشتم . من چند قدم با اسوالدفاصله داشتم و بهیچوجه قصد کشتن او را نداشتم . او هنوز یك متهم بود .

دراین هنگام شنیدم دوستم «هنری وید» خطاب بصدها خبرنگار مطبوعات و تلویزیون میگوید : «ما مدارك‌کافی برای محکومیت او داریم . من برای او تقاضای مرك میکنم و این حکم‌را هم بدست می‌آورم .»

من خبرنگاری را کنار زدم تا از «وید» بپرسم آیا « اسوالد » دیوانه است یا نه . «هنری وید» خندید و گفت احتمالا نه .

او گفت پزشکان هنوز او رامعاینه نکرده‌اند و اکنون که درباره آن‌فکر میکنم بخاطر می‌آورم «هنری» آن را کمی بعداز آنکه «اسوالد» را هدف گلوله قرار دادم در یك کنفرانس مطبوعاتی میگفت :

اطلاعات

صفحه ۵

یکشنبه ۱۳ بهمن ماه ۱۳٤۲

مطبوعات جهان

و مسائل مهم جهان

نیویورك‌تایمز

ویتنام جنوبی

کودتای ژنرال «خان»بحکومت سه‌ماهه ویتنام پایان داد وتاریخ آن کشور ورق تازه‌ای خورد . باید درانتظار بودکه کمونیست ها ازموقعیت فعلی استفاده‌کنند و هنگامی که ارتشیان ویتنام سرگرم تحکیم موقعیت خود هستند دست بحملات شدیدی بزنند .

واشنگتن پست

حوادث اخیر ویتنام جنوبی ضربه شدیدی به آرامش‌آسیای جنوب شرقی است‌که به آسانی جبران نمی‌شود . اگر رهبران تازه ویتنام نتوانند بسرعت بر اوضاع مسلط شوند خطرآن می رود که اوضاع بیش‌از پیش‌وخیم گردد .

نیویورك‌تایمز

رهبران رژیم تازه ویتنام می گویند برای آن دست بکودتا زده اند که رهبران سابق می خواسته‌اند باکمك فرانسه آن کشور را به بیطرفی بکشانند . ممکن‌است این موضوع‌درحوادث اخیر تاثیر داشته ولی رقابت ژنرال‌ها نیز عامل مهمتری‌بشمار میرود .

شماره ۲۵

کتاب‌جیبی

دختران و پسران

منتشرشد

قبول اعلانات برای «۷مجله»

سازمان آگهی های «۷مجله» اعلانات تجارتی برای چاپ در «۷مجله» قبول‌مینماید صاحبان کالا وتجار محترم و کسانی که میخواهند اعلانات آنها در «۷مجله»منتشر شود یابه سازمان تبلیغاتی وکانون های آگهی مراجعه فرمایند ویابوسیله تلفن ۳۰۲٦۸۲ بامسئول سازمان آگهی ها تماس بگیرند ضمنا باطلاع میرساند که تا این ساعت اداره «۷مجله» نماینده وویزیتوری برای گرفتن آگهی استخدام نکرده و در آینده هم هرکسی خودرا ویزیتور یانماینده «۷مجله» برای گرفتن آگهی معرفی کندباید کارت رسمی و معرفی نامه ۷ مجله را ارائه دهد .

سرپرست سازمان اعلانات ۷ مجله ـ حسن‌لسانی

آ ـ ۳٦۱۵٦ ـ۱ـ

اداره (۷مجله) نماینده معتبر میپذیرد

سازمان شهرستانهای «۷مجله» باطلاع آقایان نمایندگان محترم جراید در شهرستانها میرساند که قریبا ۷ مجله در سراسر کشور وحتی دهات ایران‌بامزایای بیسابقه منتشر خواهد شد ودر کلیه شهرستانها نماینده فعال و معتبر میپذیرد آقایان نمایندگان هرچه زودتر ضمن تعیین میزان مصرفی بوسیله نامه و تلگراف باسازمان شهرستانهای ۷مجله خیابان سوم‌اسفند یاصندوق‌پستی ۳۱٦ مکاتبه وتماس بگیرند تا از شرایط نمایندگی مطلع گردند بتقاضا های بدون سپرده ترتیب‌اثری داده نخواهد شد .

سازمان شهرستانهای ۷ مجله

آ ـ ۳٦۱۵٦ ـ۱ـ

فرش مشرق

باستحضار مشتریان محترم میرساندکه (فروشگاه مشرق) واقع در جاده تهران نو هیچگونه بستگی و ارتباطی باموسسه فرش مشرق ندارد. فرش مشرق

آدرس ـ گلوبندك سرای شاد تلفن ۲۷٦۳۵

آ ـ ۲۲٦۸۹ ۱ـ۳

آگهی قبول داوطلب برای کلاس روابط عمومی‌ومدیریت وتهیه‌برنامه‌های‌رادیوئی

اداره کل انتشارات ورادیو برای تکمیل کادر تهیه برنامه‌های رادیو استانها و مدیریت امور روابط عمومی ادارات انتشارات‌و رادیو استانها وادارات مرکزی احتیاج‌به۱۵نفرافراد تحصیل کرده دارد که باشرایط زیر و از راه انجام مسابقه ورودی بکارمیپذیرد

۱ـ تابعیت ایران

۲ـ داشتن دانشنامه لیسانس در رشته های حقوق یا ادبیات یازبان‌خارجه یاعلوم وفنی .

۳ـ واجد بودن شرایط ومشخصاتی که در پرسشنامه مربوط باشتغال بکار قید شده است .

٤ـ سن‌داوطلبان‌بین۲۸تا۳۵سال‌باشد.

۵ـ انجام خدمت زیرپرچم یادارابودن معافیت دائم .

٦ـ ارائه برك صحت مزاج از وزارت بهداری .

۷ـ تسلط کامل بیکی از زبانهای‌انگلیسی،فرانسه

۸ـ کارمند هیچیك از موسسات وسازمانهای دولتی و ملی نباشند و منحصرا دراداره انتشارات ورادیوبکار بپردازند .

۹ـ دارابودن حسن پیشینه ونداشتن محکومیتهای مختلف .

داوطلبانیکه از عهده آزمایش ورودی برآیند در کلاس تهیه برنامه‌های رادیوئی و مدیریت روابط عمومی که بمدت۹ ماه تشکیل میشود شرکت خواهند کرد و ضمن آن نیز در سازمان های مختلف اداره کل انتشارات ورادیوبه کارآموزی عملی‌خواهند پرداخت .

کلیه افرادیکه بخواهند درکلاس شرکت کنند باید تعهد نمایند حداقل مدت دهسال در هرنقطه‌ای که از طرف اداره کل انتشارات ورادیو تعیین میشود خدمت نمایند و برای اجرای این تعهد وثیقه ملکی یانقدی بمبلغ یکصد هزار ریال بسپارند .

بعد از پایان دوره کلاس از کلیه شرکت کنندگان آزمایش بعمل خواهدآمد و کسانیکه از عهده آزمایش نهائی برآیند در رشته‌های تخصصی دراداراات مختلف انتشارات و رادیو مشغول کار خواهندشد و دستمزد آنها برابرآئین‌نامه مورد عمل اداره کل انتشارات ورادیو پرداخت میشود .

داوطلبان حائز شرایط میتوانند از تاریخ انتشار این آگهی تاآخر وقت اداری روز سی‌ام بهمن‌ماه بادردست‌داشتن مدارك‌لازم به‌دفتر اداره کارگزینی کل انتشارات ورادیو مراجعه ونامنویسی نمایند. اداره کل انتشارات ورادیو درقبول یارد تقاضاها مجاز خواهد بود .

روزآزمایش‌بعدا باطلاع داوطلبان خواهد رسید .الف۶۷٤۰

آ ـ ۳۷۰۷۰ ۱ـ۳ اداره کل انتشارات ورادیو

تبریکات

جناب آقای دکتر خانلری وزیر محترم فرهنك

انتصاب‌بجا و شایسته آقای نصراله اقوامی رئیس پیشین‌فرهنك ناحیه ۸تهران راکه‌یکی‌از فرهنگیان‌صدیق‌و ارزنده وزارت‌فرهنك میباشند بریاست‌اداره فرهنك شهرستان شمیران صمیمانه‌تبریك میگوئیم .

آ ـ ۳۷۱۹٦ کارمندان و کارکنان اداره‌فرهنك ناحیه ۸ تهران

جناب‌آقای نصرالله قوامی

رهبر و کلیه مربیان شیرو خورشید سرخ فرهنك ناحیه ۸ انتصاب بجاو شایسته آنجناب رابریاست اداره فرهنك‌شمیران صمیمانه تبریك میگویند .

آ ـ ۳۷۱۹٦

برنامه آینده مولن روژ ها

مائوتسه‌تونك به دوگل : ژنرال بسرزمین امپراطوری چین خوش آمدید

اطلاعات کودکان

مجله محبوب خردسالان

روزهای سه شنبه منتشر میشود

سازمان کتابهای جیبی

کتاب «محاکمهٔ نورنبرك» اثر ابی‌مان که فیلم«دادگاه نورنبرك» از روی آن تهیه شده است منتشر شد : بها ۲۵ ریال .

اول کتاب‌را بخوانیدو بعدفیلم‌را ببینید

آگهی مربوط به‌آزمایش ورودی از داوطلبان کتابداری

بدینوسیله باطلاع داوطلبانیکه برای شرکت در کلاس کتابداری اداره کل انتشارات ورادیو نام‌نوشته‌اند میرساند که ساعت ۹ بامداد روز سه‌شنبه پانزدهم بهمن ماه اولین مرحله آزمایش‌ورودی دراداره آموزش کل انتشارات ورادیو واقع در میدان ارك انجام میپذیرد از کسانی‌که نام‌نوشته‌اند درخواست‌میشودروز۱٤٫۱۱٫٤۲ جهت دریافت کارت ورود بجلسه آزمایش باداره کارگزینی انتشارات و رادیو مراجعه و درساعت وروز مقرر بادردست داشتن کارت ورودی در جلسه آزمایش حضور بهمرسانند .

دومین مرحله آزمایش روز جمعه هیجدهم بهمن ماه انجام‌خواهد شد . الف ٦۷۵٦ اداره کل انتشارات ورادیو

آ ـ ۳۷۰٦۸ ۱ـ۳

آگهی

بدینوسیله باطلاع کلیه مدیران کارخانجات سیمانکاری و موزائیکسازی تهران و حومه‌میرساند که آگهی مربوطه‌بانحلال شرکت تعاونی مصرف و تولید موزائیکسازان تهران و حومه که در صفحه ۱۲ مورخه پنجشنبه دهم بهمن‌ماه ٤۲ روزنامه اطلاعات درج‌شده ارتباطی باشرکت تعاونی مصرف‌سیمانکاران تهران‌و حومه‌واقع در خیابان منوچهری چهارراه سیدعلی نداشته وشرکت کماکان آماده انجام سفارشات کلیه اعضاء محترم میباشد.

رئیس هیئت مدیره شرکت تعاونی مصرف سیمانکاران تهران و حومه حاج میرفتاح امینی

آ ـ ۳۷۱۹۸

سایه‌روشن سازنده عالیترین پرده‌کرکره های آمریکائی فروشگاههای سایه روشن خیابان‌قدیم شمیران تلفن ۷۵۰۰۰ ۸۵۰۰٦۹

انتقاد

از : ناصر نجمی

کشتی «آرابیا»

صحبت ما با دوستی برسر ریخت و پاشها و اسرافهای بعضی ازدستگاه های اداری بود ، او میگفت سال مالی نزدیك باتمام است و وزارت دارائی مشغول تنظیم بودجه سال‌آتی مملکت میباشد و چه خوب و بجا بود که اولیای امور مالی فیامدند و یك قلم «نه»زیر بعضی ازرقم هائی میکشیدند که بار بودجه را سنگین کرده تا حذف آنها کمکی به توازن وتعدیل بودجه ای که هرسال مبلغ زیادی کسر دارد بکند ، اگفتم بعقیده تو مثلا انگشت روی کدام یك ازارقام که‌بنظرت زائدمیآید میگذاشتند‌خوب بود تا بودجه کمی متعادل میگردید، گفت خیلی جاها واز جمله همین اعتبارات وهزینه‌هائی‌که‌صرف مطالعه و تحقیق و تفحص بعضی از ماموران درخارج از کشور میشود، درحالیکه میدانیم غالب مسافرتهائی که ظاهرا بقصد مطالعه ومداقه نسبت بفلان موضوع علمی و فنی واجتماعی ویا اقتصادی ویامثلا رسیدگی بفلان‌قضیه میشود اکثرابیهوده‌و بی‌حاصل است و آنهائیکه برای شش ماه یا حد اقل سه‌ماه قدم بدیار فرنك ویا ینگی‌دنیا میگذارند فقط قصد قربت و سیر آفاق وانفس دارند ، نشان بآن‌نشانی که حضرات را کمتر در فلان نقطه‌ای که‌قرار است درآنجا مطالعاتی بعمل آیدمیتوان بگیرد و یا تحقیقاتی بعمل آیدمیتوان دید ولی در جاهای خوش آب وهوا که کانون سیر وسیاحت و گشت و گذار و عشق‌وبی‌خبری‌است چه عرض کنم ، بعلاوه اگر هم بفرض صحت موضوع واینکه‌حضرات واقعامطالعه‌ای در فلان رشته کرده باشند بمحض اینکه پایشان بتهران برسد یا ازسر آن شغل و پستی که بودند و حسن جریان امور ایجاد میکرد آقا تشریف ببرند بدیار خارج وخود رامجهز به آخرین اطلاعات درباره آن پست‌بکنند برداشته شده و منزل بدیگری سپرده ویا اینکه تازه وقتی ایشان وارد می شوند اورا برسر کاردیگری که کمتر ارتباط بامطالعات مشارالیه دارد می گمارند و مثلا اگر در رشته شیمیائی ونایلون‌وپرلون‌ومرلون تخصصی‌بدست آورده لدی‌الورود مامور میشود که بامر رسیدگی بحسابهای معوقه فلان اداره بپردازد ! والبته من نمیخواهم همه تقصیر هارا بگردن مسئولین اینگونه امور بیاندازم، وبلکه خوداین بزرگوار هاهم دراین قضایا شریکند، چون هنوز از گردراه نرسیده و عرقشان خشك نشده انقدر برتوقع و نظربلندو بدلعاب میشوند کمتاثیر از گردونه خارجشان میکنند ... باین دلیل و دلایل دیگرمن، میگویم اگر اینگونه اعتبارات به‌بمنظورتحقیقات پادار شده حذف میگردید ،اعتبارات عمرانی ما وضع بهتری میداشت . وقتی سخن دوستم باینجا رسیدگفتم رفیق در بعضی از دستگاهها چند نفری هستند که اصلا خودرا گل‌سر- سید دستگاه میدانند،اگوئی درپیشانی حضرات ماموریت های متوالی بدیار فرنك بخط لایزال نقش شده واینان که شاید وجود شریفشان باعث برکت و کرامت دستگاه است قاعدتا باید همه ساله بیك ماموریت ولو بمدت محدود هم که باشد بخارج بروند ، منتها این ماموریت‌هابمقتضای اوضا واحوال توفیر میکند.حالا اگر بیایند وجلوی این کار هارا بگیرند البته کلی دراعتبارات صرفه جوئی شده است.. وبرکلام افزودم،آیا ازداستان کشتی «آرابیا» اطلاع داری ؟ وقتی در چهره اش آثار استفهام و تعجب رادیدم ماجرا رااینطوربرایش تعریف کردم: در سالهای قبل از جنك‌اخیر دولت ایران آمدبرای‌تقویت بعضی‌از واحد های صنعتی و سازمانهای اقتصادی مملکت سفارشات عمده ای بیك کشور اروپائی دادوبرای حمل‌آن هم کمبقرارمعلوم کلید ومفتاح‌گشایش خیلی از امور اقتصادی بود کوشش و مساعی فراوانی مصروف داشت ، این کالاها و اجناس که عموما عوامل ووسایل‌فنی‌وماشین‌آلات صنعتی‌بودند بوسیله کشتی «آرابیا» بمقصد ایران حمل گردید ـ وقتی جنك شروع شد دولت ایران خیلی مشوش شد که مبادا دولت ایتالیا پایش به جنك کشانیده شده ودرنتیجه متفقینی که بر راههای دریائی تسلط دارند کشتی را توقیف کنند اتفاقا چنانکه‌میدانیم دست ایطالیا بجنك بندشد و کشتی را زعمای متفق در دریای احمر به بند افکنده محمولاتش راهم دریکی از مراکز بحری این دریا تخلیه کردند. محمولات در تمام مدت جنك در زیر آفتاب بیدریغ‌افریقابود تااینکه صلح استقرار یافت ، آنوقت دولتهای‌وقت و اولیای وزارت پیشه وهنر آن روز بیاد محمولات مادر مرده کشتی‌افتاده وبرای آزاد کردن و حمل آنها بایران شروع باعزام هیئت های مطالعه و تحقیق بکشور های اروپائی کردند و بقراریکه‌یکی‌از مطلعین‌میگفت ،موضوع کشتی آرابیا و محمولاتش مثل چاه مرحوم حاج میرزا آقاسی یك چاه‌نان دهی شده بود که همه ساله چندین ده مامور وهیئت های گوناگون فنی‌و علمی واقتصادی رابخودجذب میکرد. منتها چون محموله کشتی در افریقا ریخته شده بود وهیچ یك ازماموران وهیئت های تحقیقی حال وحوصله رفتن به قاره سیاه ودیدن وبازدید کردن آن وسایل را نداشتند یکسر باروپا میشتافتند ودر بارها وکاباره های‌آن دیارازلمبتان‌ماه‌بیکر تحقیقات ضروری را میکردندوبعدا برمیگشتند بمملکت و آنوقت یك گزارش مفصل ومبسوط از نتیجه مطالعات ! خود به وزارت پیشه و هنر وهرسازمان مسئول دیگر آن روز تقدیم میکردند!!

شخص واردی میگفت که چندین برابر بهای اجناس‌نیمه مرحوم کشتی آرابیا درخلال چند سال هزینه اعزام این هیئت های فنی و علمی بخارج گردید ! والسلام .

گفتگوی تلفنی ۳۰۰۱۰

بین ساعت ٦ تا ۷٫۳۰ بعد از ظهر

● استراحت مفید !

بادرنظر گرفتن فصل‌سرما و ایام سوگواری ماه رمضان‌یکروز چهار شنبه اینهفته را اگر دولت تعطیل کند بسیار مفید و بجا خواهد بود مخصوصا برای مدارس

معلم خسته

● گرفتار بیماری

من مریضم، اگزمادارم از چهارده سال پیش گرفتار این بیماری‌هستم کسی نتوانسته تاکنون مرا معالجه کند حالا شما این گرفتاری مرا در روزنامه بنویسیداگر کسی پیداشد باهر دوائی که‌میداندمرا معالجه‌کرد هرقدر پول بخواهد باو میدهم .

مهدی‌بهراد

● آسان نگیرید

یك‌نامه ازلندن برای من آمده‌که‌از آنجاتا مملکت‌ما۲٤ساعت‌در راه‌بوده وازپستخانه تاخانه‌من واقع‌درخیابان سعدی شمالی ده روز طول کشیده تابدست بنده رسیده است بعضی‌از این مکاتبات‌جنبه‌حیاتی دارد ونباید آنرا آسان گرفت .

بشیرزاده

● خشکه بپردازید

قرار بود به‌دانشجویان‌تربیت‌معلم ماهی صد تومان هزینه تحصیل بدهند بعدا گفتند ماهی صدتومان را میدهیم برای شما سرویس‌دایر میکنیم و غذا میدهیم ، سرویسی که درست کرده‌اند مسیر معینی را طی میکند که مابرای رسیدن باین مسیر باید دوسه کورس اتوبوس سوار شویم ، غذا هم میگویند ماه رمضان است ناهار نمیدهیم، خلاصه معلوم نیست ماهی صد تومان ما چه میشود ما این الطاف رانخواستیم بما خشکه بپردازند .

دانشجوی تربیت معلم

● بیمه بما وصال نداد

ما عده‌ای کارگر هستیم که در کارگاه تریکو «س » واقع در خیابان شاه آباد کار میکنیم‌مدتی بود از کارفرما تقاضامیکردیم‌برای بیمه کردن ما اقدام کند ونمی‌کرد تااینکه بامقامات وزارت‌کارتماس گرفتیم و بالاخره چند نفر مامور رسیدگی بکار ماشدندامانفهمیدیم بچه علت اقدامات آنهاناتمام ماند و بالاخره « بیمه » بماوصال نداد .

کارگر

● نگذارید حادثه‌ایجادشود

هرساعت روز که شما فکر کنید جلو دبستان نمونه برزیل واقع در اوایل خیابان ایرانشهرچندمتگاه کامیون توقف میکنند این کار علاوه بر اینکه خلاف مقرراتاست موجب میشود که والدین دانش ـ آموزان که برای بردن و رساندن بچه هایشان بخانه و مدرسه با اتومبیل می‌آیند یك کیلو متر آنطرفتر توقف کنند و علاوه‌برآن هنگام تعطیل‌شدن‌مدرسه ، بچه‌ها از پشت کامیونها بدون‌توجه‌خارج میشوند و حادثه‌ای ایجادمیکنند.

ولی دانش‌آموز

● چه آبی میخورند ؟

آبی که ساکنین کوی فرح و خیابان ارجمندی و خیابان ولیعهد از آن استفاده میکنند بهزاران نوع میکرب آلوده‌است در حاشیه خیابان ولیعهد (نیروی هوائی) زنها البسه و ظروف کثیف و حتی کهنه های اطفال خودرا درجوی‌آب می‌شویند و همین آب آلوده یکراست به‌آب انبارخلق‌اله‌میروذ. دراین میانه کسی هم نیست محض رضای خدا از این کارجلوگیری کند پیشنهاد میکنم نوبت آب این محل را شبها تعیین کنید تا لااقل زنها کمترفرصت‌کثافت‌کاری داشته باشند .

انجمن محل

● محض رضای خدا !

بیش از بیست روز از ریزش دومین برف سنگین در تهران میگذرد و بااینکه تقریبا تمام خیابانها و بیشترکوچه ها بوسیله مامورین شهرداری پاك‌شده‌است ، معلوم نیست چرا هنوز در خیابان همایون منشعب از خیابان شمیران بقدری برف انباشته شده‌است که عبور و مرور دراین خیابان‌بسختی انجام میشود . خوبست‌محض‌رضای خدا و بمنظور آسایش ساکنان و عابرین این خیابان ، در مورد پاك کردن انبوه برف‌دراین‌خیابان اقدام شود .

مهرداد ـ احمدپور

پزشکان وزارت بهداری

به‌لایحه‌امور پزشکی وداروئی ومواد‌غذائی وآرایشی‌اعتراض‌دارند

جمعیت پزشکان وزارت بهداری امروز طی نامه‌ای که برای مجلس سنا فرستاده و رونوشت آن را به روزنامه‌اطلاعات ارسال‌داشته‌به‌لایحه تازه امور پزشکی و داروئی و مواد غذائی و آرایشی اعتراض کرده است .

در صلاحیت نظام پزشکی

متن این نامه بشرح زیر است:

بطوریکه استحضار دارند اخیرا لایحه قانونی مربوط بامور پزشکی و داروئی و مواد غذائی و آرایشی باقید یك فوریت بمجلس سناتقدیم گردیده و در کمیسیون های‌مربوطه موردبررسی میباشد در لایحه‌نامبرده موادی راجع به پزشکان و روابط آنها با بیماران گنجانیده شده که در صلاحیت نظام پزشکی میباشد که‌قانون‌آن چند سال قبل تصویب و بتوشیح همایونی رسیده است . وبجای آنکه انتخابات نظام پزشکی را که در همه کشور های مترقی مجری و روابط بیمار و پزشك را از نظر تخلفات فنی حل و فصل میکندانجام دهنددرلایحه فوق‌الذکر موادی گنجانیده شده که اعتماد مردم را نسبت‌به پزشك که لازمه معالجه‌بیمار است مختل میکنداینك برای روشن شدن ذهن سناتور های محترم ایراداتی که بر این لایحه مترتب است ذیلا بعرض‌میرساند. و تقاضا دارد که نظرات اصلاحی جمعیت پزشکان مورد توجه قرار گرفته و موادی را که اجرای آن در صلاحیت قانون نظام پزشکی است از لایحه مزبور حذف و یا نسبت باصلاح آن اقدام فرمایند.

شئونات پزشکی

۱ـ اصولا وضع مقرراتی برای پزشکان که سالیان دراز عمرخود را صرف تحصیل و کسب تخصص نموده‌اند ضمن لایحه‌قانونی که‌برای متقلبین‌در موادغذائی پیشنهادمیشود بهیچوجه‌مناسب باشئونات این‌حرفه مقدس نبوده مخصوصا آنکه در مقدمه لایحه جمله نامناسبی اضافه شده است بدین مضمون (برای بی مبالاتی و سهل انگاری آقایان پزشکان‌درانجام وظایف خودمقررات متناسبی وضع‌نگردیده)بدین‌ترتیب پزشکان را که از فاضل ترین طبقات کشور و بزرگترین خدمت‌گزاران جامعه میباشند مردمانی سهل انگار و بی مبالات قلمداد نموده‌اند و حقا بایستی این جمله از مقدمه لایحه حذف و یا بطرز مناسبی اصلاح شود .

۲ـ نظر باینکه پس از اخذدیپلم دکترا از دانشگاه اجازه نامه‌طبابت و دندان پزشکی باتوجه به مدارك تحصیلی از طرف وزارت فرهنك صادر میشود احتیاجی باخذ مجدد پروانه‌ازوزارت بهداری نمیباشدمگر آنکه در آتیه صدور این اجازه نامه از وزارت فرهنك بوزارت بهداری منتقل گردد .

۳ـ اصولا بین اشخاص که‌بدون داشتن هیچ نوع مدرکی و صلاحیت علمی طبابت نموده یا ایجاد یك موسسه‌پزشکی مینمایند بااشخاصی که با داشتن‌مدارك کافی وصلاحیت لازم اقدام باین عمل نموده تنها در اخذ پروانه مربوطه سهل‌انگاری نموده‌اند باید تفاوت قائل شد چه عمل دسته دوم تنها یك نوع تخلف و مستلزم تنبیهات خلافی میباشد و حال آنکه عمل دسته اول امر جنائی بوده و مستلزم مجازات های شدید جزائی است و در این لایحه تفاوت محسوسی بین مجازات این دو طبقه دیده نمیشود .

غیر عادلانه است

٤ـ در ماده دوم لایحه با توجه باینکه مسئولیت اداره فنی‌موسسات را بعهده مدیر مسئول معرفی شده گذارده‌اند مجددا قید شده است که مدیر مسئول موسسات مکلف است در ساعات باز بودن موسسه شخصا حضور داشته باشد و حال آنکه مراعات کامل این اصل در بعضی از موسسات غیرعلمی و زائد است‌و از طرف دیگر مجازات تخلف در این موردنیز که در ماده ۳ـ تعیین شده غیر عادلانه میباشد چه مجازات‌اشخاص که با داشتن‌مدارك علمی و صلاحیت لازم موسسه را اداره مینمایندو فقط لحظه ازحضور در آن موسسه غیبت نموده‌اند با مجازات اشخاصی که بدون مدرك وصلاحیت‌علمی ایجادموسسه‌پزشکی نموده‌اند یکسان تعیین شده است.

٥ـ در ماده ٤ در قسمتی که‌قید شده (اداره موسسه را در اختیار شخص‌فاقد صلاحیت قراردهد) باید تصریح شود که‌مقصود ازکلمه‌اداره دراین ماده چیست چه ممکن است اموراداری یك‌بیمارستان مثلابعهده یك‌نفر غیر پزشك گذارده شود. بنابر این باید قید شود (اداره‌امور فنی آن موسسه را باشخاص‌فاقد صلاحیت قرار دهد)

٦ـ ماده پنجم‌وتبصره‌های یك ودو آن موضوعی است که در صلاحیت قانون نظام پزشکی است وباید از این لایحه حذف شود.

۷ـ در تبصره سوم ماده‌پنجم نیز موارد مختلفی گنجیده شده که مجازات هریك باید متناسب بامورد مخصوص خود باشد و مجازات همه موارد آن تخلفات بیك طریق غیر عادلانه است .

۸ـ در قسمت ب‌ماده‌ششم بنظر میرسد که قسمت پزشکی از قلم افتاده باشد چه حتما پزشکان‌بیگانه نیز که میخواهند تحصیل پروانه اشتغال دریافت دارند مسلما باید دارای دیپلم دکترا باشند.

۹ـ درقسمت اخیر ماده‌هفتم‌بوزارت بهداری اجازه داده شده است که برای پزشکان در نقاط ممنوعه در موارد ضروری پروانه موقت صادر نماید و بنظر میرسد که تشخیص این امر نیز باید به‌نظام پزشکی واگذار شود.

وظائف نظام پزشکی

۱۰ـ در موردماده ۱۹ این لایحه باید متوجه بود که اصولا طرزتعقیب جرائم پزشکی درقانون نظام‌پزشکی پیش بینی‌شده خصوصا آنکه تعیین متخصصینی که باید نظر بدهند باید از طرف نظام پزشکی باشد نه اداره پزشکی قانونی واز طرف‌دیگر مجازاتهائی که در این ماده تعیین شده نامتناسب وغیر عادلانه است.

۱۱ـ در ماده۲۰ این لایحه‌تعیین نرخ‌حق العلاج پزشکان و تخت خواب بیمارستان وغیره بعهده کمیسیونی از طرف‌وزارت بهداری‌و دادگستری‌و بهداری‌شهرداری‌محول شده وحال آنکه این‌امر کاملاجزء وظایف نظام پزشکی میباشد و مجازاتهای‌مقرره‌نیز بهیچوجه‌متناسب باتخلفات تعیین شده نمیباشد و کاملاغیر عادلانه است .

۱۲ـ در ماده ۲۱ این‌لایحه نیز صلب اختیار قضات برای تخفیف مجازاتهابر خلاف‌اصول وباعث‌ایجاد مشکلات‌بیشتری خواهد بودوتبصره ماده ۲۱ نیز غیرلازم بنظرمیرسد.

درخاتمه باستحضار سناتورهای محترم میرساند چنانچه ایرادات‌این جمعیت مورد توجه قرار نگرفته و نقائص این لایحه مرتفع نشود بیم آن میرود که داوطلبان تحصیلات پزشکی نقصان قابل‌ملاحظه یافته و پزشکان موجود نیز نتوانند وظائف حرفه خودرا کاملا انجام دهندچه ممکن است وضع‌و اجرای مقررات شدید دست آویز مراجعه کنندگان مغرض ومفسده جوگشته هر روز ببهانهٔ موجبات گرفتاری‌پزشکان‌را فراهم نموده باعث هتك احترام و حیثیت این طبقه تحصیل کردهو زحمت‌کش گردند خصوصا باید توجه نمود برای کشوریکه حداقل احتیاج به۲۰ هزار پزشك دارد وعده پزشکان موجود به ثلث این مقدار نمیرسد وطبق او امر ملوکانه‌سپاه بهداشت‌نیز باید تشکیل و بهداشت تمام نقاط کشور را تامین نماید تصویب واجرای‌مقرراتی باین‌شدت برای صاحبان حرفه پزشکی بنظر نمیرسد مصلحت باشد و ممکن است مانع پیشرفت بهداشت کشور گردد.

دبیر جمعیت . دکتر حسین مشعوف

کتابخانه

فرآورده های صنعتی گوسفند

نگارش: دکتر محمدستاری

اخیرا در سلسله انتشارات علمی‌و دانشگاهی دوجزوه‌درموضوع «فرآورده های صنعتی گوسفند»توسط دپارتمان دامپروری دانشکده دامپزشکی انتشار یافته‌است

جلد اول باعنوان«محصول پشم»شامل مطالب مفصلی در زمینه راه‌و روش اصلاح محصول پشم ، صفات اساسی پشم و کلیه مسائل مهم مربوط‌باین کالا ، حتی رنك کردن پشم و بافت منسوجات پشمی‌است‌که مسلما ازنظر افزایش ثروت‌ملی‌ازطریق تولیدبیشتر وبهتر پشم حائز اهمیت فراوان‌است وجلد دوم باعنوان «محصول پوست» بهمین طریق کلیه مسائل رادر مورد این فرآورده از کشتار گوسفند گرفته تارقم بندی وصادرات پوست و تهیه پوست های قیمتی هرکدام جداگانه و بتفصیل مورد بحث قرار داده‌است.

مؤلف محترم آقای دکتر محمدستاری استادیار دپارتمان دامپروری‌دانشکده دامپزشکی در زمینه امور دام صاحب تحقیقات ومطالعات وسیعی است وطبقه بندی نژادهای‌مختلف گوسفندان‌ایرانی در چند ناحیه‌کشور از اقداماتی است که‌تاکنون زیرنظر دانشکده دامپزشکی بتوسط ایشان انجام گرفته است.

انتشارات نامبرده فوق‌در سال‌پنجم دانشکده دامپزشکی تدریس میگردد و یقینا برای کلیه کسانی که بهر شکل درتهیه و صدور محصولات گوسفند دخالت دارند نیز میتواند مفید واقع شود.

پاسخ بشکایات مردم

مجبوریم قطع کنیم

اداره محترم روزنامه اطلاعات‌عطف بمطلبی که در شماره ۱۵۲۲ مورخ ۲۲ر۱۰ر۴۲ آن روزنامه در باره قطع تلفن مشترکین در صورت عدم‌پرداخت حق‌اشتراك درج شده بود ،اشعارمی دارد .

شرکت سهامی تلفن ایران برای اداره تشکیلات واجرای برنامه های‌خود ناگزیر از اخذ وجه اشتراك واضافه مکالمه میباشد و برك تشخیصی که برای مشترکین‌محترم ارسال میگرددبه منزلهٔ‌اخطاریه‌ایست که‌چنانچه‌مشترکی بدهی خود را پس از ده روزازانقضای مدت دوماه مندرج در متن‌برك‌تشخیص نپردازد تلفن او قطع خواهد شد واین مراتب در ظهر برك مزبور هم قید شده است واز این لحاظ نسبت باشخاص‌و یامراجع ودستگاهها هیچگونه‌تبعیض‌یا استثنائی وجود ندارد .

شرکت سهامی تلفن ایران

قریبا بشیرازمیرسد

اداره محترم روزنامه اطلاعات عطف بخبر مندرج درشماره ۱۱۲۹۰ مورخ ـ ۲۱ر۱۰ر۴۲ آن‌روزنامه در باره تلفن شیراز ، اطلاع میدهد :

دستگاه دو هزار شماره‌ای تلفن شیراز به بوشهر وارد شده و قریبا بشیراز حمل و نصب میگردد.

بدیهی است که بلافاصله‌نصب‌تلفن کلیه متقاضیان بارعایت حق تقدم آنها درپرداخت ودیعه شروع خواهد شد.

برای شهرآرا ودیعه‌میپذیریم

شرکت سهامی تلفن ایران

اداره‌محترم روزنامه اطلاعات عطف به مطلب مندرج درستون گفتگوی تلفنی شماره ۱۱۲۹۰ مورخ ۲۱ر۱۰ر۴۲ آن روزنامه راجع بتلفن شهر آراءاشعار میدارد :

برای شهر آرا ودیعه تلفن اخذ میشود و متقاضیان میتوانند برای پرداخت آن ببانك مرکزی مراجعه نمایند . در نظر است در آتیه تلفن کلیه متقاضیان این منطقه تامین‌بشود درحال‌حاضر تلفن متقاضیانیکه‌علاوه بر پرداخت ودیعه‌مقرره ، هزینه‌کابلکشی اضافی از شهر تاشهر آراء را نیز پرداخته‌اند،دایر شده است .

شرکت سهامی تلفن ایران

قریبا اقدام میشود

اداره محترم روزنامه اطلاعات عطف بمطلبی که در شماره ۱۱۲۹۰ مورخ ۲۱ر۱۰ر۴۲ آن روزنامه (در ستون گفتگوی تلفنی) درباره پرداخت حق سربازی کارکنان شرکت تلفن درج شده بود اشعار میدارد .

در این مورد تصمیماتی از طرف مجمع عمومی صاحبان سهام شرکت اتخاذ شده است و قریبا اقدام‌خواهد شد .

شرکت سهامی تلفن ایران

رعایت خواهد شد

اداره روزنامه اطلاعات در بحث‌انتقادی شماره ۱۱۳۰٤مورخ۷بهمن آن‌روزنامه گرامی در مورد استعمال کلمات‌خارجی در زبان فارسی اشاره‌ای نیز برادیو ایران شده بود که لازم است یادآوری نماید که‌این نکات مورد کمال توجه رادیو هست و مواردیهم که تذکرداده شده رعایت خواهد شد .

اداره کل انتشارات‌و رادیو

خوانندگان می‌نویسند

پشت چی بمانیم ؟

سابق‌بر این کنکوری بود و ما دیپلمه ها دلمان خوش بود که اقلا «پشت کنکوری» هستیم و امید رفتن بدانشگاه را برای سالهای‌بعدمیتوانیم داشته باشیم لطفا بپرسید اگر کنکور را از بین ببرند بعد از این مابشت چه بمانیم ؟

پشت کنکوری سابق

آموزگاران میخواهنددرس بخوانند

از نظر توسعه فرهنك و بهبود امر مبارزه با بیسوادی پیشنهاد می‌کنم :

۱ـ آموزگارانیکه سالها در دهات دور افتاده هستندوبمنظور ادامه‌تحصیل تقاضای انتقال بشهرستانها مینمایند بتقاضای آنها رسیدگی شود تا در صورت صحت ادعا اقدام نمایند

۲ـ درماده ۳ آئین نامه امتحانات متفرقه تبصره‌ای قائل شوند که آموزگاران داوطلب متفرقه در هر کلاس بدون داشتن مدرك تحصیلی کلاس ما قبل‌پذیرفته شوند تابتوانند در کلاسهای مورد نظر خود شرکت نمایند. امید است این پیشنهادات حقیر مورد توجه وزارت فرهنك قرار بگیرد

آموزگار فرهنك شهرستان ایذه‌ـ غلامحسین خمسلولی

وین ـ خبرنگار اطلاعات

بیمار اطلاعات با موفقیت عمل شد

مرتضوی آموزگار قزوینی سلامتی خودرا بهمت مردم نیکوکار بدست آورد وبزودی بتهران باز خواهدگشت

خبرنگار مادر وین تلگرافی اطلاع داد که آقای سید محمد مرتضوی‌بیمار سازمان نیکو کاری اطلاعات تحت عمل جراحی قرار گرفت ، بر طبق اطلاعی که پروفسور«رلاخر» به نماینده ما دروین داده است‌عمل جراحی‌آقای سید محمدمرتضوی آموزگارقزوینی‌باموفقیت همراه بوده است .

آقای مرتضوی در تاریخ دهم آذر با هواپیما باطریش اعزام شد و تحت سرپرستی آقای دکتر احسان‌اله موید پس از پنج روز اقامت در وین در بیمارستان بستری گردید از آنروز تاکنون معاینات و معالجات مقدماتی ادامه داشت تا دو روز پیش که تحت عمل جراحی قرار گرفت .

آقای دکتر احسان‌اله موید اطلاع میدهد که‌آقای مرتضوی‌آموزگارقزوینی سلامتی‌خودرا پس‌از عمل‌موفقیت‌آمیزی که انجام شد بدست آورد و بزودی بتهران مراجعت خواهد کرد . وی سلامتی خودرا بهمت مردم نیکوکار مخصوصا فرهنگیان محترم شهرستان ها بدست آورده است . دراینجا ضمن انتشار لیست اعانه دهندگان جا دارد از زحمات سریع‌و پی‌گیر و مداوم‌آقای کجوری رئیس فرهنك قزوین سپاسگزاری شود.ایشان‌در جهت‌تامین سلامتی آقای‌مرتضوی‌و اعزام اوبخارج سهم فوق‌العاده‌ای دارند و سازمان نیکوکاری اطلاعات صمیمانه از فعالیت های مستمر ایشان قدر دانی میکند:

کمك های مردم خیراندیش بمنظور معالجه آقای سیدمحمد مرتضوی‌بشرح زیر است :

۱ـ کمك‌فرهنگیان شهرستان‌سراب ۵۰۰۰۰ ریال

۲ـ آموزگاران دبستان‌رازی ۱۰۰۰ریال

۳ـ خانم نیکو کار ۳۵۰ ریال

٤ـ دبیرستان شاهپور شیراز ۲٤۲۰ ریال

٥ـ دبیرستان‌فاطمیه شیراز ۲۸۰۰ریال

٦ـ نیکوکار ناشناس ۱۰۰۰۰ ریال

۷ـ نیکوکار ناشناس ۵۰۰۰ ریال

۸ـ کمك آموزگاران‌قزوین ۳۰۰۰۰ریال

۹ـ کمك فرهنگیان‌قزوین ۲۰۰۰۰ریال

۱۰ـ شرکت ساتی سرویس‌مسافرتی وباربری بین‌المللی ۲۰۰۰ ریال

۱۱ـ کمك فرهنگیان‌قزوین وسیله‌آقای اسمعیل زاده ۲٦۸٤۰ ریال

۱۲ـ آقای صیرفی ۱۰۰۰ ریال

۱۳ـ آقای اسداله طوفانیان ۵۲۵ریال

۱٤ـ ناشناس نیکوکار ۱۰۰۰۰ ریال

۱٥ـ آقای مهندس فتوحی‌ازسوسنگرد ٤۰۰ ریال

۱٦ـ نیکوکار ناشناس ۳۰۰۰ ریال

۱۷ـ فرهنگیان شاهرود وسیله‌نماینده اطلاعات ۸۷۵۰ ریال

۱۸ـ خانم ایران یزدان پرست ۱۰۰۰ ریال

۱۹ـ خانم ناشناس ۲۵۰ ریال

۲۰ـ رئیس‌و معاون و دبیران‌دبیرستان محمد رضاشاه‌پهلوی‌شیراز ۲۱۵۰ریال

جمع ۱۷۷٤۸۵ ریال

تغییر نام خانوادگی

بدینوسیله باطلاع همکاران ، دوستان و آشنایان میرساند که‌نام فامیلی اینجانب از درویشی به پروین پور تغییر نموده است.

خمین ـ خبرنگار روزنامه‌اطلاعات

محمدعلی پروین‌پور

آ ـ ۳۷۱٦۸

آگهی صنف خیاط

بدینوسیله باطلاع کلیه اعضاء محترم صنف خیاط‌میرساند که جهت ثبت‌نام و دریافت کارت عضویت سندیکای کار فرمایان خیاط استان تهران میتوانند همه روزه ازساعت۸ الی۱۲ ظهر و۳ الی۷ بعداز ظهر بدفتر سندیکا واقع در اول خیابان لاله‌زار نو نرسیده به‌شاهرضا (محل اتحادیه صنف خیاط) مراجعه فرمایند.

رئیس هیئت مدیره سندیکای کارفرمایان خیاط استان تهران

علی محمد نراقی آ ـ ۲۲۸٤۳

بسته بندی شده ۲۵ گرمی و ۵۰ گرمی همه‌جادردسترس شما است ازشهرستانها نماینده فعال میپذیریم باصندوق پستی ۱۳٦۰ مکاتبه فرمائید . ـ۱ـ آ ـ ۳۷۰۹۰

جریده شریفه اطلاعات

در شماره ۱۱۳۰۱ سوم بهمن٤۲ آنروزنامه تحت عنوان«عریضه سرگشاده» به امضای جونی و غیره ... درج شده بود که‌مطالب آن دور از حقیقت بوده وآنرا جدا تکذیب مینمایم چون‌شوهران آنها از پرداخت بهره مالکانه خورده مالکین خودداری نموده‌اند. سازمان اصلاحات ارضی بهشهر طی شماره ۲۰۲۱ ـ۳۰ر۷ر٤۲ و ۲۲۷٤ ـ ۲۲ر۸ر٤۲ و ۲۲۷۵ ـ ۲۵ر۸ر٤۲و ۲۳۹۱ ـ ۲ر۹ر٤۲ موکدادستوروصول بهره‌مالکانه طبق‌عرف محل‌داده استژاندارمری یانسربرای‌اجراءدستور بمحل‌رفته که‌این عده‌بمامورین‌هجوم‌آورده‌و به‌آنها اهانت نموده‌اند که پرونده‌آنان در دادسرای بهشهر موجود است . شکایت بی‌اساس آنها فقط ازبین بردن حق مسلم خورده مالکین گرنام میباشد .

غلامعلی شهریاری

هنرهای زیبای‌کشور

قابل توجه هنرمندان نقاش و مجسمه‌ساز

چهارمین دورهٔ نمایشگاه بزرك دوسالانه «بی‌ینال»تهران در فروردین ماه ۱۳٤۳ باهتمام هنرهای‌زیبای کشوردر کاخ‌ابیض‌برگزار خواهد شد، ازآنجاکه این نمایشگاه نمودار کوششهای گوناگون هنرمندان ایرانی‌خواهدبودبدینوسیله‌ازهمه هنرمندان‌نقاش‌ومجسمه ساز پایتخت وشهرستانها دعوت میشود که دراین‌نمایشگاه شرکت جویند آثاری که درنمایشگاه «بی‌ینال»تهران‌عرضه‌خواهدشدشامل نقاشی رنك‌روغنی، آبرنك،نقاشی پارنگهای‌جسمی(گواش)وطراحی سیاه قلم ، حکاکی ، چاپ سنگی (لیتو گرافی) و مجسمه سازی خواهد بود .

هیئت داوری صالح و بصیری مرکب از هنرشناسان ایران‌و خارجی از میان آثار عرضه شده درنمایشگاه مجموعه‌ای برای ارسال بغرفهٔ ایران در «بی‌ینال جهانی ونیز» برخواهدگزید .

از جانب موسسات‌ملی ودولتی جوائز نقدی و پاداش هائی برای اعطاء بصاحبان آثاربدیع نمایشگاه درنظر گرفته شده و جایزهٔ مخصوصی نیز ازطرف دولت ایتالیا (شامل بلیت هواپیمارفت و برگشت و سه‌ماه اقامت در ایتالیا) دراختیار بی‌ینال تهران قرارگرفته است .

هنرمندان شرکت کننده می توانند آثارخود را (یك تابلو قطعه در هرکدام از رشته های فوق‌الذکر) حداکثر تااول اسفند ماه‌سال جاری به‌اداره روابط بین‌المللی و انتشارات هنرهای زیبای کشور (خیابان حقوقی شماره ۱۸۳) باقید اسم و نشانی خود وقطع ومشخصات و بهای آثار، تسلیم و رسید دریافت دارند .هنرمندان مقیم شهرستانها بایستی آثارخود رابایست سفارشی ارسال‌فرمایند آثاری که در نمایشگاه دوسالانه تهران بمعرض نمایش گذاشته خواهد شد نبایستی قبلا در نمایشگاه دیگری عرضه‌شده باشد. شورای فنی نمایشگاه دررد یاقبول آثار درنمایشگاه وکلیه امور فنی مربوط به‌آن اختیار کامل خواهد داشت .الف ۵۷۸۵

چشم‌را خیره میکند .... چون

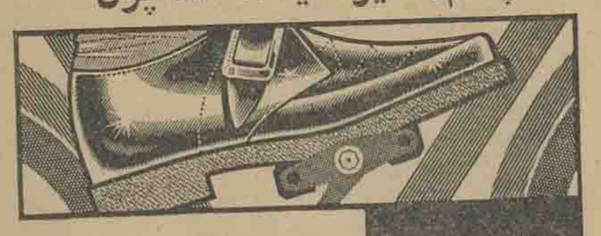

ساخت انگلستان ـ برنگهای مختلف

NUGGET

واکس نوگت است

مدرن:سازنده انواع عالیترین پرده کرکره آمریکائی بالاتر ازچهارراه‌یوسف‌آباد مقابل بانك‌ایرانیان پرده کرکره مدرن تلفن ٤۸۷۵۵

باهم از «سرزمین هفت رودخانه» دیدن کنیم!

آنجا کشوری است که از هیچ شروع شد و هنگامیکه استقلال پیدا کرد مامورین دولتی مدادو کاغذهم نداشتند!

● مردم سرزمین هفت رودخانه، از شعر حافظ و مولوی لذت میبرند وازاینکه کتب و مطبوعات فارسی بقدر کافی دراختیارشان نیست غمگینند.

بامداد یك روز سرد تهران که سوز سرماگوشهارا منجمد میکرد، هواپیمای جت غول پیکر شرکت هواپیمائی پاکستان از فرودگاه مهرآباد بآسمان برخاست وراه کراچی رادر پیش گرفت تاما را در سر زمین اسرار آمیز هندکه امروز بصورت پاکستان و هندوستان درآمده است برزمین گذارد.

ماایرانیهادرمورد پاکستان ومردم آن احساس خاصی داریم درست است که با خیلی کشورها دوست هستیم و با ملل زیادی مناسبات مودت آمیز داریم، ولی در مورد پاکستان این ارتباط رنك دیگری دارد. زیرا علائق ملتین ایران وپاکستان ساخته دست حکومتها و دولتها نیست و مبادله سفیر، رفت و آمد هیاتهای حسن نیت و یا دادوستد بازرگانی ومنافع آن ایجادش نکرده است.

آقای دکتر مشایخ فریدنی در نوشته‌ای پیرامون روابط تاریخی ایران وپاکستان در اینخصوص مینویسد:

«شاید کهن ترین رشته ارتباط بین دوقوم یادو کشوراز ممالك جهان همان باشد که از هزاران سال پیش ایران را باشبه قاره هندو پاکستان پیوند میداده است هردو قوم از یك ریشه نژادی هستند، هر دو دارای اساطیرو حماسه ها و داستانهای ملی و عادات و آداب مشترکی میباشند ویداواوستا بیکدیگر شباهت کامل دارند و تنها از لحاظ بعض مواد و موضوعات بلکه از لحاظ لغات وقواعد زبان کاملا بهم نزدیکند. سنك نوشته های عصر هخامنشی وتاریخ دوران ساسانی بهترین شاهد قدمت روابط سیاسی دو کشور است و کتاب نفیس کلیله ودمنه مهمترین یادگار روابط فرهنگی این دو قوم می باشد.»

یکی از قدیمی ترین شواهد تاریخی که در باره مناسبات مردم ایران با مردم سرزمین پاکستان کنونی وجود دارد، کتیبه های داریوش کبیر است که خاك کنونی پاکستان درآنها بنام سرزمین «هفت رودخانه» و بعنوان یکی از استانهای سلطنتی ذکر شده است و دره سند جزو حدود سلطنت کوروش کبیر بوده وسربازان شجاع و قوی پنجه این سرزمین دوش بدوش سربازان غیور ایرانی در جنگهای بزرك وتاریخی شاهان هخامنشی شرکت داشته‌اند.

در زمان مهرداد دوم اشکانی که در ۱۲۳ تا ۸۸ سال قبل از میلاد مسیح بر سرزمین های وسیع ایران سلطنت می کرده حدود سلطنت ایران را تادامنه کوهستان هیمالیا ادامه داشته وجود سکه های زمان اشکانی در این مناطق از وحدت سیاسی و معنوی مردم این دو منطقه در آن زمان حکایت میکند.

ایران نخستین کشوری بود که در شبه قاره هند مخصوصا قسمت هائیکه امروز کشور پاکستان را تشکیل می دهد نفوذ پیدا کرد. زیرا ایران شاهراه عبور نژاد های آریائی بسوی اروپا از یکطرف و هند از طرف دیگر بوده است وشاید بتوان گفت همبستگی وپیوند مردم سرزمین های ایران و پاکستان کنونی به حدود سه هزارقبل از میلاد مسیح میرسد.

توسعه و نفوذ اسلام در هند نیز از طریق ایران و بوسیله ایرانیان صورت گرفت ازآنجائیکه سلطنت دودمان مغول بعداز بابرشاه دردوران صفویه و بکمك پادشاه ایران استقرار یافته بوده، اخلاف وی نظیر اکبر شاه و جهانگیر شاه وشاه جهان توجهی عمیق بایران داشتند، نور جهان و ممتاز محل ملکه های سلاطین مغول ایرانی بودند، در زمان آنان بود که حکومت اسلامی در هند باوج قدرت و عظمت خود رسید آداب و سنن و رسوم ایرانیان در هند رواج کامل یافت و زبان فارسی زبان رسمی در باری شد. وقتی مردم علاقه پادشاه وسرداران را به زبان فارسی و آداب ورسوم ایرانیان تا این اندازه دیدند شروع بفرا گرفتن آن کردند و پایتخت پادشاهان هند یکی از مراکز تجمع شعرا و نویسندگان فارسی گوی گردید وسبك شیرین و لطیف هندی در شعر فارسی پیدا شد.

حکومت طولانی مغول ها برهند سبب شد که آئین اسلام همراه با آداب و سنن ایرانی وزبان فارسی بیش ازآنچه تصور میرفت در هند ریشه پیدا کند. درسال ۱۸۵۷ میلادی که حکومت سلاطین مغول منقرض شد بخاطر از بین بردن آداب ایرانی وزبان فارسی و تضعیف آئین اسلامی در سرزمین هند، هندوهای متعصب بکمك انگلیس ها اولازبان انگلیسی را جانشین زبان فارسی کردند و بعد محدودیت های فراوان برای مسلمانان قائل شدندو حتی از آزار و اذیت آنان نیز کوتاهی نکردند ولی باآنکه این وضع یك قرن دوام یافت، زبان فارسی از زبان ها نیافتاد و شعرای برجسته ای نظیر اقبال در سرزمین هند پیدا شدندو مشعل این زبان رادر آن سرزمین فروزان نگهداشتند.

من وقتی درداخل هواپیما یادداشت هایم رادر این زمینه مرور میکردم بدکتر عرفانی وابسته فرهنگی سابق پاکستان در ایران حق دادم که میگفت:

«چهره های ما با یکدیگر شباهت دارد. خونی که درشریان ماوشما جریان دارداز یك چشمه جاری شده است. جنسیت و یگانگی مایك رابطه قوی‌ترو با دوامتری نیز دارد و آن وحدت روحی معنوی است. یك فکر، یك دین، یك رشته معرفت وعرفان مارا بهم پیوسته است. نغمه های حافظ و سعدی و اشعار مولوی همانطور که در قلوب شما تاثیر دارد مارا نیز سرحال میآورد.» بقیه در صفحه ۹

اخیرا بدعوت مشترك سازمان پیمان مرکزی و دولت پاکستان، فرصتی دست داد تا باتفاق دو نفر از همکاران مطبوعاتی، آقایان اسمعیل زائین عضو هیئت تحریریه مجله تهران مصور ومحمد جعفر شریعتمدار تهرانی عضو هیات تحریریه روزنامه کیهان ازکشور پاکستان وپیشرفت های جدیدآن بازدید بعمل آوریم. در این دیدار سه نفر از روزنامه نگاران برجسته وجوان ترکیه آقایان «نوبان نیگیت» از روزنامه حریت «کایهان ساکلامر» از روزنامه جمهوریت و «سجوق امره» از آژانس خبری آناتولی استانبول همراه هیات مطبوعاتی ایران بودندوسرپرستی هیات مطبوعاتی ایران وترکیه را آقای «شکیب انگیزی» از قسمت مطبوعات دبیر خانه سازمان پیمان مرکزی برعهده داشت. ضمن ابرازسپاسگزاری از میهمان نوازی دولت پاکستان وراهنمائی های آقای «انگیزی». حاصل این بازدیده روزه بصورت چندگزارش کوتاه بنظرخوانندگان خواهد رسید و امید است درآشناساختن خوانندگان ارجمند با پاکستان و پیشرفتهای آن مفیدباشد.

منوچهر صمصامی

منظره زیبائی از شهر کراچی

جدول کلمات متقاطع شماره ۲۶۱۰

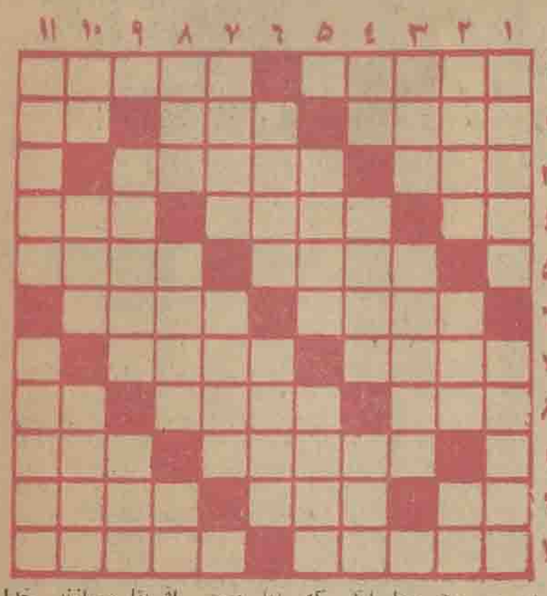

افقی: ۱- از محصولات کبد - نوعی فرش ارزان ۲- ازرودخانه های اروپا - مرد برسر آن ناپای جان میایستد - هرجا بکشیدش می آید و بر میگردد ۳- از اقسام مو - پرنده کوکو ۴- از دوستان خائن - از حیوانات پرنازو خود خواه و بی‌وفا - زنان بیشتردارند ۵- سلامت نباشد - ازطرف مطرب برای دوستان هندوستانش حامل سلام شده بود ۶- برای رنك ریش و مویکار می آید - در باره سیرآن در اروپا کتاب جالبی نوشته‌اند ۷- روی دراروپا - از شهرهای عراق ۸- از تنها خیزد - عاشق ندارد - خودمانیم ۹- معروف است که کارش را روی الاغ کولی تکمیل میکند - از معروفترین آهنگسازان اروپا ۱۰- جوی خون - منقار - بر روی گوشت ما هم کشیده‌اند ۱۱- زهر خطرناکی که بایل وحشی افریقا میسازند - خدا نکند این خوراکی خوشمزه را دم بریده بخورید.

عمودی: از دلدادگان معروف تاریخ - اگر میمون نباشد غلام شماست ۲- شیوه و طریقه - نقطه‌ای سیاه برروی سپید - توپ ۳- حرف پشت خمیده - زخمه ۴- واحد سطح - قیمتش قدری زیاداست - ازشهرهای آلمان ۵- شاعر زندگی راخوب نگریسته و چیزی جز آن ندیده - کلفت ۶- برای علاج اسهال تجویز میکنند - همکار فرانسوی پیکاسو ۷- ازواحدهای کوچك نظامی وپیشاهنگی - دیوار بلند و قطور ۸- اسباب ووسیله - دوباره و سه باره آمده - در ایتالیا جاری است ۹- سرو صدای بسیار - کورش کتاب معروفی است ۱۰- ازاعداد - مرتبه - ازروسپیدان سفره هفت سین ۱۱- ازسیارات منظومه شمسی - سلول.

حل جدول شماره ۲۶۰۹

کلاس کمکهای اولیه

در انجمن دوشیزگان وبانوان

در کلاس کمك های اولیه انجمن دوشیزگان وبانوان، مقدمات پرستاری و کلیه وصول کمکهای اولیه بهداشتی در موارد مختلف نظیر سوختگی، خفگی، خونریزی، شکستگی و غیره در مدت کوتاهی به بانوان ودوشیزگان آموخته میشود.

دوره ششم کلاس کمکهای اولیه انجمن دوشیزگان وبانوان از روز یکشنبه ۲۰ بهمن ماه دایر میشود و نامنویسی برای این کلاس تاپایان روز شنبه نوزدهم ماه جاری ادامه دارد.

برای کسب اطلاعات بیشتر و نامنویسی میتوانید تا پایان مهلت، همه روزه صبح و عصر بدبیرخانه انجمن دوشیزگان وبانوان واقع درخیابان شاهرضا خیابان فرصت شماره ۷۳- تلفن ۶۹۷۱۵ مراجعه کنید.

فروش در کلیه فروشگاههای معتبر

خمیر دندان کلگیت با گاردُل

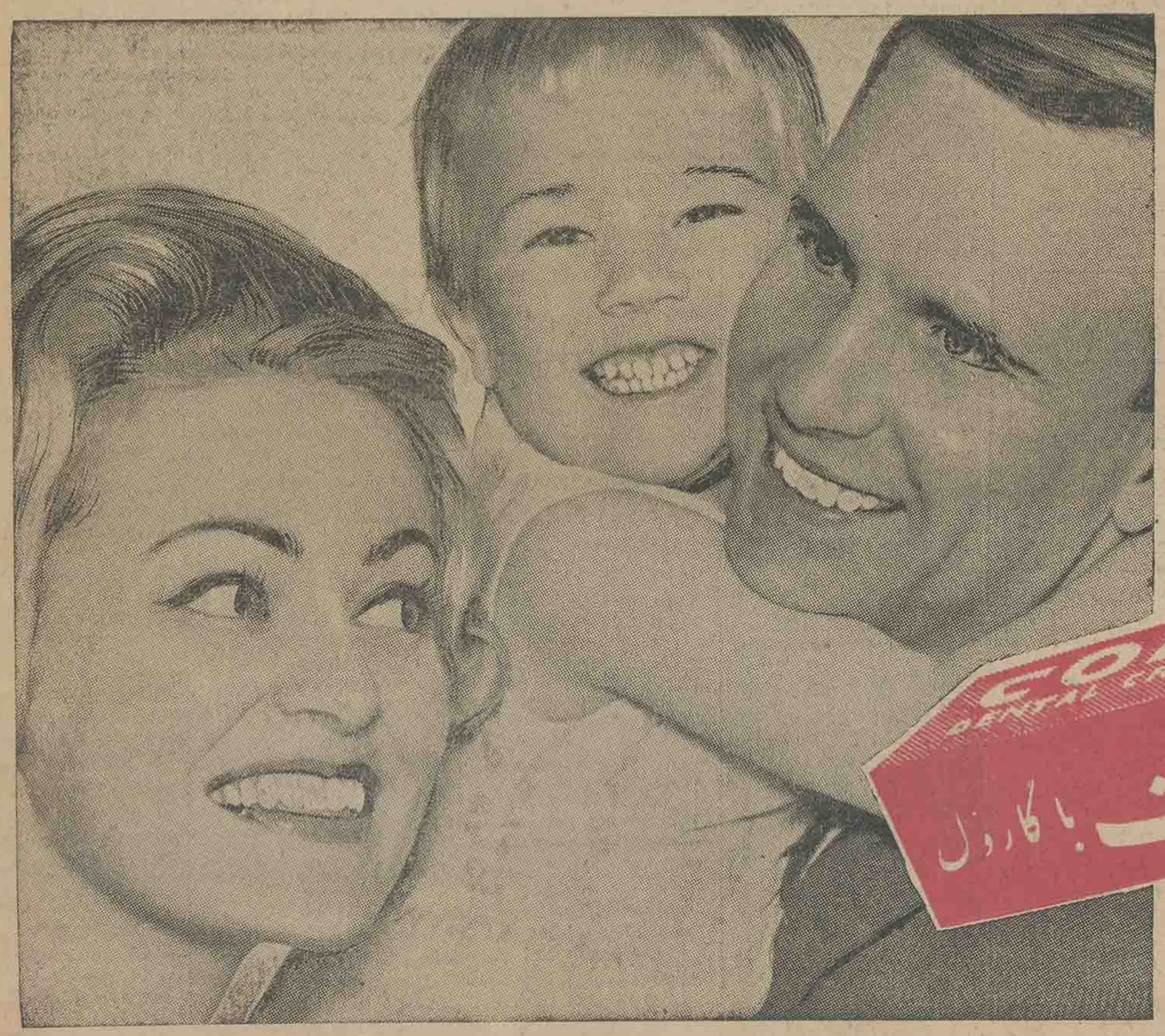

بوی بد دهانرا ازبین میبرد
بافساد دندان مبارزه میکند
دندان را سفیدتر میسازد

فقط خمیر دندان کلگیت دارای گاردل است

تحقیقات سالیان متمادی در آمریکا ثابت کرده است که گاردل عامل ضد باکتری خمیر دندان کلگیت با ایجاد کف فراوان بزوایای نا پیدای دندان نفوذ میکند و باکتریها را که در اثر باقیماندن ذرات غذا بوجود آمده‌اند، نابود مینماید. کلگیت در تمام روز با فساد دندان مبارزه میکند ونفس را خوشبو تر میسازد.

کودکان طعم دلپسند خمیر دندان کلگیت را دوست دارند.

- نفس خوشبوتر
- دهان سالمتر
- دندان سفیدتر

کلگیت باگاردل دارای سه مزیت برجسته

خمیر دندان کلگیت در دو اندازه معمولی ۲۲ ریال کوچك ۱۲ ریال

بموجب موافقتنامه ترانزیت ایران وترکیه که بامضارسید

حمل کالا از راه ترانزیت ترکیه

ارزانتر از راه ترانزیت شوروی تمام می‌شود

کامیون ها و اتوبوس های ایران میتوانند در داخل خاك ترکیه به حمل و نقل کالاومسافر بپردازندو ترانزیت هر نوع کالا بهر مقصد آزاد است

موافقتنامه ترانزیت ایران و ترکیه که مذاکرات مربوط به آن از ۱۶ دیماه گذشته در تهران آغاز شده بود بعد ازظهر دیروز دروزارت اقتصاد بامضاء رسید وزارت اقتصاد پس ازامضای موافقتنامه اعلام داشت .

بموجب این موافقتنامه تخفیف‌های قابل توجهی برای کالاهای ترانزیتی ایران در نظر گرفته‌شده بنحوی که بجز دورقم از کالاهای صادراتی ایران نرخ حمل بقیه کالاها از نرخ حمل شوروی ارزان تر خواهد بود .

علاوه براین کامیون ها واتوبوس های ایران میتوانند در داخل خاك ترکیه به حمل و نقل کالا و مسافر بپردازند و باتوجه باینکه نرخ حمل بوسیله کامیون های ایرانی ارزان‌تر است مخارج حمل کالاهای صادراتی و وارداتی ایران بمیزان قابل توجهی تنزل خواهد یافت و علاوه براین برای موسسات حمل و نقل ایران نیز کار تازه فراهم خواهد شد .

کاهش کرایه حمل

موافقت‌نامه جدید جانشین موافقت نامه و پروتکل هائی است که درسال های ۱۹۴۹ و ۱۹۵۲ و ۱۹۵۹ در تهران و انکارا امضاء شده بود . اما موافقت‌نامه مذکور و منضمات آن به تدریج حجم زیادی پیدا کرده و مراجعه به آن تاحدی مشکل شده بود علاوه براین چندان عملی نبود و استفاده از خطوط ترانزیت دو طرف بااشکال زیاد مواجه میگردید . تشکیل شرکت مختلط حمل و نقل نیز که درموافقت نامه و پروتکل ها ذکر شده بود عملا انجام نگرفت و کامیون ها واتوبوس های ایرانی نمیتوانستند آنطور که باید از خطوط ترانزیت ترکیه استفاده نمایند و چون بموجب موافقتنامه مذکور حمل کالا در داخل ترکیه بعهده موسسات حمل و نقل ترکیه بود نرخ حمل هرکیلو بار صادراتی ایران به ۱۵ تا ۶۰ ریال و نرخ حمل بار وارداتی به ۲۳ تا ۸۰ ریال بالا رفته بود و بعبارت دیگر حمل یك تن بار صادراتی ایران از ۱۵۰۰۰ تا ۶۰۰۰۰ ریال تمام میشد حال آنکه بموجب موافقت‌نامه جدید نرخ یك تن کشمش از تهران تا بنادر اروپا بسته به استفاده از خطوط مختلف از ۲۸۵۰ ریال تا ۳۲۲۵ ریال خواهد بود .

استفاده از راههای دو کشور

بموجب موافقت‌نامه جدید ترانزیت مسافر و اثاثیه و کالا و وسائل حمل و نقل بدون اینکه تبعیضی در مورد مقصد کالا ویانوع آن درنظر گرفته شود از خاك دو کشور آزاد خواهد بود وطرفین تعهد میکنند که خطوط ترانزیت را مرتبا مرمت و تعمیر نمایند و خطوط آهن خودرا بیکدیگر متصل سازند . همچنین مبلغ تضمینی که از موسسات حمل و نقل گرفته میشود به دوازده هزار دلار تقلیل یافته که طبعا مخارج حمل را تنزل خواهد داد و علاوه براین لازم نیست که این تضمین ها بارز داده شود و همانقدر که یك موسسه ایرانی معادل مبلغ مزبور نزد بانك ملی ایران ضمانت بسپارد ورقه ضمانت نامه برای دولت ترکیه معتبر خواهد بود و قطعنگامی بارز تبدیل میشود که اختلافی روی داده باشد و طرف ترکیه محق به استفاده از وجه ضمانت بشود و حال آنکه قبلا موسسه ایرانی میبایست وجه ضمانت راحتما بارز بپردازد .

تخفیف های داده شده

در مورد نرخ حمل کالاها و نرخ خدمات مختلف ، برای صادرات و واردات ایرانی نسبت بنرخ داخلی ترکیه تخفیف های زیر داده شده است :

بارگیری و تخلیه ۴۰ درصد
اجرت کارگران کشتی و انبار بنادر ۲۵ درصد
اجرت توزین کالا ۵۰ درصد
جریمه کشتی ۵۰ درصد
هزینه بدرقه ۴۰ درصد
کرایه کشتی برای بیش از ۳۰۰ تن کالا ۲۰ درصد
کرایه کشتی برای بیش از ۵۰۰ تن کالا ۳۰ درصد

این تخفیفات فقط مربوط بوسائل حمل دولت ترکیه است واگر کالاها باوسائل ایرانی حمل شود نرخ حمل ارزان‌تر خواهد بود بطور کلی حد متوسط تقلیلی که در نرخ حمل کلیه کالاها حاصل خواهد شد به ۳۰ در صد بالغ خواهد گشت ولی میزان تقلیل نرخ بعض اجناس از قبیل کشمش که درنظر ایران واجد اهمیت بسیار است تقلیل زیاد پیدا کرده است .

نرخ حمل

نرخ حمل بعضی کالاها بسته براهی که انتخاب میشود از تهران تابنادر اروپا برای هرتن بشرح زیر خواهد بود :

۱ـ کشمش ۳۸٫۳۵ تا ۴۳٫۹ دلار
۲ـ برگه زردآلو ۴۳٫۹۰ تا ۴۶٫۲ دلار
۳ـ بادام ۴۶٫۲۵ تا ۵۲٫۴۰ دلار
۴ـ فرش ۱۲۴٫۹۰ تا ۱۲۸٫۶۵ دلار
۵ـ پشم ۵۷٫۷۵ تا ۶۴٫۳۰ دلار
۶ـ پنبه ۳۹٫۳۵ تا ۴۸٫۹۰ دلار
۷ـ روده خشك ۹۲٫۳۵ تا ۱۰۲٫۳۰ دلار
۸ـ روده نمك‌زده ۷۶٫۹۰ تا ۸۸٫۲۵ دلار

باین ترتیب کرایه حمل یك تن کالا از تهران تاهامبورك بین سه هزار تا ۸۹۵۰ ریال خواهد بود و همانطور که قبلا گفته شد بجز دورقم کالا که عبارت از قالی و روده باشد حمل سایر کالاها از طریق ترکیه بیشتر بصرفه صادر کنندگان ایرانی تمام میشود .

راهها

راه هائی که ایران میتواند برای حمل کالاهای صادراتی و وارداتی‌خود از آن استفاده نماید عبارتست ازراه مرز ایران ـ طرابوزان ـ مرز ایران ـ اسکندرون (دردریای‌مدیترانه) و یك راه از مرز باستانبول همچنین بنگاه های حمل و نقل‌ترکیه نیز میتوانند از راه بازرگان و راه بازرگان ـ کرمان ـ مرز پاکستان وراه بازرگان ـ تهران ـ مرز افغانستان استفاده نمایند اما علاوه براین طرفین میتوانند باموافقت یکدیگر از راه دیگر نیز استفاده کنند .

ایجاد تسهیلات

بموجب مواد دیگر موافقت‌نامه از کالاهای ترانزیتی هیچ نوع عوارض و مالیات گرفته نمی‌شود و انبار و واگن وسایر وسائل حمل و نقل‌برای کالاهای ترانزیتی از جانب کشوری که کالا در آنجا حمل میشود فراهم خواهد شد بنحوی که معطلی رخ ندهد و نمایندگی بنگاههای حمل و نقل در کشور طرف تاسیس میشود و تسهیلات لازم برای آنها فراهم میگردد . ضمنا اگرهریك از طرفین امتیازات بیشتری بکشور ثالث‌بدهند کشور دیگر حق استفاده ازامتیازات مذکور را خواهد داشت یك کمیته مختلطه نیز برای رسیدگی بکاراین موافقت نامه بنا بتقاضای هریك از دو کشور تشکیل خواهدشد که جلسات آن بطور متناوب در تهران و آنکارا منعقد خواهد گشت .

ضمنا کامیون های حامل کالا یا میبایست از نوع کامیون های‌مسقف باشد و یا برزنت روی کالا کاملا پوشیده و باطناب بدون گره بسته شود و پلمپ گردد که احتیاجی به بازرسی کالاهای داخل کامیون‌نباشد و کار حمل تسهیل گردد .

این موافقت نامه پس از تصویب مجلسین و مبادله اسناد بمرحله اجرا در خواهد آمد ولی‌تخفیفات‌ومزایائی که درنظر گرفته شده بموجب صورت مجلسی که‌بااستفاده از مقررات‌موافقت نامه قبلی بامضاء رسیده بلافاصله برای دو طرف قابل استفاده‌خواهدبود.

افزایش تولید نفت ایران

تاصد میلیون تن‌درسال مورد بررسی قرار گرفته

اگر تولید ایران در سال ۱۹۶۴ به ۸۵ میلیون تن برسددرآمد ایران از نفت جنوب به ۴۵۰ میلیون دلار خواهد رسید

خبرنگارما امروز اطلاع یافت که درشرکت‌های عامل نفت‌ایران مطالعاتی روی‌افزایش تولید نفت آینده آغاز گردیده تا در سال ۱۹۶۴ رکورد ۱۰٫۵ درصد افزایش تولید ۱۹۶۳ شکسته شده‌واحتمالا به۳۰ در صد برسد .

ایران مایل است که تولید آن دردوسال آینده به صد میلیون تن برسد درنتیجه درسال ۱۹۶۴حد متوسط تولیدباید بین۸۰تا ۸۵میلیون تن باشد .

ایران بعلت توقف ورکود تولید سالهای ملی‌شدن نفت از نظر مقام تولید درخاور میانه به‌مقام‌پائین تری تنزل کرده وکوشش عادلانه ایران اینست که مقام اولیه خودرا درخاور میانه و تولید جهانی بدست آورد .

اگر ایران موفق‌شود درسال۱۹۶۴ تولید خودرا به ۸۵ میلیون تن‌برساند درآمد ایران از نفت بمقدار قابل ملاحظه‌ای افزایش خواهد یافت وکل درآمد ممکن است بدون احتساب درآمداحتمالی توافق‌اوپك باکنسرسیوم نفت ایران قریب ۴۵۰ میلیون دلار گرددایران برای برنامه های‌عمرانی خود احتیاج بدرآمد اضافی دارد وتا آنجاکه مقدور باشد از بزرگترین منبع‌درآمد خود یعنی نفت استفاده خواهد کرد .

فرمایشات شاهنشاه نشانه عزم راسخ ایران دررسیدن به تولید صد میلیون تن دردو سال آینده است.

درحال حاضر فقط تولید کویت باین میزان رسیده است .

ایران درسه سال اخیر از نظر اضافه تولید مقام اول راداشت ودرسال ۱۹۶۱ قریب ۱۱٫۸ درصد درسال ۱۹۶۲ در حدود ۱۰٫۴ درصد درسال ۱۹۶۳ بمیزان۱۰٫۵درصد اضافه‌تولید ایران بود وفقط درسال ۱۹۶۳ عراق توانست تولید خودرا ازایران بیشتر کندو به ۱۵٫۳ درصد برساند.

شرکت ها

*شرکت‌ساختمانی‌لاریسا بامسئولیت محدود برای کار های مقاطعه کاری وانجام امور ساختمانی وراهسازی سد سازی و مشاوره، باسرمایه پنج میلیون ریال بمدیریت آقایان جلال حجارزاده و مهندس غلامحسین‌میلانی نیاو مهندس یوسف ایدیسوتپه دیرلی وفردریك عزیز یانس درتهران تاسیس شد .

*شرکت سهامی‌تکنو سویس منحل شد و آقای مهندس منوچهر مصباح خاوری بسمت مدیر تصفیه آن‌تعیین گردید .

*سرمایه شرکت سهامی نیاکارا ازمبلغ شش میلیون ریال‌به سی‌وشش میلیون ریال افزایش یافت .

برای ایجاد محیط جهت بکار افتادن سرمایه ها وجلب‌سرمایه‌های خارجی

در قوانین سرمایه گذاری تجدید نظر میشود

امکانات بکار افتادن سرمایه های ایرانی مقیم‌خارج درمملکت‌موردبررسی قرارمیگیرد

آقای دانیل‌مدیرکل اقتصادوزارت امور خارجه آلمان که قرار بود شب جمعه برای انجام مذاکرات سرمایه گذاری وارد تهران شود در میان‌راه سفر پایان بآلمان بازگشت.

علت باز گشت آقای دانیل رئیس هیئت نمایندگی آلمان کسالت شدید مادرش بود که در راه بوی اطلاع داده شد.

اکنون دوتن از نمایندگان واعضای هیئت آلمان در تهران بسر میبرند و مذاکرات خودرا بصورت غیر مستقیم آغاز خواهند کرد.

قرار است‌مذاکرات‌رسمی دوهیئت بلافاصله پس از آمدن آقای دانیل آغاز شود .

خبر نگارما اضافه میکند که ازسال ۱۳۳۶ تا سال جاری سرمایه گذاری خصوصی آلمان درایران از ۵۴۰هزار دلار تجاوزنکرده است درحالیکه‌آلمان در حال حاضر آمادگی زیادی برای سرمایه گذاری درایران‌دارد . قوانین متعدد وپراکنده‌ومشکلات دیگرهمواره باعث شده است که سرمایه اندازی خارجی در ایران مواجه با مشکلاتی بشود .

بهمین منظور از هفته گذشته کمیسیونی باشرکت نمایندگان مرکز جلب سرمایه های خارجی وموسسات دیگر اقتصادی دولتی تشکیل شده است تا اصولا برای رفع اشکالات سرمایه گذاری خارجی درایران‌طرحی تهیه بشود .

این کمیسیون پس از تجدید نظر در قوانین سرمایه گذاری درنظر دارد تمام مسائل وقوانین مربوط بسرمایه گذاری خارجی رادرجزوه ای آماده کند تا در اختیار سرمایه گزارخارجی که خواستت در ایران سرمایه گذاری کند گذارده شود

مسئله دیگری که در این کمیسیون مورد نظرقرار میگیرد‌امتیازاتی است که‌بایه بسرمایه های ایرانی که‌اکنون در خارج از ایران است داده‌شود، واحتمال دارد برای این منظور همان تسهیلاتی که برای بکار افتادن‌سرمایه های خارجی در ایران فراهم میشود به سرمایه های ایرانیان مقیم خارج در ایران نیز داده‌شود .

آقای نقوض هاراطونیان مدت ۶ ماه است برای پیداکردن کاراز منزل خارج تاکنون از نامبرده‌اطلاع نداریم کسانی که از ایشان اطلاع دارند خواهشمند است به آدرس آغاجاری امیدیه مغازه واردان هاراطون‌هاراطونیان‌اطلاع‌ومژدگانی خودرا دریافت دارند .

۱ـ۵ آـ۳۶۲۷۲

اقتصادی اطلاعات

معاملات دانه‌های روغنی

وضع رضایت‌بخشی پیدا کرده است

بازار دانه‌های روغنی خوب است وبعضی‌اقلام آن بعلت کمی زمینه خریدار محکم وقیمت بالائی دارد ، صادرات دانه‌های روغنی زیاد نیست بیشتر معاملات برای مصرف داخلی است .

امسال محصول کنجد در جنوب کم‌بود درنتیجه زمینه آن کم شد و قیمت در سطح‌بالا قرار گرفت مظنه کنجد شمالی کیلوئی ۲۷ ریال‌کنجد جنوبی کیلوئی ۲۲ تا ۲۳ ریال‌است.

دانه کرچك زمینه خوبی دارد . خریدار عمده این جنس کشور های اروپای شرقی می‌باشند این کشور ها تاکنون هزار تاهزاروپانصد تن‌خرید کرده‌اند محصول روغن کرچك‌بین ۵تا ۶هزار تن برآورد میشود .

دانه بزرك بعلت مصرف روغن‌کشی بازار خوب و محکم دارد قیمت آن کیلوئی ۱۶ ریال است و روغن‌بزرك معاملات صادراتی ندارد همه آن در داخل مصرف میشود ودر چند سال اخیر بخاطر مصرف دررنك سازی معاملات بهتری داشته است .

بازار تخم‌پنبه محکم و خوب‌است تخم‌پنبه بمصرف روغن نباتی میرسد بهمین جهت صاحبان کارخانجات‌روغن کشی کلیه محصول راباقیمت خوب خریداری میکنند تخم‌پنبه کیلوئی ۶ تا ۷ریال درشمال خریداری میشود.

۴۰ تن تریاك

توسط شرکت معاملات خارجی‌فروخته میشود

برای خرید چهل تن تریاك ایران ـ کشور های مختلف اروپای غربی پیشنهاد خرید به شرکت معاملات خارجی ایران‌ارسال‌داشته‌اند .شرکت معاملات خارجی این تریاکها را که‌از قاچاقچیان بدست آمده بکشور هائی که بهترین پیشنهاد خرید را بدهند بفروش میرساند .

تریاك مزبور با کسب اجازه دولت و سازمان بهداشت جهانی برای مصارف طبی و شیمیائی بکشور هائی که‌بآن احتیاج دارند بفروش میرسد تریاك های موجود پیش بینی می شود در دو بارتی صادر شود. بارتی اول حدود ۳۰۰۰۰ کیلو خواهد بود.

ساختمان اسکله جدید بندر عباس

هفته آینده بازدن اولین کلنك آن آغاز میشود

آقای نخست وزیر روز شنبه هفته آینده‌کلنك ساختمان‌اسکله بندرعباس را بزمین میزند . سازمان برنامه و وزارت اقتصاد اکنون مشغول تدارك برنامه اینکار هستند .

در مراسم کلنك زدن بندر عباس وزرای راه، اقتصاد و نمایندگان مجلسین‌بنادرجنوب‌مدیر عامل‌سازمان برنامه معاون گمرکی وزارت اقتصاد و چند تن از مقامات ارتشی حضور خواهند داشت .

یك شرکت‌آمریکائی‌که برنده‌مناقصه ساختمان این بندرشده‌است عهده‌دار کارهای ساختمانی خواهد بود.

دولت آمریکا برای ساختمان این‌بندر ۱۵ میلیون دلار بایران وام داده است .

بااجرای طرح ساختمان بندرعباس این بندر برای حمل و نقل کشتی‌های بزرك مجهز خواهد شد ویك اسکله بارگیری مخصوص سنگهای معدنی در آن ایجاد خواهد گردید .

آماری از

شهرشاهی و کارگاه‌ها و کارکنان آن

آماری که اداره‌کل مطالعات‌نیروی انسانی و آمار وزارت‌کار و خدمات اجتماعی از شهر شاهی تهیه کرده نشان میدهد که‌دراین‌شهر جمعا۱۷۳۳ کارگاه مشغول کار هستند که ازاین تعداد ۱۳۸۲ کارگاه مفتوح ودارای فعالیت ،۲۵۵ کارگاه خالی و بدون فعالیت و ۹۳ کارگاه فرعی بدون کارکن مستقل بوده که جمعا۷۴۱۱ نفر کارکن درآنها مشغول بکارند، بیشتر این‌تعداد کارکنان در ۳ کارگاه بزرك‌نساجی (۴۰۰۰نفر) دیده میشوند و بیشتر بن عده این کارگاه ها نیز درصنعت کفاشی و پوشاك (۱۲۶ کارگاه با ۲۵۰ نفر کارکن)قابل ذکراست .

از مجموع ۷۴۱۱ نفر کارکنان شهرشاهی ۸۸۲ نفر زن و ۶۵۲۹ نفر مرد می‌باشد .

ارز آزاد

دولار امریکانقد (اسکناس)	۸۱٫۲۵
دولار حواله‌بستی	۸۱
پوند انگلیسی نقد (لیره)	۲۲۸
پوند حواله بستی	۲۲۶
مارك‌آلمان نقد	۲۱
مارك‌حواله بستی	۲۰٫۷۵
فرانك‌سوئیس‌نقد	۱۹٫۴۰
فرانك سوئیس حواله	۱۹٫۲۵
هزارلیر ایتالیانقد	۱۳۲
هزارلیر ایتالیا حواله	۱۳۰
فرانك فرانسه‌نقد	۱۷٫۱۰
فرانك فرانسه حواله	۱۷
لیره‌ترك اسکناس بزرك	۶٫۶۰
لیره ترك کوچك	۶٫۷۵
روپیه پاکستان نقد	۱۰٫۹۰
روپیه پاکستان حواله	۱۰٫۶۰
روپیه‌هندوستان نقد	۱۱٫۸۵
روپیه‌هندوستان حواله	۱۱٫۱۰

آگهی اداره گمرك تهران

باستناد ماده ۶۷ آئین نامه اجرای تعرفه گمرکی اداره گمرك تهران باطلاع عموم میرساند . کالاهائیکه تاتاریخ آخر تیر ماه۴۲ شمسی وارد کشور شده و بعلت انقضای مدت توقف‌در انبار های این‌اداره‌و عدم ترخیص مشمول مقررات متروکه گردیده‌و بصاحبان آنها یامتصدیان حمل نیز مطابق ماده ۶۶ آئین اخطار قانونی قبلا بعمل آمده ازتاریخ سی روز بعد از نشر این آگهی برابر مقررات بفروش آنها اقدام‌خواهد شد بنابراین صاحبان کالایا نمایندگان قانونی‌آنها میتوانند تاموقع فروش‌باپرداخت حقوق‌و عوارض گمرکی وسایر هزینه های متعلقه در ترخیص کالای خود اقدام فرمایند .

الف ۶۷۵۹ .

آـ۳۷۱۹۰ رئیس اداره گمرك تهران ـ پارسا

آگهی استخدام

دانشگاه تهران برای امور نگهبانی و انتظامی موسسات تابع خود یکصد نفر راکه واجد شرایط زیر باشند استخدام میکند.

۱ـ دارابودن دیپلم دوره کامل متوسطه
۲ـ داشتن برك خاتمه خدمت نظام وظیفه
۳ـ دارا بودن سلامت مزاج و تناسب اندام .
۴ـ نداشتن بیش از سی سال سن
۵ـ سپردن تعهد لااقل پنجسال خدمت در دانشگاه تهران و موسسات تابع آن .

داوطلبان میتوانند برای کسب اطلاعات بیشتر و ثبت نام ازاین تاریخ تا روز بیستم بهمن ماه ۱۳۴۲ بادردست داشتن مدارك لازم باداره کل کارگزینی دانشگاه واقع در خیابان شاهرضا ـ خیابان ۲۱ آذر ـ اداره کل دبیرخانه دانشگاه مراجعه کنند .الف۶۷۷۸

رئیس اداره کل کارگزینی دانشگاه ـ فرزان

آـ۳۷۱۸۸ ۴ـ۱

ایرتوی

(نماینده فروش بلیطهای)

المپیك ۱۹۶۴ طوکیو

۷۱ خیابان فردوسی ـ تلفن ۶۱۳۹۶۴

آگهی دعوت‌مجمع عمومی فوق‌العاده شرکت‌سهامی ساختمانی بردار

بدینوسیله از کلیه صاحبان سهام شرکت ساختمانی بردار‌دعوت بعمل می‌آید که در تاریخ ۴۲٫۱۱٫۲۶ ساعت ۷ بعد از ظهر در محل‌شرکت جهت‌تشکیل مجمع‌عمومی فوق‌العاده حضوربهم‌رسانند.

دستور جلسه :

۱ـ تمدید مدت شرکت
۲ـ ازدیاد سرمایه شرکت
۳ـ اصلاح و یاتعویض کلیه و یابعضی از مواد اساسنامه
۴ـ نقل و انتقال سهام و ورود و خروج سهامداران شرکت
۵ـ در صورت لزوم تبدیل نوع شرکت
۶ـ انتخاب اعضاء هیئت مدیره و بازرس و تعیین حق امضاء
۷ـ تصویب ترازنامه

آـ۲۲۸۵۵

مزایده

کارخانه سیمان تهران واقع در غنی‌آباد شهرری‌مقداری لوازم فرسوده (آهن ـ چدن ـ طایر ـ بشکه ـ روغن‌موتور سوخته ـ پاکت سیمانی ـ آجرنسوز ـ تسمه فلزی‌ـمقوا) راازطریق مزایده بفروش میرساند طالبین میتوانند ضمن بازدیدلوازم‌پیشنهادات خودراتاروز۱۹ بهمن‌ماه‌تسلیم نمایند.

آـ۲۲۸۱۹ ۱ـ۲

بدینوسیله باطلاع آشنایان و دوستان محترم میرساند

که طبق حکم شماره ۶۸ـ۲ـ۷٫۲ـ۴۲ دادگاه استان‌سنندج کلمه‌حاخام‌از شناسنامه اینجانب حذف و نام اینجانب به هارون تغییر داده شد . دکتر هارون خزائی

شرکت سهامی انبارهای عمومی ایران

خیابان تخت جمشید ـ شماره ۳۸۱

انبارهای شرکت تمام روز آماده قبول وتحویل کالاهای شما خواهد بود

درقبال کالاهای تودیع شده برگ وثیقه صادر میشود که درکلیه بانکها و بازار قابل معامله است

کالاهای شما درمقابل خطر آتش سوزی ، دزدی وکسر وکمبود بیمه شده محسوب میشود .

برای کسب اطلاع بیشتر تلفن های : ۶۶۳۰۴ - ۶۶۳۰۳ مراجعه فرمائید

برنامه سینماها

* آستارا (تجریش) ـ دربی گمگشتگان (کمدی)ـرنگی ـ دوبله بفارسی هیلی‌میلز‌ـموریس شوالیه ـ۳۰ـ۱۱٫۲ـ۴ـ۶ـ۸ تلفن۸۴۰۲۲ـ۸۵۹۶۶
* آسیا ـ فریاد یاغی ـ دوبله بفارسی ـ لیندا کریستال ـ جان‌ساکسون ۱۱ـ ۳ـ ۵ـ ۷ـ ۹ بعد ازظهر تلفن ۴۲۹۰۹
* امپایر ـ عشق باشکوه است (عشقی) ـ اسکوپ‌ـرنگی ـدوبله‌بفارسی لوئی‌ژوردان‌ـمارتاهایر ـجون کرافورد‌ـ۱۵٫۱۱ـ۳۰٫۳۰ـ۵٫۳۰ـ۷٫۳۰ـ۹٫۳۰ تلفن ۶۲۳۹۴۲
* ادئون ـ تعطیلات تابستان (عشقی) ـ اسکوپ ـ رنگی ـدوبله‌بفارسی کلیفت‌ریچارد ـلوری‌پیترر‌ـ۳۰ـ۱۰٫۲ـ۱۵٫۴ـ۳۰ـ۶٫۴۵ـ۸ تلفن۳۸۱۱۸
* ایران ـ مادر فداکار (درام) ـ فارسی ـ شهین ـ مصدق ـ پرخیده ـ ۳۰ـ۱۰٫۳۰ـ ۱۲٫۳۰ـ۲٫۳۰ـ۴٫۳۰ـ۶٫۳۰ـ۸ تلفن ۳۶۳۵۴
* اسکار شهرزاد (عشقی) ـ رنگی ـ دوبله بفارسی ـ آناکارنیا ـ ژراربازی‌ـ۳۰ـ۱۰٫۳۰ـ۲٫۳۰ـ۴٫۳۰ـ۶٫۳۰ـ۸٫۳۰ تلفن ۴۵۷۹۷ـ۷۵۸۸۸۸
* ایفل ـآسانسور (جنائی) ـ دوبله بفارسی ـ دبرت‌حسین ـلئاماساری ۱۰ـ۱۲ـ۲ـ۴ـ۶ـ۸ـ۱۰ تلفن ۳۷۲۷۷ ـ ۷۵۸۸۸۸
* تخت‌جمشید ـ فرشته‌آبی (درام) ـ اسکوپ ـرنگی ـ دوبله‌بفارسی مای‌بریت کوردیورگنز ۳ـ۵ـ۷ـ۹ (تلفن: ۴۳۵۵)
* تاج ـآنوشکا (درام) ـمحصول‌شوروی‌ـدوبله‌بفارسی‌ـ ایرنیااسکوبتسوا ۳۰ـ۱۰٫۳۰ـ۲٫۳۰ـ۴٫۳۰ـ۶٫۳۰ـ۸٫۳۰ تلفن ۳۳۰۶۱
* سهیلا ـ فریاد یاغی ـ دوبله بفارسی ـ لیندا کریستال ـ جان‌ساکسون ۳۰ـ۱۰ـ ۲٫۳۰ـ ۴٫۳۰ـ ۱٫۳۰ ـ ۸٫۳۰ تلفن ۳۶۴۲۴
* تهران‌ـمادر فداکار (درام) ـ‌فارسی‌ـشهین‌ـ مصدق ـ پرخیده ۳۰ـ۱۰٫۳۰ـ۲٫۳۰ـ۴٫۳۰ـ۶٫۳۰ـ۸٫۳۰ تلفن ۳۸۱۶۵
* ب.ب ـپریش (عشقی) ـ رنگی ـ دوبله بفارسی ـتری‌داناهیو ـ کانی‌استیونس ـ۳۰ـ۱۰٫۳۰ـ۱٫۳۰ـ۴ـ۶٫۳۰ـ۹ تلفن ۶۹۶۴۱
* پلازا ـ دلاور اسپانیا‌ـ رنگی ـدوبله بفارسی ـ خوزه‌سوارز ـماریزادلزا ۱۱ـ ۳ـ۵ـ۷ـ۹ تلفن ۴۴۲۵۵
* دنیا‌ـ دختر طوفان (درام) ـاسکوپ ـ دوبله بفارسی‌ـآنیاآرینیا‌ـ۳۰٫۱۰ ۳۰٫۲ـ۴٫۳۰ـ۶٫۳۰ـ۸٫۳۰ تلفن ۳۳۸۱۲
* دیانا ـآسانسور(جنائی) ـ دوبله بفارسی ـ روبرت‌حسین ـ لئاماساری ۳۰ـ۱۰٫۳۰ـ۳٫۳۰ـ۵٫۳۰ـ۷٫۳۰ـ۹٫۳۰ تلفن ۴۷۳۶۵ـ۷۵۸۸۸۸
* حافظ ـ مردی که تسلیم نمیشود(درام) ـ دوبله بفارسی‌ـلایزالوژینا ۳۰ـ۱۰٫۳۰ـ۲٫۳۰ـ۴٫۳۰ـ۶٫۳۰ـ۸٫۳۰ تلفن ۳۴۰۷۴
* چارلی ـ دربی گمگشتگان (کمدی) ـ رنگی ـ دوبله‌بفارسی‌ـ هیلی‌میلز موریس‌شوالیه ۳ـ۵ـ۷ـ۹ تلفن ۶۸۴۶۱
* رکس بیرینك(کشتی کج) ـدوبله بفارسی‌ـژرمن‌روبلس‌ـرافائل‌دلریو ۳۰ـ۱۰٫۳۰ـ۲٫۳۰ـ۴٫۳۰ـ۶٫۳۰ـ۸٫۳۰ تلفن ۳۴۱۶۹
* رویال ـ بیرینك(کشتی‌کج)ـدوبله بفارسی‌ـژرمن‌روبلس‌ـرافائل‌دلریو ۱۱ـ۳ـ۵ـ۷ـ۹ تلفن ۴۹۷۸۵
* رادیوسیتی ـ تعطیلات تابستان (عشقی)ـاسکوپ‌ـرنگی‌ـدوبله‌بفارسی کلیفت‌ریچارد ـ لوری پیترز ـ۱۱ـ۲٫۴۵ـ۵ـ۷٫۱۵ـ۹٫۳۰ تلفن ۴۳۳۲۰
* کریستال‌ـآسانسور(جنائی)ـدوبله‌بفارسی ـدبرت‌حسین ـلئاماساری ـ ۳۰ـ۱۰٫۳۰ـ۲٫۳۰ـ۴٫۳۰ـ۶٫۳۰ـ۸٫۳۰ تلفن ۳۷۶۷۵ـ۷۵۸۸۸۸
* سانترال ـ لورلس عربستان ـ ۷۰ میلیمتری ـ رنگی ـ دوبله‌بفارسی آنتونی‌کوئین ـ بیتراوتول ۱۱ ـ ۳٫۳۰ ـ ۸ ـتلفن ۴۸۶۸۶
* سعدی ـ فاتح کرانه‌های بالکان (تاریخی) ـرنگی‌ـدوبله‌بفارسی ـ محصول شوروی ـ۳۰ـ۱۰ـ۱۲٫۳۰ـ۲٫۳۰ـ۴٫۳۰ـ۶٫۳۰ـ۸٫۳۰ تلفن ۳۶۴۶۸
* متروپل‌ـ دلاور اسپانیا ـرنگی ـدوبله بفارسی ـخوزه‌سوارز‌ـماریزادلزا ۳۰ـ۱۰٫۳۰ـ۲٫۳۰ـ۴٫۳۰ـ۶٫۳۰ـ۸٫۳۰ تلفن ۳۹۴۱۰
* مولن‌روژ ـ آسانسور (جنائی) ـ روبرت حسین ـ لئاماساری‌ـدوبله ـ بفارسی‌ـ۱۱ـ۳ـ۵ـ۷ـ۹ تلفن ۷۲۹۲۹ ـ ۷۵۸۸۸۸
* مهتاب ـ آسانسور (جنائی) ـ دوبله بفارسی ـ روبرت‌حسین‌ـلئاماساری ۱۱ـ۳ـ۵ـ۷ـ۹ تلفن ۴۷۷۷۷ـ۷۵۸۸۸۸
* میامی ـ مادر فداکار (درام) ـ فارسی ـشهین ـ مصدق ـ پرخیده ـ ۳۰ـ۱۰٫۳۰ـ۲٫۳۰ـ۴٫۳۰ـ۶٫۳۰ـ۸٫۳۰ تلفن ۷۴۳۲۹
* ماندانا ـ معجزه‌گرگها ـ اسکوپ ـ رنگی‌ـدوبله بفارسی‌ـژان‌ماره روسانااسکیوفینو ـ۲ـ۴ـ۶ـ۸ تلفن ۷۹۹۸۲
* مونت‌کارلو ـ جك نول‌کش (افسانه ای) ـ رنگی ـ دوبله بفارسی ـ کروین‌ماتیور ـ ۳۰ـ۱۰٫۳۰ـ۲٫۳۰ـ۴٫۳۰ـ۶٫۳۰ـ۸٫۳۰ تلفن ۷۹۷۴۱
* نیاگارا عشق با شکوه است (عشقی) ـ اسکوپ ـرنگی‌ـدوبله‌بفارسی لوئی‌ژوردان ـ مارتاهایر ـ جون کرافورد ـ ۱۰٫۴۵ ـ ۳ ـ ۵ ـ ۷ ـ ۹ تلفن ۶۵۳۰۷
* نادر ـ دختر طوفان (درام) ـ اسکوپ‌ـ دوبله‌بفارسی‌ـآنیاآرینیا ـ۹ـ ۱۱ـ۱ـ۳ـ۵ـ۷ـ۹ تلفن ۳۹۰۹۵
* همای ـ آسانسور (جنائی) ـ دوبله بفارسی ـ ربرت‌حسین‌ـلئاماساری ۳۰ـ۱۰٫۳۰ـ۲٫۳۰ـ۴٫۳۰ـ۶٫۳۰ـ۸٫۳۰ تلفن ۳۰۲۱۶۹ـ۷۵۸۸۸۸
* سیلوانا‌ـ دختر طوفان (درام) ـ اسکوپ دوبله بفارسی ـ آنیاآرینیا ۳ـ ۵ـ . ۹ تلفن ۳۳۷۷۷
* فری ـ دختر طوفان (درام) ـ اسکوپ ـ دوبله بفارسی ـ آنیاآرینیا ۳۰٫۲ ـ۴٫۳۰ ـ۶٫۳۰ـ۸٫۳۰ (تلفن ۲۷۸۹۳)
* سینمای مخصوص فرهنگیان ـ ستارگان میدرخشند ـ فارسی ـ ملك مطیعی ـ بوران شروع‌ساعت شش بعدازظهر دردبیرستان‌هادیان
* رامسر ـ دختر طوفان (درام) ـ اسکوپ ـ دوبله بفارسی ـآنیاآرینیا ۱ـ ۳ـ ۵ـ۷ـ۹ تلفن ۵۲۰۶۰
* برلیان ـ شهرزاد (عشقی) ـ رنگی ـ دوبله بفارسی ـ آناکارنیا ـ ژراربازی ـ۱۰ـ۱۲ـ۲ـ۴ـ۶ـ۸ تلفن ۳۳۵۳۵ـ۷۵۸۸۸۸
* زهره ـ شهرزاد (عشقی) ـ رنگی ـدوبله بفارسی ـ آناکارنیاـژراربازی ۱۰ ـ۱۲ـ۲ـ۴ـ۶ـ۸ تلفن ۳۰۴۸۰۸ ـ ۷۵۸۸۸۸
* جهان ـفرشته فراری ـفارسی‌ـ مهوش ـدلیله‌نمازی‌ـ۱ـ۳ـ۵ـ۷ ـ ۹
* خورشید ـ دختری سنگما میشود ـدوبله‌بفارسی ۳۰ـ۱۰ـ۱۲ ۳۰ـ۲ ـ ۴٫۳۰ ـ ۶٫۳۰ ۸٫۳۰ (تلفن ۳۳۵۷۸)
* پرسپولیس ـشمشیر انتقام ـ اسکوپ‌ـرنگی‌ـدوبله‌بفارسی‌ـلکس‌بارکر ۳۰ـ۱۰٫۳۰ـ۲٫۳۰ـ۴٫۳۰ـ

عبور از پنج قاره

از پاریس چه خبر؟

سازمان مبارزه با الکل فرانسه اعلام کرد در بین جوانان:

شیر و آب میوه

جانشین الکل میشود

در فرانسه جوانهای تازه سال درمیان آشامیدنی ها بیش از همه بشیر علاقه‌دارند و دخترهای جوان هم بیشتر آب میوه مینوشند. **جوانهای نسل پیش مشروبات الکلی رابیش ازشیر وآب میوه دوست میداشتند.** این آمار توسط کمیته مبارزه بامشروبات الکلی طی تحقیق درمیان جوانهای ۲۰ ـ ۱۵ ساله تهیه شده است.

در این آمارگیری چهار سئوال بشرح زیر طرح شده‌بود که آنها رابا جوابهایشان ملاحظه میکنید:

۱ـ اگر مشروبهائی که درزیر نام میبریم هم قیمت باشند کدام از آنهارا ترجیح میدهید؟

نوشابه های مورد علاقه بدین ترتیب طبقه بندی شده‌اند:

پسرها	دخترها
۱ ـ شیر	۱ ـ آب میوه
۲ ـ آب میوه	۲ ـ شیر
۳ ـ آب جو	۳ ـ آبجو
۴ ـ شراب	۴ ـ شراب

۲ ـ اگر آب میوه هائی که درزیر نام میبریم هم‌قیمت باشند کدام را ترجیح میدهید؟

پسرها	دخترها
۱ ـ پرتقال	۱ ـ پرتقال
۲ ـ سیب	۲ ـ سیب
۳ ـ انگور	۳ ـ انگور
۴ ـ گوجه فرنگی	۴ ـ گوجه فرنگی

۳ ـ شما از جوانهای نسل پیش کمتر مشروب مینوشید. علت این امر را چه میدانید؟

۱ـ آگاهی بیشتر بخطرات الکل ۲ـ وجود تفریحات بیشتر ۳ـ ورزش ۴ـ داشتن پدرومادر الکلی ودرنتیجه متنفر شدن ازآن ۵ـ وجود انواع آب میوه‌ها.

۴ ـ وقتیکه بیك میهمانی میروید چه مینوشید

۱ ـ سودا ولیموناد ۲ ـ آب میوه ۳ـ شامپانی ۴ـ کوکتل.

اودور

داور ۷۰ ساله

پدر فوتبال آلمان که ۱۵۷ مسابقه خارجی را رهبری کرده است بازنشسته میشود

علاقمندان به‌فوتبال آلمان‌حدس طی‌بیست وهفت سال خدمت بعنوان میزدند که «زپ» پس از انجام مربی تیم ملی فوتبال همیشه سوژه مسابقات جهانی آینده از شغل خویش استعفا دهدولی«زپ‌هربرگر» مربی ۷۰ ساله تیم ملی فوتبال‌آلمان برخلاف انتظار این افراد تاسال ۱۹۶۶ که هنگام برگزاری دوره جدید مسابقات جهانی‌فوتبال‌میباشد صبر نکرد بلکه چندی قبل رسما اطلاع‌داد که در ماه ژوئیه ۱۹۶۴ یعنی شش‌ماه دیگر جای خودرابه دیگری خواهد سپرد.«زپ‌هربرگر» دراین مورد به‌خبرنگاران اظهار داشت تصمیم گرفتم‌درموردباستعفای خودم از دکتر آدنائر صدر اعظم پیشین آلمان سرعت عمل بیشتری داشته باشم از آن گذشته مایل نبودم راجع بمن بگویند که فلان شخص مدتی است از کار افتاده وهنوز از شغلش دست بردارنیست. بدیهی است که خبر استعفای‌مربی تیم ملی فوتبال آلمان مابین ورزشکاران و علاقمندان به‌فوتبال و طبعا روزنامه‌نگاران ورزشی‌موجب بروز تاسف و تاثر فراوان گردید ولی تجربه نشان داده است که مردان بزرگ برهرسد ومانعی‌پیروز شده‌اند به‌استثنای پیری و کهولت. درمیان مخبرین ورزشی‌زپ‌هربرگر

اطلاعات کودکان

مجله محبوب خردسالان

روزهای سه‌شنبه منتشر میشود

از واشنگتن چه‌خبر؟

کمبود سرم ضدمار درامریکا

مدیر باغ وحش یك شهر آمریکا بعلت کمبود سرم ضد مار در آن کشور درگذشت

مرگ‌براثر مار گزیدگی در عصر ما مخصوصا در کشور پیشرفته‌ای مانند امریکا خیلی بعیدو شگفت انگیز بنظر میرسد ولی این موضوع حقیقت‌دارد.

«جری دباری» مدیر سویسی‌الاصل باغ وحش «سالت لیك‌سیتی» واقع در ایالت «یوتا» در سن ۳۷سالگی‌باوضع رقت انگیزی براثر مار گزیدگی جان سپرد، کوشش مداوم ۱۲ پزشك بیمارستان «هولی‌کروس» برای نجات وی، اعزام شبانه یك هواپیمای جت‌به کالیفرنیا برای بدست آوردن سرم‌ضد مارگزیدگی وتلفن های متعددی که از امریکا به‌بافریقاشد هیچکدام‌نتوانست «دبری» را ازیك مرك فجیع‌و وحشتناك نجات دهد.

در مدت ۴۸ ساعت دوبار قلب اواز کار افتادولی درهربارپزشکان‌توانستند آنرا دوباره بحرکت درآورند.

«جری دبری» صبح روز یکشنبه‌گذشته طبق معمول به تنهائی وارد قفس مارها شد. ناگهان‌سرش گیج‌رفت‌و بیحرکت نقش زمین شد.

یك مار شاخدارکه از خطرناك‌ترین مارهای جهانست دندانهای زهرآلود خودرا بیازوی «جری» فرو برده بود. هنگامی که پزشکان کوشش میکردند باتجویز داروهای مختلف از شدت‌درد بکاهند یك هواپیما شبانه با شتاب به طرف سان‌دیکو (کالیفرنیا) پرواز کرد ودر ساعت ۴بامداد فقط یك لوله‌سرم باخود همراه آورد. ولی این سرم‌برای نجات‌دبری کافی نبود. اما دیگر سرم ضدمار در امریکانبودکه دبری رانجات دهند.

دراین هنگام مدیر باغ وحش‌بوسیله تلفن با خواهرش که‌در رودزیای‌جنوبی بسر می برد تماس‌گرفت و اوتوانست سرمی راکه در افریقای جنوبی‌ساخته شده بودبخلبان یك هواپیما که عازم امریکا بود برساند. ولی هنوز سرم به بیمارستان نرسیده بود که دبری برای همیشه چشم از جهان بربست.

مطبوعات جهان

شوخی

راستگوئی

دختر خانمی بعد از پایان بازی تنیس باحالتی غمگین به همبازیش گفت:

ـخیلی متاسف هستم چون بدبازی کردم.

همبازی دختر خانم باخون‌سردی گفت:

ـمگر تابحال تنیس بازی کرده بودید؟

واقع‌گوئی

تلفن زنك میزند و پسر کوچولو گوشی را برمیدارد. خانمی می‌پرسد:

ـسامانت منزل هستند؟

پسرك جواب میدهد:

ـصبر کنید از کلفتمان بپرسم. او میداند دراین مواقع چه جوابی باید بدهد!

از مسکو چه‌خبر؟

جسدایوان مخوف

پس‌ازچندین سال جستجو درکلیسای کرملین کشف شد

خبرگزاری شوروی «نووستی»اعلام کرد قبورایوان‌مخوف وبوریس‌گودونف در کاخ کرملین کشف شد.

قبور مزبور حین کاوش در زیر کلیسای کرملین کشف گردید.

خبرگزاری «نووستی» تائید نمودکه جسدایوان مخوف در کنار اجسادو پسرش بدست آمد. که یکی ایوان کوچك‌و دیگری فدور نام داشتند.

ایوان کوچك بایك میله آهنی به دست پدرش کشته شده بود. یکروز که ایوان مخوف خشمگین بود با میله آهنی که در کنارش بود پسرش را بقتل رساند.

خبرگزاری شوروی ضمن پخش‌این خبر افزود جسد ایوان مخوف درهمان لباس همیشگی‌اش‌یافت شد: یك‌پیراهن سیاه که صلیبی روی آن نصب شده بودو یك سر مرده در کنارش قرار داشت.

با پیدا شدن قبرایوان مخوف که پس از چندین سال کاوش صورت گرفت خیلی از اسرار تاریخ زندگی اوروشن میشود.

روی یخ

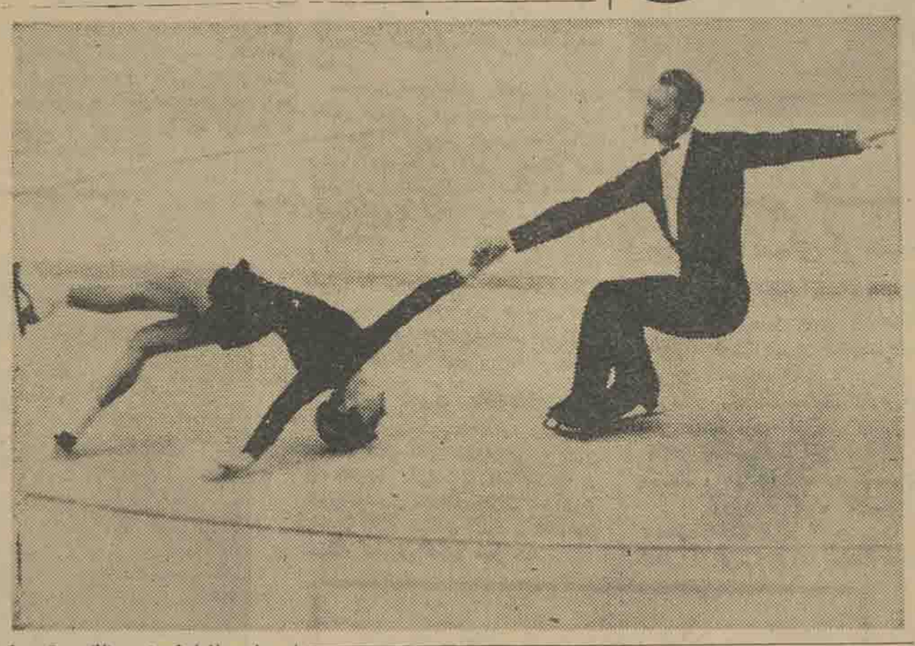

«لودمیلابلوزووا» و«الك‌پروتوپوپف» جایزه اول پاتیناژ دو نفره را در مسابقات زمستانی‌المپیك دراینسبورك ربودند.

جایزه طلائی که‌نصیب این دو نفر شد نخستین جایزه‌ای بود که‌امسال‌در مسابقات زمستانی المپیك، شوروی‌ها ربودند.

این عکس صحنه‌ای از بازی آنها را نشان میدهد.

عکس از خبرگزاری فرانسه

پاپای

آنچه‌درجهان‌میگذرد

۸۰ هزار متر مربع سطح صفحه این تلسکوپ است

دیمیتری اسکوبلسین عضو آکادمی علوم شوروی طی‌یك‌مصاحبه باروزنامه ترود اظهار داشت که‌اتحاد شوروی صاحب رادیو تلسکوپ غول‌آسائیست که‌در نوع‌خودبزرگترین رادیوتلسکوپ میباشد.

این رادیو تلسکوپ دو شاخه دارد که‌یکی‌ازآنهامتوجه‌سمت مغرب‌ودیگری متوجه شمال شرقی میباشد. هربال یك کیلو متر طول و ۴۰ متر عرض دارد. سطح صفحه‌این رادیوتلسکوپ ۸۰ هزار متر مربع میباشد.

فرانس سوار

خانه بتهوون

درسال ۱۹۶۳ هفتاد هزار نفر از خانه‌ای که «لودویك‌وان بتهوون» در آنجا چشم بدنیا گشود و اکنون مقر دولت فدرال آلمان غربی است دیدن کردند. بیشتر این عده راجهانگردان خارجی تشکیل میدادند.

دی ولت

جشن تولد سامرست موآم

سامرست‌موآم نویسنده مشهور جهان در مونت‌کارلو مراسم سالگرد تولد خودرا برپا کرد. در این عکس سامرست موآم وبانو «دووردال» که بافتخار او ضیافتی داده است دیده میشوند. سامرست‌موآم شخصا کیك تولدش‌رابرید.

عکس از خبرگزاری فرانسه

مسابقه قورباغه ها

هرسال در کالیفرنیا بین قورباغه‌ها مسابقه پرش انجام میشود. وصدها قورباغه باهواپیما واتومبیل بمحل مسابقه انتقال داده میشوند. امسال عنوان قهرمانی بیك قورباغه «ساکن» اوهایو داده شد بنام «راکی موشك».

اخبار کوتاه سینمائی

در مونت کارلو یك فستیوال فیلم‌های سینمائی تشکیل شده است که هدف آن «گسترش تفاهم میان ملت‌ها» میباشد. جایزه‌زرین این فستیوال بیك فیلم روسی تعلق گرفت بنام «مسافرت فضانورد شوروی».

در این فیلم بمدت پنجاه دقیقه تهیه مقدمات وپرواز فضائی والنتینا ترشکووا ووالری بیکوفسکی نشان داده شده‌است. این فیلم جزئیات وسایلی داکه بوسیله آنها تصاویر فضائی ازراه تلویزیون بزمین منتقل شدند بتماشاچیان عرضه میشود.

جالبترین صحنه‌های‌این فیلم مربوط بآنجائیست که فضانوردان شوروی رادر حال بیوزنی در داخل سفینه هایشان نشان میدهد.

یك فیلم ژاپنی نیز در این فستیوال بدریافت جایزه نائل‌آمد.

فیگارو

باهم‌ازسرزمین «هفت‌رودخانه» دیدن کنیم

بقیه از صفحه ۷

ما میرفتیم از کشوری دیدن کنیم که شانزده سال پیش وقتی تشکیل شد هیچ چیز نداشت. مسلمانانی‌که از سرزمین‌های متعلق به هندوستان، به‌اراضی پاکستان مهاجرت میکردندنه تنها جائی برای زیستن نداشتند بلکه چیزی برای‌خوردن هم پیدا نمی‌ـ کردند نه تنها جائی برای استقرار ادارات نبودبلکه‌اصولا ماموران دولتی حتی مداد وکاغذ هم نداشتند که حساب و کتاب کار خودرا روی آن بکنند و بکار مردم برسند واغلب ادارات زیر چادر ها درست شده‌بود. نه تنها کارخانه ای نداشتند بلکه برای‌نمونه دوتا مهندس‌هم‌درمیانشان پیدا نمیشدند. نه کالائی داشتند که صادر کنند ونه ارزی داشتند که ضرور ترین احتیاجات مردم را وارد کنند. در آن روز همه چیز از هیچ شروع شد. از هیچ.

درمقابل همه اینها مردم مسلمان پاکستان یك‌چیز داشتند: «اعتقاد و ایمان» این اعتقاد در فرد فرد ملت مسلمان پاکستان بودکه در سایه‌تعالیم اسلامی وایجاد کشوری بر اساس موازین اسلامی برهمه مشکلات فائق خواهد شد و سرزمین خودرا بهتراز پیش خواهد کرد وبرای همه زندگی مرفه فراهم خواهد گردید. حاصل ایمان محکم و تصمیم راسخ یك‌ملت اعجازی بود که بوقوع بپیوست و فرصتی برای ما دست داد تاآنرا ببینیم.

همانطور که مشعل پیشرفت وترقی خیره کننده گذشته سرزمین هند را سلاطین مسلمان آن در دوران حکومت ۳۵۰ ساله مغول بدست داشتند، مسلمانان هند نیز پرچمدار استقلال سرزمین هند و پایان دادن بحکومت استعماری انگلیس درشبه قاره هند بودند. این، مسلمانان هند بودندکه برای نخستین بار خواستار استقلال سرزمین هند و باز گشت مجددعظمت گذشته آن شدند و دراین راه از هر کوششی مضایقه نکردند.

شاید یك نظر اجمالی به‌مبارزات استقلال طلبانه مردم سرزمین هند میتواند این واقعیت را ثابت کند.

آغاز قرن هیجدهم پایان دوران عظمت امپراطوران مغول درسرزمین هند بود. ثبات سیاسی و پیشرفت فرهنگی که در دوران سلاطین مغول بمنتهی درجه رسیده بود بتدریج متزلزل میشد. در همین قرن بودکه انگلیس ها بعنوان تاجر قدم باین سرزمین گذاردند وازضعف‌حکام وقت مغول استفاده کردند بتوسعه نفوذ خود پرداختند تااینکه در سال ۱۸۵۷ بعد از شکست قیام ملی مردم برای اخراج انگلیس ها، آخرین امپراطور مغول توسط انگلیس ها از شبه قاره هند تبعید گردید. ودولت انگلیس حکومت وتسلط خودرا براین سرزمین مستقر ساخت.

از همان موقع که مسلمانان عامل اصلی قیام ومخالف سرسخت بیگانه بودند، تحت فشار های سیاسی و اقتصادی واجتماعی قرار گرفتند و هندوها برای‌انتقام‌گرفتن ازمسلمانان وجلوگیری از تجدید حکومت آنان این فشار هارا تایید و تشدیدکردند وپایه های حکومت استعماری موجود در وطن خودرا محکمتر کردند.

علیرغم این فشار ها وتضییقات شدید، مسلمانان همچنان بمجاهدات خود برای طرد اجانب ادامه میدادند ورهبران آنهاازهیچ کوششی مضایقه نمیکردند. سید احمد خان بانی و موسس دانشگاه اسلامی علیگر ازجمله کسانی بود که برای تقویت مبارزه مردم علیه انگلیس ها، راه مناسبرا متوجه ساختن مردم به فرهنك و ملیتشان تشخیص‌دادوبرای این‌منظور دانشگاه اسلامی علیگر را تاسیس کرد وشروع به تبلیغ نمود. نهضتی که باین ترتیب بوجود آمد موثرافتاد و سبب بیداری مسلمانان گردید تا جائیکه در سال ۱۹۰۶ در «داکا»مرکز فعلی پاکستان شرقی مسلمانان تصمیم گرفتند برای حفظ حقوق و منافع خود سازمانی بنام حزب «مسلم لیك» در سراسر سرزمین هند تشکیل‌دهند.

تحولات جهانی که در این زمان در دنیا روی میداد از جمله حمله ایتالیا به طرابلس و جنك بالکان و غیره، مسلمانان سرزمین هندرا تکان دادو آنان‌رابرای‌بدست‌آوردن استقلال تشویق نمود. با پایان جنك جهانی اول مبارزه مسلمانان برای طردتسلط انگلیس از سرزمین هند بطور بی‌ـ سابقه ای شدت‌گرفت‌در همین مواقع بودکه‌مولانا حسرت‌موهانی‌سیاستمدار و شاعر مسلمان در یکی از جلسات حزب کنگره برای اولین بار درآحمدـ آباد پیشنهاد استقلال‌کامل هندوستان رانمود.

در سال ۱۹۲۷دولت انگلیس برای جلب نظر موافق مردم برای انجام اصلاحات میسیونی به هند فرستاد ولی مسلمانان هندآنراتحریم نمودند. در سال ۱۹۳۰ یك کنفرانس میزگرد برای حل‌مشکل هند در لندن‌تشکیل شد ولی به نتیجه ای نرسید.

در همین موقع بود که جلسات سالانه حزب مسلم لیك دراحمدآباد بریاست مولانا اقبال سیاستمدار و شاعر مشهور پاکستان تشکیل گردیدو وی در این جلسات برای نخستین‌بار تقاضا کرد که کشور مستقل وجداگانه پاکستان از مسلمانان هند تشکیل شود. اقبال در این جلسه گفت:

«واحد های اجتماع سر زمین هند مثل کشور های اروپائی یکی نیستند. هند قاره‌ای است که در آن نژاد های مختلف زندگی میکنند وزبان و مذهب و مسلك متفاوت باهم دارند. بنا براین اصول دمکراسی حزب‌در این شبه قاره بدون شناختن اصل اختلاف نژاد ها واختلاف مذاهب عملی نیست. بنابراین تقاضای مسلمانان برای ایجاد یك کشور جداگانه اسلامی در داخل سرزمین هند یك تقاضای کاملا صحیح وموجهی است»

مبارزات مسلمانان همچنان ادامه داشت تا اینکه در سال ۱۹۳۶ در اثر ترغیب اقبال محمد علی جناح قائد اعظم پاکستان رهبری مسلمانان هند را برعهده گرفت و در مبارزه انتخابات ایالتی شرکت نمودو توفیق این مبارزه‌به نمایندگان حزب مسلم‌ـ لیك فرصت‌دادکه احساسات‌مسلمانان رادر مجالس مقننه منعکس سازند.

در سال ۱۹۳۷ حزب مسلم لیك رسما تقاضای‌استقلال کامل‌هندوستان را نمود. اقبال در سال ۱۹۳۸ بدرود حیات گفت و در سال ۱۹۴۰ طرح تشکیل کشورجداگانه‌ومستقل‌پاکستان صورت جدی‌بخودگرفت و درجلسات سالانه حزب مسلم لیك که درلاهور تشکیل شد قطعنامه معروف پاکستان صادر شد. در سالهای بعد یك دوره سخت و بحرانی برای مسلمانان بود ولی بالاخره پیروزی بیسابقه حزب مسلم لیك در انتخابات عمومی سال ۱۹۴۶ نشان داد که تقاضای تشکیل دولت جداگانه پاکستان تقاضای تمام مسلمانان شبه قاره هند و پاکستان است وبالاخره مبارزه‌ای که‌مسلمانان در سال ۱۸۵۷ شروع کرده بودند، به نتیجه‌رسیدو سرزمین هندمستقل شد و پاکستان در تاریخ ۱۴ اوت‌سال ۱۹۴۷ بوجود آمد.

***

هواپیمای مادر ساعت نه و نیم باسمان کراچی رسید و چند دقیقه بعد مقابل ساختمان فرودگاه توقف کرد. برعکس فرودگاه‌تهران‌که‌ما برای فرار از سوز سرما فاصله ساختمان فرودگاه و هواپیما را دویده بودیم در فرودگاه کراچی بخاطر باد گرمی که‌میوزیدتاساختمان فرودگاه برسیم خیس عرق شدیم! وبا اینکه دوساعت ونیم پرواز داشتیم وساعت مانه‌ونیم را نشان میداد ناچار شدیم ساعت هارا یك ساعت ونیم جلو بکشیم.

اولین کسی که از هیئت مطبوعاتی ایران استقبال نمود آقای دکترزونکار وابسته مطبوعاتی ایران در کراچی بود و در سالن فرودگاه باراهنمای خود، آقای‌حسینی‌عضو اداره‌اطلاعات ومطبوعات آشنا شدیم. پس از انجام تشریفات گمرکی به مهمانخانه دولتی که برای اقامت هیئت مطبوعاتی‌ایران و روزنامه نگاران ترك در نظر گرفته شده بودرهسپارشدیم وبرنامه بازدید از پاکستان شروع گردید.

طی اقامت‌کوتاه‌در کراچی فرصتی دست داد تادر مزار قائد اعظم‌پاکستان محمدعلی جناح‌حضوریابیم وفاتحه‌ای برای‌شادی روح‌این مرد وطن پرست واسلام دوست‌که موجد دولت‌پاکستان است بخوانیم. آدم وقتی در کنارمزار کسانی همچون جناح میایستد بی‌ـ اختیار در برابر روح بلند وهمت عالی واراده شکست ناپذیر آنان سر تحسین فرود میآورد. کسانی چون جناح‌که وجود خویش را وقف ملت خویش وآزادی وسربلندی آن میکنند در دنیا کم هستند. بازدید ازدانشگاه کراچی و ملاقات بارئیس دانشگاه جزو برنامه دیدار هیئت مطبوعاتی ایران و ترك در کراچی بود، پس از ملاقات‌و آشنائی با رئیس دانشگاه کراچی، هیئت مطبوعاتی ایران از بخش فارسی دانشگاه کراچی دیدن کردوبا رئیس آن آقای دکتر غلام سرور وچند تن ازاستادان این بخش آشنا شدیم‌وبا آنان‌صحبت کردیم. آقای دکتر غلام سرور، از علاقه مخصوص مردم پاکستان به ادبیات و زبان فارسی صحبت کرد. او گفت مردم پاکستان همانطور که اقبال شاعر ملی خود رادوست‌دارند به سعدی و حافظ ومولوی مهر می ورزند. اصو لا قسمت عمده زبان اردو را کلمات فارسی تشکیل میدهد، یك قسمت از دستور زبان اردوهمان زبان فارسی است. این زبان در حقیقت مخلوطی است از زبان هندو وزبان فارسی ومقداری کلمات عربی که ازطریق‌زبان‌فارسی واردشده‌است. بااینکه در پاکستان مردم زبان فارسی را بخوبی میفهمند وبخواندن و نوشتن آن عشق میورزند متاسفانه کتاب فارسی باندازه کافی در اختیار دانشجویان ومردم نیست و شیفتگان زبان شیرین فارسی آنطور که دلشان میخواهد نمیتوانندکتب‌ادبی و علمی فارسی را بدست بیاورند وبخوانند.

دکتر غلام سرورپیشنهاد میکردحالا که دوملت پاکستان و ایران تا این حد بهم نزدیك هستند، حالا که دولت ایران و پاکستان بهترین وصمیمانه‌ـ ترین مناسبات ممکن بین دوکشور را دارند خوب‌است‌بنشینند واین مشکل را حل بکنند تاهم مردم پاکستان به کتب و نشریات زبان وادبیات امروز ایران دسترسی پیدا کنند وهم مردم ایران بتوانند از روی کتب ونشریات پاکستان این ملت وسرزمین آنها را بشناسند.

دنباله دارد

اطلاعات سال

برگزیده‌ترین

دائرة‌المعارف سال

در پایان سال منتشر خواهدشد

آگهی تجدید مناقصه

سازمان نمونه تعلیم و تربیت حرفه‌ای کشور مقداری لوازم آزمایشگاهی شیمی وفیزیك و متالوژی مورد احتیاج خودراطبق صورت مشخصات موجود از طریق مناقصه خریداری مینماید. پیشنهاددهندگان میتوانند بامراجعه بسازمان نمونه تعلیم وتربیت حرفه‌ای کشور واقع در نارمك پشت کارخانه برق برك مشخصات وسیاهه کالارا دریافت و پیشنهاد خودرا ضمن ارائه برك‌مشخصات وضمانت‌نامه وفهرست قیمتها بانمونه های مربوط در دوپاکت‌الف وب ـ پاکت الف محتوی برك مشخصات که‌بامضاء فروشنده رسیده باشد ورسید بانك اعتبارات صنعتی مبنی برپرداخت معادل ۵٪ کل بهای مورد پیشنهاد اوراق اسناد خزانه (توضیح اینکه تامیزان پانصد هزار ریال از۵٪ بهای پیشنهادی باید اوراق اسناد خزانه ببانك اعتبارات صنعتی سپرده شود)پاکت ب حاوی فهرست‌قیمتها که تماما بمهر و امضاء پیشنهاد دهنده رسیده باشد تا ساعت ۹صبح روز پنجشنبه ۴۲/۱۱/۲۴ بدفتر سازمان نمونه تعلیم و تربیت حرفه‌ای کشور تسلیم ورسید دریافت دارند. مضاافاینکه لوازم مورد مناقصه در نارمك تحویل سازمان‌نمونه‌خواهد شد.

پیشنهادات واصله در ساعت ۱۰ صبح همان روز باحضور اعضاء کمیسیون مناقصه باز و قرائت خواهد شد. حضور پیشنهاد ـ دهندگان در جلسه مناقصه آزاد است.

سازمان دررد یاقبول هریك از اقلام ویا هریك از پیشنهادات رسیده مختار خواهد بود. الف ۶۷۵۷

رئیس سازمان نمونه تعلیم‌وتربیت حرفه‌ای کشور ـ مهندس شهمنش

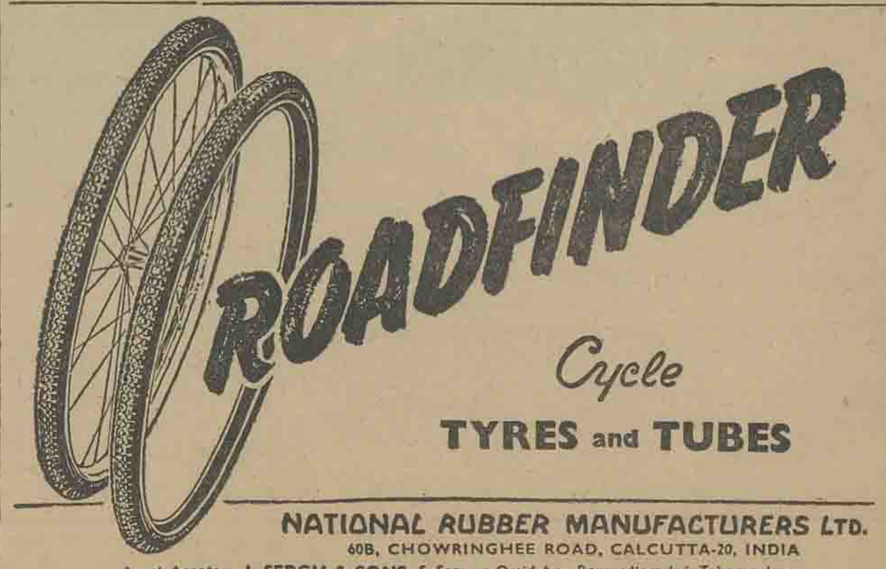

NATIONAL RUBBER MANUFACTURERS LTD.

60B, CHOWRINGHEE ROAD, CALCUTTA-20, INDIA

Local Agents: J. SEDGH & SONS, 5, Serayee Omid Av. Bouzardjomehri, Teheran, Iran.

NRP-46

حمام مرگ

بعلت دودگاز شدید تون حمام یکی از قراء نهاوند

۳ نفر خفه و ۲ نفر مسموم شدند

براثر دودگاز شدید تون حمام قریه «ده‌موسی» نهاوند ، سه نفر مشتری درحمام خفه شدند و دونفر دیگر بشدت مسموم گردیدند .

خبرنگار ما درنهاوند راجع بچگونگی این واقعه مینویسد ، نیمه شب چند شب قبل «عظیم بك خزائی» یکی ازاهالی قریه « ده موسی » نهاوند که برای خوردن سحری از خواب بیدار شده بود ، قبل از خوردن سحری و ادای نماز صبحگاهی با دو فرزند خود به اسامی «معصوم بیك و ابراهیم بیك » بحمام قریه رفت و مشغول شستشوی خود و فرزندانش شد ولی چند دقیقه بعد بر اثر دود و گاز شدید تون حمام که فضای آنجا را تیره و تار کرده بود ، هرسه نفر بیهوش ونقش برزمین شدند وبراثر اصابت سرشان باسنگهای کف حمام و خونریزی زیاد فوت کردند .

دونفر دیگر

پس از این واقعه ، مشتریان دیگری بنام محمد قربان خزائی و فرزند ۱۲ ساله‌اش بنام کریم وارد حمام شدند و بتصور اینکه تیرگی فضای حمام بعلت بخار آب است سرگرم شستشوی خود شدند ولی آنها نیز سرنوشت سه نفر قبلی دچار گردیدند وبیهوش درکف حمام افتادند .

چون مدت زیادی از رفتن محمد قربان و فرزندش بحمام گذشته بود، همسر وی شخصی را برای اطلاع از سرنوشت او و فرزندش بحمام فرستاد و معلوم شد آنها بعلت مسمومیت شدید بحال مرگ افتاده‌اند . شخص مزبور بلافاصله اهالی را بکمك طلبید وجنازه‌های عظیم بیك و فرزندانش که فوت کرده بودند و همچنین اجساد نیمه جان محمد قربان و کودك ۱۲ ساله‌اش از حمام بیرون کشیده شد و عده‌ای جریان را بمقامات مربوطه اطلاع دادند . جنازه عظیم بیك و فرزندانش مدفون شد و محمد قربان و کودك او تحت معالجه قرار گرفتند و متصدی حمام بنام حاجی مرادخزائی دستگیر و روانه زندان گردید .

آبادانی دهات

مدتی است برای آبادانی دهات اطراف گرمسار ، اقدامات موثری از طرف اداره عمران دهات انجام میشود. واین اقدامات کشاورزان منطقه گرمسار را به آینده‌شان کاملا امیدوار ساخته است .

هم اکنون بکوشش آقای طاهری مقدم رئیس عمران ومعاون فنی فرمانداری گرمسار وفعالیت کارمندان فنی آن اداره برای تعمیر راهها ، ایجاد پل‌های جدید تبدیل حمامهای خزینه‌ای بدوش ، ترویج اصول خودیاری و توسعه امورفرهنگی و بهداشتی دردهات گرمسار اقداماتی در جریان است و اهالی قراء گرمسار از اینموضوع اظهارمسرت میکنند .این گزارش را خبرنگار ما در گرمسار ، ارسال داشته است

۵ تن گندم بین نیازمندان تقسیم شد

طبق گزارش خبرنگار مادر بنادرجنوب ،اخیرا از طرف انجمن خیریه فرح پهلوی بندر بوشهر مقداره تن گندم بین افراد نیازمند بندر بوشهر تقسیم شد .

همچنین برای کلیه دوشیزگان بی بضاعت آموزشگاههای بندر بوشهر لباس‌تهیه و بین آنان‌توزیع گردید و این اقدام انجمن خیریه فرح‌پهلوی که‌عده‌ای‌از اعضای آن در عکس بالا دیده میشوند موجب‌خشنودی عموم اهالی گردیده‌است .

بهداری بهبهان فاقد جراح است

بهداری بهبهان فاقد جراح است و هیچیك از جراحان بهداری کل استان خوزستان حاضر نیستند باین شهر منتقل شوند و خدمت کنند .

ظرف پانزده روز گذشته ۳ نفر از جراحان بهداری استان به بهبهان ، آمده‌اند و پس ازمشاهده‌وضع نابسامان بهداری حاضر نشده‌اند حتی برای یکروز در این شهر بمانند . اهالی از اولیای امور تقاضا دارند باینموضوع توجهی‌شود و یکنفر جراح برای‌خدمت در بهداری بهبهان اعزام گردد.

حیف است که...

خبرنگار ما در گرمسار مینویسد ،بدنبال بازنشسته شدن‌رئیس بیمارستان باقری گرمسار ،آقای دکتر آژیرطبیب بیمارستان نیز بدماوند منتقل‌شد وفعلا بیمارستان باقری فقط یکنفر جراح‌دارد که آنهم هفته‌ای یکروز بگرمسار می آید و بامور مربوطه رسیدگی‌می‌کند. اهالی گرمسارمیگویند ،حیف است بیمارستانیکه چندین میلیون ریال ،هزینه ساختمان آن شده و کادر ـ پرستاری واداری آن تکمیل است ،بعلت نداشتن‌رئیس وپزشك بلااستفاده بماند وشایسته است وزارت بهداری‌در اینمورد اقدام فوری کند .

خودکشی کرد

چندروز قبل یکی‌از کسبهٔ شیراز بنام لاله‌زار زاده که در این شهرستان فروشگاه خرازی داشت بعلت‌نامعلومی خودکشی کرد بنابااظهار بستگان‌متوفی، وی معادل ۱۲۰ هزار ریال اجناس خرازی از تهران بشیراز وارد کرده بود و مامورین مربوطه اجناس مزبور را قاچاق تشخیص داده و ضبط کرده واز این بابت مبلغ ۸۰ هزار ریال هم جریمه برای لاله‌زار زاده تعیین کرده بودند .

شکار گرك ، سرگرمی تازه ...

این‌روزها شکار گرك از بهترین تفریحات جوانان روستائی است و هرروز در هرقریه و قصبه‌ای ، چندگرك گرسنه که‌بعلت سرما وگرسنگی به آبادیها روی‌می‌آورند بوسیله جوانان ده‌نشین شکار میشوند و لاشه آنها در معرض تماشای اهالی قرار میگیرد ..

عکس بالاآقای خلیل عطاری مکانیك نیروی هوائی ساکن تبریز راکه هنگام عبور از نزدیکی آجی‌چای تبریز گرگی را شکار کرده‌است نشان میدهد .. وی لاشه‌گرك رابدوش گرفته و بشهر میبرد تاآنرا در معرض تماشای همکارانش بگذارد ..

نماینده اطلاعات در زاهدان

آقای حسین جاهد

از طرف سازمان شهرستانهای موسسه اطلاعات آقای حسین جاهد بسمت نماینده وخبرنگار روزنامه اطلاعات در زاهدان منصوب و مشغول کار شدند . اهالی محترم زاهدان برای‌انجام هرگونه امور مطبوعاتی مربوطه نشریات اطلاعات میتوانندبه‌آقای حسین جاهد نماینده جدید اطلاعات دراین شهرستان‌مراجعه فرمایند

چند خبر خلاصه از چند شهر

لار : براثر مساعی آقای تدیمی رئیس فرهنك وفعالیت آقای علیمحمد شاهین مدیر فنی‌پیشاهنگی لار پیشرفت قابل ملاحظه ای در امور پیشاهنگی‌این شهر حاصل شده است .

شادگان : یکدستگاه بی‌سیم در اداره پست و تلگراف شادگان نصب شد و اینموضوع موجب مسرت اهالی گردید .

ایذه : آقای محمدعلی نجمزاده فرماندار ایذه بمناسبت‌فعالیت‌در انجام وظائف محوله از طرف نخست‌وزیری مورد تقدیر کتبی قرار گرفت .

ناکمتان : بکوشش سرکار استوار یزداندوست‌رئیس‌پاسگاه‌ژاندارمری تاکستان ، شخصی بنام علی‌طاهری باتهام دائرکردن شیره کشخانه بامقداری وسائل شیره‌کشی دستگیر شد وروانه زندان گردید .

زاویه زرند : آقای علیزاده نماینده فرهنك زرند از آموزشگاه های شبانه این‌منطقه دیدن کرد و از فعالیت آموزگاران کلاسها قدردانی نمود .

مشهد : بعلت ریزش مجدد برف ، وضع راههای اصلی استان خراسان نامطلوب شده و اتومبیلها قادر نیستند بدون زنجیر حرکت کنند .

زاویه زرند : شایع است آقای سخن‌سنج رئیس پست و تلگراف وتلفن زاویه زرند بنابتقاضای شخصی به ساوه منتقل خواهدشد ، اهالی ازمسئولین امر تقاضا دارند ترتیبی‌داده شود که از انتقال وی جلوگیری شود وموجبات دلگرمی بیشتر این مامور فعال فراهم گردد .

گاو و گوسفند نباید از شیراز خارج شود

خبرنگار ما در شیراز مینویسد،به منظور تامین گوشت مصرفی شیراز ،از طرف شهرداری مراقبت زیادی میشود تاگاو وگوسفند و یا گوشت آنها به خارج حمل نشود ،بطوریکه اخیرا با مساعی آقای قوامی شهردار شیراز چند کامیون هنگام حمل ۱۲۰ راس گوسفند بخارج توقیف شد و درفرود گاه نیز ازحمل چند راس گوسفند با هواپیما جلوگیری بعمل آمد .

آقای قوامی گفت ، برای‌جلوگیری ازحمل‌گوسفند بخارج،علاوه‌برمامورینی که‌در دروازه های این شهر گمارده شده‌اند از وجود معتمدین محلی نیز استفاده میشود تا گوشت مصرفی این شهر کاملا تامین باشد .

برنامه تلویزیون ایران

فرستنده آبادان

دوشنبه ۱۴ر۱۱ر۴۲

ساعت ۶ر۳۰ـ سلام شاهنشاهی و اعلام برنامه
ساعت ۶ر۳۲ـ فیلم فلاش گوردون
ساعت ۷ـ فیلم مستند
ساعت ۷ر۳۰ـ برنامه سینماوتلویزیون
ساعت ۸ـ موسیقی ایرانی
ساعت ۸ر۳۰ـ اخبار
ساعت ۸ر۴۵ـ فیلم کوتاه
ساعت ۹ـ مسابقه ۲۰ سئوالی
ساعت ۹ر۳۰ تدریس زبان انگلیسی
ساعت ۱۰ـ پایان برنامه

افسران شهربانی شیراز صاحبخانه میشوند

زندان بزرك و مجهزی در شیراز ایجاد میگردد

تیمسار شاه خلیلی

چند روز قبل تیمسار شاه خلیلی سر پرست شهربانیهای فارس طی مصاحبه‌ای بخبرنگار ما درشیراز گفت : بازدیدهای اخیر تیمسار سپهبد نصیری رئیس شهربانی کل کشوراز وضع شهربانیهای فارس ،نتایج بسیار مولری داشته که از آنجمله تعیین‌محل وتهیه مقدمات ساختمان زندان جدید شهربانی شیراز است .

بدستور تیمسار سپهبد نصیری بزودی در محله «عادل آباد» شیراز زندان مدرن‌ومجهزی که‌هزینه ساختمان آن ۱۲ میلیون تومان بر آورد شده ساخته میشود و برای کلیه افسران‌و کارمندان شهربانی خانه ایجاد خواهد شد .

همچنین احتیاجات کلانتری سوار تامین گردید و در جاده فساوشیراز تا شعاع ۶۰ کیلومتر پلیس راه گمارده میشود وضمنا در اکبر آبادواقع در ۸ کیلو متری شیراز ساختمان «خانه پلیس» شروع شده است .

تیمسار شاه خلیلی افزود : ترتیبی داده شده استکه سال آینده پلیس فارس دارای دستگاههای بی‌سیم گیرنده‌وفرستنده شود و محل های جدیدی برای کلانتری های شیراز و سایر شهر های فارس ایجاد گردد.

زدو خورد باقاچاقچیان

مامورین گروه‌ضربت‌ژاندارمری‌شادگان بسر پرستی آقای ستوان نوانی ضمن زد وخورد شدید با قاچاقچیان در «خورابوخضیر» موفق بکشف ۲۱۰ هزار دفترچه کاغذ سیگار شدند . کاغذهای سیگار تحویل گمرك محل شد .

از پرداخت مابه‌التفاوت حقوق خبری نیست؟

عده‌ای از کمك‌آموزگاران فرهنك الیگودرز بدفترنمایندگی اطلاعات آمدند و گفتند : بااینکه اعتبار مابه‌التفاوت حقوق‌پایه کمك‌آموزگاری مادر بودجه ۱۳۴۲ فرهنك‌الیگودرز منظور و حواله‌گردیده‌است ، متاسفانه برای پرداخت آن اقدام نمیشود و علت هم اینست‌که اداره کل حسابداری وزارت فرهنك اعلام داشته « روی ابلاغهای صادره درسال ۱۳۴۲ تصمیمات کلی‌گرفته خواهد شد » ولی نه‌ازگرفتن (تصمیمات کلی) خبری هست و نه ازپرداخت مابه‌التفاوت حقوق !

اهالی رامسر گله‌دارند

جمعی از نمایندگان اهالی رامسر بدفتر نمایندگی اطلاعات مراجعه کردند و گفتند ، ایستگاه دامپروری رامسر که سالها است دراین شهر تاسیس شده تاچندی قبل باتامین شیر وکره‌و تخم‌مرغ مورد نیاز بیمارستان و هتل رامسر مازادآنرا بانرخ بسیارارزانی دراختیار خریداران که افرادمحلی و واقعا نیازمند بودندمیگذاشت ولی‌مدتی است‌که متصدیان ایستگاه عوض شده‌اند وبجای آنکه مازاد شیروتخم مرغ ایستگاه را با نرخ‌عادلانه بمردم بفروشند آنها رابا بهای گرانتری دراختیار افراد غیر محلی که از شهرهای مجاور به رامسر می‌آیند میگذارند و اینموضوع موجب ناراحتی اهالی شده است . تقاضایمان اینستکه مسئولین توجهی باینموضوع مبذول نمایند .

شهر مشهد مخفیگاه گرگهای گرسنه‌شده است

وجود گرگهای گرسنه در شهر موجب ترس ووحشت اهالی گردیده

قبلا اطلاع داده شد بدنبال نزول‌برف‌وسرمای‌مجدد درشهرستان مشهد و شهر های شمالی خراسان گرگهای گرسنه بشهر ها حمله‌ور شدند و حتی درشهرستان مشهد چندین گرك گرسنه در خیابانهای حوالی شهر عابرین رامورد حمله قراردادند که‌باتیر اندازی پاسبانها و هیاهوی سایر عابرین ، متواری شدند .

مشهد خبرنگار مادرمشهدبدنبال گزارش‌قبلی دراین باره اطلاع داد گرگهای گرسنه‌ای که به شهر مشهد روی آورده و درخیابان های اطراف شهر چند نفر از عابرین را مورد حمله‌قرار دادند هنگامیکه از این حمله گازی‌از پیش نبردند بطرف خیابانهای مرکزی شهر روی آوردند و هم‌اکنون معلوم نیست پناهگاه این‌گرگهای گرسنه در داخل‌شهر مشهد کجاست؟

وجود گرگهای گرسنه در داخل شهروخیابان‌های مرکزی‌مشهد موجب ترس و نگرانی اهالی شده و تابحال فعالیت برای ازبین بردن این گرگهای‌گرسنه ویا بیرون کردن آنها از شهر بجائی نرسیده است اهالی از ترس جرات ندارند شبها از خانه های خودخارج شوند .

دهان پیر و دندان جوان ...!!

۹۴ سال دارد و دندانهایش کاملا سالم و سفید است

بااینکه ۹۴ سال از عمرش میگذرد ، هنوز بقول خوداو بدندانهایش خال نیفتاده و همین موضوع باعث تعجب آشنایان او شده‌است .

اینمرد که درشهرری بنام عموررضا معروف‌است میگوید هریك‌ازدندان های من که‌خراب‌می‌شود و میافتد ، بفاصله یکی‌دوماه دندان‌دیگر جای آن میروید و بهمین‌جهت است که دندانهایم همه‌تازه وسالم و سفید است ودر سن ۹۴ سالگی دندانهای جوانان ۱۵، ۱۶ ساله را دارم !!

خبرنگار مادر شهرری که‌این مطلب راتهیه کرده می‌نویسد ، در حدود ۵۰ سال است که عمو رجب در شهرری سکونت دارد و بیشتر اهالی او را می‌شناسند .. وی‌که دوران سلطنت ناصرالدینشاه رابخوبی بیاد دارد تابحال ۴ بارازدواج کرده و علت طول عمر خودرا داشتن دندانهای سالم و سفیدش میداند و مطمئن است که ۵۰ سال دیگر عمرمیکند .. عکس‌بالا عمو رضا را نشان میدهد .

در ۳ نقطهٔ بندر بوشهر

۳ درمانگاه ساخته میشود

طبق گزارش خبرنگار مادر بنادر جنوب . براثر اقدامات آقای دکتر سید جلال‌الدین بازرگان رئیس کل بهداری و قرنطینه های بنادر جنوب‌سه درمانگاه درسه منطقه جبری ، سنگی و بهمنی ساخته میشود و چندروز قبل اولین کلنك ساختمان این درمانگاه‌ها بوسیله آقای مهندس علیمراد زند فرماندار کل‌بنادر و جزایر خلیج فارس بزمین زده شد .

زمین درمانگاههای مزبور را اداره اوقاف وشهرداری باداره بهداری واگذار نموده‌اند وبودجه ساختمانی آنها از طرف انجمن بهداری کل بنادر جنوب و سازمان برنامه و کمك‌های جنسی فرمانداری کل تامین خواهد شد .

«سایه» در آتش

آنقدر سوخت تاذغال شد ...

طبق گزارش خبرنگار ما در بخش بستان ، چند روز قبل‌زنی بنام«سایه» همسر مهدی طرفی یکی از اهالی‌قریه سعیدیه‌بخش‌بستان که در اطاق‌حصیری خود کنار آتش ایستاده بود و خودرا گرم میکرد ،ناگهان لباسهایش آتش گرفت و برای‌نجات خود شروع بفعالیت کرد ولی آتش لباس‌اوبه گوشه‌و کناراطاق‌نیزسرایت‌نمود و اطاق غرق‌در آتش گردید بطوریکه راه فرار براوبسته شدو زن‌جوان آنقدر در میان شعله ها سوخت و دستوپا زد که‌تبدیل بذغال گردید .

بستان

بااطلاع جریان بژاندارمری محل ودادسرای اهواز، استخوانهای سوخته شده سایه باانجام تشریفات قانونی مدفون شد و موضوع تحت رسیدگی قرار گرفت .

یك نمونه از خرابیها و خسارات برف‌سنگین شمال

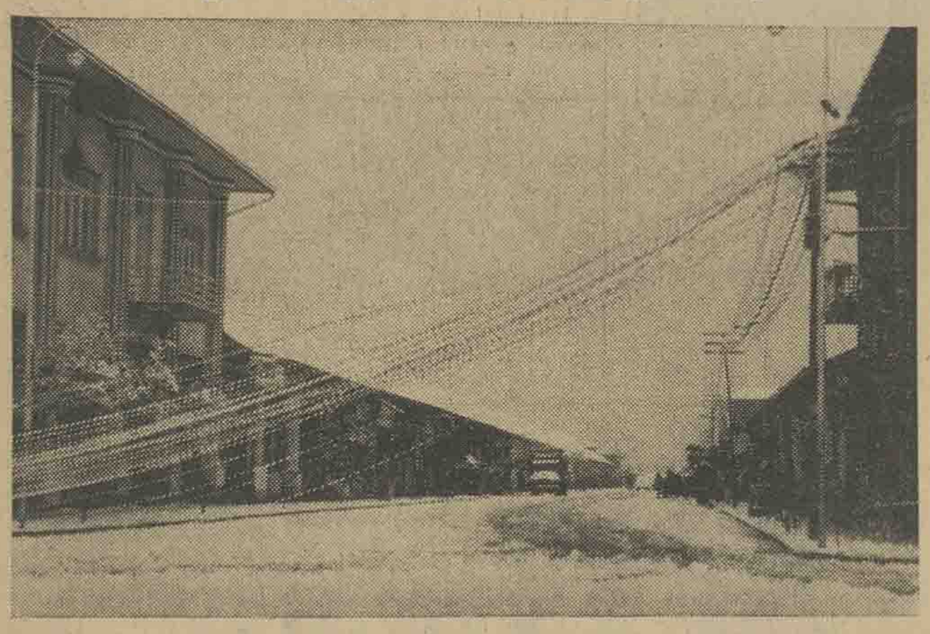

نزول برف سنگین در شهر های شمالی مخصوصادر شهرستانهای کناره تاکنون خسارات فراوان‌وتلفاتی ببار آورده و برف شدیدیکه بریروز توام باکولاك درشهر های ساحلی شمال بارید این خسارات را افزایش داده است . عکس‌بالا یك‌نمونه از خسارات ناشی ازنزول برف و کولاك‌در بابلسر است که‌ملاحظه‌میفرمائید برف سنگین سه‌روز پیش در بابلسر تمام سیمهای‌ارتباطی را قطع کرده‌است .

کامیون آتش گرفت

چند روز قبل کمك راننده کامیونی برای‌گرم کردن موتور کامیون‌پارچه‌ای را آتش زد و زیر موتور آن گرفت‌ولی شعله آتش بمخزن گازوئیل کامیون سرایت کرد و کامیون غرق در آتش شد .

البته آتش با کوشش و فعالیت‌اهالو محل خاموش شد ولی نیمی ازکامیون سوخته‌و خسارت زیادی وارد آمده‌بود این واقعه در خیابان پهلوی فریمان رویداد .

توضیح مسئولین امر درباره تقاضاهای مردم

زنجان

از شرکت سهامی تلفن ایران راجع بمطلبی که‌درباره‌تلفن زنجان‌درج‌شده‌بودتوضیح‌میدهند: متاسفانه عدم استقبال اهالی زنجان ، کار نصب تلفن خودکار را درآن شهر بتاخیر انداخته است و ضمنا اداره فنی این شرکت در تهیه طرحهای لازم برای‌کانال سازی و نقشه‌برداری و غیره بموقع اقدام کرده‌است ولی تاهنگامیکه میزان ودیعه‌پرداختی متقاضیان به ۱۰ میلیون ریال نرسد ، شرکت از نصب تلفن خودکار معذور است .

اصفهان

افتتاح باشگاه ورزشی جعفری اصفهان

خبرنگار مادر اصفهان گزارش میدهد چندروز پیش آقای مهندس پارسا استاندار اصفهان طی مراسمی باشگاه ورزشی جعفری اصفهان را بنام شاهنشاه افتتاح کرد. هنگام گشایش این باشگاه تیمسار سرلشکر ایزدپناه رئیس سازمان تربیت‌بدنی وتفریحات سالم کشور ، تیمسار سرتیپ رستگار نامدار فرماندهٔ مرکز توپخانه وعده کثیری از ورزشکاران و علاقمندان بورزش حضور داشتند . پس از افتتاح باشگاه مدیر داخلی باشگاه جعفری تهران گزارشی از تاسیس باشگاه های جعفری باستحضار رسانید . سپس چند برنامه جالب ورزشی به میانداری آقای شعبان جعفری انجام گردید که فوق‌العاده مورد توجه قرار گرفت . این مراسم درساعت ۸ بعداز ظهر خاتمه یافت .

سالروز انقلاب سفید شاهنشاه

درشهرضا، اردستان، قهفرخ، داران و بروجن باشکوه زایدالوصفی جشن گرفته شد

درشمارهٔ گذشته جریان برگزاری مراسم سالروز ۶ بهمن را در چند شهرستان استان اصفهان باستحضار خوانندگان ارجمند رساندیم اینك آخرین گزارشهای رسیده از خبرنگاران ما در این باره باطلاع میرسد .

● **در شهرضا**

روز ششم بهمن بمناسبت سالروز انقلاب عظیم و تاریخی شاه و ملت سردر کلیه موسسات دولتی و ملی باشکوه فراوان آذین‌بندی شد و بهمین مناسبت در ساعت ده صبح میتینك عظیمی باشرکت گروه کثیری از دهقانان ، کارگران ، بانوان و طبقات مختلف اهالی در مقابل عمارت شیروخورشید سرخ شهرضا برپا گردید .

در این مراسم بدواً سرود شاهنشاهی نواخته شد و آقای میرئی فرماندار پیرامون نتایج انقلاب ششم بهمن سخن گفت . پس از آن خانم فردوس لبیب سخنگوی شورای زنان شهرضا درباره انقلاب سفید شاهنشاه و آزادی زنان مطالبی بیان داشت . آنگاه چندتن از نمایندگان طبقات مختلف سخنانی ایراد کردند و این اجتماع در میان ابراز احساسات حاضران نسبت بشاهنشاه خاتمه یافت .

● **در اردستان**

روزششم بهمن اردستان غرق در سرور و نشاط بود . این متن گزارش خبرنگار مادر اردستان است . دراین روز خیابانها بطرز جالبی آذین‌بندی شده و چندطاق نصرت برپا گردیده بود . بهمین مناسبت میتینك عظیمی درخیابان جدیدالاحداث کوی کارمندان بنام ۶ بهمن نامگذاری شود .

● **در قهفرخ**

خبرنگار مادر قهفرخ گزارش میدهد روز ششم بهمن بمناسبت سالروز انقلاب شاه و ملت وتصویب ملی اصول ششگانه مجلس جشنی در شهرداری قهفرخ برگزار شد . دراین جشن ابتدا آقای امامی شهردار در خصوص اجرای لوایح ششگانه سخنانی ایراد کرد . پس از آن آقای حکیمی بخشدار حومه شهر کرد دربارهٔ نتایج انقلاب سفید شاهنشاه مطالبی بیان داشت که فوق‌العاده مورد توجه واقع گردید.

گوشه‌ای ازاجتماع طبقات مختلف مردم یزد درمیدان مجسمه پهلوی (خبر آن قبلا درج شد)

● **در داران**

بمناسبت سالگرد روز تاریخی ششم بهمن میتینك باشکوهی در خیابانهای داران برگزار شد و دهقانان ، دانش‌آموزان، ورزشکاران و کارگران در خیابانها رژه رفتند. دراین میتینك آقای مصطفوی عضو انجمن شهر ، آقای گروهبان صفاتی نماینده سپاهیان دانش ، بانو مبین‌السادات راهنما نمایندهٔ زنان، وآقایان شهردار و رئیس کشاورزی بترتیب پیرامون انقلاب سفید شاهنشاه ایران وبرنامه های مترقیانه معظم‌له سخن گفتند .

در پایان آقای امیرعلاقی فرماندار فریدن‌پشت میکروفن قرار گرفت و ضمن بیان مطالبی در خصوص روز تاریخی ششم بهمن ازپلاك مخصوص فلکه و خیابان داران پرده‌برداری کرد وباین ترتیب خیابان و میدان مذکور بنام ۶ بهمن نامیده شد .

عصر روز ششم بهمن مستمندان داران اطعام شدند و برنامهٔ آتش ـ بازی جالبی اجرا گردید.

● **دربروجن**

گزارش خبرنگار مادر بروجن حاکیست بمناسبت سالروز ششم بهمن میتینك باشکوهی در این شهرستان برگزار شد . در این اجتماع بزرك که جمع کثیری از فرهنگیان ، دانش‌آموزان ، بانوان، کارگران ، دهقانان ،اصناف و پیشه‌وران حضور داشتند . ابتدا آقای شارقی شهردار در باره انقلاب شاه و ملت سخن گفت پس از آن بترتیب آقایان سحابی عضو انجمن شهر ، البهیان سرپرست سپاهیان دانش ، فرهمندورضوانی نمایندگان کشاورزان ، پیراسته نماینده اصناف وشبانیان نمایندهٔ کارگران سخنان پرشوری دربارهٔ روز تاریخی ششم بهمن وانقلاب شاه و ملت ایراد کردند.

درپایان این اجتماع قطعنامه‌ای در تائید فرمان شاهنشاه در خصوص تشکیل سپاه بهداشت و پشتیبانی از اصول ششگانه قرائت شد وبامضای گروه کثیری از حاضران رسید . ضمنا بهمین مناسبت جشن مجللی در دبستان شیرین بروجن برگزار شد . دراین مجلس چند تن از حاضران در بارهٔ روز تاریخی ۶ بهمن سخن گفتند و نمایشنامه جالبی اجراء گردید . ساعت هشت بعدازظهر روز ششم بهمن برای مدت یکدقیقه بعلامت شادی سوت کارخانه های بروجن بصدا درآمد. دراین روز طی مراسمی توسط آقای سرتیپی فرماندار دومیدان بزرك این شهر باسامی ۶ بهمن و فلکه محمد رضاشاه پهلوی نامگذاری گردید و مراسم پرشوری از پلاکهای آنان انجام گردید.

همچنین در دبستان نوبنیاد دختران ودبیرستان ژاله نیز جشن های پرشکوهی برگزار شد ونمایشنامه های جالبی اجرا گردید.

بانك در پس کوچه!

خبرنگار مادر اردستان طی گزارشی مینویسد بانکملی اردستان دریکی از کوچه‌های پرپیچ و خم این‌شهر واقع است واهالی و کسبهٔ که بابانك کار دارند از این نظر در ناراحتی هستند . البته مدتها است که مقامات مسئول برای این بانك محلی در خیابان شمالی و جنوبی شهر در نظر گرفته‌اند ولی این تغییر و تحول هنوز عملی نشده است . اهالی تقاضا دارند اولیای امور باین مسئله توجه بیشتری بنمایند.

بازدید فرهنگی

خبرنگار مادر اردستان گزارش میدهد چندروز پیش آقای محی‌الدین فاطمی مدیر دایره آموزش متوسطه وانتشارات فرهنك اردستان بدستور رئیس فرهنك بزواره عزیمت کردو از دبیرستان و دبستان های این بخش بازدید نمود. دراین بازدیدها مشکلات واحتیاجات آموزشگاه‌ها باستحضار رسید و جهت بهبود وضع فرهنك زواره بمتصدیان دستوراتی داده شد .

تلفن ۲۴۰۶

از ساعت ۵ تا ۷ بعد از ظهر در خدمت شماست

● **نرخ جدیدی وضع شده؟**

چند شب پیش سوار تاکسی شماره ۱۲۳۱۹۶ شدم اما راننده تاکسی پس از رسیدن بمقصد از من ده ریال بعنوان کرایه گرفت آیا نرخ جدیدی وضع شده و ماخبر نداریم ؟

«یراقی»

● **افزایش سگها**

باز مدتی است که تعداد سگهای ولگرد شهر اصفهان افزایش یافته و مردم ناراحت شده‌اند چون پارس سگها بهنگام شب خواب واستراحت را از مردم سلب میکند . خوبست مقامات شهرداری دراین باره فکری بکنند .

«اکرامیان»

● **چرا اینقدر خودسر هستند؟**

چند شب قبل میخواستم بخیابان فروغی بروم از نزدیکیهای دروازه دولت سوار تاکسی شدم . قبلا مسافر دیگری نیز درتاکسی بود که میخواست بدروازهٔ برق برود . راننده برای رساندن مسافر اولی بدروازهٔ تهران رفت ولی درآنموقع بمن هم حکم کرد که از تاکسی پیاده شوم وتا مقصدم پیاده بروم گفتم اگر میخواستم پیاده بروم که از اول اینکاررا میکردم اما این حرفها بگوش راننده تاکسی فرو نرفت وماراهمانجا پیاده کرد. گو اینکه منهم پولی بعنوان کرایه باو ندادم ولی اینکار جرم نیست و اصولا رانندگان تاکسی چرا باید اینقدر خودسر باشند ؟

«جعفری»

● **آرزوی ما**

سال ۱۳۴۳ که تقریبا روبپایان است ساکنان چند خیابان اصفهان از قبیل بزرگمهر و سروری همیشه درفکر اسفالت محله خودبودند وبارها از مقامات شهرداری تقاضای اینموضوع رانمودند ولی نتیجه‌ای نگرفتند . اما امید است که سال آینده اولیای امور دیگر نگذارند که تقاضاها برای چندمین بار تکرار شود .

«خیرخواه»

با اقدامات سپاهیان دانش

دهات اردستان آباد میشود

۹ دبستان ایجادشده واحتیاجات مردم تامین گردیده است

خبرنگار ما در اردستان گزارش میدهد از آغاز ورود سپاهیان دانش بمنطقه اردستان علاوه بر آنکه برنامه با سواد کردن مردم ومبارزه با جهل در تمام دهکده ها باجدیت فراوان اجرا شده اقدامات مفید و موثری نیز در قسمتهای بهداشتی، عمرانی و اجتماعی بعمل آمده و احتیاجات مردم دهات تا حد زیادی تامین گردیده است. با فعالیت سپاهیان دانش دوره اول که عموما در کار خود جدی هستند خدماتی باین شرح در دهات انجام گردیده است :

۱ـ در قریه «همسار» اردستان با کوشش آقای عنایت‌الله فاطمی سپاهی دانش آن دهکده یك دبستان با دو کلاس ویك غسالخانه آبرومند احداث‌شده، گرمابه منحصر بفرد قریه تعمیر و مرمت گردیده و ۶ کیلومتر جاده در راهی صعب‌العبور برای این دهکده احداث شده‌است، تمیزنگاهداشتن معابر خراب کردن مستراحهای واقع در مسیر عمومی وتقسیم‌بندی نمودن محل برداشتن آب آشامیدنی نیز از دیگراقدامات این سپاهی دانش است .

۲ـ درقریه حسین‌آباد گرمسیر سپاهی دانش آقای سید محمود جعفریان توانسته است با همکاری اهالی دبستانی بمساحت ۱۶۰۰ متر مربع بسازد و اهالی را بحفظ بهداشت وتمیز نمودن دهکده مفید نماید.

۳ـ در قریه «وبذیش» بااقدامات آقای مومن‌زاده سپاهی دانش ساختمان یك دبستان باتمام رسیده یك جادهٔ شش کیلومتری احداث شده و یك پل بزرك ایجاد شده است .

۴ـ در قریه صفی‌آباد براثر جدیت آقای رضا چوپانی سپاهی دانش یك دبستان دو کلاسه ساخته شده وفعلا عده‌ای نوآموز درآن سرگرم تحصیل هستند . تنظیف معابر و تقسیم‌بندی محل برداشتن آب نیز از دیگر اقدامات این سپاهی دانش است.

۵ـ در قریه مارچوبه آقای سید ابوالفضل شاهمرادیان سپاهی ـ دانش موفق شده است با کمك اهالی یك دبستان دو اطاقه بسازد و مردم را باصول بهداشتی آشنا نماید .

۶ـ آقای حسین مهری سپاهی دانش قریه «چاهریسه» تاکنون یك دبستان احداث کرده و جهت تامین احتیاجات مردم دست باقدامات دامنه‌داری زده است .

۷ـ در قریه باقرآباد آقای فضل‌اله کاظمی مشغول خدمت میباشد، این سپاهی دانش باهمکاری اهالی موفق شده یك دبستان سه اطاقه دراین قریه بنا کند وحمام ده را مرمت نماید.

۸ـ در قریه حسن‌آباد آقای ذبیح‌الله نیکوکار سپاهی دانش علاوه برتقسیم‌بندی محل برداشتن آب مشروب وتامین بهداشت قریه باکمك مردم یك دبستان دواطاقه در محل متناسبی تامین کرده . است . ایجاد هشت کیلومتر جادهٔ اتومبیل‌رو نیز از اقدامات او میباشد

۹ـ در قریه «بقم» براثر کوشش وفعالیت سپاهی دانش آقای احسان‌اله کریمی ساختمان یکباب دبستان دواطاقه باتمام رسیده و محل استفاده از آب آشامیدنی نیز تقسیم‌بندی گردیده است .

آقای محمد طلائی راهنمای تعلیماتی سپاهیان دانش اردستان طی مصاحبه‌ای که با ایشان بعمل آمد گفت : سپاهیان دانش دورهٔ دوم نیز برای پیشرفت امور عمرانی دهات فعالیتهای قابل توجهی کرده‌اند.

بزرگداشت یك روز تاریخی

خبرنگار مادر اردکان یزدمینویسد اخیرا به پیشنهاد آقای علیجی ، شهردار اردکان بمنظور بزرگداشت روز ششم بهمن انجمن شهر تصویب نمود خیابان جعفرخان که بزودی تاسیس میشود و همچنین فلکهٔ روبروی آن بنام ۶ بهمن نامگذاری شود.

از طرف فرهنك اردکان نیز بهمین مناسبت دبستان دخترانه اینمنطقه که در دست ساختمان است بنام دبستان ۶ بهمن نامگذاری گردید.

۲ خبر از اردستان

* **براثر اقدامات آقای حاتمی رئیس فرهنك اردستان اخیرا کتاب های اول و دوم دبستان باین شهر رسید و بلافاصله بین دانش‌آموزان توزیع گردید .**

* طی کمیسیونیکه چندروزپیش در شهرداری اردستان تشکیل یافت پیرامون نرخ گوشت مذاکره گردید وچون کشتار نسبت بسایر فصول کمتر است نرخ گوشت گوسفند از ۶۰ ریال به ۶۸ ریال افزایش داده شد . ضمنا قرار است بمنظور تامین احتیاجات مردم بزودی یك مغازه نانوائی ودو مغازه قصابی مجهز دراردستان تاسیس شود.

پیشرفت کرده

خبرنگار مادر قهفرخ مینویسد، اخیرا براثر کوششهای آقای رفیعیان رئیس اداره کل فرهنك چهارمحال وبختیاری پیشرفتهائی نصیب این فرهنك گردیده است . اهالی از زحمات آقای رفیعیان خشنود بوده وتقاضای تشویق وی را دارند.

سرپرست خانواده ده نفری مرد ولی..

نوعدوستان زنده‌اند

۵۰ هزار ریال برای خانواده داودی جمع‌آوری شد

بطوریکه خوانندگان عزیز استحضار دارند چندی قبل آقای رمضان داودی یکی از کارمندان دادگستری اصفهان باتن پاك خودکشی کرد و خانواده او که ۱۰ نفر میباشند بدون سرپرست ماندند .

اینك خبرنگار مادر اصفهان اطلاع میدهد ، چند روز پیش کلیه کارمندان و قضات دادگستری اصفهان معادل یکروز حقوق خود را در وجه خانواده مرحوم داودی کارسازی نمودند و این اعانات در حدود پنجاه هزار ریال شد که به‌همسر متوفی تحویل گردید .

ضمنا آقای محمد مافی یکی از وکلای دادگستری اصفهان برای آنکه خانواده داودی از اجاره‌نشینی خلاص شوند مبلغی جمع‌آوری نموده ودر نظر دارد منزلی برای این خانواده رهن کند .

توضیح

آقای نورصالحی متصدی تلفن نجف‌آباد در باره خبریکه پیرامون ورود بازرس به نجف آباد درشماره ۹۶۱ مورخ ۱۱ر۹ر۴۲ صفحه اصفهان درج گردیده است توضیح میدهد: تلفن این شهرستان دارای عیب و نقصی نیست و از طرف شرکت تلفن بازرسی باین منطقه اعزام نشده‌است وماموری که به نجف آباد واردشده جهت انجام مذاکراتی با رئیس تلفن باین ناحیه آمده است .

خانهٔ انصاف

«۴۹»

دنباله مواد مربوط بصلاحیت خانه انصاف

ماده ۲۷ـ آئین نامه های لازم برای اجرای مقررات این تصویب نامه قانونی وزارت دادگستری تنظیم کرده و بموقع اجرا خواهد گذاشت

ماده ۲۸ـ دعاوی که در صلاحیت خانه انصاف است چنانچه قبل از تشکیل خانه انصاف طرح‌شده باشد کماکان در مرجعی که قبلا صالح بوده است جریان خواهد داشت .

ماده ۲۹ـ در مورد کلیه مسائلی که بموجب مقررات اصلاحات ارضی تعیین تکلیف شده همان مقررات عمل خواهد شد و رسیدگی بموضوعات مذکور از صلاحیت خانه انصاف خارج خواهد بود.

ماده ۳۰ـ وزارت دادگستری مامور اجرای این تصویب نامه قانونی میباشد و مکلف است پس از افتتاح مجلسین لایحه آنرا بمجلس تقدیم نماید .

اصل تصویب نامه‌در دفتر نخست وزیراست.

آئین‌نامه انتخاب اعضای خانه انصاف

ماده ۱ـ وزارت دادگستری با مطالعه درباره وضع کلی روستا های کشور و بادر نظر گرفتن حوائج قضائی آنها تدریجا در هر ده که موجبات برای تشکیل خانه انصاف فراهم باشد لزوم شروع انتخابات را توسط وزارت کشور از طریق استانداری یا فرمانداری کل به بخشدار یا کفیل بخشداری محل و مستقیما بدادگاه بخش همان حوزه اعلام مینماید .

ماده ۲ـ بخشدار یا کفیل بخشداری هرمحل بمحض وصول دستور وزارت کشور دایر برتشکیل خانه انصاف ، برای تعیین معتمد محل برئیس دادگاه بخش آن حوزه مراجعه میکند .

«ناتمام»

چند خبر خلاصه

● **بروجن**

بانوراستی مدیرهٔ دبستان دخترانهٔ شیرین بروجن بمناسبت همکاری بافرهنك ودادگستری در جریان مسافرت آقای دکتر باهری وزیر دادگستری از طرف اداره کل فرهنك چهارمحال وبختیاری کتبا مورد تقدیر قرار گرفت .

● **اصفهان**

چندروزپیش طی مراسمی در دبستان اشراق اصفهان محصلینی که در امتحانات سه ماههٔ اول رتبه‌های اول تاسوم را احراز کرده‌اند از دست آقای آل‌ابراهیم مدیر دبستان جوایزی دریافت داشتند .

● **دولت آباد**

چندروز قبل اکیپ سیار شماره ۲ بانك اعتبارات کشاورزی و عمران روستائی اصفهان بسرپرستی آقای محمد منتظمی بمنظور پرداخت وام بزارعین دولت‌آباد باین ناحیه وارد شد و مشغول کار گردید.

● **ریز**

بااقدامات آقای گروهبان نادی رئیس ژاندارمری ریز چند روز پیش دودستگاه دوچرخه پائی مسروقه کشف شد . اجناس مسروقه با متهمین بدادگاه بخش لنجان تحویل گردید.

● **بروجن**

آقای سیدحسن میرافضل نمایندهٔ شهرستان بروجن در مجلس شورای ملی چند روز قبل بمنظور بازدید حوزه انتخابیه خود به‌بروجن وارد شد و مورد استقبال قرار گرفت .

● **اصفهان**

عده زیادی از اهالی ناحیه نائوان اصفهان طی نامه‌ای که بدفتر سرپرستی نمایندگان اطلاعات در اصفهان فرستاده‌اند ازاقدامات وخدمات آقای عبدالکریم رمضانی سپاهی دانش منطقه خود اظهار قدردانی و تشکر کرده‌اند .

متشکرند

خبرنگار ما در زواره مینویسد با اقدامات و فعالیت های آقای بهرامی رئیس ژاندارمری زواره انتظامات کامل در زواره حکمفرما است و رئیس ژاندارمری در کمال حسن سلوك و علاقمندی با مراجعین و مردم رفتار میکند .

اهالی زواره از فعالیت های رئیس ژاندارمری این ناحیه اظهارقدردانی مینمایند .

یك پزشك وهزار وظیفه

داران دندانپزشك ، قابله، پرستار ، پزشکیار و... ندارد

خبرنگار ما در داران مینویسد بارها اهالی داران از و نامطلوب بهداشت و کادر ناقص بهداری این منطقه باولیای امور شکایت کرده و تقاضا نموده‌اند که در این باره توجهی مبذول شود ولی تا بحال هیچکس در صدد رفع نقائص برنیامده است .

خبرنگار ما میافزاید : در حال حاضر بهداری داران جراح ، دندان پزشك ، پزشکیار ، دارو ساز ، قابله تحصیلکرده و حتی پرستار ندارد . کفالت بهداری را فقط یکنفر پزشك جوان بعهده دارد که ایشان باید علاوه براداره امور بهداری در کمیسیونها شرکت کند، بعیادت بیماران خارج شهر برود ، پزشك حوزه نظام‌وظیفه باشد ،واحد بهداری تابع شهرستان را بازدید نماید و پزشك معالج و پزشکیار هم باشد کار تزریقات و معاینه مجروحین یا مقتولین تصادفات هم با همین یکنفر است . باین ترتیب آیا امکان دارد که این یکنفر پزشك بتواند وظیفه خود را بخوبی انجام دهد و آیا اینهمه شغل اورا دچار ناراحتی فکری و اشتباه نخواهد ساخت .

بهرصورت مردم فریدن یکبار دیگراز از اولیای امور تقاضا دارند بااعزام چندنفر پزشك متخصص کادر بهداری این شهر را تکمیل سازند.

سخنگوی شورای زنان شهرضا هنگام سخنرانی

شمالی جنوبی این شهر برگزار شد. دراین میتینك نمایندگان اهالی در بارهٔ انقلاب سفید شاهنشاه بیاناتی ایراد کردند و تقاضا نمودند که میدان مقابل ژاندارمری و خیابان ضمنا بهمین مناسبت جشنهای متعددی دردبستانهای روزبه و بهروزبرگزار شد و گروهی از روسای ادارات دولتی و طبقات اهالی درآنها شرکت جستند.

قندیل یخ

همه‌جا بچشم میخورد

از پانزدهم دیماه باین‌طرف براثر ریزش برف سنگین اخیر هوای اردستان بشدت سرد شده و یخبندان دراین شهرستان ادامه دارد . شدت سرما بحدی است که فعالیتهای روزانه مردم تا اندازه‌ای فلج شده و همه‌جا قندیلهای یخ بچشم میخورد . ضمنا براثرسرمای شدید. اکثر درخت های این ناحیه ازبین رفته و خسارات زیادی ببار آمده است .

تشکیل جلسه

اولین جلسه انجمن زرتشتیان نرسی آباد یزدساعت ۷ بعدازظهر روز ۵ر۵ر۴۲ بریاست آقای اردشیر مهرآئین وبعضویت آقایان بشرح زیر درمحل آدریان تشکیل، درنتیجه بارای مخفی آقای اردشیر مهرآئین رئیس، آقای فریدون نویزدانی نایب رئیس وآقای فریدون فلفلی حسابدار وآقای کیخسرو محبوب بازرس وآقای رشید محبوب خزانه‌دار و آقایان جمشید دهموبد ورستم خوشرو منشی انجمن انتخاب ومشغول کار شدند.

محل مهر وامضاء رئیس انجمن زرتشتیان نرسی آباد یزد

آ ـ ش ۵۴۵ ۱ـ۱

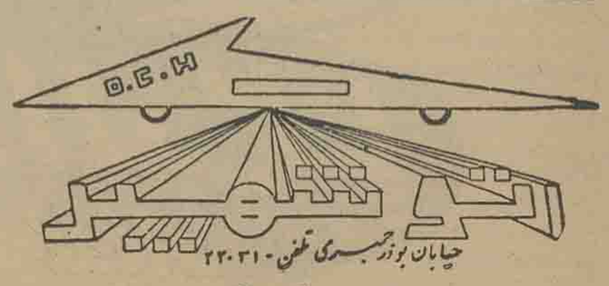

اصفهان . دروازه دولت . تلفن ۴۲۹۸

اصفهان به تهران و بالعکس ۶۰ ریال
تهران به شیراز وبالعکس ۱۲۰ ریال

آ ـ ش ۵۱۷ ۱ـ۱۵

۱۱ نفر قهرمان بوکس تهران در مسابقات انتخابی تعیین شدند

دانیلیان — دستفروش — ملك‌لو — علی‌اکبرزاده — دلیذیریان — خاچاساریان — آتون — نوربخش — امیری — ماطاوسیان — خوجینی

طی سه شب گذشته مسابقات بوکس قهرمانی تهران زیر نظر فدراسیون بوکس کشور در سالن محمد رضاشاه پهلوی باشرکت قهرمانان زبده تهران انجام گردید.

فینال مسابقات

بعداز ظهر روز پنجشنبه مراسم فینال مسابقات بوکس قهرمانی تهران در حضور آقای عبده رئیس فدراسیون بوکس کشور جمعی از شخصیتهای ورزشی وعده زیادی تماشاچی باین شرح انجام گردید:

در وزن ۴۸ کیلو دانیلیان قهرمان اول شد.

در وزن اول دستفروش، در وزن دوم ملك‌لو، در وزن سوم صادق علی‌اکبر زاده، در وزن چهارم دلیذیریان، در وزن پنجم خاچاساریان، در وزن‌ششم آتون، در وزن هفتم محمود نوربخش، (لازم بتوضیح است که روز قبل از مسابقه پدر محمود نوربخش فوت کرده بود واو بنابوصیت پدرش بدون آمادگی کامل بریتك آمد ولی خوب جنگید وپیروز شد) در وزن هشتم امیری ، در وزن نهم بوغوس ماطاوسیان دروزن دهم خوجینی قهرمان شدند.

قهرمانان یازده وزن بوکس تهران در فروردین ماه بمسابقات قهرمانی کشور که در آبادان انجام میشود اعزام می‌گردند.

فرهنگی - ورزشی

نکاتی از:

طرح جدید استقلال دبیرستانها

مسئله مالی- کنترل دبیران مورد توجه قرار گرفته است

خبرنگار فرهنگی ما امروز اطلاع حاصل کرد برابر دستور آقای دکتر خانلری وزیر فرهنگ طرح استقلال مدیران مدارس زیر نظر هیئتی از مسئولان فرهنگ دردست تهیه و بررسی است. واحتمال میرود تا ده روز دیگر بصورت کامل در بیاید .

خبرنگار ما درگزارش خود میافزاید که‌چون اجرای این طرح با بعضی از مقررات‌وحتی‌قوانین‌مالی موجودمغایرت دارد احتمال‌زیادی‌میرودکه برای‌اجرای این طرح ودادن استقلال مالی بمدیران مدارس وزارت فرهنگ مجبور باشداز مجلسین کسب‌مجوز قانونی‌کند . زیرا بااجرای این طرح نظارت وزارت‌دارائی برامور مالی فرهنگ بصورت دیگری عملی خواهد شد .

همچنین موضوعی که اکنون در بین تهیه‌کنندگان‌طرح‌جدید استقلال‌مدیران مدارس مورد بحث است نحوه انتخاب مدیر دبیرستان است .

جمعی عقیده دارند که باید رئیس دبیرستان را وزارت فرهنگ تعیین و انتخاب کند .

گروهی نیز معتقدند که بهتر آنست وزارت‌فرهنگ‌کارانتخاب‌رئیس‌دبیرستان را بعهده دبیران هر دبیرستان واگذار کندو رئیس دبیرستان با رای مخفی معلمان آن موسسه انتخاب شود .

کنترل دقیق

ضمنا درطرح جدید بمنظور کنترل دقیق حضورو غیاب معلمان وهمچنین نظارت برطرز کارآنان موادی گنجانده شده است که بااجرای آن دیگر بعضی از معلمان نمیتوانند از حضور مرتب درمدرسه و اشتغال بکار طفره روندو آنطور که درسالهای‌گذشته معمول‌بوده است شخص دیگری را باپرداخت‌مبلغ مختصری بسر کلاس ها بفرستند.

همچنین درطرح جدید پیش بینی‌هائی شده‌است‌تا مقدار ساعات کار دبیران بدقت کنترل شود .

تاج

بعداز ظهر روز پنجشنبه مسابقه دو صحرانوردی قهرمانی باشگاههای تهران زیر نظر فدراسیون دو ومیدانی کشور باحضور جمعی از علاقمندان در بولوار کرج انجام گردید .

۴۹ نفر از ۱۱ باشگاه ورزشی تهران در این مسابقه شرکت‌داشتند وعلی باغبانباشی عضو باشگاه تاج با عقب گذاشتن دوندگان جوان بازهم اول شد صادق کردبچه از باشگاه تاج دوم. شعبان مسیح از دژبان‌سوم شد. در نتیجه کلی وجمع امتیازات تیم دو صحرانوردی باشگاه تاج با

قهرمان دو صحرانوردی باشگاههای تهران

۹ امتیاز اول وتیمهای دژبان شعاع ، سپه، پاس ودیهیم بترتیب دوم تا ششم شدند.

تشکیل انجمن همکاری خانه و مدرسه روش نو

بدعوت آقای دکتر عباس یمینی شریف وبانو مدیران‌تاسیسات‌فرهنگی روش‌نو از اولیای دانش‌آموزان جهت انتخاب اعضاء انجمن خانه ومدرسه دبستانهای دخترانه وپسرانه در روز پنجشنبه گذشته جلسه عمومی‌اولیاء دانش‌آموزان در سالن دبستان روش‌نو تشکیل گردید . وسپس اعضای انجمن بشرح زیرانتخاب‌شدند

اعضای انجمن دبستان دخترانه

آقایان سناتور مطیع‌الدوله حجازی ، دکتر حسین بنائی ،محمود ماهوتچیان اکبر شاکرینی، دکتر حامد ، بانو سعیده طیاب .

اعضای انجمن دبیرستان دخترانه

آقایان تیمسار سرتیپ علی‌اکبر ملکزاده، دکتر محمد عابدینی، بانو مهوش دهناد، چنگیزباقرزاده، سرکار سرهنگ حبیب‌اله محرز، بانومزدیسنی

ماموریت دبیر کمیسیون ملی یونسکو

کمیسیون‌ملی یونسکو تصویب کرد که آقای فریدون‌ازدلان دبیر کمیسیون ملی در کنفرانس کمیسیونهای ملی یونسکو ممالك آسیائی که دربانکوك (تایلند) منعقد خواهد شد شرکت جوید.

درمسابقه ۳۰ کیلومتر اسکی‌المپیك قهرمان‌فنلاند اول شد

اروما نیرانفا از فنلاند درمسابقات المپیك زمستانی اینسبورك ۳۰ کیلو متر را در یك ساعت و۳۰ دقیقه و۵۰ ثانیه وهفت‌دهم ثانیه طی کرد ومقام اول را احراز نمود.

دانشجویان اسکی میکنند

امروز رئیس تربیت بدنی دانشگاه تهران بخبرنگار ما گفت که برنامه‌ای برای دانشجویانی که بورزش اسکی آشنا ئی دارند ترتیب داده شده‌است که آنان هرچه زودتر خود را جهت مسابقات اسکی دانشگاه آماده سازند وی افزود برای علاقمندان باین‌ورزش نیز تسهیلات فراهم شده وروزهای جمعه دو اتوبوس در اختیاردانشجویان گذاشته میشود تاکسانیکه علاقمند هستند در آبعلی ورزش اسکی رازیر نظر مربیان مربوط بیاموزند.

اپطالیدن ساندوز محصول سویس

Optalidon

مسکن دردها

مخصوصاً درسرماخوردگی وزکام

SANDOZ

لطفاً درموقع خرید اپطالیدن بشکل مثلث بالاکه درروی هرقرص دیده میشود دقت فرمائید

آگهی مناقصه شماره ۱۳۴۲/۴۴

برق تهران مقدار ۲۵۰ متر کابل پروتودور ۱۸۵×۱و شصت عدد کابلشو۱۸۵ میلی‌مترمربع موجود و حاضر به تحویل بانبار برق تهران را از طریق مناقصه خریداری مینمایند.

داوطلبان شرکت در مناقصه میتوانند باپرداخت مبلغ یکصد ریال بصندوق برق تهران وارائه رسید آن باداره معاملات اوراق شرایط و مشخصات مناقصه را اخذ وپیشنهاد خودرا تا آخروقت اداری روز ۱۳۴۲/۱۱/۲۴ بصندوق پیشنهادات برق طهران بیندازند .الف ۶۷۵۱ ۱-۲ برق تهران

فروش فرش

فرشهای جدید اصفهان وکرمان از روز یکشنبه سیزدهم بهمن‌ماه جاری در محل‌شرکت خیابان فردوسی شماره ۱۶۰ آماده فروش است .

شرکت سهامی فرش ایران ۱-۲

آگهی مناقصه شماره ۱۳۴۲/۴۵

برق تهران ۱۹ قلم نوشت‌افزار مورد نیاز خودرا تحویل انبار ملزومات برق تهران واقع‌در میدان ژاله از طریق مناقصه‌خریداری مینماید داوطلبان شرکت در مناقصه میتوانند باپرداخت مبلغ یکصد ریال بصندوق برق تهران وارائه رسید آن باداره معاملات شرایط و مشخصات آگهی مناقصه را اخذ وپیشنهادات خودرا تاآخر وقت اداری روز ۱۳۴۲/۱۱/۲۴ بصندوق پیشنهادات برق تهران بیندازند . الف ۶۷۵۰ برق تهران

فقط با

۱۸۰۰ ریال

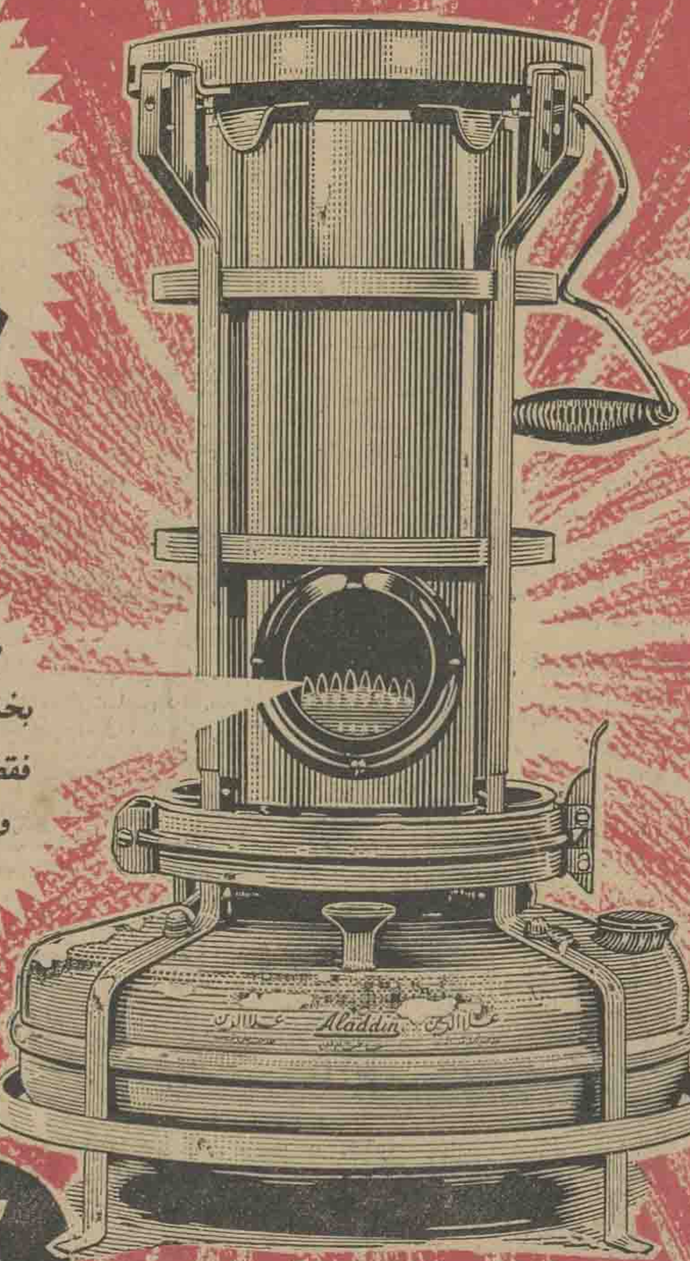

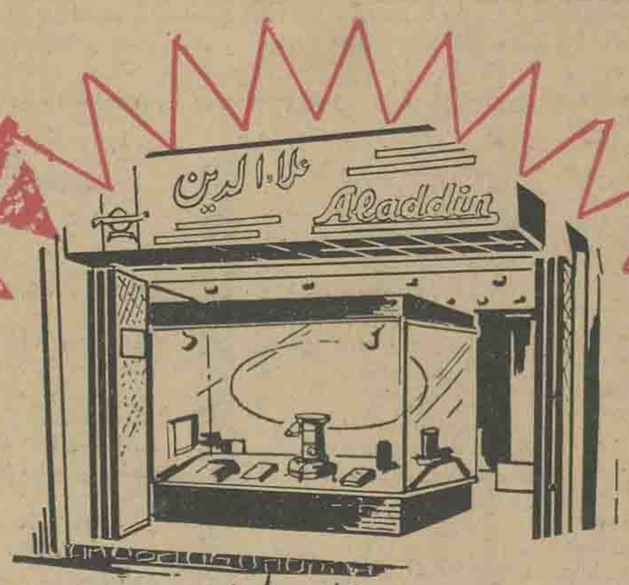

بخاری شعله آبی علاءالدین راحتماً از

فروشگاه بزرگ علاءالدین

خیابان نادری خریداری کنید

هنگام تحویل گرفتن بخاری علاءالدین میتوانید فقط با ۶۵ ریال یك فتیله اضافی ومخصوص علاءالدین خریداری کنید

علاءالدین

Aladdin

بخاری شعله آبی

قانون نظام پزشکی

بقیه از صفحه اول

نظام پزشکی ایران که دارای شخصیت حقوقی واستقلال است برای حفظ شئون وپیشرفت امور پزشکی وتنظیم روابط حرفه‌ای بین پزشکان وحفظ حقوق مردم پیش‌بینی شده و تمام پزشکان داروساز ودندانپزشکان ملزم شده‌اند که بدون استثناء عضو نظام پزشکی باشند .

نظام پزشکی همچنین دارای شورای انتظامی خواهد بود که بتخلفات این حرفه رسیدگی خواهد نمود .

نظر وزیر بهداری

خبرنگار ما امروز نظر آقای وزیر بهداری رادرباره قانون نظام پزشکی واجرای آن ونیز لایحه جدید مقررات پزشکی جویا شد .آقای دکتر ریاحی وزیر بهداری پیرامون لایحه قانونی امور پزشکی وداروئی ومواد غذائی به خبرنگار ما گفت: از طرف جمعیت پزشکان وزارت بهداری درباره این لایحه پیشنهادهائی شده است که به نظر من باید در کمیسیون مربوطه مجلس سنا مورد توجه قرار گیرد، دراین پیشنهادها مطلب غیر منطقی دیده نمیشود پزشکان میگویند به موارد اتهام وتخلفات پزشکان باید قانون نظام پزشکی رسیدگی کند.

آقای دکتر ریاحی پیرامون قانون نظام پزشکی گفت :

گرچه این قانون بتصویب رسیده ولی بعلت نقصی که در آن وجوددارد بمرحله اجرا درنیامده است در مواد قانون نظام پزشکی تجدیدنظر خواهد شد وپس‌از اصلاح برخی از مواد آن بتصویب مجلسین خواهد رسید . بهرصورت قانون نظام پزشکی هرچه زودتر باید اصلاح شود وبمرحله‌اجرا درآید قانون نظام پزشکی یك قانون فنی است واجرای آن بطرز صحیح مورد توجه وزارت بهداری نیزمیباشد.

فنی است

آقای دکتر طراز عضو هیئت مدیره سندیکای داروسازان گفت: رسیدگی به‌امور پزشکی و داروئی و تخلفات جامعه پزشکان و دارو سازان در تمام کشورهای دنیاجزووظائف نظام‌پزشکی ودارو سازی است باین ترتیب که‌طبق قانون معینو یا تشریفات خاصی از میان طبقات پزشکان و دارو سازان انتخابات رسمی بعمل می آید وهیئت هائی برای رسیدگی به تخلفات دارو- سازان‌و پزشکان تعیین میشوند بعقیده ماجرای اینگونه قوانین‌فنی‌باید بدست اهل‌فن سپرده شود .

گرفتاری بیگناهان

وقتی قوانین دارو سازی بدست‌غیر داروساز اجرا شودبسیاری ازمتخلفین از چنك عدالت میگریزند و در عوض مشتی بیگناه گرفتار میشوند .

مورد اختلاف

خبرنگار بهداشتی‌مامیافزاید درحال حاضر برای انتخاب هیئت مدیره‌نظام پزشکی بین پزشکان وزارت بهداری پزشکان دانشگاه‌وپزشکان آزاداختلاف است و برای بمورد اجرا گذاشتن‌این قانون بایستی کلیه پزشکان اختلاف موجود خود را کنار بگذارند .

سیلاب خیابانها

بقیه از صفحه اول

که‌اگربموقع در برابرسیلاب رودخانه کن ورودخانه های قاطرکش ،رودخانه حرامزاده ، نهر فیروز آباد سدایجاد نشود در صورت ادامه ریزش‌باران و تعدیل سرما برف ارتفاعات شمالی و بخصوص فرحزاد آب شده و تهران رادربرابر خطر سیل خواهد گذاشت باید در صورت ضرورت محل‌سرریز رودخانه کن را که کشاورزان فیروز آباد از آنجا آب باطراف ری میبرند مسدود ساخت تا واقعه جریان سیل در سال پیش مجددا تکرار نگردد . همچنین بایستی برای لاروبی مسیل های قلقلی ، تهران نو ، نارمك ،نهر فیروز آباد و زیر پل های آپرو اقدام شود تا هنگام جریان سیلاب خطری برای مردم ایجاد نکردد .

● در گودها

بارندگی شب گذشته موجب‌جریان سیلاب در سید ملك خاتون گردید در این منطقه خیابان اهل علی ،گودال پشت این خیابان را آب فراگرفت.

همچنین جریان آب باران و برف درگودهای جنوب شهر شدید تر از نقاط دیگر شهر بود زیرا سیلاب‌تمام سطح‌شهر تهران باین نقاط سرازیر میگردد و مردم گودها و محلات‌جنوبی تهران‌همواره از این موضوع درزحمت هستند راه آبرو گودعربها امروز مسدود شده بود و آب‌تا سطح پلکان های‌گودبالا آمده بود بالاخره‌ماموران شهرداری آمدند و برای باز کردن کانال آبرو اقدام کردند .

● میدان شوش

در میدان های شوش ، راه آهن بهداری راه آهن ، خیابان های ری سپهبد رزم آرا و محلات جوادیه و نازی آباد امروز آب جمع شده بود و عبور عابرین پیاده و وسائط نقلیه مشکل انجام میشد در این‌نقاط ماموران شهرداری و خود مردم‌برای عبور از خیابان از روی نردبان و تخته میگذشتند .

● در گودهای جنوب

براثر جریان سیلاب در نهر های خیابان خیام آب در خیابان غارچاری شد و یکبار دیگر ساکنان اطراف‌گود «انوری» خانه های خود را ترك‌گفتند تعدادی از این خانه ها چندی پیش بعلت ریزش های زیر زمینی و نفوذ آب‌برف و قنات خراب شده وساکنان آنها بنقاط دیگری رفته اند .

ماموران شهرداری در ساعت شش بامداد امروز دهانه نهر های این خیابان را مسدود کردند و چندمعمار ومقنی از طرف‌شهرداری برای‌تجدید ساختمان این خانه ها از آنجا بازدید کردند .

خراب شد

امروز مجددا دو خانه در گود انوری خراب شد و دیوار خانه های دیگری که در این محل قبلا تخلیه شده است فرو ریخت . در خیابان غار زمین دهان باز کرده و با آنکه ماموران‌شهرداری جریان آبرا در این منطقه قطع کرده‌اند باز خطر خرابی خانه ها مردم را متوحش کرده و جمعی نیز در همین مناطق خطرناك بکار وکاسبی و زندگی مشغول‌هستند.

زن سالخورده ای در یکی از خانه ها گفت ما منتظر بودیم که دولت این گودها را خریداری نموده و ما را به نقطه دیگری انتقال دهدولی اینکار تابحال عملی نشده . یکی از کسبه خیابان غار که در یك مغازه درهم شکسته و مشرف بخرابی به کسب مشغول است گفت : اگر اینجا قرو ریزد ما خواهیم مرد و اگر از این محل برویم باز از گرسنگی می میمیریم .

کپه‌های بر ف‌در خیابانها

امروزماموران شهرداری در خیابان هائی که راه نهر ها بعلت وجودپشته های برف مسدود شده بود فعالیت کردند ولی کارگران کپه های برف‌را از کنار خیابان و روی نهر هابوسط خیابان میانداختند همین عمل موجب ناراحتی و عصبانیت مردم شده بود، مردم میگویند خوبست ماموران برفها را بوسیله کامیونها بخارج شهر حمل کنند که اولا ناراحتی پیش نیاید و ثانیا از یخ زدن سطح خیابان و خرابی اسفالت جلوگیری شود .

گودال ها

از روزیکه در تهران برف آمده اسفالت دهها خیابان اصلی خراب و غیر قابل عبور شده است در ظرف چند روز گذشته ماموران در این گودالهاخاك ریخته‌بودند ولی‌بارندگی امروز خاکها را شست و باز حفره هائی در خیابانها بوجود آمد که رانندگان و مردم از این لحاظ‌ناراحت بودند .

تصادفات

امروزدر خیابانهای تهران‌تصادفات متعددی رویداد . این تصادفات‌بعلت لغزندگی سطح زمین و عدم احتیاط بعضی از رانندگان حادث شد .

امروز ماموران فرودگاه مهرآباد اعلام‌کردند که‌باوجود بارندگی‌فرودگاه باز است و پرواز هواپیما های‌شرکت های هواپیمائی بدون اشکال و مانع انجام میشود . ماموران فرودگاه‌اعلام کردند که نظر بوضع نامساعد هوا در داخله ایران پرواز هواپیما های داخلی تعطیل است همچنین عملیات هواپیماهای حمل و نقل ارتش‌بمنظور رساندن علوفه و غذا برای احشام دشت مغان و سایر نقاط کشورانجام نگردید .

عایدات نفت

بقیه از صفحه اول

مملکت چه میگذرد ؟

الا اینکه حالا تاریخ‌بیطرفانه‌میبیند و قضاوت میکند که واقعابرای‌مملکت در آن تاریخ چه انجام شده است .

کارهائی هم که‌الان در مملکت میشود از لحاظ آبادانی بی‌نهایت بزرگ ـ عظیم‌تر ـ عمیق‌تروا‌ساسی‌تر است و ماباید از این جهت سربلند باشیم ـ ازاین جهت است که فکر میکنم امروز یکی از روزهای‌پرافتخار زندگی ماست .

در مورد اشکالاتی که در راه‌ایجاد این شبکه آقای مهندس انصاری‌بیان داشتند البته بیاد دارم که چنین مشکلاتی وجود داشت ولی من مکرر گفته ام و بازهم تکرار میکنم که اشخاصی که خیال میکنند با چنین اشکالات کوچکی پیشرفت یك ملت را به تعویق میاندازند جدا در اشتباه هستند و مسلما چنانکه دیدیم ظرف چند سال گذشته این نوع حرکات غیر عاقلانه در مقابل چرخ عظیم اصلاحات مملکت ما قابل دوام یاقابل مقاومت نبود بنا براین آن‌ها یکی پس از دیگری مضمحل میشوند و فکر نمیکنم دیگر در راه اصلاحات مملکت مشکلی بتواند عرض اندام بکند .

تشکر از مهندسین

آقای علم سپس گفت : من از زحماتی که کارکنان سدوسازمان‌آب و برق خوزستان کشیده‌اند از آقای مهندس انصاری واز مهندسین جوان بسیار عزیزی که در شرایط‌طاقت‌فرسا کار کرده‌اند و زحمت کشیده‌اند قدردانی میکنم و ازوجودچنین‌عناصری در مملکت احساس افتخار می‌کنم نکته‌ای که حتما باید در اینجا ذکر بکنم درباره زحمات بی‌سرو صدای آقای مهندس اصفیاء است واقعا اگر امثال این آثار بزرك را ببینند ممکن نیست که از زبان ایشان وبا کلام ایشان درك بکند که چقدر ایشان زحمت میکشند؟

آقای نخست‌وزیر در پایان سخنان خود افزود: من از داشتن همکارانی اینقدر عزیز- غیر متظاهر وپرکار و عمیق حقیقتا مفتخرم وصمیمانه شکر- گزار درگاه خدا هستم که چنین افرادی در مملکت ما هستند اززحمات همه کارکنان دولت دراین منطقه واز زحمات آقای‌استاندارو‌ماموران‌انتظامی وتمام آنها که در این راه زحمت کشیده‌اند ویا در راه برقراری‌امنیت وصاف کردن راه زحمت کشیده‌اند همچنین از آقای وزیر کشور که‌الان دراینجا هستند ومسهم بسزائی در این زمینه دارند اظهار قدردانی میکنم .

تاکید میکنم که بوسیله آجار (نه بوسیله کلنك) انجام کاری راافتتاح میکنم نه شروع کار را وبنام نامی شاهنشاه بزرك اعلیحضرت همایون محمدرضا شاه پهلوی که این سد بزرك بنام نامی ایشان است اولین شبکه آبیاری سد را افتتاح میکنم .

بازگشت بتهران

بعدازظهر دیروز آقای علم نخست وزیر قبل از حرکت بتهران درباشگاه افسران پایگاه وحدتی دزفول حضور پیدا کرد ودر ساعت چهاروبیست‌دقیقه بعدازظهر باهواپیما بتهران بازگشت.

لایحه مقررات جدید امور پزشکی، داروئی ومواد غذائی وآرایشی که‌اینك درمجلس سنا در دست رسیدگی‌است همچنان در محافل پزشکی مملکت مورد بحث است، عده‌ای عقیده دارند که مقررات پیش‌بینی شده در این لایحه مربوط بقانون نظام پزشکی است که بتصویب وتوشیح رسیده ولی هنوز بمرحله اجرا گذاشته‌نشده است که جمعیت پزشکان وزارت بهداری از آن جمله هستند (نظریات جامعه پزشکان وزارت بهداری در صفحه شش بطور مشروح چاپ شده)

بازگشت وزیرامورخارجه

ساعت ۹ بامداد امروز آقای‌آرام وزیرامورخارجه که بدعوت دولت پاکستان به‌آن‌کشور رفته بود پس‌از یك سفر دوازده روزه بتهران بازگشت در فرودگاه مهرآبادآقای طیب حسین سفیر کبیر دولت پاکستان درایران ، آقای دکتر انصاری معاون سیاسی و پارلمانی وزارت خارجه و چند نفر از اعضای سفارت پاکستان ووزارت خارجه از آقای آرام استقبال کردند .

مسابقه انجام نشد

امروز مسابقه فوتبال که قرار بود بین تیم کی‌ـبی دانمارك و تیم منتخب تهران انجام شود بعلت بارندگی و نزول برف انجام نگردید تیم کی‌ـبی فردا تهران را ترك خواهد کرد و برای مسابقه به بانکوك میرود .

دنباله برف وسرما

● حمل علوفه

از اداره روابط عمومی ستادبزرك ارتشتاران اطلاع میدهند : کمك هائی که نیروی هوائی شاهنشاهی از لحاظ حمل علوفه جهت دام های محصور در برف بنواحی مختلف کشور رسانده است و هم اکنون هم ادامه دارد بشرح‌زیر است :

۱ـمقدار ۱۹۰۸۵ کیلو علوفه بوسیله هواپیماهای حمل و نقل نیروی هوائی شاهنشاهی‌به‌کرمانشاه

۲ـ مقدار ۱۸۷۰۰ کیلو علوفه‌به کرمان

۳ـمقدار ۱۳۸۴۰۰ کیلومایحتاج عمومی به‌تبریز

۴ـمقدار ۸۹۳۰ کیلوعلوفه به‌تبریز

۵ـمقدار ۱۸۷۰۰ کیلو علوفه به‌تبریز

● درراهها

لشگر مرانه دوگروهان مهندس باوسائل لازم و تجهیزات کامل باهمکاری اداره راه مشغول بازکردن ازکردن‌راههای‌سراب،اردبیل‌میباشند ونیزبرای‌بازکردن راههای مشکین شهر ومغان ـآستارا ـ اردبیل‌اکیپ های مجهزی باوسائل لازمه ازطریق لشگر به‌کمك مامورین اداره راه اعزام شده و مشغول فعالیت هستند. سه دستگاه خودرو لشگرکرمانشاه جهت حمل سبوس به‌دشت مغان دراختیار اداره کشاورزی استان گذارده است .

افراد لشگر ۵ گرگان باتجهیزات ووسائل کامل جاده پاك‌کنی برای بازکردن گردنه های «بدران لو» و « چمن‌بید»در راه «بجنورد »به «خوش ییلاق» در محور شاهرود مشغول فعالیت هستند . افراد تیپ قوچان از لشگر خراسان وواحدهای جبهه برای بازکردن گردنه«علم علی» و«زوباران» در منطقه«مامقلی» مشغول تلاش فوق‌العاده هستند . همچنین لشگر تبریز برای‌بازکردن جاده میانه به تبریز یك اکیپ‌جاده بازکنی بابولدزر ونیز یك اکیپ جاده بازکنی برای جاده بستان‌آباد به‌اردبیل بهمکاری مامورین اداره راه اعزام داشته است و برای پاك کردن خیابانها و معابرعمومی ۶۰ نفر سرباز با۲۰ دستگاه خودرو در اختیار شهرداری محل قرار داده‌است .

● در کردستان

تیپ سنندج گزارش‌میدهد که اکیپ مجهزی باوسائل لازمه ازآن تیپ باکوشش فوق‌العاده راه از «دیوان دره » تا «زرینه» را باز کرده ودر حدود ۴۰ دستگاه خودرو باسرنشینان آن که در برف‌محصور شده بودند نجات داده شده است . تیپ مزبور سه دستگاه خودرو نیز برای حمل مواد نفتی‌به‌ایلام‌دراختیار شرکت ملی نفت قرارداده است . معاون لشگر چهار رضائیه باواحد های مجهز باوسائل لازمه‌وبولدزر باکوشش فوق‌العاده شبانه‌روزی توانسته‌اند راه رضائیه به‌نقده را بازکنند وهم اکنون برای پاك کردن راه «خانه» به «مهاباد » و « نقده» تلاش مینمایند .

● درآذربایجان

لشگر ۳ تبریز برای جلوگیری از انسداد جاده‌از برف و کولاك وسائل زیر را بانفرات و تجهیزات کامل در نقاط مشروحه زیر مستقر نموده است :

یکدستگاه بولدزر باتریلی‌کش مربوطه درجاده سراب ـ بستان‌آباد، قره چمن

یکدستگاه بولدزر باافرادوتجهیزات کامل‌در جاده‌تبریز‌ـشبلی‌بستان‌آباد

یکدستگاه بولدزر باتریلی‌کش مربوطه و افراد ووسائل کافی درراه اهر ـ کوجه بیل .

یکدستگاه بی‌سیم سیار داخل خودرو مربوطه باخدمه کافی جهت ارتباط جاده‌تبریز ـ بستان‌آبادبرای فعالیت بولدزرها .

لشگر مذکور بااستفاده ازگسترش شبکه های بی‌سیم در نقاط مختلفه منطقه استحفاظی توانسته است‌اخبار مربوط به‌وضعیت جاده هارا جمع‌آوری و مرتبا در اختیار اداره راه بگذارد .

● بازار فلج شده

بیش از یك‌ماه است که‌درسنندج و اطراف بطور مرتب برف می‌بارد. ریزش اخیر برف در سنندج باعث ناراحتی فوق‌العاده أهالی گردید .بخصوص‌ترقی‌سرسام آور ارزاق عمومی و کمبود موادنفتی مردم را ناراحت کرده‌است.هم‌اکنون باستثنای راه کرمانشاه ـسنندج و دیواندره ـ سنندج تمام راههای کردستان مسدود می‌باشد دهقانان نمیتوانند بشهر بیایند و در نتیجه کسب و کار آنها از رونق افتاده است . سرمای شدید و برف فوق‌العاده سنندج بازاراین‌شهرستان را فلج کرده‌است .

● برف‌زیاد

بقرار گزارش خبرنگارما در مریوان که بوسیله بی‌سیم مرزبانی به‌خبرنگار اطلاعات در سنندج‌اطلاع داد . بیش از دوهفته است بعلت ریزش برفهای پی‌درپی و سنگین تمام راههای این شهرستان بسته شده و باهیچ‌جائی ارتباط ندارد .

در مازندران

گزارش خبرنگار مادر ساری حاکی است که از صبح‌امروزهوای شهرهای مازندران ابری و نسبت بروز گذشته سرد تر شده است ساعت ده صبح طوفان شدیدی در ساری حادث شدکه چندان ادامه نداشت و هم اکنون هوا ابری‌و مستعد بارندگی است .

خانه‌های نازی آباد

فردا دراختیار مردم‌گذارده میشود

خانه‌های کوی‌نازی‌آباد که‌توسط بانك رهنی ساخته شده از فردا تحویل مردم می‌شود . تاکنون از هشتصد و هفتادمتقاضی‌واجدشرائط این خانه‌ها حدود ۳۰۰ نفر پیش قسط مقرره را پرداخته‌اند و ازفردا سیصدخانه در اختیار آنان گذارده می‌شود

از ۸۷۰خانه‌ایکه در کوی نازی‌آباد بانك رهنی برای سیل زدگان‌وافراد کم بضاعت ساخته شده حدود ۲۰۰ خانه در اختیار سیل‌زدگان و بقیه در اختیار سایر طبقات گذارده‌شده است . برق ـآب‌لوله کشی ـاسفالت وسایر نیاز مندیهای این کوی‌تامین شده‌است .

در کوی نازی آباد ۲ نوع خانه بزرك و کوچك یك طبقه ساخته‌شده است . هرخانه‌دارای ۲ اطاق . صندوقخانه حیاط وسایر وسائل می‌باشد .از مردم یك دهم قیمت‌خانه نقدا دریافت می‌شود و بقیه باقساط ماهانه ظرف ۱۵ سال مستهلك می‌گردد .

خانه تاپایان استهلاك بدهی در گروبانك رهنی خواهد بود .

برسر تخلیه کافه فرد تجریش

اصناف تهران وشمیران اعتراض کردند

خبرنگار مادرشمیران گزارش داد قبل‌از ظهرامروز چندتن ازماموران اجرای ثبت اسناد شمیران بمنظور تخلیه کافه‌فردتجریش واقع درسرپل تجریش که‌از طرف مالك آن بنام آقای «لیستر» تقاضای تخلیه شده بود به محل آمدند ولی با مخالفت عده‌ای از نمایندگان اصناف تهران و شمیران که در محل‌کافه رستوران اجتماع نموده بودند مواجه گشتند . بنابگزارش خبرنگار ما تا ظهر امروز تخلیه انجام نشد .

کارپرداز جدید

خبرنگار ما در کرمان مینویسد، چند روز پیش آقای سید مهدی عطائی که اخیرا بسمت کارپرداز اداره فرهنك شهرستان کرمان منصوب گردیده‌است در محل‌خدمت حاضر و مشغول کار شد

مدیر رشته زبان فرانسه دانشگاه تهران

آقای دکتر موسی بروخیم استاد کرسی و زبان و ادبیات فرانسه در دانشگاه تهران امروز باتفاق آراء به عنوان مدیر مسئول رشته‌زبان وادبیات فرانسه دانشگاه تهران انتخاب شد.

دکتر بروخیم دارای درجه دکترای کشوری در زبان وادبیات فرانسه‌است ورساله او در باره «امام غزالی»نوشته شده وسالها سردبیر ثورنالدو تهران بوده است .

هالتر خریدند

در جلسه اخیر سازمان‌تربیت‌بدنی یخشداری رامسر تشکیل شد آقای برای ورزشکاران این منطقه نمود . از محل‌بودجه تربیت بدنی به وسیله شد و تحویل باشگاه ورزشی عقاب

ورزشکاران از این اقدام آقایان صوفی ـ فرزام رئیس فرهنك‌وبخشدار رامسر سپاسگزارند .

سادا تمحله وکتالم که در محل سید اسمعیل میر حسینی مدیر فنی درخواست خریداری یکدست هالتر پس‌از تصویب این تقاضا هالترمزبور خود آقای میرحسینی‌ازتهران‌خریداری سادات محله گردید .

نه تنها شما،

بلکه همه تصدیق دارند که هیچ نشریه‌ای با،

اطلاعات هفتگی

نمیتواند رقابت کند ...

●

شماره مخصوص‌زمستانی اطلاعات هفتگی باوجود اینکه زیادتر چاپ شده بود در مدت کوتاهی نایاب شد ...

و شماره این هفته‌که شماره ممتازی است که صدها مطلب جالب و خواندنی و عکس های بی نظیر دارد... وقیمت همان ۱۵ ریال است.

پاسخ شاهنشاه

به تلگرام تبریك بانو خزیمه علم

در پاسخ تلگرام تبریك بانوفاطمه خزیمه علم بحضور شاهنشاه‌بمناسبت ششم بهمن تلگراف زیر شرفصدور یافته است .

بانوفاطمه‌خزیمه‌علم ـجمعیت‌خیریه‌فرح پهلوی‌ـ تهران

تلگراف شادباش‌شمابمناسبت روز ششم بهمن موجب مسرت‌خاطرگردیدـ مراتب‌خشنودی ماو شهبانورا بجمعیت خیریه فرح پهلوی ابلاغ نمائید .

۶ ر۱۱ر۴۲ شاه

افطاریه بنیاد پهلوی

ازطرف بنیاد پهلوی در روزهای ۱۹ـ۲۱و ۲۳ ماه مبارك رمضان شش‌ـ هزارنفر ازمستمندان درمحل پرورشگاه شماره ۶واقع درجاده حضرت‌عبدالعظیم وهمچنین‌روزعید فطردرآرامگاه‌رضاشاه کبیر بافطار اطعام خواهند شد .

قالی ایران

بکاخ صلح اهداء شد

لاهه‌ـ۱ فوریه ـ خبرگزاری‌فرانسه دیروز آقای احمد ظهیر سفیر کبیر ایران در لاهه یك تخته قالی نفیس بدفت‌تبریز بنام شاهنشاه به «دوکای» رئیس بنیاد «کارنزی» و نخست وزیر سابق هلند تسلیم کرد . سفیر کبیر ایران در مراسمی که باین مناسبت برپاشده بود گفت این هدیه بعنوان نشانه علاقمندی ملت ایران بسازمان صلح‌و احترام دولت ایران بسازمان ملل متحد و به «کاخ صلح» اهدا شده است .

رئیس بنیاد «کارنزی» (که کاخ صلح و سازمانهای وابسته بآن از جمله دیوان بین المللی لاهه را اداره میکند) از این هدیه بسیار نفیس از شاهنشاه ، دولت و ملت ایران سپاسگزاری‌کرد . این‌هدیه به هدایای دیگری که از طرف سایر کشور ها تقدیم‌شده است اضافه خواهد شد.

در مراسمی که باین مناسبت در سالن بزرك کاخ صلح برگزار شد رئیس دیوان داوری بین المللی ، وزیر خارجه و گروهی از شخصیت های سیاسی حضور داشتند .

درگذشت

وحیدالملك شیبانی

باکمال تاسف اطلاع حاصل کردیم که وحیدالملك شیبانی استاد دانشگاه ووزیر اسبق فرهنك و پست‌و تلگراف که‌از آزادیخواهان صدر مشروطیت‌بود شب‌جمعه دارفانی رابدرود گفته است.

مرحوم وحیدالملك درسال ۱۲۵۵ شمسی‌در کاشان متولدشدو پس‌ازفرا- گرفتن تحصیلات مقدماتی برای ادامه تحصیلات ابتدا بهندوستان و سپس بانگلستان رفت‌ودردانشگاه «کمبریج» بتحصیل پرداخت‌ومقارن شروع‌نهضت مشروطیت بوطن‌بازگشت‌و ضمن‌خدمت درفرهنك بصف آزادیخواهان پیوست‌و درجنك بین‌الملل اول بخاطر اعتراض بتجاوزات قشون تزاری ناچار به جلای وطن گردید.

مرحوم وحیدالملك در دوره سوم‌و چهارم بنمایندگی مجلس انتخاب شدو درسال ۱۲۹۹ بوزارت فرهنك وسپس در سال ۱۳۰۱ در کابینه مرحوم قوام‌السلطنه بوزارت پست‌و تلگراف انتخاب گردید.

فوت مرحوم وحیدالملك موجب‌کمال تاسف ماشدوبدین‌وسیله بیازماندگان آن مرحوم تسلیت میدهیم .

تشکر از پزشکان محترم کشور

هیئت سندیکای داروسازان ایران از همکاری محبت آمیز پزشکان محترم کشور در تایید تصمیم سندیکای دارو سازان‌ایران صمیمانه سپاسگزار استو آرزومند است که درآینده با استفاده‌از این همبستگی محیط مناسبی برای اعتلای جامعه پزشکی و دارو سازی ایران در راه منافع مردم بوجود آید .

هیئت مدیره سندیکای داروسازان ایران

تشکر ازمدیران‌محترم‌داروخانه‌های‌تهران

هیئت مدیره سندیکای داروسازان‌ایران ازهمبستگی‌وهم‌آهنگی مدیران محترم داروخانه های ایران دریك امر صنفی صمیمانه سپاسگزار استو یقین دارد درآینده‌نیزاز پشتیبانی کامل همکاران درراه اصلاح وضع داروئی کشور برخوردار خواهد شد .

هیئت مدیره سندیکای داروسازان ایران

آ ـ ۳۷۲۴۶

شماره ۲۵

کتاب جیبی

دختران و پسران

منتشر شد

اطلاعات کودکان

مجله محبوب

خردسالان

در ۴۴ صفحه

۵ ریال

روزهای سه شنبه منتشر میشود

راز جنایت آپارتمان شماره ۱۰۰ فاش میشود

پس از آنکه دو زن متهم از زندان آزاد شدند اطلاعاتی درباره قاتل بازپرس رسید که پرده از روی قتل برخواهد داشت

امروز کسب اطلاع شد که به دنبال اقدامات بازپرس دادسرا در باره کشف و روشن شدن چگونگی قتل مرحوم علی صدیقیان اطلاعات تازه‌ای در اختیار مراجع تحقیق و قضائی قرار گرفته که بر اساس آن اطلاعات جوان ۳۴ ساله‌ای تحت تعقیب قرار گرفته است.

مرحوم صدیقیان کارمند بازنشسته وزارت دارائی در حدود ۷ ماه قبل در دفتر کار خود واقع در خیابان شاهرضا به قتل رسید. و نتیجه معاینه پزشکان قانونی از جسد و بازدید بازپرس از وضع محل حادثه حاکی از آن بود که مرحوم صدیقیان قربانی جنایتی شده است.

بازپرس با جمع آوری سوابق لازم درصدد شناختن قاتل یا قاتلین این مرد بر آمد و ابتدا زن جوانی به نام پروین را مورد تحقیق قرارداد و پس از صدور باز داشت وی تحقیقات خودرا ادامه داد و زن دیگری را نیز احضار و در باره وی نیز قرار صادر کرد.

این دو نفر در ماجرای قتل مرحوم صدیقیان بازداشت بودند ولی بازپرس ابتدا در باره یکی از آنها و بعد درباره زن جوان قرار بازداشت را فسخ کرد و هردو نفر آزاد شدند.

در خلال این احوال بازپرس شعبه ۱۵ جهات مختلفی را از لحاظ شناختن قاتل یا قاتلین مورد نظر قرار داد.

در حدود یکماه قبل که بانو پروین پس از ۷ماه بازداشت از زندان آزاد گردید اعلامی به شعبه بازپرسی رسید که مشخصات جوانی در آن قید شده بود. دراین اعلام یادآوری شده بود که قاتل مرحوم صدیقیان جوانی می باشد که با مرحوم صدیقیان آشنائی داشته است.

مشخصات کامل این جوان نیز در اختیار بازپرس قرار گرفته بود.

مرحوم صدیقیان که تاکنون قاتل وی دستگیر نشده است

براساس خبراین تحقیقات بازپرسی ادامه یافت و معلوم شد در حدود ۴ ماه است که این جوان متواری شده است. بازپرس ضمن صدور دستور جلب این جوان عکس های متعددی نیز از وی بدست آورده است.

در حال حاضر مامورین انتظامی اجرائیات دادسرا برای روشن شدن جنایت آپارتمان شماره ۱۰۰ در صدد دستگیری این جوان هستند.

دختری که نامزدیش بهم خورده بود خود را مسموم کرد

دیروز دختر ۱۷ ساله‌ای بنام شریعه خودرا مسموم کرد.

این دختر که دانش آموز دبیرستان است درباره علت اقدام خود گفت: از دست پدرم که باعث بهم خوردن نامزدی من شد دست بخودکشی زدم. پدرم که هنگام خواستگاری حاضر شده بود بدون هیچ قید و شرطی مرا شوهر دهد، پس از انجام نامزدی و گذشتن یکماه زیر قولش زد و روز جمعه به نامزدم اطلاع داد تا موقعیکه خانه‌ای نخرد و لوازم منزل را مهیا نکند باعقد من موافقت نخواهد کرد. نامزد من چون بتازگی استخدام شده و در آمد زیادی ندارد ناچار نامزدی را بهم زد و من نزد همشاگردی‌هایم سرافکنده شدم و خودم را مسموم کردم.

زنی که متهم بجنایت شده بود دست بخودکشی زد

دیروز زن ۲۲ ساله‌ای که متهم به خیانت بشوهرش شده بود خود را از پشت بام بزیر انداخت و بسختی مجروح شد. این زن اکنون در بیمارستان سینا بستری است. خبرنگار ماجریان را چنین نوشته است:

بانو ملیحه چند سال پیش ازدواج کرده ودارای چند فرزند شده بود. در تابستان گذشته عده‌ای از اهالی محل بشوهر ملیحه اطلاع دادند که وی با جوانی معاشرت دارد. شوهر این زن دراثر سرزنشهای اهالی محل ملیحه را طلاق داد واو را از ملاقات فرزندانش نیز محروم نمود. ولی این زن بعلت علاقه‌ایکه بفرزندانش داشت چند هفته بعد نزد شوهرش آمد وبر دست وپای او افتاد وسوگند یادکرد که هیچگاه باو خیانت نکرده است واهالی محل دروغ میگفته‌اند. شوهر سوگند زنش را قبول کرد و او را رجوع نمود.

تصمیم از ناچاری

از این ماجرا چند ماه گذشت تا اینکه عصر دیروز یکی از اهالی محل ملیحه را بامردی در یکی ازخیابانهای دیگر دید. چون از ماجرای زندگی این زن وشوهر اطلاع داشت هردورا بمامورین انتظامی تحویل دادو گزارش کرد که این زن دارای شوهر است وباوجود این بامرد دیگری درخیابان قدم میزده است.

ملیحه بااینکه برای تبرئه خودمطالبی گفت ولی پیش خود اطمینان داشت که اگر مامورین هم حرفهای او را باور کنند شوهرش هرگز قانع نخواهدشد ودیگر با او زندگی نخواهد کرد و بااین جهت تصمیم بخودکشی گرفت واز مامور نگهبانی خواهش کرد باو اجازه دهد تا بخانه‌اش برود وبچه‌اش را شیر دهد.

قانون چه میگوید

مامور نگهبانی موافقت کرد واورا همراه ماموری بخانه‌اش فرستاد تا بچه‌اش را شیر داده برای تکمیل تحقیقات برگردد. مامور در حیاط خانه ایستاده بود که ناگهان ملیحه ازبالای پشت‌بام مقابل او نقش برزمین شد. مامور فورا ملیحه را به بیمارستان رسانید واو اکنون در آنجا بستری میباشد. جوانی هم که همراه ملیحه دستگیر شده باتهام شروع بداشتن رابطه بازن شوهردار تحت تعقیب قرار گرفته است.

طبق قانون هرکس بازن شوهرداری رابطه نامشروع داشته باشد، یازن شوهرداری بامردی رابطه داشته باشد وهمچنین هرگاه مرد متاهلی بازنی غیراز همسر خود رابطه داشته باشد به مجازات ۶ ماه تا سه سال زندان محکوم خواهد شد.

راهنمای معلمین کشته شد

مرحوم رستگار شریعت پناهی قربانی بی احتیاطی یك راننده تاکسی شد

ساعت دوبعداز ظهر دیروز آقای سیدعبدالکریم رستگار شریعت ـ پناهی فرزند سید صادق کارمند ۵۰ ساله فرهنك ناحیه یك تهران در یك حادثه رانندگی در خیابان آیزنهاور کشته شد.

طبق گزارشی که ژاندارمری مهرآباد شمالی بدادسرای ناحیه ۲ تهران فرستاده این شخص دراثر تصادف باتاکسی شماره ۸۰۵۵۵ به رانندگی علی‌اصغر خداوند کشته شده‌است.

کاردان فنی رانندگی علت تصادف رابی‌احتیاطی راننده تاکسی بعلت عدم توجه بجلو هنگام رانندگی تشخیص داده است. راننده تاکسی که بوسیله ژاندارمری مهرآباد شمالی بدادسرای ناحیه ۲ فرستاده شده است آخروقت امروز توقیف شد.

مرحوم عبدالکریم رستگار شریعت پناهی از معلمین باسابقه وزارت فرهنك بود که از گرمسار مامور تهران شده و راهنمای معلمین کلاسهای اول مدارس پایتخت بود.

مادرگذشت این معلم شریف را به بستگان و همکاران وی صمیمانه تسلیت میدهیم.

دختری آتش گرفت

دیروز کودك ۷ ساله‌ای بنام اعظم صابری که در کوچه منزلشان واقع در اراضی دوشان‌تپه بابچه های دیگر آتش‌روشن کرده و دراطراف آن بازی میکرد، آتش گرفت و مجروح شد، مامورین ژاندارمری سلیمانیه اعظم را به بیمارستان سینا منتقل کردند و اکنون وی درآنجا بستری میباشد.

برنامه آینده سینماهای

رادیوسیتی ـ ادئون

فیلمی که نمایشگر عمیق‌ترین التهابات عشق در خطرناکترین ماجراهای جاسوسی قرن ماست

● پزشك سکته کرد

* دیروز آقای دکتر داود ناصر رفیع پزشك بیمارستان شهربانی بعلت نامعلومی درگذشت. جنازه وی برای تعیین علت مرك به‌اداره پزشکی قانونی انتقال یافت وپس‌از معاینه جسد فوت در نتیجه سکته قلبی تشخیص داده شد.

● سرقت پس از آزادی

* امروز دادسرای ناحیه ۲ تهران دونفر باسامی حمید و محمد رابه اتهام سرقت توقیف کرد.

حمید ضمن اعتراف بسرقت گفت که‌تاچند روز پیش نیز باتهام‌سرقت درزندان بسر میبرده است.

دزد هدف گلوله قرار گرفت

سارقین بدستور مامورین توجهی نکرده به‌آنها حمله کرده بودند

بامداد امروز چهار دزد که ازمنزل آقای سرگرد محمد نیازی در نارمك مرتکب دزدی شده‌بودند بازاندارمهای گشت شب مواجه شدند. یکی ازآنها بضرب گلوله مجروح گردید و سه تن دیگر دستگیر شدند واموال نیز بصاحبش مسترد گردید.

خبرنگار ما گزارش داده است: ساعت یك بامداد امروز هنگامی که ژاندارمهای گشت شب نارمك از خیابان فرجام میگذشتند متوجه‌چهار مرد که هریك کوله‌بار حمل میکردند شدند. این چهار نفر پس‌از اینکه چشمشان بمامورین‌افتادبابفرار گذاشتند اما ژاندارمها آنها را تعقیب کردند. وقتی دزدها خودرا تحت تعقیب دیدند در صدد مقاومت برآمدند ژاندارمها طبق‌مقررات به آنها فرمان ایست‌دادند ولی چون بفرمان ایست توجه نشد یکی از مامورین بطرف آنها شلیك کرد وگلوله بپای شخصی بنام نوروز که با کارد بطرف مامورین‌حمله کرده بود اصابت نمود وسه نفر دیگر هم پس‌از شلیك گلوله دستگیر شدند. دزدان بگناه خود اعتراف کردند و مجروح اکنون در بیمارستان سینادر حالیکه تحت‌نظر است بستری‌میباشد.

اموال که عبارت از یك فرش ۱۴ متری، دو قالیچه ترکمنی مقداری ظروف نقره بود بصاحبش آقای سرگرد محمد نیازی تحویل شده است.

نوروز سارقی که هدف گلوله قرار گرفت

● باگاز زغال مسموم شد

* دیشب مرد ۶۵ ساله‌ای بنام حسن که هویت کامل او معلوم نیست درخانه‌اش در بخش ۱۲ دچار مسمومیت باگاز زغال شدودرگذشت

۶ نفر مجروح شدند

در ۲۴ ساعت گذشته ۶ نفر باسامی غلامعلی وفادار فرزندعباسعلی، علی‌اصغر طهماسبی فرزند تقی، ستاره ابراهیمی فرزند برات، اکرم پولچی فرزندکریم، محمد ابراهیم بهارفرزند غلامحسین، مریم سرمست فرزنداحمد دراثر حوادث رانندگی مجروح شدند.

مردی بپاسبان محل شکایت کرد:

روده‌هایم را دزدیده‌اند!

صبح امروز مرد ۵۰ ساله‌ای خود را بپاسبان پست خیابان سپهبد رزم‌آرا رسانید و گفت: ـ سرکار بدادم برس روده هایم را دزدیده‌اند!

پاسبان که‌از این ادعای‌عجیب سردر نمی آورد بگمان اینکه با دیوانه‌ای روبرو است لبخندی‌زد وگفت:

ـ نه جانم ظاهرا روده‌هایت سرجایش هست.

مرد دوباره گفت: نه سرکار روده‌هایم در دکانم بود و صبح امروز که مغازه را باز کردم‌دیدم نیست، آخرشغل‌من زهتابیست!

پاسبان که‌متوجه‌موضوع شده‌بود مردشاکی‌راکه سیدجلال‌نامداشت بکلانتری هدایت کرد و سید ـ جلال درکلانتری‌از مستاجراصلی مغازه خود شکایت کردو پرونده همراه شاکی بدادسرا فرستاده شد تا اقدام شود.

محاکمه

شیشه برقمی که یکبار تبرئه شده بود

رضاگنجیان درجلسه‌دادگاه

امروز شعبه سوم دادگاه عالی جنائی بریاست آقای‌طالقانی‌محاکمه یك شیشه‌برقمی را که متهم ضمن نزاع منبت‌کاری راکشته است شروع کرد.

در نیمه‌شب دوم شهریورماه‌سال ۳۹ در میدان میرقم نزاعی‌درگرفت که در آن منبت‌کاری بنام محمد علی بسختی مجروح گردید و در بیمارستان درگذشت. مامورین انتظامی پس از تحقیقاتی رضا گنجیان را که در قم شیشه‌بری می کردباتهام نزاع منجر بمرك دستگیر کردند.

رضا یك‌بار در شعبه چهارم محاکمه شد و دادگاه بعلت فقد دلیل اورا تبرئه کرد اما درنتیجه‌فرجامخواهی دادستان دیوانعالی کشور رای را نقض کرد و رسیدگی مجددبشعبه سوم دادگاه جنائی محول شد.

رضابخبرنگار ما گفت: دراین نزاع من دخالتی نداشتم‌بلکه‌شخص دیگری محمدعلی را باکاردمجروح ساخته‌و مرا معرفی کرده بود.

محاکمه متهم تاآخر وقت امروز ادامه داشت.

برنامه آینده سینماهای

آسیا ـ سهیلا ـ حافظ

در گنجینه خاطرتان هیچوقت صحنه‌های پرهیجان این فیلم بزرگ محو نخواهد شد...

کودک قهرمان

سانتو و تبهکاران

برنامه آینده سینماهای

نادر ـ دنیا ـ مراد ـ فری ـ سیلوانا ـ رامسر فلور ـ کارون

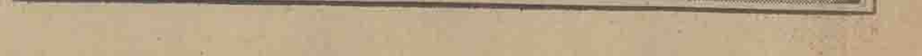

دائرة‌المعارف سال

دائرة‌المعارف سیاست ـ دائرة‌المعارف هنر ـ دائرة‌المعارف ادبیات ـ دائرة‌المعارف علوم ـ دائرة‌المعارف خانه‌داری ـ دائرة‌المعارف سرگرمی‌ها ـ دائرة‌المعارف شگفتیهای جهان.

انتصابات

آقای مهندس سیروس رام بسمت معاونت طرحها و برنامه های اداره کل مهندسی بهداشت منصوب ومشغول کارشد .

انتصابات فرهنگ

آقای نصراله اقوامی رئیس فرهنگ ناحیه ۸ تهران بریاست فرهنگ شهرستان شمیران منصوب گردید .

آقای ابوالقاسم کوشا بریاست فرهنگ ناحیه ۸ تهران تعیین شد.

آقای ایرج جهانشاهی قاجار بسمت معاون سپاه دانش و آقای بزرگزاده نیز بریاست اداره رفاه معلم منصوب شدند

خروج

آقای حسین وهابزاده به آلمان

تقویم اطلاعات

یکشنبه ـ سیزدهم بهمن ماه ۱۳۴۲ ـ هفدهم رمضان المبارك ۱۳۸۳ دوم فوریه ۱۹۶۴

توپ سحر ساعت ۵ و ۲۸ دقیقه
طلوع آفتاب ساعت ۷ و ۳ دقیقه
ظهر شرعی ساعت ۱۲ و ۱۸ دقیقه
توپ افطار ساعت ۱۷ و ۵۰ دقیقه

برنامه امشب

تلویزیون ایران

۶٫۰۰ اعلام برنامه
۶٫۰۲ برنامه آموزشی
۶٫۳۰ خردسالان
۷٫۰۰ خانه جوانان
۷٫۳۰ اخبار
۷٫۴۵ بزم سخن
۸٫۰۰ هنرهای زیبا
۸٫۳۰ فیلم بـ‌اوـ‌اـ‌سی
۹٫۰۰ چهره های درخشان
۹٫۳۰ برنامه وزارت بهداری

پیش بینی وضع هوا

پیش‌بینی وضع هوای ایران تاظهر فردا بدین قرار است :

هوای استانهای آذربایجان و خوزستان وشهرستان های مرکزی وغربی وشمالی وتهران نیمه‌ابری در بعضی ساعات همراه بابارندگی های خفیف محلی و ریزش برف‌درنواحی کوهستانی خواهد بود.

هوای استان خراسان ، کرمان و فارس قسمتی ابری بتدریج برمقدارابرها افزوده میشود و همراه بابارندگی های پراکنده خواهد بود .

هوای بقیه‌نقاط ایران کمی تاقسمتی ابری پیش بینی میشود .

گرمترین نقاط در ۲۴ ساعت گذشته بندرعباس با حداکثر ۲۱ درجه بالای صفرو سردترین نقاط مشهد باحداقل ۵ درجه زیر صفر بوده است .

حداکثر درجه حرارت تهران در ۲۴ ساعت گذشته ۵ درجه بالای صفر و حداقل آن ۲ درجه زیر صفر بوده‌است.

حداکثر میزان بارندگی تا ساعت ۶٫۵ صبح امروز از قزوین ۴ میلیمتر باران گزارش شده است .

آئین‌نامه انتظامی دانشگاه

بقیه از صفحه اول

۲ـ مدیر کل روابط عمومی دانشگاه در مورد امور انتظامی رابط بین دانشگاه و موسسات تابعه ودانشجویان خواهد بود .

۳ـ معاونان دانشکده ها باید بانظر روسای دانشکده های مربوط و همکاری سرپرست دانشجویان بکلیه امور مربوط به نظم و ترتیب عمومی دانشکده مربوط رسیدگی نمایند و گزارش اقدامات روزانه خود راکتبا باطلاع رئیس دانشکده و اداره کل دبیرخانه دانشگاه برسانند و درموارد ضروری در اسرع وقت جریان امررا اطلاع دهند تا برای حل و فصل آن اقدام مقتضی بعمل آید .

۴ـ برای حفظ انتظامات محیط دانشگاه در حدود یکصد نفر مامور انتظامات واجد شرایط که خدمت نظام وظیفه خود را انجام داده وکاملا نمال و مورد اعتماد باشند استخدام و بکار گماشته خواهند شد .

این ماموران دارای لباس رسمی مخصوص دانشگاه و طوری مجهز خواهند بود که قادر بنگاهداری نظم و ترتیب در دانشگاه وموسسات تابع آن باشند .

۵ ـ در هر دانشکده چند نفر از ماموران انتظامات و نگهبانان دانشگاه در اختیار رئیس و معاون دانشکده خواهند بود و با نظر آنان انجام وظیفه خواهند کرد ولی از نظرعمومی تابع دانشگاه خواهند بود .

۶ـ برای حفظ نظم و ترتیب در دانشگاه کلیه دستگاههای انتظامی کشور با اولیای دانشگاه همکاری خواهند نمود و در موارد ضروری و یا بمحض تقاضای رئیس دانشگاه یا معاون امور آموزشی دانشگاه برای برقراری نظم و ترتیب در دانشگاه اقدام خواهند کرد .

۷ـ آقایان روسا و استادان دانشکده ها برای حفظ نظم و ترتیب در موسسات مربوط مسئولیت مستقیم دارند و موظف اند که موجبات تسهیل انجام وظایف معاون و سرپرست دانشجویان دانشکده و متصدیان امور انتظامی دانشگاه را فراهم سازند و جهت حسن اجرای این آئین نامه اقدامات مقتضی را بعمل آورند.

مقررات روزهای سوگواری

بقیه از صفحه اول

۱ـ جاده‌های شهرری وآرامگاه از ساعت ۶ صبح روز سه‌شنبه ۱۵ بهمن ماه تاساعت ۲۴ روز پنجشنبه ۱۷ بهمن یکطرفه اعلام میشود ووسائط نقلیه موتوری دراین سه‌روزه بایستی ازمیدان شوش به شهرری حرکت و از طریق جاده آرامگاه بتهران مراجعت نمایند.

۲ـ عبورو مرور کامیون های سنگین دوچرخه پائی ـ موتوسیکلت ووسائط نقلیه کندرو وچهار پایان بطور کلی ازساعت ۶ صبح سه‌شنبه ۱۵ تاساعت ۲۰ روز پنجشنبه ۱۷ در جاده های شهر ری ـ آرامگاه ـ امامزاده حسن مطلقا ممنوع است.

۳ـ حداکثر سرعت وسائط نقلیه موتوری درمسیر هرجاده چهل کیلومتر درساعت مقرر میشود وهیچ وسیله نقلیه‌ای حق سبقت گرفتن از دیگری نخواهد داشت .

۴ـ کلیه وسائط نقلیه عمومی می بایستی برك معاینه‌خودرا همراه‌داشته باشند ودر غیر اینصورت از حرکت آنها جلوگیری خواهد شد .

۵ـ توقف وسائط نقلیه دردوجاده شهرری مطلقا ممنوع است مگر بحکم ضرورت که‌در منتهی الیه سمت راست جاده بلامانع است.

۶ـ اضافه برظرفیت سوار کردن در اتوبوس ها و سایر وسائط نقلیه کرایه ممنوع است.

۷ـ عابرین پیاده مطلقا حق عبورو مرور از وسط جاده را نخواهندداشت.

۸ـ پنج پاسگاه انتظامی در سه‌راه فرح‌آباد ـ پل‌سیمان ـ اول جاده‌آرامگاه ـ کارخانه چیت‌سازی ـ امامزاده حسن مستقر میگردد که در صورت لزوم به عابرین و رانندگان مساعدت و کمك نمایند.

۹ ـ پست های امدادی بهداری شهربانی در جاده آرامگاه ، فرح‌آباد ، امامزاده حسن دائر وآماده بکارخواهند بودتا در صورت احتیاج به مجروحین ومصدومین کمك فوری نمایند .

۱۰ـ کلیه سینماها و تئاترها ومراکز آتراکسیون شبهای ۱۵ و ۱۶ و ۱۷ و ۱۸ تعطیل خواهند بود .

شهربانی کل کشور

مسابقه والیبال واسکی

کاپ فرح وکاپ شهناز مخصوص دوشیزگان و بانوان

از شورای ورزشی بانوان اطلاع داده شدکه‌برای‌دومین سال مسابقات والیبال کاپ فرح واسکی کاپ شهناز انجام خواهد شد .

این مسابقات برای دوشیزگان و بانوان تهران خواهد بود کلیه تیمهای والیبال باشگاهها ، دبیرستانها و دستجات آزاد میتوانند شرکت کنند

مسابقات والیبال زیرنظر فدراسیون والیبال کشور انجام میشود و تیم قهرمان‌برنده کاپ فرح میشود همچنین کلیه بانوان و دوشیزگان اسکی باز میتوانند در مسابقه اسکی بانوان کاپ شهناز شرکت کنند نفر اول برنده کاپ مزبور خواهد شد .

دفتر وکالت ومنزل
مهدی ملکی وکیل‌دادگستری
بخیابان حقوقی شماره ۱۱۰ منتقل گردید

برنامه‌های جدید فرهنگی

درجلسه رؤسای فرهنگ شهرستانها واستانها مورد بحث‌قرار گرفت

در جلسه اول سمینار روسای ادارات فرهنگ استانها و شهرستانها وفرمانداریهای کل آقای دکتر بیرجندی معاون‌تعلیماتی وزارت‌فرهنگ پیرامون امور سپاه دانش سخن گفت و راجع به‌برنامه ایکه در آینده برای‌سپاهیان دانش تهیه و تنظیم شده و قریبا بموقع اجرا گذاشته خواهد شد توضیحاتی داد و در باره مجهزکردن دهات وهمچنین تجهیز مراکزتعلیماتی مذاکرات مفصلی بعمل آمد .

در دومین جلسه موضوع بحث همکاری با سایر وزارتخانه ها بود این‌جلسه‌باحضور نمایندگان‌وزارتخانه های کشاورزی ، بهداری ، کشور تشکیل شده بود و نمایندگان مزبور راجع به نحوه کمکی که وزارتخانه های مربوط در پیشرفت کارسپاهیان دانش خواهند کرد مطالبی اظهار داشتند .

سومین جلسه به‌بحث‌درباره‌برنامه تازه تربیت معلم اختصاص یافت . در این جلسه رئیس اداره کل تربیت معلم‌طرحی پیشنهاد کرد و مورد بحث واقع شد .

جلسه چهارم به فعالیتهای تربیتی و امور تربیت بدنی و خارج از برنامه از قبیل‌پیش آهنگی و شیر وخورشید سرخ اختصاص داشت و آقای مدیر کل امور تربیتی در این جلسه با روسای ادارات کل فرهنگ مذاکراتی بعمل آورد.

در مسابقه بسکتبال قهرمانی باشگاهها

دارائی، تاج را مغلوب کرد

از هفته گذشته مسابقات بسکتبال قهرمانی باشگاه های تهران زیر نظر فدراسیون بسکتبال کشور در سالن محمد رضا شاه پهلوی آغاز شده‌است شب گذشته دو تیم نیرومند تاج و دارائی روبروی یکدیگر قرار گرفتند عده زیادی از علاقمندان این مسابقه‌را تماشا کردند وطی یك مبارزه جالب دارائی برتاج پیروز گردید دنباله‌مسابقات تاتعیین قهرمان باشگاه های تهران در سالن محمد رضا شاه پهلوی ادامه خواهد داشت .

صحنه‌ای از مسابقه تاج ، دارائی هنگامی که توپ وسیله بازیکنان تاج بدروازه دارائی شوت شده است در عکس بالا دیده میشود .

عبدالله نوبخت منجم‌معروف‌مینویسد :

ده سال پیش

روز اول و آخر رمضان مصادف باجمعه بود وهیچ دیگر است ایندو موضوع را نمیتوان باهم مرتبط نمود ـ مستدعی است در صورت صلاح واقتضاء بمنظور رفع شبهه وروشن‌شدن اذهان مقادمعروضه رادر اولین فرصت در روزنامه اطلاعات منعکس فرمایند .

درشماره روز پنجشنبه‌طی ربرتاژی شایعه‌ای که درتهران‌درباره «پایان‌دنیا» بعلت تصادف آغازو انجام ماه‌رمضان باروز جمعه برسر زبانها افتاده بود وهمچنین نظر آقایان علما مبنی بررد این‌شایعه درج کردیم .درزیر توضیح جالب توجهی که آقای عبداله نوبخت منجم معروف در همین زمینه فرستاده است بنظر خوانندگان عزیز میرسد.

لزوما بعرض میرسانند روز شروع وخاتمه ماه رمضان یا هرماهی از ماه های عربی درپکروز معین و تجدید آن درهمان روز یك‌اتفاق نادرالوقوع نیست بلکه درهر ده سال یایازده سال یکبار این اتفاق می‌افتد کما اینکه در سال ۱۳۳۲ شمسی ده سال قبل روز اول رمضان در جمعه ۲۵ اردیبهشت و روز آخر رمضان نیز روز جمعه اتفاق افتاد بطوریکه ملاحظه میفرمائید آغازوانجام ماه رمضان سال ۱۳۳۲ جمعه بوده و حال اینکه ته دنیاکن فیکون شد و نه عمر کره خاکی به آخر رسید .

ضمنا متذکر میشود اتفاقات تاریخی سالهای قمری یا شمسی و همچنین حوادث فلکی با اختلاف مدت آن‌عموما مکررات و تجدیدی است ـ مثلا وضع خاص خورشید وماه بادر نظر گرفتن تمام شرائط در هر ۲۵ سال یکبارواقع میشود ـ اجتماع خورشیدو ماه دریك نقطه معین کره سماوی‌بادر نظر گرفتن شرائط کسوف درهر ۹۴ سال اتفاق میافتد ـ عبور زهره‌روی قرص‌خورشید درهر ۷۰ سال واقع میشود ـ آغاز و انجام‌هرماه‌ازماههای‌دوازده‌گانه دریکی ازروز های ایام هفته‌در هر ده‌یا یازده سال اتفاق می‌افتد از صدر اسلام تا سال حاضر صدوسی‌و چهار بار ابتدا وانتهای رمضان بجمعه افتاده (نتیجه تقسیم ۱۳۴۲ بر ۱۰) هیجده بار کسوف کامل بادرنظر گرفتن تمام شرائط و اوضاع واحوال آن واقع شده ۲۲ بار زهره روی قرص خورشید عبور نموده ـ هیچکدام از اینها باعث نابودی دنیا نشده وآنهارا نمیتوان برکن آنیکون دنیا استدلال قرار داد حوادث فلکی و تجدید اتفاقات تاریخی باب دیگر و نابودی دنیا و فنای کره خاکی فصل دیگر است ایندو موضوع را نمیتوان باهم مرتبط نمود ـ مستدعی است در صورت صلاح واقتضاء بمنظور رفع شبهه وروشن‌شدن اذهان مقادمعروضه رادر اولین فرصت در روزنامه اطلاعات منعکس فرمایند .

طغیان ارس قریه‌را ویران کرد

بقیه از صفحه اول

● خسارت زیاد

خبرنگار ما در شهسوار بدنبال گزارش قبلی راجع بوقوع طوفان مهیب و نزول برف شدید درشهسوار اطلاع داد : متعاقب ریزش یکشبانه روز برف مداوم در شهسوار ارتفاع برف دراین شهرستان به ۷۵ سانتیمتر رسید و بباغات مرکبات‌خسارات‌بسیار زیادی وارد شد بیش از ۵ میلیون درخت مرکبات منهدم گردیدوخسارت فوق‌العاده ای بباغداران وارد گردید. فعلا نزول برف در شهسوار پایان یافته ولی رفت و آمد در شهرسختی انجام میشود ، مدارس تعطیل ونفت کمیاب است ، چندین مغازه و خانه براثر سنگینی برف فروریخته وهنوز از میزان تلفات احشام در اطراف شهسوار اطلاعی بدست نیامده ومعلوم نیست دراین برف سنگین چند نفر جان خودرا از دست داده‌اند .

● ریزش‌فوق‌العاده برف

برف بیسابقه وسنگینی که درچند روز اخیر در رودسر ریزش کرد باعث گردید که‌راهها بسته بشود .همینکه هوا ابری میشود مردم بطرف شعبات فروش نفت هجوم می‌آورند . درباره ریزش فوق‌العاده برف در رودسر ریش سفیدان این‌شهرستان‌میگویند تاکنون چنین برفی را یاد ندارند .

ضمنا خبرنگار ما مینویسد برسر اختلافی که در برف‌بازی بین بچه‌های رودسر پیش آمد جوانی‌بنام اسمعیل عسکری با جوان دیگری‌باسم‌منوچهر مزرعه دوست نزاع میکنند در این نزاع اسمعیل کتك مفصلی میخورد و پس از خاتمه نزاع ، چاقوئی تهیه میکند و بطرف‌منوچهر حمله‌ورمیشود و باچاقو وی را از ناحیه سروصورت بسختی مجروح میسازد که بامداخله مامورین انتظامی ضارب دستگیر و روانه زندان میشود .

دیشب برای‌سومین‌بار برف‌سنگینی در حدود چهل سانتیمتر در کرمان بزمین نشست . تمام راههای کرمانشاه بسته شده‌است و چندین دستگاه اتومبیل در گردنه اسدآباد متوقف میباشند . ریزش برف در کرمانشاه از ساعت ۸ دیشب تا صبح امروزادامه داشت .

● تعطیل گرمابه‌ها

مدتی است هوای مشکین شهر بشدت سرد شده و این سرماموجب یخ‌بستن آبها شده‌است که درنتیجه آب مشروب اهالی بمشکلی تامین میشود . در حال حاضر بعلت کمبود آب گرمابه هاتعطیل‌شده و نمی‌توانند آب مورد نیاز را تامین نمایند .

● مصرف نفت

بااینکه از شدت سرما در رضائیه کاسته شده ودرحال حاضر حرارت هوای این شهرستان به ۱۲ درجه‌زیر صفر رسیده است معهذا کمبودنفت همچنان مشکل روز اهالی میباشد - مردم جلوشرکت و شعبات فروش‌نفت صف میکشند . مصرف نفت که‌در روز های عادی روزانه هشتاد هزار لیتر بود اکنون به دویست هزار لیتر رسیده است .

● انسداد راه

یکهفته است براثر ریزش زیاد برف و وجود کولاك‌جاده در گز ـ قوچان مسدود شده‌است . هم‌اکنون نیز این راه بسته میباشد و نرسیدن محمولات پستی موجب ناراحتی مردم‌شده است.

سردترین شبها

دیشب سردترین شبهای زمستانی خراسان بود .

لوله‌های آب آشامیدنی منازل براثر یخبندان ترکیده و مردم در بی‌آبی بسر میبرند . شب گذشته هفت دستگاه کامیون و اتوبوس و اتومبیل بعلت انسداد راههای تربت حیدریه، سرخس ، درگز، باجگیران و اسفراین در میان برف ماندند . ارتفاع برف‌در این راهها اغلب یك متر و نیم تا دو متر میباشد . چندین دستگاه گریدر که از طرف اداره راه خراسان برای برف روبی و پاك کردن راهها فرستاده شده بود براثر سنگینی برف از کار افتاد . دیروز از طرف ژاندارمری خراسان اکیپ مجهزی شامل‌چندین دستگاه کامانکاروجرثقیل وعده‌ای از افراد باوسائل لازم به منظور نجات مسافرینی که هر لحظه بیم خطر برای آنها میرود بطرف راههای بسته شده حرکت کرد .اکیپ مزبور باوسائل مجهز قسمت بیشتر راهها را باز وعده‌ای از مسافرین را که بیشتر آنها زن و بچه بودند با خود بشهر های نزدیك وقهوه‌خانه ها انتقال دادند .

گردنه ها بسته است

خبرنگار ما در مشهد بدنبال‌گزارش تلفنی خود اطلاع داد قسمت عمده راههای خراسان باز شده ولی گردنه های الله اکبر و اسد آباد و دلیران که ازسخت ترین‌گردنه های ایرانست هنوز بسته است و مامورین در تلاش میباشند شدت سرما و یخبندان در مشهد و سایر شهر های خراسان‌ادامه دارد . شب گذشته براثر سرمای‌زیاد و یخبندان شخصی بنام محمد که از مشهد عازم کلات بود در بین راه از سرما سیاه شد .

بعد از ظهر دیروز زلزله نسبتا شدیدی در بخش «غلامان» از توابع بجنورد رخ داد که موجب وحشت و هراس شدید اهالی این بخش شد. خوشبختانه این زلزله خسارت مالی و تلفات جانی ببار نیاورد .

دنباله خبرهای خارجه

ارتش تانگانیکا بنصف‌تقلیل یافت

دارالسلام ـ اول فوریه ـ تانگانیکا ـ پرزیدنت نیرره رئیس جمهوری تانگانیکا امروز ارتش خودرا به نصف تقلیل‌داد . وی سربازان هنك اول ارتش و تفنگداران را ازارتش بیرون کرد . سربازانی که درباز ـ داشت یامرخصی هستند اخراج نشده‌اند این سربازان به‌خانه های خود فرستاده خواهند شد و باید گزارش بدهند ولی‌برضد هنك دوم محل اقامت خودرا به‌کمیسر منطقه که در «تابورا» شورش کرده بود تصمیم مشابهی گرفته نشده‌است . ترتیبات به‌خدمت‌فراخواندن‌سربازان جدید از حزب حاکم یعنی حزب اتحاد ملی آفریقا داده شده‌است .

قبول دعوت

زنگبار ـ امروز اعلام شد که پرزیدنت کروم رئیس جمهوری‌تازه زنگبار دعوت پرزیدنت نیرره رئیس جمهوری تانگانیکا را برای شرکت در کنفرانس سران افریقائی در دارالسلام ، بمنظور رسیدگی به اوضاع بحران افریقای شرقی پذیرفته است . کشور های‌توگو وسومالی‌نیزاین‌دعوت‌راقبول کرده‌اند.

ایوبخان گفت اگر شورای امنیت مسئله کشمیر راحل نکند:

سازمان ملل متحد

بصورت جامعه ملل سابق در می‌آید

راولپیندی ـ اول فوریه ـ یونایتد پرس ـ مارشال ایوبخان رئیس‌جمهور پاکستان گفت شورای‌امنیت باید قطعنامه مناسب و مطالعه‌شده سابق خودرا درباره کشمیر تجدید وتاکید کند وگرنه من میترسم که سازمان کنونی بصورت جامعه‌ملل سابق درآید . عیب کارجامعه ملل این بود که درباره مسائل بدستور دول بزرك تصمیم‌میگرفت‌نه‌برحسب برحق وناحق بودن آنها .ایوبخان گفت مسئله کشمیر آزمایشی در برابر شورای امنیت قرار داده‌است زیراتاکنون سازمان ملل نتوانسته از عهده حل این مسئله‌برآید.

ایوبخان گفت هم هند و هم پاکستان برای پیشرفت نیازبصلح دارند واکنون که مردم جامو و کشمیر نظر قطعی خودرا برای الحاق به‌پاکستان اعلام داشته‌اند بگذار هند سیاستمداری خوبی‌نشان دهد و حقوق مردم را به‌آنان باز گرداند ووعده های بین‌المللی‌خود راحفظ کند . اگر هند نتواند این کار رابکند دورنمای‌آینده‌وحشتناك خواهد بود.

برسر مسئله شناسائی چین کمونیست:

کابینه ایتالیا بابحران مواجه شد

رم ـ اول فوریه ـ یونایتدپرس ـ سوسیالیست هاکه در کابینه فعلی مورو نخست وزیر ایتالیا شرکت‌دارند ازوی خواستند که‌روش دوگل را در شناختن چین کمونیست سرمشق‌قرار داده‌و پیروی نماید.این‌تقاضا درجلسه روز دوشنبه‌کابینه‌مطرح‌و مطالعه‌خواهد شدا زپترونه ی‌رهبر سوسیالیست ها که‌معاون «مورو» شده است مصرا درخواست شده این نظر را درکابینه مطرح‌نماید. چون مقامات دولتی‌ایتالیا براین عقیده‌اند که‌غرب‌دیریا زودناچار خواهد شد چین کمونیست‌را برسمیت بشناسد ، این تقاضا را مورد مطالعه قرار خواهند داد،اما اعلام شد که‌دولت ایتالیا در این زمینه به هیچگونه‌اقدام یك جانبه‌ای دست نخواهد زد. بقرار اطلاع بجزسوسیالیست‌ها دیگراعضای کابینه بااین پیشنهاد مخالف هستند وبرسر این موضوع یك بحران‌سیاسی درکابینه ایتالیا روی داده است.

خروشچف و کاسترو

دونفری یك ماشین جمع آوری محصول شکراختراع‌کردند

مسکو ـ ۱ فوریه ـ آسوشیتدپرس ـ روزنامه پراودا در شماره امروز خود نوشته است نیکیتا خروشچف وفیدل کاسترو نخست‌وزیران شوروی وکوبا دونفری طرح یك کمباین جمع‌آوری شکر را تهیه کرده‌اند واین ماشین جدید اکنون در مزارع شکر کوبا مورد آزمایش قرار گرفته است . جریان از این قرار است که چندروز قبل هنگامی که فیدل کاسترو و همراهان بیك مزرعه نیشکر مراجعه میکنند کاسترو ضمن تمجید از کار کارگران ومهندسین کوبائی‌وشوروی از همراهانش پرسید میدانید اولین مخترعین این ماشین که اینجا کار میکند چه کسانی بودند وخود پاسخ داد نیکیتا خروشچف ومن .

کاسترو سپس توضیح دادهنگامی که من تابستان آینده با خروشچف مذاکره میکردم گفتم ما برای جمع‌آوری سریع وعلمی شکر بماشین مخصوصی احتیاج داریم. البته‌ساختن این ماشین مشکل است ولی‌ازساختن موشك مشکل‌تر نیست. خروشچف فورا کاغذ ومدادی برداشت ودونفری طرحی از یك کمباین تهیه کردیم و همانطور که می‌بینید طرح ما اکنون بصورت ماشین عظیمی در آمده که کمك زیادی باقتصاد ما خواهد کرد.

سوکارنو بسربازان اندونزی‌فرمان داد:

جواب گلوله را باگلوله بدهید

جاکارتا ـ اول فوریه ـ یونایتد پرس ـ برزیدنت سوکارنو امروز به فرماندهان نظامی مرزی خود دستور داد اگر بسوی آنها شلیك شد جواب آنرا با گلوله بدهند . سوکارنو به عنوان فرمانده کل قوا امروز این دستور را از رادیو جاکارتا صادر کرد و به نیرو های اندونزی فرمان داد مواضع کنونی خود را حفظ‌کنند. این دستور به واحد های ارتش دهم به چریك ها هم داده شد و در آن گفته میشود : اگر دشمن روح آتش بس را نقض کرد از او انتقام‌بگیرید.

تقاضای آزادی

سوباندریو وزیر خارجه اندونزی نیز گفت : ما به افراد خود دستور داده‌ایم ازخود دفاع کنند .فدراسیون کاراندونزی که تحت سلطه کمونیست هاست واعضایش در تصرف موسسات انگلیسی شرکت کرده بودند طی مرضحالی از دولت تقاضا کردکارگران را که بمناسبت عمل قهرمانانه‌شان توقیف شده اند فورا آزاد کنند فرماندار جاکارتا ضمن قول مساعدبه نمایندگان فدراسیون وعده داد که کارگران زندانی از کاربیکار نخواهند شد ، و حقوقشان‌تمام و کمال‌پرداخت میگردد . خبرگزاری آنتارا از قول وزیر کشاورزی خبر داد : که بزودی دولت‌اندونزی ترتیب مصادره وکنترل اراضی‌متعلق به انگلیسی ها راخواهد داد .

برسر تامین احتیاجات روزمره :

عده‌ای در قاهره زخمی شدند

قاهره ـ خبرگزاری فرانسه ـ ۳۱ ژانویه ـ روز گذشته در ناحیه «شویره» قاهره زدوخورد سختی‌بین دودسته روی‌داد و عده زیادی باچاقو بجان یك دیگر افتادند . در این حادثه ۱۶ تن بشدت زخمی شدند و پلیس باتلاش بسیار توانست‌جلوی توسعه نزاع‌رابگیرد . این زدوخورد ها که هرچند یکبار در نقاط‌مختلف قاهره و دیگر شهر های مصر روی میدهد بیشتر برسر تامین احتیاجات روزمره مردم پیش می‌آید .

کاندیدای سوسیالیستهای فرانسه برای رقابت بادوگل

پاریس ـ اول فوریه ـ یونایتد پرس ـ حزب سوسیالیست فرانسه که بزرك ترین حزب مخالف دولت‌در این کشور است کنگره خود را در پاریس آغاز کرد تا نامزد حزب را برای انتخابات رئیس جمهوری آینده معین کند . این نامزد باید با دوگل ۷۳ ساله رقابت کند ولی تاکنون دوگل‌تصمیم خود را برای شرکت در مبارزه انتخاباتی دوره آینده اعلام نداشته است . گفته میشود «گاستن دوفرر» نماینده سوسیالیست‌وشهردار مارسی نامزد حزب سوسیالیست خواهد بود . وی در دوران جنك در نهضت مقاومت بود و بعد از جنك سناتور و وزیر شده است .

رقیب مهم دو فرد رهبر قدیمی حزب سوسیالیست گی موله است که دو فرد را متهم می کند دوگلیست بدون دوگل است کنگره حزب سوسیالیست مدت‌دوروز طول‌خواهد کشید .

درهای مغازه‌ها

تا عید باید رنك آمیزی شود

بهداری شهرداری اعلام کرد که تمام کسبه ای که خواربار و مواد غذائی مورد نیاز مردم را تهیه میکنند باید روپوش‌سفیدبتن‌کنندودر مغازه ها نیز باید مطابق اصول بهداشتی دستورات بهداری را رعایت بنمایند. در غیر اینصورت‌برفاصلاحیت کاسب مربوطه لغو و تجدید نخواهد شد . دستور بهداری شهرداری بایددر بیش از ده هزار مغازه و اماکن‌عمومی کاملا رعایت گردد و ماموران‌مربوطه این موضوع را تحت نظر خواهند گرفت بهداری شهرداری بصاحبان مغازه ها اطلاع داده است که تاعید امسال باید در دکاکین را رنك آمیزی کنند این کار نه تنها جنبه بهداشتی دارد بلکه بزیبائی شهر نیز کمك می کند .

نمایشگاه بین‌المللی لوازم خانگی واشیاء فلزی
گلن آلمان
دراین نمایشگاه لوازم مشروه و زیر محصول کارخانجات اروپا ، همچنین کالاهای شاید ساخته شده در امریکا دراین درمعرض تماشا گذارده میشود
○ انواع لوازم منزل و آشپزخانه
○ ماشین و وسائل خانگی
○ یخچال ولوازم آن
○ ظروف پلاستیکی
○ کارد وچنگال و قاشق
○ ابزار آلات
○ لوازم و ابزار باغبانی ومزرعه داری
○ کارهای دستی‌وهنری ـ اشیاء لوکس ومناسب برای کادو
○ قفل و یراق در و لوازم ساختمانی
○ اشیاء ساخته شده از چینی ـ شیشه و سرامیك
گلن آلمان
از ۲۰ تا ۲۳ فوریه ۱۹۶۴
از ۱ تا ۴ اسفند ۱۳۴۲
دراین نمایشگاه بیش‌از ۵۰۰ نفر از کارمندان ومتخصصین نمایشگاه برای هرگونه راهنمائی واطلاعات درخدمت شما میباشند .
نمایشگاه بین‌المللی گلن آلمان ـ مدرنترین نمایشگاه لوازم خانگی واشیاء فلزی است که در مساحتی بیش از ۱۱۰۰۰۰ متر مربع ایجاد گردیده و در غرفه‌های آن مؤسسات متعدد تولیدی از سراسر جهان منجمله آمریکا و ژاپن محصولات جدید خود را عرضه مینمایند .
از نمایشگاه بین‌المللی گلن دیدن کنید
برای کسب هرگونه اطلاعات ودریافت معرفی نامه بشانی زیر مراجعه فرمائید
پل‌سپیرینگ : توسط شنکر وشرکاء ـ اداره ارتباطات درایران . خیابان سعدی ساختمان تلفنا
تلفنهای : ۳۰۵۰۲۴ الی ۳۰۵۰۲۶ ـ ۳۰۲۲۲۳ الی ۳۰۲۲۲۶ ـ ۳۰۴۲۳۳

اطلاعات

یکشنبه ۱۳ بهمن‌ماه ۴۲
۱۷ رمضان‌المبارك ۱۳۸۳

والاحضرت شاهدخت شمس بدعوت ژاپن به آنکشور سفر میکنند

دیروز کسب اطلاع شد که بنا بدعوت رسمی دربار ژاپن والاحضرت شاهدخت شمس پهلوی از تاریخ اول تا دهم ماه آوریل (۱۲ تا ۲۲ فروردین ۴۳) بآنکشور عزیمت مینمایند.

دراین سفر که مدت ده روز طول خواهد کشید والاحضرت شمس از موسسات و سازمانهای عام‌المنفعه کشور ژاپن بازدید میفرمایند.

پاسخ شاهنشاه به تلگراف تبریك وزیر کشور

این تلگراف ازطرف شاهنشاه در پاسخ تلگراف شادباش آقای دکتر پیراسته وزیر کشور ازوین مخابره شده است.

جناب دکترسید مهدی پیراسته‌وزیر کشور

تلگراف شادباشی که‌از طرف خودو کارمندان وزارت کشور بمناسبت روز ششم بهمن مخابره‌نموده بودید موجب مسرت خاطر گردید مراتب عنایت و خرسندی مارا بعموم کارمندان وزارت کشور ابلاغ نمایند.

ششم بهمن ۱۳۴۲ شاه

مسافرت رئیس دانشگاه

صبح دیروز آقای دکتر جهانشاه صالح رئیس دانشگاه تهران بدعوت دانشکده پزشکی اصفهان برای شرکت درجشن فارغ التحصیلی آن دانشکده رهسپار آن شهر شد دکتر صالح از آنجا هم سفری باهواز خواهد کرد تا از تاسیسات نفتی نواحی جنوب‌نیز بازدید نماید. سفر رئیس دانشگاه یك هفته بطول خواهد انجامید.

مذاکرات‌اقتصادی‌ایران‌وآلمان

ورود آقای دانیل ،مدیر کل اقتصاد وزارت امور خارجه‌آلمان‌و رئیس هیئت نمایندگی آن کشور که برای مذاکره با مقامات ایران عازم ایران بودبتاخیر افتاد ولی مذاکرات غیر مستقیم اعضای هیئت نمایندگی ایران و آلمان‌از امروز آغاز شد این مذاکرات‌بطور غیر رسمی بین اعضای هیئت های نمایندگی دو کشور پیرامون مسئله سرمایه گذاری آلمان در ایران ادامه خواهد یافت و طرحی برای این منظور تهیه میشود.

دونفر کارمند ثبت بازداشت شدند

آخر وقت دیروز از طرف آقای دکتر مروستی بازپرس دیوان کیفر دو نفر از کارکنان دائره غرب ثبت تهران بازداشت شدند.

بازپرس درباره آقایان عزیزاله ناطق نماینده ومنوچهر شکیبی‌مهندس دائره غرب قرار بازداشت صادر کرد. این‌دونفر بدنبال تحقیقات بازپرس دربرونده مربوط بتصاحب مقداری از اراضی وجعل سند مالکیت‌بازداشت شده‌اند.

پرونده سران عشایر فارس

خبرنگار ما در شیراز گزارش داد بقرار اطلاع‌بزودی‌پرونده سران‌عشایر فارس ومتهمین غائله‌جنوب که‌هم‌اکنون در تهران بسر میبرند بصدور کیفرخواست منتهی خواهدشد.این متهمین عبارتند از ناصر طاهری، فتح‌اله‌حیات داودی، خداکرم ضرغام‌پور، حبیب‌اله شهبازی، حسینقلی رستم‌و ولی‌کیانی وچندنفر دیگراز سران عشایر فارس که‌در دادگاه‌زمان جنك‌شیراز به‌پرونده آنان رسیدگی میشود.

خبرنگار ماا‌ضافه کرد که طبق ماده ۱۰۱ قانون‌دادرسی‌ارتش‌قاعدتادادستانی ارتش درتهران‌نیز میتواند باین‌پرونده رسیدگی کندواین موضوع ضمن‌تکمیل پرونده مزبور روشن خواهد شد که پاین‌پرونده درتهران رسیدگی خواهد شد یا در شیراز.

بقرار اطلاع‌پرونده‌کریم کیانی‌همدست نصیر کیانی و متهم‌بقتل پاسبان‌محمود سهامی در دادستانی تکمیل و بزودی بصدور کیفر خواست منتهی میشود. دادگاه زمان جنك شیراز که‌به پرونده کریم کیانی رسیدگی‌و وی را محاکمه خواهد کرد بریاست آقای سرهنك عبداله‌ناصرودادستانی سرهنك‌همایون دراوایل اسفندماه در سالن مرکز پیاده شیراز بطور علنی تشکیل خواهد شد.

شبکه آبیاری سد محمد رضا شاه

خبرنگار ما در دزفول گزارش داد مقرن ساعت ۱۰ و ده دقیقه صبح دیروز آقای علم نخست وزیرو آقایان دکتر پیراسته وزیر کشور و مهندس اصغیا مدیر عامل سازمان برنامه و استانداران‌آذربایجان غربی وکردستان و کرمانشاهان و عبدالرضا انصاری مدیرعامل‌سازمان آب وبرق خوزستان و چند تن از شخصیت های مملکتی برای افتتاح کانال های آبیاری سد محمد رضا شاه پهلوی باهواپیماوارد فرودگاه وحدتی دزفول شدند.

آقای نخست وزیر و همراهان‌بعد بمحل‌ساختمان شماره یك ودوکانال های‌سد محمد رضا شاه پهلوی رفتند وآقای نخست وزیر طی مراسمی این دوکانال‌را که در فاصله پنج‌کیلومتری شهرستان دزفول قرار دارد و از سد محمد رضا شاه پهلوی منشعب‌گردیده است افتتاح نمود. پس از افتتاح کانال مزبور آقای نخست وزیر و همراهان‌ناهار را در همان محل صرف میکنند و از آنجا بدزفول مراجعت مینمایند و ساعت سه و نیم بعد از ظهر دیروز به تهران بازگشتند

پاسخ شاهنشاه به تلگرام شادباش دبیرکل حزب ایران نوین

درجواب تلگرام شادباش دبیرکل حزب‌ایران نوین بحضور شاهنشاه بمناسبت ششم بهمن پاسخ زیر شرفصدور یافته است.

جناب حسنعلی منصور. دبیر کل حزب ایران نوین

تلگرام شادباش که از طرف‌خودو اعضاء حزب ایران نوین و اتحادیه هاو سندیکا های وابسته به حزب مخابره نموده بودید موجب مسرت و رضایت مندی خاطر گردید مراتب خرسندی مارابه عموم اعضاء حزب ایران نوین‌واتحادیه‌ها وسندیکا های وابسته به حزب ابلاغ‌نمائید.

ششم بهمن ۱۳۴۲ شاه

یکمرد دهاتی پنج‌گرك رابا«حشره‌کش» کشت

در مناطق کوهستانی سیاهکل که به‌ییلاق معروف است برف سنگینی بزمین نشسته و درنتیجه تمام راهها بسته شده است. چون شغل ساکنین این منطقه دامداری است تنها گروت زندگی آنها براثر گرسنگی‌و نبودن علوفه‌و سرماو یخبندان از دست‌میرود وهر روز که میگذرد بر میزان تلفات احشام اضافه میشود. در حال حاضر هیچگونه وسیله ارتباط ندارند وبراثر نبودن نفت‌وآذوقه در تاریکی‌وگرسنگی بسر میبرند.

ابتکار جالب

کردستان، براثر ریزش برف پوشیده ازبرف است. همه‌جاسردو یخبندان میباشد و سرمای بیسابقه فرصتی به گرگهای درنده داده که شبانه روز بآبادیها حمله ورشوند.

محمود احمدی ساکن قریه چناران که قبل از نزول برف سنگین اخیر بمنظور عرضه کالای خود و خرید لوازم مورد نیاز بسنندج آمده بود پس از فروش کالایش و تهیه لوازم مورد احتیاج بالاغ خود بطرف‌دهکده چناران حرکت میکند پس از طی‌چند کیلومتر راه ناگهان مشاهده مینماید پنج گرك‌گرسنه باشتاب هرچه‌تمامتر اورانعقیب مینمایند.

محمود که خودرا در چنگال گرك های وحشی ودرنده میبیند برای‌نجات خود دست بابتکار جالبی میزند. باین کیفیت که فورا پالان الاغ رابرمیدارد وبادوبطر مایع حشره‌کش که بمنظور دفع حشره از سنندج خریده بود تمام بدن الاغ را آلوده میکند وخود ببالای درختی که در چند قدمی‌قرار داشت پناه میبرد. وقتیکه محمودخود رابالای درخت میرساند گرگها هم سر میرسند و الاغ آلوده نمواشمی را مورد حمله قرار میدهند و در یك چشم بهمزدن الاغ زبان بسته رادریده و میخورند. کم‌کم سم حشره کش که‌باگوشت و پوست الاغ بشکم‌گرك ها وارد شده بود کارخودرا میکند و گرگهای درنده حالشان بهم‌میخورد و یکی‌پس از دیگری نقش زمین می شوند!

محمودکه از بالای درخت شاهد نتیجه‌مفیدابتکارخود بودوقتیکه‌از مرك ۵ گرك‌وحشی مطمئن میشود ازدرخت پائین می‌آید و برای دفع سرمابالان رابدوش خود میگذارد و پیاده بطرف قریه چناران حرکت میکند

سرمای فوق‌العاده در اشنویه‌بیداد میکند. اغلب لوله‌های آب منازل ترکیده و گرگهای گرسنه شبانه باهالی حمله میکنند. اغلب مرغ و خروسهای خانگی ازشدت سرماتلف شده‌اند. هوای ۲۶ درجه زیرصفر اشنویه باعث شده که تعداد زیادی کبك‌و کبوتر و گنجشك درلانه های خود خشك شوند. همچنین درقراء دشت‌بیل واقع در ۲۵ کیلو متری اشنویه چندین راس بز کوهی براثر سرما خشك شده‌اند. حتی در این منطقه چندگرك ازشدت سرما یخ بسته‌اند.

طرح‌تمام‌وقت‌دانشکده‌های پزشکی و دندانپزشکی تصویب شد

خبرنگار ما می‌نویسد که اعتبارات لازم‌جهت‌اجرای کارتمام‌وقت دانشکده های مزبور تامین شده‌و این‌دودانشکده بزودی‌کارتمام وقت‌خودرا آغاز خواهند کرد.

ساعت ۹صبح‌روزسه‌شنبه ۱۵بهمن بمناسبت تاسیس‌واستقلال دانشگاه‌که بهمت شاه‌فقیدایجادشده است‌معاونین دانشگاه وروسای دانشکده هاو چند تن‌از استادان و نمایندگان دانشجویان در آرامگاه رضا شاه فقید حضوریافته وتاج گلی نثار آرامگاه رضا شاه کبیر خواهند کرد.

آقای دکتر صوفی رئیس دانشکده بازرگانی مجددا برای مدت سه سال‌به تصویب شورای‌مرکزی دانشگاه‌بسمت ریاست دانشکده‌بازرگانی منصوب‌شد.

دیروز جلسه‌ای بمناسبت اختتام‌دومین دوره کلاس رادیو ایزوتوپها در مرکز اتمی دانشگاه تشکیل شد: در این دوره تکنیك کار برد رادیو ایزوتوپها در علوم و صنایع‌وکشاورزی وپزشکی بطور علمی و عملی تعلیم داده شد.

دراین جلسه ابتدا دکتر آزادتوضیحات مختصری راجع بسوابق تاسیس این دوره دادو اهمیت اقتصادی این دوره رادر وضع اقتصاد مملکت متذکر شد.

بعد دکتر ملکی مدیراین دوره‌در باره برنامه های کلاس توضیحاتی داد، سپس آقای دکتر نیری بنمایندگی از طرف شرکت کنندگان از کارکنان‌مرکز اتمی تشکر نمود.

کسیکه دیگران را خوشبخت میکرد
خودش هم خوشبخت شد.
برنده ۲۰۰ هزارتومانی این‌هفته یك فروشنده بلیطهای اعانه ملی است

سالهاست اهالی تهران که گذارشان ازخیابان شاه‌آباد ومیدان بهارستان افتاده «حمید سرای حاج آقا» بلیط فروش دهانه میدان بهارستانرادیده‌اند اوهرهفته‌بافروش چندصد بلیط اعانه ملی‌خریداران بلیط و مشتریان خودرا خوشبخت می‌کرد درحالی که همیشه‌آرزویش این‌بود که‌روزی اوهم مانند سایر برندگان خوشبخت، برنده ۲۰۰ هزار تومان جایزه ممتاز بلیط های اعانه ملی بشود.

این آرزو دیری نپائید که‌هفته گذشته شانس در خانه حمید و شریکش «کریم خلیلی حق» را کوبید و این بار فروشنده‌ای که همواره خوشبختی دیگران را آرزو می‌کرد خودش‌وشریکش خوشبخت شدند و با بردن ۲۰۰ هزار تومان جایزه ممتاز بلیط های اعانه ملی هفته گذشته، سرنوشت‌زندگیشان بنحو مطلوب و دلخواه عوض شد.

● یك عمر خوشبختی

هفته گذشته حمید سرای حاج آقا و کریم خلیلی حق که‌در همان نزدیکی بساط بلیط فروشی دارند، اسباب بازی های بچه‌گانه مثل عروسك وغیره میفروشد بایکدیگر شریك شدند و عصر چهار شنبه‌بعد از انجام مراسم قرعه کشی اولین کسانی بودند که فهمیدند برنده ۲۰۰ هزار تومان شده‌اند و روز بعدبنگاه اعانه‌ملی مراجعه کردند و ۲۰۰ هزار تومان خودرا دریافت داشتند. قرار است این دوشریك خوشبخت دامنه کسب خودرا بااین پول سرشار توسعه بدهند و بجای بساط کوچك کسب امروز خود هر کدام به تنهائی مغازه‌ای دایر کنند واز برکت وجود ۲۰۰ هزار تومان و خوشبختی که بسراغشان آمده یك عمر بارفاه و سعادت و خوشبختی زندگی کنند.

اختلاف حل شد

سرانجام اختلاف داروسازان باوارد کنندگان دارو حل‌شد واقلام‌داروهائی که بفروش نمیرسید مجددا از طرف داروخانه‌ها در دسترس عموم قرار میگیرد. دیروز آقای دکتر قادری‌نژاد رئیس سندیکای داروسازان‌اعلام کرد. پس‌از مذاکرات مفصل که در جلسات مشترك داروسازان ووارد کنندگان دارو انجام شد توافق لازم در زمینه افزایش سود داروو‌تامین‌نظرسندیکای داروسازان صورت گرفت دراین‌توافق ترتیبی داده شد که نرخ دارو بهیچ وجه افزایش پیدا نکند واقلام‌داروهائی که فروخته نمیشد در کلیه‌داروخانه‌ها در دسترس عموم گذاشته شود در این مورد اطلاعیه سندیکای دارو-سازان منتشر خواهد شد.

توجه فرمائید
خریداران محترم اتومبیلهای سواری

«دوج دارت» مدل ۱۹۶۴ که قبلا بیعانه پرداخت کرده‌اند. چون تعدادی ازاتومبیلهای مزبور بتهران رسیده خواهشمند است هرچه زودتر جهت تحویل به شرکت فروشگاه اتومبیل سعدی (رضاپور) خیابان سعدی مراجعه فرمایند تلفن ۳۹۸۴۵-۳۲۴۰۳

اعلامیه مشترك سندیکاهای وارد کنندگان دارو وداروسازان ایران

نظربه‌توافقی که بین سندیکاهای وارد کنندگان دارو و داروسازان ایران‌به‌حکمیت و قضاوت آقای دکترعلی قلی‌لقمان‌ادهم نماینده تام‌الاختیار طرفین درتاریخ پنجشنبه دهم بهمن ماه ۱۳۴۲ بعمل آمد مقرر گردید که از تاریخ سه‌شنبه ۱۵ بهمن ماه ۱۳۴۲ سود داروخانه ها بقرار زیر تامین گردد:

۱-داروهای اسپسیالیته صدی پانزده از بهای فروخته شده به داروخانه‌ها

۲-داروهای آنتی‌بیوتیك صدی دوازده از بهای فروخته شده به‌داروخانه ها

۳-داروهای‌ضدسل و سرمها و غیره صدی هفت ونیم از بهای فروخته شده به‌داروخانه ها توضیح آنکه باافزایشی که درسود داروخانه ها بعمل آمده هیچگونه تغییری دربهای مصرف کننده داروها حاصل نشده و کلیه داروها به‌بهای سابق در اختیار مصرف کنندگان قرارخواهد گرفت. ضمنا چند قلم داروئی که‌ازطرف داروخانه‌ها فروخته نمیشد از تاریخ صدور این‌اعلامیه کمافی‌السابق در اختیار مصرف کنندگان گذارده خواهد شد.

سندیکای دارو سازان ایران
دکتر قادری نژاد
سندیکای واردکنندگان دارو - علی مخزنی

لوازم اصلی فورد آلمانی

کلیه لوازم اصلی فورد آلمانی (تانوس) باتخفیف زیاد بفروش میرسد. شالچی امیرکبیر (چراغ برق) تلفن ۳۰۵۳۶۵

۵-۱ آ-۳۵۸۶۸

بازگشت از کویت

تیمسار سرلشگر خادمی مدیر عامل شرکت هواپیمائی ملی ایران که برای برقراری سرویس حمل و نقل هوائی روز سه شنبه بکویت عزیمت نموده بودند روز پنج‌شنبه ساعت ۸ بعدازظهربتهران‌بازگشتند

آگهی

در صفحه ۳ شماره ۱۰۶۵ یکی از مجلات هفتگی مورخ ۱۱ بهمن ماه‌جاری خبری درج شده که‌بطور خلاصه حاکی از کشف سوء استفاده در معاملات یکی دوسال اخیر شرکت شیلات ایران میباشد قطع‌نظر از صحت و سقم وعلل وجهات متعدد درج چنین مطلبی که یکی از آنها ظاهرا جبران‌حمله بسیار شدیدی است که درشماره ۱۰۶۴ همین مجله گرامی بمسئولان فعلی شرکت شیلات شده لزوما برای استحضار کلیه مقامات‌انتظامی و قضائی کشور اعلام میدارد از تاریخ ۱۷ر۲ر۴۱ تاپایان وقت اداری روز ۹ر۹ر۴۲ که اینجانب سمت ریاست هیئت مدیره و مدیر عامل شرکت مذکور راداشته وبخدمت مشغول بوده‌ام چنانچه سوء جریان وسوء استفاده در معاملات شرکت تشخیص و کشف شود مسئولیت آن تنها متوجه اینجانب بوده و مطلقا ارتباطی بسایر مدیران شرکت و مقامات مافوق و همکاران دیگر ندارد و لازم میداند اضافه نماید انتشار این شایعات بعمد یاسهوو‌بهرنیت و منظوری که باشد در مورد شرکت صیادی‌وتولیدی‌موادغذائی‌نظیر شیلات که شهرت جهانی داشته و خاویار استحصالی آن در بازار های بین‌المللی مقام اول را احراز کرده و تاکیلوئی ۵۰۰۰ ریال بفروش میرسد اثر نامطلوبی داشته و بضرر اقتصاد کشور تمام میشود.

یحیی جهانشاهی

ساختمان نوساز سه طبقه
در محمود آباد

بابیست اطاق و سالن غذاخوری برای استفاده‌هتل بدون سرقفلی‌باجاره‌واگذار میشود به تلفن ۳۳۱۸۶ شرکت انتیم مراجعه شود. ۱-۵ آ-۳۶۵۴۰

سپاسگذاری

از کلیه ذوات معظم علمای اعلام اساتید محترم دانشگاه بانوان محترم سروران گرام اقوام و دوستان و تمام طبقاتی که در مراسم‌تشییع‌جنازه ومجالس ترحیم وتذکر وشب هفت پدر بزرگوارم مرحوم شاهزاده عبدالله میرزا کامرانی (اعتضاد خاقان) شرکت فرموده یابوسیله تلگراف و نامه ابرازهمدردی نمودند صمیمانه‌تشکروسپاسگزاری می نماید واز پروردگار توانا برای همگی سلامت وسعادت آرزو می کنم و چنانچه بعلت‌تالمات‌روحی در عرض تشکر و امتنان تاخیری روی دهد پوزش می طلبم.

سیف الدین کامرانی

مجالس ترحیم و یاد بود

اداره کل غله بانهایت تاسف وتاثر درگذشت شادروان‌**حسن مامقانی** بازرس کل غله وهمکار گرامی خودرا به استحضار می رساند مجلس ترحیم‌آن مرحوم ازساعت ۹ تا ۱۱ صبح روز دوشنبه ۱۴ بهمن ماه جاری در مسجد مجد برگزار می گردد. **مدیر کل غله - غفاری**

فدراسیون فوتبال کشوربانهایت تاسف درگذشت‌شادروان **حسن مامقانی** فوتبالیست قدیمی و عضو سابق تیم ملی فوتبال را باطلاع عموم ورزشکاران می رساند. مجلس ترحیم قهرمان فقید ازساعت ۹تا ۱۱ صبح روز دوشنبه ۱۴ بهمن ماه در مسجد مجد منعقد است.

رئیس فدراسیون فوتبال کشور-حسین‌مبشر

خانواده های**مامقانی. بهزادی. طریفی. افشار ارومی. سلطانی. امیر علائی. قوام‌پور محمد زاده. خسروی نژاد** بانهایت تاسف و تاثر درگذشت جانگداز شادروان **حسن‌مامقانی** را به اطلاع بستگان و دوستان می رسانند. مجلس ترحیم مردانه آن‌فقید سعیدازساعت۹ تا۱۱ صبح روز دوشنبه ۱۴ بهمن ماه درمسجد مجد و مجلس ترحیم زنانه ازساعت ۳ تا۵ بعداز ظهر روز یکشنبه ۱۳ بهمن‌ماه در خیابان‌فروردین چهارراه خوشبختی شماره (۴۳) منزل مامقانی منعقد خواهد بود.

اسدالله مامقانی. عباس مامقانی. حسین مامقانی. احمد مامقانی. محمود مامقانی. حاج مرتضی طریفی. عباس افشار ارومی. سلطانعلی سلطانی بیدختی. رحیم بهزادی. غلامحسین بهزادی. عیسی بهزادی. ابوالحسن امیر علائی. باقر قوام پور آ-۲۲۸۵۹

بعموم بازماندگان آنمرحوم مصیبت وارده‌را تسلیت میدهیم.

بانهایت تاسف درگذشت **بانو منور حسین‌خانی** رابه اطلاع میرساند. مجلس ترحیم روزدوشنبه ۱۴ر۱۱ر۴۲ ازساعت ۳ الی ۵ بعد از ظهر در مسجد فخریه واقع در امیریه برگزار می شوداز دوستان وآشنایان تمنی دارد برای شادی روح آنمرحومه در مجلس مزبور حضور بهمرسانند.

حسین خانی معمار. رضا حسینخانی. مهدخت‌حسینخانی. معصومه‌حسینخانی. ماشاءالله حسینخانی. فاطمه بهرامی. حسن شمس نژاد باقر دانش نیا آ-۲۲۸۳۷

بعموم‌بازماندگان آنمرحومه مصیبت‌وارده‌را تسلیت میدهیم.

بانهایت تاسف فوت مرحوم**حاج زین‌العابدین صمد تبریزی** را به اطلاع آشنایان میرساند. مجلس‌ختم‌مردانه‌آنمرحوم‌روز۱شنبه۱۳ر۱۱ر۴۲در مسجد نو واقع در خیابان بوذرجمهری غربی‌پمپ بنزین سرکوچه شریف‌الدوله ازساعت ۲ الی ۴ و نیم‌بعد از ظهر منعقد می باشد.

حاج حسن صداقت. کاظم صمد تبریزی عباس‌صمد تبریزی آ-۲۲۸۷۷

بعموم بازماندگان آنمرحوم تسلیت میدهیم

سازمان رهبری جوانان با کمال تاسف‌فوت مرحومه **شمس امینی (فیروزبخش)** والده ماجده آقای عباس فیروز بخش عضو هیئت اجرائیه سازمان دانشجویان باشگاه مرکزی جوانان رابه اطلاع می رساند، مجلس ختم آنمرحومه ازساعت ۵ ونیم تا ۷ ونیم بعد از ظهر یکشنبه ۱۳بهمن ماه در مسجد مجد برگزار می گردد.

مدیر کل نخست‌وزیری وسرپرست سازمان رهبری‌جوانان ناصر خدایار

بعموم‌بازماندگان آنمرحومه مصیبت وارده را تسلیت میدهیم.

تسلیت

درگذشت مرحوم دکتر احمد کوپائی را به خانواده‌محترمشان‌صمیمانه‌تسلیت عرض‌مینمایم

-۲۲۸۵۷ **ستوان یکم عامری**

جناب آقای خانمی ریاست محترم فرهنك‌ناحیه۳

خواهشمند است مراتب تسلیت کارکنان این دبیرستان را بپذیرید.

رئیس دبیرستان نمونه دختران
آ-۲۲۸۳ **فخری نوربخش**

ریاست محترم فرهنك ناحیه ۳ جناب آقای‌خانمی

مصیبت وارده‌را به جنابعالی‌و خاندان جلیل مزینی تسلیت معروض می‌دارد وبرای‌بازماندگان ازخداوند اجز جزیل مسئلت می نماید.

از طرف کارمندان آموزشگاه هاو مدارس خزائلی **دکتر محمد خزائلی**

جناب آقای دکتر مرتضی مزینی‌وجناب‌آقای دکتر منوچهر مزینی

فوت پدر بزرگوارتان را صمیمانه تسلیت عرض کرده وخودرا در غم شما شریك میدانیم.

دکتر منصور خلعت‌بری - دکترآذرانادمی

درگذشت مرحوم حاج میرزا جعفر میثمی یکی از بزرگان شهر اراك را با کمال تاسف‌به خاندانهای جلیل‌میثمی و میثمی‌وکیل ومهاجری وانصاری وفتاحی و خطیبی وفخار ومخصوصا بفرزندان برومند آن شادروان تسلیت معروض میدارد. **دکتر محمد خزائلی**

جناب آقای خانمی ریاست محترم فرهنك‌ناحیه۳

مصیبت وارده‌را به سرکار وخانواده‌محترمتان تسلیت عرض می نمایم. مدیردبستان‌ودبیرستان ایران آباد **محمد علی کریم زاده**

خانم اشکنمنش

بایکدنیا تاثر مصیبت وارده‌را بشما وخانواده کرام تسلیت می گوئیم.

طغرل - هاسمیك - ایمانی - محمدی - امینی - نیکپور - فلور آ-۲۲۸۱۱

درگذشت مرحوم دکتر علی اکبر اعتماد (حکیم‌السلطنه)رابدینوسیله‌بحضورعموم‌بستگان آنمرحوم بویژه‌به جناب آقای مرتضی اعتماد تسلیت عرض نموده سلامتی و طول عمر کلیه آن فامیل محترم‌را از درگاه ایزد یکتا مسئلت دارم **علی توماج**

بانهایت تاثر مصیبت وارده‌را به خانواده های محترم میکده - ملك زاده - اعتصام - بیانی دادور وسایر خانواده های‌مصیبت دیده‌صمیمانه تسلیت می گوئیم.

علی اصغر مینوکده - علی اکبرمینوکده

بانهایت تاثر فوت شادروان جناب‌آقای‌رضا مزینی را به خانواده های محترم مزینی‌وخاتمی بویژه به آقایان کاظم و احمد مزینی و آقای‌مهدی خاتمی تسلیت عرض می نمائیم.

آ-۲۲۸۰۵ **کارکنان دبستان آینده‌روشن**

جمشید عزیز

مدتهای مدید بود که از ته دل مویه‌نمی کردیم. بگذار کمی از سوك جانگزای تورا میان خودسهم کنیم. اگر افتخار دهی شاید غمت سبکتر شود

احمد امیر رحیمی - پرویزشاهوار - تورج شریفی. احمد شریعتمداری. محمدعلی شیرزای

جناب آقای ابوالقاسم طباطبائی

درگذشت‌ناگهانی جناب آقای رضا مزینی را به خاندان محترم مزینی مخصوصا آن جناب تسلیت می گوئیم.

دکتر یحیی ستوده. رحیم معین. دکترمنصور راستین. رضا امیر کلالی. ضیاءالدین صفی‌نیا علی اصغر کروالیان. دکتر امیر حسین‌شیخ‌نیا

جناب آقای خانمی ریاست محترم فرهنك‌ناحیه۳

دبیران و کارکنان دبیرستان مهر ایران مصیبت وارده به آنجناب را تسلیت عرض نموده سلامت آن خاندان‌معظم‌را از درگاه‌احدیت‌مسئلت می نماید **رئیس دبیرستان مهر ایران-صدیقی**

جناب آقای خانمی ریاست‌محترم‌فرهنك ناحیه۳

کارکنان دبیرستان دخترانه پرورش مصیبت وارده‌رابه‌آنجناب‌تسلیت‌عرض نموده‌خودرادر غم جنابعالی شریك میدانند.

آ-۲۲۸۵۳ **دبیرستان دخترانه پرورش**

مصیبت‌وارده‌را بخاندان جلیل‌اعتمادمخصوصا جناب آقای‌مرتضی اعتمادصمیمانه‌تسلیت‌میگویم

آ-۲۲۸۴۷ **مرتضی قربانی**

جامعه پزشکی وکارکنان بهداری شهرستان ملایر از فوت ناگهانی وجانگداز دوست‌و همکار خود دکتر احمد کوپائی که بعلت سانحه اتومبیل بوقوع پیوسته بی‌نهایت متاثر است و از خداوند سلامتی و شکیبائی‌بازماندگان‌آنمرحوم‌رامسئلت دارد.

دکتر داود پور. دکتر راستان. دکترپاکدل دکتر بوترابی. دکتر رزم جو. دکتر پارسا. دکتر کاظمی. دکتر مفیدی. دکتر آهنگری. ناصر داود پور آ-۲۷۰۹۴

جناب آقای خانمی ریاست‌محترم بخش۳فرهنگی

کارکنان دبستانهای دخترانه و پسرانه راه زندگی مصیبت وارده‌را بجنابعالی و خانواده محترم مزینی تسلیت می گویند.

مصیبت‌وارده‌را بخانواده های محترم‌خاتمی مزینی، طباطبائی تسلیت می‌گوئیم.

دکتر آذر احمدیه - دکترنادر علوی