



MONITORUL OFICIAL

AL

ROMÂNIEI

Anul 174 (XVIII) — Nr. 720

PARTEA I
LEGI, DECRETE, HOTĂRÂRI ȘI ALTE ACTE

Miercuri, 23 august 2006

SUMAR

Nr.	Pagina	Nr.	Pagina
DECIZII ALE PRIMULUI-MINISTRU			
124.	— Decizie pentru modificarea Deciziei primului-ministru nr. 381/2005 privind organizarea și funcționarea Departamentului pentru lupta antifraudă	1-2	agriculturii, pădurilor și dezvoltării rurale nr. 457/2004 2-4
ACTE ALE ORGANELOR DE SPECIALITATE ALE ADMINISTRAȚIEI PUBLICE CENTRALE			
561.	— Ordin al ministrului agriculturii, pădurilor și dezvoltării rurale privind modificarea și completarea anexei „Norme tehnice de clasificare a carcaselor de porci” la Ordinul ministrului	15.	— Normă privind transmiterea indicatorilor primari prin intermediul Sistemului informatic de raportare către Banca Națională a României..... 5-13
ACTE ALE CASEI NAȚIONALE DE ASIGURĂRI DE SĂNĂTATE			
		345.	— Ordin privind aprobarea modelului contractului de asigurări sociale de sănătate 14-16

DECIZII ALE PRIMULUI-MINISTRU

GUVERNUL ROMÂNIEI

PRIMUL-MINISTRU

DECIZIE

pentru modificarea Deciziei primului-ministru nr. 381/2005 privind organizarea și funcționarea Departamentului pentru lupta antifraudă

În temeiul prevederilor art. 19 și ale art. 21 alin. (3) din Legea nr. 90/2001 privind organizarea și funcționarea Guvernului României și a ministerelor, cu modificările și completările ulterioare, și ale art. 23 alin. (2) din Decizia primului-ministru nr. 379/2005 privind organizarea și funcționarea Cancelariei Primului-Ministru,

primul-ministru emite prezenta decizie.

Articol unic. — Anexa la Decizia primului-ministru nr. 381/2005 privind organizarea și funcționarea Departamentului pentru lupta antifraudă, publicată în Monitorul Oficial al României, Partea I, nr. 557 din 29 iunie 2005, se modifică și se înlocuiește cu anexa care face parte integrantă din prezenta decizie.

PRIM-MINISTRU

CĂLIN POPESCU-TĂRICEANU

Contrasemnează:

Ministrul delegat pentru controlul implementării programelor cu finanțare internațională și urmărirea aplicării acquis-ului comunitar,

Cristian David

p. Șeful Cancelariei Primului-Ministru,

Constantin Gheorghe

**STRUCTURA ORGANIZATORICĂ
a Departamentului pentru lupta antifraudă**

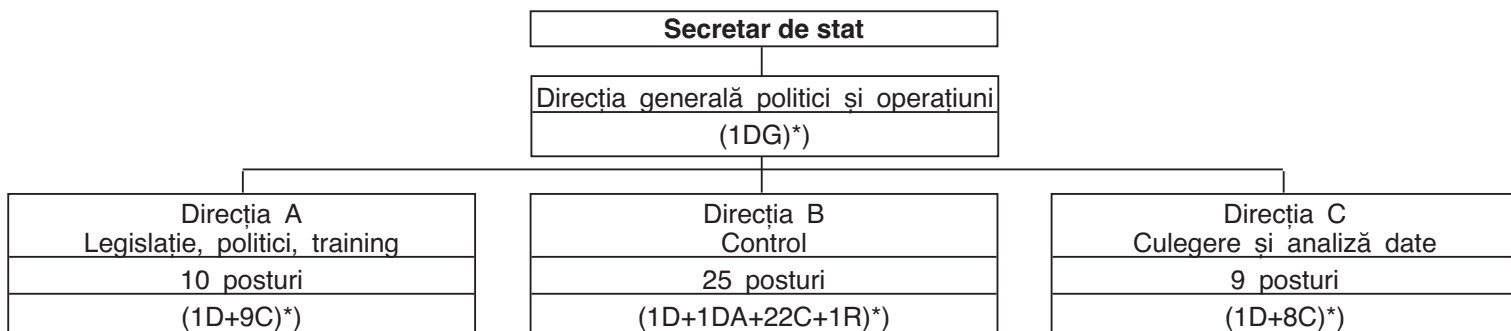

*) Număr de posturi și de funcții.

DG — Director general

D — Director

DA — Director adjunct

C — Consilier

R — Referent (studii medii)

ACTE ALE ORGANELOR DE SPECIALITATE ALE ADMINISTRAȚIEI PUBLICE CENTRALE

MINISTERUL AGRICULTURII, PĂDURILOR ȘI DEZVOLTĂRII RURALE

ORDIN

privind modificarea și completarea anexei „Norme tehnice de clasificare a carcaselor de porci” la Ordinul ministrului agriculturii, pădurilor și dezvoltării rurale nr. 457/2004

Având în vedere prevederile art. 9 alin. (4) din Hotărârea Guvernului nr. 267/2004 privind instituirea Sistemului de clasificare a carcaselor de porcine, bovine și ovine, cu modificările și completările ulterioare,

văzând Referatul de aprobare nr. 100.965/2006,

în temeiul Hotărârii Guvernului nr. 155/2005 privind organizarea și funcționarea Ministerului Agriculturii, Pădurilor și Dezvoltării Rurale, cu modificările și completările ulterioare,

ministrul agriculturii, pădurilor și dezvoltării rurale emite următorul ordin:

Art. I. — Anexa „Norme tehnice de clasificare a carcaselor de porci” la Ordinul ministrului agriculturii, pădurilor și dezvoltării rurale nr. 457/2004, publicat în Monitorul Oficial al României, Partea I, nr. 564 din 25 iunie 2004, cu modificările ulterioare, se modifică și se completează după cum urmează:

1. După articolul 3 se introduce un nou articol, articolul 3¹, care va avea următorul cuprins:

„Art. 3¹. — (1) Abatorul răspunde de cântărirea corectă a carcaselor și ia măsuri pentru înlăturarea cauzelor care pot influența corectitudinea cântării și greutatea carcapsei, cum ar fi:

a) verificarea echipamentelor de cântărire, conform normelor metrologice în vigoare;

b) prezentarea corectă a carcapsei, conform prevederilor alin. (1) al art. 2 din prezentele norme tehnice, cu excizii corecte ale organelor genitale, ale limbii, osânzei, rinichilor, diafragmei și cu excizii din motive veterinare, pentru evitarea aplicării unor corecții de greutate eronate;

c) înregistrarea corectă a greutății cârligelor de abator, în cazul în care sunt folosite mai multe tipuri de cârlige.

(2) Clasificatorul răspunde de înregistrarea corectă a greutății carcapsei în raportul de clasificare, inclusiv de aplicarea exactă a corecțiilor de greutate, atunci când este cazul.”

2. După alineatul 2 al articolului 5 se introduce un nou alineat, alineatul (3), care va avea următorul cuprins:

„(3) Plata animalelor se face în funcție de procentul de țesut muscular din greutatea carcapsei, conform grilei de prețuri elaborate de Comisia de clasificare a carcaselor, prevăzută în anexa nr. 1*) la prezentele norme tehnice.”

3. Articolul 9 va avea următorul cuprins:

„Art. 9. — Metodele utilizate pentru clasificarea carcaselor de porci sunt metodele de estimare a conținutului de țesut muscular, prevăzute în anexa nr. 2 la prezentele norme tehnice.”

4. Se introduce o nouă anexă, anexa nr. 1 la normele tehnice, al cărei cuprins este prevăzut în anexa nr. 1 la prezentul ordin, iar anexa „Metode și echipamente utilizate în România pentru clasificarea carcaselor de porci” la normele tehnice devine anexa nr. 2*) la normele tehnice, al cărei cuprins este prevăzut în anexa nr. 2 la prezentul ordin.

Art. II. — Prezentul ordin se publică în Monitorul Oficial al României, Partea I.

Art. III. — Anexele nr. 1 și 2 fac parte integrantă din prezentul ordin.

Ministrul agriculturii, pădurilor și dezvoltării rurale,
Gheorghe Flutur

București, 16 august 2006.
Nr. 561.

*) Anexele nr. 1 și 2 sunt reproduse în facsimil.

GRILA DE PREȚURI
aplicată la plata carcaselor clasificate de porci

CLASA de calitate a carcasei	Procent de țesut muscular în carcasă	Procent de bonificație sau de reducere a prețului carcaselor 1,5 % ± 2 %
E	≥ 60 %	+ 18,0 %
	59 %	+ 16,0 %
	58 %	+ 14,0 %
	57 %	+ 12,0 %
	56 %	+ 10,0 %
	55 %	+ 8,0 %
U	54 %	+ 6,0 %
	53 %	+ 4,5 %
	52 %	+ 3,0 %
	51 %	+ 1,5 %
	50 %	PREȚ NEGOCIAT PENTRU NIVELUL DE REFERINȚĂ
R	49 %	- 1,5 %
	48 %	- 3,0 %
	47 %	- 4,5 %
	46 %	- 6,0 %
	45 %	- 7,5 %
O	44 %	- 9,5 %
	43 %	- 11,5 %
	42 %	- 13,5 %
	41 %	- 15,5 %
	40 %	- 17,5 %
P	39 %	- 19,5 %
	38 %	- 21,5 %
	37 %	- 23,5 %
	36 %	- 25,5 %
	≤ 35 %	- 27,5 % ,,

Nivelul de referință al grilei de prețuri se referă la un conținut de 50% de țesut muscular din greutatea carcasei. Orice procent de țesut muscular peste 50% se bonifică cu 1,5 % - 2% față de prețul negociat pentru nivelul de referință. Orice procent de țesut muscular sub 50% se reduce cu 1,5 % - 2% față de prețul negociat pentru nivelul de referință. Prețul pentru nivelul de referință este cel negociat de abator cu fiecare producător în parte.

METODE ȘI ECHIPAMENTE
utilizate în România pentru clasificarea carcaselor de porci

A. Metodă cu sondă optică

a) - cu echipamentul FAT-O-MEATER

1. Clasificarea carcaselor de porci se realizează folosindu-se formula de estimare prezentată pct. 2, bazată pe valori ale măsurătorilor realizate cu echipamentul FAT-O-MEATER

2. Procentul de țesut muscular al carcasei se calculează pe baza următoarei formule:

$$Y = 52,2925 - 0,5252 \times G_1 + 0,1837 \times F_1,$$

În care:

Y: procentul estimat de țesut muscular în carcasă;

G₁: grosimea stratului de slănină între a treia și a patra ultimă coastă, la 7 cm de la linia mediană;

F₁: grosimea mușchiului longissimus dorsi între a treia și a patra ultimă coastă, la 7 cm de la linia mediană.

Formula este valabilă pentru carcase care au greutatea între 50 – 120 kg.

3. Metoda se aplică începând cu 1 ianuarie 2005, în unitățile de abatorizare în care s-au sacrificat în medie, în anul precedent peste 200 de porci/săptămână.

b) – cu echipamentul OPTIGRADE-PRO

1. Clasificarea carcaselor de porci se realizează folosindu-se formula de estimare prezentată la pct. 2, bazată pe valori ale măsurătorilor realizate cu echipamentul OPTIGRADE-PRO.

2. Procentul de țesut muscular al carcasei se calculează pe baza următoarei formule:

$$Y = 59,1403 - 0,8642 \times G_1 + 0,1790 \times F_1,$$

în care:

Y = procentul estimat de țesut muscular în carcasă;

G₁ = grosimea stratului de slănină între a treia și a patra ultimă coastă, la 7 cm de la linia mediană;

F₁ = grosimea mușchiului longissimus dorsi între a treia și a patra ultimă coastă, la 7 cm de la linia mediană.

Formula este valabilă pentru carcase care au greutatea între 50 – 120 kg.

3. Metoda se aplică, în unitățile de abatorizare în care s-au sacrificat în medie, în anul precedent peste 200 de porci/săptămână.

B. Metoda manuală ZWEI PUNKTE (ZP) cu rigla și/sau cu echipamentul OPTISCAN-TP

1. clasificarea carcaselor de porci se realizează folosindu-se formula de estimare ZP

2. Procentul de țesut muscular se calculează pe baza următoarei formule:

$$Y = 51,1639 - 0,6145 \times S_1 + 0,1910 \times S_2,$$

în care:

Y = procentul estimat de țesut muscular în carcasă;

S₁ = grosimea stratului de slănină deasupra mușchiului Gluteus medius, inclusiv pielea determinată la minimum;

S₂ = grosimea cărnii în linie dreaptă dintre canalul medular și vârful anterior al mușchiului Gluteus medius.

Formula este valabilă pentru carcase care au greutatea între 50 – 120 kg.

3. Metoda ZP cu rigla se aplică, începând cu 1 iulie 2005, în unitățile de abatorizare în care s-au sacrificat în medie, în anul precedent sub 200 de porci/săptămână.

4. Până la data de 30 septembrie 2006, în unitățile de abatorizare care au sacrificat în medie, în anul precedent peste 200 porci/săptămână, se poate folosi la clasificarea carcaselor și metoda ZWEI PUNKTE (ZP) cu rigla și/sau cu echipamentul OPTISCAN-TP.

ACTE ALE BĂNCII NAȚIONALE A ROMÂNIEI

BANCA NAȚIONALĂ A ROMÂNIEI

NORMĂ

privind transmiterea indicatorilor primari prin intermediul Sistemului informatic de raportare către Banca Națională a României

În baza art. 48 și 49 din Legea nr. 312/2004 privind Statutul Băncii Naționale a României,

Banca Națională a României emite prezenta normă.

CAPITOLUL I

Dispoziții generale

Art. 1. — Prezenta normă reglementează metodologia de transmitere a indicatorilor primari prin intermediul Sistemului informatic de raportare către Banca Națională a României de către instituțiile de credit, Trezoreria Statului și TransFonD — S.A.

Art. 2. — În înțelesul prezentei norme, termenii și expresiile de mai jos au următoarele semnificații:

a) *Sistemul informatic de raportare către Banca Națională a României* (denumit în continuare *SIRBNR*) — sistemul electronic prin care Banca Națională a României colectează indicatori primari de la entitățile raportoare, în scopul prelucrării și diseminării, potrivit atribuțiilor și competențelor sale;

b) *entități raportoare* — instituțiile prevăzute la art. 1 care au obligația legală de a raporta indicatori primari către Banca Națională a României;

c) *indicator primar* — date și informații colectate de Banca Națională a României prin intermediul SIRBNR, pentru ducerea la îndeplinire a atribuțiilor sale legale; caracterul de primar al indicatorului privește natura acestuia în raport cu cerințele Băncii Naționale a României;

d) *nivel de detaliere* — mod de defalcare a indicatorului primar în funcție de un anumit criteriu stabilit de Banca Națională a României și căruia i se poate asocia un nomenclator general sau unul specific;

e) *raportare* — set de indicatori primari solicitați de Banca Națională a României prin același act, care au aceeași periodicitate de transmitere și același termen de raportare;

f) *canal de raportare* — canal de comunicație utilizat pentru colectarea indicatorilor primari de la entitățile raportoare și transmiterea mesajelor de răspuns;

g) *format de raportare* — format standardizat folosit de SIRBNR pentru transferul de date; standardul formatului de raportare este XML (eXtensible Markup Language);

h) *reguli de sistem* — document prin care se stabilesc termenii și condițiile care trebuie respectate în vederea participării la SIRBNR, modul de acces în sistem, cerințele minime privind dotarea tehnică a entităților raportoare, detaliile tehnice privind codificarea, transmiterea și recepționarea indicatorilor primari, orarul de transmitere a indicatorilor primari, regulile de validare, procedurile ce trebuie urmate în cazul unor evenimente neprevăzute, precum și alte condiții privind funcționarea sistemului.

Art. 3. — Transmiterea indicatorilor primari prin intermediul SIRBNR are la bază următoarele principii generale:

a) *principiul transmiterii datelor și informațiilor la nivel de indicator primar*: datele și informațiile transmise de entitățile raportoare sunt structurate sub formă de indicatori primari;

b) *principiul unicității indicatorilor primari*: indicatorii primari, determinați conform metodologiilor stabilite de Banca Națională a României în domeniile sale de competență, sunt transmiși în mod unic de către entitățile raportoare;

c) *principiul canalului unic*: indicatorii primari sunt transmiși Băncii Naționale a României prin intermediul unui singur canal de raportare;

d) *principiul formatului unic*: indicatorii primari sunt transmiși Băncii Naționale a României prin mesaje având un format standard de raportare;

e) *principiul accesului la informații*: entitățile raportoare au acces la indicatorii primari proprii transmiși, precum și la informații agregate, în condițiile legii.

CAPITOLUL II

Raportarea indicatorilor primari

Art. 4. — (1) Entitățile raportoare au obligația de a transmite indicatorii primari aferenți raportărilor incluse în anexă, în format XML, prin intermediul canalului de raportare, conform regulilor de sistem.

(2) Indicatorii primari, metodologia lor de determinare, momentul măsurării, nivelurile de detaliere, unitatea de măsură, periodicitatea transmiterii și termenul de raportare sunt prevăzute în actele în vigoare care stau la baza determinării și raportării lor către Banca Națională a României, acte care sunt menționate în anexă, în cadrul coloanei „Baza legală“.

Art. 5. — Transmiterea indicatorilor primari la Banca Națională a României prin intermediul SIRBNR și consultarea rapoartelor generate de sistem se realizează numai de către persoane împuternicite de fiecare entitate raportoare. Datele de identificare ale acestora, precum și orice modificare privind persoanele împuternicite sunt notificate de îndată Băncii Naționale a României.

Art. 6. — (1) În cazul constatării de către entitățile raportoare a unor defecțiuni tehnice privind funcționarea SIRBNR care compromit transmiterea indicatorilor primari, persoanele împuternicite în conformitate cu art. 5 înștiințează de îndată Banca Națională a României. Dacă aceste defecțiuni nu se pot remedia în timp util, entitățile

raportoare transmit indicatorii primari prin modalitatea alternativă convenită cu Banca Națională a României.

(2) În cazul constatării de către Banca Națională a României a unor defecțiuni tehnice ale SIRBNR, aceasta informează entitățile raportoare și împreună convin asupra modalității alternative de transmitere a indicatorilor primari. Banca Națională a României informează entitățile raportoare cu privire la repunerea în funcțiune a SIRBNR.

(3) În cazul transmiterii indicatorilor primari prin modalitatea alternativă, entitățile raportoare au obligația retransmiterii acestora prin SIRBNR la repunerea în funcțiune a acestuia.

(4) Modalitățile alternative de transmitere a indicatorilor primari sunt stabilite prin regulile de sistem.

Art. 7. — Mesajele XML aferente indicatorilor primari transmiși de entitățile raportoare Băncii Naționale a României prin intermediul SIRBNR au asociată semnătura electronică, conform legislației în vigoare.

Art. 8. — Banca Națională a României stabilește regulile de validare a indicatorilor primari raportați de entitățile raportoare prin intermediul SIRBNR, care sunt incluse în regulile de sistem.

Art. 9. — (1) În cazul în care sunt îndeplinite toate criteriile de validare, sistemul generează și transmite automat către entitatea raportoare un mesaj de confirmare referitor la preluarea indicatorilor primari.

(2) În cazul în care cel puțin unul dintre criteriile de validare nu este îndeplinit, sistemul generează și transmite automat un mesaj de eroare către entitatea raportoare.

Art. 10. — Entitățile raportoare au obligația de a corecta erorile semnalate prin mesajele de eroare generate de sistem, precum și orice alte erori constatate ulterior și de a retransmite indicatorii primari, cu respectarea termenelor de raportare prevăzute de actele în vigoare.

Art. 11. — Entitățile raportoare au acces, în cadrul SIRBNR, la indicatorii primari proprii transmiși, la rapoartele conținând indicatorii primari proprii, generate de SIRBNR, precum și la acei indicatori agregați, pe care Banca Națională a României îi diseminează, în condițiile legii.

CAPITOLUL III

Sancțiuni

Art. 12. — Pentru nerespectarea dispozițiilor prezentei norme, Banca Națională a României poate aplica sancțiunile prevăzute de Legea nr. 312/2004 privind Statutul Băncii Naționale a României, cu modificările ulterioare, Legea nr. 58/1998 privind activitatea bancară, republicată, cu modificările ulterioare, Legea nr. 541/2002

privind economisirea și creditarea în sistem colectiv pentru domeniul locativ, cu modificările și completările ulterioare, și de Ordonanța de urgență a Guvernului nr. 97/2000 privind organizațiile cooperatiste de credit, aprobată cu modificări și completări prin Legea nr. 200/2002, cu modificările și completările ulterioare, după caz.

CAPITOLUL IV

Dispoziții finale

Art. 13. — Persoanele împuternicite cu transmiterea, recepționarea, consultarea și procesarea indicatorilor primari au obligația de a păstra confidențialitatea acestora și de a-i utiliza numai în scopul pentru care au fost transmiși/solicitați, potrivit prevederilor legale în vigoare.

Art. 14. — Entitățile raportoare au obligația de a păstra documentele primare care au stat la baza determinării și raportării indicatorilor primari, conform legislației în vigoare.

Art. 15. — Banca Națională a României arhivează mesajele XML conținând indicatorii primari transmiși de entitățile raportoare, în funcție de politica de revizuire a datelor pentru fiecare raportare.

Art. 16. — Anexa*) face parte integrantă din prezenta normă.

Art. 17. — (1) Prezenta normă intră în vigoare la data de 1 ianuarie 2007.

(2) Până la data intrării în vigoare a prezentei norme, Banca Națională a României pune la dispoziția entităților raportoare, în mod eşalonat, pentru fiecare raportare inclusă în anexă, regulile de sistem minime necesare pentru transmiterea indicatorilor primari.

(3) Entitățile raportoare au obligația ca în termen de 3 luni de la comunicarea de către Banca Națională a României a regulilor de sistem, conform alin. (2), pentru fiecare raportare, să asigure condițiile necesare transmiterii indicatorilor primari prin intermediul SIRBNR.

(4) De la data expirării termenului prevăzut la alin. (3), raportările incluse în anexă se transmit prin modalitățile existente anterior punerii în funcțiune a SIRBNR, în paralel cu transmiterea indicatorilor primari prin intermediul SIRBNR, pentru o perioadă de cel mult 6 luni, în funcție de raportare.

Art. 18. — Raportările către Banca Națională a României care nu sunt incluse în anexă sunt transmise conform prevederilor actelor Băncii Naționale a României ce stau la baza acestora.

Art. 19. — La data expirării termenului prevăzut la art. 17 alin. (4) se abrogă orice dispoziții contrare.

Președintele Consiliului de administrație al Băncii Naționale a României,

Mugur Constantin Isărescu

București, 2 august 2006.

Nr. 15.

*) Anexa este reprodusă în facsimil.

L I S T A
raportărilor incluse în SIRBNR

Nr. crt.	Denumire raportare	Cod	Periodicitate	Entități raportoare	Termen de raportare (electronică)	Baza legală
1	Tranzacții efectuate pe piața valutară interbancară	110	zilnică	Instituție de credit autorizată de Banca Națională a României să acționeze ca intermediar pe piața valutară interbancară	În fiecare zi bancară între orele 16:00 - 17:00 pentru tranzacțiile valută contra monedei naționale din ziua curentă și între orele 9:00 - 10:00, pentru tranzacțiile valută contra valută aferente zilei bancare precedente	Regulamentul BNR nr. 4/2005 privind regimul valutar, Regulamentul BNR nr. 6/2005 pentru modificarea și completarea Regulamentului BNR nr. 4/2005; Norma BNR nr. 13/2004 privind raportarea tranzacțiilor efectuate pe piața valutară interbancară
2	Tranzacții efectuate pe piața monetară interbancară	120	zilnică	Bancă, persoană juridică română; Sucursală din România a unei instituții de credit străine; Casa centrală a cooperativelor de credit; Casa de economii pentru domiciliul locativ	În fiecare zi bancară până la orele 17:00 pentru tranzacțiile din ziua curentă	Instrucțiunile privind efectuarea operațiunilor în vederea raportării activelor și pasivelor interbancare prin RCI; Norma BNR nr. 4/1995 privind funcționarea pieței monetare interbancare
3	Situația zilnică a soldului caselor de circulație ale instituțiilor de credit și Trezoreriei Statului	350	zilnică	Bancă, persoană juridică română; Sucursală din România a unei instituții de credit străine; Casa centrală a cooperativelor de credit; Trezoreria statului	În fiecare zi bancară până la ora 09:45 pentru ziua precedentă	Norma nr. 8/2006 privind operațiunile cu numerar ale instituțiilor de credit și Trezoreriei Statului în relația cu BNR și decontarea acestor operațiuni
4	Poziții valutare	430	zilnică	Bancă, persoană juridică română	Ziua bancară lucrătoare ulterioară datei pentru care se face raportarea	Norma BNR nr. 4/2001 privind supravegherea pozițiilor valutare ale băncilor; Norma BNR nr. 14/2004 privind modificarea și completarea Normelor BNR nr. 4/2001
5	Raportarea pozițiilor valutare rezultate din tranzacțiile valută contra lei ale sucursalelor din România ale băncilor, persoane juridice străine	290	săptămânală	Sucursala din România a unei instituții de credit străine	3 zile lucrătoare ulterioare datei pentru care se întocmește raportarea, respectiv pentru datele de 7, 15, 23, 30/31	Norma BNR nr. 8/1995 privind nivelul pozițiilor valutare ale sucursalelor din România ale societăților bancare, persoane juridice străine, pentru tranzacțiile valută contra lei efectuate pe piața valutară interbancară; Circulara nr. 17/2005 pentru modificarea limitelor poziției nete totale a tranzacțiilor valutare ale sucursalelor din România ale băncilor, persoane juridice străine, prevăzută de Normele BNR nr. 8/1995
6	Balanța de plăți - operațiuni efectuate de clienții rezidenți ai instituțiilor de credit (formulare DIE / DPE)	190	decadală	Bancă, persoană juridică română; Sucursală din România a unei instituții de credit străine; Casa centrală a cooperativelor de credit; Casa de economii pentru domiciliul locativ	Pentru decada 1: până la data de 30/31 a lunii respective; pentru decada 2: până la data de 10 a lunii următoare; pentru decada 3: până la data de 20 a lunii următoare	Norma BNR nr. 2/2004 privind raportarea statistică la BNR a unor operațiuni valutare; Norma BNR nr. 4/2004 privind raportarea statistică a datelor pentru elaborarea balanței de plăți a României; Norma BNR nr. 8/2005 pentru prelungirea perioadei de aplicare a prevederilor art. 8, alin.(1) din Norma BNR nr. 4/2004

Nr. crt.	Denumire raportare	Cod	Periodicitate	Entități raportoare	Termen de raportare (electronică)	Baza legală
7	Baza de calcul pentru determinarea rezervelor minime obligatorii	130	lunară	Bancă, persoană juridică română; Sucursală din România a unei instituții de credit străine; Casa centrală a cooperativelor de credit; Casa de economii pentru domiciliul locativ; Instituție emitentă de monedă electronică, persoană juridică română	3 zile lucrătoare de la expirarea perioadei de observare pentru care se face raportarea	Regulamentul BNR nr. 6/2002 privind regimul rezervelor minime obligatorii; Circulara BNR nr. 28/2003 pentru completarea Regulamentului BNR nr. 6/2002; Circulara BNR nr. 9/2004 pentru modificarea și completarea Regulamentului BNR nr. 6/2002; Circulara BNR nr. 26/2004 pentru completarea Regulamentului BNR nr. 6/2002; Circulara BNR nr. 6/2005 pentru modificarea și completarea Regulamentului BNR nr. 6/2002; Adresa BNR nr. I/141/VII/693/07.02.2003; Circulara BNR nr. 24/2005 pentru modificarea ratelor rezervelor minime obligatorii și modificarea anexelor la Regulamentul BNR nr. 6/2002 privind regimul rezervelor minime obligatorii, astfel cum a fost modificat prin Circulara nr. 6/2005
8	Datele necesare calculării ratei medii a dobânzilor la vedere	135	lunară	Bancă, persoană juridică română; Sucursală din România a unei instituții de credit străine; Casa centrală a cooperativelor de credit; Casa de economii pentru domiciliul locativ; Instituție emitentă de monedă electronică, persoană juridică română	3 zile lucrătoare de la expirarea perioadei de observare pentru care se face raportarea	Regulamentul BNR nr. 6/2002 privind regimul rezervelor minime obligatorii; Circulara BNR nr. 28/2003 pentru completarea Regulamentului BNR nr. 6/2002; Circulara BNR nr. 9/2004 pentru modificarea și completarea Regulamentului BNR nr. 6/2002; Circulara BNR nr. 26/2004 pentru completarea Regulamentului BNR nr. 6/2002; Circulara BNR nr. 6/2005 pentru modificarea și completarea Regulamentului BNR nr. 6/2002; Adresa BNR nr. I/141/VII/693/07.02.2003
9	Comportamentul financiar al populației și agenților economici în profil teritorial	150	lunară	Bancă, persoană juridică română; Sucursală din România a unei instituții de credit străine	Data de 20 a lunii următoare perioadei de referință	Nota Direcției Studii și Publicații nr. 644/07.08.2002 aprobată de dl Viceguvernator Cristian Popa
10	Bilanțul monetar agregat al instituțiilor de credit	170	lunară	Bancă, persoană juridică română; Sucursală din România a unei instituții de credit străine; Casa centrală a cooperativelor de credit; Casa de economii pentru domiciliul locativ	15 zile de la sfârșitul lunii pentru care se întocmește raportarea	Scrisorile circulare ale BNR nr. I/410 și IV/344/09.02.1998; Scrisoarea circulară nr. ED/246/27.04.2005
11	Balanța de plăți - operațiuni efectuate de instituțiile de credit, în nume și cont propriu	180	lunară	Bancă, persoană juridică română; Sucursală din România a unei instituții de credit străine; Casa centrală a cooperativelor de credit; Casa de economii pentru domiciliul locativ	Până la data de 20 a lunii următoare perioadei de referință	Norma BNR nr. 4/2004 privind raportarea statistică a datelor pentru elaborarea bilanței de plăți a României; Norma BNR nr. 8/2005 pentru prelungirea perioadei de aplicare a prevederilor art. 8, alin. (1) din Norma BNR nr. 4/2004
12	Situația conturilor în lei deținute de nereșidenți	200	lunară	Bancă, persoană juridică română; Sucursală din România a unei instituții de credit străine; Casa centrală a cooperativelor de credit; Casa de economii pentru domiciliul locativ	10 zile de la sfârșitul lunii pentru care se întocmește raportarea	Norma BNR nr. 2/2004 privind raportarea statistică la B.N.R. a unor operațiuni valutare

Nr. crt.	Denumire raportare	Cod	Periodicitate	Entități raportoare	Termen de raportare (electronică)	Baza legală
13	Ratele medii ale dobânzilor practicate în sistemul bancar	230	lunară	Bancă, persoană juridică română, Sucursală din România a unei instituții de credit străine; Casa centrală a cooperativei de credit; Casa de economii pentru domiciliul locativ	15 zile de la sfârșitul lunii pentru care se întocmește raportarea	Norma BNR nr. 2/2003 privind determinarea și raportarea ratelor medii ale dobânzilor practicate în sistemul bancar
14	Raportarea statistică la BNR privind schimbul valutar cu numerar și substitute de numerar pentru persoane fizice	240	lunară	Bancă, persoană juridică română, Sucursală din România a unei instituții de credit străine; Casa centrală a cooperativei de credit	10 zile de la sfârșitul lunii pentru care se întocmește raportarea	Norma BNR nr. 2/2004 privind raportarea statistică la BNR a unor operațiuni valutare
15	Clasificarea creditelor și plasamentelor și stabilirea necesarului de provizioane specifice de risc de credit	280	lunară	Bancă, persoană juridică română, Casa centrală a cooperativei de credit; Casa de economii pentru domiciliul locativ	17 zile de la sfârșitul lunii pentru care se întocmește raportarea	Regulamentul BNR nr. 5/2002 privind clasificarea creditelor și plasamentelor, precum și constituirea, regularizarea și utilizarea provizioanelor specifice de risc de credit; Regulamentul BNR nr. 7/2002 privind modificarea și completarea Regulamentului BNR nr. 5/2002; Regulamentul BNR nr. 8/2005 pentru modificarea Regulamentului BNR nr. 5/2002; Norma metodologică BNR nr. 12/2002 pentru aplicarea Regulamentului BNR nr. 5/2002; Regulamentul BNR nr. 13/2005 privind modificarea Normelor metodologice ale BNR nr. 12/2002; Norma BNR nr. 11/2006 pentru modificarea și completarea Normelor metodologice ale BNR nr. 12/2002
16	Situația lunară a soldului caselor de circulație ale instituțiilor de credit și Trezoreriei Statului	340	lunară	Bancă, persoană juridică română, Sucursală din România a unei instituții de credit străine; Casa centrală a cooperativei de credit; Trezoreria statului	În primele 3 zile lucrătoare ale lunii imediat următoare perioadei de raportare	Norma nr. 8/2006 privind operațiunile cu numerar ale instituțiilor de credit și Trezoreriei Statului în relația cu BNR și decontarea acestor operațiuni
17	Operațiuni cu clientela - mod.4014	381	lunară	Bancă, persoană juridică română, Sucursală din România a unei instituții de credit străine; Casa centrală a cooperativei de credit; Casa de economii pentru domiciliul locativ; Instituție emitentă de monedă electronică, persoană juridică română	Cel mult 17 zile calendaristice de la sfârșitul lunii pentru care se face raportarea	Ordin BNR nr. 6/2005 pentru aprobarea Modelelor situațiilor financiare periodice și a normelor metodologice privind întocmirea și utilizarea acestora, aplicabile instituțiilor de credit
18	Situația patrimoniului - mod.4000	392	lunară	Bancă, persoană juridică română, Sucursală din România a unei instituții de credit străine; Casa centrală a cooperativei de credit; Casa de economii pentru domiciliul locativ; Instituție emitentă de monedă electronică, persoană juridică română	Cel mult 17 zile calendaristice de la sfârșitul lunii pentru care se face raportarea	Ordin BNR nr. 6/2005 pentru aprobarea Modelelor situațiilor financiare periodice și a normelor metodologice privind întocmirea și utilizarea acestora, aplicabile instituțiilor de credit

Nr. crt.	Denumire raportare	Cod	Periodicitate	Entități raportoare	Termen de raportare (electronică)	Baza legală
19	Creanțe restante, creanțe îndoielnice și riscuri de țară - mod.4026	396	lunară	Bancă, persoană juridică română, Sucursală din România a unei instituții de credit străine; Casa centrală a cooperativelor de credit; Casa de economii pentru domeniul locativ; Instituție emitentă de monedă electronică, persoană juridică română	Cel mult 17 zile calendaristice de la sfârșitul lunii pentru care se face raportarea	Ordin BNR nr.6/2005 pentru aprobarea Modelelor situațiilor financiare periodice și a normelor metodologice privind întocmirea și utilizarea acestora, aplicabile instituțiilor de credit
20	Provizioane - mod.4027	397	lunară	Bancă, persoană juridică română, Sucursală din România a unei instituții de credit străine; Casa centrală a cooperativelor de credit; Casa de economii pentru domeniul locativ; Instituție emitentă de monedă electronică persoană juridică română	Cel mult 17 zile calendaristice de la sfârșitul lunii pentru care se face raportarea	Ordin BNR nr.6/2005 pentru aprobarea Modelelor situațiilor financiare periodice și a normelor metodologice privind întocmirea și utilizarea acestora, aplicabile instituțiilor de credit
21	Contul de profit și pierdere - mod.4080	398	lunară	Bancă, persoană juridică română, Sucursală din România a unei instituții de credit străine; Casa centrală a cooperativelor de credit; Casa de economii pentru domeniul locativ; Instituție emitentă de monedă electronică, persoană juridică română	Cel mult 17 zile calendaristice de la sfârșitul lunii pentru care se face raportarea	Ordin BNR nr.6/2005 pentru aprobarea Modelelor situațiilor financiare periodice și a normelor metodologice privind întocmirea și utilizarea acestora, aplicabile instituțiilor de credit
22	Rezultatul din operațiuni cu instrumente financiare derivate - mod.4081	399	lunară	Bancă, persoană juridică română; Sucursală din România a unei instituții de credit străine; Casa centrală a cooperativelor de credit; Casa de economii pentru domeniul locativ; Instituție emitentă de monedă electronică, persoană juridică română	Cel mult 17 zile calendaristice de la sfârșitul lunii pentru care se face raportarea	Ordin BNR nr.6/2005 pentru aprobarea Modelelor situațiilor financiare periodice și a normelor metodologice privind întocmirea și utilizarea acestora, aplicabile instituțiilor de credit
23	Fonduri proprii ale băncilor	440	lunară	Bancă, persoană juridică română; Casa de economii pentru domeniul locativ; Bancă de credit ipotecar; Instituție emitentă de monedă electronică, persoană juridică română	17 zile de la sfârșitul lunii pentru care se întocmește raportarea	Norma BNR nr.11/2003 privind supravegherea pe baza individuală și consolidată a fondurilor proprii; Norma BNR nr.12/2006 pentru modificarea și completarea Normei nr.11/2003
24	Fondurile proprii ale cooperativelor de credit	450	lunară	Casa centrală a cooperativelor de credit	17 zile lucrătoare de la sfârșitul lunii pentru care se întocmește raportarea	Norma BNR nr.14/2002 privind fondurile proprii ale organizațiilor cooperatiste de credit și ale rețelelor cooperatiste de credit
25	Lichiditate	460	lunară	Bancă, persoană juridică română; Sucursală din România a unei instituții de credit străine	17 zile de la sfârșitul lunii pentru care se întocmește raportarea	Norma BNR nr.1/2001 privind lichiditatea băncilor; Norma BNR nr.3/2001 pentru modificarea Normelor BNR nr.1/2001; Norma BNR nr.1/2002 privind modificarea și completarea Normelor BNR nr.1/2001; Norma BNR nr.7/2003 pentru modificarea și completarea Normelor BNR nr.1/2001
26	Situația numărului de salariați și salariul mediu brut/net	550	lunară	Bancă, persoană juridică română; Sucursală din România a unei instituții de credit străine; Casa centrală a cooperativelor de credit; Casa de economii pentru domeniul locativ	15 zile de la sfârșitul lunii pentru care se întocmește raportarea	Scrisoarea BNR nr.100/BM/29.01.2001; Scrisoarea BNR nr.241/BM/11.03.2004; Scrisoarea BNR nr.254/BM/15.03.2004

Nr. crt.	Denumire raportare	Cod	Periodicitate	Entități raportoare	Termen de raportare (electronică)	Baza legală
27	Situația creditelor acordate persoanelor fizice, aflate în sold la finele lunii (valoare brută)	560	lunară	Bancă, persoană juridică română; Sucursală din România a unei instituții de credit străine; Casa centrală a cooperativelor de credit, Casa de economii pentru domiciliul locativ	17 zile de la sfârșitul lunii pentru care se întocmește raportarea	Scrisoarea BNR nr. VIII/1/EM/12271/10.10.2003
28	Situația privind volumul creditelor de consum cu scadență finală în luna de raportare și restanțele înregistrate	580	lunară	Bancă, persoană juridică română; Sucursală din România a unei instituții de credit străine; Casa de economii pentru domiciliul locativ	15 zile de la sfârșitul lunii pentru care se întocmește raportarea	Scrisoarea BNR nr. 517/BM/19.05.2004
29	Situația debitorilor persoane juridice și fizice fără număr RDPE	220	trimestrială	Bancă, persoană juridică română; Sucursală din România a unei instituții de credit străine; Casa centrală a cooperativelor de credit	15 zile de la sfârșitul trimestrului pentru care se întocmește raportarea	Norma BNR nr. 17/2002 privind raportarea statistică la BNR a operațiunilor valutare de capital de natura datoriei private externe pe termen mediu și lung; Norma BNR nr. 3/2004 pentru modificarea Normei BNR nr. 17/2002
30	Raportare privind operațiunile cu instrumente de plată electronică	270	trimestrială	Bancă, persoană juridică română; Sucursală din România a unei instituții de credit străine	15 zile de la sfârșitul trimestrului pentru care se întocmește raportarea	Regulamentul BNR nr. 4/2002 privind tranzacțiile efectuate prin intermediul instrumentelor de plată electronică și relațiile dintre participanții la aceste tranzacții
31	Repartizarea plasamentelor, resurselor și angajamentelor din afara bilanțului în funcție de durata ramașă de scurs - mod.4028	383	trimestrială	Bancă, persoană juridică română; Sucursală din România a unei instituții de credit străine; Casa centrală a cooperativelor de credit, Casa de economii pentru domiciliul locativ, Instituție emitență de monedă electronică, persoană juridică română	Cel mult 17 zile calendaristice de la sfârșitul trimestrului pentru care se face raportarea	Ordin BNR nr. 6/2005 pentru aprobarea Modelelor situațiilor financiare periodice și a normelor metodologice privind întocmirea și utilizarea acestora, aplicabile instituțiilor de credit
32	Operațiuni între organizațiile cooperatiste de credit din cadrul aceluiași rețele - mod.4030	385	trimestrială	Casa centrală a cooperativelor de credit	Cel mult 17 zile calendaristice de la sfârșitul trimestrului pentru care se face raportarea	Ordin BNR nr. 6/2005 pentru aprobarea Modelelor situațiilor financiare periodice și a normelor metodologice privind întocmirea și utilizarea acestora, aplicabile instituțiilor de credit
33	Indicatori de activitate - mod.4090	391	trimestrială	Bancă, persoană juridică română; Sucursală din România a unei instituții de credit străine; Casa centrală a cooperativelor de credit, Casa de economii pentru domiciliul locativ, Instituție emitență de monedă electronică, persoană juridică română	Cel mult 17 zile calendaristice de la sfârșitul trimestrului pentru care se face raportarea	Ordin BNR nr. 6/2005 pentru aprobarea Modelelor situațiilor financiare periodice și a normelor metodologice privind întocmirea și utilizarea acestora, aplicabile instituțiilor de credit
34	Angajamente în afara bilanțului (Instrumente financiare derivate) - mod.4023	394	trimestrială	Bancă, persoană juridică română; Sucursală din România a unei instituții de credit străine; Casa centrală a cooperativelor de credit, Casa de economii pentru domiciliul locativ, Instituție emitență de monedă electronică, persoană juridică română	Cel mult 17 zile calendaristice de la sfârșitul trimestrului pentru care se face raportarea	Ordin BNR nr. 6/2005 pentru aprobarea Modelelor situațiilor financiare periodice și a normelor metodologice privind întocmirea și utilizarea acestora, aplicabile instituțiilor de credit

Nr. crt.	Denumire raportare	Cod	Periodicitate	Entităţi raportoare	Termen de raportare (electronică)	Baza legală
35	Solvabilitate, expuneri mari	470	trimestrială	Bancă, persoană juridică română; Casa centrală a cooperativei de credit; Casa de economii pentru domiciliul locativ	17 zile de la sfârşitul trimestrului pentru care se întocmeşte raportarea	Norma BNR nr. 12/2003 privind supravegherea solvabilităţii şi expunerilor mari ale instituţiilor de credit; Norma BNR nr. 9/2004 pentru completarea şi modificarea Normelor BNR nr. 12/2003; Circulara BNR nr. 12/2004 pentru modificarea Normelor BNR nr. 12/2003; Norma BNR nr. 12/2005 pentru modificarea şi completarea Normelor BNR nr. 12/2003; Norma BNR nr. 9/2006 pentru modificarea Normelor BNR nr. 12/2003
36	Structura capitalului social al băncilor şi participaţiile străine la acesta	500	trimestrială	Bancă, persoană juridică română; Sucursală din România a unei instituţii de credit străine; Casa centrală a cooperativei de credit; Casa de economii pentru domiciliul locativ	17 zile de la încheierea perioadei pentru care se întocmeşte raportarea	Scrisoarea BNR nr. IV/4258/04.04.2005
37	Situaţia creditelor şi angajamentelor asumate în numele clienţilor garantate de societăţi de asigurare/reasigurare cu depozite colaterale sau titluri de stat	570	trimestrială	Bancă, persoană juridică română; Sucursală din România a unei instituţii de credit străine; Casa de economii pentru domiciliul locativ	17 zile de la finele trimestrului pentru care se întocmeşte raportarea	Scrisoarea BNR nr. 207/FG/11.04.2005
38	Raportare privind operaţiunile de plăţi şi decontări	275	anuală	Bancă, persoană juridică română; Sucursală din România a unei instituţii de credit străine; Casa centrală a cooperativei de credit; Casa de economii pentru domiciliul locativ; Transfond S.A.; Instituţie emitentă de monedă electronică, persoană juridică română	Aproximativ 130 de zile de la expirarea perioadei de observare	Scrisoarea BNR nr. 17/FG/19.01.2006
39	Situaţia activelor imobilizate - mod.4032	387	anuală	Bancă, persoană juridică română; Sucursală din România a unei instituţii de credit străine; Casa centrală a cooperativei de credit; Casa de economii pentru domiciliul locativ; Instituţie emitentă de monedă electronică, persoană juridică română	În termen de 120 de zile de la încheierea exerciţiului financiar pentru care se întocmeşte	Ordin BNR nr. 6/2005 pentru aprobarea Modelelor situaţiilor financiare periodice şi a normelor metodologice privind întocmirea şi utilizarea acestora, aplicabile instituţiilor de credit
40	Repartizarea profitului - mod.4084	402	anuală	Bancă, persoană juridică română; Sucursală din România a unei instituţii de credit străine; Casa centrală a cooperativei de credit; Casa de economii pentru domiciliul locativ; Instituţie emitentă de monedă electronică, persoană juridică română	În termen de 120 de zile de la încheierea exerciţiului financiar pentru care se întocmeşte	Ordin BNR nr. 6/2005 pentru aprobarea Modelelor situaţiilor financiare periodice şi a normelor metodologice privind întocmirea şi utilizarea acestora, aplicabile instituţiilor de credit
41	Situaţia acţionarilor semnificativi	480	anuală	Bancă, persoană juridică română; Sucursală din România a unei instituţii de credit străine; Casa centrală a cooperativei de credit; Casa de economii pentru domiciliul locativ	30 zile de la încheierea exerciţiului financiar precedent	Norma BNR nr. 11/2004 privind modificările în situaţia băncilor, instituţiilor emitente de monedă electronică, altele decât băncile, a caselor de economii pentru domiciliul locativ şi a sucursalelor instituţiilor de credit străine

Nr. crt.	Denumire raportare	Cod	Periodicitate	Entități raportoare	Termen de raportare (electronică)	Baza legală
42	Situația privind informații referitoare la băncile care desfășoară activități de depozitare pentru fonduri deschise de investiții și societăți de investiții	510	anuală	Bancă, persoană juridică română, Sucursală din România a unei instituții de credit străine; Casa centrală a cooperativelor de credit; Casa de economii pentru domeniul locativ	10 zile de la data încheierii exercițiului financiar	Scrisoarea BNR nr.IV/3/MA/4197/31.03.2005
43	Raportarea statistică la BNR a operațiunilor valutare de capital de natura datoriei private externe pe termen mediu și lung	210	ocazională (evenimente la raportor)	Instituție de credit care contractează un angajament de natura datoriei private externe pe termen mediu sau lung	30 zile de la data încheierii contractului, respectiv 15 zile de la data producerii modificărilor sau 15 zile ale lunii următoare celei în care s-a efectuat operațiunea de tragere sau plată	Norma BNR nr.17/2002 privind raportarea statistică la BNR a operațiunilor valutare de capital de natura datoriei private externe pe termen mediu și lung, Norma BNR nr.3/2004 pentru modificarea Normei BNR nr.17/2002

ACTE ALE CASEI NAȚIONALE DE ASIGURĂRI DE SĂNĂTATE

CASA NAȚIONALĂ DE ASIGURĂRI DE SĂNĂTATE

ORDIN

privind aprobarea modelului contractului de asigurări sociale de sănătate

Având în vedere Referatul de aprobare nr. D.G. 2.958 din 8 august 2006 al directorului general al Casei Naționale de Asigurări de Sănătate și Hotărârea Consiliului de administrație al Casei Naționale de Asigurări de Sănătate nr. 11/2006,

în temeiul dispozițiilor art. 211 alin. (1) și ale art. 281 alin. (2) din Legea nr. 95/2006 privind reforma în domeniul sănătății,

președintele Casei Naționale de Asigurări de Sănătate emite următorul ordin:

Art. 1. — Se aprobă modelul contractului de asigurări sociale de sănătate, prevăzut în anexa care face parte integrantă din prezentul ordin.

Art. 2. — (1) Casele de asigurări de sănătate încheie cu asigurații aflați în evidența acestora, direct sau prin angajator, în termen de 12 luni de la data intrării în vigoare a prezentului ordin, contracte de asigurări sociale de sănătate. Contractele de asigurări sociale de sănătate vor fi încheiate și cu alți asigurați, pe măsura luării acestora în evidență de casele de asigurări de sănătate.

(2) Contractul de asigurări sociale de sănătate se transferă de la un angajator la altul, ca urmare a modificării raporturilor de muncă sau de serviciu în condițiile legii.

Art. 3. — Casele de asigurări de sănătate vor duce la îndeplinire prevederile prezentului ordin.

Art. 4. — Prezentul ordin va fi publicat în Monitorul Oficial al României, Partea I.

Președintele Casei Naționale de Asigurări de Sănătate,
Cristian Vlădescu

București, 8 august 2006.
Nr. 345.

ANEXĂ

CONTRACT de asigurări sociale de sănătate

I. Părțile contractante

Casa de Asigurări de Sănătate, cu sediul în municipiul/orașul, str. nr., județul/sectorul, telefon/fax, reprezentată prin președinte/director general

și, în calitate de angajator, pentru salariații prevăzuți în anexa nr. 1 la prezentul contract;

Domnul/Doamna*), domiciliat/domiciliată în, str. nr., județul/sectorul, CNP, având BI/CI seria nr., telefon

II. Obiectul contractului

Obiectul prezentului contract îl constituie asigurarea serviciilor medicale, respectiv asistență medicală în caz de îmbolnăvire pentru prevenirea complicațiilor bolii, pentru recuperarea medicală sau cel puțin pentru ameliorarea suferinței, pentru prevenirea îmbolnăvirilor, depistarea precoce a bolii și păstrarea sănătății, potrivit contractului-cadru și normelor metodologice de aplicare a acestuia, precum și acordarea de indemnizații de asigurări sociale de sănătate, potrivit prevederilor legale în vigoare, în condițiile art. 291 lit. d) din Legea nr. 95/2006 privind reforma în domeniul sănătății, pentru persoana/persoanele asigurate/asigurate, precum și pentru coasigurații acesteia/acestora, prevăzuți în anexa nr. 2.

III. Serviciile acordate în sistemul asigurărilor sociale de sănătate sunt:

a) **servicii medicale**):**

- pachetul de servicii medicale de bază;
- pachetul de servicii facultativ,

ca urmare a plății contribuției la Fondul național unic de asigurări sociale de sănătate;

b) **indemnizații pentru concedii medicale, potrivit Ordonanței de urgență a Guvernului nr. 158/2005.***)**

IV. Durata contractului

Prezentul contract este valabil de la data semnării și până la data pierderii dreptului de domiciliu sau de ședere în România.

V. Drepturile și obligațiile părților

A. Drepturile asiguraților

1. Asigurații au dreptul, de la data dobândirii calității de asigurat, la pachetul de servicii de bază în caz de boală sau de accident, din prima zi de îmbolnăvire ori de la data accidentului și până la vindecare, în condițiile stabilite de prezentul contract.

2. Asigurații au următoarele drepturi:

a) să aleagă furnizorul de servicii medicale, precum și în casa de asigurări de sănătate la care se asigură, în condițiile legii și ale contractului-cadru;

b) să fie înscrși pe lista unui medic de familie pe care îl solicită, dacă îndeplinesc toate condițiile legale în vigoare, suportând cheltuielile de transport, dacă opțiunea este pentru un medic din altă localitate;

*) Pentru celelalte categorii de persoane care nu au calitatea de salariat.

***) Se va marca corespunzător pachetul de servicii la care are dreptul asiguratul.

****) Se va marca corespunzător dacă acestea fac obiectul contractului.

c) să își schimbe medicul de familie ales numai după expirarea a cel puțin 6 luni de la data înscrierii pe listele acestuia;

d) să beneficieze de servicii medicale, medicamente, materiale sanitare și dispozitive medicale în mod nediscriminatoriu, în condițiile stabilite prin contractul-cadru și normele metodologice de aplicare a acestuia;

e) să efectueze controale profilactice, în condițiile stabilite prin contractul-cadru și normele metodologice de aplicare a acestuia;

f) să beneficieze de servicii de asistență medicală preventivă și de promovare a sănătății, inclusiv pentru depistarea precoce a bolilor, în condițiile contractului-cadru și ale normelor metodologice de aplicare a acestuia;

g) să beneficieze de servicii medicale în ambulatorii și în spitale aflate în relație contractuală cu casele de asigurări de sănătate, în condițiile contractului-cadru și ale normelor metodologice de aplicare a acestuia;

h) să beneficieze de servicii medicale de urgență în condițiile contractului-cadru și ale normelor metodologice de aplicare a acestuia;

i) să beneficieze de unele servicii de asistență stomatologică în condițiile contractului-cadru și ale normelor metodologice de aplicare a acestuia;

j) să beneficieze de tratament fizioterapeutic și de recuperare în condițiile contractului-cadru și ale normelor metodologice de aplicare a acestuia;

k) să beneficieze de dispozitive medicale în condițiile contractului-cadru și ale normelor metodologice de aplicare a acestuia;

l) să beneficieze de servicii de îngrijiri medicale la domiciliu în condițiile contractului-cadru și ale normelor metodologice de aplicare a acestuia;

m) să li se garanteze confidențialitatea privind datele, în special în ceea ce privește diagnosticul și tratamentul;

n) să fie informați asupra riscurilor și beneficiilor în cazul tratamentelor medicale;

o) să beneficieze de concedii și indemnizații de asigurări sociale de sănătate în condițiile Ordonanței de urgență a Guvernului nr. 158/2005.

B. Obligațiile asiguraților

Asigurații au următoarele obligații:

a) să se înscrie pe lista unui medic de familie;

b) să anunțe medicul de familie ori de câte ori apar modificări în starea lor de sănătate;

c) să se prezinte la controalele profilactice și periodice stabilite prin contractul-cadru;

d) să anunțe în termen de 15 zile medicul de familie și casa de asigurări de sănătate asupra modificărilor datelor de identitate sau modificărilor referitoare la încadrarea lor într-o anumită categorie de asigurați;

e) să respecte cu strictețe tratamentul și indicațiile medicului;

f) să aibă o conduită civilizată față de personalul medico-sanitar;

g) să achite coplata și contribuția personală în condițiile stabilite prin contractul-cadru și normele metodologice de aplicare a acestuia;

h) să achite contribuția datorată Fondului național unic de asigurări sociale de sănătate în cota și asupra veniturilor prevăzute de Legea nr. 95/2006 și de normele legale în materie (Se va completa pentru fiecare categorie de venituri.);

i) să depună lunar, trimestrial sau anual, după caz, declarația de venituri;

j) să prezinte furnizorilor de servicii medicale documentele justificative ce atestă calitatea de asigurat;

k) să accepte controlul casei de asigurări de sănătate cu privire la modul de acordare a concediilor și indemnizațiilor de asigurări sociale de sănătate;

l) să respecte programarea pentru acordarea serviciilor medicale din pachetul de bază, în baza listelor de așteptare, după caz;

m) să se prezinte la medicul din ambulatoriul de specialitate sau la spital numai după ce a consultat medicul de familie, cu excepția urgențelor și a afecțiunilor care permit prezentarea direct la medicul de specialitate, stabilite prin contractul-cadru și normele metodologice de aplicare a acestuia.

C. Drepturile casei de asigurări de sănătate

Casa de asigurări de sănătate are următoarele drepturi:

a) să verifice respectarea obligațiilor de plată a contribuției;

b) să calculeze majorările de întârziere în cazul neplății contribuției în condițiile legii;

c) să verifice acordarea serviciilor medicale, conform contractelor încheiate cu furnizorii de servicii medicale;

d) să verifice prescrierea medicamentelor și recomandarea investigațiilor paraclinice;

e) să verifice modul de acordare a concediilor și indemnizațiilor de asigurări sociale de sănătate.

D. Obligațiile casei de asigurări de sănătate

Casa de asigurări de sănătate are următoarele obligații:

a) să informeze asigurații asupra drepturilor acestora;

b) să asigure confidențialitatea datelor în condițiile prezentului contract;

c) să verifice prescrierea și eliberarea medicamentelor în conformitate cu reglementările în vigoare;

d) să asigure calitatea serviciilor medicale din pachetul de bază, în condițiile legii.

VI. Litigii

1. Litigiile născute în legătură cu încheierea, executarea, modificarea și încetarea prezentului contract ori în legătură cu alte pretenții decurgând din acesta vor fi supuse unei proceduri prealabile de soluționare pe cale amiabilă.

2. Dacă după 15 zile de la începerea procedurilor prevăzute la pct. 1 părțile semnatare ale prezentului contract nu reușesc să rezolve în mod amiabil o divergență contractuală, fiecare parte se poate adresa instanțelor judecătorești competente.

VII. Încetarea contractului

Constituie motiv de încetare a prezentului contract următoarele:

a) pierderea dreptului de ședere sau de domiciliu în România;

b) forța majoră, dacă este invocată;

c) decesul sau declararea judecătorească a morții.

VIII. Suspendarea contractului

1. În cazul în care asiguratul nu își respectă obligațiile referitoare la plata contribuției de asigurări sociale de sănătate, prezentul contract se suspendă de drept după 3 luni de la ultima plată a contribuției.

2. Pe perioada suspendării, asiguratul și coasigurații săi prevăzuți în anexa nr. 2 beneficiază numai de pachetul de servicii cuprins în pachetul minimal.

3. Suspendarea încetează numai la data la care asiguratul achită contribuția de asigurări sociale de sănătate și majorările de întârziere, după caz.

IX. Dispoziții finale

1. Fiecare asigurat are dreptul de a fi informat cel puțin o dată pe an, prin casele de asigurări de sănătate, asupra serviciilor de care beneficiază, nivelului de contribuție personală și modalității de plată, precum și asupra drepturilor și obligațiilor sale.

2. În scopul prevenirii îmbolnăvirilor, al depistării precoce a bolii și al păstrării sănătății, asigurații, direct sau prin intermediul medicilor cu care casele de asigurări de sănătate se află în relații contractuale, vor fi informați permanent de către casele de asigurări de sănătate asupra mijloacelor de păstrare a sănătății, de reducere și de evitare a cauzelor de îmbolnăvire și asupra pericolelor la care se expun în cazul consumului de droguri, alcool și tutun.

3. Asigurații în vârstă de peste 18 ani au dreptul la control medical pentru prevenirea bolilor cu consecințe

majore în morbiditate și mortalitate, în condițiile stabilite prin contractul-cadru.

4. În condițiile apariției unor noi acte normative în materie, care intră în vigoare pe durata derulării prezentului contract, clauzele contrare se vor modifica și se vor completa în mod corespunzător. Dacă o clauză a prezentului contract ar fi declarată nulă, celelalte prevederi ale acestuia nu vor fi afectate de această nulitate. Părțile convin ca orice clauză declarată nulă să fie înlocuită printr-o altă clauză care să corespundă cât mai bine cu puțință spiritului prezentului contract.

5. Prevederile prezentului contract se vor completa cu prevederile legislației în vigoare în domeniu.

6. Limba care guvernează prezentul contract este limba română.

7. Prezentul contract va fi interpretat conform legilor din România.

8. Angajatorul are obligația calculării și virării contribuțiilor de asigurări sociale de sănătate de 6,5%, respectiv 7%, la Fondul național unic de asigurări sociale de sănătate, în condițiile Legii nr. 95/2006, precum și contribuția de 0,75% pentru concedii și indemnizații de asigurări sociale de sănătate, în condițiile Ordonanței de urgență a Guvernului nr. 158/2005.

Casa de asigurări de sănătate

Angajator,

Asigurat,

ANEXA Nr. 1
la contract

Denumirea angajatorului
Codul fiscal (CUI/CNP angajator/persoană fizică)
Nr. de înregistrare la registrul comerțului

Nr.	Numele și prenumele salariatului	CNP

ANEXA Nr. 2
la contract

Denumirea angajatorului
Codul fiscal (CUI/CNP angajator/persoană fizică)
Nr. de înregistrare la registrul comerțului

CNP angajat	Persoane coasigurate și copii*)			
	CNP	Numele	Prenumele	Tipul**)

Reprezentant legal,

.....

*) Pentru coasigurați se vor menționa categoriile de persoane prevăzute la art. 213 alin. (1) lit. b) din titlul VIII al Legii nr. 95/2006 privind reforma în domeniul sănătății, respectiv soțul, soția și părinții fără venituri proprii, aflați în întreținerea salariatului.

**) Se vor menționa categoria de coasigurat (S – soț/soție, P – părinți) și copiii (C – copil).

EDITOR: PARLAMENTUL ROMÂNIEI – CAMERA DEPUTAȚILOR

„Monitorul Oficial” R.A., Str. Parcului nr. 65, sectorul 1, București; C.U.I. 427282; Atribut fiscal R,
IBAN: RO55RNCB0082006711100001 Banca Comercială Română – S.A. – Sucursala „Unirea” București
și IBAN: RO12TREZ7005069XXX000531 Direcția de Trezorerie și Contabilitate Publică a Municipiului București
(alocat numai persoanelor juridice bugetare)

Tel. 318.51.29/150, fax 318.51.15, E-mail: marketing@ramo.ro, Internet: www.monitoruloficial.ro
Adresa pentru publicitate: Centrul pentru relații cu publicul, București, șos. Panduri nr. 1,
bloc P33, parter, sectorul 5, tel. 411.58.33 și 410.47.30, fax 410.77.36 și 410.47.23
Tiparul: „Monitorul Oficial” R.A.



5 948368 118966