

中華郵政局特准掛號認爲新聞紙類

河南中原股份有限公司彙刊

第五期

河南中原股分有限公司彙刊第五期目錄

編輯凡例

插圖

特載

劉主席在各界元旦慶祝大會演詞

開發河南鑛業計劃（張人鑑擬）

河南嵩縣西北鄉金鑛之調查及開採計劃（河南省地質調查所）

本公司開採常口鑛廠小井計劃草案

本公司第二次增加工資辦法

論著

今年元旦與中華新時代文

國人迫切的工作

從生產力說到中國勞動問題

抗日聲中實業界應有之方策

談談我國鑛產稅

目錄

文浩

浩

李南蓀

王用申

朱慶疆

經營與經營者之要素

叔雅

命 令

省政府令

訓 令

河南省政府訓令准鐵道部電鐵路方面獎勵國煤出產辦法一案仰知照文

河南省政府建設廳訓令奉實業部令准鐵道交通兩部咨津浦平漢兩路南北段機車酌為分配專運煤斤並自十一月一日起減輕

運費三個月仿照前令極力增加生產等因仰遵照辦理文

河南省建設廳訓令奉省政府令仰嚴密防範不良份子煽惑工人文

河南省政府訓令准鐵道部咨復核辦該公司所擬營業計劃書內第二五兩項酌量辦理情形仰知照文

河南省建設廳訓令仰查明該場衛生機關名稱地址等列表具報以憑彙轉文

河南省建設廳訓令為奉內政部分凡國內森林曠產荒地漁場鐵道及各項企業無論公有私有未經中央主管部核准而私與外人

訂立租借或類似租借契約一概無效仰知照文

河南省政府訓令公股紅利撥充建設專款逕解建廳核收業經本府核准在案仰遵照文

河南省政府訓令准甘肅省政府臨時維持委員會咨為該公司鑽礦機一架前已函請仍暫借用請轉飭知照一案仰知照文

河南省建設廳訓令飭令迅將原領部照及礦圖連同印花稅一併剋日送廳以便轉呈換照文

河南省政府訓令煤業營業稅核減稅率一案未便照准仰即轉遵照文

河南省政府訓令准駐豫綏靖公署函復該公司請飭豫境駐軍保護運煤業經轉令沿路各軍遵辦一案仰即知照文

河南省政府訓令准軍政部函復該公司請飭豫境駐軍並電軍政部轉飭保護運煤一案業經令飭津浦警備司令轉飭維護等由仰

即知照文

河南省政府訓令准財政部咨送修正礦業法條文並請轉飭繳納礦稅等由仰即知照文

指 令

河南省政府指令據呈報啟用印信日期並送印模裁角木質鈐記請鑒核備案等情照准文

河南省政府指令福公司復工糾紛一案已咨請實業部派員來豫協謀解決文

河南省政府指令據呈復三魁轉咨財部收回法外征收礦稅成命等情已轉咨查照矣

河南省政府指令呈請轉咨甘肅省政府飭令建設廳運回本礦鑽機一架以應急需案已咨請甘肅省政府查照辦理文

河南省建設廳指令據呈報啟用印信日期並印模准予備案文

河南省政府指令訂購機件請轉咨發給免稅護照等情已轉咨核辦文

河南省政府指令呈請准予征收煤商牙稅已令財政廳核辦具復文

河南省政府指令據代電請飭豫境駐軍並電軍政部轉令各路駐軍保護煤運一案已分函查核辦理仰知照文

河南省政府指令據呈擬請准將借欠各款撥抵公股紅利一案准予下次紅利項下撥抵仰即遵照文

河南省政府指令據呈請轉咨發給押運人員攜帶武裝護照等情已轉咨核辦文

本公司令

訓 令

訓令工程科將該管礦廠各種情形及營業狀況列表具報以憑核轉文

訓令常口管理處令飭該處第二廠末儲煤軒統由失業工人自篩自用者張延明即日停止包篩仰即轉飭知照文

訓令礦警大隊部准修武縣政府函稱馬界鎮商會與百間房商號撥派公債請制止隊部干涉等情合頒令仰知照文

訓令新鄉縣經理處派員向新鄉車站站長具領退還票價文

訓令工程科審核常口礦廠輕便鐵道設計圖疋日具復文

訓令工程科奉河南省建設廳令仰嚴密防範不良份子煽惑工人罷工文

訓令常口廠管理處據工程科呈復審核處呈送輕便鐵道設計圖及說明書尙屬適當等情仰即按圖切實進行文

訓令工程科據林務處呈請縮減募工名額並請飭送工程科分配工作等情應即照准仰該科查照辦理文

訓令各經理處爲本月二十二日在焦召集各處煤商會議務於期前偕同該處附近殷實煤商前來參加仰即遵照辦理勿誤文

訓令探辦委員會爲准廣武縣政府函稱榮澤站木稅免收惟南陽站係鄭縣管轄除分函外仰即轉飭知照文

訓令營業科據總務科擬訂新編運輸隊辦法仰即遵照辦理文

訓令礦警大隊部爲准董事會函稱礦警第四隊除機關槍分隊外准再添設一分隊至撥運輸隊三十四名缺額不准補充經第八次

常董會議議決紀錄在卷等因仰即遵照文

訓令探辦委員會爲准河南河務總局函送黃沁各分局現存柳株一窠表請逕向各分局接洽採購等因仰核辦具報以憑轉復文

訓令營業科各經理處爲准平漢路管理委員會庚代電已飭沿路警隊保護煤運仰知照文

訓令各科處隊爲奉省令本公司請飭豫境駐軍保護運煤業經照准文

訓令各科處爲准津浦鐵路管理委員會函復已令總務處轉飭浦利警務段保護煤車等因仰即知照文

訓令各科處爲奉省府訓令准軍政部函復該公司請飭豫境駐軍並電軍政部轉飭保護運煤一案業經令飭津浦警備司令轉飭維

護文

訓令建築委員會爲檢發第一小學建築校舍圍牆等復估設計圖說明書估計書仰該會遵照招商投標文

指 令

指令探辦委員會據呈請轉飭免南陽榮澤二站木稅等情已轉廣武縣查照辦理仰即轉飭知照文

指令常口礦廠管理處據呈送設計該廠輕便鐵道圖等情仰候令工程科審核再行飭遵文

指令新鄉經理處據呈繳索回游藝員車票二十八元等情款洋照收已函送河南省振務會仰即知照文

指令工程科據呈請建築三四號井工人深塘並送書圖等情准照所呈辦理文

指令工程科據呈報赴濱接洽購買機械經過情形等情已通知禪臣洋行來本公司訂立合同仰即知照文

指令採辦委員會據呈送訂購機器油合同請審核備案等情准予備案文

指令工程科據呈復審核常口廠輕便鐵道設計圖尙屬適宜等情已轉令常口廠管理處遵照辦理仰即知照文

指令林務處呈請編減工人名額並飭送工程科分配工作等情應准照辦文

指令礦警大隊都呈報侯占有被人殺傷案仰將嫌疑犯田家恒等送縣究辦文

指令礦警大隊都爲據報礦廠商店因無力担負攤派鉅款全體罷市已據情函請修武縣商會查明原委見復以便解決仰即知照文

指令礦警大隊都據報西小峒發現土匪恐嚇信等情着該都嚴密防範以策萬全文

指令鄭州辦事處爲押運兵被沿途竊煤犯拒傷懇請轉函各路局飭警保護文

指令工程科據呈井下通風關係重要擬保技術人員專司其事等情照委文

指令工程科據請略加工人日資着即照准仰從速擬具辦法以憑核辦文

公 牘

呈 呈鐵道部爲呈請減輕煤料運費與發給押運人員免費乘車證文

呈省政府爲遵令具復仰祈鑒核三懇轉咨財政部收回法外征收礦稅成命以維礦業文

呈河南省政府爲呈請轉咨甘肅省政府飭令甘肅建設廳運回本礦鑽機一架以應急需而利工程文

呈河南省建設廳爲呈送二十年十月份營業報告仰祈鑒核文

呈河南省政府爲據情轉呈仰祈鑒核轉飭財政廳免予徵收煤餉營業稅以恤商艱而利民生文

呈河南省政府 建設廳 爲呈送二十年十一月份營業報告仰祈鑒核文

呈省政府爲購訂機件懇請轉咨財政部發給免稅護照以利進行文

呈省政府爲職公司十九年度公股紅利解繳何處仰祈鑒核示遵文

呈省政府爲據情轉呈仰祈鑒核飭令財政廳准予徵收煤商牙稅文

呈省政府爲呈請轉咨軍政部發給押運人員携帶武裝護照以便運輸而利營業文

呈河南省政府 建設廳 爲呈送二十年十二月份營業報告仰祈鑒核文

呈河南省政府爲呈復本公司派員調查各經理處高抬煤價一案情形仰祈鑒核文

函

函知道請鐵路局東廠西端通焦作汽車道已購妥民地請准備動工并將動工日期見復文

函廣武縣政府函請轉令南陽榮澤兩站承包木料稅之劉國恩王彥紹等將敝公司購買木料照驗放行應否納稅請示上案再行函

商文

函新鄉縣車站站長將本公司游藝員乘車赴汴票價二十八元移作振款希查照如數退還文

函復河南省地質調查所各礦調查表請查照本公司彙刊及工作報告照填文

函河南振務會爲平漢路新鄉車站退還游藝員赴汴票價洋二十八元函送助振希查收文

函津浦鐵路管理委員會請發給押運人員免票乘車證文

函各包銷處定於本月二十二日在焦作召集各處煤商會議期前務請派代表偕同該處附近股實煤商來焦參加希查照辦理文

函復中華民國礦業聯合會已派本公司桶張河零銷處主任程棟參加希查照文

函復駐馬店煤業公會爲煤稅經財部規定一稅之後不再徵稅希即查照文

函河南財政廳請查照礦產稅條例對於煤業免徵營業稅以免重徵文

函復許昌大福煤廠代表賀瑞亭已函請河南財政廳對於煤業免徵營業稅希即查照文

函復礦稅處爲煤稅每噸徵收三角碼雜照辦登記日期請查照前函辦理文

函鄭州縣政府轉令南陽車站木稅承包人免收捐稅並希見復文

函復豫北反日救國會本公司自二十年十二月份起每月勉湊洋一千二百元用資涓滴之助希查照文

函修武縣商會爲據礦警大隊部呈報鑛廠商店因無力担負攤派巨款全體罷市函請查明原委見復以便解決文

函復礦稅處爲預借稅款洋一萬元難以遵命即希查照文

函復平漢鐵路管理委員會福公司與前中原公司相繼停頓本任客冬視事無異新創運銷機關故福中公司租費敝公司仍難承認

文

函復福中礦稅處爲籌繳礦稅須俟條例公佈後方能遵辦文

函請修武縣政府對於百間房商店推認公債切實核減並釋放代表李長慶等希查照文

函復土密包探主閻平祥等七人爲嗣後零銷即按實噸付價希知照文

函董事會爲撥調押運兵缺額業經補充指令該大隊部於第四中隊少設一分隊函請查照文

函復汲縣煤商公會請免征收煤餉營業稅一案本公司早已呈請河南省政府俟奉令後再行函知文

函獲嘉縣派警至獅子營彈壓挑煤脚夫並維持秩序文

函獲嘉縣獅子營煤商已據情轉函獲嘉縣辦理希查照文

函道清鐵路管理局爲請令飭警務處將在押之搶犯郭翠妮從重懲辦以儆不法文

函復河南建設協會本公司願加入爲丙種機關會員希查照文

函復駐豫綏靖公署軍需處准函附寄捐冊一份以創辦和平公學囑籌募同時又准省府秘書處函附同樣捐冊一份共計兩起由本

公司捐洋三千元計在尊冊內列洋二千九百元秘書處冊內列洋一百元統由農行匯上希查收分別賜據文

函復天津大陸銀行爲該行賬務既稱經手有人請仍向經手人直接交涉本任實未便承認用再函復祈查照並希見原文

函道清路警務長生爲函緝獲兇犯郭泰妮並請嚴緝案內逃犯送縣重懲文

函平漢津浦鐵路委員會爲請令飭路警對於押運煤車兵警加意保護以利運輸文

函隴海道清鐵路管理局爲請令飭路警對於押運煤車兵警加意保護以利運輸文

函各處包銷煤商爲本省府令煤業營業稅減稅率一案未便照准等因函請查照文

函董事會爲函送贖照請頒審議以便呈請更換文

函津浦鐵路委員會爲來函未蓋用印信發還原函文

函修武縣政府請查照轉函牙稅營業稅征收所按照菸酒印花各稅成例免征牙稅優待勞工文

函復平漢路管理委員會爲准貴路庚代電已飭沿路警隊保護煤運等因復函致謝文

函各處包商爲奉省令本公司請飭豫境駐軍保護運煤業經照准請頒查照文

函復道清路警務長生捕獲竊煤犯並將賊煤焚給出力警士文

函上海瑞成大康煤業公司爲津浦路管理委員會函復已令總務處飭浦利警務段保護煤車等因函請查照文

函各煤商爲奉省府訓令准軍政部兩復該公司請飭豫軍並電軍政部轉飭保護運煤一案業經令飭津浦警備司令轉飭維護文

電

電請錢次長轉飭車務處嗣後對於交換車皮應予以平等互惠文

電請隴海路局多籌列車裝煤赴浦回裝振麥振濟吳黎文

電請津浦路管理委員會多籌列車裝煤赴浦救濟煤荒回裝振麥振濟吳黎文

電請振務會分電隴海津浦兩路多籌列車裝煤赴浦回裝振麥救濟災黎文

電懇何委員長飭將被扣之押運兵先釋行放並祈此後對於敝公司押運員兵予以特別優異文

電復許德懋嗣後敝公司煤運擬不派員兵押運卽由貴路負責保護文

電懇錢局長堅持聯運前議迅予各撥車一列聯運煤筋文

電懇劉主席分電隴海津浦兩路速照原議撥車聯運文

電匯款洋慰勞馬占山文

電詢禪臣洋行色錫工廠倒閉所訂合同有無影響文

電建設廳官礦準金請向農行先提一萬元

電建設廳公股紅利如直繳貴廳請省政來電照辦文

電請平漢路管理委員會對於敝公司押運員兵免收票費并勿留難文

電請錢局長
電請盧委員長
實行撥車聯運文

電請何委員長查照另撥南滿新修機車以維原約文

電綏靖公署派款已飭開封經理處逐期遵繳文

電開封經理處綏靖公署提借軍費十五萬元仰卽按期籌撥取具收據抵解文

電國民政府匯款五千元乞收轉給上海慰勞自衛將士文

電十九路軍籌匯國府五千元轉發慰勞將士文

電國府行政院本公司兩次捐集八千元慰勞上海自衛將士藉資鼓勵文

電駐豫綏靖公署就前撥軍費十五萬元內撥付劉督辦三萬元文

電蔡軍長前奉慰勞金五千元不卜收到否文

咨

咨前任監督咨復接收各種報告希卽查照文

咨前任監督咨復接收各項規則表一份希即查照文

咨復前中原煤礦公司為咨送文卷表冊二份點驗相符咨復查照文

通告

發各經理包銷處通告各攪煤炭牌價並規定零銷整銷之最高價格以示限制並如有舉報暗中參加劣煤水土者定予重酬以憑處罰文

通告各工人不准無故請假文

通告焦作通衢為焦作零銷之宗旨及零整售價佈衆週知文

法規

修正礦業法第二條第九十三條第一百十六條條文

農工礦業團體登記規則

工廠登記規則

河南中原股份有限公司業務會議規則

修正河南中原股份有限公司建築委員會組織規則

修正河南中原股份有限公司探辦委員會組織規則

修正河南中原股份有限公司教育處組織規則

修正河南中原股份有限公司統計處組織規則

修正河南中原股份有限公司交際處組織規則

修正河南中原股份有限公司林務處組織規則

修正河南中原股份有限公司職工醫院組織規則

修正河南中原股份有限公司民衆醫院組織規則

河南中原股份有限公司駐汴辦事處組織規則

河南中原股份有限公司鄭州辦事處組織規則

修正河南中原股份有限公司經理處組織規則

修正河南中原股份有限公司零銷處組織規則

河南中原股份有限公司常口管理處組織規則

修正河南中原股份有限公司礦警大隊組織規則

河南中原股份有限公司臨時造林委員會規則

河南中原股份有限公司職員請假規則

報 告

(一) 本公司二十年十一月份營業報告

(二) 本公司二十年十二月份營業報告

(三) 本公司二十一年一月份營業報告

(四) 本公司二十一年二月份營業報告

統 計

概 況

(甲) 二十年十一月份統計圖表

1. 職員人數統計表

2. 職員職別統計圖

3. 收支統計表

4. 工數及工資統計表
 5. 材料購入統計表
 6. 井下用料價值統計表
 7. 採買木柱統計表
 8. 大井採煤工人及產量統計表
 9. 產煤統計表
 10. 產煤均價統計表
 11. 各地銷煤統計表
 12. 各經理處及營業科銷煤統計圖
 13. 各經理處及營業科售煤比較圖
- (乙)十二月份
1. 收支統計表
 2. 工數及工資統計表
 3. 材料購入統計表
 4. 井下用料價值統計表
 5. 大井土窰產量與漲噸統計表
 6. 產煤均價統計表
 7. 各地銷煤統計表
 8. 各經理處銷存煤噸統計

9. 各經理處及營業科銷售煤噸比較圖

(丙)二十一年一月份

1. 職員人數統計圖

2. 收支統計表

3. 工數及工資統計表

4. 材料購入統計表

5. 井下用料及價值統計表

6. 產煤統計表

7. 產煤均價統計表

8. 營業各地銷煤統計表

(丁)二十一年二月份

1. 職員人數統計表

2. 文件收發統計表

3. 各科處用物價值統計表

4. 收支統計表

5. 工數工資統計表

6. 材料購入統計表

7. 井下用料價值統計表

8. 材料收支價值一覽表

目

錄

9. 土鑿產煤零銷統計表
10. 產煤統計表
11. 產煤均價統計表
12. 營業各地銷煤統計表
13. 各經理處零銷處銷煤噸數與價值統計圖
14. 銷售煤噸數百分比較圖
15. 附設各校概況一覽表
16. 補助各校每月經費統計表
17. 附設民衆職工兩醫院診療人數統計表
18. 樹木苗木統計表

調 查

- 日本在華礦業之調查
- 我國工業原料之調查
- 磁縣磁業調查
- 陽曲縣西山石膏礦調查
- 安徽當塗寶興鐵礦調查
- 陝西關中煤田調查
- 綏遠鑛產之調查
- 豫羅山銀洞沖鉛鑛調查

會議紀錄

- 中原股份有限公司第五次董事會議紀錄
- 中原股份有限公司第六次董事會議紀錄
- 中原股份有限公司第七次董事會議紀錄
- 中原股份有限公司第八次董事會議紀錄
- 中原股份有限公司第九次董事會議紀錄
- 中原股份有限公司第十次董事會議紀錄
- 中原股份有限公司第十一次董事會議紀錄
- 中原股份有限公司第四次常務會議紀錄
- 中原股份有限公司第五次常務會議紀錄
- 中原股份有限公司第六次常務會議紀錄
- 中原股份有限公司第七次常務會議紀錄
- 中原股份有限公司第八次常務會議紀錄
- 中原股份有限公司第九次常務會議紀錄
- 中原股份有限公司第十次常務會議紀錄
- 中原股份有限公司第六次業務會議紀錄
- 中原股份有限公司第七次業務會議紀錄
- 中原股份有限公司第八次業務會議紀錄
- 中原股份有限公司第九次業務會議紀錄

目

錄

中原股份有限公司第十次業務會議紀錄

鑛業新聞

日人強佔西安煤礦

本溪湖華員被日人壓迫離職

國煤熱力較日煤爲優

鐵部制止魯煤運銷日本

日煤在華漸減少

森林礦產不得擅租外人

廣東河源縣發現金礦

西康南部石油礦量奇大

湘建設廳礦聞三則

浙省發現大礦產

浙商開採武義弗石礦

李子實君發明文化燃料

實部擬設鋼鐵廠

河南礦學會籌備改組

蘇省溧陽發現煤礦

實部籌備硫酸鋁廠

四川雲陽發現鑛產

青島發現鉛礦苗

土默特石旗發現石棉礦

臨城利國驛發現鋼鐵礦

粵省三水發現石礦

閩省馬江近竹鄉發現水晶

閩省龍巖發現煤礦

上海礦冶抗日救國會反對嚴莊斷送華北各礦宣言

附 錄

李董事長紀念週講演詞（二〇，十二，十四。）

李董事長元旦日對職員訓詞（二一，一，一。）

李董事長紀念週報告（二一，一，四。）

李董事長紀念週講演詞（二二，一，十一。）

李董事長新年感言

二十一年元旦告工友書

總理逝世七週年紀念日植樹式報告同胞書

本公司消費合作社社員大會會議筆錄

河南焦作民衆教育委員會組織簡章

焦作民衆學校講演社圖書館募捐啓

焦作民衆教育委員會第一次會議紀錄

文 藝

雜興四首

立春日迎春花盛開聞澀戰大捷

題莊子

憶龍湖故居

寄懷

題畫

假山記

寄懷

劉雲振

前 人

洪小崖

前 人

前 人

前 人

前 人

陳日暉

編輯凡例

一、本刊第一期取材斷自民國十九年十二月五日（即李監督張副監督蒞任起）蓋前此案卷散佚文獻間闕爬梳無由徵信難期

一、本刊插圖專刊總理遺像遺囑暨本公司主要人員肖像及有關礦務之圖畫照片

一、本刊特載專刊一切重要言論及關於礦務之論說計劃備供研討

一、本刊論著專刊各種有關礦務之言論譯述以供研究

一、本刊命令專刊政府及本公司之重要命令

一、本刊法規專刊政府公佈關於礦業之法規及本公司現行章則

一、本刊公牘專刊本公司之重要呈函咨批電文通告

一、本刊報告專刊本公司之工程營業會計勞工教育林務衛生礦區警務等實際工作概況藉求指正

一、本刊統計專刊本公司之一切統計書表圖冊

一、本刊調查專刊有關礦務之一切調查

一、本刊會議紀錄專刊本公司之各種會議紀錄

一、本刊礦業新聞專刊國內外重要礦業新聞

- 一、本刊附錄專刊各種不屬於前列十一類之有關礦業或本公司之雜件
- 一、本刊所載命令法規公牘報告紀錄等均照原文不加竄改以期翔實
- 一、本刊區分欄類純爲編輯便利讀者醒目起見各項文表均有相互關係尙希讀者彼此參照披閱是幸

編者識



總 理 遺 像

總 理 遺 囑

余致力國民革命凡四十年其目的在求中國之自由
平等積四十年之經驗深知欲達到此目的必須喚起
民衆及聯合世界上以平等待我之民族共同奮鬥
現在革命尙未成功凡我同志務須依照余所著建國
方略建國大綱三民主義及第一次全國代表大會宣
言繼續努力以求貫徹最近主張開國民會議及廢除
不平等條約尤須於最短期間促其實現是所至囑

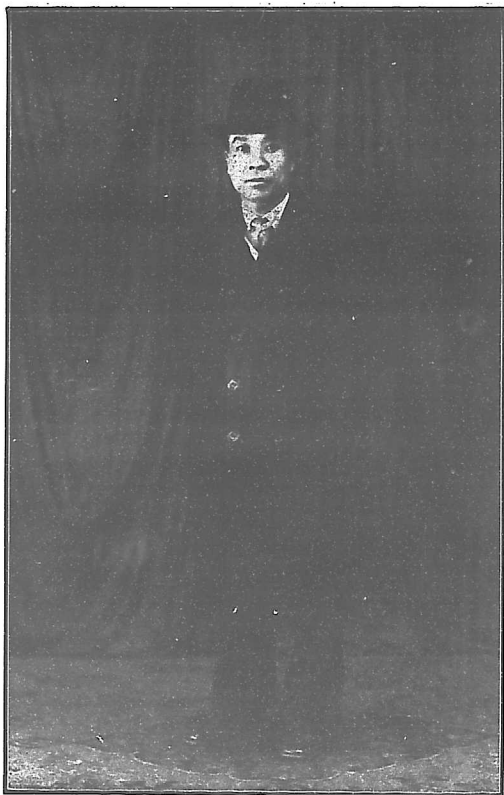

本公司董事李長淵如氏肖像

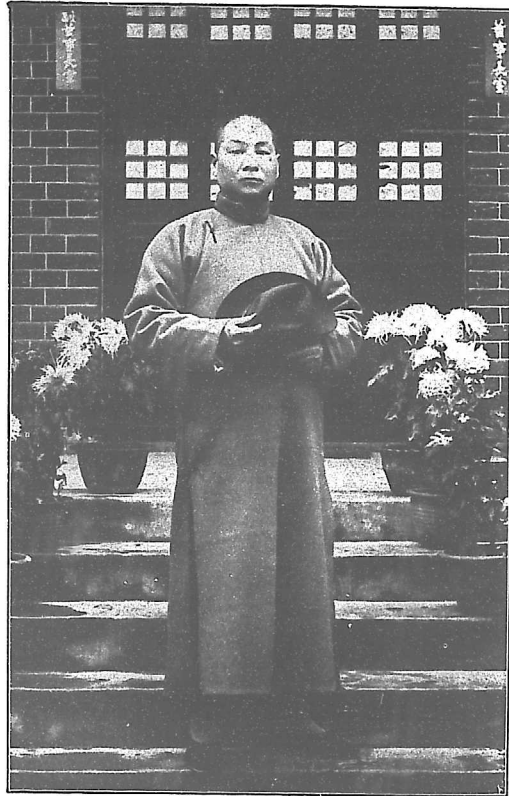

本公司副董事長三鏡氏肖像



本 公 司 元 旦 團 拜 攝 影

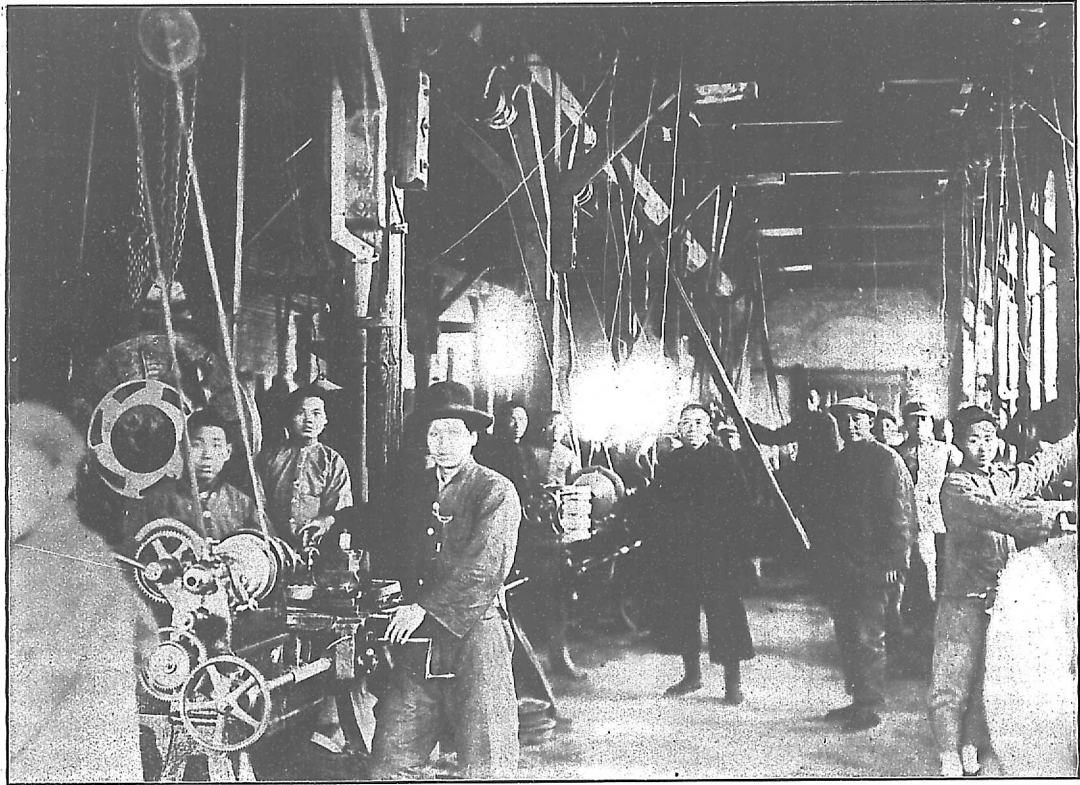

一 之 房 器 機 股 械 機 司 公 本

本公司機械股鍋爐之一

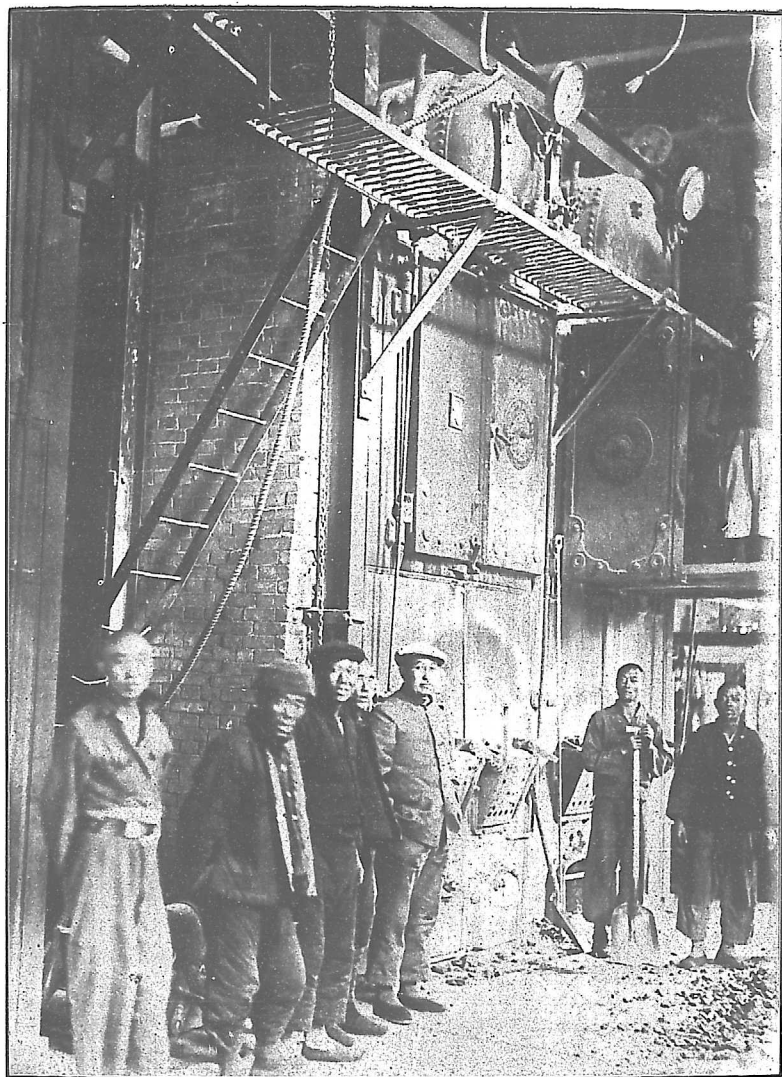



一 之 景 風 園 公 山 礦 司 公 本

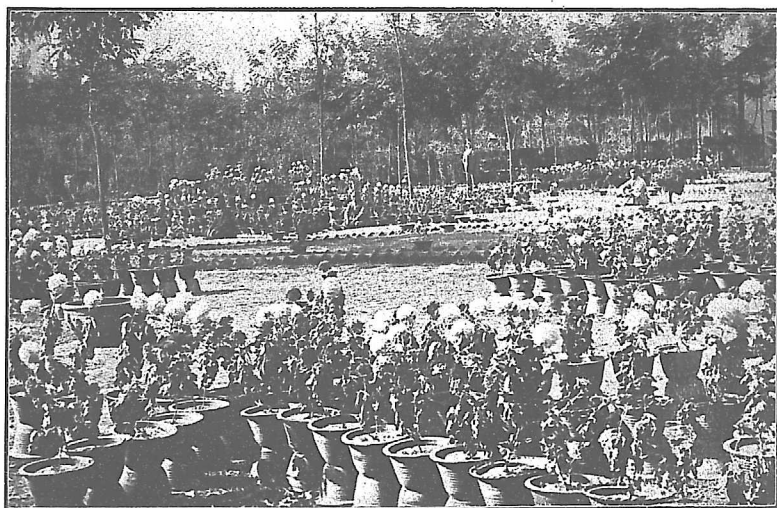

一 之 景 風 園 公 山 礦 司 公 本

特 載

劉主席在各界元旦慶祝大會演詞

一月一日上午九時

各位同志！各位同胞！今天我們在國難嚴重的當中；舉行民國二十一年元旦慶祝大會，我想大家一定有無限感慨，充滿了悲痛，和辛酸的。在過去二十年來每逢元旦必開會慶祝，同時在慶祝時候都抱着很大的希望，可是這種希望，事後一點沒有實現，今年元旦適逢國難當頭，大家都是帶淚過年，本沒有什麼慶祝可言；不過單是悲哀無濟於事，一定要想一想過去的變亂相尋民無寧日，究竟是什麼原因。雖然是由於國內的敗類所釀成，可是不能不說是我們大家不能負起國民責任的結果。今後我們要認清過去的錯誤切實負起責任來以實現我們的希望！

我們看一看今年元旦，與從前的元旦相比較，已經略有不同了。從前內戰時起，國家四分五裂人民流離失所，以致敢外人的覬覦。今年已經實現和平統一了。我們在這種新的環境之下，應當有新的努力得到新的生命。本來在去年國民會議開幕以前，大家目光已經向着和



平統一消滅赤匪，完成訓政的幾點注視；不料有一部份人從中作梗，致有兩廣的獨立；赤匪不但不能消滅反而囂張起來；中央一切計劃因而不能順利進行，使國家重陷于分崩離析的局面；所以日本才敢肆行侵略。他們不自反省反而歸咎於蔣主席，認蔣主席爲獨裁，而迫其下野。其實我們考察蔣主席領導本黨忠實同志服務國家所行所爲完全是本着黨的決議與民衆的要求，並沒有什麼錯誤；而一部份人，竟有這種藉口，蔣主席不忍以個人爲和平之梗，便本其偉大之精神毅然下野，去感化他們，使他們到南京開會，共商國是。這屆中央執監委員會便是集合廣東，與中央兩方面選出的委員，以及一二三屆委員而成的。其中有曾經開除黨籍的，有曾經被通緝的，若按黨紀與國法說，無論如何，是說不通的；不過我們是步步退讓，委曲求全，相忍爲國以期和平統一之實現，而慰國民之熱望。現在一中全會已開過了，政府已改組了，我們希望中樞從此鞏固。蔣主席雖然下野，仍是一樣的負着革命的責任，遇事匡扶；並且希望一切都有辦法，能把本黨的政綱政策，一一實現出來，我們應該擁護新政府在領導之下克盡我們的責任，以達到完成國民革命的目的。我們今年所希望的有以下幾點：

- (一)禦侮——現在暴日侵佔我國的領土，屠殺我們的同胞；希望集中全國的力量，收回收地，以保國難。
- (二)剿赤——現在各處赤匪依然猖獗，尤以江西爲甚，希望廣東能派遣軍隊會同圍剿，以期逐漸消滅，杜絕亂源。
- (三)救災——去年水災達十餘省，災區之廣，實情之重爲近百年所未有。希望今年能籌一妥善辦法拯救災區同胞，以挽回國家元氣。
- (四)完成

地方自治——我們知道完成地方自治，爲訓政時期重要工作，現在各省對於自治多未完成，希望趨速完成，使人民得行使四權之訓練，能直接參與政治，而達於憲政；以期本黨能將政權早日交與人民，現在立法監察兩院委員，規定一半民選，也就是本黨希望人民早日參與政治的表現。（五）發展國民經濟——現在農村凋敝商務停滯，產業衰退，生活困難，希望從此能進行各項建設，發展國民經濟，解決人民衣食住行四大需要，以期民生主義之實現。這幾點是我們懇切希望於今年應該做到的。同時還要大家負起國民的責任，與政府和衷共濟以實現我們的希望。

最後還有一點應向大家說明的，就是現在我國丁此國難，一班別有作用或不明政治的，羣歸咎於本黨，認爲本黨不能領導人民之所致。這是極端錯誤的！要知道我們今日所慶祝的，是中華民國二十一年的元旦。究竟中華民國是誰所創造的？中華民國爲本黨總理孫中山先生提倡革命所創造，這是誰都不能否認的。若是反對本黨，無異反對中華民國之存立。本黨自十五年出師北伐到十七年才算完成；以前非本黨當國其責任當然不由本黨負的。現在的國難，還是十五年以前帝制時代以及封建軍閥時代所遺留下來的惡果，本黨何能負其咎。現在慶祝民國二十一年的元旦，要想一想中華民國是由本黨創造的，既承認中華民國，當然不能反對本黨；若高倡民主，要人民直接參與政治，而反對創造民國的本黨，其不是自相矛盾嗎？所以在今天慶祝民國二十一年元旦時候，大家應有一致的覺悟，務要擁護本黨實現三民

主義，使民主政治永遠存在，由民國二十一年的元旦以至億萬年的民國元旦，還可開會慶祝！不然恐怕民國就要發生危險，再想慶祝而不可得，這一點，希望大家注意！

開發河南鑛業計劃

張人鑑擬

先總理有云：礦業者，物質文明與經濟進步之極大主因也。歐美各國政府之所以竭力提倡礦業，即爲鞏固國防基本。國家之鑛業開採愈盛，工業原料之供給愈豐；既可充實軍備，復獲解決民生。如金銀銅錫之於鑄造貨幣，鹽城石膏之於供給日用，煤鐵石油之爲海陸空軍實力與工業原動力，甚至一切器俱咸皆取源於鑛產，其用途廣遍無微不至！處今世以工商業之消長衡國家強弱之際，實不可不提倡之。吾國重要鑛產多受制於外人；工業無由發達，經濟自感艱困。吾豫鑛產以豫西豫北兩區爲最著。清末懷慶一帶煤田，以乏鑛業常識，斷送於英商福公司之手。後經劃定鑛界，官商合組中原公司，與之分採合銷。歷年以迭受政局影響，組織失當，即或有較好成績，商股亦難得實惠。他如禹縣烟煤，不亞於六河溝。嵩縣金鑛素著，淘採仍沿舊法。濟源銅鑛區域廣大，成分亦高。武安鐵鑛質佳量豐，又與冶鐵所需之焦炭石灰石產地接近；而以交通不便，未能盡量開發，甚堪矜惜！現在訓政伊始，施行總理實業計劃，籌辦國營鑛業，實屬刻不容緩。宜由政府提倡於前，民衆協助於後，羣策羣力，共成斯舉。則礦業之興其庶幾乎！

吾人如從事於礦業企圖，應知有三大要素無一可缺。倘於着手設計之時，精密審慎運籌無遺

；三大要素備而礦業之根本固矣。三大要素爲何？地利，人材，資本是也。地利云者，即礦藏之豐富與交通之便利。人材云者，即有經驗之技術家及耐苦之勞動家。資本云者，即籌措其經費而善運用之謂也。吾豫於上述三大要素完備與否，盡人知之。然則目今之言開發礦產，毋寧謂之首先補充其要素。試分別申述於下：

一、地利

甲、礦產 吾豫平漢路以西，山脈所在之處，地質變遷最劇。地殼內部，往往不能見於平原，而露於山巔。故磷苗容易發現。就地質上言，秦嶺山脈入豫爲熊耳伏牛，橫貫中部，平分南北。山脈以內則以太古界片麻岩及深造火成岩爲多；金銀銅鉛礦床雜於其間。如淅川嵩縣之金礦，商城羅山光山方城之銀鉛礦，儲藏豐富，極堪經營！沿太行山以東之鐵礦床，多位於奧陶紀石灰岩上部，尤以武安之紅山礦山兩處鐵礦爲最富。信陽砂鐵儲量亦復不少。濟源銅礦，區域既廣，成分又高；果能設法前往鑽探，或可發現極有價值之銅礦床。烟煤在黃河之南者，以禹密煤田質佳量豐，新滎陝宜煤田次之。在黃河之北者，以安陽煤田爲最佳。武安煤田次之。而修博煤田之無烟煤爲全國冠。惜半爲英商福公司攫取。幸後官商合辦中原公司，與之抗衡。至新安博愛由黃鐵礦製出之硫磺，雖產量甚大，惟仍襲舊法冶煉；官方僅設局徵稅而已。上述各種重要礦產，未開採者固宜詳細調查計劃採治方案；已開採者亦應採化零爲整政策，改良技術與管理，復於其礦量之多寡及成分之高低與以確實之鑑定。誠如是

也，則吾人對於礦產宜備下列諸點：

一、調查人員之需要 英美各國政府專設地質調查機關，年費各二三百萬美金。即日本之在我國，於滿鐵會社附設調查南滿礦產機關，年費亦達數十萬日金。吾國地質調查所創設於北平，歷史較久，成績最佳；兩廣地質調查所，中央地質研究所次之；湘南江西浙江又次之；其他或成立未久，或附設於建設實業各廳，有注重地質研究，有專事礦產調查，雖經費與成績未能與列強比擬；而以此知政府之注重地質礦產調查未嘗因國困而忽視也。吾豫地質調查所創立於民國十二年冬，迭受政局影響，工作無甚成績。迄歸併建設廳後，仍兼辦地質調查事宜。至二十年五月恢復成立；惟以經費有限，技術人員無多，進行工作諸感困難。現擬具五年工作進行計劃，以測繪全省地質礦產之圖與調查有開採價值之礦區。預計二十年度先調查豫北一區，乃因戰事未果。測繪儀器購到後，改將禹縣煤田，嵩縣金礦，詳為調查，擬具開採初步計劃；至於能否實現，尙未可知。且鑑定化驗儀器藥品，則因開辦費領出有限，不能購置備用；所採取之諸礦砂煤樣，均寄往中央工業試驗所託其代為分析；郵寄往返費時，化驗先後由人，究不如諸品自備運用靈速也。如積極謀礦業之發展，調查人員之羅致，與其工具之周備，實為目前刻不容緩之圖也。

二、調查之要點 調查事項手續雖極繁多，而報告則須簡要。大抵不外地方之交通狀況，礦苗之生因及其希望，地質之構造及變遷，地勢之高低及緩急，有否業礦者之經營與事實，詳

細圖表之測製，礦石標本之採集，附近材料供給之難易，其他特殊之點與估計損益，均責諸實地調查者。

三、調查之區域 地質調查所本擬其五年工作進行計劃，分全省爲四區，即豫北，豫南，豫西，豫東，舊四道之劃分也。同在一區域內，以事之有緩急而調查則有先後。晉豫水道有黃，衛，潁，淮，白諸河；鐵道有平漢，隴海，道清，三路。調查時宜先着眼於水陸交通便利之區，以其有開發之可能。如在羣山峻嶺交通梗塞之區，則注重於金屬礦產之調查，以金銀及稀有貴重金屬之類，冶煉成貨，運出銷售，較煤鐵笨重礦產爲易；雖交通不便，尙堪經營也。

四、購置鑽鑿機 礦產既經調查人員定爲稍有希望者，卽冒然計劃開採，往往失敗多而成功少。故宜購置鑽鑿機，原動力則因環境之益，用人工或煤油或電均可。鑽機能力可鑽至深數百尺或三四千尺之處，而將地層岩石標本取出以探測礦床厚度。若已知鑽過眼數距離面積，自能計算其礦量多寡。然後斷定其有無開採價值。地質調查所開辦費內，有鑽鑿機一項，欸若領到，購置即可應用。如現有鑽探之礦區，可租借各大公司鑽鑿機，並可借用其熟練工人，增高工作速率。機與鑽石均有相當保護，不致受大損失也。

五、採冶方法 採冶方法至繁，要皆以礦產之成因及其性質而異。如煤鐵與金屬鑛之採冶方法，大不相同。最經濟之經營，在完善地面與井下之設施，以期費工少而出鑛多。所採掘之

礦石大半經過冶煉手續，亦須以最廉之工價提出有用之礦質，始能供給工業上之需要。如石油蒸溜後，汽油，燈油，機器油，即順序而成；烟煤煉成焦炭，再用焦炭冶煉銅，鉛，鋅，鐵，兼可提出金，銀，白金，及稀有金屬等副產物。

乙、交通 交通有人爲與天然之別。人爲交通屬於運河，鐵路；天然交通屬於江，河，海，港。吾豫雖無運河海港之利，而平漢，隴海，兩路交貫全省，道清路東通道口西達沁陽；黃河橫穿入海，衛，潁，淮，白諸河均可通舟楫。故開發礦產，宜先從沿鐵道及河流區域着手；再推而及遠處。蓋礦產盡賴運輸以達市場，方有價值可言。至全省之交通設備雖非吾輩業礦者所能精詳擬議；因與礦產有密切關係故略述之：

一、修築汽車道路 在鐵路未修築之前，以汽車運輸較便。至汽車道路之修築，宜由技術家指導，務使道路之坡度與曲折適宜，路身全鋪碎石，平坦寬大；則汽車暢行無阻，免致損失。但汽油仰給於國外，可改裝代油爐等以木炭爲燃料，素免缺乏之虞。

一、修築輕便鐵道 陸路運輸莫鐵路若。沿平漢隴海道清三路，礦產均賴之以運銷各處。六河溝與怡立兩煤礦公司各修築數十里輕便鐵路，銜接平漢路，專爲運煤之用。禹縣烟煤礦質佳量豐，果能修築許禹支路，東接平漢路許昌車站，藉可運輸出禹以供給豫南及長江一帶燃料。由武安紅山鐵礦向南修築輕便鐵路四十餘里，以與六河溝煤礦支路聯絡；冶鐵燃料供給亦稱便利。從前政府擬修築周襄浦信兩路，一旦告成，則南陽一帶礦產即可開發無阻。至修

築鐵路費用，大則由政府發行公債，小則由民衆集資；二者並行不悖，總期底奠成功。則礦業之第一要素備矣。

二、人材

甲、有經驗之技術家 技術家而有豐富經驗，求之世界亦難多得；求之豫省更非易事。如需要特別技術能力，暫宜借材異地。故第四屆一中全會決議通過遵照總理實業計劃，利用外國技術開發吾國富源。爲力謀永久計，人材一項，仍須培養。培養之道有二：一爲實地之培養一爲學校之培養。二者互相爲用，茲申論如次：

一、實地之培養 開鑛乃實踐之學也。不入坑內不知地腹之情形，不入爐房不知熔爐之火候。故外國礦學家，其在學生時代也每逢假期時均往礦山實習；畢業成績咸注重於礦山之報告及論文。我國學生留學海外者，感其勞苦而不願往者有之；求學本國者，欲實習而不設此科者有之；故有經驗之技術家寥寥罕聞。故鄙意擬令學生畢業後，先入礦山實習，成全其實用專材。如有富於經驗之工人，則宜待遇優渥，不以粗豪而輕之。此亦實地培養之道也。

二、學校之培養 人材必出於學校，人人知之。焦作福中礦務學校成立多年，學生先後畢業服務社會者不少。今已改組爲工學院，增加經費，擴充設備，果能循序進行，造成礦冶專材，不患開發礦業無人也。

乙、耐苦之勞働家 工廠之生命操諸勞働者。礦廠一日無技術家及管理者，尙不感其痛苦；

倘無勞動者，則火爐不燃，機械不動，礦石不出矣。故勞動者之待遇問題，事業家與技術家均宜研究訓練與待遇之道；節省其勞動時間以增其效率，增加工資以期助長其技能；他如工人之衛生，家族之保護，儲蓄之獎勵，以及學校之設備，災荒之救濟，皆人道上不可無之事；而況供我驅策代我發展之同胞乎！

三、資本

甲、經費之籌措 吾豫連年以來天災人禍紛至沓來，災民遍地皆是；集資恐非易舉。然亦視其用途如何。如係生產方面，想熱心實業者亦所樂爲。開礦爲生產實業之一，若調查充足，計劃精密，用人得當，失敗非易。果數者確有把握，則用以立基礎之數十萬元資本，在政府不難籌撥；然後將礦廠之所在地，礦量之多寡，將來之利益作具體之計劃書；昭示社會，自易得民衆之信仰，而募集多金。果獲一礦健全，信用昭著；則繼起投資者，自不乏人。如謂資本難籌，其誰信乎？

乙、資本之運用 籌資易而運用難。蓋運用資本事前貴有精密之預算，臨事尤賴敏活之手腕。竊常見多數辦礦者，開辦費過於鋪張，而無充實流動資本以濟之；致使功虧一簣。究其原因，或事事收縮，毫無設備；雖有希望之礦廠，亦氣息奄奄而不能發展；甚至將前者計劃事項，後者欲根本推翻之；而後者之設施盡反前者之所爲；使前者所用之款，盡投虛牝；是皆不知運用資本而有濫用之弊也。故吾謂資本宜有通盤籌劃，開辦費若干，維持費若干，分配

務期妥貼。若規模較大礦廠，不妨利用維持費創辦鑛業銀行；俾鑛業金融活動，本一貫之計劃而加一步驟之設施，則鑛業之興其庶幾乎。

以上所述係技術家片面之觀察而言；僅具概略，尙未備陳斯旨。如自政治家方面觀之，獎勵政策，保護政策，在在均直接或間接促鑛業之發展也。

河南嵩縣西北鄉金鑛之調查及開採計劃

(河南省地質調查所)

名稱及位置 嵩縣西北鄉，高都德亭左峪一帶，全屬砂金礦。綿延長約六十里。在高都里爲陶溝張良碑等處，其附近有陶郭兩村。在德亭者爲焦溝銀錢溝等處，其附近有麻園村密樹台村德亭寨等地。在左峪者爲澗村，其北部則爲華嶽二高峰至宜陽洛寧交界處，有方圓五六十里內人烟絕稀旅行艱苦。

沿革 嵩邑金鑛在昔曾經土法開採；據土人云，在高都里張良碑者，於漢代曾經張良率工開採，致嶺之西面塌陷半壁。其他德亭左峪等地，歷代均有土人開採；惟時採時輟，工作靡定；不過多數舊井，迄今猶存，尙可考證。但究應屬何時，以未引徵邑志，未便妄擬。現時雖間有人採之，亦不過河底淘金而已。

交通 由洛陽經龍門平等縣田湖鎮鳴皋村二程故里而至嵩縣東關，共計路程一百六十里，可通牲畜車汽車；在冬春兩季，亦勉強可通。又由嵩縣東關北析湖伊水支流而上，經三十里至陶溝，牲畜車尙可直達；惟德亭左峪兩處，須越數嶺，行五十里始到，畜車不能行。若在冬

季，由嵩城紆道遶伊水濱而上，至大章鎮，北折沿山溪經巒略而至德亭左峪，共計路程約七十里，牲畜車勉强可通。昔禹繫龍門。辟伊闕，治四水，以伊爲先，與黃河同屬害河；不能行舟，誠屬憾事。

地質 查嵩縣西北部地層，其基底幾全屬太古代之花崗岩，即華嶽兩峯是也。次之輝岩角閃岩閃長岩輝綠岩玄武岩等，則沿此山麓環繞四周，爲噴出靜流火成岩，幾占嵩廬洛宜四縣之廣。是岩之構造，多現斑狀杏仁狀多泡狀間孔狀隨處可見。金質則多含於輝綠片岩與閃長片岩之間，後經變質與風化侵蝕之故，多部分粉碎而爲砂礫，經雨泉沖積而成新生代第三紀之凝灰礫岩，位於產地山溝兩旁，質堅而峭，矗立如壁，高約二三丈至四五丈不等；上面大都爲黃土所覆。是種礫岩又可稱爲次生岩，金質亦因之而次生，富集於其間是爲有價值之砂金礦床。如嵩縣之嵩都德亭左峪一帶，隨處皆是。聞是種山脈，直至該邑西區潭頭里屬之獅子廟白土鎮等地，共長約八十里，寬約里許。由此足見其面積分佈之廣。但此產金之區，則多限於華嶽峯之花崗岩；山麓附近頗似有接觸變質情形。至華嶽兩峯山脈，則屬東北西南行。其南部淺嶺分佈與正脈幾成垂直，向東南而行至伊水濱而止。又兩峯高度約出海面一千二百公尺，各淺嶺亦有高出海面六百公尺者。

礦床 嵩縣高都德亭左峪等處之砂金礦床成因，如前所述，全屬碎岩殘留沖積而成凝灰礫岩，多位於淺山溝；臨溝多成峭壁，質堅多不塌陷，狀頗顯明；有照片可證，形如拾級。砂金

礦床 Terrace Placers。多形似桃核，在山溝中，高出地面約十五公尺；入地則尚不知其深度不
過據昔時步井推測，至少亦在七公尺以外。礦床大小雖不等，然尚遒貫。自高都以至德亭左
略一帶，彼彼皆是。至礦床周圍，岩石純屬基性；但上面多爲黃土所覆。

礦質 查德亭左峪兩處凝灰礫岩內所含之金，其粒狀較高都者略大，色黃質純。高都所產者
色青白，土人呼爲青金，大約內含銀分與其他原質較多故也。至上述三處鑛質成分，按本地
土人淘金所得之結果推算，金分當在百分之〇·〇〇〇一以上。俟標本化驗通知後，更可確
知；不過如能籌少數經費，實施試探工作，列出鑛床各部含金量化驗表後，似較有把握，至
金之富集可採用水淘法，其最後得金時之副產物，爲黑輝石，成粒沙狀，其硬度在五六之間
，可作琢磨之用。若是種黑砂經化驗後，如含白金與鈹鈾等金屬物，則尚可冶煉成貨，爲有
價值之副產物。

礦量 查嵩縣高都德亭左峪三處內產金區域，西南東北計長約六十里，寬約一里，共計面積
爲六十方里。其中以間有爲河流掃刷或他岩侵入與衝斷折除後，以百分之七十計之，共可實
得產金面積爲四十二方里。若再將西區獅子廟白土鎮之三十方里折成二十一方里加入，總計
之共得產金面積爲六十三方里，合爲三萬四千零二十畝。又礦床之平均厚度爲七公尺。茲先
以公尺單位計其產金量，再算總產量如后：

每畝面積爲 $6.144 \times 100 = 614.4$ 平方公尺

每畝立積爲 $61.4 \times 7 = 4300.8$ 立方公尺

假定砂金礦砂比重爲一，五

則每畝應產礦砂量爲 $4300.8 \times 1.5 = 6451.2$ 公噸

假定每噸砂可淘得純金二分五厘（0.0001%）至一錢（0.000746%）

則每畝應產純金量最少亦有 $6451.2 \times 0.025 = 161.28$ 兩

按現時金價每兩值洋百元合之共得國幣 $161.28 \times 100 = 16128$ 元

今共有產金面積 34020 畝

按上列全區應得純金 $34020 \times 161.28 = 5,486,745.6$ 兩

依上述嵩境西北鄉產金區域既如此之廣，產金量又如此之多；而各區內之砂金礦床大概均屬淺底砂金礦；開採較省工料，當然有開採之價值。若淘金時所得之黑砂副產物內，經化驗後再能冶煉得白金及鈦鈹等高價成貨出售。則是礦更有開採之價值也。

結論 查嵩縣位處豫西，距洛陽臨海車站僅一百六十里之遙。地勢平坦，汽車可通。即由嵩城至產金各區近者二四十里，遠者七八十里；雖間有山嶺橫梗，惟單騎可行；然紆道而達伊水西上帝車亦可通行。較之啟發新，甘，寧，青，及內外蒙各金礦較易十倍。且開採砂金礦之情形，與開採煤鐵等礦大不相同。以開採金礦之運入機械與材料，雖與煤鐵礦大略相仿；而產量輸出則所省何止於千萬倍。當此世界需金孔亟之際，國家庫藏貧困之秋；開採斯礦，

正應刻不容緩。若以開採興工費資巨萬，倘不幸驟遭金價跌落，以致賠累不堪，而蹈歐戰終時之鐵業失敗覆轍，因是躊躇以爲可慮；其實決不至此！查近年世界金額用途，作鑄幣者，與用於工業製造鑄器，及醫藥者幾至相等。足徵世界醫工業之日趨發達，用金孔多；且現代世界醫工業，絕無有退而不進之事實。則將來金價之驟然低落至於最低價格，而影響及於採金業者，可斷言其無此時也。又爲吾國國民民生計，我政府當採斷然手段以提倡開發之爲上策焉。

開採計劃

嵩縣產金各區交通既不十分困難，藏量又頗豐富；大有開採之價值，前報告中已詳論之矣。惟砂金礦開採較易，利亦易獲。茲擬先行試採，分三期進行：第一期計劃爲選派專家，實施探礦工作；以四月或半年爲期。第二期計劃爲將河流淺底砂金礦，及拾級凝灰砂金礦查探確實後；即改良土法開採河流淺底砂金礦，一面籌辦正式採砂冶金機作第三期之準備；以一年或二年爲期（視股本籌集難易爲標準。）第三期計劃擬純用新式機器開採此拾級凝灰砂金礦，暫定五十年爲期。茲將各期經費及其辦法詳陳於後：

第一期計劃 本期專重精細探礦工作。井探，鑽探，二法均酌採用；視岩質之堅軟，鑽床之淺深而定。其所需設備經常等費如下：

金鑽石鑽鑄機一部（借用）

備用零件

四〇〇〇元

井探工料費

四〇〇〇元

三馬力柴油吸水機一部（借用）

不列價

手壓打水機三部（井探用）

七〇〇元

運輸裝置費

八〇〇元

租用房屋或臨時修造費

三〇〇元

雜費

七〇〇元

挖砂淘金具（臨時用）

一〇〇〇元

創業費

七〇〇元

管理費

八〇〇元

共計一四・〇〇〇元

（附註）擬先用井探法以探河流淺底砂金礦，及凝灰岩砂金礦，如礦床不深，井探適用，則備用零件一項之四千元可移作補助井探時之費用，但改鑽探為井探，井數當然增加，費用亦不祇四千元，如礦床過深，或另外發現線金礦床，必須鑽探，應另備鑽探工料費一萬元，但井探時所探出之礦砂均可得純金若干，作井探工料費一部分之抵償，茲定探井徑為一公尺，深度為七公尺，則每井可出礦砂約八噸，若每砂一噸可淘得金二分五厘，每井即可得金二錢，今若共鑿探井四百個，總計可得純金八十兩，以每兩價六十元計，本地收買金通常價，共值四千八百元，

第二期計劃 據前報告，嵩縣產金區域之最低藏金量既為五四八六七四五・六兩；則採掘時

間之攸久，不計可知。又本期計劃擬一面招集巨資，以訂購機器，作第三期大規模之機器開採準備；一面先行改良土法開採。則應添置挖砂淘金自製小機。其所需設備各費開列於后：

採砂及淘金設備用西比利亞式水槽設備十套每套六千元以日產純金二十五兩為標準

運輸費

裝置費

金廠建築費

雜費

開辦費

合計一〇〇・〇〇〇元

又按每產金一兩成本估計如次：

挖砂二六，六六立公尺此係淘金一兩應需之礦砂容積每立公尺工價約六角

搬運費

淘金費

鑄條費

材料費

修理費

六〇・〇〇〇元

一〇・〇〇〇元

五・〇〇〇元

一〇・〇〇〇元

五・〇〇〇元

一〇・〇〇〇元

一六元〇〇〇

一三元〇〇〇

一〇元〇〇〇

〇元七〇〇

四元八三三

〇元八七三

雜費器具折舊及損壞

三元一九四

管理費

〇元六五〇

贖本

〇元六〇〇

利息

〇元一五〇

合計五〇、〇〇元

按每兩成本既爲五十元，若售價依本地市價六十元計，每兩可獲淨利十元。若年產純金八七五〇兩，以每年工作日爲三五〇日，每日產量二五兩合計，即可獲淨利八七·五〇〇元。且前者因設計謹慎，每砂一噸均按最低成分（即百分之〇·〇〇〇一）合算。而現在各大商埠純金市價，則在六十元以上，約至百元左右。若事實如此，則產量及淨利等收入，當不祇如上述之數，十萬元以外當在情理中也。

第三期計劃 本期計劃原擬純用新式機器，以開採此堅質凝灰岩砂金礦床。惟前述河流通淺底金沙，每公噸之含金量爲二分五厘，僅合百分之〇·〇〇〇一；而此次生凝灰岩金沙既用新法提煉，每噸產金量當然增加。若每砂一公噸可提煉純金二錢，即百分之〇〇〇〇七四六〇，若以五十年爲期開鑿；是每年應產純金一〇八·〇〇〇兩，而以設計日產金三百兩之規模爲適宜。現擬汞膏法與鉀衰液化法連續並用，似較經濟。其應需設備費列后：

電力廠設備費（一二〇〇馬力）

二〇〇·〇〇〇元

金廠設備費

四〇〇・〇〇〇元

鑄煉廠設備費

一〇〇・〇〇〇元

運輸費

八〇・〇〇〇元

裝置費

四〇・〇〇〇元

雜費

三〇・〇〇〇元

開辦費

五〇・〇〇〇元

合計九〇〇・〇〇〇元

茲將全廠必需主要機件列后：

甲、動力部

一 800k. V. A. 3phase. 汽鍋輪式交流電機及附件

兩部

二 2200 v. 25 Cycle. 馬力水管鍋爐及附件 工作汽壓為一〇〇磅一二〇磅

三部

乙、汞膏碎石部

三 五百噸礦石儲倉

一座

四 每八鐘運送千噸之電鐵道運輸全套

一套

五 砾間隙之鐵條篩

四架

六 一百噸倉庫

二座

特 載

七 牙床碎石機 每機用動力二十馬力 3' X 15"

八 一百五十噸倉庫 一座 八部

九 300 磅重汞膏搗石機 每分鐘90擊 一百組五百個

十 銅質汞膏板 12' X 4' X 3/4" 一百二十套

丙、泥砂分選部

十一 10 徑錐形沉砂器 八部

十二 1 徑錐形沉砂器 六部

十三 12" 徑送水管 一百五十公尺

十四 六立公尺水泵 二部

丁、鉀衰液化部

十五 30 徑錐形重力定砂器 五部

十六 30 徑錐形分類器 十六部

十七 白氏散布器 二部

十八 鉀衰液儲蓄池 22 徑 6 深 十座

十九 弱性液沉澱池 16 徑 9 深 二座

二十 濾水器 36 平方尺 三部

- 二十一 收集池 12. 徑 7. 深 二座
- 二十二 強性液儲蓄池 10. 徑 6. 深 一座
- 二十三 弱性液儲蓄池 10. 徑 6. 深 一座
- 二十四 水滌池 12. 徑 7. 深 一座
- 二十五 澄清池 第一種 13. 徑 10. 深 五座
第二種 9. 徑 10. 深 五座
- 二十六 澄清池 13. 徑 16. 深 三座
- 二十七 15. 徑 10. 深 淤泥儲蓄池 兩座
- 戊、鉀衰液化泥渣部
- 二十八 濾水器（濾七十五噸） 十部
- 二十九 弱性沉澱池 一座
- 三十 濾水器 六部
- 三十一 弱液儲蓄池 一座
- 三十二 強液儲蓄池 一座
- 三十三 水滌池 一座
- 三十四 閘門洩水儲蓄池（五〇・〇〇〇加侖量） 一座

特 載

又全廠各種設備既全，當有流動金十萬元，以維持工業進行。至採煉鑛砂每噸成本約計如后：

採鑛費（以每噸鑛砂計下同）	二·六〇
採鑛擴充費	一·五〇
運輸費	一·〇〇
選鑛費	二·〇〇
冶金費	一·八〇
鑄條費	〇·五五
材料費	〇·五〇
雜費（折舊在內）	〇·三〇
捐稅	〇·〇五
公益捐	〇·〇一
贖本	〇·五〇
利息	〇·一九
合計	一一·〇〇

如上述，每噸成本既爲一一元〇〇，而每噸砂內可提純金二錢爲最低量；按市價六十元合計

每採煉礦砂一噸，可得貨價洋十二〇〇元，則每噸可獲淨利洋一元。若日能採煉礦砂二千公噸，即可日獲淨利洋兩千元。是每年所得純利洋當在六十萬元至七十萬元之間。若提煉所得純金成分在二錢以上，或市價在百元左右，每年所得純利當不止此，可逾百萬元。斯亦有爲之事業，於國家亦不無小補也。

本公司開採常口鑛廠小井計劃草案

第一章 概論

查常口礦區，共十一方里，圍繞於東西馮封及常口村，村北一帶，長八千餘尺，寬一千餘尺，面積約三方里，據觀察之所得，及富有經驗土人之傳說，有斷層現於常口村北之民有公司井下，迤邐西南，分本礦區爲二部，東南曰前槽，地面寬闊，可作大規模之經營，西北曰後槽，地勢狹隘，規模宜小。茲擬劃後槽爲東西二區，西爲第一區，招工包採，東爲第二區，面積二百八十餘畝，由公司自採。但此二百餘畝中，舊井星列，遺跡猶存，顯係前人已採區域，其中煤量，不無損失，惟查該區地面平整，尙未陷落，已採取者，諒亦不過上層數尺。假定煤層厚度原爲二十尺，（因未鑽探，僅就第一區推測，及一般土人傳說，故定此數）除已採去五尺（普通土窰只採上層五尺）尙有煤厚十五尺，第二區二百餘畝，計一百七十餘萬方尺，應包藏煤量二千餘萬立方尺，（白煤比重爲一·四）每噸以二十二立方尺扣算，合計

一百餘萬噸，因上部已空，採時易陷，採取能率，以六成計算，實得煤量不過七十餘萬噸。如每日產額爲五百噸，即全年十八萬噸，則第二區之煤，足供五年之開採。依現時之工料價值計，採煤成本直接費約在壹元二角左右，準此數目而參照售煤價格，以及支出經費，則在本礦區可獲之利益，當能明瞭也。

第二章 施工方式

本區情勢，既如前章所言，則施工方式，自當因陋就簡，爰本斯旨，擬定數事於後

1. 產量 每日五百噸
2. 井筒 舊井擴大
3. 井數 四對共八井，每日每對產額約一百五十噸
4. 井之大小 內徑六尺
5. 井壁 用石圈
6. 機械 鍋爐，水泵，捲揚機，及各種附件，約由舊物中選用
7. 罐籠 特製輕便者
8. 煤車 特製容三分噸者
9. 罐道 以綑繩代
10. 鐵軌 以木板代

11 探煤法

沿煤底岩與走向及傾斜，同一方向，開探煤洞，其距離視煤質及風勢而定，約為六十尺。洞之大小，亦以煤質及底岩為準，約為六尺高五尺寬，及五尺高三尺寬二種。如無特殊情形，平巷擬採至八百尺，上下山採至六百尺處，即行回採。

第三章 經費概算

(甲) 鑿井經費 井筒既擬用舊井，則其深度，當以該舊徑為準，據測探所得，及土人傳說。

(因未打鑽)由地面至煤層，約三百尺。上為土層約一百尺，下為石層約軟硬相間，軟石約一百廿尺，硬石約八十尺。按內井六尺，則外徑約需八尺，即井口面積為五十方尺。但舊井面積，為十九方尺，則新開之面積，當為三十一方尺，準此計算，其經費如次：

1. 土層 土層一百尺，計五十立方尺，每立方尺開鑿工費按一分五計算，合洋七十五元。

2. 軟石 軟石一百廿尺，即六千立方尺，除中心虛土二千四百立方尺另計外，尚有石層三千六百立方尺，每立方尺開鑿工費按三分計算，合洋一百零八元。
3. 硬石 硬石層八十尺，計四千立方尺，除中心虛土另計外，尚有石層二千四百立方尺，每立方尺開鑿工費以五分計算，合洋一百廿元。

4. 中心虛土 計四千立方尺，每立方尺開鑿工費以一分五計算，合洋六十元。

5. 炸藥 此次掘井，係藉舊井擴大，周圍只須展開尺餘，如全用炸藥，似不經濟。

但遇特殊情形，亦須酌用黑藥或黃藥若干。井擬估炸藥費洋五十元

以上五宗共合洋四百一十三元，則八井共計洋三千三百零四元。

(乙) 圈井經費 當在土層開鑿時，擬暫用木圈壁，硬石不圈。至軟石層則用厚八寸寬半尺之

扇形石圈起，以石灰塗縫；更於出水處，用三和土填充。計其經費如次：

1. 土層 土層一百尺，擬用五尺木柱暫圈，每層六根，各層相距二尺，共五十層，需木

柱三百根，每根價洋五角，共計洋一百五十元。更於各層中間，視井壁情形，酌用木

批或荊柏，約估洋一百五十元，共合洋三百元。以四井計合洋一千二百元。

2. 軟石 軟石層一百廿尺，土層一百尺，共二百二十尺。每圈石料及工價洋以六元六

角計，合洋四百四十元，八井共需洋三千五百廿元。

3. 石灰 石灰及三和土，其數量視井壁之情勢而異，頗難預定，擬共估洋二百元。

以上三宗共合洋四千九百廿元。

(丙) 機械經費

1. 捲揚機 擬於舊物中選用三十馬力以上者四部，附帶零件滑車，共估移轉費及安設費

洋二百元。

2. 鍋爐 擬於舊有鍋爐中擇用三節或四節者四台，五節者一台，並附帶煙筒零件等。

暫不計價，共估移轉及安設費六百元，

3. 水泵 井筒存水多寡，殊難預定，擬於開工時，先用罐提，至水量較大時，方用水泵，擬由舊泵中選擇吊泵二部，及四寸臥泵二部，移來備用，只估移轉費洋五十元。

4. 管子 水管，汽管，均由東廠擇用，共估移轉費洋五十元。

5. 小鐵車 提煤用之小鐵車，其容量以十立方尺爲準，擬由機械股定製四十個，每個估洋五十元，計共需洋二千元。

6. 罐籠 罐籠八個，擬由機械股定製，每個估洋九十元合計洋七百二十元。

7. 鋼絲繩 每座捲揚機，擬用徑六分六股十九絲之鋼絲繩一盤，共四盤，每盤價洋三百元，共合洋一千二百元

8. 綳繩 管束罐籠之綳繩，擬用徑五分六股七絲之鋼絲繩八盤，每盤價洋二百三十元，計合洋一千八百四十元

9. 井口安設之罐閘，地木梁，鐵梁，共估洋一千元

10 零星用俱，如洋鎬，鐵鍬，釘子，榔頭等，共估洋二百元。

11 捲揚槽 擬用二丈長楊木四根，二丈四尺長者二根，連同橫撐及附件，共估洋一百五十元，八個共合洋一千二百元。

13 轆轤 初開工時，用水困難，安設鍋爐，多感不便，故擬先用轆轤及罐提滓，此項器俱，亦由東廠擇用，可不計價。

以上十二宗，共計洋九千零六十元。

(丁) 消耗經費

1. 自開坑至見煤，爲時約需三月，此三月純係消耗時間，每月須機匠，工人，雜役等，工資洋估計五百元，三月共需洋一千五百元。

2. 職僱員，由公司舊有人員調用，所有薪金暫不計算。

3. 燈油雜費，每月估洋二百元，三月共計洋六百元。

4. 鍋爐燒煤 擬由附近土窰煤內，僱工篩製，每日約需煤六噸。按兩月計，共需煤二百四十噸，每噸按四元計價，共合洋一千五百元。

以上四宗共計洋三千六百元。

(戊) 建築費 高車房，鍋爐房，井上公事房，澡塘，水池等，估洋一千元。

以上總計洋兩萬一千八百八十四元。

第四章 期間預算

期間爲最難預定之事，因稍有阻碍，即足以延緩工事之進行。若爲概括的預期計，以冀有所範圍，因計得期間如次：

鑿井設施，既如前述。地面距煤層以三百尺計，其掘土層估爲一百尺，石層估爲二百尺，若材料用品等等供給，不生障礙，井壁塌陷之程度，不至大害，出水情勢，不出意外，下掘之工作，及其他環境狀況，均能順利，則下掘土層時，每二十四小時，可下掘六尺，石層可下掘三尺，即土層須十五日，石層須六十六日，計共需八十一日，可掘至煤底。上部圈井工程，擬於掘下部時，即行圈起；井上一切佈置，亦擬於鑿井時進行，所需時日，自不必計。其井底築壁，及下部圈筒，約十日可以告竣。即鑿井與圈筒兩項約共需三月。至若兩井間之貫通，幹支路之中進以及坑道之開設，均擬於井筒工竣後進行。在此時間，因有若干煤量之生產，應即視爲產煤時期。如無意外情事發生，每日能保持五百噸之產額，則井之壽命，當可延至五年也。

本公司第二次增加工資辦法

本公司于十九年冬季監督任內，曾一度增加工資；平均計達原資三分之一，同時對於工人之卹金，獎金，房舍，衛生，醫藥，娛樂等項均經分別規定改進。計自十九年十二月起至二十年底，除原定工資外，工人待遇款項多增二十四萬九千九百七十三元七角五分。但本公司以「增進勞工福利」爲經營原則之一；年來生活程度日見飛漲，工人生活費用實有增進之必要；故自本年四月十五日起，按下列標準復爲第二次之增資：

(一) 生活費用——工資愈近最低生活費用標準者其工資增加愈多，務使非惟生活不成

問題，且能仰事俯育，無飢無寒。

(二) 工作效率——依正比例分別增加。寓獎勵勤奮上進努力工作之意，

(三) 服務期間——依正比例分別增加。鼓勵恒心；酬報忠實。

(四) 特殊情形——凡有特殊勞績或功勞者特增之。

根據以上四項標準，計採煤股每日增加一百五十九元八角三分；選煤股每日增加一百十六元一角零五厘；機械股每日增加三十二元一角六分；材料股每日增加二元三角九分；設計股每日增加八角四分；土木股每日增加七元三角；事務股每日增加一元七角八分；共計每日增加工資三百二十元零九分五厘。又增加月資一百五十六元五角。總計每月增加工資，以三十一日計算，共一萬零三百三十四元四角四分五厘。年約十二萬四千元。

論 著

今年元旦與中華新時代

文浩

回想去年的今日，我們在這裏舉行慶祝時，正當國內大戰告終；大家很歡喜的以為從此人心悔禍，國運回春，大家可以享受太平幸福了。那曉得到了今天，地球已公轉一週，而我們所希望的，仍是等於泡影！我想今天到會的同志，都帶着恥辱，懷着憂慮，沒有一個人是興高烈彩的；也沒有一個人能够很自然的說一句『恭賀新禧』的吉利話。個個愁眉不展，人人都感覺一種非常的痛苦；這種痛苦，在今天覺得更爲顯著，更爲深刻；因爲今天是一年的起始，我們每人總要回想既往，和計算將來。但是既往的事實，就最近幾年說，匪多如毛，東南半壁，幾無一片乾淨土，加以去年的水災，遍及十幾省之大，哀鴻遍野，十室九空，加以歷年受軍閥的蹂躪，和帝國主義的壓迫，如二十一條，五卅慘案，濟南慘案，和最近的東北慘案，在這二十年來，不是受國內軍閥和土匪的騷擾，就是受帝國主義者的欺凌；說什麼自由平等，幸福！這不過說得好聽罷了！乾脆說一句，我們雖然掛了二十年獨立共和國的招牌，實在就是人家的次殖民地，無論物質方面，精神方面，以及政治經濟種種，總是飽受着人家的壓迫，然而計算將來呢，唉！恐怕又是等於泡影罷了！我們受了這種種刻骨鏗心的耻

辱和痛苦，實在是沒有餘興來慶祝啊！

但是這廿年的痛苦，在我們個人的生命計算起來，要算是很長的，在歷史過程中計算起來，那是極短的了，我們要知道在每一個偉大時代產生之前，必定先有一個時期的不舒適，接着還要有一個極頂的痛苦時期，于是方能產出新生命來，法國自從一千七百八十九年的大革命爆發之後，其中經過恐怖時代，經過理事政府，經過復辟，經過七月革命，經過二月革命，一直到一八七〇年普法戰爭，大敗于普國，經了一次的奇恥大辱，失地喪權的痛苦，以後法國纔逐漸的建立了國家的基礎，開始大時代的進行，然而已經受了八十二年的艱難困苦。美國自從一千七百七十四年宣佈獨立以後，也經過了許多困苦，政黨的糾紛，南北利益的衝突，財政的紊亂，法令的不一致，一直到一千八百六十年，南北戰爭結束之後，方才起始了美國的新時代，然而也受了八十六年的困苦。我們中國呢？歷史這樣的長，地域這樣的大，人民這樣的多，要同時在政治上經濟上以及社會上文化上澈底的根本改革，當然少不了相當的時期。

自從一八四二年鴉片戰爭以後，我國和列強訂了第一個不平等的南京條約之後，到今日已經足足的九十年了，在這九十年的當中，我們中國經過了些什麼變動呢？第一是中西文化的接觸，衝突，協調。從幾千年來建立着的「靜的文化」，自從碰到了西方的「動的文化」之後，就起了一種極激烈的衝突，這種衝突響應于社會是極其大的，例如倫理觀念（即所謂

舊道德)的幻滅，與動搖；生活方式的劇變與衝突；對於人生觀的急變；思想的不調協；種種都使社會上失去一向維持着的平穩，而陷于紊亂的境界中。第二是政治的極端改革，從幾千年的專制政體，要一變而為共和政體，因為習慣思想以及認識的不清楚，就造成了內戰和糾紛的大原因。第三是經濟制度的極端改革，要從農村的手工業制度，一旦改到機械的工業制度，要從以縣區為中心的經濟活動，一旦變到以都市，甚至以國家為中心的經濟活動；要從簡便的生產分配和消費的組織，一旦變到現代的複雜組織。當然這又是使我們忍受極大的紊亂和痛苦的原因，此外又加上了國際間的種種侵略！因為受了以上的種種原因，弄得成了不生不死的景像，所以個個都垂頭喪氣怨天尤人的！這種情形，究竟是大誤而特誤！我們看看法美當初的情形，比較現在我國算是簡單多了，都還要經過八九十年的艱難困苦時期；我們現在處到如此複雜的環境，用九十年的困難時期去調協，並不算多。希望大家不要灰心，不必喪氣，從今天起，個個振作精神，去創造中華新時代！只要對內化除私見，對外一致團結；凡事以國家為前提，這樣做去，我們的新時代也就不遠了！所謂以前種種譬如昨日死，以後種種譬如今日生，願大家毋忘今日，為我們發憤圖強的第一日。完了！

國人迫切的工作

浩

國難急矣，敵寇深矣，日本既淪陷我東省，又窺圖我東南，上海事變，日敵無理挑釁，步步壓迫，海陸空軍重重迫我；辛賴我十九路軍，奮鬥自衛，誓死報國，振我民族精神，挫

彼倭奴兇鋒，但因實力不足，終于退讓，惟日本暴戾恣睢，野心不死。此正中國危急存亡之秋，如猶不奮起圖存，亡國慘禍，即在眉睫，滅種大難，現於旋踵，黃帝子孫永淪倭奴萬劫不復矣，言念及茲，不知涕之何從！

返觀國人，對此臨頭大難，鎮靜，消沉，嬉遊，逸豫，除於閱報者畧有所感觸，均行若無事然，甚或燕堂處幕，聞近日前方日敵之未猛攻，沾沾自喜，雖有少數愛國志士，或奔走呼號，或捐驅赴國，惜未擴大組織，影響不大，收效自微。甚矣吾民氣之衰也！

日敵之暴行，決不至以在滬之失敗自反而縮，亦決不至有因列強之抗議而有所顧忌。蓋日對華之暴行，勢成騎虎，最後一逞，自所難免；列強抗議最大之作用，亦不過等於恐嚇。恐嚇伎倆日本已司空見慣，東三省之日兵，非亦經所謂國聯限期撤退歟？今也效驗如何？況列強之抗議，動機在維持他們之遠東市場，正所謂醉翁之意不在酒？此不必遠引證湯吉爾事件，即以日兵之引租界為護符與狡藏之事實，即可證明。此時吾人尙夢想列強之加日有效之制裁，無異於痴人說夢話。中國外交在國際上已處孤立地位，但非『光榮孤立』。來日大難，日本必傾國以壓我，以我國軍事經濟之未有準備，而又不得不應敵，國民乎，當何以急國難？管見所及，略舉數端如次：

(一) 募集救國捐 抗日救國，為中國民族唯一死中求生之出路，但此須於軍事上有長久之鬥爭，方可操勝算，軍事持久，尤非賴有軍費方面有充分之準備不為功。現國庫空虛，

軍費支絀，無庸諱言。今後當由國民總動員，組立募捐救國團，按政治區域各設分團，確立系統，嚴定紀律，募集鉅款，協濟中央，各盡能力，各罄財富，共紓國難。接濟有着，殺敵無憂矣。

(二) 厲行節約 當此國難期中，凡我國人，應節衣縮食，厲行節約主義，衣食住行樂與一切生活不必要之浪費，應一律摒絕，將所節約之資，輸助國家，以爲抗日之需，並可藉以多保持國家一番富力。

(三) 集中糧秣， 現有私人糧秣，應由自治團體與民衆團體，切實調查，登記報告，集中相當地點，並組織保管委員會，妥爲保管，以備不時之需。現春耕已屆，所有田畝，應監視一律播日食必需之植物；至煙葉煙苗等，既不爲日食必需之物，且有害社會，應由國人自動禁種，以免空佔田畝，而期食物收穫激增。

(四) 增加生產 所有各工廠礦廠！應緊張抗日精神，加緊工作，延長工作時間一二小時，以免受對日經濟絕交之恐慌。至有關軍事與民生之硫磺，鎢，鉛，煤，煤油，貝母岩，銅鐵，諸礦廠，及棉紗或化學工廠，於必要時，應讓交政府接收管理，以符經濟總動員之旨。

(五) 普及義勇軍 爲抗日持久計，專恃軍隊，猶恐不足。凡我國人，均應同仇敵愾，存必死之決心。各學校各機關各團體，應即組成義勇軍，加緊訓練，人人有執干戈以衛社稷之能力，則敵雖強亦無所施其技矣。

上述數者，均爲國民目前急迫所必須圖謀者，亦爲國民愛國之正當途徑。其他厲行保甲制度，肅清赤匪，以安閭閻；對日經濟絕交，堅持到底；尤爲安內攘外之基本工作仍當繼續努力。總之國勢阽危，必賴全國人民同舟共濟，各盡所能，各放棄個人觀念，共赴國難。共救危亡。否則，覆巢之下，必無完卵，國破家亡，雖有子女玉帛，亦復非己有矣。請看今日高麗之亡國奴，竟是何等之痛苦！

從生產力說到中國的勞動問題

李南孫

社會是人類爲滿足生存慾望，共同從事經濟活動，而發生互相關係的集團。經濟活動最重要的便是生產；因要生產便發明生產工具來，構成種種生產活動；這樣就發生了人和人的生產關係——亦即是人和人的社會關係。人類的生產歷史愈長，生產方法亦愈進步；而生產關係亦愈密切；同時，又因生產工具的進步，生產力就跟着發展；沒有網罟和弓矢的發明，決不能進到漁獵時代；沒有犁，鋤等農具的發明，決不能進到農耕時代；沒有斧、鑿等工具的發明，決不能進到工業時代；所以生產工具是生產力的一個推動機。可是，對於生產力發展的學說，有許多人的主張不同，把他分述下來，以作讀者諸君的研究。

有主張人口說的，說人口增加，生產力就跟着增加，要是不然，增加的人口就難生存。有的主張人種說，說人種有優有劣，優等民族，自能促進生產力的發展，劣等民族，決沒有這種能力。又有主張原料說，說原料有好的惡的區分，好的原料製造起來，其生產力必然要

比惡的原料大，並且發現新的好的原料時，必然要想一種方法，把牠製造出來，結果，生產力就會不期然而然的增大。照以上所說，當然也有相當的理由，但是，最大的主要條件，還是工具。因爲工具不發明，生產力就無法增加，到了生產力無法增加的時候，縱然人口增加，恐怕會造成人吃人的現象，歐洲中世紀和秦漢以後數千年，就是這種狀態，至於人種說，也不盡然，譬如中國，印度，埃及，巴比倫等民族，在現在歐美人看來，認爲是一種愚劣的民族，但在數千年以前，他們所發明的生產工具，生產方法，生產物品，都是當時其他民族所做不到的。其他所謂原料說，理由更不充分了，沒有工具，何能得着好的原料，縱能得着好的原料，也是沒有法子對付他的。

生產力和工具的優劣，勞動者的技術成正比例。不過勞動者的技術雖爲生產力的要素，實際不如工具的重要；因爲工具不發明，勞動就不能進步。其勞動之進步與否，完全視工具之發明或改良與否而決定。由此便知生產工具與生產力的重要，更可知生產工具與勞動者的關係了。

中國的勞動問題是有特殊的意義的。中國的產業革命，不是中國人製造出來的，而是外國的資本家製造出來的。我們試觀世界各國的工業大勢，如英，美，德，法，在他們國內所發生的產業革命，和他所造成的種種罪惡，依據典籍所載，幾乎沒有一件不是他們各個國內的企業家製造出來的。但是，在中國却又不然，因爲近百年以前，中國的工業，完全是屬於

手工業時代，自從世界資本主義的怒潮，衝破了閉關自守的中國，大量的機器的出品，有如潮水一般的湧來，把中國所有的市場佔領了。於是中國的手工業者，遂因失去市場而失業，中國手工業的制度，就在世界的機器工業制度的壓迫之下，漸次崩潰。同時，帝國主義的國家，不僅以中國為銷貨場，而竟認為是他們投資的所在。於是外人在華經營的工廠，逐漸增加，中國新興的資本階級，也漸次發展；而失業的手工業者和農民，都網羅於大規模的機器工廠之中，工人無論在中國自辦的工廠或外國的工廠，都是受資本家的榨取和壓迫，尤其是在外國的工廠，往往遭受外人殘酷的虐待，因此，中國的勞工問題，更為複雜了！

現代工廠制度下的工人，有兩種特色：第一，是生存上的不確實性。因為生活不安，是脅迫現代一般工人的惡魔，工人生活，為什麼不安呢？這不消說得是因為他們沒有資產，他們只賣勞力以得工錢，拿這個唯一的財源，支持自己和家族的生活，但是賣勞力是租賃貨物一樣，須把他拿到市場上去，和其他的相競爭，若是合於需要，就能得職業，不然，就要成為失業者，即或得了職業，而工錢的高低，還是完全要看勞力的需要，和供給的關係而定的。勞動市場的需要和供給的關係，由於經濟界一般的景況而變動無常，所以他們雖然僥倖得了職業，而能否可以得到糊口的工錢，還是一個問題。

他們的境遇沒有安定，他們的生活沒有保證，由自然所給的不安，生出迷信，由階級所給的不安，惹起革命；困苦的工人而使他革命的一方面是貧窮自身，同時又是生活不安，生

活不安這件事，無論在甚麼時代，都是限於無產階級。譬如年荒而爲饑饉所襲的事，從古以來就有的，但是使現在的工人，生活不安的，不是像荒年這樣的經過，乃是基於現代特別的經濟組織的自身，所以現代一般的勞動者，祇要經濟組織一改變，他們生存的不確實性，和生活不安定性，就即刻可以沒有的。

第二，是機器的奴隸；在中世的手工業下面，無論做什麼東西，從頭至尾，都是由一個人做，在這個工作裏面，有全人的表現，和創造的歡愉，做出來的產物，是獨創的個性製作。但是產業革命以後，在大規模的工場工業下面，生產不過是分科勞動者，是各個人所作的事業連續起來的結果。專行機器工業的現在，並不是人用機器，而是機器用人，工人簡直是機器的奴隸，勞動的精神，完全被機器奪去，所以勞動者遂成了全無興味東西。機器的工作，和手工業的工作，比較起來，可以使工人自由工作的餘地，非常之少，并且可以說差不多沒有的。怎麼樣呢？因爲由人力以外的力所運轉的機器，是強迫工人的；就是工人運轉的時候，使一定的工人的精力的一定量，不絕的消費，所以工人一入了範圍，就立刻從那個時候起，要犧牲個人的自由，於是死的機器，就使役起活的人來了。工人在未做資本家的奴隸，和機器的奴隸以前，勞動自身，是有幸福的，是快活的，可以由活動完全表現自己；但是到了勞動以機器爲主而行使的時候，他的幸福和快活，都失掉了；除了痛苦以外，甚麼都沒有了。從機器工業而生的勞動分化——分工——不但是奪去了工人的勞動的愉快，並且傷害

他們的精神，肉體，和人類性；現代的工人，沒有不被這個所傷害的。

根據上面所說，我們已知道現代的勞動者，他們現實的生活，是感受到異常的痛苦，和生產工具的壓迫，使他們靈性的聰敏上，有苦不能申訴。他們不能脫離資本家而獨立，不能拋棄生產工具而生存；他們天日嗷嗷待救，欲得一綫生機以求出路的，就唯有要求資本家，由生產物的盈餘方面縮減下來，作津貼他們痛苦和壓迫的呻吟中的一點安慰。這樣一來，不但使他們振起勞動奮起的精神，於人道亦說得過去，而且生產的效率必較多於津貼的數量的。若不如是則他們永無出頭之日，人生趣味完全被外力剝盡；在資本家自身，則受良心的譴責，且於每日每人的生產能力，決難超出平日的產量以上。所以我認為勞動者的精神喪却，於生產力的減縮有連帶的關係的。

我還希望資本家方面，對於勞動者應取一種讓步的態度，這種讓步的態度，第一，就是相當的增加工資，無論是計時工資或計件工資。否則不增工資而採取二重工資。就是在原有工資之外，用津貼或紅利或其他名義，給以一種實惠。第二，是勞動時間的縮短。至于因此而發生生產額減少的傾向，雖說是不可爭的事實，可是這也要看勞動時間縮短如何而定。若已經縮短到某程度的勞動時間，再行縮短，則必然減少生產額；若像從來一樣，不把勞動者健康和能力放在眼中，就便延長勞動時間，則時間的縮短，不但毫不減少生產額，而且反要因縮短時間的緣故，而使生產額增加；所以說，若不顧勞動者的疲勞，就便過於延長

者的時間，則縮短時間，便要發生生產不減，而反增加不可思議的現象，這種例子，各國都是有的。自從近時的勞動問題，當作真摯的社會問題風靡了世界以來，勞動時間同工資問題，作為勞動者方面的熱心的改善之一，成為同盟罷工的目標。

末了，我還很希望資家，接納以上幾種意見，作為對於勞工讓步的方法，要以一日八時間，或一星期四十八小時間勞動的原則，去適合於國際時間的縮短運動，使中國疲病呻吟的勞工纔不感覺痛苦，使他們做工的時候。當作娛樂去做，就是給與他們無限的恩澤了。

一一，三，二三。於統計處

抗日聲中我國實業界應有之方策

王用申

自達爾文創著「生物進化論」後，世人僉認「優勝劣敗」為「天演之公例」，迨尼彩之「超人主義」公諸於世，強權即公理之論調，已為國際無形解決糾紛之本位，形成強者侵佔弱小為應享之權利，而國際戰爭之慘劇，遂無時不有一觸即發之機，處此惡劣國際情勢之下，各弱小民族，無時不在憂惶恐懼之中，尤其是處於太平洋岸之中華民族，滅亡之慘，較任何小國為尤速，危乎！險哉！未知吾四萬萬同胞將何以處之也？如甘蹈朝鮮埃及之覆轍？則吾又有何說，如不欲綿繡河山淪於夷族？則不能不思有以挽此厄運，以保民族之生存。而值此強寇侵佔，經濟破產之際，千鈞一髮之秋，如抵抗不得其道，徒事空談，是不啻臨淵履冰，其危險之甚，孰有逾於斯者乎？吾國自發生「九一八」，「一二八」，兩次慘變，東北固

以不抵抗而淪喪，淞滬則有十九路軍及第五軍之忠勇抵抗，曾經數挫兇鋒，而卒不免於退後者，非官兵不勇於戰之咎，實戰器不利，經濟恐慌，有以迫使之也。猶憶劇戰之時，敵以飛機毒砲轟擊淞滬，我以槍刀肉搏奮勇抵抗，同時數十萬失業人民，無法安插，幾成餓殍遍野，而漢口南京一帶，又發生煤荒，前方戰士，雖欲背城借一，而投鼠忌器，不得不忍辱退避，以求和平之解決，俾減全民之恐慌，今也淞滬協定簽字，而東北榆關各地，日人又調兵遣將，從事侵佔，吾人長期抗日之巨任，豈可或息仔肩耶？然欲謀根本上之抵抗，非從振興實業之途徑，未為善策，謹就管見所及，為吾實業界一商榷焉。

1. 須具有堅毅不拔之精神 大凡任何事業，不能有成而無敗，且無一敗而永無轉敗為勝之理，勝敗無常，惟視當其事者之有實學與毅力，以定事業之成敗而已。古人截髮毀家，而卒成「干將」「莫邪」之良劍，哥倫布冒險航海，終得新大陸之發現，即吾先總理創倡革命，雖經十餘次之失敗，亦終推翻滿清政府，其餘古今豪傑之士，先敗後勝，而成事業者，不勝枚舉，其道無他，學有心得，具有堅毅不拔之精神耳。

2. 推廣小工業安插貧民注重基本工業，以固國防 我國地大物博，徒以工業不振，工廠不多，以致非有舶來品，時見供不應求之虞，且各地人民，每有無工可作之嘆，遂被迫挺而走險，誤入歧途，造成盜匪蜂起之局面，影響全國安寧，牽及對外交涉，若能開放或聚集資本，廣設工廠，推廣各種小工業，使各處中下級人民，有工可作，一方可使人民得有瞻養

，不致走而爲匪爲盜，地方昇平，民安物阜。一方可以振興國貨，以備人民需要，挽回利權，而塞漏卮，縱然一旦有警，封鎖海口，斷絕國交，物質經濟，不致恐慌，人民不致失業，「勞力」「資本」，兩得相安，而政府亦無一切顧慮，專心對外，其國未有不強，而敵國壓迫，亦未有不歛迹者，即國際地位，自必躋於平等，試觀美國一九一九年工業調查之統計，全國容納百人以下之工廠，占全部百分之九十五以上，計有二十三萬五千餘家，內有十四萬一千七百餘家，每廠工人，均在六人以下，不但國裕民足，且能救濟外邦，爲一等富強之國，是小工業在現代社會情勢下，爲急切要圖之明證也。然尤有進者，提倡小工業，乃充實國內，裕我民生之救濟方策，若爲鞏固國防，以保吾國之根本大計，則非注重基本工業不爲功，如設立大規模之「酸鹼廠」，「銅鐵廠」，「紡織廠」，「水電廠」，凡足以充實軍備，鞏固國防，挽回利權，以塞漏卮者，規定計劃，努力完成，實業之要，庶乎備矣。

3. 發展交通事業 交通爲發展工商業之要素，貨物滯銷，全視交通之便利與否爲標準，在昔我國海禁未開，貨物祇能運銷國內，今則國際往來，日見發達，我國原有自然物，因交通不便，無術開法，而社會需要，多仰給外人，利權外溢，殊爲可惜，若按照 總理實業計劃，建築鐵路網，使各地貨物暢銷，利源自關，則我國之「自然」「農產」「製造」各物，皆可儘量發掘，運銷中外，何愁工商之不振，經濟之不充裕乎。或曰，鐵路事業，應歸

國有，建築之權，操之政府，人民不得干與，詎知國庫空虛，舉辦無力，鐵路計劃，亟待完成，偷吾國民，能投集資本，與政府通力合作，遵照政府計劃，從事修築各支幹綫，訂立合同，保障若干年後，收歸國有，公私兩益，政府其有見拒而不樂爲者，吾不信也。

4. 整理「農田」「水利」 我國以農立國，農民占全人口百分之八十以上，惜農政不講，水利不修，一切種植諸法，因襲陳舊，不知改良，以致出產無多，而農民仰事俯蓄之外，家無担石之糧，一遇水旱，災民遍野，如去歲若無美麥之救濟，恐轉乎溝壑者不知幾千萬人矣。亟宜廣設農具製造廠，改良農具，俾事半功倍，增加農民生產力，改善農民待遇，使其樂意從事，不爲外務所誘，勤於種植，樂歲終身飽，凶年亦得免于死亡，至于改良「種籽」「肥料」，又其餘事也。

5. 開發鑛產 我國寶藏之富，甲于全球，如煤鐵，鋼，鎢，銅，錫，石油之類，如能開採得法，不惟國用有餘，且可供全世界之需，徒以科學不精，機械不利，產量甚少，耗費甚鉅，而主其事者，多爲舞弊營私之徒，銜銜矜人之輩，若有一得，則固步自封，不思競進，以致時延日久，虧畧甚鉅，於是政府不得不下結束之令，股東不得不有收回成本之謀，致將豐富之鑛物，終無自行開發之日，專藉外資，仰人鼻息而已。倘能厚集資本，寔事求是，不事鋪張，聘請專門人才主其事，研究生產之發達，公舉廉潔之人董其成，力謀銷路之

進展，誠能如斯，則利益無不倍蓰，而財源日益開發矣。

綜上五端，為發展吾國，實業之綱要，亦即富國之本源，抗日之要着，望我實業同人，斟酌損益，勿視為空談，實業前途，其有多乎。

談談我國礦產稅

朱慶疆

礦產稅，如果純從經濟學的立場看來，和地租，工資，利息，全樣的是一種分配應得（Dispositive Share）；因為國家也是生產條件之一。有些經濟學家以為國家對於生產活動的指導，管理，限制，計劃，保護，等等是屬於勞力性質的；所以把牠放在生產要素勞力的大題目下討論。這樣，礦產稅就成為工資的一種。有些經濟學家以為國家確定並保障私產權，契約權，自由企業及競爭權，使生產活動得充分發展；國家維持社會安寧，確保人民的生命和自由，使生產活動得安穩進展；國家有時還要掖扶獎勵使生產活動得迅速發達；實在已經超乎土地，勞力，資本的三要素；所以簡直說「國家是生產的根本條件」——這種主張自從Tist 創導，Dietzel 鼓吹之後，在經濟學上已成大眾注意之點。最近，因經濟制度的特殊發展，正如 Branleis 所說「進步着的管理學（Science of management）和前世紀機器進步一樣的有重要意義」，現代的經濟學家很多把管理和土地，勞力，資本，合稱之為生產四大要素。還有一些近代的經濟學家，把生產要素分成二類：土地，勞力，資本，是基本要素；管理，政府，錢幣，是輔助要素。無論如何，于此可見國家確是生產要素之一，礦產稅確是國家

方面的分配應得。但是，這種分配應得是有強制性的。例如一個國家定了金的鑛產稅爲百分之五十，各金鑛就得遵從繳納；不像工資，譬如說，有一個工人他自己要每天十元，公司方面可以拒絕他的。然則鑛產稅可以隨意規定麼？不，不！有標準的。據作者看來，第一應該是本國鑛業的程度；第二應該是國內鑛產品的銷費情形；第三應該是鑛產品對於國計民生的重要程度。假使無所根據，政府任意增減，那就是中山先生所最痛恨的「自殺稅制」！現在，閒話少說，我們來談談我國的鑛產稅罷。

我國鑛產稅從明朝起即已實行征收。到了前清末季，因受西洋機械文明的激刺，開鑛事業漸漸發展。民國三年二月，政府頒布鑛業條例，鑛產稅共分三級：金，銀，銅，鐵，煤，炭，金剛石，等，按出產地平均市價納千分之十五；水晶，石膏，燐，酸，顏料石類等，納千分之十；石灰石，黏土及其他採礦所得之建築石材，免稅。這種鑛產稅總算是定得很合理的，可惜並未切確施行；增減輕重不一而足！後來內亂相連，軍閥專橫，政務日趨紊亂，鑛產變成軍閥私產，鑛產稅也就無從說起了；要增就增，要減就減；還有什麼法律，什麼稅率！

直至國民政府成立，十九年五月公佈鑛業法；第九十三條規定「鑛產稅按照礦產物價納百分之二。鑛產稅價格以出產地附近市場之平均市價爲標準。」這個已經比民三的鑛業條例增加千分之五至千分之十了。二十年十一月，立法院又通過鑛產稅條例，規定錫，硝酸鹽，顏料石類，煤炭等從價課百分之二；金，銀，重晶石，鎂等從價課百分之五；鈾，鐳等從價

課百分之七·五；金剛石，瑪瑙等從價課百分三十。這個，除了第一類外，第二類又增了百分之三，第三類增了百分之五·五，第四類增了百分之八！這還有可說，總算是以鑛產品的用途爲標準的。到了今年一月，政府用命令把礦業法第九十三條的鑛產稅修正成「自百分之二至百分之十」！混而言之了！于是所有鑛產稅統統有提高百分之八的可能！關於命令更改法律一層，此文暫置不論；我們要論這種鑛稅是否合理。

一般人都說我國礦業幼稚；其實，這個幼稚的礦業天天在風雨飄搖之中！侵入的資本主義壓迫着，自己的內亂兵匪天災人禍破壞着；社會的不安寧使投資者退縮，人才的缺乏使進步遲緩，法律保障的不力使辦理棘手，交通的不方便使消路呆滯，一般經濟的衰落使發展困難，政府無具體的一貫計劃和通盤指導使整個鑛業陷于黑暗之中！漢冶萍已經腐敗到錯不多不可收拾了！雲南的錫鑛本可佔世界最重要地位的，現因出產不良已入衰落期了！湖南的錫鑛被資本主義大加壓迫！山東中興煤鑛却曾被國民政府弄得停頓衰二三年！其他大小各鑛，都在各自和環境奮鬥，稍一不慎，立即覆亡！全國各種鑛產錯不多天天有發現，然而開了幾個呢？開着的又有幾個確有穩固的發展基礎？又有幾個能够盡量進步？我國鐵的年產額僅當美國八十年前日本二十年前的產額！就煤而論，美國近三十年，每年產額總在五六萬萬噸之間，日本近三四年來，也常在三千萬噸以上；我國近年不過年產三千萬噸，其中還有很多的外資關係（如英之開灤，日之撫順）！鑛業如此落後，以致外國的鑛產品充滿國內市場！這

非但是極不經濟，實有很大危險！政府，假使是想圖我國的「富」「強」，應該盡力補助提倡，扶掖這落後的礦業！假使無力補助，也該設法獎勵，如免稅，免運費等等。假使這些都不能，或不願去做；至少限度，也不忍再去加重礦稅！難道眼看着本國礦業奄奄一息，爲了一時有限的收入而去摧殘這富強的根基麼？記得實業部初成立時，施政方針明明說『對於工業要獎勵出品以期塞卮……對於礦業力求發展。』在行政宣言第九節中又說『整理礦稅……減輕稅率，以輕商負。』何以現在非但不減，反而突增呢！

寫到這裏，我不能不提到最近一件關於礦稅的事；從這件事上就可看出我國現在礦稅是什麼情形了！去年九月間財政部派專員到某礦征收「每噸四角」的礦產稅。礦業法，第九十三條不是規定「按出產地附近市場之平均市價爲標準，納百分之二」麼？該礦附近地市價是四元四角，百分之二是八分八厘；「四角」是根據什麼標準呢？經該公司幾次懇求，後來說是「姑准每噸征收三角」，國家的稅率可以胡裏胡塗的討價回價的麼？好，因爲「該公司以礦業法爲藉口」（國家法律作爲「藉口」，該死該死！）在今年一月間用命令把礦業法修改了！改成「自百分之二至百分之十」！把該公司所「藉口」的法律根本改過；豈非痛快！就是要征四角四分都可以了！我奇怪爲什麼不改成百分之二至百分之五十或八十；假使高興的話，爲什麼不定他一個百分之二至百分之百；豈不更爲活動，更可隨意征收了麼？

然而話又說回來了，現在是以黨治國的時候，是訓政時期，無論財政立法都受黨的指揮

；我們平民應當遵從一切法令，不管他是怎樣的法令。那末，現在的鑛產稅既定爲「百分之二至百分之十」，經營鑛業者也祇有依法納稅的一條路。但是，這「百分之二至百分之十」的一段伸縮餘地，不知政府怎樣去運用？這裏，不外二種原則：一是以鑛產物做鑛稅率的標準。例如民三的鑛業條例以鑛產物的貴賤爲準分成三級；去年立法院所通過的鑛產稅條例以鑛產物的重要和實用爲準分成四級。假使不問鑛產物的性質如何，一味要錢，亂增稅率；一定會阻止鑛業發展，增加人民生計的困難程度；結果是等于飲鴆止渴！另外還有一個原則，就是所謂審情度勢。那末，當然是以鑛產物的生產和消費的情形爲最大標準了。在前邊我們已經概括的說過現在我國鑛業的危險境况，政府假使沒有餘力，或者沒有精神，來補助獎勵；至少應該在可能範圍中採取最低的稅率。否則減少購買力，減小生產率，束縛本國鑛業，助長外貨銷路；實在是危害國民經濟，危害民族生存的行爲！

鑛產稅本來是分配應得的一種——是報酬國家對於鑛業生產所供獻的勞績的！我國的產稅却將變成摧殘本國柔弱鑛業的惡魔！難道執政諸公真的這樣胡塗嗎？這裏有一封某鑛經理給某鑛董事的信，看了真要痛哭呢！『……吾儕從事工面，何敢妄言政治！惟求有益于國，無害于民；一切隱忍！……當此外患日極，存亡間不容髮之際；除維持實業，減輕人民担負外，別無根本圖強之方！……各當局對於社會人情及商民痛苦，尙在隔靴搔癢時期；動輒沿襲歐美各國之成規，強施行于凡百幼稚之中國！……念我國官府對於商民儼如秦越！遇事

不但不知保護，甚且落井下石！國弱民貧，此其濫觴！……」

唉！

——二十一年三月于河南——

經營與經營者之要素

叔雅

人類的經濟生活的基本行為，是生產行為和消費行為。這兩種行為的集合的全體，當然可以形成生產經濟和消費經濟。所謂消費經濟，是指實行消費有價值的財貨的種種行為時的進程說的；照普通的例，在消費行為當中，可分為生產的消費行為和享樂的消費行為。在消費了一種有價值的財貨，可以獲得一種新的有價值財貨的時候，那種消費行為，叫做生產的消費行為。如像消費了棉花，得着了棉紗，消費了麥子，得着麩粉等時候的消費，就是生產的消費。在消費了有價值財貨之後，得不着什麼新的有價值的財貨，只得着一種享受的時候，那種消費行為，如吃了飯，得着一頓飽，穿了衣，得免着冷涼等等時候，就是享樂的消費。

所謂生產經濟，是指着實行一切直接間接和有價值的財貨的製造有關的行為時的進程說的。如採礦的開採有價值財貨的行為，耕種的培養有價值財貨的行為，織布的改變有價值財貨形態的行為，運輸的搬運有價值財貨的位置的行為，是直接間接和有價值財貨的製造有關

的行爲，都可以叫做生產行爲。

一個人要想行經濟生活，從普通例子說來，無論如何，不得不行生產經濟。因爲經濟生活的準則是第一想以最小的勞費，獲得最大的效果，這是人類具有高度的目的與意識的自然結果。第二是人類種種欲望在一方面雖不能同時都使其滿足，然另一方面，却也不會常常滿足一種欲望，倒會在滿足了一種欲望之後，更求滿足別種欲望，結果，使種種欲望，順着強弱的順序，漸次給以滿足，使各個間得做均等的機會共存社會。人類經濟生活是時時刻刻在消費與再生產之間周轉着，社會遂得有進化。人類在這經濟生活中時時刻刻所實行着的生產經濟，若從經濟主體觀去，就是經營。

經營的概念，是單獨經濟，不問爲他人，或爲自己，在以經濟性爲目標，經營着貨財以至勤勞的給付時候，只要牠是獨立的生產單位，即是經營。詳言之，經營是以經濟性爲目的的生產單位。不問是爲自己生產，或爲他人生產，只要有其獨立的生產單位；其流通經濟上的生產擔當者，期望其產生了大於所投的費用以上的給付的，費用要使之減少，是經濟之目標，因而爲要使縮少費用，經營合理的組織，合理之活動更爲必要。所以經營是立於合理原則上的經濟組織。惟經濟性是經營本質的特徵，不以經濟性爲目標的，便不能稱爲經營。

與經營概念相關連的是企業概念。二者雖時時有可相混處，但觀念上的區別，是正常的。在國民經濟學者之區別，謂經營爲技術的組織，企業的組織，但現有許多學者，均不採用

此說。經營不是附屬於企業上的技術組織，而是一種單獨經濟，前面已經說過。然而經營與企業的區別，究在什麼地方？

所謂企業，不問其所有者之公私，又不問其以營利爲目的與否？是所有者爲經營必要的財貨與由經營所生的財貨及勤勞的給付的獨立的組織。簡單的說：企業是經營的所有單位。因爲企業是經營的所有單位，所以在沒有經營時候，企業便不能存在。要之，在作爲生產單位而看時的情形中是經營，作爲所有單位而看時便是企業。（企業性質，本篇恕不詳研究。）

經營內部組織的要素，通常以勞動與財產爲必要條件。即在利用機械可以節省勞動時，亦不過利用某種機械的勞動移於機械上罷了。經營中的勞動地位，不會因此而損傷。近來機器發達，如工場船舶及其他生產設備中，營業的方法上面，亦發生機械化了。但在這些機械的裝置運輸中，亦以勞動爲必要。

勞動與財產，在經營活動上均爲必要。但有時全然缺乏財產，也有可能。例如供給簡單的精神勞動的經營之類是。然而這只是例外，通常總有多少財產的必要。而比較勞動與財產之在經營上的地位，自然是勞動爲主要，財產稍次要。因爲有了勞動，財產才能運用，經營乃能達到其目的。如果在經營中缺乏勞動時候，縱有怎樣的財產，但牠亦是死物，經營就不能做出任何活動。不，如在這樣情形中，簡直可說決無經營的存在。

惟在多數人參與的經營中，必須實行分業。若無有至少一人立於指揮地位上時，經營就

不能有統一的活動。故經營之要素，就勞動方面來說，有指揮者與服從者的分業。即：

指揮的勞動；

執行的勞動；

更從執行勞動而分類，經營中的勞動由於下列三種人而實行着：

一、經營者

二、雇用人

三、勞動者

關於雇用人與勞動者二種，亦有統稱之為勞動者，即實際擔當執行勞動，此非本篇所要研究，本篇僅就經營者之指揮勞動而討論之。所謂經營者不一定是企業者的意思。係指現實中擔當經營的指揮監督職務的人。也有企業者同時是經營者的情形，例如在多數單獨企業中所見到的一般。然而又有將此經營指揮監督的任務諉於他人的。即如單獨企業中任命了經理委以全權的是個例子。經理在法律上的地位，雖是雇用人，但在經濟上，直認其為經營者，僅為事實上之經營者而已。

但無論如何——不問名義上與事實上的經營者，經營者是經營的精神，至少也應該如此。即：經營者對於經營的興亡盛衰應負全責，不能再嫁於人。經營者必須充分地自知他協作者的生活與幸福是由於他的處置而確定的。又他的過失怠慢，不但對於經營本身，即其他許

多人們及經濟的存在，亦要受危害。所以經營者的資格，具備有關係經營的專門知識及經驗外，又必須具有富於熟思果斷之精神，通於人心之機微，有強固的意志而不惶於障礙，有善於洞察市場的變動而有伸縮經濟活動的先見之明的同類諸德性。

雖然，經營者責任如是的重大，但從未有關於經營者有深切的研究。茲將經營者應具備之性格與職能，加以探討。

吾人知道：由經營者的單數與複數的關係，而經營遂有合議制經營與獨裁制經營之分別。在獨裁制經營，一切權限，集中於一人的經營者，指揮管理的集中及統一便成了。因之由於經營者之如何而決定萬機，為此制度之前提。經營規模比較特小，只一個經營者，即能由中心而至經營的全部。能够好好顧料一切。即是其特色之一。第二要是經營者只決定了事業大綱，授以大方針，其各個事項，均委於雇用的一種經營。第三要經營與經營者人格不發生關係，而能自動進行的一種。這種情形中縱使突然失去了經營者也不受如何大的影響。

合議制的經營，是由同等權限的幾個經營者的合議而指揮管理的制度。但所謂同等權限，由於經營者知識經驗之差異，而事實上發生多少優劣，也屬不妨。此制度的長處，即對於一切問題，能集思廣益，可防止一切過失錯誤。但在合議制中，指導的中心，分爲二個以上，缺乏統一，容易發生築室道旁的弊，而管理上之掣肘，尤易致經營事業於危險。況經營貴乎敏捷圓活，此合議中，易坐失時機。甚或合而不議，議而不決，決而無人負責去行，行而

不圓活。

但無論如何，獨裁制或合議制的經營者，其對於指導勞動，有全然自由的權，於一定範圍內對於營業有處理權。這是各國大規模的經營者所特有之權威。例如股份有限公司中，經營者的董事或經理，通常不能不常受股東大會之指揮，於股東大會決定的營業方針與其步驟，固應按照前進，而於擔當實際經營者的董事或經理，仍得觀察時間空間的實際情形，可為自由之處置。故經營者必需具備之要素，厥唯行為要素。行為要素是從經營者的人類行為為標準觀察得來，這更可分為：

甲、支配的行為。

乙、手續的行為。

甲、支配行為 此為謝爾致等經營學者所謂最高管理的要素，政策決定及最終統制的行為，都屬於這簡要素。關於此項，最精細研究過的，恐怕是法國有名的實行家兼經營學者發約爾（H. Fayol）。據他說，支配行為，是由下列五種要素而成的。

(A) 豫見 (Pre'voyance)

(B) 組織 (Organization)

(C) 指揮 (Commandement)

(D) 整頓 (Co'ordination)

哈 著

(E) 統制 (Control)

豫見

西諺「支配即是豫見」，所謂豫見，就是推定將來並準備將來的意義。其機會及表現方法，雖有種種，而其最有效的表現方法，就是行爲的計劃書。關於作成並修正這類計劃書的技術，是列入經營學的範圍，此間無暇多述，不過良好的計劃，應具備的要件，就是統一，繼續，順適，效能經濟合理，以及人選，完成時期，必要之犧牲與安全之保證等等，均應通盤籌算。

組織

所謂組織的行爲，就是把經營中的雇用人勞動者，設法求其有秩序地統一經營進程中執行的勞動，使各部作業相互聯絡，充分得其效果。

此種組織，在小經營中是不確定的；經營者沒有預先樹立了一定計劃，然後依之實行其作業，多係應各時候的必要而處理。在這情形中，因規模較小，經營者的監督能及於經營全部，雖在此不確定的組織中，也是定成其經營之目的。

但在中等經營中，因為經營者事實上不能親自指揮全部，一般指導雖是親自擔任，却仍要使雇用人服務於各種管理勞動。雖然，在這種情形中，因為作業者人數尚少，與經營者之間的有直接接觸之機會仍多，因之組織也未至發見顯然的作用。

然而若是大經營，作業者人數甚多，各個為其職務而相當細分的作業。為使這分業能發

揮其充分的效果，不得不把他嚴密組織起來，且保持其協調，因而管理勞動之必要增加了，組織便有重要性了。秩序的分業與協業，由有組織始得維持。

因有良好的組織，經營者乃能以較小的勞動，達成其指導任務。因而優良的組織，提高了經營的經濟性，在營利經營中使之擴大了收益力，故組織一端，實為經營者行為的要素。

指揮

人類集團有組織了，更使牠活動，就是指揮行為的使命。這個指揮任務，除最高的指揮權屬於經營者外，更可由經營者實際上分配於各部屬的科長，科員主任，辦事員，書記，技正，技士，職工，對於各單位，皆予以監督的責任。在這些承經營者之命的那些監督各單位的雇用人，雖是在經營者的指導下，而從事於執行勞動的人，但其勞動是所謂精神勞動為多，所謂肉體勞動的少，而其勞動的主要點，以傳達經營者關於經營活動一般的指揮命令於下級者，決定其細目，且監視命令之實施，及其他一般的，做上級與下級者之間人為要務。這簡直可說此中間人的勞動者為管理勞動。此種管理勞動在工業及其他中，可分為二種，其一為技術的管理勞動，此係涉及生產設備及生產材料的管理，生產材料及勞力的組織，分業勞動的準備及實行。其二即商業的管理勞動，係涉購買推銷，出納的組織及財貨之管理，財政，會計，庶務等是。

經營者指揮方法，在今日的大規模經營中，都是依指揮人員的一定資格及關於經營活動進程中之原則的知識而定，本沒有一定之方式。不過在最高指揮的經營者，據各經營學者公認經營者必備的要件，有如下列數種：

- (1) 對於部屬人員有深切考察的知識；
- (2) 罷黜不適任者；
- (3) 熟悉經濟及人員結合的規約；
- (4) 以身作則；
- (5) 時時考察人員，並利用各種報告表；
- (6) 召集主要各種會議；
- (7) 不拘泥於細微末節；
- (8) 使各人員富於活動性，自發性，及真誠；
- (9) 健康之身體；

上面這幾個要件，是經營者為達到任務必要的條件，雖有的屬於特別知識，且具有種種心理的及道德的性質，但這都是容易明瞭，此時恕不加說明。

整頓

所謂整頓，就是調和一切經濟行為，而可容易得其運用及效果的意義。換言

之，即對於各職務之物質的及人員的組織，與以一定的調劑，使各員確實而且經濟的成就其所分担的担務。這種整頓作用，須把各部行動爲了經營活動進程的一切事務及結果統共計算，收支適合的計劃，妥當設計的立定，人員的調劑，都屬其中。總之，對於經營活動中之一切事物及行爲，與以適當的分配，並使一切手段適合於目的，是整頓最緊要之點。經過整頓的經營，有下列事實的存在：

(1) 各部同一步調進行；

(2) 對於各部內小單位，能够以自己所任職務和其他單位有協力的結果；

(3) 各部進行方法，和環境關係，常保持圓滿的狀態。

統制

所謂統制，就是審查一切事務，是否合於已採的計劃，既定的原則及發的命令等，已否辦到，成效如何，其未做到，原因何在，若有違犯，則使改正過錯，不使再犯，而發出嚴正之通告。這種統制方法，適用於一切事物，人員及行爲。凡經營活動的進行中，如計劃書之存在與否，工程之進行合理與否，其細目適用與否，人員的組織完備與否，勞動之經濟與否，指揮依其原則進行與否，會議及整頓實行與否，都由這統制作用確定。

在上述支配的行爲中，以豫見和統制二者，是經營的最高管理的要素，牠們在支配行爲中最有特色而占最重要的位置。是不能分擔委任的。其餘的支配要素，縱使委任於下級部屬

去分擔也是無妨的。

乙、手續的行爲 所謂手續的行爲，就是經營活動中關於實際行爲的手續及其技術的行爲，除却純粹的工程作業外，其主要的就指記錄及文書的日常諸般總務而言。也可以說手續行爲，是屬於知識的或社會的技術。

手續行爲之最主要的，有如下列各種：

- (1) 通信文書的辦理；
- (2) 記錄的保護；
- (3) 計劃中，實行中，及已完成的事業的報告；
- (4) 會計及簿記等的記錄；
- (5) 報告的利用及整理等；

以上各種的內容，均爲經營行爲的技術問題，均易明瞭，似無多爲說明。

關於經營與經營者之研究，本爲現代產業合理化運動與社會主義運動中之時代產物之經營經濟學上最要之一部。本篇因爲倉卒脫稿，譴陋固多。唯念萬事落後的我國，對此尙鮮有注意，而在國難方殷，民族精神興旺，力圖對外奮鬥之際，中國自身產業的發展，非在整個計劃與管理中努力進行，恐難於層層壓迫下得生存。故急不暇擇，僅貢所知，以與我產業界之經營者一商榷之。

(完)

命 令

省政府令

訓令

河南省政府訓令准鐵道部電鐵路方面獎

勵國煤出產辦法一案仰知照文

二〇，十一，二十四。

爲令知事案查前據該董事長電請轉電鐵道部免收道清路所增二成運費一案業經電請核辦見復並電復在卷茲准鐵道部真代電開本部近正因各地均感煤荒外煤因時局影響又絕少進口已擬由鐵路方面獎勵國煤出產辦法即暫停本年五月所加運費以三個月爲期業呈報 行政院鑒核最近期間即可實行此係通案各鐵路一律辦理道清一路亦在其內中原煤礦公司請求各節自可毋庸另議希轉飭知照爲荷等由准此合行令仰知照此令

命 令

河南省政府建設廳訓令奉實業部令准鐵

道交通兩部咨津浦平漢兩路南北段機

車酌爲分配專運煤斤並自十一月一日

起減輕運費三個月飭遵照前令極力增

加生產等因仰遵照辦理文

二〇，十一，二十四。

爲令遵事案奉

實業部礦字第二三四六號訓令內開爲令遵事查預防煤荒一

案前經本部擬具四項辦法呈由

行政院令行各主管部及省市政府等各就主管範圍切實遵照

辦理並由本部於十月元日代電該廳將第四項辦法「極力增

加生產凡柴煤煙焦炭之屬一體重視」一節迅飭該省各煤礦

公司遵照辦理在案本部復以邇來外煤進口甚少各地煤荒堪

虞非增加車輛多備航輪轉運國煤不足以資救濟而國人所辦

煤礦率多資本微薄更須減輕運費藉資鼓勵會歷與交通鐵路

兩部切實磋商茲准交通部咨復已令行招商局總管理處並上

一

海航政局航業公會等會商辦法並准鐵道部先後函咨關於增加車輛一節擬將津浦平漢兩路之南北段機車酌為分配專運煤勛關於減輕運費一節已呈請

行政院備案將所有本年五月一日以後各路加價案所增煤斤運費一項自十一月一日起一律暫行停止三個月等因到部是此後國煤已可暢運合前令仰該廳迅飭該省各煤礦公司遵照前令極力增加生產毋庸顧慮為要此令等因奉此合行令仰該公司即便遵照辦理此令

河南省建設廳訓令奉省政府令仰嚴密防

範不良份子煽惑工人文

二十，十一，二十五。

為令遵事，案奉

省政府第七三〇四號密令內開，案准

實業部陽電內開，密國難當前，生產更頓，深恐不良份子，乘機煽惑工人，藉端罷工，擾亂治安，希即電飭所屬嚴密防範為荷，等由准此，除電復並分令外，合行令仰該廳即便遵照，轉飭所屬，嚴密防範為要，等因奉此，除分令外，合行令仰該公司即便遵照，嚴密防範為要，此令。

河南省政府訓令准鐵道部咨復核辦該公

司所擬營業計劃書內第二五兩項酌量 辦理情形仰知照文

二十，十一，三十。

為令知事，案查前據該公司呈擬二十年度營業計劃書，請轉咨鐵道部咨飭各路局充分撥車一案，業經轉咨查核見復并指令在案，茲准復開，當經飭令道清路局酌核辦理具報去後，茲據復稱，遵即轉飭車務處酌核議復，茲據呈稱，查中原公司營業計劃書，第二及第五兩項，係謀擴充煤勛銷場，并預計各處煤斤銷額，應需車數，考之該公司現在營業狀況，暨煤斤產銷數量，計劃尚屬周詳，至該項計劃第五項第一條，擬定本路沿綫銷額為每年平均約四十萬噸，需用車數為每日二列車，又每三日加運二列，按照本路現有車輛分撥情形，計每日需配運煤加車四列，平均每列約五百餘噸，內有二列專駛本路沿綫，每日往返各一次，其餘二列則外運鄭州區域開封歸德等處，約三日往返各一次，當每次外運回空列車駛抵焦作後，尚須裝煤，加駛本路沿綫一次，然後與該公司計劃需用車數相合，至於所運噸量，現在每日最多為二千噸，最少為一千五百噸，預計年約六十萬噸，運銷本路沿綫者，約佔百分之七十，亦

與該項計劃年銷四十萬噸之數相合，此本路現在運銷中原公司煤斤，考之該公司營業計劃，尙能適合之大概情形也，惟查本路貨運向以煤斤爲大宗，每日客貨運進款內，以煤斤運費所佔成數爲最多，故就現在運煤列車分配情形而論，每日營業進款，尙可維持全路員工薪資，及緊急材料費用，如果須將外運煤斤列車終止站點延長，則非車輛增加時不可，否則列車往返，需時較久，車次減少，不獨路收短絀，現狀難維，即與中原公司營業計劃，所預計本路酒後煤斤銷額，及需用車數，亦難符合，緣奉令飭核議各節，謹將本路承運中原公司煤斤情形，及路收狀況，詳細稟陳，嗣後運輸該公司煤斤，擬請卽照前述車輛分撥情形辦理，是否有當，理合具文呈復，伏祈鑒核轉報，等情據此，查本路貨運車輛，自軍興以後，幾全部流入他路，現在路用車輛之堪供運者，共僅有百餘輛，除供給普通貨運外，僅能勉配四列車，專供運輸煤斤之用，依照目前支配情形，對於該公司預計行銷本路之額，尙能兩相適合，至運銷其他各路者，爲額既鉅，途程亦遠，自應由有關各路，統籌供應，奉令前因，所有本路現在辦理煤運情形，理合具文呈復，伏乞鑒核，等情據此，相應咨覆，即希查

命
令

照爲荷，等由准此，合行令仰知照，此令。

河南建設廳訓令仰查明該場衛生機關名稱地址等列表具報以憑彙轉文

廿，十二，十五。

爲令遵事，案准

內政部衛生署公函內開，本署現爲分發衛生宣傳刊物起見，擬將全國衛生機關，作普通之調查，相應函請貴廳卽將貴省現有各公立私立之工廠公司鑛局，以及其他實業組合，而設有衛生機關者，其名稱地址，列表示知，俾資參考，等因准此，除分令外，合行令仰該公司卽便遵照上開各項，列表具報，以憑彙轉爲要，此令。

河南建設廳訓令爲奉內政部令凡國內森林礦產荒地漁場鐵道及各項企業無論公有私有未經中央主管部核准而私與外人訂立租售或類似租售契約一概無效仰知照文 二十一年一月六日

爲令遵事，案奉

內政部訓令，第一零六號內開，爲令行事，案奉

行政院第五九二號訓令內開，案准國民政府文官處第九

三

一零八號公函，現奉。

國民政府開闢，查國內森林，礦產，荒地，漁場，鐵道，及各項企業，無論公有私有，均與國家主權有關，亦為國民生計所繫，依國家各項法令，如未經中央主管部核准，決不許與外人締結任何租借，或類似租借之契約，自東三省事變發生以來，國家多故，難保無味良玩法之徒，假借名義，喪權自私，用特重申禁令，所有國內森林礦產荒地漁場鐵道，及各項企業，無論為地方政府公私法團或私人所有，凡未經中央主管部核准，而私與外人訂立租借，或類似租借之契約者，一概無效，以維國權，而重民生，此令，等因奉此，相應錄令函達查照，並轉飭各主管機關遵照，等由准此，除分令外，合行令仰該部遵照，此令，等因奉此，除分令外，合頭令仰該部遵照，並轉飭所屬一體遵照，此令，等因奉此，除分行外，合頭令仰該公司，即便遵照此令。

河南省政府訓令公股紅利撥充建設專款 逕解建廳核收業經本府核准在卷仰遵

照文

二十一年元月十六日

為令行事案據建設廳呈稱案查中原公司公股紅利民國十四

年以前向歸前實業廳經營指定專充本省實業經費又該公司盈餘項下向來另提百分之五為補助河南礦務研究會及提倡實業學校之用均經歷年辦理有案本年十月間該公司股東大會提議修改章程一案關於支配紅利辦法各股東詳加討論會以公股股金係河南人民所公有公股應得紅利自應以之辦理全省建設事業而謀全省人民之福利仍援照成案一律撥充河南建設廳建設專款其前項礦務研究會之補助經費亦擬改作本省官營礦業準備金按年專款存儲以備發展官營礦業之用當經決議修正該章程第十條（一）提百分之六十五為股東紅利按股均分其公股紅利全數撥充河南建設廳建設專款（三）提百分之五撥充河南省建設廳辦理官營礦業準備金之用等語通過紀錄在卷該項經費既經公司章程援照成案明確規定將來應由本廳妥為保管一俟分紅時期款項撥到再行支配用途呈准動支除令董事會遵照外理合備文呈請鈞府鑒核備案實為公便等情到府當經指令准予備案在卷據呈前情令行仰該公司遵照辦理俟屆分紅時期即將公股紅利逕解建廳核收為要此令

河南省政府訓令准甘肅省政府臨時維持
委員會咨為該公司鑽礦機一架前已函

請仍暫借用請轉飭知照一案仰即知照

二二，二，二。

爲令知事，案查前據該公司呈請轉咨甘肅省政府飭令建設廳，將借用該礦鑽機運回，以應急需，而利工程一案，經咨准甘肅省政府臨時維持委員會咨復，查此案前據該公司逕函到府，經令行建設廳查復內稱，查去歲七月間，奉鈞府令，據化驗所呈，爲中原煤礦公司，函託出售此項鑽機，當將經過情形，詳確呈復，并請暫行借用在案，奉令前因，查此項鑽機，爲探礦必需之件，可否照依原議，作價購買，則於礦務前途，裨益甚大，且運輸此機，費用不貲，現既存應備用，擬俟道路一通，派員攜往玉門等處，鑽探石油各礦，容待用畢，再行轉繳，所有分擬購買辦法，是否有當，理合具文呈請鈞府審核，指令祇遵，實爲公便，等情前來，當以此項鑽機，運輸匪易，到甘後，因時局紊亂，各縣鑛產，尙未鑽探，今又借給陝西建設廳，往返徒耗運費，現在本省各縣鑛產，亟待鑽探，該項鑽機，實屬必須之件，應請仍暫借用，俟財政稍裕，再行兩商購買等語，爾復該公司查照在案，准咨前因，自應仍照前案辦理，相應咨請查照，轉飭知照，至叔公誼，等由，准此

命 令

，合行令仰該公司知照，此令。

河南建設廳訓令飭令迅將原領部照及礦

圖違同印花稅一併尅日送廳以憑轉呈

換照文

二二，三，二。

爲令遵事，案奉

實業部礦字第二七七三號訓令內開，爲令遵事，查在鑛業法施行前，取得鑛業權者，應于本法施行之日起一年內，呈請換給鑛業執照，業經鑛業法施行細則第八十九條明白規定，各該鑛業權者，自應遵辦，乃截至上年十一月底止，限期已滿，未據遵辦者尙多，本部爲推行鑛業法規，及劃一鑛業執照起見，當經呈請行政院擬予展限六個月，茲奉指令，准如所請辦理，仍候轉呈

國民政府審核備案，仰即知照，等因，奉此，所有該省應行換照各鑛商，尙未遵辦者，應即遵照此次呈准之限期，於本年五月三十一日以前，呈請換照，毋再延玩，仰即詳查舊案，分別飭遵，並將辦理情形，具報爲要，除分令外，合行令仰轉飭所屬知照此令，等因奉此，查此案前奉實業部令行到廳，當經轉飭該商，迅將原領部照及鑛圖運

五

同印花稅，一併尅日送廳，以憑核轉在卷，現在時逾多日，尚未呈送前來，茲奉前因，除呈復外，合再令仰該商，迅將原領部照，及贛崗運同印花稅二元，一併尅日呈廳，以憑轉部換照，勿再玩延自誤爲要，切切此令。

河南省政府訓令煤業營業稅核減稅率一

案未便照准仰即轉飭遵照文 二十一年二月八日

爲令行事，前據該公司呈請免予征收煤助營業稅，又據河南全省商會聯合會及民政廳轉呈，請飭將煤業營業稅率減爲千分之一，各等情，先後到府，節經本府令行財政廳核擬復存在卷，茲據財政廳復稱，變更煤業營業稅率，非特有碍稅收，且與營業稅法，顯相抵觸，未便照准，擬請嚴予駁飭，以維稅制，等情前來，除指令並分行外，合行抄發原呈二件，令仰該公司即便遵照，此令。

計發抄原呈二件

河南省政府訓令准駐豫綏靖公署函復該公司請飭豫境駐軍保護運煤業經轉令沿路各軍遵辦一案仰即知照文

二十一，二，十六。

爲令知事，案查前據該董事長代電，請飭豫境沿路駐軍並

電軍政部，轉令各路駐軍保護運煤一案，業經分函駐豫特派綏靖主任公署，及軍政部查核辦理，并指令在卷，茲准駐豫特派綏靖主任公署復開，業經轉令沿路各軍遵照矣，相應函復，即希查照爲荷，等由准此，合行令仰該董事長知照，此令。

河南省政府訓令准軍政部函復該公司請

飭豫境駐軍并電軍政部轉飭保護運煤

一案業經令飭津浦警備司令轉飭維護

等由仰即知照文 二十一，二，二十三。

爲令知事，案查前據該董事長代電，請飭豫境沿路駐軍並電軍政部轉令各路駐軍保護運煤一案，業經分函駐豫特派綏靖主任公署，及軍政部查核辦理，并指令在卷，茲准軍政部函復，除函請駐豫綏靖主任，並令行津浦路警備司令轉飭沿線駐軍切實維護外，相應函復查照，等因准此，合行令仰該董事長知照，此令。

河南省政府訓令准財政部咨送修正鑛業

法條文並請轉飭繳納鑛稅等由仰即遵

照文 二十一，二，二十九。

爲令行事，案准財政部賦字第三二號咨開，爲咨行事，案

據河南福中礦稅征收專員陳畏三呈請，案奉鈞部賦字第一四八號指令職處呈為呈資二十年十一月份中原公司礦業產銷數量登記總表，陳明交涉征收情形，祈鑒核令遵山，奉令開呈表均悉，礦產稅條例，現尚未奉

國民政府命令公佈，在未公佈以前，該礦煤稅，自應仍照前定每噸三角磋商繳現，等因，查礦煤每噸征稅三角，前准中原公司函復，以無法律根據，碍難遵繳，業經據情呈請核示在案，至磋商繳現，職處自辦理登記後，即擬預借稅款一萬元報解，以應急需，而盡職責，函商面洽，先後不啻五六次，該公司藉詞推諉，仍復如故，始言經濟拮据，繼言須由董事會開會議決，迨日前准該公司董事會函復，以准函送印收一紙，囑預借稅款一萬元，當經提交本會第十一次常會討論，決議，在修正稅則未頒布以前，未便照辦，並紀錄在卷，除送還印收外，相應函復查照，等因准此，似此態度堅決，對於繳現，專員智盡能索，實屬無法磋商解決，竊念該公司係官商合資，繳納稅款，官廳亦負有相當之義務，但職處似未便逕與河南省政府直接交涉，可否由鈞部咨請協助，飭令該公司遵照每噸三角，每日繳現之處，伏候裁奪，等情到部，查中原公司礦稅，前經本

命 令

部減為每噸征收三角，該公司迄未遵繳，仍以礦業法規定百分之二稅率為藉口，現礦業法已由國民政府修正公布，規定礦產稅按照礦產物價格納百分之二，至百分之十，是本部前定辦法，原在法定稅率範圍以內，且一稅之後，所有地方附捐，本廠營業稅，及海關轉口稅，均從豁免，手續既極簡單，商民尤多利便，值此國難時間，餉精急迫，該公司自應遵照定額，迅速繳現，藉重稅收，而裨國帑，據呈前情，除指令外，相應抄同修正礦業法條文，咨請貴省政府查照，希即轉飭繳納，並請隨時協助進行，至叔公誼，等因，附修正礦業法條文一份，准此，查修正礦業法條文，前奉行政院第零五三三號令發到府，當經轉發建設廳轉飭知照，並抄登公報在卷，准咨前因，合行抄發修正礦業法條文，令仰該公司即便遵照辦理，此令。

指令

河南省政府指令據呈報啟用印信日期并送印模截角木質鈐記請鑒核備案等情
照准文 廿，十一，廿八。

呈件均悉，准予備案，此令，繳件銷。

七

河南省政府指令福公司復工糾紛一案已

咨請實業部派員來豫協謀解決文

二十，十一，三十。

呈悉，查此案正核辦間，復准新鄉第十一路劉總指揮蒞恩，并據焦作修博收回福中礦權委員會先後電稱，福公司預備復工人民，聚眾阻止，請電示防止解決之方到府，業經電復劉總指揮妥為防止，及轉咨實業部依照前農礦部，擬定復工六項解決辦法：(一)重新勘定礦區(二)依例呈請註冊(三)遵守現行礦例及有關諸法令(四)福公司應履行原合同未經履行之一切義務(五)福公司應將原合同內對於中原公司所有不平等條文加以修改(六)責成注重社會公益及勞工待遇等事項。派員來豫，會同本府協商解決，並代電該會知照各在案，茲據前情，仰即知照，此令。

○ 河南省政府指令據呈復三懇轉咨財部收回法外徵收鑛稅成命等情已轉咨查照

文 二十，十二，二十一。

呈悉，已據情轉咨財政部查照矣，此令。

河南省政府指令呈請轉咨甘肅省政府飭

令建設廳運回本鑛鑽機一架以應急需

案已咨請甘肅省政府查照辦理文

二十，十二，二一。

呈悉，已咨請甘肅省政府查照辦理矣，仰即知照，此令。

河南省建設廳指令據呈報敢用印信日期并印模准予備案文 二十，十二，二十八。

呈暨附件均悉，准予備案，此令，附件存。

河南省政府指令訂購機件請轉咨發給免

稅護照等情已轉咨核辦文

二十一年一月廿一日

呈悉，已轉咨

財政部核辦矣，仰即知照，此令。

河南省政府指令呈請免予征收煤商牙稅

已令財政廳核辦具復文

二十一年一月二十九日

呈悉，仰候令行財政廳核辦具復，此令。

河南省政府指令據代電請飭豫境駐軍並電軍政部轉令各路駐軍保護煤運一案

已分函查核辦理仰知照文

二十一，二，八。

代電已悉，已分函駐豫特派稽靖主任公署及軍政部查核辦理矣，仰即知照，此令。

河南省政府指令據呈擬請准將借欠各款

撥抵公股紅利一案准予下次紅利項下

撥抵仰即知照文 二十一，二，九。

皇悉，據稱借欠各款數目，准在下次紅利項下撥抵，仰即遵照，此令。

河南省政府指令據呈請轉咨發給押運人

員攜帶武裝護照等情已轉咨核辦文

二十一，二，十六。

皇悉，已轉咨

軍政部核辦矣，仰即知照，此令。

本公司令

訓令

命令

工程科令將該管礦廠各種情形及營業狀況列表具報以憑核轉文

二十一，六。

為分道事案奉

河南建設廳訓令內開為分道事案據河南省地質調查主任張人鑑呈稱竊查本省礦業向無統計記載本所歷任調查結果亦多散置未經彙編現擬徵各省將全省礦業情形編為礦業紀要一冊以統系之惟於省中各大公司情形知之不詳擬請鈞廳通令各礦公司將礦產分佈總儲量最近三年產額煤質優劣與用途最近工程概況出產運銷區域與價格工人待遇狀況以及現在應興革之點與將來計劃詳為呈報或有刊印品呈寄刊物以備參考而利進行等情據此除指令外合行仰該公司即便遵照詳細列表二份呈送來廳勿稍違延為要此令等因奉此查令內所開各節關於工程者居多而營業次之除分令外合行仰該科按照該管事件詳細列表具報以憑核轉勿延此令

訓令常口管理處令飭該處第二廠未篩煤

矸統由失業工人自篩自用着張延明即

日停止包篩仰即轉飭知照文

二十一，十六。

九

爲令行事查該處第二廠煤研業經張延明包歸在案迄今日久尚未竣工茲因本公司擬在該廠設施工程計劃急歸地皮所有未歸煤研本董事長爲維持多數貧民生活起見茲特另定辦法以期各方兼顧但歸檢手續仍由該處隨時加意指導以免紊亂秩序除通告外合亟令仰該處即便轉飭知照此令

訓令礦警大隊部准修武縣政府圍稱馬界鎮商會與百間房商號攤派公債請制止隊部干涉等情合亟令仰知照文

二十，十一，十六。

爲令遵事，案准修武縣政府函稱，以馬界鎮商務分會，與百間房商號，攤派公債一案，請貴公司查明迅予制止隊部干涉，等因准此，查攤派公債，與各項稅則不同，本公司爲優待勞工起見，對百間房商號，祇有向各稅收機關，請求免稅之舉，並無承包公債成例，該商等與馬界鎮商務分會，攤派公債，是否有無成例，由各商號自行交涉，事關公債，既非礦警範圍，又與勞工無關，該隊儘可置之不理，除函復外，合亟令仰該隊即便轉飭知照，此令。

訓令新鄉經理處派員向新鄉車站站長具領退還票價文 二十，十二，十九。

爲令行事，案准

河南省賑務會函開，敬復者，頃奉函囑，前游藝員乘車赴汴，向平漢路交涉退還票價二十八元情形，移作賑捐一案，查河南水災救濟會，已於本年九月底奉省政府令飭結束，所有經手未完事件，移交本會接收辦理，准前因，除函請平漢鐵路管理委員會，轉令新鄉車站站長如數退還外，相應函復，即希查照，等因准此，除函復外，合行令仰該經理即便派員向新鄉車站站長接洽，如數領還，以便移作賑捐，爲要，此令。

訓令工程科審核常口礦廠輕便鐵道設計

圖尅日具復文 二十，十一，二十五。

爲令遵事，案據常口礦廠管理處主任李經亞技士周慶營技術員張中等會呈稱，竊職等奉命設計常口廠輕便鐵道，謹遵命於十四日着手進行，現已竣事，理合備文連同設計圖一併呈請審核，附設計圖說明書各一紙，等情據此，除指令外，合亟令仰該科切實審核，尅日具復，再行核奪，毋稍遲延爲要，此令。

計發原圖一件說明書一份

訓令工程科奉河南省建設廳令仰嚴密礦警大隊部

防範不良份子煽惑工人罷工文

二十年十一月二十五日

爲令遵事，案奉

河南建設廳第四一四一號密令內開，爲令遵事，案奉省政府第七三零四號密令內開，案准

實業部陽電內開，密國難當前，生產更艱，深恐不良份子，乘機煽惑工人，藉端罷工，擾亂治安，希即電飭所屬嚴密防範爲荷，等由准此，除電復並分令外，合行令仰該廳即便遵照轉飭所屬嚴密防範爲要，等因奉此，除分令外，合行令仰該公司即便遵照嚴密防範爲要，此令，等因奉此，除分令外合行令仰該隊即便遵照嚴密防範爲要此令，

訓令常口廠管理處據工程科呈覆審核該處呈送輕便鐵道設計圖及說明書尙屬適宜等情仰即按圖切實進行文

二十，十一，三十，

爲令遵事，案據該處呈送常口礦廠輕便鐵道設計圖暨說明書前來，當經轉令工程科審核，並指令各在案，去後，茲據工程科呈復，案奉鈞座訓令內開，爲令遵事，案據常口礦廠管理處主任李經亞技士周殿督技術員張中等會呈稱，

命 令

竊職等奉命設計常口廠輕便鐵道，謹遵命於十四日着手進行，現已竣事，理合備文連同設計圖，一併敬請鑒核，附設計圖說明書各一紙，等情據此，除指令外，合亟令仰該

科切實審核，尅日具復，再行核奪，勿稍遲延，此令，等因，計附發原圖一件，說明書一份奉此，遵經就奉發原件，詳加審核，所擬各節，尙屬適宜，惟就圖考查，土方似覺略多，橋樑及每方之價，似亦稍昂，但此項估計，類皆約數，施工時自不至超過，所有審核情形，理合檢同原件，備文呈復，伏乞鑒核施行，等情據此，除指令外，合亟令仰該主任即便按照繪具圖形，切實進行，至估計工價材料，施工時另行詳細具報，以憑查考爲要，此令。

訓令工程科據林務處呈請縮減裏工名額並請飭送工程科分配工作等情應即照准仰該科查照辦理文 二十年十二月一日

爲令行事，案據林務處主任馮文錦呈稱，呈爲呈請事，竊職處各部工作，原共有裏工七十四名，每日工作情形，疊經逐日呈報在案，現值隆冬時節，關於苗圃林場造園圍籬各部工作，因氣候關係，略見減少，茲爲縮減工人名額計

一一

擬將裏工陳安富等共二十六名，在職處以本月三十日為工作截止之期，造冊呈請審核，飭送工程科各部分配相當工作似此在職處可節省經費，在工人方面不致失業，誠為兩全之計，查裏工陳安富等二十六名，平日工作，尙屬忠實，若一旦將其裁汰，生活立受影響，對於維持勞工生計，似有未當，用特懇祈鈞長本施惠勞工之德澤，俯允所請，不勝待命之至，理合將縮減理工名額飭送工程科分配工作情形，呈請審核施行，附呈理工花名冊一本，等情前來，應即照辦，除指令外，合行抄冊令仰該科長即便查照辦理為要，此令。

計發名冊一本

訓令各經理處為本月二十二日在焦召集各處煤商會議務於期前偕同該處附近殷實煤商前來參加仰即遵照辦理勿誤

文 二〇，十二，二，

為令遵事刻為推廣銷路接洽營業起見茲定於本月二十二日在焦召集各處煤商會議務於期前偕同該處附近殷實煤商前來參加所有旅費由該處墊付到焦之後由公司招待除分函令外合行仰該經理即便遵照辦理勿誤為要此令

訓令採辦委員會為准廣武縣政府函稱榮澤站木稅免收惟南陽站係鄭縣管轄除分函外仰即轉飭知照文

二十年十二月八日

為令知事前據該會呈請函廣武縣轉令承包木稅之劉國恩王彥紹等免收稅捐等情當經轉達在案茲據廣武縣函稱查南陽站係鄭縣管轄惟榮澤卷內車站素設有地方自治捐一項事實上早已停征准函前因除另案呈請將該項取銷免捐並飭承包人知照外相應先行備文函貴公司請煩查照是荷等因准此除函鄭縣政府轉令承包入援廣武縣榮澤站成例免收稅捐外合亟令仰該會即便轉飭駐鄭委員知照此令

訓令 營業科 據總務科擬訂新編運輸隊辦運隊

法仰即遵照辦理文 二十，十二，十六，

為令遵事，案據運輸股主任金緯霖呈請，派定士兵五棚，專司押運，等情前來，當飭總務科，擬訂編制在卷去後，茲據總務科科長劉翼振，副科長石世祺等簽呈稱，查現在新編運輸隊編制預算，業經通過，所有官兵，除運輸股原有押運官兵盡數撥入外，由鑛警大隊挑選老於押運士兵，

補足以後，營業科運輸股酌留相當人員，專辦運輸行政事宜，並應從速發表運輸隊長附隊以便即日成立，編制訓練，是否有當，理合呈請察核，分別令遵，等情據此，經本董事長覆核尙屬妥當，除發給隊長委令，並分令外，合亟令仰該兩隊即便遵照辦理，爲要此令。

訓令礦警大隊部爲准董事會函稱礦警第四隊除機關槍分隊外准再添設一分隊至撥運輸隊三十四名缺額不准補充經第八次常董會議議決紀錄在卷等因仰即遵照文
二十一年一月四日

爲令行事，案准

董事會函開，逕啟者，查第八次常董會議紀錄內列討論事項第三案，礦警大隊，應否增加第四中隊，決議，第四中隊除機關槍分隊外，准再添設一分隊，至礦警大隊，撥還運輸隊三十四名缺額，不准補充，並紀錄在卷，相應函請查照爲荷，等因准此，應即照辦，合行令仰該大隊長即便遵照辦理，具報查核爲要，此令。

訓令採辦委員會爲准河南河務總局函送黃沁各分局現存柳株一覽表請逕向各

命 令

分局接洽採購等因仰核辦具報以憑轉
復文
二十一年一月十五日

爲令行事，案准

河南河務總局函開，逕啟者，茲准貴公司函詢黃河沿岸成林樹木，囑將礦柱尺碼價格，及運輸情形，查明見復，等因，當即通令各分局迅將沿岸枯柳，及可施頭木伐成柳，調查具報，並先行函復各在案，茲據各分局先後呈報到局，除由敝局委派專員馳赴各分局，實地覆查，會同標買，以昭慎重外，相應抄錄各分局現存枯柳，及可施頭木伐成柳一覽表，函請查照，如擬採購，即希派員逕赴各該分局分別接洽爲荷，計函送各分局現存枯柳及可施頭木伐成柳一覽表一紙，等因准此，合行抄發原表，令仰該委員長即便核辦具報，以憑轉復爲要，此令。

計抄發原表一紙

訓令營業工程科運輸隊爲准平漢路管理委員會各經理處
員會庚代電已飭沿路警隊保護煤運仰
知照文
二一，二，十八。

爲令知事案准

平漢鐵路管理委員會庚代電開焦作中原煤礦公司鑒成代電

悉業已轉飭本路各警隊對於貴礦煤車及押運官兵隨時協助保護矣特復平漢鐵路管理委員會叩庚

訓令各科處隊為奉省令本公司請飭豫境駐軍保護運煤業經照准仰即知照文

二一，二，十八。

為令知事案奉

河南省政府第一二三一號訓令內開為令知事案查前據該董事長代電請飭豫境沿路駐軍並電軍政部轉令各路駐軍保護運煤一案業經分函駐豫特派綏靖主任公署及軍政部查核辦理並指令在卷茲准駐豫特派綏靖主任公署復開業經轉令沿路各軍遵照矣相應函復仰希查照為荷等由准此合行仰該董事長知照此令

訓令各科處為准津浦鐵路管理委員會函復已令總務處轉飭浦利警務段保護煤車等因仰即知照文 二一，二，二五。

為令知事准

津浦鐵路管理委員會函開逕復者准貴公司或日代電開查敝公司前以奉令運煤浦口救濟煤荒抵制外煤近屢據報沿途偷盜橫行駐軍強取不惟煤勛短少損失甚鉅抑且押運官兵時被

擊傷似此非特阻礙國煤之運銷抑亦影響貴路貨運之收入擬請貴會通令各站駐警對於偷盜嚴加制止對於押運員共妥為協助等由准此除令飭本會總務處轉飭浦利警務段遵照辦理外相應函復仰希查照為荷等因准此除分令外合行仰該即便知照此令

訓令各科處為奉省府訓令准軍政部函復該公司請飭豫境駐軍並電軍政部轉飭保護運煤一案業經令飭津浦警備司令轉飭維護文 二一，二，二六。

為令知事案奉

河南省政府訓令內開為令知事案查前據該董事長代電請飭豫境沿路駐軍並電軍政部轉令各路駐軍保護運煤一案業經分函駐豫特派綏靖主任公署及軍政部查核辦理并指令在卷茲准軍政部函復除函請駐豫特派綏靖主任并分行津浦路警備司令轉飭沿綫駐軍切實維護外相應函復查照等由准此合行仰該董事長知照此令等因奉此除分令外合行仰該即便知照此令

訓令建築委員會為檢發第一小學建築校舍圍牆等復估設計圖說明書估計書仰

該會遵照招商投標文 二二，二，二七。

爲令行事，案查前據本公司第一小學校校長郭振勳，呈請開闢操場，建築校舍，及圍牆一案，當經批交總務科教育處核辦去後，旋據復稱，敬發呈者，前奉鈞座交下第一小學，呈請開闢操場，建築校舍圍牆一件，及附呈改進計劃書一册，飭由職科處核辦，奉此，遵將該校所擬建築計劃，詳爲審核，並會同前往該校，逐一勘視，以便進行，查該校校舍，原不敷用，擬謀開拓，自屬需要，惟經審核及勘查結果，該校所擬建築教室禮堂，位置式樣，多欠合適，既不壯觀，又費工程，茲擬將該校原計劃之位置式樣，略爲更動，函請工程科土木股，重新繪圖，詳爲估算，計建教室十二間，禮堂五間，及傳達收發室各一間，並新建大門圍牆，共需洋三千一百一十五元一角二分，較之該校原估計八千餘元，相差一半有奇，謹將職科處所擬之新設計圖及說明書，一並呈繳，是否有當，恭祈鑒核施行，並附呈新設計圖，及說明書，估計書，各一份，等情前來，除指令簽呈暨圖書均悉，新設計圖樣尚屬適宜，所估價值亦甚核實，應准照辦，但目下財政困難，須俟經濟活動，再行着手建築，除令行該校知照外，仰即知照，圖書存，此令

命 令

指令

指令採辦委員會據呈請轉豁免南陽樂澤二站木稅等情已轉廣武縣查照辦理仰即轉飭知照文 二〇，一一，一六。

呈悉已據情轉函廣武縣政府查照辦理仰即轉飭知照此令

指令常口鑛廠管理處據呈送設計該廠輕便鐵道圖等情仰候令行工程科審核再行飭遵文 二〇，一一，二五。

呈及圖暨說明書均悉，仰候令工程科審核，再行飭遵，此令，圖暨說明書存。

指令新鄉經理處據呈繳索回游藝員車票洋二十八元等情款洋照收已函送河南省振務會仰即知照文

二十年十一月二十六日

呈悉，款洋照收，已函送河南省振務會矣，仰即知照，此令。

指令工程科據呈請建築三四號井工人澡

塘並送書圖等情准照所呈辦理文

二十，十一，二十八。

呈覽書圖均悉，准照所呈辦理，此令，書圖存。

指令工程科據呈報赴漢接洽購買機械經

過情形等情已通知禪臣洋行來本公司

訂立合同仰即知照文 二十，十二，三。

呈覽附件均悉，已經業務會議議決，通知禪臣洋行，來本公司商訂合同矣，仰即知照，此令，附件存。

指令採辦委員會據呈送訂購機器油合同

請鑒核備案等情准予備案文

二十，十二，十七。

呈覽附件均悉，准予備案，此令，附件存。

指令工程科據呈復審核常口廠輕便鐵道

設計圖尙屬適宜等情已轉令常口廠管

理處遵照辦理仰即知照文

二十，十一，三十。

呈悉，已轉令常口廠遵照辦理矣，仰即知照，此令。

指令林務處呈請縮減工人名額并飭送工

程科分配工作等情應准照辦文

一六

二十，十二，一。

呈册均悉，應即照准，已令工程科查照辦理矣，惟值此隆冬時節，林場無多工作，並仰設法再行縮減，以節經費，爲要，此令。

指令礦警大隊部呈報侯占有被人殺傷案

仰將嫌疑犯田家恒等送縣究辦文

二十，十二，五。

呈單均悉，查案情重大，應送修武縣究辦，仰即持函解送，此令，供單抄轉。

計發致修武縣政府公函一件

指令礦警大隊部爲據報礦廠商店因無力

担負攤派巨款全體罷市已據情函請修

武縣商會查明原委見復以便解決仰即

知照文 二十，十二，十一。

呈悉，已函修武縣商會查明原委具復，以憑解決矣，仰即知照，此令。

指令礦警大隊部據報西小窰發現土匪恐

嚇信等情着該部嚴密防範以策萬全文

二十一，一，十二。

呈悉，着該大隊嚴密防範，以免意外，而策萬全，是爲重要，此令。

指令鄭州辦事處爲押運兵被沿途竊煤犯

拒傷懇請轉函各路局飭警保護文

二十一，一，三十。

呈悉，已分出各路局飭警保護矣，仰即知照，此令。

指令工程科據呈井下通風關係重要擬保

技術人員專司其事等情照委文

二十一，二，三。

呈覽履歷均悉，楊植准委爲二等技術員，委狀隨發，仍將該員到差日期，呈報備查，爲要，此令。

指令工程科據請畧加工人日資着卽照准

仰從速擬具辦法以憑核辦文

二十一，二，四。

呈悉，據請尙屬可行，准予增加以示優待，着從速擬具辦法以憑核辦，仰即遵照，此令。

中原煤礦公司之新出版物

——十九年度下半年工作報告——

本公司自李監督淵如先生視事來半載於茲終日督率職工分頭工作孜孜不倦成績之佳非唯冲破本公司未有之紀錄即國內礦業界亦得未曾有之觀聽也茲已將此半年來之工作情形分門別類彙爲總報告約十餘萬言現已出版公世特此告知

公 牘

呈

呈鐵道部爲呈請減輕煤料運費與發給押運人員免費乘車證文二十，十一，十五。

呈爲呈請事，竊查吾國煤業衰落，固由外煤侵佔市場，然所以被其侵佔者，因交通不便，運費過昂故也，歐美各國，對其國煤運費，力求減輕，且或設法予以津貼，故能產充分之煤，供給國用；同時又能以多量之煤，向外推銷，職公司在十九年十二月以前，停工數月，瀕于破產，自文浩籌款復工以來，承鈞部扶助，迭令各路局撥車，故得從事整理，增加生產，惟運輸尙覺困難，運價未免過昂，以致煤勛堆積，莫由暢銷，茲將管見所及，摘要謹陳於下，（一）交通艱厥絡貫通，車行四達，無阻，荷路局各自爲政，不准過軌，裝卸交涉，駟輒費時，障礙橫生，路礙交困，証諸往事，此各路聯運應請恢復者也，（二）運價路短

公 牘

則昂，爲路局一時經濟計，固應如是但過昂則煤商裹足，運銷無形短少，膠濟路事可資殷鑒，查職公司運費，道清路，每公里約一分七厘以上，平漢路，在百公里內，每公里，亦一分七厘以上，比較關海，津浦，費高甚遠，影響所及，豈獨職礦，此道清，平漢，兩路短途運價，應請核減者也，（三）國煤出口，應予獎勵，

國府早有通令，查中興公司，由棗莊運煤到浦口，計四百餘公里，每噸納運費二元二角，而職公司由新鄉運煤至漢口，豐台，出口者，約計五百八十九公里，納費五元三角九分有奇，由焦作至浦口出口，三路運費，計九元六角五分有奇，比較中興公司，其運價奚啻倍蓰，如此待遇，豈得謂平，此職公司出口煤運，應請從廉規定專價者也，（四）各路運費既昂，且不劃一，既如上述，此外又加收百分之十五或二十，在此礦業幼稚期間，加以運費負擔之重，實有違總理實業救國之本旨，此新增運費，應請迅予

一

取銷者也。(五)往年各路局，對於押運人員乘車一律免票，後與其他機關將免票一同取消，其實此項押運人員，並非客商，其責任無異代路局保管貨品，與其他機關迥然不同，應請通飭各路，查照發給押運人員免費乘車證者也。(六)礦用材料，需費甚鉅，若運費不予優待，則產煤成本提高，亦足以壓迫國礦，不得發展，查北票煤料運價，同等納收，其用意甚善，此應請通飭各路照辦者也，以上請求各節，在形式上似於路局有損，在實際上，煤本低廉，產銷自旺，路局收入，當然激增毫無疑義，況當此國增國產，抵抗仇煤以救危亡之際乎，

鈞部總管路政，此中得失利害，想權衡周詳，懇乞俯察下情，對於上述各節迅予令飭各路施行，豈獨驗公司之幸，國計民生，實利賴之，謹呈
國民政府鐵道部部長

呈省政府為遵令具復仰祈鑒核三懇轉咨

財政部收回法外征收礦稅成命以維礦

業文

二十，十二，五。

呈為遵令具復仰祈

鑒核三懇轉咨

財政部收回法外礦稅成命以維礦業事案奉

鈞府第三一五號訓令內開為令行事前據該公司呈復再懇轉咨收回法外征收礦稅成命等情到府當經據情轉咨

財政部查照在卷茲准賦字第二三八一四號咨開為咨復事案准貴省政府第一二六三號咨開據中原煤礦公司呈復懇請轉咨收回成命以維礦業咨請查照辦理見復等因查中原煤礦公司礦產稅業經減為每噸征收三角並經令行本部屬中礦稅征收專員遵照在案准咨前因相應咨復查照希即轉飭遵照繳納為荷等因准此合行仰該公司即便遵照此令等因奉此查財政部原咨內云中原煤礦公司礦產稅業經減為每噸征收三角等語核與前令征收四角則每噸減少一角具見體恤商艱維持礦業之苦心本應遵縱毋庸再事冒瀆但前令征收四角統稱為礦稅職莫明真相一再依法呈請解釋今既認定為礦產稅則礦業法特有專條之規定按照本公司附近出售價格前已列表呈請轉咨在案是否每噸合三角之數現本公司附近價格每噸四元四角左右以百分之二計算每噸應納稅不過八分八厘若徵收三角則加增二倍以上似此法外重征雖直接取之於礦商而間接則取之於平民奉令前因不已依法陳情三懇
鈞府俯念商艱轉咨

財政部收回法外征收礦稅成命以維礦業實爲公便謹呈

河南省政府主席劉

呈河南省政府爲呈請轉咨甘肅省政府飭

令甘肅建設廳運回本鑽鑽機一架以應

急需而利工程文 二〇·十二，十。

呈爲呈請轉咨甘肅省政府飭令甘肅建設廳運回本礦鑽機一架以應急需而利工程事案查職公司徐前監督任內曾將本礦鑽機一架運往甘肅試探當派有工頭郭世友隨同鑽機前往嗣因政局變更管理無人卽由郭世友經手將核機全部寄存甘肅建設廳本年因陝西建設廳函請借用當經分別函達甘肅省政府並陝西建設廳准予借用各在案嗣准陝西建設廳復函內稱是項鑽機并未借到仍在甘肅建設廳應用等因查此次鑽機職公司需用其急除令工程科將原有鑽機從速整理外理合呈請鈞府鑒核轉咨甘肅省政府飭令甘肅建設廳將該機全部一架運回職公司以濟急需而利工程實爲公便謹呈

河南省政府主席劉

呈河南省政府爲呈送二十年十月份營業

報告仰祈 鑒核文 二〇，十二，十四。

公 府

呈爲呈送二十年十月份營業報告仰祈

鑒核事竊查接管卷內職公司所有九月份以前營業狀況業經

前監督任內先後呈報在案茲將改組後十月份營業狀況彙編

報告書印訂成冊除分呈並函令外理合檢同一份備文呈請

鈞府鑒核謹呈

計呈送河南中原煤礦股份有限公司二十年十月份營業

報告一份

呈省政府爲據情轉呈仰祈 鑒核轉飭財

政廳准予征收煤餉營業稅以恤商艱而

利民生文 二十一，一，四。

呈爲據情轉呈，仰祈

鑒核轉飭財政廳准予征收煤餉營業稅，以恤商艱，而利民生事，案據開封煤業公會函開，敬啓者，竊以裁厘改稅，原爲避免重征，提倡商務，體恤民生，可爲法良意美矣，煤餉一項，日用所需，與民生具有切膚關係，尤宜體惠濟之善政，不應有重複之稅收，即在福公司時代，亦祇礦上納稅一次，輸出貿易，不再徵捐，此不僅惠濟民生，而於

營業銷場，亦大裨益，矧在此裁厘之中，豈宜有似重徵之事，然准商會轉知爲財政廳征收營業稅，查煤炭探出，任由貴公司輸出開稅，如再以營業稅收，則是一事重徵取，豈不大背裁厘，剔複之意，深碍銷場，謹特函陳，仰祈貴公司函財政廳，對於是項重複之煤炭營業稅，予以豁免，體恤商情，即所以惠濟民生，更於貴公司銷路，亦可推廣廣大也，無任禱荷感激之至，等因准此，查煤礦稅財政部亦有一稅之後，不再徵稅之規定，該煤商等代職公司推銷煤餉，無異於驗公司之分銷處，似不應再徵營業稅，以重負擔，並非其他商業開行領帖可比，况煤餉營業稅，雖直接取之煤商，而間接取之平民，此種稅律，迹近於苛，准函前因，理合據情轉呈

鈞府鑒核，俯准轉飭財政廳，免予徵收煤餉營業稅，以恤商艱而利民生，實爲公便，謹呈

河南省政府主席劉

呈河南省政府
建設廳 爲呈送二十年十一月份營業

業報告仰祈 鑒核文 二十一，一，四。

呈爲呈送二十年十一月份營業報告，仰祈

鑒核事，竊查職公司自改組後，所有十月份營業狀況，業經呈報在案，茲將十一月份營業狀況，彙編報告書，印訂成冊，除分呈並函令外，理合檢同一份，備文呈請鈞府鑒核謹呈

河南省政府主席劉
建設廳廳長張

計呈送河南中原煤礦股份有限公司二十年十一月份營業報告一份

呈省政府爲購訂機件懇請轉咨 財政部

發給免稅護照以利進行文

二十一年一月五日

呈爲購訂機件，懇請轉咨

財政部發給免稅護照，以利進行，而維礦業事，竊職公司於二十年十二月，與漢口禪臣洋行訂購蒸汽機，壓汽機，風車，計各一部，及應附帶各件，曾經雙方訂立合同，當裁明一切報關手續，在外國關稅，均由禪臣辦理，在中國關稅，由中原自理，倘有免稅護照，務須先期送交禪臣，以便投報江漢關登記等語，查機器爲發展實業之要素，政府爲提倡實業起見，對於此等貨物，當可予以免稅，以示

優異，職公司此次訂購機器，純爲擴充工程設備之用，係由德國起運來華，務乞鈞府伏准轉咨

財政部，發給免稅護照，以利載運，而維礦業，實爲公便，謹呈

河南省政府主席劉

呈省政府爲職公司十九年度公股紅利解

繳何處仰祈 鑒核示遵文

二一，一，一五。

呈爲職公司十九年度公股紅利，解繳何處，仰祈

鑒核示遵事，案准建設廳廳長張斐然函開，函電奉悉，提

取公股紅利一事，迭承關注，感荷同深，惟章程內雖未規

定解交處所，但于上年十一月間呈報

省府提交會議通過后，卽已正式通知貴公司，查照解繳

應，此期係補充章程，以完手續貴公司當有卷可稽也，本

日已面陳

主席核准，所餘之款，仍由敝廳逕提，不必由

省府補充，務懇鼎力維持，迅賜撥付，俾目前得濟建設之

用，而以后亦可鞏固專款之基，等因准此，查此項公股紅

公 牘

利，解繳何處，章程既來規定，

鈞府又無明令，雖經建設廳通知解繳，似未便遵從，况此

次紅利，係十九年度監督任內盈餘，公股之權，直屬鈞府，則紅利亦應直接解繳，以清手續，而明權限，若解繳其

他機關，於權限手續兩不相合，茲准前因，究解繳何處，職未敢擅專，理合呈請

鈞府鑒核指令祇遵，實爲公便，謹呈

河南省政府主席劉

呈省政府爲據情轉呈仰祈 鑒核飭令財

政廳免予征收煤商牙稅文

二十一年一月二十一日

呈爲據情轉呈，仰祈

鑒核令飭財政廳免予征收煤商牙稅，以恤商艱，而利民生

事，案據職公司新鄉經理處經理韓公佑副經理曾堪宇呈稱

，案據新鄉煤商公會呈稱，呈爲逼商爲行，萬難營業，懇

請轉呈迅予維持事，竊煤商係爲中原公司代銷之性質，每

逢煤到出售，均係根據牌價，對於煤價之外，絕不敢向

買戶私索分文，原係正當營業，應受官庭保護，令牙稅局

逼商爲行，不知憑何章程，竟請縣政府稟傳訊辦，想自來

五

爲行之人，均係憑舌成交，照章抽用，乃我煤商原屬憑資購煤，公買公賣，實與行戶不同，既非行戶性質，焉能承認領帖，若再受重大威迫，祇可全體歇業，另謀生計，爲此呈懇轉呈總處，迅予維持，實爲德便，等情據此，竊查新鄉兩站各煤商，確係專爲本公司推銷煤勛，並無行戶欺詐作用，素查所出售煤價，較本公司於上年十一月通告所規定各處煤勛零整售價，不惟無超過限度，且無參雜別質情弊，均能上體我鈞長恤民之至意，下對燒戶公平交易，原應受本公司及當地官廳保護，發展彼等營業，今有新鄉牙稅局長毋明市以少數比較包辦，携官廳政治壓力，強迫煤商爲行，按售出價額百分之三抽稅，約計全年可收一萬五千元之譜，倘任此項稅收實行，不獨有碍本公司煤勛推銷，且於當地燒戶加重負擔，職除向新鄉縣政府交涉，請其暫緩票傳訊辦外，理合據情轉呈鈞長鑒核，准予轉呈河南財政廳令飭縣府，免征該項稅收，以恤商艱，實爲公便，等情據此，查煤爲日用燃料，關係平民生計至鉅，職公司每年須納礦區稅與礦產稅，負擔最重，各處煤商，俱係實際代經理處銷煤，與牙行性質迥然不同，向來並無繳納牙稅情事，爲此據情轉呈

鑒核俯准飭令財政廳免予征收，以恤商艱，而利民生，實爲公便，謹呈

河南省政府主席劉

呈省政府爲呈請轉咨軍政部發給押運人

員携帶武裝護照以便運輸而利營業文

二十一年二月三日

呈爲呈請轉咨

軍政部，發給押運人員携帶武裝護照，以便運輸而利營業事，竊職公司運往各路煤勛，往往有游勇地痞慣盜竊煤情事，雖經押運人員查覺，手無寸鐵，亦不能彈壓，甚有遇事追問，反被其毆傷者，似此情形，營業前途，大受影響，查中興公司押運人員，俱係武裝士兵，不致有上項情事發生，職公司地處黃河北岸，聯運到漢口及浦口煤車，格外困難，茲擬請領携帶武裝護照武裝，每張填明快槍六支，子彈六百發，理合呈請

鈞府轉咨

軍政部發給，以便運輸，而利營業，實爲公便，謹呈

河南省政府主席劉

呈河南省政府建設廳爲呈送二十一年十二月份營

業報告仰祈 鑒核文 廿一年二月廿三日

呈爲呈送二十年十二月份營業報告，仰祈

鑒核事，竊職公司自改組後，所有十一月份以前營業狀況，業經先後呈報在案，茲將十二月份營業狀況，彙編報告書，印訂成冊，除分呈並函令外，理合檢同一份，備文呈

請

鈞府鑒核，謹呈

河南省政府主席劉
建設廳廳長張

計呈送河南中原煤礦公司二十年十二月份營業報告一
份

呈河南省政府爲呈復本公司派員調查各

經理處高拾煤價一案情形仰祈 鑒核

文 二一，二，二四。

呈爲遵令呈復，仰祈

鑒核事，案奉

鈞府第一八四七號指令內開，以本公司呈奉令准河南省黨務指委會函請核辦本公司各經理處，高拾煤價一案，俟派員澈查，並呈明原委，祈鑒核由，奉令呈悉，已令開封縣

公 牘

商會查核辦理，並函省指委會查照矣，仰仍將澈查情形具報爲要，此令，等因奉此，竊查此案前經令飭本公司開封駐辦辦事處主任朱鴻賓澈查在案，茲據該主任呈稱爲呈復事，案奉鈞令第七一三號，以奉

河南省政府令准河南省黨務指導委員會函請嚴懲本公司各經理處違背公司定章，高拾煤價，危害民生一案，飭即遵照切實查明，開封經理處有無勾結惡証具報，等因計抄發原提案及呈省政府呈文各一件，奉此，遵即詳細查訪福豫豫記兩公司高拾煤價，誠如原提案所檢舉，至與開封經理處勾結情事，尙無惡證可稽，竊以本公司銷售煤價，格外低廉，對於福豫豫記兩公司訂購煤斤，尤減價優待，原於體恤商艱之中，兼寓調濟民生之意，該公司等竟不顧輿情，罔利肥己，以致市民怨恨，咸集矢於本公司，殊不相宜，亟須加以制裁，以順輿情，查首都有糧食評價委員會之組織，誠以糧價關係民生至鉅，不能一任糧商之自由操縱，煤炭之與民生，與糧食有同一之價值，可否仿照首都糧食評價委員會之意，呈請

省府轉令開封市公安局，與之協訂，公平煤價，俾一般市民，得享賤價燃料利益之處，理合備文呈請鑒核，等情據

此，除指令呈悉，既無勾結憑證可稽，自應免于追究，已據情呈復省府矣，至組織委員會事屬可行，但以本公司名義呈請省府，手續不合，着該主任而商省指委會，函請省政府飭開封市公安局及縣商會查照辦理可也，仰即知照，此令，印發外，理合將調查情形呈請

審核，實爲公便，謹呈

河南省政府主席劉

函

函知道清鐵路局東廠西端通焦作汽車道

已購妥民地請准備動工並將動工日期

見復文

二十年十一月十日

逕啟者，案查接管卷內，東廠西端，通焦作之汽車道，經雙方派員會勘後，業已函達，俟民地購妥修築時，自當再行函請動工在案，茲該路傍邊民地，已經本公司購妥，相應函請

貴局准備動工，并希將動工日期

見復爲荷，此致

道清鐵路管理局

八

函廣武縣政府函請轉令南陽榮澤兩站承

包木料稅之劉國恩王彥紹等將敝公司

購買木料照驗放行應否納稅俟請示上

峯再行函商文 二十年十一月十六日

逕啟者，案據敝公司採辦委員會委員長郭桂昌副委員長宋明呈稱，頃據駐鄭委員王長川呈稱，竊聽奉令准木商在平漢線之南陽榮澤兩站收買六七尺木柱一萬餘根，業經派員挑驗一千餘根，自應運礦，以濟急需，惟兩站有包木料稅之劉國恩王彥紹等稱，每千筋木柱，應繳稅洋二角，方准裝車等語，雖交涉多次，請其免稅，詎劉王等堅不承認，職既未便強爲抵抗，亦不得違爾繳納，誠恐裝車時發生窒礙，仰乞鑒核轉呈請財政廳核准免稅，轉飭遵照，或逕函廣武縣縣長先行轉知該木料稅局，豁免納稅，以便裝運，而利工程，等情據此，理合據情轉呈，惟究應如何辦理之處，伏乞迅予鑒核施行，等情據此，查敝公司歷年在外埠採辦木料，並無納稅情事，此次需用木料刻不容緩，若請示上峯，公牘往返，爲時日久，急不能待，相應先行函請貴府，轉令南陽榮澤兩站承包木料稅之劉國恩王彥紹等，

將木料點驗放行，以利工程，而免貽誤，是否應行納稅之處，俟呈請上峯核示後，再爲函商，並希

見復爲荷，此致

廣武縣政府

函新鄉車站站長將本公司游藝員乘車赴

汴票價二十八元移作賑捐希查照如數

退還文

二十年十一月十七日

逕啟者，案准

河南省賑務會函開，敬覆者，頃奉函囑前游藝員乘車赴汴向平漢路交涉退還票價二十八元情形，移作賑捐一案，查河南水災救濟會，已於本年九月底，奉省政府令飭結束，所有經手未完事件，移交本會接收辦理，准函前因，除函請平漢鐵路管理委員會，轉令新鄉車站站長如數退還外，相應函復，即希查照，等因准此，相應函達，即希查照爲荷，此致

平漢路新鄉車站站長，

函復河南省地質調查所各礦調查表請查

照本公司彙刊及工作報告照填文

二十年十一月二十五日

公 牘

逕復者，准

貴所函開，逕啟者，本所爲明瞭各公司情形，以便統計全省儲產總額，歷年消長，與國內外比較，而圖有所助輔起見，特將應填調查表格式，寄呈一份，希飭屬依式逐條詳爲釋註，尅期賜復，至叔公誼，等因，附舊有各礦調查表一份，准此，本應照辦，惟查表內所列各項，本公司彙刊，及十九年度下半年工作報告，均經分別詳細彙載，業已送達

貴所在案，茲准前因，相應函請

查照本公司彙刊，及工作報告照填，再本公司彙刊，嗣後當逐期奉贈

貴所，並希，

時加指正，俾資改進爲荷，此致

河南省地質調查所

計送還舊有各礦調查表一份

函河南省振務會爲平漢路新鄉車站退還

游藝員赴汴票價洋二十八元函送助振

希查收文

二十年十一月二十六日

逕啟者，前准

九

大函內開，以敝公司游藝員，乘車赴汴，向平漢路交涉退還票價二十八元情形，移作振捐一案，承

貴會函請平漢鐵路管理委員會，轉令新鄉車站站長如數退還，等因准此，現已將前項票價二十八元，派員領回矣，相應如數轉送

貴會查收助振，並希

見復爲荷，此致

河南省振務會

計匯去大洋二十八元

函津浦鐵路管理委員會請發給押運人員

免票乘車証文 二十，十一，三十，

敬啟者，查往年各路局對於押運人員，一律免票，後與其他機關免票一同取銷，其實此項押運人員，並非客商，其實任，無異代路局保管貨品，與其他機關迥然不同，且平漢，隴海，各路，對於押運人員，仍然優待免票乘車，本月敝公司運煤到浦口，

貴會勒令押運人員補票，因此耽誤時間，損失經濟不少，相應函請

查照，對於押運人員，一律發給免票乘車證，如何並希賜

覆是荷，此致

津浦路管理委員會

函各包銷處定於本月二十二日在焦召集

各處煤商會議期前務請派代表偕同該

處附近殷實煤商來焦參加希查照辦理

文 二十，十二，二，

逕啟者刻爲推廣銷路接洽營業起見茲定於本月二十二日在

焦召集各處煤商會議期前務請

貴號派代表一人偕同

貴處附近殷實煤商來焦參加無任歡迎到焦之後由敝公司招

待除分函外如應函達即希

查照辦理爲盼此致

歸德天裕號

彰德永兆煤業公司

許昌大福煤廠

信陽乾泰復號

駐馬店源興煤炭公司

函復中華民國礦業聯合會已派本公司楠

張河零銷處主任程棟參加希查照文

二十年十二月三日

逕復者，准

貴會兩開逕啟者，本會前訂於十二月一日舉行全體代表大會，業於本月二十三日兩達在案，現因遠道會員不能如期到滬，函請展期，茲特改於十二月十二日下午二時，仍在上海香港路四號銀行公會開會，合再函達，務請如期指派負責代表一人出席與會，共策進行，為荷，等因准此，當經派本公司秘書張河零銷處主任程棟馳赴參加，除分令外，相應函達

貴會，希即

賜予接洽為荷，此致

中華民國礦業聯合會

函復駐馬店煤業公會為煤稅經 財部規定一稅之後不再徵稅希即查照文

二十年十二月三日

逕復者，案准

貴會函開，以確山縣營業征收處，徵收煤炭營業稅，承囑兩復聲明，稅已繳納，以資證明，而符稅章，等因准此，查此項稅法，業經

公 啟

財政部規定，一稅之後，不另徵稅，並派專員住焦，專辦在案，各商號所售之煤，既係由本公司起運推銷，無再行納稅之必要，准函前因，相應函達，希即

查照為荷，此致

駐馬店煤業公會主席孫

函河南財政廳請查照礦產稅條例對於煤業免徵營業稅以免重徵文

二十年十二月九日

逕啟者，案准許昌大福煤廠代表賀瑞亭函開，逕啟者，頃據許昌來信云，各業現辦營業稅，惟煤稅一項，貴公司既有礦產稅，且未出豫境，似不應重徵二稅，况據各方調查，洋紗一項，因徵出廠稅，營業稅特別免徵，煤業之稅，正同此例，貴公司經理代銷，分布各處，擬請轉函河南財政廳，行知各縣，將此項煤業稅免徵，全省商民咸德無既，專此奉達，並希賜覆，等由准此，查各項稅法，業經財政部規定一稅之後，不另徵稅，關於煤稅一項，並派專員駐焦專辦在案，各商號所售之煤，既係由敝公司起運推銷，自無再納營業稅之必要，為此函請

貴廳查照礦產稅條例，准予免徵營業稅，並令行各縣知照

一一

，以免重徵，而符定章，是為至荷，此致

河南財政廳廳長萬

函復許昌大福煤廠代表賀瑞亭已函請河南財政廳對於煤業免徵營業稅希即查

照文

二十年十二月九日

逕復者，頃准

台函，以煤稅一項，既有專局徵收，不應再納營業稅，囑

轉向河南財政廳交涉，等因准此，敝公司已函請

河南財政廳查照礦產條例，令行各縣，對於煤業免徵營業

稅矣，准函前因，相應函覆，即希

查照為荷，此致

賀瑞亭先生，

函復礦稅處為煤稅每噸徵收三角碍難照

辦登記日期請照前函辦理文

二十年十二月九日

逕啟者，案准

貴處第五七號函開，以礦產稅奉令減為每噸徵收三角，囑

即查照減定稅率，從速補納，並九月十六日為開征日期，

先行登記，並希併案具體答復，等因准此，查此案本公司

彙奉

河南省政府轉來財政部同樣部令，但以無法律根據，碍難
遵辦，當經依法呈復，轉咨在案，究應如何繳納，應請候
解決，准函前因，相應函達

貴處希即查照，至登記日期，擬請自十一月一日起，進行
為荷，此致

財政部河南福中礦稅處

函請鄭縣政府轉令南陽車站木稅承包

人免收捐稅並希見復文

二十年十二月九日

逕啟者案據敝公司採辦委員會委員長郭桂昌副委員長宋明

呈稱頃據駐鄭委員長王長川呈稱竊職奉令在平漢綫之南陽

榮澤兩站收買六七尺木柱一萬餘根業經派員挑驗一千餘根

自應運礦以濟急需惟兩站有包木料稅之劉國恩王彥紹等稱

每千觔木柱應繳稅洋二角方准裝車等語雖交涉多次請其免

稅詎劉王等堅不承認職既未便強為抵抗亦不得違爾繳納誠

恐裝車時發生窒碍仰乞鑒核轉請

財政廳核准免稅轉飭道照或逕函廣武縣縣長先行轉知該木

料稅局豁免納稅以便裝運而利工程等情據此理合據情轉呈

惟究應如何辦理之處伏乞迅予鑒核施行等情據此當經函請

廣武縣查照核辦去後茲據廣武縣縣政府函稱查南陽係鄭縣管轄惟榮澤卷內車站素設有地方自治捐一項事實上早已停徵准函前因除另案呈請將該項取銷免捐並飭水包人知照外相應先行備文函復貴公司請煩查照是荷等情准此相應函請貴府轉令南陽車站水包人援廣武縣榮澤站成例免收捐稅實級公誼並希見復爲荷此致
鄭縣縣政府

函復豫北反日救國會本公司自二十年十二月份起每月勉湊洋一千二百元用資
消淡之助希查照文
廿年十二月十日

逕復者接准

大函囑爲補助經費以利會務進行等因准此查

貴會團結民衆反抗倭奴大義昭然無任贊佩敝公司同深愛國未敢後人爰就力之所及自二十年十二月份起每月勉湊洋一千二百元用資消淡之助相應函復希即查照爲荷此致

豫北民衆反日救國會

函修武縣商會爲據礦警大隊部呈報礦廠商店因無力擔負攤派巨款全體罷市函請查明原委見復以便解決文

公 牘

二十年十二月十二日

逕啟者案據敝局礦警大隊長李玉田呈稱呈爲呈報商戶罷市交易停頓如何恢復秩序而維生活事竊東廠中原市場忽於本日(即十日)全體罷市職聞訊之下當即赴街詢問其象據一般人稱修武縣攤派巨款聞有數千元之譜商家不能擔負只有閉門停業等語查東廠工人五千有餘衣食問題全賴各商交易現忽罷業深恐於秩序有碍當即勸令暫行開門孰知各商掌櫃多行逃避負責無人除先行電話報告列座請示辦法並多派崗警竭力維持秩序外理合報告鑒核示遵等情前來查礦廠商店全體罷市殊與敝礦職工日用需要大有關碍究電派款原委是何情形敝公司無從懸揣請煩
貴會查明見復以便解決爲荷此致

修武縣商會

函復礦稅處爲預借稅款洋一萬元難以遵
命即希查照文
二十年十二月十九日

逕啟者准

貴處函開以本公司礦產稅在稅率噸價未解決及新條例未公布前擬預借稅款洋一萬元報解等因准此本公司對於此項稅款本無所謂早遲因財政部前令徵四角再令徵三角毫無根據

一三

致本公司莫明真相不敢違法遵繳故再三依法請求並非故意遲遲也且貴處已自十一月一日起登記所有應繳納稅款俟稅率頓價解決與新條例公布後稅款自有着落至預借墊解一節敝公司目下經濟拮据難以遵命准函前因即希

查照爲荷此致

財政部河南福中礦稅處

函復平漢鐵路管理委員會福公司與前中

原公司相繼停頓本任客冬視事無異新

創運銷機關故福中公司租費敝公司仍

難承認文 二十年十二月十九日

逕復者頃准

大雨仍囑代價前福中公司十六十七兩年租用

貴路邯鄲車站棧地租金等因准此查福中公司原係福公司與

前中原公司合租之運銷機關自福公司停工後福中公司亦隨

之停頓復經各軍閥將中原公司沒收把持此去彼來各任對於

經手文卷簿冊均捲燬一空致使後之來者於對外債權債務無

從着手辦理客冬本任視事同時河南省府組織整理委員會清

理敝公司一切糾紛無異新創機關縱使敝公司文卷存在而敝

公司與福中公司乃截然無關敝公司決不能代該公司負歸債

之義務是以該項租金仍屬無法承認准函前因用再函復

查照並希

亮察爲荷此致

平漢路管理委員會

函復福中礦稅處爲籌繳礦稅須俟條例公

佈後方能遵辦文 二十年十二月二十五日

逕復者頃准

大雨囑先籌贖稅洋壹萬元以濟急需等因准此敝公司現因力

謀擴充產額材料方面用款浩繁以致經濟拮据關於

貴處礦稅須俟條例公佈後方能遵辦此時殊難

兼籌也准函前因相應函復即希

察諒是幸此致

財政部河南福中礦稅處

函請修武縣政府對於百間房商店攤認公

債切實核減並釋放代表李長慶等希

查照文

二十年十二月三十日

逕啟者案據工商代表丁永祿等稟稱爲代表被押陳明原委伏

乞設法保釋事緣修武縣攤派公債因無力担負公舉代表李長

慶董印章赴縣請示奉商會擬派百間房各商號担負全款十分

之四計洋一千四百八十元復將代表等送縣押繳百間房小商非正式市場可比即以派款論亦須令代表返礦派收不當送縣管押且待王鎮繁盛市場祇派款二百八十元而百間房商號竟担全款十分之四商等何能籌此鉅款雖將各商資本一律集中停止交易亦負担不起伏乞垂念工商之困苦設法保釋代表李長慶董印章回店酌攤債款則成德應極矣等情前來查此案前據礦警大隊長報告中原市場（即百間房）小販商因派款過鉅閉門停業等情敝公司當以礦廠小販停業礦廠職工日用需要物品無從購買影殊深釋函請

貴縣商會將攤款情形查明函復以便設法解決去後旋准函覆內開逕啟者頃准貴公司來函以據東廠礦警大隊長報告中原市場商號因派款過鉅閉門停業囑將攤款情形查明函覆等因准此查此次敝會奉揮二十年善後公債爲數甚鉅當即招集執監委員聯席會議議決按城鎮各商號營業情形分別攤派率以李河中原市場生意近有二百餘家較全縣商業不祇超過一倍繁盛情形不讓於焦作市而何以該市場同屬修境同是商業擬認省庫發行公債獨出例外紛紛賣前此辦理失常議決如中原市場不能認銷攤派公債之半即全縣閉市以示決心敝會爲維持商務計爲努力公債計不得不本一視同仁之懷按所屬市廠

公 牘

情形秉公撥派中原市場應攤十分之四城鎮各商號應攤十分之六並無畸輕畸重之處乃城鎮各商號均以該市場佔莫大便宜尚在爭執間此最近對於李河中原市場攤派公債苦心孤詣不得已之實在情形也准函前因相應函復貴公司查照是荷等由查該商等因無力担负鉅款故舉代表赴縣請示決非有意違抗且該市小販商場而稍好者如德茂成豫立豐稻香村等舖係由焦作分設其本號仍在焦作對於公債自有相當之認購其餘小販商店多係當地貧民及礦工家屬經營局面甚小資本無多誠如該商等所稟並非隱飾至

貴縣商會以該市商業超過全縣商業不止一半想亦未經詳確調查遽勒派重款小本經營太難担负縱嚴予押繳亦祇徒苦人民無益實際擬請貴政府體念小商販將李長慶董印章釋放俾令回店籌派攤款或責成焦作商會與其接洽籌攤庶該市小商店不至因無力担负鉅款而停閉歇礦職工日用所需亦不至感受無處購買之困難也相應函達貴政府請煩查照見復爲荷此致

修武縣政府

函復土密包採主閻平祥等七人爲嗣後零

銷印接實噸付價希知照文

二〇，十二，三十一。

逕復者案據函稱公司收買混煤均按八成付價賠累不堪請接實噸給價以資維持等情查運煤鐵車容量八成每運一車當然按一車之容量八成給價至零銷數量嗣後即照實付價以示體恤除令桶張河零銷處遵照外合行函復希即知照爲要此致
土密包探主閣不祥等

函董事會爲撥調押運兵缺額業經補充指

令該大隊部於第四中隊少設一分隊函

請查照文

二十一年一月十三日

逕啟者，案據礦警大隊長李玉田呈稱，爲呈請事，竊職前奉約令撥調押運兵計數三十五名，業經在案，所有缺額，於一月一日將考取之新警，按名分別補充，當經造冊呈報，現已數日，未蒙批示，刻因多防吃緊，理合附具名冊，再行呈請，仰祈察核示遵，實爲公便，等情前來，除指令呈悉，撥調押運兵缺額，既經補充，著第四中隊少設一分隊可也，仰即遵照毋違此令印發外，相應函達

貴會查照爲荷，此致

中原股份有限公司董事會

函復汲縣煤商公會請免征收煤勸營業稅

一案本公司早已呈請河南省政府俟奉

令後再行函知文 二十一年一月十三日

逕啟者，准

貴會函開，以汲縣徵收煤勸營業稅，應否繳納，囑予函復，無任迫切待命之至，等因准此，查此案前據開封煤商公會函開，情同前由，業已據情轉呈

河南省政府，飭令財政廳准予徵收在案，一俟奉令後，再行函知，在未奉令以前，似可暫緩繳納，准函前因，相應函達，希即

查照爲荷，此致

汲縣煤商公會

函獲嘉縣派警至獅子營彈壓挑煤脚夫並

維持秩序文 二十一年一月十五日

逕啟者，案據獲嘉縣獅子營車站煤商聚源棧貴盛棧等呈稱，竊煤商等在獅子營車站經理煤業有年所用脚夫，純係黃棘堤居戶之人，今有該村脚夫葛景仁等，素行惡橫，屢行盜竊煤炭，各煤商受其欺壓，無法營業，乃呈請本縣總商會，准予脚夫改組，另行挑選脚夫，淘汰不良份子，挑選

誠實可靠，破除鄉村界限，附近鄉村，盡貼有招集脚夫廣告，種種手續，如有願充當者，即為錄用，獅子營孫庄報名者通計百餘人，惟黃練堤故意搗亂，該村一名未報，後恐失脚夫之權，遂即該村放其號炮，嘯聚一百餘人，各持手槍兇器，把持要道，不令車戶入廠裝煤，阻碍交通，以數各煤廠均已閉門，路上行人斷魂，似此行為，廠內有煤實難售銷，長此已往，銷煤前途不堪設想矣，昨已稟呈本縣政府，商等再四思維，實無良策，惟有懇祈貴公司函知獲嘉縣縣長，對於此案，秉公判理，而維煤業，則不勝感德之至，等情據此，查黃練堤搗亂情形，如果屬實，不但有碍煤商營業，且於地方治安有關，茲據前情，相應函達貴府，請派幹警彈壓，維持秩序，俾煤商照常營業，以免發生意外，實為公誼，此致
獲嘉縣縣政府。

函復獲嘉縣獅子營煤商已據情轉函獲嘉
縣辦理希查照文 二十一年一月十五日

逕復者，准

貴商等函開，以黃練堤故意搗亂，囑轉函獲嘉縣維持則不勝感德之至等因准此，除分函外，相應函復，希即

公 牘

查照為荷，此致
獲嘉縣獅子營車站煤商聚源棧

函道清鐵路管理局為請令飭警務處將在

押之搶煤犯郭羣妮從重懲辦以儆不法

文 二一，元，二十五。

逕啟者案據敝公司新鄉經理處經理韓公佑呈稱呈為呈報事竊查本月十六日夜間六二九號煤車運漢口車到新站轉軌平漢地點職處警兵同彭副官押運兵捕提偷犯李黑妮一名業於十七日將該犯函送縣政府收管懲治在案詎知該犯夥衆甚多竟於十九日下午九時由郭羣妮為首帶領二十餘名各執短刀棍棒於津浦四號煤車剛到新站即乘車搶煤當由職處警工脚夫驅逐制止竟反被伊等將本廠脚夫孫永聲頭部刀刺三洞後頸棍痕紅腫創勢沉重已護送仁明醫院療治爾時職處警兵協同道清路警番勇向前遂將首犯郭羣妮捕獲其餘悉逃業於二十日交該車隊解送焦作道清路局警務處并檢同傷單及案情函請警務處查照嚴辦外理合將所有處理偷犯情形備文呈報敬祈鈞長鑒核並請轉函道清路局飭警務處從重懲辦以儆不法而利運輸等情前來查郭羣妮劫衆登車搶煤刀傷工役殊屬目無法紀有干刑例若不嚴從懲辦不足以戒來者為此函請

一七

貴局轉飭警務處將郭奉妮從重懲辦以儆不法並飭路警隨時協助以防再有此種情事發生實報公誼此致

道清鐵路管理局

函復河南建設協會本公司願加入為丙種

機關會員希查照文二十一年一月二十七日

逕復者，頃准

大函，囑敝公司加入機關會員，並附會章宣言一份，介紹書四份，等因准此，敝公司願加入為丙種機關會員，至基本會員，普通會員，自應盡量介紹，以期會務發達，共策進行，特此函復，即希

查照為荷，此致

河南建設協會

函復駐豫綏靖公署軍需處准函附寄捐冊

一份以創辦和平公學囑籌募同時又准省府秘書處函附同樣捐冊一份共計兩起由本公司捐洋叁千元計在尊冊內列洋貳千九百元秘書處冊內列洋一百元統由農行匯上希查收分別賜據文

二十一年元月二十八日

逕復者接准

大函暨捐冊一份以創辦和平公學建築開辦等費需款甚鉅隨即籌募俾成盛舉等因准此當即如囑辦理同時又准河南省政府秘書處來函內附同樣捐冊一份共計兩起由敝公司捐洋叁千元（在尊冊內列洋貳千九百元計公司捐洋二千七百元職員捐洋二百元省府秘書處捐冊內列職員捐洋一百元）統於本年一月二十六日由焦作農工銀行如數匯上諒荷 察收茲除省府秘書處寄來之捐冊一份已由敝公司函請該處開列詳細收據外相應檢同尊處原捐冊一份隨函送達請煩查照並請按照冊內姓名機關名稱及洋數分別開列收據賜下為荷此致

駐豫特派綏靖主任公署軍需處

附原捐冊一份

函復天津大陸銀行為該行賬務既稱經手有人請仍向經手人直接交涉本任實未便承認用再函復祈查照并希見原文

二十一年元月二十九日

逕復者接准二十年十二月念四日

大函尾開敬乞詳加審核迅賜籌借不勝盼禱之至等因准此查

王協理敬芳任內經手案卷本任並未接收來函既云王君現向健在請即向王君追討可也再敝公司因以前歷任經管人員各自爲政其所有對外之債權債務究竟是否合法尙不得知更查貴行二十年八月念九日兩稱該項欠賬係至十四年十二月到期何以在王協理敬芳去職之初不向繼任追討迨本任接辦已九閱月而

貴行從未提及嗣乃突如其來殊難索解總之

貴行此項賬務既然經手有人請仍向經手人直接交涉敝任實

屬未便承認用再函復希即

查照並請

鑒原爲荷此致

天津大陸銀行

函道清路警務長生爲函緝獲兇犯郭羣妮

並請嚴緝案內逃犯送縣重懲文

二一，一，二十九。

逕復者頃准

台函以緝獲兇犯郭羣妮業經解送新鄉縣政府究辦等因准此除

已函請新鄉縣政府將該犯嚴懲外謹此道謝並祈

飭警嚴緝此案逃犯送縣重懲以儆兇頑實公誼此致

公 啟

道清鐵路警務長生

函 平漢 鐵路委員會

津浦 鐵路管理局

爲請令飭路警對於押運

煤車兵警加意保護以利運輸文

二一，一，卅。

逕啟者案據敝公司鄭州辦事處主任金緯鞏呈稱呈爲具報事竊查本公司煤斤運往各埠情事複雜值此嚴寒時間沿途軍隊強迫卸煤卸煤不一而足加以小偷尤復逞起竟敢明目張膽強行搶煤據報押運兵兩次在新鄉車站被小偷等用刀扎傷等情理合據實備文呈請鈞署伏祈俯賜分函平漢道清路局該管警務段加意保護並各地方公安局協助查緝務獲嚴辦及飭大隊部偵緝密查事實俾免此後發生意外至爲公便等情前來查近來各路發現利乘竊煤拒傷押運兵警之案不一而足妨害運輸殊非淺鮮除分函外相應函請

貴局令飭各段路警加意保護以利運輸實公誼此致

平漢鐵路 管理委員會

津浦鐵路 管理局

道清鐵路 管理局

函各處包銷煤商爲奉 省府令煤業營業

一九

稅核減稅率一案未便照准等因函請查

照文 二十一年二月十日

逕啟者，案本

河南省政府訓令內開，爲令行事，前據該公司呈請免予徵收煤餉營業稅，又據河南全省商會聯合會及民政廳轉呈請飭將煤業營業稅率減爲千分之一，各等情，先後到府，業經本府令行財政廳核擬復原在卷，茲據財政廳復稱，變更煤業營業稅率，非特有碍稅收，且於營業稅法，顯相抵觸，未便照准，擬請嚴予駁飭，以維稅制，等情前來，除指令並分行外，合行抄發原呈二件，令仰該公司即便遵照此令，等因計抄發原呈二件，奉此，除分令外，相應函達查照，此致

各處包銷煤商

附抄送河南財政廳原呈二件

函董事會爲函送鑛照請煩審議以便呈請

更換文 二十一年二月十三日

逕啟者，案本

河南省建設廳訓令內開，爲令遵事，案奉實業部礦字第二七七三號訓令內開，爲令遵事，查在礦業

法施行前，取得礦業權者，應於本法施行之日起，一年內呈請換給礦業執照，業經礦業法施行細則第八十九條明白規定，各該礦業權者，自應遵辦，乃截至上年十一月底止，限期已滿，未據遵辦者尚多，本部爲推行礦業法規及劃一礦業執照起見，當經呈請行政院擬予展限六個月，茲奉指令准如所請辦理，仍候轉呈

國民政府鑒核備案，仰即知照，等因奉此，所有該省應行換照各礦，尚未遵辦者，應即遵照此次呈准之限期，於本年五月三十一日以前，呈請換照，毋再延玩，仰即詳查舊案，分別飭遵，並將辦理情形具報爲要，除分令外，此令，等因奉此，查此案前奉

實業部令行到廳，當經轉飭該公司迅將原領部照及礦圖連同印花稅一併剋日送廳，以憑核轉在卷，現在時逾多日，尙未呈送前來，茲奉前因，除呈復外，合再令仰該公司，迅將原領部照，及礦圖，連同印花稅二元，一併剋日呈廳，以憑轉部換照，勿再玩延自誤爲要，切切此令，等因奉此，除令工程科給具礦圖外，查本公司檔存河南建設廳發給礦照一件，註有臨時字樣，且非部發，能否有效，相應檢同礦照，函送

員會審議，再行呈請更換，此致
中原股份有限公司董事會

函津浦鐵路委員會爲來函未蓋用印信發 還原函文 二一，二，十三。

逕啟者准

貴會復本公司請通令各站駐警對於偷盜嚴加制止一函捧讀之餘實屬感激惟查閱原函內未蓋用印信相應檢同原件函送即希查照見復爲荷此致

津浦鐵路管理委會

計送還原函一件

函修武縣政府請查照轉函牙稅營業稅徵 收所援照菸酒印花各稅成例免徵牙稅 優待勞工文 二十一年二月十八日

逕啟者，案據李河百間房商務委員會呈稱，呈爲呈請事，頃接修武縣政府暨修武縣商會公函內開，牙稅營業稅徵收所函稱，百間房各牙行等一味玩抗不理，着百間房商會負責辦理，以冀易於生效等等，想百間房原係公司地面，所有各商號均係半工半商，自去歲攤派公債款，均皆刮肉補瘡，市面之蕭條，生意之困難，實達極點，至今歇業者不

公 版

下五十餘家，生意之盛衰，瞭神明亦洞澈矣，並百間房牙行生理，除本行外下餘亦三二家而已，而本行生意，原爲本公司井下之用，對於公司亦有影響，故商會委員等，未便自尊，理合備文呈請董事長批示祇遵辦理，以護工商，是爲德便，等情前來，查關於此案，前准修武縣牙稅營業稅徵收所公函，以本公司礦區內百間房各行有十餘家尚未領帖，囑予轉飭遵章領帖等因，當派廠屬總務科科員于宗琦，前往調查，去後，旋據該員呈稱，竊職奉命前往東廠百間房調查修武縣牙稅營業稅徵收所，欲在該處各商號徵收牙稅一案，謹將所得情形，詳陳於次，查百間房地方，屬於本公司礦區之內，原爲便利職工起見，故行招設商肆，其所有營業，均係與礦內職工相交易，經營簡單，資本無多，與外間街市商店之性質不同也，職訪晤該地商會會長，據云前者修武縣牙稅營業稅徵收所，曾派人前往查看，其所指應征牙稅之商行，爲糧布油三行，計該處共有十數家，其牙帖分頭二三等，頭等納款五十五元，二等三十五元，三等二十五元，每十個月換領一次，此外按月向抽稅若干，名爲津貼錢云云，查該地既屬在礦區以內，自不能與街市一例同看，各該商舖本短利微，設一旦抽取牙

二一

稅，直接妨礙營業，間接即不利於職工，優待勞工，不應爲此，倘此稅一經舉辦，他稅勢且繼至，查菸酒印花稅，尙經免征在案，此例何可獨開，職檢稅稽卷，該征收所前曾函請修武縣政府轉函本公司礦警大隊部，請予協助進行，當經大隊長李玉田呈請公司，可否准予徵收前來，經公司指令，以菸酒印花稅既經免予徵收，以優待勞工，則牙稅似應予以同樣待遇，飭即轉再查照各在案，今者該徵收所復爲呈請前來，似應仍援前案辦理，較爲妥便，至該徵收所呈稱前者屠宰稅，皆奉公司批示遵行等語一節，職並已調查百間房之屠宰稅，係自民國十三年由焦作分設於該地之肉行，因在焦原來有稅，故亦隨之經收，並非由公司批飭遵行者也，合併陳明，所有以上奉命調查各情形，理合備文呈請審核，等情前來，復核所呈亦屬實情，除函復修武縣牙稅營業稅徵收所，請予援照菸酒印花各稅成例，免予徵收牙稅外，相應函請貴政府查照轉函修武縣牙稅營業稅徵收所，對於李河百間房各小商，仍予援照菸酒印花各稅成例，免予徵收牙稅，以惠勞工，實爲公誼，此致修武縣政府。

函復修武縣政府本公司礦圖已逕呈河南建設廳核轉希查照文二十一年二月十八日

逕復者，案准

大函，馳查照應令，將礦圖送府，以便彙轉，等因准此，查關於此案，敝公司奉有河南省建設廳同樣令文，除已將礦圖，逕呈河南省建設廳核轉外，相應函復，即希查照爲荷，此致

修武縣政府

函復平漢路管委會爲准貴路庚代電已飭沿路警隊保護煤運等因復函致謝文

二一，二，十八。

逕啓者頃准貴會庚代電開已轉飭各警隊對於敝礦煤車及押運官兵隨時協助保護等因准此具見

貴會維護煤運之盛意無任欽感除分令敝處各科處隊知照外相應函復並致謝忱此復

平漢鐵路管理委員會

函各處包商爲奉省令本公司請飭豫境駐軍保護運煤業經照准請煩查照文

二一，二，十八。

逕啟者案奉

河南省政府第一一三一號訓令內開爲令知事案查前據該董
事長代電請飭豫境沿路駐軍並電軍政部轉令各路駐軍保護
運煤一案業經分函駐豫特派綏靖主任公署及軍政部查核辦
理並指令在案茲准駐豫特派綏靖主任公署復開業經轉令沿
路各軍遵照函復即希查照爲荷等由准此合行仰該
董事長知照此令等因奉此除分函外相應函達即希
查照爲荷此致

函謝道清路警務長生捕獲竊煤犯並將贓
煤獎給出力警士文 二十一年二月二十四日

逕復者，頃准

台函，以緝獲竊煤犯吳振東一名，業經解送濬縣政府法辦
，並囑將贖煤八十斤領回，等因准此，具見

貴路維護煤運之盛意，無任感佩，贖煤無多，無庸領回，
即以獎給獲犯警士可也，除飭本公司運輸隊，查明押運兵
楊姓懲辦外，相應函復，並致謝忱，此復

道清路警務長生

函上海 瑞成 煤業公司爲准津浦鐵路管理

委員會函復已令總務處轉飭浦利警務

段保護煤車等因函請查照文

公 牘

逕啟者准

二一，二，二十五。

津浦鐵路管理委員會函開逕復者准貴公司感日代電開查啟
公司前以奉令運煤浦口救濟煤荒抵制外煤近屢據報沿途偷
盜橫行駐軍強取不惟煤斤短少損失甚鉅抑且押運官兵時被
擊傷似此非特阻碍國煤之運銷抑亦影響貴路貨運之收入擬
請貴會通令各站駐警對於偷盜嚴加制止對於押運員兵妥爲
協助等因准此除令飭本會總務處轉飭浦利警務段遵照辦理
外相應函復即希查照爲荷等因准此除分函外相應函達即希
查照爲荷此致

上海瑞成煤業公司

上海大康煤業公司

函各煤商爲奉 省府訓令准軍政部復

該公司請飭豫軍並電軍政部轉飭保護

運煤一案業經令飭津浦警備司令轉飭

維護矣文 二一，二，二十六。

逕啟者案奉

河南省政府訓令第一三一號內開爲令知事案查前據該董
事長代電請飭豫境沿路駐軍並電軍政部轉令各路駐軍保護

一三三

運煤一案業經分函駐豫特派綏靖主任公署及軍政部查核辦理並指令在卷茲准軍政部函復除函請駐豫綏靖主任并令行津浦路警備司令轉飭沿線駐軍切實維護外相應函復查照等由准此合行仰該董事長知照此令等因奉此除分函外相應函達即希
查照為荷此致

電

電請錢次長轉飭車務處嗣後對於交換車皮應予以平等互惠文

鄭州隴海路局錢次長竊公助察查聯運浦口煤車每由鄭交換還焦時經查大半破壞不堪以致修理費時路礦交受損失懇轉飭車務處嗣後對於交換車皮應以平等互惠為原則至禱弟李文浩叩冬

二〇，十二，二。

電請隴海路局多籌列車裝煤赴浦回裝振麥賑濟災黎文

鄭州隴海路局台鑒刻奉振務會電囑運煤赴浦救濟煤荒回裝賑麥賑濟災黎請多籌列車交換過軌祈速電復以便發運為盼
中原公司叩支

二〇，十二，四。

電請津浦路管理委員會多籌列車裝煤赴

浦救濟煤荒回裝振麥賑濟災黎文

浦口津浦路管理委員會鑒刻奉賑務會電囑運煤赴浦救濟煤荒回裝振麥賑濟災黎請多籌列車並請先運振麥至徐交換過軌務祈電復以便發運為盼中原公司叩支

二〇，十二，四。

電請賑務會分電隴海津浦兩路多籌列車裝煤赴浦回裝振麥救濟災黎文

開封賑務會張主席助察冬電奉悉常道運煤赴浦回裝振麥務請分電隴海津浦兩路多籌列車過軌交換並津浦須先籌車運麥至徐時間更為經濟除依有定時再陳外謹復李文浩于鏡三叩支

二〇，十二，四。

電懇何委員長飭將被扣留之押運兵先行釋放並祈此後對於敝公司押運員兵予以特別優異文

漢口平漢路管理委員會何委員長鏡武兄助察查敝公司押運員兵隨車押貨替路局維持信用所有乘車道清隴海津浦均經特許免費通過獨貴路新鄉站於此不諒每因押運兵之車票事多留難現尚有數名被扣留查路礦關係甚切且敝公司對貴

路繳納運費每年不下百餘萬元此區區者如苛求似失平情况每因此小糾紛延誤時日路礦兩方均非所利用特懇飭將現被扣留之押運兵先行釋放即認爲應繳納乘車費儘可暫行登記向敝公司清理並祈此後對於敝公司押運員兵予以特別優異如何統祈電示爲禱弟李文浩叩啟 二〇，十二，五。

電復許德懋嗣後敝公司煤運擬不派員兵

押運即由貴路負責保護文

新鄉平漢路警務分段許警務長鑒魚電悉查敝公司押運員兵實替路局保護貨物維持信用乃貴站長竟因該員兵未買票之細故不逕向敝公司交涉動輒扣留如繁因犯殊難索解嗣後敝公司擬不派員兵押運即由貴路負責保護責任至被扣員兵釋放與否權在貴站敝公司未敢要求中原公司叩啟 二〇，十二，七。

電懇鑛局長堅持聯運前議迅予各撥車一列

聯運煤飭文

鄭州隴海路局發局長龔公浦口津浦路管理委員會盧委員長競公勛鑒前蒙貴路各撥車一列聯運敝公司煤飭到浦口近忽告停頓以致煤飭供不應求應懇二公堅持聯運前議迅予照撥

公 府

爲禱弟李文浩叩啟

二〇，十二，八。

電懇劉主席分電隴海津浦兩路速照原議

撥車聯運文

特急開封省政府主席劉鈞鑒真電奉悉職公司煤車係由各路撥來頃隴海津浦兩路聯運停頓懇鈞座分電該兩路請速照原議撥車聯運以便運賑麥返津爲禱職李文浩叩啟 二〇，十二，十二。

電匯款慰勞馬占山文

海倫探送馬主席占山助鑒天禍中土災變相尋倭寇乘危逞犯東北幸賴我公盡守土之責同死士之心率一旅之孤軍彈盡尤奮捍傾國之勁敵援絕益堅從死地以求生出奇兵而制勝豫東北之半壁振大漢天聲引領神威無任景仰謹奉洋三千元聊爲我勞苦功高之將士壽糈粟是我公家傳行見軍氣再振還我河山飲馬扶桑一洗國恥與伏波後先輝映矣款由天津大公報轉奉尙乞俯予查收賜復是幸專肅敬請助安河南焦作中原煤礦公司董事會李文浩于鏡三率全體職工同叩 二〇，十二，十四。

電詢禪臣洋行包錫工廠倒閉所訂合同有

二五

無影響文

漢口福臣洋行陸克先生察機報載德國包錫工廠倒閉所訂合同有無影響請電復李文浩册 二〇，十二，十五。

電建設廳官礦準金請向農行先提一萬元

開封建設廳張廳長斐然兄助察官礦準金請向農行先提一萬元餘當續繳公股紅利請向省政府交涉為荷弟李文浩叩册

二〇，十二，十五。

電建設廳公股紅利如直繳貴廳請省政府

來電照辦文

開封建設廳張廳長斐然兄助察公股紅利省府經取去十八萬餘元餘數如直繳貴廳請省政府來令以便照辦弟李文浩叩册

二〇，十二，二五。

電請平漢路管理委員會對於敝公司押運

官兵免收票費並勿留難文

漢口平漢路管理委員會察據報敝公司押運官兵均須購票回空列車時被扣留等情查專車運煤救濟煤荒派遺押運不帶代路方維持貨運安全請通飭免予收費並勿留難以免延誤倘必須購票現已與鐵道部交涉未解決前請暫記賬為禱中原公司

二六

叩有 二〇，十二，二十五。

電請錢局長實行撥車聯運文

盧委員長

鄭州儲海路管理局錢局長茲霖兄 助察查貫路撥車浦口津浦路管理委員會盧委員長競群兄

聯運敝公司煤助協商實行聯運辦法直駛焦作浦口乃道清路已實行而貫路尙斬車不撥且將道清路六號駛浦車皮分散換回破爛車輛我公素以信義公道為重想不知個中情形應懇飭車務處查照聯運辦法辦理為禱弟李文浩叩册

二〇，十二，三十。

電請何委員長查照另撥南滿新修機車以

維原約文

漢口平漢路管理委員會何委員長競武兄助察前承撥609機車原訂專駛漢口惟市用數次該機已壞不堪供長途駛用據貴路負責人員云僅能駛新鄭之間務懇查照另撥南滿新修機車以維原約而利運輸並盼電復為禱弟李文浩叩册

廿一，一，十五。

電綏靖公署派款已飭開封經理處逐期遵

繳文

開封綏靖公署主任劉鈞察宥電奉悉第一期派款已飭開封經

理處照撥以後當逐期遵繳李文浩印成

二十一，一，二十七。

電開封經理處綏靖公署攤借軍費十五萬

元仰即按期籌撥取具收據抵解文

開封中原公司經理處鑒頃奉駐豫綏靖公署主任劉君世開本
公司攤借軍費十五萬元按五天一期每期二萬五千元飭先將
第一期之兩萬五千元於本月二十九日以前撥繳以後各期按
三八日期照撥等因除電復照撥外仰即按期籌撥取具收據抵
解爲要李文浩成 二十一，一，二十七。

電國民政府匯款五千元乞收轉給上海慰

勞自衛將士文

南京國民政府鈞鑒倭奴入寇既破壞公法陷我東北復封
家長蛇窺我淞滬我自一月儉日晚起向我駐滬國軍襲擊噩耗
傳來舉國共憤幸賴我滬上駐防將士正當自衛矢志報國振我
士氣挫彼兇鋒使中華民族精神表現國際觀聽一新從此繼續
奮鬥復仇雪恥可操左券惟倭奴侵華爲其一貫政策倭軍不去
國難未已同人等忱外思迫切抒難質莫可緩除加緊工作增加
生產外茲謹薄集慰勞金五千元惟因銀根吃緊無處匯兌除已
電南京上海銀行撥付四千元外並由南京河南農工銀行辦事

公 牘

處信匯壹千元至乞查收轉給滬上自衛將士以後仍當節衣縮
食陸續籌寄期以全國總動員之精神鼓舞前敵將士力保疆土
也臨電悲憤無任惶悚河南焦作中原煤礦公司董事長李文浩
副董事長于鏡三董事彭璣唐郭仲隗王孝緒王誥監察張國威
秘書張收友鍾烈鉅陳治安科長劉翼振李成鼎吳瑞麟魯循然
主任張宇剛張扶農馮文錦劉克昇醫院院長陳品珍尙志漢率
全體職工萬餘人同叩冬 二十一，二，二。

電十九路軍籌匯國府五千元轉發慰勞將

士文

上海十九路軍全體將士公鑒暴日蓄意侵佔我經濟中心國際
市場之上海以威脅我首都摧殘財政貴軍將士拚命自衛張我
國勢挫彼兇鋒捷報傳來舉國同欽浩等本匹夫之責任盡國民
之天職除籌集五千金匯國府轉發慰勞貴軍將士外以後當節
衣縮食陸續籌寄以濟軍餉望再接再厲爲我中華民族雪奇恥
爭光榮也焦作中原煤礦公司董事長李文浩副董事長于鏡三
率全體職工全叩歌 二十一，二，五。

電國府行政院本公司同人兩次捐集八千

元慰勞上海自衛將士藉資鼓勵文

洛陽國民政府行政院長汪鈞鑒倭奴肆虐威迫備至幸賴我前

二七

政將士喋血墜抗挫彼兇鋒捷報傳來慶喜何似浩等份國國民
情殷紆離除前由本公司同人捐集慰勞金五千元匯京轉發十
九路軍外茲復由本公司捐洋三千元交由焦作抗日救國會彙
匯鈞院轉給滬上前方將士藉資鼓勵以後非常加緊工作增加
牛產節衣縮食陸續寄護電奉呈伏維察察為荷焦作中原煤
礦公司董事長李文浩于鏡三叩作 二十一，二，九。

電駐豫綏靖公署就前擬軍費十五萬元內

撥付劉督辦三萬元文

開封綏靖公署軍需處朱處長少楮兄鑒案准豫陝晉邊區綏靖
督辦公署以軍餉絀乏請籌洋六萬元以資接濟當經函復經
濟困難無法另籌已就前擬貴署軍費十五萬元內撥付三萬元
容將該署收據寄呈抵解希即轉陳主席為盼弟李文浩叩馬

二十一，二，二十一。

電蔡軍長前奉慰勞金五千元不卜收到否

文

上海十九路軍蔡軍長助察前奉慰勞金五千元頃奉國府文官
處電謂已轉發貴軍四千元不卜收到否其餘千元因銀行停匯
擬匯洛行政院代轉希查復為荷河南焦作中原公司叩有

二十一，二，二十五。

咨

咨前任監督咨復接收各種報告希即查照

文

二十年十一月七日

為咨復事，案准

貴前任咨開，為移交事，查敝任自接辦以來，所有營業狀
况，及工作情形，均經編列報告，印刷成冊，茲值交卸之
際，相應檢同報告書，咨送貴任，希即查照為荷，等因，
計咨送十九年十二月份起，至二十年八月止營業報告九本
，十九年度十二月五日起，至六月底止工作報告一本，准
此，當經飭科點驗無誤，相應咨復，希即查照為荷，此致
前任河南中原煤礦公司監 督李
副監督張

咨前任監督咨復接收各項規則表一份希

即查照文

二十年十一月七日

為咨復事，案准

貴前任咨開，為移交事，查本公司各項法規，均經呈報並
施行在案，茲值交卸之際，所有各項法規，相應列表咨送
貴任，希即查照為荷，等因，計咨送各項法規表一份，共
五十二種，五十本，均在總務科案櫃內，准此，當經飭總

務科點驗接收保管在案，相應咨復，希即

查照爲荷，此致

前任河南中原煤礦公司 副監督 張

咨復前中原煤礦公司爲咨送文卷表冊二份點驗相符咨復查照文二十年十二月九日

爲咨復事案准

貴前任咨開爲移交事查本公司各項文卷均經派員保管在案，茲值交卸之際所有各項文卷相應造具表冊咨送貴任希即查照爲荷等因計咨送文卷表冊二份文書股計五百六十四宗衛生股計五十七宗准此當經派員點驗數目相符除飭仍由原主管人負責保管外相應咨復即希

查照爲荷此咨

卸任中原煤礦公司 監督 李
副監督 張

通告

發各經理處通告各地煤炭牌價並規定零售包銷處銷之最高價格以示限制并有舉

報暗中參加劣煤水士者定予重罰以憑處罰文

二〇，十八，十六。

公 積

爲通告事照得煤炭爲燃料要素極與民生攸關本公司在各地或委員經理或招商包銷煤價向有牌價規定不准自由增減其各處煤廠發售煤價亦必須依照牌價加收固定費用此外不准擅行增價原於維持煤商之中策寓調劑民生之意迭經通告有案深恐各煤廠日久玩生或有居奇壟斷高抬市價之弊不惟有損本公司營業信用抑且影響燃戶生計本公司董事會成立以來策策羣力整頓業務本期增產益額平均價格以仰體

省府恤民厚生之至意况當此歲災荒民不聊生之際倘聽令煤商對於日用之燃料任意操縱其價值未免辜負股東大會囑托之使命茲經本公司厘定各地牌價凡各煤廠出售煤炭在未滿一噸之零銷每噸價目按照牌價加價最多不得超過一元五角在一噸以上之整銷每噸價目按照牌價加價最多不得超過一元以示限制而維民生再查本公司所產煤炭質堅耐用遐邇馳名訪聞各地煤廠間有暗中揀加其他劣煤或水士以欺贖顧主情事殊屬可恨如有知情舉報者本公司定予重酬除函令各該地包銷處經理隨時查考以憑處罰並分函縣市政府商會外合將各地牌價列表於各省市各地燃戶一律知照此告

通告各工人不准無故請假文

二十年十一月二十七日

二九

各位工友們，我國在最近百年來，外受帝國主義者的侵略，內成政局的紛紜，民貧國弱，幾於不能存在世界了，這是甚麼原因呢，就是政治不良，實業不振的結果，我國生產落後，日常用品，都要仰給外人，所以利權外溢，漏卮日大，國民脂膏，被人吸吮，於是帝國主義者，便乘這個當兒，實行他的經濟侵略，把我國的金錢，捲到外洋去了，無怪乎我們會窮困呀，到了民國十四年，上海五卅慘案發生以後，英帝國主義者，用他的毒辣手段，屠殺我華工，當時此地工友，因身受壓迫，忍無可忍，自動不與外人合作，毅然決然，全體罷工，那時外人以為中國人素來是一盤散沙，毫無團結力量，這種罷工，不過五分鐘熱血而已，誰知道從十四年到現在，始終貫徹，沒有賣國工人，願做外國走狗，我工友們的熱心和毅力，誰都欽佩的，本公司對於失業的工友，亦曾盡量收容，尤其是自去年十二月以後，增加工友工資，規定工友紅利，使工友經濟方面，不成困苦，又建築房屋，謀工友的居處安適，組織消費合作社，減輕工友的日用負擔，創設劇院俱樂部，調節工友的情緒，並每年費大宗款項，設立學校，教育工友子弟，種種設備，對於勞工的利益，可謂無微不至，這是事

實擺在面前。誰也不能否認的，但是工友們既是享受了本公司這種的優待，絕對不像外人叫你們做牛馬似的，當此日本欺侮我國的時候你們應當努力工作，同救國難，一心一德，共謀幸福，要以公司為家庭，視職工皆兄弟，不要請假，不要偷閑，那末，公司才有發展，工友們的幸福，不謀自得了，倘若有買國份子，被人誘惑，暗以小惠，只顧目前，不計將來，造作流言，破壞本公司，那是工界的姦賊，國家的罪人，一時失足，千古成恨，前途危險不堪問也，望我親愛的工友，努力奮鬥，救國自救，千萬不要受人利誘，託詞請假為要，切切此佈。

通告焦作通衢為焦作零銷之宗旨及零整售價希眾週知文 二十一，一，十八。

為通告事查焦作地鄰礦區人烟稠密前以本公司在焦無售煤處所居民採辦燃料甚感不便茲為優待礦區居民起見特在焦作車站東邊開設零銷處出售煤末價格僅攤還成本煤質更揀選優良規定每噸價洋三元五角其零星購買者每噸按二十兩大秤計算合壹千三百四十四斤每斤收制錢十三個五此外別無費用特此通告希眾週知此告

董事長李
副董事長于

法 規

修正礦業法第二條第九十三條第一百二十六條條文 民國二十一年一月二十三日府令公布

第 二 一 條 本法所稱之鑛爲左列各種

金鑛。銀鑛。銅鑛。鐵鑛。錫鑛。鉛鑛。銻鑛。鎳鑛。鈷鑛。鉍鑛。鋁鑛。
汞鑛。鈦鑛。鉬鑛。鉑鑛。鈹鑛。鉻鑛。鎢鑛。鈳鑛。鈳鑛。鈳鑛。鎂
鑛。鈳鑛。鉀鑛。硫磺鑛。燐鑛。砒鑛。水晶。石棉。雲母。石膏。岩鹽
。明礬。金鋼石。天然鹼。重晶石。硝酸鹽。硼砂。筆鉛。綠松石。弗石
。火粘土。滑石。磁土。大理石。苦土石。煤炭類。石油類。煤氣類。琢
磨沙類。顏料石類。

其他經國民政府指定者

第 九 十 三 條 鑛產稅按照鑛產物價格納百分之二至百分之十

前項之鑛產物價格以出產地附近市場之平均市價爲標準由實業部財政部按
照省主管官署報告會同核定之

第 一 百 二 十 六 條 凡漏稅者處應納稅額二倍以上五倍以下之罰金

法 規

農工礦業團體登記規則 二十年十月二日部令公布

第一條 凡經營或研究農工鑛業者組織之團體。於農會工商同業公會外。有依民法總則公益法人及其他法令各規定成立者。應向實業部呈請登記。

第二條 農工鑛業團體呈請登記時。應具聲請書，備載民法總則第四十八條規定之事項。並同章程及成立時許可登記各文件，呈送實業部核辦。

第三條 農工鑛業團體章程內關於各本業之部分。實業部審核後。得命其修正。

第四條 農工鑛業團體於農工鑛業之進行事項。實業部得隨時命其呈報並糾正之。

第五條 實業部得委託農工鑛業團體調查或籌議各本業事項。

第六條 農工鑛業團體所研究或改良之事項。得建議於實業部。

第七條 農工鑛業團體如有民法總則第三十四條第三十六條情事。實業部得分別咨令主管官署查明依法辦理。

第八條 本規則自公布之日施行。（按該規則公布後前工商部公布之工業團體登記規則於同日部令廢止）

工廠登記規則 民國二十年十二月十八日部令公布

第一條 凡中華民國境內之工廠平時僱用工人在三十人以上者應依本規則呈請登記

第二條 工廠之登記於設立時向所在地縣市政府行之其設立在本規則施行前者自本規則

施行之日起六個月內補訂之

第三條 呈請登記之工廠應照甲乙兩種附表各填三份備文呈請登記但隸屬行政院之市各填二份

前項附表一份存縣市政府一份存省主管廳一份呈實業部

第四條 縣市政府接收工廠登記呈請書後應即查明轉呈省主管官署彙呈實業部備案

第五條 實業部及各省主管官署於前條轉呈之工廠登記案認為有疑義時得派員或令原呈請之縣市政府復查

第六條 公司組織之工廠得於公司登記時附帶呈請工廠登記

第七條 工廠登記後其廠名廠址及廠長技師姓名製品種類登記號數均於實業公報公布之

第八條 工廠登記後附表所載事項遇有變更時應聲敘原因呈請備案

第九條 工廠遷移時除向呈報所在地之縣市政府外並應向遷移地之縣市政府依本規則第三條之規定呈請登記其於原登記地以外設立分廠者亦同

第十條 工廠休業時應呈報所在地之縣市政府依次核轉實業部備案

第十一條 核准登記之工廠應於每營業年度終結後兩個月內編製上年度廠務報告依照實業部所定格式填具三份呈送所在地縣市政府依次核轉實業部備查其在隸屬行政院之市依第三條之但書之規定

廠務報告表式另定之

第十二條 本規則自公布之日施行

工廠登記附表甲

- 一、廠名及廠址
- 二、廠長或經理姓名及籍貫
- 三、主任技師姓名及履歷
- 四、資本金額
- 五、廠內組織
- 六、公司或商號註冊號數
- 七、開工年月
- 八、製品種類及每年產量與價值
- 九、原料種類產地及每年需用數量與價值
- 十、原動力設備之種類產地及馬力數量與價值
- 十一、機械及重要工具之種類產地件數及價值
- 十二、廠址之面積及價值廠屋之建築間數及價值
- 十三、製品銷行區域及每年銷售總額

十四、製造程序說明書

十五、成本會計或全廠預算決算

十六、備考

工廠登記附表乙

一、職員數目

二、工人數目 男童（分列）
女童（分列）

三、最高最低工資目 男童（分列）
女童（分列）

四、工作時間及延長時間之規定

五、有無工作契約

六、工人獎懲方法

七、工人福利事業種類

八、工廠安全及衛生設備

九、備考

中原股份有限公司業務會議規則

第一條 本規則依據本公司辦事細則第四十三條之規定制定之

第二條 業務會議每星期舉行一次於必要時得召集臨時會議

法 規

第三條 業務會議出席人員以左列爲限

一、董事長副董事長及常任董事

二、秘書

三、科長及副科長

四、各處主任

五、各會委員長副委員長

六、各院院長

七、礦警大隊長及隊附

除前項人員外經董事長副董事長指定或經呈請許可者得列席陳述意見

第四條 業務會議開會時以董事長爲主席董事長缺席時由副董事長爲主席

第五條 業務會議由董事長召集之董事長公出時由副董事長召集之董事長副董事長俱公

出時由指定負責人召集之

第六條 業務會議以出席人總額過半數之出席爲法定人數

第七條 本規則如有未盡事宜由董事會議修正之

第八條 本規則自公佈之日施行

中原股份有限公司建築委員會組織規則

第一條 本公司爲辦理建築事宜特設建築委員會
第二條 本會之職掌如左

一、關於建築物審查事項

二、關於圖樣審查事項

三、關於估計價格審核事項

四、關於籌劃工程之投標及自行雇工事項

五、關於材料審查事項

六、關於工程監視及督促事項

七、關於發款審核事項

八、關於工程驗收事項

第三條 本會設委員長一人委員若干人

第四條 本會委員由總務科工程科會計科採辦委員會各選員呈請派充之工程科之土木股

主任設計股主任爲當然委員

第五條 委員長由董事長就委員中指定之

第六條 委員長承董事長副董事長及常任董事之命督率各委員處理本會一切事宜

第七條 本會會議決議案須呈請董事長副董事長核定施行

法 規

第八條 本會辦事員雇員由董事長副董事長指派公司職員兼任

第九條 本會委員長委員爲無給職

第十條 本會辦事細則另定之

第十一條 本規則如有未盡事宜得呈請修正之

第十二條 本規則自公佈之日施行

修正中原股份有限公司採辦委員會組織規則

第一條 本規則依據本公司辦事細則第二十一條之規定制定之

第二條 本會之職掌如左

一、關於工程材料之採辦事項

二、關於工程材料之核議事項

三、關於工程材料之運輸事項

四、關於材料價格之調查及核定事項

五、關於董事長副董事長之交辦事項

第三條 本會由正副委員長各一人委員若干人組織之

第四條 本會正副委員長由董事長副董事長任免之委員由各科遴選人員呈請委任之

第五條 委員長兼承董事長副董事長及常任董事之命並商承工程科長處理本會事宜副委

員長勸助委員長辦理本會事項

第六條 本會會議議決案須呈請董事長副董事長核定施行

第七條 本會設辦事員若干人由正副委員長呈請董事長委充之

第八條 本會採購材料應先商承工程科長開具清單呈由董事長副董事長核准方得採買之
至零星材料可商承工程科長採購之

第九條 本會辦事細則另定之

第十條 本規則如有未盡事宜得提請修正之

第十一條 本規則自公佈之日施行

修正中原股份有限公司教育處組織規則

第一條 教育處依據本公司辦事細則第二十條之規定組織之

第二條 本處設主任一人科員辦事員各三人

第三條 主任承董事長副董事長及常任董事之命主持本公司自辦各學校及視察補助各學校一切教育行政職掌事宜其如左

一、關於教育行政之督促及計劃事項

二、關於教育經費及款產之支配事項

三、關於教育經費用途之監察事項

四、關於學校教員之考績事項

五、關於視察學校事項

六、關於社會教育事項

七、關於各校之調查統計報告事項

八、關於教育刊物編輯事項

九、關於學校組織團體之監察事項

十、關於提倡學術及文化事項

十一、關於其他教育事項

第四條 辦事員承主任之命辦理本處一切事務

第五條 本公司自辦各小學校教職員得由主任遴選合格人員請董事長副董事長任用之

第六條 本處於必要時得召集各學校開聯席會議

第七條 主任或科員每週須視察所屬各校一次並督促指導各校改進事宜

第八條 本處處理公務須遵照本公司辦事細則規定辦理

第九條 本處每屆月終須將該月份經辦事項擇要編造工作報告表按月呈報備查

第十條 本處直轄礦區各校經費開支須按月造冊呈報

第十一條 本規則如有未盡事宜得提請修正之

第十二條 本規則自公佈之日施行

修正中原股份有限公司統計處組織規則

第一條 本規則依據本公司辦事細則第二十一條之規定制定之

第二條 本處設主任一人科員辦事員各若干人

第三條 主任承董事長副董事長及常任董事之命督率所屬職員處理本處一切事宜

第四條 科員承主任之命辦理下列事項

(A) 編造

甲、擬訂各項應行編造之統計計劃

乙、編訂各項統計書冊

丙、撰擬各項圖表說明

丁、用統計方法擬撰對外宣傳文字

(B) 徵集

甲、製定關於各方面統計之徵集計劃

乙、徵集並審核統計材料

丙、分析並計劃統計材料

丁、採集各地關於礦務商業經濟方面之報章雜誌

(C) 圖表

甲、繕繪各項統計圖表

乙、繕繪各項統計圖案

丙、繕繪各項宣傳圖畫

第五條 辦事員承主任之命辦理本處核算繕校文牘及文件表冊之保管收發之一切事項

第六條 本處辦事細則另定之

第七條 本規則如有未盡事宜得提請修正之

第八條 本規則自公佈之日施行

修正中原股份有限公司交際處組織規則

第一條 交際處依據本公司辦事細則第二十條之規定組織之

第二條 交際處設主任一人交際員二人至四人由董事長副董事長任免之

第三條 主任承董事長副董事長及常任董事之命指揮監督所屬職員辦理本處一切事務

第四條 交際處掌理左列事項

一、關於一切交際事項

二、關於一切接洽事項

三、關於一切調查事項

四、關於一切接待事項

五、關於參加一切運動會議事項

第五條 本處辦事細則另定之

第六條 本規則如有未盡事宜得隨時提請修正之

第七條 本規則自公佈之日施行

修正中原股份有限公司林務處組織規則

第一條 林務處依據本公司辦事細則第二十條之規定組織之

第二條 本處之職掌如左

一、關於本公司造林之設計事項

二、關於本公司所有森林之經營管理事項

三、關於本公司公園道路之植樹事項

四、關於本公司森林及林地之測繪及查勘事項

五、關於本公司林地產物之調查報告事項

六、關於本公司風景林之設置管理事項

七、關於本公司苗圃森林之護理事項

八、其他應辦事項

第三條 本處設主任一人承董事長副董事長及常任董事之命指揮並監督所屬職員辦理本

處一切事宜

第四條 本處設技士一人承主任之命掌理技術事項

第五條 本處設技術員三人承主任之命分理林務及其他技術事項

第六條 本處設辦事員二人承主任之命辦理處內庶務事項

第七條 本處設書記二人專理一切繕寫並保管文件事項

第八條 本處直轄延津林場輝縣林場得由本處分派技術員經營之

第九條 本處兼經營鑛山公園遊藝場並俱樂部圖書室

第十條 林場之副產物除供給公司公用外得酌量發售

第十一條 各林場得經營關於林務各種副產物及農產物

第十二條 本處如因事務過繁時得酌用雇員

第十三條 本處辦事細則另定之

第十四條 本規則如有未盡事宜得隨時提請修正之

第十五條 本規則自公佈之日施行

修正中原股份有限公司職醫工院組織規則

第一條 本規則依據本公司辦事細則第二十一條之規定制定之

第二條

本醫院之職掌如左

一、關於職工之疾病診療事項

二、關於職工健康保險之設施及檢查事項

三、關於職工之防疫助產事項

四、關於傳染病之預防及撲滅事項

五、關於非常事件之救濟事項

六、關於衛生之統計報告事項

七、關於其他衛生事項

第三條 職工醫院設院長一人醫員二人助醫司藥員辦事員看護長各一員

第四條 院長及辦事員由董事長副董事長任免之醫員助醫司藥員看護長由院長遴員呈請

核委

第五條 職工醫院設看護士若干人由院長呈准董事長副董事長雇用之

第六條 院長承董事長副董事長及常任董事之命督率所屬職員處理本院一切事宜

第七條 醫員承院長之命辦理本院治療及助產事務

第八條 助醫助理醫員承院長醫員之命辦理一切內外科治療事務

第九條 司藥員承院長醫員之命掌管醫藥材料之出納登記及葯方配製發給事項

法規

第十條 辦事員承院長之命辦理本院一切賬簿病號伙食及其他一切事項

第十一條 看護長受院長醫員之指揮督率看護士辦理一切看護事項

第十二條 本院應用學習生得呈准雇用之

第十三條 本院辦事細則另定之

第十四條 本規則如有未盡事宜得提請修正之

第十五條 本規則自公佈之日施行

修正中原股份有限公司民衆醫院組織規則

第一條 本院規則依據本公司辦事細則第二十一條之規定制定之

第二條 本醫院之職掌如左

一、關於民衆之疾病診療事項

二、關於民衆健康保險之設施及檢查事項

三、關於民衆之防疫助產事項

四、關於傳染病之預防及撲滅事項

五、關於非常事件之救濟事項

六、關於衛生統計報告事項

七、關於其他衛生事項

第三條 本醫院設院長一人內科主任外科主任產婦科主任調劑室主任看護長各一人醫員助醫辦事員各若干人

第四條 院長及辦事員由董事長副董事長任免之各科主任醫員助醫看護長由院長遴員呈請核委

第五條 本醫院設助手看護士生練習生各若干人均由院長呈准董事長副董事長備用之

第六條 院長承董事長副董事長及常任董事之命督率所屬職員處理本處一切事宜

第七條 內科主任承院長之命辦理內科防疫精神病小兒科等診療事項

第八條 外科主任承院長之命辦理外科皮膚花柳眼耳鼻喉等診療事項

第九條 產婦科主任承院長之命辦理產婦科一切疾病之治療難產救急嬰兒之安全處置事項

第十條 調劑主任承院長之命辦理關於本院藥品材料醫用器械保管收支核算各種表冊及配置處方事項

第十一條 看護長承院長之命督率看護士生專司看護事項

第十二條 醫員承院長之命辦理本院一切治療事務

第十三條 助醫承院長之命助理本院一切治療事務

第十四條 辦事員承院長之命辦理文件之收發撰擬保管文件及編造表冊發給診察券管理公

用物件截記等事務

- 第十五條 助手承主任之命助理各科一切事務
- 第十六條 看護士生練習生承主任醫員看護長之命辦理看護及各科室一切事務
- 第十七條 本院辦事細則另定之
- 第十八條 本規則如有未盡事宜得由院長提請修正之
- 第十九條 本規則自公佈之日施行

中原股份有限公司駐汴辦事處組織章程

- 第一條 本處依據本公司辦事細則第二十條之規定組織之
- 第二條 本處職掌專司辦理交涉及其他調查報告事項
- 第三條 本處設主任一人由董事長副董事長任免之
- 第四條 本處設辦事員二人書記一人由主任遴員呈請核委
- 第五條 主任承董事長副董事長常任董事之命並指揮監督所屬職員處理本處一切事宜
- 第六條 辦事員承主任之命辦理一切事務
- 第七條 本處辦事細則另定之
- 第八條 本章程如有未盡事宜得提請修正之
- 第九條 本章程自公佈之日施行

中原股份有限公司鄭州辦事處組織規則

第一條 本公司爲辦理車運與推銷煤舫特設鄭州辦事處

第二條 本處設主任一人由董事長副董事長委派處理本處一切事宜

第三條 本處設運輸員營業員會計員事務員各一人辦事員二人均由董事長副董事長任免之

第四條 運輸員承主任之命辦理運輸接洽車輛交涉之一切事務

第五條 營業員承董事長副董事長常任董事之命並承主任之指導辦理接洽推銷煤舫並煤市之調查報告事務

第六條 會計員承董事長副董事長常任董事之命並承主任之指導辦理本處款項之收支存解事務

第七條 事務員承主任之命經管煤廠並辦理本處一切文書庶務事務

第八條 辦事員承主任之命勤助運輸營業會計事務各員辦理一切事務

第九條 本處因事務之必要經呈准後得酌用雇員

第十條 主任承董事長副董事長常任董事之命得就近指揮支配煤車變更路線及監督押運員警

第十一條 本處辦事細則另定之

第十二條 本規則如有未盡事宜得提請修正之
 第十三條 本規則自公佈之日施行

中原(煤礦)股份有限公司鄭州辦事處編制預算表

區	別	名	額	薪	類	備	考	
	主	任	一	一四〇	〇〇			
	運	輸	一	六〇	〇〇			
	營	業	一	六〇	〇〇			
	會	計	一	六〇	〇〇			
	事	務	一	四〇	〇〇			
	辦	事	二	八〇	〇〇	每人四十元		
	僱	員				遇事務之必要呈准酌用		
	勤	務	四					
	辦	公		七〇	〇〇			
	合	計						
明	說	一、僱員之雇用與開除應呈准董事長副董事長 二、辦公費為七十元實報實銷						

修正中原股份有限公司經理處組織規則

第一條 經理處依據本公司辦事細則第二十條之規定組織之

第二條 經理處之職掌如左

- 一、關於煤勛之推銷接洽事項
- 二、關於運輸煤勛之交卸事項
- 三、關於煤勛堆棧之保管事項
- 四、關於煤市之調查報告事項
- 五、關於其他應辦事項

第三條 經理處設經理一人副經理一人營業主任會計主任事務主任各一人辦事員若干人均由董事長副董事長任免之

第四條 經理承董事長副董事長常任董事之命指揮並監督所屬職員處理本處一切事宜

第五條 副經理勛助經理辦理本處事項

第六條 經理處職員秉承經理副經理之命辦理本處一切事務職責如左

營業主任掌管營業上一切事項

會計主任掌管賬務登記銀錢出納及保管事項

事務主任掌管文件之撰擬收發與物品房產之保管及庶務上一切事項

管廠員專管煤廠

司秤員專管煤餉收發過秤事項

- 第七條 經理處經呈准後得雇用警士勤務
- 第八條 經理處辦事細則另定之
- 第九條 本規則如有未盡事宜得提請修改之
- 第十條 本規則自公佈之日施行

修正中原股份有限公司零銷處組織規則

- 第一條 本規則依據本公司辦事細則第二十一條之規定制定之
- 第二條 本處設主任一人副主任一人會計員一人營業員辦事員各若干人均由董事長副董事長長任免之
- 第三條 本處主任承董事長副董事長及常任董事之命督率所屬職員辦理本處一切事宜
- 第四條 副主任勤助主任辦理本處一切事宜
- 第五條 會計營業辦事員承主任副主任之命分辦本處會計營業司秤以及一切零銷事務
- 第六條 本處得呈准酌用雇員
- 第七條 本處辦事細則另定之
- 第八條 本規則如有未盡事宜得提請修正之

第九條 本規則自公佈之日施行

中原股份有限公司常口管理處組織規則

第一條 本處依據本公司辦事細則第二十條之規定組織之

第二條 本處之職掌如左

一、關於產額之管理與銷售事項

二、關於煤矸採製運事項

三、關於廠內之調查報告事項

四、關於鑛利之保護事項

五、關於土窯工程之管理與指導事項

六、關於廠內之秩序維持事項

七、關於廠內工程設備之籌劃進行與改良事項

八、關於令交辦理事項

九、關於鑛廠內其他應辦事項

第三條 本處設主任一人副主任一人技士二人技術員若干人營業員會計員事務員各若干

人辦事員若干人由董事長副董事長任免之但遇事務之必要得呈准酌用僱員

第四條 主任承董事長副董事長常任董事之命及工程科長之指導督率所屬職員處理本處

一切事宜

第五條 副主任勤助主任辦理本處事務

第六條 技士承主任及工程科長之指導辦理左列事項

一、礦廠地質鑛床鑛量之查勘

二、已未開採煤鑛位置走向之鑽探

三、適於新法與土法開採部位之設計

四、應行保留之鑛層部位之調查

五、土窰工程設備之指導

六、鑛廠災變之預測及救濟之指導

七、礦廠交通之設施與計劃

八、自採工程之進行與管理

九、煤舫之選製

十、產量之統計報告

十一、其他技術事項

第七條 技術員承主任之命分理本處技術事務

第八條 營業員承主任之命辦理本處煤舫之運輸過磅裝車銷售保管護路及一切營業各事

務

第九條 會計員承主任之命辦理本處款項之收支存解及一切會計各事項

第十條 事務員承主任之命經營煤廠并辦理本處一切文書庶務事務

第十一條 辦事員承主任之命勸助技士及營業會計事務各員辦理一切事務

第十二條 本處所需警士呈請飭派礦警大隊部担任之

第十三條 調駐本處之礦警應受主任之指導

第十四條 本處辦理細則另定之

第十五條 本規則如有未盡事宜得呈請修正之

第十六條 本規則自公佈之日施行

修正中原股份有限公司礦警大隊組織規則

第一條 本規則依據本公司辦事細則第二十一條之規定制定之

第二條 本隊之職掌如左

一、關於礦區之保安事項

二、關於礦區維持交通事項

三、關於礦區之消防事項

四、關於違警案件之處分移送偵查事項

五、關於礦警之教育訓練檢校考核事項

六、關於礦警之內勤外勤督察及考核事項

七、關於員警進行事項

八、其他協助礦務進行事項

第三條 本隊設隊長一人承董事長副董事長及常任董事之命綜理隊內一切事宜並指揮監

督所屬員警

第四條 本大隊設隊副一人勸助隊長辦理各隊一切事務

第五條 本大隊設中隊長分隊長承隊長隊副分理各中隊及分隊一切事務

第六條 本隊設督察員一人至四人承隊長隊副之命辦理各中隊一切教練考核事務

第七條 本隊設政治員一人專司政治訓練事務

第八條 本隊設文牘一人庶務一人辦事員司書各若干人辦理隊內一切事務

第九條 本隊所有員司長警均由董事長副董事長任免之

第十條 本隊呈准董事長副董事長得酌用雇員

第十一條 本隊編制表另定之

第十二條 本隊服務規則另定之

第十三條 本規則如有未盡事宜得提請修正之

第十四條 本規則自公佈之日施行

中原股份有限公司臨時造林委員會規則

第一條 本公司爲在輝縣李河兩林場春季造林起見特設臨時造林委員會

第二條 本會設委員若干人由各科遴員呈請董事長副董事長派充之林務處主任爲當然委員

第三條 本會設左列二組辦事

1. 總務組 凡文書庶務會計招顧工人及其他事項屬之

2. 植樹組 凡備辦樹苗督率工人栽植等事項屬之

第四條 本會設常務委員一人由林務處主任充之每組各設主任一人總務組主任由委員公

推之植樹組主任由林務處技士任之

第五條 本會常務委員承董事長副董事長之命處理本會一切事宜

第六條 本會委員勸助常務委員辦理各組一切事宜

第七條 本會需用辦事員時由林務處調員兼理之

第八條 本會重要事宜應先取決於會議再呈請核准施行

河南中原股份有限公司職員請假規則

第一條 本公司各職員因事故或疾病不能辦公時得向各該科處主管人員請假

法 規

第二條 凡請假人員須請代理人代理職務並須代理人蓋章負責

第三條 請假人員假期一日以內者由各該科處主管人員核准之一日以上者由各該科處主

管人員轉呈董事長或副董事長核准但礦人員請假三日以內者得由各該科處主管

人員核准

第四條 各職員請病假者須有醫院證明書請事假者須有事實證明方准請假

第五條 凡各職員因事請假每次在二禮拜以上者扣除假期內薪金百分之三十所扣薪金半

歸代理人領取半歸公有

第六條 請假人員須俟批准後方得離職

第七條 請假人員假條須交該科處登記轉交總值日員查考

第八條 本規則如有未盡事宜得隨時提出修正之

第九條 本規則自公佈日施行

報 告

河南中原股份有限公司

民國二十年十一月份營業報告

採煤狀況

(一)採掘情形 一號井二號吊車東掘一下山東中大行掘一上山二者接通以爲填塞採煤之運道東中大行與東下大行之間亦正着手掘通將來此道以東之煤用填塞法回採東下大行東部卅九，卅八，卅七，卅六各上山仍如前回採南東大行前進之卅一號上山附近順槽亦隨之前展十八號上山與廿二號上山之間因有斷層故此部之煤正預備回採二號井仍舊回採西大行退至十號半上山四號上山二道順槽上部煤已採完現不復向下再退矣中大行退至十號半上山南大行退至十號半上山三號井東大行仍如前狀東下大行前進至十七號上山附近順槽亦向前發展惟以大行地勢起伏甚烈所遇困難殊多東下大行下四及下五向南進至第七段十二，十三，十四各下山亦向南進展四號井西大行進至廿六號上山附近順槽亦向西發展西下三及西下四南進至第八段時又遇斷層且水甚大故暫行停止西下大行則沿斷層向西進展

西下十八號下山以西各煤洞均開始向下進行

(二)通風情形 擬改一號井小風井之風經三號井東上大行而出不復再由該井十三號直井下行繞下部各煤洞也其餘情形大致與上月相同

(三)搬運情形 一號井東下大行卅二號下山修爲吊輪道三號井九號上山亦修爲吊輪道將來一號井之煤可由三號井新吊輪道輸出二號井西大行二號下山改爲吊車道將來老吊車道西之煤回採完盡時其東部之煤可由此道輸出

(四)排水情形 本月份僅將四號井下三東五之積水池改移至下三及下四之第八段其餘無甚變更

(五)土窰產煤情形 本月第一區土窰計小井八對第一號窰因夏日水大停採現正從事修理井下工程下月修理完竣即可照常產煤其他出煤者有小井七對均係昔日廢井殘煤無多皆用轆轤絞煤產額極爲有限該區僅產煤三千零四十九噸八分至第二區計小井十一對多用公司高車提煤第四號窰仍在停工而第五號窰則專爲高水其餘出煤者有小井九對現因零銷暢快運煤日增各窰無不積極增加產量該區本月產煤二萬零二百六十噸五分第五號窰爲出水井公司高車以牛皮包提水每日平均提六百皮入冬以來各窰天然通風尙稱順利本月一二兩區各窰合計產煤兩萬三千三百一十噸零三分

選煤狀況

本月選煤因產量未大增加而時在農暇若非末旬雨雪當無渾煤積存茲將製運裝三處工作情形分述如後

1. 製煤 近來炭產不敷銷首需注意故製煤方面除嚴防碰碎以保炭成分外亦並改變製法以適合顧主心理公司前因鍋爐碎銷售不暢篩眼皆用六吩後因增加碎炭所發新篩改為五吩篩眼原有舊篩照常使用自本月起凡製鍋爐碎所用之篩均換新篩每日增加鍋爐碎產量約在三十噸以上積久計算其數大有可觀近來一號碎三號碎銷路較暢二號碎幾無主過問故自本月十日起二號碎暫為停製三時五吩以上列入一號碎較小者列入三號碎以應時需又大籬所過煤末稍粗現在籌備添設二層五吩眼籬底以謀鍋爐碎產量增加惟補牢之方難濟目下之急下廠所存鍋爐碎行將銷完上廠原存自用鍋爐碎三四千噸自十日起至二十日運至下廠約二千噸以便出售惟因在上廠存積日久又經過夏及轉運手續其碎而為末者必須復篩方可銷售查本月除二十四，二十五，二十六，等日陰雨製煤因之停止工作外共計本月製碎炭一萬三千零九十二噸九分一厘煤末二萬六千四百七十噸零七分一厘泥矸六千一百八十六噸炭碎佔百分之二八·六二煤末佔百分之五七·八六泥矸佔百分之一二·五二

2. 運煤 本月運煤尙稱便利推車工友以值農閒之月絡繹而來故後半月增加產量運煤不感困難下廠鍋爐碎存不敷售故自十號起將大井上廠所存鍋爐碎開始運至下廠以便出售計至二十二日止共運下二千六百車二十四日陰雨遑綿不宜工作完全停運二十五日晴而復雨運煤

車數不多二十六日由雨而雪二十七日天氣漸晴而遠方工友難以趕到是以運煤亦未恢復原狀由三十日起土窰每日增運一百車共運五百車共計本月運下土窰大炭一百八十七車渾煤一萬零七百三十八車運下大井渾煤五萬零六百四十九車煤末四千一百九十九車

3. 裝車 裝車工人因時在農閒工人足用惟以鍋爐碎存量無多而銷路特暢裝車時感困難中旬而後雖將上廠所存運下而每次裝車亦不能多於二百噸俾各種大碎逐漸推廣銷暢煤末亦較先銷多裝車工人得以調濟本月時入寒冬公司原有工人住房不敷分配東廠道西沿有隙地可挖洞四條隨令工頭照擬定距離大小先行挖洞以便居住現下告成者已有二條又裝車工作係風雨無阻天氣驟變裝車工友無片地可以避身故商呈科長東西兩廠各築休息室十間現下西廠已經動工東廠正在籌備進行本月共裝大炭八百三十噸裝碎二萬一千三百一十三噸四分五厘裝煤末三萬六千零六十七噸大炭佔百分之一四三碎佔百分之三六·六一煤末佔百分之六一·九六

營業狀況

一、現售 查本月時屆冬令氣候漸寒爐火待設銷售煤餉日形暢旺加之車輛較前月增加三列之多運輸頗為便利按現在各處需要煤類以碎炭為大宗以前時產時銷廠存有限現所產碎炭常感不敷分配之虞在月之下旬又以雪雨遑綿數日道路濘泥產而不能運製推銷不無減少本月除近處零購者多由零銷處採辦混煤外全月現售煤量共計二千零五十九噸合價洋一萬六千

八百零七元九角較上月增加七倍有奇

二、

賒售 本月份往來戶焦作聚源貴盛許昌大福煤廠信陽乾泰恆駐馬店源興歸德天裕號彰德永兆及上海瑞成依照各商承銷噸量發運推銷遼道清隴海兩路賒購共計一萬七千八百八十一噸此外開封行營副官處賒運鍋爐砗一百噸二號砗二百噸共計本月份往來賒售煤炭一萬八千一百八十一噸合價洋十三萬一千一百八十一元四角五分

三、

轉移 本月份運煤列車連下半年由平漢路撥代修車機二列計有十列車輸運除發運各處包銷煤觔及修理機車車輛延誤時間外計本月運銷道口經理處者一萬四千四百八十六噸運銷新鄉經理處者九千四百五十一噸運銷鄭州經理處者一千八百三十噸運銷開封經理處者八千七百三十噸運銷鄧城經理處者二千八百噸以上五處統計共三萬七千二百九十七噸合價洋三十三萬四千九百八十元零八角(應付各路運費十萬零三千八百五十四元二角在內)

四、

零銷 本月份由桶張河零銷處零銷者計混煤二萬二千零八十一噸零三分由常口鑛廠管理處零銷者一千一百八十二噸五成九分兩處共銷混煤二萬三千二百六十三噸六成二分共合價洋七萬二千一百一十七元一角九分(應付客戶煤價在內)

五、

自用 本公司各部分自用燃料計煤末二百四十噸鍋爐砗二百噸工程科自用鍋爐砗一千七百三十三噸八成介石十九噸煤末一千零九十一噸九成焦作工學院運用鍋爐砗五十噸送焦作駐軍用煤末八十噸鍋爐砗四十噸本月共用三千四百五十四噸七成合價洋五千一百六十

六元七角四分

以上五項統計共運銷煤炭八萬四千二百五十五噸三成二分共合價洋五十六萬零二百五十四元零八分（應付各路運費及審戶應得洋十四萬五千七百二十八元七角四分在內）

材料採買狀況

本月逐日派員會同工程科材料股挑驗木柱計共收五萬六千八百七十八根計價洋二萬八千三百八十三元一角五分樑木料計價洋五千三百三十二元四角一分五金計價洋一萬六千四百二十七元一角二分各種汽油計價洋九千二百二十五元三角八分樑材料計價洋二萬三千零五十四元九角由鄭州辦事處運來木柱六千零六十八根計價洋貳千六百九十九元六角暨陳莊辦事處運來木柱一萬零四百五十四根計價洋四千五百二十四元零五分以上各項材料共合價洋八萬九千六百四十六元六角一分本月所收各項材料木柱類約佔全數百分之三九·七二樑木料類約佔全數百分之五·九五五金類約佔全數百分之一八·三二油類約佔全數百分之一〇·二九樑材料類約佔全數百分之二五·七二

材料銷存狀況

本月由門莊零收雜料統計全月共收磚瓦石灰麥秸麥糠葦蘆荊條及印刷品等百餘宗木料共收九尺木柱五百五十二根八尺木柱一千零零四根七尺木柱一萬五千四百六十二根六尺木柱四萬四千零三十三根五尺木柱一萬二千三百五十一根總計七萬三千四百零二根此外並收大樑八根標

條三百零八根椽子九千四百一十九根小道木若干根木板若干尺又收由井下檢出之小廢木柱頭一百二十二車至外埠來料本月二日收天津購到手電燈泡四千八百二十個七日收上海購來電管九千個安全燈罩四百九十個十二日收鄭州購來五金雜料三十餘種十八日收天津光裕油行來油八桶十五日收由道口來煤油桶二百六十個又收鄭州來生鐵一萬一千二百磅二十八日由漢口來大批五金雜料三百餘種二十九日又收道口來煤油桶一百三十四個以上本月新收各項材料計雜金品類值洋五千三百六十四元九角四分雜金料類值洋七千六百七十六元九角雜項品類值洋二萬二千三百一十一元一角雜項料類值洋三千八百七十一元五角三分扁方鐵類值洋九百五十六元六角四分螺絲鉤釘類值洋四百七十五元六角二分管子類值洋一千六百一十九元三角八分機器工具類值洋三百六十五元四角四分木料類值洋四萬零八百五十七元四角五分油類值洋九千二百二十五元三角八分共計值洋九萬二千七百二十四元三角八分上月舊存材料值洋二十三萬三千四百二十元零九角七分除去本月各股領用各項材料值洋五萬零九百一十七元二角四分外本月結存各項材料實值洋二十七萬五千二百二十八元一角一分

收支狀況

本月份各項收入共計一百三十八萬九千六百七十八元四角六分內以煤價收入爲大宗各項支出共計八十八萬四千九百零九元零八分除上月移來存煤計價五十二萬七千七百八十八元四角三分外本月共支各項費用洋三十五萬四千二百九十九元七角一分收支相抵共盈洋五十萬零四千

七百六十九元三角八分除結轉前盈三十三萬六千九百八十九元一角四分外本月實盈洋十六萬七千七百八十元零二角四分本月旺月正屆售煤已達五十餘萬元輸出之量誠不在少數然盈餘與前年度相較未免相差太遠實以產煤量減少炭碎供不應求而每月存煤計價亦較前年遠遜今欲增加盈餘必自增加產煤始若產煤能盡量增加則盈餘之增加不難指日而待也

現金收支報告表

項別	摘要	數備	考
舊管	十月三十一日庫存	九二・二九八・三四	
合計		九二・二九八・三四	
新收	道處解款	一八七・〇〇〇・〇〇	
	開處解款	八〇・〇二〇・〇〇	
	新處解款	一六・一一四・〇〇	
	鄧處解款	一〇・〇〇〇・〇〇	
	鄧處解款	五・三七六・〇〇	
	桶零處解款	三六・二七五・七〇	
	常零處解款	八〇〇・〇〇	
	現售	一六・八〇七・九〇	

貴盛棧交來煤款	三〇・〇〇〇・〇〇
聚源棧交來煤款	四一・〇〇〇・〇〇
源興公司交來煤款	一〇・〇〇〇・〇〇
文記交來煤款	一二・九三〇・〇〇
永兆公司交來煤款	一四・〇〇〇・〇〇
中央公司交來煤款	二〇・〇〇〇・〇〇
大福煤廠交來煤款	一四・九五五・〇〇
瑞成公司交來煤款	一二・〇〇〇・〇〇
乾太恒交來煤款	二・〇〇〇・〇〇
德華煤廠交來煤款	一・〇〇〇・〇〇
鄭州協和盛交來押款	一〇・〇〇〇・〇〇
永兆公司交來押款	五・〇〇〇・〇〇
農工銀行	二三三・八〇〇・〇〇
中南銀行	七九二・四〇〇
開封農工銀行	五〇・〇〇〇・〇〇
道清路局交還預借	三〇・〇〇〇・〇〇

報 告

大隊部交還預借	四·四〇〇·〇〇
鑛務大學交還預借	五二·四四
合作社交還欠款	三·四〇〇·〇〇
整委會交還經費結餘	二·〇一九·六〇
收回重支薪金	六三五·五〇
代收運費	一·三八八·七五
代收裝車費	二〇五·九〇
雜益	二·〇七二·四三
合計	八五四·〇四五·六二
開除	二八·四八九·七〇
裡工工資	四二·七五五·二二
外工工資	五·五四七·〇五
事務股雜費	二〇·八一五·九九
土窰探費	八·五九七·二二
大隊部經費	一一·四二〇·三五
教育經費	四·八五五·〇〇
教育補助費	

各機關補助費	三・一二五・〇〇
駐汴辦事處經費	八五二・四〇
地租費	三九二・七〇
過磅費	四六四・五五
道清路局運費	六六・〇三九・七五
平漢路局運費	七九三・四〇
道清路局預借	二〇・〇〇〇・〇〇
平漢路局預借修車費	五〇・〇〇〇・〇〇
平漢路局預借修車費	三〇・〇〇〇・〇〇
北平辦事處預借修車費	四三・〇〇〇・〇〇
庶務股預借雜費	四八・五八九・九二
採委會預借購料費	四・四〇〇・〇〇
大隊部預借經費	二・七〇〇・〇〇
路得功預借建築費	二・〇〇〇・〇〇
福中礦稅處預借稅款	一四〇・〇〇
福中小學預借經費	二七八・三〇〇・〇〇
農工銀行	

開封農工銀行	八〇・〇〇〇・〇〇
漢口中南銀行	四〇・〇〇〇・〇〇
鄭州金城銀行	二六・六〇〇・〇〇
消費合作社借洋	三・〇〇〇・〇〇
職員預借	三〇・〇〇〇・〇〇
職員預借獎金	四一二・五〇
雇員預借獎金	四五・〇〇
勤務預借獎金	八・〇〇
代收裝車費	二・九一三・三〇
常處代開工資	二・〇〇〇・〇〇
鄭處代收煤款	五・三七六・〇〇
修博公益費	九〇〇・〇〇
道口俊大成	五〇〇・〇〇
醫藥用品	六九〇・〇〇
礦警置備	一五〇・〇〇
修繕費	一四九・四〇

諸稅	二〇・〇〇
雜損	一・二一一・三九
合計	八六七・二五三・八四
實存	十一月三十日庫存
	七九・〇九〇・一二
合計	七九・〇九〇・一二

報
告

河南中原煤礦公司彙刊·第五期

二六

河南中原煤礦公司借貸對照表

民國二十年十一月三十日

(1)

資	產	會 計 科 目	負	債
		存 資 產 計 算		
		存 資 產	362,764	08
		代 收 款 項 計 算		
		道 滑 路 局	76,946	27
		裝 車	5,723	70
		暫 記 存 款 計 算		
		教 育 費	5,648	74
		大 福 煤 廠	10,000	00
		材 料 附 加 價	3,587	78
		地 主 費	72,995	35
		礦 區 稅	4,078	08
		中 央 煤 業 公 司	10,000	00
		福 豫 公 司	10,000	00
		源 興 公 司	5,000	00
		開 封 煤 商 聯 合 會 購 煤 處	5,000	00
		永 兆 公 司	5,000	00
		鄭 州 協 和 盛	10,000	00
		前 年 捐 益 計 算		
		前 年 捐 益	738,850	63
		存 煤 損 耗 準 備 計 算		
		各 處 存 煤 損 耗 準 備	88,038	76
		公 積 金 計 算		
		公 積 金	105,014	90
		酬 獎 金 計 算		
		未 付 職 員 酬 勞 金	113,416	10
		未 付 工 人 酬 勞 金	28,354	02
		未 付 特 別 獎 金	47,256	71
		呆 賬 準 備 計 算		
		呆 賬 準 備	47,256	71
		攤 提 準 備 計 算		
		攤 提 準 備	40,000	00
		工 科 往 來 計 算		
		工 程 科	12,750	73
		對 外 往 來 計 算		
		津 浦 路 局	10,896	85
		漢 口 中 南 銀 行	24,254	60
		平 漢 路 局		35
		滬 海 路 局	55,090	20
		過 次 頁	1,897,926	56

河南中原煤礦公司借貸對照表

民國二十年十一月三十日

(2)

資 產		會 計 科 目	負 債	
		承上頁	1,897,926	56
		光 裕 油 行	10,216	44
		永 兆 公 司	3,234	00
19,600	00	農 工 銀 行		
27,453	92	消 費 合 作 社		
14,237	80	鄭 州 金 城 銀 行		
50,000	00	開 封 農 工 銀 行		
16,592	65	貴 盛 棧		
13,067	35	聚 源 棧		
55,199	35	瑞 成 煤 業 公 司		
5,680	00	歸 德 天 裕 號		
232	00	順 德 文 記		
5,850	00	乾 泰 恆 廠		
22,060	00	大 福 煤 行		
3,422	75	開 封 行 營		
1,887	52	德 華 煤 棧		
12,000	00	中 央 公 司		
601	60	第 六 十 五 師		
866	27	第 十 一 路		
4,000	00	第 二 軍 師		
2,400	00	陸 軍 第 一 師		
902	00	第 一 九 四 旅		
25,160	04	道 清 路 局		
9,290	00	源 興 公 司		
8,490	00	河 南 省 政 府		
4,792	40	滑 縣 縣 政 府		
3,000	00	許 昌 財 務 局		
4,060	00	第 十 六 軍 旅		
6,290	00	第 一 九 三 會		
5,000	00	輝 縣 商 會		
42	91	第 十 二 師		
400	00	豫 鄂 皖 督 辦 公 署		
263	83	第 四 十 七 師		
930	43	第 六 十 七 師		
		經 理 處 往 來 計 算		
527,909	98	道 口 經 理 處		
63,840	21	新 鄉 經 理 處		
47,693	67	開 封 經 理 處		
963,216	68	過 次 頁	1,911,377	00

河南中原煤礦公司借貸對照表

民國二十年十一月三十日

(3)

資	產	會 計 科 目	負	債
963,216	68	承上頁	1,911,377	00
57,507	53	鄭州經理處		
26,890	30	鄭城經理處		
816	96	陳莊零銷處		
		常口礦廠管理處	461	11
		存煤計算		
487,380	87	存煤計價		
		暫記欠款計算		
5,900	00	大隊部		
2,679	44	稀務處		
4,545	90	庶務股		
20,000	00	道清路局		
21,509	01	礦務大		
360	00	李有儀		
130,000	00	河南財政廳		
100	00	張虎元		
30	13	第六十六師處		
160	00	林務處		
45	00	修武第三區黨部		
56	00	勤務預借		
205	00	福中校		
30	00	第七區公所		
544	88	第十區公所		
500	00	河南民報社		
16,337	00	驗員預借		
57	19	李梓芬		
141	00	工人預借		
1,001	50	雇員預借		
18	78	土		
6,617	14	河水種委員會		
253	94	駐汴辦事處		
1,020	47	包探主趙文德		
3	77	包探主劉文松		
646	45	包探主王永仁		
34	68	包探主薄寶川		
34	48	包探主王		
1,200	00	高冠傑		
80	00	劉克昇		
1,749,924	10	過次頁	1,911,838	11

河南中原煤礦公司借貸對照表

民國二十年十一月三十日

(4)

資 產	會 計 科 目	負 債
1,749,924.10	承上頁	1,911,838.11
310.37	胡 子 薦	
10,000.00	探 辦 股	
140.00	福 中 小 學	
2,000.00	常 口 礦 廠	
257.83	鍾 任 青	
50,000.00	河 南 賑 務 會	
31,200.00	羅 覺 生	
4,700.00	包 工 路 得 功	
3,000.00	協 同 籌 募	
200.00	金 緯 森	
10,000.00	河 南 大 學	
1,315.64	尹 賢 容	
211.52	第 一 九 一 旅	
200.00	張 扶 農	
3,000.00	福 中 礦 稅 處	
50.00	十 三 校 抗 日 救 國 會	
2,794.63	探 委	
90,000.00	平 漢 路 北 平 辦 事 處	
350.00	博 愛 收 回 礦 權 委 員 會	
7.34	包 探 主 王 平 喜	
1,285.00	修 博 公 益	
	道 林 計 算	
7,622.12	林 務 處	
	材 料 計 算	
275,228.11	礦 廠 材 料	
1,504.62	礦 廠 雜 料	
2,430.39	礦 廠 藥 具	
4,037.78	礦 廠 物 品	
1,281.00	醫 藥 用 品	
943.58	醫 藥 用 具	
	生 財 計 算	
4,068.98	戲 劇 用 具	
10,843.95	礦 廠 用 地 房 屋	
28,614.46	礦 廠 用 器 具	
4,173.93	營 業 用 器 具	
24,149.86	礦 廠 用 機 器	
11,672.16	礦 警 置 備	
2,337,517.37	過 次 頁	1,911,838.11

河南中原煤礦公司借貸對照表

民國 20 年 11 月 30 日

(5)

資	產	會	計	科	目	負	債
2,337,517	37				承上頁	1,911,838	11
					現 金 計 算		
79,090	12				現 金		
					純 益 計 算		
					純 益	504,769	38
\$2,416,607	49		合		計	\$2,416,607	49

損益計算書

本計算書係將收支兩項相抵所有餘額作為純盈特分別項目如左

項 目 洋 元 角 數 備 考

(一) 共收

甲、煤價收入

一・三八九・六七八・四六

乙、存煤計價

五六〇・二五四・〇八

丙、結轉前盈

四八七・三八〇・八七

丁、雜益

三三六・九八九・一四

(二) 共支

甲、上月移來存煤計價

八八四・九〇九・〇八

乙、共支各項費用

五二七・七八八・四三

(一) 工程直接費

1 採掘費

三五四・二九九・七一

2 支柱費

一一〇・四四八・五七

3 搬運費

五・三四一・七五

一一・八一五・一一

報 告

內有中辰公司整理委員會
補助費退回洋二・〇一九
・六〇

4 排水費	五·四九九·七四
5 捲揚費	五·四三三·三三
6 通風費	五·八八三·七四
7 照明費	三·五二〇·〇〇
8 礦道修理	一七·七九九·二七
9 採煤裏工資	二·八六九·八七
10 篩煤工資	七·一九八·九二
11 篩煤裏工資	一·〇七三·一九
12 篩煤工具及材料	七四五·三三
13 篩煤用具修理	一一四·五一
14 運煤工資	三·三二〇·八六
15 運煤裏工資	七一六·〇七
16 運煤工具及材料	二八·一〇
17 軌道修理	一·一五〇·三三
18 煤車修理	九五八·六一
19 裝車工資	二·八六九·八六

20 裝車裏工資

四一七・一〇

21 裝車工具及材料

二四二・九〇

22 岔道修理

九三・四八

23 包採費

一五・六一五・〇七

（二）工程間接費

四〇・八四三・九二

1 職員薪金

八・一四四・〇〇

2 雇工薪資

三・六一九・六〇

3 臨時外工資

一七〇・三七

4 雜費

二・三七九・〇二

5 修理費

一・五七五・三四

6 旅費

三七・二五

7 撫郵費

八〇・〇〇

8 印刷費

六四七・三五

9 文具費

三〇九・九〇

10 電燈及電話費

二・四〇七・一八

11 自用煤費

一・五四六・六九

七·〇九九·三三

12 地主費

八一五·六二

13 礦區稅

14 攤提採辦費

三·〇二三·二八

15 醫院費

一·六七七·三七

16 礦警費

七·三二一·六三

(三) 董事經費

1 薪金

七·八六七·八七

2 特別辦公費

五·六〇八·〇〇

3 工資

二·二〇〇·〇〇

(四) 總務費

1 諸稅

二〇·〇〇

2 駐汴辦事處經費

二〇·〇六一·〇四

3 燒煤

八九二·五〇

4 林藝費

八四一·八七

5 旅費

九一一·〇四

6 薪金

一〇·九四七·六三

7	印刷	一・二〇七・二四
8	工資	一・七八八・五三
9	公費	二・〇〇〇・〇〇
10	醫藥	三一三・四七
11	租費	三九二・七〇
12	廣告	六〇・〇〇
13	新河南報社補助費	二〇・〇〇
14	焦作商會補助費	一〇〇・〇〇
15	修武第三區黨部補助費	五〇・〇〇
16	修武第五區黨部補助費	三〇・〇〇
17	第三區二區分黨部補助費	六〇・〇〇
(五)營業費		一一七・四二九・四五
1	道處經費	一・八三四・二一
2	新處經費	一・〇八〇・四六
3	開處經費	一・〇三二・〇二
4	鄭處經費	一・〇五六・二七

報 告

5 廠處經費

一〇四六・〇四

6 營業科經費

三〇九八・三二

7 桶零處經費

一・二三九・九四

8 押運

一・五〇九・九五

9 常口礦廠管理處經費

九九五・四四

10 過磅費

四六四・五五

11 運費

一〇四・〇七二・二五

(六) 教育費

1 自設各校教育費

一八・〇六六・三四

2 教育補助費

一四・一六六・三四

(七) 準備費

三・九〇〇・〇〇

(八) 零銷處土窰包採費

五・六五七・一七

1 桶張河包採費

三三・九二五・三五

2 常口包採費

三一・七九六・六九

丙、雜損

二・一二八・六六

收支相抵結盈

二・八二〇・九四

五〇四・七六九・三八

材料收支價值一覽表

中華民國二十年十一月份

材料類別	舊	存	新	收	領	取	結	存	備	考
雜金品類	65,110	06	5,364	94	4,696	69	56,778	31	本月收入共洋	92,724.38
雜金料類	41,493	53	7,676	90	4,240	74	44,929	69	1 收採委會洋	89,646.61
雜項品類	13,942	04	22,311	10	6,231	68	30,021	46	1 收製電房洋	2,023.20
雜項料類	12,372	37	3,871	53	4,007	75	12,236	15	1 收編筐場洋	655.67
元板方鐵類	4,043	72	956	64	771	62	4,228	74	1 收磚瓦窰洋	398.90
螺絲釘類	3,533	58	475	62	355	34	3,953	86		
管子類	16,317	92	1,619	38	747	13	17,190	17		
機器工具類	10,928	88	365	44	188	66	11,105	66		
本料類	54,207	34	40,857	45	26,312	37	68,752	42		
油類	20,471	53	9,225	38	3,365	26	26,331	65		
合計	233,420	97	92,724	38	50,917	24	275,228	11		

中原煤礦公司存煤計價表

民國二十年十一月三十日測量噸數

煤炭種類	噸數					每噸計價洋數	金額					折扣率	扣餘金額					備考			
	千	百	十	萬	噸		分	千	百	十	萬		元	角	分	千	百		十	萬	元
玉河大炭					8035	1460				117311	7							82118			
玉河矽				1000	22	1410				1410310	7							987217			
二架炭					45970	1470				648177	7							453724			
一號矽				1447	70	1110				1606947	7							1124863			
二號矽				5282	63	1110				5863719	7							4104603			
三號矽				1139	31	1110				1264634	7							885244			
介石			1529	946		710				10862617	7							7603832			
鍋爐矽				3129	19	.810				2534644	7							1774251			
煤末			1044	8058		410				42837038	7							29985927			
粗煤末																					
一號篩矽					2064	520				10733	7							7513			
混煤				5612	97	440				2469707	7							1728795			
混矽																					
合計			1379	5275						69625837								48738087			

河南中原煤礦公司產煤均價表

民國二十年十一月份

類別	工程直接費				採篩運裝四項百分比			採篩運裝四項分配間接費							附記			
	費用項目	費用洋數		噸數	每噸均價	類別	費用洋數		工程間接費共計洋數 40,843.92			一般間接費						
		元	角				元	角	元	角	百分比	類別	應分配洋數	噸數		每噸均價	科目	費用洋數
大井探煤費	採掘費	5.341	75	50.615	84	106	採煤費	91.519	31	83	採煤費	33,900.45	60,979.74	556	總務費	20,061.04		
	支柱費	11.815	11			233	篩煤費	9.131	95	8	篩煤費	32,675.51	60,192.93	054	營業費	13,357.20		
	搬運費	17.741	43			350	運煤費	6.173	97	6	運煤費	2,450.64	48,839.37	050	教育費	18,066.34		
	排水費	5.499	74			109	裝車費	3.623	34	3	裝車費	1,225.32	58,210.45	021	準備費	5,657.17		
	捲揚費	5.433	33			167	合計	110.448	57	100	合計	40,843.92		681	董事經費	7,867.87		
	通風費	5.883	74			116	採篩運裝四項分配總務費				採篩運裝四項分配營業費							
	照明費	3.520	00			070	類別	應分配洋數	噸數	每噸均價	類別	應分配洋數	噸數	每噸均價				
	礦道修理	17.799	27			352	元角	噸分	元角	元角	元角	噸分	元角	元角				
	採煤裹工費	2.869	87			057	採煤費	16.650	67	60,979.74	273	採煤費	11,086.48	60,979.74	182			
	合計	75.904	24			1,500	篩煤費	1,604.88	60,192.93	027	篩煤費	1,068.58	60,192.93	018				
篩煤費	篩煤工資	7,198.92		60,192.93	120	運煤費	1,203.66	48,839.37	025	運煤費	801.43	48,839.37	016					
	篩煤裹工費	1,073.19			018	裝車費	601.83	58,210.45	010	裝車費	400.71	58,210.45	007					
	篩煤工具及材料	745.33			012	合計	20,061.04		335	合計	13,357.20		223					
	篩煤用具修理	114.51			002	採篩裝運四項分配教育費				採篩運裝四項分配準備費								
	合計	9,131.95			152	類別	應分配洋數	噸數	每噸均價	類別	應分配洋數	噸數	每噸均價					
運煤費	運煤工資	3,320.86		48,839.37	068	元角	噸分	元角	元角	元角	噸分	元角						
	運煤裹工費	716.07			015	採煤費	14,995.06	60,979.74	246	採煤費	4,695.45	60,979.74	077					
	運煤工具及材料	28.10			000	篩煤費	1,445.31	60,192.93	024	篩煤費	452.57	60,192.93	008					
	軌道修理	1,150.33			023	運煤費	1,083.98	48,839.37	022	運煤費	339.43	48,839.37	007					
	煤車修理	958.01			020	裝車費	541.99	58,210.45	009	裝車費	169.72	58,210.45	003					
	合計	6,173.97			126	合計	18,066.34		301	合計	5,657.17		095					
	裝車費	裝車工資	2,869.86		58,210.45	049	採篩運裝四項分配董事經費				公司全體費用總均價							
車費	裝車裹工費	417.10			007	類別	應分配洋數	噸數	每噸均價	費別	工程費	一般間接費		每噸總均價				
	裝車工具及材料	242.90			004	元角	噸分	元角	科目	直接費	間接費	董事經費	總務費	營業費	教育費	準備費		
	岔道修理	93.48			002	採煤費	6530.33	60,979.74	107	採煤費	1,503	556	107	273	182	246	077	2,944
	合計	3,623.34			062	篩煤費	629.43	60,192.93	010	篩煤費	152	054	010	027	018	024	008	293
土鑿包探費	15,615.07		10,363.90	1,506	運煤費	472.07	48,839.37	010	運煤費	126	050	010	025	016	022	007	256	
五項共計	110,448.57				裝車費	236.04	58,210.45	004	裝車費	062	021	004	010	007	009	003	116	
自採篩運裝四項直接費				1,840	合計	7,867.87		131	合計	1,843	681	131	335	223	301	095	3,609	
包採篩運裝四項直接費				1,846														
自採包採直接費每噸平均				1,843														

附記

分餘一萬三千三百五十七元二角正

附說營業費原數一拾一萬七千四百二十九元四角五分減除運費一十萬〇四千〇七十二元二角五分

(3) 直接費均價加間接費均價為每噸成本總均價

出煤噸數除之為間接費每噸均價

(2) 直接費分配間接費係用採篩運裝各費所占直接費之百分數乘間接費為應分配之間接費再以各項

(1) 直接費採篩運裝四項費用以各項所出之煤噸總噸數除之為直接費每噸均價

各項每噸成本百分比			
費別	科目	每噸成本	百分比
工程費	直接費	1,843	51
	間接費	681	19
一般	董事經費	131	4
	總務費	335	9
間接費	營業費	223	6
	教育費	301	8
費	準備費	095	3
	合計	3,609	100

河南中原股份有限公司

民國二十一年十二月份營業報告

採煤狀況

(一)採掘情形 本月中一號井將運甬道鑿通尙未鋪軌填塞法起始煤洞亦相繼做透惟南端煤質較硬北端煤質較碎易落將來恐難一致進行東下大行上部仍前回採南東大行前進至三十三號上山相鄰順槽亦向東展十八號上山與二十二號上山之間原預回採後因恰在機械股與材料股之下恐有隕列下落妨害建築停止回採二號井西部退至十號上山二號吊車越南東大行向南延長二百四十餘呎以維產量三號井東大行仍如前狀東下大行進至十八號上山底岩仍不整齊通風搬運仍感困難四號井西部進至二十八號上山煤質尙佳南部沿斷層西進至九號半在八號半附近向南試做一洞沿煤線下掘現有二十餘呎煤線有四呎餘厚或可尋得他一層煤本月初奉令增加產量遵即籌備逐漸增加至本月十五日即產煤二千餘噸雖工人及材料均多用而直接成本反較前月省一角三分也

(二)搬運設備 本月中因增加產量搬運設備亦有增加一號井東下上三十二號向上鋪道至一道半順槽南東大行與東下大行交通道亦將完成一號井與三號井交通道已完成二號井在二號

下山新設吊車道直達四號井上部六道順槽且沿老大行向西與八號吊車聯絡三號井除與一號井聯絡外并將四號吊車延長至七道順槽上部已改用雙繩四號井在西上二十四號安設吊輪一具已將吊輪道及四道順槽鋪軌應用矣

(三)通風情形 冬季天氣寒冷井下通風較夏日爲佳其餘情形大致與前月相同茲不贅述

(四)排水情形 本月份排水情形各井無甚變更

(五)照明情形 本月因增加產量添用工人安全燈殊感缺乏現在每班約用安全燈八百四十盞左右而本公司所有成用之安全燈僅一千五百盞左右不敷兩班使用故每班均須臨時裝擦約二百餘盞既候時間并覺忙碌將來用燈數目若再增加恐困難更多也

(六)土窰產煤情形 本月第一區土窰計小井八對第一號與第七號尚在修理中故產量仍未增加其他六對亦係年久煤稀况皆用人力絞煤產額極爲有限該區本月僅產煤二千六百四十四噸三分至第二區計小井十一對多用高車提煤而第四號窰仍在停工第五號向專爲出水第九號因年久窰老無煤產煤有限其餘八對現因冬季零銷暢快運煤亦較前增加各窰無不積極增加產量本月該區產煤二萬五千三百三十八噸正第五號窰爲出水井公司高車以牛皮包提水每日平均可提五百包現置冬季各窰天然通風尙稱順利本月一二兩區合計共產煤二萬七千九百八十二噸三分

選煤狀況

本月因產量增加又值農閒之時故各處工人均較以前爲踴躍茲將製運裝三處工作情形分述於後

一、製煤情形 近值隆冬嚴寒之際各種碎炭銷售最廣除於上月改良製法外並派工嚴禁廢炭及監視工作是以碎炭製量增加而無製不敷銷之虞查本月上旬製煤每日約在兩千餘噸中旬則稍遜下旬則逐漸增加每日約製兩千一百餘噸除念六日因雪少製外餘無特殊情形統計本月製炭碎一萬八千零八十一噸四分八厘煤末三萬五千七百六十五噸四分二厘泥矸七千六百五十七噸八分炭矸佔百分之二九·四〇煤末佔百分之五八·一五泥矸佔百分之一二·四

五又土窯廠存煤未過多工作不利故修築輕便鐵道以利工作而免誤事

二、運煤情形 本月運煤尙稱便利因值農閒之時產量雖屬增加運煤則不感困難上旬運煤每日約在兩千八百車左右中旬運煤稍爲減少下旬則逐日增加每日約運兩千九百餘車土窯每日仍運五百車除念六念七兩日因雪少運外其餘均照常工作尙無他種情形統計本月運大井混煤五萬一千四百九十五噸二分煤末三千八百六十六噸四分土窯混煤一萬一千八百三十七噸六分混炭二百一十九噸五分一厘又修損大井東二股道及土窯重車道以便轉運而利工作

三、裝車情形 本月裝車工人因在農閒工人足敷應用惟以土窯煤銷路不暢裝車時感困難以致西廠存煤如山幾無過問者東廠則爭先恐後應接不暇每次煤車回頭輒因道少車多及過磅機車之耽誤時有停滯之虞本月上旬銷煤每日約銷一千八百餘噸十日以後每日約銷煤兩千二百餘噸念日以後每日約銷二千四百噸左右統計本月銷售炭碎一萬八千四百零七噸九分五

厘煤末四萬七千二百九十噸零五分炭砵佔百分之二八・〇二煤末佔百分之七一・九八

營業狀況

一、現售 查本月時屆隆冬氣候嚴寒採辦煤舫者較前踴躍但各顧主需要煤類多以砵炭爲大宗以備爐火取煖之用按本公司現產砵炭數量有產不敷銷之虞若充分供給需要非增加產量不足以接濟而運輸方面尙稱便利本月除近處零購者多由零銷處採辦混煤外全月現售煤量共計二千九百七十六噸五成合價洋一萬七千四百六十二元四角五分

二、除售 本月份往來戶計焦作聚源貴盛兩棧許昌大福煤廠駐馬店源興公司歸德天裕號彰德永兆公司及上海瑞成漢口中中央兩公司依照各商承銷噸量發運推銷遼道清隴海兩路除購數量計三萬七千五百三十九噸此外開封行營除運鍋爐砵四百噸開封省政府除運煤末二百噸鍋爐砵九百噸第四師除運鍋爐砵五十噸煤末四百五十噸第六十四師除運煤末四十噸共計本月份往來除售煤炭共三萬九千五百七十九噸合價洋二十四萬七千三百六十二元七角五分

三、轉移 本月運煤車輛計有十列可供運輸除發運各處包銷及修理機車車輛耽誤時間外計本月運銷道口經理處者七千六百五十七噸運銷新鄉經理處者一萬零五百二十六噸運銷鄭州辦事處者四十噸運銷開封經理處者六千七百七十噸運銷鄧城經理處者五百三十噸以上五處統計共二萬五千五百二十三噸共合價洋二十一萬三千三百零六元四角（應付各路運費

在內)

四、零銷 本月份由桶張河零銷處零銷者計混煤一萬八千三百七十噸零二成四分由常口礦廠管理處零銷者計混煤一千四百四十三噸二成七分鍋爐砗十噸介石二十五噸兩處共銷混煤及鍋爐砗介石共一萬九千八百四十八噸五成一分共合價洋六萬一千五百四十一元三角二分(應付窰戶煤價在內)

五、自用 本公司各部分自用燃料計煤末二百三十噸鍋爐砗三百二十三噸工程科自用鍋爐砗二千一百八十六噸五成介石四噸五成煤末一千二百七十一噸五成五分贈送新鄉綏靖督辦公署鍋爐砗八十噸贈送焦作第六十四師司令部鍋爐砗四十噸煤末一百噸贈送鄭州平漢站長等鍋爐砗五十噸焦作工學院運用鍋爐砗七十噸焦作中學校運用鍋爐砗三十噸煤末三十噸本月共用四千四百一十五噸五成五分合價洋六千六百五十二元一角九分

以上五項統計共運銷煤炭九萬二千三百四十二噸五成六分共合洋五十四萬六千三百二十五元一角一分(應付各路運費及窰戶應得價均在內)

材料銷存狀況

本月份由門莊共收汽油麻繩荆條道釘磚灰等雜材料一百二十餘宗共收九尺木柱二千二百五十八根八尺木柱四千三百一十根七尺木柱二萬一千七百四十三根六尺木柱六萬零零一十一根五尺木柱七千八百一十根以上五種共九萬六千一百三十根又收大樑九根檁條一百九十根椽子一

萬三千一百二十九根小道木若干根木板若干尺此外並收由井下檢出之碎木柱頭一百五十車本月共收外埠來料五批計本月十二日收由漢口運來生鐵杉木杆汽門等五金雜料六十餘種同日並收由上海來水電燈二百五十個裝電架二個掛燈架一個及其附帶與備用零件四十餘種二十三日收由鄭州來毛邊紙二百六十刀永備電池一百打三十日收由鄭州來鋅皮錳粉炭條銅帽等製電池材料四種同日又收由上海來硫酸十二鏢泡城六桶以上所收各項材料計雜金品類值洋七千六百五十六元九角八分雜金料類值洋一萬零九百九十元零三角八分雜項品類值洋八千九百一十元零零五分雜項料類值洋一萬三千一百八十六元四角一分元扁方鐵類值洋四千九百四十元螺絲鉚釘類值洋二千三百二十五元二角管子類值洋六千一百四十二元四角五分機器工具類值洋四千六百七十八元七角八分木料類值洋五萬八千五百五十九元零七分油類值洋五千九百三十一元二角以上各項共計值洋一十二萬三千二百二十元零五角二分上月舊存材料值洋二十七萬五千二百二十八元一角一分除去本月各股領用各項材料值洋八萬七千六百五十六元二分外本月所存材料實值洋三十一萬零八百九十二元一角一分

材料採買狀況

本月由門莊共收木柱七萬八千九百九十七根計洋四萬三千九百六十七元一角陝莊共收木柱一萬七千一百三十八根計洋七千三百六十元零七角五分計兩處共收木柱九萬六千一百三十五根共合洋五萬一千三百二十七元八角五分雜木料共洋六千三百三十四元一角七分五金類共洋

四萬六千九百八十五元三角六分油類共洋五千八百五十六元三角二分雜材料共洋一萬零三百七十六元九角以上所收各項材料共合價洋十二萬零八百八十元零六角本月材料統計木柱類約佔全數百分之四二・四六雜木料類約佔全數百分之五・二四五金類約佔全數百分之三八・八七油類約佔全數百分之四・八五雜材料約佔全數百分之八・五八

會計科出納股現金收支報告表

項別 摘

要 洋

數 備

考

舊管 十一月三十日庫存

七九・〇九〇・二二

合計

七九・〇九〇・一二

新收 道處解款

一二五・〇〇〇・〇〇

新處解款

七九・〇七三・一六

開處解款

五五・一〇〇・〇〇

歸處解款

二四・〇三五・七〇

鄭處解款

一三・〇一九・四〇

桶零處解款

二七・一七三・六三

現售

一七・四六九・四五

貴盛棧交來煤款

三五・〇〇〇・〇〇

報 告

聚源棧交來煤款	三五·〇〇〇·〇〇
中央公司交來煤款	一七·二〇九·三〇
永兆公司交來煤款	一一·〇〇〇·〇〇
瑞成公司交來煤款	三二·〇〇〇·〇〇
德華棧交來煤款	四·〇〇〇·〇〇
大福公司交來煤款	三一·〇〇〇·〇〇
文記交來煤款	一二·四九六·〇〇
乾泰恒交來煤款	一〇·〇〇〇·〇〇
福昌號交來煤款	六·〇〇〇·〇〇
天裕煤廠交來煤款	七·〇〇〇·〇〇
源興公司交來煤款	六·〇〇〇·〇〇
第一師交來煤款	一·二二六·〇〇
福利公司交來押款	一〇·〇〇〇·〇〇
信誠煤廠交來押款	一〇·〇〇〇·〇〇
職員交還預借	四·一二七·七三
大隊部交還預借	九·〇〇〇·〇〇

焦作中學交還預借	一·五〇〇·〇〇
工學院交還欠款	一·二〇〇
合作社交還欠款	二·五〇〇·〇〇
代收運費	三一二·一五
代收裝車費	二四六·六五
冲回平漢運費	一·一三·五〇
雜益	一·一六九·四一
漢口中南銀行	一六〇·七七九·七四
鄭州金城銀行	三四·〇六四·〇〇
開封農工銀行	五〇·〇〇〇·〇〇
焦作農工銀行	四〇六·六一〇·〇〇
合計	一·三四〇·二二七·〇二
開除	
裡工工資	二四·八七三·〇八
外工工資	四七·五六二·六四
土窯採費	二四·五六五·四三
事務股雜費	二·八五七·九八

報 告

大隊部經費	一四·四九二·二八
教育經費	一九·五三三·八三
教育補助費	二·八七五·〇〇
各機關補助費	一·三五〇·〇〇
駐汴辦事處經費	四八七·八五
地主費	三五一·四〇
常處工資	五二九·七六
股東紅利	三八·九六三·一六
職工獎金	四八·九八六·七五
修博公益費	八·三二五·〇〇
平漢運費	一五四·四九四·三〇
津浦運費	四·九三三·二五
隴海運費	五·〇〇〇·〇〇
道清路局預借運費	六五·〇〇〇·〇〇
道清路局預借修車費	五·〇〇〇·〇〇
過磅費	五一·二〇

常處預借採費	五・八八六・〇〇
庶務股預借雜費	六三・〇〇〇・〇〇
採委會預借購料費	九五・一〇四・三一
大隊部預借經費	五・一〇〇・〇〇
職員預借	一二・八四〇・〇〇
礦稅處預借稅款	一・〇〇〇・〇〇
路得功預借建築費	一・七〇〇・〇〇
焦作中學預借經費	三・四〇三・四二
禪臣洋行	一三三・二九二・四四
光裕油行	五・一四八・四八
福昌號	六・〇〇〇・〇〇
代收裝車費	一〇・六八九・七九
合作社借洋	一・〇〇〇・〇〇
瑞成公司	二七二・〇二
運輸隊借火食	二〇〇・〇〇
遂子安借地主費	二九四・〇〇

報 告

醫藥用品

二四二·八五

礦警置備

二八〇·〇〇

公益捐

六·〇九〇·〇〇

諸稅

四〇·〇〇

旅費

一·四五〇·〇〇

犒賞

三二五·六〇

雜損

一·七五〇·七九

漢口中南銀行

一〇三·三七〇·五〇

鄭州金城銀行

八四·三三九·一四

開封農工銀行

三〇·〇〇〇·〇〇

焦作農工銀行

三七〇·七一〇·〇〇

合計

一·三〇四·二二二·二五

實存

一一五·〇九四·八九

合計

一一五·〇九四·八九

收支狀況

本月份各項收入共計一百五十九萬三千三百六十九元九角八分內中煤價收入計五十四萬六千

二百八十二元一角一分各項支出共計八十四萬九千六百九十一元一角一分內中各項費用計三十五萬九千九百零八元二角三分收支相抵實盈洋七十四萬三千六百七十八元八角七分除結轉前盈五十萬零四千七百六十九元三角八分外本月實盈洋二十三萬六千九百零九元四角九分自二十年度開始以來盈餘之數實以本月爲最多其增多原因雖由於售煤量增然與上月相較尙覺稍遜而盈餘之數超過上月者一由於本月產煤較上月增加一萬五千餘噸一由於十二月份煤筋加價計每噸加洋二角十二月份各種存煤十四萬一千餘噸除存礪石一萬六千餘噸每噸減價一元外本月存煤計價約計增加一萬二千餘元一由於十九年度下期已出之修博地方補助費用約計一萬餘元完全收回作爲公司雜益以上種種皆爲本月份盈餘增加之原因也

河南中原煤礦公司借貸對照表

民國 20 年 12 月 31 日

(1)

資	產	會 計 科 目	負	債
		存 資 產 計 算		
		借 資 產	362,764	08
		代 收 款 項 計 算		
		道 清 路 局	144,142	72
		裝 車	1,080	75
		暫 記 存 款 計 算		
		教 育 費	278	90
		補 助 費	800	00
		駐 汴 辦 事 處	431	00
		大 福 煤 廠	10,000	00
		地 主 附 加 費	81,577	98
		材 料 附 加	3,587	78
		礦 品 稅	4,893	70
		中 央 煤 業 公 司	10,000	00
		福 豫 公 司	10,000	00
		源 興 公 司	5,000	00
		開 封 煤 商 聯 合 購 煤 處	5,000	00
		永 兆 公 司	5,000	00
		鄭 州 協 和 盛	10,000	00
		順 和 公 司	10,000	00
		信 誠 煤 棧	10,000	00
		販 捐	10,188	72
		存 煤 損 耗 準 備 計 算		
		各 處 存 煤 損 耗 準 備	88,038	76
		公 積 金 計 算		
		公 積 金	108,014	91
		酬 獎 金 計 算		
		未 付 職 工 獎 金	127,120	35
		股 東 紅 利 計 算		
		未 付 股 東 紅 利	529,735	32
		修 博 地 方 公 益 計 算		
		修 博 地 方 公 益	72,193	37
		提 提 準 備 計 算		
		提 提 準 備	40,000	00
		建 廳 礦 業 準 備 計 算		
		建 廳 礦 業 準 備 金	48,606	71
		工 科 往 來 計 算		
		工 程 科	12,128	72
		過 次 頁	1,711,189	77

河南中原煤礦公司借貸對照表

民國 20 年 12 月 31 日

(2)

資 產		會 計 科 目	負 債	
		承上頁	1,711,189	77
		對外往來計算		
		農工銀行	16,300	00
		津浦鐵路局	10,661	90
		隴海鐵路局	60,005	20
		乾泰恆	4,150	00
		光裕油行	13,528	28
29,103	92	消費合作社		
76,875	14	鄭州金城銀行		
30,000	00	開封農工銀行		
12,667	41	漢口中兩銀行		
	10	平漢鐵路局		
42,195	95	貴盛棧		
53,400	57	瑞成公司		
8,748	00	歸德天裕號		
37,676	00	聚源棧		
	172	弟六十四師		
2,165	00	弟四師		
1,214	20	鄭州隴海路局青記		
832	00	平漢車務處長黃崗		
26,804	00	大福煤廠		
2,562	00	永兆公司		
5,069	52	德華棧		
8,062	75	開封行營		
45,701	70	中央公司		
601	60	弟六十五師		
866	27	弟十一師		
4,000	00	弟十二師		
5,074	00	陸軍第一師		
902	00	弟九四旅		
44,380	03	道清鐵路局		
9,223	00	謙興公司		
17,540	00	河南省政府		
4,792	40	濬縣縣政務府		
3,000	00	許昌縣政務局		
4,060	00	弟十六軍		
930	43	弟六十七師		
263	83	弟四十七師		
478,884	82	過次頁	1,815,835	15

河南中原煤礦公司借貸對照表

民國 20 年 12 月 31 日

(3)

資	產	會 計 科 目	負	債
478,884	82	承 上 頁	1,815,835	15
6,290	00	第 一 九 三 旅		
5,000	00	輝 縣 商 會		
42	91	第 十 二 師		
400	00	豫 鄂 皖 督 辦 公 署		
		存 煤 計 算		
522,631	17	存 煤 計 價		
		造 林 計 算		
7,622	12	林 務 處		
		生 財 計 算		
4,068	98	戲 劇 用 具		
19,567	89	礦 廠 用 地 房 屋		
29,520	89	礦 廠 用 器 具		
4,364	72	營 業 用 器 具		
56,941	71	礦 廠 用 機 器		
11,952	16	礦 聲 置 備		
		材 料 計 算		
310,892	11	礦 廠 材 料		
1,707	61	礦 廠 雜 料		
2,437	77	礦 廠 藥 具		
4,259	26	礦 廠 物 品		
948	94	醫 藥 用 品		
1,063	37	醫 藥 用 具		
		經 理 處 往 來 計 算		
376,345	14	道 口 經 理 處		
34,098	66	新 鄉 經 理 處		
63,753	54	開 封 經 理 處		
42,684	16	鄭 州 經 理 處		
10,617	28	鄭 城 經 理 處		
495	77	常 口 零 銷 處		
3,117	69	桶 張 河 零 銷 處		
816	96	陳 莊 零 銷 處		
		暫 記 欠 款 計 算		
2,000	00	大 隊 部		
80	00	劉 建 中		
23,292	44	福 臣 洋 行		
6,300	00	張 國 威		
447	64	桶 零 處		
2,032,645	71	過 次 頁	1,815,835	15

河南中原煤礦公司借貸對照表

民國 20 年 12 月 31 日

(4)

資 產	會 計 科 目	負 債
2,032,645 71	承上頁	1,815,835 15
200 00	運 輸 隊	
19,453 83	庶 務 股	
90,000 00	道 清 路 局	
20,756 65	工 學 院	
294 00	地 主 退 自 安	
130,000 00	河 南 財 政 廳	
100 00	張 虎 元	
30 13	第 六 十 六 師	
160 00	林 務 處	
59 00	勤 務 預 借	
2,108 42	福 中 中 學	
30 00	第 七 區 公 所	
544 88	第 十 五 軍 借	
806 59	職 員 預 借	
57 19	李 梓 芬 密	
18 78	土 密 會	
3,577 14	澗 河 水 利 委 員 會	
1,020 47	包 探 主 趙 文 德	
24 94	駐 汴 辦 事 處	
3 77	包 探 主 劉 文 松	
646 45	包 探 主 王 永 仁	
34 68	包 探 主 薄 蘭 賓	
34 48	包 探 主 王 湘 川	
310 37	胡 子 薦	
200 00	福 中 小 學	
1,000 00	常 口 礦 廠	
20,543 83	羅 覺 生 功	
6,400 00	包 工 路 得	
3,000 00	協 同 密 容	
200 00	金 緯 彝	
4,565 83	尹 賢 容	
211 52	第 一 九 一 旅	
4,000 00	福 中 礦 稅 處	
38,491 41	探 委 會	
60,000 00	平 漢 路	
350 00	博 愛 收 回 礦 委 會	
9 30	包 探 主 王 平 喜	
2,441,889 37	過次頁	1,815,835 15

河南中原煤礦公司借貸對照表

民國 20 年 12 月 31 日

(5)

資	產	會計科目	負	債
2,441,889	37	承上頁	1,815,835	15
		開辦費計算		
2,529	76	常口礦廠管理處		
		現金計算		
115,094	89	現金		
		純益計算		
		純益	743,678	87
\$2,559,514	02	合 計	\$2,559,514	02

損益計算書

本計算書係將收支兩項相抵所有餘額作為純盈特分別項目如左

項	目	洋	元	角	數	備	考
(一)共收		一・五九三・三六九・九八					
甲、煤價收入		五四六・二八二・一一					尚有十二月現售煤款四十三元移於一月份限內
乙、存煤計價		五二二・六三一・一七					
丙、結轉前盈		五〇四・七六九・三八					
丁、雜益		一四・〇〇一・五七					
戊、收回修博各項補助		五・六八五・七五					內有收回修博兩縣十九年度補助洋九千六百八十九元三角正 係七月至十一月份總數轉入修博地方公益內
(二)共支		八四九・六九一・一一					
甲、上月移來存煤計價		四八七・三八〇・八七					
乙、共支各項費用		三五九・九〇八・二三					
(一)工程直接費		一三五・八四〇・四七					
1 探掘費		六・五一二・八六					

報 告

2 支柱費	一八·六八二·八六
3 搬運費	二〇·三三一·一四
4 排水費	五·五一二·二五
5 捲揚費	六·〇七八·五二
6 通風費	六·四〇四·八九
7 照明費	四·三七五·四四
8 礦道修理	一九·三五三·四九
9 採煤裏工費	二·八八四·一九
10 篩煤工資	九·五五二·九九
11 篩煤裏工費	九五六·〇〇
12 篩煤工具及材料	六四一·一六
13 篩煤用具修理	二九三·六六
14 運煤工資	四·四八六·五〇
15 運煤裏工費	八〇九·五七
16 運煤工具及材料	一六三·九七
17 軌道修理	一·六一五·四六

18 煤車修理	一・〇九〇・九五
19 裝車工資	三・二五五・一七
20 裝車裏工資	五五二・七二
21 裝車工具及材料	三一九・二八
22 岔道修理	一・七六
23 包採費	二一・九六五・六四
(二) 工程間接費	四五・七九八・二五
1 職員薪金	八・三六五・六六
2 雇工薪資	三・七六六・七九
3 臨時外工資	三五〇・四六
4 雜費	二・六〇三・三〇
5 修理費	一・四〇二・五三
6 旅費	一〇・二一
7 撫郵費	七七〇・〇〇
8 印刷費	四七〇・三一
9 文具費	三四四・六八

報
告

10 電燈及電話費

三・一一二・四三

11 自用煤費

二・二七六・七一

12 地主費

八・五八二・六三

13 礦區稅

八一五・六一

14 攤提採辦費

三・七八六・七六

15 醫院費

一・六七二・八四

16 礦警費

七・四六七・三二

(三) 董事經費

1 薪金

九・三一八・一二

2 特別辦公費

五・六一二・一二

3 工資

二・二〇〇・〇〇

4 旅費

五六・〇〇

(四) 總務費

1 諸稅

一一五・九一三・二〇

2 駐汴辦事處經費

四〇・〇〇

3 燒煤

五〇〇・〇〇

一・四三三・五二

4 林藝費	一・二二三・七六
5 旅費	二・〇一六・八八
6 薪金	一一・八八七・〇二
7 印刷	六七九・一二
8 工資	一・八二七・〇六
9 公費	二・〇〇〇・〇〇
10 醫藥	四四六・五九
11 租費	三五一・四〇
12 廣告	一・一四七・八五
13 河南民國日報社補助費	五〇〇・〇〇
14 焦作商會補助費	一・一〇〇・〇〇
15 焦作公安局補助費	六〇〇・〇〇
16 鄭州日報社補助費	一六〇・〇〇
(五)營業費	七三・〇九五・二九
1 道處經費	一・八四一・七四
2 新處經費	一・三三一・七四

十一, 十二, 兩個月
十一, 十二, 兩個月

3 開處經費	一·三二六·四三
4 鄭處經費	一·一三二·二七
5 鄆處經費	一·三二六·〇二
6 營業科經費	三·三五五·六四
7 桶零處經費	一·三四四·四五
8 押運	二·〇五七·〇〇
9 常口礦廠管理處經費	一·〇四六·七五
10 過磅費	五一一·二〇
11 裝車費	一·八四六·八〇
12 運費	五五·九七五·二五
(六)教育費	
1 自設各校教育費	一七·八一二·四九
2 教育補助費	一五·六三七·四九
(七)準備金	二·一七五·〇〇
	二〇·〇〇一·三九
(八)零銷處上窰包採費	三三二·一二九·〇二

內爲慰勞馬占山主席三千元及河南大學建築禮堂洋一萬元

丙、雜損

- 1 桶張河包探費
- 2 常口包探費

收支相抵結盈

二六·四五三·一五
五·六七五·八七
二·四〇二·〇一
七四三·六七八·八七

河南中原煤礦公司彙刊 第五期

四四

中原公司工程科材料股收材料洋數四柱表

中華民國二十年十二月份

材料類別	舊	存	新	收	領	取	結	存	備	考
雜金品類	56,778	31	7,656	98	32,556	33	31,878	96	本月共新收洋 123,320.52	
雜金料類	44,929	69	10,990	38	2,327	64	53,592	43	I 收探委會洋 120,880.60	
雜項品類	30,021	46	8,910	05	7,464	98	31,466	53	I 收製電房洋 1,440.60	
雜項料類	12,236	15	13,186	41	4,009	44	21,413	12	I 收編筐場洋 610.27	
元板方鐵類	4,228	74	4,940	00	660	73	8,508	01	I 收磚瓦壩洋 389.05	
螺絲鉚釘類	3,653	86	2,325	20	311	18	5,667	88		
管子類	17,190	17	6,142	45	992	94	22,339	68		
機器工具類	11,105	66	4,678	78	712	66	15,071	78		
木料類	68,752	42	58,559	07	34,447	52	92,863	97		
油類	26,331	65	5,931	20	4,173	10	28,086	75		
合計	275,228	11	123,320	52	87,656	52	310,892	11		

中原煤礦公司存煤計價表

民國二十年十二月三十一日測量噸數

煤炭種類	噸數				每噸計價洋數	金額				折扣率	扣餘金額				備考		
	千	百	十	萬		千	百	十	元		角	分	千	百		十	元
玉河大炭				21118	1480			3125467						218782			
玉河碎				120155	1430			1718216	..					1202751			
二架炭				80272	1430			1147890	..					803523			
一號碎				348886	1130			3942412	..					2759688			
二號碎				409562	1130			4628051	..					3239636			
三號碎				228697	1130			2584276	..					1808993			
介石			1	662617	630			10474487	..					7332141			
鍋爐碎				278189	910			2531520	..					1772064			
煤末		1	0	640080	430			45752344	..					32026641			
粗煤末																	
一號篩碎				6974	540			376607						26362			
混煤				348226	440			1532194	..					1072536			
混作																	
合計		1	4	144776				74661596						52263117			

河南中原煤礦股份有限公司產煤均價表

民國二十二年十二月份

類別	工程直接費				採篩運裝四項費用百分比				採篩運裝四項分配工程間接費(費用洋數45798.25)				附記					
	費用項目	費用洋數		噸數	每噸均價	類別	費用洋數		百分數	類別	應分配洋數			噸數	每噸均價			
		元	角				元	角			元	角				元	角	
大井探煤費	採掘費	6,512	86	66,513	79	098	採煤費	112,101	28	83	採煤費	38,012	55	80,313	81	473		
	支柱費	18,682	86			281	篩煤費	11,443	81	8	篩煤費	3,663	86	82,256	78	045		
	搬運費	20,331	14			306	運煤費	8,166	45	6	運煤費	2,747	89	67,418	71	041		
	排水費	5,512	25			083	裝車費	4,128	93	3	裝車費	1,373	95	65,698	45	021		
	捲揚費	6,078	52			091	合計	135,840	47	100	合計	45,798	25			580		
	通風費	6,404	89			096	採篩運裝四項分配一般間接費											
	照明費	4,375	44			066	科目				費用洋數				董事經費			
	礦道修理	19,353	49			291	董事經費	9,318	12		類別	應分配洋數	噸數	每噸均價				
	採煤裹工費	2,884	19			043	總務費	25,913	20		採煤費	7,734	04	80,313	81	096		
	合計	90,135	64			1 355	營業費	17,120	04		篩煤費	745	45	82,256	78	009		
篩煤費	篩煤工資	9,552	99	82,256	78	116	教育費	17,812	49		運煤費	559	09	67,418	71	008		
	篩煤裹工費	950	00			011	準備費	20,001	39		裝車費	279	54	65,698	45	004		
	篩煤工具及材料	641	16			008	合計	90,165	24		合計	9,318	12			117		
	篩煤用具修理	293	66			004	總務費				營業費							
	合計	11,443	81			139	類別	應分配洋數	噸數	每噸均價	類別	應分配洋數	噸數	每噸均價				
運煤費	運煤工資	4,486	50	67,418	71	067	採煤費	21,507	96	80,313	81	268	採煤費	14,209	64	80,313	81	177
	運煤裹工費	809	57			012	篩煤費	2,073	06	82,256	78	025	篩煤費	1,369	60	82,256	78	017
	運煤工具及材料	163	97			002	運煤費	1,554	79	67,418	71	023	運煤費	1,027	20	67,418	71	015
	軌道修理	1,615	46			024	裝車費	777	39	65,698	45	012	裝車費	513	60	65,698	45	008
	煤車修理	1,090	95			016	合計	25,913	20		328	合計	17,120	04			217	
合計	8,166	45			121	教育費				準備費								
裝車費	裝車工資	3,255	17	65,698	45	050	類別	應分配洋數	噸數	每噸均價	類別	應分配洋數	噸數	每噸均價				
	裝車裹工費	552	72			008	採煤費	14,784	37	80,313	81	184	採煤費	16,601	16	80,313	81	207
	裝車工具及材料	319	28			005	篩煤費	1,425	00	82,256	78	017	篩煤費	1,600	11	82,256	78	019
	岔道修理	176				000	運煤費	1,068	75	67,418	71	016	運煤費	1,200	08	67,418	71	018
合計	4,128	93			063	裝車費	534	37	65,698	45	008	裝車費	600	04	65,698	45	009	
土鑿包探費	21,965	64	13,800	02	1 592	全體費用每噸總均價附各項每噸成本百分比												
五類合計	135,840	47				工程費				一般間接費								
自採篩運裝四項直接費					1 678	類別	直接費	間接費	共計	董事經費	總務費	營業費	教育費	準備費	共計	每噸總均價		
包採篩運裝四項直接費					1 915	採煤費	1,473	473	1,946	096	268	177	184	207	932	2,878		
自採包採直接費每噸平均					1 1769	篩煤費	139	045	184	009	025	017	017	019	087	271		
						運煤費	121	041	162	008	023	015	016	018	080	242		
						裝車費	063	021	084	004	012	008	008	009	041	125		
						合計	1,796	580	2,376	117	328	217	225	253	1,140	3,516		
						百分數	51	17	68	3	9	6	7	7	32	100		

附說 營業費原數洋七萬三千〇九十五元二角九分減除運費洋五萬五千九百七十五元二角五分餘洋一萬七千一百二十元〇四分
 (1) 直接費採篩運裝四項費用以各項所出之煤類總噸數除之為直接費每噸均價
 (2) 直接費分配間接費係用採篩運裝各費所占直接費之百分數乘間接費為應分配之間接費再以各項出煤噸數除之為間接費每噸均價
 (3) 直接費均價加各間接費均價為每噸總均價

河南中原股份有限公司

民國二十一年一月營業報告

採煤狀況

一、採煤情形 採煤工作繼前進行其特殊者一號井對於充填部份積極設備約二月下旬可以開始工作東下大行繼續回探南東大行向東續展以南東大行下二十九及下三十號向南探礦通三號井風道已擴大順正手搖壓泵已省去一個產量仍舊二號井大致繼續回採產量亦能維持擬陰曆年時改爲吊車節省汽力三號上部仍舊東下大行進至十九號上山大行在十六號與十八號之間遇一隆起不能鋪道搬運困難已極現正努力穿鑿此隆起以便搬運南下部做至七道順槽遇大斷層擬以七道順槽向西與四號井鑿通向東探礦亦現凸凹底岩排水通風均有困難用電燈最多之處即此是也四號井向西進展至二十八號上山惟地勢變化甚烈障礙時生南部探礦工作順斷層間隙向下探掘已有八九十呎尙未見他層之煤則該斷層錯差之大可想見也本月中每日產量仍舊惟因月初放假數日總數因之稍減且停工期內未工作者仍給工資凡工作者給以雙資加以三四號井爲地勢所限費工費料故本月份直接成本較前月爲昂也

二、通風情形 一號井因風源不一區域廣大兼以須由三號井回風不甚暢快時有犯頂之虞二號井區域不廣且有風車上抽故通風之佳爲各井冠三號井因由一號井來風向下部南部流通時

有漏瀉短乏之弊四號井係下風井空氣新鮮若非沼氣過大可不致發生困難蓋以有風車抽向二號井出也

三、排水情形 三四號井因地勢限制担水及壓泵工人較多其他無甚變更茲將排水量及排水費列表於後

四、照明情形 本月二十五六號蓄電池鑛燈裝置齊備井下使用頗便節省電池費用亦多洵佳品也

五、土窰產煤情形 本月第一區土窰計小井八對第七號尚在修理中未產煤其他七對因年久井下煤少向用人力絞煤產額難大發展惟時值冬季零銷較暢產煤亦因而增加本月較前月爲多計本月該區共產煤三千八百二十七噸二成正第二區土窰計小井十一對多用高車提煤第四號仍在停期第五號向爲出水而設第九號年久窰乏產煤無多其他八對本月運煤雖少而零銷特多故各窰產量又比上月增加本月該區共產煤二萬四千二百五十三噸六成五號出水井用公司高車每日平均可提五百牛皮包各窰皆用天然通風尙稱順利本月一二兩區合計共產煤二萬八千零八十噸零八成五

選煤狀況

本月雖值年節然各處工人均因舊習不惟減少反爲增多茲分述其情形如後

一、運煤情形 本月一二三日係年節放假三日運煤停止由四日起大井土窰煤復行推運至六日

奉命停運土窰產煤迄十七日又恢復原狀每日照舊推運三百車由十二日起停運一二號大井十點班產煤每日平均約運一千七百餘車三十一日夜因雨道滑運煤停止其餘工作順利尙無特殊情形統計本月運下大井混煤四萬零八百八十七噸二分煤末三千二百二十五噸六分土窰混煤四千四百噸大炭六噸七分二厘

二、製煤情形 本月製煤除一二三日照例放假停製外其餘工作照舊但工作人數較以前爲踴躍每日平均製煤約達一千七百噸左右大井上廠因原料製完由十二日起停運十點班產煤專製煤末鍋爐碎以便自用統計本月選製煤末二萬六千五百二十二噸九分八厘炭碎一萬四千三百六十七噸一分八厘泥碎六千零三十七噸八分炭碎佔百分之三〇·六一煤末佔百分之五六·五二泥碎佔百分之一二·八七又西廠大橋損毀於年假內派工修理東廠大橋亦於念二至念四日修理完竣可免危險

三、裝車情形 本月一二三日雖係年節放假各處息工然裝車工人未曾少憩其工作者照例給予雙資每日平均裝銷約在二千五百餘噸統計裝銷煤末五萬二千三百零三噸炭碎二萬三千六百零四噸五分煤末佔百分之六八·九〇炭碎佔百分之三一·一〇

營業狀況

一、現售 查本月雖值年關各機關照例休息數日而本公司營業方面仍照常工作並幸隆冬之時而雪雨極少產量尙可敷銷運輸亦稱便利營業頗爲嚮旺近處零購者除由焦作零銷處購辦煤

末或由桶張河零銷處採辦混煤外全月現售煤量共計二千零一十九噸合價洋一萬零三百四十元零一角

二、除售 本月往來戶計焦作蒙源貴盛兩煤棧信陽乾泰恆駐馬店源興公司歸德天裕號彰德永兆公司及上海瑞成漢口中央兩公司依照各商承銷噸量發運推銷遠道清路局除購數量共計二萬七千二百八十八噸此外第十一路總指揮部除購煤末二千噸共計本月份往來除售煤炭共二萬九千二百八十八噸合價洋一十八萬五千七百零三元三角五分

三、轉移 本月運煤車輛遠月中由津浦路撥來機車一列計有十一列車可供運輸除發運各處包銷及修理機車車輛延誤時間外計本月運銷道口經理處者一萬九千零七十五噸運銷新鄉經理處者一萬二千三百三十二噸運銷鄭州辦事處者二千三百五十噸運銷開封經理處者八千二百九十噸運銷鄆城經理處者一千七百九十噸以上五處統計共四萬三千八百三十七噸合洋三十九萬八千九百零九元九角（應付各路運費在內）

四、零銷 本公司爲優待鑛區居民採辦燃料便利起見特於焦作設立零銷處業自本月下旬開始營業運銷煤末二百二十噸本月份由桶張河零銷處零銷者計混煤二萬四千一百一十九噸二成由常口鑛廠管理處零銷者計混煤二千零一十八噸零八分介石四百二十噸三處共銷混煤及煤末介石共二萬六千七百七十七噸二成八分共合價洋八萬二千九百二十九元五角五分（應付客戶煤價在內）

五、自用 本公司各部分自用燃料計煤末二百五十噸鍋爐砵一百八十七噸工程科自用煤末一千一百三十六噸四成鍋爐砵一千七百一十五噸二成五分介右五成焦作工學院運用鍋爐砵三十噸贈送焦作第六十四師司令部煤末一百噸鍋爐砵四十噸送鐵道部鍋爐砵四十噸協助福公司鍋爐砵一百噸介右二十噸本月共用三千六百一十九噸一成五分合洋五千四百零八元四角四分

以上五項統計共運銷煤炭十萬零五千五百四十噸零四成三分合洋六十八萬三千二百九十一元三角四分（應付各路運費及客戶應得價洋在內）本月份運銷煤炭數量收入之多為空前所未有也

收支狀況

本月份各項收入共計一百八十九萬二千六百九十三元八角五分各項支出共計九十四萬五千一百一十一元三角二分收支相抵實盈洋九十四萬七千五百八十二元五角二分除結轉前盈七十四萬三千六百七十八元八角七分外本月實盈洋二十萬零三千九百零三元六角六分查本月售煤竟達六十八萬餘元而盈餘之數反較上月相差數萬之多其原因實由於本月產煤較上月連漲噸減少三千餘噸而各項費用及運費復較上月增加六萬餘元更兼雜項收入少一萬二千餘元所以本月產煤成本在三元九角七分六厘今欲減輕成本必自增加產煤始產煤量增則盈餘之增加可計日而待也

材料採買狀況

本月由門莊共收木柱九萬三千零四十七根計洋五萬四千七百二十八元四角陳莊共收木柱四萬零八百六十二根計洋一萬九千二百六十七元七角道口共收木柱四千二百五十一根計洋一千八百六十五元四角外埠共收木柱四千九百五十六根計洋二千一百一十三元七角三分以上共收木柱一十四萬三千一百一十六根計洋七萬七千九百七十五元二角三分雜木料計洋一萬一千九百一十元零三角一分五金計洋八百六十元零八角六分油類計洋二千零七十七元一角四分雜材料計洋一萬八千四百二十三元零二分以上各項材料共計值洋十一萬一千二百四十六元五角六分本月所購各項材料統計木柱類約佔全數百分之七〇・〇九雜木料類約佔全數百分之一〇・七一五金類約佔百分・七七油類約佔全數百分之一・八七雜材料類約佔全數百分之一六・五六

材料銷存狀況

本月份收採辦委員會由門莊購來道釘麻繩荊條電池葦席磚瓦石灰等雜料百餘宗檢收時經採委會商人及材料股三方會同點驗擇物品優良者點收其質劣不適用者當場拒絕驗收反回商人又收採辦委員會由門莊陳莊道口等處購來木料甚多計全月共收九尺木柱四千三百六十根八尺木柱八千四百六十九根七尺木柱三萬七千五百三十一根六尺木柱九萬零七百一十九根五尺木柱二千零三十七根以上五種共十四萬三千一百一十六根又收大樑十六根丈二丈一標條各六百八十七根大小樣子七千五百六十五根及小道木修戲園方木若干根各種木板若干尺及井下出之碎木

柱頭一百一十三車自漢口大批材料購到後凡一切工程用料雖不完備無再向外埠大批購辦之必要故本月收到外埠材料甚少且係從前定購而本月運到者計一月四日收天津光裕油行油類六種又收開封來磅紙三種二十八日收由新鄉來石印機一部又收漢口永隆洗床一部但洗床不甚合用已請採委會設法退換以上新收各種材料計雜金品類值洋三千一百二十九元零八分雜項品類值洋一萬四千七百四十二元六角五分雜項料類值洋五千四百八十八元一角八分機器工具類值洋五十五元木料類值洋八萬九千七百零八元六角油類值洋二千零七十七元一角四分共計值洋十一萬三千一百零七元九角八分上月舊存各項材料值洋三十一萬零八百九十二元一角一分除去各股領用各項材料值洋六萬二千六百六十七元七角一分外本月份實存各項材料共計值洋三十六萬一千三百三十二元三角八分

現金收支狀況

項別	摘要	數備	考
舊管	二十年十二月三十一日庫存	一一五・〇九四・八九	
合計		一一五・〇九四・八九	
新收	道處解款	一六一・一一八・六八	
	開處解款	六一・九七八・四〇	
	鄭處解款	三四・二一一・六〇	

新處解款

一二・二三九・四二

鄧處解款

八・〇〇〇・〇〇

桶零處解款

二八・六〇三・四七

焦零處解款

七〇・二〇

現售

八・九五三・一〇

貴盛棧交來煤款

五〇・〇〇〇・〇〇

聚源棧交來煤款

五〇・〇〇〇・〇〇

德華棧交來煤款

五・五〇〇・〇〇

中央公司交來煤款

三三・〇八四・八〇

大福公司交來煤款

二〇・〇〇〇・〇〇

瑞成公司交來煤款

二八・〇〇〇・〇〇

永兆公司交來煤款

三・〇〇〇・〇〇

源興公司交來煤款

六・〇〇〇・〇〇

天裕煤廠交來煤款

五・〇〇〇・〇〇

第一師交來煤款

五・八〇〇・〇〇

隴海青段長交來煤款

一・二一四・二〇

漢口中南銀行	四八·七三五·五五
鄭州金城銀行	九三·二四〇·〇〇
開封農工銀行	三〇·〇〇〇·〇〇
焦作農工銀行	三五五·四〇〇·〇〇
羅覺生交還借洋	二·五八八·八〇
焦作中學交還借洋	三·〇〇〇·〇〇
金緯霖交還借洋	二〇〇·〇〇
遂自安交還借洋	二九四·〇〇
教育處交還借洋	二〇〇·〇〇
運輸隊交還借洋	四三七·〇〇
代收運費	一·三九八·一五
代收裝車費	一九二·九〇
俊太成交洋	一·〇〇〇·〇〇
退回津浦運費	一·五六六·一五
退回平漢運費	八九·九〇
退回職工獎金	一〇·〇〇

報 告

雜益

七·六三九·二三

合計

一·〇六八·七五五·五五

開除

外工資

五七·九四一·八〇

理工資

四一·〇三一·七九

土窰採費

七·二八二·〇八

事務股雜費

四·一四九·九七

常口採費

二·四二一·〇〇

常口裝運費

一·四五二·六〇

地主費

二七·六二一·六二

地租費

二·〇〇五·八〇

常口工資

四二六·三七

教育費

六·五四七·三五

教育補助費

二·三〇〇·〇〇

各機關補助費

三·二〇〇·〇〇

駐汴辦事處經費

九七九·五〇

股東紅利

八六·四七五·九六

職工獎金	四一・六二四・三八
修博公益費	二四・〇七二・五〇
平漢運費	六四・四八八・八五
津浦運費	一六・四〇四・二五
隴海運費	三五・〇〇〇・〇〇
道清路局預借運費	八〇・〇〇〇・〇〇
平漢路局預借修車費	一〇・〇〇〇・〇〇
財政廳借公股紅利	四〇・〇〇〇・〇〇
建設廳礦業準備費	一〇・〇〇〇・〇〇
庶務股預借公雜費	五一・〇〇〇・〇〇
採委會預借購料費	九九・三六五・九五
漢口中南銀行	三三・〇〇〇・〇〇
鄭州金城銀行	五七・五〇〇・〇〇
焦作農工銀行	二七五・〇〇〇・〇〇
大隊部預借經費	三・〇〇〇・〇〇
合作社借洋	三・五〇〇・〇〇

報 告

工學院預借經費

五・〇〇〇・〇〇

焦作中學預借經費

二・〇〇〇・〇〇

衛生股借購藥品費

三五〇・〇〇

羅覺生借購材料費

一・〇〇〇・〇〇

教育處借洋

二〇〇・〇〇

運輸隊借洋

一三七・〇〇

修武三區黨部借洋

三〇〇・〇〇

路得功借建築費

五一〇・〇〇

焦作電報局借洋

一〇〇・〇〇

光裕油行

六・〇九七・六一

瑞成公司

一・〇八六・七四

合義永代購猪肉洋

三・〇〇〇・〇〇

土密王欠交高車賃價

八三一・〇〇

代收裝車費

五・六八六・七五

公益捐

五・三〇〇・〇〇

鑛警置備

三五〇・〇〇

		燒煤	一六五・八〇
		犒賞	二・一〇一・六〇
		旅費	一・〇〇〇・〇〇
		印刷費	八〇八・〇〇
		董事會經費	三〇〇・〇〇
		運輸費	九三五・二八
		郵金	二〇〇・〇〇
		會費	一・〇〇〇・〇〇
		公費	九〇〇・〇〇
		津貼	二〇・〇〇
		雜損	一・一五二・〇〇
合計			二・一二八・四二三・五五
實存	二十一年一月三十一日庫存		五五・四二六・八九
合計			五五・四二六・八九

河南中原煤礦公司借貸對照表

民國 21 年 1 月 31 日

(1)

資	產	會 計 科 目	負	債
		舊 資 產 計 算		
		舊 資 產	362,764	08
		代 收 款 項 計 算		
		道 清 路 局	232,687	94
		裝 車	3,305	40
		暫 記 存 款 計 算		
		教 育 費	8,619	00
		駐 汴 辦 事 處	427	50
		補 助 費	180	00
		地 主 費	62,204	87
		礦 區 稅	5,709	32
		大 福 煤 廠	10,000	00
		中 央 公 司	10,000	00
		福 豫 公 司	10,000	00
		俊 太 成	1,000	00
		焦 作 零 銷 處	70	20
		源 興 公 司	5,000	00
		開 封 煤 商 聯 合 會	5,000	00
		永 兆 公 司	5,000	00
		協 合 益	10,000	00
		信 誠 煤 廠	10,000	00
		賑 捐	10,188	72
		福 和 公 司	10,000	00
		存 煤 損 耗 準 備 計 算		
		各 處 存 煤 損 耗 準 備	88,038	76
		公 積 金 計 算		
		公 積 金	108,014	91
		酬 獎 金 計 算		
		未 付 職 工 獎 金	85,033	20
		股 東 紅 利 計 算		
		未 付 股 東 紅 利	443,259	36
		修 博 地 方 公 益 計 算		
		修 博 地 方 公 益	48,090	87
		提 提 準 備 計 算		
		提 提 準 備	40,000	00
		建 應 礦 業 準 備 計 算		
		建 應 礦 業 準 備 金	38,606	71
		工 程 往 來 計 算		
		過 次 頁	1,613,200	84

河南中原煤礦公司借貸對照表

民國 21 年 1 月 31 日

(2)

資 產		會 計 科 目	負 債	
		承上頁	1,613,200	84
13,191	41	工 程 科		
		對 外 往 來 計 算		
		農 工 銀 行	96,700	00
1,931	86	中 南 城 銀 行		
41,135	14	金 平 漢 路 局		
812	25	平 隴 海 路 局	47,415	00
59,250	03	道 濟 路 局		
		津 浦 路 局	926	80
32,325	75	貴 盛 棧		
28,401	80	聚 源 棧		
7,024	52	德 華 煤 棧		
16,338	00	大 福 煤 廠		
15,405	00	源 興 公 司		
79,726	29	瑞 成 公 司		
45,016	90	中 央 公 司		
		永 兆 公 司	438	00
10,961	00	乾 太 恆 棧		
8,828	00	天 裕 裕 號		
		光 裕 油 行	8,731	76
35,036	14	消 費 合 作 社		
3,174	00	第 一 師 司 令 部		
8,062	75	開 封 行 營		
17,540	00	省 政 府		
4,792	40	滑 縣 政 府		
3,000	00	許 昌 財 務 局		
5,000	00	輝 縣 商 會		
172	00	第 六 十 四 師		
2,165	00	第 四 師		
832	00	平 漢 車 務 處 長 黃 鳳 崗		
601	60	第 十 一 五 師		
9,752	36	第 十 一 路 軍		
4,000	00	第 二 路 軍		
902	00	第 一 九 四 旅		
4,060	00	第 一 十 六 旅		
6,290	00	第 一 十 九 旅		
42	91	第 一 十 二 旅		
465,771	11	過 次 頁	1,767,412	46

河南中原煤礦公司借貸對照表

民國二十一年一月三十一日

(3)

資	產	會 計 科 目	負	債
465,771	11	承上頁	1,767,412	46
400	00	豫鄂皖督辦公署		
263	83	四十七師		
930	43	六十七師		
11,678	30	福和公		
		存煤計算		
459,390	51	存煤計價		
		造林計算		
7,622	12	林務處		
		生財計算		
4,068	98	戲園用具		
23,230	33	礦廠土地房屋		
29,610	78	礦廠用器具		
4,364	72	營業用器具		
62,990	76	礦廠用機器		
12,302	16	礦廠購置		
		材料計算		
361,332	38	礦廠材料		
1,719	56	礦廠雜料		
3,163	95	礦廠藥品		
4,031	26	礦廠物品		
2,309	88	醫藥用品		
926	23	醫藥用品		
		經理處往來計算		
418,449	07	道口經理處		
90,390	81	新鄉經理處		
86,600	54	開封經理處		
36,914	47	鄭州經理處		
13,158	78	鄭城經理處		
6,361	22	常口零銷處		
770	00	焦作零銷處		
816	96	陳莊零銷處		
		暫記欠款計算		
17,558	02	庶務股		
5,000	00	大隊部		
25,685	06	探辦委員會		
585	81	桶張河零銷處		
170,000	00	道清路局		
2,328,398	03	過次頁	1,767,412	46

河南中原煤礦公司借貸對照表

民國 21 年 1 月 31 日

(4)

資 產	會 計 科 目	負 債
2,328,398 03	承上頁	1,767,412 46
15,041 99	礦務大學	
1,108 42	福中中學	
806 59	職員預借處	
573 44	駐汴辦事處	
80 00	劉建中	
23,292 44	羅臣洋行	
200 00	羅覺生	
170,000 00	財政廳	
80,000 00	平漢鐵路	
6,300 00	張國威	
100 00	張虎元	
30 13	六十六師	
160 00	林務處	
544 88	十五軍	
57 19	李梓芬	
18 78	土委會	
3,577 14	水利委員	
1,400 47	趙文德	
3 77	劉文松	
946 45	王永仁	
34 68	薄蘭賓	
34 48	王湘川	
17 23	王平喜	
310 37	胡子萬	
1,000 00	常包工	
6,910 00	包工得	
3,000 00	協同審容	
4,202 97	尹賢	
211 52	九一旅	
4,000 00	福中礦稅處	
350 00	博愛收回礦權會	
300 00	修武第三區黨部	
3,000 00	合義永	
350 00	衛生股	
151 00	劉德祿	
100 00	焦作電報局	
	開辦費計算	
2,656,611 97	過次頁	1,767,412 46

損益計算書

本計算書係將收支兩項相抵所有餘額作為純盈特分別項目如左

項	目	洋	元	角	數	備	考
(一) 共收							
甲、煤價收入		一・八九二・六九三・八五					
乙、存煤計價		六八一・九〇四・三四					
丙、結轉前盈		四五九・三九〇・五一					
丁、雜益		七四三・六七八・八七					
(二) 共支							
甲、上月移來存煤計價		七・七二〇・一三					
乙、共支各項費用		九四五・一一一・三二					
(一) 工程直接費		五二二・六三一・一七					
1 探掘費		四二〇・五〇八・一六					
2 支柱費		一三〇・一八二・〇五					
3 搬運費		七・四六一・四一					
		八・八八六・九五					
		一三三・四一一・七四					

內有卅年十二月現售煤款移
來四十三元尚有本月一千四
百三十元移於二月賬內

4 排水費	五・八七八・九五
5 捲揚費	六・七七一・二一
6 通風費	四・九三二・一二
7 照明費	四・四七六・八〇
8 礦道修理	三六・五八三・二七
9 採煤裏工資	二・九九〇・八三
10 篩煤工資	七・一二〇・八四
11 篩煤裏工資	一・一五二・一二
12 篩煤工具及材料	七二三・七九
13 篩煤用具修理	二六二・七六
14 運煤工資	三・一七六・七二
15 運煤裏工資	八四二・三九
16 運煤工具及材料	一一七・三〇
17 軌道修理	一・一六二・二六
18 煤車修理	一・二〇六・七〇
19 裝車工資	四・一〇五・六九

20 裝車裏工費

五〇六・五二

21 裝車工具及材料

四六四・五二

22 岔道修理

一九・〇〇

23 包採費

七・九三八・二六

△△工程間接費

五二・五八三・五一

1 職員薪金

八・三四五・三二

2 雇工薪資

三・九六七・九四

3 臨時外工資

五二七・八五

4 雜費

三・五〇五・六九

5 修理費

一・五六六・七三

6 旅費

二九・七一

7 撫郵費

八五一・〇〇

8 印刷費

三四四・五三

9 文具費

二三三・九八

10 電燈及電話費

二・三五四・五三

11 自用煤費

一・七二七・三一

報 告

12 地主費 八、二四八·五一

13 礦區稅 八一五·六二

14 攤提採辦費 四·二七六·三八

15 醫院費 一·八四〇·四七

16 礦警費 一三·九四七·九四

(三)董事經費 一〇·二五〇·七三

1 薪金 五·七九二·〇〇

2 特別辦公費 二·二〇〇·〇〇

3 工資 五八·七三

4 旅費 一·三〇〇·〇〇

5 公費 九〇〇·〇〇

(四)總務費 二六·八九七·八三

1 駐汴辦事處經費 四二七·五〇

2 燒煤 一·六六二·八七

3 林藝費 七四七·〇九

4 旅費 三二〇·六七

內有棉襪服裝費洋六千三百三十四元一角二分

此係二十年十一月至二十一年一月份三個月總數

5 薪金	一二·一·二九·九六
6 印刷	一·二七一·三五
7 工資	一·八〇五·八〇
8 公費	二·〇〇〇·〇〇
9 醫藥	八四六·七九
10 租費	二·〇〇五·八〇
11 會費	一·〇〇〇·〇〇
12 郵金	一〇〇·〇〇
13 焦作公安局補助費	三〇〇·〇〇
14 新河南報社補助費	四〇〇·〇〇
15 焦作商會補助費	一·一〇〇·〇〇
16 鄭州日報社補助費	一六〇·〇〇
17 河南民國日報社補助費	五〇〇·〇〇
18 東亞新聞社補助費	二〇〇·〇〇
19 遠東新聞社補助費	二〇〇·〇〇
20 豫北日報社補助費	八〇·〇〇

係十二十二兩月補助費

有二月補助費

報 告

六三

(五)營業費

1 道處經費	一一七·三一七·七五
2 新處經費	一·九一二·三九
3 開處經費	一·五六四·三六
4 鄭處經費	一·〇八七·二〇
5 鄆處經費	一·一六七·〇九
6 營業科經費	一·一一七·五〇
7 桶零處經費	三·四四九·六六
8 押運	一·三三三·〇九
9 常口礦廠管理處經費	二·一一六·〇二
10 裝運費	一·四九四·五八
11 運輸費	一·四五二·六〇
12 運費	九三五·二八

(六)教育費

1 自設各校教育費	九九·六八七·九八
2 教育補助費	二八·一一一·七六
	二五·六一一·七六
	二·五〇〇·〇〇

內有工學院買儀器洋一萬元

(七) 準備費

一一・〇二二・九五

(八) 零銷處土窰包採費

四四・一四一・五八

1 桶張河包採費

四一・六九〇・五八

2 常口包採費

二・四五一・〇〇

丙、雜損

一・九七一・九九

收支相抵結盈

九四七・五八二・五三

材料收支價值一覽表

中華民國二十一年一月份

材料類別	舊	存	新	收	領	取	結	存	備	考
雜金品類	31,878	96	1,036	41	3,129	08	29,786	29	收入內有採委會洋	111,246.56
雜金料類	53,592	43			3,936	51	49,655	92	機械股成品洋	245.55
雜項品類	31,466	53	14,742	65	6,200	85	40,008	33	製乾電房成品洋	957.60
雜項料類	21,413	12	5,488	18	3,398	71	23,502	59	編筐場成品洋	658.27
元板方鐵類	8,508	01			1,447	43	7,060	58		
螺絲鉚釘類	5,667	88			529	30	5,138	58		
管子類	22,339	68			719	80	21,619	88		
機器工具類	15,071	78	55	00	662	03	14,464	75		
本料類	92,863	97	89,708	60	38,476	56	144,096	01		
油類	28,089	75	2,077	14	4,167	44	25,999	45		
合計	310,892	11	113,107	98	62,667	71	361,332	38		

中原煤礦公司存煤計價表

民國 21 年 1 月 日測量噸數

煤炭種類	噸 數						每噸計 價洋數	金 額						折 扣率	扣 餘 金 額						備 考													
	千	百	十	萬	千	百		十	噸	分	厘	千	百		十	萬	千	百	十	元		角	分	千	百	十	萬	千	百	十	元	角	分	
玉河大炭					6	2	5	8	1480					9	2	6	1	8	7					6	4	8	3	3						
玉 河 矽					9	3	8	5	5	1430				1	3	4	2	1	2	6	7					9	3	9	4	8	8			
二 架 炭					7	2	6	1	1430					1	0	3	8	3	2	7					7	2	6	8	2					
一 號 矽				1	3	7	6	8	3	1130				1	5	5	5	8	1	8	7					1	0	8	9	0	7	3		
二 號 矽				1	6	6	1	2	3	1130				1	8	7	7	1	9	0	7					1	3	1	4	0	3	3		
三 號 矽				3	7	8	7	6	5	1130				4	2	8	0	0	4	4	7					2	9	9	6	0	3	1		
介 石			1	8	5	9	0	6	1	630		1	1	7	1	7	7	5	4	7					8	2	0	2	4	2	8			
鍋 爐 矽				2	2	3	2	3	1	910				2	0	3	1	4	0	2	7					1	4	2	1	9	8	1		
煤 末			9	3	8	2	2	9	3	430		4	0	3	4	3	8	6	0	7						2	8	2	4	0	7	0	2	
粗 煤 末																																		
一號篩矽				2	0	2	7	8	540				1	0	9	5	0	1	2	7					7	6	6	5	0	8				
混 煤				2	6	9	9	0	0	440				1	1	8	7	5	6	0	7					8	3	1	2	9	2			
混 矽																																		
合 計			1	2	5	4	5	6	0	8				6	5	6	2	7	2	1	6	7				4	5	9	3	9	0	5	1	

河南中原煤礦股份有限公司產煤均價表

民國二十一年一月份

類別	工程直接費				採篩運裝四項費用百分比				採篩運裝四項分配工程間接費(費用洋數52,583.51)				附記								
	費用項目	費用洋數		噸數	每噸均價	類別	費用洋數		百分數	類別	應分配洋數			噸數	每噸均價						
		元	角				元	角			元	角				元	角				
大井採煤費	採掘費	7.461	41	62,908	05	119	採煤費	109,321	54	84	採煤費	44,170	15	68,805	77	642					
	支柱費	8,886	95			141	篩煤費	9,259	51	7	篩煤費	3,680	85	69,582	87	053					
	搬運費	23,411	74			372	運煤費	6,505	27	5	運煤費	2,629	17	48,519	52	054					
	排水費	5,878	95			093	裝車費	5,095	73	4	裝車費	2,103	34	75,907	50	028					
	捲揚費	6,771	21			108	合計	130,182	05	100	合計	52,583	51			777					
	通風費	4,922	12			078	採篩運裝四項分配一般間接費														
	照明費	4,476	80			071	科目	費用洋數		董事經費											
	礦道修理	36,583	27			582	董事經費	10,250	73	類別	應分配洋數		噸數		每噸均價						
	採煤裹工費	2,990	83			048	總務費	26,897	83	採煤費	8,610	61	68,805	77	125						
	合計	101,383	28			1 612	營業費	17,629	77	篩煤費	717	55	69,582	87	010						
篩煤費	篩煤工資	7,120	84	69,582	87	102	教育費	28,111	76	運煤費	512	54	48,519	52	011						
	篩煤裹工費	1,152	12			017	準備費	11,022	95	裝車費	410	03	75,907	50	005						
	篩煤工具及材料	723	79			010	合計	93,913	04	合計	10,250	73			151						
	篩煤用具修理	262	76			004	總務費				營業費										
運煤費	合計	9,259	51			133	類別	應分配洋數		噸數		每噸均價		類別		應分配洋數		噸數		每噸均價	
	運煤工資	3,176	72	48,519	52	066	採煤費	22,594	18	68,805	77	328	採煤費	14,809	01	68,850	77	251			
	運煤裹工費	842	29			017	篩煤費	1,882	85	69,582	87	027	篩煤費	1,234	08	69,582	87	018			
	運煤工具及材料	117	30			002	運煤費	1,344	89	48,519	52	028	運煤費	881	49	48,519	52	018			
車費	軌道修理	1,162	26			024	裝車費	1,075	91	75,907	50	014	裝車費	705	19	75,907	50	009			
	煤車修理	1,206	70			025	合計	26,897	83		397	合計	17,629	77			260				
	裝車裹工費	506	52			007	教育費				準備費										
	裝車工具及材料	464	52			006	篩煤費	1,967	82	69,582	87	028	篩煤費	771	60	69,582	87	011			
土窰包探費	岔道修理	19	00			000	運煤費	1,405	59	48,519	52	029	運煤費	551	15	48,519	52	011			
	合計	5,095	73			067	裝車費	1,124	47	75,907	50	015	裝車費	440	92	75,907	50	006			
五類合計		7,938	26	5,897	72	1 346	合計	28,111	76		415	合計	11,022	95			163				
		130,128	05				全體費用每噸總均價附各項每噸成本百分比														
自採篩運裝四項直接費						1 946	工程費				一般間接費				每噸總均價						
							類別	直接費	間接費	共計	董事經費	總務費	營業費	教育費		準備費	共計				
包採篩運裝四項直接費						1 680	採煤費	1,479	642	2,121	125	328	215	345	135	1,146	3	267			
							篩煤費	133	053	186	010	027	018	028	011	094		280			
自採包採直接費每噸平均						1 813	運煤費	134	054	188	011	028	018	029	011	097		285			
							裝車費	067	028	095	005	014	009	015	006	049		144			
							合計	1,813	777	2,590	151	397	260	415	136	1,386	3	976			
							百分數	46	19	65	4	10	7	10	4	35		100			

附記

(1)直接費採篩運裝四項費用以各項所出之煤類總噸數除之為直接費每噸均價

(2)直接費分配間接費係用採篩運裝各費所占直接費之百分數乘間接費為應分配之間接費再以各項出煤噸間接費每噸均價

(3)直接費均價加各間接費均價為每噸成本總均價

附說 營業費原數洋壹拾壹萬七千叁百壹拾柒元七角五分減除運費洋九萬九千六百八拾柒元九角五分萬七千六百二拾九元七角七分

二十一年二月營業報告

採煤狀況

一、採掘情形 本月中一號井填充部分已開始工作惟因大部舊洞頁岩決裂頗多進行不無困難東下大行前因長逾三千五百呎且上部距寺河舊窰不遠水患堪虞隔一斷層故停止發展上部沿斷層南邊回採現南東大行已與東下大行展齊煤質尙佳故奉 科長諭此兩大行一並向東再展上部沿斷層處仍前回採二號井上部西部仍前回採南下部近往西展因區域漸狹工作人數及產量均畧減少吊車已更易一小者汽力已形節省三號井上部仍舊東下大行之隆起已鑿通鋪道南下大行沿斷層北邊向東進展至七號上山向西已做有一百七十餘呎底岩漸高沼氣過大通風排水照明搬運均多困難四號井西大行進至二十五與二十九號之間底岩隆起約有五呎餘高努力挖鑿尙能鋪道搬運惟二十九號迤西底忽下降約有一丈餘深且天岩漏水不小困難非鮮南部採礦工作仍進行無間惟因坡度甚陡運滓及排水均需特別設備且又費工惟爲四號井前途計決不可因小失大也本月初因舊曆年節關係工人逐漸減少延至下旬始漸恢復元狀故本月份產煤較前月有減也

二、通風情形 三號井加熱排管大部裝妥尙未試用東下三號西六及西七順槽均用風管及平搖風扇工作餘同前月

三、排水情形 大致同前無甚變更

四、土窰產煤情形 本月陰曆年關各窰戶仍沿舊習忙於過年第一區各窰自一日起完全停工而第二區各窰亦於三日相繼停止採煤至十日一二區各窰始先後開工但每日產煤極爲有限因之本月產量驟形減少本月第一區除五號七號因井下煤量無多僅下工人修理其餘產煤者計六對井計產煤五百零六噸至第二區四號窰仍在停工第十三號窰因井下水大採煤極感困難計產煤者有八對井計產煤八千二百四十三噸八五號水井每日提水五百餘皮各窰通風尙稱順利本月一二兩區合計產煤八千七百四十九噸八

運煤狀況

本月因值舊曆年關工人較以前爲稍遜茲將三處情形畧述於後

一、運煤情形 本月大井運煤每日約運一千八百餘車土窰由一日至十二日每日定運三百車十三日以後每日改運二百車至五六七八四日係春節又值舊曆年關工人相循舊習各歸故鄉工作無形停頓自九日起復行運煤但因餘慶未盡工人仍不及以前之踴躍然於運煤工作尙無耽悞之虞統計本月運大井混煤三萬二千八百六十噸煤末三千九百六十四噸土窰混煤三千九百八十九噸六分

二、製煤情形 本月製煤除春節停製四日外其餘工作照舊尙無特殊情形惟因土密運煤減少確炭不敷選製將西廠製煤工人之一部調赴東廠工作以維生活上廠選製自用煤仍停運一二號井十點班產煤每日約製煤一千五百餘噸所製各種成貨均能暢銷無滯惟介石一種積存頗多而於選煤廠所不無障礙統計本月選製炭砗一萬一千五百七十六噸四分三厘佔百分之二九·五六煤末二萬二千五百九十六噸六分二厘佔百分之五七·六九泥研四千九百九十二噸八分佔百分之二·七五。

三、裝車情形 本月五·六·七·八·四日適值年節各處工人四散惟裝車工人則照例工作給予雙資計四日內約裝煤九千四百餘噸統計本月裝銷炭砗一萬人千八百四十五噸八分佔百分之二七·五○煤末四萬九千六百七十八噸佔百分之七二·五○

營業狀況

一、現售 查本月適值舊曆年關以積習難破各商號停業清賬交易停頓本公司營業連帶影響加以氣候稍暖消費減少近處零購者除由焦作零銷處購辦煤末或由桶張河零銷處採辦混煤外全月現售煤量僅三百四十四噸合洋一千五百八十一元六角尙有上月轉來一千四百三十元合計三千零一十一元六角

二、除售 本月往來戶計焦作聚源貴盛兩煤棧及陳莊德華煤棧許昌大福煤廠漢口中央公司彰德永兆公司均依照承銷噸量發運推銷遼道清路局除購數量共計二萬一千一百六十四噸三

成此外洛陽第一軍陳軍長除購鍋爐砵十噸駐焦第三十二軍三九六團除運煤末三十噸鍋爐砵十噸共計本月份往來除售煤炭達二萬一千二百一十四噸三成合價洋十萬零四千九百一十三元三角九分

三、轉移 本月適值滬變發生中日衝突吃緊國府遷洛即時運輸公務人員及重要檔案需要列車甚多加以滬戰待援大軍南調軍運又甚忙迫本公司運煤列車多被扣用運輸上深蒙影響除發運各處包銷及修理車機延誤時間外計本月運銷道口經理處者二萬二千三百三十四噸運銷新鄉經理處者一萬一千三百零五噸運銷開封經理處者一萬零一百七十八噸運銷鄭州辦事處者六百六十噸運銷鄧城經理處者二千四百噸以上五處統計共四萬六千八百七十七噸共合洋四十三萬五千九百六十六元四角（應付各路運費在內）

四、零銷 本月除焦作零銷處零銷上月存煤外由桶張河零銷處零銷者計混煤五千三百二十四噸五成六分由常口礦廠管理處零銷者計介石一百一十噸混煤八百六十五噸八成六分二處共銷混煤及介石共六千三百零四成二分共合價洋一萬八千九百三十一元三角六分（應付密戶煤價在內）

五、自用 本公司各部分自用燃料計煤末二百九十噸鍋爐砵五十噸工程科自用煤末一千一百三十九噸鍋爐砵一千五百一十三噸七成五分焦作工學院運用玉河炭十噸焦作中學校運用煤末二十噸鍋爐砵十噸贈送焦作駐軍第六十四師一九二旅鍋爐砵十噸煤末四十噸贈送平

漢鐵路車務處陳副處長清文三號砵二噸協助福公司鍋爐砵一百噸本月自用及贈送共用煤炭三千二百零四噸七成五分合洋四千八百一十三元八角一分

以上五項統計共運銷煤炭七萬七千九百四十噸零四成七分共合洋五十六萬六千二百一十六元五角六分（應付各路運費及窰戶應得價洋在內）

材料採買狀況

本月份由門莊共收木柱二萬八千二百八十二根計洋一萬二千四百七十元零四角五分陳莊共收木柱二萬六千八百五十八根計洋一萬一千一百九十七元九角五分道口共收木柱一千七百五十八根計洋七百三十六元五角五分鄭州共收木柱一萬八千六百五十二根計洋八千二百六十六元六角八分以上共收木柱七萬五千五百五十根共計洋三萬二千六百七十一元六角三分本月購雜木料計洋三千二百二十九元三角八分五金計洋三百六十六元一角油類計洋四百七十三元四角六分雜材料計洋二千一百四十一元一角七分以上各項材料共計值洋三萬八千八百八十一元七角四分本月購入材料統計木柱類約佔全數百分之八四・〇三雜木料約佔全數百分之八・三〇五金類約佔全數百分之〇・九四油類約佔全數百分之一・二二雜料類約佔全數百分之五・五一

材料銷存狀況

本月適歷年節鄉民習俗未改休業過年者十居八九故本月份收買雜材料甚少全月僅收麻繩道釘

電池麻絆石灰煤油等雜料三十餘宗木柱一項計收九尺木柱九百五十二根八尺木柱一千六百八十九根七尺木柱一萬五千零五十四根六尺木柱四萬五千五百三十一根五尺木柱一萬二千三百二十五根以上五種共計七萬五千五百五十一根又收攔條一百九十七根各種木板及小道木井下破木柱頭等類甚多外埠來料僅收到由上海永隆五金號寄來去歲定購之安全燈玻璃罩五百個以上本月新收各項材料計雜金品類值洋三百六十六元一角雜金料類值洋三元一角五分雜項品類值洋二千三百六十五元五角五分雜項料類值洋三百二十二元二角九分木料類值洋三萬五千八百九十六元九角九分油類值洋四百七十七元七角八分合計值洋三萬九千四百三十一元八角六分上月舊存各項材料值洋三十六萬一千三百三十二元三角八分除去本月各股處領用各項材料值洋五萬四千九百四十三元六角六分外本月結存各項材料實值洋三十四萬五千八百二十元零五角八分

收支狀況

本月份各項收入共計洋一百八十九萬六千八百九十六元零二分各項支出共計洋八十二萬一千八百二十五元一角二分收支相抵實盈洋一百零七萬五千零七十元零九角除結轉前盈九十四萬七千五百八十二元五角三分外本月盈餘洋十二萬七千四百八十八元三角七分本月煤價收入爲五十六萬七千餘元雖較上月減少十萬元左右而盈餘之數竟減少八萬元之多其最大原因實由於廢歷年關習俗未改工人多自動停工更兼本月二十九日以致大井產煤減少一萬餘噸平均價值約七萬餘元所以存煤計價祇三十七萬六千五百零六元六角五分雖本月份各項費用減少三萬餘元而桶張河亦減少零銷約二萬噸計收入減少亦在三萬元左右按以上情形故本月盈餘遠遜於上月至八萬元之多

現金收支狀況

項別	摘要	數備	考
舊管	廿一年一月卅一日庫存	五五・四二六・八九	
合計		五五・四二六・八九	
新收	道處解款	一三〇・八一・三二	
	開處解款	一〇二・四八四・九〇	
	新處解款	六七・四〇四・四四	

報 告

鄭處解款

四·〇〇〇·〇〇

鄭處解款

一·〇〇九·六〇

桶零處解款

二·五二二·五〇

焦零處解款

三九一·〇一

現售

三·〇一一·六〇

貴盛棧交來煤款

一〇〇·七〇〇·〇〇

聚源棧交來煤款

九六·七〇〇·〇〇

道清路局交來煤款

二二·六〇二·〇〇

中央公司交來煤款

一四·〇〇〇·〇〇

瑞成公司交來煤款

八·〇四九·二五

大福公司交來煤款

五·〇〇〇·〇〇

源興公司交來煤款

五·〇〇〇·〇〇

恒豐交來煤款

三·〇〇〇·〇〇

協豐交來煤款

二·九〇〇·〇〇

德華棧交來煤款

五〇〇·〇〇

焦作農工銀行

一一·二·五〇〇·〇〇

漢口中南銀行	三九・三四四・一〇
鄭州金城銀行	三一・八八〇・〇〇
道清路局交還借洋	一八五・〇〇〇・〇〇
工學院交還借洋	五・〇三二・三四
大隊部交還借洋	五・〇〇〇・〇〇
尹賢容交還借洋	三・五〇〇・〇〇
運輸隊交還借洋	二五〇・〇〇
代收運費	四四六・二〇
代收裝車費	四四・四〇
道口俊泰成	五〇〇・〇〇
津浦退還運費	一一七・三〇
福公司交來代墊運費	二四・四五
雜 益	五一八・〇九
合計	一・〇五四・三二三・五〇
開除 外工資	三五・四三四・九六
裏工資	一六・七九八・三一

報 告

土窯探費	一〇・一三七・一四
事務股雜費	二・四七八・一六
大隊部經費	七・二八八・六二
教育費	八・四一九・〇〇
教育補助費	一・七〇〇・〇〇
各機關補助費	三・三〇〇・〇〇
道清運費	一三三二・七二〇・二二
平漢運費	二九・三五四・一〇
地主費	一七・八九二・三八
地租費	四一一・四八
常口採費	六八四・〇〇
常口裝運費	四一〇・四〇
過磅費	一・〇七四・三〇
運輸費	八六一・九九
修博公益費	二・四八〇・〇〇
股東紅利	一五・〇六五・六四

職工獎金

一·七二九·五三

豫陝晉邊區綏靖公署

三〇·〇〇〇·〇〇

駐豫綏靖公署

一〇〇·〇〇〇·〇〇

道清路局借洋

五〇·〇〇〇·〇〇

庶務股借洋

四四·〇〇〇·〇〇

採委會借洋

四一·三八一·〇三

大隊部借洋

五·二〇〇·〇〇

郭仲隗借洋

三·〇〇〇·〇〇

股東借洋

三·〇〇〇·〇〇

道清機務處借洋

四·〇〇〇·〇〇

福中礦稅處借洋

二·〇〇〇·〇〇

運輸隊借洋

二五〇·〇〇

焦作中學借洋

四五一·六〇

第一小校借洋

三三八·四〇

宋明借洋

一〇〇·〇〇

陳時憲借洋

一〇〇·〇〇

報 告

合作社借洋

三·九九

焦作農工銀行

二八五·五〇〇·〇〇

漢口中南銀行

四四·九四七·九五

鄭州金城銀行

一七·〇〇〇·〇〇

代收裝車費

七·三〇五·四〇

合義永豬肉洋

二·二〇三·〇〇

道口俊泰成

一·五〇〇·〇〇

信誠退回押款

二·五〇〇·〇〇

瑞成公司

三·〇四

工人郵金

一〇〇·〇〇

公益捐

二二·一七五·〇〇

賑捐

四四〇·〇〇

諸稅

四二〇·〇〇

旅費

三〇〇·〇〇

廣告

一七〇·八〇

雜損

八三九·二二

合計	一・〇五六・五六九・六六
實存	五三・一七〇・七三
合計	五三・一七〇・七三

報
告

七九

河南中原煤礦公司彙刊
第五期

八〇

河南中原煤礦公司借貸對照表

民國二十一年二月二十九日

(1)

資	產	會 計 科 目	負	債
		舊 資 產 計 算		
		舊 資 產	362,764	08
		代 收 款 項 計 算		
		道 溝 路 局	2,848	53
		裝 車	93,571	37
		暫 記 存 款 計 算		
		賑 捐	9,748	72
		教 育 費	14,793	15
		駐 注 辦 事 處	430	27
		補 助 費	230	00
		地 主 費	49,586	73
		礦 區 稅	6,524	94
		大 福 煤 廠	10,000	00
		中 央 公 司	10,000	00
		福 豫 公 司	10,000	00
		貴 盛 棧	14,470	90
		聚 源 棧	11,181	05
		鄭 城 恆 豐 公 司	3,000	00
		信 誠 煤 廠	8,500	00
		源 興 公 司	5,000	00
		永 兆 公 司	5,000	00
		開 封 煤 商 聯 合 購 煤 處	5,000	00
		鄭 州 協 合 盛	10,000	00
		福 和 公 司	10,000	00
		林 藝 費	722	45
		董 事 會 經 費	450	00
		存 煤 損 耗 準 備 計 算		
		各 處 存 煤 損 耗 準 備	86,163	76
		公 積 金 計 算		
		公 積 金	108,014	91
		酬 獎 金 計 算		
		未 付 職 工 獎 金	83,303	67
		股 東 紅 利 計 算		
		未 付 股 東 紅 利	428,193	72
		修 博 地 方 公 益 計 算		
		修 博 地 方 公 益	45,610	87
		提 提 準 備 計 算		
		提 提 準 備	40,000	00
		過 次 頁	1,435,109	12

河南中原煤礦公司借貸對照表

民國 21 年 2 月 29 日

(2)

資 產		會 計 科 目	負 債
		承上頁	1,435,109 12
		建廳礦業準備計算	
		建廳礦業準備	38,606 71
		工程往來計算	
10,751	32	工 程 科	
		造 林 計 算	
7,622	12	林 務 處	
		材 料 計 算	
345,820	58	礦 廠 材 料	
1,744	28	礦 廠 雜 料	
3,027	67	礦 廠 藥 具	
3,709	69	礦 廠 物 品	
1,762	89	醫 藥 用 品	
869	31	醫 藥 用 具	
		存 煤 計 算	
376,506	65	存 煤 計 價	
		暫 記 欠 款 計 算	
16,566	94	庶 務 股 部	
5,200	00	大 隊	
21,518	23	採 辦 委 員 會	
523	03	桶 張 河 零 銷 處	
35,000	00	道 溝 路 局	
10,009	65	礦 務 大 學	
1,560	02	福 中 中 學	
806	59	驗 員 預 借	
82	06	駐 汴 辦 事 處	
338	40	福 中 小 學	
80	00	劉 建 中	
23,292	44	禪 臣 洋 行	
200	00	羅 覺 生	
170,000	00	河 南 財 政 廳	
80,000	00	平 漢 路 威	
6,370	03	張 威 元	
100	00	張 虎 元	
30	13	第 六 十 六 師	
160	00	林 務 處	
544	88	第 十 五 軍	
57	19	李 梓 芬	
1,124,254	10	過 次 頁	1,473,715 83

河南中原煤礦公司借貸對照表

民國 21 年 2 月 29 日

(3)

資 產	會 計 科 目	負 債
1,124,254.10	承上頁	1,473,715.83
18.78	土	
3,577.14	辦 河 水 利 公 員 會	
1,400.47	包 探 主 趙 文 德	
3.77	包 探 主 劉 文 松	
916.45	包 探 主 王 永 仁	
34.68	包 探 主 薄 蘭 賓	
34.48	包 探 主 王 湘 川	
29.76	包 探 主 王 平 喜	
310.37	子	
1,000.00	常 口 礦 廠	
6,910.00	包 工 路 得 功	
3,000.00	協 同 器 賢	
352.97	尹 容	
211.52	第 一 九 一 旅	
6,000.00	福 中 礦 稅 處	
350.00	博 愛 收 回 鑛 權 委 員 會	
300.00	修 武 第 三 區 黨 部	
4,203.00	合 義 永	
350.00	衛 生 股	
151.00	劉 德 聯	
100.00	焦 作 電 報 局	
100,000.00	駐 豫 特 派 主 任 公 署	
3,000.00	郭 仲 槐	
3,000.00	股 東	
30,000.00	豫 陝 晉 湖 區 綏 靖 署	
4,000.00	道 清 路 局 機 務 處	
100.00	陳 時 憲	
200.00	宋 明	
1,500.00	焦 作 商 會	
	對 外 往 來 計 算	
	農 工 銀 行	23,700.00
7,535.71	中 南 銀 行	
26,255.14	金 城 銀 行	
452.85	平 漢 路 局	
	隴 海 路 局	64,180.51
54,264.95	道 清 路 局	
	津 浦 路 局	3,070.50
1,383,847.14	過 次 頁	1,564,661.84

河南中原煤礦公司借貨對照表

民國 21 年 2 月 29 日

(4)

資 產	會 計 科 目	負 債
1,383,847.14	承 上 頁	1,564,666.84
	貴 盛 棧	9,274.25
	聚 源 棧	9,190.20
410.00	第 二 十 路 指 揮 部	
229.85	第 三 十 二 軍 三 九 六 團	
7,304.52	德 華	
20,832.00	大 福 煤 廠	
10,405.00	大 源 興 公 司	
83,100.68	瑞 成 公 司	
41,610.90	中 央 公 司	
3,162.00	水 兆 公 司	
10,961.00	乾 泰 恆 棧	
8,828.00	天 裕 煤 廠	
	光 裕 油 行	8,731.76
35,040.13	消 費 合 作 社	
3,174.00	第 一 師 司 令 部	
8,062.75	開 封 行 營	
17,540.00	河 南 省 政 府	
4,924.10	滑 縣 縣 政 府	
3,600.00	許 昌 財 務 局	
5,000.00	輝 縣 商 會	
172.00	第 六 十 四 師	
2,165.00	第 四 師	
832.00	平 津 車 務 處 長 黃 鳳 崗	
601.60	第 六 十 五 師	
9,852.36	第 十 一 路	
4,000.00	第 二 軍	
902.00	第 一 九 四 旅	
4,063.00	第 十 六 軍	
6,290.00	第 一 九 三 旅	
42.91	第 十 二 師	
400.00	豫 鄂 皖 特 辦 公 署	
263.83	第 四 十 七 師	
930.43	第 六 十 七 師	
11,678.30	福 合 公 司	
119.15	洛 陽 第 一 軍 陳 軍 長	
	經 理 處 往 來 計 符	
524,525.90	遺 口 經 理 處	
2,214,281.85	過 次 頁	1,593,071.05

河南中原煤礦公司借貸對照表

民國二十一年二月二十九日

(5)

資	產	會	計	科	目	負	債			
2,214,281	85	承上頁				1,593,071	05			
81,916	39	新	鄭	經	理	處				
88,588	31	開	封	經	理	處				
39,690	95	鄭	州	經	理	處				
55,133	46	郟	城	經	理	處				
261	37	焦	作	零	銷	處				
2,642	97	桶	張	河	零	銷	處			
1,231	85	常	口	零	銷	處				
816	96	陳	莊	零	銷	處				
		開辦費計算								
3,523	01	常	口	礦	廠	管	理			
		生財計算								
4,068	98	戲	劇	用	具					
23,503	59	礦	廠	用	土	地	房			
30,327	74	礦	廠	用	器	具				
4,364	72	營	業	用	器	具				
72,316	91	礦	廠	用	機	器				
12,302	16	礦	警	查	備					
		現金計算								
53,170	73	現			金					
		純益計算								
		純			益	1,075,070	90			
		/								
2,668,141	95	計			合	2,668,141	95			

損益計算書

本計算書係將收支兩項相抵所有餘額作為純盈特分別項目如左

項	目	洋	元	角	數	備	考
(一)共收		一・八九六・八九六・〇二					
甲煤價收入		五六七・六四六・五六					
乙存煤計價		三七六・五〇六・六五					
丙結轉前盈		九四七・五八二・五三					
丁雜益		五・一六〇・二八					
(二)共支		八二一・八二五・一二					
甲上月移來存煤計價		四五九・三九〇・五一					
乙共支各項費用		三六〇・六三四・七四					
(一)工程直接費		一〇八・三一・八八					
1. 採掘費		六・八八三・八八					
2. 支柱費		五・二一七・七〇					
3. 搬運費		一七・九五五・五一					

內有一月份現售煤移款來一千四百三十五元正

4. 排水費	四·六六二·二〇
5. 捲揚費	五·七四四·九一
6. 通風費	四·三七九·八〇
7. 照明費	三·二七二·一一
8. 礦道修理	三〇·八四七·〇二
9. 採煤裏工資	二·八二一·八〇
10. 篩煤工資	六·七〇〇·二四
11. 篩煤裏工資	一·〇七九·三六
12. 篩煤工具及材料	五五八·八八
13. 篩煤用具修理	一六〇·三六
14. 運煤工資	二·九三一·〇四
15. 運煤裏工資	七七九·七五
16. 運煤工具及材料	一四一·四五
17. 軌道修理	一·〇七四·八〇
18. 煤車修理	九七八·六五
19. 裝車工資	四·〇四三·六七

20 裝車裏工費

五四五・八六

21 裝車工具及材料

三五一・六一

22 包採費

七・一八一・二八

(11) 工程間接費

四一・四八七・九七

1. 職員薪金

八・五二三・三三

2. 雇員薪資

三〇・九九八・一〇

3. 臨時外工資

一九五・八四

4. 雜費

一・六八六・二四

5. 修理費

二・〇九一・四六

6. 旅費

九・四四

7. 撫郵費

五九〇・〇〇

8. 印刷費

四二〇・一〇

9. 文具費

一九〇・九六

10 電燈及電話費

二・二四二・五四

11 自用煤費

一・七四五・五八

12 地主費

五・二七四・二四

報 告

13 礦區稅

八一五·六二

14 攤提採辦費

四·三四二·二五

15 醫院費

一·六二三·四九

16 礦警費

七·七三八·七八

(三) 董事經費

1. 薪金

八·八二二·〇〇

2. 特別辦公費

五·八一七·〇〇

3. 工資

二·二〇〇·〇〇

4. 旅費

五五·〇〇

5. 公費

三〇〇·〇〇

(四) 總務費

一三三·九五八·七〇

1. 諸稅

四二〇·〇〇

2. 駐汴辦事處經費

四三〇·二七

3. 燒煤

八六四·八〇

4. 林藝費

一·一一六·三六

5. 旅費

二五五·七九

6. 薪金	一〇・五八一・三八
7. 印刷	二・〇三八・四一
8. 工資	一・八四七・四九
9. 公費	二・〇〇〇・〇〇
10 醫藥	七七一・九二
11 租費	四一一・四八
12 廣告	一七〇・八〇
13 焦作公安局補助費	三〇〇・〇〇
14 新河南報社補助費	四〇〇・〇〇
15 焦作商會補助費	一〇〇・〇〇
16 遠東新聞社補助費	一三〇・〇〇
17 豫北日報社補助費	八〇・〇〇
18 豫北反日救國會補助費	二・四〇〇・〇〇
(五) 營業費	一二八・三八一・三七
1. 道處經費	一・九八五・七五
2. 新處經費	一・三八六・四八

報 告

3. 開處經費 一〇七〇·六三

4. 鄭處經費 八三三·四一

5. 鄧處經費 一·一六五·三二

6. 營業科經費 三·三七八·九九

7. 桶零處經費 一·三二四·八一

8. 常口礦廠管理處經費 一·六一八·九八

9. 焦零處經費 四七·四二

10. 押運費 三·〇三五·四五

11. 裝運費 六七七·四四

12. 過磅費 一·〇七四·三〇

13. 運輸費 八六一·九九

14. 運費 一〇九·二九〇·四〇

(六) 教育費

1. 自設各校教育費

2. 教育補助費

(七) 準備費

一六·二九三·一五
一三·八九三·一五
二·四〇〇·〇〇
一七·五一五·三四

內有捐助北平平民學院洋一萬元又焦作抗日救國會三千元

(八) 零銷處土窰包採費

一五·八六四·三三

1. 桶張河包採費

九·五二二·七〇

2. 常口包採費

六·三四一·六三

丙雜 損

一·七九九·八七

收支相底結盈

一·〇七五·〇七〇·九〇

中原公司工程科材料股收支材料洋數四柱表

中華民國 21 年 2 月份

材料類別	舊 存		新 收		領 取		結 存		備 考
雜金品類	49,786	29	366	10	1,302	07	28,850	32	本月新收採委會洋 38,881.74 編位場洋 347.04
雜金料類	49,655	92	5	15	2,079	49	47,579	58	製電房洋 73.58 磚瓦器洋 129.50
雜項品類	40,008	33	2,365	55	10,729	74	31,644	14	共 洋 39,431.86
雜項料類	23,502	59	322	29	2,039	15	21,785	73	
元板方鐵類	7,000	58			645	62	6,414	96	
螺絲釘類	5,138	58			314	16	4,824	42	
管子類	21,619	88			1,248	44	20,371	44	
機器工具類	14,464	75			278	40	14,186	35	
木料類	144,096	01	35,896	99	32,059	91	147,933	09	
油類	25,999	45	477	78	4,246	68	22,230	55	
合計	361,332	38	37,431	86	54,943	66	345,820	58	

中原煤礦公司存煤計價表

民國二十一年二月一日-29日測量噸數

煤炭種類	噸數					每噸計 價洋數	金額					折扣率	扣餘金額					備考																
	千	百	萬	千	百		噸	分	厘	千	百		萬	千	百	元	角		分	千	百	萬	千	百	元	角	分							
玉河大炭					9	3	2	14	30				1	3	7	9	4	7						9	6	5	6							
玉河矽				3	1	8	1	0	14	30					4	5	4	8	8	3	''			3	1	8	4	1	8					
二架炭				3	7	5	4	3	14	30					5	3	6	8	6	5	''			3	7	5	8	0	5					
一號矽				7	1	3	1	0	11	30					8	0	5	8	0	3	''			5	6	4	0	6	2					
二號矽				1	5	7	7	5	11	30					1	7	8	2	6	3	1	''			1	2	4	7	8	4	2			
三號矽				1	5	8	1	2	11	30					1	7	8	6	8	0	1	''			1	2	5	0	7	6	1			
介石			1	9	2	2	2	8	6	30					1	2	1	1	0	3	7	7	''			8	4	7	7	2	6	4		
鍋爐矽				1	6	1	5	6	9	10					1	4	7	0	2	0	5	''			1	0	2	9	1	4	3			
煤末			7	7	6	9	1	8	4	30					3	3	4	0	7	4	8	7	''			2	3	3	8	5	2	4	1	
粗煤末																																		
一號篩矽					9	8	5	0	5	40						5	3	1	9	0	7					3	7	2	3	3				
混煤			3	1	0	1	4	3	4	40					1	3	6	4	6	2	9	''				9	5	5	2	4	0			
混矽																																		
合計			1	0	6	3	0	4	9	3					5	3	7	8	6	6	5					3	7	6	5	0	6	6	5	

河南中原煤礦股份有限公司產煤均價表

民國二十一年二月份

類別	工程直接費				採篩運裝四項費用百分比				採篩運裝四項分配工程間接費(費用洋數41,487.97)				附記					
	費用項目	費用洋數		噸數	每噸均價	類別	費用洋數		百分數	類別	應分配洋數			噸數	每噸均價			
		元	角				元	角			元	角				元	角	
大井探煤費	採掘費	6,883	88	52,460	63	131	採煤費	88,966	21	82	採煤費	34,020	13	57,018	50	597		
	支柱費	5,217	70			099	篩煤費	8,498	84	8	篩煤費	3,319	04	56,616	07	059		
	搬運費	17,955	51			342	運煤費	5,905	69	5	運煤費	2,074	40	40,813	60	051		
	排水費	4,662	20			089	裝車費	4,941	14	5	裝車費	2,074	40	68,524	10	030		
	捲揚費	5,744	91			110	合計	108,311	88	100	合計	41,487	97			737		
	通風費	4,375	80			084	採篩運裝四項分配一般間接費											
	照明費	3,272	11			062	科目				費用洋數				董事經費			
	礦道修理	30,847	02			588	董事經費	8,822	00		類別	應分配洋數	噸數	每噸均價				
	採煤裏工費	2,821	80			054	總務費	23,958	70		採煤費	7,234	04	57,018	50		127	
	合計	81,784	93			1,559	營業費	18,460	97		篩煤費	705	76	56,616	07		012	
篩煤費	篩煤工資	6,700	24	56,616	07	118	教育費	16,293	15		運煤費	441	10	40,813	60		011	
	篩煤裏工費	1,079	36			019	準備費	17,515	34		裝車費	441	10	68,524	10		006	
	篩煤工具及材料	558	88			010	合計	85,050	16		合計	8,822	00				156	
	篩煤用具修理	160	36			003	總務費				營業費							
	合計	8,498	84			150	類別	應分配洋數	噸數	每噸均價	類別	應分配洋數	噸數	每噸均價				
運煤費	運煤工資	2,931	04	408,136	60	072	採煤費	19,646	14	345	採煤費	15,137	99	57,018	50		265	
	運煤裏工費	779	75			019	篩煤費	1,916	70	034	篩煤費	1,476	88	56,616	07		026	
	運煤工具及材料	141	45			004	運煤費	1,197	93	029	運煤費	923	05	40,813	60		023	
	軌道修理	1,074	80			026	裝車費	1,197	93	017	裝車費	923	05	68,524	10		013	
	煤車修理	978	65			024	合計	23,958	70	425	合計	18,460	97				327	
合計	5,905	69			145	教育費				準備費								
裝車費	裝車工資	4,043	67	68,524	10	059	類別	應分配洋數	噸數	每噸均價	類別	應分配洋數	噸數	每噸均價				
	裝車裏工費	545	86			008	採煤費	43,360	38	234	採煤費	14,362	58	57,018	50		252	
	裝車工具及材料	351	61			005	篩煤費	1,303	45	023	篩煤費	1,401	22	56,616	07		025	
	岔道修理		14				運煤費	814	66	020	運煤費	875	77	40,813	60		021	
合計	4,941	14			072	裝車費	814	66	012	裝車費	875	77	68,524	10		013		
土鑿包探費	7,181	28	4,557	87	1,575	合計	16,293	15	289	合計	17,515	34				311		
五類合計	108,311	88				全體費用每噸總均價附各項每噸成本百分比												
自採篩運裝四項直接費					1,926	工程費				一般間接費				每噸總均價				
包採篩運裝四項直接費					1,942	類別	直接費	間接費	共計	董事經費	總務費	營業費	教育費	準備費	共計	每噸總均價		
自採包採直接費每噸平均					1,934	採煤費	1,567	597	2,164	127	345	265	234	252	1,223	3	387	
						篩煤費	150	059	209	012	034	026	023	025	120		329	
						運煤費	145	051	196	011	029	023	020	021	104		300	
						裝車費	072	030	102	006	017	013	012	013	061		163	
						合計	1,934	737	2,671	156	425	327	289	311	1,508	4	179	
						百分數	46	18	64	4	10	8	7	7	36	100		

附說
 營業費原數洋壹拾貳萬八千叁百捌拾壹元叁角七分減除運費洋壹拾萬零九千九百貳拾元零四角正餘洋壹萬八千四百陸拾元零九角七分
 (1) 直接費採篩運裝四項費用以各項所出之煤類總噸數除之為直接費每噸均價
 (2) 直接費分配間接費係用採篩運裝各費所占直接費之百分數乘間接費為應分配之間接費再以各項出煤噸數除之為間接費每噸均價
 (3) 直接費均價加各間接費均價為每噸成本總均價

中原煤礦公司

業務概況

總計

中原公司總計處製

概說

二十年十一月份統計

總類

職員人數 職員 24 人較前月 462 人增 12 人計秘書處增 1 人總務科 3 人營業科 4 人工程科 1 人交際處 1 人駐站稽查處 1 人駐汴辦事處 1 人
消耗物品 本月消耗物品總價 4588.570 元 (較前月消耗數 7,466.742 元減少 2,828.172 元以稀用類減少最多) 以工程科為最多計洋 2,123.020 元佔 46.268% 董事會 549.843 元佔 11.983% 總務科 533.895 元佔 11.635% 會計科 291.330 元佔 6.349% 石印處 275.550 元佔 6.005% 醫院 258.884 元佔 5.642% 營業科 170.588 元佔 3.718% 秘書處 115.540 元佔 2.518% 交際處 111.912 元佔 2.439% 宿舍舍 57.888 元佔 1.261% 統計處 36.810 元佔 0.802% 礦警隊 25.114 元佔 0.547% 林務處 19.566 元佔 0.426% 教育處 18.650 元佔 0.407% 再以種類分析之以雜項類為最多計洋 1,688.070 元佔 36.789% 印刷類 902.440 元佔 19.667% 紙張類 791.420 元佔 17.248% 文具類 603.670 元佔 13.156% 稀用類 470.530 元佔 10.254% 電料類 132.440 元佔 2.886%

財務

收入 煤價收入 569,254.08 元 (存煤給價在外較前月煤價收入 448,614.04 元增收 111,640.04 元) 滾存盈餘 336,989.14 元又各項雜益 5,054.37 元總計 902,297.59 元
支出 本月實支數 357,120.65 元 (較前月實支數 311,643.56 元增 45,477.09 元) 以營業費為最多 收支相抵結盈 545,176.94 元

工程

各號大井產煤 43,176.70 噸較前月產煤 42,609.00 噸多 567.00 噸土密產煤 30,661.20 噸較前月土密產煤 14,831.54 噸多產 15,829.66 噸漲噸 1,399.56 噸 篩製漲噸 7,823.31 噸連前舊存 208,904.66 噸 (內有泥矸 64,690.50 噸) 塗裝銷各種煤炭 83,136.18 噸尚累積 208,829.25 噸
篩製 大井土密製得各種煤炭 60,192.93 噸 (漲噸在內) 較上月篩製數 55,719.59 噸多製 4,473.34 噸計 玉河炭 206.39 噸玉河砒 757.33 噸二加炭 553.03 噸一號砒 2,373.26 噸二號砒 779.96 噸三號砒 1,623.99 噸一號篩砒 178.24 噸介石 1,255.36 噸煤末 35,714.05 噸鍋爐砒 10,565.32 噸泥矸 6,186.00 噸
產煤均價 工程直接費 110,448.57 元 (較前月直接費 109,303.13 元增 1,145.44 元) 以運煤費為最多計大井直接費為 1,840 元土密直接費為 1,846 元外加一般間接費 105,853.54 元 (較前月一般間接費 113,676.97 元減少 7,823.43 元) 則大井每噸均價為 3,606 元土密每噸均價為 3,612 元總均價為 3,609 元較前月均價 3,942 元減少 0.333 元查本月均價減少之數尚為本年度之新紀錄發本月產量驟增雖各項費用略有增加而均價仍低
材料 本月材料收入計洋 92,724.38 元除收製電房成品洋 2,023.20 元編筐場洋 655.67 元及磚瓦密洋 398.90 元外餘悉為採辦委員會交來之數以木料為大宗計洋 40,857.45 元次為雜項品類 22,311.10 元油類 9,225.38 元雜金料類 7,676.90 元雜金品類 5,364.94 元雜項料類 3,871.53 元管子類 1,619.38 元板方鐵類 956.64 元機器工具類 365.44 元最少螺絲鉤釘類價值 475.62 元

營業

各地舊售煤噸 20,850.00 噸價值 148,881.85 元各經理處售煤 67,521.37 噸價值 455,725.64 元 (自用煤在內) 總計 88,371.37 噸價值 594,607.49 元較前月 64,335.04 噸多 24,036.33 噸各地售煤以浦口為最多計 3,260.00 噸價值 32,000.00 元各經理處售煤以桶張河等銷處為最多再以煤類分析之以煤末為最多計 42,476.30 噸價值 286,298.08 元次為鍋爐砒 12,229.15 噸價值 118,878.49 元最少為介石僅 30.00 噸價值 210.00 元

衛生

民衆醫院 初覆各科診療人數 4,452 人較前月 4,413 人增 39 人
職工醫院 初覆各科診療人數 5,384 人較前月 5,913 人減 529 人

附註

- 營業科銷售煤噸數與工程科產煤表內裝銷數量不同原因
1. 常口零銷不在工程科裝銷數內
 2. 東廠自用介石 19 噸煤末 1,091.90 噸鍋爐砒 1,733.80 噸不列營業科表內
 3. 道清路十月訂購二號砒在本月發運者 203.65 噸本月訂購而未發運者 120.85 噸
 4. 道清路十月訂購鍋爐砒在本月發運者 246.95 噸本月訂購而未發運者 266.30 噸

職 員 人 數 統 計

十 一 月 份

職 處	別 別	董	副	董	監	秘	顧	科	副	經	副	委	副	主	副	院	幹	科	交	技	會	辦	書	營	管	司	醫	助	司	看	大	大	中	副	政	督	分	稽	技	總	
		事	事	事	察	書	問	長	長	理	理	員	員	任	任	長	事	員	員	員	員	員	員	記	員	員	員	員	醫	藥	長	長	副	長	官	員	員	長	員	士	計
董 事 會	會 人	1	1	13	5	1	25									2					2	2												2						49	
監 察 處	處 人					2												4				2																			5
秘 書 處	處 科													3				15				18	2																		40
總 務 科	科 科							1	1				3					17				13	2																		37
會 計 科	科 科							1	1			3						12				11													19						49
營 業 科	科 科							1	2			7	4					6		23		55	5																5	108	
工 程 處	處 處							1	2					1				4				1																		6	
統 計 處	處 處													1								2																		6	
教 育 處	處 處													1						3		2																		6	
林 務 處	處 處													1								2	2																1	9	
交 際 處	處 處																4																							5	
採 辦 委 員 會	會 處											1	1									9																		11	
道 口 經 理 處	處 處													4							1			1	2	2														13	
開 封 經 理 處	處 處													4								2																		10	
新 鄉 經 理 處	處 處													4								2																		10	
鄆 州 經 理 處	處 處																				1		2	1	1	1														9	
鄆 城 經 理 處	處 處													4									2																		10
桶 張 河 零 銷 處	處 處													1								6		2																12	
常 口 礦 廠 管 廠 處	處 處													1	1							3		1														2		10	
民 衆 醫 院	院 處													3								2																		8	
職 工 醫 院	院 處																					1						1	1												7
稽 查 員	員 處																																							5	
警 務 大 隊 部	部 處													2								5	6													1	1	10		30	
礦 費 合 作 社	社 處													1								12																		13	
駐 汴 辦 事 處	處 處													1								2	1																	4	
總 計	計 處	1	1	13	5	3	25	4	5	5	5	5	1	1	45	8	2	2	61	4	26	4	154	22	5	6	8	3	2	1	1	1	1	3	19	3	1	10	7	6	474

收 支 統 計

十 一 月 份

收 入

總數 1,389,678.46

項 別	元 數	項 別	元 數
煤 價	560,254.08	滾 存 盈 餘	336,989.14
存 煤	487,380.87	各 項 雜 益	5,054.37

支 出

費 別	元 數	百 分 比	費 別	元 數	百 分 比	
工 程 直 接 費	探 煤 費	8,211.62	總 務 費	辦 公 費	2,000.00	
	支 柱 費	11,815.11		租 稅	412.70	
	運 煤 費	21,806.46		駐 汴 辦 事 處 經 費	426.06	
	排 水 費	5,499.74		燒 煤 費	892.50	
	捲 揚 費	5,433.33		林 藝 費	841.87	
	通 風 費	5,883.74		旅 費	911.04	
	照 明 費	3,520.00		薪 金	10,947.63	
	篩 煤 費	9,131.95		印 刷 費	1,207.24	
	包 探 費	15,615.07		工 資	1,788.53	
	裝 車 費	3,529.86		醫 藥 費	313.47	
各項修理費	20,001.69	廣 告 費	60.00			
合 計	110,448.57	30,928	各項補助費	260.00		
工 程 間 接 費	職 員 薪 金	8,144.00	營 業 費	合 計	20,061.04	5,617
	雇 工 及 臨 時 外 工 資	3,789.97		道 口 經 理 費	1,834.21	
	雜 費	2,379.02		新 鄉 經 理 費	1,080.46	
	修 理 費	1,575.34		開 封 經 理 費	1,032.02	
	旅 費	37.25		鄭 州 經 理 費	1,056.27	
	撫 卹 費	80.00		開 城 經 理 費	1,046.04	
	印 刷 及 文 具	957.25		福 張 河 經 銷 處 零 費	1,239.94	
	電 燈 及 電 話	2,407.18		常 口 礦 廠 經 費	995.44	
	自 用 煤 費	1,546.69		管 廠 處 經 費	3,098.32	
	地 主 費	7,099.37		營 業 科 經 費	3,098.32	
礦 區 稅	815.62	押 運 費	1,509.95			
攤 提 採 辦 費	3,013.28	過 磅 費	464.55			
醫 院 費	1,677.37	運 費	104,072.25			
礦 警 費	7,321.63	合 計	117,429.45	32,882		
合 計	40,843.92	11,437	教 育 費	自 設 學 校 經 費	14,166.34	
董 事 會 經 費	薪 金	5,608.00	補 助 學 校 經 費	3,900.00		
	特 別 辦 公 費	2,200.00	合 計	18,066.34	5,059	
	工 資	59.87	土 窰 包 採 費	33,925.35	9,500	
	合 計	7,867.87	準 備 費	5,657.17	1,584	
總 計		2,203	雜 損	2,820.94	0,790	
				總 計	357,120.65	100%

支出表內上月移來存煤給價562,479.03元未列入

工數及工資統計

十一月份

工 項 別	工 數	工 資
雇 員	3,900	2,710.90
程 工	46,685½	22,632.64
外 工	79,487½	37,534.05
總 計	130,073	62,877.59

材料購入統計

十一月份

品名	共價	百分比
木柱類	35,606.80	39.72
雜木料類	5,332.41	5.95
五金類	16,427.12	18.32
油類	9,225.38	10.29
雜材料類	23,054.90	25.72
共計	89,646.61	100%

井 下 用 料 價 值 統 計

十 一 月 份

井 類 別	木 柱	汽 油	長 管	元 管	自 製 電 池	另 購 電 池	黑 炸 藥	黃 炸 藥	白 油	雜 項	總 計
一 號 井	8,957.95	300.60	136.96	32.80	526.50	7.04	1.00		99.00	436.63	10,498.47
二 號 井	8,608.55	244.94	98.45	71.20	189.30	7.68	70.20		135.15	469.63	9,895.10
三 號 井	3,720.70	113.67	35.31	22.72	557.85	6.72	0.20	3.92		204.73	4,665.82
四 號 井	3,644.30	127.26	80.85	29.12	545.55	7.68	91.10	5.28		294.99	4,826.13
總 計	24,931.50	786.47	351.56	155.84	1,819.20	29.12	162.50	9.20	234.15	1,405.98	29,885.52

採買木柱統計

十一月份

日期	類別						共計	共價
	九尺	八尺	七尺	六尺	五尺			
1			264	1,033	369	1,666	785.45	
2			173	1,008	244	1,425	676.90	
3			214	915	190	1,319	634.50	
4			252	1,031	169	1,452	727.25	
5			520	1,522	413	2,455	1,188.65	
6			1,620	2,954	339	4,913	2,307.65	
7	1	4	828	1,292	199	2,324	1,139.00	
8	13	8	435	1,090	418	1,964	986.50	
9	5	9	362	1,366	369	2,111	1,026.85	
10	15	19	242	903	428	1,607	749.70	
11	19	34	370	1,094	373	1,890	941.95	
12	1	17	392	1,015	314	1,739	880.90	
13	27	51	344	956	289	1,667	869.75	
14	17	37	293	1,158	196	1,701	889.90	
15	23	25	306	1,353	398	2,104	1,045.50	
16	24	72	737	1,703	655	3,191	1,549.15	
17	44	70	1,148	3,724	921	5,907	2,903.85	
18	84	94	1,062	2,625	767	4,632	2,293.80	
19	46	105	755	2,264	475	3,645	1,825.85	
20	56	55	1,399	3,749	546	5,805	2,753.00	
21	38	67	1,038	2,931	1,168	5,242	2,464.10	
22	54	177	989	3,069	1,276	5,565	2,641.80	
23	56	97	498	2,287	637	3,575	1,805.95	
24	14	34	667	853	482	2,050	950.15	
25			355	901		1,256	575.90	
26								
27								
28	11	18	132	698	288	1,147	557.00	
29	5	10	60	397	244	716	321.40	
30		1	7	140	184	332	114.40	
共計	552	1,004	15,462	44,031	12,351	73,400		
共價	529,900	868,800	9,728,600	21,472,350	3,007,15		35,606.80	
平均單價	0.960	0.865	0.629	0.488	0.243			

大井探煤工人及產量統計

十一月份

日 類	外 工					工	總	產 量					
	期 別	一 號 井	二 號 井	三 號 井	四 號 井			井 口	一 號 井	二 號 井	三 號 井	四 號 井	總 計
1		842	856	235	351	139	497	2,920	498.40	348.60	138.60	175.70	1,161.30
2		847	483	242	348	125	497	2,542	495.60	301.70	140.70	180.60	1,118.60
3		842	853	238	350	134	497	2,914	493.50	531.30	135.80	175.70	1,336.30
4		850	22	239	348	102	497	2,058	492.80	0	134.40	176.40	803.60
5		842	29	237	351	100	497	2,056	494.90	0	135.80	175.70	806.40
6		841	30	238	344	100	497	2,050	493.50	0	135.80	173.60	802.90
7		843	754	236	354	139	500	2,826	498.40	611.10	135.10	173.60	1,418.20
8		843	857	234	352	138	500	2,924	500.50	629.30	134.40	174.30	1,438.50
9		844	857	239	354	138	500	2,932	497.00	624.40	132.30	169.40	1,423.10
10		841	856	233	350	135	500	2,915	494.90	628.60	131.60	168.70	1,423.80
11		846	857	240	349	135	500	2,927	496.30	626.50	129.50	170.80	1,423.10
12		878	857	291	350	132	500	3,008	535.50	627.20	168.70	167.30	1,498.70
13		875	857	295	352	147	500	3,026	537.60	625.10	165.90	168.00	1,496.60
14		879	858	293	352	161	500	3,043	534.80	625.80	168.70	170.10	1,499.40
15		877	854	291	341	163	500	2,996	532.70	627.90	168.00	169.40	1,498.00
16		879	858	295	350	145½	499	3,026½	535.50	627.60	169.40	170.80	1,503.60
17		875	854	291	350	132	499	3,001	534.10	628.60	165.90	169.40	1,498.00
18		917	854	291	352	133	499	3,046	585.90	625.80	178.50	172.20	1,562.40
19		926	854	295	350	141	494	3,060	587.30	626.50	179.90	175.00	1,568.70
20		925	856	291	349	130	494	3,045	588.70	607.90	177.10	175.00	1,568.70
21		1,000	925	289	343	134	494	3,185	587.30	628.60	176.40	171.50	1,563.80
22		998	925	302	347	131	494	3,197	584.50	627.20	177.10	168.70	1,557.50
23		999	924	301	346	155	494	3,219	588.00	627.90	163.10	169.40	1,548.40
24		996	923	297	368	175	493	3,252	586.00	624.40	177.10	179.90	1,568.00
25		1,054	924	295	421	177½	496	3,367½	650.30	627.20	172.90	220.50	1,670.90
26		1,061	923	300	433	185	496	3,398	648.20	625.80	180.60	226.10	1,680.70
27		928	927	312	432	166	466	3,261	646.80	227.20	181.30	227.50	1,682.80
28		1,063	926	314	435	145½	496	3,379½	651.70	657.40	179.90	228.90	1,677.90
29		1,064	927	313	436	139	496	3,375	652.40	633.50	180.60	228.90	1,695.40
30		1,064	925	326	437	144	496	3,392	648.20	627.20	180.60	225.40	1,681.40
總 計		27,539	23,405	8,293	10,995	4,191½	14,918	89,341½	16,671.90	16,210.60	4,795.70	5,498.50	43,176.70

產 煤 統 計

十 一 月 份

項 類 別	渾	玉	玉	二	一	二	三	一	介	煤	鍋	泥	總	
	煤	河	河	加	號	號	號	號	石	末	爐	磚	計	
探	一號井	16,671.90											16,671.90	
	二號井	16,210.60											16,210.60	
	三號井	4,795.70											4,795.70	
	四號井	5,498.50											5,498.50	
煤	土 窰	30,539.22	14.22	19.69	56.54	31.23	0.30						30,661.20	
	合 計	73,715.92	14.22	19.69	56.54	31.23	0.30						73,837.90	
	漲 大井	1,394.72											1,394.72	
	噸 土 窰	4.84											4.84	
	合 計	1,399.56											1,399.56	
篩	大 井		152.05	655.70	483.99	1,932.22	478.17	1,199.35	163.02	933.56	24,894.69	7,688.41	5,282.00	43,863.16
	土 窰			44.25		208.43	64.77	146.98		66.53	5,746.02	1,325.48	904.00	8,506.46
	合 計		152.05	699.95	483.99	2,140.65	542.94	1,346.33	163.02	1,000.09	30,640.71	9,013.89	6,186.00	52,369.62
	漲 大井		52.32	46.09	51.52	117.22	214.57	245.32	15.22	239.13	3,551.00	1,512.03		6,044.42
製	噸 土 窰		2.02	11.29	17.52	115.39	22.45	32.34		16.14	1,522.34	39.40		1,778.89
	合 計		54.34	57.38	69.04	232.61	237.02	277.66	15.22	255.27	5,073.34	1,551.43		7,823.31
舊	存	4,948.14	189.74	683.20	350.13	998.21	6,665.17	3,925.32	85.40	14,093.10	105,925.43	6,350.32	64,690.50	208,904.66
裝	車		330.00	460.00	500.00	1,955.00	2,162.80	4,410.00	243.00	49.00	37,158.90	13,786.45		61,055.15
零	銷	22,081.03												22,081.03
現	存	5,612.97	80.35	1,000.22	459.70	1,447.70	5,282.63	1,139.31	20.64	15,299.46	104,480.58	3,129.19	70,876.50	208,829.25

產 煤 均 價 (一)

十 一 月 份

費 別	工 程 直 接 費			一 般 間 接 費						
	洋 數	噸 數	每 噸 均 價	費 別	洋 數	費 別	洋 數			
大 井 探 煤 費	探 掘 費	5,341.75	50,615.84	0.106	工 程 間 接 費	職 員 薪 金	8,144.00	總 務 費	辦 公 費	2,000.00
	支 柱 費	11,815.11		0.233		雇 工 及 臨 時 外 工 資	3,789.97		租 稅	412.70
	搬 運 費	17,741.43		0.350		雜 費	2,379.02		駐 汴 辦 事 處	426.06
	排 水 費	5,499.74		0.109		修 理 費	1,575.34		燒 煤 費	892.50
	捲 揚 費	5,433.33		0.107		旅 費	37.25		林 藝 費	841.87
	通 風 費	5,883.74		0.116		撫 郵 費	80.00		旅 費	911.04
	照 明 費	3,520.00		0.070		印 刷 及 文 具	957.25		薪 金	10,947.63
	礦 道 修 理 費	17,799.27		0.352		電 話 及 電 燈	2,407.18		印 刷	1,207.24
	礦 理 工 資	2,869.87		0.057		自 用 煤 費	1,546.69		工 資	1,788.53
	合 計	75,904.24		1.500		地 主 費	7,099.32		醫 藥 費	313.47
篩 煤 費	工 資	75,198.92	60,192.93	0.120	礦 區 稅	815.62	各 項 補 助 費	260.00		
	裹 工 資	1,073.19		0.018	礦 警 費	7,321.63	廣 告 費	60.00		
	工 具 及 材 料	745.33		0.012	擺 提 採 辦 費	3,013.28	合 計	20,061.04		
	工 具 修 理 費	114.51		0.002	醫 藥 費	1,677.37	道 口 經 理 處 經 費	1,834.21		
運 煤 費	合 計	9,131.95		0.152	合 計	40,843.92	新 鄉 經 理 處 經 費	1,080.46		
	工 資	3,320.86	48,839.37	0.068	薪 金	5,608.00	開 封 經 理 處 經 費	1,032.02		
	理 工 資	716.07		0.015	特 別 辦 公 費	2,200.00	鄭 州 經 理 處 經 費	1,056.27		
	工 具 及 材 料	28.10			工 資	59.87	鄆 城 經 理 處 經 費	1,046.04		
裝 車 費	航 道 修 理 費	1,150.33		0.023	合 計	7,867.87	桶 張 河 零 銷 處 經 費	1,239.94		
	煤 車 修 理 費	958.61		0.020	自 設 學 校 經 費	14,166.34	常 口 礦 廠 管 廠 經 費	995.44		
	合 計	6,173.97		0.126	補 助 學 校 經 費	3,900.00	營 業 費	3,098.32		
	工 資	2,869.86	58,210.45	0.049	合 計	18,066.34	押 運 費	1,509.94		
土 大 土	裹 工 資	417.10		0.007	準 備 費	5,657.17	過 磅 費	464.55		
	工 具 及 材 料	242.90		0.004	總 計		合 計	13,357.20		
	岔 道 修 理 費	93.48		0.002			總 計 數	105,853.54		
合 計	3,623.34		0.062	採 篩 運 裝 四 項 分 配 一 般 間 接 費						
土 大 土	籠 包 探 費	15,615.90	10,363.90	1.506	費 別	元 數	百 分 比	分 配 洋 數	噸 數	每 噸 均 價
合 計	土 大 土			1,840	採 煤 費	91,519.31	83	87,858.44	60,979.74	1.441
				1,846	篩 煤 費	9,131.95	8	8,468.28	60,192.93	0.141
					運 煤 費	6,173.97	6	6,351.21	48,839.37	0.130
					裝 車 費	3,623.34	3	3,175.61	58,210.45	0.054
					合 計	110,448.57	100%	105,853.54		1.766

各 地 銷 煤 統 計

十 一 月 份

運銷地點	煤類	玉 河 碎		一 號 碎		二 號 碎		三 號 碎		鍋 爐 碎		一 號 篩 碎		煤 末		介 石		總 計		百 分 比		
		數 量	價 值	數 量	價 值	數 量	價 值	數 量	價 值	數 量	價 值	數 量	價 值	數 量	價 值	數 量	價 值	數 量	價 值	數 量	價 值	
修子	武營縣													180.00	720.00			180.00	720.00	0.683	0.484	
獅 嘉	營 縣											12.00	61.20	902.00	5,608.00			914.00	3,669.20	4.384	2.464	
大 召	營 縣									50.00	400.00			3,192.00	12,768.00	30.00	210.00	3,272.00	13,378.00	15.693	8.986	
新 沁	陽 平			450.00	4,995.00					42.00	336.00			1,175.00	4,700.00			1,217.00	5,036.00	5.837	3.383	
途 開	封 口									69.00	558.90			124.00	508.40			643.00	6,062.30	3.084	4.072	
漢 鄆	州 店													80.00	123.00			30.00	123.00	0.144	0.083	
駐 馬	山 德					200.00	2,200.00			290.00	2,349.00			200.00	1,248.70			200.00	1,248.70	0.959	0.839	
柏 彰	德 德							1,400.00	20,484.40	100.00	1,089.60			200.00	820.00			690.00	5,389.00	3.309	3.620	
順 柳	衛 縣					480.00	5,328.00			1,180.00	8,392.00							1,760.00	14,098.00	8.441	9.469	
汲 白	露 作														300.00	1,944.75			300.00	1,944.75	1.439	1.306
焦 王	莊 屯											231.00	1,178.10					231.00	1,178.10	1.108	0.791	
李 源	州 德									100.00	824.45			1,260.00	5,455.35			1,360.00	6,279.80	6.523	4.218	
陝 歸	德 德									420.00	3,583.35							420.00	3,583.35	2.014	2.407	
許 陳	昌 莊									210.00	1,680.00			500.00	2,000.00			710.00	3,680.00	3.405	2.472	
浦 總	口 計									15.00	120.00			200.00	800.00			215.00	920.00	1.031	0.618	
白 分	比													140.00	560.00			40.00	560.00	0.671	0.376	
						1,000.00	9,000.00			610.00	2,706.90			360.00	585.60			1,970.00	12,292.50	9.448	8.256	
										80.00	640.00			100.00	400.00			180.00	1,040.00	0.863	0.698	
										12.00	96.00			250.00	1,000.00			262.00	1,096.00	1.256	0.736	
										24.00	194.40			2.00	8.20			26.00	202.60	0.125	0.136	
										200.00	2,065.60			200.00	1,465.65			400.00	3,531.25	1.918	2.372	
		100.00	1,657.05	200.00	2,714.20			100.00	1,144.30	200.00	1,689.50			170.00	755.85			470.00	3,589.65	2.254	2.411	
														170.00	1,071.40			470.00	5,442.65	2.254	3.656	
										30.00	243.00							30.00	243.00	0.144	0.163	
						400.00	4,000.00	2,560.00	25,600.00	300.00	2,400.00								3,260.00	32,000.00	15.635	21.493
		100.00	1,657.05	650.00	7,709.20	2,080.00	20,548.00	4,060.00	47,228.70	3,932.00	29,368.70	243.00	1,239.30	9,755.00	40,120.90	30.00	210.00	20,850.00	148,881.85	100 %	100 %	
		0.480	1.113	3.117	5.178	9.976	13.802	19.474	31.722	18.858	19.726	1.165	0.832	48.786	27.486	0.144	0.141	100 %	100 %			

各經理處零售處及 營業科售煤比較圖

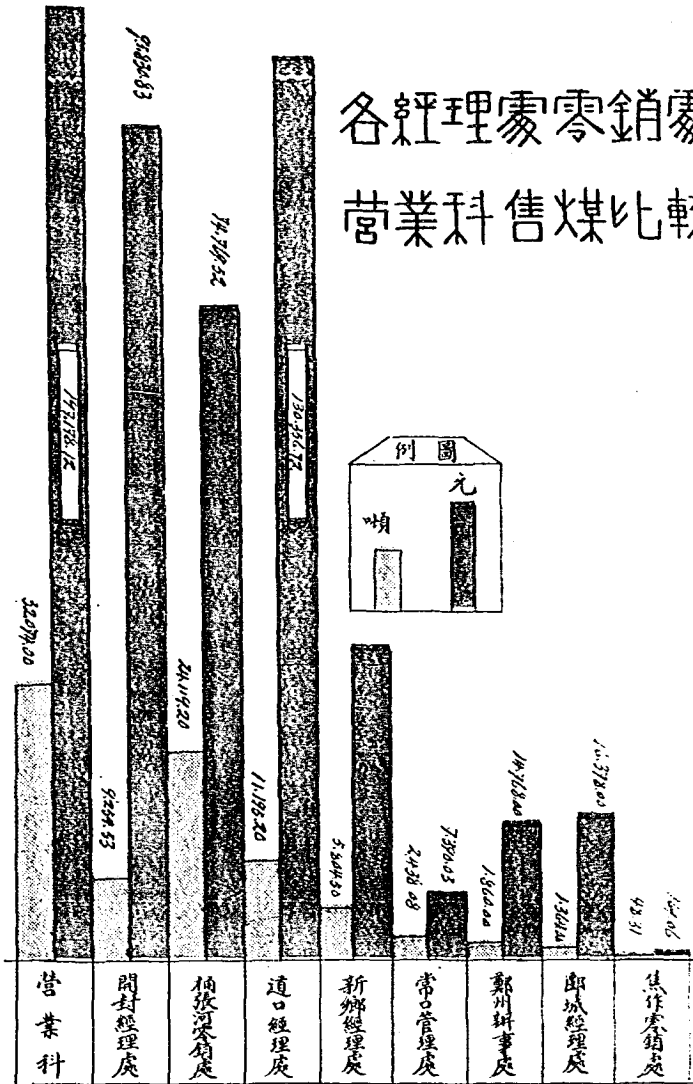

各經理處零銷處及營業科銷煤比較圖

十一月份

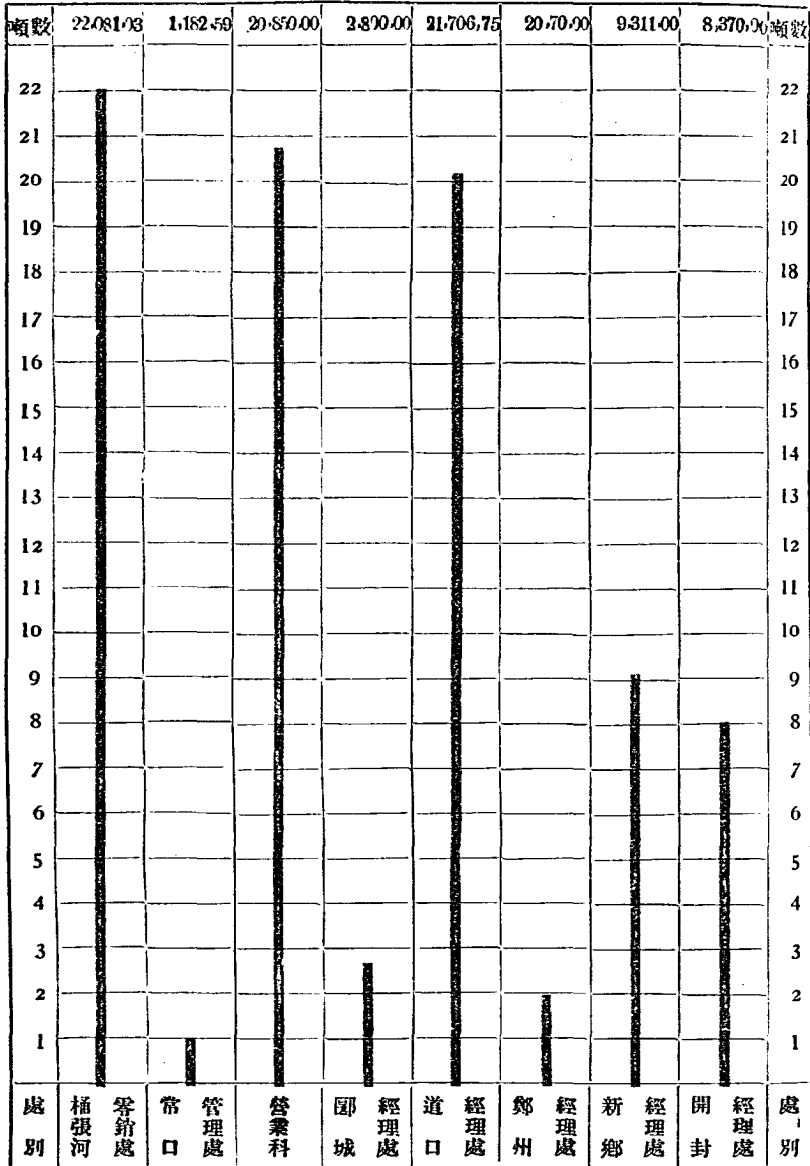

以百噸為單位

概說

二十年十二月份統計

財務

收入 煤價收入 346,283.11 元 (存煤計價在外較前月煤價收入 560,254.08 元減少 13,971.97 元) 滾存盈餘 504,789.38 元又各項雜益 19,687.32 元總計 1,070,738.81 元
支出 本月實支數 (存煤計價在外) 362,310.24 元 (較前月實支數 357,120.65 元增 5,189.59 元) 本月因產量增加故各費亦較前為多
本月收支相抵結盈 708,428.57 元

工程

產煤 各號大井共產 58,861.60 噸較前月產煤 43,176.70 噸多產 15,684.90 噸土密產煤 30,427.35 噸較前月 30,661.20 噸減少 233.85 噸漲噸 846.02 噸縮製漲噸 8,549.08 噸連前舊存 208,829.25 噸 (內有泥矸 70,876.50 噸) 除裝銷自用各種煤炭 87,501.24 噸尚累積 219,982.06 噸 (內有泥矸 78,534.30 噸)
縮製 大井土密共製得各種煤炭 83,256.28 噸較上月縮製數 60,192.93 噸增多 22,063.35 噸計玉河砭 778.39 噸二加炭 706.53 噸一號砭 3,156.06 噸二號砭 837.84 噸三號砭 3,387.66 噸一號縮砭 159.10 噸介石 1.4 36.21 噸煤末 50,482.27 噸鉛砭砭 13,407.30 噸玉河炭 247.65 噸泥矸 7,657.80 噸
產煤均價 工程直接費 135,846.47 元 (較前月直接費 110,448.57 元計增 25,397.90 元) 計大井直接費 1,678 元土密直接費 1,915 元外加一般間接費 135,903.49 元 (較前月一般間接費 105,833.54 元計增 30,109.95 元) 則大井每噸均價為 3,398 元土密每噸均價為 3,635 元總均價為 3,516 元較前月均價 3,609 元減 0.093 元本月各項費用雖有增加而均價因產量激增反低

營業

各地實售煤噸 43,508.50 噸值價 266,258.72 元各經理處售煤 54,980.81 噸值價 327,104.20 元總計 98,489.31 元值價 593,362.92 計較前月 88,371.37 噸計增 10,117.94 噸各地售煤以獲嘉為最多計 4,715.00 噸各經理處售煤以潯張河為最多計 18,370.24 噸再以煤類分析之以煤末為最多計 59,019.50 噸渾煤次之計 21,523.51 噸最少為介石僅 130 噸

本月份產銷煤噸數相仿無甚出入

附註：

營業科銷售煤噸數與工程科產煤表內裝銷數不同原因：

1. 常口鑛廠管理處銷有渾煤鍋爐砭及介石等工程科表內未列入
2. 已經營業科銷售煤噸尚未運訖者工程科表內未列入

收 支 統 計

二十年十二月份

收 入

總數 1,593,369.98

項 別	元 數	項 別	元 數
煤 價 收 入	546,282.11	盈 餘 滾 存	504,769.38
存 煤 計 價	522,631.17	各 項 雜 益	19,687.32

支 出

費 別		元 數	百 分 比	費 別		元 數	百 分 比
工 程 直 接 費	採 煤 費	9,397.05	15,987	總 務 費	薪 金	11,887.02	3,050
	支 柱 費	18,682.86			辦 公 費	2,000.00	
	運 煤 費	25,791.18			旅 費	2,016.88	
	排 水 費	5,512.25			林 藝 費	1,228.76	
	捲 揚 費	6,078.52			燒 煤 費	1,433.52	
	通 風 費	6,404.89			租 稅	391.40	
	照 明 費	4,375.44			駐 汗 辦 事 處 經 費	500.00	
	篩 煤 費	11,443.81			印 刷 費	679.12	
	包 採 費	21,965.64			工 資	1,827.06	
	裝 車 費	4,127.17			醫 藥 費	446.59	
	各項修理費	22,061.66			廣 告 費	1,147.85	
	合 計	135,840.47			各項補助費	2,360.00	
	工 程 間 接 費	職 員 薪 金			8,365.66	5,390	
雇 工 及 臨 時 外 工 資		4,117.25	營 業 科 經 費	3,355.64			
雜 費		2,603.30	道 口 經 理 費	1,841.74			
修 理 費		1,402.53	新 鄉 經 理 費	1,331.74			
旅 費		10.21	開 封 經 理 費	1,326.43			
撫 卹 費		770.00	鄭 州 經 理 費	1,132.27			
印 刷 及 文 具		814.99	開 城 經 理 費	1,326.02			
電 燈 及 電 話		3,112.43	桶 張 河 經 理 費	1,344.45			
自 用 煤 費		2,276.71	常 口 礦 廠 經 理 費	1,046.75			
地 主 費		8,582.63	押 運 費	2,057.00			
礦 區 稅		815.62	過 磅 費	511.20			
攤 提 採 辦 費		3,786.76	裝 車 費	1,846.80			
醫 院 費		1,672.84	運 費	55,975.25			
礦 警 費	7,467.32	合 計	73,095.29				
合 計	45,798.25	教 育 費	自 設 各 校 經 費	15,637.49	2,096		
董 事 會 經 費	俸 給		5,612.12	教 育 補 助 費		2,175.00	
	特 別 辦 公 費		2,200.00	合 計		17,812.49	
	工 資		56.00	土 斃 包 採 費		32,129.02	3,781
	旅 費		1,450.00	準 備 費		20,001.39	2,354
	合 計	9,318.12	雜 損	2,402.01	0,283		
總 計		1,073	上 月 移 來 存 煤 計 價	487,380.87	57,360		
				總 計	849,691.11	100%	

工數及工資統計

二十年十二月份

工 類 別	工 數	工 資
雇 員	3,968	2,743.70
裡 工	50,667½	23,219.35
外 工	167,403½	49,130.26
總 計	222,038½	75,093.31

材料購入統計

二十年十二月份

品名	共價	百分比
木柱類	51,327.85	42.46
雜木料類	6,334.17	5.24
五金類	46,985.36	38.87
油類	5,856.32	4.85
雜材料類	10,376.90	8.58
總計	120,880.60	100%

井 下 用 料 價 值 統 計

二十年十二月份

井 類 別	木 柱	汽 油	長 管	元 管	自 製 電 池	另 購 電 池	黑 炸 藥	黃 炸 藥	白 油	雜 項	總 計
一 號 井	11,569.00	355.59	209.99	34.08	397.20	205.80	4.90	0.96	108.15	540.08	13,425.75
二 號 井	9,499.90	284.48	110.22	88.48	209.40	125.40	77.10	0.00	132.15	667.97	11,195.10
三 號 井	6,109.55	151.47	58.85	45.12	737.10	357.60	4.80	7.58	0.00	476.55	7,948.62
四 號 井	5,419.75	189.58	102.96	68.48	413.70	235.80	148.40	27.16	31.30	615.53	7,252.66
總 計	32,598.20	981.12	482.02	236.16	1,757.40	924.60	235.20	35.70	271.60	2,300.13	39,822.13
每噸煤平均數	0.490	0.015	0.007	0.004	0.026	0.014	0.004	0.001	0.004	0.035	0.600

大井產煤及漲噸共為 66,513.79 噸

大井土窰產量與漲噸統計

二十年十二月份

項	煤類別	潭	玉	二	一	二	三	一	介	煤	鍋	玉	泥	總
		煤	河	加	號	號	號	號	石	末	爐	河	砵	計
採	一號井	22,953.70												22,953.70
	二號井	19,644.80												19,644.80
	三號井	6,379.80												6,379.80
	四號井	9,883.30												9,883.30
	土窰	30,239.61	22.94	86.49	55.13							23.18		30,427.35
	合計	89,101.21	22.94	86.49	55.13							23.18		89,288.95
煤	漲													
	大井	630.26												630.26
	土窰	215.76												215.76
噸	合計	846.02												846.02
篩	大井		701.72	370.51	2,590.42	500.00	2,991.46	151.48	1,286.47	35,563.84	10,872.92	136.06	6,637.00	61,801.86
	土窰		43.64		248.64		191.28		61.57	8,951.58	1,385.31	3.00	1,020.80	11,905.82
	合計		745.36	370.51	2,839.06	500.00	3,182.74	151.48	1,348.04	44,515.42	12,258.23	139.06	7,657.80	73,707.70
	漲													
製	大井		16.78	334.16	255.98	236.78	5.70	7.62	72.07	4,936.73	1,049.19	106.92		7,021.93
	土窰		16.25	1.86	60.99	101.06	199.22		16.10	1,030.12	99.88	1.67		1,527.15
	噸	合計	33.03	336.02	316.97	337.84	204.92	7.62	88.17	5,966.85	1,149.07	108.59		8,549.08
舊	存	5,612.97	1,000.22	459.70	1,447.70	5,282.63	1,139.31	20.64	15,299.46	104,480.58	3,129.19	80.35	70,876.50	208,829.25
裝	車		600.00	450.00	1,170.00	2,024.85	2,240.00	110.00	105.00	47,290.50	11,568.10	140.00		65,698.45
零	銷	18,370.24												18,370.24
自	用								4.50	1,271.55	2,186.50			3,462.55
現	存	3,482.26	1,201.55	802.72	3,488.86	4,095.62	2,286.97	69.74	16,626.17	106,400.80	2,781.89	211.18	78,534.30	219,982.06

產 煤 均 價 (一)

二十年十二月份

費 別	工 程 直 接 費			一 般 間 接 費						
	洋 數	噸 數	每 噸 均 價	費 別	洋 數	費 別	洋 數			
大 井 探 煤 費	探 煤 費	6,512.86	66,513.79	0.098	工 程 間 接 費	職 員 薪 金	8,365.66	總 務 費	薪 金	11,887.02
	支 柱 費	18,682.56	..	0.281		雇 工 及 臨 時 外 工 費	4,117.25		辦 公 費	2,000.00
	搬 運 費	20,331.14	..	0.306		雜 費	2,603.30		旅 費	2,016.88
	排 水 費	5,512.25	..	0.083		修 理 費	1,402.53		林 藝 費	1,223.70
	捲 揚 費	6,078.52	..	0.091		旅 費	10.21		燒 煤 費	1,433.52
	通 風 費	6,404.89	..	0.096		撫 卹 費	770.00		租 稅	391.40
	照 明 費	4,375.41	..	0.066		印 刷 及 文 具 費	814.99		駐 辦 事 處 經 費	500.00
	礦 道 修 理 費	19,353.49	..	0.291		電 燈 及 電 話 費	3,112.43		印 刷 費	679.12
	礦 道 工 資	2,884.19	..	0.043		自 用 煤 作 價	2,276.71		工 資	1,827.06
	合 計	90,135.64	..	1.355		地 主 費	8,582.63		醫 藥 費	446.59
篩 煤 費	工 資	9,552.99	82,256.78	0.116	礦 區 稅	815.62	廣 告 費	1,147.85		
	工 具 及 材 料	956.00	..	0.011	攤 提 採 辦 費	3,786.76	各 項 補 助 費	2,360.00		
	工 具 修 理 費	641.16	..	0.008	醫 院 費	1,672.84	合 計	25,913.20		
	用 具 修 理 費	293.66	..	0.004	礦 警 費	7,467.32	營 業 科 經 費	3,355.64		
	合 計	11,443.81	..	0.139	合 俸 計	45,798.25	道 口 經 理 處 經 費	1,841.74		
運 煤 費	工 資	4,486.50	67,418.71	0.067	董 事 會 費	5,612.12	新 鄉 經 理 處 經 費	1,331.74		
	工 具 及 材 料	809.57	..	0.012	特 別 辦 公 費	2,200.00	開 封 經 理 處 經 費	1,326.43		
	軌 道 修 理 費	163.97	..	0.002	工 資	56.00	鄭 州 辦 事 處 經 費	1,132.27		
	軌 道 修 理 費	1,615.46	..	0.024	旅 費	1,450.00	鄆 城 經 理 處 經 費	1,326.02		
	煤 車 修 理 費	1,090.95	..	0.016	合 計	9,318.12	桶 張 河 零 銷 處 經 費	1,344.45		
	合 計	8,166.45	..	0.121	自 設 各 校 經 費	15,637.49	常 口 管 理 處 經 費	1,046.75		
裝 煤 費	工 資	3,255.17	65,698.45	0.050	補 助 各 校 經 費	2,175.00	押 運 費	2,057.00		
	工 具 及 材 料	552.72	..	0.008	合 計	17,812.49	過 磅 費	511.20		
	工 具 修 理 費	319.28	..	0.005	準 備 費	20,001.39	裝 車 費	1,846.80		
	密 道 修 理 費	1.76	..	0.000	合 計	17,120.04	合 計	135,963.49		
合 計	4,128.93	..	0.063	總 計	135,840.47	探 篩 運 裝 四 項 分 配 一 般 間 接 費				
土 鑿 包 探 費	21,965.64	13,800.02	1.592	費 別	元 數	百 分 比	分 配 洋 數	噸 數	每 噸 均 價	
大 井			1.678	探 煤 費	112,101.28	83%	112,849.70	80,313.81	1.405	
土 鑿			1.915	篩 煤 費	11,443.81	8%	10,877.08	82,256.78	0.132	
合 計				運 煤 費	8,166.45	6%	8,157.81	67,418.71	0.121	
				裝 煤 費	4,128.93	3%	4,078.90	65,698.45	0.062	
				合 計	135,840.47	100%	135,963.49		1.720	

各地銷煤統計

二十一年十二月

運銷地點	玉河炭		玉河碎		二加大炭		一號碎		二號碎		三號碎		鍋爐碎		一號篩碎		煤末		煤介		石		總計		百分比		
	數量	價值	數量	價值	數量	價值	數量	價值	數量	價值	數量	價值	數量	價值	數量	價值	數量	價值	數量	價值	數量	價值	數量	價值	數量	價值	數量
修子															50.00	261.00	110.00	462.00					110.00	462.00	0.253	0.174	
獲嘉										10.00	112.00		30.00	270.00			4.625.00	9,280.00		50.00	340.00		4.715.00	20,002.00	10.387	7.512	
大新許													202.00	1,119.00			1.455.00	6,036.00					1.455.00	6,036.00	3.344	2.267	
開封	120.00	2,050.00	340.00	5,637.10			160.00	2,172.60	20.00	272.50							1,760.00	10,967.50		20.00	186.50		2,420.00	21,286.20	5.562	7.995	
鄆州					50.00	665.00	50.00	515.00	100.00	1,030.00	50.00	515.00	1,874.00	16,773.40			1,921.00	7,318.80					4,045.00	26,817.20	9.297	10.072	
漢口													46.00	418.60			162.00	696.60					208.00	1,115.20	0.478	0.419	
柳河													740.00	5,709.50			700.00	2,710.60					1,440.00	8,419.50	3.310	3.162	
白魚							700.00	7,000.00				800.00	8,000.00										1,500.00	15,000.00	3.448	5.634	
王源												1,325.00	20,621.65	1,210.00	15,370.15			450.00	1,710.00					2,985.00	37,701.80	6.861	14.160
李陳													884.00	7,956.00			3,330.00	13,862.00					4,214.00	21,818.00	9.685	8.194	
遂西													129.00	1,162.00			2,770.00	11,557.00		15.00	93.00		2,914.00	12,812.00	6.698	4.812	
柳博													142.00	1,278.00			1,910.00	7,953.00					2,052.00	9,231.00	4.716	3.467	
彭柏													1,800.00	16,200.00			867.00	3,581.82					3,027.00	20,260.62	6.957	7.609	
游家													470.00	4,230.00			2,252.00	9,426.40					2,722.00	13,656.40	6.256	5.129	
沁水													20.00	180.00			557.00	2,339.40					577.00	2,519.40	1.326	0.946	
馬牧															20.00	98.00							20.00	98.00	0.046	0.037	
民權													20.00	182.00									1,730.00	6,550.00	3.976	2.460	
臨德													20.00	182.00									20.00	182.00	0.046	0.068	
順德																	490.00	3,223.75					510.00	3,526.55	1.172	1.324	
總計	140.00	2,352.80	340.00	5,637.10	50.00	665.00	910.00	9,687.60	1,920.00	17,502.50	2,185.00	29,248.65	7,496.00	67,014.02	130.00	677.00	28,522.50	126,342.25	1,710.00	6,368.30	105.00	763.50	43,508.50	266,258.72	100%	100%	
百分比	0.322	0.884	0.781	2.117	0.115	0.250	2.092	3.638	4.413	6.573	5.022	10.985	17.229	25.169	0.299	0.254	65.556	47.451	3.930	2.392	0.241	0.287	100%	100%			

各 經 理 處 銷 存 煤 噸 統 計

二 十 年 十 二 月 份

項 別	煤		末		鍋 爐 碎		介		石		三 號 碎		二 號 碎		一 號 碎		大 炭		玉 河 碎		玉 河 炭		煤		總 計			
	噸 數	價 值	噸 數	價 值	噸 數	價 值	噸 數	價 值	噸 數	價 值	噸 數	價 值	噸 數	價 值	噸 數	價 值	噸 數	價 值	噸 數	價 值	噸 數	價 值	噸 數	價 值	噸 數	價 值		
道 理 口 處	轉 移	3,742.00	24,697.20	2,615.00	30,334.00							500.00	6,800.00	200.00	2,720.00	400.00	6,640.00	200.00	3,320.00							7,657.00	74,511.20	
	銷 售	13,764.00	90,842.40	2,317.00	26,877.20					112.60	1,531.36	18.70	254.32	100.00	1,360.00	100.00	1,660.00									16,412.30	122,525.28	
	舊 存	34,040.25	224,665.65	1.10	12.76	195.00	1,872.00	1,035.80	14,086.88	497.45	6,765.32	251.70	3,423.12	200.00	3,320.00	220.00	3,652.00									36,441.30	257,797.73	
新 理 鄉 處	現 存	24,018.25	158,520.45	299.10	3,469.56	195.00	1,872.00	923.20	12,555.52	978.75	13,311.00	351.70	4,783.12	50.00	8,300.00	420.00	6,972.00									27,686.00	269,783.65	
	轉 移	10,256.00	55,816.20	255.00	2,601.00							15.00	183.00													10,526.00	58,600.20	
	銷 售	10,173.00	55,384.60	205.00	2,091.00																					10,378.00	57,475.60	
鄧 理 州 處	舊 存	417.00	2,168.40																							417.00	2,168.40	
	現 存	500.00	2,600.00	50.00	510.00							15.00	183.00													565.00	3,293.00	
	轉 移	40.00	360.00																							40.00	360.00	
開 理 封 處	銷 售	1,500.00	11,700.00	460.00	5,520.00																					1,960.00	17,220.00	
	舊 存	1,500.00	13,500.00	460.00	5,520.00																					1,960.00	19,020.00	
	現 存	40.00	360.00																							40.00	360.00	
桶 理 河 處	轉 移	5,250.00	50,115.00	1,520.00	21,700.00																					6,770.00	71,815.00	
	銷 售	4,830.00	45,975.00	1,100.00	15,503.00																					5,930.00	61,478.00	
	舊 存	460.00	4,460.00																							460.00	4,460.00	
副 理 城 處	現 存	880.00	8,600.00	420.00	6,100.00																					1,300.00	14,700.00	
	轉 移																										18,370.24	56,947.72
	銷 售																										18,370.24	56,947.72
常 口 總 計	舊 存																										460.00	4,460.00
	現 存																										1,300.00	14,700.00
	轉 移																										18,370.24	56,947.72
副 理 城 處	轉 移	270.00	3,240.00	100.00	1,700.00			40.00	720.00			60.00	1,080.00													530.00	8,000.00	
	銷 售	230.00	2,760.00	62.00	1,054.00			40.00	720.00			60.00	1,080.00													452.00	6,874.00	
	舊 存																										78.00	1,126.00
常 口 總 計	現 存	40.00	480.00	38.00	646.00																						1,443.27	4,474.10
	轉 移			10.00	52.00	25.00	67.50																				1,443.27	4,474.10
	銷 售			10.00	52.00	25.00	67.50																				1,443.27	4,474.10
常 口 總 計	現 存	19,558.00	134,228.40	4,500.00	56,387.00	25.00	67.50	40.00	720.00	500.00	6,800.00	275.00	3,983.00	400.00	6,640.00	260.00	4,580.00									19,813.51	161,421.82	
	轉 移	30,497.00	206,652.00	4,154.00	51,097.20	25.00	67.50	152.60	2,251.36	18.70	254.32	160.00	2,440.00	100.00	1,660.00	60.00	1,260.00									19,813.51	161,421.82	
	銷 售	36,417.25	244,794.05	461.10	5,532.76	195.00	1,872.00	1,035.80	14,086.88	497.45	6,765.32	251.70	3,423.12	200.00	3,320.00	220.00	3,652.00									39,278.30	283,446.13	
常 口 總 計	現 存	25,478.25	171,640.45	807.10	10,925.56	195.00	1,872.00	923.20	12,555.52	978.75	13,311.00	366.70	4,966.12	500.00	8,300.00	420.00	6,972.00									29,669.00	230,542.65	

各經理處零銷處及營業科銷售煤噸比較圖

二十年十二月份

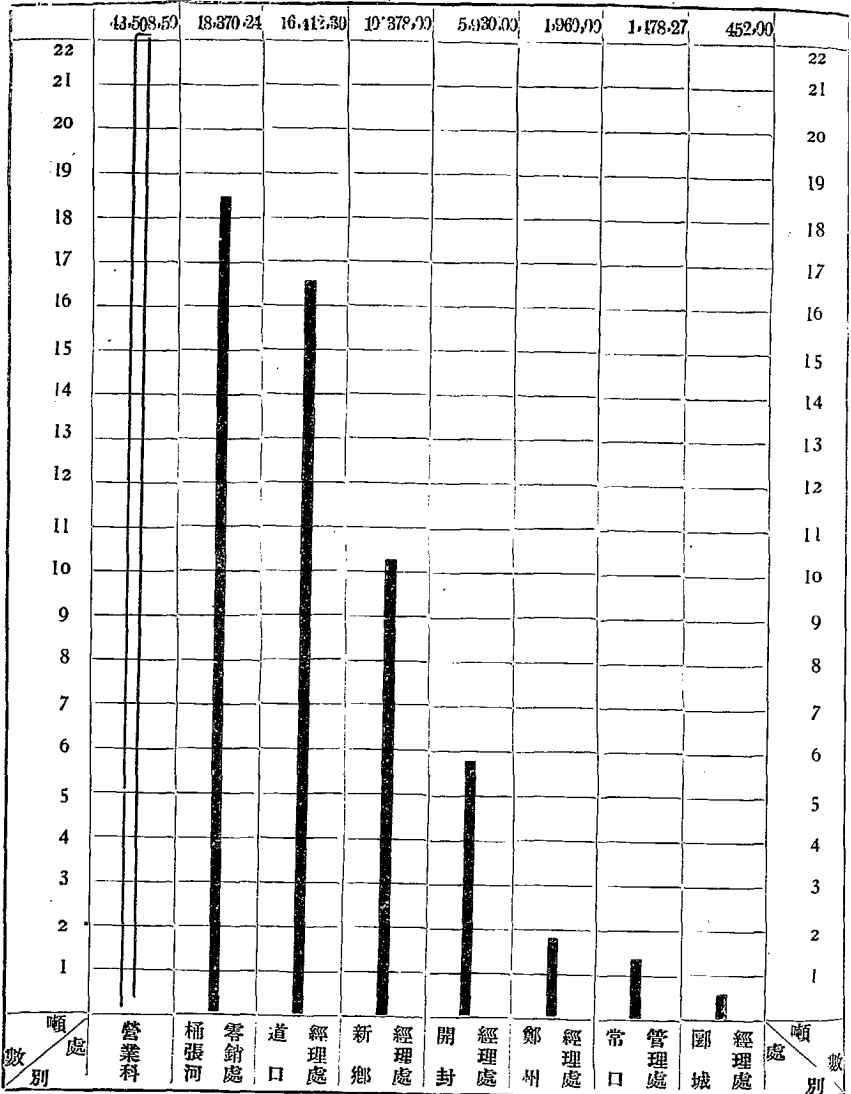

單位千噸

概說

二十一年一月份統計

總類

組織 增設運輸隊一組
 職員人數 職員 511 人較前月 487 人增 24 人計董事會增 2 人顧問 1 人會計科 1 人營業科 2 人教育處 1 人交際處 2 人探辦委員會 1 人常口礦廠管理處 2 人稽查員 1 人礦警大隊部 2 人運輸隊 2 人政治員 1 人工程科減 4 人職工消費合作社 2 人

財務

收入 煤價收入 681,904.34 元 (存煤計價在外) 較前煤價收入 546,282.11 元增 135,622.23 元溢存盈餘 743,678.87 元各項雜益 7,720.13 元又存煤 459,390.51 元總計 1,892,693.85 元
 支出 本月實支數 422,480.15 元 (較前月實支數 362,310.24 元增 60,169.91 元) 存煤 522,631.17 元總計 945,111.32 元
 收支相抵本月結盈 947,582.53 元
 本月產量既減而一般間接費反增故支出驟增

工程

產煤 各號大井產煤 56,811.30 噸較前月產煤 58,861.60 噸減少 2,050.30 噸土鑿產煤 28,525.92 噸較前月土鑿產煤 30,427.35 噸減少 7,091.43 噸漲噸 352.75 噸篩製漲噸 7,235.00 噸總計 92,924.97 噸連前舊存 141,447.76 噸除裝銷及自用各種煤炭 102,878.85 噸尚累積 131,493.88 噸
 篩製 大井土鑿共製得各種煤炭 69,589.87 噸較上月篩製數 60,192.93 噸增 9,389.94 噸計玉河炭 267.60 噸玉河砵 777.00 噸一號砵 2,603.97 噸二號砵 614.91 噸三號砵 3,247.68 噸一號篩砵 609.04 噸介石 2,028.94 噸煤末 40,861.53 噸鍋爐砵 11,317.87 噸二加大炭 1,216.53 噸泥砵 6,037.80 噸
 產煤均價 工程直接費 130,182.05 元 (較前月直接費 135,840.47 元減少 5,658.42 元) 計大井直接費 1,946 元土鑿直接費 1,680 元外加一般間接費 146,496.55 元 (較前月一般間接費 135,963.49 元增 10,533.06 元) 則大井每噸均價為 4,109 元土鑿均價為 3,843 元總均價為 3,976 元較前月均價 3,516 元增 0,460 元此因本月產量減少且一般間接費突增雖直接費略低而均價仍較前月為高

營業

各地實售煤噸 32,074.00 噸價值 197,178.12 元各經理處售煤 56,083.82 噸價值 375,004.56 元總計 88,157 82 噸價值 572,182.68 元較前月 98,489.31 噸減 10,331.49 噸各地售煤以柳衛為最多計 3,681.00 噸價值 17,579.40 元各經理處零銷處售煤以桶張河零銷處為最多計 24,119.20 噸價值 74,769.52 元再以煤類分析之以煤末為最多計 45,388.84 噸計洋 245,090.90 元次為混煤 23,395.68 噸價值 82,800.55 元最少為玉河炭值 417.00 噸價值 7,335.40 元
 本月產銷量幾相等無多少存積

附註

營業科與工程科表不符原因有三
 1. 上月售出在本月裝運者有鍋爐砵 624.20 噸二號砵 516.00 噸一號篩砵 20 噸煤末 790 噸
 2. 本月售出其未運而移往下月者有鍋爐砵 122 噸介石 20 噸二號砵 256.70 噸
 3. 常口介石 420 噸工程科表內不列
 各經理處零銷處銷存煤噸統計表內道口經理處介石欄舊存與現存噸數相同而價值互異之原因
 因介石自十二月廿五日減價一元故本月現存價值減少

職 員 人 數 統 計 圖

二 十 一 年 一 月 份

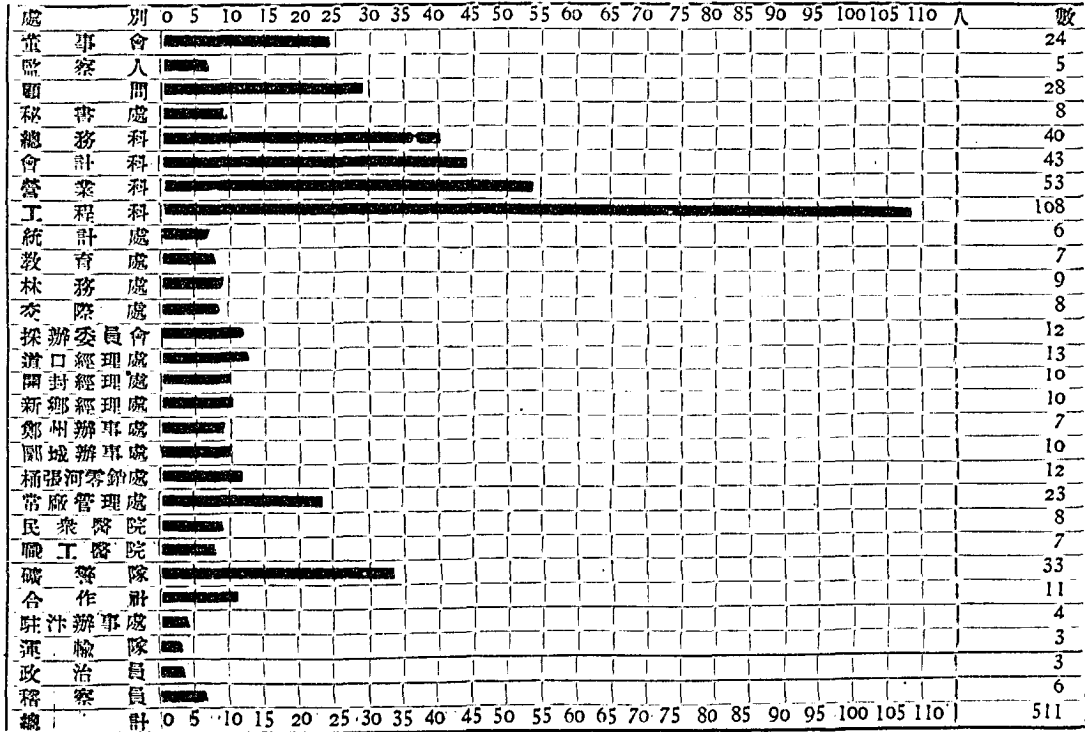

收 支 統 計

二十一年一月份

收 入

總 數 1,892,693.85

項 別	元 數	項 別	元 數
煤 價	681,904.34	滾 存 盈 餘	743,678.87
存 煤	459,390.51	各 項 雜 益	7,720.13

支 出

費 別	元 數	百 分 比	費 別	元 數	百 分 比	
工 程 直 接 費	探 煤 費	10,452.24	總 務 費	駐 汴 辦 事 處 經 費	427.50	
	支 柱 費	8,886.95		燒 煤 費	1,662.87	
	排 水 費	5,878.95		林 藝 費	747.09	
	捲 揚 費	6,771.21		旅 費	320.67	
	通 風 費	4,922.12		薪 金	12,129.96	
	照 明 費	4,476.80		印 刷	1,271.35	
	篩 煤 費	9,259.51		工 資	1,805.80	
	搬 運 費	23,441.74		公 費	2,000.00	
	運 煤 費	4,136.31		醫 藥 費	846.79	
	裝 車 費	5,076.73		租 費	2,005.80	
	各 項 修 理	38,971.23		會 費	1,000.00	
	包 採 費	7,938.26		郵 金	100.00	
合 計	130,182.05	13,774	各 項 補 助 費	2,580.00		
工 程 間 接 費	職 員 薪 金	8,345.32	營 業 費	合 計	26,897.83	2,846
	雇 工 工 資	3,967.94		道 口 經 理 費	1,912.39	
	臨 時 外 工 資	527.85		新 鄉 經 理 費	1,564.36	
	攤 提 採 辦 費	4,726.38		開 封 經 理 費	1,087.20	
	雜 費	3,505.69		鄭 州 辦 事 處 經 理 費	1,167.09	
	修 理 費	1,566.73		鄆 城 經 理 費	1,117.50	
	旅 費	29.71		營 業 科 經 費	3,449.66	
	撫 卹 費	851.00		桶 張 河 零 費	1,333.09	
	印 刷 及 文 具	578.51		常 口 礦 廠 處	1,494.58	
	電 燈 與 電 話	2,354.53		押 運 費	2,116.02	
	醫 院 費	1,840.47		裝 車 費	1,452.60	
	自 用 煤 價	1,727.31		運 費	99,687.98	
礦 警 費	13,947.94	教 育 費	運 輸 費	939.28		
地 主 費	8,248.51		合 計	117,317.75	12,413	
礦 區 稅	815.62		自 設 各 學 校 經 費	25,611.76		
合 計	52,583.51		補 助 各 學 校 經 費	2,500.00		
董 事 會 經 費	薪 金		5,792.00	合 計	28,111.76	2,974
	特 別 辦 公 費		2,200.00	土 密 包 採 費	44,141.58	4,671
	工 資		58.73	準 備 費	11,022.95	1,166
	旅 費		1,300.00	雜 損	1,971.99	0,209
	公 費		900.00	上 月 存 煤	522,631.17	55,298
	合 計		10,250.73	1,085		
總 計				總 計	945,111.32	100%

工數及工資統計

二十一年一月份

類 工 別	工 數	工 資
雇 員	4,232	2,935.20
裡 工	53,816 $\frac{1}{3}$	24,993.28
外 工	177,865	49,190.98
總 計	235,913 $\frac{1}{3}$	77,119.46

材料購入統計

二十一年一月份

品名	價 值	百 分 比
木 柱 類	77,975.23	70.09
雜 木 料 類	11,910.31	10.71
五 金 類	860.86	0.77
油 類	2,077.14	1.87
雜 材 料 類	18,423.02	16.56
總 計	111,246.56	100.00

井 下 用 料 價 值 統 計

二十一年一月份

類 井 別	木 柱	汽 油	長 筐	元 筐	自 製 電 池	另 購 電 池	黑 炸 藥	黃 炸 藥	白 油	雜 項	總 計
一 號 井	11,719.00	336.92	192.51	29.76	346.05	178.50	19.20	1.56	104.85	540.23	13,468.58
二 號 井	10,041.35	273.55	105.92	68.48	197.40	102.60	33.30	0	117.75	459.04	11,399.39
三 號 井	7,135.40	154.37	62.37	59.84	458.95	237.90	0	23.40	0	356.53	8,488.76
四 號 井	5,691.60	213.91	93.39	79.51	281.30	171.30	322.60	0	25.20	625.53	7,504.34
總 計	34,587.35	978.75	454.19	237.59	1,283.70	690.30	375.10	24.96	247.80	1,981.33	40,861.07
每 噸 平 均 數	0.605	0.017	0.008	0.004	0.022	0.012	0.007	0.000	0.004	0.035	0.714

大井產煤及濕噸共 57,164.05 噸

產 煤 統 計

二 十 一 年 一 月 份

煤 項	類 別	渾	玉	玉	一	二	三	一	介	煤	鍋	二	泥	總	
		煤	河 炭	河 砂	號 炸	號 炸	號 炸	號 篩 炸	石	末	爐 砂	加 炭	矸	計	
採	一號井	21,501.90												21,501.90	
	二號井	17,885.00												17,885.00	
	三號井	6,723.50												6,723.50	
	四號井	10,700.90												10,700.90	
	土	28,519.76	0.80									5.36		28,525.92	
	合	85,331.06	0.80									5.36		85,337.22	
	漲	大井	254.58												254.58
		土	98.17												98.17
		合	352.75												352.75
	製	大井		252.17	712.71	2,381.72	400.00	3,065.46	588.85	1,958.34	31,527.19	10,140.84	1,095.17	5,457.00	57,579.45
土			7.97	7.94	124.34	200.00	76.03		39.80	2,895.79	740.75	95.00	580.80	4,768.42	
合			260.14	720.65	2,506.06	600.00	3,141.49	588.85	1,998.14	34,422.98	10,881.59	1,190.17	6,037.80	62,347.87	
漲		大井		7.46	47.85	93.71	11.91	104.51	20.19	11.17	5,174.09	347.03	24.25		5,842.17
土					8.50	4.20	3.00	1.68		16.63	1,264.46	89.25	2.11		1,392.83
合				7.46	56.35	97.91	14.91	106.19	20.19	30.80	6,438.55	436.28	26.36		7,235.00
舊	存	3,482.26	211.18	1,201.55	3,488.86	4,095.62	2,286.97	69.74	16,626.17	106,400.80	2,781.89	802.72		141,447.76	
裝	車		417.00	1,040.00	4,716.00	3,049.30	1,747.00	476.00	55.00	52,303.00	10,152.20	1,952.00		75,907.50	
零	銷	24,119.20												24,119.20	
自	用								0.50	1,136.40	1,715.25			2,852.15	
現	存	2,699.00	62.58	938.55	1,376.83	1,661.23	3,787.65	202.78	18,599.61	93,822.93	2,232.31	72.61	6,037.80	131,493.88	

產 煤 均 價 (一)

二十一年一月份

費 別	工 程 直 接 費			一 般 間 接 費						
	元 數	噸 數	每 噸 均 價	費 別	元 數	費 別	元 總			
大井探煤費	探 掘 費	7,461.41	62,908.05	0.119	工 程 間 接 費	職 員 薪 金	8,345.32	總 務 費	駐 辦 事 處 經 費	427.50
	支 柱 費	8,886.95		0.141		雇 工 工 資	3,967.94		燒 煤 費	1,662.87
	搬 運 費	23,411.74		0.372		外 工 工 資	527.85		林 藝 費	747.09
	排 水 費	5,878.95		0.093		攤 提 採 辦 費	4,276.38		旅 游 費	320.57
	捲 揚 費	6,771.21		0.108		維 修 費	3,505.69		薪 金	12,129.96
	通 風 費	4,922.12		0.078		旅 理 費	1,566.73		印 刷 費	1,271.35
	照 明 費	4,476.80		0.071		旅 費	29.71		工 資	1,805.80
	礦 道 修 理 費	36,583.27		0.582		撫 卹 費	851.00		公 費	2,000.00
	礦 井 工 費	2,990.83		0.048		印 刷 及 文 具 費	578.51		醫 藥 費	846.79
	合 計	101,383.28		1.612		電 燈 及 電 費	2,354.53		稅 費	2,005.80
篩煤費	工 資	7,120.84	69,582.87	0.102	醫 院 用 煤 費	1,840.47	郵 金	100.00		
	裹 工 具 及 材 料	1,152.12		0.017	自 備 地 區 費	1,727.31	各 項 補 助 費	2,580.00		
	工 具 及 材 料	723.79		0.010	礦 區 稅 計	13,947.94	會 費 計	1,000.00		
	用 具 修 理 費	262.76		0.004	新 特 別 辦 公 費	8,248.51	道 口 經 理 處 經 費	26,897.83		
合 計	9,259.51		0.133	董 事 會 經 費	52,583.51	新 鄉 經 理 處 經 費	1,912.39			
運煤費	工 資	3,176.72	48,519.52	0.005	工 旅 公 費 計	5,792.00	開 封 經 理 處 經 費	1,087.20		
	裹 工 具 及 材 料	842.29		0.017	工 旅 公 費	2,200.00	鄭 州 經 理 處 經 費	1,117.50		
	工 具 及 材 料	117.30		0.002	自 設 各 校 經 費	58.73	鄭 州 辦 事 處 經 費	1,167.09		
	軌 道 修 理 費	1,162.26		0.024	補 助 各 校 經 費	1,300.00	桶 張 河 零 銷 處 經 費	1,333.07		
	煤 車 修 理 費	1,206.70		0.025	教 育 費 合 備 費	900.00	常 口 管 理 處 經 費	1,494.58		
合 計	6,505.27		0.134	總 計	10,250.73	營 業 科 費	3,449.66			
裝車費	工 資	4,105.69	75,907.50	0.054	自 設 各 校 經 費	25,611.76	運 輸 費	935.28		
	裹 工 具 及 材 料	506.52		0.007	補 助 各 校 經 費	2,500.00	押 運 費	2,116.02		
	工 具 及 材 料	464.52		0.006	合 備 費	28,111.76	裝 運 費 計	1,452.60		
合 計	5,095.73		0.067	總 計	11,022.95	合 計	17,629.77			
土 窰 包 探 費	7,938.26	5,897.72	1.346	探 篩 運 裝 四 項 分 配 一 般 間 接 費						
合 計	1,946		1.680	費 別	元 數	百 分 比	分 配 元 數	噸 數	每 噸 均 價	
				探 煤 費	109,321.54	84	123,057.10	68,805.77	1.788	
				篩 煤 費	9,259.51	7	10,254.76	69,582.87	0.147	
				運 煤 費	6,505.27	5	7,324.83	48,519.52	0.151	
				裝 煤 費	5,095.73	4	5,859.86	75,907.50	0.077	
				合 計	130,182.05	100%	146,496.55		2.163	

營業科各地銷煤統計

二 十 一 年 一 月 份

地 點	煤 類	煤 末		鍋 爐 碎		三 號 碎		二 號 碎		一 號 碎		玉 河 碎		一 號 篩 碎		煤 介 石		玉 河 炭		總 計		百 分 比	
		噸 數	元 數	噸 數	元 數	噸 數	元 數	噸 數	元 數	噸 數	元 數	噸 數	元 數	噸 數	元 數	噸 數	元 數	噸 數	元 數	噸 數	元 數	噸 數	元 數
焦李	作河	494.00	969.50	657.00	2,674.77			1,400.00	12,600.00							20.00	30.00			2,571.00	16,274.27	8.016	8.254
修	武	19.00	66.30																	396.00	1,940.40	1.235	0.984
獅	營	692.00	2,895.90																	19.00	66.50	0.059	0.034
子	嘉	2,148.00	8,979.60													35.00	217.00			727.00	3,112.90	2.267	1.579
大	營	1,113.50	4,667.25	20.00	180.00											0.00	124.00			2,168.00	9,103.60	6.759	4.617
新	鄉	2,292.00	9,663.60																	1,133.50	4,847.25	3.534	2.458
白	露	392.00	3,738.00	65.00	585.00															2,292.00	9,663.60	7.146	4.901
汲	縣	1,834.50	7,663.75	30.00	270.00															392.00	3,738.00	2.984	2.193
李	屯	762.00	3,192.00	15.00	135.00															1,864.50	7,933.75	5.813	4.024
柳	衛	3,234.00	13,574.40	447.00	4,023.00															762.00	3,192.00	2.422	1.687
王	莊	1,637.50	6,868.05	810.00	7,290.00															3,234.00	13,574.40	11.477	8.925
道	口	142.00	497.00																	1,637.50	6,868.05	7.631	7.180
柏	山																			142.00	497.00	0.443	0.252
陳	莊	19.50	68.25													60.00	318.00			60.00	318.00	0.187	0.161
沁	陽	40.00	172.00																	1,794.50	6,678.40	5.595	3.387
開	封	1,230.00	4,674.00							1.00	11.30									40.00	172.00	0.125	0.087
許	昌	960.00	5,580.40	100.00	1,106.60					20.00	272.90									1,231.00	4,685.30	3.838	2.376
和	橋	60.00	258.00																	960.00	5,580.40	3.367	3.530
漢	口			300.00	3,867.70	1,200.00	19,082.90						80.00	1,144.00						60.00	258.00	0.436	0.711
西	平	400.00	2,715.15	40.00	430.45															140.00	1,402.00	4.677	11.640
鄧	城									40.00	469.95									400.00	2,715.15	1.559	1.989
運	河	500.00	2,150.00																	20.00	306.70	0.436	0.955
礪	山	110.00	473.00																	500.00	2,150.00	1.559	1.090
黃	口	90.00	387.00																	140.00	1,882.00	0.343	0.240
新	浦	300.00	1,290.00																	90.00	387.00	0.280	0.196
南	京			40.00	64.40															300.00	1,290.00	0.935	0.654
浦	口																			40.00	64.40	0.125	0.033
歸	德	400.00	3,012.85			200.00	2,000.00	800.00	8,000.00	2,470.00	24,700.00									3,470.00	34,700.00	10.819	17.598
信	陽	670.00	5,683.55	200.00	2,691.10															400.00	3,012.85	1.247	1.528
鄧	州			13.00	118.30															870.00	8,374.65	2.712	4.247
遂	平	120.00	836.20																	13.00	118.30	0.041	0.060
駐	店	380.00	2,751.20																	120.00	836.20	0.374	0.424
明	港	80.00	671.95	40.00	534.40															380.00	2,751.20	1.185	1.395
總	計	20,620.00	93,499.10	2,777.00	23,969.72	1,400.00	21,082.90	2,240.00	21,052.00	2,531.00	25,454.15	180.00	2,574.00	456.00	2,258.40	1,775.00	6,610.15	75.00	371.00	32,074.00	197,178.12	100%	100%
百	分	64.289	47.419	8.658	12.156	4.365	10.692	6.984	10.677	7.891	12.906	0.561	1.306	1.422	1.145	5.584	3.352	0.234	0.188	0.062	0.156	100%	100%

概說

二十一年二月份統計

總類

組織 無變更

職員人數 本月總計288人較前月222人增66人計增總務一人統計處一人工程科一人林務處一人會計科一人運
輸隊一人營業科一人

財務

收入 本月煤價收入為\$567,646.56 (較前月\$681,904.34 減 \$114,257.78)各項雜益\$5,160.28 存煤計價\$3
76,506.65 又滾存盈餘\$947,582.53總計\$1,896,896.02
支出 本月實支數\$362,434.61 (較前月\$422,480.15 減\$60,045.54)上月移來存煤計價\$459,390.51 總計\$8
21,825.12
收支相抵結盈\$1,075,070.90

本月支出額減低因一般間接費總務教育士器包探雜損等費均減低惟營業費與準備費較前略增

營業

各地銷煤總噸數為22,110.30噸價值\$107,366.79 各經理處售煤總噸數為40,103.42噸價值\$316,033.37總計62
.213.72噸(較前月88,157.82噸減25,944.10噸)價值\$423,400.16(較前月\$572,182.68 減\$148,782.52)
各地銷煤以汲縣為最多計4,535.00噸價值\$18,426.00洛陽為最少僅10噸價值\$91.00各經理處零銷處售煤以道口經
理處為最多計12,904.60噸價值\$128,974.21 最少為焦作零銷處僅120.87噸價值\$422.97
以銷煤之種類別之煤末之售量為最多計有43,141.95噸價值\$25,400.49碎煤末之計有6,390.42噸價值\$19,379.01
玉河炭為最少僅160噸價值\$2,635.00
本月銷量超產量14,158.35噸

工程

產煤 本月各號大井產煤共46,081.00噸(較前月56,881.30噸減少10,730.30噸)土器產煤9,314.16噸(較前
月28,525.92噸減少19,211.76噸)漲噸72.68噸並篩製漲噸6,875.22噸總計62,243.06噸連前舊存131,493.88
噸除裝銷自用各種煤炭共76,501.41噸外尚存117,335.53噸
篩製 大井土器共製得各種煤炭6,616.07噸(較上月篩製數69,582.87噸減13,966.80噸)計有玉河炭206,
74噸玉河砒784.55噸二加大炭932.82噸一號砒2,086.27噸二號砒1,665.97噸三號砒1,695.59噸一號篩砒21,72噸
介石1,073.21噸煤末34,686.20噸鍋爐砒 8,470.20噸泥砒4,992.80噸
產煤均價 工程直接費\$108,311.88 (較前月 \$130,182.05 減\$21,870.17)計大井直接費 \$1,926 土器直接
費\$1,942外加一般間接費\$126,538.13 (較前月\$146,496.55 減\$19,958.42)大井每噸均價為\$4,176 土器均價
\$4,192 總均價為\$4,184 (較前月均價\$3,976增\$0.208)

職員人數統計

二十一年二月份

職 處	別	董	副	董	監	秘	顧	科	副	經	副	委	副	主	副	院	幹	科	交	技	技	會	辦	書	營	管	司	醫	助	司	看	大	大	中	副	政	督	分	稽	隊	隊	總						
		事	事	事	察	書	問	長	長	理	理	員	員	任	任	長	事	員	員	士	員	計	員	記	員	員	員	員	醫	藥	長	長	副	長	官	員	員	長	員	長	副	計						
董事會	會	1	1	13		1								2			2						1	3																					24			
監察	察				5																																									5		
顧問	問						28																																							28		
秘書	書					2																																								4		
總會計	計							1	1				3					16					18	2																						40		
營業	業							1	1			3						21					14	4																						44		
工程	程							1	1			3			2			14					12																							54		
統計	計							1	2			6			4			5		7	24		57	5											21										111			
教育	育																	5					1																							7		
林務	務																	3					3																							7		
交際	際																						2	2																						10		
採辦	辦											1	1					1					9																								12	
道口	口													4									3				2	2																			13	
開封	封									1	1			4									2				1	1																			10	
新鄉	鄉									1	1			3									3				1	1																			10	
鄭州	州													1									4			1																					7	
鄆城	城													4									2			1	1																				10	
桶張	張													1	1								6			2		1																			12	
常口	口													1	1								13			2																					23	
民衆	衆													3									1					1	1																		8	
職工	工													3									1					2	1																		7	
礦警	警													2									5	7																							33	
合作	作													1									10																									11
駐汴	汴													1									2																									4
運輸	輸													1									1																									4
政務	務																																															3
稽核	核																																															6
總計	計	1	1	13	5	3	28	4	5	4	4	1	1	46	8	2	2	69	7	9	30	3	173	25	5	5	6	3	2	1	1	1	1	4	21	4	1	11	8	1	1				520			

文件收發統計

二十二年二月份

文 別	收	文 發	文 總	計
呈 文		345	7	352
訓 令		13	239	252
指 令		6	158	164
批 示		2	6	8
委 狀			12	12
代 電		4	42	46
通 告			13	13
箋 函			49	49
公 函		348	417	765
聘 書				
附 件		561	179	740
總 計		1,279	1,122	2,401

各科處用物價值統計

二十一年二月份

處 類 別	文 具	紙 張	印 刷	電 料	雜 項	稀 用	總 計	百 分 比
董 事 長 室	22.41	30.58		45.74	127.78	2.65	229.16	5.62
秘 書 處	7.04	25.18		5.95	7.22		46.39	1.14
總 務 科	86.55	268.05	12.20	10.20	236.24	53.38	666.62	16.36
會 計 科	116.40	132.93	6.00	39.00	102.33	22.32	418.98	10.28
營 業 科	71.41	74.62	81.20	29.05	90.51	240.86	587.65	14.41
工 程 科	274.34		611.20		622.39	158.59	1,666.52	40.89
教 育 處	47.80	24.77	5.00		4.52	3.70	42.77	1.05
統 計 處	9.80	15.68			21.51	0.20	47.19	1.16
交 際 處	8.55	5.90		4.40	10.02	5.60	34.47	0.85
林 務 處	3.59	4.52		1.05	7.75		16.91	0.41
醫 院	12.65	20.28	15.40	8.20	116.01	9.04	181.58	4.45
石 印 處	0.50	83.48			10.24	6.90	101.12	2.48
寄 宿 舍	1.43	3.81		0.55	13.54	0.20	19.53	0.49
礦 警 隊	2.66	0.51		1.10	12.42		16.69	0.41
合 計	622.11	690.31	731.00	146.24	1,382.48	503.44	4,075.58	100%
百 分 比	15.26	16.94	17.94	3.59	33.92	12.35	100%	

收 支 統 計

二十一年二月份

收 入

項 別	元	數	項 別	元	數
煤 價		567,646.56	滾 存 盈 餘		947,582.53
存 煤		376,506.65	各 項 雜 益		5,160.28
總 計			1,896,896.02		

支 出

費 別	元	數	百分比	費 別	元	數	百分比
工 程 直 接 費	探 煤 費	6,883.88	13.179	總 務 費	職 員 薪 金	10,581.88	2.915
	支 柱 費	5,217.70			工 資	1,847.49	
	搬 運 費	17,955.51			公 費	2,000.00	
	排 水 費	4,662.20			旅 費	255.79	
	捲 揚 費	5,744.91			印 刷 費	2,038.41	
	通 風 費	4,379.80			醫 藥 費	771.92	
	照 明 費	3,272.11			汗 辦 事 處 經 費	430.27	
	探 煤 裡 工 費	2,821.80			諸 稅	420.00	
	包 採 費	7,181.28			燒 煤 費	861.80	
	篩 煤 費	8,498.84			林 藝 費	1,119.36	
	裝 車 費	4,941.14			租 費	411.48	
	運 煤 費	3,852.24			廣 告 費	170.80	
	各 項 修 理 費	32,900.41			各 項 補 助 費	3,050.00	
	合 計	108,311.88			合 計	23,958.70	
工 程 間 接 費	職 員 薪 金	8,523.33	5.048	營 業 費	營 業 科 經 費	3,378.99	15.622
	雜 費	1,686.24			道 口 經 理 費	1,985.75	
	修 理 費	2,091.46			新 鄉 經 理 費	1,386.48	
	雇 工 及 外 工 資	4,193.94			開 封 經 理 費	1,070.63	
	印 刷 及 文 具	611.06			鄭 州 辦 事 處 經 費	833.41	
	電 燈 及 電 話	2,242.54			開 封 經 理 費	1,165.32	
	燒 煤 費	1,745.58			開 封 經 理 費	1,324.81	
	地 主 費	5,274.24			常 口 礦 廠 處 管 理 費	1,618.98	
	郵 金	590.00			焦 零 銷 處 經 費	47.42	
	醫 院 費	1,623.49			押 運 費	3,035.45	
	礦 警 費	7,738.78			裝 車 費	677.44	
	攤 提 採 辦 費	4,342.25			過 磅 費	1,074.30	
	旅 費	9.44			運 輸 費	861.99	
	礦 區 稅	815.62			運 費	109,920.40	
合 計	41,487.97	合 計	128,381.37				
董 事 會 經 費	薪 金	5,817.00	1.073	教 育 費	自 設 各 學 校 經 費	13,893.15	1.984
	特 別 辦 公 費	2,200.00			補 助 各 學 校 經 費	2,400.00	
	工 資	55.00			合 計	16,293.15	
	旅 費	300.00			土 密 包 採 費	15,864.83	
	公 費	450.00			準 備 費	17,515.34	
	合 計	8,822.00			雜 損	1,799.87	
總 計				821,825.12			

工 數 工 資 統 計 (工 保 科)

二十一年二月份

股 別	工 數				工 資			
	雇 員	裏 工	外 工	合 計	雇 員	裡 工	外 工	合 計
辦 公 室	954			954	649.50			649.50
探 煤 股	792	16,497	82,874	100,163	522.90	8,743.11	27,560.03	36,826.04
選 煤 股	1,169	5,976½	51,889	59,044½	820.50	2,038.25	13,967.07	16,825.82
機 械 股	320	20,675	649	21,644	231.00	10,772.30	181.66	11,184.96
土 木 股	132	2,994¾	4,532	7,658¾	94.10	1,237.25	584.39	1,915.74
設 計 股	198	447		645	118.80	199.53		318.33
事 務 股	231	518		749	168.30	238.73		407.03
土 密		961		961		427.08		427.08
材 料 股	231	744	689	1,664	151.80	270.19	195.84	617.83
印 刷 房	66	494		560	42.90	204.56		247.46
製 電 房								
編 筐 場			240	240			93.41	93.41
磚 瓦 密								
總 計	4,093	49,307⅙	140,883	194,283⅙	2,799.80	24,131.00	42,582.40	69,513.20

材料購入統計

二十一年二月份

品名	價 值	百 分 比
木 柱 類	32,671.63	84.03
雜 木 類	3,229.38	8.30
五 金 類	366.10	0.94
油 類	473.46	1.22
雜 材 料 類	2,141.17	5.51
總 計	38,881.74	100%

井 下 用 料 價 值 統 計

二十一年二月份

井 類 別	木 柱	長 筐	元 筐	另 購 電 池	黑 炸 藥	黃 炸 藥	白 油	雜 項	汽 油	總 計	平 均 數
一 號 井	9,034.60	164.12	45.28	99.36	4.40	0	112.86	376.86	280.97	10,127.45	
二 號 井	8,548.20	76.78	80.64	76.20	8.60	0	102.33	335.07	235.52	9,463.34	
三 號 井	5,554.20	67.65	39.04	115.20	0	46.28	0	282.84	130.22	6,235.43	
四 號 井	4,569.50	100.00	78.40	115.92	202.50	36.40	21.18	492.81	194.79	5,811.60	
總 計	27,706.50	408.65	243.36	406.68	215.50	82.68	236.37	1,487.58	850.50	31,637.82	
每 雷 噸 煤 價 值	0.600	0.009	0.005	0.009	0.005	0.002	0.005	0.032	0.018	0.685	0.076

大井採煤及漲為 46,152.87 噸

材料收支價值一覽

二十一年二月分

材料類別	舊	存	新	收	價	取	結	存	備	考
雜金品類	29,786.29		366.10		1,302.07		28,850.32			
雜金料類	49,655.92		3.15		2,079.49		47,579.58			
雜項品類	40,008.33		2,365.55		10,729.74		31,644.14			
雜項料類	23,502.59		322.29		2,039.15		21,785.73			
元板方鐵類	7,060.58				645.62		6,414.96			
螺絲鉚釘類	5,138.58				314.16		4,824.42			
管子類	21,619.88				1,248.44		20,371.44			
機器工具類	14,464.75				278.40		14,186.35			
木料類	144,096.01		35,896.99		32,059.91		147,933.09			
油類	25,999.45		477.78		4,246.68		22,230.55			
合計	361,332.38		39,431.86		54,943.66		345,820.58			

土密產煤零銷統計

二十一年二月份

包	探	主	姓	名	產	煤	零	銷	備	攷
第 一 區	張	立	國		119.60			119.60		
	盧	文	正		95.12			95.12		
	閻	平	祥		309.88			309.88		
	王	殿	臣		8.60			8.60		
	郭	景	祥		80.88			80.88		
	韓	克	平		18.34			18.34		
	薄	蘭	斌	計	97.98			97.98		
第 二 區	合				730.40			730.40		
	王	湘	川		1,794.92			1,386.92		
	劉	文	平		3,141.60					
	王	平	喜		544.97			104.97		
	劉	祿	德		2,200.15			2,200.15		
	張	國	成		0.66			0.66		
	王	永	德		744.92			744.92		
區	趙	文	德		156.54			156.54		
	合				8,583.76			8,583.76		
總			計	9,314.16			5,324.56			

產 煤 統 計

二 十 一 年 二 月 份

煤 項	類 別	渾	玉	玉	二	一	二	三	一	介	煤	鍋	泥	總	
		煤	河	河	加	號	號	號	號	石	末	爐	研	計	
探	一 號 井	17,392.20												17,392.20	
	二 號 井	14,567.70												14,567.70	
	三 號 井	5,785.50												5,785.50	
	四 號 井	8,335.60												8,335.60	
	土 窰	9,314.16												9,314.16	
	合 計	55,395.16												55,395.16	
	煤	大 井	71.87												71.87
		土 窰	0.81												0.81
		噸 合 計	72.68												72.68
	篩	大 井		206.06	720.44	882.41	1,947.00	1,493.36	1,506.34	8.19	897.18	26,075.48	7,432.96	4,564.00	45,733.42
土 窰				11.55		16.75	97.18	65.05		35.52	2,921.14	431.44	428.80	4,007.43	
合 計			206.06	731.99	882.41	1,963.75	1,590.54	1,571.39	8.19	932.70	28,996.62	7,864.40	4,992.80	49,740.85	
噸		大 井		0.28	49.69	46.42	117.52	60.32	123.68	13.53	130.55	5,203.41	562.36		6,307.76
		土 窰		0.40	2.87	3.99	5.00	15.11	0.52		9.96	486.17	43.44		567.46
製	噸 合 計		0.68	52.56	50.41	122.52	75.43	124.20	13.53	140.51	5,689.58	605.80		6,875.22	
舊	存	2,699.00	62.58	938.55	72.61	1,376.83	1,661.23	3,787.65	202.78	18,599.61	93,822.93	2,232.31	6,037.80	131,493.85	
	裝 車		260.00	1,405.00	630.00	2,750.00	1,749.65	3,902.00	126.00	450.00	49,678.30	7,573.15		68,524.10	
零	銷	5,324.56												5,324.56	
自	用										1,139.00	1,573.75		2,652.75	
現	存	3,101.43	9.32	318.10	375.43	713.10	1,577.55	1,581.24	98.50	19,222.82	77,691.85	1,615.61	11,030.60	117,335.53	

產 煤 均 價 (一)

二十一年二月份

費 別	工 程 直 接 費			一 般 間 接 費						
	洋 數	噸 數	每 噸 均 價	費 別	洋 數	費 別	洋 數			
大 井 探 煤 費	探 掘 費	6,883.83	52,460.63	0.131	工 程 間 接 費	職 員 薪 金	8,523.33	總 務 費	諸 稅	420.00
	支 柱 費	5,217.70		0.099		雇 工 及 臨 時 外 工 資	4,193.94		駐 汴 辦 事 處 經 費	430.27
	搬 運 費	17,955.51		0.342		維 修 費	1,686.24		燒 煤 費	816.80
	排 水 費	4,662.20		0.089		理 費	2,091.46		林 藝 費	1,119.36
	掩 揚 費	5,774.91		0.110		旅 費	9.44		旅 費	255.79
	通 風 費	4,379.80		0.084		撫 卹 費	590.00		薪 金	10,581.38
	照 明 費	3,272.11		0.062		印 刷 及 文 具 費	611.06		印 刷 及 文 具 費	2,038.41
	礦 道 修 理 費	30,847.02		0.588		電 燈 及 電 話 費	2,242.54		工 資	1,847.49
	探 煤 工 費	2,821.80		0.054		地 主 費	1,745.58		醫 藥 費	771.92
	合 計	81,784.93		1.559		礦 區 稅 費	5,274.24		租 費	411.48
篩 煤 費	工 資	6,700.24	56,616.07	0.118	接 費	礦 提 探 辦 費	815.62	費	公 費	2,000.00
	工 具 及 材 料	1,079.36		0.019		醫 院 費	4,324.25		廣 告 費	170.80
	工 具 修 理 費	518.83		0.010		礦 警 費	1,623.49		各 項 補 助 費	3,050.00
	合 計	8,498.84		0.150		合 計	7,738.78		合 道 口 經 理 處 經 費	23,958.70
						自 設 各 校 經 費	41,487.97		新 鄉 經 理 處 經 費	1,985.75
運 煤 費	工 資	2,931.04	40,813.60	0.072	教 育 費	補 助 各 校 經 費	13,893.15	營 業 費	新 開 封 經 理 處 經 費	1,386.48
	工 具 及 材 料	779.75		0.019		合 計	2,400.00		鄭 州 辦 事 處 經 費	1,070.63
	工 具 修 理 費	141.45		0.004		薪 金	16,293.15		鄆 城 經 理 處 經 費	833.11
	軌 道 修 理 費	1,074.80		0.026		董 事 會 經 費	5,817.00		營 業 科	1,165.32
	煤 車 修 理 費	978.65		0.024		特 別 辦 公 費	2,200.00		桶 張 河 零 銷 處 經 費	3,378.99
合 計	5,905.69		0.145	工 資	55.00	常 口 管 理 處 經 費	1,324.81			
裝 車 費	工 資	4,043.07	68,524.10	0.059	準 備 費	旅 公 費	300.00	費	焦 零 銷 處 經 費	1,618.98
	工 具 及 材 料	545.86		0.008		合 計	450.00		押 運 費	47.42
	工 具 修 理 費	351.61		0.005		總 計	8,822.00		裝 運 費	3,035.45
	密 道 修 理 費	0		0		單 備 費	17,515.34		過 磅 費	677.44
合 計	4,941.14		0.072	探 篩 運 裝 四 項 分 配 一 般 間 接 費						
土 大 土 合 計	密 包 探 費	7,181.28	4,557.87	1.575	費 別	元 數	百 分 比	應 分 配 數	噸 數	每 噸 均 價
	大 井 探 費			1.926	探 煤 費	88,966.21	82%	103,761.27	57,018.50	1.820
	土 大 井 探 費			1.942	篩 煤 費	8,498.84	8%	10,123.05	56,616.07	0.179
	合 計				運 煤 費	5,905.69	5.4%	6,833.06	40,813.60	0.167
					裝 煤 費	4,941.14	4.6%	5,820.75	68,524.10	0.084
				合 計	108,311.88	100%	126,538.13		12.250	

營業科各地銷煤統計

二 十 一 年 二 月 份

煤 類 地 點	玉 河 炭		二 號 砒		三 號 砒		鍋 爐 砒		介 石		煤 末		一 號 篩 砒		渾 煤		總 計		百 分 比	
	噸 數	元 數	噸 數	元 數	噸 數	元 數	噸 數	元 數	噸 數	元 數	噸 數	元 數	噸 數	元 數	噸 數	元 數	噸 數	元 數	噸 數	元 數
焦 作	10.00	70.00	1,600.00	14,400.00			580.00	3,164.70	20.00	30.00	429.30	806.49					2,639.30	18,471.19	11.937	17.206
陳 莊															200.00	744.65	500.00	744.65	0.905	0.693
彰 德											500.00	2,028.05					500.00	2,028.05	2.261	1.889
新 鄉							31.00	282.10			157.00	619.10					148.00	901.20	0.850	0.839
李 河													16.00	78.40			16.00	78.40	0.072	0.073
道 口											40.00	172.00					40.00	172.00	0.181	0.160
衛 輝											500.00	2,023.60					500.00	2,023.60	2.261	1.885
王 莊							80.00	720.00			1,340.00	5,226.00					1,420.00	5,946.00	6.424	5.538
汲 縣							145.00	1,305.00			4,390.00	17,121.00					4,535.00	18,426.00	20.511	17.162
開 封											100.00	430.00					100.00	430.00	0.452	0.400
洛 陽							10.00	91.00									10.00	91.00	0.045	0.085
漢 口					502.00	7,472.80											502.00	7,472.80	2.270	6.960
白 露							230.00	2,070.00			1,825.00	7,117.50					2,055.00	9,187.50	9.294	8.557
許 昌											940.00	5,908.40					940.00	5,908.40	4.251	5.503
柳 衛							405.00	3,645.00			3,355.00	13,084.50					3,760.00	16,729.50	17.006	15.581
李 源											410.00	1,599.00					410.00	1,599.00	1.854	1.489
柳 子									30.00	186.00	690.00	2,691.00	80.00	424.00			800.00	3,301.00	3.619	3.074
大 召											2,090.00	8,151.00	30.00	159.00			2,120.00	8,310.00	9.588	7.740
獲 嘉									80.00	496.00	1,295.00	5,050.50					1,375.00	5,546.50	6.219	5.166
總 計	10.00	70.00	1,600.00	14,400.00	502.00	7,472.80	1,481.00	11,277.80	130.00	712.00	18,061.30	72,028.14	126.00	661.40	200.00	741.65	22,110.30	107,366.79	100 %	100 %
百 分 比	0.045	0.065	7.237	13.412	2.270	6.690	6.698	10.504	0.588	0.663	81.687	67.086	0.570	0.616	0.905	0.694	100 %	100 %		

各經理零銷零 銷售煤噸數與價值統計表

二十一年二月份

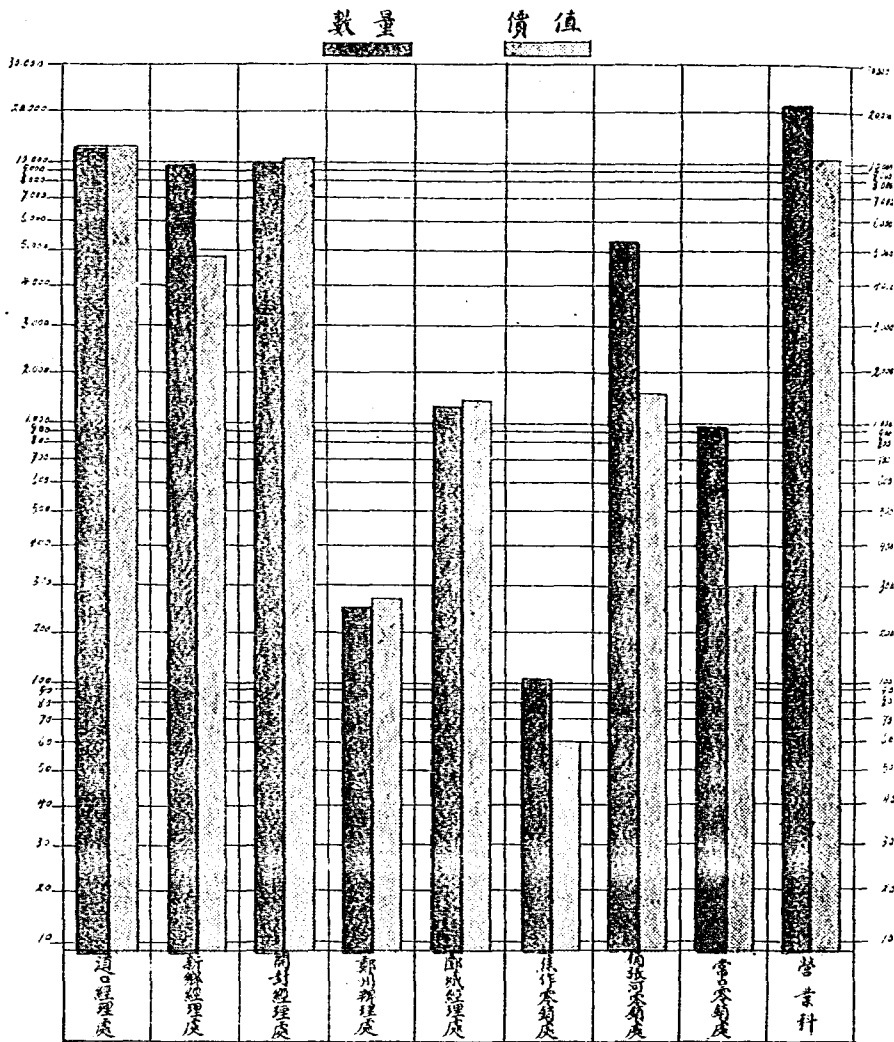

數量單位噸 價值單位元

銷售煤類噸數百分比比較圖

二十一年二月份

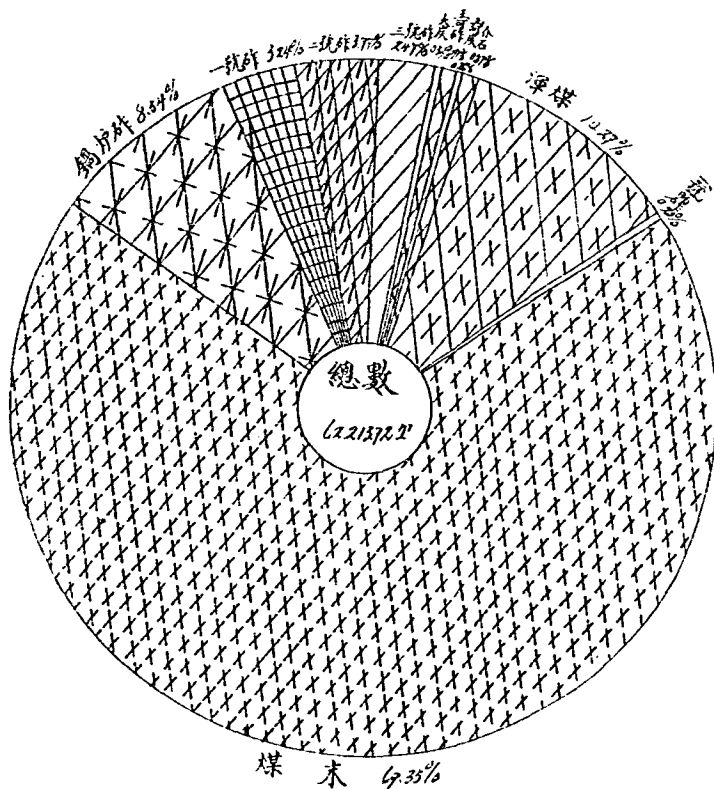

附設各校概況一覽

二十一年二月份

校名	地址	校長或主任	職教員人數			學生人數			班數	每月經費
			男	女	合計	男	女	合計		
私立焦作工學院	焦作	張廣興	42		42	189		189	7	8,419.00
私立焦作中學	焦作	張儼生	26	1	27	250	34	284	7	2,864.00
中原第一小學	焦作	郭振勛	14	6	20	407	209	616	12	854.35
工人補習學校	百間房	張耀東	7		7	233		233	11	198.00
中原第二小學	中原里	韓兆泉	5	3	8	143	56	199	6	243.16
中原第三小學	百間房	田生芸	5	2	9	225	64	289	7	316.00
中原第四小學	下馬村	王士廉	5		5	91	32	123	4	154.00
中原第五小學	寺河	李文焯	4		4	87	15	102	4	127.00
中原第六小學	白龍湖	廉全法	4		4	68	3	76	4	124.00
中原第七小學	上馬村	韓思恭	4		4	77	30	107	3	117.00
中原第八小學	李岡作	李作桂	4		4	74	15	89	3	87.00
中原第九小學	中馬村	朱文彬	2	1	3	53	13	66	3	85.00
中原第十小學	桶張河	丁位南	3	1	4	68	38	106	3	90.00
中原十一小學	李河	張慶雨	3		3	52	17	69	3	85.00
中原十二小學	閻河	邢述祖	2	1	3	25	20	45	3	85.00
中原十三小學	高嶺	李國琇	1		1	24	17	41	1	41.00
總計			131	17	148	2066	563	2,629	81	13,889.51

補助各校每月经費統計

二十一年二月份

校 名	每月補助經費	百 分 比
沁陽培元中學	700.00	32.484
博愛縣立師範	200.00	9.281
開封私立女中	200.00	9.281
普濟義務學校	150.00	6.961
博愛縣立女小	100.00	4.640
修武縣立師範	100.00	4.640
修武縣立一小	100.00	4.640
焦作中山小學	70.00	3.248
北朱村初級小學	50.00	2.320
同志義務小學	50.00	2.320
博愛公立四小	50.00	2.320
博愛鄆城小	33.33	1.547
常口第三小學	33.33	1.547
西王封初級小學	20.00	0.928
墻南日新小學	16.66	0.773
蘇蘭育才小學	16.66	0.773
西馮封端蒙小學	11.66	0.541
大墻北樂羣小學	11.66	0.541
牛莊光華小學	10.00	0.464
常口初級小學	10.00	0.464
西馮封中山小學	10.00	0.464
墻南後社振亞小學	10.00	0.464
馮莊振華小學	10.00	0.464
六家作初級小學	10.00	0.464
後新作橋同小學	10.00	0.464
大墻北競逸小學	8.33	0.386
南朱村初級小學	8.33	0.386
東墻北中興小學	8.33	0.386
尚賢村初級小學	8.33	0.386
墻南新民小學	8.33	0.386
蘇蘭大同小學	6.66	0.309
許莊初級小學	6.66	0.309
賈村初級小學	5.00	0.232
東賈村初級小學	6.66	0.309
東馮封初級小學	5.00	0.232
修武縣立女小	100.00	4.640
總 計	2,154.93	100%

附設民衆職工兩醫院診療人數統計

二十一年二月份

科	職	目	農 業		礦 業		工 業		商 業		交 通 業		公 務 員		自 由 業		家 庭 服 務		無 業		合 計		礦 業		公 務 員		自 由 業		家 庭 服 務		合 計		總 計				
			男	女	男	女	男	女	男	女	男	女	男	女	男	女	男	女	男	女	男	女	男	女	男	女	男	女	男	女	男	女	男	女	男	女	
			初	覆	初	覆	初	覆	初	覆	初	覆	初	覆	初	覆	初	覆	初	覆	初	覆	初	覆	初	覆	初	覆	初	覆	初	覆	初	覆	初	覆	初
內	副 傷 寒	初	4	2		2			3				2						3		12	4												12	4		
		覆	5	3		2			3				3						4		15	5												15	5		
	流 行 性 感 冒	初																																			
		覆																																			
	間 歇 熱	初	2		2		3						2				4				9	4	4		1					5		14		4			
		覆	5		4		4						6				5				19	5	13		1		2		5		21		40		5		
赤 痢	初	4																			4	2												4			
	覆	4																			4	2												4			
麻 疹	初	1																			1														1		
	覆	2																			2														2		
丹 毒	初										2										2															2	
	覆										2										2															2	
普 通	初	40	23	35	32	34	25	26	14	20	17	25	19	13	3	19	7	2	6	214	146	28		7		1	1		8	3	9	250	155				
	覆	48	35	40	35	42	35	35	18	28	20	29	24	25	14	10	10	9	23	260	214	414		154		133	13	203	80	964	93	1,230	307				
外 科	初	112	34	40	46	100	39	14	41	46	23	92	21	48	15	22	30	44	24	517	275	217		24		6	9	2	40	249	45	766	324				
	覆	151	60	40	68	124	48	24	45	45	50	80	42	50	30	40	45	48	30	602	411	404		72		25	94	3	126	1,504	220	2,016	636				
皮 膚 花 柳 科	初	24	13	21	15	23	12	12	10	11	9	25	8	19	15	21	18	22	20	178	120	14		12		2		1	29	5	20		125				
	覆	25	15	23	12	24	13	15	5	13	3	27	5	20	9	31	25	22	34	200	121	24		22		1	46	1	47	60	93	260	214				
耳 鼻 咽 喉 科	初	21	20	15	25	18	5	12		13		12		18	5	15	12	24	8	14	75	8		3		1	3	1	6	13	9	16		84			
	覆	24	25	15	29	19	2	10		5		16		20	4	18	12	20	7	14	79	15		8			3		38	23	41	170	120				
產 婦 科	初		30		45		20		22		14		24		30		40		32		257								4		4			261			
	覆		45		50		50		35		30		38		52		51		44		394								52		52			446			
眼 科	初	10		15	15	26	12	29				21		10	20	15	24	5	150	67	17		3		4	5	1	13	25	18	175		83				
	覆	12	17	20	16	30	20	35	3			25		26	15	18	10	18		184	85	40		8		4	67	1	123	53	190	237	275				
合 計	計	494	322	270	392	447	283	218	193	185	166	357	181	257	218	209	284	240	233	2,676	2,273	2,198		315		179	241	290	542	2,983	783	5,658	3,050				

注 本表前爲民衆醫院後爲職工醫院

樹 木 苗 木 統 計

二 十 一 年 二 月 份

地 點	種 類 樹 苗 類	白	刺	棟	黃	合	榆	側	中	洋	柿	椿	楓	桐	棗	柳	總	備 考
		楊	槐	樹	金	歡	樹	柏	槐	槐	樹	樹	樹	樹	樹	樹	計	
李 河	樹 木	6,479	89,754	3,575	5,138	1,765	1,078	15,935	425		78	103		3		120	124,471	
	苗 木	72,225	29,806	16,640	11,348	1,614	34,570	2,920			2,660	1,222	440				173,445	
輝 縣	樹 木	10		500			630			1,000		500			12	156,634	159,286	
	苗 木															15,000	15,000	
延 津	樹 木	16,500															16,500	
	苗 木																	
總 計		95,232	119,560	20,715	16,486	3,379	36,278	18,855	425	1,000	2,738	1,825	440	3	12	171,754	488,702	

調查

日本在華礦業之調查

日人在華投資中。礦業實占重要地位。據日本商工省之最近估計。日人在滿洲投資。六九七、五〇〇、〇〇〇日金。滿洲以外之中國各地投資。有一五八、六〇〇、〇〇〇日金。而在此八萬餘萬日金投資之巨數中。投資于礦業者即占一萬八千萬日金。居第二位。僅次于鐵路。可知勢力之優厚。當光緒初年。吾國開礦事業採用新法時。尙爲政府經營。官督商辦之性質。固無所謂外人投資。光緒末葉。以辦理不善。股本虧耗。無以爲繼。乃力主礦業開放。招納外資。始許外人投資。如中美合資一百萬元經營門頭溝通興煤礦。即其一例。雖無良果。然現今規模最大之合辦礦業。則幾全導源于此也。庚子事變以後。外資投入。更見踴躍。日人在吾國礦業之投資。亦以此時爲始。日俄戰後。尤爲擴張。吾國現時最重要之撫順煤礦。即于一九〇四年由南滿鐵路會社接辦者。自此以後。日人在華所

調查

擴張之礦權。發展至爲猛進。除南滿鐵道會社經營之撫順千台山煤礦外。尙有遼陽之烟台煤礦。吉林寬城子煤礦。均完全由南滿鐵道會社經營。于宣統元年。由政府正式承認。宣統二年。又有本溪湖煤鐵有限公司之組織。占有遼寧本溪湖之煤鐵兩礦。由中日合辦。民國三年。歐戰發生。原屬德人經營之山東坊子煤礦、淄川煤礦、金嶺鎮鐵礦、均爲日人所占據。不歸還中國。至民國十一年時。乃改爲中日合辦。民國四年。日人乘歐戰時機。提出二十一條。強迫中國政府允諾日本人民在下列各處探勘開採。

(煤) 遼寧本溪湖什付溝 (煤) 本溪湖牛心台

(煤) 遼寧錦縣南漁塘 (煤) 遼寧海龍縣杉松崗

(煤) 通北縣鐵廠山 (煤) 吉林附近缸營

(煤鐵) 吉林和龍縣杉松崗 (金) 吉林樺縣甸夾皮溝

日人又進一步攫取中國之礦權。此後民國四年十月組織大新公司。中日合辦熱河阜新縣新邱煤礦。五年四月。組織

中日實業公司。合辦安徽懷寧縣煤礦。同年六月。組織大興公司。合辦撫順回鄉營甸子煤礦。又係以澤與日商章津耕次郎。合辦復縣南興華鄉之磁土礦。六年二月。楊家塔煤礦公司。合辦湖北宛平楊家塔煤礦。七年陳應南與齊敬一郎合辦錦西大富溝煤礦。八年一月。鄒立賢與日人守田辰得合辦西安北葭河子煤礦。同年三月。李潤身與守田辰得合辦錦西北沙窩屯煤礦。四月、張順堂與日人峯八十一合辦撫順石門寨煤礦。六月、姚銘勳與峯八十一又合辦

撫順東得古土口子煤礦。九年、又有中日合辦之西安北半葭河子及東孟河亮之煤礦。及天寶山公司之延吉天寶山銀銅礦。十年、又有中日合辦之旭業公司開採章邱普濟鎮煤礦。吾國礦產富源。名聞全國。而東北有名各礦。又非日本獨資。即中日合辦。國人商辦或官辦者。寥寥無幾。全部在日人勢力之下。數十年間。其對於礦業權攫取之進展。有如此者。各礦之情形。列表于左。

全國中日合辦及日資礦業一覽表

煤礦地 礦權者 性質 發照年月 原 因 備 註

遼寧本溪湖

本溪湖煤鐵有限公司

中日合辦

宣統二年四月(一九〇年)

日俄戰後大倉組所占

註

遼寧本溪湖牛心台

復興公司

全 上

民國四年十月(一九一五年)

迫要求者

此礦有三公司開採中日合辦者占其二為李景明與日人合辦之紅臉溝復興煤礦公司資本五十萬元一為朱清閣與日人合辦之華興公司資本十二萬元

熱河阜新縣新邱

大興公司

同 上

民國四年十月(一九一五年)

三年十月日本大倉洋行藉口礦師被殺要求合辦

熱河阜新縣新邱

大新公司

同 上

民國四年十月(一九一五年)

安徽懷寧董家冲等處

中日實業公司

同 上

民國五年四月(一九一六年)

河北宛平楊家坨	楊家坨煤礦公司	同	上	民國六年二月	
遼寧撫順石門寨	張順堂	同	上	(民國八年四月)	
遼寧撫順東得古土口子姚銘勳	大興公司	同	上	(民國八年六月)	
遼寧撫順四鄉張爾甸	孫世昌	同	上	(民國九年六月)	
子塔連咀龍補坎	鄒立賢	同	上	(民國九年一月)	
遼寧西安北半截河子	楊魁元	同	上	(民國九年三月)	
西安縣北半截河子西嶺地方	梁兆潘	同	上	民國九年三月	
西安北東孟河亮東北地方	陳應南	同	上	民國七年十二月	
錦西大營溝龍尾巴	李潤身	同	上	民國八年三月	
錦西北河窩屯西南等處	老領溝煤礦公司華利公司	同	上	民國八年三月	
吉林間島老頭溝	旭業公司管象坤	同	上	民國十年二月	
章邱普濟鎮天尊院	魯大公司	同	上	光緒二十六年以後	
山東濰縣坊子村	魯大公司	同	上	光緒二十六年以後	
山東淄川魯山	魯大公司	同	上	光緒二十六年以後	
遼寧撫順千臺山	南滿鐵道會社	同	資	一九零七年	
遼寧遼陽煙台	同	同	資		
吉林寬城子	同	同	資		

查西安煤礦十區孟河亮北半截河城子岡等處內有三區委由日人出資開辦之時即由日人出資開辦之秦信健元健兆三家領票開採或即此三區也

于民國七年九月由實業廳與日人販田議定二十年期限之中日官商合辦合同

工作中

先緒二十六年德人設立之山東華德煤礦公司先開此礦民國三年與淄川金嶺鎮同日合辦之魯會議後歸中日合辦之魯大公司接收
德人開坊子煤礦後繼開此礦情形與坊子礦同宣統元年由政府正式承認日俄戰爭後為日人所占宣統元年由政府正式承認日俄戰爭後歸日本所有

現已休業

關查

三

鐵礦

遼寧本溪河廟兒溝

本溪河煤鐵有限公司

中日合辦

宣統二年四月

遼寧遼陽弓長嶺

弓長嶺鐵礦公司

中日合辦

民國八年

山東益都金嶺鎮

魯大公司

中日合辦

光緒廿六年北京條約讓與德人民國三年為日人所占十一年改歸中日合辦之魯大公司接收

已停

遼寧鞍山

振興公司

中日合辦

民國四年五月

素日宣于沖漢出名歸南滿鐵道會社管理(有大規模之製煉所)

已休業

礦鉛

間島大寶山

南滿大興合名會社

中日合辦

工作中

銀

吉林延吉天寶山

天寶山公司

中日合辦

民國九年五月

程光第私借中和公司款項

銅

華河口驛盤嶺銅礦

中日礦業公司

中日合辦

在籌備中

磁土礦復縣南興華鄉五湖塘

孫以平

中日合辦

民國五年六月

金礦 旅順老鐵山金礦

各地中日合辦及日資礦業統計

每年生產力

資本總額

內日資數備

註

地點名

稱礦

性質

每年生產力

資本總額

內日資數備

註

遼寧 撫順

煤(煙煤)

日資

100,000,000日金

100,000,000日金

滿鐵經營

遼寧 本溪湖公司

煤(煙煤)

中日

5,000,000元

3,500,000元

供給本溪湖製鐵所

遼寧 本溪湖公司(廟兒溝)

鐵

110噸

包括在撫順礦資本中

滿鐵經營

遼寧 煙台煤礦

煤(煙煤)

日

100噸

供給鞍山鍊所

遼寧 振興公司(鞍山)

鐵

中日

1,000日金

50,000日金

供給鞍山鍊所

遼寧	新邱(朝陽)	煤	中日	3,000,000日金	1,500,000日金
遼寧	錦西	煤	中日	2,000,000日金	1,000,000日金
遼寧	滿洲礦公司	鐵	日	3,000,000日金	3,000,000日金
遼寧	撫順鐵礦	鐵	日	1,500,000日金	1,500,000日金
遼寧	華興公司(本溪湖)	煤	中日	1,000,000元(奉票)	600,000元(奉票)
遼寧	復興公司(本溪湖)	煤	中日	500,000元(奉小洋)	350,000元(奉小洋)
遼寧	弓長嶺鐵礦公司	鐵	中日	1,500,000日金	600,000日金 未採
遼寧	大興煤礦公司	煤	中日	100,000元	40,000元
遼寧	磁土探掘公司	磁土	中日	100,000元(奉小洋)	100,000元(奉小洋)
吉林	老頭溝煤礦公司	煤(間島)	中日	400,000日金	450,000日金
吉林	天寶山	銅銀	中日	1,000,000日金	1,000,000日金
吉林	大興合名公司(間島)	煤	中日	550,000元	350,000元
熱河	大新大興公司	煤	中日	1,500,000元	500,000元
河北	中日礦業公司(北平)	煤	中日	1,500,000日金	550,000日金
山東	魯大公司(坊子礦)	煤	中日	未詳	
山東	魯大公司(金嶺鎮礦)	鐵	中日	1,000噸	
▲認股——已繳者不詳					
安徽	桃冲鐵礦	鐵	日	1,500,000,000	1,500,000,000

調 查

山東 魯大公司(淄川煤礦) 礦 中日 六〇噸

(上列二表係參照日文滿蒙年鑑中國年鑑中國礦務紀要第二回東北年鑑統計月報合併編成)

上表各礦。其中最重要者。如撫順之煤礦。本溪湖之鐵礦。鞍山之鐵礦。均為吾國最著名之礦產。資本之雄厚。產礦之能力。無不甲于全國。撫順煤礦。在日俄戰爭以前。僅有三坑。(千金寨楊柏堡老虎台)產額每日僅三百噸。

營。續開大山東鄉等七坑。每坑深淺不一。自三百餘尺至千餘尺。以龍鳳坑為最深。為中國最大之煤礦。據民國十三年統計。全礦十坑。總產額五百五十萬噸。平均每日產煤一萬七千一百四十七噸。一九二八年統計。產額增至七百二十萬噸。茲將儲藏量及探礦量列表于左。(單位噸)

礦區	地	段	原有儲藏量	未被日本估據以前出產量	滿鐵接辦至十八年止總產量	現存儲藏量
一、大城子附近			一〇〇〇〇〇〇〇	三〇〇〇〇〇〇	一八・七三四・六三七	四〇五・六三二・七五七
二、千金寨附近八段			四四〇・九六九・六七七	二〇〇〇〇〇〇	二六・三〇二・二八三	一三八・九三九・五二九
三、楊柏堡附近三段			一四八・三二五・三六一	二〇〇〇〇〇〇	九・一八五・八三二	一三〇・八四〇・一三四
四、老虎台附近四段			一四〇〇・三三四・七三七		八・九九四・六〇三	一〇四・三五六・九二四
五、萬達星附近六段			一〇八・八七〇・六三八		四・六一三・七一四	一〇四・三五六・九二四
六、新屯附近			一一・五六九・八五六		三・六〇五・九三一	八八・三一六・六六八
七、龍鳳坑附近			一一・五六九・八五六		三・七五二・七三一	八・八一七・一二五
總計			九五二・六九二・八六八	七〇〇〇〇〇	七五・一八九・七三一	八七六・八〇三・一三七

(上表根據東北年鑑)

考撫順煤礦。在清乾隆時。以其妨害東陵風水。曾禁止採取。至光緒二十七年。始有王承堯翁壽同時呈請開採。當時議定。分東西兩區。王氏曾借道勝銀行股銀六萬元。光緒

三十一年。日本謬指撫順煤礦。爲俄人產業。乘勝佔據。設立撫順產煤所。日俄和議告成。撫順煤礦。一方面竟令南滿鐵道會社接收開辦。一方面又強迫吾國承認。惟以此事完全爲私人產業。未能即行。迨三十四年。日人以清室紛亂。乘機提出要求承認安東鐵路及撫順煤礦等項。清室無如之何。遂承認以開採撫順烟台兩煤礦之權。于宣統三年四月。將礦區礦產稅輸出品稅等條件。協商成立。

烟台煤礦。爲與撫順同時讓權于日人開採之煤礦。礦區面積二十三方里。儲藏量約四千萬噸。質半屬無煙煤。在清初時。曾有領得開礦龍票者。但未間有正式開採之舉。光緒二十二年又有英人某。曾投資開辦。亦無結果。光緒二十三年俄築中東鐵路。乃就地收買礦票。採礦權乃入俄人之手。三十一年。日俄戰爭。爲日軍佔領。三十三年。日人以南滿鐵路之繼承與撫順煤礦同時提出并案交涉。自此遂入于日人之手。產量在民國三年時。年產九萬七千噸。民國十四年時。年產十一萬七千七百噸。十七年時。每日平均產出四百六十噸。年產十五萬四千五百噸。近數年來之產量如左。

撫順烟台兩煤礦歸日人經營後出煤量數表（單位英噸）

年 別	撫 順	烟 台	合 計
民國三年	二・一四九・八一五	九七・三七二	二・二四七・一八七
民國九年	三・一六二・七四五	八一・八二三	三・二四四・五六八
民國十三年	五・五九二・一〇〇	一〇四・二〇〇	五・六九六・三〇〇
調 查			七

民國十五年	六·四八一·四六〇	一三六·八〇〇	六·六二四·二六〇
民國十六年	六·九五八·八六〇	一四三·〇〇〇	七·一〇一·八六〇
民國十七年	七·一九七·七四七	一五四·五〇〇	七·三五二·二四七

木溪湖煤礦。礦質極佳。為東北煤礦之冠。在安奉鐵道線上。距瀋陽一百三十五里。日俄戰爭時。木溪湖曾劃入戰區以內。日人建築安奉軍用鐵道。同時將木溪湖煤礦佔領。光緒三十一年。日本大倉組。竟向其時日人所設之關東都督府。報領礦區。開始採煤。歷經吾國禁阻。未生效力。直至宣統二年。定為中日合辦。計立合辦合同十五條。時限為三十年。定名為中日商辦煤礦有限公司。資本日金二百萬元。宣統三年。兼辦廟兒溝鐵礦。又增加股本中日各一百萬元。民國三年。擴充工程。又增加三百萬元。現時資本共計七百萬元。儲藏烟煤量一九〇兆噸。(一九二六年)產額在十三年時。平均每日約一千三百噸。現時年產烟煤五十二萬噸。銷路以南滿會社為大宗。東三省及平津朝鮮等地次之。

據官方統計。自宣統二年起。至民國十八年止。木溪湖共產煤六·八四二·八一八·二一五噸。其歷年產煤之數量如左。(單位噸)

宣統二年	五八·〇〇〇	民國十五年	四一五·〇〇〇
民國四年	二七五·〇〇〇	民國十六年	三九八·〇〇〇
民國九年	四三九·〇九九	民國十七年	四九〇·〇〇〇
民國十四年	四〇〇·〇〇〇	民國十八年	五二一·〇〇〇

本溪湖除煤礦以外。尙有豐富之廟兒溝鐵礦。即宣統三年所兼辦者。礦區爲二十方里。四百八十六畝。初以土法採煉。日俄戰後。大倉組與中日合辦本溪湖煤礦之時。即欲以本溪湖鐵礦併開採。當時議妥。俟煤礦發達。再行計議。迄宣統三年。大倉組又以取消合辦前之舊賬。爲併入鐵礦之交換條件。遂得成立。于是年十月。簽訂附加合同十條。並成立商辦本溪湖煤鐵有限公司。

日人在華經營之礦產中。煤礦首推撫順及本溪湖。鐵礦則以遼寧之鞍山爲最著。礦區位于遼陽，海城，二縣之間。有東西兩鞍山。礦區共十一段。（鞍山東鞍山大孤山關門山王家窩櫻桃園獨石山小嶺子等）儲藏礦量。有估計爲一萬五千八百二十二萬噸者。（原文載中國礦產誌略）有估計爲四萬萬噸者。（丁根蘭）礦石發現之早。或遠在千餘年前。民國四年。日本以二十一條迫令吾國承認。此礦亦爲列入要求開採者之一。後經交涉。由于冲漢出名。與日人鎌田彌助合辦。于民國五年訂立合同。成立中日合辦振興鐵礦有限公司。實際上亦卽爲南滿鐵道會社所經營。以上爲中日合辦及日本獨資開採之礦產。日本獨資。其勢力固無論矣。即中日合辦。其實權亦全操于日人手中。不僅重要人員。多屬日籍。即出產銷場。亦爲日人所支配。而各礦之鍊鐵廠。又全部歸日人經營。所謂合辦。吾國不過徒有其名。除此以外。吾國礦產之借日資經營者。尙不知若干。漢冶萍公司卽其最重要之例。自光緒十六年，創辦漢陽鐵廠以後。于二十九年。卽向日本興業銀行借日金三百萬元

。擴充大冶鐵礦。每年以日本所購鐵沙之價。償還本息。砂價每噸三元。十年內不改價。爲漢冶萍借日款之始。辛亥革命。公司停頓二年。再行開工。又作第二次借款。與日本八幡製鐵所。及橫濱正金銀行訂立借款日金一千五百萬元。年息六厘。供給礦石生鐵。作價陸續抵還。自訂約日起。四十年內。公司應售與製鐵所上等礦石一千五百萬噸。生鐵八百萬噸。漢冶萍鐵礦。遂以此項借款關係。完全爲日本之外府。每年產鐵不足。尙須向他礦購入。以資彌補。故漢冶萍公司。名雖中國鐵礦。實際上早以借款關係。受合同縛束。產額供給日本。與南滿經營之鞍山鐵礦。了無分別。即謂日資所辦。亦無不可。吾國礦業之一誤再誤有如此者。茲將吾國自辦鑛業之借日資者。列表于左。

地 點	債 說	明 現時情形
一、漢冶萍公司借款	湖北湖南	日金三八、二五四、七三六元 係一九二四年底之負日債總額
二、廣東省府一九一八年鑛務借款	廣東	日金五、〇〇〇、〇〇〇兩 現約負債五千萬元
三、水口山錫礦抵押借款	湖南	日金二、〇〇〇、〇〇〇 一九一八年譚浩明借款係以此鑛爲抵押 不詳
四、箇舊錫礦借款	雲南	日金三、〇〇〇、〇〇〇 一九一八年以箇舊錫礦担保 不詳
五、餘干煤礦借款	江西	日金三、〇〇〇、〇〇〇 江西一九一六及一九一九年均有餘干礦借款不知係二或係三種借款
六、桃冲鐵礦借款	安徽	日金 二五〇、〇〇〇
七、裕繁公司借款	安徽繁昌鐵礦	中國商辦公司但有日本借款並有售砂合同
八、寶興益華振冶等公司借款	安徽當塗鐵礦	全 上

(註) 查國內官商合辦之礦業。借日資者甚多。唯無有系統之統計。本表乃根據各方面材料。摘集而成。其缺漏處必多。以後當補入校正。諒之爲幸。

我國工業原料之調查

我國工業之原料。泰半仰給于外國。除榨油業之大豆。國產差堪自給外。餘則幾無一業能完全脫離舶來原料而獨立者。故大部分之工業品。雖美其名曰國貨。究其實際。不過以外國之機器。與一部份或全部之外國原料。加以中國之勞力。成一中外參半之混合物而已。夫以工業所託之原料。而須仰給于外人。其危險誠有不堪設想者。若吾國果無原料之產源。不得已用之。亦無足怪。但按諸實際。吾國實爲各種天然原料最富之產區。倘能將蘊藏于地者稍事開發。已製造者或向所有者略加研究與改良。便可自給。

且可供給外人。茲將我國重要工業原料及本國不能生產。或產而不合用價格高于舶來品。或本國前產而來源現絕之原料。分述如次。

一 棉花

近來國內棉織業。比較其他工業發展爲速。原棉需求亦多。各地均努力植棉事業。新墾之地甚多。若江蘇，湖北，爲數頗巨。此種新墾地，類多植棉。現在全國總產額約六七百萬担。茲將十一年來平均每畝產皮棉斤數。比較如下。

	八年	九年	十年	十一年	十二年	十三年	十四年	十五年	十六年	十七年	十八年
河北	四·九	三·三	六·六	六·八	二六·〇	三三·一	三三·四	三三·九	三三·四	三三·一	三三·一
山東	二·八	三·四	三·六	三·四	三·七	三·四	三·一	一五·二	三·三	一八·一	二六·六
山西	四·五	一〇·六	三·八	一·九	三·三	三·三	三·三	二七·〇	六·六	三〇·四	三三·二
河南	三·三	三·五	三·六	一·八	二·四	三·三	一·八	一·九	三〇·九	三三·七	一三·四
陝西	三·九	一·九	一·九	三·五	一·七	六·五	六·六	三·五	一四·八	三〇·七	一八·四
江蘇	一四·三	三·三	一〇·九	二·五	六·三	三·五	二·七	三·三	二六·八	二六·八	三三·九

調查

浙	江	一五·八	三五·八	九·〇	二七·九	三六·一	二六·五	一八·八	三〇·五	二〇·〇	一四·五			
安	徽	一六·五	二四·四	一五·〇	三三·五	一四·八	二〇·九	一九·一	二九·五	一九·四	一七·六			
江	西	二四·五	一七·七	二一·四	二四·九	三三·三	三三·六	三三·六	二四·一	二二·五	三三·三			
湖	北	三三·三	三二·六	三六·七	三二·七	一七·四	一七·〇	三三·九	三三·四	二七·八	三三·五			
湖	南										二六·三			
全	國	總	額	二七·三	三三·八	一九·二	二四·八	三三·三	三七·一	三六·八	三三·五	二四·三	三五·九	二二·三

在歐戰前。國內棉貨，十九為舶來品。彼時國內棉花除手工紡車及衣被所需外。其用于新式紡廠者甚少。故海關貿易冊中棉花亦屬于出口大宗之列。迨歐戰發生。棉貨輸入驟減。國內紗廠業勃興。紡錠激增。由百萬二百萬而三百萬。但在十二年至十五年間。紗市時處于不利之境。紗錠停工者多。故紗錠雖加。銷棉猶未大增。近來紗錠已達四

百萬枚。較諸戰前約增三倍。每錠銷費原棉。即以最少每年兩担計。即須八百萬担。而手工紡車及衣被之用尚不與焉。就目前我國棉業狀況而論。棉產已屬供不敷求。將來國內平靖。紡業必更有迅速發展。滯厄將更大矣。茲將近十年來棉花進口之數量列表如下。

年 份	輸 出 担 數	輸 入 担 數	入 超 担 數
十 年	六〇九·四八一	一·六八二·五二六	一·〇七三·〇四五
十 一 年	八四二·〇一〇	一·七八〇·六一八	九三八·六〇八
十 二 年	九七四·五七四	一·六一四·三七一	六三九·七九七
十 三 年	一·〇八〇·〇一九	一·二一九·二八四	一三九·二六五
十 四 年	八〇〇·八三二	一·八〇七·四五〇	一·〇〇六·六一八
十 五 年	八七八·五一二	二·七四五·〇一七	一·八六六·五〇五

十六年	一·四四六·九五〇	二·四一五·四八二	九六八·五三二
十七年	一·一七一·五五八	一·九一六·一四〇	八〇四·五八二
十八年	九四三·七八六	二·五一四·七八六	一·五七一·〇〇〇
十九年		三·四五六·四九四	

據華商紗廠聯合會消息。近年國內棉產漸有不足自給之象。因之輸入美印棉花為數甚鉅。上海一埠。十九年進口美棉計一百萬零八千担。印棉計一百五十萬担。已為我國進口外棉最高紀錄。詎本年進口尤增。至六月底止。半年間全國總計是年共輸入三百四十五萬六千担。值一萬三千二百五十九萬兩。居入口貨中第二位。為歷年來之最高紀錄。計進口美棉達六十一萬九千担。印棉八十八萬八千担。

而目前因外棉價廉。各廠訂購之外棉尤鉅。預料下半年進口美印棉必較上半年為多。全年總數美印棉均將超過去年。最近四年間。國內棉業狀況尚在疲敝之中。紡錠停工者常在一成以上。而進口棉花。已較民十以前大增。使紡錠盡開工。而國內棉產不見增加。進口棉花必再增多無疑。茲將我國棉產量與各廠消費量列表如下。

年 別	國內棉產額	總供給量	紡廠銷費
八年	一〇·二二〇·七七九	九·三八七·七四二	
九年	九·〇二八·三九〇	九·三三〇·四五七	
十年	六·七五〇·四〇三	七·八二三·四四八	
十一年	五·四二九·二二〇	六·三六七·八九二	四·六九一·〇〇〇
十二年	八·三一〇·三五五	八·九五〇·一五二	六·〇三三·〇〇〇
十三年	七·一四四·六四二	七·三〇六·五〇四	五·八九一·〇〇〇
十四年	七·八〇八·八八二	八·八一五·五〇〇	六·〇三七·〇〇〇

調查

十 五 年	七·五三四·三五—	九·四〇〇·八五六
十 六 年	六·二四三·五八五	七·二二一·一一七
十 七 年	六·七二二·一〇八	七·五二六·六九〇
十 八 年	七·七四八·三六六	七·三三八·〇〇〇

世界產棉之國。就過去之統計言。中棉居第三。其棉質除印度之短絨外。實為最劣。近十數年來。中棉之平均品質更有日趨退化之象。中國棉農栽植失法。粗放從事。盲種固非所知。選種亦鮮注意。皆棉質退化之原因。中棉品質以德棉為最優。德棉產于陝豫間靈寶一帶。惟近年產額不多。通棉在昔為我國棉產之主要者。今則產量品質均告退化。市場上之地位亦日漸衰落。通棉最優之種類為鷄腳棉。現在鷄腳棉不復見于通棉區域之棉田中矣。太倉棉及常熟棉。依其品質。有南太倉北太倉之別。由橫涇南至寶山皆白子。由橫涇西至常熟皆黑子。白子棉質視黑子為劣。近年橫涇以西。棉種不純。白子亦多。茲將中棉依據商業分類。記其纖維長度如下。

種 類	纖維長度吋
靈 寶	3/4—1吋
陝 西	3/4—1吋
常 陰 沙	3/4—1吋
雞 腳 棉	3/4—1吋
通 棉	5/8—7/8
太 倉 棉	1/2—7/8
新 洲	5/8—7/8
鄭 州	1/2—5/8
御 河 棉	5/8—7/8
西 河	1/2—7/8
烏 江	1/2 5/8
餘 姚	1/2
浦 東	1/2—5/8
上 海	3/4—1吋
常 熟	1/2—5/8
九 江	1/2—5/8
漢 口	1/2—5/8
濟 南	1/2—7/8

天 律 1/2-1吋
洋 花 5/8-1吋

就上表言。能及一英吋之棉甚少。即勉達一英吋。若靈寶

，若雞脚棉，產量極微。即常陰沙之棉花亦僅沙洲產十數

萬担而已。且不能紡三十二支以上之紗也。社會之進步日新。紡紗業又日趨精巧。細布之織造。乃不得不常須仰賴外紗，茲將歷年棉紗之進口數量，列表如次。(單位担)

年 份	英 紗	印 紗	日 紗	其 他	總 計
民國元年	一一·三三一	六二七·八三三	九二〇·五八九	二八·四三二	一·五八八·一七四
三年	四·三一〇	一·二三七·三三四	一·三三一·七三九	六八·三三八	二·五四一·六一一
六年	五一	九五五·七九八	一·〇六五·四四四	五五·〇〇一	二·〇七六·二九四
九年	一三·二六五	六六一·六三三	六一一·二四九	三九·三三一	一·三二五·三七八
十二年	一九二	三九·〇二五	四〇五·六一五	未詳	七五二·〇〇二
十三年	一·五四六	二八·五一〇	二八九·一一〇	同	六六三·八八一
十四年	六一五	三七·七二七	三九六·一〇四	同	四五九·三五七
十五年	五·七三九	二四·二〇八	二〇九·七三二	同	四一四·八三二
十六年	一二九	一九·三九一	六四·五九〇	同	二七二·八六四
十七年	三八二	一〇·五四二	四八·四八六	同	二五五·二五五
十八年	八六	一三·一〇四	三九·三四二	同	二〇七·四二五

一一 鋼鐵

吾國礦產藏量之富，夙著于世。其確實及推測之數量。在太平洋西岸各國中。實居第一。試列表以明之。

國 別	礦鐵埋藏量(單位噸)
中國	九五〇·〇〇〇·〇〇〇
俄國(遠東部份)	五·〇〇〇·〇〇〇

閱 查

日本及高麗

八〇〇〇〇〇〇〇

菲律賓羣島

二〇〇〇〇〇〇〇〇

馬來半島及婆羅洲

二五〇〇〇〇〇〇〇

荷屬東印度

八〇〇〇〇〇〇〇〇

澳大利亞及紐絲蘭

三四五〇〇〇〇〇〇

又據我國地質調查所報告。吾國鐵礦各省分佈數量如下表。

省別 埋 藏 量 所 含 鐵 量

主 要 礦 山 產 品 銷 路

遼寧 三八七·五八〇〇〇〇〇

廟兒溝鞍山弓張嶺

供給鞍山本溪湖鐵廠

河北 九一·四七九〇〇〇〇

龍煙鐵山

銷售日本

湖北 五二·六六〇〇〇〇〇

大冶象鼻山紀家格銀嶺武昌

銷售日本

安徽 五〇〇〇〇〇〇〇〇〇

大孤山小孤山釣魚山鍾山南山大小凹梅子山

銷售日本

江蘇 三五〇〇〇〇〇〇〇〇

鳳凰山牛首山大山頭李司山利國驛

山東 二九·九二〇〇〇〇〇

金嶺鎮鐵山

江西 一八〇六〇〇〇〇〇

城門山鐵山

福建 七·五〇〇〇〇〇〇〇

潘田鐵山

河南 三·四〇〇〇〇〇〇〇

柘武鐵山

景中

浙江 二·三〇〇〇〇〇〇〇

景中

其他 二七三·八六一〇〇〇〇

二五二·〇六八〇〇〇〇

合計 九五一·七〇〇〇〇〇〇

我國各省鐵礦之埋藏量甚富。惟新式之鋼鐵廠甚少。其中完全係華資開辦者僅一、二家。餘皆含有外資。據胡庶華先生稱。吾國礦區中有八百〇四兆噸有中日合資之關係。約

占全國儲量百分之八十二。而此種中日合資之公司。無不將採取之鐵產運銷于日本。據胡先生述國內各大鐵礦產額約自一百萬噸至一百五十萬噸。除陽泉之保晉公司外無一

供給新鄉煉爐現已停工

不銷售于日本。計象鼻山大冶繁昌等處。每年輸往日本之鐵礦總在六十萬噸以上。占日本鐵礦總額百分之三十以上。夫如是。吾國人豈非爲人作嫁哉。茲姑將各廠之出產量列表如左。

製鐵公司

名稱	所有者	地址	熔鐵爐		合計	年產量	公司現狀
			每爐日產量	量(單位噸)			
龍烟	龍煙鐵礦公司	北平西	一	二五〇	二五〇	九〇,〇〇〇	停工
漢陽	漢冶萍公司	湖北漢陽	四	七五—兩只 二五〇—兩只	六五〇	一三四,〇〇〇	日人操縱
大冶	全上	湖北大冶	二	四五〇	九〇〇	三三四,〇〇〇	全上
揚子江 機器廠	劉河口煤礦公司	漢口	一	一〇〇	一〇〇	三六,〇〇〇	停工
和興	和興鍊鋼廠	上海	二	二二—一只 三三一—一只	四五	一六,二〇〇	停工
寶慶		山西陽溪	一	二〇	二〇	七,二〇〇	
本溪湖	中日煤礦公司	遼寧本溪湖	四	二〇〇	三二〇	一一五,二〇〇	日人操縱
安山	南滿鐵路公司	遼陽	二	一四〇 二五〇	五〇〇	一八〇,〇〇〇	全上
總計	鍊鋼公司		一七		二,七八五	一,〇〇二,六〇〇	

名稱	所有者	地址	鍊鋼爐數		合計	年產量	公司現狀
			每爐日產量	量(單位噸)			
漢陽	漢冶萍公司	漢陽	七	三〇	二二〇	七五,六〇〇	日人操縱
和興	和興鍊鋼廠	上海	二	三〇—一只 七〇—一只	一〇〇	三六,〇〇〇	停工
總計			九		三二〇	一一一,六〇〇	

依上表中國每年產鐵一百萬二千六百噸。產鋼十一萬一千六百噸。兩共一百一十四萬二千二百噸。區區之數。自不敷全國之用。而其中漢冶萍公司所有之漢陽大冶等廠。自民國十一年停業後。迄未完全開工。該廠年產鋼鉄六十三萬三千噸。佔全國總產量之半數以上。揚子江機器廠近亦停業。目下總產量不過四十餘萬噸而已。和興鍊鋼廠近年亦停止。可知凡正式國營之鋼鐵廠率皆停止。所存者僅中日

礦鐵

年 別	生 產 數 量	進 口 數 量	出 口 數 量	國 內 消 費 量
元 年	七二・二八〇	一四一	二〇三・一六五	五一八・二五六
二 年	九五九・七一	九六	二七一・八一〇	六八七・九九七
三 年	一・〇〇五・一四〇	一〇・六七二	二九七・〇五九	七一八・七五三
四 年	一・〇九五・五五五	四・八四六	三〇六・五二一	七九三・八八〇
五 年	一・一二九・〇五六	二九・七四三	二八〇・七八四	八七八・〇一五
六 年	一・一三九・八四五	二七・八一二	三〇六・七九一	八六〇・八六六
七 年	一・四七四・六九八	一五・四八二	三七五・六六四	一・一四・五二六
八 年	一・八六一・二三〇	三六・八七一	六三五・三六二	一・二六二・七三九
九 年	一・八六五・九八五	一九・九四二	六七七・五四四	一・二〇八・三八三
十 年	一・四六二・九八八	五・九四七	五一一・〇三一	九五七・九〇五

合辦之廠而已。而漢冶萍廠受條約之束縛。現今日不死不活之現象。日人尙將大冶之鐵砂源源運去。煉成鋼鐵。售與我國。然吾國消費量每年在五六十萬噸。故鋼鐵之來源。不得不仰給于外國。茲將中國礦鐵。生鐵及鋼之生產消費數。量及進出口數量。單位以一法噸。列表如次。惟十五年以後。漢冶萍停頓。數量未詳。

十一年	一・五五九・四一六	一・二七〇	六六七・一八三	八九三・五〇三
十二年	一・七三三・二二六	三・〇八四	三三三・六〇三	一・〇〇二・七〇七
十三年	一・七六五・七三二	一・五七四	八四六・八三三	九二〇・四七三
十四年	一・五一九・〇二一	—	八一五・九一三	七〇三・一〇八

生鐵及鋼

生產數量

生鐵 鋼

年 別	生鐵	鋼	進口數量	出口數量	國內消費數量
元 年	一七七・九八九	二・五二一	一五一・二七六	一二・四九九	三一六・七六六
二 年	二六七・五一一	四二・六三七	二四四・七三九	六七・〇八六	四四五・一六六
三 年	三〇〇・〇〇〇	五五・八五〇	二三〇・五五一	六二・〇一一	四六八・五四〇
四 年	三三六・〇六一	四八・三六七	一二五・六五八	一〇二・一二三	三五九・五九六
五 年	三六九・一六〇	四五・〇四三	一四五・八四七	一五四・七四五	三六〇・二六二
六 年	三五七・六三五	四二・六五一	一二三・二六八	一六三・二八三	三一七・六二〇
七 年	三五四・一四四	五六・九九六	一四九・一一七	一八九・〇八五	三四四・一七六
八 年	四四六・五八八	三四・八五一	三二五・一五八	一六六・四二四	六三五・三二二
九 年	四二七・六四八	六八・二六〇	三六六・六二二	一九六・八〇七	六二七・四六三
十 年	四〇二・七八七	七六・八〇〇	二七二・七八二	一六二・六九〇	五四二・八七九
十 一	三九三・六九四	三〇・〇〇〇	三六四・八七五	二〇九・六〇九	五七八・九六〇
十 二	三四三・四四二	三〇・〇〇〇	三〇九・八一七	二一三・五三九	四六九・七二〇
十 三	三三〇・五二一	三〇・〇〇〇	四九三・六二四	二六九・七〇四	五八四・四四一

調 査

中國鋼鐵。于數量上進口超過出口。而鑄鐵之出口則相反。此雖屬受條約束縛之關係。然本國製鐵煉鋼事業之幼稚。亦為重大之原因。此外尚有一重大原因。即我國製鐵商人貧賤鐵砂及廢鐵之近利。以至吾國生鐵出產量大受損失。即就漢冶萍公司而言。每年售與日本鐵砂約一百萬噸。能煉生鐵六十萬噸。每噸以一百三十元計。合損失七千八百萬元。而日人購我鐵砂煉成生鐵及機器等售于我國。計每年日本鋼鐵機器之輸入量為七百萬金元以上。此實吾國鋼鐵業之一重大問題。亦日本向我經濟侵略之一明顯現象。從表上觀察。近數年來中國每年鋼鐵銷費量約在五十至六十萬噸。試以全國人口計之。每人每年僅得一·五公斤之數。(LICKIOTRIMS) 以與他國相較。則僅及日本十分之一。英德百分之一。美國百分之八十分之一而已。則將來吾國鋼鐵之需要量。年必大增。可以斷言。

三 純碱及鹽

純碱 (Soda Ash) 為化學工業必需之原料。其功用之大。分述如次。

一、製肥皂。製造肥皂之主要原料。厥惟燒碱。惟價值昂

貴。成本甚高。不若先用純碱自製燒碱。反為合算。且純碱亦可以直接製皂。製法甚簡。成本又輕。又可取得純粹之甘油。以為副產品。

二、製造玻璃。蓋純碱與砂子石灰。同為製造玻璃之主要原料。普通製玻璃百斤。純碱之需要量約在二十二斤之數。足見其為數非細矣。

三、製造紙張。蓋紙漿之製造。純碱與石灰同為主要之品。大約熬煉木材一百二十八立方英尺。需用純碱八百乃至一千三百磅

四、提鍊礦物。查礦物之用純碱以提鍊者。種類頗多。如提鍊純錫。即其一例。其用碱之量。視各礦之本質而異。初無一定。湖南新化錫礦山。為吾國產錫最旺之區。其提鍊純錫每百磅。約用純碱五磅。據民國十六年調查。湖南之產量。約在三萬噸之數。則純碱之需要量。當為一千噸。

五、精製錫鐵。近來新式之翻砂術。均引小塊純碱為融劑。其作用在能使生鐵所含之硫磺減少。

六、漂白染色。純碱之用途更廣。需量尤巨。普通每煮布

一千磅。須用純碱約五十磅。每染棉織品一千磅。約用純碱十磅。他如用于漂白者。大約十磅棉織品。須用純碱二十磅。用製絲光者。每千磅亦約用二十磅。至于爾絲羊毛駱駝絨及苧麻等物。均須先用純碱洗淨。然後方可編織成物。染成各種顏色。

製碱之術。各國皆秘莫如深。今就調查所得。碱之成分。係碳酸氣與鹽滷化合而成。中間以亞摩尼亞爲化合之媒介。蒸餾塔可分爲三部。第一部乃加熱作用。在餾之份子易于分解。其程度係將化餾器內化好之餾。由塔管引至蒸餾管。由第一部 Distiller 至第二部 Prelimer。至儲桶地方時則毋液（錄化餾）與石灰混雜而起化學分解作用。將 Lime 亞摩尼亞逐走。只留 Heavy 亞摩尼亞。此時熱度甚高。旁設冷却器六具。使其溫度減低。再入第三部 Absorber。此處亦有冷却器一具。經數度之冷却。其雜質即沈澱筒下。亞摩尼亞經過吸餾室。再由大鐵管輸入甲樓之頂。是爲蒸餾工作。碳酸氣經石灰窖燒出後。由鐵管引入碳酸機。而達炭酸塔。其旁亦有鐵管爲冷却功用。經冷却後。令往走上。亞摩尼亞滲滴由甲樓至乙樓樓頂。轉到炭酸塔內第五層之處。亞摩尼亞滲滴由上往下。碳酸氣由下往上。二

調 查

者相遇。化合而成鹼水。由一大桶流入濾清機 Filter。該機構造。其下端爲磁桶。上端乃一旋轉之桶。桶管通于真空機。桶外包以細眼之厚布。利用真空抽氣作用。將碱外水分完全抽出。由水管再回至蒸餾塔。所餘鹼質。即結爲濕末。粘于桶外四周。其桶乃用電力旋轉。速度極快。而碱亦愈粘愈多。候粘滿。即刮之使下。是爲重納碱。即濕碱。再將濕碱以皮帶運碱機運至乾燥室之下碱台。下碱台之作用。爲節制濕碱入乾燥鍋之數量。勿使過少與過多。乾燥鍋構造。乃一鐵製大長圓橫置之桶。桶外以煤火燒烘。濕碱出乾燥鍋後。則成乾碱。當碱甫出乾燥鍋時。熱度極高。易將麻袋烤焦。故須經過凉碱器。以減低其熱度。凉碱器之構造。亦爲一鐵質橫置之大圓桶。用電力使之徐徐轉旋。該器臥于凉水槽內。不時換水。碱之熱度因而減低。並有冷却器。由冷風機打來冷風。頻頻吹放。碱熱始消。然後由磁篩篩過。以包裝器裝入麻袋。其大塊碱團。不能過篩者。仍入乾燥鍋碎之。此製造純碱之程序也。

吾國造碱。祇天津永利公司一家。年產碱一五〇〇〇餘噸。輸往日本年在二千担左右。除少數用於製造玻璃及造紙外。其餘多用于食料中。如鹼麵之類。故北方較南

方用碱較多。該廠銷路北方佔百之四十一。南方僅佔百分之十七。近年中國工業逐漸發達。碱之需要亦增加。大部份均須仰給于外，查遠東各國所用之純碱。均由英商卜內門公司輸入。茲將近六年來純碱進口担數，值銀數，列表于後。

	担	兩
十三年	七四二·五二七	一·九二四·四九五
十四年	八三一·六一一	二·一八三·五〇七
十五年	七八二·七二二	二·三三三·〇九三
十六年	八七五·〇七五	二·六八三·三六一
十七年	八四五·八六一	二·四三三·一〇五
十八年	九三四·五三〇	二·九五三·六〇八
十九年	一·〇七六·六五四	四·三八九·九七四

吾國西北邊境。夙有天然碱之出產。該種碱料。係產于湖內。冬季湖水結冰。則碱霜層起。居民取而略加手術。製成塊狀。以牲畜運往市場。如張家口古北口一帶。即為此種天然碱集中之區。然後復運輸各地。從前民間製麵。均用天然碱。嗣以機造碱進口。除西北數省外。此種天然碱遂絕跡于市場矣。

製造純碱之主要原料。為鹽石灰及硫酸阿摩尼亞等三物。而尤以鹽之需最為最鉅。蓋製碱一噸。需鹽一·八噸之多。故欲解決純碱之自給。首須解決原鹽之供給。查日本年需純碱約十二萬噸。而在本國因鹽之缺乏。祇能出產二萬噸。其餘均須仰給于國外。彼日人有鑒于此。于是在吾國關東沿海著名產鹽之區。努力經營。據民國十四年調查。已產碱二十七萬五千噸。且就當時估計將增至六十萬乃至八十萬噸。今日或已達此數亦未可知。

鹽于工業上非僅供製碱之用。他如鹽素鹽酸昇汞芒硝鉛素及納素之製造。鹽均為主要之原料。而染色絲及冶鑛等業。亦以鹽為重要之助劑。鹽之供給。在吾國似不成問題。蓋北之長蘆。南之兩淮。以及魯浙海濱。為吾國著名產鹽之區。徒以數十年來國人祇知其為食料。從未知有別種用途。所以沿海一帶之鹽區。存鹽多至不可計數。

四 三酸

三酸即硫酸硝酸鹽酸。此三者，為工業上最重要之原料。而硫酸尤然。蓋硫酸除用以製造肥料爆藥電池及提鍊煤油與鋼鐵等重要工業外。復供硝酸與鹽酸之製造。一國工業之盛否。即視三酸消費量之多寡以為斷。殆非無因。故今日

之三酸問題。已成工業界重要問題。考外國之三酸製造廠。資本雄厚。恆在千萬以上。產量之巨。至足驚人。即以美國而論。一九二七年之產量。達七百萬噸左右。然猶有甚不應求之勢。更謀擴張製造。返觀我國新工業之發軔。亦有數十年之歷史。乃并一小資本之三酸廠而無之。雖昔年龍華及漢陽兩兵工廠曾試製造。然規模甚小。僅足自給。近日停工久矣。查吾國雖少用酸之工業。然調味玻璃電池漂染冶金玻璃樹膠等工業漸見發達。酸之需求已不在少數。民國十五年。硫酸進口六三・一〇九担。鹽酸進口二八・〇五六担。硝酸二八・五七三担。十六年硫酸進口一〇一・四九五担。鹽酸進口三三・九三八担。硝酸進口四一・二八五担。茲將近年酸之進口總担數與價值。列表如左。

年 別	担 數	價 值	銀 兩
一 三	九八・三四九	九〇七・五二八	
一 四	一一〇・四八一	八一八・〇八六	
一 五	一三六・九三八	一・〇七〇・一九七	
一 六	一九二・〇四〇	一・六〇一・一九九	
一 七	二〇四・六五七	一・七六六・二六三	

調 查

一 八 一六〇・二七七 一・三三三・七二七
 一 九 一五一・〇一一 一・八一・八六二

以上不過為目前之情形。此後工業發達。勢必激增無已。近年金價飛漲。此項原料。因歐美運費昂貴。大都來自日本。民國十六年。輸入一七二・六九六担。值銀一・二五二・二八一兩。十七年輸入一七一・三二二擔。值銀一・一二二・九一二兩。十八年一三五・三〇九擔。值銀八二〇・五八〇兩。在國民對日經濟絕交之原則上。尤應設法抵制之也。

查吾國硫化金屬。分配至十八行省。其中以山西南湖南遼寧四省者為最。河北湖北安徽四川浙江陝西廣西熱河新疆等省次之。我國如大規模製造硫酸。不必全賴國產之硫磺。亦無須賴舶來之原料。蓋硫鐵礦。即為造硫酸之最佳原料。其他硫化金屬礦產。如硫鉛礦硫鋅礦硫銅礦。在吾國中部，東南西南諸省。分配更富。可以採用。亦即製造硫酸之主要原料。是以吾國于硫化金屬礦區接近之處。分設酸廠。以開發吾國之三酸業。然後各種附帶工業不難因之發達也。

五 繭絲

吾國產絲區域甚廣。以江蘇，浙江，安徽，廣東，四川，湖北，山東，河南，產量最多。福建湖南江西山西雲南次之。家蠶絲以江蘇浙江四川廣東為最盛。廣西湖北安徽山東河南較少。野蠶絲以山東遼寧貴州為最盛。四川廣東廣西湖南陝西次之。據民國五年前。農商部統計。春繭產額占百分之六十六。夏繭占百分之二十一。秋繭占百分之十。而野蠶繭占百分之五。此種統計是否確實。雖屬疑問。可見家蠶絲之重要。家蠶繭絲輸出日本最多。十六年一四・二三六担。十七年一六・九三〇担。十七年一七・四五四担。烟繭繭輸出法意最多。十六年輸入法國一三・九一六担。意國一一・四九九担。十七年輸入法國三四・二八一担。意國二三・九四二担。野蠶繭輸入法國朝鮮日本台灣。數量不多。

我國繅絲方法。人民墨守成規。不知改良。實為一大缺點。如黃絲灰絲七里絲為土繅絲最著名者。從前外洋銷路極大。現在土絲輸出每年不過二千餘担。七里絲亦不過一萬担左右。對外銷路日漸淘汰。勢必注重新式繅絲廠。查新式繅絲廠。發源于清同治年間。洋商因七里絲條份不勻。不合於用。遂利用中國賤價勞動力。採辦原料。設絲廠於

上海。十幾年後。上海新式絲廠相繼成立。各廠出品運銷海外。至今已五十多年。逐漸擴充。歐美爭相購買。生絲遂成為中國唯一出口貨物。以數量論。在十萬担以上。以價值論。民國十五年達關平一億四千萬兩。是年主要出口貨。共價銀關平七萬七千六百萬兩。生絲一項。佔百分之十八。

民國十一年至十八年。華絲對美對法輸出。年年增加。對印度則有減有增。惟對香港則有減無增。照十八年統計。美國輸入最多。法國印度較少。中國生絲輸出以上三國。合全額百分之八十二。輸入英日意香港及近東各地。不過百分之十八。

近八年生絲出口總額及價值

年別	担數	價值
十一年	一一九・七三七	一四八・四五七・四九二
十二年	一〇七・二二七	一五四・三四九・五六四
十三年	一〇八・七〇二	一二三・七一九・三五六
十四年	一三一・八〇二	一五三・〇七二・八六五
十五年	一三五・五三六	一五八・九八九・三六六
十六年	一三二・六五六	一四〇・一六二・一七〇

十七年 一四七·六六六 一六〇·七八九·九七六 十八年 二五六·九〇九 一六五·七四五·二三七
 華絲輸出國別及額數

國別	一四年	一五年	一六年	一七年	一八年	一九年
美	四一·七一	五〇·八三八	四六·四六五	四三·〇四六	六二·四一四	
法	四八·一五五	四七·六〇三	八二·九四二	九五·〇七二	七二·三九七	
印 度	一〇·二二二	一一·九四九	九·五六〇	六·一〇三	五·六〇六	
香 港	二三·八五三	八·四一五	四八·三三一	五一·七一三	六五·一〇九	
英	二·一七七	三·八九五	九·六九〇	八·八八〇	一一·〇八四	
近東各地	二·七二五	二·九一六				
日 本	一·一九五	一·〇九三	三二·四八〇	四三·六四五	四一·四八〇	
意 大 利	八〇六	二六六	一五·九一八	三四·九六一	四三·一五六	

近年外受日絲之競爭。內受人造絲之壓迫。華絲大有江河日下之勢。前美國絲業專家陶迪氏在上海。評論中國絲廠近五年來不但無進步。且上年出品反見退化。所以美國紐約生絲交易所。不許華絲加入拍板。再不設法改良。不但每年運輸歐美佔全國出口貨百分之三十以上之華絲日見淘汰。即國內銷路。亦難于立足。

在最近二十年中。人造絲之產量。約增加三十倍。民國十七年估計全世界人造絲之總產量。約三億四千七百七十五萬

磅。其中美國產二成七。然猶供不應求。民國十五年。美國人造絲銷費量。駕凌于生絲之上。人造絲消費量所以有如此長足進步。因人造絲雖不能單獨使用。但與他種纖維工業品混織範圍日漸擴張。人造絲價格較生絲低廉。在大戰前。人造絲價格約合天然絲二分之一。現在低至二分之一以下。

人造絲光明價廉。爲人造絲與棉交織品，純人造絲織品，蠶絲與人造絲交織品所必需之原料。一五〇號人造絲每箱

三百九十兩。一二〇號人造絲每箱四百十兩。計每箱二百磅。合一担半。民國十二年人造絲輸入僅八千餘担。至十六年已增加至八萬餘担。增加幾至十倍。至近年則更多。附表于後。

年別	數	量	價	格(關平兩)
一二	八	三三二七	二	三三七·一五一
一三	一三	〇五九	二	六〇四·四〇一
一四	二七	二三三	四	八七五·六九七
一五	四二	七八一	五	三三八·五六〇
一六	八二	一六九	一	〇七一·六六七
一七	二七	一五〇	一	六七二·七五三
一八	一四九	四八八	一	六二·五七七·四七一
一九	一二七	〇九一	一	五·二七九·八五七

人造絲輸入。以義法兩國為最。民國十六年。義國輸入四二·八八二担。法國一四·八一〇担。十七年義國輸入七四·四二九担。法國一八·六二三担。十八年義國輸入一〇四·六七七担。法國一四·六〇八担。人造絲之輸入逐年增加。則十九年更不止此數矣。

六 染料

染料可分為天產與人造兩種。天產染料。如動物之呀嘯蟲。可製洋紅。礦物之赫土黃土。可以為色料。植物之蘇木紅花青草根。皆用以染紅。橡實梔子。皆用其實以染黃黑。山藍草藍。取其葉以製靛青。是皆為吾國固有之發明。而藍草之種植。與靛青之製造。尤屬發達。如江蘇之南翔黃渡。廣東之佛山。江西之樂平。皆為種藍製靛著名之區。即以區區黃渡一埠言之。在最盛時代。每年出產約達三十萬元之鉅。且此項天然染料。色澤甚佳。經久不褪。徒以十餘年來既遭外國人造料之攘奪。復為稅率關係。漸歸淘汰。吾國近年所用之染料。幾全賴外洋之輸入。查進口之染料。以安尼林染料 Aniline 及人造藍靛 Indigo 二種為主。而人造藍靛為尤多。安尼林染料。除東三省需要甚少不計外。各省均有相當銷路。多由天津漢口上海廣州數口輸入內地。至人造藍靛則以揚子江以北為其主要消費地。南部各省需要尚少。據海關統計。染料顏色各項進口價值如左。(單位兩)

民國十四年	二二·八〇八·七〇八
民國十五年	二一·一八三·七三七
民國十六年	二〇·五二二·〇〇〇

民國十七年

二八・五一九・〇〇〇

民國十八年

三三・一九二・〇〇〇

民國十九年

二五・七六五・〇〇〇

民國十三年。安尼林染料進口總價一千六十一萬四千二百七十兩。十四年爲三百五十九萬三千六百三十一兩。十五年三百四十七萬八千一百四十八兩。德國進口一百零一萬八千八百八十四兩。和蘭進口一百零六萬三千二百二十兩。民國十六年進口四百八十九萬四千六百六十七兩。七百五十九萬六千五百五十八兩。七百五十六萬一千一百零七兩。德國進口三百十五萬九千九百六十四兩。和蘭一百七十三萬一千四百零七兩。至人造藍絨在民國十五年進口總值爲一千二百五十五萬五千五百八十二兩。十六年爲一千一百五十二萬一千零四十四兩。十七年爲一千三百三十二萬三千六百五十五兩。十八年爲一千七百九十九萬九百四十六兩。德國進口九百零一萬五百五十三兩。外國染料到至中國。其價較本國貨爲廉。故一般需要者。遂爭相購買。但後以銷路日廣。需要亦多。遂一漲再漲。馴至今日。已不啻數倍于昔。近年金貴銀賤。染料價格更漲矣。染料不但爲化學工業重要之原料。卽于軍需品之火藥爆藥及醫藥毒氣等項。

調 查

均有密切之關係。故各國對於此項工業。多採極端保護政策。以助其發達。如日本政府頒佈染料醫藥品製造獎勵法。並于大正四年十月十五日。向後十年間。對於製造者。政府給以補助金。

七 紙

昔蔡倫以樹皮麻頭敝布魚網造紙。費著獨濶譜。有用舊布破履亂麻之紀載。且謂經屑表光。非麻不用。蘇易簡紙譜。謂蜀人以麻。閩人以嫩竹。北人以桑皮。剡溪以藤。海人以苦。浙人以麥蘗稈。吳人以繭。楚人以楮。足見吾國地大物博。造紙之原料類皆有之。近年紙之原料。普通用麻棉木草竹五種。惟以木製紙。必需用亞硫酸。我國工業逐漸發達。酸之需要甚多。尙未有製酸之廠。今此種原料。均來自東洋。用白楊亦楊柳類製紙。需用曹達。曹達則仰賴英貨。以楡松白楊製紙。需用硫酸。本國因無製酸廠。故亦用外貨。此種原料。歐美運費昂貴。大都來自日本。歐美紙質。以細麻爲最上品。棉次之。通行者爲木。而草次之。竹產亞東印度菲律賓等處。我國造紙。起初用竹。後漸採用草木。今麻棉蘆葦均作原料矣。

製紙之成本。在于原料。而原料之選擇。又視出品精粗以

爲衡。我國手工製紙。多用竹料。近來山價既高。運輸不便。以故國紙售價較長。上海各新式紙廠。亦以原料問題爲先務之急。製紙版之廠用稍尙無困難。其製洋連史與包紗等紙者。可以被布爲主。然以吾國國民生計艱難。被布多被不成布。極爲汚腐。蒸染漂白多費化藥用品。所得之料。質地亦復平常。不過價視木漿爲廉。故經濟上仍足資採用。至于上等印刷用紙。以及仿製連史毛邊。必多用化藥木漿。其質地足與外貨相等。前年江南紙廠。發明蘆葦製紙。足以代替木漿。試驗成績優良。近已就高資對岸之蘆州。設廠製漿。自用之外。兼供同業之需。

吾國製紙。在歷史上早發明。惟年來製紙工業。日見凋敝。考其原因。雖受外紙輸入之影響。然原料之不足。亦爲最大之障礙。查國製紙原料。北方用麻。然產量不豐。西南諸省雖以桑楮皮製紙。近亦以原料缺乏。漸見零落。其他贛閩浙皖。亦大概類是。勉維殘局而已。原料之供給既生問題。而紙漿之製造。復墨守舊法。其難于立足也明矣。近來雖新式製紙工廠漸多造設。大都仿造洋紙。然所需

仍原料。大半仰賴于外。據海關貿易冊所載。民國十六年機製木質紙漿由瑞威進口八四〇担。德國九二五担。意國九一九担。朝鮮二・一四一担日本一・三四二担。總價銀三〇・三七九兩平兩。十七年由瑞威進口八四〇担。德國二・七七一担。朝鮮一・五一五担。日本四・七九四担。總值銀五三・三三四兩。十八年由瑞威輸入二・五二〇担。瑞典五一九担。德國一・六四七担。朝鮮六九〇担。日本二・〇六六担。總值銀二五・三〇六兩。

八 小麥及麵粉

上海無錫等麵粉廠。以小麥爲原料。北方如天津漢口麪粉廠。亦有用玉米爲原料者。玉米產于北平滄州通縣一帶。其價較小麥爲廉。小麥產于河北山東江蘇浙江安徽河南湖北等省。產量甚富。民國元年至民國十一年間。小麥輸出較輸入爲多。元年至七年間。每年出超在百萬担以上。民國八年至十年每年出超四五百萬担。民國十一年出超降至二十餘萬担。十二年以後。因天災人禍循環不息。以致農作歉收。每年入超數百萬担。茲將歷年小麥之進出口列表如左。(單位担)

年	別	輸	入	輸	出
元	年	二・五六四	一・三七六	六八九	出超 一・三七四
					二五

二	年	二·〇六四	一·八四八·〇七一	出超	一·八四六·〇〇一
三	年	九八八	一·九六九·〇四八	出超	一·九六八·〇五〇
四	年	二·五八六	一·五一四·五三六	出超	一·五一·九五〇
五	年	五九·五五五	一·一五五·一七九	出超	一·〇九五·六二四
六	年	三六·一六九	一·五五七·六〇七	出超	一·五二一·四三八
七	年	一六	一·八一五·四六一	出超	一·八一五·四四五
八	年	二〇	四·四五三·四七一	出超	四·四五三·四五二
九	年	五·四二五	八·四二一·五二〇	出超	八·四二六·〇九五
十	年	八一·三四六	五·一九四·〇二二	出超	五·一二·六七六
十一	年	八七三·一四二	一·一五一·〇一四	出超	二七七·八七二
十二	年	二·五九五·一九〇	六三九·九一九	入超	一·九五五·二七一
十三	年	五·一四五·三六七	一四〇·一八五	入超	五·〇〇五·一八二
十四	年	七〇〇·一一七	二〇七·四〇三	入超	四九二·七一四
十五	年	四·一五六·三七八	四·九七一	入超	四·一五一·四〇七
十六	年	一·六九〇·一五五	四九五·九八二	入超	一·一五四·一七三
十七	年	九〇三·〇八八	一·八〇一·四〇二	出超	八九八·三一四
十八	年	五·六六三·八四六	八〇二·一八五	入超	四·八六一·六六一
十九	年	二·七六二·二四〇			

國內麵粉廠共一百二十餘家。華商占其百分之九十。外商
 ~~~~~ 僅十三廠。民二以前。吾國麵粉工業尙未發達。麵粉常入

關 查

超于出。民四歐洲大戰。各國糧食缺乏。于是吾國麵粉得  
一躍而為大宗之輸出國。直至民國十年。每年出超。常在  
一百數十萬担之間。十一年以後。復一反輸出地位而為輸  
入。而輸入超過且年有六百數十萬担之巨。較元年入超多

出二倍半。此種逆象。一方面由于缺乏原料所致。另一方  
面因歐戰告終。各國麵粉廠恢復原狀。麵粉產量增加。不  
但自給。且能輸出國外。茲將我國歷年麵粉輸出輸入比較  
如下。(單位担)

| 年  | 別 | 輸         | 入         | 輸         | 出 | 入 | 超         | 出 | 超 |
|----|---|-----------|-----------|-----------|---|---|-----------|---|---|
| 元  | 年 | 三・二〇一・五〇一 | 六三三・四八四   | 二・五六五・〇一七 |   |   |           |   |   |
| 二  | 年 | 二・五九六・八二一 | 一三九・二〇六   | 二・四五七・六一五 |   |   |           |   |   |
| 三  | 年 | 二・一六六・三一八 | 八七・〇四一    | 二・〇七九・二七七 |   |   |           |   |   |
| 四  | 年 | 一五八・二七三   | 二一六・二二五   |           |   |   | 五七・九五二    |   |   |
| 五  | 年 | 二二三・四六四   | 二八九・七四七   |           |   |   | 五六・二八三    |   |   |
| 六  | 年 | 六七八・八四九   | 七九八・〇三一   |           |   |   | 一一九・一八二   |   |   |
| 七  | 年 | 四・五五一     | 二・〇一一・八九九 |           |   |   | 二・〇〇七・三四八 |   |   |
| 八  | 年 | 二七一・三二八   | 二六九・四二二   |           |   |   | 二・四三二・九四三 |   |   |
| 九  | 年 | 五一一・〇二一   | 三・九六〇・七七九 |           |   |   | 三・四四九・七五八 |   |   |
| 十  | 年 | 七五二・六七三   | 二・〇四七・〇〇四 |           |   |   | 一・二九四・三三二 |   |   |
| 十一 | 年 | 三・六〇〇・九六七 | 五九三・二五五   |           |   |   | 三・〇〇七・七一二 |   |   |
| 十二 | 年 | 五・八二六・五四〇 | 一三一・五五三   |           |   |   | 五・六九四・九八七 |   |   |
| 十三 | 年 | 六・六五七・一六二 | 一五七・二八五   |           |   |   | 六・四九九・八七七 |   |   |
| 十四 | 年 | 二・八一・五〇〇  | 二八八・〇六〇   |           |   |   | 二・五二三・四四〇 |   |   |

|     |            |         |            |
|-----|------------|---------|------------|
| 十五年 | 四・二八五・一二四  | 一一八・四二一 | 四・一六六・七〇三  |
| 十六年 | 三・八二四・六七四  | 一一八・〇九九 | 三・七〇六・五七五  |
| 十七年 | 五・九八四・九〇三  | 八五・六三三  | 五・八九九・二七〇  |
| 十八年 | 一一・九三五・二九六 | 二六・七四八  | 一一・九〇八・五五二 |
| 十九年 | 五・一八八・一七四  |         |            |

## 九 皮革

製革之原料爲生牛馬羊皮等。其來源皆在國內各省。生牛皮每年由香港高麗輸入吾國境內者。通常約三萬担上下。最多時且達五萬担。民國十一年香港之貨多入廣東境內。高麗之貨多入東三省境內。其輸入上海者。不過四五千担。就近年上海製革狀況而論。所需原料之牛馬羊皮至少在五六萬担以上至十萬担之間。外洋進口者不足十分之一。其他大多數皆取給于天津山東漢口四川等處。而皖贛江浙等省來者亦多。現在上海所用之牛皮。有乾牛皮，鹹牛皮，血皮之別。其最佳者爲乾皮。皆由天津膠州漢口重慶等處運來。每担價在六十兩左右。鹹牛皮以淮北一帶爲多。江蘇徐州海州安徽潁州亳州宿州河南鄭州歸德等處次之。他處較少。每担乾者四十元。濕者三十五元。血皮產于本地及附近江浙內地一帶。每担三十五六元。驢皮馬皮

來自北方。驢皮每張三四元。馬皮每張六七元。湖羊皮有河南山東漢口四川之別。每担八九十元。山羊皮之白色毛短者。亦用作製革原料。上等黃牛皮。多製鞋底，軍裝皮帶，湖絨底，箱子皮用。鹹牛皮亦製絨底皮箱篋皮及機器上之零件等。血皮製鞋面皮。湖羊皮用製鈔票夾香烟夾等小品。亦有用製文書包及次等之鞋面皮。或鞋裏皮箱裏皮。山羊皮製婦女之手提袋首飾箱文書包箱裏皮等。上等山羊皮，常用製婦女之鞋面皮。馬皮製次等之皮箱皮包。驢皮亦可製首飾箱，辦公皮包，箱裏皮，鞋裏皮等。此項原料。十之九爲本國所產。由外洋來者甚少。

近來原料價值昂貴。皆由生皮輸出過多之故。查民國八年後。國內生牛皮每年輸出均在二十萬担以上。至十五年輸出計二十八萬五千五百六十担。其中二十四萬担爲黃牛皮。四萬餘担爲水牛皮。據海關報告。每年由外洋輸入之

生牛皮通常不過二三萬担。即如民國十一年為輸入最多者。亦僅伍萬二千餘担。較之輸出額。不過十分之一至十分之二。宜生皮價格之逐年昂貴也。是項輸出口岸。以漢口為最多。在民國十年至十二年。每年各有十餘萬担之輸出。佔全國輸出額之半。其他膠州重慶等處次之。南京九江又次之。而上海每年亦有一萬担以上至二三萬担之輸出。至外洋生牛皮之進口。以香港朝鮮為最多。其輸入處所以安東為最多。常在一萬數千担之譜。而上海所輸入者。不過四五千担。民國十年且以復出口多于輸入。上海並無外洋牛皮之存在。其由國內各關輸入上海者。每年不過一萬數千担。僅及輸出外洋十分之一或二十分之一。而每年由上海輸出者。至少在一萬數千担左右。多時常達三四萬担。超過國內國外兩項由海關輸入上海之數。可知上海各廠所用之生牛皮。均由內地供給。廠方派員至產地設立收貨莊。自行收買。運滬應用。

(一) 水牛皮出口表

| 年 別 | 担 數    | 值 銀       |
|-----|--------|-----------|
| 十三年 | 三九·四九四 | 八九二·〇四七   |
| 十四年 | 三七·九三八 | 一·〇二二·四八二 |

|     |        |           |
|-----|--------|-----------|
| 十五年 | 四四·八九八 | 一·一二九·九五〇 |
| 十六年 | 六五·五二七 | 二·一六五·四七三 |
| 十七年 | 六一·〇〇一 | 一·八八五·一三一 |
| 十八年 | 五四·四九七 | 一·七三四·二三六 |

(二) 驢馬騾皮出口表

| 年 別 | 担 數    | 值 銀       |
|-----|--------|-----------|
| 十三年 | 一八·九三一 | 六一一·四二八   |
| 十四年 | 二一·六九三 | 七六九·一八〇   |
| 十五年 | 二五·七二三 | 九五六·六四一   |
| 十六年 | 二六·八七七 | 一·〇五一·六六一 |
| 十七年 | 三七·一八二 | 一·五〇二·四六一 |
| 十八年 | 二三·一七六 | 九二六·八三四   |

(三) 黃牛皮出口表

| 年 別 | 担 數     | 值 銀        |
|-----|---------|------------|
| 十三年 | 一八八·〇二〇 | 五四五二·一六三   |
| 十四年 | 一九三·三三〇 | 六·五九四·〇九六  |
| 十五年 | 一九八·五〇〇 | 六·八九一·九四八  |
| 十六年 | 二四五·九〇八 | 七·九七一·四九七  |
| 十七年 | 三五八·七二二 | 一六·六七七·七二二 |



十八年 二三四·二二一 一〇·五一九·三六七

(四) 其他皮出口表

| 年別  | 担 | 數   | 值      | 銀 |
|-----|---|-----|--------|---|
| 十三年 | 三 | 三一  | 九二〇    |   |
| 十四年 | 五 | 九   | 二〇八九   |   |
| 十五年 | 六 | 六   | 二·五四一  |   |
| 十六年 | 二 | 六   | 五九九    |   |
| 十七年 | 五 | 五九八 | 七五·二〇三 |   |
| 十八年 | 五 | 三七三 | 八一·一九六 |   |

近年美國製造軍裝用品。統辦吾國牛皮。于是各種皮價飛漲。前年牛皮每方尺二角六分。現在牛皮每方尺需價三角四五分。因此各皮件廠均苦原料昂貴。營業艱難。

國外輸入之牛皮。以朝鮮為最多。香港次之。十六年由朝鮮進口一九·四六九担。值銀五五八·五三九兩。香港為二·五二六担。值銀五八·一三六兩。十七年朝鮮進口一六·四三四担。值銀四九九·〇三五兩。香港為三·四一六担。值銀一一〇·三六三兩。十八年朝鮮進口一六·一三〇担。值銀四八五·八八五兩。香港為三·四二一担。值銀一三二·〇五二兩。茲將近年各國輸入生牛皮總担數

調查

。列表于後。

| 年別  | 担 | 數     | 值       | 銀 |
|-----|---|-------|---------|---|
| 十三年 | 二 | 八·六一二 | 七〇四·九〇〇 |   |
| 十四年 | 二 | 六·五一〇 | 六九四·二三九 |   |
| 十五年 | 二 | 四·〇五四 | 六四一·三四七 |   |
| 十六年 | 二 | 三·七五三 | 六六三·四四三 |   |
| 十七年 | 二 | 〇·〇四四 | 六一四·六〇九 |   |
| 十八年 | 二 | 二·一四八 | 六九九·四一二 |   |
| 十九年 |   |       |         |   |

十毛

我國西北地方。毛產豐富。產額年有增加。品質較與國產略遜。充高級毛織品原料尚須改良。然充絨線毡毯呢毯等普通原料毛。則已無問題。查毛之種類。可分為抓毛秋毛寒羊毛駝毛西羊毛山羊毛羔毛七種。抓毛之纖維細長約二三寸。富于彈性。且多鱗片。適于織嗶嘰呢羽紗等用。產于河北綏遠包頭山西一帶地方。市價每担約四十元。秋毛毛質粗硬。且少鱗片。死毛頗多。適于地氈絨線等用。產于河南山東山西等省。市價每担約三十元。寒羊毛纖維細白有光澤。富于粘縮性彈性。為我國產羊毛中品質最良

者。適于織呢機等用。產于河南山東山西等省。市價每担五十元至六十元。駝毛纖維細長。色淡白。可充駱駝絨等製品之原料。產于內外蒙古梭遠包頭等處。市價每担約五十元左右。西羊毛之質細長約五六寸。帶白色有光澤。可充絨線原料。產于甘肅青海綏遠等處。市價每担五十元至六十元。山羊毛有白黑兩種。纖維細而短。富于粘縮性。適于地毯等之原料。產于陝西榆林等處。每担約五十元。羔毛毛質粗硬。且少光澤。頗似秋毛。可充氈毯等之原料。

料。產于山西陝西綏遠等處。以上各地所產之羊毛。均在天津集散。大概由毛店（即羊毛商人）買給外商。再將買得之貨。由天津輸出。外商中亦有直接派人至產地採購者。但近已減少矣。

在天津輸出羊毛之外國商家。當推英國隆茂洋行，高林洋行，美商新泰洋行，仁記洋行等四家。隆茂洋行經理我國羊毛輸出最早。故其交易額亦最大。查我國最近數年間。駱駝山羊絨羊毛之輸出額。據海關報告如下（單位為關平兩）

| 毛名  | 一九二五年      | 一九二六年     | 一九二七年      | 一九二八年      | 一九二九年      |
|-----|------------|-----------|------------|------------|------------|
| 駱駝毛 | 二·五七八·三五九  | 一·九九二·四九三 | 三·六〇八·四〇六  | 三·五七五·〇五七  | 四·五七〇·一八七  |
| 山羊毛 | 一·九一八·九四五  | 七九七·五七八   | 二·三三三·三六一  | 二·〇七八·三九五  | 一·八〇〇·四〇二  |
| 細羊毛 | 一四·〇七六·五五〇 | 六·九四二·九三一 | 一一·一六一·二一一 | 一五·八一三·二八二 | 一〇·三一九·六九二 |
| 合計  | 一八·五七三·八五四 | 九·七三二·九〇二 | 一八·〇九一·九七八 | 二一·四六六·七五四 | 一六·六六九·〇二八 |

近年我國駱駝之輸出

| 國別 | 一九二六年  | 一九二七年      | 一九二八年  | 一九二九年   |
|----|--------|------------|--------|---------|
| 英  | 三·二七七担 | 關平兩 三·三六七担 | 三·三三六担 | 三·〇八五〇元 |
| 德  | 六·六六   | 四·六七       | 六·五五   | 英·九百    |
| 俄  | 五·〇〇   | 關平兩 三·六〇   | 三·六六   | 一·三三三   |
| 日  | 八〇三    | 一·五七〇元     | 三·三三   | 三·六六元   |
|    |        |            | 五·六一   | 八·一三    |
|    |        |            | 五·六六   | 五·七七    |

|    |       |           |       |           |       |           |       |           |
|----|-------|-----------|-------|-----------|-------|-----------|-------|-----------|
| 美  | 三,九三三 | 三,〇二五     | 三,九三三 | 三,三三三     | 三,三三三 | 三,九三三     | 三,六八〇 | 三,九三三     |
| 其他 | 二,〇八一 | 一,九二五,四四五 | 四,〇五四 | 三,〇六〇,四六六 | 四,一五五 | 三,三三〇,三〇七 | 五,〇三〇 | 四,七〇五,一〇六 |

近年我國輸出之山羊毛

|     |       |           |       |          |
|-----|-------|-----------|-------|----------|
| 國別  | 一九二六年 | 一九二七年     | 一九二八年 | 一九二九年    |
| 新嘉坡 | 關平兩   | 關平兩       | 關平兩   | 關平兩      |
| 英   | 八,八五担 | 六,〇六六     | 六,〇六六 | 八,〇〇三担   |
| 德   | 三,六四  | 一,〇八,九三三  | 一,七〇三 | 一,五九,九〇  |
| 法   | 三,〇〇  | 三,〇三三     | 五,〇六  | 三,九七〇    |
| 日   | 一,三三九 | 一,四,九一九   | 一,五五五 | 一,四九,七   |
| 美   | 一,九二  | 一,三三三     | 九,九九  | 九,〇三九    |
| 其他  | 一,二五五 | 二,三三三,三六一 | 二,四三三 | 二,〇九,三三三 |

近年我國輸出之種羊毛

|    |       |       |       |       |
|----|-------|-------|-------|-------|
| 國別 | 一九二六年 | 一九二七年 | 一九二八年 | 一九二九年 |
| 英  | 担     | 担     | 担     | 担     |
| 德  | 一,三三三 | 四,〇七〇 | 四,〇六六 | 九,〇三三 |
| 法  | 一,〇〇〇 | 一,〇〇〇 | 一,〇〇〇 | 一,〇〇〇 |
| 日  | 一,〇〇〇 | 一,〇〇〇 | 一,〇〇〇 | 一,〇〇〇 |
| 美  | 一,〇〇〇 | 一,〇〇〇 | 一,〇〇〇 | 一,〇〇〇 |
| 其他 | 一,〇〇〇 | 一,〇〇〇 | 一,〇〇〇 | 一,〇〇〇 |

|    |       |       |       |       |
|----|-------|-------|-------|-------|
| 國別 | 一九二六年 | 一九二七年 | 一九二八年 | 一九二九年 |
| 英  | 担     | 担     | 担     | 担     |
| 德  | 一,〇〇〇 | 一,〇〇〇 | 一,〇〇〇 | 一,〇〇〇 |
| 日  | 一,〇〇〇 | 一,〇〇〇 | 一,〇〇〇 | 一,〇〇〇 |
| 美  | 一,〇〇〇 | 一,〇〇〇 | 一,〇〇〇 | 一,〇〇〇 |
| 其他 | 一,〇〇〇 | 一,〇〇〇 | 一,〇〇〇 | 一,〇〇〇 |

駱駝毛以輸出英國為最多。美國次之。山羊毛亦以輸出英國為最多。綿羊毛以輸出美國為最多。日本次之。天津為原羊毛之集散市場。占全輸出額百分之九十。各地所產之羊毛。皆集中於天津。或由毛店賣於外商。由外商輸出。或外商派人到產地採購。然後運至天津輸出。今以採用後者方法為多。

### 十一 烟葉

我國各省區產有鉅額烟葉。就中以江西之廣豐。河南之許州彰德。山東之濰縣坊子青州。廣東之南雄。湖北之黃岡鄂州。甘肅之蘭州。安徽之鳳陽。四川之成都為最著名。浙江每年產烟葉為數亦不少。查捲烟業所用之烟葉。大都來自美國。自民國五年南洋兄弟烟公司向美國購入佛及尼亞烟種。佈種於魯豫及皖北等處。農民種者甚衆。一時成績甚佳。每年出品約可佔全業所用原料之半。但因土質氣候殊少研究。肥料之施給又未盡得宜。最初之烟種。經一二年後。烟葉變薄。影響出品。是以不得不每年更換種子。長此不思改良。前途未易樂觀。

烟草列于消耗品中。各國皆寓禁于征。故烟業之負擔獨重。計烟捐每百斤征一元五角。附捐二成。征洋三角。前年

九月起，加征五成。洋九角。公賣捐一元五角。每百斤共抽稅洋四元二角。查我國近年烟廠林立。烟葉出口逐漸減少。茲將近年烟葉出口担數及價值列表如次。

| 年 別       | 担 數      | 值 銀          |
|-----------|----------|--------------|
| 十三年       | 二〇七、九三九担 | 三、四二三、八三六    |
| 十四年       | 二〇五、九二六  | 三、八二〇、一八八    |
| 十五年       | 二二七、二一六  | 四、二四〇、三七八    |
| 十六年       | 二二六、八六五  | 四、六四七、五二二    |
| 十七年       | 一四七、一一二  | 三、三八三、七五八    |
| 十八年       | 一二七、六〇八  | 二、八四〇、一五一    |
| 民國十六年輸往香港 | 七六、一二七担  | 值銀一、六八四、九二五兩 |
| 朝鮮        | 四三、八四五担  | 值銀八四〇、六二九兩   |
| 爪哇        | 二六、二九七担  | 值銀四七二、三六二兩   |
| 日本        | 二、三八二担   | 值銀五二〇、五三八兩   |
| 澳門        | 一一、四〇二担  | 值銀三三、三六三兩    |
| 德國        | 一〇、一三三担  | 值銀一九〇、四八〇兩   |
| 民國十七年輸往香港 | 八八、六二〇担  | 值銀二、一一三、六五一兩 |
| 日本        | 一九、八三二担  | 值銀四一〇、一一九兩   |
| 朝鮮        | 一五、一八九担  | 值銀二九八、四六五兩   |
| 澳門        | 一〇、九担    | 值銀二九一、六五九兩   |

民國十八年輸往香港八〇・三七九担。值銀一・九三七・二三四兩。澳門一五・〇五二担。值銀四三四・五七九兩。每年輸往香港為最多。朝鮮日本澳門次之。

近年滬上烟廠之設立。有如雨後春筍。國產原料既日就衰落。則外貨輸入之繼續增高。自屬當然。據海關報告。烟葉之輸入。已年見增高。民國二年前為一千四百萬磅。民國五年為二千萬磅。民國十三年為九千一百萬磅。民十四年為七千四百萬磅。近年則更多。茲將民國十三年來烟葉輸入狀況。列表于後。

| 年別  | 担        | 數           | 值 | 銀 |
|-----|----------|-------------|---|---|
| 十三年 | 六七七・五七八担 | 二四・三一〇・六一四兩 |   |   |
| 十四年 | 五五一・六八五  | 一九・六〇二・四一九  |   |   |
| 十五年 | 七五五・〇八三  | 二五・五七四・八七三  |   |   |
| 十六年 | 六三三・〇〇三  | 二二・〇五七・〇二一  |   |   |

### 十二 本國不能出產之原料

| 名      | 稱 | 產地   | 用途          |
|--------|---|------|-------------|
| 六十支細棉紗 |   | 歐美日本 | 中山錫 中山葛     |
| 八十支細棉紗 |   | 全 上  | 絲織品用        |
| 人造絲    |   | 全 上  | 中山織人造絲與棉交織品 |

關 查

十七年 一・〇六九・八五一 三四・三八四・〇八七  
十八年 九一・〇九四〇 二六・六四二・三九二

烟葉輸入。以美國為最多。民國十六年以前。每年輸入六十餘萬担。民國十七年達百萬担以上。值銀三千四百餘萬兩。最近兩年。亦在九十餘萬担左右。其次為日本。十六年輸入達八萬餘担。近年常在二三萬担左右。在十六年以前。香港輸入每年四五萬担。十六年以後。每年不過二三萬担。與日本相仿。近年國產原料缺乏。各烟廠均賴外國原料。自金價昂貴。原料價格飛漲。美國煙葉每百磅價由二十餘元至九十元美金。國產煙葉每百磅由十餘元至六七元。現在流行之煙枝。以美國煙葉為本。以國產煙葉調和之。國產煙葉味道甚濃。祇以種植欠研究。故較美產者相形見絀也。

| 途         | 價            | 格 |
|-----------|--------------|---|
| 中山葛全上     | 一五〇號每箱元三百九十兩 |   |
| 每件元五百四十五兩 |              |   |

三七

河南中原煤礦公司彙刊 第五期

|           |        |                           |                        |
|-----------|--------|---------------------------|------------------------|
| 人造絲       | 各 國    | 明華紗純人造絲織品<br>銀華葛蠶絲與人造絲交織品 | 明華葛全上                  |
| 人造絲       | 歐美日本   | 電機絲織做經緯                   | 一一五〇號每箱元四百十兩每箱計二百磅合一担半 |
| 毛線        | 歐 美    | 電機絲織做緯                    | 每百磅一百五十兩至二百兩           |
| 純羊毛線      | 歐 洲    | 織服御品                      | 每磅元五兩                  |
| 四十二支至一百十支 | 國 外    | 織衫襪                       | 每件三百七十兩至一千八百兩          |
| 絲光線       | 德 國    | 製肥皂                       | 每百磅四十兩                 |
| 石炭酸       | 德 國    |                           | 每磅洋五角五分                |
| 福麻林       | 日 本    |                           | 每會洋三十二元五角              |
| 礬酸        | 日 本    |                           | 每會洋二十元                 |
| 鉅養粉       | 德 國    |                           | 念紀羅洋二十一元               |
| 冰醋酸       | 英 國    |                           |                        |
| 雷奇鈉       | 日 本    |                           |                        |
| 枸橼酸       | 日 本    |                           |                        |
| 草酸        | 日 本    |                           |                        |
| 硝酸        | 英 日 德  |                           | 每磅洋一元二角五分              |
| 鹽酸        | 英 日 德  |                           | 每磅洋一元五角五分              |
| 酒精        | 荷屬在爪哇造 |                           | 每斤洋一元五角                |
| 甘油        | 英 國    |                           | 每會洋七十三元                |
| 司的令       | 德 國    |                           | 每担洋七十八元                |
| 小蘇打       | 英 國    |                           | 每會洋十五元七角五分             |

|          |      |         |   |                       |
|----------|------|---------|---|-----------------------|
| 大蘇打      | 英國   | 全       | 上 | 每會洋十三元五角              |
| 膠粉       | 英國   | 全       | 上 | 每磅洋十元                 |
| 礬素及其鹽類   | 日本   | 全       | 上 |                       |
| 凡士林      | 美國   | 全       | 上 | 每百磅洋二十一元              |
| 乳糖       | 德國   | 全       | 上 | 每會洋七十七元五角             |
| 苛性鉀(灰碱)  | 英國   | 全       | 上 | 每担二十五兩                |
| 鉛糖       | 德國   | 全       | 上 | 每會洋四十八元               |
| 沙利先酸     | 德國   | 全       | 上 | 每磅洋一元五角               |
| 鎳炭       | 德 日  | 全       | 上 | 每會洋三十元五角              |
| 魚油司體令    | 日 本  | 全       | 上 | 每担二十兩                 |
| 豆油司體令    | 日 本  | 全       | 上 | 每担二十五兩                |
| 椰子油      | 南洋羣島 | 全       | 上 | 每担二十五兩                |
| 香草油      | 星加坡  | 全       | 上 | 每百磅二百兩                |
| 硫酸       | 日 本  | 全       | 上 | 每百磅八兩                 |
| 苛性鈉(堊碱)  | 歐 美  | 全       | 上 | 每担十七兩                 |
| 油精       | 美 國  | 全       | 上 | 一九年同月十六元<br>二十年同月二十四元 |
| 紅粉       | 製燭   |         |   |                       |
| 太古廿四號粗沙糖 | 英 國  | 製餅乾糖果點心 |   | 每百斤元十兩〇八錢             |
| 太古卅五號車白糖 | 英 國  | 全       | 上 | 每百斤元十兩〇九錢             |

調 查

|           |      |   |         |   |                    |
|-----------|------|---|---------|---|--------------------|
| 太古四十五號車白糖 | 全    | 上 | 全       | 上 | 每袋百四十斤元十七兩八角八分     |
| 太古五溫車白糖   | 全    | 上 | 全       | 上 | 一鎊頭每瓶六元 玫瑰精兩頭每瓶十三元 |
| 各種水菓精     | 美    | 國 | 製餅乾茶點   |   | 每會一百十二磅元十九兩        |
| 阿木尼亞      | 英    | 國 | 製餅乾     |   | 每磅銀一兩八錢七分          |
| 倍更粉       | 美    | 國 | 餅乾釀酵    |   | 每磅洋九角六分            |
| 白朧油       | 美    | 國 | 餅乾西點    |   | 每合五百張約元二十八兩        |
| 鋼版紙       | 英美日  |   | 罐頭招紙商標  |   | 五十磅每合元九兩           |
| 道林紙       | 英美日  |   | 全       | 上 | 雙連二百磅三十六兩          |
| 美國洋鐵(一百磅) | 美    | 國 | 製罐頭食品隱子 |   | 每箱百六十兩             |
| 錫紙鉛箔      | 德意美  |   | 包裝香烟以防霉 |   | 每捲煙一大箱費洋五六元        |
| 白版紙木造紙玻璃紙 | 日本瑞士 |   | 包裝捲煙大小盒 |   | 每箱煙費一二元            |
| 製煙香料香精    | 美    | 國 | 提高煙味    |   | 每磅元七八錢             |
| 亞拉伯樹膠     | 南洋羣島 |   | 粘包盒     |   | 每煙一大箱費一二元          |
| 甘油        | 美    | 國 | 調和煙味    |   | 每箱費二元              |
| 馬口鐵       | 美    | 國 | 製箱裏     |   | 小聽煙每箱費三十元          |
| 電料燃料勸車料   | 各    | 國 | 製造時用    |   | 每担二十八元             |
| 火油精       | 歐    | 洲 | 駝絨及呢絨原料 |   | 每担元二十一兩            |
| 硬化油       | 日    | 本 | 全       | 上 | 每担元五十兩             |
| 司替司       | 英美德  |   | 全       | 上 |                    |



|         |      |                 |
|---------|------|-----------------|
| 夫士紙     | 英德日  | 銀行商號簿記各重要單張     |
| 棉料紙     | 英美德  | 全上              |
| 各色潔白二號紙 | 美英德  | 普通單張            |
| 卡紙      | 瑞典   | 信紙目錄卡及各項單據留底    |
| 吸水紙     | 英美德  | 裝訂帳簿及書籍等        |
| 漆布及繙布   | 全上   | 全上              |
| 複寫紙     | 全上   | 發票單據記事或打字機上寫色墨水 |
| 筆尖      | 全上   | 全上              |
| 漆圈      | 日本德國 | 草帽便帽呢帽用         |
| 膠水乾片    | 德國   | 裂帽用             |
| 柚木      | 暹羅   | 裂西式木器           |
| 洋松      | 美國   | 全上              |
| 留安木     | 菲律賓  | 全上              |
| 三夾板     | 海參威  | 全上              |
| 紅木      | 印度   | 全上              |
| 香紅木     | 印度   | 全上              |
| 啞克木     | 日本   | 全上              |
| 麻力本     | 日本   | 全上              |
| 鍍       | 法德美  | 鍍銀鍍配白銅          |

開  
查

每打六錢至八錢  
 每磅銀八十九錢  
 每千尺四百八十兩  
 每千尺八十五兩  
 每千尺一百四十五兩  
 每千尺七十二兩  
 每百斤二十元  
 每担十二元  
 每担一百三十兩  
 每千尺一百四十兩  
 每百斤元一百七十兩

鉛(俗名鋼精) 德 美 製造器皿並可代捲烟之錫包  
紫銅 美 日 全 上

每担八十兩  
每担四十八兩  
四二

十三 本國產而不合用之原料

| 名稱   | 產地         | 用途     | 價格                   |
|------|------------|--------|----------------------|
| 硝石   | 徐州         | 製肥皂及藥用 | 未詳                   |
| 陶土   | 浮梁         | 全      | 每担一元五角               |
| 礱砂   | 上海         | 全      | 每担四十元                |
| 松香   | 浙閩         | 全      | 每担八兩                 |
| 樟腦   | 浙閩         | 全      | 每担六十五元               |
| 硫黃   | 川滇         | 全      | 每担九十餘元               |
| 木柏油  | 全          | 上      | 每担六十四兩               |
| 蓖麻油  | 東三省及河北山西一帶 | 全      | 每担七十兩                |
| 三十二支 | 本地無錫天津漢口   | 製帽用    | 每件三百兩                |
| 四十二支 | 本地無錫天津漢口   | 全      | 每磅十五兩至三兩             |
| 三股線  | 本地無錫天津漢口   | 全      | 每磅十五兩至三兩             |
| 羊毛冷線 | 本地         | 織機用    | 精細印件及顏色印件均不合用因太粗     |
| 印字墨  | 本省市        | 印刷用    | 宜作粗件匣子至于裝訂帳簿書籍因粗脆不能用 |
| 馬糞紙  | 全          | 印刷用    |                      |

紗芯 本國毛織用 每筒二千尺洋一元二角  
 玻璃紙 本地牙粉袋襪 每令五元  
 木造紙 無錫牙粉袋面 每令十三元  
 中國紙出品不良如印多色紙質即不能耐且無光澤又厚薄不一不合印刷之用故採用外國紙

十四 中國生產價格高于舶來之原料

| 名稱  | 產地   | 用途 | 價格     |
|-----|------|----|--------|
| 呢帽坯 | 上海   | 製帽 | 每打銀九兩  |
| 桐油  | 浙江荆州 | 製燭 | 每担三十三元 |
| 白蠟  | 四川   | 全  | 每担一百元  |

十五 本國前產來源現絕之原料

| 名稱     | 產地     | 用途         | 價格     |
|--------|--------|------------|--------|
| 紫梗     | 四川     | 蠶燭         |        |
| 青鉛     | 湖南     | 鉛粉茶箱包紙捲烟   | 每担元十五兩 |
| 錫(即白鉛) | 江西湖南雲南 | 與錫鉛合製器皿製器皿 | 每担一百兩  |
| 錳      | 湖南     | 與鋼鉛合製器皿    |        |
| 銻      | 湖南     | 搪瓷及製鉛字模    | 每担十八兩  |

十六 我國輸日之重要原料品

我國出口貨之輸入日本者。向以原料品爲大宗。而日本工業

貨 名 輸入各國之總額

輸入日本之數量

日本占有之百分數

|       |             |             |      |
|-------|-------------|-------------|------|
| 鐵礦砂   | 一五・二九四・〇〇〇担 | 二五・二九〇・〇〇〇担 | 九九・九 |
| 棉子    | 一・二二四・六二九担  | 一・二〇八・三七六担  | 九八・七 |
| 菜子    | 四三七・三五七担    | 四三一・三九二担    | 九八・六 |
| 鮮肉及凍肉 | 二一八・二二八担    | 二一三・二一〇担    | 九七七  |
| 菜子餅   | 八一三・〇〇〇担    | 七八五・〇〇〇担    | 九六・六 |
| 生鐵    | 三・六四六・五五一担  | 三・五二一・八五九担  | 九六・六 |
| 草蓆子   | 二一九・二五三担    | 二〇三・六八一担    | 九二・九 |
| 芋蓆    | 二五九・四〇四担    | 二三八・八五九担    | 九二・一 |
| 獸皮    | 四・〇六五・〇〇〇担  | 三・六九八・〇〇〇担  | 九一・〇 |
| 生漆    | 二一・六八二担     | 一九・五〇八担     | 九〇・〇 |
| 棉子餅   | 九八四・〇〇〇担    | 八八三・〇〇〇担    | 八九・七 |
| 蠶繭    | 一六・九三〇担     | 一四・九七六担     | 八八・五 |
| 胡蓆子   | 四〇五四担       | 三四八五担       | 八六・〇 |
| 灰廠絲   | 二八・一七三担     | 二二・〇五〇担     | 七八・三 |
| 棉花    | 一・一一一・五五八担  | 八六・七三四担     | 七八・〇 |

銅 查

四三

之所以能蒸蒸日上者。即係因有我國原料品之源頭供給也。

茲依據海關報告冊。我國出口貨輸入各國之總額。及與輸入日本一國之數量。列百分比比較表于下(不及百之五十者從略)

|      |             |
|------|-------------|
| 赤豆   | 一·一六〇·〇〇〇担  |
| 綠麻   | 一五九·六三五担    |
| 煤    | 三·二五七·二一〇噸  |
| 食鹽   | 四·六九〇·〇〇〇担  |
| 白豆   | 一七七·〇〇〇担    |
| 青豆   | 三三五·〇〇〇担    |
| 落花生餅 | 一九九·〇〇〇担    |
| 黑豆   | 二六五·〇〇〇担    |
| 豆餅   | 二一·三五一·〇〇〇担 |
| 白碗豆  | 四八六·〇〇〇担    |

|  |             |
|--|-------------|
|  | 八八五·〇〇〇担    |
|  | 一九·四六五担     |
|  | 二·二九六·九〇四担  |
|  | 三·二〇五·〇〇〇担  |
|  | 一〇七·〇〇〇担    |
|  | 一九五·〇〇〇担    |
|  | 一一七·〇〇〇担    |
|  | 一五五·〇〇〇担    |
|  | 一一·八七〇·〇〇〇担 |
|  | 二六四·〇〇〇担    |
|  | 六七·三        |
|  | 七四·八        |
|  | 七〇·五        |
|  | 六八·三        |
|  | 六〇·五        |
|  | 五九·一        |
|  | 五八·八        |
|  | 五八·五        |
|  | 五五·六        |
|  | 五四·三        |

吾國物產富饒。工業上之天然原料。幾于應有盡有。惟其中或因原質未明。或因製法粗劣。或因運輸困難。或因捐稅奇重。以致棄置未用。倘能將獲藏于地者。稍事開發。已製造者或向所有者略加研究與改良。便可自給。且可供給外人。工業原料種類繁夥。以上所述。不過就其重要者言之耳。

### 磁縣磁業調查

河北磁縣彭城鎮，以產磁著稱，鎮位磁縣西，東距磁州車站五十里，南距六河溝煤礦三十五里，北瀕滏陽河，西枕

太行餘脈，環鎮十餘里，盛產磁土，原料豐富，交通便利，居民千餘家，直接，間接，皆以製磁爲生，在河北省中，固儼然一小工業區域也。茲將各窯廠調查情形，列後：

(1) 窯廠：彭城窯百餘家，共窯一百六十餘座，聞其盛時，可達三百座，現受時局影響，多半停工，密分缸窯，碗窯，巧貨窯，砂鍋窯，四種。缸窯最大，其容積可裝大缸三百餘。碗窯次之，大小無定制，其大者，可容碗六萬餘件，巧貨窯，與碗窯，同制，惟專燒玩品，故另以「巧貨」名。砂鍋窯，因就原

料產地，北去彭城南二十里，其形制亦同碗窰而最小，大者容積僅方丈，燒時，二時許即熟，出品除砂鍋大宗外，尚有酒壺，茶盃，及他種零件。缸窰碗窰，之形制，皆圓頂而方底，火門在前，烟筒居後，左右爲風道，并於此出卸煤渣，其內部上裝製品，下爲火坑，前半燃煤，而虛其上，以爲烘蒸地，四壁皆紅磚砌成，廣五尺餘，蓋恐火度高而崩裂也。作洞：在窰廠中，亦佔重要位置，洞如城門狀，頂壁均厚，冬溫而夏陰，坯放其中，夏不風燥，冬不凍裂，其容積可受一窰所容磁坯之三倍。謂必如此，則新製坯，待乾坯與備燒坯，始可依次遞造，不因製坯堆摺而輟工也。一窰廠中，除窰與作洞外，尚須有廣場數處，通常儲土，窰土，篩土，和泥，修坯，敷精，等工作，皆於廣場中行，而煤渣堆存地尤佔位置，現各廠因不能採機械運輸之故，煤渣皆堆積如邱嶺，倘運輸不謀改良，恐不數十年，彭鎮皆爲煤山所佔領，人將無可覓工作地也，然彭城磁業發達之早，亦於此可見一斑。

(2)工人：工人分工匠，雜工，二種，僅持勞工工作者

調 查

爲雜工，須具專門技巧者，爲工匠，工匠因技術不同，又分輪工，脫工，畫工，三種，輪工，之製機器，以轉輪。脫工之製機器，以範模。畫工則專司繪畫，及烤花，等事，此其大蓋也。至於手術，均稱熟練，如輪工製碗，一日可成八百，而式樣不爽，厚薄大小如一，脫工一日也成數百器，複雜者兼採分工合作製，畫工繪畫，敏捷異常，一器到手，婉轉數秒鐘，邊線圖案，隨筆而出，即繩以規矩，亦無大爽，惟線條粗笨，章法呆板，不甚美觀耳。雜工之中，有數部分，亦非毫無經驗者，所能從事，如裝窰者，必須重心穩定，使能高而不危，必須疏密合度，始能使火力透過，如燒煤者，必須撒佈普遍，使能熱度平均，必須撒佈以時，始能使火候恰好，如醃釉者必須五指等力，始能不偏不倚，必須疾徐合度，始能厚薄均勻，如運坯者必須輕靈慢拈，始能不粘不脫，該鎮工匠，於十年前設一工會，爲謀技術專利計，曾共議開約，不收工徒，除傳子外，即招收胞兄弟，亦在議開之列，刻後起精工，日漸減少，實該鎮磁業一自殺政策也。工人工

四五

費極廉，雜工，每人每日僅得一二毛，工匠，平均在四毛左右，精工有多至一元者，計費之法，因工而異，雜工係按日計費，脫工係按件計費，輪工係按密分貨，大抵粗貨（即不施畫工不用外國顏料者）按三分之一抽貨，細貨（即以外國顏料加畫者）除畫工及顏料費外，亦按三分之一抽貨，普通以應得貨作價，讓給廠主為常例，廠主有不得不受之義務。缸密為包工制，每密抽工資一百六十五元，內工匠二人，裝密燒密工八人，工匠雙資，按十二份均分，每人約得十餘元耳。

(3) 原料：瓊城數里內皆為崗陵，掘地淺者尋尺，深者十餘丈，到處可見磁土，其種類曰碗土，（即磁土）曰缸土，曰甌土，曰砂鍋土，曰黑釉土，曰白釉土，（俗名綠土）其形狀，色澤，各有差異，不能定其成分，刻已檢取標本，送請陶磁試驗場，代為分析，其中黑釉土一種，宛如地面之黃土，俗則為黑玻璃質，頗有奇異，白釉土一種質澀而粗，通常僅為底釉，及黏坯之用，較細者產自鎮南七十里之水治村，村人製為粉泥，運鎮售賣，惟色亦微黃，

不能如江西磁之潔白，未悉中含何種雜質，將來如經化學專家細為化驗，示以簡單提煉之法，亦該鎮磁業福音也。彩釉（如紅黃藍綠等色其常用者）當地不產，印花紙亦不能自製，去年購自日本者，約達二十萬元。估該鎮全年貿易額五分之一，是亦漏卮。採土之法係鑿地作直井上架長柄轆轤，墜入於下，至所欲採土層，再岐為數道，向四面橫掘，正如土法開煤鑿，然每值秋冬之交，五穀刈盡，農民皆七八為組，租地採運廠主則盡量收買儲足一年之需，約每井租價每半月給一元五毛，每小車土價，自產地運至密廠，售洋二毛。

(4) 製作程序：陶磁製作初步，首為（耙土）義如耙土之耙，即碎土塊為碎末意，法以巨石碾一，鋪土於下，芻騾環遶，一人立近中軸，集其碎土，汰以巨篩，是為（土面），土面攪水攪和，浸若干時，人立其上，用兩足反覆搗拌，至相當程度，即為（磁泥）輪工，取以磁泥，置輪軸一端，以竿攪動輪轉，以十指扶起泥土，反覆搗盪，即成所欲製之形，脫工取此磁泥塗於定形模內，兩模相銜，膠其接

縫，亦即成器，缸坯體積稍大，不可一蹴而就，必分段上盤，俟下段稍乾，始接上段，大抵三人四日可成百器，坯經製成置於洞中，俟其自乾，如非嚴寒烈日，亦可在陽光下微晒，晒至半乾，宜加修飾，去其多餘，補其不足，應合搗者，或粘以鼻，或附以髮，緣此手續，坯即成器，可以敷釉矣。粘土製法，與磁土同，惟製成土面，不和爲泥，而溶作稀糊，以備醃用，有經一醃即成者，有先醃濃釉再敷光釉者，有先醃素釉，而再醃彩色者，其敷彩之釉，有全彩者，有用紙貼其一部，醃彩之後，去其貼紙，再加印花者，印花之法，有直接貼於生坯，經一火而成者，（此謂一火花紙，）有須燒成素磁，再加花紙烘烤者，（此謂二火花紙，）至於加畫，多係直繪於生坯上，無以素磁烘者，坯經敷釉，加畫，並不十分乾燥，即可裝窯，裝窯係自火坑後下方排起，如碗窯每二十碗爲一套，覆以碗籠，（碗籠爲籠土所製，狀如圓筒，下無底而上有孔，意如熟飯之蒸籠然，所以代坯受壓，並隔絕煤烟，以保磁之光彩者也。）巧貨，每器佔一籠，故價稍昂

## 陶 查

，缸，亦成套排列，每套大小缸五，缸內底上，每留柱痕三處，即所以支持套缸，而防釉燬後之粘合也。如此層層上積，直至上接窯頂，即爲裝成通常裝成一窯，須時一週，需工人八九名，窯既裝成，封固窯門，留一方尺之空，以備升火，火升後，須有人日夜看守，按時續煤，免致火絕，碗窯燒三日夜，缸窯燒九日夜，視窯中所樹（鷄子）完全燬解，即爲成熟。鷄子者，捏黑粘土成寸許之尖錐狀，似兒童陽物，故名，而用以代熱度計者也。蓋鷄子，爲粘土所製，鷄子，燬則磁上之粘土亦燬，而磁胎亦成熟矣。窯熟後，不能遽啟封，須烘蒸一晝夜，始開窯門，一欲使不熟者，漸烘於熟，一欲免窯內外冷熱懸絕，磁器炸裂，至一晝夜後，熱氣散盡，窯門徐啓，即可出窯，製作程序，於是乎畢。

（5）出品：彭鎮磁器，以質料分之，有缸質，籠質，磁質，砂鍋質，四種，以用途分之，有普通用具，陳設玩具，供器，仿古磁器，四類，普通用具，如茶壺，飯碗，痰盂，水缸，之屬，爲家家所必需，該鎮所產者，質樸價廉，故銷路極廣，出品極多，陳

設玩具，如花瓶，羅漢，小籃，小野狗，之類，形式拙笨，彩畫粗劣，貧窮者既無力購買，有力者又嫌式樣不美，不願俯醜几案，故此類出品，銷路頗少。至於玩具，只供鄉里小兒玩弄，更爲磁業附庸，供器者，香爐，燭台，之屬，通銷於山陝間，故將此等物，塗作金銀紅綠各色，以迎合鄉人之心理，狀至俗俚，彭城磁器，斯爲下乘。仿古磁，多由北平古窯商人，持兩宋明器，預約仿製，因當地白精磁，微帶黃色，製品於初出窯時，激以冷水，裂作冷紋，極似宋磁，鑑別不精者，輒爲所蒙蔽，外商之受欺尤多，此種磁器，若名以爲古磁模型，頗屬佳製，若逕謂爲宋磁，則大謬古人矣。磁器出產量，向無精確統計，不可臆度，以缸窯推之，該鎮有缸窯四十座，每座年可燒十次，共約四百次，每次得大缸三百半，出丫（工人原稱）八十小盆，四百年可得三萬件，每件平均以八毛計算，約售二十四萬元，據商會調查，十九年全鎮貿易額，爲一百萬元，則除去缸窯外，磁器可得七十餘萬元。磁器中巧貨佔十之三，則碗窯年只得五十萬元。碗在當

地售價，約每元百枚，五十萬可購五千萬碗，其產量亦可觀矣。至於銷路，北至張北，南至鄭汴，東至東昌，泰安，近如平，津，保定，凡平民日用之需，多仰給於此。惟自唐山，博山，禹縣，三地磁業改良以來，彭城磁器，已受極大打擊，現北平方面，尚有裕豐泰，福盛長，興隆德，泰和興，四家商號，天津方面，尚有德慶永，福盛和，興元德，三家商號，保定有興盛德，順德，有天成號，鄭州有益盛長，德茂祥，各商號，常川駐彭收貨，源源外運，出貨尚屬不少，倘能急起直追，自謀改良，則亡羊補牢，發達未始無望也。

統觀該鎮磁業狀況，（1）原料豐富，（2）煤炭充足，（3）工價低廉，（4）分配平均，（該鎮製磁所獲利益煤窯取其一部，採土者取其一部，工匠取其一部，雜工取其一部，窯廠取其一部，磁店取其一部，運輸者取其一部，分配極均，無資產集中之弊）。（5）出物樸實，（6）運輸便利，是其所長，然製磁技術，猶是祖傳舊法。（1）窯門偏於一面，火力不能平均，致磁之生熟不均。（應採用多角式。）（2）磁泥純用天然原料，不知煨和使用。



(3) 白粉，不能分析，提煉去其雜質，致色澤不鮮。(4) 采粉，全購外貨。(5) 工具粗笨，而簡單。(6) 製作技術，熟練有餘，精巧不足，畫工尤甚。(7) 出品形式，陳陳相因，不能變化改良。(8) 工匠不收工徒，精工日少，是其所短。當地有識之士，亦怒焉。該鎮磁業之將歸淘汰，曾於十九年春派王振家，楊仿皋，二君參觀江西，江蘇，唐山，博山，各處磁業，以資藉鏡，并組織日新磁業試驗場，藉謀改良，惟該場成立伊始，一切方在試驗中，出品如何，尚難臆斷，容續往調查，再為報告。

### 陽曲縣西山石膏礦調查

山西太原，城西約二十里，即入山區，山勢起伏南北趨行（謂之太原。西山山太原西行，初經汾河平原渡河，再西行不五六里，即漸登山麓，山麓多為黃土層，邱陵，溝谷極多，皆東西趨向，走入汾河。該山麓之最大者，南有風月溝，中有月門溝，北有南河，而其極北，則有汾河。自西而東，折曲繞流於山谷之間，出閘村，折而向南，經省垣城西南，流入太原縣境，近山麓處，地勢緩坡，其嵐崗之甚高者，約高出地面二百公尺，（按太原城高出海面八百公尺，）山閘村以南，月門溝以北，沿山麓岩層為產石

調查

膏礦之區，於月門溝之坡，王家莊之西五里之龍池澗，及三狼澗，四爺溝內之麻黃溝，及板窰澗，等處，均有石膏礦層之佈露，此數處產石膏之情狀，大致相同，均佈露於山坡間，太原西山之南麓，與平原分界處，顯一大斷層，作南北趨向，其升降度甚劇，按地質構造，太原平地，與西山，即因此斷層作用而成者，山區岩層之露頭，自奧陶紀，石灰岩，至三疊紀砂岩，再上則為洪積統紅，黃土層，全部岩層大致向西偏南傾斜，但內部多褶皺，致岩層時變其傾指方向，底部為奧陶紀石灰岩，覆於該石灰岩之上者，為石灰紀煤系地層，再上則為二疊紀，三疊紀岩層，而產石膏之岩層，則為奧陶紀石灰岩層，該處奧陶紀岩層，為石灰岩，與鈣質陶土頁岩層，相間覆疊，而該陶土頁岩，多現塊岩層，狀多孔隙，似受水化作用，岩色呈黃灰色，內含硫鐵質頗多，按石膏岩層之露頭觀察之，介於鈣質塊狀陶土岩層之間，大致成層狀，大部皆為石膏質，而純潔之纖維狀，石膏皆為蔽層，頗不整齊，散亂於此，石膏質岩層內，此產石膏部分，謂之石膏帶，為西山各處石膏礦產之主要岩層，其礦狀構造，及性質，大致相同，細而察之，實為同一相當層也。故其厚度，亦大致相等，上

四九

下母岩，亦完全相同，特因岩層之褶皺作用，溝谷之冲刷，使其露頭散佈不連，而呈或高或下也，該產石筍岩層屬奧陶紀之上部，距石炭紀底部岩層，不達百公尺，西山所產之石筍，分兩種（一）纖維狀石筍，（二）塊狀石筍，（1）纖維狀石筍，該類石筍為白色，呈纖維狀之結構纖維，係與層成直角，此層皆為薄層，或脈網生成。（2）塊狀石筍，該類石筍，為青灰白色，呈塊狀之結構，山層狀礦床產成，陽曲縣石筍，礦產，以此類為富，產石筍之地，共有五處，茲分述如下（1）三狼灘露頭，該處在王家莊西北約四里，印子溝之北坡，距太原城約二十二里，距東社約八九里，石筍露頭於山坡之頂部見之，延長距離約八十丈。（2）龍池灘露頭，該該三狼灘之南，約一里許，即印子溝之南坡，石筍之露頭，亦於山坡之頂部見之，礦床露頭約六十丈，（3）麻黃灘露頭，麻黃灘在四爺溝內之麻黃溝，距王家莊約十二里，距太原城約二十八里，於山坡上可見石筍層之露頭，礦層露頭延長約一百五十丈，（4）板窰精露頭，板窰精在麻黃溝之東北約二里許，該處礦層之露頭，亦在山坡之上，細考該處，實與麻黃溝相連，惟因礦層有時變薄，或砂土覆蓋，致其佈露，似為分離

散斷者。（5）月門溝露頭，月門溝內北坡山腰之處，見石筍之露頭，其分佈之距離，僅二十餘丈，該處距東社之西南，約十八里，茲將各礦區距太原城之距離，列表於下。

礦區 距太原城之里數

- （1）三狼灘 二十二
- （2）龍池灘 二十二
- （3）麻黃溝 二十八
- （4）板窰溝 二十七
- （5）月門溝 二十八

按以上諸礦區之露頭，估計產礦量，約計於下。

（1）三狼灘礦區之礦量，其露頭之長，以八〇〇英尺計，設規定採取之寬以一〇〇英尺計，則得面積八〇〇〇方英尺，按礦層之纖維狀，以二英寸計，則得一六〇〇〇立方英尺，按石筍之比重平均，以二·三〇，則一立方英尺石筍之重一四三·七五磅重，一六〇〇〇×一四三·七五二二·三〇〇·〇〇〇磅，等於一〇七〇噸。按塊狀者，厚以二英尺計，則得一六〇〇〇立方英尺，約計得一〇七〇〇，共得一二七七〇噸，約為一一七〇〇噸。

(2) 龍池澗礦區之礦量，礦層之長，以六〇〇英尺計，礦層之厚，以一〇〇英尺計，則得其面積六〇〇〇〇〇方英尺，礦層之厚，總以二英尺計，則得其體積一二〇〇〇〇立方英尺，約得七七〇〇噸。

(3) 麻黃溝與板密礦區之礦量礦層之長合計，以三〇〇〇英尺計，礦層之寬，以一〇〇英尺計，則得面積三〇〇〇〇〇平方英尺，礦層之厚，亦以二尺計，則得六〇〇〇〇〇立方英尺，八·二六五·〇〇〇·〇〇〇磅，約得三八〇〇〇噸。

(4) 月門溝礦區，與龍池澗者相等，約七七〇〇噸，按以上所設定之長寬計算，所得之總噸數，約六五〇〇噸，若按礦層之實有長及寬計之，則當在十五萬噸以上之生產量，惟其寬數太大，則不易開採耳。太原西山所產石膏，因種類不同，其性質亦稍有差別，細考纖維狀者，其性質為純淨，性硬。煨燒後，成粉，如水。凝結力稍弱。塊狀者，其質不純淨，似尚含有碳酸鈣質，煨燒後破碎成粉，加水凝結力移大性質較硬，纖維狀者，可用為藥之供給，亦可造粉筆，及配製洋灰之原料，現在太原所售之粉筆，皆為此種原料

調 查

所造成，按塊狀之性質論之，用以配洋灰似亦甚相宜，設在汾河以西近石膏產地之處，籌辦洋灰廠，此處所產二種石膏，均可採用，且採取石膏時，同時可藉力採取石灰石，又相距二十餘里，即有佳質之煙煤，供給，是以該處石膏礦業，將來定能發達。

安徽當塗寶興鐵礦調查

位置：該公司所領礦區，散漫不整，均位於當塗縣東北鄉，距縣城十二里，至三十餘里，距采石鎮十六里，至三十餘里，由當塗水道至蕪湖六十里，至采石二十五里，至京百二十里。

礦區：寶興所領礦區，凡三，(一)一區大小東山面積二百四十八畝。(二)二區凹山，黃山，沿，面積五百七十三畝。(三)三區平峴崗，成山，面積二百七十一畝。

地質：當塗鐵礦地質與構造，各處大略不同，鐵區附近所見岩層，都為砂岩及頁岩，與礦床接近處，變為石英岩，火成岩，侵入其中。其侵蝕極深處，為白色，微帶灰綠色之軟質。成山，平峴崗，礦床，幾全包於火成岩中，而白色火岩中，穿入鐵礦細脈，如網，大東山，與小東山，相連，亦全為變質之火岩所包，成不連續之礦體，亦有網狀之

細脈，與平峴崗所見相同。大凹山東北中方尖山，白色火岩露出甚多，直與龍山，虎山，之火山岩連接。西部有黑色呈綫形之鐵脈，分佈甚廣，且有米粒之長石結晶，於西掛路口見之，灰綠色之陽起石，亦常夾於鐵脈中，山坡各地，多鐵礦塊，當係脈礦，被侵洗之富集大小東山之東北，大凹山之西北，為黃山，則石英質砂岩所成之高山也。礦質及礦量：平峴崗為赤鐵礦，少含磁鐵礦，產於紅色粘土層，厚約五公尺，現平地鐵砂採盡，埋存地下之量，當不甚多，大東山，小東山，為磁褐鐵礦混合砂，東北方礦質佳而多，分亦輕，大凹山大半為磁鐵砂礦，間夾灰綠色白色之石質，惟分稍高，東北部之礦，含磷較少，鐵分均在六十分以上，矽養五十分，至六十分，磷在千分之五以下，礦量就表面丈量估計，合礦區六處，共約一百餘萬噸，採去約三分之一。

沿革：以上各區礦業權，為寶興公司章炳如之繼承人章兆奎所有，於民國五年五月請得，七年五月開始採掘，平峴崗一區，至九年末，因礦盡停辦，共產砂二十三萬噸，由礦地至茅家橋鋪，有輕便鐵路，長四里，自該處裝船，循內河達采石機，約十二里。公司在采石水口築碼頭裝船

費洋三萬元，每年六月至十月水漲，每船可裝三十噸，每噸運費洋二角，所產礦砂，除銷少數於上海，和興，及永新兩公司外，大部均運銷日本三菱，三井，北海道各廠，值歐戰期內，砂價大漲，每噸售日金十五元，（當時日金每元合洋五角）獲利七十餘萬。又平峴崗之西南有黃梅山，亦名黃蠻山，本屬益華公司礦區，寶興以平峴崗鐵盡，代其採運，至民國十二年，與益華公司合辦，馬鞍山至羅菊山之鐵路成功，先後添築支路，直達大東山，大凹山，兩礦區，乃於十三年開大凹山，以磷分略高，日廠不樂購用，又於十四年改開大東山。嗣後或作，或棧，計大東山已出砂四萬餘噸，十六年十月，因戰事發生，全部停辦。是年出砂四萬五千噸，本年七月重行開工。

現狀：本年續開，仍就大東山，大凹山，兩處採掘，使用礦工四百餘人，由陳姓工頭包工，東山日產鐵砂二百五十餘噸，凹山一百八十噸，合計四百三十餘噸，山廠存鐵，東山五千九百餘噸，凹山三千七百餘噸。

採礦：該公司於東山，凹山，各設礦務工程處照料，各該礦區一切採礦事務，純用露天採掘，設備簡單，大東山有採礦場七處，小東山採礦場六處，現鋪設便路兩道，長約

三百餘尺，大凹山探礦場六處，山勢甚高，東西兩部，各有兩層，掛路線而總匯於大掛線路，最長者達千餘尺，除大凹山有二掛路使用輪鼓外，餘均用車盤借重力放下，每次只可放一瓢車，載重一噸，再由人工推送至廠卸下，以備裝入四噸半之礦車。探鑛：均用包工制，大小東山，淨土夾石甚多，探整量土石方法，由鑛師指定地點，將應做地段，先量整方土石，兼作照七折算法數，每土一方，給洋九角，砂石一車，給洋三角，每砂石七車，須扣去土一方，（砂石一方，實祇給洋一元二角）如出礦砂一噸，再照給洋三角六分。用具：火藥概歸工頭自理，大凹山鑛體較大，雜石不多，故不用整量方法，每出鑛一噸，給洋三角六分，每七噸仍扣去土一方，價同東山。再山廠掛路，放鑛，存廠，卸鑛，及裝大鑛車等工，亦歸陳姓工頭包辦，公司爲利用計算起見，每探鑛一噸，送至存場，當即給價凹山洋五角一分，至二分，東山洋五角。

運鑛：由馬鞍山江口，至羅菊山，益華公司已修有輕便鐵路三十三里，該公司與之訂約合辦幹路後，即於潘村南一里處，修支路三里，至東山，又由查村修支路一里許至大凹山，以便運輸。全幹路，分馬鞍山，上埠，潘家村，羅

## 調查

菊山，大凹山，五站，有車頭四個六十馬力，係德國製貨，均須修理，四噸半自動卸車六十餘輛，損壞過半，鉄軌三十磅，亦係購自德國路線，坡度不大，最小者爲千分之一。五，最大亦不過千分之三，軌距三十寸，枕木用洋松，橋梁，十餘座，以馬鞍山三號橋十七公尺，爲最長，現每日開車頭兩個，運鑛八次，每次拖十二車，合五十噸，共運四百噸，每次上下行車約二小時，日費煤四噸，每噸總運費，計洋三角一分，鐵路管理處，設馬鞍山，有機車房一間，可容火車頭四個，修理房一間，車床，鑽床，各一架，以人力探動材料房一間，儲存物料不多，地磅房一間，汽機水泵房一間，供車頭之用，又手搖抽水機一架，鑛砂由火車拖至江口碼頭，卸鑛碼方，每噸給洋一角，每人每日可卸十噸，裝載日本海船，每噸一角四分，均由工頭包辦，工頭於卸鑛僱有長工四十餘名，裝輪則於日輪到埠臨時招人，日輪約每星期來一次，每日規定裝鑛六百噸，馬鞍山江面極深，載重四千噸之海船，長年可泊，蘆船長十六尺，民國九年造連架碼頭費用，計洋五萬元。選鑛：大凹山，大小東山，所出鑛砂，夾雜砂石甚多，含鐵成分不一，燒分亦互有高低，故該公司對於探鑛，極爲

注意，先由鑛師指定地點試挖，取樣化驗，如果成分尚好，即開口採取，否則停工。至所作出之鑛砂，隨時由督工揀出砂石，不使參雜，大鑛車運砂至江口，卸下碼頭時，亦派有督工在場別選。

化驗：該公司先與益華合辦化驗室，自益華停採後，乃由寶興單獨辦理，設化驗室於大凹山，鑛務處，有天秤兩架，均係德國製造，餘如普通化學用器藥品，亦向備具，每日取樣五個，日船來江口裝載時，每船取樣五個，最注意鐵礦之分析。驗鐵用重氫酸鉀測定法，燒用鉬酸測定法，手續簡捷。

工人情形：採鑛包工，現有三十餘棚，每棚十餘人，計東山二十棚，凹山十餘棚，以山東河北，及皖北人為最多，大工頭取工價百分之十，小工頭另取鑿工，一切米糧，油鹽，及礦山用具，火藥，鐵器，篾箕，繩麻等項，均由工頭代辦扣價。推工頭多從中扣稱抬價，工人實際所獲，每日至多不過二角，如過雨雪過久，尚須賠出火食，鑛工食品，為本地出產之土面，粗米，白菜，日須火食一角上下，工棚係茅草矮屋，歸工頭自行搭蓋，工人因公死傷，公司酌給醫藥撫恤費用，路工有道撥房四處，每處工頭二人

，小工十餘人，工頭月給由十二元，至十六元，工人八元，每日工作八小時，火車頭分三班，每班開車一人，月給洋二十四元，升火一人，洋十六元，車守一人，洋十二元，每三日休息一天，修理房機匠日一人，月給洋四十元，機匠二人，月給洋十八元，及二十元，蕪徒下手三人，月各八元，鐵匠執鉗一人，月給二十元，打錘一人十六元，拉風箱一人八元，此外東凹兩山，各有鐵匠二人，月各二十元，十六元，專司修理駟車，及澗路工作，機匠多浙江人，路工皖北及本處人均有，該鑛工性質純良。

與益華合修鐵路之關係：寶興所領平凹崗一區礦砂，既經採盡，續開東凹兩區鑛產，距離江岸均三十餘里，運輸不便，適益華公司之鐵路成功，而所領鑛區之產量甚少，無大規模開採之價值，十二年間，雙方協商，訂合辦鐵路之約，全路修築購地及備置車馬碼頭等費，計洋五十萬元，益華，寶興各認二十五萬元，作為合資經營，十四五年，又添修東山，凹山支線兩條，長四里，用去洋六萬餘元。所有全部路線車輛，組織路管理處管理之。益華寶興各派董事一人，規定運輸噸，給運費洋三角一分，以作全路車務養路開支，有餘時，益華寶興均分，不足，由寶興

墊補，此外每噸另提修理費五分，公積金五分，折舊一角路息二角五分，去，前，兩年停運期內，寶興墊付用款八萬餘元，現每日以運鐵四百噸計算，收入運費，可敷路用。

組織：蕪湖設總公司，上海設事務所，於董事會之下，設經理，鑛山，設鑛師，及駐鑛經理，今將該鑛組織系統列表於左。

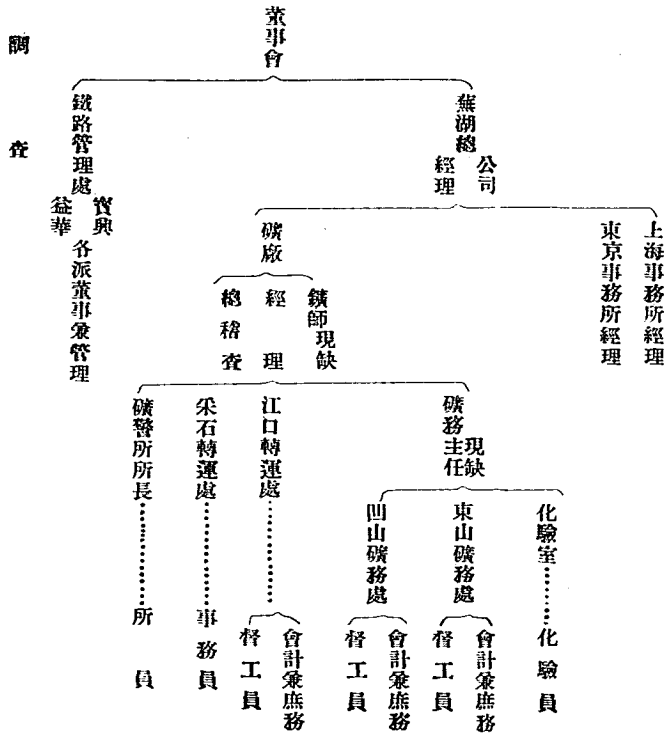

調  
查

經濟情形：該公司股本三十萬元，開辦之初，費用浩繁，虧支股本外，尚有欠款，民國七八年開採平硯崗礦砂，售得高價，獲利七十餘萬，除付欠款三十餘萬，分股息紅利二十餘萬元，尚存二十餘萬。十二年因益華合辦鐵路，投入資本二十五萬元，連年砂價大跌，凹山礦含矽甚多，日人不願收受，祇以賤價銷售，損失甚鉅，去年因受軍事影響，又有虧累，加以添修東凹兩山支線四里，費洋六萬餘元，及包辦鐵路開支墊洋八萬餘元，共虧欠蕪湖錢莊銀行借款七十餘萬元，即利息一項，每年亦須數萬元，現該公司一切開支，均受債權團監督，由安徽銀行代表，派有舒某駐山，任總務核職務，各處會計，亦多係債權團指荐，而該公司售砂，每受人操縱，藉口燻高，壓抑砂價，不獨虧欠難以償還，有時且不敷開支，目前經濟狀況，備受限制，應付極形為難云。

成本：現在該礦山廠，每月用費洋二萬五六千元，加以日產四百噸，計每月共一萬二千噸，則每噸採掘費，約為二元三角，此外尚有稅捐股息利息，及蕪湖，上海，東京，三處開支，茲特詳細列表如次：

採礦費 每噸 ○·五二元

|                  |          |       |
|------------------|----------|-------|
| 運土費              | (平均數) 每噸 | ○·五〇元 |
| 運費               |          | ○·三一元 |
| 卸裝費              |          | ○·二八元 |
| 材料費(約計數)         |          | ○·三五元 |
| 海關出口稅百分之五        |          | ○·二一元 |
| 常關出口稅百分之二·五      |          | ○·一〇元 |
| 二五稅百分之二·五        |          | ○·一〇元 |
| 鐵砂捐              |          | ○·四〇元 |
| 礦區稅以年產十二萬噸支配     |          | ○·〇五元 |
| 管理費上海蕪湖及日本開支一併計入 |          | ○·五〇元 |
| 股息利息金            |          | ○·五〇元 |
| 共計               |          | 三·八二元 |

治安及公益：該公司設礦警所所長一人，原有警士三十餘人，現祇有四人，東山駐一人，江口駐一人，凹山二人，又公司現認二區人民自衛團捐洋一百五十元。

### 陝西關中煤田調查

陝省煤田，以關中區為最富，且交通比較南北二山，便利獨多，其形勢之比喻，若以全省地圖作偶觀之，則儼然一黑布腰帶耳。所產礦質，分無烟煤，煙煤，半煙煤，褐炭



，泥煤，五種，計本區煤藏，約佔全省總額百分之六二。五。若將上列各種煤質總量作百分估算，則無烟煤，佔六〇，烟煤，佔三〇，半烟煤，佔五〇，褐炭，佔一〇，泥煤，佔四〇，又按烟煤，煉焦，膠情強弱各半，內中以韓城焦，爲第一，此大致之類別也。至於本區產額，約佔全陝百分之六十五，煤價由一元七角，至五元，不等，係就產地而言。倘運抵西安，皆超越五十元以上，同官市傳較昂，韓城塢銷極廉，其餘均在二者之間，且四元以上者居多，近時每年出井所值約共大洋六十五萬元。開採施工頗易，鑛井殊淺，岩層蓄水無多，乾器佔百分之三十，微量者佔百分之五十五，水大之處，佔百分之十五。茲將本區各地煤田更分爲若干小區，逐節略舉梗概如左。

（一）同官煤田：同官煤田，分同官，及黃堡兩部，此二煤田，係位置於川口險密溝，大斜背之兩翼，鑛井深度，以七十至一百二十公尺爲概括數目，煤層之厚度，就已發見之五槽，尺寸不一，大致以第三槽爲較厚，約市尺五至七尺以下，所列尺數，乃平均總厚，（一）同官煤田，西起桐樹溝，東止陳河，長約百二十里，南北就同官縣附近，最寬處，約十

關 查

二三里，陳家河煤層總厚四公尺，中井及崖密，總厚六七公尺，灰堆坡總厚三公尺，桐樹溝總厚二公尺，平均厚可五公尺，近時每年產額約一萬噸之譜。

（二）黃堡煤田，坐落縣治之南，約三十里左右，其交通爲各區中最便利者，驛馬大車，直達鑛井，故鑛業較各處爲發達，椿樹溝及廟溝底兩井，所探者爲四層煤，并有鑛取第五層之說。煤田，西起新村溝，東極李集坡，長約三十里，南北寬處十里，煤層總厚，平均亦厚五公尺，近時年產約三萬五千噸，現時開探者其資本多不過三五千元，少者僅數百元，由本區至西安，修築輕便鐵路。距離尚不足二百里，（同官煤質化驗）固定炭素六八，至七四，揮發分，十二至十五，灰質，十五至十八，硫黃二，至五，熱量八三九三。

（三）桐淳，樞宜煤田：桐淳煤田，據調查所悉，煤層共計有二，上層厚一公尺，下層厚六公尺，桐邑鎮區，在縣西三十里，張洪鎮西柏子溝左右所產，係半烟煤，淳化磷區，在縣北五十里，炭窠山，石瑤村，等處，煤質烟而香。樞宜煤田在縣西北九十里，

椿林子賈家溝布號一帶地方，層之厚薄不一，質亦周半烟煤，宜君煤田，只探一層，其厚已達十公尺以上，地址在縣西一百二十里，衣食村，焦家坪，附近，煤層露頭極夥，所開新舊各井，不下三十餘眼，距地面之深度雖井口位於半山麓者，亦不過三十餘公尺，煤層既厚，如開平巷頗屬易易，質多褐炭，其下層以理測之，當或較佳，走向北三十度西傾斜十五度，至六十度，含煤系露頭，南北長約四萬公尺，東西寬約三千公尺，煤層平均厚度約八公尺，近時統計全年產額，尚不足七千噸，（宜君煤質化驗表，固定炭素五〇·一，揮發物二八·二，硫黃，一·八二，灰分二一·七，熱量六七七〇。

(三) 郟縣煤田：郟縣煤田，已開探者，在縣治東鄉三十餘里，炭店村，柏子溝，附近等處，質屬半烟煤，極堅硬，多成巨大之塊，井深三十餘丈，礦層總厚約四公尺，面積十餘方里，且與柘邑西柏子溝煤礦，稍有牽連，此縣治東部之狀況也。至於西部，及西北，距城三十里一帶地方，尚且蘊而未露，據地質學理，及鄰近煤層種種觀察與參考。當為最富之

礦。地位之重要，以其郟，長，交界之亭口鑛道東大道邊旁，將來隴海鐵路幹線勢必通過，其日後之發達，殊無涯涘，面積南北約長三十里，東西寬約十五里，平均厚度可三公公尺，近時東部每年產約一千噸。

(四) 永壽煤田：永壽煤田，著名之地有二，其一在縣北三十里之底角溝沿汜車大道，惜潛水路多，時被淹塞。其二，在縣治西北二十里之平遙，惟四圍環山，僅有一溝，可通牛車，以達乾縣，然潛水不大，是其優點。煤質，係半烟煤，火力稍弱，礦層厚約二公尺，總計二處，面積共約十方里，近歲產額以十七、八，兩年官辦時為佳，共二萬噸。

(五) 麟遊煤田：麟遊煤田位於縣西二十餘里，北坊附近一帶地方，現已探者為第一層井，深僅十餘丈，煤之厚度，約二公尺，質係半烟煤，疎鬆而暗，其第二層，或當較佳，礦區面積二十方里，兩層平均厚度，約三公公尺，昔時每年產額約五百噸。

(六) 隴縣煤田：隴縣煤田，分西北，與正東兩區。西北，為清涼山，距城，三十五里，正東，為相公山，

距城二十五里。清涼山附近，可採之煤，約五方里。相公山一帶地方，煤之面積，在一百里以上，非之深度，由三十，至四十丈不等，其質屬於半烟煤，礦層平均厚度約一公尺有半，昔時每年產額，曾達八千噸。

(七) 白澄煤田：白澄煤田，乃由同官陳家河煤田向東伸展者。地形及地質，均證明其有如斯之狀。其在白水之煤田，因位置判別而城西附近，及縣東十八里地帶，馮雷鎮，東谷鎮，阿文村，三處之分，其實，只能就郭家磨房斷層區劃，前者為斷層上之煤田，後者，為斷層下之煤田，固然黃土層之厚薄有關於煤井之深淺。但究因上述關係，後者之井，終較前者為深也，其質多屬於無烟煤，色澤黑耀有光，劈開多呈介殼，或方稜狀，煤田之長寬白水境內者，東西約四十四里，南北七八里。已採之煤，共有三層，平均總厚度三公尺，近時每年產額，約計五千噸。澄縣煤田，坐落縣西二十里長潤鎮一帶地方。礦質亦屬半烟煤，其範圍西起洛河岸，向東伸展，據探礦位置考察，長約十五里，南北寬五里以上

圖 查

。可採煤層共計有四，總厚度之平均，約八公尺。該地炭井共二十餘處，全採時可增至三十處以上。礦工共數六七百人，近時年產約二萬噸。

(八) 韓城煤田：韓城煤田，位於縣之北鄉，沿黃河一帶，其範圍南北袤一百里，東西廣約二十里，煤層斜度極緩，茲分三點叙之：(1) 距城北六十里喬兒坡烟煤礦，現所知者，已有五層之多。第一層離地面深約二十丈厚五尺，(市尺)第二層與前層，相隔三丈餘，厚亦五尺。第三層，又降五丈，厚二丈五尺，為各層間極佳之煤質，係現正開者。第四層，復下，四丈厚五六尺，第五層更低，五丈厚三四尺，惟此最厚之層，稍含硫黃臭味，附近尚有龍山之崖岔泉子溝等地，產狀頗涉關連。(2) 縣城西北十餘里之西渠溝，及溝北村，兩處，礦質亦屬於無煙煤，成分較喬兒坡略次，層厚約一丈。(3) 縣北一百一十里鐘子山，地方，乃無煙煤礦，質堅有光，層厚達三丈有奇，總之以烟煤礦而論，當推崖岔，喬兒坡，泉子溝，等處為上品也。若言礦業，除鐘子山用機器開採，稍具規模外，其餘皆係小資本，以

五九

土法經營之，近時每年產額約七萬六千噸。(附註)  
上列龍門山，喬兒坡，泉子溝，烟煤礦，最富質優。  
且擅水旱交通之利，屬於水道者，因距黃河不滿十  
里，若敷設小鐵路，通至河濱裝船，順流而下，一  
二日間便達潼關，或再轉入渭河，運抵西安，非但  
可供居民燃料，即隴海鐵路亦將借助於斯，至於早  
道現有築就之潼韓汽車路，線長祇二百餘里，倘更  
加擴充，能在汽車路邊，鋪以輕便鐵軌，啣接礦廠  
，則其發展，殊未可限量。韓城煤質化驗，烟煤固  
定炭素六九。二至七五。二，揮發分一五。二至一  
七。五，硫黃〇。五一至〇。五三，灰分六。八至  
九。六，熱量一二〇〇，焦炭，固定炭素八二。四  
，揮發物〇。七，硫黃〇。九三，灰分一四。八。  
(九)長藍煤田：長藍煤田，雖非聯區，因一在縣西南約  
七十餘里，一在縣治西南四十餘里，兩縣礦區位置  
，相隔八九十里，地距秦嶺甚近，地質均與志留紀  
有關，露頭煤苗，類似海藻變質，面積亦小，統計  
不過一方里，祇綠煤層較次，礦區散漫，迄未有人  
加以採探。

(十)蒲城煤田：蒲城煤田，在縣治東北六十里洛水西岸  
，溝中蔡鄧鎮一帶地方，礦區面積南北長七里，東  
西寬五里，井深約三十丈，煤質欠佳，含硫過多，  
色澤灰暗，近時每年產額約五百噸。

(十一)商縣煤田：商縣煤田，計有兩處，一在縣治西鄉六  
十里之熊耳山附近，一在城南之十五里溝峪，合計  
兩區面積，約四方形，質綠色黑，井深五丈左右，  
礦層平均厚度一公尺半，近時每年產額約二百噸。

(十二)維南煤田：維南煤田，位於縣治東南十八里之密村  
嶺及兌山等地方，煤質分上中兩等，上者塊堅，焰  
作蔚藍色，其次夾有薄板頁岩，井深約十五丈內外  
，面積長寬各十里之譜，層厚約一公尺二五，近時  
年產約四百噸。

### 綏遠礦產之調查

綏遠各種礦產，茲據該省建設廳調查所得，特披露於  
下：

(一)清水河縣柳青村掛羅嘴鐵礦：查此處鐵礦為含鐵質  
之紅色頁岩，不成為鐵礦；又據前實業廳所做之礦  
苗考之，含鐵成分太少。

(二) 薩拉齊縣鉄礦：此礦據各礦學家調查，謂綏區所見鐵礦之最佳者，當推薩縣老窩鋪鐵礦；其成分已達百分之五十以上。礦層不厚。其傾斜幾成豎立。自頂至平地高九十公尺。合計總量約二十六萬餘噸。可用土法開採製造農器。

(三) 固陽縣礦產水晶礦爲紫色結晶石英。可作眼鏡及飾品。惟小塊多。大塊不易得也。石棉礦以絨長至半寸者爲多，更長而軟者則頗不多得。

(四) 綏遠大青山一帶煤田：甲、壩口煤田。此處地層大致向東北傾斜。煤層極薄，無過三寸者。壩東有試探窰數處，煤層既薄，灰分又多。乙、畢克齊北山煤田。畢克齊在薩東，緊靠鐵路，北山距鐵路十餘里，東自水磨溝，西至黑牛溝，均有煤層露頭，現在開採之煤窰，多在興隆溝，烏樹溝，此中煤層最厚者，達尺餘至二尺，按杏樹溝所見者言，煤層只有二層，地層大致向西北傾斜，二十度至三十度，揮發性分多，土人稱之爲肥田。丙、察素齊北山煤田。此煤田與畢克齊北山煤田相連屬，珠兒溝大西溝萬家溝三溝爲出煤最多之處。(自珠兒溝西行

圖 查

十五里即是) 丁、大西溝煤田。其北山腰有大煤窰曰三寶公司，出煤甚多，所採之煤係爲一層厚，約三尺餘。戊、萬家溝煤田。此間最大之煤窰，爲萬豐公司，煤質甚佳，煤層之厚約四五尺。己、薩拉齊北山煤田。薩拉齊以北水洞阿刀亥汁林沁諸溝，溝道較寬，天然交通孔道，故山中煤最爲發達，煤質爲有烟煤，本地人稱之曰炭，巴圖溝內郭曼因店即在此段，煤層有四，以最上一層爲最厚，達二丈五尺，惟層中稍有頁岩夾雜，其地岩質太鬆，且岩層直立，頗不便土法開採，又腦包溝一帶復見大煤層二，以北者厚達丈許。傾斜自五十度至七十度，現在開採最旺者即爲此層，在溝以南者，厚五尺許，惟煤層東向延長不遠，近水洞溝處，即爲一斷層所割，自腦北行，煤層因凹層下降，惟地層褶皺，並不甚劇，煤田延長當甚遠。庚、五當溝煤田，此煤田實爲與前條所言者相通，惟地層形勢至此更平坦，石拐東五里許，有煤露頭七層，內二層各厚六尺至八尺，煤層皆向東傾斜，與包頭溝後山煤田相接連，漠南公司出煤甚多，其煤窰皆在石拐東四五

里間，即煤屏東向傾斜漸入地下之處也，五常溝煤田屏勢平衍，一如大同，用新法開採常尤便利也。辛、清水河西北煤田，西北近黃河一部份復見侏羅系，含煤砂岩，西限黃河，煤田甚狹，煤質亦不佳，惟此煤田實延長至黃河以西，河西之煤頗有經喇嘛灣銷至河東者，各大溝中產煤地距溝平原之里數約計如左：

(無煙煤) 大內溝十五里，萬家溝四十里，(煙煤) 五常溝自煤礦至沙爾沁二十五里，水洞溝三十里，自煤礦至巴頭溝六十里，珠兒溝十餘里，巴圖溝自郭曼因店至溝口二十五里。

各溝產煤約數：

|              |             |
|--------------|-------------|
| 煙 煤          | 無 煙 煤       |
| 阿力亥溝 六〇〇〇噸   | 水洞溝 七〇〇〇噸   |
| 大斗林沁溝 一五〇〇〇噸 | 萬家溝 一三〇〇〇噸  |
| 小斗林沁溝 二〇〇〇噸  | 大西溝 二四〇〇〇噸  |
|              | 珠兒東溝等 九〇〇〇噸 |

### 豫羅山銀洞沖鉛礦調查

河南銀洞沖，在羅山縣西南，略偏西向，相傳明時曾經掘

取銀質，自前清末年以來，籌資興辦者不乏人，然以旋開旋停，未著成績，茲將關於該礦位置，及交通，地質，鑛床情形摘要如左：

(一) 位置及交通：本鑛區在平漢路線之東，西距柳林車站九十餘里，全屬山路，西北距信陽車站一百五十里，內計有山路七十餘里，北距羅山縣城一百三十里，內計有山路四十餘里，再由羅山至信陽車站計一百二十里，以上各路除山路外，地略平坦，但仍不通驛車，行旅往來，均用肩輿，其由鑛地向西北行直抵信陽車站一路，計五十里，肩担運費每百斤需錢約三千文，其他各路按程計費，亦復稱是，由鑛區南行三十餘里，即屬湖北地界，有小路，自西南行越大勝關及鷄公山之間，可達廣水車站，計程約百餘里，但山勢尤為陡峻，不易攀越耳，水路有竹竿河，但水淺不能行船，且路甚紆曲，總之，本礦交通須浦信鐵道開通後，由鑛地至羅山城北車站計一百三十五里，道路平坦，始較便利，現在以逕向西北直抵信陽一路為便，其他二路，一達柳林，一達廣水，里路雖近，而山路崎嶇，多形艱阻。

至水道即迂曲淺澗，尤不足計矣。本礦附近地勢，南部橫枕高山，北部漸趨平原，南部山脊距礦區約三四十里，係沿鄂豫兩省界線，迤東而行，山脊兩旁復橫分枝脈，其山勢均向南北行，本礦區即在山脊北部枝脈之間，枝山均向北俯趨而入平地，礦地溪河均因地勢而北流，如附近之竹竿河，觀音河等是也，礦地溪流源近狹小，寬不過二三尺，深不過二三寸，僅足供礦地汽爐之用，至揀礦砂，須至下流，距礦地五六十里處，水始敷用，而磨水磨石亦始有餘地消納而不至塞水道，此本礦關於位置及交通大概情形也。至於礦區附近所產木料，祇有松棟兩種，曲小不適於礦坑支柱之用，燃料祇山柴及木炭，炭每百斤約值錢三千文，至機用煤炭，則須仰給黃河以北，因附近無產煤之地也，本地居民多務農業，工人工食價每日約需錢七百元至一千元。

(二) 地質及礦床：本礦區位於火成岩與變成岩鄰接範圍之內，其主幹山脈東西橫亘數百里，與武勝關錫公山及大勝關各處山脈相啣接，西達桐柏東達商確地質及山脈，均隱隱連屬一系，此幹山為花園岩所成

調 查

，南北兩旁分衍支脈，山勢漸平，此支山與幹山連接處漸入變成岩範圍，初層為薄層片麻岩，次為結晶片岩，此均前寒武紀亞代地層，再次為雲母片岩，下覆零碎之白雲岩少許，又次為矽片岩，以上各岩層均大致向正北傾斜，其傾斜角度約自二十度至三十餘度，循次以北，岩石均為薄土所掩，無從詳放，中間惟顯露紅砂岩一層，其傾斜及走向均與前岩層略同，附近岩層自花園岩至結晶片岩部分多呈兩種裂痕，一較顯明者，係沿南北方向而向下垂直，裂面平滑，排列平行，一較隱微者，係東北向西南行，此二種裂痕排列均甚疎，裂面相切均甚緊，各部岩石毫無散碎鬆裂之象，此本礦床所以無甚複雜叢聚之希望也，沿南北方向之裂痕間，有呈較寬之裂縫者，縫中含石英脈寬及一寸者，所在多有，間有寬至三四寸者，其端若朽蝕後，石英崩落，山際帶含有正方形晶殼，是為脈中所產黃鐵礦方晶，後經風化成為硫化鐵溶液，祇留模型於石中，是亦足為此脈孕受金屬礦產之證也。本礦區面鋪山等處所現甚多，惟就以崩落之石英脈而攷其寬度帶較

山地所存石英脈之寬度爲大，此本礦脈下部所以無甚放大之希望也。本礦區老岡山脚所鑿豎坑，深約六七丈，其地層上部爲精品片者，厚約十餘尺，向正北傾斜約二十餘度，下爲片麻岩厚約尺餘，再下爲花崗岩，坑內有石英脈一道，寬約四五寸，向南北延長地面石脈已掘出且爲浮土所掩護，其長度無從探悉，但就鄰近遺石檢查，其長常有半里以上，脈路豎直無甚斜曲，至於脈中所含方鉛礦，卽硫化鉛，間或雜有黃銅礦，黃鐵礦少許，鉛礦晶面亦間有歪曲者，是亦足爲鉛含銀之證也。其來源係由地中熔岩汽液循裂縫中滲出，沿裂縫之牆壁凝結而成，其裂縫之深度尙未能定，石英間成六稜晶簇形，附生脈牆之兩壁，礦砂多含於石英內，與牆岩鄰近之部分，其形多成綫狀，間有成袋形者，但不多透

耳，脈內石英與礦砂多寡之比例，尙無定則，但石英多於礦砂則定例也，脈牆兩壁之花崗岩，多富於硅酸性，而基性等石質爲量最少，間有富基性石質之處，則礦砂亦較他處所含爲富，但絕無潮滲而入於牆壁間者，鄰近基性黑花崗岩亦不多見，此本礦床所以無甚厚部分之希望也。本礦石英脈多見於花崗岩及結晶片岩層，未見有延入雲母片岩層者，雲母片岩亦無裂痕，此本礦牀於雲母片岩層中所以無甚延長礦脈及彌滲礦藏之希望也。附近不產石灰岩礦牀無石灰岩之胎磐，卽亦不能望其有硫酸作用之積富，礦藏或交代礦藏所產零碎之白雲母岩卽附近用以燒製石灰者，於礦脈之成立無甚補益之處，此本礦關於地質及礦牀之大略情形也。



# 會議紀錄

## 中原股份有限公司第五次董事會議紀錄

時間：十二月十日下午二時

地址：本公司會議廳

出席：李文浩 于鏡三 彭璣唐 郭仲醜 周樹聲

邢冕之 (鄧榮光代) 潘培敏 陳汗嶺 (陳翰五代)

蕭 洒 朱雁秋 鄧映華 王 詰 (張仲魯代)

列席：詹真如 張善興 劉翳振 李成鼎 楊一峯

陳治安 吳瑞麟 張敦友

主席：李文浩

紀錄：張季銘

開會如儀

### (一) 報告事項

1. 宣讀上次決議案

主席報告董事會工作概略公司營業狀況工程計劃及赴

南京實業部報告情形

### (二) 討論事項

會議紀錄

1. 釐定本公司各處院隊會組織規則附具各項組織規則

草案十四種祈公決案

決議：十四種規則分兩組審查如左

第一組推 彭璣唐 郭仲醜 周樹聲 陳汗嶺 蕭 洒 朱雁秋 鄧映華 王 詰 (張仲魯代)

理處鄧州辦事處常口管理處駐注辦事處各項

規則由彭董事召集

第二組推 朱雁秋 鄧映華 王 詰 (張仲魯代) 蕭 洒 雅齋

會統計處職工醫院民衆醫院零銷處礦警大隊

部各項規則由朱董事召集

### (三) 散會

## 中原股份有限公司第六次董事會議紀錄

時間：十二月十一日上午九時

地址：本公司會議廳

出席：李文浩 于鏡三 周樹聲 郭仲醜 陳汗嶺 (陳翰

五代) 邢冕之 (鄧榮光代) 鄧映華 朱雁秋

蕭 瀆 潘培敏 彭璣唐 王 詰 (張仲魯代)

主席：李文浩

紀錄：張季銘

開會如儀

### (一) 報告事項

#### 1. 宣讀上次決議案

主席報告函催公司以前歷任監督移交卷宗因地址不

詳尚未發出

決議：調查各監督住址再為去函催交

### (二) 討論事項

1. 本公司秘書科長葉經委任開具各員履歷請予追認案

決議：通過

2. 擬由公司捐助賑款救濟災黎如何請公決案

決議：由十九年度提出百分之十賑款內捐洋三千元

3. 擬由公司捐款援助馬占山軍隊抗日案

決議：捐助三千元並擬電慰勞

4. 本公司呈准前農商部給領之執照現已無案可稽對於

進行登記註冊諸多窒礙應如何辦理請公決案

決議：查照公司法將改組經過情形呈請備案

5. 本公司現有資產金額與章程確定股本全數相差甚鉅應如何補助案

決議：1. 已收股本總額俟股票清理後再行決定

2. 補足股額俟財產清理後再行決定

6. 確定條博公益捐應於盈餘提出之地方公益項下撥付

本公司已驗之公益捐可否於此抵銷案

決議：1. 修博兩縣教育等公益費用由盈餘提出之公

益費內開支

2. 十九年度已支之款由公司收回列入二十年

度雜益項下

7. 各處軍用煤賬可否於呆賬內銷除案

決議：十九年內軍用煤欠費二萬零七百五十七元零

四分在二十年度結賬前銷除

8. 第一次董事會議定各股東在股東大會前未經登記者

准補行登記其補登期已將屆滿各股東間有來會聲述

請予緩期者是否展期請公決案

決議：期滿後來函聲敘在前者准補行登記否則另案

辦理

9. 董事會第四次會議議定本公司預算暫照舊預算辦理  
新預算俟審定後提下次董事會討論茲將新預算編定  
請審查決議案

決議 交付審查推陳董事五人由彭董事召集  
彭 鄧 朱 潘

(三) 散會

中原股份有限公司第七次董事會議紀錄

時間：十二月十一日下午二時

地址：本公司會議廳

出席：李文浩 于鏡三 王 詰（張仲魯代） 周樹聲

郭仲隗 朱雁秋 蕭 洒 邢冕之（鄧榮光代）

潘培敏 彭瓊唐 陳泮嶺（陳翰五代） 郭映華

列席：齊真如 楊一峯 張善與

主席：李文浩

紀錄：張季銘

開會如儀

(一) 報告事項

1. 官讀上次決議案

2. 主席報告陳董事來函委託陳翰五代出席黎重光那

會議紀錄

冕之董事來函委託鄧榮光代表出席王董事來函委託  
張仲魯代表出席

3. 報告十九年度下半年紅利清單

(二) 討論事項

1. 前據培元中學校函送二十年度每月經費預算書請予  
按月照撥經由第三次常董會議決提交下次董事會審  
議請討論案

決議：1. 此款應在公益項下開支在公益管理委員會

未成立以前由公司暫仍按月撥付洋七百元

2. 公益管理委員會成立以後由該會審議辦理

2. 前據股東黃贊中函稱派人赴會登記會被拒絕提出證  
據三項請調查明確准予登記當經提交第四次常董事  
會議決議俟交下次董事會開會審議又據鹽業銀行徐  
紹馨彭鑫先原恩瀛馬秉心李玉璋高彩岑吳有謙韓鳳  
樓先後函稱所持儲權股票係以現金購得請予登記  
以上各案應如何辦理請討論案

決議：1. 黃贊中案函復取具股東三人以上負責保證

再行准予登記

2. 徐紹馨等案合併第七案討論

3. 第四次常董會紀錄內列討論事項第十項確定本公司名義以便印刷股票及對外適用一案當經決議俟提交董事會審議茲將原擬說明書油印付送請公決案

決議：仍照股東大會通過章程名義

4. 前據胡健勤函為因避匪亂未及正式登記清山紅利中酌提分紅經交第四次常董會決議有無新辦法俟提交

下次董事會審議又據楊紹中代書記王琴希等呈請補行登記並請酌分紅利應如何辦理請公決案

決議：仍照董事會第一次決議案所登啓事辦理

5. 過戶手續及公股如何換發股票請討論案

決議：1. 過戶照章妥慎辦理

2. 公股免發股票分呈省府及建財廳請予備案

6. 新股票貼用印花應如何辦理請公決案

決議：新股票印花由公司購貼

7. 奉省令撥三公司呈請恢復礦權股及修博收回福中礦權委員會請將礦區股一部撥歸地方公益之用令即並案清理又本會據三公司代表王毓英等函請恢復三公司所有礦權股並照分十九年度紅利請併案討論案

決議：1. 中州豫泰明德三公司四十一萬元擬由三公

司將股票及原來三公司股冊或分股確證既無轉讓戶名繳驗審查核定後擬予以承認

呈請省府將上項股權發還至十九年度紅利業在該案未解決前按照股東會及董事會議

決發訖三公司股票如呈准發還由二十年度

撥分紅利  
2. 除三公司股數外其餘額暨現金購得之股票交下次會議

8. 民國日報社函請補助經費案

決議：每月補助五百元

(三) 散會

中原股份有限公司第八次董事會議紀錄

時間：十二月二十二日下午二時

地址：本公司會議廳

出席：李文浩 于鏡三 郭仲魄 陳泮嶺（陳翰五代）

王孝緒 彭璣唐 鄧映華 潘培敏 邢雲之（邢榮

光代） 蕭 洒 周樹聲 王 詰（張仲魯代）

主席：李文浩

紀錄：張季銘

開會如儀

(一) 報告事項

1. 宣讀上次決議案

2. 主席報告建設廳來電實業部派員到汴解決福公司糾紛囑本會參加擬復電婉謝

3. 主席報告十月份營業報告書業已分送省略詳細報告十一月月份營業報告書俟印妥後再行分送董事監察

4. 主席報告接收前任交案審查報告印表分送監察復核

(二) 討論事項

1. 上次礦區股未行討論終結請繼續討論案

決議：礦區股除三公司四十一萬元外其餘五十九萬元由董事會將歷年糾紛案卷詳細清理似有黑幕但其中有現金收買者應如何辦理之處呈請省府核奪

2. 中日拓殖株式會社聲述所持河南公股股票應享一切權利請保留否則由會負責應如何答復案

決議：兩復大意本會既無案可稽對於來函所稱各節未便照辦

3. 本公司前擬組織修博兩縣地方公益費管理委員會業

經核准各該縣政府派員來會起草章程茲將會擬章程油印付送請討論案

代表召集

決議：交付審查推定周董事朱董事張代表三人由張

4. 賑務會函請就捐助未撥移民經費十五萬中先撥兩萬元辦理冬賑請討論案

決議：由會呈請省府是否在公股紅利中撥付抑在公

5. 河南建設廳抄發礦區股號碼一本前經提交第四次常董會決議礦區股於未定新標準前仍照舊委會所定標準辦理茲將整委會所定標準油印付送請討論案

決議：照整委會所定標準辦理

6. 彭董事提議本公司公積金應實行提存安定保管方法並擬具說明書請討論案

決議：本案俟流動資本活動時再行實行辦理

7. 整委會登記整字股票內發現六個同一號碼十二戶零字股票發現七個同一號碼十四戶分行登記此項號碼應如何發息換票經交第六次常董會決議函請同號雙方股東繳驗股票當面詢問再行辦理此項關係重要在

天津卷宗未經移交以前可否先行設法調查請討論案

決議：呈省府財廳請將前逆產清理處卷宗抄發

8. 據礦警大隊部呈擬補充第四中隊及添設交通隊交經總務科復核並擬具礦警大隊部經常費用算及運輸隊編製表請公決案

決議：交當任董事審查辦理

7. 本公司股票式樣及背面是否譯印英文請討論案

決議：不印英文式樣由會擬印

### (三) 臨時動議

1. 修博礦權委員會請將本會已支款項免在公益費項下

抵扣案。

決議：礦權委員會用款仍由公司撥付

2. 股東周強公等函請將南京通訊處開支一千九百元零

七分由公司撥付案

決議：交常董會審查提交下月董事會審議

### (四) 散會

## 中原股份有限公司第九次董事會議紀錄

時間：十二月十四日下午二時

地址：本公司會議廳

出席：李文浩 于鏡三 郭仲醜 王孝緒 陳汗嶺(陳翰

五代) 王詰(張仲魯代) 蕭 泗 邢冕之 黎重光

(鄧榮光代) 朱雁秋 周樹聲 彭瓊唐 鄧映華

列席：張善與 楊一峯

主席：李文浩

記錄：張季銘

開會如儀

### (一) 報告事項

1. 宣讀上次決議案

### (二) 討論事項

1. 鄧董事映華提議朱董事雁秋彭董事瓊唐連署將董事

會各股幹事改設幹事主任辦事員改設幹事比照公司

各股主任科員待遇辦理案

決議：通過

2. 第一組審查七項規則有修正之處均就各該原條文略

加改註分列于下請公決案

一 審查修正公司經理處組織規則

決議：照修正原文通過

二 審查修正林務處組織規則

決議：照修正原文通過

三審查修正公司交際處組織規則

決議：照修正原文通過

四審查修正公司鄭州辦事處組織規則

決議：照修正原文通過

五審查修正公司常口管理處組織規則

決議：照常口工程正在計劃擴充本規則暫行緩議

六審查修正公司駐汴辦事處組織章程

決議：照修正原文通過

七審查修正公司教育處組織規則

決議：照修正原文通過

3. 第二組審查七項規則有修正之處均就各該原條文略

加改註分略於下請公決案

一審查修正機警大隊部組織規則

決議：照修正原文通過

二審查修正公司建築委員會組織規則

決議：照修正原文通過

三審查修正公司採辦委員會組織規則

決議：照修正原文通過

會議紀錄

四審查修正公司統計處組織規則

決議：照修正原文通過

五審查修正公司職工醫院組織規則

決議：照修正原文通過

六審查修正公司民衆醫院組織規則

決議：照修正原文通過

七審查修正公司零銷處組織規則

決議：照修正原文通過

4. 審查二十年度收入支出預算書請公決案

決議：照審查報告書通過

(三) 臨時動議

1. 董事會每月常會固定每月十號開會不另通知如遇有

改期時再先函通知案

決議：通過

2. 審查修博公益費管理委員會章程請公決案

決議：照修正原文通過仍交管理委員會討論

3. 提案建廳陳明召集股東大會情形懇祈核轉備案文稿

請討論案

決議：交付修正推定王董事彭董事朱董事三人由王

(四) 散會

中原股份有限公司第十次董事會議紀錄

時間：一月十一日下午二時

地址：本公司會議廳

出席：李文浩 于鏡三 郭仲魄 黎重光(鄧榮光代)

邢冕之(都樾周代) 王孝緒 蕭 灑 陳泮嶺

鄧映華 周樹聲(李谷孫代) 朱雁秋(李育才代)

王 詰(張仲魯代)

列席：張國威 張善興

主席：李文浩

紀錄：張季銘

開會如儀

(一) 報告事項

1. 宣讀上次決議案

2. 報告邢董事冕之函託都樾周王董事銜一函託張仲魯

周董事樹聲函託李谷孫董事重光函託鄧榮光朱董

事雁秋函託李育才代表列席

3. 報告董事會工作事項

4. 報告公司工作事項

5. 報告公司二十年度上期因石友三之變亂及工程發生

危險頗受影響刻已整頓復元按十二月份歲餘較十一

月份尚多贏六萬餘元刻下工程佈置安全以日約出三

千噸之產額前途當有希望云

(二) 討論事項

1. 奉省令發擬定商決福公司糾紛辦事處新預算飭即遵

照按月彙齊請討論案

決議：呈復事關解決福公司糾紛與中原公司無關未

便整發

2. 焦作工學院函請保持原定新預算請公決案

決議：保持原定新預算省款補助費作為設備費

3. 股東周強公等函請將南京通信處開支一千九百元零

七分由公司撥付前經提交上月董事會決議交常董會

審查提交下月董事會審議嗣於第七次提出討論決議

可否提交股東大會審議俟下次董事會開會時提出核

定請討論案

決議：未便承認原函及收據發還

4. 本公司常口管理處組織規則前經提交上月董事會決



議以常口工程正在計劃擴充本規則暫行緩議嗣經交  
科審查修正於第七次常董會提出討論決議照審查修  
正規則通過茲將修正規則油印附送請公決案

決議：第十四條內理字改爲事字又第十五條內呈字  
改爲提字餘照原文通過

5. 河南財政廳指令據本會呈請抄發前逆產清理處收沒  
股票卷宗已無存留無從抄發關於整委會登記重複號  
碼如何辦理請公決案

決議：函催駐汴辦事處搜集歷年河南公報詳細檢查  
再行核辦

6. 礦警大隊部取消偵探編入第四中隊請追認案  
決議：通過

7. 彭定芳在礦服務多年原薪每月七十元現經調充運輸  
隊長月薪六十元擬添支十元以符原薪請追認案

決議：通過  
8. 據工程科長轉據本礦工會呈請發給理工傳寄俊等積  
欠工資應如何辦理附印理由書請公決案

決議：現時無案可稽俟天津卷宗移交後再行核辦

9. 職工保險爲社會政策之最重要及本公司作業前途之

### 會議紀錄

最有益事件擬請將公司每期贏餘項下提出若干成作  
職工保險金一部並附印意見書請公決案

決議：由工程科擬具草案提交下屆股東大會審議

10. 北平地質調查所成立燃料研究室因經費困難兩請協  
助可否由本公司酌量捐助以資提倡而期聯絡附具理  
由書請公決案

決議：一次捐助一千元  
11. 焦作商會函請公司加入商會對於縣府派款及支應其  
差認攤二分之一並請開定人名以便聘任特別委員案

決議：函復照舊辦理

12. 運輸隊及焦作零銷處應規定公費自行開支附送理由  
書請公決案

決議：運輸隊零銷處每月各增加公費洋十元  
(三) 散會

### 中原股份有限公司第十一次董事會議紀 錄

時間：一月十二日上午十時

地址：本公司會議廳

出席：李文浩 于鏡三 郭仲隗 王詰(張仲魯代)

黎重光(鄧榮光代) 王孝緒 邢冕之(郝樹周代)

蕭 灑 陳泮嶺 鄧映華 朱雁秋(李子才代)

周樹聲(李谷孫代)

列席：張國威 張善與

主席：李文浩

紀錄：張季銘

開會如儀

(一) 報告事項

1. 宣讀上次決議案

(二) 討論事項

1. 財政部河南福中礦稅處請預借稅款一萬元請討論案

決議：在修正稅則未頒佈以前除每月指稅借付維持

費外預借一萬元未便照辦

2. 奉建設廳令轉奉省府訓令轉據公司呈報賑務會函請

撥款辦賑飭在百分之十捐款內酌量撥付請討論案

決議：將百分之十賑捐餘款一萬零一百八十八元七

角二分撥數撥付

3. 擬定造林委員會規則請公決案

決議：名稱公司字下加臨時二字第一條改爲本公司

爲在輝縣李河兩林場春季造林起見特設臨時

造林委員會餘照原文通過

4. 春季造林臨時經費預算請公決案

決議：兩場造林經費定爲兩萬元由臨時造林委員會

分配實施

(三) 臨時動議

1. 邢董事之提議補行登記股票應一律照分十九年度

紅利請公決案

決議：仍照董事會第一次議案所登啓事辦理

2. 鄧董事映華提議股東黃毅中股票既經證明曾經赴會

登記應給紅利案

決議：准照股東大會以前登記案發給紅利

3. 劉督辦張廳長函送河洛圖書館捐冊請公決案

決議：捐助洋一千元

(四) 散會

中原股份有限公司董事會第四次常務會

議紀錄

時間：十一月二十六日下午三時

地址：董事會辦公室

出席：于鏡三 郭仲魄 彭瓊唐 王孝緒  
列席：張國威 李成鼎 魯循然 張敦友 張季銘

吳仿辛

主席：于鏡三

紀錄：張季銘

開會如儀

(一) 報告事項

1. 宣讀上次決議案

(二) 討論事項

1. 焦作公立同志義務學校董事會呈請每月增加該校經費一百元案

決議：函復逕向修博公益費管理委員會請求核辦

2. 修武縣政府函請補助縣誌印刷經費案

決議：函復逕向修博公益費管理委員會接洽辦理

3. 河南民國日報請按月撥款補助案

決議：登長期廣告費洋五百元

4. 股東元和堂為股票遺失擬向河南政府公報河南民報

各登載一天其登載日數有無限制以及有無其他手續

請核復由

會議紀錄

決議：函復登報以所在地之政府公報及新聞報各一種為限其登載日期應照章程規定登載一月

5. 山東中日實業公司請將登記換票手續示知以便按期辦理案

決議：聲明此項股票無案可稽應向原負責人直接交涉

涉

6. 河南建設廳抄發礦權股碼請核定由

決議：礦權股碼於未定新標準以前仍照整會所定標準辦理

標準辦理

7. 股東黃贊中為派人赴會登記會被拒絕提出證據三項請調查明確請予補登案

決議：俟董事會開會提交討論

8. 奉省會轉據工學院請撥礦區股為該校基金一案請公決案

決議

決議：俟礦區股清理後再行核辦

9. 天津鹽業銀行函請將公司所欠該行本息即為撥付並送股票十張謂以現金換得請予登記案

決議：俟天津公司賬簿移交清理後再行核辦查所持

股票係礦區股票俟礦區股清理後再行核辦另

復

10. 省政府轉據河南大學呈稱擬撥血清等情飭由公司捐

助一萬元逕交該校具領案

決議：呈復現在財政困難無法措繳

11. 李玉璋函為股票係以五千元購得請予登記案

決議：照第九案第二項決議辦理

12. 高彩岑函為股票係於民國四年五月以現金購得請予

登記案

決議：照第九案第二項決議辦理

13. 本公司贈送駐焦第六十四師豫陝晉督辦公署及第十

一路總指揮部煤炭共二百噸（計送駐焦六十四師煤

末八十噸焦炭四十噸豫陝晉督辦公署焦炭四十噸十

一路總指揮部焦炭四十噸）請追認案

決議：通過

14. 聯合會咨奉省會轉據三公司呈請維持礦區股請查照辦

理又三公司逕函本會陳述礦權股當日經過情形請併

案討論案

決議：函復奉令清理天津公司卷宗尚未移交請提出

有力證據送會以便審核清理

15. 本會登報啓事規定發給紅利係自本年十二月一日起

至月底止又自二十一年二月一日起至二月底止現距

第一期發紅日期已近屆時能否照發以及是否展期請

公決案

決議：股息照原定期發股票及新息單於第二期發息

時換發

16. 確定本公司名義以便印發股票及對外公文適用並擬

具說明書請討論案

決議：俟提交董事會討論

17. 確定十九年度下半年純利確數及公商股應行劈分紅

利總數以便分配並將討論之點分列於下請公決案

1. 按十九年度下半年營業報告暨股東大會營業報告

十九年度下半年純利為一〇五〇〇・一四九元〇

七現在財產目錄列一〇八〇〇・一四九元〇七（

內有收回十九年賬款三萬元）究竟照何數劈分請

公決案

決議：照財產目錄所列一百零八萬零一百四十九

元〇七分數目劈分紅利三萬賬捐就此次百

分之十賬捐內扣還

2. 查整委會審查意見書載文「公股原爲一百萬元。

現漲爲一百零三萬四千五百元。」整委會第十一

次紀錄又整委會呈省府原文原定公股一百萬元嗣

又以紅利作一萬元又由公款添購三萬元以致公股

實數爲一百零四萬元此兩數已不符合現在公股登

記暨董事會啟事均認公股爲一百零四萬五千元不

知有無案卷根據三數不同應照何數爲公股確數請

公決案

決議：按整委會呈省府一百零四萬元爲公股分紅

標準並呈請建廳抄發添購公股一切卷宗俟

確定後再行更正

3. 商股以何項登記數目爲劈分紅利總數

決議：仍按照啟事辦法辦理

18. 董事會與公司往復公文暨對外各科處及經理處適用

公文案

決議：由第一股會同總務科擬具辦法通知各科處知

照

19. 查前次紀錄章程印入股票文字間有與章程不符照錄

條文加冠題目案

會議紀錄

決議：題目刪去凡摘錄條文均照章程原文

20. 特字號股票如何換發案

決議：辦法分爲二種（1）補足一股（2）合併一

股通知特字股東擇一辦理

21. 上次董事會流會請規定下次董事會開會日期案

決議：規定十二月五日開會

22. 修武縣保衛團第七區團函爲奉令組織保衛團請捐助

服裝費洋一千二百元及每月經費洋一百元案

決議：捐助機械服裝費洋五百元每月經費洋五十元

俟該團購買時撥付

23. 整理委員會函送正式登記股額及臨時登記股額數目

與存根冊數目不符可否函請該會查明答復案

決議：函請該會答復

24. 朱鴻賓函稱新董事監察由汴赴焦就職時共用旅費洋

一百九十二元三角九分業經電復該員准予核銷請追

認案

決議：通過

25. 胡健勳函爲因避匪亂未及正式登記現已托人登記請

由紅利中酌提分紅案

一三

決議：有無新辦法俟提交董事會核議

26. 股東黎重光函詢股會前已登記股票因故未換登記証

者是否以登記論

決議：按上次董事會決議案辦理

27. 開封行營來電請先撥煤五百噸餘俟李董事長返焦再

運案

決議：暫付碎炭三百噸

(三) 散會

### 中原股份有限公司董事會第五次常務會議紀錄

#### 議紀錄

時間：十一月三十日下午六時

地址：董事會辦公室

出席：李文浩 于鏡三 彭璣唐 王孝緒

列席：張敦友 陳治安 鍾烈鉅 劉翼振 吳仿辛

張季銘

主席：李文浩

紀錄：張季銘

開會如儀

(一) 報告事項

1. 宣讀上次決議案

(二) 討論事項

1. 本公司報部備案事項請討論案

決議：由劉科長張秘書會同起草

2. 改定十二月份董事會開會日期案

決議：改定十二月十日

3. 賑會請捐煤炭案

決議：捐助煤末一百噸

4. 邵子向函稱以來會領息及另換股票不免困難請由公

司派人到平辦理或委托各銀行就近代為填發以期便

利請公決案

決議：函復照登報啟事辦理

5. 教育處轉送博愛縣西馮封鄉劉樹杞呈擬假蒙初級學

校地址設立一完全學校請公決案

決議：事關教育範圍請逕向博愛縣教育局呈請核辦

6. 教育處轉送博愛縣第四小學校校長楊子俊呈稱該校

經費困難擬請提前撥助經費案

決議：令教育處查復以憑核辦

7. 鄭州豫盛和銀號函稱本公司鄭州兌換處借到該號銀

洋二萬元如何清理請公決案

決議：函復本公司無案可稽未便承認

### (三) 臨時動議

1. 前任移交各項表冊經本會審核如有疑問之處可分別直接向各科查詢明白列審查報告書準備向第二次開董事會時報告

決議：由董事會第二股辦理

2. 福中總公司合同不平之處擬先行逐條修改以備提出

決議：由陳秘書起草稿交常董會審定

### (四) 散會

## 中原股份有限公司董事會第六次常務會議紀錄

### 議紀錄

時間：十二月十日下午六時

地址：董事會辦公室

出席：李文浩 于鏡三 彭璣唐 郭仲隗

列席：張敦友 王廷柏 張季銘

主席：李文浩

紀錄：張季銘

### 會議紀錄

開會如儀

### (一) 報告事項

1. 宣讀上次決議案

### (二) 討論事項

1. 朱鴻賓來函介紹陳道章為本公司法律顧問請討論案

決議：函復公司各處交涉甚多陳君不能行動未便延

請

2. 張伯高函為胡王前在海州墟灣地方所購地皮係用公

司款項有證可憑請討論案

決議：俟天津公司及福中總公司卷宗移交後再行清

理

3. 三公司代表高風梧等呈請將各該公司礦區股准予登

記案

決議：提交董事會討論

4. 修武縣第一區區長薛顯然函請捐助該區保衛團服裝

經費請討論案

決議：函復公司經濟困難無力捐助

5. 焦作商會函請按照成例補助該會經費三千五百元請

討論案

決議：函復補助洋一千元嗣後不得援以為例

6. 敝委會登記整零字股票內發現六個同一號碼十二戶

分行登記此項號碼應如何發息換票請討論案

決議：函復同號股東雙方呈驗股票當面詢問情形再

行核辦

7. 焦作市冬賑辦公處募集款項如何捐助請討論案

決議：公司捐助二百元

8. 股東大會第二次會議紀錄吳股東提議以後公司各種

報告及會刊分送各股東常經通過并紀錄在卷關於董

事會常董會紀錄是否分送股東請討論案

決議：以後紀錄不再分送

9. 據教育處簽名派員調查博愛縣公立第四小學辦理成

績尚佳已捐助五十元請追認案

決議：由公益費項下開支

10. 開封賑務會電請捐助煤炭案

決議：電復以前已捐煤末一百噸

11. 培元中學函請將該校上期建築禮堂不敷洋八百及本

期建築宿舍五百元一併撥付請討論案

決議：函復提交公益費管理委員會酌量補助

12. 河南民衆工感學校函請捐助經費並附捐冊一本請討

論案

決議：函復無力捐助

(三) 臨時動議

1. 反日救國委員會函請捐助款項請討論案

決議：捐助一千二百元

(四) 散會

### 中原股份有限公司董事會第七次常務會

#### 議紀錄

時間：十二月二十二日下午三時

地址：董事會辦公室

出席：李文浩 于鏡三 王孝緒 彭瓊唐 郭仲隗

出席：張敦友 王廷柏

主席：李文浩

紀錄：張季銘

開會如儀

(一) 報告事項

1. 宣讀上次決議案

(二) 討論事項



1. 審查修正運輸隊預算警備大隊及各分隊預算請討論案

決議：1. 運輸隊長薪金改為六十元隊附仍設運輸

隊預算照審查修正預算通過

2. 礦警大隊預算照審查修正預算通過

2. 擬定常口管理處組織規則並附審查意見書請討論案

決議：照審查修正規則通過

3. 擬具清理礦區股辦法請討論案

決議：交王董事彭董事審查

4. 公司名義業經確定可否改謄銅質圖記以資經久請討論案

論案

決議：刊刻銅質圖記

5. 前福中中學校長李光耀呈請撥發積欠經費三千一百九十四元零四分請公決案

決議：此項經費歷前任監督未有移交無案可稽未便

承認

承認

6. 私立焦作工學院請核銷墊付本院省補助費洋壹萬元

請討論案

決議：函復請該院函請教育款產處歸還

會議紀錄

7. 省府指令據呈復無力捐助河南大學款項飭仍遵照撥付與該校接洽分期付給請討論案

決議：呈復俟經濟充裕時如數分期照付

8. 西子村公民代表張庭模等呈請撥給學款以便恢復原

立啟智高級小學請討論案

決議：事關教育範圍請逕向修武縣教育局呈請核辦

9. 焦作工學院學生自治會呈請補助該學院期刊印刷費

案

決議：交會計科查復公司以前有無補助該會經費再

行核辦

10. 于村復古小學校學董張增謙等函為校務進行困難請

補助經費案

決議：函復請逕向修武縣公益費管理委員會呈請核

辦

11. 修武縣農會幹事長梁濟世函為在焦設立辦公處請酌

量補助案

決議：函復請逕向修武縣公益費管理委員會呈請核

辦

12. 元和堂函為服票遺失登報一月負擔太重請將登報日

期縮短案

決議：函復照章辦理

13. 博愛縣政府函為轉據該縣黨務整理委員會函稱擬在公益費項下預借二千元以維本縣教育經費案

決議：函復准予借支仍交修博公益費管理委員會承

認

14. 修博收回礦權委員會函請將三公司應得三十八萬元繼續有效其餘六十二萬元應明白劃歸省地方及修博兩縣地方各若干案

決議：函復俟呈請省府核奪

15. 博愛縣公立第七小學校長趙紹明等函為校近礦區懇請補助經費以利教育案

決議：交本公司教育處查復核奪

16. 修武縣國術館函請捐助該館經費案

決議：函復已捐五十元

17. 工程科長魯循然呈送擬具設立電燈廠計劃請討論案

決議：交常任董事審查

18. 股東梁思成送到臨時登記證請予換發登記證並發紅利惟查整委會移交登記證底冊漏未列入劈分紅利亦

未列入應如何辦理請公決案

決議：函復紅利照發

19. 鄧董事映華提議將各股幹事改設幹事主任辦事員改爲幹事一案業經董事會決議通過是否另行委任並自何日改支薪水請公決案

決議：另行加委自二十一年一月起改支薪俸

20. 股東周強公等兩請將南京通信開支一千九百元零七分由公司撥付經交十二月份董事會第八次會議議決交常董會審查提交下月董事會審議茲將南京通信處函送單據檢齊請審查案

決議：可否提交股東大會審議俟下次董事會開會時

提出報告核定

21. 焦作普濟學校函為該校款項不敷開支請將公司補助該校經費改增洋五十元案

決議：函復每月增加十元月共捐助三十元

22. 股票樣式業經擬妥請即核定以便派員赴平訂印案

決議：照規定樣式通過派人赴平訂印

(三) 散會

## 中原股份有限公司董事會第八次常務會議紀錄

### 議紀錄

時間：十二月二十九日下午二時

地址：董事會辦公室

出席：李文浩 彭瓊唐 王孝緒 郭仲晚

列席：張敦友 王廷柏

主席：李文浩

紀錄：王廷柏

開會如儀

### (一) 報告事項

1. 宣讀上次決議案

### (二) 討論事項

1. 修武縣保衛團第七區團長函請將捐助經費洋五十元及服裝費五百元照數撥付案

決議：經費五十元自成立之日起按月照付服裝費付

給二百元其餘三百元作為槍支費俟槍支購買

時再行照付

2. 焦作普濟學校經費由公司每月捐助一百五十元經費

事會規定原在公益項下開支前據該校函請改增經費

會議紀錄

五十元聲敘不詳經由第七次常會決議每月增加十元共捐三十元與原撥經費數目不同是否維持董事會審定原案請復議討論案

決議：維持董事會決議案可否增加經費交修博公益

費管理委員會核辦

3. 礦警大隊應否增加第四中隊請復議公決案

決議：第四中隊除機關槍分隊外准再添設一分隊至

礦警大隊撥還運輸隊三十四名缺額不准補充

4. 整委會登記重複號碼已經呈請省府財廳抄發卷宗惟

除逆產關係之外例如股票登報聲明作廢之號碼亦屬

常有關於此項廢號可否派員赴省搜集歷年河南政府

公報詳細檢查並就便請財廳抄發卷宗請討論案

決議：函令駐汴辦事處朱主任照辦

5. 營業報告書分送股東冊數繁多費實不貲可否由會計

營業兩科按月編造營業收支簡明表分送股東以節經

費之處請公決案

決議：由會計科按月編造損益計算表送會按月分送

各股東

6. 博愛縣公立第七小學校董董校長先後來函為該校經

費用難請從優津貼案

決議：函請修博公益費管理委員會核辦

7. 新店鎮修武縣立第四小學校函為該校擬擴充地址增

加班次請補助學款案

決議：照第六案決議辦理

8. 工程科長魯循然呈擬電燈廠計劃經交常任董事審查

尙屬周詳應俟職員宿舍建築完竣後再行購置設備案

決議：照審查意見通過

9. 河南杞縣縣黨部服務分會請捐助款項案

決議：本會已捐風餘百分之十與河南服務會無力再

捐

10. 胡象三函開號碼並未登記單列六一號六二號七一號

七七號各號均係贖區股號碼又查路委會卷內呈省府

稿內曾叙明此戶手在公股四千五百元未繳還公家號

碼作廢等語來單股號不審有無公股號碼應如何答覆

請公決案

決議：商股准予登記餘照提案函詢答復再為核辦

11. 營業科擬具運輸隊編制官兵花名冊共六十名請公決

案

決議：運輸隊編製准照上次審查案增加七名共計官

佐兵役為六十七名

(三) 臨時動議

1. 郭董事燕生提議新鄉中山圖書館來函請求捐助又豫

北日報社來函請求捐助請公決案

決議：1. 新鄉中山圖書館准一次捐助大洋一百元

2. 豫北日報社交會計科查明核辦

(四) 散會

中原股份有限公司董事會第九次常務會

議紀錄

時間：一月十五日下午二時

地址：會議室

出席：李文浩 于鏡三 王孝緒 郭仲隗

列席：秘書張敦友 主任王廷柏

主席：李文浩

紀錄：張季銘

開會如儀

(一) 報告事項

1. 宣讀上次決議案

(二) 討論事項

1. 博愛縣礦區內南朱村初級小學校董張席珍函請撥款五百元以便動工建築校舍請討論案  
決議：交修博公益費管理委員會核辦
2. 西子村明新小學校函為校近礦區請予撥助款項案  
決議：照第一案辦理
3. 北平旅平中學董事會函請按月接濟款項案  
決議：兩復自本年元月份起按月捐助二百元
4. 河南貧民義務學校董事會函送捐冊請予補助款項案  
決議：兩復無力捐助
5. 博愛縣第七小學校呈請補助經費提交常會決議交教育處查復現經山股兩准該處復稱該校一切佈置尙稱清潔似須酌予補助請討論案  
提議與第六案合併討論決議兩復自本年元月份起按月捐助五十元俟公益費管理委員會開時提交追認
6. 教育處轉送博愛縣第七完全小學校呈請補助經費原呈並經查明該校辦理成績尙屬可觀擬請於地方公益項下補助若干以免停頓請討論案
7. 教育處發呈轉據博愛縣常口礦區附近西馮封村劉爵

會議紀錄

- 杞呈請本公司在該村內設立完全小學校與礦廠有特殊關係請公決案  
決議：兩復俟常口礦區開工後再行核辦
8. 遠東新聞報社函請按月優予資助請討論案  
決議：兩復一次捐助洋二百元
  9. 東亞新聞社函請按月接濟款項案  
決議：兩復一次捐助洋二百元
  10. 開封新豫通訊社函請資助款項案  
決議：兩復無力捐助
  11. 焦作工學院學生自治會呈請補助該院期刊印刷費前經第七次常會決議交會計科查復以前有無補助該會經費再行核辦現經山股兩准會計科復稱並無補助成案請公決案  
決議：兩復每期捐助一百元
  12. 會計科查復豫北日報社於上年十二月間由山公司補助五十元案  
決議：兩復自本年一月份起每月包登長期廣告費八十元
  13. 焦作市通俗遊藝社委員長生幹卿呈為屢次演戲受戲

班牽制擬添配角數人每月增加經費洋二百元請核示  
案

決議：函復每月增加經費洋一百元由特別費項下開  
支

14. 股東王汝芻函稱對於特字股票補足一股及合併一股  
辦法均成困難應如何補救請討論案

決議：函復照規定兩種辦法設法辦理

15. 大隊長呈為冬防吃緊擬請補充缺額以厚兵力請討論  
案

決議：各分隊缺額准予補充第四中隊少設一分隊

16. 楊以儉函為北平各礦組織礦業聯合會不日成立選舉  
委員請開列代表三、八姓名以便轉交請公決案

決議：推定王董事孝緒郭董事燕生李科長成鼎為代  
表

17. 劉督辦函請對北平平民學院捐助常年經費或一次經  
費請公決案

決議：函復一次捐助一萬元

18. 捐助和平公學洋三百元請追認案  
決議：通過

19. 鄭州吳童教養院函請捐助款項案

決議：函復一次捐助五百元

20. 會計科長李成鼎簽呈擬請將董事會原定每月十日開  
會日期改定每月十五日以便結算請公決案

決議：函復下月董事會開會日期改定下月十五日開  
於董事會固定開會日期可否改定每月十五日  
俟提交下月董事會決定

(三) 臨時動議

1. 西王封村女學校董韓嘉珩函請補助經費以便興工建

築校舍案

決議：交教育處查核核辦

(四) 散會

中原股份有限公司董事會第十次常務會

議紀錄

時間：一月二十五日下午二時

地址：會議室

出席：李文浩 于鏡三 彭瓊唐 王孝緒

列席：張敦友 王廷柏

主席：李文浩

開會如儀

紀錄：張季銘

(一) 報告事項(從略)

1. 宣讀上次決議案

(二) 討論事項

1. 河南私立北倉女子中學校董齊真如陳泮嶺等函為擬

添高中學生兩班請按月補助五百元請公決案

決議：兩復每月捐助洋三百元連同以前捐款每月共

捐洋五百元

2. 河南亞細亞電訊報社函送捐冊一本請討論案

決議：兩復一次捐助洋一百元

3. 天津市民衆自動赴黑援馬抗日救國會寄來捐冊一份

請討論案

決議：兩復本公司已捐助慰勞馬將軍占山洋三千元

無力再捐

4. 新河南報社函請捐助欸項請討論案

決議：兩復每月加付包登廣告費洋二十元連同以前

每月共付包登廣告費洋四十元

5. 河南衛生館研究會主任常步衡函稱該會施藥援救災

會議紀錄

民虧欠藥資過多請予捐款藉資維持請討論案

決議：兩復捐助洋二十元

6. 河南大學函請將公司捐助該校製造血清館設備費一

萬元設法提前撥付若干請討論案

決議：兩復本公司現奉省府令借軍費經濟異常困難

現時無力撥付

7. 股東盧蘊玉函請股票堂名改爲人名是否屬於一人無

從懸揣又准監察張伯駒函請將本名所有股票一律改

爲堂名則股東冊將全無被還姓名均應如何辦理之處

請討論案

決議：1. 堂名改爲人名照通啟第三欸辦理

2. 張伯駒請將本名改爲堂名照簽擬辦法函詢

辦理

8. 修武縣農民代表梁濟世等函爲提出意見七條請查照

答復請討論案

決議：兩請各代表及各區長於二月十六日到會商同

辦法

9. 修博公益費管理委員會章程規定委員人數共計十五

人由董事會推定五人前由本會通知修博兩縣定於本

月二十五日開成立會請推定本會委員以便開單函送案

決議：推定郭董事燕生朱董事雁秋彭董事璣唐王董

事孝緒劉科長凌虛為委員

10. 公司總務科劉科長簽呈擬請購置消防器具以備不測之需請公決案

決議：通過候函詢問消防隊估計必須製備機械復

到再行照辦

11. 奉省府訓令飭將熟發福公司糾紛辦事處各項用費及

員司薪水交由農工銀行兌撥案

決議：保留

12. 開封基督教青年會函請捐助款項案

決議：函復一次捐助洋二百元

(三) 散會

中原股份有限公司第六次業務會議紀錄

時間：二十年十二月二十五日午後二時

地址：本公司會議廳

出席：李文浩 劉翼振 魯循然 吳瑞麟 李成鼎

石世祿 鍾烈鉅 馮文錦 張宇剛 韓聰五

尚志漢 陳品珍 李玉田 郭桂昌 陳治安

彭璣唐 郭仲隗

列席：張國威

主席：李文浩

紀錄：劉任

開會如儀

(一) 報告事項

1. 宣讀上次決議案

(二) 討論事項

董事長交議案

1. 福公司電燈廠現因改設交流機請本公司補助碎煤究

應補助若干請公決案

決議：函覆准予自二十一年一月起每月補助碎煤一

百噸

2. 陽歷年假擬照例自元旦日起放假三天但關於工程營

業之重要人員仍須照常工作不放假請公決議

決議：通過所有仍須工作職員每人每日酌給點心費

一元

3. 二十一年陽曆元旦工人擬照本年元旦例犒賞酒肉費



職員由公司備辦酒席款宴請公決案

決議：通過照辦廠職員共給酒席洋三百元礦警照

存稿賞

4. 查冬防在即宵小乘機思逞礦警大隊應擬具嚴密冬防

計劃呈報實施請公決案

決議：礦警大隊照辦

5. 採辦委員會除正副委員長外擬改派各科副科長充任

關於購辦材料人員由該會臨時遴員呈請核派請公決

案

決議：通過照辦

6. 查本公司煤肋有包銷者有承銷者有定購者有照本公

司牌價隨時發售者其性質不一原為考查各地情形及

謀抵制敵煤推廣營業活動公司經濟減輕平民燃料負

担起見本公司前發出通告對於各地情形未能適合操

縱未除反滋紛擾營業料應本營業之方法從新擬具通

告分別限制請公決案

決議：營業科照辦

7. 總務科劉科長提議擬添購公電池五十門電話機一架

掛機三十個桌機兩個將原有電話機移設常口請公決

會議紀錄

案

決議：通過添購四十門電話機一架

8. 總務科劉科長提議新預算人員等級俱已規定以後有

勞績人員未便晉級於考績時勳勞卓著者可否另外酌

給獎金案

決議：通過

9. 本公司業務會議規則業經審查修正請公決案

決議：照修正案通過

(三) 臨時動議

魯李兩科長郭委員長勸議本公司可否購買載重汽車

壹輛以利運輸案

決議：通過採辦委員會先將樣式價格調查具報核辦

(四) 散會

中原股份有限公司第七次業務會議紀錄

時間：二十年十二月三十日午后二時

地址：本公司會議廳

出席：李文浩 韓聰五 李成鼎 魯循然 郭桂昌

尙志漢 李玉川 吳瑞麟 陳治安 張扶農

石世祺 張宇剛 劉翠振

二五

主席：李文浩

紀錄：劉任

開會如儀

(一) 報告事項

1. 宣讀上次決議案

(二) 討論事項

1. 常口礦廠開採計劃應如何擬定請公決案

決議：由常口管理處正副主任妥擬送核

2. 本公司職員調換甚多應另印職員錄分發請公決案

決議：由總務科彙編付印

3. 本公司本年內採買材料所費甚鉅採辦委員會應將各

次採買材料價格之貴賤與質料之優劣開會審查編列

審查報告書送核請公決案

決議：由採辦委員會照辦

4. 採辦委員會擬於原辦公室旁加建房舍一間可否照辦

請公決案

決議：由建築委員會照辦

5. 林務處造林計劃業經批交總務會計科審查應從速審

查編列審查報告以備提交下次董事會議退認如何請

公決案

決議：照辦另組織造林委員會組織規則由秘書處擬

定送核

6. 各處預算應追加者會計科應準備提請下次董事會議

追認請公決案

決議：由會計科照辦

7. 各科處有提交董事會議之建築案應從速擬具送核請

公決案

決議：照辦於一月七日前彙送

8. 工程科應擬訂管理工人單行法請公決案

決議：通過由工程科擬具送核

9. 工程科應擬訂工人保險費管理辦法請公決案

決議：通過由工程科擬具送核

(三) 臨時動議

1. 魯科長勸議 礦廠工會應如何整理案

決議：由工程科擬具整理方案送核

2. 魯處長勸議 工人保險規則應否擬定案

決議：由工程科擬定送核

3. 李科長勸議 本公司動產與不動產應否從新估定價

值案

決議：查照原有財產錄辦理

(四) 散會

中原股份有限公司第八次業務會議紀錄

時間：二十一年一月五日午後二時

地址：本公司會議廳

出席：李文浩 陳治安 鍾烈鉅 張扶農 劉克昇 尙志漢

吳瑞麟 郭桂昌 李玉田 魯循然 李成鼎 宋 明

張宇剛 韓聰五 馮文錦 石世祺

列席：張國威

主席：李文浩

紀錄：劉 任

開會如儀

(一) 報告事項

1. 宣讀上次決議案

(二) 討論事項

1. 擬商請道清路局借一小車頭專司車廠過磅之用如何

請公決案

決議：由營業科先向道清路接洽

會議紀錄

2. 福公司來函請添助礮石若干噸爲電燈自來水廠燃料如何請公決案

決議：函覆再行添助礮石二十噸

3. 查本公司職員對於學術素鮮研究擬請長于科學之職員於每星期內輪流演講數小時如何請公決案

決議：組織一學術研究會並得組織分會推定鍾秘書

陳秘書石韓兩副科長教育處劉主任統計處張

主任李科長負責籌備由鍾秘書召集

4. 材料股每月收驗材料應編列驗收報告書以便考查採辦員成績之優劣如何請公決案

決議：材料股照辦

5. 劉科長提議本公司職員考績業經議定半年一次所有二十年以前考績應即舉行如何請公決案

決議：由各科處按照獎懲條例填表具報

(三) 臨時動議

1. 董事長動議造林委員會規則業經擬訂如何請公決案

決議：照修正案通過

2. 董事長動議此後業務會議各科處院隊會如有提案須於會期前送交秘書處彙編議事日程請公決案

決議：通過照辦

(四) 散會

中原股份有限公司第九次業務會議紀錄

時間：二十一年二月二十日上午九時

地址：本公司會議廳

出席：李文浩 彭瓊唐 于鏡三 陳治安 劉翼振 劉克昇

張履中 翟儒珍 尚志漢 任島乾 魯循然 朱 明

李成鼎 吳瑞麟 張宇剛 馮文錦 石世祺 鍾烈鉅

張扶農 陳品珍 李玉田 郭桂昌

主席：李文浩

紀錄：劉 任

開會如儀

(一) 報告事項

1. 宣讀上次決議案

2. 各科處報告(從略)

(二) 討論事項

1. 常口礦廠採煤所徵地主費應照李河礦廠每噸繳洋壹

角若地主妄事要求擬暫緩進行案

決議：通過照辦

2. 李河礦廠堆積碼石甚多營業科應設法推銷案

決議：除保定順德招商承銷外其餘各經理處及包銷

處分別搭銷其搭銷辦法由營業科擬定

3. 彭德永兆公司如不願承銷擬由本公司設處經理案

決議：通過並由營業科調查瀘關銷煤情形

4. 常口礦廠開工後對於運費工資擬由會計科派員發給

案

決議：通過照辦

5. 現在國難當頭凡各機關職員均發維持費所有本公司

顧問薪水除常駐焦作工作者外其餘擬自本月起一律

七成發給案

決議：自二月起不在焦作常駐者均照實支數七成發

給

6. 魯科長循然提議本礦安全燈為數僅一千五百餘盞且

漏風者極多而井下每日應用數目約在二千五百盞左

右故殊不敷用前購之蓄電池燈提已試用多日不但用

費節省而且堅固光明據最近調查天津比商沙利洋行

現存安全燈不少為價亦廉而其經售之蓄電池燈即為

本礦現在所用者本礦可否派員赴津定購蓄電池燈二

百五十盞並審查其現存之安全燈合用與否如合用亦可購置千盞以備應用如何請公決案

決議：由工程科採辦委員會派員赴津訂購

7. 魯科長循然提議本礦氣壓機所需壓氣工具以孔士洋行經售之德國 Fortmann (扶洛則敏) 工廠出品爲最佳所需管子已早向各洋行及大五金號詢問不日亦可決定雖近日國事艱難公司經濟亦不充裕但該項物品爲井下所必需可否仍照原定計劃從事購置請公決案

決議：由工程科採辦委員會派員訂購

8. 董事長交議礦廠用水素不充裕瞬屆夏令將有不給之虞應如何預籌來源以事補救案

決議：由工程科籌劃擴大蓄水池

9. 又近來時有各方來函以鍋爐碎碎煤太多相質問應如何改良以堅信用案

決議：由工程科設法改良

10. 又密書處發呈擬組織考績委員會以昭慎重可否請公決案

決議

決議：通過由各科處院隊會主管人員或副科長及主任共同組織之由總務科長召集

## 會議紀錄

11. 又近查礦警紀律不無廢弛應如何加緊訓練以挽頹勢而利警衛案

決議：由礦警大隊部抽調班長加緊訓練並恢復教練

## 官

### (三) 臨時動議

1. 秘書處動議本公司以後無論發表何項新聞稿件須經董事長副董事長核閱交山秘書處發表各科處院隊會不得自由發表請公決案

決議：通過並通令各科處院隊會遵照

2. 霍主任儲珍勳議常口籌備開工早經就緒惟本地人對於地主我要求每百噸煤抽七噸應如何辦理請公決案

決議：與前第一案併案辦理

### (四) 散會

## 中原股份有限公司第十次業務會議紀錄

時間：二十一年三月三日下午二時

地點：本公司會議廳

出席：于鏡三 彭瓊唐 鍾烈鉅 劉翼振 李玉田

劉克昇 吳瑞麟 石世祺 任島乾 魯循然

李成鼎 宋明 張宇剛 張扶農 韓聽五

郭桂昌 馮文錦 尙志漢

列席：張國威

主席：于鏡三

紀錄：石世祺

開會如儀

(一) 報告事項

1. 宣讀上次決議案

2. 各科處院隊報告(從略)

(二) 討論事項

1. 工程科呈為鑛用材料及井下機器多感缺乏擬請派員

購辦應需又向各大埠出差人員旅費照原來規定似覺

稍低此次出差可否酌增以免因公賠累如何請公決案

決議：(1) 除設計股所需測量儀器暫向焦作工學

院借用外其餘各項材料機械着山工程科派員

分赴天津漢口調查接洽以便購買其漢口方面

仍由探辦委員會已推定之宋副委員長明協同

機械股王技術員逸凡順便前往交涉前次購買

之洗床及綱絲繩等(2) 此次遣派赴津漢購

買材料人員旅費酌予照特別情形據實報銷以

示體恤

(三) 臨時動議(無)

(四) 散會

## 鑛業新聞

### 日人強佔西安煤礦

——日人之兇暴無理如此——  
——漢奸之獻媚醜態如彼——

西安縣通訊：自九一八日人佔我遼吉以來，已三月餘茲！省屬各地殆無一片乾淨土！惟遼省東北于芷山所轄境內，尙稱安靜，人民尙少有被屠殺者；然亦不過一時安全耳。西安縣之煤礦久爲日人所垂涎。月之八日突來日人十餘名，帶有通信鴿，無線電等。下車後住於恆昌旅館，一面放走通信鴿，一面往縣府要見王縣長。我縣縣長王桐，素有王老太太之稱，當時稱病。由第一科崔科長接見，並有各法團機關首領等；該日人稱來接收西安縣行政權，並煤礦；異常兇橫！彼時公安局長戴東藩在座，以日人如此無理；迺逆然變色，起立而言「如此要求，實屬逼人！果縣府允可，吾亦不允可！汝等（指日人）欲接收行政煤礦，吾決不允！」言時態度至爲堅決，至此日人遂變更言詞；謂

并無接收行政權之事，係一時言語誤會。當即散會。該日人等亦欲去。在此危險萬分之西安經裁局長一番強硬，已有轉爲安全之勢；孰意竟有漢奸賊種魏治安曲宗海孫名崗等多人！魏係西安財閥，曲孫等均煤礦商股東；欲利用日人，從中取利；更有走狗張宗良，從中計劃；由王縣長代日人租中興湧燒鍋房間若干；供其居住。中興湧執事王某亦別具肺腑，非僅願將房屋出租，且勾串一羣賊種與日人聯歡。在匯海園飯莊大宴日人，並招妓女十餘人歌舞陪酒。最後由曲宗海提議請他洋爹取公事來便交煤礦。此議適中日人之計，當即返省去取公事。在此期間不知日人用何手段，公安局長戴東藩態度爲之一變。又聞王縣長裁局長崔科長曲宗海等均受日人金錢買動。此時只有農會長常永林尙有人心，當即調自衛團來縣守衛煤礦（原常任農民自衛團總指揮）。又經彼等財閥慫恿縣長將自衛團指揮部撤消，常秀山免職。自此農民自衛能力消滅矣！日人遂於月

之二十五日拿來偽政府公事。聞已於二十八日實行接收煤礦矣！此我西安最近之一件大事也。

又瀋陽特訊：西安煤礦在瀋陽東北，有瀋海路直達，距省城約二百英里。該礦煤質頗佳，為遼省內所罕見。日寇垂涎已非一日。前有十公司礦商分別經營。五年前新添股資，除原有股本及借墊款共為一百四十萬元外；經擴大組織改稱西安煤礦公司。但礦權則仍為各礦商之名義。嗣以工程不力，日產僅三百噸。至去年春由該董事會聘任東北礦商局總辦兼復縣復州灣煤礦主辦王正輔氏為總理，并續增股資一百餘萬元以資活動，銳意經營，改革工務；產額劇增，日產八百噸。復行添購機械，設置電力，并謀運輸之便利。添增工人五千餘名。預計本年春季日產可達千噸以上。詎料九月十八日暴日倭佔遼省事變發生，晴天霹靂，影響全礦。所有工程計劃皆歸泡影；而交通金融又為日寇所困阻。處此情狀之下，惟有遣散工衆；以無的款，至以煤餉作抵，開發工資。迨至十月七日，有去職日大佐河本大作瀋海鐵路偽委員會之警務顧問和田次衛暨由撫順礦調來之安田勇造率領武裝日人二十餘人，行抵安礦，聲言調查。並以甘言利誘；經緩言拒絕，無隙可乘。除河本自身

再返瀋城外，其餘日人以調查為名，仍留街上。及至十六日，河本又由瀋歸來，帶領留在街上之全體日人，整勢洶洶即行入山。直謂接收西安煤礦而來。並隨一偽實業廳安科長，強迫逼交，自由接收；志在強據。其時該礦傅代礦長以國資成立之公司，應照章用正式手續得股東同意後方可交代；當時苦無對付辦法，祇得憤憤而去。傅為挽救計，遂去瀋陽意在轉圜類局。詎為河本所遇，竟被扭送日憲兵隊內監禁八日，方始釋放。而日道竟於二十八日實行佔據西安礦，自充總辦，以安田為礦長，主持礦政；並將撫礦調來之二十餘人，分佈各事務矣。

### 本溪湖華員被日人壓迫離職

北平通信：上月本溪煤鐵公司全體華員被日人壓迫離職，鄙人亦為其中一份子，茲將該礦概略日人當日壓迫及侮辱華員情形述之。惟以事變倉卒當時未能筆記，現僅憑記憶，於日期事件上皆不免有所遺忘，尚請閱者諸公原諒。

十一月念五日張大焱

緣起：本溪縣距瀋陽約一百五十里，位於日人所築之安奉鐵路線上，該地煤鐵鑛已於前清乾隆年間。即由土人開採。至光緒三十一年因日俄戰爭為日商大倉組竊去。後經我



國一再交涉始於宣統二年遼寧省政府及日商大倉組合資成立中日合辦本溪湖煤鐵礦有限公司，資本為七百萬元，限期為三十年（以何種條件收回則未詳）。

礦廠概況：煤礦礦區面積為二十八方里二百八十六畝四分三釐，儲藏煤量約二億噸，主要煤層之厚約自二尺至九尺總厚四十五尺。歷由六斜井探掘（第一井於民國十七年探掘終了），每日出煤量約一千五百噸，礦區內設有選洗煤場二處。竈礦爐四座，一五〇噸及二〇噸（已停止）者各二，民國十八年製鐵量為七六三〇噸，黑田式煉焦爐五十座，（尚有黑田式焦煉爐六十座於民國十九年廢）及副產物工場，硫酸工場，圍礦工場，密業工場，石灰石採掘場，鐵工場，鍋爐場發電所等。鐵礦礦區距煤礦約五十里，面積因無確實之測量，假定為十九方里餘。含鉄百分之六十至六十五之富礦約三百萬噸，連同百分之三十左右之貧礦計算，儲藏礦量有七千萬噸之距。民國十八年之富礦產量為一四八五〇噸。在鐵礦區內設有大规模之選礦場總計現有一切設備約值一千五百萬元之譜。惜歷來一切權利多操於日人之手，近年經李友蘭總辦之極力爭持，方期有所發展，不意暴日此次侵我領土，致本溪湖煤礦公司大

受影響。因之我國職員被日人侮辱及強迫全體解職。此誠我礦業界之大不幸，亦我中華民國之大不幸也。願與我全體同胞共起而抗此殘暴之帝國主義。

日人壓迫情形：自九月十八日瀋陽事件發生後，至十九日晨本溪縣政府在不抵抗中為日人繳械佔領，街市中滿佈日兵來往巡邏，於是毆辱華人之事，隨時發生。凡我國各地報紙及信件多被檢查扣留，三民主義書籍亦成為禁書，又逮捕各學校長及教職員並刺傷縣政府科員。當時我國總辦李友蘭並未在公司，賴總務科長李華亭極力維持，尙稱安謐。不料過四五日後，日人到處橫行，（鐵礦區內情形未詳）在煤礦區內，計有探礦科電氣運轉係曹主任，第三井周技術員，選洗煤係係員二名，及製鐵科楊科長，王技師，羅袁二事務員等相繼被日本職員毆打，並曾將我國職員六名藉口有反日行動逮捕，拘留於日本憲兵隊內施以刑訊越二星期始行釋放。其間曾經李科長向公司日方極力交涉，要求勿任意毆打及逮捕我國職員，設某人有反日嫌疑可提出停止出勤云云日人隨先後提出四十餘人停止出勤。約數日後忽又傳欲逮李科長，楊科長及工務科崔科長，於是此三科長先後變裝離去本溪，而公司內華人遂任其凌辱矣

。是時我國職員皆以公司既爲中日合辦，不忍放棄國應有之權利，故凡未經日方提出停止出勤者，大多數均忍辱照常供職以待政府之交涉。鄙人於十月十八日，亦爲日本憲兵隊藉口有反日嫌疑逮去，拘留一夜，翌日在工場復受日本係負之辱罵，不得已於二十日晨離去本溪。後接友人來函始悉日人於二十三日強迫我國職員全體離職矣。

### 國煤熱力較日煤爲優

滬市商會昨函閩侯縣商人反日救國會，查復國煤與日煤熱力比較狀況，函云：逕復者，案於本月三日，准貴會函囑查明本市電氣公司，改用國煤後光量如何，及現用之煤何處出產等由，經據情分函上海華商電氣公司浦東電氣公司查復，據復該公司發電原料，向用開平炭屑，其光量是否與日煤相同，未經比較。惟開平一號屑，開平特別屑，北票等，較之日煤，更見經濟。至國煤中如中興中原等，價雖較貴，而每噸中所含之熱力，較日煤爲優，於發電甚爲相宜，絕無光量微弱之弊，成本方面，亦無甚影響，各等語前來，相應備函轉達；即希察照云。

### 鐵部制止魯煤運銷日本

(一) 膠路致滬商會電云：市商會轉上海市煤業同業公會

鑒，查本路出口煤飭運價，按照煤商代表所言之數，只加一成稍強，業將經過情形，登報報告，乃各煤商竟於十一月一日實行罷運。旋奉鐵道部電令，將所加之二角八分，暫行記賬，並爲救濟煤荒起見，申明禁約，不得運銷國外，本路遵即分別公布轉知。詎時閱一週，出口煤炭，並未報裝，且對禁運國外一節，答辭含糊，不肯明白承認。可見各該煤商之所以反對加價，絕非爲救濟各地煤荒起見，而其不肯承認禁運國外，尤足滋人疑慮。相應綜敘情形。萬一本路沿線煤商竟有不顧國內煤荒，將煤運銷國外圖利者，應請設法制止爲荷。十一月十四日

(二) 鐵道部批上海市抗日救國會略云：查膠濟沿線各煤礦，多屬中日合辦，其實權盡操日人手中，所出之煤多運銷日本，其純粹國人自辦者，不過三數小礦而已。此次運費所加，爲數無幾，國人自辦之礦，所受影響，更屬甚微，商人動以煤荒爲言，不過設詞聲勢實則運費裁減，魯煤亦不能大量接濟上海，不過使日人多得較廉之煤而已。各團體不明此中真相；易爲煤商朦蔽。惟本部亦以目前外煤絕少進口，各地燃料易罄，救濟之法首應鼓勵煤礦，增加出產辦法。已定從鐵路方面間接鼓勵國煤增加出產，但須

各煤商所出之煤不再運往日本，而儘量運銷上海。已飭膠濟路向各煤商磋商，而各煤商對此條件，尙未肯承諾，可見煤商所言煤荒一節，不過以之藉口，其實備圖私利，對於本國各地煤荒絕不關心也。

(三) 鐵道部十七日電上海市商會，全國商會聯合會，上海煤業同業公會，中華國煤產銷聯合會略云：據博章濰煤礦商代表，所允之完全接濟上海一事，聲明須將訂有契約，及外人投資之礦除外，則所餘能赴滬接濟之煤尙有幾許。是煤礦商要求減輕運費時，通電呼號，借本國煤荒爲言，似全國工業之破產，繫於魯煤之不能運滬，魯煤之不能運滬，繫於膠濟增價二角八分。乃結果則絕不爲本國煤荒着想，不過欲以廉價之煤，供給日本用戶而煤商從中取利而已。查該會前呈請求減免運費，用意亦係救濟煤荒，茲特價雖擬暫停，若膠濟沿線之煤商不接濟本國，而反接濟日人，當亦非該會所願。本部除已將山東博章濰礦煤業聯合會來呈，與代表面允各節，不符各點，嚴予駁斥外，該會等應如何設法糾正，以期澈底救濟本國煤荒。再滬上各煤，概不加價一節，據各代表言，係有議決案通布，惟風聞現在煤價仍不免解漲，究竟此項議決案如何規定，

並有無拘束效力，亦盼詳告見復爲要。

十一月十九日。

## 日煤在華漸減少

——華煤運出大增——

(上海通訊) 據駐滬日代理商務參事館加藤電告本國，日煤對華輸入因受反日運動之影響，日煤對華輸入漸次減退。十月中加入撫順煤約五萬噸，較前減爲四分之一。一方華煤運出大增：計開平煤十六萬噸，山東煤四萬噸，中國無烟煤二萬噸，其他一萬五千噸，及鴻基海防二萬噸；共二十五萬五千噸。較五月之最少運出時，實增十八萬噸。刻正覓食日煤之地盤云。

(又訊) 據日本煤炭聯合會調查去年一月至十一月之全國煤炭輸出入額：輸出一百三十九萬三千噸，輸入二百三十六萬七千噸，較之前年輸出減五十一萬六千噸，輸入減六千噸。十二月中之輸出入數量大體輸出八萬噸，輸入二千萬噸。即去年中煤炭輸入與前年無甚差。輸出因中國反日及英匯跌落受英煤輸出之影響，較諸前年約減三成即五十五萬噸以上。

## 森林礦產不得擅租外人

(南京通訊) 國府命令，國內森林礦產荒地漁場鐵道及各項企業，無論為公有私有，均以國家主權有重要關係，亦為國民生計所繫，其所未經中央主管部屬核准者，絕對不准私與外人締結任何租借或類似租借之契約。如有發現上項情況，一概作為無效。以維國權，而重民生，此令。等語。

### 廣東河源縣發現金礦

(廣州通訊) 廣東河源縣屬桂山，山勢高聳，綿亘數十里。前有廣州商人歐茂華往該山一帶探尋礦產，在該山南二十里之老鴉山，發現金礦甚多。該商即將鑄質帶香港化驗，驗得金質占百分之四十，現聞該商已呈請建廳領照前往開採云。

### 西康南部石油礦量奇大

——可供全世界三百年之用——  
(西康通訊) 西康政務委員會准實業部咨，據稱日報東京報載，英國技師在西康南部寧靜縣勘查靜山附近發現石油礦，可供全世界三百年之用。該技師已攜帶詳細報告回國，與該國資本家交涉，謀獨立採掘該礦之獨占權等語，相應請該會設法探查有無是項情形，詳為見覆。旋覆，准唐

特派員何三商轉蒙藏委員會電前山。事關國家利益，不能讓外人攫取；已令飭附近至巴安鹽井兩縣知事，迅即設法調查究竟有無其事詳查呈覆以憑轉咨查照云。

### 湘建設廳礦聞三則

#### (一) 趕煉白鉛

軍政部電請湘省趕煉白鉛，供給各兵工場製彈。松柏煉場礦工程師對冶提白鉛事宜，決計先製鍊罐，從事試鍊。建廳四日明令限定此項試鍊工作，於三個月內完成。

#### (二) 徵集煤樣

建廳四日發出佈告云：為布告事，本廳現正着手試造煤汽發生器，及煤汽機，關於燃料一項，亟須徵集各地煤樣，從事化驗，以憑選購。凡本省各公私煤礦，可將所出各種煤樣，每種各取十斤，並開具煤樣名稱出產地名，每年產量，在出產地每百斤價值，及由產地運至最近舟車相連處之運輸方法，與其運費各項，送交本廳第四科查收，免費化驗。如索閱化驗本者，須於送交煤樣時，附帶聲明此佈。

#### (三) 嚴拒倭奴走狗購買鈔砂

近因中日絕交，倭寇需要鈔砂極迫，乃利用奸商，假借美

國名義收買。昨有章某赴建設廳礦產營業處交涉鈹砂貿易，被該處曹主任馮破其奸，謂美國向在南洋一帶收取鈹砂，恐係倭寇託買，大罵不要作亡國奴，章始面紅耳熱而去。

一月三十一日

### 浙省發現大礦產

(1) 青田石平川鉬礦狀況

浙省鉬礦已發現者七處，為青田石平川，孫桐坑，黃洋村，水牛塘，永嘉石染魚坑，西內鎮鐵坑，諸暨九都橋城鄉桃樹灣雞籠頂山。就中以青田石平川礦為最大，礦脈露頭有十餘處之多。

浙礦產調查所特派專員前往查勘，茲據報告查勘情形如下：石平川屬青田東北鄉，距甌江水口松寮鎮約四十五里，由松寮至平橋鎮約二十餘里，地勢平坦，通大道，由平橋至石平川約二十五里。地勢漸高，涉澗跋崖，頗覺勞苦。石平川又名黃坑口及石洞烏，崗嶺錯翠，為石英砂岩分布區域。惟石層走向，極無規則，蓋曾經火成岩侵入，受劇烈變動而然，侵入者為玄武斑岩。鉬礦首發見於石英砂岩內之石英脈中。考其成因，大約與治嶺頭硫鐵礦相似，由火成岩侵入動作，發生褶成斷層裂縫等現狀。而溶岩中

所分泌之礦質溶液，即以之為周流軌道，沉澱石英與硫化鉬等於其內。至若沉澱之原因，或係溫度與壓力改變，或係不同類溶液相遇作用，或係溶液與巒石接觸作用，或係此數種混合作用。

石平川有二舊坑，坑口向西，坑道大致沿礦脈方向開鑿，二坑平行，相距約百餘呎。其在北者，傾斜向東，斜角約六十七度，坑之橫切面，高五又三分之一呎，闊六又二分之一呎。圍岩堅固。揀木甚少。從坑口至坑內水面，共三十五呎。坑壁有礦脈露頭，走向北五度西，傾斜向東五度南，斜角三十六度，長約二十呎，平均厚度約十一呎，兩壁脈狀大致相同，據云礦脈綿延至坑底未斷。坑深約百尺，現下部為蓄水湮沒，無從考查。惟告者係開採時執事人之一。躬親目見，其言當不謬也。其在南之坑，位置較高百尺，現全部蓄水湮沒，據云切面大小鱗脈狀况及斜度，均與北坑彷彿，惟深僅三十餘呎耳。坑口外為澗道，向北傾下，沿澗道北行二三里之間，礦脈顯露達十餘處之多。又鄰近數里之內露頭尚多，未及一一查勘。

十二月十一日

(2) 發現十一處金礦

浙江鑛產調查所，近據報告，發見全省金鑛達十一處。該所對於是項金鑛，已採集鑛苗，分析化驗。茲將各處金鑛區錄下：一、慈谿西鄉金沙嶼砂金鑛，地點離城十里。

二、蕭山麻溪場砂金鑛，地點義橋附近。三、桐廬舊縣附近砂金鑛，地點離舊縣十五里。四、淳安砂金鑛地點離縣西北四里新安江岸。五、龍水砂金鑛。六、諸暨金澗山砂金鑛，地點在縣南六十里，宋元間設官淘探。七、衢縣華金開沙金鑛，地點離雙橋源約三里。八、龍泉金礦。九、松陽金礦。十、開化西鄉深源約三里。十一、富陽東鄉綠金鑛，地點與餘杭交界處有石英脈。 十二月五日

(3) 仙居金銀鑛尙待化驗

浙建設廳奉實業部令，據人民俞西奶呈報，仙居縣西鄉六部坑龍潭頭上井地方，距離八里許發現金銀鑛請轉飭派員查復，當經令飭礦產調查所迅即派員前往，查明具復，以憑轉呈。嗣據該所呈復，以此案於去年六月間，曾奉建廳訓令飭查，當以技術人員，各有差遺，一時無從調撥，請俟調查溫台礦產時，乘便調查等情，呈准在案。茲奉前因業已電請仙居縣政府，就該人民俞西奶所指出產金銀鑛之地點，採取鑛質，寄所化驗，如果有金銀質存在，即當派

員馳往測勘。

餘姚發現銅錳礦

(杭州通訊) 浙省礦產以銅錳錫石等爲最多。茲於餘姚大洋山忽發現紫銅礦苗。該山周圍三十方重，泥質多屬紫色，除山頂五六方里係石質外，其餘周圍離地面六七尺至丈餘均係紫銅礦，礦質極爲純粹，現該縣紳商已在集議設法開採，以裕富源，又餘杭開林鐘營盤山及青泥山兩處，經礦自經滬商組織公司開採後，第一岩完全係萬散苗，第二岩已見正苗，化驗結果，其錳質甚佳，故現已繼續實行開採云。

浙商開採武義弗石鑛

(杭州通訊) 浙建設廳礦產調查所現統計全省礦產，達二百九十二萬二千九百十二畝，已由礦商呈准開採者僅百分之二，故建設廳對於計劃提倡開採不遺餘力，茲據礦商何紹韓呈請開採武義縣樹溪裡陳尚青龍頭弗石鑛，礦商陳炳榮呈請開採開口馬家小石鑛，已經查明合例，刻訓令兩縣縣長查照辦理。

李子實君發明文化燃料

李子實君留學日本東京帝國大學冶金科，發明文化燃料，

迭經試驗，成績極佳，現集資本在本京大影壁購買地皮，建築工廠，組織中國文化燃料公司，設施大部就緒，定期正式成立。

該廠內許設蒸煤餛，以蒸去煤內毒質，碾煤機裂餅機穿孔機，乾燥室及煤球製造機等所製文化燃料，為圓柱形中有多孔，恰如藕形，大小共分五種，最小者僅售洋一角，能燃暖八小時，燃燒時無烟無毒，安全簡潔，殊為便利。一月十五日

### 實部擬設鋼鐵廠

實業部籌設之鋼鐵廠，其購置機器基金定為八千萬元已向德國公司接洽，定十年還清本息其利息為六厘。該廠地點設浦口或蕪湖尚未決定。一月十四日

### 河南礦學會籌備改組

河南礦學會為豫省礦冶專家張廣興李善棠等十餘人留學美國時所發起，以研究礦冶技術，促進國內礦業為宗旨，於民國七年在美國金城組織成立，十二年遷回國內焦作，民國十四年復將會所移至開封捲棚街一百十號，歷年豫省在國內外大學學習礦冶地質多加入該會為會員，刻下共計已有百人，分別服務於各大礦廠及實業機關，該會曾於民國十六七年間對於河南全省煤礦整理及其他各種礦產之發展作

有詳密之計劃，條陳當局，頗蒙採納，並對於福公司交涉，亦有相當意見供獻，民國十五年一月，該會曾向當軸及實業警察教育三廳呈請立案，並於十六年將其組織由會長制改為委員制，近該會執行委員李善棠等依現行之人民團體組織法，附具章程會員錄發起人名單，備文呈請黨部，給予許可證，並請派員指導改組，旋蒙省黨部指令候派員視查後，再行核奪，十一月二十九日省黨部委員李楚白君蒞會視察，認為合法，於四日特令該會發給省字第十號人民團體組織許可證書一紙，並派李楚白君為該會組織指導員，聞該會奉令後，現正積極籌備改組事宜，並請李君加以指導，以企符合法令，而為人民團體之完全組織，在礦業界稍有供獻云。

### 蘇省溧陽發現煤礦

溧陽通訊：蘇省溧陽縣惠得區小支山，潘家山，史家山等處，近發現煤礦，現有楊潤身等組織公司，呈請農礦廳准予開採，昨經該廳派員前往調查，該處確係產有白煤，並無危險情事云。

### 實部籌辦硫酸鋅廠

南京通訊：實業部為籌辦硫酸鋅廠，亟應先將國內石臼硫

硃礦等產區查勘明確，以爲選擇廠址之根據，查皖省蚌埠，懷遠，蕪湖，大通，貴池，涇縣，宣城，鄂省陽新，應城，湘省常寧，郴縣，桂陽等處，富有此種礦產，但儲量如何，以及交通水利是否便利於將來設廠計劃，均有重大關係，非派員履勘不可，昨特令該部技正王伯雲陳調甫及調查專員王恆升南延宗等，赴日前往，以上各處，詳細查明具報，以憑轉核云云。

### 四川雲陽發現鑛產

重慶通訊：川康地域繼西藏高原之餘脈，形勢險奇，礦產繁豐，溫泉甚多，盛產硫磺，自來地質專書之記載，對於川藏古代是否有火山一問題，尚缺探論，最近有中央研究院研究員曾博士在雲陽考查桐油，並在該地發現古代火山遺迹，曾君偕其友人，報告其發現之經過，略謂：（余因往下車一帶，考察桐油之便，留心該處地質結構，延請該地熟習山中情形之何君作嚮導，在雲陽城北約三十里雲安廠附近之太平俗名大石頭山雲安廠上山四里發現一座古代火山噴口遺跡，該口直徑縱橫約四十丈，在該山頂部，成凹狀形，口內已爲風化之泥土填塞，現爲麥地，惟中心有直徑丈餘處，土仍疎鬆，年年繼續下沉，儼似無底之

井者，口邊環列亂石，似堆成之堤岸，曾在此砂岩及石灰岩堤岸之亂石堆中，尋出火成岩標本多種，預備攪回以供成渝京滬各地研究者之考查，該火山之腳，業已發現溫熱鹽泉，及石質銅鐵炭硫磺等礦，有幾種礦石，須經化驗後方可斷定，聞此類火山噴口遺跡，土人呼爲天坑，再往北行，更有無數天坑，更北行，山愈高而天坑愈大，直過巴巫山脚而礦產亦更繁，此外雲陽城南邊六十里之楊家山，以至七曜山，亦有南北岸相同之無數天坑云云。凡地層變遷劇烈之處，每多礦產，今則雲陽附近已有幾多發現，倘能留心繼續探究，或爲將來川省極富礦區，且下東之水運交通，較川邊爲便，開探較易，發展尤速。

### 青島發現鉛鑛苗

青島通訊：青島市雖偏居海隅，而嶗山一脈蜿蜒，山陵起伏，蘊藏頗富，現據某外人考查，在下汪村嶗山地方，發現鉛鑛，鑛苗甚夥，即將出資，由華人名呈請探掘云。

### 土默特右旗發現石棉礦

卓盟通訊：土默特右旗南部羊山北解家杖子西山（即柏山），最近於山中岩石叢疊之間，發現石棉，作白色結晶形，生於石柱中間，採取維艱，山麓有被水沖下之小塊甚多



，大者三四寸許，小者一二寸許，附近居民多用以製造火爐，農民有鑿石柱而取石棉者，至挽深處又現有極美麗小塊化石，其色不一，若用以製器，亦甚美觀，據該處附近農人云，其產量最豐，質亦頗良，但因其生於石柱中間，人工不易開採云。

### 臨城利國驛發現銅鐵礦

臨城通訊：利國驛西距車站半里許，發現銅鐵山，現由本地人民開出許多，已將該站北月台堆滿，並任濱治萍共工廠鍛煉，據該地鐵工云，此鐵精煉後，其堅能斷他鐵，但現尚未有正式設廠開採，聞銅山縣建設局正擬派人向地主接洽，以便開採云。

### 粵省三水發現石礦

廣州通訊：粵省石礦以東莞太平一帶之蘆花石為最佳，而該地之石礦苗亦甚富裕，每年輸往省港為建築者甚鉅，現某礦師在三水與清遠兩縣交界之雲峯山發現一石礦，石質比太平之蘆花石尤堅硬，可堪大用，且礦苗亦殊豐富，聞不久擬集資開採云。

### 閩省馬江近竹鄉發現水晶

福州通訊：福建馬江近竹鄉有水晶山一座，相傳昔曾發現

水晶，故以名山，近有鄉人任姓者，在該山買地數穴，為先人造墓，日前僱工多名開墾，及掘至八九尺時，發現潔白之石塊連夜採掘，復發現水晶甚多，每顆大者如瓜，形狀為幾何式之多角體，外面石皮為白色，不能透明，敲破其中，則皆透明之黑色水晶，事為鄉人所知，羣來交涉，後經人調停，乃各分一半了事，日前持此水晶來省售賣，因尚未十分成熟，故不甚直價云。

### 閩省龍巖發現煤礦

福州通訊：福建龍巖適中地處高山，鑛產極富，煤鐵為尤盛，但該處交通不便，採掘者尚居少數，最近龍巖總民團防次適中，該團兵士具有鑛務學識者，每於公餘散步山中，忽在後山發現無烟煤礦一處，據云鑛苗極廣，近該處人士特先僱工試掘，成績極佳，聞適中建設委員會擬出為提倡，組織公司，購置機器，採掘云。

### 上海鑛冶抗日救國會

### 反對嚴莊斷送華北各礦宣言

四月七日天津大公報載，實業部礦政司長嚴莊草擬救濟華北煤礦辦法，茲摘其要點如次

(一)以政府之力組織一華北煤產運銷公司。

(二) 在魯豫晉冀等省之煤礦，凡每日產額在五百噸以上者均加入此運銷機關為其股東，其所出之煤一概交由運銷。

(三) 此機關賦有操縱生產支配運輸之全權。

(四) 鐵路車輛須儘量供給該機關使用，運費由其代訂。

(五) 該機關應為國營商辦，由政府委託與銀行團，以免有衙門化腐敗化之危險。

本會認上列五點為華北各礦之絕大危機，特將其陰謀揭露於下：

(1) 查去年李晉楊以儉謝天錫李保齡等，藉口救濟江南煤荒，由伊等組織之國煤救濟委員會，呈請政府發行二千萬公債，以遂其操縱全國煤礦之企圖，上海金融界早悉其奸，卒至召集開會時無一人列席，（見去年十二月二十四日天津大公報），本會同人亦將其陰謀通告全國，故李晉等之二千萬公債未得發行，而其毒計未逞。今者李晉又指使其走狗嚴莊，藉實業部掩護之下，創發展華北煤礦之絕妙好詞，以鼓惑諸礦入其牢籠。夫李晉楊以儉等為曹汝霖陸

宗與之走狗，為世所共見。日人以曹陸為經濟侵略吾國之工具首領，如以中日實業公司為辦礦機關，以匯業銀行為金融機關，其所辦各礦如六河溝臨城磁州怡立等均為日人所操縱。至該處之權得各礦，無不以把持運銷為惟一妙用。如民國五六年曹汝霖李晉等組織通益公司包銷井陘礦務局之煤，每噸三元五角，在石家莊交貨，遂獲利千萬元。又如曹陸李晉等組織廣漢金公司把持臨城礦務局，以價值六分之佛郎作四角計，而以每噸煤作價三元五角，在臨城車站交貨歸其協豐公司包銷，結果使臨城礦務局積欠曹系諸人千萬元之鉅，是其最著者。試察嚴莊之五點，不啻將曹汝霖李晉等之通益公司協豐公司擴大其範圍，以把持井陘臨城二礦之運銷為例，將華北各礦一網打盡，其用心之毒辣何可問乎？

(2) 查華北諸礦英人所經營者為開灤福公司，日人所經營者為魯大公司而六河溝怡立等礦又均為日人所操縱，總計諸礦每日產額在二萬噸。返觀國人自辦各礦如中原井陘保晉中興諸礦，每日總產額不過一萬噸，今使盡加入此運銷機關為股東，則大權悉操於

英日諸礦之手，俾得盡量運銷英日諸礦之煤，而將國人自辦諸礦置之死地，是以發展國煤之名，作斷送國辦諸礦之實，我國所辦諸礦其首冠頸以受戮乎？

(3) 上海銀行界對去年李晉等發行二千萬公債之企圖既洞悉其奸，此次嚴莊復將此運銷煤斤機關進一步而委託於銀行團以餌之，吾人敢斷言，銀行團必不肯入其牢籠。就先例觀之，此運銷機關將以中日實業公司匯業銀行等爲其掎客俾華北諸礦一如六河溝怡立之例均潛移默奪以入於日人掌中，此爲必然之趨勢。我國所辦諸礦其能以刀柄授人耶？

(4) 查北京政府農商部之礦政司自民五以後即爲曹汝霖李晉等所把持，所有礦政官吏，多爲曹李所指派，國民政府成立後該系陰謀百出故前農礦部及現實業部之礦政司長胡博淵嚴莊仍爲曹汝霖李晉之走狗。該系把持礦政。大之爲英日帝國主義者作鷹犬，斷送礦權以漁利，小之則舞法弄弊無所不用其極。今

嚴莊藉口國府機關將有腐敗化衙門化之危險故委託與銀行團包辦；不知道成此腐敗局面者卽爲該系，今藉口此腐敗局面以化公爲私者，亦復爲該處也。其用心之險惡，有如是者！

吾人總計嚴莊一生所爲；往年斷送膠濟沿線各礦於日本，至今魯省人民恨之刺骨。去年爲英商福公司運動攫取修博礦產，致河南全省人士羣起而攻。今又欲將華北各礦一齊斷送，賣國性成誠不知叔寶是何心肝。

本會同人主張國煤運銷機關須絕對國營，由政府統籌支配，一免野心者之操縱，二使諸礦得平均之發展，三使煤市場得適當之調劑，如此方符總理國營鑛業之旨，而爲有生機之國營政策。望我政府及礦冶界共起圖之。

▲▲總理遺言▼▼

中國經營鋼鐵事業，現只有漢陽鐵廠，與南滿之本溪湖鐵廠，其資本又多為日本所佔有。

(中國實業當如何發展)

## 附錄

### 李董事長紀念週講演詞 二〇，十二，十四。

各位同志：我們無論做什麼事，事先必有一定的目的，同時並且預定一種達到目的的計劃；我們想達到這種目的，必須要按照這個計劃，依次進行，才有達到目的的可能。本公司營業，亦無不然。溯自去歲余來此接辦之始，公司景况，頻于停頓，在此百廢待舉之中，慘淡經營，改良工程，增加生產，交涉車輛，擴充運輸，至今諸項計劃，應有盡有，雖以期間頹促，環境惡劣，未達到如何完善，離吾人之計劃尚遠。然較諸昔日，稍勝一籌。現在工程方面，欲於可能範圍內繼續增加產量，擬由二千噸增加至三千五百噸，運輸方面，每日擬輸出三千噸左右，然此項計劃，能否如願達到目的，惟視工程機械之設備如何，輸出問題，亦視車輛之充足為轉移，故機器車輛，實關本公司之盛衰，為本公司之生命，以本公司刻下經濟狀況而論，殊形竭蹶，本應將盈餘公積，以為擴充工程設備之需

，而十九年之剩餘紅利已經董事會規定，分期發給，又要將公積金提存銀行，對於工程上之設備改良，殊少顧及，兄弟頗以為慮。兄弟老早計劃添購風車鍋爐等機器，因為不如此設備，到了明年下半年，井下區域愈廣，風力不足，恐發生絕大危險，欲採不能了。此項機器，經過許多研究，費了許多時間，才將合同成立，大約明年六月可將機器由德國製造廠運來，費款約需七萬元左右，此區區者，實是公司續命之湯，決不能省的。此外尚有電掣，並無預備的，一旦損壞，要受影響，這是我心中不安的一件事。且本公司之開發煤礦，雖屬營業，然亦當遵照總理遺訓，開採目的不徒為純利計，而在供給社會需要便利平民抵制外人侵略，免於操縱，使漏卮不外溢，地藏盡開發。故自去年至今，對於本地出售零銷，煤價特別減輕，並無純利之可言，對於本地失業工人，盡量收容，但求本公司和社會上各得其利。不意現在竟有許多人，不明白公司

情形，要求多設零銷處，事雖近理，而公司應付大難，並且當此福公司高唱復工之際，竟有人不共諱良策，以謀禦入。反來向本公司多方求要，如何如何。至本公司對地方公益如教育衛生救濟事業等等，自動的為地方為工人舉辦不少，造福不淺，這是事實擺在面前，我們把以前本公司之主其事者來比較，有誰有什麼時候有現在的設施？總之在這種惡劣環境當中，望本公司同人，一心一德，始終貫徹，實現我們計劃，達到目的，那是我盼望大家的。（完）

### 李董事長元旦對職員訓詞

諸位同志：今天是元旦佳日，也是中華民國成立的二十一年度紀念日，我們去年今日在這裏慶祝，今年元旦仍在這裡慶祝，兄弟心理是感覺很愉快的。同時迴想這一年的經過，瞻望將來之前途，心裏不覺有些感想，感想的有些什麼？就是一則以喜，一則以懼，現在向大家說說。

所謂喜的什麼？就公司方面來說，這年來賴諸位的努力工作，使公司內務整理、工程改良擴充、產量增加了不少，銷路推廣到了京滬津漢，地方教育公益，得以舉辦不少，職工待遇，得以提高，其他應辦的事，都能夠辦了有頭緒而且具有相當成效。公司盈餘也有百餘萬元，股東亦得二

分以上的純利，使公司生命得以繼續，從此可在有常軌的大道去進展。這是兄弟引以為自慰自喜的，同時，也就不感不成謝諸位這一年來的辛苦的。就國家方面來說，歷年黨國糾爭，干戈其擾，歲無寧日，到了去年，黨國領袖，各個均能推心置腹，相見以誠，捐除嫌隙，遣大投艱，實現和平統一，同心協力，共謀國是，共圖建設，從前種種比如昨日死，以後種種比如今日生，創造黨國的新生命，完成革命未竟的工程，國民從此得有生機，國家從此永無內爭，這是兄弟瞻望國家前途，心裡認為是很歡喜的。

所謂懼的是什麼？就公司方面來說，現在公司較之從前，雖然進步不少，但此時去我們的理想境界，還是很遠。內如公司工程之設備，沒有止於至善，外而帝國主義資本之壓迫，咄咄逼人，與夫惡劣環境之艱阻，惡劣勢力的暗滋潛長，時欲破壞公司進行，妨害公司業務。我們想到這些地方，真是不寒而慄，我們今年能否如去年按步推過，工程計劃，營業計劃，以及其他一切業務是否可如去年的進行順利，產量，銷路，能不能夠如去年的日增月盛，這都是未可逆料的，前途茫茫，說來不由我不恐懼的，而就國家方面來說，國家政治，尚茫無頭緒，盜匪如毛，民

生洩敵，日帝國主義者，侵佔我東省，現更急急攻我錦州，得贖望，大有席捲東亞的野心。我國家今年能不能收復失地完我金甌，保持璀璨的中華民國與偉大的中華民族的生存，說來是毫無把握的。這也是不由我不恐懼的。

雖然天下興亡，匹夫有責，今後我們國民，如能臥薪嘗膽，力除虛矯，各盡匹夫之責，時自惕勵，努力自己的工作，增加生產，拔除劣根性，掃蕩亡國氣。也許多難可以興邦。中國的所以鬧得這樣內憂外患的不可收拾的原因，固然很多，而其主因就是由於國人暮氣沈沈，遇事敷衍因循，舉國上下，醉生夢死，見小利而忘大義，苟苟安而不務實際，所謂哀莫大於心死，全國人心已死，又那裏不受人家的侵略和壓迫呢！諸位同志；都是國民一份子，應當從今日起，痛定思痛，懲前毖後；各自檢過去之工作，懺悔已往的失錯，洗心滌面，力戒腐化惡化行爲，希望自已，毋餒爾氣，毋循爾私，毋私自頹喪，各盡所能，做個大國民。困難才可紓，國耻方可雪。至於公司前途，雖然茫茫，環境雖然惡劣，事體雖然艱難，假使大家抱着大無畏，努力奮發，且且爲之，終必成功。祇要大家抱着大無畏的精神，和親愛精誠的態度，同事之間，團結一致，適力

附錄

合作，事不相推諉，過不相卸飾，遇事公開，絕不營私舞弊，光明磊落，一切都在正軌上走，那末，縱令環境怎樣困難，工程怎樣的艱大，自然可以冲破難關，得着最後的成功。古人說過，臨事而懼，好謀而成，就是這個道理。

今天，是新年元旦，我們除舊更新，無論對國家對公司，大家將來，都應有番繼往開來的實際工作貢獻，方不辜負今日在此慶祝紀念的意義，所以兄弟所希望大家的，也是自今日起各人的生活過程中從新劃定一新生命的起點，大家努力工作，團結精神，增加生產，救濟民生，實現總理民生主義與實業計劃，這是兄弟所當與諸君共勉的。敬祝諸位努力進步！（完）

### 李董事長在紀念週報告 二二，一，四。

各位同志：今天是廿一年的第一次紀念週，也就是我們在廿一年開始工作的第一天，在這繼往開來國難未已的今日，我們欲謀自己生活，社會生存，國家生命之繼續不絕，不必求他解決方法，除奉行總理遺教戮力同心一致進行以外，是沒有再好的途徑。我們紀念總理，如能夠切實奉行他的遺教，身體力行而不徒口誦心維，那末，無論什麼困難也可冲破，按照我們的計劃，計日程功。故

三

總理嘗說，不在於不能行，而在於不能知，知道困難，知道怎樣的困難，知道困難的所在，沉毅果敢以全力赴之，自必有志者事竟成。祇要我們有立志做大事的決心和誠意，事體無論如何艱巨，卒必有成功的。自民國肇造以來，廿年於茲，從前軍閥專政，私利自圖，爭權奪利，擾攘不息，以致百業凋敝，民不聊生，本黨統一全國後，黨國多事，意見紛歧，兵戎數起，匪共因而乘機暴發，到處焚殺，萑苻遍地，人民流離，詎料禍不單行，空前水災，相繼而至，於是大好河山，盡成澤國，農村良民，變為哀鴻，在此水火深熱救死不贖之際，而暴日又乘我天災浩劫之危，傾師入侵，度我邊陲，屠我人民，內憂外患，交迫而至，忍辱含垢，詆諸國聯，欲求公理伸張，但弱國無外交，全國皇皇，徒喚奈何，以中國幅圖之廣，人民之衆，外而見棄於倭奴，內而坐困於匪共，推究其所以如此者，爲國人不奉行 總理遺教，徒斤斤於個人權利之攘奪，鮮有計及國民之生計社會之生存羣衆之生命國家之繁榮而立志做大事者，外不能團結一致共禦外侮，內不能振興實業以厚民生，以致社會經濟日見崩潰，工人失業，盜匪叢生，國家騷然，歲無寧日。我們欲謀今後補苴之法，惟有各節激

底覺悟，奉行遺教，應視個人生活與社會生存，國家生命之存續，是互爲一體，以一貫之精神，共同之奮鬥，立志做大事，不要立志做大官，實業救國，實事求是，努力做去，濟人濟己，這是我自勉並希望大家的。(完)

### 李董事長紀念週講演演詞 廿一年元月十一日

各位同志：我們每逢禮拜一紀念 總理，就是要奉行他的主義，要奉行主義，就要將主義認識清楚才好。

三民主義，是 總理以畢生精力，探討今古中外人類生存之需要，根據社會進化之定律，融合各種科學之精神，以求創造民有民治民享之中華民國，進而謀共有共治共享的大同世界，其思想之偉大，可謂前無古人後無來者，故能由此而發生信仰由信仰而發生力量，真是國民革命和世界革命的唯一最高原理。

我再將三民主義的特色分析來對各位說一說：民族主義，一則中國民族自求解放，一則國內各民族一律平等，一則求世界被壓迫民族解放，與帝國主義及國家主義者，自圖己國富強，專事侵略一切弱小民族之無正義無公理，所可同年語也。民權主義，一則在求政治上自由平等，一則復行直接民權；卽爲國民者不但有選舉權，且兼有罷免



創制複決諸權，以矯代議士制度之弊。民生主義，在求經濟上的自由平等，以節制資本，平均地權為手段，而謀社會經濟之協調，不比共產主義者，以階級鬥爭為進化主因，而釀成人類相殺之慘劇。這是三民主義的特色，我們要澈底的認識。但是三民主義，不過是一種思想，一種信仰，和一種力量，欲此種思想信仰力量，現於事實，在此歷程中，不可不有一定的方針和步驟。查總理建國大綱，就是定此實行方針和步驟的，其方針是對外要廢除不平等條約，重訂雙方互尊主權的條約，對內一方面要使人民與政府權能分明，各盡其職，一方面要努力解決衣食住行樂育的民生需要。其步驟就是要完成上說的偉大建設事業不能一蹴而成，因分為三時期，曰軍政時期，訓政時期，憲政時期是也。則建國大綱，是主義具體化的一種方針和步驟。

我們既認識建國大綱，是主義具體化的一種方針和步驟，那末，我們對於實行建國大綱時，應切實遵行，不得認作一種空想的理論或任意曲解，要在事實上表現主義和大綱的嚴密關係。又建國方略，是實行大綱的最敏捷最經濟最安穩一種具體的政策，我們尤應身體力行。

總之主義大綱方略，是整個性的，是連環性的，這三

個東西，其內容雖有淺深廣狹精粗動定的不同，而其目的總是欲達到共有共治共享的大同世界的實現，但是主義大綱在一個革命過程中有永久性 and 普遍性的，尤其是主義是一成不變的，而政策却有時間性和空間性的限制，須視環境的關係而相機因應，適宜處理，本黨之容共創共聯俄絕俄，都是應當時客觀的環境，而定的一種應付策略，並非主張不定前後矛盾的，但我們最要注意的就是運用政策時，要處處不忘黨義，不肯大綱，努力奮鬥，期貫徹共有共治共享之理想大同世界，這才是國民黨的黨員，這是我希眾大家的。(完)

### 李董事長新年感言

韶光如駛，歲華又新，吾人懷滿腔熱望，馨香禱祝於此普天同慶之新年元旦，冀國運之春回，期革命之成功者，於茲廿年度矣，乃天不厭亂，內亂不已，歷年頹禱，盡成幻想，邇來國運益艱，民生日蹙，言念及此，吾人祇有痛哭流涕長太息者也，何慶之有，且羣盜如毛，波臣肆虐，哀鴻遍地，民不堪命，極目中原，不堪回首，而日本帝國主義者，更幸災樂禍，乘我之危，傾師入寇，戕戮我東省，蹂躪我人民，近復圖攻錦州，欲遂其席捲東亞之野心。

，國難當前，人間何世，吾人痛哭之不遑，何慶之有，雖然，多難興邦，古有明訓，亡羊補牢，未始無計，尙黨國領袖，悟往者不可諫，知來者猶可追，以前種種等於昨日死，以後種種譬如今日生，和衷共濟，共謀國是，圖主義之實現，爲民衆而奮鬥，十年生聚，十年教訓，臥心腎胆，有志竟成，復仇雪耻，可操左券，此吾人於國難之中，破涕一笑爲此新年慶祝也，惟是救亡之道，經緯萬端，安內援外，步步緊張，黨國領袖固負策劃全局之大責，而開發富源，安集流亡，吾人在礦言礦，匪異人任，或謂中國一貧如此，開發富源，談何容易，不知事之難辦，病在不知，知之既深，行之自易，吾人深知富源開發之道，苦心孤詣，百折不撓，自然功成計達，以作者個人年來之體驗所及，尤足自信，去冬作者奉命監督中原煤礦公司接辦之始，公司因歷年主其事者之不力，爰受軍事影響，工程停頓，工人失業，公司生命不絕如縷，嗣經作者率領職工朝夕經營，不因阻碍而灰心，務求弊竇之剷除，行之數月，產額大增，營業亦暢，工程設備，日就完善，工人收容日多，待遇日良，半年之中，盈餘達百餘萬，成空前紀錄，總理云「開採煤礦之辦法，除推廣借用外資之利息外，其

次爲礦工增加工資，又其次當使煤價低落，便利民生，以一年來之事實考之，雖未完全做到，亦庶幾近之，顧亭林曰，天下興亡，匹夫有責，作者兢兢業業，且且而爲之，聊盡匹夫之責已耳，困難未除，深望全國民衆，各盡其匹夫之責，上下一心，共濟艱危，明年今日，萬象更新，此一番熱烈之新年慶祝，方爲有意義，有價值也，國人勉之。

### 二十一年元旦告工友書

各位最親愛的工友們？

光陰容易？忽忽又是一年了？在這過去的一年中，國家的事，內憂外患，水火刀兵，真是言之令人痛心？這是鄙人所感覺到的，亦是各位所感覺到的。昔范文正公有云：「天下興亡匹夫有責」。但是這個「責」字，各位要知道，國家的事多着哩。不是一個人或少數人所做得完的。世界上無論那一個國家，都不外農工商學兵以及其他……組合而成的，農工商學兵以及其他……：既同是國家一份子，這個「責」字，即是爲農的努力治農，爲工的努力治工，爲商的努力治商，爲學的努力治學，爲兵的努力治兵，以其他——努力其他……事業就算是各盡各責。並不是個

個要去干涉政治，個個要去抵禦外侮，才算是盡匹夫之責的。譬如我們中原公司，是國家的營業機關一份子。當董事的，努力做董事的事，當科長的努力做科長的事，當科員的努力做科員的事，當技士的努力做技士的事，當辦事員的，努力做辦事員的事，當雇員的，努力做雇員的事，當工友的，努力做工友的事，即是各盡匹夫之責了。我們中原公司既是國家營業機關一份子，我們且做我們的事，盡我們的責。

這次日本侵佔我們東三省，自有政治外交，軍事界的人負責，我們且不要管他，並不是不管，實在各有各責。收復失地是他們的責，發展營業是我們的責。我們既認清我們的責任所在，就應當努力我們事業，增加我們的生產，以經濟為國家對外的後盾。同時我們亦可以得到相當的利益。就我們公司說，每月開支，各位差不多要占大半數。一年來，因各位共同的努力，營業上得了許多贏餘，對國既有貢獻，不負我們的職責，我們亦分得些紅利，得到利益的安慰。可見我們的努力，並不是專為公司，為國家，一大半還是為自己。亦可說是為公司，為國家，為自己。換一句話說，公司每月的開支，各位既占大半數，即是

附  
錄

我們的公司，各位要占一大半。同時可以說，公司的休戚即是各位的休戚。那嗎，公司的營業增加，各位的利益當然增加，公司的營業減少，各位的利益當然也是減少。

去年公司改良各位待遇，增加各位的工資，這不能算是公司對各位的恩惠，這是公司應該對各位的報酬。從前公司對各位工資的低廉，是從前公司當事的虐待，那是很不對的。

現在公司對各位工資的增加，並不是固定的，只要各位繼續努力，公司將來有發展，還可以隨時增加的。並且各位工資的增加，還是公司改良各位待遇計劃中的一種。尚有創辦學校，建築住宅，以及關於各位衣食住行樂育上種種利益與安慰，正在進行中。不過因經濟關係，一時不能完全辦到。只要我們繼續努力，將來總有實現的一日。這是鄙人可以自信的。我想各位也一定可以相信的。

不過，還有一句話，要請各位特別注意，就是萬惡的共產黨，每每以勞工神聖假面具，暗中乘機誘惑工友們。工友們往往受其欺騙，墜入牢籠，遭其荼毒，以致妻離子散，家敗人亡，陷於萬劫不復之慘境，這是最危險最痛心的事，希望各位不要誤中其計，發生不幸之事！妨礙公司

七

營業生產力，妨礙公司營業生產力，即是自殺政策，各位試想想，公司一日不生產，即一日無收入，一日無收入，即一日無開支，一日無開支，則各位生計將何所倚賴，上為國家之罪人，下對於本身更有莫大之危險，這是要請各位特別注意的，亦即是范文正公所說「天下興亡，匹夫有責」。兩句話的真義所在，不容忽視的。

現在國家內部已經統一，國家前途很有希望，願與各位繼續努力，以為中央後盾，訂我錦繡之山河，一洗外交之奇恥，俾黃帝文明之胄裔，為世界尊嚴之民族，職責所在，幸共勉焉敬祝努力進步。

### 總理逝世七週年紀念日植樹式敬告同胞

書

造林運動，自從經過中央列入七項運動以後，全國上下，都視為當今急務要政，今日是總理逝世的第七週年的植樹紀念日，又是國難當前的時候，我們後方的民衆，不徒然要準備與敵倭抵抗到底，在我們工作加緊的餘暇，還得從事各種最經濟的建設事業，今日的植樹式，切不可漠然空過，要實實在在去栽樹才對，一人栽樹一株，四萬萬同胞總動員起來，不是可以栽樹四萬萬株麼？這是多麼

有效的方法呢！

民國四年七月，北京政府藉着清明故事，定清明節為植樹節，後此一週清明時候，不過舉行典禮，並不會實行去植樹，實為一種粉飾太平的名詞罷了！

自從民國十七年以後，國民政府，因為總理逝世的那一天，適逢春季植樹的時候，乃根據總理注重林業的政策，明令規定每年的總理逝世日全國舉行隆重的植樹式，藉為紀念；並將舊曆的清明日的植樹節廢止，是和民衆更始的意思，當然希望全國奉行，必定要戒除以前那種虛偽的敷衍的植樹節，改弦更張起來，腳踏實地去做，期望不辜負這紀念。總理的植樹式才好！但是怎樣才不辜負這植樹式呢？就是要先實行。總理的造林計劃，使各項建設，得以逐漸推行，民牛問題連帶可以慢慢解決，怎樣才能完成上樣的使命呢？那就是要在總理逝世紀念的植樹式的革命化，科學化，和民衆化是了！

植樹式不革命化，那就不能矯正以前植樹節的積弊，舉行典禮而不去植樹，有植樹節而不實行去植樹，那又何必多此一舉無關實際的一種典禮呢？國民政府以革命的方式，產生植樹式，沒有絲毫承襲意味，就是對於久已腐化

的植樹節，予以根本的否認，澈底的改造，把以前植樹節的惡習，一洗而廓清，瞻瞻北平的天壇林場，祇見植樹的紀念石碑，遍地林立，栽的樹木，徒見其枯槁了！耗費公帑，無裨實益，這就是以前的植樹節的成績，革命化的植樹式，是踏着實地去栽樹，和以前的植樹節大相反了！

植樹式不科學化，不能立定植樹和造林的模範，造林固然是應該有深切的研究，植樹也賴有適當的方式，植樹和造林，是為重要的特種應用科學，植樹要先從樹種的選擇和分配；栽樹的季節和地點；苗木的審別，起掘，包裝，運輸，和假植；植材的各種的方法，和植樹以後的灌溉保護等事項，都要按照科學的方法去進行才能達到優良的結果，我國大多數民衆，多不曉得森林的重要和植樹的方法，這不能不歸咎於十幾年來舉行植樹節辦法的不善，植樹式既明令公佈，必定要昭示民衆，植樹和造林的最新科學的方法，尤望地方政府，負起責來，對於舉行植樹式的各機關各團體加以嚴格的科學化的指導，補助，獎懲，和監督！

植樹式不民衆化，絕不能收普遍和久速的效果，總理既然為民衆解除痛苦而革命，紀念 總理的植樹式，非

## 附 錄

民衆全體奉行不可，從前的植樹節是歷年為少數軍警官吏所專辦，到腐化不堪了，現在植樹式應當懲前毖後的，務使農工商學兵盡量參加，使成為真正民衆運動的一種，要種下級黨部和地方政府的負責提倡，使民衆個個躬親栽樹，還要擴大 總理逝世紀念植樹的宣傳，使全國民衆家喻戶曉這植樹式的意義的重大，樂於自動的去參加！

統而言之，植樹式既為紀念 總理逝世的佳節，應該闡揚 總理的主義，發揮 總理的精神為宗旨； 總理雖死， 總理的精神不死！ 總理的精神在革命的完成，在求科學的發達，在求民衆的利樂，祇有在革命化，科學化，和民衆化的植樹式，才適合紀念 總理的植樹式，才能振興我國的林務，促成我國的富強，固難當前！不要忘記和疏忽了這隆重的植樹式！

### ▲附栽樹注意的幾點：

- 一、栽樹最適宜的時候，是在初春或晚秋；
- 二、挖掘苗木的時候，要注意牠的根部和下端的莖部，看苗木的大小和根的多少粗細；成相當的比例的地方去修剪，剪口要小要平滑，大概剪去全體四分之一，或三分之一；

三、苗木運到目的地以後，假栽不要過久，從速入土，免得枯槁；

四、挖掘樹穴要大，務使根部不會捲曲；

五、栽植的深度，看苗木在苗床時進土的痕跡怎樣爲定，不要過深或過淺；

六、靠近根部的土壤，要細碎和肥沃；

七、栽樹時候，應該扶直莖部，次要踏實土壤，使根和土壤密接，不留孔穴；

八、移植大苗，要多帶宿土，多留鬚根，才能成活，

九、遠距離的苗木搬運，必先調好泥漿，浸入根部，外部還要裹以濕苔或濕藎。

(完)

### 本公司消費合作社社員代表大會會議筆錄

時間：三月二十七日上午八時

地址：東廠中原公司第三小學校大禮堂

出席：李成鼎 魯循然 韓聽五 陳治安 蔣心揚 陳伯

英 郭桂昌

及各科股處院隊社員代表

主席：李成鼎

紀錄：陳日暉 鄭思濟

開會如儀

#### (一) 報告事項

##### 1. 主席報告開會宗旨

按諸本社規則，每於決算終了例開社員大會一次，藉此機會，一可使全體社員明瞭本社已往營業之經過，一以共圖未來營業之發展，並修改原有之一切章則，俾循正軌，此即本日大會之主旨也，我輩共同生活，自應共同維持，其有應加改良之處，務希諸同仁盡量發揮，期臻完善之境，本社幸甚，同仁幸甚。

2. 李成鼎報告 本社自二十年九月一日起至十二月底已四閱月，其營業結果，誠無大好成績，此理事會與直接負責營業責任者不得不引咎自責，然其中實有種種困難情形，望各社員不得不曲加原諒，茲將困難情形約略陳之：

(一) 本社營業伊始，正值排日運動發生，採辦貨物深恐有魚目混珠，所以對識別未清之貨，不得不抱寧不買亦不買之旨，更兼接受販賣部舊貨爲數既無多，又係賤剩品，所以兩月之間，商品

異常缺乏，時感供不應求，致本社營業受莫大影響，欲在附近各商店通融批發，以應急需，而各商店亦與本社或有同樣之困難，縱有一二貨色，價格亦異常昂貴，於十月間由天津購來貨物後，種類稍全，營業至此始稍有起色。

(二) 本社營業以食品為大宗，計每日買貨收入米面雜糧等實佔百分之八十以上，此種必需品雖普通商人營之，亦視利甚微，况本社為便益職工起見，豈能市價高抬，所以至信陽所購大米，新鄉所購麵粉，道口所購雜糧，除運費搬運費及其他所附加費用外，定價更不敢不較市價為低，以副為職工謀利之旨，所以本社大米每元餘利不及一角，麵粉每四元不及一角，雜糧每斤只在銅元一枚上下，而本社又以食品佔多數，所以每日收入雖有數百元，餘利實屬無幾，合作社本不以營利為目的，只此食品一宗，職工實享有些須之利，此為人所共知，亦本社之敢為各社員告者。

(三) 本社貨物成本較高，為不可掩之事實，然

附錄

其中亦有種種原因，食品一宗價格時有漲落，本社住外無專員，消息異常蹇敵，本社食品每至將盡之時始行採辦，若適值物價低廉，則可，若適值物價騰貴，則蒙莫大之損失，有此情形，實非成本價高，乃購買不得其時耳，倘本社經濟充裕，消息靈敏，預購大批於低廉之時，則此弊庶幾可免，至於布疋雜貨成本較高，其原因更不止此，(一) 消息不靈，購買失時，或經濟不充，未能應時購買，(二) 本社採辦貨物，每次全數不逾萬元，而所購貨品種類亦多，將此數千元分配於各商店，其購買最多之商店，亦不過一二千元，商人表面雖云與以批發，暗地實與零買商同視，往來稀少，信用未孚，批發商店亦不視為永久顧主，所以難得取有真正優待條件，(三) 採辦人員須接近商人，藉通消息，尤須洞悉市場商情，經驗宏富，今本社採辦人員，實無俱備以上各條件者，甚至求一經驗宏富者亦不可得，以人地生疏缺乏經驗之人，實行採辦，安望其有幸也，以上種種原因，實為本社前途發展之一大困難

，本社於四月之中，盈餘約有六百餘元，所幸尚無虧累，此後應即竭力物色採辦人員，求根本之解決，務使成本減輕，以副各社員之望。

3. 魯循然報告審查意見 本社現金出納，商品買入，及商品賣出三種賬目，經三位監事審查，均屬相符，至現金出納收入付出，及營業盈餘雜項收入各數目並賬務，審查結果，另行付印分閱。

### (三) 討論事項

(甲) 代表提議本社簡章應加修改如何祈公決案

決議：第二條修改為「本社設總社於李河設分社

於焦作」

2. 第六條修改為「本社社員所認股本，每人不得超過二百五十股，以免壟斷」

3. 第九條修改為「本社每年度所獲純盈餘，付股息外，作十成分配，以一成充本社公積金，以一成作社員公益金，以一成充本社職員酬勞金，餘成按社員購物價格之多寡比例撥還，其非本社社員，雖在本社購物，不得享撥還之權利，但此項金額須開

大會決定用途，」

4. 第十一條應刪除「教育金」三字，期與第九條相符」

5. 第三十二條修改為「本簡章由社員大會通過後，呈請 董事長公佈施行」

(乙) 代表提議本社社員大會議事細則第一條應加修改如何祈公決案

決議：第一條修改為「本細則依據本社大會規則第十一條制定之」

(丙) 代表提議理事會規則第五條應加修改如何祈公決案

決議：第五條修改為「理事會每月開常會二次，遇有特別事故，得由理事長召集臨時會議」

(丁) 代表提議營業規則第六條應加修改如何祈公決案

決議：第六條修改為「營業股為便於營業起見，分下列五組 食品組 布疋組 雜貨組

採買組 保管組」

(戊) 代表提議保管規則第二條應加修改如何祈公決案



決議：第二條按照貨單下應加添「會同有關係各組」字樣。

2. 第六條修改為「保管事務員，須隨時查看貨物數量及情況，如有缺乏及損傷情事，須隨時報告經理或副經理，迅即設法處置」。

3. 第七條「毀損」下應加添「缺乏」字樣。

4. 第八條修改為「庫內貨品有須時加通風日晒，或因種類不同不能藏在一起者，保管事務員須時常檢驗，隨時報告，若因怠惰致

該項貨物有損壞時，該員須負賠償責任。

(己)代表提議理事會會議規則第一條應加修改如何所  
公決案

決議：第一條修改為「理事會每月開常會二次，

於第二、四、六、八、十、十二、十四、十六、十八、二十、二十二、二十四、二十六、二十八、三十、三十二、三十四、三十六、三十八、四十、四十二、四十四、四十六、四十八、五十、五十二、五十四、五十六、五十八、六十、六十二、六十四、六十六、六十八、七十、七十二、七十四、七十六、七十八、八十、八十二、八十四、八十六、八十八、九十、九十二、九十四、九十六、九十八、一百、一百零二、一百零四、一百零六、一百零八、一百一十、一百一十二、一百一十四、一百一十六、一百一十八、一百二十、一百二十二、一百二十四、一百二十六、一百二十八、一百三十、一百三十二、一百三十四、一百三十六、一百三十八、一百四十、一百四十二、一百四十四、一百四十六、一百四十八、一百五十、一百五十二、一百五十四、一百五十六、一百五十八、一百六十、一百六十二、一百六十四、一百六十六、一百六十八、一百七十、一百七十二、一百七十四、一百七十六、一百七十八、一百八十、一百八十二、一百八十四、一百八十六、一百八十八、一百九十、一百九十二、一百九十四、一百九十六、一百九十八、二百、二百零二、二百零四、二百零六、二百零八、二百一十、二百一十二、二百一十四、二百一十六、二百一十八、二百二十、二百二十二、二百二十四、二百二十六、二百二十八、二百三十、二百三十二、二百三十四、二百三十六、二百三十八、二百四十、二百四十二、二百四十四、二百四十六、二百四十八、二百五十、二百五十二、二百五十四、二百五十六、二百五十八、二百六十、二百六十二、二百六十四、二百六十六、二百六十八、二百七十、二百七十二、二百七十四、二百七十六、二百七十八、二百八十、二百八十二、二百八十四、二百八十六、二百八十八、二百九十、二百九十二、二百九十四、二百九十六、二百九十八、三百、三百零二、三百零四、三百零六、三百零八、三百一十、三百一十二、三百一十四、三百一十六、三百一十八、三百二十、三百二十二、三百二十四、三百二十六、三百二十八、三百三十、三百三十二、三百三十四、三百三十六、三百三十八、三百四十、三百四十二、三百四十四、三百四十六、三百四十八、三百五十、三百五十二、三百五十四、三百五十六、三百五十八、三百六十、三百六十二、三百六十四、三百六十六、三百六十八、三百七十、三百七十二、三百七十四、三百七十六、三百七十八、三百八十、三百八十二、三百八十四、三百八十六、三百八十八、三百九十、三百九十二、三百九十四、三百九十六、三百九十八、四百、四百零二、四百零四、四百零六、四百零八、四百一十、四百一十二、四百一十四、四百一十六、四百一十八、四百二十、四百二十二、四百二十四、四百二十六、四百二十八、四百三十、四百三十二、四百三十四、四百三十六、四百三十八、四百四十、四百四十二、四百四十四、四百四十六、四百四十八、四百五十、四百五十二、四百五十四、四百五十六、四百五十八、四百六十、四百六十二、四百六十四、四百六十六、四百六十八、四百七十、四百七十二、四百七十四、四百七十六、四百七十八、四百八十、四百八十二、四百八十四、四百八十六、四百八十八、四百九十、四百九十二、四百九十四、四百九十六、四百九十八、五百、五百零二、五百零四、五百零六、五百零八、五百一十、五百一十二、五百一十四、五百一十六、五百一十八、五百二十、五百二十二、五百二十四、五百二十六、五百二十八、五百三十、五百三十二、五百三十四、五百三十六、五百三十八、五百四十、五百四十二、五百四十四、五百四十六、五百四十八、五百五十、五百五十二、五百五十四、五百五十六、五百五十八、五百六十、五百六十二、五百六十四、五百六十六、五百六十八、五百七十、五百七十二、五百七十四、五百七十六、五百七十八、五百八十、五百八十二、五百八十四、五百八十六、五百八十八、五百九十、五百九十二、五百九十四、五百九十六、五百九十八、六百、六百零二、六百零四、六百零六、六百零八、六百一十、六百一十二、六百一十四、六百一十六、六百一十八、六百二十、六百二十二、六百二十四、六百二十六、六百二十八、六百三十、六百三十二、六百三十四、六百三十六、六百三十八、六百四十、六百四十二、六百四十四、六百四十六、六百四十八、六百五十、六百五十二、六百五十四、六百五十六、六百五十八、六百六十、六百六十二、六百六十四、六百六十六、六百六十八、六百七十、六百七十二、六百七十四、六百七十六、六百七十八、六百八十、六百八十二、六百八十四、六百八十六、六百八十八、六百九十、六百九十二、六百九十四、六百九十六、六百九十八、七百、七百零二、七百零四、七百零六、七百零八、七百一十、七百一十二、七百一十四、七百一十六、七百一十八、七百二十、七百二十二、七百二十四、七百二十六、七百二十八、七百三十、七百三十二、七百三十四、七百三十六、七百三十八、七百四十、七百四十二、七百四十四、七百四十六、七百四十八、七百五十、七百五十二、七百五十四、七百五十六、七百五十八、七百六十、七百六十二、七百六十四、七百六十六、七百六十八、七百七十、七百七十二、七百七十四、七百七十六、七百七十八、七百八十、七百八十二、七百八十四、七百八十六、七百八十八、七百九十、七百九十二、七百九十四、七百九十六、七百九十八、八百、八百零二、八百零四、八百零六、八百零八、八百一十、八百一十二、八百一十四、八百一十六、八百一十八、八百二十、八百二十二、八百二十四、八百二十六、八百二十八、八百三十、八百三十二、八百三十四、八百三十六、八百三十八、八百四十、八百四十二、八百四十四、八百四十六、八百四十八、八百五十、八百五十二、八百五十四、八百五十六、八百五十八、八百六十、八百六十二、八百六十四、八百六十六、八百六十八、八百七十、八百七十二、八百七十四、八百七十六、八百七十八、八百八十、八百八十二、八百八十四、八百八十六、八百八十八、八百九十、八百九十二、八百九十四、八百九十六、八百九十八、九百、九百零二、九百零四、九百零六、九百零八、九百一十、九百一十二、九百一十四、九百一十六、九百一十八、九百二十、九百二十二、九百二十四、九百二十六、九百二十八、九百三十、九百三十二、九百三十四、九百三十六、九百三十八、九百四十、九百四十二、九百四十四、九百四十六、九百四十八、九百五十、九百五十二、九百五十四、九百五十六、九百五十八、九百六十、九百六十二、九百六十四、九百六十六、九百六十八、九百七十、九百七十二、九百七十四、九百七十六、九百七十八、九百八十、九百八十二、九百八十四、九百八十六、九百八十八、九百九十、九百九十二、九百九十四、九百九十六、九百九十八、一千、一千零二、一千零四、一千零六、一千零八、一千一十、一千一十二、一千一十四、一千一十六、一千一十八、一千二十、一千二十二、一千二十四、一千二十六、一千二十八、一千三十、一千三十二、一千三十四、一千三十六、一千三十八、一千四十、一千四十二、一千四十四、一千四十六、一千四十八、一千五十、一千五十二、一千五十四、一千五十六、一千五十八、一千六十、一千六十二、一千六十四、一千六十六、一千六十八、一千七十、一千七十二、一千七十四、一千七十六、一千七十八、一千八十、一千八十二、一千八十四、一千八十六、一千八十八、一千九十、一千九十二、一千九十四、一千九十六、一千九十八、二千、二千零二、二千零四、二千零六、二千零八、二千一十、二千一十二、二千一十四、二千一十六、二千一十八、二千二十、二千二十二、二千二十四、二千二十六、二千二十八、二千三十、二千三十二、二千三十四、二千三十六、二千三十八、二千四十、二千四十二、二千四十四、二千四十六、二千四十八、二千五十、二千五十二、二千五十四、二千五十六、二千五十八、二千六十、二千六十二、二千六十四、二千六十六、二千六十八、二千七十、二千七十二、二千七十四、二千七十六、二千七十八、二千八十、二千八十二、二千八十四、二千八十六、二千八十八、二千九十、二千九十二、二千九十四、二千九十六、二千九十八、三千、三千零二、三千零四、三千零六、三千零八、三千一十、三千一十二、三千一十四、三千一十六、三千一十八、三千二十、三千二十二、三千二十四、三千二十六、三千二十八、三千三十、三千三十二、三千三十四、三千三十六、三千三十八、三千四十、三千四十二、三千四十四、三千四十六、三千四十八、三千五十、三千五十二、三千五十四、三千五十六、三千五十八、三千六十、三千六十二、三千六十四、三千六十六、三千六十八、三千七十、三千七十二、三千七十四、三千七十六、三千七十八、三千八十、三千八十二、三千八十四、三千八十六、三千八十八、三千九十、三千九十二、三千九十四、三千九十六、三千九十八、四千、四千零二、四千零四、四千零六、四千零八、四千一十、四千一十二、四千一十四、四千一十六、四千一十八、四千二十、四千二十二、四千二十四、四千二十六、四千二十八、四千三十、四千三十二、四千三十四、四千三十六、四千三十八、四千四十、四千四十二、四千四十四、四千四十六、四千四十八、四千五十、四千五十二、四千五十四、四千五十六、四千五十八、四千六十、四千六十二、四千六十四、四千六十六、四千六十八、四千七十、四千七十二、四千七十四、四千七十六、四千七十八、四千八十、四千八十二、四千八十四、四千八十六、四千八十八、四千九十、四千九十二、四千九十四、四千九十六、四千九十八、五千、五千零二、五千零四、五千零六、五千零八、五千一十、五千一十二、五千一十四、五千一十六、五千一十八、五千二十、五千二十二、五千二十四、五千二十六、五千二十八、五千三十、五千三十二、五千三十四、五千三十六、五千三十八、五千四十、五千四十二、五千四十四、五千四十六、五千四十八、五千五十、五千五十二、五千五十四、五千五十六、五千五十八、五千六十、五千六十二、五千六十四、五千六十六、五千六十八、五千七十、五千七十二、五千七十四、五千七十六、五千七十八、五千八十、五千八十二、五千八十四、五千八十六、五千八十八、五千九十、五千九十二、五千九十四、五千九十六、五千九十八、六千、六千零二、六千零四、六千零六、六千零八、六千一十、六千一十二、六千一十四、六千一十六、六千一十八、六千二十、六千二十二、六千二十四、六千二十六、六千二十八、六千三十、六千三十二、六千三十四、六千三十六、六千三十八、六千四十、六千四十二、六千四十四、六千四十六、六千四十八、六千五十、六千五十二、六千五十四、六千五十六、六千五十八、六千六十、六千六十二、六千六十四、六千六十六、六千六十八、六千七十、六千七十二、六千七十四、六千七十六、六千七十八、六千八十、六千八十二、六千八十四、六千八十六、六千八十八、六千九十、六千九十二、六千九十四、六千九十六、六千九十八、七千、七千零二、七千零四、七千零六、七千零八、七千一十、七千一十二、七千一十四、七千一十六、七千一十八、七千二十、七千二十二、七千二十四、七千二十六、七千二十八、七千三十、七千三十二、七千三十四、七千三十六、七千三十八、七千四十、七千四十二、七千四十四、七千四十六、七千四十八、七千五十、七千五十二、七千五十四、七千五十六、七千五十八、七千六十、七千六十二、七千六十四、七千六十六、七千六十八、七千七十、七千七十二、七千七十四、七千七十六、七千七十八、七千八十、七千八十二、七千八十四、七千八十六、七千八十八、七千九十、七千九十二、七千九十四、七千九十六、七千九十八、八千、八千零二、八千零四、八千零六、八千零八、八千一十、八千一十二、八千一十四、八千一十六、八千一十八、八千二十、八千二十二、八千二十四、八千二十六、八千二十八、八千三十、八千三十二、八千三十四、八千三十六、八千三十八、八千四十、八千四十二、八千四十四、八千四十六、八千四十八、八千五十、八千五十二、八千五十四、八千五十六、八千五十八、八千六十、八千六十二、八千六十四、八千六十六、八千六十八、八千七十、八千七十二、八千七十四、八千七十六、八千七十八、八千八十、八千八十二、八千八十四、八千八十六、八千八十八、八千九十、八千九十二、八千九十四、八千九十六、八千九十八、九千、九千零二、九千零四、九千零六、九千零八、九千一十、九千一十二、九千一十四、九千一十六、九千一十八、九千二十、九千二十二、九千二十四、九千二十六、九千二十八、九千三十、九千三十二、九千三十四、九千三十六、九千三十八、九千四十、九千四十二、九千四十四、九千四十六、九千四十八、九千五十、九千五十二、九千五十四、九千五十六、九千五十八、九千六十、九千六十二、九千六十四、九千六十六、九千六十八、九千七十、九千七十二、九千七十四、九千七十六、九千七十八、九千八十、九千八十二、九千八十四、九千八十六、九千八十八、九千九十、九千九十二、九千九十四、九千九十六、九千九十八、

三人以上認為必要，

(庚)監事會報告：「竊翼振等認蒙大會提舉，組織監

事會，以監視合作社營業工作，顧名思義，責無旁貸，惟敝會自成立以來，會內會員大多數常川公出，無力顧及，剩有二三會員供職在會，又皆限於本職，心餘力絀，踴躍時虞，茲將合作社營業狀況，舉其瑩瑩大者，綜計四端，報告如次：

1. 消費合作社之設，緣為防止資本家壟斷，與商人操縱，同時為減輕職工需要負擔，與謀共同

利益為目的，非有與居奇謀利者所得而同日語，查本社自繼承販賣部擴大營業範圍以來，為

時數月，售出貨物因經訂定價格不欺童叟，銷

售頗多，第所訂貨價，較諸焦市商情，除米麵

香煙價稍低廉外，其他貨價少有差異，亦間有

少數貨價尚超出於商店者，且貨價漲落，亦以

焦市市價為轉移，似此情形，與起緣目的不能盡合，以致職工頗有煩言，敝會同人殊為疚痛，今後本社宏大之利益，應如何見諸事實，如何促進，敝會同人等智能淺陋，無補實際，此應請大會注意者一也。

2. 本社貨物成本昂貴，故自去年九月起至十二月底止四月之間，所獲盈餘除開支外，共計純利洋六百餘元，然當承盤販賣部時，該部剩餘貨物估計成本價洋五千餘元，經一再減價後，折實洋四千餘元，由本社遭受發售，成本不昂想可獲利，然四月來所獲純利，不過如許，是如許之利固與合作社不在多賺利之旨略合，惟承盤販賣部低廉貨物之後，社員似未沾低廉物品之利，類此事實，希今後應如何設法改進，此應請大會注意者二也。

3. 本社職員如正副經理與營業會計兩主任等，薪金統由公司開支，計月支三百餘元，又該社房租傢具炭硃等項，均由公司補助，茲單就薪金論，若由本社開支，四個全月共應支淨一千二百餘元，以第二項開列所獲純利相衡，已虧本六百餘元，若全盤籌算，盈虧自曉，本社所有資本雖不及萬元，但公司對本社之提攜可謂極盡補助之能事，計所借充資本流動金幾近四五萬元，以偌大之資本，與承盤之便宜，補助之

周厚，而獲效果未能如願，敝會同人心中難安，今後應如何改進，此應請大會注意者三也。

4. 查本社各次在平津滬漢等埠及各地採辦貨物，價格上有有折扣者，有不折扣者，稽諸商情，本社向各埠購辦貨物應屬批發性質，似不宜打折扣不打折扣之分，採辦人員類多生手，對於商情似欠明瞭，今後應如何改進，此應請大會注意者四也。

以上四端敝會言責所在，不敢默爾，且言之當否，事之確否，直關各社員切身之利益，各代表當能灼悉以求本社今後發展，滿足全體社員之希望也，敝會同人無狀，濫學盛事，深引為愧，但願理事諸公半年來苦心孤詣，經之營之，粗具規範，希各代表儘量發揮宏見，各抒偉抱，確定計劃，俾本社營業日就發展，以達到本社之目的，敝會同人謹報告經過情形如此，並力力薄事繁，懇請大會准予辭職，另選賢能，以免貽誤是幸，是否有當，謹報告大會公決」

李成鼎答復——(一)合作社不以營利為目

的，其採辦物品似可以原價出售，祇以合作社之經營其他費用甚多，若以此項費用計算準確，附加於原價上，使其無餘無損，實勢所難能，所以本社對於各種食品例加一成上下，布疋雜貨例加二成上下，務使無虧折之虞，致於超出之餘利，合作社並非據為己有，係按社員購買額比例攤還，此乃合作社原理上之一種折衷辦法，以符不以盈利為目的之本旨，是表面雖求盈餘，究與普通商人謀個人之利益者有異，致於貨物隨市價為漲落乃以社員人多，識別不易，更恐有投機份子，從中漁利，此以合作社防止轉販之一法，然合作社物品之發售，雖不能較市價特別低廉，究不宜超出市價，今開本社貨物有較市價昂貴者，果有此種情形，有請本社同人隨時質問，以便糾正。

2. 本社開幕伊始，首先接收販買部舊存物品，計估其成本價值約在五千元以上，實以此種物品成本過高，雖經一度減價折為四千餘元，而合作社實未受若何利益，况其中過時者既多，仇

貨亦復不少，仇貨雖經一度拍賣，確無餘利之可言，其未拍賣者，至今猶封存，若謂接收販買部低廉之貨，各社員尚未享低廉之惠者，誠以拍賣仇貨價雖低廉，社員多存一仇貨雖低廉亦不購買之心理，所以此項貨物多為鄉村婦孺所購，而過時之貨，價雖低廉，社員亦少有購買者，至於適時之各種貨物，本社以有前項之損失，欲藉此以資彌補，誠不敢特使低廉，致本社更蒙莫大之虧累，况此項物品至今猶未全數脫售，有此以上情形，實不能以前販買部移交貨物折減金額純視為合作社之餘利。

魯循然提議，可否組織審查委員會，審查本會以前接收販買部各貨數量及價格祈公決由，決議通過，審查委員以七人為率，並舉

石世祺 蔣心揚 張尚恭 蕭如松 蔡國棟 張達  
三 楊中強 為委員，由石世祺召集進行之。

3. 本消費合作社之組織，實無異公司之附設機關，各重要職務，均公司之職員所兼任，而房屋燈炭等亦向公司無償所得，並得向公司通融鉅

款以擴充營業，此 董事長欲達真正為職工謀利之旨，亦 董事長早經明示於各職工者，若謂本社各重要職員薪金並房屋燈炭等，須加入費用再計算損益，則本社誠虧累甚鉅，查合作社原理上乃一共同之結合，謀共同之利益，而各項費用務求節省，所以合作社之營業地點，原則上以廟宇或公共房屋為宜，職員義務者為多，其非義務職員，報酬亦不能若是之優，電燈之裝置，居住之妥適，均非合作社之所應有，果如此，固不失合作社之真精神，但本社現為公司附屬機關，社內重要職員自以公司職員兼辦為宜，而社內房屋器具均係販買部舊有，故職員薪水之高，辦事之便益，原無損於公，而社員則享莫大之惠，不然，只有照合作社之條件組織，豈能雇用百餘元薪金之經副理，租賃高大房屋之舖面等等，苟如是而值諸於一般市商，亦必虧本無疑，而況本社物價較市面為廉，而營業方法又極公正者乎、此並非因公司所辦之合作社，即應理事縮張，不過因現有之

情勢以示公司之加惠職工耳，若以是而加入盈虧計算似有未當，不知諸公意見如何。

4. 本社在平津滬漢等埠採辦貨物，商人雖予以批發之名，確未享有優待之實，（詳報告事項第二項第三款）此由採辦員人地生疎，經驗缺乏，致本社不能購入低廉之貨品，此後務須物色長於採辦之事務員，實為刻不容緩之要圖。

監事會全體職員因事忙不克親頭提議辭職案，決議全體慰留。

（辛）陳治安提議，嗣後物價應規定至多不能超出幾分之幾，且同時買進之物不能增變價格，期有定準，可否祈公決案。

決議：定價若變更，必須隨時通知監事會以便查核，或答復各社員質問，藉釋羣疑。

（壬）李成鼎提議，本社營業計劃應如何改進祈公決案。決議：可根據以前辦法，慎選商情熟悉及對於貨物具有相當認識之採辦人，總期能達到物美價廉購買之目的。

（癸）李成鼎提議，謂儲蓄一項關係於社會經濟個人生

活極鉅，而焦作李河又無適當儲蓄機關，至為不便，擬在本社內設一儲蓄部，以利職工，請公決案，並附儲蓄規則。

決議：通過，儲蓄規則由理監會審查。

又提議，請東廠雇員裏工礦警勤務加入合作社案，請公決理由如左：

一、查東廠雇員裡工礦警人數佔公司最大部分，本社既名為職工合作社，而工友全未加入，可謂名不其實。

二、本社之設，原為職工各自出資購買物品，共同消費，使中間人之利潤，歸於消費者，今工友等既未出資，而享消費者之利益，似於理未得其平。

三、加入為社員，不但股本可以生息，既為社員，尚可按購物之多寡分得紅利。

四、社員加入愈多，合作社之精神愈壯，則各社員之利益更大。

決議：通過。

### （三）臨時動議

附錄

劉克昇提議，本礦所辦之職教員，可否加入新社員，請公決案。

決議：通過。

### （四）散會

#### 河南焦作民衆教育委員會組織簡章

第一條 本會由焦作各機關團體學校及熱心教育者發起組織之定名為河南焦作民衆教育委員會

第二條 本會以灌輸文化提倡民衆教育為宗旨

第三條 本會委員由籌備委員會推選之

第四條 本會設常務委員九人由委員推選之設委員長一人副委員長二人由常務委員推選之任期均為一年如遇出缺時由委員會補選之

第五條 本會設左列四部

（一）學校部：辦理民衆學校事項

（二）圖書部：辦理圖書館閱報處事項

（三）講演部：辦理關於民衆宣傳講演等事項

項

（四）總務部：辦理文書庶務會計交際調查統計及其他不屬以上各部事項

一七

項

第六條 前條所列各部各設主任一人由常務委員互推兼任之

第七條 本會事務紛繁時得酌用幹事或僱員若干人經常務委員會通過聘請之

第八條 本會每三個月開委員會一次每兩星期開常務會議一次遇必要時得召集臨時會議均由委員長召集之

第九條 本會經費由募捐籌集之

第十條 本會委員純盡義務概不支薪

第十一條 本會會址暫設中原公司

第十二條 本會議事細則另定之

第十三條 本簡章自本委員會通過之日施行

第十四條 本簡章如有未盡事宜得提出委員會議修改之

河南焦作民衆教育委員會會議規則

第一條 本規則依本委員會組織簡章第十二條之規定擬定之

第二條 本會議以委員長爲主席委員長因事不能出席時由副委員長主席

第三條 本會議須有法定人數過半數之出席始得開會

第四條 本會議議決案須得出席人數過半數之通過方爲有效

第五條 本會議每三個月舉行一次每兩星期舉行常務會議一次其日期時間均由委員長定之於必要時得由委員長召集臨時會議

第六條 會議事項如左

(一) 委員長副委員長提議事項

(二) 委員各部主任提議事項

(三) 各機關團體學校或民衆請求事項

(四) 其他有關重要事項

第七條 本規則如有未盡事宜由會議修改之

第八條 本規則自會議通過之日施行

焦作民衆

講演社  
圖書館

募捐啓

竊維國家隆替關乎文化盛衰學術昌明端賴教育普及三代設學故稱隆邦之邦秦政愚民卒受宗社之覆既前車之可鑒宜急起以直追况乎強鄰壓境時思逐鹿中原志士救亡尤應聞難起鑄焦作地脊民貧失學者充斥市井學校雖夥而滿蹙僅及於富

門同人等念平民之失學視國勢之頹危凜天下興亡匹夫有責之義前曾創設民衆學校一所數月以來規模粗具現擬添設數校並創辦民衆講演社及民衆圖書館各一所無如汲深綆短經費難籌空有填海之心苦無負山之力所望各界人士痛探在抱物與爲懷慨解仁囊勳成義舉行見人文奮起蔚爲華國之光民族振興佇看從茲發軔此啓

李南孫 韓聽吾 鄭思齊

張扶農 郭翔五 江子俊

李勁挺 李潤身 楊翔甫

鍾任青 徐乾元 田積善

周子成 郭建功 苗祝三

發起人 李潤如 徐兆鏞 秦健舟

于鏡三 范汝舟 戴禮

張仲魯 汪漢 趙紹光

陳叔雅 汪海濤 徐景山

張寅生 馬葛友 劉慶賢

張宇剛 王冠英 許粹甫

### 焦作民衆教育委員會第一次會議紀錄

地址 中原公司會議室

附 錄

出席 周慶滿 (徐兆鏞代) 郭振勳 李玉奎 許粹甫

鄧方賢 趙紹光 鍾任青 汪錦波 韓聽吾 劉克

昇 馬葛友 (鄧方賢代) 李南孫 (劉克昇代)

于鏡三 (鍾任青代) 張宿僧 (韓聽吾代) 李潤

身 郭翔五 (陳哲元代) 張宇剛 李健 (徐乾

元代) 徐乾元

主席 鍾任青

紀錄 許粹甫

開會如儀

(甲) 報告事項

劉委員克昇報告本會最近工作情形 (從略)

(乙) 討論事項

主席提議

1. 本會組織簡章會議細則業經審查完畢請公決案

(決議) 照修正案通過

2. 本會前在籌備期間爲便利事實起見曾推定各項職員暫

時負責現在本會組織簡章業經通過自應按照簡章所定

推定各項職員請公決案

(決議) 推定馬葛友汪錦波周子成鍾任青劉克昇李

(決議) 由總務部籌備捐冊及公函向焦作各機關團

體及個人勸募

5. 本會既經成立應向本市區黨部公安局呈請備案案

(決議) 照辦

6. 民衆學校簡章宜如何擬定案

(決定) 由學校總務兩部會同起草

(丙) 散會

員鍾任青先生爲委員長劉克昇李南孫兩先生爲副委員長並推定馬委員爲友兼講演部主任汪委員錦波兼圖書部主任劉委員克昇兼學校部主任韓委員聽吾兼總務部主任

3. 本會擬從速調查本市失學民衆應如何着手案

(決議) 由總務部調查

4. 本會經費應如何籌募案

### 文藝

#### 雜興四首

劉翼振(壬戌暮春)

辛未春，余承監督李公意，於公司隙地，鳩工庀材，開池造山，既成，怪石兀峙，羊腸曲折，寶塔板橋，茅亭漁父，厥狀酷肖小姑，更利用自來水，山頭造觀音大士，日洒甘露，以寓廣惠勞工之意，洞穴中亦泉水雜出，花草滋生，於是泉聲潺潺，魚聲潑刺，平地大有山林意，顧而樂之，今一年矣，即景寫此，以寄余懷，

嶽然兀峙一山孤，風景依稀似小姑，別有烟霞鎖洞口，此中天地勝方壺。

大士羣欽觀世音，衆生普渡感人深。要知甘露楊枝意，一片慈悲我佛心。

先生何事日臨池，蹲坐崖前垂釣絲，自是山中有樂地，超然世外復奚疑。

綠波春草滿池塘，多少水居喜向陽，我愛金魚魚愛我，儼然莊子到濠梁。

立春日迎春花盛開聞瀝戰大捷

劉翼振



爲誰着眼爲誰開，疏影橫斜似老梅，滿地風光從此起，迎春含笑迎春來。  
先春開放一枝華，領袖羣芳是此花，勝趣不輸香雪海，倩粧麗影碧窗紗。  
長蛇封豕實難饒，舉國一心抗倭梟，見說洶洶黃激浦，將軍壯氣夜橫刀。  
指揮若定人稱奇，大廈萬間一木支，多難興邦明訓在，臥薪嘗膽共圖之。

題 莊 子

洪小崖

咄咄莊生不可接，焚香始敢開湘牒，幽發奧鬼神驚搜，奇抉怪心膽攝，天池似視鸞翔濼，梁如親魚  
唼，噪古今是非無二途，人世壽夭同一霎，十六字堪傳火薪五千言，難辨楮葉抗禮左騷互，主賓嗣響馬  
班盡，臣妾數家註脚總嫌疎，幾輩評眉終未愜，豈與太玄覆醬瓿，應共陰符藏寶笈，有時讀罷秋水篇，此  
身栩栩作蝴蝶。

憶 龍 湖 故 居

前 人

飄泊方知計轉差，蝸廬空寄水雲涯，風搜春杏爲紅雨，霜約秋楓做絳霞，歸去鳧鷖應有語，別來松桂豈  
無譚，尊醴祗非尋常事，輸與湖邊野老家。

書 懷

前 人

中原鞞鼓動經年，輾轉難爲買醉錢，滿擬拂衣希五噫，轉從彈鋏累三遷，桃花春雨紅襟燕，蘆葉秋風縮  
項編，回首江南一惆悵，釣磯寂寞白雲邊。

題 畫

前 人

農村四月間桑葉大如掌中有飯牛人扣角發奇響

假山記

前人

李公淵如監督河南中原煤礦公司之明年礦政既理乃於廳事前鑿地爲池復於池之中累石爲山以與公司同人及四方賓客公餘宴暇相與眺覽而怡情也山旣成公與同人等願而樂之屬記於余請名公曰此假山也即以名余曰甚矣公之不誇也觀公之命名可以知公之爲政矣山有峯有巒有岩谷有溪澗有水簾瀑布有石梁有塔有亭有雜花細草有蒼苔岩端有跣跌土偶左抱瓶右執楊枝類寺觀所供觀音大士像瓶口有泉噴出纍纍然若貫珠蓋從工人之請取浮屠氏楊枝甘露之義而公不能禁也塔頂及亭心各綴電燈一每當薄暮燈光輝映峯巒蒼翠隱約可辨山麓浸入池水深可三尺許環周多石坎池中蓄文魚數十尾分赤白黑三種大者長幾盛尺小者不能以一寸見人至輒逃入石坎中少間復出往來唼喋青萍翠藻間狀至閒適令人有濠梁之思焉

客懷

陳日暉

驚心無復舊山河，時局滄桑感慨多，翹首神州荆棘裏，斜陽芳草弔銅駝。  
客途况味總尋常，畢竟他鄉遜故鄉，自是欲歸歸未，得徒教花鳥笑人忙。  
弦山深處足煙霞，楊柳清溪夾岸斜，長臥斷橋曲水，曲數椽茅屋是吾家。  
生與林泉有夙緣，依稀風景記從前，兒時儘得田家樂，四季看花過一年。  
層巒美酒瀉新醅，萬紫千紅次第開，如許韶光看不飽，難爲青帝帶他來。

桃花水漲魚兒肥，溪岸悠然坐釣磯，報道客來嫌市遠，竿頭掛得錦鱗歸。  
山明水秀鬥新妝，多少牧童集草場，興至臨風三弄笛，渾忘身是放牛郎。  
東風拂拂雨新過，水滿平湖漾綠波，正好開軒面場圃，幾番風送插秧歌。  
平蕪一片美如茵，楊柳樓臺點綴新，也學蘭亭修楔事，暮春三月故鄉人。  
綠楊紅杏各爭榮，四野蛙聲應鳥聲，大好山河如繪裏，等閒身是畫中人。  
紅稀綠暗夏初臨，一片濃陰襯夕曛，聳翠層巒渾見慣，昂頭天外看奇雲。  
四月南風大麥黃，新編草帽換衣裳，鄰家有女顏如玉，婀娜溫柔忙采桑。  
主人門巷近農家，佳品應時常食瓜，更喜納涼時候好，幾回相對話桑麻。  
風來十里菱荷香，簾淨羅輕趁晚涼，把酒當歌拚一醉，也曾高臥傲羲皇。  
入夜何來一片聲，兒童逐隊撲流螢，綠紗籠子益光好，把玩多時未肯停。  
茂林修竹護茅亭，四面清風陣陣生，慚愧趨炎儂計拙，由來不是熱中人。  
豆棚瓜架近吾廬，四壁虫聲伴讀書，打疊疎簾邀月入，個中風味竟何如。  
千家砧杵一聲秋，紅葉溪山任散遊，入夜不教清興減，梧桐斜掛月如鉤。  
山家處處見花黃，淡淡秋容引興長，對景莫嫌村釀薄，甕頭別具一番香。  
銀漢星橋影正懸，家家乞巧果瓜鮮，可憐多少癡兒女，舊思新愁一夕添。  
月明三五正當樓，金餅銀盤佐酒籌，良夜客來同一醉，依稀庾亮舊風流。

重陽時節合登高，百尺峰頭興自豪，插徧茱萸昆弟樂，未應秋老讀離騷。  
園林搖落晚號風，天地蕭蕭月正中，消息書房安置好，茶壺浙浙火爐紅。  
玉龍飛鬥勢豪雄，六出繙紛下太空，大地裝成銀世界，不知誰是可憐虫。  
明月携鋤自種花，小蜜梅補一枝斜，幽香縷縷清如許，不數孤山處士家。  
一年將盡事如麻，柴米油鹽醬醋茶，件件安排剛漏曉，普天同慶樂無涯。

### ▲▲總理遺言

向來對於此等特種礦產有爲政府採取者，如能行用近代機器，并由政府經營是爲最經濟之辦法也。

(中國實業當如何發展)



# 中原煤礦公司彙刊第五期勘誤表

## 目錄

|      |      |      |       |        |
|------|------|------|-------|--------|
| 第一頁  | 第一行  | 第六字  | 「分」誤  | 「份」正   |
| 第十一頁 | 第十一行 | 第十一字 | 「文」誤  | 「文」正   |
| 第十一頁 | 第六行  | 第一字  | 「河」誤  | 「修正河」正 |
| 第十一頁 | 第六行  | 第一字  | 「修正」誤 | 「修正」正  |

## 特載

|     |      |      |      |      |
|-----|------|------|------|------|
| 第二頁 | 第十四行 | 第三字  | 「保」誤 | 「救」正 |
| 第二頁 | 第十五行 | 第三十字 | 「實」誤 | 「災」正 |

## 論著

|       |      |      |                |                |
|-------|------|------|----------------|----------------|
| 第四頁   | 第三行  | 第十字  | 「涕泣之」誤         | 「涕泣之」正         |
| 第四頁   | 第十六行 | 第十七字 | 「有」誤           | 「天」正           |
| 第十頁   | 第四行  | 第十三字 | 「田」誤           | 「勞働者」正         |
| 第十一頁  | 第一行  | 第一字  | 「者」誤           | 「有無哲學」正        |
| 第十二頁  | 第九行  | 第十二字 | 「有實學」誤         | 「發」正           |
| 第十三頁  | 第十四行 | 第六字  | 「法」誤           | Distributire H |
| 第十五頁  | 第六行  | 第一字  | Distributire H | Brandeis H     |
| 第十五頁  | 第十三行 | 第四字  | 「的、」誤          | 「的鐵」正          |
| 第十九頁  | 第十一行 | 第三四字 | H. Fayal 誤     | H. Fayal H     |
| 第二十五頁 | 第十二行 | 第二字  | 「熱」誤           | 「熱」正           |
| 第二十八頁 | 第五行  | 第二字  | 「熱」誤           | 「熱」正           |

## 命令

|      |       |       |       |        |
|------|-------|-------|-------|--------|
| 第九頁  | 下欄第五行 | 第二十三字 | 「查主」誤 | 「查所主」正 |
| 第十七頁 | 上欄第一行 | 第二十一字 | 「重」誤  | 「至」正   |
| 第十七頁 | 上欄第六行 | 第五字   | 「出」誤  | 「函」正   |

## 公牘

|       |       |       |       |        |
|-------|-------|-------|-------|--------|
| 第一頁   | 上第十一行 | 第七字   | 「贊」誤  | 「貫」正   |
| 第三頁   | 上第九行  | 第十八字  | 「核」誤  | 「該」正   |
| 第五頁   | 下第一行  | 第九字   | 「來」誤  | 「未」正   |
| 第五頁   | 下第十七行 | 第十九字  | 「合」誤  | 「今」正   |
| 第六頁   | 下第九行  | 第二十一字 | 「過」誤  | 「過」正   |
| 第八頁   | 下第三行  | 第五字   | 「照」誤  | 「點」正   |
| 第十二頁  | 下第十一行 | 第九字   | 「長」誤  | 「點」正   |
| 第十五頁  | 下第六行  | 第九字   | 「而」誤  | 「面」正   |
| 第十七頁  | 下第八行  | 第十五字  | 「補」誤  | 「捕」正   |
| 第十七頁  | 下第七行  | 第十五字  | 「卸煤」誤 | 「節」正   |
| 第十九頁  | 上第六行  | 第二十二字 | 「業」誤  | 「委員會」正 |
| 第二十一頁 | 上第九行  | 第八字   | 「委會」誤 | 「比」正   |
| 第二十九頁 | 下第八行  | 第十二字  | 「此」誤  | 「比」正   |

## 法規

|       |      |      |          |          |
|-------|------|------|----------|----------|
| 第九頁   | 第九行  | 第七字  | 「有公司」誤   | 「有限公司」正  |
| 第九頁   | 第十三行 | 第七字  | 「職掌事宜其」誤 | 「事宜其職掌」正 |
| 第十四頁  | 第十五行 | 第十一字 | 「職醫工院」誤  | 「職工醫院」正  |
| 第二十八頁 | 第三行  | 第十七字 | 「礦人員」誤   | 「礦廠人員」正  |

## 報告

(第十二頁與第十五頁原文銜接第十三頁無有係漏號)

|                    |     |       |      |              |
|--------------------|-----|-------|------|--------------|
| 第三頁                | 第七行 | 第十三字  | 「時」誤 | 「時」正         |
| 第三頁                | 第七行 | 第十三字  | 「時」誤 | 「擬」正         |
| 第二十三頁              | 第六行 | 第二十七字 | 「預」誤 | 「二八〇八九」正     |
| 收支材料四柱表「十二月份」油類結存欄 | 第一頁 | 第五行   | 第三格  | 「2,848.53」誤  |
| 借貸對照表「二月份」         | 第一頁 | 第六行   | 第三格  | 「93,571.37」誤 |

## 調查

|       |      |      |               |                      |
|-------|------|------|---------------|----------------------|
| 第五十頁  | 第十二行 | 第十二字 | 「該該三狼窪」誤      | 「該處三狼窪」正             |
| 第五十頁  | 第十二行 | 第十二字 | 「黃山沿」誤        | 「黃山沿」正               |
| 第五十四頁 | 第十六行 | 第九字  | 「如過雨雪」誤       | 「如遇雨雪」正              |
| 第五十九頁 | 第十一行 | 第十五字 | 「第四層，復下至第五層」誤 | 「第四層復下四丈，厚五丈，厚三四尺。」正 |

## 會議紀錄

|       |        |      |          |          |
|-------|--------|------|----------|----------|
| 第四頁   | 上列第五行  | 第十八字 | 「清由紅利中」誤 | 「請由紅利中」正 |
| 第五頁   | 下列第十二行 | 第四字  | 「照聯會」誤   | 「照聯委會」正  |
| 第七頁   | 下列第六行  | 第七字  | 「原通過」誤   | 「原文通過」正  |
| 第十七頁  | 上列第十九行 | 第三字  | 「議函復」誤   | 「函復」正    |
| 全上    | 下列全上   | 第六字  | 「股票遺失」誤  | 「股票遺失」正  |
| 第二十八頁 | 下列第十六行 | 第十四字 | 「提已試用」誤  | 「現已試用」正  |

## 鑛業新聞

|      |          |       |             |               |
|------|----------|-------|-------------|---------------|
| 第一頁  | 第十四行「上欄」 | 第十七字  | 「否」誤        | 「我」正          |
| 第二頁  | 上欄第六行    | 第八字起  | 「有誰有什麼時候有」誤 | 「有誰，有什麼時候，有」正 |
| 第六頁  | 下欄第十行    | 第四字   | 「易？」誤       | 「易」正          |
| 第六頁  | 下欄第十二行   | 第十八字起 | 「范文正公」誤     | 「顧亭林」正        |
| 第二二頁 | 第十三行     | 第二十字  | 「未得」誤       | 「未得」正         |
| 第二二頁 | 第十四行     | 第二十字  | 「水曲」誤       | 「水曲」正         |

⊕又第五期統計欄，因時間匆促，未及校誤，倘有魯魚，當於第六期更正。特誌。

# 版 權 有 限 公 司 翻 印 必 究

## 中原股份有限公司彙刊徵稿規則

- (1) 凡屬有關職務之論著，譯述，均極歡迎。
- (2) 文體不拘白話，文言，與篇幅長短。
- (3) 文中所持意見，及所引事實，均由作者自行負責。
- (4) 如係譯述外國文報，請將原文題目，著者姓名，及出版年月處所註明，即文中參考之中外書籍，亦請如上註明。
- (5) 凡升學名詞請一律選用教育部名詞審定案，其未經審定及不常見之科學名詞，請附註原名。
- (6) 原稿須直行楷書繕清，每段起首低空二格，句讀處用新式標點。
- (7) 為編輯上整齊統一起見，編輯者對於原稿有取捨及文辭刪改之權。
- (8) 稿件如曾投發他處，請加以聲明。
- (9) 來稿登載與否除有特別情形者外，概不退還。
- (10) 投稿署名隨便，但須另行將真姓名及通訊處註明。
- (11) 稿件一經採刊，當以本刊奉贈，藉答雅意，恕不酬金。
- (12) 投稿請寄河南焦作中原股份有限公司彙刊編輯室。

民國二十二年三月廿一日出版

河南中原股份有限公司彙刊（第五期）

定價每冊五角  
外加郵費五分

河南焦作

編輯者 河南中原股份有限公司彙刊編輯室

河南焦作

發行者 河南中原股份有限公司

和平門內絨線胡同

印刷者 北平震東印書館

電話南局三八八六

|                          |   |   |   |   |      |   |      |
|--------------------------|---|---|---|---|------|---|------|
| 廣告價目                     | 全 | 面 | 半 | 面 | 四分之一 | 一 | 方    |
|                          | 十 | 元 | 五 | 元 | 三    | 元 | 一元五角 |
| 價目均以一版計算如登對面之裏面底頁之外面照價加倍 |   |   |   |   |      |   |      |

# 河南中原股份有限公司廣告

本公司所產煤筋名爲太行山白煤又名香碎不惟燃燒無烟而且耐火勁大工廠機器家常鍋灶均所適用煤質之佳久已馳名中外今爲裨益民生不惜定價低廉各處如願購用者請照下列各地點接洽可也

## 煤類名稱

玉河炭 玉河碎 二加炭 二三碎

鍋爐碎 礪石 煤末

## 公司地址

河南焦作(電報掛〇〇二二)

## 礦廠

河南道清鐵路李河車站(距焦作十二華里)

## 經理處

河南新鄉 道口 鄭州 開封 郟城

## 分銷處

漢口 南京 浦口 天津 各大商埠