

550

自民國八年至二十二年

泰和鹽業公司十五年  
來營業彙刊

周善培題



# 泰和鹽墾公司業務彙刊目錄

## 一 敘

## 二 凡例

## 三 地圖

伍祐正便倉全圖 泰和鹽墾公司工墾現勢圖 和均里圖 泰平里圖 鄰豐里圖 泰順里圖 和濟里圖 順分子及總辦事處附近圖 窪灘及二十頃圖 稽煎東局甲圖 稽煎東局乙圖 稽煎南局圖 稽煎西局圖 稽煎北局圖

## 四 照片

歷屆董事監察 總辦事處 墾部職員 鹽部職員 墾區保衛團 監察委員會 保衛團官佐團員 總倉房 鄰豐里辦事處 鹽墾警察所官佐長警 和均里辦事處 三里聯合辦事處 鹽墾警察所 護龍河 一里河 三里河 三里堆 護龍閣 南直閣 一里閣 二里閣 三里閣 鄰豐閣 泰順閣 涇浙閣 中直閣 馬路 耘草工作 舊式煎灶 新鹽區 泰和一 二小學校各影 生生醫藥處 中藥部 西藥部

## 五 歷屆人事表

## 六 資產業務表

資產負債表 損益表 鹽部歷年損益表 墾部歷年損益表 歷年收買煎灶一覽表 收買包房垣地一覽表 收買蕩地一覽表 現有地畝表 墾區內已墾未墾地畝表 墾區外已墾未墾地畝表 歷年繳付墾價一覽表 歷年餞出蕩地收入地價表 河道工程表 各里堽溝橫溝工程表 水閘橋樑一覽表 建造房屋一覽表 已收押租地及數目表 歷年收花乳花價目表 鹽墾警察歷年費用比較表

## 七 佃戶戶口調查表及兩校學童姓名表 診斷售施醫藥表

## 八 第一次分地辦法及附表

分地辦法 分地標準表 最勞時代加分表 評定過失減分表 優惠時代減分表 分地總結表 酬勞鹽部員工地畝一覽表 酬勞鹽墾警察所員警地畝一覽表 酬勞墾部工役地畝一覽表 酬勞補遺表 酬勞地分配實施辦法草案 分地委員聯合會開會紀錄

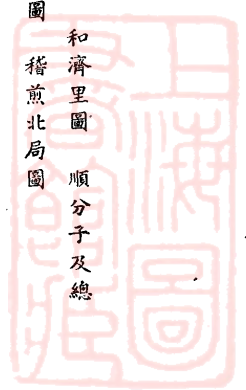



A541 212 0019 6461B

敘一

泰和鹽墾公司自己未成立至於癸酉既十五年矣而後僅彙為此刊內而股東外而地方父老上而政府觀於此刊公司辦事人之心庶幾卽其迹可鑒其一二矣股東投千元之資經十五年之久中間僅分一次二十五元之利辦事人誠不勝其疚矣而以併股之故負債二十八萬五千元竭十年之力所以償債本息之數既五十二萬有奇債清則租可食食於租者雖遼緩所得於地則多五之一焉庶幾其為股東之所諒也十五年中擾攘於訟爭者蓋逾十年公司之對地方亦不勝其疚矣然十五年中股東投千元之資但分二十五元之利以後何年分利尚不可知公司未嘗損地方以為利此既一證矣所集百五十萬元之資本則悉用之地方不惟此也父老試思未有公司以前海濱之荒涼為如何氣象乎今則炊煙相望雞犬相聞繁榮之所影響近則海濱從橫數十里之間遠則伍祐之市鹽城之邑其必連類而日增其繁榮之度然則公司之於地方不徒無損



或且有利父老於此其或可諒也政府者公司之所託命者也日勞政府之維持以苟存公司亦不勝其疚矣而稽公司逐年遞加之佃戶至於今日家之數則至一千一百四十六丁口之數則至四千六百八十二臨時外來之傭且數倍焉此常住之四千六百八十二丁口皆公司百五十萬元之資本所聚而養之公司多養一丁口社會即少一失業之人斯或公司效忠社會之義計母以求子凡投資者之恆情也苟非兼懷利他之誠決不肯投資以營墾蓋墾之利緩而薄知其緩且薄而猶投資以營之是則社會之情感所驅故雖十五年僅分二十五元之利股東曾無悔心焉庶幾其為政府所矜而稍寬其責也不佞辱股東之不棄尸董事之名既十五年故公司之甘苦實備知之所謂苦者則天災也人禍也用力愈勤而成功愈緩也所謂甘者則公司不敢損地方以為股東之利辦事人不敢損股東以為箇人之利問心既可無怍事迹尤可代禱十五年之無狀所可自狀者惟此而已周善培敘



敘二

泰和鹽墾公司之成立為江北各鹽墾公司之殿發端在民國八年六月乃他鹽墾公司鼓吹正隆之際伍祐場舊垣商悚於其業之不能自保故託人牽合籌備三月而開幕產生之初忌之者包圍破壞妨之者聚眾興訟地價騰貴購集為難而他之鹽墾公司亦於是時綻痕暴露社會懷疑泰和之進程因而百端艱困此先天即蒙之虧損也迨乎訟事屢興購地窒礙認定股份併股縮款業務既開勢難中止乃有民國十二年以地作抵募集社債二十八萬五千元以符股本之舉自是以後苦力支持歲納數萬元之債息五年後分期還本至今本息合計已付出五十二萬有奇此後天所蒙之虧損也綜計十五年來之天災人禍書不勝書同人等不敏未能早收成效茲託股東之福社債社欠一期分地業已決定不佞十五年來所以報股東者可以告一段落矣爰集合圖表編成彙刊尚希

公鑒二十二年冬張習謹識

## 凡例

一 本公司各項章程過去已有印品此編不重載

二 本編不以文字敘述過去與人種種爭訟之優勝亦不宣揚某人之特別勤勞蓋是非既明一切已成陳迹職責所在盡力所應然故關於一切大訟及禦匪之經過等文件事實概不編入

三 土地乃公司事業之基本故總圖分圖均備載之並附具圖說俾閱者明瞭經營意義之所在（但

圖經製鉅版縮小不能以原比例觀）

四 照片係所以證明事業實況惜當時草昧初開之際同人祇知踏實做事未思留一紀念工作進程

中竟未留影屆二十二年擬編彙刊始將已成之局攝取少數載入本刊聊表實相

五 業務因人事而成敗無論本公司之事業應受何評判辦事人應受何指摘既預其事難沒其名因

製歷年辦事人名表及保衛官兵姓名表

六 收支帳目爲事業盈虛與有無弊竇之關鍵竅要厥爲重要部分是以集十四年來（自八年始截

至二十二年終）之帳彙爲總表經會計師從根本審查證明復分鹽部墾部而製成各分表一經

觀覽即明始終

七 公司墾業以佃戶爲密切合作之人改良農村以教育爲樹立基礎之道表而出之以章重視

八 現屆分地股東應分地之外尚有酬勞地支配頗多困難稍失平衡即遭物議是以有本公司第一次分地辦法及附表之詳慎記載

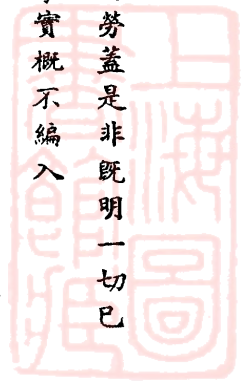

# 和均里圖

## 附說

公司墾區工程之規畫係就地形為之河道分乾巽艮坤二向開鑿蓋門龍港灣曲過大使伍祐場蕩地隨其港形凸凹殊甚也就規畫在墾區之里範圍而言泰平泰安泰宜和均和益和厚六里可為整方形鄰豐泰順和濟三里均係凸凹形(參觀下之鄰順濟三里圖)整方之里每里四村每村七十六塊每塊五十畝計地一萬五千二百畝非整方者則塊數不一且多奇零現開之和益和厚與和均里形勢同故該二里之圖不贅印泰平里另有圖泰安泰宜兩里尚留以蓄草供煎



圖 符  
 / 〇 〇 〇 〇 〇  
 〇 〇 〇 〇 〇 〇 〇  
 〇 〇 〇 〇 〇 〇 〇



一九二八年  
 一七零十八  
 50 0 50 100 150 200

一九二八年六月五日

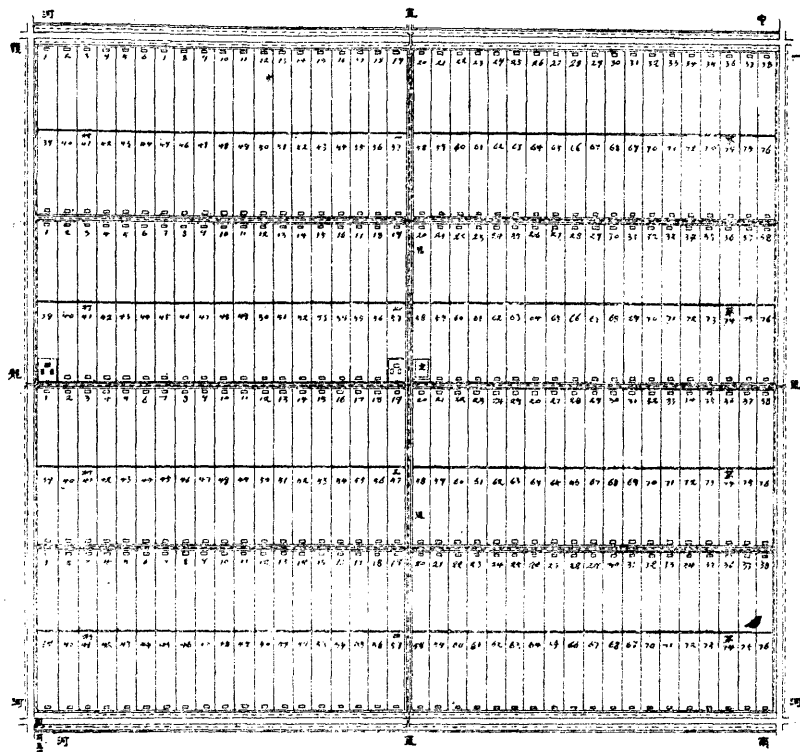
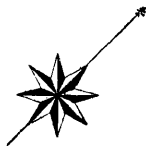

# 泰平里圖

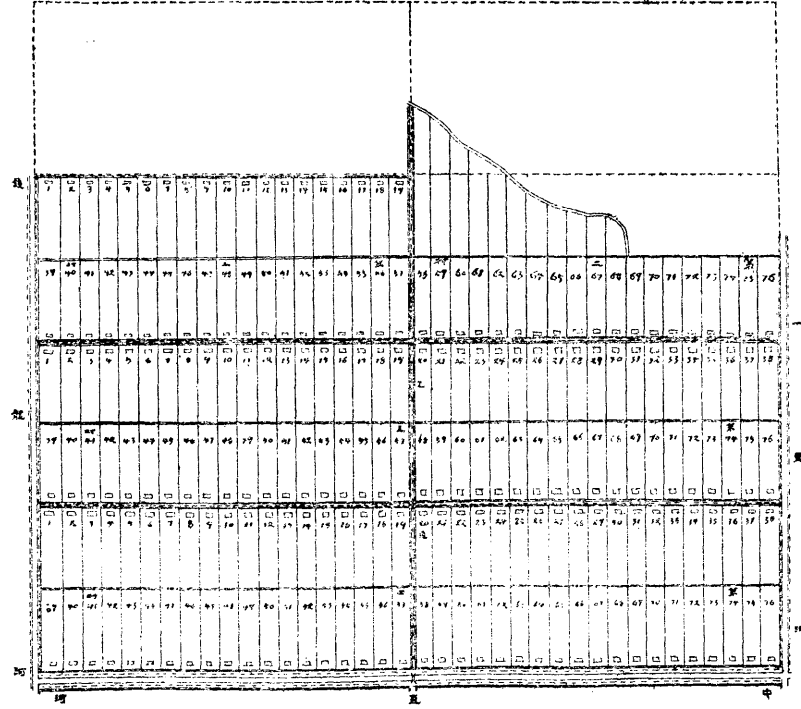
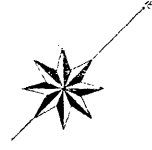

號 符  
 海堤取道  
 身 律 浪 暴

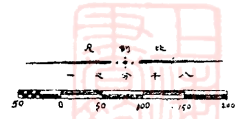

## 附說

本里之地質及區域均可墾一整里因中跨西漕河為引潮煎鹽及上游洩水之道不便塞斷致上游不能洩水海潮不能送滷故現時祇能墾及西漕南岸為止

# 豐里圖

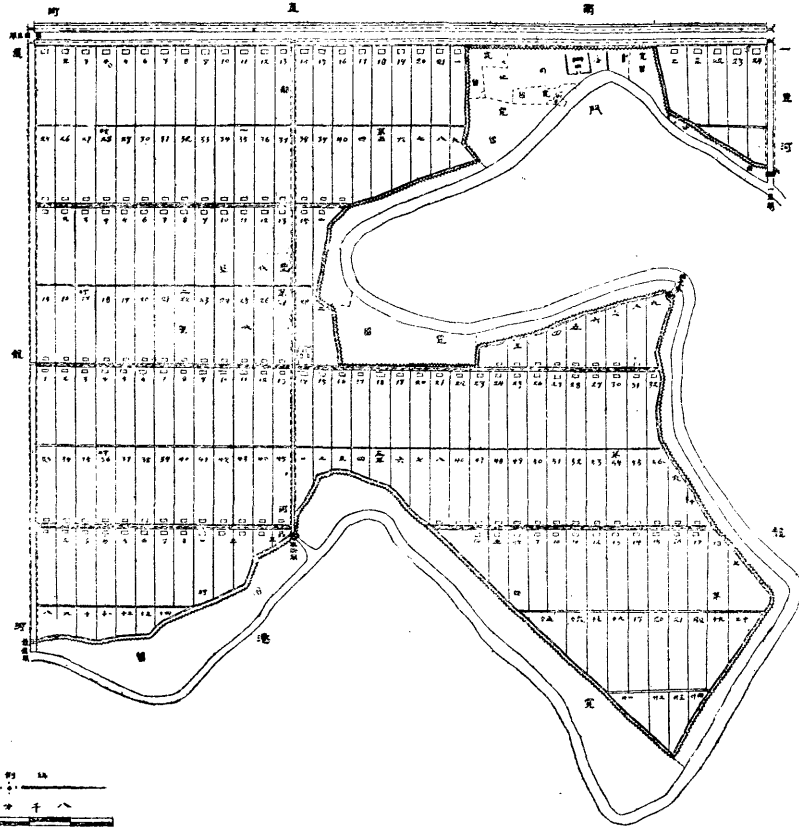

說明

一、本圖係根據地籍調查結果繪製

二、本圖比例尺為 1:5000

三、本圖繪製日期為 中華民國二十二年七月

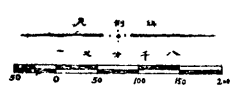

二二二年七月在物分訂製



# 泰順里圖

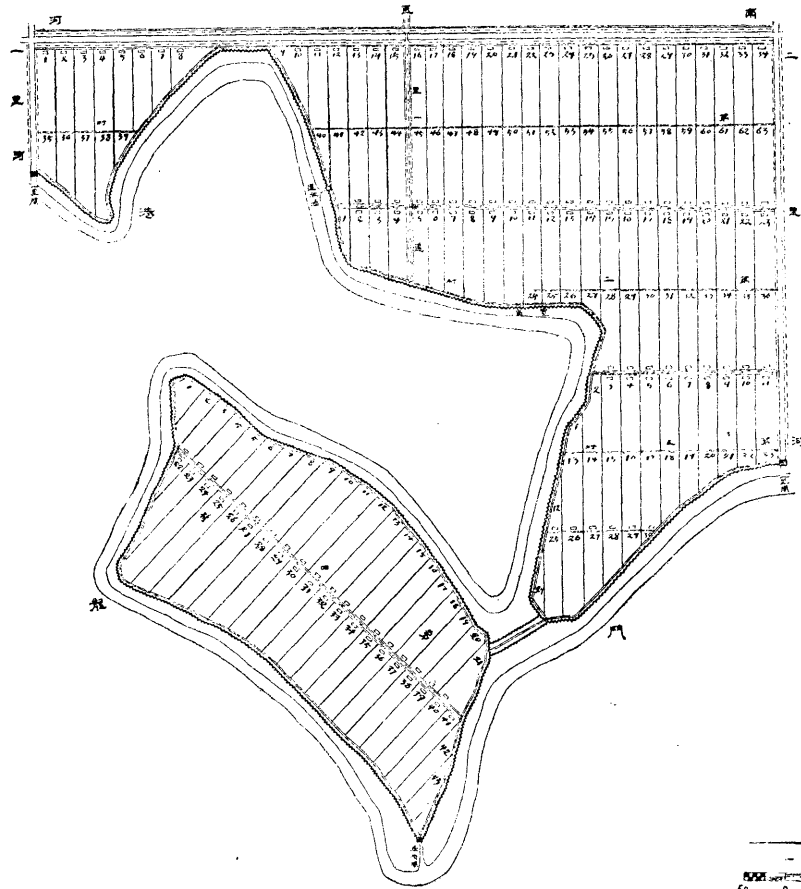
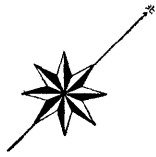

號 符

- //////
- 〃〃〃〃〃〃
- 〃〃〃〃〃〃〃〃
- 〃〃〃〃〃〃〃〃〃〃



上海公共租界工部局小冊院街五號製





# 和濟里圖

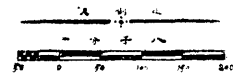
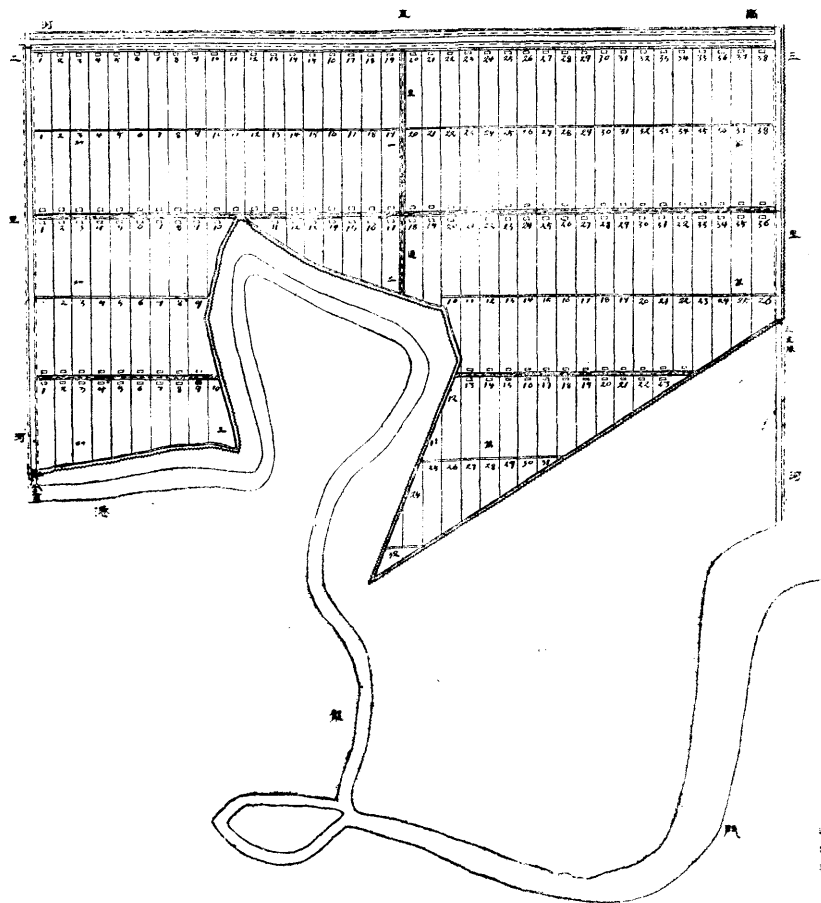

和濟里  
 地圖  
 比例尺  
 一公分八釐



和濟里地圖

圖處事辦總

圖子份順



圖  
 1. 工廠  
 2. 辦公室  
 3. 宿舍  
 4. 倉庫  
 5. 水塔  
 6. 圍牆  
 7. 道路  
 8. 河流



圖  
 1. 工廠  
 2. 辦公室  
 3. 倉庫  
 4. 圍牆  
 5. 道路  
 6. 河流

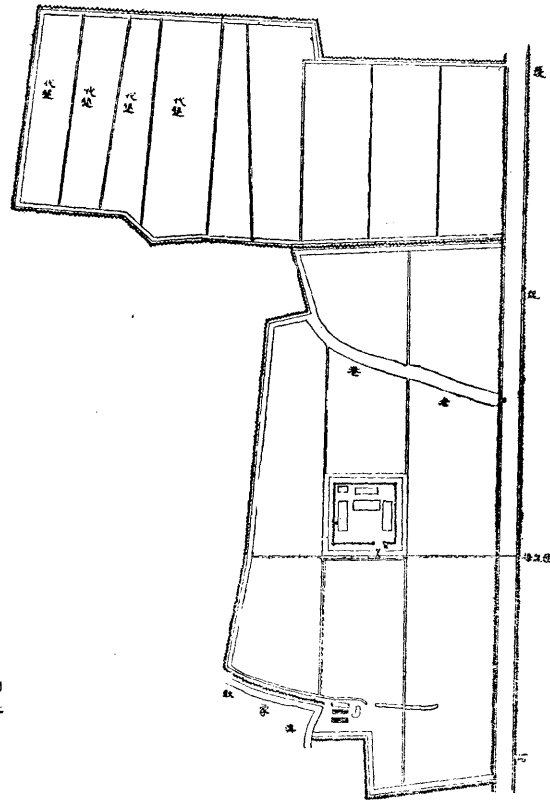

附說

此地界於鹽墾  
 兩區之間故設  
 總辦事處於此  
 縮轄兩業其附  
 近地原為公司  
 買得者因其不  
 在墾區即就其  
 零星形勢墾為  
 酬勞地近有鄰  
 地託代墾者亦  
 收容之

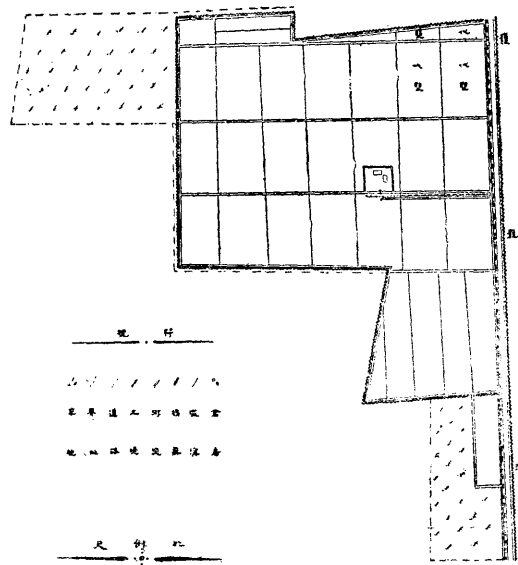
附說

此地係公司已  
 買入因求墾區  
 整齊河道直達  
 致將其截出區  
 外然以其接近  
 護龍河乃墾之  
 以作酬勞地其  
 鄰地現亦有請  
 求代墾者

圖  
 1. 工廠  
 2. 辦公室  
 3. 倉庫  
 4. 圍牆  
 5. 道路  
 6. 河流



圖全灘窪

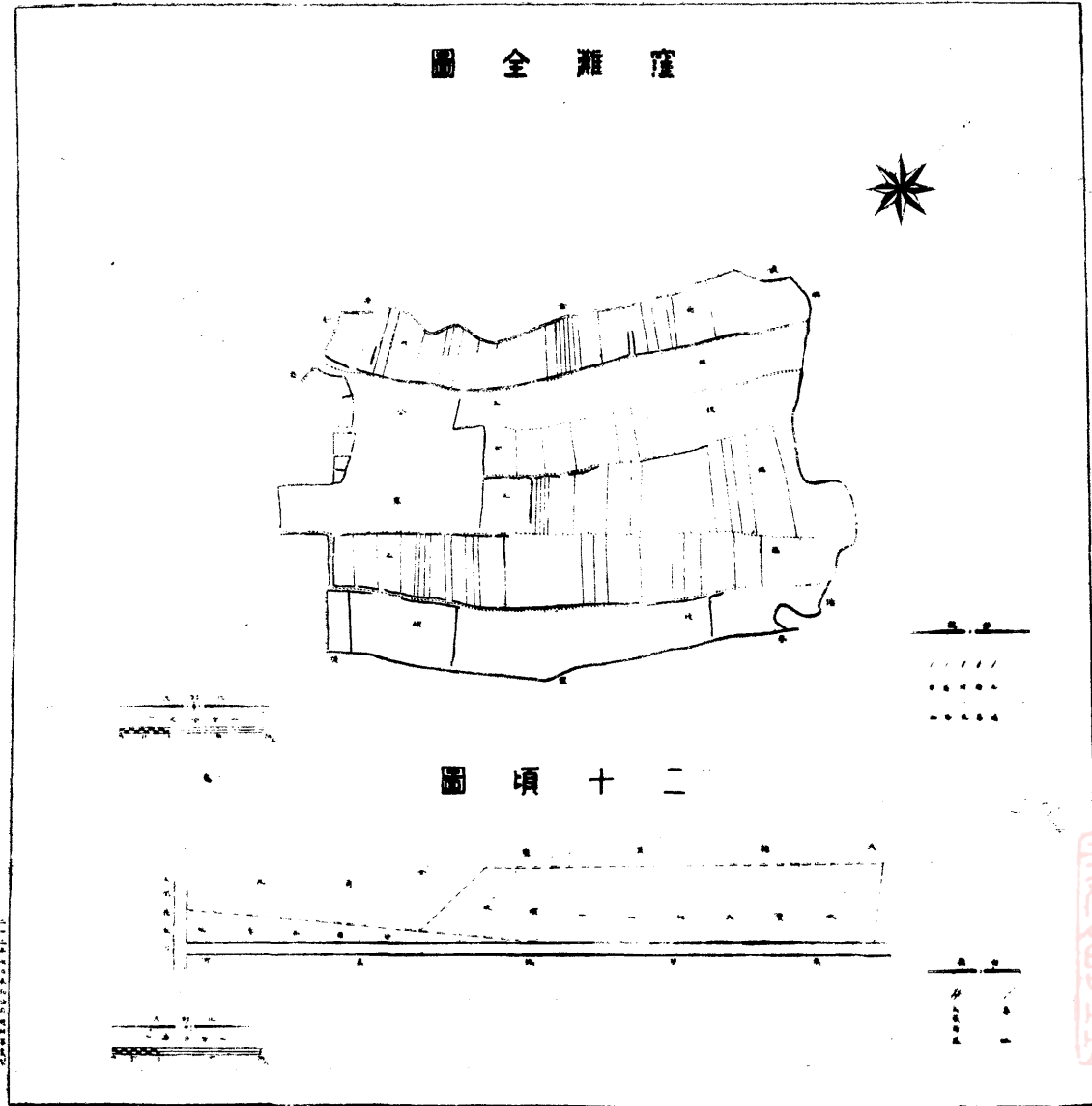

圖項十二

說附

窪灘及下圖之二十頃均係公司購得墾區外之整片地窪灘則距墾區  
 遠二十頃則隔於西槽均不能利用墾區河道業經二十二年股東會議  
 決就草地分給辦事人等為酬勞地

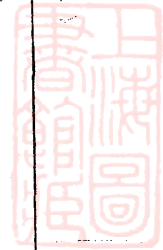



東局稽煎甲圖

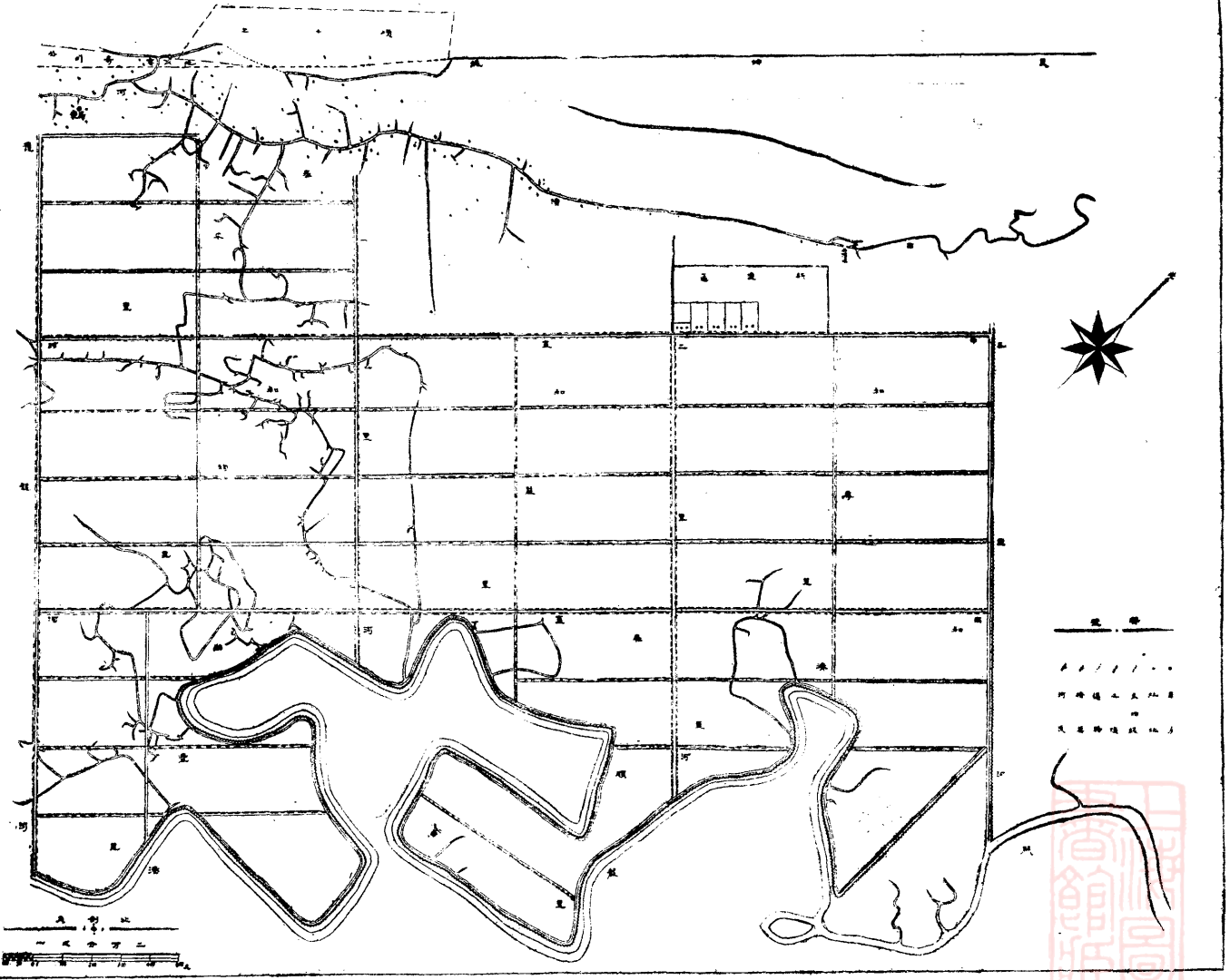

附說

公司煎灶散佈正使鄉廣漠之地故分設東南西北四稽煎局派員駐局催煎惟東局分爲甲乙二圖者甲圖乃公司自有地之草供煎是爲灶埵年來煎是爲商埵以下四圖均係灶戶自有地之草供煎是爲灶埵年來灶戶墾地已多煎草減少故鹽產日微矣

東局稽煎乙圖

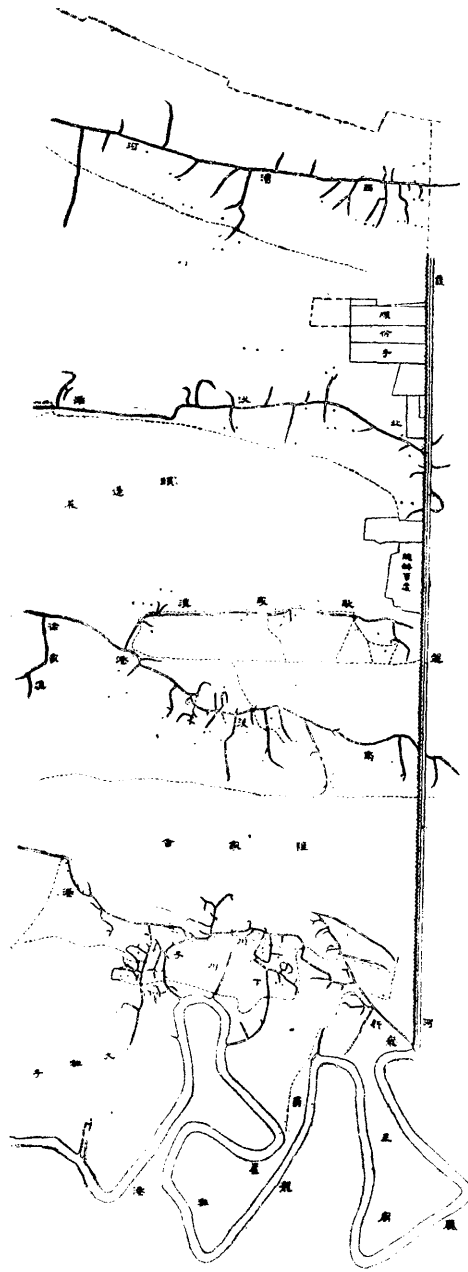

東局  
煎  
乙圖

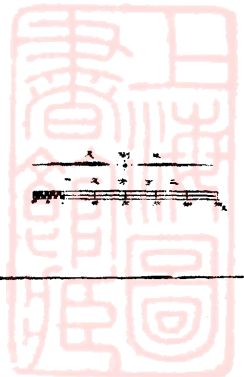

稽前南局全圖

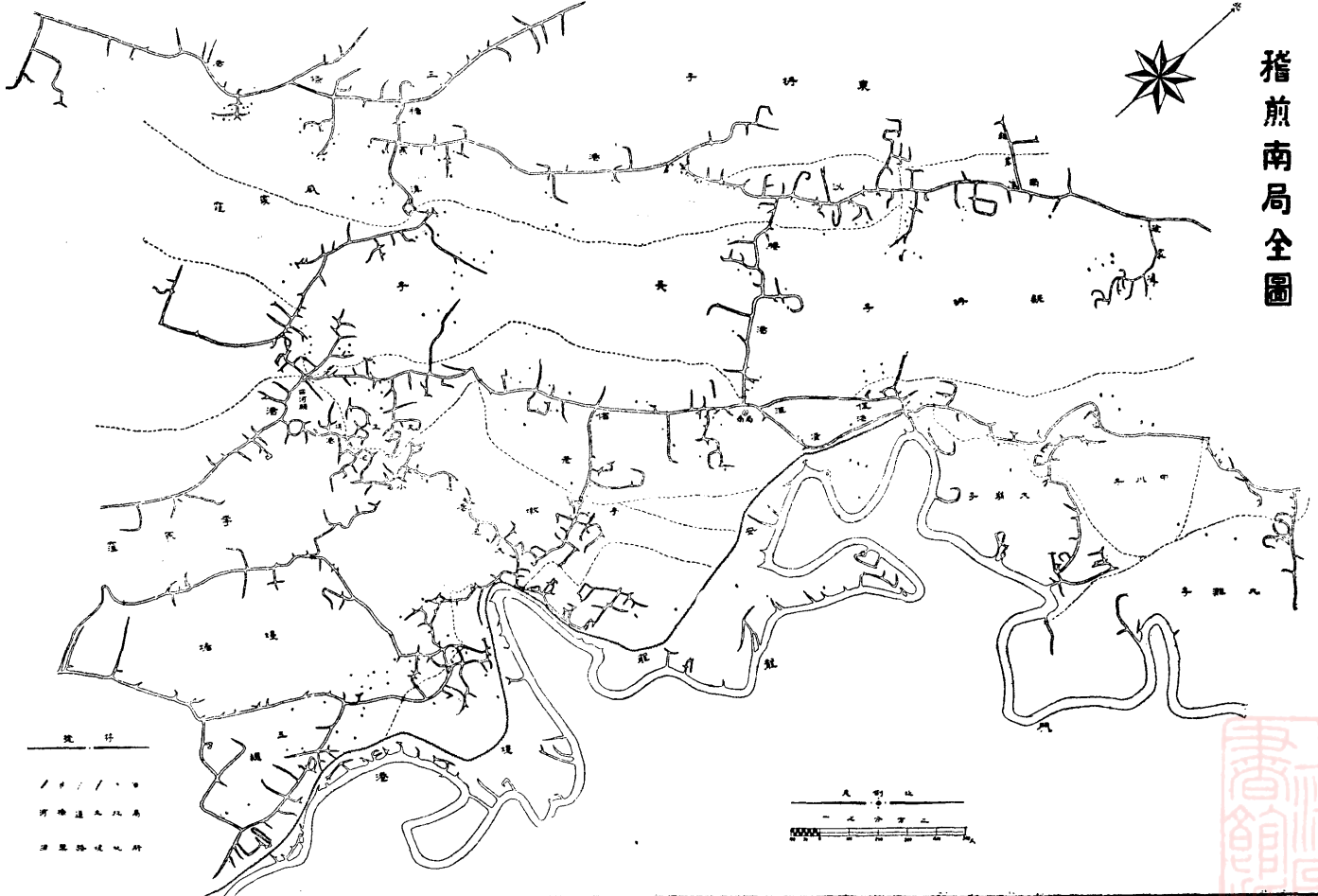
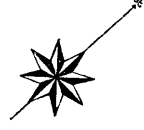

號 符  
 / / / / / /  
 河 埠 道 大 北 局  
 洋 里 路 堤 地 所



二二二五七九六和公局前南局全圖

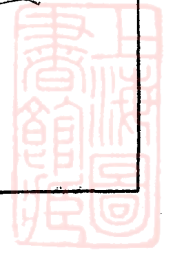



稽煎西局全圖

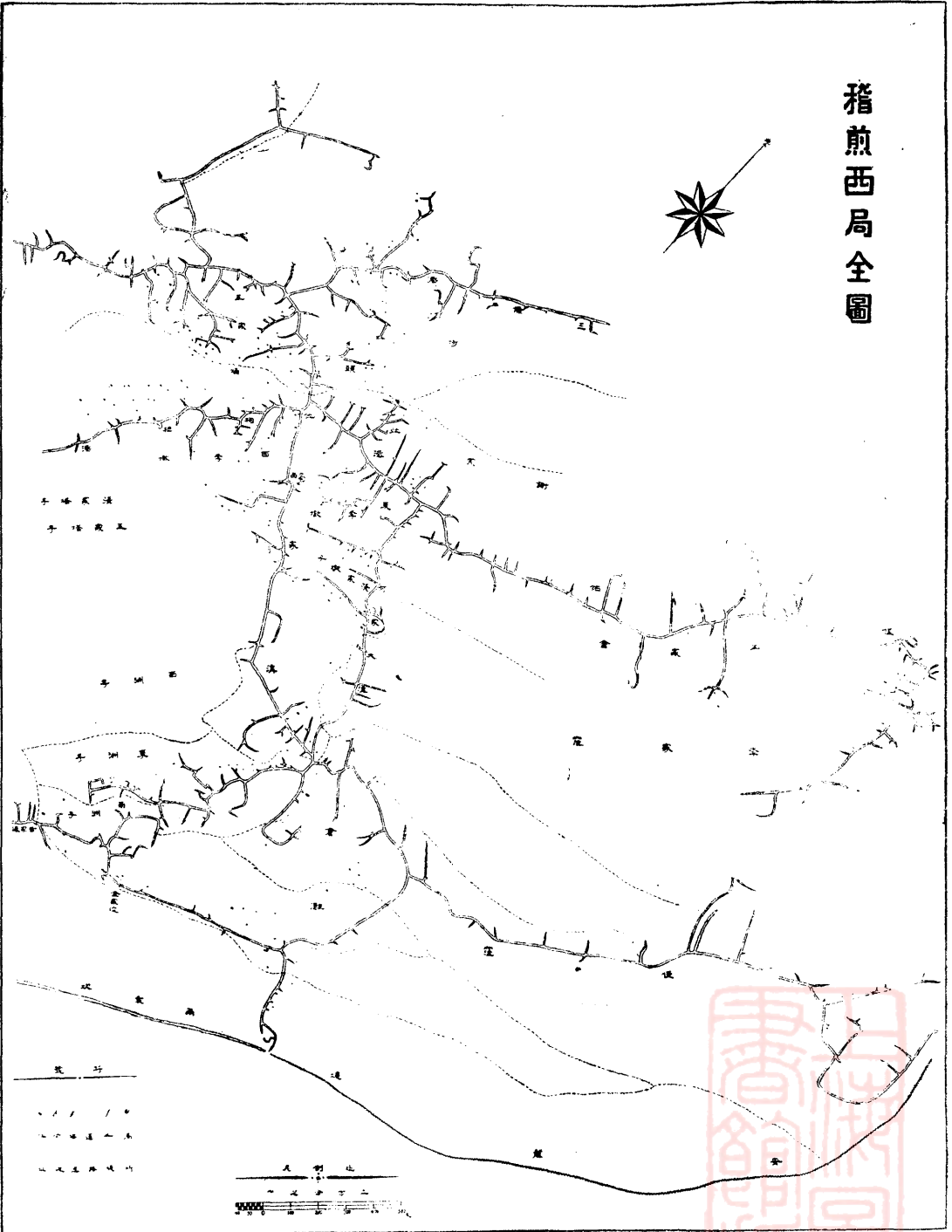
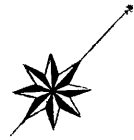

二十二年六月三日...

# 稽煎北局全圖

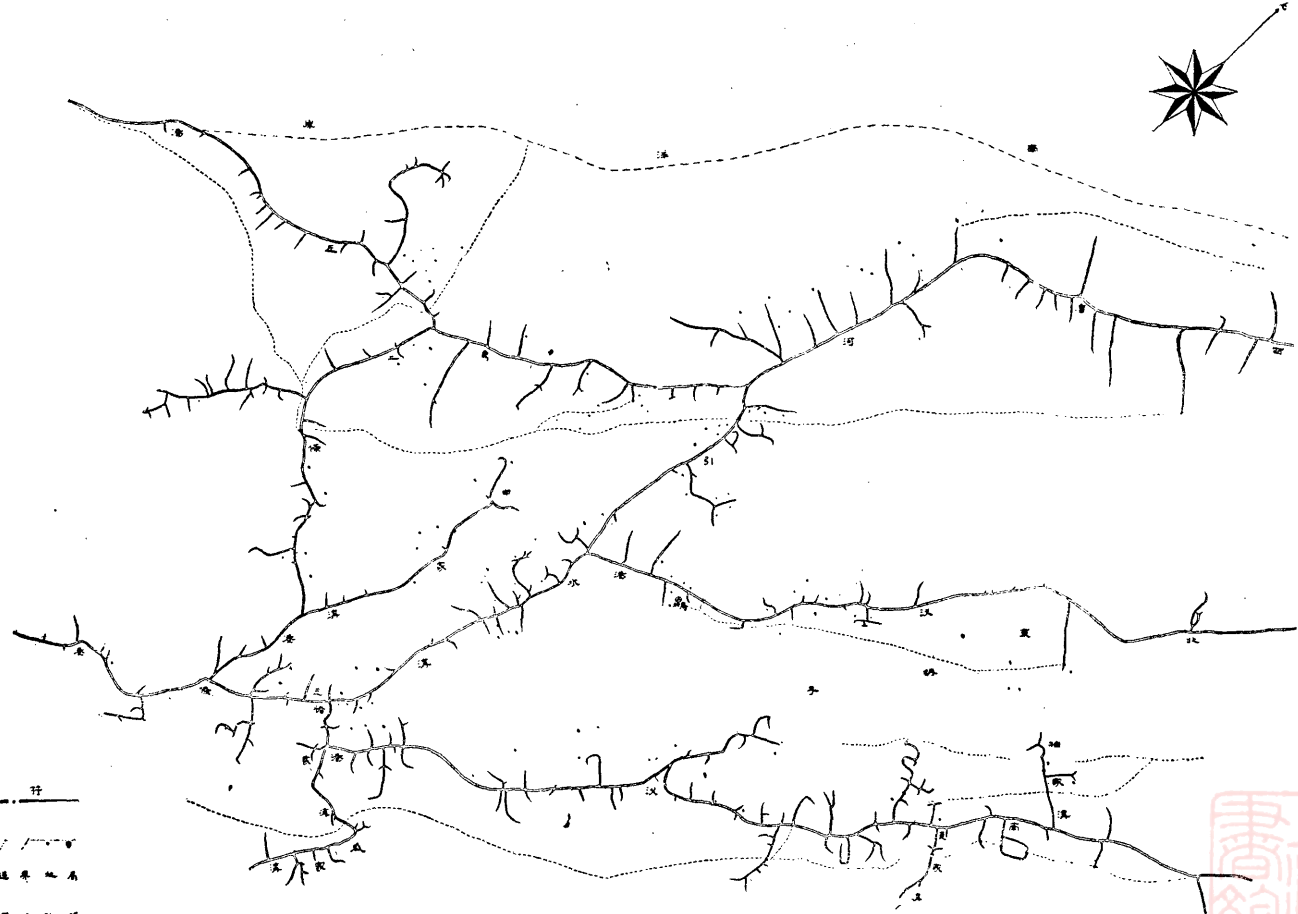

北 南  
 河流  
 支線  
 溪澗  
 溝渠

比例尺  
 一英寸  
 代表  
 一英里

二一二年七月  
 在  
 和  
 公司  
 出版





影近生先如徵劉事董計會屆歷

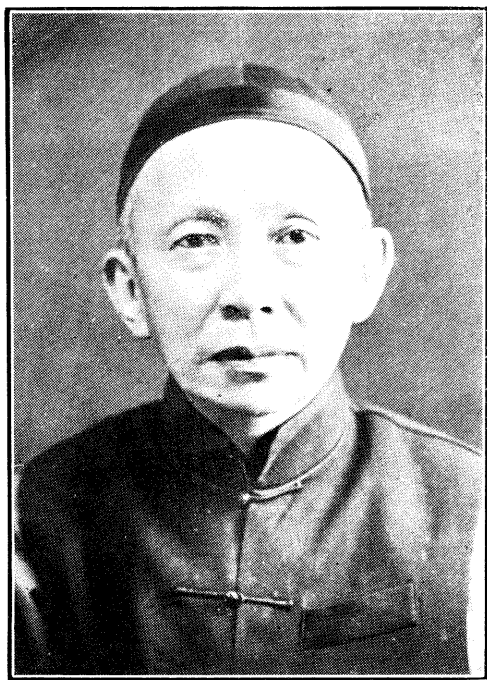

影近生先懷孝周長事董屆歷



影近生先甫欽溫事董屆歷

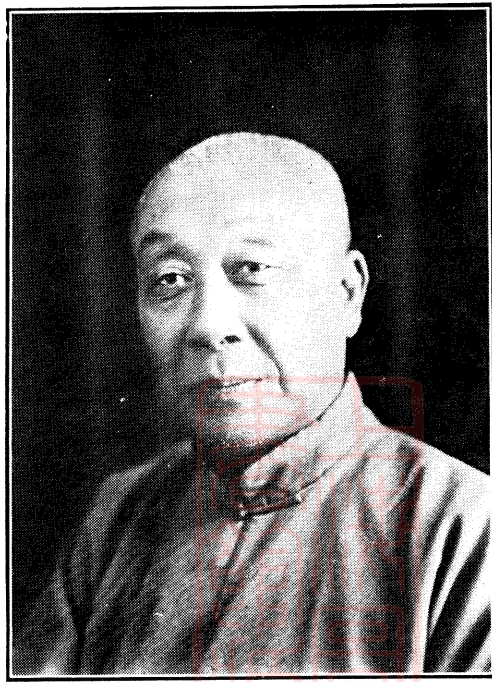

影近生先橋子朱事董屆歷





影近生先公木李事董屆歷

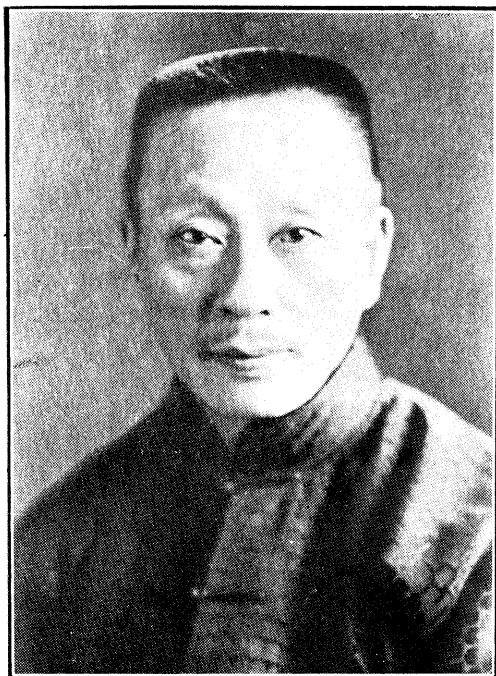

影近生先如星陶察監期兩事董屆兩

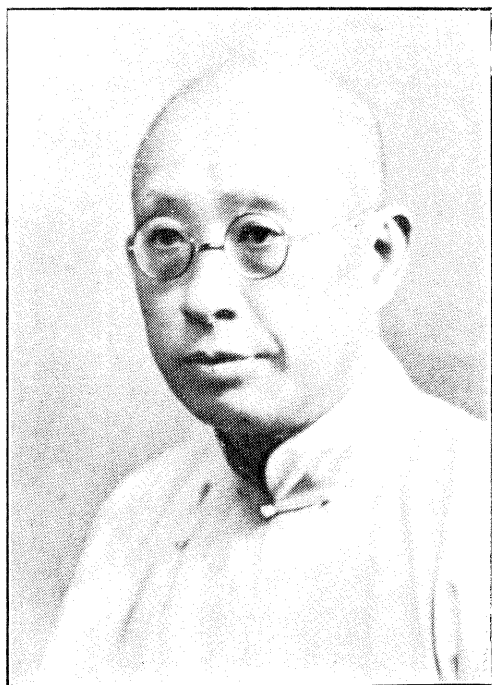

影近生先守恩謝事董屆四任連

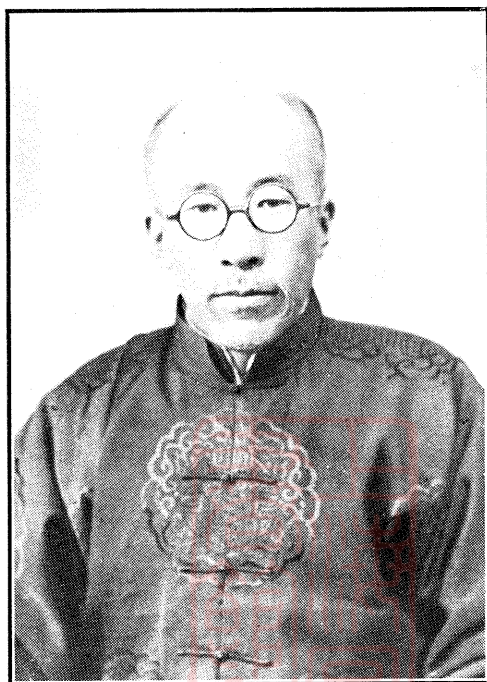

影近生先甫東張事董屆歷



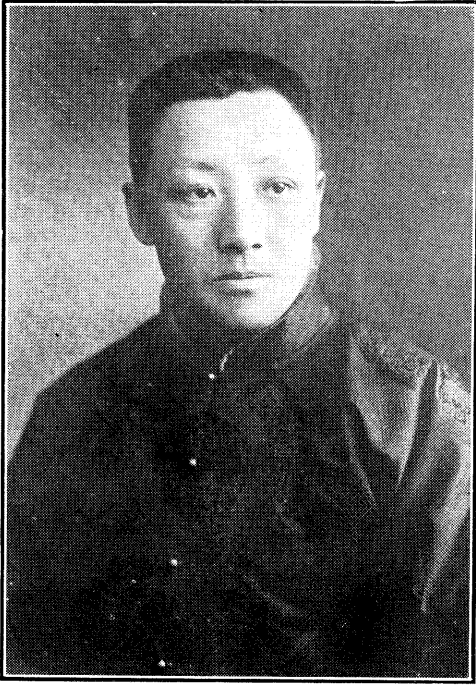

影近生先孫齡程察監期三事董局一



影近生先嚴佩張理經總兼事董鑿工局歷



影近生先濤山葉察監期五任連

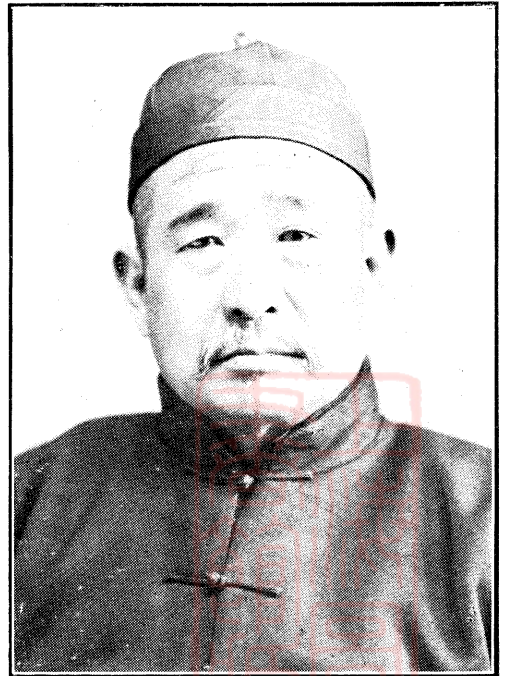

影近生先厚子涂事董局一第



影近生先繁五嚴察監期兩任連

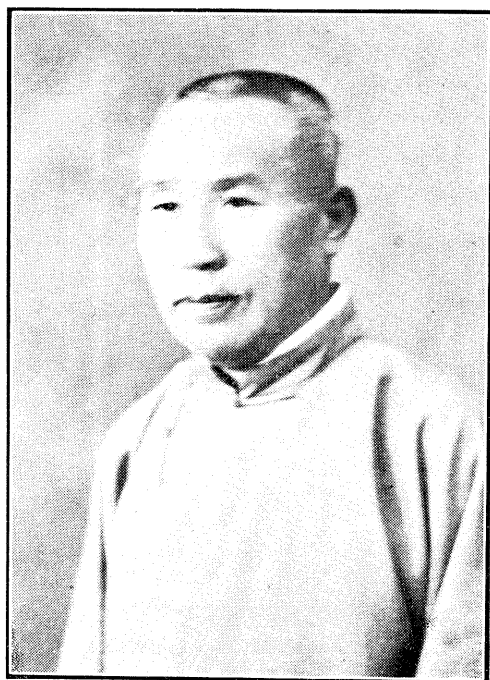

影近生先生桂顧察監期兩任連

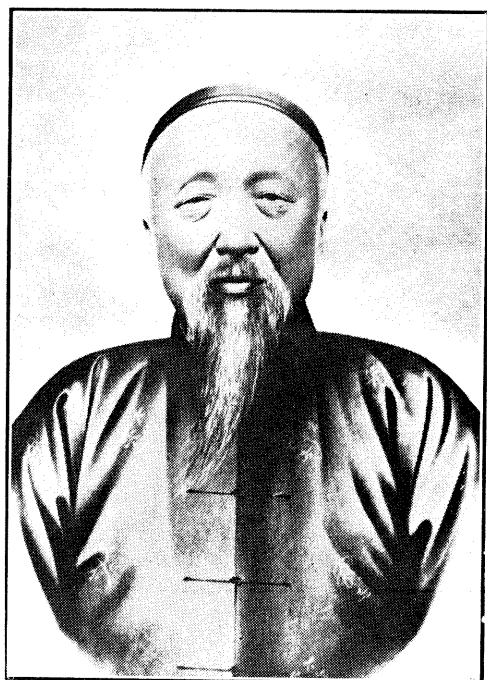

像遺生先滋樹金事董局一第



像遺生先林西岑察監期兩事董局三第



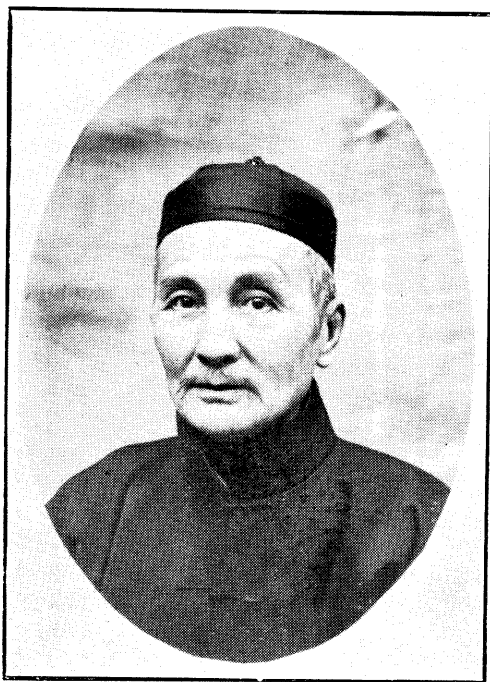

像遺生先庵默黃察監期六任連

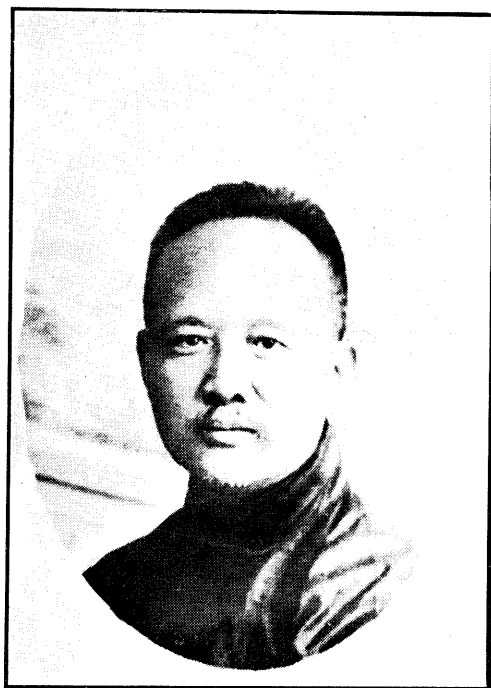

像遺生先三冠顏事董屆三二一

附說

公司全力注重堤河開路對於辦事處所均從儉陋圖為  
 乃經十六年海匪來攻後增建之防禦工事



附說

公司鹽部辦事分總處和均里(兼管泰平里)都豐里三里(和益和厚泰順)聯合處總倉房五機關圖乃各員集於總辦事處所攝



附說

公司鹽部分煎房包場稽煎三股辦事圖係在伍祐公園內所攝稽煎各局員尚未齊集





附說

公司保衛事宜迄二十二年以前均由鹽壘警察負責條  
 公司獨任經費自二十二年起公司與眾佃分任經費（  
 按收入量計仍公司擔約三分之二佃擔約三分之一）  
 另組保衛團圖係公司與個人各推監察委員真正合作

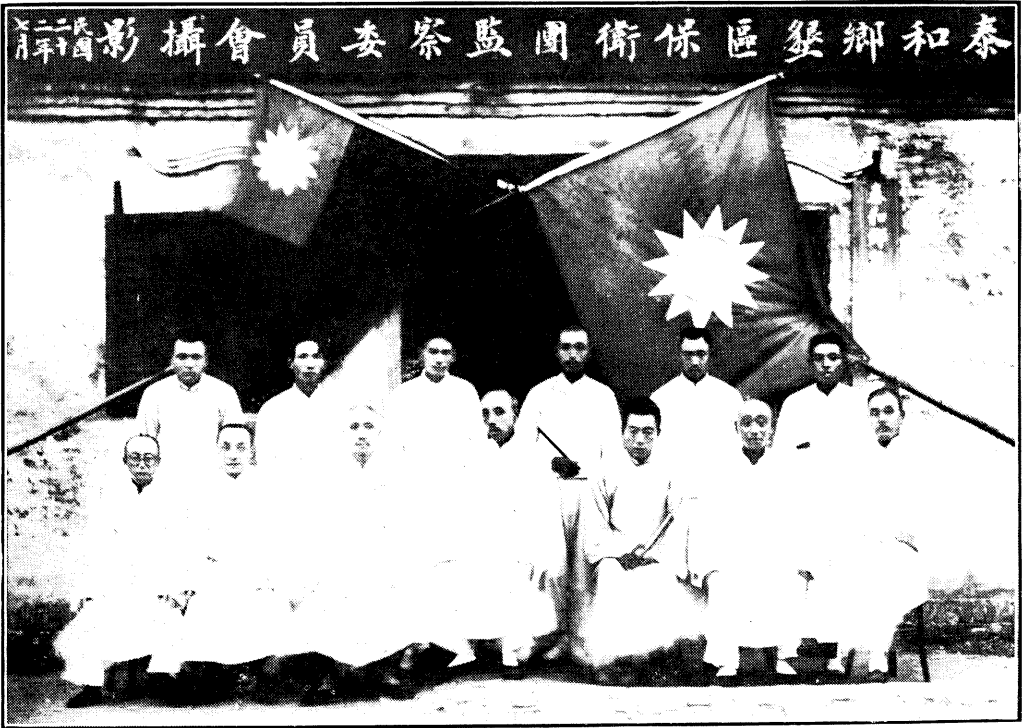

附說

保衛團經嚴格之訓練鎗械服裝均甚整齊紀律亦頗嚴  
 肅與有名無實之保衛團確乎不同





泰和鹽業公司總倉房全景

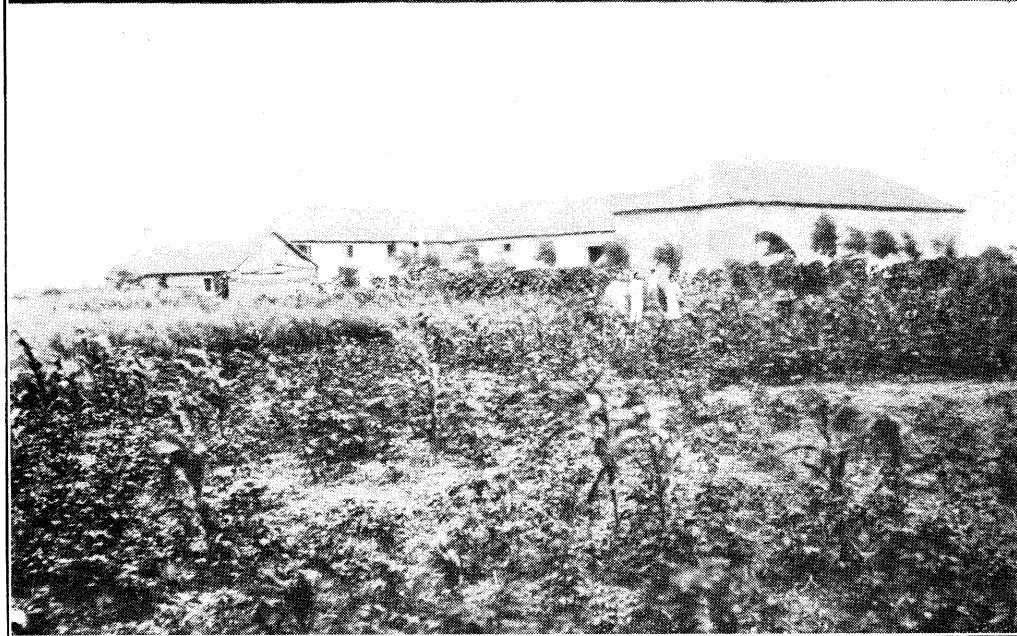

附說

公司每年所收租棉均集合總倉軋皮房屋已不敷用預計二十三年須推廣倉房一列並建機器軋花工廠且將舊倉房屋頂改蓋鉛瓦

泰和鹽業公司鄰里豐里

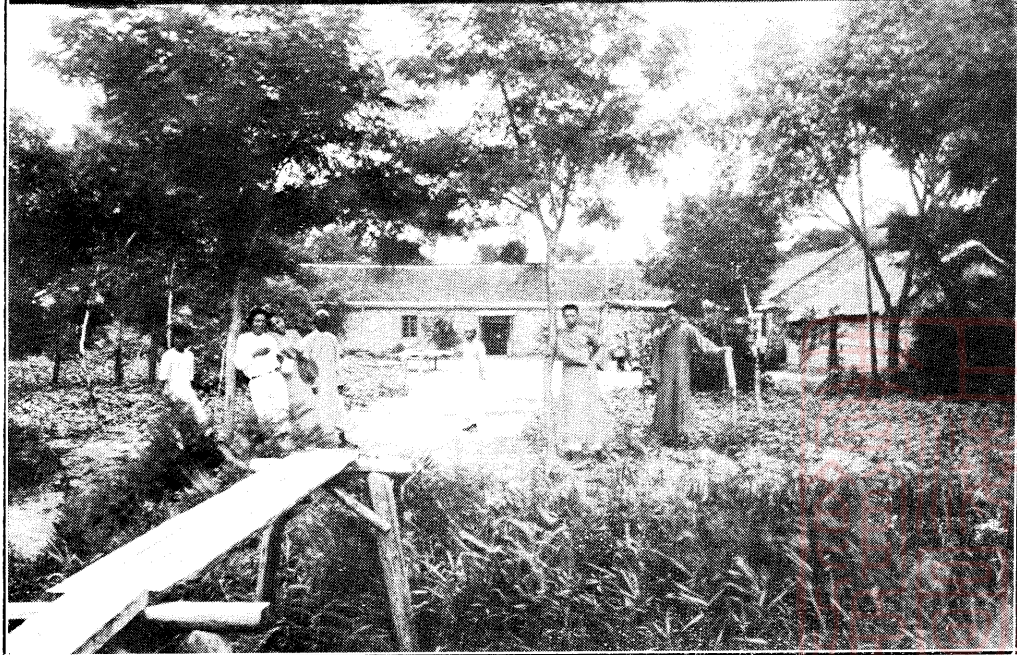

附說

鄰里豐里為公司首先開墾之處當公司未經經營之先一片荒蕪十數里不見一樹自公司開墾一面種棉一面植樹迄今所在均有茂密之樹陰矣



鹽城伍佑場正便倉監壑警察所全休官佐長警攝年三國民

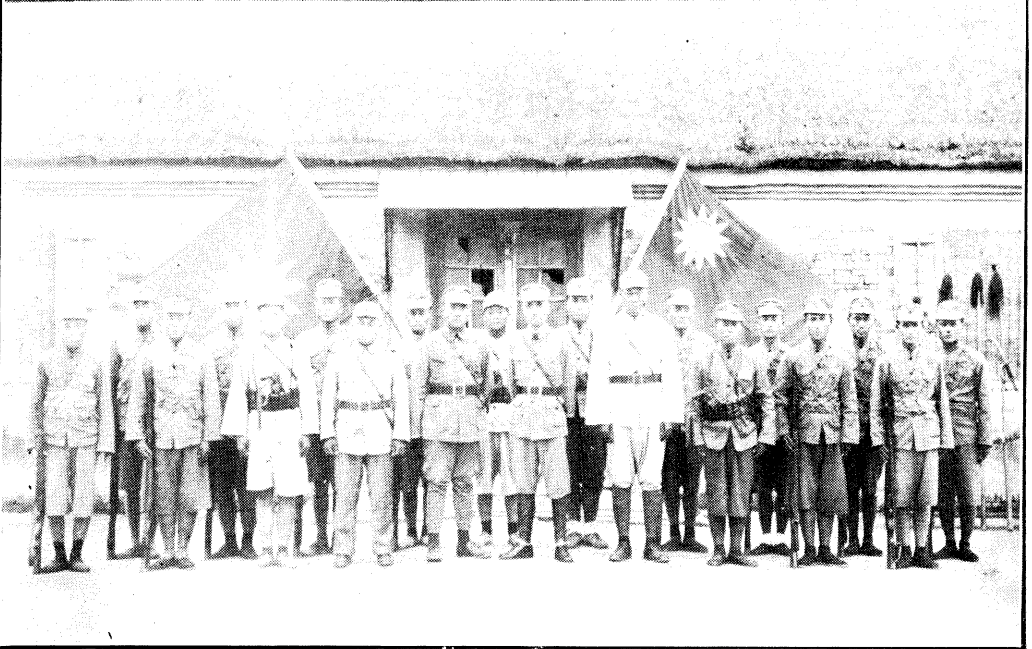

附說

鹽壑警察所官警乃開辦以來保衛地方緝拿私販最得力者現因改練保衛團警額較前減少有功長警或調場警官長或調公司職員矣

泰和鹽壑公司均里辦事處



附說

和均里乃次於鄰豐里而壑種之區繼復壑泰平里一部歸該里辦事處兼管

附說

三里聯合辦事處原管和益和厚泰順三里現已逐漸加整去年和濟里亦整一部分在事實上已有加設辦事處之必要矣



附說

鹽壑警察所與總辦事處僅一護龍河之隔係衛鹽壑兩區其碉樓與總辦事處之碉樓鼎足而成三角形控制四路形勢雄壯





秦和鹽公司護龍河風景



附說

護龍河為接受南汊港北汊港引來灶境上中段水量轉入門龍港之河較之舊港直闊深何啻倍展

秦和鹽公司一里河風景



附說

一里河所以界和均和益鄰豐泰順而分受各村河之水以輸送出門龍港者也



附說

三里河為目下墾區極東之河即墾區排洩量最大之河

秦和鹽壑公司三里河風景月



附說

三里堆為目下墾區障禦海潮之大堤每歲培修工程頗鉅

秦和鹽壑公司三里堆風景

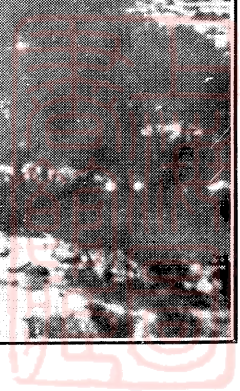



附說

護龍閘乃以操縱護龍河之水量而拒絕海潮汎入內地之建築也



附說

南直閘建於南直河之西端所以界護龍河與壑區之門戶也

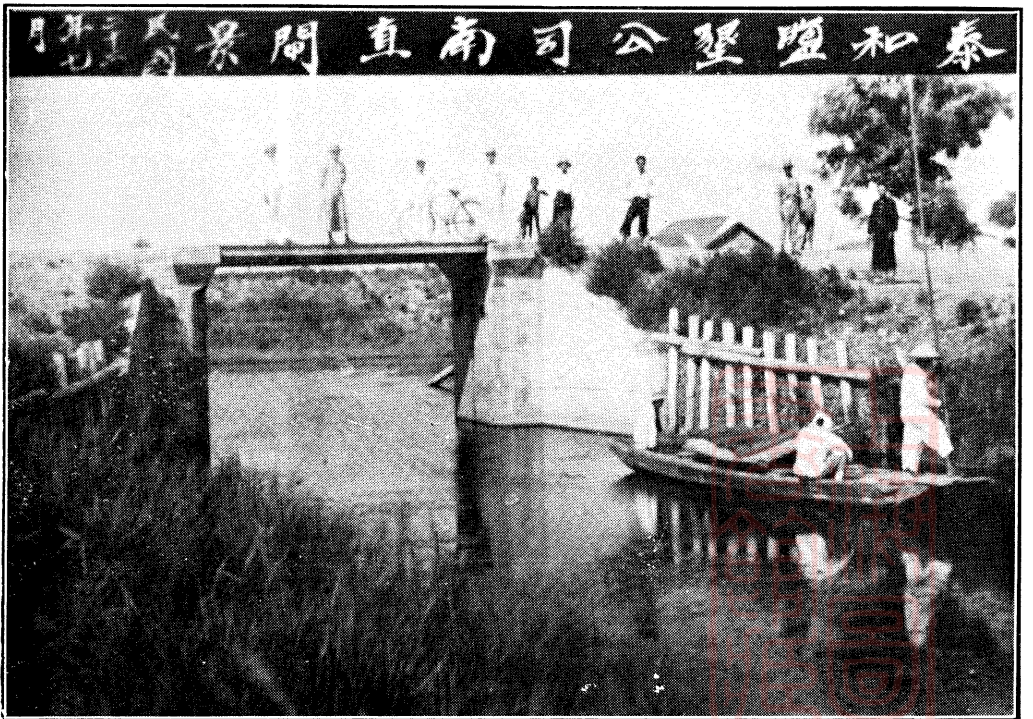



附說

一里閘乃放洩一里河之水而拒絕漲潮汎入之建築也



附說

二里閘乃放洩二里河之水而拒絕漲潮汎入之建築也

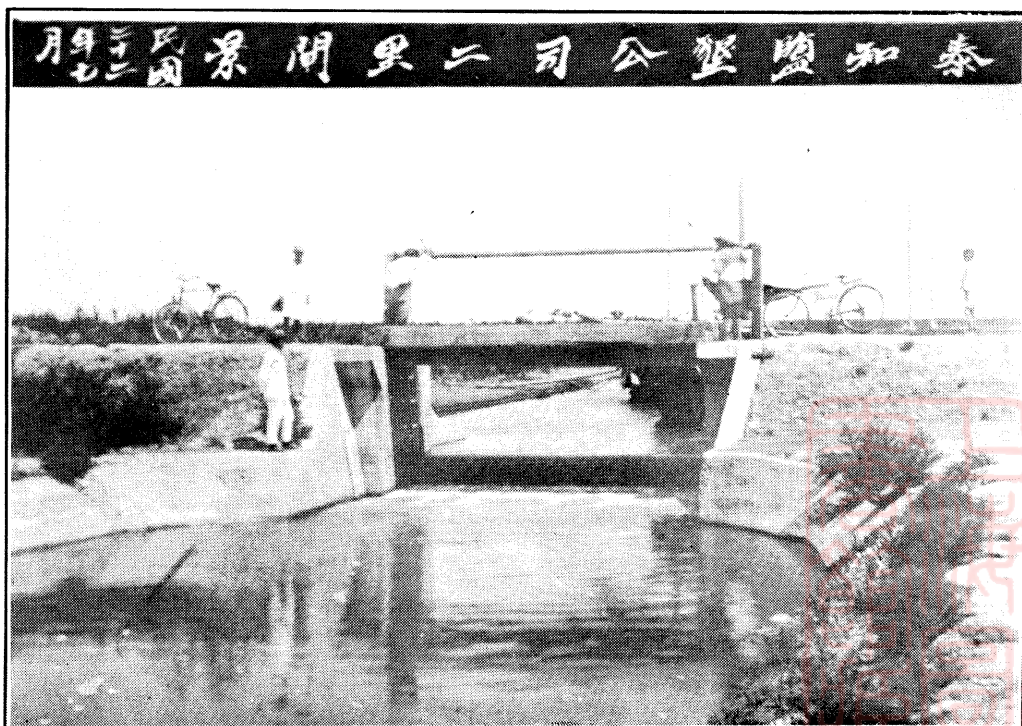



附說

三里閘雖僅一孔而口門寬至二十二呎排洩量極宏蓋潮汐極易到故保護此閘更為重要

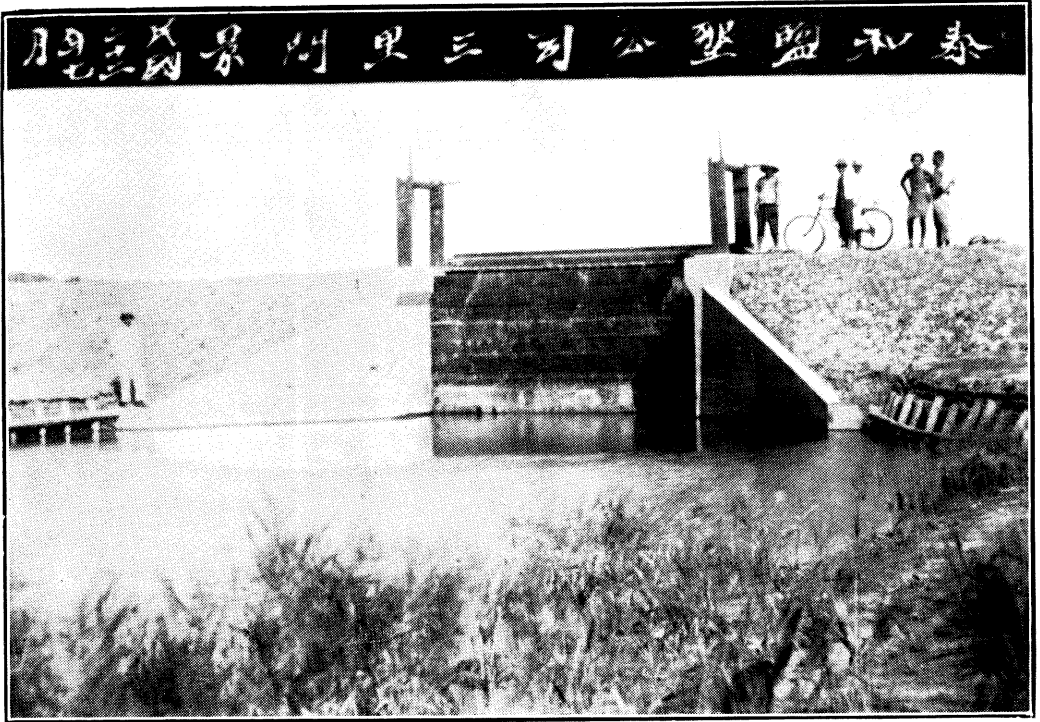

附說

此為鄰豐里專用之閘





附說

此為泰順里專用之閘



附說

此閘洩鄰豐里之水兼分洩南直河之水





附說

汲水機之設於此為吸潮濟煎計也  
中直河之間欲分煎鹽界之水域也

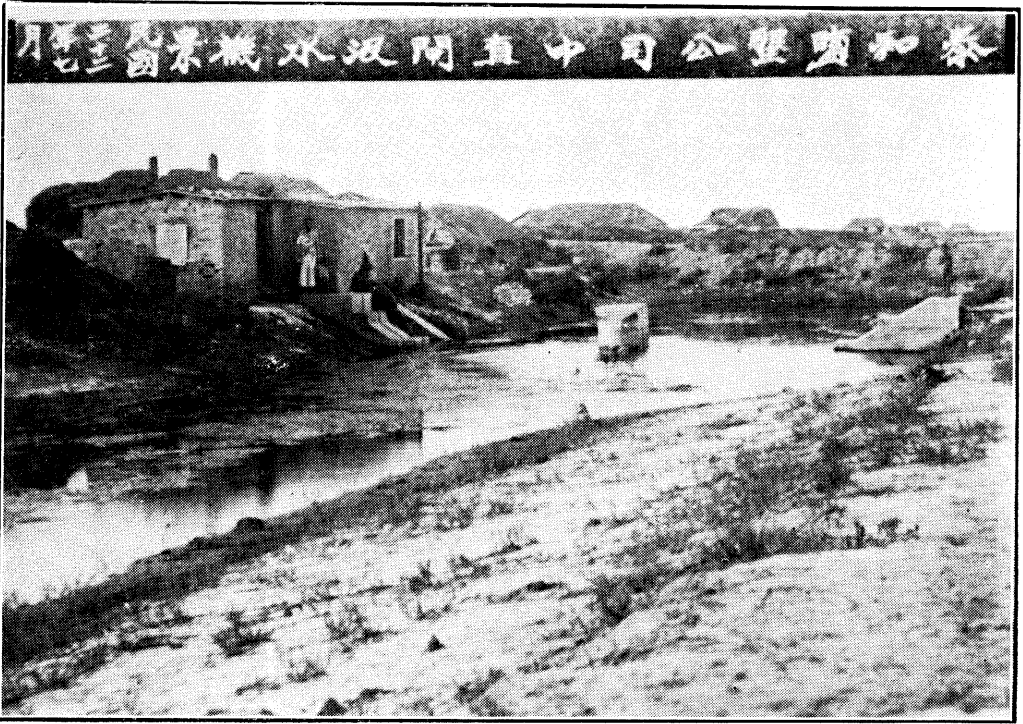

附說

此見公司道路之一班舊日蒿菜無木之地荆棘曲蹊之  
區之氣象  
所今也道途坦直樹木蔚蔚參觀各河兩岸叢林足徵墾

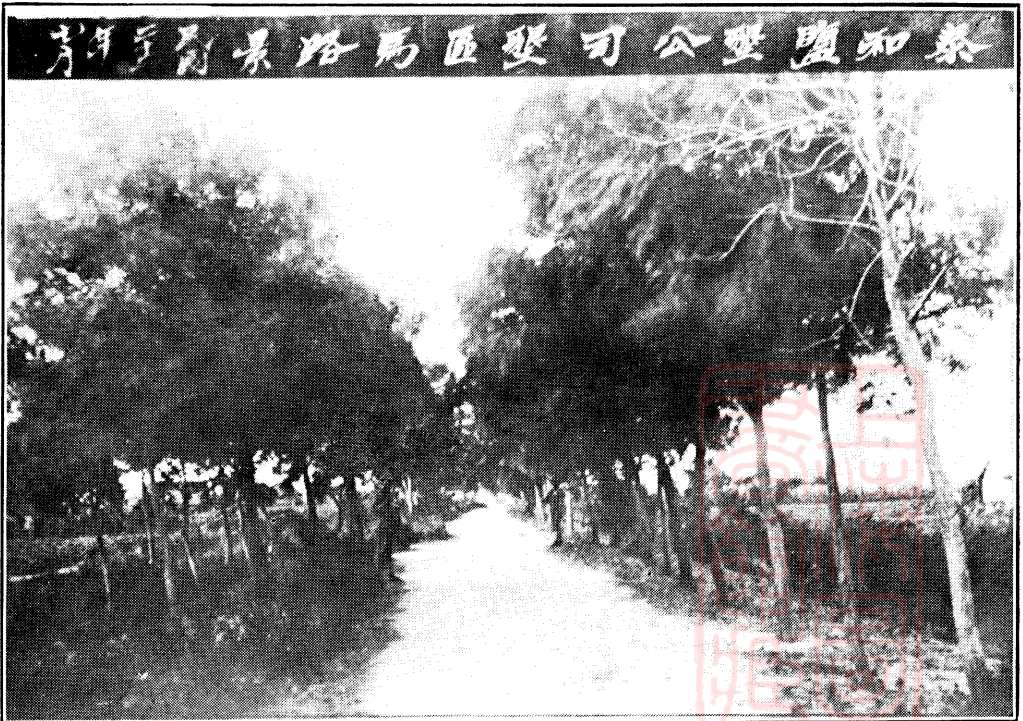



附說

公司墾區生產專事植棉棉苗發生須經五六次之耘草始能冀有收獲所謂作之者勞也



附說

舊式製鹽場所埤小而灶屋穢狹屢勤改良殊不收効



附說

試辦新鹽區意在擴大埵面分組聚煎  
然以種種關係尚未得良好成績

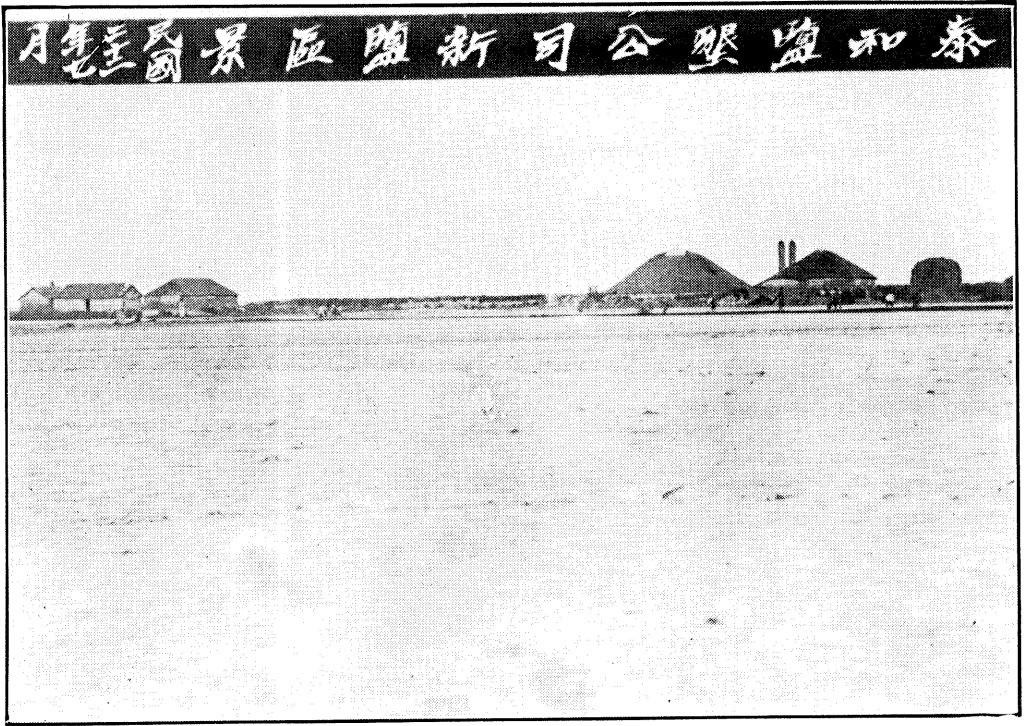

附說

泰和公司鹽區第一小學第二小學之教室及設備每校開辦費約五千元每校常年經費約一千三百元收集個戶兒童入學不取分文制服亦多由捐給

泰和第一小學校平面圖(附註)

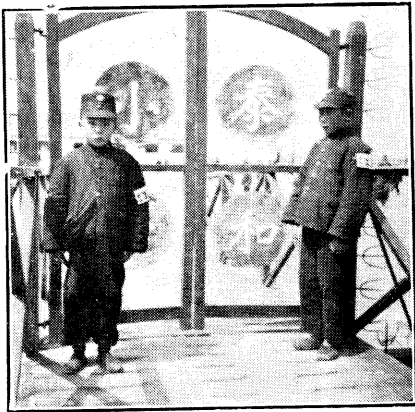
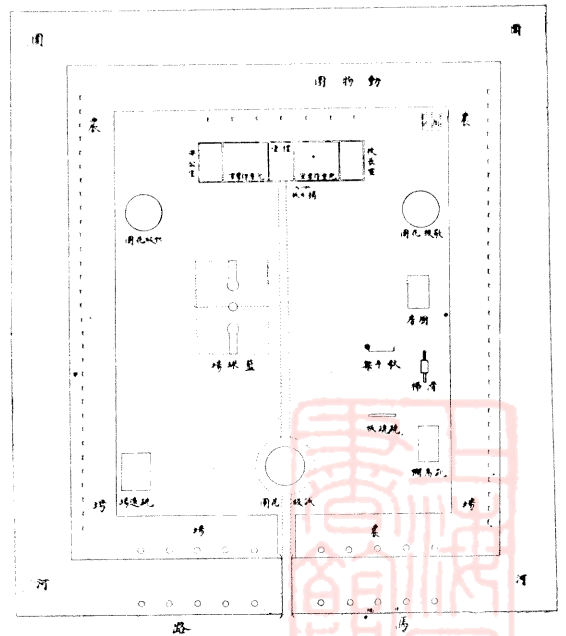

第一校校門之童子軍





二之館書圖校一第



童學校一第

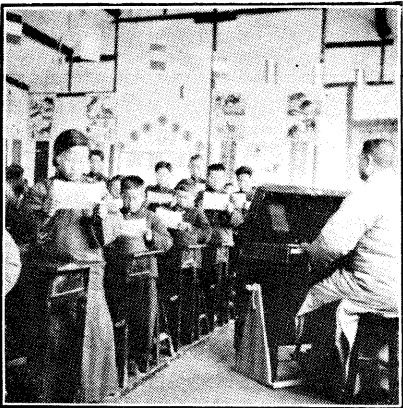

室教樂音校一第

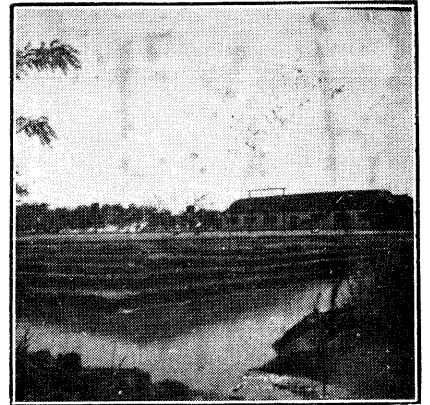

望遠側東校一第



一之備設戲游校一第



一之館書圖校一第



校 二 第



二之備設戲游校一第

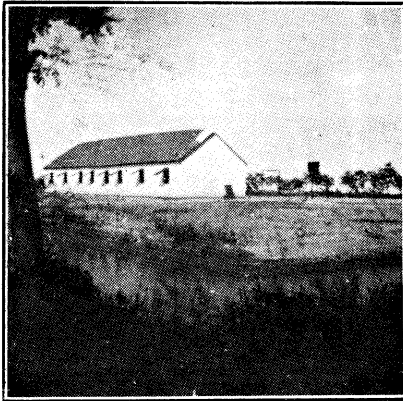

望 遠 校 二 第



三之備設戲游校一第



生 師 之 校 二 第



門 校 校 二 第



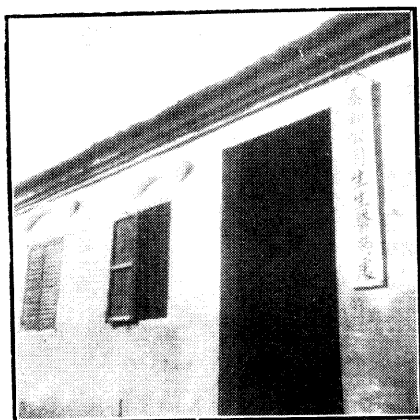

門大處藥醫生生

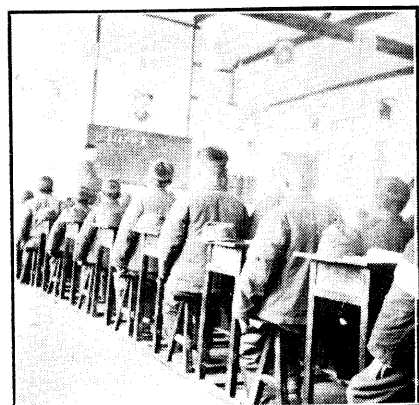

室教校二第

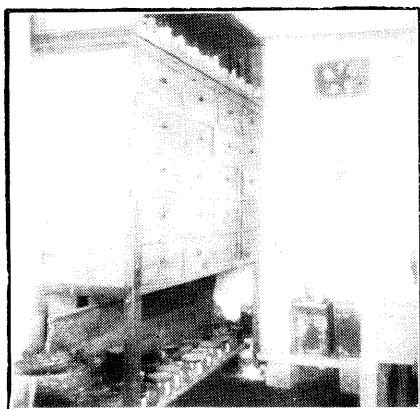

部藥中

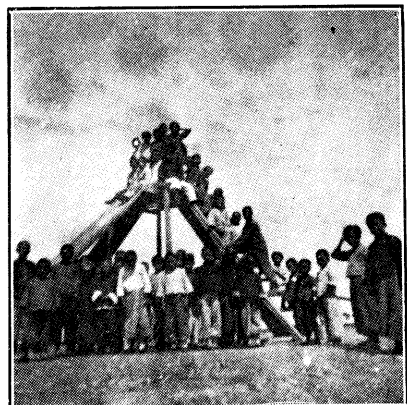

戲游之童學校二第



部藥西

說 附

海濱向無藥肆亦無正當醫生歷  
來病者率以蜷卧不食待其自然  
生死即間有稍裕之家或遠至數  
十里求醫復又赴數十里購藥不  
但醫者乏術亦且配藥不齊常有  
以甲藥代乙藥誤致人死之事公  
司特設立生生醫藥處延請中西  
醫各一人為民衆診病不取分文  
藥亦按購本算價不賺分文極貧  
者尚不取藥費參觀後表診治者  
已達七千三百餘人此亦衛生事  
業之一端也



# 泰和公司歷年辦事人一覽表

由民國八年至二十二年底止

## 董事會

職務姓名 年任職 年去職 備考

董事長 周孝懷 九年四月 第一屆至第五屆  
董事 朱子橋 九年四月 第一屆至第五屆  
董事 岑集益 十八年三月 第四屆  
董事 溫欽甫 十一年十二月 第二屆至第五屆  
董事 陶星如 九年四月 第一屆及廿一年八月 第五屆

## 監察

黃默庵 九年四月 第二十七年  
唐伯泉 九年四月 第二十七年

金樹滋 九年四月 第一屆至第十三年 第一屆至第二屆  
顏冠三 九年四月 第一屆至第三屆 第三屆至總經理

王幼農 八年閏七月 第八年十一月  
唐伯泉 九年正月 第九年三月  
顏冠三 九年四月 第九年七月  
冷禦秋 九年八月 第十年九月  
張佩嚴 十年十月  
張孟懋 廿二年三月

蔣康侯 十七年七月 第三屆  
譚海秋 十三年三月 第十四年二月  
顧桂生 十四年三月 第十七年二月

嚴孟繁 十七年三月 十九年三月  
葉山濤 十七年三月 廿一年六月  
陶星如 十九年四月 廿一年六月  
岑集益 廿一年七月 廿二年十月  
程齡孫 廿一年七月

嚴孟繁 十七年三月 十九年三月  
葉山濤 十七年三月 廿一年六月  
陶星如 十九年四月 廿一年六月  
岑集益 廿一年七月 廿二年十月  
程齡孫 廿一年七月

文 贖 黃次九 八年九月 十一月  
袁煜生 八年十二月 十一月  
陳伯蘅 十年五月 十年九月  
曹伯崇 十八年七月 廿一年十二月

唐伯泉 九年四月 第二十七年  
譚海秋 十三年三月 第十四年二月  
顧桂生 十四年三月 第十七年二月

書 記 后英白 八年閏七月 十一年五月  
葉紹青 八年八月 九年三月  
鄒晉侯 八年八月 十二年十二月

唐伯泉 九年四月 第二十七年  
譚海秋 十三年三月 第十四年二月  
顧桂生 十四年三月 第十七年二月

工總董事 張佩嚴 十年十月  
兼總經理 張孟懋 廿二年三月

唐伯泉 九年四月 第二十七年  
譚海秋 十三年三月 第十四年二月  
顧桂生 十四年三月 第十七年二月

監 察 黃默庵 九年四月 第二十七年  
唐伯泉 九年四月 第二十七年

唐伯泉 九年四月 第二十七年  
譚海秋 十三年三月 第十四年二月  
顧桂生 十四年三月 第十七年二月

董 事 岑集益 十八年三月 第四屆  
溫欽甫 十一年十二月 第二屆至第五屆  
陶星如 九年四月 第一屆及廿一年八月 第五屆

唐伯泉 九年四月 第二十七年  
譚海秋 十三年三月 第十四年二月  
顧桂生 十四年三月 第十七年二月

董 事 張佩嚴 九年四月 第一屆至第五屆  
劉激如 九年四月 第一屆至第五屆  
程齡孫 九年四月 第一屆至第十二年 第一屆

唐伯泉 九年四月 第二十七年  
譚海秋 十三年三月 第十四年二月  
顧桂生 十四年三月 第十七年二月

董 事 李木公 九年四月 第一屆至第五屆  
張東南 九年四月 第一屆至第五屆  
謝愚守 十三年七月 第二屆至第五屆

唐伯泉 九年四月 第二十七年  
譚海秋 十三年三月 第十四年二月  
顧桂生 十四年三月 第十七年二月

董 事 涂子厚 九年四月 第一屆  
謝愚守 十三年七月 第二屆至第五屆

唐伯泉 九年四月 第二十七年  
譚海秋 十三年三月 第十四年二月  
顧桂生 十四年三月 第十七年二月

董 事 包達三 廿二年十一月

唐伯泉 九年四月 第二十七年  
譚海秋 十三年三月 第十四年二月  
顧桂生 十四年三月 第十七年二月

董 事 鄒晉侯 八年八月 十二年十二月

唐伯泉 九年四月 第二十七年  
譚海秋 十三年三月 第十四年二月  
顧桂生 十四年三月 第十七年二月

董 事 鄒晉侯 八年八月 十二年十二月

唐伯泉 九年四月 第二十七年  
譚海秋 十三年三月 第十四年二月  
顧桂生 十四年三月 第十七年二月

董 事 鄒晉侯 八年八月 十二年十二月

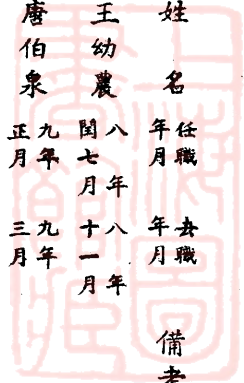

張孟潔 十四年 八月 十九年 正月 八月 月

黃詩汝 十二年 十二月 十四年 正月 十二月 月

劉維周 八年 七月 十年 八月 月

顏寬甫 八年 十月 十一年 五月 月

何頤齋 八年 八月 十四年 八月 月

顏衡甫 十一年 二月 十二年 十二月 月

陳蓉軒 十三年 三月 十五年 正月 月

黃務容 八年 七月 十九年 二月 月

于蘊文 十九年 五月 廿二年 八月 月

程劍勳 八年 十月 九年 四月 月

高步安 八年 閏七月 十年 七月 月

諸遂生 八年 閏七月 廿二年 十二月 月

申伯遠 八年 閏七月 十三年 十二月 月

劉雲卿 十一年 閏五月 十四年 五月 月

韋天爵 十八年 七月 十八年 十月 月

余步泉 十九年 二月 月

滬事務所

職務姓名 任職 去職 備考

邵式濂 十年 正月 十二年 四月 月

張玉章 八年 閏七月 八年 八月 月

陳力耘 八年 九月 九年 三月 月

李元愷 九年 四月 十年 正月 月

王松齋 十年 二月 十一年 三月 月

金禹庭 八年 閏七月 十年 七月 月

施鳴周 十年 八月 月

程仲英 八年 閏七月 八年 九月 月

汪藜青 八年 九月 十二年 四月 月

程伯莠 八年 八月 十二年 十二月 月

孫和甫 十一年 正月 十三年 十月 月

朱貞詒 十五年 三月 十七年 十二月 月

周鳳鳴 九年 二月 廿二年 七月 月

后和卿 八年 八月 八年 十二月 月

王星甫 九年 正月 九年 三月 月

王樾樵 九年 四月 十二年 十二月 月

張仲華 十六年 正月 十七年 正月 月

呂振聲 八年 閏七月 八年 十二月 月

姚敏齋 八年 八月 十年 三月 月

許筱村 八年 八月 月

汪爾嘉 十年 二月 十一年 十二月 月

江樹滋 八年 八月 十五年 十二月 月

王厚齋 八年 八月 廿一年 十二月 月

程伯吹 八年 十月 十五年 七月 月

吳丹甫 八年 十月 八年 十二月 月

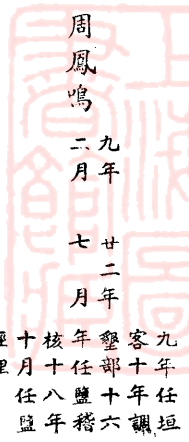

張麗初 八年十月 十年正月 調整部

宋楚卿 八年十月 十二年十二月

趙善之 八年十月

程子丹 八年十月 十一年十二月

煎房兼會計員 徐任甫 十七年正月

外錢房 顏燮卿 八年八月 八年十二月

蕭少章 八年十月 十年三月

袁登五 十年正月 十一年十二月

灶局 張少賓 九年十一月

許吉甫 八年十月 廿一年十二月

程文坡 十二年九月

江蓮芳 十五年十二月

程瑞麟 十七年三月

諸伯海 十四年三月 十四年十二月

十一月五年 調整部  
十月十年 調整部  
九月十年 調整部  
八月十年 調整部  
七月十年 調整部  
六月十年 調整部  
五月十年 調整部  
四月十年 調整部  
三月十年 調整部  
二月十年 調整部  
一月十年 調整部

坦甲

坦乙

黃偉 十二年七月 十四年閏四月

程禹庭 八年十月

何瀚平 八年八月 十年三月

朱子懿 八年十月 十一年十二月

程佩琚 十年正月 十二年十二月

江少鏞 八年八月 十五年九月

龔敬甫 八年八月 九年八月

呂渭璜 八年八月 十年三月

程養源 八年八月 十三年十二月

黃景顏 八年十月 十一年十二月

巨玉泉 八年十月 十一年十二月

張宏生 八年十月 十一年十一月

羅鴻鈞 八年十月 八年十二月

胡乃冠 九年二月 九年十月

后星甫 九年八月 十二年十二月

王仲璋 十二年正月

史海清 十四年八月

孫吉安 十四年七月

趙耀東 八年八月 十二年十二月

胡南軒 八年八月 十二年十二月

鄒友瑜 八年十月 八年十二月

黃午橋 八年十月 十年三月

張仲仁 八年十月 十二年十二月

程少坪 八年十月 十一年閏五月

顧靄如 八年十一月 十年九月

沈幼安 八年十一月 十二年十二月

張文亭 九年十月 十年三月

李仲卿 九年十一月 十二年十二月

戴茂卿 十年四月 十二年十二月

洪素昭 十年二月 十二年十二月

黃麗生 十年七月 十二年十二月

兼庶務 客等

由整部調來

廿一年十月 二月調整區保衛團

泰和鹽壑公司十五年來營業繁利



黃梓材 十四年八月 調墾部 經理 程詠荷 八年十一月

龔午生 九年十二月 購地員 蔣詠棠 八年九月

鄒子均 十五年四月 黃詩汝 八年十一月 調總公司

趙富奎 十五年十一月 卅局 卞吉庭 八年十二月

李芷園 十六年十月 王樾樵 九年四月 調鹽部

揚事務所 吳立青 八年十一月

主任 席慎之 八年七月 查文員 許榮先 九年十二月

高友梅 九年正月 查文員 焦慕九 八年九月

劉維周 十七年五月 張瑞棠 八年十二月

葉金門 十七年三月 蔡和軒 八年九月

墾部 宋之岳 九年二月

職務姓名 任職年月 去職年月 備考 殷紀平 九年十一月

經理 陳希周 八年十一月 程鼎臣 八年八月

朱敏為 十七年三月 調場警大 戈亦新 八年八月

張踐常 二十年十二月 吳桐生 八年十二月

測繪員 姜紹周 四年二月 宋志剛 九年五月 張靖藩 九年八月 張漢三 九年十月 許輔卿 九年五月 盧勉園 十五年十二月 張民撫 九年十二月 糜牆年 十三年十二月 趙富奎 九年一月 盛省三 十年七月 鮑懋哉 十年七月 馮昔寒 十一年九月 張玉亨 十年三月 復來 十一年五月 顏寬甫 十一年十二月 趙善之 十一年五月 沈采生 十四年六月

工程師 兼和厚里主任 張民撫 九年十二月 兼新鹽區主任 糜牆年 十三年十二月 工程師 趙富奎 九年一月 工程師 盛省三 十年七月 工程師 鮑懋哉 十年七月 工程師 馮昔寒 十一年九月 工程師 張玉亨 十年三月 復來 十一年五月 工程師 顏寬甫 十一年十二月 工程師 趙善之 十一年五月 工程師 沈采生 十四年六月

會計員 許榮先 九年十二月 焦慕九 八年九月 張醒黃 八年二月 張瑞棠 八年十二月 蔡和軒 八年九月 宋之岳 九年二月 殷紀平 九年十一月 程鼎臣 八年八月 戈亦新 八年八月 吳桐生 八年十二月

工程師 兼和厚里主任 張民撫 九年十二月 兼新鹽區主任 糜牆年 十三年十二月 工程師 趙富奎 九年一月 工程師 盛省三 十年七月 工程師 鮑懋哉 十年七月 工程師 馮昔寒 十一年九月 工程師 張玉亨 十年三月 復來 十一年五月 工程師 顏寬甫 十一年十二月 工程師 趙善之 十一年五月 工程師 沈采生 十四年六月

工程師 趙富奎 九年一月 盛省三 十年七月 鮑懋哉 十年七月 馮昔寒 十一年九月 張玉亨 十年三月 復來 十一年五月 顏寬甫 十一年十二月 趙善之 十一年五月 沈采生 十四年六月

工程師 趙富奎 九年一月 盛省三 十年七月 鮑懋哉 十年七月 馮昔寒 十一年九月 張玉亨 十年三月 復來 十一年五月 顏寬甫 十一年十二月 趙善之 十一年五月 沈采生 十四年六月

工程師 趙富奎 九年一月 盛省三 十年七月 鮑懋哉 十年七月 馮昔寒 十一年九月 張玉亨 十年三月 復來 十一年五月 顏寬甫 十一年十二月 趙善之 十一年五月 沈采生 十四年六月

工程師 趙富奎 九年一月 盛省三 十年七月 鮑懋哉 十年七月 馮昔寒 十一年九月 張玉亨 十年三月 復來 十一年五月 顏寬甫 十一年十二月 趙善之 十一年五月 沈采生 十四年六月

工程師 趙富奎 九年一月 盛省三 十年七月 鮑懋哉 十年七月 馮昔寒 十一年九月 張玉亨 十年三月 復來 十一年五月 顏寬甫 十一年十二月 趙善之 十一年五月 沈采生 十四年六月

庶工

務墾

鄭豐里  
主任

和均里  
主任

十年以前  
為購地員  
十五年一月  
調總公司

盛忠禮 十一年十一月

周玉門 十一年十二月

李雨田 十一年十一月

卞江 十一年十二月

向子春 十一年十一月

王鸞章 二十年十二月

曹仲高 十五年四月

杜正和 十一年七月

練習員

劉孚遠 二十二年

張孟懋 十四年七月

赫金富 二十年二月

司事

吳習文 二十年

后英白 十一年五月

陳希周 十一年二月

和均里  
主任

程悅庭 八年九月

申伯遠 十一年九月

朱敏為 十五年十一月

會務

王瑞溥 十一年五月

鄒晉侯 十二年三月

張踐常 二十年十二月

兼庶務

石國安 十四年十二月

洪荇塘 八年八月

林培鐸 十一年八月

會計

王紹德 二十二年

陳惠嵩 十五年十月

王瑞霽 十五年二月

工墾員

張致遠 十二年三月

沈幼安 十一年四月

應芷塔 八年十二月

練習員

陳長慶 十一年十月

趙慰曾 十九年正月

張麗初 十年正月

練習員

朱茂曦 二十年五月

王煥和 十八年八月

章子懷 十二年八月

司事

李子修 二十年八月

唐桂生 二十年五月

蔡正之 九年九月

司事

王瑞安 十二年十一月

王松柏 十一年九月

顧成之 十二年七月

學生

戴長慶 十五年正月

高濟生 十五年八月

沈大章 十一年九月

學生

鍾儒珍 十七年九月

泰和墾墾公司十五年來營業案刊

王慶華 廿一年五月

練習員 張耀珊 十七年七月

和益里主任 趙立之 九年十月 十二年五月

司事 何賢楚 十五年二月

張民撫 十年九月 十四年十二月

孫樹梅 廿一年六月

后景彭 八年八月 廿三年九月 十五年正月 廿六年二月

學生 朱元白 十六年正月 十七年九月

會計兼庶務 韋天爵 十一年五月 十五年十二月

張梓康 二十年六月 二十年十二月

工墾員 徐立言 十一年四月 十六年八月

江祥仁 廿一年三月

蔣量甫 十三年六月 十六年正月

總倉房主任 后景彭 十五年正月 十六年三月

泰順里主任兼物料主任 周鳳鳴 十年正月 十六年六月 廿年以前為查丈員

監工員 黃梓材 十四年八月 十五年十二月 調鹽部

會計兼庶務 朱勉齋 十一年七月 十五年二月

江蓮舫 十五年九月 十五年十二月 調鹽部

周振書 十五年二月 十六年二月

學生 姚國彬 廿二年十一月

工墾員 蔣琨卿 十四年三月 十五年十二月

機器部

練習生 周則清 十三年正月 十三年九月

職務姓名 任職年 去職年 備考

三里聯合處主任 童俊德 十一年五月

機司 李機司 十一年五月 十一年六月

會計兼庶務 王瑞青 十六年九月 廿二年九月

黃機司 十一年五月 十一年六月

蔡錫純 廿二年十二月

黃機司 十一年七月 十三年十二月

工墾員 陳華庭 十二年四月 廿二年十一月

蔣子璋 十一年五月 十六年一月

程少坪 十一年五月 十一年五月

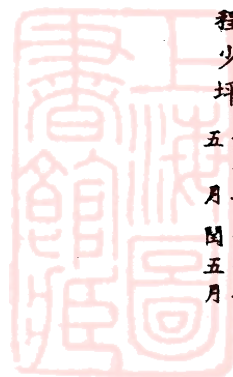



# 鹽墾警察所官佐長警伕役姓名一覽表

職別 姓名 年齡 籍貫

所長 王紹昇 四八 福建閩侯

巡官 杜葆英 四二 河北任邱

教錄 孫兆勝 四四 江蘇邳縣

正巡 石永富 四三 河北深縣

副巡 裴永順 三四 河北任邱

王振平 三五 河北任邱

段志和 四六 河北清苑

汪鵬輝 三五 山東管陶

楊永盛 四一 江蘇吳縣

沈明漢 二九 山東滕縣

范英田 四一 河北甯晉

孔兆雲 二九 安徽蒙城

周桂林 四九 湖南湘陰

陳桂林 三一 江蘇淮陰

仇保田 三五 江蘇鹽城

金懷林 三七 江蘇鹽城

略歷

四川警官學校畢業  
歷任四川省會警察署長  
武平縣長等職  
京畿憲兵傳習所畢業

江蘇警察傳習所畢業

二級巡士

王連甲 二九

劉東奎 四六

王鶴峯 三〇

李春榮 三二

劉成彭 三四

鄭殿文 三四

周際春 二一

張振江 三六

李振東 二六

楊材 二七

張文山 二〇

柏存熙 四六

陸嵩慶 三六

嚴有鴻 二六

胥得貴 三一

河北任邱

山東鉅野

河北任邱

江蘇鹽城

江蘇鹽城

山東管陶

浙江諸暨

山東管陶

江蘇淮陰

河北新成

河南南陽

江蘇鹽城

江蘇鹽城

江蘇鹽城

江蘇鹽城



# 鹽墾警察所官佐長警退伍姓名一覽表

職別	姓名	年齡	籍貫	王瑞林	二六	河北任邱	李培祥	三四	河北任邱
隊長	劉春田	三九	山東歷城	屈蘭芳	三一	河北任邱	張春桂	三五	河北任邱
所長	王漢雲	四二	四川雙亭	陳幼亭	三六	湖南湘陰	邊其昌	二二	河北任邱
巡官	王嵐	四〇	河北新城	劉廷奎	二四	河北雄縣	楊玉清	三四	河北任邱
	閻義	四九	河北新城	孫景玉	三五	山東滕縣	屈景科	二八	河北任邱
	王萬清	三四	河北天津	王思祥	二八	河南永城	張永清	二三	江西南昌
督察員	吳理陽	三四	四川富順	夏學忠	三二	河南歸德	路愷平	三二	河南
書記	程嘉桂	三六	安徽歙縣	黃瑞和	三九	河南永城	石保坤	三五	河北唐平
	陳惠嵩	三六	四川	楊德山	四〇	河南	李登山	三二	江蘇灌雲
巡長	田振元	三四	河北新城	周得志	三八	江蘇灌云	董玉田	二二	江蘇阜甯
	周宗年	三三	河北安平	鄧本福	四二	湖南湘鄉	劉長貴	二五	山東滕縣
	馬德山	四五	河北新城	路保元	四〇	江蘇吳縣	劉得勝	一八	山東滕縣
	李和	四九	河北新城	金桂林	二八	江蘇鹽城	劉萬順	二四	江蘇鹽城
	沈明銀	四六	山東滕縣	張桂	三二	河北新城	劉保華	二三	江蘇鹽城
	王書田	四九	河北任邱	楊信	二四	河北新城	耿學保	二四	江蘇阜甯
	王傑	四〇	河北新城	田德祿	二四	河北新城	耿得勝	三五	江蘇阜甯
	王可琴	四一	湖南湘潭	趙得順	三八	河北新城	馬金棠	三五	安徽渦陽
	宋文德	四八	河南永城	徐上才	二九	河北新城	孫有平	三七	山東永清
	劉鴻臣	三五	河北雄縣	李平雲	二七	河北新城	劉長武	三三	江蘇銅山
	李蔭卿	三二	河北新城	張鴻順	二四	河北新城	陳桂生	三六	江蘇淮陰
	沙得奎	三二	江蘇海門	夏繼禹	二八	河北大興	李福堂	三二	江蘇銅山
	楊彬章	二四	河北新城	張玉亨	三八	河北新城	謝善章	二八	江蘇阜甯
	劉桂	二四	河北新城	赫統	四八	河北新城	王占亭	二七	河北新城
副巡	孫樹梅	三六	河北新城	黃鳳鳴	二五	河北新城	霍順	三四	河北新城



尤俊鐸	二八	河北新城	李德春	二五	四川眉洲
朱廷秀	四八	安徽壽州	葛廷甲	二六	江蘇阜甯
王世早	四三	河南永城	陳保慶	二五	江蘇鹽城
曹學禮	三二	江蘇阜甯	陳得勝	二五	山東滕縣
吳耀坤	二八	安徽蒙城	江少青	三七	湖南長沙
李金生	二七	安徽蒙城	劉德才	四二	河北新城
譚壯復	三五	江蘇丹徒	鄭殿生	四五	山東滕縣
閻書田	四〇	河北任邱	柏庸	四三	江蘇鹽城
羅義生	三四	湖南湘陰	王惠林	三四	河北任邱
張朝林	二三	河南滑縣	劉炳蘭	五二	湖南長沙
李一棠	四五	江蘇鹽城	譚羽義	五一	湖南湘潭
凌士民	三三	江蘇丹徒	李鶴皋	二八	湖南寧鄉
徐守友	四九	安徽天長	陳松柏	二三	湖南湘陰
王潤生	四五	安徽蕪陽	彭萬春	二五	河北清河
高品元	三二	江蘇連水	劉雨香	四一	江蘇鹽城
董笠農	二八	河北新城	顏長富	二八	江蘇鹽城
孫永泰	二〇	河北新城	朱永和	二九	河北藁城
馬朝榮	三三	山東德州	楊保榮	三四	江蘇清江
劉清堂	四五	山東諸城	吳本山	三三	安徽壽州
徐樹森	三二	河北大明	高文治	三三	河北新城
朱芷祥	四二	河北新城	高文翰	二六	河北新城
閻廷文	二三	河北新城	劉彥章	三八	河南歸德
方金山	三五	安徽合肥	劉彥昌	三五	河南歸德
戴得勝	三六	江蘇銅山	梁憲文	四一	河北邯鄲
李金銘	四三	河北天津	陶富	二九	河北新城
李濟春	二五	安徽蒙城	王積善	四二	河北正定

王金奎	三九	山東滕縣
徐保圖	五二	湖南湘潭
學東昇	三六	湖南湘陰
耿學云	三二	江蘇阜甯
吳賢文	四八	湖南湘潭
江明漢	三八	湖南湘潭
彭玉升	四五	湖南湘陰
程玉昇	四二	江蘇淮陰
權振書	二二	湖南湘鄉
陳幹清	二四	江蘇東台
吳鳳泉	三六	安徽各肥
費雲慶	二七	江蘇泰州
張永昌	二二	山西介休
黃占坤	二三	安徽合肥
邵德軒	三〇	安徽合肥
朱起順	三一	山東濰城
孔兆祺	二六	山東曲阜
孔兆林	二八	安徽蒙城
王右章	二九	河北河間



# 鹽城縣泰和鄉墾區臨時保衛團官佐團員現年服務花名清冊

職別	姓名	年齡	籍貫略歷	姓名	年齡	籍貫略歷	姓名	年齡	籍貫略歷
隊長	高若愚	二五	四川眉山	冷玉清	二九	山東成武	王連科	一八	江蘇伍祐
教練	朱啓順	三九	山東單縣	施烈祖	二八	江蘇海門	蔡文發	二八	江蘇伍祐
司號	凌世明	三一	江蘇鎮江	周懷元	二五	江蘇伍祐	李均良	二一	江蘇伍祐
伙夫	吳雲良	三四	山東壽縣	周雲	二八	湖南湘潭	閻泰祺	二八	河北新城
	劉金如	三〇	江蘇伍祐	智友勝	二〇	江蘇伍祐	尤潔清	二一	江蘇伍祐
	王子雲	三五	湖南湘潭	李兆發	二二	江蘇伍祐			
	丁懷信	二八	江蘇興化	陳松柏	二三	湖南湘潭			
正班長	王潤生	三六	安徽阜陽	朱廷傑	三一	安徽壽縣			
	呂金才	三一	江蘇阜寧	謝善章	二六	江蘇阜寧			
	吳權坤	二三	安徽蒙城	段長高	二三	江蘇伍祐			
副班長	陳殿真	三七	山東滕縣	張文才	二八	河北新城			
	顧震	二三	江蘇伍祐	黃玉琪	二四	江蘇海門			
	顧成富	二四	江蘇伍祐	陳加潤	二七	江蘇阜寧			
	王加謀	三一	江蘇翼山	吳立貴	二六	安徽壽縣			
一等兵	徐學成	三〇	江蘇阜寧	張勝芝	二一	江蘇蕭縣			
	耿長發	二四	江蘇伍祐	孫保義	二五	河北新城			
	閻廷文	二一	河北新城	沈明才	二四	山東滕縣			
	王洪彬	二八	安徽阜陽	柏存義	三五	江蘇伍祐			
				李廣銀	二四	山東滕縣			
				徐慶信	三一	安徽宿縣			
				王蘭池	二一	河北新城			
				黃樵	二〇	江蘇海門			
				李兆林	二四	江蘇伍祐			



# 鹽城縣泰和鄉墾區臨時保衛團官佐團員退伍花名清冊

職別	姓名	年齡	籍貫	職別	姓名	年齡	籍貫
隊長	張慎言	二四	四川	鄭殿文	三二	山東陶縣	
教練	康士勇	二八	四川榮昌	馮朝玉	二五	安徽壽縣	
	丁文斌	三二	河北新城	劉永旺	二五	河北新城	
	王仲章	三九	江蘇伍祐	戴得勝	三三	山東	
書記	陳桂生	三三	江蘇青江	李順揚	二六	江蘇鹽城	
正班長	陳洪俊	三二	河北任丘	劉一善	二六	江蘇伍祐	
	傅巖若	三一	河北任丘	劉金如	二二	江蘇伍祐	
	耿得勝	二八	江蘇阜寧	蔡崇旺	三一	江蘇伍祐	
	劉唐昌	三二	安徽蒙城	黃思其	二六	江蘇海門	
副班長	朱長勝	三〇	江蘇阜寧	柏子成	二八	江蘇伍祐	
	陳 昆	二六	江蘇伍祐	周振清	二七	江蘇伍祐	
一尋兵	徐守友	三四	安徽	陳景風	三二	江蘇伍祐	
	沙志文	二五	江蘇大岡	張道為	二四	安徽合肥	
	葛殿忠	二八	江蘇青江	于邦成	二七	江蘇阜寧	
	伍萬昌	二九	江蘇阜寧	王 超	二九	江蘇鹽城	
	吳士英	三〇	江蘇阜寧	張得清	二七	江蘇伍祐	
	王思進	二〇	江蘇海門	袁明義	二八	安徽合肥	
	殷玉連	二〇	江蘇海門	陳祝來	二七	江蘇伍祐	
	祁振遠	二三	江蘇伍祐	楊慶信	二四	河北新城	
	柏兆熊	二八	江蘇伍祐	何有水	二五	河北新城	
	高在勤	二三	江蘇海門	曹學禮	二三	江蘇阜寧	
	郭魁仲	三九	江蘇徐州	沈鳳高	三〇	江蘇伍祐	
	朱芷祥	三九	河北新城	吳云良	三八	安徽壽縣	

二等兵



此  
页  
空  
白





# 泰和鹽墾公司資產負債表

(一)

自民國八年開辦日起至民國二十二年十二月三十一日止

科目類別

科目

洋

數

備



(產 資)										(支 備)																								
(業 產)					(工 程)					(備 支)					(暫 產)																			
垣產及修理	墾地價及耕生	房產	機器	建造房屋	建造水閘橋梁涵洞	河工	河工	堤溝工程	河堤道路工程	湖道工程	安置汲水機工程	開井工程	合計	船價及軍需品	器具	合計	垣用物料	在堆鹽價	預付桶租	灶火	各灶典草	批忙捆工欠	合計	抵押課藩	藩地定價	繳墾地墾務	測量費用	河工預費	付方預費	工程物料	各里佃欠	購置農具	存倉棉花	合計
五五四四二三·六〇五	七四一五二九·一三四	二八八八·八八八	一九四九〇·四九九	四二一六五·三〇二	四二五二四·〇九九	一四〇三〇二一·五二七	一一五九〇八·四八九	一五五七五·〇三七	一〇二八三·二一九	一三六七·九九二	二四二二·二二九	三九四九·六三〇	一四九五〇六·五九六	七八八二·二九〇	九二四八·一四一	一七一三〇·四三一	三三四五·四七〇	二三六八九·六三二	六二七·五〇三	七一〇四·七八六	一八五·五六〇	五四五·九七八	三五四九八·九二九	二五三〇·三七〇	五八一六·〇六八	三三五八二·三〇九	六四五四·六〇五	一二九〇·九三〇	八九四〇·一九三	一九八七·七三六	一八五一·九七五	五九一六四·七四〇	一二一六一·八九二六	一五七一·一七八五五

# 泰和鹽墾公司資產負債表(三)

科目 類別 科目 洋

數 備 考

(資)		(產)	
(款借款押)		(來)	
押款 美昌廠	一六〇〇・〇〇〇	暫記 各戶	二八九四八・一一〇
押款 公記	一〇〇〇〇・〇〇〇	住屋 押租	七八・三一〇
借款 惟誼堂	四〇二・九〇〇	預備 薪餉	六七二・五六一
借款 黃默庵	七七五・〇〇〇	合 計	一一四四一九・九八九
訂期未收股款	五〇〇〇・〇〇〇	庫存 現金	二一一四六・〇四〇
合 計	一七七七七・九〇〇	總 計	一八八〇一二〇・三三八
滬 所 往 來	三四六・七九二	興業銀行往來	六四四・〇八〇
興業銀行往來	六四四・〇八〇	大陸銀行往來	二一一・一一九
大陸銀行往來	二一一・一一九	金城銀行往來	八・五四二
金城銀行往來	八・五四二	東萊銀行往來	二六二・〇一〇
東萊銀行往來	二六二・〇一〇	太平銀行往來	二二四・五五二
太平銀行往來	二二四・五五二	通易公司往來	二九七〇五・九三〇
通易公司往來	二九七〇五・九三〇	揚交通銀行往來	七〇〇二・八一五
揚交通銀行往來	七〇〇二・八一五	揚上海銀行往來	五二七七・五三〇
揚上海銀行往來	五二七七・五三〇	揚錢莊往來	一〇六九五・四六九
揚錢莊往來	一〇六九五・四六九	鹽東錢莊往來	六三四六・一八八
鹽東錢莊往來	六三四六・一八八	工墾處往來	一四六二七・五六五
工墾處往來	一四六二七・五六五	工墾處及各里暫記	六八一五・〇〇〇
工墾處及各里暫記	六八一五・〇〇〇	滬 所 暫 記	二三七一・五一四
滬 所 暫 記	二三七一・五一四	草 務 暫 記	一八一・八九八
草 務 暫 記	一八一・八九八	暫 記 各 戶	二八九四八・一一〇
暫 記 各 戶	二八九四八・一一〇	住 屋 押 租	七八・三一〇
住 屋 押 租	七八・三一〇	預 備 薪 餉	六七二・五六一
預 備 薪 餉	六七二・五六一	合 計	一一四四一九・九八九
合 計	一一四四一九・九八九	庫 存 現 金	二一一四六・〇四〇
庫 存 現 金	二一一四六・〇四〇	總 計	一八八〇一二〇・三三八
總 計	一八八〇一二〇・三三八		



# 泰和鹽墾公司資產負債表 (三)

類別 科目

(負)		(本 資)		(項 款 記 暫)		(債 負)		(債 負)	
科目	數	科目	數	科目	數	科目	數	科目	數
現金	七五九五〇〇・〇〇〇	股本	一〇六八〇八・九五二	暫記款項	一八六九八二・二一三	公司債款	二八三〇〇・〇〇〇	總計	一八八〇一二〇・三三八
股款	四五八〇〇〇・〇〇〇	停灶課本	一〇六八〇八・九五二	收回蕩地價	七五五六九・〇〇一	存款劉貽德	二〇〇〇〇・〇〇〇	純益	二五四三五三・七七一
存款	一二一七五〇〇・〇〇〇	售蕩價	四六〇四・二六〇	合計	一八六九八二・二一三	存款李錚鐵記	一二五二四・〇〇〇	歷年純益	二五四三五三・七七一
已發行工資券	一九〇二六・一八六	合計	一〇六八〇八・九五二	存款公益社	七六〇四・四六四	存款張佩記	六四六〇・八五〇	總計	一八八〇一二〇・三三八
佃戶上莊	一一二五一八・七〇〇	合計	一〇六八〇八・九五二	已立契未付地款	五九〇七・九〇五	已立契未付地款	五九〇七・九〇五		
已立契未付地款	五九〇七・九〇五	合計	一〇六八〇八・九五二	提存未付公司債息	三三九六・〇〇〇	提存未付公司債息	三三九六・〇〇〇		
提存未付公司債息	三三九六・〇〇〇	合計	一〇六八〇八・九五二	提存未付股款官息	三三三四・九二九	提存未付股款官息	三三三四・九二九		
提存未付股款官息	三三三四・九二九	合計	一〇六八〇八・九五二	提存未付庚申鹽草息	二二一一・三二〇	提存未付庚申鹽草息	二二一一・三二〇		
提存未付庚申鹽草息	二二一一・三二〇	合計	一〇六八〇八・九五二	合計	一〇六八〇八・九五二	合計	一〇六八〇八・九五二		
合計	一〇六八〇八・九五二	合計	一〇六八〇八・九五二	合計	一〇六八〇八・九五二	合計	一〇六八〇八・九五二		

## 明 說

本表總計比較帳略所報總額減少十一萬六千九百零四元三角三分五厘係帳略所列辛壬鹽虧及股款官息開辦各項三款已在純益項下抵除參閱損益表即能符合





# 泰和鹽墾公司損益表

自民國八年開辦日起至民國廿二年十二月卅一日止



類別 科目 洋 數 備 考

(類 失 損)

(純益)

(利)

(類)

辛 兩 屆 鹽 虧	二 三 二 六 七 . 〇 五 八
開辦費及交際各項	二 四 三 五 三 . 九 七 七
股 款 官 息	六 九 二 八 三 . 三 〇 〇
合 計	一 一 六 九 〇 四 . 三 三 五
歷 年 純 益	二 五 四 三 五 三 . 七 七 一
總 計	三 七 一 二 五 八 . 一 〇 六
購灶悔約罰款	四 一 〇 六 . 六 六 七
股 票 過 戶 費	一 五 五 . 五 〇 〇
辛 酉 壬 戌 草 息	二 二 七 四 三 . 二 〇 五
癸 亥 租 息	三 五 一 〇 . 五 一 九
癸 亥 熟 田 租	四 七 〇 . 五 八 二
癸 亥 鹽 利	二 六 七 七 七 . 一 五 〇
甲 子 鹽 墾 餘 利	二 二 三 五 六 . 一 七 三
乙 丑 鹽 墾 餘 利	二 六 三 九 一 . 六 一 七
丙 寅 鹽 墾 餘 利	三 四 三 八 二 . 八 九 四
丁 卯 鹽 墾 餘 利	六 四 〇 八 七 . 三 六 九
戊 辰 鹽 墾 餘 利	三 一 三 二 一 . 七 三 〇
己 巳 鹽 墾 餘 利	二 三 七 六 九 . 六 九 五
庚 午 鹽 墾 餘 利	三 〇 〇 三 四 . 〇 三 三
辛 未 鹽 墾 餘 利	一 〇 五 七 七 . 八 四 二
壬 申 鹽 墾 餘 利	二 四 七 一 一 . 四 五 五
癸 管 鹽 墾 餘 利	六 九 五 〇 . 〇 四 七
匯 水	一 二 二 . 九 八 〇
上 年 兌 餘	三 〇 八 一 一 . 八 九 一
本 年 兌 餘	七 九 七 六 . 七 五 七
合 計	三 七 一 二 五 八 . 一 〇 六
總 計	三 七 一 二 五 八 . 一 〇 六

# 泰和公司鹽部歷年損益表

年 科	收 入				支 出				合 計
	稅 鹽	魚 鹽	重 出 食 岸 引 數	假 定 收 入	收 鹽 桶 數	付 出 桶 價	存 出 上 付 出 灶 酒 支 出 薪 工 局 用	支 出 款 項	
民國八年七月至九年十二月	八〇二.〇〇〇	七四七.〇〇〇	一五〇.〇〇〇	一五〇.〇〇〇	八七四三.二五	八二一一.〇八四	三九三六.〇四三	二〇八二.四〇一	一四二九三.八八八
十 年	一〇三三.〇〇〇	一五〇.〇〇〇	八九九六.六〇一	一三六.九五一	二八九九.一〇〇	二二七七.九七八	一六〇七.五二八	二二三四八.一六三	九五二一.〇九九
十 一 年	一三三.〇〇〇	二四三.〇〇〇	四四七.四二五	一〇六六.八一九	五九八六.七〇〇	四八六一.三二二	五四〇.四八七	二〇五四八.二六四	三〇五五〇.〇六三
十 二 年	五〇〇.〇〇〇	八三六.二〇〇	八〇六三.五四九	四二五八.五六九	五五八四九.〇〇五	五四七〇五.四二七	一三九六八.五二三	一三六六七.六五〇	八二三四一.六〇〇
十 三 年	七三〇.〇〇〇	二〇〇九.〇〇〇	一〇五五六.八七九	九一四〇.六九四	六八一九.六六五	六五〇九四.一五二	一四四六八.六五五	二〇七三.五五〇	一一八〇八.六三六
十 四 年	九七五.〇〇〇	一四三〇〇.〇〇〇	一三八九四九.八一六	五四八二.八九五	四七六八.八八五	四〇三二六.一四五	七五四〇.七三〇	一五八四八.七一八	三三一九.七七五
十 五 年	一三二〇〇.〇〇〇	一三二〇〇.〇〇〇	一三八八六六.九六一	一七九四.八八一	三八四九七.三〇〇	四三三八七.七九四	四五三三.八八七	二〇四九.八九七	三三九六.八四七
十 六 年	二〇〇.〇〇〇	一三二〇〇.〇〇〇	一四二五六.四四九	四三九七.七六八	六二二三.一〇〇	八一四七.三〇四	一七九四.八一	一一六五.五九二	三三三八.七五〇
十 七 年	八七二.〇〇〇	九.五〇〇	一〇一五四.三八九	八〇〇八.九四八	五〇九六.一六五	六六七九.二七七	四三九七.六八三	九九五九.八三二	四二〇五.九七〇
十 八 年	一一三八.〇〇〇	五.五〇〇	一六八三二.三五六	二二三七.四五三	二三四二.一五	四三七三六.八二二	九六一〇七.三七二	一一九一.五四九	三九二七.二四二
十 九 年	五二二.二〇〇	一〇.四〇〇	七二九七.一九〇	二二二八.二四七	二二〇〇七.七〇〇	三九三二.四.五二六	二八〇四九.四二七	六七一〇.〇三四	三九四九.二二二
二 十 年	三四〇〇.〇〇〇	一五.三〇〇	四九五七.四一五	三三九四.〇四〇	一八六九七.七五	三五〇三七.五八九	二七八一.八九六	八二二三.八六三	四三九一.八〇二
二 十 一 年	四三四五.〇〇〇	二四.五〇〇	六〇〇二.四〇四	一三〇.六四六	四二五.五五	七七一.八九六	四〇七二.八四二	五四四五.〇三六	二六九四.九二〇
二 十 二 年	二五五〇.〇〇〇	四二.三〇〇	三三二五.七九九	一九七四.一三六	一八八七.〇五	三四〇九六.三九二	一五六七.七五六	七四二.一七四	三七三三.〇〇九
合 計	一三二五九.〇〇〇	一〇七.五〇〇	一三二八七.八〇一	四九四六.一四七四	五八三五〇.八五	六三三六八.六八九	四四六三三.八三〇	一七六六二.二八〇	一一三〇七.五五五
									一三五八七.三六三
									四五〇六九.九五八
									二五三六七.〇五八



(說明) 一八九二年鹽利二萬一千一百三十四元四角八分已經股東會議決如數分派

# 泰和公司墾部歷年損益表

年 科	收 入			支 出			損 益			
	各里花息	墩基租息	熟田租息	種 雜	農 具	工 墾	工 墾	各 里	自 墾	防 禦
目	各里花息	墩基租息	熟田租息	種 雜	農 具	工 墾	工 墾	各 里	自 墾	防 禦
	各里花息	墩基租息	熟田租息	種 雜	農 具	工 墾	工 墾	各 里	自 墾	防 禦
	各里花息	墩基租息	熟田租息	種 雜	農 具	工 墾	工 墾	各 里	自 墾	防 禦
民國十三年	二七六·一三七	四二一·四三四	七〇六·七六八	二六六·七三二	一九二·九九六	一六三·九六八	四五四·七三五	七〇九·四九二	七〇九·四九二	一〇一九·四五八
十四年	五五〇〇·五六〇	九三七·七四六	八七九·六〇一	二四六·二八	五七二·一八七	一三三·三二五	八四二·二一四	七三三·七六九	七三三·七六九	一七二五·三七八
十五年	三〇八四·五五五	四七〇·七二六	七四九·三五九	一四九·二·五〇〇	五五五·二〇七	一三三·三二五	八四二·二一四	七三三·七六九	七三三·七六九	一九一四·八四三
十六年	五二九八·七九一	三七八·三一一	一三二二·三七五	二〇九三·四四五	二四九二·七二四	一六三·五三九	一五六〇·四三〇	五九二·八〇三	八三三·三六〇	二二〇三·一九一
十七年	三一五〇·〇六五	二二七·五八〇	一〇七二·六六〇	二〇六一·五三七	二七九·三七四	二六二·七四二	一五七四·一五五	五九六·九九一	六二八·四〇九	二二一三·八四六
十八年	三八三六·〇二八	二二〇·四九二	七六三·九四四	一三二四·八七五	二六三·六〇七	三〇九·五八九	一三八·一七五	五三〇·七二九	六〇八·七三〇	一九八六·七〇五
十九年	六〇八〇·九七六	六九·〇〇〇	六一七·九〇二	一九四六·三三三	三〇四·五〇七	四八〇·一五六	二二七·六五五	六五七·七五五	五九九·一三一〇	二四六六·二七七
二十年	五三九八·五六〇	九四·二七一	五八三·五七七	五六二·〇一五	二八〇·九·七七	四九六·九二一	二二二·九·六四五	六八四·〇五九	五〇三·八·七六四	三八七·七五三
二十一年	五三九一·七六四	一一·四七八	四〇七·三三四	二二〇三·六六六	二四三·六三一	五九四·一六四	一九三·六三三	七〇九·九八七	一三五·八四〇	三三〇·九·七〇一
二十二年	六一八〇·八三五	四〇·五四〇	三五〇〇·八九八	三八七·四五四	三五〇·七三八	一〇九四·五三五	一九八·八四〇	六七九·〇五〇	一一二·四·八三〇	三七八·九·二二七
合 計	四一九二五·二六九	二九八·一五八	七五八二·六二六	四三三三·五七七	八八三六·三三八	五九〇六·四九三	三三八·七二二	四〇七六·二三四	五六七·七·四三八	一四三六·九·六二四

(說明) 一由民國八年開辦起至十二年底止係在購地興辦工程期內所有各項支款悉歸併地價以內

一由民國八年至十二年所收各里花息以及墩基熟田租三千九百八十一元一角零一厘均照分別收入總公司該款項下未列表內

一由民國八年至十二年所收草息二萬四千零十九元三角零四厘除九年份已經股東會議決分派三百六十二元四角三分八厘又付辛年刀工九百十三元六角六分一厘淨存洋二萬二千七百四十三元二角零五厘仍收

入總公司該款項下未列表內





# 泰和公司歷年收買煎灶一覽表(一)

灶名	灶數	入股或收買現售年份	每付價值洋錢	全價
垣				
日昇祥	二百二十八付半	民國八年	二四〇.〇〇〇	五四八四〇.〇〇〇
德泰成	二百五十四付半	八年	二五〇.〇〇〇	六一〇二〇.〇〇〇
公益公收	原灶三百六十一付 除荒埽六付 百五十五付	八年	二四〇.〇〇〇	八五二〇〇.〇〇〇
謙益豐	二百九十三付	八年	二四〇.〇〇〇	六〇三三〇.〇〇〇
乾元亨	原灶八十五付半 除三個半付 四付	八年	二四〇.〇〇〇	二〇一六〇.〇〇〇
元吉泰	七十五付	八年	一三〇〇.〇〇〇	九七五〇〇.〇〇〇
廣新盛	一百六十四付	八年	二四〇.〇〇〇	三九三六〇.〇〇〇
慶泰永	二十付	八年	二四〇.〇〇〇	四八〇〇.〇〇〇
包恆大	四付	八年	二四〇.〇〇〇	九六〇.〇〇〇
后怡和	三十四付	八年	一五〇〇.〇〇〇	八一六〇.〇〇〇
春生茂	八十九付	八年	二四〇.〇〇〇	二一五六〇.〇〇〇
春震茂	二十三付	八年	二四〇.〇〇〇	五五二〇.〇〇〇
吉長泰	五付	八年	二四〇.〇〇〇	一三〇〇.〇〇〇
陸那榮	四付	八年	二四〇.〇〇〇	九六〇.〇〇〇
承基杏	四付	八年	二四〇.〇〇〇	九六〇.〇〇〇
程恆泰	十二付	八年	二四〇.〇〇〇	二八八〇.〇〇〇
復鼎隆	七付	八年	二四〇.〇〇〇	一六八〇.〇〇〇
后怡和	三十一付	九年	二四〇.〇〇〇	七四〇〇.〇〇〇
春森茂	一百三十二付	九年	二四〇.〇〇〇	三一六八〇.〇〇〇
大餘公垣	六十付	九年	二四〇.〇〇〇	一三八〇〇.〇〇〇
晉生和華	十付	九年	二四〇.〇〇〇	二五二〇〇.〇〇〇
王承基	七付	九年	二四〇.〇〇〇	一六一〇.〇〇〇
張復順	十六付	九年	二四〇.〇〇〇	五六八〇.〇〇〇
合計	煎一千九百〇八付 荒埽七付半			四五六九九〇.〇〇〇

摘



收回荒埽退股五千八百  
八十三元除收共合入股  
灶產價四十五萬一千一  
百〇七元

# 泰和公司歷年收買煎灶一覽表(二)

姓名	灶數	入股或收買年份	每付價值洋	全價
垣名	灶數	售現		
王承林	七付	售現	二八〇.〇〇〇	一九六〇.〇〇〇
王益林	七付	售現	二八〇.〇〇〇	一九六〇.〇〇〇
吉長泰	五付	售現	二五五.〇〇〇	一二七五.〇〇〇
鄒友瑜	五付	售現	二五五.〇〇〇	一二七五.〇〇〇
廖泰永	十四付	售現	二一五.〇〇〇	三〇一〇.〇〇〇
仇振泰	十二付	售現	二四〇.〇〇〇	二八八〇.〇〇〇
吉長泰	六付	售現	二五五.〇〇〇	一五三〇.〇〇〇
余陸氏	六付	售現	二五五.〇〇〇	一五三〇.〇〇〇
復鼎隆	三付	售現	二五五.〇〇〇	七六五.〇〇〇
鄒傑夫	煎灶二付 荒埕一付	售現	二四〇.〇〇〇 一〇〇.〇〇〇	五八〇.〇〇〇
復鼎隆	煎灶二付 荒埕一付	售現	二四〇.〇〇〇 一〇〇.〇〇〇	五八〇.〇〇〇
成乾泰	煎灶五十付 荒埕一付	售現	二一五.〇〇〇 一〇〇.〇〇〇	一〇七五.〇〇〇
宏美	五十四付	售現	二七〇.〇〇〇	一四五八〇.〇〇〇
履泰飛	煎灶十五付 荒埕一付	售現	二四〇.〇〇〇 一〇〇.〇〇〇	三七〇〇.〇〇〇
履泰海	煎灶二十三付 荒埕三付	售現	二五五.〇〇〇 一〇〇.〇〇〇	六一六五.〇〇〇
程振泰	十二付	售現	二二〇.〇〇〇	二六四〇.〇〇〇
承基垣	十三付	售現	二一五.〇〇〇	二七九五.〇〇〇
大餘公垣	煎灶七十五付 荒埕七付	售現	一四八.六〇〇 七.四二七	一六四五.〇〇〇
姚復泰	煎灶四十六付 荒埕二付	售現	一八七.五〇〇 七〇.〇〇〇	八七五.〇〇〇
晉生和茂	煎灶十三付 荒埕一付	售現	一九五.〇〇〇 一〇〇.〇〇〇	二五三五.〇〇〇
王承林	七付	售現	一八〇.〇〇〇	一二六〇.〇〇〇

中華民國十五年十月十四日



# 泰和公司歷年收買煎灶一覽表(三)



垣名	灶數	入股或收買年份	每付價值洋	全價	摘
王承基師	煎灶九付 荒埆一付	售現 十年	一九五.〇〇〇 一〇〇.〇〇〇	一七五.〇〇〇 一〇〇.〇〇〇	
方榮大	煎灶三付 旂名二付	售現 十年	二三〇.〇〇〇 二〇〇.〇〇〇	三三〇.〇〇〇 三〇〇.〇〇〇	
復鼎隆	十一付	售現 十年	二五二.〇〇〇	二七三.〇〇〇	
程恆泰	煎灶十七付 旂名一付	售現 十年	一九五.〇〇〇	三三一五.〇〇〇	
林和進子	七付	售現 十年	二〇〇.〇〇〇	一四〇〇.〇〇〇	
宏泰豫謙	三三付	售現 十一年	一六六.六六六	一〇〇〇.〇〇〇	
林和進瑞記	一付	售現 十一年	二〇〇.〇〇〇	二〇〇.〇〇〇	
林和進薇	煎灶六付 荒埆一付	售現 十一年	一九五.〇〇〇 一〇〇.〇〇〇	一七〇.〇〇〇 一〇〇.〇〇〇	
吉泰生	七付	售現 十二年	一七五.〇〇〇	二二五.〇〇〇	
王承基	二付	售現 十八年	二五.〇〇〇	二五.〇〇〇	
合計	煎灶四百二十六付 荒埆十八付 旂名三付			四八〇六五.〇〇〇 四二九八七.〇〇〇	錢以一一三五合洋三萬一千八百四十二元二角二分二厘連同洋數共合售現灶產價七萬九千九百〇七元二角二分二厘
總計	灶產二千三百六十二付半	煎灶二千三百三十四付 內荒埆二十五付半 旂名三付	五〇五五.〇〇〇 四二九八七.〇〇〇	除收款外連同錢款化洋總共淨合五十三萬一千〇四元二角二分二厘	

### (說明)

一 津貼中介三千五百五十七元〇八分八厘及新鹽區一二三四五組六千一百零三元四角二分四厘併入灶產五十三萬一千零十四元二角二分二厘統合洋五十四萬零六百七十四元七角三分四厘

一 連同修理埆灶五千三百五十七元二角九分八厘及另表所列包房垣地八千三百九十一元五角七分三厘統合在存垣產及修理埆灶五十五萬四千四百二十三元六角零五厘

一 按表內所列灶數二千三百六十二付半已於十一年一月報廢四十二付十二年六月報廢八付十二年十二月報廢五付十四年四月報廢一百七十三付半十五年十月報廢七百四十四付二十二年五月報廢九十五付共計報廢一千零六十七付半共已收入課本十萬零六千八百零八元九角五分二厘現存煎灶七百七十付商埆八十九付待修二百五十四付已廢一百七十二付荒埆十付合如上數



# 泰和公司歷年收買包房垣地一覽表



區名	間數或畝數	收買年份	收買(每間及每畝價值)		地
			洋數	錢數	
日昇祥	瓦屋廿四間	民國八年	六三·五〇〇	一五〇〇·〇〇〇	柏家巷
棟泰成	瓦屋十間	八年	六〇·〇〇〇	六〇〇·〇〇〇	同 上
黃新成	瓦屋三間 草屋六間	八年	六〇·〇〇〇 三〇·〇〇〇	三六〇·〇〇〇	同 上
謙益豐	瓦屋十一間 草屋十間 官篷一座	八年	六〇·〇〇〇 三〇·〇〇〇 四〇·〇〇〇	一〇〇〇·〇〇〇	同 上
成乾泰	瓦屋四間	八年	六〇·〇〇〇	二四〇·〇〇〇	同 上
公益公收	瓦屋四間	八年	六〇·〇〇〇	二四〇·〇〇〇	同 上
姚復泰	草屋十一間	十年	三〇·〇〇〇	三三〇·〇〇〇	同 上
合計	包房八十三間 官篷一座 垣地五畝二分五六	民國八年	一四·一五五	三九四〇·〇〇〇 三三〇·〇〇〇	錢合洋二百四十四元四角四分四厘
日昇祥	垣地五畝二分五六	八年	一四·一五五	六〇〇·〇〇〇	柏家巷
德泰成	九畝	八年	一〇〇·〇〇〇	九〇〇·〇〇〇	同 上
黃新成	十畝	八年	一〇〇·〇〇〇	一〇〇〇·〇〇〇	同 上
成乾泰	四畝一分八七	八年	一〇〇·〇〇〇	四八·七〇〇	同 上
謙益豐	二十畝零五分一	八年	一〇〇·〇〇〇	二〇五·〇〇〇	同 上
謙益豐	八畝	九年	二五·〇〇〇	一〇〇·〇〇〇	東包場
元吉泰	二畝四分六	八年	一〇〇·〇〇〇	二四六·〇〇〇	柏家巷
公益公收	三畝八分	九年	一〇〇·〇〇〇	三八〇·〇〇〇	同 上
姚復泰	二畝六分四	十年	六四·四〇〇	一七〇·〇〇〇	同 上
合計	垣地六十五畝八分五三			五七五·七〇〇 一七〇·〇〇〇	錢合洋一百二十五元九角二分五厘
總計	包房八十三間官篷一座 垣地六十五畝八分五三			九七五·七〇〇 三三〇·〇〇〇	錢以一三五合洋三百七十九元零三角六分九厘

### (說明)

- 一 收回包房磚瓦價一千一百二十一元九角零四厘
- 一 收回東包場垣地價五百九十二元五角九分二厘(售出東包場垣地八畝)
- 一 包房償除收款外共計三千零六十二元五角四分
- 一 垣地償除收款外共計五千三百二十九元零三分三厘
- 一 包房垣地除收款外兩共合洋八千三百九十一元五角七分三厘

# 泰和公司收買蕩地及各項用費一覽表

年別	區份	課蕩畝數	國內地價	國外地價	國外估灶畝數	墾務用費	耕生工	改良地質	經常費	合計
民國八年		五七三八・〇一〇	一〇七三三・七三〇	七六一九・二六〇	一五七八二・九三九	一三四一・八〇二			七三三四・四三一	六〇四一四・二四三
九年		八四六八・六八八	一六二四・三五〇		九六〇・〇〇〇	一〇七八一・七九四			八四六八・六八八	八四六八・六八八
十年		二五七五・九九〇	三二一四六・八〇〇		八三七・〇三七				一〇四三八・七九〇	二四三三八・五八一
十一年		三五六二・五五三	四二六〇一・六八一		一五〇・〇〇〇	五二七五・三〇一			一〇五九三七・九二一	一四一八二・七九〇
十二年		五九五八・三〇〇	九〇九九・七〇〇		八二・九六二				一五一六八・〇〇〇	一八三三七・三〇三
十三年		六六八七・六八九	二二二一・八二七						一一八三七・三〇三	一八三三七・三〇三
十四年		八〇八六・二二〇	三三三二・三〇〇						一一八三七・三〇三	一八三三七・三〇三
十五年		三〇九七・五三三	一一八五九・三六八						二二七五九・四六八	二二七五九・四六八
十六年		四一三四・八三〇	二二九五・四七〇						二〇八八・一三四	二〇八八・一三四
十七年		應除一五四・三〇〇	八八二・九九八						二一三〇九・五〇三	二一三〇九・五〇三
十八年		一五二〇一・二四九	一〇四〇・八七〇						二六六九・六一四	二六六九・六一四
十九年		一七九八・一五〇	一三七九・八六〇						一九七五・一二八	一九七五・一二八
二十年		九六九四・二七八	四五一九・五五〇						四一九・二八八	四一九・二八八
二十一年		二一九四・六五〇	八六九一・八九一						一一四・〇五四	一一四・〇五四
二十二年		九〇九三・〇二八	二三八七・〇三〇						三三・五七九	三三・五七九
合計		八九・四〇三	四八三・九八九						六二九・七六六	六二九・七六六
		一四・〇〇〇	一五八・六二二						一一〇・〇八〇	一一〇・〇八〇
		一五八・六二二	三三・八六〇						九三六・三〇四	九三六・三〇四
		二七六五・四五四	二七一・八六〇						一五八二・四七六	一五八二・四七六
		二七一・八六〇	一五六五・一五六						七三三・〇四五	七三三・〇四五
		一五六五・一五六	一一・八三〇						二〇〇・〇八〇	二〇〇・〇八〇
		一一・八三〇	一五三〇三・一〇六						二〇〇・〇八〇	二〇〇・〇八〇
		一五三〇三・一〇六	一四四五・五七〇						二〇〇・〇八〇	二〇〇・〇八〇
		一四四五・五七〇	三三三二・二六七						二〇〇・〇八〇	二〇〇・〇八〇
		三三三二・二六七	六六二・二〇〇						二〇〇・〇八〇	二〇〇・〇八〇
		六六二・二〇〇	七六・六六〇						二〇〇・〇八〇	二〇〇・〇八〇
		七六・六六〇	一七九〇・四一〇						二〇〇・〇八〇	二〇〇・〇八〇
		一七九〇・四一〇	一八二・一一〇						二〇〇・〇八〇	二〇〇・〇八〇
		一八二・一一〇	二七九四・三三〇						二〇〇・〇八〇	二〇〇・〇八〇
		二七九四・三三〇	二七九四・三三〇						二〇〇・〇八〇	二〇〇・〇八〇
		二七九四・三三〇	七六二一九・二六〇						二〇〇・〇八〇	二〇〇・〇八〇
		七六二一九・二六〇	一六〇〇二・九三九						二〇〇・〇八〇	二〇〇・〇八〇
		一六〇〇二・九三九	九二二〇・〇〇〇						二〇〇・〇八〇	二〇〇・〇八〇
		九二二〇・〇〇〇	一八七八九・一四五						九八五四六・六九一	九八五四六・六九一
		一八七八九・一四五	二〇〇八五・九四一						九八五四六・六九一	九八五四六・六九一
		二〇〇八五・九四一	二〇〇八五・九四一						九八五四六・六九一	九八五四六・六九一
		二〇〇八五・九四一	二〇〇八五・九四一						九八五四六・六九一	九八五四六・六九一

(說明)

- 一 本表係由民國八年至二十二年底彙列
- 一 圖外新添係按灶發給補助費未列畝數

泰和鹽墾公司十五年來營業彙刊

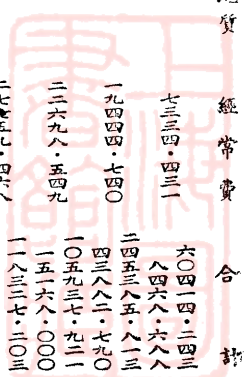

# 泰和公司現有地畝表

川

泰和公司十五年農務報告

總計	(外 區 壑)					(內 以 區 壑)					備考									
	合 計	窪 灘	大 祐 售 出 地	護 龍 河 西 零 蕩	煎 供 外 以 區 壑	壑 區 圍 外	順 分 子	北 直 河 北	聽 辦 事 處 墩 基 前 後	護 龍 河 西 壑 餘 地 畝		合 計	泰 安 里	和 厚 里	和 濟 里	泰 順 里	和 益 里	泰 平 里	和 均 里	鄰 豐 里
二〇五九〇五・四〇	六五〇二・〇七	二〇〇〇・〇〇	五七八六・三四	一四三八・四一	七五八四〇・八六	八五五・九三	四一四・九〇	四〇四・二二	四〇四・二二	二六・〇五	一四一〇・九八	一五二〇〇・〇〇	一五二〇〇・〇〇	七九〇二・八三	七九一二・三五	一五八六・〇〇	一五二〇〇・〇〇	一五二九七・〇〇	八七七・九五	壑數
六六三九六・五七	六五〇二・〇七	二〇〇〇・〇〇	五七八六・三四	一四三八・四一	一四一〇・九八	七〇三・六九	三六五・〇〇	四〇四・二二	四〇四・二二	二六・〇五	七四二九・八八	三〇四	三六一〇・〇〇	七九一二・三五	二七九	一三九六・〇〇	二二六	一五一九七・〇〇	八七七・九五	(已)
一三九五〇八・八三	六五〇二・〇七	二〇〇〇・〇〇	五七八六・三四	一四三八・四一	七四二九・八八	一五二・三四	四一四・九〇	四〇四・二二	四〇四・二二	二六・〇五	七四二九・八八	一五二〇〇・〇〇	一五二〇〇・〇〇	六五	二五	一五五〇・〇〇	八八	四四七・八〇	八七七・九五	(未)
	六五〇二・〇七	二〇〇〇・〇〇	五七八六・三四	一四三八・四一	七四二九・八八	一五二・三四	四一四・九〇	四〇四・二二	四〇四・二二	二六・〇五	七四二九・八八	一五二〇〇・〇〇	一五二〇〇・〇〇	六五	二五	一五五〇・〇〇	八八	四四七・八〇	八七七・九五	(壑)
	六五〇二・〇七	二〇〇〇・〇〇	五七八六・三四	一四三八・四一	七四二九・八八	一五二・三四	四一四・九〇	四〇四・二二	四〇四・二二	二六・〇五	七四二九・八八	一五二〇〇・〇〇	一五二〇〇・〇〇	六五	二五	一五五〇・〇〇	八八	四四七・八〇	八七七・九五	數

本里原為一萬五千二百畝除留土住三畝本里留煎計地四千一百七十八畝八分已壑地內尚有一百七十八畝八分未壑已列入留煎數內本里原為一萬五千二百畝除留土住十四畝

已產草者配煎

(說明) 一本表以二十二年底彙列



# 泰和公司墾區內已墾未墾地畝表

里別	分	墾數	畝數	墾數	畝數	墾(已)		墾(未)		備考		
						上	下	上	下	中等地質畝數	中等地質畝數	
鄰	豐里	一九二·〇〇〇	八七七·九五〇	一九二·〇〇〇	八七七·九五〇	六三五〇·七五〇	一九七三·八九〇	四五三·三二〇	一〇一九七·〇〇〇	八八·〇〇〇	四五七八·八〇〇	圖外有已墾二百五十畝○三分六厘未列正數以內
和	均里	三〇四·〇〇〇	一五一九七·〇〇〇	三〇四·〇〇〇	一五一九七·〇〇〇	三六五〇·〇〇〇	三三五〇·〇〇〇	一三五〇·〇〇〇	六四五〇·〇〇〇	八八·〇〇〇	四五七八·八〇〇	本里原為一萬五千二百畝除留土住三畝
泰	平里	三〇四·〇〇〇	一五三〇〇·〇〇〇	二二六·〇〇〇	一〇六二一·二〇〇	三六七一·二〇〇	五〇〇·〇〇〇	三六四七·〇〇〇	四八九五·〇〇〇	二五·〇〇〇	二二五〇·〇〇〇	本里原為一萬五千二百畝除留土住十四畝
和	盆里	三〇四·〇〇〇	一五一八六·〇〇〇	二七九·〇〇〇	一三九三六·〇〇〇	九〇〇·〇〇〇	二七五〇·〇〇〇	二二五〇·〇〇〇	二五〇〇·〇〇〇	二五·〇〇〇	二二五〇·〇〇〇	圖外有已墾地二十六畝六分六厘未列正數以內
內	厚里	三〇四·〇〇〇	一五二〇〇·〇〇〇	七三·〇〇〇	三六五〇·〇〇〇	二四二四·七三〇	三九二五·二七〇	一五六二·三五〇	二八五四·五五〇	六五·〇〇〇	三〇二一·七四〇	已產草者配煎
泰	順里	一七二·〇〇〇	七九二·三五〇	一七二·〇〇〇	七九二·三五〇	二七四〇·二〇〇	一七四〇·二〇〇	二九六·三四〇	三〇四·〇〇〇	一五二〇〇·〇〇〇	三〇四·〇〇〇	已產草者配煎
和	濟里	一七〇·〇〇〇	七九二·八三〇	一〇五·〇〇〇	四八九一·〇九〇	三〇四·〇〇〇	一五二〇〇·〇〇〇	三〇四·〇〇〇	一五二〇〇·〇〇〇	三〇四·〇〇〇	一五二〇〇·〇〇〇	已產草者配煎
泰	安里	三〇四·〇〇〇	一五二〇〇·〇〇〇	三〇四·〇〇〇	一五二〇〇·〇〇〇	三〇四·〇〇〇	一五二〇〇·〇〇〇	三〇四·〇〇〇	一五二〇〇·〇〇〇	三〇四·〇〇〇	一五二〇〇·〇〇〇	已產草者配煎
泰	宜里	三〇四·〇〇〇	一五二〇〇·〇〇〇	三〇四·〇〇〇	一五二〇〇·〇〇〇	三〇四·〇〇〇	一五二〇〇·〇〇〇	三〇四·〇〇〇	一五二〇〇·〇〇〇	三〇四·〇〇〇	一五二〇〇·〇〇〇	已產草者配煎
合	計	二三五八·〇〇〇	一五七六六·一三〇	一三四一·〇〇〇	六四九八五·五九〇	三一九二四·〇三〇	二〇七五五·五六〇	一三三〇六·〇〇〇	一〇一七·〇〇〇	五〇七九〇·五四〇	一〇一七·〇〇〇	已產草者配煎

(說明) 一本表係按二十二年底彙列

泰和墾公司十五年來營業彙刊

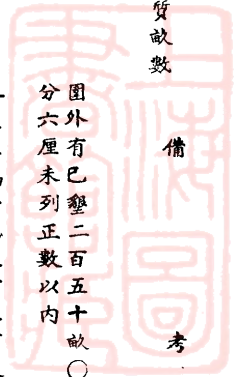

# 泰和公司墾區外已墾未墾地畝表

處別區分	畝數	已墾畝數	未墾畝數
三里堆外	六六五〇〇・〇〇〇		六六五〇〇・〇〇〇
墾區圓外	七六三九・七六〇	二七七・〇二〇	七三六二・七四〇
順分子	八五五・九三〇	七〇三・六九〇	一五二・二四〇
北直河北	四一四・九〇〇		四一四・九〇〇
總辦事處墩基前後	四〇四・二二〇	四〇四・二二〇	
護龍河西墾餘地畝	二六・〇五〇	二六・〇五〇	
合計	七五八四〇・八六〇	一四一〇・九八〇	七四四二九・八八〇

(說明) 本表係按二十二年底彙列



# 泰和公司墾區外供煎地畝表

	區分		合計
	配草灶局	供煎草蕩 整塊畝數	
上局	六五〇二・〇七〇	一〇・六〇〇	六五一二・六七〇
下局	二〇〇〇・〇〇〇	一三七二・九七〇	三三七二・九七〇
南局		九七九・九三〇	九七九・九三〇
北局		三四二二・八四〇	三四二二・八四〇
合計	八五〇二・〇七〇	五七八六・三四〇	一四二八八・四一〇

(說明) 一本表係按二十二年底彙列

一墾區內泰平里有留煎草蕩四千一百七十八畝八分

整塊地址  
備考



### 泰和公司歷年繳付墾價一覽表

年別	區分	課墾或淤蕩畝數	每畝應繳墾價	應繳洋數	優先繳款折扣	實繳洋數	照冊費	查文手續費	共計洋數
民國十年	課蕩	二五〇〇〇〇〇〇	二角五分	六二五〇〇〇〇	九折	五六二五〇〇〇	六二五〇〇〇	三四八二〇〇	六五九八二〇〇
	淤蕩	七三三〇〇〇〇〇	三角	二一九九〇〇〇〇	九折	一九五三一〇〇〇	二一九九〇〇〇	一二〇八六〇〇	二二八九八六〇〇
十八年	課蕩	二〇八六三七〇	二角五分	五二一五九二		五二一五九二	五二一六〇	一五一六四二	七二五三九四
	淤蕩	二三五二二六〇	三角	七〇五三七八		七〇五三七八	六〇五三七	七七五九一五	一〇〇六五〇〇
	壘區外圍河蕩地	一九九〇〇〇〇	三角	五九七〇〇〇		五九七〇〇〇	五九七〇〇	六五六七〇〇	一〇〇六五〇〇
	和濟壠淤蕩	三〇五〇〇〇〇	三角	九一五〇〇〇		九一五〇〇〇	九一五〇〇	一〇〇六五〇〇	一〇〇六五〇〇
二十一年	大祐售出淤蕩	二〇〇〇〇〇〇	三角	六〇〇〇〇〇		六〇〇〇〇〇		六〇〇〇〇〇	六〇〇〇〇〇
二十二年	大祐售出淤蕩							九〇〇〇〇	九〇〇〇〇
合計	課蕩	二七〇六三七〇		六七七一五九二		六四四六五九二	六七七一六〇	四九九八四二	七三三三三九四
	淤蕩	八六九二二六〇		二四五〇七三七八		二二三八三七八	二四八〇七三七	一二〇八六〇〇	二六〇二七七一五

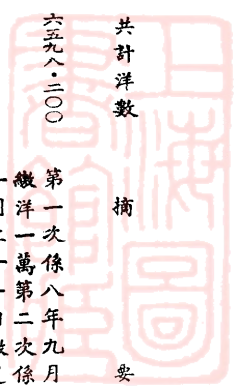

第一次係八年九月二日  
繳洋一萬  
第二次係十年一月二十一日繳足

(說明) 一十四年有付出部照費二百三十一元連同表內所列繳價各款綜計三萬三千五百八十二元三角零九厘

一共領部照二千零八十一張



# 泰和公司歷年餞出蕩地收入地價表

蕩區別分年份

餞出蕩地畝數

收入地價

備

(蕩區)

民國九年	一〇四・〇〇〇	五九五・一七五	
十一年	六九二・一〇〇	四二一四・一八五	
十一年	二二二・八〇〇	一三七一九・八五三	
十二年	二一四九・六四八	一二九八〇・九四七	
十三年	一二五四・一〇〇	九二六八・四六五	
十四年	二四一二・八四〇	一四〇二七・六二二	
十五年	九五三・二七〇	五六〇九・一四五	
十六年	一〇・四六〇	一五六・一五一	
十七年	二五・六〇〇	七一・五七六	
十八年	四八・七〇〇	五八六・七四七	
十九年			
二十年	二三三・八六〇	二二七六・六四七	
二十一年	二九・六〇〇	一四四・三三四	
二十二年	四四六・七二〇	二八八六・九三七	
合計	一〇五七三・六九八	六六五三七・七八四	

外有劃與大祐十五畝八分四厘未列表內

(地蕩區)

民國十年	二一一・〇〇〇	八四〇・五九三	
十一年	二三八・七〇〇	九七三・四五七	
十二年	三七五・九〇〇	一四八九・一〇九	
十三年	五一一・〇〇〇	二〇四七・二一七	
十四年	四一八・三三〇	一六三五・六八七	
十五年	二四五・〇四〇	九四四・九二五	
十六年	七・〇〇〇	二四・〇一八	
十七年			
十八年			
十九年			
二十年	六一・九四〇	四三四・二一一	
二十一年			
二十二年	一九四・二四〇	六四二・〇〇〇	
合計	二二六三・一五〇	九〇三一・二一十	
總計	一二八三六・八四八	七五五六九・〇〇一	

外有劃與大祐二十九畝一分又推與衆灶牧場採樵三十一畝七分未列表內

附

- 一本表總計餞出蕩地一萬二千八百三十六畝八分四厘八毫收入地價七萬五千五百六十九元〇〇一厘
- 一表外有售出蕩地三百零六畝八分四厘收入地價三千五百三十三元六角六分
- 一表外有推出與衆灶牧場地三十一畝七分
- 一表外有盡與大祐蕩地四十四畝九分四厘



# 泰和公司河道工程表

川

中華民國十五年家總整編刊

河名	區別	寬度	深度	長度	實作方數	土方全價
一里河		一丈九尺	六尺	一五五·九〇〇	一七五二·六〇〇	五二七七·六九七
二里河		一丈九尺	六尺	一五三·五三〇	二二七七·四四〇	五八一六·二九二
三里河		二丈六尺	六尺	一三九〇·一〇〇	四九四三·二三〇	一四四一六·二三五
南直河		二丈六尺	六尺	二八三·〇四〇	四四一七五·二四〇	一三二一〇·七一八
中直河		二丈六尺	六尺	二八三·四〇〇	三六八九六·六二〇	一一八一〇·九二七
護龍河		三丈八尺	六尺	二五九四·七三〇	四〇一六八·二〇〇	一二五六〇·三五三
大園河		二丈六尺	六尺	五七九·〇〇〇	八八七三·八三〇	二六四六·四五五
園河		一丈五尺	六尺六寸六	九五二·五八〇	五三三二八·五七〇	一一九三八·七一八
村河		一丈	四尺	二六四九·六〇〇	一一二二六三·八五〇	二七二五九·九八五
附河		六尺六寸六	三尺	一〇八二·三四八	二四一六二·九四〇	五二一八·九二五
里道河		一丈	四尺	七五八·七六〇	二五九三九·六二〇	五〇六四·五六一
鄰豐匯河		一丈五尺	五尺	六二二·〇〇〇	五〇五七·五八〇	九五二·一四八
涇澗河		一丈五尺	五尺	三九·八九〇	二八九·一一〇	七〇·五五四
順分子		一丈五尺	四尺	六六·八〇〇	二七一·三〇〇	六五·九四一
出水		一丈五尺	四尺	六六·八〇〇	二七一·三〇〇	六五·九四一
合計				四四二五〇·一三〇	一五九〇八·四八九	

(說明) 一歷年加寬加深以及零方皆列實作方數以內

一本表工程係按十一年開工至二十二年底彙列



# 泰和公司各里坵溝橫溝工程表

里區別	(坵溝)		(橫溝)		(合計)		備考
	坵數	工價	坵數	工價	坵數	工價	
別豐里	一九五	一五三八·七三一	四	二〇六·〇一六	三五六·七四七	一七四·七四七	坵溝內有一百二十四坵每坵雙溝故丈尺增加
和均里	二八八	二〇八一·八二一	四	二七四·六八五	三三六·〇〇〇	二三五·六〇六	
泰平里	二〇	一五二五·七三五	五	一八〇·八七三	二二二九·七〇〇	一七六·六〇八	
和益里	二九〇	二六〇七·四九四	五	三四·〇八一	三二四一·五〇〇	二九五·一五七五	
和厚里	二八八	二五六·八〇〇	四	三三九·一九三	三三三〇·〇〇〇	二九〇〇·九九三	
和濟里	二一九	九六一·一四三	六	九九·七四三	一三二四七·七〇〇	一〇六〇·八八六	
泰順里	一五二	一〇三四·八七六	四	一〇二·二八一	一六一八七·一〇〇	一一三七·一五七	
順分子	二	一九八·〇六九		二二〇〇·〇〇〇	一九八·〇六九		
總辦事處	一六	五五·七七八		八六六·〇〇〇	五五·七七八		
合計	一五八九	一二五六五·四四七	三二	一五四六·八七三	一八八五八·八〇〇	一四二二·三一九	

## 泰和公司各里段溝界溝挑平土墩工程表

區別	工價	備考
泰平里段溝	二四三·六九八	計作工一萬六千五百九十二丈八尺
界溝	八一三·六三六	泰安泰宜配草界溝五百二十四元九角六分五厘新購大祐蕩地配草界溝三十二元一角八分四厘正洋界溝二百五十六元四角八分七厘
挑平河線土墩	四〇五·三八四	

合計 一四六二·七一八

一段溝橫溝共計洋一萬四千一百十二元三角一分九厘  
 一段溝界溝平土墩共計洋一千四百六十二元七角一分八厘  
 兩項總計工價洋一萬五千五百七十五元零三分七厘

(說明) 一本表工程係按十一年開工至二十二年底彙列

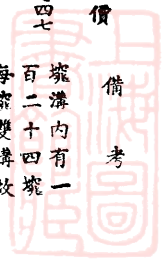

# 泰和公司建造水閘橋梁一覽表



名 稱	座數	孔數	建 造 洋 數	備
一里閘	一	一	五六〇一·六〇七	此閘在和均里區域
二里閘	一	一	四一三〇·四二六	此閘在泰順里區域
三里閘	一	一	八三八三·二六一	此閘在和益里區域
南直閘	一	一	三六一三·九二五	二十年西水損壞閘輪二十一年培修完竣此閘在和均里區域
護龍閘	一	二	六六四三·八〇九	此閘在鄰豐里區域
鄰豐閘	一	一	三八五三·五二〇	同上
涇浙閘	一	一	二八一五·六七四	同上
泰順閘	一	一	二三三〇·六四〇	此閘在泰順里區域
橋 梁	四四		四三三五·六三五	附建木航一百二十七座
涵 洞	同	三	八一五·六〇二	泰順里達澁涵一座係水泥建造總辦 華處涵洞兩孔係洋松木造
合 計			四二五二四·〇九九	

(說明) 本表由民國十一年開工起至二十二年底止彙列



# 泰和公司建造房屋一覽表

名	稱	瓦屋	或草屋	間數	建造	洋數	備	考
總辦事處房屋	磚牆草屋			三十二	六六二八·〇一一	正樓上下十八間兩廂十間物料房三間		
總辦事處碼頭樓	磚牆草蓋			六	一四六一·五五三	三層碼頭兩座		
總倉	房同			十七	七四四一·八九四	倉房兩座乳花間一廂廚房三間		
臨時辦事處房屋	草屋			十五	一四三三·三六九	被焚		
鄰豐里房屋	瓦屋			十一	三七九九·六五七	正屋五間倉房廚房六間		
鄰豐里西墩房屋	磚牆草蓋			五	三六三·七七四	正屋三間廚房二間		
鄰豐里耕機房屋	土牆草蓋			一	二九·二三〇	損壞拆毀		
鄰豐里開工房屋	同			二	七七·一五〇	同上		
鄰豐里護龍工房	同			二	四九·四九七	前已塌卸上年修竣		
和益里房屋	瓦屋			十五	七〇四五·二一〇	原建十五間損壞四間現正屋五間改為草蓋		
和益里耕機屋	土牆草蓋			五	一九〇·六二五	損壞		
和益里長工屋	芭牆草蓋			四	一二九·四五四			
和益里工房	同			十一	二三三·六七三	損壞拆毀		
和益里草屋	同			三	一四九·六八五	同上		
和益里土圍					二一六·七四七	墩基周圍高五尺		
和益里牛屋	土牆草屋			六	二一七·三三三	前已損壞現由佃戶砌造六間		
和均里房屋	瓦屋			十一	三四二五·三五三			
和均里工房	土牆草蓋			五	一〇二·三八二			
和厚里房屋	同			八	二〇二·五二四	原建八間拆去三間改建三里河房屋		
和厚里牛屋	同			三	六八·四五七			
泰順里房屋	草屋			十一	二三六·二八六	損壞拆毀		
汲水機房屋	瓦屋			一	五三二·四四五			
一里開工房	土牆草蓋			一	二三·九〇〇	被焚		
二里開工房	同			二	六二·八七七	損壞拆毀		
南直開工房	同			三	二五·七八七			
中直河工房	芭牆草蓋			一	二三·八三三	損壞拆毀		
三里河工房	土牆草蓋			十	一五一·六四二	被焚現由和厚里拆料重建三間		
三里河工房	鉛皮屋			三	八一·七五〇	被焚		
佃戶房屋	草屋				一八三六·八一九			
稽煎局房屋	土牆草蓋			三	三四·九七八			
警察所房屋	磚牆草蓋			十二	四四一〇·五四八			
警察所廚房	瓦屋			一	三九·七七〇			
警察所崗樓	磚牆草蓋			三	一三八九·三二三	三層崗樓一座		
警察所更蓬	土牆草蓋			六	一一·七五七			
臨時兵房				二	三八·〇〇九	損壞		
合計					四二一六五·三〇二			

(說明) 本表由民國十一年起至二十二年截止彙列



泰和公司已收押租之塊地及押租數目表

里別區分	已收畝數	押租畝數	青園外畝數	所收押租洋數	備考
鄰豐里	一九二・〇〇〇	八七七七・九五〇	二五〇・三六〇	二四九二五・〇〇〇	押租欄內佃戶向益泉借繳洋一萬五千五百七十四元
和均里	三〇四・〇〇〇	一五一九七・〇〇〇		三七〇二・〇〇〇	本里原為一萬五千二百畝除留土住三畝押租欄內佃戶向益泉借繳洋二萬零二百八十元
泰平里	二一六・〇〇〇	一〇六二一・二〇〇		二一七五〇・〇〇〇	本里留煎四千一百七十八畝八分押租欄內佃戶向益泉借繳洋一百二十元
和益里	二七九・〇〇〇	一三九三六・〇〇〇		一〇九〇八・〇〇〇	本里原為一萬五千二百畝除留土住十四畝押租欄內佃戶向益泉借繳洋六千一百三十八元
和厚里	七三・〇〇〇	三六五〇・〇〇〇		六六〇・〇〇〇	押租欄內佃戶向益泉借繳洋五百四十元
泰順里	一七二・〇〇〇	七九一二・三五〇	二六・六六〇	九一一四・六〇〇	押租欄內佃戶向益泉借繳洋四千六百五十六元一角
和濟里	一〇五・〇〇〇	四八九一・〇九〇		八一四一・一〇〇	押租欄內佃戶向益泉借繳洋四千二百零五元
合計	一三四一・〇〇〇	六四九八五・五九〇	二七七・〇二〇	一一二五一八・七〇〇	佃戶共向益泉借繳押租洋五萬一千五百十三元

(說明) 一本表係按二十二年底彙列



# 泰和公司歷年收花軋花及收入籽價數目表

年別區分	收入籽花	軋成皮花	軋存棉子	假定作價	收入花價	收入籽價	付出自軋種及自軋溢價	餘價備
民國十三年	一二八〇四七・一五〇	四二四五八・一〇〇	八五二六五・〇三〇	二二九三三・七九三	二四八五一・一六三	二〇〇六・五四六	一二九四五・四六九	二六二八・四四七
十四年	二二〇六六・一五〇	七五三三九・一〇〇	一四五四二〇・二二〇	三五一七三・三三七	二二三四九・二一九	二六二九・二一八		
十五年	一九五五六・一〇〇〇	七八九九九・〇九〇	一七七七一・一三〇	九二九四・九〇〇	三〇七四六・〇九六	四五八六・〇五六	三四〇三・三一〇	九七八・三七〇
十六年	二三六二八四・一三〇	七八八〇五・一一〇	一五七四七八・二二〇	三〇九一八・一五五	四二四〇一・九九五	五〇二五・八四一	一六二五・〇〇〇	一四八八四・六八一
十七年	二二八一四五・〇二〇	七三九九九・〇九〇	一五四一四五・〇九〇	三〇六五〇・七三四	三七八八六・〇三一	二四七六・二五七	四〇一・三二七	九三〇・二二七
十八年	二八一七四〇・八〇〇	八四〇三〇・一二〇	一九七三四三・二二〇	三七六二一・一九二	三八七四六・二五三	七四九四・三八一	三五八・〇四四	八三六一・三九八
十九年	四五一三〇三・〇四〇	一三八〇三・〇五〇	三一二九九・一五〇	五九一六七・七八五	七四二五・三八〇	一〇三六一・三三一	一六九三・〇〇〇	二三七五・九二六
二十年	二八三三三・〇六〇	一一八八三〇・〇五〇	二六四四九三・〇二〇	四七三三九・六八〇	五五八八三・八〇五	四四五三・五六三	七九八・〇〇〇	一一一九九・六八八
二十一年	四一四二六・〇九〇	一一二五七・〇六〇	二八九九〇九・〇三〇	五三一八・九〇八	五五八二三・三八四	七一七・四六九	一六四・三四四	八二〇七・六〇一
二十二年	五八〇九八六・一五〇	一七三二六・〇八〇	四〇八八七・〇七〇	五九一六四・七四〇				
合計	三一七〇〇九・八七〇	九八三九七六・八五〇	二一九三八四一・八七〇	四一六一二九・三二〇	三九八七三・二八六	四四九六七・九一六	七七八五・一八四	八三三六六・三三八

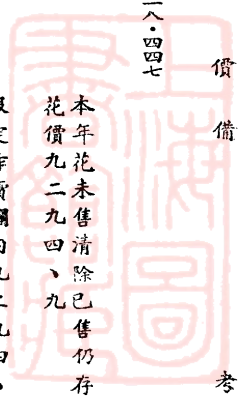

本年花未售清除已售仍存倉  
花價九二九四、九  
假定作價欄內九二九四、九  
係上年存倉

本年棉花棉子均係二十三年  
售出故未列收入款項

# 伍祐正便倉鹽墾警察所歷年用費比較表

年份 開辦費 薪 鉤 服裝 用費



年份	開辦費	薪	鉤	服裝	用費
民國八年	二三一九·五八七	四八五	六二一	六二三·二〇九	
九年	一四〇·二七一	二九一六·六三〇		四九四·九四七	
十年	一四二〇·五八八	三〇六〇·六二二		五六六·三〇四	
十一年	三一六·四六九	四五六六·二七七		一一八二·六〇九	
十二年	三六·三二六	四〇〇八·八〇〇		一四五三·五九三	
十三年		四一〇二·一六二		一五二九·二九三	
十四年		四八五五·八二八		一五三〇·一五六	
十五年		四八〇〇·五三三		一二二一·八一六	
十六年	二九七八·〇〇〇	五一一九·四四四		一五二二·三一六	
十七年	五五二·九〇〇	五四六二·三二〇		一八六七·八三二	
十八年		五〇五二·〇〇〇		一〇六八·一四九	
十九年	二四七·〇〇〇	三五六二·〇〇〇		一八一〇·〇四四	
二十年	一二三九·〇〇〇	八七九·四〇〇		二一〇三·八五三	本年媽警成立
二十一年		六四三六·八〇〇		一四一〇·九四一	
二十二年		四七四七·八〇〇		八七六·三五五	
合計	九二五〇·一四一	六〇〇五六·二三七	一九二六一·四一七		

和豐公司十五年來營業概況

(說明) 一十八年份軍需品有收回二元應在合計總數內除去即與十八年帳略相符



鄰豐里佃戶一覽表

村	姓名	年齡	籍貫	人口	經濟概況
1	張報恩	二四	海門	一口	平常
2	同	同	海門	一口	平常
3	胡紀良	五九	鹽城	三口	平常
4	茅永義	五九	海門	三口	還好
5	張福全	四八	東台	四口	平常
6	郭顯文	四二	海門	二口	平常
7	黃士清	二三	海門	四口	平常
8	蔣文祥	四四	海門	四口	艱苦
9	陳德華	三六	海門	一口	平常
10	郭顯民	四七	海門	三口	平常
11	蔡錫純	三二	四川	一口	平常
12	龔青郎	二九	海門	四口	平常
13	袁少成	四十	海門	三口	平常
14	陸正加	四九	海門	二口	平常
15	倪其安	五四	海門	二口	平常
16	吳忠勤	九	湖南	三口	平常
17	劉裕春	四九	海門	三口	平常
18	陳佩永	五一	海門	二口	尚好
19	陳子和	三七	海門	一口	平常
20	陳佩永	見上	海門	一口	尚好
21	劉建德	四二	海門	二口	而巳
22	陳正元	三八	阜寧	五口	平常
副1	李保岩	四二	海門	一口	平常
副2	吳培山	三十	海門	二口	平常
副3	馬錫銓	二一	海門	三口	難
23	蔡錫良	三一	海門	四口	貧苦
24	季鴻鳳	四十	海門	一口	尚好
25	朱兆有	四八	東台	一口	平常
26	趙同干	二一	東台	一口	平常
27	范永芳	五三	東台	三口	平
28	管其林	四八	東台	二口	平常
29	郭顯民	四五	海門	一口	平常
30	丁鳳岩	五四	海門	三口	艱難
31	張福全	四八	東台	四口	平常
32	胡冠珍	四八	東台	二口	平常
33	劉培蓮	四九	海門	三口	尚能
34	施有清	四七	海門	三口	平常
35	胡冠璧	三四	東台	三口	艱難
36	張九成	四一	鹽城	一口	平常
37	邱正祥	四五	海門	二口	難
38	陳金玉	四十	鹽城	三口	平常
39	黃三才	三八	海門	二口	平常
40	林寧海	三一	浙江	一口	能支持
副4	曾建清	四七	本地	一口	現狀
副5	施有清	見上	本地	一口	平常
41	范致義	四二	海門	一口	難
42	羅鳳祥	四六	海門	二口	平
43	朱廷秀	四六	安徽	四口	尚好
44	周金雲	五三	鹽城	二口	平常
45	陳在榮	四三	海門	二口	而巳
46	莫春桃	三四	東台	三口	艱難
47	施朝品	三八	海門	四口	家累
48	徐文斌	四十	海門	三口	破重
49	劉廷蕊	四十	海門	三口	平

泰和鹽墾公司十五年來營業案刊

3	1	8	7	6	5	4	3	28	20	19	18	17	16	15	14	13	12	11	10	9	8	7	2
趙同珍	王連華	朱明華	王德銘	史長高	徐文彩	敏振記	王彥橋	陳章福	徐復興	蔡仲青	張鳳鳴	何金才	蔡伯雲	錢如源	石國良	施文道	陸占祥	嚴成良	劉培遠				
三一	三五	三八	四七	五二	四七	三一	四三	六五	四七	四四	四六	二一	四九	三八	二七	三五	三七	四九					
鹽城	海門	東台	海門	東台	海門	浙寧	海門	海門	鹽城	鹽城	東台	鹽城	鹽城	興化	海門	海門	海門	海門	海門	海門	海門	海門	海門
三三	一六	二二	二二	四三	五二	二一	一丁	二丁	二二	三三	四四	三三	五五	二二	三三	四四	五五	一一	二二	三三	四四	五五	二二
平	平常	平	平	平	難	糊口	尚能	平常	勉持	平常	平	難	難	平常	平常	平常	平常	平常	平常	平常	平	平	亦足
30	29	28	27	26	25	24	23	22	21	19	18	8	7	6	5	4	3	2					
王福裕	朱占羣	陳必壽	史長士	李春桂	史玉華	趙懷書	查春如	詹明芳	楊在香	楊維生	蔡善之	朱成榮	公司自壑	王振加	張子安	公司自壑	顧久寬	劉正發					
四六	五一	五二	四六	四八	二九	三九	四六	五九	五六	三一	五二	三四	三九	四八	三二	四二	湖北	東台					
東台	東台	東台	東台	東台	東台	東台	興化	興化	海門	海門	東台	海門	海門	海門	海門	湖北	東台						
二二	三三	二二	一一	二二	一一	四四	四四	一一	二二	一一	一一	三三	二二	一一	三三	二二	一一	二二	一一	二二	三三	二二	一一
平	尚好	平常	平	平	平	工	僅靠做	平	平	平	平	平	平	平	平	平	尚好	難					
10	9	8	副7	副1	2	45	44	43	42	41	40	39	38	37	36	35	34	33	32	31			
王達香	黃振聲	倪鳳池	張如德	張永生	薛蘭江	陳維盛	張錫民	楊維山	宋德云	嚴希祥	宋美娣	楊維慶	李文海	王正加	黃顯于	宋加禾	殷維元	曾顯文	鄭權壽				
四四	二五	三八	五二	五十	四一	七三	二二	二六	二八	三八	四三	三一	五一	三九	一七	三九	五九	五十	四六				
海門	海門	海門	東台	東台	海門	本地	海門	海門	海門	海門	通州	海門	海門	海門	海門	海門	海門	海門	興化				
二二	一一	二二	四三	三三	二二	四四	一一	一一	二二	一一	一一	二二	七三	三三	五五	四四	一一	一一	二二	三三	四四	五五	二二
平常	平常	平常	平	糊口	僅足	平	富有	平	平	平常	尚好	中平	尚好	無錢餘	家累重	尚好	平常	平常	難	尚好			

副1	8	7	6	5	4	3	2	1	56	55	54	53	52	51	50	49	48	47	46
陳松民	黃志連	陸占青	陸忠傑	黃祝芳	黃建岡	楊學才	楊維生	施錦章	朱有良	王得祥	施志君	黃士明	趙錦盛	陳萬才	徐文彩	伊丕先	同上	陳學其	黃正西
五十	四四	四一	三六	二七	六一	三九	四一	四九	二九	六二	二八	四三	五三	二九	四七	五一	三四	三四	三五
海門	海門	海門	海門	海門	海門	海門	海門	海門	海門	海門	海門	海門	東台	東台	海門	海門	海門	海門	海門
二三四	三三	二二	一一	二二	一五	二二	二二	一四	一四	二二	二二	二二	二四	一三	二二	三三	一一	一一	一一
平常	尚好	平常	平常	糊口	尚好	平	中平	尚好	平常	平常	糊口	尚能	難	工糊口	僅靠做	難	平常	平常	平常
11	副10	副9	8	副7	18	17	16	15	14	13	12	11	10	9	6	5	4	3	2
陳其宗	陸占青	袁國祥	季茂于	王達香	施志明	王雨田	黃正加	黃德豐	王雨田	黃石西	莊連桂	施文元	樊天祿	丁學文	倪鳳池	戚志遠	莊連福	陳維威	宋美媛
六十	見四村七壠	四九	四二	四四	七一	見四村十四壠	三二	四一	五十	四八	十六	五四	三三	三一	見三村八壠	四二	十五	七三	見三村三十九壠
海門	海門	海門	鹽城	海門	海門	海門	海門	海門	東台	海門	海門	海門	海門	海門	海門	海門	海門	本地	本地
四四	四四	二二	三四	二二	二二	二二	二二	二二	二二	二二	二二	二二	七三	二二	二二	二二	三四	四四	六二
尚好	尚好	尚好	尚好	平常	平常	尚好	平常	平常	平常	糊口	尚能	平常	艱難	平常	平常	平常	平常	富有	富有
3	副10	副10	副10	24	23	22	21	20	19	22	21	20	19	18	副17	副16	副15	14	12
園外	陸占青	陸占青	陸占青	張志清	石國良	倪錫周	陳品仁	倪鳳朝	張子清	倪錫周	黃定祥	石國良	陳品仁	楊志慶	施佩先	倪鳳山	黃正加	陳燦高	陳燦高
見四村七壠	見四村七壠	見四村七壠	見四村七壠	五六	見二村二十三壠	見上	見上	三六	五六	六六	四二	四一	六八	五四	五十	四十	三二	三五	三五
本地	東台	東台	鹽城	海門	海門	海門	海門	海門	海門	海門	海門	海門	海門	海門	海門	海門	海門	海門	海門
二二	三三	二二	四四	一一	一一	一一	一一	一一	一一	四四	三三	三三	三三	二二	二二	二二	二二	二二	三三
平常	平常	平常	艱難	艱難	平常	平常	平常	平常	平常	糊口	尚能	貧苦	平常	尚好	平常	中平	尚好	尚好	尚好

和均里佃戶一覽表

村	姓名	年齡	籍貫	人口	經濟
1	徐長德	五十	本地	三口	尚好
1	陳維和	四七	本地	二口	平常
1	卞太和	四四	鹽城	二口	平常
2	詹均舉	四八	劉莊	三口	過活
3	韋元慶	六十	劉莊	二口	同上
4	朱兆年	五七	同上	三口	無多
5	唐金如	六四	本地	五口	窮困
6	韋元祿	四四	興化	四口	窮困
7	陳學才	三十	劉莊	一口	尚能
8	楊書時	五一	全上	四口	過活
9	張長山	三二	全上	四口	平常
10	蔡連順	三十	本地	一口	同上
11	王春山	六二	本地	一口	同上
12	蔡長生	三三	同上	一口	同上
13	王愷英	三二	興化	四口	平常
14	詹均學	四六	劉莊	二口	貧
15	韓保才	四七	興華	三口	平常
16	宋以明	五十	劉莊	三口	同上
17	詹明珠	三五	同上	三口	同上
18	徐如琴	六四	鹽城	一口	小康
19	沈家順	三八	同上	二口	平常
20	王懷昌	三七	鹽城	二口	平常
21	卞中和	三五	同上	四口	平常
22	朱得郡	三四	東台	一口	同上
23	唐金謨	四三	鹽城	二口	平常
24	浦玉忠	四七	同上	四口	同上
25	周書鄒	四六	同上	三口	同上
26	袁長安	五九	同上	二口	同上
27	袁萬福	三一	同上	一口	同上
28	陳連才	二八	同上	四口	同上
29	李金邦	七五	同上	五口	同上
30	卞萬和	二八	同上	一口	同上
31	仇國理	三七	同上	二口	同上
32	周雲生	三四	同上	三口	同上
33	周雲寬	三七	同上	一口	同上
34	丁萬才	五十	同上	二口	同上
35	丁福田	三二	同上	四口	同上
36	丁福壽	三五	鹽城	一口	平常
37	丁福懷	三二	同上	二口	同上
38	卞太和	見前	鹽城	一口	平常
39	丁福年	三六	鹽城	二口	平常
40	耿學全	三八	阜寧	九口	尚可
41	蔡以和	三九	劉莊	三口	生活
42	王愷英	二五	同上	二口	附設豆腐店每年尚能生活
43	沈元書	二九	海門	一口	僅足食用
44	朱宰元	四十	同上	二口	平常
45	楊世聖	四十五	同上	七口	同上
46	李建剛	四八	鹽城	四口	平常
47	黃浦陞	十二	湖南	三口	平常





64	63	62	61	60	59	58	57	55 56	54	53	52	51	50	49	48	47	46	45		
薛剛成	劉恆廣	劉伯俊	卞美和	沈家順	陳愷仁	唐金彬	丁安喜	文學宏	張滿朝	柏仁佩	楊澤洪	楊世聖	黃其興	朱秀山	朱秀高	陸秀其	王學周	秦茂盛	陸善祥	趙洋池
五八	四十	十六	三三	三五	五八	四五	二二	三二	四五	四一	見本村四十四塊	四五	三五	四五	四三	三一	三六	三七	五五	
鹽城	同上	同上	同上	同上	同上	鹽城	鹽城	鹽城	海門	鹽城	同上	同上	同上	海門	同上	鹽城	同上	同上	海門	
二三	一二	一二	二二	三三	二二	二四	四四	四四	二二	四二	三二	二二	五二	二二	五二	三三	二二	三二	二二	
口丁	口丁	口丁	口丁	口丁	口丁	口丁	口丁	口丁	口丁	口丁	口丁	口丁	口丁	口丁	口丁	口丁	口丁	口丁	口丁	
貧甚	同上	小康	同上	同上	同上	平常	平常	貧	平常	平常	同上	平常	同上	同上	同上	平常	貧	平常	平常	
					2															
6	5	4	3	2	1	76	75	74	73	72	71	70	69	68	67	66	65			
張安貴	倪學才	沈元慶	沈學華	朱邦才	張安富	王金忠	陳占利	姚振興	丁萬才	丁萬金	蔡朝平	蔡蘭高	劉連香	王鶴松	劉協昌	陳保生	王萬伯	蔡福來		
三九	見一	三九	四十	五四	四三	二九	四二	三五	六二	五六	六六	四七	三九	四五	五三	四七	三八			
海門	七塊	同上	同上	同上	海門	同上	同上	同上	同上	同上	鹽城	同上	同上	同上	鹽城	同上	同上			
一三	二二	三三	五二	二二	二二	四二	二二	三二	一三	一三	二二	三三	六二	一四	四二	一四	五二			
口丁	口丁	口丁	口丁	口丁	口丁	口丁	口丁	口丁	口丁	口丁	口丁	口丁	口丁	口丁	口丁	口丁	口丁			
同上	平常	平常	平常	平常	困苦	糊口	同上	平常	生活	同上	平常	糊口	貧甚	之給	不充裕	平常	付出不			
26	25	24	23	22	21	20	19	18	17	16	15	14	13	12	11	10	9	8	7	
沈玉懷	李如忠	劉保華	劉長明	季文光	王玉記	李謹記	張有全	劉長明	顏慶生	張士龍	顧希珍	柏懷瑞	楊德成	殷維元	石子祥	蔡華海	黃志山	張雅如	季德貴	張維富
四八	三四	三十	見本村十八塊	五八	三十	三五	四六	四四	三二	四五	四二	四四	三十	三八	三五	三三	四二	四七	三二	五八
同上	鹽城	同上	同上	通州	海門	山東	海門	鹽城	同上	同上	海門	鹽城	海門	同上	同上	同上	海門	同上	同上	
三四	二二	二二	二二	二二	一四	一四	一四	二二	二二	二二	一四	五二	六二	二二	三三	五二	三三	三三	三三	
口丁	口丁	口丁	口丁	口丁	口丁	口丁	口丁	口丁	口丁	口丁	口丁	口丁	口丁	口丁	口丁	口丁	口丁	口丁	口丁	
同上	平常	同上	同上	同上	同上	同上	同上	同上	同上	同上	平常	平常	窮	同上	同上	同上	平常	平常	窮	

47	45 46	44	43	42	41	40	39	38	37	36	35	34	33	32	31	29	28	27				
張朝佐	黃東梁	顧維高	李文林	石永富	陸忠道	黃生祥	樾記	警所	張步池	蔡朝平	姚振興	蔡朝平	陳保年	李書田	陳連華	梁冠芳	梁冠芳	李文賓	王春華	陳保德		
三四七	四六	五一	四六	四五	四一	四二	僱工	三十	三四	三五	六五	六二	三二	二四	三一	三四	四一	四七				
同上	同上	海門	河北	同上	同上	海門	全體官員長警	鹽城	同上	同上	鹽城	同上	鹽城	同上	阜寧	同上	同上	同上				
三四	三三	五	四	一	二	三	一	三	一	三	三	二	三	三	五	四	五	五				
口丁	口丁	口丁	口丁	口丁	口丁	口丁	口丁	口丁	口丁	口丁	口丁	口丁	口丁	口丁	口丁	口丁	口丁	口丁				
同上	同上	平常	同上	同上	同上	同上	平常	平常	同上	窮	艱難	同上	同上	同上	同上	同上	同上	同上				
67	66	65	64	63	61 62	60	59	58	57	56	55	54	53	52	51	50	49	48				
李文謹	康桂林	陳鳴剛	江連芳	程長盛	劉樹青	公司自壘	公司自壘	第一學校	和均辦事處	陳長慶	公司自壘	陳恆裕	丁仲良	公司自壘	徐雲陸	陳廷柱	楊世聖	張朝左	楊善英			
四十	二十	一八	三二	五五	五九	五九	五九	五九	五九	五一	五一	十二	四六	三八	四二	四二	四八	四六				
同上	同上	鹽城	同上	同上	鹽城	同上	同上	同上	陝西	同上	同上	陝西	同上	海門	同上	同上	海門	同上				
一二	一	一	一	三	二	二	二	二	二	二	二	二	四	三	三	二	一	二				
口丁	口丁	口丁	口丁	口丁	口丁	口丁	口丁	口丁	口丁	口丁	口丁	口丁	口丁	口丁	口丁	口丁	口丁	口丁				
同上	平常	平常	平常	平常	小康	同上	同上	同上	平常	平常	平常	平常	同上	平常	平常	平常	平常	同上				
11	10	9	8	7	6	5	4	3	2	1	76	75	74	73	71 72	70	69	68				
季文忠	楊慶元	陳祝華	杜俊記	施國珍	董兆元	沈才英	張朝榮	王樾樵	陳桂生	陳德仁	王永富	曹立明	曹永奎	張惠良	張維岩	張玉才	趙福慶	李福順	丁紅慶	丁玉文	康長富	
六十	五六	二四	四一	六一	二五	三九	二七	三五	三二	三七	三三	二五	二二	四二	五八	四六	五九	三五	二六	二八	六十	三九
同上	海門	河北	同上	同上	同上	海門	福建	徐州	鹽城	同上	同上	通州	河北	同上	海門	同上	同上	同上	同上	同上	同上	鹽城
一	三	三	二	一	二	二	二	四	三	三	一	五	六	五	二	二	三	三	三	三	三	三
口丁	口丁	口丁	口丁	口丁	口丁	口丁	口丁	口丁	口丁	口丁	口丁	口丁	口丁	口丁	口丁	口丁	口丁	口丁	口丁	口丁	口丁	口丁
同上	同上	同上	平常	平常	困難	同上	平常	同上	同上	同上	平常	平常	同上	同上	同上	同上	同上	同上	同上	同上	平常	

38	37	36	35	34	33	32	31	30	29	28	27	26	25	24	23	22	21	20	12	
季華林	曹立長	曹永魁	曹錫仁	俞小順	曹永奎	季廷翰	黃錦卿	馮春桃	馮保林	馮輔仁	康長生	嚴成林	陳敬福	張煥卿	張煥卿	張煥卿	張周記	翟元明	夏繼禹	公司自鑿
三五	五二	五九	二五	五一	六一	四八	十三	二八	十一	三九	六七	四四	同上	同上	三三	三七	四八	三十	自十二壘至十九壘共八壘	
同上	同上	同上	同上	通州	通州	海門	同上	同上	湖南	同上	同上	鹽城			同上	同上	海門	北平		
二口	三口	三口	五口	七口	六口	三口	三口	一口	三口	二口	四口	三口	二口		四口	一口	二口	一口		
同上	同上	同上	平常	平常	平常	平常	小康	平常	平常	平常	困苦	平常			小康	僱工	同上	平常		
58	57	56	55	54	53	52	51	50	49	48	47	46	45	44	43	42	41	40	39	
馮保林	孫佐臣	徐佩章	王升貴	茅志根	范金郎	施文明	陳朝禮	陳朝禮	蔣玉利	王起明	劉兆祥	張文榮	黃學清	劉鑑渠	陸邦祥	宋萬華	李漢貴	陳桂香	姚如珍	陳英奇
三一	四九	二九	四二	三三	三六	三五	同上	五八	四一	四六	一四	三九	四六	四九	二八	四六	一六	三七	四十	二八
湖南	河北	海門	同上	同上	同上	同上		同上	同上	海門	同上	同上	同上	海門	同上	海門	鹽城	鹽城	海門	
一口	二口	一口	四口	三口	一口	一口		二口	三口	四口	一口	二口	三口	二口	一口	五口	三口	三口	一口	一口
平常	困苦	平常	小康	同上	同上	同上		平常	困難	困難	同上	平常	困難	困難	同上	同上	同上	同上	平常	
2	1	76	75	74	73	72	71	70	69	68	67	66	65	64	63	62	61	60	59	
袁志成	施文祥	張才哥	陳遂元	樊祥貴	王倫治	陳文賓	沈宏章	丁有慶	何國屏	馮錫寒	馮錫寒	馮錫寒	馮錫寒	樊協才	張學傳	曹立賓	王升貴	江立德	李明達	蔡國臣
見四村	四一	二八	三八	三十	二六	四九	三二	二五	二三	同上	同上	同上	四六	三十	三十	見上	三四	四三	二五	三七
海門	同上	同上	同上	海門	同上	同上	海門	鹽城	海門				湖南	通州	通州		海門	海門	阜寧	海門
二口	一口	二口	二口	一口	一口	一口	二口	一口	二口	二口	二口	二口	三口	五口	四口	一口	二口	一口	五口	六口
同上	同上	同上	同上	平常	同上	同上	平常	平常	平常				小康	平常	平常		平常	同上	平常	

4

22	21	20	19	18	17	16	15	14	13	12	11	10	9	8	7	6	5	4	3
施竹連	倪志卿	黃文榮	楊少明	姚忠道	施漢人	陳元明	陳善加	董兆元	陳阿大	劉佩富	李明達	姜體仁	姜根保	邱鳳坤	邱兆富	柏連科	施顯其	施徐田	袁志成
四六	三十	五一	三六	四九	五八	六五	四一	四二	二六	五二	四三	四八	十二	五六	二五	五二	三八	四二	五二
同上	同上	海門	同上	海門	同上	海門	海門	同上	同上	同上	同上	同上	海門	同上	通州	鹽城	同上	同上	同上

二二	一三	四六	三三	二二	三二	一一	一一	一四	三	一二	一三	三三	三三	三三	二四	二四	三二	一三	一一	二四
口丁	口丁	口丁	口丁	口丁	口丁	口丁	口丁	口丁	口丁	口丁	口丁	口丁	口丁	口丁	口丁	口丁	口丁	口丁	口丁	口丁
同上	同上	平常	小康	平常	同上	平常	平常	同上	同上	同上	同上	同上	同上	同上	同上	同上	同上	同上	同上	海門

4

42	41	40	39	38	37	36	35	34	33	32	31	30	29	28	27	26	25	24	23
曹允思	王希華	吳新盤	曹永思	林萬順	郝希華	樊協昌	樊金邦	沈朝信	康長發	康長清	康玉榮	康長均	張恆元	樊祥興	周永加	邱鳳坤	袁克青	袁克卿	楊鼎隆
四四	四二	四一	四七	五十	四十	三六	一八	二七	二十	三六	六六	三九	五五	三九	三八	見四村八塘	五十	五二	十二
同上	同上	海門	通州	海門	同上	同上	同上	海門	同上	鹽城	同上	同上	鹽城	同上	同上	同上	同上	同上	海門

一三	三	三	三	六	二	二	三	五	一	二	二	一	二	二	三	一	二	二	三
口丁	口丁	口丁	口丁	口丁	口丁	口丁	口丁	口丁	口丁	口丁	口丁	口丁	口丁	口丁	口丁	口丁	口丁	口丁	口丁
同上	同上	平常	困難	平常	同上	同上	同上	同上	同上	同上	同上	同上	同上	同上	同上	同上	同上	同上	平常

4

62	61	60	59	58	57	56	55	54	53	52	51	50	49	48	47	46	45	44	43			
黃志香	袁鳳岐	黃孟祺	唐桂生	朱錫春	朱懷義	張漢氏	范光太	陸士林	施元祥	施顯文	陳子才	張文容	陳佩容	孫迎兵	丁士寅	楊志清	袁萬山	張玉山	張玉山	汪精武	王德明	
五五	二五	二四	四七	五九	四十	三五	五十	三七	三六	三九	三九	六二	五二	四一	六五	三八	四一	同上	同上	五九	一五	四四
海門	海門	湖南	同上	海門	海門	同上	同上	同上	同上	海門	同上	海門	鹽城	同上	同上	海門	鹽城	鹽城	安徽	海門	海門	

二三	二	二	一	五	四	二	一	一	二	二	三	三	四	一	二	一	二	二	三	一	四
口丁	口丁	口丁	口丁	口丁	口丁	口丁	口丁	口丁	口丁	口丁	口丁	口丁	口丁	口丁	口丁	口丁	口丁	口丁	口丁	口丁	口丁
平常	同上	平常	困難	同上	同上	同上	同上	同上	同上	平常	同上	同上	同上	同上	同上	平常	同上	同上	同上	同上	平常



### 泰平里佃戶一覽表

67	66	65	64	63	4
王海均	劉瑞元	周榮如	董飛岳	劉林初	江立高
四二	二三	三六	十八	三十	二五
同上	鹽城	海門	同上	同上	海門
二口	三口	一口	二口	四口	五口
同上	平常	同上	同上	平常	平常
72	71	70	69	68	
張恆恭	徐開芳	徐開芳	劉安松	劉安松	
六六	同上	四四	同上	六十	
鹽城	同上	鹽城	同上	同上	
一口	四口	四口	同上	五口	
平常	平常	平常	同上	同上	
76	75	74	73		
樊祥福	柏崇瑞	葛金茂	陳顯民		
四十	六六	四一	六十		
海門	鹽城	通州	同上		
三口	四口	三口	二口		
同上	平常	困苦	同上		

2	1	村	4
李子記	合作社	姓名	村
三六	自五十八	年齡	村
山東	至六十二	籍貫	村
一口	二	人口	村
平常	概況	經濟	村

13	12	11	10	9	8	7	6	4	3	2	1
張漢朝	李金懷	柏潤海	熊際周	卞以如	陳萬祥	張志如	劉義宏	陳壽延	劉兆松	李子記	李子記
三七	三四	三五	六六	七十	三五	二八	二八	三九	五二	三六	三六
海門	同上	同上	同上	鹽城	同上	同上	同上	同上	鹽城	山東	山東
一口	一口	二口	三口	四口	二口	二口	一口	一口	二口	一口	一口
平常	平常	平常	平常	平常	同上	同上	同上	同上	同上	平常	平常

42	41	40	39	33	19	18	17	16	15	14
陳四富	李蘭惠	李金樓	朱敏記	留煎	合作社	孫其美	陳廣玉	陳壽芳	李金岳	李金茂
三七	二三	四四	四四	共六	自二十	三四	四三	一二	四六	二三
同上	鹽城	鹽城	四川	自三十三	鹽城	同上	同上	鹽城	鹽城	鹽城
三口	一口	二口	一口	至三十八	二口	三口	一口	三口	三口	二口
平常	平常	平常	小康	至三十八	貧困	平常	平常	平常	平常	平常

泰和鹽業公司十五年來營業案刊

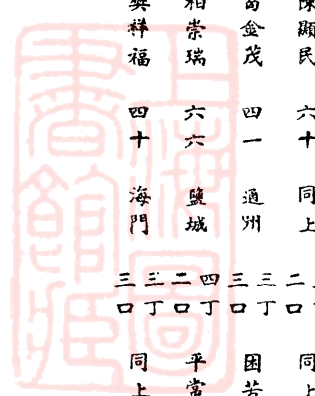

1	76	75	74	73	72	71	70	67	68	67	66	65	64	63	62	61	60	59	53			
蔡錦文	張成如	張志湧	祁學餘	蔡志香	史書桐	陳文亮	李漢婁	李朝風	李秀峻	李漢書	蔡汝香	李書德	唐振英	吳學鴻	朱士信	李朝愷	高保成	丁俊鑾	朱桂福			
二九	六十六	四十五	四十七	三十三	三十八	二六	三一	四二	十五	三七	二六	三六	五五	三八	六一	四五	五四	四五	四七			
海門	同上	同上	鹽城	同上	同上	同上	同上	同上	同上	同上	同上	同上	同上	同上	同上	同上	同上	同上	鹽城			
五口	五口	七口	二口	一口	四口	三口	四口	二口	二口	四口	三口	五口	二口	一口	二口	四口	一口	六口	五口	四口		
平常	平常	平常	平常	平常	平常	平常	平常	平常	同上	小康	平常	平常	平常	平常	能過	平常	平常	平常	平常			
23	21 22	20	19	18	17	16	15	14	13	12	11	10	9	8	7	5 6	4	3	2			
李漢文	李漢堂	朱桂復	李朝愷	周鑫泉	朱懷良	朱懷明	劉川明	何國珍	張漢朝	李同錦	陸鳳山	陸兆棟	蔡兆平	顧宗岩	黃學詩	黃秀橋	陳士禮	周士通	施風福	張漢成	包振聲	張雅如
四四	五十	四六	四四	三二	四十	三六	十三	二八	三六	五十	五六	二九	三二	四七	三二	三六	三三	四四	四一	三一	三六	三八
同上	同上	同上	鹽城	啓東	同上	海門	啓東	通州	海門	鹽城	海門	海門	海門	啓東	同上	海門	崇明	海門	啓東	同上	同上	同上
二口	四口	二口	三口	五口	二口	一口	一口	一口	一口	一口	一口	一口	一口	一口	一口	一口	一口	一口	一口	一口	一口	一口
小康	富有	同上	平常	平	平	平	平	平	平	平	平	平	平	平常	平常	平常	平常	平常	平常	平常	平常	平常
44	43	41 42	40	39	38	37	36	35	34	33	32	31	30	29	28	27	26	25	24			
黃朝宰	王品珍	張漢明	高若愚	沈肇隆	徐忠錦	徐悅珍	張元廣	徐習堂	李正發	李漢榮	陳福祥	李松香	陳其瑞	陳興云	陸長生	徐日懷	潘玉才	陳桂書	陳如奎			
二六	四七	三八	二五	二六	六一	三三	三五	四二	六四	三七	六十	二九	三七	二五	二五	三五	三八	四四	三十			
同上	海門	海門	四川	浙江	同上	同上	鹽城	阜寧	同上	鹽城	同上	同上	同上	同上	鹽城	同上	同上	同上	同上			
二口	一口	一口	一口	一口	六口	四口	五口	三口	一口	一口	一口	一口	一口	一口	一口	一口	一口	一口	一口	一口	一口	
平常	平常	平	平	平	能過	平	平	平	貧	平	平	平	平	平常	平	平	貧	平	平	平	平	

泰和鹽墾公司十五年來營業彙刊

67	65 66	64	63	62	61	60	59	58	57	56	55	54	53	52	51	49 50	47 48	46	45		
周雲鳳	劉長德	蔡小龍	李漢書	唐金彬	李漢文	施有益	王達秀	陳志清	胡明高	胡即岩	胡能冠	胡桂松	李春榮	黃鳳西	陳志清	季志明	黃文豹	李文漢	茅瑞華	陳秀橋	
二四	五六	三十	三六	四六	四五	三三	三八	三一	三二	二八	三十	三三	五二	二八	四十	三七	三八	二五	三五		
同上	同上	同上	鹽城	同上	鹽城	啓東	同上	海門	海門	同上	同上	海門	鹽城	海門	海門	崇明	同上	海門	同上		
二一	二二	二二	一三	五二	二四	二四	四一	一三	一三	一三	一三	一三	二四	二二	三三	二二	一三	二二	一三		
丁	丁	丁	丁	丁	丁	丁	丁	丁	丁	丁	丁	丁	丁	丁	丁	丁	丁	丁	丁		
窮	平	貧	小康	平	平	平	平	平	平	平	平	平	平	平	平	平	平	平	平		
										4											
15	14	12	10 11	9	8	7	6	5	4	1 3	76	75	74	73	72	71	70	69	68		
周大倫	蔡興全	洪錫壽	洪朝忠	茅幼芝	茅秀芬	茅文藻	黃振祺	陸忠林	袁祝封	胡志清	申富香	張春茂	申桂香	張元芬	張春友	楊盛傳	馬如海	丁福林	徐長友		
五八	五三	二八	三五	二九	二六	二六	三三	三七	四十	二八	四二	二九	五十	五四	三九	二四	二七	三四	一五		
啓東	鹽城	同上	同上	同上	同上	同上	同上	同上	海門	南通	鹽城	同上	同上	同上	同上	同上	同上	鹽城	阜寧		
一	二	二	一	一	一	二	二	一	四	一	一	五	二	二	一	二	二	三	一		
口	丁	丁	丁	口	口	口	口	口	口	口	口	口	口	口	口	口	口	口	口		
平	平	平	平	平	平	平	平	平	平	平	平常	平	平	平	平	平	貧	平	平		
85	34	33	32	31	30	29	28	27	26	25	24	23	22	21	20	19	18	17	16		
卞潤和	花興旺	史長友	陳占信	許漢堂	楊盛餘	丁福高	余運生	蔡興仁	李如青	顧宗岩	王加高	劉漢文	丁兆奎	成明玉	康長玉	陳樹林	范成美	黃成艮	徐如勤	蔡興全	丁煥章
二三	三五	三四	四二	二九	三四	三四	三三	四七	十八	四八	三三	五五	六六	四三	四三	一六	二六	三二	六五	五二	四十
同上	同上	同上	鹽城	同上	同上	同上	同上	同上	鹽城	同上	啓東	同上	同上	同上	鹽城	同上	海門	同上	鹽城	海門	
一	五	二	二	一	三	二	一	二	一	二	四	五	二	三	五	二	一	一	一	一	
口	丁	口	口	口	口	口	口	口	口	口	口	口	口	口	口	口	口	口	口	口	
貧困	平常	無	平	平	平	平	平	平	平	平	平	平	平	平	平	平	小康	平常	平		

和益里佃戶一覽表

村	姓名	年齡	籍貫	人口	經濟概況
1	于崇德	三一	阜寧	一丁	平常
2	張廣林	五二	鹽城	二丁	平常
3	劉殿章	五二	鹽城	二丁	平常
4	陳長庚	三二	阜寧	二丁	平常
36	史步清	五十	同上	三丁	能過
37	留煎				
39	徐川甫	五二	海門	一丁	平
40	陳啓英	三四	同上	一丁	平
41	徐鳳廣	七三	鹽城	五丁	平常
42	陳文莊	三二	海門	二丁	平
43	陸忠信	三六	啓東	三丁	可以
44	倪道良	六五	同上	二丁	平
45	黃歐成	二五	同上	四丁	平
46	陳漢華	三四	海門	一丁	平
47	唐金田	三五	鹽城	三丁	平
48	濮尚達	三二	海門	三丁	平
49	朱慶高	三十	同上	一丁	平
51	黃歐成	二四	啓東	三丁	平
52	倪道良	三五	同上	二丁	平
53	范成甫	三六	海門	一丁	平
54	趙思信	三十	海門	二丁	平
55	陸美貞	四二	同上	一丁	平
56	程如玉	四十	鹽城	一丁	平
57	洪維周	三七	同上	二丁	平
58	唐金彬	四五	鹽城	四丁	平
59	茅士達	三三	海門	二丁	平
60	茅廷蘭	五三	同上	一丁	平
61	顧慶生	二八	通州	一丁	平
62	唐金芬	三六	鹽城	三丁	平常
63	黃振其	三二	海門	一丁	平
64	朱連宏	六十	阜寧	三丁	平
65	李忠孝	三一	鹽城	二丁	平
66	周云章	四四	同上	一丁	平
67	施鳳卿	四一	啓東	四丁	平
68	周書來	四四	鹽城	二丁	平
69	周書四	四七	鹽城	五丁	貧
70	卞萬和	三十	同上	三丁	困難
71	周書寬	四二	同上	二丁	平
72	周書明	三五	同上	一丁	能過
73	周建發	四二	同上	七丁	平
74	丁安保	四三	同上	二丁	平
75	丁安保	四三	同上	一丁	平
13	丁福康	三六	鹽城	四丁	平常
12	周仕芬	四七	阜寧	三丁	平常
7	蔡悅春	二九	鹽城	一丁	還好
6	孫立昌	五十	鹽城	六丁	平常
5	咸金貴	三十	鹽城	二丁	平常
23	陳志遠	三四	海門	二丁	艱難
20	丁福來	二六	鹽城	三丁	平常
19	王富高	四八	鹽城	二丁	平常
15	丁福全	二七	鹽城	三丁	平常
14	劉同玉	二三	鹽城	一丁	平常



66	張文惠	一九	海門	一丁	艱難	22	張祝祺	四十	海門	一三丁	平常	45	曾如洲	二六	南通	一二丁	艱難
65	張明岐	五七	海門	一二丁	艱難	20	毛鳳池	三一	南通	二丁	平常	44	季華雲	二九	南通	一四丁	平常
64	毛大生	五三	南通	一二丁	艱難	19	張祉書	二八	鹽城	二丁	平常	43	曹錫純	三十	通州	二丁	平常
63	王能宰	二三	海門	一丁	平常	17	孫雲香	二五	鹽城	一丁	平常	42	王志昌	三五	南通	二丁	平常
62	蔡瑞麟	三一	鹽城	一丁	平常	15	呂金才	三四	阜寧	一丁	平常	41	劉福慶	三四	鹽城	一丁	平常
61	王能賢	二六	海門	二丁	平常	13	韓如斗	三五	阜寧	三丁	艱難	40	周建元	四五	鹽城	一丁	平常
60	蔡錫才	三三	海門	三丁	艱難	11	趙福貴	三十	鹽城	二丁	平常	39	丁福慶	二八	鹽城	一丁	平常
59	陳志文	四一	海門	三丁	艱難	10	張閔達	三二	南通	二丁	艱難	38	張士賢	四六	海門	四丁	平常
58	張大寬	三七	鹽城	一丁	平常	9	張退富	二五	阜寧	一丁	艱難	37	左保才	見一村三十一號	二丁	平常	
57	蔡煥文	四三	鹽城	一丁	平常	8	趙福成	二七	鹽城	二丁	還好	36	蔡寶志	二七	鹽城	二丁	平常
52	趙福鑒	二九	鹽城	三丁	還好	7	陳錦玉	四十	鹽城	二丁	平常	35	朱茂忠	三九	海門	一丁	平常
51	阮金福	五四	阜寧	二丁	艱難	6	陳源德	四三	啓東	一丁	平常	34	張惠良	五八	海門	一丁	平常
48	趙福元	三七	鹽城	一丁	平常	5	韋金山	三九	鹽城	三丁	平常	33	曹海澄	二七	南通	二丁	平常
47	于同和	五九	阜寧	一丁	艱難	3	黃林棟	三七	啓東	一丁	平常	32	沈錫祥	三四	啓東	二丁	平常
46	咸同和	一九	鹽城	三丁	艱難	2	姚錦清	二八	啓東	一丁	平常	31	劉漢章	二五	啓東	一丁	平常
31	左保才	七一	鹽城	一丁	還好	1	蔡廣成	五六	鹽城	二丁	平常	30	朱茂良	四二	海門	二丁	平常
29	陳大林	四十	啓東	二丁	艱難	76	柏維項	四十	鹽城	一丁	艱難	29	蔡維康	三四	鹽城	五丁	平常
27	徐國香	五五	海門	一丁	平常	72	季錫昌	三十	海門	二丁	艱難	27	蔡春生	五四	鹽城	二丁	平常
26	吳錦文	五七	海門	一丁	平常	71	施寶卿	一六	海門	一丁	艱難	26	張兆鰲	三五	鹽城	三丁	平常
25	吳云章	二八	海門	三丁	艱難	70	施有良	四一	海門	三丁	艱難	25	朱茂文	二五	海門	一丁	平常



4	3	2	1	76	75	74	73	72	71	70	69	68	67	66	65	64	63	62	61	60	
	陳相林	朱恩島	陳懷禮	張董氏	徐金龍	沈元珍	沈元康	郁桂香	倪志良	朱慶郎	施元義	沈元正	顧漢清	顧廷宰	楊鳳嘉	顧祝祺	何國良	周國昌	陸文龍	吳瑞芸	倪錦章
	五四	三九	三九	六十	三五	四十	二九	四十	三三	二九	四一	三三	二六	五六	五一	二五	三三	四七	三七	見泰順里二村二十二號	
	啓東	啓東	鹽城	海門	啓東	海門	海門	啓東	海門	啓東	崇明	海門	南通	南通	啓東	南通	南通	啓東	啓東	啓東	啓東
	一一	三三	二二	一一	一一	一一	一一	一一	一一	一一	一一	一一	一一	一一	一一	一一	一一	一一	一一	一一	一一
	口	口	口	口	口	口	口	口	口	口	口	口	口	口	口	口	口	口	口	口	口
	難	平	平	難	難	難	難	平	平	平	難	難	平	平	難	平	難	難	難	難	難
	難	常	常	難	難	難	難	常	常	常	難	難	常	常	難	常	難	難	難	難	難
24	23	22	21	20	19	18	17	16	15	14	13	12	11	10	9	8	7	6	5	4	
蔡銀路	陳金才	劉選青	管學明	王志若	施恆岳	蔡兆福	蔡兆義	陸少清	陸懷其	徐鳴山	顧占云	陳錫祺	黃恭維	尹漢祺	陳大林	龔志文	尹漢祺	沈文周	陳錫明	沈文周	
三六	一二	三九	二七	二四	見三村五十七號	五十	四三	二八	三五	三七	三一	三五	三三	見上六七號	見一村二十九號	二八	四二	二七	三九	二三	
海門	啓東	啓東	海門	海門	南通	南通	南通	南通	啓東	南通	啓東	啓東	海門	海門	崇明	崇明	啓東	啓東	啓東	啓東	
二二	一	四	四	二	一	一	二	一	一	二	三	二	二	三	三	四	五	三	二	一	
口	口	口	口	口	口	口	口	口	口	口	口	口	口	口	口	口	口	口	口	口	
平	平	平	難	平	平	平	平	平	難	平	難	平	平	平	平	難	平	平	難	難	
常	常	常	難	常	常	常	常	常	難	常	難	常	常	常	常	難	常	常	難	難	
44	43	42	41	40	39	38	37	36	35	34	33	32	31	30	29	28	27	26	25		
劉景成	程有萬	成士隆	廖培年	龔振	王仲慶	郁金華	郁文漢	沈春扣	沈元章	蕭其明	李少明	徐福明	朱順郎	李朝相	郁寶云	徐福明	韓林玉	朱慶郎	蔡義才	包廷哉	沈嘉祥
六二	二七	三六	三一	二三	五五	五六	二九	一九	四一	二	二七	二五	三一	五五	二九	見本村三二號	二九	三三	二九	見和厚里四村五號	三十
鹽城	鹽城	海門	海門	海門	阜寧	海門	海門	南通	南通	崇明	海門	啓東	啓東	海門	海門	海門	啓東	啓東	海門	海門	啓東
三三	二	四	三	二	一	二	二	一	一	一	三	二	二	二	二	一	一	一	二	二	一
口	口	口	口	口	口	口	口	口	口	口	口	口	口	口	口	口	口	口	口	口	口
平	平	平	還	平	平	難	難	平	平	難	難	平	難	難	平	平	難	難	難	難	難
常	常	常	好	常	常	難	難	常	常	難	難	常	難	難	常	常	難	難	難	難	難

和厚里佃戶一覽表

村	姓名	年齡	籍貫	人口	經濟概況
3	村				
2	湯文發	三一	鹽城	一丁	艱難
3	湯文明	二九	鹽城	一丁	艱難
4	陳永圖	三七	海門	六丁	艱難
39	夏琦仁	二一	海門	二丁	艱難
40	夏琦元	一五	海門	一丁	艱難
42	蔡萬青	五九	鹽城	一丁	艱難
45	孫錦標	四十	鹽城	二丁	平常
46	陳厚培	一一	浙江	二丁	平常
47	周懷元	二六	鹽城	一丁	平常
47	孫錦標	見本村四十五號		二丁	平常
48	龔月明	三十	海門	二丁	平常
49	趙清漢	三二	海門	一丁	平常
50	龔朝品	三九	海門	六丁	平常
51	沈元隆	四七	南通	二丁	平常
52	施憲朝	三十	海門	三丁	平常
53	董文卿	三五	啓東	一丁	平常
54	黃志榮	六二	啓東	一丁	平常
55	楊少岩	二八	啓東	一丁	艱難
56	童竣德	二九	浙江	二丁	還好
57	龔安經	三二	安徽	二丁	平常
58	陸志祥	三四	崇明	二丁	艱難
59	龔錦春	三四	興化	二丁	平常
60	施學之	三九	海門	二丁	平常
61	姚龍富	三八	海門	二丁	艱難
62	樊華良	三四	海門	一丁	艱難
63	黃恭道	三七	海門	三丁	艱難
64	楊近岩	二七	啓東	一丁	艱難
65	陳和泰	四四	興化	一丁	平常
66	李朝相	見本村三十號		一丁	平常
67	郝寶云	見本村二十九號		三丁	艱難
68	范少汀	三六	海門	一丁	艱難
69	范頌清	六一	海門	一丁	平常
70	李少行	二九	海門	二丁	平常
71	施才福	一六	啓東	一丁	艱難
72	何國良	見三村六十四號		一丁	艱難
73	唐茂林	三七	海門	四丁	艱難
74	袁志仁	二八	海門	二丁	艱難
75	朱士達	四九	海門	二丁	艱難
76	袁守萃	四八	海門	一丁	平常
50	王能達	四七	海門	二丁	艱難
52	黃文高	二八	啓東	一丁	艱難
53	沈金德	二五	海門	一丁	艱難
54	智體華	二四	興化	一丁	艱難
55	吳有發	二一	海門	一丁	艱難
4	陳尚其	三四	啓東	二丁	艱難
5	包廷哉	四四	啓東	二丁	艱難



泰順里佃戶一覽表

44	43	41	40	39	18	12	10
王喬生	張長元	陳福康	蔡玉蘭	黃志榮	柏存忠	李彩連	黃兆麟
四八	一七	一七	四四	見和益里四村五十四號	四七	四十	四四
鹽城	鹽城	鹽城	鹽城	鹽城	鹽城	鹽城	啓東
二丁	五丁	二丁	四丁	四丁	一口	一口	二口
艱難	艱難	艱難	艱難	艱難	艱難	艱難	艱難
51	50	49	48	47	46	45	
黃志富	蔡兆堂	張貴朝	浦維周	蔡兆福	吳春友	沈元宰	蔡兆堂
五二	見本村四十五號	二七	見和濟里二村十八號	二八	四八	五六	四十
啓東	啓東	鹽城	鹽城	鹽城	興化	海門	鹽城
三丁	三丁	一口	二口	二口	二口	一口	二口
艱難	艱難	艱難	艱難	艱難	艱難	艱難	平常
60	59	58	56	54	53	52	
唐啓良	陸志先	張隆富	李松泰	陸金甫	曹鳳早	柏潤培	
三七	四十	四二	三二	五一	四二	三七	
海門	海門	海門	鹽城	啓東	南通	鹽城	
二口	三口	一口	一口	一口	三口	一口	
艱難	艱難	艱難	平常	艱難	艱難	艱難	

11	9	6	5	4	3	2	1	1	村
何再良	朱士才	何賢楚	劉金岡	朱朝元	楊如枏	周學富	張煥民	蔡志祥	姓
二三	三六	四九	三一	見三村四號	三二	三八	二七	四七	名
啓東	海門	湖南	鹽城	鹽城	海門	海門	啓東	海門	年齡
二口	三口	六口	三口	二口	一口	三口	一口	四口	籍貫
平常	平常	還好	艱難	平常	艱難	還好	平常	概況	經濟
21	20	19	18	17	16	14	13	12	
楊正豐	陳久富	徐禮恆	陳思明	陳祝明	蔡學山	施禮清	卞有慶	沈石雲	
四四	五五	二五	三十	三九	二十	四十	三二	三九	
鹽城	鹽城	啓東	海門	海門	海門	海門	鹽城	啓東	
四口	二口	一口	一口	七口	二口	三口	二口	二口	
艱難	艱難	平常	平常	平常	平常	艱難	平常	平常	
31	29	28	27	26	25	24	23	22	
胡志榮	劉春明	袁炳輝	王聖文	陳保之	劉安錫	柏玉山	柏鳳山	朱尚文	
五五	三九	三六	五五	二七	二八	四一	三五	五九	
啓東	鹽城	南通	啓東	鹽城	鹽城	鹽城	鹽城	海門	
二口	七口	一口	一口	三口	三口	二口	一口	一口	
平常	還好	平常	平常	還好	艱難	艱難	平常	平常	

53	陳錦賢	李學文	王得成	王李氏	黃德才	周雲山	48 49 季國祥	47 施朝棟	46 楊鶴樓	45 常巧雲	44 沙學初	43 沙學佐	42 沙嘉相	41 蕭得成	39 蕭其秀	38 朱朝相	37 尹有成	36 吳陳氏	35 陳步岩	34 周錫良	33 朱連根	32 陳哲田
二二	三九	三五	二九	二七	二七	三七	四十	四二	四二	四六	二二	二二	四五	六十	三二	四四	三九	六八	五七	三九	二十	三三
啓東	海門	海門	鹽城	鹽城	阜寧	海門	海門	啓東	鹽城	啓東	海門	海門	海門	海門	崇明	南通	海門	海門	海門	南通	南通	南通
二丁	二丁	二丁	二丁	二丁	二丁	二丁	二丁	一丁	二丁	二丁	一丁	一丁	一丁	一丁	一丁	一丁	四丁	三丁	一口	二丁	二丁	二丁
平常	艱難	艱難	艱難	艱難	艱難	平常	平常	平常	平常	平常	平常	平常	平常	艱難	艱難	平常	平常	平常	平常	平常	平常	平常
13	陳才如	劉雨成	咸川歧	徐萬忠	王李氏	8 24 25 徐士才	7 黃金成	6 張才根	5 黃金海	3 4 韓正興	2 1 2 韓正福	63 耿士成	62 李樹英	61 張長英	60 陸朝青	59 李廣玉	58 施丕仁	57 胡鳳清	56 柏金山	55 徐萬羣	柏占芹	
六一	一五	一九	三九	二八	五七	五一	五十七	三七	四五	四七	三五	三一	三六	五十	三八	三七	四五	二三	二六	四七	四二	
鹽城	鹽城	啓東	鹽城	鹽城	啓東	鹽城	啓東	啓東	鹽城	南通	南通	鹽城	鹽城	鹽城	啓東	鹽城	海門	啓東	鹽城	鹽城	鹽城	
二丁	三丁	一丁	二丁	二丁	二丁	三丁	四丁	一口	三四	三四	一丁	二丁	一口	二丁	二丁	五丁	一口	一口	五丁	五丁	二丁	
艱難	艱難	平常	艱難	艱難	平常	艱難	艱難	艱難	平常	平常	平常	平常	艱難	艱難	艱難	艱難	平常	平常	平常	平常	艱難	
3	1	36	35	34	33	32	31	30	29	28	27	26	23	2	21	19	17	16	15	14	耿三高	
朱江淮	周宏珍	周宏謀	施錫祥	王德章	顧占岡	顧占豐	黃兆良	郭志蘭	周長如	周彩明	朱美玉	徐學道	倪錦華	陸鳳彩	倪玉林	朱勉昌	李曰義	陳國相	呂桂四	五口	耿三高	
三二	四七	三四	二八	二九	二四	三四	五十	二一	二五	見四村三十窠	三九	三二	三五	二四	五九	三五	三三	三八	二九	六三	六三	
四川	鹽城	鹽城	南通	海門	海門	海門	海門	南通	阜寧	興化	海門	海門	海門	通州	海門	鹽城	啓東	鹽城	鹽城	鹽城	鹽城	
一丁	一口	一口	一口	三口	二丁	一口	二丁	一丁	一丁	一丁	一口	二丁	三丁	四丁	一口	三丁	一口	一口	二丁	五丁	五丁	
平常	平常	平常	艱難	艱難	平常	艱難	平常	平常	平常	平常	平常	艱難	艱難	平常	艱難	艱難	艱難	艱難	艱難	艱難	艱難	

### 和濟里佃戶一覽表

村	姓名	年齡	籍貫	人口	經濟概況
2	唐春福	三四	興化	二口	平常
3	臧恩永	二三	海門	二口	艱難
4	朱朝元	三十	南通	三口	艱難
5	劉金奎	四九	鹽城	四口	艱難
6	邢士清	四一	啓東	一口	平常
7	陸志明	四十	海門	二口	艱難
8	韓元聖	一三	南通	一口	艱難
9	顧文華	五三	海門	一口	艱難
10	蔡庭慶	六四	鹽城	三口	平常
11	潘榮志	五一	興化	二口	平常
12	陳鳳餘	五十	鹽城	三口	平常
13	高錦雲	二九	海門	一口	艱難
14	倪萬昌	四四	鹽城	四口	艱難
17	倪萬昌	四四	鹽城	二口	艱難
18	陳玉其	六三	海門	一口	平常
19	朱朝貴	二八	海門	一口	平常
20	朱朝富	三一	海門	二口	平常
21	朱尚文	見一村二十二號			
22	張葦書	三九	興化	六口	平常
23	施錦全	五三	興化	四口	艱難
24	智恒才	四八	興化	三口	平常
25	王柏成	五八	興化	一口	平常
26	陸長美	三四	興化	三口	平常
27	王顯美	見本村二十二號			
28	陳春廣	六二	鹽城	四口	艱難
29	卞安景	五九	鹽城	一口	平常
30	周彩明	三十	興化	二口	平常
31	朱志良	一四	興化	一口	艱難
32	查春藻	二三	興化	一口	平常
33	邵正樂	五九	興化	四口	平常
34	陳允才	五八	興化	一口	艱難
35	陳登山	二八	興化	一口	艱難
36	陳懷文	五十	興化	二口	平常
37	朱芹昌	三七	興化	三口	平常
38	季德德	三一	興化	一口	平常
39	周旭泉	四十	興化	三口	平常
40	季德德	三一	興化	一口	平常
41	周旭泉	四十	興化	三口	平常
1	姓	年齡	籍貫	人口	經濟概況
2	蔣近言	二一	海門	三口	平常
3	桑惠文	見本村四十三號			
4	張元鳳	四十	啓東	二口	艱難
5	戴國祥	見三村八號			
6	秦錫祥	三四	啓東	二口	艱難
7	秦惠邦	六六	啓東	四口	艱難
8	蔡兆仁	四十	鹽城	二口	平常
9	蔡金秀	一一	啓東	一口	平常
10	湯根榮	四五	海門	一口	平常
11	周利賢	四五	海門	三口	艱難
12	耿步堂	五四	鹽城	四口	艱難
13	孫明仁	六十	鹽城	六口	艱難
14	蔡錫籌	二六	啓東	一口	平常
15	李文瑩	二六	鹽城	一口	平常

54	53	52	51	50	49	48	46 47	45	44	43	42	41	40	39	21	20	18	17	16	
蔣增良	龔恆如	張貴慶	龔少文	蔡萬和	徐福慶	袁友如	黃寶其	邱庭栢	黃厥成	蔡惠文	蔡兆榮	蔡雲蘭	王能高	王德福	孫金龍	王九高	蔡邦基	蔡流香	王學五	沈志英
四一	三一	三二	四五	四七	四五	四二	四七	五二	二四	四九	三二	五五	三五	五九	三三	四四	二四	三五	二八	二八
海門	鹽城	阜寧	東啓	鹽城	鹽城	啓東	海門	啓東	啓東	啓東	鹽城	鹽城	海門	海門	鹽城	興化	鹽城	鹽城	鹽城	海門
一三	二一	三三	四四	六三	三三	二二	二二	三三	三三	三三	一三	一三	一三	一三	一三	四三	七三	五三	一三	一三
口丁	口丁	口丁	口丁	口丁	口丁	口丁	口丁	口丁	口丁	口丁	口丁	口丁	口丁	口丁	口丁	口丁	口丁	口丁	口丁	口丁
平常	平常	平常	艱難	艱難	平常	平常	艱難	平常	平常	平常	平常	平常	艱難	平常	平常	艱難	平常	艱難	平常	平常
21 22	20	18	17	16	15	14	11 12 13	10	9	8	7	6	5	4	3	2	1	60	55	
黃清江	袁邦成	浦維周	石志祥	石國良	王廷哉	蔣增良	陳玉清	王長松	顧少云	王貴春	王金春	尹有成	姜學才	劉安慶	丁添慶	王聖高	姚步雲	宋漢文	宋占青	
五十	二一	四四	三七	見鄰	三四	見一村	三一	三三	三四	三五	四五	三五	五三	五三	四二	二五	四十	三七	四五	
海門	啓東	鹽城	啓東	見鄰	啓東	一四	啓東	東台	啓東	啓東	啓東	海門	海門	鹽城	鹽城	啓東	啓東	啓東	啓東	
二丁	一丁	一丁	四丁	四丁	二丁	二丁	一丁	二丁	四丁	三丁	一丁	一丁	三丁	三丁	三丁	二丁	三丁	三丁	一丁	
平常	平常	平常	艱難	艱難	艱難	艱難	艱難	艱難	艱難	艱難	艱難	平常	平常	平常	艱難	平常	艱難	艱難	平常	
泰																				
53	52	51	50	49	48	45	44	43	42	41	40	39	38	37	28	27	26	24	23	
劉春明	秦彥邦	王聖清	湯化玉	任如松	沈占祺	周孔照	李康林	陳禮清	薛明才	劉東萬	沙再興	李明遠	黃思明	黃尚德	王文樓	王書樓	張正華	陳建書	楊學高	
見順里一村二十九號	五五	二一	二十	四六	五六	四七	一六	四三	三四	二十	四三	四五	二八	四四	六十	四十	一四	四三	五四	
海門	啓東	啓東	海門	鹽城	海門	海門	海門	海門	海門	鹽城	啓東	海門	海門	海門	鹽城	鹽城	海門	鹽城	鹽城	
三丁	二丁	二丁	一丁	二丁	三丁	一丁	一丁	三丁	二丁	一丁	二丁	三丁	三丁	四丁	三丁	一丁	二丁	一丁	四丁	
平常	平常	平常	平常	艱難	艱難	平常	平常	艱難	艱難	平常	平常	艱難	艱難	艱難	艱難	平常	艱難	平常	艱難	



### 泰和小學校教職員一覽表

姓名	性別	年齡	籍貫	職別	履歷	現任職務	附註
龔學才	男	四一	海門	一丁 平常			
李煥文	男	四五	海門	一丁 平常			
倪鳳鳴	男	四九	啓東	一丁 艱難			
嚴志倫	男	二五	海門	二丁 艱難			
沈才元	男	三七	海門	二丁 艱難			
吳文華	男	三六	海門	一丁 平常			
張賓	男	二六	海門	一丁 艱難			
戴國正	男	三八	啓東	二丁 艱難			
李蘭亭	男	三三	河北青縣	教員	南通商業專門畢業民國十六年曾任阜寧八灘市三泓小學校長十八年調任千秋小學校長二十年又任阜寧縣師美術教員	一校一、三年級級任教員兼訓教務股主任	服務一校該員現已離校
楊澤洪	男	三七	江蘇海門	教員兼校醫	海門師範講習所肄業曾任陶氏初小學教員啓章小學校教員	一校一、二年級任教員兼訓育股主任	服務一校
張振三	男	三一	河北安次	教員	河北第一中學肄業曾任本縣洵河公立小學教員解氏私立小學教員	教務股主任	服務二校
梁輯五	男	三三	河北武清	教員	河北武清縣立師範畢業並音字母傳習所畢業曾任本縣第八區王慶坨小學教員大范口小學教員	訓育股主任	服務二校
李志仁	男	二九	海門	二口 平常			
倪志云	男	三四	海門	三口 平常			
茅廣和	男	二八	海門	一丁 平常			
黃漢其	男	三六	啓東	三口 艱難			
曹俊義	男	一九	南通	一丁 平常			
張建才	男	二三	啓東	二丁 平常			
龔少文	男	見一廿五十二號					
王聲揚	男	三九	海門	二丁 平常			
顧少芝	男	二四	啓東	二丁 平常			
李萬坤	男	五二	鹽城	四丁 平常			
陳懷山	男	三九	鹽城	三口 平常			
李悅升	男	二五	鹽城	二丁 平常			
李桂樵	男	三七	鹽城	二丁 平常			
劉玉明	男	三一	鹽城	三口 平常			
陳金茂	男	四十	鹽城	二丁 艱難			
蔡兆田	男	四三	鹽城	二丁 平常			

泰和小學一校學生一覽表

姓名	性別	年齡	籍貫	家長姓名	家庭職業	年級	附註
袁松岩	男	一六	海門	志成	農	三	
楊秉彝	男	一四	海門	澤洪	醫學	三	
楊秉仁	男	一二	海門	澤洪	醫學	三	
劉兆猗	男	一四	海門	建祺	農	三	
朱玉祥	男	一四	海門	錫琛	農	三	
王世俊	男	一八	啓東	生桂	農	三	
尚繼宗	男	一二	北平		農	三	
陳恒建	男	一一	陝西	長慶	墾	三	
董飛高	男	一三	海門	兆元	農	三	
吳友三	男	一四	海門	栢梁	商	三	
張爲棟	男	一七	南通	有指	農	三	
張心蘭	男	一八	海門	爲良	農	三	
吳文顯	男	一八	海門	心培	農	三	
蔡錦才	男	一四	海門	邦彩	農	三	
趙學章	男	一三	海門	國祥	農	三	
楊秉初	男	一〇	海門	澤洪	醫學	二	
丁爲宏	男	一四	鹽城	盛堂	商	二	
王德禮	男	一六	海門	聖祥	農	二	
陸信輝	男	一〇	海門	忠道	農	二	
汪精武	男	一六	安徽	伯給	商	二	
李佐朝	男	一五	海門	文林	農	二	
濮茂松	男	一一	海門	上達	商	二	
姚冠權	男	一〇	海門	忠道	工	二	

后啓義	男	一四	安徽	英伯	墾	二	
李兆文	男	一四	鹽城	樹真	工	二	
李兆隆	男	一五	鹽城	樹真	工	二	
楊鼎新	男	一〇	海門	少銘	商	二	
朱慶真	男	一七	安徽	廷秀	軍	二	
張爲林	男	一二	南通	有權	農	二	
沈松元	男	一一	海門	友清	農	二	
顧尚義	男	一六	海門	卓岩	農	二	
顧尚忠	男	一一	海門	卓民	農	二	
吳文秀	男	一六	海門	心培	農	二	
陳蔚賓	男	一三	海門	志清	農	二	
季玉良	男	一七	海門	志民	農	二	
陳蘭英	女	一四	阜寧	學明	農	一	
顧聖時	男	一三	海門	希真	農	一	
殷少林	男	一三	啓東	學禮	農	一	
何國祥	男	一五	海門	思進	農	一	
楊善貞	女	一八	海門	澤洪	醫學	一	
曹步青	男	一二	南通	雲恩	農	一	
王世傑	男	一八	啓東	生桂	農	一	
王世冲	男	一五	啓東	生桂	農	一	
陳恒裕	男	九	陝西	長慶	墾	一	
陳恒貞	女	六	陝西	長慶	墾	一	
濮茂香	女	一四	海門	上達	商	一	
施佩蘭	女	一二	啓東	友義	農	一	
淑蘭	女	一〇	海門	竹田	農	一	

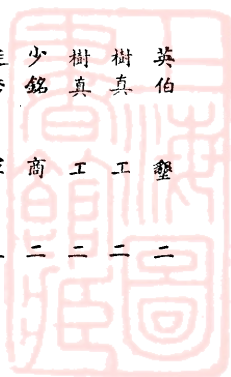

黃家才	男	一	海門	之相	農	一
陳卓良	男	一五	海門	鳳翔	農	一
楊才茂	男	一二	海門	錦邦	農	一
邢淑貞	女	一〇	海門	思懷	農	一
施友義	女	一〇	海門	佩英	農	一
高子嫻	女	一〇	海門	錦華	農	一
陳卓安	男	一一	海門	鳳翔	農	一
茅永仁	男	一〇	海門	志根	農	一
姜體良	男	一〇	海門	學之	農	一
江振華	男	九	海門	立德	農	一
顧兆俊	男	一三	海門	亦林	農	一
江進忠	男	七	海門	立德	農	一
吳文琳	女	一三	海門	心培	農	一
石金城	男	七	河北	厚甫	軍	一
劉玉升	男	七	山東	東奎	軍	一
周乃昌	男	一二	海門	大倫	農	一
劉國柱	男	一三	海門	漢文	農	一
季仁材	男	六	金沙	華林	農	一
陸家猷	男	一〇	海門	中林	農	一
陳品德	男	九	海門	朝禮	農	一
劉兆祿	男	一〇	海門	建祺	農	一
洪維鳳	男	九	監城	允三	商	一
龔典嫻	女	一三	海門	子斐	農	一
龔錦齋	男	八	海門	子斐	農	一
龔協才	男	一六	海門	福祥	農	一
吳忠勤	男	九	湖南	獻文	壘	一
栢鶴年	男	八	鹽城	城熙	軍	一

泰和鹽壘公司十五年來營業案刊

段全重	男	八	鹽城	子和	軍	一
孔繁傑	女	六	徐州	兆英	軍	一
王桂若	女	七	四川	福和	工	一
王蘭若	女	六	四川	福和	工	一
樊金邦	男	一	海門	祥永	農	一
文永芳	女	九	鹽城	三喜	農	一
張心柏	男	一五	海門	為良	農	一
樊玉如	女	九	海門	祥永	農	一
姜體勤	男	一〇	海門	學智	農	一
殷少林	男	一四	海門	學禮	農	一
袁國俊	男	一二	海門	少時	農	一
何國祥	男	一五	海門	思進	農	一
陳少英	男	八	海門	思禮	農	一
張篆心	女	一五	海門	維岩	農	一
張篆坤	女	一二	海門	維岩	農	一
季韻芬	女	一三	海門	德貴	農	一
季忠泉	男	六	海門	德貴	農	一
陸振康	男	九	海門	善祥	農	一
黃步雲	男	八	崇明	文豹	商	一
宋懷敬	男	九	海門	文豹	商	一
沈松嫻	女	一二	海門	友清	農	一
孫蘭英	女	六	邵縣	兆勝	軍官	一
朱玉文	男	一二	海門	錫琛	農	二
邱廷元	男	一四	海門	秀山	農	二
邱兆良	男	一五	南通	鳳昆	農	二
兆貴	男	一三	南通	鳳昆	農	二
趙學琳	男	八	海門	國祥	農	一



私立泰和小學第二校學生統計表

姓名	性別	年齡	籍貫	家長名號	家庭職業	年級	附註
黃德俊	男	十四	鹽城	金海	農	二	
徐由早	男	十四	鹽城	福慶	農	二	
沈宰良	男	十四	啓東	石英	農	二	
王能柔	男	十四	啓東	子良	農	二	
成乃容	男	十三	啓東	士隆	工	二	
王聲才	男	十三	啓東	桂春	農	二	
朱企山	男	十三	啓東	鳳鳴	農	二	
蔡希明	男	十三	啓東	有才	農	二	
黃懷貴	男	十三	鹽城	登俊	農	二	
陸朝興	男	十三	海門	子先	農	二	
蕭正祥	男	十二	海門	季秀	農	二	
劉尚義	男	十二	啓東	雪琴	農	二	
李雷明	男	十二	啓東	兆祥	農	二	
秦金秀	女	十二	啓東	少卿	農	二	
朱德明	男	十二	海門	朝元	農	二	
戴維若	男	十二	啓東	國祥	農	二	
石永新	男	十二	海門	子祥	農	二	
黃克繩	男	十一	海門	恭維	農	二	
蔡振家	男	十一	海門	雲路	農	二	
朱秉奎	男	十一	海門	伯心	農	二	
何婉娥	女	十一	湖南	賢楚	農	二	
孫同慶	男	十一	鹽城	學成	農	二	
徐由發	男	十一	鹽城	福慶	農	二	

劉尚禮	男	十	啓東	雪琴	農	二	
黃企強	男	十	啓東	學禮	農	二	
陳冠羣	男	十	海門	書元	農	二	
耿長如	男	十	鹽城	步堂	農	二	
李忠範	男	九	海門	丕岩	農	二	
陸志高	男	十四	海門	志強	農	一	
卞建清	男	十三	鹽城	林山	農	一	
施俊貴	男	十三	興化	海洋	農	一	
施運元	男	十三	海門	靜山	農	一	
陸國義	男	十二	啓東	子崗	農	一	
包瑞升	男	十二	海門	林再	農	一	
周志祥	男	十二	海門	日富	農	一	
陳石祥	男	十二	海門	尚吉	農	一	
唐元靖	男	十二	海門	啓良	農	一	
沈紹昌	男	十二	海門	作義	農	一	
黃有臣	男	十二	海門	何基	農	一	
吳鳳池	男	十一	啓東	瑞雲	農	一	
楊紹文	男	十一	海門	鳳佳	農	一	
蔡元風	男	十一	海門	希才	農	一	
龔尚明	男	十一	海門	兆平	農	一	
張社柏	男	十一	鹽城	步高	農	一	
曹俊智	男	十一	南通	鳳詔	農	一	
唐國風	男	十一	海門	墨林	農	一	
成正容	男	十	啓東	士隆	工	一	
陸硯英	女	十	啓東	文隆	農	一	



施彩蘭	女	十	海門	謝道	農	一	宋士林	男	九	海門	朝相	農	一
周學雲	女	十	阜寧	士芳	農	一	倪中元	男	九	海門	錦章	農	一
王金媛	女	十	海門	費春	農	一	趙友琴	女	八	海門	清漢	農	一
顧耀章	男	十	阜東	紹雲	農	一	陳壽培	男	八	鹽城	愷義	工	一
陳鴻明	男	十	海門	子元	農	一	蔣寶昌	男	八	海門	正良	農	一
趙錦忠	男	十	鹽城	福元	農	一	顧美蘭	女	八	啓東	瞻雲	農	一
殷協才	男	九	海門	學清	農	一	黃桂蘭	女	八	啓東	有第	農	一
徐定邦	男	九	湖南	保國	農	一	春秀蘭	女	八	海門	希章	農	一
程步元	男	九	鹽城	有高	農	一	呂玉芳	男	八	阜寧	軍	一	一
施啓文	男	九	海門	有年	農	一	韓蘭英	女	八	南通	正興	農	一
朱德禮	男	九	海門	朝元	農	一	季手蓮	女	八	海門	國祥	農	一
黃克健	男	九	海門	公道	農	一	毛鎮海	男	八	南通	鳳芝	農	一
張學貴	男	九	阜寧	登朋	農	一	張見才	男	七	阜寧	貴慶	農	一
黃秀清	男	九	海門	中山	農	一	何昌景	男	六	道縣	賢楚	農	一
陳悅和	男	九	鹽城	子龍	農	一	糜小垣	男	六	海門	牆年	農	一

### 泰和生醫藥處 診病藥價一覽表

患病人口數目 售藥計洋若干 施藥計洋若干

年度	患病人口數目	售藥計洋若干	施藥計洋若干
十六	七百十六人	二百二十八元二角四分七厘	九元四角三分一厘
十七	一千二百四十三人	三百六十二元六角另八厘	二十九元五角二分六厘
十八	一千一百三十人	三百九十三元六角八分	二十四元三角七分三厘
十九	九百六十三人	三百九十八元五角八分一厘	四十一元九角三分二厘
二十	一千二百六十四人	五百四十九元四角五分一厘	四十九元六角四分
廿一	一千另另八人	四百十五元三角三分	五十五元四角五分三厘

泰和鹽壑公司十五年來營業彙刊





廿二

九百七十八人

四百四十五元三角二分八厘

五十三元三角六分四厘

診病數目七千三百另二人

以上總計藥價洋二千七百八十四元二角二分五厘

施藥洋二百六十三元七角一分九厘

此外股東程霖生程貽澤每年以鉅數申公濟眾藥水交由公司代施救治人數尤多

### 泰和生醫藥處西藥施藥一覽表

售藥計洋若干

施藥計洋若干

十九年

二十三元四角四分

六元八角六分

廿年

九十五元五角八分

九角五分

廿一年

二十六元一角

無

以上總計售藥價洋一百四十五元一角二分  
施藥價洋七元八角一分



# 泰和公司分地辦法及附表

泰和公司民國二十二年第一次分地根據本公司章程第十四條「本公司經營墾地分年逐漸進行將來墾地成熟定為一百二十成以一百成分給股東以四成爲本公司區域內之公益善舉以四成酬勞發起人以十二成酬勞董事監察人及各辦事人其有不能派分者如鹽埕公地之類仍爲全股東公共均有之產」又第十五條「本公司墾地成熟四分之一時即行分地一次第一二三次分地時但由公司填發代行經營田地畝數之收據俟末次分地時始將全股份應分之土地連同地契佃戶完全交給股東在公司代股東經營期內每年應由公司將全股東田畝所收利息平均計算除開支外每畝應得若干租息即行按股分派」之規定擬定條目如下

(一) 公司墾區在護龍河以東計墾出畝數約六萬餘畝以分給本公司實收一千二百十二股之股份適可合每股分地一塊每塊五十畝計之數擬即以此項地分給各股東其數爲六萬零六百畝

(二) 按六萬零六百畝作爲一百分則二十分應爲一萬二千一百二十畝以分給公益及發起人與董監及各辦事人

(三) 以二十分一萬二千一百二十畝則每分之地爲六百零六畝

(四) 如百二十分均在護龍河東攤分每股東攤分之地勢不足一塊將來交地後不便管理而又不能驟然加墾至萬數千畝之多照本年八月三十日董監會議決案董監於酬勞地中提二十分之三爲地一千八百十八畝尚可趕墾應付外其餘十七分徵求各辦事人同意董監多數爲發起人故不另徵同意即以護龍河西零星草地分配惟因有生熟地之別議決分生地者另貼其工墾費之地十分之四即分一畝生地者與以生地一畝四分

(五) 照上條之議決案則十七分應分地一萬零三百零二畝每畝貼補工墾費之地四分共應貼補地四千一百二十畝零八分兩共合計爲生地一萬四千四百二十二畝八分以十七分之則每分應得生地八百四十八畝四分

(六) 照章公益善舉應分四分共應分地三千三百九十三畝六分

(七) 照章發起人應分四分共應分地三千三百九十三畝六分

(八) 照八月三十日董監會議案各辦事人可分九分共應分地七千六百三十五畝六分

(九) 公司辦事人按其服務時間職責等次因過去職者不分地分爲一千三百五十二分連因過去職人員應得分數合計每分應得地五畝六分餘

奇零不計特作爲職員分地標準表如後附第一表更以創辦工墾爲最勞時代而酌加工墾人員分數如後附第二表因

辦事上不無出力多寡之別故酌減其分數如後附第三表因十五年始每年均提有四千元於年終酬給各辦事人是較十五年以前之人受過優惠待遇故均各減其分數如後附第四表按四表加減結果乃確定各人應得分數如後附第五表依總結表實佔一千一百六十七分

(十) 論公司歷史之經過本應對於經過特殊事故特別功績之員另加分數持以此項人員除張總經理外有鹽墾警察所長王樾樵於張總經理領導之下對於應付訟案防禦海匪等事實有殊績因其不屬公司職員之列未加入分地標準表特提五十分酬之至張總經理不願再受特酬故不另提

(十一) 尚餘一百三十五分用以略給現在鹽部同事及勤勞已久之警士工役等

(說明) 下表以服務年代爲標準爲職員分地最重要之根據

職員分甲乙丙丁戊五等每高一等即加倍如戊等爲一分則丁即爲二分丙爲四分乙爲八分甲爲十六分其比例如此故將五等定分如下

(甲) 服務一年得十七分六 (乙) 服務一年得八分八 (丙) 服務一年得四分四

(丁) 服務一年得二分二 (戊) 服務一年得一分一

甲乙丙三等服務未滿一年即去職者不能享分地之利丁戊兩等不滿二年亦不分地

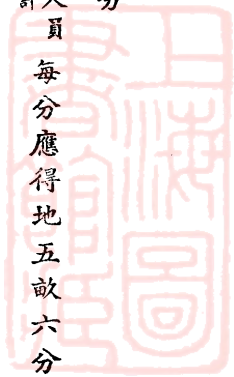

# 第一表 分數標準

職別	人名	到職年月	去職年月	等次	服務時間	應得分數	附註
總經理	張佩巖	辛酉十月	現仍供職	甲	十二年	二二·二	
	冷禦秋	庚申八月	辛酉九月	甲	一年	一七·六	
總會計	劉維周	己未又七月	現仍供職	乙	十四年	一三三·二	
壘經理	陳希周	己未十二月	戊辰二月	乙	八年	七〇·四	
	朱敏為	丙寅十二月	辛未十一月	乙	三年半	三〇·八	戊辰以前為
	張踐常	辛未二月	現仍供職	乙	二年	一七·六	都豐主任
工程主任	張民撫	辛酉九月	乙丑十二月	丙	四年半	一九·八	
	盧勉園	丙寅二月	戊辰十二月	丙	三年	一三·二	
里主任	程悅廷	己未九月	現仍供職	丙	十年半	四六·二	癸亥三月前為購地員監
	周鳳鳴	辛酉正月	丁卯六月	丙	四年半	一九·八	文員
	童峻德	甲子正月	現仍供職	丙	六年	二六·四	戊辰前為工
工壘正會計	顏寬甫	己未十月	丙寅三月	丙	四年半	一九·八	為學生
	趙善之	壬戌五月	現仍供職	丙	二年半	五·五	為副會計
	金禹廷	己未又七月	辛酉七月	丙	四年半	三〇·八	丁卯正月前為副會計
	施鳴周	辛酉八月	現仍供職	丙	二年	八·八	
文牘	袁育生	己未十二月	壬戌十二月	丙	十二年	五二·八	
	曹伯崇	己巳七月		丁	三年	六·六	
				丁	二年	四·四	

泰和鹽壘公司十五年來營業彙刊

督記	鄒晉侯	己未八月	癸亥	丁	四年	八·八	
	張孟潔	乙丑正月	庚午八月	丁	五年	一一·〇	
	黃詩汝	己未七月	乙丑三月	丁	六年	一三·二	
	后英伯	己未又七月	現仍供職	丁	十四年	三〇·八	
庶務	諸遂生	己未又七月	現仍供職	丁	十四年	三〇·八	
	申伯遠	己未七月	甲子九月	丁	五年	一一·〇	
	余步泉	庚午二月	現仍供職	丁	三年半	七·七	
	汪慕青	己未九月	癸亥四月	丁	三年半	七·七	
出納	于蘊文	庚午五月	癸酉六月	丁	三年	六·六	
會計員	何頤齋	己未八月	乙丑八月	丁	六年	一三·二	
	陳恭軒	甲子三月	現仍供職	丁	九年半	二〇·九	
	王瑞溥	甲子正月	現仍供職	丁	十年	二二·〇	
	吳立青	己未又七月	壬戌十二月	丁	三年	六·六	
購地員	卞吉庭	己未八月	癸亥十二月	丁	四年	八·八	
查丈	張醒黃	己未八月	壬戌二月	丁	二年	四·四	
	張瑞棠	己未七月	辛酉十二月	丁	二年	四·四	
	蔡和軒	己未八月	壬戌九月	丁	二年	四·四	
	殷紀平	庚申十二月	癸亥二月	丁	二年	四·四	
	宋子綱	庚申五月	丙寅十二月	丁	十年	二二·〇	



工壑庶務 洪蔣塘 己未八月 壬戌三月 丁三年 六六

陳惠嵩 丙寅二月 丁卯十月 丁四年 八八

王煥和 己巳八月 現仍供職 丁四年 八八

里會計 林培鐸 甲子二月 現仍供職 丁九年半 二〇九

石光孝 乙丑二月 現仍供職 丁八年半 一八七

韋天爵 甲子正月 丙寅三月 丁三年 六六

沈采生 丁卯正月 現仍供職 丁七年 一五四

工程員 糜墉年 甲子三月 現仍供職 丁九年 一九八

趙富奎 庚申二月 癸亥正月 丁三年 六六

工壑員 陳長慶 壬戌十月 現仍供職 丁十一年 二四二

孫佐臣 戊辰六月 現仍供職 丁五年半 一三一

徐立言 甲子正月 丁卯八月 丁四年 八八

總習工 王鑾章 辛未三月 現仍供職 丁二年半 五五

總倉 黃梓材 乙丑八月 現仍供職 丁八年 一七六

總習生 沈大章 壬戌九月 甲子三月 戊二年 二二

王瑞蓮 丙寅二月 現仍供職 戊七年半 八三

張耀珊 庚午正月 現仍供職 戊四年 四四

司事 高步安 丙寅二月 現仍供職 戊八年 八八

張玉亨 壬戌三月 甲子五月 戊四年 四四

何賢楚 丙寅二月 現仍供職 戊八年 八八

第二表 最勞時代 (購地及試墾) 民國十一及十二兩年即壬戌癸亥也 (創辦工程

購地及試墾

以在海下辦工程閱墾事者為準蓋其生活與辛苦與在總公司者大殊也

人名 壬戌時職務 癸亥時職務 在最要時 代服務時 期之長短 應加 分數

張佩嚴 工壑董事 兼總經理 二 年 未開墾前親冒風雪實量地畝規畫 全部工程訂備各色工頭親率員工 分定河線指導監工員施工以及一 切開辦工程墾地之創始事務 五〇

張民撫 工程主任 二 年 超辦全部大小河及各里分村分墩 同時動工建一里三里護龍南直諸 關 二五

陳希周 墾經理兼 購地經理 二 年 籌備鄰壑里放墾及各里墾務之進 行兼辦購地 一五

程悅廷 監工員兼 購地員 二 年 護龍河監工其後籌備和均癸亥三 月為和均主任 五

周鳳鳴 物料主任兼 務主任兼查 丈員泰順里 籌備 二 年 管理物料及草務並丈地住臨時總 處癸亥起為主任 一〇

顏寬甫 工壑會計主 任 二十個月 壬戌五月由總公司調海下 三

趙善之 工壑副會計 二十個月 壬戌五月由鹽部調海下 三

黃詩汝 購地員調總 公司書記 二 年 下海住耿三後墩臨時總處 五

申伯遠 庶務員 二 年 由總公司調海下 三

吳立青 購地員調 監工員 二 年 監護龍河南直河工程 五

卞吉庭 監工員 二 年 住趙桂芝家監三里河及大圍河工程 五



木子綱	查丈測量 監工	二年	五
趙富奎	管草監工	十三個月 住下塘管草又監二里河工	二
張玉亨	工程師	二年 河線造開均極盡力	二
沈大章	練習工程	十六個月 在護龍河開三里開等處照料練習	二
洪籽塘	工墾庶務	一年 即壬戌一年管總處火食	一
王瑞溥	練習庶務 會計調和 均會計	十七個月	二
童峻德	練習工程	十七個月 在三里河及二次修大堆幫助下吉 監工頗勞	二
后英伯	書記員 工墾庶務	二年 在海下專管各溝溝契紙	三
陳長慶	和均工墾 員	十五個月 和均里開墾即到和均管墾未墾之 先幫同鳳鳴管草	二
韋天爵	練習庶務	十七個月	二
徐立言	練習工墾	十七個月	二
林培鐸	練習工墾	十七個月	二
總計			一五六

### 第三表 記過扣分

人名	職別	出力評定與記過說明	應減分數
劉維周	總會計	胆小謀安處之念較重十六年後雖照例報銷無誤而職責總多未周	減十分之二
朱敏為	壟經理	佃戶施境不更名程主任報告後不澈底追究記大過一次	減二分
盧勉園	工程主任	所作工程不監	減十分之三 應減三·六六

泰和壟壟公司十五年來營業彙刊

程悅廷	購地監工 和均主任	因佃人湯維邦告發陳長慶不盡力理問記大過一次佃戶施境不更名而不理問記大過一次	減四分
童峻德	練習工墾 升三里聯 合主任	因賭記過一次因本里職員與佃婦通姦不發覺報告記過一次	減四分
陳荅軒	副會計	與劉總會計一體	減十分之二 應減四·一八
何頤齋	書記	不勤職務	減十分之二 應減三·六四
宋子綱	測繪	己已以後兼有他務不專任公司事	減十分之一 應減四·四
陳長慶	工墾員	因湯維邦控告曾罰薪降職記大過一次因范廣太報告寫田糾紛藉公便私又降薪記大過一次	減八分
王鑒章	練習工墾員	曾記吸鴉片	減二分
黃梓材	總倉房	曾有賄誤	減十分之三 應減五·二八
總計			六五·一〇

### 第四表 優惠時代應減分數表

人名	職務	服務於優惠時代之年限	服務記要	應減分數
張佩嚴	總經理	八年		二八·一六
劉維周	總會計	八年		一四·〇八
陳希周	壟經理	二年		三·五二
朱敏為	鄰壟里主任 壟經理	五年		八·八
張踐常	壟經理	二年		三·五二

盧勉園	工程主任	三	年
程悅庭	和均主任	八	年
周鳳鳴	泰順主任	一	年
顏寬甫	工墾正會計	一	年
趙善之	工墾會計	八	年
童峻德	三里聯合主任	八	年
施鳴周	滄會計	八	年
張孟潔	書記	四	年
陳蓉軒	副會計	八	年
王瑞溥	副會計	八	年
于蘊文	總出納	二	年
曹伯崇	文牘	二	年
諸遂生	總庶務	八	年
余步泉	副庶務	三	年
宋子綱	測繪	五	年
糜墻年	工墾辦事員	六	年
沈采生	工墾副會計	六	年
陳惠嵩	工墾庶務	三	年
王煥和	工墾庶務	三	年
林培鐸	鄰費里會計兼庶務	八	年

石光孝	工墾員	八	年	二·六四
陳長慶	工墾員	八	年	七·〇四
孫佐臣	工墾員	四	年	一·三二
后英伯	工墾庶務	八	年	·八八
王樂章	練習工墾	二	年	七·〇四
李天爵	會計兼庶務	一	年	七·〇四
徐立言	工墾員	二	年	七·〇四
黃祥村	總倉房	八	年	一·九八
高步安	出納司事	八	年	三·五二
張玉亨	工程司事	二	年	三·五二
王瑞寬	練習工墾	七	年	·八八
張耀珊	練習工墾	三	年	·八八
何賢楚	司事	七	年	三·五二
總計				一·三二

### 第五表 總結

各辦事人加減結總即各人實得之數以前列各表為根據  
 (十)為加號(一)為減號四合五入結總數

人名	服務應得分數	最勞時代	出力評定與記過	優惠時代	兩比實實得得分數	實得
張佩巖	二二·二	(十)	五〇·	(一)二八·一六	二三·	一三〇·八
冷樂秋	一七·六			(一)一〇〇·八四	一八·	一〇〇·八四
劉維周	一三·二			(一)一四·〇八	八四·	四七·四
陳希周	七·四	(十)	一五·	(一)三五·五	八二·	四五九·二





朱敬為	三七·四	(一)	二	(一)	八·八〇	二七	一五·二	卅吉庭	八·八	(十)	五	一四	七八·四
張踐常	一七·六	(一)	三·五二	(一)	三·五二	一四	七八·四	張醒黃	四·四	四	二二·四	四	二二·四
盧勉圖	一三·二	(一)	三·九六	(一)	二·六四	七	三九·三	張瑞棠	四·四	四	二二·四	四	二二·四
張民撫	一九·八	(十)	二·五	(一)	七·〇四	四·五	二五·〇	蔡和軒	四·四	四	二二·四	四	二二·四
程悅廷	五三·九	(十)	五	(一)	四	四·八	二六·八	殷紀平	四·四	四	二二·四	四	二二·四
周鳳鳴	二四·二	(十)	一〇	(一)	一·三三	三·三	一八·四	宋子綱	二二·〇	(十)	五	(一)	四·四
顏寬甫	二五·三	(十)	三	(一)	八·八	二七	一三·二	糜培年	一九·八	(十)	五	(一)	二·〇
趙善之	四〇·七	(十)	三	(一)	七·〇四	三·七	二〇·七	趙富奎	六·六	(十)	二	(一)	二·〇
重峻德	三五·二	(十)	二	(一)	七·〇四	二·六	一四·五	張玉亨	四·四	(十)	二	(一)	二·〇
金禹庭	八·八	(十)	二	(一)	四	九	五·〇	沈采生	一五·四	(十)	二	(一)	二·〇
施鳴周	五二·八	(十)	二	(一)	七·〇四	四·六	二五·六	沈存塘	六·六	(十)	二	(一)	二·〇
袁育生	六·六	(十)	二	(一)	八·八	七	三九·二	陳惠嵩	八·八	(十)	二	(一)	二·〇
曹伯崇	四·四	(十)	二	(一)	八·八	四	二二·四	王煥和	八·八	(十)	二	(一)	二·〇
鄧晉侯	八·八	(十)	二	(一)	八·八	九	五·〇	林培鐸	二〇·九	(十)	二	(一)	二·〇
張孟潔	一一·〇	(十)	二	(一)	一·九八	九	五〇·四	沈火章	二二	(十)	二	(一)	二·〇
黃詩汝	一三·二	(十)	五	(一)	一·八	一·八	一〇〇·八	石光孝	一八·七	(十)	二	(一)	二·〇
何頤齋	一三·二	(十)	五	(一)	二·六四	一·一	六·六	陳長慶	二四·二	(十)	二	(一)	二·〇
陳蓉軒	二〇·九	(十)	二	(一)	四·八	一·三	七二·八	孫佐臣	二二·一	(十)	二	(一)	二·〇
王瑞溥	二二·〇	(十)	二	(一)	三·五二	二〇	一一·〇	后英伯	二〇·八	(十)	二	(一)	二·〇
于蘊文	六·六	(十)	二	(一)	八·八	六	三三·六	王瑞霞	八·三	(十)	二	(一)	二·〇
高步安	八·八	(十)	二	(一)	一·六六	七	三九·二	王崇章	五·五	(十)	二	(一)	二·〇
諸遂生	三〇·八	(十)	三	(一)	三·五二	二七	一五·二	曹天爵	六·六	(十)	二	(一)	二·〇
申伯遠	一一·〇	(十)	三	(一)	一·三二	一四	七·四	徐立吉	八·八	(十)	二	(一)	二·〇
余步泉	七·七	(十)	三	(一)	一·三二	六	三三·六	張耀珊	四·四	(十)	二	(一)	二·〇
邵式瀛	四·四	(十)	三	(一)	一·三二	四	二二·四	何賢苑	八·八	(十)	二	(一)	二·〇
汪藝青	七·七	(十)	三	(一)	一·三二	八	四四·八	黃梓村	一七·六	(十)	二	(一)	二·〇
吳立青	六·六	(十)	五	(一)	一·三二	二	六七·二	總計	一三二·七	(十)	二	(一)	二·〇

### 酬勞鹽部員工地畝一覽表

職員未滿二年者無分垣使茶房未滿三年者無分

職員任職一年者二畝半垣使頭任事一年者二畝垣使任事一年者一畝半茶房任事一年者一畝半

職務 姓名 任職年月 分派數目 備考

煎房 許曉邨 民國八年七月 三十五畝

煎房兼總會計處幫帳 徐任甫 民國十七年一月 三十畝 因兼會計

甲等垣客 程禹廷 民國八年十月 三十五畝

乙等垣客 后筱白 民國十二年九月 二十五畝

史海青 民國十四年八月 二十畝

孫吉安 民國十四年七月 二十畝

王仲章 民國十二年二月 二十七畝半

灶局員 程文坡 民國十二年九月 二十五畝

張少賓 民國九年一月 三十五畝

江運舫 民國十六年一月 十七畝半

程瑞麟 民國十七年三月 十七畝半

許吉甫 民國八年十月 三十畝

垣使頭 龔喜文 民國八年七月 三十五畝

楊淮 民國八年七月 二十八畝

垣使

王錦堂 民國八年七月 二十八畝

楊聚全 民國八年七月 二十一畝

周漢章 民國十七年三月 九畝

灶局垣使

卞德祥 民國九年 十九畝半

張喬鳳 民國九年十月 十九畝半

張喬龍 民國九年九月 十九畝半

王愛友 民國九年九月 十九畝半

史春山 民國十九年十月 四畝五分

劉德建 民國八年 二十一畝

蔡宗禮 民國九年 十九畝半

總公司茶房

王大關 公司開辦即在 二十一畝

陳小挽 十畝 年數未開明姑照此派

桑桂生 十畝 全上

鹽部茶房

張才子 公司開辦即在 二十一畝

王小關 全上 二十一畝

王四關 十畝 記得似比桑等早來

共計

六百五十四畝半

中經停職一次  
本派廿八畝因窪  
灘買地出力加七  
畝

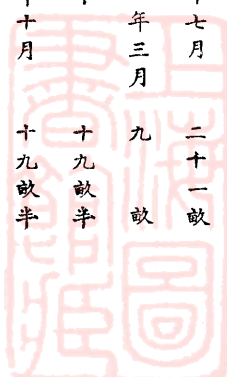

# 酬勞鹽墾警察所員警地畝一覽表

官員每年二畝半長警每年二畝勤務每年一畝半

職別 姓名 年限 分派數目 備考

巡官 王嵐 長警四年 二十八畝  
 巡官八年 二十八畝  
 二十一一年調場警服  
 二級巡士

杜葆英 七年 十七畝半

巡長兼武術教練 石永富 十四年 二十八畝

巡長 裴永順 十二年 二十四畝

王書田 十二年 二十四畝 現在大祐服務

李和 六年 十二畝 全上

副巡 王振平 十二年 二十四畝

段志和 八年 十六畝

汪鵬輝 八年 十六畝

楊永勝 十二年 二十四畝

夏學忠 六年 十二畝 現在大祐服務

一級巡士 李培祥 十二年 二十四畝

周桂林 十二年 二十四畝

仇寶田 八年 十六畝

沈明漢 六年 十二畝

范英田 三年以上 六畝

陳桂林 三年以上 六畝

孔兆雲 全 六畝

劉東奎 全 六畝

金懷林 全 六畝

張春桂 全 六畝

王鶴峯 全 六畝

李振東 全 六畝

王連甲 全 六畝

劉成彭 全 六畝

柏存禧 十二年 十八畝

宋文德 九年 十八畝

王傑 十年 二十畝

李印青 八年 十六畝

鄧本福 十二年 二十四畝

沈明銀 七年 十四畝

楊德山 三年以上 六畝

劉鴻臣 全 六畝

董瑞和 十一年 二十二畝

孫樹樞 八年 十六畝

劉德才 三年以上 六畝

勤務兵 柏存禧 十二年 十八畝  
 王傑 十年 二十畝  
 李印青 八年 十六畝  
 鄧本福 十二年 二十四畝  
 沈明銀 七年 十四畝  
 楊德山 三年以上 六畝  
 劉鴻臣 全 六畝  
 董瑞和 十一年 二十二畝  
 孫樹樞 八年 十六畝  
 劉德才 三年以上 六畝





黃鳳鳴 八年 十六畝 十八年請假  
 金桂林 八年 十六畝 十八年在職病故  
 共計 五百五十九畝半

### 酬勞墾部工役地畝一覽表

長工每年二畝茶房廚房每年一畝半

職務	姓名	年	限	分派數目	備考
總處長工	劉士禮	十五年六月來		十四畝	即劉二
	余崇德	十六年六月來	二十一年八月去	十畝	即余二
茶役	陳德仁	十五年十月來	總處以前	十二畝	即小喜子
廚役	耿學銓	十一年四月來	十三年九月去	九畝	即耿二
和均里長工	張漢卿	十三年一月來		二十畝	
	黃成根	十五年一月來	十八年十一月去	十六畝	
	黃正祺	十九年四月		六畝	
	方元桂	十九年五月來		六畝	
	顧長元	十九年五月來		六畝	
茶役	丁煥章	十一年一月來	十六年四月去	十畝	來不足三年
	丁扣喜	十一年二月來	二十年三月去	七畝	
鄰里長工	陸占青	十一年二月來		二十四畝	
管半	周士芬	十一年六月來		十四畝	周士芬去後子大年替代十六年尚未養牛頗有疑義
管半	朱育慶	十三年二月來		十八畝	
管半	陳廣元	十六年十二月來		十二畝	
管半	趙同珍	十八年七月來		八畝	
管半	陸占祥	十九年十一月來		六畝	
管半	蔡大	十一年四月來		十八畝	
管半	張三	十一年三月來		十八畝	
管半	王小五	十四年十二月來	二十年十二月去	九畝	後來不足三年
管半	李樹美	十四年九月來	十八年五月去	六畝	
管半	柏雲山	十五年五月來	十八年五月去	六畝	
管半	張步全	十三年六月來		十三畝半	
管半	張社書	十一年三月來		十八畝	
管半	黃禮明	十三年十一月來	十五年七月去	六畝	第一次不足三年
管半	周長如	十六年七月來		十二畝	
管半	陳敬福	十二年四月來	十五年六月去	四畝半	後來不足三年
管半	文三喜	十七年八月來	二十一年一月去	四畝半	
管半	三里聯合處長工				



共計

三百十四畝

# 酬地補遺表

職 務	姓 名	服 務 年 月	分 派 酬 地
中 醫	程少蘭	自十六年迄今	十五畝
藥 劑	張謙之	全	十五畝
和均試習工墾	朱孟曦	二十年至今	二十四畝六分
滄所茶房	丁炳生	公司開辦至今	二十一畝
鄰豐里司事	吳習文		十二畝三分
總處司事	唐桂森		十二畝三分
總公司廚房	小 劉	十四年來現尚在總處	十 畝
共 計			一百十畝二分

備

考

公司設生生醫藥處以醫治佃戶灶丁條按每年二畝半算  
同

上年記分表時因未將年數核確致遺漏仍按記分表給酬  
按每年一畝半算

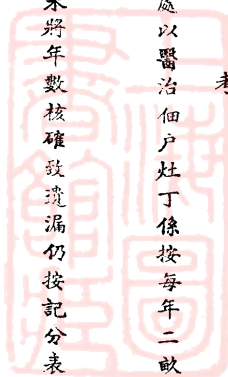

## 說 略

分地酬勞言之實易分之實難其他公司開辦不久即行分地一因時間短同人少二因祇就主持人隨意配定亦無人從細研究今本公司以種種關係至十四年之久乃分地同人之留者去者均為多數之人故不能不細為討論前已將所擬分地辦法及記分表擬由董事會提出本年第十三屆股東會通過第二步即應實施分地然亦有第二步之難處又復提出下開議案提交本年十二月二十六日臨時董事會通過特行印送請有關係之公益會主持發起人及前後未有過失而去得享分地之同人同 察如有意見望從早發表為荷

### 酬勞地分配實施辦法草案

提案人 張佩嚴

照董事會議決公司分地辦法提交股東會通過之案百二十成之二十成中除董監提三成外餘十七成應分一萬零三百零二畝因係草地每畝貼補工墾費四分計為草地四千一百二十畝零八分共為一萬四千四百二十二畝八分按公司在墾區外之草地成整片者祇有窪灘一坵約五千畝十九年新買大坵一坵二千畝其餘大概係開辦之初零星購入及後來廢灶無力繳款者以地出抵之地實已占有全數一萬四千餘畝之半另有細冊詳載如按十七成攤分其中發起人與公益及辦事人(辦事人所分尤破碎)誰應得整誰應得零誰不樂得可以結合作工程開墾之地而厥零星無辦法之地用是之故鄙人對於實施分地迴思數月設想多方今謹擬一草案如左是否可行須請 董事會 公益 發起人及各分地同人詳加審酌議決見覆以便執行

一 擬結合分地分子組織泰和酬地委員會以執行下開各條事務

二 分地者無論多寡均一律零整按其應得畝數平均配分

三 整片地之可作工程墾者其墾成之熟地無論所分多寡亦按其應得畝數平均享有其工程墾經費依照預算亦按照應得畝數擔負預交經費

四 其不能成整之零星地如係較大之段可設法聯合鄰地求得出水途徑開墾者由酬地委員會竭力謀畫進行實係不能設法開墾者或賣或租其所得

地價或租價亦按各人應得零星畝數分給

五 得分酬地中整段內派其應得畝數之人有欲將地出售或不願出工程墾費而願以地出讓者須由酬地委員會接買仍平均攤與會內分子其已售

出酬地者即脫離酬地委員會整段地之關係

六 如有人自願分零星之地以便自行處分者酬地委員會亦不拘束聽其來會商辦

七 酬地價目定價為每畝六元 公司之地照購價平均不到此價但願  
售地者均係苦友不能不稍從優厚

八 擬先營墾窪灘之五千餘畝次營墾購大祐之二千畝預算案另開

九 酬地委員會之章程由三部 董事會發起 決定本草案後再由三部推出代表詳定之

附經營窪灘酬勞地之概算

按窪灘地計約五千畝 按冊載為四千 內中有昔日牧牛不生草之地一千五百三十一畝附近亦有劣地約二百餘畝初墾雖不能種但耕晒後兩年地  
必良好一開即可種植者總約三千二百畝按照地形規畫概算費用如下

圍河及圍堆一道長約四千一百丈 河面寬二丈 河底寬八尺深五尺 就土形作堆每丈土七方 每方價三角六分 計每丈方價二元五角  
二分 共方價一萬零三百三十二元

村河二道共一千六百丈 河面寬一丈五尺 河底寬六尺 深四尺 每丈土四方二分 每方價二角五分 計每丈方價一元零五分 共一  
千六百八十元

單孔閘一座 計四千五百元

壕 溝 二萬丈 每丈八分 (分二十五畝一壕共分二百壕) 計一千六百元

耕 生 五千畝 每畝三角 計一千五百元

橋梁道路 計一千元

辦事處及倉房與用具 計五千元

合共二萬五千六百十二元

如用議租制之辦法則每畝須費工墾設備費五元如用包租制即可不修辦事處及倉房可少費五千元則每畝祇須工墾費四元  
民國廿三年二月十一日泰和鹽墾公司在滬事務所開分地委員聯合會到者如左

董事會代表李木公

發起人會代表吳寄塵 嚴孟繁 葉山濤

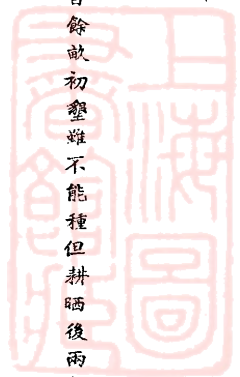

辦事人會代表張佩嚴

公推李木公先生主席

(一) 本會章程請討論通過案(原件附存)

公議逐條討論均屬可行照案通過

(二) 關於籌款開墾整片草地案

公議決定屬於公益項下者由公司調款屬於發起人及辦事人項下者由主辦人先行函請分地者定期交款如不交款又未表示出讓者將來由辦事人調款辦理之後先將調款之本利付清乃能分租

(三) 關於願將整片地內所可分之地段出售或出讓時其款如何籌出案

公議照目下情形恐分地分子籌出經營整地之資本外未必尚有餘力再由會中籌集購地之款應由主辦人函知各分地分子有願讓願受者即來函託本會主辦人代為介紹本會毋庸集資收地

(四) 對於張董事佩嚴前提辦理各款應補充二條案

(甲) 整片地內如分得該地之人自行得免受主可以直接定約雙方備函到分地委員會註冊備案

(乙) 如有願於整片地外按公司零地冊中揀得一處以求自營者聽便

公議照案通過

(五) 向公司請求事類四件案

(甲) 指分地段冊

(乙) 分地證書

(丙) 領墾執照

(丁) 原買地契





(六)對於本會主辦人應賦與如何之權限業

公議關於經營整片地與介紹出售零星地之一切事項並用人行政以及經費預算均由主辦人負責辦理之其有出於本章程及此次會議範圍以外之事則另行召集分地委員會議決處理

(七)照本會章程第五條應推定主辦人案

公推張佩嚴先生爲主辦人

### 泰和鹽墾公司分地委員會章程

第一條 本會爲欲求分得酬勞地之分子均得公平之待遇及進求分得地之經營與處理適當而成立之

第二條 本會由泰和公司之董事會發起人會辦事人會推出代表組成之

第三條 本會以一團體爲一表決權

第四條 本會經三團體中多數代表議決之件三團體四之分子不能再有異議

第五條 本會切要問題在分得整地之營墾及分得零地之變價或聯合經營關於工墾事項應推定主辦之人辦理

第六條 本會委員雖可盡義務其餘事務員應給之給養及酬報應由本會供給之本會之經費由分地分子按地畝共同擔負

第七條 除由本會議決之事項外對於二十二年十二月二十六日泰和董事會張佩嚴董事所提酬勞地實施辦法草案各條均予追認

第八條 本章程如有應行修改之處由本會全體代表會議修改之



中華民國二十三年出版

非賣品

泰和鹽墾股份有限公司董事會編印

總公司 江蘇鹽城縣伍佑場

事務所 上海廈門路一五四號

漢文正楷印書局承印

上海望平街中市



上海图书馆藏书



A541 212 0019 6461B

