اطلاعات

٤ صفحه رنگی ضمیمه این شماره است

پنجشنبه ۲۰ آذرماه ۱۳۵٤ ـ سال پنجاهم
شماره ۱٤۸۸۳ تکشماره ۱۰ ریال
۳۶صفحه

۲۱ آذر، سالروز نجات آذربایجان

سرمقاله صفحه ٦

توصیه سمینار قضائی در باره قوانین مبارزه‌با گرانفروشی و افزایش صلاحیت شوراهای داوری و خانه‌های انصاف و بویژه

دگرگونی در قوانین ازدواج وحمایت خانواده

در صفحه ٤

جنگنده‌های شوروی درآنگولا وارد جنگ شدند

- هواپیما های ساخت شوروی مراکز نیرو های ضد کمونیستی‌را بمباران کردند
- کوبا اعلام‌کرد باتمام قوا از رژیم کمونیستی آنگولا حمایت میکند

درصفحه ۲

عید قربان

طنین لبیك به درگاه پاك احدیت

صفحه ۹

۲۵۰هزار نفرازتهران رفتند

در صفحه آخر

مرغ سحر ناله کم کن

نوشته احمد احرار
صفحه ۲۱

برنامه جدید انتقال کارمندان

- در هر سازمان دولتی هیاتی به درخواست انتقال کارمند رسیدگی میکند
- در موارد اضطراری بانتقال کارمند خارج از نوبت رسیدگی میشود

در صفحه آخر

۳مادر نمونه استان مرکزی انتخاب شدند

در صفحه ٤

محل خدمت آموزشی فارغ‌التحصیلان دانشگاهها مشخص شد

درصفحه ۳۳

فردا وپس‌فردا درشمال باران میبارد

در صفحه ٤

یك سند ۱۳۲ ساله برای نخستین بار در اطلاعات منتشرمیشود

صفحه ۱۰

مادر رزاق‌منش گفت: خدارا شکر که‌فرزندم بمن بازگشت

مادر منیژه : من خون دخترم را نفروخته‌ام ولی در عفو لذتی است‌که درانتقام نیست

اطلاعات منتشر میکند

مادر رزاق منش :

مژده نجات فرزندم سر نماز بمن رسید

یک شب دیرتر، رزاق‌منش اعدام میشد

- متن رضایت نامه خانم حجازی به وزیر دادگستری در اطلاعات
- گفتگوی خبرنگاران اطلاعات با مادر رزاق منش و مادر منیژه

درصفحات ٤ـ۵و ۳٤

شاهنشاها

رستاخیز ملت ایران در ۲۱ آذر نشان داد که پیشوائی آن رهبر شجاع و محبوب میتواند در لحظه های حساس تاریخ صفوف ملت ایران رایك پارچه و تمامیت خاك میهن عزیزمان راحفظ کند

جان‌نثار سیدعباس میرهادی

دانشگاه صنعتی آریامهر

پذیرش دانشجو برای دوره فوق لیسانس در مهندسی برق در صفحه ۲۰

جناب آقای دکتر ارسطو فخرشفائی
شادباشهای خودرا به حضور آن جناب تقدیم میداریم
شهده سلطانی ـ منصور پاکزاد

حراج اشیاء عتیقه

رجوع بصفحه۲۶نیازمندیها

هشدار به مادران مردی گرفتار دو عشق

عشق سه‌ثلث

برنامه سینما ونک

اطلاعیه اداره راهنمائی‌ورانندگی تهران بمناسبت روز تاریخی ۲۱ آذر واجرای مراسم سان ورژه در صفحه ۳۳

تقاضای مردم شاهدوست ووطن پرست استان زنجان
ازپیشگاه مبارك شاهنشاه آریامهر
بقیه در صفحه ۱۷

بانك بازرگانی ایران

باکمال خرسندی باطلاع هموطنان عزیز میرساند «شعبه شهرستان شوش»

این بانك واقع در استان خوزستان بموجب اجازه نامه شماره ۱٦۰۵ / نب مورخ ۳۰ر۸ر۵٤ بانك‌مرکزی‌ایران روز یکشنبه بیست و سوم آذرماه جاری افتتاح و برای انجام امور بانکی آماده‌خواهدبود.

بانك بازرگانی ایران

آقای سیدعلاءالدین ابوطالبی کارمندشرکت‌مخابرات‌ازتهران

با ۲ بلیط بخت آزمائی

۹۰۰هزار تومان برد

۹۰۰ هزار تومان‌جوایز کارمندخوش شانس تهرانی طی چك تضمین شده بانك ملی ایران پرداخت گردید.

عصر دیروز ، تالار بنگاه بخت آزمائی ملی ، یکبار دیگر از هیجان قرعه کشی ۷۰۰ هزار تومان پول خانه بین برندگان جوایز ممتاز بلیطهای بخت‌آزمائی سرشار شد .

هفته گذشته جوایز ۱۰۰هزار تومانی بلیطهای بخت آزمائی را، ۵ نفر از اهالی پایتخت تصاحب کردند که چهار نفر از این برندگان خوشبخت بشرح زیر عصر دیروز در قرعه‌کشی برای ۷۰۰ هزار تومان پول خانه شرکت نمودند .

۱ـ خانم طاهره غفاری بایک بلیط برنده ۱۰۰ هزار تومان.
۲ـ آقای سید علاءالدین ابوطالبی با ۲ بلیط برنده۲۰۰ هزار تومان .
۳ـ آقایان سعادت افشار و حسینیان شرکتی بایک بلیط برنده ۱۰۰ هزار تومان .

در این مراسم ، پس ازمعرفی برندگان، قرعه‌کشی برای تعیین برنده ۷۰۰ هزار تومان پول خانه بعمل آمدودر میان شور وهیجان جمعیت حاضر در تالار، آقای سیدعلاء الدین ابوطالبی بحکم قرعه برنده‌شدوبدین‌ترتیب با ۲ بلیط، ۹۰۰ هزار تومان خالص و بدون کسر مالیات بدست آورد .

ترانسفرماتور فلورسنت المپیا

ساخت آلمان استاندارد شده
با ضمانت ده ساله
در تمام الکتریکی‌های معتبر موجود میباشد

آگهی دعوت مجمع عمومی مؤسس شرکت پس انداز ووام مسکن اکباتان

در صفحه ۱۵

اطلاعیه بانك بین‌المللی ایران وژاپن

شعبه جدید این بانك بموجب اجازه شماره نب ۱۵٤٦ مورخ ۱۱ر۸ر۱۳۵٤ بانك مرکزی‌ایران درخیابان تخت‌طاووس(ساختمان‌بیمه حافظ) نبش خیابان دریای نور تهران‌بنام‌شعبه تخت‌طاووس‌از تاریخ‌یکشنبه ۲۳ آذرماه۱۳۵٤ افتتاح و شروع بکار خواهد نمود .

شعبه مذکور برای افتتاح حسابجاری‌ـپس‌انداز ـ قبول سپرده ثابت ـ نقل و انتقالات وجوه در داخل و خارج کشور و انجام کلیه امور بانکی اعم از ریالی و ارزی آماده میباشد .

تلفن شعبه : ٦۲۳۵۰٤ ٦۲۹٦۵۳

اطلاعیه شرکت ملی گاز ایران درمورد قبول درخواست انشعاب گاز

در صفحه ۱۹

آگهی ترحیم

بانهایت تاسف و تاثر فوت‌جناب آقای حسن کاشانیان از اعضای قدیمی‌و صدیق هیئت مدیره بنگاه حمایت مادران ونوزادان را که سالها در کمال جدیت وصداقت درپیشرفت امورابن‌موسسه عام‌المنفعه ذی‌سهم بوده‌اند باطلاع عموم میرساند.

مجلس ترحیم زنانه ومردانه آنمرحوم از ساعت ۱۲تا۲ بعد ازظهر روز یکشنبه ۲۳ آذرماه جاری در خانقاه صفی علیشاه برگزار میگردد.

هیئت مدیره بنگاه حمایت مادران ونوزادان

با کمال تاسف درگذشت نابهنگام جوان ناکام
مهندس فرامرز مرتضائی
را در رفسنجان به‌اطلاع فامیل و دوستان میرساند مجلس تذکر آن مرحوم روز جمعه ۲۱ آذرماه ۱۳۵٤ از ساعت ٤ الی۸ بعدازظهر در منزل مهندس مازگانی منعقد است. آدرس: خیابان کریمخان زند. خیابان حکیم سنائی کوی چهار پلاك ۲٤ طبقه دوم .
خانواده‌های:مرتضائی.افلاطونی. سهیلیان.رخشان.علائی.

دوست عزیزم جناب آقای علی سبزواری
افتخار دریافت نشان درجه چهارم همایون را بجنابعالی صمیمانه تبریک میگویم.
پورنگ

جناب آقای دکتر ارسطو فخرشفائی
حسن انتصاب آنجناب را صمیمانه تبریک میگوئیم.
احمد وزیری زاده- جواد صدقی

باکمال تاسف و تاثر درگذشت **بانو منیرالملوك احمدی** همسر مرحوم رکن‌الدین احمدی (انتصار السلطنه) و مادر آقای کورس احمدی و بانو پروین اشرفی را باطلاع‌اقوام ودوستان میرساند مجلس ترحیم مردانه وزنانه آنمرحومه روز دوشنبه ۲٤ آذرماه از ساعت ٤تا شش بعد ازظهر در خانقاه صفی علیشاه برقرار است.
خانواده های : احمدی. جهانداری. اشرفی. مسعود انصاری. جهانشاهی. سرابندی. وخانواده های وابسته.

بانهایت تاسف و تاثر درگذشت همسر و پدربزرگوارمان **آقای عاشورا اسمعیلیان** راباطلاع دوستان و آشنایان می رساند.
مجلس تذکر آن شادروان روزهای یکشنبه ۲۳ ودوشنبه ۲٤ آذرماه از ساعت ۳الی ۷ بعد ازظهر در منزل شخصی آن مرحوم منعقد میباشد.آدرس: بلوار الیزابت دوم- خیابان هما- کوی نهم شماره ۵۱
بی‌بی جان. حشمت. عزت. اسماعیل ودکتر نورالله اسمعیلیان

کوبا اعلام‌کرد با تمام قوا از مپلا در انگولا حمایت میکند

مپلا باهواپیمامواضع فنلا رابمباران کرد

لواندا ـ خبرگزاری فرانسه ـ رویتر ـ آسوشیتد پرس ـ نهضت خلق‌آزادی بخش‌آنگولا دیروز نوزدهمین سالگرد تاسیس خود را جشن گرفت. این مراسم هنگامی برگزارشد که بیش از نیمی‌از مراکزایالتی کشور در دست دشمنان«مپلا» است.

رادیو لواندا همزمان با برگزاری این جشن‌ها اظهار داشت که نیروهای مسلح ـ آزادی بخش آنگولا در همه جبهه‌ها به پیشروی‌خود ادامه میدهند.

از سوی دیگر سخنگوی جبهه ملی آزادی بخش‌آنگولا (فنلا) در کینشازا اعلام کرد هواپیماها و هلیکوپترهای جنبش خلق‌برای آزادی‌آنگولا دیروز برای نخستین بارشهر های زیر کنترل فنلا رابمباران کردند . هواپیماهاتوسط شوروی در اختیار مپلا قرارگرفته‌است‌بگفته‌سخنگوی فنلا اوضاع‌بشدت روبوخامت گذاشته و گروهی از غیر نظامیان در جریان حملات هوائی بقتل رسیده‌اند .

جان فورستر نخست وزیر آفریقای جنوبی در اولین اظهار نظر علنی خود راجع به اوضاع آنگولا دیروزاعلام خطر کرد که اتحاد شوروی می‌خواهد کمربندی از کشور ها و رژیمهای مارکسیستی از یک طرف قاره آفریقا تا طرف دیگر آن و از آنگولا تاتانزانیا بوجود آورد و قاره سیاه را بااین کار بدوپاره تقسیم‌کند.

حمایت کوبا

ریکاردو آلارکون نماینده کوبا در سازمان ملل دیروز در مجمع عمومی این سازمان اعلام کرد که کوبا به نهضت خلق برای آزادی آنگولا با تمام وسایلی‌که‌در اختیار دارد کمک میکند تا باتجاوز خارجی مقابله کند. نماینده کوبا نگفت که آیا کمک‌کشورش به‌نهضت خلق در آنگولا شامل اعزام سپاهیان ارتش کوبا به‌آنگولا که با سلاحهای شوروی دوشادوش دست چپی‌های محلی آنگولا نبرد میکنند نیز میشود یا خیر.

مشاجره

نمایندگان چین و شوروی در سازمان ملل‌دیروز درجلسه عمومی این سازمان برسر مسائل آنگولا بایکدیگرمشاجره لفظی کردند . یاکوب مالیک نماینده شوروی در سخنان خود چین را متهم کرد که با آمریکا و آفریقای جنوبی‌برای برانداختن حکومت قانونی آنگولا که نهضت خلق(معروف بمپلا) مظهر و نماینده آن است همدست شده است .

مالیک همچنین اظهار داشت‌که حمایت شوروی از مپلا حمایت از ملت آنگولاست که از خود در برابر تجاوزدفاع میکند. نماینده شوروی تاکید کرد که تنها مپلا قادر است مسائل آنگولا را حل کند.

قبل از مالیک نماینده چین در سخنرانی خود شوروی‌را متهم کرده بود که باحمایت یکجانبه‌اش از مپلا آتش‌جنگ داخلی را در آنگولا روشن کرده است.

مسجد بزرگ فیصل درپاکستان ساخته میشود

اسلام‌آباد ـ آسوشیتدپرس ـ ساختمان‌یک‌مسجد بزرگ که بنام ملک فیصل پادشاه فقید عربستان سعودی نامیده خواهد شد در آیند نزدیکی آغاز می‌شود . مقامات دولتی پاکستان ضمن تایید این مطلب گفتند که هزینه ساختمان مسجد بین ۱۲ تا۱٦میلیون دلار برآورد گردیده است .

بنا به گفته مقامات دولتی پاکستان مزایده بین ـ المللی برای ساختمان مسجد بزرگ که مسجد فیصل شهید نامیده میشود در نزدیکی تپه های مارگالا در اسلام‌آباد بنا خواهد شد .

ممالك صنعتی تصمیم گرفتند دربرابر اوپك روش ملایمی در پیش گیرند

بروکسل ـ رویتر ـ کشور های صنعتی مصرف کننده نفت دیروز توافق کردند که در نخستین مراحل کار کنفرانس جهانی انرژی و مواد خام که قرار است بزودی در پاریس‌تشکیل شود روش انعطاف‌پذیری در پیش گیرند تابین آنها و ممالک تولید کننده نفت کار به معارضه و درگیری نکشد .

بطوریکه منابع‌مطلع در بروکسل ـیعنی محل حصول توافق مورد اشاره اظهار داشته‌اند استراتژی مربوط به در پیش گرفتن روش ملایم وقابل انعطاف در کنفرانس جهانی‌انرژی و مواد خام درحالی مورد توافق کشورهای صنعتی قرارگرفت که عده‌ای از این ممالک همچنان باپیشنهاد کشورهای تولید کننده نفت دایر برارتباط دادن‌قیمت نفت بانوسانات شاخص تورم در ممالک صنعتی مخالفت میکردند.

بحث درباره استراتژی کشورهای‌صنعتی در کنفرانس جهانی انرژی و مواد خام (که روز ۱٦ دسامبر جاری در پاریس گشایش خواهد یافت) موضوع اصلی مذاکرات در جلسه‌ای بود که روز گذشته اعضای‌هیات مدیره آژانس بین المللی‌انرژی در بروکسل تشکیل داده بودند . اقلیتی از اعضای این هیات که باانعطاف پذیری وملایمت در قبال کشور های تولید کننده نفت مخالف بودند پیشنهاد میکردند که در کنفرانس پاریس‌مشی سختگیرانه‌ای ازجانب کشورهای صنعتی در پیش گرفته شود و مخصوصا مخالفت آنها با ارتباط دادن قیمت نفت و تورم در ممالک صنعتی بسیار جدی باشد .

کشور های تولید کننده نفت خواستار آنند که قیمت نفت با مجموعه‌ای از قیمت های‌اجناس صادراتی ممالک صنعتی مربوط باشد تاافزایش هایی که در تورم مورد ابتلای‌ممالک‌باختری ودر قیمتهای صادرات این ممالک حاصل میگردد« بطور خودکار» در قیمت نفت نیز منعکس شود.

نیمی ازبیروت درآتش سوخت

کلیه هتل‌های بزرگ بیروت آتش زده‌شد

بیروت ـ خبرگزاری فرانسه ـ رویتر ـ آسوشیتدپرس ـ یونایتدپرس ـ دیروز برای پنجمین روز پیاپی مردان مسلح پایتخت بیروت را بخاک و خون کشیدند و در حالیکه‌کمیته عالی هماهنگی ودولت باتشکیل جلسات فوق‌العاده‌میخواستند به کشت وکشتارهای وحشیانه پایان دهند سیل خون در خیابانها جاری میشد. نیروهای ترقیخواه و فالانژ بااستفاده از سلاحهای سنگین و سبک در تمام روز به نبردهای‌خیابانی ادامه دادند خونین‌ترین میدان نبرد همچنان بخش هتلهای لوکس در کنار دریابود. در این منطقه طرفداران ناصر و متحدان چپگرای آنها از روز دوشنبه تفنگداران فالانژ را بی‌امان درهم می‌کوبند. اوضاع دراین منطقه طرفهای بعد ازظهر بطور بیسابقه دستخوش آشفتگی گردید . طرفداران ناصر در ساختمان هتل سن ژرژ که نیمی از آن منهدم گردیده موضع گرفته بودند و چند صد متر آنطرفترفالانژها مجتمع ساختمانهای «استرو» را در اشغال داشتند طرفهای درگیر دیروز برای نخستین بار توپخانه جدید و خمپاره اندازهای مدرن وارد میدان نبرد کردند

گاه بیگاه توپهای ضد هوائی خودکار باصدای‌گوش خراشی بغرش در می‌آمدند و پس از آن رگبار مسلسل‌های سبک بگوش میرسید. خیابانهای اطراف هتل از اجسادکشته شدگان وبقایای ساختمانهای منهدم شده منظره هولناکی‌پیدا کرده بود در حالیکه از سه طبقه هتل «سن ژرژ» قدیمی‌ترین مهمانخانه پایتخت همچنان شعله‌های آتش ودود غلیظ به آسمان بلند میشد. پیش ازظهر دیروز فالانژها با شلیک یک موشک آتش‌زا این ساختمان را آتش زدند .

در حقیقت دیروز نیمی از شهر بیروت در آتش میسوخت

سرانجام طرفهای ساعت ده بعد ازظهر رشید کرامی نخست وزیر لبنان اعلام کرد که کمیته عالی هماهنگی تصمیم گرفت در سرساعت ۲٤ (نیمه‌شب) نبرد در خیابان‌هابکلی‌قطع شود باینحال گروهی از ترقیخواهان در جلسه کمیته‌عالی هماهنگی شرکت نکرده بودند .

یک سخنگوی نیروهای طرفدار ناصر اعلام کردتصمیمی که کمیته عالی گرفته است بما ارتباطی ندارد. «مرابطون» ـطرفداران ناصر ـ که بابهترین سلاحهای مدرن مجهز هستند در روزهای اخیر فعالیت زیادی از خود نشان میدهند .عده زیادی از آنها در بخش‌های شمال غربی در اطراف خیابان کلمانسو وبخش هتل‌های بزرگ موضع گرفته‌اند . طرفداران کمال جنبلاط رهبر حزب سوسیالیست و همچنین کمونیست ها و سوسیالیست‌ها در اجتماع روز چهارشنبه شرکت نداشتند.

رشید کرامی که از تلویزیون بیروت سخنرانی میکرد افزود کمیته عالی هماهنگی علاوه بر متوقف ساختن نبردها تصمیم گرفته است نیروهای امنیتی را در کلیه بخش‌های شهر مستقر سازد.

در ساعت هفت بعدازظهر در منطقه بقاع (مرکز بیروت) مقررات قرارداد آتش‌بس بمرحله اجرا گذاشته شد.

آتش بس در این منطقه بدنبال مذاکراتی که بین‌رهبران مذهبی شیعه وهانری‌لاهود فرماندار بقاع ونمایندگان نیروهای ملی و ترقیخواه انجام شد اعلام‌گردید.

بموجب این قرارداد نمایندگان طرفهای درگیر موافقت کردند کلیه سلاحهای سنگین باید از این‌منطقه برچیده شود و بارتش ماموریت داده میشود در صورت لزوم برای بکار بستن مواد قرارداد مداخله کند.

آتش زدن هتل‌ها

اما در بخش‌های دیگر شهر بیروت در ساعتی‌که قرار بود آتش‌بس اجرا شود دامنه نبرد بطور بیسابقه گسترش یافت. بارانی از موشک باریدن گرفت . بلافاصله صدای انفجارهای شدید در کنار مسلسل‌های سنگین در سراسر شهر پیچید شعله‌های آتش که در ساختمانها بلند هستند پایتخت بیروت را روشن کرده بود.

بافرا رسیدن نیمه شب در بخش هتل‌های لوکس نیز نبرد بین طرفین بیش ازپیش شدت یافت. مهمانخانه‌های لوکس یکی پس از دیگری طعمه آتش شدند هتل‌های سن ژرژ «هالیدی این» «فینیقیه»، «مارتینز» منهدم شده است .

به محض فرا رسیدن شب باران موشکهای کاتیوشا از منطقه «نورمور» که در دست نیروهای ترقیخواه است برروی مهمانخانه «هالیدی این» که در دست فالانژیست‌هاست باریدن گرفت ودود غلیظی سراسر شهر را فرا گرفت.

کماندو های ارتش که‌از دوروز پیش در هتل فینیقیه مستقر شده بودند دیروز نیز مهمانخانه را ترک گفتند و دیگر اثری از آنها دیده نمیشود.

آمار نیمه رسمی که سحرگاه امروز انتشار یافت حاکی است که در جریان نبردهای دیروز بیش از پنجاه نفر کشته شده و عده زیادی زخمی گردیده‌اند .

گزارشهائی که از بخش های مختلف شهر رسیده‌نشان میدهد که یک سینما و یک ساختمان بزرگ در میدان توپها طعمه آتش شده و از چهار گوشه شهر شعله های آتش بهوا بلند میشود براثرادامه نبرد ماموران آتش نشانی مبارزه باکانونهای آتش را ندارند .

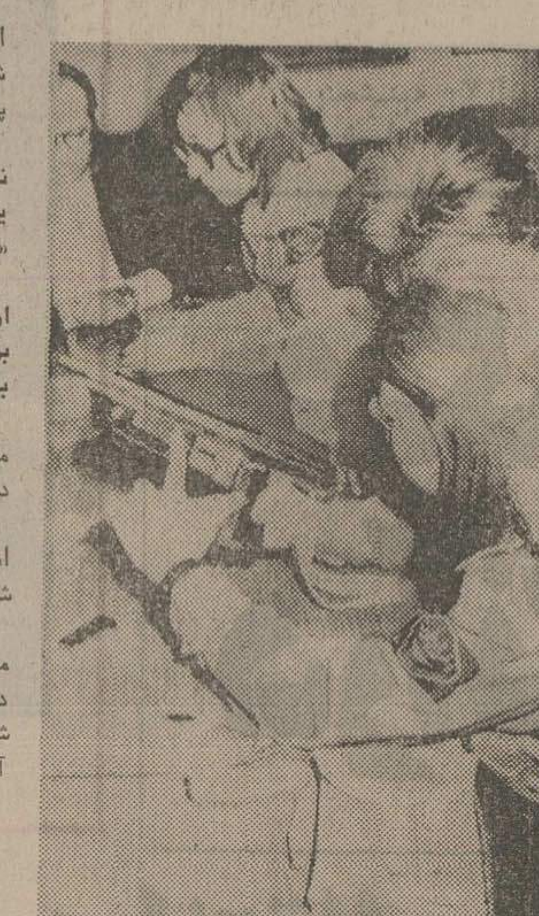

زنان عضو جبهه ناصری در جنگ با فالانژیستها نقش مهمی ایفا می‌کنند . عده زیادی از آنها تعلیمات نظامی گرفته و در جنگ شرکت مستقیم دارند اما بیشترشان بکار معالجه مجروحین و رساندن آذوقه و مهمات به مردان جنگی اشتغال دارند . در عکس‌چند نفر از دختران ناصری هنگام آشنا شدن با طرز کار مسلسل دیده میشوند . عکس رادیوئی آسوشیتدپرس

حمله با زرهپوش

دست‌چپی های مسلمان و مسلح دیروز کوماندو های ارتش لبنان را که تلاش می‌کردند تا محل هتل های شهر بیروت را تصرف کنند به عقب راندند و دو دستگاه از نفربرهای زرهی ارتش را نیز که در اختیار کوماندوها قرار داشت به غنیمت گرفتند تا ازآنها برای حمله به استحکامات جنگجویان مسیحی دست راستی استفاده کنند .

بعلاوه روز گذشته در قسمتهایی از شهر جنگ زده بیروت جنگهای خونین دیگری درگرفت که خانه به خانه جریان یافت و شدت تیراندازی‌ها طبق معمول به‌حدی بود که آمبولانسهانتوانستند بسیاری‌ازکشتگان و زخمی‌ها را از میدان کارزار خارج کنند . ۲٤ جسد و ۷٦ نفر از کسانی که زخمی شده بودند بوسیله آمبولانسها جمع‌آوری و حمل شدند و به این ترتیب آمار تلفات جنگ در بیروت تنها از آغاز هفته جاری تا دیروز ، و تنها طبق اطلاعات رسمی و مسلم به ۲۷۷ کشته رسید .

در نزدیکی هتل بزرگ سن‌ژرژ که در اشغال مسلمانان دست‌چپی قرار داشت و کوماندوهای ارتش لبنان سعی داشتند که آن را از تصرف مسلمین خارج کنند ، حملات جنگجویان دست‌چپی و مسلمان به‌حدی بود که تعرض کوماندوها را به شکست و فرار تبدیل کرد و آنها را مجبور ساخت تا در زیر بارانی ازآتش که بصورت موشکها و خمپاره های بی‌شمار برسرشان میبارید به مسافرخانه کوچکی که شعله های آتش از آن برمیخاست پناه ببرند . مخصوصا تیراندازی از دو دستگاه نفربر زرهی که به تصرف مسلمانان درآمده بود بسیار بیرحمانه بود .

کابینه لبنان‌بعدازظهر دیروز برای‌بررسی آخرین‌تحولات اوضاع یک جلسه فوری تشکیل‌دادولی پس‌ازپایان هیچگونه اعلامیه‌ای منتشر نشد .

دست چپی‌ها

سلیمان فرنجیه ضمن اظهارتاسف‌ازعدم شرکت‌نیروهای چپ‌گرا در جلسه کمیته عالی هماهنگی گفت اختلاف شدید افکار عمومی و حوادث خونین مانع از آن میشود کەدولت بتواند براوضاع مسلط شود .

رئیس جمهوری لبنان پس ازآنکه علل بحران رایکایک برشمرد گفت یکی از علل ادامه بحران وجود جنگویان غیر لبنانی‌در این کشور است. از سوی دیگر اکنون‌نیروهای درگیر با آخرین سلاحهای جنگی تکامل یافته که تنها باید در دست ارتش باشد ، مجهز هستند از سوی دیگر نبردها جنبه مذهبی پیدا کرده ورزمندگان مسیحی در یکسو و جنگجویان مسلمان در سوی دیگر قرار گرفته‌اند.

رئیس جمهوری لبنان ضمنا به کشورهای عربی اعلام خطرکرد که چپگرایان میخواهند رژیم لبنان‌را سرنگون‌کرده ویکرژیم چپ جایگزین آن سازند

رئیس جمهوری لبنان همچنین صهیونیست‌ها رامتهم‌کرد که میخواهند کشورهائی را که در اطراف اسرائیل قرار گرفته‌اند منهدم کرده و بجای آنها کشورهای کوچک نژاد پرست بوجود بیاورند .

جایزه نوبل برای صلح‌بوسیله‌همسر ساخاروف دریافت شد

ساخاروف خواستار آزادی کلیه زندانیان سیاسی شد

استکهلم ـ یونایتدپرس ـ دیروز (چهارشنبه) در استکهلم واسلو جوایزنوبل‌در مراسمی جداگانه به برندگان آن اعطا شد. در پایتخت سوئد پادشاه این کشور جوایز نوبل را به ۱۱ نفربرندگان آن برای سال خدمتگزاران بشریت شناخته جاری که طبق مرسوم‌بزرگترین میشوندا‌عطا کرد. ولی‌مراسمی که در اسلو برپا شد برای اعطای جوایز نوبل بخاطر صلح بود.در استکهلم کسانی که جایزه نوبل دریافت کردند از ٥ آمریکائی دو دانمارکی یک روسی یک سوئیسی یک انگلیسی و یک ایتالیایی تشکیل میشدند.در اسلو همسر آندره ساخارف دانشمند فیزیکدان شوروی‌که خودش اجازه‌نیافته بود به نروژ سفر کند جایزه نوبل برای‌صلح رابه نمایندگی ازطرف شوهرش دریافت‌نمود. دکتر آندره ساخارف فیزیکدان ٥٤ ساله شوروی که به یکی ازمدافعان پرسرو صدای‌حقوق بشر تبدیل شده است دیروز بالحنی بسیار جدی تقاضا کرد که زندانیان سیاسی در سراسر جها نموردعفو عمومی قرار گیرند.

ساخارف این تقاضا را در سخنرانی کوتاهی که بوسیله همسرش یلنا در مراسم‌دریافت جایزه نوبل‌برای صلح دراسلو قرائت گردیده گنجانده است .

زن ساخارف جایزه‌نوبل را به‌نمایندگی از طرف شوهرش دریافت‌کرد چون به خودوی اجازه داده نشد که به نروژ سفر کندو جایزه‌اش را شخصا دریافت دارد. این جایزه عبارت از یک مدال طلا ـ یک گواهی نامه یا دیپلم و ٦۳۰ هزار کرون سوئدی پول نقداست که معادل ٦۲۷۰۰لیره استرلینگ میشود.

ساخارف دراین پیام گفته‌است کەخودرافوق‌العاده حق شناس وبسیار مغرور میابد که اسم اودرردیف نامهای‌سایر دریافت کنندگان جایزه صلح نوبل و مردان بزرگی از قبیل آلبرت شوایتزر قرار گرفته است.

خانم ساخارف قبل از آنکه سخنرانی شوهرش را قرائت کند گفت که او و اکنون در «ویلنیوس» پایتخت لیتوانی بسر میبرد چون محاکمه «سرگی کروالف»دانشمند دیگر شوروی در آن شهر جریان دارد..

همسر ساخارف اضافه کرد که بعلت‌همان خصلتهای غریب جامعه شوروی که آمدن شوهرش رابه‌اسلو غیر ممکن ساخت اودر همین لحظه در خیابان در هوای سردوبرای دومین روز در بیرون از ساختمان دادگاهی‌که کروالوف را محاکمه میکند ایستاده است وانتظار میکشد تارای دادگاه علیه نزدیکترین‌دوست او صادر شود.

سفیران شوروی و دیگر کشور های اروپای شرقی در مراسم اعطای جایزه صلح نوبل به ساخارف حضور نداشتند .

وزیر خارجه بر سر مسئله اراضی اشغالی به‌نخست‌وزیر حمله‌کرد .

نخست‌وزیر اسرائیل تهدید به‌استعفا کرد

تل‌آویو ـ رویتر ـ اسحق رابین نخست وزیر اسرائیل دیشب تهدید کرد که از مقام خود استعفا خواهد کرد . بطوریکه‌روزنامه‌«داوار» ارگان سندیکای اسرائیل گزارش داده استقبل از آنکه اسحق رابین تهدید استعفا را عنوان کند بین وی و ایگال آلون وزیر خارجه اسرائیل در یکی از جلسات رهبران درجه اول حزب‌اکثریت کارگری این‌کشور جروبحث سختی درگرفت که بهانه آن موضوع کوچ نشین های یهودی در اراضی اشغال شده ساحل غربی رود اردن بود .

طبق گزارش روزنامه‌داوار ورادیو اسرائیل ایگال آلون درآن جلسه‌با استقرار غیرمجاز کوچ نشین های یهودی در اراضی اشغال شده غرب رود اردن مخالفت کرد و گفت که سرنوشت‌این‌نواحی‌ممکن است در آینده موضوع مذاکرات صلح میان اعراب و اسرائیل باشد . وزیر خارجه اسرائیل که به خشم آمده بود گفت که تاکنون بقدر کافی سکوت‌کرده استولی‌احساس میکند که این سکوت طولانی‌گناه بوده است واز این پس در نظر نداردکه بازهم سکوت خودرا حفظ کند بلکه مصمم‌است که حرف خود رابزند .

بنابه گزارش داوار نخست وزیراسرائیل در جواب آلون به همکارانش‌گفت‌که اگر حزب کارگر دولت‌وی را دررفتارش بایهودیان متعصبی‌که‌خواستار بوجود آوردن‌کوچ نشینهائی در نزدیکی نابلوس واقع در اراضی اشغال شده غرب رود اردن هستند حمایت نکند استعفا خواهد کرد . میانه نخست وزیر و وزیر خارجه اسرائیل برسر مسائل فلسطین نیز شکراب است.

امریکا مدرن‌ترین هواپیمای جنگی خود را باسرائیل میدهد

واشنگتن ـ خبرگزاری فرانسه ـ وزارت دفاع آمریکا دیروز ـ چهارشنبه ـ اعلام کرد که دولت آمریکا تصمیم گرفته است به اسرائیل هواپیما های شکاری اف ۱٥ بدهد. قطعات یدکی این هواپیما ها نیز به اسرائیل‌داده خواهد شد.تعداد هواپیمایی که از این نوع‌به اسرائیل داده‌خواهد شد فاش نشده است. اف۱٥ مدرن‌ترین هواپیمای جنگی است که در حال حاضر در اختیار نیروی هوائی آمریکا قرار دارد وتا امروز حتی‌یک فروند از این جنگنده‌ها به هیچ کشورخارجی داده نشده است. تصمیم‌دولت آمریکا درمورد تحویل دادن اف ۱٥ هابه اسرائیل باید ظرف ۳۰ روز آینده از طرف کنگره تصویب شود.

رادیو «فره تی لین» دوباره بکار افتاد

جاکارتا ـ رویتر ـ گزارشی که در جاکارتا از منابع مطلع بدست آمده حاکی است که نیرو های‌گروه دست چپی جبهه استقلال طلبان تیمور پرتغال (جبهه فرمتی‌لین) از هنگامیکه شهر دیلی پایتخت تیمورشرقی به تصرف نیرو های مورد حمایت اندونزی درآمده است عقب‌نشینی‌کنان به تپه های اطراف دیلی رانده شده‌اند .

رادیو « فرمتی‌لین » که از روز یکشنبه گذشته هنگام سقوط دیلی بدست نیرو های اندونزی و طرفداران‌آن از صدا افتاده بود بار دیگر سخن پراکنی خود را از سر گرفته است ولی تصور میشود که این بار مقر آن در یک نهانگاه در میان جنگلهای کوهستانی قرار داشته باشد .

وزیرکشور فرانسه رهبر حزب کمونیست را «باکره مبهوت» خواند

پاریس ـ رویتر ـ در یکی از پرهیاهوترین ومتشنج ترین جلسات پارلمان فرانسه در سالهای طولانی اخیر که روز گذشته در پاریس تشکیل شده بود نمایندگان ملت‌مشت های گره کرده خودرا به روی میزها کوبیدند و یکدیگر را بباد فحش و حملات بیرحمانه گرفتند. در همین جلسه پونیاتوسکی وزیر کشور فرانسه ژرژ مارشه رهبر حزب کمونیست را که ضمنا نماینده پارلمان است« باکره مبهوت» لقب داد چون عقیده داشت که حزب کمونیست فرانسه نه‌تنها از عصیانی که در ارتش این کشور برپا شده است بی‌اطلاع نیست، بلکه محرک طاغیان است.

نافرمانی درارتش فرانسه باعث شده است که تاکنون بیش از ۳۰ نفر از نظامیان بازداشت شوند. ژرژمارشه به حملات وزیر کشور در جلسه پرتشنج مجلس جواب داده او را متهم‌کردکه‌سعی دارد بامتهم کردن کمونیستها در ماجرای عصیان درارتش به حیثیت حزب کمونیست فرانسه لطمه وارد کند .

اخبار کوتاه جهان

اشپی‌نولا در پاریس

● پاریس ـ خبرگزاری‌فرانسه ـ سفیر پرتغال در فرانسه در یک مصاحبه تلویزیونی اظهار داشت گزارشهایی‌که از یک منبع موثق دریافت کرده نشان میدهد کەژنرال اشپی‌نولا رئیس جمهوری سابق پرتغال روز شنبه مخفیانه وارد پاریس شده

پیمان عدم تعرض میان ترکیه و شوروی

● کپنهاک ـ آسوشیتد پرس ـ بلنداجویت‌نخست وزیر سابق ترکیه که ایمانش به آمریکامتزلزل شده است طی سخنانی اشاره کرد که وی این امکان و عقیده را بعید نمیداند که بعنوان‌قسمتی از تلقی و برداشت تازه‌ای از امنیت ملی کشورش ، میان ترکیه و اتحاد شوروی یک پیمان عدم تعرض بسته‌شود.

فورد : مائو سالم است

● واشنگتن ـ یونایتد پرس ـ جرالد فورد رئیس‌جمهوری واشنگتن بازگشته است آمریکا که بتازگی از سفر به‌جمهوری خلق چین به دیروز در اجتماع اعضای جمهوریخواه کنگره آمریکا گفت: مائوتسه تونگ‌رئیس جمهوری کشور چین کاملا سالم است اما هسیائوپینگ معاون‌نخست‌وزیر جریانات روزانه کشور را زیر نظر دارد.

دمیرل: خطر اصلی برای ترکیه کمونیسم است

● آنکارا ـ آسوشیتدپرس ـ سلیمان دمیرل نخست وزیر ترکیه دیروز هموطنان خود رادعوت کرد که همگی دراطراف هدف مشترکی که عبارت از حفظ رژیم دموکراتیک و جمهوری غیرمذهبی ترکیه است گرد آیند و از آن در برابر تعرض کمونیسم بین‌المللی دفاع کنند

دمیرل که اولین‌کنفرانس مطبوعاتی مهم خود را طی هفت ماهی که از شروع دوره‌جاری‌نخست وزیریش‌میگذرد برپاکرده بود گفت خطر اصلی که جمهوری ترکیه را تهدید میکند از ناحیه کمونیسم بین‌المللی است

لباسشوئی سوپراتوماتیك مدل ۵۰
فریجیدر
بـا ۱٦ برنامه کامل
عرضه شده توسط جنرال موتورز آمریکا

عالیترین ماشین لباسشوئی جهان :
مجهز به دستگاه آبگیر سانتریفوژ با ٦٥۰ دور در دقیقه می‌باشدکه‌لباسهای شمارا خشک میکند. دارای دکمه صرفه‌جوئی آب وبرق برای مصرف کمتر از ۲ کیلو لباس است . با آب گرم منزل کار میکند و درنتیجه‌درمصرف برق برای گرم کردن آب صرفه‌جوئی مینماید .
لباسشوئی فریجیدر بهترین‌هدیه روزمادر
نماینده انحصاری در ایران: شرکت رائل فریگو خیابان شاه جنب فروشگاه بزرگ ساختمان امرسون ـ طبقه پنجم تلفن ٦٦۸۰۵۱ ـ ٦٦۲۳٦۰ ـ ٦٦۷۱۲۴
Frigidaire
فروش در تمام فروشگاههای معتبر

موسسه زبانهای خارجی
ثبت‌نام دوره‌های تافل فوریه واعزام امتحان اسفند ماه
از هم اکنون با برنامه های اختصاصی جدید که دراعلامیه اخیر دپارتمان تافل موسسه زبان های خارجی به اطلاع علاقمندان رسیده است، در سه مرکز زیر انجام میشود:
تاریخ شروع کلاسها دوشنبه اول دیماه در تمام ساعات
مرکز شماره۱ـ خیابان پهلوی بالای چهار راه تخت جمشید شماره ۱٥۹ تلفن های ٦٦٦٦٥۰ ـ ٤۸۱۹۹ ـ ٦٦۰٦۷۸ ـ ٦٦٤٥۳۱.
مرکز شماره ۲ـ خیابان شاه ساختمان آلومینیوم طبقه پنجم ـ تلفن ٦٦۰۸۲۹
مرکز شماره ۳ ـ خیابان تخت جمشید مقابل هتل امیریال کوچه خوشبختی شماره ۱۰۱ـ تلفن ٦٦٥٥٦۳
مؤسسه زبانهای خارجی پیشرو
تعلیم سمعی وبصری درخاورمیانه

بیفونهای گالوانیزه فوردهام انگلستان
دارای چندین سال سابقه درخشان درایران ومورد اعتماد همه

نمایندگی: شرکت منوال ـ خیابان فردوسی ـ پاساژ فردوسی
تلفن ۳۰۳۴٦۱ ـ ۳۹۳۱۲۱

پارکر PARKER
محبوب‌ترین خودنویس جهان
eumig اومیگ
دوربین وپروژکتور ناطق ۸ میلیمتری
لوموپرینت LUMOPRINT
مشهورترین دستگاه‌فتوکپی الکتروستاتیك آلمانی
برای‌اطلاعات بیشتروبازدید باماتماس بگیرید.
نماینده فروش محصولات مشهورجهان درایران .
شرکت ادکا EDKA CO.
خیابان‌سپهبدزاهدی ـ ۲۴٥
تلفن : ۸۳۰٥۲۸ ـ ۸۳٦۳۰۴

عروسی ۱۴۹ ریال
فیلمبرداری رنگی تشریفات بی‌نظیر استقبال
دیسکوته استریوفونیك سالن‌های مجلل
تلفن ٦٦۳٦۳٥
همگی مجانی
وهدایای جدید ، مخصوص
۱۳ دیماه تا ششم اسفند ماه ۱۳٥۴

اتومبیل تشریفاتی
توالت عروس
لباس عروس
(مجانی) تلفن ٦٦۳٦۳٥

کامیون
قابل توجه شرکتهای ساختمانی ـ باربری و حمل ونقل بین‌المللی
قوی‌ترین و جدیدترین تریلی‌کش رکمپرسی مرسدس‌بنز با تجهیزات مخصوص ایران ـ تضمین و تعهد تامین قطعات یدکی وسرویس موجود درتهران . تلفن ۸۴۲۱۲۳ و ۸٥٦۲۰۲

هویدا: ایران کمبود بودجه ندارد

حزب رستاخیز حزب یک گروه نیست که برعموم حکومت کنند

احزاب سابق در اصول متفق‌القول ولی در اجرا اختلاف سلیقه داشتند

هویدا ازهدف های حزب‌رستاخیز ملت ایران و نیز برنامه های آتی کشوربرای اعضای وزارت‌خارجه سخن می‌گوید .

حزب واحد در ایران با احزاب‌واحد در جهان ـ چه در بلوک کمونیست و چه در جهان عرب ـ یک فرق اساسی دارد، و آن اینستکه احزاب واحد در نقاط دیگر ، حزب یکگروه یا یک طبقه و جمعیت خاصی هستند ، و از جانب این گروه و طبقه برعموم مردم حکومت میکنند . اما حزب واحد ایران متعلق‌به‌همه‌ی مردم ایران‌است، و دولت آنهم وابسته به دسته یاگروهی نیست بلکه متعلق به عموم ملت ایران میباشد .

حزب واحد در خارج برای پذیرش عضو ، شرایط سخت و موانع بسیار میگذارد ، و اجازه نمیدهد که مردم آزادانه وارد حزب شوند ، بهمین‌جهت بزرگترین آن ده میلیون عضو دارد ، در حالیکه برپیش از ۲۰۰ میلیون جمعیت حکومت میکند . اما عضویت در حزب رستاخیز ایران آزاد است ، و اصل برعضویت همگانی است و همه‌ی افراد ملت به استثناء افرادکمتر از ۱۸ سال درمرحله اول‌عضوحزب شناخته میشوند . در مرحله بعدی اعضاء درکانون حزب‌فرمتشکیلاتی میگیرند ودر فعالیت حزبی وقت صرف می‌کنند ، و به جامعه خدمات‌رایگان ارائه میدهند .

امیرعباس هویدا نخست‌وزیر و دبیر کل حزب رستاخیز ملت ایران مطلب فوقرا دراجتماع جمعیت‌همکاری همسران اعضاء وزارت امور خارجه و کارکنان آن وزارتخانه ایراد کرد . وی که پیرامون تشکیلات و امور حزبی سخن می‌گفت در مورد علل پیدایش حزب واحد اظهار داشت : تا چندی قبل در مملکت ما چند حزب فعالیت داشتند ، و در آستانه انتخابات همبودند من خود دبیر کل حزب ایران نوین حزب اکثریت بودم اما این نکته را یادآوری کنم که همه‌ی احزاب‌موجودآن روز چه حزب اکثریت و چه حزب اقلیت در اهداف ملی مشترک و متفق القول بودند . هدفها و اصولی که امروز در حزب رستاخیز گنجاندەشده‌اندأهداف و اصولی است که حزب ایران نوین و مردم و پان‌ایرانیست و ایرانیان به آن اعتقاد داشتند و در جهت آن فعالیت میکردند منتهی در نحوه اجرا اختلاف سلیقه داشتند .

شاهنشاه وقتی دیدند که‌نیرو های‌پرثمری‌فقط بخاطر اختلاف سلیقه بهدر میرود طرح حزب واحد را ارائه فرمودند که در همان‌روزهای اول مورداستقبال میلیون ها ایرانی قرار گرفت .

شما فقط مقداری از این ابراز علاقه مردم را در روزنامه ها دیدید ، این مقدار در مقابل‌نامه ها و تلگرافها که در آنهامردم ایمان‌خود را بدون تظاهرنشان میدادند هیچ بود . حزب واحد نه‌تنهاآن نیرو ها را ازدرگیری باهم و هدر رفتن نجات داد ، بلکه فعالین و چهره های تازه بسیاربه‌صحنه آورد که تاامروز در داخل احزاب دیده نمیشد .

حزب‌واحد از روز تاسیس تا امروز پشرفت های زیادی کرده هزاران کانون تشکیل شده که بیش از یک میلیون عضو را دربرگرفته است . ارکانها و مسئولین همه‌ی مقامات یا ارکان های موقت جای خو را به مسئولین‌وارکان های منتخب خواهد داد . در پیاده کردن تشکیلات‌حزب‌واحد که تجربه‌ما هم کم است با حوصله رفتارمی‌کنیم‌چون‌حوصله‌وتفکر و مطالعه ما را از اشتباهات زیاد دور میکند .

فعالیت جناحها

سپس دبیر کل حزب در مورد تشکیلات حزب توضیحات مفصلی داد و در پایان آن از همسران اعضای وزارت خارجه خواست که کانونهای خود را تشکیل دهند .

رضا قاسمی دبیلمات وزارت خارجه‌درپایان صحبت مربوط به حزب از نخست وزیر سئوال کرد که در حال حاضر درحزب فقط دو جناح هستند که فعالیت آنان چشمگیر نیست ، و اصولا ازفعالیت آنان زیاد خبر نداریم ، اگر ممکن است در این مورد توضیحاتی بدهید .

دبیر کل حزب پاسخ داد جناحها نماینده طرز تفکر گروه ودسته های داخلی حزب‌هستند و دو جناح تشکیل شده هنوز در مقدمات کار خود میباشند و مانیفست مدونی تهیه نکرده‌اند، اما کار خو را شروع کرده‌اندو گروهی را سازمان داده‌اند ، و هر روز در حزب مشغول کار هستند و خود من بسیاری از مسائل‌راضمن آنکه به تشکیلات و کمیته ها و کانون ها میفرستم که مطالعه کنند ، به جناحها هم میفرستم وآنها هم پس ازمطالعه نظرات مدونی ارائه میدهند که مورد استفاده حزب قرار گرفته است .

در مورد جناح من بشما و تمام اعضاء توصیه میکنم که منتظر نشوید آنها به سراغ شما بیایند بلکه بهتر است که شما به سراغ جناحها بروید

فرمانده راه‌گشا

بعد از توضیحات پیرامون مسایل حزبی نخست وزیر در مورد مسائل عمومی کشور صحبت کرد و گفت :

در مورد مسائل اقتصادی کشور من باید قبل از هرچیز بگویم خوشبختی ما در این است که یک فرمانده هوشیار، قاطع و راه‌گشا داریم که می توانند مسائل ما را حل کنندو علاوه‌برآن به هیچگونه ایدئولوژی‌خارجی متکی‌نیستیم. ایدئولوژی ما یک ایدئولوژی ملی است که براساس هدفهای ما طرح ریزی شده است.

نخست وزیر هنگام اشاره بوضع اقتصادی محکم کشور تاکید کرد که گسترش اقتصاد مملکت ایجاب میکندکه انضباط مالی نیرومندتر و انضباط برنامه‌ریزی قویتر داشته باشیم و کنترل دقیقی از لحاظ‌قیمتی اعمال نمائیم و روحیه تورمی در افراد را از بین ببریم .

آقای هویدا همچنین‌به نظام عدم تمرکز در کشور اشاره کرد و اظهار داشت که بجز طرحهای‌ملی نظیر سدها،جاده‌ها ونیروگاههای اتمی و غیره‌باید همه کارهای استانها در خود استانهاو با همکاری انجمنهای دموکراتیک که توسط خود مردم انتخاب شده‌اند بمرحله اجرا دربیاید .

۶۰۰ میلیون دلار سورشارژ

نخست وزیر اظهار داشت که اگر در اختصاص بودجه سخت‌گیری میشود این بمعنای کمبود بودجه نیست دولت میلیارد ها دلار ذخیره دارد . بلکه‌مسئله کمبود نیروی‌انسانی و امکانات مطرح است . ماهم اکنون سالانه حدود ششصد میلیون دلار به کشتی هائی‌که در بنادر ما لنگر انداخته‌اند سورشارژمی‌پردازیم‌و امیدواریم درمدت کوتاهی اشکالات بنادر جنوب برطرف شود . نخست وزیر افزود که ما مصمم‌هستیم که رشد صنعتی و کشاورزی را ادامه دهیم و کشاورزی سنتی خود را با سرعت‌بیشتری به کشاورزی صنعتی مبدل‌سازیم ولی با توجه به محدودیت‌آب و زمین قابل کشت در مملکت حتی در بهترین وضع نیز از واردات کشاورزی بی‌نیاز نخواهیم بود و حداقل باید ۲۵٪مواد غذائی مورد لزوم‌را از خارج وارد کنیم با وجود این هدف ما اینست که مواد غذائی استراتژیکی مانندگندم و مواد روغنی و علوفه و تاحدودی‌گوشت مصرفی‌در داخل مملکت تهیه و تامین گردد ولی برای کشوری‌مانند ماکه میتواند اتومبیل ،کامیون، اتوبوس و خدمات بخارج صادر کند وارد کردن کالاهای ضروری دیگر نگرانی ندارد. نخست وزیر در دنبال سخنان خودگفت وارداتایران امسال به شانزده میلیارد میرسد و تاچند سال‌دیگربه چهل‌میلیارد دلارخواهد رسید چنین‌واردانی ایجاب‌میکندکه ما بنادروسیعی در اختیار داشته باشیم .

نخست وزیر سپس اظهار داشت که امسال هم از یک رشد اقتصادی عالی برخوردار خواهیم بود و اضافه کرد کار ادامه مبارزه با تورم کار دشواری بود که در انجام آن توفیق یافتیم و اطمینان دارم که در سال آینده هم خواهیم توانست قیمت‌ها را در حد معقولی نگه داریم . آقای هویدا در پایان سخنان خود گفت همانطور که شاهنشاه فرموده‌اند ایران طی بیست‌و پنج سی سال آینده بین۵ـ۶ کشور قدرتمنددنیا قرارخواهد گرفت و با کوشش فرد فرد ملت‌این ارمان بزرگ شاهنشاه تحقق خواهد یافت .

لیفت تراک استیل اسلینگن ساخت آلمان

برقی
الکترونیک
موتوردیزل

EUROPE'S FORK TRUCK
STILL-ESSLINGEN

ظرفیت از ۶۰۰ کیلو الی ۱۵ تن

باموتوردیزل دوپیتس دوانفجاری اختصاصی بدون دود وموتوردیزل بنز

نماینده انحصاری ونک (شرکت سهامی خاص)

خیابان ایزنهاور ۶۴۶ تلفن ۸۴-۹۵۰۰۸۱

گروه مهندسین تکنو

ام،آر،ام

سفارشات ساخت و نصب انواع ماشین آلات واسکلت فلزی طراحی وتفکیک نقشه‌های فنی تحت نظر مجرب ترین گروه مهندسین پذیرفته میشود تلفن ۹۷۷۵۴۰

نشانی : خیابان آیزنهاور خیابان بهبودی جنب‌بانک‌ایران‌شهر شماره ۹۸ صندوق پستی ۲۱۷۹

هشدار به مادران مردی گرفتار دو عشق

برنامه سینما ونک

مجله دنیای ورزش شنبه‌ها منتشر میشود

لبلان، شوفاژ جدید گازی

ساخت فرانسه

احتیاج به موتورخانه نداشته وروی دیوار نصب می‌شود، صدا ودود ندارد با گاز طبیعی گاز مایع کار می‌کند، ایمنی آن صد درصد است. مناسب خانه های بدون شوفاژ و طرحهای آپارتمانی و ویلائی جدید و مغازه‌ها و بانکها مخصوصا برای منازلی که در منطقه لوله‌کشی گاز طبیعی قرار دارند. شرکت‌الکتروترم تلفنهای ۸۳۲۹۰۴ـ ۸۳۶۷۴۷ خیابان بهار مقابل‌بیمارستان‌شهریانی ـ شماره ۲۶۴ـ۴

مشهد ـ تلفن ۲ـ۴۴۵۰۱ـ شیراز ـ تلفن ۳۷۱۶۲

اخترماشین

نماینده انحصاری کارخانه اسفالت WIBAU

بظرفیت ۱۲۰ تن درساعت برای تحویل آماده است

آدرس : خیابان خردمند شمالی شماره ۱۳۵ تلفن : ۸۲۴۸۹۹ ـ ۸۲۴۰۹۳ ـ ۸۲۶۴۵۳

CARGO RATES FOR 5-KILO GIFT PARCELS FROM TEHRAN TO:

LONDON RLS. 1296 · NEW YORK RLS. 2372 · PARIS RLS. 1296 · CHICAGO
BOSTON · BRUSSELS · COLOGNE · FRANKFURT RLS. 1296 · DAR ES SALAAM
AMSTERDAM RLS. 1296 · GRAZ · CARACAS · JOHANNESBURG
PALMA DE MALLORCA · STUTTGART RLS. 1296 · ABU DHABI
MANCHESTER · NÜRNBERG · BASLE
CHICAGO · NICE · DAR LE SALAAM · BUDAPEST · ROMA RLS. 1296
BRASILIA · CARACAS RLS 2219 · BEIRUT
SINGAPORE · GENEVA RLS. 1296 · TOKYO RLS. 2103 · CAIRO
HONGKONG · OSLO RLS. 1483 · BONN · MIAMI RLS. 2372
LOS ANGELES · ZAGREB · ATHENS
TEL AVIV RLS. 426 · BERLIN · LISBON · DUBLIN · BIRMINGHAM
JOHANNESBURG · HAMBURG · AMSTERDAM
SAN FRANCISCO · BERN · BUENOS AIRES · PHILADELPHIA
STOCKHOLM RLS. 1521
RIO DE JANEIRO · WASHINGTON · BERMUDA · VIENNA
PARIS · MONTREAL RLS. 2372 · ROTTERDAM RLS.
MANILA · HAMBURG RLS. 1296 · SAN DIEGO · NEW YORK RLS. 2372
MILANO RLS. 1296 · NEW DELHI · TORONTO · MELBOURNE · AMSTERDAM
MADRID · ISTANBUL · DUSSELDORF RLS. 1296 · DHAHRAN
VIENNA RLS. 1296
ZURICH RLS. 1097 · ROTTERDAM RLS. 1296 · SYDNEY
HELSINKI RLS. 1672

BY: SWISSAIR CARGO

For more details please contact SWISSAIR:
Avenue Villa 100 Tehran – Tel. 835081
SWISSAIR: Mehrabad Airport Tel. 669457

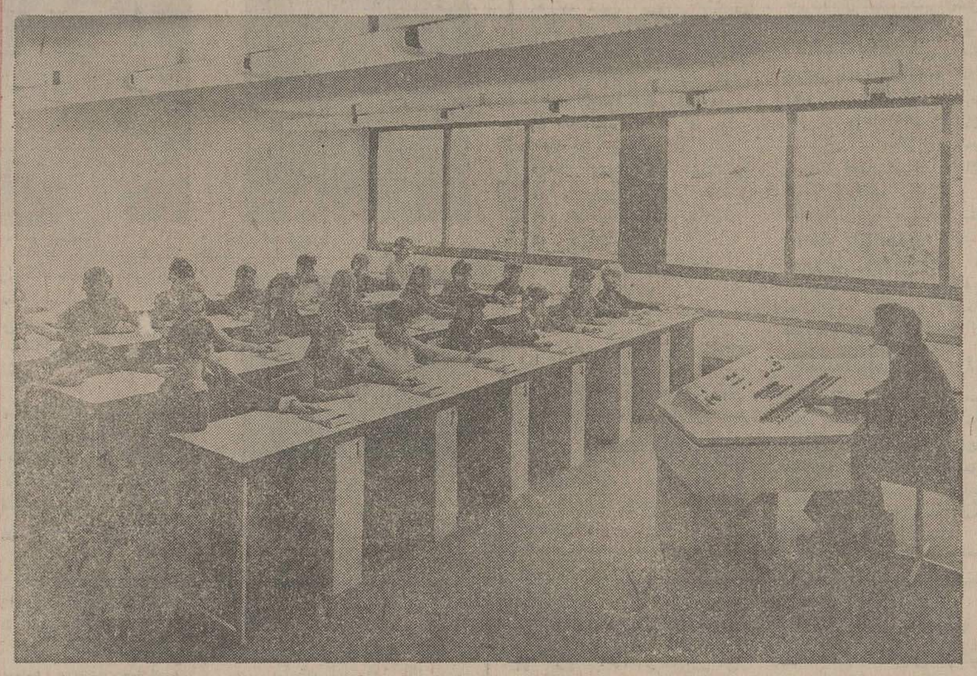

نمونه‌ای از یک کلاس مجهز به دستگاه‌آموزشی فیلیپس.

PHILIPS

تکنولژی پیشرفته فیلیپس در اختیار شماست

لابراتوارهای زبان و دستگاههای آموزشی فیلیپس برای استفاده در مراکز آموزشی با مزایای زیر :

ـ سهولت کار با دستگاه .
ـ تسریع در آموزش .
ـ قابل استفاده در کلاسهای مختلف .
ـ تمرکز فکری بیشتر برای دانش‌آموزان .
ـ استفاده مجدد از دروس ضبط شده در کلاس .
ـ میکروفن مجهز به سویچ اتوماتیک .

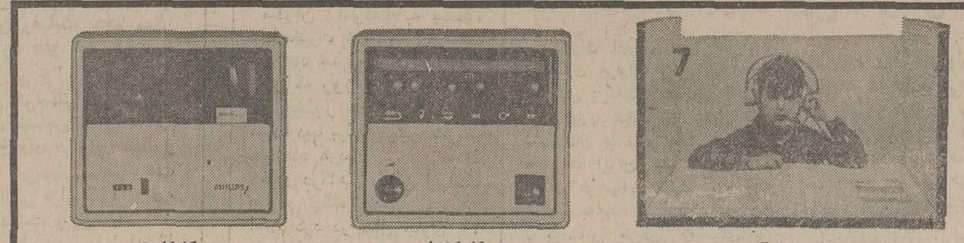

کابین مستقل دانش‌آموزان — دستگاه کنترل — دستگاه کاست

شرکت فیلیپس ایران (سهامی خاص)
خیابان شاهرضا ـ شماره ۳۱۵ ـ ساختمان فیلیپس ـ تلفن ۵ ـ ۶۶۲۲۸۱

PHILIPS علامت برتری واطمینان

سازمان سنجش، ستاد مرکزی گزینش دانشجو شد

بعدازظهر دیروز جلسه‌شورای معاونان آموزشی دانشگاه‌ها و مدارس عالی باحضور کلیه معاونان ذیربط وزارت علوم و آموزش عالی، رئیس موسسه تحقیقات و برنامه‌ریزی آموزشی وکلیه معاونان آموزشی دانشگاه ها و موسسات و دکتر زاهدی رئیس سازمان سنجش آموزش کشور در این سازمان تشکیل شد.

دراین‌جلسه بمپیشنهاددانشگاه ها و باتوجه به هفتمین و هشتمین قطعنامه کنفرانس انقلاب آموزشی رامسر که گزینش دانشجو را بعهده دانشگاهها و موسسات آموزش عالی محول کرده . سازمان سنجش آموزش کشور بعنوان ستاد مرکزی گزینش دانشجو برای نیمسال دوم تحصیلی و سال تحصیلی ۵۶- ۵۵ تعیین شد.

در این جلسه همچنین تصمیم گرفته شد دانشگاهها و موسسات آموزش عالی ضوابط اختصاصی خود را به‌این سازمان ارسال دارند و از تجهیزات و وسائل سازمان مذکور برای انتخاب دانشجو استفاده کنند.

سازمان‌سنجش آموزش‌کشور همچنین خاطرنشان کرد که شرایط کلیه دانشگاهها و موسسات آموزش عالی برای نیمسال دوم بصورت آگهی یکجا وتاپایان آذرماه منتشر خواهد شد.

در این جلسه همچنین برای سال تحصیلی آینده سه طرح مورد بررسی قرار گرفت.

علیاحضرت شهبانو فرح پهلوی گزارش فرهاد مسعودی رئیس فدراسیون والیبال‌ایران‌راستماع میفرمایند . در عکس سفیر مصر در دربار شاهنشاهی ، تیمسار سپهبد حجت معاون نخست وزیر وسرپرست سازمان تربیت بدنی ایران و سه تن از سرپرستهای تیمهای ملی مصر دیده میشوند.

شهبانو : من هنگام ورزش بیش از هر زمان احساس آرامش میکنم

علیاحضرت شهبانو بامدادامروز اعضای تیم ملی والیبال پسران مصر و تیم ملی والیبال دختران آن‌کشور را در کاخ نیاوران به حضور پذیرفتند . دراین شرفیابی سفیر مصر در دربارشاهنشاهی ، معاون نخست وزیر و سرپرست سازمان تربیت‌بدنی،فرهادمسعودی رئیس فدراسیون والیبال ایران افتخار حضور داشتند.

سرپرست تیم والیبال مصردر این شرفیابی‌هدیه بانوانورالسادات همسر رئیس جمهوری مصر را به پیشگاه علیاحضرت شهبانوتقدیم داشت . معظم‌لها یك یك اعضای تیم‌های والیبال مصر را موردتفقد قرار دادند.

علیاحضرت شهبانو ضمن گفتگو با والیبالیست های‌مصری وپرسش از وضع آنان‌فرمودند،دیدوبازدید های ورزشی‌میان جوانان دو کشور مصروایران موجب خوشوقتی‌است امیدوارم در آینده گروه های دیگری از جوانان ورزشکارایران به مصر واز مصربه ایران‌مسافرت کنند.

جوانان اجتماع‌امروز بایدبدانند که ورزش چه نقش مهم حیاتی در زندگی و تقویت روحی آنان دارد . من شخصابه هنگامی که ورزش میکنم بیش‌از هر زمان دیگری احساس آرامش و آسایش میکنم و توصیه من به جوانان اینست که همواره روحیه‌ورزشی را درخود تقویت و دنبال کنند.

علیاحضرت شهبانو سپس از رئیس فدراسیون والیبال ایران درباره برنامه‌ها و فعالیت های‌تازه این فدراسیون پرسش‌هائی‌فرمودند که بوسیله فرهاد مسعودی رئیس فدراسیون والیبال ایران توضیح کافی داده شد.

برای تعیین قیمتهای جدید کالاها از بازرگانان مدرک خواسته‌شد

تا ده روز دیگر ۲۰۰هزار حلقه لاستیک ترخیص‌وببازار می آید

وزیر بازرگانی به صاحبان صنایع اعلام و اخطار کرد که اسناد و مدارک مربوط به‌قیمت کالاهای تولیدی و وارداتی را برای رسیدگی ریشه‌ای قیمت ها به مرکز بررسی قیمت ارسال دارند، در غیر اینصورت مرکز بررسی قیمت‌ها به‌هنگام نرخ - گذاری ریشه‌ای راسا اقدام خواهد کرد. و پس از آن هیچگونه‌اعتراضی‌قبول‌نمیشود و تجدید نظری هم برای آندسته از صاحبان صنایع که در این مورد اقدام نکنند ، بعمل‌نخواهد آمد . تعیین قیمت ریشه‌ای .به منظور تعیین میزان سودعادله صورت میگیرد.

محافل اقتصادی این هشدار وزیر بازرگانی را شدت‌پیگیری در امر مبارزه با گرانفروشی توجیه میکنند.

حمل لاستیک به‌بازارمصرف

امروز اعلام شد : وارد کنندگان لاستیک اتومبیل دیروز در وزارت بازرگانی متعهدشدند تمام لاستیک‌های وارداتی‌موجود در بنادر را ظرف ده روز به بازارهای مصرف حمل کنند.

مطلعین معتقدند تعدادلاستیک های موجود در بنادر بیش از ۲۰۰ هزار حلقه است .

تصمیم فوق‌در جلسه‌ایکه‌وارد کنندگان شرکت داشتند اتخاذ گردید.

درطرحهای آموزشی تجدید نظر میشود

تحصیل رایگان که اینک‌اصل پانزدهم انقلاب شاهو ملت بشمار می‌آید بیش از هفت میلیون نوآموز ، دانش‌آموز، دانشجو و کودکان کودکستانی را زیر چتر خود قرار می‌دهد .

تحصیل رایگان بموجب‌فرمان اول اسفند ۵۲ تامین شد و بموجب اوامر شاهنشاه تکمیل گردید واینک این امر بصورت یک اصل انقلاب درآمده است .

در این‌زمینه احمد هوشنگ شریفی وزیر آموزش وپرورش گفت : اصل پانزدهم انقلاب در محیط آموزش ایران فضائی نو پدید خواهد آورد.

شریفی همچنین گفت : با توجه به‌اعلام اصل پانزدهم در وزارت آموزش و پرورش کمیسیون ویژه‌ای تشکیل شده است تا جوانب امر وشرایطی راکه بااعلام این اصل بوجود آمده مورد بررسی قرار دهد و مسلما پس از مطالعات لازم اگر لازم دانسته شود تغییراتی در برنامه‌های اجرائی تحصیل‌رایگان خواهیم داد.

وزیر آموزش و پرورش‌افزود: توجه ما بیشتر به نقاط دور افتاده‌وروستاهای کشورخواهد بود که از هر جهت امکانات و وسایل تحصیل رایگان را برای فرزندان ایرانی فراهم آوریم.

نظر وزیر علوم

عبدالحسین سمیعی وزیر علوم و آموزش عالی در باره اهمیت اعلام تحصیل رایگان به عنوان یکی از اصول انقلاب چنین نظر داد: صدور فرمان همایونی نشان دهنده اهمیتی است که شاهنشاه برای آموزش در تمامی سطوح آن قائل‌هستند.

وزیر علوم افزود : شاهنشاه آریامهر تاکید فرموده‌اند که امر آموزش پس‌از امر دفاع‌از مملکت دراولویت قراردارد و اینک که آموزش رایگان در شمار اصول انقلاب درآمده است راه‌آموزش برای جوانان بیشتر از پیش هموارتر خواهد شد و اینگامی بزرگ است در راه دمکراتیزه گردن آموزش ، گسترش آن و بالاخره شکوفاشدن همه‌استعداد ها زیرا براساس‌این اصل‌امکانات لازم فراهم میگردد تا فرزندان ایران بتوانند بدون دغدغه خاطر از دشواریهای مالی تا آنجاکه استعدادشان اجازه میدهد درس بخوانند و بر مبنای تخصص ها بیفزایند.

۳مادر نمونه استان مرکزی انتخاب‌شدند

خانم چیت‌ساز

خانم احمدی

خانم غیاثوند

امروز بنگاه حمایت مادران و نوزادان اسامی ۳ تن از مادران نمونه استان مرکزی سال ۱۳۵٤ را به شرح زیر اعلام کرد .

خانم ناهید حریری احمدی خانه‌دار ساکن تهران همسر محمد شاهنده‌دبیر فرهنگ‌دارای ۵ اولاد بنام های دکتر محمد رضا شاهنده‌پزشک مقیم‌تهران- دکتر پروین‌شاهنده- پزشک‌مقیم تهران - دکتر فریده شاهنده پزشک مقیم تبریز-لی‌لی‌شاهنده دانشجوی رشته‌پزشکی‌مشهد- مریم شاهنده دانشجوی رشته زیست شناسی دانشگاه‌تهران- خانم منصوره چهار سوقی ساکن تهران‌آموزگار خیاطی، همسر مهندس‌متوفی نصراله چیت‌ساز دارای ۵ فرزند بدین شرح : مریم چیت ساز پزشک اطفال مقیم تهران - فریدون چیت‌ساز مهندس ذوب آهن - لی‌لی چیت ساز لیسانسیه زبان فرانسه کارمند بانک مرکزی- گلناز چیت ساز لیسانسیه‌علوم و روابط اجتماعی کارمند سازمان برنامه - مهرناز چیت ساز لیسانسیه کامپیوتر از انگلستان .

خانم امیر بانو سیاره‌غیاثوند لیسانسیه زبان فرانسه شغل خانه‌دار همسرافسر بازنشسته صادق توفیق ، فرزندان وی۵ نفر که به شرح زیر هستند . مسعوده توفیق لیسانس علوم اجتماعی شغل کارشناس - مهربانو توفیق لیسانس‌موسیقی شغل دبیر موسیقی - ماه بانو توفیق لیسانس ریاضی دبیر فرهنگ-مسعود توفیق‌لیسانس از دانشکده افسری ساکن خاش - مریم بانو توفیق دانشجوی سال چهارم رشته جامع شناسی دانشگاه تهران.

مادران نمونه به پیشگاه علیاحضرت شهبانو شرفیاب خواهند شد و در مراسم روز مادر که روز سه شنبه آینده در حضور سرکار علیه بانو فریده دیبا برگزارمیشود شرکت خواهند کرد .

فرخ درگاهی رئیس روابط عمومی بنگاه حمایت مادران اعلام کرد در سال جاری۳۰۰ مادرازاستان مرکزی درانتخاب مادر نمونه‌شرکت جسته‌بودند. مراسم انتخاب مادران نمونه در دیگر استانها نیز برگزار میشود .

از طرف بنگاه حمایت مادران و نوزادان سه لوحه زرین‌از طلای ناب بعنوان جایزه به مادران نمونه استان مرکزاهدا خواهد شد .

مادر رزاق‌منش :

سر نماز خبر عفو فرزندم راشنیدم

مادر رزاق‌منش غروب دیروز هنگامیکه نماز مغرب را بجا می‌آورد از خبر عفوفرزندش آگاه شد .

او بامدادامروز درگفتگوئی با خبرنگار ما اظهار داشت: **هنگام ادای نماز مغرب روزنامه‌راجلوی من گذاشتند. در صفحه اول آن خبرنجات فرزندم را از مرگ ، دیدم. وقتی نمازم تمام شد ، ابتدا دست‌ها رابه‌آسمان بلند کردم وبا سپاسگزاری از لطفخدای بزرگ بجان شاهنشاه‌آریامهر دعا کردم . بعد پیشانی را بمهر سجاده گذاشتم و از اینهمه بزرگواری گریستم .**

دیروز با انتشار روزنامه در قزوین برادر رزاق منش تلفنی با مادرش تماس گرفت و اظهار خوشحالی کرد . خواهر رزاق‌منش نیز دیروز به نمایندگی‌ازطرف‌خانواده‌اش تلفنی از خانم حجازی و خانواده او تشکر کرد .

مادر رزاق منش به خبرنگار ما گفت : با عفو ملوکانه و گذشت خانم حجازی عمر دوبارمیی یافتم و احساس میکنم که بقیه عمر خود را مدیون کسانی هستم که بهر ترتیب در نجات فرزندم‌از اعدام ، دخیل‌بوده‌اند.

وکیل رزاق‌منش :

تقاضای اعاده دادرسی را تکرارخواهم کرد

آقای اسماعیل زاهد وکیل «دانوشیروان رزاق‌منش »که درطول دادرسی‌ازوی‌دفاع‌میکرد به‌خبرنگار ما گفت:

با استفاده از امکانات قانونی مجددا تقاضای اعاده دادرسی‌خود راتکرار خواهم کرد.

وی افزود : من امیدوارم که‌با قبول اعاده دادرسی و استفاده از امکانات قانونی حقیقت خیلی زود روشن و موکل من از زندان‌آزاد شود.

گفتگوی خبرنگار اطلاعات با مادر منیژه

صبح‌امروز خبرنگار ما خانم حجازی‌مادر منیژه- تماس گرفت . خانم حجازی در مقابل‌این‌سئوال‌خبرنگار که: چطور شد رضایت دادید؟ پاسخ‌گفت:

نزدیک به دو سال است که « منیژه » عزیز را از دست داده‌ام . با همه ناباوری بالاخره برای من یقین شد که او دیگر بکنار من برنمی‌گردد . درطول مدتی که «منیژه» را از دست داده‌ام ، دوبار بعلت شوک های عصبی در بیمارستان بستری شده‌ام . من بجز او دو فرزند دیگر هم دارم که باید به آنها برسم . **وقتی خبر تایید حکم اعدام قاتل (رزاق‌منش) را شنیدم ، متوجه شدم که اگر من رضایت بدهم ممکن است شاهنشاه آریامهر اورا مورد عفو قرار دهند و از مرگ نجات یابد .**

پیش خود فکر کردم : من کوچکتر از آنم که قصاص بگیرم . خدای بزرگ باید قصاص خون دخترم را بگیرد . از این‌رو بودکه‌رضایت دادم . ولی‌همانطور که بارها هم گفته‌ام : قاتل‌رابخدا می‌سپارم تاسرنوشت او در مسیر مشیت و خواست الهی قرار گیرد . چه در روزهایی که دادرسی جریان داشت و چه بعد از آن بمن پیشنهاد میلیونها تومان پول شد . اما ازشما روزنامه‌نگاران می‌خواهم که با حروفدرشت بنویسید: **من خون دخترم را نفروختم ، نمی‌فروشم و نخواهم فروخت .**

بنویسید که من دینداری نگرفته‌ام اما رضایت دادم . علیرغم اینکه جگرگوشه‌ام کشته شده ، جوان مردم باید زنده بماند . این خدای بزرگ است که باید بین من و قاتل‌داوری‌کند . ولی همانطور که‌پیشوایان دین ما فرموده‌اند : در عفو لذتی هست که در انتقام نیست .

برای مردان تقاضای معافیت‌ازشرط سن شد

امروز قطعنامه سمینار قضائی صادر شد.درزمینه امورو مسائل مربوط به اصل نهم انقلاب(خانه های انصافوشورا های‌داوری) سمینار پیشنهاداتی در چهار قسمت داد و خواهان تعمیم و توسعه تشکیلات‌این واحدهاشده است. همچنین تقاضا شد که صلاحیت‌رسیدگی‌خانه‌ها وشورا هابه اختلافات مالی مردم تامبلغ بیست هزار ریال و در صورت تراضی طرفین‌تایکصد هزار ریال افزایش یابد.

در زمینه‌اصل چهاردهم(مبارزه باگرانفروشی) شش‌مورد توصیه شده است. این توصیه ها براساس‌تجربه حاصل ازرسیدگی به قریب۱٤هزار پرونده درتهران وهزاران پرونده در شهرستان‌ها ارائه و تقاضا شده که تشتت وپراکندگی قوانین از بین برود وبجای آن قانون جامعی تدوین وتصویب شود. این توصیه اصلاحی همچنین‌در مورد نحوه انتخاب بازرس و ایجاد یک سازمان متشکل‌ومتمرکز در زمینه قیمت گذاری‌وهمچنین جلوگیری ازبائین آمدن کیفیت و مرغوبیت کالا رانیز شده است.

بخش دیگر سمینار مربوط به امور قضائی‌و قوانین دادگستری بود دراین زمینه نیز توصیه شد :

بند ۱۳ ماده ۱٤ قانون‌حمایت خانواده اصلاح شود و زن و مردی که فرزند دارند و بعدابعلت عوارض جسمی‌ازاولاد دارشدن محروم میمانند نتوانند به این عذر متارکه کنند.

چند توصیه دیگر نیز درمورد این قانون شده است که معافیت ازشرط سن‌برای‌مردان درموارد نظیروقوع‌جرائم ناموسی‌مهمترآن هااست .

اطلاعات دیپلماتیک

سفارت چین در دست یك زن

مدتی است سفارت چین در تهران در غیاب‌سفیر، از مستشار سیاسی سفارت که خانمی است بنام لین استفاده میکند و این روزها در محافل و مجالس دیپلماتیک خانم «لین» بعنوان نفر دوم سفارت جمهوری خلق چین شرکت میکند .

در محافل دیپلماتیک تهران‌سابقه نداشته‌است‌که‌زنی در غیاب سفیر آنهم سفیری مانند سفیر چین نقش کاردار داشته باشد و این اولین‌باراست که در محافل‌دیپلماتیک تهران یک زن دیپلمات حضور می‌یابد .

طبق معمول حضور خانم کاردار موقت سفارت جمهوری خلق چین همراه با مترجمی است که حرفهای خانم را برای سایر دیپلماتها و بالعکس ترجمه میکند .

پایان ماموریت دیپلماتهای خارجی

خبر پایان یافتن ماموریت چندین دیپلمات خارجی‌مقیم تهران که در اطلاعات دیپلماتیک انعکاس یافت‌باعث شد که آن دسته ازدیپلماتها که مدت ماموریتشان‌بپایان رسیده است خبرنگار دیپلماتیک اطلاعات را در فرصت های مناسب از پایان ماموریت خود با خبر کنند.

اکنون چندین دیپلمات برجسته از هند ، پاکستان، شوروی ، کشور های شمالی آفریقا و منطقه‌ای‌که ما درآن زندگی میکنیم‌مدت ماموریتشان به پایان رسیده است مخصوصا در کادر سفیران چندین کشور بزرگ در تهران تغییراتی بزودی صورت خواهد گرفت و ترکیب فعلی کادر سفیران را از لحاظ سابقه سفارت در ایران بهم خواهد زد .

گرفتاری سفیر لبنان

خلیل‌الخلیل سفیر لبنان در تهران این روزها کمترفرصت دارد در محافل دیپلماتیک شرکت کند زیرا شدیدا نگران کشور جنگ زده‌اش میباشد و ازهرفرصت مناسب برای‌تماس بابیروت استفاده میکند .

اکنون مدت اقامت‌سفیر لبنان حتی در مهمترین میهمانیها از چند دقیقه تجاوز نمیکند و چون میزبان درجریان رویداد های لبنان است طبیعی است که عجله سفیربرای رفتن‌موجه جلوه کند .

الخلیل ازلبنانی های‌مسلمان و خواهان وحدت گروه های مذهبی در لبنان است‌گفتگوئی کوتاه با او نشان میدهد که او شدیدا نگران اوضاع کشورش است و میل دارد هرچه زودتر به این درگیری خاتمه داده شود و ملت لبنان بتوانند با خیال راحت به‌ترمیم خرابیهای ناشی از جنگ های خانگی کشورشان بپردازند ،

در محافل دیپلماتیک گفته‌می‌شود چنانچه صلح پایدار واقعی در بیروت مستقر شود و از ایران درخواست کمک شود این کشور بدون درنگ به یاری لبنان برای ترمیم خرابیهای ناشی‌ازجنگ‌خواهد شتافت .

فردا درعربستان عید قربان است

★ فردا ۷۰ هزار ایرانی حاجی میشوند

مکه- خلیل بهرامی- وزارت بهداری عربستان سعودی‌اعلام کرد که وضع بهداشت درمحل اقامت زائران خانه خدا عالی است و تاکنون هیچگونه‌بیماری واگیر بین زائران شیوع‌نیافته است. امسال حدود دومیلیون نفر از مسلمانان سراسرجهان برای‌انجام مراسم حج‌درعربستان سعودی اجتماع کردند.

مراسم عید قربان فردا در منی انجام‌خواهد شد وزائران خانه خدا با قربانی کردن گوسفند از لباس احرام‌بیرون میایند و به سلک حاجیان می پیوندند (عید قربان در ایران شنبه است) . شب گذشته‌زائران ایرانی در صحرای عرفات تا صبح بیدار ماندند و بخواندن دعا و نیایش به درگاه خداوند بزرگ مشغول بودند . شامگاه امشب زائران ایرانی صحرای عرفات را به قصد مشعر ترک میگویند وشب را دراین‌صحرا بصبح خواهند رساند .

ظرف چند روز گذشته‌حدود یک میلیون گوسفند از خارج به کشور عربستان وارد شده، این گوسفندان در روز عیدقربان از سوی زائران خانه خدا خریداری و در راه خداقربانی میکردد .

نظارت بر اجرای طرح ضربتی تلفن

برای اجرای طرح ضربتی واگذاری هزاران تلفن جدید به ساکنین پایتخت و همچنین تامین نیاز فوری متقاضیان تلفن در شهرستان ها مدیر عامل شرکت مخابرات ایران کار نظارت بر اجرای طرحهای تعهد شده را شخصا به‌عهده گرفت.

براساس طرحی که‌اجرای‌آن باید تا۳ماه دیگر پایان گیرد، هزاران تلفن در اختیار مردم قرار خواهدگرفت و ٤ مرکز جدید با ظرفیت ۸۰ هزار شماره تلفن‌در تهران ایجاد خواهد شد.

همچنین برای واگذاری تلفن به متقاضیان شهرستانی نیز اجرای طرح مربوط به ایجاد مراکز جدید. تلفن آغازودراغلب‌مراکزواگذاری تلفن شروع شده‌است .

یك مقام آگاه در شرکت مخابرات ایران ضمن اعلام این خبر یادآور شد در حال حاضر ۲۵۰ هزار نفر برای استفاده از تلفن ودیعه سپرده‌اند که نیاز این تعداد متقاضی طی ۲ سال آینده تامین خواهد شد.

این مقام افزود :برای این که تعهدات شرکت مخابرات ایران در مقابل تقاضای مردم در موعد مقرر انجام پذیرد شمس‌الدین ملك ابهری مدیرعامل این‌شرکت شخصا کار نظارت بر امور واگذاری تلفن ، نصب شبکه ، نصب مراکز، امور مربوط به‌کاخ مخابرات سپه، نواحی ۷ گانه‌تلفن تهران وبرنامه توسعه تلفن‌کشور رابرعهده گرفت.

خبرهای کوتاه

برنامه سلام عید قربان

در پیشگاه شاهنشاه آریامهر سلام رسمی عید قربان روز شنبه ۲۲آذرماه در کاخ‌نیاوران برگزار خواهدشد.

برنامه این مراسم امروز باین شرح اعلام شد:

ساعت ده‌صبح شرفیابی‌هیات وزیران ، ساعت ده و ۱۰دقیقه هیات رئیسه مجلس‌سنا ،ساعت ده‌و ۲۰ دقیقه‌هیات رئیسه‌مجلس شورایملی ،ساعت ده و ۳۰ دقیقه‌رئیس ستادبزرگ‌ارتشتاران، جانشین رئیس ستاد بزرگ ارتشتاران و فرماندهان نیروهای مسلح شاهنشاهی ،ساعت ده‌و ٤۰ دقیقه شرفیابی روسای نمایندگیهای‌سیاسی‌دول‌اسلامی در دربار شاهنشاهی .

کشف ماهی قاچاق

مامورین ژاندارمری ناحیه گیلان تعدادی وسائل غیرمجاز ماهیگیری وماهی قاچاق بشرح زیر در بندرپهلوی کشف‌کردند وعاملین آنها راتحت تعقیب‌قرار دادند:

۱۷۷۶ کیلو گوشت ماهی غضروفی، ۲۵ کیلوو نیم‌خاویار اعلاء، ۱٦ کیلوماهی سفید،۷۱۰ رشته‌دام ماهی غضروفی، ۲۹۰۰ رشته دام ماهی فلس‌دار.

معاون جدید شهرداری

بجای آقای هوشنگ سمیعی که استاندارمازندران شده‌است آقای‌حسین‌راضی بسمت‌معاون امور اجتماعی و رفاهی شهرداری‌پایتخت منصوب‌شد. وی دارای لیسانس در رشته علوم سیاسی وفوق لیسانس در علوم اداری است ودوره های تخصصی مالی مدیریت شهرداری را گذرانده است .

آقای حسین راضی درسمت های مدیر عامل سازمان‌تربیتی و قائم مقام شهردار پایتخت خدمت کرده است .

دیدار از ظفار

مسقط -در تاریخ۱۵و۹و۵٤ نمایندگان سیاسی کشور های مصر، عربستان سعودی، یمن شمالی ،اردن هاشمی ، قطر ، امارات متحده عربی ، کویت و سلطان نشین عمان از منطقه ظفار بازدید کردند .در این دیدارکه بدعوت وزیر امور خارجه عمان صورت گرفت نمایندگان خارجی کشور های عربی با اوضاع کنونی آن‌منطقه که در آرامش وامنیت نسبی است ،آشنا شدند. آنان‌همچنین از سلاحهائی‌که قوای دولتی عمان از شورشیان گرفته‌اند ، دیدن کردند . در پایان این دیدار سفیر مصر طی سخنانی پیروزی نیروهای دولتی عمان‌را بر شورشیان ظفار ستود.

احداث کارخانه قطعات پیش ساخته

امروز نماینده یک شرکت ایتالیائی‌درمورد ایجاد یک کارخانه سازنده قطعات پیش ساخته‌ساختمان مدارس‌جدید در ایران باوزیر آموزش و پرورش مذاکره کرد . این کارخانه ٤۰۰ هزار متر بنا در سال ظرفیت خواهد داشت .

اعضای هیت مدیره سندیکای نویسندگان در اطلاعات

بعداز ظهر دیروز اعضای هیات مدیره سندیکای نویسندگان و خبرنگاران در موسسه اطلاعات حضور یافتند و ناهار را در کنار نویسندگان موسسه صرف کردند.

اعضای هیات مدیره ، پس‌از دیداراز قسمت های مختلف‌اداری وتحریری اطلاعات ازماشین‌های غول‌پیکر چاپ و دستگاه های مدرن فنی موسسه بازدیدکردند و در جلسه‌یی که‌در سالن اجتماعات اطلاعات برگزار شده بود شرکت جستند.

دراین جلسه آل ابراهیم - رئیس هیات مدیره ، ناظری- دبیر سندیکا ،بهشتی‌پور ،عضو هیات مدیره سخن گفتند و آئین‌نامه شغلی نویسندگان و خبرنگاران مطبوعات‌برای‌شرکت کنندگان در جلسه تشریح‌شد.

دراین جلسه همچنین‌منصور تاراجی سردبیر‌روزنامه اطلاعات ضمن خوش‌آمدگویی‌به‌میهمانان که از واحد های کیهان ، آیندگان و دیگر روزنامه‌های صبح و عصر تهران به‌اطلاعات آمده بودند، فعالیت های سندیکائی را در جهت‌پیشبرد هدفهای حرفه‌یی‌ستود وسیاوش سیروس بعنوان رابط دبیر سندیکا در واحد مطبوعاتی اطلاعات ، از حضور همکاران مطبوعات در موسسه تشکر کرد.

جلسه‌انجمن ادبی‌مولوی

انجمن ادبی مولوی در ساعت شش بعداز ظهر در تالار انجمن فرهنگی ایران ترکیه واقع در خیابان پهلوی‌ایستگاه محمودیه باشرکت هنرمندان شاعران و دوستان شعرو ادب تشکیل میشود.

تلگرام وزیر دربار به‌بازماندگان شهدای ۲۱ آذر

بمناسبت سالگرد وقایع تاریخی آذربایجان ازطرف آقای علم وزیر دربار شاهنشاهی تلگرامی به این مضمون به بازماندگان این واقعه تاریخی‌مخابره‌گردید.

با شکر گزاری و افتخار فراوان در آستانه پنجاهمین سال بنیانگزاری سلطنت پر افتخاردودمان پهلوی‌سالگرد وقایع شکوهمند نجات آذربایجان رابه هم‌میهنان عزیز صمیمانه‌تبریک و تهنیت میگویم ، در این روزتاریخی در پرتو تدبیر و فداکاری بی‌نظیر شاهنشاه آریامهر و بنا به امر و اراده همایونی ارتش دلیر و برومند شاهنشاهی ایران با همگامی اهالی غیور و شرافتمند آذربایجان کشور عزیزمان، از خطر اضمحلال وتجزیه رهائی یافت . فرصت‌رامغتنم شمرده سالروز شهادت افسران ، درجه‌داران و سربازان نیرو های مسلح شاهنشاهی و غیر نظامی که دراین واقعه تاریخی وظایف مقدس خویش را نسبت به شاهنشاه مفخم و محبوب و میهن عزیزبانام رسانیده‌اند و دلیرانه و با نهایت افتخار و سربلندی جان خویش را فدا کرده‌اند گرامی میدارم و این افتخار ابدی و جاودانی را به بازماندگان آنها صمیمانه تبریک میگویم .

وزیر دربار شاهنشاهی - اسدالله علم

اطلاعات و نیازمندیهای فوری شما

نرخ مسکوکات

ربع پهلوی ۷۵۰ ریال . نیم پهلوی ۱٤۵۰ ریال .یک پهلوی۲۸۰۰ ریال . دونیم پهلوی ۷۰۰۰ ریال ، پنج پهلوی ۱٤ هزار ریال .

نرخ ارز

یک دلار امریکا ۶۹٫٤۰ ریال،یک‌لیر انگلیس۱٤۰٫۹۵ ریال ، یک مارک آلمان غربی ۲۶٫٦۰ ریال ، یک فرانکسوئیس ۲۶٫۵۰ریال، یک فرانک فرانسه ۱۵٫۷۰ ریال ، یکصد فرانک بلژیک ۱۷۷٫٤۰ ریال ، یکصد لیر ایتالیا ۱۰٫۲۵ ریال ،یکصد

آسمان

آسمان سواحل دریای مازندران ابری همراه با بارندگی متناوب ، استان‌های همدان ، کرمانشاهان ، لرستان ، خوزستان و فارس نیمه ابری گاهی همراه با رگبار پراکنده ، شهرستانهای شمالی خراسان و نواحی مرکزی کشور کمی ابری آسمان تهران کمی تاقسمتی ابری گاهی نیمه ابری و غبار آلود احتمالا همراه با رگبار در ۲٤ ساعت گذشته‌درجه حرارت هوای تهران حداقل ۲ و حداکثر ۹ درجه بالای صفر بوده است و در همین مدت گرمترین شهر کشور بندر لنگه با ۳۰ درجه بالای صفر و سردترین شهر خوی با ٦ درجه زیر صفر بوده است .

تلفنهای ضروری

تصادفات راهنمایی و رانندگی ۳۳۳۳۳۳

ستاد مبارزه با گرانفروشی: ۸۲۹٦۱۳ و ۷-۸۲۲۰٦۱

بیمه ایران (۲٤ ساعته) : ۳۰٤۰۲٦

کمیته ملی حمایت از مصرف کننده: ۸۵٤۷٤۷ و ۸۵٤۸٤۸

اطلاعات فرودگاه : ٤۳۰۱٤

هواپیمائی ملی ۹۱۱۳۱۵ - ۹۱۱۳۱٤- ۹۱۱۳۱۳

هواپیمائی ملی،پرواز های خروجی ٤۳۰۱۳- ٤٤۰۱٤

آتش نشانی تهران ٤٤٤٤٤٤

آتش نشانی شمیران ۸۷۷۷۷۲ ۸۷۷۷۷۱

آمبولانس تهران: ۳۰٤۰۵۰ و ۳۹۳٦٦٦

مرکز اورژانس: ٦٦۹۹۹۱و ٦٦۹۹۲۱

یکشب دیرتر، رزاق‌منش اعدام میشد

درپی اعلام رضایت خانم فخرتوران اعدل رکنی (مادر منیژه) ، بنابه استدعای وزیر دادگستری ، شاهنشاه آریامهر بایك‌درجه عفو رزاق‌منش که باتهام قتل‌منیژه‌حجازی محکوم‌به اعدام شده بود،موافقت‌فرمودند. بدینسان ، انوشیروان رزاق‌منش ـعضو سابق وزارت خارجه‌وآفریننده‌جنجالی‌ترین پرونده‌های جنایی در سالهای‌اخیر ـ از مرك نجات یافت درحالی‌که تاپای‌چوبه‌دار، یك شب بیشتر فاصله نداشت . پروندهٔ این ماجرای تکان دهنده را باهم ورق بزنیم :

رزاق‌منش (معروف‌به‌اندی)، دریکی از شبهای بهمن ماه سال ۵۲، جنجالی‌ترین ماجراها رادر تاریخ ماجراهای جنایی ایران بوجود آورد :

«اندی» چندساعت پس‌از نیمه شب ، پیکر مجروح وبیهوش‌منیژه حجازی ـ دختر زیبای ۲۶ ساله ارتشبدحجازی ـ رابه بیمارستان پارس برد واو را نامزد آمریکایی خود معرفی کرد ، وبه مسئولان بیمارستان گفت : « هنگام‌بازگشت از میهمانی ، ناگهان یک تاکسی درجاده‌قدیم شمیران ، مقابل اتومبیلم پیچید و من ناگزیر بشدت ترمز کردم . براثر این‌ترمز ، سرنامزدم (منیژه) بسختی با بدنه داخل اتومبیل برخورد کرد وباعث بیهوشی او شد .»

علیرغم این اظهارات،مسئولان بیمارستان نسبت به زراق‌منش مشکوک شدند و پلیس را در جریان قراردادند ، و هشت‌روز بعد ، منیژه حجازی برروی تخت بیمارستان جان‌سپرد .

رزاق‌منش : زندان

از این‌جا ، ماجرا واردمرحله تازه‌یی شد «اندی» را دستگیر کردند و به زندان افکندند . روز چهارشنبه نوزدهم تیرماه ،«اندی» را درشعبه دوم دادگاه جنایی مرکز ، پای میز محاکمه‌کشاندند.

محاکمه‌پرسروصدای رزاق‌منش ۹روز بطول انجامید ـ ۹ روزی که در هرروز آن ، دادگاه شکل تازه‌یی بخودمیگرفت .

بخصوص که از سوی وکیل مدافع خانواده حجازی اسلاید هایی از بدن مجروح منیژه‌حجازی برای اولین‌بار درتاریخ‌محاکم‌ایران نمایش داده شد و موجی‌ازهیجان در دادگاه بوجودآورد.درحالی‌که رزاق‌منش و وکیل‌مدافع‌او درطول جریان دادرسی منکر ارتکاب جنایت بودند .

جریان دادگاه

« اطلاعات »در اولین جلسه محاکمه رزاق‌منش ، از برخورد وکیل‌مدافع او با دادستان دادگاه سخن گفت و تیتر درشت آنروز، از فاش‌شدن جزئیات قتل منیژه حجازی خبرمیداد . درحالیکه در گوشه دیگر صفحه روزنامه ، تقاضای وکیل رزاق‌منش بچشم میخورد که طی آن خواسته بود، دادگاه‌سری اعلام شود.

روز دوم محاکمه رزاق‌منش‌از شهادت شاهدعینی ماجرا خبر میداد که گفته بود منیژه دربرابر چشمان من کشته شد و درهمین روز بود که وکیل خانم حجازی‌ـ (مادر منیژه) اسلاید هایی از پیکر آغشته بخون دخترموکلش‌را دردادگاه بمعرض نمایش گذارد. بدنبال آن ، در روز بعد ، رزاق‌منش به جایگاه آمده وادعا کرد که قربانی توطئه دشمنانش شده است . از سوی دیگر ،وکیل خانواده حجازی نیز مدعی شد که او به کمک‌برادرش آثار جرم را سوزانده‌است ...

دادگاه هنگامی به نقطه های اوج رسید که رزاق‌منش درباره روابطش بامنیژه حجازی گفت : «من ازچهار سال پیش بامنیژه آشنا بودم ورابطه‌یی هم که با او داشتم رابطه معمولی یک زن و مردبود.»

رزاق‌منش افزود : « متاسفانه این‌چیزی است که‌نه‌تنها بازپرس، بلکه کسانی‌هم که در محضردادگاه سخن میگویند ، به آن توجه ندارند زیرا دراینجا عقاید قرون ۱۷ و ۱۸ را به میان می‌آورندو از این ضربه ، برای محکوم‌کردن من استفاده میکنند در حالیکه نمیدانند مادرسال ۱۹۷۴ زندگی میکنیم !»

.. محاکمه همچنان ادامه داشت‌وبه جایی رسید که‌رزاق‌منش مدعی شد شاهد عینی دروغ میگوید . پس‌از آن ، بدنبال چند برخورد بود که دردادگاه همهمه ایجاد شد ودادرسی موقتاتعطیل شد.

روزبعد که روزپنجم محاکمه رزاق‌منش بود ، پالتوی خونین منیژه دردادگاه به معرض نمایش گذارده‌شد وازآن روزبود که کم‌کم نامه‌های منیژه حجازی ازیکطرف، ونامه های گاه‌توام با تهدید رزاق‌منش ، ازسوی دیگر ، قرائت میشد.

سرانجام لحظه تصمیم در سرنوشت رزاق منش‌نزدیک شد وهنگامی که پس از ساعتهاانتظار درساعت سه‌ونیم بعدازظهر پنجشنبه بیست‌وهفتم تیرماه‌سال۵۳ قضات شعبه دوم دادگاه عالی جنایی مرکز ـ به ریاست دکتر علی‌آراد ـ از اتاق مشاوره‌خارج شدند همه‌چیز دریک جمله‌خلاصه شد :

« رزاق‌منش به اعدام محکوم شده‌است ..»

باصدور این‌رای، رزاق‌منش و وکیلش درآخرین مهلتهای‌قانونی، فرجام خواستند . به این ترتیب، پرونده به دیوان عالی کشور فرستاده‌شد . پرونده ابتدادرشعبه تشخیص وبعد درشعبه هفتم‌دیوان عالی کشور رسیدگی و حکم‌اعدام رزاق‌منش ـ در دیماه سال‌گذشته‌ـ ابرام شد وبدنبال‌آن ، تمام امید های « انـدی» و وکیلش دراعاده دادرسی خلاصه شد.

« رزاق‌منش به اعدام محکوم شده‌است » .

رد اعاده دادرسی

اعاده دادرسی‌از سوی شعبه تشخیص به شعبه ۷ دیوانعالی کشور فرستاده شد ولی شعبه نیز آنرا منطبق باهیچیک از شقوق مندرج درماده ۴۶۶ قانون آئین دادرسی کیفری نداشت ، چه این ماده ازقانون میگوید :

موارد قانونی اجازه اعاده‌محاکمه احکام قطعی محاکم اعم از اینکه بموقع اجرا گذاشته شده یانشده باشد . از قرار ذیل است .

۱ـ وقتی که چندنفر باتهام ارتکاب تقصیری محکوم شده‌اند و تقصیر طوری است که پیش‌ازیک مرتکب نمیتواند داشته باشد.

۲ـ وقتی که کسی باتهام قتل کسی محکوم‌شده که آن شخص بعدا پیداشده و یا محقق شده که درحال حیات است .

۳ـ هرگاه دلایلی ابراز شود که موثر بربی‌تقصیری متهم باشدیا اینکه جزائی که برای او تعیین شده است بواسطه اشتباه حکام دادگستری قانونا متناسب‌با تقصیر اونیست .

۴ـ کشف وثبوت اسناد جعلی ویاشهادت جعلی که مبنای حکم بوده .

و چون بنظر دادرسان موارد مورد استناد منطبق باهیچیک از این موارد نبود درخواست اعاده دادرسی ردشد.

بقیه در صفحه ۲۵

دومادر ، دورنجدیده ـ

مادر منیژه هرروز بالباس‌سیاه وچهره‌یی سرشارازخستگی وچشمانی سرخ از بیخوابی ، به جلسات‌دادگاه می‌آمد . هربار که‌ازمنیژه‌یادمی‌شد ، مادر داغدیده بی اختیار به گریـه می‌افتاد و ناله سرمیداد . از سوی دیگر ، مادررزاق‌منش نیز یکبار ـ نشسته برصندلی‌چرخدار ـ به‌دادگاه آمد تا از نزدیک ببیند که قضات ،سرنوشت فرزندش را چگونه رقم خواهند زد . دومادر رنجدیده ،گوشه‌هایی از یک تراژدی را در پیش چشم مردم ، جان‌می‌بخشیدند.

وقتی دختران خوشگل و طناز یك جوان خوش تیپ را دوره کرده ونگذارند ازدواج کند تکلیف او چیست ؟

ازامشب فقط در
سینماسانترال
یك فیلم کمدی ـ سکسی ـ عشقی ـ پرنشاط
اورازیو اورلاندو . پاملاتیفین . کارمن ویلانی
ماریو آدورف در فیلم رنگی
عزیز دلم

برای اولین مرتبه در ایران
برنامه مخصوص عید قربان
ازامشب فقط در
سینماشهر قشنگ
خیابان پهلوی ـ پائین چهار راه شاه ـ تلفن ۴۷۷۷۷
یك فیلم پرانتریك و پرحادثه از دنیای زیر زمینی
کانگستر ها و جدال های بی امان آنها
روبرت حسین
ژرژ ژره
ژولیت برتو
ژان سروه
در فیلمی از:
روژه هانن
THE PROTECTOR
حامی
رنگی
محصول کمپانی کلمبیا

برنامه امشب
سینما بولوار
پیتر اوتول
عمر شریف . انتونی کوئین
الک گینس . جک هاکینز
در فیلم سینما سکوپ و رنگی
لورنس عربستان
سئانسها ۱۱ صبح ۲٫۳۰
۶ـ۹٫۳۰ بعداز ظهر

بازگشت درخشان «فروزان»
در آتیه نزدیك در فیلم جنجالی
خداحافظ کوچولو
با هنرمندی : مرتضی عقیلی ـ شهرام ـ بهرام وطن پرست
ارائه تازه : پرویز حجازی

آغاز هفته دوم نمایش در
سینما آتلانتیک
لائورا آنتونلی
میشل بلاکیدو در فیلم
باکره گناهکار
رنگی
تماشای این فیلم برای اشخاص کمتر از ۱۸ سال ممنوع است

روز مادر
سوپرنووا کادوبدین
قاچ کنی جولی مدل ۱۲۴
سوپرنووا
۶۹ تومان و ۶ ریال
SN SUPERNOVA
محصولات مدرن سوپرنووا
در بسته های کادوئی، سفارش ایتالیا
نماینده انحصاری و مرکز پخش: شرکت صنعتی کالری ـ خیابان فیشرآباد شماره ۱۱۲ تلفن ۸۳۸۳۷۸۰۹

★ اتومبیل «ب.ام.و.» ۳۲۰ مدل ۱۹۷۶
★ ۲ بلیط سفربدور دنیا با پان آمریکن باضافه ۵۰۰۰ دلار برای خرید
★ تلویزیون رنگی بارادیو گرام و ضبط صوت استریو
★ قالی ۱۲ متری طرح شیخ صفی ، بافت تبریز
★ ۱٫۲۰۰٫۰۰۰ تومان پول نقد
بابلیط های بخت آزمائی
مخصوص روز مادر
بمناسبت روز مادر
PAN AM
باسری ۵ تائی ، کلیه این جوایز رایکجا برنده شوید

مقالات سیاسی

سرمقاله

روز نجات آذربایجان

رستاخیز نجات آذربایجان ، همه ساله در بیست و یکم آذرماه ، در آئین گرامیداشتی باشکوه ، باردیگر در خاطره‌ها زنده میشود و در سراسر ایران، هموطنان‌ما ، یاد آذربایجان، یاد بازگشت «سر» ایران به بدن وطن ، و یاد آنان را که در این پیکار خون و شرف با وطن فروشی و بیگانه‌پرستی شهید شدند تا با خون خود، کلام شوم «تجزیه طلبی» را از لوح تاریخ ایران پاک کنند، گرامی میدارند .

پیش از آذر سال ۲٤ تا ۲۱ آذر ۲۵ - یکبار دیگر نیز آذربایجان ، در سال‌های سیاه پس از شهریورشوم ، درمعرض خطر تجزیه و جدایی از وطن قرار گرفته بود . و اکنون ، این بار دوم بود که با بروز مشکلات و مصائبی برای حکومت مرکزی ، این آزمون تلخ تاریخی تکرار میشد .

این‌بار، ماجری بدنبال آن که حکومت مرکزی دستخوش مشکلاتی شده بود و زیر قدم‌های سربازان خارجی ، از سینه ایران غبار مصیبت برمیخاست، قوای‌بیگانه با بهانه‌یکضرورت نظامی ، با شبیخونی نامنتظر ، کشور ما را اشغال کرد و از آن پس، از خود چنان چهره‌یی نمود که گویی‌دیگرسربازگشت به خاک خود را ندارد.

در همان روزهای سیاه بود که مشتی عنصر وطن‌فروش و بیگانه‌پرست ، با همکاری ماموران خارجی ، در اندیشه تجزیه طلبی در خاک آذربایجان ، حکومتی پوشالی تشکیل دادندکه ستون‌های اصلی آن از مشتی رجاله بی‌سروپا فراهم آمده بود . و مردم ایران ، هنگامی از این واقعه تلخ خبر یافتندکه حکومت وحشت، سایه‌های سیاه خود را در خطه آذربایجان گسترده بود.

«سر» ایران ، یکسال این فاجعه را از سر گذراند. در این یکسال قربانی داد، مصیبت دید ، مشقت تحمل کرد، اما به‌زانو درنیامد و سر تسلیم فرود نیاورد، زیرا ، دراین مدت ، همه چشمها در انتظار طلوع آفتاب رهایی ، با فرمان شاه مملکت بود

و سرانجام ، آفتاب طلوع کرد: فرمان شاه مملکت به‌نجات آذربایجان صدور یافت و ارتش نجات‌بخش ایران رو به آذربایجان نهاد : گذشتن از دروازه‌هایی که سربازان بیگانه به محافظت آن ایستاده بودند ، پیشرفت بسوی ارس ، افکندن نور توانایی بر ظلمت تزویر و تاباندن خورشید اهورایی ، بر سرزمینی اهورایی ، که کوتاه مدتی در تاریکی اهریمنی اطاعت کورکورانه بیگانه پرستان از بیگانگان فرو رفته بود ..

مردم نیز ، چون عزم راسخ شاه و نیروی ارتش نجات‌بخش ایران را ، پشتوانه نجات آذربایجان دیدند ، با نیرویی بهم برآمده ، که همچون مشتی کوه‌آسا و گره شده از پس آنهمه مصیبت و فاجعه برخاسته بود، دهان بیگانه و بیگانه‌پرست را بستند و عربده‌های تجزیه طلبانه آنان را در گلو خفه کردند : لاشه «دمکرات فرقه‌سی» زیر پای ارتش‌نیرومندایران ، ناله‌های احتضارش را نیز سر داد و بدینگونه نمونه‌یی درخشان از همبستگی ملت و ارتش ، بر تارک تاریخ ایران بازماند .

گفتنی نیست که اگر تجزیه آذربایجان به دلخواه عناصر ناپاکی که سر دمداران آن غائله بودند صورت میگرفت ، چه موج وحشت‌آوری از این بازی مسخره اما دردناک سراسر ایران را در خود میگرفت ، اما گفتنی‌است‌که مشیت‌خداوندی، چنان سرنوشت شومی را برای کشور باستانی و ملت کهنسال ما نپسندید و در همان لحظات سیاه یاس بود که از آستین شهریار ایران ، دست غیب امید و توانایی بیرون آمد و سینه نامحرمان را آماج ضربات تنبه ساخت

اکنون ، آذربایجان عزیز ، بر جای خود باقی است ،اکنون همه درسراسر دنیا میدانند که ایران ، سرزمین دلیران و دلاوران ، نه آن خاکی است که هرگوشه‌اش با توبرمیگانه‌یی به یغما رود و هر گوشه‌اش با این خوابهای مسخره آسیب پذیرد ..

فردا ، باردیگر سالروز بیست و یکم آذر ، گرامی داشته خواهد شد و این بهنگامی است که نعمت ثبات و امنیت و تمامیت کامل ارضی ، ایران و ایرانی را درمیان تمام عالمیان، سرفراز ساخته است، هنگامی که هنگامه‌ها جای خود را به آرامشی اهورایی داده‌است، واکنون‌ایران، باتمام جهانیان روابطی صمیمانه یافته است که دنیا حسرت آن را دارد و بازمانده زبون دشمنان ایران، از رنج‌آن ، چون زخمخوردگان زهر به‌جان رسیده ، برخود می‌پیچند

تفسیر سیاسی

اختلاف بین واشنگتن ومانیل

فردیناندمارکوس رئیس جمهوری فیلیپین در خلال سفر اخیر جرالدفورد به مانیل موفق شد میهمان خود رابرآن دارد تاتصدیق کندکه تاسیسات نظامی بزرگی که مورد استفاده آمریکائیان در فیلیپین قرار گرفته پایگاه هایی است که به خود این کشور و نه آمریکا تعلق دارد .

درعوض رئیس جمهوری آمریکا نیز توانست ضمانتی به‌این شرح تحصیل کند کهاز فیلیپین به ارزش ادامه استقرار سپاهیان آمریکائی در پایگاه های مذکور -و برای مدتی طولانی آگاهی‌و ایمان دارد .

ازسه سال پیش که مارکوس مقررات حکومت نظامی را بر کشورش تحمیل کرد آنچه که گفته شد تاکنون نتیجه نخستین ارزیابی مجدد روابط آمریکا و فیلیپین است که در مالیترین سطح بوسیله رئیس جمهوری آمریکا و رئیس جمهوری کشوری که در گذشته مستعمره آمریکابوده صورت گرفته است .

فورد قبل از آنکه باتفاق همراهانش فیلیپین را به مقصد هاوائی ترک گوید گفت عمق تفاهم میان آمریکا و فیلیپین به من قوت قلب داده و مرامطمئن کرده است که همین تفاهم ژرف اجازه نخواهد داد تا اختلاف عقایدی کهدر بعضی از مسائل بین دو کشور وجود دارد به‌بهانه های بزرگی برای کشمکش دو کشور تبدیل شود .

بعداز رفتن رئیس جمهوری آمریکا فردیناند مارکوس اعلام کرد که هرچند بین دولت وی و آمریکائیان اختلاف نظر هائی وجود دارد اما یک نکته غیرقابل انکار است و آن اینکه هیچ قدرتی نمیتواند دوستی و محبت و حسن نیتی راکه دو کشور نسبت به یکدیگر دارند از روابط آنها زایل کند .

«فورد» و «مارکوس» هیچیک راجع به اختلاف نظر هایشان وارد جزئیات نشدند ولی میتوان ماهیت این اختلافات را ازوعده هائی که مارکوس نتوانست از رئیس جمهوری آمریکا در طول اقامت ۲۲ ساعته‌اش در مانیل بدست آورد استنباط کرد .

رئیس جمهوری آمریکا هنگامیکه در مانیل بسر میبرد به مارکوس قول نداد‌که اگر فیلیپین مورد حمله و تهاجم خارجی قرار گیرد آمریکا بطور «خودکار» یعنی درست به‌همان شیوه‌ای کهمورد تعهد واشنگتن درقبال کشور های عضو پیمان آتلانتیک شمالی است به یاری فیلیپین خواهد شتافت .

اهمیت سکوت فورد در این است که فردیناند مارکوس‌دقیقا جنین تلقی قاطع و روشنی از مفهوم پیمان دوجانبه آمریکا و فیلیپین دارد. او بارها برای قبولاندن این نظر پافشاری کرده است که اگر فیلیپین مورد حمله یک یا چندقدرت خارجی قرار گیرد آمریکا درست به شیوه‌ای که در قبال متحدان اروپائی خود درپیمان ناتو تعهد کرده است بدون آنکه نیاز به تحصیل اجازه از کنگره داشته باشد به کمک فیلیپین خواهد شتافت سکوت رئیس جمهوری آمریکا در مانیل دراین‌زمینه نشان داد که‌ی حاضر نیست قبول کند که چنان تعهدی برای آمریکا وجود داشته باشد.

ریشه های‌حوادث‌خونین لبنان-٤-

از : علی‌اکبر کسمائی نویسنده‌اطلاعات در خاورمیانه

چه‌کسانی،لبنانیهارابجان‌هم‌انداخته‌اند؟

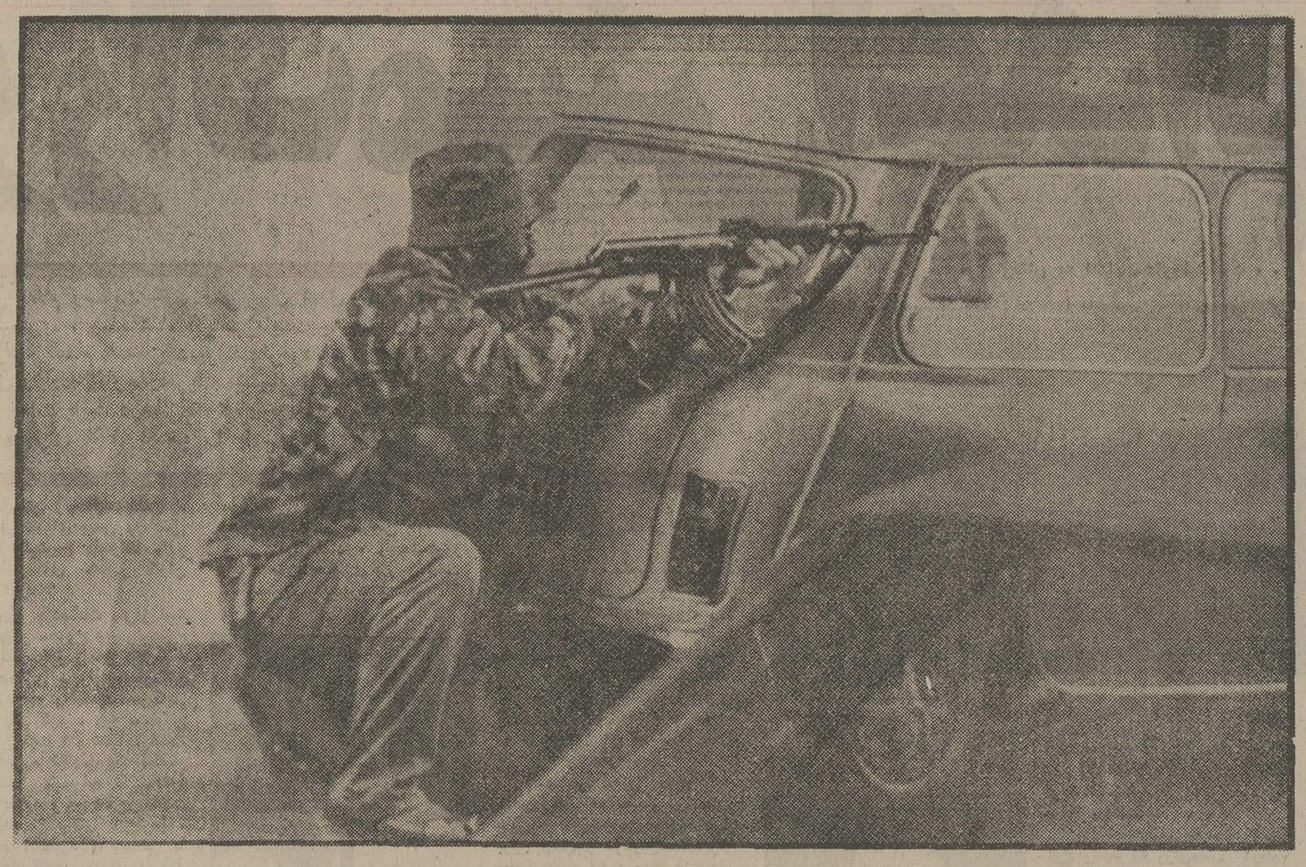

یکی از ناصریها در خیابان کلمانسو بیروت در پناه یک اتومبیل،فالانژیستهارا هدف قرار داده است .

بیش از هشت ماه است که موج خشونت و اعمال خشونت‌آمیز در کشور لبنان هر روز بیشتر بالا میگیرد و گسترده‌تر می‌شود بنحوی که نه‌تنها اثری از امنیت در این کشور باقی نمانده بلکه از سیادت دولت نیز خبری نیست .

جالب اینستکه هیچ یک از گروههائی که دست به کارهای خشونت‌آمیز میزنند، از اعمال خود تاکنون‌هیچ نتیجه‌ای نگرفته‌اند و باوجود این ، امواج خشونت پیوسته گسترش می‌یابد و تاکنون سبب راندن وگریز بیش از یک میلیون لبنانی از این کشور شده است. به آمار بیش از پنج هزار کشته وده‌هزار زخمی کاری نداریم .

شک نیست که یک مصلحت داخلی امواج خشونت را پدید می‌آورد. باید دید این چه مصلحتی است و به کجا رسیده‌است ؟ همه میدانند عناصر مسلح حزب دست‌راستی لبنان که «کتائب» یا «فالانژیست‌های لبنانی» نام دارند، یکی از عمال این خشونت هستند و انگیزه خشونت آنها پیدایش نیروها وعواملی است‌که خواهان تغییر فرمول سیاسی لبنانند .

این نیروها وعوامل‌را ناسیونالیست‌ها وچپگرایان لبنانی پدید آورده‌اند که در میان آنها تنها مسلمانان وجود ندارند بلکه مسیحیان نیز هستند و خواست‌اصلی آنها تعدیل قانون اساسی و عدالت اجتماعی در توزیع ثروت و دادن سهم بیشتری از آن به مسلمانان است که باوجود اکثریت عددی تاکنون در اقلیت سیاسی و اقتصادی باقی مانده‌اند .

فالانژیستهای لبنانی از نتایج معنوی جنگ رمضان‌که بسود فلسطینیها بود و از پیروزیهای سیاسی فلسطینیها و از اینکه فلسطینیها در افکار عمومی جهان دیگر مشتی آواره شناخته نمیشوند بلکه ملتی بشمار می‌روند که بازگشت به وطن خودرا طلب میکنند، بیمناک گردیده‌اند.

مبارزه مسلح و برخوردهای خونین که از هشت‌ماه پیش در لبنان میان گروههای متخاصم سیاسی آغازشده و در طی این مدت بتواتر ادامه یافته است، خود برعلل اصلی این مبارزه، عوامل جدید دیگری نیز افزوده که واکنش و نتایج آن بوده است . از آنجمله :

۱- طرح فالانژیست‌ها برای ازمیان‌بردن فلسطینیها و یا راندن آنها از لبنان که با شکست مواجه شده‌زیرا با مقاومت شدید گروههای‌چپ مسلمانان وکمونیست‌هاو سوسیالیستها و بعثی‌ها و ناصریهای لبنان روبروگشته است. ازاین‌گذشته، فالانژیست‌های مسیحی ضعف نظامی از خود نشان دادند و این یکی از علل خشونت و تبهکاریهائی است که بجبران آن مرتکب شده‌اند وبدیهی است خشونت، خشونت می‌آورد و طرف مقابل نیز مقابله بمثل کرده است . درعین‌حال، فالانژیست‌ها و اعمال خشونت‌آمیز آنها مورد نفرت بسیاری ازمسیحیان گشته و گروهها و دسته‌های گوناگون مسلمان سنی و شیعی و ناصری و بعثی رابهم نزدیکتر ساخته است . وخیمتر از همه‌اینها ، مارونیهای شمال لبنان بسرکردگی تونی‌فرنجیه «پسر سلیمان فرنجیه» در مبارزه بامسلمانان شمال لبنان و طرابلس، کشته بسیار داده‌اند و از نظر اقتصادی زیانهای بسیاری متحمل شده‌اند حتی‌مدتی‌شایع بود که پسر رئیس جمهوری بسختی زخمی شده و او را برای معالجه به پاریس برده‌اند و مرده او را به‌لبنان بازگردانده‌اند .

سنگربندی در خیابان های بیروت و ۲ نفر زن که‌از پشت کیسه‌های شن بسوی حریفان شلیک میکنند .

شکست فالانژیست ها

سقوط حکومت نظامی‌وروی‌کار آمدن رشیدکرامی نخست‌وزیر سنی‌که مناسبات خوبی با رئیس جمهوری نداشت، در تابستان گذشته یکی از شکست‌های سخت مسیحیان لبنان بشمار آمد و نیز اعزام فرمانده دیرینه ارتش : سرلشگر «غانم» که مورد اعتماد سلیمان‌فرنجیه بود به ماموریت خارج از کشور باز هم‌شکست مسیحیان تلقی شد تا جائیکه نغمه تقسیم لبنان پس از این‌شکست‌ها که یگانه مستمسک مسیحیان برای حفظ مقامات و مواضع قدرتشان بود، چنان بالاگرفت که قضیه از نظر سیاست خارجی ومراجع و منابع‌اروپائی و امریکائی بطورجدی مورد بحث واقع شد.

گروهی از مفسران سیاسی لبنان و جهان عرب نوشتند که اشاعه فکر تقسیم لبنان بدو بخش مسیحی و مسلمان، از جانب خود فالانژیست‌ها انجام گرفت تا بدینوسیله شکست‌های نظامی و سیاسی خود را که موجب عزلت آنها حتی درمیان خود مسیحیان شده‌بود، جبران کرده باشند و ضمنا بتوانند در خط سیاست اسرائیل و امریکا آسانتر گام بردارند. سفر «پیرجمایل» رهبر فالانژیست‌ها به سوریه نیز نوعی جبران این‌شکست سیاسی است .

طرد شدید فکر تقسیم لبنان ازجانب اکثریت‌مسیحیان مارونی نشانه آن بود که این طرح فالانژیستها بهیچوجه از طرف مسیحیان مورد تائید و استقبال واقع نشده است زیرا این طرح نه‌تنها از نظر ملی بلکه ازنظرمصالح ومنافع مسیحیان لبنان نیز مخاطراتی دربردارد که بر همگان چه مسیحی و چه مسلمان روشن است.

بحث از گسترش خشونت در لبنان و علل‌آن‌بود، و این علت داخلی بود که شرح داده شد . علت دیگر خشونت در لبنان علت خارجی است : در این مورد اسرائیل و امریکا مصلحت مشترک و در عین حال متناقض دارند: مشترک ازاین لحاظ که در برابر جنبش ناسیونالیست های لبنانی کهبا انقلاب فلسطینی و مقاومت فلسطینی پیوند دارد ، سدی ایجاد شود زیرا در مرحله کنونی سیاست امریکا درخاورمیانه عربی‌در مرحله شکوفائی است ودر خلال مساعی سیاسی که اینک برای مصالحه‌اعراب با اسرائیل صورت میپذیرد ، صحنه سیاسی لبنان نباید قدرت تیره و تارساختن افق را کهروبروشنائی گذاشته است . داشته باشد . ازاین گذشته ، مصلحت اسرائیل و امریکا در گسترش موج خشونت درلبنان، ایجاد دردسرهائی‌برای سوریه ،و استهلاک قدرت‌و نیروی سوریه درمرداب‌لبنان است تا ضرورت توافق جدید سوریه و اسرائیل برسر بلندیهای جولان از اذهان دور شود بویژه که خواست های سوریه مانند مصر اندک نیست .

اسرائیل و آمریکا

اما مصلحت متناقض اسرائیل و امریکا در مورد گستردگی موج خشونت در لبنان از اینجا سرچشمه میگیرد که اسرائیل میل دارد امواج خشونت لبنان را سراپادرخود غرق کند تا آنکه فلسطینی ها نیز در این میان غرق شوند اما امریکا که میکوشد صلح ویژه خود را برمنطقه تحمیل کند ، از عواقب و نتایج این خشونت عربی که شوروی هم بنوبه خود برآن دامن میزند ، بیم دارد .

اسرائیل با فالانژیست ها در طرح تقسیم لبنان دارای مصلحت مشترکی است زیرا :

۱- ممکنست در صورت تقسیم، جنوب لبنان فلسطینی ها را بخود جذب کند .

۲- غیرعملی جلوه‌گر شدن فرمول حکومت لبنان که همزیستی مسالمت‌آمیز مسلم و مسیحی رادر کنار یکدیگر

بقیه در صفحه ۸

سیاست های متغیر آمریکا در خاورمیانه -٦-

فریبرز عطاپور

سناتور کندی ومسائل خلیج فارس

علاوه برماده الحاقی نلسون‌که به کنگره اختیار میدهد تا ظرف ۲۰ روز هرفقره‌ای از معاملات منفرد اسلحه‌بایک کشورخارجی را که ارزش آن زائدبر ۲۵ میلیون دلار باشد«وتو» کند وعلاوه‌برماده‌واحده‌پیشنهادی کندی - پل- جیوتین‌که‌هدفش محدود کردن حضور و نفوذ قوای ابرقدرتها درآقیانوس هند است . مقوله دیگری نیز بنام فرضیه کندی وجود دارد که بنابرآن لازم است فروش اسلحه آمریکائی به کشور های‌منطقه خلیج‌فارس باارزیابی درباره از سیاست خارجی آمریکا درمنطقه یادشده بطورکلی همراه باشد.

سناتورادواردکندی این عقیده را طی مقاله‌ای‌که‌درشماره پائیز نشریه«امورخارجی» تحت عنوان : «خلیج‌فارس:مسابقه‌تسلیحاتی یا کنترل تسلیحات ؟ » بچاپ رسیده عنوان کرده است .

اساس این مقاله برمطالعاتی است که بوسیله گروه خبره و صاحب اطلاعاتی از دستیاران انجام گرفته است. با اینحال طرز تفکر سناتور به همان اندازه که از لحاظ مدرنی و آکادمیک حاکی از درایت است - ازنظر سیاسی غیر عملی است و با منطق تجربی سازگاری ندارد . ازآنجا که‌سناتور اصرار دارد که هیچ قدرتی در تمام روی زمین وجود ندارد که بتواند اورا به کاخ سفید ببرد حراست کنندگان فکروی بقدر کافی وقت دارند تاراجع به این‌درونما خیالبافی‌کنند که کاخ سفید را به محل‌مدینه فاضله کندی نقل مکان دهند .

نظریه اساسی سناتور ادواردکندی در مقاله‌اش از این قرار است : «بی‌پرواباید بگویم که ما نمیتوانیم سیاست هماهنگی در فروش اسلحه داشته باشیم مگر آنکه قبلا سیاستی هماهنگ برای منطقه خلیج فارس ابداع کنیم . کاری که مادرآن منطقه انجام میدهیم میتواند نخستین مورد آزمایش از توانایی ما برای اتخاذ سیاستهای عقلایی دردنیای بعداز تجربه ویتنام باشد.

دنیای بعد بعد از ویتنام :

کاملا قابل درک است‌که‌چرا مخصوصا سناتور باید نگران دنیای بعد از ویتنام‌باشد. ولی برخی از مردم (مثلا مائوتسه‌تونگ) ممکن است درک این نکته را دشوار بیابند که چرا سناتور فکر میکند که کاری که آمریکا درخلیج فارس انجام میدهد ویاانجام نمی دهد باید بیش از کارهائی‌که‌آمریکائیان درآنگولا - و پرتغال و لبنان میکنند و یا نمیکنند - (البته اگر نخواهیم راجع به قبرس وجولان و تیمور وتایلند حرفی‌بزنیم) اهمیت داشته باشد.

بدیهی است که بحساب ارزش نقدی در خلیج‌فارس سلاحهائی بیش از تمام جنگ افزارهای موجود در پرتغال و آنگولا و لبنان و قبرس وتیمور‌برروییم یافت میشود وجود دارد . ولی آیا در خلیج‌فارس نیز همان عناصر تضاد و تناقض راکه درکشور های نام برده شده سراغ داریم میتوان پیدا کرد ؟ آیا درخلیج فارس نیز همان عوامل ایجاد کننده کشمکش های سیاسی وهمان فتح بابهای معطوف به رقابت مسلکی وهمان امکانات بالقوه برای شعله‌ور شدن آتش جنگهای مذهبی و قومی وعشیره‌ای که ممالک یادشده دربالا را آکنده‌اند وجود دارند ؟

سناتور درمقاله خود بارجعتی قهقرایی سخن از مناقشاتی به میان آورده است که درگذشته اسباب نفاق ملتهای خلیج فارس شده‌اند اما بعدازآن اعتراف میکندکه‌بسیاری ازآن نقارها و کشمکش‌های قدیمی دیگر در این منطقه حل و فصل شده‌اند . باوجود این‌بازهم نتیجه‌گیریهایی که سناتورکندی میکند نمونه تمام عیاری ازتناقض‌گویی‌است. اودر کنگره آمریکا یکی از برجسته‌ترین طرفداران این فکر است که خلیج‌فارس و اقیانوس هند از رقابت ابرقدرتها بدوربماند وما از این بابت باید بغایت سپاسگزار او باشیم چون قسمت اخیر اندرز های وی دقیقا همان سیاستی است که به دولت‌ایران نیز تعلق دارد کما اینکه در اصل و بطور مکرر چنین سیاستی از طرف اعلیحضرت شاهنشاه ایران اعلام شده است. باوجود این سناتور کندی اندکی پائین‌تر زبان به شکوه می گشایدکه‌برغم اهمیت سوق‌الجیشی آشکار منطقه خلیج فارس دولت‌ایالات‌متحده سیاستی هماهنگ ومنسجم برای آن‌منطقه ابداع نکرده است .

به این حساب در مقاله سناتورکندی‌تنها صحبت از اهمیت استراتژیکی نیست بلکه سخن ازیک خلاء سیاسی در میان است .

بدیهی است که معمولا برای آنکه یکخلاء سیاسی پرشود لامحاله صحبت از منافع منطقه‌ای به میان می‌آید . در مرحله‌بعد برای آنکه این منافع منطقه‌ای پاسداری شود کار به درگیری نظامی میکشد درست به همان گونه که آمریکائیان در ویتنام و روسها درآنگولا گرفتار درگیری نظامی شده‌اند . معهذا باید گفت که علیرغم طرز فکر سناتور که بطرز غم‌انگیز غیرعادی و نامتعارف است نیت اوجنانکه خودش‌میگوید پرهیز، کردن از ایجاد یک ویتنام دیگر در خلیج‌فارس است . او قبول دارد که یکی از نخستین منافع آمریکا عبارت‌ازبدور نگهداشتن قدرت و نفوذ شوروی از خلیج فارس است . اما فوق‌العاده قابل تردید است که اتحاد شوروی خطروبروشدن با یک جنگ هسته‌ای رابجان بخرد و درصدد برآید که قلمرو قدرتش را» خلیج‌فارس گسترش دهد درحالیکه هنری‌کی‌سینجر آشکارا گفته است که اگر دنیای باختری احساس کند که گزیری از روبروشدن با چشم‌انداز اختناق اقتصادی ازطریق آسیب‌پذیری از گزند یک تحریم نفتی ندارد ممکن است به‌اقدامات نظامی روی‌آورد .

درحالیکه این مقاله را مینویسم در برابر من سندی وجود دارد که برای کمیته مخصوص تحقیقات کمیته روابط خارجی کنگره آمریکا بتاریخ ۲۱اوت ۱۹۷۳ تهیه شده و عنوان آن چنین است : «حوزه‌های نفتی بعنوان آماج های نظامی : مطالعه‌ای در امکانات»وچه مطالعه امکاناتی !مندرجات سندی که به آن اشاره میکنم دستورالعمل مشروحی است‌که‌برای‌تصرف مراکزتاسیسات نفتی کشورهای عضو اوپک بوسیله‌اقدامات نظامی نگاشته شده است. من خوشبختانه فرصت یافتم تانتیجه‌گیری نهایی این‌گزارش را نیز بخوانم و تنها درآن وقت بود که نفسی براحتی کشیدم .

تهیه‌کنندگان گزارش نتیجه‌گیری‌کرده‌اند که‌دورنمای تصرف چاههای نفت کشورهای اوپک تیره وتار است ، مضافا به اینکه مصائبی بصورت روبروشدن با عواقب‌دراز مدت و ناگوار سیاسی واقتصادی واجتماعی وروانی وشاید هم نظامی گیرهائی است که درصورت ناکامی اقدامات مسلحانه انتظار آمریکا را خواهد کشید .

سوریانم: کشوری‌جدیدباآینده‌ای‌نامطمئن

اکونومیست

«سوری‌نام» (گویان سابق هلند) که اخیرا در پایان دوران ۳۰۰ ساله حکومت استعماری هلندیان به استقلال رسیده است آینده نامطمئنی در پیش دارد ولی سرنوشتی که انتظارش را می‌کشد لزوما نومید کننده نیست. هلند وعده داده است که ظرف ۱۰-۱۵ سال آینده نزدیک به ۷۰۰ میلیون لیره استرلینگ به سوریانم کمک خواهد کرد . سوریانم یکی‌از بزرگترین منابع «بوکسیت» در جهان است و ذخایر عظیمی از سنگ آهن نیز در زیر زمین‌های بکر آن‌وجود دارد. **از اینها گذشته در آستانه استقلال علایمی نیز به چشم خورده است که نشان‌میدهد که بحران و تشنجات روابط عمده‌ترین جوامع و گروه های قومی وقبیله‌ای که در گویان سابق هلند زندگی‌میکنند ممکن است فروکش کند و جای خود را به‌آشتی و آرامش بدهد.**

این تشنجات چنان ضربه تباه کننده‌ای براعتماد مردم سوینام وارد آورد که تا وقتی که موعد استقلال فرا رسید در حدود ۱٤۰ هزارنفر از آنها یعنی تقریبا یک سوم از تمام جمعیتی که طبق‌آخرین سرشماری در این سرزمین زندگی میکردند از حق و فرصتی که برای مهاجرت‌کردن به‌هلند داشتند استفاده کردند وزادگاه خود را ترک‌گفتند.

اکنون این حق (مهاجرت کردن به‌هلند) سلب شده و به بیان دیگر مهلت استفاده از آن منقضی گردیده است - سورینام میتواند امیدوارباشد که در موج مهاجرت حرکتی عظیم ودر جهت معکوس‌پدید خواهد آمد. این امیدواری چندان بی‌پایه نیست چون حداقل یک چهارم از کسانیکه پس از رها کردن سورینام به هلند مهاجرت کردند درآن کشور کاری برای خود نیافته‌اند.

نیاز به‌تشویق مهاجرت‌برای بازگشت‌به‌سرزمین زادگاهشان - دلیل موجه و ارزنده‌ای‌در دسترس رهبران سیاسی این مستعمره پیشین هلندی‌میگذارد تا هماهنگی وانسجامی را که فقط ٥ روز پیش از استقلال بوجود آوردند حفظ کنند. درآن روز پارلمان کوچک سورینام که بیش از ۳۹ عضو ندارد باتفاق آراء قانون اساسی جدیدی رابرای کشور تصویب کرد.

چند هفته پیش از آنکه قانون اساسی تصویب شود حزب اقلیتی که رهبری آن را «یاگرنات جمون» بر عهده دارد و در این موضع‌نماینده و سخنگوی مردمانی است که از تبارهای آسیائیان جنوبی مهاجرت کرده به سورینام تشکیل میشوند و حاکم بر مقدرات بازرگانی داخلی کشورند - باتحریم کردن پارلمان کار آن را بکلی فلج کرده بود . اما اکنون همین شخص (جمون) نه تنهاقانون اساسی جدید را قبول کرده بلکه وعده «هنگ آرون» - نخست وزیر کنونی سورینام را نیز در این مورد که‌ظرف هشت ماه آینده انتخابات پارلمانی در سراسرکشور برپا خواهد شد پذیرفته است .

ائتلاف چهار حزبی که دولت موجود سورینام را برپاست«آرون» بوجودآورده در حال حاضر ۲۰ کرسی را در پارلمان ۳۹ نفری کنترل میکند از نظر قدرت اجتماعی منکی برجوامع «کره ئول» (مرکب از سیاهپوستان) و «جاوانی»هاست گرچه دراین دو جامعه قومی برخی‌گروه های معین نیز وجوددارند که از چگرایی‌های دولت موجود هراسناکند گرایش هایی که تاکنون در شخصیت آقای «بروما» - وزیر امور اقتصادی کابینه «آرون»تبلور یافته است . از سوی دیگر بعضی از مهاجرانی که اصلا از مردمان ممالک جنوب - خاوری آسیا هستند بنوبه خود «جمون»را محافظه‌کارتر ازآن میشناسند که نظرات و هدفهایش به مذاق آنها خوشایند باشد. بنابراین در حال حاضرشانس قابل‌توجهی وجود دارد که سیاق‌موجود و خطرناک سیاستهای ناشی‌از ملاحظات حزبی قابل تعدیل باشد - مشروط بر اینکه رهبران‌سیاسی کوششی‌واقعی بخرج دهند تا هیجانات و التهاباتی را که در خلال‌دوره نزدیک شدن به استقلال برانگیخته شده آرام کنند .

سورینام قبل از آنکه به استقلال برسد مدت ۲۰ سال در اداره امور داخلی‌اش به عنوان سرزمین خود مختار تجربه اندوزی کرده است و رهبران آن در خلال مذاکرات و چانه‌زدن با نمایندگان‌شرکت های بزرگ خارجی که با آلومینیوم وچوب (دو فقره از مهمترین منابع تحصیل‌ارز خارجی برای سورینام) سرو کار دارند درجات و الائی از مهارت وپختگی را به منصه ظهور رسانده‌اند.

والیبال

دیشب تیم والیبال مردان ایران؛ قهرمان آفریقا را در تهران شکست داد

زنان : ایران ۳ـ مصر صفر
مردان : ایران ۳ـ مصر ۱

امشب: مردان مصر ـ پرسپولیس

★ دیشب دیدار ملی‌پوش‌های والیبال مردان و زنان مصر و ایران با دو پیروزی برای یاران ایران همراه شد. دختران مصری برابر میزبان آسان شکست را پذیرفتند ، آنهادر دیداری که کمتر از یکساعت بطول انجامید .

مردان مصری که عنوان قهرمانی آفریقا را در اختیار دارند، چهار گیم با مردان سبزپوش ایران پیکار کردند و عاقبت ۱ـ۳ مغلوب شدند. پیش از هرچیز بایستی به کار خوب تیم ایران باحساب تمرینات دو هفته‌ای آن‌اشاره کرد که اگرچه با حساب موجودیت نفرات ، میتوان نمایش بهتری را هم انتظار داشت ولی با توجه به اینکه ملی‌پوشها از حدود ۸ مـاه پیش و پس از سفر به مصر تمریناتی با یکدیگر نداشته‌اند، بهرحال نتیجه بدست آمده راضی کننده مینماید .

مصریها امشب در گـروه مردان با پرسپولیس دیدار دارند که باید دید برابر نایب پیشاهنگ جام باسارگاد چه خواهند کرد. ضمن اینکه این بازی خداحافظی میرفخرائی نیز هست .

دختران: ایران ۳ ـ مصر صفر

● چهارشنبه ۱۹ آذر ـ سالن محمد رضاشاه پهلوی (والیبال دختران ـ دیدار دوستانه) تیم ملی دختـران ایران ۳ (۳ـ۱۵ ، ۰ـ۱۵ ، ۱ـ۱۵) ـ تیم ملی مصرصفر. سر داور محمود کشفی،محمد ندری، تماشاگر بیش از ۲۰۰۰ تن .

مصر : روندا (۸)، امتسال (۲)، نادیا (۱) ، مریم (۳) ، فودا (۱۰) ، اکرام (۷) .

ایران : شهلا صفوی (۹)، مینو اشتیاق (۷) ، گیتی‌یگانه (۲)، ثریا یگانه (۱۲)، بتول حسین‌پور (۸) ، حبیبه‌باشائی (۵) ـ ناهید حسینی (۳) ، معصومه مروی (٤) ، فهیمه فرمان‌آرا (۱۰) ، فـاطمه سپنجی (۱۱) .

★ دختران مصری طول‌سه گیم بازی تنها ٤ امتیازگرفتند، ضمن اینکه گیم دوم را هـم بدون بدست آوردن حتی یک امتیاز باختند . و آنچه که بطور کلی در مورد دیدار دختران ایران و مصر میتوان گفت اینکه سطح کاراختلاف بسیار داشت .

★ دختران مصری‌موجودیتی قابل بحث ندارند و ملی‌پوشهای ایران پیروزی را آسان بدست آوردند ، اشتیاق ضمن اینکـه صفوی را درکنار دارد برای خنثی کردن ضربه مراولیا، بلند شده است

مصریها در والیبال دختران حدی قابـل بحث ندارند و نمایش‌کار آنهادر ابتدائی‌ترین شکل است .

و گذشته از مسئله کیفیت ، از نقطه نظر شرایط بدنی نیز بازیگران خودی برتری چشم‌گیری بر حریف داشتند .

گیم اول را ملی پوش های ایران ۳ـ۱۵ بردند ، صفوی‌ـ اشتیاق ـ گیتی و ثریا یگانه ـ باشائی و حسین‌پور ترکیب تیم ایران را تشکیل میدادند که در گیم دوم ناهید حسینی بجای گیتی یگانه بازی آمد. در گیم دوم مصریها حتی‌یک امتیاز هم نگرفتند و بالاخره در گیم سوم باخروج‌باشائی‌ـ حسین‌پور ـ حسینی ـ اشتیاق از میدان مروی ـ فرمان‌آرا و یگانه سپنجی بمبازی آمدند که این گیم را هم ایران۱ـ۱۵ برد و در مجموع ۰ـ۳صاحب پیروزی شد.

یاران ایران در روی تـور بدون مانعی از طرف حریف کار میکردند ، چرا که‌حریف نه در دفاع و نه در حملـه چهره‌ای موفق نداشت ، و حمله آنها بجا خالی‌انداختن وضربه آرام خلاصه میشد و با توپگیری ضعیف نیز برابر اسپیکهای بازیگران‌ایران‌کارساز نبودند

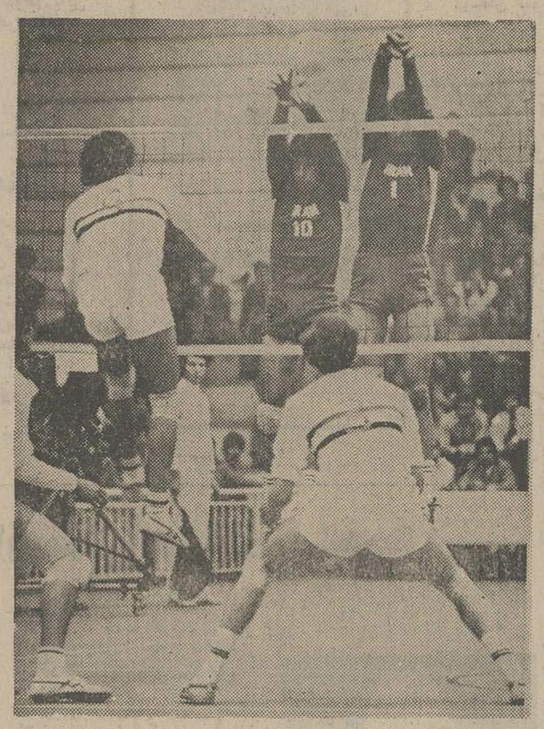

★ سبزپوشهای ایران روی تور در حمله و دفاع کاری‌موفق داشتند، ایندو ملکلو (راست)و ذوقی میباشند که این‌چنین راه اسپک «مجاهد» را سدکرده‌اند .

برابر حریف خوب کار کرد و با حساب تمرینات دو هفته‌ای تیم نتیجه‌ای راضی کننده و با ارزش گرفت .

بخصوص اینکه‌حریف عنوان قهرمانی قاره آفریقا را دارد و شکل کار یارانش نیز آنرا تیمی خوب مینمایاند.مصریها از جهت قدو قامت ازشرایطی جالب برخوردارند وکارشان تور بود که با دفاع استوار و قدرت کوبندگی فراوان ، حریف را به بند کشید .

ایران از همان شروع کار راه هوا را خوب بست و اگرچه در پست دفاع نیاز به پوشیدگی بیشتر داشت ولی کار خوب دفاع روی تـور برابر اسپکهای‌مصریهادیواری استوار کشیده بود .

ملکلو ـ ذوقی ـ چایچی‌ـ نیاکیان‌ـ کارگرپیشه‌وصابرپور ارنج ایران را تشکیل‌میدادند که همگی در پای تور موفق بودند . اما آنچه بـه ایـن اجتماع کیفیت چشم‌گیرتـری میتوانست بدهد ، «توپگیری» بود که بجز مصطفی ذوقی دیگران کمتر کارساز بودند .

در تیم ایران همگی درحدی متعادل موفق ظاهر شدندولی کار ذوقی ـ کارگرپیشه و صابرپـور نمائـی چشم‌گیرتر داشت.

در گیم اول پیشروی سریع ایران در اواسط گیم دچـار وقفه شد که بهرحال گیم را ایران ۱۰ـ۱۵ برد و در گیم دوم با برتری مطلق ۱ ـ ۱۵ به پیروزی دست یافت و ۰ـ۲ پیش افتاد.

گیم سوم را مصریها از آن خود کردند و نزول خاصی که در تیم ایران پدید آمدعامل مهم این مسئله بود. بهرحال گیم سوم ۸ـ۱۵ بسود مصر تمام شد.

ایران گیم چهارم را ۸ـ ۱۵ بسود خود تمام کرد و باین ترتیب در مجموع ۱ـ۳قهرمان آفریقا را مغلوب ساخت .

امروز: پرسپولیس ـ مصر

امروز مصریها دومین‌دیدار های خود را در تهران‌برگزار می‌کنند ، ساعت ۵ بعد ازظهر بازی دختران مصر با تیـم جوانان ایران آغاز میشود و پس از آن تیم ملی مـردان مصر با پرسپولیس دیـدار می‌کند که این بازی‌خداحافظی ناصر میرفخرائی از تیم ملی است

پاس و هما، یک فینال دیدنی

پرسپولیس ، در پی سومین عـنوان افتخار به آبادان میرود

امروز ، در پایتخت ، شاهد یک فینال زیبا خواهیم‌بود. پاس با هما در زمین امجدیه وعده ملاقات دارند . این‌هردوکه هفته پیش برگ برنده‌ی خود را بزمین زدند و دو حـریف مشکل خود را بزانو درآوردند ، حالا رودرروی هم می‌ایستند تا به رجزخوانیهای خود خاتمه دهند ، هما در اهواز ، در خانه‌ی حریف خود، نیرو را مغلوب کرد و با این نمـره‌ی خوب ، امتیازات خود را بحدی رسانید که لیاقت نشستن در سکوی نایب قهرمانی را داشته باشد. و پاس در همین‌یکشنبه که گذشت ، بیشترین تعداد گل زده در یک بازی را بـرای خود، به ملوان زد. گرچه ۲ گل خورد، اما سه‌بار هم بـه دروازه‌ی تیم شمالی که از همیشه جنگنده‌تر مینمود ، راه پیدا کرد. این پیروزی پاس را هم مدعی بزرگ مقام دوم جام‌سوم نگاهداشت .

برای هریک از دو تیم ، پیروزی سندی است که حکم نیابت قهرمانی را در آن نوشته باشند شاید برای پـاس مساوی با هما هم یک معنی دیگر بدهد ، اینکه منتظر دیـدار باقیمانده‌ی هما و ملوان بنشیند . درآنصورت ، هما که در شرایط مناسب جوی ، به بندر پهلوی میرود ، باید از پس ملوانان برآید. اگر هما به پیروزی نرسد ، در بندر ، مساوی هم هما را نجات میدهد . این به حکم تفاضل گل بهتر بـرای همانیهاست که آنها زیر دست قهرمان جام می‌نشاند .

برای قهرمان پیش هنگام جام سوم که گویی سیراب‌پذیری ندارد و پس از عنوان قهرمانی به عنوان بهترین خط حمله‌در این فصل چشم دارد، آبادان آخرین ایستگاه است . درآنجا، نخست باید که قهرمان دروازه‌ی خود را سالم نگاهدارد . حفظ دروازه این حسن را دارد که پرسپولیس عنوان‌بهترین خط دفاع را هم از آن خود کرده است ، این عنوان راپاسیها که در آغاز این هفته با ملوانان دیدار داشتند به قهرمـان بخشیدند، تا آن روز ، پاس با ۱۱ گل خورده صاحب‌بهترین خط دفاع بود، دو گلی که از دست دادند ، آنها را محروم از این افتخار کرد.

سرخپوشها ، اگر بر تعداد گلهای خود در آبادان بیفزایند، این امکان هست که صاحب بهترین خط حمله هـم باشند. دراینصورت همه‌ی عنوانها را در جام سوم از خود کرده‌اند ، بجز عنوان بهترین گلزن را که ایرانپاک ، با ۱۰ گل زده ، فاصله زیادی تا نورایی ، مهاجم همایی دارد.

ملوانان هم که دیگر دور بهترین تیم شهرستانی را خط کشیده‌اند ، تنها هدفی که برایشان باقیمانده ، افزودن بر تعداد گلهای زده است تا مگر عنوان بهترین خط حمله را از خود کنند. ملوانان ، روز شنبه را میهمان دارایی هستند و دریکی از روزهای خوش آینده خود میزبان هما میشوند ، ایـن فرصت خوبی است تا بر تعداد گلهای خود بیفزایند و اگر در این فصل بهترین گلزن را بین خودیها نمی‌بینند ، بیشترین‌تعداد گلزده را از خود کنند .

تیم خراسانی هم در پی یک رکورد برآمده است، اینان که در این نیمه فصل موفق‌ترین تیم جام‌اند ، به شیراز میروندتا برگ زرین دیگری در کارنامه‌ی خود ورق بزنند . اگرابومسلمی ها در پی این هدف برآمده‌اند ، برای برقی‌ها که دیگر ابایی از برد و باخت ندارند و دندان تیم تبریزی را برگردن خود، حس نمیکنند ، شاید غرور جوانی آنها را وادارد که با تیـم خراسانی نبردی جنگجویانه را دنبال کنند .

از بزرگان پایتخت ، تاج باید حکم مرگ و زندگی‌راه‌آهن را امضا کند، راه‌آهن می‌آید که درمقابل تاج به پیروزی‌برسد. درآنصورت اگر آرارات که در همان زمان با تراکتور سازان دیدار میکند ، مغلوب شود، راه‌آهن در جام‌ماندنی میشود ، اما این حسابی است که آن چوپان‌برای کوزه‌ی روغنش‌میگرد. رویایی که بسیاربعیداست‌نه نتیجه‌ی دلخواه‌برای‌لکوموتیورانان بینجامد .

بهرحال، امروز و شنبه (پس‌فردا) همه‌چیز معلوم‌میشود. پس از قهرمان نایب قهرمان و مکانهای دیگر هم تقسیم میشود و از بین تهرانیها تیم از جام رانده شده را خواهیم شناخت .

انجمن سلطنتی اسب‌وفدراسیون سوارکاری کشور شما را بتماشای قسمت دوم سومین دوره مسابقات پـرش‌با اسب قهرمانی کشور برای روز جمعه ۱٤ آذرماه ۱۳۵٤ درْ مانژ اصلی فـرح آبـاد دعوت مینماید .

محل فروش بلیط : درورودی‌مانژ

اطلاعیه

آژانس جهانگردی مهاجری وشرکاء

به‌اطلاع کلیه‌چشم‌پزشکان محترم کشورمیرساند

چون وقت زیادی برای نـام‌نـویسـی در تورده‌روزه هندوستان شامل بازدید ازدهلی ـ آگرا (تاج محل) ـ بمبئی‌ومدرس(محل‌برگزاری کنگره چشم پزشکی) نمانده است و تاریخ حرکت دهم‌دی‌ماه میباشد لذا تقاضا دارد علاقمندان به‌شرکت‌درکنگره‌تا تاریخ سه‌شنبه ۲۵ آذر برای ثبت نام به

شرکت جهانگردی مهاجری وشرکاء

خیابان ویلا شماره ۳ تلفن ۸۲٤۰۷٤ ـ ۸۳۱۰۸۱ مراجعه فرمایند .

بازگشت درخشان «فروزان» در آتیه نزدیک در فیلم جنجالی

خداحافظ کوچولو

باهنرمندی : مرتضی عقیلی ـ شهرام‌ـ بهرام‌وطن‌پرست

ارائه‌تازه : پرویز حجازی

هشدار به مادران ـ مردی گرفتار دوعشق

ازامشب فقط در

سینما ونک

تماشای این فیلم برای اشخاص کمتر از ۱۸ سال ممنوع است

باخیال راحت عکس بگیرید

لابراتوار رنگی کداك بقدری مجهز و مدرن است که هرگونه عکس رنگی شما را بطور طبیعی، زنده و نفیس چاپ و ظاهر میکند

به فروشگاههای معتبر و مراکزی که علامت Kodak دارند مراجعه فرمائید

شرکت الکتروکامرا با مسئولیت محدود ۲۱۰ خیابان شاه تلفنهای ۴-۴۲۰۹۳-۸-۶۶۲۹۵۶

روز مادر

سوپرنووا کادوبدین

رنده ورقه‌کن سوپرنووا

۱۱۲ تومان و ۴ ریال

SN SUPERNOVA

محصولات مدرن سوپرنووا

در بسته‌های کادوئی، سفارش ایتالیا

نماینده انحصاری و مرکز پخش: شرکت صنعتی کالری ـ خیابان فیشرآباد شماره ۱۱۲ تلفن ۸۳۸۲۷۸-۹

★ اتومبیل «ب.ام.و.» ۳۲۰ مدل ۱۹۷۶

★ ۲ بلیط سفربدور دنیا با پان آمریکن باضافه ۵۰۰۰ دلار برای خرید

★ تلویزیون رنگی باراديو گرام و ضبط صوت استریو

★ قالی ۱۲ متری طرح شیخ‌صفی ، بافت تبریز

★ ۱,۲۰۰,۰۰۰ تومان پول نقد

بمناسبت روز مادر

با بلیط های بخت آزمائی مخصوص روز مادر

با سری ۵ تائی ، کلیه این جوایز را یکجا برنده شوید

هرچه میخواهد دل تنگت بخوان!

هادی خرسندی
دوستت دارم ننه

یکجور دستگاه « قاچکنی » بهبازار آمده که هویج را قاچقاچ میکند ، سیبزمینی را پرهپره میکند وخیاررا ـ مثلخیارتر ـ از وسط به دونیم میکند. درآگهیها دیدم که نوشتهاند ایندستگاه «قاچکن» را روزمادر ، بهمادرتان کادو بدهید .

فقط یادتان باشد وقتی دستگاه قاچکنی به مادرتان میدهید ، بهجای « دوستتدارم مادر » بگوئید : « قاچت میکنم مادر » !

کلمات قصار

فروشندهیی می گفت : « بهشت زیر پای مادران است » .

بوق انحصاری

محمدیوقی ، بوقزن معروف فوتبال، اعلامکرده که بعداز این دیگر درفیلم های فارسی بازی نمی کند ، مگراینکه درتمام صحنههای فیلم ، بوقش دردست خودش باشد و فقط خودش از آن استفاده کند .

اصولا اینطور انحصاریطلبیها ، واینکهیکهنرپیشهیی بخواهد درسرتاسر فیلم ، بوقش دردست خودش باشد ، وکسی از آن استفاده نکند ، درسینما سابقه نداشته . مارلوربراندوهم باآن همه قدرتش درفیلم « آخرینتانگو » نتوانست چنین کاری بکند .

ناباوری

این کارمندبیچاره، از وقتی درخانه سازمانی ساکن شده بوداحساسناباوری میکرد .

شرایط هنرمندی

درفستیوال اخیر، جایزه بهترین هنرپیشه مرد را به « رضاکرمرضائی » دادند . بدون شک در دادن اینجایزه، یکنوع پارتیبازی صورت گرفته ، وگرنه « کرمرضائی » نه قیافه خوشگلیدارد، نه روابط نامشروعش برسرزبانهاافتاده ونه اینکه بایک بیوهزن حاملهنرمند ازدواج جنجالی ترتیبداده است .

اطلاع از موسیقی

نماینده زابل به پخش ترانه «مرغ سحر » اعتراض کرد .

هادی خرسندی

ـ خدارحم کرد نگفت مرغسحر را کباب کنید بدهید من بخورم !

حکایت

لئیمی به سفر رفت . از ترساینکه دوستان سوغاتنخواهند،هرگزبازنگشت.

شرط استخدام

آقای مدیرعامل ، شخصاباداوطلبان استخدام‌مصاحبه‌می‌کرد..ازیکیشان‌پرسید:
ـ شما آدم بیشعوری هستید ؟
گفت : بله قربان .
مدیرعامل فی‌الفوردستوراستخدامش راداد ، که اگرچه بیشعور بود، ولی «بله‌قربان» خوب می گفت .

مساله گازانبر

درخبرها بود که مسیحیان لبنان‌در محاصره گازانبری مسلمانان هستند . معلوم نیست توی آن هیرووير، مسلمین «گازانبر » ازکجا آورده‌اند .

نقد و نسیه

۵۰۰ هزار کارمند از مزایای کمک های غیرنقدی بهرهمند خواهند شد.
یکی از این ۵۰۰هزار نفر می‌گفت: « سیلینقدی به‌از کمک غیرنقدی » .

صرفه جوئی

« در مصرف آب باید صرفه‌جوئی کرد . »
ـ قابل توجهکارخانه‌شیرپاستوریزه.

رفع کمبود

گفت : ایران به ۳۵ هزار مهندس نیاز دارد .
گفتم : بیخود نیست که بعضی‌ها الکی همدیگر را مهندس خطاب‌می‌کنند.
گفت : ـ راست گفتی آقای‌مهندس!

توصیه‌شهری

اگر به هوای پاک و سالم‌احتیاج دارید ، روزی سهبار ، پنجره اتاقتان‌را ببندید .

ابلاغ

« شما کارمند صادقی هستید . بدینوسیله با استعفای شما موافقت می‌شود » .

توافق فکری

شکسپیر گفت : « مسئله اینست ، بودن یانبودن » . من هم‌همین را می‌گویم .

چهل سال قبل در همین روز

دوک‌آف‌یورک باعنوان ژرژ ششم پادشاه انگلیس شد

اعلیحضرت‌آلبر فردریک‌آرتور دوک آف یورک ، جورج ششم پادشاه جدید انگلستان و امپراطور هندوستان ابراز دارد.

لندن ـ یک ربع ساعت بعد از تصویب قانون استعفا ، پادشاه آن رامورد تاییدقرار داد و بدینترتیبساعت۱۲٫۵۲ سلطنت اعلیحضرت ادوارد هشتم خاتمه یافت . پادشاه در کاخ بلودر از کارکنان و مستخدمین که در سال های متمادی با فداکاری کامل نسبت به وی خدمتکردهاند اظهار تشکر نمود . سپس ناهار را با سرویستنچرچیل و دوک دوکنت صرف نمود.

آخرین پیام

لندن ـ والاحضرت پرنس ادوارد پادشاه سابق ضمن آخرین پیام خود چنین اظهار نمود: چند ساعت پیش من از آخرین تعهد خود از مقام سلطنت و امپراطوری کناره‌گیری نموده و حال که برادرم دوک اف یورک جانشین من گشته است اولین سخنان من بایستی حاکی از وفاداری نسبت به وی باشد . من از صمیم قلب بدون درنگ این نکته را اظهار داشتم .

ژرژ ششم

لندن ـ محافل مطلع تایید مینمایند که پادشاه جدیدبجای «آلبرت اول» به «جرج‌ششم» موسوم خواهدگردید. احتمال کلی میرود که جشنتاجگذاری پادشاه برای ۱۲ مه ۱۹۳۲ یعنی همان تاریخی که برای ادوارد هشتم در نظر گرفته شده بود بعمل آید . جمعیتی که درمقابل قصر بوکینگهام ، پارک سنت جیمس، اقامتگاه رئیس الوزراء و مجلس نمایندگان گردآمده بودبوسیله پلیس سوار متفرق گردید . جمعیت میخواست وفاداری خود را نسبت به پادشاهجدید اکثریت ۴۰۳ رای طرح اصلاحی «ماکستون» را مبنی بر اعلام جمهوری رد کرد . «سر جان سیمون» خاطرنشان ساخت که حکومت پادشاهی قانونی در اعماق قلب افراد انگلیسی ریشه دوانیده وپس از آنکه از روی استهزا و ثبات سیاسی دولت انگلیس و ناپایداری دائمی دولجمهوری را مقایسه کرد در آخر نطق خود ازپادشاهان جدیدستایش کرد.

انعکاس در خارجه

پاریس ـ روزنامه «اکو دوپساری» در ضمن تفسیر قضایای اخیر مینویسد: رژیم سلطنتی انگلستان از این بحران با نیرومندی خارج شد. این واقعه که موجبتحکیم و فیروزی «بالدوین» محافظ نظم معنوی گردید استحکام تزلزل ناپذیر امپراطوری انگلیس را که توانست‌درمقابل چنین ضربت غیر مترقبه و شرمآوری‌با متانتوخونسردی مقاومت نماید ، بهثبوترسانید و همچنین وفاداری انگلیسها را به تاج و تختکه ازشخص پادشاه مالک موقتیآن‌مستقل است مبرهن گردانید. روزنامه «اورور» مینویسد : پادشاه جدید در موقعیت باریکی به تخت سلطنت جلوس میکند ولکن از قرار معلوم خصائل لازمه را که عبارت از تعقلو آرامش ، احترام تاج و تخت و مراسم آن ، خودخواهی کمتری از برادر خود ـ عقل سلیم و خویشتنداری باشد بخوبی واجد است .

« نقل از اطلاعات ۲۰ آذر ۱۳۱۵»

استعفای وزراء

لندن ـ عده زیادی از وزراء منجمله «داف کوپر» پس از تنقیداتی که راجع به رویه آنها در طی بحران بعملآمده است استعفا خواهند داد . ماژور اتلی زعیم حزب کارگر اظهار نمود که هرچه زودتر ملت باید بمسائل بیاندازه لازمی توجه نماید و من تصور میکنم با اهمیت دادن زیاد به جریانات سلطنتی به سلطنت لطمه شدیدی وارد آوردهاند . آنهائی که دائم برای بچنگ آوردن امتیازات ثروت و درجه در مبارزهاند سعی کردهاند با چاپلوسی و تظاهرات کذب بر اهمیت موضوع بیفزایند .

طرح جمهوری رد شد

لندن ـ مجلس نمایندگان به

یکشب دیر تر رزاق‌منش اعدام می‌شد

بقیه از صفحه ۵

ناامیدی مطلق

با این ترتیب هیچگونه امیدی برای نجات رزاقمنشازنظرقانونی باقینماند ولی خانواده اوهمچنان درتلاش بودند تاشاید از تنهاراه موجود ـ یعنی گذشتمادرمنیژه ـ استفاده کنند ، راهی که درطول مدت محاکمه و بیشازآن ،بارها رفتهبودند وناامید بازگشته بودند.

چوبه دار ، درانتظار محکوم بود و گزارش نهائی ، مربوط باجرای حکم ، روی میز صادق احمدی وزیر دادگستری. بدینسان همه امیدها ، همه تلاشها ، به نومیدی گرائید .

وکلای مدافع رزاقمنش حتی برای نجات او ، درآنجا که دیگر هیچراهی باقی نماند ، از وکیلمدافع خانواده رزاقمنشیاری خواستند اما حقیقت اینکه از دستاوهم کاری ساخته نبود .جه، مادر داغدیده منیژه ، تحتهیچ عنوانی حاضر به گذشت نشده بود.

ناگزیر ، همه تسلیم آنچهباید پیش آید شدند ، گزارش باید از سوی وزیر دادگستری امضاء میشد و حکم بمرحله اجرادر میآمد .

یك تلفن

درچنین شرایطی که امیدها قطع شده بود ، زنگ تلفن جعفر منصوریان ـ وکیل مدافع خانواده ایشانرا وکیل مدافعش آقای منصوریان ـ تصدیق کرده بود .

باتسلیم این نامه ، گزارشی که میرفت با امضایآن،رزاقمنش تسلیم چوبه دار شود امضا نشد وبجای آن استدعای خانم حجازی ازسویوزیردادگستری بهشرفعرض ملوکانه رسید و بنابراستدعای وزیر دادگستری ، باتوجهبهگذشت مدعی خصوصی ، بایک درجه تخفیف موافقت شد و حکماعدامبه حبس ابد تبدیل شد.

وبدینترتیب باردیگر گذشت مادری داغدیده آنهم درواپسین لحظات زندگی یک محکوم ، اورا از مرگ قطعی نجات بخشید .

حجازی ـ بصدا درآمد . واز آنطرف صدای خسته و سنگین و مرتعشمادر منیژه بگوش رسید که به وکیل مدافعش گفت : «آقای منصوریان ، من درشرایطی هستم که نیاز مبرم به کمک دارم.هرطور هست بهدیدار من بیایید . »

دیگردرنگ جایز نبود،ملاقات بین وکیل و موکل صورت گرفت . منصوریان اینبار نشانه هایاوج رافت و عطوفت انسانی را در بخشش یک محکوم دید واینهمان تنها راه نجات رزاقمنش بود که ناگهان پدیدارگشت .

مطلب بلافاصله باطلاع آقای صادقاحمدیوزیردادگستریرسید. روز ۱۶ آذر که نخستین روز گشایش سمینار دادگستری بود ، وزیردادگستری پساز پایانگارش در سمینار ، بلافاصله باطاق خود رفت . فورا اعلام شد که وزیر دادگستری کسی را نمیپذیرد ـ زیرا درآن لحظه ، خانم حجازی و جعفر منصوریان انتظار ملاقات وزیر دادگستری را داشتند . سرنوشت انوشیروان رزاقمنشدر گروی این دیدار بود.

نامه مادر منیژه

دراین ملاقات نامهیی از سوی خانم حجازی به وزیر دادگستری تسلیم شد که صحت امضای

چه کسانی ، لبنانیها را بجای ..

بقیه از صفحه ۶

بثبوت رسانده و طبعا عملی بودن طرح فلسطینی ها را برای تشکیل یک دولت دموکرات فلسطین متشکل از مسلمو مسیحی و یهودی مورد شک و تردید قرار میدهد .

۳ـ الغاء نقش سیاسی لبنان و مبدل ساختن آن بیک نمونه اسرائیلی که در این صورت به مصلحت اقتصادیو سیاسی اسرائیل تمام خواهد شد .

اما امریکا نمیتواند مصلحت اروپا را دربقای لبنان بصورت کنونی نادیده گیرد همچنانکه مصلحت و نقش امریکا در لبنان کنونی هنوز هم بقوت خودباقی است هنوز دانشگاه امریکائی بیروت یک پایگاه ظاهرا معنوی و باطناسیاسی وحتی اقتصادی برای امریکا درخاورمیانه عربی است. در این مورد کیسینجر پساز مدتی تاخیر تصریح کرد که وحدت اراضی لبنان باید محفوظ بماندهر چند این تصریح را پساز تامل وتردید بعمل آورد تا آنکه فالانژیست های لبنانی را بموقع ناامید نساخته ازموج خشم و خشونت آنها کاسته باشد .

خشونت در لبنان مصلحت بعضی از کشور هایعربی هم هست زیرا :

۱ـ بعضی ازرژیم های دست راستی عربی از گرایش لبنان بسوی چپ بیمناکاند و میخواهند جلو نتایج واکنش های آنرا بگیرند .

۲ـ بعضی دیگر از رژیم های عربی که در همه جبهه هامیجنگند جزدر جبهه اعراب واسرائیل ، آشوب خشونت آمیز لبنان را یک مبارزه فرعی برای گریز از بیکار سرنوشت میدانند .

۳ـ رژیمهائی که عناصر ناشناس و مسلح خود را به لبنان فرستادهاند یا از عناصر مسلح محلی بنفع خود استفاده میکنند مانند لیبی و گاه نیز سوریه که سرو صدای تیرو تفنگ و مسلسل و توپ رادر لبنان ، نوعی تبلیغات برضد مصالحه مصر و اسرائیل یامصر و امریکا بشمار میآورند.

درمیان اینهمه غوغا و خشونت های بیسابقه مانند کشتن نقاشی در حال خریدن نانو از پادرآوردن معلمپیری درحال رفتن بمدرسه و آتش زدن کامیونی که قرآنمجید حمل میکرد و هدف قراردادن زنانو کودکان بیگناه واعدام های دسته جمعی باید دید حرف آخر ازآن کیست ؟ یک مفسر لبنانی مینویسد : سرانجام نیروهائی که خواهان دگرگونی های حیاتی در شیوه حکومتی لبنان هستند پیروز خواهند شد و در این میان خشونت ارتجاعی هر چندخود رابا سلاح های امریکائی و یاحتی روسی مسلح سازد ، بیفایده است :

آگهی استخدام

گارد جاویدان شاهنشاهی تعدادیغیر نظامی را با حقوق و مزایای مکفی جهت خدمتدرتهران استخداممینماید.

شرایط :

۱ـ تابعیت دولت شاهنشاهی ایران
۲ـ داشتن حداکثر سن۳۵سال
۱ـ سربرست مهانسرا داشتن تخصص کافی درشغل مربوطه مدرك دیپلم متوسطه
۲ـ سرپیشخدمت داشتن تخصص کافی درشغل مربوطه ششم ابتدائی
۳ـ سرآشپزداشتن تخصص کافیدرشغلمربوطه مدرك ششم ابتدائی
۴ـ مامور خرید داشتن تخصکافیدرشغلمربوطه مدرك ششم ابتدائی

واجدین شرایط بادردستداشتن مدرك‌تحصیلی و شناسنامه عکس دارو ۶قطعه عکس ۶ × ۴ همهروزه بجز روزهای پنجشنبه و ایام تعطیل بهآجودانی گارد جاویدان شاهنشاهی واقع در پادگان لویزان مراجعه نمایند .

م‌الف ۱۹۱۶۸ گارد جاویدان شاهنشاهی

آگهی استخدام کارآموز

سازمان صنایع کوچك ایران وابسته بهوزارت صنایع ومعادنبمنظور تربیت کادر تکنیسین کارگاههای خدماتی نواحی صنعتیجدیدالتاسیس دربوشهر (۲نفر) ، سنندج(۲نفر)، زاهدان (۴نفر) و تبریز (۲نفر) جمعا ده نفر کارآموز دیپلمه در رشته های: مکانیك ، فلزکاری ، صنایع تولادی، ذوب فلزات ، صنایع فلزی،طبیعی و ریاضی از طریق امتحان و مسابقه استخدام میکند . افرادی که واجد شرایط استخدام رسمی باشندپس از گذراندن دوره‌کارآموزی مورد نظر درکارگاههای خدماتی ناحیه صنعتی اهواز که مدت آن یکسال خواهد بود وتوفیق در دوره مذکور باگروه ۴ بعنوان تکنیسین مکانیك ، ذوب فلز و فلزکاریباستخدامرسمیپذیرفته وبهیکی از نواحی صنعتی جدید ـ التاسیس اعزام خواهند شد . بهکار آموزان در طول مدت کارآموزی در ناحیه صنعتی اهواز ماهانه ده هزار (۱۰٫۰۰۰ ریال) پرداخت میشود .

داوطلبان واجد شرایط می‌توانند درخواست ذیل آگهی را تکمیل و یادو قطعه عکس ۳ × ۴ و رسید بانکیمبنی برپرداخت مبلغ ۳۵۰ ریال در یکی از شعبات بانك ملی ایران حساب شماره ۹۸۰ نزد بانك مرکزی ایران بعنوان حساب حق ثبت نام داوطلبانراستخدام حداکثر تا۱۵ روز بعد از انتشارآگهی باپست سفارشی بهنشانی صندوق پستی ۳۲۸۵ تهران ارسال دارند .به مدارکی که فاقد رسید بانکی باشد و بعداز مهلت بهپست تحویل دادهشود ترتیب اثرداده نخواهد شد . (وجه مذکور بهیچوجه مسترد نمیشود)

پروانه ورود بهجلسه امتحاندر تاریخ ۷٫۱۰٫۵۴ درمحل سازمان واقع در خیابان آریامهر (ایراننوین)شماره ۲۹۱ بین داوطلبان توزیع خواهدشد. تاریخومحل امتحان ومسابقه درپروانه مذکور درج شدهاست .

سازمان صنایع کوچك ایران

برگ درخواست شغل

نام‌خانوادگی ـ نام ـ نام‌پدر
شماره شناسنامه ـ محل‌صدور
تاریخ تولد ـ مدرك تحصیلی ورشته تحصیلی
وضع خدمت وظیفه
داوطلب شغل :
نشانی کامل :
م‌الف ۱۹۱۷۰

وزارت کشور
استانداری آذربایجان شرقی
شهرداری بستان آباد

آگهی مزایده

شهرداری بستانآباد باستنادموافقتنامه شماره ۴۲۷۰۴ مورخ ۵۴٫۹٫۱۷ مقام معظم استانداری آذربایجان شرقی وصول عوارض آبکرم معدنی بستانآباد را به قرار هر نفر پنجریال درموقع استحمام کمافیالسابق بشرح ذیل به اجاره واگذار مینماید .

۱ـ پیشنهاد دهنده بایداز نظر شهرت وصلاحیت مورد قبول شهرداری و امضاء کمیسیون قرار گیرد .
۲ـ بادرنظر گرفتن وصولی یک ساله ۵۴ پیشنهاداتیکه کمتر از مبلغ ۵۰۰٫۰۰۰ ریال باشد ترتیب اثر دادهنخواهد شد .
۳ـ کلیه پیشنهاد دهندگان باید مبلغ پنجاه هزار ریال بعنوان سپرده به حساب ۴۰۰۲ شهرداری نزد بانکملی شعبه بستانآباد واریز و فیش مربوطه را ضمیمه پیشنهاد خود نمایند .
۴ـ پیشنهاد دهندگان باید پیشنهادات خود را لاک و مهر شده تا آخر وقت روز یکشنبه ۵۴٫۹٫۲۳ ـ ساعت ۱۲ قبل ازظهر بدفتر شهرداری تسلیم و رسید اخذ نمایند پیشنهادات رسیده روز یکشنبه ۵۴٫۹٫۲۳ ساعت یک بعداز ظهر همان روز در حضور اعضاء کمیسیون مربوطه باز و رسیدگی خواهد شد .
۵ـ پیشنهاداتی که دارای قید و شرط باشد یا فاقد سپرده یاپس از وقت مقرر رسیده باشد ترتیب اثر داده نخواهد شد .
۶ـ مدت اجاره از تاریخ تنظیم قرارداد ثبتی به مدت یکسال شمسی میباشد .
۷ـ کلیه هزینه های ثبتی و درج آگهی در جراید بعهده برنده مزایده خواهد بود .
۸ـ حضور شرکت کنندگان در جلسه آزاد است .
۹ـ هرگاه برنده مزایده پساز موافقت استانداری و اعلام کتبی شهرداری تامدت یک هفته حاضر به تنظیمقرارداد ثبتی نباشند سپرده وی بهنفع شهرداری ضبط و قرارداد بانفر بعدی در صورتیکه صرفه و صلاح شهرداری باشد تنظیم خواهد شد .
۱۰ـ تا تنظیم قرارداد سپرده نفر دوم‌و سوم پرداخت نخواهد شد .
۱۱ـ شهرداری در رد یا قبول یک یا کلیه پیشنهادات مختار است .
۱۲ـ تحویل گرمابه ببرنده مزایده پساز‌تنظیم اجارهنامه ثبتی انجام خواهد شد .

شهردار بستانآباد ـ ناصری

بانك داریوش
دراختیار شماست

بمتقاضیان واجد شرایط برای‌خرید اتومبیلهای‌هیلمن نوطبق‌شرایطزیروام‌میدهد
شرایط:حداقل پیش‌پرداخت ۳۰درصد بهای اتومبیل
حداکثروام ۲۱۰۰۰۰ ریال‌مدت بازپرداخت وام ۳۰ ماه
برای کسب اطلاع به شعب بانك‌داریوش‌مراجعه‌فرمائید
شعبه مرکزی: نبش‌کریمخان‌زند وروزولت تلفن ۸۳۹۰۹۳ـ۹۹
شعبه‌اکباتان:خیابان‌اکباتان‌از سعدی شماره ۲۱۲ تلفن ۳۰۱۵۴۱ـ۴۳
شعبه بازار : خیابان خیام ـ سرای تقی‌زاده تلفن۵۳۴۸۹۴ ـ ۵۳۱۸۱۱
شعبه ۲۴ اسفند : اول‌آیزنهاور نبش جمشیدآباد تلفن ۹۳۷۹۱۷
شعبه تختجمشید:خیابان‌تختجمشید ساختمان‌پرتوی جنب هتل امپریال
شعبه قزوین : خیابان‌قزوین‌روبروی دخانیات

اطلاعات

«باناوا»

را

تهیه‌کنید، مطالعه کنیدولذت ببرید

زیرا

جالبترین رپوزتاژ ها ، داغترین اخبار ، پرشورترین داستانها و دهها‌مطلب‌ومقاله‌درباره‌خانه‌داری، مد و آشپزی دارد ...

اطلاعات

نشریه‌ایرانیان‌مقیم‌خارج‌ازکشور

آگهی‌میپذیرد

تلفن آبونمان ۳۱۱۰۷۱ ـ ۳۱۱۰۸۱

حق‌اشتراک

اطلاعات

نشریه‌ایرانیان‌مقیم‌خارج‌ازکشور

هوائی	شش‌ماه	یکسال
کشورهای سواحل‌خلیج‌فارس، پاکستان ، ترکیه	۶۵۰ ریال	۱۳۰۰ ریال
افغانستان، اسرائیل، اردن،سوریه عراق ، لبنان	۷۵۰ ریال	۱۵۰۰ ریال
کشورهایاروپائی، عربستان،مراکش الجزایر ، تونس ، برمه، سیلان، هندوستان	۱۰۰۰ ریال	۲۰۰۰ ریال
آمریکا ، ژاپن، سنگال، غنا، سودان،	۱۲۰۰ ریال	۲۴۰۰ ریال
کانادا ، استرالیا ، زلاند جدید، آرژانتین ، ونزوئلا ، کلمبیا ، زئیر، کنیا ، افریقای جنوبی	۱۴۰۰ ریال	۲۸۰۰ ریال
اندونزی،فیلیپین، چینملی،هنگکنگ مالزی، ویتنام .	۱۰۰۰ ریال	۲۰۰۰ ریال

دانشجوئی با ۲۵٪ تخفیف

اطلاعات
صفحه ۹ پنجشنبه ۲۰ آذر ماه ۱۳۵۴

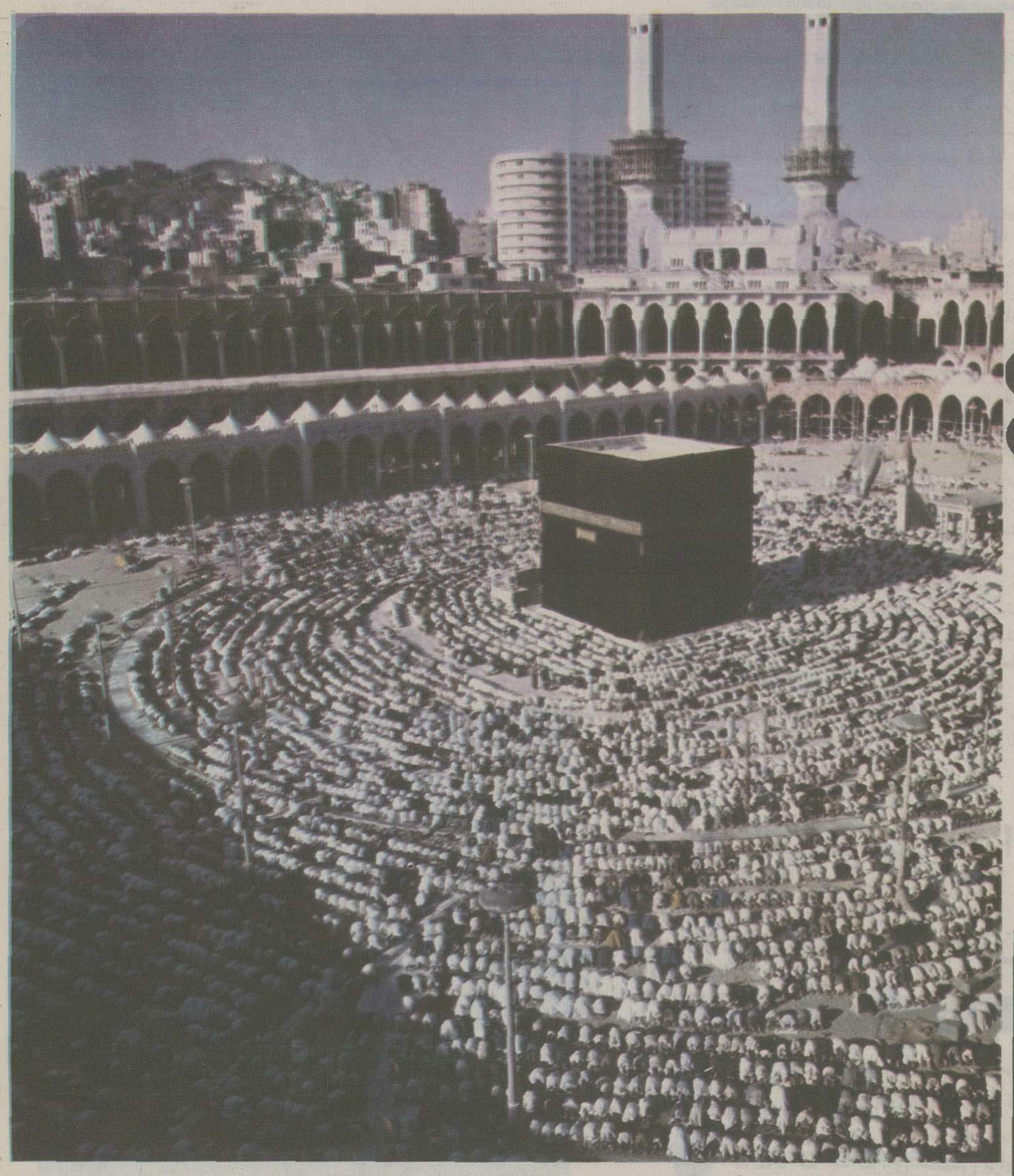

عید قربان:

طنین «لبیک» در درگاه پاک احدیت

صداها، همه، طنین نام خدا دارد.... هزاران صداست، که از هزاران سینه مشتاق بر می آید و آیات امید و نیاز و نیایش را فریاد می کند، اما چون درهم می آمیزد، گویی اینهمه صدا، تنها یک صداست که در درگاه پروردگار یگانه رنگ ستایش و پرستش می گیرد:

«لبیک.... اللهم لبیک..... لبیک لاشریک لک..... لبیک ان الحمد و النعمة لک و الملک، لاشریک لک..... لبیک.....»

این طنین فریاد دل آویز لبیک گویان خداجو است که فردا جمعه عیدقربان، (در ایران شنبه عید قربان است) کعبه را، خانهٔ خدا را، پاک‌ترین خانهٔ جهان را سرشار خواهد کرد...

«پروردگارا، باردیگر به درگاه تو امدیم. باردیگر امدیم تا ندای پاک تو را پاسخ گوئیم و در درگاه بلندت، با تو پیمان بندگی خود را تجدید کنیم. باردیگر با دلهای مشتاق، با سینه هایی که از آتش مهر تو گرم است، با اندیشه هایی که در چشمه سار زلال ایمان و تقدس شست‌وشو کرده است، باردیگر امدیم تا پیشانی بندگی بر استانت بسائیم و با تو، ای پروردگار بلند مرتبه، وفای به عهد کنیم: پس بپذیر بندگی ما را، بگستران برسر بندگانت سایهٔ عنایات بیکران خود را و روح و روان ما را، از لغزش، از خطا، از ناپاکی و نادرستی در امان بدار....»

با این کلمات که از اعماق جان بر آمده است فردا، هزاران مرد و زن مسلمان، در خانهٔ پاک خدا، آخرین اعمال حج را بجای می آورند: زیارت قبول، حاجی ها!

علاوه بر مردان و زنانی که سعادت زیارت خانهٔ خدا را یافته اند، پس فردا هزاران ایرانی، در تهران و شهرستانها نیز مراسم عید سعید قربان را بجای می اورند و با خلوص نیت، با ایمان و اعتقاد و پاکی و انکسار، دست به قربانی کردن هزاران گوسفند میزنند و گوشت قربانی ها را بین مستمندان تقسیم می کنند، تا به جمع دل سپردگان به فلسفهٔ عیدقربان بپیوندند...

راستی فلسفه این عید بزرگ چیست که قرن هاست با جلال و شکوه تمام، هر ساله مراسم آن برگزار میشود و گذشت زمان نه تنها چهرهٔ آن را در غبار نمی پوشاند، بلکه از آن چهره‌یی روشن‌تر و شفاف‌تر می نماید؟

بزرگان دین میگویند: از آغاز بشریت تا امروز، همه، هرجه ناامنی در جهان رخ نموده، از آن روی بوده است که توانگران و صاحبان زور و زر، هر جا که توانسته‌اند افتادگان و ضعیفان را غارت کرده‌اند و با کوری ناشی ازبرق زر، بارها و بارها از راه عدل و انصاف بیرون رفته‌اند.

و برای از میان رفتن این غارت و زورگویی و بی انصافی است که خداوند خانه کعبه را برپا داشته است تا در آن ظلم توانگر به ناتوان، ریشه سوز شود. همه ساله، پروردگار یگانه طبقه مستطیع و مرفه را به کعبه فرا میخواند تا در آنجا به آنها درس برابری و انصاف و انضباط و رعایت حق و عدالت بدهد. زیرا که در آن مراسم، زایران خانهٔ خدا، بدور از امتیازات مادی و طبقاتی، بدور از اختلافات نژادی، همه لباس هائی دوخته شده خود را که گاه جنس پارچه و نوع دوخت آن نیز حکایت از امتیازات گوناگون و اختلافات فاحش طبقاتی دارد - از تن در می آورند و بجای آن تکه‌یی پارچه سفید را تن پوش خود قرار میدهند و با تمام وجود بیاد می آورند که در درگاه خدا، همه مسلمانان یکسانند و برتری هرکس، به پرهیزگارتر بودن او بسته است...

این، تنها یکی از آن همه درس هاست که در آن مراسم به زایران خانهٔ خدا آموخته میشود. وبراستی اگر هر زایری، تمامی آن درس ها، با تمام جان بیاموزد و پس از بازگشت به کشورش، همه را رعایت کند، آیا نتیجهٔ آن، این نخواهد بود که دنیا، از این بی انصافی ها و حق کشی ها و ناامنی ها رها شود؟

تعمیرگاههای مرسدس بنز

تضمین اطمینان

سالن تعمیر گاه مرکزی مرسدس‌بنز

53.B.3

اتومبیل‌های مرسدس بنز کمتر به تعمیر احتیاج دارد، ولی سرویس و خدمات فنی مرسدس بنز، تعمیرگاه‌های مجهز و مدرن، تکنیسین‌های کار آزموده و متخصصان متبحر با تمام مهارت فنی خود، تضمین اطمینان شما، به اتومبیل‌های مرسدس بنز است

کارکنان تعمیرگاه‌های مرسدس بنز همیشه باعلاقه آماده‌اند تا بهترین خدمات و سرویس را ارائه نمایند.

تعمیر گاه مرکزی:
خیابان قزوین، سرپل امامزاده معصوم تلفن‌های ۶ - ۵۴۴۷۷۵

تعمیر گاه مجاز شماره ۱:
خیابان آق‌اولی تلفن ۸۴۰۳۹۲

تعمیر گاه مجاز شماره ۲:
سه‌راه‌ضرابخانه، خیابان سلطنت آباد تلفن ۲۳۰۲۰۸

تعمیرگاه مجاز شماره ۳:
خیابان تهران نو، جنب بیمارستان بوعلی تلفن ۳۴۱۱۰۴

تعمیرگاه مجاز شماره ۴:
خیابان محمد رضاشاه، ایستگاه دوم تلفن ۶۲۱۶۵۲

اطمینان مردم جهان به مرسدس بنز مثل زدنی است

شرکت سهامی مریخ - بلوار الیزابت - نبش کوچه سوم - تلفن ۴۰-۶۵۶۰۳۱

آنتوانت سیبلی دقت در زمان را با زیبائی و شکوه درهم آمیخته است

آنتوانت، بالرین مشهور باله رویال، در بیش از یکصد و ده باله کلاسیك هنرنمائی کرده است.

برای ما «درکارخانه رولکس» دیدار آنتوانت سیبلی بسیار مسرت انگیز بود در اینجا بودکه پی‌بردیم بین ساعت زنانه رولکس و این بالرین معروف شباهتهائی وجود دارد. مثلا، جاذبه و زیبائی ظاهری و قدرت و توانائی درونی‌که بآسانی در هر ساعت رولکس اویستر زنانه قابل تشخیص است عیناً در سبکبالی، ظرافت و نیروی جنبش بالرین‌های بزرگ وجود دارد.

هرگز سازندگان رولکس تصور نمیکردند که کارشان شباهت به بالرین معروفی چون آنتوانت سیبلی داشته باشد، اما این مقایسه، واقعاً چنین موضوعی را ثابت میکند. اگر چنین شباهتی وجود نداشت، آیا ساعت رولکس لیدی - دیت می‌توانست پرشکوه‌ترین و کامل‌ترین ساعتی باشدکه امروزه ساخته میشود؟

در زمان ما نه تنها آنتوانت سیبلی بلکه بسیاری از هنرمندان مشهور و شخصیتهای برجسته سراسر جهان از ساعت رولکس استفاده میکنند.

ROLEX
of Geneva

ارزش رولکس را از شخصیت دارندگان آن بشناسید

نماینده انحصاری در ایران **جواهری رولکس** خیابان شاهرضا. شماره ۸۵ - بین کالج و پهلوی تلفن ۶۶۲۱۳۷
نماینده فروش: جواهری شیرینیان - خیابان شاه‌عباس شماره ۱۳۲ - تلفن ۸۳۶۵۳۸

درهفته گذشته برحسب اتفاق به سند بسیار مهمی دست یافتیم که اهمیت تاریخی بسیار دارد این سند ازمیان نامه های حجة‌الاسلام حاج سیدابوالقاسم مجتهد زنجانی که معاصر محمدشاه و ناصرالدین شاه بوده بدست آمده و پس از ۱۳۲ سال عقاید محمدعلی زنجانی را که تاریخ نویسان تا این زمان یا از روی بی‌اطلاعی و یا از روی غرض بگونه های مختلف نوشته‌اند بروشنی برای ما بازگو میکند سند گراور شده استشهاد نامه‌ایست که مردم زنجان علیه ملامحمدعلی نوشته و مهر کرده‌اند. احضار ملامحمدعلی به تهران بدنبال همین استشهاد نامه است.

این استشهاد مسلما درچند نسخه بوده و خوشبختانه این یک نسخه درمیان نامه های مرحوم حاج سیدابوالقاسم زنجانی سالم مانده و پس از ۱۳۲ سال بدست ما رسیده است.

مرکز پژوهش روزنامه اطلاعات نظر تمام محققین و محافل علمی را به مندرجات این شماره جلب میکند و تقاضا دارد نظرات خود را برای این مرکز ارسال فرمایند.

زندگی نامه ملامحمدعلی زنجانی (حجت)

ملامحمدعلی پسر آخوند ملاعبدالرحیم زنجانی است و بطوریکه متن همین استشهاد تاریخی حکایت می کند ملاعبدالرحیم درزمان خود از علمای معروف زنجان بوده است. چون امضاء کنندگان استشهاد نام وی را با احترام یاد می کنند.

ملامحمدعلی بطوریکه درکتاب فتنه باب آقای عبدالحسین نوائی نوشته شده علی‌التقریب درسال ۱۲۲۷ هجری قمری (۱۶۸ سال پیش) متولد شده و تحصیلات عالیه علمی را در کربلا انجام داده و بپایان رسانده است. وی از شاگردان شریف‌العلمای مازندرانی میباشد.

وی پس از بازگشت بزنجان مریدان بسیار بدور خود جمع کرد و عقاید تازه‌ای ابراز نمود که با نظرات علمای امامیه مغایرت تام داشت (قسمتی از عقاید وی بطور نمونه درهمین شماره جداگانه ذکر شده است.) دریازدهم شعبان سال ۱۲۶۳ هجری قمری شورشی در زنجان پدید آمد و چون حاجی میرزاآقاسی، ملامحمدعلی زنجانی و حاج سیدابوالقاسم مجتهد زنجانی ملقب به (میرزا) را مسئول این شورش میدانست هردو را به تهران احضار کرد و آندو را درباغ کلانتر که درخیابان فردوسی امروز واقع بود تحت نظر نگاهداشت.

ماجرای شورش زنجان بطور خلاصه چنین است:

«علی اشرف ماکوئی که ازجمله ایادی و عمال حاجی میرزاآقاسی صدراعظم محمدشاه قاجار بود حکومت زنجان را برعهده داشت. وی زنی را بزور تصاحب کرد و آنطور که نوشته‌اند پی شرط مزاوجت مضاجعت نمود. فردای انروز زن ببازار رفت و مردم را علیه حاکم و بی‌عصمتی وی شورانید.

حاج سیدابوالقاسم (میرزا) مجتهد بزرگ زنجان و ملامحمدعلی دستور تنبیه حاکم را صادر کردند. معروف است که لوطیان شهر حاکم را گرفته و با وی هم‌بستر شدند.

از معمرین زنجان شنیده شده است که درحضور محمدشاه قاجار حاجی میرزا آقاسی به حاج سیدابوالقاسم مجتهد میگوید، حالا که شما مردم را علیه حاکم شورانیده‌اید من دوباره همان حاکم را بزنجان میفرستم و حاج سیدابوالقاسم میگوید حق باشماست چون (کل مفعول منصوب) واین حاضرجوابی شاه و صدراعظم را از انتصاب مجدد وی بازمیدارد. محمدشاه احمدخان نوائی (عمیدالملک) را مأمور رسیدگی به شورش زنجان نمود و او گزارش مساعدی بشاه داد و نتیجتاً پس از مدتی حاج سیدابوالقاسم مجتهد زنجانی (میرزا) بزنجان بازگشت ولی ملامحمدعلی تحت نظر باقی ماند.

اعتضادالسلطنه پسر دانشمند فتحعلی شاه قاجار که معاصر ملامحمدعلی بوده مینویسد:

«ملامحمدعلی همه سال ماه رمضان را سی روز می شمرد و روز عیدفطر را روزه می گرفت سجده کردن بربلور صافی را جایز می دانست و منی را پاک میشمرد»

بطوریکه ملاحظه می کنید دراین سند بهیچ یک از مطالب فوق اشاره نشده و بین این استشهاد تاریخی و نوشته های اعتضادالسلطنه تناقض بسیار دیده میشود.

آقای عبدالحسین نوائی درحاشیه کتاب فتنه باب اعتضادالسلطنه مینویسد «ملامحمدعلی روزه متوالی سه ماهه رجب و شعبان و رمضان و نماز نافله و نماز جعفرطیار را واجب شمرده و صیغه کردن را حرام میدانست» این نوشته ها نیز با متن سندی که بدست آمده تطبیق نمی کند و امیدواریم آقای عبدالحسین نوائی دراین مورد نظر خود را به مرکز پژوهش اعلام نمایند.

آقای عبدالحسین نوائی می نویسد:

«وقتی باب را به آذربایجان میبردند ملامحمدعلی قصد ملاقات اورا داشت مأمورین دولت اورا گرفته به تهران آوردند و تحت نظر قرار گرفت تا اینکه پس از فوت محمدشاه درلباس مبدل از تهران فرار نمود و مورد استقبال مردم زنجان قرار گرفت»

ملامحمدعلی درسال ۱۲۶۶ که مقارن با دومین سال سلطنت ناصرالدینشاه و صدارت امیرکبیر بود علیه دولت مسلحانه قیام نمود و خود لباس روحانیت را درآورده و لباس جنگ پوشید.

آقای عبدالحسین نوائی مینویسد:

«امیرکبیر نظرش این بود که مرد باکفایت و باجربزه‌ای را به حکومت زنجان بفرستد تا کار انقلاب زنجان را تمام کرده و آتش فتنه ملامحمدعلی را به زودی فرونشاند ولی شاه راضی نشد و روی ملاحظات قرابت و خویشی امیراصلان خان مجدالدوله پسرخال خود را بدان جا فرستاد»

دراینجا لازم است این توضیحات باطلاع خوانندگان عزیز برسد، اولا مجدالدوله دائی ناصرالدینشاه بود نه دائی‌زاده او گویا در این مورد امیراصلان‌خان مجدالدوله با مجدالدوله ثانی که تا زمان سلطنت اعلیحضرت فقید در قید حیات بود اشتباه شده. دیگر اینکه امیرکبیر درسال های صدارت خود باکمال قدرت حکومت میکرد و نظر شاه جوان همیشه تحت‌الشعاع تصمیم امیربود. بهرحال وقتی اوضاع و احوال این جنگ خونین را بررسی کنیم خواهیم دید فتنه انقدر عمیق و بزرگ بود که رفع آن از عهده یک حاکم هرقدرهم که مقتدر باشد ساخته نبود.

سرانجام پس از ۹ماه جنگ خونین ملامحمدعلی درینجم ربیع‌الاول ۱۲۶۷ هجری قمری درگذشت و دراین موقع ۴۰ساله بود و مرگ وی ۱۹روز پس از تیرخوردن او اتفاق افتاد. پس از کشته شدن وی یکی از نزدیکان ملا بنام دین‌محمد ریاست شورشیان را برعهده گرفت و پس از غلبه قشون دولتی دور سر دین‌محمد را خمیر گرفتند و روغن داغ را برسرش ریختند تا مرد.

برای اینکه از محل قبر ملامحمدعلی کسی باخبر نشود جنازه او را شبانه در اطاق خودش خاک کردند و اطاق را خراب نمودند. قشون دولتی پس از تسلیم اطرافیان ملامحمدعلی براهنمائی حسین طفل هفت ساله او محل جسد را پیدا کردند و بروایتی جسد را به دم قاطر بسته درکوچه و بازار کشیدند.

بنابرنوشته آقای عبدالحسین نوائی

ملامحمدعلی دوزن عقدی داشت اولی اهل همدان بود و سلطان نام داشت و دومی خدیجه و اهل زنجان بود.

خدیجه با فرزندش درروزهای آخر جنگ زخمی شد و درگذشت ولی سلطان را بهمراهی مظفرالدوله به شیراز فرستادند.

دریکی از تواریخ که نسخ آن نادراست نوشته شده خدیجه و فرزندش را پس از زخمی شدن بخانه حاجی سیدابوالقاسم مجتهد بردند و آنها درآنجا درگذشتند. خانه مرحوم حاجی سیدابوالقاسم دربازار پائین زنجان هنوز درتصرف اولاد آن مرحوم میباشد و با تغییرات مختصری بهمان شکل باقی مانده است.

گروهی معتقدند که ملامحمدعلی رارقبای محلی بسوی باب کشانیدند وگرنه اورا در ابتدا افکار مستقلی داشت و از هرجهت برتر از باب بود. مسجد ملامحمدعلی هنوز درزنجان باقی و دائر است دراین مسجد نقبی وجود دارد که بوسیله آن سیاهیان ملامحمدعلی بخارج شهر رفت و آمد میکرده‌اند.

قیام ملامحمدعلی از مهم‌ترین واقعات سالهای اول سلطنت ناصرالدینشاه است اعتضادالسلطنه مینویسد:

شنیدم ملامحمدعلی درحیل جنگ و لشکرکشی بدطولانی داشته و نیز شنیدم از میرزاتقی خان امیرکبیر که می گفت «اگر ملامحمدعلی دست ازین مذهب بر می داشت اورا رئیس لشگر می نمودم زیرا که درحیل جنگ و لشگرکشی عدیل و بدیل نداشت»

ملامحمدعلی حقیقتاً درحیل جنگی نبوغ داشت بدستور او از هاون و برنج توپهائی می ریختند که مثل توپهای ممالک اروپا کار می کرد - داس های برنده اختراع کرده بودند و از گل گلوله توپ ساخته در روغن می جوشانیدند و لطمه این گلوله ها کمتر از گلوله های فلزی نبود.

دربایان این بحث از تمام صاحبنظران و محققین خواهشمندیم اگر درمورد ملامحمدعلی زنجانی اطلاعات دیگری دارند مرکز پژوهش روزنامه اطلاعات را مطلع نمایند

اشاره

پس از واقعه مازندران بابیان درصدد تلافی این شکست رآمدند و بجای ملاحسین که کشته شده بود ملامحمدعلی زنجانی رابه ریاست انتخاب کردند و دور او جمع شدند. رئیس تازه بواسطه فصاحت بیانی که داشت بیشتر سکنه زنجان را با خود همدست کرد و کسانی هم که از قلعه طبرسی فرار کرده بودند به کمک او شتافتند طولی نکشید که انقلابی در شهر زنجان تولید شد و ملامحمدعلی برضد دولتیان و روحانیان قیام کرد بابیان مسلح شدند و بخانه ها هجوم آوردند و محلات را آتش زدند و قتل و غارت شروع شد. ملامحمدعلی قلعه علیمردان خان را متصرف شد و ذخایر جنگی دولتی را که دراین قلعه بود تصاحب کرد. حاکم زنجان متوحش شد و ازتهران استمداد کرد قشون دولتی که شماره آن به ۱۸ هزار میرسید وارد زنجان شدند جنگ بالا گرفت قشون دولتی بابیان را محصور کرد، آنها ۲۰ روز مقاومت کردند ولی چون ذخیره و آذوقه‌شان تمام شد سنگرها را یکی بعد از دیگری ازدست دادند دراین هنگام ملامحمدعلی دستور داد که بازار را آتش بزنند و اختلالی درشهر پدید آورند و خود نیز با یاران همدست شده به جنگ پرداخت. که ناگاه گلوله‌ای او را ازپای درآورد. مریدان او را ازمیدان بدر بردند، تا جنگیان جراحت او را نبینند عاقبت سنگر بابیان منحصر شد بخانه ملامحمدعلی که درآنجا شورشیان مقاومت شدیدی بروز دادند قشون دولتی آن خانه را به توپ بست ملامحمدعلی را مریدان ازاین خرابه بیرون بردند که پس از چند روز براثر جراحات وارده درگذشت.

از سفرنامه مادام دیولافوآ

توضیح

مادام دیولافوآ باتفاق شوهرش مارسل یکبار در ۱۸۸۱ و یکبار دیگر در ۱۸۸۴ «زمان سلطنت ناصرالدینشاه» به ایران آمده است.

فهرست قوائی که برای سرکوب قیام ملامحمدعلی بزنجان اعزام شده است

برای اینکه خوانندگان گرامی باهمیت جنگ زنجان پی ببرند مرکز پژوهش، فهرست زیر را که شامل قسمتی از قوای اعزامی میباشد تنظیم کرده است ملاحظه خواهید نمود که چه نیروی عظیمی برای رفع این غائله بشهر کوچکی مثل زنجان اعزام شده است.

- ابراهیم خان مظفرالدوله فرمانده فوج قدیم و جدید زنجان با تمام فوج خود
- محمد حسین خان اصفهانی سرکرده سوار خمسه با سواران خود.
- سیدعلی خان سرهنگ فیروز کوهی و شهبازخان مراغه‌ای با ۲۰۰ سوار.
- محمدعلی خان شاهسون با ۲۰۰ سوار.
- محمودخان خوئی با ۵۰ نفر توپچی و توپ و خمپاره.
- مصطفی خان امیرتومان برادر سپهسالار اعظم با فوج شقاقی.
- مهدی خان با چریک های ابهر رود.
- عبداله خان با چریک های دریادی.
- چریک های انگوران.
- فوج شانزدهم و سواره مقدم
- محمدخان امیرتومان با چند سرهنگ و سلطان و سه هزار سرباز شقاقی و فوج خاصه با شش عراده توپ و دو عراده خمپاره.
- فوج چهارم تبریز
- مرادخان بیات با فوج زرند
- بابابیک یاور با ۱۸ عراده توپ

شرح حال «حاج سیدابوالقاسم» مجتهد زنجانی

حاجی سیدابوالقاسم مجتهد زنجانی روحانی طراز اول زنجان همزمان ملامحمدعلی و از علمای معروف زمان خود بود و او مهم‌ترین شخصیتی بود که در برابر ملا محمدعلی زنجانی قرار داشت. استشهادی که در این شماره گراور شده و یکی از اسناد مهم تاریخی است باشاره و دستور او تهیه شده و در میان نامه های آنمرحوم بدست آمده.

حاجی سیدابوالقاسم مجتهد (میرزا) علاوه بر مقام شامخ علمی ریاست روحانی را ارثا نیز حق خود میدانست زیرا اجداد وی از زمان شاه طهماسب اول صفوی در زنجان ریاست مذهبی داشتند و با صفویه خویشاوند بودند این عکس در ۱۰۸ سال پیش بسال ۱۲۸۷ هجری قمری در اواخر عمر آنمرحوم گرفته شده و گیرنده عکس اعتمادالدوله حاکم کرمانشاه است بدین ترتیب این عکس از قدیمی ترین عکسهائی است که در ایران گرفته شده است.

ماجرای جنگ خانه بخانه و کوچه بکوچه زنجان

متن استشهاد اهالی زنجان علیه ملامحمدعلی

چون چندی است ملامحمدعلی نام زنجانی درحدود داروالسعاده زنجان خود را بزی علماء فرقه ناجیه اثناعشریه و لباس فقهاء ملت طاره محمدیه علی صادعها آلاف الثناء والتحیه دراورده و دراین لباس درمقام اضلال و اغواء عوام و ضعفاالعقول برآمده از محض جهالت و کمال غوایت نشر فتاوی و احکام و مسائل باطله درتحلیل محرمات شرعیه و تجریم محللات دینیه مابین مسلمانان آن حدود نموده است لهذا، استشهاد و اعلام و استخبار میرود از عامه مسلمین و مومنین سیما علماء آن سامان و سایر طبقات اهل ایمان که هریک علیم و خبیر برسخنان واهیه و مقالات باطله ملامحمدعلی و فتاوی غیرحقه و بدع حادثه او بوده باشد شهادات خود را دراین صحیفه ثبت نماید. بعد ذلک استدعا و التماس از علماء اعلام و فقهاء ذوی‌الاحترام و مقتدای انام کثرالله امثالهم و یسرآمالهم آنکه آنچه برایشان بعد از تحقیق و تدقیق از احوال این شخص مبدع مخترع در دین معلوم و ظاهر و محقق و باهر گردید حکم آنرا دراین صحیفه مرقوم و با مهار شریفه مختوم فرمایند تا احوال این شخص برمسلمانان ظاهر و هویدا گردد و مسلمانان از شر بدع و ضلالات او ایمن مانند. واقیموالشهادة و لیظهرالعالم علمه والسلام علی اخواناالمومنین

تحریرافی شهرجمادی الاولی ۱۲۶۳

انچه از کفتگوی ملامحمدعلی بعدالاقل معلوم است آنست که علی‌الدوام مشغول لعن و طعن علماء اثنا عشری و در شهر رمضان سه روز قبل از سایرین عید نموده افطار می نماید اعم از اینکه رویت هلال شود یا نشود.

عبدائم آقاجان بن مرحوم نجفقلی خان قاجار

عنوان مهر - نجفقلی قاجار

اقل خلق الله

مذمت ولعن مجتهدین را خود از لفظ آخوند ملامحمدعلی زنجانی شنیدم تقلید و اجتهاد را منکر است. خود شنیدم که می گفت هرگاه شخص باید مقلد باشد یا مجتهد پس چرا سلمان و اباذر و امثال آیشان هیچیک نه مجتهد بودند و نه مقلد؟ و دیگر آیه میخواند که تفسیرش چنان میرسانید که دریوم قیامت چون مجتهدین را با مقلدین به جهنم می برند حضرات مقلدین به مجتهدین می‌گویند که آیا میتوانید که مارا از این اتش خلاصی دهید یا نه؟ گویند که ماهم مثل شمائیم و بعد بخزنه جهنم التماس می کنند الی آخر و یکی از اقوالش اینکه علم خداوند عین ذات او نیست. از اقوالش بسیار نوشته با خود دارم هرگاه بخواهید عرض خواهد شد.

حرره العبدالمذنب

عنوان - مهر- عبده محمد سعید تفرشی الاصل

آنچه علمی این خادم شریعت مطهره است فسق او محل کلام نیست بلکه محل انکار نیست از برای احدی از مسلمین و لیکن در کفر او من تأملی دارم.

اناالعبد الجانی محمد علی تهرانی

عنوان مهر - عبده محمد علی

از گفته های خلافی که ملامحمدعلی درخصوص فتوای شرعی دارد این صفحه را گنجایش تحریر نیست. در بیست و هفتم ماه مبارک رمضان سال گذشته افطار نمود.

اقل العبادالله - عبداله تبریزی

عنوان مهر - المذنب عبدالله

این خاکپای اهل علم چهار سال قبل براین در دارالسعاده زنجان بودم مجلس وعظ جناب فضائل و کمالات اکتساب آخوند ملامحمدعلی ولد مرحمت و غفران پناه جنت و رضوان آرامگاه مرحوم آخوندملاعبدالرحیم زنجانی رفتم بالای منبری محمدی صلی‌الله‌علیه‌واله رفت درائنای خطبه قاطبهٔ علمای اثناعشری سلام‌اله‌علیهم را لعن می کرد و اجتهاد و تقلید را انکار میکرد و دلیل برنفی مجتهدین زادالله امثالهم آیه شریفه انما ولیکم الله رسوله و اولی الامر منکم و المجتهد امیرکم. کلام خدارا گشاده برمرده‌ها نشان میداد بینید درکدام سوره و درکدام آیه جناب اقدس باری ذکر مجتهد فرموده است وحال آنکه فرموده است. لارطب ولایابس الا فی کتاب مبین. اگر مجتهدین پیشوای دین بودند خداوند بیان میفرمود آنچه این خاکپای اهل علم رضوان الله علیهم بگوش خودم از زبان آخوند مسطور فی المتن والحاشی شنیدم اینجا گنجایش ندارد

حرره الاثم ابن مرحوم حاج سیداسدالله فاضل السلماسی الحسینی

عنوان مهر - ابن الفاضل

فتوای ملامحمدعلی که خلاف فتوای علمای امامیه است پوشیده نیست.

اقل العباد عبدالمطلب ابن حاجی عبدالعظیم تاجراصفهانی عنوان مهر - المتوکل علی‌الله عبدالمطلب

بنده از زبان خود ملامحمدعلی شنیدم که فضله موش را اگر در میان آب مضاف بیفتد و بیرون بیاورید پاک است و بول در رخت آدم بخشکد پاک است و صراط بالمره نیست و معاد جسمانی را قائل نیست و انسان یا کافر است یا مسلمان شق ثالث ندارد - هرچه احسان از برای اموات بنمائید مثمر ثمر نیست خلاصه زیاده از حد از این فتاوی باطل دارد و خلاف گفته علماء اثناعشری از او شنیده می شود.

اقل العبد عبدالحسین زنجانی

عنوان مهر - یا ابا عبدالله الحسین -

خداوند عالم گریبان اهل زنجان را از دست ملامحمدعلی خلاص کند نصف فتوای او را خلق نمی دانند این صفحه گنجایش نوشتن ندارد.

ابن مرحوم حاجی عظیم زنجانی

عنوان مهر - العبدالمذنب نبی

ماتجلی‌لی بعد التفتیش و ظهر انه ببعض ما امرنا به قدکفر، آنچه مسموع حقیر شد در ایامی که در زنجان بودم طعن بر قاطبه علماء رضوان اله علیهم می کند و بعضی از اعتقادات فاسد را مثل آفتاب در آن بلد بظهور آورده اکثر العباد عصیانا -

محمد المراغی

عنوان مهر - یا محمد

الله الحاکم

انشاءالله خداوند عالم بحرمت حضرت ختمی مآب علیه و آله الاف التحیات صاحب شریعت را برساند و تقویت فرماید اشخاصی را که درصدد اعانت شریعه می باشند و ضایع نماید آنانیکه در مقام تصییع شریعت می‌باشند ملامحمدعلی مزبور علیه ماعلیه بالمره شریعت را پشت پانموده بدعتهای چندی درشریعه نموده است که تعداد ان از حد و حصر بیرون است من جملتها منکر اجتهاد و تقلید است. هر کس تخفیف علمای اعلام و مجتهدین را در پیش او نماید محترم است. خود همیشه مشغول توهین علماء و مجتهدین حافظین شریعت... مطهره را ازجمله متحتمات است... که آن متبدع را تنبیه نموده قسمی فرمایند که مسلمانان از شر او فارغ و ایمن باشند.

عنوان مهر - محمد نقی

ملامحمدعلی اوقات را باهل زنجان که مرید او نباشد تلخ کرده است مالش را حلال و اذیت نمودنش راجایزه می‌داند- مرده‌هایش علانیه روزه را در میان بازار میخورند و راه میروند و مجتهدین و روزه دارها را لعن می نمایند خداوند عالم اعانت کند هر آنکس که شر او را از اهل زنجان دفع کند.

اقل‌العبادالله - عبدالله بن حاجی حسین زنجانی

عنوان مهر - یا ابا عبداله

اغلب اوقات کل علماء دینیه را ملامحمدعلی لعن و طعن نمود در منبر و امسال در بیست و هفتم ماه مبارک افطار نموده و نصف ولایت را اغوا نموده و حکم در نجس نبودن بول بعد از خشکیدن می کند و با ارامنه و یهود چیز خوردن را پاک می داند خلاصه فتواهای عجیب و غریب می گوید که حد وحصر ندارد مردم را بضلالت انداخته است.

اقل العبد محمدتاجرزنجانی - وملارجبعلی تاجرزنجانی

عنوان مهر- یامحمد وعبده رجبعلی

انچه از اقوال ملامحمدعلی ابن اخوند ملاعبدالرحیم مرحوم زنجانی را بگوش خود شنیده‌ام، ملاقات ارمنی و یهود را با رطوبت پاک می داند و بول را بعد از خشکیدن آن پاک می داند و فضله موش بآب قلیل یا به آب مضاف به مجرد رسیدن نجس نمی شود و از جمله حکم ایشان است که با بول خمیر کردن که پخته شده پاک است. در بیست و هشتم ماه مبارک قبل از رؤیت افطار می کند و اعتقاد به رؤیت هلال ندارد ولعن وطعن علماء را می کند و اعتقاد به اجتهاد و تقلید ندارد و هر دو را از شریعت نبوی ص ع بیرون می گرداند و هر شخصی را که قدرت داشته رفع این مخرب شریعت را لازم.

اقل الحاج یعقوب ربانی

عنوان مهر - محمدبن الحسینی الحسینی

اقل السادات سیدعلی الحسینی التفرشی

مدتی درزنجان بوده انقدر... علم قطع حاصل شد که ملامحمدعلی نام مسطور درمتن از شریعت غرای محمدی و مذهب جعفری خارج و خود مبدع طریقهٔ باطلی گردید ازجمله درهمین سال سه روز قبل از عیدفطر افطار نموده نه برؤیت و نه تمام اعتقاد نمود چون برنده واجب بود عرض شد.

اقل السادات

سیدعلی الحسینی التفرشی

بسم‌الله‌الرحمن الرحیم و به نستعین

محمد علی ولدملاعبدالرحیم زنجانی خذله الله تعالی فی‌الدارین، خبیث مخبث رجس نجس شیطان رجیم است ضال و مضل است از مذهب جعفری صلوات الله و سلامه علیه خارج و در فرق مبدعین داخل است، قطعاً در شهر رمضان المبارک ماضیه کائنه من سنه ۱۲۶۲در بیست و هشتم عید شوال کرده است که بتواتر ثابت است طرد و منع او از میان خلق لازم است بر هر صاحب قدرتی سیما من بیده اختیار سیف الشریعه الفقیه العالم البارع الکامل افضل المجتهدین و اکمل العلماء الراشده جناب آقا... سلمه‌اله تعالی و اعانه فی‌الدارین بحق محمد و آله الطاهرین صلوات الله علیه و علیهم اجمعین.

انا العبدالجانی محمد الشهیر بابوالحسن الطهرانی

عنوان مهر - یا محمد

انچه از گفته های ملامحمدعلی باقل الطلبه قطع و یقین شده است که طعن ولعن علمای اثناعشریه کرده است و روزه را سه روز پیش از اتمام ماه میخورد

اقل الطلبه علی خمسه‌ای ساکن هیدج

عنوان مهر - عبده‌الراجی - علی

اقل عباداله انچه استماع از جناب آخرند ملامحمد علی نموده‌ام در خصوص ماه رمضان قائل بحدیث رؤیت نیست و حدیث رؤیت را بعامه نسبت میدادند - میفرمود سه روز است که فضیلت او را این قوم بخواهند دریافت نمود، یکی در نقصان ماه محرم زیارت اربعین را و عید فطر و عید اضحی راهرکس عمل برویت نماید ازثواب این سه روز محروم خواهد بود و همچنان شنیدم ردیه اقوال علمای امامیه بود ازجمله قائل به تقلید نیست و کتابی که مسمی به صاعقه الاار است از تألیفات ایشان ادله و براهینی برردداقوال علمای امامیه در او مندرج و کلماتی استماع شد دلالت بر ضلالت داشت.

صایب

عنوان مهر - المذنب صایب

باهمکاری: احمد احرار ● منصور تاراجی ● محمدعلی سفری ● محسن مفخم ● نصرت‌الله فتحی ● صادق ضیائی ● زیر نظر: محسن میرزائی

این سند ۱۳۲ ساله

برای نخستین بار توسط مرکز پژوهش روزنامه اطلاعات منتشر میشود

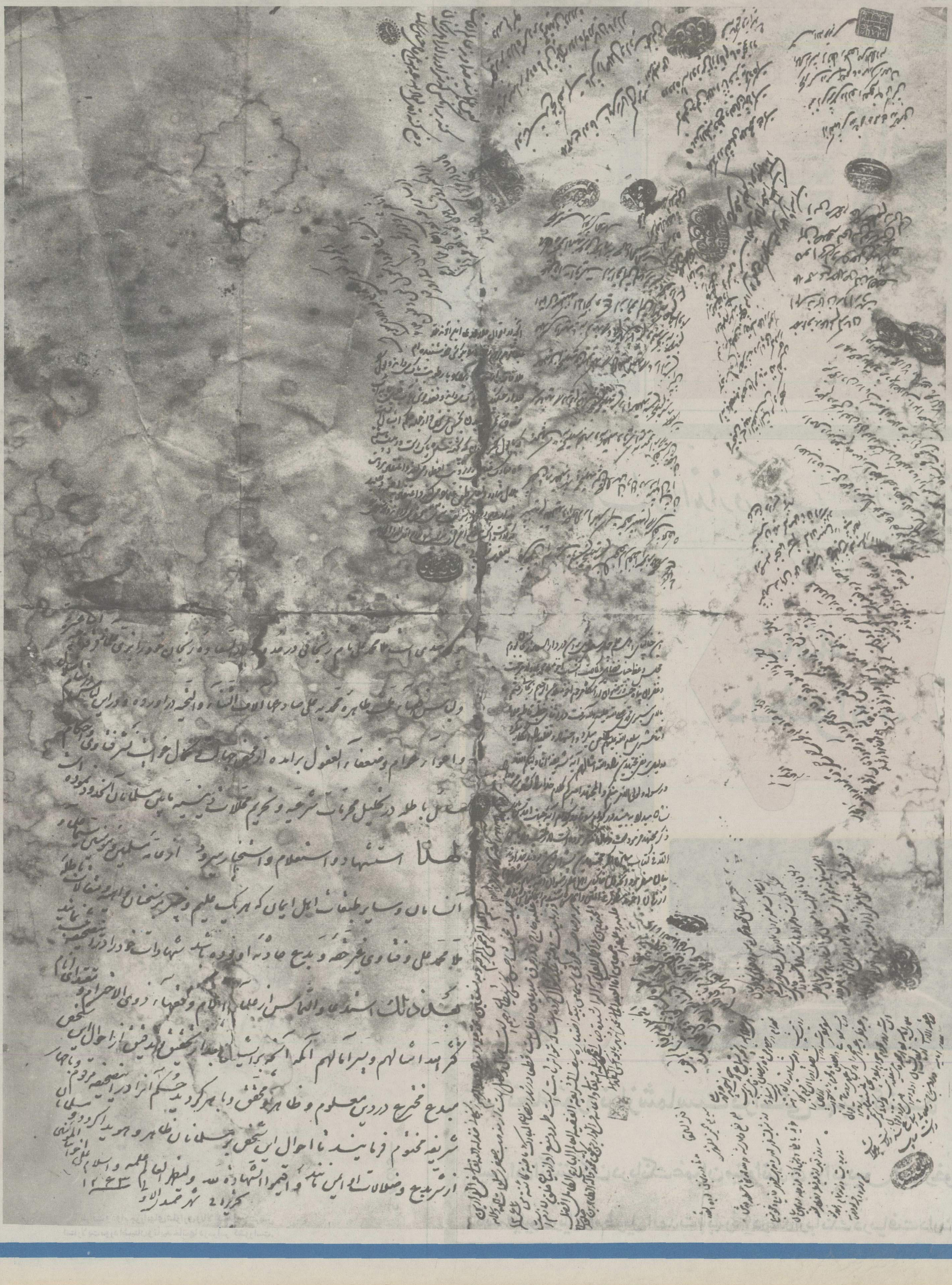

مرجان در راه تازه

مرجان، اکنون یک دورهٔ تازه را در عمر بازیگری خود آغاز کرده است. او که از حدود یک سال پیش، درگیر اختلافات پردامنه با شوهرش ـ مهدی علیمحمدی ـ بود، بخاطر همین گرفتاریها کمتر فعالیت هنری داشت.

اما سرانجام با امضاء نهادن آن دو برپای ورقه طلاق که همین چندی پیش صورت گرفت، همه جنجال ها و درگیریها تمام شد و اکنون مرجان راه تازهٔ خود را در سینما، با سرعت بیشتری دنبال می کند. قراردادهای پشت سرهمی که او در این چند هفته امضاء کرده، دلیل همین پرکاری مرجان و از سوی دیگر نشانهٔ کمبود هنرپیشه زن در سینمای فارسی است.

سریال تلویزیونی «غریبه» :

«غریبه» با بازیهای خوب، سریال خوبی از کار در نیامده است!

اینها، گروه بازیگران سریال تلویزیونی «غریبه» هستند، که چند هفته یی است پنجشنبه شب ها، مشتاقان خود را پای تلویزیون می کشند ـ را قسمت های دیگری از ماجراهای قهرمانان این سریال را در معرض تماشای آنها بگذارند.

تماشای سریال هایی از این دست، که در آسان گیری و آسان پسندی کمتر از فیلمهای فارسی نیست، از جمله معدود سرگرمی های تلویزیونی مردم است. مردمی که متاسفانه، به علت عادتی که به دیدن اینگونه برنامه ها پیدا کرده اند، اکنون به صورت طرفداران پروپاقرص و مشتاقان این سریال ها درآمده اند و شگفتا که عدهٔ آنها و اشتیاقشان به دیدن اینگونه سریال ها، بنحو روز افزونی رو به تزاید است.

در ریشه یابی رغبت عمومی به تماشای اینگونه «تصاویر متحرک»، «داستان های مصور و مجسم» و «آثار نمایشی فاقد ارزش های نمایشی» به سابقهٔ دیرین سینمای فارسی میرسیم که سالها، مردم را با آثاری بی محتوا و مبتذل سرگرم کرده اند و آنها را آسان پسند و سطحی نگر بار آورده اند. و مردم نیز، ناگزیر در این میان، آنچه را که سرگرم کننده و سهل الهضم تر است پذیرا شده اند تا آنجا که تهیه کنندگان و کارگردانان فیلمهای فارسی میگویند: «اگر فیلمی با ارزش های خاص سینمایی و بر اساس اصول بیان تصویری بسازیم، کسی به دیدن آن نخواهد رفت. مردم همین قصه های بی محتوا و فیلم های ساده را میخواهند و ما نیز خواست آنها را اجابت می کنیم».

و جای تاسف دارد که اکنون، مدتی است که دست اندرکاران سریال های تلویزیونی نیز همین را میگویند، منتهی با این توضیح توجیهی که: «پیش از پا گرفتن تلویزیون در این سازمان، سینماگران ما چنان مردم را آسان گیر و ساده پسند کرده اند که اکنون ما نیز راهی جز ادامهٔ راه آنها در صفحهٔ تلویزیون نداریم».

این حقیقتی است که مردم اکنون آثار نمایشی آسان گیرانه را می پسندند. همانطور که مرادبرقی ها و تلخ وشیرین ها را پسندیده اند و باعث رونق بازار سازندگان این سریال ها شده اند. اما باید ریشهٔ این آسان پسند بار آوردن مردم ـ و ادامهٔ این راه ـ پیدا کرد. براستی این ریشه در چیست؟ در نوع خاص پسند و سلیقه مردم، یا کمبود نویسندهٔ خوب برای تهیه سناریو، یا فقدان کارگردان خوب، یا نبودن افراد متخصص و آگاه در زمینهٔ مسائل نمایشی؟

حقیقت این است که این دسته ها، هر کدام گناه را به گردن دیگری می اندازند، ولی با اینهمه اگر دسته یی در این میان هیچ گناه نداشته باشد یا کمتر از همه گناهکار باشد، همان تماشاگر است. زیرا او از وقتی در دیار خود با پدیده یی بنام «سینمای فارسی» آشنا شده، جز تصاویر متحرکی که بازگوی داستانی مبتذل بوده، با چیزی مواجه نشده است و اکنون به دشواری می توان این سلیقهٔ خاص در پسند آثار نمایشی را عوض کرد.

اکنون سریال «غریبه» را با همین مشخصات داریم: طرفدار دارد، مردم را هر هفته پای تلویزیون می کشاند، ولی جز یک قصه ساده و در غالب موارد مبتذل، هیچ ندارد.

عده یی میگویند: کار را از مرحلهٔ حرف به عمل در آوردن همان قدر مشکل است که نمایشنامه یا سریالی را از سناریو به تصویر در آوردن.

در عکس شش نفر از بازیگران سریال غریبه را می بینید. از راست به چپ، ایستاده: خسروابریشمی بازیگر نقش رئیس پرورشگاه و شهروز رامتین ایفاگر نقش اکبر.

نشسته: مینوابریشمی به نقش مینو، افشین ابریشمی به نقش افشین، تاجی احمدی به نقش شمسی بازیگر اصلی سریال و مجید مظفری ایفاگر نقشی در سریال (افشین، بازیگر کوجولوی سریال فرزند مینو و خسرو ابریشمی است).

با داشتن حساب پس انداز در بانک عمران میتوانید

خانهٔ دلخواه...

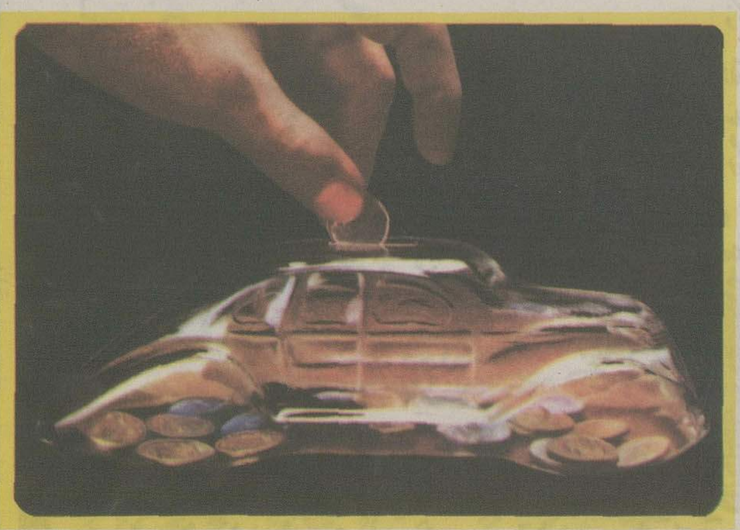

اتومبیل مورد نظر و .....

آنچه مورد نیاز شماست براحتی تهیّه کنید

پس اندازکنندگان در بانک عمران میتوانند ۵ برابر پس انداز خود

تا سقف ۳ میلیون ریال وام طویل المدت با بهرهٔ ۹ درصد از بانک دریافت دارند

کنتریس

برای تولید جوراب

کارخانه‌ای باتجربیات چندین ساله

ومجهز به مدرنترین وسائل لازم است و

استارلایت

یکی ازسه کارخانه عظیم جهان

است که جورابهای بالا کشدار و

شلواری کنتریس راتولید میکند.

S-4 وژه

ظرافت و دوام جورابهای شلواری و بالا کشدار کنتریس

استارلایت مورد اطمینان و تأیید خانمها درسراسر کشوراست.

بچه‌های آلمانی «جودوکار» میشوند

ورزش جودو که اصل ونسب آنرا از آن‌ژاپنیها باید دانست ، در اروپا بخصوص در آلمان‌غربی، روزبروز طرفداران وهواخواهان بیشتری می‌یابد ، چرا که بنا به تشخیص کارشناسان آلمانی در جمع ورزشهای مشابه (کونگفو- کاراته ـ نکواند ـ ونظایرآنها) جودو بهترین رشته برای دفاع ازخود ، بادست خالی ، است .

شاید بهمین دلیل نیز جودودرزمره مواد بازیهای المپیک قرار گرفته است .

درحال حاضر در آلمان ، کوچکترها وبچه‌های‌خیلی‌خردسال، خیلی بیشتر از بزرگترها به جود وروی کرده‌اند . دلیل توجه واقبال بسیار بچه‌ها راهم بایددر علاقه آنها برای تحرک هرچه بشتر دانست واینکه جودو ورزشی است که خیلی بهتر و بیشتر از ورزشهای مشابه تحرک و هیجان می‌آفریند .

بنابرآماری که اخیرا « در آلمان منتشر شده ، اکنون بیش‌از ۶۴ هزارنفر دراین کشور ورزش جودو تمرین میکنند . کار تمرین‌و تربیت این گروه‌نیزبرعهده‌یکهزارو صد باشگاه جودو در آلمان و مربیان مجرب و تعلیم دیده این باشگاهها است .

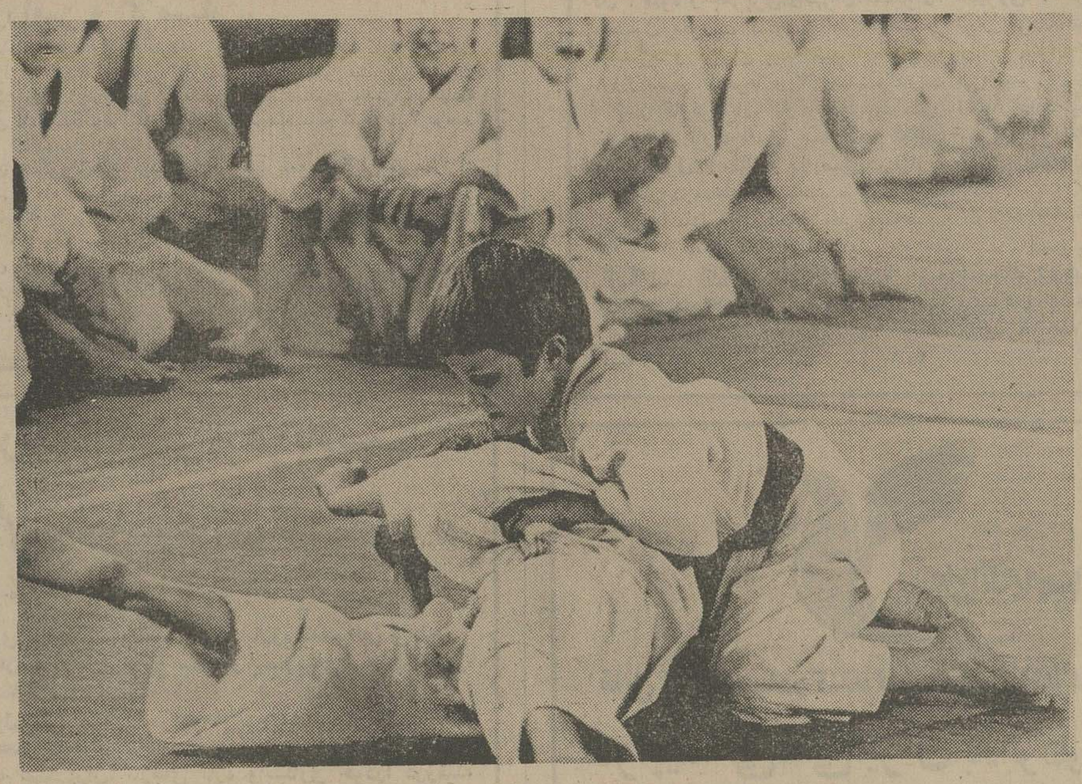

★ صحنه از تمرین دو «جودوکار » خردسال ، در یکی از باشگاهای شهر «بن» ...

جوان سفیدپوست، برای‌عشقبازی باخوانندهٔ سیاهپوست . «تاوان» میخواهد !

دادگاه انگلیس ، «پیتربریوتیش » ، جوان‌بلندبالا و ۲۷ ساله سوئدی را صد پوند (حدود ۱۴۰۰ تومان) جریمه کرد . علت محکومت « پیتربریوتیش » به پرداخت این‌مبلغ شکایتی بود که « اثارتاکیت » خواننده سیاهپوست و ثروتمند علیه بریوتیش تسلیم دادگاه کرده بود .

خانم اثارتاکیت در شکایت خود متذکر شده بود که معشوقه سوئدی‌اش ٤ هزار دلار از پولهای اورا بسرقت برده است .

خواننده سیاهپوست که در « سوئیت » باشکوهی از یکی از هتلهای لندن‌زند گی میکند پس از ترک دادگاه به خبرنگاران گفت :

تابحال فکر میکردم ، مردها فقط بخاطر شهرت و زیبائی‌ام بسویم می‌آیند ومایل بدوستی بامن هستند، اماگویاعامل جذب کننده دیگری نیز در من پیدا شده و آن پولهای من است . باید از این پس بیش از خودم ، ازپولهایم مراقبت‌کنم!

«اثارتاکیت» یک خواننده سیاهپوست آمریکائی‌است که با سفر به کشور های مختلف دنیا ، هرچندی از در یک گوشه دنیا برنامه اجرا میکند . تا قبل از ماجرای بسرقت رفتن ٤ هزاردلار پول نقد خانم «کیت» او و دوست سوئدی‌اش همه جا باهم به سفر می‌رفتند ، اما چند روز پیش در فرودگاه « هیترو » لندن بدنبال اختلاف نظر کوچکی ، کار آنها به مشاجره و جدائی کشید .

بیتربریوتیش در دادگاه انگیزه خود را برای دزدی پولهای معشوقه سابقش ابنطور ذکر کرد :

این پولها مزد روزهائی بودند که جوان سفید پوست وخوش قیافه‌یی مثل من بااین‌سیاه بدترکیب و عجوزه گذرانید !

مردی بخاطر نجات سگش، جان سپرد !

مرد ۵۳ ساله‌یی بنام «جیمز بلاکهال » ، اهل موریتو اقع در « نورت آمبرلند » انگلیس، سه‌شنبه گذشته بخاطر سگش در رودخانه کنار شهر غرق شد و جانش را از دست داد.

جیمز بلاکهال در تمامی عمرش همیشه ازاین‌فکروحشت داشت که اوروزی‌بالاخره‌غرق خواهد شد و متاسفانه به همین بلا هم دچار شد وجان سپرد .

حادثه‌غرق‌شدن او دررودخانه موریت اینطور اتفاق افتاد که سگ زیبای او « تامی » ، در حال عبور از روی پل به رودخانه افتاد و آقای‌بلاکهال به خیال اینکه آن قسمت از رودخانه عمق زیادی ندارد ، برای‌نجات سگش بداخل آب رفت . اما تصور او غلط از آب درآمد : رودخانه آنقدر عمیق بود که او نتواند خود را نجات دهد . بیچاره آقای بلاکهال شنا نمی‌دانست !

وقتی که خانم فورد ، با دختران چینی می‌رقصد !

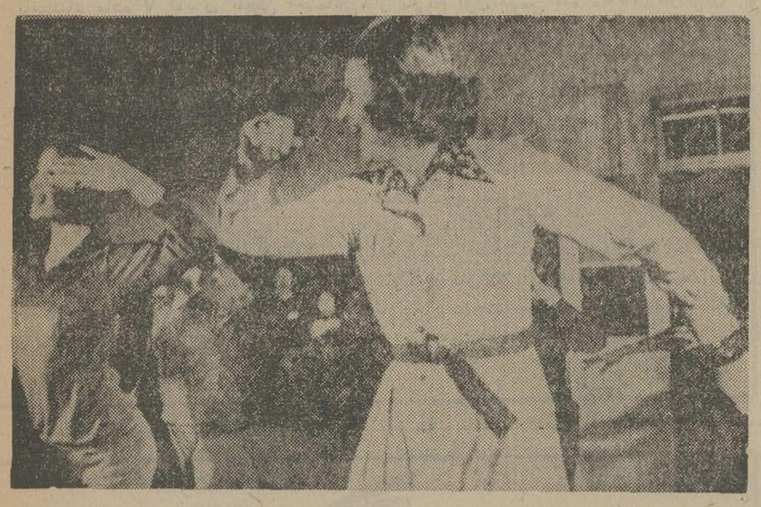

در طول هفته‌ای که گذشت چینی‌ها میزبان پرزیدنت‌فوردرئیس جمهوری ایالات متحده آمریکا و همسرش بتی فورد بودند. در این سفر ، پرزیدنت جرالدفورد و همسرش از اکثر نقاط دیدنی پکن بازدید بعمل آوردند ، ولی لذتی را که خانم فورد در تمرین با رقصندگان چینی احساس کرد ، در هیچ جای دیگری در خود ندید .

خانم فورد که خود زمانی در مدرسه رقص نیویورک تعلیم میدید در حین بازدید از یک مدرسه رقص دختران‌چینی‌نتوانست از این خواست خود جلوگیری کند و بهمراه دختران چینی برای مدت کوتاهی هم که شده نرقصد . او حتی برای اینکار کفشهایش را هم‌از پا درآورد تا راحت‌تر بهمراه هشت دختر ۱۳ ساله چینی رقص کوتاهی انجام دهد .

در سفر اخیر پرزیدنت فورد و همسرش بتی فورد به پکن دختر ۱۸ ساله آنها سوزان نیز همراهشان بود .

ناحیه ۳ مخابراتی تهران تأسیس شد

قابل توجه متقاضیان و مشترکین تلفن و دارندگان تلکس در مناطق فرح آباد- اکباتان ـ نورشرق .

همشهریان عزیز :

شرکت مخابرات ایران به‌منظور رفاه بیشتر مردم‌وسرعت‌درانجام‌امورمخابراتی (تلفن شهری ، تلگراف و تلکس) تهران‌را به۷ناحیه تقسیم کرده است که‌هریك‌ازاین نواحی کلیه امور مربوط به تقاضای تلفن پرداخت حق اشتراك ، تعویض نام ، تغییر مکان ، تعویض نشانی ، صدور مفاصا ـ حساب ، رفع مزاحمت‌های تلفنی‌و همچنین قطع‌و وصل‌تلفن‌وکلیه کارهای مربوط به متقاضیان و مشترکین تلکس‌را در محدوده تعیین شده انجام میدهد .

از روز پنجشنبه بیستم آذر ماه ۱۳۵۴

ناحیه ۳ مخابراتی تهران برابر نقشه‌ای که محدوده آن مشخص شده و شامل تمام یاقسمتی از خیابان های شماره ۸ نیروی هوائی ـ مازندران ـ میدان‌شهناز، شهناز، فرح‌آباد ، خورشید ، فخرآباد ،شاهرضا، فردوسی ، شیخ هادی ، نادری ، چرچیل، میدان حسن‌آباد ، شاهپور ، سیروس ، اکباتان ، شاه‌آباد ،اسلامبول،سعدی، بوعلی‌سینا،میدان ژاله،شهباز ، نورشرق، بوذرجمهری‌نو،مولوی ، خراسان ،شوش، صاحبجمع ، نجف‌آباد ، ۱۵ متری تهران شرق ، سنگبری می‌باشد کار خود را آغاز می‌کند .

کلیه مشترکینی که تلفن آنها با شماره ۳۰ـ۳۱ـ۳۳ـ ۳۴ـ ۳۵ـ ۳۶ـ۳۹شروع میشود در محدودهٔ فوق‌الذکر قراردارند.

نشانی مرکز ناحیهٔ ۳ مخابراتی تهران

خیابان نادری ـ خیابان همایون ـجنب بانك بازرگانی ایران شماره ۲۲

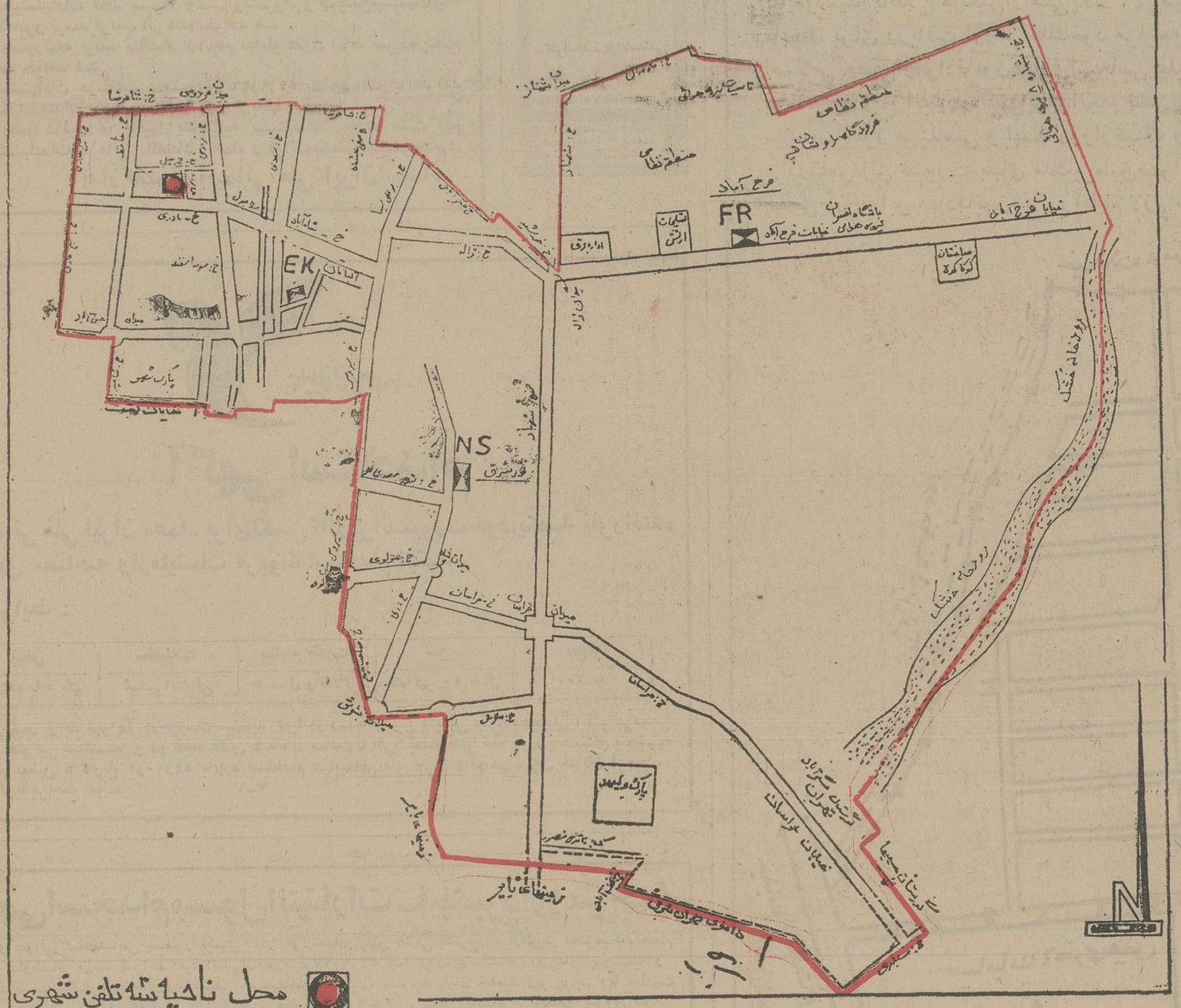

از مشترکین و متقاضیان ارجمند درمحدوده تعیین شده درخواست میشود: برای انجام کلیه امور مخابراتی خود به ساختمان ناحیهٔ مزبور مراجعه فرمایند .

بانك ملی ایران در ساختمان ناحیه ۳ برای دریافت تقاضای تلفن و تلکس و نیز هرنوع پرداخت مربوط به‌امور تلفن‌شهری‌و تلکس تاسیس شده و آماده انجام امور مربوط میباشد .

امور مربوط به مزاحمت های تلفنی ، پرداخت آبونمان ، صدور مفاصاحساب درمحدوده‌تعیین شده نیز در ناحیه۳مخابراتی بررسی خواهد شد .

ساکنان محدوده ناحیه ۳ در صورت خرابی تلفن مراتب را بشمارهٔ ۱۷ اطلاع خواهند داد.

تلفن‌های شماره ۳۱۸۳۱۸ ـ۳۹۱۵۱۵ برای رسیدگی به شکایات این‌ناحیه‌اختصاص‌داده شده است . ضمنا در آینده نزدیك‌مرکز تلفن حافظ نیز به این ناحیه افزوده خواهد شد .

م‌الف ۱۹۰۸۷

آگهی

بیمه کارگران مؤسسات اجاره دهنده ظروف کرایه در تهران ، شمیران، شهرری، کرج ، ورامین و گرمسار

باستناد ماده ۷ قانون تامین اجتماعی، از تاریخ اول بهمن ماه ۱۳۵۴ کارگران موسسات اجاره دهنده ظروف کرایه درتهران ، شمیران ، شهرری ، کرج ورامین و گرمسار مشمول مقررات قانون تامین اجتماعی قرار گرفته‌اند. نرخ حق بیمه ۲۸٪ دستمزد ومزایای بیمه‌شدگان است که از این میزان ۷درصد سهم بیمه شده ،۱۸درصد سهم کارفرما و ۳درصد سهم دولت می‌باشد .

از کارفرمایان کارگاههای مذکور انتظار دارد لیست و حق بیمه کارگران خودرا از تاریخ فوق‌همه‌ماهه لغایت سی‌ام ماه بعد به‌شعب سازمان‌درمراکز فوق‌ارسال ودرصورت نیازبه کسب اطلاعات بیشتر بواحدهای سازمان در مناطق یاد شده مراجعه فرمایند لزوما متذکر میشود حق بیمه سهم کارفرما از تاریخ اول فروردین‌ماه ۱۳۵۵ از ۱۸درصد به۲۰درصد افزایش خواهد یافت. همچنین تاریخ فوق ناظر به کارگران‌کارگاههائیکه قبلا بیمه‌شده‌اند نبوده وبیمه این قبیل کارگران از تاریخ پرداخت حق بیمه قطعیت داشته وکماکان ادامه خواهدیافت .

آ ـ ۳۸۳۴۵ ۱ ـ ۲ م‌الف ۱۸۹۷۰ سازمان تامین‌اجتماعی

آگهی

بیمه کارگران شعب فروش نفت در تهران ، شمیران ، شهرری ، کرج ،ورامین و گرمسار

باستناد ماده ۷ قانون تامین اجتماعی، از تاریخ اول بهمن ماه ۱۳۵۴ کارگران شعب فروش نفت در تهران ، شمیران ، شهر ری کرج، ورامین و گرمسار مشمول مقررات قانون تامین اجتماعی قرار گرفته‌اند . نرخ حق بیمه ۲۸ درصد دستمزد و مزایای بیمه شدگان است که از این میزان ۷ درصدسهم بیمه شده ، ۱۸ درصد سهم کارفرماو۳ درصد سهم دولت میباشد .

از کارفرمایان‌کارگاه های مذکورانتظار دارد لیست و حق بیمه کارگران خود را از تاریخ فوق همه ماهه لغایت سی‌ام ماه بعدبه شعب سازمان در مراکز فوق ارسال و در صورت نیاز به کسب اطلاعات بیشتر بواحد های سازمان در مناطق یاد شده مراجعه فرمایند . لزوما متذکر میشود حق بیمه سهم کارفرما از تاریخ اول فروردین ماه ۱۳۵۵ از ۱۸ درصد به ۲۰درصدافزایش خواهدیافت. همچنین تاریخ فوق ناظر به کارگران کارگاه هائی که قبلا بیمه شده‌اند نبودهو بیمه این قبیل کارگران از تاریخ پرداخت حق بیمه قطعیت داشته و کماکان‌ادامه خواهد یافت.

م‌الف ۹۰۶۴ سازمان تامین اجتماعی

آگهی

بیمه‌کارگران‌دل، قلوه وجگرپزی درتهران ، شمیران ، شهرری ، کرج ، ورامین و گرمسار

باستناد ماده ۷ قانون تامین‌اجتماعی، از تاریخ اول بهمن ماه ۱۳۵۴ کارگران دل ، قلوه و جگرپزی‌درتهران، شمیران، شهرری ، کرج ورامین و گرمسار مشمول مقررات قانون تامین اجتماعی قرار گرفته‌اند . نرخ حق بیمه ۲۸٪ دستمزد و مزایای بیمه شدگان‌است‌که از این میزان ۷٪ سهم بیمه شده ، ۱۸٪ سهم کارفرما و ۳٪ سهم دولت می‌باشد .

از کارفرمایان کارگاههای مذکور انتظار دارد لیست و حق بیمه کارگران خودرا از تاریخ فوق همه ماهه لغایت سی‌ام ماه بعد به‌شعب سازمان در مراکز فوق ارسال و در صورت نیازبه کسب اطلاعات بیشتر بواحد های سازمان درمناطق یاد شده مراجعه فرمایند .

لزوما متذکر میشود حق بیمه‌سهم کارفرما از تاریخ اول فروردین ماه ۱۳۵۵ از ۱۸٪ به ۲۰٪ افزایش خواهد یافت . همچنین تاریخ فوق ناظر به کارگران کارگاههائیکه قبلا بیمه شده‌اند نبوده و بیمه این‌قبیل‌کارگران ازتاریخ پرداخت حق بیمه قطعیت‌داشته وکماکان ادامه خواهدیافت .

آ ـ ۳۸۳۳۷ ۱ ـ ۲ م‌الف ۱۸۹۶۸ سازمان تامین اجتماعی

اولین سمینار بیماریهای ترفوبلاست

۵-۷اسفندماه ۱۳۵۴

سالن مرکزی بیمارستان‌جهانشاه صالح

دانشکده پزشکی رازی باهمکاری جمعیت ملی مبارزه باسرطان و انجمن متخصصین بیماریهای زنان و مامائی اولین سمینار بیماریهای ترفو بلاسترا بمدت سه روزبرگزار مینماید .

در دوروز اول اصول کلی و پیشرفت‌های‌نوین‌بیماریهای‌ترفوبلاست وسیله اساتیدفن و متخصصین‌بازگو میشود . روز سوم اختصاص به‌بحث آزاد خواهد داشت که همکاران کارهای تازه وابتکاری خودرا درزمینه بیماریهای زنان و مامائی و مشکلاتی را که درعمل باآن روبروشده‌اند مطرح می‌نمایند .

افراد مایل بایراد سخنرانی درمورد تحقیقات و بررسی شخصی ویا معرفی مورد جالب ، میتوانند متن سخنرانی خودرا حداکثر تاآخر دیماه ۱۳۵۴ به‌آدرس :

تهران ـ خیابان شاهرضا ـ پلاك ۹۵۹ بیمارستان جهانشاه صالح دبیرخانه بیماریهای ترفوبلاست‌راسال دارند . م‌الف ۱۸۸۲۸

هواپیمائی ملی ایران

آگهی تجدیدمناقصه

هواپیمائی ملی ایران «هما» شستشوی وسائل پارچه‌ای وقابل‌شستشوی‌داخل‌هواپیما والبسه کارکنان‌خود را به مدت یکسال بمناقصه می‌گذارد :

۱ـ شرکت کنندگان درمناقصه میتوانند برای مشاهده نمونه ها به تدارکات قسمت خریدهای داخلی‌واقع درخیابان آیزنهاور جنب ساختمان‌اداره پلیس راه خیابان راوند مراجعه‌نمایند.

۲ـ شرکت کنندگان درمناقصه باید معادل پنج درصد مبلغ کل پیشنهادی خودرا بحساب شماره۷۵۰ بانك بازرگانی شعبه ویلاواریز نمایند.

۳ـ پیشنهاد دهنده بایدپیشنهادات خودرا تاساعت‌ده‌صبح روز ۲۶ آذرماه بقسمت خریدهای داخلی تدارکات تسلیم نمایند .

۴ـ به‌پیشنهادات فاقد سپرده ومبهم ومشروط و همچنین‌پیشنهاداتیکه بعد ازموعد مقرر برسد ترتیب اثر داده نخواهد شد .

۵ـ درصورتیکه برنده مناقصه از انجام معامله عدول نماید سپرده بنفع (هما) ضبط خواهد شد .

۶ـ پیشنهادات درساعت ده‌صبح روز ۲۶ر۹ر۵۴ باز وقرائت خواهد شد حضور پیشنهاددهندگان درجلسه‌مناقصه آزاد می‌باشد .

۷ـ (هما) درمورد رد یاقبول یك یاکلیه پیشنهادات مختار است عدم حضور پیشنهاددهنده مانع اقدامات (هما) و قرائت‌پیشنهادات‌نخواهدبود.

تدارکات هواپیمائی ملی ایران «هما»

هواپیمائی ملی ایران

قابل توجه صادرکنندگان ووارد کنندگان کالا به‌ایتالیا

هواپیمائی‌ملی ایران بادائر نمودن‌سرویس‌حمل‌بار

به ایتالیا و بالعکس امکانات وتسهیلات لازم را برای حمل کالاهای بازرگانان و موسسات مختلف به این کشور فراهم آورده است . علاقمندان و موسسات و بازرگانانی که مایل هستند از این تسهیلات و چگونگی حمل کالا های‌خود که بطور روزانه به ایتالیا صورت‌میگیرد آگاهی یابند می توانند در تهران باتلفن های ۹۱۱۵۹۳ و ۹۱۱۵۶۹ تماس‌حاصل نمایند .

تلفن قسمت بار شعبه «هما» در رم نیز به شماره ۷۳۵۹۱۶ ـ ۷۳۵۲۳۴

آماده پاسخگوئی به مراجعان است .

هواپیمائی ملی ایران

آگهی استخدام

هواپیمائی ملی ایران «هما» برای تکمیل کادر ترانسپورت خود یکصد نفرراننده از طریق مصاحبه وآزمایشات مربوطه‌استخدام میکند .

شرایط :

شغل	تحصیلات	سابقه خدمت	سن	تعداد
راننده پایه یکم	ششم ابتدائی	۵ سال رانندگی	حداکثر ۴۰ سال	۱۰۰ نفر

از داوطلبان واجد شرایط درخواست مینماید که‌با در دست داشتن فتوکپی مدرك تحصیلی ، فتوکپی‌معافی سربازی .فتوکپی شناسنامه و دو قطعه عکس ۴ × ۶از ساعت ۳ الی۶ بعداز ظهر همه روزه باستثنای پنجشنبه ها و ایام تعطیل تا تاریخ ۵ر۱۰ر۵۴ باداره استخدام هواپیمائی ملی ایران واقع در تهران خیابان فرصت، چهارراه ثریا مراجعه نمایند . ۱ـ۳

آگهی بمالکین اراضی پلاك ۴۲ اصلی حسین آباد بخش ۱۱ تهران

بدینوسیله باطلاع مالکین‌اراضی پلاك ۴۲ اصلی حسین آباد بخش ۱۱ تهران برابر نقشه زیر که تابحال برای دریافت ارزش ملك‌خود مراجعه ننموده‌اند میرساندکه باستناد مواد ۱۲ و ۱۳ قانون اصلاح بعضی‌ازموادقانون‌دعاوی‌اشخاص علیه‌دولت مصوب‌مردادماه ۱۳۵۳ ـ حداکثر ظرف مدت یکماه ازتاریخ انتشارآگهی برای‌انجام تشریفات انتقال قطعی و دریافت بهای قانونی آن به مدیریت امور مهندسی و املاك‌وزارتجنك واقع در خیابان سوم‌اسفند ساختمان شماره۲مراجعه و در غیر این صورت بهای ملك برطبق‌ضوابط قانونی‌درصندوق‌ثبت تودیع و نسبت به انتقال قطعی آن برابر مفادقانون‌مذکوراقدام لازم بعمل خواهد آمد .

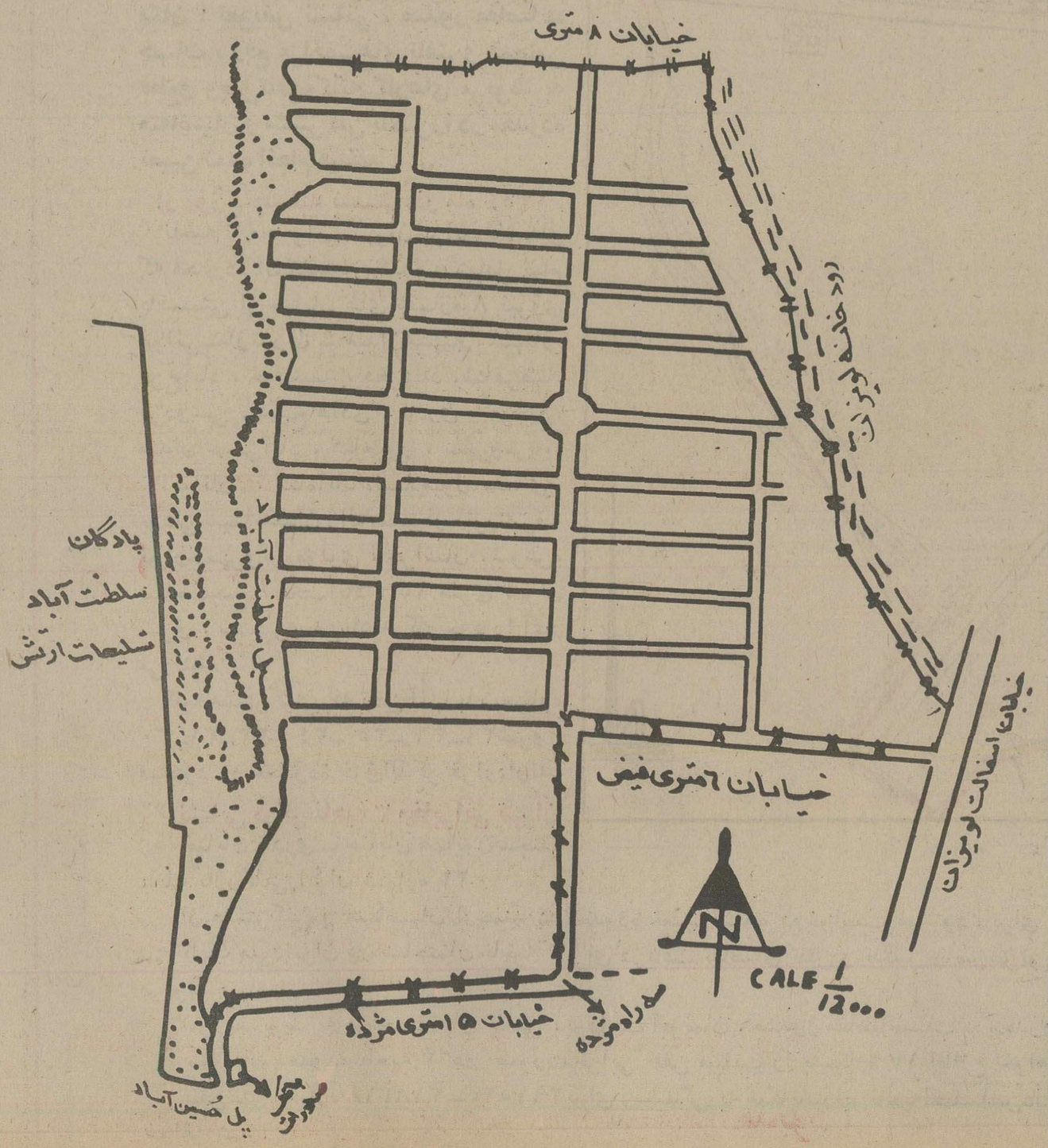

مدیریت امور مهندسی املاك وزارت جنك

(آگهی استخدام مسئول انتشارات ـ فیلمبردار ومترجم)

نیروی هوائی شاهنشاهی بمنظور تکمیل کادر خود تعدادی غیر نظامی بشرح زیرازطریق مصاحبه‌استخدام مینماید .داوطلبان واجد شرایط میتوانند از تاریخ ۵۴ر۹ر۱۷ همه روزه باستثناء روز های پنجشنبه و تعطیل بادردست داشتن‌عین مدارك تحصیلی ،شناسنامه عکس‌دار، دفترچه پایان خدمت زیر پرچم ویا معافیت دائم از خدمت(باستثناء معافیت پزشکی)ودو قطعه‌عکس ۴ × ۳ پرسنلی بستاد فرماندهی نیروی هوائی شاهنشاهی (روابط عمومی) واقع در خیابان فرح‌آباد ژاله (دوشان تپه) مراجعه نمایند .

نیروی هوائی شاهنشاهی

ردیف	سمت‌وشغل	مدرك تحصیلی
۱ـ	مسئول انتشارات	لیسانس روزنامه نگاری یا رادیو تلویزیون وورزیدگی کامل در فن نویسندگی
۲ـ	مترجم زبان انگلیسی	فوق دیپلم یا لیسانس و ورزیدگی کامل در فن‌ترجمه (از انگلیسی بفارسی و بالعکس)
۳ـ	سرمتخصص امور چاپ و نشریات	دوره اول متوسطه و یا دیپلم و طی دوره چاپ‌وگرافیك
۴ـ	سناریست و فیلمبردار و مسئول طرحهای تبلیغاتی	فوق دیپلم یا لیسانس فیلمبرداری
۵ـ	نقاش و خطاط	دوره اول متوسطه یا دیپلم و آشنائی بفن‌طراحی‌فوق
۶ـ	کتابدار	دیپلم یا لیسانس کتابداری

م‌الف ۱۸۹۷۲ ۱ـ۳

بچه‌های من شلوار وصله‌دار می‌پوشند

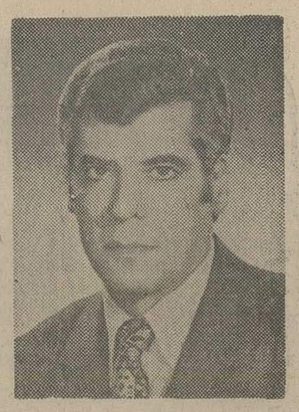

این هفته :
عطاءالله بهمنش
رپورتر و مفسر ورزشی
رادیو ـ تلویزیون ـ مطبوعات

... بابام روزنامه‌ها را بااشتهای عجیبی میخواند ومیگفت : «همین روزها هیتلر جنگ‌رو میبره و روسها را میریزه توی دریای سیاه .... آن وقت ننه مرضیه از بابام می‌پرسید : اینهاسرچی دعوامیکنن؟ مگه آزار دارن؟ «یك‌لقمه نون‌دارن، خب‌باهم بخورن دیگه !....»

یادش بخیر،چه «ننه‌یی» داشتم ،یکپارچه جواهر بود!از آن ننه های نازنین که با گذشت زمان حالیمان میشود که دیگرنمی‌توان نظیرشان را یافت. ساده دل و پاك نهادو بی‌شیله وپیله !

یك عمر از غریبی و بی‌کسی نالید . دلش همیشه پیش دختر هایش بود و ازهمه ادبیات گسترده و ترانه های‌روستایی‌فرهنك «کردی»، فقط این چند کلمه را بلد بود که هروقت جلوی پنجره می‌نشست و برشته‌کوه های «پرو» ،«بیستون» چشم می‌انداخت ، ودوخت و دوز میکرد ، با صدای گیرا ، آرام و دلسوز زمزمه میکرد . انگار همین دیروز بود که میخواند :

«الاکه می‌برد خبر ، به شهر من دبار من ؟...»

پس از تکرار این نیم بند ، گریه سر میداد و بیاد دختر ها ، یادگار های‌جوانی، بی‌سروسامانی ، گرانی، قحطی، هجوم‌روس های تزاری، لرها، بختیاریها ، ودر پی‌همه، آواره شدن خودش، اشك میریخت .

قدو قوره‌یی کوتاه داشت ، روی دستهایش دوتا «ته‌جقه» خالکوبی شده‌بودو زیرلب زیرینش یك نقطه کبود دیده می‌شد.

از هر که هر چه می شنید ، فکر میکرد که راست میگوید ، چون «ننه مرضیه» دلش کف دستش بود.وقتی صحبت از جنك دوم جهانی بود،و میدید که «بابام» روزنامه ها را با اشتهای عجیبی میخواند و شاداست که آلمانیها تا پشت دروازه های قفقاز پیشروی کرده‌اند ، کنجکاو میشد و گوش می‌نشست ... بابام می گفت :« همین روزها هیتلر پیروز میشه و روسها را میریزه تو دریای سیاه.»همینطوربابام میگفت .«بالاخره آلمانها دنیا را میگیرن ،حقشان هم‌هست! این ملت ،واقعا زنده است» ...و حرفهائی که در آنزمانها ، خیلی از مردم دیگر هم میزدند ،بخصوص شهرستانی هایی که همه سرگرمی و «کیف»شان اخبار روزنامه ویا رادیو بود «ننه مرضیه »، از بابام می ـ پرسید: «اینا سرچی دعوا میکنن .؟ مگر آزار دارن ؟یك لقمه نان دارن خب با هم بخورن دیگه .. !»

« ننه» در قالیبافی و در دوخت و دوز صاحب سلیقه بود . جواب‌ودستکش «شش میله» میبافت . از آن دستکشهایی که‌گل‌و بته داشت ،چهار انگشت در یك طرف ویك انگشت هم در جای دیگر !

از بیکاری بیزار بود جورابهای‌سوراخ شده را از پاشنه وپنجه ترمیم میکرد. شلوار های من همیشه وصله‌دار بود ـ چه وصله‌هایی که گاهی خیلی هم‌ناجور میشد! به شلوار خاکستری رنك. وصله قهوه‌یی رنك میزد ، خیلی ظریف پس‌دوزی میکردو بخیه میزد. سرکنده های زانو مثل «چشم جغد » میدرخشید و جلب توجه میکرد !

هرچی داد میزدم که «لامصب» حالاکه شلوار نو در کار نیست ، لااقل وصله‌را جور بزن ،اما بگوشش فرو نمیرفت که‌نمی رفت ، و میگفت :«بیه جان، پارچه جور ندارم ، زیر بالتو معلوم نیس ، اینقدر هم دربند این جور چیز ها نباش . »

میگفتم: «سرکلاس که نمیشه با بالتو نشست، بچه ها آدم را مسخره مکنند !»

میگفت: گور باباشون‌اگه مسخره میکنن! مگه مال اونا وصله دار نیس ؟ سرتو بنداز پائین و به درس و مشقت برس !».

آنسال ، زمستان سختی داشتیم . از سرشب بوران و برف شروع میشد و تاصبح یك‌بند میبارید . بعضی روز ها ، مه غلیظ پائین می آمد و شهر را خاکستری رنك میکرد. دیگر چشم چشم را نمی‌دید .

صبح زود، بچه ها راه مدرسه را پیش میگرفتند . آنهایی که‌بالتوی کلفت‌نداشتند، کز کرده واز گوشه دیوار و از روی جا پاهای بازشده بردل برف قدم برمیداشتند و پاورچین پاورچین، تیز و تند میرفتند تا بجای گرمی برسند . برف شب پیش ،زیر قدمها، قرچو قروچ صدا میکرد .درشکه‌ها از وسط خیابان ناهموارمیرفتندوچرخهایشان صدایی خشك داشت . درشکه‌چی‌های‌بیرحم از اول صبح بسروگوش اسبها شلاق‌میزدند و ناسزا میگفتند :

ـ یاالله پدر سوخته !قدم‌وردار ، حالا که اول کاره اینجوری هستی، تکلیف تا شب چی میشه ؟

آدمهای پولدارو چاقوچله کرمانشاه، اون ته درشکه ، به تشك چسبیده بودندو از بارش برف لذت میبردند . اسبها هم «هن‌هن» کنان ، سربالایی «برزه دماغ» را می کوبیدند و پیش می رفتند .

زمستان، بچه های فقیر را رنج‌میداد . سرو گوششان از خانه تا مدرسه ، کبودو سیاه میشد ! از زیر «طاقیها »می ـ گذشتیم که جای امنی بود ،برف روبهاداد میزدند :

«کره گه در جو »! یعنی پسر ، فرار کن!

روزی چهار مرتبه میرفتیم و برمی گشتیم . زیرگذ ، بوی نان گرم دزدو فرنی پیچیده بود. زنهای «کلاغی بسر»، نان درت می پختند . آتش از زیر «ساج» زبانه میکشید و با شتاب ،تن داغ خود را بیرون میانداخت و بروی نان و گونه زنها اثر می‌گذاشت ، صد گونه شکل می ـ گرفت و در فضا محو میشد.

صاحب دکان بادی در گلو میانداخت و داد میزد: «محمد صلوة. گل‌آوردم ، دست درد نکند شاطر گل پز »!

***

... آنروز وقتی بسر کوچه مدرسه‌ام رسیدم، هنوز زنك نخورده بود ولی مدرسه با روز های دیگر تفاوت داشت .«فراشها » با کمك بچه های کلاسهای بالاتر ، برف ها را پارو میکردند .

مدیر ما که در تند خویی وبیرحمی، دست شمر را از پشت بسته بود. با عینك دودی و هیکل گنده‌اش ،چپوراست دستور میداد وطبق معمول، چندتر که‌آلبالو دردست داشت و باین طرف و آن طرف میرفت .

تو صحن مدرسه که رسیدم ـ بچه هایك صف، دورتادور ایستاده بودند. معلوم شد که «رئیس معارف » برای سرکشی میاید و این «پس‌برو، پیش‌بیا» برای آمدن رئیس است. ترس تودل بچه ها لانه کرده بود: « یا ابوالفضل !نکنه بیاد سرکلاس‌و ما را ببره‌پای تخته. »

تو هوای سرد، یخ حوض را شکسته بودند. بچه ها سرو رو را می‌شستند تا (کبره ها)پاك بشود و زیر ترکه های مدیر و«اخم و تخم»ناظم گرفتار نشوند!

صف ما آنروز نیمساعت جلوتر بسته شد. «مدیر» دستور داد همه ، پالتوها رادر بیاورند . آنانکه اعیان بودند ، باکشان نبود و فی‌الفور پالتو ها را روی سکو ها قرار دادند ، ولی ما دو دل بودیم . می ـ دانستیم که در «پس پرده » چه خبر استو چه خواهد شد ؟!

با یك «چشم‌غره»، کار روبراه شد : وصله های ناجور، از پس و پیش‌آفتابی! بچه ها ، میان کش شدند : وصله‌دارها وبی‌وصله ها !. آنها که وصله داشتند، به یك طرف رفتند . تعدادشان هم زیاد بود، در حدود بیست نفر !با هم ، یك‌گوشه کز کردند ، انگار از یك خانواده بودند: خانواده‌ی وصله‌دار با حال‌و روزی مثل اسرای جنگی یا شکست خورده‌ها !

«مدیر» با تغیر و حالتی برافروخته به وصله‌دارها گفت:«امروزجای‌شما اینجانیست، بروید خانه وگم بشید! لباس نوداریـن پوشین وزود برگردین ! اونها که ندارن بتمرگن تو خونه هاشون و فردا بیان !»

من آنروز، نزدیکیهای ظهر ، به‌خانه رسیدم. از سیر تا پیاز قضیه‌را گفتم و هم چه بود ، بیرون ریختم. بعد تا غروب به وصله های ناجورفکر کردیم‌وغصه خوردیم. شب بابام گفت:« خودم میام مدرسه ، سر مدیرتون، وصله داشتن‌که‌عیب نمیشه !»...

***

دیشب که رفتم خانه ، بچه ها مشغول بودند . سنك پارا به شلوار های نو وآبی رنگشان میکشیدند ، شلوار هائی که یکی بیش از دویست تومان خریده بودند !

پرسیدم چرا اینطور میکنند؟باخونسردی جواب دادند که این شلوار ها هر چه بیشتر وصله‌دارو کهنه و رنك و رورفته باشد بیشتر ارزش دارد وهم مد روزهست!

رفتم‌توی فکر، به یاد وصله های‌ناجور «ننه مرضیه» و سرشکستگی‌های‌زمان‌بچگی خودمان افتادم .

از آنروز ها تا امروز ،زمانه خیلی عوض شده ، آدمها هم همینطور ... این طور نیست ؟

تهرانی‌ها: فریاد از تعمیرکاران!

تعمیرکاران: تهرانی‌ها طرز کار وسایل خانگی را نمیدانند!

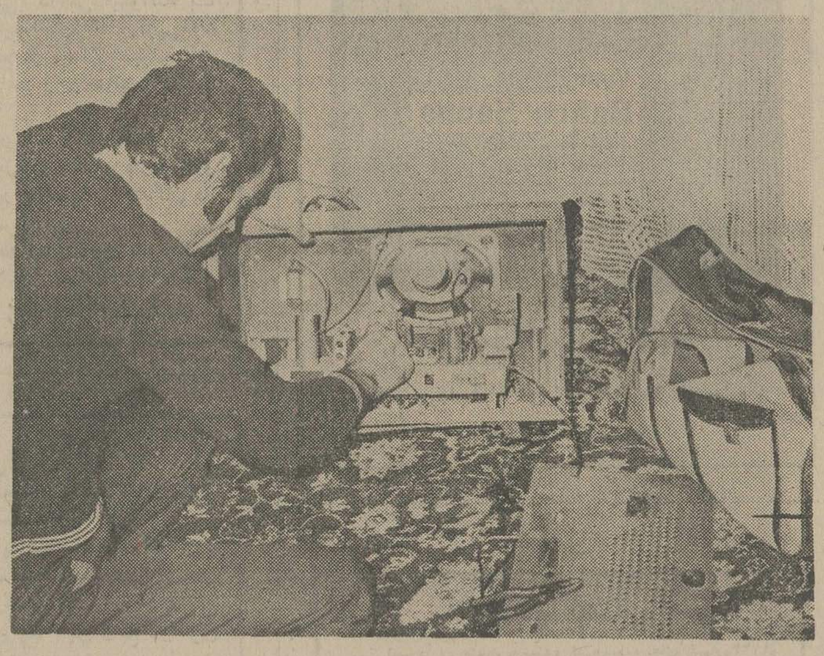

فریاد مردم از تعمیرکاران

بدقول تهرانی ، که تازموقتی هم به قولشان عمل میکنند ، کار اساسی انجام نمی دهند، همچنان به آسمان بلند است!

امروزه مشکلات و ناراحتی های تعمیر تلویزیون،یخچال، بخاری ووسائل‌خانگی ازاین دست بیشتر از خرید آنها است . مخارج تعمیر سر به آسمان میزند . با اینحال ، بسیاری از مردم حاضرند مخارج زیاد تعمیررا بپردازند اما بشرطی که حداقل تعمیر کار ، سر موقع‌وسیله خراب شده را تعمیر کند و خوب هم تعمیر کند !

در این میان ، ناراحتی خانم های خانه دار ، بیش‌از آقایان است زیرا اغلب خانم ها وقتی‌مرد خانه، در اداره یا مغازه سرگرم کار است در کنار رتق و فتق امور خانه، وظیفه سنگین سرو کله زدن با تعمیرکاران وسائل خانگی را هم به عهده دارند .

مینا گودرزی که به یک لوله‌کشی و نصب بخاری مراجعه کرده بود ، به گزارشگر اطلاعات گفت :

... سه دفعه است این تعمیر کاررابرای تعمیربخاری به منزل آوردم . آقای‌تعمیر کار هر دفعه‌هفتاد تومان‌گرفت و آخر هم بخاری درست نشد و همچنان دود می‌دهد !

گزارشگر ما پرسید : چرا باز هم باین تعمیرکار مراجعه میکنی ، مگر کارگاه تعمیر بخاری در این شهر بزرگ قحط است . خانم گودرزی گفت :

آره ، قحط است ، بخدا قحط است !

این تعمیرکار هر عیبی که داشته باشد لااقل وقتی قول می دهد ، به منزل میاید و بخاری را تعمیر می کند اما تعمیرکاران دیگر امروز قول می دهند ولی ـ سال دیگرهم نمیایند .

از اداره‌غیب‌میشوم

در یک تعمیرگاه یخچال ، خانمی با مسئول تعمیرگاه چنان مشاجره کرده بود که کار به کلانتری کشید !

خانم کماز شدت خشم به خود میلرزید میگفت :

دو ماه و نیماست یخچال منزل خراب شده و غذا را سرد نگاه نمیدارد.بهمین جهت من مجبورم هر روز،هم ناهار ببرم و هم شام و تازه بکار اداره هم برسم !

تا حالا بیشتر از صد بار تلفن کردم ، ده مرتبه هم از اداره غیب شدم و به‌تعمیرگاه مرکزی آمدم آمادر اینجا،همه سرگرم کار دیگری هستند و از دردآن‌بیچاره‌ای که‌یخچال خریده خبر ندارند !

از آنطرف ، تعمیرکاران‌هم در دفاع از خود حرفهائی دارند ، آنها میگویند :

خانواده های ایرانی ، راه ورسم استفاده از وسائل الکتریکی خانوادگی رابلد نیستند و بیخود با یخچال، تلویزیون ،ماشین رختشوئی ووسائلی از این قبیل« ور» میروند و هر روز آنـــرا خراب میکنند !

تازه وقتی همکه خراب شد فکر نمی کنند که در این‌شهر ٤میلیونی ، هزار ها نفـر امثال آنها هستند که‌تلویزیون یا یخچالشان خراب‌شده‌و ما باید به همه آنها برسیم وبه قول معروف: آسیاب بنوبت!

★بالاخره‌آقای تعمیرکار ،پس از دهها بار بدقولی و باز نهادن مردم از کارو زندگی ، یکروز ـ هر روز که دلش بخواهد ـ ویک ساعت ـ هر ساعت که دلش بخواهد ـ به خانه شما می آید ووسیله خراب شده را تعمیرمی کند و بی کار خود میرود . . اما هنوز آقای تعمیرکار از خم کوچه نپیچیده است که وسیله شما دوبارخراب‌میشود وگاهی وضعی بدتر از پیش هم پیدا می کند ....

تهران : ٤ میلیون جمعیت، ۹سالن تئاتر ، ۱۳کتابخانه و۱۲۲سینما !

★ تهران در حال حاضر دارای ۹ سالن تئاتر است که هر سال ۳۲ هزار نفر تماشاگر را به سوی خود جذب میکند. گنجایش کل سالنهای‌تئاتر درتهران ۳۵ هزار نفر است .

●بد نیست این را هم بدانید که تهران پر سینماترین شهر ایران است . هم اکنون تهران با۱۲۲ سینما در سراسر کشور مقام اول را دارد وخوزستان با ٤۹ سینما ، از این لحاظ دوم است !

★تهران دارای ۱۳ کتابخانه است که جمعا بطور تقریب ۱۷۱٦۰۸ کتاب چاپی در گنجینه آنها قراردارد. تا سال ۱۳۵۲ ـ ۷۲۸٦۷۹ نفر هم به ۱۳ کتابخانه‌تهران مراجعه کرده‌اند

● کتاب های منتشر شده در سال ۱۳۵۲ در تهران ۲۳۱٦ جلد بوده است . از این میان ۵۷۳ کتاب در بهار ، ٤۲۳ کتاب در تابستان ، ۵۵۹ کتاب در پائیزو ۷٦۲ کتاب در زمستان این سال به چاپ رسیده‌است.

★تهران ۵۹٤ هزار مشترک برق تاپایان سال۵۲ داشته است ، از این تعداد ۱۱۷۵۸ نفر مشترک عمومی ۱۹۲٤ نفر مشترک صنعتی ، ٤۷۲۹۵۸ نفر مشترک خانگی و ۱۳۱۳ نفر مشترک متفرقه بوده‌اند !

تهران ، شهر بدون مجسمه !

در تهران بزرگ ۳۱ پیکره ، ۷۷ مجسمه ، ۱٤ بنای یادبود و یازده نقش برجسته وجود دارد ،امابه عقیده کارشناسان شهری این پیکـره ها مجسمه‌هایه نسبت جمعیت و ووسعت تهران ، بسیار کم است،از این رو ، تهران را باید شهر بدون مجسمه نامید !

با این وجود اکثر تهرانی ها که هر روزازکنار مجسمه های شهر عبور میکنند از خصوصیات و ویژگیهای همین آثار هنری موجود نیز اطلاع‌چندانی ندارند برای اطلاع آن « اکثر تهرانی ها» این اطلاعات کامل و فشرده را در باره مجسمه های تهران تهیه کرده‌ایم :

قدیمی‌ترین مجسمه تهران ، مجسمه یک زن است که امسال ۵٤ ساله شد ! این مجسمه در سال ۱۳۰۰ در پارک جوادیه تهران پارس نصب شد و بعد از آن بتدریج پیکره ها و مجسمه های‌دیگری‌درگوشه و کنار شهر جاباز کردند

براساس آمار اداره کل زیبا سازی شهر تهران، از میان ۳۱ پیکره موجود ، دوازده پیکره متعلق بـه اعلیحضرت رضاشاه کبیر ، ۱۸پیکره‌متعلق به شاهنشاه آریامهـر و یک پیکره متعلق به والاحضرت ولیعهد تازه‌ترین مجسمه تهران نیز در شهریور ماه ۱۳۵۳ در پارک فرح آباد نصب شده است .

اما مرتفع ترین پیکره پایتخت ٥ر٤ متر ارتفاع دارد و این پیکره که متعلق به شاهنشاه آریامهر است در برابر در ورودی استادیومیکصد هزار نفری‌آریامهر به چشم میخورد .

یک مجسمه ٤۲ سانتیمتری ، از یک آهو نیـز کم‌ارتفاع ترین مجسمه پایتخت است که در پارک جوادیه با همه کوچکی ، خودنمائی میکند .

دنیای ورزش شنبه‌منتشر میشود

بازگشت درخشان «فروزان»
در آتیه نزدیك در فیلم جنجالی
خداحافظ کوچولو
با هنرمندی : مرتضی عقیلی ـ شهرام ـ بهرام وطن پرست
پرویز حجازی

اطلاعیه کارگاه نمایش

گروه بازیگران شهر، از علاقه‌مندان به کار نمایش در کارگاه های آزاد تاتر، دعوت به همکاری می نماید . هدف از تشکیل این دوره ها پرورش امکانات تاتری افراد شرکت کننده و آشنایی باکارهای کارگاهی است . این دوره ها از تاریخ دوم دی ماه تا سوم بهمن ماه ۱۳۵٤ به‌مدت چهار هفته در روز های سه‌شنبه ، چهارشنبه ، پنج‌شنبه‌و جمعه‌ی هر هفته ، تشکیل خواهد شد .

دوره‌های فوق به دو گروه تقسیم می‌شوند :
گروه اول: صبح ها از ساعت ۹ تا۱
گروه دوم: بعد از ظهر ها از ساعت ۳ تا ۷
تعداد شرکت کنندگان در هر گروه حداکثر سی نفر خواهد بود .

علاقه‌مندان می توانند تنها در یکی از دو گروه شرکت کنند. شرکت در تمام جلسات گروه انتخاب شده ،اجباری است .

برای نام نویسی یا کسب اطلاعات بیشتر ، می توانید فقط‌ازتاریخ۲۵ تا۲۹ آذرماه همه‌روزه از ساعت ۱۰ صبح تا ٤و۱ تا٦ بعداز ظهر ،با کارگاه نمایش‌تماس بگیرید.

نشانی : تهران ، چهارراه یوسف‌آباد. اول شاه. تلفن ٤٤٦۰۸۸ م‌الف ۱۹۲۱۵

روز مادر
سوپرنووا کادوبدین

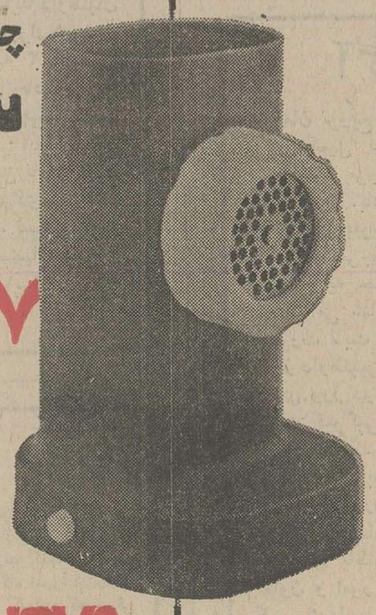

چرخ‌گوشت کاتری مدل۵۰۳
سوپرنووا
۶۷ تومان و۳ ریال

SUPERNOVA
محصولات مدرن سوپرنووا
در بسته های کادوئی، سفارش ایتالیا
نماینده انحصاری و مرکز پخش: شرکت صنعتی کاتری ـ خیابان قیشرآباد شماره ۱۱۲ تلفن ۸۳۸۲۷۸-۹

آگهی دعوت مجمع عمومی مؤسس شرکت پس‌انداز ووام مسکن اکباتان

جلسه مجمع عمومی مؤسس شرکت پس‌انداز ووام مسکن اکباتان

روز دوشنبه ۲٤ر۹ر۵٤ از ساعت ۳ بعدازظهر در سالن بدمینتون امجدیه تشکیل میگردد، از کلیه‌خریداران‌سهام‌شرکت‌پس‌انداز ووام‌مسکن‌اکباتان‌دعوت میگردد که از روز پنجشنبه ۲۰ر۹ر۵٤ تاپایان روز یکشنبه ۲۳ر۹ر۵٤ با در دست داشتن فیش بانکی و شناسنامه عکس‌دار یا کارت شناسائی‌خود جهت دریافت برگ موقت سهام و شرکت درجلسه‌مجمع‌عمومی موسس به‌بانک‌رهنی ایران . شعبه مرکزی مراجعه ودرتاریخ‌مقرر در جلسه مجمع عمومی شرکت فرمایند .

بانک‌رهنی‌ایران روزهای جمعه ۲۱ر۹ و شنبه ۲۲ر۹ نیز صبح وعصر برای توزیع اوراق‌مزبور مفتوح خواهد بود

دانشگاه تهران
دانشکده پزشکی پهلوی

بدینوسیله به‌آگاهی همکاران محترم میرساند که دانشکده پزشکی پهلوی دانشگاه تهران در نظر دارد ـ سمپوزیومی در زمینه بیماریهای کیسه صفرا و مجاری صفراوی از تاریخ ۲۷ بهمن‌ماه ۱۳۵٤ بمدت سه روز برگزار کند.

از همکاران ارجمندی که مایل بسخنرانی در این سمپوزیوم میباشند خواهشمند است عنوان و خلاصه مطالب سخنرانی خود را حداکثر تا تاریخ ۳۰ آذرماه ۱۳۵٤ بدفتر آموزشی دانشکده پزشکی پهلوی واقع درخیابان‌اوستا انتهای بلوار الیزابت تهران ارسال دارند.

م‌الف ۱۹۱۷۵ ۱ـ۲

آگهی مناقصه

سازمان نقشه‌برداری بمنظور عکسبرداری هوائی احتیاج باجاره یك الی سه فروندهواپیمای عکسبرداری بمدت یکسال از تاریخ انعقاد پیمان دارد شرکتهای هواپیمائی داخلی میتوانند با دریافت یك نسخه ازشرایط‌اجاره که دردبیرخانه سازمان نقشه‌برداری واقع در میدان شهید جاده مهرآباد موجود است دریافت و در مناقصه‌شرکت نمایند.

پیشنهادات رسیده در ساعت ده صبح روز ۱۵ر۱۰ر۵٤ در محل سازمان نقشه‌برداری بازو قرائت خواهد شد حضور پیشنهاد دهندگان در جلسه مناقصه آزاد است.

بدیهی است سازمان در رد و قبول یك‌یا کلیه پیشنهادات مختار میباشد. م‌الف۱۹۱۷٤

۱ـ۲ سازمان نقشه‌برداری

آگهی مزایده

بانك ملی ایران ششدانك یکباب خانه بپلاك شماره ۱۰۷۲ بمساحت حدود ۳۰۰ متر مربع‌ودو باب خانه متصل بهم به‌پلاکهای شماره ۱۱۳۳و ۱۱۳٤ بخش دو بابل بمساحت حدود ٥٦٦ متر مربع واقع در نقیب‌کلا وششدانك یك قطعه باغ بپلاك شماره ۲۵۸۹ بخش یك بابل واقع در کوی هفت‌تن را از طریق مزایده بفروش میرساند.

داوطلبان خرید میتوانند با مراجعه به‌بانك‌ملی شعبه بابل و ملاحظه و امضای شرایط مزایده‌و پس‌از بازدید مورد معامله پیشنهاد خرید راتا ساعت ۱٤روز۲۵ر۹ر۱۳۵٤ بدفتر شعبه بابل تسلیم نمایند. بانك ملی ایران در قبول یا رد پیشنهاد همچنین در تجدید جلسه مزایده مختار است.

۱ـ۳ بانك ملی ایران

«آگهی استخدام»

وزارت کشور بمنظور تکمیل کادر پرسنلی دفاتر مهندسی استانها و فرمانداریهای کل برابر آئین نامه استخدام‌افرادپیمانی‌افرادمشروحه زیر را استخدام مینماید:

۱ـ مهندس راه و ساختمان ۲۷ نفر
۲ـ مهندس معمار و آرشیتکت ۲۳ نفر
۳ـ مهندس مکانیك ۱۲ نفر
٤ـ تکنیسین راه و ساختمان ۳۸ نفر
۵ـ تکنیسین نقشه‌بردار ۲۹ نفر

داوطلبان با در دست داشتن مدارك زیر:

۲ قطعه عکس ٤ × ٦ـ فتوکپی‌انجام‌خدمت‌نظام وظیفه یا معافی دائم ـ فتوکپی آخرین مدرك تحصیلی ـ فتوکپی شناسنامه ـ جهت ثبت‌نام‌در روزهای دوشنبه بیست‌وچهارم سه‌شنبه بیست‌و پنجم و چهارشنبه بیست‌وششم آذرماه سال‌جاری از ساعت ۹صبح الی ٤ بعدازظهر به دفتر فنی وزارت کشور مراجعه نمایند.

وزارت کشور

آگهی مناقصه

بنیاد ملکه پهلوی نظافت کلی بیمارستان قلب را بمدت‌یکسال بمناقصه واگذارمینماید داوطلبان میتوانند برای بازدید محل‌و دریافت برگ شرایط شرکت در مناقصه از تاریخ‌یکشنبه ۲۳آذرماه ۱۳۵٤ بدفتر مرکزی بنیاد واقع در جاده پهلوی جنب پارك شاهنشاهی مراجعه نمایند پیشنهادات باید منضم به فیش بانکی بماخذ ۱۰٪ مبلغ پیشنهادی یا برابرمبلغ مذکورتضمین نامه‌بانکی‌تا ساعت ۱۰ صبح روز دوشنبه هشتم دی‌ماه۱۳۵٤ بدفتر مرکزی بنیاد در مقابل رسید تسلیم گردد بنیاد در رد یا قبول هر یك از پیشنهادات‌مختار است.

۱ـ۲ بنیاد ملکه پهلوی

آگهی

بدین وسیله بدستور ماده ۱۰۲۳ قانون مدنی اعلام می شود بانو زهرا پشت‌پناه در تاریخ۵ر۷ر۵٤ دادخواستی بخواسته فوت فرضی آقای یدالله همرنك کافی فرزند گنجعلی «غایب مفقودالاثر» تقدیم داشته که بشعبه اول دادگاه شهرستان‌رشت ارجاع و بکلاسه ۵٤ـ۹ر۵۹۳ ثبت لذا از کسانی که ممکن است از غایب خبر داشته دعوت میشود که باطلاع محکمه برسانند این آگهی دریکی از جراید محلی و یکی ازروزنامه های کثیرالانتشار تهران در سه دفعه متوالی هر کدام بفاصله یکماه منتشر میشود.

دادرس دادگاههای شهرستان رشت ـ بنی‌مهد

۱ـ۸۷۵ ٦

تاسیسات سونا

شما هم میتوانید در منزل خود سونا داشته باشید
اگر چه منزل شما کوچک باشد
سونا «برای ویلاها، هتل ها و سالنهای زیبائی»

شرکت ایران اکتیو

دوراهی یوسف آباد خیابان محمد رضا شاه شماره ۱

تلفن ۸ و ۶۲۴۶۰۷

آگهی مناقصه

شهرداری مشهد باستناد تصویبنامه های شماره۶۱۶۳و ۶۱۶۲ انجمن محترم شهر حفر و لوله گذاری دو حلقه‌چاه عمیق را (درپارك آریامهر و در مسیر بلوار وکیل آباد) از طریق مناقصه واگذار مینماید:

۱ـ پیشنهاد دهندگان میتوانندقبلابدایره درآمدشهرداری مراجعه و مبلغ یکهزار وپانصد ریال پرداخت نموده و قبض آنرا بدایره فضای سبز ارائه داده و طرح و نقشه ومشخصات چاهها را دریافت نموده و سپس نسبت به تنظیم و تسلیم پیشنهاد اقدام نمایند.

۲ـ پیشنهاد دهندگان بایستی صدی پنج مبلغ‌پیشنهادی را بحساب سپرده شماره ۱٤۶۳۰ شهرداری در بانك ملی مشهد واریز و یا ضمانتنامه بانکی که برای مدت سه ماه‌از طرف بانك مربوطه متعهد شده باشد اخذ وپیوست پیشنهاد خود که آخرین هزینه مربوطه (اعم از حفاری هاو بهای لوله) هر یك حلقه چاه را با خط خوانا نوشته شده باشدتا ساعت ۱۱ صبح روز یکشنبه چهاردهم دی ماه ۱۳۵٤ بدفتر شهرداری تسلیم و رسید دریافت دارند.

۳ـ پیشنهادات واصله در ساعت ۱۲ صبح همانروز ۱٤ر۱۰ر۵٤ (روز اخذ پیشنهادات) در کمیسیون مربوطه باز و قرائت خواهد شد حضور پیشنهاد دهندگان د رکمیسیون مناقصه آزاد و شهرداری در رد یا قبول یك‌یا کلیه‌پیشنهادات بدون ذکر دلیل مختار است:

٤ـ نتیجه مناقصه پس از تصویب کمیسیون معاملات شهرداری به برنده ابلاغ خواهد شد که ظرف مدت یکهفته جهت عقد قرارداد بشهرداری مراجعه نمایند:

۵ـ سپرده‌نفرات اول و دوم و سوم تاخاتمه تنظیم و مبادله قرارداد در صندوق شهرداری نگهداری خواهدشد تا چنانچه نفر اول حاضر بانعقاد قرارداد نشود سپرده مشارالیه بسود شهرداری ضبط و در صورت صلاح و صرفه قرارداد با نفر دوم منعقد خواهد شد و در صورتیکه نفرات دوم وسوم بترتیب نیز پس از اخطارکتبی شهرداری ظرف مدت یکهفته جهت انجام معامله بشهرداری حاضر نشوند سپرده آنان هم بنفع شهرداری برداشت و جای هیچگونه اعتراضی باقی نخواهد بود.

٦ـ پیشنهاد دهندگان بایستی چاهها را با نظر نماینده اداره کل آبیاری خراسان و مهندسین مسئول شهرداری‌در محل تعیین شده روی نقشه حفر نموده و ظرف مدت‌حداکثر شصت روز با حضور نمایندگان فوق‌الذکر آزمایش وبمهار نموده تحویل دهد.

۷ـ هزینه حفر چاه ها پس از تحویل و تنظیم صورت محل تعیین شده روی نقشه حفر نموده و ظرف باشد برابر مقررات مالی شهرداری پرداخت خواهد شد.

۸ـ شهرداری حق دارد به میزان کل معامله صدی‌بیست‌و پنج درصدکسر یا اضافه نمایند.

۹ـ مالیات و عوارض و هزینه آگهی و غیره از هر جهت و بابت بعهده برنده مناقصه میباشد.

۱۰ـ پیشنهاد دهندگان بایستی مفاد قانون منع مداخله کارمندان دولت را در مناقصه بنمایند.

شهردار مشهد ـ رضا سجادی

۱ـ۶۹۰٤

آگهی استخدام

سازمان ترویج و توسعه فعالیتهای غیر کشاورزی برای تکمیل کادر خود در شهرستانها تعدادی لیسانسیه مرجحا با سابقه کار و در رشته‌های حسابداری، بازرگانی، اقتصاد، مدیریت صنعتی، ریاضی و علوم اداری و دارندگان دیپلم کامل متوسطه (مرجحا) با سابقه کار در امور مالی و آشنائی به حسابداری) رابراساس مقررات استخدامی سازمان از طریق امتحان و مصاحبه بصورت ثابت و پیمانی استخدام مینماید.

از داوطلبین تقاضا میشود حداکثر تا آخروقت اداری روز دوشنبه یکم دیماه ۱۳۵٤ با دردست داشتن فتوکپی مدرك تحصیلی، فتوکپی‌شناسنامه دو قطعه عکس ٤ × ٦ و رسید پرداخت مبلغ سیصد ریال به حساب‌جاری‌شماره ٤۰۱۵۳۲ بانك تعاون کشاورزی ایران نمایندگی خیابان پهلوی جنب ساختمان شماره ۱ وزارت تعاون و امور روستاها باطاق ۵۲٤ ساختمان شماره ۲ وزارت تعاون و امور روستاها واقع در خیابان کوروش کبیر شماره ۹۸۱ مراجعه نمایند. امتحان در ساعت ۹صبح روز چهارشنبه سوم دیماه ۵٤ در محل مذکور بعمل خواهد آمد.

سازمان ترویج وتوسعه فعالیتهای غیرکشاورزی

م‌الف ۱۹۱٤۹ ۱ـ۳

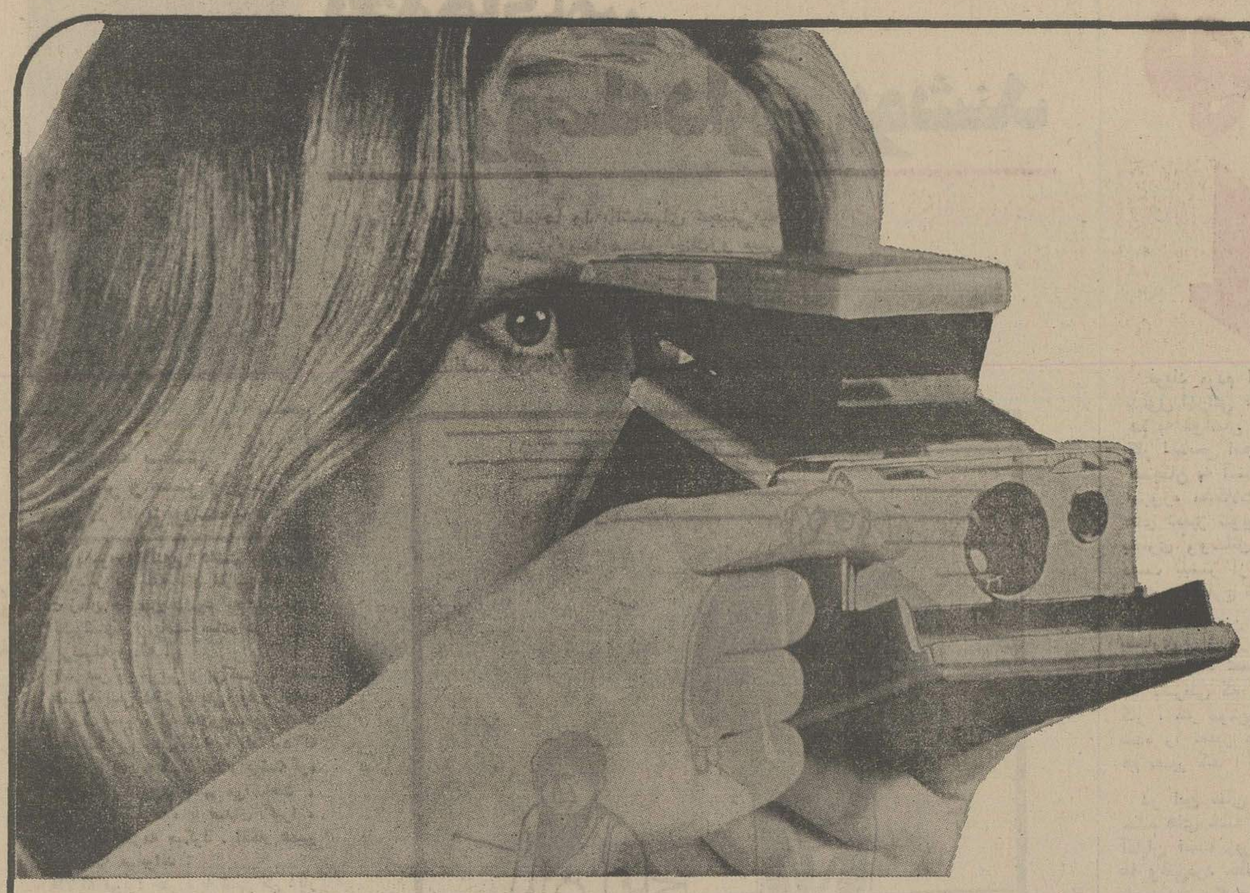

یک شاهکار جدید از پولاروید

پولاروید رنگی SX.70

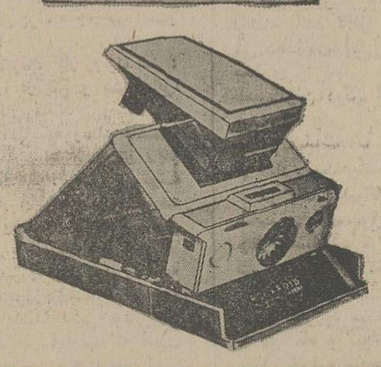

زمانی اختراع تلویزیون، راه زندگی انسان رادگرگون ساخت وامروزاختراع‌جدید پولاروید، دوربین «اس ایکس ۷۰» همه چیز را درباره عکاسی عوض میکند.

دوربین جدید «اس ایکس۷۰» پولاروید، در زمانی کمتر از دوثانیه پس از اینکه دکمه قرمز را فشار میدهید، عکس را بشما تحویل میدهد. عکسی که هیچ پوشش جداشدنی و دور انداختنی ندارد. تصویر در مقابل چشمان شما جان میگیرد و ظرف چند لحظه تصویری بواقعیت و زیبائی زندگی پیش روی شما ظاهر میگردد.

دوربین جدید (اس ایکس ۷۰) محصولی از پولاروید

"POLAROID" AND "SX 70" IS THE TRADE MARK OF POLAROID CORPORATION, CAMBRIDGE, MASS. U.S.A.

آگهی استخدام

وزارتجنك (اداره لجستیکی هلیکوپترهای نیروهای مسلح شاهنشاهی) تعدادی کارمندغیر نظامی که واجد شرایط زیر باشند جهت خدمت در تهران از طریق انجام آزمایش و مصاحبه انتخاب واستخدام مینماید.

ردیف	تحصیلات مورد نیاز	تجربه مورد نیاز
۱	لیسانس مهندسی یامهندسی هواپیما	تجربه در تعمیر ونگهداری هواپیما و مهندسی آزمایشگاه
۲	لیسانس مهندسی راه وساختمان	تجربه درمدیریت مهندسی تاسیسات صنعتی
۳	لیسانس علوم کامپیوتر	تجربه درمدیریت کامپیوتر ومخابرات باارقام
٤	لیسانس مهندسی، بازرگانی یامدیریت‌بازرگانی	تجربه درمدیریت صنایع هواپیما و تجزیه و تحلیل سیستمها ومدیریت طراحی
۵	لیسانس ایمنی صنعتی یاهواپیمائی	تجربه درصنایع یاایمنی هواپیما
٦	لیسانس علوم کتابداری	تجربه درکتابداری فنی
۷	لیسانس زبان انگلیسی	تجربه درمترجمی

شرایط ورود بخدمت:

الف: تابعیت دولت شاهنشاهی‌ایران

ب: متدین بیکی از ادیان (اسلام، مسیحی، کلیمی، زرتشتی)

پ: داشتن دفترچه پایان خدمت یابرك معافیت دائم یاسپردن تعهد خدمتی برای متخصصین.

ت: داشتن مدرك تحصیلی و تخصصی لازم در شغل مربوطه

ث: حداقل سن ۱۸ سال وحداکثر ٤۰ سال تمام.

توضیح:

کسانیکه بزبان انگلیسی آشنائی کامل داشته باشند در شرایط مساوی ارجحیت دارند، داوطلبان بمنظور ثبت نام و کسب اطلاعات بیشتر میتوانند روز های شنبه و دوشنبه از ساعت ۸ الی ۱۵ باهمراه داشتن عین آخرین مدرك تحصیلی و تخصصی به مدیریت امور اداری اداره لجستیکی‌هلیکوپتر ها ی‌نیروهای مسلح شاهنشاهی واقع در امیرآباد شمالی روبروی دانشکده اقتصاد، ساختمان پری مراجعه نمایند.

م‌الف ۱۸۸۲۷ آ ـ ۳۸۰۱۸ ۱ـ۱۵

دنیای ورزش امروز منتشرشد

روئین تن هفته

مرد هیچ میلیون دلاری تبریز در مقابل مرد ۶ میلیون دلاری تلویزیون!

تبریز یک مرد نخراشیده تراشیده وزورمندی در تبریز پیدا شده،که « استیو آستین» بازیگر نقش مرد شش میلیون دلاری‌راشست پایش هم‌حساب نمیکند ! این‌مردپیلتن که‌صادق صادقی نام دارد ، برای خود نام هنری « صادق سبیل» را انتخاب کرده است .

او که دارای یک زن و هشت فرزند است به شغل نگهبانی اشتغال دارد و با چوبدستی بزرگی که‌همیشه دردست‌دارد، عناصر ضد قهرمان را ازچند متری خود فراری می دهد! هنر صادق سبیل اینست که درتابستان‌و زمستان‌و سرمای ۲۰ درجه زیر صفر با همین زیر پوشی که‌به‌تن دارد ،پاسداری میکند . او حتی روز های که در مرخصی و استراحت بسر میبرد باز با همین یک لازیر پوش به شهر می‌آید

چند روز گذشته که برف سنگینی در تبریز بارید و برودت هوا به ده درجه‌زیر صفر رسید ،استیو آستین» تبریز ، با همین زیر پوشی‌که در عکس می‌بینید به خیابان آمده بود

او به خبرنگارما گفته است: اگر مرد شش میلیون دلاری، راست میگوید و کک، در کرش نیست ، به تبریزبیایدو در سرمای سوزان این شهر که عقب را در هوا خشک میکند فقط چند ساعت حتی با پوستین قدم بزند،تا بفهمد مرد شش میلیون‌دلاری مزیک لافبا هستم ، یا آقای‌استیو آستین» ناز نازی !

سرویس زیر آسمان کبود ـ به شکل وشمایل‌آقا صادق، که روی برفهای‌یخ زده با یک زیرپوش نازک ایستاده است نگاه کنید مثل این که از حق» نگذریم ، حق با صادق سبیل است !

عاشق هفته

پس از « فرهاد» بار دیگر «تیشه» حربهٔ عشق شد !

مشهد ـ دختر هفده‌ساله‌یی بنام «اقدس» مدتها بود که بجوان ۱۸ ساله‌ای به اسم «امیر» عشق میورزید.

اقدس از پدر و مادرش خواست که با ازدواج او با « امیر»موافقت کنند،پدر ومادر صلاح ندیدند که موافقت کنند .

دختر عاشق بخاطرش رسید که‌درراه عشق خود‌کشی هم‌میشود کرد (!)وبه اینکار هم دست زد ، اما اطرافیان نجاتش دادند. دختر عاشق ، عصبانی شد و این بار برای اینکه‌واقعا خودش را بکشد با تیشه بر فرق خود کوفت ودچار خونریزی مغزی شد .

اقدس در بیمارستان بستریست ، پدر و مادراو هم بدون توجه به این عشق های زودگذر وبچگانه با ازدواج وی با امیر مخالفند ...

بدین ترتیب ، پس از عهد شیرین و فرهاد ، تیشه‌بار دیگر ، حربه عشق شد،اما مثل همان دفعه‌یی که فرهاد تیشه را بکار برد ، این بار هم تیشه در کار عشق چاره ساز نشد !

معمای هفته!

چرا شما می‌توانید این آقا را بخورید ؟!

تهران ـ این عالیجناب که «بروبر» دارد به شما نگاه میکند ، اگر خودش دردسترستان قرار داشت‌فورا او را میخوردید ! تعجب نکنید ، هیچ چیز را نباید به ظاهرش نگاه کرد ، باطن مهم است .

این جناب ، یک عدد پرتقال درشت و شیرین و در آن ، به این شکل درش آورده است ! آبدار است که یک آدم با ذوق ، باکمی دستکاری کردن

شوخی هفته

یك پیشنهاد ساده ، به خانمهای خانه دار !

تهران ـ خانم فریده جعفرنیا به همشهریان عزیز تهرانی ، بالاخص خانم های خانه‌دار ، پیشنهاد کرده است که هر وقت پیاز دچار کمبود موقتی شد ، موقعی که میخواهند «پیاز داغ» درست کنند ، پیاز داخل آن نزنند

ایشان توضیح داده که : من شخصا مدتیست این روش را بکار میبرم ، اتفاقا خیلی هم خوشمزه میشود!

شبه خیام هفته!

شعری باسوژهٔ نامناسب !

(؟) ـ آقای «دانائی» به قول خودش کلی زحمت کشیده تا موفق شده‌یکرباعی «خیام‌وار» در بارەترافیک شهرشان بسازد . متاسفانه این شاعر شبه خیام حتی فراموش کرده اسم شهری‌راکه الهام‌بخش شعرش بوده، بنویسد فقط جای شکرش باقیست که اسم خودش را از یاد نبرده ! این هم شعر ایشان :

از وضع ترافیک ، به لب آمد جان
هم «عابر» و هم «سواره» در آن ویلان
گفتم که چرا بترشود ، روز بروز ؟
گفتا که شود درست ، در یخ‌بندان !

سرویس زیر آسمان کمبود ـ متاسفانه چون‌سوژه شعر ، مناسب نیست ، ما هیچ حرفی در این مورددناریم که بزنیم ؟ بقول معروف ، بما مربوط نیست !

رسیتال ویلنسل
دانیل شافران:ویلنسل
آنتون استروف :پیانو
تئاتر شهر
آثاری از بتهوون
۲۳ آذرماه ۱۳۵٤ ـساعت ۸ بعدازظهر
ارکستر مجلسی رادیو تلویزیون ملی ایران
رهبر : میلکوکامن
ویلنسل : دانیل شافران
آثاری از کلمن ـ هایدن ـ ویوالدی
تئاتر شهر
۲۵و۲۶ آذرماه ۱۳۵٤ ـساعت ۸ بعدازظهر
محل فروش بلیت : گیشه‌تئاتر شهر
روابط عمومی سازمان رادیوتلویزیون ملی ایران
دانشکده هنرهای زیبا ـ دانشگاه تهران ـ انجمن‌فیلارمونیک تهران

مزاحمان هفته

ای مگس ، بندر بوشهر نه جولانگه تست !

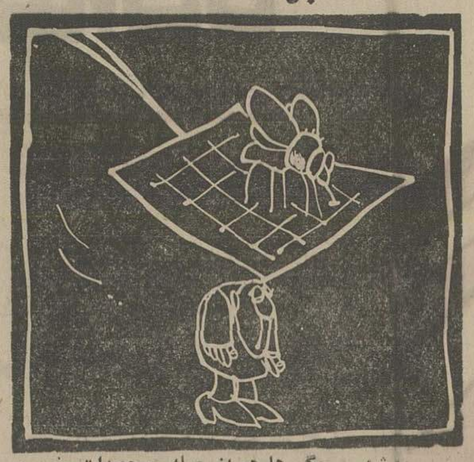

بوشهر ـ مگس‌ها هم از جمله موجودات مضر و خوشگذران هستند : تابستانها خون ساکنان نقاط سردسیر را کثیف میکنند ، زمستانها خون ساکنان نقاط گرمسیر را ، گاهی هم کنار دریا میروند !

این حشرات بدجنس الان‌که‌هوا سرد شده‌بسراغ مردم بوشهر رفته‌اند و در آبهای راکد ، منزل کرده‌اند و حالا ، در همانجا از بس به آنها خوش میگذرد ، تولید مثل هم میکنند .

اهالی امیدوارند شهرداری و اداره بهداشت‌بدون اینکه بهم تعارف کنندو این اداره بگوید«من اقدام میکنم، شما زحمت نکشید» ، آن اداره بگوید «من اقدام میکنم شما زحمت نکشید» ! شر این میهمانان ناخوانده را بکنند ، چون مسلما هدف اصلی هردو اداره ، خدمت به اهالی بندر بوشهر است و بس .

درخت هفته

... که سرمی‌شکند اشجارش !

مشهد ـ تعدادی از درخت های خشکیده و در حال سقوط ، توسط شهرداری بریده شد که جای شکرش باقیست تعدادی از این قبیل درختان هم همچنان سرجای خود ماندند که جای شکرش باقی نیست !

یکی از این درختها که توانسته‌در مقابل دوربین خود را نگهدارد و به سر عکاس روزنامه‌فرودنیاید ،آدرسش ابتدای خیابان گلستان است . بقیه هم اگر قبلا بسر وقتشان بروند ، خود بخود پیدا میشوند ، در غیر اینصورت موقعی که روی کله یک عابر یااتومبیل سقوط کردند ، نشانی‌شان نیز بدست می‌آید !

البته اهالی یقین دارند که شهرداری آنقدر منتظر نمیماند که درخت های خشکیده صدمه‌یی به کسی برسانند .

ارتباط مستقیم تلفن مهاباد از ساعت ۷ صبح روز یکشنبه بیست‌وسوم آذرماه ۱۳۵۴ آغاز میگردد

پیرو گشایش تلفن خودکار ماوراء شهری : تهران ـ اصفهان ـ شیراز ـ همدان ـ اهواز ـ خرمشهر ـ قم ـ کاشان ـ رشت ـ بابل ـ قزوین ـ خرم‌آباد ـ ساری ـ بروجرد ـ کرمانشاه ـ اراک ـ تبریز ـ رضائیه ـ دزفول ـ آمل ـ مشهد ـ آبادان ـ کرمان ـ بهبهان ـ زنجان ـ سمنان ـ شاهرود ـ شاهی ـ بندرپهلوی ـ سبزوار ـ نیشابور ـ لاهیجان ـ مراغه ـ سنندج ـ یزد ـ بندرعباس ـ زاهدان ـ رفسنجان ـ چالوس ـ بیرجند ـ ملایر ـ بندربوشهر ـ کرج ـ اردبیل ـ گرگان ـ گنبد کاوس ـ شهسوار ـ خوی ـ شهرضا ـ جهرم ـ تربت‌حیدریه ـ بابلسر.

اینك با آماده شدن مرکز تلفن‌خودکار شهری درمهاباد وزارت‌پست وتلگراف وتلفن سرویس مزبور را دراین شهر نیز دایر نموده است که از ساعت ۷صبح‌روز یکشنبه بیست‌وسوم‌آذرماه ۱۳۵٤ آغاز میکند . بدین ترتیب‌مشترکین هریك از پنجاه ودوشهر فوق از تاریخ مزبور خواهند توانست بطور خودکار بامشترکین‌تلفن‌مهاباد وبالعکس‌ارتباط مستقیم تلفنی برقرار نمایند .

کد (پیش شماره) حوزه‌تلفنی‌مهاباد ۰٤٤۲۱ میباشد و برای‌اطلاع مشترکین گرامی کشور کدها ونرخ مکالمات تلفنی کلیه‌شهرهای فوق‌الذکر با حوزه تلفنی مهاباد وبالعکس در جدول زیر درج گردیده است .

نرخ مکالمات تلفن‌خودکارمهاباد با شهرهای زیر وبالعکس

نام‌شهر	پیش‌شماره شهری	ریال در هر دقیقه روز	ریال در هر دقیقه شب	نام‌شهر	پیش‌شماره شهری	ریال در هر دقیقه روز	ریال در هر دقیقه شب
آبادان	۰٦۳۱	۳۲	۱۲	خرمشهر	۰٦۵۱	۳۲	۱۲
آمل	۰۲٤۲۱	۲٤	۱۲	خوی	۰٤٦۱	۱٦	۸
اراک	۰۲٦۲۱	۲٤	۱۲	دزفول	۰٦٤۱	۲٤	۱۲
اردبیل	۰٤۵۱	۱٦	۸	رشت	۰۲۳۱	۱٦	۸
اصفهان	۰۳۱	۳۲	۱۲	رضائیه	۰٤٤۱	۱۲	۸
اهواز	۰٦۱	۲٤	۱۲	رفسنجان	۰۳٤۳۱	۴۰	۱۲
بابل	۰۲٤۱	۲٤	۱۲	زاهدان	۰۵٤۱	۴۰	۱۲
بابلسر	۰۲٤۹۱	۲٤	۱۲	زنجان	۰۲۸۲۱	۱٦	۸
بروجرد	۰٦٦۲۱	۲٤	۱۲	ساری	۰۲٤۳۱	۲٤	۱۲
بندرپهلوی	۰۲۳۲۱	۱٦	۸	سبزوار	۰۵۲۲۱	۴۰	۱۲
بندرعباس	۰۳٦۱	۴۰	۱۲	سمنان	۰۲۲۳۱	۲٤	۱۲
بهبهان	۰٦۷۱	۳۲	۱۲	سنندج	۰٤۳۲۱	۱۲	۸
بوشهر	۰۳۷۲۱	۳۲	۱۲	شاهرود	۰۲۷۳۱	۳۲	۱۲
بیرجند	۰۵۳۲۱	۴۰	۱۲	شاهی	۰۲٤٤۱	۲٤	۱۲
تبریز	۰٤۱	۱۲	۸	شهرضا	۰۳۲۲۱	۳۲	۱۲
تربت‌حیدریه	۰۵۳۱	۴۰	۱۲	شهسوار	۰۲۳۳۱	۲٤	۱۲
تهران	۰۲۱	۲٤	۱۲	شیراز	۰۳۳۱	۴۰	۱۲
جهرم	۰۳۳۵۱	۴۰	۱۲	قزوین	۰۲۸۱	۱٦	۸
چالوس	۰۲٤۵۱	۲٤	۱۲	قم	۰۲۵۱	۲٤	۱۲
خرم‌آباد	۰٦٦۱	۲٤	۱۲	کاشان	۰۲۵۲۱	۲٤	۱۲
کرج	۰۲۲۲۱	۲٤	۱۲	کرمان	۰۳٤۱	۴۰	۱۲
کرمانشاه	۰٤۳۱	۱٦	۸	گرگان	۰۲۷۱	۳۲	۱۲
گنبدکاوس	۰۲۷۲۱	۳۲	۱۲	لاهیجان	۰۲۳۵۱	۱٦	۸
مراغه	۰٤۲۲۱	۸	۶	مشهد	۰۵۱	۴۰	۱۲
ملایر	۰۲٦۳۱	۱٦	۸	نیشابور	۰۵۲۳۱	۴۰	۱۲
همدان	۰۲٦۱	۱٦	۸	یزد	۰۳۵۱	۳۲	۱۲

وزارت پست وتلگراف وتلفن

مردم وطن پرست و شاهدوست استان زنجان همراه همه ملت ایران و همه مردم گیتی کەاز پرتو رهبری های خردمندانه و ابتکارات شاهنشاه آریامهر برفاه بیشتری دست یافته‌اند، از بذل عنایت ذات اقدس شهریاری در جهت تاسیس مدرسه عالی کشاورزی و دامپروری زنجان یکدل و یکزبان سپاس و نیایش قلبی و دعای خیررا بدرقه رهبر عالیقدخود میکنند و از سرکارعلیه بانو فریده دیباریاست معظم هیئت امنای این موسسه که در بسط و گسترش این کانون علمی مجاهدت فرموده‌اند تقاضای تشویق از هیئت علمی لایق و کاردان بریاست جناب آقای دکتر مسعود قوامی که امتحان شایستگی خود را در حد اعلا بثبوت رسانده‌اند دارند .

رحمن اشراقی ، سید اصغر هاشمی ، صادق عابدی ، محمدعلی وثوق ،ضیاءالدین یحیوی ، ابراهیم همتیان ، دکتر جمالی ، کریم زعفری ، حسین داروئی ، رحیم رشتچی با ۲۰۰ امضاء دیگر .

داستان هفته

داستان کوتاهی از :
گی‌دوموپاسان
ترجمه :
دکتر منصور مصلحی

درکانون گرم خانواده

«...فرنی را که آوردند ، پیرمرد دچار تشنج شده‌بود و از شدت‌هوس شکمبارگی می‌لرزید . یکی برسر او فریاد زد : «شما خیلی غذا خورده‌اید و دیگر سهمی ندارید !»...

همه وانمود میکردند که به پیرمرد فرنی نخواهند داد !

پدربزرگ ۸۷ ساله به گریستن پرداخت. ... وبچه‌ها می‌خندیدند !...»

د یدن‌دوستم «سیمون رادون» میرفتم که‌از پانزده سال پیش همدیگر را ندیده بودیم . پیشترها ، او بهترین دوستم بود، دوست‌اندیشه هایم ،کسی که شبهای آرام و شادی رابا او میگذراندم ،کسی که محرم اسرارم بود، از آن‌کسانی که‌در گفتگو باآنها ،انسان افکار بدیع‌و ظریف و اندیشمندانه‌یی مییابد که‌از تفاهم برمیخیزد ،تفاهمی که روح رابرمی‌انگیزد و آسوده میگرداند.

سالها همدیگر را ترك نکرده بودیم. باهم‌زندگی کرده بودیم. مسافرت کرده بودیم .اندیشیده بودیم. درورویا فرو رفته بودیم .چیزهایی رابیك اندازه دوست داشته بودیم. کتابهای یکسانی را تحسین کرده‌بودیم. آثاری رابیك نحو دریافته بودیم . در هیجانهای‌مشابهی لرزیده بودیم ، وخیلی وقتها ، بایك‌نگاه ،تصویر یکسانی از افراد ساخته بودیم وبدان خندیده بودیم!

بعد، او ازدواج کرد .ناگهان بایك دختر ولایتی‌ـ که برای یافتن شوهر به‌پاریس آمده بود ـ ازدواج کرد. چگونه این‌دختر کوچك‌اندام موطلایی‌و لاغر، باآن دستهای بدریخت، چشمهای روشن وتهی،وباآن صدای سردو بیحالت ،توانسته بود این‌جوان باهوش وظریف طبع رابچنگ آورد؟

ا ین نکات را میتوان دریافت : او بدون‌تردید، درانتظار یافتن خوشبختی ساده وپایداری در بازوان یك زن وفادار ومهربان بودو حتماًاین این رادرنگاه بیرنگ آن دختر مو طلایی دیده بود. وبه‌این نیندیشیده بودکه یك‌مرد فعال ،سرزنده و پرتحرك ،به محض این‌که واقعیت احمقانه رادریافت، از همه چیز خسته میشود مگراین‌که آنقدر ابله‌شده باشدکه هیچ‌چیز رادرك نکند!

اوراچگونه باز میبافتم؟ همانطور سرزنده ،فهیم، خندان و شاد، ویا اسیر زندگی ولایتی ؟ یك آدم، ظرف پانزده سال میتواند کاملا تغییر کند!

● ●

ق طار در یك ایستگاه کوچك ایستاد .همین‌که از واگن پیاده شدم، یك‌مرد چاق‌ـ خیلی چاق‌ـ باگونه‌های سرخ‌و شکم برآمده ، بایازوان گشاده و فریاد زنان به سویم دوید: «ژرژ!» ...

بوسیدمش ،ولی هنوز او را نشناخته بودم. بعد، باحیرت و نجواکنان گفتم :

« خداوندا !تولاغر نشده‌ای ؟»

خنده‌کنان جوابم داد:

«چه میخواهی ؟ زندگی خوب، غذای خوب،شب های خوب، خوردن‌و خوابیدن ،اینست زندگی من!»

نگاهش میکردم ودر صورت بزرگش ، بدنبال نشانه‌های دوستی بودم ،فقط چشم‌هایش تغییری‌نکرده بود ولی در آنها هم‌نگاه سابق نبود .

«اگر راست است که نگاه ، انعکاس عقلی واندیشه‌است، اندیشه او همان اندیشه سابق‌نیست، اندیشه آن کس‌که اینقدر خوب میشناختم نیست!»

چشم‌هایش هنوز میدرخشید وپراز شادی‌و دوستی بود ولی آن روشنی‌زیرکانه‌یی راکه‌به‌اندازه سخن ، گویای اندیشه است، درخود نداشت .« سیمون » ناگهان گفت:

«خوب، اینها دوتا فرزند بزرگترم هستند !

یك دختر چهارده ساله‌ـ که تقریبا یك‌زن کامل بود ـ و یك‌پسر سیزده‌ساله که لباس مدرسه‌یی‌پوشیده بود، باشرم‌و ناشیگری بطرفم آمدند.

«اینها بچه‌های تو هستند ؟»

«بلی؟»

«چندتا بچه‌داری؟»

«پنج تا !سه‌تایشان در خانه مانده‌اند !»

این راباغرور و رضایت وتقریبا پیروزمندانه گفت‌و من حس کردم که قلبم پراز ترحم شده‌است! ترحمی آمیخته بانفرت، نسبت به‌این تولید کننده مغرور و ساده لوحی که شبهایش را درخانه ولایتیش به‌ساختن بچه درفاصله میان دوخواب میگذراند. درست مثل یك خرگوش در قفسش !

س وار کالسکه‌یی شدیم که‌خودش میراند و قدم به شهر نهادیم . شهری غمزده ،خواب‌آلوده و تیره که در خیابان هایش هیچ چیز حرکت نداشت، جز چند سك و دوسه کلفت! گاهگاه، یك مغازه‌دارکه جلوی در ایستاده بود، کلاهش رااز سر برمیداشت و «سیمون» ، جواب سلامش رامیداد ونامش را بر زبان میراند تابه من ثابت کند که‌همه مردم شهر رابه اسم میشناسد. این فکر به سرم افتاد که او هم مثل همه دفن‌شدگان در ولایت، بفکر افتاده است که «نماینده»شود!

از شهر گذشتیم . وارد باغی شدیم که می خواستند شبیه پارك باشد، وبعد درمقابل خانه برج داری ایستادیم که‌انگار میخواستند آن‌را یك قصر جابزنند !

«سیمون» در ضمن یك‌تعارف‌گفت :

«اینجا کلبه من است !»

«دل‌انگیزست !»

در آستانه خانه، زنی ایستاده بودکه برای یك پذیرایی آرایش کرده بود. کلاه برسر نهاده بود و جمله‌های متداول رااز حفظ کرد ه‌بود.

او دیگر همان دختر موطلایی رنك پریده‌یی‌نبود که پانزده سال پیش در کلیسا دیده بودمش. بلکه زن چاق و «فروفر» داری بود، ازآن زنهایی که‌فاقد سن‌و سال ، شخصیت، ظرافت ،اندیشه و همه چیز هایی هستند که یك زن‌واقعی رامیسازد. یك مادر بود، یك مادر چاق معمولی که بچه پس‌میاندازد! یك ماشین گوشتی که جزبه بچه‌هایش وبه آشپزخانه‌اش فکر نمیکند و به من خیرمقدم گفت .وارد راهروی شدیم که‌درآن سه‌بچه ،به ترتیب‌قد، ایستاده بودند ـ گویی کسی میخواهد ازآنهاسان به‌بیند !

گفتم:«خوب !اینهابقیه بچه‌هایت هستند ؟»

سیمون باشادی نام‌هایشان راگفت:

«ژان ،سوفی وگونرآن ... »

درسالن بازبود .وقتی وارد شدم درته‌آن ،روی یك‌صندلی، یك شیئی‌لرزان دیدم. یك‌مرد، یك پیر مرد افلیج !

خانم «رادون» جلوآمدوگفت:

«آقا این‌پدر بزرگ‌من است ،۸۷ سال‌دارد!»

بعد در گوش پیرمرد فریادکشید :

«این آقا دوست سیمون است پاپا!»

جد خانواده کوشید به من خیرمقدم بگوید ولی فقط توانست دستهایش راتکان بدهدو من درجواب او گفتم :« شما خیلی‌مهربان هستید آقا!»

«سیمون»که وارد شده بود، شروع به خندیدن کرد:

«خوب، پس‌تو با پدر بزرگ آشناشدی ، او وسیله تفریح بچه‌هاست ، خیلی پرخوراست آنقدر که‌برسر هر وعده غذا، چیزی نمی‌ماند که‌خودش را بکشد ! نمیتوانی تصورش را بکنی که‌اگر آزادش بگذارید چه‌قدر میخوردولی خواهی‌دید .چنان به شیرینی ها چشم میدوزد که گویی دخترانی زیبا رادربر دارد، الان می‌بینی که‌تابحال به چیزی عجیب‌تر ازاین پیر مرد برنخورده بودی .»

ر ابه‌یك اتاق بردند تالباس‌هایم را عوض‌کنم وآماده شام خوردن بشوم . از راهرو سروصدای زیادی میامد .بچه‌ها را دیدم که پشت سر پدرشان به طرفم میامدند!

پنجره اتاقم به‌روی دشت‌بی انتهایی گشوده‌میشد که پوشیده‌از علف ،گندم ویونجه‌بود ودرآن حتی یك‌درخت ویك تپه دیده نمیشد:تصویر روشنی از منظره غم‌انگیز این‌خانه بود!

زنگی به صدا درآمد. وقت غذا بود پایین‌آمدم. خانم «رادون » باحالتی تشریفاتی بازویم را گرفت ،وارد سالن‌غذاخوری شدیم .یك مستخدم ، صندلی چرخدار پیر مرد رابه‌کنار میز آورد که بلافاصله بانگاهی حریصانه به‌نظاره پرداخت و با زحمت سرش را ازیك طرف میز به طرف دیگرگرداند.

«سیمون » دستهایش را بهم مالید و گفت :

«حالا می‌بینی !»

بچه‌ها که‌میدانستند من شاهد نمایش پدربزرك پرخور خواهم بود، یکباره خندیدند ، درحالی که مادرشان فقط لبخند میزدو شانه بالا می‌انداخت .

«سیمون»که دستهایش را دوردهانش گرفته‌بود، روبه پیرمرد فریاد زد:

«ما امشب فرنی داریم !»

چهره چین خورده پیرمرد روشن شد و تمام بدنش لرزش شدیدتری یافت تانشان بدهد که‌خندیده و راضی است! غذاخوردن راکه شروع کردیم ،سیمون گفت :

«نگاه‌کن !»

«پدربزرك»، سوپ دوست‌نداشت .حاضر نبودسوپ بخورد ،اما بخاطر حفظ سلامتی به‌خوردن آن مجبورش میکردند ! مستخدم به زور قاشق پراز سوپ را در دهانش فرو میکرد امابیرمرد آنرا به بیرون میپاشید و روی میزولباس کسانی راکه دراطرافش بودند، آلوده میکرد!

بچه‌ها از شادی درهم می‌پیچیدند .

پدرشان که‌خیلی راضی بود، مرتب میگفت :

«این پیرمردآدم عجیبی است!»

توجه همه در تمام مدت غذا خوردن به پیرمرد معطوف بودکه بانگاه ،بشقاب‌های روی میز را می‌بلعید و با دستهای لرزانش میکوشید آنها را به طرف خودش بکشد !بشقابها را معمولا در دسترسش میگذاشتند تاشاهد تلاش‌دیوانه‌وار وبی حاصلش‌باشند. تمام بدنش ، چشم‌هایش ، دهانش و بینی‌اش‌ـ که‌بورا می‌بلعید ـ در طلب بشقابی بودکه در دسترس ولی دست نیافتنی بود!

بعدازمدتی تفریح دیگران ، وزجر پیرمرد ، مقدار کمی غذا در بشقابش میگذاشتند که با حرص تب‌آلودی آن‌را میخورد تازودتر به سهم‌بعدی دست یابد !

وقتی نوبت فرنی رسید. پیرمرد به تشنج دچار شده بودو از شدت «هوس» میلرزید .«گونتران» روبه او فریاد زد:«شما خیلی خورده‌اید ، دیگر سهمی ندارید !»

همه وانمود میکردند که به‌پیرمرد فرنی نخواهند داد.پدر بزرك به گریستن پرداخت و درحالی‌که شدید تر میلرزید، گریه میکرد امابچه‌ها می‌خندیدند ، سرانجام ، سهمش راکه‌یك‌تکه کوچك بود، جلویش گذاشتند. پیرمرد آنرا یك‌لقمه کردوچنان صدایی درآورد و گردنش چنان حرکتی کرد که‌گویی یك مرغابی ،لقمه بزرگی رابلعیده است! هنگامی که‌کار «فرودادن» تمام شد همه بدنش را در طلب یك تکه دیگر به‌حرکت درآورد !

من‌که در برابر زجراین پیر مرد دچار ترحم‌شده بودم ، التماس کردم که‌باز هم یك‌کمی فرنی به‌او بدهید.

سیمون جواب داد:« نه عزیزم ! دراین سن‌وسال اگر زیاد بخورد ناراحت میشود !»

ساکت شدم . دوباره به‌این حرف دوستم اندیشیدم :

ای اخلاق !ای منطق !ای عقل ! اورا دراین سن‌و سال از بزرگترین لذت زندگیش برای حفظ سلامتی محروم میکردند ،سلامتیش ؟ این بازمانده بی حرکت ازیك انسان، بااین سلامتی چه میتوانست بکند؟

میکوشیدند برطول عمرش بیفزایند ! روز های زندگیش چقدر ادامه پیدا میکرد؟ ده‌یا بیست؟ پنجاه یاصد ؟و تازه برای که‌وچه ؟برای او ، یابرای این که افراد خانواده ،مدت بیشتری باپرخوری او تفریح کنند ؟

او دیگر دراین دنیا هیچ‌کاری نداشت، فقط یك میل ویك‌لذت برایش مانده بود .برای چه آنرا باو نمیدادند ؟ چرانمی گذاشتند آنقدر بخورد که‌بمیرد!

پ س از شام، ورق بازی کردیم‌و من برای خوابیدن به‌اتاقم رفتم. خیلی اندوهگین بودم . کنار پنجره نشستم ، از بیرون هیچ صدایی نمی آمد، جز آواز خیلی سبك ، خیلی شیرین‌و خیلی قشنگ پرنده‌یی درمیان شاخو برگ‌های یك‌درخت. این پرنده حتما این آوازرابرای آن میخواند تا ماده‌اش ـ که روی تخمها خوابیده بود ـ بخواب رود! و من به پنج‌بچه دوستم فکر میکردم که حالا در کنار مادرشان خرویف میکردند!

دانشکده خلبانی نیروی هوائی شاهنشاهی
باحقوق ومزایای قابل توجه
دانشجومیپذیرد

دانشکده افسری خلبانی نیروی هوائی شاهنشاهی از بین دیپلمه های ریاضی ، طبیعی و ادبی و دیپلم هنرستان (در رشته های برق والکترونیك ـ صنایع فلزی ـ ماشین افزار ـ اتو مکانیك) که حد اکثر سن آنها ۲٤ سال (برای کسانیکه خدمت زیر پرچم را انجام داده‌اند ۲٦ سال تمام) باشندودارای سلامت جسمانی کامل بوده و از عهده آزمایش استعداد مربوطه برآیند برای طی دوره دراین دانشکده که‌مدت آن حداقل ۲ سال است دانشجو میپذیرد

حقوق ومزایا:

دانشجویان در مدت تحصیل‌در ایران شبانه روزی بوده وهزینه آنان با نیروی‌هوائی‌است وماهیانه سال‌یکم پس از شروع پرواز ۱۷۹۵۰ ریال‌سال‌دوم ۱۸۹۵۰ ریال‌وسال سوم ۱۹۹۵۰ ریال دریافت‌خواهند داشت و درمدت تحصیل در خارج از کشورعلاوه بر مبالغ فوق از فوق العاده‌ماموریت‌خارج‌استفاده‌خواهند کرد .

دانشجویان پس ازطی دوره‌تحصیل بدرجه ستوان دومی خلبان مفتخرمی‌شوندواولین‌حقوق ومزایای آنان ٦۱۲۲۰ ریال و درصورتیکه درخارج‌ازمرکز خدمت‌نمایند ماهیانه ۷۸٤٤۰ ریال خواهند بود .

افسران از مزایائی نظیرطی‌دوره‌های تخصصی خارج از کشور،پاداش‌سالیانه پس‌انداز تامین آتیه که‌در مدت سی‌سال خدمت بالغ بر ۳۸۷۰۰۰۰ ریال میگردد. بهره‌مندمیگردند، خانه‌های سازمانی و درمان رایگان واستفاده از فروشگاه‌های ارتشی‌باتخفیف قابل ملاحظه نیزقسمتی از مزایای خدمتی آنان خواهد بود.

داوطلبان برای استفاده از موقعیت و ثبتنام همه‌روزمباستثنای پنجشنبه‌ها و تعطیلات رسمی بادر دست داشتن مدارک تحصیلی و فتوکپی ان‌وعین شناسنامه از ساعت ۷ صبح تا دو بعد از ظهر در تهران به فرماندهی آموزشهای هوائی حیابان دماوند (تهران‌نو) ایستگاه فرودگاه ودر شهرستانها به پایگاهها وایستگاههای هوائی بامراکز کاریابی وزارت کار وامور اجتماعی مراجعه نمایند

نیروی هوائی شاهنشاهی

موقعیت ممتاز برای
جوانان دیپلمه‌در
خدمت نیروی
هوائی شاهنشاهی

آموزشگاه همافری نیروی هوائی شاهنشاهی از بین دیپلمه های ریاضی، طبیعی‌ودیپلم‌هنرستان(برق‌والکترونیك ـ صنایع فلزی ـ مکانیك ماشین‌های کشاورزی‌ـ ماشین‌افزار‌ـ اتومکانیك‌ـ تهویه وتبرید). که حداکثر سن‌آنها ۲٤ سال(برای‌کسانیکه‌خدمت‌زیرپرچم‌انجام داده‌اند ۲۵ سال‌تمام) باشندودارای‌سلامت جسمانی کامل بوده و از عهده آزمایش‌استعداد مربوطه برآیند برای دوره‌دو ساله این آموزشگاه هنرجو میپذیرد.

حقوق ومزایا:

هنرجویان در مدت تحصیل‌در ایران شبانه روزی بوده و هزینه آنان بعهده نیروی‌هوائی میباشد و ماهیانه در سال یکم ۱۰۵۰۰ ریال ودرسال‌دوم ۱۱۷۵۰ ریال‌دریافت خواهند کرد . هنرجویان پس از طی دوره تحصیل به درجه همافر سومی مفتخر واولین حقوق ومزایای آنان ۳۸۰۳۰ ریال وپس ازسه‌ماه ٤۰۵۳۰ ریال و درصورتیکه درخارج ازمرکزخدمت‌نمایندحقوق آنان تا مبلغ ٥٤۸۱۰ ریال خواهد رسید ضمنا بنابه‌مقتضیات خدمتی‌ازمزایای ادامه یاتکمیل تحصیلات‌فنی‌وهمچنین طی دوره های دانشگاهی (اعم از خارج یاداخل کشور) نیز بهره مند خواهند بود .

پاداش سالیانه ، پس‌انداز تامین‌آتیه که در مدت سی سال خدمت بالغ بر ۲۷٦۰۰۰۰ ریال میگردد ، استفاده ازخانه های سازمانی و درمان رایگان ، خرید از فروشگاه های ارتشی باتخفیف قابل ملاحظه نیز قسمتی‌ازمزایای‌خدمتی آنان میباشد .

داوطلبان برای استفاده از موقعیت وثبتنام همه روزه باستثنای پنجشنبه‌ها و تعطیلات رسمی بادردست داشتن مدارک‌تحصیلی و فتوکپی آنها و عین شناسنامه از ساعت ۷ صبح تا دو بعد از ظهر در تهران‌بفرماندهی آموزشهای هوائی خیابان‌دماوند (تهران‌نو) ایستگاه فرودگاه ودر شهرستانهابپایگاهها وایستگاههای هوائی بامراکزکاریابی وزارت کار وامور اجتماعی مراجعه نمایند .

م‌الف ۱٤۲٤۹

نیروی هوائی شاهنشاهی

پذیرش داوطلب
دیپلمه برای شغل
افسری ناوبری

آموزشگاه افسری ناوبری نیروی هوائی شاهنشاهی از دیپلمه های ریاضی ، طبیعی‌ودیپلم هنرستان (در رشته های برق و الکترونیك ـ اتومکانیك ـ صنایع‌فلزی ـ ماشین افزار) که حداکثر سن آنها ۲٤ سال (برای کسانی که خدمت زیرپرچم را انجام داده‌اند ۲۵ سال تمام) باشند و دارای سلامت جسمانی کامل بوده‌و ازعهده آزمایش‌استعداد مربوطه برآیند. برای‌دوره ۱۸ ماهه این آموزشگاه دانشجو می‌پذیرد .

حقوق ومزایا:

دانشجویان در مدت تحصیل‌در ایران شبانه روزی بوده و هزینه آنان بعهده نیروی‌هوائی می باشد و ماهیانه پس از پرواز ۱٦۹۵۰ ریال‌دریافت خواهند کرد ، دانشجویان پس از طی‌دوره‌تحصیل بدرجه ستوان‌سومی مفتخر و اولین حقوق آنان ۳۵۰۳۰ ریال و در صورتی که در خارج از مرکز خدمت‌نمایند مبلغ ٤۹۳۱۰ ریال خواهد بود .

افسران از مزایائی نظیرطی‌دوره‌های تخصصی خارج از کشور،پاداش‌سالیانه پس‌انداز تامین آتیه که‌در مدت سی‌سال خدمت بالغ بر ۳٦۲۰۰۰۰ ریال میگردد، بهره مند میگردند خانه‌های سازمانی و درمان رایگان واستفاده از فروشگاه‌های ارتشی‌باتخفیف قابل ملاحظه نیزقسمتی از مزایای خدمتی آنان خواهد بود.

داوطلبان برای استفاده از موقعیت و ثبتنام همه‌روزباستثنای پنجشنبه‌ها و تعطیلات رسمی با دردست داشتن مدارک تحصیلی و فتوکپی ان‌وعین شناسنامه از ساعت ۷ صبح تا دو بعد از ظهر در تهران به فرماندهی آموزشهای هوائی خیابان دماوند (تهران‌نو) ایستگاه فرودگاه ودر شهرستانها به پایگاهها وایستگاههای هوائی بامراکز کاریابی وزارت کار وامور اجتماعی مراجعه نمایند .

م‌الف ٦٦۰۹

نیروی هوائی شاهنشاهی

کتابهای موردنیازخودرا
ازفروشگاه های
امیرکبیر
بخواهید.

اطلاعات
نشریه ایرانیان مقیم خارج از کشور
هفته‌ای سه بار در سراسر دنیا
در دسترس علاقمندان
قرار میگیرد
باتلفن ۳۱۱۰۷۱ اطلاعات هوائی را
برای فرزندان خود آبونه شوید

نقش طبقات متوسط در اقتصاد کشور

نوشته : ارسلان خلعتبری

ژنرال فرانکو رئیس حکومت اسپانیا بعد از سی و شش سال رهبری آن کشور درگذشت یا آنکه در باره یک کشور دیگر و طرزحکومت آن نمیتوانیم قضاوت و اظهارعقیده کنیم‌و طرفدار یا مخالف یک طرز حکومت دریک کشورخارجی باشیم‌ولی‌میتوانیم نتایج تجربیات آنان رابسنجیم و از جهات خوب آن استفاده نمائیم .

در این دوهفته اخیر در مطبوعات امریکا و اروپای غربی در باره اسپانیا مطالبی خواندم که در من اثر گذاشت چه در باره آثار دوره فرانکو در اسپانیا مواردی قابل توجه ذکر شده بود که نمیتوان ندیده گرفت که من خلاصه‌ای‌از آنرا در این مقاله مورد بحث قرار میدهم :

۱ـ حکومت فرانکو طرفدار فعالیت های فردی بخش خصوصی جهت توسعه و پیشرفت اقتصاد کشور و با اصول دخالت دولت در فعالیت های بخش خصوصی مخالف و برای فعالیت های فردی آزادی‌قائل بود سرمایه‌گذاران با اطمینان از اینکه موانعی برای فعالیت آنها وجود ندارد در توسعه‌اقتصاد اسپانیا کوشیدند و اسپانیا از صورت یک کشور متکی باقتصاد کشاورزی خارج‌ومبدل به یک کشور صنعتی گردید و اکنون در جزء یکی از کشور های صنعتی اروپاست .

۲ـ کشور اسپانیا نه فقط‌اکنون یک‌کشور صنعتی است بلکه کشاورزی هم دوش بدوش صنایع و با آن بجلو رفته و ترقی کرده و اسپانیا یکی از کشورهای پیشرفته درکشاورزی است که احتیاجات داخلی خود را تامین و صادرات کشاورزی دارد‌که‌در سال مبالغ‌عمده‌ای ارز از طریق صادرات کشاورزی بدست‌می‌آورد.

۳ـ هزینه زندگی در اسپانیا برخلاف‌کشور های اروپای غربی پائین است و مردم از زندگی مرفهی برخوردارند علت ارزانی هم این است که در اسپانیا فعالیت های تولیدی تشویق و حمایت شده است و موانع و محدودیت وجود ندارد بمقدار کافی جهت مصرف داخلی و صادرات‌کالا و اجناس و محصولات‌تولید میشود چون‌تولید بحد کفایت است و تابع عرضه و تقاضا ورقابت لزومی ندارد فروشندگان بر قیمت ها خارج از قاعده بیفزایند و میتوانند نفع مناسب و خوبی داشته باشند و نفع محرک آنها در تولیدبیشتر است بعلت آنکه قیمت‌ها ترقی غیر معقول وخارج از قاعده نمیکند و مصرف کنندگان لوازم خود را با قیمت های مناسب میتوانند بدست آورند لزومی با افزایش نامناسب مزدها در مقابل کار و اجرت های نامناسب برای خدمات نیست و بهمین جهت هزینه تولید بطور غیر متناسب بالا نمیرود که احتیاجی بافزودن بر قیمت هابوسیله تولید کنندگان باشد ، خلاصه مصرف کنندگان در اسپانیا با مقایسه با مردم کشور های‌صنعتی اروپا از ارزانی زندگی برخوردارند و حال آنکه در کشور های اخیر مردم از گرانی رنج میبرند

این موفقیت هم مرهون امنیت و ثبات‌و سیاست اقتصادی متکی براساس فعالیت آزاد بخش خصوصی است .

۴ـ در نتیجه ارزانی و امنیت همه ساله جمعیت کثیری‌ازکشورهای مختلف باسپانیامیروند که آمار اخیر مطبوعات امریکاعدسیاحان‌خارجی را که سال گذشته به اسپانیا رفته‌اند سی و دو میلیون نفر و مبلغ ارز حاصل از سیاحت را در همان سال متجاوز از دو هزار و پانصد میلیون دولار نشان میدهد .

۵ـ در نتیجه پیشرفت و توسعه اقتصاد و سیاست حمایت از سرمایه‌گذاری و فعالیت های فردی در طول این مدت سی و شش سال در اسپانیا طبقات متوسط اکثریت عظیم جمعیت کشور را تشکیل میدهندودر واقع یک‌بورژوازی قوی طرفدار حکومت بوجود آمده است که در مقابل افکار و گروه های باصطلاح چپ و کمونیست‌ها سپروسنگر بزرگی محسوب میشوند که میتوان به آنها تکیه نمود .

البته کمونیست ها و سوسیالیست ها با این طبقات متوسط مخالف‌اند سوسیالیست ها اگر بقدرت برسند بتدریج فعالیت های بخش خصوصی را تقلیل میدهندو فعالیت های‌اقتصادی را در دولت تمرکز خواهند داد تا سرمایه‌داری و بورژوازی به تحلیل برود و اقتصاد دولتی جانشین رژیم سرمایه‌داری‌خصوصی شودچنانچه دولت کارگری فعلی انگلیس که سوسیالیست‌است در بدو زمامداری خود وعده داد که‌درصدی از شرکت های خصوصی داخلی را ملی‌خواهد نمود و هنوز هم در داخل حزب کارگر عده‌ای تندرو در انتظار عملی شدن این وعده هستند ولی نخست وزیر انگلستان دو هفته قبل که در شهرداری لندن میهمان بود و همچنین در یک جلسه‌ای که با نمایندگان صاحبان صنایع و اتحادیه کارگران تشکیل شد اعلام نمود که دولت به کمک بخش خصوصی برای توسعه سرمایه ـ گذاری و تامین نفع برای آنها خواهد آمد تا رشد اقتصادی زیاد شود و سرمایه‌گذاری‌توسعه یابد و از بیکاری کم گردد .

کمونیست ها اگر به حکومت برسند تمام وسائل تولید و زمین و خانه و غیره رامتعلق بدولت اعلام خواهند نمود بدون آنکه عوضی هم بپردازند و طبقات مخالف خود را تصفیه و بطور دسته جمعی نابود میکنند .

اما وضع اسپانیا بعد از فرانکو طوری است که با بودن طبقات متوسط قوی‌کمونیستها نمیتوانند ولو با کمک خارجی مسلط براوضاع شوند این وجود طبقات متوسط در هرکشوری برای جلوگیری از تسلط باصطلاح چپی ها خاصه کمونیست‌ها مهمترین‌عامل‌است زیرااعضاء و افراد آن در همه تشکیلات کشوری و گروه های مختلف اجتماع هستند و در مواقع لزوم در مقابل کمونیست ها و چپی ها مقاومت میکنند چنانچه اکنون در کشور پرتغال طبقات متوسط و معتدل جلوی کمونیست ها را که منکی بقدرت نظامی بودند گرفته‌اند .

برای کشور های دیگر مسئله اسپانیا و پرتغال درسی است که‌باید گرفته و طبقات‌متوسط را حفظ کنند چه اشخاصی هستند در هر کشوری که دانسته یا ندانسته با براثر عقده عقب ماندگی یا بغض یا عقاید باطنی مخفیانه سیاسی یا نفع شخصی و غیره ممکن است در کاروضع طبقات تولیدکنندهومتوسط‌خرابکاری و ایجاد اشکالاتی کنند که نتیجه آن تحلیل رفتن این طبقات است که منتهای آرزوی کمونیست‌ها است اما اگر یک برنامه جدی برای حفظ طبقات مزبور باشد مانند اسپانیا که پیشرفت های‌کشور را در برنامه ها عملی سازد بدون اینکه به‌طبقات تولید کننده و متوسط آن چنان لطمه‌ای وارد آید که از آن مطلق چپی‌ها استفاده کنند همان نتیجه را خواهد داد که در اسپانیا داده است یعنی موفقیتهای‌اقتصادی‌که‌دربهبود وضع‌اجتماعی هم موثر است حاصل میشود و وقتی مردم یک کشوری از نظر وضع زندگی و معیشت و اقتصاد و کار در رفاه هستند کمونیست ها حربه و وسیله تبلیغاتی خود را برای اخلال در امور هر کشوری و تسلط بر آن از دست میدهند در دوره حکومت فرانکو با بوجود آمدن و ریشه گرفتن طبقات متوسط که مخالف و دشمن سر سخت کمونیزم‌اند امکان‌نفوذ و تسلط‌کمونیزم ولو به کمک خارجی آنقدر دشوار است که میتوان گفت ممکن نخواهد بود .

در کشور های اروپائی غربی از دوره حکومت فرانکو بعنوان اینکه دموکراسی در اسپانیا وجود نداشت انتقاد میشد اما بحث ما در این مقاله از نظر رژیم سیاسی اسپانیا نیست بلکه صحبت از پیشرفت های اقتصادی و وضع زندگی مردم در اسپانیا در نتیجه موفقیت های اقتصادی است از نظر واقعیت که نمیتوان آنرا انکار نمود ، و این تجربه‌ایست که چگونه امنیت و ثبات و آزادی فعالیت های اقتصادی میتواند در بهبود وضع اقتصادی کشور و زندگی مردم تاثیر داشته باشد .

در کشور های اروپای غربی و امریکا اگر دموکراسی وجود دارد در برابر آن هم اوضاع نگران‌کننده دیگری وجود دارد که هم زیان‌های اقتصادی و اجتماعی دارد و هم از مردم سلب آسایش و امنیت کرده است و میکند یعنی دو چیزی که زندگی روزانه مردم به آن بستگی دارد و همه به آن علاقه‌مندند و به آن بیشتر علاقه دارند تا برژیم سیاسی کشور .

این اوضاع و مسائلی را که دموکراسی‌را مورد نگرانی‌وتهدید قرار داده‌اند بطور اختصار میتوان برای نمونه چنین ذکر نمود : ناامنی ، آلودگی جوانان ، بی نظمی ، آدم دزدی ، آدم کشی ، ربودن هواپیما ، تجاوزات ناموسی ، قاچاق مواد مخدر، رواج فحشاء ، سرقت و غارت مسلحانه بانکها ، کیف زنی بانوان در خیابانها ، سرقت اتوموبیل و لوازم آن ، اعتصاباتی که اقتصاد کشور و زندگی روزانه مردم را فلج میکند ، بیکاری ، جرائم جوانان و اطفال و مسائلی دیگرکه‌مضر بحال اقتصادکشور و مردم و مخل نظم و امنیت است .

در شهر های بزرگ امریکا در اوایل شب در خیابان های خلوت نمیتوان پیاده راه رفت زیرا خطر مالی و جانی دارد در شهر شیکاگو شصت در صد از مردم طبق گزارش مطبوعات امریکا بعد از غروب از خانه خارج نمیشوند در لندن دزدی‌درشب آنقدر فراوان است که‌ناراحتی عمومی از این حیث وجود دارد در ایتالیا در همین سال ۱۹۷۵ تاکنون پنجاه و سه دفعه تروتمندان را در مقابل باج های سنگین‌ربوده‌اند و آدم دزدی یک نوع تجارت بدون لزوم‌داشتن سرمایه شده است و بیشتر ثروتمندان از ترس ربوده شدن ایتالیاراترک و بامریکا یاکشورهای دیگر مهاجرت کرده‌اند تبهکاری در میان جوانان آنقدر زیاد و شایع شده و هر ساله در افزایش است که سلامتی جامعه کشورهای صنعتی را تهدید میکندو مهمترین مسئله روز شده است .

ما اکنون دردنیا با یک مسئله‌ای از نظر واقع بینی مواجه شده‌ایم یعنی از یک طرف اگر دموکراسی باشد و این گرفتاریها و آلودگیها و تبهکاری‌ها که سلامتی و زندگی و کار و معیشت و امنیت و آسایش مردم و اقتصاد کشور ها را تهدید میکنند هم باشند ولی‌از طرف دیگر دموکراسی نباشد و این ناراحتی ها و نگرانی ها که ذکر شد هم نباشند افکار عمومی ملت‌ها در کشورهای مختلف نسبت باین دوطرف قضیه چه خواهد بود ؟

تجربه نشان داده که هر زمان امنیت ونظم مختل شود زندگی اقتصادی و معنوی و مادی مردم هم مختل خواهد شد و چنین مواقع است که دموکراسی و مقداری از آزادی های فردی بخطر خواهد افتاد ، چه مردم امنیت و نظم را برهر چیزی ترجیح میدهند ، زیاد بگذشته دور نرویم و آلمان و ایتالیای قبل از جنگ را بیاد بیاوریم که وضع ناامنی و هرج و مرج و بی نظمی که کمونیست‌هابوجود آورده بودندموجب ظهور و موفقیت هیتلر و موسولینی شد و دنیا به آنجا کشیده شد که همه یا دیده یا شنیده‌اند و حاجت بابیان ندارد .

من از این جهت خوشحال هستم که‌موضوع کشور اسپانیا بحث را باینجا کشانید که این امر با اهمیت که یکگرفتاری یا یک مسئله بین‌المللی است بمیان آورده شد بعقیده من دوره حکومت فرانکو در اسپانیا آن کشور را از این‌آلودگیها و گرفتاریها که شمه‌ای از آن بیان شد حفظ نمود و اقتصاد کشور اسپانیا را هم رونق و توسعه داد و موفقیت رژیم سرمایه‌داری را هم در ترقی اقتصادی کشور و زندگی و معیشت مردم ثابت نمود.حال‌کدام بهتر است دموکراسی باآین گرفتاری ها که ذکر شد یا غیر دموکراسی بدون این گرفتاری ها که براثر امنیت و فعالیت های فردی وضع اقتصادی کشور و زندگی‌مردم ترقی کند موضوعی است‌که‌هر کشوری خودباید قضاوت کند و کشوری دیگر نمیتواند از آن تمجید یا انتقاد کند زیرا مربوط بمردم خود آن کشور است .

در خاتمه این مقاله از فرصت میخواهم استفاده کنم و از نظر امنیت در دنیا که جنبه بین‌المللی دارد و از نظر اقتصادی وجلوگیری از اخلال امور در کشور های دارای رژیم دموکراسی بوسیله مخالفین رژیم دموکراسی میخواهم پیشنهاد کنم یک کنفرانس بین‌المللی برای بررسی بموضوع امنیت در کشور های مزبور منعقدشودو تصمیمات بین‌المللی‌متحدالشکل با هم‌آهنگ در باره امنیت در داخل کشور ها گرفته شود تا دموکراسی‌ازاین بلاها وگرفتاریها که آنرا تهدید بفنا میکند خلاص گردد والافاتحه دموکراسی در دنیا خوانده خواهد شد .

شرکت ملی گاز ایران

اطلاعیه

نظر باینکه عملیات مربوط به ایجاد شبکه گازرسانی بواحد های خانگی و تجاری شمال تهران‌آغاز گردیده‌ساکنان محدوده‌زیر که‌مایل باستفاده‌از گازطبیعی برای مصارف خانگی و تجاری باشند میتوانند جهت تسلیم برگ درخواست گازطبیعی‌روزهای‌شنبه‌الی چهارشنبه‌از ساعت ۹ الی ۱۶ با در دست داشتن مدارک زیر به منطقه تهران‌واقع‌درمیدان ۲۵ شهریور مراجعه نمایند .

۱ـ سند مالکیت باضافه یك نسخه فتوکپی
۲ـ اصل شناسنامه باضافه یك نسخه فتوکپی
۳ـ در صورت مراجعه مستاجر ویاوکیل وکالتنامه رسمی مالك .

مدت‌قبول برگ‌درخواست‌انشعاب‌گاز در محدوده زیر از تاریخ ۱ر۹ر۱۳۵۴ الی ۳۰ر۹ر۱۳۵۴ میباشد و قبول درخواست هائیکه پس از مدت مذکورارائه‌گردد موکول‌به‌امکانات‌بعدی‌شرکت ملی گاز ایران خواهد بود .

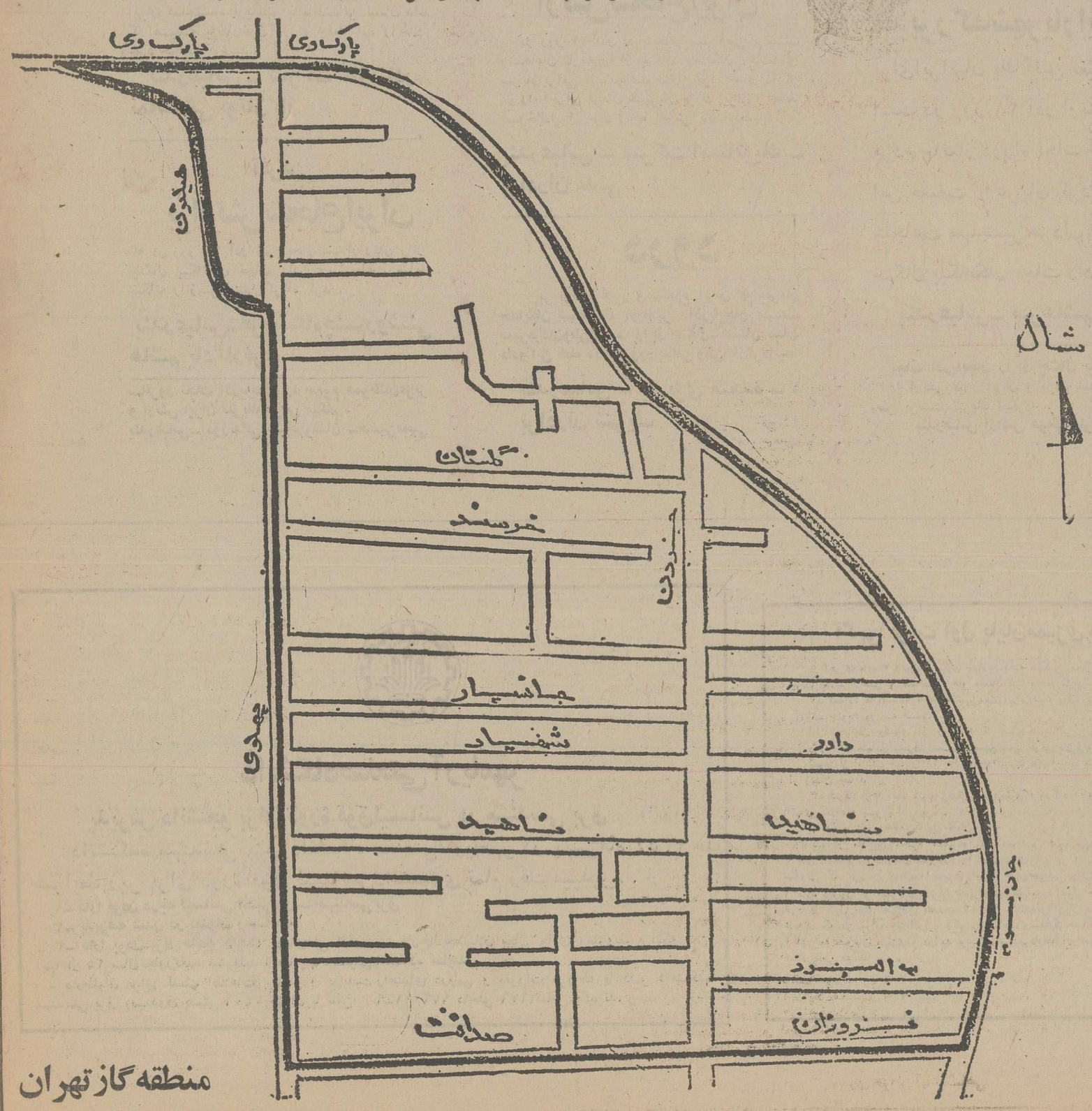

منطقه گاز تهران

نیروی دریائی شاهنشاهی

آگهی استخدام «اعزام به‌خارج»

نیروی دریائی شاهنشاهی برای تکمیل کادر درجه داری خود تعدادی داوطلب بامدرك قبولی سوم‌متوسطه یا«پایان دوره راهنمائی» استخدام و پس ازموفقیت درآزمایشات جهت طی‌دوره بخارج‌از کشور اعزام مینماید .

داوطلبینی که سن آنها بین ۱۵ تا ۲۰ سال تمام می باشد می توانند همه روزه با در دست داشتن آخرین مدرك تحصیلی واصل شناسنامه و یك قطعه عکس ۴ × ۳ بمعاونت پرسنلی نیروی دریائی شاهنشاهی واقع در طهران خیابان سپهبدزاهدی بالاتر ازبیمارستان ارتش (مدیریت استخدام) و یا به‌پایگاه ها و نمایندگی های نیروی دریائی شاهنشاهی در شهرستان های بندر پهلوی ـ خرمشهر ـ بندرعباس ـ بوشهر ـ کرمانشاه ـ رضائیه ـ اصفهان ـ مشهد ـ یزد ـ زاهدان کاشان ـ شیراز ـ کرمان مراجعه نمایند م الف ۱۱۳۴۱

سازمان تامین اجتماعی

آگهی

بیمه کارگران فروشگاه‌های بزرگ

باستناد ماده ۷ قانون تامین اجتماعی، از تاریخ اول بهمن ماه ۱۳۵۴ کارگران فروشگاه های بزرگ (فروشگاه هائی که تعداد کارگران آنها ۵ نفر یا بیشتر است)در تهران ، شمیران ، شهرری ، کرج ، ورامین، و گرمسار مشمول مقررات قانون تامین اجتماعی قرار گرفته‌اند . نرخ حق بیمه ۲۸ درصد دستمزد و مزایای بیمه شدگان است که از این میزان ۷ درصد سهم بیمه شده ، ۱۸ درصد سهم کارفرما و ۳درصد سهم‌دولت میباشد . از کار فرمایان کارگاه های مذکور انتظار دارد لیست و حق بیمه کارگران خود را از تاریخ فوق همه ماهه لغایت سی‌ام ماه بعد به شعب سازمان در مراکز فوق ارسال و در صورت نیاز به کسب اطلاعات بیشتربه واحد های سازمان در مناطق‌یادشده مراجعه فرمایند .

لزوما متذکر میشود حق بیمه سهم‌کارفرما از تاریخ اول فروردین‌ماه ۱۳۵۵از ۱۸درصد به ۲۰ درصد افزایش خواهد یافت همچنین تاریخ فوق ناظر به کارگران کارگاه هائی‌که قبلا بیمه شده‌اند نبوده و بیمه این قبیل کارگران از تاریخ پرداخت حق بیمه قطعیت داشته و کماکان ادامه خواهد یافت .

سازمان تامین اجتماعی

م الف ۱۹۰۶۲

دنیای ورزش روزهای شنبه منتشر میشود

تاریخ بر شجاعت و مردانگی ارتش ایران میبالد

مردم بندرعباس

۲۱ آذر

ایرانی سربازوجانباز

در روز صدور فرمان بزرك شهریار شجاع ایران شاهنشاه آریامهر باجانفشانی نشان داد که همیشه بانثارخون درراه حفظ آب و خاك خود خواهد کوشید .

بندرعباس_ حق‌العمل‌کاری طالب الحق ـ عبدالرزاق خرسند

آفرین برارتش شجاع ایران

که در روز ۲۱ آذر آذربایجان مهدآزادگان رااز چنگال بیگانگان نجات داد وباشجاعت سایه بیگانه رااز‌سرایرانی کوتاه کرد .

بندرعباس فروشگاه مرغ‌اطلس_کرامت‌ایرانپور

سالروز نجات آذربایجان

مهدوطن پرستان راستین و شیر مردان‌شاه دوست رااز چنگال بیگانگان به فردفرد سربازان غیور ایران همیشه پایدار تبریك میگویم.

بندرعباس ـ بازار روز ـ احمد اخوان

سالروز نجات آذربایجان

مهدوطن پرستان راستین و شیر مردان‌شاه دوست رااز چنگال بیگانگان به فردفرد سربازان غیور ایران همیشه پایدار تبریك میگویم.

بندرعباس ـ تعمیرگاه امید ـمسیح‌قره‌خانیان

۲۱ آذر

ایرانی‌سربازوجانباز

در روز صدور فرمان بزرك شهریار شجاع ایران شاهنشاه آریامهر باجانفشانی نشان داد که همیشه بانثارخون درراه حفظ آب و خاك خود خواهد کوشید .

بندرعباس ـ شرکت گازبنادر نمایندگی بوتان‌گاز

آفرین

برارتش‌شجاع‌ایران

که در روز ۲۱ آذر آذربایجان مهدآزادگان رااز چنگال بیگانگان نجات داد وباشجاعت سایه بیگانه رااز‌سرایرانی کوتاه کرد .

بندرعباس_فروشگاه‌چشم‌روشنی هاشم یادگارفرد

سالروز نجات آذربایجان را بعموم هموطنان‌عزیز و ارتش ایران تبریك عرض میکنم .
بندرعباس_ دوزندگی شیك‌پوشان ـحسین‌محبی

ارتش‌شجاع‌ایران

در روز ۲۱آذر آذربایجان مهد وطن پرستان وشجاعان تاریخ را از چنگال بیگانگان نجات‌دادو سربازایرانی با شجاعت ذاتی خود نشان دادکه در راه اجرای فرمان شهریار بزرك ایران و حفظ آب‌وخاك‌ایران مرك را با آغوش باز می‌پذیرد.

بندرعباس_ازطرف اتحادیه تره‌بار فروشان ـ ابوالفضل میرآقائی

نجات آذربایجان

از چنگال بیگانگان جلوه‌ایست از شجاعت ارتش غیور و مردم‌آزاده ووطن پرست آذربایجان شکوه این پیروزی بزرك همیشه در دل تاریخ ثبت است و با افتخار به ارتش نام‌آور ایران تبریك میگویم .

بندرعباس ـ فروشگاه ناسیونال_ دانشمند

آفرین برارتش‌شجاع‌ایران

که در روز ۲۱ آذر آذربایجان مهدآزادگان رااز چنگال بیگانگان نجات داد وباشجاعت سایه بیگانه رااز‌سرایرانی کوتاه کرد .

بندرعباس ـ شرکت سهامی خاص کالینك

ارتش‌شجاع‌ایران

در روز ۲۱ آذر آذربایجان مهد وطن پرستان وشجاعان تاریخ را از چنگال بیگانگان نجات‌دادو سربازایرانی با شجاعت ذاتی خود نشان دادکه در راه اجرای فرمان شهریار بزرك ایران و حفظ آب‌وخاك‌ایران مرك را با آغوش باز می‌پذیرد.

بندرعباس ـ شرکت استانویك ـ برادران مدنی

درود

بر ارتش غیور و شجاع ایران که بفرمان خدایگان شاهنشاه آریامهر آذربایجان مهد شیرمردان‌وطن‌پرست را از چنگال‌بیگانگان نجات دادو این خطه دلاورپروررابدامن وطن بازگردانید.

بندرعباس ـ باربری متحده ـ برادران شریف

درود

بر آذربایجانی هموطن شجاع و غیور من که برای نجات شهر و دیارش از چنگال بیگانگان پابپای ارتش غیور ایران با بیگانه جنگید

بندرعباس ـ شرکت تدارکاتی رسپس ـ پرویز کنگانی ـ محترم حیدری .

جان‌باختن درراه‌فرمان بزرگ‌شهریارایران

برای‌ایرانیان یك آئین تغییرناپذیر است در روز ۲۱ آذر ارتش غیورو مردم جانباز درراه نجات آذربایجان این حقیقت را عریان کردند و با شجاعت مهدشیر مردان تاریخ‌رااز چنگال بیگانگان نجات دادند

بندرعباس ـ پیمانکاری تخلیه و بارگیری عبدالرسول کبابی

جان‌باختن در راه فرمان

بزرگ‌شهریارایران

برای‌ایرانیان یك آئین تغییرناپذیر است در روز ۲۱ آذر ارتش غیورو مردم جانباز درراه نجات آذربایجان این حقیقت را عریان کردند و با شجاعت مهدشیر مردان تاریخ‌رااز چنگال بیگانگان نجات دادند

بندرعباس_ میرهاشم شمس

نجات آذربایجان را از چنگال بیگانگان به ارتش غیور ایران و مردم شاهدوست و وطن پرست تبریك میگوید .
بندرعباس آژانس هوائی بلوکی

درود

بر آذربایجانی هموطن شجاع و غیور من که برای نجات شهر و دیارش از چنگال بیگانگان پابپای ارتش غیور ایران بابیگانه جنگید .

بندرعباس ـ فروشگاه فرش‌زمانی

۲۱ آذر

ایرانی‌سربازوجانباز

درروز صدور فرمان بزرك‌شهریار شجاع ایران شاهنشاه آریامهر ، باجانفشانی نشان داد که همیشه بانثار خون درراه حفظ آب و خاك خود خواهد کوشید .

بندرعباس ـ فروشگاه ایران دوبی_مظفری‌فرد

درود

بروان پاك دلاوران شهیدی که‌در راه نجات آذربایجان از چنگال بیگانگان جان باختندوبا مرك‌افتخار آمیزدرراه‌ایران‌همیشه‌پایدارزادگاه دلاوران وشیرمردان را بدامن وطن بازگردانیدند

بندرعباس ـ کارگزاری فروشگاه رنك ولولا ایران ـ عباس شعبان زاده

نجات آذربایجان

از چنگال بیگانگان جلوه‌ایست از شجاعت ارتش غیور و مردم آزاده وطن‌پرست آذربایجان . شکوه‌این پیروزی بزرك همیشه در دل تاریخ ثبت است و با افتخار به ارتش نام آور ایران تبریك میگویم .

بندرعباس ـ بازرگانی حاج حسین‌خیراندیش

آگهی نوبت اول پایان‌ممیزی منطقه یك

در اجرای ماده ۷ قانون نوسازی باطلاع کلیه مالکین محترم منطقه یك شهر اهواز میرساند: ممیزی املاك اراضی و ساختمان هاو مستحدثات منطقه مزبور بشرح محدوده زیر :

۱ـ شمالا: تا انتهای کارخانه شیرپاستوریزه‌حمید بختیار .
۲ـ جنوبا: در سه قسمت
اول: خیابان رضوی از رودخانه تا ضلع جنوب غربی بار فروش ها .
دوم: که متمایل بشرق است از ضلع‌جنوب غربی بار فروش ها و تا خیابان ۱٤ دولت‌آباد .
سوم: از ابتدای خیابان ۱٤ دولت آباد«قسمت غرب» بخط مستقیم بطرف شرق تا ۲ کیلو متر بعد از زندان جدید .
۳ـ شرقا: از ۲کیلو متری زندان جدیدبطرف‌فرودگاه «که ۲۰۰ متر بعد از فرودگاه است»تا انتهای کارخانه شیر پاستوریزه .
٤ ـغربا : رودخانه کارون پایان یافته .

لذا از مالکین محترم محدوده فوق دعوت می شود جهت اطلاع بیشترازنتیجه ممیزی به‌برزن ۳ شهرداری یا به سازمان ممیزی ودرآمد نوسازی‌واقع در امانیه پشت شهرداری مراجعه نمایند در صورتی که مودیان به‌نتیجه ممیزی املاك خود‌اعتراض داشته باشند میتوانند با توجه به تبصره ۲ ماده ۸قانون نو سازی و عمران شهری عوارض مورد قبول خود را باذکر نشانی کامل‌و صریح خود در ذیل برك اعتراض بحساب ۹٦۰۱۲ بانك ملی ایران در اهواز پرداخت‌ورسید آنرا به‌ضمیمه نامه‌ای متضمن موارد اعتراض یا ذکر دلیل‌واستناد‌بمدارك حداکثر ظرف مدت٤ ماه از تاریخ نشر آگهی به سازمان ممیزی و درآمد نوسازی تسلیم‌دارند در صورت عدم اعتراض ممیزی های انجام شده قطعی خواهد بود .

امیر توکل امیر ابراهیمی
شهردار اهواز

آگهی مناقصه خرید آسانسور

اداره کل ساختمان جمعیت‌شیروخورشید سرخ ایران برای بیست وسه‌شهرستان‌احتیاج به‌آسانسور غذا بروحمل ظروف غذا وباربر بشرح مشخصات موجود دارد از شرکت های وارده کننده خارجی و سازندگان آسانسورهای داخلی تقاضا دارد برای گرفتن مشخصات‌کامل از تاریخ نشر آگهی تاده روز باداره‌کل‌ساختمان واقع در خیابان سی‌متری مقابل ستادزاندارمری کوچه ساسان پلاك ۱۲مراجعه‌نمایندوپیشنهادات خودرا بامشخصات کامل درپاکت سربسته‌لاك ومهر شده تاآخروقت اداری روز ۲۹ر۹ر٥٤ باداره کل ساختمان تحویل نموده‌رسیدرسمی دریافت نمایند پیشنهادات رسیده‌روز۱ر۱۰ر٥٤ در کمیسیون باز و پس از قرائت برنده‌مناقصه تعیین خواهد شد اداره کل‌ساختمان‌درردیاقبول یك یاکلیه پیشنهادات آزاد است .

دانشگاه‌صنعتی آریامهر

پذیرش دانشجو برای دورهٔ فوق‌لیسانس در مهندسی برق

دانشکده مهندسی برق دانشگاه صنعتی آریامهر در بهمن‌ماه ۱۳٥٤ با شرایط زیر برای دورهٔ فوق لیسانس‌دانشجوی تمام وقت میپذیرد .

۱ـ دارا بودن درجه لیسانس معتبردررشته‌مهندسی برق
۲ـ پذیرفته شدن در امتحان ومصاحبه
۳ـ دارا بودن برك خاتمه خدمت ویامعافی ازآن_ فارغ‌التحصیلان سال جاری مشروط برآنکه سن آنها از ۲٥ سال‌تجاوزنکند میتوانند ازمعافیت‌تحصیلی استفاده نمایند .

داوطلبان برای کسب اطلاعات بیشتر و دریافت راهنمای دروس و مقررات مربوطه با دفتر دانشکده مهندسی برق (صندوق پستی ۳٤۰٦ تهران یا تلفن ۹ـ۹۷۲۰۰۱ داخلی ۱۷٦) تماس بگیرند.

مرغ سحر ناله کم کن!

احمد احرار

من‌هم‌با نماینده محترم مجلس شورای‌ملی هم‌عقیده‌ام که ترانه «مرغ سحر»،بدآموز است و باید پخش آن را موقوف کرد . در دوره هرج ومرج و عقب ماندگی که مردم با «دل‌ای‌دل‌ای ...» زندگی‌میکردند و مرغهاهم به خودشان اجازه دخالت در معقولات میدادند ، وجود «مرغ سحر» تا حدودی قابل تحمل بود .اما در زندگانی مردم این عصر و زمانه ، آنقدر مسائل اساسی هست که موجبی برای گوش سپردن به‌ناله‌های مرغ سحر باقی‌نمیماند و هیچ لازم نکرده است سپیده صبح، یك پرنده دو مثقالی خواب شیرین را برمردم حرام کند که : راستی‌و مهرومحبت‌فسانه شد ـ قول وشرافت همگی ازمیانه شد ـ از بی دزدی ،وطن و دین بهانه شد ـ دیده تر شد ! ....

مرحوم حاج میرزا علی بنکداررا معمرین بازار تهران خوب بخاطردارند. حاجی میرزاعلی برادر حاجی میرزا محمدتقی بنکدار بود که از چهره‌های معروف انقلاب مشروطه بشمار می‌آمد و به او «حاجی مهتقی سفارتی» لقب داده‌بودند. برای‌اینکه وقتی مشروطه‌خواهان ازدست عمال‌استبداد به‌سفارت انگلیس پناهنده شدند ، سور و سات متحصنین به هزینه چند نفر از زعمای بازار، منجمله حاجی محمدتقی روبه‌راه میشد و یکبارکه متحصنین می‌خواستند جای دم کنند و بعلت محاصره سفارت از طرف مستبدین دسترسی به ذغال نداشتند ، حاجی میگوید به کوری‌چشم دشمنان اگر ذغال نداریم ،اسکناس‌داریم و با سوزانیدن اسکناس آتشی فراهم ساخته سماور را بجوش می‌آورد !

★ مرحوم حاجی میرزا علی بعد از فوت برادرش سالها در قید حیات بود و در بازار عباس‌آباد، مجاور امامزاده زید، حجره داشت. امارغبتی به امور سیاسی نشان نمیداد . شاید هم از سرنوشتی‌که یعدازآنهمه ماجراهاقسمت مشروطه شد، سرخورده و نسبت به سیاست بی‌علاقه شده بود .

برعکس ، پسرهای حاجی کله‌شان بوی قورمه‌سبزی میداد و در سالهای بعد از جنگ که بازار حزب وجمعیت وزنده‌باد و مرده‌باد رونق داشت‌پنهان از چشم پدر ، کاروکسبرا میگذاشتند ودنبال فعالیت‌های سیاسی میرفتند . یک روز در مقابل بازار میتینگی تشکیل شده و یکی از پسرهای حاجی مشغول نطق کردن برای جمعیت بود که‌مرحوم حاجی میرزا علی ، سررسید . حاجی، تقل سامعه داشت و سمعک بکار میبرد نهایت ، چون آنوقتها باطری سمعک کمیاب وبسیار گرانقیمت‌بود، اشخاصی که از سمعک استفاده میکردند جز برحسب ضرورت سمعکرا بهکار نمی‌انداختند. آن روز جهتی پیش آمد که حاجی بهنگام خارج شدن از بازار پیچ سمعک را گشود و صدای ناطق راآشنا یافت. بخلاف معمول که بی‌اعتنا ازکنار تظاهرات و تظاهرکنندگان میگذشت ، کنجکاوی او را بطرف جمعیت کشانید و همینکه مطمئن شد سخنران کسی جز یکی از آقازاده‌ها نیست، با صدایی رعدآسا بانگ برداشت که «آهای پسره فلان فلان شده ، بیا پائین ببینم چه شکر میخوری؟! من سند نسپرده‌ام که کره یکمن چهل تومان خانه بیاورم . آنوقت تو تخم‌حرام‌بروی آن‌بالا بلبل زبانی بکنی !»

★ آن روزهایی که مرغ‌سحر «نغمه آزادی نوع بشر» سرمیدادو به دل‌مردم می‌نشست ، خلق خدا در اتاق‌های پنج‌دری می‌نشستند و «ارسی»ها را بطرف باغها می‌گشودند . در باغچه حیاطشان پیاز و تربچه میکاشتند . سرشب بخانه میرفند و سحرگاهان از خواب بیدار می‌شدند و فرصت کافی داشتند که عاشق چشم و ابروی دختر همسایه بشوند. فقط مختصری غم و غصه در زندگی خودشان کم داشتند که آن را هم مرغ سحر با ناله‌هایش تامین می‌کرد .

★ برای مردم این سال و زمانه ، مرغ سحر موجودی مزاحم است.آدم در آپارتمان دو میلیون تومانی‌اش نشسته و به معاملات بورس فکرمیکند، یک مرتبه سروکله مرغ سحر پیدا می‌شود که «ای دل تنگ، ناله سرکن ـ از مساوات ، صرفنظر کن ـ ساغرغنیا پرمی ناب ، جام ما پر زخون جگرشد!» ملاحظه میفرمائید که اینها با هم قابل انطباق نیست. انسان نمیتواند در عین حال یک گوشش به زنگ تلفن باشد که چه وقت طرف معامله چند صد میلیونی با کیف پر از پول در محضر حاضر میشود ، یک گوشش به‌ناله مرغ سحر که از قویدستان حذر کن ـ از مساوات صرفنظر کن !

انسان این زمان ترجیح میدهد«عشق» را از مجرای تجارتی آن دنبال کند و بتجربه دریافته است که اینجور عشق‌و عاشقی هم حصولش سهلتر است وهم نکولش: یکی دو دور رقصیدن ، یکی دو جام نوشیدن و بعد هم گوهری دادن وگوهری ستاندن ! اما باز مرغ سحر مزاحم میشود و زخم زبان‌میزند: «عهد ووفا پی‌سپر شد ـ عمر حقیقت بسر شد ـ ناله عاشق ، ناز معشوق ، هردو دروغ و بی‌اثر شد ـ راستی و مهر و محبت فسانه شد، قول وشرافت همگی از میانه شد.»

مرغ سحر ، علاوه‌براین درمسائل سیاسی هم لب به فضولی میگشاید و حرفهای گمراه‌کننده میزند:«بلبل پریسته زکنج قفس درآ‌نغمه‌آزادی‌نوع‌بشرسرا ـ از نفسی عرصه این خاک توده را ـ پرشرر کن»! شمارابخدا درین و اویلای پیاز وسیب‌زمینی ، هیچ آدم عاقلی خودش را گرفتار نغمه‌خوانی برای آزادی نوع بشر میکند ؟

★ راستش من خیال میکردم «مرغ سحر» بهمت تریاکیان عظام از بیخ ریشه‌کن شده و نسلش منقرض است. چند سال پیش، در بحبوحه منع‌کشت خشخاش، که فقط تریاک غیرایرانی و آنهم بطور قاچاق در دسترس مصرف کننده قرار میگرفت، تریاکی‌ها میگفتند تریاک خارجی چون سفت است و بسختی میسوزد ، قاچاقچی‌ها آن رابا صفحات «مرغ سحر» میجوشانند و مخلوط میکنند تا بسهولت از سوراخ وافور رد شود . بهمین علت‌هم وقتی آتش به تریاک‌میرسد عوض آنکه‌صدای «یامجیر، یامجیر» ازوافور شنیده‌شود، ناله «مرغ سحر» از آن بگوش میرسد ! معلوم نیست‌آخرین صفحه‌باقی‌مانده از صفحات قدیمی «مرغ سحر» چگونه و از کجا بدست هنرمند شهیر خانم «اکی‌بنائی» افتاده است‌که با اجرای جدید این آهنگ، مرغ سحر را حیات دوباره بخشیده و برسر زبانها انداخته است. یکی بگوید آخر «اکی‌خانم ! نانت نبود؟ آبت نبود؟ مرغ سحر خواندنت چه بود؟

★ حالا دیگر کار از کار گذشته و چاره‌یی نمانده است مگر آنکه بنا به فرمایش نماینده محترم نوک مرغ سحر را بچینیم واجازه ندهیم‌باناله‌های مفر و مضل خود بیشتر ازین اسباب‌زحمت شود. باور بفرمائید اگر فکر عاجلی درین‌باب نشود، مرغ سحر بخودش اجازه خواهد داد فردا درباره مسائل دیگری مثل ترافیک و تراکم کالادربنادر و اختلاف شهردار و انجمن شهرخوی نیز فضولی کند .

ضمنا بنده معتقدم کسانی که عادت به زمزمه کردن آهنگ قدیمی مرغ‌سحر کرده‌اند، برای آنکه زهرش گرفته‌شود، بهتر است آهنگ را منبعد با این ابیات زمزمه کنند :

مرغ سحر ناله کم کن
صحبت دینار و درم کن
خربزه آبست ،درپی نان‌باش
وقت ناهار است،فکرشکم کن
کی بتو گفته‌که‌زکنج‌قفس‌درآ
نغمه آزادی نوع بشرسرا؟
مرغ نااهل ،
گوش کن این پند :
پای خودت‌ازگلیم خودمنه‌فرا!
فکر نان کن
کم فغان کن !

بررسی انگیزه‌های تبهکاری کنگره بین‌المللی جرم‌شناسی

تکنولوژی، جنایتکاران را به زانو درمیآورد!

★ آزمایشگاههای پلیس قضایی، از این مانکن فلزی و مفصل‌دار ، برای بوجود آوردن صحنه‌یی‌که هنگام وقوع قتل روی داده است ، استفاده می‌کنند وباپوشانیدن‌لباس مقتول به آن، مسیرگلوله‌یی راکه موجب مرگ مقتول شده است ، تعیین می‌کنند.

درسال ۱۹۷۴ تنها در فرانسه ۱ر۸۲۷ر۳۷۳ جرم جنایی روی‌داده است !

آزمایش‌های دقیق علمی ، زیر نظر دانشمندان برجسته، به‌کمك‌پلیس می شتابند تاجنایتکاران‌شناسایی ودستگیر شوند

«آهنگ نکامل جوامع بشری اکنون سریع‌تر از هر زمان‌دیگر است و هرگونه تغییری در شیوه زندگی خشونت تازه‌یی بهمراه می‌آورد.».

این مطلبی است که جنایت شناسان بتازگی عنوان‌کرده‌اندو میگویند : جنایت و آدم‌کشی‌نیز بتدریج تغییر شکل پیدامیکند : در حالیکه موارد سرقت‌های کوچک (سرقت‌های آفتابه‌دزدان) افزایش میباید ، از عده‌جنایت‌کاران حرفه‌ای کاسته میشود و جنایتکاران قدیمی جای خودرا به جنایتکاران تازه کار میدهند.

در موازات این پدیده ، پلیس شیوه‌های علمی بسیار پیشرفته مانند میکروسکوپ‌های‌الکترونیکی ودستگاه‌های «سپکتومتر» که میتوانند شاخص‌های مولکولی‌را تشخیص دهند بکار میگیرد . بطور کلی دانش امروزی‌امکان میدهد که پلیس خیلی بهتر و موثرتر با جنایات بزرگ‌مبارزه کند.

جنبه های جدید جنایت

بموجب آمار رسمی در سال ۱۹۷۴ یک میلیون و ۸۲۷ هزار و ۳۷۳ جنایت در فرانسه روی داده است . این رقم شامل گروگان‌گیری، آدم دزدی ،سرقت های کوچک، کلاهبرداری و صدور چک بی‌محل نیز میشود.

از آغاز سال ۱۹۷۵ تا اول دسامبر امسال موارد جرم و جنایت ۳ر۵ درصد افزایش‌یافته در حالیکه از آغاز سال پیش از آن ـ ۱۹۷۳ـ تا اول دسامبر ۱۹۷۳ (مدت مشابه در سال پیش قبل) نیز این نسبت ۲ر۵درصد بوده است . واین نشان میدهد که این رقم در سال ۱۹۷۵نسبت به ۱۹۷۴ بالغ بر ۱ر۷۵ درصد کاهش داشته است. اما جنایات بزرگ کمتر افزایش پیدا کردمو در عوض سرقت‌های کوچک ـ کارهای خلاف ، کلاهبرداری ، استفاده از پولهای تقلبی و جعل اسکناس ، بطور سرسام‌آوری افزایش یافته است . چیزی که در این میان موجب شگفتی است تغییر شکلی است که در ارتکاب جرم و جنایت روی داده است.

این موضوع یعنی «جنبه‌های مدرن جنایت و سرقت‌های مسلحانه» در کنگره بین‌المللی جرم‌شناسی «کلرن‌فران» زمینه اصلی را تشکیل میداد . یکی‌از جنبه‌های جدید جنایت بی‌شک گروگان گیری‌و آدم دزدی است، بااینحال نمیتوان‌گفت که‌گروگان گیری یک پدیده جدید است.

دکتر «ایوس رومازون»میگوید: برخلاف تصور بعضی‌ها ، گروگان‌گیری از دهها سال‌پیش بلکه از قرنها قبل وجودداشته است . مثلا یکصد سال قبل شهردار «توتاول» را درنزدیکی «پرپیان» ربودند . یکصدوبیست سال قبل نیز «ترابوکایر»ها هشت نفر را ظرف سه سال‌برای گرفتن باج سبیل ربودند .

گوش بریده برای مادر گروگان !

اعضای همین دسته ، پس از آن یک جوان ۱۷ ساله بنام «ژان‌موسه» را ربودند و درخواست ۸۰ هزار فرانک‌باج سبیل کردند و چون مادر بیوه‌اش از دادن این مبلغ خودداری کرد، رباینده‌گان یک گوش او را بریدند و برای مادرش فرستادند و چند روز پس از آن گوش دیگرش راهم بریدند وسرانجام خفه‌اش‌کردند. **درآن هنگام ماهها طول کشید تا افکار عمومی از چگونگی‌ماجرا آگاه شد. اما امروزه گروگان ـ گیری در یک محل معین ـ مثلا ساختمان سفارتخانه و نظایرآن‌ـ روی میدهد و مردم بلافاصله از طریق رادیو وتلویزیون از ماجرا آگاه میشوند و ساعت بساعت به‌جریان اوضاع آگاهی پیدا میکنند واز همین روست‌که خیال میکنند که جنایت جامعه‌را فرا گرفته است.**

ازسوی دیگر افکار عمومی نیز دگرگون شده است و مردم نسبت بگذشته برای جان‌افراد اهمیت بیشتری قائل میشوند ، اما شکل جنایت و آدم ربائی تغییر یافته است و گانگسترهای حرفه‌ای جای خودرا به باندهای «آماتور» داده‌اند.

از طرف دیگر باید در نظر داشت که جنایت بیشتر درکشور های صنعتی وشهرهای پرجمعیت گسترش می‌یابد، برای چه ؟

رئیس انجمن بین‌المللی‌جنایت شناسان معتقد است سه عامل اجتماعی بتوسعه موارد جرم وجنایت در شهرهای بزرگ کمک میکند :

۱ـ زندگی در آپارتمانهای دربسته و فضای محدود نیز فقدان وسائل‌ورزشی وتفریحات سالم نوجوانان را به تشکیل باندهای غیر قانونی برای دست زدن به اعمال خلاف وادارمیکند.

۲ـ الکلیسم و اعتیاد بمواد مخدر ، که بصورت یک بیماری بزرگ اجتماعی‌در شهرهای‌بزرگ درآمده، ریشه‌بسیاری ازجنایتها، دزدی‌ها واعمال خلاف دیگر را تشکیل میدهد . تنها درفرانسه ۸۵ درصد قتل‌های عمد بدست افراد مبتلابه‌الکل صورت‌میگیرد. معتادان به مواد مخدر بیشتربه سرقت‌های بزرگ و کوچک‌دست میزنند

۳ـ اما سومین عامل جنایت عامل بیولوژیکی است که نه مربوط به محیط زیست است و نه جامعه . بلکه یک عارضه تاسف‌آور است‌که‌به آن«انحراف کروموزونی» میگویند . یادآور میشویم که سلولهای بدن‌انسان دارای بیست و دو جفت کروموزوم بعلاوه یک جفت «گونوموزوم» یا «کروموزوم ـ های جنسی» بنام‌های «ایکس» و «ایگرگ» است . زنان دارای دوکروموزوم «ایکس» و مردان دارای یک کروموزوم «ایکس» و یککروموزوم «ایگرگ»هستند. بنابراین رویهم ۴۶ کروموزوم‌در سلولها وجود دارند.

بعضی‌ها با یک کروموزوم جنسی اضافه «ایکس»یا«ایگرگ» بدنیا می‌آیند . مردانی که یک کروموزوم جنسی اضافه ازنوع «ایکس» دارند عقیم هستند و از ناتوانی جنسی رنج میبرند.

جنایات بیدلیل

فرکانس این بهم خوردگی کروموزومی بطور معمول ۱۷در صد است ، ولی این نسبت‌در میان جوانان زندانی به ۵ تا ده درصد میرسد. دارندگان یک کروموزوم اضافی «ایکس»بیشتر بسرقت روی می‌آورند، ولی جنایتی که از آنها سر میزند ، بیشتر جنبه انحراف جنسی‌دارد. مردانی که دارای یک کروموزوم اضافی «ایگرگ»باشند، بطورکلی جثه تنومندی دارند، ولی ظاهرا وجه تمایز دیگری در آنهادیده نمیشود.

تقریبا ۱۵ر۰ درصد افرادبشر دارای یک کروموزوم اضافی «ایگرگ» هستند ، ولی در بین جانیان زندانی این نسبت به ۱۰ وگاهی به ۳۰ درصد میرسد.

به‌عقیده‌پروفسور «کنتین‌دیری» دارندگان یک کروموزوم اضافی «ایگرگ» اغلب به‌عملیات خشن‌و اقدامات جنون‌آمیز جنسی دست میزنند و جنایتی که این‌دسته مرتکب میشوند، بدون دلیل‌است.

اخیرا یک دانشمند دانمارکی ضمن آزمایش یک گروه ۱۶۹ نفری از جنایتکاران دریافته‌است بازوان جانیانی که دارای یک کروموزوم اضافی ایگرگ‌هستند، درازتر از بازوان افراد معمولی است.

بطورکلی‌امروز اکثریت‌دانشمندان، عقیده دارند که اختلافات کروموزومی یکی‌از علل و انگیزه هائی است که افراد را بارتکاب قتل وجنایت وادار میکند ،گو اینکه برخی از افراد باداشتن کروموزومهای اضافی ایکس یا ایگرگ کاملا وضع عادی‌دارند.

از آنجا که مبارزه با علل جنایت بدون تغییر دادن کامل جامعه وبدون‌اینکه آزادی‌های فردی لطمه‌یی وارد نشود امکان پذیر نیست ، برای خنثی کردن اثرات آن وپیدا کردن‌جنایتکاران از آخرین وسائل علمی استفاده میشود.

امروز آزمایشگاههای ادارات پلیس قضائی از انواع واقسام وسائل برای بدام انداختن جنایتکاران انباشته است .

بررسی یك جنایت

آزمایشگاه پلیس قضائی‌فرانسه زیر نظر پروفسور «مسالدی» کار میکند. در این آزمایشگاه از آخرین وسائل علمی برای پیدا کردن جنایتکاران از روی آثار و علائمی که در محل جنایت برجای میگذارند ، استفاده میشود.

مثلا فرض کنیم پیر زنی که تنها زندگی میکند در خانه‌اش توسط دو جنایتکار که روی خود را بانقاب پوشانیده‌باشند مورد حمله قرار گیرد و پیرزن قبل از آنکه او را بیکه‌صندلی طناب‌پیچ کنند توانسته باشد مشتی از موهای یکی ازجانیان رابکند.

پس از آن یکی از آنهابرای ترسانیدن پیر زن یک تیرهوائی شلیک میکند و جانیان پس ازبازکردن قفسه وربودن اندوخته پیرزن ، از راه باغچه فرار میکنند. دو ساعت بعد ، پیرزن پس از آنکه توسط همسایگانش از صندلی باز شد، موضوع را بپلیس اطلاع میدهد. کارآگاهان پلیس بلافاصله در محل حاضر شده، پس از شنیدن اظهارات پیرزن وجمع‌آوری آثار وعلائمی که سارقین برجای گذاشته‌اند ، به آزمایشگاه باز میگردند (مثلا چندتار موی خاکستری رنگ ، نمونه‌یی از خاک باغچه ویک گلوله).

بلافاصله نمونه خاک باغچه‌و تارهای مو به قسمت فیزیک و شیمی آزمایشگاه وگلوله به‌شعبه «بالیستیکی» تحویل دادهمیشود.

گلوله که اثر سلاحی را که باآن شلیک شده است درخود دارد، بلافاصله مورد استفاده قرار نمی‌گیرد ، در عوض علایم دیگر بیدرنگ مورد بهره‌برداری قرار می‌گیرند. یک آزمایش‌دقیق بادستگاههای حساس ، بدقت ترکیب خاک باغچه پیرزن را تعیین میکند و پس از آن شن های مخلوط خاک زیر یک میکروسکوپ الکترونیکی ـ که ۱۵۰ هزار بار بزرگتر میکند ـ مورد بررسی قرار میگیرد. تار های مو نیز زیر این دستگاه قوی قرار میگیرند.

ماموران پلیس‌از روی نشانی هائی که متصدیان آزمایشگاه در اختیارشان گذاشته‌اند ، دو نفر را که مظنون بنظر میرسند، دستگیر میکنند.

از خانه یکی از آنها یک‌هفت تیر ویک جفت پوتین ـ که اثر خیلی جزئی از گل در تخت‌آن دیده میشود ـ پیدا میکنند وهر دونفر را به آزمایشگاه‌می‌برند. رنگ و خصوصیات دیگر موی سر یکی از آنها با چند تارمو که پیرزن کنده بود مطابقت‌میکند. ترکیب خاک خانه پیر زن نیز درست همان ترکیب خاک و گلی است که به پوتین‌ها چسبیده است.

در مرحله آخر گلوله مورد آزمایش قرار میگیرد و معلوم میشود که بوسیله همان هفت تیری که در خانه یکی ازتبهکاران بدست آمده بودشلیک شده‌است وبدین ترتیب ، دیگر جای تردید باقی نمی‌ماند که سرقت بدست همین دونفر انجام گرفته است.

تور اصفهان
حرکت ۲۷ آذر
۴ روزه
هتل:صبحانه،ناهار،سرویس
فقط ۳۵۹ تومان
تکاور ۸۲۲۹۵۸

بازگشت درخشان «فروزان»
در آتیه نزدیك در فیلم جنجالی
خداحافظ کوچولو
با هنرمندی : مرتضی عقیلی ـ شهرام ـ بهرام وطن پرست
ارائه تازه : پرویز حجازی

اطلاعیه
از کلیه سهامداران شرکت پس‌انداز ووام مسکن اکباتان که داوطلب عضویت در هیئت مدیره شرکت بوده و طبق مقررات مصوبه شورای پول و اعتبار بتواندیکهزارسهم از سهام شرکت‌را بعنوان تضمین مدیریت تودیع نمایند دعوت میگردد که برای تکمیل پرسشنامه داوطلبی خود تا ساعت ۱۲ روز دوشنبه ۲۴ر۹ر۵۴ به‌ساختمان‌مرکزی بانك‌رهنی ایران اداره کل پس‌انداز و نظارت بر شرکتهای مسکن مراجعه نمایند .

گروه فرهنگی آذر
کلاسهای فشرده آمادگی امتحانات نهائی ششم ریاضی و طبیعی را از هفته‌اول دیماه‌درمحل دبیرستان شماره ۲ آذر تشکیل میدهد .
داوطلبان میتوانند برای ثبت نام‌همه روز از ساعت ۴ تا ۸ بعداز ظهر به‌محل دبیرستان واقع در خیابان‌صفی‌علیشاه ـ نبش کمال‌الملك مراجعه نمایند .
تلفن ۱۸۴۸۱ ۳ ـ ۳۰۱۱۰۶

عرض‌حال
ما دادخواستهای سفارشی شما را به‌بهترین وجهی‌نوشته و تنظیم مینمائیم. تهران‌پارس ـ تلفن ۷۸۰۸۶۰ آ ـ ۶۷۶۵

شماره ۴ نشریه‌ی آموزشی
کانون پرورش فکری کودکان ونوجوانان
شناخت بازی کودکان
درشناخت فرهنگ نوجوانان منتشرشد

اشتباه «لپی» بهمنش

نویسنده اطلاعات در تشک کشتی شکست خورد!

عطاء بهمنش ،گزارشگرمعروف وصاحب نظریاسابقه ورزشی، تنهامفسری است که مسابقات کشتی‌رابرای رادیو وتلویزیون گزارش‌می‌کند .«بهمنش» چنان احاطه‌یی درمسائل کاملا فنی کشتی دارد که‌گویی خودسال ها مربی تیم های طراز اول کشتی جهان بوده‌است ،بهمین جهت ،هروقت مسابقات‌کشتی شروع میشود ،جز بهمنش ، مفسر دیگری نمی تواندپشت میکروفون قرارگیردومسابقات رابرای رادیو یا تلویزیون ، بخته وشسته‌وروفته گزارش کند.

بهمنش،که برای گزارشهای ورزشی صدای خوبی‌هم‌دارد، گهگاه ،مثل همه گویندگان و گزارشگرانی که‌بطور مستقیم وزنده از رادیو یا تلویزیون حرف میزنند، «اشتباه‌لپی»هم می‌کند وباصطلاح «تیق‌میزند! منتها حسن «تیق»های بهمنش در این است که خودش پیش از همه‌متوجه میشودوسروته قضیه را بامهارتی خیره کننده همی آورد آنچنان که انگارنه تیقی درکار بوده،نه‌اشتباهی لپی !

درمسابقات کشتی آزاد«جام آریامهر» که‌اخیرا درسالن‌محمد رضاشاه پهلوی برگزار شد ، بهمنش چند اشتباه‌لپی،جالب کرد که از شبکه سراسری تلویزیون هیچش هیخش شد. مثلا.

بهنگام گزارش مسابقه«محمد رضاطاهری» (کشتی‌گیر وزن ۷۴ کیلو) ،مرتبا فریاد میزد : «علیرضاطاهری دوخم حریف رامال‌خودکرد. حالازیرگرفت ، خیمه‌زد ،به‌پل‌برد، ....هان ! حالا دو امتیاز گرفت ،

اماحالا ، سه‌امتیاز از دست دادونه دیگرکارتمام است و علیرضاطاهری بختی برای پیروزی ندارد !

فردای روزی که مسابقه «محمدرضاطاهری»از تلویزیون پخش‌شد، درتحریریه‌اطلاعات، رفقا به«علیرضاطاهری»نویسنده ومعاون سردبیر روزنامه ، «چپ،چپ» نگاه میکردند که : «بروباتو هم با این‌کشتی گرفتنت ، آبروی ما را بردی! بردن آن کشتی گیرلاغرمردنی که‌کاری نداشت ! اصلا چرا فینیله‌بیچش نکردی و؟!»

«علیرضاطاهری»،گرچه‌سابقا فوتبالبازی‌میکرده وازبازیگران تیم دارایی‌دردسته اول باشگاه های تهران بوده،اما هیچوقت نه‌پایش‌روی‌تشک‌کشتی رسیده، ونه به یک کشتی‌گیر از دومتر کمتر ،نزدیک شده‌است!بهمین جهت‌تا اصل‌ماجرافاش‌شود ورفقا بفهمندکه‌اشتباهلپی آقای‌بهمنش این ،«بند» راآب داده،نزدیک بود کار طعنه‌وکنایه زدن به «علیرضا» (بجرم‌شکست‌خوردن ازحریف‌خارجی درتشک‌کشتی) بالابگیرد !

علیرضا طاهری

تهق دیگری که بهمنش‌زد، درمورد سبحان روحی کشتی گیر مازندرانی ومعروف وزن ۴۸ کیلو بود.

لابدمیدانیدکه درکشتی‌بکشتی گیران وزن های‌پائین به‌جهت اینکه تندوتیز وچالاک کشتی میگیرند ، اصطلاحا «خروس» میگویندوچون‌سبحان روحی، حدود سی سال‌دارد ، بهمنش درمقام .تشویق روحی که در سی‌سالگی همچانانه مبارزه می کند ، چند بار این جمله را از تلویزیون بگوش علاقه‌مندان کشتی رساند که :

«بارک‌الله سبحان روحی ، این«مرغ‌پیر» کشتی مازندران معرکه است و ....!

روزبعد «سبحان روحی» ودوستدارانش «نزد بهمنش رفتند وبنای گلایه راگذاشتند که :

(آقابهمنش ! حالا مازندران باآن همه سابقه درخشانش در کشتی «بجای «خروس» «مرغ پیر تحویل میدهد ؟

بهمنش یک اشتباه‌لپی دیگر هم کردکه‌این یکی، مهارت‌او را در رپورتاژ های ورزشی بخوبی نشان داد :

درآخرین‌شبهای‌جام‌آریامهر، برروی تشک (آ) «علیرضازیبا» کشتی میگرفت و برروی تشک «ب» یک کشتی‌گیر دیگر .

دوربین تلویزیون ، قسمتی ازکشتی «علیرضازیبا» راپخش کرد ونیمه‌کاره ، بسراغ تشک «ب» رفت . وقتی کشتی این تشک‌تمام شد ، دوباره‌بسراغ تشک«آ» آمد،اما در این فاصله، کشتی «علیرضازیبا»تمام شد و منصوربرزگرپیکاری گرم را باحریفش آغاز کرد ، اما بهمنش که بدون استراحت ـ حتی یک دقیقه استراحت حرف میزد ـ گزارش کشتی علیرضا زیبا را ادامه داد !

بهمنش که به‌طرز کشتی و فنی های کشتی‌گیران «بخوبی آشناست ،باتعجب گفت :

این «علیرضازیبا» این بار عجب «زیرمیگیرد ،واقعامعرکه است!....

اماناگهان خود متوجه اشتباهش شد و دریافت که کشتی علیرضازیبا تمام شده و این‌که داردزیر می‌گیرد،منصور برزگر دلاور معروف تیم ملی استدرین حال،بهمنش خاک تشک خورده،بدون آنکه‌بروی خودبیاورد ، بازرنگی خاصی گزارش را اینطور ادامه داد:

سبله درکشتی «آ» ،عجب «زیر» زیبایی گرفته میشود ! برزگر چه‌زیبا «زیر» می‌گیره ، آفرین‌بر برزگر «بارک‌الله‌برزگر که‌اینطور«زیبا» باحریفش‌مقابله میکند !!

...دربی این«رفو»ی استادانه که فقط انگشت شماری از تماشاگران تلویزیونی متوجه آن.شدند دوستداران‌بهمنش این‌پرسش را بمیان آوردند که اگر اتفاقا نام خانوادگی «علیرضازیبا» کشتی‌گیر «لنگ کار» خراسانی ،«زیبا»نبود ، عطاء خان چه میکرد ؟عده‌یی درجواب معتقدند :

«اگه علی ساربونه،میدونه شتروکجا بخوابونه !»

«فخری نیکزاد» کاموامیبافد!

این روزها ،همزمان با داغ شدن بازار بلوز های زمستانی ،«کاموابافی» هم میان‌خانمهای‌برای‌چندمین‌بار مدشده است !

حتی خانمهای خیلی معروف وسرشناسی که معمولا در خانه ، دست به سیاه وسفیدهم نمی زنند ، قسمتی از اوقات خود را در اداره یابیرون از خانه، بامیل‌های‌کلاف های‌کانوایی (البته ازنوع کرکی‌ونقره‌یی) میگذرانند !

در این میان ،کاموابافی «فخری» نیکزاد» ، چهره تلویزیونی دیروز وگوینده برنامه‌های‌رادیویی امروز، شهرت خاصی دارد !

«فخری» به‌هرکجامیرودکیف محتوی‌کاموابافی خودرانیز بهمراه می‌برد و حتی در استودیو های رادیو ، در فواصل بین ضبط برنامه‌ها، کیفش رابازمیکند وبلوزنیمه کاره‌اش را می‌بافد ، اما وستان و همکارانش میگویند که‌خانم نیکزاد ، ماههاست بلوزآلبالویی رنگش را در دست دارد اما هنوز حتی تنه‌اش راتمام نکرده که به آستینش برسد !

فخری‌نیکزادکه درسابق، برنامه«هفت شهرعشق» را اجرامیکرد وبخاطر موهای سیاه مواج بلند ،سیمای شرقی ،لب وچشمان درشت وصدای دلنشین‌دربین تماشا گران تلویزیون علاقمندان زیادی داشت ، حالا مدتی است‌جلوی‌دوربین‌تلویزیون ظاهر نمی شود . درعوض صدایش از برنامه های ادبی برنامه دوم (رادیو تهران) مرتبا بگوش می رسد.

برنامه «هفت‌شهرعشق» ، پس از مدتی تعطیل ، حالا باسم «بشنو ازنی» از برنامه اول تلویزیون (روز های پنجشنبه) پخش میشود که «بهمن‌بوستان» مجری‌آنست.

فرزانه تأییدی: هنرپیشه‌نه‌همسر سابق پرویز کاردان!

«فرزانه تاییدی» بعدازدو سال کنارگیری از سینما ، باردیگر جلوی دوربین فیلمبرداران ظاهر میشود.

« تاییدی » این‌بار بابهروز به نژاد که اخیرا همیشه در کنار او دیده‌شده ، وهمچنین رضابیک ایمانوردی همبازی است .

فرزانه تاییدی که دلش نمیخواهد کسی اورا همسر سابق پرویز کاردان بخواند ، چون معتقد است که مردم ، فرزانه‌تاییدی را بعنوان‌هنرپیشه وهنرمند تئاتر و سینما بیشتر می‌شناسند و قبول دارند تا بعنوان همسر سابق پرویز کاردان ، درباره فیلم جدیدش که هنوز نامی برآن برنگزیده‌اند می گوید : کارگردان این فیلم « حسن محمدزاده » فیلمساز فرهنگ‌وهنر است.

محمدزاده ، در سینمای فارسی نامی غریبه وناآشناست واین فیلم ظاهرا اولین کار او در سینمای فارسی است .او از جوانان تازه‌نفسی است که تحصیلات سینمایی خود رادر خارج از کشور تمام کرده وبه موفقیت خود درسینمای ایران بسیار امیدوار است .

فرزانه تاییدی این‌روزها ، از یکی از خبرنگاران «زمزمه در شهر » که «خبر » بود» شدنش رابوسیله « رکس هاریسون » منتشر کرده سخت دلخور است !

علت دلخوری فرزانه از خبرنگار « زمزمه در شهر » این است که باقسم وآیه‌میگوید هرگز آزده متر کمتر به رکس هاریسون نزدیک نشده‌وهیچگاه ازاین هنرپیشه مغرورانگلیسی، تقاضای گرفتن عکس نکرده و بنابراین ، صحبت‌از «پورشدن» او بی مورد است .

فرزانه تأییدی: هنرپیشه‌نه‌همسر سابق‌پرویز کاردان!

«فرزانه تاییدی» بعدازدو سال کنارگیری از سینما ، باردیگر جلوی دوربین فیلمبرداران ظاهر میشود.

« تاییدی » این‌بار بابهروز به نژاد که اخیرا همیشه در کنار او دیده‌شده ، وهمچنین رضابیک ایمانوردی همبازی است .

فرزانه تاییدی که دلش نمیخواهد کسی اورا همسر سابق پرویز کاردان بخواند ، چون معتقد است که مردم ، فرزانه‌تاییدی را بعنوان‌هنرپیشه وهنرمند تئاتر و سینما بیشتر می‌شناسند و قبول دارند تا بعنوان همسر سابق پرویز کاردان ، درباره فیلم جدیدش که هنوز نامی برآن برنگزیده‌اند می گوید : کارگردان این فیلم « حسن محمدزاده » فیلمساز فرهنگ‌وهنر است.

محمدزاده ، در سینمای فارسی نامی غریبه وناآشناست واین فیلم ظاهرا اولین کار او در سینمای فارسی است .او از جوانان تازه‌نفسی است که تحصیلات سینمایی خود رادر خارج از کشور تمام کرده وبه موفقیت خود درسینمای ایران بسیار امیدوار است .

فرزانه تاییدی این‌روزها ، از یکی از خبرنگاران «زمزمه در شهر » که «خبر » بود» شدنش رابوسیله « رکس هاریسون » منتشر کرده سخت دلخور است !

علت دلخوری فرزانه از خبرنگار « زمزمه در شهر » این است که باقسم وآیه‌میگوید هرگز آزده متر کمتر به رکس هاریسون نزدیک نشده‌وهیچگاه ازاین هنرپیشه مغرورانگلیسی، تقاضای گرفتن عکس نکرده و بنابراین ، صحبت‌از «پورشدن» او بی مورد است .

یک اختراع انقلابی، در زمینه عمل‌های جراحی فوق‌العاده دقیق و حساس

لیزر جراحی، پس از شکافتن اعضاء بدن ، بلافاصله راه‌های جاری‌شدن خون را می‌بندد

با اشعهٔ لیزر، عمل‌های جراحی خطرناک بدون خونریزی انجام میشود

با استفاده از این دستگاه حتی می‌توان «شبکیه» چشم را برداشت غده‌های دهان‌وسق‌را بدون‌شکافتن صورت وآرواره ، عمل می‌کنند

اشعه «لیزر» که تاچند سال قبل ازآن بعنوان«اشعه مرگ» نامبرده میشد اکنون با اختراع یک دستگاه شگفت انگیز به «اشعه حیات بخش» مبدل شده است .

این دستگاه جدید که «شارپلان ۷۹۱» یا «لیزر جراحی دی‌اکسیدکربن» نامیده میشود ، اختراع پروفسور کاپلان اسرائیلی است که انقلاب عظیمی در رشته جراحی بوجود آورده است و با بکار گرفتن ان میتوان به جراحی های فوق‌العاده مشکل که تاچندی پیش امکان ناپذیر بنظر میرسید دست زد. مثلا با استفاده از آن میتوان بیماران مبتلا به «هموفیلی» و بیماری قند رابدون خطر خونریزی عمل‌کرد، زیرا «شارپلان۷۹۱» بیدرنگ جریان خون را بند می‌آورد.

در سمیناری که بتازگی با شرکت‌پزشکان چهارده کشور ازجمله مجارستان ، آلمان غربی ، استرالیا، اتریش ،آمریکا وهلند تشکیل شد، بحث مفصلی درباره «شارپلان ۷۹۱» بعمل آمد و کلیه شرکت کنندگان قاطعیت این دستگاه را در عملیات جراحی فوق‌العاده دقیق تائید کردند.

در بیمارستان هائی که این دستگاه را بکار گرفته‌اند دیگر آن نگرانی و اضطرابی که در جریان عمل های مشکل بچشم میخورد و دستور های شتابزده پزشکان جراح ـ «عجله‌کنید ، شریان را بخیه بزنید، خون تزریق کنید» ـ دیده نمی‌شود ، زیرا لیزر جراحی بلافاصله پس از شکافتن وبریدن عضوی که‌مورد عمل جراحی قرار گرفته، راههای جاری شدن خون را می‌بندد .

ازسوی دیگر ازانجا که اشعه «لیزر» میدان عمل جراحی رابطور کامل روشن میکند ، دیگر خطر بریده شدن یاخته های سالم پیش‌نمی‌آید . علاوه براین دقت فوق‌العاده دستگاه «شارپلان ۷۹۱» به پزشکان امکان میدهد حتی روی چشم عمل‌های جراحی فوق‌العاده مشکل مثل برداشتن‌شبکیه انجام دهند .

اشعه لیزر همچنین یک راه‌درمان انقلابی درسوختگی های بزرگ بوجود آورده است، زیرا با استفاده ازآن‌می‌توان گوشت های سوخته را برداشت وباین ترتیب کانون های عفونت را ازبین برد. در بسیاری از بیمارستان ها «شارپلان ۷۹۱» برای برداشتن غده های سرطانی بکارگرفته میشود و پزشکان با استفاده از آن سلول های سرطانی را از سلول های سالم تشخیص میدهند و سلول های سرطانی را ریشه کن میکنند .

پروفسور «آرونوف» پزشک جراح آمریکائی در سمینار چهارده کشور اظهار داشت که با استفاده از اشعه لیزر میتوان غده‌های دهان وسق را بدون اینکه احتیاج به شکافتن صورت یا آرواره ها باشد عمل کرد .

ازاین گذشته لیزر «دی‌اکسیددکربن» وسیله منحصر بفرد وبسیار سریع برای جراحی یک نوع زخم معده کهنا درد فوق‌العاده شدید همراه است بشمار میرود.

لیزر «شارپلان ۷۹۱» در جراحی های سینه ، قلب، گردن، سر، دهان، زبان، ریه و بسیاری دیگر از عمل های جراحی دقیق امکانات گسترده‌ای بوجود آورده است .ب استفاده از دستگاه لیزر میتوان برخی عمل‌های جراحی را بدون بیهوش کردن بیمار بطور سریع انجام داد .

تاکنون هشتصد عمل جراحی بوسیله اشعه لیزر در ۲۰ بیمارستان کشورهای اروپایی و آمریکائی ازجمله ونزوئلا انجام شده است .

★ دستگاه «شارپلان ۷۹۱» ، اختراع جدیدی که‌با استفاده از اشعه لیزر ، در جهان عمل های جراحی حساس و خطرناک ، انقلابی عظیم بپا کرده است ...

«صاعقه» ازهر ۷۵۰ هزار نفر، یکنفر رامیکشد!

درحالیکه هنوز عده زیادی از کارشناسان برق و متخصصان فشار قوی اعتراف دارند که معلومات بشر در باره «صاعقه» بسیار ناقص‌است پرفسور «هانس‌پرینتس»آلمانی دست اندرکار یک رشته تحقیقات برای مهار کردن این«آتش آسمانی» شده است تا نه فقط از آتش سوزی های بزرگ که هرساله در جنگل های اروپا ایجاد میکند و خسارات مالی وجانی که‌ببار می‌آورد جلوگیری بعمل آید ، بلکه حتی بشر این بلای آسمانی را بخدمت گیرد واز آن بهره‌برداری کند

براساس آمارهائی که تهیه شده فقط در آلمان فدرال هرساله یک میلیون بار صاعقه نازل میگردد (تعداد صاعقه در جنوب این کشور سه برابرشمال است).ازاین تعدادبین ۳۵ تا ۴۰ هزار صاعقه بزمین اصابت میکند و گاه باعث قتل افراد بیگناه یاباعث ایجاد آتش‌سوزی میشود و گاه نیز خسارات مادی ببار می‌آورد.

براساس همین آمار ازهر ۷۵۰ هزار نفوس آلمان فدرال یکنفر درمعرض خطرمرگ بر اثر اصابت صاعقه است برابر حساب هائی که‌شده نیروی صاعقه ۲۰۰ تا۳۰۰هزار ولت در متر است وبرقی که از صاعقه ایجاد میگردد بین ۱۰۰۰ تا ۲۰۰۰ هزار آمپر است . سرعت آن میان ۱۰ تا ۱۰۰۰ کیلومتردر ثانیه متغیر است و در مسیر خود حرارتی معادل ۲۰ هزارتا ۵۰ هزار درجه سانتی‌گراد ایجاد میکند .

امروز فایده برق‌گیرهائی که‌بر روی ساختمان ها در شهرها نصب میگردد مورد تردید است، زیرا بارها اتفاق افتاده که صاعقه آنتن‌دستگاه های تلویزیون را آب کرده یا خود دستگاه هارا منفجر ساخته است .

بهرحال کارشناسان برق که تحقیقات خود راروی صاعقه ادامه میدهند توصیه میکنند که دستور های قدیمی را مردم بهنگام رعدو برق و طوفان رعایت کنند. اگردر بیابان دچار رعدو برق شدید، باید بگودال ها یابه فرو رفتگی های کنار جاده‌پناه برید . اتومبیل بشرط آنکه تمام شیشه‌های آن بسته باشد ، مصونیت‌کامل دارد و درحقیقت یک «قفس فاراده» تشکیل میدهد . برعکس ، استخر آب بسیار خطرناک است و اگر سر شناگر ازآب بیرون باشد، می‌تواند مبدل به یک برقگیر شود وایجاد خطر مرگ کند .

جزایر شناور : بزرگترین مرکز تفریحی دنیا

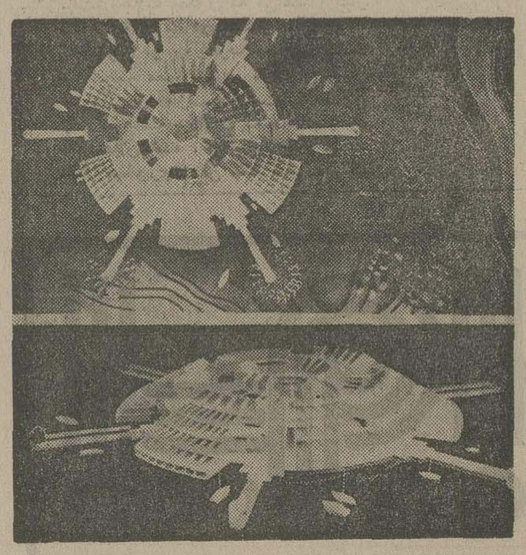

گروهی‌از مهندسان‌فرانسوی درصدد برآمده‌اند با ایجاد شهرهای زیر دریایی افسانه های قدیمی را بصورت یک واقعیت درآورند .

آنها درنظر گرفته‌اندمراکزی برای استراحت در اوقات بیکاری در زیر آب بوجود بیاورند و نقشه شهر زیرآبی رااز هم اکنون تهیه کرده‌اند. برای این منظور نود جسم کروی شکل زیردریایی در نظر گرفته‌شده است‌که در عمق ۲۱ متری دریابه شش برج ساخته شده از بتون مسلح متصل جزیره‌یی شناور درخواهند جزیره‌یی شناور درخواهند آمد . الگوی ساختن این شهرهای زیردریایی ، جزایرشناور مخصوص حفر چاه های نفت (سکو های کاوش دریایی) است .

منتها این‌بار ، ازاین طرح، بجای کاوش و تحقیق ، صرفا برای تفریح و سرگرمی مردم استفاده میشود . گفته میشود این جزایر شناور ، بزرگترین مراکز تفریحی جهان خواهند بود و خاصیت آن ها، در تسکین اعصاب ،بحش جهان پزشکی راتمتحیر خواهد کرد .

در عکس ، یکی از این جزایر شناور تفریحی از دو زاویه (ازبالا و پهلو) دیده می‌شود .

اکبر مالکی استاد ۲۸ ساله ورزش دانشجویان

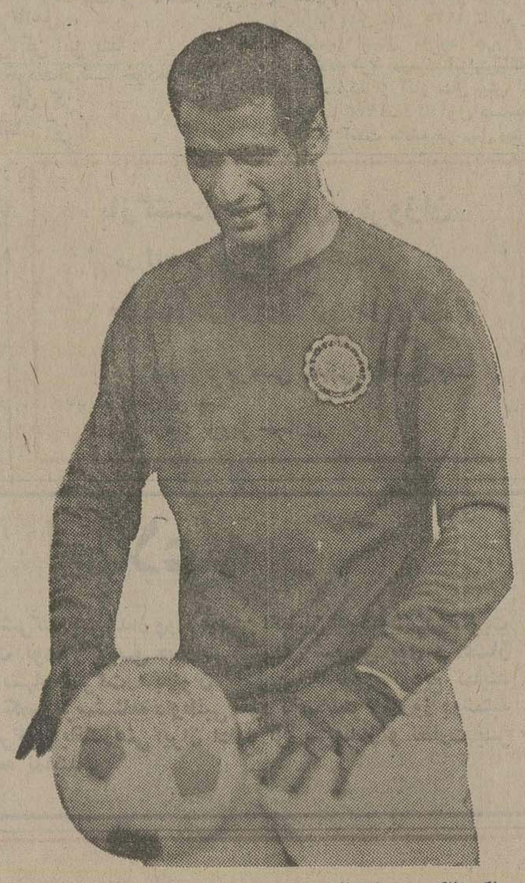

اکبرمالکی ، فوتبالیست جوانی که سال ها بعنوان دروازبان تیم ملی ،محافظ سرسخت دروازه فوتبال کشورمان بوده چندیست که درمقام رئیس تربیت‌بدنی مدرسه‌عالی «تکنیکوم نفیسی» ۱۵۰۰ دختر وپسر جوان دانشجو را درزمینه ورزش های گوناگون ، سرپرستی میکند.

استاد ۲۸ ساله تکنیکوم نفیسی باپشتیبانی مدیر این موسسه ، موفق شده است که ورزش این مدرسه عالی رادررشته های مختلف به صورتی‌شایسته گسترش‌دهد وثابت کند که نیرو های ورزشی ما، نه‌تنها درزمین ورزش ، بلکه درعرصه تعلیم وتربیت هم درخور استفاده وشایسته تقدیرند.

اکبر مالکی که درحال حاضر دروازه‌بانی تیم اقبال رانیز عهده‌دار است،بیشتر وقتش رادر «تکنیکوم‌نفیسی» می‌گذراند و دوستان ،مرتب به او توصیه میکنند که هنگام آموختن فوتبال به دانشجویان‌این مدرسه‌عالی، در درجه اول به آنها یاد بدهدکه‌چه‌کندتادرمسابقات ورزشی دچار شکستگی اعضای بدن نشوند !

علت این توصیه اینستکه «اکبر» ، در این زمینه، یک استاد تمام عیار است و تاکنون درمسابقات مختلف ، دست وپا وبینی ودندان‌و ابرویش بارها شکسته وبه قول معروف : «حکیم آنست که به‌سرش آمده باشد»!

از این پس نارسایی «دید» نوزادان نیز مشخص و معالجه میشود

با استفاده از تکنیک‌جدیدی که یکی از دانشمندان‌انگلیسی برای بررسی علایم الکتریکی مغز کشف کرده میتوان‌بموقع به‌نارسائی های دید کودکان خردسال : نزدیک بینی ، عدم تشخیص رنگها و نظایر آن، پی‌برد واز توسعه این‌بیماری ها جلوگیری کرد .

شیوه جدید بررسی علایم الکتریکی مغز که دکترمرگان، استاد دانشگاه «کیل» ابداع کرده ضبط علایم الکتریکی‌مغز، باگرفتن اجسام رنگین‌در برابر چشمان کودک است .

باین ترتیب که پاسخ یا عکس‌العمل مغز کودک دربرابر رنگها بوسیله صفحه های‌فلزی کوچک ضبط میشود و کارشناسان از تجزیه و تحلیل‌این علایم به نارسائی بینائی کودک پی‌می‌برند .

وقتی که جلوچشمان‌نوزاد یا کودک خرد سال چیزی روشن کنند بازتاب های الکتریکی مغز بصورت‌خطوطی روی نوار«الکترونسفالوگرام» نقش می‌بندد . کارشناسان با کشف این خطوط میتوانند تشخیص بدهند که آیا کودک تصاویر را مبهم و تارمی‌بیند ، یا روشن .

بابکار بردن این‌شیوه‌علاوه بر نارسائی بینائی ، نارسائی های مغزی کودکان نیز چون تصلب یاخته های مغزمشخص میشود .

این بیماری گاهی با تورم اعصاب بصری آغاز میشود وسبب نارسائی موقت بینائی میشود .

با استفاده از شیوه‌جدید، کارشناسان میتوانند بطورقطع بدانند که کودک نوزاد رنگها را از یکدیگر تشخیص میدهد یاخیر ، باین ترتیب هنگامی‌که کودک به رنگهای سیاه و سفید، سرخ و سبزنگاه‌میکند معلوم میشود مغز در برابرهر یک از این رنگها عکس‌العمل نشان میدهد . در صورتی که در برابر رنگهای سرخ و سبز عکس‌العمل نشان ندهد ،معلوم میشود که به دالتونیسم ـ کوررنگی ـ مبتلا است .

نتیجه‌ای‌که ازاین آزمایش بدست آمده این اندیشه را به میان آورده است که یک مغز سالم‌دارای یک کانال‌مخصوص علامت سبز ، یک کانال ویژه علامت سرخ و یک کانال‌علائم سفید و سیاه است .

مصاحبه اردلان سرفراز با بقال سرکوچه !

آخرین خبری که از«اردلان‌سرفراز» داشتیم. این بود که یکی از هم‌محله‌ای های اردلان ،اورا درحال مصاحبه با بقال سرخیابانشان دیده بود!

خبربعدی هم این بود که مصاحبه اردلان با «آقاعبدالله» (بقال سرخیابان) دریکی از روزنامه ها بچاپ رسید . گویا اردلان ،بعداز موفقیت درکارترانه سرایی ،تصمیم داردبه امور مصاحبه‌یی نیزبپردازد والحق‌والانصاف که دراین کارهم ، خوب خودش رانشان داده ، واین روزها ، هرکس برای خرید به بقالی‌سرخیابان‌انتصاریه(چهارراه‌صفویه) می‌رود ، «آقاعبدالله» فورا روزنامه رادرمی‌آورد ونشان می‌دهد و اضافه می‌کند: «این راازاردلان‌خان‌داریم!»

رئیس‌اتحادیه‌آرایشگران! ساندویچ میفروشد !

رئیس اتحادیه آرایشگران تهران ، کار «ساندویچ‌فروشی» را رها میکند ودوباره به‌سوی حرفه‌آباء واجدادی خود بازمیگردد!

«حاج‌غلامحسین امینی» که در خیابان ناصرخسرو آرایشگاه دارد، از چندی پیش بعلت قرارگرفتن مغازه‌اش در این خیابان پرمسافر ،تصمیم گرفت درطبقه زیرین آرایشگاه ،یک ساندویچ فروشی هم دایر کند وبرای مسافران گرسنه‌یی که باشتاب‌به مسافرت میروند، غذا های آماده‌یی تهیه کند.

این‌ابتکار رئیس اتحادیه، درآنموقع گرفت و بساط ساندویچ فروشی‌از انبوه جمعیت موج میزد. تا جایی‌که حاج‌امینی تصمیم گرفت با داشتن‌سمت ریاست اتحادیه آرایشگران ، پروانه ساندویچ فروشی هم‌بگیرد ! او کم‌کم کارآرایشگاه را بشاگردش سپرد وهمه فعالیتش رادرساندویچ فروشی متمرکز کرد. بااینحال مدتست که ناگهان کار آرایشگاه حاج‌امینی هم گرفت است ، بطوریکه رئیس اتحادیه آرایشگران ، حالا کارهای‌آرایشگاه را خودش‌روبراه میکند وساندویچ فروشی را بدست شاگردش سپرده است !

آگهی استخدام دیپلمه

مرکز آموزش فنی جمعیت شیروخورشیدسرخ ایران به منظور سرویس و نصب دستگاه های طبی بیمارستان های خود در شهرستان ها ، احتیاج‌به ۷ نفر دیپلمه مرد در رشته های طبیعی ، ریاضی و یا فنی‌دارد داوطلبان میتوانند با در دست داشتن‌مدارک لازم حداکثرتاآخر وقت اداری روزچهارشنبه ۵۴٫۹٫۲۶ به آدرس تهران خیابان حافظ (بهجت‌آباد) چهارراه رودسر، مرکزآموزش فنی جمعیت شیروخورشید سرخ ایران مراجعه نمایند . داوطلبان باید فتوکپی‌دیپلم متوسطه سربرگ خاتمه خدمت نظام وظیفه و ۲ قطعه عکس همرامداشته باشند ازداوطلبان‌ساعت ۳ بعد از ظهرروز دوشنبه ۵۴٫۱۰٫۱ درمحل مرکز آموزش فنی‌آزمون کتبی شامل فیزیک ، انگلیسی و معلومات عمومی به عمل خواهد آمد تا پس از پذیرفته شدن در مصاحبه حضوری به آموزش اشتغال‌ورزند مدت تحصیل یک سال و کارآموزان دراین‌مدت ماهانه ۷۵۰۰ ریال به عنوان کمک‌هزینه تحصیلی دریافت خواهند کرد .

پذیرفته شدگان ضمن ارائه تعهدخدمت به مدت سه سال پس از پایان دوره کار آموزی ، مطابق مقررات به استخدام جمعیت شیروخورشید سرخ درخواهند آمد .

نیازمندیهای اطلاعات

برای دادن آگهی تلفنی باشماره‌های ذیل تماس حاصل فرمائید

تلفنهای: ۳۱۱۲۳۰-۳۱۱۲۲۹

فهرست آگهی صفحات نیازمندیها

صفحه ۲۳
آپارتمان‌فروشی
خانه فروشی
ویلافروشی
باغ‌فروشی
زمین‌فروشی
فروش سرقفلی
اجاره‌داده‌میشود
مورد نیاز اجاره
موردنیازخرید

صفحه ۲۴ و ۲۵
آگهی‌استخدام
شریک
آگهی جویای کار

صفحه ۲۶
فروش دست اول
فروش دست دوم
خرید اثاثیه
فروش اتومبیل
فروشگاههای اتومبیل
ماشین‌آلات
آموزشگاهها
تعلیم رانندگی
تدریس خصوصی
کرایه اتومبیل
شستشوی مبل و فرش
تعمیرات تلویزیون
آنتن تلویزیون
تعمیر و سرویس شوفاژ
تعمیر وسرویس لوازم منزل
تزئینات و دکوراسیون

صفحه ۲۷
بنگاه معاملات‌املاک
معاملات پول
معاملات تلفن
قبوض
برای ساختمان شما
لوله‌کشی گاز
لوله‌بازکنی
تخلیه چاه
رستوران
آگهی گمشده
آگهی متفرقه
آگهی های دوستونی

صفحه ۲۸
دنباله آگهی‌های دوستونی

آپارتمان‌فروشی

بلوار الیزابت خیابان هما کوی پنجم
تعداد کمی از آپارتمانهای مهندسی‌ساز و مستقل با تاسیسات و آسانسور ۶ نفره تمام اتوماتیک باقی است ۶۵۳۴۲۶ و ۶۵۰۲۷۴

یوسف آباد آپارتمانهای نوساز و ارزان بفروش میرسد تلفن ۶۲۲۳۸۰

آپارتمان دو لوکس ۳۲۰ متر ۳ اطاق خواب ،دو حمام ، تهویه مطبوع ، تلفن مستقل آسانسور در خیابان ایتالیا تلفن ۳۱۷۷۴۲

دفتر رجبی
آپارتمان‌های مهندسی‌ساز در شمال شهر وشمیران باشوفاژو تلفن وپارکینگ از۳۰۰تومان‌ببالا ۸۴۱۴۲۸ و ۸۴۹۶۰۴
آ- ۲۲۱۵۷

سیدخندان مقابل پارک کورش کوچه پیروز ساختمان ۵۱ آپارتمان فروشی باپارکینگ از ۲۴۰الی ۳۹۰ هزار تومان با ۵۰٪وام‌بانکی ۸ تا ۱۲ و۴تا۸ تلفن ۲۳۷۷۵۴ و ۲۳۷۷۵۱
۱-۱۶ آ- ۲۱۴۸۳

تعدادی آپارتمان در خیابانهای زعفرانیه نشاط و یوسف‌آباد میدان مستوفی بفروش میرسد داوطلبان با تلفنهای ۶۲۰۱۷۳و ۲۹۲۸۳۹ ازساعت ۱۰ الی ۵ بعدازظهر تماس بگیرند .
۱-۴ آ- ۲۲۲۱۶

برای فروش یا اجاره
آپارتمان مدرن‌شامل اتاق‌نشیمن هال ، اتاق‌خواب ، آشپزخانه با سرویس کامل بهداشتی ، تهویه مطبوع ، تلفن، یخچال، پرده، واقع‌دربهترین‌نقطه تهران تپه امانیه ، تلفن ۶۶۲۸۳۴بین ساعات ۸ صبح‌تا۴ بعدازظهر .
آ- ۱۵۱۷۵

آپارتمان ۵ اطاقه باموقعیت‌عالی درکیشا ۴۲۰ هزار تومان - ۶۳۴۲۴۴
۱-۳ آ- ۲۲۲۹۴

کورش کبیر بالاتر از سه راه تخت جمشید
آپارتمان طبقه سوم ۱۷۰متر ۳ اطاق‌خواب و کلیه تجهیزات با تلفن مستقل فروش۷۵۲۵۲۷ و ۷۶۰۵۱۵
۱-۲ آ- ۲۲۲۶۵

آگهی فروش مجدد
۲۲۰ متر آپارتمان۲اطاق خوابه بسیار شیک و مدرن با بالکن و باغچه اختصاصی (طبقه‌چهارم) تلفن‌مستقل‌شوفاژروشن کولر کاغذ دیواری و۱۶ متر پارکینک اختصاصی و تاسیسات در خیابان پهلوی مقابل پارک‌ساعی خیابان فرهبد مبله یا غیر مبله فورا به فروش میرسد تلفن ۷۵۵۳۸۷ (شبهاوجمعه ۶۸۴۴۹۲)

خردمند شمالی
آپارتمان دو اطاق خوابه و یک اطاق خوابه کاملا لوکس مبله و نیمه مبله دارای تهویه مطبوع‌تلفن مستقل و آسانسوربدون واسطه بفروش می‌رسد تلفن۸۳۹۶۲۸و۸۳۹۶۱۷ بین ساعت ۴ تا ۶ بعدازظهر

قابل توجه
شرکتهای تجارتی آپارتمانهای ۸ اطاقه کاملا مجهز با
انبار بزرگ
در بهترین نقطه شهر به فروش میرسد تلفن ۳۱۲۷۳۹ و ۳۱۱۸۳۶

آپارتمان مهندسی ساز
۱و۲و۳ خوابه لوکس در شمال شهر فروشی تلفن ۸۵۱۵۲۱
۱-۸ آ- ۲۲۲۶۴

تعدادی آپارتمان لوکس دو اطاق خوابه فروشی تخت جمشید بین بهارو کورش کبیر کوچه - طباطبائی مقدم پلاک ۸ تلفن ۷۵۸۴۰۳

چند دستگاه
آپارتمان لوکس دو اطاقه خواب فروشی خیابان نادرشاه شمالی کوچه افشین پلاک ۱۶

میدان کاخ برکاخ
فروش آپارتمان لوکس۴ اطاقه جهت دفتر کارو سکونت‌باتلفن سانترال، فن کویل ، آسانسورو پارکینک ۶۶۰۶۶۲ و ۶۶۲۳۲۸

شمال تهران آپارتمان
لوکس مهندسی‌ساز۲اطاق‌خوابه باپارکینگ وانباری فروشی - ۸۴۴۰۲۳ و ۸۴۵۷۰۱
آ- ۲۱۶۶۰

در یوسف‌آباد
دو دستگاه آپارتمان ۴ اطاقه باتمام سرویس فروشی۲۶۴۷۵۵
۱-۵ آ- ۲۱۶۴۶

تخفیف بیسابقه از ۱۲ دستگاه
آپارتمان های سه اطاقی با شوفاژ روشن و پارکینگ بقیمت های ۱۹۵ و ۲۰۰ و ۲۰۵هزار تومان فقط دو عدد باقی‌مانده. ضمنا تعدادی‌هم ازآپارتمان‌های ۴و۵ اطاقی باشوفاژ روشن و آسانسور و پارکینگ باحیاط‌و غیره موجود است تلفن های - ۷۹۵۷۷۱ و ۷۹۱۵۵۴
۱-۶ آ- ۲۱۳۵۶

مدرنترین آپارتمان
۱و۲و۳ اطاق خوابه‌برای‌فروش موجود است تهیه مسکن‌کورش ۸۴۷۹۸۲ و ۸۵۳۷۳۶

با ۱۵۰ هزار تومان‌پیش قسط و با وام بانکی طویل‌المدت‌مالک‌آپارتمان ۴اطاقه در آیزنهاور می شوید ۹۳۷۳۵۶

آپارتمان ۳ طبقه میدان شهیاد تلفن ۶۶۷۷۰۱

آپارتمانهای فروشی از ۳ تا۷ اتاق نقد واقساط خیابان بهجت‌آباد (حافظ) نرسیده به کریمخان‌زندزیرشعبه بانکملی کوچه امیرضائی
۱-۲۴ آ- ۱۳۹۹۵

آپارتمان ۵ اطاقه با ۲۰۰ هزار تومان وام بانکی با دید عالی کیشا انتهای خیابان ۳۱پلاک ۸۴
۱-۳

در تهران پارس
یکدستگاه آپارتمان ۲ اطاق خوابه ۱۳۰ متر شوفاژ روشن‌و پارکینگ بفروش میرسد - ۸۵۳۸۰۷
۱-۳ آ- ۲۲۱۰۸

آپارتمان فروشی
شخصی‌ساز ۵ اطاق کلیه‌لوازم زیربنا ۲۰۰ متر شاه‌عباس کبیر مقابل‌فروشگاه‌متعاون‌نفت۲۰متری هشتم شماره ۴۱ تلفن۶۲۸۸۶۸
۱-۲ آ- ۲۱۹۷۱

چند دستگاه آپارتمان
درتهرانپارس ۴ اطاقه نقد و اقساط بفروش میرسد تلفن - ۸۴۷۹۸۲ و ۸۵۶۴۸۲
۱-۲ آ- ۲۱۹۵۱

آپارتمان
۳و۴ و ۵ اطاقه باقیمت‌مناسب نقد واقساط تلفن ۷۹۴۶۵۴
۱-۱۲ آ- ۲۱۰۸۶

آپارتمان های فروشی در شمال شهر تلفن ۸۴۵۵۰۴

آپارتمان‌فروشی
خیابان قدیم شمیران اپارتمان دارای دو اطاق‌خواب بزرگ سالن ناهارخوری ۲ هال مجزا ۲سرویس مجزا شوفاژ روشن پارکینگ اختصاصی کولر و آسانسورکف سنگ سرویسها سرامیک زیربنا ۲۰۰ متر مربع قیمت ۷۵۰ هزار تومان تلفن - ۴۳۵۷۵ از۴تا۸ بعدازظهر .
آ- ۲۱۴۷۶

آپارتمان با ۱۹۵ متر مربع زیر بنادرطبقه‌سوم دارای ۳ اطاق خواب‌نهار خوری و پذیرائی هال موکت‌پرده‌کرکره شوفاژ با وام ۲۰۰ هزارتومان بانک‌ملی با پارکینگ - خیابان تاج دریان نو بفروش میرسد تلفن ۹۲۱۷۱۱

فروش آپارتمان و خانه در شمال و مرکز شهر ۹۲۵۴۹۲

فروش آپارتمان و خانه در شمال شهر ۶۳۴۲۵۵

فروش آپارتمان و خانه در شمال میدان شهیاد ۹۷۹۴۰۰

فروش آپارتمان وخانه در شمال غرب تهران ۹۷۴۴۳۰

آپارتمان وخانه‌در شمال غرب تهران . توکلی ۹۴۳۳۷۷

خانه‌فروشی

خانه کوچک قدیمی‌ساز برای معاوضه، با آپارتمان۳ اطاق‌در کیشا یوسف‌آباد یاامیرآبادبالا تلفن ۷۵۷۴۴۱ بعدازظهرها از ۴تا۷
۱-۲ آ- ۲۲۱۰۹

خیابان ارباب خانه فروشی مناسب برای مطب وسکونت - ۷۹۵۶۹۷
۱-۲ آ- ۲۲۱۳۵

دفتر رجبی
خانه‌های ویلائی و مستغلاتی در شمال‌شهر و شمیران باشوفاژ استخر تلفن از ۷۰۰ تومان‌ببالا ۸۴۱۴۲۸ و۸۴۹۶۰۴
آ- ۲۲۱۵۸

بعلت مسافرت
خانه‌ویلائی درتهرانپارس با ۲۲۷ر۵ متر مساحت دارای ۳اطاق خواب پرده‌کرکره‌موکت شوفاژ ، پارکینگ و جوازکار آرایشگاه و سرویس‌کامل‌اضافی برای مستخدم و خانواده فروشی ۷۸۳۰۶۴
۱-۲ آ- ۲۲۱۳۴

خانه‌ای بمساحت ۶۰ متردارای ۲اطاق باآب و برق نشانی نظام‌آباد شمالی بقیمت ۱۶۰ هزار تومان تلفن ۳۳۰۹۸۷
۱-۲ آ- ۲۲۲۶۲

خانه‌ای شخصی‌ساز دوطبقه و نیم‌شمالی ۵اطاق‌وانباری‌دونبش باکولر پرده کرکره و تلفن ۹۰ متر میدان وثوق خیابان‌بستامی چهارراه مسعود سعد بدون واسطه مقطوع ۳۵۰ هزارتومان تلفن ۷۹۶۰۴۳
۱-۳ آ- ۲۱۹۴۷

خیابان تاج خانه شمالی‌دوطبقه بازیرزمین بزرگ بمساحت ۱۷۳ متر۷اطاق دوهال ودوآشپزخانه هرطبقه سرویس کامل آبهبرق تلفن کولر و کرکره روکارسنگ صبح باتلفن ۳۰۸۲۱ عصر از۴ الی ۸ تلفن ۹۷۶۷۷۲ تماس بگیرند .
آ- ۲۲۱۷۵

یکدستگاه ساختمان ۴ طبقه
مستغلاتی مهندسی‌ساز لوکس در بهترین نقطه‌ونک‌تلفن ۹۳۲۵۶۳
۱-۲ آ- ۲۲۲۶۸

مستقل سه طبقه شامل ۶اطاق۳ سرویس مجهز زیرزمین‌پارکینگ وتخلیه تمام سنگ برخیابان اصلی کوکاکولا که برای محل کار و سکونت مناسب است بفروش میرسد تلفن ۳۴۴۳۶۵
۱-۴ آ- ۲۲۱۳۳

خانه فروشی ویلائی در خیابان یخچال قلهک دوطبقه بدون شوفاژ قابل سکونت دارای‌تلفن کولر استخر بمساحت ۵۴۰متر تلفن ۲۱۸۱۳۵
۱-۳

واقع درمیرعماد
یک منزل سه طبقه ۴ اطاق با سرویس ۳۵۰ متر زمین ۷۰۰ متربنا بمبلغ یکمیلیون و پانصد هزار تومان فوری‌بفروش‌میرسد تلفن ۸۴۲۳۱۹
۱-۲ آ- ۲۲۱۵۰

یکباب منزل بمساحت تقریبی ۳۰۰متر مربع سه طبقه بانضمام یکقطعه زمین بمساحت تقریبی ۲۰۰ مترمربع مجاور آن در خیابان سعدی- کوچه مازیار جنب پاساژ صدقی‌نژاد بفروش میرسد طالبین به تلفن شماره ۸۴۲۲۸۰ مراجعه نمایند .
آ- ۱۵۱۱۱

واقع در فرح جنوبی
یک منزل مستغلاتی ۳ طبقه‌هر طبقه دارای ۴ اطاق با ۳شماره تلفن باپارکینگ و سرویس یک میلیون و پانصد هزار تومان فوری بفروش میرسد تلفن - ۸۴۲۳۱۹
۱-۲ آ- ۲۲۱۵۱

واقع در دروس
یک منزل مستغلاتی ۲ طبقه‌هر طبقه ۴ اطاق خواب با ۹۰۰متر زیربنا و ۱۴۰ متر زمین فوری بفروش میرسد تلفن ۸۴۲۳۱۹
۱-۲ آ- ۲۲۱۵۲

خانه جنوبی‌چهارطبقه‌مستغلاتی یکطبقه پارکینگ و ۳ طبقه ۵ اطاقی باشوفاژ نوسازقیمت۹۷۰ هزار تومان تلفن ۹۷۵۴۲۴
۱-۲ آ- ۲۱۷۵۸

بعلت انتقال خیلی فوری
خانه‌ای دونبش بمساحت ۱۴۰ متر در خیابان شهناز ۲۴۰متر زیربنا دارای۶اطاق و۲زیرزمین باسرویس کامل و تلفن و کولر ۳۸۰ هزار تومان تلفن۷۵۹۶۸۱
۱-۳ آ- ۲۱۹۵۴

تهران پارس
خانه و آپارتمان ۲ تا۱۲ اطاقه نقد و اقساط با وام بانکی ۷۸۱۹۱۸

خانه‌ای درخیابان نواب بعداز سه‌راه هاشمی دارای ۵ اطاق با آب برق تلفن بفروش میرسد ۹۰۵۳۶۱۰ازساعت ۸ صبح‌الی۸ بعدازظهر .
آ- ۲۲۰۸۹

مستغلات وویلا های مهندسی محکم و مجهز با مساحتهای متفاوت در خیابانهای‌عباس‌آباد جردن ، پهلوی ونک وسلطنت- آباد و شمیرانات آماده فروش تلفنهای ۶۲۲۰۶۵ و ۶۲۰۱۰۷
آ- ۲۲۰۵۶

منزلی‌واقع‌درسلطنت‌آباد بمساحت ۲۷۰ متر مربع ودارای ۴ اطاق و سالن در دو طبقه با زیرزمین- کولر - تلفن - موکت- دوبر بقیمت ۹۰۰ هزار تومان فروشی تلفن ۲۸۴۶۰۳

۱۳۷ متر دو اطاق کلنگی قابل سکونت آب برق فیش تلفن مقطوع ۱۹۰ تومان هرروز۱تا۶ خیابان نظام‌آباد اول سبلان جنوبی کوچه شاهدوست پلاک ۱۵ پشت سینما موناکو .
۱-۶ آ- ۲۱۰۸۸

خانه‌ای شخصی‌سازبه مساحت ۱۴۴ متر مربع جنوبی کوچه هشت‌متری دو طبقه مستغلاتی وزیرزمین - زیربنا۲۱۰مترمربع هرطبقه ۳اطاق وهال وحمام‌گرم کولر پرده‌کرکره‌ای واقع در چهارراه مرتضوی جیحون‌بعلت انتقال بقیمت ۴۱۰ هزار تومان بدون واسطه فروشی تلفن - ۹۵۸۶۰۴
آ- ۲۲۱۷۷

در خیابان دولت
۳دستگاه خانه دوطبقه مدرن بفروش میرسد تلفن ۲۶۴۷۵۵
۱-۵ آ- ۲۱۵۸۶

بهترین نقطه سلطنت‌آباد
خانه‌ای ویلائی مدرن ۶ اطاق خوابه بااستخر و شوفاژ روشن ۸۴۴۰۲۳ و ۸۴۵۷۰۱
۱-۲ آ- ۲۱۶۵۷

خانه‌ای بمساحت ۲۲۶
متر با۶ اطاق واقع در خیابان شاهپور علیرضا بین فروردین‌و اردیبهشت‌بعلت‌مسافرت‌بامستاجر بقیمت خیلی ارزان فوری فروخته میشود ازظهربه‌بعدتلفن ۹۲۳۲۱۹
۱-۵ آ- ۲۱۸۳۴

خانه فروشی
یکباب خانه شامل ۵ اطاق دو هال - حمام- آبگرمکن - آبو برق‌نما سیمان سفید شمالی با درب بزرگ ماشین‌رو مساحت ۱۲۲ متر عرض ۹متربا‌تلفن - ۷۵۴۷۲۲ قیمت۳۵۰۰۰۰تومان خیابان شهناز چهارراه صفا .
۱-۳ آ- ۲۲۰۱۱

مستقل فروشی
شش دانک بمساحت ۶۸۲ متر خیابان لاله‌زار
که ۱۳۶ هزار تومان اجاره سالیانه دارد یک میلیون‌وسیصد و شصت هزار تومان‌میفروشیم رجوع فرمائید به ۳۱۹۷۸۴بنگاه کوشان .
آ- ۲۸۴۱۸

خانه۳۹۰ متری۸اطاق۲سرویس مجزا خیابان میرزا محمود - ۳۵۵۳۱۱
۱-۳ آ- ۲۲۰۰۹

اکازیون واقعی
منزلی است در خیابان قدیم شمیران جنب تخت طاوس بمساحت ۱۲۰متر۳طبقه دارای سرویس کامل (آب برق تلفن کولر) بارزش ۶۵۰ هزار تومان بدون واسطه بفروش میرسد تلفن ۸۵۶۸۶۹
۱-۳ آ- ۲۲۰۰۸

خانه‌ای بمساحت ۱۲۵ متر دو طبقه هر طبقه‌دارای ۳ اطاق‌با سرویس آیزنهاور جنب‌دانشگاه آریامهر کوچه پرویز قیمت ۴۲۰ هزار تومان بدون‌واسطه‌بفروش میرسد تلفن ۹۵۰۰۳۸ جمشیدی
۱-۳ آ- ۲۱۹۸۷

فقط باپیش قسط
صد
هزار تومان و بقیه باقساط
۱۵سال
خانه
دلخواه خودرا در کرج انتخاب کنید سرویس مجانی همه‌روزه و ایام تعطیل بامشاورین سازمان املاک تماشاواقع در میدان کرج تماس بگیرید .
کد ۰۲۲۲۱ تلفن ۳۳۸۸

ساختمانی نوساز تمام فلز مستغلاتی شمالی دارای ده‌اطاق باشوفاژ روشن‌وکولر بمساحت ۲۰۰ متر با دوبرق دربهترین نقطه ضرابخانه بقیمت ۸۷۰ هزار تومان بفروش میرسد . تلفن ۲۳۷۷۹۸ ۲

ارزانتر از قیمت روز
خانه شمالی- ۴اطاق‌بزرگ.هال آشپزخانه بزرگ.حمام‌وان‌دارای آب و برق شخصی‌ساز با تمام وسایل که رنگ شده آماده‌برای فروش است داخل محدوده‌اول جاده‌ساوه مقابل دانشکده دامپزشکی خیابان‌اسفند.خیابان خرداد پلاک ۶۸حدود۲۰۰متر ۳۲۰ هزار تومان‌تلفن۹۷۹۷۸۲و ۹۷۱۲۸۸
۱-۳ ا- ۲۱۹۸۶

اکازیون
خانه ویلائی مصفائی بمساحت- ۵۲۶ متر ۲۳ × ۱۶ در بهترین نقطه‌شهرک بانک ساختمانی‌در نارمک بقیمت ۶۸۵ هزار تومان ساعت ۳الی ۵ تلفن ۷۹۶۵۴۰
۱-۳ آ- ۱۵۰۰۱

دو دستگاه خانه یکطبقه نوساز بمساحت۱۸۹متر و ۲۲۰ متر واقع در - مهرآباد جنوبی ۲۰متری ولیعهد ۸ متری صالح آبادی بفروش میرسد طالبین با تلفن های ۵۲۱۷۳۴ و۵۳۱۱۸۲ تماس بگیرند

ویلافروشی

تعدادی ویلا آپارتمان
داودیه و شمیرانات سلطنت‌آباد برای فروش آماده است دفتر مسعود ۲۳۰۲۴۱ و ۲۳۵۸۲۵
۱-۲ آ- ۱۹۹۰۷

تعدادی ویلاشمال‌شهر
ازیک تاده میلیون فروشی - ۸۵۳۷۳۶
۱-۱۲ ا- ۱۸۸۱۹

ویلاوآپارتمان فروشی
درقلهک و شمیران تلفن - ۲۶۴۸۶۴
۱-۱۲ آ- ۱۸۱۶۴

ویلا
در سوئیس وایتالیا
تعدادی خانه های ویلائی با استخر ، مبلمان کامل برای فروش . جهت اطلاع بیشتر با تلفن ۶۸۶۰۴۸ دفترمهندس راستانی تماس حاصل فرمائید.
آ- ۲۱۴۹۵

ویلائی در ونک
بمساحت ۳۰۰ متر با ۵اطاق خواب سالن وناهارخوری و سرویس کامل‌وتجهیزات‌بفروش میرسد ۸۴۷۹۸۲ و۸۵۶۴۸۲
۱-۲ آ- ۲۱۹۵۰

باغ فروشی

باغ فروشی
زعفرانیه ۵۰۰ متر مربع باغ ۳۴برخیابان‌عرض۱۴ر۶۰مترف به ۶۰۰۰ متر‌باغ ۸۲۳۰۰۳
۱-۸ آ- ۲۰۲۳۸

کرج اوائل جاده‌چالوس
باغ مشجر وزمین با آب وبرق فروشی ۸۴۴۰۲۳ و ۸۴۵۷۰۱
۱-۱۲ آ- ۲۱۶۵۸

زمین‌فروشی

زمین های‌اقبالیه‌کرج‌وپرسپولیس و مسعودیه از متری ۵۰ ریال ببالا تلفن ۳۶۱۸۹۶ املاک ماه سرچشمه .

زمین فروشی
زمینی بمساحت ۵۰۰۰متر واقع درجاده آرامگاه جنب‌کوی نهم آبان بفروش میرسد از ساعت ۱۰الی۵ بعدازظهر ۵۲۶۹۶۰
۱-۸ آ- ۲۲۰۲۳

زمینی بمساحت ۱۴۴ متر با جواز ۳ طبقه بفروش میرسد تلفن ۵۲۶۵۴۷
۱-۳ آ- ۲۲۰۱۰

زمین
یکقطعه زمین بمساحت۲ میلیونو ۳۰۰ هزار متر مربع واقع‌درجاده قزوین میرپنجی زیر جاده‌عمران بنام احمدآباد باآب کانال از سد طالقان مزروعی، با سند مالکیت‌به قطعات مختلف یا یکجا بفروش میرسد تلفن۹۲۷۶۸۶

در خیابان وزرا زمینی‌به مساحت ۴۰ متر قطعه سوم جنوبی بیواسطه بفروش میرسد از ساعت ۳ بعد از ظهر ببعد تلفن ۲۷۴۳۳۰

طاوسیه کرج
۱۰۰۰ متر زمین دیوارکشی شده بر بلواردارای آب و برق هرمتر ۱۰۰۰ ریال‌بفروش‌میرسد تلفن ۶۵۵۲۸۸
۱-۲ آ- ۲۱۸۵۷

زمین ۸۰۰ متری تعاونی او.پی.جی بفروش می رسد تلفن ۸۵۴۹۳۳

جردن چند قطعه زمین تجاری تراکم متوسط و مسکونی تلفن ۲۹۱۱۷۱ و ۲۹۱۱۸۱
۱-۲ آ- ۲۲۰۷۹

زمین‌در
قزوین جده تاکستان
خیابان جدید بر جاده همدان بمساحت ۳۵ میلیون متر مربع با سند مالکیت‌که‌تماما زیرکشت است با دارا بودن دو رشته قنات اولی۱۴سنک و دومی ۱۲ سنک آب و یک چاه آرتیزین تخلیه
بدون زارع
بفروش میرسد تلفن ۹۲۷۶۸۶

معاوضه زمین باآپارتمان ۲۹۲۹۸۲

سرقفلی

یکباب مغازه ساندویچ لوکس‌با جواز بفروش میرسد ۹۲۱۳۲۷
۱-۳ آ- ۲۱۸۶۴

دوباب دکان کبابی دایر ، به اضافه حیاط وانباری آن ،به مساحت ۱۸۵مترمربع،برخیابان ۴۵ متری سید خندان ، همراه جواز کبابی بفروش میرسد به تلفن ۸۵۱۲۸۸ مراجعه کنید.
آ- ۱۵۱۵۳

مغازه فروشی
یکباب مغازه دونبش واقع در خیابان آذربایجان باآب وبرق وتلفن بمساحت ۵۰متر مربع‌به فروش میرسد تلفن۹۵۵۰۳۶
۱-۳ آ- ۲۲۲۲۶

قابل‌توجه بانکها و شرکتها
دوباب مغازه بزرگ به مساحت ۱۰۵مترمربع بابرق‌سه‌فازشوفاژ و سرویس کامل واقع‌درخیابان جامی جنب چهارراه شیخ‌هادی واگذار میشود تلفن ۴۷۲۴۷
۱-۳ آ- ۲۲۱۷۱

۲باب مغازه متصل بهم سمعبر طبقه دوم آب برق تلفن کولر تهران‌نو مقابل سینما نپتون - ۷۶۲۶۰۲
۱-۳ آ- ۲۲۲۶۳

توجه توجه
محلی وسیع دربهترین‌نقطه‌شهر برای کسبی مشروع به فروش میرسد تلفن۹۲۶۸۵۴-۶۶۰۲۹۳
آ- ۲۲۱۷۳

بوتیک فروشی
بهترین نقطه شمال‌شهر باجواز وموقعیت عالی بفروش میرسد ساعت ۱۸تا۲۱تلفن ۸۵۵۴۱۱
۱-۲ آ- ۴۰۷

خیابان منوچهری مطب واگذار میشود یا برای دفترکار تلفن ۳۱۰۳۳۴
۱-۳ آ- ۱۰۰۷۵

اکازیون
یکدستگاه کارخانه مجهز آجرسازی با ظرفیت روزانه ۱۲۰ هزار قالب در طرح های مختلف ساخت سوئیس دست دوم بقیمت نازل بفروش میرسد شرکت ایران کر تلفن ۹۵۴۶۲۶

کارگاهی واقع در خیابان‌دامپزشگی بمساحت ۲۴۰ متر مربع تماما سرپوشیده با برق سه‌فاز و جواز درب و پنجره‌سازی بفروش می رسد تلفن ۹۳۷۰۶۲

محلی برای کارخانه در حدود ۲۰۰۰ الی ۳۰۰۰ متر مربع با حداقل زیر بنا ۶۰۰ متر مربع بابرق و آب و در صورت امکان با تلفن در حومه تهران مورد نیاز برای اجاره است ساعت ۴ تا ۷ بعد از ظهر تلفن ۹۳۲۸۴۲

یکباب گاراژ واقع در اول‌جاده ساوه بعداز پل اول دونبش‌بر جاده ساوه و تولیدارو ۲۸۳۰ متر نوساز با ۱۱ دهنه تلخیه چاه‌آب برق سه‌فاز تلفن‌جواز تعمیرگاه و اتوسرویس تلفن - ۳۱۰۶۴۹ - ۳۹۳۲۶۳
۱-۲ آ- ۱۵۰۰۷

اکازیون بوتیک
باموقعیت و دکوراسیون عالی بعلت مسافرت فوری فروشی- ۸۲۰۲۵۹
۱-۳ آ- ۲۱۸۲۰

آرایشگاه مدرن زنان‌دربهترین نقطه وزراء با ۲ میلیون ریال وسائل و سالن‌زیبائی بفروش میرسد تلفن۹۲۹۱۶۶و۹۲۷۴۷۶ از۸صبح تا۱۳و۴ بعدازظهر تا۹ شب .
۱-۲ آ- ۲۲۲۲۵

بوتیک در فرح شمالی
خیلی اکازیون بافروش عالی و جواز بااجناس بعلت مسافرت فوری بفروش میرسد تلفن - ۸۵۹۳۲۴
۱-۳ آ- ۲۱۷۴۳

اجاره‌داده‌میشود

اجاره محل‌کار وسکونت
۵الی ۱۰۰ اطاقه در جردن پهلوی گاندی عباس‌آباد موجود است تلفن ۶۲۲۰۶۵و۶۲۰۱۰۷
۱تا۱۲ آ- ۱۹۸۷۷

۲ الی۷۶ اطاقه
درتخت‌طاوس،عباس‌آباد، وزراء امیرآباد، ونک ، شمیران برای اجاره خیابان‌وزراء نبش‌خیابان یازدهم ساختمان ۱۳۸طبقه‌سوم دریچه‌تلفن ۶۲۲۹۵۴ و۶۲۴۶۱۳
۱-۱۵ آ- ۲۱۰۹۱

موسسه‌پرستو۸۲۵۴۱۲
مرکز اجاره خارجی و ایرانی برای سکونت و محل کار .
۱-۲۲ آ- ۲۰۶۵۱

آپارتمان ۴ اتاقه مبله بدون شوفاژ در عباس‌آباد اجاره بخارجیان ۸۵۴۵۴۳
آ- ۲۲۲۲۹

خانه‌ای در خیابان رشت بین حافظ - بهلوی‌با۸اتاق دربست کرایه داده میشودتلفن۸۲۲۹۰۱
آ- ۲۲۱۶۹

طبقه دوم ساختمانی در سید خندان ایوان مدائن شامل دو اطاق خواب و سرویس کامل بخارجیان اجاره داده میشود تلفن ۲۳۰۴۷۳
آ- ۱۵۱۹۱

بیک دستگاه آپارتمان یک یا دو اطاق خوابه‌در شمال شهر که پروانه ساختمانی‌اش مخصوص کسب باشد برای اجاره نیازمندیم تلفن۷۸۵۰۶۶و ۷۸۳۱۶۷

اکازیون رهن‌واجاره
آپارتمان های رهن واجاره با حیاط و تراس وآسانسور و شوفاژ روشن و پارکینگ‌موجود است تلفن‌های ۷۹۱۵۵۴ و ۷۹۵۷۷۱
۱-۸ آ- ۲۲۰۲۱

موردنیازاجاره

مورد نیاز خارجیان
تعدادی ویلا و آپارتمان برای‌چندخانواده خارجی نیازمندیم‌تلفن ۸۲۴۹۵۳

داودیه جردن
ویلا و آپارتمان جهت سکونت خانواده اروپائی نیازمندیم ۲۳۹۱۱۸ و ۸۵۶۱۷۴ و ۲۳۸۷۹۹

سلطنت‌آباد نیاوران
ویلا یا آپارتمان جهت سکونت خانواده اروپائی نیازمندیم - ۲۳۹۱۱۸ و۸۵۶۱۷۴و۸۴۶۱۶۳
آ- ۲۲۲۰

بیکدستگاه آپارتمان۲تا۴ اطاق خوابه باتلفن کولر شوفاژ برای سکونت نیازمندیم لطفا باتلفن- ۸۴۵۸۰۷ مهندس بدافشان از ساعت ۴الی۷ بعدازظهر تماس بگیرید .
۱-۲ آ- ۲۲۲۹۵

آپارتمانی دارای ۲ اطاق برای دو نفر مجردمورد نیاز است تلفن۹۲۷۳۹۲ از ۵ بعداز ظهر ببعد

یکدستگاه‌آپارتمان‌لوکس زیر زمین با حیاط میدان ۲۵ شهریور اول سینما پلاک ۱۸

فوری
تعدادی ویلا و آپارتمان جهت اجاره مهندسین و دیپلمات‌های خارجی احتیاج است۶۲۳۶۷۴ و ۶۲۷۴۵۵
آ- ۱۸۷۵۲

مورد نیاز طبقه اول‌یاویلاجهت اجاره بخارجیان تلفن۸۴۹۶۲۵

جهت سکونت روسای چند شرکت خارجی به تعدادی ویلا و طبقه همکف با استخر برای اجاره فوری نیازمندیم ۸۴۸۴۲۴ و ۸۵۳۸۵۳

تعدادی ویلا آپارتمان
داودیه و شمیرانات سلطنت‌آباد فوری خریداریم دفتر مسعود ۲۳۰۲۴۱ و۲۳۵۸۲۵
۱-۱۲ آ- ۲۰۰۳۶

آپارتمان ۲ یا۳ اطاقه حدود ۱۸۰۰ تومان برای۲ نفرکارمند مجرد نیازمندیم تلفن ۳۱۷۰۲۸
۱-۳ آ- ۲۱۳۲

آپارتمان ۲ الی ۳ اطاقه جهت دفترکار نیازمندیم تلفن۶۶۲۱۲۱
۱-۳ آ- ۲۲۱۵۶

موردنیازبرای‌خرید

زمین
زمین تهرانپارس خریداریم‌تلفن ۷۹۳۰۲۰

خانه‌شمارا بخارجیان اجاره‌میدهیم

سازمان نیازمندیهای خارجیان
خانه‌شمارا اجاره میدهد
۸۲۳۱۵۵ ۸۲۳۹۳۹ ۸۳۸۱۰۹

تهیه مسکن کورش
مرکز اجاره‌بخارجی وایرانی محل‌کار و سکونت ۸۴۷۹۸۲
۱-۵ آ- ۲۱۹۴۹

پیشتاز
پیشتاز اجاره بخارجیان
۳۱۷۷۴۲

مستغلاتی شمارا یکجا و یا طبقه‌ای برای دفتر کارخارجیان اجاره‌میکنیم۲۳۹۱۱۸ و۸۵۶۱۷۴ و۸۴۶۱۶۳ و ۲۳۸۷۹۹
آ- ۲۲۲۱۹

آژانس سی ساند ـار اجاره‌بخارجیان۸۴۹۶۲۵

برای سکونت‌اعضاءچند شرکت خارجی به‌چندین ساختمان نوساز مدرن در اطراف جردن پهلوی پارکوی داودیه وزراء ونک نیاوران دروس - سلطنت‌آباد الهیه عباس آبادقیطریه گاندی‌ولنجک محمودیه تجریش‌فرمانیه و صاحبقرانیه درصورت بودن شرایط مناسب‌هر ساختمان یکجا اجاره می شود تلفن های۸۳۰۸۴۳ و۸۳۰۸۴۲ و۸۳۰۸۴۱

مرکز اجاره به خارجیان
وزیری
VAZIRI
تلفن 833912 974525

سازمان خدمات تهیه مسکن
مرکز اجاره بخارجیان - ۹۳۶۲۷۸

۲۴ ساعته
مرکز اجاره بخارجیان
۶۸۶۱۵۸-۲۶۲۵۹۴

اجاره برای خارجیان آپارتمان ۵ اطاقی در پارکوی تلفن ۹۲۵۴۹۲

شرکت هماهنگی خدمات
شخصا یا توسط آژانس مورد نظر مشخصات دفاتر کار و محلهای مسکونی را منحصرا برای اجاره بخارجیان به دایره منازل این شرکت اعلام فرمائید تلفن ۶۲۲۴۷۰ - ۶۲۲۴۳۰

آپارتمان ،ویلا فروشی
واجاره بخارجی ۸۳۱۲۴۹

موسسه امور خارجیان
مرکزاجاره
تخت جمشید جنب بهار ۵۰۳
۷۵۱۷۸۲ - ۷۵۲۳۵۸

موسسه ظفر ZAFAR
اجاره فوری
خانه بخارجیان اجاره میدهد
تلفنهای ۲۲۸۵۸۹ ۲۲۷۷۴۶

NCOA
Service Center
(انجمن‌خارجیان مقیم ایران)
خانه ویلا و آپارتمان شمارا فورا اجاره میدهدتلفن۲۳۵۳۷۸
۱-۱۲ آ- ۲۲۰۳۳

۲۴ ساعته
اجاره بخارجیان
فرخ
با ده سال تجربه
سازمان نیازمندیهای بین‌المللی
۲۳۸۷۹۹-۲۳۹۱۱۸
۸۴۶۱۶۳-۸۵۶۱۷۴
۶۵۶۹۵۷-۶۲۰۲۸۰

سازمان نیازمندیهای مویس
تلفن ۶۲۷۳۹۴-۶۲۳۷۴۶
مرکز اجاره - خرید وفروش هرنوع منزل - آپارتمان

موسسه نیازمندیهای خارجیان
خانه بخارجیان اجاره میدهد
۸۳۰۰۸۲ - ۸۳۰۰۸۱
۸۲۱۷۲۳ - ۸۲۱۸۱۱
۳۶۱ تخت جمشید مقابل سفارت آمریکا

موسسه امپایر ۲۳۷۵۰۰
خانه بخارجیان اجاره میدهیم
۲۳۸۹۵۵-۲۳۲۲۲۲

اجاره ویلاوآپارتمان
بخارجیان فوری
تلفن: ۸۵۹۹۸۸

سازمان مسکن پارس
مرکز ۸۵۳۸۵۳ ۸۴۸۴۲۴
اجاره ۸۵۷۵۸۵
بخارجیان

آژانس هایلند
مرکزاجاره به‌خارجیان
تلفن ۸۳۳۹۱۲ - ۹۷۴۵۲۵

قابل توجه شرکت های خارجی و داخلی و موسسات بزرك دولتی
یکدستگاه ساختمان جدیدالاحداث لوکس که برای محل کار ساخته شده دارای ۴۰ اطاق در ۸ طبقه مجهز به تهویه مطبوع سیستم فن‌کوئل و آسانسور اتوماتیک و ۱۰ رشته تلفن دایر باکلیه تجهیزات و تزئینات وسرویس کامل واقع دربلوار الیزابت نزدیك چهارراه کاخ‌مقابل مرکز بازرگانی آمریکا اجاره یا واگذار میشود برای مذاکره به تلفن ۲۷۴۲۸۷ مراجعه شود

آپارتمان در سوئیس
یك دستگاه آپارتمان کامل ومبله دو اطاق خواب در پارك مالن‌یو- ژنو بفروش میرسد داوطلبین به تلفن۲۸۰۹۳۲ بین ساعات ۴تا۶ بعدازظهر مراجعه فرمایند.

یک‌شرکت بزرگ تجارتی
علاقه‌مند به اجاره یا خرید خانه‌ای بزرك جهت انبار فرش در منطقه خیابانهای بوذرجمهری-شاهپور - سپه - سیروس و خیام میباشد .
تلفن - ۵ - ۶۲۵۲۲۳

اطلاعیه
قابل توجه مالکین زمین های مهرشهر کرج
این شرکت آمادگی خود را جهت احداث هر گونه بنای ساختمان مسکونی با کادر فنی مجهز و با مرغوبترین مصالح ساختمانی اعلام میدارد.
شرکت ساختمانی خاك‌کن
تخت‌جمشید مقابل بیمارستان هدایت ساختمان خرم طبقه پنجم شماره ۱۰۸
تلفن ۸۳۴۲۰۴

نیازمندیهای اطلاعات

برای دادن آگهی تلفنی باشماره‌های ذیل تماس حاصل فرمائید

تلفنهای: ۳۱۱۲۲۵-۳۱۱۲۲۴

استخدام

بیك مستخدم زن‌شبانه‌روزی نیازمندیم با تلفن ۴۴۷۸۹ تماس گرفته شود.

ویزیتور مطبوعاتی، جوان با سابقه کار بطورتمام وقت استخدام میشود. ۹۳۹۹۸۶ ـ ۹۳۵۰۴۳

بیکنفر مینیاتوریست جهت قلم گیری نیازمندیم تلفن ۸۳۴۵۶۹

مستخدم
شرکتی بیکنفر مستخدم بین ۳۰ الی ۵۰ ساله باسواد وضامن معتبر نیازمنداست تلفن ۷۵۸۲۴۳ آ ـ ۱۸۹۵۲

استادکار شوفاژ جهت مقاطعه برای تهران و شهرستان مورد نیاز است تلفن: ۷۵۵۸۹۴ از ۴ الی ۷ بعداز ظهر

دوشیزه یا بانو برای جوابگوئی تلفن تمام‌وقت تحصیلات سیکل اول تلفن ۵۳۶۲۱۶

بیك نفر مهندس راه و ساختمان با حداقل ۵ سال سابقه کار جهت نظارت درتبریز نیازمندیم متقاضیان با تلفن های ۸۳۷۹۶۲ و۸۳۳۲۸۸ تماس حاصل نمایند.

دکتر صبح کار و عصر کار با پروانه دائم ـ نیازمندیم تلفن۹۶۲۹۲۲

چندنفرکارگر گلگیرساز با سابقه احتیاج است تلفن ۹۷۱۳۸۱

بتعدادی فروشنده سیار نیازمندیم تلفن ۸۳۴۳۱۴

شرکت تولیدی زرنگاران جهت تکمیل کادر خود در اصفهان افراد مشروحه ذیلرا بهمکاری دعوت مینماید.
۱ـ دیپلمه فنی یکنفر.
۲ـ سوهانکار قالب۲نفر.
۳ـ صفحه‌تراشکار ۲نفر.
۴ـ پرسکار باتجربه ۵نفر.
متقاضیان میتوانند در اصفهان باتلفن ۲۵۵۱۲ و یاصندوق پستی ۵۳۶ و درتهران باتلفنهای ۳۱۶۷۹۰ ـ ۳۱۷۱۸۰ آ ـ ۲۲۲۵۲

به تعدادی کارگر بانویا دوشیزه نیازمندیم تلفن ۷۶۳۱۵۲

استخدام چندکار و شوفاژ کار
تعدادی کارگر چندکار و شوفاژکار جهت کار در تهران و حومه و شهرستان‌موردنیازاست با تلفن ۸۵۱۸۰۲ تماس حاصل نمائید

استخدام حسابدار
یك شرکت تولیدی چند نفر حسابدار با سابقه نیازمند است تلفنهای ۴۱۴۶۳ ـ ۴۳۴۵۱

چند نفر سرویسکار شوفاژ با گواهینامه رانندگی استخدام می شوند تلفن ۲ـ۹۳۹۷۳۱

خانم آرایشگر و سرپیچ ورزیده نیازمندیم تلفن ۶۵۴۲۵۶

SECRETARY

How would you like to work for an International Mfg. Company? We are a leading international joint venture and need an executive secretary.
We offer you:
— 5 days a week work
— an attractive salary
— good fringe benefits
— friendly working atmosphere

Candidates must:
— be competent in English
— have good speed in English typing
— Know shorthand (Farsi typing an advantage but not essential)

INTERESTED?
You can send a handwritten resume to:
PLANT MANAGER
P.O. BOX 2531
TEHRAN

(Only Iranian nationals, native or naturalized need apply.)

B— —1

استخدام ماشین نویس
یک ماشین‌نویس فارسی برای تمام وقت استخدام میشود. داوطلبان هرروز صبح بین ۱۰ تا ۱۲ به دفتر مجله اطلاعات بانوان ، خیابان خیام، مراجعه کنند ویا باتلفن ۳۱۱۲۰۰ تماس بگیرند.
۱ـ۱۰ آ ـ ۲۸۷۲۲

شرکت پانوراما
یکنفر دوشیزه یابانو ماشین‌نویس فارسی و لاتین را برای تمام روز استخدام میکند لطفا باتلفن ۶۵۵۶۰۳ تماس بگیرید.
۱ـ۳ آ ـ ۲۱۷۲۷

یك نفر دوشیزه یا بانو دیپلمه جهت امور ماشین نویسی‌وبایگانی‌استخدام میشود تلفن ۴۵۴۹۱

بچند نفر کارگر ساده نیازمند است ۷۵۸۶۵۸

چندنفر تکنیسین ساختمان وارد به امور آپارتمان ـ سازی و خیابان سازی و همچنین مونتاژ کارخانه‌ها جهت‌کاردرمشهد و کرمانشاه استخدام میشوند متقاضیان با راهنمای ۳۲۱ روزنامه اطلاعات مکاتبه نمایند.

شرکت آ. جی. آ
نیازشما را به هرنوع اتومبیل جهت خدمات شهری وبیابانی‌یا یک تلفن رفع میکند.
تلفن ۶۲۵۸۵۲
۱ـ۲ آ ـ ۲۲۲۲۱

یکنفر دندانپزشک با پروانه دائم بطور موقت‌جهت‌بعدازظهر مورد نیاز است تلفن ۶۲۵۱۳۸
آ ـ ۲۲۲۰۱

خانمی که اطلاع ازامورمنشی‌گری‌داشته باشد موردنیازاست تلفن ۸۴۰۲۲۲
آ ـ ۲۲۱۸۸

آگهی استخدام
یک شرکت مهندسین‌مشاورجهت تکمیل کادر فنی در تهران‌به اشخاص زیر نیاز دارد تلفن ـ ۶۵۳۰۸۱
۳ـ

خیاط پرده
بیک دوشیزه دوزنده پرده نیازمندیم ۹۵۰۲۳۴
۱ـ۵ آ ـ ۲۲۲۹۸

بیکنفر مستخدم جهت یك شرکت نیازمندیم تلفن ۳۱۷۲۶۰

تی. تی . اس
به تعدادی راننده پایه یك و دو همگانی نیازمند است ،آدرس : خیابان آیزنهاور ۲۱ متری‌جی.

استخدام تلفنچی
تزئینات‌شهاب به دوبفر دوشیزه یا بانو تلفنچی تمام وقت با حقوق‌مکفی نیازمند است باتلفن‌های ۸۲۳۲۲۰و ۸۳۱۷۴۶ تماس بگیرید

کت دوز مردانه وپسرانه و شلوار دوز تمیز کار با اجرت خوب نیازمندیم تلفن ۳۱۱۹۰۹

راننده شخصی برای شمیران‌ـ شهر استخدام میشود بمراننده مجرد یاکم‌عائله مسکن داده میشود از ۵ بعدازظهر ببعد تلفن ۲۸۱۳۳۱
آ ـ ۲۲۰۹۱

یک کارخانه بسیار مدرن آجر در شرف تاسیس برای کادر فنی و سرپرستی شیفت‌خود با مزایای‌استثنائی استخدام‌می‌نماید
۱ـ دو نفر تکنیسین ماشین‌آلات
۲ـ دو نفر برقکار
داوطلبین همه روزبعدازظهرها از ساعت ۵تا۷باتلفن ۸۳۸۸۰۷ تماس حاصل نمایند تاترتیب ملاقات و مصاحبه داده شود.
۱ـ۲ آ ـ ۲۲۰۸۰

آگهی
یکنفر سرآسپزکه‌بتواند پخت‌وتوزیع غذای‌پانصد تا ششصد نفر، کارکنان یك واحد صنفی را به طریق مناقصه عهده‌دار شود مورد احتیاج است. داوطلبین واجد شرایط با ذکر مشخصات‌وتعیین نشانی کامل و شماره تلفن‌تاپایان‌روز پنجشنبه ۲۰ر۹ر۵۴ با راهنمای شماره ۳۲۴ روزنامه اطلاعات مکاتبه نمایند.

زن و شوهری جوان بدون‌بچه جهت سرایداری کمه‌دراندگی بداند نیازمندیم
جاده قدیم شمیران مقابل‌بی‌سیم خیابان امیرابراهیمی شماره۲۳ شرکت پاسارگاد.
آ ـ ۲۲۲۸۳ ۱ـ۲

مربی کودکستان مورد نیاز است لیسانسیه‌حق تقدم دارند عصر همه‌جا
۸۲۹۷۱۶

بانوی دفتردار مورد نیاز است ، امیریه پائین‌تراز چهار راه معزالسلطان آموزشگاه‌موسیقی‌حجازی

کتابخانه فریدون علمی واقع در ناصرخسرو جنبوزارت دارائی به سه‌نفر کارمند ماشین‌نویس بانو یادوشیزه نیازمند است‌تلفن ۵۳۱۶۵۱
۱ـ۳ آ ـ ۲۲۰۱۸

خورشیدخانم
فروشگاه صنایع دستی‌خورشید خانم افراد زیر راباحقوق‌مکفی استخدام میکند.
۱ـ سکرتر دوشیزه یا بانوآشنا به تایپ فارسی .
۲ـ صندوقدار دوشیزه یا بانو آشنا بزبان انگلیسی .
۳ـ فروشنده آشنابزبان‌انگلیسی
۴ـ کمك حسابداردوشیزه‌یابانو
۵ـ بستبند جوان .
آدرس: تخت‌جمشید روبروی سفارت امریکا شماره ۳۷۵تلفن ۸۲۸۰۸۳
۱ـ۲ آ ـ ۲۲۱۴۴

استخدام

تکنیسین و کارگر تاسیسات
که در اموراگوسازی و آبرسانی تخصص داشته‌باشد فوری استخدام میشوند تلفن ۴۱۳۱۹
آ ـ۲۱۹۸۸

بیکنفر بانو جهت‌جوابگوئی‌بتلفن وبسته‌بندی نیازمندیم ۸۳۴۳۱۴

بیك دوشیزه یا بانو جهت تلفنچی نیازمندیم خیابان آذربایجان تلفن ۹۲۳۴۵۳

استخدام
چند نفر کارگر کانال ساز مورد احتیاج است تلفن ۴۸۰۰۱

به‌تعدادی دوشیزه یابانو جهت بسته‌بندی باحقوق مکفی نیازمندیم پهلوی چهار راه امیراکرم ـ ساختمان‌شریفی‌موسسه سپاس

چند کارگر دست دوزن مورد احتیاج است ۹۲۳۱۹۸

بچند نفر دوشیزه یابانو جهت همکاری در امر تبلیغات با حقوق و پورسانت مکفی‌نیازمندیم تلفن ۷۵۶۵۵۵

مهندس راه وساختمان
بیك نفر مهندس راه و ساختمان که حداقل ۵ سال سابقه در کار راه سازی داشته باشدبرای اصفهان نیازمندیم تلفن ۴۵۴۹۱

افراد زیر با حقوق‌مکفی استخدام میشوند
۱ـ دیپلمه‌ریاضی
۲ـ نگهبان
۳ـ کارگر ساده
متقاضیان با دردست داشتن مدارک استخدامی به شرکت ترانس‌پیک واقع در کیلومتر۲۴ جاده مخصوص کرج مراجعه نمایند
۱ـ۲ آ ـ ۲۱۹۹۲

استخدام فروشنده

فروشنده وارد به زبان انگلیسی مورد احتیاج است
به آدرس پهلوی ـ مقابل پارك ساعی‌شرکت آریا اسپرت مراجعه نمائید . تلفن ۶۸۵۰۲۰

بچند نفر کارگر نجار و رنگ‌کار نیازمندیم‌لاله‌زار جنوبی کوچه بوشهری پلاك ۱۸

خدمات عدالت
تعمیرگاه موتورگازیهای پژو به یکنکارگر واردنیازمند است‌تلفن ۷۶۷۸۲۴
۱ـ۲ آ ـ ۲۲۱۰۵

بیك نفر تراشکار درجه۲ با حقوق مکفی نیازمندیم آدرس میدان ژاله مقابل بانك‌ملی کوچه‌انوشیروان پلاك ۳۰

بدونفر دوشیزه یابانوجهت‌مادگی دوزی مورد نیاز است خیابان تهران‌نو مقابل سینما نپتون پاساژ رئیسی پیراهن داکوتا تلفن ۷۶۵۳۰۸

بچند نفر خانم یا آقا چرخکار و اتوکارودست دوز با حقوق مکفی ـ نیازمندیم تلفن۳۱۱۴۱۶

نقشه برادر
بیك نفر نقشه‌بردار که در کار راه سازی دارای تجربه باشد برای کاردر اصفهان مورد نیاز است تلفن ۴۵۴۹۱

بچند نفر کارگر زنانه دوز تمیز کار با دست مزد عالی نیازمندیم تلفن ۶۶۴۸۸۶

بیکنفر نظافتچی مرد نیازمندیم تلفن۸۴۹۵۵۳

بچند دوشیزه یا بانو برای ساختن قابهای جواهرات نیازمندیم تلفن ۳۱۱۰۶۷

شرکت آنتن ایران
سه نفر کارگر وارد به نصب آنتن‌تلویزیون‌یاسیمکش‌نیازمندیم ۳۱۰۲۲۲ و ۳۰۵۳۹۲
۱ـ۵ آ ـ ۲۲۰۳۹

بسته‌بندی
بتعدادی دوشیزه یابانو و پسر جوان نیازمندیم تلفن ۳۹۲۵۹۵

چرخکار
تعدادی چرخکاروزیگزال دوز و پادو نیازمندیم تلفن ۳۵۰۰۴۶

کارگر نظافت‌کار برای‌سوناموردا احتیاج است تلفن ۴۰۵۱۸
آ ـ ۲۲۲۴

یک جوان‌مجرداتاق‌شب مجانی به شرط نظافت منزل تلفن ـ ۶۶۱۷۱۴
آ ـ ۲۲۲۳۲

بیمارستان شهرام
استخدام مینماید
بیکنفر تکنیسین مرد عصر کار رادیولژی‌وچند نفر دوشیزه جهت کار در اطلاعات نیازمندیم بیمارستان شهرام‌میدان آریامهر

دوشیزه‌یابانوی‌فروشنده وچند نفر نصب کارپرده نیازمندیم تلفن۸۲۴۵۵۳

خانم ماشین نویس مسلط به‌تایپ انگلیسی ۲ نفر و مسلط به تایپ فارسی ۲ نفر استخدام میشوند متقاضیان‌باتلفن های ۵و۸۵۸۰۵۴ تماس حاصل نمایند.

خدمه دوشیزه ویازن برای‌مطب مورد احتیاج است ۷۹۶۹۶۵
آ ـ ۲۲۲۵۹

آگهی
شرکت معدنی خارجی واقع در نزدیکی دلیجان یك مکانیك ماهر را که بتواندتعمیرگاه‌کمپرسور وماشین‌آلات سنگین را اداره نماید استخدام می نماید.
خواهشمند است با تلفن ۴۰۹۲۱ تماس بگیرید.

شرکت ایران کونتیمار سکرتر وارد به تایپ انگلیسی و تلفنچی . نصف روز فقط صبحها مورد احتیاج‌است با تلفن های : ۸۲۴۱۲۵ و ۸۲۷۲۵۴ تماس حاصل نمائید .

یکنفر خدمتکار زن شبانه‌روزی مورد نیاز است باتلفن ۶۳۷۴۹۱ تا ساعت ۸ بعدازظهر تماس بگیرند.
۱ـ۲ آ ـ۲۱۹۳۶

پرستار
بیک پرستار باتجربه برای‌نوزاد بطور شبانه‌روزی‌باحقوق مکفی نیازمندیم تلفن ۶۲۷۱۵۲
۱ـ۲ آ ـ ۲۱۹۶۷

دوشیزه یابانو جهت نظافت نیازمندیم جاده قدیم شمیران خیابان امیرابراهیمی شماره۲۳ شرکت پاسارگاد .
آ ـ ۲۱۹۵۶ ۱ـ۲

بیکبانو یا دوشیزه جهت کار درمنزل و نظافت و نگهداری‌از یک بچه ۳ ساله نیازمندیم تلفن ۷۶۴۲۵۴
۱ـ۲ آ ـ ۲۲۲۵۲

یك نفر کارگر زن جهت کار های منزلو نگهداری کودك بطورشبانه روزی با حقوق مکفی‌مورد نیاز است تلفن ۲۲۰۷۵۳

آگهی استخدام
چند نفر مهندس برق‌و ماشین فارغ‌التحصیل دانشکده های آلمان‌برای خدمت در شهرستان رشت مورد نیاز است واجدین شرایط‌می‌توانند همه روزه تا ۲۰ آذرماه جاری از ساعت ۹ تا ۳ بعداز ظهر به تلفنهای ۶۶۷۷۲۵ تا ۲۹مراجعه فرمایند

بیك راننده متاهل تمام وقت نیازمندیم تلفن ۵۲۵۱۰۷
آ ـ ۱۵۱۸۱

استخدام
دوشیزه یا بانو مسلط‌به امور ماشین نویسی ـ فارسی و لاتین و تند نویسی و دانستن زبان انگلیسی (شورت هند) بطور تمام وقت با حقوق مکفی استخدام میشود.
واجدین شرایط همه روزه بین ساعت ۹ الی ۱۳ به نشانی خیابان‌ویلا خیابان دامغان پلاك ۱۶ مراجعه نمایند.

استخدام فوری
شرکت جنرال‌ترانسفور ماتورام‌اس‌ک
بیک دوشیزه‌ایکه تایپ فارسی بداند و آشنا به امورمنشیگری باشد فوری استخدام مینماید.
تلفن ۴۱۳۱۹

گلبافت نسترن
بیکنفر زیکزال‌دوز و چندنفر دست‌دوز وارد به امور تریکو نیازمندیم .
سعدی شمالی جنب سینماادئون کوچه یاسمی ساختمان‌پارس ـ ۳۱۴۳۱۸
۱ـ۲ آ ـ ۲۲۱۰۳

دوشیزه یا بانو
تلفنچی
تمام وقت استخدام میشود خیابان شاه ـ مقابل ساختمان آلومینیوم ساختمان کاوه طبقه سوم شماره ۳۵ تلفن ۶۶۱۴۱۸
۱ـ۲ آ ـ ۲۲۱۲۲

کارگرساده
به تعدادی کارگر ساده باحقوق ومزایای عالی نیازمندیم‌خیابان شاه نرسیده به مسجد سجاد جنب بانك پارس ساختمان ایزوگام طبقه پنجم دکوراسیون سایت تلفن ۶۶۴۱۴۲

چند نفر فلزکار ومونتاژ کار اسکلت‌فلزی وسوله ودرب و پنجره ساز نیازمندیم‌تلفن۸۴۴۶۳۳

بتعدادی چرخکار کابشن دوز و شلوار دوز سری بچگانه وگلدوز باراته و دست دوز با حقوق‌مکفی نیازمندیم خیابان پهلوی چهارراه‌شاه پاساژ آزاد طبقه همکف پلاك۱۶ تلفن ۶۶۰۳۵۴

دانشجوی سال هفتم پزشکی دانشگاه تهران باتسلط کامل بزبان انگلیسی آماده کار در بعدازظهرها تلفن ۸۴۱۷۰۹

بچندنفرکارگرتاسیساتی و یك نفر خانم ماشین نویس دیپلمه مورد نیاز است بعد از ظهر ها از ساعت ۵ تلفن۴۸۹۰۹

مهندسین مشاوربه‌افراد زیر نیازمند است .
۱ـ نقشه کش راه با تجربه
۲ـ دیپلمه ریاضی
پشت شرکت‌نفت‌خیابان زاهدبن‌بست یکم‌شماره۷

شرکت الکترو ـ سیبوگ سکرتر آشنا به تایپ فارسی و سیم ـ کشی آشنا به تابلوهای برق را بطور تمام وقت استخدام مینماید تلفن ۹۲۳۶۴۷

مهندس راه و ساختمان(آشنابه زبان فرانسه مقدم است) . نقشه‌کش و محاسب راه .
آ ـ ۲۲۱۸۶

فروشگاه بولرو
بیك دوشیزه یابانوجهت فروشندگی باحقوق‌مکفی نیازمنداست ایرانشهر جنوبی شماره تلفن ۸۳۱۲۶۱

شریك

بیك شریك برای‌کارهای آرایشی نیازمندیم اگر مکانی داشته باشد بهتر است ۳۳۰۰۲۲

جویای کار

لیسانسیه بازرگانی باه سال سابقه کار در حسابداری بعدازظهرها از ساعت ۲ ببعد آماده کار میباشد تلفن ۸۲۴۰۵۹ صبحها

تولید آرایشی

چند نفر مرد برای قسمت تولید لوازم آرایش با شرایط زیر استخدام میشوند.
۱ـ دیپلمه فنی
۲ـ دارای معافی یا انجام خدمت وظیفه
۳ـ حداکثر سن ۲۵ سال
۴ـ دارای دو سال سابقه کار تولید لوازم آرایش
خیابان قدیم شمیران. بالاتر ازسه‌راه‌ضرابخانه انتهای کوی لاجوردی . کارخانه بلنداکس مراجعه شود.
۱ـ۲

آگهی استخدام راننده

خط هواپیمائی بین‌المللی احتیاج بیك نفر راننده با سابقه که‌بین ۲۵ تا ۴۵ سال سن‌داشته و کمی انگلیسی بداند و ساکن حوالی دروس ـ فرمانیه ـ قلهك ـ یاسلطنت‌آباد باشددارد. جهت استخدام به رئیس شرکت کانتاس خیابان شاهرضا شماره ۳۲۳ ساختمان بریتیش ایرویز مراجعه شود.

آگهی استخدام

انجمن توانبخشی جهت تکمیل کادر نگهبانی واحد های تابعه تعدادی نگهبان که دارای مدرك تحصیلی ششم ابتدائی و برك پایان خدمت زیر پرچم باشند استخدام مینماید.
متقاضیان میتوانند از تاریخ نشر این آگهی بمدت یکهفته به امور پرسنلی انجمن‌توانبخشی واقع‌در خیابان شاهرضا ـ بین‌کالج‌وویلاخیابان سرشار شماره ۳۴ مراجعه نمایند
م‌الف ۱۹۱۶۲ ۱ـ۳

آگهی استخدام

دو نفر حسابدار با دوسال‌سابقه، مورد نیازاست. داوطلبین به نشانی پارك‌وی روبروی ونك، خیابان مدیریت ، خیابان سعادت‌آباد فلکه بولینك، کارخانه صنعتی ساراول مراجعه نمایند.

استخدام

دو نفر انباردار با تضمین ، با سابقه و آشنا بمواد خام صنایع فلزی ، با حقوق مکفی‌استخدام میشوند
داوطلبین بنشانی :پارك‌وی ، روبروی ونك، خیابان مدیریت، خیابان‌سعادت‌آباد فلکه بولینك، کارخانه ساراول مراجعه نمایند.

Importante Entreprise de Bâtiment en développement, recherche pour son Siège Social situé à TEHERAN Avenue Bucarest, une secrétaire Sténo - Dactylo connaissant le Français, l'Anglais, l'Iranien. Bien vouloir téléphoner au préalable pour prendre Rendez-vous au 62.29.12 ou 62.45.68.

R.E.
RESEARCHING ENGINEERS
تعدادی نقشه‌کش معماری
باحداقل ۴سال سابقه کاروداراوبودن برك خاتمه خدمت مورد احتیاج‌است.
داوطلبین به‌خیابان ناصر شماره ۱۰ ساختمان آر.ای مراجعه نمایند.

نقشه کش

مهندسین مشاور رفتار
آشنا به جزئیات معماری با حداقل سه سال سابقه کار استخدام میشود تلفن ۶۲۳۲۴۷

شرکت ایرتویا بافراد زیر نیازمند است
۱ـ یکنفر تراشکار
۲ـ یکنفر انباردار تعمیرگاه اتومبیل
۳ـ یکنفر کمك انباردار تعمیرگاه اتومبیل
۴ـ هفت نفرکارگر ساده
۵ـ سه نفر صافکار اتومبیل
۶ـ دو نفر مکانیك اتومبیل
۷ـ دو نفر راننده پایه دوم همگانی
خواهشمند است بشرکت ایرتویا خیابان‌بهار جنوبی ساختمان تویوتا کارگزینی آقای نیسباریان مراجعه فرمائید

Pfizer
استخدام نماینده‌علمی
شرکت سهامی لابراتوار های فایزر ایران
تعدادی جوان دیپلمه با حقوق و مزایای مکفی و با مشخصات زیر جهت نمایندگی علمی استخدام مینماید
۱ـ داشتن دیپلم کامل متوسطه
۲ـ معافیت از خدمت زیر پرچم
۳ـ آمادگی خدمت در شهرستانها
۴ـ داشتن گواهینامه رانندگی
لطفا تقاضای خود را با ذکر شماره تلفن جهت تماس فوری بامور اداری صندوق پستی ۷۲۵ تهران ارسال فرمائید.

PHILIPS
سکرتر
شرکت فیلیپس ایران
تعدادی ماشین‌نویس‌فارسی‌ولاتین باشرایط زیر برای ۵ روز کار در هفته استخدام مینماید.
۱ـ آشنائی بزبان انگلیسی
۲ـ دارای سابقه کار در رشته مربوطه
داوطلبین میتوانند از روز شنبه الی‌چهارشنبه از ساعت ۸ صبح الی ۱۵ به اداره کارگزینی شرکت‌واقع درخیابان شاهرضا ساختمان‌فیلیپس پلاك ۳۱۵ یا با تلفن ۵ـ۶۶۲۲۸۱ تماس حاصل نمایند.

شرکت سهامی الکتریك استورج باطری‌ایران استخدام‌میکند
۱ـ ۱۲ نفر ریخته‌گر
۲ـ ۵ نفر پرسکار
سن ۲۵ الی ۳۵ سال
تجربه در ریخته‌گری مواد وپرسکاری
متقاضیان به کارگزینی شرکت واقع در کیلومتر ۱۴ جاده مخصوص کرج کارخانه ری.او.واك مراجعه نمایند.

شرکت تولیدی وصنعتی کفش‌سازی بلا
تعدادی حسابدار دیپلمه که حداقل دارای ۳ سال تجربه مفید باشند باحقوق ومزایای مکفی استخدام مینماید.
واجدین شرایط میتوانند جهت کسب اطلاع بیشتر با تلفن : ۹۷۷۰۶۰ تماس حاصل فرمایند.

گروه صنعتی بهشهر
در تهران تعدادی نقشه‌کش و نقشه‌بردار را با شرایط زیر استخدام مینماید
۱ـ دارا بودن برك خاتمه خدمت و یا معافیت دائم
۲ـ داشتن دوسال تجربه .
۳ـ دارا بودن دیپلم متوسطه .
واجدین شرایط میتوانند تا تاریخ ۲۳ آذرماه به نشانی خیابان سپهبد زاهدی شماره ۱۷۰امور کارمندان مراجعه نمایند .

گروه صنایع ساختمانی
تعدادی دیپلمه بازرگانی و ریاضی را پس از یك دوره کوتاه مدت حسابداری جهت تصدی امور مالی کارگاه های ساختمانی در تهران و شهرستانها با حقوق مکفی استخدام مینماید.
شرایط :
داشتن برك پایان خدمت یا معافیت دائم نظام وظیفه .
حداکثر سن ۳۵ سال
آمادگی کار بطور تمام وقت و ارائه تضمین معتبر
واجدین شرایط فوق میتوانند باداره استخدام گروه واقع در خیابان سپهبد زاهدی نرسیده به کریمخان زند شماره ۲۸۵ مراجعه نمایند.

شرکت شن‌زار
سرپرست جهت کارخانجات تولید شن و ماسه و بلوك سیمانی واقع در ۴۵ کیلومتری تهران استخدام میکند
متقاضیان بایستی فارغ‌التحصیل یکی ازرشته های مهندسی با چند سال سابقه کار دراین‌رشته یا رشته مشابه باشند خواهشمند است با تلفن های ۴۴۸۸۵ـ ۴۵۰۶۳ ـ ۶۶۱۰۸۴ آقای مهندس کهنموئی تماس حاصل فرمایند.
۱ـ۳

آگهی استخدام رانننده

خط هواپیمائی بین‌المللی احتیاج بیك نفر راننده با سابقه که‌بین ۲۵ تا ۴۵ سال سن‌داشته و کمی انگلیسی بداند و ساکن حوالی دروس ـ فرمانیه ـ قلهك ـ یاسلطنت‌آباد باشددارد. جهت استخدام به رئیس شرکت کانتاس خیابان شاهرضا شماره ۳۲۳ ساختمان بریتیش ایرویز مراجعه شود.

استخدام سکرتر

کمپانی خارجی احتیاج به سکرتر تمام وقت که ماشین نویسی فارسی‌بداندارد پهلوی‌خیابان دمشق مقابل رادیوسیتی شماره ۱۵

آگهی استخدام

بیکنفر کارمند که در امور حسابداری سابقه کافی داشته باشد مورد نیاز فوری است تلفن ۳۰۴۹۵۳
۱ـ۳

نیازمندیهای اطلاعات

برای دادن آگهی تلفنی باشماره‌های ذیل تماس حاصل فرمائید

تلفنهای: ۳۱۱۲۲۴-۳۱۱۲۲۵

آشپز فرنگی پزفوری استخدام میشود

یك نفر آشپز با تجربه که مسلط به تهیه انواع غذا های خارجی باشد برای تمام وقت نیازمندیم .

شرایط :

آشنا بزبان عربی -انگلیسی یا فرانسه
بدون داشتن موانع قانونی استخدامی
داوطلبان لطفا با تلفن ۷۵۷۳۱۱ الی ۱۸ از ساعت ۹ صبح الی ۱۲ وعصر ها از۲ تا ٥ تماس حاصل نمایند .

آگهی استخدام

شرکت خوراك «سهامی خاص» وابسته به گروه صنعتی میبو جهت ایجاد یك تشکیلات سازمان یافته از افراد علاقمند به فعالیت و ترقی در یك سازمان مطمئن و پیشرو را پس از آموزش در یك دوره کوتاه مدت با استفاده از حقوق در مشاغل زیر با حقوق و مزایای جالب استخدام می کند :

۱- فروشنده فرآورده های‌دارویی با تحصیلات سیکل حداکثر سن۲۵ سال و داشتن گواهینامه رانندگی موتورسیکلت .
۲- فروشنده فرآورده های غذائی با تحصیلات حدود دوره دوم متوسطه حداکثر سن ۲۵ سال و داشتن گواهینامه رانندگی موتورسیکلت کسانیکه تجربه درمشاغل فوق دارند مقدم خواهند بود .

واجدین شرایط میتوانندبه‌ترتیب زیر به محل های تعیین شده مراجعه نمایند .

ردیف ۱ بلوار الیزابت -خیابان ۲۱ آذر شماره ۲۱ سازمان فروش و تبلیغات دارویی روز های یکشنبه۲۳ و دوشنبه ۲٤ر۹ر٥٤ازساعت ۹ صبح تا ۱۲ ظهر و٥ تا ۷ بعداز ظهر .

ردیف ۲ خیابان فردوسی شمالی خیابان کوشك خیابان ارباب جمشید روز های یکشنبه ۲۳ ودوشنبه ۲٤ر۹ر٥٤ از ساعت ۸ صبح تا ۱۲ و۳ تا ٦ بعداز ظهر

استخدام فوری

شرکت کارخانجات پارس‌الکتریك افراد زیر را جهت کار تمام وقت‌با حقوق و مزایای مکفی استخدام مینماید .

۱- عده‌ای دوشیزه جهت مونتاژ رادیو و تلویزیون باداشتن تحصیلات حداقل ششم ابتدائی .
۲- نگهبان باداشتن ضامن‌معتبر وانجام خدمت سربازی باتحصیلات حداقل دوم پیکار .
۳- کارگر ساده مرد جهت کارحمل ونقل باسواد خواندن ونوشتن .

داوطلبان بکارگزینی کارخانجات پارس الکتریک واقع در خیابان آیزنهاور ایستگاه‌شاوبلورنس شماره ٥٦۳ مراجعه نمایند. داشتن برگ پایان خدمت یامعافیت از خدمت برای داوطلبین مردالزامی است.

آگهی استخدام

یك مؤسسه معتبر بازرگانی بافرادزیر احتیاج دارد

۱- ماشین نویس فارسی ولاتین باشرایط ذیل:
آشنائی بزبان فرانسه یاانگلیسی
تحصیلات دیپلم

۲- تکنیسین ساختمان باتجربه

داوطلبان واجد شرایط مشخصات خود را همراه بایك قطعه‌عکس تا تاریخ ۲۷ر۹ر۱۳٥٤ به راهنمای شماره ۳۲۰ روزنامه اطلاعات ارسال دارند .

مکانیک

شرکت کابل سازی ایکو ایران

مکانیك ماشین‌آلات صنعتی را با شرایط زیر استخدام مینماید :

۱- دارا بودن سه سال سابقه کار در کارخانجات تولیدی
۲- دارا بودن دفترچه پایان خدمت نظام وظیفه
۳- تحصیلات ششم ابتدائی

واجدین شرایط میتوانند همه روزه بجز روز های‌تعطیل از ۷ صبح الی ۱۲ به نشانی زیر :

جاده مخصوص کرج کیلومتر ۲۲ بعد از کارخانه سیتروئن دست چپ جاده فرعی مراجعه نموده ویا با تلفن ۹۷٦۰۷۷ تماس بگیرند .

نقشه کش

شرکت کابل سازی ایکو ایران

به یک نفر آشنا به طرح‌و نقشه کشی‌قطعات‌ماشین آلات و نقشه کشی ساختمان‌باشرایط زیر احتیاج‌دارد.

۱- حداقل سه سال سابقه کار
۲- تحصیلات دیپلم متوسطه
۳- آشنائی به زبان انگلیسی

واجدین شرایط میتوانند همه روزه بجز روز های تعطیل از ساعت ۷ الی ۱۲ به نشانی زیرمراجعه نمایند

جاده مخصوص کرج بالاتر از سیتروئن دست چپ جاده فرعی - تلفن ۹۷٦۰۷۷

کارگر

شرکت کابل سازی ایکو ایران

تعداد ۱۰ نفر کارگر تولید را با حقوق‌ومزایای مکفی استخدام میکند .

شرایط :

۱- حداقل تحصیلات سیکل اول متوسطه
۲- دارا بودن دفترچه پایان خدمت نظام وظیفه

واجدین شرایط میتوانند همه روزه بجز روز های تعطیل از ساعت ۷ تا ۱۲ به نشانی زیر مراجعه نمایند.

جاده مخصوص کرج بالاتر از سیتروئن دست چپ جاده فرعی تلفن ۹۷٦۰۷۷

منشی مدیرعامل

یك شرکت بزرك و معتبر واقع در خیابان زرتشت بیك نفر منشی با تجربه و مسلط‌بزبان انگلیسی و تایپ لاتین با ۲ سال سابقه‌کارجهت مدیرعامل حقوق‌ومزایای بسیار خوب‌نیازمنداست

واجدین شرایط لطفا با تلفنهای ٦٥۰۰۸۳ - ٦٥۲۰٦۸ -٦٥٦۷۷٥ جهت مصاحبه حضوری تماس حاصل فرمائید

شرکت سهامی الکتریک استورج باطری ایران استخدام میکند

۱- ۳۰ کارگر مرد برای شیفت‌دوم از ساعت ٤ الی ٤٥ر۱۲ سن ۱۸ الی ٤۰ سال
۲- کارگرمکانیك ماشین‌تولیدی- قالبساز - برقکار سن ۲٥ الی ٤۰ سال
تحصیلات حدود خواندن ونوشتن فارسی .

متقاضیان بکارگزینی شرکت واقع در کیلومتر ۱٤ جاده مخصوص کرج کارخانه ری.او.واك مراجعه نمایند .

ESB REQUIRED RAY-O-VAC

Wanted by international manufacturing company with factory at Ghazvin, personnel manager with about two years experience. Applicants should be Iranian National without military obligation. University degree would be an advantage. Apply in the first instance in writing to P.O. Box 17, Ghazvin.

شرکت تولیدی الکترولوکس ایران:

۱- حسابدار آشنا بانگلیسی
۲- کمك حسابدار باسابقه کار.
۳- کارمند کارگزینی باسابقه کار.

رابه‌همکاری دعوت مینماید. ازساعت ۹ الی ۱۲به‌شماره تلفن ۸۲۳٥۳۱ ویابه دفتر مرکزی خیابان تخت جمشیدشماره ۳٥۱ مراجعه فرمایند.

اونیورسال

شرکت سهامی خاص

افراد زیر را به‌همکاری دعوت مینماید

۱- بازاریاب جهت‌تهران و یاشهرستان با داشتن حداقل ۲سال سابقه بازاریابی لوازم‌خانگی -تحصیلات دیپلم.
۲- یك نفر جهت تحقیقات وبازاریابی باداشتن ۲ سال سابقه تحقیقات وبررسی بازار-تحصیلات‌دیپلم.
۳- طراح قالبونقشه‌کش فنی باداشتن سابقه کاروبرك خاتمه خدمت ویا معافی دائم.
٤- یك نفر جهت‌تصدی واداره کارگاه مونتاژ باداشتن ٥ سال سابقه کار درکارخانجات فلزکاری ویاسازنده وسایل خانگی که‌از مدت فوق حداقل ۲ سال سابقه اداره کارگاه داشته است.
٥- سرویس کار باتجربه ویاکارآزموده سرویس با داشتن گواهینامه رانندگی .
٦- کارگر برق‌کار وسیم پیچ الکتروموتور.
۷- کارگر مکانیك اتومبیل.
۸- راننده پایه یکم.

داوطلبان به‌محل کارگزینی شرکت‌واقع در انتهای سیمتری نارمك خیابان چهل جنب دانشکده علمو صنعت‌مراجعه فرمایند

تولیدارو استخدام میکند

۱- مهندس مکانیك
۲- دکتر داروساز

نشانی خیابان‌نادری چهارراه‌یوسف‌آباد ساختمان تولیدارو

آگهی استخدام

عوامل زیر برای همکاری دعوت میشوند

۱- نقشه‌کش فنی ترجیحا دیپلمه فلزکاری
۲- طراح و نقشه‌کش ترجیحا در صنایع ورق فلزی .
۳- مهندس مکانیك وارد بطراحی دستگاههای تهویه مطبوع وحرارت مرکزی

داوطلبین از ساعت ۸ صبح تا ۳ بعداز ظهر با تلفن های ٥-٦۸۰۵۸۳ تماس بگیرند.

استخدام برنامه نویس لیسانسیه

چند نفر برنامه‌نویس و سیستم آنالیز آشنا به R.P.G یا COBOL برای کار تمام‌وقت باحداکثر سن۳۰ سال استخدام میشوند.

گروه تولیدی پارس -خیابان حافظ-شماره٦٤

PEPSI

کارخانه پپسی کولا تهران

افراد ذیل را با حقوق و مزایای‌کافی استخدام مینماید

۱- فروشنده با داشتن گواهینامه رانندگی که حداقل تحصیلات سیکل اول و دارابودن تضمین
۲- کارگر ساده با داشتن حداقل تحصیلات چهارم ابتدائی
۳- کارمند کارگزینی با حداقل دو سال‌سابقه کار و دارا بودن دیپلم کامل متوسطه
٤- مسئول اطلاعات و انتظامات با داشتن تحصیلات سیکل‌اول (درجه‌داران بازنشستگان ارتشی حق تقدم دارند)
٥- حسابدار با حداقل تحصیلات دیپلم کامل متوسطه و حداقل دو سال سابقه کار .

متقاضیان باید خدمت نظام را انجام داده‌و۳٥ سال بیشتر نداشته باشند واجدین شرایط‌می توانند همه روزه‌بجزایام تعطیل به‌اداره کارگزینی شرکت سهامی زمزم واقع در خیابان آیزنهاور نبش خیابان جیحون از ساعت ۸ صبح الی۱۲ مراجعه نمایند . ۱-۳

کارخانه‌های صنعتی آزمایش

استخدام میکند

۱- نقشه کش محصول با دو سال سابقه کار با معافیت غیر پزشکی
۲- تعدادی کارگر ساده با سواد خواندن و نوشتن و حداکثر۲۷سال سن‌ومعافیت غیرپزشکی

داوطلبین به قسمت پرسنل کارخانه های‌صنعتی آزمایش واقع در کیلومتر ۱۲ جاده آبعلی مراجعه نمایند .

تیدی

باشرایط‌خوب‌چندنفربسته بند (زن) را جهت قسمت لوازم آرایش و لابراتواردارو سازی استخدام می کند .

نشانی خیابان نادری‌چهارراه یوسف‌آباد ساختمان تیدی

CIVIL ENGINEERING CONTRACTORS

Bushehr, P.O.B. 239, requires:

- **STOREKEEPER**
  with experience and good English knowledge
- **CLERKS**
  for our Comp-Management with English or German knowledge
- **TYPISTS**
  males, English and Farsi
- **PURCHASER**
  with experience and good English knowledge
- **ACCOUNTANTS**
  with at least 3 years experience and good English knowledge

We offer: interesting jobs and free lodging at Bushehr or at site.

Required: Iranian Nationality
Military Service performed

Please apply to: Tehran, Tel.: 46 154, 43 506
93 Razi Street,
Corner Avenue France

Bushehr, Tel.: 3492, 3685
188, Kuche Golshan,
Ave. Pahlavi

استخدام

برای اداره امور مالی یك کارخانه جدیدالتاسیس داروئی بیکنفر مدیر مالی ورزیده که حائز شرایط زیر باشد نیازمندیم .

۱- داشتن لیسانس در رشته حسابداری
۲- حداقل ٤ سال تجربه عملی
۳- آشنائی کامل بزبان ومکاتبات انگلیسی
٤- دارابودن‌سایر شرایط‌معمول استخدام وحد اکثر ۳٥ سال سن

داوطلبین شماره تلفن ومشخصات کامل خود را مرقوم و بایکقطعه عکس به آدرس صندوق پستی شماره - ۱۳۳۱ر۱۲ تهران ارسال فرمایند .

بیمه‌بین‌المللی ایران‌وآمریکادر قسمت تازه‌تاسیس بیمه‌عمر موقعیت های‌شغلی جالبی را با مزایای زیر عرضه میدارد :

★ شرکت‌دردوره‌مخصوص
★ فروش که‌اتمام آن‌متضمن:
★ درآمدقابل‌توجه
★ امکان کاربصورت‌تمام وقت‌یانیمه‌وقت
★ استقلال‌در کار
★ پیشرفت‌نامحدودمیباشد
★ اگرشماواجدشرایط‌زیرهستید

لطفا برای کسب اطلاعات بیشتردرمورد این‌موقعیت استثنائی درکلاس ما که در هتل کورش اینترکنتینانتال شیراز تشکیل میشود ساعت٥½ بعدازظهرروز دوشنبه ۲٤ آذرماه حضور بهمرسانند

نیازمندیهای اطلاعات

برای دادن آگهی تلفنی باشماره های ذیل تماس حاصل فرمائید

تلفنهای: ۳۱۱۲۲۷-۳۱۱۲۲۶

فروش دست اول

فروشگاه سانترال
نمایندگی فروش - تلویزیون - یخچال - اجاق گاز - لباسشوئی و انواع لوازم خانگی ایرانی و خارجی شاهرضا - چهارراه گرگان ۷۵۴۷۴۳

کشباف مارلیک
تولید کننده بهترین انواع تریکو لاله‌زار پاساژ داروگر تلفن ۳۰۳۹۵۲

بهترین کفش را از
الوند بخواهید
۳۱۹۸۴۲

فروش دست دوم

فروش لباس خارجی دست دوم ۹صبح تا ۲بعداز ظهر ۷۶۲۴۴۱

لباس عروس و لباسهای زمستانی خارجی از ۶ به بعد تلفن ۲۳۴۹۸۸

اکازیون عتیقه
ساعت و شمعدانهای برنز. گلدانهای سور، لوسترهای قدیمی ومبل لوئی وسایراشیاء عتیقه اصیل با قیمت استثنائی تلفن ۸۳۹۸۶۸ و ۶۸۴۲۹۶
۱-۲ آ- ۲۲۱۲۲

مبل استیل لوئی ۱۶ فروشی تلفن ۲۸۴۶۰۳

فروش لباسهای لوکس شب و روز زنانه خارجی اندازه ۴۰ - ۳۸ دست‌دوم نوبا تعیین وقت قبلی تلفن ۶۲۶۳۷۷ آپارتمان ۵۰۸ روز های جمعه و شنبه ۵ تا ۷ بعدازظهر

اکازیون
یک خانواده امریکائی مقداری لباس دست اول و دوم ویک عدد ماشین تایپ انگلیسی آی‌بی‌ام را بفروش میرساند تلفن ۸۵۶۴۹۵ و ۳۴۱۶۴۰
آ- ۲۲۲۰

خرید اثاثیه

فروشگاه صمد
همه رقم فرش، لوازم منزل و اشیاء عتیقه خریداریم تلفن - ۹۲۹۹۸۴
۱-۲۳ ا- ۱۸۳۸۹

صادراتچی
فرشهای کهنه و نو شمارا خریداریم. تلفن ۶۵۳۱۹۵
۱-۹ آ- ۲۲۰۸۱

فرش بلوار
فرشهای نو باکهنه معاوضه میشود تلفن ۹۲۱۲۸۲
آ- ۲۱۶۱۱

فرش ایران ۷۵۰۵۸۹ خریدار فرش‌کهنه و نو- خیابان‌گرگان معینیه
۱-۱۰ ا- ۲۰۷۲۳

فرش خیام
خرید و فروش نوباکهنه ۹۳۸۷۲۳

فروش اتومبیل

ب.ام.و

بی.ام.و ۲۰۰۲ مدل۷۵ باشرایط مناسب‌بفروش میرسد تلفن ۸۴۴۹۷۲

ب‌ام‌و ۵۲۰ سبز متالیک مدل ۷۴ بدون واسطه تلفن ۲۷۵۲۳۶

اکازیون واقعی
بی‌ام و ۲۰۰۲ مدل ۷۳ بسیار تمیز رنگ چمنی شیشه گرمکن رادیوپخش استریو لاستیک و باطری نو مقطوع ۶۵تومان نقدیا اقساط تلفن ۸۴۳۴۹۵
۱-۳ آ- ۲۲۲۱۳

اتومبیل ب‌ام‌و ۲۸۰۰ مدل ۷۰ دنده اتوماتیک باکولر ورادیو بخش‌صوت بقیمت ۴۵۰۰۰۰ ریال فروشی طالبین باتلفن ۳۹۲۰۱۰
آ- ۲۲۲۸۵

بی-ام-و ۳۲۰ مدل ۷۶ رنگ سبز متالیک باتمام وسائل بفروش میرسد. تلفن ۶۲۱۵۸۲

اتومبیل ب.ام.و ۲۸۰۰ مدل۷۰ دنده اتوماتیک باکولر و رادیو پخش صوت بقیمت ۴۵۰۰۰۰ ریال فروشی طالبین باتلفن - ۳۹۲۰۱۰ تماس بگیرند.
۱-۲ آ- ۲۲۱۵۹

شورولت

شورلت مونت کارلو دانشجوئی شرابی رنگ تلفن ۶۲۹۷۶۹
۱-۵ آ- ۲۱۸۵۶

شورلت بلیزر ۷۵ اتوماتیک‌صفر کیلومتر ۱۰۰ هزار تومان - ۶۸۳۲۷۹
۱-۲ آ- ۲۲۱۲۷

شورلت ایمپالا ۶۸ با کولر و شیشه رنگی ۳۷۰۰۰تومان‌تلفن ۷۰۴۸۸۲ - ۱۲ (ظهر)تایک
آ- ۱۰۱۴۹

شورولت ایران ۲۵۰۰ مدل ۵۴ با رادیو فرمان هیدرولیک سفارشی مخصوص با بیمه کامل رنگ سفید قیمت۶۳هزار تومان ۵ تا ۷ بعداز ظهر تلفن ۶۶۵۷۵۰

شورولت مالیبو کاملا نو مدل ۱۹۷۵ گمرک شده ۱۴۰۰۰۰ تومان)یا بهترین پیشنهادبفروش میرسد تلفن ۲۶۱۹۴۸بعدازظهر ازساعت ۵تا۹
آ- ۲۲۱۱۰

شورولت کامارو ۷۵ دانشجوئی ۶ سیلندر فول‌جگری متالیک رادیو پخش نمره نشده بابیمه تلفن ۸۴۳۱۴۵

یکدستگاه شورلت‌ایران مدل ۲۵۰۰-۵۴ بیواسطه بفروش میرسد تلفن ۳۱۶۶۴۳

پژو

اوکازیون
استثنائی پژو ۳۰۴ مدل۷۴کوپه دونفره سقف قابل برداشت‌رنگ متالیک نمره نشده ۴۲ هزار تومان تلفن ۴۱۹۰۰ - ۶۶۱۷۴۵
۱-۲ آ- ۲۲۱۴۷

پژو ۵۰۴ جی‌ال ۷۶سند ۷۵ قرمز نارنجی مقطوع ۸۲۰۰۰ تومان تلفن ۳۰۳۳۲۵

پژو مدل ۷۲ جی.ال بفروش میرسد تلفن ۳۴۶۲۰۵
آ- ۲۲۲۴۴

پیکان

یکدستگاه پیکان ۵۴ نو ۷۵۹۴۱۹

فیات

فیات ۱۲۴ اسپورت آلبالوئی مدل ۷۱ بابیمه کامل و پخش تلفن ۶۵۵۹۰۸
۱-۳ آ- ۲۲۰۳۶

فیات ۱۲۸ کوپه مدل ۷۳ - ۱۳۰۰ اس . ال قرمز،گمرک نشده مقطوع ۲۵۰۰۰ تومان. تلفن ۵۳۳۵۷۷ از۴تا۶بعدازظهر
۱-۲ آ- ۲۲۱۳۰

فیات ۱۲۸ کوپه مدل ۷۳ رنگ قرمز بیواسطه بفروش میرسد تلفن ۵۳۳۳۸۰
۱-۳ آ- ۲۲۲۵۷

اتومبیل جاگوار سرمه‌ای مدل۷۲ نمره نشده خیلی تمیز تلفن - ۶۸۵۴۵۴
آ- ۲۲۲۵۸

بنز

یک اتومبیل بنز ۶۴ مدل ۲۲۰ تمیزوعالی بعلت مسافرت‌بفروش میرسد تلفن ۶۶۷۰۵۰
آ- ۲۲۲۳۰

اکازیون
بنز ۴-۲۳۰ مدل ۷۴ بسیارتمیز سفید کارکرد ۴۴ هزارکیلومتر نمره ترانزیت‌بدون‌واسطه‌مقطوع نقدا ۵۰ هزار تومان‌اقساط۲۶ هزار تومان نقد پنج قسط ۵ هزار تومانی ماهیانه تلفن - ۶۵۸۳۵۳-۳تا۹عصر.
۱-۳ آ- ۱۰۰۲۷

بنز ۲۲۰ اواخر ۶۹ فرمان هیدرولیک کولرفابریک شیشه رنگی با ۱۷ هزار تومان‌وسایل اضافی کاملا تمیز بقیمت ۷۰ هزار تومان فروشی عصرها - ۶۵۱۷۲۶
آ- ۲۲۲۶۰

مینی‌ماینر ۱۰۰۰ مدل ۷۴ اتوماتیک دانشجوئی‌رنگ‌مشکی شیشه رنگی بالوازم اضافی کارکرد ۸۰۰۰ کیلومتر ۴تا۸ بعدازظهر ۳۱۱۴۱۳
آ- ۲۲۲۰۰

کامارو۷۴ الـتی رادیوپخش افام‌ای‌ام رینگ کرم ولاستیک پهن بالدار بسیار تمیز تلفن - ۵۳۰۶۱۴
آ- ۲۲۲۸۳

پونتیاک گراندپری ۱۹۷۵ اتوماتیک گمرک نشده۲ ۲۹۳۸۰ از۵ببعد.
آ- ۲۲۲۸۶

سیتروئن جی‌اس‌هیدرولیک مدل ۷۲ رنگ لیموئی و گرمکن‌شیشه عقب بفروش میرسد تلفن - ۶۵۶۴۰۵
۱-۳ آ- ۲۲۰۱۹

اپل رکورد مدل ۶۰ بارادیو و ضبط صوت ۴ درب ۹۵۰۰ تومان تلفن ۸۴۴۷۴۷
۱-۲ آ- ۲۲۱۱

اکازیون
یک دستگاه اتومبیل جاگوار مدل ۷۲ رنـك قهوه‌ای سوخته رادیو پخش فرمان هیدرولیك چرم طبیعی گرمکن‌شیشه تلفن ۸۴۵۴۷۶

فورد
فوردکاپری ۷۳جی‌تی بسیارتمیز تلفن ۸۵۶۲۸۲ و ۸۵۹۴۳۴

موستانك ومرکوری ۷۳ یا کامارو ۷۴ خریدارم تلفن ۸۴۵۲۷۴

اتومبیل فورد کاپری‌مدل ۷۲ زرد پرتقالی‌سقف چرم‌مشکی قیمت‌مقطوع ۵۰۰۰۰ تومان تلفن ۷۶۲۴۴۱

فورد مستانك مدل ۶۸
۶ سیلندر دنده‌ای لیموئی خیلی اکازیون بیواسطه بفروش‌میرسد تلفن ۲۶۳۲۶۱

جیپ کالسکه‌ای مدل ۶۸ ویلیز ۲۲۰۰۰ تومان‌بعد از ظهر ها تلفن۸۵۰۴۶۹

مولکس استیشن وانت‌خریدارو فروشنده‌ایم ۷۹۷۶۸۰
آ- ۱۹۸۳۵

تویوتاسلیکا مدل ۱۹۷۴ بسیار تمیز باکولر - رادیوپخش‌صوت بفروش میرسد از ساعت ۳تا۴ بعدازظهر تلفن ۸۴۶۸۸۷
۱-۳ آ- ۲۱۹۶۸

فوری بفروش میرسد
یک دستگاه تاکسی تلفنی‌شاهین ۴۹بفروش می‌رسدتلفن۹۰۴۵۵۸
۱-۳

آریامدل ۵۰ رنگ سفیدبیواسطه بفروش میرسد تلفن ۵۳۳۳۸۰
آ- ۲۲۲۳۴

اتومبیل‌موریس مینی‌وان مدل - ۱۹۶۴ فروش‌تلفن ۲۷۰۶۶۵
آ- ۲۲۲۳۶

اتومبیل کامارو ۷۳رنك شیری بفروش میرسد تلفن ۲۷۴۸۰۰

مورد نیاز
پیکان یا ژیان با مبلغی پیش قسط بقیه‌باقساط ماهانه ۱۵۰۰ تومان خریداریم تلفن۶۶۱۸۶۱ قویدل

امتیازاتومبیل‌دانشجوئی خریداریم تلفن ۸۵۵۱۵۸ اتومبیل فانتوم

فروشگاههای اتومبیل

خرید هر نوع پیکان‌تلفن ۷۵۹۴۱۹

قصر اتومبیل
خیابان پهلوی بالاتراز ایستگاه محمودیه بی‌ام‌وجدید ۲۲۰ مدل ۱۹۷۶
کارنکرده آماده‌تحویل۲۹۱۹۰۸
آ- ۲۲۲۴۰

نقد و اقساط
شاهین ۴۷ تلفن ۴۷۹۲۰

برای اتومبیل شما

صدور بیمه نامه
شخص ثالث تلفنی صادر و در محل کار تحویل می‌گردد نمایندگی امیر
تلفن ۹۲۵۹۴۹

ماشین آلات

اجاره وفروش ماشین هـای راهسازی انجام هرگونـه خاکبرداری‌زیرسازی‌اسفالت‌تلفن ۸۲۸۵۷۷
۱-۳۰ ا- ۲۰۷۳۷

تعمیر دیگهای بخار
ماشین‌سازی اراك (جـان - تامپسون) وغیره شرکت تامین بخار تلفن ۹۲۲۸۴۱
۱-۶ آ- ۲۱۹۶۶

چند دستگاه موتور مولد بـرق فروشی‌یا اجاره‌سلیمانی۲۳۲۲۸۱
۱-۸ آ- ۲۱۲۹۶

تریلی کنتینر ۱۲ متری بفروش میرسد تلفن ۶۵۵۲۸۸

بلدوزر دی ۸ مدل بالا بعلت مسافرت ارزان‌تلفن ۹۳۷۱۰۴
۱-۳ آ- ۲۲۰۸۶

دیزل ۸۰۸ مدل آخر ۷۰اطاق آهن‌دار بفروش میرسد تلفن - ۵۳۳۳۸۰
آ- ۲۲۲۳۸

دستگاه برفروب کوچك موتوری ساخت آمریکا موجوداست‌آدرس‌خیابان سعدی جنوبی شرکت تیکوا شماره تلفن ۳۱۶۲۶۵و ۳۹۱۶۸۷

قابل توجه شرکتها
تراش فلزات‌دارابقبول‌همه‌نوع کارهای سری تلفن ۳۵۳۷۶۰
آ- ۱۵۱۷۳

قابل توجه پیمانکاران یك دستگاه تانك تریلی بنزینی تمیز بفروش‌می رسد تلفن ۵۲۳۳۴۴

آموزشگاهها

ماشین نویسی بیژن
باحسن شهرت میدان ژاله‌تلفن ۳۴۸۳۸۴
ا- ۲۱۴۱۵

تعلیم رانندگی
آموزشگاه‌رانندگی‌فرزین با تجربه ۱۰ سالـه - ۳۵۱۵۴۴ خیابان ری صفاری

آموزشگاه‌رانندگی نصرت با تضمین قبولی تلفن ۹۵۵۱۷۶
امیری جنب دولت

هنرکده کیهان با کادری متخصص تلفن۸۲۳۴۰۷

تدریس خصوصی

فیزیك شیمی ریاضیات توسط دانشجویان سال آخر پلی‌تکنیك باتضمین قبولـی تلفن ۷۵۳۵۸۳ - ۸۵۳۲۰۸

انگلیسی خصوصی ۹۲۵۴۲۸

خانم LANA
شاگرد میپذیرد۸۳۳۳۱۹

تدریس خصوصی کلیه دروس سال ششم و نظری ۳۳۰۸۵۹
۱-۵ آ- ۱۵۰۲۳

ماشین‌نویسی فارسی و لاتین کلاسهای راهنمایی نظری و ابتدائی و پیکار بابیسوادی هردو ماه یککلاس آموزشگاه فرزانه میدان ۲۵ شهریور ۸۳۳۸۰۴
۱-۱۰ آ- ۲۲۰۱۴

ریاضیات فیزیك
شیمی تضمینی
توسط لیسانس ببالا ۸۳۳۳۱۹

مکالمات روزمره
۹۶ ساعته ۸۳۳۳۱۹

۱۵۰ریال

راهنمائی متوسطه بازرگانی - ۷۵۶۰۴۱
آ- ۲۲۲۴۲

راهنمائی نظری دبیرستان - ۸۳۳۳۱۹
۱-۴ آ- ۲۲۱۹۹

ترسیمـی و رقومـی توسط دانشجویان پلی‌تکنیك۶۲۶۴۰۱ - ۶۵۳۸۹۰ - ۴۱۸۵۳
آ- ۲۲۲۷۸

مکالمه روزمره
انگلیسی تضمینی در ۳۰ ساعت
تلفن ۹۳۶۱۸۱

مکالمه
۹۶ ساعته ۸۳۳۳۱۹ ۸

انگلیسی
کنتراتی تضمینی
۶۵۲۶۵۹

ریاضیات
فیزیك شیمی
۶۵۲۴۵۷

مکالمه خصوصی زبان های انگلیسی عربی فرانسه اسپانیولی
۸۵۹۹۸۸

۱۵۰ ریال
مکالمه و گرامر انگلیسی فرانسه آلمانی کنتراتی تضمینی تلفن۷۵۶۰۴۱

معلم ریاضیات دوره راهنمائی‌و دبیر ادبیات فارسی‌جویای‌کارند ۵۴۵۴۹۳
آ- ۲۲۰۶۱

کرایه اتومبیل

اتوآسیا
اتومبیل کرایه باراننده و بدون راننده در ۲۴ ساعت در خدمت شماست‌تلفن۷۵۴۹۸۰و۷۵۱۶۲۰
آ- ۲۸۱۶۵

کرایه اتومبیل کیان
تلفن ۵۲۵۸۸۸ منیریه
۱-۲ ا- ۱۹۹۱۸

کمان‌سرویس تاکسی
درتمام مـدت ۲۴ ساعت بـا مجهزترین اتومبیلهای آخـرین سیستم باراننده وبدون‌راننده‌در اختیار شماست تلفن۶۵۴۴۴۶و ۶۵۶۵۴۴

آمریکن تاکسی شبانه روزی تلفن ۲۳۷۸۲۹

مینی‌بوس
تمیز برای دربستی و تاشب هتل‌ها وکارخانجات ۵تا۸بعداز ظهر تلفن ۵۳۹۱۱۸
آ- ۲۲۲۱۷

جرثقیل

جرثقیل وکامیون فرح بار
۸۵۵۵۵۴-۸۴۸۴۴۴
بارکش شهرستان

جرثقیل جت بار
۷۵۲۴۱۸، ۷۶۷۰۰۰
جرثقیل. کامیون. کامیونت. آتشکش

شستشوی مبل وفرش

دوراکلین‌سرویس‌امریکا خشکشوئی مبلمان‌موکت فرش تشك اتومبیل در محل مطابق با آخرین تکنیك متداول آمریکا گرانترمطمئن‌تر۸۴۵۶۸۳ و ۸۴۸۳۹۶ و۸۴۸۳۹۵

کارخانه‌قالیشوئی‌اطلس
تلفن ۹۵۲۵۴۶ و ۹۷۵۴۳۰

خانه‌شوی
شستشوی فرش، موکت و نظافت کلی ساختمان تلفن ۴۸۵۵۴

کلین سرویس پیام
باکادری‌مجهز وباتجربه خشکشوئی مبلمان،فرش،موکت، کفپوش، تشك اتومبیل را با دستگاه های تمام‌اتوماتیك‌و مواد منحصر بفرد با آخرین تکنیك آمریکائی درمحل انجام میدهد
تلفن۸۵۳۰۳۱-۸۵۳۰۳۲

خشکشوئی‌پرده و نصب فوری تلفن ۸۴۳۸۴۵

کارخانه قالیشوئی‌بیوك تلفن۹۷۷۱۱۸و۵۲۹۹۱۵

اناهیتاسرویس‌بزرگترین خشکشوئی مبلمان‌فرش موکت **پرده در محل ۷۹۵۳۰۷**

کارخانه قالیشوئی ری‌باسرویس مجهز تلفن ۵۹۶۹۷ جنب‌چشمه علی‌محمد جوشقانیان.
ا- ۱۸۱۰۶

کلین سرویس
خشکشوئی مبل فرش موکت با دستگاه وپرده بانصب مجانی - ۹۵۲۵۴۶

کلین سرویس
پاکزا
باکادر مجهز زیرنظرمتخصصین سوئدی خشکشوئی مبلمان‌فرش موکت کفپوش را بادستگاه‌های تمام اتوماتیك ومواد منحصر بفرد بامتد سوئدی در محل انجام میدهد.
تلفن ۸۵۳۹۹۵

لیدرهوم‌سرویس
خشکشوئی مبلمان وفرش‌موکت واتومبیل پرده در محل تمیزتر وارزانترین قیمت تلفن۸۵۶۵۳۰

خشکشوئی ناتاشا
مبلمان، موکت‌فرش، تشك، اتومبیل درمحل و تزئینات در خدمت خانواده‌ها تلفن تهران ۹۷۲۷۵۱ کرج خیابان پهلوی پاساژ زنوزی طبقه دوم.
آ- ۱۸۷۵

کارخانه قالیشوئی
فرد ممتاز ۶۶۳۸۰۳

خشکشوئی البرز
شستوی پوست، چرم وجیر با متد جدید (فورا تحویل داده میشود) خیابان خوش- آریانا تلفن ۹۵۲۵۹۶
آ- ۲۲۲۵۰

آمریکن‌سر تیفاید
هوم‌سرویس خشکشوئی مبلمان مرش موکت پرده با آخرین تکنیك آمریکائی در محل - ۷۰۴۸۱۲ و ۷۵۸۴۹۶
۱-۲۷ ا- ۱۸۰۵۸

قالیشوئی
شربت‌اوغلی
۵۲۳۲۰۳-۹۲۶۱۸۹

شرکت ایران پالاگر
شستشوی موکت، مبلمان وتشك اتومبیل باموادمنحصر بفرددر محل ۷۵۵۷۷۹ و ۷۵۷۳۶۹

آریوانگلیش سرویس
خشکشوئی
مبلمان موکت فرش‌پرده و تشك اتومبیل در محل
تلفن ۸۴۳۸۴۵
۸۴۲۱۷۰

تعمیر تلویزیون

تعمیرگاه مجاز شماره ۱۱
شاوب لورنس
سرویس سیار فوری برای کلیه نقاط تهران و شمیرانات
تلفنهای ۶۶۷۱۷۱ ۶۶۹۵۱۴ ۴۲۷۳۳
SCHAUB-LORENZ

مرکز
تعمیرات فوری درمنازل
بلر
کشیک ایام تعطیل
۹۶۳۵۸۷

تعمیر تلویزیون فوری ۹۵۱۶۱۴
۱-۵ آ- ۲۱۹۶

شاوب لورنس،
فیلیپس، آر تی آی بلرو سایر مارکها
۲۳۶۹۴۴

سرویس سیار گارانتی تلفن ۶۲۸۳۷۱
RTI-R.C.A گراندیك
شاوب‌لورنس، جنرال الکتریک سیرا درتهران بویژه شمیرانات
آ- ۱۸۷۴۱

تعمیر فوری تلویزیون
۸۲۸۳۴۷

تعمیرگاه فیلیپس سرویس تلویزیون تلفن ۳۱۶۶۱۵
آ- ۲۰۲۹۵

تعمیر همه نوع‌تلویزیون و نصب آنتن فوری ۷۵۱۷۲۰

آنتن تمام کانال
ورتیکال ضدزنك
باکانال آموزشی مجهز به‌دستگاه اچ باتعهد نصب و ضمانت برای مدت مدید باارزانترین قیمت تلفن‌های: ۹۵۲۱۵۷ - ۹۵۱۲۲۱
آ- ۲۱۳۶۱

تعمیروسرویس شوفاژ

نصبو تعمیر- نگهداری
شبانه‌روزی شوفاژ ۷۹۳۸۹۷

نصب و نگهداری‌سالیانه شوفاژ باسرویس شبانه روزی ۶۲۱۴۴۸ - ۷۹۶۱۰۳

الکترو پطروسیان
سرویس و نصب شوفاژ وتهویه تلفن ۷۶۴۱۲۹ - ۷۶۴۳۷۸

فرانس شوفاژ
نصب سرویس تعمیرات تهویه، کولر عباس‌آباد نظامی ۸۴۱۱۲۵ - ۸۵۲۵۶۸

سرویس شوفاژ فوری ۷۵۸۶۷۹

تعمیرات شوفاژ سالیانه‌گارانتی
۸۵۹۶۴۸
۱-۶ آ- ۲۲۱۹۷

سرویس مجاز
ارج
سرویس آبگرمکن بخاری‌روکش کولر کانال‌کشی‌ساختمان ورنگ بخاری:
تلفن ۹۶۰۹۰۴

موسسه سعدی شوفاژ تاسیسات حرارت‌مرکزی تهیه و نصب شوفاژ سرویس فوری تلفن ۲۸۵۶۸۲

توجه‌توجه
سرویس و تعمیرات دستگاههای شوفاژ زیر نظر مهندسین متخصص در اسرع وقت شرکت الهام ۸۲۷۷۵۶

نصب فوری
شوفاژ
نقدواقساط
سرویس و تعمیرات
۸۳۳۱۹۰

تاپ دیوترم
تعمیرات و نصب تهویه مطبوع شوفاژ - کولر- آبگرمکن-برق رادیوتر - سیفون‌بندی-بازکردن فاضلاب لوله‌کشی آبگرم وسرد وکانال‌کشی.
تلفن۷۶۸۸۲۶-۷۶۴۴۰۳

سرویس شوفاژ ،بخاری آبگرمکن‌فوری ۳۱۸۴۱۴

نصب و سرویس
وتعمیرات شوفاژ و نگهداری سالیانه شوفاژ تلفن ۸۲۳۹۵۸ دفتر فنی کنترل

شرکت آناژ تکنیك
سرویس و نصب شوفاژوتهویه وسردخانه تلفن ۷۶۲۶۴۲
۱-۶ آ- ۲۱۵۰۱

سازمان فنی ۱۱۰ تعمیر و سرویس شوفاژ ۷۶۰۹۹۳ - ۷۶۵۸۹۴- ۷۶۳۷۸۵ - ۷۵۵۷۰۹

نصب نگهداری تعمیرات شوفاژ تهویه با شرایط بهتر شرکت روفتاب ۸۵۸۰۱۹

نصب - نگهداری - سرویس و تاسیسات برق شرکت لایت‌سیتی ۶۲۴۶۱۱

تعمیروسرویس لوازم‌منزل

تعمیر لباسشوئی ،ظرف شوئی فوری ۹۵۷۹۷۴

تعمیر لباسشوئی
ظرفشوئی، گاز، آبگرمکن تلفن ۲۷۶۸۶۱

تعمیروسرویس کولر

روکش کولر
کارچر
بهترین است ایرانشهر جنوبی تلفنهای مرکز پخش:
۸۲۰۳۵۲
۹۲۷۰۳۱
۹۳۲۹۵۵

تعمیروسرویس یخچال

تعمیرگاه سیدحسین تعمیر همه‌نوع لباس - شوئی یخچال آبگرمکن ۲۸۲۴۳۸

تعمیرگاه‌یخچال فریجیدر
اثاث یدکی موجود ۸۴۸۷۵۶

تعمیر یخچال خیلی فوری ۶۶۰۸۵۷
۱-۴ آ- ۲۰۰۰۷

تزئینات ودکوراسیون

کاغذدیواری آلمانی موکت مخملی ونمدی
پلاستر
(باشرایط دلخواه شما)
نمایشگاه مرکزی: چهارراه امیراکرم
۶۶۶۶۶۵-۶۶۶۶۶۱
۶۶۸۸۳۲-۶۶۸۸۳۳
شعبه‌گیشا ۶۳۲۹۱۴ ۶۳۱۹۴۷
شعبه باغشاه ۶۶۰۷۷۲
نمایشگاه‌تجریش ۸۷۴۳۰۲

سنجاقك
محل کار و منزل شما را با روزی
۲۵ریال
با کاغذ دیواری -موکت کف پوش‌وپرده کرکره- تزئین می نماید.
تلفن ۶۲۱۹۷۶

سان‌استور
مرکز عالیترین محصولات‌تزئینی ساختمان از معروفترین کارخانجات دنیا بقیمت‌تجارتی هوگاموکت در ۵نوع مختلف - پرزدار - مخملی اسپرت‌وساده بصورت تایل صددرصد قابل شستشو وانتقال کاغذ دیواری مخملی سدداتین ساخت آلمان پدیده‌ای بی نظیر در صنعت تزئینات کاغذ دیواری ساندرز ساخت هلند درصدها طرح و رنك. موکت‌پرزدارفوم دارو بدون فوم ساخت‌آلمان، انواع موکت های نمدی گلدار و ساده وکبریتی خارجی

سان استور
میدان ۲۵ شهریور اول خیابان سینا شماره ۲۲ تلفنهای: ۸۳۷۸۰۷ - ۸۳۴۹۵۴

با۳تومان
باروزی ۳ تومان منزل و محل کارخود را بابهترین انواع‌کاغذ دیواری پرده کرکره موکت و کفپوش تزئین فرمائید. تزئینات مارال۹۷۵۵۱۸

باروزی ۳ تومان
انواع کاغذ دیواری‌موکت وپرده کرکره تلفن ۶۶۸۹۵۰

تزئینات نیك
بهترین کاغذ دیواری خارجی‌و ایرانی موکت و کلیه محصولات تزئینی
نقد و اقساط
تلفنهای ۹۳۰۴۰۰ و ۹۳۰۵۰۰ و ۹۳۹۸۴۸ و ۵۲۷۳۱۹
۱-۲ آ- ۲۲۲۵۱

سازمان‌تولیدی‌وتبلیغاتی مقدم سفارشات‌تابلوهای نئون و پلاستیك‌وحروف های برنجی و استیل و چراغهای سقفی را مـی پذیرد ۵۴۶۶۸۹

حراج اشیاء عتیقه باغستانی

اجناسی‌که در ۱۰ سال پیش‌از مرحوم ناصرالدوله خریداری شده‌بود بانضمام اجناس نفیس‌دیگر که شامل ساعتهای سینه‌ریز جواهر نشان و لوستر های سقفی و دیواری‌و تابلوهای‌نقاشی ومینیاتور و کپی‌های نقاشی دوره صفویه و زندیه و آئینه و کنسول ومبل و ویترین های کار فرانسه‌قالی وقالیچه‌های نفیس و اجناس فولادی زرکوب قلمدان و کشکول و اجناس چینی و بلورجات از هررقم در روزهای بیستم آذرماه الی ۱۰ روز از ساعت ۴ تا۹شب ورو زهای تعطیل‌ازصبح بمعرض حراج گذاشته خواهد شد از تاریخ ۱۸ر۹ر۵۴تا دو روز بازدید برای عموم آزاد است

آدرس: خیابان سلطنت‌آباد گلستان اول بعداز چهارراه دوم پلاک ۴۶

تلفن ۲۳۳۹۴۸

Dan River

پیراهن عالی دوخت دان ریور

مردانه و پسرانه تهیه شده از پارچه‌های نخی و ابریشمی

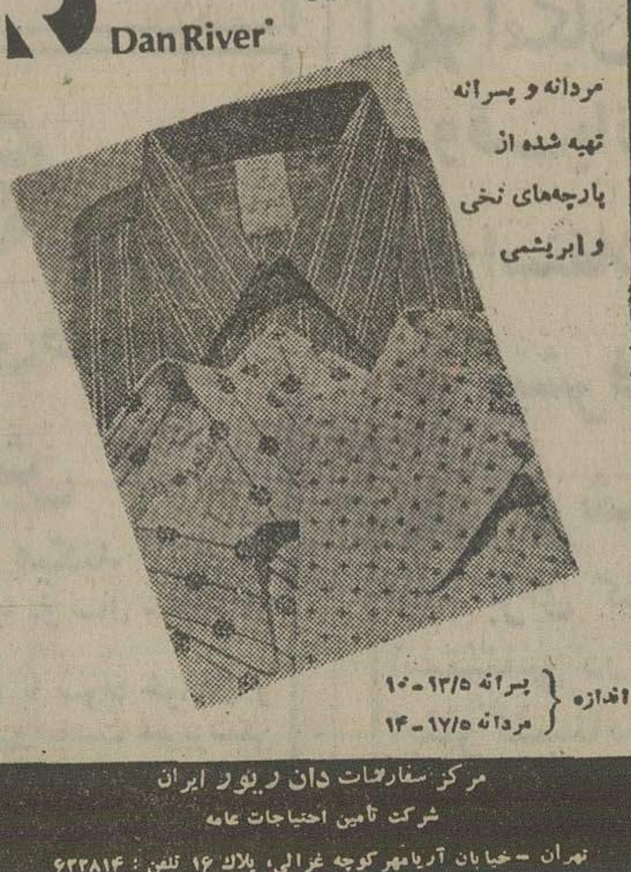

اندازه { پسرانه ۱۳/۵-۱۰ / مردانه ۱۷/۵-۱۴

مرکز سفارشات دان ریور ایران
شرکت تامین احتیاجات عامه
تهران - خیابان آریامهر کوچه غزالی، پلاک ۱۶ تلفن: ۶۳۲۸۱۴

فروش کامپیوتر

کامپیوتر S/3 با مشخصات زیر بفروش میرسد

C.P.U.	32 K	
PRINTER	5203	300 LPM
MFCU	250	CPM
DISK	5440	
DISK	5445	

تلفن ۳۱۲۲۰۳

برادران گلپایگانی

نمایندگی مجاز فروش محصولات بنز ایران ناسیونال
وانت ۵۰۸ - انواع مینی بوس بنز ۳۰۹
آمبولانس ۳۰۹ - انواع اتوبوس بنز ۳۰۲
تلفن های نمایشگاه ۵۳۶۳۰۱-۵۲۷۹۰۰

تخلیه وحفر هر نوع چاه
بانجهیزات کامل-لوله بازکنی فوری
شرکت مهندسی امید تلفن ۶۵۹۰۴۷

درباز کن برقی
B.K.D بکد
۲۲۵ تومان
بوسیله تلفن سفارش دهید به شرکت بکد الکتریک تلفن ۱۵ الی ۶۸۱۰۱۲
فروش درکلیه الکتریکی‌ها در تهران وشهرستانها

تخلیه چاه خدمات فنی پات متر مکعبی
۲۰ تومان تلفن **۴۷۶۳۴**

قابل توجه مهندسین مشاورو شرکتهای ساختمانی

بتون سبک
FOM CONCRETE

باوزنهای ۵۰۰، ۶۵۰، ۹۵۰ کیلو گرم در متر مکعب بتون عایق صدا- عایق ، حرارت برای سردخانه ها پوشش لوله ، بلوکهای بتونـی و پوشش بام ها ، بتون‌سبک برای سقف. لطفا برای خرید و اجراء آن با شرکت‌ساختمانی‌و شیمیائی

ایمر آمریک

تماس بگیرید .ابوریحان بین ناهید و سزاوار شماره ۷۳ طبقه سوم تلفن ۴۷۶۵۳ و ۶۶۵۷۹۷

تخلیه چاه فاضلاب
تخلیه چاه فاضلاب وتوالت وسبتیك‌تانك‌و موسینیك ، ساختمان‌آنها وکانال‌کشی وحفرچاه با دستگاه موتوری شرکت ایران شوشتر ۸۳۰۷۲۲- ۸۲۹۵۵۶

نیازمندیهای اطلاعات

برای دادن آگهی تلفنی باشماره‌های ذیل تماس حاصل فرمائید

تلفنهای: ۳۱۱۲۲۶-۳۱۱۲۲۷

شمیران

ویلائی حدود ۱۰ میلیون تومان بیواسطه فوری خریداریم - ۶۲۵۶۷۳ عصرها ۵تا ۸ وتلفن- ۷۹۳۸۷۹ تمام وقت. آ- ۲۲۱۷۰

زمینهای تهران‌پارس خریداریم ۷۸۰۰۷۱

زمین تهران‌پارس خریداریم - ۷۸۳۵۳۵ ۱-۲۰ آ- ۱۹۰۳۸

مورد نیاز خرید

آپارتمان وزمین درمحمودیه ، زعفرانیه، پسیان، آصف،ولنجک خریداریم ۲۷۳۸۳۳

زمینهای ونک، ولنجک، دره قشلاق ، زعفرانیه را خریداریم ۶۸۰۱۳۶ ۱-۲ آ- ۲۲۰۷۲

بنگاههای معاملات املاک

بورس املاک شمیران دفتر براتی ۲۷۲۵۷۵-۲۷۷۸۷۵

خرید فروش و اجاره املاك شمیران ۲۷۱۱۵۳

بورس اراضی گوهردشت مهر شهر فردیس وملارد ۹۲۲۷۳۹

مرکز فروش آپارتمان و خانه های کوچك و بزرك در تمام نقاط شمال‌شهر تلفن ۹۳۷۰۶۲ شاهی

دفتر جمشید مرکز خرید وفروش آپارتمانو خانه و زمین در تمام نقاط شمال‌شهر تلفن۹۲۸۰۸۲

زمین های‌صنعتی وانبار و کارخانه در غرب‌تهران خریدار و فروشنده‌ایم تلفن ۹۵۹۷۵۵ محمدی

دفتر پارس مرکز معاملات املاک‌شهر وشمیرانات ۸۴۱۵۵۸

اراضی گوهر دشت مهر ویلاو مهر شهر وشهرك نمونه خریدار و فروشنده‌ایم ۴۲۶۸۲ و ۴۸۲۵۵

حدود یکصد متر زمین در شمال شهر بالاتراز کریمخان زند فورا - خریداریم تلفن ۹۲۵۴۲۸

معاملات پول

پول موجود

پول شرطی بهر مبلغ بدون‌واسطه مورد احتیاج‌است تلفن ۷۹۱۵۵۴ و ۷۹۵۷۷۱

وام‌درمقابل چك‌كارمندی ۶۶۳۳۳۱

وام‌ارزان

درمقابل اتومبیل تلفن و ملك فرح شمالی ۸۵۹۵۰۶ ۱- ۲۰۱۳۳

پول

نیازپولی شمارا درمقابل چك

و در مقابل هرنوع اتومبیل و تلفن و مازاد ملك

چنانچه در رهن یاگروباشد در اسرع وقت فورا پرداخت مینمائیم

۶۶۰۴۰۰ ۶۶۹۷۰۰

آدرس شاهرضا مقابل سینما دیانا پلاك ۱۶۳ طبقه سوم شرکت‌اروا

پول

با ارزانترین بهره درمقابل اتومبیل - تلفن مازاد ساختمان ۸۳۰۸۵۲

خانه پول - فرح‌شمالی مرکز معاملات پول تهران۸۴۸۳۸۸

پول فوری با سود بانکی در مقابل خانه۹۲۸۴۶۵

پول شرطی خواهانیم ۹۲۷۳۰۰

مرکز دادوستد پول روی ملك نوری۸۴۵۵۴۴

وام درمقابل ملك ، تلفن، فرش وقبض بانك کارگشائی۴۴۹۸۱

پول ارزان فوری ۸۲۲۶۵۹

پول شرطی فوری جهت خانه و مستغلات ۸۳۰۸۳۵

پول شرطی از ۲ میلیون ریال ببالا موجود با کوور ۹۶۴۶۱۸۰-۶۶۲۲۶۲-۶۶۰۲۰۰

پول شرطی موجود ۲۱۶۸۸۵ آ- ۲۱۸۶۱

مورد نیاز

پول شرطی در مقابل خانه و مستغلات از۵۰۰ هزار الی ۵میلیون تومان فورا نیاز ۹۲۰۸۲۹

پول شرطی نیازمندیم ۸۲۲۶۵۹

پول‌شرطی موردنیاز ۳۱۹۰۶۷ آ- ۲۱۸۶۰

معاملات تلفن

به نفع شماست قبل از خرید و فروش تلفن با ۸۵۳۰۳۱ تماس بگیرید.

خرید و فروش تلفن ۶۶۲،۶۶۲

خرید و فروش تلفن ۶۶۱۸۱۸

خرید و فروش تلفن ۴۷۶۱۲

خریدوفروش‌هرنوع‌تلفن ۲۹۴۰۵۰ آ- ۱۸۰۴۱

خرید و فروش تلفن ۶۶۷۸۵۰

خرید و فروش تلفن ۳۱۷۴۳۷ اسلامبول کمپانی ۱۷ و ۲

خرید

تلفن ۳ و ۷ و۶۲ خریداریم ۳۰۳۲۳۷

تلفن ۲و۳و۴و۵و ۶و۷و ۹و۸ بقیمت خوب - خریداریم ۸۵۳۰۳۱

خریدار تلفن ۳۰۳۰۵۱

خریدار تلفن ۵۳۰۰۰۰

خریدار تلفن ۵۳۷۶۷۹

خرید تلفن ۵۳۳۰۳۰

۳و۴و۵و۶ خریداریم ۳۱۴۵۷۶ ۱-۸ آ- ۲۱۸۳۰

فروش

فروشنده تلفن ۳۰۳۰۵۱

فروش تلفن ۵۳۷۶۷۹

فروش تلفن ۵۲۳۰۳۰

فروش تلفن ۵۳۰۰۰۰

قبوض

خرید اوراق قرضه‌دولتی و قبوض مرحله سوم و قبوض شهرداری۴۵۹۵۷

تزئینات ملکی

کاغذ دیواری متری ۲۰ ریال موکت متری ۲۰ تومان و دیگر تزئینات ۹۶۰۶۰۵ و ۹۵۸۹۸۸ آ- ۹۱۴۶۴

حراج تزئینات

کفپوش آزبست‌خارجی۲۰۵ریال موکت نمدی خارجی ۱۹ تومان پرده‌کرکره آمریکائی درجه یک ۵۰ تومان موکت فومدارخارجی ۳۱ تومان فرش‌ماشینی‌درجه‌یک ۵۱تومان کاغذدیواری ایرانی‌و خارجی با ۲۰٪تخفیف و نقاشی ساختمان کلیه کارهای تزئینی‌را بانازلترین قیمت در اسرع وقت زیرنظر متخصصین دکوراتور انجام میدهند۸۵۹۶۱۴هنرهشتم ۱-۵ آ- ۲۲۶۵۲

پرده نادری

پرده کرکره - کاغذ دیواری انواع موکت و دوخت و نصب پرده سعدی شمالی چهارراه سیدعلی تلفن ۳۰۵۲۲۵

دکوراسیون سایت

معرف بهترین نوع موکت کاغذدیواری - کفپوش پرده‌کرکره - فرش‌ماشینی نقدواقساط تلفن: ۶۶۴۱۴۲

تزئینات و دکوراسیون ساختمان موکت و کاغذ دیواری تلفن ۸۳۱۳۴۹

تزئینات قشنگه۳۹۳۸۲۸

موکت وکاغذ دیواری ایرانی و خارجی کفپوش پرده‌کرکره و دیوارپوش و نقاشی ساختمان. ۱-۴ آ- ۲۱۵۱۶

باروزی ۳ تومان

موکت کاغذدیواری پرده کرکره انافسنزل تزئینات‌بیتا۵۲۶۶۳۳

شرکت‌پاتوك

کلیه کارهای تزئیناتی فوری تلفن ۴۷۹۰۴ ۱-۶ آ- ۲۱۸۵۸

برای ساختمان‌شما

پاکتان

انجام کلیه امورنظافتی نقاشی و دکوراسیون ساختمان ۸۳۸۱۷۲ و ۸۲۴۵۸۱

نقاشی ساختمان‌باقیمت مناسب تلفن ۸۲۹۳۳۴

آسفالت‌وعایق

شمیران -قلهك -تلفن ۲۶۱۳۲۷

گروه تاسیساتی امیر

اجراء و نصب شوفاژ لوله‌کشی آب ، کانال کشی کولر ، سیم کشی و کابل کشی برق وتلفن ساختمان شمارادراسرع وقت زیر نظرمتخصصین کارآزموده انجام میدهد ۸۵۳۶۴۴

آسفالتکاری و بنائی ساختمان ۳۵۴۸۸۳

صادکو

فروش و نصب سقفهای کاذب تلفنهای ۸۱-۷۶۱۲۸۰

دفتر فنی زرین

تعمیرات درب... ویترین وقفسه‌بندی‌ولوله‌کشی‌وجوشکاری پذیرفته میشود تلفن ۹۵۰۱۰۹ ۱-۱۰ آ- ۲۲۰۳۱

چکه‌سقف

ایزولاسیون پشت بام بدون خرابی ، اسفالتو قیرگونی ۷۵۰۶۳۴

شرکت ایران پالاگر

نظافت کلیه قسمتهای‌ساختمان ۷۵۵۷۷۹ و ۷۵۷۳۶۹

شرکت نشتجو

محل آسیبدیده و ترکیدگی لوله های آب را بادستگاه پیدا کرد و با جزئی حفاری قسمت فرسوده را تعویض مینمایدتلفن ۲۷۷۹۹۳ - ۲۷۷۹۹۲ آ- ۲۱۷۴۲

تعمیر - اسفالت‌ونقاشی ۶۲۵۷۳۲

ایزولاپ پشت‌بام

آسفالت بام ، جدول‌بندی و آسفالت‌کوچه و خیابان‌وهرگونه تعمیرات ساختمانی ۳تا۸ بعداز ظهرتلفنهای۸۴۸۳۶۴ و۸۵۴۸۶۳ آ- ۲۲۲۰۵

شرکت مهندسی‌ترمومن

باکادر مجرب وکارآزموده‌جهت نصب تاسیسات حرارت‌مرکزی‌و تهویه مطبوع‌وسرویس‌ونگهداری این دستگاهها آماده‌میباشدتلفن ۴۷۶۳۴ آ- ۲۲۲۸۰

لوله کشی گاز

با تائید شرکت‌ملی گاز شرکت مهندسی الیزه ۸۲۴۳۸۰ و ۹۳۶۹۳۶

لوله‌کشی گاز با تائید شرکت ملی گاز هومیکو تلفن ۷۵۵۶۹۱

لوله بازکنی

لوله‌بازکنی‌ولوله‌کشی مقدم ۹۲۵۳۷۴

لوله‌بازکنی و لوله‌کشی فوری تلفن : ۹۵۹۴۸۰ و ۹۵۹۳۴۱

لوله بازکنی لوله‌کشی روزولت ۴۷۱۴۳

لوله بازکنی فقط ۲۵ تومان فوری یکساعته ۷۶۵۲۴۴

تخلیه‌چاه

تخلیه چاه و لوله‌بازکنی اداره دولتی متری ۱۰ تومان ۵۴۸۱۶۸

لوله بازکنی ۲۵شهریور ۳۵۴۸۸۳

لوله‌بازکنی فوری سعدی ۳۵۵۴۷۳ و ۳۵۸۳۴۷

تخلیه چاه فوری ۹۳۲۸۷۰

تخلیه چاه ارزان ۹۲۳۳۵۹

تخلیه هرنوع چاه ولوله بازکنی تلفن۹۳۵۲۸۶ ایران‌تخلیه

گاز

ایران‌گاز

پخش گاز ۸۲۷۱۳۱ ۸۳۰۰۱۱

قبول سفارش همه روزه از ساعت ۷ صبح الی ۹ شب

تلفن شکایات ۸۳۰۰۱۷

سرویس اجاق ۸۲۳۰۵۲-۳

سرویس آبگرمکن ۸۲۳۰۵۱

نمایشگاه محصولات شاهرضا میدان فردوسی

تلفن ۸۲۷۱۶۱

رستورانها

شکوفه‌نو

یکی از چهار کاباره بزرك جهان

بهترین برنامه های ایرانی و خارجی را همه شب تقدیم میکند . تلفن های رزرو ۵۴۴۰۴۴ - ۵۴۳۰۳۳

باکارا

پیشرو کاباره‌های‌ایران همه شب مجموعه‌ای از برنامه های خارجی و ایرانی را برای شما انتخاب کرده است تلفن های رزرو ۶۲۸۲۰۸ - ۶۲۵۱۷۷

پیتزاروما

باانواع پیتزا وغذا های‌مکزیکی عالیترین استیک وماهی‌قزل‌آلابا خلال‌بادام ومرغ تندمکزیکی با لوکسترین دکوراسیون‌درمحیطی گرم وخانوادگی افتتاح شد پذیرائی از ۱۱ صبح تانیمه‌شب یکسره بلوار کریمخان - نبش چهارراه ویلا تلفن ۸۳۹۳۲۰ ۱-۲

رستوران خودمونی

پذیرائی نهار و شامو سفارشات تلفنی بامدیریت‌جدید ۶۶۵۱۱۸ آ- ۲۲۰۶۹

سالن طلائی

آماده پذیرائی برای‌جشن های عروسی ۹۷۴۱۹۲

سالن چلوکبابی و جوجه کبابی سعید جهت نهار و میهمانیهای خصوصی و عروسی آماده پذیرائی تلفن ۹۷۶۰۱۱ جاده - مخصوص کرج بین کارخانه ارج و زاگروس

سالن برلیان

آماده پذیرائی جهت نهار وشامو جشنهای‌عروسی و میهمانیهای شما با سرویس سیار و سرو کامل ۷۵۶۹۱۹ - ۷۵۶۸۸۰

کاباره لوکولوس

با برنامه های سرگرم کننده ودلنشین ایرانی‌و خارجی‌وغذا های‌دلچسب از خانواده‌محترم‌پذیرائی میکند تلفن رزرو میز ۳۱۸۶۶۳

رستوران **خانه‌تو**

همراه با محیط گرم خانوادگی و با غذا های مطبوع و دلچسب (ناهار وشام) آماده پذیرائی تلفن رزرو میز۲۸۲۸۳۹ سلطنت آباد -اقدسیه

یك شب عالی و فراموش نشدنی در بزم‌خانوادگی

کاودرژان

شما هم‌دراین بزم‌شرکت کنید تلفن های رزرو ۶۸۷۰۸۰ - ۶۸۶۰۸۰

افق طلائی

یك شب خاطره‌انگیز و رویائی برای شما تدارك دیده است . از بهترین برنامه ها و دلپذیر ترین غذا های متنوع ما استفاده کنید تلفن های رزرو ، افق طلائی ۳۰۴۴۵۵-۳۹۱۰۴۴

کافه رستوران سلمان جهت پذیرائی نهاروشام تلفن ۳۱۶۲۲۱

آگهیهای متفرقه

همه گونه سفارشات تابلو های برقی فشار قوی وضعیف‌پذیرفته میشود رجبی تلفن ۵۹۴۲۲

بابرنامه شعبده‌بازمعروف‌گالاگالا مجالس شما گرمتر خواهد شد ۹۵۵۳۵۲ ۱-۴ آ- ۱۴۲۴۷

چاپ هرنوع آرم روی‌پارچه وتریکو پذیرفته میشود ۳۰۴۱۱۵

قنادی نوشین

سازنده انواع شیرینی های خانگی و کیك های مجلسی ۳۱۸۶۰۸

شستشوی جبر طبیعی با داروی جدید بدون تغییر حالت تلفن- ۷۶۴۱۴۹ ۱-۳ آ- ۲۲۲۲۳

گمشده

شناسنامه اینجانب‌عیسی‌صومعه نشین بشماره۶۲۶صادره‌اردبیل وکارت‌بیمه‌ام‌بشماره۸۳۰۰۱۰۶۷ بین حسن‌آباد وشاهپور مختاری مفقود شده یابنده به‌موسسه اطلاعات قسمت خدمات به آقای جلایر یاروابط عمومی‌اطلاعات مسترد دارد متشکرم . عیسی‌صومعه‌نشین ۱-۲ آ- ۱۸۷۴۲

آگهی فقدان‌پروانه مالکیت خودرو

آقای علی‌اکبر شیرازی کارت مالکیت موتورسیکلت شماره - ۵۱۴۷ تهران ۳۹ را مفقود و تقاضای صدور مجدد آنرادارد مراتب درسه نوبت هرده روز یکبار آگهی میگردد درصورت عدم اعتراض ده روزپس ازنشر این‌آگهی المثنی مربوطه تنظیم و تسلیم نامبرده خواهد شد. ادارمراهنمائی و رانندگی آ- ۱۴۰۰۹

چك بانك اصناف - جدید! ایرانشهر شده‌کارخانه‌قندورامین شماره ۱۴۲۵۱۵ مورخه ۲۰ر۹ر۵۴ جاری ۸۶۰ بمبلغ - ۴۵۷۰۰ ریال و چکملی‌شعبه سعدی‌شماره ۴۰۴۵۱۱ مورخه ۱۰ر۱۰ر۵۴ بمبلغ ۱۵۰۰۰ریال و چك بانك صادرات شعبه مولوی‌شماره ۱۹۹۸۳۵ مورخه ۲ر۱۰ر۵۴ جاری ۱۷۷۱ بمبلغ ۲۰۰ر۰۰۰ ریال و چك‌اصناف شعبه ورامین شماره ۷۲۸۵۶۴ مورخه ۵ر۱۰ر۵۴ جاری ۶۶۰ بمبلغ ۵۰ر۰۰۰ ریال و چك بانك تهران‌شعبه‌امیرآبادشماره ۵۱۲۲۷بدون تاریخ‌جاری۵۵۲ بمبلغ ۱۹۴۵۰۰ ریال و چك بانك‌ایرانیان‌شعبه حافظ شماره ۴۴۰۳۶ مورخه۱۲ر۸ر۵۴جاری ۵۵۵ به مبلغ ۳۸۱۳۰۰ ریال ویك‌عددکارت لدربنام علی‌صفری ازکماتسو و یك صورتحساب - ۲۷۶۰۰ ازشرکت‌صنعتی‌آذروند چکهای نامبرده مفقود گردیدمو ازدرجه اعتبار ساقط است یابنده‌بتلفن ۵۹۱۶۴۵ اطلاع‌دهد آ- ۲۲۰۹۶

آگهی فقدان‌پروانه مالکیت خودرو

آقای جواد ابراهیمی داریان کارت مالکیت‌موتورسیکلت‌شماره ۲۲۶۶ تهران ۴۱ را مفقود و تقاضای صدور مجدد آنرادارد مراتب درسه نوبت هرده روز یکبار آگهی میگردد درصورت عدم اعتراض ده روزپس ازنشر این‌آگهی المثنی مربوطه تنظیم و تسلیم نامبرده خواهد شد. ادارمراهنمائی و رانندگی

چک شماره ۲۷۷۹۹ عهده‌بانک بازرگانی مرکز شماره حساب ۱۲۷۴۱ به مبلغ ۲۰۰۳۲۰ ریال مفقود واز درجه اعتبار ساقط است تلفن ۲۷۹۰۸۶ آ- ۲۲۲۸۴

۵برگ چک سفید از شماره - ۶۲۹۰۲۱ الی ۶۲۹۰۲۵ از حساب جاری ۳۷۷۱۵ بانک اصناف شعبه آریانا چهارراه قصرالدشت مفقود گردیده از درجه اعتبار ساقط است . حاج سید علی‌الموسوی آ- ۱۵۱۹۹

قابل توجه

شرکت های ساختمانی و موسسات دولتی

شرکت صنعتی آلدور تهیه و تولید کننده درب و پنجره آلومینیم با تولید ماهانه ۲ هزارقطعه‌در و پنجره آماده همکاری میباشد تلفن ۸۲۹۹۹۴

دانشجویان دانشگاه تهران

آمادگی خودراجهت‌تدریس دروس ریاضیات، فیزیك، شیمی‌و زبان خارجه ادبیات فارسی ودروس دوره راهنمائی در منازل اعلام میدارند. خواهشمند است متقاضیان با تلفن‌های ۹۳۴۵۰۰-۹-۶۱۱۲۶۶ امور دانشجوئی دانشگاه تهران تماس حاصل فرمایند.

امور دانشجوئی دانشگاه

مالف ۱۶۰۲۷

قابل توجه

مهندسین وپیمانکاران محترم‌سراسر کشور

تعدادی دیگر از بست های داربستی فولادی MANNESMANN ازکشورآلمان غربی‌رسید برای خرید و سفارش هرچه زودتر به نمایندگی بست های داربستی مانسمان در ایران مراجعه فرمائید .

آدرس -خیابان شاهرضا مقابل سینمادیانا ساختمان کریستال طبقه سوم شرکت بازرگانی اروا تلفن ۶۶۰۴۰۰و ۶۶۹۷۰۰

آگهی استخدام

گارد جاویدان شاهنشاهی جهت تکمیل کادر درجه داری خود عده‌ای را با شرایط و امتیازات زیر باسمت دانش آموز و افراد پیمانی استخدام مینماید .

۱- تابعیت دولت شاهنشاهی ایران و متدین‌بدین مبین اسلام .

۲- داشتن‌حداقل‌سن برای دانش‌آموزان۱۷ وحداکثر ۲۴ سال و برای سربازان‌پیمانی حداقل ۱۸ وحداکثر ۲۴ سال کسانیکه‌خدمت‌سربازی‌را انجام داده باشند ۲۵ سال.

۳- دارا بودن مدرک سوم متوسطه و یاپایان دوره راهنمائی برای دانش آموزان‌و برای سربازان پیمانی سواد در حدودخواندن‌و نوشتن .

۴- داشتن حداقل ۱۶۵ سانتیمتر قدبرای‌دانش‌آموزان و حداقل ۱۸۰ سانتیمتر برای سربازان پیمانی.

امتیازات ...

دانش‌آموزان در طی دوره یکسال‌آموزشگاه از حقوق و مزایای معادل۶۸۰۰ ریال علاوه بر خوراک و پوشاک استفادمو پس از طی دوره‌یکسال بدرجه گروهباندومی مفتخر و از حقوق و مزایای معادل ۲۰۵۰۰ریال و در صورت طی دوره‌های چترباز- تکاور و تخصص ویژه از حقوق ومزایای‌معادل ۲۴۸۰۰ ریال بهرمند میگردند.

سربازان پیمانی در طی دوره چهار ماه‌اولیه از حقوق و مزایای معادل ۹۸۵۰ریال و پس از طی دوره چهار ماه اولیه ازحقوق‌ومزایای معادل ۱۹۴۵۰ ریال و در صورت طی دوره‌های چترباز و تکاور از حقوق و مزایای معادل ۲۱۴۵۰ ریال بهره‌مندمیگردند.

ضمنا دانش‌آموزان و سربازان پیمانی‌علاوه بر حقوق و مزایای‌فوق‌از امتیازات دیگری مانند دوماه حقوق پاداش در سال -دفترچه خواربار باتخفیف قابل ملاحظه‌ای - دفترچه خواربار با تخفیف قابل ملاحظه‌ای -تکفل - دفترچه پس‌انداز بانک سپه که ماهیانه برابر مبلغ پس‌انداز سهمیه وزارت جنگ‌بحساب وی منظور و پس از بازخرید ویا بازنشستگی اندوخته قابل ملاحظه‌ای بـه نامبردگان تعلق میگیرد. واجدین شرایط با دردست داشتن مدرک تحصیلی و شناسنامه‌عکس‌دار با۶ قطعه عکس ۶×۴ همه روزه بجز ایام تعطیل به‌آجودانی گارد جاویدان‌شاهنشاهی واقع در تهران پادگان لویزان مراجعه نمایند.

مالف ۲۸۳۵۶ گارد جاویدان شاهنشاهی

آگهی خرید خدمت

وزارت دادگستری بمنظور اجرای طرح آنفورماتیك تعدادی افرادبشرح زیر از طریق خرید خدمات با انجام مصاحبه برای انجام کار در مرکز دعوت مینماید :

ردیف - عنوان‌شغل	تعداد	شرایط
۱- مدیر خدمات ماشینی	یکنفر	فوق‌لیسانس کامپیوتر . دارابودن حداقل سه سال تجربه در مدیریت مراکزکامپیوتر - تسلط کامل بزبان انگلیسی .
۲- تحلیل‌گر سیستم	دونفر	دارای لیسانس کامپیوتر - ریاضی و یا آمار- حداقل دارای سه سال‌تجربه در تجزیه‌وتحلیل سیستمها - تسلط بزبان انگلیسی
۳- برنامه‌نویس	دو نفر	دارابودن دیپلم کامل متوسطه و حداقل سه سال تجربه در برنامه‌نویسی زبان‌کوبال یا پی ال وان .
۴- مسئول قسمت‌عملیات	یکنفر	لیسانس ریاضی یا آمار - دارابودن حداقل سه سال تجربه در اداره قسمت عملیات - تسلط بزبان انگلیسی .
۵- منگنه‌زن	سه‌نفر	دیپلم کامل متوسطه و سابقه کار .
۶- متصدی‌جمع‌آوری‌وکنترل اطلاعات (کدگذار)		دارابودن دیپلم کامل متوسطه - حداقل یکسال سابقه کار در جمع‌آوری و کنترل اطلاعات.

داوطلبان واجد شرائط میتوانند تقاضا و مشخصات کامل خود را با دو قطعه عکس ۴×۶ حداکثر تا پنج روز پس‌از انتشار این آگهی با پست سفارشی بنشانی خیابان سپهبد زاهدی وزارت دادگستری دفتر تشکیلات و بودجه و آمارارسال‌دارند تاریخ مصاحبه کتبا به اطلاع‌داوطلبان خواهد رسید مالف ۱۹۱۶۳ ۱-۳

وزارت دادگستری

مشعل گازسوز آلزان ساخت فرانسه

پمپ‌سیر کولاتورامرژی ساخت فرانسه

شرکت الکتروترم

تلفن-۸۳۶۷۴۷-۸۳۲۹۰۴

قابل توجه

شرکتهای تاسیساتی و ساختمانی

دیگهای چدنی حرارت مرکزی از ۴۲۵۰۰ تا ۵۲۰۰۰۰ کیلوکالری ساخت کارخانه ایده‌آل استاندارد وهمچنین سایر لوازم تاسیساتی آماده تحویل فوری. شرکت تاسیساتی و صنعتی محسوس تلفن‌های ۸۲۴۳۱۶ و ۸۲۸۷۸۹

یخسازی اسکاتسمن

SCOTSMAN

۱۰۰، ۲۰۰، ۵۰۰ کیلو در۲۴ساعت‌واردشد

فروشگاه‌منصور تلفن ۷۵۴۲۹۲ ۷۶۲۵۲۷

بام‌شما

با عایق رطوبت پلاستیك ایزوسیل از باران و برف وتگرك محفوظ میماند تلفن ۳۱۱۱۸۴ و ۳۱۱۱۸۱ ۱-۲

قابل توجه

مقاطعه‌کاران ، شرکت های ساختمانی وجایگاه‌های اختصاصی

پمپ های بنزین مارك اوری هاردل مخصوص جایگاه ۹۰لیتر در دقیقه استاندارد شرکت ملی نفت موجود تلفن ۳۱۸۶۵۳و ۳۹۱۱۰۱ ضد حریق

یکدستگاه کامل سنك‌کوبی کار نکرده برای موزائیك بظرفیت ۲۰ تا ۳۰ تن در۸ ساعت‌دارای‌الك‌های ۴ و ۸ و۱۶ میلیمتری خریداریم ۷۶۲۰۴۳

درب‌وپنجره‌آلومینیوم

با عایق ضد صوت را

شرکت آلومینیوم دورسهامی خاص به شرکت های محترم ساختمانی عرضه‌میدارد . جهت هرگونه اطلاعات بیشتر با ما تماس حاصل‌فرمائید و از خبرگی مهندس ما که همکار سابق گروه آمارلایت آمریکا بوده افتخارا استفاده نمائید آیزنهاوررودکی شمالی پلاک ۷۸ر۲ تلفن ۹۳۲۸۴۲

مدیر فروش

شرکت ایران یوپلیکس (سهامی خاص)

سازنده لوازم بهداشتی ساختمانی به یك‌نفر مدیر فروش که حداقل پنج سال سابقه کاردراین سمت را داشته باشد نیازمند است متقاضیان‌با در دست داشتن مدارك مربوطه به دفتر مرکزی این شرکت واقع در خیابان ایران نوین ساختمان آجاچی ۱۱۰ جنب بیمارستان شهرام مراجعه ویا با تلفن ۶۲۸۹۱۸ تماس حاصل فرمایند .

ساکنان شیخ‌نشین های آنسوی خلیج فارس ، باتلویزیون سوپر ترانزیستور آزمایش، برنامه های ایرانی راتماشامیکنند

عظمت‌وزیبائی تلویزیون سوپر ترانزیستور آزمایش،در «دوبی»هم باتحسین روبروشد

استقبال بی‌نظیر مردم‌ازمحصولات‌آزمایش ،سرمایه‌معنوی‌این‌واحد عظیم صنعتی‌است

حضرت حاکم «دوبی» بهمراه ولیعهد و نخست‌وزیر آن کشور از غرفه زیبای «آزمایش» دیدن کردندومحصولات‌آزمایش رابعنوان نمونه‌ای از ترقیات صنعتی‌ایران مورد تحسین قراردادند

فصل‌سرماهمراه‌بابرف‌و باران فرارسید. در چنین سرمای بیسابقه‌ای ، بخاری های آزمایش قادر است گرمای مطبوع بهاری را به خانه شما بیاورد

نمایشگاه بزرگ‌ایران دردوبی با عرضه انواع کالای صنعتی میهن ما نظیر محصولات‌آزمایش که با استاندارد بین‌المللی‌تولید می شود طی بازدید گروه های کثیری در مدت دو هفته شگفتی‌آفرید . عکس سر در قسمتی از تاسیسات نمایشگاه را که بگونه زیبائی احداث شده نشان‌میدهد.

بازدید حضرت حاکم «دوبی» از غرفه «آزمایش»

غرفه آزمایش‌چه از حیث‌تنوع محصولات و چه از جهت‌زیبائی و آراستگی، براستی تماشائی‌و دیدنی بود .

وقتی حضرت حاکم دوبی به‌غرفه آزمایش وارد شدند ، چیزی که بیش از همه ایشان را تحت تاثیر قرار داد، همین مساله بود. حضرت شیخ راشدبن سعید آل مکتوم، حاکم «دوبی» در بازدیدی که در اولین‌روز تشکیل نمایشگاه بزرگ ایران از غرفه های متعددنمایشگاه‌به‌عمل‌آوردند. بادقت وموشکافی خاصی، از قسمت های مختلف غرفه آزمایش دیدن کردند.

حضرت حاکم‌دوبی انواع و اقسام محصولات صنایع خانگی آزمایش : اعم از تلویزیون ، یخچال ، بخاری ، کولر وسایر وسایل آزمایش را با دقت مورد بازدید قرار دادند و درموارد مختلفی در باره این محصولات از مسئولان و کارکنان غرفه آزمایش سئوالاتی کردند که‌در هرمورد ، آقای آزمایش مدیر عامل‌کارخانجات صنعتی‌وتولیدی آزمایش توضیحات لازم را به اطلاع ایشان رساندند.

در این بازدید ،ولیعهد و نخست وزیر دوبی و مقامات عالیرتبه لشکری و کشوری این شیخ نشین نیز حضور داشتند وولیعهد دوبی نیز بشدت تحت تاثیر پیشرفت های‌صنایع آزمایش قرار گرفتند . دراین بازدید ، آقای فریدون مهدوی ، وزیر بازرگانی ایران نیز که بخاطر شرکت در مراسم رسمی گشایش نمایشگاه ایران ، به‌دوبی‌رفته بودند حضور داشتند وحضرت حاکم‌دوبی را همراهی میکردند.

آقای مهدوی وزیر بازرگانی، درپایان بازدید حضرت‌حاکم‌دوبی و همراهان از نمایشگاه ، ازاینکه غرفه آزمایش توانسته توجه حضرت حاکم را بخود جلب‌کند وموجب رضایت ایشان گردد . از مسئولان غرفه‌آزمایش‌قدردانی کردند .

استقبال از تلویزیون های سوپر - ترانزیستورآزمایش

حضرت شیخ‌راشدبن سعید آل مکتوم حاکم دوبی درغرفه محصولات صنعتی و تولیدی آزمایش ، بادقت خاصی همه محصولات این‌واحد عظیم‌صنعتی رامورد بازدید قرار دادند .اما درمیان محصولات‌متنوع‌آزمایش، به تلویزیون های پرتابل وسوپر ترانزیستور آزمایش که ازآخرین پدیده های الکترونیکی در دنیاست ، توجه خاصی نشان دادند و پس‌از آگاهی‌از مکانیسم جالب این تلویزیون که براستی اعجاب‌آور است ، به مدیر عامل کارخانجات آزمایش گفتند :

مادرباره ترقیات صنعتی ایران، مطالب زیادی شنیده بودیم ،اما وقتی امروز از نزدیک‌باتلویزیون های «سوپرترانزیستور آزمایش» آشنا شدیم باید بگوئیم که این ترقیات واقعا غیر قابل تصور است ومن از این جهت ، به‌همه مهندسان‌وکارشناسان و کارگران ایرانی وبخصوص مهندسان و طراحان کارخانجات آزمایش که در طراحی و ساختن چنین تلویزیون بسیار جالب وزیبائی، اینقدر ذوق و سلیقه و هنر به خرج دادند تبریک میگویم .علاوه بر حضرت حاکم دوبی ، ولیعهد و نخست وزیر این کشور نیز بادقت و توجه خاصی مکانیسم شگفت و پیچیده تلویزیون های «سوپر ترانزیستور آزمایش» را مورد بازدید قرار دادند و با توجه زیادی‌به‌توضیحات‌مهندسان طراح و سازنده تلویزیون های آزمایش ، گوش کردند و در پایان ابراز امیدواری نمودند که تلویزیون های سوپرترانزیستور آزمایش ، بیش‌از گذشته به‌دوبی وارد شود و مورد استفاده خانواده های ثروتمند ومرفه‌این شیخ نشین قرار گیرد .

یك پدیده شگرف و فوق تصور

تلویزیونهای سوپرترانزیستور آزمایش ،یک پدیده اعجاب آورد درصنایع الکترونیکی جهان است . این تلویزیون یک تلویزیون عادی‌بامکانیسم معمولی‌نیست ،یک پدیده‌شگرف فوق‌صنعتی به‌شمار می‌آید . مهندسان‌وطراحان‌تلویزیونهای آزمایش ، درساختن آن از آخرین پدیده های تکنولوژی دنیا استفاده کرده‌اند و با افزودن مدار « آی‌سی » توانسته‌اند تلویزیونی پدید آورند که‌درعین‌زیبائی‌وظرافت جالب توجه خود ، ازقدرت بی‌نظیری هم‌برخوردار باشد.

در ایران ،اغلب خانواده ها باتلویزیونهای‌سوپرترانزیستور آزمایش آشنائی کامل دارند و میدانند که «جعبه جادوئی» ساخت‌کارخانجات‌عظیم‌آزمایش، براستی شگفت آور و معجزه مانند است .

خانواده های ایرانی خیلی خوب میدانند که تلویزیونهای فینگرتاچ وپرتابل آزمایش ، درعین‌ظرافت وارزانی ،چقدر بادوام وراحت است ، زیرا درچندسالی که‌از عمرتلویزیون های‌آزمایش میگذرد ،حساب مطمئنی به مردم ایران پس داده است .اماجالب‌توجه اینجاست که درآنسوی آبهای گرم‌خلیج فارس ودرمیان خانواده های ایرانی و عرب شیخ نشینهای حاشیه خلیج ،نیز تلویزیونهای آزمایش جای خود را خوب بازکرده تا آنجا که امروزه ، درخانه بسیاری از مردم این شیخ نشین‌ها ،یک تلویزیون پرتابل و سوپرترانزیستوری آزمایش وجود دارد ومردم برنامه های‌فرستنده های‌مختلف کشورهای عربی وحتی‌برنامه های‌تلویزیونی ملی ایران‌مرکز خلیج فارس‌رابوسیله‌تلویزیون های آزمایش تماشامی کنند.بد نیست بدانید که برنامه های فارسی تلویزیون ملی ایران که ازطریق فرستنده‌تلویزیونی مرکز خلیج فارس‌رله میشود، درکشورهای عرب‌آنسوی‌خلیج فارس ،براحتی دیده میشود و ایرانیان مقیم شیخ‌نشین ها ، بهمراه اغلب‌برادران عرب‌خود از این برنامه ها استفاده می میکنند و اتفاقا برنامه های تلویزیون ملی ایران درآن سرزمین‌هاخوراستاران وطرف‌داران پروپاقرصی دارد .

مثلا درشیخ نشینهای‌حاشیه خلیج فارس‌نیزوقتی چهارشنبه شب هافرامیرسد ، مردم ،مثل تهران خودمان ،به خانه هامی میروند وپای تلویزیون می نشینند تا داستان این سریال تفریحی وسرگرم کننده رامثل مردم شهرها و روستا های ایران دنبال کنند و البته‌خیلی ازآنهاترجیح میدهند که‌برنامه های‌ایرانی‌را ازطریق‌تلویزیون های سوپرترانزیستورآزمایش که ازبیشرفته ترین محصولات صنعتی ایران بشمار میرود تماشاکنند .

سرمایه معنوی محصولات صنعتی آزمایش

درگذشته ، که مثل امروز تلویزیونهای ترانزیستوری اختراع نشده بود ، یکی از آرزوهای بزرگ مردم‌روستا ها وحتی مردم شهرها ، این بود که روزی تلویزیونی ترانزیستوری نیز بازار بیاید تاآنها بتوانند درنقاطی که‌برق نیست (مثل روستاها) ازبرنامه های‌تلویزیون استفاده کنند. حتی بسیاری از مردم شهرها نیزدلشان میخواست وقتی که برای‌گردش وتفریح به‌نقاط خارج ازشهر میروند بتوانند ازتلویزیون استفاده کنند..حالا چندسالی است که این آرزوی بزرگ برآورده شده ومردم‌در هممجا ، حتی دردل دورافتاده ترین روستاهانیز میتوانندبدون استفاده ازبرق ،برنامه های دلخواه تلویزیونی خود را تماشا کنند وازآن لذت‌ببرند.

تلویزیون سوپرترانزیستوری آزمایش،بیشک‌سرآمدتلویزیون های مشابه جهان است زیرا این‌تلویزیون ، علاوه‌برانیکه به‌برق احتیاج ندارد وبسیار سبک وقابل‌حمل‌ونقل میباشد، درعین‌حال‌باتوجه بخصوصیات آب‌وهوای‌ایران تنظیم وساخته شده است .

امروز در بسیاری ازخانواده ها ، از تهران گرفته تاساری ورشت و بابلسر ، و از همدان گرفته تا کرمانشاه و بهر حال درکران تا کران این‌سرزمین بزرگ و پهناور ، در خانه خود یک تلویزیون «سوپر ترانزیستور آزمایش» دارند و همین‌مسئله بزرگترین سرمایه کارخانجات عظیم آزمایش به شمار میرود مسئولان، مهندسان‌وکارگران صنعتی آزمایش به خود می‌بالند که توانسته‌اند باعرضه محصولی‌چنین زیباوارزشمند علاقه وتوجه گروه کثیری از هموطنان عزیز و مشکل‌پسند خود را جلب کنندوموجبات رضایت خاطرورفاه وآسایش آنها را فراهم آورند.

زمستان سرد و بخاری های آزمایش

تلویزیون های مدرن‌وجالب سوپر ترانزیستور آزمایش‌با مدار «آی‌سی» فقط یکی از محصولات کارخانجات عظیم آزمایش به‌شمارمیرود .علاوه بر تلویزیون ، محصولات خانگی دیگری‌نیز درکارخانجات عظیم صنعتی آزمایش ساخته میشود که هرکدام ، ضمن اینکه مظهر کاملی از ترقیات صنعتی آزمایش ساخته می‌شود که هرکدام، ضمن‌اینکه مصغر کاملی از ترقیات‌صنعتی عصر شکوهمند « انقلاب» در میهن عزیز ما است ، سال هاست که در خدمت رفاه و آسایش خانواده های ایرانی و هموطنان عزیز و ارجمند قرار دارد .

یکی از این محصولات خانگی ، انواع بخاری های آزمایش است‌که در رنگ ها، طرح ها و اندازه های‌مختلف در بازار ها عرضه می‌شود. بیشک عالب هموطنان عزیزبا بخاری های آزمایش آشنائی دارند و از آن در فصل‌سرما استفاده می کنند وهم اکنون که سرمای زودرس‌و زمستان سفید با برفو باران .سراسر کشور ما رافرا گرفته،بخاری های آزمایش بیش از هر محصول مشابه‌دیگر میتوانند به گرما و حرارت تابستان‌را به خانه‌های ایرانی‌بازگرداند.

علاوه برانواع و اقسام بخاریهای آزمایش ، باید از یخچال ها وکولر های‌آزمایش نیز نام ببریم که هرکدام در نوع خود ، نمونه یک‌صنعت پیشرو و تکامل یافته ایرانی است . محصولات کارخانجات آزمایش،در یکی از عظیم‌ترین واحدهای صنعتی و تولیدی کشور ساخته و پرداخته می شود و باین لحاظ علاوه بر اینکه از کاملترین و مدرن - ترین تکنیک‌کشور های‌پیشرفته صنعتی بهره‌مند است ، در عالی ترین سطح ممکن از ذوق و سلیقه خاص ایرانی تولید و عرضه میشود .

«آزمایش» و محصولات صنعتی ایران

در خاتمه باید به نکته مهم و جالب توجهی اشاره‌گردد، اینکه‌کارخانجات‌صنعتی‌آزمایش ترقیات و پیشرفت های فوق‌العاده و چشم گیر خود را مدیون تحول صنعتی ایران پس از انقلاب پیروزمندانه شاه و ملت در ششم بهمن ۱۳٤۱ میداند . زیرا انقلاب شاه و ملت که با رهبری‌های خردمندانه شاهنشاه آریامهر، رهبر اندیشمند ملت ایران پدید آمد ، سر فصل تازه‌ای در زندگی مادی و معنوی‌ملت ایران گشوده است .

امروز ، تحولات ناشی‌از «انقلاب » در زندگی یکایک مردم این‌سرزمین آشکاراست و همین‌تحولات بود که‌سطح زندگی و رفاه طبقات مختلف را بطور غیر قابل تصوری بالا برد و در نتیجه ،صنایع جوان ایران، میدان‌وفرصت مناسبی برای گسترش وترقی پیدا کرده‌اند تا آنجا که به مرز شگفت انگیز امروزی رسیده‌اند .

امروز ترقیات صنعتی‌ایران در سراسر جهان ، زبانزد خاص و عام است وبسیاری از کشور ها ، از این جهت حسرت میخورند .

این ترقیات، با حمایت‌های معنوی رهبر خردمندانه ملت ایران بوجود آمد و از این جهت‌کارخانجات‌آزمایش خود رامدیون تحولات صنعتی‌ناشی از انقلاب شاهو ملت درمیهن عزیز ما میداند ، زیرا درست است که‌امروز صنایع‌آزمایش بصورت یکی از بزرگترین و پیشروترین مجتمع های صنعتی و تولیدی کشور درآمده ، اما طبیعی است که اگر چنین تحول عظیمی در صنایع ایران پس از انقلاب بوجود نمی‌آمد، کارخانجات آزمایش نیزنمی توانست‌خود را با این تحولات هماهنگ‌سازد وبه ترقیات امروزی نایل‌آید.

نیازمندیهای اطلاعات

برای دادن آگهی تلفنی باشماره‌های ذیل تماس حاصل فرمائید

تلفنهای: ۳۱۱۲۲۶-۳۱۱۲۲۷

یکنفر آشپز ویکنفرخدمتکار زن
برای خانواده ۳نفری نیازمندیم .از ساعت ۵ الی۸ بعداز ظهر باتلفن- ۷۵۲۰۹۹ تماس گرفته شود . ۱-۲

آگهی استخدام
شرکت سهامی عام نوردولوله‌اهواز
برای‌خدمت در کارخانجات خود واقع دراهواز احتیاج بیك نفر متصدی ورکشاپ با حداقل ۵ سال سابقه کار دارد.
متقاضیان میتوانند در آذرماه جاری در تمام ساعات اداری صبح‌و عصر بکارگزینی دفتر مرکزی شرکت در تهران خیابان حافظ ساختمان بانك کار طبقه ۱٤ یا به کارگزینی کارخانجات در ۹ کیلومتری جنوب جاده اهواز به خرمشهر مراجعه و پرسشنامه مربوطه را دریافت و تکمیل نمایند
کسانیکه آشنا بزبان انگلیسی باشند درشرایط مساوی ارجحیت خواهند داشت.

آگهی استخدام
یك شرکت بین‌المللی جهت کارخانه خود در شهر صنعتی البرز - قزوین احتیاج به‌یکنفر رئیس کارگزینی باحدوددوسال‌سابقه‌کار دارد. متقاضیان در صورت تسلط کافی بزبان انگلیسی و داشتن برك خاتمه خدمت و یا معافیت ازسربازی می توانند با آدرس قزوین ، صندوق پستی شماره۱۷ مکاتبه‌نمایند. کسانیکه دارای‌تحصیلات‌دانشگاهی در این زمینه باشند ارجحیت خواهند داشت .

نیروی دریائی شاهنشاهی
آگهی استخدام
نیروی دریائی شاهنشاهی تعدادی غیرنظامی با تخصصهای لیسانس و فوق لیسانس ومترجم زبان انگلیسی و مهندس‌الکترونیك راجهت‌پایگاه بندرپهلوی با حقوق مکفی استخدام می نماید داوطلبین بمدیریت استخدام خیابان سپهبد - زاهدی جنب مسجدالرحمن مراجعه نمایند.

یك شرکت بزرگ تولیدی
یکنفر راننده که‌دارای‌گواهینامه پایه دوهمگانی بوده وبزبان انگلیسی کمی آشنائی داشته باشد نیاز دارد. از متقاضیان خواهشمند است به‌خیابان تخت‌جمشید چهارراه بهار ساختمان بلرطبقه‌سوم کارگزینی شرکت کریرترموفریك مراجعه نمایند

آگهی استخدام
شرکت کارخانجات رادیو شهاب
تعدادی سرویسکار یخچال و لباسشوئی وباربر ساده باحقوق مکفی استخدام می نماید .
واجدین شرایط میتوانند بدفتر شرکت واقع در ساختمان آلومینیوم مراجعه نمایند . یا باتلفن های ٦٦٢٩١٦ و٦٦٢٩١٧ تماس بگیرند.

INTERNATIONAL COMPANY IN IRAN HAS REQUIREMENT FOR BILINGUAL TYPISTS WITH GOOD KNOWLEDGE OF ENGLISH. ATTRACTIVE SALARY AND FRINGE BENEFITS FOR RIGHT CANDIDATES.
CALL 681214/15, 683551.

قابل توجه‌دبیران‌ومسئولین محترم‌آزمایشگاهها
شرکت کارآزما اولین سازنده وسائل آزمایشگاهی بیولوژیکی، فیزیکو پاره‌ای ازظروف‌شیشه‌ای‌آزمایشگاهی، با بهره‌گیری ازکارخانجات معتبرخارجی آمادگی‌کامل‌خود را درتامین نیازمندیهای آزمایشگاهی شما اعلام میدارد .
این شرکت ضمنا جهت آزمایشهای مختلف کلاسیک، جزواتی تهیه‌وتدوین نموده‌که‌برایگان دراختیارعلاقمندان قرار خواهد داد
آدرس : روبروی سینما تخت‌جمشید پلاك ۱۵٦
تلفن: ٦٦۷۰۹٦

یك شرکت بزرگ تولیدی وصنعتی واقع در جاده تهران ساوه به افراد زیر نیازمند است :
۱- تعداد ۵ نفردیپلمه فنی‌دررشته ماشین افزار
۲- ۷نفرکارمند دفتری باتحصیلات حداقل پنجم متوسطه
۳- ۱۰ نفر کارگر فرزکاری با یك سال سابقه وتحصیلات ششم ابتدائی .
٤- ۱۰ نفرکارگر درل‌کار با دو سال سابقه و تحصیلات ششم ابتدائی .
۵- ۲۰ نفر کارگر برقکار (برق صنعتی) با۲سال سابقه‌وتحصیلات ششم ابتدائی .
٦- ۲۰ نفر کارگر ساده با حداقل تحصیلات ٤ ابتدائی
دارا بودن برك پایان خدمت یا معافیت دائم غیرپزشکی جهت کلیه متقاضیان ضروری است.
داوطلبان میتوانند همه روزه در ساعات اداری با تلفن ۵-۹٦۱۰۰۰ تماس حاصل فرمایند.

PARKE-DAVIS
شرکت داروسازی پارکدیویس نیازمند به ۲۰ نفر دوشیزه یا بانو باتوانائی خواندن و نوشتن برای کار در قسمت بسته‌بندی و نیز به۱۰ نفر کارگر مرد باشرایط جسمانی مساعد و دارای برگ خاتمه خدمت و یامعافیت دائم جهت کار در قسمت انبار میباشد. علاقمندان به‌محل کارخانه درکیلومتر ۱۷ جاده مخصوص کرج مراجعه نمایند .

گروه‌صنعتی بهشهر
در تهران افراد زیر را دعوت به همکاری مینماید
۱- نگهبان (مرد) : تحصیلات ششم ابتدائی با برك خاتمه خدمت ، تناسب اندام و تجربه‌کافی
۲- تلفنچی (زن): تحصیلات سوم متوسطه‌و دو سال تجربه .
۳- تحصیلدار با :گواهینامه موتورسیکلت ، تحصیلات متوسطه ،برك خاتمه خدمت و تضمین کافی .
واجدین شرایط میتوانند تا تاریخ ۲۳ آذرماه به نشانی خیابان سپهبد زاهدی شماره ۷۰ امور کارمندان مراجعه نمایند.

آگهی استخدام
اداره آجودانی ستاد بزرگ ارتشتاران متخصصین مشروحه زیر را با حقوق مکفی جهت خدمت در تهران استخدام مینماید
داوطلبان میتوانند همه روزه به استثنای روز های تعطیل و پنجشنبه ها برای ثبت نام وکسب اطلاعات بیشتر به کارگزینی این اداره واقع در خیابان قدیم شمیران چهارراه قصر مراجعه نمایند .

عنوان شغل	شرایط شغل
مهندس الکترونیک	دارا بودن دانشنامه فوق لیسانس و یا لیسانس و۵ سال سابقه کار و تسلط به زبان انگلیسی
مترجم انگلیسی	دارا بودن‌لیسانس‌و یادیپلم کامل متوسطه و داشتن سابقه کار و تسلط کامل به زبان انگلیسی .
منشی و ماشین نویس	دارا بودن لیسانس و یا دیپلم کامل متوسطه ومسلط به زبان انگلیسی .

آگهی استخدام
شرکت سهامی جیپ
از آقایانیکه دارای مشخصات زیر میباشند به‌همکاری دعوت‌مینماید:
۱- مترجم آشنا بزبان انگلیسی (مکالمه- مکاتبه -ترجمه) باحداقل دوسال‌تجربه‌کاری بامدرك‌لیسانس در یکی از رشته های اقتصاد - مدیریت بازرگانی - علوم اداری .
۲- حسابرس با حداقل دو سال سابقه کار با مدرك دیپلم
۳- حسابدار بامدرك دیپلم
٤- کارمند فروش قطعات و لوازم یدکی اتومبیل بامدرك دیپلم
۵- کارمند وارد بامور فنی‌اتومبیل ودانستن زبان انگلیسی با مدرك حداقل دیپلم
٦- منشی باحداقل دو سال سابقه کار با مدرك حداقل دیپلم
۷- مامور اجراء باتضمین معتبر با مدرك سیکل
۸- کارمند وارد بامور دادگستری باتضمین معتبر با مدرك دیپلم
از متقاضیان خواهشمند است از ساعت ۹ الی ۱٦ بامور اداری شرکت سهامی‌جیپ واقع‌درخیابان اکباتان ساختمان جیپ مراجعه فرمایند .

دکتر رعدی آذرخشی، دکتر فروغ، دکتر برکشلی ، دکتر نیر سینادر گردهمائی اعضای انجمن شاهنشاهی موسیقی ملی ایران

تولدی دیگر برای موسیقی ملی ایران

دکترنیرسینا ، دکتر فروغ ، دکتررعدی ، دکتر برکشلی ،روحانی وفریدون گیلانی درنخستین جلسه انجمن شاهنشاهی موسیقی ملی ایران .

آنچه در باره موسیقی ایرانی تحقیق شده،در خارج از کشورصورت گرفته

درپی خبری که درباره تشکیل انجمن شاهنشاهی موسیقی‌ملی انتشار یافت‌اینک سخنان‌دکتر رعدی آذرخشی ،دکترفروغ، دکتربرکشلی، دکتر نیرسینا و روحانی پنج تن از اعضای‌این انجمن راکه درباره هدفها و برنامه های حال و آینده آن دریک گردهمائی‌بیان‌داشته‌اند میخوانیم سخنگوی انجمن فریدون گیلانی نیز در جلسه حضور داشت . ابتدا رعدی آذرخشی‌بتوجیه‌اهمیت‌هماهنگی وتلفیق شعر وموسیقی ایرانی پرداخت وگفت :

درطی‌قرون موسیقی وشعرمان بخاطر همراه بودن ، پابپای یکدیگردرتحول وتکامل‌بوده‌اند

به دوره بعد از اسلام اشاره می‌کنیم که اوج ارتقاء شعر وموسیقی است رودکی شاعربزرگ‌ایرانی‌با تواماساختن موسیقی و شعر نفوذی فراوان درمیان‌خود داشت. وهمینطور فرخی که موسیقی و شعر را تواما زنده میداشت.

میگویند بارها سلطان محمود نیمه‌شب به‌سراغ فرخی می فرستاد که با اشعار ونوای سازش‌غم دل بزداید.

درمجامع صوفیه‌در سماع نیز شعر وترانه همراه با موسیقی‌ویژه‌اش اهمیتی‌داشته است میگویندمولانا جلال‌الدین رباب همی‌نواخته است.

با این اشارتها میخواهم بگویم که در فرهنگ ماهرگز شعر ازموسیقی‌جدانبوده‌است و هرقدریک‌شعربه تنهائی‌موثر باشد وقتی‌باموسیقی توامگردد اثرش دوچندان میگردد.

کسانیکه‌میخواهند شعرایران را از موسیقی‌اش‌جدا کنندبراه خطامی روند .

بن‌بست‌موسیقی غربی

سپس دکتر برکشلی به‌ادامه سخن پرداخت‌وگفت :موضوع ولزوم‌تشکیل این انجمن‌روشن است برای آنکه‌یکی ازعوامل شناسایی ملت ماموسیقی ملی ماست اگر یک‌ایرانی رابه‌شعر وفلسفه وسایر عوامل دیگرمی شناسند باید به موسیقی‌اش هم بشناسند و می‌شناسند ، همچنانکه در بسیاری‌از کنگره های موسیقی جهان بقدر و منزلت موسیقی ایرانی توجه کامل می‌شود.

درکنگره‌ای‌که‌درباره‌موسیقی درتهران برگزار شد «یهودی منوهین» موسیقیدان بزرگ ریاست‌این‌کنگره رابعهده‌داشت. او آنچنان شیفته زیبائی و ظرافت موسیقی ایرانی‌گردید که درهرمحفلی ودرهرکنگره که پس از آن تشکیل گردیده‌ـ اشاره‌ای‌به‌غنای‌موسیقی ایرانی داشته است .

درحال‌حاضر موسیقی‌شناسان غرب اذعان دارند که موسیقی غرب به‌بن‌بست رسیده وناگزیر بسوی موسیقی شرق روی آورده‌اند تا ازامکانات‌گسترده این‌موسیقی بهره‌بگیرند .آنها دریافته‌اند که درموسیقی شرق گوشه‌های تاریکی وجوددارد که‌ناشناخته مانده است وچه بساکه‌راهگشای‌ایران‌وراهگشای موسیقی جهان‌گردند. درآخرین کنگره موسیقی‌غرب شنیدیم‌که: اگر موسیقی غرب میخواهد رامتحولی دربیش گیرد باید برموسیقی شرق تکیه‌زند.

دریکی ازکنفرانسهای موسیقی که اخیرا در تاشکند تشکیل شد هنرمندان این سامان کارهای جالبی بمارائه دادند . بدینگونه که آنها سازهای موسیقی‌شان را به دوازده‌نیم پرده تقسیم کرده بودند که بتوانند موسیقی شرق و غرب را ارائه کنند .کارشگرفی بود اما آنچه بعنوان موسیقی خودشان ارائه دادند از آنجا که ازسار خودشان نبود جنبه تصنعی آن کاملا احساس میشد . استادان میگفتند این عمل موجب انهدام موسیقی آنها می شود که حرفی درست ونظری بجا بود . اگر این تحول ازیک لحاظ کار صحیحی باشد از لحاظ دیگر به اصالت موسیقی‌شان لطمه می‌زند. این‌یادآوری برای آن بود که میتوان برای پیشرفت موسیقی کارهای بهتری کرد ولی بخاطر پیشرفت کار برهم‌زدن و نادیده گرفتن‌اصالت‌درست نیست. درکنفرانس بغداد یکی‌ازمستشرقان مجار گفت موسیقی ایرانی در زمان‌های دور ازیک سوازایران به ترکیه و کشور های عربی و سپس به اروپا واز سوی دیگربه چین و کشورهای حاوری راه یافته است . در این کنفرانس‌همه متفق‌القول بودند که موسیقی‌ایرانی پایه واساس بوده‌است . این‌نشان میدهد از آنچه که معرفه‌درمیان ملل دیگر بوده چقدرغافل‌مانده‌ایم.

دکتر برکشلی سپس به تحول موسیقی در ایران اشاره کرد و گفت : درهمه‌جا گفته میشود که جوانها از موسیقی ایرانی بسوی موسیقی دیگران جذب شده‌اند این ادعای صحیحی نیست . من خود را درکنسرت بسم‌الله‌خان درمیان انبوه جوانانی که برای این کنسرت آمده بودند .

غریبه می دیدم زیرا همه آنها را برای بیان احساس واندیشه خود بکار گرفته است .

یکی از مسائل قابل توجه ، آلات موسیقی ماست که نه تنها از لحاظ نفس موسیقی اهمیت فوق‌العاده‌ای دارند بلکه ازلحاظ ساختمان کیفیت و تشخیص‌علمی نیز حائز اهمیت بسیارند درباره هیچ‌یک از آنها مطالعه و تحقیقی بعمل نیامده است و متاسفانه‌هر تحقیقی درباره موسیقی ماشده در خارج از کشورمان انجام گرفته است . تحقیق و پژوهش برای معرفی هنر موسیقی از وظائف ماست .

نشانه های رسوخ موسیقی‌ما در غرب و شرق زیاد است ثابت‌شده است بربط ساز اصیل ایرانی در زمان جنگهای صلیبی به اروپا رفته واینک بنام «باریتون » نامیده می شود واز سوی دیگر همین‌ساز به چین وخاوردور رفته است و سازی بنام « په‌ای‌یا » از این‌ساز پدید آمده‌که‌چینی‌ها خودنوشته‌اند: این ساز از خارج آمده است.

همینطور آلات موسیقی بادی که در دویست سال قبل ازمیلاد پادشاهان چین از ایران آنها را باخود بردند ودر آنجا مقامهای موسیقی ایرانی که مابقایای آنرا حفظ کرده‌ایم رایج ساختند و در تاریخشان نیز آمده است که‌این مقامها از شرق آمده است.

دردوره بعدازاسلام‌هم زریاب به‌اندلس اسپانیا رفت ومدرسه‌ای دائر کرد که بازماندگان او تا هشتصد سال این مدرسه را که موسیقی ایرانی از آنجا اشاعه‌می یافت نگاهداری کردند وحالا اگر موسیقی اسپانیا باما غریبه نیست ویا اگر ما از موسیقی آمریکای جنوبی که از اسپانیا مایه یافته خوشمان می آید، دلیلش آنست که ریشه های مشترک موسیقی داریم .

پاکسازی‌ایرانی

دکتر نیرسیناکه‌آخرین سخنران بود گفت : دلیل مهم واساسی تشکیل این انجمن اهمیت وعظمت فرهنگ موسیقی ماست که باید خیلی بیشتر به آن توجه می‌کردیم دریاب عظمت فرهنگ و موسیقی خودمان به گذشته اشاره می کنم:

درقرن هشتم وقتی ابن‌بطوطه که اهل اندلس بود ، به‌چین‌سفر کرد ، در سفرنامه‌اش نوشت که درآنجا شعر سعدی را باموسیقی ایرانی نواختند . عربها بانشانه هایی که از اسامی‌موسیقی ایرانی دارند به یقین هرچه دارند از موسیقی ایرانی از آنجا اشاعه‌می یافت نگاهداری کردند وحالا اگر موسیقی اسپانیا باما غریبه نیست ویا اگر ما از موسیقی آمریکای جنوبی که از اسپانیا مایه یافته خوشمان می آید، دلیلش آنست که ریشه های مشترک موسیقی داریم .

تهذیب موسیقی‌نیزضروریست. امروز نغمه های مغشوش بعنوان موسیقی اصیل ایرانی بدست‌مردم داده می شود که باید بهرجهت تهذیب وپاک گردد .

تشویق هنرمندان وارشاد آنها را نیز آزایدنبرده‌ایم . جمع‌آوری آثاری که از گذشته داریم‌هنمونی ارزنده برای دست یافتن به ریشه های موسیقی ایرانیست یکی‌دیگر از وظائف وهدفهای این انجمن است .

از همه مهمتر مسئله راهنمائی وارشاد مردم برای استنباط و شناخت ودرک موسیقی صحیح است این برنامه عنوان سرآغاز هدفهای این انجمن صاحب شده

قسمتی از یك‌شعر بلند

فصل شکفتن غم کهنه

کاظم سادات‌اشکوری

بی گاه
از کرانه گذر کرد
آفتاب .
شب ،
در پناه چادر چوپانی
اندوه برفهای به‌جا مانده را
هنوز
بساقه‌های خشک مراتع
در رخوت وکسالت پارینه سبز دشت ـ
احساس می‌کنم
در قله، لاشخورها
باهایهوی بسیار
برخاک می‌خزیدند
باآبی آسمانم دیگر
پیوند پار نیست .

★★★

گنجشکهای ساکت تابستان
بار دیگر زراه رسیدند
با توشه‌ی زمستان .
مردان کوههای خشن
فردا
★
باگله می‌روند.
پائیز ،
فصل شکفتن غم کهنه
فصل فنا شدن !

★★★

آن سوی تپه
چشمه مرا
می‌خواند
اما ... من
دل بسته بودم یکچند
بر برگ ارغوانی ریواس .
تصویر آسمان را
بالکه ابرهایش
در چشم‌های چشمه
ندیدم
تصویر آسمان را
ـ در آب‌های دنیا ـ
شستم

★★★

گفتند ،
برگ ارغوانی‌ریواس
در انتظار فصل نمی‌ماند.
دیدیم،
ـ در روزهای اول تابستان ـ
پائیز بوته‌ها را می‌خشکاند.
بابوته‌های ریواس
می‌رفتیم
در بادموسمی .
شب
از کنار چادر چوپانی
تاکوچه‌های خلوت ده
می‌رفت .

★★★

می‌خواستم به دهکده
روآرم
بایک بغل ترانه‌ی تازه
اما ترانه‌های مرا
باد
می‌برد از کرانه‌ی اندوه
ما ، صوفیان صافی‌ی کوهستان
از شهرهای آهن وسیمان
می‌رفتیم
گلهای کاغذی را
در تنگ‌های بلورین
می‌دیدیم
همراه خنده‌های دروغین .

★★★

از عشق می‌سرایم
زین پس
عشقی که نیست
از آن چه نیست ،
یک شب
خواهم سرود ،
سرودی ....

توضیح باستانی پاریزی در باره سلطان صاحبقران

در شماره سه‌شنبه ۱۸ آذرماه هنرمند محترم آقای «مشایخی» اظهار فرموده بودند :

«.... که حتی میدانم داستان ـ یعنی داستان سناریوی سلطان صاحبقران ـ را برای استاد باستانی پاریزی وجمعی از استادان رشته تاریخ که کارشان تحقیق در زمینه تاریخ قاجار است خوانده و همه قبول کرده‌اند که یک مساله تاریخی است و باآگاهی انجام گرفته است ....»

چون دراین مصاحبه تنها نامی از این ناچیز برده شده، بنده بااینکه به‌کارهای آقای حاتمی بسیار علاقه دارم‌و قدرت آقای مشایخی را در بازیگری تحسین می‌کنم، بایدعرض کنم پس از درخواست آقای حاتمی بنده به‌ایشان عرض‌کردم که این کار مربوط ودر صلاحیت استادان متخصص دوره قاجاریه است وچون بنده در تاریخ اسلام کار میکنم این‌امر را در صلاحیت خود نمیدانم ولابد آقای‌حاتمی چنین‌کرده‌اند. بااین مراتب باید عرض کنم که مخلص هم این سناریو را دیده‌ام منتهی نه موقع نگارش ونه قبل از نمایش، بلکه‌در روی صفحه تلویزیون و آنهم شبهای جمعه مثل هزاران‌هزار خلق‌الله دیگر. این نکته از جهت اینستکه خدای نکرده حق استادان محترمی که در کار آقای حاتمی همکاری‌داشته‌اند، بحساب دیگری گذارده نشود.

باتقدیم احترام ـ باستانی پاریزی

نقد فیلم

محمد ابراهیمیان

مرثیه آخرین فیلم امیر نادری

سرگشته در جنگل آدم و آهن

در جریان چهارمین جشنواره جهانی فیلم تهران ، فیلم مرثیه تازه ترین ساخته امیر نادری در یکجلسه برای‌نمایندگان‌مطبوعات داخلی و گروهی از سینماگران بنمایش درآمد .

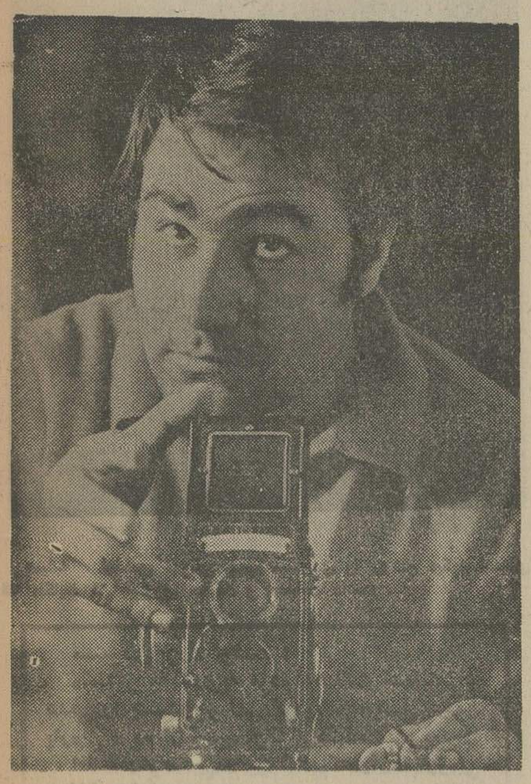

امیر نادری

مرثیه بافیلم های دیگر امیر نادری حداقل‌دراساس دانستانش این تفاوت را دارد که او در «خدا حافظ رفیق» ، «تنگنا» و «تنگسیر» و «آدم های معینی را که بافت دراماتیک فیلمش را با خصوصیت های فردی و اجتماعیشان تشکیل‌می‌دادند، می‌ساخت .میتوان‌توجیه کرد که‌او در چهارچوب مسائل داستانی احتمالا گریزی نیز به ابعاد اجتماعی دیگر بیرامون قهرمانان و ضد قهرمانانش می‌زده اما مساله در مرثیه چیز دیگریست ، گویی نادری به‌نوعی مستند سازی تصویری در سینما رسیده است ، مرثیه شاید بهمین دلیل مستند بودن فضایش ،می‌تواند اولین فیلم‌نادری‌باشد و حالا می‌بینیم که چهارمین فیلمش شده است (اگرفیلم‌های کوتاه‌او را از نظر دور بداریم) . آنچه در مرثیه اهمیت دارد، جستجوی دوربین کاوشگر نادری درجامعه ایست که نصرالله قهرمان فیلم‌را پرورده و حالا نصرالله بعداز نه سال واندی در حبس پا بر محیطی میگذارد که پای بندش شده است . او پرسشگر و بی‌پروا چونان دوربین نادری همه جاسرک می‌کشد بلکه گریزی برای رهایی از بندهای اخلاقی بیابد ، اماهمه جا دام گسترده‌ای هست که نمی‌تواند اخلاقا از آنها بگریزد . پایداری نصرالله در برابر آنچه پیرامونش میگذرد دوام زیادی ندارد تا جائیکه او تفنگ بادبش را از خود جدامی‌کند به کسی دیگر می‌سپرد ،و در آخرین سکانس های فیلم به خاطر گریز از واقعیت های نامطلوب سری به میخانه میزند ولایقل سربه جنگل آدم و آهن میگذارد .

درزیباترین پلانها عبورانسان وسرگشتگی‌اش را بین حرکات هندلی ماشینها القا میکند ، در نهایت بی‌خبری بهنگام عبور از خیابان بنقطه‌ای چشم میگشاید و پرسشگر و حیران به چیزی خیره میشود .این صحنه بحدی باقدرت بازی شده است که تماشاگر تابلو آخر راقبل از نشان دادنش وسیله دوربین نادری می‌بیند .نگاه درهم آمیخته ازخشم، نفرت ، پرسش وتردید نصرالله ، تمامی آنچه را در سرتاسر فیلم آمده بود در ذهن تماشاگر مرور می‌دهد ونصرالله و صحنه به تاریکی می‌گرایند .

ازهمان سکانس اول فیلم ، آزادی نصرالله از زندان ، بی‌چون و چرا بودنش در برابر جبر اجتماعی (بهنگام پاسخ به افسر نگهبان) و وابستگی و دلبستگی‌اش به آدمهای هم‌قشرش نمایانده می‌شود . نگاه نصرالله بدوستانش در راهروی زندان حکایت ازبی‌کسی و سرخوردگی او دارد. او چنان آزاد میشود که گویی علاقه‌یی به‌آزادی‌ندارد، حرکت شادمانه یکی‌ازآزادشدگان همراه نصرالله در برابر افراد فامیلش و بعد یک نمای تنهایی او در بیابانی که انتهایی‌از هیچ سو ندارد و بعدنگاه‌او به‌عمارت زندان در یک نمای عمومی مصداق بی‌کسی این آدم است . حرکت او در شهر و درتصاویر درشت نادری چنان مینماید که‌او یک بیگانه از همه‌جا رانده‌است، خبرمرگ مادرش رابهمان سادگی می‌پذیرد که دیدن جمعیتی بی ـ حساب رادرخانه فرسوده و درنشتی که مادرش زندگی‌می‌کرده است . از مادر برای او فقط تفنگ بادبش مانده است و یک تخته چوبی که اول آنها را به بقال سرکوچه می‌سپارد که برود دنبال کار ولی کاربیدا نمی‌کند و ناچار دوباره تفنگ بادی را بدست میگیرد و می‌افتد توی محلات و تیراندازی ها و شرط بستن هارا برای زدن‌هدف آغاز میشود . که در بسیاری‌از این حالت ها نادری متاسفانه غلو کرده است مثل بسیاری دیگر از سکانس های فیلم که طولانی تکراری و اضافی است تا حدی که نادری بعنوان یک واقعه‌نگار سمج و زیاده‌گو نمایانده میشود که‌البته اثر عمیقی‌کارش راسطحی جلوه میدهد ، بسیاری ازسکانس های قهومخانه اضافی است سکانس راه‌آهن و دیدارنصرالله وپسری که مادرش حامله و بیمار است زیادی است ، چون هم فقر و سرگشتگی پسر و مادرش را قبلا دیده‌ایم و هم رفتار جوانمردانه نصرالله را ،سکانس پرده خوانی مرشد و نمای آنتن تلویزیون‌بربام‌یک خانه‌شعاریست تصویری که نادری نیازی برای غنای فیلمش‌به‌آن ندارد.صحنه‌ای که لوطی میمیرد و انترش‌سرـ گشته و طغیانی در تنهائی و وپای درزنجیر خود را بدیوار می‌کوبد چون سایر صحنه های زیبائیست که نادری ضبط کرده است. مثل رهایی‌انتر که بازنجیر بوسیله نصرالله آزاد میشود و رهانیدن دو مرغ‌عشق که در قفس مرشد نقال اسیر بودند . زیبایی کارنادری منهای سکانس های یاد شده که زیادی بودند هاست . آنقدر روان کمگویی در مستند بودن وقایع صحنه نادری هیچ صحنه سازی برای ایجاد وقایع نکرده است .نادری در بیان حرفهایش صریح و صادق است و دراین فیلم بازی حسی منوچهر احمدی که همه جا سایه نادری را باخودهمراه دارد فصل تازه شگوفایی این بازیگر است .

نقد کتاب

تک نگاری شهر چالوس

چالوس
نوشته : جواد نوشین

«... نوشتن درباره اوضاع واحوال تاریخی، سیاسی واقتصادی شهری چون چالوس کار چندان ساده‌ای‌نیست زیرا آنچه تاکنون در باره موجودیت این شهر نوشته‌شده بسیار اندک است وهمه‌ی آن چیزهائی نیست که بتواند گذشته چالوس را بنمایاند و خواننده را به چگونگی‌اوضاع سیاسی واقتصادی و نژادی این منطقه ، آشنا سازد ....»

جواد نوشین ، نویسنده کتاب «چالوس» با ذکر این مختصر در مقدمه کتاب، به‌تحقیقات مستند سه ساله خوددر سرتاسر نقاط چالوس نیز اشاره‌ای دارد برغم کوتاهی‌مقدمه تلاشهای باارزش «نوشین» در جمع‌آوری عکسهای رنگی‌و سیاه و سفید ونقشه‌های مختلف واطلاعات جامعی مربوط بچالوس و «کلارستاق» ارج نهادنی است . تابستان سال قبل جمعی کوهنورد طی یک سفر ۱۵ روزه سرتاسر منطقه علم‌کوه وارتفاعات کلارستاق را درنوردیدند و «نوشین» که خود چندان اهل کوهنوردی نیست همراه آن گروه بود در آن تابستان داغ همراهی نوشین باکوهنوردان عجیب بنظر میامد. نویسنده در آن ایام، در تدارک مطالب مستندمربوط بمناطق کوهستانی چالوس بود رنج سفر را برخودهموار کرده بودتا بتواند‌درباره غارها، دریاچه‌ها، مناطق‌کوهستانی، چشمه سارها ونقاط دوردست چالوس نیز مطالبی برای کتاب خود گردآوری نماید و «چالوس» را کاملتر و خواندنی‌تر عرضه کند.

کتاب «چالوس» ، دردوبخش «جغرافیای طبیعی» و «جغرافیای اجتماعی واقتصاد چالوس» نوشته شده است. در بخش نخست در باره حدود چالوس براساس تقسیمات جدید کشوری ، آب وهوا، رودخانه‌ها ـ دریاچه‌ها ،بلندی ها وراههای قدیم وجدید این منطقه در پایان این بخش ، موقع تاریخی چالوس ، ریشه های نژادی بومیان ،نام‌های قدیم این شهر ووجه تسمیه آنها، آثار کهن‌و بناهای‌معروف منطقه ، جنگلها وگردشگاههای چالوس شرح داده شده‌است.

بخش دوم کتاب اختصاص بشرح آداب و سنن‌بومی، بررسی موقع کشاورزی ـ اقتصادی و صنعتی معرفی واحد های اندازه‌گیری وزن و سطح وبالاخره معرفی کوتاه‌شهرها و آبادیهای اطراف چالوس دارد چند نقشه ونمودارمختلف نیز ضمیمه این بخش است. در آخر کتاب دهها عکس رنگی وسیاه و سفید از نقاط مختلف چالوس بجاب رسیده‌است و آلبوم گویا وارزنده‌ای از این منطقه سرسبز و همیشه بهار را پیش روی خود می‌بینیم.

شب آزادی

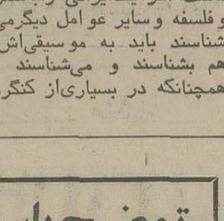

(۱۶)

نوشته : لاپیر و کالینز

ترجمه : دکتر منصور مصلحی

خوانده‌اید

درقسمت های گذشته «شب آزادی» چگونگی نسلط استعماری انگلستان بر شبه قاره هند تشریح شد. دردنباله مطلب آغازنهضت‌رهائی‌بخش‌هندبه رهبری مردانی چون گاندی با ریشه‌یابی های عقدتی و سنتی ملت هندباز گو میشود.

۶۵

دختر جوان پذیرفت واز آن پس دیگر حضور دلچسب و شیرینش مهاتمای پیر را ترک نکرد. همانطور که گاندی پیش‌بینی کرده بود ، این نزدیکی سبب اندوه نزدیکانش شد و بعداز چند شبی که با مانو گذرانید ، گفت : **آنها گمان میبرند که تمام اینها علامت یک هیجان شدید باشد. من نادانیشان را می‌بخشم آنها نمی‌فهمند .**

گاندی میخواست به شیوه هندکش یک «براهماشاری» باشد ، یعنی کسی که میتواند در کنار یک ونوس با تمام عظمت برهنگیش بخوابد و کمترین آشفتگی روحی و جسمی احساس نکند . برای گاندی این مشکل بود.چون آتش خواسته‌های جسمی‌دردرونش شعله‌های برکشیده‌یی داشت. سال‌ها همه رژیم‌های غذایی را آزموده بود تا دریابد که کدامشان کمتر غریزه جنسی ا برمی انگیزد آن‌حال که بازارهای هند پراز جوشانده‌های تحریک‌کننده بود، گاندی از مصرف ادویه، سبزی و بعضی میوه‌ها را به‌این امید که نیروی جنسیش کاهش یابد ، صرفنظرکرده بود.

اما سی سال تجربه در این زمینه در یکی‌از شب‌های ۱۹۳۶ به شکست منجر شده بود و او گفته بود: «**این اندوهناک‌ترین شب زندگیم بود.**»

حالا «مانو» برایش هم یک وسیله تجدید تجربه‌بود وهم جای خالی‌فرزندانش را پرمیکرد. پسر بزرگتر که خود را از محبت پدر محروم دیده بود، به‌الکل روی آورده بود و مهاتما از دو پسر دیگرش که در افریقای جنوبی بودند ،هیچ خبری نداشت .

اما حتی نزدیکان مهاتما به مخالفت بااین تجربه پرداختند وسرانجام زیر فشار «مانو» که اصالت اقدام

۶۶

گاندی را تایید می‌کرد، ولی آنرا با شرایط موافق نمی دانست، از همنشینی با خویشاوندش چشم پوشید .

«ویول» نایب‌السلطنه پیشین بعد از انجام مراسم استقبال، از مونتباتن (نایب‌السلطنه جدید) اورا به‌کناری کشید و گفت :

ـ واقعا متاسفم که شمارا به‌جانشینی من‌برگزیده‌اند.

ـ چرا فکر میکنید که‌شایستگی‌این‌سمت را ندارم ؟

ـ مسئله این نیست، میدانید که علاقه فراوانی‌به‌شما دارم. ولی ماموریتی که به شما سپرده‌اند، یک«ماموریت غیرممکن» است. من از همه وسایل برای حل این مسئله استفاده کرده‌ام، ولی کوچکترین نور امیدی نمی‌بینم . بن‌بست کامل است .

آنوقت پرونده عملیات «خانه دیوانگان» را به مونتباتن داد این پرونده حاوی تنها راهی بود که این سرباز پیر برای خروج انگلستان از مهلکه هندیافته بود. ویول آمکشان پرونده را روی میز نهاد :

ـ پرونده را به‌این دلیل پرونده خانه «دیوانگان» نامیده‌ام که واقعا مسئله دیوانگانست ومن متاسفانه راهی برای رهائی ازآن نمی‌بینم .

در این سند پیش‌بینی شده بود که انگلیسی‌ها‌ایالت به ایالت وبه ترتیب: اول زنان و کودکان بعد غیرنظامیان وسر آخر نظامیان، هند را ترک کنند واین بی‌تردید شبه قاره را در هرج ومرج فرو می‌برد :

ـ این سرانجام فاجعه‌آمیزی است. ولی تنها راهی است که می‌بینم .

بعد پرونده را برداشت وبدست مونتباتن داد :

ـ متاسفم ،واقعا متاسفم که این تمام چیزی است‌که

۶۷

برایتان میگذارم .

آخرین‌فصل یك‌ماجرای بزرك‌درشرف آغاز بود. درصبح روز۲۴مارس ۱۹۴۷ لوئی‌مونتباتن آماده میشدتابرتخت زرین ارغوانی رنك‌خود بنشیند، و بیستمین وآخرین نماینده یك سلسله از مدیران وفاتحان بود.

بیست‌و پنج سال پیش زمانی که همراه «پرنس‌دوگان» به هند آمده بود وزندگی پرشکوه وجلال نایب‌السلطنه شبه قاره را دیده‌بود چنان‌تحت تاثیر شکوه‌وجلال خیره کننده‌اش قرار گرفته بود که‌درخاطراتش نوشته بود :

«من قبل از دیدن نایب‌السلطنه هند اصلا نمیدانستم که پادشاهان چگونه بایدزندگی کنند.»

اینك نایب‌السلطنه جدید درمیان همان شکوه و جلال به تخت نشسته بودو می‌دانست که‌سرنوشتی متفاوت‌خواهد داشت‌و به‌همین جهت خطاب‌به شخصیت های‌کشوری که‌گرد آمده‌بودند، گفت:

«من هیچ‌هراسی از دشواری های وظیفه‌ام ندارم. من‌به نیکخواهی احتیاج‌دارم‌واز هند میخواهم‌که این‌نیکخواهی رااز همین امروز به‌من عرضه کند. ازهر حرفو اقدامی که سبب افزایش تعداد قربانیان بیگناه شود، بپرهیزید. »

مونتباتن میدانست که تبدیل یکی از قدرتمندترین مردان زمین شده‌است وتقریبا اختیار کامل مرگ وزندگی بیشتر ازچهارصد میلیون‌تن رادردست دارد .

یك‌ساعت بعد، این‌نظر تایید شد:

پرونده درخواست عفو یك‌محکوم به‌مرگ راروی میز نایب‌السلطنه جدید نهادند. مردی‌که‌در برابرگروهی، شاید، وحشیانه همسرش را کشته‌بود، درخواست بخشایش‌داشت .

محاکمه‌اش چنان به‌دقت‌انجام شده بودکه تقریبا هیچ راهی برای رهایی اوازمرگ وجودنداشت . نایب‌السلطنه، مدت

۶۸

درازی‌در تردید بسربرد ،آنوقت قلم بدست گرفت واولین اقدام رسمی دوران حکومتش را انجام داد:

« هیچ دلیلی برای استفاده از حق پادشاهی در موردعفو وجود ندارد. »

***

مونتباتن ، قبل‌از این‌که اراده‌اش رابه رهبران سیاسی هند تحمیل کند درصدد قبولاندن خویشتن برهند برآمد. عقیده‌داشت که‌بدون یك نمایش بزرك نمی توان بر تخت حکومت هندنشست .اورابه‌دهلی نوفرستاده بودند تابه‌حاکمیت انگلستان برشبه‌قاره پایان دهد. ولی اومایل بود این غروب در درخشش روزارغوان صورت گیردو این آتش بازی تمام شکوه امپراتوری را منعکس کند. بهمین جهت دستور داد تمام‌تشریفاتی که‌دردوران جنك منسوخ‌شده بود، دوباره برقرار شود .چراکه یقین داشت وجود یك محیط پرشکوه وجلال به‌او یك شخصیت پرقدرت وپیروزمند میدهد که اجرای نقشه های سیاسیش را آسان‌تر میکند. میخواست بجای اجرای طرح «خانه‌دیوانگان» طرح مسحور کردن و فریفتن رابه اجرا درآورد. طرح اوترکیبی‌از نمایش‌های پرجلال‌و حرکت های مردم‌پسندبود.

مونتباتن خیلی زود موفق به‌اجرای طرح مسحور کننده‌اش شد، چون اندکی بعداز ورود به‌هند، نیویورك‌تایمز نوشت :

« هیچ‌نایب‌السلطنه‌ای تابحال این‌چنین قلب مردم هند را تسخیر نکرده بود واعتمادواحترامش رابدست نیاورده بود.»

روش‌اوچنان موفقیت‌آمیز بودکه نهرو چند هفته‌ای بعد از ورود نایب‌السلطنه خیلی جدی به‌او گفت:

«طرف مذاکره ، تو قرار گرفتی ، بسیار دشوار است، چون بیشتر ازهرهندی زنده‌ئی مردم این‌کشور رامسحور خودت کرده‌یی .»

پیروزی لبخند

مردی که حقیقت را نه فدای روزنامه نگاری کرد، نه فدای سیاست

همیشه لبخندی مهربان چهره مسعودی را روشن میکرد لبخندی که حکایت از پیروزی حقیقت و صداقت داشت .

مسعودی بزرگ نوشت :
«...اگر ما کاری‌به مردم ومملکت نداشتیم و هدفی را جست‌وجو نمی کردیم ،چه بسا که‌چون پاره‌یی مردم از آسیبها‌و گزند اتهامات‌بری‌بودیم. اما مادرعرصه‌یی‌درگیر شدیم که‌درآن،مبارزه‌یی به‌خاطر حقیقت هست......»

« پیروزی لبخند » زند گینامه مردی است که زندگیش با حیات کشورش هماهنگ بوده‌است.مردی که در حادثات مهم وطنش،همواره سهمی مهم داشت و یکـی از پیشاهنگان جنبش سیاسی پنجاه سال اخیر بود که چهره‌اجتماعـی ایران را‌دگرگون کرد.

« پیروزی لبخند،نگارگرزندگی مردی است که همواره دوستدار مردم بود، لبخندش ازهمدلـی ومهربانی بامردم حکایت داشت ، رابطه اورا با هممعصرانش آشکار میکرد ،لبخندی چنان سرشار از عطوفت که حتی مرگ نیزسایه آنرا محو نکرد.

سخن از عباس مسعودی و زندگی او درمیان است که ایـن روزها شمه‌یی ازآن به‌قلم‌فرزندش فرهاد مسعودی در کتاب «پیروزی لبخند » ، نگاشته شده است .

کتاب درفصل نخست،تصویری روشن از کودکی وجوانی‌مسعودی میدهد که چگونه‌درایام تیره‌وتار شصت - هفتاد سال پیش ، به نیروی هوش‌وایمان ، راه خودرا در عصری‌آشفته‌وناهموار بازیافت. اوکه از خانواده‌یی بازرگان بود ، درجوانی کارو پیشه پدران رارها کرد ودرآن ایام ، که تمدن و فرهنگ نو از روزنه روزنامه‌هـا میتابید ، به روزنامه‌نویسی روی آورد .

چنانکه میدانیم عرف روزنامه‌نویسی ،محدود به نشر مقالات و اظهار عقاید بود . مسعودی‌جوان، خلاء « بی خبری » را درآن‌عصر حس کرد ، برآن شد تا یک نشریه « خبری » فراهم آورد که مردم را از آنچه درکشور میگذرد آگاه کند . بدینگونه‌نخستین‌شماره اطلاعات در ۱۹ تیرماه ۱۳۰۵ از سوی‌مرکز اطلاعات منتشر شد و سه سال پیش از این‌مرکزاطلاعات از طریق تهیه و پخش خبر کار خود را در رابطه باروزنامه‌ها و مردم‌آغاز کرده بود.

این نشریه جوان و پرامید که دوورقی بود و در اطاقکی در خیابان لاله‌زار چاپ میشد ، به نیروی ایمان و ابتکار بنیانگذارش، بزرگترین روزنامه کشور ماشد و امسال درآستانه جشن پنجاه سالگیش ، جوانتر وامیدوارتر در خدمت آگاهی مردم وسازندگی کشور نیروی خود را به تمامـی نثار میکند .

کتاب بادربرگرفتن خاطراتی از دوران نوجوانی وایام جوانی مسعودی آغاز میشود . در فصل های گوناگون به شرح فعالیت‌های مطبوعاتی ، سیاسی واجتماعی عباس مسعودی میپردازد و تا آخرین لحظات اورا دربر میگیرد.

عواملی چند این کتاب‌راارزش ویژه‌یی میبخشند : نخست اینکه این کتاب بقلم کسی نوشته شده که درسی و چند سال اخیر ، نزدیکتریـن فـرد به مسعودی بوده است ، باآنکه این رابطـه ناگزیر احساسات ستایش‌آمیز فرزند را نسبت به پدری نامدارو از دست رفته برمیانگیزد ، اما نویسنده‌پا ازدایره واقع‌بینی‌بیرون ننهاده و فراز و نشیب زندگـی پدرش را - نه چون یک قهرمان بلکه بعنوان‌مردی‌که‌تنها‌پشتوانه‌اش ایمان به آرمانهای وطن‌پرستانه بوده - تصویرکرده است .

دراین کتاب تصویر مردی‌را می بینیم که شیفته اصلاحات است ، دوستدار تحول و تکامل است ، ازبهروزی مردم شادمـان است و ازتیره‌روزیشان ملول میشود ، برای اوفردهمانقدرمحترم است که گروه . احترام به‌حیثیت انسانی شعار اوست . در دفـاع از عقایدش سرسختانه پایداری میکند . سرمقاله‌ها ، یادداشتهای سفر و مقالاتش ، آینه روز کشور است وروزنامه‌اش تاریخ زنده عصر .

مردی که در دوسنگر سیاست وروزنامه‌نگاری می جنگید هیچیک را آنقدر ارزش نمیدادکه حقیقت را فدای آنهاکند . او زمانی بدفاع از فروغی بر میخیزدکه‌همه با او به ستیز برخاسته‌اند .زمانی کار ابتهاج را میستاید که‌اومعزول حکومت است . ایامی باشرکت سابق نفت و باطرح « کافتارادزه» می ستیزد که استعمار سرخ و سیاه نیمی از کشور را درسیطره نفوذ خود دارند ، با کابینه های دست‌نشانده می ستیزد ، ازوکالت مجلس استعفا میدهد . با آنکه همکاران و برادرانش را توقیف میکنندوچندبار روزنامه‌اش توقیف میشود اما او همچنان سرسختانه هدفهای ملی خود را دنبال میکند. وقتی ناگزیر به جلای وطن میشود ودر پاریس می شنود که سرمایه یک عمر تلاش او،موسسه‌فرهنگی اطلاعات ، روزنهم اسفند ۱۳۲۴ آتش گرفته است - او کههیچگاه به سرمایه‌های مادی دلخوش‌نبود، به همکارانش تلگراف میزند :

«به من اطلاع بدهید پس از آتش سوزی‌اطلاعات ،آیاروزنامه منتشر میشود یانه ؟»

همکاران صمیمی‌او اینتلگراف را مخابره کردند:

«علیرغم کارشکنی های‌دشمنان، مبارزه را همچنان ادامه میدهیم وباوجود خسارات فراوانی که وارد‌آمده ، حتی یک شماره روزنامه نیز تعطیل نشده‌است.»

اما همین مردکه عاشق روزنامه نویسی بود،و جوانی و پیریش رادر بوی سرب و خطوط چاپی سپری کرد، وقتی در ایام سفر یکساله‌اش به‌امریکا ، خبر تسلط فرقه دموکرات آذربایجان بـر قسمتی از خاک کشور وشرکت وزیران توده‌ای‌رادر کابینه‌شنید، دچار خشم و بدبینی عجیبی‌شد وطی نامه‌ای به بـرادرزاده‌اش محمدعلی مسعودی نوشت :

«اگر اوضاع بهمین ترتیب‌ادامه یافت‌و توده‌ای ها بـر مملکت مسلط شدند، بهتر است ازانتشار روزنامه اطلاعات صرفنظر کرده آنرا تعطیل کنید.»

اما چنین نشد واو تا آخرین ساعت عمرش با غرور ، شاهد گسترش و نفوذ روزنامه‌اش در جامعه ایرانی بود و لبخندش بهنگام مرگ ، از اعتماد او بـه ادامـه راه وروش خـود و روزنامه‌اش حکایت داشت .

فرزند مسعودی باواقع‌بینی ، شکست هاو موفقیت های پدرش رادر برابر هم میگذارد ، با این تعبیر که هر شکست ، برای این روزنامه نویس هوشمند ، آغاز یک پیروزی دیگر بود .

عباس مسعودی خود درجایی اشاره میکند : «اگرما کاری‌بکار مردم و مملکت نداشتیم و هدفی را جست‌وجو نمی‌کردیم چه‌بسا که چون پاره‌یی مردم ، از آسیب هاوگزند اتهامات‌بری‌بودیم اما مادرعرصه‌یی‌درگیرشده‌ایم‌که‌در آن مبارزه‌یی بخاطر رسیدن به حقیقت هست. لاجرم‌اگر پیروزی هست ، شکست هم هست ، اگر تحسین هست، دشنام هم باید باشد.»

عباس مسعودی تنها بکار های مدیریت اکتفا نمیکرد گاهی شخصا به تهیه رپرتاژ میپرداخت . درسفر رضاشاه کبیر به ترکیه‌او تنها روزنامه نگار ایرانی بود که در التزام رکاب شاهنشاه ،یادداشت های سفرش را در روزنامه اطلاعات چاپ کرد تصویر مسعودی را در سمت‌راست عکس می‌بینید .

نویسنده زندگینامه ، جنگ و گریزها و درگیری‌های پدرش رادر چهارچوب‌وقایع وحوادث پنجاه سال اخیر باواقع‌گرایی و بروشنی نشان داده است . در این بررسی حوادث‌ازخاطرات یادداشت های‌دوستان وهمکاران پدرش سود جسته اما بـخش عظیم این آگاهی هارا از بازتاب این وقایع وواقعیت‌هادرصفحات روزنامه اطلاعات دریافته‌است .

ویژگی دیگر این کتاب آنست که نویسنده فقط زندگی‌مسعودی را بعنوان فردی که مسیری رادر زندگی بسوی پیشرفت می‌پیماید، مطرح نکرده بلکه حرکت ذهنی‌و رفتار عملی اورا درمتن نهضت ها وحرکات اجتماعی و سیاسی کشورش باز نموده است .

عباس مسعودی باروشن‌بینی وآینده نگری درمسیری گام نهاد که روزنامه‌اش همعنان بـا این سیاست بود: «ایرانی بخاطر ایران زندگی کن».

در پنجاسال اخیر اطلاعات آئینه تحولات سیاسی‌کشوربوده است، همگام بادوران پیشرفت‌در سال های بعد از کودتا ، سال های‌حرکت‌بسوی نوسازی‌کشور، سال‌های پس‌از جنگ ،سال‌های جنجال های سیاسی و بعد : دوره آرامش و عصر نوین .

مدیر اطلاعات در این ادوار فراز وفرودهای حیات ملت‌ایران راباروشن‌بینی خاص خودمیدید ودرمی‌یافت. از هرچه بسود ملت و مملکت بود ، دفاع‌میکرد. راه را از چاه می‌شناخت وباز می‌شناساند .

مهمترین کار مدیر اطلاعات درآمیختن سرنوشت روزنامه‌اش باسرنوشت کشور بود .چنانکه باتحول کشورروزنامه‌اش تکامل یافت. درروز های آشوب‌کشور، اطلاعات نیز از دشمنان آسیب دید ودرعصر انقلاب باهرتحول، منادی آن شد .اگر آرم روزنامه پنجاه ساله‌اطلاعات‌فرشته‌اسرافیل است شاید از آنروست که این فرشته‌پیشاهنگ بیداری‌ورستاخیز است و خواب راازچشم‌خفتگان میرباید .

تصویری از سال های جوانی عباس مسعودی . سال‌هائی که در تلاش پی‌افکندن بزرگترین موسسه مطبوعاتی کشور بود .

«پیروزی لبخند» اگر چه یک کتاب تاریخی ، یک اثر مستند است اما میتوان آنرا مانند یک رمان خواند کشش و گیرایی کتاب که مرهون نثر ساده و جذاب ، فصل بندی های منطقی ولازم و هماهنگی مطالب و تصاویر زیبا و دیدنی است ، هر خواننده را - هرچند بی حوصله باشد - تا پایان ماجرا میکشاند .

عکس های کتاب که تعدادشان کم نیست آلبومی است که بی‌واسطه متن ، خودگویای چندو چون زندگی مسعودی است.از زندگی خانوادگی و خصوصی تا روابط اوبارجال دنیای‌سیاست را دربر میگیرد .

این کتاب میتواند نه‌تنها برای خوانندگان چهره کاملی از مسعودی و زندگی سیاسی و مطبوعاتی واجتماعیش‌را تصویر کند بلکه تاریخچه مختصری از حرکات اجتماعی پنجاه ساله‌اخیر است و مهمترین وقایع سیاسی عصر مادر این کتاب عنوان‌شده است .

«پیروزی لبخند، میتواند یکی از نمونه های خوب زندگینامه نویسی بشمار آید که جست و جوی حقیقت‌درآن همه چیزرا تحت‌الشعاع قرار داده است .

توسط شرکت اینترفارم سرویسز

سمینار روش مدیریت جدید دامداری برگزارشد

افزایش تولید مواد غذائی بویژه شیر در سطح کشور با توجه مخصوص وزارت کشاورزی قابل ملاحظه است

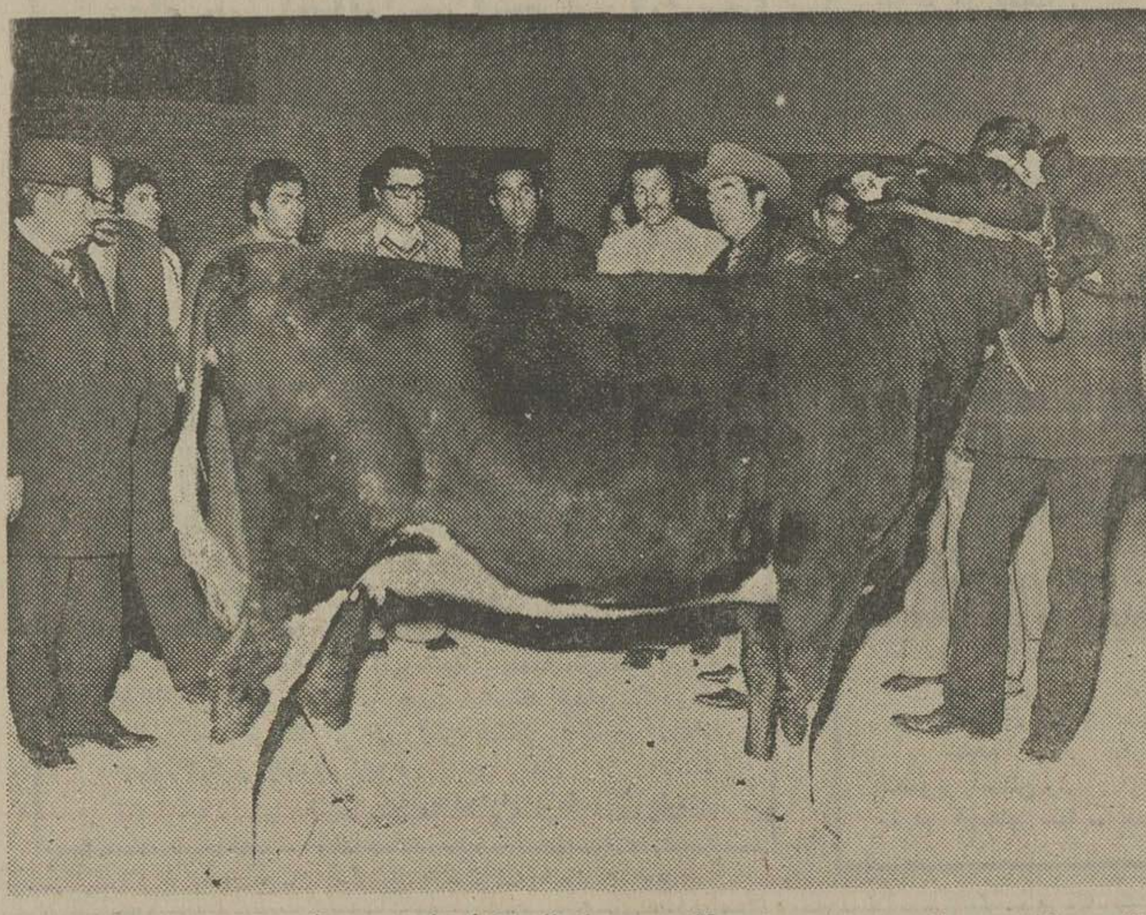

آقای داگلاس مداکس مدیر شرکت گلدن‌جینز ایالت‌کالیفرنیا در سمینار روش مدیریت جدید دامداری در زمینه دامداری‌نوین توضیحاتی به شرکت کنندگان میدهد.

افزایش روزافزون جمعیت و نیاز بیش از پیش جوامع بشری به مواد غذائی در سطح جهان ، ضرورت‌گسترش برنامه تولید رابه‌دونه‌ای‌ممکن موجب میگردد. بهمین‌مناسبت علاوه بر مسئولان تولید و تهیه مواد غذائی در بخش دولتی ، واحد هائی نیز از میان بخش خصوصی به این امر مهم پرداختند که توجه بنوع فعالیت و توسعه آن با تحمل زحمات و مشکلات فراوان اهمیت بنیادی ایـن واحد ها را ظاهر میساهد.

از جمله تولید شیر، این ماده مهم غذائی‌که نقش‌حیاتی دارد طی سال‌های اخیرتوجه خاص کلیه ممالک را جلب نمود . بویژه کشورهائی که امکان پرورش گاو های نژاد اصیل را در اختیار دارند بیشتر به‌این‌مسئله میپردازند.

کشور ما ایران‌که درجهان امروز از هر حیث باسایر ممالک‌پیشرفته‌برابری‌دارد‌بیشک نمی تواند در این زمینـه مستثنی باشد و لاجرم بـه موازات توجه و اقلام موثر وزارت کشاورزی‌که حقابرای افزایش تولید مواد غذائی خدمات قابل‌ملاحظه وپرارزشی نموده و مینماید ، بخاطرآنکه با درنظرگرفتن افزایش‌مصرف جوابگوی کلیه نیاز نمی‌تواند باشد واحد هائی از میان بخش خصوصی ایران بـا سرمایه گذاری های داخلی و حتی مشارکت با سرمایه خارجی بوجود آمد که بـا اجرای پروژه های جالب ، نظیر خریداری گاو های‌نژاد اصیل از خارج و حمل آن‌به کشور نیز پـرورش‌آنهابر اساس یک نظـام صحیح بهداشتی به شیوه متداول‌در دنیای مترقی امروز شیرمورد نیاز گروه کثیر دیگری را تامین نماید

یکی ازاین‌واحد ها،شرکت اینترفارم سرویسز است کـه با اخذ نمایندگی شرکت‌گلدن جینز امریکا در ایران ، ازسه سال قبل باین‌سو فعالیت‌پیگیر وثمربخشی‌رادر زمینه‌پرورش دام آغاز نموده است .

پرورش صحیح گاو هـای نژاد اصیل موجب افزایش تولید بیشتر میشود. عکس گله هائی از این گاوهـا را در قرنطینه شرکت اینترفـارم سرویسز نشان میدهد.

شرکت اینترفارم سرویسزو همکار آمریکائی آن ، شرکت معظم گلدن جینز از ایالت کالیفرنیا ، این بار بمنظور آگاهی بیشتردامداران ایرانی به اصول نوین دامداری بـه تشکیل‌سمیناری مبادرت‌ورزیدند که در محل قرنطینه شرکت برگزار گردید .

در این‌سمینار که باحضور آقای دکتر مرتضی اربابیان مدیر عامل شرکت اینترفارم - سرویسز با همکاران‌متخصص ایرانی خود وداگلاس‌ملاکس مدیر و سهامدار اصلی‌شرکت گلدن‌جینز برگزار شد ، عده کثیری از دامداران باسابقه، اعضای دامپروری وگروهی از افراد متخصص ایرانـی حضور داشتند و پیرامـون دامداری و مسائل مربوط به آن مطالب مهمی مورد بحث قرار گرفت .

همچنین در این سمینار کار های انجام یافته‌توسط‌شرکت اینترفـارم سرویسز بمنظور افزایش سطح تولید شیر ، حفظ نژاد اصیل گاو هـای شیری با واردنمودن گاوهای اصیل هـولشتین و تلقیح مصنوعی مطرح‌گردید که‌مورد تایید و تحسین حـاضریـن واقع شد.

در پایان برای آگاهی بیشتر دامداران شرکت کننده در این سمینار ، اسلاید های‌مختلفی در زمینه‌های‌گوناگون‌دامداری صحیح از جمله‌نحوه‌ساختمان دامداری ، بهاربندها ، محل پرورش گوساله و طـرز کشاورزی نوین نمایش داده شدو در هر موردتوضیحات کافی نیز باطلاع حضاررسید.

آگهی استخدام

وزارت جنك (اداره لجستیکی هیلکوپترهای نیرو های مسلح شاهنشاهـی) بمنظور تامین نیروی انسانی موردنیازخود تعدادی کارمند غیر نظامی که‌واجد شرایط زیر باشند جهت خـدمت در کرمانشاه از طریق انجام آزمـایش و مصاحبه انتخاب و استخدام‌مینماید.

ردیف	تحصیلات مورد نیاز	تجربه مورد نیاز
۱-	لیسانس مهندسی هواپیما	تجربه در تعمیر و نگهداری هواپیما
۲-	لیسانس مدیریت بازرگانی - امور اداری	تجربه مدیریت پرسنلی ،آموزش ، تدارکات
۳-	لیسانس مهندسی یا مدیریت بازرگانی	تجربه در مدیریت صنعتی هواپیما
٤-	لیسانس زبان انگلیسی	تجربه در مترجمی
٥-	لیسانس علوم کتابداری	تجربه در کتابداری
٦-	دیپلم کامل فنی	تجربه در مکانیکی
۷-	دیپلم کامل متوسطه	تجربه در بایگانی و ماشین نویسی فارسی ولاتین
۸-	ششم ابتدائی	تجربه در راننده واطاقدار

داوطلبان‌بمنظور ثبت نام و کسب اطلاعات بیشتر بمنابق پن‌لکی‌گی‌سر میتوانند همه روزه از ساعت ۸ الی ۱٤ بعداز ظهربا داشتن عین آخرین مدرك‌تحصیلی و تخصصی به جنب فرودگاه کرمانشاه اداره لجستیکی هلیکوپتر های‌نیرو های مسلح شاهنشاهی مراجعه نمایند .

شرایط استخدام:

۱- تابعیت دولت شاهنشاهی
۲- متدین‌بیکی از ادیان (اسلام -مسیحی -کلیمی- زرتشتی).
۳- داشتن برك خاتمه خدمت سربازی یا معافیت‌دائم (سپردن تعهد خدمتی برای متخصصین).
٤- داشتن مدرك تحصیلی و تخصصی لازم در شغل مربوطه .
٥- حداقل سن ۱۸ سال و حداکثر ٤۰سال تمام
توضیح : کسانیکه بزبان انگلیسی آشنائی کامل داشته باشند ،در شرایط مساوی ارجحیت‌دارند.
م‌الف ۱۹۱٦٦ ۱-۸

نادرعلی محبی فرزند سعادتقلی ۲۷ ساله صاحب عکس فوق‌اهل طالقان از تاریخ ۲۹ر٦ر٥٤ از خانه خارج شده و خبری از نامبرده نداریم کسانیکه از او اطلاعی دارند خو اهشمند است در تهران - خیابان قزوین - ایستگاه سلیمانی نبش خیابان هدایت به بنگاه آهن فروشی اخوان محبی اطلاع و یا باتلفن ٥٤٩٤۸۷تماس‌گرفته‌و خانواده‌ای را از نگرانی رهائی بخشند .

گروه فرهنگی آذر

کلاسهای تك درس ششم‌ریاضی - ششم طبیعی - اول‌نظری‌ودوم‌نظری(فیزیك -ریاضی- علوم تجربی)رااز هفته اول دی ماه در محل دبیرستان شماره ۱ آذر تشکیل میدهد .

داوطلبان برای ثبت نام همه روزه‌می توانند از ساعت ٤ الی۸ بعداز ظهر به محل دبیرستان واقع در خیابان نادری- چهار راه قوام‌السلطنه مراجعه نمایند. تلفن٦٦۷۱۷۰ ۱-٥

بهترین هدیه برای روز مادر

تلفن‌پخش **سینی‌پذیرائی‌مدرن** ٤۳۷۲٤

سوپرمارکت فروشگاه کورش - تعاونی‌سپه‌و فروشگاههای معتبر

بازگشت درخشان «فروزان»
در آتیه نزدیک در فیلم جنجالی
خداحافظ کوچولو
باهنرمندی : مرتضی عقیلی - شهرام- بهرام‌وطن‌پرست
ارائه‌تازه :پرویز حجازی

تفسیر اقتصادی

در نرخ گندم تجدید نظر کنیم

سیاوش سیروس

سرانجام وزارت کشاورزی و منابع طبیعی،آس، بازی را بدست گرفت و طبق خبری که دیروز منتشر شد ، قراراست کشاورزان‌گندمکار مملکت که دراجرای طرح مکانیزه کردن کشت گندم ، بااین وزارتخانه قرارداد امضاء میکنند ، پاداش نقدی پرداخت کند.

سالهاست که طریق افزایش میزان تولید ، در سیستم اقتصادی جهان پیشرفته روشن‌شده است ،وبار ها این مطلب گفته‌شده است کهتاآموزش روشها و تکنیک های افزایش تولید با مشوق های مالی و وابسته نگردد ، محال است که کسی سراغ زراعت برود و حاضر شود ، سرمایه و وقت خود را در این راه‌تلف کند .

صحیح است که اراضی زیر پوشش کشت‌مکانیزه وجانشینی سیستم نشستی، ردیف کاری ، هزینه تولیدرا کاهش می دهد و باز هم صحیح است که برداشت محصول با وسائل و ماشین آلات کشاورزی ، دراین سیستم تسهیل وباعث افزایش تولید قابل ملاحظه‌ای میگردد اما تا زمانی که هر تن گندم زارع هزارتومان خریداری شود ، باز هم برای کشاورز و سرمایه‌دار صرف میکند که وقت و سرمایه‌اش را در راه دیگری از جمله صنعت بکار گیرد و استفاده بیشتری ببرد و احیانا زحمت کمتری هم متحمل شود .

شخصا با این عقیده که « قیمت محصولات‌کشاورزی بایستی با محاسبه هزینه های تولید تطبیق داده شود، موافق نبوده و نیستم‌واین استدلال بعضی ازمسئولان بلندپایه دولتی را قبول ندارم زیرا دلائل سرمایه‌گذار حکم میکند که سرمایه را در جائی بکار گیرد که‌منافع بیشتری عایدش کند در حالیکه اجرای نظریه‌مسئولان مشوق کافی در بر ندارد و بهمین دلیل است که هنوز درتولید محصولات کشاورزی‌بحدخودکفا نرسیده‌ایم.

دولت سال هاست که ضرر قیمت نان را دادمو هنوز هم می دهد و این هزینه که خود رقم عمده‌ای‌را در بودجه مملکتی تشکیل می دهد ، هر ساله تکرار و تکرار میشود ،در حالیکه بهره آنچه دولت به عنوان ضرر نان» می پردازد ،فقط متوجه مصرف کننده شده است و کشاورز ایرانی از این پرداخت ها استفاده نکرده است .

آمار سال گذشته ، تولید گندم را ٤ میلیون و ۷۰۰ هزار تن در تمام مملکت ثبت کرده است وکمبودی معادل یک میلیون تن گندم به قیمت گزاف از خارج خریداری وبا چنین ضرر هنگفتی قیمت نان تثبیت شده است .

آنها که دست اندر کار بودند جسته و گریخته گفتند هر تن گندم خریداری از خارج بیش دو هزارو پانصد تومان برای مملکت تمام شده است و چنین شد که اندیشه افزایش تولید گندم بیشتر قوت گرفت ، تا امروز که میدانیم محصول به ۵ میلیون و ۵۰۰ هزار تن رسیده و امسال از لحاظ گندم به حدود خود کفا رسیده‌ایم

اینجا یک مطلب باقی میماندکه اگر کوشش‌زارع نبود و بهر صورت برنامه های کشف مکانیزه وزارت کشاورزی را دنبال نمی کرد ، کمبود گندم امسال را از کدام کشور و بهچه نرخی خریداری میکردیم ؟ وباز هم چه مبلغی از کیسه ایران به جیب کشاورز کالیفرنیائی میرفت و حالا که در حد خودکفارسیده‌ایم، چگونه بایستی آنرا حفظ کنیم ؟

وزارت کشاورزی اعلام کرده که برای هر هکتار کشت گندم مکانیزه مبلغی بین ٦۰۰ تا ۲ هزار تومان پاداش نقدی بپردازد که مفهوم آن‌جزاین نیست‌که‌می خواهیم به گندمکار بیشتر برسیم و درآمدش راافزایش دهیم و بالاخره مشوق مالی‌راپشتوانه کار تولیدبیشتر قرار بدهیم .

اکنون زارع سنم ـ کود وراهنمای مجانی برای کشت باضافه پاداش نقدی دریافت می کند و با این ترتیب آیا قیمت خرید واقعی گندم را از کشاورز بالا نبرده‌ایم ؟ چه اشکالی دارد که تمام مزایا را یک کاسه کنیم و به قیمت خرید گندم حداقل ۵۰ درصد بیافزائیم ، تا هم کشاورز از رفاه نسبی مردم شهرنشین بهرمند شود وهم اینکه اگر ضرر قیمت تثبیت نان را دولت میپردازد این مبلغ عینا به جیب زارع ایرانی ریخته شود .

عرضه کالا و نوسان قیمت‌ها در بازار

اشاره

در گزارش زیر وضع کالاوقیمت عمده فروشی در بازار طی هفته گذشته منعکس شده است.از عموم صاحبان صنایع و بازرگانان تقاضا داریم هرگونه نظر و پیشنهادی که در این زمینه دارند با روزنامه اطلاعات تلفن داخلی ٤۰٦ تماس‌حاصل فرمایند .

غلات به نرخ دولتی

در هفته گذشته بازار غلات از گرمی محسوسی برخوردار شد و قیمت گندم و جو در بازار آزاد که حدود ۱۰ تا ۱۵درصدپائین‌تر از نرخ دولتی بود به نرخ دولتی رسید و گندم در خرواری (۳۰۰ کیلو) ۳۰۰ تا ۳۲۵ تومان وجو خرواری ۲٦۰ تا۲۷۵ تومان مورد معامله قرار گرفت . نرخ دولتی گندم تنی ۱۰۰۰ تومان و قیمت‌جو دولتی تنی ۷۵۰ تومان بود . قیمت ذرت در بازار آزاد هر کیلوه‌ر۱۰ تا ۱۱ ریال ولی نرخ دولتی هر کیلو ۹٫۵ ریال میباشد .

عرضه برنج بیش از تقاضا

در این هفته قیمت انواع برنج بعلت افزایش مقدار عرضه تقریبا ثابت بود و معاملات در حدود نرخ های هفته گذشته انجام گرفت .

ترقی قیمت آرد

با رونق بازار غلات و ترقی قیمت گندم و جو قیمت انواع‌آرد نیز حدود کیلوئی ۵۰ دینار تا ۱ ریال ترقی کرد و قیمت آرد به کیلوئی ۹٫۵ تا ۱۵ ریال رسید.

صادرات ارزن موجب ترقی

ارزن ازجمله کالاهائی است‌که معاملات روی آن چه در جهت مصرف داخله و چه برای صادرات در هفته گذشته جریان داشت‌و قیمت آن نیز امسال ترقی کرده است و به کیلوئی ۱۲٫۵ تا ۱۷ ریال رسیده است .

قیمت حبوبات ترقی کرد

امسال قیمت حبوبات بخصوص نخود و لوبیا بسیار کاهش یافته بودو گروهی از تولید کنندگان نیز متضرر شدند ولی در هفته گذشته قیمتها حدود کیلوئی ۲ تا ۵ ریال ترقی کرد و قیمت نخود به کیلوئی ۱۵ تا ۲۲ ریال ولوبیا سفید از کیلوئی ۱۷ تا ۲۱ریال و لپه به ۲٦ تا ۲۸ ریال و عدس به کیلوئی ۲۸ تا ۳٦ ریال وچشم بلبلی به کیلوئی ۳۲ تا ۳۵ ریالو ماش به کیلوئی ۲۵ تا ۲۷ ریال

بازار گرم خشکبار

رویهمرفته امسال بازارخشکبار از رونق محسوسی برخورداربوده و معاملات روی همه نوع آن با گرمی جریان داشت و هم اکنون نیز با گرمی جریان دارد ودر هفته گذشته نیز روی چند پارتی سبزه، برکه‌و خرما با کشورهای مختلف مورد معامله قرار گرفت و مظنه ها نسبت به هفته ماقبل حدود ۲در صدترقی کرد .

ترقی قیمت تخمه کدو و هندوانه

در هفته گذشته قیمت انواع تخمه هندوانه وکدو ترقی‌کرد و قیمت تخمه‌کدودرتهران به‌کیلوئی ۱۲۵ تا ۱۵۰ ریال وتخمه‌هندوانه به کیلوئی ۱۱۰ تا ۱۳۰ ریال رسید. حال آنکه قیمت‌تخمه کدو در شهرستانها منجمله درخوی کیلوئی ۱۴۵ ریال می باشد و برخی شهرستانها بیش از قیمت بازار تهران است .

پسته ، گردو ، بادام ، فندوق

مغز بادام همچنان وضع آرامی دارد و مظنه آن باز هم تنزل‌کرد وبه‌کیلوئی ۱۵۵تا۱۵۸ ریال‌رسید، قیمت پسته‌و گردو بعلت کمبود زمینه بالاترازنرخهای سال‌گذشته است و قیمت مغز گردو کیلوئی ۱۸۵ تا ۲۰۰ ریال و پسته باب صادرات کیلوئی ۱۷۰ تا ۱۹۰ریال وپسته بادامی و فندوقی کیلوئی ۱۹۰ تا ۲٦۰ ریال. نوسان قیمت فندوق بعلت محدود بودن مقدار مصرف زیاد نبود و قیمت فندوق قم و قزوین کیلوئی ۱۲۵ تا ۱۴۵ ریال و فندوق زنجان کیلوئی۷۵ تا ۹۰ ریال است .

پودر ماهی رقیب کشك

در چند ساله اخیر بخصوص سال جاری که تولید داخلی و واردات پودر ماهی افزایش یافته قیمت کشك تنزل کرده و قیمت آن به‌کیلوئی ۲۸ تا ۳٦ ریال رسیده است . قیمت پودر ماهی پاکستان ، هندوستان کیلوئی ۱۲٫۵ تا ۱۳ ریالو ایرانی‌کیلوئی ۱۵ تا ۱٦٫۵ ریال و آمریکائی و پرو کیلوئی ۳۳ تا ۳٦ ریال می‌باشد.

این محصولات بیشتردر خوراك ماکیان مورد مصرف قرار میگیرد و به همین جهت خرید کشك وسیله مرغداران کاهش یافته است.

نوسان قیمت دانه های روغنی

قیمت کنجد در حدود هفته قبل شمالی آن کیلوئی ٦۵ ریال و جنوبی آن ۵۵ ریال و نوع‌افغانی آن در کیلوئی ۵۲ تا ۵٤ ریال معامله شد ولی قیمت برنج‌معمولی باز هم تنزل کرد و به‌کیلوئی ۲٤٫۵ تا ۲٦٫۵ ریال و سرت کرده آن به کیلوئی ۲۹ تا۳۰ ریال رسید همچنین قیمت‌خشخاش سفید صادراتی کیلوئی ۲٦٫۵ ریال تا ۲۷ ریال و خشخاش معمولی در کیلوئی ۲۳٫۵ ریال معامله شد .

بازار آرام زیره

معاملات روی انواع زیره کمتر از سال گذشته انجام میگیرد و به همین نسبت هم صادرات این محصول کاهش‌یافته‌است ،هفته‌ای که گذشته قراربود معامله‌تازه‌ای روی ۲۰۰ تن سبزه جهت صدور بامریکا بقیمت هر تن ۱۱۰۰دلار معامله شود ولی ظاهرا بعلت‌بالا بودن قیمت‌مورد‌معامله‌قرارنگرفت، یکی‌از بازرگانان گفت ازبرخی کشور های دیگر سفارش خرید رسیده که احتمال دارد روی آن در همین امروز و فردا معاملاتی انجام گیرد ولی فعلا بازار این محصول کساد می باشد .

روغن ، کره ،پنیر

زمینه روغن حیوانی بخصوص کرمانشاهی کمشده‌وقیمت‌روغن کیلوئی ۳۱۰ تا ۳۷۵ ریال است قیمت کرده‌دور شهری کیلوئی ۱۵۰ تا ۱۸۰ ریال و کره خارجی کیلوئی ۱۱٦تا۱۲۰ ریالو قیمت پنیر متفرقه کیلوئی ۹۰ تا ۱۰۰ ریال و پنیر خارجی کیلوئی ۱۱۰ تا ۱۳۰ ریال و پنیر تبریز کیلوئی ۱۳۵ ریال .

زمینه تخم‌مرغ کم شد

در این هفته مجددا زمینه تخم مرغ کم‌شدوبعضی ازفروشندگان این محصول که روزبروز مصرف کنندگانش‌افزوده‌میشودجوابنه به خریداران خود میدادند ولی قیمت آن همچنان ثابت مانده است .

قیمت ادویه وضع ثابتی نداشت

در این هفته نیز قیمتها دربازار ادویه نوسان داشت و در حالیکه قیمت برخی از ادویه مانند فلفل وزردچوبه و هل مجددا کیلوئی ۱ تا ۵ ریال ترقی‌کرد قیمت‌بعضی دیگر از ادویه ها مانند دارچین ومیخك و زنجبیل حدود کیلوئی ۲ تا ٦ریال تنزل کرد. قیمت زردچوبه کیلوئی ۵۰ تا ۵٦ ریال و فلفل کیلوئی ۱۸۸ تا ۱۹۳ ریال و هل سبز کیلوئی ۱۱۲۰و هل سفید به کیلوئی ۹۳۰ ریال دارچین به کیلوئی ۱٤۵ ریال و زنجبیل به کیلوئی ۱۱۰ تا ۱۲۰ ریال رسید .

رکود بازار صمغها

وضع کتیرا وانواع صمغها مانند هفته های اخیر بود و به علت کمبود زمینه‌و بالا بودن‌قیمت هامعاملات عمده‌ای‌انجام نمی‌گیرد و صادرات آن نیز کماکان کمتر از سال گذشته است .

روی چند پارتی زیره معامله شد

در این هفته نیز روی چندپارتی زیره سبز جهت صدور به‌آمریکا ویکی دوکشور آسیائی و یك کشور اروپائی معامله شد ولی به علت وجود مقدار قابل ملاحظه‌ای از محصول زیره و کاهش‌مقدار صادرات نوسان قیمتها زیاد چشمگیر نبود

بازار گرم روده

در هفته گذشته معاملات روی انواع روده گوسفندی و بزی با گرمی جریان‌داشت‌ومقدارصادراتی این محصول نسبت به هفته های قبل بیشتر بود، نوسان قیمت ها زیاد چشمگیر نبود و مظنه ها تقریبا در حدود هفته قبل بود.

پوست و سالامبور

بازار پوست گوسفندی وسالامبور گوسفندی رونق داشت معاملات روی انواع آن جریان دارد ولی هنوز هم مقدار صدور این‌محصول تقریبا محدودبه کشورآمریکاست و خرید برخی از کشور های اروپائی و ژاپن که بیشتر طالب درجه سه و چهار این محصول‌می باشند شروع نشده و مقدار کمی فقط به ایتالیا و اسرائیل‌صادر شده است .

بازار پوست بزی بعلت فروش به شورویها مختصر تکانی‌خورده و کمو بیش معاملاتی روی آن انجام میگیرد ، قیمت ها در حدود هفته قبل است .

رونق بازار پشم

در این هفته نیز مقدارزیادتری از پشم های وارداتی بخصوص نیوزلند وآرژانتین‌ببازار عرضه‌شد و چون تعداد خریداران زیاد بود بازار این محصول کماکان از رونق محسوسی برخوردار است ولی نوسان قیمت ها چندان‌قابل ملاحظه نبود و مظنه انواع پشم داخلی و خارجی در حدود هفته قبل بود .

نخ بقچه و خامه

خامه (نخ پشم) هفته گذشته ساکت بود ولی در این هفته مختصری فروش‌شدوهمین معاملات موجب ترقی قیمت آن در حدودهر بقچه ۲۰ تا ۵۰ ریال شد . معاملات روی نخ بقچه از نمره‌های پائین تا ۲۰ یك لا بعلت افزایش مقدار عرضه همچنان آرام و در حدود مصرف است ولی از نمره ۲۰ ببالا خاصه ۲۰ دولاو ۳۲ ـ بازار گرمی دارد و تقاضا روی نخهای ضخیم بیش از عرضه می‌باشد و مظنه این ارقام نیز در حدود هر بقچه ۵۰ تا ۱۰۰ ریال ترقی کرده است .

معاملات عمده روی فرش داخلی هم کاهش یافت

میدانید که بازارفرش صادراتی امسال رضایتبخش نیست و مقدار کمتری بخارج صادر شده ولی چند هفته قبل بعضی از تجار جهت بازار های داخلی مقدارقابل ملاحظه‌ای قالی و قالیچه از شهر های کاشان، مشهد ، یزد ،تبریز خریداری کردند ولی بقرار اطلاع چون مقداری از آنها نافروش مانده ، در هفته گذشته مقدار معاملات عمده روی فرشهای باب داخلی نیز کاهش یافته است .

کاغذ داخلی ارزان ، خارجی گران شد

هفته گذشته قیمت برخی از کاغذ های خارجی منجمله کاغذ تحریر ۵۰ و ٦۰ گرمی خارجی ترقی کرد و قیمت آن ها به‌بندی ۸۹۰ و ۱۲۵۰ ریال یا کیلوئی ۵٦ و ۷۰ ریال رسید در صورتی که قیمت کاغذ ۵۰ گرمی داخلی را بندی ۸٤۰ ریال یعنی کیلوئی حدود ۵۳٫۵ ریال ببازار عرضه کردند قبلابندی۱۰۰۵ریال بفروش میرسید و شاید ارزان کردن کاغذ داخلی موجب تنزل قیمت کاغذ خارجی گردد . کاغذ الوان کیلوئی ۵٦ تا ۵۷ ریالو ماشینی کیلوئی ۵۵ تا ۵۵٫۵ ریال می ـ باشد .

قیمت پنبه ترقی کرد

در هفته‌ایکه گذشت بازار پنبه پر رونق بود و معاملات عمده‌ای روی انواع آن جهت صدور به کشورهای‌اروپای شرقی وجمهوری خلق چین و همچنین آلمان فدرال انجام گرفت و در نتیجه قیمتها حدود کیلوئی ۱ تا ۲ ریال‌ترقی کرد و پنبه درجه یك گرگان و گنبد به کیلوئی ۷۵تا۷۵٫۵ ریال و یك پست و دو به کیلوئی۷۳ ریال و پنبه درجه یك خراسان ۷۳ ریال و شیراز ۷۱٫۵ ریال رسید .

بورس

● تازه‌ترین نمودار میانگین بهای‌سهام‌دربورس‌نیویورک به‌شرح‌زیرگزارش شده‌است: سهام صنعتی ۱۳٫۸واحد ترقی کرده‌و به ۹۹٫۵۰واحد رسیده‌است.
سهام حمل ونقل ۰٫۱٤ واحد تنزل‌کرده وبه۳۰٫٦٦ واحدرسیده‌است
● تازه ترین نمودارمیانگین بهای سهام سی موسسه وابسته به داوجونز بدین شرح اعلام شده است :
سهام صنعتی ۲٫۵۲واحد افزایش یافته وبه۸۲۲٫٤۲ واحد رسیده‌است .
سهام حمل‌ونقل ۰٫٦۱ واحدکاهش یافته و به ۱٦۳٫۲۳ واحدرسیده‌است.

٦ کارخانه جدید در فارس

شیراز ـ خبرنگاراطلاعات ـ چندطرح بزرگ‌صنعتی‌درشیراز واستان فارس بزودی شروع خواهد شد. اداره کل صنایع ومعادن استان فارس اعلام کرد که چند طرح بازرگانی‌و صنعتی مورد تصویب قرار گرفته وبزودی پیاده میشود. این طرحها شامل تاسیس‌یک کارخانه یخسازی ،به ظرفیت ۱۵تن در داراب وتاسیس‌یک واحد آجرفشاری درشیراز با تولید روزانه یکصد هزارقالب آجر ، تاسیس‌یک‌کارخانه‌تولید مصنوعات پلاستیکی باظرفیت ۱۵ میلیون عدد درسال ، یک کارخانه گچبزی در برازجان بظرفیت سالانه شصت‌هزارتن ویک کارخانه آجرفشاری در یاسوج باظرفیت ۱۲ میلیون قالب درسال می‌باشد.

اقتصاد جهان

کاهش صادرات الماس اسرائیل

ارزش‌صادرات الماس اسرائیل در سال جاری کاهش محسوسی پیداکرده است‌رئیس سازمان صادراتی الماس اسرائیل گفت که‌رقم خالص صادرات درسال جاری ۵۰۱ میلیون دلار بوده درحالی که درسال ۱۹۷٤ بالغ بر۵۰۹ میلیون دلار بوده است اما مقدار صادرات ازلحاظ وزن‌افزایش‌یافته و ۲٫۲۵ میلیون قیراط درسال ۱۹۷٤ به ۲٫۳۵میلیون قیراط درسال جاری رسیده‌است .

۲٫٦۸ میلیارد دلار ذخایر پولی ۱٤ کشور صنعتی

صندوق بین‌المللی پول اخیرا ضمن‌گزارشی اعلام کرد که‌ذخایرپولی ۱٤ کشور صنعتی جهان ازجمله امریکا، کانادا ، ژاپن،وکشور های اروپای غربی طی‌یک ماهه اکتبر ،۲٫٦۸ میلیارد دلار افزایش یافته است وذخایر این کشور ها در پایان اکتبر به ۱۳۱٫۲۷میلیارد دلار بالغ گردیده درحالی که درپایان‌سپتامبر ۱۱۸٫٦ میلیارد دلار ودرپایان سومین سه‌ماهه سال پیش ۱۱۷ میلیارد دلاربوده است.

ذخایر پولی امریکا ازجمله طلا و ارز های خارجی درپایان اکتبر بالغ بر۱٦٫۳۷ میلیارد دلار بود که ٤۸۳ میلیون دلار بیش ازیکسماه پیش ازآن بوده است.

دادو ستد ۳۰۰ میلیاردروبل بین «کومکون»

سازمان کشورهای بلوک اقتصادی سوسیالیست در اروپای شرقی ،معروف به «کومکون» طی پنجسال گذشته ، داد وستد بازرگانی خود را بمیزان ۱۵٤ درصدافزایش داده‌اند ، و مبلغ آن رابه ۳۰۰ میلیاردروبل رسانده‌اند.

هم اکنون طرح هایی که در این‌سازمان دردست اقدام است ،عبارتند از : خط‌لوله اورنبورگ ،که درفاصله ۲۷۵۰ کیلومتری‌بین اورال تامرزغربی شوروی ادامه دارد و در ده‌ساله آینده سالی ۱۵٫۵ میلیون‌مترمکعب‌گاز رابه‌شش کشور کومکون می‌رساند . در این طرح علاوه برشوروی ،کشور های‌بلغارستان چکسلواکی ، لهستان آلمان شرقی‌و مجارستان شرکت دارند.

اطلاعیه بانك مرکزی ایران

درمورد

فروش اوراق قرضه

درروز یکشنبه بیست‌وسوم آذر ماه ۱۳۵٤ از محل موجودی بانك مرکزی ایران‌اوراق قرضه دو ساله‌بابهره ۹ درصد ، سه ساله با بهره۹٫۵۰ درصد ، پنجساله با بهره ۱۰ درصدوهفت ساله‌بابهره ۱۰٫۵ درصد درسال برای فروش به عموم عرضه‌میگردد .

بهره‌اوراق قرضه‌دولتی ازمالیات بردرآمدمعاف‌میباشد

علاقمندان بخرید اوراق قرضه می توانند در روز شنبه مذکور به بانك ملی ایران و یا هر یك از بانکهای‌اعتبارات، ایرانشهر ، ایران‌و انگلیس ، ایران و خاورمیانه ، ایرانیان ،بازرگانی ، بین‌المللی ،پارس ،تجارت خارجی ، تجارتی ایران وهلند، تهران ، رفاه کارگران، سپه، شهریار ، صادرات ، صنایع ، عمران و کشاورزی که عامل فروش وباز پرداخت اصل و پرداخت بهره اوراق‌قرضه‌میباشندمراجعه‌نمایند.

آگهی استخدام

بمنظور تکمیل کادر واردات خود یك نفر کارمند مسلط بزبان آلمانی را استخدام مینمائیم
خیابان سپند بین ویلا و فیشرآباد شماره ۳۲ امور پرسنلی

اطلاعات

نشریه ایرانیان مقیم خارج از کشور
هفته‌ای سه بار در سراسر دنیا
در دسترس علاقمندان قرار میگیرد
باتلفن ۳۱۱۰۷۱ اطلاعات هوائی را برای قرزندان خود آبونه شوید

فقط یک توقف تا نیویورک

پرواز ۱۱۱ پان آمریکن یکشنبه‌ها و سه‌شنبه‌ها

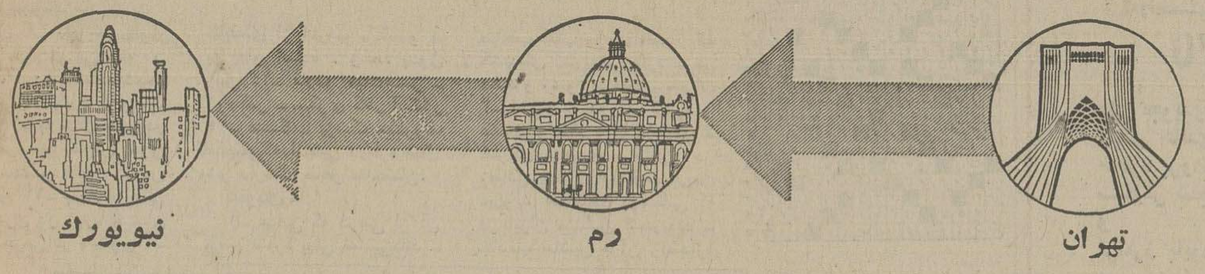

تهران حرکت ۴۵-۸
رم ورود ۰۰-۱۱
نیویورک ورود ۴۵-۱۵

بعضی از نرخهای دوسره اقتصادی به نیویورک

	۱۴-۲۱ روزه	۱۴-۲۱ روزه	۲۲-۴۵ روزه
تهران نیویورك تهران	۵۴۶۲۰ ریال	۵۸۱۴۰ ریال	۷۰۰۰۰ ریال
	بدون توقف	یك توقف در هرجهت	با توقف محدود

تا ۴۵ درصد از نرخ عادی ارزانتر

برای کسب اطلاعات بیشتر و رزرو بلیط با آژانس مسافرتی خودتان یا پان‌امریکن تلفن ۵-۸۳۲۰۵۱ تماس بگیرید

PAN AM

ایجاد کارخانه تولید قطعات ریسندگی

براساس موافقتنامه جدیدی که‌سه‌شنبه گذشته درتهران بامضاء رسید،باسرمایه ـ ری ایران و همکاری فنی هندیک‌کارخانه تولید قطعات یدکی کارخانه های نساجی در ایران ایجاد میشود.

درعکس فوق سناتور دکترطاهرضیائی رئیس اتاق بازرگانی وصنایع و معادن ایران و هارئیس‌ماهیند را رئیس فدراسیون اتاق های بازرگانی هند ، هنگام امضاء موافقتنامه بخش خصوصی ایران و هند.

نشان لیاقت جمهوری ایتالیابرای فرهادمشکوة

درحضور مهرداد پهلبد وزیر فرهنگ وهنر ، سفیر ایتالیا نشان لیاقت جمهوری ایتالیا را به سینه فرهاد مشکوة می‌آویزد .

شب گذشته باحضور وزیر فرهنگ‌وهنر ، فرهاد مشکوة رهبر ارکستر سنفونیک تهران ، نشان لیاقت جمهوری ایتالیا را ازدست سفیر کشور ایتالیادرتهران‌دریافت داشت .

این نشان از طرف جیووانی لئونه رئیس جمهوری ایتالیابخاطر خدمات فرهاد مشکوة به موسیقی وفرهنگ ایتالیا به نامبرده اهداء گردیده است .

مشکوة که بتازگی از اجرای یک برنامه درتئاتر « فرنچی » در ونیز بازگشته است گفت :

از دریافت این نشان مفتخر است زیرا خود را مدیون فرهنگ ایتالیا میداند و نه تنها ازنظر معنوی بلکه‌بخاطرارزشهای‌انسانی به آن ارج میگذارد .

مشکوة در هامبورگ بدنیا آمده وسالهای کودکی را درتهران گذرانده است در سال ۱۳۲۴برای تحصیل به ژنو (سویس) رفت وازنه سالگی در کنسرواتوار موسیقی ژنو زیرنظر پرفسور پل‌میشل بفرا گرفتن ویولن پرداخت .

وی درسال ۱۳۴۶ نخستین کنسرت خود را درنیویورکبرگزار کرد وسال بعدبرای ادامه تحصیل درزمینه رهبری ارکستر به رم (ایتالیا) سفر کرد وزیرنظراستاد « فرانکوفرارا » درکنسرواتوار موسیقی سانتاچچیلیا بکارپرداخت. در مدت اقامت خود درایتالیا موسیقی چند فیلم مستند راساخت واجرای آنرا خود رهبری نمود یکی‌ازاین فیلمها «داستان‌تانکردی» در فستیوال سال ۱۹۶۶ بدریافت جایزه مخصوص نائل آمد .

فرهاد مشکوة در سال ۱۳۴۴ جایزه دوم مسابقه بین‌المللی‌رهبری ارکستر فلورانس برای رهبران جوان را دریافت کرد ودرسال ۱۳۴۷ موفق به ربودن جایزه اول کنکور بین‌المللی‌دیمتری‌متیروپولوس برای رهبران جوان گردیدوبعنوان یکی از چهارتن معاونان رهبر ارکسترفیلارمونیک‌نیویورک‌انتخاب شد.

فرهاد مشکوة در سال ۱۳۴۷ دردومین جشن هنر شیرازارکستر مجلسی رادیو تلویزیون ملی‌ایران را رهبری کرد وبدریافت جایزه مخصوص این جشن نیز نائل آمد.

وی سالهاست‌که‌رهبری‌ارکستر سنفونیک تهران را بعهده دارد .

پیروزی لبخند دررادیو

ساعت ۲۲ امشب ، دربرنامه جنگ شب رادیو که هرهفته شبهای جمعه از رادیوایران پخش می شود فرهاد مسعودی نویسنده کتاب « پیروزی‌لبخند» پیرامون این کتاب سخن می‌گوید .

این برنامه‌بصورت‌مصاحبه‌یی است که مجری برنامه جنگ شب بامدیرموسسه‌اطلاعات‌بعمل آورده‌است .

برنامه های دیدنی تلویزیون امشب و فردا

برنامه شبکه

● پنجشنبه ساعت ۷٫۳۵ بعد از ظهر ـ سریال تلویزیونی : کودیاک
کارگردان : رضابدیعی
هنرپیشگان : کلینت‌واکر ـ کی‌لنر
نام این قسمت تعقیب ، مرگبار

● پنجشنبه ساعت ۱۰٫۱۰ بعد از ظهر ـ فیلم سینمائی : حادثه در ترینیداد
کارگردان : وینسنت شرمن
هنرپیشگان : ریتاهیورث ـ گلن فورد

● جمعه ساعت ۲٫۴۵ بعد از ظهر ـ فیلم‌سینمائی: زیر درخت یام یام
کارگردان : دیوید سویفت
هنرپیشگان : جک لمون ـ دوروتی آدامز ـ کارول لینلی

● جمعه ساعت ۴٫۴۰ بعد از ظهر ـ بازداشتگاه کلدتیس ـ نام این قسمت آفتاب‌پرست .
با شرکت دیوید مک‌کالوم

● جمعه ساعت ۶٫۴۰ بعد از ظهر ـ اروپا در یک نگاه
فیلمی از پاریس و دیدنیهای آن بهمراه‌نمایشگاهی از حسین زنده‌رودی و نقاشیهای قهوه‌خانه و مینیاتور در پاریس

برنامه دوم

● پنجشنبه ساعت ۷٫۳۵ ـ سریال جدید تضاد- نام این قسمت سفری در سکوت

● پنجشنبه ساعت ۹٫۳۰ بعد از ظهر ـ سریال ایرانی سلطان صاحبقران
کارگردان : علی حاتمی
هنرپیشگان زری خوشکام ـ جمشید مشایخی ـ ناصر ملک مطیعی و پرویز فنی‌زاده

جمعه ساعت ۷٫۳۰ بعد از ظهر ـ فیلم سینمائی : عقاب و باز
هنرپیشگان : کاری گرانت ـ فردریک‌ماچ
کارگردان : استوارت و اکر

تلویزیون

برنامه اول کانال ۷

پنجشنبه
۱۶_۴۵ گلی و دوستان
۱۷_۰۰ سوپرمن
۱۷_۳۰ مشاغل
۱۷_۴۵ دیده خیال
۱۸_۱۵ یکی بود یکی نبود
۱۸_۳۰ اخبار استان
۱۸_۴۰ اورژانس+۴
۱۹_۰۲ اخبار ورزشی
۱۹_۱۲ واریته
۱۹_۳۵ کودیاک
۲۰_۰۰ اخبار
۲۰_۳۵ غریبه
۲۱_۲۵ آقای مربوطه
۲۱_۳۰ بشنو از نی
۲۲_۱۰ فیلم سینمائی

جمعه
۱۰_۰۰ پخش مستقیم مراسم ۲۱ آذر
۱۲_۰۰ موسیقی محلی آذربایجانی
۱۲_۲۰ دختر شاه پریان
۱۲_۵۰ رقص محلی
۱۳_۱۰ آیرون ساید
۱۴_۰۰ اخبار
۱۴_۲۰ هفت روز هفته
۱۴_۴۵ فیلم سینمائی
۱۶_۰۰ ترانه‌های ایرانی
۱۶_۳۰ بازداشتگاه کلدیتس
۱۷_۲۰ برنامه کودک: بچه‌ها بچه‌ها- یکدو سه - کارتون
۱۸_۴۰ اروپا در یک نگاه
۱۹_۳۰ فرستاده ویژه
۲۰_۰۰ اخبار
۲۰_۳۰ آقای مربوطه
۲۲_۰۵ ویرجینیائی

شنبه
۱۱_۰۰ پخش مستقیم‌مسابقات با اسب
۱۲_۳۰ برنامه مخصوص عید قربان ـ فیلم کعبه
۱۳_۳۰ ترانه‌های ایرانی
۱۴_۰۰ اخبار
۱۴_۳۰ فیلم سینمائی : «داستان تخت‌خواب»
۱۶_۰۰ موسیقی محلی
۱۶_۳۰ برنامه روستائیان
۱۷_۰۰ نقالی
۱۷_۱۲ برنامه کودکان
۱۸_۳۰ کمدی کلاسیک
۱۸_۴۵ برنامه مخصوص تلویزیون آموزشی بمناسبت عید قربان
۱۹_۰۰ ماجراهای هاکفین
۱۹_۳۰ موسیقی ایرانی
۲۰_۰۰ اخبار
۲۰_۳۵ راهنما
۲۱_۳۵ آقای مربوطه
۲۱_۴۰ شما و تلویزیون
۲۲_۱۵ تئاتر

برنامه نیمروز یکشنبه
۱۲_۰۰ اخبار
۱۲_۰۵ برنامه کارگر
۱۲_۳۰ موسیقی ایرانی
۱۳_۰۰ دان‌اگوست
۱۴_۰۰ اخبار

برنامه دوم کانال ۹

پنجشنبه
برنامه بین‌المللی
۱۶_۳۰ اخبار
۱۶_۳۳ توپول‌موپولی
۱۶_۵۵ دنیای آبی
۱۷_۱۵ سیرا
۱۸_۰۵ واحد مخصوص
۱۹_۰۰ اخبار
برنامه عادی
۱۹_۱۵ موسیقی و تصویر
۱۹_۳۰ اتاق اخبار
۱۹_۳۵ تضاد ـ مجموعه‌جدید «سفری در سکوت»
۲۰_۲۵ هفت تار چنگ
۲۰_۵۷ قانون دوست‌شماست
۲۱_۰۰ اخبار
۲۱_۳۰ سلطان صاحبقران قسمت ششم
۲۲_۲۰ مردی بنام جونز

جمعه
برنامه بین‌المللی
۱۶_۳۰ اخبار
۱۶_۳۲ انتظار بزرگ
۱۶_۵۸ فیلم کوتاه
۱۷_۱۰ فیلم سینمائی جمعه بنام: زنگها برای‌که، بصدا درمی‌آیند.
۱۹_۰۰ اخبار
برنامه عادی
۱۹_۱۵ موسیقی و تصویر
۱۹_۳۰ دنیای رام‌نشده
۱۹_۵۴ فیلم سینمائی : عقاب و باز
۲۰_۵۷ قانون دوست‌شماست
۲۱_۰۰ اخبار از برنامه دوم
۲۱_۳۰ درباره جشن هنر از آغاز تاکنون
۲۲_۱۰ مسابقه جدول‌وامتیاز
۲۳_۰۰ کنسرت گروه جاز آلمانی

شنبه
برنامه بین‌المللی
۱۶_۰۰ دنیای اطراف ما
۱۶_۳۰ اخبار
۱۶_۳۳ مایا
۱۷_۲۴ تکامل بشر
۱۸_۱۴ برنامه مخصوص تعطیلات کریسمس
۱۹_۰۰ اخبار
برنامه عادی
۱۹_۱۵ موسیقی و تصویر
۱۹_۳۰ اتاق اخبار
۱۹_۳۵ سیرا
۲۰_۲۵ ایران زمین
۲۰_۵۷ قانون دوست‌شماست
۲۱_۰۰ اخبار
۲۱_۳۰ شهر آفتاب
۲۲_۰۰ تصویرها و سایه‌ها

تلویزیون امریکا

پنجشنبه
۱۶_۳۰ تازه‌ها
۱۶_۳۵ رئیس فرانسوی
۱۷_۰۵ آمریکا
۱۷_۵۵ آگهی
۱۸_۰۰ اخبار
۱۸_۱۰ فیلم سینمائی
۲۰_۱۵ دنیای جاناتان
۲۰_۴۰ پری‌میسن
۲۱_۳۰ هتل بالتیمور
۲۱_۵۵ آگهی
۲۲_۰۰ اخبار
۲۲_۰۵ فیلم سینمائی

جمعه
۹_۰۵ خیابان سسامی
۱۰_۰۰ فستیوال کارتون
۱۰_۳۰ آرزوئی بکن
۱۰_۵۰ شرکت برق
۱۱_۲۰ موسیقی و حرفهای گفته شده
۱۱_۴۵ قلب مقدس
۱۲_۰۰ نورمن‌وینسنت
۱۲_۳۰ برنامه مذهبی
۱۲_۵۵ تازه‌ها
۱۳_۰۰ برنامه ورزشی
۱۶_۰۵ فیلم سینمائی
۱۷_۱۰ بونانزا
۱۷_۵۵ آگهی
۱۸_۰۰ اخبار
۱۸_۰۵ یادداشت برنامه‌ها
۱۸_۱۰ بعدا اعلام میشود
۱۸_۲۵ بازمانده وحشیها
۱۹_۱۵ الیزابت
۲۰_۴۰ شو شر
۲۱_۳۰ مش
۲۱_۵۵ آگهی
۲۲_۰۰ اخبار
۲۲_۰۵ شو امشب
۲۳_۲۰ کشتی

شنبه
۱۶_۰۵ تلویزیون امروز
۱۶_۱۰ خیابان سسامی
۱۷_۰۵ شو کمدی برادران هودسن
۱۷_۲۵ افسونگر
۱۷_۵۰ امکان مرگ
۱۷_۵۵ آگهی
۱۸_۰۰ اخبار
۱۸_۳۰ یادداشت برنامه‌ها
۱۸_۳۵ انتقاد
۱۸_۵۰ فوتبال
۲۱_۰۵ دست شیطان
۲۱_۳۰ سانفورد و پسر
۲۱_۵۵ آگهی
۲۲_۰۰ اخبار
۲۲_۱۵ شو گریفین
۲۳_۲۵ اطلاعات ویژه

شب بیداریان

بنفع این هنرمند شکست خورده
وبه همت والای هنرمندان ارزنده کشور چون:
دلکش ـ هایده ـ مهستی ـ بیتا ـ
غزاله ـ ایرج ـ گلپایگانی ـ جمال
وفائی ـ افشین ـ علی تابش و کیوان
وعده دیگری از هنرمندان مشهور کشور
کنسرت باشکوهی در تاریخ شنبه ۲۹ آذرماه‌شب عید غدیرخم در هتل میامی اجرا میگردد
محل فروش بلیط :صفحه فروشی بتهوون ـ خیابان پهلوی ـ انجمن دوشیزگان و بانوان ـ خیابان بهار و.. دفتر هتل میامی

بازگشت درخشان «فروزان»
در آتیه نزدیک در فیلم جنجالی
خداحافظ کوچولو
باهنرمندی : مرتضی عقیلی ـ شهرام ـ بهرام‌وطن‌پرست
اراده‌تازه :پرویز حجازی

انجمن شاهنشاهی موسیقی ملی ایران
(نخستین برنامه‌ی صحنه‌ای)
تالار رودکی
علی تجویدی
مهدی خالدی
خاطره پروانه
سیاوش شجریان
و
فرامرز پایور
در
برنامه‌ای برای استاد صبا
دوشنبه ۲۴ آذر ـ ۸ بعداز ظهر
بهای بلیت ۱۰۰ ریال
م‌الف ۱۹۱۷۱ ۱ـ۳

کاشی سعدی
کاشی سعدی
پیشرو صنعت سرامیک ایران

YAMAHA
بازرگانی تهران یاماها مرکز فروش محصولات یاماها
اسکی‌های برتر یاماها
برگزیده قهرمانان اسکی جهان درانواع مختلف

روزولت ـ شمال امجدیه ـ شماره ۱۹۵ تا ۱۹۸ تلفن ۸۳۳۳۸۲ ۸۲۸۵۰۶ کورش صدرنیا
برای تهران و شهرستانها نماینده فعال می‌پذیرد

ستاره بخت شما

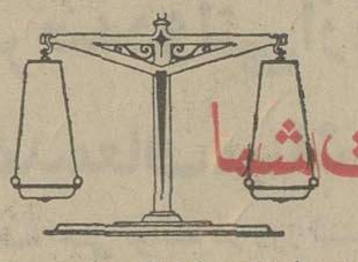

● فروردین ـ کسی به شما احتیاج دارد که ممکنست در آینده‌تان برای شمامفید واقع گردد . یک سفر پیش‌بینی نشده برایتان پیش‌می‌آید .

● اردیبهشت ـ تمام وقتتان را صرف کار نکنید کمی هم به‌آینده فکر کنید . برنامه ریزی کنید و از ولخرجی بپرهیزید .

● خرداد ـ سعی کنید از آنچه بدست آورده‌اید محافظت نمائید ـ باعقل و تدبیر درمورد تحولات ویا تغییرات اقدام میکنید .

● تیر ـ مسائل خانوادگی خودتان را باکسی درمیان نگذارید سعی نکنید غیراز آن چیزی که هستید معرفی شوید .

● مرداد ـ درمورد کاری که باید انجام بدهید باهمسر ویا شخص مورد اعتمادتان مشورت کنید .

● شهریور ـ کاری راکه چندی قبل آغاز کرده‌اید به‌نتیجه میرسد عشق و هیجان تازه‌ای را برای شما پیش‌بینی میکنیم .

● مهر ـ یکی‌از دوستان قدیمی در رونق بخشیدن به‌کار شما موثر است. به یک میهمانی مجلل و درعین‌حال دوستانه دعوت میشوید .

● آبان ـ براثر غرور بیجا یکی از دوستانتان را میرنجانید احتمالا در یک معامله پرسودو جالب شرکت خواهید کرد .

● آذر ـ مشکلی که مدتهاست باآن دست بگریبان‌هستید بطور غیرمنتظره حل میشود .

● دی‌ ـ به آسانی به هدفی که دارید میرسید احساس شادی و آرامش فراوان خواهید کرد .

● بهمن ـ درمورد مسائل خانوادگی منفی باف و بدبین نباشید دوستان قدیمی و افراد مورد نظر را ملاقات می‌کنید .

● اسفند ـ ازطرف دوست و یا آشنائی از شما تقاضای کمک میشود خبر جالب و تازه‌ای کارهای شما رابه تعویق میاندازد .

جدول

جدول عادی شماره ۹۲۱۴

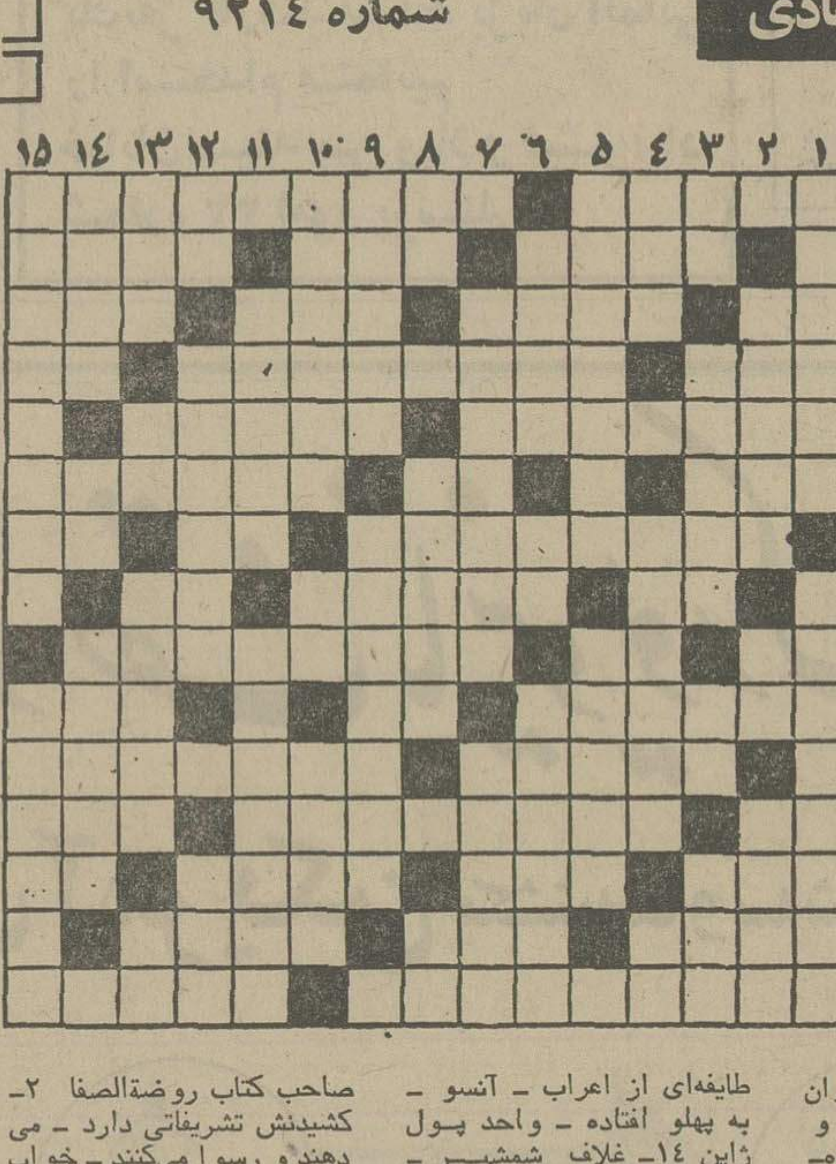

افقی :
۱ـ بندگان خدا باشند ـ اثری از داستایوسکی ۲ـ تیر ـ از پهلوانان معروف شاهنامه ـ پایتختی در آسیا ۳ـ پراکندگی ـ زن گندمگون ـ هرچه بیشتر باشد احترام زیادتر است ـ کشتی جنگی ۴ـ درهم و برهم شدن اوضاع ـ از شهر های معروف کشور هلند ـ ماهی‌در سال ۵ـ اگر دل از عارف و عامی ببرد عجبی نیست ! ـ تفحص و جستجو کردن ۶ـ سگش پاچه‌گیراست ـ بالادر لفظ خارجی ـ از کلوبهای معروف ۷ـ سلسله جبالی در ایران ـ روی و رخساره ـ کجاست ، ۸ـ داخل ـ مغزش‌رادر بساط آجیل‌بجوئید ـ مایه حیات ۹ـ دلیر و پهلوان بودن ـ مدام در پی حقه و کلک است ! ۱۰ـ آماده شده ـ جلوی آب را میگیرد ـ واحد چهار پا ۱۱ـ به شکل بلور در آمدن ـ در دریا کارش خون خواری است و قطع کردن اعضاء بدن ۱۲ـ پرحرف همی زند ـ شهری در آذربایجان شرقی ـ حرفی در دستور ۱۳ـ طایفه‌ای از اعراب ـ آنسو ـ به پهلو افتاده ـ واحد پول ژاپن ۱۴ـ غلاف شمشیر ـ زودگذر ـ سکوی کنار استخر ۱۵ـ مکتب پزشک معروف انگلیسی‌که ادعایی درباره نسل بشر دارد ـ ظاهر ساختمان.

عمودی :
۱ـ غذایی که ذره‌یی از آن برسر سفره باقی نمی‌ماند ـ صاحب کتاب روضة‌الصفا ۲ـ کشیدنش تشریفاتی دارد ـ می دهند و رسوا می‌کنند ـ خواب ۳ـ اشاره به دور ـ قدرت و عظمت ـ صنم ـ از درخت‌پرید ۴ـ گل نومیدی ـ گاهی در زیبائی چنین می‌شوند‌ـ‌بربدن میروید ۵ـ سفید پوستانی که در ایران مسکن گزیدند ـ جاده‌ایکه‌ماشین برآن رانمدارد ۶ـ میوه غیر قابل خوردن ـ هدف بوسه است ـ شیطان در قلب و روحش لانه کرده ۷ـ اولین‌کسیکه نوبت را بابکرد ـ مرد خدا ۸ـ تخم مرغ در زبان انگلیسی ـ باغ و بستان ـ بلی‌به زبان اروپائی ۹ـ فوری ترین غذا ـ شیوه دهان‌لقان نیست! ۱۰ـ پشتیبان ـ سه‌کیلو ـ آبش زود بومیگیرد ! ۱۱ـ تمام‌علوم‌بشری را در ان توان جست ـ نام جشنهایی‌در ایران قدیم ۱۲ـ بی‌کم و کاست ـ اجابت شده ـ از ماشین های ارتشی ۱۳ـ دریاچه‌ای در ترکیه ـ آخرین حرف ـ شاعر در لطافت طبعش خلاف ندیده ـ قورباغه ۱۴ـ برقرار و معمور ـ حرف صریح ـ از نخست‌وزیران معروف ایران ۱۵ـ اگر برنامه هایش خوب باشد همه راخانه نشین می‌کند ـ از سمهای مهلک که در عکاسی مورد استفاده دارد .

حل جدول شماره ۹۲۱۳

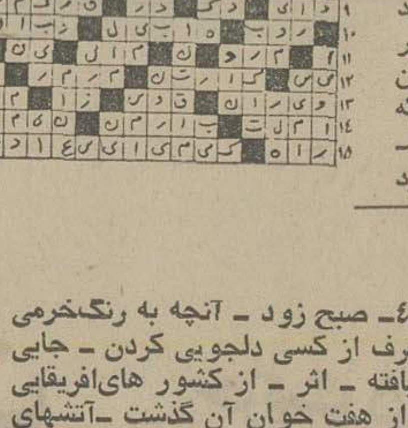

جدول ویژه شماره ۵۷۴

افقی :
۱ـ مواظب باشید که زیبائیش کار دستتان ندهد ـ کاشف میکرب‌جذام ۲ـ قسمت کننده ـ حدیث وآگاهی ـ یکی از مرکبات ۳ـ حریص در خوردن ـ اگر ازبرقو باشد نیکوتر است ـ پدران ـ تحمل ۴ـ از اجسام مفرده که خاصیتی شبیه کلر دارد ـ با هیتلر سازش کرد و اروپا را به آتش کشید ـ تلخ ۵ـ فروتنی کردن ـ خوردن ۶ـ گشودن‌ووسعت دادن ـ در آن می‌به‌جوش آید !ـ درکنار شما نشسته ! ۷ـ از بنادر مهم اروپا ـ قهرمان جنگهای داخلی امریکا ـ وقتی که از دست شاعر میرفت صاحبدلان را به کمک خواسته بود ! ۸ـ خالص از هرچیز ـ شهری در استان فارس ـ خون ۹ـ ماهی در سال سریانی ـ به یک نقطه نگاه کردن ـ اثری از مولیر ۱۰ـ فایده گیرنده ـ برابر ـ بندگان خدا ۱۱ـ جزیره‌یی در جنوب ـ بارمیی بیش نیست ۱۲ـ نم‌نم‌باران ـ در آشپزخانه به کار می‌آید ـ پارچه‌ایست ۱۳ـ پدر در لفظ عرب ـ ضد تاریکی است ـ خروسی که می‌جنگید ـ آش ۱۴ـ کمیابی ـ انگشت حیرت به دندان دارد ـ آرام و ثابت ۱۵ـ در قدیم دنیادار آنرا می‌اندوخت ـ آهنگر .

عمودی :
۱ـ آهی که از ته دل برآید ـ از نقاشان بنام اروپا که‌سایه روشنهای زیبایی دارد ۲ـ جائی درخانه ـ کافی است ـ از گیاهان خورشی ۳ـ بردگی ـ بردباری پیشه کرده ـ ازبرآمدگی های‌زمین ـ نوعی باد است ۴ـ صبح زود ـ آنچه به رنگ‌خرمی آلوده باشد ـ داخل ۵ـ باحرف از کسی دلجویی کردن ـ جایی برای‌بستنی‌است ۶ـ هستی یافته ـ اثر ـ از کشور های‌افریقایی ۷ـ بیکارگماشتن است و باید از هفت خوان آن گذشت ـ آتشهای عرب ۸ـ حرف درد ـ عنوانی است بین دوک وکنت ـ صفت عدد ۹ـ فضل و برتری و بزرگواری ـ اصل و ماده چیزی ۱۰ـ جای‌لخت شدن است البته در حمام ـ ستاره سکسی فرانسوی ـ بزرگان ۱۱ـ سرانگشتان ـ دارویی‌که برای دفع‌سم بکار میبرند ۱۲ـ آزاد ـ جستجو کردن ـ تنهاست ۱۳ـ واحد شعر ـ عرب می‌گوید نه ـ خانم اکنون به تن می‌کند ـ بلی به زبان روسی ۱۴ـ کهنه ها و پوسیده ها ـ ضمیر متصل ـ آنچه در خور و شایسته‌نباشد ۱۵ـ خارجی سل را گوید ـ نوعی تخته در اصطلاح نجاران .

حل جدول شماره ۵۷۳

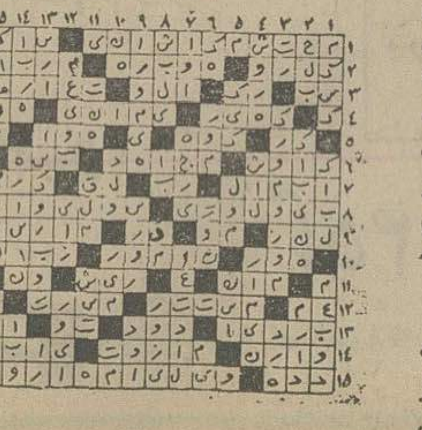

سینماکسری : پاپیون

برنامه سینماها

تماشای فیلمهائی که باعلامت(×) مشخص شده برای اشخاص کمتر از ۱۸ سال ممنوع است

★ آوای وحش ـ رنگی ـ چارلتون‌هستون
برلیان (۳۹۳۵۳۵) ۹ـ ۱۱ـ ۱ـ ۳ـ ۵ـ ۷ـ ۹
★ اسم شب ـ رنگی ـ جیمزکان
شهرقصه (۶۲۷۲۹۰) ۱۱ـ۲ـ۴ـ۶ـ۸ـ۱۰
★این فرارمرگبار ـ رنگی
آریا (۳۱۹۸۸۴) ۹ـ ۱۱ـ ۱ـ ۳ـ ۵ـ ۷ـ ۹
★ (×) باکره‌گناهکار ـ رنگی ـ لائوراآنتونلی
آتلانتیک(۶۲۷۱۷۱)۱۵ر۱۱ـ ۳۰ر۱ـ۳۰ر۳ـ۳۰ر۵ـ۳۰ر۷ـ۳۰ر۹
★ برخوردکوتاه ـ رنگی ـ سوفیالورن
رادیوسیتی (۴۳۳۲۰) ۱۵ر۱۱ـ ۳۰ر۳ـ ۳۰ر۵ـ ۳۰ر۷ـ ۳۰ر۹
★ پاپیون ـ رنگی ـ استیومک‌کوئین
کسری (۸۲۶۹۳۹) ۱۰ـ ۱ـ ۴ـ ۷ـ ۱۰
★ تله‌مرگ ـ رنگی ـ چارلزبرونسون
گلدیس (۶۲۸۷۱۳)۳۰ر۱ ـ ۳۰ر۳ـ ۳۰ر۵ ـ ۳۰ر۷
★ جوان استثنائی ـ رنگی ـ جان مایکل وینسنت
شهرتماشا (۹۲۸۶۸۶)۱۵ر۱۱ـ۳۰ر۱ـ۳۰ر۳ـ۳۰ر۵ـ۳۰ر۷ـ۳۰ر۹
گلدن‌سیتی (۶۶۳۲۶۹) ۱۵ر۱۱ـ ۳۰ر۳ـ ۳۰ر۵ـ ۳۰ر۷ـ ۴۵ر۹
★ حسرت ـ بیک‌ایمانوردی ـ سپیده
مولن‌روژ (۷۵۲۹۲۹) ۱۱ـ۱ـ۳ـ۵ـ۷ـ۹
اروپا (۳۰۳۱۷۹) ۳۰ر۱۰ـ۳۰ر۲ـ۳۰ر۴ـ۳۰ر۶ـ۳۰ر۸
نیاگارا (۶۶۵۳۰۷) ۱۱ـ۱ـ۳ـ۵ـ۷ـ۱۵ر۹
میامی (۷۵۴۳۲۹) ۱۱ـ۱ـ۳ـ۵ـ۷ـ۱۵ر۹
الوند (۳۵۶۵۳۸) ۱۰ـ۱۲ـ۲ـ۴ـ۶ـ۸ـ۱۰
کیهان (۵۴۶۳۶۰) ۹ـ۱۱ـ۱ـ۳ـ۵ـ۷ـ۹
مارلیک (۹۶۳۱۱۶) ۱۰ـ۱۲ـ۲ـ۴ـ۶ـ۸
پارس ۳۰ر۱۰ـ۳۰ر۱۲ـ۳۰ر۲ـ۳۰ر۴ـ۳۰ر۶ـ۳۰ر۸
ارانوس (۵۲۷۹۷۱) ۳۰ر۱۰ـ۳۰ر۲ـ۳۰ر۴ـ۳۰ر۶ـ۳۰ر۸
شهرام (۸۴۴۵۴۹) ۹ـ۱۱ـ۱ـ۳ـ۵ـ۷ـ۹
شرق (۵۳۴۰۲۴) ۱۰ـ۱۲ـ۲ـ۴ـ۶ـ۸
سیلو انا (۳۶۳۷۳۷) ۳۰ر۱۰ـ۳۰ر۲ـ۳۰ر۴ـ۳۰ر۶ـ۳۰ر۸
★ حامی ـ رنگی ـ ربرت حسین
شهر قشنگ(۴۷۷۷۷) ۱۱ـ ۱ـ ۳ـ ۵ـ ۱۵ر۷ـ ۱۵ر۹
★ حقه های‌یک زن‌خوشگل ـ رنگی ـ سیلواکوشینا
کریستال (۳۱۷۶۷۵) ۱۰ـ۱۲ـ۲ـ۴ـ۶ـ۱۵ر۸
★ خشم وکینه ـ رنگی ـ وی‌نودگانا
حافظ (۳۹۱۰۷۴) ۳۰ر۱۰ـ۳۰ر۲ـ۳۰ر۴ـ۳۰ر۶ـ۳۰ر۸
★ (×) دختری که عشق رانمی‌شناخت ـ رنگی ـ اگوستینابلی
دیاموند (۸۲۸۴۰۰) ۴۵ر۱ـ۳۰ر۳ـ۳۰ر۵ـ۳۰ر۷ـ۴۵ر۹
★ دردسر های مرد مجرد ـ سینماسکوپ ـ رنگی
پولیدور (۴۲۶۳۱) ۳۰ر۱۱ـ ۳۰ر۱ـ۳۰ر۳ـ۳۰ر۵ـ۳۰ر۷ـ۴۵ر۹
★ دلیر وبیباک ـ رنگی ـ سینماسکوپ
تروپل (۳۱۹۴۱۰) ۹ـ ۱۱ـ ۱ـ ۳ـ ۵ـ ۷ـ ۹
رویال (۸۲۹۷۸۵) ۱۰ـ ۱۲ـ ۲ـ ۴ـ ۶ـ ۸
★ دوست پدرخوانده ـ کینه‌توزان
فلور (۵۲۸۰۹۶) ۹ـ۱۱ـ۱ـ۳ـ۵ـ۷ـ۹
★ (×) دوقلوهای دراکولا ـ مری انتقامجو
البرز (۳۰۴۲۵۸) ۳۰ر۸ـ ۱۲ـ ۳۰ر۳ـ ۷ـ ۳۰ر۸
★ ذبیح ـ بهروزوثوقی ـ جمشید مشایخی
آسیا (۴۲۹۰۹) ۱۱ـ۱ـ۳ـ۵ـ۱۵ر۷ـ۳۰ر۹
رکس (۳۵۱۸۴۲) ۳۰ر۱۰ـ۳۰ر۲ـ۳۰ر۴ـ۳۰ر۶ـ۳۰ر۸
شهوند (۳۵۴۰۴۰) ۳۰ر۱۰ـ۳۰ر۲ـ۳۰ر۴ـ۳۰ر۶ـ۳۰ر۸
لیدو (۵۴۱۲۸۲) ۱۰ـ۱۲ـ۲ـ۴ـ۶ـ۸
نپتون (۷۶۰۱۳۶) ۹ـ۱۱ـ۱ـ۳ـ۵ـ۷ـ۹
ژاله (۳۰۴۱۲۰) ۳۰ر۱۰ـ۳۰ر۲ـ۳۰ر۴ـ۳۰ر۶ـ۳۰ر۸
توسکا (۵۳۹۵۴۴) ۳۰ر۱۰ـ۳۰ر۲ـ۳۰ر۴ـ۳۰ر۶ـ۳۰ر۸
المپیا (۹۲۶۷۹۷) ۴۵ر۱۰ـ۱ـ۳ـ۵ـ۷ـ۹
پاسارگاد (۳۴۲۷۸۲) ۹ـ۱۱ـ۱ـ۳ـ۵ـ۷ـ۹
چرخ‌فلک (۹۵۰۵۵۸) ۱۰ـ۱۲ـ۲ـ۴ـ۶ـ۸
ناتالی (۵۴۴۵۳۴) ۱۰ـ۱۲ـ۲ـ۴ـ۶ـ۸
سیلورسیتی (۲۶۱۲۰۵) ۳۰ر۱۰ـ۳۰ر۲ـ۳۰ر۴ـ۳۰ر۶ـ۳۰ر۸
★ زن+زن ـ رنگی ـ مارگوت‌کیدر
ریولی (۷۵۷۷۷۷) ۱۱ـ۳۰ر۳ ـ۳۰ر۵ـ ۳۰ر۷ـ ۳۰ر۹
★ (×) سادیسم ـ رنگی ـ سینماسکوپ
ب.ب (۸۲۹۶۴۱) ۱۰ـ ۱۲ـ ۲ـ ۴ـ ۶ـ ۸ـ ۱۰
★ سه‌اولاد ـ سنوبراصفهان
پردیس (۳۰۴۲۵۹) ۹ـ ۱۱ـ ۱ـ ۳ـ ۵ـ ۷ـ ۹
★ شبهای عریان ـ لوسی ماراندا
پارامونت (۴۸۳۲۱) ۱۵ر۱۱ـ ۳۰ر۳ـ ۳۰ر۵ـ ۳۰ر۷ـ ۳۰ر۹
★ شمشیرزن یکدست ـ نبرد با دوزخیان
نادر (۳۱۴۴۹۵) ۹ـ۱۱ـ۱ـ۳ـ۵ـ۷ـ۹
★ (×) عشق مثلث ـ رنگی ـ لیزاگاستونی
ونک (۶۸۴۱۱۶) ۱۱ـ ۲ـ ۴ـ ۶ـ ۸ـ ۱۰
★ عزیزدلم ـ رنگی ـ پاملاتیفن
سانترال (۹۲۸۶۸۶) ۱۱ـ ۱ـ ۳ـ ۵ـ ۷ـ ۱۵ر۹
★ (×) ضدصلیب ـ رنگی ـ مل‌فرر ـ آرتورکندی
امپایر (۶۲۳۹۴۲) ۱۵ر۱۱ـ۳۰ر۱ـ۳۰ر۳ـ۳۰ر۵ـ۳۰ر۷ـ۴۵ر۹
★ قلعه شجاعان رنگی ـ مایکل‌کین
سینه‌موند(۴۸۳۲۲) ۱۱ـ ۳ـ ۵ـ ۷ـ ۹
★ قتل در قطار سریع‌السیر شرق ـ رنگی ـ آلبرتفینی
شهرفرنگ (۶۲۷۶۲۸) ۱۱ـ۳۰ر۲ـ۳۰ر۵ـ۳۰ر۷ـ۱۰
★ کاراته رقیب مافیا ـ سلطان جنگل
ستاره (۵۳۹۷۲۱) ۹ـ۱۱ـ ۱ـ ۳ـ ۵ـ ۷ـ ۹
★ کینگ‌کنگ علیه گودزیلا ـ سینماسکوپ ـ رنگی
داریوش (۵۲۶۲۶۵) ۳۰ر۱۰ـ۳۰ر۲ـ۳۰ر۴ـ۳۰ر۶ـ۳۰ر۸
★ (×) گناهکاران جزیره بهشت ـ سینمااسکوپ ـ رنگی
پارک (۳۱۹۶۳۷)۹ـ۱۱ـ۱ـ ۳ـ۵ـ ۷ـ ۹
★لورنس عربستان ـ رنگی ـ چارلتون‌هستون
بولوار (۶۵۵۲۹۲) ۱۱ـ ۳۰ر۲ـ ۶ـ ۳۰ر۹
★ مالیزیا ـ سینماسکوپ ـ رنگی
تخت جمشید (۶۵۲۵۵۰) ۱۱ـ۲ـ ۴ـ ۶ـ ۸ـ ۱۰
★ میان دوعشق ـ رنگی ـ ریشی‌کاپور
همای (۳۱۱۶۶۹) ۳۰ر۱۰ـ ۳۰ر۲ـ ۳۰ر۴ـ ۳۰ر۶ـ ۳۰ر۸
★ مردان شهر وحشی ـ سینماسکوپ ـ رنگی
ماژستیک (۶۶۸۴۶۱) ۱۱ـ۱ـ۳ـ۵ـ۱۵ر۷ـ۳۰ر۹
★ نیزار ـ بیک‌ایمانوردی ـ همایون‌اشکان
اونیورسال (۹۲۶۹۵۳) ۱۱ـ۱ـ۳ـ۵ـ ۱۵ر۷ـ ۳۰ر۹
پاسیفیک (۷۵۳۳۱۱) ۱۵ر۱۱ـ۳۰ر۳ـ ۳۰ر۵ـ ۳۰ر۷ـ ۳۰ر۹
ایران (۳۱۶۳۵۴) ۳۰ر۱۰ـ ۳۰ر۲ـ ۳۰ر۴ـ ۳۰ر۶ـ ۳۰ر۸
ساینا (۳۵۲۴۴۲) ۱۰ـ۱۲ـ ۲ـ ۴ـ ۶ـ ۸ـ ۱۰
تیسفون (۹۵۸۸۸۲) ۹ـ ۱۱ـ ۱ـ ۳ـ ۵ـ ۷ـ ۹
رنگین کمان (۷۵۶۷۶۰) ۹ـ۱۱ـ۱ـ۳ـ۵ـ۷ـ۹
موناکو (۷۹۵۵۹۶) ۹ـ ۱۱ـ ۱ـ ۳ـ ۵ـ ۷ـ ۹
پرسپولیس (۵۳۸۰۸۱) ۱۰ـ ۱۲ـ ۲ـ ۴ـ ۶ـ ۸
دریا (۳۴۱۷۴۶) ۹ـ۱۱ـ۱ـ ۳ـ ۵ـ ۷ـ ۹
کارون (۹۵۵۱۶۵) ۳۰ر۱۰ـ ۳۰ر۲ـ۳۰ر۴ـ ۳۰ر۶ـ ۳۰ر۸
آستارا (۸۷۴۰۲۲) ۳۰ر۱۰ـ۳۰ر۲ـ ۳۰ر۴ـ ۳۰ر۶ـ ۳۰ر۸
★ ناجورها ـ کنیز
آسمان آبی (۳۴۱۶۶۸) ۹ـ ۱۱ـ ۱ـ ۳ـ ۵ـ ۷ـ ۹
★ نخاله هادر فروشگاه ـ رنگی ـ گروشارلو
دروازطلائی (۳۵۲۱۶۰) ۹ـ ۱۱ـ ۱ـ ۳ـ ۵ـ ۷ـ ۹
★ هیچکاره همه‌فن‌حریف ـ رنگی ـ جولیانوجما
کاپری (۹۲۸۴۰۱) ۱۱ـ۳ـ۵ـ۷ـ۱۵ر۹
★ هیولای ژاپنی ـ سینماسکوپ ـ رنگی
سهیلا (۳۱۶۴۲۴) ۳۰ر۱۰ـ ۳۰ر۲ـ ۳۰ر۴ـ ۳۰ر۶ـ ۳۰ر۸
پلازا (۴۴۲۵۵)۱۵ر۱۱ـ ۱۵ر۳ـ ۱۵ر۵ـ ۱۵ر۷ ـ۱۵ر۹
مراد (۷۵۳۳۸۲) ۹ـ ۱۱ـ ۱ـ ۳ـ ۵ـ ۷ـ ۹
ری (۵۲۲۵۷۸) ۱۰ـ۱۲ـ۲ـ ۴ـ ۶ـ ۸
سانس انگلیسی
گلدیس ساعت ۳۰ر۹ (تله‌مرگ)
★ ابراهیم‌توپچی و آتابیک‌کارگردان :رکن‌الدین خسروی باشرکت :جعفروالی ـ جمشیدلایق ـ سرور رحمانی
تالار۲۵ شهریور (۵۲۵۴۴۴) شروع ۳۰ر۷

آموزش علوم کامپیوتری
شرکت کمپیوتری سی‌پی‌یو (با امتیاز رسمی)
برای دوره های جدید خود دانشجو میپذیرد ثبت‌نام همه روزه ۸ تا ۱۲ و ۳ تا ۷ بعد از ظهر .
نشانی ـ بالاتر از سینما مولن‌روژ ساختمان مبل فرشد طبقه سوم تلفن ۷۵۶۸۱۳

پیام شاهنشاه بمناسبت روز حقوق بشر

شرط بهره‌مندی از حقوق بشر وجود روابط عادلانه اقتصادی است

شاهنشاه آریامهر بمناسبت سالروز تصویب اعلامیه جهانی حقوق بشر و روز حقوق بشر پیامی بشرح زیر فرستادند.

فرارسیدن روز نوزدهم آذر یادآور خاطره تصویب اعلامیه جهانی حقوق بشر در بیست و هفت سال پیش است. این اعلامیه بعنوان آرمان عمومی و معیار مشترک حقوق افراد، صرفنظر از نژاد، رنگ، جنس، زبان، مذهب، عقیده، ملیت، وضع اجتماعی و سایر خصوصیات فردی و جمعی بتصویب رسید، ولی باوجود تاثیر قابل توجهی که برقوانین داخلی کشورها و بهبود روابط بین‌المللی داشت، همچنانکه می دانیم به صورت اعلامیه‌ای باقی ماند و پس از تصویب آن بکرات در گوشه و کنار جهان با نقض اصول این اعلامیه جنگها و زد و خوردهای خونین روی داد، و اگر تاکنون جنگ جهانگیر دیگری پیش نیامده است بدرستی معلوم نیست که این امر در نتیجه شناسائی و رعایت احترام حقوق ملتها بوسیله یکدیگر است، یا بعلت وحشت ونگرانی شدید از جنگ آینده و نتایج مبهم ونامعلوم آن است.

طی بیست و هفت سال اخیر، کشورهای بسیاری از چنگ استعمار رهائی یافته‌اند، ولی نظام غیر عادلانه‌ای که بر روابط اقتصادی کشورهای پیشرفته صنعتی و کشورهای در حال توسعه حکمفرما بوده است همچنان ادامه دارد، و مادام که یک نظام جدید و عادلانه اقتصادی بین‌المللی جایگزین آن نگردد بحران واقعی جهان حل نخواهد شد. در این شرایط طبعا صلح نیز نمیتواند پایدار بماند زیرا صلحی که براساس قدرت سلاحهای مخرب استوار باشد نه عمر طولانی و نه ارزش چندانی خواهد داشت.

در سالهای اخیر که کشور ما از اقتصاد سالم و بارووری بهره‌مند گردیده است ما نتوانستیم بااختصاص سهم مهمی از درآمد ناخالص ملی خود در سال گذشته برای کمک به کشورهای درحال توسعه نقش انسانی خویش را در زمینه بین‌المللی ایفا کنیم. در داخل کشور اجرای موفقیت‌آمیز اصول انقلاب شاه و مردم، بخصوص اجرای اصل سهیم شدن کارگران و کشاورزان و عامه مردم در مالکیت صنعتی اجازه نخواهد داد شکاف فزاینده‌ای که بین صاحبان صنایع و طبقات دیگر در کشورهای صنعتی ایجاد شده است در کشور ما بوجود آید.

ما همچنان می کوشیم که در ایران، هرفردی از حقوق بشر و آزادیهای اساسی که اعلامیه جهانی حقوق بشر و میثاقهای بین‌المللی حقوق مدنی و سیاسی و حقوق اجتماعی و اقتصادی و فرهنگی مشخص کرده‌است بهره‌مند گردد. بدیهی است هیچ‌نوع از انواع حقوق، از جمله حقوق بشر، نمیتواند از وابستگی شدید به وضع اقتصادی برکنار باشد و شرط بهره‌مندی از حقوق وجود روابط سالم و عادلانه اقتصادی است، و همانطور که بارها گفته‌ایم دموکراسی سیاسی بدون دموکراسی اقتصادی معنی و مفهومی نخواهد داشت.

خوشوقتیم که نهال دموکراسی اقتصادی که در کشور ما کاشته شده و با اصول انقلاب اجتماعی ایران آبیاری گردیده است روز بروز درختی استوارتر و بارورتر میشود، و امیدواریم در آینده ثمرات آن به سود جامعه مترقی ایران روز بروز محسوس‌تر گردد.

توفیق کمیته ایرانی حقوق بشر و همه مردم نیک اندیش جهان را در خدمت به آرمان حقوق بشر و دفاع از مصالح و منافع واقعی جامعه انسانی خواستاریم.

تیم رضا پهلوی فاتح جام نهم آبان شد

اعلیحضرت همایون شاهنشاه آریامهر و علیاحضرت شهبانو فرح پهلوی در پایان مسابقه ،درمراسم اعطاء مدالهای بازیکنان شرکت فرمودند. شاهنشاه آریامهر جام قهرمانی را به افشین قدس‌کاپیتن تیم رضا پهلوی اعطاء مینمایند.

در پیشگاه اعلیحضرت همایون شاهنشاه آریامهر و علیاحضرت شهبانو فرح پهلوی بعد از ظهر دیروز، دیدار پایانی مسابقات فوتبال جام نهم آبان بین دو تیم فوتبال رضا پهلوی و مدرسه راهنمائی خوارزمی در زمین فوتبال کاخ سعد آباد انجام شد.

والاحضرت همایون ولیعهد که باپیراهن شماره هفت و در پست دوش چپ در تیم مدرسه خود بازی می‌کردند نقشی حساس در پیروزی ۱ـ۲ تیم رضا پهلوی در این دیدارو فتح جام قهرمانی ایفا کردند. تیم فوتبال رضا پهلوی بامجموع ۹ امتیاز بمقام نخست مسابقات جام نهم آبان رسید و افشین قدس کاپیتان تیم به این افتخار بزرگ نائل آمد که درپایان جام زیبای مسابقات و مدال‌های قهرمانی خود ودیگر یارانش را ازدست مبارک اعلیحضرت همایون شاهنشاه آریامهر دریافت دارد. شاهنشاه آریامهر مدال های دو تیم دوم و سوم را نیز به کاپیتن های دو تیم البرز ورازی که به این مقامها رسیدند، اعطاء فرمودند.

در مسابقات فوتبال جام نهم آبان که برای اولین بار باهمکاری فدراسیون فوتبال و وزارت آموزش و پرورش از روز دوشنبه دهم آبان در زمین فوتبال کاخ سعد آباد آغاز شده بود، شش تیم رضا پهلوی، خوارزمی، اندیشه، ایران زمین، البرز و رازی شرکت داشتند.

پیروزی ۱ـ۲

قبل از دیدار آخر مسابقات بین خوارزمی و رضا پهلوی، دو تیم رازی و اندیشه نیز رودرروی هم قرار گرفتند که رازی ۰ـ۱ به پیروزی رسید.

بااینکه زمین بازی تا اندازه‌ای گل‌آلود بود دو تیم لحظه‌ای از یکدیگر غافل نبودند، در دقیقه ۱٦ مسابقه والاحضرت همایون رضا پهلوی دربی شلیک یکضربه آزاد از پشت محوطه پنالتی گل اول تیم خودرا پایه ریختند. شلیک سنگین و بایای چپ والاحضرت ولیعهد توپ را از میان دیواره دفاعی حریف عبور داد. توپ درون محوطه پنالتی نصیب کورش صدرشد و او بسرعت دروازه‌تیم خوارزمی را فتح‌کرد.

گل دوم

باشروع نیمه دوم، یاران والاحضرت همایون رضا پهلوی باکوشش فوق‌العاده در همان دقایق نخستین صاحب گل دوم شدند.

تیم خوارزمی در پایان دقایق مسابقه‌که‌تلاش بسیار برای جبران این ۲ گل بخرج داد تنها یکبار موفق‌به فتح دروازه حریف‌گردید. این تنهاگل‌نیز در دقیقه ۱۹ نیمه دوم روی شلیک سرضرب واز راه دور اقبال صفاری نیا بدست آمد.

والاحضرت شاهدخت اشرف پهلوی

موارد بی‌عدالتی هنوز در جهان ما کم نیست

والاحضرت شاهدخت اشرف پهلوی ریاست عالیه کمیته ایرانی حقوق بشر پیام زیر را بمناسبت سالروز تصویب اعلامیه جهانی حقوق بشر و هفتمین سالروز تصویب اعلامیه جهانی حقوق بشر فرستادند:

سالروز تصویب اعلامیه جهانی حقوق بشر را بهمه نیک ـ اندیشان جهان بویژه هموطنان گرامی شادباش میگویم.

این اعلامیه گرانقیمت ترین سندی است که پس از قرنها ستمگری و بیعدالتی و پس از خونبارترین فاجعه تاریخ یعنی جنگ بین‌الملل دوم به جامعه بشری اهداء گردیده است.

در اعلامیه جهانی حقوق بشر والاترین ارزشهای اخلاقی و انسانی که قبلا به صورت ـ های پراکنده درمیراث فرهنگی ملت ها وجود داشت دریک مجموعه هماهنگ فراهم آمده و ضمن آن مفاهیمی که برحسب مکتب های فکری و رژیمهای مختلف سیاسی، در معرض تعابیر متفاوت و حتی متضاد واقع میشد باروشنی وصراحت عنوان گردیده و مورد پذیرش و احترام همه جوامع و همه رژیمها قرار گرفته است.

اکنون اعلامیه جهانی حقوق بشر بعنوان راهنمای انسانی عصر ما و بمنزله یک معیار پربها برای ارزیابی ماهیت مناسبات بین فرمانروایان و فرمانبران در داخل کشور ها و بین کشور های نیرومند و ضعیف درسطح بین‌المللی است. به بیان دیگر در زمان ما هر عملی که در هر نقطه از جهان موجب نقض فاحش یکی از اصول و هدفهای مندرج در اعلامیه گردد وجدان جامعه بشری را متاثر میسازد وخشم افکار عمومی را در سراسر جهان نسبت به متجاوزان و خود کامگان بر میانگیزد.

اگردر زمان تصویب اعلامیه جهانی حقوق بشر اکثر کشورها از استعمار رنج میبردند اکنون تقریبا همه جوامع از این بند رهائی یافته‌اند و آخرین مستعمرات استقلال خود را باز می‌یابند.

اگر در آن زمان ملت های بسیاری مورد بهره‌کشی و استثمار قرار میگرفتند امروز اکثر آنها مالکیت کامل منابع خود را بدست آورده و موازنه قدرتها را در جهان تعدیل کرده‌اند.

در پرتو اعلامیه جهانی حقوق بشر ملت ها بطور روز افزون به حقوق خود آشنا ترمیشوند و عدالت و برابری را چه در سطح ملی و چه در سطح بین‌المللی طلب میکنند.

اما با وجود این پیشرفت های بیسابقه و انکار ناپذیر متاسفانه موارد بیعدالتی و نابسامانی هنوز در جهان ما کم نیست. نژاد گرائی، افزایش فاصله بین ثروتمندان و مستمندان، اضافه شدن بر تعداد بیسوادان از جمله مسائل پیچیده و رنج آوری هستند که نشان میدهند برای تحقق اصول اعلامیه جهانی و میثاق های بین‌المللی حقوق بشر راهی بس طولانی در پیش است. این واقعیت از آن رو نگران کننده است که همزمان با توسعه و پیشرفت، دشواری های تازه‌ای به مسائل و مشکلات سنتی افزوده میشود و حتی رفاه و سلامت انسان را مورد تهدید قرار میدهد.

آلودگی محیط زیست، اشاعه بیماریهای روان سنتی، افزایش فشار های روحی و دیگر عوارض ناشی از تراکم جمعیت و گسترش ماشینیسم حاکی از آنست که انسان عصر ما باید در جستجوی راه حل های جدی‌تری برای اعتلاء حقوق بشر و تامین سلامت جامعه باشد.

خوشبختانه در کشور ما از زمان تصویب اعلامیه و بخصوص طی سال های انقلاب شاه و مردم گامهای بسیار مثبتی در جهت پیشبرد حقوق افراد برداشته شده است.

در سالی که گذشت ازنظر حقوق سیاسی با تشکیل یک واحد سیاسی همگانی امکانات بسیار گسترده‌ای برای مشارکت همه گروهها و همه افراد در اداره امور کشور فراهم گردید.

از نظر حقوق اقتصادی و اجتماعی طی همین سال اضافه شدن دو اصل پر اهمیت به اصول دوازده‌گانه انقلاب، اقدام تاریخی و درخشان دیگری در جهت اعتلاء حقوق و تامین آسایش و رفاه مردم بوده است.

اجرای اصول انقلاب شاه و مردم بی گمان جامعه ما را بمرحله تمدن بزرگ خواهد رساند، یعنی تمدنی که در آن اصول اعلامیه جهانی و میثاقهای بین‌المللی حقوق بشر مناسبترین و کاملترین پایگاه را برای جلوه‌گر شدن پیدا خواهد کرد.

توفیق همه خدمتگزاران به جامعه بشر و همه نیک اندیشان خواستاریم.

مدارس استیجاری غیردولتی خریداری خواهد شد

در جلسه دیشب شورای آموزش و پرورش تهران توصیه شد تبصره مربوط به اجاره کردن مدارس غیردولتی استیجاری توسط دولت درقانون بودجه سال ٥٤، هرچه زودتر در مورد همه مدارس استیجاری مشمول فرمان اجرا شود، قا هزینه نسبتا سنگین این مدارس که بوسیله هیئت های امنا پرداخت میشود صرفه‌جوئی شود. در قانون بودجه تصریح شده است که وزارت آموزش وپرورش جای مستاجر رابگیرد و دراین صورت، مزایای اضافی مدیر مدرسه حذف میشود و هزینه مدرسه مانند یك مدرسه دولتی پرداخت میگردد وبه صرفه و صلاح است.

همچنین شورا ضمن رسیدگی به کار های جاری خود، به پیشنهاد یکی از اعضاء از اداره کل آموزش و پرورش تهران خواست که در اجرای وظایف قانونی شورا هرچه زودتر بودجه و حسابهای درآمدو هزینه سال گذشته همه مدارس غیر دولتی « از کودکستان گرفته تا دبیرستان » راجهت رسیدگی و تصویب به شورا بیاورد، مخصوصا که سال گذشته دولت صد ها میلیون تومان در اختیار این مدارس گذارده و هنوز به حسابهای آنها رسیدگی نشده است.

دراین جلسه موضوع انتصاب راهنمایان تعلیماتی جدید نیز به میان آمد به پیشنهاد یکی از اعضای شورا قرار شد از لحاظ این که راهنمایان آینده افرادی پر تحرك و آگاه باشند شرحی به دفتر وزیر نوشته شود و از وی تقاضا شود در صورت تصویب، حداقل سنوات خدمت برای راهنمای تعلیماتی شدن را از ۲۵ سال به ۱۵ تا ۲۰ سال کاهش دهد و حتی المقدور راهنمایان از بین کادر آموزشی انتخاب شوند.

در جلسه دیشب پیشنهاد شد از آقای میرزا آقاسی کفیل آموزش و پرورش تهران که برای بهبود امر تدریس و رسیدگی به سازمان مدارس و تامین احتیاجات تلاش بسیار کرده است قدردانی شود.

برای تعمیم عدالت تلاش بسیار باید کرد

عصر دیروز باپیام شاهنشاه آریامهر و والاحضرت شاهدخت اشرف پهلوی ریاست عالیه کمیته ایرانی حقوق بشر مراسم بیست و هفتمین سالگرد تصویب اعلامیه جهانی حقوق بشر در محل سازمان شاهنشاهی خدمات اجتماعی برگزار شد.

پس از قرائت پیام های شاهنشاه آریامهر و والاحضرت شاهدخت اشرف پهلوی، گزارش علینقی عالیخانی دبیر کل کمیته ایرانی حقوق بشر خوانده شد. در این گزارش آمده است:

بی تردید از زمان تصویب اعلامیه تاکنون گامهای بلند و بیسابقه‌ای در جهت پیشبرد حقوق بشر برداشته شده است اما از آنجا که تحقق بسیاری از اصول و هدفهای مندرج در اعلامیه، مستلزم دگرگونیهای بنیادی در نهادهای اقتصادی و اجتماعی است هنوز برای تعمیم عدالت و تامین رفاه و آسایش مردم در همه‌جا تلاش های بسیار باید بکار برده شود.

جای بسیار خرسندی است که در کشور ما اجرای اصول انقلاب شاه و مردم که باافزوده شدن اصل های ۱۳ و ۱٤ بسی شکوفان‌تر و بارورتر شده است دگرگونیهای بنیادی را درجهت اعتلاء حقوق و رفاه مردم امکان پذیر ساخته‌است.

محل خدمت آموزشی فارغ‌التحصیلان دانشگاهی

مشمولان لیسانسیه، فوق‌لیسانسیه و پزشك سراسر ایران دوره آموزش نظامی را در مراکز آموزش نظامی تهران طی خواهند کرد.

اداره وظیفه عمومی ضمن انتشار این خبر اعلام کرد که مشمولان لیسانسیه به بالا که در روزهای ۲۳ تا ۲٦ آذرماه جاری به خدمت اعزام خواهند شد دوره آموزش نظامی را در پادگان های زیر خواهند گذراند:

* مشمولان سمپیه نیروی زمینی در پادگان فرح آباد.
* مشمولان سمپیه نیروی هوائی در پادگان نیروی هوائی واقع در خیابان تهران‌نو.
* مشمولان سمپیه نیروی دریایی در پادگان فرح آباد تهران.
* مشمولان سمپیه ژاندارمری در پادگان ونك.
* مشمولان سمپیه شهربانی کشور در قزل حصار.
* مشمولان سمپیه سپاه بهداشت در پادگان عباس آباد واقع در خیابان عباس آباد.
* مشمولان سمپیه سپاه ترویج وآبادانی پادگان کرج.
* مشمولان سمپیه سپاه دانش در پادگان عباس آباد تهران طی خواهند کرد.

باید افزود گروهی ازمشمولان فارغ‌التحصیل که آموزش نظامی حین تحصیل اگذرانده‌اند پس از طی دو ماه دوره آموزشی به دریافت درجه افسری مفتخر می‌شوند و کسانی که آموزش نظامی حین تحصیل ندیده‌اند پس از شش‌ماه دوره آموزشی و تخصصی افسر خواهند شد.

این مشمولان در روزهای یادشده بلافاصله بعداز مراجعه به سالن ورزشی شاهپور غلامرضا پهلوی تهران به مراکز آموزش نظامی اعزام خواهندشد.

بیشترین سمپیه مشمولان پزشك در اختیار وزارت بهداری قرار می گیرند و دوره خدمت وظیفه را با درجه افسر سپاهی بهداشت طی خواهند کرد.

اولین گروه مشمولان فارغ ـ التحصیل روز یکشنبه هفته آینده «۲۳ آذرماه» به خدمت اعزام خواهندشد.

وظیفه عمومی ازفارغ‌التحصیلانی که در شهرستان ها سکونت دارند درخواست کرد زمانی به سوی تهران حرکت کنند که در روزهای تعیین شده بتوانند راس ساعت مقرر در سالن اعزام حضور یابند.

نگرانی ایران از اقدامات اسرائیل در بیت‌المقدس

عمان ـ خبرگزاری فرانسه ـ دفتر دائمی کنفرانس اسلامی در عمان اعلام کرد دولت ایران نگرانی و اضطراب عمیق خود را در برابر صدماتی که مقام های اسرائیلی به اماکن تاریخی بیت‌المقدس وارد میکنند و استقرار یهودیان در این شهر مقدس ابراز داشته است.

دولت ایران این مطلب را در پاسخ یادداشتی که دفتر کنفرانس اسلامی برای همه کشور های مسلمان فرستاده و اقدامات اسرائیل را در بیت ـ المقدس به آنها به آگاهی آنها رسانیده بود عنوان کرده‌است.

یک سخنگوی دفتر کنفرانس اسلامی گفت ایران در پاسخ خود اظهار داشته است که بیت‌المقدس همیشه برای ایرانی ها اهمیت زیادی داشته و دارد و دولت ایران در کلیه مراجع بین‌المللی با اقدامات اسرائیل به مخالفت برخاسته است.

تبریکات

جناب آقای مهندس محسن بوطالب

مدیر عامل عالیقدر اتحادیه شهرداری های کشور

سپاس خدای را که‌فر خجسته عید بزرگ اسلامی اضحی و حسن انتخاب آن وجود مغتنم و شخصیت معظم مقارن آمد و بیمن این تقارن الحق مفهوم قران سعدین مصداق کامل‌یافت خدای‌متعال در انجام وظائف خطیر مدیریت عامل اتحادیه شهرداری ها یار و یاورت باد.

ارادتمند دبرین ـ محمدعلی فرهودی

آ ـ ۱۵۲۰۷

جناب آقای هوشنك سمیعی

استاندار معظم مازندران

حسن انتصاب آن جناب را صمیمانه تبریک عرض نموده و توفیق بیشتر جنابعالی رادر راه خدمت به شاهنشاه آریامهر و مردم وطن پرست مازندران آرزو دارد.

غلامحسین کرملو

آ ـ ٦۹۰٦

جناب آقای زین‌الدین فرهمند

انتصاب شایسته جنابعالی را بمقام معاونت مالی وزیر مشاور صمیمانه تبریک میگوئیم.

احمد شریفی و بانو

آ ـ ۱۵۲۱۷

جناب آقای عباس حیدری درفشیان

انتصاب شایسته شمارا بمعاونت وزارت تعاون و روستاها صمیمانه تبریک می‌گوئیم.

دکتر شیروانی. دکتر لاهوتی. رزوان. منصوری. لاله‌فر. رضائی. میکده (نامنی).

آ ـ ۱۵۲۰۹

جناب آقای دکتر ابوالفضل قاضی شریعت‌پناهی

انتصاب شایسته جنابعالی را به سمت معاونت وزارت کشور تبریک عرض نموده، موفقیت سرکار را آرزومندیم.

محمد هادی عمادی. مهندس شریفی. دکترصانعی

آ ـ ٦۹۰۷

جناب آقای دکتر ابوالفضل قاضی

معاون محترم وزارت کشور

انتصاب شایسته آنجناب را از صمیم قلب تبریک میگوید.

حسن مرتضویان

جناب آقای زین‌الدین فرهمند

معاونت محترم مالی وزیر مشاور

انتصاب شایسته جنابعالی را صمیمانه تبریک عرض نموده توفیق هرچه بیشتر آن جناب را در راه خدمت به شاهنشاه آریامهر و ملت ایران از خداوند متعال خواهانم.

غلامرضا کاظمی آشتیانی

آ ـ ۱۵۱۲۱

آقای ابوالقاسم شهریور، در آبان ماه جاری فوت شده از طلب‌کاران وبدهکاران او خواهش داریم برای تسویه به تلفن ۷۵۲۰۸۰ مراجعه نمایند.

ورات ـ بانوان ـ عزت و زینت شهریور

آگهی دعوت

از کلیه صاحبان سهام شرکت سهامی خاص صادرات تهران‌دز بدین وسیله دعوت می شود که در جلسه مجمع‌عمومی فوق‌العاده صاحبان سهام که در تاریخ ۲۹ر۱۰ر۱۳۵٤ ساعت ۱۰ صبح در محل شرکت تشکیل میگردد حضور بهمرسانند.

دستور جلسه:

۱ـ انتخاب هیئت مدیره و بازرس.

شرکت سهامی خاص صادرات تهران‌دز

اطلاعیه

بمناسبت روز تاریخی آذر آبادگان واجرای مراسم سان ورژه وسیله یکان‌های نمونه نیروهای مسلح شاهنشاهی وعبور واحدها از بعضی خیابانها، اداره راهنمائی ورانندگی تهران بمنظور حفظ نظم وجلوگیری از تراکم مقررات زیر را در روز ۲۱ر۹ر۵٤ بموقع اجراء میگذارد و انتظار دارد که رانندگان محترم پایتخت در اجرای آن با مامورین انتظامی همکاری وتشریك مساعی نمایند.

۱ـ عبور و مرور وسائط نقلیه در جاده اتوبان کرج حد فاصل پل کن تا کرج از ساعت ۲٤ روز ۲۰ر۹ر۵٤ الی ۱٤ روز ۲۱ر۹ر۵٤ بکلی ممنوع میباشد.

۲ـ عبور کلیه وسائط نقلیه در جاده مخصوص کرج از کاروانسرا سنگ بطرف تهران از ساعت ۲٤ روز ۲۰ر۹ر۵٤ الی ۱٤ روز ۲۱ر۹ر۵٤ باستثنای اتوبوسهای شرکت واحد ممنوع میباشد.

۳ـ عبور کلیه وسائط نقلیه در جاده مخصوص کرج از میدان شهیاد بسمت کرج از ساعت ٤ الی ۹ روز ۲۱ر۹ر۵٤ باستثنای اتوبوسهای شرکت واحد ممنوع است

٤ـ عبور و مرور کلیه وسائط نقلیه در اتوبان طرشت حد فاصل خیابان توانیر الی تقاطع کن از ساعت ۲٤ روز ۲۰ر۹ر۵٤ الی ۱٤ روز ۲۱ر۹ر۵٤ باستثنای خودروهائی که دارای پروانه عبور میباشند ممنوع میباشد.

۵ـ جاده قنبرآباد از ساعت ٦ الی ۱٤ روز ۲۱ر۹ر۵٤ از شمال بجنوب یکطرفه است

٦ـ عبور وسائط نقلیه از سه‌راه شهر زیبا درجاده کن بسمت استادیوم آریامهر از ساعت ٦ تا ۱٤ روز ۲۱ر۹ر۵٤ ممنوع میباشد

۷ـ عبور کامیون از جاده های مخصوص جنوبی کرج، ساوه، قم، وآرامگاه بطرف تهران از ساعت ۲٤ روز ۲۰ر۹ر۵٤ الی ۱٤ روز ۲۱ر۹ر۵٤ ممنوع است.

۸ـ سواری های کرایه خط کرج از ساعت ۲٤ روز ۲۰ر۹ر۵٤ الی ۱٤ روز ۲۱ر۹ر۵٤ منحصرا از جاده مخصوص کرج (شاه پسند) رفت‌وآمد مینمایند.

۹ـ خروج کامیون از تهران بطرف جاده های کرج و ساوه از ساعت ۲٤ روز ۲۰ر۹ر۵٤ الی ۱٤ روز ۲۱ر۹ر۵٤ ممنوع میباشد.

۱۰ـ عزیمت مدعوین شرکت کننده بمحل سان ورژه از پل های تاج و پارك وی وجاده کن به اتوبان کرج باند شمالی وارد ومراجعت آنان فقط از جاده های شرقی و غربی استادیوم آریامهر و جاده مخصوص کرج و میدان شهیاد وآیزنهاور خواهد بود.

اداره راهنمائی و رانندگی قبلا از همکاری اهالی ورانندگان محترم پایتخت سپاسگزاری مینماید.

اداره راهنمائی ورانندگی تهران

کی‌سینجر تحت تعقیب قرار نمی‌گیرد

واشنگتن ـ خبرگزاری فرانسه ـ هنری کی‌سینجر وزیر امور خارجه آمریکا دیدار خود را از اورو آغاز کرد ولی مهمترین مرحله برنامه سفر وی که دیدار خود را از اروپا آخرین لحظه لغو گردید.

وی پس از شرکت در کنفرانس شورای وزیران ناتو به لندن و پاریس خواهد رفت.

یک ساعت قبل از اینکه رئیس دیپلماسی آمریکا، واشنگتن را بسوی بروکسل ترک کند به وی اطلاع دادند که باتهام اهانت به کنگره تحت تعقیب قرار نخواهد گرفت.

اندکی بعد «اوتیس پایک» رئیس کمیسیون تحقیقات مجلس نمایندگان درباره سرویس های اطلاعاتی اظهار داشت که از تعقیب کی‌سینجر باتهام اهانت به کنگره چشم پوشیده است اگر وزیر امور خارجه آمریکا باین اتهام تحت‌تعقیب قرار میگرفت ممکن بودبیک سال زندان و پرداخت یک هزار دلار جریمه نقدی محکوم شود.

استقبال باشکوه از ژیسکاردستن در قاهره

اخبار خارجی

قاهره ـ خبرگزاری فرانسه ـ پرزیدنت والری ژیسکاردستن بعد از ظهر دیروز برای یک دیدار رسمی پنج روزه وارد قاهره شد در فرودگاه از جانب رئیس جمهوری مصر و همسرش مورد استقبال قرار گرفت.

مراسمی که برای استقبال از رئیس جمهوری فرانسه در فرودگاه انجام شد فوق‌العاده باشکوه بود و مستقیما از شبکه تلویزیون مصر پخش شد ژیسکار دستن نخستین رئیس جمهوری فرانسه است که بخاك مصر قدم میگذارد.

پرزیدنت سادات با ادای این جمله بزبان فرانسوی: «کلید قاهره برای بازکردن قلب» پذیرائی رسمی ازرئیس جمهوری فرانسه را آغاز کرد هزاران نفر از مردم قاهره که در مسیر دستن اجتماع کرده‌بودند: «فریاد میزدند: «زنده‌باد ژیسکار»، «زنده‌باد فرانسه جاودان»، «زنده‌باد دوستی فرانسه و مصر».

رئیس جمهوری فرانسه و همراهان دیشب در ضیافت شامی که بافتخار وی ترتیب داده شده بود اظهار داشت حل و فصل کلی مسئله خاورمیانه این است که هریک از طرفهای ذینفع باین واقعیت اعتراف کنند که تنها راه صلح راه مذاکرات و حسن تفاهم متقابل است. ژیسکار دستن تاکید کردکه فرانسه حاضر است مستقیما در جستجوی صلح در خاورمیانه شرکت کند و با سایر کشور های اروپای غربی در تضمین صلح در این منطقه سهیم باشد.

پرزیدنت سادات درپاسخ رئیس جمهوری فرانسه اظهار داشت عقب نشینی اسرائیل از کلیه سرزمین های اشغالی وحق فلسطینی‌ها بداشتن یک کشور با مرز های مطمئن و تضمین شده تنها راهی است که ممکن است به برقراری صلح و ثبات اوضاع در خاورمیانه منتهی شود.

مفقود شده

چک های شماره ۱٤۹۷۲۱ و ۱٤۹۷۲۲ به سررسید های ۳۰ر۹ر۵٤ و ۳۰ر۱۰ر۵٤ عهده بانک صنایع ایران شعبه اصفهان که مبلغ هرکدام دوازده هزار و پانصد ریال می باشد مفقود شده چک های فوق که با امضاء اینجانب سهیل لامع ارانی بوده از درجه اعتبار ساقط است.

آ ـ ٦۹٤۲

درود

بروان پاك دلاوران شهیدی که در راه نجات آذربایجان از چنگال بیگانگان جان باختند وبا مرگ افتخار آمیز در راه ایران همیشه پایدار زادگاه دلاوران وشیرمردان را بدامن وطن بازگردانیدند.

بندرعباس ـ فروشگاه دنیای پیکان ـ حسن کمال‌زاده ـ حاج احمد میرزاده

جان باختن در راه فرمان

بزرگ شهریار ایران

برای ایرانیان یك آئین تغییرناپذیر است در روز ۲۱ آذر ارتش غیور ومردم جانباز درراه نجات آذربایجان این حقیقت را عریان کردندو باشجاعت مهدشیرمردان تاریخ را ازچنگال بیگانگان نجات دادند.

بندرعباس ـ شرکت فنی و ساختمانی گاتاها ـ مهندس گودرز کشاورزی

خلاصه کنندگان کتابهای مهندس غلامرضا اربابی جایزه میگیرند

علاقمند کردن مردم به کتاب و کتابخوانی از ابتکارات جالب و سودمندی است که از سال‌هاقبل، بوسیله مهندس غلامرضا اربابی به مرحله اجرا درمی آید

بهمین مناسبت برای کسانی که مطالب یکیا چند جلداز کتاب های تالیف مهندس غلامرضا اربابی را خلاصه کرده وبرای او بفرستند جوائزی بشرح زیر درنظر گرفته شده است

۱ـ تلخیص کتاب های دستگاه های کنترل کننده مغز بشر و تاریخ در حال بازگشت ده جایزه ۱۰۰۰۰ ریالی.

۲ـ تلخیص کتاب های «حس ششم و «حکومت بچه‌ها» سه جایزه ۱۰۰۰۰ ریالی.

۳ـ تلخیص کتاب های «بیماری های سوء ظن» و «فکر و خواب» دو جایزه ۱۰۰۰۰ ریالی.

٤ـ تلخیص کتاب‌های «پاولف در مورد خواب و رویا» «هنر وهنرمند»، «نقدی بر نوآوری های کاذب»، «بازی با آتش» ریالی.

و «پایان جهان» ۱۰ جایزه ۵۰۰۰ مهندس غلامرضا اربابی اعلام کرد: علاوه بر اهدای این جوایز، به کسانی که مطالب کتاب‌ها را به خوبی درک کنند، به‌عنوان کارمندان شایسته، به استخدام اداره تحقیق و مطالعه درخواهند آمد.

خلاصه کنندگان، تا پانزدهم بهمن ماه ۱۳۵٤ که روز پرداخت جوایز است، مهلت دارند و می توانند مطالب تلخیص را بسه مرکز زیر:

۱ـ کتابفروشی حافظ ـ سرچشمه.

۲ـ کتابفروشی علی اکبر علمی ـ شاه آباد.

۳ـ کتاب فروشی طهوری ـ مقابل دانشگاه تهران ارسال دارند:

آ ـ ۳۷۵۹۲

این نامه

متن نامه یی که خانم حجازی-مادر منیژه- به وزیر دادگستری نوشت:

رزاق منش را از مرگ نجات داد

در لحظاتی که‌همه تلاشها برای نجات «رزاق‌منش» از مرگ بی‌نتیجه مانده بودوحکم اعدام روی میز وزیر دادگستری برای امضابود ،خانم حجازی-مادر منیژه -طی نامه‌یی که برای وزیر دادگستری نوشت بعنوان یک‌مادر داغدیده و رنج کشیده تقاضا کرد که وزیر دادگستری از شاهنشاه استدعا کند تا «رزاق‌منش» مورد عفو ملوکانه‌قرار گیرد. متن کامل این نامه بشرح زیر است:

تاریخ ۱۶ر۹ر۵۴
جناب آقای صادق احمدی
وزیر محترم دادگستری

قبل از شروع هرمطلبی میخواهم سپاس بی‌پایان یک مادر داغدیده و رنج کشیده‌را به خاکپای شاهنشاهی نثار نمایم که در عهد سلطنت او نه تنهاعدالت آسان و ارزان به دورترین نقاط کشور راه یافته است‌بلکه در برابرمیزان عدل و عدالت همگان یکسان و برابرند و هیچ کس را بردیگری در مقابل قانـون برتری و رجحان نیست و گناهکار در هرمقام و مرتبه‌یی که باشد به کیفر پیش بینی شده در قانون گرفتار میشود و آنکه با چراغ آید حتی به‌اشدمجازات محکوم‌میشود.

و بعد هم سپاس خودرا تقدیم دادرسان و قضـات پاکدامنی نمایم که با همـه رافت و مهربانی باز درقبال اجرای قانون و عدالت هیچ چیز را جز حقیقت و واقعیت در نظر نمیگیرند.

متجاوز از یکسال و نیم از قتل جانگداز فرزند بیست و شش ساله‌ام (منیژه حجازی) میگذرد و در این مدت چه رنجها که نبردم‌و چه ناراحتی‌ها که نکشیدم . ولی دستگـاه عدالت ما به جامعه نشان‌داد که با قدرت و توانائی وبدون توجه به شخصیت و مقام‌متهم با قاطعیت تمام عدالت‌را اجرا می‌کند . همچنانکه دربـاره دادخواهی یک زن که امروز شوهر سرباز و فدائی‌شاهنشاه خود را از دست داده و به درد و غم دختر جوان خـود گرفتار است ، عمل کرد .

با تمام این احوال من شاهد و ناظر بودم‌که رئیس و رهبر مملکتم همواره درباره کسانـی که نسبت بشخص معظمله (که تعلق به همه آحاد و افراد کشور دارند) مرتکب خطا و سوء قصدی شده‌اند با چه نظر بلند و گذشت و عفو و اغماض عمل فرموده‌اند و من - مـادر داغدیده - چگونه میتوانم از چنین رهبر و پیشوائـی پیروی نکنم و از لذت عفو برخوردار نشوم . حال که خودم به درد و رنج و غم از دست دادن فرزند دچارم چرا دیگری را به روزگـار خود مبتلا کنم و مـادر و خانواده‌دیگری باین غم دچار شوند ، اگرچه آن فرزنـد گناهکار و مستلزم دیدن‌چنین کیفری لااقل برای عبرت و تنبیه دیگران باشد .

بدین مناسبت در این واپسین لحظات یک محکوم‌که امیدوارم در این مدت به ناپسندی و زشتی عمل خود پی بـرده باشد و آنطور که بایـد و شاید عبرت گرفته باشد . و حال که دیگر هیچ چیز نه پول و نه قدرت نمیتواند از اجرای عدالت جلوگیری کند از محکوم (انوشیروان‌رزاق منش) میگذرم و خـواهش می‌کنم درخواست و استدعای مرا به‌خاکپای مبارک همایونی معروض داشته و از پیشده مبارک شاهنشاه رئوف و عادل و مهربان تقاضا شود که قاتل دخترم را برای آنکه خانواده دیگری داغدار نشود و مادر رنجورو پیر انوشیروان مانند من به غم و رنج‌ازدست دادن فرزنددچارنگردد محکوم را مورد یک درجه ، عفـو قرار دهند امید است ایـن استدعای مادر داغدیده مورد توجه رهبر بزرگ و باگذشت ما قرار گیرد .

با تقدیم احترامات
توران اعدل رکنی همسر شادروان ارتشبد حجازی

صحت امضاء و اعتراف سرکار علیه خانم فخرتوران اعدل رکنی موکله خـود را تصدیق و تائید مینماید .
شانزدهم آذر ماه ۱۳۵۴ - جعفر منصوریان

خانم حجازی در مورد انگیزه‌گذشت و استدعای عفورزاق منش نظر خود رابه خبرنگارزما اظهارداشت

۱۶ ساله معتاد باهروئین بدام افتاد

اسماعیل ستاری با ٤ گرم‌هروئین در خانه ملوک قادری بـه دام افتاد

ملوک قادری با ۵ر۳ گرم هروئین دستگیر شد

رضا ذاکری ۱۶ ساله (معتادبه هروئین)

در ادامه مبارزه مامـوریـن تجسس کلانتری‌های تهـران بازهم گروهی زن و مرد که در کار استعمال وتوزیع‌مواد مخدر فعالیت داشتند، تسلیم عدالت شدند .

۱۶ ساله‌یی در دام‌اعتیاد

ماموریـن تجسس کلانتری ۱۵ جوان ۱۶ ساله‌یی بنـام «رضا ذاکری» را با ۵۰سانتی گرم هروئین در خیابان‌جمشید بدام انداختند . رضا که معتاد به هروئین است گفت : پدرم در کار مواد مخدردست‌داشت و اینک در زندان بسرمیبرد. با زندانی شدن او و من گرفتار دوستان ناباب شدم از هنگامی که بیاد می‌آورم معتاد بـه هروئین بودم و درحال‌حاضر نیز گرفتار شیطان سفیدهستم. ماموریـن کلانتری ۱۵ همچنین جوان ۱۷ ساله‌ای بنام‌ناصر مهدوی توانا‌که که مـدارک تحصیلی خود را داخل یک پوشه در دست داشت با۴۰ سانتی گرم هروئین دستگیـر کردند .

دستگیری ۲ زن

همین ماموریـن دو زن بـه اسامی «کبری علـی‌یاری» را بـا ۲۰۰ سـانتی گرم هروئین و «ملوک قادری» را با ۵ر۳ گرم هروئین دستگیر با دستگیری ملوک ماموران کردند .

مرد دیگری بنام «اسماعیـل ستاری» رانیزبا ٤ گرم‌هروئین در خانه «ملوک» دستگیـر کردند .

مردی بنام «بیوک مقدم» با دیدن ماموریـن ناگهان بستـه هروئین را در دهان گـذاشت تا انرا ببلعد ولی تیزهوشی ماموریـن کلانتری ۱۵ بـاعث کشف هروئین و دستگیـری بیوک شد .

همین ماموریـن «محمد سپهر» را با ۲۰۰ سانتی گرم هروئین بدام انداختند .

حین سیدن هروئین دستگیر شدند

در پی مبارزه مامـوریـن تجسس کلانتری ۱۶ تهـران ۳ جوان که در خیابان غـار مشغول کشیدن هروئین‌بودند دستگیر شدند . دستگیرشدگان علی عسگری ، عبداله کسرت دوست و رضاشهیدی نـام دارند که ۲۰ سانتی گـرم هروئین از آنان بدست آمد همین ماموریـن از «شهاب نوعی» ۵۵ سانتی گـرم از محمود حسینی ۹۵ سانتی‌گرم و از محسن رجبی ۱۰سانتی گرم هروئین بدست‌آوردند .

دستگیری فروشنده هروئین

ماموریـن اداره مبارزه بـا مواد مخدر شهربانی کـل در خیابان جمشید «مشکین‌صادق کریمی» را که بفروش مـواد مخدر مبادرت میکرد بامقداری هروئین بدام انداختند .

بدنبال مبارزه این ماموران عده‌ای نیز که جوانان معتادرا اغفال و به آنها مواد مخدر، بخصوص هروئین‌می‌فروختند دستگیر شدند .

محمد مقدم ۲۲ ساله ومحمد رضا بختیاری ۲۵ ساله از آن جمله هستند که هریک با مقداری هروئین بدام افتادند.

محمد حسن‌زاده نیز که در خیابان غار به جوانان معتاد مواد مخدر می‌فروخت بـا مقداری شیره و هروئین بنام افتاد.

ماموران اداره مبارزه بـا مواد مخدر در ادامه فعالیت خود «محمد سیاه» را که در اطراف خیابان سپهبد رزم‌آرا شیره‌کشخانه و بساط تریاک کشی دائر کرده بود و از مشتریان جوان پذیرائـی میکرد بدام انداختند در خانه «محمد سیاه» ۱۱ جـوان باسامی : خداداد احمدی ، سلیمان‌فلاحتی، عباس‌آبجوئی، فیضی قنبری ، مهدی موسوی علی خسروی ، محمد حسین آقاجان ، اسداله احسان‌زاده، هوشنگ کاظمی ، محمد صالحی و علی قوچانی حین استعمال مواد افیونی به دام افتادند .

از خانه محمد سیاه مقدار شیره و مواد مخدر دیگر و دستگاه کامل شیره‌کشی بدست آمد.

مردی بصورت زن سابقش اسید پاشید

کرمانشاه - خبرنگار اطلاعات : درخیابان « نواب » کرمانشاه مردی به صورت زن سابقش اسید پاشید .

این‌مرد که داو دمحمدی‌نام دارد ، هنگامیکه زن مطلقه‌اش ، «کافیه » ، همراه مادر و خواهر خود درخیابان مشغول خرید بود، راه را براو بست و شیشه اسیدرا روی صورت او خالی کرد.

« کافیه » ، که از ناحیه چشم وصورت وگردن آسیب دیده و در بیمـارستان ۲۰۰ تختخوابـی کرمانشاه تحت مداوا میباشد ، در باره علت جدائی خود از «داود » گفت :

حدو دیکسال‌قبل‌بااین‌مردازدو اج کردم‌امادرهمان‌روزهای اول به اشتباه خود پی بردم چون اومرتب مراکتک می‌زد و باچاقو تهدید به مرگ می کرد . آنقدر آزارم داد که چندی قبل با آنکه از اوحامله بودم ناچار شدم طلاق بگیرم .

داود عبدالهی به اتهام اسید-پاشی به صورت همسر مطلقه‌اش از طرف شعبه دوم دادسرای کرمانشاه باقراربازداشت روانه زندان شد.

دزداتومبیل چون پول بنزین نداشت دستگیر شد

اردشیر خواجـه‌زاده .باک اتومبیل مسروقه را از بنزین انباشت ولی چون پول نداشت ...

اردشیر خواجه‌زاده جوان ۲۹ ساله‌یی که تاکنون چندین اتومبیل سرقت کرده ویکبارنیز با یکی از اتومبیل‌های مسروقه عابری را زیرگرفته و کشته است ، باردیگردست به سرقت اتومبیل‌زد .

او آخرین بار درشمس‌العماره تهران خود را مسئول پارکینگ معرفی کرد و سوئیچ اتومبیل‌پیکان شماره ۸۵۶۸۶ تهران - را که متعلق به « نوراله عاملی »است‌از صاحبش گرفت و با اتومبیل فرار کرد .

اردشیر قصد داشت‌با اتومبیل مسروقه به غرب ایران سفر کند ولی درجاده ساوه بنزین اتومبیلش تمام شد . به پمپ‌بنزین مراجعه کرد وباک اتومبیل را از بنزین انباشت ولی چون پول نداشت‌به قصد فرار پشت فرمان نشست اما مسئولین پمپ‌بنزین مانع فـرار اوشدند .

بامداخله پاسگاه ژاندارمری کهریزک سارق دستگیر شد و به اداره آگاهی تهران تحویل‌گردید .

«اردشیر » درآگاهی اعتراف‌کرد که عاشق اتومبیل سواری است و چون پول برای خرید اتومبیل ندارد ، دست به سرقت‌میزند .

ماموران آگاهی با مراجعه به سابقه اردشیر دریافتندکه اوسابقه بیماری روانی دارد ومدتی نیز در بیمارستانهای روانی بستری بوده ولی هربار که از بیمارستان‌مرخص میشده ، مجددا دست به سرقت اتومبیل میزده است‌بازپرس‌اردشیر را روانه زندان کرد.

قبوض مرحله سوم اصلاحات ارضی و قرضه های دولتی‌را خریداریم پاکپور تلفن ۶۶۴۶۱۸- ۶۶۶۲۶۳ و ۶۶۰۲۰۰

در میان اینهمه فیلم هـای سکسی و عشقی و بی معنی، تنها استودیوی والت دیسنی است که مثل همیشه آثار کمدی و شادی آور و سالـم برای تمام افراد خـانواده تهیه میکند . پس عجله کنید تا آخرین و بهترین فیلم این استودیـو را با تمام افـراد خانواده از بزرگ و کوچـك تماشا کرده و لذت ببرید .

برنامه امروز
سینما های
شهر تماشا
گلدن سیتی

اطلاعیه شکوفه نو
شکوفه نو باطلاع مشتریان گرامی خود میرساند روز جمعه این هفته (شب عید سعید قربان) شکوفه‌نو برنامه دارد
لطفا میزرا قبلا رزرو فرمائید
تلفن های رزرو ۵۴۴۰۴۴- ۵۴۳۰۳۳

هشدار به مادران
مردی گرفتار دو عشق
مثلث عشق
برنامه سینما ونک

از امشب
در سینماهای
متروپل-رویال

یکی از بزرگترین و پرحادثه‌ترین شاهکار های‌کاراته‌ای.. ماجرای قهرمانی بیباك ودلیر که هیچکس درمقابل او یارای مقاومت نداشت

اطلاعات
نشریه ایرانیان مقیم خارج از کشور
آگهی می پذیرد
تلفن ۳۱۱۰۷۱و۳۱۱۰۸۱

آژانس مسافرتی موندیال تقدیم میدارد

تورهای پائیز و زمستانی با هواپیمای جت ، در هتل‌های درجه یك ، صبحانه و ناهار ،ایاب‌و ذهاب ، گردش و ورودیه ها ، عوارض‌فرودگاه ها ، در معیت مترجم ایرانی و راهنمایان محلی

تور ۱۴ روزه لندن قیمت ۴۹۵۰ تومان
باصبحانه درهتل درجه یک حرکت‌روزهای جمعه‌هرهفته

تور ۱۴روزه‌لندن، پاریس قیمت ۵۲۹۰ تومان
درهتل‌درجه‌یکسلندن‌باصبحانه حرکت‌روزهای جمعه‌هرهفته

تور ۱۸ روزه لندن، پاریس ورم
قیمت ۵۸۹۰ تومان
درهتل درجه‌یک باصبحانه حرکت‌روزهای جمعه‌هرهفته

IATA
WATA
ASTA

تور آمریکای شمالی ۲۱ روز
قیمت ۱۲۹۰۰ تومان
حرکت۲و ۱۶و ۳۰ دی مسیر: نیویورک ،میامی هوستون، لوس‌آنجلس ، لاس‌وگاس، سانفرانسیسکو ولندن

خاوردور ۲۲ روز
درهتل های درجه یک باصبحانه کامل و ناهار قیمت ۱۱۵۰۰ تومان مسیر: بانکوک، سنگاپور، توکیو ،اوزاکا، سئول، هنگ کنگ حرکت ۲۷ آذر و ۹ بهمن

توجه : برای تورهای ۱۴ روزه لندن و ۱۴ روزه لندن و پاریس باپرداخت ۹۲۷ تومان میتوانید مدت مسافرت خودرا تا یکماه ادامه دهید هزینه بقیه اقامت در هتل بعهده مسافر میباشد .

برای‌رزرو جا به آژانس مسافرتی موندیال خیابان ویلا شماره ۱۵ تلفن های ۸۲۱۹۹۰ و ۸۳۲۹۷۹ و ۸۲۵۳۶۶ مراجعه فرمائید

★ اتومبیل «ب.ام.و.» ۳۲۰ مدل ۱۹۷۶
★ ۲ بلیط سفربدور دنیا با پان آمریکن باضافه ۵۰۰۰ دلار برای خرید
★ تلویزیون رنگی بارادیو گرام و ضبط صوت استریو
★ قالی ۱۲ متری طرح شیخ صفی ، بافت تبریز
★ ۱٬۲۰۰٬۰۰۰ تومان پول نقد
بابلیط های بخت آزمائی
مخصوص روزمادر

باسری ۵ تائی ، کلیه این جوایز رایکجا برنده شوید

حافظه و شماره گیر خودکار تلفن
اِسفِریکال بجای شما شماره میگیرد

اِسفِریکال پدیده‌ای جدید و جالب
برای صرفه‌جوئی در وقت و رفع ناراحتی و زحمت ازگرفتن مکرر شماره‌های اشغالی و یا تکراری .
شماره‌های مورداحتیاج را به حافظه اسفریکال بدهیدوهر وقت که بخواهید فقط با فشار یك تکمه اسفریکال برای شما بطور اتوماتیك میگیرد .

اِسفِریکال
● برای ثبت و حفظ ده شماره تلفن که دائما باآنها کاردارید.
● مجهز به دکمه‌های فشاری کـه بجای شماره‌گیر گردان نیز کار میکند .
● امکان اشتباه از بین میرود .
● احتیاج به نصب ندارد .
● با طرح و رنگ زیبا مناسب برای محل کار و سکونت .

شرکت فیلیپس ایران (سهامی خاص)
خیابان شاهرضا - شماره ۳۱۵ - ساختمان فیلیپس - تلفن ۵ - ۶۶۲۲۸۱

★ لندن از این فیلم استقبال شایانی کرد
★ نیویورك ازدحام فراوانی را تحمل نمود
★ برلین با اشتیاق زیاد آنرا نمایش داد
★ پاریس با شوق بیحد آنرا تماشا کرد
وحالا نوبت تهران است که آنرا ببینند

برنامه آینده فقط
سینما امپایر

مجالس ترحیم

با نهایت تاسف درگذشت ناگهانی جوان ناکام شادروان پرویز دانائی مقدم برادر آقای مهندس مسعود دانائی مقدم همکار عزیزمان را باطلاع دوستان و آشنایان میرساند.
مجلس ترحیم آن مرحوم از ساعت ۲ تا ۴ بعداز ظهر دوشنبه ۵۴/۹/۲۴ در خانقاه صفی علیشاه برگزار میگردد.
شرکت صنعتی ساراول
آ-۳۸۷۳۶

دانشجویان و کارکنان و هیئت آموزشی علمی مدرسه عالی خدمات جهانگردی و اطلاعات
با تاسف فراوان درگذشت نابهنگام شادروان پرویزدانائی مقدم دانشجوی سال دوم مدرسه عالی را که دراثربی‌احتیاطی راننده‌ای دارفانی را وداع گفته است به اطلاع میرسانند.
مجلس یادبود دوست جوان ما از ساعت ۲ تا ۴ بعداز ظهر روز دوشنبه ۲۴ آذر ماه در خانقاه صفی‌علیشاه برگزار خواهد شد.
۱-۲ آ-۱۰۲۲۳

باکمال تاسف درگذشت دردناک نابهنگام جوان ناکام پرویز دانائی مقدم دانشجوی مدرسه عالی جهانگردی و اطلاعات را باطلاع بستگان و دوستان میرساند.
مجلس ترحیم آن شادروان روز دوشنبه ۲۴ آذرماه از ساعت ۲الی ۴ بعد ازظهر در خانقاه صفی علیشاه منعقد است.
خسرو دانائی مقدم.مسعود دانائی مقدم. نزهت دانائی‌مقدم. علی اکبر دانائی. محمد رضا دانائی. قاسم ترکان. خانواده های: کاوسیان. فاخری. فعال کیش .دانائی .مظلومی عقیلی.بیرنگی مهرجو. انصاری.رئیس دانا. شمس. گنجی. ترهکار. بنی‌اسدی. بابائی. گودرزی. فلاح. محمدی. میرصادقی. ملکی. میرضا.امیر هوشنگ دانائی. ناصر دانائی مقدم. علی دانائی.
آ-۳۸۸۰۱
اطلاعات - مصیبت وارده را بعموم خانواده های عزادار بویژه بازماندگان آنمرحوم تسلیت میدهد.

باکمال تاسف درگذشت روانشاد فخرالسادات عسکری‌رانکوهی خواهر جناب آقای عظیم عسکری رانکوهی رئیس دبیرخانه کمیته ملی حمایت از مصرف کننده را باطلاع دوستان و آشنایان‌می رساند.
مجلس ترحیم زنانه و مردانه آنمرحومه از ساعت ۶ تا۸ بعد ازظهر دوشنبه ۲۴ آذر در خانقاه صفی علیشاه منعقد است.
سناتور سرتیپ صفاری

در نهایت تاثر مصیبت وارده درگذشت فخرالسادات عسکری رانکوهی خواهر دوست وبزرگوار خود عظیم‌عسکری رانکوهی را باطلاع دوستان میرساند.
مجلس ترحیم مردانه و زنانه آن روانشاد از ساعت ۶ تا ۸ بعداز ظهر دوشنبه ۲۴ آذر در خانقاه صفی‌علیشاه منعقد است.
گروه خبرنگاران پارلمانی
۱-۲ آ-۳۸۷۳۸

بدین وسیله با تاثر بسیار درگذشت خانم فخرالسادات عسکری رانکوهی خواهر جناب آقای عظیم عسکری رانکوهی را باطلاع دوستان و همکاران میرساند.
مجلس ختم آن مرحومه از ساعت ۶ تا ۸ بعداز ظهر دوشنبه ۲۴ آذر در خانقاه صفی علیشاه منعقد است.
کارمندان اداره قوانین و تندنویسی مجلس شورای ملی
۱-۲ آ-۳۸۷۴۰

با نهایت تاثر و تاسف درگذشت شادروان فخرالسادات عسکری رانکوهی کارمند بازنشسته دانشگاه تهران و خواهر گرامی خود را به اطلاع کلیه بستگان و دوستان میرساند.
مجلس ختم مردانه و زنانه آن مرحومه از ساعت ۶ تا ۸ بعداز ظهر روز دوشنبه ۲۴ آذر ماه در خانقاه صفی‌علیشاه منعقد خواهد بود. و هزینه مراسم شب هفت صرف امور خیریه می شود.
عظیم‌عسکری رانکوهی، دکتر هادی‌عسکری رانکوهی ، زینت عسکری رانکوهی‌وخانواده های‌عسکری رانکوهی، سیگارودی، فصیحی ، طاهری ، راد ، دکتر صالح عموم ، صمد طاهری ، عسکرپور ، دکتر اخوان‌آذری ، دکتر جوادزاده ، شریعت‌زاده ستوهی ، دکتر محجوب ، زربافی، ایران‌نژاد ، رئیس‌سمیعی، لشکرانیان ، محمدعلی ، چهاردهی ، میرصمدی ، دکتر وزین، عاکف ، دکتر عزیزی ، مصری ، دولتشاهی ، مجیب ،غیاثی.
۱-۲ آ-۳۸۷۴۵
اطلاعات : مصیبت وارده را به خانواده های مصیبت دیده بخصوص به آقای‌عظیم عسکری رانکوهی رئیس‌دبیرخانه کمیته ملی حمایت از مصرف کننده صمیمانه تسلیت میدهد.

بانهایت تاسف درگذشت علی فلاح بوساری خادم مطبوعات راباطلاع همکاران می رساند. مجلس ختم‌آن مرحوم ازساعت ۱۰تا۱۱و نیم صبح روزجمعه ۵۴/۹/۲۱ در مسجد لباسچی واقع در خیابان خیام نبش پاچنار برقرار میباشد.
مسئولین خطوط بیست و دوگانه و فروشندگان جراید
آ-۳۸۷۶۶
اطلاعات - مصیبت وارده را بخانواده‌آنمرحوم تسلیت‌میدهد
آ-۳۸۷۶۶

بدین وسیله فوت مرحومه بلقیس غفار هاشمی را به اطلاع خویشان و دوستان و آشنایان میرساند بموجب وصیت آن مرحومه مخارج ختم مردانه بمصارف خیریه میرسد و ختم زنانه روز جمعه ۲۱ آذر ماه جاری ساعت ۳ تا ۵ بعداز ظهر در منزل شاهوردی میدان ۲۵ شهریور کوچه بهرامی پلاک ۳۷ برقرار است . ضمنا مراسم شب هفت روز دوشنبه ۲۴ آذر ماه از ساعت ۳ الی ۵ در بهشت‌زهرا سالن شماره ۵ منعقد است.
خانواده های : غفار هاشمی ، غفاری ، شاهوردی ، خلج ، شیبانی ، مهاجر ایروانی، شیرازی‌پور ، روحانی‌زاده، اردلان ، مبارکی ، اسفندیاری و یونسی .
آ-۱۵۱۹۷
اطلاعات - بعموم خانواده های عزادار تسلیت میدهد.

بانهایت تاسف و تالم فوت ناگهانی بزرگ خانواده صیاد مرحومه بانو فاطمه سبحانی(صیاد) رابه‌اطلاع دوستان و آشنایان میرساند مجلس ختم زنانه ومردانه آن مرحومه در خانقاه صفی علیشاه روز جمعه ۵۴/۹/۲۱ از ساعت ۳الی۵ بعد ازظهر برگزار میشود.
علی‌اکبر صیاد. اعظم صیاد .اکرم صیاد . محمد سبحانی. علی اکبر رادبشری. محمد تقی ترکیه. اقدس سبحانی . دکتر عطاءالله سبحانی. دکتر شمسی صفوی. فرامرز مخصوص . عباس سبحانی . فرامرز سبحانی . آذر سبحانی. ناهید سبحانی. داریوش سبحانی. محمود سبحانی . کیومرث سبحانی . مهرناز سبحانی. مهرانگیز سبحانی . اعظم حاج احمدی. منوچهر راد بشری .ایران رادبشری . مهوش راد بشری. مهران رادبشری . مریم صمیمی و خانواده‌های متین . عابدیان صدیقی‌پورعباسی. عارف اصغر ترکیه. خلیل رزمی. روشناس.
آ-۳۸۷۷۶
اطلاعات - مصیبت وارده را بعموم خانواده های عزادار بویژه بازماندگان تسلیت میدهد.

با نهایت تاسف و تاثر فوت ناگهانی همکارعزیز و صدیق خود آقای مهندس پارکف کورغیان را باطلاع‌بستگان ودوستان میرساند . مراسم ختم آن مرحوم بعدا اعلام خواهد شد .
شرکت ساختمانی ارگ
آ-۱۵۲۰۱

خانواده‌های کورقیان. آلتونیان. دربوغوسیان. بوخانیان. هارطونیان. گارونه.گاسپاریان.میراکیان. آدامیان. زاکاریان. بانهایت تاسف درگذشت اسفناک شادروان پارکف کورقیان‌را باطلاع میرسانند.
مراسم تدفین در قبرستان جدید ارامنه جاده خراسان ساعت ۳ بعدازظهر روز جمعه ۲۱ آذر انجام‌خواهد شد .
آدرس منزل : میدان سنائی، خیابان کامکار شماره ۲ طبقه سوم. حرکت از منزل آن مرحوم ساعت ۱/۳۰ بعداز ظهر میباشد.
آ-۱۵۱۸۳

درگذشت مرحوم مغفور جناب آقای حاج محمد فرجی بزرگ خاندان خانواده فرجی ودائی آقایان طلیسچی‌زاده و بهزادنیا را باطلاع عموم طبقات بالاخص آذربایجانیهای مقیم میرساند مجلس ترحیم‌بدین‌مناسبت روزیکشنبه۲۳آذرماه ۱۳۵۴ ازساعت ۹ الی ۱۱ صبح در مسجد حاج شیخ عبدالحسین معروف به آذربایجانیها تشکیل خواهد شد.
ابراهیم الحسینی المیلانی
آ-۱۰۱۵۵

باکمال تاثر وتاسف فوت ناگهانی آقای حاج محمدفرجی دائی محترم آقای حاج حسین طلیسچی‌زاده و برادران‌همکار گرامیمانرا‌باطلاع میرساند مجلس ترحیم آنمرحوم روز یکشنبه بیست وسوم آذرماه ۱۳۵۴ از ساعت ۹ الی ۱۱ صبح در مسجد حاج شیخ عبدالحسین معروف به آذربایجانیها منعقد خواهد بود.
هیئت مدیره صنف فرش فروشان تهران
آ-۱۰۱۵۷

خانواده‌های فرجی. طلیسچی‌زاده. بهزادنیا. میلانی . تاج احمدی. داور معین. مقدم. مشمعچی. مبهوت. صراحی. شناسی. سیفی‌زاده. بیگ‌زاده. صیامدوست. برادران باوفا قهرمانی. ریسمانچی. شربت‌اوغلی. چاروقچی . ایپچیلر . کلانتریان. بیت‌اله. رنجکار . دیلمقانی . ابهری . شادی . مینوچهر. قاسمی. سرابچیان . پورفرشچی‌زاد . تمهیدی . فرهودی. کمالی. فرید یحیائی. جوادی سیدیان . مرندی . میرحسینی .
درگذشت مرحوم مغفور جناب آقای حاج محمد فرجی بزرگ خاندان خانواده فرجی ودائی محترم آقای حاج‌حسین طلیسچی‌زاده و برادران را باطلاع دوستان و آشنایان می رسانند مجلس ترحیم آنمرحوم روز یکشنبه بیست وسوم آذر ماه ۱۳۵۴ ازساعت ۹ الی ۱۱ صبح در مسجد حاج شیخ عبدالحسین معروف به (آذربایجانیها) منعقد خواهد بود . حضور سروران گرامی در مجلس ترحیم موجب تسلی خاطر بازماندگان آنمرحوم خواهد شد .
حاج فرج‌اله فرجی. یداله فرجی. بهرام فرجی. خسرو فرجی. حاج حسین طلیسچی‌زاده. حاج علیقلی طلیسچی‌زاده. تقی‌طلیسچی‌زاده. نقی بهزادنیا. رضا بهزادنیا. مهندس حسن بهزادنیا .
آ-۱۰۱۵۹
اطلاعات- مصیبت وارده را بعموم خانواده‌های عزادار بویژه بازماندگان آنمرحوم تسلیت میدهد .

با نهایت‌تاسف‌درگذشت ناگهانی مرحوم حاج عبدالله جوادی راباطلاع میرساند،بدین مناسبت مجلس ترحیم مردانه روزیکشنبه ۵۴/۹/۲۳ از ساعت ۲الی ۴ بعد ازظهر در مسجد مجد منعقد است .
شرکت پی سا سهامی خاص
آ-۱۰۲۱۱

بانهایت تاسف درگذشت ناگهانی مرحوم حاج‌عبدالله جوادی راباطلاع میرساند ، بدین مناسبت مجلس ترحیم مردانه‌ روز یکشنبه ۵۴/۹/۲۳ از ساعت ۲ الی ۴ بعد ازظهر در مسجد مجد منعقد است.
شرکت همکاری تکنیک - پی‌سا- میخ
آ-۱۰۲۱۰

بانهایت تاسف درگذشت ناگهانی مرحوم‌حاج عبدالله‌جوادی راباطلاع میرساند، بدین مناسبت مجلس ترحیم مردانه روزیکشنبه ۵۴/۹/۲۳ از ساعت ۲ الی ۴ بعد ازظهر در مسجد مجد منعقد است.
الاحقر - سید عبدالکریم انواری
خانواده‌های : حاج مجد شهامت . عباس میرزائی .دولتشاهی. نوائی. سلماسی. اسدی. هادوی. دکتر تقی بیگی. سپهبدکریمی. گرگان. صادقی. علیزاده. وهاب زاده. دکترتقی‌زاده . شاهرخی. راد. برادران جوادی و خانواده های وابسته.
آ-۱۰۲۱۱
اطلاعات - مصیبت وارده را بعموم خانواده های عزادار تسلیت میدهد.

با کمال تاسف درگذشت همکار گرامی خود حسن‌محمودی را باستحضار سایر همکاران و دوستان میرساند .
ضمن عرض تسلیت به بازماندگان آن مرحوم بدین‌وسیله اعلام میدارد .
مجلس ترحیم روز یکشنبه بیست‌وسوم آذرماه از ساعت ۲ الی ۴ بعدازظهر در مسجد الجواد برگزار خواهد شد .
سندیکای کارکنان بانک کار
آ-۱۰۲۲۷

با تاثر فراوان ضایعه اسفناک درگذشت شادروان‌حسن محمودی را باطلاع خویشان و آشنایان محترم میرساند .
مجلس ترحیم فقید سعید روز یکشنبه ۵۴/۹/۲۳ از ساعت ۲ الی ۴ بعداز ظهر در مسجد الجواد واقع درمیدان ۲۵ شهریور منعقد . امید است با شرکت خود در مجلس مذکور و تلاوت آیاتی از کلام‌الله مجید روح آن مرحوم را شاد فرمائید .
محمودی ، طبیب‌زاده ، نعمتی ، ملکنصر ، مالک ، کریمیان ، غفاری ، دلپاک ، گلشائیان ، ملکنصری ، نعمتی توانا ، بهرهور ، رادنیا،بنی‌صدر ، نصرت ، زاوش ،حاکمی، منوچهری ، توکلی‌زاده،مرتضوی ، طوسی، ساداتی ، شیوائی، وفائی ، رزاق‌دوست ، رستم‌زاده .
آ-۱۰۲۱۹
اطلاعات - مصیبت وارده را بعموم‌خانواده های عزادار تسلیت میدهد .

بانهایت تاسف فوت ناگهانی مرحومه حاجیه خدیجه خانم سیفی مادر گرامی آقای مهندس سیفی راباطلاع‌دوستان و آشنایان می‌رساند. مجلس ختم مردانه‌وزنانه‌آن مرحومه روز جمعه ۲۱ آذر از ساعت ۲تا۴ در مسجد ولی عصرواقع در خیابان حشمت‌الدوله چهارراه کیوان‌و شب هفت‌آنمرحومه روز یکشنبه ۲۳ آذر درسالن شماره یک بهشت زهرا ازساعت ۳ الی‌۵ بعدازظهر برگزار خواهد شد .
خانواده‌های : سیفی. خیرخواه. مقدم. اکبریه. عادلی . حافظی. اکبری. بریری .
آ-۳۸۷۲۶
اطلاعات - مصیبت وارده را بعموم بازماندگان آنمرحومه تسلیت می‌دهد .

درمسجد جامع اهواز
فوت مرحوم آقای سید مرتضی کوثری را به اطلاع کلیه دوستان و آشنایان میرساند . مجلس ترحیم آن شادروان روز جمعه ۵۴/۹/۲۱ از ساعت ۲الی۵بعد ازظهر در محل مسجدجامع اهواز برگزار میشود.
خانواده های: کوثری. نقشینه. دانش. رفوگران . خدا بخشیان. زادمهر. پریزاده. براتی. روغنی زاده. دقیقی .شریعت. نوربخش. موسویان. نقشینه‌پور. یاوری . منصوری . نوری . واحدیان. مظاهری. پدرام. پورمصطفی.
آ-۶۹۳۱
اطلاعات - بعموم خانواده های عزادار تسلیت میدهد.

باکمال تاسف درگذشت مرحوم محمدخان کرلو بزرگ خاندان کرلو را باطلاع دوستان و آشنایان میرساند: مجلس ختم زنانه و مردانه روز شنبه ۲۲ آذرماه از ساعت یک الی سه بعدازظهر در مسجد سجاد واقع در خیابان شاه اول فخررازی برقرار میباشد .
توراندخت کرلو - جهانگیر کرلو - جهانبانو کرلو - جهانبخش کرلو - جهانشاه کرلو - وخانواده‌های : شاهرخی- خرازی - شیرخانی - راحت - رضوی - شهیدی - خواجه نوری - فخیمی - اباذری .
آ-۳۸۸۱۹
اطلاعات - مصیبت وارده را بعموم خانواده‌های عزادار تسلیت میدهد.

خانواده های: اعام ملکی. ملکی. منطقیان. حسینی هنرور. بشر دوست . کمیلی. ملک آذری. ابراهیم زاده. خسرو شاهی. حامدی. گنجه‌ای. حـوری نژاد. صدقی. اشرفی. دیلمقانی . خیابانی.
باکمال تاسف فوت ناگهانی مرحوم مغفور آقای محسن‌اعلم ملکی فرزند مرحوم آیت‌الله حاج میرزا حبیب‌الله ملکی را به اطلاع‌اقوام و دوستان و آشنایان میرسانند.
مجلس ختم مردانه وزنانه آنمرحوم روز جمعه ۲۱ آذرماه ازساعت ۹الی ۱۱ صبح در مسجد ولی عصر(عج) واقع در خیابان حشمت‌الدوله منعقد خواهد شد.
آ-۱۰۱۲۳
اطلاعات- مصیبت وارده را بعموم خانواده های عزادار بویژه بازماندگان تسلیت میدهد

با نهایت تاسف و تالم فوت مرحومه مغفوره بانو صفیه توکلی‌مقدم را به اطلاع فامیل و آشنایان میرساند .
مجلس ترحیم مردانه و زنانه آن مرحومه روز یکشنبه ۵۴/۹/۲۳ از ساعت ۴ الی ۶ بعداز ظهر در مسجد الجواد واقع در خیابان روزولت میدان ۲۵ شهریور منعقد میباشد . خواهشمند است با تشریف‌فرمائی خود شادی روح‌آن مرحومه و تسلی بازماندگان را فراهم فرمائید .
حاج محمد مقدم - عبدالرضا سعادتی -حاج‌کریم حقیریان- حاج محمود توکلی مقدم - حاج علی توکلی مقدم - اخوان فواکهی - اخوان نیکوسرشت و حقیریان- خواجه‌نصیری - سائری - مطلب‌نیا - دادبه - اخوان‌عطار .
آ-۲۰۱۸۹
اطلاعات - مصیبت وارده را بعموم خانواده های‌عزادار بویژه بازماندگان آن مرحومه تسلیت میدهد .

شادروان بدیع‌الملوک عطائی (فرمانفرمائی) مادروخواهر عزیزمان برحمت ایزدی پیوست ودر جوار مرقد مطهر امام رضا علیه‌السلام بخاک سپرده شد.
مجلس ترحیم زنانه ومردانه آن فقیده سعیده روزیکشنبه ۲۳ آذرماه جاری از ساعت ٤تا٦ بعدازظهر در خانقاه صفی علیشاه منعقد خواهد بود .
جعفر. فخری. خلیل عطائی وخاندان فرمانفرمائی .
آ-۱۰۱۳۱
اطلاعات - مصیبت وارده را بعموم بازماندگان آنمرحومه تسلیت می‌دهد .

خانواده های : خوانساری . رحیمی .طاهری. احتشامی . سلماسی - صفرخانی - اسماعیلی و معینی‌زند.
باکمال تاسف درگذشت ناگهانی بانو حاجیه فخرالزمان خوانساری را باطلاع اقوام و خویشان میرساند. مجلس‌ترحیم مردانه آن فقیده سعیده روز یکشنبه ۲۳ آذرماه از ساعت‌۲ تا ۴/۵ بعدازظهر در مسجد جامع نارمک واقع در خیابان‌سمنگان و مجلس ترحیم زنانه نیز در همان ساعت در منزل آن مرحومه واقع در نارمک خیابان پدرثانی مقابل مسجد حضرت‌رضا (ع) منعقد میباشد.
آ-۳۸۸۱۲
اطلاعات - مصیبت وارده را بعموم بازماندگان آنمرحومه تسلیت میدهد

بانهایت تاسف وتاثر درگذشت شادروان حاج اربابمحسن مشایخ بزرگ خاندان را به‌اطلاع دوستان و آشنایان می‌رساند مجلس ختم مردانه روز جمعه ۵۴/۹/۲۱ از ساعت ۹ الی۱۱ صبح در مسجد فخرالدوله واقع در دروازه شمیران برگزار میگردد. ضمنا مجلس زنانه در منزل آن مرحوم برگزار است.
خانواده‌های : مشایخ- یاسری - سدیفی - وقایع نگار- افشار طاهائی- خادمی - منفقهی - سنائی - باقری - مهدیزاده - نورالدینی - طوسی - شامحیدری - گیاهی - سهرابی و خانواده‌های وابسته.
آ-۳۸۸۱۸
اطلاعات - مصیبت وارده را بعموم خانواده‌های عزادار تسلیت میدهد.

باکمال تاسف درگذشت شادروان بانو طوبا جلال مادر عزیزمان را به اطلاع فامیل و دوستان میرساند مجلس ختم آن مرحومه از ساعت ۲تا۵ بعد ازظهر روز جمعه ۵۴/۹/۲۱ در مسجد باب‌الحوایج واقع در خیابان اقبال برگزار می گردد .
خانواده های : جلالی.چرخ. جلالی‌فر
آ-۳۸۷۸۲
اطلاعات - مصیبت وارده را بعموم بازماندگان آن مرحومه تسلیت میدهد.

یادبود

دوسال از درگذشت همسر وپدر عزیزمان ابراهیم عباس‌زاده سرهنگی گذشت ، دوسالی که پراز غم و اندوه بود . دراین دو سال یک لحظه آن چهره دوست داشتنی . آن‌مظهرانسانیت ومحبت وصفا که وجودش بزرگترین افتخار مابود از نظر ما دور نشد و هرلحظه خاطره‌اش را گرامی میداشتیم.
همسر وفرزندان ابراهیم‌عباس‌زاده سرهنگی
آ-۳۸۸۱۱

بسمه تعالی
العلماء باقون مابقی الدهر
روز یکشنبه ۱۱ ذیحجة الحرام ۱۳۹۵ مطابق ۵۴/۹/۲۳ مصادف‌است باشب اولین سال ارتحال مرحوم والدحجت‌الاسلام والمسلمین آیت... حاج آقا سید فخرالدین دزفولی نجل‌المرحوم عمده العلماء العاملین آیتا... السید محمد علی موسوی‌دزفولی رحمت... علیهما . باین مناسبت مجلس تذکری از ساعت ۶ الی۸ بعد ازظهر در مسجد گیلانیها مقابل بازار منعقد است. انتظارمی رود مومنین مخصوصا حضرات علماء اعلام دامت برکاتهم شرکت فرمایند.
علی الموسوی الدزفولی

همسرباوفا وپدر مهربانمان
فردادومین سال است که‌ازمیان مارفته و آشیانه امید مارااتیره ساختی واقعاچه سخت است باور کردن مرگ تو ،اما بدان‌که داغ تو تاابد بردلمان باقی و نام تو در قلب ما جاودان خواهد ماند .
صدری وکیلی
آ-۳۸۶۷۶

بمناسبت هفتمین روز درگذشت جوان ناکام شادروان حمید فتورمچی مجلس یادبودی از ساعت ۲ تا۴و نیم بعد ازظهر روز جمعه ۵۴/۹/۲۱ در مقبره خانوادگی فتورمچی واقع در امامزاده عبدالله برقرار است. از عموم فامیل و آشنایان و دوستان دعوت مینماید برای شادی روح آن عزیز از دست‌رفته وتسلی خاطر بازماندگان در این مراسم شرکت فرمایند.
خاندان فتورمچی
آ-۳۸۷۸۹

مجلس یادبود
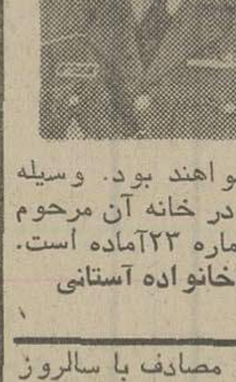
روز بیست و دوم آذر ماه یکسال از خاموشی ناگهانی و جانکاه سرهنگ ستاد سید محمود آستانی میگذرد، روز شنبه مصادف با عید قربان از ساعت ۳ تا۵ بعداز ظهر مراسم یادبود آن مرحوم در سالن شماره ۱ بهشت زهرا برپا خواهد بود و اشنایان ودوستان و اقربا برای‌شادی روح آن عزیز از دست رفته گردهم خواهند بود. وسیله رفت و آمد از ساعت ۱ بعداز ظهر مقابل در خانه آن مرحوم واقع در خیابان تاج -خیابان خوی- شماره ۲۳آماده است.
عظمی آل‌یعقوب - خانواده آستانی
آ-۳۸۶۸۹

روز یکشنبه بیست وسوم آذرماه ، مصادف با سالروز درگذشت شادروان حاج حسن گودرزی ستوده میباشد . مخارج مربوط بنابوصیت‌آن‌مرحوم بسازمانهای خیریه داده خواهد شد .
خانواده گودرزی ستوده
آ-۳۸۶۷۵

باطلاع کلیه بستگان و آشنایان میرساند که مراسم چهلمین روز درگذشت بانوسیرانوش اسحق‌بیک (مادر مرحوم دکتر یوسف بئی) روز شنبه ۵۴/۹/۲۲ ساعت ۴ بعداز ظهر در آرامگاه ابدی آنمرحومه در دولاب و ساعت ۵ بعداز ظهر همانروز در کلیسای آشوری کلدانی واقع در شاهرضاخیابان فرصت برگزار میشود .
آشوت یوسفیان
آ-۳۸۶۶۷

بمناسبت رحلت حجةالاسلام و المسلمین‌آقای حاج سید مصطفی اعتماد مجلس ختمی از ساعت ۶تا۸ بعدازظهر شنبه‌دهم ذی‌حجه در مسجد حضرت حجةالاسلام آقای حاج شیخ مصطفی فائق عین‌الدوله از طرف اهالی محل منعقد است.
الاحقر محمد جواد معرفت

با نهایت تاثر وتاسف درگذشت بانو گوهرتاجراد (محجوب) متعلقه مرحوم صالح راد و مادر آقایان سیروس راد و فرامرز راد وبانوان پروین صفوی (راد)و مهین‌رادو ناهید پژهان(راد) را که از بانوان فاضله و باتقوی بودند باطلاع خویشان و دوستان و آشنایان میرساند .
مجلس ختم مردانه و زنانه آن مرحومه روز یکشنبه ۵۴/۹/۲۳ از ساعت ۲ تا ۴ بعداز ظهر در خانقاه صفی‌علیشاه منعقد است .
خانواده های : راد ، محجوب ، صفوی ، پژهان ، مرتضوی ، اسلامی ، جزایری ، طلاکوب ، امین ، مکی .
اطلاعات - مصیبت وارده‌رابعموم بازماندگان آن مرحومه تسلیت میدهد .

باکمال تاسف وتاثر درگذشت شادروان‌حسین هوشیاری رابه‌استحضار خویشاوندان ، دوستان و آشنایان میرسانند:
مجلس ترحیم زنانه ومردانه آن فقید سعید روز یکشنبه ۵۴/۹/۲۳ از ساعت ۳ الی ۵ بعدازظهر در مسجد اردبیلیها واقع در چهارراه گلوبندگ منعقد میباشد .
الاحقر حاج سید عبدالکریم انواری - خانواده‌های‌شهبازی مقدم - جوان - هلالی‌اصل- ابی‌ترابی - ترابیان - سلیمانی - اسدی - عظیم‌زاده - حدادی - جلدی - تبرکی - پروین - منافی- پروین‌نژاد - آفندال - نمینی - رحمت - هوشیاری .
اطلاعات - مصیبت وارده را بعموم خانواده‌های عزادار بویژه بازماندگان آنمرحوم تسلیت میدهد.

بانهایت تاسف وتالم درگذشت حسن کاشانیان، همسر وپدر عزیزمان را باطلاع بستگان‌ودوستان محترم میرساند. مجلس ختم مردانه و زنانه روز یکشنبه ۲۳ آذر ماه از ساعت ۱۲ الی-۲ بعداز ظهر در خانقاه صفی علیشاه برگزارمیگردد.
شوکت الملوک صفاری (کاشانیان) . منوچهر کاشانیان . فرخ کاشانیان. پریچهر کاشانیان (محمدیان). مینو کاشانیان (معاون). مینا کاشانیان (فلک فرسا). شاهرخ کاشانیان. هرمز کاشانیان . هما کاشانیان . (اسدی) .

خانواده‌های :کاشانیان . صفاری .محمدیان .معاون . فلک فرسا. اسدی. قطبی. زنگنه. آشتیانی . طیبی . خسرو شاهی. افراشته . رضوانی.صدقی . کاشانی . نعیمی.چیذری. تهامی. سیادتی . ایرانی. صاحب. دارا. خسرو پناه . میر شمس . اعتصام .
با نهایت تاسف و تالم درگذشت شادروان حسن کاشانیان بزرگ خانواده کاشانیان را باطلاع بستگان و دوستان محترم میرسانند. مجلس ترحیم مردانه وزنانه روز یکشنبه ۲۳ آذر ماه از ساعت ۱۲ الی ۲ بعداز ظهر در خانقاه صفی علیشاه برگزار میگردد .
اطلاعات- مصیبت وارده را بعموم خانواده‌های عزادار بویژه بازماندگان آنمرحوم تسلیت میدهد .

تسلیت

جناب آقای حاج محمد مقدم
با اندوه فراوان فوت مادر عزیزتان را به جنابعالی و خانواده محترمتان تسلیت عرض مینمائیم .
ابوالفضل چراغچیان و بانو

سرکار خانم مهین راد
با یکدنیا اندوه فوت مادر گرامتان را از صمیم قلب تسلیت گفته و خود را در غم شما شریک میدانیم .
رئیس هیئت مدیره و مدیرعامل و کارکنان شرکت‌سهامی کنسرو سازی ویتا

درگذشت ناگهانی فقید سعید «رفیع ملکی» طابت‌راه که از اعضاء قدیمی و وفادار باشگاه ایران بود موجب تاسف و تاثر عمیق عموم اعضاء و دوستان آن شادروان گردید . بدین وسیله به تمام بازماندگان آن مرحوم بالاخص به همسر داغدیده ایشان تسلیت گفته و از خداوند متعال مسئلت دارد که روح پرفتوح فقید سعید را محشور ائمه اطهار نماید .
رئیس هیئت مدیره باشگاه ایران - حسنعلی حکمت

خانواده محترم رسولی
با نهایت تالم وتاسف درگذشت شادروان علیرضا رسولی را تسلیت میگوئیم .
کارگاه کرج - شرکت فیلده

خانواده محترم شادروان باقرزاده
با نهایت تالم و تاسف درگذشت‌مرحوم پرویز باقرزاده را تسلیت میگوئیم .
کارگاه کرج - شرکت فیلده

سرکار خانم نجم‌آبادی
همکاران شما در مدرسه راهنمایی شایسته در اندوه درگذشت‌پدر عزیزتان شریک هستند .
مدرسه راهنمایی شایسته

دوست بسیار عزیز جناب آقای مهندس هوشمند افلاطونی
از درگذشت مهندس فرامرز مرتضائی‌که براثر سانحه‌بوجود آمده عمیقا متالم وباعرض تسلیت صبر وشکیبائی برای شما و سرکار علیه همسرتان آرزو میکنیم.
محمد رضا دادور - قربانعلی فلاحتگر - حسین خلاقی - محمد باقری .

برادر عزیز جناب سعید فقیهی شیرازی
فقدان اسفناک برادر گرامیتان موجب نهایت تاثر شد همدردی ما را بپذیرید .
پروین عمید - مجتبی عمید

جناب آقای دکتر نورالله اسمعیلیان
هیئت مدیره و کارکنان شرکت سهامی ایران سوپاردرگذشت ناگهانی پدر گرامیتان را تسلیت عرض نموده و خود رادرغم شما شریک میدانند.

جناب آقای رضا محب خسروی
باکمال تاسف و تاثر درگذشت جانگداز آقای خسرو محب خسروی برادر زاده عزیز و گرامیتان را تسلیت عرض نموده سعادت و سلامت جنابعالی و سایر بازماندگان فقید سعید رااز خداوند متعال مسئلت داریم.
اعضاء هیئت مدیره و کارکنان شرکت فریت‌با مسئولیت‌محدود

جناب آقای مهندس اصغر مشایخ
بانهایت تاسف درگذشت پدر بزرگوار وارجمندتان را صمیمانه تسلیت می‌گوئیم.
شرکت کوشک ایران

آقای مهندس مسعود دانائی مقدم
باندوه فراوان مصیبت وارده را تسلیت‌میگوئیم‌تندرستی وشکیبائی آن خانواده محترم را از درگاه ایزد متعال‌خواستاریم.
مهندس فقیه - کاظم میرضا - یحیائی - فرهاد هنربخش- فرخ هنربخش - بهزادی - صادقی - عبدالملکی - میرزا مسیح- بیات- ایرانی - لیدا آوانسیان - مهوش طبری - پوریکتا - ایروانی - سلمان‌زاده - دادگردوست - فتاحی - کریمی - توکلیان

باکمال تالم و تاثر مصیبت وارده را بسرکار خانم ملوک بهزادی و جنابان آقایان جواد بهزادی، دکتر عبدالله بهزادی، جمشید بهزادی ، علیرضا بهزادی، کاوه بهزادی، بهروز بهزادی، کورش بهزادی و کلیه فامیل بهزادی تسلیت عرض‌نموده خود را درغم خاندان محترم بهزادی شریک میدانیم.
احمد صمیمی وبانو

خاندان محترم گرانمایه
بانهایت تاسف وتاثر درگذشت نابهنگام شادروان یوسف گرانمایه را صمیمانه تسلیت عرض نموده سلامتی و بقاء عمر آن خاندان ارجمند را از خداوند متعال مسئلت مینماید.
شرکت ساختمانی پارکت

کازرانی عزیز:
دوستانت شریک غم درگذشت خواهرت بوده و بدین وسیله مصیبت وارده را بتو وخانواده ارجمندت تسلیت‌میگویند

سرکار خانم افسانه افشارطوس
دوستان همکارت در اندوه‌بزرگ تو شریکند .

تسلیت

با کمال تاثر درگذشت جناب آقای حسن کاشانیان را به خانواده محترم کاشانیان و بویژه به دوستان عزیزم جناب آقای فرخ کاشانیان و جناب آقای منوچهر کاشانیان و سرکار علیه مینو کاشانیان (معاون) و بهمکار گرامیم جناب هوشنگ معاون از صمیم قلب تسلیت میگویم .
محمود خیامی
آ-۳۸۷۳۳

کارکنان و مدیران ایران ناسیونال درگذشت جناب‌حسن کاشانیان را به خانواده کاشانیان و بهمکار ارجمندشان جناب آقای هوشنگ معاون و بانومینو کاشانیان (معاون) تسلیت‌گفته خود را در این اندوه شریک می دانند .
آ-۳۸۷۳۴

مجالس وعظ وسوگواری

هیئت انصارالحجة(عجل‌ا.... تعالی‌فرجه)
جلسه صبح ۲۱ آذر ماه سی‌متری نیروی هوائی (وثوق) روبروی کارخانه بلر منزل آقای حاج حسن میکانیک برقرار میباشد.
عصر جمعه حضرت عبدالعظیم (ع) مسجد خاتم‌النبیین (ص) خیابان مظفری منعقد میگردد.

مسجد حضرت رسول اکرم (ص)
خیابان نواب - چهارراه اناری
عزای مسلم‌بن عقیل (ع) نماز عید سعید قربان
روز جمعه ۵۴/۹/۲۱ نهم ذیحجه (روز عرفه) سالگردشهادت
حضرت مسلم‌بن عقیل (ع)
از ۸/۵ صبح تا ۱۲ برنامه سوگواری و سخنرانیهای مذهبی برقرار میباشد.
وروز شنبه دهم ذیحجه از ساعت ۸/۵ صبح
مراسم نماز عید قربان
باجماعت برگزار خواهد شد ، بدیهی است که مسلمانان محترم فرصت را مغتنم دانسته و همانند سالهای پیش در بزرگداشت این سنت مهم اسلامی همت خواهند نمود.
والسلام علی‌من‌اتبع‌المهدی - الاحقر شمس‌الدین نجفی

مسجد المصطفی (ص)
روز جمعه روز عرفه روز شهادت حضرت مسلم‌علیه‌السلام از ساعت ۶تا۱۰ صبح مجلس تبلیغ و سوگواری در مسجد المصطفی (ص) چهارراه حسن‌آباد منعقد میباشد.

مجمع دین و دانش
مجمع دین ودانش رسیدن عید باعظمت قربان را به‌عموم مسلمانان تبریک عرض نموده و بدینوسیله برنامه صبح روز جمعه را اعلام میدارد.
۱- از ساعت ۷ونیم - ۸ونیم درس صرف ونحو (عربی)
۲- از ساعت ۸ونیم - ۱۰ درس قرآن مجید با تجوید توسط جناب آقای محمدی .
۳- از ساعت ۱۰ - ۱۰ونیم پذیرائی
۴- از ساعت ۱۰ونیم - ۱۱ونیم تفسیر قرآن و آشنائی بیشتر بامفاهیم حیات‌بخش این کتاب آسمانی موضوع بحث تفسیری این هفته (اسلام در قلب اجتماع) مبراساس سوره‌اسراء توسط حضرت حجةالاسلام والمسلمین استاد عالیقدر حوزه علمیه قم آقای ناصر مکارم شیرازی .
۵- پاسخ بسئوالات مختلف مذهبی.
ضمنا جلسه تعلیم صوت و بهترخوانی قرآن مجید توسط استادان مجرب از ساعت ۸-۱۱ در سه گروه دایرواز نوآموزان اسم نویسی مینماید.
نشانی - مسجد امام حسین علیه‌السلام

هیئت مهدویه تهران نو
شب شنبه این هفته در تهران‌نو - فلکه آشتیانی کوچه سنائی شرقی از ساعت ۷ بعدازظهر الی ۹

مکتب اسلام
آموزش قرآن و اصول عقاید بوسیله مربیان اعزامی دارالتبلیغ اسلامی قم
عصر جمعه فردا از ساعت ۴ الی ۷ بعد ازظهر جلسه‌درسی وتربیتی مخصوص نوباوگان - از ساعت ۷ بعد ازظهر برنامه بزرگسالان .
نشانی : خیابان مولوی مقابل خانی‌آباد کوچه‌موزیرنظام

مکتب الرضا
صبح جمعه (فردا) ساعت ۸/۵ تا۱۰ صبح سخنرانی دانشمند معظم آقای دکتر (احمد بهشتی) .
موضوع سخنرانی (درس‌هائی از نهج‌البلاغه)
نشانی - خیابان مولوی - خانی‌آباد - کوچه مدرس

هیئت انصار ابوالفضل علیه‌السلام
صبح فردا در خیابان سی‌متری نیروی هوائی نرسیده به‌پمپ بنزین ده متری ۷/۳۵ منزل آقای حاج محمود دیانتی‌زاده تشکیل جلسه میدهد . پس از دعای ندبه از ساعت ۹ الی ۱۰ دانشمند محترم جناب آقای ولوی سخنرانی میفرمایند.
آغاز برنامه : ساعت ۷- پایان ۱۱ صبح

مجلس سخنرانی و تفسیر قرآن کریم درحسینیه آقا سید هاشم
همه هفته صبح جمعه مجلس سخنرانی مذهبی بوسیله وعاظ وناطقین و شب‌های پنجشنبه جلسه تفسیر قرآن کریم بوسیله استاد عمادزاده منعقد است.

مکتب‌النبی (صلی‌الله علیه وآله)
روز جمعه فردا در منیریه انتهای ترجمان جنوبی منزل آقای مصلحی
سخنرانی : دانشمند محترم جناب آقای حاج شیخ‌حسین انصاریان .
عنوان سخنرانی : معارف اسلامی .
شروع برنامه : ساعت ۶ صبح الی ۱۰ونیم
آ-۳۸۵۹۸

برنامه جدید حسینیه بنی‌فاطمه
همه هفته (شب های جمعه) بحث پیرامون «مکتب اقتصادی اسلام» که از مهمترین مباحث اجتماعی اسلام است دنبال‌میگردد و حضرت آقای ناصر مکارم شیرازی در این زمینه مشروحا بحث می‌کنند.
شروع نماز جماعت ساعت ۷ بعدازظهر (شب جمعه)
آغاز بحث ساعت ۷/۵ بعدازظهر (شب جمعه)
آدرس صبح جمعه : خیابان ری جنب پمپ‌بنزین کوچه‌باغ حاج محمد حسن.
دفتر حسینیه بنی‌فاطمه- سرچشمه‌اول امیرکبیرتلفن۳۶۱۴۶۶

سپاسگزاری

سروران ارجمند وهمکاران ودوستان گرامی که بمناسبت فوت مادرم در مجالس ترحیم قدم رنجه فرموده و همچنین‌وسیله تلگراف و مطبوعات و طریق مختلف موجبات تسلی خاطرشده‌اند صمیمانه سپاسگزارم . چنانچه بعلت تالمات روحی موفق بعرض تشکر حضوری نشده‌ام پوزش میطلبم . بقاء عمر و سلامت همگی را خواهانم.
دکتر فریدون جوان‌پرست

تشکر و اعتذار
از کلیه سروران ارجمند، دوستان عزیز و همکاران‌گرامی اقوام و فامیل‌که‌در سوک فرزند ناکامم فرهاد فضلی درمراسم تشییع قدم‌رنجه فرموده یا وسیله نامه و تلگراف وتلفن ویابا درج تسلیت در جراید اظهار همدردی نموده وموجبات‌تسلی خاطر بازماندگان را فراهم فرموده‌اند صمیمانه سپاسگزاریم چنانچه بعلت تالمات روحی‌درشرفیابی وعرض تشکرحضوری وکتبی قصوری دهد پوزش طلبیده بقا عمر تندرستی و سعادت همگان را از درگاه ایزد مسئلت داریم .
محمد علی فضلی و بستگان

اطلاعات
۱۳۰۴
بنیانگذار : عباس مسعودی
صاحب امتیاز ومدیر : فرهاد مسعودی
سردبیر : منصور تاراجی
محل اداره : خیابان خیام. ساختمان اطلاعات. تهران
تلفن : ۳۱۱۰۷۱ تا ۳۱۱۰۷۹
تلکس: ۲۱۲۳۳۶ـ تلگرافی: اطلاعات ـ تهران

تقویم اطلاعات

پنجشنبه ـ بیستم آذرماه ۱۳۵۴
هشتم ذیحجه ۱۳۹۵ ـ یازدهم دسامبر ۱۹۷۵

استخراج دکتر ریاضی کرمانی

ساعات شرعی
اذان مغرب . . . . . ساعت ۵و۹ دقیقه
اذان صبح (فردا) . . . ساعت ۵ و۲۷ دقیقه
طلوع آفتاب (فردا) . . ساعت ۷ و ۳ دقیقه
ظهر شرعی (فردا) . . ساعت ۱۱و۵۹ دقیقه
اذان مغرب (فردا) . . ساعت ۵و۹ دقیقه

ضوابط جدید نقل و انتقال کارمندان دولت

★ درمورداضطراری، بانتقال کارمند خارج از نوبت رسیدگی میشود
★ درهرسازمان دولتی هیاتی بدرخواست انتقال کارمند رسیدگی میکند

برای برنامه‌ریزی جهت نقل و انتقال جغرافیائی کارمندان دولت در تمام وزارتخانه‌ها و سازمانهای دولتی هیات های نظارت تشکیل میشود.

هیات های نظارت بر نقل انتقال کارمندان در وزارتخانه‌ها و سازمانهای دولتی مرکب از یکی از معاونان وزارتخانه‌ها یاسازمان دولتی، مسئول کارگزینی ومسئول تشکیلات خواهد بود.

این هیات های نظارت مسئولیت تهیه ضوابط و برنامه ریزی و نظارت مستمر درامر تغییرمحل جغرافیائی خدمت کارمندان‌دولت را در وزارتخانه ها و سازمان ـ های دولتی برعهده دارند .

کلیه کارمندانی که سابقه خدمت آنان برای تغییر محل جغرافیائی خدمت کافی است و تقاضای تغییر محل جغرافیائی خود را دارند باید درخواست هایشان‌راحداکثر تا آخرفروردین ماه سال آینده به کارگزینی‌های وزارتخانه ها یا سازمانهای دولتی متبوع خود بفرستند .

کارمندان در تقاضا های خود باید نام چند شهرستان را برای انتقال ذکر کنند تا چنانچه پست خالی سازمانی‌دریکی ازشهرستان ها نبود، بتوان وی را به‌شهرستان دیگری منتقل کرد. کارگزینی های وزارتخانه ها و سازمانهای دولتی نیزصورت اسامی کارمندانی را که میتوانند انتقال یابند تهیه کرده و در اختیار هیات های نقل وانتقال میگذارند.

هیات های نقل و انتقال باید برنامه تغییر محل‌جغرافیائی‌خدمت کارمندان را تنظیم کنندوحداکثر تا پایان قبر ماه سال آینده برای صدور احکام‌به کارگزینی بفرستند .

نقل و انتقال محلی

نقل و انتقال کارمندان دولت در داخل حوزه یك استان یا فرمانداری کل به هیات نظارت بر نقل و انتقال مربوط نیست ودر اختیار مدیران دستگاههای تابعه هر وزارتخانه یا سازمان دولتی‌در استان یا فرمانداری کل است .

هیات‌های‌نظارت‌به تقاضای‌نقل‌و انتقال کارمندانی که همسر یا فرزندان‌آنان‌مبتلابه‌نوعی‌بیماری شده باشندکه درمحل‌قابل‌علاج نباشد ، یا شرایط برای ادامه تحصیل فرزندان کارمندان تاحد دیپلم کامل متوسطه در محل خدمت امکان پذیر نباشد و یا اینکه محل‌خدمت همسرکارمند تغییر کرده باشد خارج از نوبت رسیدگی میکنند .

۲۵۰ هزار نفر از تهران رفتند

۲۵۰ هزار تهرانی با یکصد هزار اتومبیل برای گذراندن دو روز تعطیل‌این‌هفته‌پایتخت را ترک کردند

براساس آماری که از سوی پلیس راه ژاندارمری انتشار یافت سرنشینان حدود هفتاد هزار اتومبیل به سواحل دریای مازندران و سرنشینان ۳۰ هزار وسیله نقلیه دیگرنیز به مشهد، قم وسایرشهرستان ها رفتند .

امروز راههای منتهی به سواحل دریاشلوغترین‌راه‌های کشور بود و راههای جنوب کشور خلوت‌ترین آن‌ها .

ماموران پلیس راه‌ژاندارمری برای جلوگیری از بروز حوادث احتمالی در مدخل خروجی راههای تهران تجهیزات زمستانی وسایل نقلیه و همچنین گواهینامه راننده و کارت بیمه شخص ثالث وسائط نقلیه‌را کنترل می‌کردند پلیس همچنین از حرکت وسائط نقلیه‌ای که دارای مسافر اضافی بودنددر مدخل خروجی های تهران جلوگیری میکرد.

گروهی از کارمندان دولت که از دو روز تعطیل درهفته استفاده میکنند عصر دیروز راهی سفر شدند .

تعدادی از تهرانیها همبعلت عدم اطمینان به مساعد بودن وضع هوا ترجیح دادند که تعطیلات دو یا سه روز این هفته را در خانه‌هایشان بسر برند.

مخبر ترافیک‌اطلاعات‌گزارش داد که امروز و فردا به علت تعطیل بودن ادارات و موسسات دولتی و بخش خصوصی خیابانهانسبتاخلوت است .

اطلاعات شنبه منتشر نمیشود

کمیته ملی حمایت از مصرف کنندگان:

موزراگران کرده‌اند

قیمت ماهی شمال سرسام‌آورشده‌است

کمیته ملی‌حمایت از مصرف کننده با اعتراض‌به افزایش‌نرخ ماهی شیلات شمال‌اعلام کرد : با توجه به اینکه قیمت چندنوع ماهی پرمصرف شیلات شمال افزایش پیداکرده، برای‌مصرف کنندگان این‌سئوال مطرح‌است، ماهی شیلات در کجا وتوسط چه سازمانی بمردم عرضه می شود

براساس گزارش بازرسان کمیته ملی ، ماهی شمال بطور قاچاق با قیمت‌های سرسام‌آور عرضه می شود .

در کمیته ملی همچنین‌گفته شد : با تمام کوششی که در سال گذشته برای تثبیت قیمت موز انجام شد ، معهذا مجددا موز گران شده ودر نحوه‌توزیع آن هم تغییراتی‌داده‌اند وبهمین جهت گران‌بدست‌مصرف کننده میرسد .

در اجلاس‌دیشب کمیته ملی حمایت از مصرف کننده اعلام شد : قیمت غذا های آماده که اخیرا بعضی از فروشگاه های بزرگ و سوپر ها برای فروش عرضه می کنند ، گران و بدون ضابطه است . ضمنا اکثر فاکتور هائی‌که‌بمصرف کنندگان داده می شود ،ساختگی است، بهمین جهت مصرف کنندگان باید توجه داشته باشند که براساس دستورالعمل جدید وزارت بازرگانی که اوایل ماه جاری صادر شد،اسناد صادره کالا هائی که بعداز ۲۴ تیر ماه سال جاری مورد معامله قرار گرفته با دقت بررسی خواهند شدومتخلفین تحت تعقیب قانونی قرار خواهند گرفت .

رویه نامطلوب

کمیته ملی از مرکز بررسی قیمت ها خواست که‌قیمت کالا های خارجی مورد نیاز مردم اعم از پوشاک و مواد غذائی که‌بدون‌فاکتورتوسط‌فروشندگان تعیین می شود ، رسما تعیین و اعلام دارد تا بشود با کنترل و نظارت از اجحاف بمصرف کننده جلوگیری کرد .

دراجلاس‌دیشب کمیته ملی همچنین گفته شد : با توجهی که قسمت پخش مواد نفتی شرکت ملی نفت ایران نسبت به توزیع نفت معمول میدارد ، معهذا اخیرا نمایندگی‌های فروش مصرف کنندگان رویه نامطلوب نفت بعناوین مختلف نسبت به پیش گرفته‌اند و با کم‌فروشی و یا عدم تحویل نفت در شعبه ، مواد نفتی را با دریافت مبالغی اضافه بمنازل میبرند و حتی براساس گزارش هائی که به کمیته رسیده آنرا با مقداری آب هم مخلوط می کنند .

بازرسی ۲۰ هزارواحد

بنابه گزارش‌بازرسان کمیته ملی ، عرضه قرقره و چند نوع پتو در بازار کم شده وباشکال این کالاهارا میتوان تهیه‌نمود.

بازرسان کمیته ملی حمایت از مصرف کننده ، در بازدید یک ماهه‌خوداز بیش‌از بیست هزار واحد صنعتی تولیدی وارد کننده ، عمده فروشی و توزیع کننده‌تهران بازرسی‌بعمل آوردند و ۹۲۶ واحد متخلفرا جهت تعقیب قانونی به دادگاه معرفی کرده‌اند .

وزیر دادگستری

همکاری مردم میتواند یک‌دادگستری مطلوب بوجود آورد

کانون وکلای دادگستری بمناسبت تشکیل سمینارقضائی مجلس ضیافتی تشکیل داد که در آن وزیردادگستری ،رئیس دیوان عالی کشور ، گروهی از سناتورها ، وکلای مجلس، قضات و وکلای دادگستری حضور داشتند در این ضیافت پس از بیانات‌آقای جلال‌نائینی رئیس کانون وکلای‌دادگستری در زمینه همکاری بین وکلای دادگستری و قضات‌آقای‌صادق احمدی وزیر دادگستری ضمن اظهار تشکر گفت : ایجاد تفاهم بین سازمان های مختلف با یکدیگر موجب میشود برنامه های مملکتی آنطور که‌شایسته است اجرا شود.تشکیل‌سمینار قضائی نیز بخاطر همین امر بود چون در این سمینار نمایندگان سازمان های مختلف در اجرای اصول ۹ و ۱۴ انقلاب همکاری دارند گرد هم آمدند تا اگر نظراتی دارند بدون تعصب در جهت اجرای هر چه بهتر این دو اصل‌بیان کنند . چون‌قوانین ومقررات برای مردم است نه برای دستگاه ها ، و اگر مردم مومن و معتقد باشند و در جریان کار قرار گیرندو بعبارت‌ساده‌تر، به حساب آینده و تصمیمات در مورد مردم در اطاق های دربسته گرفته‌نشود نتایج‌بسیار بهتر و مطلوبتر بدست‌خواهد آمد .

سمینار قضائی برای این تشکیل شد که مردم احساس کنند که خودشان در کار دخالت دارند . من همیشه‌از همکاری مردم میتوانند یک دادگستری کمال مطلوب بوجود آوردوما هم در همین طریق گام برمیداریم .

سهام چند واحد بزرگ اقتصادی در شیراز عرضه میشود

در ظرف چند ماه آینده توسیله شرکت‌اعتبارات و سرمایه‌گذاری‌شیراز، سهام چندین واحد اقتصادی که در زمینه های مختلفی فعالیت دارند مطابق برنامه‌تنظیم شده عرضه میشود

محمود مصلائی مدیر عامل این شرکت ونایب رئیس‌هیئت‌مدیره‌شرکت پس‌انداز و وام مسکن شیراز ضمن اعلام این خبر اضافه نمود که این شرکت ها در رشته‌های صنعتی ، بانکداری ، خدمات و بیمه ـ فعالیت گسترده واساسی‌دارند.

هشدار به مادران مردی گرفتار دو عشق
مثلث عشق
برنامه سینما ونک

از نگاه سخاورز

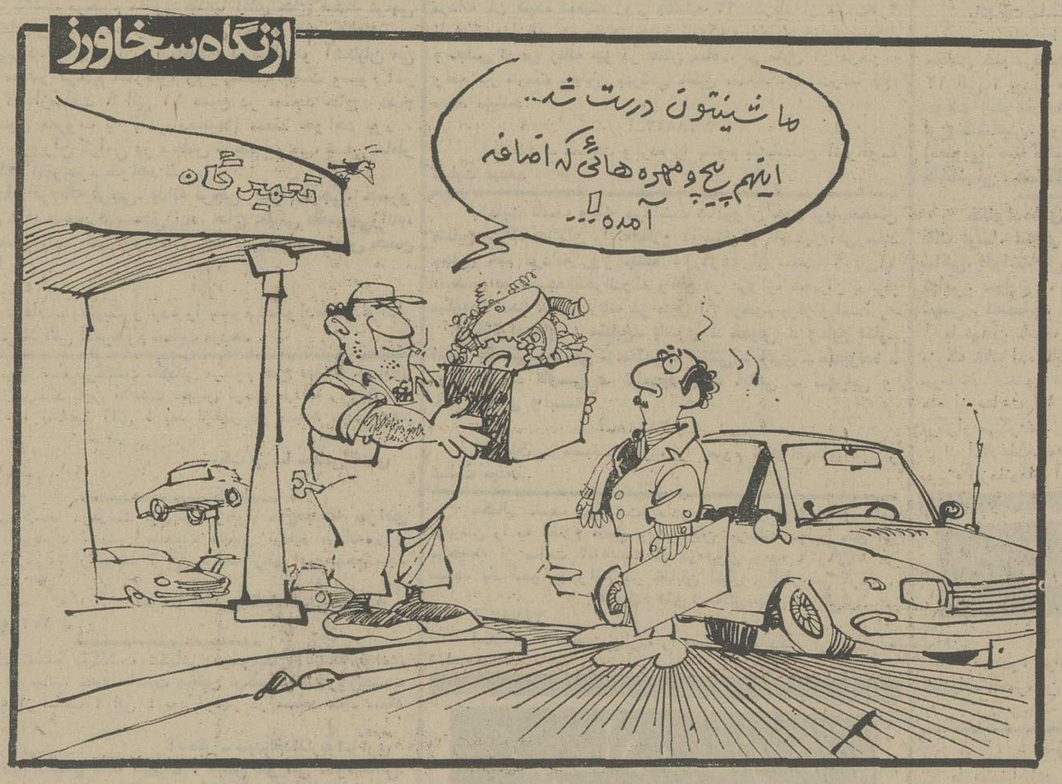

جایزه «گاندی» برای فیلم کوتاه ایرانی

در جلسه عمومی سالیانه‌کمیته جهانی نشر هنر و ادبیات از طریق سینما ، که بعداز ظهر روز چهاردهم آذر ماه سال جاری در پاریس تشکیل شد ، فیلم کوتاه ایرانی«من آنم‌که...» ساخته علی‌اکبر صادقی که توسط مرکز سینمایی کانون پرورش‌فکری‌کودکان‌و نوجوانان تهیه شده و درجشنواره ۱۹۷۴ برلین شرکت کرده است برنده جایزه این کمیته موسوم به «گاندی» گردید و حکم ومدال ویژه آن به نماینده رایزنی فرهنگی‌سفارت شاهنشاهی‌ایران که به این‌جلسه اعزام شده بود تحویل داده شد .

علی‌اکبر صادقی سازنده‌فیلم های رخ ، گلباران نیز هست که هریک از فیلم هایش در جشنواره های‌بین‌المللی مختلف جوایزی چون ، دیپلم افتخار نهمین فستیوال بین‌المللی فیلم کودکان و نوجوانان (۱۳۵۳) پلاک نقره یازدهمین جشنواره فیلم شیکاگو،پلاک‌برنز فستیوال کراکوی لهستان برای فیلم رخ و پلاک‌برنز فستیوال نیویورک «گلباران» ودریافت‌جایزه گاندی برای فیلم «من آنم‌که» چهره‌ای امیدبخش در فیلم سازی ویژه کودکان و نوجوانان‌ارائه کرده است . فیلم من آنم که درسال ۱۳۵۲ ساخته‌شده‌ومدت نمایش آن ۱۱ دقیقه است .

خجسته عید سعید قربان را به همه پیروان قرآن تبریک وتهنیت میگوید .
صندوق پس انداز بانک ملی ایران

دکتر میر رشیدی
جراح و متخصص بیماریهای گوش و حلق و بینی از امریکا مراجعت واز بیماران‌خودپذیرائی مینماید.۶۲ـخیابان منوچهری۳۹۲۱۹۴(عصرها)

نتیجه قرعه‌کشی بلیطهای بخت‌آزمائی ملی

سری ۱۳۰۳ چهارشنبه ۵۴/۹/۱۹

۴	برندگان ۸	تومانی
۶۳	برندگان ۱۵	تومانی
۶۹۹	برندگان ۵۰	تومانی
۳۲۶۵	برندگان ۵۰۰	تومانی
۳۳۲۹۲	برندگان ۱۰۰۰	تومانی
۴۸۹۹۷	برندگان ۲۰۰۰	تومانی
۴۲۸۰۰	برندگان ۳۰۰۰	تومانی
۵۴۷۵۴	برندگان ۴۰۰۰	تومانی
۹۹۸۱۳	برندگان ۵۰۰۰	تومانی
۵۰۲۸۷	برندگان ۶۰۰۰	تومانی
	برندگان جوایز بزرگ ۱۰،۰۰۰ تومانی	
۰۸۷۹۵۰		
	برندگان جوایز ممتاز ۱۰۰،۰۰۰ تومانی	
۱۸۷۹۵۰		

برندگان جوایز ممتاز ۱۰۰ هزار تومانی باید تا ساعت ۱۰ صبح روز چهارشنبه بیست و ششم آذر ماه ۱۳۵۴ برای تعیین برنده ۷۰۰ هزار تومان پول‌خانه، به‌بنگاه‌بخت‌آزمائی ملی‌مراجعه نمایند

برندگان جوایز ۳ هزار تومانی تا ۱۰ هزار تومانی نیز،برای‌تعیین‌دومین‌قهرمان‌شانس‌که‌برنده ۳۰ هزار تومان پول نقد میشود ،باید همان روز و ساعت به بنگاه بخت آزمائی ملی‌مراجعه نمایند .

جناب آقای هوشنگ سمیعی
یاران تحصیلی ، انتصاب شایسته‌آنجناب را بمقام استانداری مازندران تبریك و موفقیت شما را آرزومندیم .
دکتر جعفر ابریشمچیان ـ مهندس عباس اسدی سمیع ـ جمشید گلچین ـ کیومرث مهرگان ـ دکتر اسفندیارشفتی ـ مهندس عظیم جعفری ـ احمد شهیدی ـ سرهنگ مهدی احمدی ـ پرویز جعفری ـ دکتر بیژن نیك‌اختر ـ مهندس علی اصغر کیهان ـ بهمن سلیمی ـ بهرام پورملکی ـ سرهنگ هادی احمدی.

اطلاعیه انتخابات هیأت‌مدیره سازمان نظام‌معماری‌وساختمانی
نظر به استقبال جامعه مهندسان (معمار ـ شهرساز ـ ساختمان ـ تاسیسات) جهت دریافت پروانه اشتغال وتقاضای این همکاران در مورد تغییر تاریخ انتخابات هیات‌مدیره‌سازمان نظام‌معماری و ساختمانی ، انجمن نظارت برانتخابات تصمیمات زیر را به اطلاع همکاران می رساند :
۱ـ تاریخ برگزاری انتخابات‌هیات مدیره‌سازمان به‌روز پنجشنبه ۲۳ بهمن ماه ۵۴ موکول گردید .
۲ـ محل برگذاری و نحوه انتخابات متعاقبا به آگاهی خواهد رسید .
۳ـ همکارانی که مایلندخود رانامزد عضویت هیات مدیره این دوره نمایند با توجه به ماده ٤ آئین‌نامه انتخاب هیات مدیره که به شرح زیر خلاصه می‌گردد:
الف ـ عضویت درسازمان
ب ـ اقامت در حوزه استان یا فرمانداری‌کل .
پ ـ نداشتن محکومیت کیفری‌موثر.
ت ـ نداشتن لااقل ۱۰سال سابقه کارو تجربه پس‌از اخذ لیسانس در رشته مربوطه
ث ـ داشتن حداقل ۳۵ سال‌سن .
ج ـ نداشتن محکومیت انتظامی از درجه ۳ ببالا موضوع ماده ۱۱ قانون نظام معماری و ساختمانی .
می‌بایست با در دست داشتن‌پروانه اشتغال و شناسنامه از اول بهمن ماه تاساعت ۱۶ روز چهارشنبه ۸ بهمن ماه ۵٤ شخصا بدفتر انجمن نظارت بر انتخابات هیات مدیره واقع در خیابان تخت جمشید شماره ٤۷۵ طبقه ششم مراجعه و طبق مقررات ثبت‌نام‌فرمایند.
بدیهی است پس‌از انقضای مدت مزبور تقاضای ثبت‌نام برای نامزدی پذیرفته نخواهد شد
انجمن نظارت بر انتخابات هیات مدیره
سازمان نظام معماری وساختمانی مرکز

جناب آقای هوشنگ سمیعی
باکمال خرسندی انتصاب‌شایسته آنجناب را به مقام‌استانداری استان مازندران تبریک میگویم.
مهندس علی اصغر گیهان
آ ـ ۳۸۶۷٤

ادامه تحصیل در انگلستان
برای کسب اطلاعات بزبان فارسی و نامنویسی در مدارس شبانه روزی، کالجها، کلاس های زبان انگلیسی و سرپرستی دانشجویان باما مکاتبه کنید.
Iranian Students' Guidance Bureau.
36, Heriot Road, London N.W.4 - 2DG

جناب آقای پرویز فتورچی
باکمال تاسف درگذشت برادر ناکامتان را تسلیت‌گفته واز خداوند صبر فراوان برای آن‌دوست ارجمند آرزو می‌کنم .
شرکت پیام ـ علی عباسی

اطلاعیه
شرکت سهامی خاص
ساختمانی وعمرانی اتوتهران
تعدادی محدود آپارتمانهای ٤ و ۲ اطاق خوابه با تسهیلات بانکی موجود میباشد .
لطفا جهت کسب‌اطلاع بیشتر بدفتر فروش شرکت واقع درخیابان کوروش‌کبیر شماره ٤۸۰ (روبروی وزارت بهداری ساختمان ۲۰ طبقه) مراجعه فرمائید. تلفن ۳ـ۷۶۶۰٤۱

دوست محترم جناب آقای قدرت‌اله خدایاری
انتصاب جنابعالی را به استانداری همدان صمیمانه تبریک می‌گوئیم .
مفاخری و بانو

استخدام
به تعدادی کارمند دیپلمه زن و مرد برای‌سمت های کارمند دفتری ، ماشین نویس و همچنین راننده نیازمندیم .
داوطلبان میتوانند همه روزه از ساعت ۹الی ۱۲ جهت کسب اطلاع و تعیین وقت مصاحبه با تلفنهای ۸۳۳۳۵۲ و۸۳۱۸۳۶ تماس بگیرند.

خاور
کارمندارشد
فروش باتجربه
GOOD KNOWLEDGE OF ENGLISH
گروه‌صنعتی خاور (شرکت‌سهامی‌عام) برای کادر اداره فروش نیاز به همکاری دو نفر دارد.برای به عهده گرفتن دو شغل زیر ، که دارای مسئولیت مستقل و تماس با مشتری و مسافرت و امکانات ابتکار و پیشرفت خواهدبود.
الف ـ امور صادرات و مسافرت به ممالک دیگر
ب ـ معاونت اداره فروش در امور مشاورت فنی مشتریان
شرایط :
۱ـ دارا بودن مدرک تحصیلی بالاتر از دیپلم و درحدود لیسانس
۲ـ آشنائی کامل به زبان انگلیسی با حداقل دو سال اقامت در یکی از ممالک انگلیسی زبان
۳ـ داشتن حداقل دوسال تجربه کار در ایران (آنهایی که تجربه در امور بازرگانی ، فروش ، واردات ، صادرات داشته باشند ارجح خواهند بود .
واجدین شرایط و ذیلاقه میتوانند در یکی از روزهای هفته با در دست داشتن یک قطعه عکس و مدارک تحصیلی به اداره کل پرسنلی گروه‌صنعتی خاور واقع در بلوار الیزابت نبش کوچه سوم مراجعه نمایند

باسری ۵ تائی ، کلیه این جوایز رایکجا برنده شوید