اطلاعات

چهارشنبه ۱۰ دیماه ۱۳۵۴ – سال پنجاهم
شماره ۱۴۸۹۸ تکشماره ۱۰ ریال
۲۴ صفحه

در دیدار رئیس‌جمهوری سوریه فرهاد مسعودی ، حافظ‌اسد گفت :

سفر من تفاهم و دوستی بیشتر دو ملت را پایه گذاری کرد

پرزیدنت حافظ اسد به سوریه بازگشت

بر صفحه ۴

سه تن از محکومین باعدام

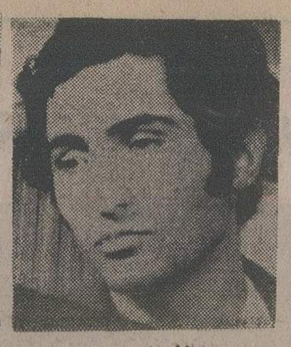

محسن خاموشی

مرتضی لباف

محسن بطحائی

ده خرابکار باعدام محکوم شدند

• یک خرابکار نیز به پانزده‌سال زندان محکوم شد

سرهنگ جک ترنر

سرهنگ شفر

اسامی ۱۰ خرابکار محکوم به‌اعدام

وحیدافراخته ، محمد طاهر رحیمی، سید محسن خاموشی ، مرتضی صمدیه‌لباف، محسن بطحائی، منیژه اشرف‌زاده کرمانی ، ساسان صمیمی بهبهانی ، عبدالرضا میری جاوید ، مرتضی لباف‌نژاد ، مهدی غیوران

دوسرهنگ آمریکائی که‌توسط خرابکاران کشته شدند

• خرابکاران در دادگاههای نظامی به‌قتل سرتیپ زندی‌پور و دوافسر امریکائی و یک استوار اعتراف کردند

در صفحه ۴

دبیر کل سازمان زنان وزیر شد

مهناز افخمی

در صفحه ۴

خاموشی اجباری برق در تهران اجرا میشود

تهران ۴۵ هزار کیلووات برق کم دارد !

در صفحه ۲۱

اسامی قبولشدگان دوره شبانه دانشگاه تهران اعلام شد

در صفحه ۴

والاحضرت شاهدخت اشرف پهلوی گفتند :

دستمزد زنان شاغل غیرعادلانه است

صفحه ۱۰

بدنبال رسیدگی بعلت حریق پستخانه

مهندس مشاور و یک مدیر کل تحت تعقیب قرار گرفتند

کمیسیون مامور رسیدگی به علت حریق ساختمان مرکزی پست تهران که در ۲۳ آذر ماه سال‌جاری آتش گرفت‌نظر داد که‌اتصال‌سیم برق زیرشیروانی عامل اصلی حریق پست بوده است .

این کمیسیون که بدستور نخست‌وزیر و با شرکت کارشناسان سازمان دفاع غیر نظامی ، آتش نشانی پایتخت و کمیسیون فنی وزارت‌پست و تلگراف تشکیل شد همچنین مهندس‌پژمان‌مدیر عامل‌مهندسین مشاور « متسا »که سمت مهندس مشاور در نوسازی ساختمان مرکزی پست را داشته‌است و نیز آقای منزوی مدیر کل وقت اداره ساختمان وزارت پست وتلگراف و تلفن در کار های فنی را به علت قصور در انجام وظیفه اداری که منجر به حریق پست شده طبق ضوابط تحت تعقیب قرار داد .

در جریان آتش سوزی پست‌تهران‌که ۲ مسئول‌نامبرده بعنوان سهل‌انگاری عامل‌بروز آن بودند هزاران نامه در آتش سوخت و به قسمتی از ساختمان‌مرکزی‌پست نیزآسیب فراوان وارد آمد .

پیست‌های اسکی آماده‌است

برفی‌که دیروز در تهران‌به زمین نشست ، پیستهای‌اسکی حومه تهران(گاجره – آبعلی وشمشک) را برای اسکی آماده کرد .

در پیست های اسکی‌گاجره (دیزین) شمشک و آبعلی ، به اندازه کافی برف به زمین نشسته است.

راههای – کرج– گاجره ، تهران – شمشک و تهران – آبعلی ، پوشیده از برف ویخ است وبعلت‌لغزنده‌بودن جاده ها پلیس راه ازحرکت وسایل نقلیه بدون زنجیرچرخ در این راهها، جلوگیری می کند .

سفرای دو کشور احضار شدند

الجزایر و مراکش در آستانه جنگ قرار گرفتند

الجزایر یکصد هزار نفر از نیروهای ذخیره خود را فراخواند

در صفحه ۲

اضافه قیمت تویوتا به خریداران پس داده میشود

پرونده نماینده تویوتا به دادگستری رفت

در صفحه ۴

تشکر

از سروران گرامی و دوستان عزیز و همکاران‌محترم که در مراسم تشییع و تدفین و مجلس ترحیم و شب‌هفت مادر عزیزم قدم رنجه فرموده و یا بوسیله تلگرام وتلفن و آگهی در جراید اظهار همدردی نموده و از هیئت مدیره صنف فرش که با دادن آگهی جهت شرکت در مجلس ختم موجبات تسلی خاطر بازماندگان را فراهم فرموده‌اند صمیمانه سپاسگزار بوده چنانچه بعلت تالمات روحی در عرض تشکر حضوری تاخیر شود استدعای عفو دارد .

تبریز – موسسه قالیبافی ترابی – محمد ترابی

جناب آقای دکتر محمد علی زرنگار

هیئت مدیره و کارکنان بیمه ساختمان و کار انتصاب شایسته آنجناب‌ریاست قائم‌مقام رئیس کل بیمه مرکزی‌ایران از صمیم قلب تبریک‌گفته‌توفیق روز افزون شمارا ازخداوند متعال خواستارند.

جناب آقای حسین عطاری

انتصاب بجاو شایسته آنجناب رابسمت ریاست آموزش‌و پرورش منطقه‌فائنات صمیمانه تبریک عرض می‌کنم .

محمد حسن رحیم‌آبادی

جناب آقای جواد انکال

انتصاب شایسته جنابعالی را از صمیم قلب تبریک گفته و موفقیت روزافزون شما را آرزومندیم .

احمد آل‌ابراهیم – فرهاد بهزادی – احمد مهجوری محمدتقی بهزادی .

جناب آقای رضا ایزدی مدیر کل محترم آموزش و پرورش سیستان وبلوچستان

بانهایت تاسف درگذشت پدر بزرگوارتان را از صمیم قلب تسلیت عرض نموده بقای عمر آن جناب را از درگاه خداوند متعال مسئلت دارد.

زابل – رئیس هنرستان روستائی مهندس علیروستی

جناب آقای جواد ایکال

هیئت مدیره و کارکنان بیمه ساختمان وکار انتصاب شایسته آنجناب را بسمت معاونت حوزه نظارت بیمه مرکزی ایران از صمیم قلب تبریک گفته توفیق روز افزون شما را از خداوند متعال خواستارند.

جناب آقای محمد رضی ویشکائی

بانهایت تاسف و تالم کارمندان بنیاد ملکه پهلوی و بیمارستان قلب و عروق درگذشت والده گرامی جنابعالی‌را تسلیت عرض نموده سعادت و بقای خانواده محترم رااز درگاه خداوند متعال مسئلت مینماید .

جناب آقای محمدرضی ویشکائی

از صمیم قلب مصیبت وارده را تسلیت عرض نموده صبر جمیل برای جنابعالی و خانواده محترم آرزو میکنیم.

گروه پزشکی مرکز تحقیقاتی و درمانی قلبوعروق

سرور عزیز جناب آقای حسین گلتپه

موفقیت اخیر شما راکه بحق شایسته آن بودید صمیمانه تبریک عرض مینمایم .

گرگان – نقی شیرنگی

آ–۷۳۹۷

جناب آقای دکتر محمدحسن رهنوردی

انتصاب شایسته جنابعالی را به معاونت وزارت بهداری تبریک گفته ، موفقیت روزافزون شمارا درراه خدمت به شاهنشاه‌آریامهر ومیهن عزیز آرزو دارد .

منوچهر ضرابی

آ–۴۰۵۴۹

شرکت تضامنی مصطفی گلپایگانی – پسران وبرادران

نمایندگی رسمی محصولات شرکت سهامی کارخانجات صنعتی ایران ناسیونال

مینی‌بوس ۵۰۸ مرسدس بنز ایران ناسیونال

بصورت مسافربری با ۲۱ مرنشین دردوتوع (شیشه خم وشیشه راست)

با دیفرنسیال بزرگ – تحویل ۴ ماهه نقد و اقساط

آدرس : سیمتری نظامی سه‌راه مختاری شماره ۲۰۰۲

تلفنهای :

۵۲۷۹۰۰–۵۳۶۳۰۱–۵۲۳۱۲۵–۵۳۹۳۲۰–۵۳۹۸۱۷

اطلاعیه شرکت سهامی ایران یاسا تایر ورابر

بدینوسیله به اطلاع کلیه نمایندگان و خریداران محترم تهران و شهرستانها میرساند که دفتر فروش لاستیک وکلیه فرآورده های شرکت ایران یاسا به محل کارخانه واقع در جاده قدیم کرج– جاده علیشاه عوض انتقال یافته، خواهشمند است جهت هرگونه سفارشات بامدیر فروش آقای حمید ملکی تلفنهای ۸–۹۶۳۹۷۵ مراجعه و تماس حاصل نمایند.

شرکت ایران یاسا تایرورابر سهامی خاص

فروشگاه بزرگ تن‌پوش

افتتاح شد

خیابان پهلوی جنب سینما آتلانتیک

توجه حراج

اشیاء عتیقه و قدیمی

شرح در صفحه نیازمندیها

اطلاعیه برای آشوریهای ایران در صفحه حوادث

اطلاعیه

کارخانجات تولیدی فیلور (فیلکو – هوور)

بدینوسیله باطلاع مشتریان عزیز میرساند که اداره‌مرکزی سرویس و سرویس تهران محصولات فیلکو و هوور بشرح زیر تغییر یافته است:

شرکت سرویس همگانی ایران : تهران جاده دماوندروبروی پمپ بنزین جوادیه تهران پارس

تلفن های : ۷۸۲۸۹۸ – ۷۸۳۱۸۶ – ۷۸۲۰۶۲ – ۷۸۴۵۱۵ – ۷۸۲۳۲۵

دنیای ورزش روزهای شنبه منتشر می‌شود

اطلاعات

نشریه ایرانیان مقیم خارج از کشور

هفته‌ای سه بار در سراسر دنیا

در دسترس علاقمندان قرار میگیرد

اوضاع لبنان باردیگر متشنج شد

اسرائیل آماده حمله به لبنان شد

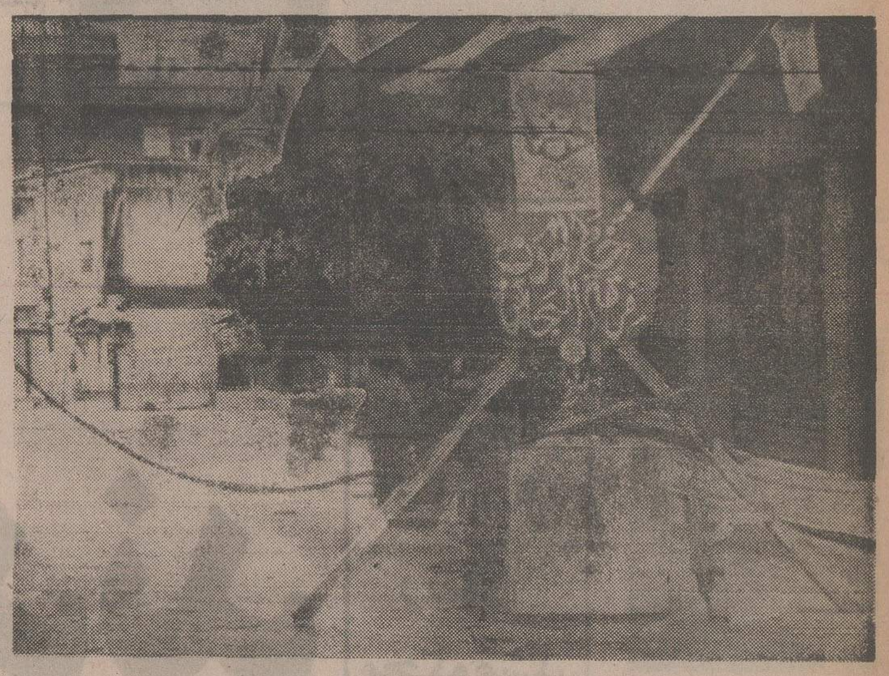

عکس یکی از زاه بندان های فالانژیست های لبنانی رادر بیروت نشان میدهد. دراینجا بمردم اخطار شده که از اینطرف عبور نکنند و با جمعه اسکلت نشان داده‌اند کسی که عبور کند به چه سرنوشتی دچار می‌شود.
عکس رادیوئی یونایتدپرس

بیروت ـ خبرگزاری فرانسه ـ اوضاع لبنان در آستانه سال ۱۹۷۶ همچنان بحران زده است باوجود برقراری آرامش نسبی زدوخورد های پراکنده در بیروت ادامه دارد.

روزگذشته شش نفر در حوادث گوناگون در جنوب بیروت بقتل رسیدند. بعد ازظهر دیروز اتومبیلی که در راه بیروت وصیدا در حرکت بود. براثر انفجار شدیدی که در داخل آن روی داد منهدم شد و سه سرنشین آن قطعه قطعه شدند.

رادیو بیروت گفت که مردان مسلح باردیگر در راههائی که به شهرک های مسیحی نشین منتهی میشود سنگربندی کرده‌اند.

کمیته هم آهنگی ملی در لبنان ، وسازمان آزادی بخش فلسطین ، دیروز ، امکان حمله اسرائیلی ها به خاک لبنان رامورد بررسی قرار دادند. این کمیته اعلام کرد که ممکن است طی چند روز آینده، اسرائیلی ها، به خاک لبنان حمله کنند. طی ۲۴ ساعت گذشته، گروه کثیری از واحد های نظامی اسرائیلی ، در مرز لبنان بحال آماده‌باش درآمده‌اند .

در حوادث نظامی دیشب، در یک مورد چند نظامی، اسرائیلی از مرز گذشتند و سه غیر نظامی لبنانی راهم به‌اتهام کمک به عملیات فلسطینی ها به گروگان گرفتند و باخود بردند.

هنوز گزارشی از تقویت نیرو های فلسطینی در مرز بین لبنان و اسرائیل بدست نیامده است .

تروریستها از الجزایر به لیبی رفتند

الجزایر ـ آسوشیتدپرس ـ خبرگزاری فرانسه تروریست هایی که چندی پیش در وین به محل دبیرخانه سازمان کشور های صادر کننده نفت ـ اوپک ـ حمله کردند و دهها نفراز شخصیت های عالیرتبه واز جمله عده‌ای وزیررا به گروگان گرفتند ـ پس از یک هفته که در الجزایر بسر برده بودند روز سه‌شنبه (دیروز) آزاد شدند و الجزایررا بقصد یکی از کشورهایی که نسبت به آنان روش دوستانه‌ای دارد ترک گفتند .

منابعی که درالجزایر از آنها نقل قول شده است اظهار داشتند که تروریست های مذکور و ازجمله رهبر آنها که کارلوس نامدارد واز تروریست های سرشناس بین‌المللی است ظاهرا باهواپیما به یک کشور دیگر رفته‌اند .

در گزارش های تائید نشده اشاره شده است که تروریست ها به کشور لیبی رفته‌اند. حواری بومدین و سرهنگ معمر قذافی رهبران الجزایر و لیبی روز های یکشنبه ودوشنبه هفته جاری با یکدیگر ملاقات کردند و درباره بسیاری از مسائل مهم به گفتگو پرداختند .

درالجزایر راجع به خروج تروریست های مسئول ماجرای دبیرخانه اوپک از الجزایر اعلامیه رسمی صادر نشده است تا اندکی قبل از آنکه خبرهای مربوط عزیمت تروریست ها منتشر شود منابع صلاحیتدار الجزایری هنوز گزارش میدادند که تروریست های مورد بحث همچنان در بازداشت بسر میبرند و احتمال اعطای پناهندگی سیاسی به آنها از طرف دولت الجزایر وجود ندارد .

تروریستهایی که در باره آنها صحبت میشود روز دوشنبه هفته گذشته ۴۱ نفر راکه گروگان هایشان بودند از وین به‌الجزایر بردند و در آنجا به محض پیاده شدن در فرودگاه اکثر گروگان ها را آزاد کردند.

منابع الجزایر ضمنا یادآوری میکنند که پذیرائی مقامات لیبی از تروریست ها هنگامیکه هواپیمای حامل آنان در هفته گذشته وارد تریپولی شد سرد بوده است . اما بدنبال مذاکراتی که در این هفته بین بومدین و قذافی انجام گرفته ممکن است رفتار دولت لیبی با تروریستها تغییر کرده باشد

البته منابع رسمی الجزایر یادآوری میکنند که مذاکرات بومدین و قذافی بطور عمده درباره همکاری های سیاسی دو کشور در قبال مسائل صحرای باختری اسپانیا ومبارزه فلسطینی ها بوده است .

تروریستها طی یک هفته‌ای که در الجزایر بسر بردند از انظار دور نگهداشته شدند. واز طرف مقامات الجزایری در تمام یک هفته گذشته اشاره‌ای به‌وضع تروریست ها نشد .

درگذشته دولت لیبی به‌عده‌ای از تروریست ها پناهندگی داده است .

منابع صاحب صلاحیت الجزایری روز گذشته گفته بودند که به تروریست های ماجرای اوپک پناهندگی سیاسی داده نخواهد شد . بلکه دولت الجزایرآنها را آزادخواهد کرد. آزادکردن تروریست ها پیرو معامله‌ای است که با آنها قبل از آزادی آخرین گروگان ها صورت گرفته است.

کارلوس که رهبر این گروه تروریستی شناخته شده است طبق بسیاری از گزارش ها اهل ونزوئلاست و نام حقیقی وی «رامیرزسانچز» است . وی به‌اتهام مباشرت در چندین فقره عملیات تروریستی دیگر نیز که اهمیت بین‌المللی داشته‌اند تحت پیگرد پلیس کشور های مختلف قراردارد .

در آلمان بود

سازمان امنیت فدرال آلمان غربی فاش کردکه کارلوس که‌گفته میشود رهبری تروریست هارا درحمله به‌مقراوپک بعهده داشته درماه مه ۱۹۷۵ در فرانکفورت بسر میبرد .

سخنگوی سازمان امنیت فدرال آلمان اضافه کردکه کارلوس بااوراق هویت جعلی وارد این کشور شده بود.

ازسوی دیگر یک منبع آگاه در فرانکفورت اظهار داشت «هانس یواخیم کلن تروریست ۲۸ ساله آلمان کمدر جریان حمله به مقر اوپک بشدت زخمی شده سابقه شرارت دارد در چند مورد به سرقت مسلحانه دست زده است .

ظاهرا «هاناکراب» تروریست زن که در اوایل ۱۹۷۵ در حمله به سفارت آلمان فدرال در استکهلم شرکت داشته معشوقه «کلن» است .

تاآنموقع هانا وکلن در فرانکفورت زندگی میکردند «هانا» پس‌از حمله به سفارت آلمان فدرال در استکهلم به مقامات بن تحویل شده وبزودی تحت محاکمه قرار خواهد گرفت .

دروین یک مقام وابسته بوزارت امور خارجه اتریش اظهار داشت که هنوز درخواست استرداد کماندو هائی که روز ۲۱ دسامبر به مقر اوپک دروین حمله کردند به‌دولت الجزایر تسلیم نشده است . وی‌افزود که متن یادداشت اکنون در سفارت اتریش در الجزایر است و قبل ازاینکه به‌مقام های الجزایری تسلیم شود مسئله مجددا مورد بررسی قرار خواهد گرفت زیرا بین دولت های اتریش و الجزایر قراردادی درباره تحویل مجرمین وجود ندارد .

تدابیر امنیتی برای حمایت از اجتماع وزیران اوپک در وین ۳ برابر میشود

وین ـ رویتر ـ بدنبال ماجرای حمله تروریست ها به محل دبیرخانه اوپک در وین پلیس اطریش ۵ مامور پلیس مسلح به‌مسلسل‌های خودکار و دو مامور امنیتی دیگر را که لباسهای غیر نظامی میپوشند در مقر دبیرخانه اوپک به‌پاسداری گماشته است. تصمیم مربوط به استفاده از این تدابیر امنیتی فوق العاده در کنفرانسی که در سطح عالیترین مقامات شهربانی اطریش تشکیل شده بود گرفته شده است.

«رودلف اشتاین کلز» معاون شهربانی وین به خبرنگاران اظهارداشت که به عقیده وی با بکاربستن تدابیر جدید اکنون حمایتی که باید از ایمنی مقامات ۱۳ کشور عضو اوپک صورت گیرد کافی است و در صورتیکه‌قرارباشدازطرف مقامات اوپک‌کنفرانسی در مقراین‌سازمان تشکیل شود شهربانی وین‌آمادگی دارد که تدابیر ایمنی رابرای حمایت از شخصیتهای اوپک دو برابر و حتی سه برابر کند.

سفیر الجزایر تکذیب کرد

بن ـ رویتر ـ سفیر الجزایر در آلمان غربی دیروز این گزارش را که دولت متبوع وی شش تروریست مسئول حمله به مقر اوپک را آزادکرده است تکذیب کرد و گفت که این تروریست ها هنوز هم در بازداشت بسر میبرند و ماموران امنیتی الجزایر از آنها بازجوئی می کنند . سفیر الجزایر در آلمان غربی که در یک‌برنامه تلویزیونی صحبت می کرد به این سئوال که آیا دولت الجزایر درنظر دارد به شش تروریست مذکور پناهندگی سیاسی بدهد جواب نداد .

رئیس جمهوری برمه بصورت یکی از افسران سیلی زد

بانکوک ـ آسوشیتدپرس ـ پرزیدنت « نه‌وین» رئیس جمهوری برمه همراه‌چندنفر از محافظان مسلح سرزده وارد یک مجلس جشن ومیهمانی کریسمس در رانگون شد و برصورت یک افسر عالیرتبه ارتش برمه سیلی نواخت و مجلس جشن و سروری راکه باشرکت عده زیادی برپا شده بود برهم زد.

طبق گزارش روزنامه بانکوک پست چند نفر از شهود عینی ماجرا که روز دوشنبه وارد بانکوک شده‌اند تعریف کرده‌اند که رئیس جمهوری برمه چندین‌بار بصورت یکی از سرهنگهای ارتش سیلی زد و طبل های دسته ارکستری را که در مجلس میهمانی به هنرنمایی مشغول بود سوراخ کرد .

منابع مذکور اضافه میکنندکه انگیزه رئیس جمهوری برمه برای این رفتار هنوز روشن نیست. بعضی میگویندکه بموی خبر داده بودند که دختران جوان خودش به آن میهمانی رفته‌اند. درحالیکه روایتهای‌دیگر حاکی است که‌سر وصدای جشن‌ومیهمانی مذکور باعث‌ناراحتی رئیس‌جمهوری برمه شده بود.

مخالفت با فیلم زندگی جنسی مسیح

کپنهاک ـ رویتر ـ عالی‌جناب «هانس مارتنسن» ، اسقف کلیسای کاتولیک دانمارک دیروز گفت که علیه یک کارگردان دانمارکی که میخواهد از زندگی جنسی مسیح فیلمی بسازد ، به جرم کفر و الحاد شکایت‌خواهد کرد . مارتنسن از سایر رهبران کلیسا خواسته است که در اعلام شکایت به دادستان کل دانمارک با وی همصدا شوند . یک سخنگوی کلیسای کاتولیک در دانمارک‌گفت که اسقف های وابسته‌بدین‌کلیساهفته آینده برای‌مذاکره درباره این فیلم باهم ملاقات خواهند کرد .

تورسن که از دولت تقاضای کمک مالی برای همین فیلم کرده گفته‌است که هدف‌او این‌است که نشان دهد مسیح هم مانند هر انسان عادی دارای زندگی جنسی بوده است .

اخبار کوتاه جهان

سادات مرد سال شد

● پاریس ـ خبرگزاری فرانسه ـ روزنامه « لاکروا» چاپ پاریس درآخرین‌شماره‌سال ۱۹۷۵ پرزیدنت سادات را بعنوان مردسال معرفی‌کرد و نوشته است رئیس جمهوری مصربخاطر نقشی که درسال‌گذشته در صحنه سیاست‌بین‌المللی ایفاء کرده شایستگی‌عنوان « مردسال» را دارد.

روابط شوروی وترکیه باعث ناراحتی امریکا نشده

● واشنگتن ـ یونایتدپرس ـ وزارت خارجه‌آمریکا اعلام کرد که توافق ترکیه و شوروی در هفته جاری برای توسعه روابط و همکاریهای دوکشور باعث ناراحتی آمریکانشده است.

نخست‌وزیر لیبی در بغداد

● بغداد ـ خبرگزاری فرانسه ـ سرگرد عبدالسلام جلود نخست وزیر لیبی بعداز ظهر دیروز بطور ناگهانی وارد بغداد شدو در فرودگاه ازسوی صدام حسین معاون شورای انقلاب‌عراق مورداستقبال قرار گرفت . هدف دیدار جلود از بغداد و مدت توقف وی‌در پایتخت‌عراق فاش نشده است .

پاپا دوپولوس به ۲۵ سال زندان محکوم شد

● آتن ـ رویتر ـ ژرژ پاپادوپولوس، رئیس جمهوری پیشین یونان ، در عداد ۲۰ متهمی بود که در یک دادگاه بدوی ، به جرم شرکت درتوطئه پلی تکنیک آتن‌در سال ۱۹۷۳ کمنجر به کشته شدن دست کم ۳۴ تن،وزخمی شدن درحدود یک هزار تن شد ، دیروز به ۲۵ سال زندان محکوم شد. پاپادوپولوس ، ۵۶ ساله، اکنون،به‌اتهام‌خیانت به کشور وملت، در زندان به سر میبرد، ودر انتظار محاکمه است. در محاکمه دیروز، ۱۲تن تبرئه شدند.

استعفای ژنرال اسرائیلی

● تل‌آویو ـ رویتر ـ یکی از ژنرال های اسرائیلی دیروز استعفا کرد ومدعی شد که او را به سپربلای اشتباهاتی تبدیل کرده‌اند که در جنگ اکتبر ۱۹۷۳ بوسیله ارتش‌اسرائیل در جبهه مصر بوقوع پیوسته است .

ژنرال «شموئیل گونن» در استعفانامه خود به تصمیم یک کمیسیون تحقیقات نظامی که پست های آینده وی‌را درسطح لشگر محدود کرده اعتراض نموده است .

پیام برژنف برای عرفات

● بیروت ـ خبرگزاری فرانسه ـ لئونید برژنف بمناسبت سال‌نو پیام‌تبریکی برای یاسرعرفات رئیس کمیته اجرائیه سازمان آزادی بخش فلسطین فرستاد.

پیام دبیرکل‌حزب کمونیست شوروی توسط سفیر آن کشور در لبنان به عرفات تسلیم شد .

فلسطینی ها مداخله در انفجار فرودگاه نیویورک را تکذیب کردند

عکس مامورین را هنگام خارج کردن یکی از قربانیان انفجار فرودگاه «لاگاردیا» از محل حادثه نشان میدهد .
عکس رادیوئی یونایتد پرس

شرکتهای هواپیمایی آمریکا امروز برای شخص یا اشخاصیکه بتوانند اطلاعاتی ارائه دهند که به کمک آن شناسایی مسببین انفجار بمب درفرودگاه لاگاردیای نیویورک امکان‌پذیرشود ۵۰ هزار دلار جایزه نقدی تعیین کردند .

از طرف دولت آمریکا یک‌گروه ضربتی مامور شده است تا درباره اثرات‌انفجار بمب در فرودگاه لاگاردیا برایمنی حمل و نقل هوایی تحقیق کند .

ویلیام کلمن وزیر حمل و نقل و جان مکلوکاس رئیس‌اداره هواپیمائی فدرال آمریکا اعلام کردند که بوسیله « پل‌ایگناتیوس » رئیس اتحادیه حمل و نقل هوایی این کشور از موضوع جایزه ۵۰ دلاری آگاه شده‌اند . این جایزه را شرکتهای هواپیمائی آمریکا مشترکا پرداخت خواهند کرد .

اضطراب پلیس نیویورک

مقامات پلیس نیویورک حیرت و اضطراب خود را بخاطرخسارات‌سنگین انفجاری که‌سه‌شنبه‌درفرودگاه لاگاردیای نیویورک بوقوع پیوست و قتل ۱۲ نفر وجرح ۵۸ نفر دیگر را موجب شدینهان نکرده‌اند .

یک سخنگوی پلیس اعلام کرد که تحقیقات درباره تمام گروههای شناخته شده‌ای که در نیویورک فعالیت دارند در جریان است ولی از نظر مقامات پلیس نیویورک صحت و اعتباراظهارات شخص ناشناسی که بعد از وقوع انفجار در یک تماس تلفنی ادعا کرد که سازمان آزادی‌بخش فلسطین‌مسئول این ماجرا بوده است قابل قبول وباور کردنی بنظر نمیرسد .

در نیویورک و بیروت سخنگویان گروههای عرب و فلسطین همگی تاکید کرده‌اند که بین آنها و ماجرای انفجار در فرودگاه لاگاردیا کمترین رابطه‌ای وجود نداشته است .

آبراهام بیم شهردار نیویورک‌دیشب اظهار نظر کرد که کار گذاشتن بمب در فرودگاه لاگاردیاکارشخص یا اشخاصی بوده است که با کاربرد مواد منفجره آشنایی داشته‌اند و اینکار از تروریست های آماتور ساخته نبوده است .

پلیس نیویورک ضمنا در اطراف سوابق و هویت قربانیان انفجار در فرودگاه نیز شروع به تحقیق کرده‌است تا معلوم شود که آیا در میان آنها شخص یا اشخاصی وجود داشته‌اند که بهنگام تلاش کردن برای فرار در آخرین لحظات پیش ازانفجار جان‌خود را از دست داده باشند .

سازمان آزادی‌بخش فلسطین و جبهه خلق‌برای آزادی فلسطین که مهم ترین گروه افراطی‌در نهضت مقاومت‌فلسطینی هاست دیروز هر مسئولیتی را در قبال انفجاری‌که درفرودگاه‌لاگاردیای نیویورک روی داده است انکار کردند .

یک سخنگوی سازمان آزادی‌بخش فلسطین ـ سازمانی که گروه های‌مختلف فدائیان فلسطینی تحت رهبری فائقه آن قرار دارند ـ دیروزگفت که این سازمان اعمالی نظیر آنچه را که در فرودگاه لاگاردیا بوقوع پیوسته است محکوم می کند .

سخنگوی سازمان آزادی‌بخش فلسطین مخصوصا به دعوتی که از این سازمان برای شرکت کردن در بحثهای قریب‌الوقوع شورای امنیت سازمان ملل درباره مناقشات اعراب‌واسرائیل صورت گرفته است اشاره‌کرد و گفت که‌دشمنان ملت فلسطین سعی دارند که این‌پیروزی‌ها رابا بدنام‌کردن‌سازمان آزادیبخش‌فلسطین نابود کنند .

فدائیان چند موسسه اسرائیل را منفجر کردند

بیروت ـ رویتر ـ فدائیان فلسطینی دیشب در بیروت اعلام کردند که‌طی ۲۴ساعت گذشته شش فقره عملیات‌ضد اسرائیلی انجام داده‌اند و تلفات و خسارات سنگین‌به اسرائیلی ها وارد آورده‌اند.

خبرگزاری فلسطینی وفا گزارش داد که این عملیات بمناسبت یازدهمین سالگرد شروع فعالیت‌نهضت مقاومت فلسطین که باروز اول ژانویه مصادف می‌شود صورت‌گرفته است .

طبق گزارش خبرگزاری وفا واحد های فدائیان فلسطینی روز گذشته در تل‌آویو با بمب به ساختمان یک بانک‌کارگری حمله‌کردند و در چند بنای دولتی اسرائیل بمب‌های آتش‌زاکار گذاشتند .

براثر انفجار این بمب ها چند فقره آتش‌سوزی نیز در تل‌آویو برپا شد. علاوه‌براین در تل‌آویو یکی از مراکز سازمان‌ضداطلاعات اسرائیل نیز با بمب مورد حمله قرار گرفت و تعداد نامعلومی از اسرائیلی ها در این سوء ـ قصد کشته و زخمی شدند.

در جاده‌ای که در جلیله‌قرار دارد یک کامانکار ارتش اسرائیل مورد حمله فدائیان قرار گرفت ، و براثر انهدام وسیله مذکور تمام اسرائیلی هایی که سوار برآن بودند کشته و یا زخمی شدند .

فدائیان همچنین دو جواب تیراندازی‌نیرو های‌اسرائیلی با پرتاب موشک به مقابله پرداختند و مقداری از تاسیسات مهم اسرائیلی را غرق‌درشعله‌های آتش‌کردند.

الجزایر و مراکش سفرای خود را احضار کردند

ارتش‌های الجزایر و مراکش در برابر هم صف‌آرائی کردند

الجزایر ـ یونایتدپرس ـ منابع‌دیپلماتیک‌الجزایر دیروز گزارش دادندکه شدت‌گرفتن بحران روابط الجزایر و مراکش برسر الحاق صحرای باختری اسپانیا به مراکش ـ سفیران دولتهای مراکش و الجزایر از کشورهای یکدیگر احضار شده‌اند.

الجزایر که مدعی است تصمیم تصرف کردن صحرای باختری منعکس کننده سیاست توسعه طلبی‌سلطان‌حسن دوم پادشاه مراکش است و این سیاست امنیت الجزایر را بخطر انداخته است،طی روز های گذشته ۱۰۰ هزار نفر افراد ذخیره خودرا بخدمت زیر پرچم احضار کرده است‌تا ارتش آکتیو ۵۵ هزار نفری این کشوررا تقویت کند.

قسمت عمده نیرو های مسلح الجزایر واز جمله واحد های تانک آن که باتجهیزات جنگی ساخت شوروی از قبیل تانکهای تی ـ ۳۴و موشکهای روسی مجهز هستند طبق اطلاعاتی که‌از منابع دیپلماتیک بدست آمده است‌در ناحیه‌طندوف ،واقع در نزدیکی‌مرزمراکش ازطرف غرب متمرکزشده‌اند . طبق‌یک گزارش نیرو های مراکش نیز در برابر قوای الجزایر صف آرائی کرده است.

از طرف دیگر منابع دیپلماتیک الجزیره اظهار میدارند که سرهنگ قذافی رئیس شورای انقلاب لیبی در مذاکراتی که روز دوشنبه با بومدین‌رئیس جمهوری الجزایرداشت وعده دادکه‌از کوششهای همه‌جانبه الجزایر برای وادار کردن مراکش به خارج ساختن نیروهایش‌از صحرای باختری پشتیبانی‌خواهدکرد. باقیمانده نیرو های اسپانیایی که هنوز درسرزمین قسفات‌خیز صحرا مستقر هستند قرار است تا اوایل ماه آینده بمکشورشان بازگردند.

گزارشهایی که‌از مرزناآرام صحرایه الجزایر میرسدحاکی است که چریک های جبهه پولیزاریو ـ نهضتی که خواستار استقلال صحرای اسپانیاست ـ بنوبه خود تحت فرماندهی افسران الجزایری در ناحیه طندوف متمرکز شده‌اند. مطبوعات الجزایر درگزارشهای اخیر خوداشاره کرده‌اند که جبهه پولیزاریو بزودی استقلال صحرای باختری‌را اعلام خواهدکرد.

رهبران امریکا تهدید بقتل شدند

واشنگتن ـ خبرگزاری فرانسه ـ سخنگوی سازمان امنیت فدرال «اف.بی.آی» اعلام کردکه‌یک گروه افراطی راست‌بسیاری‌ازسیاستمداران بلندپایه‌امریکاازجمله روسای کمیسیون های‌پارلمانی مامور تحقیق درباره فعالیت های «سیا» و یک نامزد انتخابات ریاست جمهوری‌در انتخابات ۱۹۷۶ را تهدید به قتل کرده است .

سخنگوی «اف.بی.آی» تصریح کرد که «سازمان جنگجویان قدیمی علیه هواداران کمونیست ها» سناتور فرانک چرچ ،رئیس کمیسیون‌تحقیق سنا درباره فعالیت سرویس های‌اطلاعاتی، «اونیس‌پایک»

رئیس کمیسیون‌تحقیق مجلس نمایندگان را تهدید به قتل کرده است . این گروه افراطی راست‌همچنین تهدید کرده است‌فردهاریس سناتور سابق «اوکلاهما»،راکه نامزد ریاست جمهوری از حزب دموکرات شده است به قتل خواهد رسانید .

نام «تیم‌بونز» رئیس سازمانی که متهم‌است با افشای‌هویت ولش بطور غیرمستقیم در ماجرای کشته‌شدن «ریچارد ولش» مامور «سیا» در آتن دست داشته نیز در لیست تهدید شدگان بمرگ است .

سخنگوی «اف.بی.آی» تاکید کرد که سازمان‌افراطی دست راستی تهدید خود را بصورت یک یادداشت روز ۲۶ دسامبر بیکی از فرستنده های تلویزیون «هوستون» فرستاده است .

در این یادداشت علل‌احکام صادر شده مرگ از طرف سازمان مذکور معلوم نشده است .

در این یادداشت تنهاگفته شده که بسیاری از رهبران امریکاطرفدار کمونیسم‌هستند و باید کشته شوند .

سخنگوی اف.بی.آی‌گفت پلیس مشغول تحقیق است و سازمان های‌مختلف مملکتی در جریان تهدید های دست راستی ها قرار گرفته‌اند .

ساعت تلفنی بیروت فحش میدهد !

بیروت ـ خبرگزاری فرانسه ـ « ساعت گویای » بیروت (ساعت تلفنی) دیگر وقت را تعیین نمیکند بلکه‌مقادیری فحش های رکیک که بخواهند ساعت دقیق را بدانند تحویل میدهد.

درگذشته بیروتی‌ها می‌توانستند با گرفتن شماره ۱۴ در تمام مدت شبانه روز وقت صحیح را بدانند اما اکنون به محض آنکه این شماره را میگیرند از آنطرف سیم صدای مردی بگوش میرسد که رکیک‌ترین فحش‌ها را تحویل میدهد.

روزنامه السفیر که این‌مطلب را فاش‌کرده‌نوشته است‌فحش و ناسزائی که ساعت تلفنی تحویل مردم‌میدهد بقدری‌رکیک است که نمیتوان بقلم آورد.

این وضع از بیست روز قبل در تمام بیست و چهار ساعت ادامه دارد . مطالب طبق معمول روی نوار ضبط شده است .

از حیدر عبدی (۱۸ ساله) ۲۵ روز است خبری نیست هرکس اطلاعی‌ازنامبرده داردخواهشمند است بتلفن ۶۶۱۲۸۴ باشگاه خلیج به حسن عبدی اطلاع‌دهد. آ ـ ۱۶۲۱۹

درآمدی بر گروه‌سنجی و پویائی گروهی
تالیف
مری نورثوی
ترجمه
دکتر غلام‌عباس توسلی
ناشر
مؤسسهٔ انتشارات و چاپ دانشگاه تهران
مراکزفروش: فروشگاه شماره ۱ خیابان قدیم دانشگاه (۲۱ آذر) فروشگاه شماره ۲ خیابان شاهرضا ایستگاه لاله‌زار

پیروزی لبخند
از: فرهاد مسعودی
شرح زندگی پرفرازونشیب
عباس مسعودی
بنیانگذار روزنامه‌نگاری نوین ایران
وگوشه‌هائی از تاریخ پنجاه ساله اخیر ایران
محل فروش: کتابفروشیهای امیرکبیر در سراسر کشور

اطلاعات
نشریه ایرانیان مقیم خارج از کشور
هفته‌ای سه بار در سراسر دنیا در دسترس علاقمندان قرار میگیرد
با تلفن ۳۱۱۰۷۱ اطلاعات هوائی را برای فروش خود آبونه شوید

آغاز بررسی برای تجدید نظر در لایحه نهائی قانون استخدام

بررسی برای تجدید نظر در لایحه نهائی قانون استخدام در سازمان اموراداری و استخدامی کشور شروع شد.

اصلاحات جدید درلایحه‌نهائی قانون استخدام،بر اساس‌نظریات کارمندان و صاحب‌نظران و همچنین باتوجه به مشکلات و نارسائی‌های فعلی قانون استخدام انجام میشود.

تغییرات مهمی که بدین ترتیب در لایحه نهائی قانون استخدام کشوری انجام میشود در هنگام بررسی وطرح لایحه نهائی در کمیسیون‌های استخدام مجلسین بصورت پیشنهاد از سوی دولت به کمیسیونها داده میشود.

پیش‌بینی میشود که دولت لایحه نهائی قانون استخدام کشوری را از مجلسین پس نگیرد و این لایحه تا پایان زمان‌مطالعات و بررسی مجدد سازمان امور اداری و استخدامی کشور کهبر اساس نظریات کارمندان دولت و پیشنهادات ارائه شده ازسوی حزب رستاخیز انجام میشود، در مجلسین مطرح نشود.

لایحه نهائی قانون استخدام کشوری در ده بخش و ۱۴۰ ماده تهیه شده است و در اردیبهشت‌ماه‌سال۱۳۵۴ازسوی دولت تقدیم مجلسین شد.

لایحه نهائی قانون استخدام کشوری در حقیقت اصلاحیه ششم قانون استخدام است . در تجدید نظر در برخی از مقررات لایحه نهائی قانون استخدام در سازمان امور اداری و استخدامی کشور پیش‌بینی‌میشودکه مقررات دوبخش حقوق و مزایا و بازنشستگی کارمندان بیش ازسایر بخش‌ها دستخوش تغییر شود.

وقتی که خریدار ماهی «ناشکری» می‌کند ...

کازرون ـ با اینکه از قدیم گفته‌اند «شکر نعمت نعمتت افزون کند» آقای امیر عضدی ناشکری کرده و عکسی را که ملاحظه می کنید از یك مغازه ماهی فروشی گرفته و بروزنامه فرستاده و پرسیده است : آیا ماهی هم چیزیست که برایش صف ببندیم ؟

برادر جان! پس میخواستید برای شلغم صف ببندید ؟

البته آقای عضدی اگر می‌دانست که‌در بعضی‌ازشهرستان ها عده‌یی دربدر بدنبال صف ماهی میگردند تا خود را داخل آن جا بزنند ، هم به شهر خودشان امیدوار میشد هم ، قدر این صف کم‌نظیر را می‌دانست ، هم طعم ماهی‌بیشتر بدهانش مزه میکرد.

بهر حال چاپ این عکس برای آن عده که می گویند، ماهی اصلا وجود ندارد می ـ تواند مایهٔ عبرت باشد ..

تشکیل شورای هماهنگی مشاغل فنی

یک شورا برای‌ایجادهم‌آهنگی درمشاغل فنی تشکیل خواهد شد. این شورا برای هم‌آهنگی مشاغل تخصصی و رفع نیاز های کشور باهمکاری وزارتخانه‌ها آموزش و پرورش کار و امور اجتماعی و دیگر سازمانهای مسئول فعالیت خواهد کرد.

یک مقام وزارت کار در این مورد توضیح داد ، برای ایجاد توازن در عرضه و تقاضای بازار کار و برآورد نیاز های تخصصی و فنی مملکت باید شورای واحدی متشکل از کارشناسان وزارتخانه های مسئول آموزش و تربیت متخصص بوجود آید . ایجاد هم‌آهنگی دربرنامه های آموزشی وتعادل بین عرضه و تقاضای کار باتوجه به پیشرفتهای صنعتی‌کشور باید از عمده هدف های این شورا باشد.

همچنین شورای مزبور وظیفه دارد نیاز های مملکت را درسطوح مختلف مورد بررسی قرار دهد و برای تامین و تربیت نیروی‌انسانی مورد نیاز اقدام کند .

واردکننده دیگ‌های زودپز وسو محکوم شد

مدیرعامل شرکت « وسو»وارد کننده دیگ های زودپز « وسو » باتهام افزایش قیمت محکوم شد.

حکم محکومیت غلامعلی همایونی مسئول فروش ومدیرعامل دیگ های زودپز «وسو » در شعبه ۵۷ دادگاه کیفر گرانفروشان ـ به ریاست آقای بابانوری اقشار و دادرسی آقای صادق طاغنی‌قاضی دادگاه ـ صادر شد.

دراین دادگاه محمود یونسی صندلی‌ساز ، سید محمدمطهری آجیل‌فروش ، بازار تهران ، مهدی ماهوری پوشاک فروش در خیابان شاه و ۲۷ کاسب متخلف دیگر محاکمه و محکوم شدند بنا به حکم قاضی این دادگاه همچنین حسن حق‌خواه میوه‌فروش که برای باردوم مرتکب تخلف شده بود، به پرداخت شش هزار ریال جزای نقدی و پانزده روز تعطیل محل کسب محکوم شد.

درشعبه ۵۷ دادگاه کیفر گرانفروشان ـ بریاست آقای یحیی جلیلوند ـ امیر ناوی عمده‌فروش لوازم الکتریکی باتهام عدم‌الصاق برچسب به پرداخت ۳۰ هزار ریال جزای نقدی محکوم شد.

درهمین دادگاه منصورنعیم‌الله فروشنده لوازم یدکی اتومبیل ، محمدسماک صاحب کفاشی «برت» در لالهزارنو و علی‌اکبر هاشمی متصدی تعویض روغن نیزمحاکمه و به پرداخت جزای نقدی محکوم شدند .

همچنین در دادگاه شعبه ۵۶ کیفر گرانفروشان به ریاست آقای خیرمراد جلیلوند ، یک آهن‌فروش بنام مهدی شاکری به پرداخت بیست هزار ریال جریمه محکوم شد . اتهام این شخص گرانفروشی بود .

ماما سپاهیان فوق‌دیپلم میگیرند

همزمان با انقضای خدمت اولین گروه ماما سپاهیان ، وزارت بهداری اعلام کرد : چون ماما سپاهیان تجربه های لازم را درکارخودکسب‌کرده‌اند میتوانند درسال دوم مدرسه‌عالی مامائی وزارت‌بهداری نامنویسی کنند . دراین مورد ضمن مکاتباتی ، موافقت وزارت علوم کسب شده است و پذیرفته شدگان پس از یکسال تحصیل موفق بدریافت فوق دیپلم‌خواهند شد. فوق دیپلمه های مذکور اجازه خواهند داشت در مراکز درمانی و پزشکی‌وزارت‌بهداری و شهرها به کار مامائی وزایمان مشغول شوند .

در حال حاضر ۳۳۰۰ پزشک‌ـداروساز ـ دندانپزشک ـ لیسانسیه های زن رشته‌ی پرستاری ـ مامائی ـ تغذیه ـ فیزیوتراپی ـ علوم آزمایشگاهی ـ رادیولوژی و میکروبیولوژی در مناطق مختلف کشور در سپاه بهداشت زنان بخدمت مشغولند که ۵۲۰ نفر از این عده راماما سپاهیان تشکیل میدهند . این گروه دوره آموزشی خود را درحین خدمت گذرانده‌اند .این عده درحال حاضر در روستاها و بخش‌ها کشور بکار زایمان طبیعی واجرای برنامه‌های‌تنظیم خانواده و بهداشت مادر و کودک مشغول هستند .

از سوی دیگر دوهزارنفر دیگر از سپاهیان گروه های دیپلمه نیز پس از گذراندن‌یک دوره ششماهه آموزشی در آزمایشگاهها بعنوان مروج بهداشت به روستاها اعزام خواهند شد.

بدون اجازه بستگان

استفاده از چشم‌مرده، قانونی است

خارج‌کردن چشمان یک مرده از حدقه حتی بدون اطلاع بستگان وی یا اجازه متوفی‌قبل از مرگ امکان پذیر است !

بدنبال انتشار خبر دیروز اطلاعات پیرامون شکایت دختر خانمی که چشمان پدرش رابعد از سکته‌برای‌پیوندزدن‌به دیگری از حدقه درآورده‌اند ، حسین حمید خانی قاضی دادگستری ضمن عنوان این‌مطلب گفت:این عمل هنگامی جرم بحساب میاید که‌نسبت به‌مرگ‌وزندگی متوفی تردید وجود داشته باشد. جدا کردن‌اعضاء بدن‌متوفی‌سالهاست که در پزشک قانونی انجام می شود . پزشک همچنین میتواند بدون اجازه متوفی‌قبل از مرگ چشم اورا برای‌استفاده پزشکی از حدقه خارج کند . اینکار معمولا هنگامی انجام میگیرد که مرگ فیزیکی‌صورت‌نگرفته باشد. دکتر بارنارد پزشک معروف نیز برای پیوند قلب از بیمارانی استفاده میکند که بین مرگ و زندگی باشند .

خبرنگارما مینویسد: ماموران انتظامی بدستور «مصطفی محجوب» بازپرس شعبه ۹ دادسرای تهران‌تحقیقات‌وسیعی را برای روشن ساختن نکات مبهم پرونده شکایت دختری که چشمان پدرش را دریکی از بیمارستان ها پزشکان بدون اجازه از حدقه در آورده‌اند شروع کرده‌اند .

واگذاری طرحهای عمرانی از طریق ترک‌مناقصه ممنوع میشود

قیمت های پایه طرحهای عمرانی از اسفند ماه آینده بتدریج دراختیار وزارتخانه ها، سازمانها و بطور کلی دستگاههای‌اجرائی طرحهای عمرانی قرار میگیرد . این قیمت ها مبنای برآوردهزینه اجرای طرحها خواهدبود.

بعلاوه با تدوین قیمتهای پایه ، واگذاری طرح های عمرانی از طریق ترک مناقصه منع میشود و سازمان های دولتی موظفند هزینه هر یک از طرحها را قبلا محاسبه و بر اساس قیمت های بدست آمده اعلام مناقصه کنند ، یک مقام مطلع‌توضیح داد ،تدوین قیمت های پایه برای اجرای طرحهای عمرانی هم اکنون در سازمان برنامه ادامه دارد . این سازمان از بانک مرکزی و مرکز آمارایران درخواست کرده است نسبت به برآورد قیمت مصالح ساختمانی وسایر مواد اولیه مورد نیاز طرح های عمرانی در شهرستانها و نقاط مختلف کشور اقدام کنند .

نتایج بررسی از طرف بانک مرکزی و مرکزآماردر اختیار سازمان برنامه قرار میگیردو بر اساس آن هزینه و قیمت مواد موردنیازطرحها برآورد میشود، این مقام یاد آورشد: **تعیین قیمت مربوط به طرح های ساختمانها و راهسازی‌که نسبت به دیگر طرحها تقریبا آسانتر است زودتربه‌وزارت ـ خانه‌ها و سازمانهای دولتی ابلاغ میشود و برآورد قیمت مواد و لوازم موردنیاز سایر طرحها نیزتا اوایل‌سال ۱۳۵۵ تعیین خواهد شد . برای‌تعیین قیمت های‌پایه طرحهای‌عمرانی کمیسیونی از کارشناسان و مقامات مسئول‌درسازمان‌برنامه تشکیل شده و بر اقدامات اجرائی نظارت میکند .**

این مقام افزود: تعیین‌قیمت های پایه‌برای‌اجرای طرحهای عمرانی امکان استانداردکردن نوع طرحها را نیز فراهم می سازد و سازمان‌برنامه همزمان با تدوین قیمتهای پایه‌اقداماتی نیز در زمینه استاندارد کردن طرحهای عمرانی با توجه به مناطق‌مختلف آغازکرده است.

بنابر این سازمان برنامه از آغاز سال آینده بموازات ابلاغ اعتبار طرحها مبادرت به تعیین یک قیمت پایه‌برای اجرای طرحها نیزخواهد کرد تا دستگاههای‌اجرائی براساس این برآوردها مناقصه طرحها را انجام دهند .

ارمغان

شماره دیماه در محضر اهل فضل و ادب

نویسندگان و گویندگان: پروفسور میچز ، دکتر وحید ، جمال زاده، رفیع،سپنتا،ضرغام، شهاب، اورنگ،دکتر شفیعی ، زین‌الدین، نجاتی، اوژن ، دکتر معتمدی، وحید زاده ، کیوان ، معمائی، جناب‌زاده، حکیم شفا. آ ـ ۱۶۱۸۵

SONY

قبول سرویس و تعمیرات
دستگاه های سونی در تعمیرگاه های مجاز
۱ـ خیابان فردوسی روبروی بانك ملی کوچه بلژیك شماره ۲۱ تلفن ۳۱۶۰۶۵
۲ـ خیابان شیخ‌هادی روبروی دبستان فیروزکوهی تلفن ۶۶۳۴۶۲

سیلندرگاز

جهت‌گاز اکسیژن ـ گازارت وگازکربنیک
برای مصارف کارخانجات صنعتی ـ بیمارستانها وکارگاهها
ازکشور انگلستان وژاپن رسید

شرکت تجارتی فرهت
فیشرآباد ـ خیابان اراك (شرقی) شمارهٔ ۲۲
تلفن‌های: ۸۳۶۴۳۶ ـ ۸۲۷۲۴۸

خنك در تابستان ـ گرم در زمستان

با استفاده از سوخت ارزان گازوئیل یا گاز بجای برق
با دستگاه تهویه مطبوع آبزروشن

نیگاتا

خیابان تخت‌طاووس ـ روبروی امیرآباد شماره ۱۴۵
تلفن ۸۵۶۶۹۰ ـ ۸۵۸۷۷۸ ـ ۶ و ۸۵۳۳۲۵

اطلاعیه

برای پزشکان محترم کشور
شرکت تجارتی گاد نعیم :
نماینده انحصاری داروهای زیر ازلابراتوارهای اینوترا (شانتر و) و سکتا (ایوروشه) فرانسه مجدداً فعالیت وسیع و همه جانبه داروئی خود را آغاز کرده است.

قرص آتریکان	Comp. Oral
اوول آتریکان	Comp. Gyneo.
قرص سمپاتیل	Comprimes
قطره سمپاتیل	Gouttes
قرص موسینوم	Comprimes
صابون نوباکتر	Savon
محلول سلوباکتر	Solution
پماد هموروئیدین	Pommade

اقلام بالابمقدارکافی وبطورهمیشگی موجوداست.
شرکت تجارتی گاد نعیم با مسئولیت محدود
صندوق پستی: ۱۷۴۳ ـ تهران
تلفنهای: ۳۱۳۰۹۶ ـ ۳۱۱۹۷۳ ـ ۳۱۱۸۳۰
مرکزپخش تهران ـ داروئی بهرام ناصرخسرو تلفن ۳۱۲۴۶۹

جین سینگ (چوب چینی) GINSENG

گیاهی که ازالماس گرانترواز اکسیر مهمتر است
چینی‌ها در حدود پنج هزارسال است که در پنهان نگاه داشتن این گیاه کوشیده‌اندریشه این گیاه بطور حیرت انگیزی به‌بدن‌انسان‌شباهت‌دارد وپس از شش سال رسیده وقابل مصرف‌میشوددرچند سال‌اخیر فقط‌کشور های امریکاوآلمان وفرانسه‌وسویس وژاپن توانسته‌اند مقدار کمی ازاین گیاه را به‌صورت چائی به‌کشور خود وارد کنند .
برای دیدن این گیاه عجیب واطلاع بیشتر به :
شرکت موند جین سینك خیابان آریامهر غربی مقابل مهندسی ارتش پلاك ۱۴ مراجعه فرمائید .
تلفن ۹۲۶۰۲۰

GMC

وانت‌های جمس «باموتور بنزینی»
کامیون‌های کمپرسی شش چرخ
باموتور دیترویت دیزل ساخت جنرال‌موتورز آمریکا
هم‌اکنون برای تحویل فوری آماده‌است
شرکت‌سهامی‌ایران جمس‌خیابان تخت‌جمشید شماره ۵۸۳ تلفن های ۷۶۴۲۵۸ ـ ۷۵۲۳۸۹
شرکت بانتوس خیابان میرداماد (بولوار پهلوی) ساختمان شورلت ایران تلفن های ۷۷۹۴۹۶ ـ ۷۷۲۶۴۲

در هفته گذشته دهها هزار نفر فیلم خوب « مردناآرام» را دیده ولذت برده‌اند ... شماهم از آنانکه این فیلم را ندیده‌اند در مورد آن سئوال کنید .

آغاز هفته دوم نمایش در

اونیورسال ـ پاسیفیك ـ ایران ساینا ـ تیسفون ـ رنگین کمان موناکو ـ پرسپولیس ـ کارون ـ دریا ـ وآستارا (تجریش)

فیلمی مخصوص کودکان از ۵ سال و بزرگسالان تا ۱۰۰ سال !

ازامشب فقط در

سینماسانترال

ازامشب فقط در

سینما آتلانتیک

سکسی ترین زن سیاه پوست جهان در سکسی‌ترین فیلم امسال وهرسال

زئودی آرایا درفیلم زنگی

مرواریدسیاه

گیشه سینما آتلانتیك همه روزه بلیط رزرو میکند.

WANTED

A rapidly expanding computer hardware/software company is looking for people with good experience in data processing. Attractive salaries and fringe benefits will be offered to right applicants. Please send your full resume to P.O. Box 41-875 Tehran.

مجله
دنیای‌ورزش
روزهای
شنبه
هرهفته
منتشر
میشود

از پیشه‌وران و صاحبان مشاغل کوچک امسال مالیات بیشتری دریافت نمیشود

افزایش ضرائب مالیاتی واحدهای تولیدی و شرکتهای بازرگانی

ضرائب مالیاتی سال ۱۳۵۳ پیشه وران و صاحبان مشاغل کوچک برای سال ۱۳۵٤ نیز تثبیت شد ولی ضرایب مالیاتی شرکت های بازرگانی،واحد های تولیدی واشخاص حقوقی و همچنین صاحبان مشاغل بردرآمد افزایش یافت .

ضرائب مالیاتی سال ۱۳٤۵ که مبنای محاسبه مالیات سال گذشته مودیان است امروز از سوی وزارت امور اقتصادی و دارائی به حوزه های مالیاتی ابلاغ شد تا براساس آن مالیات سال ۱۳۵۳ پیشه‌وران ،صاحبان مشاغل ، شرکت ها و موسسات را تعیین کنند .

بعلاوه ضرایب مالیاتی‌در مورد شرکت ها و موسساتی که دفاتر مالیاتی آنان مردود اعلام شدهنیز اعمال میشود و ممیزین مالیاتی براساس ضریب تعیین شده در ضرایب مالیاتی سال۱۳۵٤ مالیات سال ۱۳۵۳ این دسته از شرکت ها را تعیین خواهند کرد .

یک مقام مطلع در این مورد توضیح داد ، ضرایب مالیاتی سال ۱۳۵٤ در مالیات آندسته از اصناف که ازسال ۱۳۵۱ کارمی‌کنند تاثیری ندارد . زیرا مالیات قطعی سال ۱۳۵۱ مالیات سالهای ۵۲ ، ۵۳ ـ ۵٤ و ۵۵ آنان نیز محسوب میشود .

بنابر این ضرایب مالیاتی سال ۱۳۵٤ فقط در مورد آن عده از اصناف که در اینمدت شروع‌به کار کرده‌اند اعمال میشود که ضریب مالیاتی آنان نیز درضرایب مالیات ها سال ۱۳۵٤ بدون‌تغییر تصویب شده است .

بر این اساس ضرایب مالیاتی سال ۱۳۵٤ فقط در مورد شرکت ها و موسسات‌و همچنین‌صاحبان مشاغل ماخذ قرار میگیرد که در این ضرایب مالیاتی ضریب‌مالیاتی بیشتر برای آنان در نظر گرفته شده تا متناسب با افزایش درآمد آنان مالیات بیشتری‌وصول‌گردد.

ضرایب مالیاتی برای شرکت ها و موسسات ، اصناف و پزشکان بانظر اتاق های بازرگانی صنایع و اصناف و نظام پزشکی تعیین شده است و گفته میشود که ضرایب مالیاتی این عده از مودیان افزایش داده‌است.

در ملاقات فرهادمسعودی با رئیس‌جمهوری سوریه، حافظ‌اسد گفت :

سفر من تفاهم‌ودوستی بیشتر دوملت‌را پایه‌گذاری کرد

ژنرال حافظ‌اسد رئیس جمهوری سوریه امروز گفت سفراو به تهران و مذاکراتش با شاهنشاه آریامهر دوستی‌و تفاهم تازه و بیشتری درمیان دو کشور و دو ملت پایه ـ گذاری کرد . ژنرال اسد این اظهارات‌رادرملاقاتی که امروز صبح فرهاد مسعودی مدیر موسسه اطلاعات در کاخ گلستان با او داشت عنوان کرد .

رئیس جمهوری سوریه گفت درملاقاتهایش با شاهنشاه آریامهر بسیاری از مسائل سیاسی‌جهان‌بطور اعم ومسئله بحران خاورمیانه بطور اخص مورد بحث و بررسی قرار گرفت .

ژنرال‌اسدگفت در باره تمام این مسائل با شاهنشاه‌آریامهر مذاکره و تبادل نظرکرده‌است واین مذاکرات‌مفید بوده است.

ژنرال اسد گفت سفر او به تهران نقطه عطفی در روابط دو کشور بود . و وی نتایج این‌سفررا مثبت و مفیدمیداند.

رهبرسوریه در گفتگوی خود با فرهاد مسعودی افزود احساسی را که قبلا درمورد احساسات دوستانه‌شاهنشاه آریامهر و مردم ایران نسبت به کشوروملت سوریه داشتم در سفر به تهران از نزدیک لمس کردم . لازم است یادآوری کنم که ما هم در سوریه نسبت به ملت ایران نظیرچنین‌احساسات‌دوستانه‌ای را داریم .

درملاقات‌امروز،فرهاد مسعودی آخرین‌شماره مجله الاخاعشریه عربی زبان موسسه اطلاعات را که تعداد زیادی از آن به دمشق ارسال گردید بحضور رئیس جمهوری سوریه تقدیم کرد .

شماره اخیر مجله الاخاء با عکسی از پرزیدنت حافظ اسد در روی جلد ومقالاتی در باره روابط ایران و سوریه منتشر شده است .

مجله الاخاء دهها هزار نفردرکشور های عربی‌خواننده دارد و قرار است مجله‌الاخاء بطور مدام در جمهوری عربی سوریه نیز توزیع شود .

بازدید چهار روزه پرزیدنت حافظ اسد و بانو از ایران‌که بدعوت شاهنشاه آریامهر و علیاحضرت شهبانو صورت گرفت بامداد امروز به پایان رسید و میهمانان عالیقدر شاهنشاه و شهبانو در میان بدرقه رسمی اعلیحضرین و مقامات برجسته مملکتی عازم دمشق شدند .

دبیر کل سازمان زنان وزیر شد

شاهنشاه آریامهر قبل از ظهر امروز پس‌از عزیمت‌پرزیدنت حافظ اسد و همسرشان ، آقای هویدا نخست‌وزیر را در فرودگاه مهرآباد بحضور پذیرفتند . دراین شرفیابی آقای هویدا خانم مهناز افخمی دبیر کل سازمان زنان ایران را بسمت وزیر مشاور در امور زنان به پیشگاه شاهنشاه‌آریامهر معرفی کرد .

با انتصاب مهناز افخمی بسمت وزارت ، کابینه هویدا بعد از دو سال یک وزیر زن پیدا کرد . با ورود این وزیر به کابینه امور زنان نیز از بخشهای متفرقه جدا شد و زیر نظر یکوزیرمتمرکز گردید.

مهناز افخمی از سه سال قبل دبیرکل‌سازمان زنان ایران بود و قبل از آن استادیار و سرپرست زبان انگلیسی دانشگاه ملی ایران بود .

مهناز افخمی که ۳۵ سال دارد همسر دکتر غلامرضا افخمی دبیر کل جدید کمیته ملی‌پیکار بابیسوادی است که یک پسر بنام بابک دارد .

وی که اصلا کرمانی است تحصیلات عالی خود را در دانشگاه کلورادو گذرانده و چند سال سابقه تدریس در این دانشگاه دارد .

خانم افخمی در حال حاضر عضو دفتر سیاسی حزبرستاخیز ملت ایران ، عضو هیئت امنای دانشگاه فرح است .

به‌رستورانهای ادارات‌دولتی اخطارشد

به‌اداره کنندگان رستوران وزارتخانه ها و سازمان های دولتی اخطار شد با هرگونه کم‌فروشی و یا گران فروشی و تغییر در کیفیت غذا بشدت با آنان رفتار خواهد شد .

اخطار ستاد مبارزه با گران فروشی حزب رستاخیز ملت‌ایران بااین گروه هشداری است برای آندسته از افرادی که در سازمان های دولتی خدماتی عرضه می‌کنند و فکر میکنند قادرند درپناه حمایت ازاین سازمان ها گران فروشی کنند.

ستاد مبارزه با گرانفروشی حزب اعلام کرد : گروهی از بازرسان ستاد را مامور بازرسی سالن های غذاخوری وزارتخانه هاو سازمان های دولتی کرده استو در صورت مشاهده تخلف وگزارش موارد و نوع این تخلفات ، بشدت مسئولان رستوران ها و افرادی که این قبیل خدمات رادر سازمان های دولتی عرضه میکنند تحت تعقیب قانونی قرار خواهند گرفت .

ورودیه‌شب‌ژانویه کاباره‌هاورستورانها

مرکز بررسی قیمت هاورودیه شب ژانویه هتل ها را با۲۰ درصد کاهش برای‌اجراءاعلام کرد .

مرکز بررسی قیمت‌هاهمچنین میزان ورودیه کاباره ها و کافه رستوران ها رانیزامروز بشرح زیر برای امشب اعلام کرد

ورودیه کاباره های گروه یک مانند ، میامی، شکوفه‌نو، باکارا وساقی ۶۰ تومان و قیمت غذا در شب ژانویه مثل سایر مواقع است و نباید افزایشی درآن داده شود.

غذا دراین کاباره براساس‌نرخ هائی‌که قبلا مرکز اعلام‌کرده، ۹۰ تومان است .

ورودیه کاباره های گروه دو وسه ٤۰ تومان، ورودیه کاباره های گروه ٤و ۵ و ۶ هرکدام ۲۵ تومان و قیمت غذا مانندشب‌های معمولی‌است

ورودیه رستوران های درجه یک که برنامه موزیک دارند ٤۰ تومان ورودیه رستوران های درجه ۲ وسه بابرنامه موزیک ۲۵ تومان تعیین شده است .

مرکز بررسی قیمت ها اعلام کرد دیسکوته ها و سایر رستورانهائی که برنامه مخصوص شب ژانویه ندارند، حق دریافت هیچگونه وجهی بابت ورودیه شب ژانویه نخواهند داشت .

هتل های معروف

در تماسی که خبرنگار ما با مدیران هتل‌های معروف تهران گرفت، میزان ورودیه امشب این هتل ها بشرح زیر اعلام شد. هیلتون برای هر نفر ۵۰۰ تومان ـ آریاشرایتون در رستوران بزم ایرانی نفری ۲۰۰ تومان‌ودانسینگ‌خارجی نفری۳۰۰تومان‌اینترکنتیناتال نفری ٤۲۰ تومان و هتل وتک در اجاره اقلیت آشوری های تهران است .

مالیات

ممیزین مالیاتی امشب درکار فروش و درآمد حاصل از برنامه های شب ژانویه کاباره ها، هتل ها و رستوران ها نظارت خواهند داشت تا بر مبنای درآمد واقعی کاباره ها وهتلها مالیات ازآنان وصول شود .

ممیزین مالیاتی میزان حق ورودی و همچنین مجموع فروش کاباره ها وهتل ها را در شب ژانویه برآورد میکنند وپس از کسر هزینه نسبت به درآمد. مالیات مطالبه‌خواهند کرد .

به‌فروشندگان‌مبل برای کاهش‌قیمت‌اخطارشد

مرکز بررسی قیمت‌ها نرخ دهها قلم انواع ایرانیت را که مصارف زیادی در بخش ساختمانی دارد ۱۵ درصد نسبت به قیمتهای جاری بازار کاهش داد. نرخهای جدید از صبح امروز برای اجرا ابلاغ شد.

کارشناسان‌مرکزبررسی‌قیمتها پس ازرسیدگی‌به گزارش‌مربوط به سود وزیان شرکت ایرانیت که توسط حسابرس رسمی بعمل آمده است ، قیمت انواع لوله های ایرانی و سایر تولیدات این شرکت را که از جمله مصالح مهم ساختمانی است ۱۵ درصد کاهش دادند و اعلام‌کردند برای تعیین قیمت‌های ریشه‌ای بررسی های‌کارشناسان مرکزادامه‌خواهد داشتو بزودی‌قیمت‌هـای‌ریشه‌ای تعیین و اعلام میشود.

کارشناسان مرکزبررسی قیمت‌ها در حال حاضر قیمت‌دهها قلم مبل و مبلمان وارداتی و داخلی و همچنین نرخ کرایه اتومبیلهای شهری (اتومبیلهای کرایه ساعتی) را دردست بررسی دارند و ظرف چند روز آینده قیمتهای جدید و میزان کاهش آنرا برای آگاهی مردم اعلام میکنند.

کارشناسان معتقدند که قیمت مبلهای وارداتی بالاو گران‌است ودر نتیجه قیمت انواع مبل داخلی را نیز بدنبال و تحت‌تاثیر خود افزایش داده است و بازار بهتری برای تولید کنندگان فراهم کرده است.

از طرف مرکز بررسی قیمت ها به فرشندگان مبل اخطار شد که پنج روز مهلت‌دارند تا نسبت به کاهش قیمت‌مبل که بطور بی‌رویه‌ای افزایش پیدا کرده اقدام کنند اگر چنانچه طی مهلت مقرر از طرف‌فروشندگان مبل اقدامی برای کاهش قیمت ها صورت نگیرد فروشندگان متخلف تحت پیگرد قانونی قرار خواهندگرفت .

مرکز بررسی قیمت‌ها همچنین قیمت جدید انواع کفش ماشینی ودست دوز را که در دست بررسی نهائی دارد تعیین و اعلام خواهد کرد.

ضوابط انتخاب دانشجو

با ۷ موضوع دیبر در شورای مرکزی دانشگاهها بررسی میشود

همچنین اجلاسیه‌شورای‌مرکزی دانشگاه‌هاو موسسات آموزش عالی کشور در روزهای ۸ـ۹و ۱۰ بهمن ماه‌سال جاری با حضور کلیه رؤسای دانشگاه‌ها واعضاء شورای مرکزی دانشگاه‌ها و موسسات آموزش عالی دراهواز تشکیل خواهدشد .

این کنفرانس‌بمنظور پی‌گیری مصوبات هشتمین کنفرانس ارزشیابی انقلاب آموزشی رامسر و بحث پیرامون مسائل عمده دانشگاهی تشکیل میشود. یك مقام آگاه مسائل مورد بحث این کنفرانس را باین‌شرح اعلام‌داشت:

تعیین ضوابط مربوط بانتخاب دانشجو ،بررسی نظام آموزش پرستاری و مامائی، بررسی نظام آموزش داروسازی ،بررسی‌نظام اداری واستخدامی دانشگاه هاو موسسات آموزش عالی پژوهشی، اجراو تعقیب توصیه‌های هشتمین کنفرانس ارزشیابی‌انقلاب‌آموزشی مربوط به شورای مرکزی دانشگاه هـاو موسسات آموزش عـالی کشور ،تعیین سهمیه منطقه‌ای دانشگاه هاو موسسات آموزش عالی ، بررسی‌نتیجه کارکمیسیون هایی که از طرف شورا مامور بررسی پاره‌ای از مطالب شده‌اند این کنفرانس بنابدعوت‌دانشگاه جندی‌شاپور صورت خواهدگرفت.

شرائط جدید برای اجازه فیلمبرداری

فیلمهای سینمائی ایران از این‌پس‌فقط‌هنگامی مورد تصویب اداره کل امور سینمائی وزارت فرهنگ و هنر قرار می گیرد و فیلمبرداری آن مجاز شناخته خواهد شدکه‌صحنه های‌تکراری در فیلمها نباشدو فرهنگ وسنت های اصیل ایرانی‌در آن بنمایش گذارده شود.

بررسی قیمت اتومبیلهای مدل ۷۶

بررسی پیرامون قیمت‌اتومبیل های مدل ۷۶ در گمرک ایران آغاز شد .

براساس قیمت هائی که کارخانجات تولید اتومبیل در اختیار گمرک ایران قرار داده‌اند قیمت‌اتومبیل های‌مدل ۷۶ نسبت به اتومبیل‌های مدل ۷۵ تقریبا حدود ۶ درصد افزایش دارد .

بنابراین سود بازرگانی و حقوق گمرکی نیز کهباتوجه به ارزش اتومبیل محاسبه می شود مجموع سود بازرگانی وحقوق گمرکی اتومبیل های ۷۶ را افزایش خواهد داد.

کارخانجات تولید کننده اتومبیل‌اخیراقیمت های‌اتومبیل های مدل ۱۹۷۶را برای‌گمرک ایران ارسال داشته‌اند و این قیمت در اداره تعیین ارزش گمرک ایران دردست‌بررسی است .

ترافیك توزیع گاز مایع را مختل کرده‌است

در جلسه‌ای که صبح امروز با شرکت مدیران شرکتهای‌توزیع کننده گاز مایع در محل‌شرکت ملی گاز تشکیل شده بود رسما اعلام شد که شرکت‌ملی گاز ، گاز مورد نیاز مصرف مردم را در اختیار شرکتهای توزیع کننده گاز قرار میدهد و هیچگونه کمبودی در توزیع گاز وجود ندارد .

در حال حاضر ۶۰۰ هزار مشترک‌گازمایع در تهران۷۶و۱ میلیون نفر در سراسر مملکت وجود دارد و۱۷شرکت توزیع کننده گاز مایع باین مشترکین گاز میرسانند . مدیران شرکت ملی گاز در این جلسه ، از توزیع‌کنندگان‌گاز مایع‌درخواست کردند که ذخیره انبار های‌خود را افزایش بخشند تا در مورد توزیع گاز مایع و رساندن گاز بمردم دچار اشکال نشوند .

مدیر سندیکای توزیع‌کنندگان گاز متذکر شد بعلت کمبود فروش گاز و اینکه قیمت تمام شده‌توزیع گاز در سالهای‌اخیر خیلی بیشتر شده است توزیع گاز برای ما بااین قیمت‌صرف نمیکند و متاسفانه در شرایط موجود سرمایه گذاری جدید برای ما امکان پذیر نیست.

در همین جلسه گفته شد باید انبار های منطقه‌ای گاز مایع ایجاد شود تا مشکل ترافیک که بشدت توزیع گاز مایع را دچار اشکال کرده است با توزیع منطقه‌ای وضع بهتری پیدا کند .

اضافه‌قیمت «تویوتا» بخریداران پس‌داده میشود

واردکننده تویوتاباتهام ۶۰میلیون ریال تقلب تحت تعقیب قرار گرفت

ستاد مبارزه باگران‌فروشی پرونده تعقیب‌وارد کننده اتومبیل های سواری «تویوتا» را به جرم گران‌فروشی وتقلب به‌دادگستری فرستاد.

ستاد مبارزه باگران فروشی اعلام کرد واردکننده اتومبیل های «تویوتا» بیش‌از ۶۰ میلیون ریال باتقلب گران فروشی کرده است بهمین دلیل تمام خریداران «تویوتا» که‌دراین تقلب بابت خرید اتومبیل مبالغی اضافه پرداخته‌اند میتوانندبا ارائه‌مدارك و اسناد خرید،این اضافه‌پرداختی را دریافت دارند. نحوه تقلب‌باین صورت بوده‌که‌وارد کننده‌اتومبیل های «تویوتا» به گمرك اظهارنامه در زمینه واردات اتومبیل میدهد، که براساس این اظهارنامه‌مبلغی حقوقو عوارض گمرکی بیشتری پرداخت میکند و پروانه دریافت میدارد .مبلغ اضافه برای‌اتومبیل های کوچك ۲۰ هزار تومان برای اتومبیل‌های بزرگتر۵۰ هزارتومان عنوان میشود. وی با ارائه همین اسناد و پروانه گمرکی به‌مرکز بررسی قیمت ها موفق میشود که بهای اتومبیل رابر همین اساس تعیین کند و با همین قیمت هم بخریدار میفروشد . اما پس از مدتی مجددا به گمرك مراجعه‌می کند وبا اعلام اسناد مدارك حقیقی به گمرك قیمت های‌قبلی را اشتباه عنوان می‌کند. گمرك هم طبق‌مقررات وبارسیدگی کامل اضافه پرداختی‌ها رابه وی پس میدهد. اما ازاین پول پس‌گرفته چیزی بخریدار پس‌داده نمیشود.

قضیه ازاینجاکشف میگردد که گمرك بلافاصله جریان امر رابا اعلام نظر کارشناسان خود به مرکز بررسی قیمت ها ارسال‌می دارد . اما وارد کننده «تویوتا» مبلغ‌ومیزان اضافه دریافتی رابه مرکز بررسی قیمت ها اطلاع نمی دهد در نتیجه مرکز بررسی قیمت ها از بهای تقلیل یافته اطلاع حاصل نمیکند تاقیمت های‌جدید رابرای مصرف کنندگان اعلام دارد ، وازاین طریق نماینده «تویوتا» دراین مبالغی اضافه بنفع خود دریافت میدارد .

آخر وقت امروز اعلام شد که نماینده «تویوتا» تاکنون ازاین طریق قریب ۵۰۰ دستگاه‌اتومبیل فروخته است که مبلغ اضافه دریافتی آن ۶۰ میلیون ریال می‌شود.

اطلاعات و نیازمندیهای فوری شما

نرخ مسکوکات

ربع پهلوی ۷۵۰ ریال . نیم پهلوی ۱٤۵۰ ریال .یک پهلوی۲۸۰۰ ریال دوونیم پهلوی ۷۰۰۰ ریال ، پنج پهلوی ۱٤ هزار ریال .

نرخ ارز

یکدلار آمریکا ٤۰ر۶۹ریال. یک لیره انگلیسی ۸۰ر۱٤۰ ریال . یک مارك المان‌غربی ۶۵ر۲۶ ریال . یک فرانک سوئیس ۶۵ر۲۶ ریال .یک فرانک فرانسه ۶۰ر۱۵ ریال. یکصدفرانک بلژیک۳۵ر۱۷۷ ریال.یکصد لیر ایتالیا ۲۵ر۱ ریال . یکصد ین ژاپن ۲۳ ریال .

آسمان

هوای‌سواحل دریای مازندران ابری گاهی همراه با بارندگی ـ هوای استان های خراسان ابری‌همراه‌با ریزش برف ـ هوای استان های سیستان ـ کرمان ـ کرانه‌های دریای عمان‌ابری . در بعضی ساعات همراه با رگبار ـ هوای استان اصفهان ـ فارس‌وخوزستان و کرانه‌های خلیج فارس نیمه ابری گاهی همراه با مه‌رقیق ـ هوای تهران‌ابری همراه با مه رقیق گرمترین نقطه در ۲٤ ساعت گذشته چاه بهار با حداکثر ۲۶ و سردترین نقطه قزوین ، زنجان با حداقل ۵ درجه زیر صفر حداکثرتهران۳ و حداقل آن ۳ درجه زیرصفر بوده است .

تلفنهای ضروری

تصادفات راهنمائی ورانندگی ۳۳۳۳۳۳ ـ ۳٤۳٤۳٤ ـ ۳۵۳۵۳۵

ستاد مبارزه‌با گرانفروشی: ۸۲۹۶۱۳ و۷ـ ۸۲۲۰۶۱

بیمه ایران (۲٤ ساعته) ۳۰٤۰۲۶

کمیته ملی حمایت از مصرف کنندگان: ۸۵٤۷٤۷ و ۸۵٤۸٤۸ـ ۹۵۶۷۶۷

اطلاعات فرودگاه : ٤۳۰۱٤

هواپیمائی ملی ۹۱۱۳۱۵ـ ۹۱۱۳۱٤ـ ۹۱۱۳۱۳

هواپیمائی ملی پروازهای خروجی ٤۳۰۱۳ـ ٤۳۰۱٤ آتش نشانی تهران٤٤٤٤٤ آتش نشانی‌شمیران۲۷۷۷۷۲ ۲۷۷۷۷۱

آمبولانس تهران : ۳۰٤۰۵۰ و ۳۹۳۶۶۶

مرکز اورژانس : ۶۶۹۹۹۱ و ۶۶۹۹۲۱

این مرد همسرش را با ساطور کشته است

نهاوند ـ خبرنگار اطلاعات : ماموران انتظامی و مقامات قضایی نهاوند برای یافتن‌این‌مرد ازمردم استمداد کرده‌اند .

کرم ملک‌الدین (صاحب عکس) متهم است دوماه پیش اشرف خدارحمی همسر خود راباضربات ساطور بقتل رسانده و سپس متواری شده‌است . متهم پس از ارتکاب جرم هیچگونه ردپائی‌از خود بجای نگذاشته بود در نتیجه تلاش ماموران برای یافتن وی بی‌ثمرماند . پس از مدتها بابدست آمدن یک قطعه عکس‌از متهم بقتل امید ماموران برای

دستگیری کرم ملک‌الدین افزایش یافته است .

۱۰ خرابکار محکوم باعدام شدند

طبق اطلاع حاصله‌محاکمه ۱۱ نفر خرابکاران به اسامی وحیدافراخته‌ـمحمدطاهرحیمی‌ـ سید محسن خاموشی ـ مرتضی صمدیه لباف‌ـمحسن بطحائی ـ منیژه اشرفزاده کرمانی ـ ساسان صمیمی بهبهانی ـ عبدالرضا میری جاوید ـ مرتضی‌لباف نژاد ـ مهدی غیوران ـ طاهرمسجادی تهرانی که باتشکیل گروههائی مرتکب توطئه بمنظور بهم زدن اساس حکومت وتشکیل دسته اشرار مسلح وجعل و سرقت و تخریبو حمل‌سلاح غیر مجاز و مبادرت به قتل تیمسار سرتیپ شهید زندی پور ـ سرهنگ هاوکینز ـ سرهنگ ترنر ـ سرهنگ‌شفر‌ـ حسن‌حستان‌ـ استوارژاندارم حمزه‌موسوی ـ اسدالله‌عطوفی مجید شریف واقفی (که خود جزو خرابکاران بوده‌و بعلت‌اختلاف در رهبری‌توسط متهمین بقتل رسیده و جسر او را در اطراف مسکرآباد سوزاندند) نموده بودند. در دادگاه عادی نظامی آغاز و بطور مستمر ادامه یافته ساعت ۱۲ روز ۹ر۱۰ر۵٤ختم دادرسی اعلام و دادرسان‌به شور رفته و در ساعت ۱۹ همانروز از شور خارج و با اعلام رای معلوم گردید برای محکوم و نتیجتا ده نفر اول هریک باعدام و نفر یازدهم به ۱۵ سال حبس جنائی درجه یک محکوم گردیدند .

متهمین مزبور گذشته ازآنکه در مراحل تحقیقات عموما به اعمال تبهکارانه خود اعتراف نموده بودند در جریان دادرسی ودر مقام دفاع نیز متحصراضمن اعتراف مجدد، تمام اظهارات‌آنان مبتنی برندامت و پشیمانی وعدم آگاهی از عواقب اعمال ارتکابی بوده است .

ساعت ۶ر۳۰ صبح روز چهار شنبه ۳۱ اردیبهشت ماهگذشته‌در شمال شرقی حومه قیطریه در کوچه امیر مبل . آر . شفر، و «جک اچ ترنر» دو افسر ارتش آمریکا بوسیله تروریست‌هاکشته شدند.

قربانیان ترورهنگامیکه ازمنزل بمحل کار خود می‌رفتند ،هدف گلوله قرار گرفتند .

ابتدا یک اتومبیل راه‌عبوررا برآنها بست وسپس اتومبیل دیگری از پشت سر به اتومبیل آنها کوبید و بدینگونه اتومبیل افسران آمریکایی در محاصره تروریست ها قرار گرفت .

تروریست هااز اتومبیل‌هایشان پیاده شدند وقبل از آنکه‌فرصت دفاع به‌کسی بدهند دو افسر آمریکایی را بمرگبار گلوله‌بستند.

خرابکاران همچنین سرتیپ زندی پوروراننده‌اش راکشتند.

آنان صبح روز ۲۶ اسفند گذشته سرتیپ زندی‌پور و راننده‌اش رانیزهنگامیکه بمحل کار خود می رفتند بقتل رساندند .

ابتدا یکی از خرابکاران در یکی از خیابانهای فرعی فرح‌آباد بایک اتومبیل راه را براتومبیل حامل سرتیپ زندی پور بست وخود باسلاحی‌که بهمراه‌داشت به‌عنوان پشتیبان افراد تیرانداز درهمان نقطه ایستاد.

وچندقدم آنطرفتر دیگران‌بسوی سرتیپ زندی پور وراننده‌اش شلیک کردند و آنان را شهید نمودند.

خبرهای کوتاه

بازگشت وزیردربار شاهنشاهی

آقای امیر اسدالله علم وزیردربارشاهنشاهی‌دیشب از مسافرت امریکا و مراکش بتهران بازگشت و صبح امروز به پیشگاه شاهنشاه آریامهرشرفیاب‌شد

اعلام اسامی پذیرفته شدگان دوره شبانه دانشگاه تهران

اسامی پذیرفته شدگان دوره شبانه دانشگاه تهران اعلام شد . ازمایش نیمسال دوم تحصیلی ۵۵ـ۵٤دوره شبانه دانشگاه تهران که با شرکت ۱٤هزار داوطلب دروز های۲۱ـ۲۲ آذر ماه انجام گرفت ۲۶۲ نفر پذیرفته میشوند و در۸ رشته به تحصیل خودادامه خواهند داد .

ثبت نام پذیرفته شدگان دوره شبانه دانشگاه تهران به ترتیب زیر انجام می ـ گیرد :

رشته آلمانی ـ فرانسه شنبه ٤ بهمن ، رشته های حقوق قضائی و سیاسی یکشنبه ۵ بهمن، رشته‌شیمی وزیست شناسی ریاضی ۶ بهمن ، اقتصاد ۷ بهمن.

یک مقام آگاه دانشگاهی امروز تاکید کرد که دوره شبانه دانشگاه تهران افراد ذخیره ندارد .

انتقال اداره‌وظیفه عمومی

اداره وظیفه عمومی و همچنین‌منطقه وظیفه‌عمومی وحوزه های شرقی ، غربی جنوبی و مرکزی وظیفه تهران از روز شنبه به‌محل جدید واقع‌درخیابان‌شاهرضا ایستگاه پل چوبی منتقل و مشمولان برای انجام امور مربوطه باید به محل جدید مراجعه کنند .

کتاب سلطنت دودمان پهلوی

بمناسبت پنجاهمین سال سلطنت دودمان پهلوی و به منظورآشنائی بیشترجوانان کشور به نقش بزرگ و آفریننده سلطنت پهلوی در ایجاد ایران نومیان همه دبیرستان‌های‌کشور نوشتن کتابی به مسابقه گذاردمی شود .

طبق دستورالعمل‌وزارت آموزش و پرورش از هر دبیرستان یک کتاب ۵۰ صفحه‌ای‌ویک گرومنویسنده انتخاب میشوند کتاب ها باید تا آخر اسفند ماه‌آماده شود و به اداره آموزش‌و پرورش مربوط ارسال‌گردد و از هر شهرستان ۳ کتاب نمونه به مراکز استان ها ارسال شود و به بهترین کتاب ها در هر شهرستان جوائزی داده میشود .

خانه های دوره صفویه

خانه حاج حسن صراف و خانه بهروز در فهرست آثار ملی ایران ثبت شد.

خانه حاج‌حسن صراف در خیابان‌خواجوی اصفهان‌واقع شده ودر دوره حمله افغانها به ایران ساخته شده است و در کف این خانه دو حوض مرمری و در دورتادور این خانه بزرگ‌بیش از ۱۲۰ اتاق تودرتو قرار دارد.

خانه بهروز نیز در دوره صفویه در چهار باغ اصفهان ساخته شده و طبق نوشته‌ای که بر روی پوست آهو در داخل آن قرار دارد بسال ۱۲۶۱قمری تعمیر شده است.

سخنرانی

صبح امروز امیر قاسم معینی وزیر کار و امور اجتماعی در دانشگاه‌پیدافند ملی پیرامون‌وظایف وزارت کاروامور اجتماعی‌سخنرانی ایراد داشت و در پایان به سئوالاتی که از وی شد پاسخ گفت .

گواهینامه صلاحیت پایگاه‌های تعمیراتی

دیروز طی مراسمی‌گواهینامه رسمی وزارت حمل و نقل و مقامات هواپیمائی کشوری ایالات متحده آمریکا ، مبنی برتایید صلاحیت پایگاههای تعمیراتی هواپیمائی ملی ایران به وسیله سفیر کبیر آمریکا در دربار شاهنشاهی به تیمسار سپهبد خادمی‌مدیر عامل « هما » تسلیم گردید . در این مراسم آقای هوشنگ اربابی ، معاون وزارت جنگ و رئیس هواپیمائی کشوری و جمعی از مقامات ایرانی‌و آمریکائی شرکت داشتند.

تجلیل از استادان

بمنظور تجلیل از خدمات آموزشی‌دکتر عطائی، دکتر رسول ، دکتر گل‌بان مقدم، دکتر دانشی استادان دانشکده علوم پایه پزشکی دانشگاه تهران که در سال جاری به‌افتخار بازنشستگی نائل آمده‌اند بعد از ظهر امروز مراسمی ازطرف این دانشکده با حضور رئیس دانشگاه تهران در باشگاه دانشگاه‌برگزار خواهدشد.

تولید کامیون در ایران

امروز اعلام شد که شرکت جنرال موتورزایران از ۳ماه دیگر موتاژ و تولید کامیون را شروع میکند ظرفیت این کامیونها ۱۵تا ۲۵ تن خواهد شد.

کارآموزی دبیران

بمنظور تثبیت وضع‌دبیران لیسانسیه که رشته تحصیلی آنان با موادی که در دبیرستان ها تدریس میشود مطابقت‌ندارد وتجربه آنان برای تدریس درسی که به عهده دارند کافی نیست (مانند باستانشناسی و.... پرستاری)درنظر است‌کلاس های‌کارآموزی خاصی‌ترتیب داده شود .

این دبیران با توجه‌بنوع مدرك تحصیلی و رشته‌ای که تدریس میکنند و تمایل شخصی ، به دوره کار ـ آموزی معرفی‌میشوند .

انتخاب هیات رئیسه مجمع کارگردانان ایران

هیاتهای رئیسه و مدیریت مجمع کارگردانان فیلم‌ایران در انتخاباتی که دیروز در خانه هنرمندان سینما انجام گرفت باین شرح برگزیده شدند :

فرخ غفاری رئیس هیئت مرکزی ، نصرت کریمی‌نایب رئیس هیئت مرکزی، محمد متوسلانی‌رئیس هیئت‌مدیره، سعید مطلبی دبیر ، شاپور قریب خزانه‌دار ، تقی‌مختار ومرتضی عقیلی عضو هیئت مدیره ، عزیزاله بهادری بازرس انجمن ، مازیارپرتو عضو علی‌البدل .

کمك‌به بیمارستان مسعودی

تعداد ۵۰ تخته پتو توسط آقای فرج‌الله قاسمی مدیر فروشگاه زهره آفاق به بیمارستان مسعودی‌اهدا شده است. اقدام خیر خواهانه این شخص نیکوکار در خور تقدیر و توجه است.

انتصابات

دکتر هوشیون راك به مقام استادی تمام وقت دانشکده دامپزشکی ، دکتر غلامعلی تیموریان به مقام استادی نیمه وقت دانشکده‌پزشکی پهلوی ، دکتر هادی کیوانفر به مقام دانشیاری تمام وقت دانشکده دامپزشکی‌دانشگاه‌تهران ارتقاء یافتند .

دکتر محمد مهدی‌سلیمی دانشیار تمام وقت دانشکده دامپزشکی به مقام استادی و دکتر عطاء اله دانش‌راد دانشیار تمام‌وقت‌دانشکده‌فنی به مقام‌استادی ارتقاع یافتند

۲ گزارش روز

با اعلام نیمه‌شب چهارشنبه

امشب میلیاردها بوسه رد و بدل میشود

«برخیزید ، لباسهای زیبا برتن کنید ، گردوغبار از خانه‌ها و دلهایتان برگیرید ، لوله بخاری را پاك کنید، درختهای کاج را بزیبائی بیارائید ومقدم سال نورا گرامی دارید ... تاچند ساعت دیگر «بابانوئل» این پیرمرداسطوره‌یی مسیحیان ، بالباس سرخ وموی سپید وکوله باری از نقل‌و شیرینی واسباب بازی ، سوار برسورتمه زرین که پشت گوزن کوهی آنرا می‌کشد ، از بالای ابرها ، نرم و سبك بربام خانه‌هایتان فرود می‌آید . «بابانوئل» باصفا وصمیمی، «بابانوئل» پاك ومهربان که پیام آور صلح ودوستی است، امشب می‌آید مقدمش را به همراه مقدم سال‌نو گرامی دارید ....»

بازار کلاهـــهای فانتزی شب ژانویه در هتل‌ها و کافه‌های تهران گرم است . این کلاهها همان کلاه هائی است که سال گذشته تـــا ۵۰۰ ریال بفروش رفت !

جشن شب ژانویه در ایران

این سخنان رایکی ازهموطنان مسیحی ما خطاب به ۶۰۰ هزار مسیحی دیگر ایران ایراد کرد . امشب ، زمانی‌که‌ساعت ، دوازده بار زنگ میزند و دوازدهمین‌ضربه بربیکر ناقوس کلیساها فرود آید برای یک دقیقه چراغها خاموش میشود و پس ازآن ، با سیل میلیاردها بوسه ، سال نو مسیحی آغاز میشود.

مسیحیان جهان اگر درخانه‌ها هستند یادرهتل‌ها، (دیسکوتکها) کاباره‌ها ، رستوران‌ها و بارها و هرکجا که برای خوب گذراندن نخستین ساعات‌سال‌نوگردآمده‌اند، گرم و صمیمی عزیزانشان را در آغوش می کشندوبارقص‌وپایکوبی، کنار کاج های آذین‌بسته، کدورتها وغمهای دیرین را فراموش‌می‌کنند. سال نو مبارک ، امید که سال‌تازه سال پرباری باشد ، سالی کـــه کولبارپرصفا و پراز دوستی بابانوئل ، سمبل راستین آن‌است. راستی این بابانوئل کیست

قدیم ایرانی میگوید:

«بسیاری از آداب و رسوم مسیحیت را از میترائیسم کـه یکی از شعب‌دین‌زردشت است گرفته‌اند.

«میترا» یکی از فرشتگان دین قدیم‌ایران است ولی این دین هیچگاه در ایران‌بانگرفت. این دین در زمان اشکانیان بـه آسیای صغیر رفت و موبدان زردشتی آسیای صغیر ، رفته رفته از این فرشته ایرانـی ، دینی بوجود آوردند . بعدها این دین به روم‌رفت وبسیاری از امپراطوران روم را تابع خود کرد .

دکتر فره‌وشی می‌افزاید : «دین میترا روزگاری سرتاسر اروپا را فرا گرفته بود و بقول منقد فرانسوی «رنان» اگر مسیحیت ، در مسیر خود بخاطر حادثه‌یی بازمی‌ایستاد، امروز دین‌مسیحیان بجای‌اینکه «عیسائی» باشد، «میترائـی» بود. هنگامیـــکه دین مسیح ظهور کرد و در روم رواج یافت، مردم روم که مانند تمام مردم دنیا به آداب و رسوم خود علاقمند بودند بسیاری از آداب و رسوم دین میترائی را با اینکه مسیحی‌بودند حفظ کردند. از جمله آنها تعطیل بودن روزیکشنبه (یکشنبه در زبانهای اروپائی هنوز به‌معنی روز خورشید است).

آداب نان‌مقدس و آب‌مقدس و جریان بهشت و دوزخ و همه این رسوم ، اعتقاداتـی است که‌ازدین زردشتی بـه میترائی و از میترائی بـه مسیحیت رفته است .

دکتر فره وشی درباره علت انتخاب درخت کاج بعنـوان سمبل جشن کریسمس و سال نو مسیحی میگوید :

«کاج یک درخت همیشه‌سبز و همیشه بهار است و «سبزی» نشانه زندگی است . تمـام درختهائی که همیشه بهارند دربسیاری ادیان مقدس‌هستند و«کاج»بعلت‌تقدسی‌که دارد ، یکی‌ازارکان جشنهای‌مسیحیان است، اما نظر دیگری درمورد درخت مقدس سال نو مسیحی وجود دارد وعده‌یی معتقدندکه مسیحیان قدیم جهان ، درآغاز هر سال درخت خرما راتزئین می‌کردند و ایـن درخت را مقدس می‌دانستند، زیرا بنابر روایات مذهبی‌شان خداونـد بهنگام زاده شدن عیسی‌مسیح به مریم باکره ، ندا می‌دهدکه: «ای مریم ، دو قدم پیش‌بردار تا شاهـد برکت ما بـاشی». مریم، چون دو قدم پیش می‌رود، بدرخت خرمای پرباری میرسد. مریم کودک‌ملکوتی‌اش را زیر درخت خرما بدنیـــا می‌آورد و از آن پس،درخت خرما در دین مسیح برکت می‌یابد و از آنجا که درخت همیشه سبزیست پس از آن مسیحیان جهان شب‌ژانویه و کریسمس آنرا می‌آرایند ولی بعدها چون در تمام دنیادرخت خرما وجودنداشت درختکاج که درخت همیشه سبزیست‌و بیشتر از درخت خرما یافت میشود مورد استفاده قـرار گرفت.»

ژانویه ، گرانترین شب تهران

بهرحال ، امسال نیـــز مسیحیان ایران مانند سالهای پیش، با شور و هیجان بـه پیشواز سال نو مسیحی رفته درخت‌های کاج را آراسته‌اند و هدایای بابانوئل را نیزمانند سالهای گذشته آماده کرده‌اند. خوشی‌های شب ژانویه نیـز مثل همیشه برقـرار است .

امشب،همه‌کاباره‌هاودانسینگها و رستورانهاو دیسکوتک‌هاو بارها در انبوه جمعیت مسیحی و غیرمسیحی شب استثنائی و پرشور و حالی را میگذرانند . بازار آرایشگرها هم داغ‌است. سال گذشته در چنین شبـی حدود ۱۳۰ هزار نفر از مردم تهران شب ژانویه را دربارها و هتل‌ها و دیسکوتک‌ها و دانسینگها جشن گـرفتند و از آغاز تا پایان شب،خوردند و نوشیدند و زدندو پایکوبی کردند. این ۱۳۰ هزار نفـر فقط ۲۶ میلیون تومان‌بعنوان ورودیه به صاحبان این‌اماکن پرداختند و تهران ، گرانترین شب سال را گذراند ، پارسال شب ژانویه با عید غدیـــر مسلمانان همراه بود و دوعید، در یک روز جشن گرفته‌شد.

سال گذشته در دنیا هـم اتفاقات جالـبی افتاد. شب ژانویه در «رم» فقیران زاغه‌نشین در مقابل تالار بزرگشهر اجتماع کردند و تظاهـرات اعتراض‌آمیزی برپاداشتند تا فریاد خود را که خواستار برخورداری از مسکن بهتـر بودند به گوش رهبـران ایتالیا برسانند.

در همان حال، مردمان‌مرفه برای استقبال از سال نـو میلادی ، به مجلـل‌ترین و گرانترین کاباره‌هاو رستوران‌ها و هتل‌ها رفتند و هزاران نفر دیگر نیز راه پیست‌های اسکی را که از چندین هفته قبل‌از فرارسیدن عید ، دیگر جـائی برای رزرو کردن در آن باقی نمانده بود درپیش گرفتند .

هر سال از این تناقضات در شبهای سال نو مسیحـی ، بسیار بچشم میخورد . آیـا امسال نیز بهمان‌گونه خواهد بود؟ آیا زمانی فرامیرسد که همه مردم جهان ، بدور از کینه و عداوت و ناامنی، سال نو را جشن بگیرند ؟

امشب مسیحیان ایران شب‌ژانویه‌را هرجا که باشند جشن می‌گیرند و برقص و پایکوبی می‌پردازند ، خواه زیر یک سقف کوچک با تعداد انگشت‌شماری از آشنایان‌و خواه همراه هزاران نفر ودر سالن‌های بزرگ و مجلل !

بابانوئل وعمو نوروز

در روایت است که بابانوئل که درزبانهای مختلف ، اسامی گوناگونی دارد. همان‌عمونوروز ایرانیان است . می گویند او پیرمرد مهربانی از اهالـی آسیای صغیر بوده است کـه زمان حلول سال‌نو برای‌بچه‌ها اسباب‌بازی و شیرینی‌می آورده است . بهمین علت ، همیشه بابانوئل سمبل خوبی است و اما به روایت علمی‌تر ، بابانوئل از بقایای مراسم کارناوالی‌است که مردم در تمام کشور هـای باستان بپا می‌کردند .

مردم باستان فکر می کردند که درآغاز هرسال ، ارواح خوب از آسمان برای دیدن خانواده هایشان بزمین می آیند و برای آنها بادستهای پرخیر و برکت همراه می آورند .

« بابانوئل » که‌درآغاز هرسال برای مسیحیان جهان شادی‌آور است ، در « کرمان » همزمان با سال نو مسیحی (درچله زمستان) برای مردمان فقیر شمش طلا می آورد و مردم کرمان در این شب ، بانتظار تحفه‌های « قارون » می نشینند .

کـ ه‌در آغاز هرسال ، ارواح‌خوب در مورد آداب و رسوم شب ژانویه یکی‌از کشیشان‌کلیسای ابراهیم تهران‌میگوید :

«عید بزرگ‌مسیحیان جهان، «کریسمس» است وتزئین‌درخت کاج هم ازمراسم این عید است که تا ٦ ژانویه ادامه می‌یابد. البته در کتب مذهبی این‌رسوم وجود ندارد وآنراخود مردم بوجود آورده‌اند .

روز ۲۵دسامبرکه‌کوتاهترین روز سال است ۳۰۰ سال‌پس از تولد مسیح انتخاب شد و مسیحیان جهان در این روز ، تولد مسیح را جشن گرفتند. این روز قطعیتـی ندارد و معلوم نیست که تولد واقعی مسیح در چه روزیست».

میترائیسم و مسیحیت

دکتر بهرام فره‌وشی استاد دانشگاه تهران در مورد‌آداب و رسوم‌شب ژانویه و ارتباط آن با آداب و رسوم مذاهب

شما تاکنون فیلمهای هندی زیادی دیده‌اید و تحسین کرده‌اید حالا ما به شما فیلمی هدیه می کنیم که از تمام آنها قشنگ‌تر ومهیج‌تر و گیراتر است

هفته سوم نمایش در

سینماهمای

نمایش دهنده بهترین آثار سینمای هند

شما هر چقدر مشکل پسند باشید باز از تماشای این‌اثر بی نظیر سینمای هند لذت فراوان خواهید برد .

«غریبه» به خانه‌ات برگرد!

غریبه پرجنجال !

«تاجی‌احمدی» بازیگر نقش «غریبه» ساخته همسرش (محمدعلی زرندی‌فر) درگیر طوفانی از اعتراضات شده‌اند .

هنرپیشه فیلم ـ شمسی ـ نمیتواند از سایر اجزاء آن جدا باشد . اگر قرار است شمسی یک مددکار باشد ، صرفا نمیتواند ازشهرش به تهران بیاید و بلافاصله پس از چند کلاس درس‌خواندن در پرورشگاه استخدام شودو بعد هم پس از چهارماه، جامه مددکاراجتماعی را به تن کند .

«مددکاران» اجتماعی مـا چهار سال تحصیل میکنند و با شور و علاقه آزمایشهای سخت روانشناسی را میگذرانند ومدت‌هـا کارورزی میکنند تا خلق و خوی یک شخص مددده‌نده را پیدا کنند . آنها در این مدرسه حتی سعی میکنند بر ضعف‌های خود فائـق آیند و آنگاه توانایی کمک بدیگران رابیابند. حال معلوم نیست چگونه «شمسی» میتواند ظرف چند ماه مددکار از آب درآید !

از سوی دیگر «محمدعلی زرندی‌فر» کارگردان سریال غریبه در پاسخ مددکاران گفت :

« اعتراض شما را درمورد تحصیلات (شمسی) قبول ندارم . چون اگر سریال را دیده باشید ، در قسمت هشتم نشان داده‌ام که شمسی به ادامه تحصیل پرداخته است و در قسمت نهم هم رئیس پرورشگاه برای اینکه در امتحانات قبول شده است ، بـه او تبریک میگوید . حتی شمسی به‌دختری‌در فیلم‌میگوید که میخواهد دیپلم بگیرد.»

زرندی اضافه‌کرد: «تجربه من درساختن فیلم‌های تلویزیونی زیاد نیست و بیشتر کار های سینمایی کرده‌ام . ازاین‌رو ، در فیلم ، زیاد روی مساله تحصیل شمسی تکیه‌نکردم و حق با شماست چون ممکن است شما یکی دو قسمت از سریال را ندیده باشید . بهمین‌دلیل آنرا در طول فیلم با تجزیه و تحلیل بیشتری نشان ندادم . از سوی دیگر ، ما قصد نداشتیم که به کانون کارآموزی کرج برویم ولی با یکدوبار مراجعه به آنجا ، من تحت تاثیر احساسات آنی قرار گرفتم و روی یک سلسله قضاوتها و برداشت‌های شخصی ، فکر کردم گوشه‌یی از کارهای آنها را هـم بصورت فیلم نشان دهم . بهمین جهت، مسیر قصه را عجولانه عوض کردم.»

در جواب ، «فرشته خدایی» که دوره فوق لیسانس مددکاری رامیگذراند وسرپرست گروه دانشجویان است گفت : « مگر نه‌یک سریال روی فکر و برنامه‌ریزی دقیق قبلی نیست که شما یک مرتبه داستان سریالی را دگرگون میکنید ؟ در کانون کارآموزی مددکاران اجتماعی وجود دارند که شما با کمک و مشورت آن‌ها میتوانستید قسمتهای مورد نظر فیلم را بخوبی تهیه کنید .

«با ساختن سریال‌های دور از واقعیت، نه تنها به مردم خدمت نکرده‌اید بلکه خیانت کرده‌اید . در سریال شما ، فرار در نظـر دخترها و زنان کاری ساده و بی‌ضرر قلمداد شده است ، درصورتیکه همه می‌دانیم چـه خطراتی برسر راه اینگونه فراریان است .»

در اینجا زرندی‌فر گفت : من قبـول دارم که در تهیه این سریال اشتباهات زیادی صورت گرفته است و خیلی متاسفم که قبل از این با شما و طرز کارتان آشنایی نداشته‌ام . برای همین ، حالا جدا تصمیم گرفته‌ام که‌مردم را با چهره واقعی مددکاران ، بیشتر آشنا کنم. بهمین علت در قسمت سیزدهم سریال با دیدی تازه به معرفی مددکاران‌می‌پردازم و سعی میکنم سریال را به روالی صحیح برگردانم.»

گفت‌وگوی دو طرف ، دیروز بعد از ظهر ، ساعت‌ها بطول انجامید درحالی کـه سرانجام ، بی‌نتیجه ماند به این امید که‌ادامه «غریبه» باردیگر ثابت نکند : سالی که نکوست از بهارش پیداست !

اعتراض کنندگان :
«شمسی خانم» مردم را نسبت بـه مدد کـاران اجتماعی واقعی ، بدبین کرده است !

کارگردان غریبه :
حق باشماست ، جبران میکنم !

اعتراض کنندگان :
«سالی کـه نکوست از بهارش پیداست» ، خدا کندایـن باراینطور نباشد!

برای جلوگیری از ادامه پخش سریال تلویزیونی «غریبه» ، مددکاران اجتماعی‌بسیج شده‌اند . آنها میکوشند تا بهر قیمتی شده ، مسئولان تلویزیون را به قطع همیشگی این برنامه راضی کنند .

مددکاران اجتماعی میگویند : «ایـن سریال نه‌تنها بدآموز و مبتذل است بلکه بـا واقعیت کار و نوع خدمت و وظایف یک مددکار اجتماعی مغایرت دارد.

از سوی دیگردرصحنه‌هایی ازین‌سریال، بطور وضوح به‌مقام مددکاران اجتماعی کـه سال‌ها وقت و عمر خود را صرف رسیدگی به مشکلات و گرفتاریهای طبقات مختلف می کنند ، توهین شده است.»

بعدازظهردیروز ، دانشجویان‌ومسئولان «موسسه عالی خدمات اجتماعی» که‌مددکاران لیسانسیه و فوق لیسانس تربیت میکند ، جلسه‌ای با حضور محمدعلی زرندی‌فر تهیـه کننده سریال غریبه و شوهر واقعی«شمسی» بازیگر اصلی سریال ترتیب دادند و با او به گفتگو نشستند . در این گفتگو مددکاران اجتماعی تلویحا هشدار دادند :

«غریبه ! به خانه‌ات بازگرد ! تو بجـز بدآموزی و ابتذال برای مردم ره‌آوردی نداری!»

در این جلسه خانم «قارداشم» یکی از استادان با سابقه مددکاری گفت :

«هدف از ساختن این‌سریال‌هرچه‌بوده ، در آن تصویری از یک مددکار داده شده که بدور از حقیقت است. همین ، جامعه‌مددکاران را آزرده است . در این سریال آنچه به‌بیننده القاء میشود نه‌تنها بدون مطالعه و سطحـی است ، بلکه بکار و حرفه بیش از هشتصد مددکار اجتماعی ورزیده و تحصیل‌کرده لطمه میزند».

خانم «قارداشم» اضافه کرد : «طـرز مصاحبه و نوع برخورد مددکار سریال بـا (مددجویان) و کسانی که به‌نحوی میخواهند به‌آنان کمک‌کند ، چنان‌نادرست‌است‌که‌من‌آنرا بعنوان یک‌نمونه منفی و نادرست بـرای دانشجویان مثال آورده‌ام!»

زیبا صارمی یکی از مددکاران اجتماعی گفت : تهیه کننده این سریال ، با عرضه‌غلط واقعیات ، مردم را نسبت به مددکارهای‌حقیقی بدبین کرده است. مثلا در صحنه‌یی از فیلم که در کانون کارآموزی کرج اتفاق می‌افتد ، یک نفر به (شمسی) میگوید : «مددکاران‌اجتماعی بارها با این دختر که سکوت کرده است ، حرف زده‌اند ولی نتوانسته‌اند هیچکاری برایش انجام دهند و بعد (شمسی) از او می‌پرسد : میخواهی با من حرف بزنی ؟.. و او بی‌مقدمه خصوصیات زندگیش را تعریف میکند . بدون اینکه ایجاد ارتباط با(مددجو) با هیچکدام از معیارها و تکنیک‌های مرسوم حرفه مددکاری هماهنگ باشد ..

برای مددکار شدن ، شرایطی لازم‌است‌ـ چه از نظر تحصیلات و چه از نظر شخصیت و طرز رفتار ، که (شمسی) فاقد همه‌آنهاست. دختری که حاضر نیست با یک پیرمرددازدواج کند و پدر و مادرش را نیز نمیتواند قانع کند و فرار میکند ، در مراحل‌بعد یعنی‌درطول داستان ، با همه جور آدم پیر و جوان و جاهل دمخوار و درگیر میشود اصولا چنین آدمی باید به فساد کشیده میشد ، درحالیکه (شمسی‌خانم) بی‌مقدمه و خیلی سهل‌و آسان ، از تمام سدهای اجتماعی میگذرد و برق‌آسا تغییر رفتار و فرهنگ میدهد.»

زیبا صارمی اضافه کرد : شخصیت

TOP TOURS
سفرهای رویائی
وآشنائی باشگفتیهای جهان باتورهای تاپ‌تورز
ایر اکسپرس
دیداری از نقاط دیدنی، آثار تاریخی وعجایب جهان وبازدید از شهرهای بزرگ دنیا با
تورهای ایراکسپرس

نام تور	مسیر تور	تاریخ حرکت	قیمت
لندن تور ۱۴ روز	اقامت درلندن	روزهای جمعه هر هفته	۴۹۵۰۰ ریال
لندن‌وپاریس ۱۴ روزه	لندن و پاریس	روزهای جمعه هر هفته	۵۲۹۰۰ ریال
لندن،پاریس،رم ۱۸ روزه	لندن پاریس‌و رم	روزهای جمعه هر هفته	۵۸۹۰۰ ریال
تورفوجی‌یاما ۲۲ روزه	پانکوک،سنگاپور، توکیو، اوزاکا، سئول هنگ کنگ	۹ بهمن	۱۱۵۰۰۰ ریال
امریکای‌شمالی ۲۱ روزه	نیویورک، میامی، هوستون لوس‌آنجلس، لاس‌وگاس، سانفرانسیسکو، لندن	۱۶ دی	۱۲۹۰۰۰ ریال
توردوردنیـا ۳۷ روزه	بانکوک، هنگ کنگ، توکیو، هونولولو، سانفرانسیسکو، لاس‌وگاس، لوس‌آنجلس،واشنگتن، نیویورک، لندن	۲۵ دی ۲۳ بهمن	۱۹۹۸۰۰ ریال
امریکای‌جنوبی ۲۷ روزه	ریودوژانیرو، سانوپولو، ایگواسو ایگوازو، بوئنوس‌آیرس، لیما مکزیکو، اکوپولکو	۷ بهمن	۱۵۶۰۰۰ ریال

تورهای فوق ردیف ۱ـ۲ و۳ شامل صبحانه درهتل درجه ۱ و بقیه تورها شامل صبحانه کامل و ناهار درهتل درجه ۱ خواهد بود.
برای کسب اطلاعات بیشتر
به شرکت مسافرتی وجهانگردی ایراکسپرس یا به آژانس مسافرتی خودتان مراجعه فرمایید.
ایراکسپرس خیابان ویلا شماره ۲۳. تلفنهای: ۸۳۱۳۵۷ ـ ۸۳۱۳۵۶ ـ ۸۳۱۳۵۵

بیمه ایران
شرکت سهامی بیمه ایران به آگاهی میرساند قسمت بیمه باربری شرکت سهامی بیمه ایران به خیابان کریمخان زند اول ایرانشهر (ساختمان بیمه ایران) انتقال یافت .
تلفنهای جدید قسمت بیمه باربری بیمه ایران عبارتند از :
تلفن خانه از ۸۲۷۱۰۳ الی ۸۲۷۱۰۷
تلفن مستقیم مدیر قسمت ۸۳۹۶۳۹
تلفن مستقیم اداره بیمه نامه باربری ۸۳۹۶۴۰
تلفن مستقیم عمومی و طرحهای بزرگ ۸۳۹۶۳۸
« « « خسارت باربری ۸۳۴۳۶۸
« « « بیمه عمومی وطرحهای بزرگ ۸۳۴۳۶۹

اطلاعیه شرکت مخابرات ایران

بدینوسیله به آگاهی اهالی ارجمند شهرستان رشت می رساند که از بامداد روز چهارشنبه ۳ر۱۰ر۵۴ شماره تلفن های سرویس خدمات آن شهرستان بشرح زیر تغییر خواهد کرد.

	شماره قدیم	شماره جدید
آتش نشانی	۱۲	۱۱۲
اطلاعات و راهنمائی تلفن	۱۸	۱۱۸
اصلاحات و رفع خرابی تلفن	۱۷	۱۱۷
ارتباط، راه دور	۱۶	۱۱۶
پلیس	۱۱	۱۱۰
م‌الف ۲۰۲۷۱		

مقالات سیاسی

سرمقاله

۱۹۷٦

فردا ، یکم ژانویه ، آغاز سال جدید میلادی است : ۱۹۷٦ تقریبا تمامی دنیای غرب و جهان سوسیالیستی‌و نیز بسیاری کشورهای دیگر ، سال میلادی را ماخذ و مبنای تقویم خود قرار داده‌اند و با توجه بوضع خاص ارتباطات در عصر ما ، کشورهای اسلامی یا دیگر ممالکی که تقویم علیحده دارند ، بهرحال در دایره رویدادها‌و تحولاتی قرارمیگیرند که بمناسبت تجدیدسال میلادی از آن گفت‌وگو میشود.

در یک بررسی اجمالی ، میتوان‌گفت‌که سال ۱۹۷۵رویهمرفته سال آرامی بود. از کانون‌های تشنج و بحران ، در گوشه و کنار جهان ، آتشی زبانه نمی‌کشید . اگر «آنگولا» را منها کنیم، در نقاط دیگر جهان ابر قدرت‌ها حالت «آتش‌بس» را مابین خودشان حفظ کردند و به اصول «تشنج‌زدائی»تاحدود زیادی وفادار ماندند . اختلافات و کشمکش‌های ریشه‌دار منطقه‌یی ، صورت حادی بخود نگرفت و من‌حیث‌المجموع ، اگر فضای سیاسی دنیا آنچنان مصفا نبود که کبوتر خسته و دلمرده «صلح» در آن بال بگشاید و به آزادی پرواز کند ، لااقل‌تیری هم بر بالهایش ننشست .

این آرامش نسبی در جبهه سیاست ، به کشورهای مختلف جهان فرصت داد تا در جهت مناسبات اقتصادی قدمهایی به‌جلو بردارند و اساس همکاریهای تازه‌یی را بریزند . بویژه دنیای غرب ، این فرصت رابمنظوربررسی مشکلات اقتصادی و احیانا چاره‌جویی این مشکلات ، مغتنم شمرد.

تشکیل کنفرانس «شمال ـ جنوب» در پاریس، بمنزله اوج این مساعی و موثرترین نتیجه‌یی بود که از یک سلسله‌تماس‌ها و مقدمه‌چینی‌های طولانی بقصد شکستن طلسم دشواریهای اقتصادی حاصل آمد . کشورهای بزرگ صنعتی که زمانی‌نسبتا دراز کوشیده بودندمسائلی چون‌افزایش‌قیمت نفت وجبهه‌گیری کشورهای تولید کننده نفت را در کادر «اوپک» بعنوان‌مهمترین و شاید تنها عامل بحران اقتصادی قلمدادکنند و نارسائی‌های سیستم سیاسی و اقتصادی و اجتماعی خودشان را درسایه هیاهو و توپوتشر بی‌منطق از انظار پوشیده دارند ،سرانجام پذیرفتند که اگر مناقشات سیاسی را، فرضا بتوان با دست‌پیش گرفتن و بلوف زدن و جنجال کردن و استفاده از حربه های تبلیغاتی بجائی رسانید، مشکلات‌اقتصادی را نمیتوان بدین‌ترتیب فیصله داد . خاصه وقتی مشکلات ، ریشه‌های عمیق قابل‌لمس و قابل درک داشته باشد .

بهر تقدیر ، سال ۱۹۷۵ را در شرایطی به پایان میبریم که دنیا با امیدواری زیاد مذاکرات و تبادل نظرهای کنفرانس‌بزرگ و تاریخی «شمال ـ جنوب» را تعقیب میکند و ضمنا به‌پیشرفت تلاشهایی که در مسیر سیاست تشنج‌زدائی و بخاطر ایجادامنیت پایدار در محیط مناسبات بین‌المللی صورت میگیرد، همچنان امیدوار است .

به‌آرزوی آنکه سال ۱۹۷٦ سال شکوفائی این امیدها باشد .

تفسیر سیاسی

۳۰ سال مبارزه وچند اشتباه

سال ۱۹۵۷ سال برقراری رژیم کمونیستی در وین‌تیان‌وبیوستن لائوس‌به اردوگاه سوسیالیستی بود. مردنیرومند واقعی رژیم جدید «فونوی‌هان» درماه ژوئیه گذشته به‌مناسبت سی‌امین سالگرد انقلاب «لائو» اعلام‌داشت: سال ۱۹۷۵سالی پرازحوادث مهم‌تاریخی برای‌لائوس خواهدبود .

لائوس سرانجام درآخرین ماه‌های سال مسیحی جاری بابرقراری یك «رژیم‌خلق»و تحقق‌بخشیدن بوحدت کشوربه انقلابی که «فونوی هان» وعده‌داده‌بود دست‌زد .

حزب خلق انقلابی لائو « حزب‌کمونیست» برای بدست گرفتن قدرت سی‌سال مسلحانه مبارزه کردولی‌برای واژگون کردن رژیم بطور مسالمت آمیز بیش‌از سی روزوقت لازم‌نبود.

اما این‌تغییر رژیم بیشتر به‌حوادثی که‌درسال ۱۹۷۵ در کاموج و ویت‌نام جنوبی روی‌داد بستگی داشت. باین ترتیب سقوط پنوم‌پن وسایگون درماه آوریل‌وحشت شدیدی درمیان رهبران راست‌لائوس بوجود آوردوبرخی ازسازمان‌های دست‌چپی وین‌تیان به‌پیروی ازشعار «پاتت‌لائو»یك «ماه مه انقلابی» درپایتخت لائوس بوجود آوردند. بسیاری ازعناصر افراطی محافظه‌کاربه‌خارج پناهنده شدند. مسئولان حزب «نئولائوهاکسات »از فرار سیاستمداران ،نظامیان وکارمندان بلندپایه لائوس استفاده کرده‌نخست در استان‌ها وسپس دروین‌تیان یك دستگاه سیاسی‌ـاداری موقت تشکیل‌داده وپس‌ازآن‌توانستند در سراسر لائوس قدرت رابدست بگیرند.

شش‌ماه طول‌کشید تارهبران سیاسی در «سام‌نوآ» بانقلاب به شیوه لائوس دست بزنند. این‌یك‌انقلاب مسالمت‌آمیز و پیامد قرارداد های ۱۹۷۳ وین‌تیان‌بود «نئولائو» قبل‌از تحقق بخشیدن به‌هدف نهائی خود اقداماتی برای مقابله دربرابر وضع‌جدید سیاسی انجام داد از جمله سمینارهائی برای تعلیمات سیاسی نظامی وپلیسی درسراسر کشور بویژه «سام‌نوآ» تشکیل گردید.

همزمان بااین مبارزه سیاسی یك‌نهضت عمومی برای بسیج‌افکار عمومی لائوسی‌ها بوجود آمد. این‌نهضت مقدمات یك دگرگونی رادر همه شئون زندگی عمومی کشورفراهم ساخت‌وبه‌حزب خلق انقلابی لائوامکان داد دراوایل ماه دسامبر یك‌کنگره‌ملی یادر حقیقت یك مجلس موسسان تشکیل دهدوهمین کنگره بودکه برقراری رژیم سوسیالیستی رادر لائوس اعلام‌داشت. ازسوی دیگر این کنگره فوق‌العاده دستگاه های سیاسی جدیدی مانند مجمع عالی خلق‌بوجود آورد.

شرکت‌کنندگان درکنگره همچنین یك‌برنامه سیاسی راکه از سوی رهبران جدید رژیم‌لائو تنظیم‌شده بود تصویب کردند.

باین ترتیب لائوس بابرقراری یك« دمکراسی خلق» بجای‌رژیم قبلی به‌گذشته سیاسی ،اقتصادی‌و اجتماعی خودپشت کرد.به عقیده یرنس «سوفانوونك» رئیس جمهوری جدیدکه‌یکی از رهبران اصلی انقلاب‌لائو است این تغییرات نتیجه منطقی سی سال مبارزه پاتت‌لائو است. اما باعتقاد ناظران سیاسی، این تغییرات‌بهمان اندازه ناشی از ضعف دستگاه رهبری سابق لائوس وسیاست جهانی ایالت متحده است.

اکسپرس

۱۹۷۵: تروریسم بجای احتجاج سیاسی

روزدوشنبه هفته گذشته تعداد خبرنگارانی که زیر آسمان تیره ـ برسطح پوشیده ازبرف فرودگاه وین ایستاده بودند تا ازفاصله‌نسبتا دور شاهد سوار شدن ٤۳ نفر از وزیران‌و نایندگان عالیمقام سازمان کشور های صادم کننده نفت وتروریستهای رباینده آنها به هواپیمایی باشند که دولت اطریش در اختیار اعضای گروه موسوم به بازوی انقلاب عرب گذاشته‌بود.برعده‌کسانیکه‌صرفا‌با‌انگیزه‌کنجکاوی درآنجا حضور داشتند بیشتر بود. هواپیمای اطریشی بزودی شخصیتهای برجسته کشور های تولیدکننده‌نفت رابعنوان‌گروگانهایی‌سوار میکرد که به اسارت تروریستها درآمده‌بودند.

وقایعی‌که در وین روی‌دادگواهی ازگرمتر شدن بازار خشونت بود ویکبار دیگر نشان میداد که چگونه ازشانتاژ وارعاب و بکار برده شدن زور بعنوان نوعی احتجاج سیاسی استفاده میشود . اما در ورای جنبه های اشتراک این تجربه باتمام ماجراهای‌تروریستی وآدم ربایی دیگری که‌سال ۱۹۷۵ درمواردی عملابی شمار شاهد آنها بوده است در آنچه که دروین پیش آمد بدعتهایی نیز وجود داشت : مقر یک سازمان بین‌المللی درکشوری بیطرف ـ هنگامیکه کنفرانس علنی تشکیل‌داده بود مورد حمله گروهی ازتروریستها قرار گرفت. ازمامورانپلیس‌اطریش‌و ازکارکنان‌اوپک سه‌نفر کشته وده نفر دیگر زخمی شدند. و از این مهمتر ۱۳ نفر از عالیمقام ترین نمایندگان اوپک‌که‌شش‌تن‌ازآنهاوزیران مسئول سیاست های‌نفتی کشورهایی‌راتشکیل‌میدادند که‌برروی هم بیش ازنیمی ازنفت‌دنیا- یعنی طلای سیاهی راتولید میکنند که حیات تمدن صنعتی به‌آن بستگی دارد-به اسارت مشتی از افرادمتعصبی درآمدبودندکه‌نمی‌توانستند نمایندگان‌هیچکس- جز خودشان باشند.

علیرغم ماجرای تکان دهنده اشغال مقر دبیرخانه اوپک بوسیله تروریستهای مسلح ـزندگی ازحرکت عادی خود بازنماند. درتمام بعداز ظهریکشنبه ـروزشروع ماجراـتراموای ها یکی پس از دیگری ازکنار ساختمانی که در اشغال تروریست ها و در محاصره نیروی امنیتی‌اطریش قرار داشت گذشتند.صبح روز دوشنبه نیزبسیاری ازهواپیماهای متعلق بهشرکتهای مختلف هوایی آماده شدندتا از فرودگاه وین‌به‌آسمان برخیزند.

گروگانهایی راکه‌درمقر دبیرخانه اوپک به اسارت درآمده بودند سوار بر یک هواپیما دی‌سی ۹ کردندو این‌هواپیما رادولت‌اطریش باهمان‌اندازه‌ملاحیت‌دراختیار تروریستهاگذاشته بودکه‌میتوانست هواپیمای دربست دیگری‌را طبق ترتیبات‌باصطلاح‌چارتردراختیار عده‌ای از جهانگردان بگذارد. برای تروریستها حتی ضرورتی پیش نیامد که لوله طپانچه ها و مسلسل هایشان‌رابطرف‌مقامات اطریشی‌بگیرند. تمام‌کارها درکوچکترین‌جزئیاتشان‌چنان بروفق مراد اعضای گروه بازوی‌انقلاب عرب گذشت که رئیس‌آنهادست وزیر کشور وپلیس‌اطریش رابگرمی واز روی حقشناسی فشرد. وزیر نفت کشور آفریقایی گابون که‌یکی ازگروگان هابود وصبح‌روزسه‌شنبه‌یعنی‌درپسفردای‌بعداز شروع واقعه ـ درفرودگاه الجزایر آزاد شد بخبرنگاران اظهار داشت که رفتار تروریستها همواره درست و حسابهایشان تماما صحیح بوده است.

روبن هود ؟

در فوریه ۱۹۵۸ وقتی که چریکهای تحت رهبری فیدل کاسترو دست به ربودن «خوان مانوئل فانجیو» از قهرمانان اتومبیلرانی‌آرژانتین زدند مردمان بسیاری در جهان وجود داشتندکه حاضر بودند بخاطر کاسترو ویارانش کف بزنند و هورا بکشند. بنظر آن اشخاص دوران روبن هود و ماجراهای رمانتیک بار دیگر به جهان بازگشته بود.

اما در سپتامبر ۱۹۷۲ وقتی که تروریستها در جریان بازیهای المپیک مونیخ گروهی از ورزشکاران را ابتدا به گروگان گرفتند وعاقبت ناگزیر از تیرباران کردن آنها شدند دنیا ازوحشت واضطراب یکه خورد. جهانیان در آن روزچهره واقعی تروریسم و علی‌العمیا بودن تبهکارانه اعمال وجاوه‌های آن را کشف کردند و دریافتند که کشتار افراد بی‌گناه میتواند یکی از عادی‌ترین تجارب تروریسم باشد.

در ۲۵ نوامبر ۱۹۷۵ دو سارق مسلح در بولوار روشفور ـ در پاریس- به سکنای یک مرایدار یورش بردندو از او خواستند تا پولهای نقدش را تسلیم آنها کند. وقتی که معلوم شدکه

سال ۱۹۷۵ بیک معنا سال مردان نقابدارو مسلح بود که درگوشه و کنار جهان باتوسل‌به خشونت وتروریسم وحشت آفریدند.

زن سرایدار پول نقدی در بساط ندارد و تمام مایملك وی ٤۰۰۰ فرانک پس‌اندازی است که‌تنها دفترچه‌اش را نزد خود نگهداشته است دزدان مسلح دختر خردسال ۱۸ ماهه قربانی خود رابه گروگان گرفتند و سپس تهدید کردند که اگرزن سرایدار تمام پس‌اندازش را از بانک تحویل‌نگیرد وبه‌آنها تسلیم نکند دختر کوچکگروگان راهمراه خود خواهند برد و او را بقتل‌خواهند رساند. در حقیقت نیز دخترك هنگامی آزاد شد که‌دزدان پس از بدست آوردن غنیمت چهار هزار فرانکی موفق بفرار شده بودند.

بین این ماجرا و آنچه که در وین برسر وزیران گروهی از ثروتمندترین کشورهای جهان آمد چه رابطه‌ای وجود داشته است ؟ تردیدی نیست که خامی و سفاکی تروریسم و خشونت وجه اشتراک مسلم هر دو ماجرا بوده است .

این نکته که تروریستهای وابسته به گروه باصطلاح بازوی انقلاب عرب حاضر نشوند از دولتهای متبوع ثروتمند گروگانهای خود پولی بعنوان باج مطالبه کنند وبجای آن پافشاری کردند که بیانیه سیاسی گروه‌آنان ازرادیوها وتلویزون های ممالك مختلف پخش شود- هیچ تفاوتی در عاقبت تروریسم وآدمربایی بوجودنخواهدآورد.

برای تصویر کردن چهره واقعی تروریسم تعریفی که بیش از یک قرن پیش در خلال سطور یک بیانیه انقلابی عصر تزارهای روسیه ارائه شده است میتواند امروز هم در آستانه ربع‌آخر قرن بیستم به‌اندازه یک قرن معتبر وروشن کننده باشد ـ تعریفی که ضمنا حسن ختام منحصر بفردی برای هر نوع بحث در باره تروریسم‌است:

« برای تروریست نه‌منافع شخصی نه‌احساسات- نه دلبستگی‌ها ـ نه مالکیت وحرمت آن و نه‌حتی اسم وهویت خودش مفهوم عینی ندارد . او تمام پیوندهای خود را بانظم مدنی گسسته است .

برای او تنها یک دانش جدی و سزاوار آموختن‌وجوددارد و آن‌انهدام‌ونابودکردن‌است

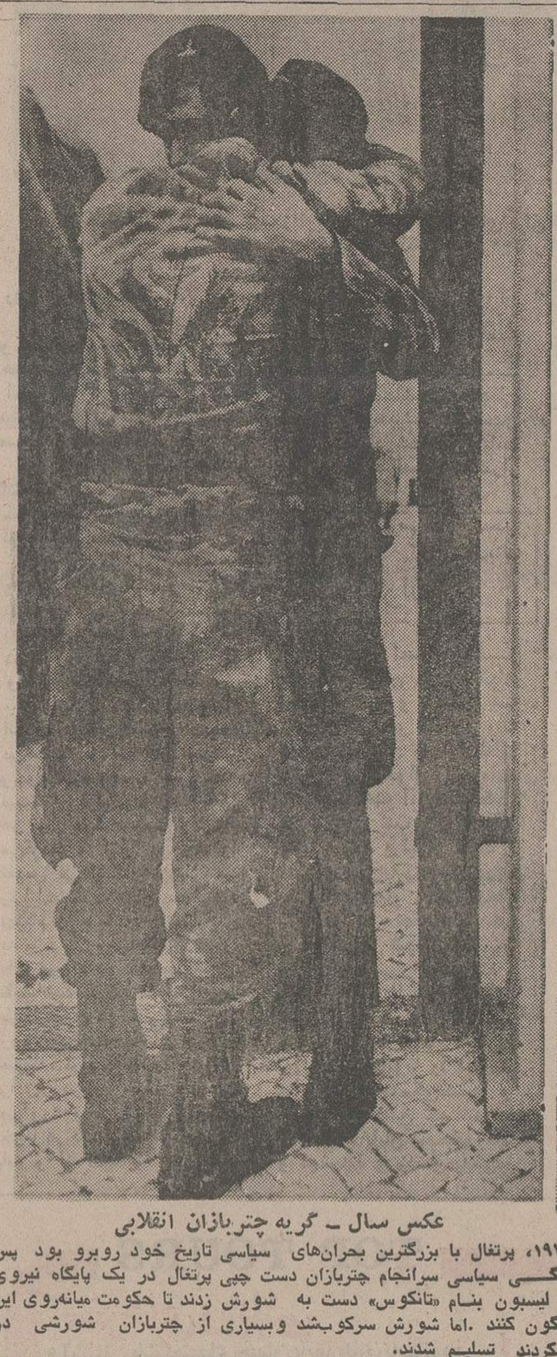

عکس سال ـ گریه چتربازان انقلابی

در سال ۱۹۷۵، پرتغال با بزرگترین بحران‌های سیاسی تاریخ خود روبرو بود پس از ماهها آشفتگی سیاسی سرانجام چتربازان دست چپی پرتغال در یک پایگاه نیروی هوائی نزدیک لیسبون بنام «تانکوس» دست به شورش زدند تا حکومت میانه‌روی این کشور را سرنگون کنند .اما شورش سرکوب‌شد وبسیاری از چتربازان شورشی در حالیکه گریه میکردند تسلیم شدند.

گفتگوی فریبرز عطاپور فرستاده اطلاعات به دمشق باعضو کمیته رهبری سازمان آزادی بخش

فرماندهی مشترك سوریه ـ فلسطین اسلحه‌قاطع برضداسرائیل

در ملاقاتی با ابومیدر عضوکمیته اجرائی سازمان رهائی بخش فلسطین درباره نظر کلی وی نسبت به اهداف فلسطین سئوال کردم.

شخصیت برجسته فلسطینی پاسخ‌داد مساله فلسطین از سال ۱۹٤۷ تا۱۹۵۲ بعنوان یك مساله فلسطین و نیزیك موضوع‌سیاسی در دستور کار سازمان ملل قرار داشته است . در ۱۹۵۲ دبیرکل وقت سازمان ملل که معلوم بود تعصبی شدیدنسبت به‌صهیونیسم دارد موضوع را از دستور کار سازمان ملل حذف کرد، واین اقدام به‌خاطر این صورت گرفت تا مبارزات خاورمیانه را به‌عنوان یك مسئله اختلاف‌های مرزی میان اسرائیل و همسایگان عرب این کشورتصویر کند و باین ترتیب موجودیت خلق فلسطین و حقوق سیاسی‌شان نادیده انگاشته شود. بدتر از همه این که‌نادیده گرفتن قطعنامه های قبلی سازمان ملل که تاکید میکرد فلسطینیها حق بازگشت به سرزمین آباء و اجدادی خودرا دارند موجب شد که اسرائیل خود را ملزم به‌این ندانند که تا مرز های ۱۹٤۷ که طبق‌نقشه جغرافیائی آن زمان‌مرز های شناخته شده اسرائیل بود عقب نشینی کند.

تقسیم فلسطین

بطوری که‌میدانید سازمان‌ملل در آن سال تصمیم گرفت که سرزمین فلسطین رابدون درنظر گرفتن عقیده خلق‌فلسطین تقسیم کند .وبه‌این ترتیب این تقسیم حتی بامنشور سازمان ملل‌تناقضی آشکار داشت‌و من خرسندم که دراینجا یادآوری کنم ایران از جمله کشورهائی بود که با این تقسیم به مخالفت برخاست .

بنابراین از سال ۱۹۵۲ تا ۱۹۷٤ مساله ما بعنوان مساله آوارگان‌توصیف وتشریح گردید. پس‌از جنك ۱۹٦۷ قطعنامه شماره ۲٤۲ سازمان ملل متحد مساله را به عنوان مساله مرزها تلقی کرد.طبعا سازمان‌رهائی‌بخش «الفتح» قطعنامه شماره ۲٤۲را به سبب این که حقوق سیاسی مردم فلسطین را نادیده گرفته بود ردکرد . مضافا باین که‌این قطعنامه فقط ازاسرائیل میخواست نیروهای خود را از سرزمین های اشغالی عربی عقب بکشد. در مورد حقوق فلسطین فقط به ذکر این نکته اشاره شده بود که اسرائیل باید حقوق حقه مردم فلسطین رابرسمیت بشناسد .تا اکتبر ۱۹۷۳ انقلاب فلسطین به عنوان یك عامل اساسی در کشمکش خاورمیانه جلوه‌گرشده بود باین خاطر که ما فلسطینیها در آن جنك در کنار اعراب جنگیدیم وحتی اسرائیل پذیرفت که‌ما بارخانه از مرز های لبنان جبهه تازه‌ای در خاك اسرائیل گشودیم.

بعد ما باقطعنامه شماره ۳۳۸ شورای امنیت مواجه شدیم که خواستار میشد قطعنامه ۲٤۲ به مورد اجرا درآید . ما درآنموقع نیز قطعنامه ۳۳۸ را که‌در آن نیز به‌مساله فلسطین اشاره‌نشده بود ردکردیم در عوض از مجمع عمومی سازمان ملل خواستیم که مساله فلسطین را بعنوان یك موضوع مستقل در دستور کارخود قرار دهد و یاسر عرفات رهبر الفتح بانطق تاریخی خود درمقر سازمان ملل که برای نخستین بار رخ میداد نظر جهانیان را بیش از گذشته بطرف مساله فلسطین معطوف داشت.

و این‌یک پیروزی بزرگ برای فلسطین بودتانظر جهانیان را نسبت به مساله جلب کند . سپس مجمع عمومی سازمان ملل رسماپذیرفت که ماملتی هستیم دارای هدف سیاسی و حقوق راستین وقطعنامه‌شماره ۳۲۳٦ که تاکید میکرد حقوق فلسطینیها بابازگشت‌بسرزمین آباواجدادی‌رعایت شودمورد قبول مجمع قرارگرفت .این یک موفقیت تاریخی برای ملت فلسطین بود زیراتصور نادرستی که صهیونیست ها برای گمراه‌کردن افکار مردم جهان پدید آورده‌بودند یکلی دگرگونه گشت وواقعیت‌آشکار شد سپس قطعنامه شماره ۳۲۳۷ به فلسطینیها امکان‌داد تابعنوان ناظر درسازمان ملل حضور یابند وباین ترتیب‌یکی ازهدفهای‌کنفرانس سران‌عرب درریاط مورخ اکتبر ۱۹۷٤ تحقق پذیرفت .

در این‌کنفرانس‌بود که‌اردن الفتح رابعنوان تنها نماینده فلسطینیها ومسئول کرانه‌غربی رود اردن شناخت و به‌این ترتیب بودکه قطعنامه شماره ۲٤۲ بطورخودکار جنبه‌مطلق پیداکرد . اسرائیل برای‌بی‌اثر کردن موفقیت ما باهمدستی ایالات متحده به سیاست مذاکرات گام‌به‌گام توسل‌جست ومابارديگر باسیاست کیسینجر مخالفت کردیم‌چون بازحضور

فلسطین ولبنان

درمورد بحران لبنان وی گفت : لبنان تاکنون بحران های سیاسی‌و اجتماعی‌متعددی راپشت سرنهاده‌است بویژه‌در ۱۹۵۸ که‌لبنان بابحرانی‌بسیار شدید مواجه‌بود امافلسطینیها هرگز نخواستند که در مسائل داخلی لبنان مداخله کنند. با این‌وجود ایالات متحده‌آمریکا از دوستان خود به منظور تحریک مردم به‌ادامه کشمکش ومنازعه با الفتح مددگرفت.

ابومیدردرمورد موقع و نقش فالانژیست‌هادر نبردهای داخلی لبنان گفت :هیچ‌کس به‌اندازه خود فلسطینیها با وجود خودشان درخاك‌لبنان مخالف نیست. اسرائیل مارا مجبور کرد که بطرف لبنان رانده شویم‌ومابیش از هرکس حتی بیش از فالانژیست ها میخواهیم لبنان راترك کرده وبه سرزمین خود درفلسطین بازگردیم .

درمورد پشتیبانی از تمامیت ارضی و استقلال‌لبنان ابومیدر گفت : اگر هدف ما ایجاد یک حکومت دمکراتیک درفلسطین است چگونه ممکن است که‌ما بانیردخانگی لبنان موافقتی داشته باشیم امابرعکس این اسرائیل است که مایل است جنگ فرقه‌ای‌درلبنان ادامه‌یابد. اسرائیل میخواهد با ادامه جنگ داخلی لبنان به هدفها در ایجادیک حکومت‌دمکراتیک درفلسطین ضربه واردآورد.

هدف ما پیوسته این بوده است که لبنانیها راترغیب کنیم تا از طریق گفتگو اختلافات خود را حل و فصل کنیم در موردکمك سوریه‌ابومیدر گفت پیشنهاد سوریه در ایجاد یک فرماندهی متحدهمانطور که پرزیدنت حافظ اسد گفته‌است بخاطر ایجادیک وسیله موثر برای‌مبارزه بخاطر آزادی‌بعمل آمده است .کلیه‌کشورها عربی میتوانند به‌فرماندهی متحد به پیوندند و باوجود مشکلات موجود بامصر مامیخواهیم‌که مصرهمچنان دوشادوش‌اعراب باشد زیرا مصر بدون اعراب ناتوان خواهد بود واعراب نیز بدون مصر نیرومندی‌کافی نخواهند داشت .

چه کسی صاحب لبنان است؟

نوشته : احسان عبدالقدوس

از : الاهرام

وضع لبنان را نمیتوانیم با وضع سوئیس مقایسه کنیم ، زیرا در سوئیس رژیم مقتدری سرکار است که میتواند همیشه قدرت خود را اعمال کند ، در حالیکه در لبنان دولتی که بتواند اعمال قدرت کند وجود ندارد .

بطور مثال ...

لبنان‌وضع خودرا درقبال اسرائیل اینگونه تعیین کرد که ادامه‌ایست از قرار داد آتش‌بس سال ۱۹٤۸ بدین ترتیب لبنان در وضعی نبود که‌اعلام‌جنگ دهد، ودروضعی نبود که‌میان‌اعراب واسرائیل اعلام‌بیطرفی کند . بهمین جهت بر خلاف سایر دول عربی ادامه حالت آتش‌بس‌را اعلام کرد . البته لبنان این واقعیت را درك نکرد که آتش‌بس‌همانگونه که‌جنگ نکردن را الزامی میسازد، اجازه‌نمیدهد که به دول عربی دیگر درگیر در جنگ هم کمك شود . و چون لبنان نمیتوانست از بقیه دول عربی چشم پوشی نماید ، مشکلی بوجود آمد . «دولت لبنان» دولت یاری دهنده نامیده شد نه «دولت جنگنده» بدون شك اسرائیل چنین واقعیتی‌راپذیرا نیست مگر در چهار چوب منافع خویش . لذا پس از اینکه قوای جنگنده فلسطین درلبنان گرد آمدند،بویژه پس از بحران‌خودبا اردن وضع تازه‌ای درلبنان بوجود آمد که در اثر آن لبنان نمیتوانست اجتماع فلسطینیها را در سر زمین خویش‌مانع‌شود . در عین حال لبنان دولتی‌است‌که ازطرفی‌نمیتواند جنگ کند و از طرف دیگر هم نمیتواند قوای فلسطینی را از جنگ کردن باز دارد . ولی چاره‌ای نداشت‌جز اینکه جنگ نکند ولی اجازه دهد سازمانهای فلسطینی جنگ‌نمایند . لبنان فقط این تقاضا را داشت‌که سازمانهای فلسطینی موقعیت جغرافیائی فعالیتها و عملیات نظامی خود را تعیین‌کنند . و بدین ترتیب در لبنان دو دولت بوجود آمد .. دولتی که جنگ میکند و دولتی که جنگ نمی‌کند .

مشکلی که‌شناخته‌نشد

صرف‌نظر ازروشن بودن این واقعیت در داخل لبنان ، هیچکس آنرا بعنوان یک مشکل پذیرا نشد که برای آن راه‌حلی پیدا کند .بلکه همه‌راه‌حل ها ، حتی موافقت‌نامه قاهره که میان طرفین منعقد شد کاری قطعی صورت نداد،و نتوانست وضع سازمان های فلسطینی را در داخل لبنان با وضع آنان درسوریه برابر کند . زیراسوریه جنگ میکند و حق دارد سازمان های فلسطینی را تحت فرماندهی‌خود درآورد ولی لبنان جنگ نمیکند و حق ندارد فرماندهی قوای جنگنده را بعهده داشته باشد .

همین امر باعث گونه‌گون بودن روش اسرائیل در قبال عملیات فدائیان گردید . بطور مثال اگر یک رشته عملیات فدائی از داخل خاك‌لبنان صورت گیرد، اسرائیل با قساوت و وحشیگری‌هرچه تمامتر به آن پاسخ میدهد و مدعی میشود که هدفش جنگ با لبنان نیست زیرا لبنان جنگ نمیکند بلکه میخواهد فلسطینی ها را درهم بکوبد ، حتی اگر دراثر حمله آن عده‌ای هم‌لبنانی کشته شوند .

ولی بدنبال عملیات فدائیان فلسطین که اخیرا از داخل خاك سوریه صورت‌گرفت، اسرائیل‌پاسخی نداد زیرا سوریه جنگ میکندو اگر اسرائیل به آن عملیات پاسخ دهد در حقیقت‌باسوریه‌جنگ کرده‌است. بهمین صورت‌اسرائیل آتش‌بس میان خود و سوریه را مدنظر قرارداد و ترجیح داد که دست به عملی نزند.

وضع عجیب سیاسی لبنان‌باعث شد که نیرو های اسرائیل حتی‌به داخل بیروت نفوذکنندو مدعی‌شوند که علیه لبنان تجاوز نمیکنند بلکه هدف درهم کوبیدن فلسطینی ها میباشد درصورتی‌که‌هیچیک ازکشور های عربی دیگر که فلسطینی ها در آن زندگی می کنند درمعرض چنین تجاوز هائی قرار نمی گیرند .همین مشکلات است که لبنان را بوضع مصیبت‌بار امروز کشانید .

فاجعه‌ای که امروز بر لبنان حکمفرما میباشد ، یک جنگ داخلی نیست زیرا در هر جنگی دو طرف جنگنده وجود دارد . درحالی که کسانی که امروز در لبنان کشته می شوند کسانی هستند که جنگ نمی کنند ... بیگناهانی که بدون سلاح از خیابان می گذرند و یا از پنجره‌ها بیرون را می نگرند کشته می شوند .

همچنین ، آنچه امروز در لبنان روی میدهد یک انقلاب نیست ، زیرا هر انقلابی بر یک رهبری وبر اصول استوار است .در حالیکه‌همه رهبران لبنان خود را از رویداد های‌آن‌کشور مبرا میکنند . گذشته از این تاکنون یک شعار سیاسی بچشم نخورده که هدف این کشتار ها را نشان دهد .

و آنچه گفته میشود بیشتر به جلسه‌های‌گفتگو شباهت داردگفتگو هائی که هدف این طرف و یا هدف طرف دیگر را تعیین نمیکند . مثلا هیچیک از رهبران مسیحی و یا مسلمان لبنان هدف تقسیم لبنان را دنبال نمیکنند و حتی همه از چنین هدفی شانه خالی مینمایند .

هدف تعدیل رژیم حکومتی هم که شامل مسیحیان و مسلمانان باشد جنبه قاطع‌و نهایی ندارد که از طرف یکی از رهبران لبنان ارائه گردد،بلکه‌هریک‌ازاین رهبران هر روز تغییری‌دراین‌مورد میدهند. و بدین ترتیب می‌بینیم آنچه در لبنان روی میدهد نه جنگ است و نه انقلاب و نه هدف معینی و شعار اعلام شده و رهبری شناخته شده دارد .

دخالت خارجی

همه ناظران سیاسی بر این اعتقاد هستند که آنچه در لبنان روی میدهد نتیجه یک دخالت خارجی است و بدون شک رهبران هوشیارلبنان از ابتدا قوای خارجی را که در لبنان دخالت کرده و باعث این کشتار ها شده‌اند شناخته‌اند ولی تا امروز هیچیک از این رهبران نام این قوا را افشا نکرده است چه‌عربی‌باشند و یا غیر عربی.

آیا اسرائیل است ؟ آمریکا است ؟ اتحاد شوروی است ؟ ویا یک کشور عربی ؟

اندیشه لبنان از برابر واقعیت فرار میکند و در تلاطم کشتار ها زندگی میکند .

لذادخالت‌خارجی و جنگ و ستیز ادامه یافت و حتی عملیات جنگی جسارت بیشتری پیدا کرد و بصورت‌عکس‌العمل دربرابر فعالیت‌های اعلام شده سیاسی در آمد بطورمثال‌موقعیکه رهبر فالانژیستها به دمشق دعوت شد ، در همانروز پنج تن از افراد فالانژیستها کشته شدند و این حادثه باعث شعله‌ور شدن مجدد آتش گردید .

چه کسی دستور قتل این پنج نفرراصادر کرد و چه کسی دستور داد که آتش را مجددا شعله‌ور سازند ؟

بدون شک نجات لبنان از فاجعه بستگی بخود لبنانیها دارد چه‌ازجنبه روابط فیمابین خودشان و یا باموجودیت فلسطینیها .

دولت مصر و تعداد زیادی از دول عربی ایمان دارند که راه حل فقط از داخل لبنان عملی میباشد و آماده هستند که در این راه همه گونه کمکی بنمایند .

ولی تا زمانیکه رهبران لبنان نخواهند با صراحت کامل با همدیگر روبرو گردند ، دول عربی چگونه میتوانند کمک نمایند .

چند روز قبل با یک جوان لبنانی که وارد قاهره شده روبرو شدم او گفت :

ـ هر کسی توانست لبنان را ترك کرد . ما مانند مردم فلسطین شده‌ایم ولی فلسطینیها میدانستند که هنگام ترك فلسطین ، کشور خود رابرای یهودیان رها میکنند ... ولی ما لبنان را برای که رها میکنیم ... نمیدانم صاحب لبنان که خواهد بود ؟ !!!!

فوتبال المپیک

ایران، نخستین تیم انتخاب‌شده برای مونرآل

از جمع ۱۶ تیمی که باید تابستان آینده مسابقات فوتبال بیست و یکمین دوره بازیهای المپیک را برگزار کنند، بجزلهستان قهرمان دورقبل وکانادا کشور میزبان مسابقات، تاحال حاضر بیش از دو تیم شناخته نشده‌اند. این دو تیم ملی فوتبال ایران یکی از ۳ نماینده آسیا و شوروی یکی از ٤ نماینده اروپا می‌باشند . ضمن‌اینکه ایران نخستین تیم برگزیده مسابقات مقدماتی، برای‌مرحله نهائی مسابقات فوتبال بازیهای المپیک‌سال ۱۹۷۶مونرآل محسوب می‌شود.

ایران تابستان گذشته با حضور تیم‌های ملی فوتبال کشورهای بحرین ، عراق ، عربستان سعودی و کویت مسابقات مقدماتی گروه خود را پیروزمندانه فتح نمود و بعنوان نخستین تیم به‌مرحله نهائی مسابقات فوتبال بازیهای المپیک صعود کرد. این سومین‌باری است که ایران راهی مسابقات فوتبال بازیهای المپیک می‌شود . نخستین‌بار سال ۱۹٦٤ و بازیهای المپیک توکیو شاهد رامیابی فوتبال ایران به المپیک بود و در المپیک‌گذشته (سال ۱۹۷۲ مونیخ) ، ایران برای دومین‌بار در زمره ۱٦ تیم فینالیست قرار گرفت .

شوروی انتخاب شده دوم

پس از ایران، شوروی دومین کشوری بود که بافتح مسابقات مقدماتی گروه اول اروپا جواز حضور در مرحله نهائی مسابقات را بدست آورد. درحال حاضر در اروپا سرنوشت ۳گروه دیگر هنوز در ابهام قرار دارد

در گروه دوم آلمان شرقی، چکسلواکی و اتریش مبارزه می‌کنند. در گروه سوم که ۳ داور ایرانی (محمد صالحی ـ منوچهر نظری و ریاحی) نامزد قضاوت دیدار رفت‌تیم‌های ملی اسپانیا وترکیه در ترکیه شده‌اند، مبارزه بین این دو و بلغارستان است . تیم‌های گروه چهارم را فرانسه، هلند ورومانی تشکیل می‌دهند.

سرنوشت ۲ تیم دیگر آسیا

تیم‌های حاضر در منطقه آسیا نیز در۳ گروه‌مبارزات مقدماتی فوتبال بازیهای المپیک را انجام می‌دهند که‌در این‌میان، تاکنون سرنوشت گروه اول با انتخاب ایران روشن شده‌است. گروههای دوم و سوم هنوز مسابقات خود را انجام نداده‌اند.

در گروه دوم مسابقات در یک مرحله انجام میگیرد. گینه‌جدید، اندونزی، مالزی، سنگاپور، تایلند، کرمشمالی و هند از ۱۵ فوریه (۲٦ بهمن) تااول‌مارس (۱۱ اسفند) مسابقات این گروه را در جاکارتا مرکز اندونزی انجام خواهند داد. از تیم‌های حاضر در این گروه مالزی در المپیک مونیخ حضور داشت .

در گروه سوم تیم‌های اسرائیل، ژاپن، فیلی‌پین،کره جنوبی و تایوان مدعی هستند. بعد از انصراف ژاپنیها از میزبانی مسابقات این گروه قرار به این شد که کره جنوبی ـ تایوان و ژاپن ـ فیلی‌پین بصورت رفت و برگشت دیدار کنند و دوتیم برنده این دو در کنار اسرائیل ، گروه ۳ تیمی تازه‌ای را تشکیل داده و با انجام دیدارهای رفت و برگشت ، تیم‌سوم آسیا رابرای فوتبال المپیک تعیین نمایند. از جمع دیدارهای این‌گروه تاکنون فقط کره جنوبی بازی رفت با تایوان را در تایپه انجام داده و ۲ـ۰ پیروز شده است.

امریکای جنوبی

از جمع تیم‌های امریکای جنوبی ۲ تیم به بازیهای مونرآل راه پیدا خواهند کرد، اما در این منطقه هم هنوز هیچ‌چیزروشن نیست. مسابقات را مدعیان حاضر در ۲ مرحله در «باهیا» و «پرنامبوک» دو شهر از شهرهای برزیل انجام خواهند داد. تیم‌های اول و دوم مسابقات مرحله اول‌که به۲گروه تقسیم شده‌اندبرگزیدگان مرحله دوم می‌باشند.

برزیل یکی از ۱٦ تیم فینالیست المپیک قبل که با ایران همگروه بود و ۱ـ۰ نیز به تیم ملی ایران باخت در گروه اول شانس قهرمانی است. میزبانان برزیلی با اروگوئه، پاراگوئه، اکوادور و بولیوی همگروه می‌باشند. درحالیکه در گروه دوم آرژانتین، شیلی، پرو، ونزوئلا و کلمبی باید برای رامیابی به دور بعد باهم مبارزه نمایند . از روز ۱۷ ژانویه (۲۷ دی) تا اول فوریه (۱۲ بهمن) مسابقات این۲گروه انجام خواهدشد.

٤تیم صعودکرده از این ۲ گروه در باهیا، مسابقات نهائی را انجام می‌دهند و تیم‌های اول و دوم به المپیک راه می‌یابند. تاریخ مسابقات مرحله دوم، سوم‌فوریه(۱٤ بهمن) تا ۱۱ فوریه (۲۲ بهمن) می‌باشد.

آفریقا

قاره آفریقا نیز نظیر قاره آسیا در مرحله نهائی مسابقات فوتبال بازیهای المپیک ۳ نماینده خواهدداشت مسابقات این منطقه پس از انجام دیدارهای مقدماتی متعدد به‌مرحله اوج رسیده است. بحدیکه پس از یک مرحله دیدارهای رفت و برگشت بین حریفان باقیمانده این ۳ تیم شناخته خواهند شد. تیم‌های حریف درآخرین دور اینها هستند. مراکش با نیجریه، زامبیا با سودان یا تانزانیا ، سنگال با غنا .

امریکای شمالی ومرکزی

مسابقات مقدماتی مدعیان این منطقه نیز به مرحله نهائی رسیده است. در حال حاضر برای شناخت ۲تیم برگزیده امریکای شمالی و مرکزی برای مسابقات فوتبال المپیک تنها ۳ تیم باقیمانده‌اند که این سه عبارتند از تیم‌های ملی مکزیک، گواتمالا و کوبا .

مسابقه های قهرمانی پینگ پنگ باشگاههای تهران

قهرمانی «زودرس» برای دختران تاج

هما قهرمان سال پیش با شکست ۰ـ۳ برابر تاج نتوانست ازعنوان قهرمانی خود دفاع کند

درگروه مردان حضور تیمهای تاج ـ برق ـ پرسپولیس وهما در دوره نهائی مسلم شده است

سومین روز مسابقه‌های پینگ‌پنگ قهرمانی باشگاههای تهران در قسمت تیمی‌همچنان ادامه یافت. در گروه دختران پیروزی ۰ـ۳ تاج بر قهرمان سال پیش «هما» موقعیت تیم فاتح را برای کسب عنوان نخست تثبیت بخشید .

هما که با برخورداری از چهره‌هائی چون مینوکیشادی و سیمین انفراد بانک ملی‌یکی دیگر از مدعیان را ۲ـ۳ در اولین روز مغلوب ساخته‌بود، در دیدار سرنوشت‌ساز بانوان نتوانست مقابل‌تاجیها چهره‌ای کوبنده داشته باشد و با شکست ۰ـ۳ عملا از کورس قهرمان مسابقه‌های گروه زنان تاج اگر در برابر بانک ملی نیز ۰ـ۳ مغلوب شود، بازهم بخاطر گیم‌های برده بیشتر قهرمان مسابقه‌های‌گروه زنان پایتخت خواهد شد.

در دسته دختران که ۹ تیم بطور دوره‌ای رقابت دارند، پیشاپیش موقعیت سه تیم‌تاج ـ هما و بانک ملی بجهت برخورداری از مهره‌های ملی‌پوش ممتازتر از دیگران بود تنها دیدار قابل بحث دختران مبارزه تیم‌های تاج ـ بانک‌ملی است که تاثیری در سرنوشت قهرمان نخواهد داشت، از این گذشته سه ملی‌پوش تاج آذر نصیری ـ فروزنده شمیرانی و کارمن گالستیان برای بانکیها نیز که تنها به زرین‌تاج‌افشار دلخوش کرده‌اند مهار کردنی نیستند.

برخلاف دسته دختران که عنوان قهرمانی تاج پیشاپیش مسلم میباشد، در گروه مردان هنوز رقابت‌های سه دسته ۷ و ٦ تیمی پایان نگرفته . ولی از هم‌اکنون می‌توان تیمهای تاج ـ برق ـ هما وپرسپولیس را در دوره نهائی دانست و برای شناخت دو تیم‌دیگرهنوز ابهام باقی است .

تاج که نتوانست معراج علیزاده را بخدمت بگیرد ، به آشنائی از سد حریفان گذشته، این تیم از ناحیه برق تهدید می‌شود . سرشناسترین یار برقی‌ها فرخ سنجری است‌که در مسابقه‌های مقدماتی در نقش مربی انجام وظیفه میکند و مسلما از آغاز بازیهای‌نهائی او نیز در صف مبارزین قرار خواهد گرفت .

بدنبال مسابقه‌های تیمی که احتمالا جمعه بپایان میرسد ، مسابقات انفرادی‌آغاز میشود.

آذرنصیری ـ کارمن گالستیان و فروزنده شمیرانی سه عضو تیم ملی در بازیهای آسیائی تهران با پیروزی ۰ـ۳ برابر هما قهرمانی تاج را مسلم ساختند . سه‌بازیکن یادشده همراه صنعتجو مربی و سرپرست پینگ‌پنگ تاج درتصویر دیده میشوند.

والیبال دسته دوم باشگاههای تهران

کارگران ۱ـ۳ پاس را مغلوب کرد

روز گذشته درادامه‌مسابقات والیبال دسته دوم باشگاه های تهران در گروه مردان ، تیم کارگران با نتیجه ۱ـ۳ پاس را شکست داد . گیم اول مسابقه ۱۲ـ۱۵ بسود کارگران پایان گرفت . لیکن پاس با پیروزی ٤ـ۱۵ در گیم دوم نتیجه را برابر (۱ـ۱) کرد . کارگران به فتح ٦ـ۱۵ و ۹ـ۱۵در۲ گیم بعدی‌درمجموع ۱ـ۳ از سد حریف پرآوازه خود گذشت .مسابقه دوم بین تیم‌های والیبال مردان‌بانک‌ملی و دژبان انجام گرفت .

مسابقات فوتبال‌جام پادشاه تایلند

مالزی ۰ـ۱ مغلوب تایلندشد

تیم ملی فوتبال مالزی درادامه مسابقات فوتبال جام پادشاه‌تایلند که در بانکوک جریان دارد با نتیجه ۰ـ۱ مغلوب‌تیم ملی‌تایلند گردید، تنها گل سرنوشت‌ساز مسابقه در نیمه دوم بثمررسید. درمسابقات امسال که هشتمین دوره جام پادشاه تایلند می‌باشد تیم‌های ملی فوتبال برمه، مالزی، سنگاپور ،اندونزی ،کره جنوبی و تایلندشرکت دارند. از جمع حاضرین سالهای گذشته دراین مسابقات ،تیم‌های‌لائوس ،کامبوج و ویتنام جنوبی امسال غایب هستند.

در ادامه مسابقات کره‌جنوبی ـ سنگاپور وبرمه ـ اندونزی دیدار میکنند. برمه‌وکره‌جنوبی‌شانس های بزرگ قهرمانی مسابقات این دوره میباشد. سال‌قبل کره‌جنوبی قهرمان شد.

مسابقات شطرنج هاستینگ

دراولین دوره پنجاه‌ویکمین دوره‌مسابقات بین‌المللی شطرنج‌هاستینگ که از دیروز در «هاستینگ» انگلیس آغاز شده است ،تنها دوشطرنجباز روسی وآلمان‌شرقی به پیروزی رسیدند .ایندو دیوید برونشتاین ازشوروی وولفگانگ اوهلمان ازآلمان شرقی‌بودند.

«برونشتاین» استاد بین‌المللی شوروی در پیکار با جولیوکاپلان ازایالات متحده پیروزشد.اوبایک دفاع فرانسوی هوشیارانه پس‌از ۲٦ حرکت حریفش رامات‌نمود.

حریف ولفگانگ اوهلمان قهرمان آلمان شرقی نیز، رابرت بلین شطرنجباز بریتانیائی بود که‌باوجود شروع‌بازی باگامبی‌وزیر، بخاطر یک‌اشتباه‌درنیمه‌راه، پس‌از۲۹حرکت بازی راواگذار کرد.

جان‌نون شطرنجباز دیگر بریتانیائی‌که دارنده عنوان قهرمانی‌جوانان‌اروپا است‌برخلاف‌قهرمان همو طنش‌رابرت بلین، دراولین دوربازی درخشانی ارائه‌داد. اودرپیکار بامانک تایمانف استادبین‌المللی شوروی پس‌از ۲۱ حرکت وبادفاع فرانسوی حریفرا مجبوربه‌قبول نتیجه مساوی کرد.

گودموندورسیگورجونسون از ایسلند وآرتوربیسگویر از ایالات متحده نیز پس‌از ۲٤ حرکت به‌نتیجه مساوی راضی شدند . بازی این دو با گامبی وزیر آغاز شد .

ویکتورکورچنوی شطرنجباز نامی شوروی در برابر گنادی سوسونکو ازهلند، طولانی‌ترین‌پیکارروزرا انجام‌داد مسابقه ایندو پس‌از٤۰حرکت ناتمام‌ماند وبروزبعدموکول شد.قهرمان روسی‌یک‌پیاده ازحریفش جلو می‌باشد. اما بااین وجود مشکل پیروزی اورابتوان پیش‌بینی کرد.

مسابقه‌های تشویقی پینگ پنگ بانوان

فدراسیون پینگ‌پنگ‌بمناسبت‌روز تاریخی ۱۷دی که مصادف باسال‌روزآزادی زنان‌درکشور ما میباشد، یکدوره مسابقه تشویقی بطورآزادبرگزار میکند.

نفرات اول‌تاششم این مسابقات بدریافت جوایزی‌مفتخر خواهندشد. فدراسیون پینگ‌پنگ همچنین مهلت برای ثبت‌نام دراین دوره مسابقات راتابعدازظهر روز شانزدهم دی‌ماه‌قرار داده است و دیدار های تشویقی‌جام هفده‌دی از بعداز ظهر روز هفدهم دی ماه درسالن امجدیه آغاز میشود.

دنیای ورزش روزهای شنبه‌منتشر می‌شود

هاشم کلاهی آسیب دید

هاشم کلاهی کشتی‌گیر جوان ۹۰کیلو که مبارزات نهمین‌دوره‌جام‌آریامهر راباکسب‌مدال‌برنزپشت‌سرگذارد،در جریان تمرینات روزدوشنبه باسلیمانی ازناحیه زیر شانه دچار آسیب‌دیدگی شدیدی شد.

دکتر شهرستانی پزشک معالج کشتی‌گیران بدنبال‌عکس برداری پاره‌گی رباط زیرشانه را اطلاع‌دادو احتمالا درفاصله امروز و فردا کلاهی‌تحت عمل‌جراحی قرار میگیردومحققاسه تاچهار هفته ازتمرین دورمیشود. حال‌که صحبت از آسیب دیدگی شده محمدبزم‌آور کشتی‌گیرامید۴۸کیلو نیز بخاطر ناراحتی ستون مهره‌ها برای مدت۲ماه ازتمرینات محروم‌شد.

اتومبیل کلوپ شاهنشاهی
مسابقه اتومبیلرانی (رالی دورشمال)
۱۸ ـ ۱۹ دی ۱۳۵٤

شروع ساعت ۱۲ ظهر ۱۸ دی از کارخانه پپسی‌کولا باهمکاری پپسی‌کولا و استیویوچنک محل ثبت نام ـ استریوچنک خیابان سنائی‌شماره ۱۰٦ تلفن ۸۳٤۷۹٦

اتومبیل کلوپ شاهنشاهی خیابان ورزش شماره ۳۷ تلفن ۵ـ۳۱۹۰٤۱ ۱ـ۲

اطمینان

اطمینان کلمه‌ای است که هر فروشنده ماشین‌آلات سنگین در موقع فروش برزبان میآورد.
ما هم همینطور.
ولی ما ـ یعنی شرکتهای هاماراگ‌ـ یعنی مدیران و کارکنان‌هاماراگ سعی کرده‌ایم پشتوانه‌ای برای این‌کلمه بوجود آوریم .

- اطمینان به مرغوبیت ماشین‌آلاتی که میخرید.
- اطمینان به آنکه یدکی ماشین‌آلات بسرعت در دسترس شما است.
- اطمینان به آنکه تسهیلات سرویس و تعمیرات در اختیار شما است .
- و اطمینان به آنکه پس از خرید، کادر مهندسین متخصصی آماده برای آموزش پرسنل شما برای کار و تعمیرات است .

بهترین نوع ماشین‌آلات از سراسر جهان
ما بهترین نوع ماشین‌آلات را در سراسر جهان جمع‌آوری کرده‌ایم

- ماشین‌آلات فینیشر آسفالت و تراکمیکسرهای وگل VOGELE از آلمان
- تاورکرین. بیلهای هیدرولیکی . بتونیر. غلطکها وسایر محصولات ریشه RICHIER از فرانسه
- واحد کارخانه آسفالت اس‌آی‌ام S.I.M از ایتالیا
- ماشین‌های قیرپاش ماکس پیچ MAX PIETSCH از آلمان
- کامیونهای کمپرسی‌دومحوره‌و سه محوره وتریلی کش‌های براک‌وی BROCKWAY از امریکا
- بولدوزرها . بالابرها . کامیونهای خارج ازجاده. ژنراتورها ولودرهای کوماتسو KOMATSU از ژاپن
- غلطکهای واتانابه WATANABE از ژاپن
- جاروهای بی‌اس‌ام BSM دان‌لاین DANLINE از انگلستان
- اسپردر (سنگ پخش‌کن) هاندی HANDY از امریکا
- تراکتورهای جنگل زنی ایتون EATON از امریکا

VÖGELE
RICHIER
MAX PIETSCH
Brockway
KOMATSU
WATANABE
BSM DANLINE
"HANDY
EATON

لوازم یدکی و تعمیرات

غیر از تعمیرگاه مرکزی درکیلو متر ۲۰ جاده‌کرج شعبه‌های شرکت هاماراگ در اهواز ـ اصفهان ـ شیراز ـ مشهد ـ تبریز ـ آمل و کرمان نیز تسهیلات یدکی. تعمیر و سرویس را دراختیارشما قرارمیدهند و وظیفه آنها است که احتیاجات شما را مرتفع سازند .

آموزش

تعمیرگاه مرکزی ما، در کیلومتر ۲۰ جاده قدیم‌کرج. مرکزی است برای آموزش پرسنل شما. در این مرکز افرادی را که شما معرفی میکنید توسط مهندسین ایرانی و خارجی تعلیم می‌بینند. و صندوق کارآموزی نیز بصورت مرتب افرادی رابرای تعلیمات رانندگی و تعمیرات بما معرفی می‌نماید که در صورت لزوم میتوانید از آنها استفاده کنید .

هاماراگ شرکت سهامی خاص
خیابان تخت طاووس شماره ۸ ـ ساختمان آرک
تلفن ۶ ـ ۸۳۱۶۵۳ ـ و ۹ـ۸۳۳۲۹۸
شعبه‌های شرکت هاماراگ دراهواز ـ اصفهان ـ شیراز ـ مشهد ـ تبریز ـ آمل ـ کرمان

TORKIAN 108

THE STRATH SERVICES
YOUR TRADING PARTNER

کشتی‌رانی بی‌ـ‌اند‌ـ‌اُ

سرویس ژاپن/خلیج‌فارس

کشتی آمرا سفر ۲۹
کشتی فوق‌اوایل‌آبانماه٥٤واردخرمشهر شده و کالای خود را تخلیه نموده‌است.
کشتی ورچستر شایر سفر ۲
کشتی فوق وارد خرمشهر شده و هم‌اکنون‌مشغول‌تخلیه‌کالای خودمی‌باشد
کشتی استرات آنگوس سفر ۳۲
کشتی فوق وارد شده وجهت پهلوگیری ثبت نوبت نموده است .
خواهشمند است جهت‌اخذترخیصیه به‌شعبه این‌شرکت در خرمشهر مراجعه فرمایند .

شرکت گری مکنزی محدود
تهران تلفن :۹ـ۳۱٤۱۵٦ تلکس ۲۱۲۵۰۲
خرمشهر تلفن :۵۰ـ۲۷٤۸ تلکس ٦۵٤۰۳۱ و٦۵٤۰۰۸

آیا انگولا دروازه پیروزی کمونیزم در آفریقاست

آیادرافریقا درختان سرخ به‌میوه می‌نشینند

هادی خرسندی

بودن یا نبودن ؟ مسئله این است

اصغر آقا

بعداز چند روز که آمده‌ام یکچیزی بنویسم ، اصغرآقا آمده است می گوید « ننویس». می گویم « اصغرآقاجان . چرا ننویسم ؟ » می گوید : «آقا ، این همه نوشتی ، کجا را گرفتی ؟ » .

می گویم:ـ اصغرآقاجان. قرارهم نبود که جائی‌رابگیریم. اگر جائی یقه ما را نگیرد ، ما جائی را نخواهیم گرفت .

اصغرآقا می گوید :

ـ آقا ، اصلا شما این چیزها را که می نویسی ، چه اثری در اوضاع و احوال‌مردم دارد؟مگرنمی‌بینی وضع‌چطوری است ؟

می گویم : ـ اصغرآقاجان. حالا که مادارایم انتقاد می‌کنیم، اوضاع ، اینطوری است ،برای به اینکه انتقادهم نکنیم . الکی که نیست اصغرآقاجان . هرکس توی‌این‌مملکت وظیفه‌ای دارد . ما وظیفه داریم انتقاد کنیم ، یک عده‌هم وظیفه‌دارند که به این انتقادها گوش نکنند . پس‌هردو طرف باید وظایف خود را به نحو احسن انجام دهیم تا کارها پیش برود. از این گذشته اصغرآقاجان نوشته های ما چندان‌هم بی‌اثر نیست .

اصغرآقا می‌گوید :

ـ آقا ، ممکن است یک موردی را که مقاله شما اثر کرده باشد ، بگوئی تاماهم بدانیم ؟

می گویم : ـ بله اصغرآقا. مثلا مقاله هائی که در باره صاحبخانه‌ها می نوشتم . خیلی روی صاحبخانه خودمان اثر کرده بود . یک روز آمده بود می خواست اسباب و اثاثیه ما را بریزد توی خیابان . بالاخره باهزار من بمیرم و تو بمیری ، بنده قول دادم دیگر از آن مقاله ها ننویسم ، ایشان‌هم‌قول داد دیگر اثاث مارا به خیابان نریزد . این را می گویندتاثیر « اثاثی » . ازآن روز ببعدهم، نه من ازآن مقاله‌ها نوشتم ، نه صاحبخانه از آن تصمیم‌ها گرفت .

اصغرآقا می گوید :ـ

پس آقا ، می بینید که مقاله های شما ، نوشتنش خیلی از نوشتنش مفیدتر است .

می گویم : ـ اصغرآقاجان. مطمئن باش که اگر صاحبخانه ما علاوه برائاثیه ، خودم راهم ازپنجره پرت‌کندبائین، من‌بازهم از رونمی روم . شب‌بخیر.

نزدیک هفت سال است که نویسنده در راه شناسائی افریقا قدم برمیدارد هرچه بیشتر میرود بیشتر باهمیت و عظمت این قاره پربرکت پی میبرد .

گرچه بسیاری از کارشناسان و دانشمندان اروپائی هرکدام در رشته تخصصی خود درباره منابع سرشار طبیعی و اقتصادی این سرزمین پرشکوه مطالعاتی نموده و کتابها و رسالات بسیار در این باره منتشر شده است ولی باید این حقیقت را گفت که متاسفانه تاقبل از پایان جنگ دوم جهانی حتی دانشمندان پاره‌ای از کشیشان در طول دویست سال‌جز اجزای اوامر استعمارگران بطور مستقیم و غیر مستقیم و بکار کشیدن صدها هزار ساکنان چهره سوخته و پاکدل قاره سیاه هدفی نداشته‌اند .

میتوان ادعا کرد که صدی هشتادمطالعات علمی و کتابهایی که هم‌اکنون شما در باره‌قاره افریقا در کتابخانه‌های اروپایی بدست میاورید فقط رهنمون هائی برای‌جویندگان طلا و الماس و نفت و سایر محصولاتی است که دست‌طبیعت در دل جنگل های انبوه این سرزمین پربرکت به ودیعت نهاده است تنها پس از پایان جنگ جهانی دوم بود که نغمه های ضد استعماری از دوسوی کره زمین گوشها را نوازش‌داد.

یکی از آنسوی آتلانتیک یعنی سرزمین امریکا که پدران و اجداد ساکنان آن قاره‌بخاطر فرار از رنجهای استثمار وطن خود را در اروپا ترک کرده و به تمام صدمات و بدبختی‌ها و آوارگیهائن در دادند تا وطنی آزاد با مردمانی آزاده بنیان نهند بنابراین مقتدرترین دولت فاتح جنگ دوم از سال ۱۹٤۵ حق داشت که به‌پیروی از افکار عمومی مردمانش فریادهای‌ضد استعماری خود را بگوش استعمار شدگان دوقاره پربرکت آسیا و افریقا برسانند و در این راه با متحدان غربی خود به مبارزه پنهانی برخیزد و از سوی دیگر از میان دشتهای وسیع دو کشور استعمار چشیده و از دامنه‌های سرسبز کوهستان اورال واستپ های شمالی‌در کرانه های اقیانوس منجمد شمالی حکومتی که خود را آزاد کننده رنجبران جهان میخواند و در حالی که همچنان کاخهای مجلل و باشکوه تزارها بنام (کرملین) را مرکز فرماندهی انقلاب سرخ قرارداده بود نغمه زیبای آزادی ازچنگال سیاه خونخواران استعمار بگوش اسیران سرزمین‌های‌استثمار شده‌میرسانید و خود را قهرمان آزادی نوع بشر میدانست حمله (آزادی) از دوسوی اقیانوسها واز طرف دو حکومت‌که دارای طرز فکر و ایده‌ئولوژی مختلف بودند جهان را پس از آنهمه کشتار و خونریزی در آغوش جنگی نوین بنام (جنگ سرد) قرارداد که سالها بطول انجامید .

در این موقعیت کهنه‌کاران استعمارگردیروز تصمیم گرفتند خود را بهرنحوی شده با وضع تازه هماهنگ سازند گروهی از آنها بسوی‌نیروی عظیم و پیروز آنسوی آتلانتیک یعنی امریکای متمول و مقتدر و یک دنده در استعمار زدایی روانه شدند و گروه دیگر با دستهای لرزان به پرچم سرخ انقلاب که شعار (رنجبران جهان متحد شوید) برآن نوشته شده بود آویختند .

در چنین وضعی رنگها را عوض کردند و به لباس قدیسین ضد استعمار در آمدند و با استفاده از سادگی یاکمی تجربه ارباب مقتدر جدید دنیا با دادن استقلال های ظاهری عمال خود را بجای فرمانداران کل پیشین در همان سرزمین های استعمارزده نشاندند و با دادن امتیازات ظاهری به ساکنان افسرده و رنج‌کشیده و اطفاء آتش شهوات مقامی و مالی فرماندهان یا فرمانروایان جدید همان روش قدیمی رامنتها با نام و رنگ تازه ادامه دادند . طبیعی است از آنسوی دیگر نیز رهبران سرخ‌بابرنامه‌های تدوین شده وارائه ایده‌ئولوژی رنگین‌تر که جنبه های انسانی آن بظاهر جالبتر و جاذبتر برای رنجدیدگان استعمار زده بود آغاز گردید که تا هم‌اکنون ادامه دارد و معلوم نیست چگونه پایان خواهد یافت .

با یک جنگ جهانی سوم که منتهی به مرگ هستی در سراسر جهان خواهد شد یا گسترش عدالت واقعی بین‌تمام‌ملل و همه‌انسانها؟ و یا ...

آنچه در بالا گفته شد خلاصه‌ای از افکار و اندیشه های روشنفکران و بلکه متفکران و اندیشمندان افریقای جنوبی است .

من در مقدمه کتابی‌که‌بنام «رستاخیز افریقا» مینویسم این حقایق را روشنتر و مستندترتذکر داده‌ام و بطور خلاصه این حقیقت را صریح وروشن اعلام‌نموده‌ام که **افریقایی امروزبهپیچک از قدرتهای جهانی اعتماد ندارد امریکابزرگترین ومقتدرترین ضد استعمار از گروه باختری را مجری ناخودآگاه سیاست استعمارگران قدیمی اروپا میداند برنامه های چند سال پیش اقتصادی و کشاورزی اسرائیل را در افریقا مامورینی از سوی استعمار سیاه که بوسیله امریکا اجرا میگردد ولی راه رابرای هدفهای استعماری دنیای باختر میگشاید میداند .جنگ و ستیز اعراب را که آغازگرآن سرهنگ عبدالناصر فقید از شمال افریقا بود یکی بخاطر حفظ تعصبات عربی و نژادی و دیگری وسیله‌ای غیر مستقیم جهت‌نفوذ استعمار سرخ از آنسوی مدیترانه بداخل افریقا دانسته‌اند و در زیر چهره آرام و معصوم چشم تنگان چینی نیز نشانه های رقابت و مبارزه علیه قدرت طلبان کرملین و مبارزه بین دو قدرت سرخ جهان کمونیست مینگرند» .**

رویهمرفته افریقایی روشن بین بهیچکس و هیچ چیز اعتماد ندارد و همه را بازیهای‌نوین استعمار میداند ... اما نباید تصور کرد که همه افریقائیان چنین میاندیشند و باین دقت و روشنی آنچه را که در سرزمین آنها میگذرد تجزیه و تحلیل میکنند زیرا اکثریت کامل افریقا مامردمانی تشکیل میدهند که از برکت استعمار سیاه‌نه‌سواد خواندن و نوشتن دارند و نه نان و آب کافی و نه مسکن و پوشاک.

آنها در زیر آفتاب تابان سرزمین زیبای خود و در پناه درختان سبز جنگلی بهمه چیز میخندند و با طبیعت میسازند و در ورای‌چشمان پرفروغ و چهره های سوخته و ظاهرا خشن آنان قلبهایی پاک و طبیعتی ملایم وجوددارد ودر هر حالی میرقصند و پای میکوبند ، اگر چه نمیتوانند خود وزن بچه راحتی برای یک وعده غذای سیر بدهند .

نوشته : حسین رامتین

این اکثریت قابل توجه است که در طول ۳۰ سال اخیر یعنی از ۱۹٤۵ تا ۱۹۷۵ با تمام نقشه های زیرکانه و یا مزدورانه استعمارگران شمالی در اثر تبلیغات ریشه‌دار و عمیق رهبران کرملین و همان آزادیهای ظاهری که استعمار سیاه بخاطر سرگرمی ساکنان‌قاره سیاه به آنها هدیه نموده‌اند توانسته است سر های خود را به آنسوی مرز های سیاه بالا کشد و به اندکی از حقایق‌وفریبکاریها و جنایاتی که بنام او شده و میشود پی ببرد ولی با سکوت و لبخندزیر چنگال استبداد فرمانروایان جدید و همرنگ منتظر حوادث تازه میماند .

در اینجاست که وسوسه‌ها آغاز میشود و افریقائیان بتدریج درک میکنند که اروپای استعمارگر نه تنها دست از جنایات سودپرستانه پیشین برنداشته بلکه با عوض کردن رنگ و نیرنگ تازه بنام (استقلال) و (دموکراسی) عوامل خود را بر آنها مسلط نموده و بیش از پیش دسترنج زحمتکشان استعمارزده را به صندوق های کمپانی های بزرگ نفتی، الماس فروشی، طلا فروشی و غیره و غیره اروپا سرازیرمینماید و بد تر ازآن سیاست امریکای آزادیخواه و ضد استعمار که خود طعم استثمار را چشیده دست آویز نیرنگهای هفت رنگان استعمار اروپایی شده غافل و بی خبر گاهی اسیر جنگهای سیاسی‌وپنتام میگردد و زمانی دیگر به مبارزات ظاهری اروپای شرقی و غربی سرش را گرم میکند و اهمیت استراتژیک و اقتصادی این قاره مهم را نادیده میگیرد .

تا زمانی که فاجعه آغاز میشود و ناگاه عموسام از خواب غفلت بیدار میگردد در حالی که تبلیغات گسترده‌وموثر سرخ حتی دردورترین نقاط ایالات متحده رخنه کرد ومردم مرعوب از جنگ و کشتارآن سرزمین را از اینکه یک فاجعه دیگر نظیر ویتنام گریبانگیر آنان گردد تحریک میکند تا با هر کمکی به مبارزان علیه امپرالیزم کمونیسم مخالفت شدید بنمایند .

بگذارید این حقیقت را از زبان یکدیپلمات امریکایی که سالیان دراز در آفریقا فعالیت‌داشته بشنویم من اجازه ندارم نام‌اورا در اینجا بنویسم ولی شاید هم‌اکنون نیز این شخصیت برجسته نقش حساسی در دستگاه های سیاسی امریکا داشته باشد .

وقتی در یکی از پایتخت های افریقایی با او ملاقات کردم‌وساعتها درباره سرنوشت افریقا و نقش کشور های باختری بخصوص امریکا در این قاره حساس با هم گفتگو میکردیم اوچنین نظر داد :

« یقین است که افریقا مهمترین و حساسترین نقطه استراتژیک سیاسی‌و اقتصادی جهان امروز است سیاستمداران و رهبران کشور های‌غربی بخصوص امریکا که بعلت سرگرمیهایا گرفتاریهای سیاسی و اقتصادی که برای آنها بوجود آمده و بیشتر‌آنرا دستهای نیرومندو تبلیغات‌کمونیستها و عوامل آنها بوجود آورده‌اند بکلی از این سرزمین حساس غافل مانده..»

آن سیاستمدار هوشیار چنین ادامه داد :

راستش اینست که من رهبران سیاسی کشورم را متهم میکنم آنها نمیدانند و یا فرصت نیافته‌اند که دقیقا درباره هدفهای‌اساسی کمونیسم در جهان مطالعه نمایند کمونیستها و یاروشنتر بگویم روسهای سرخ با یک استراتژی نوین‌وارد میدان شده‌اند در گوشه و کنار دنیا حوادثی کوچک و مشغول‌کننده می‌آفرینند تا حریف را در هرگوشه سرگرم کنند ولی خودماهرانه‌بسوی هدف اصلی‌که حتما آفریقا است راه خود را صافتر و بازتر مینمایند .

اگر به نقشه جهان توجه نمائیم می‌بینیم که این سیاستمدار امریکایی بخوبی هدف کرملین را تشخیص داده است .

محاصره امریکا

افریقا از چهارسو بر چهار راه بزرگ‌اروپایی تسلط دارد . هرکس بر افریقا مسلط شود و بخصوص سواحل بزرگ آنرا در اختیار گیرد طبعا از شمال برمدیترانه و از شرق و جنوب براقیانوس هند و دریای سرخ و از غرب براقیانوس اطلس مسلط خواهدبود . این همان برنامه تسلط جهانی است که دیزرائیلی و سیاستمداران بریتانیا در قرن ۱۹ بسود هدف استعماری خود اجرا نموده ودروازه های اقیانوسها و راه های دریایی را اشغال کردند این بار امپریالیسم سرخ با برنامه های تبلیغاتی عمیقتر و مردم گرایانه و با نرمش و حوصله زیاد بسوی هدف پیش میرود و هرجا دچار شکست شود راه دیگر را برمیگزیند .

دو برنامه حمله شوروی

از همان روز ها که کمیته مرکزی حزب کمونیست‌شوروی سیاست‌همزیستی مسالمت‌آمیز خود رابنیان‌گذاری میکرد و خروشچف نخستین عامل اجرای سیاست (کمیته مختلط سری‌سیاسی نظامی) گردید که رهبری فکری آن با سوسولف و شیلیپین و دونفر از ژنرال های ستادمشترک ارتش شوروی بود و از روشهای تهدید آمیز و خشونت بار استالینی بسختی انتقاد نمود تا جائی که برای فریب افکار عمومی و حتی کار‌شناسان سیاسی دستگاه های رهبری سیاست جهان آزاد ابتدا قسمت هایی از سخنرانی ضد استالینی خروشچف را در کنگره بیستم حزب کمونیست شوروی و سپس تمام آنرا بوسیله عمال خود در کشور های غربی منتشر ساختند از آن هنگام دو برنامه مبنایی جدید برای‌پیشبرد هدفهای سیاسی و کمونیستی و بالاخره تسلط بر منابع اقتصادی و نقاط‌استراتژیک جهان‌آماده شد .

۱ـ حمله صلح و اعلام تغییر سیاست‌خشن استالینی بهر وسیله و تبلیغ سیاست جدید با استفاده از تمام امکانات بطوری که بدترین و بدگمان‌ترین محافل سیاسی جهان باور کنند که بعلت عدم پیشرفت‌زیانهای اقتصادی وکشاورزی دولت شوروی ناچار به تغییر روش و نزدیکی با کشور های آزاد جهان شده است و در این‌راه از هرسو حمله صلح آغاز گردید .

علاوه بر دولت و ماموران رسمی‌وسفیران و نویسندگان دبیرکل‌حزب‌و نخست وزیرشوروی رسما ابروان درهم را باز کرده و بجای مشت کوبی و تهدید های گذشته دست های نرم را بسوی همسایگان و دشمنان سابق که همیشه از سیاست شوروی در بیم و نگرانی بودند دراز کرده و با ماچو بوسه های گرم دشمنان سابق در آغوش کشیدندو آنقدر در این راه ماهرانه پیش رفتند که با انعقاد قراردادهای‌اقتصادی مهم عملا بنفع کشور خودقدمهائی برداشته ولی‌هدف بزرگتر این‌بود که افکار عمومی آمریکا و اروپای باختری را به برنامه تشنج زدائی و همزیستی مسالمت‌آمیز معتقد سازد وقایع سال های گذشته و نقشی که هنری کیسینجر قهرمان تشنج‌زدائی در این راه بازی کرد ثابت نمود که برنامه اول یعنی (حمله صلح) شوروی با موفقیت غیر قابل انتظاری روبرو گردید . و باید قبول کرد که نقش متفکرانی که از نخستین روز های ریاست جمهوری (جان . اف . کندی) رئیس جمهور فقید امریکا بدور او گرد آمده بودند،درپیروزی سیاست (حمله صلح) شوروی بسیار موثر بوده است .

کتابها و رسالاتی که این اندیشمندان آمریکائی‌برای آماده نمودن افکار عمومی‌آمریکا در انتخاب‌راه مسالمت و نرمش و نزدیکی با جهان کمونیست منتشر ساختند نه تنها بسیار بنفع سیاست حمله صلح شوروی واقع شد بلکه باعقاد برخی سیاستمداران کهنه‌کار غرب وحتی شخصیت هائی مانند جیمز شلزینگر وزیر سابق دفاع امریکا دستگاه تبلیغاتی و سیاسی شوروی با استفاده از قدرت عظیم دستگاه تبلیغاتی خود این قبیل اندیشمندان آمریکائی مانندکیسینجر را بصورت معجزه‌گران سیاسی در افکار عمومی جهانیان معرفی کرده‌اند تا توانستند امتیازات بسیار مهم سیاسی و اقتصادی برای خود در آسیای جنوب شرقی خاورمیانه خلیج فارس و آفریقا بدست آورند .

درتهران کارخانه بلورسازی وچینی‌سازی تاسیس میشود

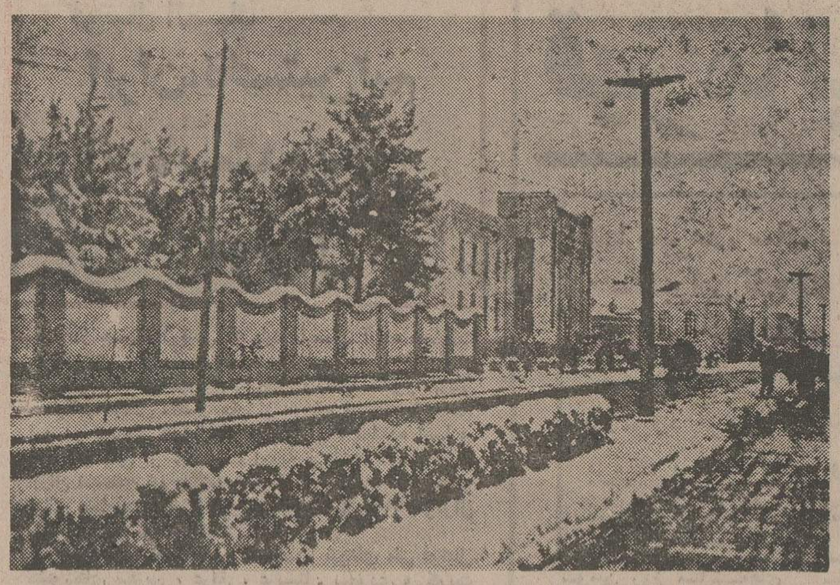

منظره برف درتهران — قسمتی از خیابان فردوسی و عمارت بانک ملی در زیر برف

این‌باب مذاکره بعمل آمده است «شرکت سهامی بلور غیر از شرکت سهامی بلورسازی است» و چون انجام‌این‌منظور موقوف به‌افزایش سرمایه شرکت سهامی بلور بود مقرر گردید سرمایه شرکت مزبور از ٦ میلیون به ۱۰میلیون‌ریال افزوده شودکه با چهارمیلیون ریال اضافی کارخانه چینی‌سازی در طهران در محل مناسبی تاسیس گردد.

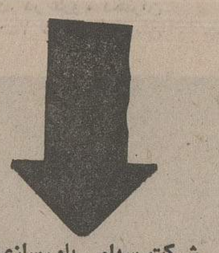

شرکت سهامی بلورسازی‌که بمنظور تاسیس کارخانه بلور سازی با سرمایه پنج میلیون ریال در تهران تشکیل گردیده است شروع‌به اقدامات‌مقدماتی لازم جهت خرید کارخانه‌مزبور و تعیین محل نصب آن‌نموده و بطوری که اطلاع حاصل‌شده است شرکت مزبور پس از مطالعات لازم جهت خرید کارخانه مقدمات امر را تدارک و اقدام بخرید کارخانه بلور سازی نموده ومحل‌مخصوصی جهت نصب کارخانه مزبور وساختمان‌بنای‌کارخانه در نظر گرفته و در آینده نزدیکی ماشین‌آلات کارخانه مزبور وارد و نصب خواهد شد .

کارخانه چینی سازی

درنتیجه آزمایشاتی که بعمل آمده بخوبی معلوم شده است که درایران نیز میتوان ظروف و لوازم چینی ساخت و خاک چینی در اینجا بحد کافی‌است و لوازم چینی‌را با بهترین‌طرز ممکن است تدارک نمود. لذا درمجمع عمومی شرکت‌سهامی بلور که دیروز منعقد گردیددر کشور شد، ۵۲ لیره کاغذی سوریه همراه‌داشته ودرموقع خروج از ایران فاقد آن بوده است. ازطرف مامورین‌مربوطه تحت تعقیب‌واقع ودربازجوئی صریحا اعتراف بصدور ۲۵۰ فرانک «۱۲ لیره و نیم سوریه» نموده مدعی‌العموم‌بدایت‌طهران تقاضای‌تعیین‌مجازات مشارالیه را از محکمه نموده متهم در محکمه اختصاصی اسعار به یکسال حبس تادیبی و تادیه قیمت ۲۵ لیره سوریه «دوبرابر قیمت» محکوم گردید.

دبیرستانهای شبانه

از افتتاح دبیرستانهای‌شبانه بیش از یکماه نمیگذرد که یک عده قابل توجهی خود رابرای تحصیل دراین دبیرستانها‌آماده نموده‌اند . فعلا حدود پانصد نفر دانش‌آموز در دبیرستان شبانه‌دارالفنون مشغول‌تحصیل هستند که سیصد نفر آنها در طول مدت قلیلی‌بردا‌وطلبان سابق اضافه شده‌اند . از این عده فقط یکصد و پنجاه نفر دانشپایه ششم ادبی بوده و بعلت کثرت آنها در دو کلاس جای گرفته‌اند . همچنین در دبیرستان ۱۵ بهمن « معرفت سابق» بالغ بر سیصد نفر اسم‌نویسی کرده‌اند .

محکومیت متهم بقاچاق‌اسعار

مصطفی فرزند محمد خزمه اهل سوریه که محل اقامتش را کرمانشاهان تعیین کرده در موقعی که از سوریه وارد

مراجعت وزیر مختار

آقای «وان هیدنشتام» وزیر مختار سوئد در تهران وبغداد که برای تقدیم اعتبار نامه‌های خود به اعلیحضرت غازی‌اول پادشاه عراق به بغداد حرکت کرده بودند بتهران بازگشت نمودند .

محکوم به اعدام

کرمان ـ محکمه عالی‌جنائی بریاست آقای عبدالحمید غیاثی به اتهام محمد بابائی متهم به قتل حاجی قصاب تشکیل و مشارالیه طبق مادتین ۲۳۳ و ۱۷۰ و رعایت ماده ۱۲الحاقیه نسبت بسرقت محکوم به‌پانزده سال حبس و نسبت به قتل محکوم به اعدام گردید که حکم اشد «اعدام» درباره او مجری شود .

«نقل از اطلاعات دهم دیماه ۱۳۱۵ »

آقای‌مربوطه چرا

بقیه ازصفحه ۲۰

اشتیاقی ـ مربوطه‌آدم حادثه جویی نیست‌که‌باآمادگی‌قبلی‌بدنبال حوادث برود ودر مقابل آنها عکس‌العمل واحدی داشته باشد چون حوادث پیش‌بینی‌نشده اتفاق میافتد بنابراین عکس‌العمل های اوهم غیر منتظره است . گاهی هم‌ضرورت ایجاب میکند که کمی متفاوت باشد گذشته از اینها اگر مربوطه عکس‌العمل هایش در مورد همه مسائل یکسان بود آیا شما بخودتان زحمت میدادید هرشب آنرا تماشا کنید؟

ـ انتقادهایی که بتو میشود میتوانی درانجا جواب بدهی ؟

اشتیاقی ـ انتقاد هایی که به برنامه شده ضدونقیض است دسته‌ای گلهدارند که چرا برنامه را زودتر پخش نمیکنیم‌عده‌ای دیگر دوست دارند که پخش برنامه‌دیرتر باشد بعضی‌ها میخواهند که مدت برنامه طولانی باشد اما گاهی که وقت برنامه بیشتراست‌بعضی‌ها میگویند اگر کوتاه باشد بهتر است.

ـ فکر نمیکنی که ممکن است این برنامه بجائی برسد که خسته کننده شود برای فرار از یک نواختی و خسته کنندگی آن چه راهی پیدا خواهی کرد ؟

اشتیاقی ـ یککارنمایشی‌وقتی خیلی زود یکنواخت میشود که داستان واحدی را دنبال کند ولی دربرنامه مربوطه چون هرشب موضوع جدیدی عنوان میشود مسلما همیشه تازگی خواهدداشت واگر قراربود یکنواخت‌وخسته‌کننده باشد بعداز سیصد و چند برنامه که هرشب پخش شده یکنواخت میشد ـ اما باید قبول کرد که هیچ چیزی ابدی نیست و هر برنامه‌ای بالاخره روزی‌تمام‌میشود و پایانی دارد .

ـآیا کوتاه بودن برنامه در موفق بودن آن موثر بوده است ؟

اشتیاقی ـ مسلما چون آقای مربوطه تئاتر یا فیلم نیست بیشتر یک نکته است بنابرین بایدکوتاه باشد .

ـ همکاران برنامه چه کسانی هستند ؟

اشتیاقی ـ همکاران‌این برنامه **صرفنظر** از بینندگان‌ها که بزرگترین همکاری را بامادارند و همینطور **کادرفنی** تلویزیون، اینها هستند ـ **بهزاد** اشتیاقی ـ فرشته مهبان ـ **غلامعلی** گلچین ـ سهراب‌هدایتی ـ **رافی** خاچاطوریان ـ آتوساپناهی ـ **رحیم** بقائی ـ تاجی مجدزاده ـ **فرزانه** تهرانی ـ فرهاد تیروش ـ **فریدون** گلچین ـ عبدی ـ بهرام‌وندو...

از: پروفسور فرهت قائم مقامی

ضرورت ایدئولژی وفلسفه‌ملی

بندهو ایدئولژی یاوجدان آگاه جمعی نداشته باشند چنین ملتی در برخورد با ملت دیگر که‌به اصطلاح فاقد تمدن است ولی‌فلسفه ملی دارد محکوم به شکست است.

تمام این مسائل به‌ما یك زبان یك چیز را میگویند سبب پایداری ،بقا ،زنده بودن، ادامه حیات و موفقیت ملت‌ها در تاریخ ، نه فلسفه بوده، نه تکنیك ، نه تمدن، نه‌ادبیات ،نه عرفان، نه‌علم وهنرو نه رفاه اقتصادی صرف، بلکه دردرجه نخست ایدئولژی بوده‌است.

یعنی این فلسفه‌ملی بوده است که به ملتی وجدان آگاه جمعی خاصی بخشید که بر اساس آن ایمان ، جانبازی، از خود گذشتگی و فداکاری درراه اهداف ملی درك میشود وتحقق مییابد. وجدان آگاه جمعی یافلسفه ملی‌به ملت وانسان های درون آن روح می‌بخشد، نیرومیدهد، هدف مشترك بوجود میاورد، ایمان تازه میدهد و خلاصه به جامعه پیر شده‌ای جوانی می ـ بخشد و بدون شك فقط در زمینه فلسفه تازه وجوان یك جامعه متحد است که‌عشق، علاقه ، هنر،ادبیات ،شعر و تکنیك وتمدن جدید بوجود میاید.

تمدن‌و تکنیك های مختلف آن و تمامی ظواهر مادی هرگز قادر نیستند که جامعه‌ای رابهم پیوند دهندو همبستگی‌عاطفی و وحدت ملی را تضمین نمایند. زیراهرگز نمی‌توان به جامعه ، بعنوان یك‌وجود زنده یا ارگانیك یاابزارهای مکانیکی پیوندعاطفی زد .بلکه اساس‌و ریشه وحدت ملی رابابد در فرهنك ملی یعنی رشته های معنوی‌که افراد جامعه رابهم پیوند میدهد یافت.ولی فرهنك ملی باشعار دادن درحفظ ،نگهداری وبزرگداشت آن‌به تنهائی قادر نیست که سبب تحکیم روابط بین افراد گردد، چه فرهنك ملی مانند روح‌آدمی ممکن است دراثر فشار های وارده از هر فرهنك‌بیگانه دستخوش بحران هویت گردد. وجود بحران هویت در فرهنك ملی که‌ممکن است در اثر تهاجم ،اشغال فرهنگی و تبلیغات فرهنك های بیگانه صورت بگیرد، سبب میشود که جامعه گرفتار کابوس فرهنگی شود .جامعه‌ای که گرفتار کابوس‌فرهنگی است‌به تحقیر خود میپردازد، از خود بودن ناراحت است،دائما‌احساس میکند که‌دیگری است، سعی میکندکه دائما به‌تقلید‌فرهنگ بپردازد زیرا هویت و روحش گرفتارتلاطم شده است . میخواهد که دیگری باشد پس زبان بیگانه راترویج میدهد پرچم بیگانه رابه لباسش می‌چسباند ، پیرو تئوریهای بیگانه در مورد فلسفه، سیاست و طرز زندگی میگردد ، خودش را رنك میکند تا شکل و قیافه ظاهریش مانند دیگری شود، زندگی میکند اماگوئی‌روح‌بیگانه‌در کالبدش حلول کرده خودش را پوچ‌و بی معنی می پندارد‌زیرا تمامی انتظاراتش را ازدیگری گرفته است، زندگی میکند اماچون روح بیگانه در بدنش حلول‌کرده بزرگترین افتخارش خدمت‌به بیگانه است، زیرا که از مظاهر فرهنگی خویش تهی گشته‌است، هرچه از خودش است بی‌ارزش و هرچه از بیگانه گرفته جزء مفاخرش بحساب میاید. نظام اجتماعیش را تحقیر میکند و فکر میکند آزادی درنظام‌اجتماعی دیگری یافت میشود، مذهبش را تحقیر میکند و هرهری مذهبی راپیشه مینماید، در اعیاد مذهبی‌و ملی خودش به مسافرت خارج ازشهر میرود زیرا آنرا مراسمی خسته کننده و کسالت آور می‌بیند ولی ژانویه راجشن میگیرد . موسیقی ملی خودش دروشن ایجاد شور نمیکند ولی به نوای موسیقی بیگانه هرچند که نفهمد چه میگویند پایکوبی میکند، پس مشاهده میکنیم‌که بیگانگی و «حن زدگی فرهنگی »ممکن است وجود داشته باشد. این «حن‌زدگی فرهنگی »چنان مردم را از فرهنك ملی بیگانه میکند ـ دیگر نمیتوانند درکنار هم‌احساس شادی کنندو مادام که فرهنك ملی گرفتار نابسامانی و تشتت است‌تحقق وحدت ملی تصورش مشکل میباشد. زیرا همچون دیوانه‌ای هریك از جوارحش با دیگری در جدال‌می‌افتد، باهم می‌جنگند ، برضد هم‌برمیخیزند و سراسر وجودش‌رابه‌آتش می‌کشند. مردم هدف‌زندگی‌خودرا ازدست میدهند و بی هدف و مذبوحانه برای تسلی به هر قالبی فرو میروند زیرا روح فرهنك ملی که‌مظهر پیوستگی های‌عاطفی است دستخوش‌هیجان، نابسامانی ،تشتت وانحطاط گردیده است . آنها میجنبند، میخورند، راه‌میروند، قهقهه میزنند، میسرایند ،میگریند ،کارمیکنند، ناراحت میشوند، تصورات کاذب درمورد خودمیکنند ولی‌بی هدف‌اندو خودنیستند و معلوم نیست که چه میکنند وبه کجا می روند تخته پاره‌ای میشوند در جریان‌عظیم تاریخ‌که تشتت فکری و فرهنگی زندگی آنها را ازهم می‌پاشد.

لازمه جلوگیری از چنین حالاتی که سبب درهم‌ریزی شالوده های اجتماع می گردند وچون خوره وحدت ملی را نابود میکنند، داشتن هدف، ایدئولژی وفلسفه ملی است.

ایدئولژی‌یافلسفه‌ملی عبارت ازوجدان آگاه انسانی ویاوجدان خودآگاه جمعی بخصوصی است که به جامعه وحدت، هدف، آرمان و امیدبخشیده واساسی ترین هسته سازنده اجتماع میباشد. ایدئولژی یافلسفه ملی‌به ملت روح می‌بخشد به‌مردم قدرت میدهد تابتوانند باخلاقیت در تحولات جامعه‌شرکت جویند.

فلسفه ملی جامعه راشکل می‌بخشد یعنی هدف ، امید، ایمان‌و اعتقاد به تك‌تك افراد میدهد. ایدئولژی سبب میگردد که هریك از افراد جامعه وحدت ورسالتی‌تازه در روحشان احساس‌کرده وبانیروی ایمان گردهم آمده ، در تکامل جامعه‌شان‌فعالانه شرکت جویند. فلسفه ملی سبب ایجاد هدفی مشترك شده‌و تمامی افراد جامعه را درراه آرمان های ملی بسیج مینماید.

ایدئولژی گهگاهی تمدنی بزرك و فرهنگی انسانی را پی ریزی میکند که زمینه مساعد رابرای فعالیت انسان های اندیشمند و بزرك فراهم میاورد. فی‌المثل اگر زمینه مساعد فلسفه اسلامی نبودتمدن اسلامی که غنی ترین تمدن بشری است بوجود نمی‌آمد.

اگر زمینه مساعد فلسفه عیسوی نبود هرگز تمدن قرون وسطائی اروپا رشدنمی کرد. البته وجدان آگاه جمعی یاایدئولژی منحصر به مذهب نمیباشدو مذهب تنهایکی از انواع آگاهی هاست.

اگر نظری به تاریخ بیافکنیم‌مشاهده میکنیم که وجود وجدان آگاه انسانی با ایدئولژی و فلسفه ملی بار ها سبب شده که ملت یاقومی زنده بماند، ایستادگی کند، بجنگد وشکست نخورد. ملتی ممکن است از تکنیك وسرمایه های سرشار اقتصادی برخوردار باشد، ممکن است مدرنترین سلاحهای دنیا را در اختیارداشته باشد، ممکن است درهنر ،فلسفه، ادبیات، جامعه‌شناسی و روانشناسی پیشرفت‌کرده و دانشگاه های بسیار داشته باشد ولی پس میتوانیم صریحا بگوئیم که بررسی‌های تاریخی نشان میدهد که‌وجود ایمان ، ایدئولژی یافلسفه‌ای انسانی در ملت قادر است‌که درتمامی ابعاد جامعه انقلابی عظیم بوجود آورد، به‌انسان ها حرکت و خلاقیت دهدو اعتقاد‌به‌وحدت رادر آنها بیافریند . یعنی تحول و پیشرفت و دگرگونیهای معنوی در فرهنك و مادی در تمدن‌هر ملتی باید در چهارچوب یك نظام انسانی دقیق، مدون و تفهیم شده یك ایدئولژی‌یا فلسفه ملی صورت گیرد زیرا برخلاف منطق فردگرای بازاری و سود جویانه انفرادی فلسفه ملی تمامی افراد اجتماع رادر حیطه معنویت به یکدیگر پیوند میدهد و برخلاف پیوند های مادی چنانچه انسان ها بتوانند ازنظر ایدئولژی و فلسفه و از طریقی معنوی و روحانی به یکدیگر وابسته گردند دیگر بهیچ روی نمی توان آنان را از یکدیگر جدا کرد . انسان هائی را که‌از نظر ایدئولژیکی و تئوریکی بایکدیگر در توافق همفکری ، هم احساسی همگامی میباشندو فلسفه زندگیشان آنها راباعشقی عمیق به‌یکدیگر و هدفهای مشترك ملی‌اشان پیوند داده هرگز نمی توان خللی در ایمانشان ایجاد کرد زیرا برخلاف پیوند های مادی وخوش آمدنهای ظاهری بسیار داشته باشد ولی چیز قابل تعویض نیستند. انسان هائی که از نظر فلسفی به‌وحدت رسیده‌اند باعشق به وطن و ملتشان بدنیا میایند و باآن‌از بین میروند. آنها بخاطر پاداش مادی نیست که درراه ایمان و عقایدشان جانبازی ، از خود گذشتگی و فداکاری مینمایند و بنابراین اعتقادشان قابل خریدو فروش و معاوضه نیست. آنها بدون کوچکترین توقعی از یکدیگر برای هم جانفشانی می کنند، زیرا در عشق‌وتفاهم توقعی وجود ندارد. بنابراین فلسفه ملی عشق ،تعهد و مسئولیتی دائمی رادر تمامی سطوح زندگی بما ارزانی‌می‌بخشد.

ملت‌های فاقد وجدان خودآگاه جمعی، بندهو برده تمدن وارداتی و مقلد ظواهر فرهنك بیگانه میگردند و آنرا به سر ـ زمینشان سوغات میبرندو سعی می کنند بدون آنکه چیزی به‌آن بیافزایند خودرا شبیه به‌آن سازند و میراث فرهنگیشان‌را چون کالائی ناخواسته بدور افکنند. اما ملت هائی‌که دارای ایدئولژی ملی یاوجدان آگاه انسانی میباشند سعی میکنند که اندیشه نوین ، هدف نوین و بینش‌اجتماعی نوینی رابر پایه اصول عدالت و انسانیت بیافرینند . اکنون که غرب‌گرفتار انحطاط معنویات شده وشرق درگیر حکومت های کنترل کننده همه جانبه«توتالیتر »،مشاهده میکنیم‌که وظیفه سنگین تجربه‌های جدید در مورد انسانی کردن جهان و آفریدن فلسفه نوین زندگی به ملت های جهان سوم واگذار شده‌است .ولی مسئله حیاتی اینست که چون فکر ایجا

شهر شعر و گل و مل، شهر خاک و گچ و گرد و غبار شده است!

شیراز :

خوشا شیرازو برق بی مثالش، که‌فرقی‌نیستدر« بود»وزوالش!

باتوجه به‌اینکه احساسات با منطق زیاد سروکاری ندارد ، مراجعه‌عده‌یی از اهالی شیراز بدفترنمایندگی‌اطلاعات خبرنگار این شهر را احساساتی کرده و کار بجائی رسیده که یک بیت هم شعر گفته . او پس از سرودن این یک مصرع دیگر نتوانسته شعررا‌ادامه بدهد و خوشبختانه بقیه مطلب‌ارسالی اش را به نثر نوشته ، او ادامه داده‌است خیلی ها فکر میکنند، شیرازیها مرتب سر و کارشان با شعر و ادبیات و موسیقی و گل ومل‌است حال آنکه اینطور نیست : شیرازیها سروکارشان‌با « گچ» و«گردو غبار» و خاک و برق شوخ چشم است ! .

بدین ترتیب که از لحاظ آب شیراز یکی از معادن پر بارو غنی گچ است ، که می‌تواند در امر استخراج گچ ، کمکی به معادن‌داران بکند ،اما این آب برای آشامیدن مضر است و نوشیدن مداومش‌می‌تواند ، هر شیرازی را به یک معدن کوچک گچ مبدل کند !

منتهی یک شانس کوچک نصیب اهالی شده که درمواقع مسافرت (ازهر جاده که‌فرض کنید) آنقدر بالا و پائین میبرند که تمام گچ ها جابجا میشود.

و برای ورودگردو غبار جا جابازمیکند . تنها ماده‌یی که محلی از اعراب ندارد و واقعا روی‌دست‌ودل‌اهالی خصوصا مجاورین‌کارخانه مانده،خروار ها گرد وغبار خالص کارخانه سیمان است ...

دیگر اینکه :

آسفالت خیابانها مدتی است‌که‌مورد مرمت و مرحمت قرار نگرفته است ..

در این گیرودار برق نیز سرشوخی‌اش گرفته و مرتب به جماعت « چشمک» میزند و دلربائی می‌کند !

اگر کسی به اداره برق جریان را اطلاع بدهد ، قسمتی از شهر که برقش دچار قطع و وصل بوده ، روشن میشود و آن قسمت که نسبتا صحیح و سالم بوده ، خاموش میگردد!

که البته ضرر ظاهری این نامرتبی‌برق ، ندیدن سریالهای خوشمزه و مهیج تلویزیونی است ، ضرر باطنی‌اش خراب شدن دستگاه های الکتریکی و عقب ماندن دانش آموزان از انجام تکالیف شبانه خود است.

بهرحال‌از قرارمعلوم‌خبرنگار ما در شیراز کار خودش را یکسره کرده و مواردی را که لازم بوده بتدریج به اطلاع مسئولان محترم برساند.یکباره رسانیده است .

همدانیها از سرما نمیترسند ، از بی پیازی میترسند !

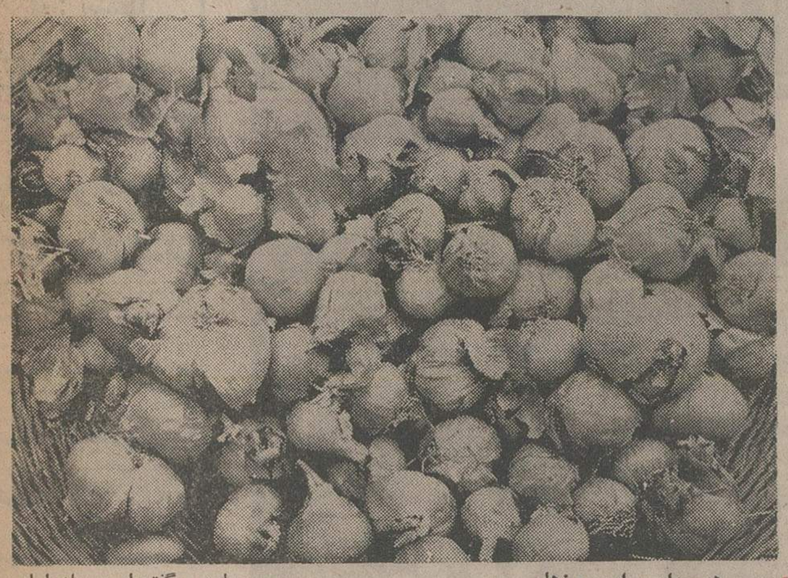

همـــدان ـ این روزها، **همدانیها با تمام « همه‌دانی» نمیدانند که با سرمای ۱۵ درجه زیر صفر ، کشتی بگیرند ، یا در این هـوای لطیف(!) دنبال سیب زمینی، پیاز بگردند !**

سرمای این شهر سرمائی تاریخی است و برای اهالی تازگی ندارد ، آنها بیاد دارند که زمانی در فصل زمستان ، گاه میشد که دو یا سه ماه از زیر کرسی بیرون نمی‌آمدند ، اما عزیز دردانه شدن موادی مثل پیاز و سیب زمینی بی‌قابلیت را بیاد نمی‌آورند .

خبرنگار اطلاعات در همدان نوشته است : در حال حاضر چشم‌ودل‌بدست ماموران دوخته شده که‌یک یا چند گونی ـ پیاز کشف کنند و در معرض فروش بگذارند ، در غیر اینصورت پیاز بطور خصوصی و خودمانی کیلوئی ۳۵ ریال بفروش میرسد .

یکی از صاحبنظران‌که در «مبایعه» پیازهم دستی دارد ، گفته است پیازداران حرفشان اینستکه نرخ‌دولتی کیلوئی یک تا ۲ ریال برای آنان ضرردارد ، اوتوضیح داده کارگری که روزانه۴۰۰ ریال دستمزد می‌گیرد همه پیازی که از زمین بکند به ۳۰۰ ریال هم نمیرسد ! ـ العهده‌علی‌الراوی ....

عکس مربوط به زمانی است که‌همدانی‌هاداخل پیاز غلت میخوردند و فکرش را هم نکرده بودند ، که این عکس بزودی جنبه تاریخی پیدا خواهد کرد !

گوسفند نذری را از راه دزدی بدست آورد!

گلوگاه ـ ابراهیم کلبادی‌نژاد نذر کرده بود ، که **اگر حاجتش برآورده شد ، یک گوسفند قربانی کند و گوشتش را به فقرا بدهد** پس از چندی ابراهیم به مرادش رسید و ببازار رفت تا گوسفند بخرد ، او گمان کرده بود گوسفند دانه‌یی ۷۰ـ۶۰ تومان بیشتر نیست اما وقتی متوجه شد که با این پولها یک بز هم به او نمیدهند ، ویک گوسفند متوسط ۳۰۰ تومان قیمت دارد ، خودش را از سروکله زدن با مال فروش و کسر دخل آوردن راحت کرد و یکراست رفت به طویله یکی از اهالی و گوسفند مورد نظرش را انتخاب کرد !

عبداله سپس به گوشه دنجی رفت وسر گوسفند را برید ، لکن ماموران که حدس زدند ، کسی گوسفند خودش را در بیابان ذبح نمی‌کند او را دستگیر کردند ، وبرای اینکه منبعد کسی از اینگونه ثواب‌ها و نذرها نکند ، گوسفند را به پشتش گذاشتند و در اطراف گلوگاه طوافش دادند .

پرونده ابراهیم نیز به دادسرای بهشهر فرستاده شد و مرد فقیر دوست زندانی گردید .

این زمین خیابان را مبدل به بیابان کرده !

یزد ـ در قسمت شرقی خیابان شاهپور بیش از یکصد هزار متر مربع زمین بلااستفاده‌مانده ، که این موضوع به کسی مربوط نیست غیر از شهردار محترم یزد .

اما آنچه به اهالی مربوط است نداشتن پارک و تفریحگاه است . آن ها می‌گویند این زمین‌مثل‌یک وصله‌ناجور، خیابان را از شکل انداخته و آنرا مبدل به بیابان کرده است .

اگر صاحب زمین بدش نمی‌آید، صدایش کنند و دو کلام حرف حساب با او بزنند ، هرچه باداباد .

پسته و کشمش وموز در یک آتش سوختند!

آبدانان ـ ۲۲۰ کیلو پسته ، ۴۰ کیلو کشمش ، ۴۵ کیلو موز در محل دبستان دانش با حضور رئیس دبستان ، آموزگاران و در میان تاسف و اندوه دانش‌آموزانی‌که ازچگونگی کار خبر نداشتند آتش زده شد .

فردای آنروز نظیر چنین مراسمی مجددا برپا شد و این بار ۶۰ کیلو پرتقال را معدوم کردند .

این مواد غیر بهداشتی توسط‌اکیپ«محیط‌بهداشت» ایلام که همواره دراجرای صحیح تغذیه شاگردان مدارس نظارت میکنند کشف شده بود .

این اکیپ ضمن بازرسی مشاهده کردند که مقداری‌از این مواد بعلت وجود نداشتن سردخانه فاسدشده است .

جریان صورت‌جلسه شد تا توسط مسئولان امور موردرسیدگی قرار گیرد .

بانک رهنی ایران

در برنامه جدید خود قدم اساسی را در راه خانه‌دار شدن شما برداشته است.

اکنون نوبت شماست

بالاترین میزان وام تا
۷,۵۰۰,۰۰۰ ریال

طولانی‌ترین مدت بازپرداخت تا
۲۰ سال

کمترین بهره

از شش برنامه جدید و مترقی صندوق پس‌انداز مسکن بانک رهنی ایران
با توجه بدرآمد خود یکی را انتخاب کنید و بآسانی صاحب خانه شوید.

بانک رهنی ایران
بانک رهنی ایران ، بانک مسکن شما

آگهی استخدام

وزارت فرهنگ و هنر ۳۰ نفر خواننده آواز جمعی جهت کر ارکستر سنفونیک تهران باشرایط زیر استخدام میکند

۱ـ دارا بودن مدرک تحصیلی دیپلم کامل متوسطه
۲ـ دارا بودن ورقه پایان خدمت وظیفه یا معافی
۳ـ حداقل سن ۲۰ وحداکثر ۳۲ سال

داوطلبان واجد شرایط میتوانند برگ درخواست ذیل آگهی را تکمیل و حداکثر ده‌روز پس از انتشار آگهی به نشانی تهران ـ خیابان ارفع ـ تالار رودکی‌ـروابط عمومی‌ارکستر سنفونیک تهران ارسال نمایند و ساعت ۹ صبح روز شنبه ۲۷ دیماه جاری به نشانی مذکور در فوق بمنظور دریافت کارت امتحان مراجعه کنند.

نام و نام خانوادگی — نام پدر
شماره شناسنامه و محل صدور — تاریخ تولد
مدرک تحصیلی — سابقه تجربی و معلومات موسیقی
نشانی محل سکونت و شماره تلفن
م‌الف ۲۰۳۳۲ ۱ـ۲

گزارش

از: سیما دبیرآشتیانی

پنج عضو شورای مرکزی سازمان زنان، در قلب هیجانی بی سر و صدا انتخاب شدند

★ در حضور والاحضرت شاهدخت اشرف پهلوی ریاست عالیه سازمان زنان ایران وسرکار علیه بانو فریده دیبا نیابت‌ریاست عالیه سازمان و با شرکت‌یکصدو هفتاد زن تهرانی و شهرستانی، منظم‌ترین مجمع عمومی سازمان زنان ایران برگزار شد. عکس، گوشه‌یی از اجتماع زنان‌شرکت کننده در مجمع را نشان میدهد.

برای اولین بار در انتخابات منظم و بیسابقه سازمان زنان

زنها خود را «جدی» گرفتند

در سکوتی که کمتر از محافل زنانه انتظار میرود یا نظم و ترتیبی‌بی‌سابقه‌درعمراجتماعات زنان کشورمان، دیروز بیش از یکصد و هفتاد زن تهرانی و شهرستانی به پای صندوق رای رفتند و پنج عضو شورای مرکزی سازمان زنان را برگزیدند تا در کنار پنج عضو انتصابی ودبیرکل سازمان زنان در چند سال آینده بر اجرای برنامه های سازمان زنان نظارت‌کلی داشته باشند.

محفل دیروز زنان کشور، هشتمین مجمع عمومی سازمان زنان ایران‌بودکه با حضورو الاحضرت‌شاهدخت اشرف پهلوی ریاست عالیه سازمان زنان ایران‌و سرکار علیه بانو فریده دیبا نیابت ریاست عالیه سازمان زنان تشکیل شد آنچه در این اجتماع زنان گذشت حاکی از آن بود که برای اولین‌بار زنان خود را جدی گرفته‌اند.

یکی از برنامه‌های هشتمین مجمع عمومی سازمان زنان بعد از سه سال، انتخاب‌پنج عضو شورای مرکزی بود. درست سه سال قبل زنان با آنچنان قیل‌وقال و بی‌نظمی‌در مجمع عمومی شرکت کردند و رای دادند و رفتند که نه خودشان دانستند به چه‌کسی رای دادند و نه آنها که دست اندرکار رای خوانی بودند..

.. و درست بعد ازسه‌سال، نظم و ترتیبی در اجتماع زنان دیده میشد که حتی می‌توان آنرا بی‌سابقه ترین مجمع‌های عمومی خواند. انتخابات‌آزاد بود و زنان با دانش و بینش خود آنها را که میخواستند برگزیدند و آنها که شاهد بودند زیر لب میگفتند زن ایرانی براستی تغییرچهره‌داده است.

قبل از آنکه مجمع عمومی رسمی شود، درحالیکه بیرون سالن برف می‌آمد و هوا سرد بود، هیجان و گرمی‌خاصی در جمع شرکت کنندگان‌مجمع عمومی وجود داشت. یازده کاندیدا که از بین ۲۵کاندیدای عضویت در مجمع عمومی انتخاب شده بودند پشت میکروفن رفتند و یکیک زندگینامه و کارنامه‌فعالیت‌های خود را باز گفتند. ازگفتردنها و ابراز احساسات حاضران‌و رای دهندگان بخوبی نمایان بود که‌چه کسی محبوب‌تر است چرا که هما روحی و ملکتاج محی بیش از سایرین مورد استقبال قرار گرفتند.

سالن کنفرانس سازمان شاهنشاهی از زنان تهرانی و شهرستانی موج میزد. نمایندگان شعب سازمان زنان درسراسر کشور با لباس های محلی و غیرمحلی، نمایندن ۳۵ جمعیت زنان وابسته به سازمان زنان ایران‌و نماینده اعضای انفرادی سازمان زنان، رای دهندگان این مجمع‌بودند و کاندیداها واعضای شورای مرکزی سازمان زنان و چند نفر از بانوان صاحب نام و زنان روزنامه‌نویس‌همه گردهم شرکت کنندگان هشتمین‌مجمع عمومی سازمان زنان بودند.

یک ساعت رای خوانی..

والاحضرت شاهدخت اشرف پهلوی و سرکار علیه بانو فریده دیبادر سالن مجمع عمومی تشریف روحی که هم‌اکنون رئیس‌دفتر سرکار علیه بانو فریده‌دبیرست یکی ازفعالترین اعضای‌شورای مرکزی سازمان زنان بوده و هست.

پریچهر حکمت و عاطفه‌بیژن و نیره فتوحی چهره های ناشناخته جمع‌کاندیداهابودند ولی دکتر ویدا داودی وکیل تهران در مجلس شورایملی در جمع اعضای سازمان زنان تازه‌واردی بود که در پایان رای‌گیری به نسبت فقط چند جلسه گفتگو، آراء مطلوبی بدست آورد.

والاحضرت شاهدخت اشرف پهلوی و سرکار علیه بانو فریده‌دیبا چند دقیقه به‌ساعت چهار بعد از ظهر به مجمع عمومی تشریف فرما شدند بعداز گزارش‌دبیر کل‌و سخنان والاحضرت، خانم‌عفت‌سمیعیان به‌ریاست سنی مجمع عمومی انتخاب شد و سپس هیئت رئیسه در جای خود قرار گرفتند. آنگاه نمایندگان هر استان با نظم و ترتیب یکایک پای صندوق رفتند و آراء خود را به صندوق ریختندو بلافاصله خواندن آراء شروع شد. اولین اسم از اولین رای هما روحی بود و بعد هم خانم دکتر ایران اعلم.

در تمام مدتی که هیئت‌رئیسه آراء رامیخواندند والاحضرت شاهدخت اشرف پهلوی و سرکار علیه بانو فریده دیبادر سالن مجمع عمومی تشریف داشتند و شاهد نظم و ترتیب انتخابات بودند.

خانم شوکت ملک جهانبانی یکی از زنان سناتور رئیس مجمع عمومی بود و بانوان دکتر ملکه طالقانی، مهرانگیز حجازی، هما معدل و وقار فهیم‌آذر سایر اعضای هیئت رئیسه بودند، ضمن آنکه‌هانه آسفندیاری و فخری امین‌نیز بعنوان اعضای کمیته‌برگزاری انتخابات، به خواندن آراء نظارت میکردند.

خواندن راء بیش از یک ساعت بطول‌انجامید ودرپایان پنج عضو شورای مرکزی برگزیده شدند و بعد از آنکه سرود سازمان‌زنان‌نواخته شد والاحضرت شاهدخت اشرف پهلوی باتفاق سرکارعلیه بانو فریده دیبا سازمان شاهنشاهی سازمان زنان را ترک کردند.

دبیر کل سازمان زنان:

اعضای سازمان زنان بیش از ۳ برابر شده‌اند

مهناز افخمی دبیر کل‌سازمان زنان ایران دیروز در هشتمین مجمع عمومی سازمان زنان گزارشی از فعالیتهای یکسال گذشته سازمان را به اطلاع رساند.

دبیر کل سازمان‌زنان‌ایران در گزارش خود گفت:اقدامات سازمان زنان ایران‌دربرگزاری سال جهانی زن در سطح‌ملی و بین‌المللی شایان توجه‌بوده و نمایندگان‌سازمان‌توانسته‌اند مسئولیت‌های‌عمده‌یی‌در اجرای برنامه‌های لازم به عهده گیرند.

خانم افخمی با اشاره به تاسیس حزب رستاخیز ملت ایران عضویت در حزب را عاملی موثر در فعالیتهای سیاسی و اجتماعی زنان در مقیاسی وسیع‌درسراسرکشور خواند و گفت: شعبه‌ها و مراکز رفاه سازمان زنان‌ایران درسراسر کشور برای تشکیل کانون‌های حزب‌رستاخیز ملت ایران فعالیت خود را آغاز کرده و مردم را برای‌مشارکت در وظائف و کارهای حزب آماده میسازند.

بیش از یک میلیون نفر در انتخابات مجلسین سنا و شورایملی شرکت کرده و در انتخاب نمایندگان زن‌درپارلمان ایران موثر بوده‌اند.

خانم افخمی افزود: تعداد شعبه سازمان‌زنان‌از ۲۲۷شعبه در سال ۵۳ به ۲۶۰ شعبه در سال ۵۴ افزایش یافته است.

مرکزهای رفاه خانواده نیز که در سال گذشته ۸۳ مرکز بوده و در نیمه دوم سال ۵۴ بالغ بر ۸۷ مرکز گردیده است.

اعضای سازمان زنان نیز از ۲۱ هزار نفر در نیمه اول‌سال ۵۴ از۷۰ هزار نفر هم فراتر رفته است.

خانم‌افخمی پس از اشاره به فعالیتهای مراکز رفاه‌خانواده و آموزشهایی که‌در این‌مراکز به زنان داده میشود درمورد آموزشگاه مددکاری سازمان زنان ایران گفت بنا به‌تصویب وزارت علوم و آموزش عالی دانشجویان این آموزشگاه با گذراندن ۸۶ واحد درسی در ۴ نیمسال موفق به دریافت فوق دیپلم خواهند شد.

دبیرکل سازمان‌زنان سپس‌به برنامه‌های‌و احدحقوقی‌سازمان درزمینه تشخیص‌و آردتبعیض و تهیه پیشنهادات اصلاحی اشاره کرد و ۱۲طرح‌پژوهشی درمورد وضع و موقع اجتماعی، فرهنگی‌و اقتصادی زن در ایران را مورد بحث قرار داد و گفت: وضع‌زن درعشایر، وضع زن‌درروستا، مسایل و مشکلات دختران دانشجو، وضع زنان‌کارگر، مقایسه قوانین ایران باا علامیه جهانی رفع تبعیض از زن، تحول نقش زن در تاریخ معاصر ایران، اشتغال زن در ایران، سوادآموزی تابعی‌در خدمت پیشرفت اجتماعی و اقتصادی زنان‌روستایی، نقش زن در بهبود محیط زیست، زن و آموزش و پرورش، تصویر زن در کتابهای درسی دوره ابتدائی، تشکیل کلاس های دانشگاهی دربارهنقش و موقع زن در سطح فوق لیسانس و تهیه و تدوین‌کتاب های ساده در زمینه های سوادآموزی تابعی، حرفه‌و کار و سایر مسائل مربوط به زنان از جمله برنامه‌هایی‌بوده که طی چند ماه گذشته انجام شده است.

★ خانم مهناز افخمی، دبیر کل سازمان زنان

سخنان والاحضرت‌شاهدخت اشرف‌پهلوی درهشتمین مجمع‌عمومی سازمان‌زنان‌ایران

دستمزد زنان شاغل غیرعادلانه است

باید هرچه زودتر تصویر سنتی زن ایرانی را کنار بگذاریم

زنان ما هنوز نقش اجتماعی و اقتصادی خودرا آنطور که انتظار میرود بازی نمی‌کنند

بعداز ظهردیروز باسخنان والاحضرت شاهدخت اشرف پهلوی ریاست عالیه سازمان زنان ایران هشتمین مجمع عمومی سازمان زنان ایران آغاز به‌کار کرد.

والاحضرت در سخنان خود ازگسترش کمی وکیفی فعالیتهای سازمان زنان ایران در شهرهاوروستاهای کشور اظهار رضایت کردند وافزودند: «امیدوارم سازمان زنان ایران بعنوان نماینده واقعی تمام‌زنان‌ایران‌هرروز صادقانه‌تر وپرتلاش تر ازروز قبل درراه پیروزی نهضت آزادی زنان‌در ایران و جهان گام بردارد.»

والاحضرت کارنامه سازمان زنان را مثبت و مطلوب خواندند ولی تاکید کردند که هنوز زنان به شرایط وموقعیت دلخواه دست نیافته‌اند و در بسیاری زمینه‌ها هنوز عوامل بازدارنده پیشرفت فراوانند و شاید یکی از مهمترین عوامل خود زنان باشند.

والاحضرت افزودند: زنان ما هنوز نقش اجتماعی و اقتصادی خود را، آنطور که انتظار ما است بازی نمی‌کنند. توده‌های وسیع زنان ایران هنوز از یک زندگی فعال و بارور اجتماعی، اقتصادی و فرهنگی بدورند و هنوز نمی‌توانند از حقوق و امتیازاتی که انقلاب ایران برای آنان تامین کرده است بهره‌برداری کنند.

زنان ایران هنوز بدرستی آگاه نیستند که تحقق‌پیشرفت اجتماعی و اقتصادی آنان بستگی زیاد به‌خودشان دارد. تمام اقدامات و دستورات رهبران سیاسی، بدون آگاهی و مشارکت زنان، نتیجه‌های مطلوب را ببار نمی‌آورد و تحولات مطلوب را میسر نمی‌دارند.

پیشرفته نقش زن تغییر داده شوند. سیمای زن در بسیاری از مواد آموزشی بازتاب‌عقاید و سنت‌های گذشته است و تساوی حقوق و مسئولیت‌های زن و مرد مجسم نمی‌کند. زنان ما از نظر آموزش و اشتغال هنوز از امکانات و مزایای مساوی با مردان برخوردار نیستند و همواره نوع و محتوای آموزش دررشته های تحصیلی معمول‌زنان، کیفیتی محدود تر و پایین‌تر از رشته های تحصیلی مردان دارند. هنوز بسیاری از دختران، بدلایل نبود دبیرستان دخترانه، مخالفت پدر ومادر ودلایل دیگر، ترک تحصیل می کنند وبابه تحصیل در رشته‌هایی باکیفیت و اهمیت کم، قناعت میورزند.

در مورد اشتغال نیز تقسیم کاربین زنان و مردان، به دلایل فرهنگی و سنتی، نامطلوب و حقوق و دستمزد آنان ناعادلانه است. تعداد بسیاری ازمشاغل مخصوص مردان‌اند و معدودی نیز، با اهمیت کم و دستمزد ناچیز، مخصوص زنان به شمار می روند. این وضع نیز باید تغییرکند و زنان باگذراندن دوره های آموزشی، در تمام زمینه های مورد نیاز آماده پذیرش مسئولیت واجرای کارهای مدیریت ومشاغل خطیر گردند.

مشارکت‌درتامین رفاه اجتماعی و اقتصادی‌زنان‌یکی‌دیگرازوظایف عمده سازمان زنان ایران محسوب می شود.

کمک مردان

والاحضرت باتاکید برگسترش کمی و کیفی مراکز رفاه‌خانواده و اظهار امیدواری در جهت بهره‌برداری‌آموزشگاه مددکاری سازمان زنان در اهواز و تبریز تقویت گروه پژوهشی سازمان و ادامه طرح سوادآموزی تابعی فرمودند: قوانین و مقررات‌موجود هرزمان که با اصول نهضت‌آزادی زن مغایرند ومانع اجرای برنامه های سازمان زنان میشوند باید با کمک وزارت دادگستری مورد بررسی قرار گیرندودرآنهاتغییرات لازم داده شود.

والاحضرت سپس به آموزش زنان درجهت آشنائی باحقوق وظائف خود اشاره کردند و فرمودند: مردان باید سهمی‌هرچه بیشتر در اجرای این برنامه‌ها به عهده گیرند و در زمینه های مختلف باسازمان زنان همکاری کنند. ما باید هرچه زودترتصویر سنتی زن‌رابکنار گذاریم وبگوئیم راستین ضرورت مشارکت زن و مرد و تساوی حقوق آنان را بپذیریم.

مردان باید در زنان ماهمسر، همراه، همکار و همرزم جستجو کنند و از داوری‌ها و پیش‌داوری های نامطلوب گذشته دربارهی زن و نقش و موقع او احتراز جویند.

سازمان زنان ایران باید با جدیت و همت اعضای خود و مشارکت مردم ایران شالوده های محکم و سالمی برای گسترش فعالیت‌ها و خدمات خودبدورترین نقاط کشور پی‌ریزی کند و تمام امتیازات وامکانات موجود را به کارگیرد.وظیفه‌ها و مسئولیت های مادرآینده آنچنان ابعادی خواهند یافت که جزباکار و کوشش‌مداوم وبرنامه ریزی صحیحی و جامع انجام نخواهند پذیرفت. مابرنامه ها و کارهای بزرگ درپیش داریم وباید باگام های استوار به جلو رویم.

استفاده از نیروی جوان

از تمام گروه های‌مختلف‌مردم، بخصوص از دانشجویان و دانش‌آموزان، از کارگران و کشاورزان، از کارمندان دولت و کارکنان بخش خصوصی دعوت می‌کنم برای پیشبرد فعالیت های اجتماعی ورفاهی سازمان زنان ایران مشارکت کنند. سازمان‌زنان در خدمت تمام ملت ایران است و همه باید برای تحقق یافتن هدف های آن همکاری کنند.

مسئولان سازمان در تمام سطوح باید از گروه های جوان و چهره‌های جدید برگزیده شوند. سازمانی که از تحرک و نوآوری کادر های باصلاحیت و جوان برخوردار نشود، درسکون وبی تحرکی از حرکت و پیشرفت باز خواهد ایستاد.

امروز سال‌ها از آغاز پیکار سازمان زنان ایران می گذرد وبا وجود فراز و نشیب‌ها، موفقیت‌ها و ناکامیها، ماهمچنان بجلو رفته‌ایم ودرآینده نیز موفق خواهیم بود.

امیدوارم نمایندگان‌شرکت‌کننده در مجمع عمومی باکمال آزادی‌و با احساس مسئولیت، نمایندگان خود را برای عضویت در شورای مرکزی‌سازمان زنان‌ایران انتخاب نمایند. نقش شورای مرکزی از اهمیتی خاص برخوردار است و اعضاء آن باید از میان شایسته‌ترین و باصلاحیت‌ترین اعضاء سازمان انتخاب شوند.

چهره‌های پرسابقه‌ها و جدید

برای عضویت در مجمع عمومی سازمان زنان بانوان: دکتر ایران‌اعلم، دکترظهردخت اردلان، هما روحی، ملکتاج محی، پروین مویدثابتی، دکتر ویدا داودی، نیره فتوحی، شمس‌حکمت، پریچهر حکمت، زینت‌صدقدار وعاطفه (بیژن) امیرابراهیمی خود را کاندیدا کرده بودند. عده‌یی از این گروه قبلاهم درشورای مرکزی عضویت داشتند و در نتیجه پرسابقه‌تر بودند وچند نفری هم چهره‌های جدید بودند.

ملکتاج محی وکیل زنان اصفهان در مجلس شورایملی تنها چهره شهرستانی‌جمع‌بود که تاقبل از نمایندگی مجلس دبیر سازمان‌زنان‌استان‌اصفهان بود.

هما روحی چهره مورد علاقه محفل دیروز بود. هما روحی دو دوره قبل دبیر کل سازمان زنان بود و در واقع دوره دبیرکلی او سرآغاز تحول در برنامه‌های سازمان بود و در واقع در دوره او فعالیت سازمان زنان ازتهران به شهرستانها کشیده شد. هما روحی که کمتر از یکسال پیش از سمت دبیرکلی سازمان زنان استعفا داد و به‌سمت سفیر ایران در دانمارک منصوب شد، در مدت کوتاه دبیرکلی خود با سفرهای متعدد به شهرستانها و دیدار با زنان روستایی، با مشکلات زنان آشنا شد و برای حل آنها تلاش کرد.

بهره‌گیری ازامکانات

والاحضرت با تاکید برتلاش و کوشش بیشتریادآور شدند که زنان ایران‌باید از امکاناتی که انقلاب شاه و ملت برای آنان فراهم کرده است باآگاهی و کاردانی بهره‌برداری نمایند و فراموش نکنند که غفلت و ندانمکاری، گناهی نابخشودنی است.

والاحضرت در بخشی از سخنان خود فرمودند که سازمان زنان همچنان سیاست عدم تمرکز را دنبال خواهد کرد ومردم در تصمیم‌گیری‌های این سازمان در نقاط مختلف کشور نقش فعالی خواهند داشت.

والاحضرت فرمودند: میدان اصلی‌پیکار در سال‌های آینده روستاها هستند و تمام‌امکانات مالی و نیروی انسانی لازم باید برای پیشبرد مطلوب برنامه‌های سازمان در این منطقه‌ها بسیج شوند. برنامه‌های آموزشی و پرورشی و رفاهی و تامین‌کار و اشتغال برای زنان روستایی ازبرنامه‌های اصلی سازمان خواهند بود.

سازمان زنان ایران اجرای فعالیت‌های گستردهیی را در زمینه‌ی پیکار با بیسوادی به عهده خواهد گرفت و با همکاری سازمان جدید کمیته‌ی ملی پیکار جهانی با بیسوادی پیشبرد جهاد ملی را درمیان جمعیت زنان تحقق خواهد بخشید.

تمام‌زنان ایران باید در این جهاد ملی مشارکت کنند، هرکس سواد دارد باید به بیسوادان سواد بیاموزد و هرکس بیسواد استباید‌هرچه زودتر سواد بیاموزد. این سواد باید همراه با آموزش پایه در زمینه‌های مورد نیاز، آموزش حرفه‌یی و ایجاد تغییرات در رفتار و عادات نامطلوب باشد. بهداشت و تنظیم خانواده در این میان از اهمیتی خاص برخوردارست و در بهبود شرایط زندگی روستائیان تاثیر بسیارخواهند گذاشت.

نقص آموزش و اشتغال زنان

از رشد بی‌تناسب و سریع جمعیت باید جلوگیری کرد و ضرورت و اهمیت بهداشت و تنظیم خانواده را باید به روستائیان تفهیم نمود. سهم زنان‌دربرخورداری ازآموزش وپرورش در تمام سطح‌ها باید افزایش یابد و محتوای کتاب ها و موادآموزشی و پرورشی در ارتباط با مفهوم

پنج عضو انتخابی شورای مرکزی سازمان زنان ایران

★ خانم هما روحی بایکصدو پنجاه رای اولین عضو برگزیده اعضای سازمان زنان برای عضویت‌در شورای‌مرکزی‌سازمان زنان ایران، هما روحی که از زنان تحصیلکرده و اقتصاددان کشورست رئیس دفتر سرکارعلیه بانو فریده دیبا است که قبلامدیر کل بازرگانی خارجی وزارت بازرگانی، مدیرکل وزارت‌اقتصاد و دبیرکل سازمان زنان ایران بوده است. وی عضو هیئت امنای دانشگاه فرح نیز هست.

★ خانم پروین موید ثابتی با ۱۲۷ رای منتخب زنان برای عضویت در شورای مرکزی سازمان زنان است که از جمله بانوانی است که بیش از بیست سال سابقه خدمات‌داوطلبانه‌دارد وی تحصیلات عالی خود را در رشته تعلیم و تربیت و فوق‌برنامه آموزشی در امریکا بپایان‌رسانده و هم‌اکنون عضوهیئت مدیرمکاخ جوانان است. خانم موید‌ثابتی شهردار انتصابی دهکده هفتمین دوره بازیهای آسیائی در تهران بوده است.

★ خانم دکتر ظفردخت‌اردلان با ۱۱۵ رای سومین‌عضو برگزیده هشتمین مجمع عمومی سازمان زنان ایران برای شورای مرکزی این سازمان است وی اکنون دانشیار دانشکده علوم اجتماعی و تعاون دانشگاه تهران است که دارای تالیفات متعدد به زبان فارسی و فرانسه پیرامون‌حقوق زنان است.

★ خانم دکتر ایران اعلم با ۱۱۴ رای منتخب زنان کشور برای دوره جدید شورای مرکزی سازمان زنان ایران. خانم دکتر ایران اعلم استاد دانشگاه تهران است که رئیس شورای مرکزی سازمان زنان ایران در دوره قبل بوده. خانم دکتر ایران اعلم از جمله اولین بانوان پزشک کشور است که تحصیلات خود را در رشته پزشکی در دانشکده پزشکی پاریس گذرانده است.

★ خانم ملکتاج محی دارنده ۹۳ رای از آراء بانوان شرکت کننده در مجمع عمومی سازمان زنان ایران برای عضویت در شورای مرکزی این سازمان. وی هم‌اکنون نماینده مردم اصفهان‌در مجلس شورای‌ملی است و قبل از آن نیز نماینده مردم در انجمن شهر اصفهان بوده وی لیسانسیه روانشناسی و علوم اجتماعی از دانشگاه اصفهان است.

دانشکده پزشکی رازی

برنامه کنفرانس های گروه آموزشی گوش وگلوو بینی دانشکده پزشکی رازی

روزهای پنجشنبه ساعت ۸½ (بیمارستان امیراعلم)

پنجشنبه ۱۱ر۱۰ر۵۴	آلژی بینی و سینوسها	آقای دکترعلی‌میراحمدی وآقای دکتر محمد باقر مشیری
پنجشنبه ۱۸ر۱۰ر۵۴	تئوری کلستاتوم گوش	آقای‌دکترسیروس‌امیری شقاقی
پنجشنبه ۲۵ر۱۰ر۵۴	انواع شکستگی های استخوان تامپورال و فلج عصب صورتی	آقای دکتر جواد هدایتی
پنجشنبه ۲ر۱۱ر۵۴	پاتولوژی تومورهای‌سر و گردن	آقای‌دکترمحمدمیرعابدی
پنجشنبه ۹ر۱۱ر۵۴	رادیو لوژی‌گوش	آقای جواد امینی
پنجشنبه ۱۶ر۱۱ر۵۴	ضایعات دهان	آقای دکترجوادمرتضوی وآقای دکترمهردادرواقی
پنجشنبه ۲۳ر۱۱ر۵۴	بازآوردههای گوش و حلق و بینی مدرن	آقای دکتر محمد رضا ملتجی
پنجشنبه ۳۰ر۱۱ر۵۴	تازه های شوک	خانم دکتر ویدا شیخ‌الاسلامی

م‌الف ۱۹۷۶۷ ۱ـ۲

آگهی شهرداری کرج

۲۰۰۷۹ـ۷ر۱۰ر۵۴

شهرداری کرج باستناد بند ۳ از تصویبنامه مورخ ۲ر۱۰ر۱۵۴انجمن‌شهر و تائیدیه شماره ۲۹۱۸۴ ـ۳ر۱۰ر۵۴ استانداری استان مرکزی و رعایت‌ماده ۱۶ و ۱۷ قانون نوسازی‌وعمران‌شهری واحداث خط کمربندی جنوبی فازدوم‌که مسیر تقریبی آن از شمال کارخانه قند از پلاکهای کوی ولیعهد و شمال دولت آباد مجاور نهر موجود حسین‌آباد که ادامه آن بر جاده موجود مهرشهرمنطبق وقسمتی از پلاکهای گلشهر ویلا عبور نموده به جنوب خیابان فعلی کرج نو منتهی و خیابان کرج‌نو را تعریض نموده و تقاطع آن با خیابان قزوین محل تلاقی کرج‌نو با این خیابان خواهدبود. باطلاع کلیه مالکین محترم املاک و متولیان یا متصدیان موقوفه و قائم مقامی یا نمایندگان قانونی آنها واقع در مسیرطرح بشرح‌زیر میرساند:

۱ـ تاریخ شروع اجرای طرح از انتشار اولین آگهی خواهد بود.

۲ـ شروع مدت اعتراض از تاریخ نشر آگهی در جراید دو ماه خواهد بود و با اعتراضاتی که‌پس‌ازانقضاء مدت شود در این آگهی برسد ترتیب اثرداده نخواهد شد.

۳ـ نشانی محل قبول اعتراضات شهرداری کرج میباشد.

۴ـ نقشه‌ومفادفهرست جامع‌ارزیابی در محل شهرداری برای ملاحظه عموم الصاق گردیده است.

۵ـ کسانیکه‌مبادرت‌به‌تسلیم‌اعتراض مینمایند مکلفند ذیل‌برگ‌اعتراض نشانی کامل خود را بنویسند.

۶ـ این آگهی از تاریخ انتشار درسه نوبت بفاصله یک هفته در جراید کثیرالانتشار منتشر خواهد شد.

۷ـ ازعموم‌اهالی شهرستان‌کرج‌مخصوصا صاحبان اراضی‌ومستحدثات وساختمان ها استدعا میشود چون انجام این‌طرح برای شهر کرج اهمیت حیاتی دارد همکاری لازم را با مامورین شهرداری بمنظور حسن‌اجرای آن معمول فرمایند.

شهردار کرج ـ دلیر

نیازمندیهای اطلاعات

برای دادن آگهی تلفنی باشماره‌های ذیل تماس حاصل فرمائید

تلفنهای: ۳۱۱۲۳۰-۳۱۱۲۲۹

فهرست آگهی صفحات نیازمندیها

صفحه ۱۱
آپارتمان‌فروشی
خانه فروشی
ویلافروشی
باغ‌فروشی
زمین‌فروشی
مروش سرقفلی
اجاره‌داده‌میشود
مورد نیاز اجاره
موردنیازخرید
بنگاه معاملات‌املاک
معاملات پول
صفحه ۱۲ و ۱۳
آگهی‌استخدام

آگهی جویای کار
صفحه ۱۴
فروش دست دوم
خرید اثاثیه
فروش اتومبیل
فروشگاههای اتومبیل
کرایه اتومبیل
ماشین‌آلات
آموزشگاهها
تعلیم رانندگی
تدریس خصوصی
شستشوی مبل و فرش
تعمیرات تلویزیون
آنتن تلویزیون
تعمیر و سرویس شوفاژ

تعمیر وسرویس لوازم منزل
تزئینات و دکوراسیون
صفحه ۱۵
برای ساختمان شما
لوله‌کشی گاز
لوله‌بازکنی
تخلیه چاه
رستوران
آگهی متفرقه
آگهی گمشده
معاملات تلفن
آگهی های دوستونی

آپارتمان‌فروشی

نقدواقساط

برای دفتر کار تجارتی نبش چرچیل و پارس آپارتمانهای فروشی از ۵۸ متربالا ۱۹۲ هزار تومان ۳۰۳۱۳۵ و ۳۹۳۹۲۲

سیدخندان مقابل پارک کورش کوچه پیروز ساختمان ۵۱ آپارتمان فروشی،باپارکینگ از ۲۴۰ الی ۳۹۰ هزار تومان با ۵۰٪وام بانکی ۸ تا ۱۲و۴تا۸ تلفن ۲۳۷۷۰۴ و ۲۳۷۷۵۱

یوسف‌آباد‌انواع‌آپارتمان های نوساز به نازلترین قیمت فروشی ۶۲۲۳۸۰

اپارتمان های ۴ الی ۶ اطاقه در یوسف‌اباد و امیراباد شمالی فروشی تلفن ۶۵۵۰۴۵

بالاتر از میدان سنائی آپارتمان شخصی سازبا ۲ اطاق خواب بفروش میرسد تلفن ۶۲۱۵۳۸

آپارتمان

۳و۴ و ۵ اطاقه باقیمت‌مناسب نقد واقساط تلفن ۷۹۴۶۰۴ ۱ـ۱۲ آـ ۲۱۰۸۶

اتوبان سیدخندان‌نارمک

آپارتمان ۳ و ۴ اطاقه از ۱۸۵ الی ۲۸۰ هزار تومان کرکره کولر موکت تزئینات پارکینگ تلفن ۷۹۰۳۵۳ و ۷۹۱۹۴۸ ۱ـ ۱۰ آـ ۲۳۸۲۱

فروش آپارتمان بالای میدان ۲۵ شهریور

آپارتمان برای محل کار ۳اطاقه باتلفن بقیمت ۲۵۰ هزار تومان بفروش میرسد تلفن ۸۴۷۹۸۲و ۸۵۳۷۳۶ ۱ـ۲ آـ ۲۳۸۱۳

اول دیدن بعد قضاوت

اگر قصد خرید‌اپارتمان درگیشا دارید قبلا از استثنائی‌ترین و لوکس‌ترین۶دستگاهی درخیابان ۲۶ چهارراه اول دونبش‌شمالی شماره۲۲دیدن فرمائید۶۳۲۴۵۵ ۱ـ۴ آـ ۲۳۴۴۴

آپارتمان نوساز ۲۰۰ متر

باشوفاژ روشن پارکینگ فرح‌ـ جنوبی اندیشه بفروش میرسد تلفن ۸۵۳۸۰۷

۸ دستگاه آپارتمان

دو اطاق خواب مهندسی‌ساز هریک ۱۶۵ متر زیربنا با تمام وسایل وسرویس روبروی پارک شاهنشاهی خیابان ارمغان بفروش میرسد تلفن ۶۲۲۰۶۵و ۶۲۰۱۰۷ آـ ۲۴۰۲۹

یکدستگاه آپارتمان ۴ طبقه در بهترین نقطه یوسف‌آباد دونبش شمالی طبقه دوم آن ۴ اطاق‌با هال و سرویس کامل و ۱۵۰ متر زیربنا باآب و برق و تلفن مستقل بامستاجر قیمت ۳۲۰ هزار تومان تلفن ۶۵۸۵۱۷ ۱ـ۲ آـ ۲۴۰۲۷

شمال تهران آپارتمان

لوکس مهندسی‌ساز ۳ اطاق خوابه باپارکینگ وانباری‌فروشی ۸۴۴۰۲۳ و ۸۴۵۷۰۱ ۱ـ ۲۱۶۶۰

آپارتمان های فروشی‌در شمال شهر تلفن ۸۴۵۰۰۴

با ۱۵۰ هزار تومان‌پیش قسطو با وام بانکی طویل‌المدت‌مالک‌آپارتمان ۴ اطاقه در آیزنهاور می شوید ۹۳۷۳۵۶

قابل‌توجه

شرکتهای تجارتی آپارتمانهای ۸ اطاقه کاملا مجهز با

انبار بزرگ

در بهترین نقطه شهر به فروش میرسد تلفن ۳۱۱۸۳۶ و ۳۱۲۷۳۹

تخفیف بی نظیر

چون میخواهد برای مدتی فروش آپارتمان را تعطیل نماید لذاتخفیف کلی در فروش آپارتمان های موجود میدهد قیمت آپارتمان های موجود ۱۹۰ و ۲۰۰ و ۲۱۰ و ۲۲۰ و ۲۴۰ و ۲۶۵ و ۲۸۰ و ۲۹۰ و ۳۰۰ هزار تومان باشوفاژ روشن و پارکینگ و آسانسور و حیاط خواهد بود تلفن‌های۷۹۰۵۷۱و ۷۹۱۵۰۴ ۱ـ۶ آـ ۲۲۸۵۴

آپارتمانهای فروشی از ۳ تا۷ اتاق نقد واقساط خیابان بهجت‌اباد (حافظ) نرسیده به کریمخان‌زندزیرشعبه بانکملی کوچه امیرضائی ۱ـ۲۴ آـ ۱۳۹۹۵

فرح‌جنوبی

یکدستگاه آپارتمان نوساز بمساحت ۲۰۰ متر با شوفاژ روشن وپارکینگ فوری بفروش میرسد تلفن ۸۵۳۸۰۷

اکازیون

چند دستگاه آپارتمان ۴ اطاقه بزرگ‌با پارکینگ به مساحت ۱۳۵ متر با شوفاژ،موکت،دربهترین نقطه گیشا مقطوع ۲۸۰ هزارتومان‌تلفن۶۳۹۳۱۵

بر بلوار پهلوی نقد و اقساط ۴۲۵ هزار تومان

آپارتمانی هکف ۱۶۰متر کاملا مجهز تماما پارکت مناسب برای منزل ـ مطب و دفتر بادو اطاق خواب‌وپارکینگ‌وانباراختصاصی با تلفن مستقل ۲۳۹۹۸۰ بازدید تمام روز تلفن بعدازظهرها از جاده قدیم شمیران اول‌میرداماد ساختمان‌آباد (جنب آموزشگاه رانندگی) .

آپارتمان مهندسی ساز

۱و۲و۳ اطاق خوابه لوکس در شمال‌شهر فروشی‌تلفن۸۵۱۵۲۱ آـ ۲۲۲۶۴

آپارتمان فروشی

آپارتمان ۴ اطاق خوابه مجهزبه آسانسور و فنکویل وتلفن‌مستقل جبهه بلوار پهلوی‌فروش‌میرسد بین ساعت۴تا۷بعدازظهر باتلفن ۲۹۵۰۰۳ تماس بگیرید. ۱ـ۱۰ آـ ۲۳۰۸۳

فروش آپارتمان

یکدستگاه‌آپارتمان‌مسکونی‌دارای ۳اطاق خواب با سالن پذیرائی وناهارخوری و کلیه متعلقات بانضمام پارکینگ و کانال‌کشی کولر و شوفاژ روشن واقع در سیمتری اول گیشا خیابان ۳۶ نبش چهارراه سوم پلاک ۶۰ با قیمت مناسب بفروش میرسد طالبین می‌توانند پس ازبازدید از محل با تلفن ۸۲۷۸۰۶ تماس حاصل فرمایند. ۱ـ۲ آـ ۲۴۰۷۸

خانه‌فروشی

بهترین نقطه‌سلطنت‌آباد خانه‌ای ویلائی مدرن ۶ اطاق خوابه بااستخر وشوفاژ روشن ۸۴۴۰۲۳ و ۸۴۵۷۰۱

خانه وآپارتمان تهران‌ـ پارس ۲ تا ۱۲ اطاقه‌نقد و اقساط بانکی۷۸۱۹۱۸

خانه شمالی ۴۱۰ متر فروشی تلفن ۷۹۰۲۴۰

منزل شخصی‌سازشمالی خیابان بهار بمساحت ۱۵۰ مترسه‌طبقه دربماشین‌رو بانتلفن ، کولر ، اف‌اف مقطوع ۵۰۰ هزارتومان تلفن ۸۳۲۱۷۸

پهلوی بالای میدان ونک

ساختمان ۴ طبقه دارای ۲۰ اطاق و کلیه لوازم مربوطه و ۵ شماره تلفن دایر برای محل کارتلفن ۲۲۲۶۷۱

خانه‌ای ویلائی بانقشه‌ای بسیار جالب در شرف تخلیه بادوبر شمالی و جنوبی بمساحت ۲۷۰ متر مربع دارای ۳ اطاق‌خواب زیرزمین لوله کشی شوفاژ فیش تلفن ۲ ساله موکت گرانقیمت خارجی و بعضی وسائل دیگر تهران‌پارس خیابان ۱۵۶ شرقی پلاک ۷۷ آـ ۲۳۹۵۷

۱۳۷ متر دواطاق کلنگی قابل سکونت آب برق فیش تلفن مقطوع ۱۹۰ تومان هرروز۱تا۱۶ خیابان نظام‌آباد اول سیلان جنوبی کوچه شاهدوست پلاک ۱۵ پشت سینما موناکو . ۱ـ۶ آـ ۲۲۳۹۰

ساختمان ۳ طبقه باشوفاژ و سرویس کامل جنب دانشگاه آریامهر بفروش میرسد تلفن ـ ۹۵۵۶۴۲ ۱ـ۷ آـ ۱۵۹۱۹

خانه برای فروش

خانه‌ای بمساحت ۴۳۰ مترمربع وبا ۱۸۰ متر مربع زیربنا در دروس خیابان فیطریه فوری بدون واسطه بفروش میرسد . به تلفن ۲۸۱۱۸۵ مراجعه‌فرمائید ۱ـ۲ آـ ۴۰۴۹۷

خانه شمالی برخیابان مرتضوی بمساحت ۱۵۰ مترهرطبقه۳اطاق هال زیرزمین تلفن دوکولر آبگرمکن گازی قیمت ۴۳۰هزار تومان تلفن ۹۶۲۹۳۸ ۱ـ۵ آـ ۲۳۳۴۲

ویلافروشی

آپارتمان ،ویلا فروشی واجاره بخارجی ۸۳۱۳۴۹ ۲۱۶۵۸

ویلا مجهز در شمال‌شهر

فوری بفروش میرسد ۸۵۳۸۰۷ ۱ـ۳ آـ ۲۳۱۱۴

تعدادی ویلا آپارتمان

درشمیرانات فروشی ۲۶۴۷۵۵ ۱ـ۱۱ آـ ۲۳۴۱۳

ویلا و آپارتمان

برای‌فروش‌موجوداست۸۵۳۷۳۶ آـ ۲۳۱۵۸

ویلا فروشی در کرج

باچشم‌انداز وسیع بمساحت پنج هزار متر با عمارت مدرن‌دارای ۳ اتاق خواب سالن نهارخوری با شوفاژ و کولر آب و برق‌و تلفن و گلخانه و اتاق باغبان مقابل باغ دانشکده کشاورزی برای اخذ توضیحات بیشتر رجوع فرمائید ۳۱۹۷۸۴ به : بنگاه کوشان . ۱ـ۲ آـ ۴۰۰۹۸

ویلا و آپارتمان‌فروشی

در تلهک و شمیران تلفن ـ ۲۶۴۸۶۴ ۱ـ ۱۸۱۶۴

باغ فروشی

زعفرانیه ۵۰۰ متر مربع باغ ۳۴برخیابان‌عرض۱۴٫۶۰مشرف به ۶۰۰۰ متر باغ ۸۲۳۰۰۳ آـ ۲۰۲۳۹

باغ فروشی

باغی بمساحت حدود۱۰هزارمتر اول جاده قم مقابل خیابان‌قدیم پالایشگاه تهران بفروش میرسد تلفن ۶۶۵۹۱۲ و ۴۲۶۹۹ آـ ۲۳۹۹۵

زمین‌فروشی

فروشنده‌زمین‌های‌صنعتی۹۲۹۵۳۷ ۱ـ۲۵ آـ ۲۳۰۷۲

زمینی بر خیابان‌شاه‌آباد فروشی تلفن ۸۳۶۸۲۴ـ ۸۳۶۹۴۶

زمین صنعتی ، کارخانه فروشنده‌ایم ۹۳۹۱۶۴

قطعه زمینی مشجر درشمیران دزاشیب کوچه پارس تفکیک شده به ۹۰۰و۸۰۰ متر جدایا یکجا بفروش میرسد تلفن ـ ۸۳۵۱۴۵ صبح و بعدازظهر . ۱ـ۵ آـ ۱۶۰۷۱

یك هزار متر زمین با۹۰ متر مربع زیر زمین‌و۴۵۰ متر مربع سالن نزدیك به اتمام دارای برق سه فاز و پروانه کسب فلزـ کاری بفروش میرسد تلفن ۷۵۱۸۴۸

زمین فروشی

۵۰۰متر جاده آرامگاه جنب کوی نهم آبان از ۱۰ صبح الی ۵بعدازظهر تلفن ۵۲۶۹۶۰ ۱ـ۱۰ آـ ۲۳۵۵۸

زمین در منطقه صنعتی بفروش میرسد تلفن ۷۹۱۸۴۱ ۱ـ۲ آـ ۷۲۸۳

۴۲۰ متر ۳۰×۱۴ ازاراضی چینگر جنب آپارتمانهای ایران ناسیونال ۶۵۷۸۹۴ ۱ـ۲ آـ ۲۳۷۷۳

کرج خیابان ذوب‌آهن دوقطعه زمین ۳۰۰و۱۰۰۰متری بادوسند مالکیت فروشی تلفنـ ۸۴۱۷۷۰ طبقه اول ۱ـ۲ آـ ۲۴۱۰۳

سرقفلی

بفروش میرسد

مغازه نوساز خیابان آریامهر میدان ایران‌نوین‌تلفن ۶۵۷۸۹۴ ۱ـ۳ آـ ۲۳۲۱۴

یك باب مغازه اتوشوئی در خیابان آبان جنوبی واگذار میشود۳۱۹۳۲۷

یک باب مغازه خواربارفروشی بین خوش و سلسبیل باجواز کسب بفروش میرسد تلفن ـ ۹۳۵۷۹۶

مغازه و زیر زمینهای بزرگ واقع درشمال‌شهر با پروانه کسب واگذار میشود تلفن ۸۳۴۸۹۳

سه‌دهنه‌مغازه‌درشاهرضا مقابل سینما دیانا با تجهیزات کامل واگذار میشود لطفا با تلفن ۵۲۴۱۷۲

دوباب مغازه واقع در خیابان ناصرخسرو مقابل پست‌وتلگراف پاساژ احیاء طبقه دوم با برق مستقل و جواز وسایل خیاطی واگذار میشود تلفن ۳۱۱۴۰۷ ۱ـ۵ آـ ۲۳۹۸۳

یک باب مغازه خواربار فروشی بین خوش و سلسبیل با جواز کسب بفروش میرسد ۹۵۳۷۹۶ آـ ۱۶۱۷۷

مغازه دونبش واقع در میدان شهناز باجواز فروشی تلفن ـ ۳۴۸۴۹۲ ۱ـ۲ آـ ۲۴۱۰۵

یکباب مغازه

خیابان کاخ شمالی۸×۴½ متر باآب و برق و تلفن و شوفاژگرم و سرد تلفن ۳۶۲۴۰۰ ۱ـ۳ آـ ۱۶۱۰۹

فروش فروشگاه

۳باب مغازه متصل بهم‌بادوجواز پوشاک و کفش واقع‌درخیابان خواجه نظام‌الملک ـ اول‌شهریار بقیمت ۱۰۰ هزار تومان ویا در صورت معاوضه بیک آپارتمان ۳۵۰هزار تومانی نیازمندیم تلفن ۲۸۲۲۲۶ آـ ۲۴۰۹۸

چندباب مغازه‌درخیابان‌سلطنت‌ـ آباد واگذار میشود تلفن ـ ۲۴۸۲۶۳ و ۲۴۸۲۶۶ ۱ـ۳ آـ ۲۳۸۱۱

دوباب مغازه‌بادوانبار وزیرزمین در طبقه همکف سرای‌شاد واقع درچهارراه‌گلوبندک بوذرجمهری غربی باتلفن واگذار میشود ـ ۵۲۷۲۷۴ و ۸۳۰۸۹۸ ۱ـ۳ آـ ۲۳۸۱۸

سرقفلی یکباب مغازه دو دهنه بمساحت‌تقریبی۵۵ مترمربع‌در بهترین‌منطقه عباس آباد واگذارمیشود ۸۴۱۵۵۸

مسافرخانه واقع در سیمتری نظامی باکلیه وسایل و جواز واگذار میشود تلفن ۵۴۶۷۹۰ ۱ـ۳ آـ ۱۶۰۲۹

زمین‌فروشی

چند قطعه زمین در

ولنجک ـ زعفرانیه عباس‌آباد داودیه ـ نیاوران فرمانیه‌فوری مورد نیاز است ۸۴۷۹۸۲ و ۸۵۳۷۳۶ ۱ـ۳ آـ ۲۳۶۱۱

خانه‌های کلنگی وزمین های ساختمانی در

شمال شهر خریداریم دفتر جمشید تلفن ۹۲۸۰۸۲

خرید زمین پیراسته وحوالی ونك

یکقطعه زمین برای خریدفوری نیازمندیم تلفن ۸۵۳۸۰۷ ۱ـ۳ آـ ۲۳۸۱۰

۵۰۰دستگاه‌آپارتمان‌های مبله غیر مبله و طبقات همکف با استخر برای تامین مسکن یك‌شرکت انگلیسی ۶۸۰۴۰۷ و ۶۸۵۵۹۶

آپارتمان یک اطاق خوابه برای کارمند مجرد حدود گیشا و شمیران نیازمندیم تلفن۳۱۳۱۴۷ ۱ـ۲ آـ ۲۴۱۰۰

بنگاههای معاملات املاک

بورس املاك شمیران

دفتر براتی ۲۷۲۰۷۵ـ۲۷۷۸۷۵

خرید فروش و اجاره املاك شمیران ۲۷۱۱۵۳

زمین های‌صنعتی وانبار و کارخانه در غرب‌تهران خریدار و فروشنده‌ایم تلفن ۹۵۹۷۵۵ محمدی

دفتر سانترال بهروزی

مرکز خرید و فروش زمین در کرج سرحدآباد جاده ملارد و خانه و آپارتمان تلفن ۹۳۵۵۶۲

معاملات پول

پول موجود

پول

نیازبولی شمارا درمقابل چك

و در مقابل هرنوع اتومبیل و تلفن و مازاد ملك

چناچه در رهن یا گرو باشد در اسرع وقت فورا پرداخت مینمائیم

۶۶۰۴۰۰
۶۶۹۷۰۰

وام‌درمقابل چك کارمندی

۴۶۴۵۵

پول

با ارزانترین بهره در مقابل اتومبیل ـ تلفن مازاد ساختمان

۸۳۰۸۵۲

وام‌ارزان

درمقابل اتومبیل تلفن و ملك فرح شمالی

۸۵۹۵۰۶

وام‌فوری

با سود کم اتومبیل چك کارمندی ۳۱۰۱۶۸

وام‌درمقابل چك‌کارمندی

۶۶۳۳۳۱

وام با چك فوری

۷۵۴۴۹۲

خانه پول ـ فرح‌شمالی مرکز معاملات پول تهران۸۴۸۲۸۸

مرکز دادوستد پول

روی ملک فوری۸۴۵۰۴۴

وام بهرطریق ۹۳۱۷۳۱

وام درمقابل ملک ، تلفن، فرش وقبض بانک کارگشائی۴۴۹۸۱

پول ارزان فوری ۸۲۲۶۵۹

پول شرطی فوری جهت خانه و مستغلات ۸۳۰۸۳۵

پول شرطی موجود ۳۱۶۸۸۵ آـ ۲۱۸۶۱

پول فوری با سود بانکی در مقابل خانه۹۲۸۴۶۵

دوست‌من

به شما در مقابل چك ، اتومبیل ، تلفن و مازاد ملك

درصورتیکه در گرو باشد فورا پول تقدیم میکنیم .

۴۲۲۲۷

آـ ۱۸۷۲۱

مورد نیاز

پول شرطی نیازمندیم ۸۴۵۵۴۴ ۱ـ۲۰ آـ ۲۲۹۲۳

به پول راکد شما و انتقال مبیع با بهره عالی نیازمندیم تلفن ۸۵۹۵۰۶

پول شرطی نیازمندیم ۸۲۲۶۵۹

پول‌شرطی موردنیاز ۲۱۹۰۶۷ آـ ۲۱۸۶۰

قبوض

خرید‌اوراق قرضه‌دولتی و قبوض مرحله سوم و قبوض‌شهرداری۴۵۹۵۷

معاملات تلفن

به نفع شماست قبل از خرید و فروش تلفن با ۸۵۳۰۳۱ تماس‌بگیرید.

خرید و فروش تلفن ۶۶۲۰۶۶۲

خرید و فروش تلفن ۶۶۱۸۱۸

خرید و فروش تلفن ۴۷۶۱۲

خریدوفروش‌هرنوع‌تلفن۲۹۴۰۵۰ آـ ۱۸۰۴۰

خرید و فروش تلفن ۳۱۷۴۳۷ اسلامبول کمپانی ۱۷ و ۲

خرید و فروش تلفن ۶۶۷۸۵۰

خرید

تلفن ۳ و ۷ و۶۲

خریداریم ۳۰۳۲۳۷

۳و۴و۵و۶ خریداریم ۳۱۴۵۷۶ آـ ۲۱۸۳۰

خریدار تلفن ۳۰۳۰۵۱

خرید تلفن ۵۳۳۰۳۰

خریدار تلفن ۶۶۵۴۶۶

خریدار تلفن ۲۳۹۱۹۱

فروش

فروشنده تلفن ۳۰۳۰۵۱

فروشنده تلفن۶۶۵۴۵۵

فروش تلفن ۵۲۳۰۳۰

فروشنده تلفن ۲۳۹۱۹۱

تلفن ۷۹ فروشنده‌ایم تلفن ۷۹۹۰۳۱

موردنیازبرای‌خرید

زمین

زمین تهران‌پارس خریداریم‌تلفن ۷۹۳۰۲۰

زمینهای تهران‌پارس خریداریم ۷۸۰۰۷۱

اراضی سازمان چای و نارمک خریداریم تلفن ۷۹۵۲۸۱ ۱ـ۱۲ آـ ۲۲۸۷۴

خریدارزمین‌های‌صنعتی۹۲۹۵۳۷ ۱ـ۲۵ آـ ۲۳۰۷۳

خریدار ساختمانی دو میلیون تومان هست یک میلیون نقد و یک میلیون زمین داخل محدوده ۸۳۶۴۳۵ ۱ـ۳ آـ ۲۳۳۵۲

زمینهای صنعتی انبارو کارخانه جاده های کرج خریدار و فروشنده‌ایم تلفن ۹۳۷۳۰۴

تعدادی ویلا و آپارتمان در شمال شهر موردنیاز فوری‌کارمندان‌یك‌شرکت خارجی‌است ۷۸۵۶۶

انجمن پشتیبانی از دانش‌آموزان نیازمند

جهت نگاهداری ۵۰ دانش‌آموز یتیم تحت سرپرستی خوداحتیاج به یک ساختمان مناسب دارد. برای کسب اطلاعات بیشتر لطفا بعدازظهرها با شماره ۷۶۳۷۸۰ تماس بگیرید. آـ ۱۹۴۷۳

مورد نیاز طبقه اول یاویلاجهت اجاره یخارجیان تلفن۸۴۹۶۲۵

یك استرالیائی یك‌اطاق ارزان قیمت باآشپزخانه میخواهد ۲۶۳۸۵۰ بعد از ساعت ۶ بعداز ظهر

یکدستگاه آپارتمان‌مجهز به تلفن و تهویه‌درحدود چهار راه شاه تایوسف آباد یا چهار راه کالج‌تا ۲۴اسفندفوری‌نیازمندیم تلفن ۳۱۷۳۶۱

رهن یا اجاره مسکن

برای‌زن‌وشوهر جوان با اجاره حدود ۱۲۰۰ تومان ۲۷۴۳۴۴ آـ ۲۳۸۰۷

نیاز اجاره فقط در شمال شهر

یکدستگاه آپارتمان۳ اطاق‌خوابه برای اجاره نیازمندیم ۸۵۳۸۰۷ ۱ـ۳ آـ ۲۳۸۰۸

آپارتمان یک اطاق خوابه با همسایه خارجی تا ۷۰۰تومان اجاره مورد نیاز خانواده۲نفری تلفن ۳۱۴۲۱۲ ۱ـ۲ آـ ۱۶۰۸۰

فوری

تعدادی ویلا و آپارتمان‌جهت اجاره مهندسین ودیپلمات های خارجی احتیاج است۶۲۳۶۷۴ و ۶۲۴۴۵۵ آـ ۱۸۷۰۲

جهت سکونت روسای چند شرکت خارجی به تعدادی ویلا و طبقه همکف با استخر برای اجاره فوری نیازمندیم ۸۴۸۴۲۴ و۸۵۳۸۵۳

آپارتمان بایک اطاق خواب مسکونی مورد نیاز جهت‌اجاره میباشد تلفن ۸۴۳۱۸۹ ۱ـ۳ آـ ۲۴۰۰۲

آپارتمان ۲ اطاقه برای محل کار حدود کندی،نواب، آیزنهاور نیازمندیم . از ساعت ۸ صبح‌تا ۱۲ تلفن ۲۹۱۸۰۶ ۱ـ۳ آـ ۱۸۷۷۷

موردنیاز اجاره

مورد نیاز خارجیان

سازمان خارجی بتعداد زیادی ویلا و آپارتمان مبله وغیرمبله محل کار در شمال‌شهر فوری نیازمندیم ۸۲۴۹۰۳ و۸۲۳۱۰۵ آـ ۲۳۴۸۲

شرکت آمریکائی به ۱۲ دستگاه آپارتمان و ویلا حدودشمال شهرنیازمند است تلفن ۳۹۲۴۸۱

یك‌اتاق برای دانشجوئی نیازمندیم امیرآباد ـ فروشگاه هوشمند

به دو ویلا دوتا ۵ اطاق خواب باتجهیزات کامل و یا آپارتمان برای سکونت دوخانواده‌خارجی درشمال شهر نیازمندیم تلفن ـ ۸۵۱۳۸۴ از ساعت ۵ تا۸ بعدازظهر ۱ـ۶ آـ ۲۴۰۱۰

یك پروانه عکاسی با لوازم عکاسی در خیابان ایرانشهر واگذار می شود تلفن ۳۱۹۳۲۷

(کافه‌رستوران آبادان)

دریک قطعه زمین ده‌هزارمتری نهال‌کاری شده بابرق منطقه‌ای و چاه آب معمولی کلیه واقع در مدخل‌شهر بجنوردجنب‌پلیس راه بفروش میرسد . ۱ـ۲ آـ ۷۳۸۶

مطب در سه راه منیریه با ۵ اطاق و تلفن‌مستقل واگذار میشود تلفن ۹۲۰۰۴۸

فروش کارگاه تابلوسازی

وسایل‌ولوازم یك‌کارگاه تابلو سازی کامل و ـ دستگاه نئون‌سازی‌بانام وکلیه امتیازاتش‌بفروش میرسد

تلفن ۷۵۲۹۷۰

اجاره‌داده‌میشود

موسسه‌پرستو۸۲۵۴۱۲

مرکز اجاره خارجی و ایرانی برای سکونت و محل کار . ۱ـ۲۲ آـ ۲۰۶۵۱

۲ الی۷۶ اطاقه

درتخت‌طاوس،عباس‌آباد، وزراء امیراباد، ونک ، شمیران برای اجاره خیابان‌وزراء نبش‌خیابان یازدهم ساختمان ۱۳۸طبقه‌سوم دریچه‌تلفن۶۲۲۹۰۴ و۶۲۴۶۱۳ ۱ـ۱۰ آـ ۲۱۰۹۱

اکازیون رهن و اجاره

آپارتمان های رهن واجاره با حیاط و تراس و اسانسور و شوفاژ روشن و پارکینگ‌موجود است تلفن های ۷۹۱۰۰۴ و ۷۹۰۷۷۱ ۱ـ۸ آـ ۲۲۷۷۰

طالبین محترم ـ برای اجاره از ۲۰الی ۱۰۰ اطاقه به شرکت کمدور مراجعه فرمائید۶۵۶۰۰۷ ۱ـ۶ آـ ۲۳۳۳۰

اجاره در جردن

جهت شرکتها و سازمانهای دولتی ساختمان ۳ طبقه دارای ۲۰ اطاق‌وپارکینگ شوفاژروشن آماده اجاره است‌تلفن۸۵۳۸۰۷ ۱ـ۳ آـ ۲۴۰۲۴

۲ اطاق در میدان فردوسی‌نبش ایرانشهر جهت‌شرکت‌ها ودفاتر اجاره داده میشودتلفن۸۳۹۴۸۲ ساعت ۱الی ۴ بعدازظهر . ۱ـ۳ آـ ۲۳۷۰۰

اجاره‌محل‌کار وسکونت

۵الی ۱۰۰ اطاقه در جردن بهلوی گاندی عباس‌آباد موجود است‌تلفن ۶۲۲۰۶۵ و۶۲۰۱۰۷ آـ ۱۹۸۷۷

اجاره منزل با تلفن دربست ده اطاقه‌فرصت شاهرضا تلفن۸۴۹۶۲۱

آپارتمان ۴ اطاقه

باشوفاژ روشن در سید خندان با ۳۰ تومان پول و۲۸۰۰تومان اجاره تلفن ۸۵۳۸۰۷ ۱ـ۲ آـ ۲۳۹۱۴

موردنیازاجاره

مورد نیاز خارجیان

سازمان خارجی بتعداد زیادی ویلا و آپارتمان مبله وغیرمبله محل کار در شمال‌شهر فوری نیازمندیم ۸۲۴۹۰۳ و۸۲۳۱۰۵ آـ ۲۳۴۸۲

شرکت آمریکائی به ۱۲ دستگاه آپارتمان و ویلا حدودشمال شهرنیازمند است تلفن ۳۹۲۴۸۱

یك‌اتاق برای دانشجوئی نیازمندیم امیرآباد ـ فروشگاه هوشمند

به دو ویلا دوتا ۵ اطاق خواب باتجهیزات کامل و یا آپارتمان برای سکونت دوخانواده‌خارجی درشمال شهر نیازمندیم تلفن ـ ۸۵۱۳۸۴ از ساعت ۵ تا۸ بعدازظهر ۱ـ۶ آـ ۲۴۰۱۰

خانه‌شمارا بخارجیان اجاره‌میدهیم

سازمان نیازمندیهای خارجیان خانه‌شمارا اجاره میدهد ۸۲۳۱۵۵ ۸۲۳۱۰۶ ۸۲۳۹۳۹

VAZIRI تلفن 833912 974525

موسسه ظفر ZAFAR اجاره فوری خانه‌بخارجیان اجاره میدهد ۲۲۷۷۴۶ ۲۲۸۵۸۹ تلفنهای

پیشتاز پیشتاز اجاره به‌خارجیان ۳۱۷۷۴۲

آژانس هایلند مرکزاجاره به‌خارجیات تلفن ۸۳۳۹۱۲ ـ ۹۷۴۵۲۵

شرکت هماهنگی خدمات شخصا یا توسط آژانس مورد نظر مشخصات دفاتر کارومحل‌های مسکونی را منحصرا برای اجاره بخارجیان بدایره منازل این شرکت‌اعلام‌فرمائید ۶۲۲۴۷۰ ۶۲۲۴۳۰

سازمان خدمات تهیه مسکن مرکزاجاره بخارجیات ـ ۹۳۶۲۷۸

برای سکونت اعضاءچند شرکت خارجی به‌چندین ساختمان مدرن و نوساز یکجا یا مجزا اطراف تهران و شمیرانات نیاز فوری است تلفن های ۸۳۰۸۴۱ ـ۸۳۰۸۴۲ ـ ۸۳۰۸۴۳

آژانس پرس پولیس اجاره به‌خارجیها ۶۲۲۵۲۰ـ۶۲۷۳۴۱

۸۲۹۷۶۶ ـ ۸۲۵۱۲۰ سازمان که رش اجاره منازل بخارجیان

ویلا و آپارتمان بخارجیان ـ ۸۵۰۵۵۶

موسسه نیازمندیهای خارجیان خانه بخارجیان اجاره میدهد ۸۳۰۰۸۲ ـ ۸۳۰۰۸۱ ۸۲۱۸۱۱ ـ ۸۲۱۷۲۳

موسسه امیر ۲۲۷۵۰۰ خانه بخارجیان اجاره میدهد ۲۳۸۹۵۵ـ۲۳۲۲۲۲

سازمان مسکن پارس مرکز ۸۵۳۸۵۳ ۸۴۸۴۲۴ اجاره ۸۵۷۵۸۵ بخارجیان

آژانس سی ـاند ـ ار اجاره‌بخارجیان۸۴۹۶۲۵

موسسه نیازمندیهای خارجیان خانه بخارجیان اجاره میدهد ۸۳۰۰۸۲ ـ ۸۳۰۰۸۱ ۸۲۱۸۱۱ ـ ۸۲۱۷۲۳

مؤسسه امور خارجیان مرکزاجاره تخت جمشید جنب بهار ۵۰۳ ۷۵۱۷۸۲-۷۵۲۳۵۸

۲۴ ساعته اجاره بخارجیان فرخ با ده سال تجربه ۲۳۸۷۹۹ـ۲۳۹۱۱۸ ۶۲۰۷۱۰ـ۶۲۰۲۸۰

اجاره ویلا و آپارتمان بخارجیان فوری تلفن ۸۵۹۹۸۸

یك‌شرکت تجارتی احتیاج به‌ساختمان بامشخصات‌زیردارد

۱ـ محل ـ تخت طاوس ببالا
۲ـ حداقل دارای ۴ شماره تلفن
۳ـ بین ۲۰ تا ۲۵ اطاق
۴ـ دارای پارکینگ بظرفیت حداقل ۱۲ اتومبیل

لطفا بین ساعات ۸ صبح تا ۴ بعداز ظهر با تلفنهای ۴۹۶۴۸و ۴۲۷۵۲ با خانم جنگلی تماس بگیرید . ۱ـ۳

اجاره‌انبار

یك شرکت تجارتی بیك‌انبارمسقف ۵۰۰ تا ۱۰۰۰ متری نیازمند است تلفن ۲ـ ۸۳۷۱۴۱

یك آپارتمان ۴تا۶ اطاقی مستقل حدود میدان فردوسی تا خیابان خارك حتی‌الامکان با ۲ شماره تلفن برای اجاره مورد نیاز میباشد لطفا مالکین محترم بین ساعت ۹صبح الی۴ بعداز ظهر باتلفن شماره (۶۶۲۸۴۹) تماس حاصل نمایند. ۱ـ۴

انبار یا کارگاه

باحداقل ۳۰۰ مترمربع سالن مورد نیاز است

تلفن ۸۲۳۹۷۹ و۸۲۵۶۶۳

مورد نیاز برای خرید یکدستگاه آپارتمان

آپارتمانی با یکصد اطاق و تجهیزات کامل‌و پارکینگ ـفوری نیازمندیم با تلفنهای ۸۳۶۷۲۸ـ ۸۳۶۷۲۴ـ ۸۳۶۷۲۲ تماس حاصل فرمائید.

نیازمندیهای اطلاعات

برای دادن آگهی تلفنی باشماره‌های ذیل تماس حاصل فرمائید

تلفنهای: ۳۱۱۲۲۵-۳۱۱۲۲۴

استخدام

بچند نفر فروشنده دوشیزه یا بانو و یامرد جهت شرکت تعاونی موسسه اطلاعات مورد نیاز میباشد از ساعت ۸ صبح الی ٤ بعدازظهر با تلفن ۳۱۱۰۷۱ فرعی ۲۱٤ تماس حاصل ـ نمائید.

درمانگاه مریم

بهمکاری دعوت مینماید
۱ـ پزشك متخصص جراحی یا داخلی برای صبحها یك‌نفر
۲ـ پزشك عمومی با پروانه دائم ۱۰شب در ماه ۲نفر
۳ـ بهیار ۲نفر
تلفن ۷۸۲۹۳۱

سرپیچ و مانیکوریست درجه یك با حقوق مکفی مورد نیاز است ۲ الی۷ بعدازظهر تلفن ٦٦٤٤۷۸

استخدام
کمك بهیار

عده‌ای کمك بهیار روزـ کار و شب کار موردنیاز است داوطلبان همه‌روزه صبح‌ها به‌دفترپرستاری بیمارستان مدائن‌مراجعه نمایند.

یکنفر راننده

و چندنفرکارگرساده استخدام میشوند آدرس جاده مخصوص‌کرج‌روبروی‌پل‌فرودگاه خیابان۲۰متری ریاحی‌شماره۱۸ کارخانه شرکت پلات
آ ـ ۲۳۹۷۳

راننده استخدام میشود

به تلفن ۸۳۷۰۰٤مراجعه شود

سالن دوزندگی شعله

بچندنفر کارگر خیاط زن ومرد شخصی‌دوز زنانه باحقوق خوب نیازمند است.
فرح جنوبی روبروی اندیشه‌سوم بالای نمایشگاه اتومبیل‌بیرجندی تلفن ۸٤۳٦٦٦
آ ـ ۲۳۹۷٤

یك‌نفر نامه رسان با موتور استخدام میشود تلفن۳۱۲٤۱۷ـ۳۱۲٤۸۵

چند نفر کارگر ساده زن جهت کار های پلاستیکی نیازمندیم ۳۵۰۸٤۵

ماشین نویس نیمه وقت فارسی بین ۱ تا ۵ بعد از ظهر پنج روز در هفته جهت همکاری بایك‌گروه متخصص خارجی لطفا با تلفن ۸۲٦۷۰٦ تماس حاصل شود.

سکرتر و خانم‌حسابدار دیپلمه استخدام میشود ٦٦۷۷۰۱

کارگر لوله‌کش

کارگر لوله‌کش‌حداقل باسه‌سال سابقه کاربرای کاردائم‌استخدام میشود. طالبین باتلفن شماره ـ ۸٤۹۵۸۸ تماس حاصل‌فرمائید
۱ـ۲ آ ـ ۱٦۰٦۵

چرخکار

چرخکار زن و مرد نیازمندیم تلفن ۳۵۷۱۵۵

سکرتر

به تعدادی تلفنچی و ماشین‌نویس دوشیزه با آشنائی بزبان انگلیسی نیازمندیم جهت شرکت در مصاحبه باتلفن های ٤۷٤۵۱ ـ ٤۱٤٦۳ ـ ٤۱۵۱۰ تماس حاصل فرمائید

شرکت بتون ۷۰

به مهندسینی که نمونه امضا و پروانه اشتغال بکار دارند نیازمندیم تلفن ۷۹٦٤۹٤ ۱ـ۳

به چندنفر کارگر دوشیزه یابانو جهت کار درکارگاه‌جواهرسازی نیازمندیم آدرس سعدی پاساژ رضاپور طبقه سوم پلاك ۸۳ جواهرسازی مسعود ۳۱٤٦۳٤
آ ـ ۲۳۹۷۵

به یك نسخه پیچ که‌به امور داروخانه‌واردباشد نیازمندیم‌تلفن ۵٤۳۳۷۳

بیک بانو مسن حدود ٤۵ سال ببالا برای مواظبت ازیک‌پیرمرد بطور شبانه‌روزی بین فامیل‌از یک خانواده باحقوق کافی وبا اطاق‌مورد نیاز است تلفن ـ ۲۷۳۸٦۹
۱ـ۲ آ ـ ۲۳۹۷۷

استخدام

به دونفر کارگر نظافتچی مردبا ضامن معتبر نیازمند است. طالبین میتوانند همه روزه از ساعت ٦ الی۷٫۵ بعدازظهر به آدرس میدان فردوسی ابتدای خیابان سپهبد زاهدی ساختمان کاوه شماره ۱۹ طبقه اول مراجعه نمایند.
۱ـ۲ آ ـ ٤۰٤۲٦

به چندنفر فروشنده زن یا مرد حداقل دیپلمه با آشنائی بزبان خارجی با داشتن ضامن برای کار در یک جواهرفروشی‌معتبر نیازمندیم.
واجدین شرایط ـ بین ۸٫۵تا ۱۰ صبح به فروشگاه رولکس خیابان شاهرضا شماره ۸۵ روبروی هتل پالمامراجعه‌فرمایند
۱ـ۲ آ ـ ٤۰٤۲۸

بچند نفر دوشیزه یا بانو در امرفروش‌پوشاك بچه‌گانه نیازمندیم تلفن ٦٦٦۲۱۳

بچند نفر مربی رانندگی با تجربه نیازمندیم تلفن ۳٦۰۲٤۱

بتعدادی چرخکار کاپشن شلوار سری دوزی و دست دوز نیازمندیم خیابان پهلوی چهار راه شاه پاساژ آزاد طبقه همکف پلاك ۱٦ تولیدی گیتا تلفن ٦٦۰۳۵٤

یك شرکت ساختمانی برای اهواز احتیاج به تکنیسین های ساختمانی و لوله کشی دارد طالبین در ساعات اداری باتلفن ۳۲۵٤۵ در اهوازتماس حاصل فرمائید.

ویزیتور باسابقه تزئینات‌وموکت باوسیله نقلیه نیمه یا تمام روز مورد احتیاج‌است‌تلفن۵۳۹۱۷۱ ۵۳۸۵٤۸
۱ـ۳ آ ـ ۲۳۸٤٤

ربکا

با مدیریت شاهوردی به دوشیزه یا بانوئی جهت فروشندگی نیازمنداست چهار راه لشگر خیابان کمالی نبش کوچه فرهی تلفن ۵٤۰۹۳٦ ۱ـ۲

UNE GRANDE ENTREPRISE FRANCAISE CHERCHE EMPLOYES PARLANT FRANCAIS OU ANGLAIS TEL: 669801-5.

استخدام سکرتر

بیک‌دوشیزه یابانو نیازمندیم‌تلفن ٦٦٦۷۵۰ و ٤٦٦۱۸ ساعت ـ ۸٫۵تا۹٫۵
۱ـ۲ آ ـ ۲۳۹۳۲

کارگر سیم‌کش و برقی

کارگر سیم‌کش ماهرحداقل با سه سال سابقه کار برای کار دائم استخدام‌میشود. طالبین باتلفن ۸٤۹۵۸۸ تماس حاصل فرمایند.
۱ـ۲ آ ـ ۱٦۰۱۵

بیك دوشیزه یا بانو جهت مطب نیازمندیم تلفن ۲۷٦۳۷۳

راننده

بیکنفر راننده گواهی‌نامه پایه‌دو باتجربه برای کار روی وانت‌بنز در تهران نیازمند است طالبین همه روزه از ساعت ۳ الی ٦ بعدازظهر بادردست داشتن‌یک قطعه عکس بمیدان فردوسی ابتدای خیابان سپهبد زاهدی شماره ۱۹ ساختمان کاوه قسمت اداری مراجعه نمایند.
۱ـ۲ آ ـ ٤۰٤۲۷

پادو و نظافتچی که‌ضامن‌داشته باشد برای کار در دفتر شرکت ازساعت ۷ صبح الی٤بعدازظهر مورد نیاز است تلفن ۸٤٦۸۰۲
۱ـ۳ آ ـ ۲٤۰۱۰

استخدام

کارخانه‌ای در خیابان آیزنهاور نرسیده‌بمیدان شهیادجنب‌بانك‌صادرات کوی شهوار پلاك ۱۲۰ احتیاج به
۱ـ کمك‌حسابدار
۲ـ تلفن چی
۳ـ سرویس‌من تلویزیون مجرب
٤ـ راننده
دارد داوطلبان به‌آدرس مزبور مراجعه نمایند.

راننده

جراثقال تلسکوبی
اپراتور
پمپ انتقال بتن
برای کار در تهران نیازمندیم تلفن۹۵۵۳۳۵ آقای مهندس علیزاده تماس بگیرید

منشی

خانمی که اطلاع از امور منشی‌گری داشته باشد تمام‌وقت و یا نیمه وقت مورد نیاز است تلفن ۸٤۹۹۱۱

یك‌نفر نسخه‌پیچ بازاررو مورد نیاز یك داروخانه است ۲۳٤٦۹۰

تکنیسین الکترونیك یا الکتریك با آشنائی کامل به زبان انگلیسی با حقوق مکفی استخدام میشود. تلفن ۸۳۷۰۰٤

یك نفر ماشین‌نویس زن متاهل تمام‌وقت‌نیازمندیم بعدازظهرها به تلفن ٦۲۱۹۷٦ مراجعه شود

بیك راننده دو شخصی نیازمندیم تلفن۹۲۹۳۲۰

به‌مهندس‌راه وساختمان با دوسال سابقه جهت کارگاه اصفهان احتیاج است. باتلفن ۸۳۸٤۱٤ تماس گرفته شود.

به یکنفر موتورسوار با ضامن مورد احتیاج‌است تلفن ۷٦۸۳۵۰

بتعدادی راننده باحداقل ٤ سال سابقه کار نیازمندیم تلفن ۸۲۳۱۱۵

بیك دوشیزه یا بانو منشی تمام‌وقت با آشنائی بماشین‌نویسی فارسی نیازمندیم تلفن ٤٤۹۹۱

مستخدم برای کار در دفتر شرکت با داشتن موتور و ضمانت ملکی استخدام میشود تلفن ۲ـ ۸۳٦۳۹۱

استخدام راننده

باگواهینامه ۲ شخصی‌نیازمندیم ۸۲۳۷۷۵ـ۸۳۷٤۱۵ ـ ۸۳۲٤٤۷
آ ـ ۲٤۰۹۳

استخدام نامه رسان

دونفر باسواد و باداشتن‌تصدیق موتور نیازمندیم ۸۲۳۷۷۵ ـ ۸۳۷٤۱۵ ـ ۸۳۲٤٤۷
آ ـ ۲٤۰۹٤

به مهندسینی که دارای پروانه اشتغال بکار در سازمان مسکن میباشند نیازمندیم تلفن۷۹۷٤۹۵
۱ـ۳ آ ـ ۲٤۰۸٦

بیك دوشیزه یا بانو تلفنچی نیازمندیم تلفن ٦٦۷۱۷۱ و٦٦۹۵۱٤

بیک پرستار باسابقه برای یک بچه یکساله شبانه‌روزی باحقوق مکفی نیازمندیم تلفن ٦۲۸۸۵۳
۱ـ۲ آ ـ ۲۳۹۵۱

بچندنفر کارگر متخصص نظافت ساختمان وکارگر ساده‌نیازمندیم تلفن ۸۳۳۷۲۷
آ ـ ۲۳۹۹٦

استخدام کارگر ساده
فروشگاه تونل

بیکنفر کارگر ساده که‌خواندن و نوشتن بداند برای نظافت فروشگاه بطور تمام‌وقت‌استخدام میکند تلفن ۲٦۲۳۸۳
۱ـ۳

حسابدار

یکنفر حسابدار دیپلمه با حداقل ۲ سال تجربه آشنا به تنظیم لیست حقوق و دستمزد برای کار تمام وقت موردنیاز است تلفن ۲۹۵۱۱۳

استخدام

بیك نفر کمك حسابدار باسابقه و ضامن معتبر نیازمندیم. تلفن ۸۳۵۰٤٦

چندنفر ویزیتور

باوسیله نقلیه برای تهیه مسکن کورش مورد نیاز است تلفنهای ۸٤۷۹۸۲ و ۸۵۳۷۳٦
۱ـ۲

پرستار بچه

شبانه روزی نیازمندیم تلفن ـ ٦۸۳۹۸۹
۱ـ۲ آ ـ ۲۳۸۲۵

استخدام ماشین‌نویس

شرکت مهریزبامسئولیت محدود بیکنفر دوشیزه یاخانم ماشین نویس ورزیده فارسی نیازمند است متقاضیان لطفا با تلفن شماره ۵تا۲۳۵۰۵۲ مراجعه نمایند.
۱ـ۲ آ ـ ۲۳۸۹

خدمتکار زن

شبانه روزی وارد به‌کار منزل وبچه‌داری باضامن معتبر و یا سابقه کار با حقوق مناسب مورد نیاز است تلفن بعداز ظهرها ۸۵۵۱۹۵

کارگر

مرد بامعافی و ضامن لالهزارنو ساختمان شماره ۳ البرز شرکت ایران .اس.آ.ام ۹ تا۱۰ صبح.
۱ـ۳ آ ـ ٤۰۱۰۰

به‌یکنفر لیسانس یا در حدود لیسانس باتجربه در امور فروشندگی و بازاریابی و دانستن زبان انگلیسی یا فرانسه و یا آلمانی نیازمندیم تلفن ۸۳۳۵۲۵ و ۸۲۹٤۷۳

استیل سازی حسینی

لادن بچند نفر دوشیزه یا بانو جهت نگین کاری ظروف استیل نیازمند است از ساعت ۸ صبح الی ۹ شب با تلفن ۳۵۸۱۳۲ تماس بگیرند

بتعدادی کارگر خیاط‌دست‌دوز زیکزاک‌دوز اطوکار با حقوق مکفی احتیاج فوری است تلفن ۸۲۸۵۳۹ ـ ۸۳۷٤۵۱
آ ـ ۲۳۵٦۱

بچند نفر تعمیرکار تلویزیون نیازمندیم‌تلفن ٤۲۷۳۳ و٦٦۷۱۷۱

آگهی استخدام

شرکت ساختمانی به دوشیزه یابانو برای پاسخگوئی تلفن‌تمام‌وقت احتیاج دارد کسانیکه ماشین‌نویسی‌بدانندحق تقدم دارند تلفن ۸۲۰۸۰۳ و۸۳۲۲٦۸

استخدام

۱ـ کارگر درب وپنجره ساز آهنی (آهنگر)
۲ـ کمد ساز و کابینت ساز فلزی
۳ جوشکار استنلس استیل (آرگون)
٤ـ نجار فرنگی ساز
۵ـ کارگر ساده
واجدین شرایط بین ساعت ۸ الی ٤بعدازظهر به کیلومتر ۱٦ جاده ـ مخصوص کرج مقابل پمپ بنزین شرکت‌وارکو و یا باتلفن ۹۵۵۷۱۷ تماس بگیرند. ۱ـ۳

بیك نفر دوشیزه یا بانو جهت کمك به مدیر موسسه مورد نیازاست. داوطلبین به‌خیابان‌سعدی شمالی خیابان خانقاه پلاك ۱٤۲مراجعه نمایند.

بچند نفر کارگر شوفاژوفاضل‌آب نیازمندیم تلفن ـ ۷۵۲۲۰۸

بچندنفر بازاریاب تمام وقت باحقوق و مزایای مکفی نیازمندیم تلفن ۸۳۳۵۲۵و ۸۲۹٤۷۳

به یک دوشیزه یابانو جهت جوابگوئی تلفن وکارهای دفتری نیازمندیم تلفن ۸۵۷۲۹۷

بیمارستان شهرام

بتعدادی نرس و بهیارو نرس اطاق قلب نیازمند است.

شرکت مهندسین‌مشاور آمریکائی به مهندسین ساختمان و آرشیتکت‌و نقشه کش احتیاج دارد تلفن ۲۳۷۰۵۸ از۸صبح تا ۵ بعداز ظهر.

یکنفر راننده دو شخصی و یکنفر نقاش با سابقه جهت کار گاهی درنارمك نیازمندیم‌تلفن ۳۱۵۳۹٤

سکرتر

دوشیزه یا بانو تمام‌وقت با حقوق مکفی نیازمندیم تلفن ۸۳۰۸۵۲

استخدام سکرتر

به یکنفر دوشیزه یابانو که تسلط به ماشین نویسی فارسی و لاتین داشته باشد تمام وقت نیازمندیم تلفن۵۲۲۲۸۹

استخدام

دوشیزه یا بانو مسلط به زبان آلمانی تمام‌وقت یا نصف روز نیازمندیم تلفن ۵۲۲۲۸۹

بیکنفر چاپچی هایدلبرك باحقوق مکفی نیازمندیم تلفن ٤٤۳۸٤ و ٤٦٦۷۱

بچند نفر کارگر کاپشن دوز با مزد خوب احتیاج است تلفن ۹۳۰۸۷۱

نامه رسان وتحصیلدار

شرکت سهامی فلات ایران‌یکنفر نامه‌رسان و تحصیلدار که‌دارای گواهینامه موتورسیکلت سواری بوده و تحصیلات حدود سیکل اول متوسطه‌داشته‌باشداستخدام مینماید اشخاصی که گواهینامه رانندگی داشته‌وقبلاتحصیلداری کرده باشند حق تقدم خواهند داشت از داوطلبان واجد شرایط خواهشمند است باتلفن ٤۱۸۱٤ تماس بگیرند.
آ ـ ۲٤۰۷۷

استخدام سکرتر

بیمه جمشیدبیک‌نفر بانو یا دوشیزه مجرب برای جوابگوئی تلفن و ماشین‌نویسی فارسی برای تمام وقت نیاز دارد تلفن ـ ۸٤٤۹٦۰
آ ـ ۲٤۰۸۲

استخدام آشپز

یکنفر آشپز باتجربه برای کار درکارخانه‌ای نزدیکی ساوه مورد احتیاج‌است‌تلفن٦٦۸۹٤۹ ٤۵۱٤٦
آ ـ ۲٤۰۸۳

یکنفر دوشیزه پیچنده عصرها جهت آرایشگاه زنانه نیازمندیم تلفن ۸٤٦٤۰۳
آ ـ ۲٤۰۷۳

دیولن استخدام میکند
کارگرزن چرخکار ضخیم‌دوز ماهر بادردست داشتن مدارکبا حقوق عالی و بیمه سعدی‌شمالی سینما ادئون کوچه کاخ پاساژ گوهرین طبقه سوم شماره ۱٤۱ تلفن ۳۱٦۲٤۲
۱ـ۲ آ ـ ۲٤۰۷۵

بیکنفر حسابدار ورزیده نیازمندیم‌تلفن۸۵۲٤۲۰

به دو نفر فروشنده‌مرد نیازمندیم تلفن۳۰٤۸۷۱

شرکت‌صنعتی‌لیگاتکنیک‌استخدام میکند
۱ـ تراشکار
۲ـ جوشکار
۳ـ آهنگر
خیابان ایرانشهر شمالی‌روبروی سپند ساختمان۵۵۵ـ۸تا۱۲صبح
۱ـ۵ آ ـ ۲۳۵۰۳

دگمه دوز استخدام‌مینمائیم با ۸۰۰۰ ریال حقوق در ماه تلفن ٦٦٤۰۲۵

بچند نفر کارگر مرد یا زن جهت کار در یک سالن نهار خوری‌احتیاج است ۳۱۱۵۲۰

بچند نفر نجار فرنگی ساز و آهنگر احتیاج داریم تلفن ۷۸۲۸۳٦

ماشین نویس فارسی استخدام میشود تلفن : ۷۵۲۹۳٤

ماشین نویس فارسی و لاتین برای تمام وقت مورد نیاز است تلفن ۸۳٦۲۲۰

به چندنفر کارگرشوفاژکار و لوله‌کش سرد و گرم ساختمان نیازمندیم تلفن ۷٦٤۸۵٤

دوشیزه یا خانمی جهت کار در مطب دندانپزشکی دوسره‌تلفن ـ ۸۲۸۹۱۸
آ ـ ۲۳۹٦۰ ۱ـ۲

دوکارگر استادکاربرای‌آرایشگاه و یک کارگرپادو برای‌نظافتچی درسالن آرایش‌مردانه نیازمندیم تلفن ۹۳۲۸۳۸
آ ـ ۲٤۰۵٤

کارخانه نادعلی سازنده لوازم بیمارستان بچندنفرکارگراستاد‌کار و باتجربه در رشته کارهای بیمارستان مورد نیاز است تلفن ۷۹۰۳٤۰
۱ـ۲ آ ـ ۲٤۰٤۰

یك شرکت بزرك ساختمانی

جهت تکمیل کادر فنی خود بیك نفر مکانیك با تجربه با مشخصات‌زیر نیاز دارد.
۱ـ حداقل سن ۳۰ و حداکثر ٤۵ سال
۲ـحداقل ده سال‌سابقه مدیریت و سرپرستی تعمیرگاهها‌وکارگاههای فنی
۳ـ برخوردار بودن از سلامتی کامل جسمانی از متقاضیان‌واجدشرایط تقاضا میشود که باتلفن ٦۵۳۰۱٦ آقای بافتی تماس حاصل فرمایند.

به چندنفر کارگر برق نیازمندیم تلفن٦۵۹۷۲۱

جویای کار

راننده دیپلمه باپیکان۵٤باضامن برای مدارس و شرکتها وغیره جویای کار است تلفن۳۱۱۰۸۰ راهنمای ۳۳٦ روزنامه‌اطلاعات
آ ـ ۲٤۰۱۱

راننده پایه یکم جویای کار راهنمای ۳٤۲ تلفن ۳۱۱۰۸۰ روزنامه اطلاعات.
۱ـ۳ آ ـ ۱٦۱۷۳

نقشه نظارت محاسبه

توسط گروه مهندسین۹۷۳۵۸۹
۱ـ۳

استخدام

احتیاج بیك دوشیزه ماشین نویس فارسی با قدرت مکالمه بزبان انگلیسی مشخصات کامل با یك قطعه عکس و شماره تلفن به صندوق پستی ۸۷۹ ارسال دارید.

شرکت سهامی پخش البرزوابسته به گروه صنعتی کی بی سی استخدام میکند

۱ـ منشی
با تحصیلات حدود دیپلم و آشنا به ماشین نویسی فارسی
۲ـ کنترلر انبار
تحصیلات حدود سیکل و خدمت کرده.
آدرس. دروازه شمیران خیابان فخرآباد پلاك ٤۲

آگهی استخدام

شرکت سهامی جیپ

ازآقایانیکه دارای مشخصات زیر میباشند برای همکاری دعوت می‌نماید:
۱ـ کارمند وارد بامور تدارکات و سفارشات آشنا بزبان انگلیسی با مدرك دیپلم.
۲ـ کارمند وارد بامور دادگستری باتضمین معتبر ومدرك دیپلم.
۳ـ مامور اجراء با تضمین معتبر و مدرك سیکل از داوطلبین تقاضا دارد بکارگزینی شرکت سهامی جیپ‌واقع‌درخیابان‌اکباتان‌ساختمان جیپ مراجعه فرمایند.

استخدام قالب‌ساز

یك‌شرکت‌تولیدی یکنفر قالب‌ساز با ۱۰ سال سابقه کار استخدام مینماید تلفن از۸صبح الی ٤بعداز ظهر تلفن ۹۵۵۷۱۷

اونیورسال

شرکت سهامی خاص

افراد ذیل رابه همکاری دعوت مینماید
۱ـ بازاریاب جهت تهران ویا شهرستان با داشتن‌حداقل ۲ سال سابقه بازاریابی لوازم‌خانگی ـتحصیلات دیپلم‌متوسطه
۲ـ یک نفر جهت تحقیقات وبازاریابی با داشتن ۲سال سابقه تحقیقات و بررسی بازار.
۳ـ طراح قالب باداشتن سابقه کار.
٤ـ یک نفر جهت تصدی واداره کارگاه مونتاژ باداشتن ۵ سال سابقه کار در کارخانجات فلزکاری ویا سازنده‌وسایل خانگی.
۵ـ سرویس‌کار باتجربه ویاکارآموز سرویس‌باداشتن گواهینامه رانندگی
٦ـ کارگر برق کار.
۷ـ کارگر میکانیک اتومبیل وماشینهای ثابت
۸ـ قالب‌ساز
۹ـ کارگر نمونه‌ساز
۱۰ـ حسابدار باداشتن سابقه دفترنویسی.
۱۱ـ یک نفر لیسانسیه شیمی جهت اداره کارگاه‌آبکاری
۱۲ـ راننده جرثقیل (لیفتراک)
۱۳ـ کمک مامور خرید با داشتن گواهینامه رانندگی‌و سپردن تضمین.
۱٤ـ چند نفر کارگر ساده جهت توزیع گاز.
۱۵ـ یک نفر دوشیزه یابانو با داشتن دیپلم متوسطه و آشنا بزبان انگلیسی وماشین‌نویسی فارسی و لاتین.
۱٦ـ راننده پایه یکم.
داوطلبان به محل کارگزینی شرکت واقع در انتهای سیمتری نارمک خیابان چهل جنب دانشکده علم و صنعت مراجعه فرمایند.

آگهی استخدام

یک شرکت تولیدی بزرگ برای استخدام در اداره تدارکات خارجی خود به یکنفر با مشخصات زیر نیاز دارد.
۱ـ حداقل تحصیلات کلاسیک دیپلم کامل متوسطه
۲ـ داشتن ۲ سال یابیشتر سابقه کار درامور سفارشات خارج و مکاتبات خارجی
۳ـ دانستن زبان انگلیسی درحد توانائی انجام مکاتبات نسبتا ساده انگلیسی.
٤ـ داشتن گواهینامه پایان خدمت یا معافیت وظیفه عمومی.
متقاضیان می‌توانند روزهای دوشنبه و چهارشنبه از ساعت ۱٤ الی ۱٦ به آدرس: بلوار الیزابت دوم ـ ساختمان فلورا ـ پلاک ۱۲٤ طبقه چهارم مراجعه‌نمایند.
کاغذ پارس

آگهی استخدام

موسسه انتشارات دانشگاه صنعتی آریامهر به یك نفر گرافیست که دارای لیسانس وحداقل دو سال سابقه کار باشد نیاز دارد.
از داوطلبان واجد شرایط خواهشمند است‌به خیابان سیمتری کوچه ناهیدشماره ۲۱۰موسسه انتشارات دانشگاه‌صنعتی آریامهرمراجعه‌فرمایند
تلفن ـ٤۹٤۵۳ ۱ـ۳
کارگزینی: دانشگاه صنعتی آریامهر

شرکت ایران باکت استخدام مینماید

یکنفر دوشیزه یا بانو آشنا بتایپ فارسی و لاتین با حقوق و مزایای خوب تمام وقت‌استخدام مینماید. تلفن ۹۲ـ۹۳۹۸۸۹

استخدام فرزکار وصفحه‌تراشکار

شرکت تولیدی وصنعتی ورمات

بیك‌نفر کارگر فرزکار ویك‌نفر صفحه‌تراشکار احتیاج دارد.
متقاضیان لطفابه‌خیابان نادری چهارراه قوام‌السلطنه‌پاساژ فرقانی طبقه‌دوم شرکت‌ورمات ویاباتلفن ٦٦٦٦۱۰ تماس حاصل فرمائید.

مهندسین مشاور توسعه‌وعمران

افراد زیررا به همکاری دعوت مینماید:
۱ـ سیستم آنالیست با حداقل سه سال سابقه کار.
۲ـ برنامه نویس پی.ال.وان‌باحداقل سه‌سال سابقه کار
۳ـ برنامه‌نویس کوبال باحداقل سه سال سابقه کار
لطفا به انتهای خردمند جنوبی شماره ۲ و تلفن های۷ـ۸۳۹۷٦٦ مراجعه فرمائید.

استخدام

شرکت سهامی خاص پارس متال

افراد زیر یا حداکثر ۳۰ سال سن و معافیت دائم با حقوق ومزایای عالی استخدام میشوند.
۱ـ مسئول امور اداری با حداقل تحصیلات دیپلم وتسلط کامل بزبان انگلیسی.
۲ـ متصدی صدور فاکتور.
۳ـ ماشین نویس با تجربه وسابقه کار
٤ـ حسابدار با تجربه و دوسال سابقه کار
۵ـ آقای مسلط بزبان و تایپ انگلیسی ـ (بدون محدودیت سنی) متقاضیان میتوانند همه روزه از ساعت۱۳٫۳۰ الی۱٦٫۳۰ به‌نشانی‌خیابان ویلا نرسیده به کریمخان زند پلاك ۳۳۳ مراجعه نمایند.
۱ـ۲

آگهی استخدام

عده‌ای حسابدارو بایگان وماشین نویس‌فارسی‌ولاتین‌دیپلمه که‌دارای سابقه‌کار بوده و بزبان انگلیسی آشنا باشند استخدام میشوند.
داوطلبان استخدام درخواست و شرح سوابق تجربی خود را به ـ صندوق پستی ۱۲۲٤ ارسال‌نمایند

گروه تولیدی کورش KOUROSH MFG. GROUP

دعوت بهمکاری مینماید

۱ـ معاون اداره تدارکات باداشتن لیسانس بازرگانی وحداقل سه سال سابقه کار و آشنائی به‌زبان انگلیسی
۲ـ مامور خریدهای داخل باحداقل سه سال سابقه‌کار.
۳ـ کارمند امور اسنادی واردات باآشنائی به زبان انگلیسی وامور بایگانی جدید وپیگیری مکاتبات با حداقل سه سال سابقه کار.
٤ـ نامه رسان باداشتن گواهینامه موتورسیکلت‌دنده‌ای
۵ـ اپراتور تلفن (مرد)
٦ـ ماشین‌نویس فارسی باداشتن سابقه کار (مرد)
۷ـ کارگر ساده
۸ـ رویه‌کوب ورویه‌دوز مبل
۹ـ کارگر جوشکار ـ پرسکار ـ برقکار ـ نجار و مونتاژگر کولر.
متقاضیان واجد شرایط میتوانند جهت انجام مصاحبه به‌کارگزینی گروه تولیدی کورش واقع در کیلومتر ۱۵ جاده مخصوص کرج مراجعه نمایند.

استخدام سکرتر ویزیتورمرد وفروشنده‌زن‌ومرد

شاهرضا پل چوبی ساختمان حمید طبقه چهارم شرکت‌زرو

نیازمندیهای اطلاعات

برای دادن آگهی تلفنی باشماره‌های ذیل تماس حاصل فرمائید

تلفنهای: ۳۱۱۲۲۵-۳۱۱۲۲۴

بیکنفر مینیاتوریست جهت فلم گیری
نیازمندیم تلفن ۸۳٤٥٦۹

شرکت سهامی خاص صنعتی هوخست برای کارتولید مواد شیمیائی در شیفت های مختلف تعدادی کارگر باسواد که خدمت نظام وظیفه راانجام داده یا معافی غیر پزشکی‌در دست داشته باشند بامزایای زیر استخدام میکند
۱ـ برخورداری از بیمه کامل و بازنشستگی سازمان بیمه های اجتماعی .
۲ـ برخورداری از سود ویژه به مبلغ قابل ملاحظه.
۳ـ برخورداری از غذای مناسب و ارزان .
٤ـ تسهیلات رفت و آمد .
افرادی که در شرق تهران سکونت دارند حق تقدم خواهند داشت از مراجعین خواهشمند است به آدرس‌ذیل مراجعه فرمایند.
جاده آبعلی بعداز دوراهی تهران پارس بین کارخانجات فیات و فیلیپس شرکت سهامی خاص صنعتی هوخست تلفن ٥ـ ۷۸۲۲۸٤

استخدام
شرکت تجارتی هابر در قسمت فروش‌احتیاج بیکنفر سکرتر لاتین و یکنفر لیسانس شیمی‌که هر دو مسلط به زبان انگلیسی باشند دارد.
تلفن ٦٥۸۱۰۱ و٦٥۹٥۱٥

آگهی استخدام سکرتر
شرکت پارس تراك ، یك نفر دوشیزه‌سکرتر مجرب را که بامور ماشین نویسی فارسی بطور کامل و لاتین تا اندازه‌ای آشنائی داشته باشد و یا اینکه دیپلمه منشیگری باشد ،با توجه‌به‌تجربه و معلومات با مزایای قابل توجه‌استخدام‌مینماید.
واجدین شرایط از شنبه تا چهارشنبه بین ساعات ۸٫۳۰ صبح تا ٥ بعداز ظهر به آدرس: خیابان تخت طاوس شماره ۱۰٥ (غرب چهارراه فرح) مراجعه نمایند.

استخدام کارگر
کارخانجات آدامس خروس نشان جهت‌شیفت شب کارگر ساده استخدام مینماید .
آدرس ـ خیابان آیزنهاور چهار راه خوش کوچه کامیاران شماره ۱ تلفن ۹٥٤۷۱۱

شرکت ساختمانی هایوی
احتیاج به مهندس راه‌وساختمان‌با سابقه حداقل ٤ سال در راه سازی دارد .
تلفن ٦۲۸۰۲۳ ـ ٦۲۳۳٦۳

ISIRAN HAS OPENINGS FOR ENGLISH INSTRUCTORS

REQUIREMENTS:
1. IRANIAN NATIONALITY
2. MILITARY EXEMPTION
3. FLUENT IN ENGLISH
4. B.A. DEGREE OR HIGHER IN A RELATED FIELD
5. EXPERIENCE NOT REQUIRED, BUT PREFERRED

WE PROVIDE:
— ATTRACTIVE STARTING SALARY
— EXCELLENT CAREER ADVANCEMENT POSSIBILITIES
— UNIQUE ENGLISH INSTRUCTION TRAINING PROGRAM

PLEASE CALL MISS SOLTANI FROM 8.30 - 10.30, SATURDAY THROUGH WEDNESDAY TEL. 624960.

بیکنفر نجار باتجربه نیازمندیم
تلفن ۸۳٤٥٦۹

استخدام
یك شرکت تولیدی جهت تکمیل کادر فنی خود به تعدادی تکنیسین برق برای تعمیر ماشین‌آلات برقی نیازمند است
داوطلبین به کارخانه شرکت سهامی‌ـ مدرن‌تکنیك واقع در جاده ساوه کیلومتر ۸ بعداز ایستگاه گل‌صحرا مراجعه نمایند. ۱ـ۳

استخدام دوشیزه
تعدادی دوشیزه با معلومات ششم‌ابتدائی‌جهت کارآموزی تعمیرات ساعتهای سیکو استخدام می شوند که پس‌از طی دوره کارآموزی در تعمیرگاه مرکزی سیکو مشغول بکار خواهند شد از افراد واجد شرایط و علاقمند باین رشته دعوت میشود صبحها از ساعت ۸الی ۱۲وبعدازظهرها ازساعت ۲ الی٥ بشرکت سهامی تهران الکتریك .خیابان ایرانشهرجنوبی شماره ٤٫۹۰ مراجعه نمایند.

EXECUTIVE SECRETARY

Require for immediate employment
* Fluency in Farsi & English.
* Experience in office administration.
* High standard of typing in Farsi & English.

Call 43343, 43948, 43391 or apply 28 Takht-e-Jamshid.

آگهی استخدام
شرکت صنایع هواپیمائی ایران
دوره کارآموزی تکنیسین‌هواپیما
از علاقمندان رشته فنی هواپیما « تکنیسین» واجد شرائط ذیل دعوت میشود جهت شرکت‌در دوره آموزش یکساله و دوساله به شرکت‌صنایع هواپیمائی واقع در خیابان پهلوی جنب‌پارك‌ساعی شماره ۷٥۳ مراجعه نمایند.
۱ـ دارا بودن دیپلم کامل متوسطه (ریاضی‌ـ طبیعی)ـ هنرستان فنی.
۲ـ برك خاتمه خدمت یا معافیت دائم ازخدمت نظام وظیفه .
۳ـ حداکثر سن داوطلب ۲٥ سال .
٤ـ عدم اشتغال‌دریکی ازموسسات هواپیمائی در ایران «اعم از دولتی یا غیردولتی»
٥ـ نداشتن همسر وافراد تحت تکفل .
٦ـ آشنائی نسبتا خوب به زبان انگلیسی.
۷ـ تعهد ۸ سال خدمت در شرکت صنایع هواپیمائی ایران پس از اتمام دوره‌دوساله‌آموزش و چهار سال دوره یکساله آموزش .
۸ـ موفقیت در آزمایش ورودی (روز امتحان سوم بهمن ۱۳٥٤).
۹ـ دریافت کارت ورود به جلسه روزدوم‌بهمن ۱۳٥٤ .
داوطلبان منتخب در طول مدت آموزش‌ماهیانه ۱۱۰۰۰ ریال بعنوان کمك هزینه تحصیلی ازاین شرکت دریافت خواهند داشت و پس از اتمام موفقیت آمیز دوره آموزشی باخذ گواهی‌نامه تکنیسین هواپیما نائل خواهندگشت . درصورت دارا بودن مشخصات فوق جهت نامنویسی با دو قطعه عکس ۳ × ٤ ـ فتوکپی شناسنامه ـ فتوکپی دیپلم کامل متوسطه و فتوکپی برك پایان خدمت‌ـ از تاریخ ۱۳ الی ۲٥ دی‌ماه باستثناء روز های پنجشنبه و جمعه بین ۸الی۱۱ صبح و۱تا۳ بعد ازظهر به شرکت صنایع هواپیمائی ایران‌مراجعه فرمایند . ۱ـ۲

EXECUTIVE SECRETARY

Require for immediate employment
* Fluency in Farsi & English.
* Experience in office administration.
* High standard of typing in Farsi & English.

Call 43343, 43948, 43391 or apply 28 Takht-e-Jamshid.

استخدام کارگر
زنومرد
مینو
با استخدام در واحد های گروه صنعتی مینو علاوه بر دریافت حقوق مکفی از مزایای قابل توجه دیگری از قبیل : سود قابل ملاحظه ، سرویس رفت و آمد به تمام نقاط شهر، غذای‌مناسب و ارزان ،وام برای رفع احتیاجات ضروری و تهیه مسکن برخوردار خواهید بود
داوطلبان میتوانند همه روزه بین ساعت ۸صبح‌تا ٥ بعد ازظهر بیکی از دو آدرس زیر مراجعه نمایند :
۱ـ خیابان ۲۰ متری فلاح‌نبش۱٦ متری حسینی (دفتر استخدام مینو)
۲ـ کیلومتر ۱٤ جاده شمالی کرج (محل کارخانه)

شرکت سهامی زمزم مرکزی
افراد واجد شرایط زیر را به همکاری دعوت مینماید
۱ـ حسابدار مجرب که از عهده نوشتن دفتر کل وروزنامه برآید برای تهران ۲ نفر
۲ـ لیسانسیه شیمی برای خدمت در شهرستان ها ۳ نفر
۳ـ حسابدار لیسانسیه برای خدمت در شهرستانها ۳ نفر
٤ـ تکنیسین فارغ‌التحصیل از انستیتوتکنولوژی در رشته میکانیك برای خدمت دراهوازـ‌دشتـ ـکرمانشاه ۳ نفر
از داوطلبان خواهشمند است برای کسب اطلاع بیشتر به شرکت زمزم مرکزی اداره سازمان و آموزش واقع در محوطه شیشه سازی مینا کیلومتر ۱۱ جاده کرج مراجعه و یا با تلفن های ۹٦۳۰۳۹ و ۹٥۸٥۰۲ و ۹٥۷۹٦٤ با آقای فنائیان تماس حاصل نمایند. ۱ـ۳

هپکو
هپکو شمارا بهمکاری دعوت مینماید
شرکت تولیدی‌هپکو برای تکمیل کادرفنی خوددراراك به‌تعدادی همکاربا‌شرایط‌زیر نیازمند است .
۱ـ کارمند انبار (قسمت‌دریافت) : ۳ نفر
دیپلم آشنائی‌کامل به زبان‌انگلیسی باداشتن حداقل دوسال تجربه
۲ـ کارمند تاسیسات : ۱ نفر
دیپلم فنی (مکانیك) آشنائی کامل به زبان‌انگلیسی حداقل٥ سال‌سابقه کار در کارهای اداری تعمیرات یا مشابه آن
۳ـ باطری‌ساز ۱ نفر
دیپلم یاسوم متوسطه آشنابزبان انگلیسی با حداقل٥سال سابقه کار ازواجدین شرایط دعوت مینماید برای کسب اطلاعات بیشتربه‌خیابان روزولت اول خیابان ثریا ساختمان شماره ۱۰ طبقه چهارم کارگزینی مراجعه نمایند .

شرکت کارخانجات پارس‌الکتریك برای کار تمام وقت بهمکاری افراد زیر نیازمند است :

۱ـ برنامه‌ریزوزمانسنج
دیپلم یافوق دیپلم فنی‌برای‌برنامه ریزی وزمان‌سنجی باند های‌تولیدی، آشنا بزبان آلمانی .

۲ـ سرپرست
دیپلم یا فوق دیپلم مکانیك با یك سال سابقه کار در قسمت کنترل مرغوبیت کارخانجات تولیدی .

۳ـ تکنیسین
دیپلم یا فوق دیپلم الکترونیك‌با حداقل سه سال سابقه کار عملی‌در کارخانجات تولیدی .

۴ـ حسابدار
دیپلم متوسطه با حداقل دو سال سابقه کار حسابداری .

۵ـ کارمنددفتری وکاردکس نویس
دوشیزه یا بانوی دیپلمه باحداقل یکسال سابقه کار ، آشنا به تایپ فارسی و انگلیسی .

۶ـ انباردار
حداقل ٦ ماه سابقه کار (برای کار در تهران و شهرستانها) .

۷ـ ماشین نویس
دوشیزه یا بانو با سابقه کارماشین نویسی فارسی (محل کار خیابان ایرانشهر)ـ
شرایط عمومی :
دارا بودن برگ خاتمه خدمت یا معافیت دائم .
از کلیه داوطلبان واجد شرایط دعوت میشود همه روزه بین ساعت های ۸صبح تا ٤ بعد از ظهر(روز های پنجشنبه‌تایك‌بعد از ظهر) بدفتر کارگزینی شرکت‌واقع در خیابان آیزنهاورایستگاه شاوبلورنس شماره ٥٦۳ مراجعه فمایند .

جهت تصدی درامر فروش
شرکتی برای امور صنعتی با سرمایه‌مختلط ایرانی و خارجی در جستجوی داوطلبانی با خصوصیات زیر است :
۱ـ سن بین ۲٥ تا ٤۰ سال
۲ـ حداقل ٥ سال تجربه در امور بازرگانی‌ـ بازاریابی.
۳ـ تسلط کامل بزبان انگلیسی یا آلمانی
٤ـ اولویت به داوطلبانیکه دارای تحصیلات‌و یاتجربه در مهندسی مکانیك هستند ، داده خواهد شد .
٥ـ امکان سرمایه گذاری شخصی (درصورت تمایل)
از علاقمندان خواهشمند است باتلفن۹۷۰۹۹۱ تماس حاصل نمایند.

یک‌خانم که انگلیسی بداند
برای تصدی بایگانی و کار صبحها استخدام میشود .
باصندوق پستی ۱۲۹٤ تهران مکاتبه فرمائید .

انباردار
یك نفر انباردار باسابقه که بزبان انگلیسی آشنائی داشته باشد استخدام میگردد
متقاضیان همه روزه به آدرس کیلومتر ۱۱ جاده کرج خیابان استادیوم آریامهر کارخانه شیشه سازی مینا مراجعه نمایند.

شرکت پیچازالکتریك
سازنده کلیدهای صنعتی برق برای تکمیل کادر کارخانه در شهر صنعتی البرز قزوین احتیاج به‌اشخاص زیردارد:
۱ـ انباردارفنی بامدرك تحصیلی وسابقه کار یکنفر.
۲ـ مهندس مکانیك با سابقه جهت سرپرستی قسمت قالب سازی یکنفر .
۳ـ سوهانکار ـ تراشکار ـ صفحه‌تراشکار ـ فرزکارـ پرسکار و کارگر ساده .
داوطلبان میتوانند به کارخانه واقع در شهر صنعتی البرز قزوین پشت کارخانه مولدموکت تلفن۴۰۳۰مراجعه و یا درتهران به‌تلفن ۸۳۸۳٤٤ دفتر مرکزی تماس حاصل نمایند .

آگهی استخدام
شرکت آسانسور اوتیس‌ایران تعدادی کارگر فنی و ساده را جهت نصب دستگاههای آسانسور با حقوق مکفی استخدام مینماید .
از داوطلبین خواهشمند است‌برای کسب اطلاعات بیشتر وتعیین‌وقت مصاحبه‌باتلفن ۷۰۷۸۵۲و۷۵۱۹۲۷ تماس حاصل فرمایند .

شرکت سهامی بی. اف. گودریچ ایران بکارمندان ذیل نیازمند است
۱ـ تحصیلدار
حداقل ششم ابتدائی ، داشتن گواهینامه موتورسیکلت
۲ـ راننده شخصی
آشنائی به‌زبان انگلیسی
حداکثر سن برای متقاضیان ۳٥سال‌بادردست داشتن گواهی پایان خدمت‌یامعافیت‌دائم میباشد
متقاضیان به کارگزینی شرکت واقع‌درخیابان آیزنهاور جنب کمپانی ژیان مراجعه نمایند.

IRANO SWEDISH CO., AB
of the
Axel Johnson Group
Tel: 31 41 61

افراد واجد شرایط زیر با حقوق و مزایای‌مکفی استخدام مینماید
۱ـ سکرتر مسلط به‌زبان انگلیسی و حداقل ۳ سال سابقه کار و آشنا به امور اداری و حسابداری .
۲ـ ماشین نویس دو زبانه با تسلط به زبان انگلیسی و فارسی
۳ـ میکانیك درجه‌یك ماشین‌آلات سنگین باحداقل ٥ سال سابقه کار
٤ـ میکانیك‌جرثقیل‌های ساختمانی
افراد واجد شرایط میتوانند صبحها به استثنای پنجشنبه و جمعه جهت تعیین وقت مصاحبه و آزمایش استخدامی با اداره امور کارکنان تماس حاصل‌نمایند.

شرکت وابسته به گروه معظم آکسل جانسون
تلفن ٦۱ ٤۱ ۳۱

آگهی استخدام
شرکت آسانسور اوتیس‌ایران
تعدادی کارگر فنی و ساده را جهت نصب دستگاههای آسانسور با حقوق مکفی استخدام مینماید .
از داوطلبین خواهشمند است‌برای کسب اطلاعات بیشتر وتعیین‌وقت مصاحبه‌باتلفن ۷۰۷۸۵۲و۷۵۱۹۲۷ تماس حاصل فرمایند .

نیازمندیهای اطلاعات

برای دادن آگهی تلفنی باشماره‌های ذیل تماس حاصل فرمائید

تلفنهای: ۳۱۱۲۲۷-۳۱۱۲۲۶

فروش دست دوم

توجه توجه

حراج

اشیاء عتیقه وقدیمی بفروش میرسد

از قبیل برنز جات ساخت فرانسه ساعت شمعدانهای برنزی ومینا پاراوان ومقداری مینای چین ـ آئینه کنسول و جارهای برنزی بادیوارکوب و کریستال دررنگهای مختلف ـ گلدان ـ جار ـ ومینوسورو تابلو های نقاشی‌میزناهارخوری بوفه و مبل لوئی شانزده ـ چراغ ـ گلدان ـ کوزه قلیان ـ لاله‌و ظروف اپالین‌رز و مرغی ـ سماور و سینی‌نوربلین ومجسمه های برنزی ـ جای گل ومیوه خوری برنزی ونقره‌وپایه‌آباژور برنزی و چوبی واجناس دیگر شروع حراج از روز سه‌شنبه ۹دیماه بمدت ٤ روز از ساعت ٤بعدازظهر تا ۹ شب و روز جمعه ۱۲ دیماه از ساعت ۱۰ صبح تا ۱ بعدازظهر واز ٤تا۹ شب حراج برقرار خواهد بود طالبین میتوانند جهت‌بازدیداز ساعت ۹ صبح تا ۱۲ مراجعه فرمایند.

آدرس یوسف‌آباد بالا خیابان محمدرضاشاه روبروی پارک شفق خیابان بیست و ششم از چهارراه اول و دوم گذشته خیابان ترانه نرسیده به مدبر دست چپ شماره ۱٤ طبقه دوم تلفن ٦۸۱۳۲۷ و ٦۳۹۲۵۳

سید طاهری

فروش اکازیون اشیاء عتیقه

چند دست مبلمان لوئی سبز اتاق خواب جالب لوئی سبز مجسمه های بی نظیر ـ آئینه مرغی ـ باکارای شربتی نقاشی های بی نظیر و نفیس نقره‌جات و دیگر اجناس از ساعت ۳ بعدازظهر تا ۹ شب خیابان سلطنت‌آباد ـ روبروی خیابان زبرجد ـ خیابان نادر پلاک ۱۱ تلفن ۲۳٦٤۱۹ آ ـ ۲۳۷۲۱

بعلت مسافرت تعدادی اشیاء ومبلمان آنتیک (ویترین ـ میز تحریر ـ ساعتهای قدیمی و مجسمه برنز) واشیاء نفیس‌دیگر به قیمت مناسب بفروش میرسد بعدازظهرها ٤تا۷ تلفن ٤۷٤۷۳ ۱ـ۳ آ ـ ۳۳۷٦۳

یک خانم خارجی که تصمیم‌به مسافرت دارد مقداری سرویس طلا و نقره چای‌خوری‌ویکدست مبل دست اول برای فروش عرضه میکند تلفن ۸٤٤۵۲۱ ۱ـ٦ آ ـ ۲۳۸٦۸

مقداری البسه نو و پوشیده زنانه و دخترانه بعلت مسافرت بفروش میرسد.

ادرس : جاده پهلوی کمی‌بالاتر از میدان ونک نرسیده به‌پمپ بنزین‌دست‌راست‌جنب‌لباسشوئی برف کوی بهرون‌اواسط کوچه پلاک ۱ر٤۳ـ۵ر۸ صبح الی ٦ بعدازظهر. ۱ـ۲ آ ـ ۲۳٦۷۷

فروش اشیاء عتیقه

عالی‌ترین انواع‌ساعت ، گلدان، مبل ، مینیاتور ، آئینه ، وتابلو های نقاشی آنتیک در روزهای پنجشنبه و جمعه ۱۱ و ۱۲دی بین ساعت ۹ تا۱۸ نشانی : پل رومی ، پشت‌سفارت ترکیه ، نبش خیابان رزم‌آزما و آهنگ تلفن ۲۷۹۵۳۵ خواهشمند است بعداز ساعت ۱۹ تلفن شود. آ ـ ۱٦۱٦۵

تعدادی لباس های اروپائی‌زنانه ومردانه به قیمت‌فوق‌العاده‌ارزان پنجشنبه و جمعه صبح وعصربه حراج گذاشته میشود تلفن ـ ۲۳۳۹۸۲ آ ـ ۲٤۰٦۵

تعدادی ماشین حساب کیفی با دکمه درصدمناسب‌برای‌کارمندان دانشجویان و محصلین موجود است تلفن ۹۲۱٤۵٦ ۱ـ۳ آ ـ ۲٤۰٦۷

فروش دست اول

فروش لباس نو ودست دوم و لوازم منزل تلفن ۷۵۷۷۲٤ آ ـ ۲٤۰۱۳

فروش فرش ۳×۵ استثنائی ۹۰رج محصول شرکت فرش ـ ٦۲۰٤۸٤ آ ـ ۲۳۹۲۸

خرید اثاثیه

فروشگاه صمد

همه رقم فرش . لوازم منزل و اشیاء عتیقه خریداریم تلفن ـ ۹۲۹۹۸٤ ۱ـ۲۳ آ ـ ۱۸۳۸۹

صادراتچی

فرشهای کهنه و نو شمارا خریداریم . تلفن ٦۵۳۱۹۵ ۱ـ۹ آ ـ ۲۲۰۸۱

خرید و فروش تلویزیون دست دوم تلفن٦٦۹۵۱٤

فروش اتومبیل

بی‌ام‌و

بی‌ام‌و ۳۲۰

مدل ۱۹۷٦

باشرایط مناسب بفروش میرسد تلفن ۸٤٤۹۷۲

ب.ام.و ۲۰۰۲ مدل ۷۱سفارش امریکا رنگ سرمه‌ای فوری فروشی بعدازظهرها ۸۳٦۸۷۱ آ ـ ۱۹۹۹۷

بی‌ام‌و ۲۰۰۲ تمیز ۷۳ با ۳۰ تومان بدهی ۸٤۳٤۹۵ آ ـ ۲۳٤۹۳

بی‌ام و ۷۱ تی،آی،آی آفتابگیر و شیشه گرمکن‌ورادیوولوازمات اضافی رنگ نارنجی گمرک نشده ۱۳ هزار تومان فروشی ٦۸٤۲۷۷ از٦ ببعد . آ ـ ۱۸۷۹۳

بی‌ام‌و ۲۰۰۲ مدل ۷٤ رنگ شرابی کارکرد ۳۷ هزارکیلومتر بدون واسطه نقدابفروش‌میرسد تلفن ٦۳۷۸۱۱ بعدازظهرها . ۱ـ۳ آ ـ ۲۳۹٦٦

ب‌ام‌و ۲۰۰۲ مدل ۷۱ سفارش امریکا فوری فروشی‌عصرهاتلفن ۸۳٦۸۷۱ ۱ـ۳ آ ـ ۸۳٦۸۷

بی‌ام‌و ۵۲۰ مدل ۷۳ کاهوئی متالیک شیشه رنگی‌استریوکامل دانشجوئی ۷۵٦۵۱۰و۷۵۸۸۱۵ آ ـ ۲۳۹۵۳

بی‌ام‌و ٦۸ ـ ۱٦۰۰ کاهوئی متالیک تلفن ۹۷۳۳۷۵ ۱ـ۳ آ ـ ۲۳۹۹۷

اتومبیل بی‌ام‌ومدل۲۰۰۲ سال ۱۹۷۲ رنگ متالیک با پخش صوت بدون واسطه ۵۸ هزار تومان تلفن ۲۸۰٤۹۳

لانچیا

لانچیا مدل ۱۹۷۵ ـ ال با وضع بسیار عالی واستثنائی بفروش میرسد تلفن ۷۵٤۷۱۹ـ ٦تا۸ بعدازظهر . ۱ـ۳ آ ـ ۲٤۰٦۲

پونتیاک

پونتیاک دو درب ۷۲ نقد واقساط۷۲تومان ۸۳۳۵۱۵ ۱ـ۲ آ ـ ۲۳۸۹٤

پونتیاک دانشجوئی مدل ۷۲ رنگ‌طلائی‌سقف چرمی ٦ سیلندر ،با رادیو پخش نقدواقساط واگذار میشود تلفن ۹۵۸۳۰۱

فیات

فیات ۱۲۵ مدل ٦۹ چهاردرب رنگ شیری بارادیو پخش در وضعیت خوب بفروش‌میرسدتلفن ۹۵۸۳۰۱

فیات مدل ۷۵

کوپه ۱۲٤ ـ ۱۸۰۰ گمرکشده سفارش آمریکا تلفن ۲۷۱۷۹۸ـ ۲۷٤۲۸٦ ۱ـ۲ آ ـ ۷۳۵۳

مینی‌ماینر

مینی‌ماینر ۱۰۰۰ مدل ٦۹ با لوازمات اضافی دروضعیت‌خوب بدون واسطه بفروش‌میرسدتلفن ۹۵۸۳۰۱ آ ـ ۲۳۹۹۸

شورولت

شورولت ایمپالا مدل ٦٦ سفیدرنگ با رادیو پخش موتور تعویض‌شده کاملا نو بسیار تمیز به فروش میرسد تلفن ۳۱۱۲۱۵ـ ۳۱۱۲۱٤

شورلت ایران

رویال ۲۵۰۰ و ۲۸۰۰ آماده تحویل تلفن ۸٤۸۸۸۷

کامارو

کامارو مدل ۷٤ فول اتوماتیک گمرک شده‌آبی متالیک فروشی از ۹ صبح تا ۱۲ و ٤تا۸تلفن ۲۸۲٦۸۷

پونتیاک گراندپریکس مدل ۷۵ دانشجوئی‌بعلت مسافرت بفروش‌میرسد ۸۳٦۷۲۸

پیکان

یکدستگاه پیکان ٥٤ نو ۷۵۹٤۱۹

جاگوار سرمه‌ای مدل۷۲ خیلی تمیز با رادیو گرام و شیشه گرمکن عقب و تو دوزی چرمی‌مخصوص گمرک نشده بمبلغ ۳۸ هزار تومان فروشی‌تلفن ٦۸۵٤۵٤

آلفارمئو

اتومبیل آلفارمئو ۲۰۰۰ مدل۷۲ نقدا بمبلغ ۵۷هزارتومان‌فروشی از ساعت ۲ تا۵ تلفن ۸۳۲۹٤۷ ۱ـ۲ آ ـ ۲۳۹٦۷

آریا مدل ۵۱ باکولر و بیمه‌بدنه رادیو پخش متالیک تلفن ـ ۳٤۸٤۹۲ ۱ـ۲ آ ـ ۲٤۱۰٤

ژیان

ژیان ٥٤ کارکرد ۹۰۰ کیلومتر ـ ۱۹٤۰۰ تومان بدون واسطه به فروش میرسد تلفن ۹۲۱٤۵٦ ۱ـ۲ آ ـ ۲٤۰٦٦

هیلمن

هیلمن با سند آزاد همه رنگ آماده تحویل ٦٦٤٤٦٦

آمباسادور ٦٦فول‌خیلی تمیز تلفن ۳۵۵۰٦۰

ماک

ماک ۱۹۷٤اف ۷۰۰ تریلی‌کش اطاق خواب دارگمرک شده بفروش میرسد تلفن ٦۳۵٦٦۲ ۱ـ۲ آ ـ ۲٤۱۰٦

پژو استیشن ۵۰٤ مدل ۷۳ بسیار تمیز سورمه‌ای بارادیو ضبط بفروش میرسد ٤تا۱۰ بعدازظهر تلفن ۷۹۳۵۸۷ ۱ـ۳ آ ـ ۲۳۹۲٤

اپل

اپل کامادور مدل ٦۸ خیلی تمیز بارادیوپخش ٦سیلندردنده‌گیره‌بکسی بفروش میرسد تلفن ۹۵۸۳۰۱

ولو

یك دستگاه ماشین ولو ۲٤٤ دی‌ال مدل ۱۹۷۵ گمرك ونمره شده ویك دستگاه رنجروور مدل ۱۹۷٦ نمره ترانزیت بدون واسطه بفروش می رسدبه‌تلفنهای۷٦۲۰٦۷ و ۷٦۱۷٦۲ تماس ـ بگیرند .

تریومف اسپیت فایر ۱۹۷٤ تقریبا نو باقیمت مناسب بفروش میرسد تلفن ۸۲۹۳۰۰ در وقت اداری ۱ـ۲

بیوک سنجوری

مدل ۷۵ فول اتوماتیک صفر کیلومتر ـ باوسایل‌استثنائی‌تلفن ۸۳۰۰۰٦ـ ۸صبح‌تا۵بعدازظهر ۱ـ٤

مینی‌وان

مینی‌وان ۷٤باتجهیزات اضافی فوق‌العاده تمیز ۳۲۰۰۰ تومان تلفن ۸۳۹۵۱۰ ۱ـ۳ آ ـ ۲۳۷۱۱

فولکس

فولکس استیشن‌ووانت۷۹۷٦۸۰ ۱ـ۲٦ آ ـ ۲۲۷۱۲

فولکس استیشن مدل۷٤فروشی تلفن ۷۹۷٦۸۰ ۲۵٤ آ

فولکس مدل ٦۰ با رادیو در وضعیت عالی یکصد هزار ریال‌تلفن۹۳۹٤۱۱

ولوو DL ۲٤ مدل ۷۵ بارینگ اسپرت فرمان جی‌تی رادیو پخش زرشکی دودرب بدون واسطه‌بفروش‌میرسدبعداز ظهرها از٤تا۸ تلفن ۵۳٦۳۵۳ ۱ـ۳ آ ـ ۲۳۷۵۵

دوج

دوج دارت مدل۷۵ هفت شب‌به‌بعد ۹۲۹٦۵۹ وتمام وقت ۹۲۲۷۹۲

دوج دارت ۷۳نمره‌نشده ۹۷۸۹۳٤

خرید

مینی بوس و اتوبوس

مورد احتیاج‌است‌تلفن٦۵۲۰۵۵ ۱ـ۲

ازدم قسط ۲۰۰۰ تومان فقط هیلمن خریداریم ۹۳۷۱۵٦

فروشگاههای اتومبیل

فروشگاه اتورینگ وانت تویوتا ۱٦۰۰ و ۲۰۰۰ تلفن ۳۰٤٤۸۱ ۱ـ۲٦ آ ـ ۲۳۵٦٤

اتومبیل هاتفی مرکز خرید فروش پیکان ۵۳۰۷٦۰ ـ ۵۲٤۰۷۸

شورلت ایران

به‌اقساط ۳۰ماهه

تحویل فوری اتومبیل امیر

۱ـ انتهای خیابان شاه میدان محمدرضاشاه .

۲ـ خیابان‌آیزنهاورنبش زنجان جنوبی شماره ۵۳٦ تلفن ـ ۹۳۵۰۵۰ـ۳ آ ـ ۲۱٤۵۷

کرایه اتومبیل

نایس تاکسی‌سرویس

بااتومبیلهای تشریفاتی آماده خدمت بشماست تلفن جدید . ۲۳۳۱٤۲ و ۲۳۵۰۸۸ ۱ـ۲۵ آ ـ ۲۲۸۸۸

اتوآسیا

اتومبیل کرایه با راننده دربیست‌وچهارساعت در خدمت شماست‌تلفن۷۵٤۹۸۰و۷۵۱٦۲۰

ساسان تاکسی

آیزنهاور ۹٤۰۷۳۹ـ ۹۲۳۱۰۲ ۱ـ۱۰ آ ـ ۲۲۸۰٤

کمان‌سرویس تاکسی

در تمام مدت ۲٤ ساعت با مجهزترین اتومبیلهای آخرین سیستم باراننده وبدون‌راننده‌در اختیار شماست تلفن ٦۵٤٤٤٦و ٦۵٦۵٤٤ آ ـ ۲۲٤۳۵

اتو آریا

شبانه روزی اتومبیل با راننده بدون‌راننده برای داخل وخارج شهرو جشنها آماده است‌تلفن ـ ۳٤۹۸۷۹ و ۳٤۵۸۲۹ آ ـ ۲۳۷٤۵

کرایه اتومبیل کیان

تلفن ۵۲۵۸۸۸ منیریه ۱ـ۲۰ آ ـ ۲۳۸٦۹

کرایه اتومبیل فرد ۸٤۰۷۷۳

میکاشوتاکسی شبانه ـ روزی تلفن ۲۷۵۱۹٦

جرثقیل

جرثقیل وکامیون فرح بار ۸۵۵۵۵٤ـ۸٤۸٤٤٤ بارکش شهرستان

ماشین آلات

اجاره وفروش ماشین های راهسازی انجام هرگونه خاکبرداری‌زیرسازی‌اسفالت‌تلفن ۸۲۸۵۷۷

خریدار وفروشنده ماشین‌آلات دست دوم نجاری ایرج‌حسینی ـ ۷۹۱۳٦٦ ۱ـ۱۰ آ ـ ۲۳۳۱۰

۳دستگاه‌جوش

برق اتوماتیک‌ویکدستگاه برش استلین اتوماتیک لهستانی کاملا نوبفروش میرسد تلفن ۷۵۵۳۸۷

لیفت‌تراك تویوتانو

باکارکرد ۸۷ ساعت و ظرفیت ۵ر۱ تن و ارتفاع بلندکردن ٤ متر نقد یا اقساط فورا بفروش میرسد تلفن ٦۲۱۳۵۱ از ۸صبح تا ۵ بعدازظهر باستثنای ۵شنبه تماس بگیرید . آ ـ ۲۳۹۵۵

یك دستگاه بلدوزر ۸دی یك دستگاه بلدوزر ۷دی یك دستگاه سایدبوم ـ لوله‌گزار ۵۸۳ کاتر تیلر یك دستگاه بیل‌میکانیکی زنجیری ۱¼ یارد کل ماشین‌آلات که بیش از ٤ هزار ساعت کار نکرده بقیمت مناسب بفروش میرسد تلفن ۸٤٦٦۱۱ ـ ۸۵۰۱٤٦

بتونیر ۲۰۰/۳۰۰/٤۰۰ ودامپر ۱½ تا ۳ تن ساخت انگلیس وارد شد تهران اروپ ۳۱۲۵٤۷ خیابان چرچیل ـ پلاک ۱۹

فروشگاه پیچ و مهره آریا

انواع واقسام پیچ‌ومهره های فولادی آلن‌بقیمت تجارتی به‌مشتریان‌محترم عرضه مینماید تلفن ۳۱۵۲۱۳

آموزشگاهها

ماشین نویسی بیژن

باحسن شهرت میدان ژاله‌تلفن ۳٤۸۳۸٤

ماشین‌نویسی فارسی و لاتین کلاسهای راهنمایی نظری و ابتدائی و پیکار بابیسوادی هردو ماه یککلاس آموزشگاه فرزانه میدان ۲۵ شهریور ۸۳۳۸۰٤ ۱ـ۱۰ آ ـ ۲۲۰۱٤

تدریس خصوصی

دروس

دبستان دبیرستان راهنمائی نظری تضمینی ٦۵۲٤۵۷

انگلیسی کنتراتی تضمینی ٦۵۲٦۵۹

تدریس فیزیك بعد از ظهرها تلفن ٦۳۰۷۵٦

مکالمه روزمره انگلیسی ۳۰ ساعته ٦۵۵۷۰۵

تدریس آلمانی بعدازظهر ها تلفن ۹۳۱۹۱۰

انگلیسی توسط MR. SPENSER ۹۷۱۸۷٦

زبان ۹۷۱۸۷٦

تقویتی ۹۷۱۸۷٦

ریاضیات

فیزیك شیمی توسط لیسانس ببالا ۸۳۳۳۱۹

مکالمه با استادخارجی۸۳۳۳۱۹ ۱ـ٤ آ ـ ۲۳۳٤۳

۱۵۰ریال

مکالمه و گرامر انگلیسی فرانسه آلمانی کنتراتی تضمینی تلفن ۷۵٦۰٤۱

ترسیمی رقومی تضمینی ۳۰ ساعته تلفن ۹۳۹۸۹۳

تدریس کلیه آلات موسیقی در آموزشگاه موسیقی البرزخیابان شاهپور چهارراه‌بوذرجمهری ـ ۵۲۹۲٦۰ ۱ـ۱۰ آ ـ ۲۳۳٤۸

اگرمایلید بیک زبان اگر انرژی لازمه و هفته‌ای خارجی صحبت کنید ؟ ٦ساعت وقت دارید ؟ در اینصورت با تلفن ۸۳۳۳۱۹ تماس بگیرید. ۱ـ۲ آ ـ ۲٤۰۲۰

پانسیون

خانم خانه‌داری حاضر به قبول بچه‌های ازشیرخواره تا دوساله میباشد آدرس امیریه نرسیده به انتظام کوچه مقتدر پلاک ۳ طبقه دو فرزین ساعت ۹صبح تا۱۱و٤تا٦ مراجعه شود.

شستشوی مبل وفرش

دوراکلین سرویس‌امریکا خشکشوئی مبلمان‌موکت فرش تشك اتومبیل در محل مطابق با آخرین تکنیك متداول امریکا گرانترمطمئن‌تر ۸٤۵٦۸۳ و ۸٤۸۳۹٦و ۸٤۸۳۹۵

آریوانگلیش سرویس

خشکشوئی

مبلمان موکت فرش پرده و تشك اتومبیل در محل تلفن ۸٤۳۸٤۵ ۸٤۲۱۷۰

کارخانه قالیشوئی‌اطلس تلفن ۹۵۲۵٤٦ و ۹۷۵٤۳۰ آ ـ ۲۸۵٤۲

لیدرهوم‌سرویس

خشکشوئی مبلمان وفرش‌موکت واتومبیل پرده درمحل تمیزتر وارزانترین قیمت تلفن۸۵٦۵۳۰ آ ـ ۲۵٤۳۳

کلین سرویس پاکزا

خشکشوئی مبلمان موکت فرش پرده‌وکفپوش‌باآخرین متددرمحل **تلفن ۸۵۳۹۹۵** ۱ـ۱۰

دیاموند سرویس اکسپرس

خشکشوئی موکت مبل‌فرش‌پرده اتومبیل در محل تلفن **۷٦۹۷۲۵** ۱ـ۱۸ آ ـ ۲٤۱۰۷

کارخانه قالیشوئی زمرد ٦٦۳۸۰۳

کلین سرویس پیام

باکادری مجهز وبا تجربه خشکشوئی‌مبلمان‌فرش، موکت، کفپوش ، تشك اتومبیل را با دستگاه های تمام اتوماتیک و مواد منحصر بفرد با آخرین تکنیک آمریکائی درمحل انجام میدهد . تلفن۸۵۳۰۳۱ـ۸۵۳۰۳۲ آ ـ ۲۸٤۲

کلین سرویس

خشکشوئی مبل فرش موکت با دستگاه وپرده بانصب مجانی ـ ۹۵۲۵٤٦ آ ـ ۲۲٤۳۱

شرکت ایران پالاگر

شستشوی موکت، مبلمان وتشك اتومبیل بامواد منحصر بفرد در محل ۷۵۵۷۷۹ و ۷۵۷۳٦۹ آ ـ ۲۵٤۳۲

آمریکن‌سر تیفاید

هوم‌سرویس خشکشوئی مبلمان فرش موکت پرده با آخرین تکنیک آمریکائی در محل ـ ۷۵٤۸۱۲ و ۷۵۸٤۹٦

قالیشوئی شربت‌اوغلی ۵۲۳۲۰۳ـ۹۲٦۱۸۹

آناهیتاسرویس‌بزرگترین خشکشوئی مبلمان فرش موکت پرده‌در محل۷۹۵۳۰۷ آ ـ ۲۲٤۳۰

خشکشوئی پرده ظرف ۲٤ ساعت ۷۹۵۳۰۷

خشکشوئی پرده ونصب فوری تلفن ۸٤۳۸٤۵

کارخانه قالیشوئی داریوش تلفن ۵۲۹۹۱۵ و۹۷۷۱۱۸

ایران کلینر

باکادری مجهز و با تجربه خشکشوئی مبلمان،فرش،موکت، پرده ، کفپوش،تشك اتومبیل‌را بادستگاه های تمام اتوماتیک ومواد‌منحصربفردباآخرین‌تکنیک آمریکائی در محل انجام‌میدهد. **۳٦۰۲۰۱** ۱ـ۱۵ آ ـ ۲۳۹۸۵

تعمیر تلویزیون

تعمیرگاه مجاز شماره ۱۱ شاوب لورنس

سرویس سیار فوری برای کلیه نقاط تهران و شمیرانات

تلفنهای ٦٦۷۱۷۱ ٦٦۹۵۱٤ ٤۲۷۳۳

SCHAUB-LORENZ

SCHAUB-LORENZ تعمیرات

شاوب لورنس وفیلیپس ۳۱۳۱٤۷

نصب آنتن تمام کانال رنگی

تعمیر تلویزیون فوری‌در منزل ۸۲۸۳٤۷

تلویزیون شما فوری در منزل تعمیر میشود ۲۷٤۷۷۰

تعمیر همه نوع‌تلویزیون و نصب آنتن فوری ۷۵۱۷۲۰

شاوب‌لورنس

فیلیپس ، آر.تی.آی تلفتکن وسایر مارکها ۲۳٦۹٤٤

شاوب لورنس فیلیپس

آر . تی . آی ، تلفنکن، بلروسایر مارکها ۲۳٦۹٤٤

آنتن تمام کانال

نصب آنتن تلویزیون کلیه‌کانالها فقط ۹۰۰ ریال تلفن ۳۰۱۲۲۲ و ۳۰۵۳۹۲ آ ـ ۲۳٦۷٦

تعمیروسرویس شوفاژ

سرویس شوفاژ فوری ۷۵۸٦۷۹

سازمان فنی ۱۱۰ تعمیر و سرویس شوفاژ ۷٦۰۹۹۳ ـ ۷٦۵۸۹٤ـ ۷٦۳۷۸۵ ـ ۷۵۵۷۰۹

نصب نگهداری تعمیرات شوفاژ تهویه با شرایط بهتر شرکت روفتاب ۸۵۸۰۱۹

سرویس و نگهداری شوفاژ شبانه روزی ٦۲۱٤٤۸

سرویس‌ونگهداری شوفاژ ۷۹٦۱۰۳

سرویس شوفاژ ۸ـ۸۵۸۳۷۷

موسسه سعدی شوفاژ

تاسیسات حرارت مرکزی تهیه‌و نصب شوفاژ سرویس فوری ـ **۲۸۵٦۸۲** ۱ـ۵ آ ـ ۲۳٦۵۸

نصب‌وتعمیر ـ نگهداری شبانه‌روزی شوفاژ ۷۹۳۸۹۷ آ ـ ۱۸۲٤۳

نصب فوری شوفاژ نقدواقساط

سرویس و تعمیرات ۸۳۳۱۹۰

شرکت آناژتکنیك

سرویس و نصب شوفاژ وتهویه وسردخانه تلفن ۷٦۲٦٤۲ ۱ـ۲۱ آ ـ ۲۱۵۰۱

نصب شوفاژ لوله‌کشی ساختمان شرکت فنی شامیلا تلفن ۸۲۱٦٦۰ و ۸۳۰٦۸۹

الکترو پطروسیان

سرویس و نصب شوفاژ وتهویه تلفن ۷٦٤۱۳۹ ۷٦٤۳۷۸ آ ـ ۲۱٤۳۰

تاپ دیوترم شوفاژ

مجرب‌ترین کادرتعمیرات‌و نصب تهویه‌ـشوفاژ ـ کولر آبگرمکن ـ لوله‌کشی‌آب گرم وسرد‌ـ برق‌ـ رادیاتور باسرویس برای تمام نقاط ۷٦٤٤۰۳ و ۷٦۸۸۲٦

تعمیرات شوفاژ سالیانه گارانتی ۸۵۹٦٤۸

تعمیروسرویس بخاری

سرویس بخاری‌آبگرمکن روکش کولر ۷۵۵۷۰۹

سرویس آبگرمکن و بخاری ونصب‌لباسشوئی آبگرمکن گازی۹۵۲۹۲۵

راهنمای سرویس ارت در سراسر کشور ۹٦۲۰٤۵ از ساعت ۷½ صبح تا ۷½ بعدازظهر

تعمیروسرویس یخچال

تعمیرگاه سید حسین تعمیرهمه‌نوع‌لباسشوئی یخچال‌آبگرمکن۲۸۲٤۳۸

تعمیرگاه‌یخچال‌فریجیدر اثاث یدکی موجود ۸٤۸۷۵٦ آ ـ ۲۲٤۳۱

سرویس یخچال‌آبگرمکن و بخاری تلفن۷۹۰۰٦۷

تزئینات ودکوراسیون

کاغذدیواری آلمانی موکت مخملی ونمدی پلاستر (باشرایط دلخواه‌شما)

نمایشگاه مرکزی: چهارراه امیراکرم ٦٦٦٦٦۱،٦٦٦٦٦۵ ٦٦۸۸۳۳ـ٦٦۸۸۳۲ شعبه کیش ٦۳۲۹۱٤ ٦۳۱۹٤۷ شعبه باغشاه ٦٦۰۷۷۲ نمایشگاه تجریش ۲۷٤۳۰۲

با۳تومان

باروزی ۳ تومان منزل و محل کارخود رابابهترین انواع کاغذ دیواری پرده‌کرکره موکت و کفپوش تزئین فرمائید. **تزئینات مارال۹۷۵۵۱۸**

تزئینات‌مترو تلفن ۳۹۳۳۵٤

موکت طرح‌دار فرشی‌با تحویل یکساعته موکت گلداروکفپوش پلاستیکی گلدار برای اولین باردر ایران رسید. نصب‌موکت کاغذ دیواری در مدت نصف‌روزفردوسی‌شمالی خیابان کوشك کوی خبرنگاران شماره ٦٤

پرده نادری

پرده کرکره ـ کاغذ دیواری انواع موکت و دوخت و نصب پرده سعدی شمالی چهار راه سید علی تلفن **۳۰۵۲۲۵**

تزئینات ملکی

کاغذ دیواری متری ۲۰ ریال موکت متری ۲۰ تومان ودیگر [illegible] ۷۷۶۷۵۶ و ۵۰۱۰۱۶

سان استور

مرکز عالیترین محصولات‌تزئینی ساختمان از معروفترین کارخانجات دنیا بقیمت‌تجارتی هوگاموکت در ۵نوع مختلف ـ پرزدار ـ مخملی اسپرت‌وساده بصورت تایل صددرصد قابل شستشو وانتقال کاغذ دیواری مخملی سداتین ساخت آلمان پدیده‌ای بی نظیر در صنعت تزئینات کاغذ دیواری ساندرز ساخت هلند درصدها طرح و رنگ ، موکت‌پرزدارفوم دارو بدون فوم ساخت‌آلمان ، انواع موکت های نمدی گلدار و ساده وکبریتی خارجی .

سان استور

میدان ۲۵ شهریور اول خیابان سینا شماره ۲۲ تلفنهای : ۸۳۷۸۰۷ ـ ۸۳٤۹۵٤

دنیای موکت

موکت نمدی آلمانی فقط به تزئیناتی‌ها هر متر مربع ۱۷۰ریال

امیریه‌ـمعزالسلطان ۱۱۷۸

شرکت ناتالکو ۵۳۹۱۷۱ ـ ۵۳۸۵٤۸

۳تومان

با روزی ۳ تومان کاغذ دیواری کفپوش ـ کرکره و موکت

ساناز ۹۲۳۹۲۰ ۱ـ۲۳ آ ـ ۲۳۵۰٦

دکوراسیون سایت

معرف بهترین نوع موکت کاغذدیواری ـ کفپوش پرده‌کرکره ـ فرش‌ماشینی **نقدواقساط تلفن: ٦٦٤۱٤۲**

تزئیناتی پاتوك

کلیه کارهای تزئیناتی شما رابا نازلترین قیمت در۲٤ساعت‌انجام میدهد تلفن های ٤۷۹۰٤ و ٤۷۹۵۸

٤۸ ساعته پرده کرکره آمریکائی

متری٤۸تومان‌ـعالیترین موکت ـکف پوش ـ کاغذ دیواری در اسرع وقت تلفن ٦٦۱۹۵۲ و٤۰۱۰۵

لیفتراك اجاره‌ای

آماده‌کار تلفن ۵۲٤۸٤۱ و ۵۲۵٦۷۲

اطلاعیه فروشگاه کفش بلا

شعبه خیابان حسام السلطنه

بهترین مدلهای زمستانی‌این‌فروشگاه ازقبیل پوتینهای زمستانی‌ـزنانه‌ـمردانه ـ بچگانه این فروشگاه رسید از فرصت استفاده فرمائید برای اولین مهلت از مدلهای جدید دیدن فرمائید متصدی فروشگاه ۷۳ کفش بلا جعفر بهمن

برادران گلپایگانی

نمایندگی مجاز فروش محصولات بنز ایران ناسیونال

وانت ۵۰۸ ـ انواع مینی بوس بنز ۳۰۹

آمبولانس ۳۰۹ ـ انواع اتوبوس بنز ۳۰۲

تلفن های نمایشگاه ۵۳٦۳۰۱ ـ ۵۲۷۹۰۰

نصب ـ تعمیرات ـ سرویس

شوفاژ ـ تهویه مطبوع ـ سردخانه توسط کادر مهندسین مجرب . تلفن ٤۹٤۰۹

دستگاه تزریق پلاستیک

ساخت کارخانه وپ آلمان موجود در گمرکات تهران شرکت پرکنیگز وبلا اراک شماره ٦۰ تلفنهای ۸۳٦۷۳۲ و ۸۳۷۸۰۲

داربست فلزی گلچین

نصب داربست ـ شستشوی نمای ساختمان ـ رول‌پلاک سنگ در اسرع وقت تلفن ۸٤۳۷۹۲

ماسه‌سازکو

ماسه‌بادی ۱۲۰ ریال

قلوه‌سنگ ۱۲۰ ریال

تلفن ۹۵۹۹۹۹

تخلیهٔ چاه فاضلاب ولوله‌بازکنی

ارزانتر از همه جا ـ شرکت شوش ۸۲۱۱۵۵

تخلیه‌چاه‌خدمات فنی پات‌مترمکعبی

۲۰تومان تلفن ٤۷٦۳٤

تخلیه‌چاه‌فاضلاب

تخلیه چاه فاضلاب وتوالت وسینیك‌تانك‌و موسینیك ، ساختمان‌آنها وکانال‌کشی وحفرچاه با دستگاه موتوری شرکت ایران شوشتر ۸۳۰۷۲۲ـ ۸۲۹۵۵٦

نیازمندیهای اطلاعات تلفنی آگهی قبول میکند

۳۱۱۲۲۴-۳۱۱۲۲۵
۳۱۱۲۲۹-۳۱۱۲۳۰

برای ساختمان شما

پاکتان

انجام کلیه امورنظافتی نقاشی و دکوراسیون ساختمان ۸۳۸۱۷۲ و ۸۲۴۵۸۱

موسسه ساختمانی نماشور

شستشوی سنگهای ساختمانی کف ساب آجر ورول پلاک ۳۵۹۳۰۰

چکه سقف

ایزولاسیون پشت بام بدون خرابی ،اسفالت و قیر گونی ۷۵۰۶۳۴

شرکت ایران دایو
تهیه کننده :
کلیه دستگاههای تصفیه آب
استخر و فاضلاب
تلفن ۲۷۰۹۷۳
شمیران دزاشیب
اول بوعلی

شرکت ایران پالاگر
نظافت کلیه قسمتهای ساختمان ۷۵۵۷۷۹ و ۷۵۷۳۶۹
آ ـ ۲۳۲۵۲

ایزولاپ پشت بام

اسفالت پشت بام جدول بندی و اسفالت کوچه و خیابان وهرگونه تعمیرات ساختمانی ۲٫۵ تا ۵ بعدازظهر تلفن ۸۴۸۳۶۴ و ۸۵۴۸۶۳
آ ـ ۲۳۹۵۴

آسفالتکاری و بنائی ساختمان
۳۵۴۸۸۳

صادکو

فروش و نصب سقفهای کاذب تلفنهای ۸۱ـ۷۶۱۲۸۰

نقاشی ساختمان تلفن
۴۷۱۴۳ و ۹۲۴۳۸۰

آسفالت و عایق

شمیران ـ قلهک ـ تلفن
۲۶۱۳۲۷

شرکت نشتجو

محل اسیب‌دیده و ترکیدگی لوله های آب را بادستگاه پیدا کرده و با جزئی حفاری‌قسمت فرسوده را تعویض مینماید تلفن ۲۷۷۹۹۳ ـ ۲۷۷۹۹۲

ایزوبام تکس

جلوگیری ازچکه بام و رطوبت با تضمین فوری ۸۵۴۸۲۵ و ۲۳۶۵۷۵ و ۸۴۸۹۷۹

تعمیر ـ اسفالت ونقاشی
۶۲۵۷۳۲

شرکت اتحاد
بادستگاه الکترونیکی‌تعیین محل ترکیدگی لوله های آب گرم و سرد ۹۴۲۹۰۸
آ ـ ۲۳۹۲۵

آسانسور

تعمیر و نگهداری آسانسور
۶۲۱۴۴۸

لوله کشی گاز

لوله‌کشی گاز با تائید شرکت ملی گاز هومیکو تلفن ۷۵۵۶۹۱

طرح و اجرای حرارت مرکزی آب‌رسانی‌ولوله کشی گاز تلفن ۹۳۳۰۷۷ ۹۳۳۶۷۶

لوله بازکنی

لوله بازکنی ولوله‌کشی مقدم ۹۲۵۳۷۴

لوله بازکنی روزولت
۳۶۰۴۳۹

لوله بازکنی فقط ۲۵ تومان
فوری یکساعته ۷۶۵۲۴۴

لوله بازکنی ۲۵شهریور
۳۵۴۸۸۳

لوله بازکنی یکساعته
۹۲۴۳۸۰

لوله بازکنی ولوله‌کشی
روزولت ۴۷۱۴۳

لوله باز کنی فوری
۹۵۲۹۲۵

سازمان فنی ۱۱۰
رفع گرفتگی هر نوع لوله با دستگاه الکتریکی ۷۶۰۹۹۳ و ۷۶۳۷۸۵ و ۷۶۵۸۹۴

لوله‌بازکنی و لوله‌کشی
۶۵۰۵۴۴
۱ـ۳ آ ـ ۲۳۷۰۹

لوله بازکنی سعدی
۳۵۵۴۷۳

تخلیه چاه

تخلیه چاه و لوله‌بازکنی
۹۵۳۸۶۸
شرکت سیاد

تخلیه هرنوع چاه ولوله بازکنی
تلفن ۹۳۵۲۸۶ ایران تخلیه

تخلیه چاه

تعمیر چاه ولوله‌بازکنی فوری‌هما تلفن ۵۴۶۴۱۶

تخلیه‌چاه

۹۲۹۳۲۰
متر مکعب ۲۰ تومان

تخلیه چاه‌ولوله‌کشی
اداره دولتی متری ۱۰ تومان
۵۴۸۱۶۸

کاباره

یك شب عالی و فراموش نشدنی در بزم‌خانوادگی

کاودرژان

شما هم‌دراین بزم‌شرکت کنید
تلفن های رزرو
۶۸۷۰۸۰ ـ ۶۸۶۰۸۰

شکوفه‌نو

یکی از چهار کاباره بزرك جهان
بهترین برنامه های ایرانی و خارجی را همه شب تقدیم میکند .
تلفن های رزرو
۵۴۴۰۴۴ ـ ۵۴۳۰۳۳

باکارا

پیشرو کاباره‌های‌ایران همه شب مجموعه‌ای از برنامه های خارجی و ایرانی را برای شما انتخاب کرده است تلفن های رزرو
۶۲۸۲۰۸ ـ ۶۲۵۱۷۷

کاباره لوکولوس

با برنامه های سرگرم کننده ودلنشین ایرانی‌و خارجی‌وغذا های‌دلچسب از خانواده‌محترم‌پذیرائی میکند تلفن رزرو میز
۳۱۸۶۶۳

افق طلائی

یك شب خاطره‌انگیز و رویائی برای شما تدارك دیده است .
از بهترین برنامه ها و دلپذیر ترین غذا های متنوع ما استفاده کنید
تلفن های رزرو
افق طلائی
۳۰۴۴۵۵ ـ ۳۹۱۰۴۴

یك شب فراموش نشدنی

دررستوران هتل لوزان

با موزیك ایرانی و فرنگی شام مخصوص
تلفن رزرو ۸۲۷۳۶۵

رستوران‌ها

رستوران‌پنت

آماده پذیرائی نهار و شام با غذا های مطبوع در خدمت شما ـ تلفن ۶۲۶۲۱۷ عباس‌آباد ـ وزرا .

غذای آماده
برای هرگونه موسسه ۵۰ الی یکصد ریال
تلفن ۳۶۴۸۳۲

آگهیهای متفرقه

پلاستیک

سازان محترم

لطفا برای تزریق‌قالبهای خودتان بوسیله ماشین آخرین سیستم‌اینجکشن مولدینك با تلفن ـ ۵۲۵۱۵۳ تماس‌حاصل فرمائید .

کرکره چوبی
میشلر MISCHLER
سرما ، گرما و نور از کرکره چوبی میشلر عبور نمیکند
پارکت BW
نمایشگاه : شاهرضا کوچه قنوتی
۸۲۹۳۹۰-۸۲۴۳۰۷
۸۲۴۸۷۰-۸۲۹۵۹۶

بیک جواز سوپرمارکت‌نیازمندیم
تلفن ۲۳۱۴۹۴
۱ـ۲ آ ـ ۲۳۹۶۸

شرکت تضامنی مصطفی گلپایگانی ـ پسران وبرادران
نمایندگی رسمی محصولات شرکت سهامی کارخانجات صنعتی ایران ناسیونال .
مینی بوس ۸ : ۵ مرسدس بنز ایران ناسیونال
بصورت مسافربری با ۲۱ سرنشین در دو نوع (شیشه خم و شیشه راست)
بادیفرانسیال بزرگ ـ تحویل ۴ ماهه نقد و اقساط
آدرس : سیمتری نظامی سه راه مختاری شماره ۲۰۰۲
تلفنهای :
۵۳۹۸۱۷-۵۳۹۳۲۰-۵۲۳۱۲۵-۵۳۶۳۰۱-۵۲۷۹۰۰

دو حلقه لاستیك یخ‌شکن پژو ۵۰۴ و یك جفت زنجیر بفروش میرسد
تلفن ۶۲۴۱۵۵

گمشده

راننده محترم پیکان ـ تلویزیون ناسیونال ما دراتومبیل شما جامانده و میدان خراسان‌پیاده شدیم با تلفن ۵۹۲۰۵۱ ـ ۸۵۸۷۷۷ تماس بگیرید .
آ ـ ۲۳۸۵۹

کیف‌بغلی‌قهوه‌ای‌محتوی‌گواهینامه و بیمه‌نامه وکارت دانشجوئی و مقداری نامه های شخصی اینجانب حمید ودود سیدی در اداره پستخانه گم شده ازیابنده تقاضا می‌شود باتلفن ۷۵۴۳۷۷ تماس گرفته یا به دانشکده اقتصاد ارسال دارد .
آ ـ ۲۴۰۴۳

دسته چک اینجانب از حساب شماره ۷۰۳۷۷ بانک ملی‌شعبه مخابرات بشماره ۲۶۸۱۲۶ تا ۲۶۸۱۵۰ مفقود شده بدینوسیله اعلام میدارد از درجه اعتبار ساقط است .
محمدعلی بهجت طبع
آ ـ ۷۳۸۵

دسته چک شماره ۳۳۴۶۸۴ الی ۳۳۶۷۰۰ جمعا ۱۷ برگ سفید حساب جاری ۵۶۲۰ بانک بیمه ایران شعبه کریمخان زند مفقود شده از درجه اعتبار ساقط است .
آ ـ ۲۴۰۷۲

چک شماره ۴۱۸۴۰۴ مربوط به حساب جاری ۱۲۰ بانک صادرات شعبه ۳۱۹۸ خیابان اردیبهشت منطقه ۱۱مربوط به آقای هوشنگ ملک‌آراء سفید امضاء بدون تاریخ و ذکر مبلغ وحواله‌کرد شخصی صادر نگردیده در تاریخ ۷ر۱۰ر۵۴ مفقود گردیده است از درجه اعتبار ساقط است .

آگهی فقدان پروانه مالکیت خودرو
شرکت سهامی خاص شیرود کارت مالکیت موتورسیکلت شماره ۷۷۶۳ تهران ۴۱رامفقود و تقاضای صدور مجدد آنرا دارد مراتب سه نوبت هرده‌روز یکبار آگهی میگردد در صورت عدم اعتراض ده روزپس‌ازنشر این آگهی المثنی مربوطه تنظیم و تسلیم نامبرده خواهد شد.
اداره راهنمائی ورانندگی
آ ـ ۱۶۲۰۹

یک فقره چک بمبلغ پنجاه و پنجهزار ریال بشماره ۴۴۶۱۳ـ ۱۰ر۱۰ر۵۴ بانک پارس شعبه اطلاعات در وجه آقای هرمز کریمی مفقود گردیده است . از درجه اعتبار ساقط میباشد .
آ ـ ۱۸۹۷۴۱

کیف بغلی محتوی گواهینامه رانندگی به شماره ۲۳۲۴۳۳ـ ۱۸ ۱ر۵۰ و کارت بیمه‌شخص ثالث و مبلغ ۵۰۰۰ ریال که متعلق به اینجانب‌عباس‌پرپینچی میباشد در تاریخ ۳ر۱۰ر۵۴از ساعت ۳ بعدازظهر به بعد در حوالی امیرآباد جنوبی تا ۲۴ اسفند مفقود گردیده از یابنده تقاضامیشود وجه‌نقدی رابعنوان مژدگانی برداشته و بقیه مدارک را بوسیله پست به آدرس : خیابان جرجانی کوچه پرندیان پلاک ۲۶ ارسال دارند .
آ ـ ۱۸۷۶۲

گمشده
یک برگ سهم الف شماره۷۲۶۵ شرکت پس‌انداز ووام مسکن کورش‌بزرگ‌بنام‌اینجانب منوچهر آقارفیعی مفقود شده وازدرجه اعتبار ساقط است .

یک قطعه چک بانک پارس اکباتان به شماره ۵۶۸۳۵۱ حساب جاری ۵۹۹سفید امضاء مفقود گردیده از درجه اعتبار ساقط است .
یک‌آپارتمان یک الی سه طبقه برای شرکت‌مهندسی‌یک‌آپارتمان دواطاقه تا چهار اطاقه مسکونی به تلفن ۸۴۲۶۸۹ اطلاع دهید.
۱ـ۳ آ ـ ۲۴۰۰۲

یک عدد کیف کوچک دستی محتوی‌دسته‌چک‌بانک ایرانشهر شعبه منوچهری‌بانضمام‌شناسنامه کارت شناسائی حدود ۱۰ فقره چک های برگشتی و مقداری اسناد از داخل اتومبیل سرقت شده مراتب بدینوسیله باطلاع میرسد که چکها از درجه‌اعتبار ساقط میباشد واز کسانیکه‌آنرا پیدا کرده‌اند خواهشمند است‌به آدرس میدان ۲۴اسفندساختمان بانک ایران وژاپن طبقه چهار پلاک ۸۸۸ ارسال و یا باتلفن ۹۳۷۲۷۳ تماس حاصل نمایند.
حصارکی
آ ـ ۷۳۶۴

گواهی‌نامه ۲ شخصی شماره ۱۱۱۹۰ بنام حسن صبوری همت‌آبادی در میدان گمرک مفقود شده از یابنده تقاضا میشود به تلفن ۳۴۰۸۶۱ یا ۹۴۴۹۲۱ یا ۹۷۶۶۱۸ اطلاع و مژدگانی دریافت دارد .
آ ـ ۷۳۱۱

اخذ پذیرش تحصیلی

دبستانی‌ـدبیرستانی ـدانشگاهی تا درجه دکترا ازاکثر کشورهای خارج درکوتاهترین مدت «مدت۱۰روز»
تورهای تحصیلی تابستانی درانگلستان «حداقل سن۸ سال‌تمام »ـترجمه مدارك‌رسمی وغیر رسمی درظرف ۴۸ساعت دفتر منصوری نشاط خیابان پهلوی بالاتر از چهار راه‌امیراکرم ساختمان کیان طبقه سوم.

شرکت پیچاز الکتریک

احتیاج به یک دستگاه قیچی گیوتینی حداقل ۲ متری ۴ میلیمتر خارجی دارد لطفا به آدرس خیابان ایرانشهر جنوبی پلاک ۴۵ تلفن ۸۳۸۳۴۴ مراجعه فرمائید .

استخدام کارگر ساده

تعدادی کارگر ساده جهت نصب آسانسور با مزایای زیر استخدام میشوند
۱ـ استفاده از مزایای طبقه بندی مشاغل
۲ـ دریافت سود ویژه سالیانه
۳ـ استفاده کامل ازمزایای‌قانون‌کاروتامین‌اجتماعی
داوطلبین به شرکت سهامی خاص نصب و سرویس وتعمیر آسانسور بی‌باواقع در خیابان حافظ مقابل پارك‌هتل همه روزه از ساعت ۲الی ۴٫۵ بعداز ظهر مراجعه نمایند.
تلفن ۴۵۳۷۴ و ۶۶۲۸۵۵

ISIRAN IS EXPANDING ITS COMPUTER SCIENCE INSTRUCTORS STAFF

WE NEED INDIVIDUALS WITH THE FOLLOWING QUALIFICATIONS:

1. IRANIAN NATIONALITY
2. MILITARY EXEMPTION
3. FLUENT IN ENGLISH
4. B.A./B.S. OR HIGHER IN MATHEMATICS, COMPUTER SCIENCE AND OTHER RELATED FIELDS.

WE PROVIDE:

— EXCELLENT STARTING SALARY
— UNIQUE COMPUTER SCIENCE TRAINING PROGRAM
— EXCELLENT CAREER ADVANCEMENT OPPORTUNITIES

PLEASE CALL MISS SOLTANI FROM 8.30 - 10.30, SATURDAY THROUGH WEDNESDAY. TEL. 624960.

شرکت سهامی ایرانی تولیداتومبیل (سایپا) خاص

تعداد ده نفر تکنسین رشته‌میکانیك و فلزکاری آشنا به نقشه خوانی و زبان فرانسه جهت پروژه رنو با حقوق ومزایای مکفی استخدام می‌نماید . واجدین شرایط می توانند همه‌روزه ازساعت ۸ صبح الی ۱۵ به کارگزینی کارخانه سیتروئن واقع‌درجاده مخصوص کرج کیلومتر ۲۲ مراجعه نمایند .

HEPCO

HEPCO

REQUIRES THE FOLLOWING PERSONNEL.

IN TEHRAN

A BILINGUAL SECRETARY, TYPIST WITH SOME KNOWLEDGE OF TELEX AND SHORT HAND. PLEASE CONTACT 839360-68 EXT: 01

IN ARAK PLANT

ASSISTANT PLANT ENGINEER. WITH DEGREE AND AT LEAST TWO YEARS EXPERIENCE.

INDUSTRIAL ENGINEER FOR ASSEMBLIES AND PROCESS ENGINEERING.

SHIPPING FOREMAN. WITH EXPERIENCE IN PACKING AND SHIPMENT OF HEAVY EQUIPMENT.

PLEASE CONTACT 839360-68 EXT.: 77

QUALIFIED APPLICANTS MUST HAVE GOOD COMMAND OF FARSI AND ENGLISH.

S.T. Dupont
ORFÈVRES A PARIS

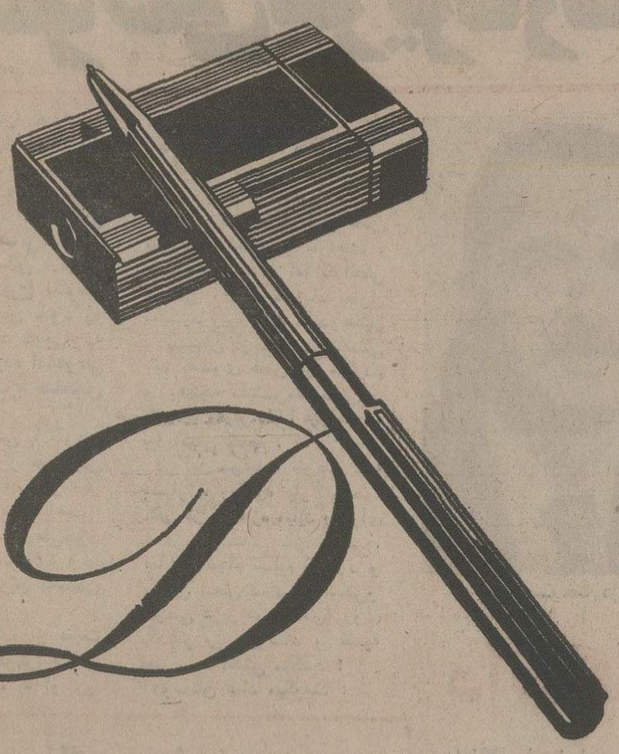

THE LATEST S.T. DUPONT IS NOT A LIGHTER.

هواپیمائی ملی ایران «هما»

آگهی مزایده

هواپیمائی ملی ایران ۷ قلم پارچه فاستونی ، ابریشم طبیعی و تیترون مازاد براحتیاج خودرا از طریق مزایده بفروش میرساند :
۱ـ داوطلبان از تاریخ نشر این آگهی تا آخر وقت اداری روز سه‌شنبه ۲۰ر۱۰ر۵۴ پیشنهاد های خود را در پاکت های لاك‌و مهر شده به پیوست رسید صندوق بمبلغ ۵۰۰۰۰ ریال که بعنوان سپرده شرکت در مزایده می بایستی به صندوق شرکت هواپیمائی ملی ایران واقع در خیابان شاهرضا چهار راه کالج پرداخته باشند به دفتر دایره اموال تدارکات هواپیمائی ملی ایران واقع در آشیانه جدید فنی طبقه سوم (بعد از ساختمان ادارات مرکزی «هما» در فرودگاه مهرآباد تسلیم نموده ورسید دریافت دارند)
۲ـ پیشنهاد دهندگان می توانند همه روزه غیر از روز های تعطیل جهت بازدید پارچه های موردمزایده و دریافت صورت ریز آن به‌دایره اموال تدارکات واقع در آشیانه جدید فنی طبقه سوم در فرودگاه مهرآباد مراجعه نمایند.
۳ـ پرداخت کلیه هزینه هااز قبیل هزینه آگهی و حمل پارچه های موضوع مزایده (مالیات چنانچه تعلق بگیرد) بعهده برند مزاید خواهد بود.
۴ـ پیشنهاد های رسیده درساعت ۹صبح چهارشنبه ۱ر۱۱ر۵۴ در دفتر دایره اموال تدارکات «هما» (به‌نشانی یادشده در بالا) باز و قرائت خواهد شد .
۵ـ به پیشنهاد های فاقد سپرده یاکمتراز‌مبلغ‌سپرده‌مقررو پیشنهادهائی که‌بعداز تاریخ ۳۰ر۱۰ر۵۴ تسلیم گردد و همچنین پیشنهادات مشروط ترتیب اثر داده نخواهد شد.
۶ـ در صورتی که برنده مزایده حاضر به انجام معامله نشود سپرده او به نفع هواپیمائی ملی ایران ضبط و معامله بابرنده دوم انجام خواهدگردید.
۷ـ هواپیمائی ملی ایران در ردیا قبول یك‌ویا کلیه پیشنهادات مختار و حضور پیشنهاد دهندگان‌در جلسه مزایده بلامانع است.

تدارکات هواپیمائی ملی ایران «هما»

۱۴۲۴۵رم‌الف

پذیرش دانشجو در آموزشگاه افسری اسلحه و مرمیات نیروی هوائی شاهنشاهی

۱ـ آموزشگاه افسری‌اسلحه و مرمیات‌نیروی هوائی شاهنشاهی از دیپلمه‌های ریاضی ، طبیعی، دیپلمه هنرستان (شیمی صنعتی) که حداکثر سن آنها ۲۴ سال و برای کسانیکه خدمت زیر پرچم را انجام داده‌اند ۲۵ سال تمام باشد و دارای سلامت جسمانی کامل بوده و از عهده آزمایش استعداد مربوطه برآیند برای دوره‌یکساله این آموزشگاه دانشجو می‌پذیرد.
۲ـ حقوق ومزایا :
دانشجویان در مدت تحصیل در ایران شبانه روزی بوده و هزینه آنان بعهده نیروی هوائی میباشد و ماهیانه مبلغ ۸۰۰۰ریال دریافت خواهند کرد، دانشجویان پس‌ازطی دوره‌تحصیل بدرجه ستوانسومی مفتخر واولین حقوق آنان ۲۲۰۳۰ ریال و در صورتی که در خارج از مرکز خدمت نمایند ۳۶۳۱۰ ریال خواهد بود.
۳ـ افسران از مزایای دیگری نظیر، طی دوره وماموریتهای خارج از کشور ، پاداش سالیانه پس‌انداز تامین آتیه که در مدت سی‌سال خدمت بالغ بر ۳۶۲۰۰۰۰ ریال میگردد، بهره‌مند میگردند خانه‌های سازمانی ودرمان رایگان و استفاده از فروشگاههای ارتش با تخفیف قابل ملاحظه نیز قسمتی از مزایای خدمتی آنان خواهد بود.
۴ـ داوطلبان برای استفاده از موقعیت و ثبت‌نام همه روزه باستثنای پنجشنبه‌ها و تعطیلات رسمی با در دست داشتن مدارک تحصیلی وفتو کپی آن وعین شناسنامه از ساعت ۷ صبح تادو بعد از ظهر در تهران به فرماندهی آموزشگاههای هوائی خیابان دماوند (تهران‌نو) ایستگاه فرودگاه ودر شهرستانها به پایگاه‌ها، ایستگاه‌های نیروی هوائی و یا مرکز کاریابی وزارت کارو امور اجتماعی مراجعه نمایند.

نیروی هوائی شاهنشاهی

آگهی مناقصه

دو میلیون و هفتصد هزار (۲٫۷۰۰٫۰۰۰)صفحه فیبر برای ساخت‌چهارصد وپنجاه هزار (۴۵۰٫۰۰۰)صندوق ظرفگیری چای ازطریق‌مناقصه خریداری میشود .
داوطلبان میتوانند همه روزه تا آخر وقت اداری روز شنبه ۲۷ دیماه ۵۴که آخرین روز قبول پیشنهاد ها است‌برای اخذ شرایط مناقصه و تسلیم پیشنهاد باداره دبیرخانه امور چای واقع‌درتهران خیابان داور ـ مقابل کاخ دادگستری ـ سازمان غله وقند وشکرو چای کشور مراجعه نمایند . م‌الف ۲۰۴۰۲

سازمان غله وقندوشکر وچای کشور

قهر و آشتی شاعر خراسانی با طوطی عزیز دردانه‌اش!

عمادالدین حسن مبرقع شاعر معروف خراسانی‌هم مثل شاعر هم ولایتی‌اش ـ استاد محمود فرخ ـ به طوطی خود علاقه زیادی دارد ، اما فرق طوطی عماد خراسانی‌باطوطی استاد فرخ خراسانی ، دراین است که استاد فرخ ،طوطی خوش سر و زبان خود را برای خوش آمد گویی به میهمانان تربیت‌کرده اماطوطی استاد عماد ، فقط با صاحبش حرف میزند !

کار عماد خراسانی با طوطی ناز پرورده‌اش ، از حرفزدن گذشته و به مرحله راز و نیاز و قهر و آشتی رسیده است !

عماد خراسانی ، طوطی‌خود را عاشقانه دوست دارد و آن را یکی از عزیزترین کسانش در دنیا میداند .

«عماد» ، هروقت از دست طوطی زیبا و خوش بیانش عصبانی میشود ، به او رو میکند و میگوید :

ـ پدر سوخته ، خفه شو !

«طوطی» با فریاد های‌عصبی صاحب بلند آوازه‌اش ، مثل «مادر مرده‌ها» به کنار قفس میرود و غمگین و ناراحت ، چمباتمه میزند ، اما ناراحتی طوطی ، معمولا زیاد بطول نمیکشد زیرا عماد ساندوهگین و پشیمان ازخشونت ساندکی بعد بسوی قفس بر میگردد و بالهجه دلنشین‌مشهدیش‌می گوید : «عزیز دلم ! قهر نکن ، بیا آشتی کنیم» .

در این موقع ، طوطی که بسیار «نازنازی» بار آمده ، کمی قر و غمزه میاید و برای شاعر خراسانی ناز میکند ، اما سرانجام تسلیم میشود و طرفین (یعنی عماد خراسانی‌و طوطی عزیز دردانه‌اش) روی یکدیگر را میبوسند و قضیه قهر ، به آشتی میکشد !

دوستان عماد میگویند :

عماد سوخته دل

«معمولا وقتی عماد باطوطیش قهر میکند ، دار باین سادگی ها تمام نمیشود ، طوطی برای آشتی کنان ، هدیه مناسبی از صاحبش میخواهد و عماد نیز مجبور میشود بهترین هدیه باب طبع‌طوطی تربیت شده‌اش را به او بدهد ، یعنی یکی از اشعار نابش را برای او بخواند :

«طوطی عماد خراسانی،
عاشق بیقرار غزل های
دلنشین این شاعر سوخته
دل است ، بقول خیلی ها،
معمولا این طوطی اولین
کسی است که شعر های
تازه عماد را میشنود و
صدای«به‌به»و «چه‌چه»خود
را بلند میکند! ـ و همیشه
حق هم با اوست!»

دینامیک بخاطر شکستن درخت، نقره‌داغ میشود

در حالی که دینامیک در امریکا بکار خوانندگی مشغول است‌و در یکی‌کاباره ایرانی هر شب‌چند صددلار دستمزد میگیرد ، در اینجا بخاطر تخلفی که مدتها قبل مرتکب شده ، نقره داغش کردند .

دینامیک ، چندی پیش، براثر سرعت زیاد در حین رانندگی ، در خیابان‌پهلوی با یک درخت تصادف کرد و اتومبیل «کامارو»ی تازه از لای زرورق بیرون آمده‌اش درهم کوبیده‌شد، و مشتی پاره آهن بیشتر از آن باقی نماند .

در همین تصادف ،درخت خیابان پهلوی نیز از جا کنده شد و درهم شکست ، بدنبال این حادثه ، ازقضا ماموران بموقع حاضرشدند و از دینامیک‌تعهدگرفتند که خسارت درخت را بپردازد.

ماموران برای دینامیک هزار تومان جریمه تعین کرده‌اند ، در حالی که این تازه فقط یک قلم ازجریمه است و اگر درختی که دینامیک با آن تصادف‌کرده است ، بخشکد ، دینامیک مجبور است جریمه بیشتری بپردازد .

دانشگاه ملی ایران: پل وزارت و معاونت

دانشگاه ملی ایران ، چند سالی است که بصورت پر خیر و برکت‌ترین‌دانشگاه های کشور در آمده‌است و بسیاری معتقدند اینجا ، بمنزله «پلی» برای وزارت و معاونت است و هرکس میخواهد«جبه» زیبا وخوش‌اندام‌وزارت ومعاونت را بپوشد ، باید از این پل بگذرد !

این شایعه درست یانادرست را وزیر شدن«احمد هوشنگ شریفی» بر سرزبانها انداخت شریفی دومین رئیس دانشگاه ملی ایران بود که بلافاصله به وزارت رسید .

پروفسور انوشیروان پویان رئیس قبلی این دانشگاه نیز وقتی از پل ریاست دانشگاه ملی ایران گذشت، یکراست‌از عالیترین صندلی وزارت‌بهداری سر درآورد و «وزیر» شده بغیرازوزرای بهداری‌و آموزش و پرورش ،دکتر امین‌عالی‌هم هم از ریاست دانشکده اقتصاد و علوم سیاسی دانشگاه ملی و معاون او ـ دکتر غلامرضا افخمی ـ ، هر دو با هم به معاونت‌وزارت کشور رسیدند.

حالادکتر عالیمرد دبیر کل سازمان امور اداری و استخدامی کشور است و دکتر افخمی ریاست سازمان ملی پیکار با بیسوادی‌رادارد و جای خودرادر پست‌معاونت امور اجتماعی‌وزارت کشور به‌دکتر ابوالفضل قاضی‌سپرده است .

دکتر قاضی نیز از دانشگاه ملی به معاونت وزیر رسیده است ، تا بیست روز قبل ، سمت قاضی در دانشگاه ملی، معاونت آموزشی این‌دانشکده بود . البته پای دکتر قاضی قبل از این هم به عمارت وزارت کشور رسیده بود . او حدود چهارده سال قبل ، وقتی که از سوئیس به‌ایران بازگشت ، در سازمان برنامه بکار پرداخت و حدود دوسال نیز مدیریت کل تشکیلات و بودجه وزارت کشور شد ، اما بعد به دانشگاه تهران‌رفت و بعنوان «دانشیار تمام وقت» دکتر قاضی حدود یکسال و نیم پیش ـ پس از پنج سال تدریس در دانشگاه تهران بعنوان مامور خدمت ، از دانشگاه تهران به دانشگاه ملی رفت و معاون آموزشی این دانشگاه شد .

واز آنجا نیز به معاونت امور اجتماعی وزارت کشور برگزیده شد .

با این حال ،دکتر قاضی از لحاظ استخدامی هنوز تابع مقررات دانشگاه تهران است و در پست معاون وزیرکشور نیز بعنوان مامور دانشگاه تهران کار میکند .

دکتر قاضی که ازدانشگاه‌ژنو در رشته حقوق عمومی درجه دکترا دارد ، از این وضع زیاد هم ناراضی نیست ، خودش میگوید :

«من هرگز راضی نیستم که پیوندهایم را با دانشگاه تهران بگسلم ، زیرا آنجا ، خانه‌اصلی من است . من اگر وزیر هم بشوم، حرفه و عشق اصلی خود ـ تدریس در دانشگاه را از دست نخواهم داد .

دکتر ابوالفضل قاضی

دانشکده حقوق به‌تدریس‌حقوق اساسی‌و جامعه شناسی‌سیاسی پرداخت و مدتی نیز معاون دانشکده حقوق شد .

تنها شاعره ایرانی که «روسی» حرف میزند!

«ژاله نظیری» شاعرمجوانی که گهگاه ترانه هایی هم برای خوانندگان رادیو و تلویزیون میسراید، بزودی کار ترانه سرایی را بطور جدی و مستمر آغازخواهد کرد .

«ژاله» که ترانه هایش ، از لطافت زنانه خاصی برخوردار است، تنهاشاعره ایرانی است که به زبان روسی تسلط دارد . او سال‌هادر ذوب آهن‌آریامهر مترجم روسی بود ، اما مدتی است که به وزارت امور خارجه منتقل شده است و از این جهت شاید تنها زن‌عضو وزارت‌خارجه باشد که بعنوان ترانه‌سرا، باخوانندگان رادیو همکاری میکند .

جنجال سلطان صاحبقران ادامه دارد

علی حاتمی

جنجال بر سر«سلطان صاحبقران»،همچنان ادامه دارد ! این سریال موفق‌که به‌عقیده گروه‌زیادی ،بهترین سریال تلویزیونی ایران است ،گرچه‌از لحاظ هنری ونمایشی‌درحد یك شاهکار جلوه‌کرده ، امادر ارائه زندگی وسیمای‌واقعی «ناصرالدین‌شاه» بعضی نکات دقیق تاریخی‌را ندیده‌انگاشته است .

مخالفان سریال سلطان صاحبقران میگویند:

ـ ناصرالدینشاه کمقتدر ترین و معروف ترین شاه قاجار بود ، اگر چه در زندگی خصوصی‌اش مردی شوخ و بذله‌گو و خوش گذران بود اما خارج از اندرون و در زندگی سیاسی ، پادشاهی مبتکرو باهوش بوده است » .

تا پنجشنبه گذشته ، هشت قسمت از این سریال ازبرنامه‌دوم تلویزیون‌پخش شده وهر هشت قسمت ، بحث زیادی را درمحافل مختلف و بخصوص مطبوعات برانگیخته است .

مجور اصلی این بحث ها و جنجال‌ها ، خود ناصرالدین شاه است ، شاید اگرتحقیق منظم و همه جانبه‌یی در زندگی خصوصی و سیاسی «سلطان صاحبقران» انجام میگرفت ، کار به جنجال آنهم بااین وسعت نمیکشید.

در همه جای دنیا ، وقتی یک سریال تلویزیونی تهیه میشود ، قبل از هر چیز، چندین متخصص مامور تحقیق میشوند تا بتوانند فضای سریال را باواقعیت های موجود تطبیق دهند .

عیب اصلی سریال سلطان صاحبقران ، این است که همه کارها را یکنفر انجام داده است : علی حاتمی !

«حاتمی»که از فیلمسازان برجسته ایرانی است ، نه تنها تحقیقات مربوط به دوره ناصری را شخصا انجام داده و سناریو را خودش نوشته و فیلم را کارگردانی کرده ، حتی لباس های سریال را هم خودش طراحی کرده‌است، بعبارت دیگر ، با یک تیر صدنشان زده است .

اما حاتمی در عین‌حالی که توانسته هنر خود رادر نوشتن‌دیالوگ وکارگردانی سریال ، به بهترین وجه ممکن نشان دهد ، اماچون بار همه‌کارها بدوش‌خودش بوده،از بعضی دقایق‌تاریخی غافل مانده است .

یکی از این نکات این اوایل سلطنت خود ـ در زمان صدارت امیر کبیر ـ بسیار جوان بوده و حتی ریش داشته‌است . (درحالی که در سریال چنین‌نیست) یا :

سلطان صاحبقران بهنگام نشستن‌برتخت مرمرمعروف، روی صندلی بر تخت مرمر می‌نشسته نه بر خودتخت سنگی !

از این نوع سهو در «سلطان صاحبقران» زیاد به چشم میخورد ، اما با همه اینها ، کار حاتمی‌درنوشتن دیالوگ و بخصوص کار ـ گردانی و گرفتن بازی‌خوب از هنرپیشگان، آنقدرتحسین برانگیز است‌که‌حتی‌مخالفان سریال سلطان صاحبقران‌نیز به آن اعتراف دارند وبقول یکی از هنرپیشگان سلطان صاحبقران : «بحث ها و جنجال هایی‌که در این‌مورد برپا شده،دلیل تاثیروارزش این سریال است و الاسریال های‌مرده وبی ارزشی که بعضی مواقع از تلویزیون پخش میشود ، هیچگاه این همه بحث های مخالف و موافق‌رابدنبال نمی آورد».

آوازه سلطان صاحبقران با وجودی که از برنامه‌دوم تلویزیون پخش میشود ، چنان‌درسراسر ایران‌پیچیده که‌گروه‌بسیاری ازشهرستان هایی که وصف آن را شنیده‌اند ، هر وقت به تهران می‌آیند ، سعی می‌کنند حتی‌الامکان شبهای جمعه ، پای یک قسمت از این سریال بنشینند و از تماشای آن لذت ببرند ، با توجه باین استقبال شدید ، معلوم نیست چرا تلویزیون این سریال خوب ایرانی را از برنامه شبکه سراسری پخش نمیکند ؟اگر چه‌شنیده میشود که بزودی ، پس از پایان پخش سریال‌از برنامه دوم ، شبکه پخش آن را آغاز خواهد کرد .

سناتور بهادری، زیر چادر اکسیژن!

سناتور احمد بهادری ،جمعه شب گذشته ناگهان راهی بیمارستان شد و زیر چادر اکسیژن قرار گرفت ! سناتور ۵۹ ساله تبریز ، ساعت یازده ونیم بعد از ظهر جمعه ناگهان دچار تنگی نفس شد و حالش بهم‌خورد ، خانواده سناتور که دستپاچه شده بودند ، بیدرنگ او را به بیمارستان‌رساندند.

در بیمارستان، پزشکان بر بالین سناتور حاضر شدند و چون بیماری‌اورا ناراحتی‌تنفسی و برونشیت مزمن تشخیص دادند، بلافاصله او را زیرچادر اکسیژن بردند .

پس از چندساعت، اکسیژن کمکی کار خود را کرد و تنفس سناتور، بحال طبیعی برگشت اما سناتور برای‌پیش‌بینی خطرات احتمالی ناشی از تنگی نفس، تا سه روز در اتاق مخصوص تحت مراقبت کامل بود و پس از بهبود نسبی‌برای استراحت بیشتر به منزل بازگشت. سناتور انتخابی تبریز یك آذربایجانی خلص و تمام عیار است .

او که هنوز لهجه شیرین آذربایجانی غلیظی دارد، در یکی ازروستاهای شهرستان سراب متولدشدو دراوان‌کودکی راهی‌تبریز شدوسالها عضوانجمن شهرتبریز بود.

بهادری ، از دوره پانزدهم به‌نمایندگی مجلس انتخاب شد وپنج دوره تمام همین عنوان را داشت تابالاخره سراز مجلس سنا درآورد وامروز از «شیوخ» مجلس شیوخ‌است.

آگهی استخدام رسمی

استانداری یزد طبق‌مفادقانون‌استخدام کشوری سه نفر رااز طریق امتحان و مسابقه بشرح زیر استخدام میکند

شماره	عنوان طبقه شغل	شرایط احراز	محل جغرافیائی خدمت	تعداد	گروه قطعی
۱ـ	متصدی امور دفتری ۲	دارا بودن دیپلم کامل‌متوسطه و طی دوره کار آموزی	خرانق	یکنفر	چهار
۲ـ	متصدی امورانتخابات‌یك	دارا بودن دیپلم کامل‌متوسطه و طی دوره کار آموزی	بهاباد	یکنفر	چهار
۳ـ	متصدی امورانتخابات‌یك	دارا بودن دیپلم کامل‌متوسطه و طی دوره کار آموزی	نیر	یکنفر	چهار

داوطلبان واجد شرایط میتوانند برگ درخواست ذیل این آگهی را تکمیل کنند وبا دو قطعه از آخرین عکس ۴×۳ خود و رسید بانکی مبنی بر پرداخت مبلغ سیصد و پنجاه ریال در یکی از شعب بانك ملی ایران بحساب ۹۸۰ خزانه نزد بانك مرکزی ایران بعنوان (حساب حق‌ثبت‌نام‌داوطلبان استخدام)حداکثر تا ده روز بعد از انتشار این آگهی با پست سفارشی به‌نشانی استانداری یزد ارسال دارند به مدارکی که‌فاقد رسید بانکی باشدو یا بعد از این مهلت به پست تحویل داده‌شود ترتیب اثر داده نخواهد شد پروانه ورود به جلسه امتحان ومسابقه در تاریخ۲۵ر۱۰ر۵۴ در محل استانداری بین داوطلبان توزیع‌خواهد شد تاریخ‌و محل‌برگزاری امتحان ومسابقه در پروانه مذکور درج شده است .

استاندار یزد دکتر سعید ط.موتمنی

برگ درخواست شغل ازاستانداری یزد

نام خانوادگی ـ نام ـ نام پدر ـ شماره شناسنامه
محل صدور ـ تاریخ تولد ـ مدرك رشته تحصیلی ـ وضع خدمت وظیفه
شغل مورد درخواست ـ نشانی کامل شهر ـ خیابان ـ کوچه
م‌الف ۱۶۴ شماره منزل ـ شماره تلفن ـ امضاء داوطلب

آگهی استخدام

وزارتجنك(اداره لجستیکی هلیکوپترهای نیروهای مسلح شاهنشاهی) تعدادی کارمندغیر نظامی که واجد شرایط زیر باشند جهت خدمت در تهران ازطریق انجام آزمایش و مصاحبه انتخاب واستخدام مینماید .

ردیف	تحصیلات مورد نیاز	تجربه مورد نیاز
	۱ـلیسانس مهندسی یامهندسی هواپیما	تجربه در تعمیر ونگهداری هواپیما و مهندسی آزمایشگاه
	۲ـلیسانس مهندسی راه وساختمان	تجربه درمدیریت مهندسی تاسیسات صنعتی
	۳ـلیسانس علوم کامپیوتر	تجربه درمدیریت کامپیوتر ومخابرات باارقام
	۴ـلیسانس مهندسی ، بازرگانی یامدیریت‌بازرگانی	تجربه درمدیریت صنایع هواپیما و تجزیه و تحلیل سیستمها ومدیریت طراحی
	۵ـلیسانس ایمنی صنعتی یاهواپیمائی	تجربه درصنایع یاایمنی هواپیما
	۶ـلیسانس علوم کتابداری	تجربه درکتابداری فنی
	۷ـلیسانس زبان انگلیسی	تجربه درمترجمی

شرایط ورود بخدمت :

الف : تابعیت دولت شاهنشاهی‌ایران
ب: متدین بیکی از ادیان (اسلام ، مسیحی ، کلیمی ، زرتشتی)
پ: داشتن دفترچه پایان خدمت یابرگ معافیت دائم یاسپردن تعهد خدمتی برای متخصصین .
ت: داشتن مدرك تحصیلی و تخصصی لازم در شغل مربوطه
ث:حداقل سن ۱۸ سال وحداکثر ۴۰ سال تمام .

توضیح :

کسانیکه بزبان انگلیسی اشنائی کامل داشته باشند در شرایط مساوی ارجحیت دارند ، داوطلبان بمنظور ثبت نام و کسب اطلاعات بیشتر میتوانند روز های شنبه و دوشنبه از ساعت ۸ الی ۱۵ باهمراه داشتن عین اخرین مدرك تحصیلی و تخصصی به مدیریت امور اداری اداره لجستیکی‌هلیکوپترها ی‌نیروهای مسلح شاهنشاهی واقع در امیرآباد شمالی روبروی دانشکده اقتصاد ، ساختمان پری مراجعه نمایند. م‌الف ۱۸۸۲۷

«اطلاعیه شرکت ملی گاز ایران»

بدینوسیله باطلاع اهالی محترم پایتخت می رساند کلیه ماموران شرکت ملی گاز ایران که منحصرا جهت بازدید ساختمان از لحاظ‌ایمنی مصرف گاز « برآورد مصرف گاز» «تعیین‌محل کنتور» «بازرسی‌لوله‌کشی گازساختمان »وبالاخره «نصب‌انشعاب گازوکنتور» به منازل متقاضیان در محدوده های گاز رسانی مراجعه‌مینمایندارای کارت شناسائی عکس‌دار و کارت‌مخصوص«اجازه ورود بمنازل مشترکین گاز » با آرم شرکت ملی گاز ایران میباشند که هنگام مراجعه لازم است ارائه دهند . م‌الف ۲۰۲۹۶ ۱ـ۳

منطقه گاز تهران

اطلاعیه انجمن شهر خوی

دریکی از روزنامه‌های عصر مطلبی تحت عنوان (خوی در انتظار شهردار جدید) بقلم آقای صادق ظریفی درج شده بود قدر مسلم اینکه این امر به‌هیچ وجه ارتباطی بامردم ندارد زیرا قبل از انتخاب وپس از عزل آقای دانش شهردار قبلی این آقا شوق منصب شهرداری را در نظر خود پرورش میداد این دفعه هم بهوس احراز سمت مزبور دست از کار خود در اداره ثبت اسناد مراغه کشیده به خوی آمده است چون موفقیت حاصل نشده لذا ناچار به منظور تسکین ناراحتی‌های درونی خود مبادرت به مقاله نویسی نموده چنانچه آقای صادق ظریفی واقعا از حق جانبداری می‌کند آیابهتر نبوده مانند سایر معتمدین محل قبلا بانجمن شهر مراجعه و اطلاع حاصل می‌نمود که جریان انتخاب شهردار بچه ترتیبی صورت گرفته است آنوقت باالهام از قوانین شهرداری و انقلاب بزرگ شاه وملت روشن میشد که شهردار جدید نماینده اعزامی حزب رستاخیز ملت ایران از مرکزو مطلع‌ترین هم شهری‌و اردوبا سابقه‌درامور شهرداری بسمت شهرداری انتخاب گردیده است.

انجمن شهر خوی

آ ـ ۷۳۶۹

آگهی مناقصه عمومی شماره ۵۹ر۵۴

شرکت برق منطقه‌ای خراسان هشت قلم نوار کابل ـ مفصل ـ نوار عایق ـ روغن سرکابل ـ ورنیزول موردنیاز خود را از طریق مناقصه عمومی خریداری مینماید ـ داوطلبان شرکت در مناقصه همه روزه میتوانند جهت دریافت برگ شرایط و مشخصات مناقصه باداشتن معرفی نامه در ساعات اداری در تهران بدفتر مرکزی اینشرکت واقع در خیابان میکده و در مشهد بدفتر اداره تدارکات واقع در خیابان‌آخوند خراسانی(خاکی) مراجعه و با دریافت برگ مشخصات‌پیشنهاد خود را براساس مفاد مندرج در آن تنظیم و با ضمیمه‌نمودن فیش یا ضمانت‌نامه بانکی بمیزان پنج‌درصد مبلغ پیشنهادی حداکثر تا ساعت ۹ صبح روز ۱۷ر۱۱ر۵۴ در مقابل اخذ رسید بدفتر اداره تدارکات اینشرکت در مشهد تحویل دارند پیشنهادات رسیده بلافاصله در همان روز در محل اداره تدارکات باز وقرائت خواهد شد حضور پیشنهاد دهندگان در جلسه کمیسیون مناقصه آزاد است.

محل تحویل کالا مشهد جاده سرخس انبار شرکت برق منطقه‌ای خراسان خواهد بود شرکت برق‌منطقه‌ای‌خراسان در رد یا قبول کلیه پیشنهادات مختار است .

شرکت برق منطقه‌ای خراسان

آگهی مزایده

سازمان کشتارگاه شهرداری پایتخت پودرهای گوشت و خون استحصالی یکساله آینده خود را که حدود ۸۰۰ تن پودر گوشت و ۲۰۰ تن پودر خون میشود از طریق مزایده بفروش میرساند و محل تحویل کشتارگاه خواهد بود داوطلبان خرید میتوانند تا آخر وقت اداری روز چهارشنبه ۱۷ر۱۰ر۵۴ همه روزه در اوقات اداری‌پیشنهادات خود را در پاکت سربسته ولاک ومهر شده به‌دفتر سازمان کشتارگاه شهرداری پایتخت واقع در نازی‌آباد تحویل داده وبرگ نمونه قرارداد و سایر شرایط کار را از دفتر سازمان مذکور دریافت دارند پیشنهادات واصله در ساعت ۱۰ صبح روز پنجشنبه ۱۸ر۱۰ر۵۴ با حضور اعضاء کمیسیون مزایده که در سازمان مزبور تشکیل میشود باز و قرائت خواهدشد و حضور پیشنهاد دهندگان در جلسه کمیسیون آزاداست.

پیشنهاد دهندگان بایستی معادل ۵درصد مبلغ پیشنهادی را اسناد خزانه یاضمانتنامه، بانکی ویاقبض سپرده صندوق کشتارگاه ضمیمه پیشنهاد خود نمایند و چنانچه برندگان اول ودوم وسوم حاضر به انعقاد قرارداد نشدند سپرده آنان به نفع سازمان کشتارگاه ضبط خواهد شد. شهرداری دررد یاقبول یک یاکلیه پیشنهادات آزاد است .

م‌الف ۲۰۳۹۸

سازمان کشتارگاه شهرداری پایتخت

دکتر محمد اسمعیل رضوانی :

از پندنامه تا روزنامه

گزارش جعفر صفاری

درایام مشروطیت، علاوه بر روزنامه شب‌نامه ، پندنامه ، عبرت‌نامه ، سوق‌نامه و بیدارنامه منتشر میشد در روزنامه های آن عصر ، شعر ملك‌الشعرا و تاجر بازاری در کنار هم چاپ میشد

دکتر رضوانی

دکتر محمداسماعیل رضوانی استاد گروه تاریخ در تالار فردوسی دانشگاه تهران از «روزنامه نویسی» پیش‌از عصر پهلوی سخن گفت :وی درآغاز گفت :تازمان فتحعلیشاه کشور مابا دنیای‌خارج چندان‌ارتباط نداشت البته گهگاه هیئتی از اروپا راهی ایران شده وبدون تماس با جامعه‌یاتاثیر در شئون مملکت به کشور خود باز می گشتند لیکن در هنگام پادشاهی فتحعلی‌شاه حوادثی‌روی‌داد که مملکت در گردونه تغییرات و در گرداب‌سیاست‌های خارجی قرار گرفت . دگرگونی‌های این زمان در همه شئون ازجمله روزنامه نویسی‌موثر واقع شد. همزمان باتاجگذاری فتحعلیشاه در سال ۱۲۱۲ شهرت ناپلئون اروپا را تسخیر کرده بود . سال سوم پادشاهی فتحعلیشاه همزمان باپادشاهی تزار روسیه الکساندر اول بود . استعمار هندوستان توسط دولت انگلیس و سیرنعمات فراوان‌از رودخانه گنگ به تایمز ، کشور های‌دیگر را متوجه این‌خوان یغما نموده و برقابت با انگلیس واداشت . چنانکه الکساندر اول بقصد را صادر کرد و ناپلئون نیز از هندوستان فرمان حمله به‌قفقاز سوی دیگر متوجه هندوستان شد .

باین ترتیب سه قدرت‌بزرگ جهان غیر مستقیم متوجه دربار ایران شدند وتهران‌مرکز مهیب ترین دسیسه‌های‌تاریخ سیاست گردید . و در این دورنمای وحشتناک دیپلمات‌های‌فرانسوی و انگلیسی دسته‌دسته راهی ایران شده و بدربار راه یافتند. در جریان جنگ‌های ایران و روس وشکست های پی‌درپی ایران ، درباریان هوشمند بخصوص عباس‌میرزا نایب ـ السلطنه را متوجه درماندگی ایران نمود .

عباس‌میرزا در این زمان خدمات برجسته‌ای به ایرانیان کرد تا شاید جبران این عقب ماندگی را بنماید .

تاسیس چاپخانه ، کارخانجات تفنگ‌سازی، کارخانجات‌باروت سازی از اقدامات مفید او در این زمان‌است او حتی درصدد ترجمه کتاب های خارجی نیز برآمد و نخستین‌بار اقدام به اعزام محصل به اروپا نمود . مفصل ترین مقاله در این دوره در مورد اعزام‌محصل‌به خارج بقلم مجتبی مینوی است که در مجله یغما سال‌ششم آمده‌است. اولین گروه اعزامی در سال ۱۲۲۵ شامل ۲نفربودو سومین گروه متشکل از ۵ نفر که برای تحصیل به انگلیس اعزام‌شدند.

نخستین روزنامه ایران

از برجسته ترین شاگردان این بورس ها میرزا صالح شیرازی کازرونی نام دارد که پس‌از اقامت چهار ساله‌اش‌در انگلیس‌بایران‌بازگشته و مستشار عباس‌میرزا گردید وهم او بود که نخستین روزنامه‌رادر ایران براه انداخت . این روزنامه دارای دو صفحه بود .

ونیز در این زمان نخستین کتابی که به‌چاپ رسید «رساله جوابیه» از میرزا رضا قائم‌مقام بود که مردم‌راتشویق به‌انجام فرایض مذهبی‌نمود. این‌کتاب در سال ۱۲۳۳ به طبع‌رسید .

میرزاصالح از روزنامه‌بعنوان کاغذ اخبار یاد کرده است . ناگفته نماند که روزنامه از زمان های قدیم حتی در زمان ساسانیان ازاصطلاحات دیوانی بوده است و بدفتری می گفتند که در دربار ساسانی دخل و خرج های روزانه در آن ثبت میشده است. دردوره قاجاریه نیز روزنامه بمعنی مطلق‌گزارش بکار میرفت.بعنوان مثال روزنامه وقایع اتفاقیه‌کلمه روزنامه‌جزئی از اسم روزنامه است و بمعنی گزارش وقایعی است که اتفاق میافتاد . و تا اواخر دوره ناصرالدین شاه کلمه روزنامه بعنوان نشریه‌ای‌که مرتب منتشر می شود بکار نمی رفت اینست که میرزاصالح شیرازی هم به نشریه خود عنوان روزنامه‌نداد و آنرا کاغذ اخبار نامید . در سرلوحه این روزنامه تصویر شیرو خورشید نقش بسته بود که این علامت خود ریشه‌ای در تاریخ دارد چرا که قبل‌از ساسانیان علامت شیر وجود داشت . بدین دلیل که قدما در آن زمان در تقسیم‌بندی خود ایران را در برج اسد قرار داده‌اند و اسد همان شیراست. لیکن در دوره محمدشاه قاجار بدست این شیر ذوالفقار علی داده شد چرا که‌یکی از القاب علی (ع) «اسدالله» است . بنابر این شاید نخستین نقش شیرو خورشید در روزنامه میرزاصالح شیرازی عرضه‌شده باشد . همانطور که ذکر شد این‌روزنامه حاوی دو صفحه بود. صفحه نخست مختصر اخبارالممالک شرقیه و صفحه دیگرشامل اخبارالممالک‌الغربیه. تردیدی نیست که اخباری که از ایران‌بچاپ میرسید گزارش امور دربار بوده است . اخبار سایر کشور های آسیائی نیز از روزنامه های خارجی‌ترجمه میشد .این نشریه ماهانه بوده است و اینکه چه مدت عمر داشته است به هیچوجه‌مشخص نیست . لیکن بین چاپ این نشریه و روزنامه وقایع اتفاقیه چهارده سال فاصله است . وضعیت روزنامه در این دوره مشخص نیست تنها یکشماره ازاین‌روزنامه‌دردست‌است.

روزنامه یادشده دارای نثر مسجع بوده وقافیه و وزن‌دارد متاسفانه نویسندگان‌آن به هیچ روی شناخته شده نیستند . نخستین روزنامه بمعنی واقعی را امیرکبیر در سال ۱۲۶۷ عرضه کرد.این روزنامه‌برخلاف روزنامه پیشین دارای نثری ساده بود .هفته‌ای یکبارمنتشر شده و جمعا ۴۷۱ شماره در طول ۱۰ سال بدست مردم رسیده است .

مهم ترین وقایع و تغییرات ایران در این‌شماره ها منعکس شده است . جنگ ایران و انگلیس برسر مساله هرات‌بین سال های ۱۲۷۲ و ۱۲۷۳خود از مهم ترین‌این‌وقایع محسوب می شود .

در این زمان ناصرالدین‌شاه به اعلامیه‌های خصمانه انگلیس پاسخ میگفت و نام اشتهارنامه برآنها نهاده بود نه اعلامیه . از اختصاصات روزنامه وقایع اتفاقیه آنست که نرخ ارزاق‌و برخی آگهی های تجاری در آن قید می شده است .

زورنامه نه روزنامه

ناصرالدین شاه پس‌از طی ده سال از انتشار این روزنامه صنیع‌الملک را مامور کرد تا روزنامه دیگری را منتشر نماید او «دولت علیه ایران» را با نقاشی های زیبای خود منتشر کرد .شایدبتوان‌گفت که‌تصاویر کلیه رجال این زمان در این روزنامه به طبع رسیده است. جا دارد که قدر این نقاش بزرگ شناخته شده و کنگره‌هم برای او برپا گردد . روزنامه «دولت علیه ایران»۶ سال چاپ شد و پس‌از آن بدستور ناصرالدین شاه‌چهار نوع‌روزنامه بمردم عرضه شد .

روزنامه دولتی که اخبار و اسناد دولت در آن قید میشدو به مصور و بدون تصویر تقسیم میشد .

روزنامه ملتی که حاوی روزنامه علمیه دولت علیه ایران که شامل مطالب علمی و ادبی بود.

روزنامه دولتی به سه زبان فارسی ،عربی و فرانسه منتشر میشد . در روزنامه ملتی تنها مشکلات مردم مطرح بود و گاهی هم شرح حال بزرگان بخصوص شعرای بذله‌گوی در آن می آمد .

پس از طی ٤ سال از نشر این روزنامه ها اعتمادالسلطنه مامور انتشار روزنامه‌ای دیگر که جایگزین آنها گردد شد و به انتشار روزنامه «ایران» همت گماشت .

روزنامه یادشده هفته‌ای سه‌بار چاپ میشد و پس‌از مدتی به روزنامه «ایران سلطانی» و بالاخره به «روزنامه رسمی‌کشور شاهنشاهی» تغییر نام داد . درخلال این اوضاع برخی وزارتخانه ها نیز به انتشار روزنامه پرداختند.چنانکه‌روزنامه نظامیه و علمیه و ادبیه از انتشارات وزارت جنگ بود و روزنامه دانش‌نیز از دارالفنون مجانا بدست مردم می رسید چرا که مردم تمایلی به‌مطالعه روزنامه نداشتند و از آنجاکه بدستور ناصرالدین شاه بطور مرتب از این روزنامه ها برای رجال فرستاده میشدو پول آن نیز وصول می گردید مردم‌نام روزنامه به آن داده بودند . به پیروی از ناصرالدین شاه پسرش‌مظفرالدین‌شاه نیزروزنامه ناصری را منتشر کرد و ظل‌السلطان روزنامه‌فرهنگ را در اصفهان منتشر نمود . در این خلال ناصرالدین شاه‌برای بالا بردن سطح افکار عموم روزنامه «اطلاع» را بمردم‌عرضه کرد .

تکنوازی پیانو روزهای هفدهم و هجدهم در تالار رودکی

پیانیست اتمی: فیلیپ انترومون

فیلیپ‌آنترومون

«فیلیپ انترومون» نوازنده پیانو ـ که‌درمیان دوستداران خود به پیانیست اتمی شهرت یافته میهمان ارکستر سنفونیک تهرانست، این هنرمند در برنامه‌ای که روزهای هفدهم‌و هیجدهم دیماه در تالار رودکی برگزار می‌شود به تکنوازی پیانو خواهد پرداخت .

این هنرمند صفحات زیادی ضبط کرده و تاکنون چهار جایزه بزرگ موسیقی راربوده است .

انترومون کار خود را در نیویورک آغاز کرد و تاکنون با ارکسترهای مشهوری چون ارکستر سنفونیک نیویورک ، ارکستر سنفونیک شیکاگو ، ارکسترسنفونیک‌سانفرانسیسکو و.... همکاری داشته و در کنار «لئونارد برنشتین» و چند رهبر بزرگ دیگر به اجرای برنامه پرداخته است .

در برنامه‌ای که انترومون تکنوازی میکند فرهاد مشکوه رهبری ارکستررا برعهده دارد در این برنامه «پاساکالیا» اثر «وبرن» ، «کنسرتوپیانو شماره ۲۱» اثر«موتسارت»، «کنسرتو پیانو و والس» اثر «راول» به اجرا درمی‌آید .

کنسرتوپیانوی موتسارت یکی ازآثارزیبای اولیه‌ی‌اوست که نشان دهنده‌ی دقت او در آفرینش موسیقی است که از لحاظ زیبائی با سنفونی‌های او برابری می‌کند.

کنسرتو پیانو شماره ۲۱ موتسارت نخستین بار در سال ۱۷۸۵ در وین به اجرا درآمد و توفیق غیرمنتظره‌ای برای آهنگساز کسب نمود.

محمد ابراهیمیان

مروری بر برنامه‌های خوب و بد تلویزیون

سیبهای خوب تلویزیون در یک سبد

صحنه‌یی از سریال سلطان صاحبقران یکی از سریالهای خوب تلویزیون

تلویزیون ، هنوز خیلی جوان است، تلویزیون ملی ایران را می‌گویم اما در عین جوان بودن نیرویی انکار ناپذیر یافته است که به لطف افکار جوان و پشتیبانیهای بی‌دریغ درقشر های مختلف جامعه رسوخ کرده‌است و در این میدان تجربه ضمن پیروزی هایی که نصیب این‌سازمان شده‌است، شکست هایی نیز ـ که‌درحدتجربیاتی برای برنامه های آینده تلویزیون باید باشند ـ وجود داشته است و دارد برنامه های تولیدی تلویزیون که میلیونها ایرانی آنها را می‌بینند در نوعهای‌مختلف و تحت شرایط گوناگون اما زیر لوای گسترده سازمان رادیو تلویزیون ملی ایران خلق می‌شوند و در این وسعت است که گاه مهره‌ها درست سرجایشان هستند و گاه نیز مهره های زائدی از بی‌کرانگی سفره سوء استفاده کرده‌اند و جایی‌ومکانی برای خود دست وپا کرده‌اند . آنچه بد است ، بد است و جای تردیدی ندارد . سریالهای تلخ و شیرین ، چنگک و غریبه بد هستند،چرا که در آنها معیار های درست نمایشی بکار گرفته نشده و نمی‌شود ، اینها همان مهره های زائد و غیرضروری صفحه شطرنج تلویزیون هستند ، اینها می‌توانند نباشند چون بودنشان هیچ مسئله‌ای را مطرح نمی‌کند وتلویزیون می‌تواند برنامه های تولیدی بهتر از این مجموعه‌ها داشته باشد ، می‌گویم می‌تواند ، چرا که توانسته است و دیده‌ایم و هم‌اکنون‌می‌بینیم. تلویزیون مجموعه دلیران‌تنگستان را نمایش‌داده است . تلویزیون سلطان‌صاحبقران‌را دارد که در آینده نزدیکی سمک عیار، دایی‌جان ناپلئون ، عمرخان و دیگرانی خواهند آمد که معیار های‌تازه‌نمایشی خواهند داشت ، اگر نداشته باشند حداقل با شناختی که از کارنامه آدم هایی مثل تقوایی ، ذکریا هاشمی ، باربد طاهری و دیگران در دست‌داریم حداقل چیزی بهتر از سریالهای‌موجود روی آنتن خواهند فرستاد . اما در این گستردگی میدان که هرکس‌بنوعی داعیه هنرمند بودن دارد مایه تاسف است اگر تماشاگر را به هیچ بگیرند، یا از شرایط موجود در تلویزیون بهره های نامعقول بردارند . اینکه تلخ و شیرین را بیهوده کش‌میدهند، اینکه غریبه و چنگک از پایه بی‌منطق هستند نوعی فریبکاری است ، مردم را بی‌فرهنگ شمردن است . خیانت است . اما در دلیران تنگستان ، در سلطان صاحبقران چنین چیزی‌وجود ندارد ، هرچند کار نادر ابراهیمی هم نمی‌خواست چنین چیزی داشته باشد .

اما تلویزیون ملی ایران که‌متاسفانه در این گونه موارد امتیاز هایی می‌دهد که قدرش ناشناخته می‌ماند ، از سوی دگر در تولید برنامه های دیگرش موفق است . آنقدر موفق که هریک برای خود میدانی یافته‌اند و تماشاگرانی که سخت به آنها وکارشان دل بسته‌اند .

نمونه های این کارهای خوب را چنین می‌شمرم .

اخبار که یکی از بهترین گروههای تلویزیون است ، با کادری موفق که هرروز شاهد صعودشان هستیم و نمونه‌اش جریان اوپک بود . با گویندگانی خوب ، آگاه و مسلط . کودکان که آنهم یکی از برنامه های قابل بحث و خوب تلویزیون است‌با برنامه های متنوع و مجریان خوب که بچه‌ها را پای تلویزیون می‌نشانند و بخوبی نگهمیدارند . نگاه کنید بربرخورد خانم برومند که رابطه‌اش با بچه‌ها چگونه است و حرفهایش برای بچه‌ها چه بدل نشستنی . نگاه کنید به خانم عاطفی‌وقصه های‌خوبش که بچه‌ها را هم ، بچه های کوچک را کتابخوان کرده است .

برنامه دانش را ببینید و مسائلی را که مطرح می‌کند و آگاهیهایی که به انسان میدهد با انتخاب های‌خوب و اجرای خوب مجریش .

و مهمتر از این هفت روز هفته را که ناآگاه‌ترین بیننده را درجریان رویداد های گوناگون هفته قرار می‌دهد و نیرویی که صرف این‌برنامه کوتاه می‌شود ،باتمامی مهارتهایشان در تهیه ، اجرا و بیان آنچه درجهان گذشته است .

« آقای مربوطه » نیز یکی از کار های خوب تلویزیون است که هرشب انتظار دیدنش را می‌کشند اگر این برنامه بدلیل کمیت دچار بحرانهای سوژه‌ای و گاه اجرایی نشود کماکان می‌تواند موفق باشد .

دوستت دارم

باید از دوستت‌دارم ، دوستت‌دارم یاد کرد که با بینش و آگاهی تهیه و اجرا شده بود و رابطه قشنگی که مجری آن و نویسنده‌اش‌باتماشاگران داشتند انکار ناپذیر بود . این برنامه اگر به ابعاد دیگر نمایشی‌اش ـ سوای مسائل صرفا کمیک ـ توجه کند میدان جولان خواهد داشت .

و این ژاله کاظمی‌دراجرای‌برنامه خوب ما و شما چه موفق است و سوژه‌ها چه خوب انتخاب می‌شوند و چه کاتهای درستی دارد گزارش هایی که تهیه می‌کنند ، این بهترین رابطه تلویزیون و مردم است .

اما در کنار اینها نمایش فیلمهای باارزش سینمایی که تازگیهادرتلویزیون سنت شده است تحسین‌آمیز است نمایش فیلم هایی که ارزشهای والای سینمایی دارند و از نمایششان‌مدتها گذشته است و اینک فرصت‌دوباره‌ای برای دیدن این آثارباارزش‌سینمائیست. نمایش فیلمهای هشت و نیم ، جهنم در اقیانوس آرام ـ چارلی و از این قبیل .

این یادداشت تحسین‌آمیز درباره تلویزیون ملی ایران یک‌وظیفه است، بهمان اندازه گاه و بگاه برنامه های بدش را گوشزد کرده‌ایم و این‌بخاطر کسانیست که می‌گویند به همه چیز بدبینانه نگاه می‌کنید و چرا فقط از برنامه های بدش حرف میزنید ، آنچه نوشته شد قدرشناسی از نیرو های انسانی و خلاقه کسانیست که برای تلویزیون و برای مردم که لاجرم هرشب مهمانشان هستند حرفهای‌خوب و تازه دارند . نه بیشتر .

فعالیت‌های هنری

گالری سیحون

نمایشگاه نقاشیهای علیرضا اسپهبد .
دیدار : صبح و بعد ازظهر
نشانی : خیابان وزراء ، خیابان چهارم، تلفن ۶۲۱۳۰۵

تالار ۲۵ شهریور

نمایشنامه ابراهیم توپچی‌و آقا بیک ، نوشته منوچهررادین.
کارگردان : رکن‌الدین‌خسروی
بازیگران : جعفر والی ـ اکبر زنجانپور ـ عنایت بخشی ـ سرور رجائی و چند تن دیگر
شروع ساعت ۷٫۳۰ بعد از ظهر هر روز .
آدرس :خیابان‌جنوبی پارک شهر تلفن ۵۲۵۴۴۴ .

تالار مولوی

نمایشنامه جزیره بزها
نویسنده هوگوبتی .
کارگردان ومترجم پری‌صابری
بازیگران فیروزه اصولی ـ فرح اصولی‌ـ ژالاک ـ داریوش ایران نژاد .
ساعت اجرا ۸ بعد از ظهر .
خیابان شاهرضا خیابان ۲۱ آذر شماره ۵

نگارخانه سولیوان

نمایشگاه طرح معماری یک پایگاه هنری از تقی‌سیاحتگر دایر است .
ساعات بازدید ۵ تا ۸ بعد از ظهر .
نشانی خیابان‌فخررازی‌شماره ۱۳۶ .

تئاتر کوچك تهران

دو نمایشنامه « ماشین‌نویسها وببر » به کارگردانی پرویز صیاد درتئاتر کوچک تهران بروی صحنه است .
ساعت اجرای نمایش ۸ بعدازظهر .
نشانی خیابان پهلوی پشت بازارچه صفویه تلفن ۲۹۵۸۶۰ .

تهران گالری

نمایشگاه طراحی و نقاشی سیاوش کسرائی در تهران‌گالری ادامه دارد .
ـ بازدید ۵ تا۸ بعدازظهر .
ـ نشانی عباس‌آباد ـ خیابان قصر تلفن ۸۴۴۰۵۵

خانه آفتاب

نمایشگاه آثار خوشنویسی « صادقین » هنرمند پاکستانی
ـ بازدید ۹تا۱۳ ـ ۱۶ تا ۲۰
ـ نشانی روزولت ، مقابل دانشسرایعالی .

گالری لیتو

از دوشنبه ۸ دیماه‌آثارحکاکی ناهید حقیقت درگالری لیتو به نمایش در میاید .
بازدید از ۵تا۸٫۵ بعدازظهر .
نشانی : خیابان آبان‌شماره۳ تلفن ۸۲۲۴۳۸

درانجمن ایرانوامریکا

نمایشگاه آثار ایدین آغداشلو درگالری پوپ و نمایشگاه‌نقاشیهای فرامرزپیل‌آرام درگالری علاء ادامه دارد .

انستیتو گوته

نمایشگاهی از کاریکاتورهای کامبیز درمبخش در انستیتو گوته .
ساعات بازدید ٤ تا ۸ بعد از ظهر .
نشانی خیابان وزراء خیابان هشتم .

شب آزادی

(۳۱)

نوشته : لاپیر و کالینز

ترجمه : دکتر منصور مصلحی

خوانده‌اند

درقسمت های گذشته شب آزادی «چگونگی تسلط استعماری انگلستان بر شبه قاره هند تشریح شد. دردنباله مطلب آغازنهضت رهائی‌بخش هندبه رهبری مردانی چون گاندی با ریشه یابی های عقیدتی و سنتی ملت هندبازگو میشود.

۱۲۵

نایب‌السلطنه باسایر حاکمان هندوضع آسوده‌تری‌داشت. برای برخی نهادن امضاء برپای‌سندوابستگی بسیار دردناك بود. یك‌راجه مرکزهند ازشدت اندوه دچار حمله قلبی‌شدو درگذشت مهاراجه دهلپور درحالیکه اشك در چشمانش جمع شده بود به مونتباتن گفت:

«این متن رشته پیوندی را که‌از ۱۷۶۵ ببعد میان‌اجداد من و پادشاهان شماکشیده‌شده بود برید».

با این‌همه‌خیلی از مهاراجه‌ها مایل بودند استقلال خود را حفظ کنند ازجمله مهاراجه اودایپوربه‌چندتنی ازهمقطارانش پیشنهادکرد که یك فدراسیون مستقل تشکیل دهند ولی به‌همان نسبت که۱٤ اوت نزدیك‌میشد فشار براین «یاغیان» افزونتر میشد. پاتل درآن دسته‌از مهاراجه‌نشین‌هایی که‌حزب کنگره شعبه‌داشت تظاهراتی براه انداخت در اریسا مردم قصرمهاراجه رامحاصره کردندو اعلام کردندکه تا سندوابستگی را امضاء نکند اجازه‌خروج نخواهدداشت.

باتمام این مخالفتها وپیمانها مونتباتن می‌توانست وعده‌اش راعملی کند وتقریبا همه سیب‌هارا درسبد پاتل بگذارد. جز پنج‌مهاراجه که سرزمین‌هایشان بعداز تقسیم‌در درون پاکستان قرار میگرفت تقریبا همه‌دیگران سندوابستگی را امضاء کرده‌بودند فقطسه مورد استثناء وجود داشت که بسیار هم پراهمیت بود.ناظم حیدرآباد نومیدانه کوشید انگلستان رابه قبول حالت دومینیونی سرزمینش وادارد حاکم کشمیر هم‌حاضر نبودتمکین کند. نواب« جوناگاده »نیز سرسختی نشان میداد وحتی تصمیم گرفته بود سرزمینش را

۱۲۶

که در داخل هندقرار میگرفت به پاکستان ملحق کند.

ـ آقایان بازرس‌ساویچ‌عضو دفتر تحقیقات جنایی پنجاب را معرفی میکنم.

مونتباتن خطاب‌به دورهبر مسلمان ـ جناح و دست‌راستش لیاقت علیخان که دراین‌صبح روز پنجم‌اوت بدفتر کارش‌آمده بودند ، افزود:

ـ گمان میکنم آنچه او خواهد گفت برایتان جالب است.

جناح ولیاقت علیخان سخت کنجکاو شدند چون دفتر تحقیقات جنایی پنجاب بعنوان بهترین سرویس اطلاعاتی هند شهرت داشت.

ساویچ باحالتی عصبی گلویش راصاف کردو مشغول صحبت کردن‌شد. آنچه اومیدانست درپی تحقیقات متوالی از جنایتکاران پنجاب که‌دسته‌های مسلح وباجگیری بودند بدست آمده بودواین اطلاعات آنقدر با اهمیت بودکه ازاو خواسته بودند آنها را ازحفظ‌کندوازلاهور بدهلی بیایدساویچ گفت یك گروه از سیخ‌های افراطی یاخرافاتی ترین‌وسرسخت‌ترین سازمان هندوهاکه نام اختصاری آن« آر،اس،اس،اس» است متحد شده‌اند رهبر گروه‌جدید تاراسینك نام داردمعلمی که‌درماه ژوئن از هوادارانش خواسته‌بود هندرا در خون‌غرق کنند. اعضای دوگروه تصمیم گرفته‌اند متحدشوند ودست‌به دواقدام تروریستی بزنند. سیخ‌هاکه آموزش نظامی دیده‌اند وبطرز کارباموادمنفجره آشنائی دارند مامور شده‌اند واگن های ترن‌هایی راکه‌از هندبه‌پاکستان میروند وسهم کشورجدید

۱۲۷

را ازمایملك امپراتوری هند میبرند منفجرکنند. تاراسینك برای آنکه افراد مسلحش اززمان‌و مسیر حرکت این قطار هاآگاه شوند یك‌ایستگاه فرستنده رادیویی روبراه کرده است .

مسئولیت انجام ماموریت دوم به‌افراد گروه «آر،اس، اس،اس »سپرده شده‌است‌که افرادش برخلاف سیخ‌هاخیلی آسان میتوانند خودرا مسلمان جا بزنند این سازمان‌سرسخت‌ترین افرادش را واردکراچی میکند این‌افرادکه تعدادشان معلوم نیست هرکدام‌بیك نارنجك انگلیسی «میلز» مجهزندو همدیگر را نمی‌شناسند درنتیجه بازداشت هیچکدامشان نمی تواند برای دیگران باعث‌دردسر شود.

اینان‌باید روز۱٤ اوت‌درمسیر میان مجمع‌ملی پاکستان وخانه محمدعلی جناح موضع بگیرند تاباانداختن یك‌نارنجك در اتومبیل جناح وکشتن‌اوبه‌عمر کشور نوزاد پاکستان پایان دهند. حساب این سازمان افراطی درست‌است قتل جناح سراسر شبه‌قاره رادرکام جنك‌داخلی فرو میبرد وهندوهاکه اکثریت دارند پیروز میشوند.»

رنگ جناح بعد از شنیدن این‌حرفهاسفیدشده بود و لیاقت علیخان بلافاصله از مونتباتن خواست که دستور بازداشت همه رهبران سیخ‌ها را صادر کند. نایب‌السلطنه‌مردد بود. چون همین اقدام هم ممکن بود سبب‌شروع جنگ‌داخلی شود بهمین جهت رویش را بسوی ساویچ کرد و گفت :

ـ اگر به فرماندار پنجاب دستور بازداشت این افراد را بدهم چه میشود؟

ـ متاسفم که این مطلب را میگویم ولی در میان افراد

۱۲۸

پلیس پنجاب به‌آن اندازه مردان وفادار نداریم که‌بتوانیم‌این ماموریت را انجام دهیم.

پنج روز بعد سیخ‌ها اولین ماموریت را انجام دادندو قطاری را که به‌پاکستان میرفت منفجر کردند.

★★★

سررادکلیف در ویلایی که مونتباتن در اختیارش نهاده بود تنها وبدون توجه به‌مسائل انسانی ، شتابان سرگرم کشیدن خط‌های مرزی جدیدی بود که سرنوشت ۸۸ میلیون هندی را تعیین میکرد، کانالهای آبیاری را به‌دونیم‌میکردبدون توجه به‌پیامدهای اینکار، در حالیکه میدانست در پنجاب آب یعنی زندگی وهرکس آب را در اختیار داشته باشد زندگی را در اختیار دارد او حتی یکی از دهکده‌هایی را که تقسیم میکردهم‌ندیده بود ونمیدانست جدا کردن دهقانان از مزرعه هایشان واز چاههای آبشان چه مصیبت‌هایی ببار میاورد. تقسیم مردم را از عبادتگاه‌هایشان، کارخانه‌ها را از منابع مواد اولیه‌شان و مولدهای برق را از سیستم‌های توزیع‌شان جدا میکرد. همه این نابسامانیها بخاطر این‌بودکه میبایستی قبل از ۱٤ اوت ویاشتابی غیر معقول کار تقسیم را به‌پایان برساند. وسایل کار رادکلیف ناقص بود نقشه‌هایی با اشل بزرگ نداشت و اطلاعاتی که روی نقشه‌های موجود قیدشده بود غالبا اشتباه‌آمیز بود چون هرکدام از دو طرف‌کوشیده بودند آمارهای جمعیتی را به سود خود تغییر دهند.

دنباله دارد

سومین گزارش داریوش نظری فرستادهٔ ویژه اطلاعات از: جبهه ظفار

فرمانده شورشیان ظفار، نوشت:

اسلحه رابگذارید و فرار کنید!

در پایگاه «شیرشیتی» یك افسر ایرانی که فرمانده این پایگاه است، بمن گفت:

ضمن جست و جوهای بسیار در غار های این منطقه، نامه‌یی بدست سربازان ما افتاد که مارك و علامت (جبهه‌ملی آزادی بخش ظفار) به‌عربی بر آن نقش بسته بود..

این نامه‌را فرمانده شورشیان منطقه شیرشیتی درغار گذاشت ومضمون آن‌چنین بود:

« به‌محض دیدن این نامه سلاحها را بزمین بگذارید و فرارکنید مادیگر در اینجا نمیتوانیم با سربازان ایرانی بجنگیم باید در غار دیگری مخفی شویم ».

نامه رهبر شورشیان ظفاردر «شیرشیتی» هرگزبدست چریکها نرسید و کسی جز سربازان ایرانی از مضمون آن آگاه نشد زیرا سرعت عملیات فتح پایگاه شیرشیتی چنان بود که هیچیك از شورشیان فرصت نکرد نامه را بخواند و طبق آن عمل کند.

آنها قبل از خواندن نامه فرار کرده بودند.

شگرد چریکها

حداقل، ازدوسال گذشته، کناره سبزوجنگلی و زیبای غارهای شیرشیتی از عمانیها خالی شده بود. چریکها، همه بومیان و مردم محلی را با زور اسلحه مجبور به ورود به جنگ میکردند. این شگرد آنها در سراسر ظفار بود. هرجا که بومیان حاضر به همکاری و بستن سلاح به کمر نمیشدند، محکوم بمرگ بودند.

باتصرف مواضع حساس شیرشیتی، بدست سربازان ایرانی وقلع وقمع شورشیان، سروکله بومیان شیرشیتی، در حالیکه سوار شتر و گاو هستند، پیدا شده است. زندگی کم‌کم به شیرشیتی باز میگردد.

همچنانکه پس از تصرف جاده صلاله به میدوی وبندر رخیوت، زندگی باین مناطق بازگشته است. اما هنوزمعلوم نیست‌که بومیان‌عمانی خواهند توانست با استفاده ازآرامشی که سربازان ایرانی در ظفار ایجاد کرده‌اند به زندگی‌ساده و اولیه خود ادامه دهند و فرصت بهره‌گیری از جاده‌های مواصلاتی و تاسیساتی را ـ که گروه مهندسی قوای‌ایران در بعضی نقاط ظفار ایجاد کرده‌اند ـ خواهند داشت یا آنکه شورشیان، پس ازتجهیز دوباره خود به‌سلاحهای ساخت کشورهای کمونیستی، ازمرز یمن جنوبی و بعضی از غار های مخوف وپنهان بیرون خواهند آمد و با آتش‌مسلسل هایشان بار دیگر آرامش‌منطقه را بهم خواهند زد؟

شواهد آنچه ظرف چندماه اخیر در ظفار گذشته نشان می‌دهد که‌چریکها تا مدتها جرات آغاز جنگ را نخواهند داشت. چیزی که بیش از هر چیز شورشیان را به وحشت مرگبار افکنده و تا آنسوی مرزهای یمن جنوبی فراریشان داده، شجاعت و سرسختی و روحیه جنگندگی بی‌نظیر سربازان ایرانی است.

از این‌شجاعتهای حماسه‌وار در جریان همه عملیات نظامی ایران علیه شورشیان ظفار، فراوان نشان داده شد، آنچنان که سراسر جنگ‌ظفار، حماسه‌یی جاوید از رشادت های‌سربازان‌دلیرایرانی‌است‌اما حماسه‌یی که در تپه ۱۰۷۳ بوجود آمد، بیادماندنی‌ترین حماسه جنگهای ضدچریکی است و در جریان همین نبرد

شورشیان در جنگی طولانی بر سر تپه۱۰۷۳ دربرابرجوانترین سرگرد ایران به زانو درآمدند

آنها میخواستند هلی کوپتر حامل مجروحان‌ایرانی‌رابزنند اماشجاعت دلاوران ایرانی مانع شد

دلیرانه بود که نام جوانترین سرگرد ارتش شاهنشاهی در سراسر خلیج فارس بر سر زبانها افتاده. سرگرد ۳۸ساله «شعاعلی رامتین». از دلاوری او یاد کنیم:

دلاوری یك قهرمان

بامداد شنبه دهم آبانماه‌بود. آفتاب سوزان عمان تازه‌از آنسوی خلیج فارس سربیرون آورده بود. هنوز یک ربع به ساعت هفت بامداد مانده بود که هلی‌کوپترهای نیروی‌زمینی شاهنشاهی حامل سربازان جنگنده ایرانی بسوی ارتفاع ۱۰۷۳ ـ شمال بندر سافکوت ـ به حرکت درآمدند.

اولین هلیکوپتر بر فراز تپه توقف کرد و اولین گروه از سربازان ارابی از حدمتری بپائین پریدند. این گروه، در سطح جنگلی و سنگی تپه، با سرعت گرم ساختن فرودگاه کوچکی برای فرود هلیکوپتر- هاشدندفرودگاه کوچکبسرعت آماده شد وهلیکوپتر دوم را در خود جای داد.

با استفاده از این موقعیت هلیکوپترهای سوم و چهارم و پنجم نیز بزمین نشستند، اما وقتی هلیکوپتر ششم خواست بزمین بنشیند موشک‌اندازهای آر- پی- جی۲ و۳ و۵ و۷ شورشیان، از «بیت‌هندوب»، دهکده ساحلی «سافکوت»، دره «حبنا» و «چشمه‌روب»، شلیک شد و هلیکوپترهای ابرادی را زیر آتش گرفت.

سربازان که در تپه ۱۰۷۳ پیاده شده بودند، با شروع تیراندازی از جانب دشمن، بلافاصله گرداگرد تپه آرایش گرفتند، و به تیراندازی‌مقابل پرداختند. آنها حتی فرصت تهیه سنگر نداشتند. ایرانیها از چهارسمت، درمحاصره، زیر رگبار دشمن قرار گرفته بودند.

در چنین هنگامه‌یی، راه کمک نیز از هر سوبسته بود،

دلاور ایرانی:

رامتین، در ۲۸ سالگی، جوان ترین سرگرد ارتش شاهنشاهی است. او، بپاس شجاعت بی‌نظیرش در تپه ۱۰۷۳، دوره شش ساله سروانی را فقط ۴۱ روزه گذرانده است.

سرگرد شعبانعلی رامتین ـ فاتح نبرد در ارتفاع ۱۰۷۳ ـ بهمراه گروهی از هم سنگرانش در ظفار.

نیروهای کمکی ایران نه ازراه زمین و نه از راه هوا نمی‌توانستند به یاری سربازان مستقر در تپه ۱۰۷۳ بشتابند. شورشیان، ضمن هدفگیری هلیکوپترها، با خمپاره‌انداز- های ۸۲ میلیمتری، تیرباران اشپارگین و کلاشینکوف و نارنجک‌های دستی و تفنگی آنهم، از فاصله ۳۵ متری، رگبار آتش را بر سر نیروهای ایرانی مستقر در تپه ۱۰۷۳ فرو میریختند.

در این بحبوحه، سربازان‌آماده در هلیکوپترها منتظر ورود به تپه بودند واز سوی دیگر، گروهی از سربازان از پایگاههای اطراف به حرکت درآمدند، اما بعلت وجود جنگلهای انبوه و پرتگاههای غیر قابل عبور، ازنیمه راه بازگشتند.

تنها روزنه امیدی که باقیمانده بود مقاومت سربازان اندکمستقر در تپه ۱۰۷۳ بود. در این‌پایگاه سربازان ایرانی بفرماندهی یک سروان جوان که بیش از یکماه واندی از ترفیع درجه‌اش نمیگذشت، دلیرانه مقاومت‌کردند وسرانجام برپیروزی غیر قابل تصوری دست یافتند.

این فرمانده شجاع ـ سروان شعبانعلی رامتین» بود. سروان رامتین وافراد تحت فرماندهیش که تعدادشان بسیار معدود بود، تاسه بعدازظهر بسختی مقاومت کردند وبه‌شورشیان مجال یک وجب پیشروی ندادند.

درین حال، شورشیان با همه توان‌خودسعی‌داشتند هلیکوپتری را که حامل مجروحان‌بود منفجر کنند و مجروحان راازبین‌ببرند، اما سربازان ایرانی در حالیکه از نظر «نفر» بسیار کمتر از شورشیان بودند، بابخطر انداختن جان خود «نگذاشتند»به سربازان مجروح گزندی برسد.

مقاومت سرسختانه و شدید سربازان مجروح گزندی برسد. که شورشیان با همه تجهیزات و نفرات خود که تعدادی از آنها کشته شده بودند، سرانجام به عقب بنشینند و نیروهای کمکی بتوانند خود را به‌تپه ۱۰۷۳ برسانند.

بافتح تپه ۱۰۷۳، رامحمل سلاح از بندر «سافکوت» به مواضع چریکهای بکلی مسدود شد و شورشیان یکی ازحساس ترین مناطق عملیاتی خود را از دست دادند

دلهره و هیجان در مانستون

فتح تپه ۱۰۷۳ و بخصوص مقاومت‌دلیرانه وبی‌نظیرسربازان ایرانی‌دراین‌تپه،چنان حماسی‌بود که خبر آن بزودی در سراسر عمان وخلیج فارس بپیچید.

حماسی که «سروان‌رامتین» و سربازانش در عملیات دهم‌آبان آفریدند، چنان وحشتی در دل شورشیان افکند و چنان روحیه آنها را متزلزل کرد که در بقیه نبردها، دیگر نشانی ازسرسختی وپایداری آنها بچشم نخورد. در تمام مدتی که سربازان اندک ایرانی در تپه ۱۰۷۳ مردانه می‌جنگیدند، در «مانستون» ـ پایگاه اصلی نیروهای ایرانی در ظفار ـ هیجان و دلهره خاصی حکمفرما بود. هیچیک از افراد ایرانی مستقر در «مانستون»، امیدی بزنده ماندن حتی یک سرباز ایرانی در تپه ۱۰۷۳ نداشت اما وقتی عقربه ساعت، سه بعد ازظهر را نشان داد، لبخند وشوق پیروزی بپایگاه مانستون بازگشت. بی‌سیم‌ها که در تمام مدت نبرد، یک لحظه از کار نمی‌افتاد، مژده پیروزی غیر منتظره وباور نکردنی سربازان ایرانی در تپه ۱۰۷۳ را بپایگاه مانستون رساند. و لحظه‌یی‌بعد، سیل نیروهای کمکی و مهمات جنگی بسوی این تپه سرازیر شد.

وقتی جنگ در تپه ۱۰۷۳ به پایان رسید، فرمانده قوای ایران در ظفار، اولین نفری بود که به تپه ۱۰۷۳ رفت و فتح‌این تپه را به سروان رامتین و همه سربازانی‌که‌این چنین حماسه‌وار، هشت ساعت تمام مقاومت کرده وپیروز شده‌اند، تبریک گفت و برگونه‌های خسته و خاك‌آلود آنها بوسه‌زد. بپاس همین‌پیروزی درخشان بود که دو روز بعد، شاهنشاه آریامهر فرمان ارتقاء درجه شعبانعلی رامتین را به «سرگردی» صادر فرمودند.

جوانترین سرگرد ارتش

«رامتین» درست ۴۱ روز قبل ازآن، سروان شده بود. او که مردی بلند قامت، لاغر اندام و بسیار محجوب و خجول‌است، چهره‌یی سیه‌چرده و چشمانی نافذ دارد. او تنها سرگرد ایرانی است که دورشش‌ساله سروانی را فقط ظرف ۴۱ روز گذرانده است وحالا در ۲۸ سالگی، جوانترین‌سرگردارتش‌شاهنشاهی است.

رامتین که هنوز مجرد است، اهل اراك است ودوره لیسانس علوم سیاسی را در دانشگاه‌ملی ایران گذرانده است.

فشنك‌شورشیان: شورشیان ظفار با این فشنگ ها می‌جنگیدند. کالیبر هرکدام ۱۴٫۵ است. وقتی یکی از آنها از مسلسل‌های «اشپارگین»شلیک میشود، اگر درست بهدفبخورد، برای سقوط یک هلی‌کوپتر کافی است.

حالا، شورشیان متواری شده‌اند وده کامیون اسلحه و مهمات آنان بدست سربازان‌دلیر ایرانی افتاده است.

تبریکات

جناب آقای حجت کاشانی معاون محترم نخست‌وزیر وسرپرست سازمان تربیت‌بدنی ایران

انتخاب جناب آقای مهندس مسعود هارون مهدوی را بسمت رئیس فدراسیون هندبال کشور به آنجناب تبریک‌عرض نموده موفقیت شما را در راه خدمت به‌شاهنشاه آریامهر و میهن عزیز خواهانم.

معاون انستیتوتکنولوژی تهران رشته‌صنایع غذایی وشیمیائی

مقام معاونت محترم وزارت آموزش و پرورش جناب آقای شاکرین

شایسته انتصاب آقای هدایت‌اله ستوده را بسمت ریاست آموزش وپرورش شهرستان‌محلات که‌نشانه‌درایت وروشن‌بینی آنجناب می‌باشد تبریک می‌گوییم موفقیت آنجناب را ازخداوند متعال خواستارم.

دبیر دبیرستان‌های گرمسار ـ جمشید عمیدی
آ- ۷۴۰۱

جناب آقای دکتر خورومی

بانهایت مسرت ترفیع جنابعالی راتبریک گفته ترقی‌روزافزون شما را آرزومندم.

کریم‌فضیلی

جناب آقای محمد مهدی ساسانی

با قلبی مملو از شادی صمیمانه‌ترین تبریکات خود را به‌مناسبت ترفیع آنجناب به مقام مدیرکل اموراقتصادی و دارائی بزد تقدیم میداریم.

اردکان ـ احمد اسحقیه، علی‌اصغر کلانترزاده محمد کمالی، محمدحسین شیخ‌جعفری، محمد نوابزاده، مهدی کاشانی، علی محمد طیب، حسن قطبزاده و محمدعلی یمنی.
آ- ۷۳۸۳

جناب آقای شکوهی

ترفیع آندوست محترم را صمیمانه تبریک میگوییم.

کریم‌فضیلی
آ- ۴۰۵۷۷

جناب آقای دکتر محمد حسن رهنوردی

انتصاب حضرتعالی را به مقام معاونت پارلمانی وزارت بهداری صمیمانه تبریک می‌گوئیم.

باباعاشقی . علیمحمد کلاردشی
آ- ۱۶۱۹۹

مقام معظم وزارت آموزش و پرورش

انتصاب شایسته‌آقای قدرت‌اله صدرائی جوان لایق وانقلابی را به سمت سرپرستی دفتر کل سپاه دانش بحضور آن مقام‌معظم تبریک عرض می‌نماید.

مهین طاهری- اشرف اکبرزاده- سیدتراب جواهری‌معار- محمدحسین پزوه
آ- ۷۳۹۸

جناب آقای دکتر منصور مسگرا

ارتقاء شما را صمیمانه تبریک عرض نموده و موفقیت روزافزون آن جناب را در راه خدمت به شاهنشاه آریامهر وکشور عزیزمان ایران آرزومندم.

قم ـ جمال رمضانی
آ- ۷۳۹۲

جناب آقای قدرت‌الله صدرائی

انتصاب شایسته جنابعالی راصمیمانه تبریک وتهنیت گفته موفقیت آنجناب را در راه خدمت به شاهنشاه آریامهر ومیهن عزیز آرزو مینمایم.

اردکان ـ حسین مظلوم اردکانی
آ- ۷۳۹۳

جناب آقای رضا صفاوردی

ارقاء درجه آنجناب را صمیمانه تبریک میگوییم.

آئوسا
آ- ۴۰۶۰۷

جناب آقای حسین آتم

ما زائران خانه‌خدا از گروه ۳۰ نهایت تشکر از پذیرائی ومراقبتهای‌دائمی کارمندان‌آنجناب خصوصا ازآقای‌امینی‌داریم.

شمسی امیررفیعی . خانم‌عسگری . صدیقه‌سجادی . ماری امیرکلالی . ماه‌منیرغروی.
آ- ۱۶۱۳۳

Talbros

صاحبان میلیونها اتومبیل در ۳۰ کشور از ۵ قاره جهان به ۷۵۰۰ نوع گوناگون واشرهای تالبروس با درجه عالی مرغوبیت آن نیاز و اعتماد دارند.

Talbros GASKETS

سازنده:
PAYEN-TALBROS LTD.
14/1 Delhi-Mathura Road
P.O. Amar Nagar
Faridabad III (Haryana), India.

برای کسب اطلاعات‌بازرگانی با نشانی زیر تماس بگیرید: آ. اس. گونا
شماره ۸۰۲ ساختمان آفتاب‌شرق
خیابان فردوسی ـ تهران ـ تلفن ۳۱۰۷۰۷

A Member of Engineering Export Promotion Council, Calcutta (India)

آگهی حراج گمرك بازرگان

اداره گمرك بازرگان در ساعت ۹صبح‌روز شنبه چهارم بهمن ماه ۵۴ اتومبیل‌های متروکه مشروحه زیر را

۱ـ یک دستگاه اتومبیل سواری اوپل رکورد مدل ۶۳ متعلق به آقای شمیل بیات ماکو قبض انبار ۷۶۰۵۸۴ بازرگان.
۲ـ یکدستگاه اتومبیل سواری پژو ۵۰۴ تصادفی مدل ۷۱متعلق بمخانم صغری میرفتاحی قبض انبار ۷۶۳۷۵۵ بازرگان.
۳ـ یکدستگاه اتومبیل سواری فورد کورتینا تصادفی مدل ۷۴ متعلق به آقای رحیمی قبض انبار ۷۶۳۷۸۳ بازرگان.
۴ـ یک دستگاه اتومبیل سواری فولکس واگن تصادفی مدل۷۱ متعلق به آقای محمد صادقی شریعت‌مدار قبض انبار ۷۶۳۸۹۸بازرگان
۵ـ یک دستگاه اتومبیل سواری فورد مستانگ تصادفی مدل ۷۲ متعلق به آقای محمود اصغرزاده قبض انبار ۷۸۲۷۱۴ بازرگان
۶ـ یک دستگاه اتومبیل سواری پژو ۵۰۴ تصادفی مدل ۷۲ متعلق به آقای اصغر آقابالائی رفیع قبض انبار ۷۸۲۷۴۸ بازرگان.
۷ـ یک دستگاه اتومبیل سواری فولکس واگن ۱۳۰۰تصادفی مدل ۶۶ متعلق به آقای مهدی سپهر قبض انبار ۷۸۳۳۵۴ بازرگان
۸ـ یک دستگاه اتومبیل سواری اوپل رکورد تصادفی مدل۶۶ متعلق به آقای ـ قبض انبار ۷۸۳۳۷۸ بازرگان.
۹ـ یک دستگاه اتومبیل سواری پژو ۴۰۴ تصادفی مدل ۶۸ متعلق به آقای سید تقی شکرگذار قبض انبار ۷۸۳۳۹۴ بازرگان.
۱۰ـ یک دستگاه اتومبیل سواری فولکس کمبی تصادفی مدل ۷۳ متعلق به آقای حیدرعلی فرمداغی قبض انبار ۷۸۳۴۰۰ بازرگان.
۱۱ـ یک دستگاه اتومبیل سواری فولکس‌کمبی تصادفی‌مدل۶۷متعلق به آقای توکلی لاهیجانی قبض انبار ۷۸۳۶۶۰ بازرگان.
۱۲ـ یک دستگاه اتومبیل سواری بی‌ام‌و تصادفی مدل ۷۲ متعلق به آقای علی شربت قبض انبار ۳۳۱۰۱۵ بازرگان
۱۳ـ یک دستگاه اتومبیل بنز ۲۳۰٫۶ تصادفی مدل ۷۴ متعلق به آقای اسماعیل نیکو قبض انبار ۳۳۱۰۲۳ بازرگان
۱۴ـ یک دستگاه اتومبیل پژو ۳۰۴ تصادفی مدل ۷۲ متعلق به‌آقای محمد حسین ناجی قبض انبار ۳۳۱۰۳۶ بازرگان
۱۵ـ یک دستگاه اتومبیل پژو ۵۰۴ تصادفی مدل ۷۰ متعلق به‌آقای مجتبی عرفانی قبض انبار ۳۳۱۰۴۶ بازرگان
۱۶ـ یک دستگاه اتومبیل سواری فولکس کمبی تصادفی‌مدل ۶۹ متعلق به آقای فریبرز بهمن فردقبض انبار ۳۳۱۴۰۹ بازرگان
۱۷ـ یکدستگاه اتومبیل سواری بنز ۲۳۰٫۴ تصادفی مدل ۶۹ متعلق به آقای تیمسار سرلشگر بهروز قبض انبار ۳۳۱۴۱۸ بازرگان.
۱۸ـ یکدستگاه اتومبیل سواری جاگوار تصادفی مدل ۷۲متعلق به‌آقای فرامرز رشید عسگری قبض انبار ۷۸۱۷۰۲ بازرگان.
۱۹ـ یکدستگاه اتومبیل سواری فولکس واگن تصادفی مدل ۶۸ متعلق به آقای روبرت عزیزت قبض انبار ۷۶۳۶۵۷ بازرگان.
۲۰ـ یکدستگاه اتومبیل سواری بی‌ام‌و تصادفی مدل ۶۸ متعلق به آقای حسن نوربخش قبض انبار ۳۳۱۰۱۵ بازرگان.
۲۱ـ یکدستگاه اتومبیل سواری فورد مستانگ تصادفی مدل۶۸ متعلق به آقای احمد صادقی قبض انبار ۳۳۱۴۵۰ بازرگان
۲۲ـ یکدستگاه اتومبیل سواری پژو ۳۰۴ تصادفی مدل ۶۸ متعلق به آقای ضیاءالدین میرغفاری قبض انبار ۳۳۱۰۷۳ بازرگان.
۲۳ـ مقداری لوازم یدکی اتومبیل و کامیون از قبیل گیربکس ـ دیفرانسیل ـ دیکس از طریق‌حراج همگانی‌بفروش

میرساند طالبین میتوانند همه روزه به اداره گمرک بازرگان مراجعه پس از رویت کامل و آگاهی از کمیت وکیفیت کالا در حراج شرکت نمایند ضمنا ۰/۰۲ حراج بعهده خریدار خواهد بود.

اداره کل گمرك غرب

آگهی مناقصه خریددستگاه‌سنك شكن

کارخانه قند تربت حیدریه خریدیك دستگاه‌سنك‌شکن‌فکی کامل‌وترانسپورت سنك نشکسته و یك صفحه الك و ترانسپورت سنك‌شکسته وترانسپورت خاکه سنك‌رابمناقصه میگذاردعلاقمندان میتوانند با مراجعه بکارخانه و یا دفتر مرکزی واقع درخیابان‌میرعماد ساختمان زمرد ودریافت شرایط و مشخصات مناقصه پیشنهاد خود را بهمراه قبض سپرده به مبلغ‌یکصدهزار ریال بحساب شماره ۳۹۱۵ در بانك ملی ایران شعبه تربت حیدریه و یکبرك شرایط مناقصه و مشخصات دستگاهها امضاء شده بنحوی ارسال دارند که تا ساعت ۱۲ روز ۲۳ دیماه بدفتر کارخانه برسد پیشنهادات ساعت ۱۴ همان روز بازو قرائت خواهد شد.

کنتیننتال اویل کمپانی مالك اختراع شماره ۴۰۵۲ مربوط به:

(تنظیم علائم متناوب ارتعاشی (اکتشافات ارتعاشی)
میل دارد باصاحبان صنایع در ایران برای بهره‌برداری از اختراع خود وارد مذاکره شود.
برای اطلاع‌بیشتر بدفتر حقوقی دکتر آقایان و همکاران خیابان سوم اسفند ۱۴۹ مراجعه فرمائید.

آ-۱۶۱۹۳

کنتیننتال اویل کمپانی مالك اختراع شماره ۴۱۱۸ مربوط به:

طریقه برای برجا داشتن ولنگر انداختن وحمل ونقل کردن دستگاه ارتعاشی.
میل دارد باصاحبان صنایع در ایران برای بهره‌برداری از اختراع خود وارد مذاکره شود.
برای اطلاع‌بیشتر بدفتر حقوقی دکتر آقایان و همکاران خیابان سوم اسفند ۱۴۹ مراجعه فرمائید.

آ-۱۶۱۹۳

نیروی دریائی شاهنشاهی

آگهی استخدام «اعزام به‌خارج»

نیروی دریائی شاهنشاهی برای تکمیل کادر درجه داری خود تعدادی داوطلب بامدرك قبولی سوم‌متوسطه یا «پایان دوره راهنمائی» استخدام وپس ازموفقیت درآزمایشات جهت طی‌دوره بخارج‌ازکشور اعزام مینماید.

داوطلبینی که سن آنها بین ۱۵ تا ۲۰ سال تمام می باشد می توانند همه روزه با در دست داشتن آخرین مدرك تحصیلی واصل شناسنامه و یك قطعه عکس ۴×۳ بمعاونت پرسنلی نیروی دریائی شاهنشاهی واقع در تهران خیابان سپهبدزاهدی‌بالاتراز‌بیمارستان آپادانا (مدیریت استخدام) و یا به‌پایگاه ها و نمایندگی های نیروی دریائی شاهنشاهی در شهرستان های بندر پهلوی. خرمشهر. بندرعباس. بوشهر. کرمانشاه. رضائیه. اصفهان. مشهد. بزد. زاهدان کاسان. شیراز. کرمان مراجعه نمایند م الف ۱۱۳۴۱

سازمان تامین اجتماعی

آگهی

باستناد ماده ۳۵ قانون تامین اجتماعی وطبق‌تصویب شورایعالی تامین اجتماعی از تاریخ اول آبانماه ۱۳۵۴ جدول طبقه‌بندی درآمدکارمندان‌موسسات‌مهندسی مشاور که مشمول مقررات‌قانون تامین اجتماعی میباشند موقوف الاجرااعلام میگردد وازتاریخ مزبور حق بیمه آنعده از کارمندان موسسات مذکور که مجموع حقوق‌ومزایای مستمرماهانه آنان‌شصت هزار وچهارصدوده (۶۰٫۴۱۰ ریال) یاکمتر میباشدبرمبنای‌حقوق ومزایای مستمردریافتی محاسبه ووصول خواهد شد و درموارد یکه‌حقوق ومزایای‌مستمرکارمنداز‌مبلغ مذکور بیشتراست‌نسبت‌بمازاد از این مبلغ حق بیمه مطالبه نخواهد شد ازکارفرمایان موسسات نامبرده انتظار دارد حق بیمه کارمندان‌خودرا که مشمول قانون تامین اجتماعی میباشند ازتاریخ‌اول آبانماه ۱۳۵۴ بترتیب فرق‌الذکر محاسبه وپرداخت نمایند ودرصورت نیازبه کسب اطلاعات بیشتر باواحد های این سازمان تماس حاصل فرمایند.

سازمان تامین اجتماعی

م‌الف ۲۰۲۷۰

خارجی‌ها خریدار وسائط نقلیه ساخت ایران

بورس‌ها

۶۵۰ میلیون ریال سهام مورد معامله قرار گرفت

معاملات بورس در ماه آذر به ۶۵۰ میلیون ریال بالغ گردید مانند ماه‌های دیگر سال جاری (باستثنای ماه‌های فروردین و شهریور) نسبت به معاملات ماهانه سال گذشته افزایش قابل توجهی داشت جمع کل معاملات نه ماهه سال جاری بالغ بر ۷٫۸۲۹ میلیون ریال بود که نسبت به مدت‌مشابه سال گذشته ۷۸درصد زیادتر میباشد.

پیش بینی‌میشود چنانچه معاملات در سطح ماه های گذشته ادامه یابد جمع کل معاملات سالانه به دو برابر سال گذشته بالغ گردد.

معاملات ماه آذر شامل ۳۹۵ میلیون ریال سهام و ۲۵۵ میلیون ریال اوراق قرضه بود. در مابین بانکها سهام بانکهای توسعه‌صنعتی و تهران با قیمت های گذشته معامله گردید و معاملات سهام شرکت های تولیدی روی سهام شرکت سرمایه‌گذاری البرز و نساجی مازندران متمرکز شد. سهام سرمایه گذاری البرز در پیرو برنامه گسترش مالکیت صنعتی معامله گردید.

معاملات اوراق قرضه بیشتر روی اوراق قرضه سری۵۳ مربوط به اصلاحات ارضی انجام شد.

در حال حاضر بعلت حجم زیاد، نقل و انتقال این اوراق اشکالاتی ایجادکرده است.

بهای اسمی قسمت اعظم این اوراق که فعلا بیشتر معاملات روی انها انجام‌می شود یکهزار ریالی است.

● تازه ترین نمودار میانگین بهای سهام سی موسسه صنعتی وابسته به داوجونز بدین شرح‌گزارش شده است:

سهام صنعتی ۱۵ر۳واحد تنزل کرده و به ۷۲ر۸۶۲ واحد رسیده است.

سهام حمل و نقل ۱۷ر۰ واحد ترقی کرده و به ۷۱ر۱۷۱واحد رسیده‌است.

● تازه‌ترین نمودار میانگین بهای‌سهام دربورس نیویورک به شرح زیر اعلام شده است:

سهام‌صنعتی ۱۳ر۰واحد کاهش یافته و به۶۸ر۵۲ واحد رسیده است.

سهام حمل‌و نقل ۵درصد واحد کاهش یافته و به ۶۹ر۳۲ واحد رسیده است.

کمرک خرمشهر مملو از کالاهای وارداتی

★ هنوز هم بیش از ۶۶۰ هزار تن از کالا های وارداتی درگمرک‌خرمشهر موجود می باشد.

در آذرماه گذشته جمعاتعداد ۲۳۲ فروند کشتی بظرفیت‌خالص یك میلیون تن وارد بنادرکشور گردیدند دراین ماه کل تخلیه در هفت‌بندر بازرگانی کشوریعنی خرمشهر، شاهپور، آبادان، بوشهر، بندرعباس، پهلوی‌ونوشهر بالغ‌بر ۹۳۰هزارتن‌وکل‌بارگیری‌در این بنادر بالغ‌بر ۸۱ هزار تن بوده‌است.

در آذرماه گذشته جمعا ۷۶۷ هزار تن از کالاهای تخلیه شده یاموجود در انبار های بنادر کشور ازاین بنادر خارج‌و بمراکزمصرف حمل گردیده است.

این مقدار کالا بوسیله ۲۱ هزار مرتبه کامیون و ۲هزارواگن راه آهن حمل گردیده است.

بقرار اطلاع درحال حاضر حدود ۹۱۵ هزار تن کالا در بنادر کشور موجودمیباشد که‌خرمشهر با۶۶۶ هزار تن موجودی درمقام اول از لحاظ اشباع کالا قرار دارد.

با این‌که قریب۴۰ درصد از کالاهای وارداتی از طریق گمرك خرمشهر ترخیص شده ولی هنوز هم این بندر مملو از کالاهای وارداتی است چون مقدار واردات زیاد است ودراین مدت‌نه تنهااز مقدار موجودی کم‌نشده بلکه مقداری نیز به‌موجودی این بندر افزوده شده است.

بازار

۱۳۸۰ میلیون ریال پارچه پنبه‌ای وتریکو صادر شد

همچنانکه پیش‌بینی میشد امسال خارجیها تمایل بیشتری به خرید پارچه پنبه‌ای و ملبوس آماده و تریکو محصول ایران نشان میدهند و پیش‌بینی میشود در آینده نزدیک مقدار زیادتری از این محصولات به خارج از کشور صادر شود.

آخرین آمار منتشره از طرف اداره آمارگمرک ایران در ۹ماهه سال جاری نشان میدهد که در این مدت مقدار ۷۰۵ تن ملبوس و تریکو بارزش بیش از ۵۶۰ میلیون ریال و پارچه پنبه‌ای بوزن ۱۸۳۹ تن به ارزش ۸۱۹ر۵ میلیون ریال که مجموع آنها درحدود ۱۳۸۰ میلیون ریال میگردد به خارج از کشور صادر شده است. بنابگفته یکی از بازرگانان اخیرا مقدار زیادی سفارش خرید به چند تن از بازرگانان رسیدمو برخی ا آنها مورد موافقت قرار گرفته است.

قیمت خامه (نخ پشم) تنزل‌کرد

بدنبال رکود بازار پشم و کاهش خرید بعضی از کارگاه های قالی‌بافی بازار نخ پشم (خامه) در چندروز اخیر با رکود شدیدی مواجه شده و نه تنها قیمت بعضی از انواع آن کاهش یافته بلکه عمده معاملات با مدت شش ماه انجام میگیرد.

یکی از بازرگانان گفت تنها روی نمره های ۵و۶ مختصری معامله میشود و در حال حاضر قیمت خامه ناشور نمره ۵و۶ هر بقچه ۴ر۵ کیلوئی ۱۵۵۰ تا۱۶۰۰ ریال با مدت شش ماه و خامه نمره ۵و۶ شسته هر بقچه ۱۷۰۰ تا ۱۷۵۰ ریال است. این بازرگان افزود شاید در آینده بازار خامه از نوع ضخیم جریان پیدا کند و معاملاتی روی این نوع بیش از امروزه انجام گیرد.

رکود بازار پشم

معاملات روی پارتیهای بزرگ پشم محصول‌خارجی و داخلی متوقف شده‌و همین امرموجب تنزل قیمت بعضی از پشمهای داخلی و خارجی شده است.

یکی از بازرگانان گفت علت رکود بازار پشم‌بیشتر ناشی از موجود بودن مقدار قابل توجهی پشم خارجی در ایران است و سفارشات خرید چند بازرگان در چند ماهه اخیر است که در آینده نزدیک وارد ایران‌خواهد شد.

این بازرگان گفت محصول پشم بهاره ایران نیز تا سه ماه دیگر به بازار عرضه خواهد شد و چون پیش‌بینی میشود مقدار محصول پشم گوسفندی سال آینده ایران بیش از سال جاری باشد بهمین جهت‌ترقی قیمت‌ها در سال آینده خیلی بعید بنظر میرسد.

روز گذشته یك مقام مطلع‌به خبرنگار ماگفت اخیرا مقامات بازرگانی چندکشوراروپای شرقی ونمایندگان بعضی ازکشور های عربی که‌از ایران بازدید به‌عمل آورده‌اند تقاضای خرید وسائط نقلیه صناخت ایران را نموده‌اند که متاسفانه بعلت کمبود تولید داخلی فقط باچند پیشنهادکوچك موافقت شده‌است:

این مقام گفت ارزش برخی از پیشنهادات رسیده‌به کارخانه‌های اتومبیل سازی کشور بقدری‌زیاد است که‌اگر باهریك از آنها موافقت میشد باید کلیه‌تولیدات سالانه این کارخانه هابه خارج ازکشور صادر بشود.

این مقام افزود افزایش مقدار صادرات وسائط نقلیه در سال جاری خود نمونه‌ای ازتوجه‌خارجی ها به خرید وسائط نقلیه محصول ایران است که نسبت به مدت مشابه در سال گذشته افزایش یافته‌است.

مقام مذکور گفت با این که در حال حاضربخاطر افزایش‌مقدار تقاضای خریداران داخلی بازار های کشور اجازه صدور این فرآورده صنعتی جدید را بخارج از کشور نمیدهد ولی تنها در۹ ماهه سال جاری حدود ۲۵۷۵تن بارزش ۱۳۲۸ر۷ میلیون ریال وسائط نقلیه بخارج‌از کشورصادر شده است، درصورتی که مجموع صادرات وسائط نقلیه در۹ماهه سال گذشته قریب ۲۰۲۷ تن‌به ارزش ۷۶۹ر۲ میلیون ریال‌بوده است.

گفته شد باسرمایه گذاری هائی که در صنعت اتومبیل‌سازی کشور میشود میتوان پیش‌بینی کرد در سالهای آینده صادرات اتومبیل‌یکی از اقلام مهم‌صادراتی کشوررا تشکیل دهد.

اقتصاد جهان

در ژاپن نزدیك به ۱۲ هزار نفر ورشکست شدند

ورشکستگی صنعتی و بازرگانی درژاپن طی یک ساله ۱۹۷۵ به ۱۱۷۱۳ مورد رسید با زیانی بالغ بر ۱۸۲۳۸۶۸میلیون ین (۶ر۰۷۹ میلیارد دلار) که از لحاظ حجم و ارزش از تمام سالهای پیش بیشتر است.

فقط در ماه‌دسامبر ۶۰۲ موسسه صنعتی و بازرگانی با زیانی بالغ بر ۱۰۳۷۸۰میلیون ین (۳۴۵ میلیون دلار) ورشکسته شدند. بزرگترین ورشکسته سال یک شرکت نساجی بود که قرضی بالغ بر ۱۵۰۰۰۰ میلیون ین (۵۰۰ میلیون دلار) به‌بار آورده بود.

درآمد فولکس واگن ۱۱درصد افزایش یافت

درآمد جهانی فولکس‌واگن در سال‌جاری ۱۱درصد افزایش یافت و به ۱۸ر۹ میلیارد مارك یا ۷ر۲۶ میلیارد دلار رسید. این‌رقم در سال ۱۹۷۴ بالغ بر ۱۶ر۹۶ میلیارد مارك یا ۶ر۵۲ میلیارد دلار بود.

میزان فروش فولکس‌واگن در این سال ۳ر۵ درصد اضافه شد، وبه۲ر۱ میلیون‌واحد رسید. تولید سالانه فولکس‌واگن در سال ۱۹۷۵ به ۱ر۹ میلیون واحد رسید که ۶درصد کمتر از سال ۱۹۷۴ است. تعداد کارگران‌این شرکت ۱۲ درصد کاسته شد و به ۱۷۹ هزار تن رسید و سرمایه‌گذاری آن ۴۲درصد کاسته شد و به ۱ر۱ میلیارد دلار بالغ گردید.

ایتالیائیها نسبت بسال ۷۶ خوشبین هستند

با آنکه سال آینده سال ترقی بیشترقیمتها از قیمت یک فنجان قهوه با بهای بلیت هواپیماست‌اما ایتالیائی‌ها نسبت به‌دور نمای آینده، کمتر از هنگامی که‌درآستانه سال۱۹۷۵ بودند خوشبین هستند.

پژوهشگاه آماری دوکساء همتای‌ایتالیائی موسسه گالوپ پس از یک آمارگیری نمونه بدین نتیجه رسیده است که ۴ درصد ایتالیائیها عقیده دارند که سال ۱۹۷۶ سالی کمتر از سال ۱۹۷۵ دشوارخواهد بود. درسال۱۹۷۵ رقم مشابه بالغ بر ۱۶ درصد بود.

۲۴ درصد مردم ایتالیا نسبت به امکان گسترش اقتصادی و بهبود زندگی در سال ۱۹۷۶ خوش‌بین هستند. این رقم در آغاز سال ۱۹۷۵ بالغ بر ۱۸٪ بود. سی‌درصد هم انتظار هیچ گسترش دراقتصاد ایتالیا ندارند و بقیه بی‌نظر هستند، نه‌خوش‌بین و نه‌بدبین.

بدهی‌های غیرنظامی مصر به ۷ میلیارد دلار رسید

دولت مصر اعلام کردکه بدهی‌های‌غیرنظامی خارجی این کشور در پایان سپتامبر گذشته به نزدیک ۷ میلیارد دلار رسید. این رقم را زکی‌شافعی وزیر اقتصاد مصر در جریان یک بحث پارلمانی درباره بودجه مصر در سال ۱۹۷۶ بیان کرد. این بحث درپی پیشنهاد یک عضو مجلس نمایندگان‌راجع‌به کاهش هزینه های نظامی که در لایحه بودجه ۱۲ میلیارد دلار برآورد شده درگرفت. میزان بدهی‌های نظامی مصر فقط به شوروی بین سه تا چهار میلیارد دلار است.

کاهش واردات و تولید نفت امریکا

پژوهشگاه نفت آمریکا اعلام کرد که واردات نفت و تولید داخلی نفت در آمریکا در هفته مختوم به ۱۹ دسامبر(۱۸ آذر)کاهش یافته است. واردات نفت آمریکا در هفته مذکور روزی ۴ر۳۰۲ میلیون‌بشکه‌یعنی ۴۸۷ هزار بشکه کمتر از هفته پیش از آن بوده است. ولی این مقدار در حدود سیصد هزار بشکه از هفته مشابه در سال ۱۹۷۴ بیشتر بوده است.

تولید نفت داخلی آمریکا در هفته مختوم به اول دسامبر روزی ۸ر۲۳۸ میلیون بشکه (۹ آذر) بوده این رقم در هفته مشابه ازسال ۱۹۷۴ بالغ بر ۸ر۶۶۰ میلیون بشکه در روز بود.

اولویت تکنولوژی کشاورزی در برنامه اقتصادی شوروی

شوروی برنامه اقتصادی تازه‌یی رابرای پنج سال ۱۹۷۶ تا ۱۹۸۰ اعلام کرده است. به موجب این برنامه، تمام درصد های‌رشد درتقریبا تمام بخشهای عمده اقتصاد، جز بازرگانی خارجی و تولید مواد اولیه‌یی‌چون دانه های غذائی، نفت وگازکاهش داده میشود.

در شوروی رشد صنعتی از جمله در زمینه تولید کالا های مصرفی ورشدکشاورزی در نخستین ۵ ساله دهه ۷۰ همه سالمکمتر از هدف پیش‌بینی شده و برنامه‌یی بوده است.

در یک اعلامیه ۲۱ هزار کلمه‌یی که‌در مطبوعات مسکو انتشار یافته رهبری‌کرملین ضمن انتقاد از نحوه تولید بطور کلی تذکر داده است که نظام اقتصادی شوروی در حال حاضر از عهده تحقق آرزو های بزرگ رهبری شوروی برنیامده است. در این اعلامیه ضمن بررسی اقتصادی اوضاع اقتصادی نخستین نیمه دهه ۷۰ در شوروی گفته شده است که اگر ازظرفیت های اقتصادی به نحوکامل بهره‌برداری می شد واگر کمبود های اقتصادی مابنحو قاطع‌تری جبران می گردید، دست‌آورد های اقتصادی ما درخشان‌تر و موثرتر از امروز میبود.

برنامه اقتصادی جدید در قبال صعود رشد صنعتی شوروی در دهه ۵۰، یعنی درزمانی که شوروی خود را از میان‌آوار جنگ جهانی دوم بیرون می کشید، و نیز درقبال رشد پراکنده سالهای ۶۰ یعنی‌زمانی که رهبری کرملین، مسابقه با سرمایه‌داری غرب را سازمان داده بود اهمیتی‌فراوان دارد.

کرملین قول داده است که در نیمه‌آخر دهه ۷۰، پس از سال هایی که نیازهای همگانی مردم شوروی تابع قدرت نظامی و صنعتی بود سطح زندگی مردم را ارتقا دهد.

دربرنامه آینده رهبران کرملین هیچ ضرورتی برای اشباع کردن بازار از کالا های مصرفی قایل نشده‌اند، بلکه میخواهند توجه خود را به بهبود نظام تولید و کالا های تولیدی معطوف گردانند. یک‌اقتصاددان غربی پس از مطالعه برنامه جدید گفته است که رهبران کرملین ظاهرا عقیده دارند که تحقق تحول کمی در امور مصرفی هنوز امکان‌پذیر نیست، ولی بهبود کیفی کالا های مصرفی کاملا امکان پذیر و لازم‌است.

بموجب این برنامه رشد صنعتی در شوروی طی پنجسال آینده ۳۵ تا ۳۹ درصد است، و تاکید بررشد صنایع سنگین است تابرصنایع سازنده کالاهای مصرفی. در برنامه پنج سال گذشته رشد صنعتی ۴۷ درصد پیش‌بینی شده بود اما فقط به۳۷ درصد رسید.

درآمد ملی که درغرب به تولیدناخالص ملی تعبیر میشود بنابربرنامه جدید قرار است ۲۴ تا۲۸ درصد افزایش یابد. این رشد در برنامه ۵ ساله گذشته ۳۸ر۶درصد بود که فقط به میزان ۲۶ درصد افزایش یافت.

دربرنامه جدید بر بیش‌ترین حد تولید دانه های غذایی تاکید فراوان و خاصه‌یی شده است. شوروی‌ها دراین برنامه مبالغ هنگفتی برای مکانیزاسیون کشاورزی، کود شیمیائی، آبیاری و پرورش انواع بذر های مرغوب، سرمایه‌گذاری‌خواهند کرد. تجربه ۵ سال گذشته این برنامه را قابل تردید کرده‌است. اماشوروی‌هاهنوزخواهان سرمایه‌گذاری‌های هنگفت برای توسعه تکنولوژی کشاورزی هستند. میزان این سرمایه‌گذاری در ۵ ساله آینده ۱۷۱ میلیارد روبل، برابر ۲۳۹ میلیارد دلار خواهد بود، در حالی که این مبلغ درپنجسال گذشته ۱۳۱ میلیارد روبل بود.

شوروی‌ها امیدوارند که براساس‌برنامه جدید میزان تولید نفت گاز، وفولادرا افزایش دهند. آنها در این زمینه‌ها بیشتاز سایر کشور های صنعتی هستند. هدف برنامه‌یی آنها ۶۲۰ تا ۶۴۰ میلیون تن نفت درسال است ـ درحالی که میانگین تولید نفت در شوروی براساس برنامه نخستین ۵ ساله دهه ۷۰، سالی ۴۳۰ میلیون تن نفت بوده است. در مورد تولید فولاد، هدف‌برنامه جدید ۱۶۰ تا ۱۷۰ میلیون تن درسال است درحالی که طی ۵ سال گذشته میانگین تولید سالانه فولاد ۱۳۲ میلیون تن بوده است.

رئیس سابق اطاق اصناف اهواز مشاور استاندار خوزستان شد

★ طی مراسمی با اهداء قاب‌عکس مزین به‌تمثال مبارك شاهنشاه آریامهر به‌آقای محمد حسن قمشی مشاور استاندار خوزستان، از خدمات ارزنده وی در اموراجتماعی تجلیل شد

تعثال مبارک شاهنشاه آریامهر طی مراسمی از طرف سناتوراسداله موسوی به‌آقای محمدحسن قمشی (نفر اول سمت راست عکس)اهداء شده.

بدستور آقای محمدعلی‌سمیعی استاندار خوزستان آقای محمد حسن قمشی رئیس سابق اطاق اصناف اهواز بسمت مشاور استاندار خوزستان در امور اجتماعی منصوب شد.

بهمین مناسبت و بمنظور تجلیل از خدمات ارزنده آقای قمشی از طرف بازرگانان و هیات رئیس اتحادیه‌های صنفی‌ضیافت باشکوهی در هتل‌رویال‌آستوریا اهواز برگزار شد. در این مراسم آقای زند معاون استانداری خوزستان، سناتور موسوی نماینده مردم خوزستان،لرستان‌و کهگیلویه در مجلس سنا، آقای محقق فرماندار اهواز ـ تیمسار سرتیپ فتح‌الهی ریاست شهربانی های خوزستان مدیران کل، مقامات ومعتمدین محلی وگروهی از طبقات مختلف مردم شرکت داشتند. نخست آقای حسن‌کیا از طرف هیات رئیسه اتحادیه‌ها این انتصاب را به آقای محمدعلی سمیعی استاندار خوزستان‌تبریک گفت و طی سخنانی کوششهای ارزنده آقای قمشی رئیس سابق اطاق‌اصناف‌اهواز‌را‌ارج‌نهاد آنگاه آقای قمشی با ایراد بیاناتی از حق شناسی مردم اهواز و اصناف شریف این شهر تشکر وقدردانی کرد وافزود همه ما در عصر انقلاب و در دوران رستاخیز ملت ایران سربازانی هستیم که باید با جان و دل بکوشیم تابتوانیم در اجرای منویات پدرتاجدارخود شاهنشاه آریامهر منشاء خدمات موثری باشیم. وی افزود اکنونکه به دستور استاندار گرامی‌خوزستان در سنگر جدیدی بخدمت مشغول میشوم وظیفه مقدس خود راکه همانا خدمت بکشور عزیزبویژه همشهریان اهوازی است بیشتر احساس می‌کنم و امیدوارمبتوانم مجری خوبی در اجرای‌دستورات آقای استاندارو خدمتگذارصدیقی برای مردم خوزستان باشم. سپس بدرخواست هیئت رئیسه اتحادیه‌های صنفی، قاب عکسی مزین به‌تمثال شاهنشاه آریامهر توسط سناتور موسوی به‌آقای قمشی اهداء شد و سناتور سید اسداله موسوی پس از اهداء تمثال شاهنشاه آریامهر درتوجیه وظایف اصناف وانگیزه مبارزه باگرانفروشی بیاناتی ایرادنمود و از اینکه خدمات آقای قمشی از جانب استاندار خوزستان‌و مردم اهواز مد نظر قرارگرفته ابراز خوشوقتی کرد.

آگهی مزایده

بانك سپه در نظر دارد یك قطعه‌زمین پلاك ۴۷۹ر۶ بمساحت ۳۷۴ر۴۰ متر واقع در بر خیابان نظر و همچنین یك دستگاه منزل پلاك ۱۳۴۰۵ بمساحت ۳۰۰ متر مربع واقع در خیابان کاوه خیابان ۶ متری را با وضع فعلی‌ازطریق مزایده بفروش میرساند.

داوطلبان میتوانند همه روزه در ساعات اداری ببانك سپه اصفهان مراجعه وپس از دریافت مشخصات پیشنهادات خود را با توجه بشرائط ذیل تهیه و ببانك تسلیم نمایند.

۱ـ مزایده برای هر متر مربع زمین خیابان نظر از متری‌یازده هزار ریال‌و مزایده منزل‌ازمبلغ دومیلیون‌وبانصد هزار ریال شروع‌میشودوبه‌پیشنهادات کمتر از مبلغ‌فوق ترتیب داده نخواهد شد.

۲ـ داوطلبان باید ۵٪ بهای پیشنهادی را وجه نقدبحساب‌جاری ۲۴۹۳۲دربانك سپه شعبه اصفهان تودیع و رسید سپرده را ضمیمه پیشنهاد خود در پاکت لاك ومهر شده تا ساعت ۱۰صبح روز ۵ر۱۱ر۵۴ بدفتر بانك سپه‌اصفهان تسلیم و رسید اخذنمایند.

۳ـ پیشنهادات واصله در ساعت ۱۲ همان روز باز وقرائت خواهدشد.

۴ـ به پیشنهادات فاقد سپرده و خارج از موعد مقرر و مشروط ترتیب اثر داده نخواهد شد.

۵ـ حضور پیشنهاد دهندگان در جلسه مزایده آزاد و بانك در قبول یا ردیك یاکلیه پیشنهادات مختارمیباشد.

۶ـ چنانچه برنده مزایده بهر نحوی از انحاء از انجام معامله خودداری‌نماید. سپرده او بنفع بانك ضبط خواهد شد.

۷ـ پرداخت هرگونه مالیات‌وعوارض وهزینه آگهی وتنظیم سند دردفترخانه مربوط بعهده خریدار است.

سرپرست بانك سپه منطقه اصفهان
حسین سجادیان

برای نخستین بار در ایران

کلاس تدریس روزنامه انگلیسی دائر گردید

در موسسه انگلیسی طاهری، تدریس زبان انگلیسی از روی روزنامه انگلیسی، بمرحله‌عمل درآمد و این روش بعنوان یک متد ابتکاری تدریس زبان شناخته شد.

آقای طاهری مدیر موسسه انگلیسی طاهری ـ مبتکر این روش زبان آموزی ـ در مورد این طرح ابتکاری می‌گوید:

بتجربه ثابت شده است که آن گروه از افرادی که مدتی وقت‌خود درابرای‌آموختن‌انگلیسی صرف مینمایند، کنجکاو میشوند که غیر از کتب درسی و لغات محدودی‌که‌فراگرفته‌اند، روزنامه ها، مجلات و دیگر نوشته‌های انگلیسی را نیز بطوریکه برایشان مفهوم باشد، بخوانند.

این نکته از آنجهت حائز اهمیت است که مطالب خشک کتابهای درسی، شخصی را که انگلیسی میاموزد، خسته میکند. لیکن‌مطالب‌روزنامه‌ها ومطبوعات بدلیل تنوع و موضوع روز بودن، در دانش‌آموز شوق و علاقه بیشتری برمی‌انگیزد. از طرف دیگر مطالب کتب درسی‌که بدانش‌آموزان آموخته‌میشود، ازلحاظ سبک نگارش، اصطلاحات بکلی متفاوت استو حتی کسیکه چند سال‌انگلیسی خوانده به‌آسانی قادر نیست‌خبر ها ومقالات یک نشریه انگلیسی زبان مانند «تهران جرنال» را درک نماید. باتوجه و آگاهی باین مشکل دانش آموزان، این موسسه اقدام به تشکیل چنین کلاسهائی که در آنها فراگیری زبان فقط از روی نوشته‌ها و مطالب واخبار تازه روزنامه انگلیسی تدریس میشود کرد.

آقای طاهری ـ مدیر موسسه انگلیسی طاهری ـ افزود:

ـ بخاطر بیشتر مفید واقع شدن این کلاسها و کسب نتیجه مطلوب، تعداد شاگردان اینگونه کلاسها از پانزده نفر تجاوز نمی‌کند. البته روزنامه نویس‌ها وکارکنان مطبوعات در این‌کلاس ها حق تقدم خواهند داشت.

محل نام‌نویسی

محل ثبت‌نام برای کلاسهای ابتکاری آموزش انگلیسی ازروی روزنامه انگلیسی: کمی بالاتر از چهارراه امیراکرم ـ موسسه انگلیسی طاهری.

علاقمندان برای راهنمائی و کسب توضیح بیشتر میتوانند با تلفن ۶۶۵۳۲۲ تماس بگیرند.

از پندنامه تا

بقیه‌از صفحه ۱۷

مظفرالدین شاه پس‌از پدر دنباله‌روی او گردید و روزنامه شرافت را به تقلیداز پدرمنتشر کرد. افراد ملت در زمان ناصرالدین شاه جرات انتشار روزنامه را نداشتند. بنابراین گروهی به خارج گریختند ودر آنجابه‌انتشار روزنامه‌پرداختند. نخستین روزنامه در استانبول به چاپ رسید و نام اختر را گرفت. هفته‌ای یکبار منتشر میشد و بیست‌وسه سال منتشر گردید. در این گیرودارکوبنده ترین روزنامه در لندن‌بمدیریت میرزامحمودخان ناظم‌الدوله‌بنام روزنامه قانون بچاپ رسید که حکومت ناصرالدین‌شاهرا بباد تمسخر و شماتت گرفت. در بمبئی «کوکب ناصری»، در قاهره «پرورش» و «حکمت»در اسکندریه «چهره‌نما»مردم رابه کیفیت حکومت ایران آشنامی کرد. در زمان مظفرالدین شاه اندك‌اندك مردم توانستند به نشر روزنامه اقدام کنند.

بوشهر با اولین روزنامه

نخستین شهرستانی‌که مردم آن اقدام بچاپ روزنامه کردند بندر بوشهر بود که روزنامه مظفری از انتشارات‌آنجاست. با ظهور مشروطیت و بهنگام انقلاب سد ها شکسته شد و مردم همچون‌فنر جهیدندهرکس هرآنچه دردل داشت نوشت و به‌در و دیوار ها آویزان کرد. در این هنگام علاوه‌بر روزنامه، شب‌نامه، عبرت‌نامه، پندنامه، سوق‌نامه و بیدارنامه نیز منتشر میشد. برخی‌ازاسامی روزنامه های ایران عبارتند از آزاد، آتنه، احسان، ادب، آذربایجان، استقلال، اقبال، صوراسرافیل، توفیق، اتفاق و ... بجرات میتوان گفت که‌در هیچ دوره‌ای از تاریخ ایران روزنامه‌نویسی چنین رامگشا نبوده است.

مردم دوش بدوش هم برای هدفی یگانه پیش می رفتند اشعار ملك‌الشعراء بهار و یک تاجر بازاری تواما در یک صفحه بچاپ میرسید.

بسیاری از این روزنامه‌ها با لهجه مردم عامی نوشته‌میشد چنانکه روزنامه «شرافت» به زبان چاله‌میدانی‌بود و حکایتگر لهجه محلی تهرانی در آن زمان میباشد.

روزنامه صوراسرافیل در مقابل چرندوپرند دهخدامقالات جالبی عرضه میکرد. این روزنامه که صبح منتشر میشد شب هنگام نایاب می گشت. ادیب‌الممالک فراهانی روزنامه مجلس را که حاوی مذاکرات مجلس بود منتشر می کرد. نشریه «انجمن تبریز» ازلحاظ قیمت گران ترین روزنامه در این عصر بوده است و پس‌از آن انجمن اصفهان است که بنوبه خود نایاب میشد.

شرکت می‌ب آهن ایران

آگهی استخدام

واحد ساختمانی آریاشهر به‌تعدادی کارشناس مترور برای مدت‌معینی باحقوق مکفی نیازدارد متقاضیان می توانند باردست داشتن اصل‌مدرك تحصیلی، برگ پایان خدمت یا معافیت ازخدمت‌و شناسنامه عکس‌دار و چهار قطعه‌عکس‌جهت‌انجام مصاحبه وآزمایش بواحد مزبور واقع در کیلومتر ۳۵ اصفهان ـ شهرکرد مراجعه نمایند.

سرپرست کل عملیات ذوب‌آهن آریاشهر
م‌الف۷۶۸۸

آگهی

در تاریخ ۱۰ر۹ر۴۹ دونفر باسامی رضا رنجبر و رجب رجبیان (عکس‌های‌فوق) با موتور سیکلت از تربت حیدریه به سمت کاشمر خارج وتاکنون اثری از حیات و ممات آنان بدست نیامده است لذا تقاضا میشود کسانی که باملاحظه کلاسه ۱ـ ۹۲و۹۱و۵۳ با بازپرس تربت حیدریه مکاتبه و یا باتلفن ۲۰۳۵ تماس بگیرند.

م‌الف ۱۹۹۳۷

بازپرس ـ شیبانی

۷ـ۱۶۲۱۹

بهزاد اشتیاقی (آقای‌مربوطه)

آقای‌مربوطه! چرانق‌میزنی؟

« مربوطه آدمی‌است معمولی، مثل بیشتر آدمهای اجتماع،مردی که کارمند اداره است زن وبچه دارد ، و علیرغم بحثها ومجادله هائی که گاهی با عیالش دارد ، آدمیست سخت پای‌بند خانواده و اخلاقیات بهمین جهت هیچوقت نمی بینیم که مربوطه ماجرای عشقی داشته باشد . او آدمی است خیلی معمولی مطیع‌بخصوص دراداره کاملا مطیع رئیسش است واگر گاهی نافرمان بنظر میرسد فقط بخاطر سادگی و بی خبری او از بعضی مسائل است، مربوطه بهیچوجه قهرمان نیست و کارهای قهرمانی نمیکند فقط نکته هـای زندگی واجتماع برایش بزرگتر از دیگران جلوه میکند » .

آقای مربوطه‌آقای مربوطه‌را ـ چنین توجیه میکند بهزاد اشتیاقی را نزدیک به یکسال است که در چنین هیاتی در تلویزیون‌تماشا میکنیم که هرشب بیانگریکی از درگیریهاو مسائل مبتلا به مردم

بهزاد اشتیاقی

است . چگونگی تهیه برنامه آقای مربوطه هدف ومسائل مربوط به آن همیشه مورد سئوال تماشاگران است . میپرسیم :

ـ سوژه‌هایتان را چطور پیدا می‌کنید ؟

بهزاد اشتیاقی ـ برای نوشتن این برنامه بهیچوجه نویسنده از قوه تخیلش کمک نمی گیرد . بلکه ۹۹ درصد سوژه‌هاازمردم، زندگی مردم واجتماع گرفته میشود . و بعضی از آنها نکته های بسیار کوچکی هستند که از دیدنویسنده بزرگ میشوند ضمنا باید گفت‌که بیشتر سوژه‌های این برنامه‌راخود مردم بمامیدهند . همان چیزهایی که برای خودشان اتفاق افتاده پس‌میتوان گفت این برنامه‌بمردم نزدیک است .

ـ آیا فکر نمیکنی مردم از دیدن قیافه آقای مربوطه بطور مستمر دربرنامه خسته شوند و اصولا تیپ و قیافه یک بازیگردر ارائه نقش تاچه‌اندازه موثر است؟

اشتیاقی ـ قبول قیافه یک هنرپیشه از طرف مردم صددرصد بستگی به نقشی داردکه‌ایفامیکند، نمیتوان آنرا به زشتی یازیبایی صورت یک اکتور ربط داد ، باید نگاه ، خطوط چهره یابهتر بگویم میمیک حرکات‌حتی‌صدایاشخصیتی که بازیگر ارائه میکند نزدیک و هم‌آهنگ باشد و به جهت همین دلایل است که حتی همکاران اشتیاقی هم اورا مربوطه صدا میکنند چون حس میکنندکه‌اشتیاقی از مربوطه جدا نیست البته عادت مردم را در مورد پذیرفتن یک چهره و یایک هنرپیشه نمیتوان نادیده گرفت امکان دارد اگر کس دیگری‌هم تیپ مربوطه‌رارائه‌میداد مورد قبول مردم واقع میشد ولی درحال حاضر که مردم اشتیاقی‌را مربوطه میدانند اگر کس دیگری در نقش مربوطه‌ظاهرشود‌بنظرشان بیگانه ، نا آشنا و تصنعی‌می‌آید.

تاچه وقت میتوان‌بمردم‌قبولاند که همه این وقایع برای شخصیت معینی بنام آقای مربوطه اتفاق میافتد ؟

اشتیاقی ـ ماهرشب بریده تلویزیون زندگی یک خانواده واحد را نمی بینیم بلکه‌هنرپیشه‌ای را می بینیم که نکته‌ها ووقایعی اززندگی مردم اجتماع را نشان میدهد اگر غیراز این بود باید هرشب یک خانواده مامور اجرای برنامه درتلویزیون باشد پس چون چنین امکانی وجود نداردیکنفربنام آقای مربوطه عهده دار نشان دادن این ماجراهاست .

ـ آیا هدف از اجرای این برنامه یک کارنمایشی است ؟

اشتیاقی ـ اگر چیزی یاکسی مرا مستقیم و یا غیر مستقیم از عیبهایم آگاه کند و اگر من آدم منبتی باشم مسلما سعی در برطرف کردن عادت ناپسند خود خواهم کرد و هدف برنامه آقای‌مربوطه‌هم ضمن یک کار نمایشی، نشان دادن این نکته‌ها ـ اشتباهات و نقطه ضعف‌هاست .

ـ آیا خودتو « بهزاداشتیاقی» همان آدم یکسال قبل هستی ؟ یا بشکلی به آقای مربوطه‌تبدل‌شده‌ای؟

اشتیاقی ـ مسلما از یکسال پیش دید من نسبت به مسائل وسیعتر و دقیقتر شده است چون هرشب مسئله‌ای‌را عنوان کرده‌ام که اکثر آنها برای خود من هم ناشناخته‌بوده‌اند .

ـ وقتی برنامه‌ات پخش‌میشود بعنوان یک بیننده از برنامه چـه برداشتی داری ؟

اشتیاقی ـ من‌هیچوقت‌نمیتوانم برنامه های خودم را از دیدگاه یک بیننده تماشاکنم چون مـن گذشته از بازیگری ، نویسنده ، کارگردان و تهیه‌کننده این‌برنامه هم هستم ووقتی برنامه‌ای را تماشا میکنم بهمه چیز حتی نور آنهم توجه دارم .

ـ خارج از تیپ مربوطه برخورد توبا آدمهای اجتماع‌چگونه است ؟

اشتیاقی ـ فوق‌العاده است و امیدوارم که همیشه همینطورباشد. مردم وقتی مرا می‌بینند فکر میکنند عضوی از اعضای خانواده‌شان‌را دیده‌اند واگر غیر ازاین‌بودهیچوقت مسائل بسیار خصوصی زندگی خودشان‌رابامن درمیان نمیگذاشتند چون‌منهم خودم را جدا از مردم نمیدانم .

ـ چرا همیشه جنبه‌منفی‌کارها را درنظر میگیری ؟

اشتیاقی ـ چون مسائل منفی در اقلیت است از سوی دیگر از نشان دادن مسائل‌مثبت که‌نتیجه‌ای حاصل نمیشود باید مسائل منفی را نشان داد تا شاید منفی‌هاهم مثبت شوند.

ـ چرا مربوطه دربرنامه‌هایش شخصیت عوض میکند ؟

بقیه‌درصفحه ۸

ستارهٔ بخت شما

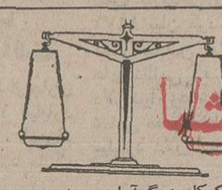

- فروردین : برای‌انجام یک‌کاربزرگ‌آماده میشوید . هدیه‌ای بکسی میدهید. ازانجام کاری پشیمان میشوید.
- اردیبهشت: ازظاهر امر اینطور برمیاید که باشمامخالفت میکنند اما حقیقت اینست که کارها بنفع شما تمام میشود.
- خرداد: یك انگیزه عاطفی شما رابرآن میدارد که در انجام یك‌کارعام‌المنفعه پیش قد شوید. بی حوصلگی شما باعث‌تیرگی روابطتان با اطرافیان میگردد.
- تیر: آشنائی‌های جدیدتغییراتی درزندگی‌تان‌بوجود میاورند .پیشرفت های تازه‌ای در کارهایتان مشاهده میشود.
- مرداد: در محیط کارازکوشش‌های شما قدردانی میشود ازنظر مالی وضع بهتری پیدا میکنید ، بسیاری‌یک دوست میشتابید .
- شهریور: برای مقابله بایکنواختی زندگی ابتکاربخرج میدهید وموفق میشوید. معاشرت با دوستان قدیمی را فراموش نکنید.
- مهر: تصمیم بزرگی میگیرید که‌در زندگی آینده‌تان نقش مهمی را ایفا میکند .نامه‌یاپیغامی خوشحال‌کننده دریافت میکنید.
- آبان: در محیط خانواده ازآرامش کامل برخوردارخواهید بود. شجاعت شما دراتخاذ تصمیم های تازه بموفقیتتان کمك میکند.
- آذر: اگرکار ها رابموقع انجام دهید موفقیت‌باشماست حرفهای تازه‌ای میشنوید وبی‌جهت نگران میشوید.
- دی: اگر درخانواده تفاهم بیشتری نشان دهید، قطعا مشکلات شما حل‌خواهدشد. درکارهای تجاری موفقیت هائی بدست می‌آورید.
- بهمن: دروابط عاطفی خودبا اطرافیان بایك مشکل‌جدید مواجه میشوید. بزودی همه‌چیز عادی خواهدشد ونگرانی های شمابرطرف میگردد.
- اسفند: پرداختن شما به‌کارهای فکری فراوان، اندکی باعث خستگی‌تان شده‌است در تدارك یك‌سفر چندروزه هستید.

جدول عادی

شماره ۹۲۲۹

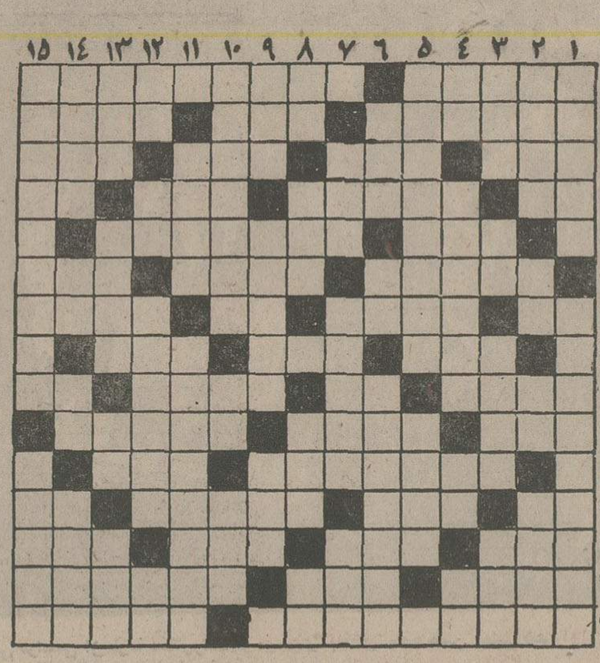

افقی :
۱ـ دانش آموخته است و دانش می آموزد !ـ یکی از نـواحی دامغان کـه جنگی‌معروفش کرد !
۲ـ از مشهور ترین پادشاهـان سلسلـه هخامنشی ـ برای مریض حکم غذا را دارد ـ همتا ندارد !
۳ـ باد زیر پوست ـ ازآن کلاه هم درست می‌کنند ـ گوشـه دیوار ـ گوشتی مرغـوب دارد ٤ـ آذری سفید را گوید ـاخلاقیش آرزوست ـ کارش پرستاری است ـ اگر مریوط به‌خواب است که به آسانی بدست نیاید ه‌ـدوفرزند که از یک پشت‌باشند ـ ورزشی که بـا قد بلند بهتر بدان توان پرداخت ٦ـ همه کاره ارباب بود ـ بهشتاب میرود!ـ فرزند درلفظ تازی ۷ـ شراب فرنگی ـحرف حساب‌ندارد !ـ همیشه قبل از تردید می‌آید ـ نوعی ظرف باشد ۸ـ رنگی که جلا ندارد ـ آنسو ـ با بنزین پر میشود ۹ـدزدی‌است ـ گاهی از برتشخیص ندهند !ـ اگربه درخت بمـاند میرسد ـ از ویتامین‌ها ۱۰ـپهن و پاشیده شده‌ـ از کشور های افریقایی ـ صبر و قرارش نیست ۱۱ـ وزارت خانه‌ای سعی در آن دارد ـ کل و همـه ۱۲ـ از بازیهای قمار ـ اگرسیب خیر شود چه عجب ـ رنگارنگ ـ برسرش روند و ثوابشهادت برند ۱۳ـ هرگز زیر قـولش نمی‌زند ـ گل سـرخ عرب ـ کلمه خطاب ـ درخشـان و نورانی ١٤ـ سهل و آسان ـ مرضی که نفس را تنگ میکند ـ خطیب معروف دوره انقلاب فرانسه ۱۵ـ اثری از صـادق هدایت ـدردل‌کافرنتو ان یافت!

عمودی :
۱ـدر دستور زبان‌استفهام دارد !ـ اثری از فخـرالدین اسعد گرگانی ۲ـ مال مردم به یغما میبرد !ـ سه کیلو تمام ـ هنرپیشه بازی می‌کند ـ جای زندگـی است ۳ـ واحدی از زمان سال‌تحصیلی ـ زمانی مال عشقش‌خیلی‌معروف شده‌بود!ـ از کاغذ خیلی کلفت‌تر است ـ بعد از غذا باید خورد ٤ـ از حروف ندا ـ ازعبادات شبهای ماه‌مبارک رمضان ـ نیم صدای

جدول

برم ـ رودی‌در اروپا ۵ـ کتاب مشهورسرو انتس ـ پیش‌کش‌و هدیه ٦ـ ضمیر محترمانـه ـ علامت‌مفعول صریح ـ کشوری در قاره آمریکا ۷ـ در زراعت وقت معینی دارد ـ درویشان به زیر می‌اندازند ـ واحـد لباس ۸ـ فراری معروف‌المانی ـقومی در ایران باستان بود ـ رقصی که زمانی خیلی طرفدار داشت ـ من و شما ۹ـ مخترع تلگراف ـ از شهر های سیمان خیز ـ آزاد و رها ۱۰ـگازیکه درصنعت‌نقش حساسی دارد ـ از دریاست و به دریا میرود ـ قرض ۱۱ـ خالص کـه شود الماس‌میشود ـ مهمترین جزیره اروپا۱۲ـ خرس در زبان‌عرب ـ پسوند مانند ـ نویسندگان نوشته‌اند !ـ واحدی در وزن ۱۳ـ هوس ناگهانی ـ تغـار بزرگ ـ مادر است و عزیز ـ همه دارند ١٤ـ پوشاننده ـ خشکی است و میوه ـ با آب کباب میشود ـ شاعر سیرتش را آرزو کـرده بود ۱۵ـ از کشور های قاره سیاه ـ هنوز کسی گنجش را نیافته!

حل‌جدول شماره ۹۲۲۸

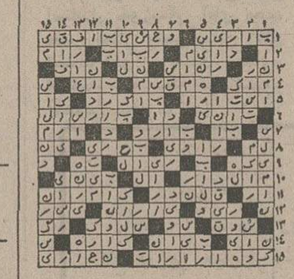

جدول ویژه

شماره ۵۸۹

افقی :
۱ـ نوجه‌است و زیبایان به‌کمتر کسی‌دارند ـ از آثارمعروف ویکتورهوگو ۲ـ بلند و رفیع ـ نوعی شعر باشد ـنویسنده کتاب تابستان ۳ـ ضایع و باطل ـ سیزه‌ایکه کنار جـوی آب میروید ـ اگر بامکافات آید که دنیاست ـ بهرصورت جائیست برای نشستن ٤ـ خداوند یکتا ـ از انواع رقص در اروپا ـ شهری در ایران ـ زوبین ۵ـ زمانی از بنهای اعراب بـود ـ ماده‌ایکه از بیدمیگیرند و در طب از آن استفاده میبرند ٦ـ از پرندگان خوش گوشت ـاسب سرکش ـ برق از آن می‌جهد۷ـ درخت بی‌ثمر ـ بخواب رفته ـ صدای کلفت ـ قرین ونظیر ۸ـ گاهی باسوخت می‌آید! ـ کارش نالیدن است ـ بگرد زمین همی‌گردد۹ـ مربای جانیفتاده میزند!ـ صدای شکستن چیزی ـ دربندشده ـ دست‌کشیدن‌ولمس‌کردن۱۰ـ ببرسیاه‌رینگ ـ پایتختی در اروپا ـ لامپ در آن جاخوش می‌کند ۱۱ـ ده کوره‌ای بیش نبود !ـ سه پایش‌زودتر دریا میرود ۱۲ـ تردستی در کار ـ نام دیگر ستاره سهیل ـ پول فلزی ـ بلی بزبان روسی ۱۳ـ درد و رنج ـ آرایش کفش در اصطلاح نظامی ـ واضح و آشکارا ـ درخت چنار١٤ـ شب‌گذشته ـ از جانب‌حق بر پیامبران‌می‌شد ـ ازورزشهای سبک خارجی۱۵ـ ایرانی مشهور و بلند آوازمی که سالها در دستگاه عباسیان صاحب قدرت بود ـ اثری از«آن ماری فلینکو» که ازآن فیلمی هم تهیه کرده‌اند .

عمودی :
۱ـ فرمانروایی ـ اثری معروف ازمولیر۲ـ ملامت وسرزنش کردن ـ ضربه باسردر فوتبال ـ فعلا از هربیس استفاده می‌کند ـ همیشه سرود باران میخواند ! ۳ـ رنج و خستگی ـ حرف شرط ـ تند وبی‌تامل ـ عضوی در درون ٤ـ بی‌رویه‌ق ابدا ندارد ـ نورانی است ـ خاص از هر چیز ـ زنده باشد ۵ـ اززندانهای‌معروف و بزرگ امریکا ـ از او انتظار غیرتداشته باشید ٦ـ روپوش زین اسب ـ یکی از ضمایر عربی ـ اکنون زمین شخم می‌زند ۷ـ مهمترین نقش را درانتقال میکرب دارد ـ از حالی به حالی شده ـ قسی‌القلب با آن میانـه نـدارد ۸ـ زیرپا مانده ـ مخترع ماشین بخار ـ از همه کس بجا نمیماند ـ طلایه اعداد ۹ـ خوشحالی و شادمانی ـ یکی از حبوبـات ـ چربی گوشت ۱۰ـ آئینی‌که قایل به دواصل روح وماده است ـ از چاشنی‌های غذا ـ باسرکه بیاید زدنی است! ۱۱ـ گیاهی‌که به زنجبیل شامی معروف است ـ صاحب کتاب روضة‌الصفا ۱۲ـ اثرچرکی ـ واحدی‌در وزن ـ جان کـوروش را از مرگ نجات داد ـ مقدار معینـی از دارو ۱۳ـ پارچه‌ایکه به کار خانمها می‌آید ـ زمانی به‌پای کبوترمی‌بستند ـ برابر ـ یکی از شیخ نشین های جنوب١٤ـ کهنه و پـوسیده ـ آش ـ گرفتنش‌لحظه بخصوصی‌دارد!ـ از واحدهای‌پول ۱۵ـ یکی از آثار معروف شیللر ـ اکنون ماما شده .

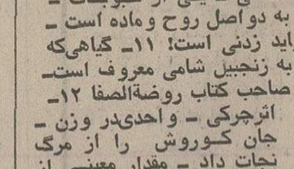

تلویزیون

برنامه های تلویزیونی زیر از طـرف سازمان رادیو تلویزیون ملی ایـران اعلام شده‌است مسئولیت هرگونه تغییر در ساعات و چگونگی برنامه‌ها بآن سازمان است

برنامه اول کانال ۷

چهارشنبه
۱۶ـ۳۰ اخبار
۱۶ـ۳۵ برنامه روستائیان
۱۷ـ۰۰ نقالی
۱۷ـ۱۱ برنامه کودکان
۱۸ـ۲۰ اخبار استان
۱۸ـ۳۰ برنامه آموزشی
۱۸ـ۴۵ اخبار ورزشی
۱۹ـ۰۰ زوج‌های جوان
۱۹ـ۳۰ فیلم مستند
۲۰ـ۰۰ اخبار
۲۰ـ۳۵ چارەجو
۲۱ـ۲۵ آقای مربوطه
۲۱ـ۳۰ ایران‌زمین
۲۲ـ۰۵ شهر آواز

برنامه نیمروز پنجشنبه
۱۲ـ۰۰ اخبار
۱۲ـ۰۵ ماجراهای لوسی
۱۲ـ۲۵ موسیقی ایرانی
۱۲ـ۵۰ دود اسلحه
۱۳ـ۴۰ اکوامن
۱۴ـ۰۰ اخبار
۱۴ـ۳۰ خیابان سه‌سامی
۱۵ـ۲۰ فیلم آموزشی
۱۵ـ۴۵ برنامه ورزشی

برنامه دوم کانال ۹

چهارشنبه
برنامه بین‌المللی
۱۶ـ۰۰ دنیای اطراف ما
۱۶ـ۳۰ اخبار
۱۶ـ۳۳ دکتر دولیتل
۱۶ـ۵۴ بعدا اعلام میشود
۱۷ـ۲۵ تمدن
۱۸ـ۱۵ سوئینی
۱۹ـ۰۰ اخبار
برنامه عادی
۱۹ـ۱۵ موسیقی و تصویر
۱۹ـ۳۰ اتاق اخبار
۱۹ـ۳۵ وضع اضطراری
۲۰ـ۲۵ مرزهای دانش
۲۰ـ۵۷ قانون دوست‌شماست
۲۱ـ۰۰ اخبار از برنامه دوم
۲۱ـ۳۰ ادبیات جهان
۲۲ـ۰۰ مکمیلان و همسرش

تلویزیون امریکا
چهارشنبه
۱۶ـ۱۰ تلویزیون امروز
۱۶ـ۱۷ خیابان سسام
۱۷ـ۱۴ سندیاد
۱۷ـ۲۵ بعدا اعلام میشود
۱۷ـ۵۵ آگهی
۱۸ـ۰۰ اخبار
۱۸ـ۳۰ یادداشت برنامه‌ها
۱۸ـ۳۵ گزارش فرشتگان
۱۸ـ۳۹ بازی‌جدید قرارملاقات
۱۹ـ۰۰ نشانی
۱۹ـ۲۰ دره بزرگ
۲۰ـ۱۵ میتسی وصدنفر
۲۱ـ۰۵ شهر عریان
۲۲ـ۰۰ اخبار
۲۲ـ۱۵ فیلم سینمائی

هم سفری بانام
اسنوگریپ

(راننده عزیز) شماهم با در اختیار داشتن اسنوگریپ در اتومبیل خود بااطمینان خاطر در هر جاده برف ویخ بندان برانید کافی‌است فقط یکبار که در برف ویخ‌بندان گیر کردید از اسنوگریپ استفاده کنید تابی به‌ارزش واقعی اسنوگریپ ببرید چون اسنوگریپ در مدت ۳۰ ثانیه بدون احتیاج بجک زدن و آلوده کردن دستهابه آسانی‌به لاستیک های اتومبیل شما بسته میشود.

نماینده انحصاری ن ـ منصفی ـ شاهرضا خیابان فرصت در محل‌چاپ ۲۰۰۰ تلفن ۸۲۸۵۵۹ـ ٦٦١٣٩٥ مرکز پخش شرکت تجارتی نبوی وشریک خیابان ملت پاساژ اعظم تلفن ۳۱۵۳۵۳ مراکز فروش‌دیگر: سوپراستور جاده پهلوی .

شرکت کالا و سرویس بالای میدان ونک داخل پمپ بنزین ـ پیکان تایر اول امیر کبیر . لاستیک فروشی سیتی‌تایر عباس‌آباد چهارراه قصر . فروشگاه نادر امیرآباد نرسیده به چهارراه آریامهر. نایب اسپید مقابل هتل میامی . مخبری آیزنهاور بین بهبودی و شادمان. فروشگاه خوش خیابان خوش. فروشگاه جلیلوند سه‌راه تهران ویلا .

نمایندگی اصفهان : ایران پورشیرزاد خیابان شاهپور . کرج : آقای گنج‌ریز میدان پهلوی. مشهد آقای یزدی‌زاده.

توجه : لطفا قبل‌از استفاده‌از اسنوگریپ (کاتالوگ‌آنرامطالعه‌فرمائید).

شرکت پریکاست بتون
تولیدکننده
سقف مجوف بتونی
OMNIA
محصولی تکامل یافته از سیستم ساختمانی اسپای آلمان
با تحویل فوری به هرمقدار
خیابان تخت طاوس بین شاه عباس دوم پلاك ۲۹۰
تلفن: ۸۳۹۷۹۴ـ۸۳۹۷۹۲

رودکی
ماهنامه ارمغان ـ هنری

۵۰
با نوشته‌هایی
درباره :
چارلی چاپلین
آنتونیونی
تروفو
دومین نمایشگاه
گروه آزاد
یدالله رؤیائی
و دریائی اش
اوگوست کنت
هارتونك
فرنگیس‌شاهنامه
وقصه وشعر

کاشی سعدی
پیشرو در صنعت سرامیک ایران

پذیرائی حجاج درمنزل باغذای‌آماده ـ تلفن ۹۶۳۶۳۵

کلاسهای انگلیسی شباهنگ
Sh.E.C.

برای کلاسهای زیر ثبت‌نام می‌کند.

* تافل — برای دانشجویانی که در امتحان اعزام بخارج قبول شده‌اند.
* اعزام بخارج ۶۰ ساعته — (هفته‌ای ٦ ساعت) برای معدل‌های‌انگلیسی‌کتبی بین ۱۰ و ۱۳ در ششم متوسطه و یامجموع نمرات امتحان اعزام بین ٤۰ و ٤۸
* اعزام بخارج ۹۰ساعته — (هفته‌ای ۹ ساعت) برای معدل‌های انگلیسی کتبی بین ۷و ۱۰ درششم متوسطه ویامجموع نمرات امتحان اعزام بین ۳۰ و ٤۰
* اعزام بخارج ۱۲۰ ساعته — (هفته‌ای ۱۲ساعت) برای دانش‌آموزهای خیلی ضعیف .

شروع کلاس‌ها ۱۳ و ١٤ دیماه نشانی:
کلاسهای انگلیسی شباهنگ ـ انتهای خیابان کندی نرسیده بمیدان کندی
تلفن ۹۲۹۶۹٤

کنسری : ماموریتی برای اژدها

برنامه سینماها

تماشای فیلمهائی که با علامت (×) مشخص شده برای اشخاص کمتر از ۱۸ سال ممنوع است

★ انسان وحیوان ـرنگی ـ سینماسکوپ
شهر قصه (٦۲۷۲۹۰) ۱۱ـ ۲ـ ٤ـ ٦ـ ۸ـ ۱۰
★ ببرکاغذی ـرنگی دیویدنیون
شهرفرنگ (٦۲۷٦۲۸) ۱۵ر۱۱ـ ۳ـ ۱۵ر۵ـ ۳۰ر۷ـ ۹ر٤۵
★ باروت ـ رنگی ـ
رادیوسیتی (٤۳۳۲۰) ۱۵ر۱۱ـ۳۰ر۳ـ۳۰ر۵ـ ۳۰ر۷ـ۳۰ر۹
★ برزخ ـرنگی ـ لوسین‌جان
شهر قشنگ (٤۷۷۷۷) ۱۱ـ ۱ـ ۳ـ ۵ـ ۷ـ ۱۵ر۹
★ تارزان وگنجهای حضرت سلیمان ـرنگی ـ دیویدکارنیتر
سینه‌موند (٤۸۳۲۲) ۱۱ـ ۱ـ ۳ـ ۵ـ ۷ـ۹
★ تپلی ـعقیلی ـزری‌خوشکام ـهمایون
مولن‌روژ (۷۵۲۹۲۹) ۱۱ـ ۱ـ ۳ـ ۵ـ ۷ـ۹
اروپا (۳۰۳۱۷۹) ۱۱ـ ۱۰ـ۳۰ـ ۲ر۳۰ـ ٤ر۳۰ـ ٦ر۳۰ـ ۸ر۳۰
نیاگارا (٦٦۵۳۰۷) ۱۱ـ ۱ـ ۳ـ ۵ـ ۷ـ ۱۵ر۹
میامی (۷۵٤۳۲۹) ۱۱ـ ۱ـ ۳ـ۵ـ ۷ـ ۱۵ر۹
الوند (۳۵٦۵۳۸) ۱۰ـ ۱۲ـ ۲ـ ٤ـ ٦ـ ۸ـ ۱۰
کیهان (۵٤٦۳٦۰)۹ـ ۱۱ـ ۱ـ ۳ـ ۵ـ ۷ـ ۹
مارلیک (۹٦۳٦۱٦) ۱۱ـ ۱ـ ۳ـ ۵ـ ۷ـ ۹
ارانوس (۵۲۷۹۷۱) ۳۰ر۱۰ـ۲۰ر۲ـ ۳۰ر٤ـ ۳۰ر٦ـ ۸ر۳۰
شهرام (۸٤٤۵٤۹) ۹ـ ۱۱ـ ۱ـ ۳ـ ۵ـ ۷ـ ۹
شرق (۵۳٤۰۲٤) ۱۰ـ ۱۲ـ ۲ـ ٤ـ ٦ـ ۸ـ
سیلوانا (۳٦۳۷۳۷)۳۰ر۱۰ـ ۳۰ر۲ـ ۳۰ر٤ـ ۳۰ر٦ـ ۸ر۳۰
★جوان استثنائی ـ رنگی ـ جان‌مایکل وینسنت
شهرتماشا (۹۲۸٦٦۸) ۱۵ر۱۱ـ۳۰ر۱ـ۳۰ر۳ـ۳۰ر۵ـ۳۰ر۷ـ۹ر۳۰
★ حقه‌های‌یکزن خوشگل ـرنگی ـ سیلواکوشینا
کریستال (۳۱۷٦۷۵) ۱۰ـ ۱۲ـ ۲ـ ٤ـ ٦ـ ۸ر۱۵
★ خشم عقاب‌ها ـ بهارجوانی
پردیس (۳۰٤۲۵۹) ۹ـ ۱۱ـ ۱ـ ۳ـ ۵ـ ۷ـ ۹
★ دردسرشهرت ـرنگی ـ جیانکارلوجیانینی
گلدن‌سیتی (٦٦۳۲٦۹) ۱۵ر۱۱ـ۳۰ر۳ـ ۳۰ر۵ـ ۳۰ر۷ـ ۳۰ر۱
★ دختران بلا ،مردان ناقلا ـگل‌پری جون
آسمان‌آبی (۳٤۱٦٦۸) ۹ـ ۱۱ـ ۱ـ۳ـ ۵ـ ۷ـ ۹
★ ریش آبی ـ رنگی ـ ریچاردبرتون
ماژستیک (٦٦۸٤٦۱) ۱۱ـ ۱ـ ۳ـ ۵ـ ۱۵ر۷ـ ۱۵ر۹
★ ساموراثی وکلانتر ـرنگی ـ جولیانوجما
کاپری (۹۲۸٤۰۱) ۱۱ـ ۳ـ ۵ـ ۷ـ ۱۵ر۹
ریولی (۷۵۷۷۷۷) ۱۱ـ ۳۰ر۳ـ ۳۰ر۵ـ ۳۰ر۷ـ ۹ر۳۰
★ سرافراز ـ رنگی ـ چارلزبرونسون
تخت‌جمشید (٦۵۲۵۵۰) ۱۱ـ ۲ـ ٤ـ ٦ـ ۸ـ ۱۰
★ (×) سادیسم ـ رنگی ـسینماسکوپ
ب.ب (۸۲۹٦٤۱)۱۰ـ ۱۲ـ ۲ـ ٤ـ ٦ـ ۸ـ ۱۰
★ سوزن های‌طلائی ـرنگی ـ سینماسکوپ
دروازه‌طلائی (۳۵۲۱٦۰) ۹ـ ۱۱ـ ۱ـ ۳ـ ۵ـ ۷ـ ۹
★ سفرهای طلائی سندباد ـ سینماسکوپ ـرنگی
برلیان (۳۹۳۵۳۵) ۹ـ ۱۱ـ ۱ـ ۳ـ ۵ـ۷ـ ۹
شعله های آتش ـ رنگی ـ مارلون براندو
تخت جمشید (٦۵۲۵۵۰)۹ـ ۱۱ـ ۲ـ ٤ـ ٦ـ ۸ـ ۱۰
★ (×) عشق مثلث ـرنگی ـ لیزاگاستونی
ونک(٦۸٤۱۱٦) ۱۱ـ ۲ـ ٤ـ ٦ـ ۸ـ ۱۰
★ فستیوال فیلمهای سینمای هند ـ
حافظ (۳۹۱۰۷٤) ۳۰ر۱۰ـ ۳۰ر۲ـ۳۰ر٤ـ۳۰ر٦ـ۸ر۳۰
★ قتل درکاتامونت ـرنگی ـهورست بوخهولتز
بولیدور (٤۲٦۳۱)۳۰ر۱۱ـ ۳۰ر۱ـ ۳۰ر۳ـ۳۰ر۵ـ۷ر۲۰ـ۹ر٤۵
★ قاتلی درتاریکی ـهولین
ستاره (۵۳۹۷۲۱) ۹ـ ۱۱ـ ۱ـ ۳ـ ۵ـ ۷ـ ۹
★ گروه نفرین شده ـرنگی ـ کارن‌بلاک
پارامونت (٤۸۳۲۱)۱۵ر۱۱ـ۳۰ر۳ـ ۳۰ر۵ـ ۳۰ر۷ـ ۹ر۳۰
★ کندو ـرنگی ـ بهروزوثوقی ـ داودرشیدی
آسیا (٤۲۹۰۹) ۱۱ـ۱ـ ۳ـ۵ـ ۱۵ر۷ـ ۹ر۳۰
رکس (۳۵۱۸٤۲) ۳۰ر۱۰ـ ۳۰ر۲ـ ۳۰ر٤ـ ۳۰ر٦ـ۸ر۳۰
شهوند (۳۵٤۰٤۰) ۳۰ر۱۰ـ ۳۰ر۲ـ ۳۰ر٤ـ ۳۰ر٦ـ ۸ر۳۰
لیدو (۵٤۱۲۸۲) ۱۰ـ ۱۲ـ ۲ـ ٤ـ ٦ـ ۸
نپتون (۷٦۰۱۳٦) ۹ـ ۱۱ـ ۱ـ ۳ـ ۵ـ ۷ـ ۹
ژاله (۳۰٤۱۲۰) ۳۰ر۱۰ـ ۳۰ر۲ـ ۳۰ر٤ـ ۳۰ر٦ـ ۸ر۳۰
توسکا (۵۳۹۵٤٤) ۳۰ر۱۰ـ ۳۰ر۲ـ ۳۰ر٤ـ ۳۰ر٦ـ ۸ر۳۰
المپیا (۹۲٦۷۹۷) ٤۵ر۱۰ر ۱ـ ۳ـ ۵ـ ۷ـ ۹
پاساژگاد (۳٤۲۷۸۲) ۹ـ ۱۱ـ ۱ـ ۳ـ ۵ـ ۷ـ ۹
چرخ‌فلک (۹۵۰۵۵۸) ۱۰ـ ۱۲ـ ۲ـ ٤ـ ٦ـ ۸
ناتالی (۵٤٤۵۷٤) ۱۰ـ ۱۲ـ ۲ـ ٤ـ ٦ـ ۸
سیلورسیتی (۲٦۱۲۰۵) ۳۰ر۱۰ـ ۳۰ر۲ـ ۳۰ر٤ـ ۳۰ر٦ـ ۸ر۳۰
★ کینگ‌کنگ علیه گودزیلا ـ سینماسکوپ ـرنگی
داریوش (۵۲٦۲٦۵) ۳۰ر۱۰ـ۳۰ر۲ـ۳۰ر٤ـ۳۰ر٦ـ۸ر۳۰
★ گروگان ـرنگی ـ عمرشریف
بولوار(٦۵۵۲۹۲) ۱۱ـ ۱ـ ۳ـ ۵ـ ۱۵ر۷ـ ۱۵ر۹
★ خدمتکار ـ رنگی ـسینماسکوپ
آریا (۳۱۹۸۸٤) ۹ـ۱۱ـ۱ـ۳ـ۵ـ۷ـ۹
★ (×) گناهکاران جزیره بهشت ـسینما سکوپ ـرنگی
پارک (۳۱۹٦۳۷) ۹ـ۱۱ـ۱ـ ۳ـ۵ ۷ـ ۹
★ (×) مردی از هنگ‌کنگ ـ رنگی ـ جرج‌لازنبی
امپایر (٦۲۳۹٤۲) ۳۰ر۱۱ـ ۳۰ر۱ـ۳۰ر۳ـ۳۰ر۵ـ۳۰ر۷ـ۹ر٤۵
★ مروواریدسیاه ـ رنگی ـ زئودی‌آرایا
آتلانتیک (٦۲۷۱۷۱) ۱۵ر۱۱ـ۳۰ر۱ـ۳۰ر۳ـ۳۰ر۵ـ۳۰ر۷ـ۹ر۳۰
★ ماموریتی برای اژدها ـ رنگی ـ اسکوپ
کسری (۸۲٦۹۳۹) ۱۰ـ ۱۲ـ ۲ـ ٤ـ ٦ـ ۸ـ ۹ر۳۰
★ مردناآرام ـ بیک ایمانوردی ـملوسک
اونیورسال (۹۲٦۹۰۳) ۱۱ـ ۱ـ ۳ـ ۵ـ ۱۵ر۷ـ ۹ر۳۰
پاسیفیک (۷۵۳۳۱۱) ۱۵ر۱۱ـ ۳۰ر۳ـ ۳۰ر۵ـ ۳۰ر۷ـ ۹ر۳۰
ایران (۳۱٦۳۵٤)۳۰ر۱۰ ۳۰ر۲ـ۴ر۳۰ ـ۲۰ر٦ـ ۸ر۳۰
ساینا (۳۵۲٤٤۲) ۱۰ـ ۱۲ـ ۲ـ ٤ـ ٦ـ ۷ـ ۱۰
تیسفون(۹۵۸۸۸۲) ۹ـ ۱۱ـ ۱ـ ۳ـ ۵ـ ۷ـ ۹
رنگین‌کمان (۷۵٦۷٦۰) ۹ـ ۱۱ـ ۱ـ۳ـ ۵ـ ۷ـ۹
موناکو (۷۹۵۵۹٦) ۹ـ۱۱ـ ۱ـ ۳ـ ۵ـ ۷ـ ۹
پرسپولیس (۵۳۸۰۸۱) ۱۰ـ ۱۲ـ ۲ـ ٤ـ ٦ـ ۸
دریا (۳٤۱۷٤٦) ۹ـ ۱۱ـ ۱ـ ۳ـ ۵ـ ۷ـ ۹
کارون(۹۵۵۱٦۵) ۳۰ر۱۰ـ۳۰ر۲ـ ۳۰ر٤ـ ۳۰ر٦ـ ۸ر۳۰
آستارا (۸۷٤۰۲۲) ۳۰ر۱۰ـ ۳۰ر۲ـ ۳۰ر٤ـ ۳۰ر٦ـ ۸ر۳۰
★ مردی درتله ـرنگی ـ فردریک استافورد
سهیلا (۳۱٦۴۲٤) ۳۰ر۱۰ـ۳۰ر۲ـ ۳۰ر٤ـ ۳۰ر٦ـ ۸ر۳۰
پلازا (٤٤۲۵۵) ۱۵ر۱۱ـ ۱۵ر۳ـ ۱۵ر۵ـ ۱۵ر۷ـ ۹ر۱۵
مراد (۷۵۳۳۸۲) ۹ـ ۱۱ـ ۱ـ ۳ـ۵ـ ۷ـ ۹
ناهید (۳٤۹۵۰۹) ۱۰ـ ۱۲ـ ۲ـ ٤ـ ٦ـ ۸
★ ماجرای دیوانه دیوانه در روسیه اسکالاواک
البرز (۳۰٤۲۵۸) ۸ر۳۰ـ ۱۲ـ ۳۰ر۳ـ ۷ـ ۸ر۳۰
★

شاهراه خوزستان ـ فارس دوباره بسته شد

★ **با طغیان رودخانه جراحی سربندر، ماهشهر وشهر جدید خوزستان درمحاصره سیل قرار گرفت**

آبادان: باطغیان رودخانه جراحی، سربندر، ماهشهر و شهر جدید خوزستان، در محاصره سیلاب افتاد.

رودخانه جراحی، در پی ۱۲ ساعت بارندگی در آبادان وشهر های دیگر خوزستان طغیان کرد، شهر جدید خوزستان در ۱۸ کیلومتری ماهشهر ساخته می‌شود که ساختمان های نوساز آن، اکنون در تهدید سیلاب قرار گرفته است.

برای برگرداندن مسیر سیل در ماهشهر دیروز بوسیله فرماندار این شهر، ۹ کانال حفر شد و سیلاب ازاین کانال ها به طرف خلیج فارس سرازیر شد.

شاهراه

شاهراه خوزستان ـ فارس که ازدوروز پیش‌باز شده بود، ازدیروز بعلت طغیان «جراحی» بار دیگر بسته شد.

پنج کیلو متر از سطح‌جاده را سیلاب فرا گرفته است.

همچنین دیروز استاندار خوزستان، با هلیکوپتر، از نقاط سیلزده بازدید کرد.

برف در تهران

ریزش‌اولین برف زمستانی پایتخت را سپید پوش کردو یخبندان امروز تهران باعث کند شدن ترافیک تهران شد. طی ۱۰ ساعت بارندگی‌متناوب جمعا ۱۰ سانتیمتر برف در تهران بزمین‌نشست.

هواشناسی گزارش داد سیستم هوای باران زای مدیترانه‌ای که از چند روز قبل در آسمان عراق ساکن شده بود از اوایل روزگذشته با سرعت فوق‌العاده‌ای به حرکت‌درآمده‌و درمدت کوتاهی اکثر مناطق غرب و پایتخت و آذربایجان را فرا گرفت این سیستم باعث ریزش اولین‌برف زمستان در تهران شد. ریزش برف در پایتخت در اوایل شب گذشته قطع گردید و با صاف شدن آسمان، درتهران، مخصوصا مناطق شمالی پایتخت، یخ بندان شدیدی شد. این یخبندان امروزباعث ایجاد اختلال در ترافیک پایتخت شد و در خیابانهای شمال شهر چون منطقه‌یوسف آباد ـ گیشا ـ شمیران عبور و مرور وسایط نقلیه به کندی انجام گرفت. این‌سیستم امروز آسمان مناطق مرکزی یزد ـ کرمان ـ خراسان را تحت نفوذ خود قرار داد و باعث ریزش برف در مناطق مزبورگردید. با عبور سیستم یاد شده از آسمان پایتخت هوای تهران امشب سرد می شود و به ۵ درجه زیر صفر خواهد رسید و همین امر موجب میشود که یخبندان تهران همچنان باقی بماند:

در شهرستانها

گزارشات خبرنگاران مادر باره بارندگی در شهرستانها بشرح زیر میباشد. دیشب در تبریز حدود سه سانتیمتر برف بزمین نشست و هوای این‌شهر از بامداد امروزصاف و آفتاب شد.

دیشب در اکثر شهر های آذربایجان برف بارید ودر رضائیه ۲۰، اردبیل ۲۵، سقز ۵ سراب ۵، اهر و مشکین شهر۲۰ و خلخال و سراسکند، ۱۰ سانتیمتر برف بزمین نشست. و سه شبانه روز است در پیرانشهر برف می بارد.

ریزش برف در جاده پیرانشهر ـ نقده با کولاک‌و بوران شدید همراه است. دیروز به علت شکسته شدن چند تیر چوبی برق و پاره شدن چند رشته سیم برق در راه پیرانشهر، نقده، برق پیرانشهر قطع است و ۳۵ ساعت است پیرانشهر برق ندارد.

پیرانشهری ها دیگر از ریختن‌برف پشت بامهای خود به ستوه امده‌اند چرا که‌هر لحظه برف روی هم انباشته میشود.

ریزش باران در چالوس که از دیشب شروع شده تا این ساعت (۱۰ صبح) ادامه دارد.

دریا بشدت توفانی است‌در راه چالوس ـ کرج ـ برف بزمین نشسته و جاده درمنطقه «دزدبند» بعلت یخبندان شدید خطرناک اعلام شده است در ساری امل و چند شهردیگر مازندران نیز باران می‌بارد.

برف در خراسان

در پی چند روز آفتابی بودن هوا، ریزش برف از صبح امروز در مشهد آغاز شده و ادامه دارد ریزش‌برف در شهر های شمالی خراسان از جمله تربت حیدریه، ازنیمه شب شروع شده و این‌شهرها زیر پوشش برف رفته است.

درشهر های جنوبی استان بدنبال یک توفان شدید ریزش باران از سحرگاه امروزآغاز شده است.

دیروز در تهران و شمیرانات برف فراوانی‌بارید ودیشب وامروزصبح یخبندان شدیدی شد. عکس بعداز ظهر دیروز در یکی از خیابان های تهران برداشته شده است.

خاموشی اجباری برق در تهران اجرا میشود

★ **تهران ۴۵ هزار کیلووات برق کم دارد!**

امروز اعلام شد که برای جبران کمبود برق در پایتخت و تامین نیاز های عمده مردم خاموشی‌های نوبتی، براساس برنامه خاصی در نقاط‌مختلف شهر اجرا خواهد شد.

بررسی های وزارت نیرو نشان میدهد که اکنون‌پایتخت ۴۵ هزار کیلووات ساعت‌برق کسری دارد که برای جبران آن راهی بجز خاموشیهای پراکنده نیست.

کارشناسان اظهار نظر کردند با اینکه برای افزایش برق‌و تامین نیاز های پایتخت تلاشهای وسیعی از سوی وزارت نیرو و سازمانهای اجرائی آن یعنی شرکت برق سراسری‌کشور و برق منطقه‌ای تهران صورت گرفته است، معهذا سرعت رشد مصرف‌آنقدر زیاد است که تولیدپاسخگوی احتیاجات نیست.

در افزایش مصرف برق تهران دو عامل تاثیر داشته است، یکی افزایش تعداد اماکن عمومی وواحد های مسکونی‌و دیگر فزونی‌وسائل الکتریکی و برقی در منازل در حال حاضر مشترکان برق تهران از ۶۲۵ هزار واحد تجاوز کرده‌اند.

برق مصرفی کشور از ۱۵۵۰ مگاوات‌در سال ۱۳۴۶ به ۳۳۵۰ مگاوات در سال ۲۳۵۱ رسیده و در پایان سال ۱۳۵۳ این رقم بالغ بر ۴۵۸۰ مگاوات بوده است.

در سال ۵۳ رقم فروش انرژی برق موسسه های تابع وزارت نیرو ۹٫۱۵ میلیارد کیلووات‌ساعت بوده که‌نسبت به ۷٫۸ میلیارد کیلووات‌ساعت سال ۵۲ بیش از ۱۷ در صد رشد داشته است.

خرید ۴۰ هزار تن خرمای خوزستان

وزارت بازرگانی مازادمحصول خرمای خوزستان را خریداری می‌کند ـ این تصمیم بدنبال‌اخطار حزب رستاخیز ملت ایران برای حمایت از تولید کنندگان خرما اتخاذ شده است.

امروز اعلام شد براساس گزارشی که از طرف امورنظارت وارزشیابی‌حزب درزمینه بفروش نرسیدن ۴۰ هزار تن از خرمای خوزستان، بدلیل کوتاهی اتحادیه های تعاونی روستائی به قائم‌مقام دبیر کل حزب تسلیم گردیده، به‌پیشنهادحزب قرارشد، وزارت بازرگانی مازاد خرمای نخلداران را به قیمت عادلانه خریداری کند و توزیع‌و فروش را بعهده گیرد. ضمنا قرار شد برای ایجاد انستیتو خرما اقدام شود و از این طریق به بهبود کیفیت و سطح تولید وبازاریابی فروش این محصول کمک شود.

تفسیر خبرگزاری «نووستی» درباره

روابط ایران و شوروی

خبرگزاری مطبوعاتی شوروی «نووستی» در بولتن شماره ۱۵۷ دی ماه خود مطالبی زیر عنوان «سیاست اتحادشوروی ـ سیاست دوستی و همکاری» در باب روابط آن کشور با کشور های همجوار از جمله ایران‌چاپ کرده است.

«نووستی» دراین بولتن ضمن اشاره به اصل همکاری متقابل‌با کشورهای همجوارنوشته است: دولت شوروی نه فقط این اصل را اعلام کرده‌بلکه به نحوپیگیری آنرا بصورت مشخصی در عمل به‌اجرا می گذارد. برابری‌حقوق کامل، احترام به استقلال و حق حاکمیت،تمامیت‌ارضی ومصونیت مرزهای دولتی، عدم مداخله‌در امور داخلی یکدیگر و همکاری همه جانبه ـ این است اساس‌لازم برای‌تحقق‌بخشیدن موفقیت آمیز به آن.

«نووستی» اضافه کرده‌است که برژنفطی نطقی که اخیرا در ورشو ایراد کرد اعلام کرد با وجود تمام پیچیدگیها و تضاد های‌اوضاع‌واحوال‌دنیای‌کنونی هم اکنون مدت چندین سال‌است که تخفیف بحران و بر قراری اصول همزیستی‌مسالمت آمیز با کشورهای‌دارای‌نظامهای متفاوت اجتماعی و بسط و گسترش همکاری متقابلا مفید بین‌المللی از جنبه های مشخصه آن به شمار می آید.

منصفانه بودن این سخنان برمبنای نمونه‌مناسبات شوروی بایک سلسله از کشور های جهان از جمله کشور همجوار شوروی، ایران مشهوداست.

مناسبات حسن همجواری و همکاری بین کشور شوراها و کشور ایران بیش از نیم قرن پیش پی ریزی گردید. اسناد تاریخی مزبور که در تنظیم و تهیه آنها لنین شرکت مستقیم داشته است شالوده استواری برای بسط وتوسعه موفقیت‌آمیز مناسبات حسنه کشور شورا ها باایران بوده است.

خبرهای تلفنی شهرستانها

سمینار بیماری‌های ارثی پوست

اصفهان ـ صبح امروز سمینار بیماریهای ارثی پوست درتالار سمینار دانشکده پزشکی اصفهان گشایش یافت.

دکتر معتمدی رئیس‌دانشگاه اصفهان در مراسم گشایش سمینار گفت:

در قرن آینده باید به علم ژنتیک‌دربیماریهای ارثی‌توجه بیشتری شود در این سمینار استادان دانشگاههای تهران، مشهد، تبریز و اصفهان شرکت دارند. سخنرانان دیگرنخستین روز سمینار دکتر علی نواب رئیس‌دانشکده پزشکی‌اصفهان، دکتر ممتاز و دکتر ملکی بودند.

پایان مهلت شرکت در انتخابات

تبریز ـ ساعت ۶ بعداز ظهر امروز مهلت دریافت برگهای انتخاباتی مربوط‌به انتخابات‌میان‌دوره‌ای انجمن شهر تبریز پایان میگیرد.

تا آخر وقت دیشب جمعا ۲۵ هزار برگ انتخاباتی توزیع شده بود.

روز جمعه بانظارت ۳۰ بازرس و ۵ بازرس ویژه انتخابات تبریز انجام می‌شود و اخذ رای بعمل می‌آید.

بازرسان ویژه عبارتند از: علی‌نقی موسوی، دکتر احمد شیخ‌زاده، حاج عباسعلی اعلاباف، دکتر نادر زهتاب و حاج فیروز رنجبر.

زلزله در کلاردشت

کلاردشت ـ ساعت ۸و ۵۶ دقیقه دیشب زلزله نسبتا شدیدی کلاردشت وحومه آنرا به لرزه درآورد. زلزله دیشب که باعث وحشت اهالی شد خوشبختانه خسارات مالی و تلفات‌جانی نداشت.

زندان برای چاقوکشان

آبادان ـ کمیسیون تشدید مجازات آبادان، دوتن از چاقوکشان سابقه‌دار آبادانی راکه در شهر ایجاد بی نظمی میکردند، به زندان محکوم کرد.

این دو حسین بریهی و شعبان زیتونی نام دارند که‌به ترتیب به ۸ ماه و یک سال زندان محکوم شدند.

غرق موتور آبی

آبادان ـ یک موتور آبی در آبهای شط العرب غرق شد ویکی از ملوانان آن بنام علی باقرزاده،جان خودرا ازدست داد.

جاسم بهرانی‌سرنشین دیگر موتور آبی خود را نجات داد.

جستجوی غواصان برای بیرون کشیدن موتور آبی از قعر رودخانه و پیدا کردن جسد علی باقر زاده، ادامه دارد.

تعطیل بوتیک پاپلی

ساری ـ ماموران شهرداری ساری بوتیک «پاپلی» این شهر را بعلت گرانفروشی تعطیل کردند و محمدرضا کلانتری‌صاحب آن دردادگاه کیفرگرانفروشان به پرداخت ۳۰ هزار ریال جریمه ولغو پروانه کسب محکم شد.

زنی خود را آتش زد

کامیاران ـ زن جوانی در «کامیاران» از توابع کرمانشاه خود سوزی کرد.

این زن که هاجر فاتحی نام داشت، با نفت خود را آتش‌زد و در حالیکه‌بسختی دچار سوختگی شده بود، به بیمارستان ۲۰۰تختخوابی کرمانشاه انتقال یافت.

هنوز انگیزه خودسوزی این زن جوان معلوم نشده جریان از طریق دادگاه کامیاران تحت رسیدگی است.

در ۲۴ ساعت گذشته: کشته‌شدگان ومجروحان حوادث گوناگون

میله کنار خیابان اتومبیل را شکافت و راننده را کشت!

دیشب علیرغم یخزدگی و لغزندگی سطح‌خیابان‌ها، تعداد تصادفات رانندگی کم بود.

از ساعت ۷ بعداز ظهردیروز تا ۷ بامداد امروز در مجموع حوادث رانندگی‌به ۲۶ اتومبیل خسارت وارد شد.

شدید ترین حادثه رانندگی شب گذشته تهران‌که یک کشته بجای نهاد ساعت ۳و۳۰ دقیقه بامداد در خیابان‌رزم‌آرا سه‌راه فرح‌آباد، رخ داد و طی آن بنز ۳۸۲۶۵تهران‌ـب برانندگی «مرتضی جوفروش‌مقدم» (۲۷ ساله) که از جنوب به شمال خیابان رزم‌آرا حرکت می کرد با میله آهنی که ابتدای جدول وسط خیابان نصب شده بود برخورد کرد. شدت حادثه بحدی بودکه‌میله آهنی اتومبیل را شکافت و از داخل اتاقک اتومبیل براننده برخورد کرد و باعث مرگش شد.

کاردان فنی علت حادثه را بی‌احتیاطی راننده،عدم توجه‌اش به جلو و سرعت زیاد اتومبیل دانست.

جسد راننده بنز لابلای آهن‌پاره های اتومبیل گیر کرده‌بود و سرانجام‌باکوشش امدادگران آتش‌نشانی که‌بااره قسمت‌هایی از اتومبیل راازهم جدا کردند، از اتومبیل خارج شد.

یک کشته ۲ مجروح

در حادثه‌دیگر اتومبیل‌ژیان ۷۸۷۴۴ تهران ـد در خیابان تهران‌نو ناگهان از مسیر خود

محمد رضا کیابی مدیر عامل توشیبا در گرگان

به سمت چپ منحرف شد و با کامیون ۵۶۶۹۹ تهران ـج برخورد کرد.

این برخورد باعث توقف ژیان نشد، بحرکت ادامه داد و باردیگر با اتومبیل بنز سواری ۱۲۳۴۸ تهران ـج نیز تصادف کرد.

در این حادثه کبری هوایی (۲۰ ساله سرنشین ژیان

مرتضی جوفروش در خیابان رزم‌آرا کشته شد.

اتومبیلی که ساعت ۳ و ۳۰دقیقه بامداد از خیابان رزم‌آرامیگذشت با میله آهنی ابتدای جدول‌وسط خیابان برخورد کرد، و راننده آن کشته شد.

کشته و راننده و یک سرنشین دیگربنام «محمدزمانی» (۲۱ ساله) مجروح شدند و به بیمارستان ۲۵ شهریور انتقال یافتند.

زن عابر کشته شد

مینی‌بوس ۷۳۸۶۴ تهران‌ـب برانندگی «محمود داوری» در خیابان رزم‌آرازنی بنام «ریحان رجائی» را زیر گرفت و کشت راننده بوسیله‌ماموران کلانتری ۱۶ بازداشت شده است.

آتش‌سوزی

ساعت ۲۲و۲۸ دقیقه دیشب شرکت شیمیائی‌اف.ام (۱۶کیلو متری تهران در جاده مخصوص کرج) دچار حریق شد. حریق با تلاش آتش‌نشانان ایستگاه۸ آتش‌نشانی تهران خاموش‌شد.

تیراندازی در خیابان

۴ سارق اتومبیل شب‌گذشته در یک تعقیب و گریز که به تیراندازی از سوی ماموران انتظامی انجامید، بدام‌افتادند.

حسین عقیلی، چنگیز سیار، حمید قاسم‌پور ومهدی کیان‌رزم، سارقینی هستندکه‌هنگام سرقت اتومبیل درخیابان قلعه‌مرغی‌مورد سوء ظن ماموران گشت‌کلانتری ۱۷ قرارگرفتندو دستگیرشدند.

تیراندازی دیگر

ساعت ۱۱و۳۰ دقیقه دیشب نیز ماموران انتظامی در ونک به سارقی که در حال گشودن در یک اتومبیل بود، دستور ایست دادند. سارق علیرغم دستور ماموران فرار کرد. تعقیب و گریز در خیابان ادامه یافت و سرانجام سارق بعلت اصابت گلوله ماموران مجروح و دستگیر شد. سارق مجروح در بیمارستان رضاپهلوی بستری است.

مرگ مدیرعامل

گرگان ـ در یک حادثه‌رانندگی مدیرعامل شرکت توشیبا در گرگان کشته شد.

محمدرضا کیابی مدیرعامل ۲۸ ساله توشیبا که با اتومبیل شماره ۴۲۷۵۱تهران‌ـق همراه ۴ تن از دوستانش از گرگان عازم تهران‌بودبین‌راه بهشهر ـ نکا براثرواژگون شدن اتومبیل جان خود را ازدست داد.

در حادثه رانندگی جاده اصفهان ـ تهران

۳ نفر کشته شدند

میمه ـ خبرنگار اطلاعات: در برخورد شدید یک تریلر با کامیون در جاده اصفهان ـ تهران ۳ نفر کشته شدند.

تریلر ۱۲۴۷۱ ـ تهران که از تهران بطرف اصفهان در حرکت بود در ۱۴۵ کیلو متری اصفهان با یک بنز خاور بشدت تصادف کرد.

مقتولین حادثه که هنوز هویتشان معلوم نیست راننده و سرنشینان تریلر و بنز خاور بودند.

دبیر دبیرستانهای همدان هنگام تزریق آمپول جان سپرد

همدان ـ خبرنگار اطلاعات: هادی مددی دبیر دبیرستان‌های همدان که برای تزریق آمپول به مطب دکتر یگانه مراجعه کرده بود حین تزریق آمپول جان سپرد.

پس ازمرگ‌هادی مددی دکتر یگانه اظهارداشت:

ـ این بیمار تحت‌نظر من‌نبوده است.

چگونگی مرگ‌دبیر دبیرستان های همدان هم اکنون از طرف مقامات قضایی این شهر تحت رسیدگی است.

هادی مددی‌سال گذشته به‌زیارت خانه خدا رفته و وصیت نامه خودرا نیز تنظیم کرده بود.

قدیمی‌ترین عامل رسمی توزیع نفت در تهران‌می‌گوید

توزیع نفت گاز در تهران، بزودی بصورت مدرن‌تری انجام میگیرد

این روزها، با افزایش سرما و باتوجه به توسعه وگسترش روزافزون تهران، سوخت‌رسانی به دستگاههای حرارتی همراه با دهها مساله دیگر، پدید آورنده مباحث گوناگونی است که‌بالمال این مباحث می تواند در بهبود بیشتر وضع سوخت‌رسانی موثر باشد.

با در نظر گرفتن این نکته که مطبوعات منعکس کننده نظرات و خواستهای مردم‌می باشد، از یکی از عاملین توزیع نفت‌گاز نظرخواهی شده‌است که‌ذیلا از نظر خوانندگان‌عزیز می‌گذرد.

★ **۴۰۰۰ مشترک**

آقای مرادعلی کاویانی‌نژاد ـ صاحب امتیاز عامل توزیع شماره یک نفت گاز در تهران است که از جمله قدیمی‌ترین کامیونداران و پخش کنندگان فرآورده‌های نفتی بشمار می رود.

آقای کاویانی نژاد، ابتدا به نکته جالبی اشاره می‌کند و می‌گوید:

ـ درسال ۱۳۲۲ که فعالیت خودرا درزمینه پخش‌فرآورده های نفتی شروع کردم، مشتریان ما عموما کوره های آجرپزی، حمام‌ها، نانوائی‌ها ومعدودی کارخانجات بودند که غالبا نفت سیاه مصرف‌می کردند و اگر اشتباه نکنم فقط دو دستگاه شوفاژ خصوصی در تهران وجود داشت. در حالیکه امروز خود من بتنهائی درتهران دارای ۴۰۰۰ مشترک هستم.

★ **علل کندی توزیع سوخت**

آقای کاویانی‌نژاد میگوید:

ـ من، مسئولیت خودرادر مقام مدیر یک دستگاه توزیع کننده انکار نمی کنم و مسلما از نظراتی که مصرف‌کنندگان ـ ویا بعبارتی مشتریان ـ در اختیار ما می گذارند، کمال استفاده را می‌کنم، ولی فکر می‌کنم جهت یک انتقاد سازنده، لازمست عوامل گوناگونی را که درامر توزیع موثر هستند بشناسیم تا هرکس ـ در هر موقعیتی ـ نقش و مسئولیت های خود را بشناسد وقبول کند، زیرا فقط با آگاهی و همکاری جمعی است که می توان امر توزیع فراورده‌های نفتی را هماهنگی ونظم بخشید.

اولین عامل ـ بعقیده من ـ مشترک است، که آن نیز به دو دسته سفارش دهنده و تحویل گیرنده تقسیم میشود. عدم دقت دردادن سفارش، خود یکی از دلایل مهم کندی کار است. مثلا کسانی‌که‌بیش از گنجایش مخزن خود سفارش می‌دهند،طبیعتا مقدار غیر قابل عرضه‌ای از سوخت را بعلت نداشتن جا در تانکر های حمل باقی می گذارند.

این عامل، اگر یکبار در روز تکرار شود، میتواند تا میزان ۲۰ درصد از بازوی یک کامیون بکاهد. چون الزاما باید کامیون به گاراژ برگردد تا مثلا ۳۰۰ لیترنفت گاز باقیمانده را تخلیه کند و یا آنکه عملا باید آنرا دور بریزد. جهت دیگر این مساله نیز تولید اشکال میکند. باین صورت که اگر مشترک کمتر از ظرفیت مخزن خود و به دفعات سفارش بدهد، بدیهی است باز هم باعث اتلاف‌وقت میشود. البته در این زمینه اشکالات دیگری‌هم هست.مثلا هنگامی که تحویل گیرنده در محل حاضر نیست و کامیون باید به مرکز توزیع برگرددتا دستور حمل دیگری دریافت نماید ویاموقعی که‌بعلت اشتغال تمام ساکنین منزل فقط باید درساعت های معین به‌اینگونه منازل مراجعه کرد که این مساله خود یکی از بزرگترین دلایل بدقولی ما بشمار می رود.

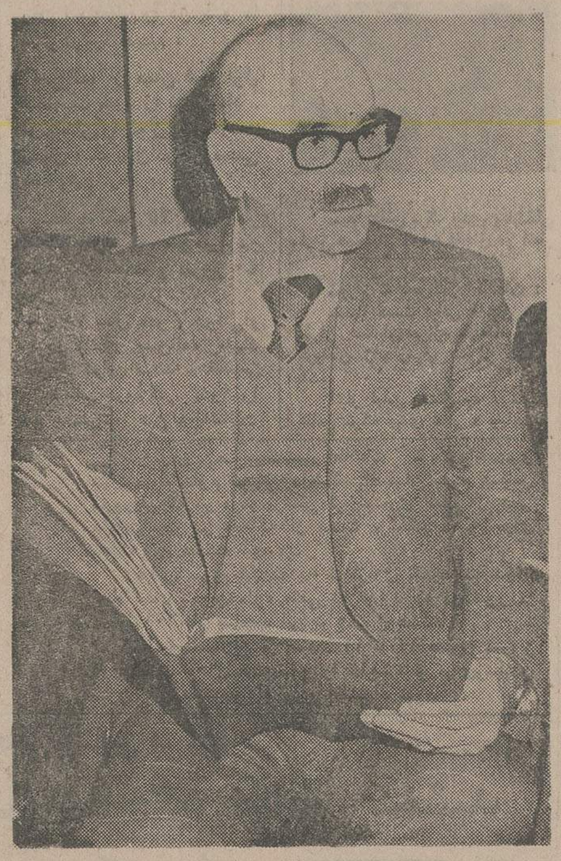

مرادعلی‌کاویانی نژاد قدیمی‌ترین عامل رسمی توزیع نفت در تهران

★ **استفاده بیشتر از انبار های تهران‌پارس و ونک**

آقای مراد علی کاویانی‌نژاد اضافه می‌کند:

ـ شرکت ملی نفت ایران نیز در کار ما تاثیر زیاد دارد. قبل از هر چیز در اینجا باید متذکر شوم که دستگاه شرکت ملی نفت ایران، خوشبختانه یکی از دقیق‌ترین و منظم‌ترین تشکیلات مملکت ما است که از همکاری بهترین مدیران و کارمندان برخوردار است و تصور میکنم عموم همکارانم نیز در این مورد بامن متفق‌القول باشند که شرکت ملی نفت‌ایران در بسیاری از موارد، ازخود ما که در جریان کارها هستیم، پیشروتر است. ولی باید در نظر داشت که دامنه توسعه‌و رشد آنقدر گسترده‌تر ومتغییر است که هرروز احتیاج بیشتری به امداد و راهنمائی شرکت ملی‌نفت‌ایران‌داریم.هم‌اکنون‌شرکت ملی نفت ایران چهار انبار در نقاط مختلف تهران دایر نموده است که چنانچه ایراد و اشکالی وجود نداشته‌باشد، واگر ما بتوانیم از انبارهای تهران پارس و ونک استفاده بیشتری بکنیم،به‌گمان من‌بهبود بیشتری دروضع توزیع‌سوخت پدید خواهد آمد.

★ **کمبود کادر ورزیده و با تجربه**

یکی دیگر از عواملی که مربوط میشود به‌خود دستگاه های‌توزیع کننده، کمبود راننده مورد اطمینان، کمبود تعمیرکار ومشکل وسائل یدکی‌وکمبود کادر با تجربه است.اگرتوجه کرده باشید، من خود فقط طی چند ماه اول سال ۱۳۵۴، بیش از۳۰ آگهی استخدام‌در مطبوعات بچاپ رسانده‌ام و این‌مورد، گذشته از اینکه نکته خوشحال کننده وغرورانگیزی را که عبارت از نبودن و ازبین رفتن بیکاری در مملکت است، یادآوری میکند، بهرحال در مضیقه بودن ما را هم‌ازلحاظ کمبود کادر باتجربه میرساند.

★ **عدم توجه مشترکین**

آقای مرادعلی کاویانی‌نژاد، همچنین اضافه میکند:

ـ توزیع کنندگان فرآورده های نفتی به دو دسته تقسیم میشوند. عاملین توزیع رسمی و غیررسمی، عاملین رسمی مانند خود من، کارشان با دقتی بیش‌از حد تصور مصرف کنندگان از طرف شرکت ملی نفت ایران کنترل میشود. در اینجا من نمیخواهم ـ ونمیتوانم ـ تمام توزیع کنندگان غیررسمی را مقصر قلمداد کنم. اکثریت قریب باتفاق این گروه، مردمانی شرافتمند،زحمتکش و درستکار هستند. ولی بدلیل عدم وجود ضمانت وکنترل بسیار شدید، گاهی اوقات در میان این گروه، ممکنست افراد نابابی هم وارد شوند. همانطور که امکان دارد در بین عاملین‌رسمی توزیع هم افراد خطاکار وجود داشته باشند، که با مراجعه به آرشیو این‌قبیل‌افراد میتوان سابقه و عاقبت کار ایشان را مورد بررسی قرار داد که گاهی حتی کارشان به‌مامورین انتظامی ودادگستری هم‌کشیده است. خوشبختانه‌در زمان ما، هیچ فرد خاطی، در هرمقام و موقعیتی قادر به ادامه‌خطاکاری های خود نیست و این فرمان شاهنشاه آریامهر، رهبرعالیقدر ملت ایران است که: مبارزه با فساد بصورت مداوم و پی‌گیر باید دنبال شود و اثرات این فرمان ملوکانه را هم برای‌العین در تمام شئون مملکتی میتوانیم ببینیم.

موضوعی که در اینجا قابل ملاحظه است، عدم توجه‌خود مشترکین نسبت به نحوه تحویل نفت گاز میباشد. طبق دستور شرکت ملی نفت ایران، کلیه کامیونهای‌عاملین توزیع رسمی، چه از نظر ظرفیت و چه ازنظر رنگ و تجهیزات، استاندارد بوده و مجهز به دستگاههای اندازه‌گیر پلمب شده از طرف شرکت ملی نفت ایران میباشد. این دستگاهها دارای شکافی است که رسید های رسمی‌چهار برگی شرکت ملی‌نفت‌ایران قبل ازتخلیه در آن قرار داده‌میشود و بعد از تخلیه نیز یک نسخه آن در اختیار تحویل گیرنده قرار میگیرد. بمنظور احراز هرگونه‌اطمینان خاطر، کافیست که تحویل گیرنده،هنگام مراجعه تانکرها، ابتدا رسید مربوط به خود را مطالبه و امضاء نموده‌ومجددا در اختیارراننده قرار دهندتادرشکاف مخصوص دستگاه گذارده شود و پس‌از تخلیه نیز آنرا مطابق گراور کنترل نمایند. البته لازمست‌که این رسید از طرف‌موسسه‌توزیع کننده سوخت نیز تائید شده باشد. بطور مثال جهت جلوگیری از هرگونه اجحاف و سوء استفاده از این نوع رسیدها و نام عاملین رسمی توزیع، موسسه، تصمیم دارد که از تاریخ شنبه ۱۳ دی ماه کلیه این رسیدها را با مهر فشاری مانند گراور ممهورنماید و بدیهی است که از این‌تاریخ مسئولیت‌مامحدود به‌پاسخگوئی به مشترکین است که رسیدهای مهر شده (مهرفشاری) ازطرف عامل توزیع شماره‌یک نفت‌گاز را در اختیار دارند و کسانی که در مورد جلوگیری ازسوء نیت افراد غیرصالح با ما همکاری نمی‌کنند، نباید هم انتظار رسیدگی به شکایاتشان را داشته باشند.

★ **طرحهائی برای بهبود امر توزیع سوخت**

آقای مرادعلی کاویانی نژاد، در مورد بهبود امر توزیع نیز نظراتی‌دارد که ما برای‌جلوگیری از طول کلام، نظرات ایشان را در این مورد ذکر می‌کنیم. او می‌گوید:

ـ ما، در دوره‌ای زندگی می‌کنیم که خوشبختانه تحت رهبریهای خردمندانه شاهنشاه آریامهر، تحول و دگرگونی بسوی پیشرفت و ترقی وتعالی، در هرلحظه آن‌بطور محسوسی دیده میشود و لازمست که تمام ادارات و موسسات ـ چه خصوصی و چه دولتی ـ از این امتیاز تاریخی استفاده‌کرده و خود را باسیرتکاملی‌اجتماعی ایران تطبیق دهند. البته موسسه من مطالعاتی درمورد نحوه کاربرد کامپیوتر و حتی ایجاد یک ترمینال فوق مدرن در دست تهیه دارد که تحقق بخشیدن به آن، بدون‌همگامی مادی و معنوی شرکت ملی نفت ایران غیرممکن است. زیرا احتیاج به سرمایه بسیار هنگفت، چه برای تولید وچه جهت نگهداری خواهد داشت. که پس از اجرای این طرح توزیع نفت‌گازدرتهران بصورت مدرن‌تری انجام خواهد گرفت صرفنظر از این نوع برنامه‌های درازمدت و آینده‌نگری‌ها که لازمه رشد صحیح و اصولی یک موسسه است، اصلاحات و اقدامات لحظه‌ای نیزضرورت دارد که این نیز با همکاری و همگامی دستگاههای ذیصلاحیت بطرز بهتری امکان پذیر است. بطور مثال، از سال ۱۳۵۲در صدد نصب دستگاههای بیسیم که امروزه از احتیاجات‌حیاتی هرموسسه حمل و نقل در سطح شهری مانند تهران میباشد، برآمدم و از همان ابتدا این برنامه را بامسئولین شرکت ملی نفت ایران درمیان گذاردم که مورد استقبال و تائید قرار گرفت و بعدا نیز با معرفی شرکت ملی نفت‌ایران موفق به اخذ اجازه استفاده از بیسیم از موسسات مسئول گردیدم و با صرف میلیونها ریال هزینه، بیسیم‌ها را از کشور آلمان خریداری و وارد کردم. لیکن مدتی است که بعلت اشکالات اداری موفق‌به نصب و بهره برداری از آنها نشده‌ام و انتظار دارم که در این مورد اقدام مقتضی و عاجلی معمول گردد.

★ **مجمعی از عاملین رسمی توزیع ...**

آقای کاویانی نژاد، درپایان سخنان خویش میگوید:

ـ معتقدم که مردم در کنار انتقادات خود، پیشنهاداتی را هم که بنظرشان میرسد، مطرح سازند و مجمعی نیز ازعاملین رسمی توزیع بوجود بیاید که پیشنهادات اصولی وصحیح را مورد بررسی قرار دهد. ودر صورت امکان با کمک و معاضدت مقامات مسئول دولتی و بخصوص شرکت ملی‌نفت‌ایران که همواره نظر مساعد خود را نشان داده‌اند، پیشنهادات مفید و سازنده بمرحله عمل و اجرا درآید.

جناب آقای دکتر خوش‌ضمیر

انتصاب جنابعالی رابه سمت مدیرکل امور مدارس عالی‌تبریک گفته و موفقیت شمارا آرزو مندیم.

محمد ذهبیون ـ حسین جمالی ـ محمود جمالی

داماد فراری پس از یکربع قرن به حجله بازگشت!

اووقتی فرار کرد زنش ۱۵ ساله بود اما حالا ۴۰ سال دارد

ساوه ـ سودابه قاسملو:

دامادی که شب عروسی از خانه گریخته بود، پس از ۲۵ سال بازگشت اما بر اساس شکایت زن و پدر زنش زندانی شد.

«محمد علی گلابی» کدخدای روستای «آسیابک بندشاه عباس» از حومه ساوه باتفاق دخترش «محترم» با مراجعه به ماموران انتظامی ساوه از دامادش که ۲۵ سال پیش شب عروسی همسر عقد کرده‌اش را رها کرده و رفته بود، شکایت کرد و او را تحویل ماموران داد.

«عین‌اله راستگو» ـ داماد فراری ـ علت فرار ۲۵ ساله خود را چنین تشریح کرد: شب عروسی به من شام «تعارف» نکردند. وقتی باین مسئله اعتراض کردم پدر زنم با تیشه بمن حمله کرد. منهم از خانه خارج شدم و بسراغ مرغهای پدر زنم رفتم. دومرغ از مرغهای او را کباب کردم و خوردم. در مدت ۲۵ سال چندبار بسراغ زنم آمدم تا او را با خود ببرم. ولی پدرش سرش نمیشود! مرد زندگی نیست. اگر بود، ۲۵ سال زن عقد کرده‌اش را رها نمیکرد و نمیرفت. او آنقدر نمک ناشناس است که در ازای طلب ۱۵ تومانی‌اش از پدرم، بزغاله ما را بزور گرفت!

عین‌اله: ۲۵ سال فرار ۲۵ سال بی‌خبری از همسر و حالا، زندان

محترم: ۲۵ سال در انتظار شوهر

من از روز اول زندگی اورا دوست نداشتم اما چون روستایی هستم به خواست پدرم احترام گذاشتم. ظرف ۲۵ سال بارها مریض شدم، بارها ازدرد تا صبح نخوابیدم. ولی او بجای آنکه غمخوار من و در کنار من باشد، فراری بود.

«عین‌اله» در پاسخ این سئوال که چرا فرار کردی و چرابعد از ۲۵ سال بازگشتی توضیح داد که چون مرغهای پدر زنم را دزدیده بودم و او به من احترام نمیگذاشت، فرارکردم. اما چون زنم را دوست دارم حالا آمده‌ام تا در کنارش زندگی کنم.

«عین‌اله» پس از تشکیل پرونده بزندان رفت و «محترم» باتفاق پدرش به روستا بازگشت.

کدخدا محمدعلی: شکایت از داماد بخاطر ۲۵ سال بی‌مهری و بدبخت‌کردن دخترش

سرما متهم به‌قتل فراری را بدام انداخت

محمدبیگزاده (متهم‌به‌قتل)

رضائیه ـ خبرنگار اطلاعات: «محمدبیگزاده» ۳۸ ساله که متهم است در تیرماه گذشته هنگام سرقت درروستای «کلهر» رضائیه «عبدالمجید عبدی» را با تیر کشت و برادرش «شکور» را زخمی کرد، به وسیله ماموران گروهان ـ ژاندارمری رضائیه دستگیر شد.

متهم به قتل از لحظه فرار تاصبح دیروز در ارتفاعات اطراف رضائیه مخفی بود. اما با سرد شدن هوا بروستای محل‌سکونتش «گرده‌بریج» رفت و بدام افتاد.

کشف میلیونها تومان لباس قاچاق

۴ قاچاقچی لباس و چای قاچاق.

سید عباس ترک بیدی وباباخان سلیمی صاحبان البسه قاچاق در انبار

شیراز ـ خبرنگار اطلاعات: صدها دست لباس قاچاق در گاراژ عطاران شیراز بوسیله ماموران گروهان ژاندارمری شیراز کشف شد.

انبار لباس متعلق به «سید عباس ترک بیدی» و «باباخان سلیمی» است.

ماموران ژاندارمری همچنین درجاده شیراز ـ تهران (گردنه کولی‌کش) دوکامیون حامل البسه وچای خارجی قاچاق را متوقف کردند. البسه و چای داخل کامیونها متعلق به فرزی علی‌کرم ـ خان‌پور دبیری ـ علی دانشور ـ جهانگیر تیموری ومحمددیانت است که‌پرونده تحویل دادسرای شیراز شدند.

البسه و چای کشف شده متجاوز از ۳۰ میلیون ریال ارزش دارد.

کیفرخواست جنایی برای جوانی که دختر ۱۷ ساله‌یی را به محله بدنام برد

بازپرس دادسرای تهران جوانی را که دختر ۱۷ ساله‌ای را اغفال و به محله بدنام کشانده بود مجرم شناخت و دادستان تهران برای این جوان کیفرخواست جنائی صادر کرد.

چندی قبل مردی بنام عباس به اداره آگاهی رفت‌وشکایت کرد که مدتی است دختر ۱۷ ساله او بنام فاطمه مفقود شده است. ماموربن با تکثیر عکس این دختر به جستجوی او پرداختند.

۳۶ روز از گم شدن این دختر می گذشت‌که‌عباس پدرفاطمه به محله بدنام رفت و بعدازساعتی جستجو دختر ۱۷ ساله خود را پیداکرد. او بیدرنگ به پاسگاه کلانتری ۱۵ رفت و ماجرا را بماموربن اطلاع داد. ماموربن، زنی بنام ناهید کرده و جوانی‌بنام غلامعلی که فاطمه را اغفال کرده بود دستگیر و جهت رسیدگی بدادسرای تهران فرستادند. معاون دادستان کار رسیدگی باین پرونده را به آقای فرورد بازپرس شعبه ۱۱ دادسرای تهران ارجاع کرد

غلامعلی بختیار که این دختر را به «ناهید کرده» یکی از سردسته‌های محله بدنام سپرده بود خود را خیاط معرفی کرد اما زمانیکه ماموربن بمحل مراجعه کردند معلوم شد غلامعلی مدتها است دیگر در اینجا کار نمیکند. سرانجام بازپرس بی‌برد که‌بازگی سردسته های محله بدنام برای اغفال‌دختران جوان از پسرهای ۱۸ تا بیست ساله استفاده‌می‌کنند وباگذاشتن پول مکفی‌دراختیارشان آنها را به تریاهای شمال شهر می فرستند و با پولی که سردسته‌ها در اختیارشان می‌گذارند‌ول‌خرجی میکنند و دختران جوان را اغفال و به محله بدنام می‌کشانند.

سردسته‌ها حتی اتومبیل نیز دراختیار این جوانها می گذارند چنانکه غلامعلی زمانیکه دستگیر شد سوار یک اتومبیل مینی‌مایتر بود. آنهابعدازاینکه چندروزی دخترها را بگردش میبرند و اطمینانشان را بخود جلب می‌کنند اورا بدامن فحشا می کشانند که این برنامه را در مورد فاطمه نیز اجراء کردند و با اینکه ۳۶ روز از آشنائی او باغلامعلی می‌گذشت پزشک قانونی تاریخ ازاله بکارت را ۴۸ ساعت قبل ازمعاینه اعلام کرد.

بازپرس دادسرای تهران به خانواده‌ها و مخصوصا به دختران جوان که در تریاها با جوانها آشنا میشوند هشدار داد که مواظب خود باشند تابه منجلاب فساد سقوط نکنند.

دادستان تهران برای غلامعلی تقاضای کیفرخواست جنائی کرد وبزودی غلامعلی دریکی از دادگاههای جنائی محاکمه خواهد شد.

مردی از زنش ۶۰۰ هزار ریال سفته گرفت واورا بفساد کشاند!

مردی از همسر مطلقه‌اش که هنوز بسن قانونی نرسیده ۶۰۰ هزار ریال سفته‌گرفت و با تهدید او را به فساد کشید.

دو روز قبل مردی به‌کلانتری ۱۹ تهران شکایت کرد که «محمد زارعی» ۲۴ ساله دو سال قبل از دختر ۱۵ ساله‌اش ـ توران ـ خواستگاری کرد.

او ابتدا خودراکارمندمعرفی کرد و پس از آنکه‌ازدواجش با «توران»سرگرفت ادعا کرد که محل کارش در آبادان است.

«محمد» همسرش را باخود به آبادان برد اما مدتی بعد معلوم‌شدکه در آبادان‌همسرش را بکارهای نادرست واداشته است. پدر توران گفت: دوماه قبل«محمد» دخترم را به‌تهران آورد و او را طلاق داد. اما چند روز پیش متوجه شدم که توران همراه محمد فرار کرده است. من‌به‌تحقیقات خود برای یافتن آنها ادامه دادم ودریافتم که محمد دخترم را که حال ۱۷ ساله است به خانه‌یی واقع در امامزاده حسن برده‌ودر اختیار مردان خوشگذران قرار میدهد!

پدر توران افزود «محمد» ۶۰ هزار تومان سفته از دخترم گرفته و باو گفته است اگر فرار کند و تن به‌دستورهایش ندهد، سفته‌ها را به اجرا خواهد گذاشت‌واو رازندانی خواهد کرد.

بنا بادعای پدر توران «محمد» باتهام سرقت‌یک‌کامیون‌تیرآهن نیز از سوی ماموران اداره آگاهی تحت تعقیب است.

براساس شکایت پدر «محمد زارعی» بوسیله ماموران آگاهی دستگیر شد.

«محمد» در بازجویی گفت‌که کمک راننده است و هرگز توران را وادارنکرده به اعمال‌خلاف اخلاق نکرده، بلکه خود توران مایل است که در محافل مردان خوشگذران باشد!

توران: ۱۵ سالگی خانه شوهر. ۱۷ سالگی خانه فساد

محمد زارعی: ۶۰۰ هزار ریال سفته از توران گرفت و زندانی شد

علت مرگ مرموز مستخدمه روشن شد

کارآگاهان در جستجوی قاتل مستخدمه

پزشکان قانونی با کالبد شکافی جنازه «سکینه» مستخدمه‌یی که دوروز پیش در خانه‌یی واقع در خیابان بوعلی مرده پیدا شده بود، علت‌مرگ وی را معلوم کردند: «سکینه» براثر ضربه و خونریزی مغزی فوت کرده است.

دوروز قبل ازخانه «دشتی» به ماموربن کلانتری‌یک‌اطلاع داده شد که خدمتکارخانه در کتابخانه بزمین افتاده و مرده است. در حالیکه درگاوصندوق خانه نیزباز است و مقدار زیادی پول و جواهر کف کتابخانه پخش شده است. درتحقیق معلوم شد که از محتویات گاوصندوق چیزی بسرقت نرفته اما بجز افراد خانه «سکینه» تنهاکسی بود که از محل کلید گاوصندوق اطلاع داشت.

اعلام پزشگی قانونی مبنی بر وارد شدن ضربه مغزی به سکینه، ماجرا را پیچیده‌ترکرده است. زیرا ماموران آگاهی که اکنون در کار کشف حقایق هستند، معتقدند که سکینه خود درگاوصندوق راگشوده وهنگامیکه قصد داشته محتویات آنرا برباید زنک در خانه بصدا درآمده واو از ترس بزمین سقوط کرده و مرده است. از طرفی محلی که سرسکینه هنگام سقوط بدان اصابت کرده و باعث خونریزی مغزی شده مشخص نیست.

اکنون کارآگاهان‌درجستجوی پاسخ دو سئوال هستند. آیا شخص دیگری به خانه واردشده ودرگاوصندوق را گشوده است؟ آیا سکینه خود، درگاوصندوق را برای سرقت محتویات آن باز کرده؟

باروشن شدن پاسخ این سئوالات ماجرای مرگ مرموز مستخدم فاش خواهد شد.

باشکوه ترین، زیباترین، لوکس ترین، قشنگ ترین و خیال‌انگیز ترین نایت‌کلاب خاورمیانه افتتاح گردیده

ساتی نیک
SatyNik
زیباترین نایب‌کلاب خاورمیانه

فریدون فرخ‌زاد
آقای شوی ایران
پس‌ازموفقیت‌های جهانی و کسب شهرت بین‌المللی مجددا باشوی بزرگ‌خود در تهران

راهش
پری کوچک غمگین آواز ایران

گلوریا روحانی
گل سرخی از شیراز

احمد
با آواز و گیتار سحرآمیزش

رقص عربی: سالومه
فرزین
خواننده یک قطعه‌اش تنها کافیست میلیونر شوید
گروه جاز اف اف
چندین برنامه متنوع دیگر

در شوی بزرگ فریدون فرخ‌زاد

خیابان امیرآباد چهارراه دیبا
ازمیدان ۲۵ شهریور
ازفرح جنوبی
ازروزولت شمالی
تلفن ۸۲۹۸۲۰

بعلت محدود بودن جامیزخود را قبلا رزرو فرمائید

ازامشب

فقط در سینما
ماژستیک
خیابان شاه
تلفن ۶۶۸۴۶۱

ریچارد برتن
در فیلم رنگی
ریش آبی

BLUEBEARD
باشرکت: راکل ولش
ویرنالیزی
کارین شوبرت
ماریلو تولو ناتالی دلون
آگوستینا بلی

تماشای این فیلم برای اشخاص کمتر از ۱۸ سال ممنوع است

بزم خانوادگی تابستانی
پروا
مهدیان
سوزی یاشار
زند
وکیل
خوانندگان نژم ها
گروه بندری خوزستان
ده ها برنامه متنوع دیگر
تلفن رزرو ۸۲۰۰۲۴
کریم خان زند
خردمند جنوبی

آقایان مهندسین و معماران و خریداران خانه و آپارتمان برای تهیه وام شرطی از ۲ میلیون ریال ببالا باما تماس بگیرید ۶۶۶۲۶۳ و ۶۶۴۶۱۸ و ۶۶۰۲۰۰

اطلاعیه برای آشوریهای ایران
بنا به درخواست‌های مکرر مشوقان فعالیتهای خود جشن باشکوهی بمناسبت سپز ژانویه و آغاز سال نومیلادی ۱۹۷۶ در سالن مجلل هتل ویکتوریا تدارک دیده است. از علاقمندان دعوت میشود جهت رزرو کارت ورودی با اطلاعات دیگر با این سازمان تماس بگیرند.
تلفن ۹۳۷۱۶۲ خیابان شاه بین چهارراه باستان و اسکندری کوچه نفرپلاک ۱۱
تاپ توئنتی:

ازامشب فقط در
سینما رادیوسیتی
آیا رگبار مرگ را دیدید؟
اینبار سینمای مدرن آمریکا فیلمی را تقدیم میکند که صحنه های پرتحرک و کوبنده آن تاکنون دیده نشده اگرآنونس فیلم «باروت» را دیده باشید بدون‌شک‌این فیلم را چندین بار خواهید دید

رودی ریمور
درفیلم رنگی باروت
DOLEMITE

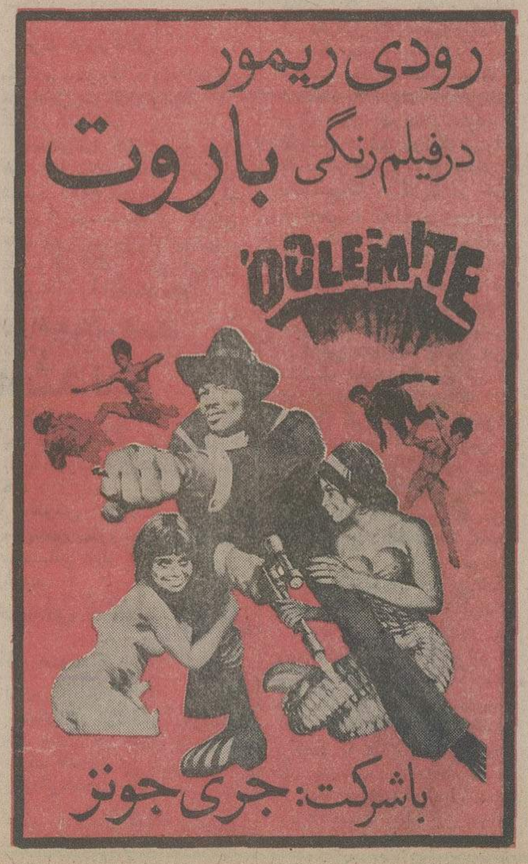

باشرکت: جری جونز

ازصبح چهارشنبه فقط در سینماهای
متروپل ـ رویال

مگر در بازوان آنها پولاد کار گذاشته‌اند؟!...
کاراته بازان هنک کنگی با بازوانی چون آهن وپولاد و چابکی و مهارتی چون پلنگ وارد صحنه نبرد میشوند ...

پخش از: فیلمکو فیلمز

در شعبه ۲ دادگاه عالی جنایی مرکز

۱۲ سال زندان: باجگیر خیابان جمشید محکوم شد

اسماعیل پورمهران (قاتل)

پرویز محمدقلی ابراهیمی

دادرسان شعبه ۲ دادگاه عالی جنائی اسماعیل پورمهران راننده (۳۶ ساله) را که متهم بود جوان ۲۴ ساله‌ای بنام «پرویز محمدقلی ابراهیمی» را با کارد آشپزخانه بقتل رسانده به ۱۲ سال زندان وپرداخت ۳۰ هزار تومان ضرر و زیان محکوم کردند.

ساعت ۱۱ شب بیست و یکم شهریور در خیابان جمشید (کوچه مشکین پلاک ۵) نزاعی بوقوع پیوست و طی آن «پرویز محمدقلی ابراهیمی» (۲۴ ساله) با ضربات چاقوی دوستش به قتل رسید.

«پرویز» در غیاب «اسماعیل پورمهران» معروف به «اسماعیل رشتی» که باتفاق در اجاره بهای خانه شماره ۵ واقع در کوچه مشکین خیابان جمشید سهیم بودند، زنی را بخانه آوردند و همین مسئله موجب بروز اختلاف بین آندو شد.

«اسماعیل» که آن شب از سفربرگشته بود بمحض ورود به‌خانه‌باقیافه‌معترض صاحبخانه روبرو شد. صاحبخانه از «اسماعیل» خواست تا خانه را هرچه زودتر تخلیه کند. وقتی «اسماعیل» علت را جویا شد، صاحبخانه گفت که «پرویز» مرتب زنانی را به خانه می‌آورد و برای او ایجاد دردسر میکند.

«اسماعیل» بسراغ «پرویز» که دریکی از اتاقها با دوست زنش مشغول مشروب‌خواری بود، رفت و چون وضع زننده آنان را دید ناراحت شد و بیشتر به تحقیق پرداخت.

یکی از ساکنان خانه بنام «پروانه» نیز اظهارات صاحبخانه را تایید کرد و گفت از روزیکه تو بمسافرت رفتی «پرویز» هر روز زنی را بخانه آورده است. اسماعیل که سخت عصبانی شده بود اعتراض‌کنان نزد پرویز بازگشت و بین آندو مشاجره‌درگرفت که‌دقایقی بعد به نزاعی خونین انجامید درحین نزاع پرویز و اسماعیل با ضربات‌چاقوی یکدیگر بسختی مجروح شدند و به بیمارستان انتقال یافتند.

پرویز قبل از رسیدن به بیمارستان سینا جان سپرد ولی ضارب از مرگ نجات یافت و تحت نظر پزشکان قرار گرفت.

مجالس ترحیم

باکمال تاسف و تاثر درگذشت ناگهانی آقای احمد رضا محمود پور برادر عزیز آقای حمید محمودپور استاد بازنشسته ورزش رادر استانبول به اطلاع اقوام و دوستان می‌رساند:
مجلس ختم مردانه و زنانه آن شادروان روز جمعه ۱۲ر۱۰ر۱۳۵٤ الی۱۸ در خانقاه صفی علیشاه‌برگزار می گردد.
حمید محمود پور، مهندس حسین طالبزاده. مهندس‌قاسم طالب زاده. حسین قلی کبودوند. عبدالرحمان منطقی. نجف علی بیرجندیان. عبدالله مقدم. محمود مقدم.
آ ـ۴۰۶۲۹

اطلاعات ـ مصیبت وارده را بعموم خانواده های عزادار وبازماندگان بخصوص به آقای حمید محمودپور برادرآنمرحوم تسلیت میدهد.

هیئت صاحب‌الزمان
باکمال تاسف فوت ناگهانی بانو حضرتی همسر آقای‌حاج نصرالله دانش آشتیانی زاباطلاع دوستان و آشنایان میرساند.
مجلس‌ترحیم آنمرحومه روزپنجشنبه یازدهم دیماه ازساعت ۲ونیم الی٤ونیم بعد ازظهر در مسجد آشتیانیها خیابان‌شهبان‌ـ ایستگاه ناصری منعقد خواهد بود.
آ ـ۱۶۲۳۵

باکمال تاسف وتاثر درگذشت ناگهانی مرحومه مغفوره بانو منیره حضرتی همسر حاج نصرالله احمدی دانش آشتیانی را باستحضار خویشان و بستگان میرساند.
مجلس ترحیم آنمرحومه‌روزپنجشنبه یازدهم دیماه ازساعت ۲ونیم تا ٤نیم بعد از ظهر در مسجد آشتیانیها واقع در خیابان شهباز ایستگاه ناصری و ختم زنانه در همانروز وهمانساعت در منزل شخصی‌آنمرحومه ـ انتهای خیابان دلگشا مقابل‌مسجد یاسین منعقد است.
خانواده های : دانش آشتیانی . حضرتی. نجفی. برکت. چنگیزی. غفرانی. محبی. سلیمی. وزیریان. واعظی. نکائی. آقائی. بختیاری. پورمحمدی. عطائی. حاج‌رضائی آشتیانی . شاه حسینی. محمدی. استرابی. سمیعی. رشیدی. وفائی. عبدلی . جهانی فرد. طهماسبی. سعیدی و سایر بستگان.
آ ـ۱۶۲۳۵

اطلاعات ـ مصیبت وارده را بعموم خانواده های‌عزادار تسلیت میدهد.

بانهایت‌تاسف وتالم فوت مرحومه مغفوره **بانو حمیده** مهدی‌زاده راکه در مکه معظمه درگذشته به اطلاع فامیل و آشنایان و همشهریهای عزیز میرساند مجلس ترحیم مردانه روز پنجشنبه ۱۱ر۱۰ر٥٤ از ساعت۲تا٤ بعد ازظهر در مسجد لرزاده واقع در خیابان لرزاده و ختم زنانه آنمرحومه همان روز و ساعت‌درهیئت‌هاشمیه تورزن اردستان واقع در خیابان‌درخشنده جنوبی کوچه آبدارباشی منعقد میباشد.
خانواده های: مهدی‌زاده. عامری. عسگری. احمدی زاده. خدابخشی. لیلازی. عربزاده. شهابی. هوشنگی. تدینی .اقبالی. صالحی. احمدی. شهرابی. خانی. حسینی سیانکی. رضازاده. خابوری. طباطبائی. یزدانبخش. مویدی. بیات. رضائی.
آ ـ۱۶۲۳۹

اطلاعات ـ مصیبت وارده را بعموم بازماندگان آنمرحومه تسلیت میدهد.

باکمال تاسف فوت **بانو صدیقه کلیائی (اشرف‌السادات)** بزرگ خاندان کلیائی مادر آقایان مصطفی و علی کلیائی را باطلاع اقوام و آشنایان میرساند . مجلس ختم‌آنمرحومه از ساعت ۱۱ تا ۱۳ روز جمعه ۱۲ر۱۰ر٥٤ در خانقاه صفی علیشاه منعقد است .
خانواده های : کلیائی ـ دهدشتی ـ تهرانی ـ کیافر ـ فکرت ـ صناعی ـ غیائی ـ عشقی‌پور ـ فضائی ـ زندی ـ ناصری ـ فرازی ـ یغمائی ـ موسوی ـ نژادپور ـ سلطان میراحمد ـ خشابی زاده ـ باطنی ـگیتی‌بان ـ حسین اسمعیلی‌پور ـ اصغر رضائی ـ حبیب‌الله زندی ـ سیروس نژادمهر ـ زراعتیان .
آ ـ ۱۶۲۴۷

اطلاعات ـ مصیبت وارده را بعموم خانواده های‌عزادار تسلیت می‌دهد .

بمناسبت فوت شادروان **حسین حسینی** مجلس ختم زنانه و مردانه‌ای روز ۱۱ر۱۰ر٥٤ از ساعت ۲ و نیم الی ٤ و نیم بعد از ظهر در مسجد اعظم واقع در خیابان سرباز چهارراه امامی منعقد است .
خانواده های : حسینی ـ میرزاده ـ خاکزاد ـ مهاجر ـ سنندجی ـ عبادی ـ نواده ـ مشهدی علی ـ حاکمی ـ مقدسی ـ فروزان ـ چایچی ـ غنی‌پور ـ رجبی .
آ ـ ۴۰۶۶۸

اطلاعات ـ بعموم بازماندگان آن مرحوم تسلیت میدهد.

بانهایت تاسف درگذشت پدر همکار ارجمند آقای نبی ایزدی را به اطلاع می‌رساند . مجلس ترحیم آن مرحوم روز شنبه ۱۳ دیماه از ساعت ۲ الی ٤ بعد از ظهر در خانقاه صفی علیشاه برگزار خواهد شد .
کارکنان خدمات دانشجوئی دانشگاه تربیت معلم
آ ـ ۱۶۲۶۱

باکمال تاسف و تالم درگذشت شادروان صادق ایزدی بزرگ خاندان ایزدی‌پدربزرگوار دوست عزیزمان دکتر کاظم ایزدی را باطلاع دوستان و آشنایان میرساند . مجلس‌ترحیم مردانه و زنانه فقید سعید روزشنبه سیزدهم دیماه ازساعت ٤ الی ٦ بعد از ظهر در خانقاه صفی علیشاه برگزار می‌گردد .
علیرضا احمدیار ـ فریدون اسکوئی ـ کریم اصفهانیان ـ عباس الفت ـ پرویز امینی ـ حسینعلی باقری ـ موسی توسلی ـ اسداله خارقانی ـ منوچهر خاشع ـ سیدحسین جلالی موسوی ـ هوشنگ دادار ـ محمد ذوالریاستین ـ کریم روشنی ـ غلامرضا ستوده ـ مسعود صفائیان ـ حشمت‌اله طبیبی ـ منوچهر فروهنده ـ عباس قزلباش ـ جواد گل‌محمدی ـ حسین مشهور ـ حمید مقدم ـ علی مهدوی ـ رضا نارون ـ فرامرز نکوئی .
آ ـ ۱۶۲۵۷

بانهایت تاسف درگذشت شادروان آقای صادق ایزدی بزرگ خانواده ایزدی را به اطلاع دوستان و اقوام میرساند.
مجلس ترحیم فقید سعید روز شنبه ۱۳ دی ماه از ساعت ٤الی ٦ بعد ازظهر در خانقاه صفی علیشاه واقع در خیابان صفی علیشاه برگزار خواهد شد.
حسن ایزدی . هادی ایزدی. کاظم ایزدی . نبی ایزدی. زهرا ایزدی. ویدا ایزدی ، حسین ایزدی. محمد ایزدی. جمشید ایزدی. ژاله ایزدی. محمود ارجمندی و خانواده های معرفت. جناب زاده. ارجمندی. کریمخانی. شایان. شمس. ایوبی نژاد. رضائی. شریفی نوریانی. صالحی.
آ ـ۴۰۵۱۸ ۱ـ۲

اطلاعات ـ مصیبت وارده را بعموم بازماندگان آن مرحوم تسلیت میدهد.

بانهایت تاثر و تالم درگذشت مادر دوست عزیزم آقای دکتر اکبر کلی را باطلاع می رساند . مجلس ختم آنمرحومه از ساعت ۱٦ الی۱۸ روز پنجشنبه ۱۱ دی ماه در خانقاه صفی علیشاه برگزارخواهد گردید.امیداست دوستان عزیز برای‌شادی روح آنمرحومه که‌از بانوان نیکوکار وفقدان وی ضایعه‌ای بس اسفناک می باشد در مجلس ترحیم شرکت فرمایند.
جنگیز فرنژاد
آ ـ۴۰۵۳۹ ۲ـ۲

با نهایت تاسف درگذشت مادر عزیزمان **بانو صفرایکتائی** را به استحضار خویشان و بستگان و دوستان گرامیرساند.
مجلس ترحیم زنانه و مردانه آن مرحومه روز پنجشنبه یازدهم دی ماه از ساعت ۲ تا٤بعداز ظهر در مسجد الجواد (میدان ۲۵ شهریور) منعقد است .
مجید یکتائی ، منوچهر یکتائی
خانواده‌های:یکتائی.عطاخانی،بهکیش.استادوزیری. جوانی.فرهمند بشیر فرهمند ، کیقبادی ، بخشا ، میزائی ، صبائی کاشانی ، بصیر معاون ، شریفی ، نجفی ، ایوبی،کرامتی ، لفاظ‌نویری، اعتمادی، بطروسیان ، امین‌الهی، فضائی، آقامحمد آشتیانی ، رسولزاده ، اخوی ، نائینی .
۲ـ۲ آ ـ۴۰۴۳۷

بانهایت تاسف‌درگذشت شادروان محمد ابراهیم گونیلی پدر همسر جناب آقای عباس اردوخانی رئیس محترم اتحادیه صنف دباغان چرمسازان ودستفروشان را باطلاع عموم‌همکاران عزیز صنفی میرساند. مجلس ختم روز پنجشنبه ۱۱ دیماه ساعت ٤تا٦ بعد ازظهر در مسجد مجد منعقد میباشد.
اتحادیه صنف دباغ وپوستی ایران
آ(۱۶۳۱۱

باکمال تاسف فوت پدر عزیزمان آقای محمد ابراهیم گونیلی راباطلاع خویشان ودوستان میرسانیم.مجلس ختم‌مردانه‌وزنانه آن شادروان روز پنجشنبه ۱۱ دیماه ساعت ٤ تا٦ بعداز ظهر درمسجد مجد منعقد می باشد .
حسین گونیلی. محمد گونیلی. ابوالحسن گونیلی. فاطمه گونیلی. ملیحه گونیلی. معصومه گونیلی (اردوخانی).

خانواده‌های: گونیلی. اردوخانی.احمدی.میرمالک.عطائی.اکبری. قاسم اردبیلی. فرنوش. زمانی.تهرانی. طلسوجی. بدیعی .تهران مقدم. طاهر. فتاحی. بنی‌کاظمی. حق شناس. داوربناه پژوه . ترابی.
بانهایت تاسف درگذشت شادروان آقای محمد ابراهیم‌گونیلی را اعلام میدارند . مجلس ترحیم مردانه وزنانه آن مرحوم روز پنجشنبه ۱۱ دیماه ساعت ٤ تا٦ بعد ازظهر در مسجد مجد منعقد می باشد .
آ ـ۱۶۲۱۳

اطلاعات ـ مصیبت وارده را بعموم خانواده های عزادار تسلیت میدهد.

هو الباقی
خانواده های : رهبری. خطیبلو. مغازه‌ای. رئیس دانا . کسرائی.
درگذشت مرحوم یحیی رهبری راباطلاع خویشان‌ودوستان میرسانند. مجلس ختم مردانه وزنانه آن مرحوم در روز یکشنبه ۱٤ر۱۰ر٥٤ از ساعت ٤تا٦ بعد ازظهر در خانقاه صفی علیشاه برقرار است.
خلیل رهبری. دکتر جواد رهبری. محمود خطیبلو. و خانواده های وابسته .
آ ـ۱۶۱۸۹

اطلاعات ـ بخانواده های عزادار مصیبت وارده را تسلیت میدهد.

یادبود

بسمه تعالی
بمناسبت چهلمین روز فاجعه اسفناک درگذشت ناگهانی عزیزمان مرحوم ثقةالاسلام آقای **سید محمود مهدوی** طاب‌ثراه مجلس یادبودی از ساعت ۲تا٤ بعد ازظهر پنجشنبه۱۱ر۱۰ر٥٤ در مسجد ارک منعقد میباشد ، شرکت آشنایان ومومنین جهت شادی روح آن مرحوم موجب امتنان داغدیدگان است.
الاحقر سید عبدالرسول مهدوی. الاحقر سید مهدی مهدوی

بدین‌وسیله چهلمین روز درگذشت مرحوم **حاج یوسف** داعی را به اطلاع فامیل و آشنایان میرساند ، مجلس یادبود زنانه‌و مردانه درروز جمعه ۱۲ دیماه از ساعت ۳تا٤ بعداز ظهر درشهر قزوین حسینیه شاهزاده حسین منعقد است .
علی‌اصغر داعی
آ ـ۴۰۵۸۰

فرزندم، باتوام که‌در کلبه سردت خفته‌ای ، ای کسیکه مجلس همه راگرمی میبخشیدی مانیز یکسال است در کلبه سردمان سیمای زیبای تو را همراه بانوای گوش خراش شیون بر دیوار خاطرمان در قاب نشانده‌ایم بنگرکه هربامداد همراه با رایحه خوش گل ها مادرو پدر غمدیده‌ات غبار فراموشی را از سیمای‌تو پاک میکنند. پدر و مادر وبرادران وخواهران و همه فامیل‌و همدوستانت همیشه‌بیادتو میسوزند ومیسازند بمناسبت یکمین سال درگذشت‌عزیز ناکامان **عبدالرحیم رنجبرمقدم** مجلس یادبودی از ساعت ۳الی ٥ بعداز ظهر روز پنجشنبه ۱۱ر۱۰ر٥٤ در سالن شماره ۱ بهشت زهرا برگزار میشود. وسیله ایاب و ذهاب از ساعت ۲ بعداز ظهر درمنزل عموی آن ناکام (خیابان فرح شمالی ـ کوچه کوشش ـپلاک ۲۸) آماده است .
خانواده های رنجبر مقدم . بهناش ، میرعابدینی ، ملکزاده ، یزدانی ، شهیدی ،. ادیبی ، امین‌الهی .
آ ـ۱۵۹۰۹

رفتی و شکست محفل ما
هم محفل ما و هم دل ما

پنجشنبه ۱۱ دیماه ۱۳۵٤ یکسال ازفوت نابهنگام‌جوان ناکام **نصرت‌الله حسن‌نژاد** میگذرد. گرچه عمرش کوتاه بود ولی خاطره‌های بسیار از او بیادگار مانده .
ما روز مزبور را از ساعت ۳ تا ٥ بعدازظهر برسر مزار آن ناکام گردهم می‌آئیم و یادش را گرامی میداریم . باشدکه‌بخاطر تمامی‌رنجهاو محبت‌ها وفداکاریهایش روحش قرین رحمت گردد .
خانواده‌های حسن‌نژاد ـ عبدالخالقی ـ غفاری ـ قربانی

یکسال گذشت:
جمعه۱۲دیماه مصادف است بایکمین سال درگذشت عزیزان کوهنورد دوشیزه **فاطمه میربان**ـ **محمد رضا فرشامهر** ـ **جعفر فولادی‌راد**ـ **احمد گلابی** که درارتفاع‌مسعود به غار یخ مراد گچسر در حادثه بهمن جان خودرا از دست دادند. بدینوسیله به بازماندگان خانواده‌هاـ دوستان و آشنایان عزیز کوهنورد تسلیت عرض مینمائیم. مراسم یادبودی روزجمعه ۱۲ر۱۰ر٥٤در محل حادثه شاه پل ـ ده ولنگچسر ـ جاده چالوس از ساعت۸ صبح از مقابل کانون و همچنین روز دوشنبه ۱٥ر۱۰ر٥٤ از ساعت ۲الی٤ بعداز ظهردر سالن شماره ۲ بهشت زهرا برگزار خواهد شد .
کانون کوهنوردان تهران
آ ـ۴۰۶۲٤

تسلیت

جناب آقای مصطفی عاطفی
درانده وارده خودرا باغم شما و بازماندگان محترم شریک میدانم .
دکتر نصرت‌اله حکیم‌الهی
آ ـ۴۰۶۱۹

جناب آقای حمید محمودپور
فوت برادر عزیزتان را از صمیم قلب تسلیت عرض‌نموده، برای جنابعالی صبرو شکیبائی آرزو مینمایم .
جعفر دانیالی
آ ـ۴۰۶۳۱

آقای حمید محمودپور
درگذشت برادر گرامیتان را از صمیم قلب تسلیت گفته ، برای بازماندگان صبر و شکیبائی آرزو دارم .
سیروس نصیری
آ ـ۴۰۶۳۱

آقای حمید محمودپور
بدین‌وسیله مصیبت وارده را بجنابعالی از صمیم قلب‌تسلیت عرض نموده ، صبر و شکیبائی آرزو دارم .
لاله امامی
آ ـ۴۰۶۳۱

جناب آقای حمید محمودپور
درگذشت برادر گرامیتان را از صمیم قلب تسلیت عرض نموده برای جنابعالی صبر و شکیبائی آرزومندم .
امیر احتشام‌زاده
آ ـ۴۰۶۳۱

جناب‌آقای مهندس نیویان
مهندسین ، کارمندان و کارگران سازمان گسترش کوروش کارگاه فرح‌آباد درگذشت پدر گرامیتان را تسلیت گفته خودرا در غم شما شریک میدانند بقا و سلامتی شما و خانواده‌محترم را از خدای بزرگ مسئلت دارند .
آ ـ۱۶۲۲۳

مصیبت وارده را به خانواده محترم جلیلی فرشچی‌پویژه سرکار بانو شمسی خانم جلیلی فرشچی ـ جناب آقای دکتر خسرو اکمل و آقای هوشنگ اکمل تسلیت عرض نموده و بقای عمر بازماندگان را از خداوند متعال خواستاریم .
ایرج مقدم و بانو
آ ـ۱۶۲۱۷

فوت علی جباری زاده که از رجال نیکنام ، صدیق ، محبوب ومدیر مبارز روزنامه اتحاد ایران و سر دفتراسناد رسمی یزد بود ، همه رامتاثر کرد . این ضایعه بزرگ را به فرزندان برومند آن مرحوم وسایر بازماندگان تسلیت می‌گوید .
احمد خضری یزدان سیزد
آ ـ۴۰۳ ۷٤

آقای حمید محمودپور
مصیبت وارده را از صمیم قلب تسلیت گفته دوام وبقاء جنابعالی را از خداوند متعال آرزومندم .
ماری تت
آ ـ۴۰۶۳۱

جناب آقای حمید محمودپور
مصیبت وارده را از صمیم قلب تسلیت عرض نموده دوام و بقاء جنابعالی را از خداوند متعال آرزومندم .
فریده منوچهری
آ ـ۴۰۶۳۱

آقای عباس یوسفی نراقی
بانهایت تاسف درگذشت فرزند دلبندتان هوشنگ یوسفی‌را تسلیت میگوئیم .
از طرف صندوق تعاونی نیمه‌وری های مقیم مرکز ـ جلیل هادی زاده ـ حسن هادی زاده ـ حسن ابوطالبی.
آ ـ۴۰۶۲۵

جناب آقای حاج سید اکبر مصطفوی
مصیبت درگذشت تاسف بار جوان ناکام مرحوم هادی‌مصطفوی غمی بزرگ برای ما و همه فامیل بود. این مصیبت را به شما و بخصوص به مادر داغدیده‌اش صمیمانه تسلیت میگوئیم.
پروین و محمد علی بیان زاده
آ ـ۴۰۶۲۷

استاد عالیقدر جناب آقای علی اصغر شوشتری
سخت اندوهگینم که گل عطرآگین زادست غدار سرنوشت پژمرد. مرادر غم از دست دادن همسرتان شریک بدانید.
نجم‌السادات حسینی ـ دانشجویان سال دوم ـ انسانی۲
آ ـ۱۶۲۳۷

استاد ارجمند جناب آقای علی‌اصغر شوشتری
بسیار متاثر شدیم که گلی پرپر شد و شبنم جاویدش درفردوس برین پراکنده شد. مارا درغم از دست دادن همسرتان شریک بدانید .
دانشجویان سال دوم ـ انسانی ۲ دانشسرای راهنمائی تهران
آ ـ۱۶۲۳۷

جناب آقای ایزدی مدیر کل محترم
آموزش وپرورش استان سیستان وبلوچستان
باکمال تاسف مصیبت وارده را به جنابعالی تسلیت عرض می‌نمایم .
آمل ـ احمد صمیمی
آ ـ۷٤۱٦

جناب آقای دکتر بهمن امینی
مصیبت وارده را به مادر داغدار و جنابعالی و جنابان آقایان نقوی وصفری تسلیت عرض میکنیم .
لاهیجان ـ حسن صفاری و بانو
آ ـ۷٤۱٤

تسلیت

جناب آقای حمید محمودپور
بانهایت تاسف و تاثر درگذشت برادر عزیزتان را از صمیم قلب تسلیت عرض نموده دوام وبقاء عمر سایر بازماندگان را از خداوند بزرگ مسئلت مینمائیم .
پروین قراگزلو ـ امیرهوشنگ قراگزلو
آ ـ۴۰۶۳۱

دوست گرامی جناب آقای حمید محمودپور
بااندوه فراوان درگذشت برادر گرامی‌تان را صمیمانه تسلیت گفته بقاء عمر بازماندگان آن مرحوم را مسئلت دارد .
رضا قندی

جناب آقای حمید محمودپور
درگذشت برادر گرامیتان را تسلیت گفته برای شما صبرو شکیبائی آرزو دارم .
رضا قوامی
آ ـ۴۰۶۳۱

جناب آقای اوسط واصغر فرحی
باکمال تاسف درگذشت والده محترمتان را به آن جنابان وبازماندگان محترم تسلیت عرض نموده و خودمان را شریک غمتان میدانیم .
بیجار ـ دکتر صادق جودی ، هوشنگ ایزدخواه ، سلیمان اردارنی، فریدون نوربناه، خانم حاجیه‌یوسفیان ،عزت‌درخشنده وبهجت توسلی .
آ ـ۷٤۰۲

همکار عزیز آقای هرمز وحیدی
باکمال تاثر و تاسف درگذشت عموی گرامیتان را تسلیت عرض نموده بقای بازماندگان آنمرحوم را از خداوند مسئلت داریم .
ژاله کیهان پور. صدیقه احسانی. گیتی تعاونی. پروین منصور. مهری مدرسی. فولادزری. غفوری. امامی. رجبی . موفق. سیمیار. شریفی. آزاد.
آ ـ۴۰۶۸۱

آقای هرمز وحیدی
مصیبت وارده را بعموم بازماندگان بخصوص بجنابعالی تسلیت میگویم .
عفت جعفری
آ ـ۴۰۶۸۲

دوستان عزیز آقایان مسعود و محمود افروق
مراتب همدردی و تاثر مارا درغم بزرگ خودبپذیرید.
محمد علی طاهری و بانو
آ ـ۷٤۱۸

جناب آقای ابراهیم پورشاهی
مصیبت وارده را صمیمانه تسلیت عرض نموده بقای عمر بازماندگان را از خداوند متعال خواهانیم.
کارمندان اداره کل راه و ترابری استان کرمانشاهان
آ ـ۷٤۲۰

خانم رزا امیر چوپانی
ما را در غم خود شریک بدانید .
شرکت سوئیرا ـ اندومات
آ ـ۴۰۶۳۰

جناب آقای محمد رضی ویشکائی
بانهایت تاسف مصیبت واردمرا تسلیت عرض می‌نمایم .
محمد رئیس‌زاده
آ ـ۷٤۱۲

همکار گرامی آقای مهندس اللهیار
بانهایت تاسف مصیبت واردمرا تسلیت عرض می‌نمائیم .
همکاران اداره کل اکتشاف
آ ـ۱۶۲٤۳

درگذشت نابهنگام جوان ناکام آقای مهندس علیرضا مولا را بخانواده محترم آن مرحوم تسلیت گفته و خودرا دراین غم شریک می‌دانیم .
بندرعباس ـ ازطرف دوستان و همکاران ـ محمود مظاهری
آ ـ۷٤۱۰

جناب آقای هدایت‌اله میرزاده
مصیبت وارده را تسلیت عرض نموده بقای عمر جنابعالی و خانواده محترم را از خداوند متعال خواستاریم.
شرکت ایران بهداشت
آ ـ۴۰۶۶۹

بانهایت تاسف و تاثر درگذشت شادروان محمود وحیدی را به خانواده محترم وحیدی و به ویژه جناب آقای ایرج وحیدی وزیر محترم نیرو تسلیت می‌گوئیم .
فضل‌الله محمودیان ـ احمد ناظر ـ محسن رجبیانی ـ اکبر رادنوش
آ ـ۴۰۶۳۶

جناب آقای میشانی
بااندوه فراوان مصیبت وارده را بشما وخانواده‌محترمتان از صمیم قلب تسلیت گفته مارادر غم خود شریک بدانید .
علیرضا منصوری ـ حسین بهنامی

خانواده گرامی فتح‌الهی
مصیبت وارده را از صمیم قلب بشما و سایر وابستگان تسلیت میگوئیم .
کریم داودی ـ سیروس بقازاده ـ اسداله خسروی

سرکار خانم فاطمه جناب‌زاده
درگذشت پدر عزیزتان را بشما و خانواده محترمتان‌تسلیت عرض مینمائیم.
پرویز رحیم‌زاده ـ باقر شمشیری ـ رسول کاظمی

جناب آقای عباس عرب
بانهایت تاسف درگذشت پدر گرامیتان را بشما وخانواده محترمتان تسلیت میگوئیم .
غلامحسین رحیمی ـ پرویز بهرامزاده
آ ـ۴۰۵۳۳

آقایان رضا ـ تقی و علی نماینده ـ آقای جعفر ارمیان
مصیبت وارده را به شما و خانواده محترم نماینده تسلیت میگوئیم .
عباس هادوی ـ کریم مروستی

جناب آقای دکتر بهمن امینی
فوت نابهنگام خواهر گرامیتانرا تسلیت گفته و صمیمانه در اندوه بزرگ شما شریکیم .
اصغر وحیدی ـ باقر حسن‌زاده ـ بهمن شریفی

آقای علیمحمد صابریان
مصیبت وارده را تسلیت گفته و خود را در غمت‌شریک میدانیم .
حسینی ـ باقری ـ نوروزیان

جناب آقای محمد خدیو
درگذشت پدر ارجمندت را تسلیت میگوئیم ما را درغمت شریک بدان .
اکبر حسینی ـ سیروس وحیدپور ـ رضا تسلیمی ـ اختیاری .

جناب آقای مجید یکتائی
باکمال تاسف درگذشت مادر گرامیتان را بجنابعالی و خانواده محترمتان تسلیت میگوئیم .
محمدجواد وکیلی ـ باقر بهمن‌پور

جنابان آقایان دکتر عباس ـ محمد ـ حسین ـ احمد و حسن جناب‌زاده
بااندوه فراوان درگذشت آقای علی‌جناب‌زاده پدر بزرگوارتان را تسلیت میگوئیم .
ناصری ـ محمودی ـ شریفی ـ اسدزاده
آ ـ۴۰۵۳۳

استادارجمندو همکارگرامی‌جناب‌آقای ابوالحسن‌گونیلی معاون محترم آموزشی دانشکده ادبیات و علوم انسانی دانشگاه تهران
با اندوه فراوان درگذشت غم‌انگیز پدر بزرگوار آن جناب را تسلیت عرض نموده دوام زندگانی آن عزیز و خاندان ارجمند را از درگاه یزدان پاک مسئلت داریم .
دکتر نگهبان ـ دکتر گنجی ـ دکتر رضوانی ـ دکتر بهزادی ـ دکتر بدیعی ـ دکتر جوادی ـ دکتر ظروفی ـ دکتر قریشی ـ دکتر مروج ـ دکتر مشیری ـ دکتر محمودی ـ دکتر جعفرپور ـ دکتر حاکمی ـ دکتر باطنی ـ دکتر داوری ـ دکتر بانوسی ـ دکتر نظام مافی ـ دکتر باستانی پاریزی ـ دکتر مرادیان ـ دکتر ژاله آموزگار ـ دکتر همایون ـ دکتر سجادی ـ دکتر مصفا ـ دکتر مینوچهر ـ دکتر اشراقی ـ دکتر خطیب ـ رهبر ـ دکتر نجم‌آبادی ـ دکتر حریرچی ـ دکتر میرحیدر ـ دکتر بهفروز ـ دکتر اسدیان ـ دکتر قیاسی ـ دکتر مجتهدی ـ دکتر ستوده ـ دکتر قیطانچی ـ دکتر دلشادیان ـ دکتر گلزاری ـ مستوفی ـ شمسی نگهبان ـ رکنی ـ سرلک ـ صادق‌پور ـ رئیسی ـ دیوید ـ باقری ـ باختری ـ دکتر سادات ناصری .
آ ـ ٤۰٦٤۰

جمعیت شیر وخورشید سرخ ایران
باکمال تاسف درگذشت بانو ویشکائی مادر جناب‌آقای محمد رضی ویشکائی عضو هیات مرکز کل جمعیت را به ایشان وخاندان آن مرحوم صمیمانه تسلیت می‌گوید .
آ ـ۴۰٦۳٤

مجالس وعظ و سوگواری

بسمه تعالی شانه
مجلس عزاداری حضرت خامس آل عبا علیه‌آلاف‌التحیة والثناء طبق معمول مرحوم مغفور قائم‌مقام‌الملک رفیع طابثراه از روز شنبه اول محرم تاروز عاشورا عصر ها از ساعت ۳ ونیم الی ٥ونیم بعداز ظهر در مسجدلالەزار برگزار میگردد .
آ ـ۱٦۲۰٥

یاابا‌عبدالله‌الحسین
طبق معمول سنواتی از طرف هیئت بافنده محبان‌الصادق (ع) مجلس سوگواری خامس آل‌عباء آلاف التحیةو الثناءاز اول محرم الحرام الی دوازدهم در مسجد جامع بازار شبستان آیت‌الله رفیع منعقد است . شبها بعداز نماز مغرب واعظ شهیر جناب آقای حاج قاسم تهرانی و صبح ها از ساعت ۹الی ۱۰ دانشمند محترم جناب‌آقای دکترسیدعبدالرضا حجازی و جناب آقای حاج محمد علامه بااشعار مذهبی مستمعین را مستفیض میفرمایند .
حاج محمد برهان
آ ـ۱٦۱٦۱

مجلس سوگواری درمنزل‌مرحوم آیت‌الله بهبهانی بمناسبت ایام عاشورا وسوگواری حضرت سیدالشهداء علیه‌السلام از روز شنبه اول محرم الی ۱۲ محرم مجلس عزاداری در منزل مرحوم آیت‌الله‌العظمی بهبهانی قدس سره از ساعت۸ الی ۱۲ منعقد است انشاءالله عموم طبقات خاصه حضرات علماء اعلام و حجج اسلام و آیات عظام و میلغین والامقام کثراله امثالهم شرکت خواهند فرمود .
الحاج سید ابراهیم ابطحی نژاد
آ ـ۴۰۵۳۵

طبق معمول سنواتی هیئت طاهریه گیلانیان مقیم مرکز از شب شنبه ۱۳ر۱۰ر٥٤ شب اول ماه محرم الی آخرماه صفر ۱۳۹٦ مراسم سوگواری حضرت امام حسین (ع) و حضرت امام حسن (ع) واشه اطهار در انتهای خیابان شاهپور زمانزاده خانه زهرا علیهاسلام باوعظ وعاظ و سخنرانی سخنگویان مذهبی برگذار مینماید، از عموم همشهریان عزیز بخصوص علاقمندان بائمه‌اطهار دعوت‌مینماید کمدر این مراسم شرکت فرمایند .
هیئت طاهریه گیلانیان مقیم مرکز
آ ـ۴۰۵۳۵

السلام علیک یا اباعبدا...
مراسم سوگواری و ذکر فضایل سرور آزادگان و سالار شهیدان حضرت اباعبدالله‌الحسین علیه‌السلام .
از شب شنبه اول ماه محرم (سیزدهم دیماه) بمدت ده شب از ساعت ٦ الی ۹ بعداز ظهر منعقد است .
دانشمند معظم جناب آقای محمد ابراهیم علائی خطیب گرامی .
آقای محمود واعظ کاشانی سخنرانی میفرمایند .
شرکت دوستان و محبان حسین بن‌علی‌علیه‌السلام موجب خوشنودی اهل‌بیت عصمت علیهم‌السلام و افتخار خدمتگزار خواهد بود .
حاج محمد صالح پوستچی
فلکه دوم آریاشهر اتوبان کمال آتاتورک جنب پمپ بنزین انتهای بوستان ۳
۲ـ۱ آ ـ۱٦۱۰۳

مکتب‌النبی صلی‌الله علیه وآله
روز جمعه ۳۰ ذیحجه (۱۲ر۱۰ر٥٤) در جاده قدیم شمیران باغ صبا خیابان دانشگاه پلیس خیابان بیستون‌منزل آقای حاج علی‌اصغر خادم تشکیل جلسه میدهد .
سخنران :دانشمند محترم حتاب آقای موحد کرمانی
عنوان سخنرانی : معارف اسلامی
آغاز جلسه : ساعت ٦ پایان ساعت ۱۱
وسیله ایاب و ذهاب از ساعت ٦ ونیم الی ۷ از گلوبندک .

آموزش قرآن واصول عقاید بوسیله مربیان اعزامی‌دارالتبلیغ اسلامی قم
مکتب اسلام
جلسه درسی و تربیتی مخصوص نوباوگان از ساعت ٤الی۷ عصر روز جمعه ۱۲ر۱۰ر٥٤ ـ برنامه بزرگسالان‌بعد از جلسه نوباوگان ساعت ۷ بعداز ظهر شروع میشود.
نشانی : بین شاهپور و گمرک ـ کوچه رشیدثانی

به مناسبت آغاز ماه محرم مجلس عزاداری حضرت خامس آل‌عبا علیه‌السلام (مخصوص بانوان) از روزشنبه اول ماه از ساعت ۳ بعد از ظهر به مدت ٥ روز درخیابان قدیم شمیران سه راه ضرابخانه خیابان مهران کوی حیدری شماره ٦۰ برقرار میباشد .
بانو میمنت اخلاقی

سپاسگزاری

بدینوسیله ازکلیه خویشان ، دوستان و همکاران‌که انشریف‌فرمائی یا از طریق جراید ویا با ارسال تلگراف و نامه در تاثر خاطر اینجانب وهمسرم اظهار همدردی فرموده‌اند صمیمانه سپاسگزاری می‌نماید، چنانچه بعلت‌تالم‌خاطر نسبت به‌عرض تشکر قصوری گردد امید پوزش داریم .
اهواز ـ عبدالمهدی بقائی
آ ـ۷٤۰۸

از سروران گرامی و فامیلهای محترم واقوام ودوستان وهمکاران، صاحب منصبان دولتی، شرکتهای ساختمانی و تاسیساتی اصفهان و سینه کارداران معادن لاشتر که درمراسم تدفین و ترحیم و هفت پدرم مرحوم‌**حسین معارفی** در روزهای سرد و بارانی و برفی قدم رنجه فرموده و با آگهی درجرائد وتلگراف ونامه‌اظهار همدردی فرمودسپاسگزار میباشم. چنانچه بعلت تالمات روحی در عرض تشکر حضوری قوری وجواب تاخیر شده استدعای عفو دارد.
اصفهان ـ طه معارفی
آ ـ۷٤۱۹

اطلاعات ۱۳۰۴

بنیانگذار : عباس مسعودی
صاحب امتیاز ومدیر : فرهاد مسعودی
سردبیر : منصور تاراجی
محل اداره : خیابان خیام. ساختمان اطلاعات. تهران
تلفن : ۳۱۱۰۷۱ تا ۳۱۱۰۷۹
تلکس: ۲۱۲۳۳۶- تلگرافی: اطلاعات- تهران

تقویم اطلاعات

چهارشنبه - دهم دی ماه ۱۳۵٤
بیست و هشتم ذیحجه ۱۳۹۵- سی و یکم دسامبر ۱۹۷۵

استخراج دکتر ریاضی کرمانی

ساعات شرعی
اذان مغرب . . . . . ساعت ۵ و ۱۸ دقیقه
اذان صبح (فردا) . . . ساعت ۵ و ۲۷ دقیقه
طلوع آفتاب (فردا) . . . ساعت ۷ و ۱۲ دقیقه
ظهر شرعی (فردا) . . . ساعت ۱۲ و ۹ دقیقه
اذان مغرب (فردا) . . . ساعت ۵ و ۱۹ دقیقه

چهار واحد تولیدی بزرگ دیگر سهام خود را عرضه کردند

از آغاز مهر ماه سال جاری تاکنون ۵٦ واحد تولیدی بزرگ کشور

در برنامه گسترش مالکیت واحدهای تولیدی شرکت کرده‌اند

سخنگوی دبیرخانه شورای گسترش مالکیت واحد های تولیدی اعلام داشت که به پیروی از منویات مبارك همایونی و در اجرای اصل سیزدهم انقلاب شاه و ملت چهار واحد تولیدی بزرك دیگر از امروز سهام خود را بدوا جهت فروش بکارگران خود و سپس به سایر کارگران و کشاورزان و عموم مردم عرضه نمودند، این واحد های تولیدی عبارتند از :

ـ شرکت سهامی عام چینی ایران ـ تولید کننده انواع کاشی و سرامیك

ـ کارخانجات کاشی وسرامیك سعدی (شرکت سهامی عام) ـ تولید کننده انواع کاشی وسرامیك

ـ شرکت سهامی کنتورسازی ایران (سهامی عام) ـ تولید کننده کنتور برق

ـ شرکت پشمبافی ایران مرینوس (سهامی عام) ـ تولید کننده انواع منسوجات پشمی

سرمایه ثبت شده این واحد های تولیدی جمعا بالغ بر ۱٤۱٤ میلیون ریال بوده وکل فروش آنها درسال گذشته به حدود ـ ۲ میلیارد ریال بالغ گردیده‌است.

نظر باینکه سهام چهار واحد تولیدی مذکور ازطریق شرکت‌های تعاونی مصرف هر واحد به کارگران فروخته میشود هم‌اکنون پرسشنامه‌های لازم دراین موردبوسیله وزارت کار وامور اجتماعی به‌شرکت‌های تعاونی مصرف واحدهای صنعتی مزبور ارسال گردیده است. کارگران این واحد های تولیدی که لااقل سه‌سال سابقه خدمت داشته باشند میتوانند از این تاریخ تا پایان روز بیستم دیماه سال جاری در تهران وتا پایان روز بیست وچهارم دیماه سال جاری در خارج از تهران تا حدمقرر به هر میزان که مایل باشند ازسهام واحد های فوق‌الذکر درخواست خرید نمایند. بدین ترتیب پیش بینی میشود که حدود ۳۱۵۰ نفر ازکارگران این چهارواحد تولیدی دربرنامه خرید سهام واحد های صنعتی مربوطه شرکت جویند .

این سخنگو همچنین خاطرنشان ساخت که تاکنون ۵٦ واحد تولیدی باسرمایه ثبت شده حدود ۳٤٫۸ میلیارد ریال بیست درصد از سهام خود را جهت فروش به کارگران و کشاورزان و عموم مردم عرضه نموده‌اند . پیش بینی میگردد که تا پایان مهلت مقرر حدود ٤۷٤۵۰ نفر از کارگران این ۵٦ واحد تولیدی نسبت به خرید سهام کارخانجات مربوطه اقدام نمایند .

آگهی عرضه سهام
شرکت پشمبافی ایران مرینوس
(سهامی عام)

تاریخ تاسیس	۱۳٤٦	
سرمایه ثبت شده درتاریخ این آگهی	۳۰۰	میلیون ریال
ارزش اسمی هرسهم	۱۰٫۰۰۰	ریال
تعداد سهام	۳۰٫۰۰۰	سهم
تعداد سهامداران	۳۲	نفر
میزان فروش درسال ۱۳۵۱	۲۷۲	میلیون ریال
میزان فروش درسال ۱۳۵۲	٤۰۰	میلیون ریال
میزان فروش درسال ۱۳۵۳	۵۰۹	میلیون ریال
سود ویژه درسال ۱۳۵۱	۲٤	میلیون ریال
سودویژه درسال ۱۳۵۲	٦۸	میلیون ریال
سود ویژه درسال ۱۳۵۳	٤۸	میلیون ریال

به پیروی ازمنویات مبارك رهبر عالیقدر
ایران شاهنشاه آریامهر
درامر گسترش مالکیت واحدهای تولیدی

در اجرای مقررات قانون گسترش مالکیت واحد های تولیدی هیئت مدیره مراتب زیررا باستحضار کارگران ـ کشاورزان و عموم مردم میرساند .

۱ـ باستناد قانون (گسترش مالکیت واحد های تولیدی) برنامه فروش ٤۹ درصد سهام شرکت ازتاریخ ۱ر۷ر۱۳۵٤ بمدت ۳ سال تنظیم شده‌است .

۲ـ در مرحله اول صاحبان سهام شرکت معادل ۲۰ درصد از سهام خود را بمبلغ ٦۰ میلیون ریال منقسم به ٦۰۰۰ سهم عادی ده‌هزارریالی بانام ازتاریخ انتشار این اطلاعیه بدواازطریق سازمان مالی گسترش مالکیت واحدهای تولیدی به کارگران وکشاورزان وسپس ازطریق شرکت ملی سرمایه گذاری به مردم عرضه مینمایند.

۳ـ باتوجه بمیزان متوسط سود شرکت در سال های ۱۳۵۱ و۱۳۵۲ و۱۳۵۳ وبارعایت ضوابطی که از طرف (شورای گسترش مالکیت واحدهای تولیدی) مشخص شده ارزش هر سهم ۱٤۵۰۰ ریال تعیین گردیده است .

٤ـ تمام سود ویژه سال ۱۳۵٤ شرکت به نسبت سهامی که کارگران و کشاورزان وسایرین خریداری خواهند کرد به آنان تعلق‌خواهد گرفت .

شرکت پشمبافی ایران مرینوس (سهامی عام)

آگهی عرضه سهام
شرکت سهامی عام کارخانه چینی ایران

تاریخ تاسیس	۱۳۳۷	
سرمایه ثبت‌شده درتاریخ این‌آگهی	٤۰۰	میلیون ریال
ارزش اسمی هر سهم	۱۰۰۰	ریال
تعداد سهام	٤۰۰٫۰۰۰	سهم
تعداد سهامداران	۱۲	نفر
میزان فروش در سال ۱۳۵۱	۳۸٦	میلیون ریال
میزان فروش در سال ۱۳۵۲	۵۱۵	میلیون ریال
میزان فروش در سال ۱۳۵۳	۷۷۱	میلیون ریال
سود ویژه در سال ۱۳۵۱	۳۷	میلیون ریال
سود ویژه در سال ۱۳۵۲	۱۱٦	میلیون ریال
سود ویژه در سال ۱۳۵۳	۱۲۲	میلیون ریال

به‌پیروی‌ازمنویات‌مبارك‌رهبرعالیقدرایران
شاهنشاه آریامهر
در امر گسترش‌مالکیت واحد های تولیدی

در اجرای مقررات قانون گسترش مالکیت واحد های تولیدی هیئت مدیره مراتب زیر را باستحضار کارگران ـ کشاورزان و عموم مردم‌میرساند .

۱ـ باستناد قانون «گسترش مالکیت واحد های تولیدی » برنامه فروش ٤۹ درصد سهام شرکت از تاریخ ۱ر۷ر۱۳۵٤ بمدت ۳ سال تنظیم شده است .

۲ـ در مرحله اول صاحبان سهام شرکت معادل ۲۰ درصد ازسهام‌خودرابمبلغ ۸۰ میلیون‌ریال منقسم به ۸۰٫۰۰۰ سهم عادی یکهزار ریالی با نام از تاریخ انتشار این اطلاعیه بدوا از طریق سازمان مالی گسترش مالکیت واحد های تولیدی به کارگران و کشاورزان وسپس‌از طریق شرکت ملی سرمایه‌گذاری به مردم عرضه می نمایند .

۳ـ باتوجه به میزان متوسط سود شرکت درسالهای ۱۳۵۱ و۱۳۵۲ و۱۳۵۳ وبا رعایت ضوابطی که از طرف «شورای گسترش مالکیت واحد های تولیدی »مشخص‌شده ارزش هرسهم ۱٤۰۰ ریال تعیین گردیده است.

٤ـ تمام سودویژه سال ۱۳۵٤ شرکت به نسبت سهامی که کارگران‌و کشاورزان وسایرین‌خریداری‌خواهند کرد به آنان تعلق خواهد گرفت .

شرکت سهامی عام‌کارخانه چینی‌ایران

آگهی عرضه سهام
کارخانجات کاشی وسرامیك سعدی
(شرکت سهامی عام)

تاریخ تاسیس	۱۳٤۰	
سرمایه ثبت‌شده درتاریخ این‌آگهی	۵۱٤	میلیون ریال
ارزش اسمی هر سهم	۱۰۰۰	ریال
تعداد سهام	۵۱٤٫۰۰۰	سهم
تعداد سهامداران	۱۱٤	نفر
میزان فروش در سال ۱۳۵۱	۳۰٦	میلیون ریال
میزان فروش در سال ۱۳۵۲	٤۳۷	میلیون ریال
میزان فروش در سال ۱۳۵۳	٤۵۵	میلیون ریال
سود ویژه در سال ۱۳۵۱	۳۳	میلیون ریال
سود ویژه در سال ۱۳۵۲	۱۳۸	میلیون ریال
سود ویژه درسال ۱۳۵۳	۱٦۱	میلیون ریال

به‌پیروی از منویات مبارك‌رهبر عالیقدر ایران
شاهنشاه آریامهر
در امر گسترش مالکیت‌واحدهای تولیدی

در اجرای مقررات قانون گسترش مالکیت واحد های تولیدی هیئت مدیره مراتب زیر را باستحضار کارگران ـ کشاورزان و عموم مردم میرساند .

۱ـ باستناد قانون «گسترش مالکیت واحد های تولیدی » برنامه فروش ٤۹ درصد سهام شرکت از تاریخ ۱ر۷ر۱۳۵٤ بمدت ۳ سال تنظیم شده است .

۲ـ در مرحله اول صاحبان سهام شرکت معادل ۲۰ درصد ازسهام‌خودرا بمبلغ ۱۰۳ میلیون‌ریال منقسم به ۱۰۳۰۰۰ سهم عادی یکهزار ریالی یانام‌ازتاریخ‌انتشاراین اطلاعیه بدوا ،از طریق سازمان مالی گسترش مالکیت واحدهای تولیدی به کارگران وکشاورزان وسپس ازطریق شرکت ملی سرمایه گذاری به مردم عرضه مینمایند.

۳ـ با توجه به میزان متوسط سود شرکت درسالهای ۱۳۵۱ و۱۳۵۲ و۱۳۵۳ وبا رعایت ضوابطی که از طرف «شورای گسترش مالکیت واحد های تولیدی »مشخص‌شده ارزش هرسهم ۱٤۸۸ ریال تعیین گردیده است .

٤ـ تمام سود ویژه سال ۱۳۵٤ شرکت به نسبت سهامی که کارگران‌و کشاورزان وسایرین‌خریداری‌خواهند کرد به‌آنان تعلق‌خواهدگرفت .

کارخانجات کاشی وسرامیك سعدی (شرکت سهامی عام)

آگهی عرضه سهام
شرکت کنتورسازی ایران (سهامی عام)

تاریخ تاسیس	۱۳۷٤	
سرمایه ثبت‌شده در تاریخ این‌آگهی	۲۰۰	میلیون ریال
ارزش اسمی هرسهم	۱۰٫۰۰۰	ریال
تعداد سهام	۲۰٫۰۰۰	سهم
تعداد سهامداران	۳	نفر
میزان فروش در سال ۱۳۵۱	۲۱۰	میلیون ریال
میزان فروش درسال ۱۳۵۲	۳٦۳	میلیون ریال
میزان فروش در سال ۱۳۵۳	٤۲۳	میلیون ریال
سود ویژه در سال ۱۳۵۱	۲۹	میلیون ریال
سودویژه در سال ۱۳۵۲	۲۱	میلیون ریال
سودویژه در سال ۱۳۵۳	۲٦	میلیون ریال

به‌پیروی‌ازمنویات‌مبارك‌رهبرعالیقدرایران
شاهنشاه آریامهر
در امر گسترش‌مالکیت واحد های تولیدی

در اجرای مقررات قانون گسترش مالکیت‌واحد های تولیدی هیئت مدیره مراتب‌زیررا باستحضار کارگران‌ـ کشاورزان و عموم مردم میرساند .

۱ـ باستناد قانون «گسترش مالکیت واحد هـای تولیدی» برنامه فروش ٤۹درصد سهام شرکت از تاریخ ۱ر۷ر۱۳۵٤ بمدت ۳ سال تنظیم شده است .

۲ـ در مرحله اول صاحبان سهام شرکت معادل ۲۰ درصد از سهام خود را بمبلغ ٤۰ میلیون ریال منقسم‌به ٤۰۰۰ سهم عادی‌ده هزار ریالی با نام از تاریخ‌انتشار این اطلاعیه بدوا از طریق سازمان مالی گسترش‌مالکیت واحدهای تولیدی به‌کارگران و کشاورزان و سپس از طریق شرکت ملی سرمایه‌گذاری به‌مردم عرضه می‌نمایند

۳ـ باتوجه‌به میزان متوسط سود شرکت در سالهای ۱۳۵۱ و۱۳۵۲ و۱۳۵۳ و بارعایت ضوابطی که از طرف «شورای گسترش مالکیت واحد های تولیدی» مشخص‌شده ارزش هرسهم ۱۱٫۸۰۰ریال تعیین گردیده است

٤ـ تمام‌سودویژه سال ۱۳۵٤ شرکت به نسبت سهامی که کارگران‌و کشاورزان‌وسایرین‌خریداری خواهند کردبه‌آنان تعلق خواهد گرفت .

شرکت‌کنتورسازی ایران (سهامی‌عام)