

二八六九	沈 穰	慶尚南道	國語(日語)	同	二八九八	椋本義夫	福岡縣	實業(電氣)	同
二八七〇	吳 紀	新民縣	國語(滿語)	同	二八九九	劉 恒	濟陽縣	實業(商業)	同
二八七一	櫻井守男	福島縣	實業(簿記)	同	二九〇〇	楊 永	開原縣	實業(簿記)	同
二八七二	陳 鴻	遼陽縣	實業(簿記)	同	二九〇一	金 斗	咸鏡南道	實業(商業)	同
二八七三	波爾闊夫	俄羅斯	實業(機械)	同	二九〇二	廣 熾	興京縣	圖畫	同
二八七四	窪田 民	愛媛縣	家事	同	二九〇三	石川利一郎	栃木縣	手工	同
二八七五	書 托	俄羅斯	裁縫手藝	同	二九〇四	松山眞雄	鹿兒島縣	體育	同
二八七六	南 春	咸鏡北道	國民道德	同	二九〇五	野義久市	鳥取縣	體育	同
二八七七	魏 近	伊通縣	國語(滿語)	同	二九〇六	大谷和七郎	群馬縣	體育	同
二八七八	方 元	咸鏡北道	歷史	同	二九〇七	陳 錦	奉天市	音樂	同
二八七九	李 延	延吉縣	國語(滿語)	同	二九〇八	張 曉	盤山縣	國語(滿語)	同
二八八〇	酒井正雄	富山縣	實業(農業)	同	二九〇九	李 雨	義 縣	國語(滿語)	同
二八八一	芥田庸一郎	靜岡縣	實業(畜產)	同	二九一〇	山城唯邦	鳥取縣	實業(農業)	同
二八八二	李 義	通化縣	實業(林業)	同	二九一一	飯島文太郎	埼玉縣	國語(日語)	同
二八八三	趙 金	鐵嶺縣	國語(滿語)	同	二九一二	松崎長十郎	福島縣	教育	同
二八八四	吳 雲	莊河縣	地理	同	二九一三	宋 紹	撫順縣	實業(商業)	同
二八八五	李 延	本溪縣	圖畫	同	二九一四	康 作	阜新縣	實業(商業)	同
二八八六	李 炳	江原道	圖畫	同	二九一五	山本繁雄	和歌山縣	音樂	同
二八八七	安 育	關東州	家事	同	二九一六	牧 野	長野縣	實業(農業)	同
二八八八	川村力衛	高知縣	國民道德	同	二九一七	西 島	岡山縣	實業(農業)	同
二八八九	山 地	栃木縣	國民道德	同	二九一八	相樂敏春	福島縣	實業(農業)	同
二八九〇	藤田貞一	鹿兒島縣	教育	同	二九一九	齊 秀	瀋陽縣	實業(林業)	同
二八九一	山田圭三	北海道	國語(日語)	同	二九二〇	徐 維	海城縣	國語(滿語)	同
二八九二	宋 禧	昌圖縣	國語(滿語)	同	二九二一	韓 作	興城縣	國語(滿語)	同
二八九三	王 璣	法庫縣	國語(滿語)	同	二九二二	丹珠爾扎布	東科前旗	國語(蒙古語)	同
二八九四	盧 雲	昌圖縣	實業(林業)	同	二九二三	吉儒木圖	東科後旗	國語(蒙古語)	同
二八九五	楊 開	關東州	實業(林業)	同	二九二四	董 九	瀋陽縣	國語(滿語)	同
二八九六	白 鴻	關東州	實業(林業)	同	二九二五	王 慶	遼陽縣	國語(滿語)	同
二八九七	青木武壽	鳥取縣	實業(林業)	同					

○中等教育教諭許可狀授與者

八三二	岡部道矣	島根縣	國語(日語)	同	八三四	尹 藹	珠安東縣	實業(簿記)	同
八三三	三好修美	北海道	教育	同	八三五	樋口雄一	三重縣	理科(博物)	同

○中等教育教諭免許狀授與者

八三六	高澤義隆	福井縣	體育	同
-----	------	-----	----	---

八三七	王 岑	法庫縣	數學	同	八七〇	佟 常	志 縣	瀋陽縣	實業(畜產)	同
八三八	楊 春	永吉縣	國民道德	同	八七一	杉 淵	稔 縣	秋田縣	地理	同
八三九	村川忠男	山形縣	國民道德	同	八七二	楊 荊	瑛 縣	雙城縣	家事	同
八四〇	鄭 健	扶餘縣	國民道德	同	八七三	陳 丕	基 縣	復 縣	實業(農業)	同
八四一	劉 永	咸鏡南道	教育	同	八七四	湯 樹	信 縣	榆樹縣	國民道德	同
八四二	楊 文	九臺縣	教育	同	八七五	王 樹	本 縣	寧安縣	國民道德	同
八四三	山 順	石川縣	實業(農業)	同	八七六	增田太郎	靜岡縣	國民道德	同	
八四四	趙 重	瀋陽縣	實業(畜產)	同	八七七	崔 順	源 縣	咸鏡北道	國語(日語)	同
八四五	北村行親	長崎縣	實業(畜產)	同	八七八	清水春生	山梨縣	體育	同	
八四六	傅 國	扶餘縣	地理	同	八七九	竹本龜吉	熊本縣	國民道德	同	
八四七	松本正夫	靜岡縣	國語(日語)	實業(農業)	八八〇	王 育	成 縣	通化縣	國民道德	同
八四八	連 金	龍江縣	教育	同	八八一	芥田庸一郎	靜岡縣	實業(農業)	同	
八四九	宋 德	富營口市	實業(簿記)	同	八八二	李 慶	福 縣	臨江縣	理科(博物)	同
八五〇	國武元且	福岡縣	國語(日語)	同	八八三	王 學	理 縣	柳河縣	理科(博物)	同
八五一	康谷健二	咸鏡南道	國民道德	教育	八八四	趙 金	三 縣	鐵嶺縣	國民道德	同
八五二	青 木	昌 縣	國語(日語)	同	八八五	齋 藤	基 縣	北海道	國民道德	同
八五三	楊 桂	遼陽縣	手工	圖畫	八八六	子安富治雄	千葉縣	國語(日語)	體育	同
八五四	孫 鍾	山 縣	國民道德	同	八八七	金 珪	洙 縣	平安北道	實業(商業)	同
八五五	根本利德	千葉縣	國民道德	教育	八八八	倪 開	基 縣	安東縣	地理	同
八五六	韓 相	巨 縣	梨樹縣	國民道德	八八九	藤村孝好	福 縣	福岡縣	體育	同
八五七	和 維	基 縣	呼蘭縣	國民道德	八九〇	小林復起	長野縣	國民道德	同	
八五八	邵 樹	人 縣	珠河縣	國民道德	八九一	東城士郎	長野縣	國民道德	同	
八五九	王 永	烈 縣	撫順縣	國民道德	八九二	孫 宗	淮 縣	遼陽市	國民道德	同
八六〇	吳 景	文 縣	永吉縣	國語(滿語)	八九三	韓 成	溥 縣	遼陽市	國民道德	同
八六一	熊野常雄	山口縣	教育	同	八九四	呂 興	岐 縣	遼陽縣	國民道德	同
八六二	寺田一郎	石川縣	教育	同	八九五	藤原幸雄	岡 縣	岡山縣	國民道德	同
八六三	中柴保一	山口縣	國語(日語)	同	八九六	徐 景	明 縣	海城縣	國民道德	同
八六四	宮 川	清 縣	慶尚南道	國語(日語)	八九七	津隈常彌	宮 縣	宮崎縣	國民道德	同
八六五	王 潤	遼陽縣	國語(滿語)	同	八九八	井出弘衛	長野縣	國民道德	同	
八六六	程 志	永吉縣	實業(商業)	同	八九九	藤田貞一	鹿兒島縣	國民道德	同	
八六七	中畑耕一	青森縣	實業(農業)	同	九〇〇	新田 傳	山口縣	國語(日語)	教育	同
八六八	高橋又一	石川縣	實業(農業)	同	九〇一	蔣 明	宇 縣	開原縣	國語(日語)	同
八六九	高橋又一	石川縣	實業(農業)	同	九〇二	劉 茂	文 縣	關東州	國語(日語)	同

民生部參事官 吉本 勝利  
 民生部理事官 呂 俊 福  
 同 王 維 常  
 同 于 長 運  
 同 張 繼 有  
 民生部技正 近 森 監 介  
 民生部事務官 河野 通文  
 禁煙總局理事官 森山 正  
 派為民生部委任文官考試委員會臨時委員  
 康德七年六月一日

總務廳事務官 河內 亮  
 派為參議府委任文官考試委員會委員  
 派為外務局委任文官考試委員會委員  
 派為審計局委任文官考試委員會委員  
 派為地政總局委任文官考試委員會委員  
 派為大體科學院委任文官考試委員會委員  
 總務廳事務官 松田 一之  
 派為大同學院委任文官考試委員會委員  
 總務廳事務官 竹村 四郎  
 派為民生部委任文官考試委員會委員  
 總務廳事務官 有海 誠  
 派為農商部委任文官考試委員會委員  
 派為經濟部委任文官考試委員會委員

### 皇帝陛下訪日彙報

●於京都廳從員發御動靜公電(二十九)  
 (七月四日三、四一發信)  
 本日午前九時三分  
 皇帝陛下自大宮御所啓躰九時二十分由京

總務廳事務官 修 宗 厚  
 派為首都警察廳委任文官考試委員會委員  
 派為新京特別市委任文官考試委員會委員  
 派為三江省委任文官考試委員會委員  
 派為興安北省委任文官考試委員會委員  
 總務廳事務官 大塚 幸太  
 派為奉天省委任文官考試委員會委員  
 派為龍江省委任文官考試委員會委員  
 派為北安省委任文官考試委員會委員  
 派為黑河省委任文官考試委員會委員  
 總務廳事務官 崔 世 鈞  
 派為吉林省委任文官考試委員會委員  
 派為安東省委任文官考試委員會委員  
 派為牡丹江省委任文官考試委員會委員  
 派為興安西省委任文官考試委員會委員

總務廳事務官 蒲 文 學  
 派為東安省委任文官考試委員會委員  
 派為興安南省委任文官考試委員會委員  
 審計局委任文官考試委員會委員  
 會委員民生部委任文官考試委員會委員  
 文官考試委員會委員與安  
 北省委任文官考試委員會委員  
 委  
 應即開去審計局委任文官考試委員會委員  
 應即開去民生部委任文官考試委員會委員  
 應即開去三江省委任文官考試委員會委員

### 皇帝陛下訪日彙報

●京都ニテ廳從員發御動靜公電(二十九)  
 (七月四日三、四一發信)  
 皇帝陛下ニハ本日午前九時三分大宮御  
 所御出門、九時二十分京都御發駕風

應即開去興安北省委任文官考試委員會委員  
 大陸科學院委任文 竹村 四郎  
 官考試委員會委員  
 應即開去大體科學院委任文官考試委員會委員  
 地政總局委任文官 蒲 文 學  
 考試委員會委員  
 應即開去地政總局委任文官考試委員會委員  
 康德七年六月二十日  
 經濟部事務官 福島勇次郎  
 茲派該員出席康德七年六月二十九日在滿  
 洲生活必需品株式會社召開之該會社第二  
 回定時株主總會並命其行使政府所有株式  
 之議決權  
 (康德七年六月二十九日滿洲生活必需品  
 株式會社ニ於テ開催セラルベキ同會社第  
 二回定時株主總會ニ出席シ政府持株ニ對  
 スル議決權ノ行使ヲ命ズ)

經濟部事務官 清島 省三  
 茲派該員出席康德七年六月二十九日在滿  
 洲植植公社召開之該公社第六回定時株主  
 總會並命其行使政府所有株式之議決權  
 (康德七年六月二十九日滿洲植植公社ニ  
 於テ開催セラルベキ同社第六回定時株主  
 總會ニ出席シ政府持株ニ對スル議決權ノ  
 行使ヲ命ズ)

總會ニ出席シ政府持株ニ對スル議決權ノ  
 行使ヲ命ズ)  
 康德七年六月二十八日  
 經濟部參事官 伊 藤 博  
 茲派該員出席康德七年七月五日在滿洲中  
 央銀行召開之該行臨時株主總會並命其行  
 使政府所有株式之議決權  
 (康德七年七月五日滿洲中央銀行ニ於テ  
 開催セラルベキ同行臨時株主總會ニ出席  
 シ政府持株ニ對スル議決權ノ行使ヲ命  
 ズ)  
 康德七年七月三日  
 交通部技士 橋本 德治  
 同 楊 鳳 林  
 同 兼 振 芳  
 派在都邑計畫司辦事 小田松次郎  
 交通部屬官  
 康德七年七月一日  
 大東港建設局屬官 萩野 博  
 辭官照准  
 康德七年七月一日  
 國立種馬場屬官 工藤小左衛門  
 馬政局屬官  
 辭官照准  
 康德七年七月三日

吹キ渡ル青田ヲ車窓ニ賞セラレツツ山  
 城平野ヲ一路望國由緒ノ地大和ニ向ハ  
 セラレ十一時散御發駕著奈良縣知事以  
 下有資格者ヲ奉迎ヲ受ケセラレ自  
 車ニテ十一時七分散御發駕御所ニ御  
 著御手水ノ後御參進花輪ヲ御發前ニ供  
 進遊バサレテ御打座ニ進マセラレ御拜

### 彙報

分發趨櫻原神宮十一時三十四分抵貴  
 賓館繼即參進淨手修被後致拜禮成於  
 南御門前登車正午自散御發午後一  
 時四十分抵京都驛歸返行在

●學事事項  
 ○中等教育教諭許可狀授與者  
 (民生部)

禮終ツテ再々御休所ニテ御小憩ノ上十  
 一時三十分御發櫻原神宮ニ向ハセラレ  
 十一時三十四分貴賓館ニ御著次テ御參  
 進御手水修被ノ上御拜禮終ツテ南御門  
 前ニテ御乘車正午散御發午後一時  
 四十分京都驛御著ニテ御旅館ニ御歸還

アラセラレタリ  
 ○學事事項  
 ○中等教育教諭免許狀授與者  
 (民生部)

許可狀號數(氏名)	原籍	許可科目	日名	授與年月日
二八二三	增田梅太郎	靜岡縣	國民道德 教育	康德七年四月一日
二八二四	小林登志子	東京市	國民道德 教育 歷史 地理	同
二八二五	田中 登	德島縣	國語(日語)	同
二八二六	玉井眞子	廣島縣	國語(日語)	同
二八二七	齋藤淺吉	山形縣	實業(商業)	同
二八二八	水野法雲	靜岡縣	國語(日語)	同
二八二九	岸 昌一	東京市	歷史	同
二八三〇	加藤周一郎	靜岡縣	國語(日語) 語學(英語)	同
二八三一	廣田篤行	德島縣	國語(日語) 歷史	同
二八三二	川原勝義	富山縣	國語(日語)	同
二八三三	武部敏子	熊本縣	語學(英語)	同
二八三四	羽鳥 吉	群馬縣	實業(農業)	同
二八三五	小池政雄	岩手縣	國民道德 國語(日語) 教育	同
二八三六	椎 末 義	宮崎縣	國語(日語) 教育	同
二八三七	兒玉通子	廣島市	家事	同
二八三八	小川敏夫	北海道	語學(英語)	同
二八三九	森寺勝秀	岡山縣	國語(日語)	同
二八四〇	清水美代子	北海道	體育	同
二八四一	足立 沈	福岡縣	國語(日語)	同

許可狀號數(氏名)	原籍	許可科目	日名	授與年月日
二八四二	池田正治	埼玉縣	國語(日語)	同
二八四三	田井フミエ	岡山縣	體育	同
二八四四	范 滿 夫	加拿大	語學(英語)	同
二八四五	金 鑽 壽	平安南道	語學(英語)	同
二八四六	巴 高 德	加拿大	語學(英語)	同
二八四七	靛 正 本	比利時	理科(物理及化學)	同
二八四八	韓 平 哥	關東州	國語(日語)	同
二八四九	尹 萬 珠	安東縣	實業(商業)	同
二八五〇	李 樹 東	青龍縣	實業(商業)	同
二八五一	村川忠男	山形縣	實業(林業)	同
二八五二	沈 仁 甲	慶尙南道	國民道德 教育	同
二八五三	王 崇 岳	關東州	國語(日語) 教育	同
二八五四	蔡 紹 山	遼陽縣	實業(農業)	同
二八五五	楊 慶 雲	營口市	實業(商業)	同
二八五六	陳 安 秀	新民縣	歷史	同
二八五七	大江隆義	山形縣	國畫	同
二八五八	菅原誠喜	宮城縣	國民道德	同
二八五九	張 顯 慶	榆樹縣	國語(滿語)	同
二八六〇	恩 克 巴 圖	索倫旗	國語(蒙古語)	同
二八六一	蔣 玉 文	遼陽縣	實業(農業)	同
二八六二	趙 文 慈	昌圖縣	實業(商業)	同
二八六三	崔 瑞 琪	嫩江縣	歷史	同
二八六四	國武元且	福岡縣	歷史	同
二八六五	中川内藏之助	山形縣	實業(農業)	同
二八六六	孫 傑	康平縣	實業(簿記)	同
二八六七	橋本兵藏	岐阜縣	國民道德	同
二八六八	吳 景 文	永吉縣	國民道德	同

但矮性高粱(莖長三尺以下)得將前項百米縮短為五十米  
 雖非國道而通行公共汽車之道路或縣長特指定之道路亦視為國道  
 第三條 縣長認為警備上有必要時應將合於前條第二項後段之道路指定之但於指定前須經省長之認可  
 第四條 國道及依前條指定以外之道路兩側原則上雖無限制然縣長認為於治安維持上有必要時得與關係機關協議經省長認可後加以必要之限制  
 第五條 違反本規則者處拘留或科料

第六條 違反本規則之高禾植物警察官署長或其代理者得行治安維持上認為必要之處分  
 附則  
 本令自公布日施行  
 地政總局佈告第一四一號  
 關於土地審定開始之件  
 為佈告事茲依土地審定法第二條之規定決定審定地域及審定開始日期如左合行佈告周知此佈  
 康德七年七月六日  
 地政總局長 曹承宗

但矮性高粱(莖長三尺以下)ニ在リテ前項一〇〇米突ヲ五〇米突迄縮短スルコトヲ得  
 國道ニ非ザルモバス運行中ノ道路又ハ特ニ縣長ニ於テ指定シタル道路ハ國道ト看做ス  
 第三條 縣長警備上必要ト認ムルトキハ前條第二項後段ニ該當スル道路ヲ指定スベシ、但シ指定前省長ノ認可ヲ得ルコトヲ要ス  
 第四條 國道及前條ニ依リ指定セラレタル以外ノ道路兩側ハ原則トシテ制限セザルモ縣長ニ於テ治安保持上必要ト認ムルトキハ關係機關ト商議シ省長ノ認可ヲ得テ必要ナル制限ヲ爲スコトヲ得  
 第五條 本規則ニ違反シタル者ハ拘留又ハ科料ニ處ス

第六條 本規則ニ違反シタル高禾植物ハ警察署長又ハ之ニ代ルベキ者ニ於テ治安保持上必要ト認ムル處分ヲ爲スコトヲ得  
 附則  
 本令ハ公布ノ日ヨリ之ヲ施行ス  
 地政總局佈告第一四一號  
 土地審定開始ニ關スル件  
 土地審定法第二條ノ規定ニ依リ審定地域及審定開始期日ヲ左ノ通定メタルニ付茲ニ佈告シテ周知セシム  
 康德七年七月六日  
 地政總局長 曹承宗

計開	審定	地城	審定	開始	日期
	吉林省懷德縣 興亞村				康德七年七月十日

地政總局佈告第一四二號  
 關於土地審定開始之件  
 為佈告事茲依土地審定法第三條之規定決定審定地域及審定開始日期如左合行佈告周知此佈  
 康德七年七月六日  
 地政總局長 曹承宗

周知此佈  
 康德七年七月六日  
 地政總局長 曹承宗

地政總局佈告第一四二號  
 土地審定開始ニ關スル件  
 土地審定法第二條ノ規定ニ依リ審定地域及審定開始期日ヲ左ノ通定メタルニ付茲

ニ佈告シテ周知セシム  
 康德七年七月六日  
 地政總局長 曹承宗

第三種郵便物認可

計開	審定	地城	審定	開始	日期
	安東省安東縣 五龍村(舊五龍村及金山村、老古村之一部) 大嶺村舊大嶺村中編入湯池村之地域之殘部(舊大嶺村中湯池村ニ編入セラレタル地域之殘部) 安東省安東縣 湯山城村 (舊湯山城村及龍太村) 李家屯、莊家屯、侯家屯、寶貴屯、張家屯、恒家屯、張金盛屯、湯山城屯、王家屯、沙溝子屯、陸水溝屯、郎家屯				康德七年七月十日 康德七年八月一日

權度檢定所佈告第一二二號  
 為佈告事茲將權度檢定所奉天分所分室之電氣計器檢定呈請受理範圍一部擴大如左此佈  
 康德七年七月六日

經濟部權度檢定所長 山梨武夫  
 計開  
 交流電壓 至四四、〇〇〇V  
 交流電流 至一、〇〇〇A

權度檢定所佈告第一二二號  
 權度檢定所奉天分所分室ニ於ケル電氣計器檢定申請受理範圍一部左記ノ通擴大ス  
 康德七年七月六日

經濟部權度檢定所長 山梨武夫  
 記  
 交流電壓 四四、〇〇〇V迄  
 交流電流 一、〇〇〇A迄

任免及指敍

任馬政局屬官  
 康德七年六月二十九日  
 高倉 正雄  
 交通部委任官試補 橋本 德治  
 同 楊 鳳 林  
 同 叢 振 芳  
 任交通部技士

任交通部屬官 航空所屬官 小田松次郎  
 康德七年七月一日  
 大同學院委任文官考試委員會委員熱河省委任文官考試委員會委員安東省委任文官考試委員會委員新委員特別市委任文官考試委員會委員首都警察廳委任文官考試委員會委員  
 應即開去大同學院委任文官考試委員會委員

應即開去熱河省委任文官考試委員會委員  
 應即開去安東省委任文官考試委員會委員  
 應即開去新京特別市委任文官考試委員會委員  
 應即開去首都警察廳委任文官考試委員會委員  
 康德七年五月七日  
 民生部委任文官 王 秉 鐸  
 考試委員會委員 富田 道次  
 應即開去民生部委任文官考試委員會委員

應即開去民生部委任文官考試委員會委員  
 康德七年五月三十一日  
 民生部理事官 中西 實  
 同 緒方孝三郎  
 同 民生部技正 川上 六馬  
 派為民生部委任文官考試委員會委員

覽及視察簿

三 學則、日誌並各學年之各學科目每週教授時數、時間表及教科書一覽表

四 學生之學籍簿、出席簿及身體檢查表

五 職員之名簿、履歷書、出勤簿並擔任學科目及時間表

六 關於入學考査及學業成績考査之表簿

七 關於會計之帳簿並圖書、機械、標本及模型等之目錄

八 土地、建造物、圖書、用具及其他備品之清冊

九 來往文件

十 以上各款之外依法令應備之表簿或民生部大臣認為必要之表簿

第十條 院長應定期呈報民生部大臣

學則中應規定之事項如左

一 關於學年、學期、休業日及式日事項

二 關於學科課程及每週教授時數事項

三 關於認定課程修了及認定畢業事項

四 關於學生之入學、休學、退學及懲戒事項

五 關於寄宿舍事項

六 其他必要事項

第十一條 有左列各款之一者得入學開拓醫學院

一 修了於依日本帝國專門學校令之醫學校或齒科醫學校之第二學年者或經民生部大臣認為與此有同等以上之學力者

二 醫師考試第二部考試或齒科醫師考試學科考試及格者

第十二條 院長應於學年之始依另所定作成入學學生之學籍簿

第十三條 院長認為有正當理由時得許可學生一年以內之休學

第十四條 各學年課程修了或全課程畢業之認定應考査平素之成績而行之

第十五條 院長對於未修了一學年課程之學生不得昇進其學年

第十六條 院長對於認為已修了各學年之課程者應依其申請授與修了證書

第十七條 院長對於認為全課程畢業者應授與畢業證書

第十八條 院長對於有左列各款情形之一者得命其退學

一 性行或思想不良認為無悔改之望者

二 學力低劣或身體虛弱認為無成就之望者

三 無正當之理由繼續缺席一箇月以上者

四 出席無軌律者

第十九條 學生欲退學時應受院長之許可

覽及視察簿

三 學則、日誌並各學年ノ各學科目每週教授時數、時間表及教科書一覽表

四 學生ノ學籍簿、出席簿及身體檢查表

五 職員ノ名簿、履歷書、出勤簿並擔當學科目及時間表

六 入學考査及學業成績考査ニ關スル表簿

七 會計ニ關スル帳簿並圖書、機械、標本及模型等ノ目錄

八 土地、建造物、圖書、用具其ノ他備品ノ彙帳

九 往復書類

十 前各款ノ外法令ニ依リ備フベキ表簿又ハ民生部大臣ノ必要ト認ムル表簿

第十條 院長ハ學則ヲ定メ民生部大臣ニ之ヲ届出ツベシ

學則中ニ規定スベキ事項左ノ如シ

一 學年、學期、休業日及式日ニ關スル事項

二 學科課程及每週教授時數ニ關スル事項

三 課程ノ修了及卒業ノ認定ニ關スル事項

四 學生ノ入學、休學、退學及懲戒ニ關スル事項

五 寄宿舍ニ關スル事項

六 其ノ他必要ナル事項

第十一條 左ノ各款ノ一ニ該當スル者ハ開拓醫學院ニ入學スルコトヲ得

一 日本帝國ノ專門學校令ニ依リ醫學校若ハ齒科醫學校ノ第二學年ヲ修了セル者又ハ民生部大臣ニ於テ之ト同等以上ノ學力アリト認ムル者

二 醫師考試第二部考試又ハ齒科醫師考試學科考試ニ及格セル者

第十二條 院長ハ學年ノ始ニ於テ入學シタル學生ノ學籍簿ヲ別ニ定ムル所ニ依リ作成スベシ

第十三條 院長ハ正當ノ事由アリト認ムルトキハ學生ニ一年以內ノ休學ヲ許可スルコトヲ得

第十四條 各學年ノ課程ノ修了又ハ全課程ノ卒業ノ認定ハ平素ノ成績ヲ考査シテ之ヲ爲スベシ

第十五條 院長ハ一學年ノ課程ヲ修了セザル學生ノ學年ヲ進ムルコトヲ得ズ

第十六條 院長ハ各學年ノ課程ヲ修了セリト認ムル者ニハ其ノ申請ニ因リ修了證書ヲ授與スベシ

第十七條 院長ハ全課程ヲ卒業セリト認ムル者ニハ卒業證書ヲ授與スベシ

第十八條 院長ハ左ノ各款ノ一ニ該當スル者ニハ退學ヲ命ズルコトヲ得

一 性行又ハ思想不良ニシテ悔改ノ見込ナシト認ムル者

二 學力劣等又ハ身體虛弱ニシテ卒業ノ見込ナシト認ムル者

三 正當ノ事由ナクシテ引續キ一月以上缺席シタル者

四 出席常ナラザル者

第十九條 學生退學セントスルトキハ院長ノ許可ヲ受クベシ

第三種郵便物認可

第三種郵便物認可

第二十條 關於學生之懲戒分爲訓戒、謹慎、停學及除名而謹慎、停學及除名由院長行之

第二十一條 院長及教師特應仰體回鑒訓民詔書之趣旨服其職務

第二十二條 開拓醫學院不徵收授業費

第二十三條 畢業者自領到畢業證書日起左開期間應於民生部大臣指定之處所服務

一 私費畢業者爲三年間

二 由財團法人滿洲帝國教育會受學資貸與之畢業者爲四年間

民生部大臣對於因特別理由認爲有必要者得免除前項義務之全部或一部

第二十四條 關於學年之教授總日數、休業日、式日、休學、退學、再入學、學生定員及其他編制在法令無規定之事項由院長受民生部大臣之認可定之

附則

本令自開拓醫學院官制施行之日施行

安東省長 丁 超

關於主要糧穀禁止搬出安東省外之件

第一條 自康德七年四月一日以後至康德七年九月二十日以前將主要糧穀搬出於安東省外者應於事先受省長之許可

第二條 欲受前條之許可者應具明左記事項經由該管縣長或警察廳長呈請於省長

一 呈請人之住所及商號姓名

一 搬出年月日

一 搬出之理由

一 輸送之方法

一 數量、搬往地及住所商號姓名

附則

本令自公布日實施之

通化省令第十號

茲將康德七年度鐵道國道兩側高禾植物栽種取締規則制定如左

康德七年三月十五日

通化省長 張 書 翰

鐵道國道警備道路兩側高禾植物栽種取締規則

第一條 鐵道(含目下建設中者)兩側各三百米以內禁止栽種高禾植物

但難爲高禾植物係矮性高粱(莖長三尺以下)得將前項三百米縮短爲一百五十米

第二條 國道兩側各百米以內禁止栽種高禾植物

第二十條 學生ニ加フル懲戒ハ訓戒、謹慎、停學及除名トシ謹慎、停學及除名ハ院長之ヲ行フ

第二十一條 院長及教師ハ特ニ回鑒訓民詔書ノ趣旨ヲ奉體シテ其ノ職務ニ服スベシ

第二十二條 開拓醫學院ニ於テハ授業科ヲ徵收セズ

第二十三條 卒業者ハ卒業證書受得ノ日ヨリ左ノ期間民生部大臣ノ指定スル場所ニ服務スベシ

一 私費卒業者ハ三年間

二 財團法人滿洲帝國教育會ヨリ學資ノ貸與ヲ受ケタル卒業者ハ四年間

民生部大臣ハ特別ノ事由ニ依リ必要アリト認ムル者ニ對シテハ前項ノ義務ノ全部又ハ一部免除スルコトアルベシ

第二十四條 學年ノ教授總日數、休業日、式日、休學、退學、再入學、學生定員其ノ他編制ニ關シ法令ニ規定ナキ事項ハ民生部大臣ノ認可ヲ受ケ院長之ヲ定ム

附則

本令ハ開拓醫學院官制施行ノ日ヨリ之ヲ施行ス

安東省長 丁 超

主要糧穀安東省外搬出禁止ニ關スル件

第一條 康德七年四月一日以降康德七年九月二十日迄主要糧穀ヲ安東省外ニ搬出セントスル者ハ豫メ省長ノ許可ヲ受クベシ

第二條 前條ノ許可ヲ受ケントスル者ハ左ノ事項ヲ具シ所轄縣長又ハ警察廳長ヲ經由シ省長ニ申請スベシ

一 願人ノ住所及商號姓名

一 搬出年月日

一 搬出ノ理由

一 輸送ノ方法

一 數量、搬出先及住所商號姓名

附則

本令ハ公布ノ日ヨリ之ヲ實施ス

通化省令第十號

茲將康德七年度鐵道國道兩側ニ於ケル高禾植物栽種取締規則ヲ左ノ通制定ス

康德七年三月十五日

通化省長 張 書 翰

鐵道國道警備道路兩側高禾植物栽種取締規則

第一條 鐵道(目下建設中ノモノヲ含ム)兩側ニ各三〇〇米突以內ニ高禾植物ノ栽種ヲ禁止ス

但シ高禾植物ト雖モ矮性高粱(莖長三尺以下)ニ在リテハ前項三〇〇米突ヲ一五〇米突迄縮短スルコトヲ得

第二條 國道兩側各一〇〇米突以內ニ高禾植物ノ栽種ヲ禁止ス

省 令

省 令

安東省令第十二號

茲基於康德七年三月二十三日發令之主要糧穀統制法第十三條之統制命令第八條將關於主要糧穀禁止搬出安東省外之件制定如左

康德七年四月一日

安東省令第十二號

茲基於康德七年三月二十三日發令アリタル主要糧穀統制法第十三條ノ統制命令第八條ニ基キ主要糧穀ノ安東省外搬出禁止ニ關スル件左ノ通定ム

康德七年四月一日

安東省令第十二號

茲基於康德七年三月二十三日發令アリタル主要糧穀統制法第十三條ノ統制命令第八條ニ基キ主要糧穀ノ安東省外搬出禁止ニ關スル件左ノ通定ム

康德七年四月一日

安東省令第十二號

茲基於康德七年三月二十三日發令アリタル主要糧穀統制法第十三條ノ統制命令第八條ニ基キ主要糧穀ノ安東省外搬出禁止ニ關スル件左ノ通定ム

康德七年四月一日

**七ルフイツクス**  
自働焦點擴大伸機

名刺判より半切まで

附屬品  
マスク器  
抵抗スイツク  
足踏ネガチブマスク



### 木村洋行

第四期貨借對照表 (自康德六年十一月三十日)

借入	1,000.00	未償借債	1,000.00
積立	1,000.00	積立	1,000.00
入金	1,000.00	入金	1,000.00
出金	1,000.00	出金	1,000.00
合計	4,000.00	合計	4,000.00

安東市大和橋通二丁目二番地  
滿洲雲母株式會社

**優勝旗**  
メタル  
眼銀時  
鏡器計

多年の經驗と優秀な技術  
を以て御意のまゝに調整  
致します

御禮御証文は特に  
御相談に應じサ  
ビス致します

本店  
支店  
行洋森



**株式名義書換停止公告**

當社定款第拾四條ニ基キ康德七年七月拾壹日ヨリ其ノ翌月開催ノ第拾貳回定時株主總會終了ノ日迄株式名義ノ書換ヲ停止ス  
康德七年七月五日

哈爾濱市道裡區警察街第五拾壹號  
日滿製粉株式會社

●貨幣發行每週平均額表

自康德七年六月二十三日至康德七年六月二十九日	六六八、七〇九、九〇〇
六六一、二四九、二二五〇〇	
三三三、七五九、七九四〇〇	
三二七、四九三、四三三〇〇	
三二七、四六〇、六八四〇〇	

發行所 滿洲中央銀行

# 政府公報

康德七年七月六日 第一千八百五十九號 星期六(土曜日)

## 部令

民生部令第二十一號  
茲將開拓醫學院規程制定如左  
康德七年七月六日  
民生部大臣 呂榮實

**開拓醫學院規程**

第一條 開拓醫學院修業年限為二年

第二條 學年自四月一日起至翌年三月三十一日終

第三條 院長為考査成績或其他教育上之便利得將一學年分為數學期

第四條 各學年之各學科目及其每週教授時數由院長受民生部大臣之認可定之

第五條 院長因教師之事故或其他情由認為有必要時得在定期間內增減各學科目之每週教授時數或中止一或二以上學科目之授業

第六條 院長認為有必要時於正規時間外及休業日亦得專課實驗實習

第七條 院長對於各學年以夏季為主得專課六十日以内之實驗實習

第八條 遇有傳染病、非常災變及其他特別情由時院長受民生部大臣之認可得臨時休業如不及受認可時應於臨時休業之後立即呈報民生部大臣

如有前項之情由時民生部大臣得命休業

在前二項情形其學年之授業日數不妨減少依第二十四條所規定之教授總日數

第九條 開拓醫學院應備左列表簿

一 關係法規

二 開拓醫學院沿革誌、開拓醫學院一

授時數或中止各學科目之授業時每週教授總時數不得超過四十五時或少於三十時

第六條 院長認為有必要時於正規時間外及休業日亦得專課實驗實習

第七條 院長對於各學年以夏季為主得專課六十日以内之實驗實習

第八條 遇有傳染病、非常災變及其他特別情由時院長受民生部大臣之認可得臨時休業如不及受認可時應於臨時休業之後立即呈報民生部大臣

如有前項之情由時民生部大臣得命休業

在前二項情形其學年之授業日數不妨減少依第二十四條所規定之教授總日數

第九條 開拓醫學院應備左列表簿

## 部令

民生部令第二十一號  
茲將開拓醫學院規程ヲ左ノ通制定ス  
康德七年七月六日  
民生部大臣 呂榮實

**開拓醫學院規程**

第一條 開拓醫學院ノ修業年限ハ二年トス

第二條 學年ハ四月一日ニ始リ翌年三月三十一日ヲ以テ終ル

第三條 院長ハ成績考査其ノ他教育上ノ便宜ノ爲メ一學年ヲ分チテ數學期ト爲スコトヲ得

第四條 各學年ノ各學科目及其ノ每週教授時數ハ民生部大臣ノ認可ヲ受ケ院長之ヲ定ム

第五條 院長ハ教師ノ事故其ノ他ノ事由ニ因リ必要アル場合ニ於テハ一定期間中各學科目ノ每週教授時數ヲ增減シ又ハ一若ハ二以上ノ學科目ノ授業ヲ中止スルコトヲ得

前項ノ場合ニ於テ各學年ノ各學科目ノ進度ニ速セズ又ハ著シク之ヲ超ユル懼アルトキハ他ノ期間中ニ於テ當該學科目ノ每週教授時數ヲ增減シテ之ヲ調整スベシ

第六條 院長ハ必要アリト認ムルトキハ正規ノ時間外及休業日ニ於テモ實驗實習ノミヲ課スコトヲ得

第七條 院長ハ各學年ニ付主トシテ夏季ニ於テ六十日以内實驗實習ノミヲ課スコトヲ得

前項ノ場合ニ於テ引續キ二十日以上實驗實習ノミヲ課シタルトキハ六十日以内休業ヲ與フルコトヲ得

第八條 院長ハ傳染病、非常災變其ノ他特別ノ事由アルトキハ民生部大臣ノ認可ヲ受ケ臨時休業ヲ爲スコトヲ得認可ヲ受ケル暇ナキトキハ臨時休業ヲ爲シ遲滞ナク之ヲ民生部大臣ニ届出ヅベシ

前項ノ事由アルトキハ民生部大臣ハ休業ヲ命ズルコトアルベシ

前二項ノ場合ニ於テ其ノ學年ノ授業日數ハ第二十四條ノ規定ニ依リテ定ムル教授總日數ヲ下ルコトヲ妨グズ

第九條 開拓醫學院ニ於テハ左ノ表簿ヲ備フベシ

一 關係法規

二 開拓醫學院沿革誌、開拓醫學院一

授時數ヲ增減シ又ハ各學科目ノ授業ヲ中止スル場合ニ於テハ每週教授總時數ハ四十五時ヲ超エ又ハ三十時ヲ下ルコトヲ得ズ

第六條 院長ハ必要アリト認ムルトキハ正規ノ時間外及休業日ニ於テモ實驗實習ノミヲ課スコトヲ得

第七條 院長ハ各學年ニ付主トシテ夏季ニ於テ六十日以内實驗實習ノミヲ課スコトヲ得

前項ノ場合ニ於テ引續キ二十日以上實驗實習ノミヲ課シタルトキハ六十日以内休業ヲ與フルコトヲ得

第八條 院長ハ傳染病、非常災變其ノ他特別ノ事由アルトキハ民生部大臣ノ認可ヲ受ケ臨時休業ヲ爲スコトヲ得認可ヲ受ケル暇ナキトキハ臨時休業ヲ爲シ遲滞ナク之ヲ民生部大臣ニ届出ヅベシ

前項ノ事由アルトキハ民生部大臣ハ休業ヲ命ズルコトアルベシ

前二項ノ場合ニ於テ其ノ學年ノ授業日數ハ第二十四條ノ規定ニ依リテ定ムル教授總日數ヲ下ルコトヲ妨グズ

第九條 開拓醫學院ニ於テハ左ノ表簿ヲ備フベシ

Table of land transactions and registrations, including columns for registration number, land area, location, and registrant names.

不動産登記移轉公告

Multiple notices regarding real estate registration transfers, detailing specific land parcels, registration numbers, and dates.

Advertisement for '訂正公告' (Correction Notice) regarding a meeting of the '滿洲興業證券株式會社' (Manchurian Industrial Securities Co., Ltd.), dated July 1st and 31st of the 7th year of Kangde.

Table titled '第四回決算公告' (4th Financial Statement Announcement) showing assets, liabilities, and other financial data for '東洋タイヤ工業株式會社' (Toyo Taiya Industrial Co., Ltd.).

Advertisement for '訂正公告' (Correction Notice) regarding a meeting of '東棉紡織株式會社' (East Cotton Spinning Co., Ltd.), dated July 1st and 31st of the 7th year of Kangde.

Advertisement for '東洋タイヤ工業株式會社' (Toyo Taiya Industrial Co., Ltd.) located at '奉天市西區開工街二段一〇二' (Fengtian City, West District, Kungong Street, 2nd Section, No. 102).

Advertisement for '東棉紡織株式會社' (East Cotton Spinning Co., Ltd.) located at '錦州市紫明區櫻花街' (Jinzhong City, Ziming District, Sakura Street).

Advertisement for '奉天中央卸賣市場株式會社' (Fengtian Central Wholesale Market Co., Ltd.) located at '奉天市大和區厚生街一段' (Fengtian City, Dairen District, Housheng Street, 1st Section).

同	東洋拓殖 株式會社 該商租權ハ之ヲ所有權ニ轉換ス	同	五五九四九	奉天省本溪縣橋頭前	石川姓	六九七方米五	右同
同	東洋拓殖 株式會社 該商租權ハ之ヲ所有權ニ轉換ス	同	五五九五〇	間島省延吉縣北給嶺	胡姓	參七响	東京市麹町區內幸町壹丁目貳番地貳
同	日加田拾三 該商租權ハ之ヲ所有權ニ轉換ス	同	五五九五壹	龍江省龍江縣東官廳家屯	關姓	六五响八畝九分	朝鮮或龍北道慶興郡雄基邑雄基洞貳
同	佳木斯市 該商租權ハ之ヲ所有權ニ轉換ス	同	五五九五貳	三江省佳木斯市南崗馬路	王姓	參响參分貳釐五毫	三江省佳木斯市
同	滿鮮拓殖 株式會社 該商租權ハ之ヲ所有權ニ轉換ス	同	五五九五參	遼寧省珠河縣河東村	子及小南殿	參六〇响參四貳五	新京特別市與仁大路四〇七號
同	東洋拓殖 株式會社 該商租權ハ之ヲ所有權ニ轉換ス	同	五六貳貳參	間島省延吉縣煙河	譚心	六响	東京市麹町區內幸町壹百貳番地貳
同	鄭仁吉 該商租權ハ之ヲ所有權ニ轉換ス	同	五六貳貳肆	北安省鐵嶺縣第二區于家屯	峯堆	五响	滿鮮拓殖株式會社
同	金成柱 該商租權ハ之ヲ所有權ニ轉換ス	同	五六貳貳伍	右同	李占文	五〇响	北安省綏化縣城內西二道街北滿興農公司

同	金益鎮 該商租權ハ之ヲ所有權ニ轉換ス	同	五六貳貳七	北安省鐵嶺縣明世寺路家屯	王文祥	四〇响	北安省綏化縣城內西二道街北滿興農公司
同	金昌柱 該商租權ハ之ヲ所有權ニ轉換ス	同	五六貳貳八	北安省鐵嶺縣林家屯	郭發	五响	北安省綏化縣城內西二道街北滿興農公司
同	同	同	五六貳貳九	北安省鐵嶺縣于家屯	李通福	八响	右同
同	同	同	五六貳參〇	北安省鐵嶺縣林家屯	楊殿才	參〇响	北安省綏化縣城內西二道街北滿興農公司
同	同	同	五六貳參壹	北安省鐵嶺縣于家屯	薛水寬	壹五响	北安省綏化縣城內西二道街北滿興農公司
同	同	同	五六貳參貳	右同	本姓	貳响五畝	右同
同	同	同	五六貳參參	北安省鐵嶺縣林家屯	本姓	貳响	右同
同	同	同	五六貳參肆	北安省鐵嶺縣八家屯	薛永安	四貳响	北安省綏化縣城內西二道街北滿興農公司
同	同	同	五六貳參伍	北安省鐵嶺縣明世寺路家屯	薛永寬	壹貳响	北安省綏化縣城內西二道街北滿興農公司

同	同	同	同	同	同	同	同	同	同
五五九參壹	五五九參貳	五五九參參	五五九參肆	五五九參伍	五五九參陸	五五九參柒	五五九參捌	五五九參玖	五五九肆零
奉天省瀋陽縣新 泰村趙家莊	奉天省瀋陽縣新 泰村趙家莊	奉天省瀋陽縣 民村陳民屯	同	同	同	同	奉天省瀋陽縣 城子村李家窩棚	奉天省瀋陽縣 城子村李家窩棚	奉天省瀋陽縣 城子村李家窩棚
至西 至東	至西 至東	至西 至東	至西 至東	至西 至東	至西 至東	至西 至東	至西 至東	至西 至東	至西 至東
馬 馬	劉 李	施 李	王 王	張 高	王 馬	高 張	張 劉	許 馬	馬 姓
至北 至南	至北 至南	至北 至南	至北 至南	至北 至南	至北 至南	至北 至南	至北 至南	至北 至南	至北 至南
本 本	劉 楊	道 本	本 本	本 本	本 本	本 本	道 道	道 本	本 姓
壹畝貳分	參〇畝	參分壹厘	九分六厘	七分九厘	七分參厘	五分七厘	壹〇七畝	壹畝壹厘	
右	右	右	右	右	右	右	右	右	右

同	同	同	同	同	同	同	同	同	同
五五九四〇	五五九四壹	五五九四貳	五五九四參	五五九四肆	五五九四伍	五五九四陸	五五九四柒	五五九四捌	五五九四玖
奉天省瀋陽縣 城子村李家窩棚	奉天省瀋陽縣 城子村李家窩棚	奉天省瀋陽縣 城子村李家窩棚	奉天省瀋陽縣 城子村李家窩棚	奉天省瀋陽縣 城子村李家窩棚	奉天省瀋陽縣 城子村李家窩棚	奉天省瀋陽縣 城子村李家窩棚	奉天省瀋陽縣 城子村李家窩棚	奉天省瀋陽縣 城子村李家窩棚	奉天省瀋陽縣 城子村李家窩棚
至西 至東	至西 至東	至西 至東	至西 至東	至西 至東	至西 至東	至西 至東	至西 至東	至西 至東	至西 至東
道 王	蘇 姓	馬 姓	王 姓	王 姓	王 姓	王 姓	王 姓	王 姓	王 姓
至北 至南	至北 至南	至北 至南	至北 至南	至北 至南	至北 至南	至北 至南	至北 至南	至北 至南	至北 至南
解 道	本 姓	本 姓	本 姓	本 姓	本 姓	本 姓	本 姓	本 姓	本 姓
參〇畝	四分	七分八厘	四分貳厘	壹畝四分六厘	參分壹厘		六參六方米	壹畝八四方米	
右	右	右	右	右	右	右	右	右	右



公告

商租權整理審決公告  
依商租權整理法第十一條已實行審決茲依

同法第十二條第二項公告其要旨如左  
康德七年七月五日  
地政總局長 曹承宗

公告

商租權整理審決公告  
商租權整理法第十一條依り審決シクル

ヲ以テ同法第十二條第二項ニ依リ左ニ其  
ノ要旨ヲ公告ス  
康德七年七月五日  
地政總局長 曹承宗

審決主文	審決年月日	審決番號	坐落	地	表	積	商租權申告人住所氏名
卜美曉ハ下肥土地ニ付商租權ヲ有セス	康德七年六月二十五日	五五九壹五	間島省延吉縣太	西河	老河	壹〇响壹畝二分	間島省延吉縣延吉街新興區河東路第拾貳號 卜美曉
東洋拓殖ハ下肥土地ニ付商租權ヲ有ス	同	五五九壹六	間島省延吉縣奉	西河	山	貳八响	東京市麹町區內幸町壹丁目貳番地貳 東洋拓殖株式會社
金英國ハ下肥土地ニ付商租權ヲ有ス	同	五五九壹七	間島省延吉縣平	西河	道	貳响	間島省延吉縣龍井街新安區延平路第壹六號 金英國
同	同	五五九壹八	右	西小	李	五响六畝	右 同
李鴻基ハ下肥土地ニ付商租權ヲ有ス	同	五五九壹九	間島省延吉縣圖	西分	水	參〇畝	朝鮮咸鏡北道會寧郡會寧邑一洞三〇二番地 李鴻基
該商租權ハ之ヲ所有權ニ轉換ス	同	五五九貳〇	間島省延吉縣圖	西河	陳	壹壹响	間島省延吉縣延吉街第貳區 齊 慶
齊慶太ハ下肥土地ニ付商租權ヲ有セス	同	五五九貳壹	間島省延吉縣延	西本	大	八响參畝	朝鮮忠清北道清州郡清州邑西町九八番地 齊慶太
滿洲殖産株式會社ハ下肥土地ニ付商租權ヲ有ス	同	五五九貳貳	間島省延吉縣圖	西朱	學	貳响參畝八分五厘九毫	間島省延吉縣圖門街康德區 株式會社 東興銀行
該商租權ハ之ヲ所有權ニ轉換ス	同	五五九貳參	間島省延吉縣圖	西大	道	四畝	間島省延吉縣延吉街新安區協和路第壹五號 齊慶太
桂鳳天ハ下肥土地ニ付商租權ヲ有ス	同	五五九貳四	間島省延吉縣奉	西分	水	壹七响貳畝	東京市麹町區內幸町壹丁目貳番地貳 東洋拓殖株式會社
該商租權ハ之ヲ所有權ニ轉換ス	同	五五九貳五	間島省延吉縣圖	西道	河	四响七畝	間島省延吉縣延吉街新安區協和路第十五號 桂鳳天
東洋拓殖株式會社ハ下肥土地ニ付商租權ヲ有ス	同	五五九貳六	間島省延吉縣圖	西田	白	七响五畝	間島省延吉縣延吉街安定區公園路第九號 朴子
該商租權ハ之ヲ所有權ニ轉換ス	同	五五九貳七	奉天省瀋陽縣營	西高	周	八分九厘	奉天市橋立町壹八番地 百崎 孝俊
百崎孝俊ハ下肥土地ニ付商租權ヲ有ス	同	五五九貳八	右	西王	姓	貳畝九厘	右 同
同	同	五五九貳九	奉天省瀋陽縣民	西陳	姓	四分六厘	右 同
同	同	五五九參〇	右	西郡	姓	壹畝五厘	右 同

審決主文	審決年月日	審決番號	坐落	地	表	積	商租權申告人住所氏名
株式會社ハ下肥土地ニ付商租權ヲ有ス	同	五五九貳貳	間島省延吉縣圖	西朱	學	貳响參畝八分五厘九毫	間島省延吉縣圖門街康德區 株式會社 東興銀行
該商租權ハ之ヲ所有權ニ轉換ス	同	五五九貳參	間島省延吉縣圖	西大	道	四畝	間島省延吉縣延吉街新安區協和路第壹五號 齊慶太
桂鳳天ハ下肥土地ニ付商租權ヲ有ス	同	五五九貳四	間島省延吉縣奉	西分	水	壹七响貳畝	東京市麹町區內幸町壹丁目貳番地貳 東洋拓殖株式會社
該商租權ハ之ヲ所有權ニ轉換ス	同	五五九貳五	間島省延吉縣圖	西道	河	四响七畝	間島省延吉縣延吉街新安區協和路第十五號 桂鳳天
東洋拓殖株式會社ハ下肥土地ニ付商租權ヲ有ス	同	五五九貳六	間島省延吉縣圖	西田	白	七响五畝	間島省延吉縣延吉街安定區公園路第九號 朴子
該商租權ハ之ヲ所有權ニ轉換ス	同	五五九貳七	奉天省瀋陽縣營	西高	周	八分九厘	奉天市橋立町壹八番地 百崎 孝俊
百崎孝俊ハ下肥土地ニ付商租權ヲ有ス	同	五五九貳八	右	西王	姓	貳畝九厘	右 同
同	同	五五九貳九	奉天省瀋陽縣民	西陳	姓	四分六厘	右 同
同	同	五五九參〇	右	西郡	姓	壹畝五厘	右 同





### 皇帝陛下訪日彙報

#### ●於沼津驛從員發御動靜公電(二十五)

七月二日一、三〇發信  
(國務院總務廳)

本日午前八時五十四分

皇帝陛下自赤坂離宮啓驛於沼津道列之市民熱誠奉送中九時五分駕抵東京驛受高松宮殿下及其他各宮殿下之出迎入臨休所先由高松宮殿下致奉  
旨送行之辭繼與各殿下會面九時十五分與高松宮殿下並列向月臺進檢閱儀仗隊嗣與各殿下握手交致惜別之辭後乃登御召列車二十分受米內總理大臣以下諸員之恭送遂向京都進發

#### ●於名古屋驛從員發御動靜公電(二十六)

七月二日一、五〇發信

皇帝陛下自東京驛啓驛以來毫無倦色始終賞覽東海道之明媚風景對沿線兩側諸列之日本國民之熱誠奉送深表滿足故舉手賜禮幾無暇休息其在停車驛時行離座舉手賜禮等使從員全體惶恐感激

#### ●於京都驛從員發御動靜公電(二十七)

七月二日二、一八發信

午後五時五十分  
皇帝陛下自京都驛於接伴員介紹之下賜知事市長師團長等晉謁並對在月臺出迎之諸員賜以舉手禮嗣自貴賓室門前

### 皇帝陛下訪日彙報

#### ●沼津驛ニテ從員發御動靜公電(二十五)

七月二日一、三〇發信  
(國務院總務廳)

皇帝陛下ニハ本日午前八時五十四分赤坂離宮御發道ニ塔列セル市民ノ熱誠ナル奉送程ニ九時五分東京驛御著高松宮殿下其ノ他各宮殿下ノ御出迎ヲ受ケサセラレ便殿ニ入ラセラレ高松宮殿下御沙汰ニ依リ御見送ノ旨御傳ヘ遊サレテ各殿下ト御對面九時十五分高松宮殿下ト御並進ニテフラツトホームニ御發進儀仗隊ヲ御閱兵ノ後各殿下ト御別別ノ御握手ヲ交サレ御別ノ惜シムレテ御召列車ニ御乘車二十分米內總理大臣以下諸員ノ御見送リヲ受ケサセラレ御發道ニ向ハセラレタリ

#### ●名古屋驛ニテ從員發御動靜公電(二十六)

七月二日一、五〇發信

皇帝陛下ニハ東京驛御發以來御疲ノ御模樣モ拜セラレズ東海道ノ明媚ナル風景ヲ賞セラレツテ沿線兩側ニ塔列セル日本國民ノ熱誠ナル奉送ニ極メテ御満足ヲラセラレ御會釋ニ御休息ノ御暇モアラセラレズ停車驛ニ於テハ御起立ノ上御會釋等恩從員一同ハ恐懼感激シタレリ

#### ●京都ニテ從員發御動靜公電(二十七)

七月二日二、一八發信

皇帝陛下ニハ午後五時五十分御着タテ東京驛御著接伴員ノ御紹介ニテ知事市長師團長ニ賜謁フラツトホーム御出迎ノ諸員ニ御會釋ヲ賜ハリ貴賓室支關ヨリ自動車

御列ニテ沼津道ヲ埋ムル市民ノ熱誠ナル奉迎ヲ受ケサセラレツツ六時十分大宮御所ニ入ラセラレ東京御著直前ヨリ豪雨沛然トシテ來リ折柄ノ雨中ヲ立埋メタル市民ノ熱誠ナル奉迎ニ御感激深ク拜セラレタリ

#### ●京都ニテ從員發御動靜公電(二十八)

七月四日〇、三九發信

平安ノ古都京都大宮御所ニテ御西下ノ御一夜ヲ過ゴサセラレタル

陛下ニハ三日午前九時十六分御泊所御發同三十分京都驛御發御駕ヲ神風ソググ伊勢路ニ進メラレ午後零時三十分山田驛御著知事市長以下有資格者ノ奉迎ヲ受ケサセラレ自動車御列ニテ先ツ外宮ニ進マセラレ零時三十分第二鳥居外御著御下乘老杉空ヲ摩スル綠蔭下ヲ御參進外玉垣御門外ニテ修祓、御手水ノ後御垣内ニ御參進内玉垣御門内御著恭シク玉串ヲ御奉奠日滿一體新東亞建設ノ大業完遂ヲ御祈念アラセラレ御拜禮遊バサル、次デ内宮ニ向ハセラレ同様御參拜御退出ノ御途中御神樂殿前ニテ御拜アラセラレ終リテ微古館ニテ御小憩午後二時三十分山田驛御發午後五時三十分京都驛御著御旗館ニ御歸還遊バサレタリ

### 彙報

#### ●官吏失官

巡監 王嘉業 依據文官令第九十六條以康德七年五月二十九日爲失官

### 彙報

#### ●官吏失官

巡監 王嘉業 文官令第九十六條ニ依リ康德七年五月二十九日ヲ以テ失官トス

### ●初等教育教導許可狀授與者

許可狀號數	(氏名)	(姓名)
一六八四一	張 荊	張 荊
一六八四二	李 子	李 子
一六八四三	劉 雅	劉 雅
一六八四四	林 維	林 維
一六八四〇	劉 維	劉 維
一六八三九	呂 錫	呂 錫
一六八三八	李 萬	李 萬
一六八三七	史 永	史 永
一六八三六	趙 申	趙 申
一六八三五	馬 淑	馬 淑
一六八三四	馬 等	馬 等
一六八三三	王 元	王 元
一六八三二	侯 綏	侯 綏
一六八三一	董 雲	董 雲
一六八二九	董 相	董 相
一六八二八	姜 昌	姜 昌
一六八二七	李 貞	李 貞
一六八二六	金 炳	金 炳
一六八二五	馮 志	馮 志
一六八二四	劉 淑	劉 淑
一六八二三	崔 在	崔 在
一六八二二	崔 在	崔 在
一六八二一	高 具	高 具
一六八二〇	李 真	李 真
一六八一九	閔 東	閔 東
一六八一八	鄭 乘	鄭 乘
一六八一七	通 化	通 化
一六八一六	許 可	許 可
一六八一五	許 可	許 可
一六八一四	許 可	許 可
一六八一三	許 可	許 可
一六八一二	許 可	許 可
一六八一	許 可	許 可
一六八〇	許 可	許 可
一六八九九	許 可	許 可
一六八九八	許 可	許 可
一六八九七	許 可	許 可
一六八九六	許 可	許 可
一六八九五	許 可	許 可
一六八九四	許 可	許 可
一六八九三	許 可	許 可
一六八九二	許 可	許 可
一六八九一	許 可	許 可
一六八九〇	許 可	許 可
一六八八九	許 可	許 可
一六八八八	許 可	許 可
一六八八七	許 可	許 可
一六八八六	許 可	許 可
一六八八五	許 可	許 可
一六八八四	許 可	許 可
一六八八三	許 可	許 可
一六八八二	許 可	許 可
一六八八一	許 可	許 可
一六八八〇	許 可	許 可
一六八七九	許 可	許 可
一六八七八	許 可	許 可
一六八七七	許 可	許 可
一六八七六	許 可	許 可
一六八七五	許 可	許 可
一六八七四	許 可	許 可
一六八七三	許 可	許 可
一六八七二	許 可	許 可
一六八七一	許 可	許 可
一六八七〇	許 可	許 可
一六八六九	許 可	許 可
一六八六八	許 可	許 可
一六八六七	許 可	許 可
一六八六六	許 可	許 可
一六八六五	許 可	許 可
一六八六四	許 可	許 可
一六八六三	許 可	許 可
一六八六二	許 可	許 可
一六八六一	許 可	許 可
一六八六〇	許 可	許 可
一六八五九	許 可	許 可
一六八五八	許 可	許 可
一六八五七	許 可	許 可
一六八五六	許 可	許 可
一六八五五	許 可	許 可
一六八五四	許 可	許 可
一六八五三	許 可	許 可
一六八五二	許 可	許 可
一六八五一	許 可	許 可
一六八五〇	許 可	許 可
一六八四九	許 可	許 可
一六八四八	許 可	許 可
一六八四七	許 可	許 可
一六八四六	許 可	許 可
一六八四五	許 可	許 可

(民生部)

### ●初等教育教導免許狀授與者

許可狀號數	(氏名)	(姓名)
一六八七五	沈 侯	沈 侯
一六八七六	韓 文	韓 文
一六八七七	文 萬	文 萬
一六八七八	錦 國	錦 國
一六八七九	飛 國	飛 國
一六八八〇	聲 飛	聲 飛
一六八八一	聲 飛	聲 飛
一六八八二	聲 飛	聲 飛
一六八八三	聲 飛	聲 飛
一六八八四	聲 飛	聲 飛
一六八八五	聲 飛	聲 飛
一六八八六	聲 飛	聲 飛
一六八八七	聲 飛	聲 飛
一六八八八	聲 飛	聲 飛
一六八八九	聲 飛	聲 飛
一六八九〇	聲 飛	聲 飛
一六八九一	聲 飛	聲 飛
一六八九二	聲 飛	聲 飛
一六八九三	聲 飛	聲 飛
一六八九四	聲 飛	聲 飛
一六八九五	聲 飛	聲 飛
一六八九六	聲 飛	聲 飛
一六八九七	聲 飛	聲 飛
一六八九八	聲 飛	聲 飛
一六八九九	聲 飛	聲 飛
一六九〇〇	聲 飛	聲 飛
一六九〇一	聲 飛	聲 飛
一六九〇二	聲 飛	聲 飛
一六九〇三	聲 飛	聲 飛
一六九〇四	聲 飛	聲 飛
一六九〇五	聲 飛	聲 飛
一六九〇六	聲 飛	聲 飛
一六九〇七	聲 飛	聲 飛
一六九〇八	聲 飛	聲 飛
一六九〇九	聲 飛	聲 飛
一六九一〇	聲 飛	聲 飛
一六九一一	聲 飛	聲 飛
一六九一二	聲 飛	聲 飛
一六九一三	聲 飛	聲 飛
一六九一四	聲 飛	聲 飛
一六九一五	聲 飛	聲 飛
一六九一六	聲 飛	聲 飛
一六九一七	聲 飛	聲 飛
一六九一八	聲 飛	聲 飛
一六九一九	聲 飛	聲 飛
一六九二〇	聲 飛	聲 飛
一六九二一	聲 飛	聲 飛
一六九二二	聲 飛	聲 飛
一六九二三	聲 飛	聲 飛
一六九二四	聲 飛	聲 飛
一六九二五	聲 飛	聲 飛
一六九二六	聲 飛	聲 飛
一六九二七	聲 飛	聲 飛
一六九二八	聲 飛	聲 飛
一六九二九	聲 飛	聲 飛
一六九三〇	聲 飛	聲 飛
一六九三一	聲 飛	聲 飛
一六九三二	聲 飛	聲 飛
一六九三三	聲 飛	聲 飛
一六九三四	聲 飛	聲 飛

(民生部)











交通部佈告第一一號  
關於郵政辦事所之管轄局變更之件  
為佈告事查管轄左列郵政辦事所之郵政局  
已自康德七年四月一日變更此佈

西南又郵政辦事所  
張家郵政辦事所

康德七年七月五日  
交通部大臣 李紹庚

交通部佈告第一一號  
郵政辦事所之管轄局變更之件  
康德七年四月一日ヨリ左記郵政辦事所ノ

新設管郵政局  
(舊所轄郵政局)  
新設管郵政局  
(新所轄郵政局)  
地址(位置)  
三江省湯原縣西南又  
三江省通河縣濃河村張家屯

所轄郵政局ヲ變更セリ  
康德七年七月五日  
交通部大臣 李紹庚

郵政總局佈告第一八號

鐵道列車內之郵便現業事務所掌  
局、郵路區域及管轄郵政管理局中  
修正之件

為佈告事查康德七年郵政總局佈告第十一  
號另表奉天鐵路郵政局之鐵路、郵路區域  
中「通化林子頭間」改為「通化臨江間」  
自康德七年七月十日施行之此佈  
康德七年七月五日  
郵政總局長 徐紹卿

計開

一期間 自康德七年七月三十一日  
至康德七年八月三十一日  
一 自松花警察棧橋起至「民鎮九爾」太  
陽島北岸之水陸禁止航行  
一 自十字島下端起至極樂村之水陸其航  
行之速度以十軒為限

安東航務局佈告第八號

船舶職員檢定考試施行之件  
為佈告事茲依左列施行船舶職員檢定考試  
希望受考者應將履歷書、體格檢查書及照  
片二張於截止期限前提出為要此佈  
康德七年六月二十日  
安東航務局長 水原義雄

計開  
一 施行場所 安東航務局

郵政總局佈告第一八號

鐵道列車內ニ於ケル郵便現業事務  
ノ所掌局、郵路區域及管轄郵政管  
理局中改正ノ件

康德七年七月五日  
郵政總局長 徐紹卿

哈爾濱航務局佈告第五號

太陽島間汽艇航行禁止並ニ速度減  
少ノ件  
哈爾濱港內左記區域ニ於ケル汽艇汽艇ノ  
航行ヲ禁止シ並ニ速度ヲ制限ス  
康德七年七月一日  
哈爾濱航務局長 張景弼

安東航務局佈告第八號

船舶職員檢定考試施行ノ件  
今同左記ニ依リ船舶職員檢定考試ヲ施行  
ス  
受驗希望者ハ履歷書、體格檢查書及寫眞  
二枚相添ヘ締切期限迄ニ提出スベシ  
康德七年六月二十日  
安東航務局長 水原義雄

計開  
一 施行場所 安東航務局

一 願書截止期限

康德七年七月三日  
一 考試施行日期 康德七年七月五日起  
二日間  
每日午前九時開始

一 考試種類

甲 甲板部  
丙種船長  
丙種大副  
丙種二副  
丙種三副  
機關部

江油油機大管輪  
江油油機二管輪  
江油油機三管輪

地政總局佈告第一三八號

關於土地審決之件  
為佈告事查左開地籍區劃內之土地權利於  
康德七年七月二日依土地審決法第八條之  
規定業經審決茲依同法第九條及同法施行  
令第二十三條之規定決定公示期間及公示  
地址如左仰即詳覽審決書為要再者因以上  
之審決如認為其權利有受損害時由公示之  
始日起六十日內得經由該管市、縣、旗長  
向高等土地審定委員會聲請裁決於前記期  
間內不為聲請裁決時則權利即屬確定嗣後  
對該土地應即適用不動產登錄法合行佈告  
周知此佈  
康德七年七月五日  
地政總局長 曹承宗

一 願書締切期限

康德七年七月三日  
一 試驗施行日期 康德七年七月五日ヨ  
リ二日間  
每日午前九時開始

一 試驗種類

甲 甲板部  
丙種船長  
丙種大副  
丙種二副  
丙種三副  
機關部

江油油機大管輪  
江油油機二管輪  
江油油機三管輪

地政總局佈告第一三八號

土地審決ニ關スル件  
康德七年七月二日左記地籍區劃內ノ土地  
權利ニ付土地審決法第八條ノ規定ニ依リ  
審決シタルヲ以テ同法第九條及同法施行  
令第二十三條ノ規定ニ依リ左記ノ公示  
期間及公示場所ヲ定メ審決書ヲ閱覽セシ  
ム右審決ニ因リ權利ヲ害セラレタリトス  
ル者ハ公示ノ初日ヨリ起算シ六十日以内  
ニ所轄市、縣、旗長ヲ經テ高等土地審定  
委員會ニ裁決ヲ申請スルコトヲ得若右期  
間內ニ裁決ノ申請ナキトキハ審決ハ確定  
シ爾後當該土地ニ對シ不動產登錄法ヲ適  
用セラルベシ  
康德七年七月五日  
地政總局長 曹承宗

計開	自康德七年七月十五日 至康德七年八月十三日 錦州省級中縣公署	地籍區劃名	地籍之管尾	枝	號	缺	號	總筆數	審決除外地數
一 公示期間	同	同	同	同	同	同	同	同	同
一 公示地址	同	同	同	同	同	同	同	同	同
一 地籍區劃名	同	同	同	同	同	同	同	同	同
地籍區劃名	同	同	同	同	同	同	同	同	同
綏中縣頭道嶺子村	同	同	同	同	同	同	同	同	同
胡家墳屯	同	同	同	同	同	同	同	同	同
二道嶺子屯	同	同	同	同	同	同	同	同	同
頭道嶺子屯	同	同	同	同	同	同	同	同	同
前朱家嶺屯	同	同	同	同	同	同	同	同	同
泉井台屯	同	同	同	同	同	同	同	同	同
水口屯	同	同	同	同	同	同	同	同	同

同	同	同	同	同	同	同	同	同	同
同	同	同	同	同	同	同	同	同	同
同	同	同	同	同	同	同	同	同	同
同	同	同	同	同	同	同	同	同	同
同	同	同	同	同	同	同	同	同	同
同	同	同	同	同	同	同	同	同	同
同	同	同	同	同	同	同	同	同	同
同	同	同	同	同	同	同	同	同	同
同	同	同	同	同	同	同	同	同	同
同	同	同	同	同	同	同	同	同	同

直轄林野分割圖 密山縣

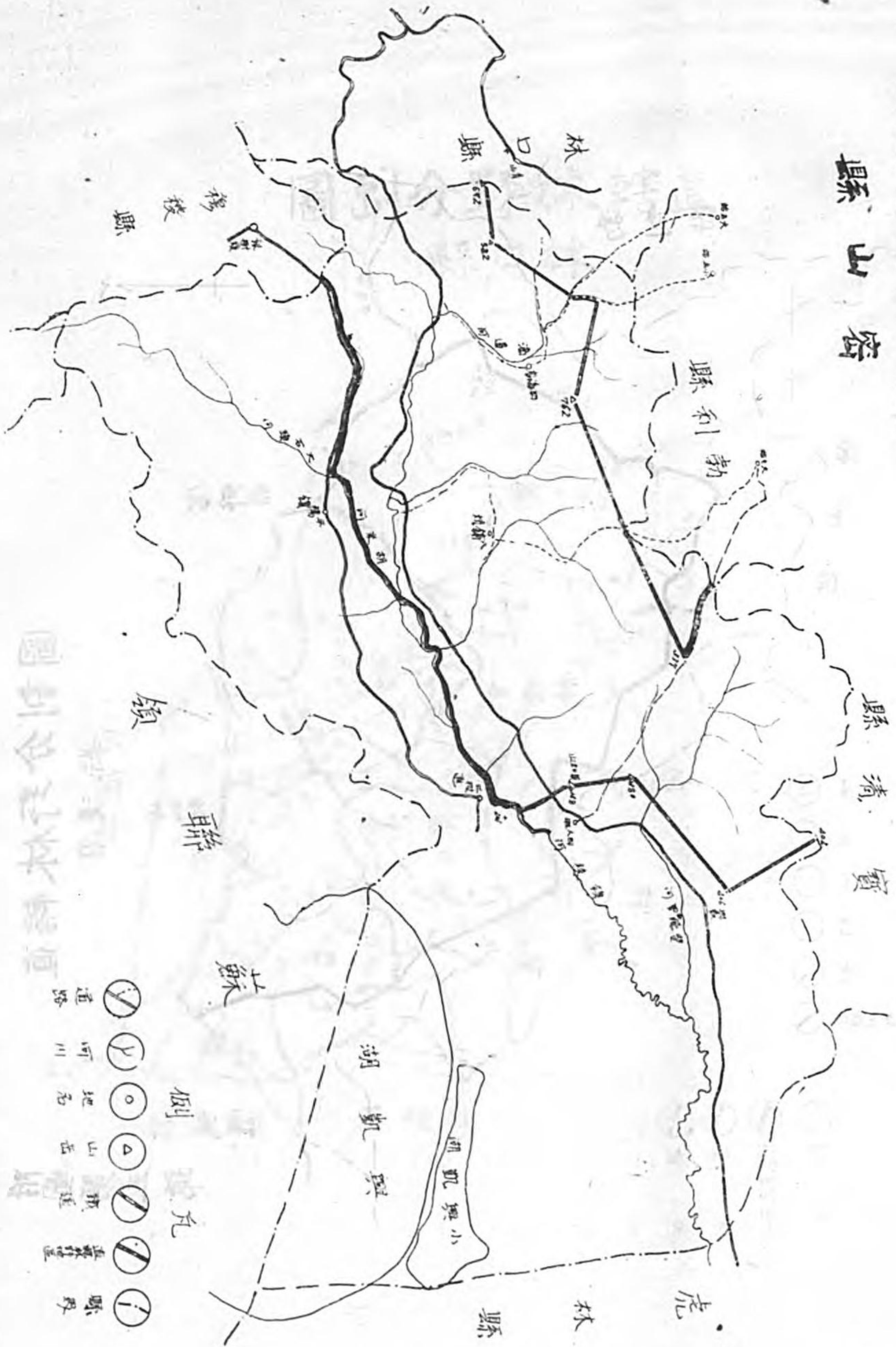

附圖第六號

第五圖密山縣

直轄林野分割圖 虎林縣

附圖第七號

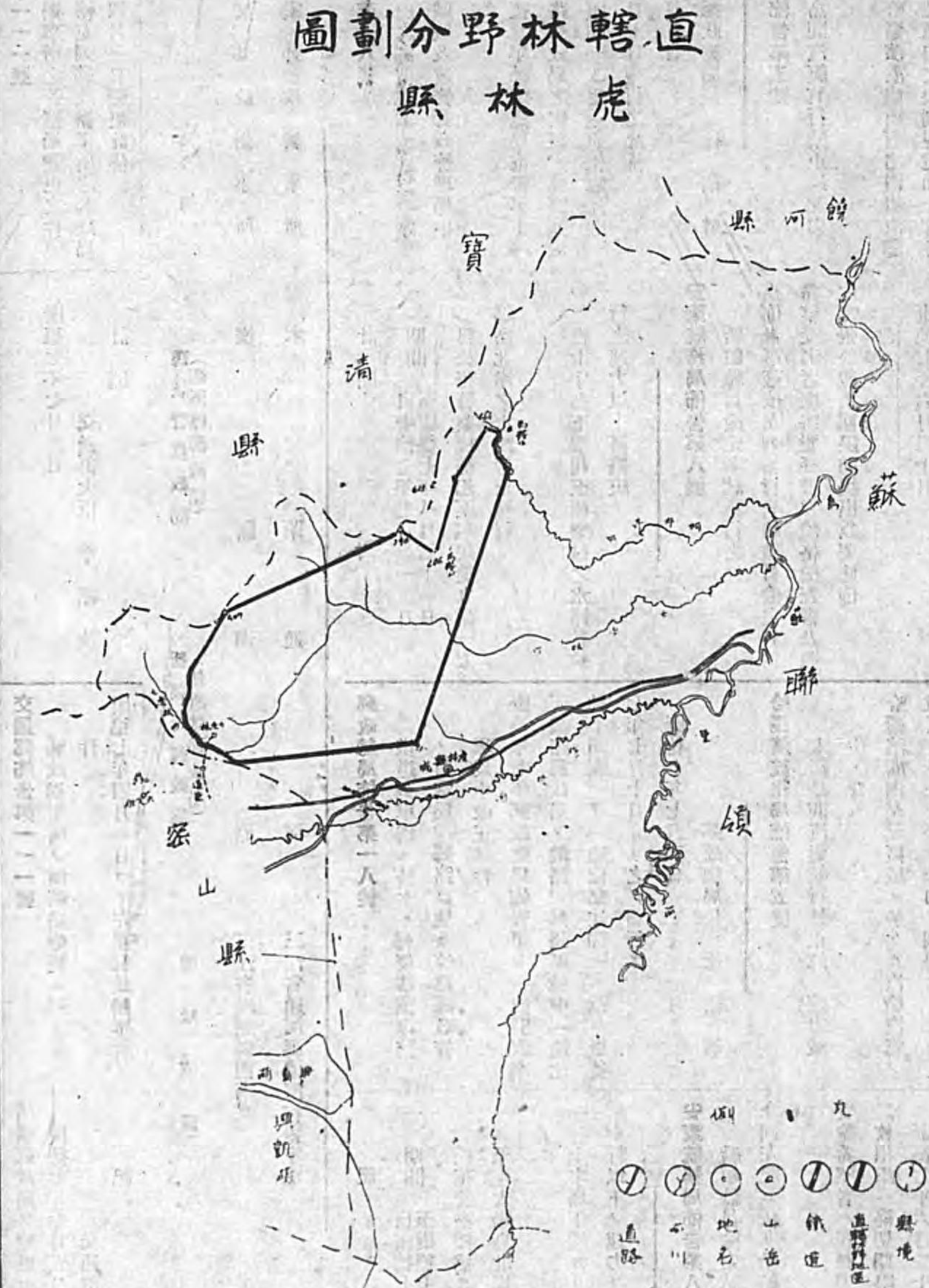

第六圖虎林縣

附圖第四號

直轄林野分野劃圖  
林口縣

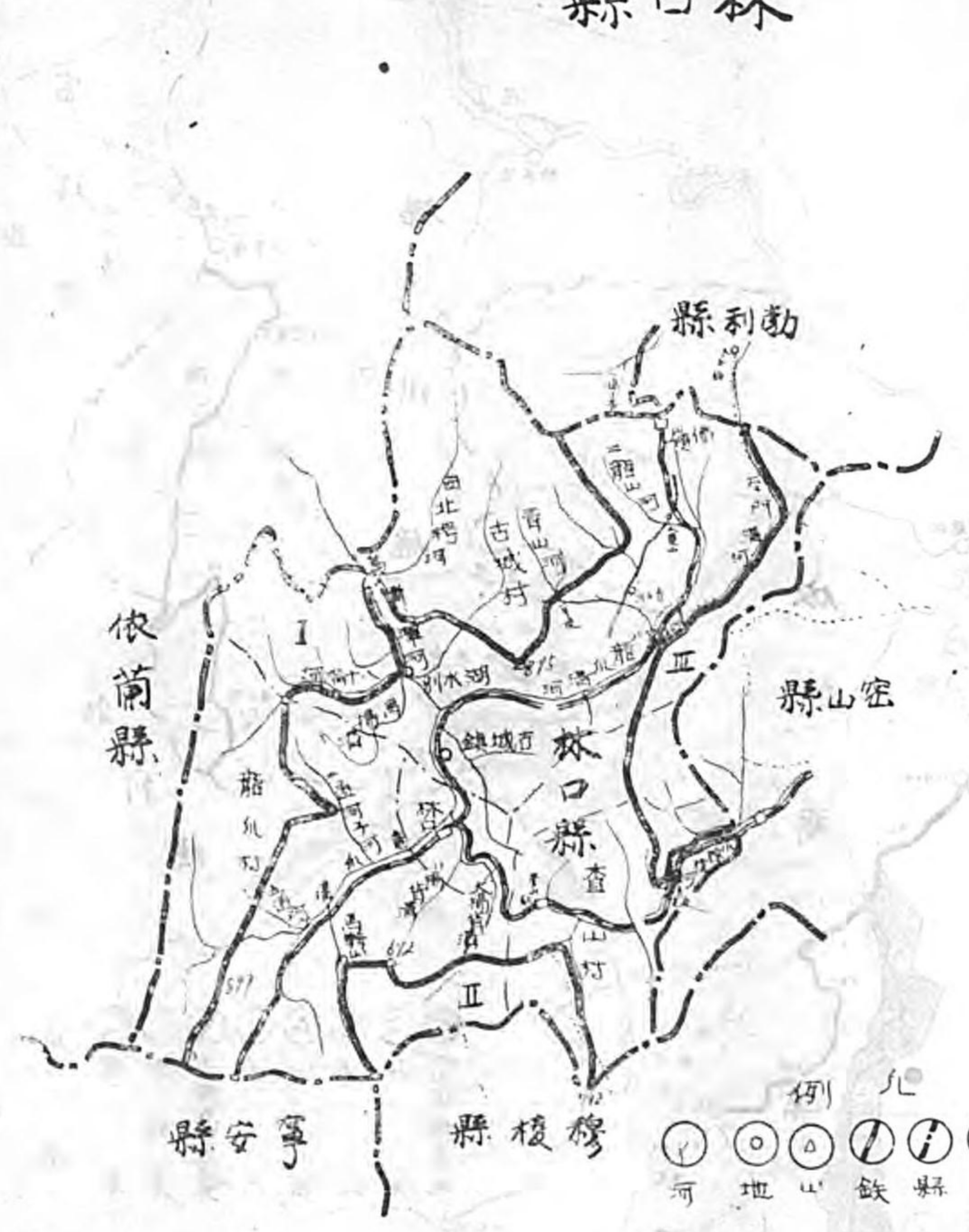

- 例
- 縣界
  - 村界
  - 山
  - 地
  - 河
  - 縣界
  - 鐵
  - 道
  - 名
  - 界
  - 直轄林野

第三種郵便物認可

第三種郵便物認可

直轄林野分野劃圖  
清實縣

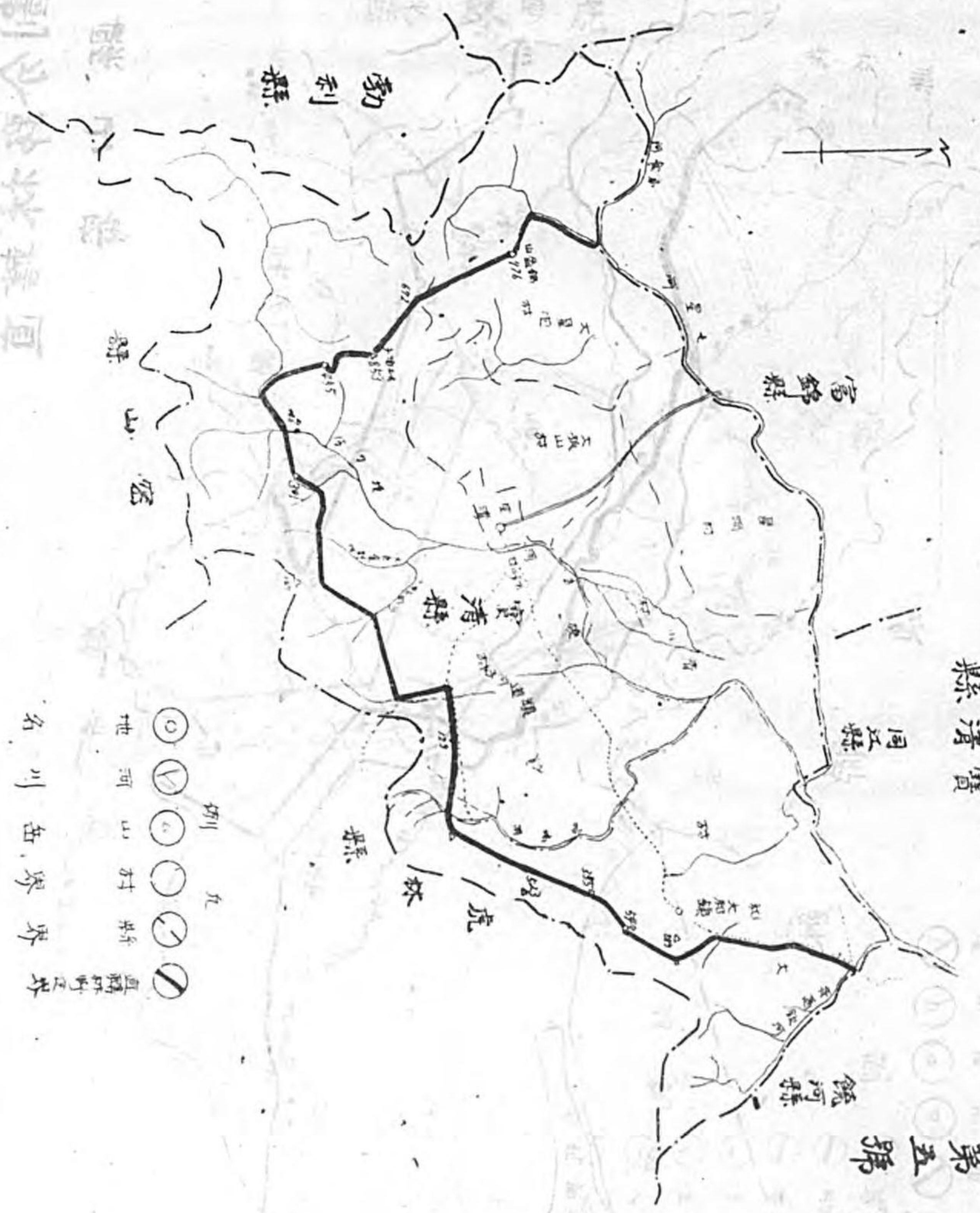

- 例
- 縣界
  - 村界
  - 山
  - 地
  - 河
  - 名
  - 界
  - 直轄林野

附圖第五號

附圖第三號

直轄林野地區分區圖  
樺川縣 依蘭縣



第三種郵便物認可

直轄林野地區分區圖  
湯原縣

附圖第二號

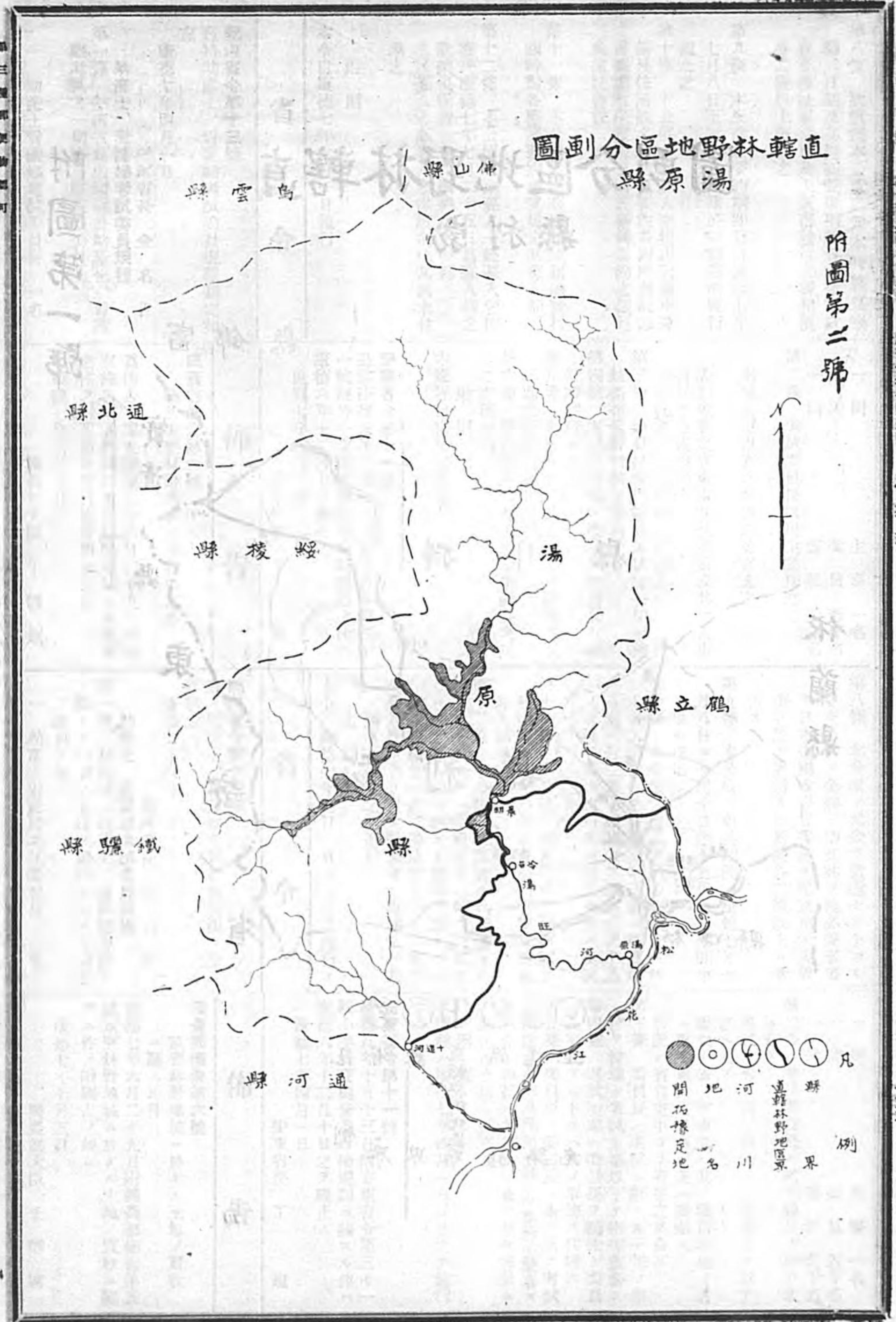

第三種郵便物認可

第八條 欲償還本公債之元本時將其金額、日期及其他必要事項於日本帝國政府官報並東京市及大阪府發行之新聞紙各二種以上廣告之

第九條 本公債之要約期間為自康德七年七月八日起至同月十日但雖於同期間中或行截止之

第十條 本公債之應募人應提出記載應募額及住所姓名之應募要約書對應募額每百圓添附保證金三圓於辦理要約之銀行或信託會社

第十一條 本公債之應募總額如超過發行額時對各應募要約適宜規定其募入額

第十二條 本公債之應募人一經募入者即應於康德七年七月二十五日為募入額之繳納但保證金充作繳納金之一部未經募入之應募人之保證金依其請求付還之

附則 本令自康德七年七月一日施行

熱河省令第十三號 茲將助產士、看護婦考試委員規程制定如左 康德七年四月一日 熱河省長 金名世 助產士、看護婦考試委員規程 第一條 熱河省為處理關於助產士、看護婦考試之一切事務置左列委員 一 助產士看護婦考試委員長 一名

主事 一名 委員 若干名 書記 若干名 考試委員 以省之醫師高等官充之

委員就省之官吏或其他職員或其他人由省長任命或委囑之

書記就省官吏中由省長任命之

第三條 委員長綜理關於考試之一切事務並指揮監督考試主事以下

第四條 考試主事輔佐委員長委員長有事故時代理其事務

第五條 委員長委員之命從事關於考試問題之選定及採點事務

附則 本規程自康德七年四月一日施行 安東省令第十一號 茲將康德五年十月十三日安東省令第三十一號關於小麥粉販賣營業取締規則之件於康德六年十二月十日廢止之 康德七年四月一日 安東省長 丁超 興農部大臣 于靜遠

第八條 本公債ノ元金ヲ償還セントスルトキハ其ノ金額、期日其ノ他必要事項ヲ日本帝國政府官報並東京市及大阪府ニ於テ發行スル新聞各二種以上ニ廣告ス

第九條 本公債ノ申込期間ハ康德七年七月八日ヨリ同月十日迄トス但シ同期間中ト雖モ締切ルコトアルベシ

第十條 本公債ノ應募者ハ應募額及住所氏名ヲ記載シタル應募申込書ニ應募額百圓ニ付三圓ノ保證金ヲ添ヘ之ヲ申込ノ取扱ヲ爲ス銀行又ハ信託會社ニ提出スベシ

第十一條 本公債ノ應募總額ガ發行額ヲ超過スルトキハ各應募申込ニ對シ適宜募入額ヲ定ム

第十二條 本公債ノ應募者ニシテ募入セラレタルモノハ康德七年七月二十五日ニ於テ募入額ニ對スル拂込ヲ爲スベシ但シ證據金ハ之ヲ拂込金ノ一部ニ充ツ募入外トナリタル應募者ノ證據金ハ其ノ請求ニ依リ之ヲ還付ス

附則 本令ハ康德七年七月一日ヨリ之ヲ施行ス

熱河省令第十三號 茲將助產士、看護婦考試委員規程ヲ左ノ通制定ス 康德七年四月一日 熱河省長 金名世 助產士、看護婦考試委員規程 第一條 熱河省ニ助產士、看護婦考試ニ關スル一切ノ事務ヲ處理セシムル爲メ委員ヲ置ク 一 助產士看護婦考試委員長 一名

主事 一名 委員 若干名 書記 若干名 考試委員 以省之醫師タル高等官ヲ以テ之ニ充ツ

委員ハ省ノ官吏若ハ其ノ職員其他ノ者ニ就キ省長之ヲ命ジ又ハ委囑ス

書記ハ省官吏中ヨリ省長之ヲ命ズ

第三條 委員長ハ考試ニ關スル一切ノ事務ヲ綜理シ考試主事以下ヲ指揮監督ス

第四條 考試主事ハ委員長ヲ輔佐シ委員長事故アルトキハ其ノ事務ヲ代理ス

第五條 委員長ハ委員長ノ命ヲ承ケ考試問題ノ選定及採點ニ關スル事務ニ從事ス

附則 本規程ハ康德七年四月一日ヨリ之ヲ施行 安東省令第十一號 茲將康德五年十月十三日附安東省令第三十一號小麥粉販賣營業取締規則ニ關スル件ハ康德六年十二月十日之ヲ廢止ス 康德七年四月一日 安東省長 丁超 興農部大臣 于靜遠

附圖第一號

直轄林野地區劃分圖 勅利縣



凡省縣界 直轄林野地區 鐵道 道路 名路

世界未曾有の福祿壽抽籤規程  
 ▲當社の保險契約者に毎年一回、抽籤券を贈呈す  
 ▲當籤一等五千圓、二等三千圓、三等一千圓以下八等迄  
 當籤多數

### 滿洲生命保險株式會社

富家強國  
 國民儲蓄は保險から  
 保險は滿洲生命へ

本社 新京大街康德會館  
 理事長 高橋康順

支店所在地  
 新京、奉天、哈爾濱、安東、大連、齊齊哈爾、撫順、鞍山、牡丹江、延吉、吉林、錦州、四平街、承德、營口、佳木斯、通化

### 亞與亞轉騰寫機

全自動裝置

特長  
 ●無煙要進  
 ●完油不增  
 ●紙厚並速  
 ●給油簡單  
 ●自動給油  
 ●印刷鮮明

代理店 東京 亞細亞火油株式會社

發賣元  
 五九四  
 六六八  
 三三四  
 三三四  
 三三四

株式會社 新京アサヒ商會  
 電話 三三四

### 社債償還公告

昭和十五年七月二十日  
 金五拾萬圓也  
 償還期日 昭十五年七月二十日  
 償還場所 日本興業銀行本店

券種	自	至	券種	自	至
五百圓券 (甲)	211	225	五百圓券 (乙)	139	141
五百圓券 (丙)	346	350	五百圓券 (丁)	203	210
五百圓券 (戊)	376	380	五百圓券 (己)	226	223
五百圓券 (己)	646	650	五百圓券 (庚)	601	608
五百圓券 (庚)	781	785	五百圓券 (辛)	388	390
五百圓券 (辛)	1131	1140	五百圓券 (壬)	1033	1040
五百圓券 (壬)	2191	2200	五百圓券 (癸)	1249	1236
五百圓券 (癸)	2301	2310	五百圓券 (甲)	1625	1632
			五百圓券 (乙)	2473	2480
			五百圓券 (丙)	821	822
			五百圓券 (丁)	950	954
			五百圓券 (戊)	2637	2638
			五百圓券 (己)	977	982
			五百圓券 (庚)	2003	2004
			五百圓券 (辛)	030	701
			五百圓券 (壬)	1039	1044

昭和十五年七月 株式會社昭和製鋼所

### 大同酒精株式會社

第拾參期決算公告 (自康德六年十月三十一日現在)

貸借對照表 (康德七年三月三十一日現在)

項目	金額
現金	1,000,000
預金	2,000,000
債權	3,000,000
負債	4,000,000
資本	5,000,000
盈餘	6,000,000
損失	7,000,000
其他	8,000,000
合計	9,000,000

本社 哈爾濱馬家溝永和街一號  
 社長 谷正治

# 政府公報

康德七年七月五日  
 第一千八百五十八號 星期五(金曜日)

## 興農部令第六號

關於國有林野產物出賣價金之延納之件  
 興農部大臣 于靜遠

國有林野產物之出賣價金得使其提供國債或金錢爲擔保而許可三月以內之延納但限於公共團體及滿洲林業株式會社得免除提供擔保

## 附則

本令自公布日施行  
 經濟部令第三十四號  
 茲將日幣第四次投資事業公債(第二回)發行規程制定如左  
 康德七年七月五日  
 經濟部大臣 蔡運升

## 興農部令第六號

關於國有林野產物出賣價金之延納之件  
 興農部大臣 于靜遠

國有林野產物之出賣價金ハ擔保トシテ國債又ハ金錢ヲ提供セシメ三月以內ノ延納ヲ許スコトヲ得但シ公共團體及滿洲林業株式會社ニ限リ擔保ノ提供ヲ免除スルコトヲ得

## 附則

本令ハ公布日ヨリ之ヲ施行ス  
 經濟部令第三十四號  
 茲ニ日幣第四次投資事業公債(第二回)發行規程ヲ左ノ通制定ス  
 康德七年七月五日  
 經濟部大臣 蔡運升

## 日幣第四次投資事業公債(第二回)發行規程

第一條 政府發行日幣第四次投資事業公債發行通則所規定之日幣通債公債五千萬圓稱爲滿洲帝國第四次投資事業日本通債公債(第二回)

第二條 本公債之證券爲無記名有息票其

## 附則

票面金額爲一百圓、五百圓、一千圓、五千圓及一萬圓之五種

第三條 本公債之利率爲週年百分之四

第四條 本公債之發行價格按照票面金額每百圓爲九十九圓七角五分

第五條 本公債之元本猶豫至康德十年七月二十五日爾後於每半年各支付利息日

第六條 本公債之利息自發行之翌日起至元本償還之日止附之於每年七月二十五日及一月二十五日各支付其至其日止之前半年分但在元本償還支付未滿半年之利息時按其半年之日數計算之

第七條 本公債本利金之支付事務由株式會社日本興業銀行本店及支店辦理之

## 日幣第四次投資事業公債(第二回)發行規程

第一條 政府ハ日幣第四次投資事業公債發行通則ニ規定スル日本通債公債五千萬圓ヲ發行シ之ヲ滿洲帝國第四次投資事業日本通債公債(第二回)ト稱ス

第二條 本公債ノ證券ハ無記名利札附ト

## 附則

償還期日後ハ利息ヲ附セズ

第七條 本公債ノ元利金ノ支事務ハ株式會社日本興業銀行本店及支店ニ於テ之ヲ取扱フ

宣示其無效 康德七年六月十八日

海龍區法院 審判官 吳 甲 東

一	名	稱	大貨物領取證
一	發行	日期	山城鎮驛五月十日發行
一	行	先	通化驛前大同運送店
一	品	名	草 袋
一	箇	數	五十箇
一	表	記	價格
一	證	書	國幣四百拾五圓
一	重	量	第四〇六號
一	證	券	二四〇七
一	證	券	持有人
一	證	券	山城鎮德泰棧

一	名	稱	大貨物引換證
一	發行	日期	山城鎮驛五月十日附發行
一	行	先	通化驛前大同運送店
一	品	名	草 袋
一	箇	數	五十箇
一	表	記	價格
一	證	書	國幣四百拾五圓
一	重	量	第四〇六號
一	證	券	二四〇七
一	證	券	持有人
一	證	券	山城鎮德泰棧

海龍區法院 審判官 吳 甲 東

若シ右期日迄ニ届出及提出ヲ爲サザルトキハ其ノ無效ヲ宣言スルコトアルベシ 康德七年六月十八日

一	名	稱	大貨物領取證
一	發行	日期	山城鎮驛五月十日發行
一	行	先	通化驛前大同運送店
一	品	名	草 袋
一	箇	數	五十箇
一	表	記	價格
一	證	書	國幣四百拾五圓
一	重	量	第四〇六號
一	證	券	二四〇七
一	證	券	持有人
一	證	券	山城鎮德泰棧

不動產ノ表示  
 開原縣東北村頭道溝地第四四〇號  
 一 地目 旱田  
 面積 拾萬參千七百七拾方米  
 所有權 開原縣城西街財神廟胡同門牌壹貳號 張恩榮

不動產ノ表示  
 開原縣東北村頭道溝地第四四〇號  
 一 地目 旱田  
 面積 拾萬參千七百七拾方米  
 所有權 開原縣城西街財神廟胡同門牌壹貳號 張恩榮

不動產ノ表示  
 開原縣東北村頭道溝地第四四〇號  
 一 地目 旱田  
 面積 拾萬參千七百七拾方米  
 所有權 開原縣城西街財神廟胡同門牌壹貳號 張恩榮

第五回決算公告 (自康德六年九月二十五日 至康德七年三月二十五日)

貸借對照表

資	產	額	七、三六、五〇、六六
固定	資產	額	四、二〇、〇九、八〇
新設	資產	額	一、三三、五九、九九
放	資	額	二、五七、五八、九九
原	資	額	三、八五、三九、九九
貸	借	額	一、四、五、一、九
現	借	額	五、〇〇、〇〇、〇〇
未	拂	込	二七、八五、一、三五
計	計	計	二七、八五、一、三五

右ノ通りニ候也 康德七年 月 日

錦州市紫明區櫻花街 東棉紡織株式會社

第五回決算公告

貸借對照表 (自康德六年九月二十五日 至康德七年三月二十五日)

資	產	額	七、三六、五〇、六六
固定	資產	額	四、二〇、〇九、八〇
新設	資產	額	一、三三、五九、九九
放	資	額	二、五七、五八、九九
原	資	額	三、八五、三九、九九
貸	借	額	一、四、五、一、九
現	借	額	五、〇〇、〇〇、〇〇
未	拂	込	二七、八五、一、三五
計	計	計	二七、八五、一、三五

第二期決算公告

貸借對照表 (自康德六年十月十一日 至康德七年三月三十一日現在)

資	產	額	五〇〇、〇〇〇、〇〇
固定	資產	額	一、五〇〇、〇〇〇、〇〇
新設	資產	額	一、五〇〇、〇〇〇、〇〇
放	資	額	一、五〇〇、〇〇〇、〇〇
原	資	額	一、五〇〇、〇〇〇、〇〇
貸	借	額	一、五〇〇、〇〇〇、〇〇
現	借	額	一、五〇〇、〇〇〇、〇〇
未	拂	込	一、五〇〇、〇〇〇、〇〇
計	計	計	一、五〇〇、〇〇〇、〇〇

第二期決算公告

貸借對照表 (自康德六年十月十一日 至康德七年三月三十一日現在)

第貳回決算報告 (自康德六年十一月一日 至康德七年四月三十日)

貸借對照表 (康德七年四月三十日現在)

資	產	額	七、三六、五〇、六六
固定	資產	額	四、二〇、〇九、八〇
新設	資產	額	一、三三、五九、九九
放	資	額	二、五七、五八、九九
原	資	額	三、八五、三九、九九
貸	借	額	一、四、五、一、九
現	借	額	五、〇〇、〇〇、〇〇
未	拂	込	二七、八五、一、三五
計	計	計	二七、八五、一、三五

右ノ通りニ候也 康德七年 月 日

南滿味の素販賣株式會社

第貳回決算公告

貸借對照表 (自康德六年十一月一日 至康德七年四月三十日現在)

資	產	額	七、三六、五〇、六六
固定	資產	額	四、二〇、〇九、八〇
新設	資產	額	一、三三、五九、九九
放	資	額	二、五七、五八、九九
原	資	額	三、八五、三九、九九
貸	借	額	一、四、五、一、九
現	借	額	五、〇〇、〇〇、〇〇
未	拂	込	二七、八五、一、三五
計	計	計	二七、八五、一、三五

第貳回決算公告

貸借對照表 (自康德六年十一月一日 至康德七年四月三十日現在)

滿洲觀象日報	觀象事項
七月二日正午觀測成績	
氣溫(攝氏)	三九.八 三九.九 三九.〇 三九.一 三九.二 三九.三 三九.四 三九.五 三九.六 三九.七 三九.八 三九.九 四〇.〇
降水(公厘)	四.二 四.一 四.〇 四.〇 四.〇 四.〇 四.〇 四.〇 四.〇 四.〇 四.〇 四.〇 四.〇
風向	馬于 江張 盧徐 李倪 周姜 周韓 張陳 李劉 于駱 劉王 郭王 黃由
風速	曉守 文岫 文炳 守桂 玉淑 崇克 同廷 永相 振富 萬義 會鴻 國成 春
雲量	峯廉 秀雲 惠珍 義珍 芳潔 楊勤 甲書 強如 中淵 庫齡 權翔 華信 發
濕度	四三.六 四三.五 四三.四 四三.三 四三.二 四三.一 四三.〇 四二.九 四二.八 四二.七 四二.六 四二.五 四二.四 四二.三 四二.二 四二.一 四二.〇 四一.九 四一.八 四一.七 四一.六 四一.五 四一.四 四一.三 四一.二 四一.一 四一.〇 四〇.九 四〇.八 四〇.七 四〇.六 四〇.五 四〇.四 四〇.三 四〇.二 四〇.一 四〇.〇
天候	朱史 劉薛 李吳 李秦 李王 高曹 馬馬 王鄧 傅遲 羅郭 沈劉 黃張
天氣	乘香 錫雅 參乘 匡桂 玉有 丕景 林永 廣雲 發景 充春 鴻忠 海
氣壓	鈞全 霞斌 錦高 胤林 蕃春 信榮 靚青 成瑞 山祥 孔宏 聲志 俊權
日照	四三.七 四三.八 四三.九 四四.〇 四四.一 四四.二 四四.三 四四.四 四四.五 四四.六 四四.七 四四.八 四四.九 四五.〇 四五.一 四五.二 四五.三 四五.四 四五.五 四五.六 四五.七 四五.八 四五.九 四六.〇
風向	陳李 柳張 李隋 徐石 石刁 藍趙 鄭張 張于 王李 趙于 尹金 河全
風速	殿萬 震裕 樹乘 顯志 玉慶 心世 本學 鴻炳 成雅 永希 道判 瑪
濕度	林岩 明昆 英義 宗忠 田國 恆祥 英濱 清翔 惠有 範海 舜煥 玉鍊
日照	四六.一 四六.二 四六.三 四六.四 四六.五 四六.六 四六.七 四六.八 四六.九 四七.〇 四七.一 四七.二 四七.三 四七.四 四七.五 四七.六 四七.七 四七.八 四七.九 四八.〇 四八.一 四八.二 四八.三 四八.四 四八.五 四八.六 四八.七 四八.八 四八.九 四九.〇
風向	龍鐵 東英 載享 永基 永賴 福福 在英 榮似 恒元 淑雲 蘭淑 克
風速	龍鐵 東英 載享 永基 永賴 福福 在英 榮似 恒元 淑雲 蘭淑 克
濕度	龍鐵 東英 載享 永基 永賴 福福 在英 榮似 恒元 淑雲 蘭淑 克

克山	二六	二	晴
嫩江	一九	三	晴
黑龍	二四	一	晴
富錦	二二	一	晴
佳木斯	二六	一	晴
勃利	二四	一	晴
東安	二五	一	晴
勃利	二二	一	晴
勃利	二二	一	晴
勃利	二二	一	晴
勃利	二二	一	晴
勃利	二二	一	晴
勃利	二二	一	晴
勃利	二二	一	晴
勃利	二二	一	晴

通化	二八	九	晴
開原	二五	一	晴
新賓	二八	一	晴
四平	二五	一	晴
營口	二五	一	晴
承德	二五	一	晴
赤城	二五	一	晴
大興	二五	一	晴

**更正(訂正)**

公報號數 頁數 更正次數

一八一	一九四	一、三	地理三二〇	政治思想史	地理二二〇	備考
同	同	同	政治思潮史	法律思想史	政治思想史	備考
同	同	同	法律論	法律思想史	政治思想史	備考
同	同	同	經濟思想論	經濟思想史	政治思想史	備考
同	同	同	文教原理	文教原論	政治思想史	備考

本令自公布日施行

勅令第一〇七五號  
勅令第一〇七六號  
勅令第一〇七七號  
勅令第一〇七八號  
勅令第一〇七九號  
勅令第一〇八〇號  
勅令第一〇八一號  
勅令第一〇八二號  
勅令第一〇八三號  
勅令第一〇八四號  
勅令第一〇八五號  
勅令第一〇八六號  
勅令第一〇八七號  
勅令第一〇八八號  
勅令第一〇八九號  
勅令第一〇九〇號  
勅令第一〇九一號  
勅令第一〇九二號  
勅令第一〇九三號  
勅令第一〇九四號  
勅令第一〇九五號  
勅令第一〇九六號  
勅令第一〇九七號  
勅令第一〇九八號  
勅令第一〇九九號  
勅令第一一〇〇號

**告示**

海龍縣山城鎮東大街大東商會

關於左記目錄所載之證券由前記聲請人聲請前記公告前其持有人應於康慶八年一月十五日午前十時前向本府聲報權利並提出該證券如於右期日前不為聲報及提出時得

左記目錄記載之證券付前記申立人ヨリ公示催告ノ申立アリタルニヨリ其ノ所持人ハ康慶八年一月十五日午前十時迄ニ當法院ニ權利ヲ届出デ且其ノ證券ヲ提出スベシ

海龍縣山城鎮東大街大東商會  
申立人 曹明 錫











(3) 齊齊哈爾

品名	庚申六年												庚申七年			
	三月	四月	五月	六月	七月	八月	九月	十月	十一月	十二月	一月	二月	三月	一月	二月	三月
大豆混保一等品	100.6	100.5	100.5	100.5	100.5	100.5	100.5	100.5	100.5	100.5	100.5	100.5	100.5	100.5	100.5	100.5
不驗格(等外品)	100.6	100.5	100.5	100.5	100.5	100.5	100.5	100.5	100.5	100.5	100.5	100.5	100.5	100.5	100.5	100.5
高粱	26.5	26.5	26.5	26.5	26.5	26.5	26.5	26.5	26.5	26.5	26.5	26.5	26.5	26.5	26.5	26.5
米(白米、水稻)	15.9	15.9	15.9	15.9	15.9	15.9	15.9	15.9	15.9	15.9	15.9	15.9	15.9	15.9	15.9	15.9
猪肉	15.5	15.5	15.5	15.5	15.5	15.5	15.5	15.5	15.5	15.5	15.5	15.5	15.5	15.5	15.5	15.5
猪肉(豚)	15.5	15.5	15.5	15.5	15.5	15.5	15.5	15.5	15.5	15.5	15.5	15.5	15.5	15.5	15.5	15.5
粉(麥)	15.5	15.5	15.5	15.5	15.5	15.5	15.5	15.5	15.5	15.5	15.5	15.5	15.5	15.5	15.5	15.5
糖(砂)	15.5	15.5	15.5	15.5	15.5	15.5	15.5	15.5	15.5	15.5	15.5	15.5	15.5	15.5	15.5	15.5
紙(卷煙草)哈爾門	15.5	15.5	15.5	15.5	15.5	15.5	15.5	15.5	15.5	15.5	15.5	15.5	15.5	15.5	15.5	15.5
紗(棉絨)一六五	15.5	15.5	15.5	15.5	15.5	15.5	15.5	15.5	15.5	15.5	15.5	15.5	15.5	15.5	15.5	15.5
同	15.5	15.5	15.5	15.5	15.5	15.5	15.5	15.5	15.5	15.5	15.5	15.5	15.5	15.5	15.5	15.5
大線花旗(租)	15.5	15.5	15.5	15.5	15.5	15.5	15.5	15.5	15.5	15.5	15.5	15.5	15.5	15.5	15.5	15.5
小線花旗(租)	15.5	15.5	15.5	15.5	15.5	15.5	15.5	15.5	15.5	15.5	15.5	15.5	15.5	15.5	15.5	15.5
大和線(紋)布	15.5	15.5	15.5	15.5	15.5	15.5	15.5	15.5	15.5	15.5	15.5	15.5	15.5	15.5	15.5	15.5
大和線(紋)布	15.5	15.5	15.5	15.5	15.5	15.5	15.5	15.5	15.5	15.5	15.5	15.5	15.5	15.5	15.5	15.5
生鐵(鐵)材	15.5	15.5	15.5	15.5	15.5	15.5	15.5	15.5	15.5	15.5	15.5	15.5	15.5	15.5	15.5	15.5
木角	15.5	15.5	15.5	15.5	15.5	15.5	15.5	15.5	15.5	15.5	15.5	15.5	15.5	15.5	15.5	15.5
同	15.5	15.5	15.5	15.5	15.5	15.5	15.5	15.5	15.5	15.5	15.5	15.5	15.5	15.5	15.5	15.5
圓鐵(鐵)材	15.5	15.5	15.5	15.5	15.5	15.5	15.5	15.5	15.5	15.5	15.5	15.5	15.5	15.5	15.5	15.5
洋鐵(鐵)材	15.5	15.5	15.5	15.5	15.5	15.5	15.5	15.5	15.5	15.5	15.5	15.5	15.5	15.5	15.5	15.5
白鐵(鐵)材	15.5	15.5	15.5	15.5	15.5	15.5	15.5	15.5	15.5	15.5	15.5	15.5	15.5	15.5	15.5	15.5
洋灰(セメント)	15.5	15.5	15.5	15.5	15.5	15.5	15.5	15.5	15.5	15.5	15.5	15.5	15.5	15.5	15.5	15.5
煤(石)	15.5	15.5	15.5	15.5	15.5	15.5	15.5	15.5	15.5	15.5	15.5	15.5	15.5	15.5	15.5	15.5
豆(餅)	15.5	15.5	15.5	15.5	15.5	15.5	15.5	15.5	15.5	15.5	15.5	15.5	15.5	15.5	15.5	15.5
豆(餅)	15.5	15.5	15.5	15.5	15.5	15.5	15.5	15.5	15.5	15.5	15.5	15.5	15.5	15.5	15.5	15.5
橫造紙	15.5	15.5	15.5	15.5	15.5	15.5	15.5	15.5	15.5	15.5	15.5	15.5	15.5	15.5	15.5	15.5
總數	15.5	15.5	15.5	15.5	15.5	15.5	15.5	15.5	15.5	15.5	15.5	15.5	15.5	15.5	15.5	15.5

(4) 哈爾濱

品名	庚申六年												庚申七年			
	三月	四月	五月	六月	七月	八月	九月	十月	十一月	十二月	一月	二月	三月	一月	二月	三月
大豆混保一等品	100.9	100.8	100.8	100.8	100.8	100.8	100.8	100.8	100.8	100.8	100.8	100.8	100.8	100.8	100.8	100.8
不驗格(等外品)	100.9	100.8	100.8	100.8	100.8	100.8	100.8	100.8	100.8	100.8	100.8	100.8	100.8	100.8	100.8	100.8
高粱	27.1	27.1	27.1	27.1	27.1	27.1	27.1	27.1	27.1	27.1	27.1	27.1	27.1	27.1	27.1	27.1
米(白米、水稻)	26.7	26.7	26.7	26.7	26.7	26.7	26.7	26.7	26.7	26.7	26.7	26.7	26.7	26.7	26.7	26.7
猪肉	26.7	26.7	26.7	26.7	26.7	26.7	26.7	26.7	26.7	26.7	26.7	26.7	26.7	26.7	26.7	26.7
猪肉(豚)	26.7	26.7	26.7	26.7	26.7	26.7	26.7	26.7	26.7	26.7	26.7	26.7	26.7	26.7	26.7	26.7
粉(麥)	26.7	26.7	26.7	26.7	26.7	26.7	26.7	26.7	26.7	26.7	26.7	26.7	26.7	26.7	26.7	26.7
糖(砂)	26.7	26.7	26.7	26.7	26.7	26.7	26.7	26.7	26.7	26.7	26.7	26.7	26.7	26.7	26.7	26.7
紙(卷煙草)哈爾門	26.7	26.7	26.7	26.7	26.7	26.7	26.7	26.7	26.7	26.7	26.7	26.7	26.7	26.7	26.7	26.7
紗(棉絨)一六五	26.7	26.7	26.7	26.7	26.7	26.7	26.7	26.7	26.7	26.7	26.7	26.7	26.7	26.7	26.7	26.7
同	26.7	26.7	26.7	26.7	26.7	26.7	26.7	26.7	26.7	26.7	26.7	26.7	26.7	26.7	26.7	26.7
大線花旗(租)	26.7	26.7	26.7	26.7	26.7	26.7	26.7	26.7	26.7	26.7	26.7	26.7	26.7	26.7	26.7	26.7
小線花旗(租)	26.7	26.7	26.7	26.7	26.7	26.7	26.7	26.7	26.7	26.7	26.7	26.7	26.7	26.7	26.7	26.7
大和線(紋)布	26.7	26.7	26.7	26.7	26.7	26.7	26.7	26.7	26.7	26.7	26.7	26.7	26.7	26.7	26.7	26.7
大和線(紋)布	26.7	26.7	26.7	26.7	26.7	26.7	26.7	26.7	26.7	26.7	26.7	26.7	26.7	26.7	26.7	26.7
生鐵(鐵)材	26.7	26.7	26.7	26.7	26.7	26.7	26.7	26.7	26.7	26.7	26.7	26.7	26.7	26.7	26.7	26.7
木角	26.7	26.7	26.7	26.7	26.7	26.7	26.7	26.7	26.7	26.7	26.7	26.7	26.7	26.7	26.7	26.7
同	26.7	26.7	26.7	26.7	26.7	26.7	26.7	26.7	26.7	26.7	26.7	26.7	26.7	26.7	26.7	26.7
圓鐵(鐵)材	26.7	26.7	26.7	26.7	26.7	26.7	26.7	26.7	26.7	26.7	26.7	26.7	26.7	26.7	26.7	26.7
洋鐵(鐵)材	26.7	26.7	26.7	26.7	26.7	26.7	26.7	26.7	26.7	26.7	26.7	26.7	26.7	26.7	26.7	26.7
白鐵(鐵)材	26.7	26.7	26.7	26.7	26.7	26.7	26.7	26.7	26.7	26.7	26.7	26.7	26.7	26.7	26.7	26.7
洋灰(セメント)	26.7	26.7	26.7	26.7	26.7	26.7	26.7	26.7	26.7	26.7	26.7	26.7	26.7	26.7	26.7	26.7
煤(石)	26.7	26.7	26.7	26.7	26.7	26.7	26.7	26.7	26.7	26.7	26.7	26.7	26.7	26.7	26.7	26.7
豆(餅)	26.7	26.7	26.7	26.7	26.7	26.7	26.7	26.7	26.7	26.7	26.7	26.7	26.7	26.7	26.7	26.7
豆(餅)	26.7	26.7	26.7	26.7	26.7	26.7	26.7	26.7	26.7	26.7	26.7	26.7	26.7	26.7	26.7	26.7
橫造紙	26.7	26.7	26.7	26.7	26.7	26.7	26.7	26.7	26.7	26.7	26.7	26.7	26.7	26.7	26.7	26.7
總數	26.7	26.7	26.7	26.7	26.7	26.7	26.7	26.7	26.7	26.7	26.7	26.7	26.7	26.7	26.7	26.7

七 都市別主要商品批發(卸賣)物價指數

(基準 康德四年自一月至六月之六箇月平均)

品名	京											
	三月	四月	五月	六月	七月	八月	九月	十月	十一月	十二月	一月	二月
大豆混保一等品	100.0	100.0	100.0	100.0	100.0	100.0	100.0	100.0	100.0	100.0	100.0	100.0
不粘粘(等外品)	100.0	100.0	100.0	100.0	100.0	100.0	100.0	100.0	100.0	100.0	100.0	100.0
米(粟)	100.0	100.0	100.0	100.0	100.0	100.0	100.0	100.0	100.0	100.0	100.0	100.0
米(白米,水稻)	100.0	100.0	100.0	100.0	100.0	100.0	100.0	100.0	100.0	100.0	100.0	100.0
肉(豚)	100.0	100.0	100.0	100.0	100.0	100.0	100.0	100.0	100.0	100.0	100.0	100.0
肉(豚)	100.0	100.0	100.0	100.0	100.0	100.0	100.0	100.0	100.0	100.0	100.0	100.0
粉(麥)	100.0	100.0	100.0	100.0	100.0	100.0	100.0	100.0	100.0	100.0	100.0	100.0
糖(砂糖)	100.0	100.0	100.0	100.0	100.0	100.0	100.0	100.0	100.0	100.0	100.0	100.0
紙(普通)	100.0	100.0	100.0	100.0	100.0	100.0	100.0	100.0	100.0	100.0	100.0	100.0
同(普通)	100.0	100.0	100.0	100.0	100.0	100.0	100.0	100.0	100.0	100.0	100.0	100.0
同(普通)	100.0	100.0	100.0	100.0	100.0	100.0	100.0	100.0	100.0	100.0	100.0	100.0
大線花旗(粗)	100.0	100.0	100.0	100.0	100.0	100.0	100.0	100.0	100.0	100.0	100.0	100.0
小線花旗(細)	100.0	100.0	100.0	100.0	100.0	100.0	100.0	100.0	100.0	100.0	100.0	100.0
大和織(紋,パレス)	100.0	100.0	100.0	100.0	100.0	100.0	100.0	100.0	100.0	100.0	100.0	100.0
生織(紋)	100.0	100.0	100.0	100.0	100.0	100.0	100.0	100.0	100.0	100.0	100.0	100.0
木織(紋)	100.0	100.0	100.0	100.0	100.0	100.0	100.0	100.0	100.0	100.0	100.0	100.0
同(普通)	100.0	100.0	100.0	100.0	100.0	100.0	100.0	100.0	100.0	100.0	100.0	100.0
圓織(紋)	100.0	100.0	100.0	100.0	100.0	100.0	100.0	100.0	100.0	100.0	100.0	100.0
洋鐵(板)	100.0	100.0	100.0	100.0	100.0	100.0	100.0	100.0	100.0	100.0	100.0	100.0
白鐵(板)	100.0	100.0	100.0	100.0	100.0	100.0	100.0	100.0	100.0	100.0	100.0	100.0
洋灰(セメント)	100.0	100.0	100.0	100.0	100.0	100.0	100.0	100.0	100.0	100.0	100.0	100.0
煤(石)	100.0	100.0	100.0	100.0	100.0	100.0	100.0	100.0	100.0	100.0	100.0	100.0
豆(餅)	100.0	100.0	100.0	100.0	100.0	100.0	100.0	100.0	100.0	100.0	100.0	100.0
油	100.0	100.0	100.0	100.0	100.0	100.0	100.0	100.0	100.0	100.0	100.0	100.0
造紙	100.0	100.0	100.0	100.0	100.0	100.0	100.0	100.0	100.0	100.0	100.0	100.0
造紙	100.0	100.0	100.0	100.0	100.0	100.0	100.0	100.0	100.0	100.0	100.0	100.0

第三種郵便物認可

第三種郵便物認可

(2) 吉林

品名	吉林											
	三月	四月	五月	六月	七月	八月	九月	十月	十一月	十二月	一月	二月
大豆混保一等品	100.0	100.0	100.0	100.0	100.0	100.0	100.0	100.0	100.0	100.0	100.0	100.0
不粘粘(等外品)	100.0	100.0	100.0	100.0	100.0	100.0	100.0	100.0	100.0	100.0	100.0	100.0
米(粟)	100.0	100.0	100.0	100.0	100.0	100.0	100.0	100.0	100.0	100.0	100.0	100.0
米(白米,水稻)	100.0	100.0	100.0	100.0	100.0	100.0	100.0	100.0	100.0	100.0	100.0	100.0
肉(豚)	100.0	100.0	100.0	100.0	100.0	100.0	100.0	100.0	100.0	100.0	100.0	100.0
肉(豚)	100.0	100.0	100.0	100.0	100.0	100.0	100.0	100.0	100.0	100.0	100.0	100.0
粉(麥)	100.0	100.0	100.0	100.0	100.0	100.0	100.0	100.0	100.0	100.0	100.0	100.0
糖(砂糖)	100.0	100.0	100.0	100.0	100.0	100.0	100.0	100.0	100.0	100.0	100.0	100.0
紙(普通)	100.0	100.0	100.0	100.0	100.0	100.0	100.0	100.0	100.0	100.0	100.0	100.0
同(普通)	100.0	100.0	100.0	100.0	100.0	100.0	100.0	100.0	100.0	100.0	100.0	100.0
同(普通)	100.0	100.0	100.0	100.0	100.0	100.0	100.0	100.0	100.0	100.0	100.0	100.0
大線花旗(粗)	100.0	100.0	100.0	100.0	100.0	100.0	100.0	100.0	100.0	100.0	100.0	100.0
小線花旗(細)	100.0	100.0	100.0	100.0	100.0	100.0	100.0	100.0	100.0	100.0	100.0	100.0
大和織(紋,パレス)	100.0	100.0	100.0	100.0	100.0	100.0	100.0	100.0	100.0	100.0	100.0	100.0
生織(紋)	100.0	100.0	100.0	100.0	100.0	100.0	100.0	100.0	100.0	100.0	100.0	100.0
木織(紋)	100.0	100.0	100.0	100.0	100.0	100.0	100.0	100.0	100.0	100.0	100.0	100.0
同(普通)	100.0	100.0	100.0	100.0	100.0	100.0	100.0	100.0	100.0	100.0	100.0	100.0
圓織(紋)	100.0	100.0	100.0	100.0	100.0	100.0	100.0	100.0	100.0	100.0	100.0	100.0
洋鐵(板)	100.0	100.0	100.0	100.0	100.0	100.0	100.0	100.0	100.0	100.0	100.0	100.0
白鐵(板)	100.0	100.0	100.0	100.0	100.0	100.0	100.0	100.0	100.0	100.0	100.0	100.0
洋灰(セメント)	100.0	100.0	100.0	100.0	100.0	100.0	100.0	100.0	100.0	100.0	100.0	100.0
煤(石)	100.0	100.0	100.0	100.0	100.0	100.0	100.0	100.0	100.0	100.0	100.0	100.0
豆(餅)	100.0	100.0	100.0	100.0	100.0	100.0	100.0	100.0	100.0	100.0	100.0	100.0
油	100.0	100.0	100.0	100.0	100.0	100.0	100.0	100.0	100.0	100.0	100.0	100.0
造紙	100.0	100.0	100.0	100.0	100.0	100.0	100.0	100.0	100.0	100.0	100.0	100.0
造紙	100.0	100.0	100.0	100.0	100.0	100.0	100.0	100.0	100.0	100.0	100.0	100.0

















品名	三 以上年同月為基準時 (前年同月ヲ基準トセル場合)										
	(1) 總指數		全滿		新京		吉林		齊齊哈爾		哈爾濱
米(白米)	三三八	二六六	二六六	二六六	二六六	二六六	二六六	二六六	二六六	二六六	二六六
紗(綿絲)	一六〇	一五二	一五二	一五二	一五二	一五二	一五二	一五二	一五二	一五二	一五二
大線花旗(粗)	一六〇	一五二	一五二	一五二	一五二	一五二	一五二	一五二	一五二	一五二	一五二
小線花旗(細)	一六〇	一五二	一五二	一五二	一五二	一五二	一五二	一五二	一五二	一五二	一五二
大和織紋(粗)	一六〇	一五二	一五二	一五二	一五二	一五二	一五二	一五二	一五二	一五二	一五二
人造絲(人絹)	一六〇	一五二	一五二	一五二	一五二	一五二	一五二	一五二	一五二	一五二	一五二
銅	一六〇	一五二	一五二	一五二	一五二	一五二	一五二	一五二	一五二	一五二	一五二
鐵	一六〇	一五二	一五二	一五二	一五二	一五二	一五二	一五二	一五二	一五二	一五二
白鐵板(重鉛引板)	一六〇	一五二	一五二	一五二	一五二	一五二	一五二	一五二	一五二	一五二	一五二
麵粉(麥粉)	一六〇	一五二	一五二	一五二	一五二	一五二	一五二	一五二	一五二	一五二	一五二
油(人造)	一六〇	一五二	一五二	一五二	一五二	一五二	一五二	一五二	一五二	一五二	一五二
紙	一六〇	一五二	一五二	一五二	一五二	一五二	一五二	一五二	一五二	一五二	一五二
大豆(濕保一等品)	一六〇	一五二	一五二	一五二	一五二	一五二	一五二	一五二	一五二	一五二	一五二
不檢格(等外品)	一六〇	一五二	一五二	一五二	一五二	一五二	一五二	一五二	一五二	一五二	一五二

第三種郵便物認可

第三種郵便物認可

品名	三 以上年同月為基準時 (前年同月ヲ基準トセル場合)										
	(2) 用途別指數		全滿		新京		吉林		齊齊哈爾		哈爾濱
米(白米)	三三八	二六六	二六六	二六六	二六六	二六六	二六六	二六六	二六六	二六六	二六六
米(玉蜀黍)	一六〇	一五二	一五二	一五二	一五二	一五二	一五二	一五二	一五二	一五二	一五二
米(白米)	一六〇	一五二	一五二	一五二	一五二	一五二	一五二	一五二	一五二	一五二	一五二
肉(豚)	一六〇	一五二	一五二	一五二	一五二	一五二	一五二	一五二	一五二	一五二	一五二
肉(雞)	一六〇	一五二	一五二	一五二	一五二	一五二	一五二	一五二	一五二	一五二	一五二
蛋(雞)	一六〇	一五二	一五二	一五二	一五二	一五二	一五二	一五二	一五二	一五二	一五二
魚(鱈)	一六〇	一五二	一五二	一五二	一五二	一五二	一五二	一五二	一五二	一五二	一五二
麵粉(麥粉)	一六〇	一五二	一五二	一五二	一五二	一五二	一五二	一五二	一五二	一五二	一五二
油(人造)	一六〇	一五二	一五二	一五二	一五二	一五二	一五二	一五二	一五二	一五二	一五二
紙	一六〇	一五二	一五二	一五二	一五二	一五二	一五二	一五二	一五二	一五二	一五二
大豆(濕保一等品)	一六〇	一五二	一五二	一五二	一五二	一五二	一五二	一五二	一五二	一五二	一五二
不檢格(等外品)	一六〇	一五二	一五二	一五二	一五二	一五二	一五二	一五二	一五二	一五二	一五二









交通部屬官 平山 繁光

依據文官令第一百條第四款應即休職

康德七年七月一日

哈爾濱工業大學助手 景 潤 華

康德七年三月三十一日

### 彙 報

#### ○官署事項

●(郭爾羅斯前旗)旗警正 道布欽、於康德七年五月九日出缺

●國立大學哈爾濱學院教授 菅野新二郎、於康德七年六月十七日出缺

○官吏改姓名

●(新京)稅關高等官候補 金埃德、於康德七年五月二十二日姓名改為金山中正

○物價調查事項

○第四十一次(康德七年三月份)批發物價調查

概 況

1 茲按全滿的觀本月之批發物價指數時全部仍在高物價趨勢中茲就類別別之貨類之較買價格提高後且統制品缺少故小豆等均因之騰漲其騰漲頗為顯著食料品因麵粉專賣價格有相當之提高雖雞蛋適值季節跌落之時然亦未有若何影響仍示騰漲調味嗜好品中醬油、燒酒依然繼續上升衣料及同原料品除統制外之商品

2 與康德四年平均相比

(1) 用途別指數均示騰漲其百分率騰漲之種類為九〇・四%、食料品為一〇二・四%、調味嗜好品為六六・九%、衣料及同原料品為二五・七%、金屬及建築材料品為八二・七%、燈火燃料品為六八・三%、雜品為一〇三・八%

(2) 產業別指數亦均示騰漲其百分率騰漲之農產品為八七・八%、畜產品為

3 與上年同月相比

(1) 用途別指數均示騰漲其百分率騰漲之種類為五〇・五%、食料品為四〇・五%、調味嗜好品為三六・八%、衣料及同原料品為三一・六%、金屬及建築材料品為二四・三%、燈火燃料品為三四・二%、雜品為五六・九%

(2) 產業別指數亦均示騰漲其百分率騰漲之農產品為四五・〇%、畜產品為五二・七%、水產品為一一・七%、林產品為六〇・七%、礦產品為四二・二%、紡織工業品為三九・六%、金屬製造工業品為四二・二%、窯業品為二九・六%、食料品工業品為五〇・六%、化學工業品為三五・二%、雜工業品為四〇・三%

(3) 輸出入品別指數亦均示騰漲其百分率騰漲之輸入品為一二・八%、輸出品為八五・八%

4 與上月相比

(1) 用途別指數騰漲六種無漲落一種其百分率騰漲之種類為六・三%、食料品為〇・六%、調味嗜好品為一・一%、衣料及同原料品為五・八%、金屬及建築材料品為一・一%、雜品為三・九%、燈火燃料品無漲落

(2) 產業別指數騰漲七種、跌落二種、無漲落二種其百分率騰漲之農產品為四・六%、畜產品為一・三%、林產品為一・四%、紡織工業品為五・六%、窯業品為二・二%、食料品工業品為四・四%、化學工業品為三・六%、跌落之水產品為三・二%、金屬製造工業品為〇・二%、礦產品雜工業品無漲落

(3) 輸出入品別指數均示騰漲其百分率騰漲之輸入品為三・四%、輸出品為五・八%

以新京為基準觀察都市別指數時各地均較新京為高昂即齊齊哈爾為一一・二、奉天為一〇・八、哈爾濱為一〇・六、營口為一〇・六、大連為一〇・五、安東為一〇・五、吉林為一〇・四

四、

(3) 輸出入品別指數亦均示騰漲其百分率騰漲之輸入品為一二・八%、輸出品為八五・八%

3 與上年同月相比

(1) 用途別指數均示騰漲其百分率騰漲之種類為五〇・五%、食料品為四〇・五%、調味嗜好品為三六・八%、衣料及同原料品為三一・六%、金屬及建築材料品為二四・三%、燈火燃料品為三四・二%、雜品為五六・九%

(2) 產業別指數亦均示騰漲其百分率騰漲之農產品為四五・〇%、畜產品為五二・七%、水產品為一一・七%、林產品為六〇・七%、礦產品為四二・二%、紡織工業品為三九・六%、金屬製造工業品為四二・二%、窯業品為二九・六%、食料品工業品為五〇・六%、化學工業品為三五・二%、雜工業品為四〇・三%

(3) 輸出入品別指數亦均示騰漲其百分率騰漲之輸入品為一二・八%、輸出品為八五・八%

4 與上月相比

(1) 用途別指數騰漲六種無漲落一種其百分率騰漲之種類為六・三%、食料品為〇・六%、調味嗜好品為一・一%、衣料及同原料品為五・八%、金屬及建築材料品為一・一%、雜品為三・九%、燈火燃料品無漲落

(2) 產業別指數騰漲七種、跌落二種、無漲落二種其百分率騰漲之農產品為四・六%、畜產品為一・三%、林產品為一・四%、紡織工業品為五・六%、窯業品為二・二%、食料品工業品為四・四%、化學工業品為三・六%、跌落之水產品為三・二%、金屬製造工業品為〇・二%、礦產品雜工業品無漲落

(3) 輸出入品別指數均示騰漲其百分率騰漲之輸入品為三・四%、輸出品為五・八%

以新京為基準觀察都市別指數時各地均較新京為高昂即齊齊哈爾為一一・二、奉天為一〇・八、哈爾濱為一〇・六、營口為一〇・六、大連為一〇・五、安東為一〇・五、吉林為一〇・四

四、

(3) 輸出入品別指數亦均示騰漲其百分率騰漲之輸入品為一二・八%、輸出品為八五・八%

3 與上年同月相比

(1) 用途別指數均示騰漲其百分率騰漲之種類為五〇・五%、食料品為四〇・五%、調味嗜好品為三六・八%、衣料及同原料品為三一・六%、金屬及建築材料品為二四・三%、燈火燃料品為三四・二%、雜品為五六・九%

(2) 產業別指數亦均示騰漲其百分率騰漲之農產品為四五・〇%、畜產品為五二・七%、水產品為一一・七%、林產品為六〇・七%、礦產品為四二・二%、紡織工業品為三九・六%、金屬製造工業品為四二・二%、窯業品為二九・六%、食料品工業品為五〇・六%、化學工業品為三五・二%、雜工業品為四〇・三%

(3) 輸出入品別指數亦均示騰漲其百分率騰漲之輸入品為一二・八%、輸出品為八五・八%

4 與上月相比

(1) 用途別指數騰漲六種無漲落一種其百分率騰漲之種類為六・三%、食料品為〇・六%、調味嗜好品為一・一%、衣料及同原料品為五・八%、金屬及建築材料品為一・一%、雜品為三・九%、燈火燃料品無漲落

(2) 產業別指數騰漲七種、跌落二種、無漲落二種其百分率騰漲之農產品為四・六%、畜產品為一・三%、林產品為一・四%、紡織工業品為五・六%、窯業品為二・二%、食料品工業品為四・四%、化學工業品為三・六%、跌落之水產品為三・二%、金屬製造工業品為〇・二%、礦產品雜工業品無漲落

(3) 輸出入品別指數均示騰漲其百分率騰漲之輸入品為三・四%、輸出品為五・八%

以新京為基準觀察都市別指數時各地均較新京為高昂即齊齊哈爾為一一・二、奉天為一〇・八、哈爾濱為一〇・六、營口為一〇・六、大連為一〇・五、安東為一〇・五、吉林為一〇・四

四、

(3) 輸出入品別指數亦均示騰漲其百分率騰漲之輸入品為一二・八%、輸出品為八五・八%

3 與上年同月相比

(1) 用途別指數均示騰漲其百分率騰漲之種類為五〇・五%、食料品為四〇・五%、調味嗜好品為三六・八%、衣料及同原料品為三一・六%、金屬及建築材料品為二四・三%、燈火燃料品為三四・二%、雜品為五六・九%

(2) 產業別指數亦均示騰漲其百分率騰漲之農產品為四五・〇%、畜產品為五二・七%、水產品為一一・七%、林產品為六〇・七%、礦產品為四二・二%、紡織工業品為三九・六%、金屬製造工業品為四二・二%、窯業品為二九・六%、食料品工業品為五〇・六%、化學工業品為三五・二%、雜工業品為四〇・三%

農事試驗場技士 孟 道 在

康德七年六月十五日

中央警察學校助教 明 石 正

康德七年六月十六日

農務部屬官 太田 源吉

### 彙 報

#### ○官署事項

●(郭爾羅斯前旗)旗警正 道布欽、康德七年五月九日死去

●國立大學哈爾濱學院教授 菅野新二郎、康德七年六月十七日死去

○官吏改姓名

●(新京)稅關高等官候補 金埃德、康德七年五月二十二日金山中正ト改姓名セリ

○物價調查事項

○第四十一次(康德七年三月份)卸賣物價調查

概 況

1 本月卸賣物價指數概觀スルニ依然全般的物價ノ趨勢ニ在リ之ヲ類別ニ付見レバ穀類ニ於テハ收買價格引上後ノ統制品並ニ品薄ニ因ル小豆共ニ騰勢強ク食料品ハ麥粉賣下價格ノ大巾引上アリタル爲鶏卵ノ季節的低落モ些シテ醬カズ調味嗜好品亦醬油、燒酒ノ騰騰ニテ微騰下爲リ衣料同原料品ニ於テ

2 康德四年平均對比

(1) 用途別指數ニ於テハ何レモ騰貴ヲ示シ其ノ%ハ穀類ノ九〇・四%、食料品ノ一〇二・四%、調味嗜好品ノ六六・九%、衣料及同原料品ノ二五・七%、金屬及建築材料品ノ八二・七%、燈火燃料品ノ六八・三%、雜品ノ一〇三・八%ナリ

(2) 產業別指數ニ於テモ何レモ騰貴ヲ示シ其ノ%ハ農產品ノ八七・八%、畜產品ノ

3 前年同月對比

(1) 用途別指數ニ於テハ騰貴六種保合一種ニシテ其ノ%ハ騰貴セル穀類ノ六三・三%、食料品ノ〇・六%、調味嗜好品ノ一・一%、衣料及同原料品ノ五・八%、金屬及建築材料品ノ一・一%、雜品ノ三・九%、燈火燃料品ハ保合ナリ

(2) 產業別指數ニ於テハ騰貴七種下落二種保合二種ニシテ其ノ%ハ騰貴セル農產品ノ四・六%、畜產品ノ一・三%、林產品ノ一・四%、紡織工業品ノ五・六%、窯業品ノ二・二%、食料品工業品ノ四・四%、化學工業品ノ三・六%、下落セル水產品ノ三・二%、金屬製造工業品ノ〇・二%ニシテ礦產品、雜工業品ハ保合ナリ

(3) 輸出入品別指數ニ於テハ何レモ騰貴ヲ示シ其ノ%ハ農產品ノ四五・〇%、畜產品ノ五二・七%、水產品ノ一一・七%、林產品ノ六〇・七%、礦產品ノ四二・二%、紡織工業品ノ三九・六%、金屬製造工業品ノ四二・二%、窯業品ノ二九・六%、食料品工業品ノ五〇・六%、化學工業品ノ三五・二%、雜工業品ノ四〇・三%ナリ

4 前月對比

(1) 用途別指數ニ於テハ騰貴六種保合一種ニシテ其ノ%ハ騰貴セル穀類ノ六三・三%、食料品ノ〇・六%、調味嗜好品ノ一・一%、衣料及同原料品ノ五・八%、金屬及建築材料品ノ一・一%、雜品ノ三・九%、燈火燃料品ハ保合ナリ

(2) 產業別指數ニ於テハ騰貴七種下落二種保合二種ニシテ其ノ%ハ騰貴セル農產品ノ四・六%、畜產品ノ一・三%、林產品ノ一・四%、紡織工業品ノ五・六%、窯業品ノ二・二%、食料品工業品ノ四・四%、化學工業品ノ三・六%、下落セル水產品ノ三・二%、金屬製造工業品ノ〇・二%ニシテ礦產品、雜工業品ハ保合ナリ

(3) 輸出入品別指數ニ於テハ何レモ騰貴ヲ示シ其ノ%ハ農產品ノ四五・〇%、畜產品ノ五二・七%、水產品ノ一一・七%、林產品ノ六〇・七%、礦產品ノ四二・二%、紡織工業品ノ三九・六%、金屬製造工業品ノ四二・二%、窯業品ノ二九・六%、食料品工業品ノ五〇・六%、化學工業品ノ三五・二%、雜工業品ノ四〇・三%ナリ

以新京為基準觀察都市別指數ヲ見ルニ何レモ新京ヨリ高キヲ示シ即チ齊齊哈爾ノ一一・二、奉天ノ一〇・八、哈爾濱ノ一〇・六、營口ノ一〇・六、大連ノ一〇・五、安東ノ一〇・五、吉林ノ一〇・四ノ順序ナリ

四、

(3) 輸出入品別指數亦均示騰漲其百分率騰漲之輸入品為一二・八%、輸出品為八五・八%

3 與上年同月相比

(1) 用途別指數均示騰漲其百分率騰漲之種類為五〇・五%、食料品為四〇・五%、調味嗜好品為三六・八%、衣料及同原料品為三一・六%、金屬及建築材料品為二四・三%、燈火燃料品為三四・二%、雜品為五六・九%

(2) 產業別指數亦均示騰漲其百分率騰漲之農產品為四五・〇%、畜產品為五二・七%、水產品為一一・七%、林產品為六〇・七%、礦產品為四二・二%、紡織工業品為三九・六%、金屬製造工業品為四二・二%、窯業品為二九・六%、食料品工業品為五〇・六%、化學工業品為三五・二%、雜工業品為四〇・三%

(3) 輸出入品別指數亦均示騰漲其百分率騰漲之輸入品為一二・八%、輸出品為八五・八%

4 與上月相比

(1) 用途別指數騰漲六種無漲落一種其百分率騰漲之種類為六・三%、食料品為〇・六%、調味嗜好品為一・一%、衣料及同原料品為五・八%、金屬及建築材料品為一・一%、雜品為三・九%、燈火燃料品無漲落

(2) 產業別指數騰漲七種、跌落二種、無漲落二種其百分率騰漲之農產品為四・六%、畜產品為一・三%、林產品為一・四%、紡織工業品為五・六%、窯業品為二・二%、食料品工業品為四・四%、化學工業品為三・六%、跌落之水產品為三・二%、金屬製造工業品為〇・二%、礦產品雜工業品無漲落

(3) 輸出入品別指數均示騰漲其百分率騰漲之輸入品為三・四%、輸出品為五・八%

以新京為基準觀察都市別指數時各地均較新京為高昂即齊齊哈爾為一一・二、奉天為一〇・八、哈爾濱為一〇・六、營口為一〇・六、大連為一〇・五、安東為一〇・五、吉林為一〇・四

四、

(3) 輸出入品別指數亦均示騰漲其百分率騰漲之輸入品為一二・八%、輸出品為八五・八%

3 與上年同月相比

(1) 用途別指數均示騰漲其百分率騰漲之種類為五〇・五%、食料品為四〇・五%、調味嗜好品為三六・八%、衣料及同原料品為三一・六%、金屬及建築材料品為二四・三%、燈火燃料品為三四・二%、雜品為五六・九%

(2) 產業別指數亦均示騰漲其百分率騰漲之農產品為四五・〇%、畜產品為五二・七%、水產品為一一・七%、林產品為六〇・七%、礦產品為四二・二%、紡織工業品為三九・六%、金屬製造工業品為四二・二%、窯業品為二九・六%、食料品工業品為五〇・六%、化學工業品為三五・二%、雜工業品為四〇・三%

(3) 輸出入品別指數亦均示騰漲其百分率騰漲之輸入品為一二・八%、輸出品為八五・八%

4 與上月相比

(1) 用途別指數騰漲六種無漲落一種其百分率騰漲之種類為六・三%、食料品為〇・六%、調味嗜好品為一・一%、衣料及同原料品為五・八%、金屬及建築材料品為一・一%、雜品為三・九%、燈火燃料品無漲落

(2) 產業別指數騰漲七種、跌落二種、無漲落二種其百分率騰漲之農產品為四・六%、畜產品為一・三%、林產品為一・四%、紡織工業品為五・六%、窯業品為二・二%、食料品工業品為四・四%、化學工業品為三・六%、跌落之水產品為三・二%、金屬製造工業品為〇・二%、礦產品雜工業品無漲落

(3) 輸出入品別指數均示騰漲其百分率騰漲之輸入品為三・四%、輸出品為五・八%

以新京為基準觀察都市別指數時各地均較新京為高昂即齊齊哈爾為一一・二、奉天為一〇・八、哈爾濱為一〇・六、營口為一〇・六、大連為一〇・五、安東為一〇・五、吉林為一〇・四

四、

(3) 輸出入品別指數亦均示騰漲其百分率騰漲之輸入品為一二・八%、輸出品為八五・八%

3 與上年同月相比

(1) 用途別指數均示騰漲其百分率騰漲之種類為五〇・五%、食料品為四〇・五%、調味嗜好品為三六・八%、衣料及同原料品為三一・六%、金屬及建築材料品為二四・三%、燈火燃料品為三四・二%、雜品為五六・九%

(2) 產業別指數亦均示騰漲其百分率騰漲之農產品為四五・〇%、畜產品為五二・七%、水產品為一一・七%、林產品為六〇・七%、礦產品為四二・二%、紡織工業品為三九・六%、金屬製造工業品為四二・二%、窯業品為二九・六%、食料品工業品為五〇・六%、化學工業品為三五・二%、雜工業品為四〇・三%

政府公報 第二千八百五十七號 康德七年七月四日 星期一

此事務務專任事務員(教科用圖書配給事務)整理後其手續費成爲市縣教育會之相當財源對於專任事務員之人員費等易於支用但對於目前不能照辦之教育會應由各該市縣請求補助之方策)

二 各該市縣旗之中等學校教職員乃爲市縣教育會之指導員而從來未有未得舉其實績之憾故圖將此改善之務使此等教職員於中等學校用教科書之配給上參與協力

三 教科用圖書需要冊數之正確調查及其正確之訂購爲圖書配給圓滑及書價收回成績向上之基礎條件各市縣旗當局當與教育會協力指導以期各學校之調查正確敏捷以便由教育會向滿洲書籍配給株式會社報告及訂購時可以嚴守日期且內容正確對於因調查不正確供給不足及因此而再三追加訂購同時因訂購過多致持有浮餘圖書等均須極力避免之

四 圖書到著之際教育會應即調查其內容發送領貨通知同時其有汚損者及破壞者

亦應即時報告之對於因通知懈怠而生之不測損害宜避免之

五 每年實施二回之在庫品調查亦爲決定次年度用教科圖書印刷部數之重要資料故市縣教育會向滿洲書籍配給株式會社報告時務期嚴守日期及內容正確

六 關於由市縣旗教育會向各學校之配給應指導學校當局協力對於縣城外交通不便地城學校之配給須特別考慮利用縣公署之載重汽車等辦法

七 使各市縣旗教育會按其辦理數目準備若干之運轉基金以期對滿洲書籍配給株式會社繳納書價之成績向上

二 關於教科用圖書之編纂及發行由滿洲書籍配給株式會社所發行之月報使其分送於省、新京特別市及市縣旗教育會

一 對於從來之編纂計畫再加檢討樹立實施確實之年度計畫同時使一般周知(現於民生部研究中近可公表)

之專任事務員ヲ置クベク努ムルコト(教科用圖書ノ配給事務整理スルトキハ之ガ取扱手續ハ市縣旗教育會ニ對シ相當ノ財源トナリ專任事務員ノ人員費等ハ容易ニ之ヲ支辨シ得ルニ至ル可キモ差當リ右ガ不可能ノ教育會ニ對シテハ當該市縣旗ヨリ補助ノ方策ヲ講スルコト)

二 當該市縣旗所在中等學校教職員ハ市縣教育會ノ指導的會員タル可キニ拘ラズ從來見角其ノ實ヲ學ガ得ザル憾アリシヲ以テ之ガ改善ヲ圖リ特ニ之等教職員ヲシテ中等學校用教科用圖書ノ配給ニ與協力セシムルコト

三 教科用圖書需要冊數ノ正確ナル調査及之ニ基テ正確ナル注文ハ圖書ノ配給ヲ圓滑ナラシメ且代金回收成績ノ向上ヲ期スルニ付テ基礎條件タルヲ以テ各市縣旗當局ハ教育會ト協力シ各學校ニ於ケル之ガ調査ノ正確敏捷ヲ期スルヲ指導監督シ以テ教育會ヨリ滿洲書籍配給株式會社ニ對スル報告及注文ノ期日嚴守、內容正確ヲ期シ調査不正確ニ因ル供給不足、之ヨリ惹起スル再三ノ追加注文ヲ避ケ同時ニ過剩注文ニヨル不必要ナル圖書ノ手持ヲ極力避ケルコト

四 圖書到著ノ際ハ教育會ハ直ニ着荷ノ内容ヲ調査シ領荷ノ通知ヲ發スルト共

尙國民學校及國民優級學校第一學年前期用圖書ノ需要冊數調査ニ付テハ要スレバ街村公所當局ノ協力要請ヲモ考慮スルコト

二 教科用圖書ノ編纂及發行ニ關シ滿洲書籍配給株式會社ガ發行シツツアル月報ヲ廣ク省、新京特別市及市縣

ニ汚損本、破損本等アルトキハ同様其ノ旨直ニ報告シ通知ノ懈怠ニ基ク不測ノ損害ヲ避ケルコト

五 每年二回實施セラルル在庫品調査モ亦次年度用教科用圖書印刷部數決定ノ重要資料タルヲ以テ市縣旗教育會ハ滿洲書籍配給株式會社ニ對スル之ガ報告ニ關シ期日ノ嚴守ト内容ノ正確ヲ期スルコト

六 市縣旗教育會ヨリ各學校ヘノ配給ニ就テハ能ク學校當局ガ之ニ協力スベキヲ指導スルハ勿論縣城外交通不便ノ地所在ノ學校ニ對スル配給ニ就テハ特ニ縣旗公署所有トラツクノ利用等ノ便宜ヲ考慮スルコト

七 當該市縣旗教育會ヲシテ其ノ取扱高ニ應ジ若干ノ運轉基金ヲ保有セシムルヲ計リ以テ滿洲書籍配給株式會社ニ對スル代金支拂成績ノ向上ヲ期スルコト尙右ニ關聯シ市縣旗當局ハ教育會ノ會計ニ對スル指導監督ヲ怠ラザルコト

教科書ノ配給ヲ圓滑ナラシムル爲本部、滿洲圖書株式會社及滿洲書籍配給株式會社等ノ側ニ於テ實施スベキ事項

一 從來ノ編纂計畫ニ對シ再檢討ヲ加ヘ實施確實ナル年度計畫ヲ樹立スルト共ニ之ヲ一般ニ周知セシムルコト(民生部ニ於テ研究中ニシテ近ク公表ノ見込)

育會並關係教育行政當局同時將該月報之內容收錄於帝國教育會發行之「建國教育」且藉學校放送時間放送之(近日預定實施)

三 爲期書價繳納成績之向上每月由滿洲書籍配給株式會社向省教育會及省公署教育行政當局分送各該管下市縣旗別收支計算書以資監督(近日預定實施)

四 對市縣旗教育會配給事務擔當者實施講習(已由省教育會及滿洲書籍配給株式會社協力實施中)

任免及指敍

高等土地審定委員會委員 白濱 晴澄  
高租權整理委員會委員 同  
應即開去高等土地審定委員會委員 同  
應即開去高租權整理委員會委員 同  
康德七年一月二十六日

總務廳參事官 瀧川政次郎  
興安局參事官 河內 由藏  
新京法政大學教授 筒井 雪郎  
司法部參事官 朱 廣 文  
審判官 陳 士 杰  
同 姜 金 書  
同 下 林 義 雄

五 對於市縣旗教育會關於本事務用諸帳簿類之規格使其統一並圖其簡化(於滿洲書籍配給株式會社研究中近將實施)

六 對於成績優秀之市縣旗教育會施行表彰(本年度之表彰實施完畢)

七 教科用圖書辦理規程中對於運送費之負擔區分、廢本處分圖書之領回價額等施行改正(由民生部、帝國教育會本部及會社側協議已得成案近將通知)

同 柴田健太郎  
興農部參事官 石坂 弘  
林野局長 伊藤莊之助

高等土地審定委員會委員 柏村 稔三  
高租權整理委員會委員 同  
應即開去高等土地審定委員會委員 同  
應即開去高租權整理委員會委員 同  
康德七年六月二十日

高租權整理委員會委員 篠原 吉丸  
應即開去高租權整理委員會委員 同  
應即開去高租權整理委員會委員 同  
康德七年六月二十日

族教育會並關係教育行政當局ニ送付セシムルト共ニ該月報ノ內容ハ帝國教育會發行「建國教育」ニ收錄シ且學校放送ニヨリ放送スルコト(近ク實施ノ見込)

三 代金支拂成績ノ向上ヲ期スル爲毎月末滿洲書籍配給株式會社ハ管下市縣旗別收支計算書ヲ省教育會及省公署教育行政當局ニ送付シ監督ニ資スルコト(近ク實施ノ見込)

四 市縣旗教育會配給事務擔當者ニ對スル講習ヲ實施スルコト(既ニ省教育會及滿洲書籍配給株式會社協力ニヨリ實施中)

同 大島 一男  
應即開去高租權整理委員會委員 同  
康德七年六月一日

高等土地審定委員會委員 渡邊 泰敏  
高租權整理委員會委員 小宮山照雄  
同 佐々木哲藏  
應即開去高等土地審定委員會委員 同  
應即開去高租權整理委員會委員 同  
康德七年六月二十日

高等土地審定委員會委員 柴田 三男  
應即開去高等土地審定委員會委員 同  
應即開去高租權整理委員會委員 同  
康德七年四月一日

五 市縣旗教育會ニ於ケル本事務ニ必要ナル諸帳簿類ノ規格ヲ統一シ且其ノ簡易化ヲ圖ルコト(滿洲書籍配給株式會社ニ於テ研究中ニシテ近ク實施ノ見込)

六 成績優秀ノ市縣旗教育會ニ對シ表彰ヲ行フコト(本年度其ノ表彰式ヲ實施済ミ)

七 教科用圖書取次規程中運送費ノ負擔區分、廢本處分圖書引取價格等ニ付改正ヲ行フコト(民生部、帝國教育會本部及會社側ノ協議ニヨリ既ニ成案ヲ得タルヲ以テ近ク通達ノ管)

同 金子 米藏  
應即開去高等土地審定委員會委員 同  
應即開去高租權整理委員會委員 同  
康德七年四月十五日

高等土地審定委員會委員 田井 武夫  
高租權整理委員會委員 宮本 章藏  
應即開去高等土地審定委員會委員 同  
應即開去高租權整理委員會委員 同  
康德七年四月十五日

高租權整理委員會委員 高須分四郎  
應即開去高租權整理委員會委員 同  
應即開去高租權整理委員會委員 同  
康德七年四月二十日

加工及販賣業續辦數量等經縣長長  
認爲適當者  
第六條 營業者合於左列各款之一時須於  
二十日以前向縣長報告之  
一 住所、姓名(在法人則爲其名稱、  
事務所所在地、代表者之住所姓名)  
有變更時  
二 營業所或工場、加工所之所在地變  
更時  
三 倉庫之新設或廢止或其位置變更時  
四 休養或廢業時  
五 死亡時(法人解散時)

於前項第五款之情形應由家長或家族在  
法人者應由清算人爲其手續  
第七條 欲依讓渡或繼承承繼營業時應備  
其第四條第一款第二款第三款及第四款  
之事項受該管縣長之許可在讓渡者須  
要讓渡人連署  
第八條 營業者應於店首或營業所見處  
將營業許可證及價格表揭示之  
第九條 營業者每月應將左記事項記載於  
報告書向縣長提出之  
一 上月之生產、加工及販賣數量並販  
賣地

第十條 現在在庫數量(品種及銘柄別)  
第十條 省長認爲必要時得派該管官吏派  
臨其住所、營業所、工場、加工所及倉  
庫其他場所檢査金庫、帳簿、其他諸般  
文書物件或遺留關係官詢問關於販賣、  
價格、商品之統制得爲取締上必要之指  
示  
第十一條 省長對於違反本令及基於本令  
之命令者認爲於公益上或統制上有必要  
時得取消其營業許可或命其停止  
第十二條 違反第二條及第七條之規定者  
處百圓以下之罰金  
第十三條 除第二條及第七條之規定外違  
反本令或基於本令之命令又指示者處三  
十日以内之拘留及五十圓以下之科料  
第十四條 於前二條之情形對於係犯罪之  
鐵鋼類而犯人所有或持有者得沒收之不  
能沒收其全部或一部時得追徵其價格

附則  
本令自公布日施行  
黑河省令第十號  
茲依黑河省官制第十一條將孫吳縣奇克縣  
縣境變更如左  
黑河省長 濱田陽兒  
庚申七年五月一日  
孫吳縣奇克縣縣境變更之件  
由奇克、遜河兩縣縣境線上標高二四三米地

工及販賣業之業續取投數量等  
付縣長適當認爲之  
但右ノ各款ニ該當セザル者ト雖モ縣  
長特ニ必要ト認ムル事由有ルトキハ  
省長ノ承認ヲ得テ之ヲ許可スルコトヲ得  
第六條 營業者左ノ各款ノ一ニ該當スル  
トキハ二十日以内ニ縣長長ニ届出ヅベ  
シ  
一 住所、氏名(在法人ニ在リテハ其ノ  
名稱、事務所所在地、代表者ノ住所  
氏名)ヲ變更シタルトキ  
二 營業所又ハ工場、加工所ノ所在地  
ヲ變更シタルトキ  
三 倉庫ノ新設又ハ廢止或ハ位置ヲ變  
更シタルトキ  
四 休養又ハ廢業シタルトキ  
五 死亡シタルトキ(法人解散シタル  
トキ)

前項第五款ノ場合ハ家長又ハ家族ヨリ  
法人ノ場合ハ清算人ヨリ其ノ手續ヲ爲  
スベシ  
第七條 營業ヲ讓渡又ハ相續ニ依リ繼承  
セントスルトキハ第四條第一款第二款第  
三號及第四號ノ事項ヲ具シ所轄縣長  
長ノ許可ヲ受クベシ讓渡ノ場合ニ在リ  
テハ讓渡人ノ連署ヲ要ス  
第八條 營業者ハ店頭又ハ營業所ノ見易  
キ箇所ニ營業許可證及價格表ヲ揭示ス  
ベシ  
第九條 營業者ハ毎月左ノ事項ヲ記載セ  
ル報告書ヲ縣長長ニ提出スベシ  
一 前月ニ於ケル生產、加工及販賣數  
量並ニ販賣先

第十條 現在在庫數量(品種及銘柄別)  
第十條 省長必要有リト認ムルトキハ當  
該官吏ヲシテ其ノ住所、營業所、  
工場、加工所及倉庫其ノ他ノ場所ニ臨  
檢シ金庫、帳簿、其ノ他諸般ノ文書物件  
ヲ檢査シ又ハ關係官ヲシテ尋問セシメ  
販賣、價格、商品ニ關スル統制若ハ取  
締上必要ナル指示ヲ爲スコトヲ得  
第十一條 省長ハ本令及本令ニ基テ命令  
ニ違反シタルモノニシテ公益上若ハ統  
制上必要ト認ムルトキハ營業許可ヲ取  
消又ハ停止ヲ命スルコトヲ得  
第十二條 第二條及第七條ノ規定ニ違反  
シタル者ハ百圓以下ノ罰金ニ處ス  
第十三條 第二條及第七條ノ規定ヲ除ク  
本令又ハ本令ニ基テ命令又ハ指示ニ違  
反シタル者ハ三十日以内ノ拘留及五十  
圓以下ノ科料ニ處ス  
第十四條 前二條ノ場合ニ於テ犯罪ニ係  
ル鐵鋼類ニシテ犯人ノ所有シ又ハ所持  
スルモノハ沒收スルコトヲ得其ノ全部  
又ハ一部ヲ沒收スルコト能ハザルトキ  
ハ其ノ價格ヲ追徵スルコトヲ得  
附則  
本令ハ公布ノ日ヨリ之ヲ施行ス  
黑河省令第十號  
茲依黑河省官制第十一條ニ依リ孫吳縣奇  
克縣縣境ヲ左記ノ通變更ス  
黑河省長 濱田陽兒  
庚申七年五月一日  
孫吳縣奇克縣縣境變更ノ件  
奇克、遜河兩縣縣境線上標高二四三米ヨリ

點起北進遼興隆河上流沿該河北進至黑龍  
江經過哥兒島及弟兒島之間又貫分阿穆河  
奈島及雙窩子島以此線爲新縣境  
因本縣境變更其由奇克縣編入孫吳縣之主  
要村落名如左  
西霍勒漢津、東霍勒漢津、黃土滑、嘎巴  
亮子、哈達彥、車地營子  
興隆河及哥兒島、弟兒島因從來無名今特  
以此名命之  
附則  
本令自庚申七年五月一日施行

與各學校方面之協力以期教科用圖書得以  
迅速圓滑配給也  
爲期教科用圖書之配給圓滑對於本部之編  
纂事務、滿洲圖書株式會社之發行事務、  
加以格外之考察應行是正改善之事項尙屬  
不尠故對於此等事項除就其各自分擔者努  
力改善外而特有待於市縣教育會事務之  
改善者尤多合亟令仰該市長鑑於教科用圖  
書於國民教育上之重要性轉飭所屬市縣旗  
長遵照另附「教科用圖書配給改善要項」  
督勵市縣教育會並密切協力之下務期  
達到教科用圖書配給之完備爲要此令

北進シ興隆河上流ト結セ同河ヲ境シ北進  
シテ黑龍江ニ出テ哥兒島及弟兒島ノ間ヲ  
過キ阿穆河奈島及雙窩子島ヲ分ツ線ヲ以  
テ新縣境トス  
本縣境變更ニヨリ奇克縣ヨリ孫吳縣ニ編  
入セラルル主要村落名左ノ如シ  
西霍勒漢津、東霍勒漢津、黃土滑、嘎巴  
亮子、哈達彥、車地營子  
興隆河及哥兒島、弟兒島ハ從來無名ナリ  
シモノヲ新ニ命名シタルモノナリ  
附則  
本令ハ庚申七年五月一日ヨリ之ヲ施行ス

廢止シ市縣教育會ヲシテ之ガ事務ニ當  
ラシムルコトトセリ、蓋シ國民教育ニ於  
ケル教科用圖書ノ重要性ニ照シ之ガ配給  
事務ヲ私人ノ營利ノ對象トラシムルコト  
無ク市縣教育會ヲシテ之ガ重任ニ當ラ  
シメ以テ教育行政當局及各學校當局ト協  
力シ教科用圖書ヲ迅速且圓滑ナル配給ヲ  
期セシメントシタルニ外ナラス  
爾來之ガ實績ヲ通觀スルニ需要冊數ノ調  
査、圖書ノ註文、在庫品ノ調査、各學校  
ニ對スル配給及之ガ代金ノ回收等ヲ一貫  
シテ完備ニ近キ成績ヲ擧ゲツツアル  
モノ無キニ非ザルモノ一面未ダ本部ノ庶幾  
セルトコロニ到ラズ改善ノ餘地ヲ殘スモ  
ノ亦甚ダ多シ  
基ヨリ教科用圖書配給ノ圓滑ヲ期センガ  
爲ニハ本部ニ於ケル編纂事務、滿洲圖書  
株式會社ニ於ケル發行事務滿洲圖書配給  
株式會社ニ於ケル配給事務等ニ就テモ格段  
ノ配慮ヲ以テ是正改善ヲ要スベキ事項尠  
カラズ之等事項ニ就テハ各其ノ分擔ニ應  
ジ改善ノ實ヲ擧グ可ク努メントスルモ特  
ニ市縣教育會ニ於ケル事務ノ改善ニ依  
ツベキトコロ甚ダ多シ貴長官ハ國民教育  
ニ於ケル教科用圖書ノ重要性ニ鑑ミ管下  
市縣旗長ニ轉令シ別添「教科用圖書配給  
改善要項」ニ則リ市縣教育會ヲ督勵シ  
且之ト密接ナル協力ノ下ニ教科用圖書配  
給ノ完備ヲ期ス可キ指導監督スベシ  
庚申七年六月二十六日  
民生部大臣 呂 榮 實

民生部訓令第八四號  
各省 省長  
新京特別市長  
關於教科用圖書配給事務改善之件  
爲令遵事查關於教科用圖書之配給者於  
各市、縣、旗均設有滿洲圖書株式會社之  
代賣店使其代行該業務惟各代賣店需要冊  
數之調查甚屬杜撰殊難憑信而各代賣店更  
每願處剩餘書籍之損失有故意將教科用圖  
書訂購冊數少報之傾向致配給混亂之事實  
不貲其例又加各代賣店若以現金交易則  
不肯販賣之結果便配給不圓滑之弊更爲深  
刻以致教授上發生阻礙遺憾殊大本部有鑑  
及此故於庚申六年以後於原則上廢止從來  
之代賣店制度而使市縣旗擔當此事務矣蓋  
鑑於國民教育上教科用圖書之重要性此項  
配給事務不使爲私人營利之目標而使市縣  
旗教育會擔此重任者不外以教育行政當局

康德七年六月二十六日  
民生部大臣 呂 榮 實  
教科用圖書配給改善要項  
一 謀市縣旗教育會基礎之確立特別對於

民生部訓令第八四號  
各省 省長  
新京特別市長  
關於教科用圖書配給事務改善之件  
爲期教科用圖書之配給圓滑對於本部之編  
纂事務、滿洲圖書株式會社之發行事務、  
加以格外之考察應行是正改善之事項尙屬  
不尠故對於此等事項除就其各自分擔者努  
力改善外而特有待於市縣教育會事務之  
改善者尤多合亟令仰該市長鑑於教科用圖  
書於國民教育上之重要性轉飭所屬市縣旗  
長遵照另附「教科用圖書配給改善要項」  
督勵市縣教育會並密切協力之下務期  
達到教科用圖書配給之完備爲要此令

廢止シ市縣教育會ヲシテ之ガ事務ニ當  
ラシムルコトトセリ、蓋シ國民教育ニ於  
ケル教科用圖書ノ重要性ニ照シ之ガ配給  
事務ヲ私人ノ營利ノ對象トラシムルコト  
無ク市縣教育會ヲシテ之ガ重任ニ當ラ  
シメ以テ教育行政當局及各學校當局ト協  
力シ教科用圖書ヲ迅速且圓滑ナル配給ヲ  
期セシメントシタルニ外ナラス  
爾來之ガ實績ヲ通觀スルニ需要冊數ノ調  
査、圖書ノ註文、在庫品ノ調査、各學校  
ニ對スル配給及之ガ代金ノ回收等ヲ一貫  
シテ完備ニ近キ成績ヲ擧ゲツツアル  
モノ無キニ非ザルモノ一面未ダ本部ノ庶幾  
セルトコロニ到ラズ改善ノ餘地ヲ殘スモ  
ノ亦甚ダ多シ  
基ヨリ教科用圖書配給ノ圓滑ヲ期センガ  
爲ニハ本部ニ於ケル編纂事務、滿洲圖書  
株式會社ニ於ケル發行事務滿洲圖書配給  
株式會社ニ於ケル配給事務等ニ就テモ格段  
ノ配慮ヲ以テ是正改善ヲ要スベキ事項尠  
カラズ之等事項ニ就テハ各其ノ分擔ニ應  
ジ改善ノ實ヲ擧グ可ク努メントスルモ特  
ニ市縣教育會ニ於ケル事務ノ改善ニ依  
ツベキトコロ甚ダ多シ貴長官ハ國民教育  
ニ於ケル教科用圖書ノ重要性ニ鑑ミ管下  
市縣旗長ニ轉令シ別添「教科用圖書配給  
改善要項」ニ則リ市縣教育會ヲ督勵シ  
且之ト密接ナル協力ノ下ニ教科用圖書配  
給ノ完備ヲ期ス可キ指導監督スベシ  
庚申七年六月二十六日  
民生部大臣 呂 榮 實

(別圖)

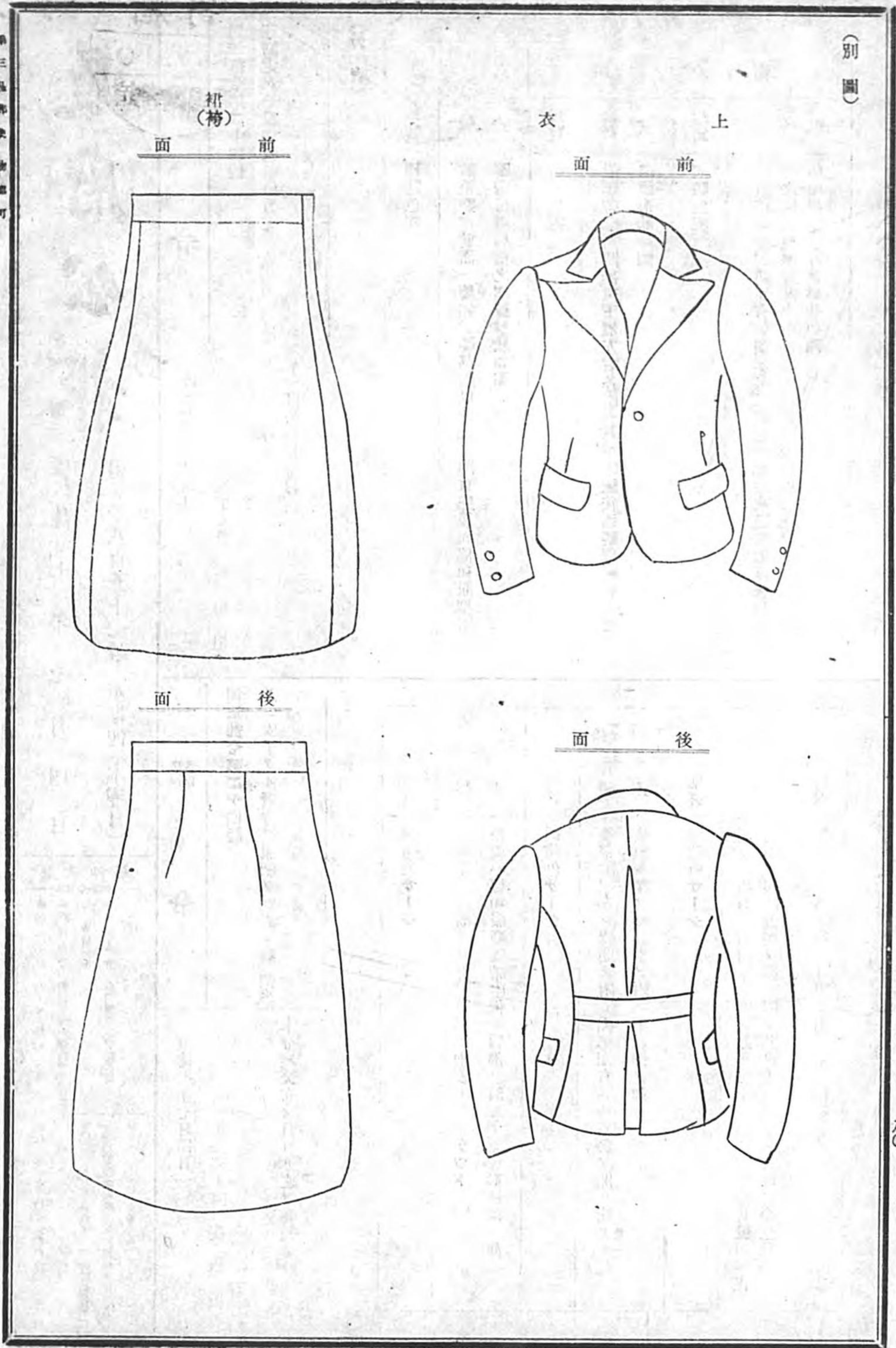

第三條 製便物圖可

省 令

熱河省令第十二號  
茲將熱河省鐵鋼類辦理營業許可規則制定如左  
康德七年四月一日  
熱河省長 金 名 世

熱河省鐵鋼類辦理營業許可規則  
第一條 本令所稱鐵鋼類辦理業者係指以鐵鋼類之生產並加工或販賣為業者而言  
第二條 欲營鐵鋼類辦理業者非受縣旗長之營業許可不得為之  
第三條 鐵鋼類辦理業之營業許可分為生產業加工業並販賣業三種但同時得受數種之許可

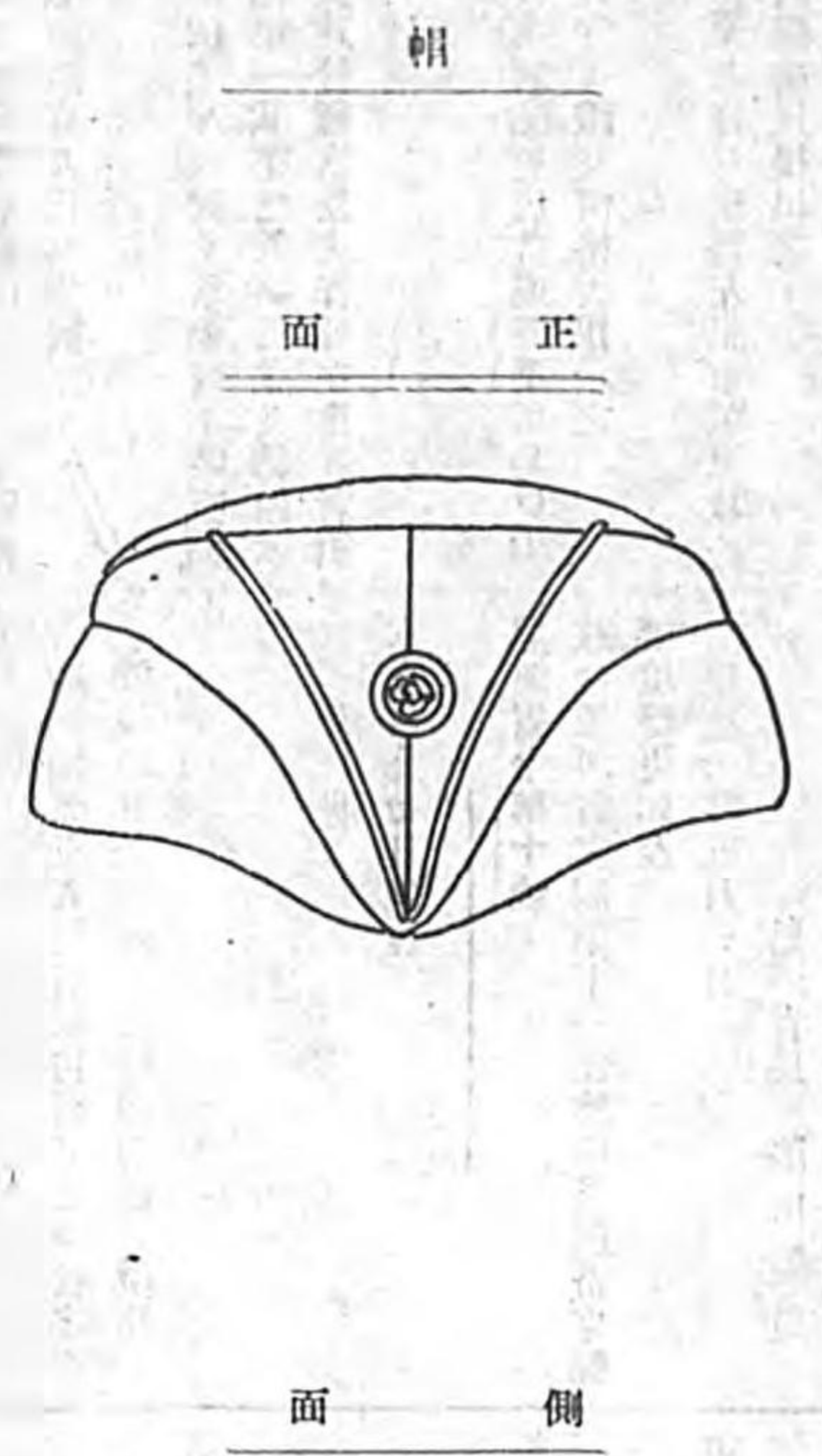

第四條 欲受第二條之許可者應分別生產加工及販賣各業填具左列各款事項向該管縣旗長呈請之

- 一 住所、姓名、生年月日、職業及商號(在法人則為其名稱、事務所所在地及代表者之住所姓名)
- 二 營業所或工場、加工所之所在地
- 三 最近一年間之販賣數量及販賣地域
- 四 資產或資本金
- 第五條 欲受第四條之許可者須具有左記資格
  - 一 向來從事鐵鋼類之生產、加工並販賣至現在止一年以上繼續其營業者
  - 二 當地有營業所者
  - 三 資產、信用或關於鐵鋼類之生產、加工

省 令

熱河省令第十二號  
茲將熱河省鐵鋼類取投業營業許可規則制定如左  
康德七年四月一日  
熱河省長 金 名 世

熱河省鐵鋼類取投業營業許可規則  
第一條 本令ニ於テ鐵鋼類取投業ト稱スルハ鐵鋼類ノ生産並ニ加工又ハ販賣ヲ為スヲ業トスルモノヲ謂フ  
第二條 鐵鋼類取投業ヲ營マントスル者ハ縣旗長ノ營業許可ヲ受クルニ非ザレバ之ヲ為スコトヲ得ズ  
第三條 鐵鋼類取投業ノ營業許可ハ生産業加工業並ニ販賣業ノ三種トス但シ同時ニ數種ノ許可ヲ受クルコトヲ得

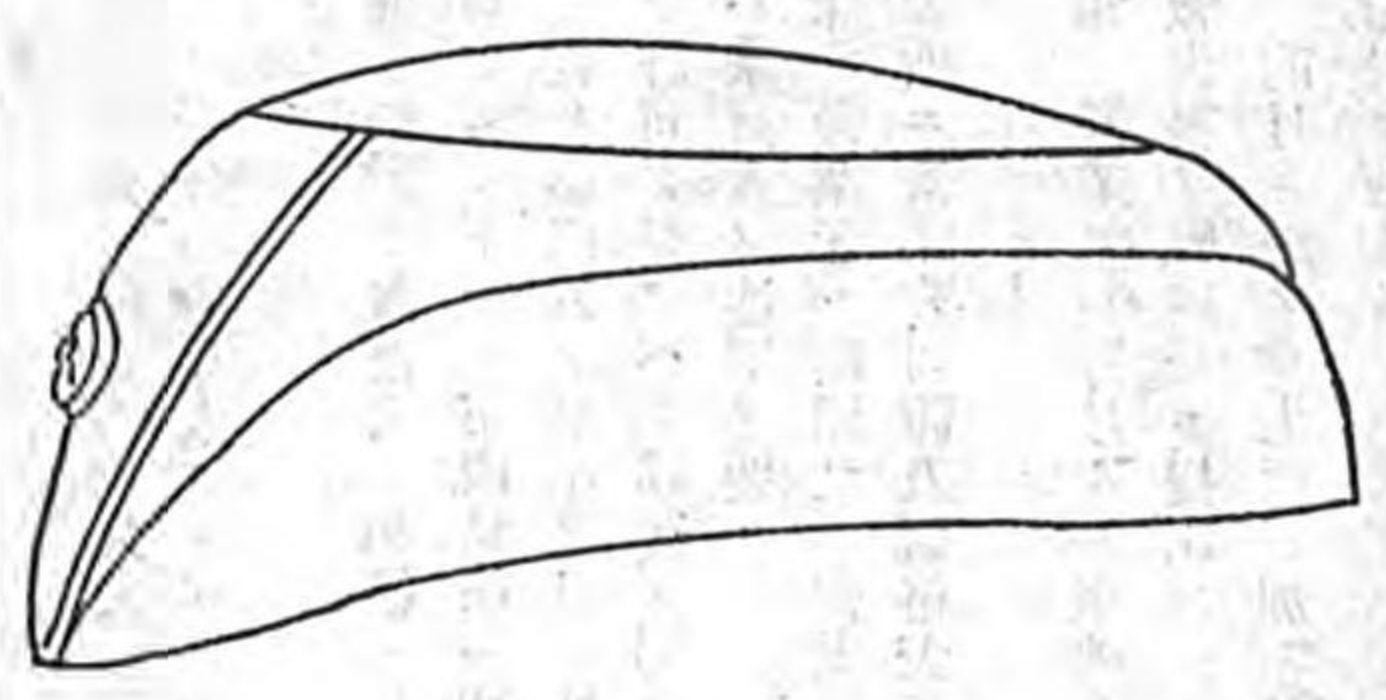

第四條 第二條ノ許可ヲ受ケントスル者ハ生産加工及販賣ノ各業別ニ左ノ各款ノ事項ヲ具シ所轄縣旗長ニ願出ツベシ

- 一 住所、姓名、生年月日、職業及商號(在法人ニ在リテハ其ノ名稱、事務所所在地及代表者ノ住所姓名)
- 二 營業所又ハ工場、加工所ノ所在地
- 三 最近一箇年間ノ販賣數量及販賣地域
- 四 資產又ハ資本金
- 第五條 第四條ノ許可ヲ受ケントスル者ハ左ノ資格ヲ有スル者タル事ヲ要ス
  - 一 從來鐵鋼類ノ生産、加工並ニ販賣ニ從事シ現在ニ至ル迄一箇年以上引續キ營業ヲ繼續セル者
  - 二 當地ニ營業所ヲ有スル者
  - 三 資產、信用或ハ鐵鋼類ノ生産、加工



法別整然·內容豐富  
校正嚴密·印刷鮮明

# 滿洲國現行法令類纂 卷四全

絕讚！第七版在庫僅少  
本書四大特長

- (一) 建國以來之諸法令，固不待言，即省令佈告等皆輯大無遺集輯之，至其校正之嚴密，印刷之鮮明，更不俟論。
- (二) 法別整然內容豐富全部四卷計壹萬頁，依卷頭之「ア、イ、ウ、エ、オ」總索引及法別索引，得以爲法令之索引，好評噴々。
- (三) 輯錄諸法令之改廢於其每處嚴行「追錄」行迅速正確之加除得常爲現行法令而活用之。
- (四) 以良質薄用紙或六號新活字而印刷之，本不單節約頁數，而且即數僅少尤爲其內容充實，利用至便，誠爲當然之經濟版也。

## 滿洲國重要法令策聲明集

最新刊、國民必讀書、好評噴々註文殺到  
本書係對於建國以來政府當局發表之重要國策聲明並重要法令趣旨、解說、大意、逐條解說等載

- 1 國體編
- 2 基本法編
- 3 民法編
- 4 商事·產業經濟編
- 5 諸法編
- 6 其他聲明訓詞編

大正二年七月六日第三種郵便物認可  
昭和八年三月十六日第三種郵便物認可  
昭和七年七月三日發行(自他)  
政府公報 第一千八百五十六號

價目 定一冊七角五分(國內)九角五分(國外)  
發行所 新東京印刷局  
電話 二一〇(東京)  
支店 新大阪印刷局  
電話 二〇(大阪)  
支店 新名古屋印刷局  
電話 二〇(名古屋)

滿日兩文對照二段組·六號新活字印刷鮮明·菊判皮綴加除自由定價參拾圓整(送料國內壹圓整)

●第一卷  
基本法  
法院組織法  
民法  
商法  
刑法  
警察法  
衛生法  
登記法  
交通法  
經濟法  
學事法  
軍事法

●第二卷  
民法  
商法  
刑法  
警察法  
衛生法  
登記法  
交通法  
經濟法  
學事法  
軍事法

●第三卷  
交通法  
經濟法  
學事法  
軍事法

●第四卷  
學事法  
軍事法

電話(3)五六一番  
電話(5)五六一番  
電話(6)五六一番  
電話(7)五六一番  
電話(8)五六一番  
電話(9)五六一番

新東京特別市老町大印書館

寄贈 3.7.10

# 政府公報

康德七年七月四日  
第一千八百五十七號  
星期四(木曜日)

令

康德七年七月四日  
司法部大臣 張煥相

部令

康德七年七月四日  
司法部大臣 張煥相

司法部令第二十四號  
茲制定女子看守服制如另表

附則  
本令自公布日施行

司法部令第二十四號  
茲ニ女子タル看守ノ服制ヲ別表ノ通制定ス

附則  
本令ハ公布ノ日ヨリ之ヲ施行ス

(另表)

(別表)

上		衣		裙		帽	
地質	國防色呢	製	敞領型、前面一箇鈕、腰部附以帶蓋之開口兜後面協和服型附腰帶但無肩部之摺縫形狀如圖	地質	國防色呢	製	附腰帶、左開襟裙下端左右各附一八種之縫後面腰部附短立縫二道形狀如圖
式		式		地質	國防色呢	製	帽頂楕圓形、前面有如圖示之二道直立線中央縫中置直徑爲三種之國防色絨墊其上附徑二·三種之金色牡丹花章
				式		式	側面如圖附耳遮形狀如圖

上		衣		袴		帽	
地質	國防色サージ	製	背廣型、前面一ツ鈕、腰部ニ雨蓋附切ホケツトヲ附ス後面ハ協和服型腰帶附但シ肩部ノ波形ナシ、形狀圖ノ如シ	地質	國防色サージ	製	腰帶附、左ニ脇開ヲ附シ裾部左右ニ一八種ノ開ヲ附ス後面ニ腰クセ二本ヲ附ス形狀圖ノ如シ
式		式		地質	國防色サージ	製	天井楕圓形、前面ニハ圖ノ如キ二本ノ線ヲ立テ中央縫目ニ徑三種ノ國防色絨ノ豪ヲ置キ其ノ上ニ徑二·三種ノ金色牡丹花章ヲ附ス
				式		式	側面ニハ圖ノ如キ耳覆ヲ附ス形狀圖ノ如シ

**不動產ノ表示**

開原縣二寨村四寨子屯第八參四號  
一、地口、地池  
面積、參千九百四拾方米  
所有者、二寨村四寨子屯門牌六六號  
左、鳳儀

開原縣二寨村四寨子屯第七五號  
一、草正房、參間  
一、草房、六間  
一、地、四畝  
所有者、二寨村四寨子屯門牌六六號  
左、鳳儀

基於對右者之民國拾九年四月五日抵押權設定契約  
(右ニ對スル民國拾九年四月五日抵押權設定契約ニ基テ抵押權設定登記)

登記權利者、開原縣街、吳、文、玉  
登記義務者、前記所有者

右記之登錄業依不動產登記法施行法第八條移動於登記簿若由本公署之日起三十五日以前前記者無異議之聲明時即依民法第七十九條之規定有其效力(通號第貳貳貳七四號)

(右登記ハ不動產登記法施行法第八條ニ依リ今般登錄簿ニ移動シタルニ付本公署ノ日ヨリ參拾五日內以前記ノ者於テ異議ノ申立ナキトキハ民法第七十九條ニ定ムル效力ヲ有スベシ)通知  
知照號第貳貳九四號  
康德七年六月

開原縣登記官、高宮兵右衛門

**廣告**

**會社合併ニ付公告**

甲株式會社ト乙株式會社ハ各康德七年六月二十五日ノ株主總會ニ於テ兩會社ヲ合併シテ甲株式會社ヲ存續シ乙株式會社ヲ解散スルコトニ決議シタルニ因リ本合併ニ異議アル債權者ハ康德七年八月二十五日迄ニ各其ノ債權ヲ有スル會社ニ異議ヲ申出ラレ度

康德七年六月二十六日

所在 奉天市鐵西區篤工街二段第四號  
甲 滿洲油脂株式會社  
所在 奉天市大和區千代田通四〇番地  
乙 奉天石鹼株式會社

**特許愛國版**

第一號 騰寫版

實用と經濟

第一號 騰寫版

町橋區橋本日本市京丸  
堂寫騰一第

第二九二〇二九〇一虎邊橋電  
院丸、城京、區橋、版大天津所製此版是

**停止更換股份名義公告**

茲自康德七年七月十五日起至本社第二次股東第三次臨時股東總會畢日會止停止更換股份名義並登錄實權仰其抹消特此公告

康德七年七月二日

**滿洲電信電話株式會社啓**

**第一期決算公告** (自康德六年十二月一日起至康德七年五月三十一日)

資產之部		負債之部	
未拂込資本金	三三〇,〇〇〇	資本金	一〇〇,〇〇〇
固定資產	六,〇〇〇	借入金	五〇,〇〇〇
假拂金	六,〇〇〇	支拂手形	七〇,〇〇〇
材料	五,五五五	仕入先	四八七〇
製品	一五,六四四	受入金	三〇,一七〇
得意先	一六,三六九	當期純益金	九,六六三
受取手形	一〇,〇〇〇		
銀行及現金	一〇,四七三		
合計	四〇三,四一七	合計	四〇三,四一七

奉天市大和區信濃町第十九號  
**奉天紙器株式會社**

**第二期決算公告** (自康德六年十二月一日起至康德七年五月三十一日)

資產之部		負債之部	
未拂込資本金	三三〇,〇〇〇	資本金	一〇〇,〇〇〇
固定資產	六,〇〇〇	借入金	五〇,〇〇〇
假拂金	六,〇〇〇	支拂手形	七〇,〇〇〇
材料	五,五五五	仕入先	四八七〇
製品	一五,六四四	受入金	三〇,一七〇
得意先	一六,三六九	當期純益金	九,六六三
受取手形	一〇,〇〇〇		
銀行及現金	一〇,四七三		
合計	四〇三,四一七	合計	四〇三,四一七

康德七年六月

奉天市瀋陽區一德街二段第四十號  
**株式會社二見洋紙商會**

**第壹期決算公告** (自康德六年十二月一日起至康德七年五月三十一日)

資產之部		負債之部	
未拂込資本金	一五〇,〇〇〇	資本金	四〇〇,〇〇〇
固定資產	五,〇〇〇	諸積立金	三,八四六
假拂金	五,〇〇〇	支拂手形	一〇七,六四二
材料	五,〇〇〇	支拂未済	三五,四〇〇
製品	五,〇〇〇	當期純益金	五,三三六
得意先	五,〇〇〇		
受取手形	一五,〇〇〇		
銀行及現金	一六,〇〇〇		
合計	二六〇,〇〇〇	合計	二六〇,〇〇〇

康德七年六月

奉天市鐵西區篤工街三段三百三號  
**滿洲機材工業株式會社**

**第貳拾參期決算公告** (自康德六年十二月一日起至康德七年五月三十一日)

資產之部		負債之部	
未拂込資本金	七〇〇,〇〇〇	資本金	一〇〇,〇〇〇
固定資產	三〇,〇〇〇	諸積立金	一,一九六
假拂金	三〇,〇〇〇	支拂手形	一七,七三三
材料	三〇,〇〇〇	支拂未済	一八,六六三
製品	三〇,〇〇〇	當期純益金	一四,一三三
得意先	三〇,〇〇〇		
受取手形	三〇,〇〇〇		
銀行及現金	三〇,〇〇〇		
合計	一,〇〇〇,〇〇〇	合計	一,〇〇〇,〇〇〇

康德七年六月

奉天市大和區富士町三番地  
**奉天石灰セメント株式會社**

- 五 入選發表  
公報及新聞紙上(八月二十五日)
- 六 寄稿處  
滿洲國交通部道路司監理科
- 七 審査員  
交通部關係者

### 職員身分證明書遺失公告

左開職員身分證明書遺失今後作為無效

所屬官職姓名	發行人月日及號數	遺失年月日及地址	康德七年七月三日
宮內府衛士 多瑞臣	康德六年六月二十日 第四一九號	於宮內府至新東南嶺途中	宮內府
鐵道警護隊總監部 護監 木村忠次郎	康德五年九月二日 第二四號	於奉天市春日町	治安部
民生部理事官 福田晴夫	康德七年一月十六日 第六五四號	於安東	民生部
康德七年五月二十九日	於安東	康德七年四月十六日 第七四六號	康德七年五月十九日 於途中
康德七年七月三日	於途中	康德七年七月三日	康德七年七月三日

- 五 入選發表  
公報及新聞紙上(八月二十五日)
- 六 送付先  
滿洲國交通部道路司監理科
- 七 審査員  
交通部關係者

### 職員身分證明書遺失公告

左開職員身分證明書遺失今後作為無效

所屬官職姓名	發行人月日及號數	遺失年月日及地址	康德七年七月三十日
禁煙總局員 李德忠	康德七年一月十二日 第六四四號	於新京大同大街	民生部
康德七年六月八日 第三六號	於南嶺運動場	康德七年六月八日 於南嶺運動場	康德七年六月二十二日
產業部齊齊哈爾營林局利用科 委任官試補 山本俊雄	康德七年一月十三日 第五六號	於興安北省根河上流	禁煙總局
康德七年五月二日	於興安北省根河上流	康德七年四月五日 第一五九號	康德七年四月十五日 於佳木斯富錦間汽車中
康德七年七月三日	於佳木斯富錦間汽車中	康德七年七月三日	康德七年七月三日

### 不動產登記移載公告

不動產ノ表示

開原縣威遠村前馬市街門牌貳九號  
一 地目 旱田  
面積 九千六百方米  
所有權 威遠村前馬市街門牌貳九號  
家長 白鳳仁

開原縣威遠村前馬市街門牌貳拾八號  
一 地目 旱田  
面積 九千九百九拾方米  
所有權 威遠村前馬市街門牌貳拾八號  
家長 白鳳仁

### 不動產登記移載公告

不動產ノ表示

開原縣威遠村前馬市街門牌貳拾八號  
一 地目 旱田  
面積 九千九百九拾方米  
所有權 威遠村前馬市街門牌貳拾八號  
家長 白鳳仁

開原縣威遠村前馬市街門牌貳拾九號  
一 地目 旱田  
面積 九千九百九拾方米  
所有權 威遠村前馬市街門牌貳拾九號  
家長 白鳳仁

### 不動產登記移載公告

不動產ノ表示

開原縣威遠村前馬市街門牌貳拾九號  
一 地目 旱田  
面積 九千九百九拾方米  
所有權 威遠村前馬市街門牌貳拾九號  
家長 白鳳仁

開原縣威遠村前馬市街門牌貳拾號  
一 地目 旱田  
面積 九千九百九拾方米  
所有權 威遠村前馬市街門牌貳拾號  
家長 白鳳仁

### 不動產登記移載公告

不動產ノ表示

開原縣威遠村前馬市街門牌貳拾號  
一 地目 旱田  
面積 九千九百九拾方米  
所有權 威遠村前馬市街門牌貳拾號  
家長 白鳳仁

開原縣威遠村前馬市街門牌貳拾壹號  
一 地目 旱田  
面積 九千九百九拾方米  
所有權 威遠村前馬市街門牌貳拾壹號  
家長 白鳳仁

開原縣威遠村前馬市街門牌貳拾壹號  
一 地目 旱田  
面積 九千九百九拾方米  
所有權 威遠村前馬市街門牌貳拾壹號  
家長 白鳳仁

開原縣威遠村前馬市街門牌貳拾貳號  
一 地目 旱田  
面積 九千九百九拾方米  
所有權 威遠村前馬市街門牌貳拾貳號  
家長 白鳳仁

開原縣威遠村前馬市街門牌貳拾貳號  
一 地目 旱田  
面積 九千九百九拾方米  
所有權 威遠村前馬市街門牌貳拾貳號  
家長 白鳳仁

開原縣威遠村前馬市街門牌貳拾參號  
一 地目 旱田  
面積 九千九百九拾方米  
所有權 威遠村前馬市街門牌貳拾參號  
家長 白鳳仁

開原縣威遠村前馬市街門牌貳拾參號  
一 地目 旱田  
面積 九千九百九拾方米  
所有權 威遠村前馬市街門牌貳拾參號  
家長 白鳳仁

開原縣威遠村前馬市街門牌貳拾肆號  
一 地目 旱田  
面積 九千九百九拾方米  
所有權 威遠村前馬市街門牌貳拾肆號  
家長 白鳳仁

開原縣威遠村前馬市街門牌貳拾肆號  
一 地目 旱田  
面積 九千九百九拾方米  
所有權 威遠村前馬市街門牌貳拾肆號  
家長 白鳳仁

開原縣威遠村前馬市街門牌貳拾伍號  
一 地目 旱田  
面積 九千九百九拾方米  
所有權 威遠村前馬市街門牌貳拾伍號  
家長 白鳳仁



國務院總務廳

●公示送達

康德七年控第八一號

票喚召人告被日期判公			
姓名	韓桂	發	居住
別名		男	住址不明
右者因強盜傷人及強盜殺人被告事件於康德七年八月十二日午前十時於錦州高等法院承德分庭開庭公判應迄於定刻到前開場所			
如無正當事由而不到時依刑事訴訟法第七十八條得拘引之			
康德七年六月二十二日			
錦州高等法院承德分庭			
審判長審判官 李 菴 才			

右為贖本

康德七年六月二十二日

錦州高等法院承德分庭書記官 孟 繼 善 團

國務院總務廳

康德七年控第四號

票喚召人告被日期判公			
姓名	王永林	男	居住
別名			住址不明
右者因強盜殺人被告事件於康德七年八月十四日午前十時於奉天高等法院通化分庭開庭公判應迄於定刻到前開場所			
如無正當事由而不到時依刑事訴訟法第七十八條得拘引之			
康德七年六月二十五日			
奉天高等法院通化分庭			
審判長審判官 趙 瑞 麟			

右為贖本

康德七年六月二十五日

奉天高等法院通化分庭書記官 王 增 文 團

●關於愛護道路之標語、壁畫圖案、兒童作文募集

因近時交通之發展道路之重要性已為世人所公認此於國家經濟之發展上誠堪欣幸政府自建國以來既投以巨額費用用於道路之新設、改築及其維持修繕而在利用道路者之沿道民方面亦應認識道路之必要性而努力於道路之愛護者實為目下之急務茲擬廣為募集關於道路愛護之標語、壁畫圖案、兒童作文等以資貢獻於滿洲國交通之發達望按左列各項踴躍應募是盼

康德七年七月三日

交通部

●道路愛護ニ關スル標語、ポスター圖案、兒童綴方募集

近時一般交通ノ發展ニ伴ヒ道路ノ重要性ガ認識セラレテ參リマシタコトハ國家經濟ノ發展上誠ニ喜バシキコトト存ジマス政府ニ於テモ建國以來常ニ巨額ノ費用ヲ投ジテ道路ノ新設、改築及其ノ維持修繕ニ當ツテ居リマスガ、道路ノ利用者タル沿道民ニ於テモ此ノ道路ノ必要性ヲ認識シ、道路ノ愛護ニ努ムルコトハ刻下緊要ノコトト存ジマス茲ニ廣ク道路愛護ニ關スル標語、ポスター圖案、兒童綴方等ヲ募集シ滿洲國交通ノ發達ニ貢獻セシムル一助トシタイト存ジマス

康德七年七月三日

交通部

懸賞募集規程

- 一 題 目
- A 標 語  
語調務以流麗而簡潔能表現愛護道路之思想者
- B 壁畫圖案  
(一) 以表現道路之清掃、除草、其他愛護道路運動之實際而能達到宣傳的效果者  
(二) 色彩黑色在內共四色以內者  
(三) 尺寸為「背特」大判半截形
- C 兒童作文  
(一) 能以率直表現小學校或國民學校兒童對於道路之感想者  
(二) 於縣旗市街村或學校等現所施行之道路愛護運動之體驗記錄  
(三) 字數為一千字以內
- 二 應 募 數  
標 語 一人一句  
壁 畫 圖 案 一人一張  
作 文 一人一題
- 三 賞 金
- 1 標 語  
一等各五十圓 (日滿各一名)  
二等各二十圓 (同 各二名)  
三等各十圓 (同 各三名)
- 2 壁畫圖案  
一等一百圓 一名  
二等五十圓 二名  
三等十圓 三名
- 3 兒童作文  
一等各相當於十五圓之賞品 (日滿各一名)  
二等各相當於十圓之賞品 (同 各二名)  
三等各相當於五圓之賞品 (同 各三名)  
選外、佳作薄謝 約百名
- 四 募集期限  
康德七年八月十五日為止

懸賞募集規程

- 一 題 目
- A 標 語  
語調流麗ニシテ簡潔ニ道路愛護ノ思想ヲ表現セルモノ
- B ポスター圖案  
(一) 道路ノ清掃、除草、其ノ他道路愛護運動ノ實際ヲ表現シ宣傳ノ效果ヲ期待シ得ルモノ  
(二) 色採ハ黑色共四色以內ノコト  
(三) 大サ ケント大判半截形
- C 兒童綴方  
(一) 小學校若ハ國民學校ノ兒童ノ道路ニ關スル感想ヲ率直ニ表現シタルモノ  
(二) 縣旗市街村又ハ學校等ニ於テ施行シツアル道路愛護運動ノ體驗記錄  
(三) 字數一千字以內ノコト
- 二 應 募 數  
標 語 一人一句  
ポスター圖案 一人一枚  
綴 方 一人一題
- 三 賞 金
- 1 標 語  
一等各五〇圓 (日滿各一名)  
二等各二〇圓 (同 各二名)  
三等各一〇圓 (同 各三名)
- 2 ポスター圖案  
一等一〇〇圓 一名  
二等五〇圓 二名  
三等一〇圓 三名
- 3 兒童綴方  
一等各一五圓相當賞品 (日滿各一名)  
二等各一〇圓相當賞品 (同 各二名)  
三等各五圓相當賞品 (同 各三名)  
選外、佳作薄謝 約百名
- 四 募集締切  
康德七年八月十五日限



**皇帝陛下訪日彙報**  
 (六月二十九日二、五七發信)  
 (國務院總務處)

皇太后陛下入京第三日之行事已按預定全部終了

皇太后陛下之優渥相待

皇太后陛下之主開之午餐會對

皇太后陛下之情溢於言表行和氣融融之交離

後於不盡欣悅中自御所啓歸午後四時五十分駕返行在

皇太后陛下之主開之午餐會對

皇太后陛下之情溢於言表行和氣融融之交離

後於不盡欣悅中自御所啓歸午後四時五十分駕返行在

皇太后陛下之主開之午餐會對

皇太后陛下之情溢於言表行和氣融融之交離

後於不盡欣悅中自御所啓歸午後四時五十分駕返行在

皇太后陛下之主開之午餐會對

皇太后陛下之情溢於言表行和氣融融之交離

後於不盡欣悅中自御所啓歸午後四時五十分駕返行在

**於東京皇從員發御動靜公電 (十七)**  
 (六月二十九日二、五七發信)  
 (國務院總務處)

皇太后陛下入京第三日之行事已按預定全部終了

皇太后陛下之優渥相待

皇太后陛下之主開之午餐會對

皇太后陛下之情溢於言表行和氣融融之交離

後於不盡欣悅中自御所啓歸午後四時五十分駕返行在

**於東京皇從員發御動靜公電 (十九)**  
 (六月二十九日二、五五發信)

皇太后陛下入京第三日之行事已按預定全部終了

皇太后陛下之優渥相待

皇太后陛下之主開之午餐會對

皇太后陛下之情溢於言表行和氣融融之交離

後於不盡欣悅中自御所啓歸午後四時五十分駕返行在

**於東京皇從員發御動靜公電 (二十)**  
 (六月三十日一、五、四七發信)

皇太后陛下入京第三日之行事已按預定全部終了

皇太后陛下之優渥相待

皇太后陛下之主開之午餐會對

皇太后陛下之情溢於言表行和氣融融之交離

後於不盡欣悅中自御所啓歸午後四時五十分駕返行在

**於東京皇從員發御動靜公電 (二十一)**  
 (六月三十日一、五、四七發信)

皇太后陛下入京第三日之行事已按預定全部終了

皇太后陛下之優渥相待

皇太后陛下之主開之午餐會對

皇太后陛下之情溢於言表行和氣融融之交離

後於不盡欣悅中自御所啓歸午後四時五十分駕返行在

**於東京皇從員發御動靜公電 (二十二)**  
 (六月三十日一、五、四七發信)

皇太后陛下入京第三日之行事已按預定全部終了

皇太后陛下之優渥相待

皇太后陛下之主開之午餐會對

皇太后陛下之情溢於言表行和氣融融之交離

後於不盡欣悅中自御所啓歸午後四時五十分駕返行在

**於東京皇從員發御動靜公電 (二十三)**  
 (七月一日一、八、四二發信)

皇太后陛下入京第三日之行事已按預定全部終了

皇太后陛下之優渥相待

皇太后陛下之主開之午餐會對

皇太后陛下之情溢於言表行和氣融融之交離

後於不盡欣悅中自御所啓歸午後四時五十分駕返行在

**於東京皇從員發御動靜公電 (二十四)**  
 (七月一日二、三、三三發信)

皇太后陛下入京第三日之行事已按預定全部終了

皇太后陛下之優渥相待

皇太后陛下之主開之午餐會對

皇太后陛下之情溢於言表行和氣融融之交離

後於不盡欣悅中自御所啓歸午後四時五十分駕返行在

**於東京皇從員發御動靜公電 (二十五)**  
 (七月一日二、三、三三發信)

皇太后陛下入京第三日之行事已按預定全部終了

皇太后陛下之優渥相待

皇太后陛下之主開之午餐會對

皇太后陛下之情溢於言表行和氣融融之交離

後於不盡欣悅中自御所啓歸午後四時五十分駕返行在

金老梅線 (西安以東)	平白線 (全區域)	京白線 (全區域)	白阿線 (全區域)	素五線 (全區域)	牛五線 (全區域)	阿白線 (全區域)	平齊線 (全區域)	奉天支局 (洮南以南)	連京線 (除州內)	州內ヲ除ク (全區域)	安奉線 (全區域)	本溪線 (全區域)	連山線 (全區域)	鳳凰線 (全區域)	沙河線 (全區域)	撫順線 (全區域)	綏城線 (全區域)	田宮師 (全區域)	付原	東鎮城關湖	山浪台溝倫	山蒼	
奉吉線 (煙筒山以南)	南清線 (全區域)	朝盤線 (全區域)	煙筒線 (全區域)	梅軒線 (全區域)	三五線 (全區域)	通通線 (全區域)	水通線 (全區域)	鐵水線 (全區域)	果石線 (全區域)	老石線 (全區域)	鴨林線 (全區域)	鳴林線 (全區域)	奉山線 (全區域)	率山線 (全區域)	錦古線 (全區域)	大遼線 (全區域)	新義線 (全區域)	河北線 (全區域)	河全線 (全區域)	頭園	安嶺湖松廠洞化溝浦溝	山石鎮源前	
營口線 (全區域)	開豐線 (全區域)	葉峰線 (全區域)	壯丹江支局 (老松嶺以北)	圖佳線 (全區域)	鹿老線 (全區域)	斗馬線 (全區域)	東馬線 (全區域)	寧東線 (全區域)	寧南線 (全區域)	溫海線 (全區域)	海丹線 (全區域)	柴樺丹線 (全區域)	寶仙線 (全區域)	向寶線 (全區域)	古向線 (全區域)	青古線 (全區域)	佳勃線 (全區域)	鶴立線 (全區域)	寧鶴線 (全區域)	岡立	斯利山鎮陽林洞河林江浪春安崗城河子道嶺	嶺道	
西陽線 (全區域)	紫道線 (全區域)	肚道線 (全區域)	梨東線 (全區域)	八下線 (全區域)	亮八線 (全區域)	梨樹線 (全區域)	虎林線 (全區域)	平滴線 (全區域)	東平線 (全區域)	平滴線 (全區域)	楊林線 (全區域)	橫道河 (橫道河子以東)	海山線 (全區域)	磨海線 (全區域)	代磨線 (全區域)	穆代線 (全區域)	伊穆線 (全區域)	太伊線 (全區域)	細太線 (全區域)	河嶺	頭林安陽道木口	鎮河通子	寧北河陽綏

綏芬河	綏芬河	綏芬河	綏芬河	綏芬河	綏芬河	綏芬河	綏芬河	綏芬河	綏芬河	綏芬河	綏芬河	綏芬河	綏芬河	綏芬河	綏芬河	綏芬河	綏芬河	綏芬河	綏芬河	綏芬河	綏芬河	綏芬河
綏芬河	綏芬河	綏芬河	綏芬河	綏芬河	綏芬河	綏芬河	綏芬河	綏芬河	綏芬河	綏芬河	綏芬河	綏芬河	綏芬河	綏芬河	綏芬河	綏芬河	綏芬河	綏芬河	綏芬河	綏芬河	綏芬河	綏芬河
綏芬河	綏芬河	綏芬河	綏芬河	綏芬河	綏芬河	綏芬河	綏芬河	綏芬河	綏芬河	綏芬河	綏芬河	綏芬河	綏芬河	綏芬河	綏芬河	綏芬河	綏芬河	綏芬河	綏芬河	綏芬河	綏芬河	綏芬河
綏芬河	綏芬河	綏芬河	綏芬河	綏芬河	綏芬河	綏芬河	綏芬河	綏芬河	綏芬河	綏芬河	綏芬河	綏芬河	綏芬河	綏芬河	綏芬河	綏芬河	綏芬河	綏芬河	綏芬河	綏芬河	綏芬河	綏芬河

政府公報 第二千八百五十六號 康德七年七月三日 星期三

同 九 縣 九 縣 同  
同 長 嶺 縣 長 嶺 利 發 盛 同 同  
同 扶 餘 縣 扶 餘 伯 都 納 哈 乙 同

同 乾 安 縣 乾 安 同  
同 扶 餘 縣 扶 餘 伯 都 納 哈 乙 同

同 扶 餘 縣 扶 餘 伯 都 納 哈 乙 同

同 扶 餘 縣 扶 餘 伯 都 納 哈 乙 同

安東航務局佈告第七號  
為佈告事本局於安東省莊河縣石城島南方三稜礁設置左記燈臺由康德七年七月一日開始點燈合行佈告俾眾周知此佈

計開  
安東航務局長 水原義雄

安東航務局佈告第七號  
為佈告事本局於安東省莊河縣石城島南方三稜礁設置左記燈臺由康德七年七月一日開始點燈合行佈告俾眾周知此佈

計開  
安東航務局長 水原義雄

一 燈臺名稱 石城島燈臺  
二 位 置 所在地 莊河縣石城島南方三稜礁  
北緯 三九度二九分三〇秒  
東經 一二三度二分一二秒

三 構造及塗色 圓形鐵筋洋灰造 白色  
四 等級及燈質 第六等 閃白光 每五秒 阿塞氣瓦斯燈  
五 明 全 度  
六 燈 高 基礎高 四米三〇  
平均水面上 二五米八〇  
七 燭 光 數 二〇〇燭光  
八 光 達 距 離 一四哩  
九 記 事 無看守

一 燈臺名稱 石城島燈臺  
二 位 置 所在地 莊河縣石城島南方三稜礁  
北緯 三九度二九分三〇秒  
東經 一二三度二分一二秒

三 構造及塗色 圓形鐵筋コンクリート造 白色  
四 等級及燈質 第六等 閃白光 每五秒 アセチレン瓦斯燈  
五 明 全 度  
六 燈 高 基礎高 四米三〇  
平均水面上 二五米八〇  
七 燭 光 數 二〇〇燭光  
八 光 達 距 離 一四哩  
九 記 事 無看守

### 公函呈

民官房發第一〇一七號  
康德七年六月一日  
民生部次長 土肥 顯

校為中心渾然成一組織體各在職地分任其事活潑活動使其努力奉仕社會貢獻於國家之進運至為緊要對於貫徹上述趣旨諒早已計畫進行特於左開諸點希今後更加督勵指導奉諭轉達即希查照辦理為荷此致

### 公函呈

民官房發第一〇一七號  
康德七年六月一日  
民生部次長 土肥 顯

業生相互間ニ於ケル切磋琢磨ノ機會ヲ與ヘ相倚リ相率ヒ全卒業生ガ母校ヲ中心トシテ渾然タル一組織體ヲ為シ各其ノ職責ニ分任シテ活潑ナル活動ヲ展開シ以テ社會ニ奉仕シ國家ノ進運ニ寄與スベキ様努メシムルヲ緊要トスル次第ニシテ右趣旨ノ徹底方ニ付テハ從來ヨリ御配慮ノコトトハ思料セラレルモ特ニ左記諸點ニ關シ今後一層指導督勵相成度右依命及通牒

關於畢業生指導之件  
逕啓者查貫徹實學教育之真意義以刷新學制之期待不僅以在校之教授訓育為盡能事即其畢業後母校亦應與畢業生保持緊密之連絡誘掖指導使畢業生互相間有切磋琢磨之機會相倚相率使所有畢業生盡以母

計開  
一 關於對畢業生連絡指導之事務責任者由教職員中選定常置之  
二 學生在學中勿待論畢業後學校與

新學制ノ庶幾スル實學教育ノ真意義ニ徹センガ爲ニハ只ニ在學生ニ對スル教授、訓育ノ完備ヲ期スルニ止マラズ其ノ卒業後ニ於テモ母校ハ常ニ卒業生ト緊密ナル連絡ヲ保持シ之ヲ誘掖指導スルト共ニ卒

一 卒業生ニ對スル連絡指導ニ關スル事務責任者ヲ教職員中ヨリ選ビ常置スルコト  
二 學生ノ在學中ハ勿論卒業後ト雖モ學

各學生家庭間亦須努力連絡

關於官需木材支局辦理地區之件

校下當該學生家庭トノ連絡保持ニ努ムルコト

官需木材ノ支局取扱地區ニ關スル件

三 備置學籍簿學生畢業後照學校規程之規定須保存二十年以上  
四 編製年次別畢業生名簿對於各人之生年月日、原籍、住所、職業其他關於身上之異動須常使明瞭  
前項年次別畢業生名簿溯自新學制實施年次編製之

官需二發第九八八號  
康德七年六月十五日  
官需局長 生松 淨

逕啓者茲將官需木材各支局辦理地區決定如左即希轉飭貴管下關係各官署及依康德六年十月二十七日院令第四三號物品供給規則第一條第一項之團體及物品指定之件所指定之團體為荷此致

計開  
一 於鐵道沿線土場供給者依另表  
二 於各支局所在地供給者歸該支局辦理  
三 河川土場及其他鐵道沿線外土場之所管視其情形如何歸本局決定之

三 學籍簿ヲ整備シ學生ノ卒業後ハ學校規程ノ定ムルトコロニ依リ二十年以上之ヲ保存スルコト  
四 年次別卒業生名簿ヲ調製シ各人ノ生年月日、原籍、住所、職業其ノ他身上ニ關スル異動ヲ常ニ明ニシ置クコト  
右年次別卒業生名簿ハ新學制實施ノ年次ニ週及調製スルコト

官需二發第九八八號  
康德七年六月十五日  
官需局長 生松 淨

官需木材ノ各支局取扱地區左ノ通決定致シタルヲ以テ管下關係官署並ニ康德六年十月二十七日院令第四三號物品供給規則第一條第一項ニ依ル團體及物品指定ノ件ニ依ル指定團體ニ御通達相成度

記  
一 鐵道沿線土場ニ於テ供給ヲ為スモノニ付テハ別表ニ依ル  
二 各支局所在地ニ於テ供給ヲ為スモノニ付テハ當該支局トス  
三 川土場其ノ他鐵道沿線外ノ土場ノ所管ハ其ノ都度本局ニテ之ヲ決定ス

支局土場所管區域一覽表  
支局線名土場名  
新支局  
京圖線  
(全區域)  
九 龍 站  
哈 達 山 灣  
龍 潭 峰  
江 密 崗  
天 道 河  
六 爺 道  
老 樹 河  
柳 道 河  
二 松 河  
黃 虎 泥  
威 泥  
黃 泥

秋 梨 溝  
敦 石 頭 化  
大 爾 巴  
哈 爾 濱  
南 兵 台  
亮 月 溝  
明 條 溝  
茶 陽 溝  
朝 延 子  
磨 盤 們  
葺 子  
圖 子  
朝 開 線  
(全區域)  
龍 山 屯  
開 山 屯

北 鮮 鐵 道  
(全區域)  
圖 佳 線  
(老廟以南)  
石 道  
三 興 溝  
汪 清 溝  
大 興 溝  
廟 橋 山  
天 駝 山  
路 橋 山  
春 老 廟  
老 廟 山  
龍 豐 廟

奉 吉 線  
(取柴河北)  
口 西 柴 河  
雙 柴 河  
取 柴 河  
老 柴 河  
汪 柴 河  
(全區域)  
北 荒 溝  
雪 荒 溝  
荒 溝  
泡 子 溝  
大 豐 溝  
口 西 柴 河  
雙 柴 河  
取 柴 河  
老 柴 河  
汪 柴 河  
(全區域)  
北 荒 溝  
雪 荒 溝  
荒 溝

產者時須有法定代理人或監護人之連署

第三條 受有營業許可者在左列各款情形時應受縣長之許可

- 一 欲變更第二條第二款、第三款時
- 二 欲讓渡營業時
- 三 依繼承而擬使承繼營業時

於前項第二款第三款之情形時須具第二條所定之必要事項受讓渡人或繼承人之連署

第四條 受有營業許可者合於左列各款之一時應具其事由急速呈報縣長

- 一 變更第二條第一款時
- 二 休止或廢止營業時
- 三 營業者受禁治產或禁治產之宣告時或被法定代理人或監護人取消承認時
- 四 營業者死亡或法人解散時

第五條 縣長關於營業得發給縮上必要之命令或使該管官吏臨檢其事務所或營業所實行在庫品、帳簿及其他必要之檢查或為訊問

第六條 受有營業許可者合於左列各款之一時縣長得取消營業之許可或令停止營業

- 一 依本則之呈請、呈報或受訊問為虛

偽之記載或申報或不為申報時

- 一 將許可名義貸與他人時
- 二 無正當之理由而休業六箇月以上時
- 三 被取消法定代理人或監護人之承認時
- 四 營業者死亡時或法人解散時
- 五 營業者死亡時或法人解散時
- 六 違反本則或基於本則之命令或處分時
- 七 違反暴利取締令或其他關係經濟法令之規定時
- 八 設立同業組合時違背該組合之統制規定而受除名處分時

第七條 未受許可而販賣膠皮鞋或膠皮底水襪子類者處三百圓以下之罰金或科料

第八條 營業者關於其營業對家族、使用人、其他從業員所為之行為不得以非出於自己之指揮之理由而免其責任

在第七條之情形時亦同

第九條 受有營業許可者設立同業組合時其代表者應於二星期以內具備左列事項呈請縣長認可變更組合規約及業務規定時亦同

- 一 組合之名稱及事務所之所在地
- 二 組合職員及組合員之住所姓名
- 三 組合規約及業務規定

禁治產者ニ在リテハ法定代理人又ハ後見人ノ連署ヲ要ス

第三條 營業ノ許可ヲ受ケタル者ハ左ノ各號ノ場合ニ於テハ縣長ノ許可ヲ受ケベシ

- 一 第二條第二號、第三號ヲ變更セントスルトキ
- 二 營業ヲ讓渡セントスルトキ
- 三 相続ニ依リ營業ヲ繼承セシメントスルトキ

前項第二號第三號ノ場合ニ於テハ第二條所定ノ必要ナル事項ヲ具シタル讓受人又ハ相続人ノ連署ヲ要ス

第四條 營業ノ許可ヲ受ケタルモノハ左ノ各號ノ一ニ該當スルトキハ其ノ事由ヲ具シ連署ナク縣長ニ届出ツベシ

- 一 第二條第一號ヲ變更セントスルトキ
- 二 營業ヲ休止又ハ廢止セントスルトキ
- 三 營業者準禁治產又ハ禁治產ノ宣告ヲ受ケタルトキ若ハ法定代理人又ハ後見人ノ承諾ヲ取消セラレタルトキ
- 四 營業者死亡若ハ法人解散セントスルトキ

第五條 縣長ハ營業ニ關シ取締上必要ナル命令ヲ發シ又ハ當該官吏ヲシテ事務所又ハ營業所ニ臨檢セシメ在庫品、帳簿其ノ他必要ナル檢查ヲ爲シ且訊問ヲ爲サシムルコトヲ得

第六條 營業ノ許可ヲ受ケタル者左ノ各號ノ一ニ該當スルトキハ縣長ハ營業ノ許可ヲ取消シ又ハ營業ノ停止ヲ命ズルコトヲ得

- 一 本則ニ依ル願出、届出又ハ訊問ニ

虛偽ノ記載又ハ申告ヲ爲シ若ハ爲サザルトキ

- 二 他人ニ許可名義ヲ貸與シタルトキ
- 三 正當ノ理由ナクシテ六箇月以上休業シタルトキ
- 四 法定代理人又ハ後見人ノ承諾ヲ取消セラレタルトキ
- 五 營業者死亡シタルトキ又ハ法人解散シタルトキ
- 六 本則若ハ本則ニ基ク命令又ハ處分ニ違反シタルトキ
- 七 暴利取締令其ノ他關係經濟法令ノ規定ニ違反シタルトキ
- 八 同業組合ヲ設ケタル場合ニ於テ其ノ組合ノ統制規定ニ違背シ除名處分ヲ受ケタルトキ

第七條 許可ヲ受ケズシテゴム靴又ハゴム底地下足袋類ノ販賣ヲ爲シタルモノハ三百圓以下ノ罰金又ハ科料ニ處ス

第八條 營業ヲ爲スモノハ其ノ營業ニ關シ家族、使用人、其ノ他從業員ノ爲シタル行為ニ付自己ノ指揮ニ出デザルノ故ヲ以テ其ノ責任ヲ免カルルコトヲ得

前項第七條ノ場合モ亦同シ

第九條 營業ノ許可ヲ受ケタル者同業組合ヲ設立シタルトキハ組合ノ代表者ハ二週間以內ニ左ノ事項ヲ具シ縣長ノ許可ヲ受ケベシ組合規約及業務規定ヲ變更シタルトキ亦同シ

- 一 組合ノ名稱及事務所ノ所在地
- 二 組合役員及組合員ノ住所姓名
- 三 組合規約及業務規定

變更前條第一款及第二款時應呈報其旨

第十條 縣長認為有必要時得令變更其組合代表者及其他職員

附則  
本令自公布日施行

經濟部佈告第四三號  
關於依貿易統制法第四條規定之輸入業者指定之件

為佈告事茲依貿易統制法第四條之規定自

康德七年七月十五日指定滿洲書籍配給株式會社ヲ

株主會社為書籍及雜誌(關稅法別表輸入稅率表番號稅率表列第八四八號)之輸入業者特此佈告

康德七年七月三日

經濟部大臣 蔡運升

交通部佈告第一〇九號  
關於郵政辦事所設置之件

為佈告事查左列郵政辦事所已自康德七年七月一日設置此佈

康德七年七月三日

交通部大臣 李紹庚

前條第一號及第二號ヲ變更シタルトキハ其ノ旨届出ツベシ

第十條 縣長必要アリト認ムルトキハ組合代表者其ノ他役員ノ變更ヲ命ズルコトヲ得

附則  
本令自公布日ヨリ之ヲ施行ス

經濟部佈告第四三號  
貿易統制法第四條ノ規定ニ依ル輸入業者ノ指定ニ關スル件

為佈告事茲依貿易統制法第四條之規定自

七月十五日ヨリ滿洲書籍配給株式會社ヲ

書籍及雜誌(關稅法別表輸入稅率表番號第八四八號)ノ輸入業者ニ指定ス

康德七年七月三日

經濟部大臣 蔡運升

交通部佈告第一〇九號  
郵政辦事所設置ニ關スル件

康德七年七月一日ヨリ左記郵政辦事所ヲ設置セリ

康德七年七月三日

交通部大臣 李紹庚

計開

省名	縣名	所轄郵政局名	郵政辦事所名	經費配額	改正要領
吉林省	蛟河縣	額穆	青溝子	哈	乙 添加(追加)

交通部佈告第一〇號  
國內包裹郵件資費徵收上之記號另

為佈告事查康德四年交通部佈告第七〇號

名	稱	該管郵政局	地址(位)	第三號
磐石	山屯郵政辦事所	磐石	吉林省磐石縣太平村	同
二道	崗郵政辦事所	同	吉林省磐石縣富太村	同
八棵	樹郵政辦事所	同	吉林省磐石縣德勝村	同
青溝	子郵政辦事所	同	吉林省蛟河縣額穆村	同
伯都	納郵政辦事所	同	吉林省扶餘縣伯都村	同
利發	盛郵政辦事所	同	吉林省扶餘縣利發村	同
興隆	鎮郵政辦事所	同	吉林省農安縣興隆鎮	同

國內包裹郵件資費記號另表中修正如左自

康德七年七月一日施行此佈

康德七年七月三日

交通部大臣 李紹庚

交通部佈告第一〇號  
國內小包郵便物料金徵收上ノ記號

別表中改正ノ件

康德四年交通部佈告第七〇號國內小包郵

名	稱	該管郵政局	地址(位)	第三號
勸農	山郵政辦事所	新	吉林省雙陽縣勸農山村	同
蘭	字郵政辦事所	乾	吉林省乾安縣蘭字村	同
朝	陽郵政辦事所	九	吉林省九臺縣朝陽村	同
坦	途郵政辦事所	東	吉林省大賚縣烏蘭昭村坦途	同
雙	崗郵政辦事所	開	龍江省開通縣雙崗村	同
甘	子郵政辦事所	開	奉天省西豐縣中陽村天新地	同
七	家郵政辦事所	金	奉天省昌圖縣七家村七家子屯	同
牛	家郵政辦事所	哈	奉天省喜扎嘎爾旗牛家子屯	同
舍	伯吐郵政辦事所	通	興安省科爾沁左翼中旗舍伯吐	同

便物料金記號別表中左ノ通改正シ康德七

年七月一日ヨリ之ヲ施行ス

康德七年七月三日

交通部大臣 李紹庚

# 國民防空

## 今次歐洲大戰の教訓 警備、防衛、建築關係 各位に告ぐ!!

今次歐洲大戰の直前、英國參謀本部は獨逸空軍のロンドン襲撃計劃なる重大軍事機密書類を入手した。それはヒットラーがオーストリアを併合し、チエツコを乗取り、波蘭を叩き伏せる間、英國をして干渉せしめない爲の策略で、態と英國スパイの手に握らせられたのであるが、之を手に入れた英國當局は愕然として色を失つた。第二次大戦の戦勝以來、平和の夢に酔うて何等の防備も怠つてゐた英國が愕いたのは無理からぬことである。獨逸のロンドン空襲計劃を知るや、英國官民は擧げてロンドンの防備に全力を傾倒した。本書は、當時ロンドン土木協會及建築技師協會の會員で、其の前歴は陸軍砲兵大佐であるC.W.グロヴァーが、將來獨逸のロンドン空襲は不可避として、官民建築業者の國民防空講座に於ける講述を纏めたものである。

内容は、都市及家庭に於ける防備施設に重點を置き、其の必要なる所以、手段等を科學的見地より詳細に説明し、且つ實驗上の効果をも掲げ、附圖寫眞數十葉を添附しあり。國防體制下にある我國の警備、防衛、建築關係各位の是非一木を座右にせらるべき良著

菊版上製箱入 五六〇頁  
定價參圓五拾錢——送料貳拾錢——  
御申込を乞ふ——代金後拂ひにて送付す。

英國砲兵大佐クローヴァー原著  
總務廳參事官遠藤昌義譯

### 戰時下英國で一番良く賣れた防空指導書

內 司 務 警 部 安 治  
部 版 出 會 協 察 警 國 洲 滿  
番 〇 〇 - 二 京 新 替 振

# 政府公報

康 德 七 年 七 月 三 日  
第 一 千 八 百 五 十 六 號  
星 期 三 (水 曜 日)

之輸入業者指定  
●文通部指 郵政事務所設置之件  
●安東航務局 石城島線開航始末  
●農林部指 關於村之區域變更之件  
●農林部指 關於村之區域變更之件  
●農林部指 關於村之區域變更之件  
●農林部指 關於村之區域變更之件  
●農林部指 關於村之區域變更之件

**令**  
興農部令第五號  
茲將興農部令第四號水產試驗場之名稱及位置修正如左  
康德七年七月三日  
興農部大臣 于 靜 遠

名 稱 位 置  
哈爾濱水產試驗場 哈 爾 濱 市  
營口水產試驗場 營 口 市

附 則  
本令自勅令第一百二十二號水產試驗場官制修正之件施行之日施行

**部 令**  
興農部令第五號  
茲將興農部令第四號水產試驗場之名稱及位置修正如左  
康德七年七月三日  
興農部大臣 于 靜 遠

名 稱 位 置  
哈爾濱水產試驗場 哈 爾 濱 市  
營口水產試驗場 營 口 市

附 則  
本令ハ勅令第一百二十二號水產試驗場官制修正之件施行之日ヨリ之ヲ施行ス

**省 令**  
濱江省令第十一號  
茲依村制第二條將關於村之區域變更之件制定如左  
康德七年五月十五日  
濱江省長 章 煥 章

關於村之區域變更之件  
延壽縣及珠河縣之區域變更如另紙表示其區域之圖存置於該兩縣縣公署

附 則  
本令自公布日施行  
另 紙

**部 令**  
興農部令第九號  
茲將膠皮鞋販賣營業許可規則制定如左  
康德七年四月二十五日  
黑河省長 濱田陽兒

一 延壽縣玉河村、平安村及文化村ニ於ケル大分開拓團ニ所屬スル地域ヲ珠河縣元寶村ニ編入ス  
二 珠河縣亮珠村ノ老爺嶺、大猪圈山、大駝從子山及楊家大橋ノ區域ヲ延壽縣龍宮村ニ編入ス

附 則  
本令ハ勅令第一百二十二號水產試驗場官制修正之件施行之日ヨリ之ヲ施行ス

**省 令**  
濱江省令第十一號  
茲依村制第二條將關於村之區域變更之件制定如左  
康德七年五月十五日  
濱江省長 章 煥 章

關於村之區域變更之件  
延壽縣及珠河縣之區域變更如另紙表示其區域之圖存置於該兩縣縣公署

附 則  
本令自公布日施行  
另 紙

**部 令**  
興農部令第九號  
茲將膠皮鞋販賣營業許可規則制定如左  
康德七年四月二十五日  
黑河省長 濱田陽兒

一 延壽縣玉河村、平安村及文化村ニ於ケル大分開拓團ニ所屬スル地域ヲ珠河縣元寶村ニ編入ス  
二 珠河縣亮珠村ノ老爺嶺、大猪圈山、大駝從子山及楊家大橋ノ區域ヲ延壽縣龍宮村ニ編入ス

附 則  
本令ハ勅令第一百二十二號水產試驗場官制修正之件施行之日ヨリ之ヲ施行ス

**省 令**  
濱江省令第十一號  
茲依村制第二條將關於村之區域變更之件制定如左  
康德七年五月十五日  
濱江省長 章 煥 章

關於村之區域變更之件  
延壽縣及珠河縣之區域變更如另紙表示其區域之圖存置於該兩縣縣公署

附 則  
本令自公布日施行  
另 紙

**部 令**  
興農部令第九號  
茲將膠皮鞋販賣營業許可規則制定如左  
康德七年四月二十五日  
黑河省長 濱田陽兒

一 延壽縣玉河村、平安村及文化村ニ於ケル大分開拓團ニ所屬スル地域ヲ珠河縣元寶村ニ編入ス  
二 珠河縣亮珠村ノ老爺嶺、大猪圈山、大駝從子山及楊家大橋ノ區域ヲ延壽縣龍宮村ニ編入ス

附 則  
本令ハ勅令第一百二十二號水產試驗場官制修正之件施行之日ヨリ之ヲ施行ス









### 公告

#### ●商租權整理審決公告

依商租權整理法第十一條已實行審決茲依

同法第十二條第二項公告其要旨如左  
康德七年七月二日  
地政總局長 曹承宗

### 公告

#### ●商租權整理審決公告

商租權整理法第十一條依り審決シタル

ヲ以テ同法第十二條第二項依り左ニ其要旨ヲ公告ス  
康德七年七月二日  
地政總局長 曹承宗

計開

審決主文	審決年月日	審決番號	坐落	地ノ表示	面積	商租權申告人住所氏名
該承審へ下記土地ニ付商租權ヲ有ス 該商租權へ之ヲ賃借權ニ轉換ス	康德七年六月十九日	五五八六六	奉天省新民縣中 古城子村馬家套 屯	至西 至東 至北 至南 馬 馬 馬 馬 劉 張 劉 南 姓 姓 姓 姓	七六畝	奉天省新民縣第參區馬家套 盧承善
同	同	五五八六四	同	至西 至東 至北 至南 馬 馬 馬 馬 劉 張 劉 南 姓 姓 姓 姓	四壹畝	同
同	同	五五八六五	同	至西 至東 至北 至南 馬 馬 馬 馬 劉 張 劉 南 姓 姓 姓 姓	壹七畝五分	同
同	同	五五八六六	同	至西 至東 至北 至南 馬 馬 馬 馬 劉 張 劉 南 姓 姓 姓 姓	壹參畝	同
同	同	五五八六七	同	至西 至東 至北 至南 馬 馬 馬 馬 劉 張 劉 南 姓 姓 姓 姓	貳〇畝	同
同	同	五五八六八	同	至西 至東 至北 至南 馬 馬 馬 馬 劉 張 劉 南 姓 姓 姓 姓	壹八畝	同

第三條商租權整理法

審決主文	審決年月日	審決番號	坐落	地ノ表示	面積	商租權申告人住所氏名
石川勝信へ下記土地ニ付商租權ヲ有ス 該商租權へ之ヲ所有權ニ轉換ス	同	五五八七〇	奉天省本溪縣 頭街給水所北	至西 至東 至北 至南 馬 堤 馬 堤 馬 防 馬 防 姓 姓 姓 姓	貳〇畝	奉天省本溪縣頭街第八五號 石川勝信
同	同	五五八七壹	同	至西 至東 至北 至南 馬 堤 馬 堤 馬 防 馬 防 姓 姓 姓 姓	壹五畝	同
同	同	五五八七貳	同	至西 至東 至北 至南 馬 堤 馬 堤 馬 防 馬 防 姓 姓 姓 姓	壹參畝	同
同	同	五五八七三	同	至西 至東 至北 至南 馬 堤 馬 堤 馬 防 馬 防 姓 姓 姓 姓	壹五畝	同
同	同	五五八七四	同	至西 至東 至北 至南 馬 堤 馬 堤 馬 防 馬 防 姓 姓 姓 姓	貳參〇坪	同
金銀均へ下記土地ニ付商租權ヲ有ス 該商租權へ之ヲ所有權ニ轉換ス	同	五五八七五	奉天省新民縣 公太堡子屯北洪家墳	至西 至東 至北 至南 地 地 滿鮮折植 滿鮮折植 姓 姓	參四畝	奉天省新民縣第參區公太堡洪家墳 金錫均
李錫漢へ下記土地ニ付商租權ヲ有ス 該商租權へ之ヲ所有權ニ轉換ス	同	五五八七六	奉天省本溪縣 心窩村土牛心窩屯西泡子治	至西 至東 至北 至南 地 地 滿鮮折植 滿鮮折植 姓 姓	四畝參分	奉天省工業區四馬路北四街參號 李錫漢
大坪ジツへ下記土地ニ付商租權ヲ有ス 該商租權へ之ヲ所有權ニ轉換ス	同	五五八七七	本溪湖市大堡文 化區	至西 至東 至北 至南 地 地 滿鮮折植 滿鮮折植 姓 姓	壹六六四坪	本溪湖市桃月町壹參番地 大坪ジツ

第三條商租權整理法

至拜所前將花團供於御陵前途進至拜座  
恭肅致拜繼於第一神門前昇車於休息所  
稍事休息後五十分自東淺川驛發車十一  
時五十分抵原宿驛午後零時二分駕返赤  
坂離宮再對軍都立川驛多數在鄉軍人之  
奉迎並鐵道沿線一般市民之奉迎  
聖懷似特別感佩

●於東京區從員發御動靜公電(十四)

(六月二十八日一六、四二發信)

皇帝陛下自多摩御陵返駕後未遑休息即於  
午後零時五十分自赤坂離宮發車幸臨  
總理大臣官邸日本國政府舉辦之午餐會  
於休息所與先臨之高松宮院宮兩殿下  
會面繼賜米內總理大臣以下各大臣晉謁  
遂與兩殿下同臨會場宴半總理大臣朗讀  
奉迎之辭劇

彙報

之隨員及上次訪日接待員等舊關係者入  
赤坂離宮於狩間賜茶並行種種歡談四時  
四十分被召諸員均惶恐感激退下夜間自  
六時三十分起召米內總理大臣以下高官  
賜開晚餐會

ニテ御下乘諸陵頭御先導ニテ御拜所前ニ  
進マセラレ花輪ヲ御陵前ニ御供ヘ御拜座  
ニ進マセラレ恭シク御拜遊バサレタリ斯  
クテ第一島居前ニテ御乘車御休所ニテ御  
休息ノ後五十分東淺川驛御發十一時五十  
分原宿驛御著午後零時二分赤坂離宮ニ御  
歸還遊サル尙軍都立川驛ニ於ケル多數在  
鄉軍人ノ奉迎並ニ鐵道沿線一般民ノ奉迎  
ニ對シ特ニ御感アラセテラレタル御模様ニ  
拜シタリ

●於東京區從員發御動靜公電(十六)

(六月二十八日二、一三發信)

皇帝陛下召米內首相以下高官晚餐午後六  
時三十分臨旭間賜諸員晉謁繼幸大食堂  
賜宴宴終於旭間行種種交談八時十分於  
諸員奉送中還御居室昨日來之細雨雖停  
然本日終日陰雲滿天

●東京ニテ區從員發御動靜公電(十四)

(六月二十八日一六、四二發信)

多摩御陵ヨリ御歸還遊サレタル 皇帝陛  
下ニハ御休息ノ御暇モアラセラレズ午後  
零時五十分赤坂離宮御出發總理大臣官  
邸ニ於ケル日本國政府主催午餐會ニ御臨  
席遊バサレ御休所ニテ御先著ノ高松宮院  
院宮兩殿下ト御對面アラセラレタル後米  
內總理大臣以下各大臣ニ賜謁兩殿下ト共  
ニ會場ニ御臨場遊バサル宴半ニシテ總理  
大臣奉迎ノ辭朗讀次ニ

彙報

高顧問、秩父宮殿下御來滿之際ノ隨員前  
回ノ御訪日接待員等舊緣故者ヲ召サセラ  
レ狩間ニ於テ御茶ヲ賜リ御親ゲニ種々御  
談話アラセラル御召ノ諸員ハ何レモ恐懼  
感激シテ四時四十分退下セリ夜ハ六時三  
十分ヨリ米內總理大臣以下高官ヲ召サセ  
ラレ晚餐會ヲ御催遊バサル

●東京ニテ區從員發御動靜公電(十六)

(六月二十八日二、一三發信)

皇帝陛下ニハ米內首相以下高官ヲ晚餐ニ  
召サセラレ午後六時三十分旭間ニ御臨席  
諸員ニ賜謁次イデ大食堂ニ入ラセラレ御  
賜宴アリ終ツテ旭間ニテ種々御談話アリ  
タル後八時十分諸員ノ奉送禮ニ御居間ニ  
入ラセラレタリ  
本日昨日來ノ小雨止ミタレドモ終日曇天  
ナリ

皇帝陛下表示謝意宴終復行交談二時三十  
五分由官邸啓蹕

上神色愉快駕返赤坂離宮

●於東京區從員發御動靜公電(十五)

(六月二十八日一、〇〇發信)

皇帝陛下由總理大臣官邸返駕後稍憩繼自  
午後四時召前關東軍司令官同參謀長同  
副長軍事最高顧問、秩父宮殿下來滿時

●官署事項

○官吏出缺  
書記官 魯毓麟、於康德七年四月二十  
七日出缺  
同 李經邦、於康德七年五月一日  
出缺  
○司法部屬官 蔡寶珠、於康德七年五月  
二十八日出缺

●官署事項

○官吏死去  
書記官 魯毓麟、康德七年四月二十七  
日死亡  
同 李經邦、康德七年五月一日死  
亡  
○司法部屬官 蔡寶珠、康德七年五月二  
十八日死亡

●觀象事項

●六月二十九日正午觀測成績

地名	氣溫(度)	降水量(耗)	天氣
滿洲里	二七	四	薄雲
海拉尔	二九	一	薄雲
齊齊哈爾	二四	一	薄雲
安東	二九	一	薄雲
哈爾濱	三〇	一	薄雲
克爾蘇	二九	一	薄雲
嫩江	三〇	一	薄雲
黑龍江	二八	一	薄雲
富錦	二九	一	薄雲
佳木斯	二六	一	薄雲
勃利	二七	一	薄雲
東寧	二八	一	薄雲
延吉	二二	一	薄雲
敦化	二二	一	薄雲
通遼	二七	一	薄雲
綏化	二二	一	薄雲
開通	二二	一	薄雲
新賓	二九	一	薄雲
四平	二八	一	薄雲
營口	二九	一	薄雲
承德	二七	一	薄雲
赤城	二九	一	薄雲
大興	二四	一	薄雲

(中央觀象臺調查)

●觀象事項

●六月三十日正午觀測成績

地名	氣溫(度)	降水量(耗)	天氣
滿洲里	二五	一	薄雲
海拉尔	二六	一	薄雲
齊齊哈爾	三〇	一	薄雲
安東	二九	一	薄雲
哈爾濱	三〇	一	薄雲
克爾蘇	二九	一	薄雲
嫩江	三〇	一	薄雲
黑龍江	二八	一	薄雲
富錦	二九	一	薄雲
佳木斯	二六	一	薄雲
勃利	二七	一	薄雲
東寧	二八	一	薄雲
延吉	二二	一	薄雲
敦化	二二	一	薄雲
通遼	二七	一	薄雲
綏化	二二	一	薄雲
開通	二二	一	薄雲
新賓	二九	一	薄雲
四平	二八	一	薄雲
營口	二九	一	薄雲
承德	二七	一	薄雲
赤城	二九	一	薄雲
大興	二四	一	薄雲

(中央觀象臺調查)

<p>應即開去兼官 康德七年六月三日 兼書記官 五ノ井末吉 兼執行官 馮樹棠 兼執事書記官 馮樹棠</p> <p>應即開去兼官 康德七年六月一日 本溪縣屬官 福田 忠義</p> <p>康德六年七月十日 錦縣屬官 後藤 正英</p> <p>應即免官 康德六年十二月一日 望奎縣視學 姜子海</p> <p>康德六年十二月五日 湯原縣警尉 王質新</p> <p>康德七年一月一日 遼中縣屬官 李述純</p> <p>康德七年一月十三日 復縣屬官 高緒續</p> <p>康德七年一月二十八日 九台縣屬官 王耀庭</p> <p>康德七年二月六日 泰安縣屬官 中村 信雄 熱河省技士 河野 萬治</p> <p>康德七年二月十二日 熱河省技士 森 福一</p>	<p>富錦縣警尉 孫立功</p> <p>康德七年二月十五日 阿城縣警尉 張寶珠</p> <p>康德七年二月十八日 奉天省技士 福田 文慶</p> <p>康德七年二月十九日 哈爾濱市技士 力田 外男</p> <p>康德七年二月二十日 同 伊東 一見</p> <p>康德七年二月二十五日 鐵嶺縣屬官 陶樹潛</p> <p>康德七年二月二十五日 鐵嶺縣技士 國村 清</p> <p>康德七年二月二十八日 杜爾伯特旗屬官 訥木 格棋</p> <p>康德七年二月二十九日 撫遠縣警尉 赫英傑</p> <p>康德七年二月二十九日 湯原縣警尉 郭振東</p> <p>康德七年二月二十九日 三江省地方警察學校助教 蘇慶麟</p> <p>應即免官 康德七年三月一日 鐵嶺縣屬官 西澤 敏男 奉天市屬官 村社 鐵雄</p> <p>康德七年三月二日 哈爾濱市技士 森 福一</p>	<p>鐵嶺縣屬官 袁景珩</p> <p>康德七年三月四日 克山縣屬官 解 科</p> <p>康德七年三月五日 開原縣屬官 奧 勝久</p> <p>康德七年三月五日 奉天省技士 森山 文夫</p> <p>康德七年三月八日 鞍山市技士 魯 應林</p> <p>康德七年三月九日 軍春縣屬官 原 義郎</p> <p>康德七年三月九日 佳木斯市屬官 官澤 太郎</p> <p>康德七年三月十日 鐵嶺縣技士 飯塚 文</p> <p>康德七年三月十日 東安省技士 樋口 健馬</p> <p>康德七年三月十二日 延壽縣警尉 魏希忱</p> <p>康德七年三月十三日 五常縣警尉 王鴻鈞</p> <p>康德七年三月十三日 熱河省屬官 若林 初一</p> <p>康德七年三月十三日 泰安縣屬官 趙錫九</p> <p>康德七年三月十四日 莊河縣技士 加藤 俊藏</p> <p>康德七年三月十五日 佳木斯市屬官 谷口 良榮</p>	<p>奉天省屬官 牧 駿二</p> <p>康德七年三月十八日 鐵嶺縣屬官 里見 重</p> <p>康德七年三月十九日 佳木斯市屬官 劉 敏</p> <p>康德七年三月十九日 新京特別市屬官 宗野五郎右衛門</p> <p>康德七年三月二十日 阿城縣警尉 范維臣</p> <p>康德七年三月二十日 安達縣警尉 陳銘三</p> <p>康德七年三月二十日 錦州省技士 李相瑞</p> <p>康德七年三月二十一日 延壽縣警尉 黃永信</p> <p>康德七年三月二十二日 阿城縣警尉 張蔭棠</p> <p>康德七年三月二十二日 東豐縣警尉 海藤新太郎</p> <p>康德七年三月二十二日 哈爾濱警察廳警尉 馬奴洽洛夫</p> <p>康德七年三月二十五日 安達縣警尉 王維範</p> <p>康德七年三月二十五日 通北縣警尉 栗原 要一</p> <p>康德七年三月二十五日 西安縣技士 高城寬</p> <p>康德七年三月二十六日 巴彥縣警尉 于恩德</p> <p>康德七年三月二十六日 依蘭縣警尉 甄香圃</p> <p>康德七年三月二十六日 濱江省地方警察學校教官 高景惠</p>
--	---	--	--

<p>安達縣警尉 李名開</p> <p>巴彥縣警尉 劉智涵</p> <p>同 許紫標</p> <p>同 吳全璧</p> <p>康德七年三月二十七日 義縣技士 溝口 重見</p> <p>康德七年三月三十日 克山縣警尉 趙書開</p> <p>呼蘭縣警尉 趙文和</p> <p>方正縣警尉 杜銘鈞</p> <p>明水縣警尉 崔蔭庭</p> <p>克山縣警尉 祝寶琛</p> <p>同 王紹棠</p> <p>同 張春波</p> <p>奉天市技士 永野順太郎</p> <p>臨時國都建設局技士 新田 秀彦</p> <p>康德七年三月三十一日 熱河省屬官 于春生</p> <p>應即免官 康德七年三月三十一日 牡丹江省技士(兼)警尉 山越 礎治 方正縣屬官 渡邊 松彦</p>	<p>熱河省技士 西 俊</p> <p>康德七年四月一日 瀋陽縣警尉 段成柏</p> <p>瀋陽縣警尉 原學琛</p> <p>肇東縣警尉 楊錫文</p> <p>雙陽縣屬官 西 濶夫</p> <p>康德七年四月二日 吉林省技士 伊藤 安四</p> <p>康德七年四月三日 安達縣警尉 松口 榮志</p> <p>齊齊哈爾警察廳警尉 中澤 道也</p> <p>遼中縣技士 高橋 信次</p> <p>佳木斯市技士 丹 政實</p> <p>寬甸縣屬官 王學孟</p> <p>康德七年四月四日 間島省屬官 楠 五奎</p> <p>熱河省技士 尾辻 貞美</p> <p>濱江省屬官 蛇石 武士</p> <p>寧安縣警尉 松浦 直</p> <p>訥河縣警尉 木田 豊次</p>	<p>北安省警尉 田中 義久</p> <p>康德七年四月五日 穆稜縣警尉 大村 一男</p> <p>康德七年四月七日 奉天警察廳警尉 清水 重男</p> <p>哈爾濱中旗警尉 白圭 壽奇</p> <p>勃利縣警尉 趙 佩 禹</p> <p>康德七年四月八日 遼陽市屬官 村上 篤美</p> <p>康德七年四月九日 遼陽市屬官 日野三郎太</p> <p>鞍山市技士 柴田 久一</p> <p>呼蘭縣警尉 徐德邦</p> <p>岫巖縣警尉 滕振良</p> <p>康德七年四月十日 遼中縣警尉 田崎 貞一</p> <p>湯原縣警尉 張文俊</p> <p>康德七年四月十二日 葦河縣警尉 高興 權</p>	<p>熱河省地政局屬官 吉備 陸園</p> <p>康德七年四月十五日 新京特別市技士 山内 圭三</p> <p>康德七年四月十六日 西安縣警尉 村上 幸助</p> <p>康德七年四月二十日 密山縣警尉 姚 鶴 展</p> <p>牡丹江警察廳警尉 山田 磯吉</p> <p>康德七年四月二十二日 莊河縣警尉 許 善 德</p> <p>北安省警尉 小川榮之助</p> <p>德都縣警尉 林田 政人</p> <p>康德七年四月二十五日 龍江省警尉 松尾 勳</p> <p>康德七年五月一日 間島省警尉 吉原 善助</p> <p>康德七年五月十日 各種團體一般市民ノ奉迎ヲ受ケサセラレ ツツ原宿驛ヨリ臨時列車ニテ十分東 淺川驛御著御召自動車ニテ多摩御陵ニ向 ハセラレタルガ沿道堵列ノ在郷軍人、青 年團、國防婦人會其ノ他各種團體並ニ中、 小學生等ノ日滿兩國旗ヲ打振リツツ熱誠 溢ルル萬歳ニ 陛下ニハ一御舉手ニテ 御應ヘアリ十五分多摩御陵第一鳥居前</p>
--	--	--	--

皇帝陛下訪日彙報

●於東京皇從員發御動靜公報(十三)  
(六月二十八日一六、二八發信)  
(宮内府 國務院總務廳)

入京第三日之  
皇帝陛下聖躬殊形康健本日前八時五十分  
自赤坂離宮啓蹕受途中堵列之各種團

皇帝陛下訪日彙報

●東京ニテ皇從員發御動靜公報(十三)  
(六月二十八日一六、二八發信)  
(宮内府 國務院總務廳)

御入京第三日ヲ迎ヘサセラレタル 皇帝  
陛下ニハ御機嫌殊ノ外御麗シク本日前  
八時五十分赤坂離宮御出門途中堵列スル



















由轉載所在處之轉寄郵政辦理之、但此項規定、對於同一航空郵班、在各站由飛機自行轉載者、不適用之

第十九條 應向國際郵政公署及各郵政通知之事項

一 各郵政對於航空包裹事務相關之各種有益事項、應彼此互相通知、並須將此種通知事項登錄於與後附之 CP19 字格式相同之單上

二 每郵政應將其 CP19 字單式向國際郵政公署發寄一份

三 如有何項變更、應立即通知勿延

第二十條 國際郵政包裹協定之規定之適用

凡上列條文所未明白規定之一切事項、所有國際郵政包裹協定、及其施行細則內之規定、均適用之

第二十一條 本規定實行之日期及有效之期限  
國際郵政包裹協定實行之日、亦即本規定實行之日、除將來在事各郵政互相同意重訂外、本規定有效之期限、與國際郵政包裹協定之期限相同

上項規定於西曆一千九百三十九年五月二十三日在波羅亞斯簽訂  
(簽名及附錄單式省略)

航空運寄包裹之規定之最後議定書  
單一條 特別查費率

和屬印度郵政、在其境內航線之各航空站間、對於每一航空途程、得不按照航空運寄包裹之規定第八條之辦法、而准許分別加收運費及酬費

西曆一千九百三十九年五月二十三日在波羅亞斯簽訂  
(簽名及附錄單式省略)

ハ積換ノ行ハルル國ノ郵政廳ノ媒介ニ依リ之ヲ爲スベキモノトス本規定ハ該積換ガ同一業務ノ連續スル區間ヲ航空スル航空機ノ間ニ於テ行ハルルトキハ之ヲ適用セズ

第十九條 總理及郵政廳ニ宛ツベキ通報

一 郵政廳ハ航空小包業務ニ關シ必要ナル報告ヲ相互ニ通報スルコトヲ要ス郵政廳ハ該報告ヲ附錄 CP 第十九號雛形ニ適合スル式紙ニ記載スルモノトス

二 各郵政廳ハ自國ノ CP 第十九號表ノ寫一通ヲ總理局ニ送付ス

三 爾後ノ各變更ハ遲滞ナク之ヲ通知スルコトヲ要ス

第二十條 小包郵便物ニ關スル約定ノ規定ノ適用

小包郵便物ニ關スル約定及其ノ施行規則ノ規定ハ前記諸條ニ明瞭ニ規定セザル總

テノ事項ニ之ヲ適用ス  
第二十一條 採擇シタル規定ノ實施及存續期間  
本規定ハ小包郵便物ニ關スル約定實施ノ日ヨリ之ヲ施行スベシ本規定ハ關係締約國間ニ協議ヲ遂ゲ之ヲ改訂スルニ非ザレバ該約定同一ノ存續期間ヲ有スベシ

千九百三十九年五月二十三日「ブエノス、アイレス」ニ於テ之ヲ作成ス  
(署名省略)

航空路ニ依ル小包郵便物ノ運送ニ關スル規定ノ最終議定書  
單一條 特別料金率

第八條ノ規定ニ拘ラズ南領印度郵政廳ハ其ノ內國航空線路網ノ航空港間ノ各運送路ニ付各別ノ料金及割當金ヲ徵收スルコトヲ得

千九百三十九年五月二十三日「ブエノス、アイレス」ニ於テ之ヲ作成ス  
(署名及附錄式紙省略)

# 政府公報

康德七年七月二日 星期二(火曜日) 第一千八百五十五號



## 令

濱江省令第十號  
茲依村制第四條將關於村之境界裁定之件制定如左  
康德七年五月十五日  
濱江省長 韋煥章

### 關於村之境界裁定之件

延壽縣平安村與珠河縣河東村惠民村延壽縣文化村與珠河縣元寶村之村之境界裁定如另紙其境界依照該兩縣公署備存之村境界圖

附則  
本令自公布日施行  
另紙

一 延壽縣平安村與珠河縣河東村惠民村之村之境界裁定如左  
河東農村聯合會所屬之全地域(即大南墜子三塊)改為河東村所屬

二 延壽縣文化村與珠河縣元寶村之村之境界裁定如左  
以十萬分之一地圖三九一之縣境為延壽縣文化村與珠河縣元寶村之村界

牡丹江省令第十一號  
茲將康德七年 產業部 令第十一號依重要特  
政府公報 第一千八百五十五號 康德七年七月二日 星期一

## 省令

濱江省令第十號  
茲依村制第四條依村境界ノ裁定ニ關スル件ヲ左ノ通制定ス  
康德七年五月十五日  
濱江省長 韋煥章

### 村境界ノ裁定ニ關スル件

延壽縣平安村ト珠河縣河東村惠民村延壽縣文化村ト珠河縣元寶村ノ村境界ヲ別紙ノ通制定ス其ノ境界ハ當該兩縣公署ニ備附ケタル村境界圖ノ通トス

附則  
本令ハ公布ノ日ヨリ之ヲ施行ス

一 延壽縣平安村ト珠河縣河東村惠民村ノ村境界ヲ左ノ通制定ス  
河東農村聯合會ニ所屬スル全地域(即大南墜子三塊)ヲ河東村ノ所屬トス

二 延壽縣文化村ト珠河縣元寶村ノ村境界ヲ左ノ通制定ス  
十萬分之一ノ地圖三九一ノ縣境ヲ以テ延壽縣文化村ト珠河縣元寶村ノ村界トス

牡丹江省令第十一號  
茲將康德七年 產業部 令第十一號依重要特產

## 令

物專管法第八條ノ規定ニ依ル命令ノ件ニ規定スル省長權限ハ同令第十一條ノ規定ニ基キ第九條及第十條ニ規定スル命令事項ヲ除キ之ヲ縣市長ニ委任ス  
康德七年四月五日  
牡丹江省長 三谷 清

### 佈告

地政總局佈告第一三一號  
土地審決ニ關スル件  
康德七年六月二十七日左記地籍區劃內ノ土地權利ニ付土地審決法第八條ノ規定ニ依リ審決シタルヲ以テ同法第九條及同法施行令第二十三條ノ規定ニ依リ左記ノ通公示期間及公示場所ヲ定メ審決書ヲ閱覽セシム右審決ニ因リ權利ヲ害セラレタリトスル者ハ公示ノ初日より起算シ六十日以内ニ所轄市、縣、旗長ヲ經テ高等土地審決委員會ニ裁決ヲ申請スルコトヲ得若右期間内ニ裁決ノ申請ナキトキハ審決ハ確定シ爾後當該土地ニ對シ不動產登錄法ヲ適用セラルベシ  
康德七年七月二日  
地政總局長 曹 承宗

關於土地審決開始之件  
關於重要特產物專管法第八條規定之命令之件所規定之省長權限  
關於土地審決之件  
關於土地審決之件  
關於土地審決之件

康德七年七月二日 星期一

應適用之基本費率、總重量每一公斤及一公里為最高千分之一・五佛郎

一 如兩國通有多數航線者、則運費應按各航空站間路線之平均距離、及其國際運輸事務之重要規定之

四 上述之運費及酬費、對於同一國內之各航線、均應劃一、且須按照此項路線對於信函所採用路程之平均距離計算

如遇有下列情事不得收取此項運費及酬費 (甲) 如原寄處或投遞處與外國航線接連之航空站同在一地點且包裹適經該航線運寄者

九 航空保險費、除收取偶然適用於陸路或海路一部分轉運之保險費外、尚須

收取一項航空保險費、其數應按每一參與航空事務之郵政、每保三百佛郎或不及三百佛郎之零數索取十生丁

二 對於擔任特別責任之各郵政、所有保險費、須由各該在事郵政例外規定、如遇此項情事、應總收取之保險費、亦可因之增加

第十條 快遞辦法 寄件人如願付包裏協定第十五條所載之特別運費、有請求於包裹寄到之後、即由專差向所投遞之權、然以投遞郵政聲明辦理此項事務者為限

第十一條 航空包裹之改寄及退還 一 凡經寄件人或收件人之聲明、且此項聲明、為包裏協定之普通規定所核准者如能保證將改寄所需之航空運費照付、則航空包裹、可仍由航空向新投遞處所改寄、如寄件人請求將航空包裹退還原寄局時、亦可同權辦理

所有運費、得向轉具改寄或退還聲明書之郵政索取 二 如由郵政普通方法改寄或退還時、則

政廳間之清算、適用之基本費率、總重量每一公斤、每最高千分之一・五「フラン」トス

二 國方數航空線路、依其距離之平均距離及其國際交通上之重要程度、從之決定之

一 方差出地又ハ場合ニ依リ名宛地ト他方外國連絡線路ノ航空港ト間ノ運送路ノ全部又ハ一部ニ付航空路ニ依リ自國領域内ニ於テ航空小包ヲ運送スル差出地及名宛地ハ該運送ニ付特別報酬(料金又ハ割當金)ヲ請求スル權利ヲ有ス

四 前記ノ料金及割當金ハ同一國內國線路網ノ總テノ運送路ニ付均一ナルコトヲ要シ且通常郵便業務ニ付採用シタル該運送路ノ平均距離ニ從ヒ之ヲ計算ス

右料金及割當金ハ左ノ場合ニハ之ヲ支拂 コトヲ要セズ (イ) 小包ノ差出地又ハ名宛地ガ小包ヲ運送スル外國連絡線路ノ航空港ノ一ニ該當スルトキ

(ロ) 航空小包ノ運送ガ前節ニ記載スル運送路ノ全部ニ付差出地又ハ名宛地ノ普通ノ方法ニ依リ爲サルトキ

航空增料金ハ約定第十八條ノ規定ニ從ヒ總テノ料金ヲ免除スル小包ニ付テモ之ヲ支拂フベキモノトス

第九條 價格表記料 價格表記航空小包ニ付テハ該小包ノ運送ノ一部タル陸路又ハ海路ニ適用セ

ラルコトアルベキ價格表記料ノ外ニ表記金額三百「フラン」又ハ三百「フラン」ノ端數每ニ價格表記料ノ名義ニテ使用航空業務每二十「サンチム」ヲ徵收スルコトヲ得

右料金ハ場合ニ依リ差出郵政廳ガ總括料金トシテ徵收シ得ル表記金額三百「フラン」每二十五「サンチム」ノ料金中ニ之ヲ包含ス

例外トシテ特殊ノ危險アル業務ニ對スル價格表記料ハ各箇ノ場合ニ於テ關係郵政廳之ヲ定ム此ノ場合ニ於テハ總括料金ハ之ガ爲引上グルコトヲ得

第十條 別配 差出人ハ小包郵便物ニ關スル約定第十五條ニ規定スル特別料金を支拂ヒ且名宛郵政廳ガ別配業務ヲ施行スルコトヲ表明シタルトキハ到着後直ニ特使ヲ以テスル住所ヘノ配達ヲ請求スル權能ヲ有ス

尤モ各名宛郵政廳ハ別配運ノ料金を低率ニ定ムルコトヲ請求スルコトヲ得

第十一條 航空小包ノ轉送及返送 一 航空小包ノ新名宛地ヘノ轉送ハ差出人又ハ名宛人ノ請求ニ因リ且小包郵便物ニ關スル約定ノ一般規定ノ許ス限リ新運送ニ付要スル航空運送料ノ支拂ガ保證セラルトキハ航空路ニ依リ之ヲ爲スコトヲ得差出人ガ航空小包ノ差出元ヘノ返送ヲ請求シタルトキ亦同ジ

料金ハ轉送又ハ返送ノ請求ヲ爲シタル郵政廳ヨリ臨機之ヲ回收ス

二 轉送又ハ返送ガ郵便ノ普通ノ方法ニ依リ爲サルトキハ該納器ノ票札又ハ表記「Par avion」ナル票符ヲ有スルコトヲ要ス

航空小包ノ差立ガ閉鎖シタル納器ニ依リ爲サルトキハ該納器ノ票札又ハ表記「Par avion」ナル票符ヲ有スルコトヲ要ス

郵政廳ハ航空小包ノ通關ヲ成ルベク速ナラシムル様處置ヲ執ルモノトス

第十五條 責任 反對ノ通知アルニ非ザレバ郵政廳ハ航空路ニ依リ小包郵便物ノ運送ニ付普通線路ニ依リ運送ニ對スルト同一ノ責任ヲ負擔ス

第十六條 陸路、海路及航空運送料ノ割當 差立郵政廳ハ各航空小包ニ付前記規定ニ依リ且下記第十九條ニ記載スルCP第十九號表ノ指示ニ從ヒ名宛郵政廳及媒介郵政廳ニ歸屬スル料金を該郵政廳ニ割當ツ

第十七條 價格表記料ノ割當 價格表記航空小包ニ付テハ差出郵政廳ハ該小包ノ自國領域以遠ノ航空運送ヲ擔當スル各媒介郵政廳ニ對シテ特殊ノ危險アル業務ヲ除キ表記金額三百「フラン」又ハ三百「フラン」ノ端數每ニ二十「サンチム」ト定ムル價格表記料ノ收得額ヲ負擔ス同一ノ收得額ハ自國領域内ニ於テ航空路ニ依リ價格表記航空小包ノ運送ヲ名宛郵政廳ニ對シテ支拂フベキモノトス

應適用之基本費率、總重量每一公斤及一公里為最高千分之一・五佛郎

一 如兩國通有多數航線者、則運費應按各航空站間路線之平均距離、及其國際運輸事務之重要規定之

四 上述之運費及酬費、對於同一國內之各航線、均應劃一、且須按照此項路線對於信函所採用路程之平均距離計算

如遇有下列情事不得收取此項運費及酬費 (甲) 如原寄處或投遞處與外國航線接連之航空站同在一地點且包裹適經該航線運寄者

九 航空保險費、除收取偶然適用於陸路或海路一部分轉運之保險費外、尚須

收取一項航空保險費、其數應按每一參與航空事務之郵政、每保三百佛郎或不及三百佛郎之零數索取十生丁

二 對於擔任特別責任之各郵政、所有保險費、須由各該在事郵政例外規定、如遇此項情事、應總收取之保險費、亦可因之增加

第十條 快遞辦法 寄件人如願付包裏協定第十五條所載之特別運費、有請求於包裹寄到之後、即由專差向所投遞之權、然以投遞郵政聲明辦理此項事務者為限

第十一條 航空包裹之改寄及退還 一 凡經寄件人或收件人之聲明、且此項聲明、為包裏協定之普通規定所核准者如能保證將改寄所需之航空運費照付、則航空包裹、可仍由航空向新投遞處所改寄、如寄件人請求將航空包裹退還原寄局時、亦可同權辦理

所有運費、得向轉具改寄或退還聲明書之郵政索取 二 如由郵政普通方法改寄或退還時、則

政廳間之清算、適用之基本費率、總重量每一公斤、每最高千分之一・五「フラン」トス

二 國方數航空線路、依其距離之平均距離及其國際交通上之重要程度、從之決定之

一 方差出地又ハ場合ニ依リ名宛地ト他方外國連絡線路ノ航空港ト間ノ運送路ノ全部又ハ一部ニ付航空路ニ依リ自國領域内ニ於テ航空小包ヲ運送スル差出地及名宛地ハ該運送ニ付特別報酬(料金又ハ割當金)ヲ請求スル權利ヲ有ス

四 前記ノ料金及割當金ハ同一國內國線路網ノ總テノ運送路ニ付均一ナルコトヲ要シ且通常郵便業務ニ付採用シタル該運送路ノ平均距離ニ從ヒ之ヲ計算ス

右料金及割當金ハ左ノ場合ニハ之ヲ支拂 コトヲ要セズ (イ) 小包ノ差出地又ハ名宛地ガ小包ヲ運送スル外國連絡線路ノ航空港ノ一ニ該當スルトキ

(ロ) 航空小包ノ運送ガ前節ニ記載スル運送路ノ全部ニ付差出地又ハ名宛地ノ普通ノ方法ニ依リ爲サルトキ

航空增料金ハ約定第十八條ノ規定ニ從ヒ總テノ料金ヲ免除スル小包ニ付テモ之ヲ支拂フベキモノトス

第九條 價格表記料 價格表記航空小包ニ付テハ該小包ノ運送ノ一部タル陸路又ハ海路ニ適用セ

ラルコトアルベキ價格表記料ノ外ニ表記金額三百「フラン」又ハ三百「フラン」ノ端數每ニ價格表記料ノ名義ニテ使用航空業務每二十「サンチム」ヲ徵收スルコトヲ得

右料金ハ場合ニ依リ差出郵政廳ガ總括料金トシテ徵收シ得ル表記金額三百「フラン」每二十五「サンチム」ノ料金中ニ之ヲ包含ス

例外トシテ特殊ノ危險アル業務ニ對スル價格表記料ハ各箇ノ場合ニ於テ關係郵政廳之ヲ定ム此ノ場合ニ於テハ總括料金ハ之ガ爲引上グルコトヲ得

第十條 別配 差出人ハ小包郵便物ニ關スル約定第十五條ニ規定スル特別料金を支拂ヒ且名宛郵政廳ガ別配業務ヲ施行スルコトヲ表明シタルトキハ到着後直ニ特使ヲ以テスル住所ヘノ配達ヲ請求スル權能ヲ有ス

尤モ各名宛郵政廳ハ別配運ノ料金を低率ニ定ムルコトヲ請求スルコトヲ得

第十一條 航空小包ノ轉送及返送 一 航空小包ノ新名宛地ヘノ轉送ハ差出人又ハ名宛人ノ請求ニ因リ且小包郵便物ニ關スル約定ノ一般規定ノ許ス限リ新運送ニ付要スル航空運送料ノ支拂ガ保證セラルトキハ航空路ニ依リ之ヲ爲スコトヲ得差出人ガ航空小包ノ差出元ヘノ返送ヲ請求シタルトキ亦同ジ

料金ハ轉送又ハ返送ノ請求ヲ爲シタル郵政廳ヨリ臨機之ヲ回收ス

二 轉送又ハ返送ガ郵便ノ普通ノ方法ニ依リ爲サルトキハ該納器ノ票札又ハ表記「Par avion」ナル票符ヲ有スルコトヲ要ス

航空小包ノ差立ガ閉鎖シタル納器ニ依リ爲サルトキハ該納器ノ票札又ハ表記「Par avion」ナル票符ヲ有スルコトヲ要ス

郵政廳ハ航空小包ノ通關ヲ成ルベク速ナラシムル様處置ヲ執ルモノトス

第十五條 責任 反對ノ通知アルニ非ザレバ郵政廳ハ航空路ニ依リ小包郵便物ノ運送ニ付普通線路ニ依リ運送ニ對スルト同一ノ責任ヲ負擔ス

第十六條 陸路、海路及航空運送料ノ割當 差立郵政廳ハ各航空小包ニ付前記規定ニ依リ且下記第十九條ニ記載スルCP第十九號表ノ指示ニ從ヒ名宛郵政廳及媒介郵政廳ニ歸屬スル料金を該郵政廳ニ割當ツ

第十七條 價格表記料ノ割當 價格表記航空小包ニ付テハ差出郵政廳ハ該小包ノ自國領域以遠ノ航空運送ヲ擔當スル各媒介郵政廳ニ對シテ特殊ノ危險アル業務ヲ除キ表記金額三百「フラン」又ハ三百「フラン」ノ端數每ニ二十「サンチム」ト定ムル價格表記料ノ收得額ヲ負擔ス同一ノ收得額ハ自國領域内ニ於テ航空路ニ依リ價格表記航空小包ノ運送ヲ名宛郵政廳ニ對シテ支拂フベキモノトス

應適用之基本費率、總重量每一公斤及一公里為最高千分之一・五佛郎

一 如兩國通有多數航線者、則運費應按各航空站間路線之平均距離、及其國際運輸事務之重要規定之

四 上述之運費及酬費、對於同一國內之各航線、均應劃一、且須按照此項路線對於信函所採用路程之平均距離計算

如遇有下列情事不得收取此項運費及酬費 (甲) 如原寄處或投遞處與外國航線接連之航空站同在一地點且包裹適經該航線運寄者

九 航空保險費、除收取偶然適用於陸路或海路一部分轉運之保險費外、尚須

收取一項航空保險費、其數應按每一參與航空事務之郵政、每保三百佛郎或不及三百佛郎之零數索取十生丁

二 對於擔任特別責任之各郵政、所有保險費、須由各該在事郵政例外規定、如遇此項情事、應總收取之保險費、亦可因之增加

第十條 快遞辦法 寄件人如願付包裏協定第十五條所載之特別運費、有請求於包裹寄到之後、即由專差向所投遞之權、然以投遞郵政聲明辦理此項事務者為限

第十一條 航空包裹之改寄及退還 一 凡經寄件人或收件人之聲明、且此項聲明、為包裏協定之普通規定所核准者如能保證將改寄所需之航空運費照付、則航空包裹、可仍由航空向新投遞處所改寄、如寄件人請求將航空包裹退還原寄局時、亦可同權辦理

所有運費、得向轉具改寄或退還聲明書之郵政索取 二 如由郵政普通方法改寄或退還時、則

政廳間之清算、適用之基本費率、總重量每一公斤、每最高千分之一・五「フラン」トス

二 國方數航空線路、依其距離之平均距離及其國際交通上之重要程度、從之決定之

一 方差出地又ハ場合ニ依リ名宛地ト他方外國連絡線路ノ航空港ト間ノ運送路ノ全部又ハ一部ニ付航空路ニ依リ自國領域内ニ於テ航空小包ヲ運送スル差出地及名宛地ハ該運送ニ付特別報酬(料金又ハ割當金)ヲ請求スル權利ヲ有ス

四 前記ノ料金及割當金ハ同一國內國線路網ノ總テノ運送路ニ付均一ナルコトヲ要シ且通常郵便業務ニ付採用シタル該運送路ノ平均距離ニ從ヒ之ヲ計算ス

右料金及割當金ハ左ノ場合ニハ之ヲ支拂 コトヲ要セズ (イ) 小包ノ差出地又ハ名宛地ガ小包ヲ運送スル外國連絡線路ノ航空港ノ一ニ該當スルトキ

(ロ) 航空小包ノ運送ガ前節ニ記載スル運送路ノ全部ニ付差出地又ハ名宛地ノ普通ノ方法ニ依リ爲サルトキ

航空增料金ハ約定第十八條ノ規定ニ從ヒ總テノ料金ヲ免除スル小包ニ付テモ之ヲ支拂フベキモノトス

第九條 價格表記料 價格表記航空小包ニ付テハ該小包ノ運送ノ一部タル陸路又ハ海路ニ適用セ

ラルコトアルベキ價格表記料ノ外ニ表記金額三百「フラン」又ハ三百「フラン」ノ端數每ニ價格表記料ノ名義ニテ使用航空業務每二十「サンチム」ヲ徵收スルコトヲ得

右料金ハ場合ニ依リ差出郵政廳ガ總括料金トシテ徵收シ得ル表記金額三百「フラン」每二十五「サンチム」ノ料金中ニ之ヲ包含ス

例外トシテ特殊ノ危險アル業務ニ對スル價格表記料ハ各箇ノ場合ニ於テ關係郵政廳之ヲ定ム此ノ場合ニ於テハ總括料金ハ之ガ爲引上グルコトヲ得

第十條 別配 差出人ハ小包郵便物ニ關スル約定第十五條ニ規定スル特別料金を支拂ヒ且名宛郵政廳ガ別配業務ヲ施行スルコトヲ表明シタルトキハ到着後直ニ特使ヲ以テスル住所ヘノ配達ヲ請求スル權能ヲ有ス

尤モ各名宛郵政廳ハ別配運ノ料金を低率ニ定ムルコトヲ請求スルコトヲ得

第十一條 航空小包ノ轉送及返送 一 航空小包ノ新名宛地ヘノ轉送ハ差出人又ハ名宛人ノ請求ニ因リ且小包郵便物ニ關スル約定ノ一般規定ノ許ス限リ新運送ニ付要スル航空運送料ノ支拂ガ保證セラルトキハ航空路ニ依リ之ヲ爲スコトヲ得差出人ガ航空小包ノ差出元ヘノ返送ヲ請求シタルトキ亦同ジ

料金ハ轉送又ハ返送ノ請求ヲ爲シタル郵政廳ヨリ臨機之ヲ回收ス

二 轉送又ハ返送ガ郵便ノ普通ノ方法ニ依リ爲サルトキハ該納器ノ票札又ハ表記「Par avion」ナル票符ヲ有スルコトヲ要ス

航空小包ノ差立ガ閉鎖シタル納器ニ依リ爲サルトキハ該納器ノ票札又ハ表記「Par avion」ナル票符ヲ有スルコトヲ要ス

郵政廳ハ航空小包ノ通關ヲ成ルベク速ナラシムル様處置ヲ執ルモノトス

第十五條 責任 反對ノ通知アルニ非ザレバ郵政廳ハ航空路ニ依リ小包郵便物ノ運送ニ付普通線路ニ依リ運送ニ對スルト同一ノ責任ヲ負擔ス

第十六條 陸路、海路及航空運送料ノ割當 差立郵政廳ハ各航空小包ニ付前記規定ニ依リ且下記第十九條ニ記載スルCP第十九號表ノ指示ニ從ヒ名宛郵政廳及媒介郵政廳ニ歸屬スル料金を該郵政廳ニ割當ツ

第十七條 價格表記料ノ割當 價格表記航空小包ニ付テハ差出郵政廳ハ該小包ノ自國領域以遠ノ航空運送ヲ擔當スル各媒介郵政廳ニ對シテ特殊ノ危險アル業務ヲ除キ表記金額三百「フラン」又ハ三百「フラン」ノ端數每ニ二十「サンチム」ト定ムル價格表記料ノ收得額ヲ負擔ス同一ノ收得額ハ自國領域内ニ於テ航空路ニ依リ價格表記航空小包ノ運送ヲ名宛郵政廳ニ對シテ支拂フベキモノトス

以上細則於西曆一千九百三十九年五月二十三日在波蘭愛瑞斯簽訂

航空運寄包裹之規定

- 第一條 准由航空運寄之包裹
- 第二條 航空包裹之運費
- 第三條 航空包裹之保險費
- 第四條 航空包裹之外表封裝法及其相關之包裹
- 第五條 航空包裹之尺寸
- 第六條 陸路及海路運費及其他各項費用
- 第七條 航空運寄各國之費用
- 第八條 參與航空運寄各國之費用
- 第九條 保險費
- 第十條 快遞辦法
- 第十一條 航空包裹之改寄及退還
- 第十二條 包裹清單
- 第十三條 封固之容積
- 第十四條 航空包裹之關關手續
- 第十五條 實收
- 第十六條 陸路及海路以及航空運費之交付
- 第十七條 應付之保險費
- 第十八條 轉寄
- 第十九條 應向國際郵政公署及各郵政通知之事項
- 第二十條 國際郵政公署協定之規定之適用
- 第二十一條 本規定實行之日期及有效之期限
- 第二十二條 航空運寄包裹之規定之最後議定書
- 第一節 特別費率
- 航空運寄包裹之規定

第一條 准由航空運寄之包裹 凡平常包裹及保險包裹，不論註明代收貨價與否，如其運寄路途之全部或一部已設有包裹事務之航空線者，則在各該國之郵政互洽後，均可由航空運寄，此項包裹，名為航空包裹。

第二條 航空包裹之運費 凡航空包裹，經寄件人聲明須於已設有航空線之一段路程由飛機運寄者，各郵政亦可照辦。

第三條 航空包裹及關係發單，須附以對譯之寄發國語或不附者，要明瞭記載有「Par avion」之字樣。

第四條 航空包裹之運費 除另訂辦法外，凡運寄航空包裹，可按散寄法辦理，在事各郵政，亦可互相商訂將包裹裝入袋裝，或封固器內，隨同直接包裹清單彼此互寄，倘散寄辦法，與居間轉寄郵政辦公有礙，一經該郵政聲明，應即改為封固總包。

第五條 航空包裹之尺寸 凡辦理航空包裹事務之各郵政，除條約第二十六條第三節規定之保留外，均應以運寄其本國包裹之航線，代運其他郵政交來之航空包裹，如因何項緣由，遇有特別情形，由其他郵路運寄，反較現有之航線為利便則航空包裹，應由該路運寄，且照緊急包裹辦理。

第六條 陸路及海路運費 凡寄國及投遞國之陸路運費，對於航空包裹，均應照付，至於居間轉寄國之陸路及海路運費，祇有該項包裹運寄時確經該國之陸路或海路居間轉運，方可適用，凡海運事務，由原寄國或投遞國使用者，即認爲居間轉寄事務，所有飛行經過各國之郵政，對於其境內飛運之航空包裹，不得收取任何項運費。

第七條 航空額外費 凡航空包裹，應付之額外費，係由參與航空運寄各郵政應得之費所組成。

第八條 參與航空運寄各國之費用 各郵政應以相當之辦法，依據重量、及路程距離，規定劃一之轉運費例。

第九條 普通業務關於航空運送郵政間之清算

第十條 航空運送之規定

第十一條 航空運送之規定

第十二條 航空運送之規定

第十三條 航空運送之規定

千九百三十九年五月二十三日「ブエノス、アイレス」ニ於テ之ヲ作成ス

航空運送之規定

- 第一條 航空運送之規定
- 第二條 航空小包之運費
- 第三條 航空小包之保險費
- 第四條 航空小包之外表及關係發單
- 第五條 航空小包之尺寸
- 第六條 陸路及海路運費及其他各項費用
- 第七條 航空運送之費用
- 第八條 參與航空運送各國之費用
- 第九條 保險費
- 第十條 快遞辦法
- 第十一條 航空小包之轉送及返還
- 第十二條 小包目錄
- 第十三條 閉鎖式之納器
- 第十四條 航空小包之通關
- 第十五條 實收
- 第十六條 陸路、海路及航空運送之費用
- 第十七條 價格表肥料、相當
- 第十八條 租換
- 第十九條 總局及郵政廳之通知
- 第二十條 小包郵便物之規定之適用
- 第二十一條 探測之規定之實施及在試驗期間
- 第二十二條 依小包郵便物之規定之規定
- 第一節 特別費率
- 航空運送之規定

第一條 航空運送之規定 郵政廳同意之航空小包，其關係在於普通及價格表記之小包郵便物，代金引換タルト否トハ問ハズ其運送路ノ全部又ハ一部ニ小包郵便業務ノ爲利用スル航空線路ノ施設アルトキハ航空運送ニ依リ之ヲ運送スルコトヲ許ス此ノ場合ニ於テハ該小包郵便物ハ之ヲ航空小包ト稱ス。

第二條 航空小包之運費 航空運送路ノ一部ノミニ付航空運送ニ依リ送達スベキ航空小包ヲ許スコトヲ得。

第三條 航空小包及關係發單ハ表面ニ差出國ノ語ニ於ケル對譯ヲ附シ又ハ附セザル「Par avion」ナル極メテ明瞭ナル記載ヲ有スルコトヲ要ス。

第四條 航空小包之運費 反對ノ協定アルニ非ザレバ航空小包ノ運送ハ開業ニテ之ヲ行フ關係郵政廳ハ直接ノ小包目錄ヲ添ヘ閉鎖式タル行囊、蓋其ノ他ノ納器ニ依リ交換ヲ開設スル爲協定スルコトヲ得開業ニ依リ發送ガ媒介郵政廳ノ業務運行ヲ防グル旨同應ヨリ申出アルトキハ閉鎖式タル納器ヲ使用スル義務アルモノトス。

第五條 航空小包ノ尺寸 航空小包業務ヲ施行スル各郵政廳ハ條約第二十六條第三項ニ規定スル保留ノ下ニ他ノ郵政廳ヨリ交付ヲ受ケタル航空小包ヲ自應ノ此ノ種郵便物ニ付使用スル航空運送ニ依リ送達スル義務アルモノトス何等ノ理由ヲ問ハズ他ノ線路ニ依リ送達ガ特別ノ場合ニ於テ現存ノ航空運送ニ比シ有利

第六條 陸路料、海路料其ノ他ノ料 航空小包ニハ差出國及名宛國ノ陸路料ヲ課ス媒介國又ハ媒介業務ノ陸路料及海路料ハ該小包ガ其ノ運送路中陸路又ハ海路ノ媒介運送ニ依ル場合ノ外之ヲ適用セズ差出國又ハ名宛國ニ於テ行フ海路業務ハ之ヲ媒介業務ト看做ス被航空國ノ郵政廳ハ其ノ領域上ヲ航空運送ニ依リ運送セラルル航空小包ニ付何等ノ報酬ヲ請求スル權利ヲ有セズ。

第七條 航空運送之費用 航空小包ニハ航空運送ニ關スル各郵政廳ニ歸屬スル料金ヨリ成ル増料金ヲ課ス。

第八條 航空運送之費用 航空小包ニハ航空運送ニ關スル各郵政廳ハ重量及距離ニ基ク均一運送料率ヲ制定スル爲必要ノ處置ヲ執ルコトヲ約ス。

第九條 普通業務關於航空運送之規定

第十條 航空運送之規定

第十一條 航空運送之規定

第十二條 航空運送之規定

第十三條 航空運送之規定



第一百五十一條 付帳之辦法  
一 總帳內所開應付之欠款、須由欠款郵政按照國際郵政公約施行細則第一百七十五條規定之辦法、向收款郵政交付

二 總帳之遺送、及欠款之付給等事、必須從速辦理、至遲於該總帳有關之時期屆滿後三箇月以內辦理之、此項期限、對於遠運各國得展為四箇月

三 各郵政對於他郵政、如每月常用有三萬金佛郎以上欠款者、有聲請照其應收之總數、按月付給四分之三之權、此項聲請應於二月內照辦

四 倘逾本條第二及第三節所載之期限、倘未付款、則國際郵政公約施行細則第一百七十五條第六節第二段所規定之辦法得適用之

第一百五十二條 代收貨價匯票之結算辦法  
一 除另訂辦法外、所有交付代收貨價匯票、應按後附 CP 16 字格式遺具帳單、並附於匯票月帳之內清算之

除另行聲明辦法外、所有關於信商類遺具之代收貨價匯票月帳(見國際郵政公約施行細則第一百四十二條)對於包裏

代收貨價匯票之清算亦可適用之

二 所有免訖之代收貨價匯票、應按照發匯局局名字母之先後及號數之次序、逐件登入 CP 16 字帳單內、然後將各該免訖匯票連同帳單、一併寄發、其遺具帳單之郵政、應按照本協定第五十二條第一節之規定、由應收之總數內、扣除屬於對方郵政之責費

三 此項 CP 16 字格式帳目內之尾數、應儘其所能、併入同一時期之匯票月帳總數之內、所有各該項帳目之核對、及清算等事、均應按照匯兌協定及其施行細則內規定之各條辦理

第一百五十三條 資費單及關稅等項之結算

一 所有各郵政代收他郵政交付之關稅等費其結算辦法、應由欠款郵政、照後附 CP 17 字格式、以收繳國之貨幣、按月遺具清帳、該項帳目內、應將所有之資費單按照各代付資費之郵局名稱字母次序、及該單號數之次序、逐一登列

二 此項帳單、應隨附資費單、寄交收款之郵政、至遲不得過該項帳目所關係時期之次月底、如無帳目可遺者、則毋須寄送空白帳單

三 至於核對此項帳目之辦法、應按匯兌協定施行細則所載之規定辦理

四 此項帳目、應另行結算、但各郵政得

協議於遠年又一年每二年之ヲ作成スルコトヲ得

第一百五十一條 清算

一 總計算書ノ差引ヨリ生ズル差額ハ條約ノ施行規則第七十五條ニ規定スル方法ニテ借方郵政應ヨリ貸方郵政應ニ之ヲ支拂フ

二 總計算書ノ作成、發送及差額支拂ハ成ルベク速ニ且遲クトモ計算書ノ關係スル期間ノ滿了後三月ノ期間内ニ之ヲ爲スコトヲ要ス該期間ハ遠隔セル國トノ關係ニ於テハ四月トス

三 當時他ノ一郵政應ニ對シ月額三萬金「フラン」ヲ超セル金額ヲ貸越ス各郵政應ハ其ノ債權額ノ四分ノ三ニ達スル迄毎月内金ヲ請求スル權利ヲ有ス該請求ニハ二月ノ期間内ニ應ズルコトヲ要ス

四 第二項及第三項ニ規定スル期間經過スルモ支拂ナキ場合ニハ條約ノ施行規則第七十五條第六節第二段ノ規定ヲ適用ス

第一百五十二條 代金引換爲替ノ差引計算

一 反對ノ協定アルニ非ザレバ支拂ヒタル代金引換爲替ニ關スル差引計算書ハ附錄 CP 第十六號雜形ニ適合スル式紙ニテ之ヲ作成シ郵便爲替ノ月次計算書ニ添附ス

反對ノ意見アルニ非ザレバ通常郵便業務ニ付作成スル代金引換爲替ノ特別計算書(條約ノ施行規則第一百四十二條)

ハ小包郵便物ノ代金引換爲替ノ特別計算ニ付テモ亦之ヲ使用スルコトヲ得

二 CP 第十六號特別計算書ニハ金額受領ノ旨ヲ記載シタル拂渡代金引換爲替證書ヲ添附シ振出局ノ「アルファベット」順ニ且該局ノ原簿ニ記入シタル番號順ニ爲替證書ニ付記入ヲ爲ス計算書ヲ作成シタル郵政應ハ協定第五十二條第一節ニ依リ自體ノ貸高ノ合計額ヨリ相手郵政應ニ歸屬スル料金額ヲ控除ス

三 CP 第十六號計算書ノ差額ハ成ルベク之ヲ同一期間ニ付作成スル郵便爲替ノ月次計算書ノ差額ニ加算ス該計算書ノ審查及清算ハ郵便爲替ノ約定及施行規則ノ規定ニ從ヒ之ヲ爲ス

第一百五十三條 課金別納納狀、稅關ノ費用等ノ差引計算

一 各郵政應ハ他ノ郵政應ノ計算ニ於テ支拂ヒタル稅關ノ費用等ニ關スル差引計算ハ借方郵政應ニ於テ貸方國ノ貨幣ニテ作成スル附錄 CP 第十七號雜形ニ適合スル月次特別計算書ニ依リ之ヲ爲ス課金別納納狀ハ費用ノ前拂ヲ爲シタル局ノ「アルファベット」順ニ依リ且該狀ニ附シタル番號順ニ依リ之ヲ記入ス

二 特別計算書ニハ課金別納納狀ヲ添附シ運タトモ其ノ關係スル月ノ翌月ノ終迄ニ貸方郵政應ニ之ヲ送付ス計算ヲ生ゼザリシトキハ計算書ヲ作成セズ

三 計算書ノ審查ハ郵便爲替ノ施行規則ニ定ムル條件ニ於テ之ヲ爲ス

四 差引計算ニ付テハ特別ノ清算ヲ爲ス

第三節 郵便物

聲明將該項帳目、加入匯票帳目、或包裏 CP 15 字格式或 CP 16 字格式帳目之內

其他規定

第一百五十四條 公衆應用之單式

茲爲施行國際郵政公約第三十一條第二節之規定起見、所有應作爲公衆應用之單式如左

- CP 2 字格式 (包裹發運單)
- CP 3 字格式 (報稅清單)
- CP 4 字格式 (課金另納單)
- CP 5 字格式 (查詢單)

CP 6 字格式 (代收貨價匯票)

CP 9 字格式 (無法投遞通知書)

凡關於包裹事務之檔案(包括包裹發運單)由關係書類之日期之翌日起算、至少須保存二年

第一百五十六條 應向國際郵政公署通知之各事項

一 各郵政至遲應於本協定實行前三箇月經由國際郵政公署將左列各項通知其他各郵政

- (甲) 各該郵政關於左列事項之決定
- 一 重量之限制
- 二 保險
- 三 運寄不便之包裹
- 四 代收貨價
- 五 快速包裹及緊急包裹

六 免費向收件人投遞之包裹

七 包裹若干件數可同用包裹發運單一張、及包裹一件所要報稅清單之張數

八 由海路運寄之包裹尺寸及體積之限度

九 寄交該國投遞之包裹或轉寄之包裹所需之報稅清單張數、以及該單應用何國文字填寫

(乙) 各該國郵章准許由郵政運寄之有生命動物之清單

(丙) 關於各該郵政境內各處均可收寄包裹之通知、如非全行收寄者須將收寄之地方列表通知

(丁) 各該郵政、所施行之一切資率、及各項費用

(戊) 海關及其他等處之章程、及關於該郵政進口及轉口包裹之禁寄品或限制運輸品

(己) 將國內法規或章程內、關於運寄包裹適用之規定、應以德文、英文、西班牙文或法文摘錄通知

以上所列各事項、遇有更改、應即隨時通知

第一百五十七條 本細則實行之日  
國際郵政公約協定實行之日、亦即本細則實行之日  
除將來在事各郵政互相同意重訂外、本細則有效之期限、應與國際郵政公約協定之有效期限相同

但シ各郵政應ハ該計算ヲ郵便爲替ノ計算書又ハ小包郵便物ノ CP 第十五號若ハ CP 第十六號ノ計算書ニ組入ルルコトヲ請求スルコトヲ得

第一百五十四條 公衆用式紙

條約第三十一條第二項ノ規定ノ適用上左ノ式紙ハ之ヲ公衆用ノ式紙ト看做ス

- CP 第二號 (送狀)
- CP 第三號 (稅關告知書)
- CP 第四號 (課金別納納狀)
- CP 第五號 (取調請求書)
- CP 第五號之二 (船積通知書)
- CP 第六號 (代金引換爲替證書)
- CP 第九號 (不能配達通知書)

第一百五十五條 書類保存期間

小包業務ニ關スル書類(送狀ヲ含ム)ハ該書類ノ關係日附ノ翌日ヨリ起算シ少クトモ二年間之ヲ保存スルコトヲ要ス

第一百五十六條 總理局ニ宛テ

ベキ通報

- 一 郵政應ハ約定實施ノ少クトモ三月前總理局ノ媒介ニ依リ他ノ郵政應ニ左ノ通報ヲ爲スコトヲ要ス
- (イ) 左ノ事項ニ關スル郵政應ノ決定
- 一 重量ノ制限
- 二 價格表記
- 三 取扱困難ノ小包
- 四 代金引換
- 五 別配達小包及速達小包

六 課金別納納小包

七 小包一箇ニ付要スル枚數ノ稅關告知書ヲ添附シ且單ニ一通ノ送狀ニ記載シ得ル小包ノ箇數

八 海路ニ依リ運送スル小包郵便物ノ尺寸及容積

九 自國宛小包及體積小包ニ付要スル稅關告知書ノ枚數並ニ該告知書ヲ認ムルニ用ヒ得ル語

(ロ) 自國ノ郵便規則ニ依リ郵便ニ依リ運送ガ許サル生キタル動物ノ表

(ハ) 小包ヲ總テノ地方ニ宛ツルコトヲ許スコトノ通知、反對ノ場合ニ於テハ連絡アル地方ノ表

(ニ) 其ノ業務ニ於テ適用スル總テノ料金及構成料金

(ホ) 各自ノ業務ニ於ケル稅關其ノ他ノ規定並ニ小包ノ輸入及體積ヲ規律スル禁止又ハ制限ニ關スル必要ナル總テノ通報

(イ) 小包ノ運送ニ適用スル其ノ法律又ハ規則ノ規定ノ獨逸語、英語、西班牙語又ハ佛蘭西語ニ於ケル拔萃

爾後ノ各變更ハ遲滞ナク之ヲ通知スルコトヲ要ス

第一百五十七條 施行規則ノ實施及存續期間  
本施行ハ小包郵便物ニ關スル約定實施ノ日ヨリ之ヲ施行スベシ  
本規則ハ關係約郵政間ニ協議ヲ達ゲ之ヲ改訂スルニ非ザレバ右約定同一ノ存續期間ヲ有スベシ

從速寄往原寄之互換局

三 凡收到驗證執據之郵局、於查核該執據所載事項後、應將該項驗證執據、從速退還、如有何項聲明、亦應一併列入、然該局應將驗證執據之副張存留、凡退還之驗證執據、應附相關包裹清單、單包清單上更正之錯誤、如未附有證明之證據、即應認爲無效。

但遇此項驗證執據、自發出之日起、如已逾兩個月期限、尙未退還原寄郵政、則在未反證以前、應即作爲該執據所述之一切錯誤、已由接收執據郵局、正式承認。

如與遠道各國往來者、則此項期限可展爲四箇月。

四 除本協定第十六條及第十七條應適用外、如遇檢驗包裹總包查出任何不合情事時、無論如何、不得因此將包裹退還原寄國。

五 凡驗證執據及其副張均應掛號寄發

第一百四十八條 來涉各郵政實成之各項錯誤之通知

一 凡遇遺失或損壞或他項錯誤、來涉各該郵政之責成者、則應適用本細則第一百四十七條所載之規定。

二 如爲情形所需、亦可用電報通知原寄互換局、電費由發電之郵政負擔。

三 倘投遞互換局於核收包裹總包之後、未由第一次郵班向發寄互換局報告何項

錯誤、或其他不符情事、除日後有相反之證明外、即作爲所寄之包裹、業經該投遞互換局收訖無訛。

四 如事關保險包裹、須另繕備CP13之證明書一件、由掛號寄往該原寄互換局所屬之郵政總局、除直接寄遞之散寄包裹外、此項證明書、應儘所能、隨附封裝該包裹容器所用之繩索、火漆、或鉛質印誌等項、同時另行繕備該證明書副張一份、寄交該投遞互換局之郵政總局、或寄交該總局所指定之其他管理機關查核。

五 倘某一互換局收到其他非與其有直接關係之互換局寄來之包裹、未曾封妥或已破損者、該互換局除按本條第一節及第四節之規定辦理外、如屬必需、應將該包裹照原來之包裝重新封固、務須作成表記及符號轉寄前途、惟原來包皮應極力保存。

倘該包裹之破損情形、能使該包裹內容被人抽竊者、該互換局應先將該郵件開拆查驗、包裹內容查驗之結果須作成CP13字樣、且須加蓋日期戳記並由該經手人員簽名爲證。

凡遇以上兩種情事、於重行封裝之前、及封妥以後、均應將該包裹過秤其重量即於包皮上註明註明「Revanille a...」字樣、且須加蓋日期戳記並由該經手人員簽名爲證。

一 各郵政應令其各互換局按月將同一郵政寄到之包裹、按照後附之CP14字樣格式、造表一份、將包裹清單內所登應收應付之總數登列該表內。

二 前項CP14字表內、所開之總數、應由該郵政再行彙登後附之CP13字樣格式報單內。

三 此項CP13字報單、隨附CP14字表、應於該報單開列之月之下列月內、寄交原寄郵政查核、如爲遠道各國、則於該報單開列內之末次包裹清單達到投遞郵政後、即須寄交查核不發生計算時則無須作成計算書。

該項報單內之總數、不得更改、倘查有錯誤、應即另開包裹報單錯誤單、由接收該錯誤單之郵政、列入下次之CP13字月帳之內、錯誤之金額各計算書不逾五十生丁時無庸作成差額計算書。

四 此項CP13字報單、經核對承認後、至遲應於所開列之月之第二月內、退還原寄郵政、此項限期、如與遠道各國往來者、可展爲四箇月、所有CP13字報單、即由收報之郵政、彙造適合附錄CP15字樣之二種形之每季總帳、但此項總帳、得由各在事之郵政商定、按每半年或每年造具一次。

第一百五十條 應得運費之結算

一 各郵政應令其各互換局按月將同一郵政寄到之包裹、按照後附之CP14字樣格式、造表一份、將包裹清單內所登應收應付之總數登列該表內。

二 前項CP14字表內、所開之總數、應由該郵政再行彙登後附之CP13字樣格式報單內。

三 此項CP13字報單、隨附CP14字表、應於該報單開列之月之下列月內、寄交原寄郵政查核、如爲遠道各國、則於該報單開列內之末次包裹清單達到投遞郵政後、即須寄交查核不發生計算時則無須作成計算書。

該項報單內之總數、不得更改、倘查有錯誤、應即另開包裹報單錯誤單、由接收該錯誤單之郵政、列入下次之CP13字月帳之內、錯誤之金額各計算書不逾五十生丁時無庸作成差額計算書。

四 此項CP13字報單、經核對承認後、至遲應於所開列之月之第二月內、退還原寄郵政、此項限期、如與遠道各國往來者、可展爲四箇月、所有CP13字報單、即由收報之郵政、彙造適合附錄CP15字樣之二種形之每季總帳、但此項總帳、得由各在事之郵政商定、按每半年或每年造具一次。

五 點檢狀況及其副本、書留郵便之證、應於該報單開列之月之下列月內、寄交原寄郵政查核、如爲遠道各國、則於該報單開列內之末次包裹清單達到投遞郵政後、即須寄交查核不發生計算時則無須作成計算書。

該項報單內之總數、不得更改、倘查有錯誤、應即另開包裹報單錯誤單、由接收該錯誤單之郵政、列入下次之CP13字月帳之內、錯誤之金額各計算書不逾五十生丁時無庸作成差額計算書。

四 此項CP13字報單、經核對承認後、至遲應於所開列之月之第二月內、退還原寄郵政、此項限期、如與遠道各國往來者、可展爲四箇月、所有CP13字報單、即由收報之郵政、彙造適合附錄CP15字樣之二種形之每季總帳、但此項總帳、得由各在事之郵政商定、按每半年或每年造具一次。

五 點檢狀況及其副本、書留郵便之證、應於該報單開列之月之下列月內、寄交原寄郵政查核、如爲遠道各國、則於該報單開列內之末次包裹清單達到投遞郵政後、即須寄交查核不發生計算時則無須作成計算書。

該項報單內之總數、不得更改、倘查有錯誤、應即另開包裹報單錯誤單、由接收該錯誤單之郵政、列入下次之CP13字月帳之內、錯誤之金額各計算書不逾五十生丁時無庸作成差額計算書。

立換局之送付

三 點檢狀況及其副本、書留郵便之證、應於該報單開列之月之下列月內、寄交原寄郵政查核、如爲遠道各國、則於該報單開列內之末次包裹清單達到投遞郵政後、即須寄交查核不發生計算時則無須作成計算書。

四 此項CP13字報單、經核對承認後、至遲應於所開列之月之第二月內、退還原寄郵政、此項限期、如與遠道各國往來者、可展爲四箇月、所有CP13字報單、即由收報之郵政、彙造適合附錄CP15字樣之二種形之每季總帳、但此項總帳、得由各在事之郵政商定、按每半年或每年造具一次。

五 點檢狀況及其副本、書留郵便之證、應於該報單開列之月之下列月內、寄交原寄郵政查核、如爲遠道各國、則於該報單開列內之末次包裹清單達到投遞郵政後、即須寄交查核不發生計算時則無須作成計算書。

該項報單內之總數、不得更改、倘查有錯誤、應即另開包裹報單錯誤單、由接收該錯誤單之郵政、列入下次之CP13字月帳之內、錯誤之金額各計算書不逾五十生丁時無庸作成差額計算書。

四 此項CP13字報單、經核對承認後、至遲應於所開列之月之第二月內、退還原寄郵政、此項限期、如與遠道各國往來者、可展爲四箇月、所有CP13字報單、即由收報之郵政、彙造適合附錄CP15字樣之二種形之每季總帳、但此項總帳、得由各在事之郵政商定、按每半年或每年造具一次。

五 點檢狀況及其副本、書留郵便之證、應於該報單開列之月之下列月內、寄交原寄郵政查核、如爲遠道各國、則於該報單開列內之末次包裹清單達到投遞郵政後、即須寄交查核不發生計算時則無須作成計算書。

該項報單內之總數、不得更改、倘查有錯誤、應即另開包裹報單錯誤單、由接收該錯誤單之郵政、列入下次之CP13字月帳之內、錯誤之金額各計算書不逾五十生丁時無庸作成差額計算書。

四 此項CP13字報單、經核對承認後、至遲應於所開列之月之第二月內、退還原寄郵政、此項限期、如與遠道各國往來者、可展爲四箇月、所有CP13字報單、即由收報之郵政、彙造適合附錄CP15字樣之二種形之每季總帳、但此項總帳、得由各在事之郵政商定、按每半年或每年造具一次。

五 點檢狀況及其副本、書留郵便之證、應於該報單開列之月之下列月內、寄交原寄郵政查核、如爲遠道各國、則於該報單開列內之末次包裹清單達到投遞郵政後、即須寄交查核不發生計算時則無須作成計算書。

該項報單內之總數、不得更改、倘查有錯誤、應即另開包裹報單錯誤單、由接收該錯誤單之郵政、列入下次之CP13字月帳之內、錯誤之金額各計算書不逾五十生丁時無庸作成差額計算書。

四 此項CP13字報單、經核對承認後、至遲應於所開列之月之第二月內、退還原寄郵政、此項限期、如與遠道各國往來者、可展爲四箇月、所有CP13字報單、即由收報之郵政、彙造適合附錄CP15字樣之二種形之每季總帳、但此項總帳、得由各在事之郵政商定、按每半年或每年造具一次。

五 點檢狀況及其副本、書留郵便之證、應於該報單開列之月之下列月內、寄交原寄郵政查核、如爲遠道各國、則於該報單開列內之末次包裹清單達到投遞郵政後、即須寄交查核不發生計算時則無須作成計算書。

該項報單內之總數、不得更改、倘查有錯誤、應即另開包裹報單錯誤單、由接收該錯誤單之郵政、列入下次之CP13字月帳之內、錯誤之金額各計算書不逾五十生丁時無庸作成差額計算書。

四 此項CP13字報單、經核對承認後、至遲應於所開列之月之第二月內、退還原寄郵政、此項限期、如與遠道各國往來者、可展爲四箇月、所有CP13字報單、即由收報之郵政、彙造適合附錄CP15字樣之二種形之每季總帳、但此項總帳、得由各在事之郵政商定、按每半年或每年造具一次。

五 點檢狀況及其副本、書留郵便之證、應於該報單開列之月之下列月內、寄交原寄郵政查核、如爲遠道各國、則於該報單開列內之末次包裹清單達到投遞郵政後、即須寄交查核不發生計算時則無須作成計算書。

該項報單內之總數、不得更改、倘查有錯誤、應即另開包裹報單錯誤單、由接收該錯誤單之郵政、列入下次之CP13字月帳之內、錯誤之金額各計算書不逾五十生丁時無庸作成差額計算書。

四 此項CP13字報單、經核對承認後、至遲應於所開列之月之第二月內、退還原寄郵政、此項限期、如與遠道各國往來者、可展爲四箇月、所有CP13字報單、即由收報之郵政、彙造適合附錄CP15字樣之二種形之每季總帳、但此項總帳、得由各在事之郵政商定、按每半年或每年造具一次。

五 點檢狀況及其副本、書留郵便之證、應於該報單開列之月之下列月內、寄交原寄郵政查核、如爲遠道各國、則於該報單開列內之末次包裹清單達到投遞郵政後、即須寄交查核不發生計算時則無須作成計算書。

差立交換局之送付

一 各郵政應令其各互換局按月將同一郵政寄到之包裹、按照後附之CP14字樣格式、造表一份、將包裹清單內所登應收應付之總數登列該表內。

二 前項CP14字表內、所開之總數、應由該郵政再行彙登後附之CP13字樣格式報單內。

三 此項CP13字報單、隨附CP14字表、應於該報單開列之月之下列月內、寄交原寄郵政查核、如爲遠道各國、則於該報單開列內之末次包裹清單達到投遞郵政後、即須寄交查核不發生計算時則無須作成計算書。

該項報單內之總數、不得更改、倘查有錯誤、應即另開包裹報單錯誤單、由接收該錯誤單之郵政、列入下次之CP13字月帳之內、錯誤之金額各計算書不逾五十生丁時無庸作成差額計算書。

四 此項CP13字報單、經核對承認後、至遲應於所開列之月之第二月內、退還原寄郵政、此項限期、如與遠道各國往來者、可展爲四箇月、所有CP13字報單、即由收報之郵政、彙造適合附錄CP15字樣之二種形之每季總帳、但此項總帳、得由各在事之郵政商定、按每半年或每年造具一次。

五 點檢狀況及其副本、書留郵便之證、應於該報單開列之月之下列月內、寄交原寄郵政查核、如爲遠道各國、則於該報單開列內之末次包裹清單達到投遞郵政後、即須寄交查核不發生計算時則無須作成計算書。

該項報單內之總數、不得更改、倘查有錯誤、應即另開包裹報單錯誤單、由接收該錯誤單之郵政、列入下次之CP13字月帳之內、錯誤之金額各計算書不逾五十生丁時無庸作成差額計算書。

四 此項CP13字報單、經核對承認後、至遲應於所開列之月之第二月內、退還原寄郵政、此項限期、如與遠道各國往來者、可展爲四箇月、所有CP13字報單、即由收報之郵政、彙造適合附錄CP15字樣之二種形之每季總帳、但此項總帳、得由各在事之郵政商定、按每半年或每年造具一次。

五 點檢狀況及其副本、書留郵便之證、應於該報單開列之月之下列月內、寄交原寄郵政查核、如爲遠道各國、則於該報單開列內之末次包裹清單達到投遞郵政後、即須寄交查核不發生計算時則無須作成計算書。

該項報單內之總數、不得更改、倘查有錯誤、應即另開包裹報單錯誤單、由接收該錯誤單之郵政、列入下次之CP13字月帳之內、錯誤之金額各計算書不逾五十生丁時無庸作成差額計算書。

四 此項CP13字報單、經核對承認後、至遲應於所開列之月之第二月內、退還原寄郵政、此項限期、如與遠道各國往來者、可展爲四箇月、所有CP13字報單、即由收報之郵政、彙造適合附錄CP15字樣之二種形之每季總帳、但此項總帳、得由各在事之郵政商定、按每半年或每年造具一次。

五 點檢狀況及其副本、書留郵便之證、應於該報單開列之月之下列月內、寄交原寄郵政查核、如爲遠道各國、則於該報單開列內之末次包裹清單達到投遞郵政後、即須寄交查核不發生計算時則無須作成計算書。

該項報單內之總數、不得更改、倘查有錯誤、應即另開包裹報單錯誤單、由接收該錯誤單之郵政、列入下次之CP13字月帳之內、錯誤之金額各計算書不逾五十生丁時無庸作成差額計算書。

四 此項CP13字報單、經核對承認後、至遲應於所開列之月之第二月內、退還原寄郵政、此項限期、如與遠道各國往來者、可展爲四箇月、所有CP13字報單、即由收報之郵政、彙造適合附錄CP15字樣之二種形之每季總帳、但此項總帳、得由各在事之郵政商定、按每半年或每年造具一次。

五 點檢狀況及其副本、書留郵便之證、應於該報單開列之月之下列月內、寄交原寄郵政查核、如爲遠道各國、則於該報單開列內之末次包裹清單達到投遞郵政後、即須寄交查核不發生計算時則無須作成計算書。

該項報單內之總數、不得更改、倘查有錯誤、應即另開包裹報單錯誤單、由接收該錯誤單之郵政、列入下次之CP13字月帳之內、錯誤之金額各計算書不逾五十生丁時無庸作成差額計算書。

四 此項CP13字報單、經核對承認後、至遲應於所開列之月之第二月內、退還原寄郵政、此項限期、如與遠道各國往來者、可展爲四箇月、所有CP13字報單、即由收報之郵政、彙造適合附錄CP15字樣之二種形之每季總帳、但此項總帳、得由各在事之郵政商定、按每半年或每年造具一次。

五 點檢狀況及其副本、書留郵便之證、應於該報單開列之月之下列月內、寄交原寄郵政查核、如爲遠道各國、則於該報單開列內之末次包裹清單達到投遞郵政後、即須寄交查核不發生計算時則無須作成計算書。

應即將事實載入查詢單內、隨將該單寄還原寄郵政

三 然原寄郵政或投遞郵政請求時、可按照所查包裏轉寄之日期、將查詢單按局遞寄在此情形之下、查詢單即按本條第二節末段之手續、自原寄郵政換此道查、至投遞郵政為止

四 各郵政可向國際郵政公署聲明、凡關於該郵政之查詢單、應寄交該郵政總局、或其所指定之某局

五 此項 C.P.S. 字格式、及其所附文件、無論如何、均應儘早寄還查詢該包之原寄郵政、其寄還之期限、自查詢之日起、至遲不得逾六箇月、如與遠道各國往來查詢者、不得逾九箇月

六 各轉寄郵政每次將 C.P.S. 字格式轉寄前送郵政後、應按後附 C.P.10 字格式繕具一紙、通知原寄郵政

第一百四十三條 通知請求 關於包裏郵件之通知請求按第一百四十二條之規定辦理之

第一百四十四條 關於在他國交寄之包裹之查詢及通知請求 照本協定第二十八條第三節之規定、所有

C.P.S. 字格式之查詢單及通知請求、應寄往原寄郵政查詢、如有交寄時之收據、亦應一併隨單附寄

此項查詢單式、應於包裏協定第二十八條第二節所規定之期限內寄到原寄郵政

第七章 五換包裏

第一百四十五條 包裏清單 一 包裏應由發寄五換局登入後附 C.P.11 字格式之包裏清單、該單內所需登列之各項、均應詳細填列、但各五換郵政得互相商定、將平常包裏計其總數登入包裏清單、另將應歸入各該郵政之運費數目、從略登列、所有包裏發運單、代收貨價單之單式報稅清單他項必須之文件、(即如發貨單出產地證書衛生證書等等) 費費單、以及回執等件、均須隨附於包裏清單所有居間轉寄之五換局、毋須將隨附包裏清單之文據、逐件核對

二 戰時停廢之包裏、亦須登入包裏清單之內、除代收貨價者外、無須將應歸入該郵政之運費登列

三 除另訂辦法外、應由發寄五換局、對於每一原寄局及投遞局、另編一按年之換次號數登列於包裏清單上、每按年之包裏清單上所列之末一號數、應於次年所用第一號之清單上註明至於由海路運寄者、於包裏清單號數之下、如屬可能、應將運寄郵件之輪船名稱註明

第一百四十六條 包裏郵件封

二之ヲ送付ス名宛人ニ交付ヲ了シタル郵政廳又ハ場合ニ依リ交付若ハ他ノ郵政廳ヘノ正當ナル運送ヲ立證シ得ザル郵政廳ハ其ノ事實ヲ式紙ニ記載シ之ヲ差出郵政廳ニ返送ス

三 尤モ差出郵政廳又ハ名宛郵政廳ノ請求アルトキハ取調請求書ハ最初ヨリ小包ト同一ノ送達線路ニ依リ局ヨリ局ニ之ヲ送付ス此ノ場合ニ於テハ搜索ハ第二項末節ニ定ムル手續ニ從ヒ差出郵政廳ヨリ名宛郵政廳迄之ヲ繼續ス

四 各郵政廳ハ其ノ業務ニ關スル取調請求書ガ其ノ中央郵政廳又ハ特ニ指定スル局ニ送付セラルベキコトヲ總理局宛通知ニ依リ請求スルコトヲ得

五 C.P. 第五號式紙及其ノ添付物ハ總テ場合ニ於テ成ルベク短期間内ニ且漏タトモ取調請求書ノ日附ヨリ起算シ六月ノ期間内ニ取調請求小包ノ差出郵政廳ニ之ヲ返送スルコトヲ要ス該期間ハ遠隔セル國トノ關係ニ於テハ九月トス

六 媒介郵政廳ハ次ノ郵政廳ニ C.P. 第五號式紙ヲ送付スル都度附錄 C.P. 第十號式紙ニ適合スル式紙ニ依リ差出郵政廳ニ之ニ關シ通知ヲ爲スベキモノトス

第一百四十三條 通報請求 小包郵便物ニ關スル通報請求ハ第四百四十二條ニ定ムル規定ニ從ヒ之ヲ取扱フ

第一百四十四條 他國ニ於テ差出サレタル小包ニ關スル取調請求及通報請求 約定期第二十八條第三項ニ規定スル場合ニ

於テハ取調請求又ハ通報請求ニ關スル C.P. 第五號式紙ハ差出郵政廳ニ之ヲ送付ス該式紙ニハ場合ニ依リ差出ノ受領證ヲ添付スルコトヲ要ス

差出郵政廳ハ約定期第二十八條第二項ニ規定スル期間内ニ右式紙ノ送付ヲ受クベキモノトス

第七章 小包ノ交換

第一百四十五條 小包目錄 一 小包ニ付テハ差立交換局ニ於テ附錄 C.P. 第十一號式紙ニ適合スル小包目錄ニ該式紙所定ノ細項ニ從ヒ記入ヲ爲ス但シ關係郵政廳ハ適當ツベキ金額ヲ摘記スルト共ニ小包目錄ニ普通小包ニ付一括記入ヲ爲ス爲協定スルコトヲ得送狀、代金引換爲替證書式紙、稅關告知書及場合ニ依リ其ノ他ノ必要類(案內書、原產地證明書、健康證明書等) 並ニ課金別納狀及到達證ハ之ヲ小包目錄ニ結附ス

二 停廢小包ニ付テハ小包目錄ニ記入ヲ爲ス但シ代金引換小包ニ非ザレバ相當金ノ指示ヲ爲サズ

三 反對ノ協定アルニ非ザレバ差立交換局ハ小包目錄ニ各差出局及各名宛局ニ付一年間ノ逐次番號ヲ附スルコトヲ要ス一年ノ最終番號ハ翌年ノ最初ノ小包目錄ニ之ヲ記載スルコトヲ要ス海路ニ依リ關係ニ於テハ番號ノ下ニ成ルベク運送船名ヲ記載ス

第一百四十六條 閉裝ニ依ル小

固郵袋之運寄

一 凡運寄包裹郵件總包、所有口袋、郵筒等器之標註、封口、及簽牌等事項、應按照國際郵政公約施行細則第一百六十條第二節對於信函郵袋辦法之規定辦理、但須注意左列各項

(甲) 簽牌須以赭石黃色製成、每箇容器內所裝包裹之數目、應載於簽牌之上

(乙) 如爲口袋以外之他項容器、則可採用他種之特別封口方法、但此項特別封口法、務須足以保護內件爲妥

二 除另訂辦法外、此項容器應註以換次號碼封發局總包便構成容器之箇數、及寄往國要求時、註其換次號碼

三 至於保險包裹、如有相當數目、可另以容器封發、全部或一部由保險包裹所成之容器之標註應註以「V」字樣

四 所有裝實之容器、如係口袋、重不得超過五十公斤、如係他種容器、則不得超過七十公斤

五 凡附有本細則第一百四十五條第一節所載之文件之包裹清單、應由封發五換局置於封袋包裹總包之容器內、如有保險包裹則應置於封袋保險包裹之容器內、如其數目適當、則應裝入一特別袋

內、此項口袋或容器之簽牌上、應註以「F」字樣

六 如與非毗隣之國互換包裹郵件、封發五換局應按照後附 C.P.12 字格式、繕備特別包裹清單、寄往各轉寄郵政、該封發局並須將所有各種包裹應付轉寄郵政之轉運費之總數、註明於此項特別清單之上

所有 C.P.12 字格式之清單、以散寄方法或由在事郵政互相商定、以其他方法寄遞、如屬必要、應隨附轉寄國所聲請之各項文件

七 第一百零七條第三節記載之包裹務必另裝容器封發之於該容器例如「Calluloid」適當記載粗字之特別標牌附之爲要

第一百四十七條 五換局之查核包裏郵件總包 一 投遞五換局收到包裏清單後、應檢驗該單內所登之包裹、及其隨附之各項單據、此項檢驗、如屬可能、應眼同交出該項郵件之人員辦理

二 五換局如在出包裏清單內、有何錯誤或遺漏之處、應將包裏清單、立即更正、並須留意將原有錯誤之處、用筆輕輕勾去、務使原書字跡、仍可辨認、此項更正、應由郵局人員二名共同辦理、除遇所更正者顯有錯誤外、餘均一律以改正者爲依據

此外投遞局應按照本細則所附之 C.P.13 字格式、繕具驗證執事正副兩紙、一並

包ノ運送

一 閉裝ニ依ル小包ノ運送ノ場合ニハ納器(行囊、篋、桶等)ハ左ノ事項ヲ除キ條約ノ施行規則第六十條第二項ニ於テ書狀行囊ニ付規定スル方法ニ依リ之ヲ閉鎖シ之ニ記號及票札ヲ附スルコトヲ要ス

(イ) 票札ハ黃土色トシ各納器ニ包有スル小包ノ箇數ヲ之ニ記載スルコトヲ要ス

(ロ) 行囊以外ノ納器ニ付テハ包有品ガ十分保護セラルベキコトヲ條件トシテ他ノ特別閉鎖方法ヲ採用スルコトヲ得

二 反對ノ協定アルニ非ザレバ納器ハ逐次番號ヲ有スルコトヲ要ス差立局ハ閉裝ヲ構成スル納器ノ箇數及名宛國ノ要求アルトキハ其ノ逐次番號ヲ小包目錄ニ記入ス

三 價格表記小包ハ其ノ數量ニ應ジ別箇ノ納器ニ納メテ之ヲ差立ツ全部又ハ一部ガ價格表記小包ヨリ成ル納器ノ票札ニ「V」ナル文字ヲ附スルコトヲ要ス

四 縮切リタル納器ノ重量ハ行囊ニ在リテハ五十キログラム、其ノ他ノ納器ニ在リテハ七十キログラムヲ超ムルコトヲ得ズ

五 第一百四十五條第一項ニ記載スル書類ヲ添附シタル小包目錄ハ差立交換局ニ於テ之ヲ閉裝ヲ構成スル納器ノ一ニ、場合ニ依リ價格表記小包ヲ包有スル納器又ハ其ノ數量ニ應ジテ作成スル特別

行囊ニ挿入スルコトヲ要ス 右行囊又ハ納器ノ票札ニ「F」ナル文字ヲ記載スルコトヲ要ス

六 非隣接國ト閉裝ノ交換ヲ爲ス場合ニハ差立交換局ハ各媒介郵政廳ニ付附錄 C.P. 第十二號式紙ニ適合スル特別目錄ヲ作成ス閉裝ノ差立交換局ハ之ニ小包ノ各階段ニ付媒介郵政廳ニ支拂フベキ割當額ヲ一括シテ記入ス

C.P. 第十二號ノ小包目錄ハ露出ノ儘又ハ關係郵政廳間ニ協定シタル他ノ方法ニテ、場合ニ依リ媒介國ノ要求スル書類ヲ添附シテ之ヲ送付ス

七 第一百七條第三項ニ記載スル小包ハ成ルベク別箇ノ納器ニ納メテ之ヲ差立ツ該納器ニハ太字ニテ「Calluloid」ノ如キ適當ナル記載ヲ爲シタル特別ノ票札ヲ附スルコトヲ要ス

第一百四十七條 交換局ニ於ケル小包郵便物ノ點檢 一 小包目錄ヲ受取ルトキハ名宛交換局ハ小包及之ニ添附セル諸種ノ書類ノ點檢ヲ爲ス該點檢ハ成ルベク常ニ受授者立會ノ上ニ於テ

二 名宛交換局ニ於テ小包目錄ニ誤謬又ハ遺漏アルコトヲ發見スルトキハ直ニ原初ノ記入ヲ認知シ得ル様體ニシテ指示ヲ抹消シ必要ナル訂正ヲ爲ス該訂正ハ吏員二名共同シテ之ヲ爲ス明瞭ナル誤謬ナキ限り訂正ハ原告告知ニ比シ優越ノ效力ヲ有ス

尙名宛局ハ附錄 C.P. 第十三號式紙ニ適合スル點檢狀二通ヲ作成シ遲滯ナク差

(甲) 請向原收件人再送領包招帖一次  
(乙) 請將該包裏所註之姓名住址更改或加註完備  
(丙) 請將該包投交另一收件人、或改寄他處、以便投交原收件人或他人

(丁) 請將代收貨價之包裹、投交他人收取註明代收貨價之款額、或投交原收件人或他人、毋庸收取代收貨價之款額、或收取較原註數目減少之數、如代收貨價之數目係經減輕者、應按本細則第一百九條之規定、另繕備 C.P.字之格式一紙

(戊) 請將該包投交原收件人或他人、毋庸收取費用、如遇此項情事應按本細則第一百零九條之規定、另備資費單一紙  
(己) 請將該包即行退還該寄件人  
(庚) 請將該包出售、由寄件人擔負完全責成  
(辛) 請將該包作為捨棄辦理

倘按照寄件人之聲明、將無法投遞通知書向第三者寄遞(見本細則第一百零八條第一節戊段)則該第三者如可寄件人所聲明各節、請郵局辦理、亦可聲明將包裹退還寄件人  
除上列各項外、不得另有他項聲明

二 按照本細則第一百零八條第一節戊段之規定、向寄件人或第三者投遞無法投遞通知書後、收到寄件人或第三者之聲明、則祇有該項聲明可認為有效、並須按照辦理  
第一百三十九條 無法投遞包裏之退還  
一 如寄件人或第三者收到無法投遞通知書後、所聲明之事項、非屬本細則第一百三十八條所規定者、則投遞郵政得將該包立即退還原寄局、無須重發通知書、如收件人或第三者、不肯交付本細則第二十三條第四節所規定之資費者、該包亦得同樣辦法辦理、倘寄件人或第三者對於原寄局所發之無法投遞通知書、不予答覆、一俟該通知所規定之期滿後、即將包裹退還寄件人

一 無法投遞包裹退還寄件人時、應由退寄局、以法文將無法投遞之理由、於各該包裹及包裹發單上、加以簡明註解、即如「Inconnu」、「Refusé」、「Echange」、「Parti」、「Non réclamé」、「Décédé」等字樣、此項註解、可用筆書、或用戳記、或貼簽條、此外各郵政並可譯以各該國文字、或加註其他視為必要之聲敘、所有屬於退還包裹之原包裹發單、應隨同包裹、一併退往原寄處所  
三 退還寄件人之包裹、須登入包裹清單、另於備考欄內加註「Rebuts」字樣、此項包裹、應按收件人遷移住址、改寄包

聲明更改之姓名住址辦理  
第一百四十二條 查詢  
一 凡關於包裹之查詢、須照後附、C.P.字格式造具單式一份、該單應儘所能、附以與原包同式之姓名住址單一紙、如所查詢之件、係代收貨價包裹、則應按照情形、另外附 C.P.字格式之匯票副張一紙、或撥款單一紙  
凡查詢同一寄件人向同一收件人同時於同一郵局交寄之多數包裹、祇須備單一

第三種郵便物規則

第三種郵便物規則

聲明更改之姓名住址辦理

第一百四十條 包裹之變賣及銷燬

一 如包裹已按本協定第二十五條所規定之辦法變賣、或銷燬者、應將變賣或銷燬之情事、繕具證明書、並將該證明書一份、隨同包裹發單、寄交原寄局  
二 所得之售價、應先所償還對於該包所支之一切費用、如有餘款、應匯交原寄局退還寄件人、所有應款應需之費用、應由該寄件人擔任

第一百四十一條 撤回暨更改姓名住址

國際郵政公約施行細則第一百五條及第一百五十一條之規定、對於包裹之撤回或更改姓名住址、均適用之  
如以電報聲明更改保險包裹之姓名住址、則應按國際郵政公約施行細則第一百五十一條第一節所載之辦法、繕具郵政聲明單一紙、由第一次郵班寄發、以為證實之用、並於該單上端註明「Confirmation de la demande télégraphique du.....」字樣、並以顏色鉛筆於該字樣之下、畫一橫線

如遇此項情事、投遞局收到電報後祇須將包裹保管、以待郵局證明書寄到、即可將所請之事項辦理但投遞郵政如自願擔負責成、亦可不待此項證明書寄到、即照電報

(イ) 原初ノ名宛人ニ向一回通知スルコト  
(ロ) 小包ノ名宛ヲ訂正シ又ハ補足スルコト  
(ハ) 小包ヲ他ノ名宛人ニ交付スルト又ハ原初ノ名宛人若シクハ他ノ人ニ交付スル爲他ノ名宛地ニ轉送スルコト  
(ニ) 代金引換小包ヲ指示シタル代金引換金額ヲ徵收シテ他ノ人ニ交付スルコト又ハ該小包ヲ代金引換金額ヲ徵收スルコトナク若ハ當初指示シタル金額ヨリ抵キ金額ノ支拂ト引換ニ原初ノ名宛人若ハ他ノ人ニ交付スルコト代金引換金額ガ引下ゲララルトキハ第百二十條ノ規定ニ依リ新 C.P.第六號式紙ヲ作成スルコトヲ要ス  
(ホ) 小包ヲ之ニ賦課セラレタル費用ヲ徵收スルコトヲ原初ノ名宛人又ハ他ノ人ニ交付スルコト此ノ場合ニ於テハ第百九條ノ規定ニ依リ課金別納狀ヲ作成スルコトヲ要ス  
(チ) 小包ヲ直ニ自己ニ返送スルコト  
(テ) 小包ヲ拋棄シタルモノトシテ取扱フコト  
(ト) 差出人ノ請求(第百八條第一項(ホ))ニ從ヒ不能配達通知書ヲ宛テラレル第三者ハ差出人ト同一ノ請求ヲ爲スコトヲ得尙第三者ハ小包ヲ直ニ差出人ニ返送スルコトヲ請求スルコトヲ得  
右ニ規定スルモノノ外如何ナル請求モ之ヲ許サズ

二 差出人又ハ第百八條第一項(ホ)ノ適用ニ依リ不能配達通知書ヲ宛テラレル第三者ノ回示受領後ハ該回示ノミ有效ニシテ執行セラルベキモノトス  
第三百十九條 不能配達ト爲リタル小包ノ返送  
一 差出人又ハ不能配達通知書ヲ宛テラレル第三者ガ第百三十八條ノ規定セザル請求ヲ爲シタルトキハ名宛郵政廳ハ新通知書ヲ作成スルコトヲ得小包ヲ直ニ差出人ニ返送スルコトヲ得差出人又ハ第三者ガ約定第二十三條第四項ニ規定スル料金ノ支拂ヲ拒絕スル亦同ジ差出人又ハ第三者ガ不能配達通知書ニ回答ヲ爲サザルトキハ小包ハ同項ニ定ムル期間滿了シタルトキ之ヲ差出人ニ返送ス  
二 差出人ニ小包ヲ返送スル局ハ小包面及送狀「Inconnu」、「Refusé」、「Echange」、「Parti」、「Non réclamé」、「Décédé」等不能配達ノ原因ヲ拂西語ニテ簡明ニ指示スルコトヲ要ス該指示ハ手書、印章ノ押捺又ハ票符ノ貼附ニ依リ之ヲ爲スコトヲ得各郵政廳ハ不能配達ノ原因ノ自國語ニ於ケル翻譯ノ他便宜ナリト認ムル指示ヲ附記スル權能ヲ有ス返送小包ニ關スル原送狀ハ該小包ト共ニ差出元ニ之ヲ返送スルコトヲ要ス  
三 差出人ニ返送スベキ小包ニ付テハ小包目錄ニ記入ヲ爲シ「Rebuts」ノ欄「Rebuts」ト附記ス該小包ハ名宛

人ノ居所變更ニ因リ再發送スル小包ト同様ニ之ヲ取扱フ  
第一百四十條 賣却、毀棄  
一 約定第二十五條ノ規定ニ依リ小包ヲ賣却シ又ハ毀棄シタルトキハ賣却又ハ毀棄ニ關スル調書ヲ作成ス該調書ヲ寫一通ハ送狀ヲ添ヘ差出局ニ之ヲ送付ス  
二 賣却ニ因リテ得タル金額ハ先ヅ其ノ小包ニ賦課セラレタル費用ニ之ヲ充當ス場合ニ依リ過剩額ハ差出人ニ交付スル爲差出局ニ之ヲ送付ス送付ノ費用ハ差出人ノ負擔トス  
第一百四十一條 取戻、名宛變更  
一 約施行規則第百五十條及第百五十一條ノ規定ハ小包ノ取戻又ハ名宛變更ニ之ヲ適用ス  
電信ニ依リ請求スル價格表記小包ノ名宛變更ニ關スルトキハ該請求ハ條約ノ施行規則第百五十條第一項ニ定ムル模寫ヲ添附シ且頭部ニ色鉛筆ニテ字下線ヲ引キタ「Confirmation de la demande télégraphique du.....」ナル記事ヲ有スル郵便ニ依リ請求ヲ以テ第一便ニ之ヲ確認スルコトヲ要ス右ノ場合ニ於テ名宛局ハ電報ヲ受取リタルトキハ單ニ郵便物ヲ留置キ請求ニ應ズル爲郵便ニ依リ確認ヲ待ツモノトス  
尤モ名宛郵政廳ハ右確認ヲ待ツコトナク自願ノ責任ニテ電信ニ依リ名宛變更ノ請求ニ對シ措置ヲ執ルコトヲ得

第一百四十二條 取調請求

一 小包ニ關スル各取調請求ハ附錄 C.P.第五號離形ニ適合スル式紙ニ之ヲ記入ス該式紙ニハ成ルヘタ小包ノ表記ノ模寫ヲ添附スルコトヲ要ス取調請求書ガ代金引換小包ニ關スルモノナルトキハ尙場合ニ從ヒ C.P.第六號爲替證書又ハ拂込票ノ副本ヲ之ニ添附スルコトヲ要ス  
二 取調請求書ハ原則トシテ差出局ヨリ名宛局ニ直接ニ之ヲ送付ス該送付ハ送付書ヲ添ヘズ封書ニ依リ之ヲ爲ス名宛局ガ小包又ハ代金引換爲替證書ノ確定の踪跡ニ關スル通報ヲ爲シ得ルトキハ該局ハ式紙ニ記入ヲ爲シタル上之ヲ差出局ニ返送ス  
小包又ハ代金引換爲替證書ノ踪跡ヲ名宛局ニ於テ立證シ得ザルトキハ該局ハ其ノ事實ヲ式紙ニ記載シ且小包ヲ受取ラザリシコトヲ證明スル名宛人ノ申立書ヲ成ルベク添ヘ之ヲ差出局ニ返送ス此ノ場合ニ於テハ差出郵政廳ハ第一媒介郵政廳ヘノ運送ノ細項ヲ式紙ニ記入ス次ニ差出郵政廳ハ之ヲ第一媒介郵政廳ニ送付シ同廳ハ之ニ其ノ意見ヲ記入シ場合ニ依リ次ノ郵政廳ニ送付ス斯クシテ取調請求書ハ取調請求小包ノ踪跡ガ立證セララル迄郵政廳ヨリ郵政廳

取調請求書ハ取調請求小包ノ踪跡ガ立證セララル迄郵政廳ヨリ郵政廳



第一百二十六條 保險價值數目之註明

一 保險價值數目、應由寄件人按原寄國之幣制、用羅馬字體及亞刺伯數目字、書明於保險包裹、及該包之包裹後選單上此項數目、雖經簽押證明、亦不得塗寫更改

二 此項數目、應由寄件人、或原寄郵政折合金佛郎、書於原寄國幣制保險數目之旁、或下端、此項規定、對於使用同一幣制之兩國直接往來間、不適用之

所折金佛郎數目之下、應用顏色鉛筆、加畫粗線

第一百二十七條 重量之註明  
凡保險包裹、應由原寄郵政按公分數目、註明準確重量

(甲) 在包裹書寫姓名住址之一面註明  
(乙) 在包裹發運單特備欄內註明

第一百二十八條 掛報價值  
如因何項原故、或因在事人之查詢、以致發覺報價值在包裹內件實價以上時、應於最短期內、將事實向原寄郵政通知、或就將關於查出該項情事之文件、一併寄往以資證明

第五章 緊急包裹

第一百二十九條 緊急包裹、及其所附之包裹發運單上、均應黏貼小條、顯明註有「Urgent」字樣

第一百三十條 運寄驗關及結帳辦法

凡參加五換緊急包裹之各郵政、應擔保將緊急包裹迅速寄遞、如能辦到、且按直接之法寄遞、並設法使驗關手續加速辦理至於如何結算帳目之辦法、應由各該郵政協商訂定

第六章 發寄時及接收時之辦法

第一百三十一條 換次號數及原寄局

每件包裹、及該件之包裹發運單上、均須按本細則後附之「P.D.」字格式、貼以小簽條一紙、顯明註載換次號數、及原寄局名稱、但此項規定、對於保險包裹、已貼有本細則第一百二十五條第一節所載之「C.P.」字之簽條者、不適用之  
同一原寄局、不得同時使用二種或二種以上之小條、但每種小條加以區別註號者、不在此限

第一百三十二條 日期戳記之蓋用及重量之註明

一 包裹發運單上、應由原寄局於書寫姓名住址之一面、加蓋日期戳記、載明原寄局名稱、及交寄日期  
二 非保險包裹之重量、應由原寄局按公斤數目、在包裹發運單特備欄內註明、凡公斤之零數過半公斤者、作一公斤計

附スル機能ヲ有ス  
第一百二十六條 價格ノ指示

一 價格ノ表記ハ之ヲ差出國ノ貨幣ニテ表示シ差出人ニ於テ省略スルコトナク「ラテン」文字ニテ且「アラビア」數字ニテ小包面及送狀ニ記載スルコトヲ要ス假令證明ヲ爲スモ塗抹又ハ改竄ハ之ヲ許サズ

二 價格表記ノ金額ハ差出人又ハ差出郵政廳ニ於テ金「フラン」ニテ之ヲ換算スルコトヲ要ス換算ノ結果ハ差出國ノ貨幣ニテ表記金額ヲ表示スル數字ノ側又下ニ新數字ニテ之ヲ指示スルコトヲ要ス該規定ハ共通ノ貨幣ヲ有スル諸國間ノ直接ノ關係ニハ之ヲ適用セズ  
金「フラン」ニ於ケル金額ニハ色鉛筆ニテ一條ノ太キ字下線ヲ引コトヲ要ス

第一百二十七條 重量ノ指示

各價格表記小包ノグラムニ於ケル正確ナル重量ハ差出郵政廳ニ於テ左ノ場所ニ之ヲ記載スルコトヲ要ス  
(イ) 小包ノ名宛面  
(ロ) 送狀中之方爲ニ設ケタル箇所  
何等カノ事情ニ因リ又ハ關係者ノ請求ニ因リ小包ノ包有スル實價ヲ超スル價格ノ詐欺表記ヲ發見シタルトキハ成ルベク連日且場合ニ依リ證據物件ヲ添附シ其ノ旨ヲ差出郵政廳ニ通知ス

第五章 速達小包

第一百二十九條 速達小包及關係送狀ハ極メテ明瞭ニ「Urgent」ト指示シタル票符ヲ有スルコトヲ要ス

第一百三十條 運送及通關、計

速達小包ノ交換ニ關スル郵政廳ハ該小包ノ急達且成ルベク直通ノ運送ヲ施行スル爲協定ス又同廳ハ通關ヲ速ナラシムル様處置ヲ執ル  
右郵政廳ハ又協議ヲ遂ゲ計算ノ爲必要ナル手續ヲ定ム

第六章 差立及到着ノ際ニ於ケル措置

第一百三十一條 送次番號及差出地

各小包及關係送狀ニハ附録C.P.第八號雜形ニ適合シ送次番號及差出地名ヲ明瞭ニ指示スル票符ヲ貼付スルコトヲ要ス本規定ハ第七號票符ヲ貼付シタル價格表記小包ニハ之ヲ適用セズ  
同一差出局ハ同時ニ二組以上ノ票符ヲ使用スルコトヲ得ズ但シ組別ニ記載ヲ付スル場合ハ此ノ限ニ在ラズ

第一百三十二條 日附印ノ押捺及重量ノ指示

一 送狀ニハ差出局ニ於テ表記面ニ差出地及差出日附ヲ指示スル印章ヲ押捺ス  
二 各非價格表記小包ノキログラムニ於ケル重量ハ差出局ニ於テ送狀中之方爲ニ設ケタル箇所ニ記載スルコトヲ要ス

算

第一百三十三條 快速包裹

凡快速包裹、及其包裹發運單、如屬可能、均須於書寫投遞處所之旁、貼以深紅色印有大號「Rapid」字樣之簽條

第一百三十四條 辦理困難之包裹及脆弱包裹

一 關於包裝遵守第一百零六條及第一百零七條之規定在保留之下脆弱包裹寄件人或於寄發局須以白地印紅色杯表示之符號附之

二 以封固郵袋運寄時右包裹須納入結有前項規定之符號另個容器

三 關於辦理困難包裹及脆弱包裹之發單於表面附記「Collis encombant」或「Collis fragile」粗字該記載得以印刷之符號代之

第一百三十五條 查費單之退還及收回代辦之各費

一 免收查費之包裹遞交收件人以後、代寄件人墊付關稅或他項查費之郵局、應按查費單背面所載該局應行填註之各項一填妥、並將該單隨同單據、裝入封固之封套內、寄往該包裹之原寄局、封套外面、毋須註明內裝之物件  
但各郵政得特指定數處郵局、專司退還註有代墊查費之查費單、並得聲明他國郵政、將此項查費單、特向指定之郵局發寄、無論遇何項情事、原寄包裹之

郵政、應於查費單之正面、將該單應行退還之郵局名稱註明

二 如貼有「Frais de droits」簽條之包裹寄抵投遞國郵政時、未附有查費單者、則擔任辦理海關手續之郵局、應將該項查費單之副張、上面註明原寄國名、如屬可能、亦將該包交寄之日期一併註明、倘查費單於包裹投遞之後、遇有遺失情事、則應按同樣辦法、補造該項查費單一份

三 倘包裹因任何原因退還原寄局、則該包相關之查費單、應由投遞郵政註銷、並將該單黏貼於包裹發運單上

四 凡一經收到投遞郵政所發註明代付查費之查費單時、原寄郵政應將此項代付之查費、按其所定之價率、折成本國錢幣、惟所定之價率、不得超過該國向對方開發匯票所定之價率、所有折合之數、應於查費單內及該單附附之小條上註明、倘該項查費、一經償還、即應由原寄局將查費單附附之小條發給寄件人收領、如有應附之單據亦一併發給

第一百三十六條 寄  
一 凡對於誤寄包裹改寄之郵政、對於該項包裹、不得徵收關稅或他項費用  
如改寄郵政將該項包裹退還至最末轉寄郵政時、應將所收之轉運費一併退還、並將該項誤寄情事、用驗證執據通知  
如遇其他情形、而所得之轉運費數目、不敷改寄之開銷、該改寄郵政對於該包裹

キログラムノ端數ハ之ヲ切上ゲ半キログラムニテ除シ得ベキ數ト爲ス

第一百三十三條 別配送小包

別配送小包及關係送狀ニハ「Express」ナル語ヲ太書スル濃赤色ノ印刷票符ヲ成ルベク名宛地ノ指示ノ側ニ貼附ス

第一百三十四條 取扱困難ノ小包及脆弱ノ小包

一 包裝ニ關スル第一百零六條及第一百零七條ノ規定ヲ遵守スル留保ノ下ニ脆弱ノ小包ニハ白地ニ赤色ニテ印刷シタル杯ヲ表示スル輸入票符ヲ差出人又ハ差出局ニ於テ附スルコトヲ要ス

二 閉塞ニテ運送スル場合ニハ右小包ハ前項ニ定ムル票符ヲ附シタル別箇ノ容器ニ之ヲ納入スルコトヲ要ス

三 取扱困難ノ小包及脆弱ノ小包ニ關スル送狀ニハ表面ニ「Collis encombant」又ハ「Collis fragile」ナル太字ノ記載ヲ爲スナルコトヲ要ス該記載ハ印刷シタル票符ヲ以テ之ニ代フルコトヲ得

第一百三十五條 課金別納狀ノ返送、前拂課金ノ取立

一 差出人ノ計算ニ於テ關稅其ノ他ノ費用ノ前拂ヲ爲シタル局ハ名宛人ニ課金別納小包ヲ交付シタル後課金別納狀ノ裏面各欄ニ相當記入ヲ爲シ之ヲ證據書類ト共ニ封書トシテ在中品ヲ指示スルコトヲ要ス  
尤モ各郵政廳ハ特ニ指定シタル局ヲシテ費用ヲ記入シタル課金別納狀ノ返送ヲ爲シ又別納狀ヲ特定ノ局ニ送付スルコトヲ請求スル權利ヲ有ス別納狀

ノ返送セラルベキ局ノ名稱ハ總テノ場合ニ於テ小包ノ差立局ニテ別納狀ノ表面ニ之ヲ記入ス

二 「Frais de droits」ナル題字ヲ有スル小包ガ課金別納狀ナク名宛業務ニ到著スルトキハ通關ヲ擔當スル局ハ別納狀ノ副本ヲ作成シ之ニ差出國名及成ルベク小包ノ差出日附ヲ記載ス課金別納狀ガ小包ノ交付後死亡シタルトキハ同一條件ニ於テ副本ヲ作成ス

三 何等ノ理由ヲ問ハズ差出元ニ返送スル小包ニ關スル課金別納狀ハ名宛郵政廳ニ於テ之ヲ抹消シ送狀ニ結附スルコトヲ要ス

四 名宛業務ノ支拂ヒタル費用ヲ指示スル課金別納狀ヲ受取リタルトキハ差出郵政廳ハ該費用ノ金額ヲ相手國ニ宛ツル郵便爲替ノ振出ニ付定ムル率ヲ超エザル率ニテ自國ノ貨幣ニ換算ス換算ノ結果ハ之ヲ式紙ノ本券及側部ノ通知券ニ指示ス費用ノ額ヲ取立テタル後差出局ハ差出人ニ別納狀ノ通知券及場合ニ依リ證據書類ヲ交付ス

第一百三十六條 再發送  
一 誤送ニ因リ再發送スル小包ニハ再發送郵政廳ニ於テ關稅其ノ他ノ課金ヲ課スルコトヲ得  
右郵政廳ガ小包ヲ最後ニ送達シタル郵政廳ニ返送スルトキハ其ノ受取リタル割當金ヲ該廳ニ返還シ且點檢狀ヲ以テ誤謬ヲ通知ス  
其ノ他ノ場合ニ於テ再發送郵政廳ニ歸屬シタル料金額ガ同廳ノ負擔スル再

包裹發運單、及代收貨價票上所書者發生歧異時、則向收件人收取之貨款、應以最高之數為標準。

如收件人不允照此項數目付款、除按後載之例外規定外、亦可由其按較少之數繳款、即將包裹投遞、然保留將來一經收到原寄局之聲明、收件人應承認補繳所欠之貨款、如收件人拒絕此項辦法、則可將包裹延後投遞。

無論在何項情勢之下、投遞局即應立時向原寄局詢問、原寄局亦應立即答覆代收貨款之正確數目、或按照國際郵政公約施行細則第一百三十七條第二節之規定辦理。

如收件人係屬旅客、或須他往者、得按最高之數向其收取貨款、倘被拒絕、則非待收到原寄局之答覆時、不能將包裹投遞。

第一百十九條 交付貨價之期限

一 自包裹到達投遞局之翌日起算、收件人須於七日以內照付貨價、如各郵政因本國章程認為必要、可將上述期限至多展至一箇月、過此支付期限、該項包裹即按本協定第二十三條之規定、作為無法投遞辦理、但收件人如恐收件人於第一次投遞時、不肯交付代收貨價、得預先聲明將該包投遞時收件人依據本細則第一百零八條第一節之規定所指明之辦法處置此項處置辦法、如於第一次投遞時、收件人正式拒絕繳付任何款項、亦

可立即實行

二 如收件人答覆無法投遞通知書、指定辦法時、則上述期限、以該項答覆寄到之翌日起算。

第一百二十條 代收貨價款數之取消或變更

凡聲明將代收貨價之款數取消或變更者、須遵照國際郵政公約施行細則第一百三十七條內所載之規則及手續辦理。

除本細則第一百十六條所規定之辦法外、凡由郵局代請將代收貨價之款數變更者、應另開代收貨價票一紙、註明改減之數目、如係用電報聲明者、則代收貨價票應由投遞局按照後列第一百二十三條所規定之條例代為更換。

第一百二十一條 改寄代收貨價之包裹

代收貨價之包裹、如新投遞與原寄國、係辦理互換此種包裹者、即可改寄、如遇此項情事、應將原寄郵政所備之代收貨價票隨附寄遞、該新投遞郵政、即將該包作為直接寄交該局之件清算貨價。

第一百二十二條 代收貨價票或撥款單之開發

代收之貨款一經收取後、投遞局或投遞郵局

第一百二十四條 無法投遞或未經交付之代收貨價票

凡代收貨價票無法投交取銀人、或雖經投交取銀人、而其款數未經交付者、則均應按照國際郵政公約施行細則第一百四十一條之規定辦理。

第四章 保險包裹

第一百二十五條 包裹之包裝

一 第一百六條及第一百七條所規定之一般規定之外各保險包裹應施以寄件人之同形特別印誌或有記號之火漆鉛印須以其他方法為同一之封緘依各種之符號及情形貼於包裹之郵票使不能隱蔽封皮之壞處間隔而貼附之為要且符號及郵票不得覆蓋封皮之邊緣貼於其兩面按情形保險包裹記載收件人姓名住址之票牌須於封皮上貼附之。

第一百二十六條 保險包裹及其包裹發運單、均應黏貼一項紅色小簽條、其式須與後附C.P.字格式相同、該簽條上、應以羅馬字體註明「V」字、與原寄局之名稱、以及該局入箱之包裹按次號碼。

但各郵政對於保險包裹、及其包裹發運單、得黏貼下列第一百三十一條所載之C.P.字簽條、以及紅色小簽條、印有「Valour Declared」字樣。

換金額ノ指示ノ間ニ相違アル場合ハ最高キ金額ヲ名宛人ヨリ取立ツルコトヲ要ス

名宛人ガ右金額ノ拂込ヲ拒絕スルトキハ下記例外ヲ除ク外差立郵政廳ヨリノ通報受領後場合ニ依リ補充支拂ガ直ニ為サレキ留保ノ下ノ低キ金額ノ支拂ヲ引換ニ小包ヲ交付スルコトヲ得名宛人ガ該條件ヲ承認セザルトキハ小包ヲ交付マ延期ス

總テノ場合ニ於テ通報ノ請求ハ直ニ之ヲ差立郵政廳ニ送付シ同廳ハ成ルベク短期間内ニ正確ナル代金引換金額ヲ明示シ且場合ニ依リ條約ノ施行規則第三百三十七條第二項ノ規定ヲ適用シテ之ニ回答スルコトヲ要ス

名宛人ガ旅行者ナルガ又ハ不在トナルベキトキハ常ニ最高キ金額ノ支拂ヲ要求スル拒絕ノ場合ニハ小包ハ通報ノ請求ニ對シテ回答ヲ受領スルニ非ザレバ之ヲ交付セズ

第一百十九條 支拂期間

一 代金引換金額ノ小包ノ名宛局ニ到着ノ翌日ヨリ起算シ七日ノ期間内ニ之ヲ支拂フコトヲ要ス該期間ハ名宛國ノ內國法制ガ必要トスルトキハ最長一月迄之ヲ延長スルコトヲ得支拂期間經過スルトキハ小包ハ約定第二十三條ノ規定ニ依リ不能配達ト為リケルモノトシテ之ヲ取扱フ但シ差出人ハ名宛人ガ最初ノ呈示ノ際代金引換金額ヲ支拂ハザル場合ハ本施行規則第八條第一項ニ依リ自己ノ指定シタル處分方ヲ直ニ執行ス

スルコトヲ請求スルコトヲ得名宛人ガ呈示ノ際總テノ支拂ヲ明確ニ拒絕シタルトキハ亦本規定ヲ即時執行ス

二 不能配達通知書ニ對シテ回答トシテ差出人ガ名宛局ニ回答ヲ為シタル場合ニ於テハ前記ノ期間ハ該回答ノ到着ノ翌日ヨリ之ヲ起算ス

第一百二十條 代金引換金額ノ取消又ハ變更

代金引換金額ノ取消又ハ變更ノ請求ハ條約ノ施行規則第三百三十七條ノ規定及要件ニ從フ

第一百十六條ニ規定スル場合ヲ除ク外代金引換金額變更ノ郵便ニ依ル各請求ニハ變更シタル金額ヲ指示スル新代金引換票ヲ添付スルコトヲ要ス電信ニ依ル請求ニ關スルトキハ代金引換為替證書ハ下記第三百二十三條ニ定ムル條件ニテ名宛局ニ於テ之ヲ取扱フコトヲ要ス

第一百二十一條 轉送

代金引換小包ハ新名宛國ガ差出國トノ間ニ此ノ種小包ノ業務ヲ施行スルトキハ之ヲ轉送スルコトヲ得此ノ場合ニ於テハ小包ニハ差出業務ニ於テ作成シタル代金引換為替證書式紙ヲ添付シ新名宛郵政廳ハ小包ガ同廳ニ直接差立テラレタルモノトシテ代金引換ニ關スル清算ヲ為ス

取立テタル金額ノ原初ノ名宛國ニ於ケル郵便為替口座ニ拂込ムベキ小包ハ之ヲ轉送スルコトヲ得ズ

第一百二十二條 代金引換為替證書又ハ拂込票ノ發行

名宛局又ハ名宛郵政廳ノ指定シタル他ノ

第一百二十四條 不能交付又ハ未拂ノ代金引換為替證書

受取人ニ交付スルコトハ能ハザリシ代金引換為替證書及權利者ニ交付シタルモノ金額ノ拂渡ヲ為サザリシ代金引換為替證書ニ條約ノ施行規則第四百十一條ノ規定ニ依リ之ヲ取扱フ

第四章 價格表記小包

第一百二十五條 小包ノ包裝

一 第一百六條及第一百七條ニ定ムル一般規程ニ依ルノ外各價格表記小包ニハ差出人ノ同形ナル特別ノ印影又ハ記號ヲ有スル封緘、封鎖其ノ他ノ方法ヲ以テ同一ノ封緘ヲ施スコトヲ要ス封緘、各種ノ票符及場合ニ依リ該小包ニ貼附スル郵便切手ハ包裝ノ損所ヲ隱蔽スルコト能ハザル様間隔ヲ設ケ之ヲ附スルコトヲ要ス尙票符及郵便切手ハ包裝極端ヲ被覆スル様其ノ二面ニ跨リテ之ヲ貼附セザルコトヲ要ス場合ニ依リ價格表記小包ノ名宛ヲ記載シタル票札ハ之ヲ包裝自體ニ貼附スルコトヲ得ズ

第一百二十六條 價格表記小包及其ノ發狀ニハ附錄C P第七號圖形ニ適合スル赤色ノ票符ヲ貼附スルコトヲ要ス該票符ハ「V」文字ニテ「V」ナル文字、差出局名及小包ノ送次番號ヲ指示ヲ有スルモノトス尤モ郵政廳ハ價格表記小包及其ノ發狀ニ下記第三百三十一條ニ規定スルC.P.第八號票符及太字ニテ「Valour Declared」ナル記載ヲ有スル小形ノ赤色票符ヲ貼

附スルコトヲ要ス





如木質及金屬材料等類、照商務之習慣、不別封裝者、亦可不封裝

遠距離運寄或數次轉載及經手頻繁包裹之包裝尤以寄往特別遠諸國包裹之包裝務必特別堅固妥封

凡能損傷郵局人員、以及損壞其他郵件者、必須封裝、以免危險

(丙) 應於包面留相當之空白地方、以備書寫關於郵務之各事項、及黏貼郵票以及簽條之需

第一百零七條 特別封裝包有「非露母」及「寫留路」以特「包裹之表示」

一 如遇包裏內裝之物、無論如何、必須以木質或金屬箱匣裝寄、如所裝包裹重至十公斤者、須使用其木質箱匣或無銜接之二重袋至少須厚一公分、如重逾十公斤者、須厚一公分又半、但通用夾板製成之箱匣、其四角包以金屬者、則其板之厚度、可限於五公釐

二 流質及物質易於融化者、須用兩層封裝、先以紙罐壺匣等之物品封妥、再裝入金屬、或堅厚木箱、抑或堅實之波紋紙殼之內、其兩層之間、須留隙地、以木屑或糖麵、或以他項吸水或保護之物

料填寫

如第一層之封裝、係輕脆不堅者、則上節最末之辦法、尤須遵照辦理

凡着色之乾末粉、如靛青等染料、必須先裝入堅固之白鐵匣內、然後再裝於木匣之內、二匣之間、應以木屑填實、方可充為寄遞、至於不着色之乾末粉、亦應裝於木質、或金屬、或硬紙匣內、此項匣外、須再加以布袋、或羊皮紙口袋

三 左列各物如為參與轉運各郵政准其寄遞者、則應照左列辦法封裝

(甲) 凡包裏內裝火柴、或裝手榴彈、或裝子彈、及藥劑、以及裝有破隊所用無炸裂性之藥物、其內外均須以箱匣或桶管、堅實封裝、且對於內裝之物品、均須於包裏發運單、及包裹之本件上註明

(乙) 凡內裝影片、賽璐珞原料、或以賽璐珞製成之物品之包裹及其相關之發運單、應於姓名住址之旁、繫以顯明之白色簽牌、以黑色大字註明下列各字、「內裝賽璐珞！切勿近火與日光！」

第一百零八條 包裹發運單及報稅清單

一 每件包裹必需接後附之CP2字及CP3

構成スル樣結構シ得ルモノハ包裝ヲ施サザルモノヲ引受ク商慣習上包裝セザル木片、金屬片等ノ如キ單一ナル物品ヨリ成ル小包ニ付テモ亦包裝ヲ要セス

長距離ヲ運送シ又ハ數多ノ積換及取扱ヲ受クベキ小包ノ包裝殊ニ遠隔セラル諸國宛小包ノ包裝ハ特ニ堅固且良好ナルコトヲ要ス

郵便吏員ヲ傷害シ又ハ他ノ郵便物ヲ毀損スベキ物品ハ總テノ危險ヲ防止スル樣之ヲ包裝スルコトヲ要ス

(ハ) 業務上ノ指示ノ記入並ニ切手及票符ノ貼附ニ充ツル爲十分ナル餘白ヲ存スルコト

第七七條 特別包裝「アイルム」及「セルロイド」包有「小包」之表示

一 小包ノ包有品ガ貴重金屬ヨリ成ルトキハ包裝ハ堅牢ナル金屬製ノ箱若ハ十キログラム迄ノ小包ニ付テハ少クトモ「センチメートル」十キログラムヲ超スル小包ニ付テハ「センチメートル」半ノ厚サヲ有スル木製ノ箱又ハ縫目ナキ二重ノ袋ヲ使用スルコトヲ要ス

二 液體及液化シ易キ物ハ之ヲ二重ノ容器ニ納メ發送スルコトヲ要ス第一容器(罐)「フラスコ」(壺)箱等)ト第二容器(金屬製若ハ堅牢ナル木製ノ箱、纖維質材料製ノ箱又ハ質強靱ナル波狀板紙製ノ箱)トノ間ニハ成ルベク多クノ空隙ヲ設ケ錫屑、糖其ノ他ノ吸收性又ハ保護性ノ物質ヲ以テ之ヲ填充スルコトヲ要ス

第一容器ガ特ニ脆弱ナルトキハ必ズ右後段ノ條件ニ從フコトヲ要ス

「アニリン」ノ青等ノ如キ染料ノ乾燥粉末ハ堅牢ナル錫力製ノ箱ニ納メ該箱ハ層ヲ充スルニ非ザレバ之ヲ許サズ非染料ノ乾燥粉末ハ金屬製、木製又ハ板紙製ノ箱ニ之ヲ納ムルコトヲ要ス該箱ハ更ニ布製又ハ羊皮紙製ノ袋ニ之ヲ納ムルコトヲ要ス

三 運送ニ關與スル總テノ郵政廳ニ依リ許サレタルトキハ

(イ) 構造、携帶鈹砲用ノ裝藥シタル金屬製ノ雷管及藥莖並ニ不爆發性大砲用信管原料ヲ包有スル小包ハ之ヲ箱又ハ樽ニ納メ内部及外部共堅固ニ包裝スルコトヲ要ス尙包有品ハ送狀及郵便物自體ニ之ヲ指示スルコトヲ要ス

(ロ) 「アイルム」粗製「セルロイド」又ハ「セルロイド」製品ヲ包有スル小包及其ノ送狀ニハ表面ニ黑色ノ大字ニテ「Callioidi A leur jointu feu et de la lumiere」ナル記載ヲ有スル極メ透明ナル白色ノ票符ヲ附スルコトヲ要ス

第一百八條 送狀及稅關告知書

一 各小包ニハ附錄CP第二號及CP第

字格式、隨附白色厚紙印就之包裹發運單一張、及所要張數之報稅清單若干張、所有報稅清單、應貼於包裹發運單上寄包人得於包裹發運單之存根內加註關於該包之各事項

寄件人並應於包裹發運單之背面、將包裹不能投遞時、如何處置之辦法、或另行繕寫、或將該單所列之各種辦法於其字句下畫線一條、然此項註解、必須用法文、或用投遞國語通之文字、另行繕寫於包裹本件之上

祇有下列各項註解、准在包裹發運單及包裹本件上註明

(甲) 請將包裹立即或...日之期間滿了後退還

(乙) 請將包裹改寄他處、投交原收件人

(丙) 請將包裹投交或改寄另一收件人(如須代收貨價可註明、毋庸收取代收貨價之款、或收取較原註數目減少之數)等字樣

(丁) 請將包裹以通知書向寄件人通知無法投遞

二 凡尋常包裹、由同一寄件人、寄交同一收件人、且係交付同數之資例、而為數不逾三件者、則包裹發運單、及一件包裹所需張數之報稅清單、得祇各備一張、即可敷用、但此項辦法、對於代收貨價或保險之包裹、或向收件人遞送時免收一切查費者、均不適用

但各國得令每件包裹、各附以包裹發運單、及所定張數之報稅清單各一紙

三 各國郵政、對於報稅清單、概不負責

第一百零九條 課金另納包裹

一 凡課金另納包裹、應於書寫姓名住址之封面上及包裹發運單之上端、清晰標明「Franc de droits」字樣、或以詞意相同之原寄國文字標明、包裹本件及其包裹發運單上、均應分別黏貼大號「Franc de droits」字樣之黃色小條一紙

二 凡課金另納包裹、應備其後附CP2字格式資費單一紙、此項單式、應用黃色硬紙造成、由原寄局按照格式內正面所開之各節註明、該項資費單、應貼於包裹發運單上

三 如寄件人於包裹交寄之後、聲請課金另納投遞時應由原寄局備具資費單、照式在該單正面、填明由掛號函送投遞局查照、或由投遞局於包裹封面上端及包裹發運單上黏貼第一節所述之小條

一 最有利ナル線路ニ依リ之ヲ送達スル號ノ離形ニ適合シ且所要枚數ノ稅關告知書及耐カアル白色ノ板紙製ノ送狀ヲ添附スルコトヲ要ス稅關告知書ハ之ヲ確ト送狀ニ結附ス

差出人ハ送狀ノ通知券ニ小包ニ關スル通信文ヲ附記スルコトヲ得差出人ハ送狀ノ裏面ニ筆書ニ依リ又ハ印刷セル條項ニ字下線ヲ引キテ交付シ得ザル場合ニ於ケル其ノ希望スル小包ノ處分方法ヲ指示スルコトヲ要ス該指示ハ佛蘭西語ニテ又ハ名宛國ニ於テ通ズル語ニテ之ヲ認ムルコトヲ要ス小包自體ニテモ之ヲ再記ス

左ノ處分ニ限リ之ヲ許ス

(イ) 小包ハ直ニ又ハ...日ノ期間滿了後返送スルコト

(ロ) 小包ヲ他ノ地方ニ於ケル同一名宛人ニ轉送スルコト

(ハ) 小包ヲ他ノ名宛人ニ交付シ又ハ轉送スルコト(場合ニ依リ代金引換金額ヲ徵收セザルモノトシ又ハ當初指示シタル金額ヨリ低キ代金引換ノモノトシテ)

(ニ) 小包ノ不能配達ニ付通知書ヲ以テ差出人ニ通知スルコト

二 同一ノ差出人ヨリ發シ同一ノ料金ニテ同一ノ人ニ宛テタル三箇迄ノ普通小包ニ對シテハ單ニ一通ノ送狀及小包一箇ニ付要スル枚數ノ稅關告知書ヲ使用スルコトヲ得該規定ハ代金引換若ハ價格表記トシテ發送スル小包又ハ課金別納ニテ名宛人ニ交付スベキ小包ニハ之ヲ適用セズ此等小包ハ東記書類ヲ許サズ

尤モ各國ハ小包一箇毎ニ一通ノ送狀及所定枚數ノ稅關告知書ヲ要求スルコトヲ得

三 郵政廳ハ稅關告知書ニ付テハ何等ノ責ニ任ゼズ

第一百九條 課金別納小包

一 課金別納ニテ名宛人ニ交付スベキ小包ノ送狀及小包ノ表面ニハ「Franc de droits」ナル極メ透明ナル字樣又ハ差出國ノ語ニ於ケル類似ノ記載ヲ有スルコトヲ要ス小包ノ名宛面及送狀ニハ等シク大字ニテ「Franc de droits」ナル指示ヲ有スル黃色ノ票符ヲ貼附ス

二 課金別納ニテ發送スル各小包ニハ附錄CP第四號離形ニ適合スル黃色ノ板紙製ノ課金別納狀ヲ添附ス該狀ノ表面ニハ差立局ニ於テ記入ヲ爲ス別納狀ハ之ヲ確ト送狀ニ結附ス

三 小包ノ差出人ガ差出後郵便物ヲ課金別納ニテ交付スルコトヲ請求スル場合ニ於テハ差出局ハ說明書ヲ以テ其ノ旨ヲ名宛局ニ通知ス該說明書ニハ表面ニ相當記入ヲ爲シタル課金別納狀ヲ添附

第一百二十條 代收貨價或取清或變更  
 第一百二十一條 改寄  
 第一百二十二條 代收貨價或取清或變更  
 第一百二十三條 代收貨價或取清或變更  
 第一百二十四條 代收貨價或取清或變更  
 第一百二十五條 代收貨價或取清或變更  
 第一百二十六條 代收貨價或取清或變更  
 第一百二十七條 代收貨價或取清或變更  
 第一百二十八條 代收貨價或取清或變更  
 第一百二十九條 代收貨價或取清或變更  
 第一百三十條 代收貨價或取清或變更  
 第一百三十一條 代收貨價或取清或變更  
 第一百三十二條 代收貨價或取清或變更  
 第一百三十三條 代收貨價或取清或變更  
 第一百三十四條 代收貨價或取清或變更  
 第一百三十五條 代收貨價或取清或變更  
 第一百三十六條 代收貨價或取清或變更  
 第一百三十七條 代收貨價或取清或變更  
 第一百三十八條 代收貨價或取清或變更  
 第一百三十九條 代收貨價或取清或變更  
 第一百四十條 代收貨價或取清或變更  
 第一百四十一條 代收貨價或取清或變更  
 第一百四十二條 代收貨價或取清或變更  
 第一百四十三條 代收貨價或取清或變更  
 第一百四十四條 代收貨價或取清或變更  
 第一百四十五條 代收貨價或取清或變更

第一百四十六條 代收貨價或取清或變更  
 第一百四十七條 代收貨價或取清或變更  
 第一百四十八條 代收貨價或取清或變更  
 第一百四十九條 代收貨價或取清或變更  
 第一百五十條 代收貨價或取清或變更  
 第一百五十一條 代收貨價或取清或變更  
 第一百五十二條 代收貨價或取清或變更  
 第一百五十三條 代收貨價或取清或變更  
 第一百五十四條 代收貨價或取清或變更  
 第一百五十五條 代收貨價或取清或變更  
 第一百五十六條 代收貨價或取清或變更  
 第一百五十七條 代收貨價或取清或變更  
 第一百五十八條 代收貨價或取清或變更  
 第一百五十九條 代收貨價或取清或變更  
 第一百六十條 代收貨價或取清或變更  
 第一百六十一條 代收貨價或取清或變更  
 第一百六十二條 代收貨價或取清或變更  
 第一百六十三條 代收貨價或取清或變更  
 第一百六十四條 代收貨價或取清或變更  
 第一百六十五條 代收貨價或取清或變更  
 第一百六十六條 代收貨價或取清或變更  
 第一百六十七條 代收貨價或取清或變更  
 第一百六十八條 代收貨價或取清或變更  
 第一百六十九條 代收貨價或取清或變更  
 第一百七十條 代收貨價或取清或變更

第一百七十一條 代收貨價或取清或變更  
 第一百七十二條 代收貨價或取清或變更  
 第一百七十三條 代收貨價或取清或變更  
 第一百七十四條 代收貨價或取清或變更  
 第一百七十五條 代收貨價或取清或變更  
 第一百七十六條 代收貨價或取清或變更  
 第一百七十七條 代收貨價或取清或變更  
 第一百七十八條 代收貨價或取清或變更  
 第一百七十九條 代收貨價或取清或變更  
 第一百八十條 代收貨價或取清或變更  
 第一百八十一條 代收貨價或取清或變更  
 第一百八十二條 代收貨價或取清或變更  
 第一百八十三條 代收貨價或取清或變更  
 第一百八十四條 代收貨價或取清或變更  
 第一百八十五條 代收貨價或取清或變更  
 第一百八十六條 代收貨價或取清或變更  
 第一百八十七條 代收貨價或取清或變更  
 第一百八十八條 代收貨價或取清或變更  
 第一百八十九條 代收貨價或取清或變更  
 第一百九十條 代收貨價或取清或變更

第一百九十一條 代收貨價或取清或變更  
 第一百九十二條 代收貨價或取清或變更  
 第一百九十三條 代收貨價或取清或變更  
 第一百九十四條 代收貨價或取清或變更  
 第一百九十五條 代收貨價或取清或變更  
 第一百九十六條 代收貨價或取清或變更  
 第一百九十七條 代收貨價或取清或變更  
 第一百九十八條 代收貨價或取清或變更  
 第一百九十九條 代收貨價或取清或變更  
 第二百條 代收貨價或取清或變更  
 第二百零一條 代收貨價或取清或變更  
 第二百零二條 代收貨價或取清或變更  
 第二百零三條 代收貨價或取清或變更  
 第二百零四條 代收貨價或取清或變更  
 第二百零五條 代收貨價或取清或變更  
 第二百零六條 代收貨價或取清或變更  
 第二百零七條 代收貨價或取清或變更  
 第二百零八條 代收貨價或取清或變更  
 第二百零九條 代收貨價或取清或變更  
 第二百一十條 代收貨價或取清或變更

第三章 郵政事務

一 所有轉運辦法、雖原寄郵政或投遞郵政未曾參加包裏協定、亦應按該協定及其施行細則所規定之條例辦理  
 二 兩國互寄之包裏、中途為一轉運區域、或數轉運區域所分隔者、所有包裏應按在事各郵政商定之路途寄遞  
 三 誤寄之包裏、應由改寄郵政擇用最捷之路途、改寄應投遞處所  
 第一百零二條 運寄之方法  
 一 比隣各國、或彼此直接用海路運送方法之各國、其包裏互換事務由在事郵政所指定之各局、及指定之各處辦理  
 二 除另訂辦法外、非比隣各國間互換之包裏、按散寄法運寄  
 三 在事各郵政得商定將包裏裝入封固之袋裏、或船中特備之專間等內、隨同直接包裏清單、彼此互寄、但遇此項情事、在事各郵政應互相商訂互換包裏之適宜辦法  
 四 但散寄之包裏、倘因其數太多、與轉寄之郵政公務有礙者、一經該郵政聲明、即應改封總包  
 第一百零三條 應向各國郵政通知之事項  
 凡締約各國郵政間辦有直接互換包裏者、應將關於互換包裏之各項事宜按照後附之CPI字格式列表、互相通知  
 第一百零四條 郵路及郵資  
 各郵政應他郵政寄來之CPI字格式表、酌

定寄遞包裏之郵路、按中途轉運之方法、以定應向寄件人收取之郵資  
 第二章 各項包裏適用之規定  
 第一百零五條 包裏之檢驗  
 包裏之體積、重量、尺寸、其確切數目除顯然錯誤者外、均以原寄局所報者為準  
 第一百零六條 包裏之封裝法  
 各項包裏應依照左列辦法封裝方可收寄  
 (甲) 應以羅馬字體、書明收包人及寄包人之詳細姓名住址、該姓名住址概不得用鉛筆書寫、但將包皮預先以水潤濕、而以青色鉛筆書寫者、則可收寄、所有包裏之姓名住址、應書於該包裏本件之上、或書於另一紙牌繫於包裏之上、務使不易脫落、並將姓名住址抄錄一份、連同寄包人之姓名住址、一併封入包裏之內  
 (乙) 應適合包裏之重量、內裝物品之性質及路程之遠近、妥為封裝、封裝及封口方法、應使內裝物品得有效之保護、俾包裏受壓後、或經中途轉輸之運寄、不致損壞、及遇有被竊亦不能不留明顯痕跡、但數件物品若能合併、或用結實繩索捆紮成束、並用鉛質、或他項物質加封印誌、以便結成一件、不致分散者、雖不封裝、亦可收寄、再包裏內裝之物、祇係一件、

第一百零七條 包裏之檢驗  
 第一百零八條 包裏之檢驗  
 第一百零九條 包裏之檢驗  
 第一百一十條 包裏之檢驗  
 第一百一十一條 包裏之檢驗  
 第一百一十二條 包裏之檢驗  
 第一百一十三條 包裏之檢驗  
 第一百一十四條 包裏之檢驗  
 第一百一十五條 包裏之檢驗  
 第一百一十六條 包裏之檢驗  
 第一百一十七條 包裏之檢驗  
 第一百一十八條 包裏之檢驗  
 第一百一十九條 包裏之檢驗  
 第一百二十條 包裏之檢驗  
 第一百二十一條 包裏之檢驗  
 第一百二十二條 包裏之檢驗  
 第一百二十三條 包裏之檢驗  
 第一百二十四條 包裏之檢驗  
 第一百二十五條 包裏之檢驗  
 第一百二十六條 包裏之檢驗  
 第一百二十七條 包裏之檢驗  
 第一百二十八條 包裏之檢驗  
 第一百二十九條 包裏之檢驗  
 第一百三十條 包裏之檢驗  
 第一百三十一條 包裏之檢驗  
 第一百三十二條 包裏之檢驗  
 第一百三十三條 包裏之檢驗  
 第一百三十四條 包裏之檢驗  
 第一百三十五條 包裏之檢驗  
 第一百三十六條 包裏之檢驗  
 第一百三十七條 包裏之檢驗  
 第一百三十八條 包裏之檢驗  
 第一百三十九條 包裏之檢驗  
 第一百四十條 包裏之檢驗  
 第一百四十一條 包裏之檢驗  
 第一百四十二條 包裏之檢驗  
 第一百四十三條 包裏之檢驗  
 第一百四十四條 包裏之檢驗  
 第一百四十五條 包裏之檢驗

第一百四十六條 包裏之檢驗  
 第一百四十七條 包裏之檢驗  
 第一百四十八條 包裏之檢驗  
 第一百四十九條 包裏之檢驗  
 第一百五十條 包裏之檢驗  
 第一百五十一條 包裏之檢驗  
 第一百五十二條 包裏之檢驗  
 第一百五十三條 包裏之檢驗  
 第一百五十四條 包裏之檢驗  
 第一百五十五條 包裏之檢驗  
 第一百五十六條 包裏之檢驗  
 第一百五十七條 包裏之檢驗  
 第一百五十八條 包裏之檢驗  
 第一百五十九條 包裏之檢驗  
 第一百六十條 包裏之檢驗  
 第一百六十一條 包裏之檢驗  
 第一百六十二條 包裏之檢驗  
 第一百六十三條 包裏之檢驗  
 第一百六十四條 包裏之檢驗  
 第一百六十五條 包裏之檢驗  
 第一百六十六條 包裏之檢驗  
 第一百六十七條 包裏之檢驗  
 第一百六十八條 包裏之檢驗  
 第一百六十九條 包裏之檢驗  
 第一百七十條 包裏之檢驗  
 第一百七十一條 包裏之檢驗  
 第一百七十二條 包裏之檢驗  
 第一百七十三條 包裏之檢驗  
 第一百七十四條 包裏之檢驗  
 第一百七十五條 包裏之檢驗  
 第一百七十六條 包裏之檢驗  
 第一百七十七條 包裏之檢驗  
 第一百七十八條 包裏之檢驗  
 第一百七十九條 包裏之檢驗  
 第一百八十條 包裏之檢驗  
 第一百八十一條 包裏之檢驗  
 第一百八十二條 包裏之檢驗  
 第一百八十三條 包裏之檢驗  
 第一百八十四條 包裏之檢驗  
 第一百八十五條 包裏之檢驗  
 第一百八十六條 包裏之檢驗  
 第一百八十七條 包裏之檢驗  
 第一百八十八條 包裏之檢驗  
 第一百八十九條 包裏之檢驗  
 第一百九十條 包裏之檢驗  
 第一百九十一條 包裏之檢驗  
 第一百九十二條 包裏之檢驗  
 第一百九十三條 包裏之檢驗  
 第一百九十四條 包裏之檢驗  
 第一百九十五條 包裏之檢驗  
 第一百九十六條 包裏之檢驗  
 第一百九十七條 包裏之檢驗  
 第一百九十八條 包裏之檢驗  
 第一百九十九條 包裏之檢驗  
 第二百條 包裏之檢驗  
 第二百零一條 包裏之檢驗  
 第二百零二條 包裏之檢驗  
 第二百零三條 包裏之檢驗  
 第二百零四條 包裏之檢驗  
 第二百零五條 包裏之檢驗  
 第二百零六條 包裏之檢驗  
 第二百零七條 包裏之檢驗  
 第二百零八條 包裏之檢驗  
 第二百零九條 包裏之檢驗  
 第二百一十條 包裏之檢驗

六 特別資費  
英屬印度及依拉克對於該國寄往他國之包裹，得按其重量等次，自訂一項資費例收寄費，但該項寄費之平均數目，不得逾於連同該國應收額外費及特別額外費之數之例行郵資。

凡在下屆國際郵政會議未舉行以前，如有加入國際郵政協定者，該加入之國，亦准享受此項權利。

七 特別辦理  
對於英領印度及委內瑞拉合衆國重一公斤至三公斤重量級之包裹郵件與重三公斤至五公斤重量級之包裹得徵收同額之資費此爲例外。

八 保險包裹  
國際郵政協定第三十七條雖經訂定，但有例外之辦法如左：  
(甲) 比屬之剛果，由其郵局發，或寄往其郵局，或經其領域轉運，對於保險包裹，三百佛郎或每三百佛郎之時，得徵收追加資費十生丁。

(乙) 阿根廷郵政對於發自或寄往哥斯大得爾蘇、鐵拉得爾佛哥、及毗連各島所設郵局之保險包裹，得按所保價值每三百佛郎或不及三百佛郎之零數，加收十生丁之資費。

(丙) 凡由法國往來阿爾及耳及戈爾察加之保險包裹，寄件人應另外補交一項保險費，其數爲每保三百佛郎或不及三百佛郎之零數，付給十生丁。

(丁) 法屬安南郵政對於發自或寄往廣州灣境內所設之郵局之保險包裹，得按所保價值每三百佛郎或不及三百佛郎之零數加收十生丁之保險資費。

(戊) 埃及國對於往來比屬剛果，經由蘇丹轉寄之保險包裹，得收取一項保險費，其數爲每保三百佛郎或不及三百佛郎之零數，收取十生丁。

(己) 依拉克對於借用依拉克與敘利亞或巴勒斯坦間之沙漠長途汽車事務之保險包裹，得按所保價值每三百佛郎或不及三百佛郎之零數，加收十生丁之保險資費。

所有寄往或發自阿爾及耳或戈爾察加之保險包裹，寄件人應另外補交一項保險費，作爲各該地方之陸路保險費，其數爲每保三百佛郎或不及三百佛郎之零數，收取五生丁。

六 特別料金率  
英領印度及「イラーク」國ハ自國ヨリ發スル小包ニ對シテ料金ノ平均額ガ同國ノ請求スル權利ヲ有スル増料金及特別料金ヲ包含スル通常ノ料金ヲ超エザルコトヲ條件トシテ重量種別ニ相當スル階級料金率ヲ適用スル權能ヲ有ス。右權能ハ次回大會議迄ノ間ニ於テ約定ニ加入スルコトアルベキ國ニ亦之ヲ付與ス。

七 特別取扱  
例外トシテ英領印度及「ガエネズエラ」合衆國「キログラム」超エ三「キログラム」迄ノ重量級ノ小包郵便物ニ付テハ三「キログラム」ヲ超エ五「キログラム」迄ノ重量級ノ小包ニ付テ定ムル料金ト同一ノ料金ヲ徵收スルコトヲ得。

八 價格表記小包  
第三十七條ノ規定ニ拘ラズ  
(イ) 白耳義國「コンゴ」ハ其ノ郵便局ヨリ發シ若ハ之ニ宛ツル又ハ其ノ領域ヲ通過スル價格表記小包ニ付テ表記金額三百「フラン」又ハ三百「フラン」ノ端數每二十「サンチム」ノ追加價格表記料ヲ徵收スルコトヲ得。

(ロ) 「アルゼンティン」國郵政廳ハ「コスタ、デル、スール」、「テイ、エーラ、デル、フエーゴ」及附近諸島ノ郵便局ヨリ發シ又ハ之ニ宛ツル價格表記小包ニ付テ表記金額三百「フラン」又ハ三百「フラン」ノ端數每二十「サンチム」ノ追加料金ヲ徵收スルコトヲ得。

(ハ) 「イラーク」國ハ「イラーク」國ト「シリア」國又ハ「パレスタイン」トノ間ノ沙漠橫斷自動車業務ニ依ル價格表記小包ニ付テハ表記金額三百「フラン」又ハ三百「フラン」ノ端數每二十「サンチム」ノ追加價格表記料ヲ徵收スルコトヲ得。

(ニ) 印度支那郵政廳ハ廣州灣地方ノ郵便局ヨリ發シ又ハ之ニ宛ツル價格表記小包ニ付テ表記金額三百「フラン」又ハ三百「フラン」ノ端數每二十「サンチム」ノ追加料金ヲ徵收スルコトヲ得。

(ホ) 「エジプト國」ハ「スーダン」通過ノ白耳義國「コンゴ」ヨリ發シ又ハ之ニ宛ツル價格表記小包ノ價格表記料ヲ表記スル金額三百「フラン」又ハ三百「フラン」ノ端數每二十「サンチム」ノ追加料金ヲ徵收スルコトヲ得。

(ヘ) 「アルゼンティン」國ハ其ノ郵便局ヨリ發シ又ハ之ニ宛ツル各價格表記小包ニ付テハ「コルス」又ハ「アルジェリー」ノ陸路料ノ名義ニ表記金額三百「フラン」又ハ三百「フラン」ノ端數每二十「サンチム」ノ追加價格表記料ヲ徵收スルコトヲ得。

「コルス」又ハ「アルジェリー」ヨリ發シ又ハ之ニ宛ツル各價格表記小包ニ付テハ「コルス」又ハ「アルジェリー」ノ陸路料ノ名義ニ表記金額三百「フラン」又ハ三百「フラン」ノ端數每二十「サンチム」ノ追加價格表記料ヲ徵收スルコトヲ得。

價格表記料ヲ徵收スルコトヲ得  
「コルス」又ハ「アルジェリー」ヨリ發シ又ハ之ニ宛ツル各價格表記小包ニ付テハ「コルス」又ハ「アルジェリー」ノ陸路料ノ名義ニ表記金額三百「フラン」又ハ三百「フラン」ノ端數每二十「サンチム」ノ追加價格表記料ヲ徵收スルコトヲ得。

價格表記料ヲ徵收スルコトヲ得  
「コルス」又ハ「アルジェリー」ヨリ發シ又ハ之ニ宛ツル各價格表記小包ニ付テハ「コルス」又ハ「アルジェリー」ノ陸路料ノ名義ニ表記金額三百「フラン」又ハ三百「フラン」ノ端數每二十「サンチム」ノ追加價格表記料ヲ徵收スルコトヲ得。

價格表記料ヲ徵收スルコトヲ得  
「コルス」又ハ「アルジェリー」ヨリ發シ又ハ之ニ宛ツル各價格表記小包ニ付テハ「コルス」又ハ「アルジェリー」ノ陸路料ノ名義ニ表記金額三百「フラン」又ハ三百「フラン」ノ端數每二十「サンチム」ノ追加價格表記料ヲ徵收スルコトヲ得。

價格表記料ヲ徵收スルコトヲ得  
「コルス」又ハ「アルジェリー」ヨリ發シ又ハ之ニ宛ツル各價格表記小包ニ付テハ「コルス」又ハ「アルジェリー」ノ陸路料ノ名義ニ表記金額三百「フラン」又ハ三百「フラン」ノ端數每二十「サンチム」ノ追加價格表記料ヲ徵收スルコトヲ得。

價格表記料ヲ徵收スルコトヲ得  
「コルス」又ハ「アルジェリー」ヨリ發シ又ハ之ニ宛ツル各價格表記小包ニ付テハ「コルス」又ハ「アルジェリー」ノ陸路料ノ名義ニ表記金額三百「フラン」又ハ三百「フラン」ノ端數每二十「サンチム」ノ追加價格表記料ヲ徵收スルコトヲ得。

價格表記料ヲ徵收スルコトヲ得  
「コルス」又ハ「アルジェリー」ヨリ發シ又ハ之ニ宛ツル各價格表記小包ニ付テハ「コルス」又ハ「アルジェリー」ノ陸路料ノ名義ニ表記金額三百「フラン」又ハ三百「フラン」ノ端數每二十「サンチム」ノ追加價格表記料ヲ徵收スルコトヲ得。

價格表記料ヲ徵收スルコトヲ得  
「コルス」又ハ「アルジェリー」ヨリ發シ又ハ之ニ宛ツル各價格表記小包ニ付テハ「コルス」又ハ「アルジェリー」ノ陸路料ノ名義ニ表記金額三百「フラン」又ハ三百「フラン」ノ端數每二十「サンチム」ノ追加價格表記料ヲ徵收スルコトヲ得。

價格表記料ヲ徵收スルコトヲ得  
「コルス」又ハ「アルジェリー」ヨリ發シ又ハ之ニ宛ツル各價格表記小包ニ付テハ「コルス」又ハ「アルジェリー」ノ陸路料ノ名義ニ表記金額三百「フラン」又ハ三百「フラン」ノ端數每二十「サンチム」ノ追加價格表記料ヲ徵收スルコトヲ得。

價格表記料ヲ徵收スルコトヲ得  
「コルス」又ハ「アルジェリー」ヨリ發シ又ハ之ニ宛ツル各價格表記小包ニ付テハ「コルス」又ハ「アルジェリー」ノ陸路料ノ名義ニ表記金額三百「フラン」又ハ三百「フラン」ノ端數每二十「サンチム」ノ追加價格表記料ヲ徵收スルコトヲ得。

九 責成之例外  
凡由各國寄往比屬剛果或蘇丹或依拉克之包裹裝有易於溶化之物品、暨各項玻璃物件以及性質相同而易破碎之物品者、如遇損壞情事、比屬剛果、埃及(代蘇丹)以及依拉克得不按照本協定第三十九條之規定、概不擔任任何項賠款。

相同各條文無異，茲將此項最後議定書特備一份簽押，送達阿根廷共和國政府存案，並鈔錄一份分送在事之國爲憑。

九 責任ノ原則ニ對スル例外  
第三十九條ノ規定ニ拘ラズ白耳義國「コンゴ」、「エジプト」國及「イラーク」國ハ總テノ國ヨリ發シ白耳義國「コンゴ」、「スーダン」又ハ「イラーク」國ニ宛ツル小包ニシテ液體、液化シ易キ物體、硝子製品及同様に脆弱性ノ物品ヲ包有スルモノノ毀損ニ付テハ何等ノ賠償金ヲ支拂ハザルコトヲ得。

作成シ「アルゼンティン」共和國政府ノ記錄ニ寄託保存セラルベキ一通ニ署名シテ其ノ原本一通ハ各締約國ニ交付セラレベシ。  
千九百三十九年五月二十三日「ブエノス、アイレス」ニ於テ之ヲ作成ス。  
(署名省略)  
小包郵便物ニ關スル約定ノ施行規則  
第一章 總則  
第一條 發送  
第二條 遞送方法  
第三條 郵政廳ニ爲スベキ通報  
第四條 遞送線路及料金  
第二章 總テノ小包ニ適用スル規定  
第一條 小包ノ點檢  
第二條 小包ノ包裝  
第三條 特別包裝「フィルム」及「セルロイド」包有小包ノ表示  
第四條 添狀及稅關告知書  
第五條 課金別納小包  
第六條 到達證  
第七條 寄出後請求スル到達證  
第八條 船積通知書  
第九條 代金引換小包  
第十條 小包及添狀ニ爲スベキ指示  
第三章 代金引換小包  
第一條 票符  
第二條 代金引換爲替  
第三條 小包ノ名宛國ニ於ケル郵便振替口座(ノ拂込)  
第四條 代金引換金額ノ換算  
第五條 代金引換額指示ノ相違  
第六條 支拂期間







四 凡經證明應負責成之郵政，於事初堅不認付賠款，以致賠款無故遲付，因而發生他項費用者，則該項費用，應由該郵政擔負。

五 如所賠之款，係依照第三十九條第一節末段之情形向收件人交付者，則所有上載關於原寄郵政之規定，對於投遞郵政亦適用之。

第七章 郵費之攤派  
第四十七條 運寄包裹應付之費

(甲) 按照本協定第三條至第八條及第三十八條之規定，應付歸於投遞郵政之費。

(乙) 倘該項包裹，中途有轉運郵政，即按照本協定第三條第四條第六條第八條及第三十八條所規定，應付歸於每一轉運郵政之費。

(丙) 有船載運之所屬郵政應付以第二十一條所定之費額。

第四十八條 對於改寄或退回之包裹應得之費  
所有改寄或退回原寄局之包裹，各該改寄郵政，應依次向前途郵政索取其應得之費，如屬必需，並須索取左列各項費用。

(甲) 本協定第九條所載之海關手續費  
(乙) 本協定第十條第一節所載之住所投遞費

(丙) 本協定第十條第二節所載向收件人通知之費  
(丁) 本協定第十三條所載之代封裝費  
(戊) 本協定第十四條所載之存棧費  
(己) 本協定第二十二條第二節所載之改寄費

(庚) 其餘不屬於郵政應付之一切費用所有中途居間每一轉寄郵政，亦可照以上辦法辦理，並應按照本協定施行細則第一百三十六條所規定之辦法辦理。

第四十九條 包裹快遞費  
一 所有按照本協定第十五條第二節所規定收取之快遞特別費，應歸入歸給投遞郵政款數之內。

倘快遞包裹，於未派快差投遞以前，即行另向他一國改寄者，此項快遞費，應歸給新改寄之投遞國，倘該新改寄之投遞國，不擔任快遞事務者，則此項快遞費，仍歸原來寄往之投遞國，如快遞包裹無法投遞時，亦可同樣辦理。

二 所有退回或改寄之快遞包裹，本協定第十五條第三節第四節所載之補足費，應由原投遞郵政，向退往之原寄郵政或新改寄之投遞郵政索取，但如該原投遞郵政在未退回及改寄以前，將該包裹送至收件人寓所時，該收件人業經照付此項費，則不再行索取。

第五十條 投遞國境內之改寄費  
投遞國對於在其境內改寄之包裹，按照第二十二條第二節所載之改寄費，如遇該包裹另行改寄他國或退回原寄局時，亦仍歸

トヲ得ズ  
四 責任アルコトヲ確證セラレタル郵政應ニシテ最初賠償金ノ支拂ヲ拒ミタルモノハ支拂ノ不當ノ遲延ヨリ生ズル總テノ附隨ノ費用ヲ負擔スルコトヲ要ス  
五 前記ノ諸規定ハ賠償金ガ第三十九條第一項末節ニ依リ小包ノ名宛人ニ支拂ハレタルトキハ差立郵政廳ノ代リニ名宛郵政廳ニ之ヲ適用ス

第七章 料金ノ歸屬  
第四十七條 運送ニ關スル割當  
當金

(イ) 各宛郵政廳ニハ第三條乃至第八條及第三十八條ノ規定ニ依リ同應ニ歸屬スル料金

(ロ) 媒介郵政廳アルトキハ其ノ各應ニ第三條、第四條、第六條、第八條及第三十八條ニ定ムル料金

(ハ) 船積港ノ從屬スル郵政廳アルトキハ同應ニ第二十二條ニ定ムル料金ノ半額

第四十八條 轉送又ハ返送ノ場合ノ回收  
小包ノ轉送又ハ差出元ヘノ返送ノ場合ニハ再發送郵政廳ヘ次ノ郵政廳ヨリ自應ニ歸屬スル收得額及場合ニ依リ左ノ金額ヲ回收ス

(イ) 第九條ニ規定スル通關料  
(ロ) 第十條第一項ニ規定スル住所配送料

(シ) 第十條第二項ニ規定スル名宛人ヘノ通知ノ料金  
(ニ) 第十三條ニ規定スル再裝料  
(ホ) 第十四條ニ規定スル保管料  
(ヘ) 第二十二條第二項ニ規定スル轉送料

(ト) 郵便料以外ノ未拂ノ課金  
同一ノ手續ハ施行規則第三百六條ニ定ムル所ニ依リ各媒介郵政廳之ヲ爲ス

第四十九條 別配達ノ料金  
一 第十五條第二項ニ規定スル別配達ノ特別料金ハ名宛郵政廳ニ歸屬スル割當金ノ一部ヲ成ス

別配達小包ガ配達ヲ試ミラズシテ他國ニ轉送セラレタルトキハ右料金ハ新名宛國ニ之ヲ割當ツ新名宛國ガ別配達ヲ擔當セザルトキハ該料金ハ最初ノ名宛國郵政廳之ヲ取得シタル儘トス別配達小包ガ不能配達ト爲リタルトキ亦同

二 別配達小包ノ轉送又ハ差出元ヘノ返送ノ場合ニハ第十五條第三項及第四項ニ規定スル補充料金ハ名宛人ノ住所ニ提示ノ際該料金ノ支拂ヲ受ケル場合ヲ除クノ外配達ヲ試ミタル郵政廳ニ於テ相手郵政廳ヨリ之ヲ回收ス

第五十條 名宛國ニ於ケル轉送料  
第二十二條第二項ニ規定スル轉送料金ハ爾後ノ轉送又ハ差出元ヘノ返送ノ場合其ノ領域内ニ於テ轉送ヲ爲シタル國之ヲ收

該改寄之投遞國所有

第五十一條 各項資費  
一 左列各項資費，應歸收取之郵政所有

(甲) 包裹交寄後，請求課金另納投遞之資費(見第十二條第一節)

(乙) 回執費(見第二十條)

(丙) 無法投遞包裹之資費(見第二十三條第四節)

(丁) 查詢及通知費(見第二十八條第一節)

(戊) 保險包裹之發寄費(見第三十七條第四節)

(己) 撤回或更改姓名住址費(見第十九條)

(庚) 海關手續費、包裹招領費、住所投遞費及存棧費(見本協定第九條第十條及第十四條)

二 第三段所規定之酬費，亦須由該郵政向原寄郵政索取  
三 代封裝費(見第十三條) 應歸代封郵局隸屬之郵政所有  
第五十二條 各項資費及代收貨價費之分派  
原寄郵政，須按本協定施行細則所載之條款，向投遞郵政付給一項額定費，其數每件代收貨價總數之百分之二，另加付代收貨價總數百分之二之五之資費，所有本協定第二十九條第二節乙項及第三節所規定之各項資費全部歸收取該項資費之郵政所有

者計保險費五生丁，如由海路轉運者計保險費十生丁

第八章 各項規定  
第五十四條 適用公約之規定

郵政公約第一及第二兩章之各條文，對於互換包裹，亦適用之

第五十五條 寄往非協定國之包裹  
所有加入本協定之各國郵政，如有與未加入本協定之各國郵政，訂有互換包裹事務者，得准其加入本協定之各國郵政，利用此項事務居間與該未加入本協定各國郵政以無反對者爲限許可利用

凡寄往或發自未加入本協定各郵政之包裹，由簽訂本協定之各國陸路或海路運寄者，關於轉運費數目之分派，與締約國間互換包裹之辦法相同

第五十六條 對於包裹一件超過二十五生丁之額外資費  
倘某國郵政有意加入本協定，而聲請對於每件包裹須收取超過二十五生丁以上之額外資費者，國際郵政公署，即將該國郵政之入會聲請書，寄往已加入本協定之各國郵政，倘在六個月以內，對於該聲請書，不加反對之郵政，爲數超過三分之一者，即作爲通過

第五十七條 兩會間提案之核准  
凡在兩會之間，所有提案，爲發生效力起見(參看公約第十九及二十兩條) 須具有左列之各項

(甲) 凡關於本協定第一條至第二十三

條之各項

凡在兩會之間，所有提案，爲發生效力起見(參看公約第十九及二十兩條) 須具有左列之各項

得ス

第五十一條 諸種ノ料金  
一 左ノ料金ハ徵收シタル郵政廳全部之ヲ收得ス

(イ) 小包ノ差出後ニ爲ス課金別納交付請求ニ付規定スル料金(第十二條第一節)

(ロ) 到達證ニ適用スル一定料金(第二十條)

(ハ) 不能配達ト爲リタル小包ニ付規定スル料金(第二十三條第四項)

(ニ) 取調請求及補報請求ニ適用スル料金(第二十八條第一項)

(ホ) 價格表記小包ノ發送料(第三十七條第四項)

(ヘ) 取戻又ハ名宛變更ノ請求ニ適用スル料金(第十九條)

二 通關料、到寄通知料、住所配達料及保管料(第九條、第十條及第十四條)ハ名宛郵政廳之ヲ收得ス該郵政廳ガ差立郵政廳ヨリ回收スル手續料(第十二條第三節)ニ付亦同

三 再裝料(第十三條)ハ再裝ヲ爲シタル郵便局ノ從屬スル郵政廳之ヲ收得ス  
第五十二條 代金引換ノ料金  
一 寄出郵政廳ハ施行規則ニ規定スル條件ニ於テ代金引換郵便物一箇ニ付二十「サンチム」ノ一定分配額ニ、支拂ハレタル代金引換爲替ノ總額ノ四百分ノ一ヲ加ヘ之ヲ名宛郵政廳ニ割當ツ  
第二十九條第二項(ロ)及第三項ニ規定スル料金ハ徵收シタル郵政廳全部之ヲ取得シタル儘トス  
第五十三條 價格表記料  
價格表記小包ニ付テハ差出郵政廳ハ業務ヲ擔當スル與スル郵政廳ノ各ニ對シ其場合ニ依リ該業務ノ各ニ付表記金額三百

「フラン」又ハ三百「フラン」ノ端數每

ニ陸路運送ニ在リテハ五「サンチム」ニ海路運送ニ在リテハ十「サンチム」ト定ムル價格表記料ノ收得額ヲ負擔ス

第八章 諸種ノ規定  
第五十四條 條約ノ規定ノ適用  
一 條約第一編及第二編ニ掲グル一般ノ規定ハ小包ノ交換ニ之ヲ適用ス

第五十五條 非締約國ニ宛ツル小包郵便物  
本約定ニ參加スル國ノ郵政廳ニシテ非締約國ト小包郵便物ノ交換ヲ保持スルモノハ該非締約國ノ反對ナキ限り其ノ關係ヲ總テ他ノ參加郵政廳ニ利用スルコトヲ許ス

二 約定ノ非署名國ニ宛テ又ハ之ヨリ發スル小包ハ約定署名國ノ陸路業務又ハ海路業務ニ依リ繼續ニ付テハ繼續ノ收得額ニ關スル限り之ヲ締約國間ニ交換スル國ト看做ス

第五十六條 小包一箇ニ付二十五「サンチム」ヲ超ユル増料  
本約定ニ加入セント欲スル國ガ小包一箇ニ付二十五「サンチム」ヲ超ユル増料金ヲ徵收スル權能ヲ要求スルトキハ總理局ハ該加入ノ請求ヲ總テノ約定參加郵政廳ニ通告ス六月ノ期間内ニ該郵政廳ノ三分ノ一以上ガ反對セザルトキハ該請求ハ承認セラレタルモノト看做ス

第五十七條 會議ヨリ會議ニ至ル間ニ於テ爲ス提議  
會議ヨリ會議ニ至ル間ニ於テ爲ス提議(條約第十九條及第二十條)ガ實施力ヲ有スルニハ左ノ多數ヲ得ルコトヲ要ス

(イ) 新規定ノ追加又ハ本約定第一條

會議ヨリ會議ニ至ル間ニ於テ爲ス提議(條約第十九條及第二十條)ガ實施力ヲ有スルニハ左ノ多數ヲ得ルコトヲ要ス

(イ) 新規定ノ追加又ハ本約定第一條

規定之國內章程投遞後、各該郵政之責成即爲完畢  
但收件人對於領取之抽籤或損壞包裹、聲明保留、或此項包裹退回時寄件人作同樣之保留者、則郵局之責成仍未完畢

第四十二條 賠款之付給

除第三十九條第一節末段所載之例外辦法外、所有賠款及應行退還之郵資、以及其他費用、應由包裹原寄局所屬之郵政擔任付給、但該郵政得保留向應行負責之郵政索還之權

第四十三條 賠款之期限

一 所有賠款、應儘速付給、至遲應自查詢之日起、一年以內辦理

凡包裹遺失或被抽籤或有損壞情事、在未能解決是否由於人力難施事故所致以前、原寄郵政於上述賠償之期限外、得例外從緩賠償

二 如轉寄郵政中某一郵政雖經聲明賠償而拖延六個月、不將問題解決者、則原寄郵政或投遞郵政、可代該郵政付清賠款但上稱之六箇月期限、如係與遠達各國往來、可展爲九箇月

第四十四條 責成之確定

一 除能提出反證外、倘某一郵政收到包裹後、並未聲明何項情形、及經照章以

各項手續調查之後、亦不能證明該項包裹業經向收件人投交、或向他一郵政轉寄、則賠償責成、即歸該某一郵政擔負凡轉寄郵政或投遞郵政、除經提出與左列相反證據外、概不負責

(甲) 如該郵政業已遵照本協定施行細則第一百四十八條第一節第四至第六節所載之規定  
(乙) 如該郵政能證明、所接到查詢通知、係在施行細則第一百五十五條所規定保管期限屆滿以後、而所查包裹相關之文件、業已銷燬者、此項責成問題不得損及查詢者之權利

凡包裹於運送時間、遇有遺失、損毀、或內容被竊情事、不能證明究在何國境內、或何國郵政事務之內發生者、則在事之各郵政、即應平均分擔賠償  
此項規則、對於同時轉運之大宗包裹、尤爲適用、但此項被竊或損壞情事如在投遞國查出者、或退回寄件人之包裹、在原寄國查出者、則該國之郵政、應證明包裹之包裝及封口之情況、並未發現顯明之缺點、如遇保險包裹即應證明其重量與原寄時並無差別

如投遞郵政或原寄郵政業已查出相同之證明、其他在事各郵政、不得以包裹業已交行轉交他一郵政、而該郵政並未聲明何項情形爲辭、以便卸責成

付其內國規則規定之條件、於交付了之シタルトキハ責任ヲ免ル  
尤モ名宛人ガ又返送ノ場合ニハ差出人ガ盜取セラレ又ハ毀損シタル小包ノ交付ヲ受クルニ當リ留保ヲ爲シタルトキハ責任ハ持續ス

第四十二條 賠償金ノ支拂

第三十九條第一項末節ニ規定スル例外ヲ除ク外賠償金及還付スベキ諸料金ノ支拂ハ義務ハ責任郵政ニ對スル求償ノ權利ヲ留保シ小包ノ差立局ノ從屬スル郵政應之ヲ負擔ス

第四十三條 賠償金ノ支拂期

一 賠償金ノ支拂ハ成ルベク速ニ且遲クトモ請求日ノ翌日ヨリ起算シ一年ノ期間内ニ之ヲ爲スコトヲ要ス  
右支拂ヲ擔當スル郵政應ガ不可抗力ニ因リテ生ズル危險ヲ負擔スルコトヲ承認セズ且亡失、盜取又ハ毀損ガ不可抗力ニ因ルカ否カノ未決定ナルトキハ例外トシテ該郵政應ハ右期間ヲ超エ支拂ヲ延期スルコトヲ得

二 差出郵政應又ハ場合ニ依リ名宛郵政應ハ還送ニ關シタル他ノ郵政應ニシテ正當ニ照會ヲ受ケ事件ヲ解決スルコトナク六月ヲ經過セシメタルモノノ計算ニ於テ權利者ニ賠償ヲ爲スコトヲ得該期間ハ遠隔セル國トノ關係ニ於テハ九月トス

第四十四條 責任ノ決定  
一 小包ノ異議ナク受取リ且總テノ成規ノ取調資料ヲ受領シタル郵政應ハ名宛

人ニ交付シタルコト又次ノ郵政應ニ還送ノ場合ニハ正當ニ還送シタルコトヲ立證シ得ザルトキハ反對ノ證據アル迄責任ヲ有ス  
左ノ場合ニハ媒介郵政應又ハ名宛郵政應ハ反對ノ證據アル迄總テノ責任ヲ免ル  
(イ) 施行規則第四百十八條第一項及第四項乃至第六項ノ規定ヲ遵守シタルトキ  
(ロ) 施行規則第五百十五條ニ規定スル保存期間經過ノ爲取調請求小包ニ關スル業務書類毀棄後ニ至リ取調請求ニ接シタルコトヲ立證シ得ルトキ該留保ハ請求者ノ權利ニ影響ヲ及ボスコトナシ

亡失、盜取又ハ毀損ガ運送中ニ起リ其ノ事實ガ何國ノ領域又ハ業務ニ於テ生ジタルカヲ立證スルコト能ハザルトキハ關係郵政應ハ平等ニ其ノ損害ヲ負擔ス該規定ハ殊ニ小包ノ一括運送ノ場合ニ之ヲ適用ス但シ盜取又ハ毀損ガ名宛國ニ於テ又差出人ニ返送ノ場合ニハ差出人ニ於テ證明シタルトキハ該國郵政應ハ小包ノ包裝ニモ封緘ニモ外觀上何等ノ瑕疵ヲ呈セザリシコト及價格表記小包ニ關スルトキハ重量ガ差出ノ際確認セラレタル重量ト相違ナカリシコトヲ證明スルコトヲ要ス

名宛郵政應又ハ場合ニ依リ差出郵政應ニ於テ同様ノ證明ヲ爲シタルトキハ他ノ何レノ關係郵政應モ次ノ郵政應ノ異議ナク之ニ郵便物ヲ交付シタル事實ニ

據リ自應ノ分擔責任ヲ担ムコトヲ得ズ  
二 取消ヲ得ルコト能ハザリシ關稅其ノ他ノ課金ハ亡失、盜取又ハ毀損ニ付責任アル運送機關ノ負擔トス  
三 賠償金ノ支拂ヲ爲シタル郵政應ハ名宛人、差出人又ハ第三者ニ對シ爲スコトアルベキ總テノ請求ノ權利ニ付其ノ賠償金額ニ達スル迄賠償金ヲ受取リタル人ニ代位ス

第三節 郵便物

二 所有不克註銷之關稅、及其他項費用、均應由負責遺失、損壞、及抽籤情事責成之承運機關擔任

三 凡交付賠款之郵政、即得接收該領取賠款人之權利、對於收件人寄件人或第三者、有所舉動、至其所賠之數爲限

四 倘已認爲遺失之包裹、嗣後復經尋獲、則應通知領取該包裹之人、告以如將所領之賠款繳還、即可領取包裹

第四十五條 責成之限制

一 關於保險包裹有品之遺失、抽籤、或毀損一郵政應對他之郵政應之責任、無論何時亦採用其不超過保險之最高額限

二 倘包裹因人力難施事故以致遺失或毀損或被竊者則在其國境內或在其他郵務範圍內發生此項遺失或損壞情事之郵政應向原寄郵政擔負責任惟須該兩國對於人力難施事故均負賠償責成者方能照辦

第四十六條 償還代墊之賠款

一 應負責成之郵政、或按照以上第四十三條規定、經他一郵政代墊賠款之郵政、應自寄發代墊賠款通告之日起、三個月內、向原寄郵政償還確付寄件人之賠款所有賠款、如按照第四十四條之規定、應由數郵政分擔者、則賠款之全部、應

由不能證明將所查詢之包裹、安行轉交前途之第一郵政、於上節規定之期限內、先行償還原寄郵政、然後再向其他負責郵政、追索各該郵政所應分擔賠償寄件人之部份

二 向收款郵政償還之款、應免費以郵政匯票或用收款國都會或商埠地方之銀行即期匯票或支票、或用收款國通用之錢幣交付

如責成已明、所有賠款、可正式於任何帳目中、直接向負責郵政索還、或由第一轉寄郵政居間轉帳、再由該郵政向次一郵政轉帳、以此類推、直至轉至負責郵政貸方帳目爲止、此項辦法、對於本協定第四十三條第二節規定事項、亦適用之如逾三個月之期限、所欠原寄郵政之款、應自逾期之日起、照付年息五釐

三 原寄郵政可在遺失、抽籤、或損壞、通告發出之日起、或按本協定第四十三條第二節規定期限已滿之日起、一年以內向負責郵政索還代墊之賠款

據リ自應ノ分擔責任ヲ担ムコトヲ得ズ  
二 取消ヲ得ルコト能ハザリシ關稅其ノ他ノ課金ハ亡失、盜取又ハ毀損ニ付責任アル運送機關ノ負擔トス  
三 賠償金ノ支拂ヲ爲シタル郵政應ハ名宛人、差出人又ハ第三者ニ對シ爲スコトアルベキ總テノ請求ノ權利ニ付其ノ賠償金額ニ達スル迄賠償金ヲ受取リタル人ニ代位ス

四 亡失シタルモノト認メラレタル小包ガ後日發見セラレタル場合ニハ賠償金額ノ返還ト引換ニテ小包ヲ取得スルコトヲ得ル旨ヲ賠償金ノ支拂ハレタル人ニ通知スルコトヲ要ス

第四十五條 責任ノ制限

一 價格表記小包ノ包有品ノ亡失、盜取又ハ毀損ニ關スル一郵政應ノ他ノ郵政應ニ對スル責任ハ如何ナル場合ニモ其ノ採用シタル價格表記ノ最高限ヲ超エザルモノトス  
二 小包ガ不可抗力ニ因リテ亡失シ、盜取セラレ又ハ毀損シタルトキハ其ノ領域又ハ義務ニ於テ亡失、盜取又ハ毀損ノ生ジタル郵政應ハ差立郵政應ニ對シ雙方ノ國ガ不可抗力ニ因リテ生ズル危險ヲ負擔スルトキニ限リ其ノ責任ニ不

第四十六條 賠償金ノ償還  
一 責任郵政應又ハ第四十三條ニ依リ支拂ガ自應ノ計算ニ於テ爲サレタル郵政應ハ差出人ニ實際支拂ハレタル賠償金額ヲ支拂ノ通知發送ヨリ起算シ三月ノ期間内ニ差立郵政應ニ償還スベキモノトス

三 差出郵政應ハ亡失、盜取若ハ毀損ノ通知發送ヨリ又ハ場合ニ依リ第四十三條第二項ニ規定スル期間滿了ノ日ヨリ起算シ一年ノ期間内ニ非ザレバ責任郵政應ニ對シ賠償金ノ償還ヲ請求スルコト

第四十四條ニ依リ賠償金ガ數額ノ郵政應ニ依リ負擔セラレベキトキハ支拂フベキ賠償金ノ全部ハ請求ヲ受ケタル小包ヲ正當ニ受取リタルモノ之ヲ相手業務ニ正當ニ還送シタルコトヲ立證シ得ザル最初ノ郵政應ヨリ前節ニ記載スル期間内ニ差立郵政應ニ之ヲ拂込ムコトヲ要ス拂込ヲ爲シタル郵政應ハ權利者ヘノ損害賠償ニ付他ノ責任郵政應ヨリ各自ノ分擔額アルトキハ之ヲ回收ス

二 貸方郵政應ヘノ償還ハ該郵政應ニ費用ヲ負擔セシムルコトヲ納付爲替、貸方國ノ首府若ハ商業地宛ノ小切手若ハ一覽拂手形又ハ貸方國ニ於テ流通スル貨幣ヲ以テ之ヲ行フ

責任ガ承認セラレタルトキ及第四十三條第二項ニ規定スル場合ニ於テハ又賠償金額ハ直接ニ又ハ最初ノ權越郵政應ノ媒介ニテ差引計算ノ方法ニ依リ職權ヲ以テ責任國ヨリ之ヲ回收スルコトヲ得最初ノ權越郵政應ハ次ノ郵政應ニ對シ貸方ト爲リ該手續ハ支拂ハレタル金額ガ責任郵政應ノ借方ト爲ル迄順次之ヲ繰返ス  
三月ノ期間經過シタルトキハ差立郵政應ニ支拂フベキ金額ハ該期間滿了ノ日ヨリ起算シ年五分ノ割合ヲ以テ利子ヲ生ズ

三 差出郵政應ハ亡失、盜取若ハ毀損ノ通知發送ヨリ又ハ場合ニ依リ第四十三條第二項ニ規定スル期間滿了ノ日ヨリ起算シ一年ノ期間内ニ非ザレバ責任郵政應ニ對シ賠償金ノ償還ヲ請求スルコト



數、收取保險費如左

- (甲) 對於所用之每一陸路郵政、應各付給五生丁
- (乙) 對於所用之每一海運郵班、應各付給十生丁
- 二 但各原寄郵政、對於保險包裹、可按其保險數目、收取一項保險總費、每保險三百佛郎或其時零之數不得逾五十生丁
- 三 凡對於人力難施事故承認賠償之各國、對於保險包裹、得收取一項特別費、但此項特別費、及保險費合計之數、不得超過以上第四節所規定之數目

四 原寄國之郵政、有收取一項發寄費之權、然此項發寄費、每件包裹不得超過五十生丁

五 收寄保險包裹時、應向寄件人發給收據一紙、不另收費

第三章 緊急包裹

- 第三十八條 資例及條規
- 一 凡各國郵政間互相同意辦理緊急包裹事務者、寄件人可以聲明將所寄之包裹、以寄遞信函所用之快捷方法、儘速寄遞
- 二 對於此項稱為緊急包裹、應按第三條第五條及第七條所規定之資費、及增加之資費、加收一倍、至於其他費用、均可適用、惟不得增加、凡認爲運寄不便之緊急包裹、得按照第八條第五節之規定加收資費

第六章 責 任

第三十九條 責成之範圍

- 一 除後列第四十條所載之事項外、包裹遇有遺失、及其內裝之物遇有抽竊、或損壞情事、應由郵政擔負責成
- 寄件人得按其遺失抽竊或損壞之確實數目、請求賠償、每件普通包裹、所賠之數如左
- 重至一公斤者不得逾 十佛郎
- 一公斤至三公斤者不得逾 十五佛郎
- 逾三公斤至五公斤者不得逾 二十五佛郎
- 逾五公斤至十公斤者不得逾 四十佛郎
- 逾十公斤至十五公斤者不得逾 五十五佛郎
- 逾十五公斤至二十公斤者不得逾 七十佛郎

如爲保險包裹、每件所賠之數、無論如何、不得逾其所保金佛郎之數目

如收件人於領取抽竊或損壞之包裹時、曾經聲明保留或能提出寄件人賦與接受賠償之證據、則賠款可向收件人交付

又ハ三百「フラン」ノ端數毎ニ左ノ料金ヲ徵收ス

- (イ) 陸路運送ニ關スル郵政廳毎ニ五「サンチム」
- (ロ) 使用スル海路業務毎ニ十「サンチム」
- 二 尤モ差出郵政廳ハ表記金額三百「フラン」又ハ三百「フラン」ノ端數毎ニ五十「サンチム」ヲ超エザル總括價格表記料ヲ徵收スルコトヲ得
- 三 價格表記小包ニ付テ不可抗力ニ因リテ生ズルコトアルベキ危險ヲ引受クルコトヲ承認スル國ハ特別料金ヲ徵收スルコトヲ得但シ該料金ト價格表記料トヲ合シ第二項ニ規定スル料金ヲ超ユルコトヲ得ズ
- 四 差出郵政廳ハ小包一箇ニ付五十「サンチム」ヲ超エザル發送料ヲ徵收スル權能ヲ有ス
- 五 價格表記小包ノ差出人ニハ差出ノ際無料ニテ受領證ヲ交付スルコトヲ要ス

第五章 運送小包

- 第三十八條 料金及條件
- 一 同意ヲ表明シタル諸國間ノ關係ニ於テハ差出人ハ小包ニ付成ルベク通常郵便ノ運送ニ利用セラルル急速ナル方法ニ依ル運送ヲ請求スルコトヲ得
- 二 右小包ハ之ヲ運送ト稱シ之ニ付テハ第三條、第五條及第七條ニ定ムル料金及割増ノミヲ二倍トス其ノ他總テノ費用ハ增加スルコトナク之ヲ該小包ニ適用ス
- 取扱困難ト看做サレタル急速小包ニ付

テハ尙第八條第五項ニ定ムル單ナル附加料金ヲ課ス

- 一 下記第四十條ニ規定スル場合ヲ除クノ外郵政廳ハ小包ノ遺失、盜取又ハ毀損ニ付テ其ノ責任ヲ負フ
- 二 差出人ハ遺失、盜取又ハ毀損ノ實額ニ相當スル賠償金ヲ請求スル權利ヲ有ス普通小包ニ付テハ該賠償金ハ左ノ額ヲ超ユルコトヲ得ズ
- 重量一キログラム迄ノ小包一箇ニ付 十「フラン」
- 一キログラムヲ超エ三キログラム迄ノ小包一箇ニ付 十五「フラン」
- 三キログラムヲ超エ五キログラム迄ノ小包一箇ニ付 二十五「フラン」
- 五キログラムヲ超エ十キログラム迄ノ小包一箇ニ付 四十「フラン」
- 十キログラムヲ超エ十五キログラム迄ノ小包一箇ニ付 五十五「フラン」
- 十五キログラムヲ超エ二十キログラム迄ノ小包一箇ニ付 七十「フラン」
- 價格表記小包ニ付テハ賠償金ハ如何ナル場合ニモ金「フラン」ニ於ケル價格表記金額ヲ超ユルコトヲ得ズ
- 名宛人ガ盜取セラレ若ハ毀損シタル小包ノ交付ヲ受クルニ當リ留保ヲ爲シタル後又ハ名宛人ノ爲ニ差出人ガ其ノ權利ヲ拋棄シタルコトヲ立證シタル上賠償金ヲ請求スルコトキハ之ヲ名宛人ニ支拂フ

郵政廳ハ小包ノ虛偽ノ告知ニ因リ

留之郵件不負任何責成

- 三 所有一切間接損失、或利益受損、概不置議
- 四 賠償之款、係按貨物文寄之地方及交寄之時期、該項同種性質之貨物所值之市價、折合金佛郎計算、倘無市價可憑、則按上列辦法估計之尋常物價計算

五 凡包裹遇有遺失、或損壞、或內容完全被竊、因而賠償者、除本條後列第六節所規定之資費外、寄件人有將原付之郵資及一切費用領回之權、如包裹因有損壞情形、以致收件人拒絕收受、且其損壞係屬郵政之咎、並由在事郵政擔負責成者、亦可同樣辦理

六 但原收之保險費、無論在何種情形之下、概歸郵政所有

七 按照本條第一節所載、凡包裹損壞之緣由、係由於其包裹之故、如此項損壞業經證明、且非轉運機關之錯誤、則該某包裹之寄件人應擔負責成、並應由原寄郵政擔負向該寄件人追究

第四十條 責成之例外

凡包裹業經按照各該郵政對於同樣郵件所

各郵政遇有左列情事之一者、即不擔負任何責成

- (甲) 如遇人力難施之事故但原寄郵政如承認對於人力難施事故、仍擔負責成者(見以上第三十七條第三節)則該原寄郵政仍須負責、凡應負責遺失、抽竊或損壞責成之各國、應按其國內法律、確定此項遺失、抽竊或損壞之發生、是否由於人力難施之情事所致
- (乙) 如其責成之證據、未曾以其他方法提出、而郵政檔案、因人力難施事故、有所損壞、以致不能追查包裹者
- (丙) 包裹損壞、係因寄件人之錯誤或因包裹內裝物品之性質所致者
- (丁) 如遇包裹內裝之物、爲本協定第十六條第一節(乙)(丙)(戊)(己)(庚)(辛)各項所規定之禁寄物品者
- (戊) 如遇寄件人申報保險價值之數超過內容價值之價者
- (己) 如因申報內容而被海關扣留者
- (庚) 如寄件人於本協定第二十八條第二節所規定一年期限以內、未曾聲明查詢者

第四十一條 責成之完畢

凡包裹業經按照各該郵政對於同樣郵件所

稅關ニ於テ差押ヘラレタル小包ニ付テ

ハ何等ノ責任ヲ負擔セズ

三 間接ノ損害又ハ實現セラレザル利益ハ之ヲ考慮セズ

四 賠償金ハ物品ノ運送ヲ引受ケタル場所及時期ニ於ケル同種類ノ物品ノ金「フラン」ニ換算シタル時價ニ從ヒ之ヲ算出ス時價ナキトキハ賠償金ハ同一ノ基礎ニテ評價セラレタル物品ノ普通價格ニ從ヒ之ヲ算出ス

五 尙小包ノ全部ノ盜取、損壞又ハ亡失ニ付賠償金ヲ支拂フベキ場合ニ於テハ差出人ハ下記第六項ニ規定スル例外ヲ除クノ外支拂ヒタル諸料金ノ還付ヲ請求スル權利ヲ有ス郵便物ニシテ其ノ不良狀態ヲ爲名宛人ニ依リテ拒絕セラレタルモノニ關シテハ不良狀態ガ郵便業務ニ起因シ業務ニ責任アルトキ亦同ジ全部ノ盜取、損壞又ハ亡失ガ不可抗力ニ基キ賠償金ノ支拂ヲ生ゼザルトキハ差出人ハ利用セラレザル運送又ハ實施セラレザル業務ニ關スル收得額ノ還付ヲ請求スル權利ヲ有ス

六 價格表記料ハ總テノ場合ニ於テ郵政廳之ヲ取得シタル儘トス

七 小包ノ差出人ハ其ノ郵便物ノ惹起タル總テノ損害ニ付テ其ノ損害ノ原因ガ正當ニ立證セラレ且運送機關ノ過失又ハ懈怠ナカリシトキハ損害ヲ受ケタル各小包ニ對シ第一項ニ定ムル限度ニ於テ責任ヲ有ス差出人ニ對シ訴ヲ提起スルハ差出郵政廳トス

第四十條 責任ノ原則ニ對ス

第四十一條 責任ノ消滅

郵政廳ハ小包ニ付テハ同種類ノ郵便物ニ

則另付代收貨價比例之資費、其數至多計合代收之款數千分之五

(乙) 如寄件人請求以撥入該包投遞國之郵政活期帳目內之方法清算、則須付一項額定資費、至多為二十生丁

三 本條第二節乙項所載之清算辦法、祇以採用該項清算方法之在事國各郵政為限、所有向收件人方面收得之貨款、即由投遞國郵政扣除額定資費(至多為二十生丁)及其國內通常所收之稅款後、以國內撥款單撥入活期帳目內

四 所有清算事宜、無論用何方法、其代收貨款最高額數、須與該包投遞國向該包原寄國開發匯票之最高數目相等

五 除另訂辦法外、代收貨價之款數、應以包裏原寄國之錢幣註明、但該款如須撥入包裏投遞國郵政活期帳目之內者、則應以投遞國之錢幣註明

六 所有收取第二節甲項所規定之比例資費、每郵政有採用最適用於各該本國事務之價率之權

七 各郵政雖未辦代收貨價包裹事務、或代收貨價款額對其業務所定之最高限超過時仍須擔任轉寄該項包裹

第三十條 代收貨價款數之註銷或變更

代收貨價包裹之寄件人、可聲請註銷或增加代收貨價數目於增加時寄件人對於增加款額要支付第二十九條所定比例之資費關於此項聲請應按照郵政公約第六十四條之規定辦理

第三十一條 關於遺失抽籤或損壞之責成

凡代收貨價之包裹、遇有遺失、或其內容被人抽籤或損壞之情形、郵局應負之責成、須按照後列第六章各條之規定辦理

第三十二條 未收貨價或所收不足或應收之款被人冒收之賠償

一 凡代收貨價包裹、業經向收件人投遞、而未將應行代收之款數收取、倘寄件人於本協定第二十八條所規定之期限內查詢者、有聲請賠償之權、然該項未經代收之款項、如因寄件人之過失或疏忽、或因包裹之內容、為本協定第十六條第一節(乙)(丙)(戊)(己)(庚)(辛)各段所禁寄之物品、或因報包裏價值之所致者、不在此例

如過代收之款項、較註明之數為少者、或應行代收之款項、被人冒收者、上節之規定、亦適用之、但賠償之數、無論如何、不得超過應行代收之數

二 凡付給賠款之郵政、可接收該項領取

除其他各情形以及施行細則內所載之保留事項外、所有代收貨價匯票各辦法、應按郵政匯票協定所規定者辦理

二 倘因任何理由、按本協定第二十九條規定所發之匯票、不能向代收貨價包裹寄件人所指定之取銀人名下撥付者、則該單之款數、應由代收貨價郵政交原寄郵政收存、以便轉付該包寄件人

三 第二項(ロ)ニ規定スル清算方法ハ關係郵政廳ガ該清算方法ヲ適用スルコトヲ擔當スルトキニ限リ之ヲ許ス名宛郵政廳ハ最高二十「サンチム」ノ一定料金ヲ其ノ內國業務ニ於テ適用スル普通ノ拂込料金ヲ控除シタル後名宛人ヨリ取立テタル金額ヲ內國制度ノ拂込票ニ依リ振替口座ニ拂込ムモノトス

四 清算方法ノ如何ヲ問ハズ代金引換金額ノ最高限ハ小包ノ差出額ニ宛ツル郵便為替ニ付定ムル最高限ト同一トス

五 反對ノ協定アルニ非ズレバ代金引換金額ハ小包差出額ノ貨幣ニテ之ヲ表示ス但シ小包ノ名宛額ニ於ケル郵便振替口座ヘノ拂込ノ場合ニハ該金額ハ同國ノ貨幣ニテ之ヲ指示スルコトヲ要ス

六 各郵政廳ハ第二項(イ)ニ規定スル比例料金ノ徵收ニ付自應ノ業務上ノ便宜ニ最適應スル階段ヲ採用スル權能ヲ有ス

七 各郵政廳ハ其ノ業務ニ於テ代金引換小包郵便物ヲ許サザルトキハ代金引換金額ガ自應ノ業務ニ付定ムル最高限ヲ超ユルトキト雖モ該小包ノ權限ヲ施行スベキモノトス

宛人、兼出人又ハ第三者ニ對シテ為スコトアルベキ總テノ請求ノ權利ニ付其ノ賠償金額ニ達スル迄賠償金ヲ受取りタル人ニ代位ス

第三十三條 責任ノ決定

正當ニ取立テタル金額又ハ第三十二條ニ規定スル賠償金額ノ差立郵政廳ニ依ル支拂ハ名宛郵政廳ノ計算ニ於テ之ヲ為ス名宛郵政廳ハ過失ガ發立郵政廳ノ成規不遵守ニ因ルコトヲ證明シ得ザルカ又ハ其ノ業務ヘノ遞送ノトキ小包及之ニ對スル送狀ガ代金引換小包ニ付施行規則ノ規定スル指定ヲ有セザリシコトヲ立證シ得ザル限リ其ノ責ニ任ズ

代金引換小包ノ業務中ノ紛失ニ基テ詐欺取立ノ場合ニハ關係郵政廳ノ責任ハ下記第四十四條ノ規定ニ從ヒ之ヲ決定ス但シ代金引換業務ニ關シテ媒介郵政廳ノ責任ハ非代金引換小包ニ付下記第三十九條及第四十條ニ規定スルモノヲ以テ限度トス其ノ他ノ郵政廳ハ支拂ハレザル金額ヲ平等ニ負擔ス

第三十四條 賠償金及支拂フベキ金額ニ對スル條約ノ規定ノ適用、支拂期間及前拂金ノ償還

第三十五條 代金引換為替及拂込票

第三十條 代金引換金額ノ取消又ハ變更

代金引換小包ノ差出人ハ代金引換金額ノ全部又ハ一部ノ取消及引上ヲ請求スルコトヲ得引上ノ場合ニ於テハ差出人ハ增加額ニ對シテ第二十九條ニ定ムル比例料金ヲ支拂フコトヲ要ス

此ノ種ノ請求ハ條約第六十四條ノ規定ニ從フ

第三十一條 小包ノ亡失、盜取又ハ毀損ノ場合ノ責任

代金引換小包ノ亡失、盜取又ハ毀損ニ付テハ下記第六章ニ定ムル條件ニ於テ郵便業務其ノ責任ヲ負フ

第三十二條 代金引換金額ノ不取立、不足取立又ハ詐欺取立ノ場合ノ賠償金

一 代金引換金額ヲ取立テズシテ小包ヲ名宛人ニ交付シタルトキハ差出人ハ第二十八條ニ規定スル期間內ニ請求ヲ為シ且取立ガ其ノ過失又ハ懈怠ニ因ラズ、小包ノ包有品ガ第十六條第一項(ロ)(ハ)(ホ)(ヘ)(ト)及(チ)ニ規定スル禁制ニ觸レズ又小包ガ價格ノ詐欺表記ノ目的ト為ラザリシ限リ賠償金ヲ請求スル權利ヲ有ス

名宛人ヨリ取立テタル金額ガ指示セラレタル代金引換金額ニ達セザルカ又ハ取立ガ詐欺ニ依リ為サレタルトキ亦同

賠償金ハ如何ナル場合ニモ代金引換金額ヲ超ユルトヲ得ズ

二 賠償金ノ支拂フ為シタル郵政廳ハ名

收應ニシテ之ヲ償還セズ該金額ハ權利者ノ為代金引換小包ノ差立郵政廳之ヲ保管シ時効ノ法定期間滿了後該郵政廳ニ確定ノ歸屬ス

其ノ他總テノ關係ニ於テハ施行規則ニ規定スル保留ノ下ニ代金引換為替ハ郵便為替ニ關スル約定ノ規定ニ從フ

一 何等ノ原因ヲ問ハズ第二十九條ノ規定ニ依リ發行セラレタル拂込票ガ代金引換小包ノ差出人ノ指示シタル權利者ヲ貸方ニ記入スルコトヲ得ザルトキハ該票ノ金額ハ之ヲ取立テタル郵政廳ニ於テ小包ノ差出人ニ支拂フ為差出郵政廳ノ處分ニ委スルコトヲ要ス

右支拂フ為シ得ザルトキハ第一項ニ規定スル所ニ從ヒ取扱フ

第四章 價格表記小包

第三十六條 價格ノ表記

小包ハ郵政廳ガ價格表記業務ヲ施行スル諸國間ノ關係ニ於テハ之ヲ價格表記ト為スコトヲ得

一 各郵政廳ハ價格ノ表記ヲ各自一定ノ金額ニ制限スル權能ヲ有ス該金額ハ千「フラン」ヲ下ルコトヲ得ズ

異ル最高限ヲ採用シタル諸國間ノ關係ニ於テハ最低キ制限ヲ相互ニ遵守スルコトヲ要ス

二 價格ノ表記ハ小包包有品ノ實價ヲ超ユルトヲ得ズ但シ其ノ價格ノ一部ノミヲ表記スルコトハ之ヲ許ス

第三十七條 料金及條件

一 普通小包ニ適用スル料金ノ外價格表記料ノ名義ニテ表記金額三百「フラン」

款人之權利、但對於收件人、或寄件人或第三者採取何項舉動時、僅以所賠之數為限

第三十三條 責成之指定

所付代收之貨款或按第三十二條規定之賠款、均係由原寄郵政代收運郵政墊付、投遞郵政、除能證明其錯誤情形、係因原寄郵政有違定章、或能證明該包裹及其發運單、寄達該投遞國郵政範圍時、並未按施行細則關於代收貨價包裹之規定、載明一切、詳情者外、應擔負責成

如過代收貨價包裹在郵局遺失、以致代收貨款被人冒收者、則在事郵政之責成、應按本協定第四十四條所載之規定辦理但不辦代收貨價包裹事務之轉寄郵政、其責成以本協定第三十九及第四十兩條對於平常包裹所規定之責成為限、所有該郵政未付足之賠款、須由其他在事之郵政平均擔任

第三十四條 公約關於發給賠款及應付款項以及各項付款及撥還墊款之期限等項規定之適用

第三十五條 代收貨價匯票及撥款單

一 代收貨價匯票之匯款、無論因何理由、未經交付取銀人者、不向發票郵政退還、

應按每保三百佛郎或三百佛郎以內之

第三十七條 表例及條規

一 所有保險包裹、除按普通包裹收費外、應按每保三百佛郎或三百佛郎以內之

二 各郵政對於保險包裹事務有自行限制最高保險數目之權、此項最高數目、無論如何、不得少於一千佛郎

如互寄保險包裹之各國郵政間所定之保險數目至高額限各不相同、應以其中數目較低者為標準

三 保險之標記不得超過包裹包有品之實價但許可備標記其價格之一部

政府公報 第二千八百五十四號 庚申年七月二日 星期一

除不能辦到外、包裹應由原路退還  
二 無法投遞之包裹、如按照寄件人在包裏發還單及包裹本件上所註之處置辦法辦理、仍無效果時、亦應立即退還

寄件人(或本協定施行細則第一百零八條第一節所述之寄件人)對於答覆無法投遞通知書、曾按本協定施行細則第一百三十八條第一節(甲)、(乙)、(丙)、(丁)、(庚)、各段之規定註有一項或數項處置辦法照辦無效、亦將包裹退還原寄局  
三 如投遞郵政未收到寄件人關於處置包裹辦法之通知可將包裹向原收件人、或指定之其他收件人投遞、或將包裹向一新住址改寄

四 凡遇按照本協定施行細則第一百三十條之規定、寄件人或本協定施行細則第一百零八條第一節所述之寄件人答覆無法投遞通知書時、得向其收取一項資費、其數不逾一單純價值資費之兩倍、按照施行細則所載之規定、如無法投遞通知書一紙、係關於數件包裹者、則祇准收取此項資費一次倘無法投遞通知書於發出後二箇月內、通知書作成局尚未接到相當答覆者、即將該包退回原寄局、此項期限、對於通達各國、得展至四箇月

五 包裹之到達、通知收件人後、其存局期限、自該通告發出之日起算、為十五日或至多一箇月、如逾此項期限、該包即認為無法投遞保管期間得寄件人之同意且投遞郵政不反對時作為例外得為兩箇月

凡因通知書無法投遞暫存之包裹、以及包面書明存局候領者、非超過各該投遞國章程所規定之存局期限、不得認為無法投遞、但此項期限、在隔遠諸國不得超過五月非隔遠諸國不得超過三月為原則  
倘寄件人在包裹發還單背面或包裹本件之上、曾經以投遞國所請悉之文字註明遇有無法投遞時、請將該包退還者、則該項包裹、即應於最短時期內、退還原寄局

六 無法投遞退還之包裹、應按照第二十一條第二節之規定、收取資費  
第二十四條 關稅及其他不屬訂立本協定之各國郵政、對於退回原寄國或改寄第三國之包裹、以及寄件人捨棄、或內裝之物品完全損壞、因而銷毀之包裹、所有應付關稅及其他不屬於郵政之費用、應擔任轉請各該國相關之機關、一概予以註銷

凡包裹在各國郵政事務中、發生遺失或損

不能配達之包裹、應依下列之規定辦理  
一 送狀及小包面記載之寄件人姓名、請求之從、所期、效果、ナカリシトキハ不能配達ト為リタル小包ノ返送ハ、又直ニ之ヲ為スコトヲ要ス  
二 不能配達通知書ニ對スル回答トシテ差出人(又ハ施行規則第百八條第一項ノ第三者)ガ施行規則第百三十八條第一項(イ)、(ロ)、(ハ)、(ニ)、(ホ)、又ハ(ト)ニ依ル一又ハ數多ノ請求ヲ為シタルトキ該回答ニ從フモ所期ノ效果ナカ

三 名宛郵政廳ハ差出人ノ回答ヲ受領セザル間ハ小包ヲ場合ニ依リ當初ノ名宛人若ハ指示セラルルコトアルベキ他ノ名宛人ニ交付シ又ハ新名宛ニ轉送スルコトヲ得  
四 差出人又ハ施行規則第百八條第一項ノ第三者ガ施行規則第百三十七條ニ記載スル不能配達ノ式紙ニ記入ヲ為ストキハ其ノ際差出人又ハ第三者ヨリ書狀第一通分ニ適用スル料金ノ二倍ヲ超エザル料金ヲ徵收スルコトヲ得施行規則ノ規定ニ從ヒ一通ノ不能配達通知書ノ目的ヲ成ス數箇ノ小包ニ關シテハ料金ハ一回分ノ外之ヲ徵收スルコトヲ得

五 不能配達通知書ノ發送ヨリ起算シ二月ノ期間内ニ通知書ヲ作成シタル局ガ十分ナル回答ヲ受取ラザリシトキハ小包ハ之ヲ差出局ニ返送ス該期間ハ遠隔セ

ル國トノ關係ニ於テハ四月トス  
小包ニシテ其ノ到着ヲ名宛人ニ通知シタルモノハ通知書發送ノ翌日ヨリ起算十五日又ハ最長一月間名宛人ノ為ニ之ヲ保管ス該期間經過シタルトキハ小包ハ之ヲ不能配達ト為リタルモノト看做ス保管期間ハ差出人ノ承諾シ且名宛郵政廳ガ反對セザルトキハ例外トシテ之ヲ二月ト為スコトヲ得  
通知書ヲ發送スルコトヲ得ザリシトキハ保管小包ハ留置小包トシテ名宛國ノ規則ニ規定スル保管期間後ニ非ザレバ之ヲ不能配達ト為リタルモノト看做ス但シ該期間ハ原則トシテ遠隔セザル諸國ニ在リテハ三月、遠隔セル諸國ニ在リテハ五月ヲ超ユルコトヲ得ズ  
差出國ノ返送ハ差出人ガ名宛國ニ於テ通ズル語ヲ以テ送狀ノ裏面及小包面ニ為シタル記載ニ依リ請求シタルトキハ更ニ短キ期間内ニ之ヲ為スコトヲ要ス

填或內容被人抽竊情事、上節之規定、亦適用之  
第二十五條 包裹之售賣及銷毀  
凡包裹內裝之物品、恐將變壞或腐爛者、雖該包正在運往或退回之途中、郵局得立即代為售賣、毋庸先行知照物主、亦不經過何項法律手續、惟以售款歸於物主、如因何項緣故、以致包裹不能售賣時、郵局即將該包內變壞或腐爛之物品銷毀

第二十六條 捨棄之包裹  
凡不能把交收件人、且經寄件人捨棄之包裹、投遞局即勿庸將該包退還、可由投遞郵政按其國內法規處理之  
第二十七條 向寄件人補索之資費  
凡包裹因無法投遞之故、以致各郵政付出何項運費、或其他費用者、雖該包裹經寄件人捨棄、或經售賣、或銷毀、此項費用、仍須由寄件人照付、且應向原寄郵政索取、其有必要時原寄局得向寄件人索取保證金、以便應付將來包裹無法投遞時所有一切之費用

第二十八條 查詢  
一 凡查詢各項包裹、或通知請求事項、應收取一項查詢費、其數至多不逾四生丁  
所查詢或通知之事項、雖係關於同一寄件人向同一收件人於同時交寄之多數包裹、該項費用、於一回分之外不為收取、

如寄件人業經交付回執費者、則不另行收費  
第二十九條 代收貨價包裹  
一 代收貨價之包裹、可於各國間互相允辦此項事務之郵政、往來寄遞  
二 凡按代收貨價交寄之包裹、應依照尋常包裹之手續及其資費辦理、如係保險、應依照保險包裹之手續及其資費辦理、此外寄件人須另行預付左列資費  
(甲) 一項額定資費、每包不逾四生丁、如寄件人擬以代收貨價匯票之方法清算、將代收貨款、免費向其開發、

第三十條 代金引換小包  
一 小包ハ郵政廳ガ代金引換業務ヲ施行スルコトヲ協定スル諸國間ノ關係ニ於テハ代金引換トシテ之ヲ發送スルコトヲ得  
二 代金引換トシテ發送スル小包ハ普通小包又ハ場合ニ依リ價格表記小包ノ要件及料金ニ從フ  
尙差出人ハ左ノ料金ヲ前納ス  
(イ) 差出人ノ利益ノ為無料ニテ振出す代金引換為替ニ依リ代金引換金額ヲ清算スルコトヲ差出人ガ希望スル

第二十五條 賣却、毀棄  
填額又ハ腐敗セントスル處アル物品ニ限リ發送又ハ返送ノ途中ニ於テモ豫告及司法上ノ手續ヲ經ルコトナク權利者ノ利益ノ為ニ直ニ之ヲ賣却スルコトヲ得何等ノ原因ヲ問ハズ賣却スルコト能ハザルトキハ填額又ハ腐敗シタル物品ハ之ヲ毀棄ス

第二十六條 拋棄小包  
名宛人ニ交付スルコト能ハザリシ小包ニシテ差出人ノ拋棄シタルモノハ之ヲ返送セズ名宛郵政廳ハ其ノ法制ニ依リ之ヲ取扱フ  
第二十七條 差出人ヨリノ費用ノ回收  
差出人ハ小包ノ不能配達ニ因リ郵政廳ニ未拂ナル運送料其ノ他ノ費用ヲ支拂フベキモノトス小包ガ拋棄、賣却又ハ毀棄セラレタルトキ亦同ジ該費用ハ差出郵政廳ヨリ之ヲ回收ス  
差出局ハ小包ノ不能配達ヨリ生ズルコトアルベキ費用ニ充當スル為必要アルトキハ其ノ程度保證金ヲ徵收スルコトヲ得

第二十八條 取調請求及通報  
一 各小包ニ關スル取調請求及通報請求ニ付テハ最高四十「サンチム」ノ料金ヲ徵收スルコトヲ得  
右料金ハ取調請求又ハ通報請求ガ同一差出人ニ依リ同一名宛人ニ宛テ同時ニ差出サレタル數箇ノ小包ニ關スルトキハ一回分ノ外之ヲ徵收セズ  
二 取調請求ハ小包差出人ヨリ起算シ一年ノ期間内ニ非ザレバ之ヲ許サズ尤モ各郵政廳ハ右期間後為サレタル單ナル通報ノ請求ニ付關係小包發送後二年ノ内ニ他ノ郵政廳ヨリ照會ヲ受ケタルトキハ之ニ對シ措置ヲ執ルベキモノトス  
三 各郵政廳ハ他ノ郵政廳ノ領域ニ於テ差出サレタル小包ニ關スル取調請求又ハ通報請求ヲ受理スル義務アルモノトス  
四 取調請求又ハ通報請求ガ業務ニ過失アリタルコトニ因リテ為サレタルモノナルトキハ之ガ為徵收シタル料金ハ之ヲ還付ス

第三章 代金引換小包  
第二十九條 料金及條件、清算  
一 小包ハ郵政廳ガ代金引換業務ヲ施行スルコトヲ協定スル諸國間ノ關係ニ於テハ代金引換トシテ之ヲ發送スルコトヲ得  
二 代金引換トシテ發送スル小包ハ普通小包又ハ場合ニ依リ價格表記小包ノ要件及料金ニ從フ  
尙差出人ハ左ノ料金ヲ前納ス  
(イ) 差出人ノ利益ノ為無料ニテ振出す代金引換為替ニ依リ代金引換金額ヲ清算スルコトヲ差出人ガ希望スル

政府公報 第一千八百五十四號 庚申七年七月一日 星期一

物品	目	誤收寄包裏之處置辦法
(甲)	各項物品、按其性質或封裝方法、能應...	由寄出之郵政、按其國內規則處置、但...
(乙)	凡有實據及個人通訊性質之文件、以及...	除代收貨價包裏外、凡寄交戰時俘虜、或...
(丙)	凡有實據及個人通訊性質之文件、以及...	除代收貨價包裏外、凡寄交戰時俘虜、或...
(丁)	凡有實據及個人通訊性質之文件、以及...	除代收貨價包裏外、凡寄交戰時俘虜、或...
(戊)	凡有實據及個人通訊性質之文件、以及...	除代收貨價包裏外、凡寄交戰時俘虜、或...
(己)	凡有實據及個人通訊性質之文件、以及...	除代收貨價包裏外、凡寄交戰時俘虜、或...
(庚)	凡有實據及個人通訊性質之文件、以及...	除代收貨價包裏外、凡寄交戰時俘虜、或...
(辛)	凡有實據及個人通訊性質之文件、以及...	除代收貨價包裏外、凡寄交戰時俘虜、或...
(壬)	凡有實據及個人通訊性質之文件、以及...	除代收貨價包裏外、凡寄交戰時俘虜、或...
(癸)	凡有實據及個人通訊性質之文件、以及...	除代收貨價包裏外、凡寄交戰時俘虜、或...

物品	目	誤引受タル小包ノ取扱
(一)	性質上又ハ包裝上更ニ危險ナル物品...	小包ノ取扱ハ通常郵便物ニ付條約第五...
(二)	性質上又ハ包裝上更ニ危險ナル物品...	小包ノ取扱ハ通常郵便物ニ付條約第五...
(三)	性質上又ハ包裝上更ニ危險ナル物品...	小包ノ取扱ハ通常郵便物ニ付條約第五...
(四)	性質上又ハ包裝上更ニ危險ナル物品...	小包ノ取扱ハ通常郵便物ニ付條約第五...
(五)	性質上又ハ包裝上更ニ危險ナル物品...	小包ノ取扱ハ通常郵便物ニ付條約第五...
(六)	性質上又ハ包裝上更ニ危險ナル物品...	小包ノ取扱ハ通常郵便物ニ付條約第五...
(七)	性質上又ハ包裝上更ニ危險ナル物品...	小包ノ取扱ハ通常郵便物ニ付條約第五...
(八)	性質上又ハ包裝上更ニ危險ナル物品...	小包ノ取扱ハ通常郵便物ニ付條約第五...
(九)	性質上又ハ包裝上更ニ危險ナル物品...	小包ノ取扱ハ通常郵便物ニ付條約第五...
(十)	性質上又ハ包裝上更ニ危險ナル物品...	小包ノ取扱ハ通常郵便物ニ付條約第五...

二 倘誤收寄之包裏、即不還原寄局、亦不投交收件人、則應將處置該包之詳情、通知發寄該包之郵政。

第十七條 誤收之包裏

凡包裏之重量或尺寸、顯然超過核准之限制而誤收寄者、應按照第十六條第一節庚辛項所載之處置辦法辦理。

第十八條 寄交戰時俘虜之包裏

除代收貨價包裏外、凡寄交戰時俘虜、或由俘虜交寄之包裏、無論在寄國、投遞國、或轉寄國、均應免付本協定所規定之各項收費、各郵政對於此項包裏、不得索取郵政應付之收費、如有遺失、抽竊、以及損壞情事、亦不賠償。

第十九條 取戻、名宛變更

小包ノ差出人ハ通常郵便物ニ付條約第五...

一 國ヨリ他國ヘノ小包ノ轉送ハ小包ガ新選送ニ付要スル條件ニ適合スルトキハ差出人又ハ名宛人ノ請求ニ因リテノミ之ヲ爲ス。

第二十二條 轉送

一 名宛國ノ領域ニ於ケル名宛人ノ居所變更ニ因リ小包ノ轉送ハ差出人若ハ名宛人ノ請求ニ因リ又ハ名宛國ノ規則ガ之ヲ認ムルトキハ明瞭ナル請求ナクモモ之ヲ爲スコトヲ得。

第二十三條 不能配達

一 差出人ハ送狀ノ裏面及小包面ニ不能配達ノ場合ニ於ケル其ノ郵便物ノ處分方ヲ指示スベキモノトス。

規定、亦適用之。

關於以上兩節之規定、凡交戰國之軍人爲中立國所收容、或拘留者、亦與戰時俘虜視同一律。

第十九條 撤回及更改姓名住址

寄件人得依照郵政公約第五十一條、關於信函等類所規定之條件、將包裏撤回、或改寄他處、但寄件人請將包裏退回或改寄他處者、除遵照該條辦法外、須預付重行寄遞應納之郵費。

第二十條 同 執

寄件人得按照郵政公約第五十五條所規定之條件、聲請領取包裏回執。

第二十一條 船載通知單

郵政廳於施行船載通知單業務協定之諸國間之關係包裏郵件之寄件人交寄時支拂四生工之一定費得請求船載通知單。

第二十二條 改 寄

一 包裏因收件人在投遞國境內之住址更改、經寄件人、或收件人聲請改寄、或雖無該項聲請、而按投遞國之規則可爲改寄者、該項包裏即可改寄。

凡由此一國向彼一國改寄之包裏、須經寄件人或收件人之聲請、惟須與該重新改寄之定章相符、始可照辦。

但寄件人得於包裏發運單、或包裏本件上、詳細註明不准將包裏改寄他處等字樣。

二 凡因收件人遷移住址、而由此一國改寄彼一國之包裏、應按照本協定第三條至第八條及第三十七條第一節及第三節規定之資例、重新收取郵費、倘包裏在原定投遞國境內改寄、該國郵政、得根據其國內章程、收取一項改寄費、以上各項收費、倘遇該包裏仍須向他國改寄、或退回原寄國時、亦不得因而取消、必須向該收件人收取、或屬必需、向寄件人收取、且仍須交付一切關稅以及該投遞國所不允取消之一切特別費用。

倘所寄之包裏、係在本協定第十六條所規定禁寄物品之列者、亦須按以上規定之辦法辦理。

三 凡改寄誤寄之包裏、或退回誤收之包裏、應按照本協定施行細則第一百三十六條第一節及第二節所規定之辦法辦理。

四 如遇改寄情事、所有新投遞局存局之期限、與後列第二十三條第五節所規定之期限相同。

第二十三條 無法投遞

一 寄件人須在包裏發運單之背面、及包裏本件之上、註明倘遇無法投遞時、該包應如何處理。

如寄件人未遵照此項條例辦理、凡包裏遇無法投遞時、應即退回原寄局。

政府公報 第一千八百五十四號 庚申年七月一日 星期一

一 國ヨリ他國ヘノ小包ノ轉送ハ小包ガ新選送ニ付要スル條件ニ適合スルトキハ差出人又ハ名宛人ノ請求ニ因リテノミ之ヲ爲ス。

第二十二條 轉送

一 名宛國ノ領域ニ於ケル名宛人ノ居所變更ニ因リ小包ノ轉送ハ差出人若ハ名宛人ノ請求ニ因リ又ハ名宛國ノ規則ガ之ヲ認ムルトキハ明瞭ナル請求ナクモモ之ヲ爲スコトヲ得。

第二十三條 不能配達

一 差出人ハ送狀ノ裏面及小包面ニ不能配達ノ場合ニ於ケル其ノ郵便物ノ處分方ヲ指示スベキモノトス。

別注意且早路及水路運寄中並換載作業中更要注意辦理

四 凡認爲運寄不便及脆弱性之包裹、僅與擔任運寄該項包裹之郵政往來者、始可收寄

五 該項包裹之寄費、應按每普通包裹尋常所定之寄費、如收百分之五十、此項增加、如係必要、得將其尾數進爲五生丁之整數

第九條 海關手續費

投遞郵政對於向海關交付查驗之包裹、及清理關手續、或備交與海關查驗之包裹、可收取一項寄費、其數每包至多爲五生丁、除另訂辦法外、該項寄費應於包裹投遞時收取

第十條 送交收件人之辦法及向寓所投遞之寄費

一 凡包裹應按投遞國施行之章程、於最短期內送交收件人  
投遞國對於向收件人寓所投遞之包裹、得收取一項寄費、其數應與國內之包裹投遞費相等、每包至多爲五生丁、嗣後如仍須將包裹再行送交收件人之寓所者、每送一次、亦應收取同等之寄費

然右之寄費對於下列第十五條所規定之快遞包裹之第一回之提示不徵收之

二 凡不向收件人寓所投遞之包裹、投遞局應將包裹之到達、從速通知收件人、

投遞此項通知單之各國、得按其國內章程收取一項特別寄費、其數不得超過國內之平常信函單純例、嗣後如仍須投遞通知單、每送一次、亦可收取同等之寄費

第十一條 關稅及其他不屬於郵政之費用

投遞郵政准向包裹收件人收取於投遞國郵件被課關稅及其他不屬於郵政之費用

第十二條 向收件人免收寄費之包裹

凡包裹於投遞時、應付之全數郵費、及其他不屬於郵政之費用、可由寄件人於交寄時、預先向原寄局聲明擔任繳納、然此項事務、須對於往來各國互相聲明同意者、始可辦理、寄件人於交寄包裹之後、亦得聲明免收寄費、但須此項包裹尚未投交收件人方可照辦、並須繳付一掛號信函之單據

如遇此項情事、對於投遞局應行索取之款、寄件人應承認照數繳付如屬必需、且須向原寄局交存相當之保證金

投遞郵政、得收取一項酬費、每包不得逾四生丁、此項酬費、與本協定第九條所

二 荷積シ得ルトキト雖モ亦特別ノ注意ヲ爲シ且陸路及海路ノ運送中並ニ積換作業中慎重ニ之ヲ取扱フコトヲ要ス  
四 取扱困難ノ小包及脆弱ノ小包ハ之ガ運送ヲ施行スルコトヲ承認スル國トノ關係ニ於テノミ之ヲ許ス  
五 右小包ニ付テハ普通小包ノ前納料金ヲ百分ノ五十引上テ該料金ハ必要ニ應ジ之ヲ切上テ五「サンチム」ニテ整除シ得ベキ額ト爲ス

第九條 通關料

名宛郵政廳ハ稅關ヘノ交付及通關ノ爲又ハ單ニ稅關ヘノ交付ノ爲小包一箇ニ付最高五「サンチム」ニ達スル料金ヲ徵收スルコトヲ得反對ノ協定アルニ非ザレバ該料金ハ交付ノ際之ヲ徵收ス

第十條 名宛人ヘノ配達、住所配達料

一 小包ハ成ルベク連ニ且名宛局ニ於ケル現行規定ニ從ヒ之ヲ名宛人ニ配達ス右國ハ小包ノ住所ヘノ配達ノ爲小包一箇ニ付四「サンチム」ヲ最高限トシ其ノ內國業務ニ於テ定ムルト等シキ料金ヲ徵收スルコトヲ得場合ニ依リ同ノ料金ハ名宛人ノ住所ニ於テ爲ス第一回以外ノ各提示ニ之ヲ適用ス但シ該料金ハ下記第十五條ノ別配達小包ノ第一回ノ提示ニ付テハ之ヲ徵收セズ  
二 小包ヲ住所ニ配達セザルトキハ其ノ到著ヲ遲滞ナク名宛人ニ通知スルコトヲ要ス

ヲ要ス內國制度ガ必要トスル國ハ之ガ通知書ノ配達ノ爲特別料金ヲ徵收スルコトヲ得該料金ハ內國業務ノ普通書狀第一通分ノ料金ヲ超ユルコトヲ得ズ場合ニ依リ同一ノ料金ハ爾後名宛人ノ住所ニ送付スル各新通知書ニ之ヲ適用ス  
第十一條 關稅其ノ他郵便料以外ノ課金  
到著郵政廳ハ名宛國ニ於テ郵便物ニ課セラルルコトアルベキ關稅其ノ他郵便料以外ノ總テノ課金ヲ小包ノ名宛人ヨリ徵收スルコトヲ得  
第十二條 課金別納小包  
同意ヲ表明シタル諸國間ノ關係ニ於テハ差出人ハ差出局ニ豫告シテ小包ガ交付ノ際課課セラルル郵便料金及郵便料以外ノ課金ノ全部ヲ負擔スルコトヲ得小包ガ名宛人ニ配達セラレザル間ハ差出人ハ差出後書留書狀第一通分ニ付定ムル料金ヲ支拂ヒ小包ヲ課金別納ニテ交付スルコトヲ得

第十三條 再裝料

小包ノ包有品ヲ保護スル爲其ノ領域ニ於テ小包ノ再裝ヲ爲スコトヲ要シタル國ノ郵政廳ハ小包一箇ニ付三「サンチム」ト定ムル再裝料ヲ該小包ニ課スルコトヲ得該料金ハ再發送スル小包又ハ差出國ニ返送スル小包ノミニ對シ且運送ノ全路ヲ通ジテ一回ニ限リ之ヲ適用ス該料金ハ名宛人又ハ場合ニ依リ差出人ヨリ之ヲ回收ス

第十四條 保管料

名宛國ハ留置小包又ハ規定ノ期間內ニ名宛局ヨリ引取ラレザル小包ニ付其ノ法制ノ定ムル保管料ヲ徵收スルコトヲ得尤モ右料金ハ五「フラン」ヲ超ユルコトヲ得ズ

第十五條 別配達小包

一 小包ハ郵政廳ガ別配達業務ヲ擔當スルコトヲ承諾スル國ニ於テハ差出人ノ請求ニ因リ到着後直ニ特使ヲ以テ之ヲ住所ニ配達ス但シ住所ヘノ配達ヲ施行セザル郵政廳ハ特使ヲ以テ到着通知書ヲ名宛人ニ配達ス  
二 右郵便物ハ之ヲ別配達ト稱シ普通郵便料ノ外八十「サンチム」ノ特別料金ヲ課ス該料金ハ特使ヲ以テ小包又ハ到着通知書ヲ名宛人ニ配達シ得ルト否トニ拘ラズ差出人ニ於テ完全ニ之ヲ前納スルコトヲ要ス  
三 名宛人ノ住所ガ名宛局所在地配達區域外ニ在ルトキハ別配達ニ付テハ內國業務ニ於テ定ムル補充料金ニ達スル迄補充料金ヲ徵收スルコトヲ得尤モ右ノ場合ニ於テハ別配達ハ義務的ニ非ズ

第十六條 禁寄物品

左列表內第一欄所載之物品、係在禁寄之列、如此項物品誤經收寄、應即按表內第二欄規定之辦法處置

規定之寄費無關

第十三條 代封裝費

各郵政對於包裹在其境內、須重行包裝以固內容者、得收取一項封裝費、其數每包不得逾三十生丁此項寄費、祇適用於改寄或退回原寄局之包裹、且在運寄程中由起點至達點只准收取一次、該項寄費可向收件人收取、如屬必需、則向寄件人收取

第十四條 存棧費

投遞國之郵政、對於存局候領或在規定期內未由投遞局領取之包裹、得收取一項存棧費、其數由該國法規規定之此項存棧費、無論如何、不得逾五佛郎

第十五條 快遞包裹

一 凡擔任辦理快遞包裹事務之郵政、對於寄往之包裹、經寄件人聲請、須於寄到後、立派專差向收件人之寓所投交然不施行向寓所投遞之郵政應以專差將寄到通知單向收件人投遞之

二 此項包裹、稱爲快遞包裹、無論寄到

第十六條 禁寄物品

一 左列表內第一欄所載之物品、係在禁寄之列、如此項物品誤經收寄、應即按表內第二欄規定之辦法處置

第十七條 禁寄物品

一 左列表內第一欄所載之物品、係在禁寄之列、如此項物品誤經收寄、應即按表內第二欄規定之辦法處置

第十八條 禁寄物品

一 左列表內第一欄所載之物品、係在禁寄之列、如此項物品誤經收寄、應即按表內第二欄規定之辦法處置

二 右郵便物ハ之ヲ別配達ト稱シ普通郵便

每包重逾十公斤而不逾十五公斤者 一百五十生丁  
每包重逾十五公斤而不逾二十公斤者 二百生丁  
但關於末二項(逾十公斤者)重量之包裹、應按左列規定之資例、收取一項轉運費

Table with columns: 路程之差別 (Distance Difference), 包裏重 (Parcel Weight), 轉運費 (Transfer Fee). Rows list distances from 0 to 1000+ kilometers and corresponding fees in '生丁' (cents).

十キログラムヲ超エ十五キログラム迄ノ小包一箇ニ付百五十「サンチム」  
十五キログラムヲ超エ二十キログラム迄ノ小包一箇ニ付二百「サンチム」  
尤モ最後ノ二重量級ノ小包ニ關シテハ發

Table with columns: 距離ノ階級 (Distance Class), 小包 (Small Parcel), 小包 (Small Parcel), 小包 (Small Parcel). Rows list distance classes (e.g., 500km, 1000km) and corresponding rates for different parcel types.

如屬必要、得按在事兩國各該口岸間平均相距之路程計算  
凡包裹在同一郵政境內、由此一口岸至彼一口岸、經由海路運寄、如該郵政已收取

場合ニ依リ右階段ハ當該兩國ノ關係港間ノ平均距離ニ從ヒ之ヲ定ム  
同一國ノ二港間ノ海路運送ニ付テハ該國郵政廳方運送小包ニ付既ニ陸路運送ニ對

陸路轉運費者、不得再按本條第一節之規定、收取海路轉運費  
第五條 陸路轉運費之減少或增加  
各締約國須至少於三箇月以前、預先通知瑞士國郵政、得將其出口及進口之陸路轉運費、同時減少或增加

スル報酬ヲ受取リタルトキハ第一節ニ規定スル料金ヲ徵收スルコトヲ得ズ  
第五條 陸路料ノ引下又ハ引上  
締約國ハ少クトモ三月前ニ瑞西國郵政廳ニ通知スルコトヲ留保ノ下ニ其ノ發送及到著ノ陸路料ヲ同時ニ引下又ハ引上

此項更改、應於每年之一月一日或七月一日施行  
此項更改、無論係減少轉運費、或增加轉運費、其有效期間、至少爲一年  
所增加之數、無論如何、不得超過第三條對於每一重量所規定之數

右分料金ノ變更ハ一月一日、七月一日ノ期日ヨリ效力ヲ生ズ  
引下又ハ引上ハ少クトモ一年ノ期間有效トス  
引上ハ如何ナル場合ニモ各重量級ニ付第三條ニ規定スル料金ヲ超ユルコトヲ得ズ

第六條 海路轉運費之減少或增加  
關於第四條所規定之海路轉運費、各郵政有按第五條所載條款、至多增加或減少百分之五十之權  
所有增加之資例、對於各該經辦海運事務之郵政所發出之包裹、亦適用之、惟此項規則、對於一國與其屬地等往來者、或各屬地等間自往來者、不適用之

郵政廳ハ第五條ニ規定スル條件ニ於テ第四條ニ指示スル海路運送ニ適用スル料金ヲ引下又ハ最高百分ノ五十引上グル權能ヲ有ス  
各引上ハ海路運送ヲ爲ス業務ノ屬スル郵政廳ノ發送スル小包ニモ之ヲ適用スルコトヲ要ス但シ該規定ハ一國ト其ノ殖民地等トノ間ノ關係又ハ其ノ殖民地等相互間ノ關係ニハ之ヲ適用セズ

第七條 額外資費  
訂立本協定之各國、只少於三月前在保留之下通知瑞士國郵政廳對於往來各該國郵局之包裹、得收取一項額外資費、每包爲二十五生丁  
右額外資費之適用自一月一日或七月一日起發生效力

第七條 增料金  
各締約國ハ少クトモ三月前ニ瑞西國郵政廳ニ通知スルコトヲ留保ノ下ニ其ノ郵便局ヨリ發シ及之ニ宛テラ小包郵便物一箇ニ付二十五「サンチム」ノ增料金ヲ同時ニ適用スル權能ヲ有ス  
右增料金ノ適用ハ一月一日又ハ七月一日ヨリ效力ヲ生ズベキモノトス

第八條 運寄不便之包裹及加收之資費  
一 凡認爲運寄不便之包裹如左  
(甲) 凡包裹長寬厚任何方面超過一公尺者、或其長度及最大之橫面、按長度以外之方面量度而合併計算、超過三公尺者  
(乙) 凡包裹因其形狀、性質、或脆弱之故、不易與其他包裹一同裝運者、或須加以特別保護者、如草木、花籃、空箱裝有生活動物之箱籠、捆紮成束之空箱、磁器箱或其他項箱籠、傢具、鏡、質料之製品、捆花器具小孩所用之車、紡車、自轉車等項

第八條 取扱困難ノ小包、脆弱ノ小包、附加料金  
一 左ノモノハ之ヲ取扱困難ノモノト看做ス  
(イ) 小包ニシテ其ノ一面ノ寸尺一メートル五ヲ越ユルモノ又ハ其ノ長サ及長サト異リタル方向ニ計リタル最大橫面ノ和ガ三メートルヲ超ユルモノ  
(ロ) 小包ニシテ其ノ形狀、性質若ハ脆弱ノ爲他ノ小包ト共ニ荷積スルコト容易ナラザルモノ又ハ特別ノ注意ヲ要スルモノ例ヘバ酸入りノ草木、生キタル動物ヲ容レタル又ハ空箱、磁器、葉煙草ノ空箱又ハ其ノ他ノ箱ノ東、家具、鏡細工、植木、蠟、乳母車、絲線車、自轉車等

凡辦有海運事務之各國郵政、如遇由該海運事務運寄之各項包裹、其尺寸之一面超過一公尺二十五公分、或其體積超過左列之限度者、認爲運寄不便之包裹辦理  
不逾五公斤之包裹 六十立方公分  
逾五公斤而不逾十公斤之包裹 八十立方公分  
逾十公斤而不逾十五公斤之包裹 一百立方公分  
逾十五公斤而不逾二十公斤之包裹 一百二十立方公分

海路業務ヲ施行スル郵政廳ハ該業務ニ依ル各小包ニシテ其ノ一面ノ寸尺一メートル二五ヲ超ユルモノ又ハ左ノ容積ヲ超ユルモノヲ取扱困難ノモノト看做ス權能ヲ有ス  
五キログラム迄ノ小包ニ關シテハ六十立方センチメートル  
五キログラムヲ超ヘ十キログラム迄ノ小包ニ關シテハ八十立方センチメートル  
十キログラムヲ超ヘ十五キログラム迄ノ小包ニ關シテハ一百立方センチメートル  
十五キログラムヲ超ヘ二十キログラム迄ノ小包ニ關シテハ一百二十立方センチメートル

凡包裏在內一郵政境內、由此一口岸至彼一口岸、經由海路運寄、如該郵政已收取

同一國ノ二港間ノ海路運送ニ付テハ該國郵政廳方運送小包ニ付既ニ陸路運送ニ對

凡包裏長寬厚任何方面超過一公尺者、或其長度及最大之橫面、按長度以外之方面量度而合併計算、超過三公尺者

凡包裏長寬厚任何方面超過一公尺者、或其長度及最大之橫面、按長度以外之方面量度而合併計算、超過三公尺者

凡認爲運寄不便之包裹如左

凡認爲運寄不便之包裹如左

凡包裹因其形狀、性質、或脆弱之故、不易與其他包裹一同裝運者、或須加以特別保護者、如草木、花籃、空箱裝有生活動物之箱籠、捆紮成束之空箱、磁器箱或其他項箱籠、傢具、鏡、質料之製品、捆花器具小孩所用之車、紡車、自轉車等項

凡包裹因其形狀、性質、或脆弱之故、不易與其他包裹一同裝運者、或須加以特別保護者、如草木、花籃、空箱裝有生活動物之箱籠、捆紮成束之空箱、磁器箱或其他項箱籠、傢具、鏡、質料之製品、捆花器具小孩所用之車、紡車、自轉車等項

凡辦有海運事務之各國郵政、如遇由該海運事務運寄之各項包裹、其尺寸之一面超過一公尺二十五公分、或其體積超過左列之限度者、認爲運寄不便之包裹辦理

凡辦有海運事務之各國郵政、如遇由該海運事務運寄之各項包裹、其尺寸之一面超過一公尺二十五公分、或其體積超過左列之限度者、認爲運寄不便之包裹辦理

訂立本協定之各國、只少於三月前在保留之下通知瑞士國郵政廳對於往來各該國郵局之包裹、得收取一項額外資費、每包爲二十五生丁

訂立本協定之各國、只少於三月前在保留之下通知瑞士國郵政廳對於往來各該國郵局之包裹、得收取一項額外資費、每包爲二十五生丁

第三十二條 未收貨價或所收不足或應收之款被  
 第三十三條 實收之指  
 第三十四條 各項關於發給賠款及應付款項以及  
 各項付款及撥還賠款之期限等項規  
 定之適用  
 第三十五條 代收貨價匯票及撥款單  
 第四條 保險之標記  
 第三十六條 保險之標記  
 第三十七條 查例及條規  
 第五章 緊急包裹  
 第三十八條 查例及條規  
 第六章 實 成  
 第三十九條 實成之範圍  
 第四十條 實成之例外  
 第四十一條 實成之完畢  
 第四十二條 賠款之付給  
 第四十三條 賠款之期限  
 第四十四條 實成之確定  
 第四十五條 實成之限制  
 第四十六條 價值代辦之賠款  
 第七章 郵費之匯款  
 第四十七條 匯寄包裹應付之費  
 第四十八條 對於改寄或退回之包裹應得之費  
 第四十九條 包裹快遞費  
 第五十條 投遞國內之改寄費  
 第五十一條 各項查費  
 第五十二條 各項查費及代收貨價之分派  
 第五十三條 保險費  
 第八章 各項規定  
 第五十四條 適用公約之規定  
 第五十五條 寄往非協定國之郵件  
 第五十六條 對於包裹一件超過二十五生丁之額  
 外查費  
 第五十七條 兩會開提案之標準  
 未項規定

第五十八條 本協定實行之日期及有效之期限  
 國際郵政公約協定最後議定書  
 一 互換包裹事務由郵務機關代辦  
 二 航空事務  
 三 轉運  
 四 額外運費及轉運費  
 五 特別附加費  
 六 特別查費  
 七 特別辦理  
 八 保險包裹  
 九 實成之例外  
 十 重量尺寸及體積  
 十一 運寄不便之包裹  
 由阿富汗、亞爾巴尼亞、德意志、紹底特  
 亞拉伯王國、阿根廷共和國、奧地利亞、  
 比利時、比屬剛果、波利維亞、巴西布加  
 利亞、智利、中華民國、哥倫比亞共和國、  
 哥斯大黎加共和國、古巴共和國、丹麥、  
 丹澤自由城、多明尼加共和國、埃及、薩  
 爾瓦多共和國、厄瓜多爾、西班牙、西屬全  
 部殖民地、埃沙尼亞、芬蘭、法蘭西、阿  
 爾及亞、法屬殖民地及保護國之印度支那、  
 法屬其他全部殖民地、希臘、危地馬拉、  
 海地共和國、安都拉斯共和國、匈牙利、  
 英屬印度、伊爾蘭、伊拉克、愛斯蘭、義大  
 利、除義大利屬東部阿非利加外義屬殖民  
 地及領土全部之義領東部阿非利加、日本、  
 朝鮮、日屬其他全部殖民地、里特倫、法  
 國統治之利凡特（敘利亞及利邦）、里卑利  
 亞共和國、利蘇尼亞、盧森堡、摩洛哥（西  
 屬摩洛哥除外）、西屬摩洛哥、尼加拉瓜、  
 挪威、巴拿馬共和國、巴拉圭、和蘭、庫  
 拉索及蘇立南、和屬印度、秘魯、波斯、  
 波蘭、葡萄牙、葡屬西非洲殖民地、葡屬  
 東非洲及亞洲以及澳洲各殖民地、羅馬尼

ノ責任  
 第三十二條 代金引換金額ノ不取立、不足取立  
 又ハ詐欺取立ノ場合ノ賠償金  
 第三十三條 責任ノ決定  
 第三十四條 賠償金及支拂フベキ金額ニ對スル  
 條約ノ規定ノ適用、支拂期間及前  
 拂金ノ償還  
 第三十五條 代金引換爲替及拂込票  
 第四章 價格表附小包  
 第三十六條 價格表附小包  
 第三十七條 料金及條件  
 第五章 運寄小包  
 第三十八條 料金及條件  
 第六章 實 任  
 第三十九條 責任ノ範圍  
 第四十條 責任ノ原則ニ對スル例外  
 第四十一條 責任ノ消滅  
 第四十二條 賠償金ノ支拂  
 第四十三條 賠償金ノ支拂期間  
 第四十四條 責任ノ制限  
 第四十五條 實任ノ制限  
 第四十六條 賠償金ノ償還  
 第七章 料金ノ歸屬  
 第四十七條 運送ニ關スル賠償金  
 第四十八條 轉送又ハ返送ノ場合ノ同收  
 第四十九條 別運送ノ料金  
 第五十條 名宛國ニ於ケル轉送料金  
 第五十一條 諸國ノ料金  
 第五十二條 代金引換ノ料金ノ歸屬  
 第五十三條 價格表附料  
 第八章 諸國ノ規定  
 第五十四條 條約ノ規定ノ適用  
 第五十五條 非協定國ニ寄ル小包郵便物  
 第五十六條 小包一箇ニ付二十五サンチムヲ  
 超ユル料金  
 第五十七條 會議ヨリ會議ニ至ル間ニ於テ爲ス  
 提議ノ同意  
 最終規定

第五十八條 約定ノ實施及在續期間  
 約定ノ最終議定書  
 一 運送事務ニ依ル業務ノ經營  
 二 航空業務  
 三 轉運  
 四 増付料金  
 五 特別料金  
 六 特別料金率  
 七 價格表附小包  
 八 責任ノ原則ニ對スル例外  
 九 重量、尺寸及體積  
 十 取扱困難ノ小包  
 「アフガニスタン」國、「アルバニア」國、  
 獨逸國、「サウヂイ」、アラビヤ」王國、「ア  
 ルゼンティン」共和國、白耳義國、白耳  
 義國「コンゴ」殖民地、「ボリウイア」  
 國、「ブラジル」國、「ブルガリア」國、「チ  
 リ」國、中華民國、「コロンビヤ」共和國、  
 「ユスタ、リカ」共和國、「キューバ」共和  
 國、「丁抹國」、「ダンテツヒ」自由市、「ドミ  
 ニカ」共和國、「エジプト」國、「サルウア  
 ドル」共和國、「エクアドル」國、「西班牙  
 國」、「西班牙國殖民地全體」、「エストニア」  
 國、「フィンランド」國、「佛蘭西國」、「ア  
 ルジェリヤ」、「印度支那」佛蘭西國殖民地  
 及保護領、其ノ他ノ佛蘭西國殖民地全體、  
 希臘國、「グアテマラ」國、「ハイチ」共  
 和國、「ホンデウラス」共和國、「ハンガ  
 リ」國、「英領印度」、「イラン」國、「イラ  
 ーク」國、「アイスランド」國、「伊太利國」、  
 伊太利領東部「アフリカ」ヲ除ク伊太利  
 國殖民地及領地全體、伊太利領東部「ア  
 フリカ」日本國、朝鮮、其ノ他ノ日本國  
 屬地全體、「ラトヴィヤ」國、「佛蘭西國委

亞、聖瑪利諾共和國、薩爾區、暹羅、瑞  
 典、瑞士聯邦、捷克斯婁瓦亞、突尼斯、土  
 耳其、烏拉圭共和國、瓦地剛城國、委內  
 瑞拉合衆國、也門、以及猶克斯拉夫王國  
 公同訂定

(甲) 不逾一公斤者  
 (乙) 逾一公斤而不逾三公斤者  
 (丙) 逾三公斤而不逾五公斤者  
 (丁) 逾五公斤而不逾十公斤者  
 (戊) 逾十公斤而不逾十五公斤者  
 (己) 逾十五公斤而不逾二十公斤者

任統治ノ下ニ在ル東方諸國（「シリア」國  
 及「レバノン」國）、「リベリア」共和國、  
 「リスアニア」國、「ルクセンブルグ」國、  
 「モロツコ」國（西班牙地帯ヲ除ク）、  
 「モロツコ」國（西班牙地帯）、「メキシ  
 コ」國、「ニカラグア」國、諸國、「パ  
 ナマ」共和國、「パラグアイ」國、和蘭國  
 「キューラサオ」及「スリナム」、蘭領印度、  
 「ペルー」國、「ポーランド」國、「ボル  
 トガル」國、西部「アフリカ」ノ「ボル  
 トガル」國殖民地、東部「アフリカ」ノ「ア  
 ジア」及「オセアニア」ノ「ボルトガル」  
 國殖民地、「ルーマニア」國、「サン、マリ  
 ノ」共和國、暹羅國、瑞典國、瑞西聯邦、  
 「チエツコ、スロウアキア」國、「チエニ  
 ス」國、「トルコ」國、「ウルグアイ」東  
 方共和國、「ヴァテイカン」市、「ヴェネ  
 ズエラ」合衆國、「イエメン」國及「ユー  
 ゴスラヴィヤ」王國ノ間ニ締結シタル  
 小包郵便物ニ關スル約定

一 一キログラム迄  
 二 一キログラムヲ超エ三キログラム  
 迄  
 三 三キログラムヲ超エ五キログラム  
 迄  
 四 五キログラムヲ超エ十キログラム  
 迄  
 五 十キログラムヲ超エ十五キログラ  
 ム迄  
 六 十五キログラムヲ超エ二十キログ  
 ム迄  
 七 二十キログラムヲ超ユル小包ノ交換ハ  
 隨意トス  
 第二章 總テノ小包ニ適用スル  
 規定  
 第一條 料金前納、料金  
 一 小包ノ料金ハ差出ノ際ニ支拂フ  
 コトヲ要ス  
 第二條 陸路及ハ海路ノ運送ニ關スル  
 各郵政廳ニ歸屬スベキ料金ヨリ成ル  
 該料金ハ場合ニ依リ第五條乃至第八條  
 ニ規定スル追加諸料金ヲモ包含ス  
 第三條 陸 路 料  
 陸路運送料ハ各國ニ付左ノ如ク之ヲ定ム  
 重量一キログラム迄ノ小包一箇ニ付三  
 十「サンチム」  
 一キログラムヲ超エ三キログラム迄ノ  
 小包一箇ニ付四十「サンチム」  
 三キログラムヲ超エ五キログラム迄ノ  
 小包一箇ニ付五十「サンチム」  
 五キログラムヲ超エ十キログラム迄ノ  
 小包一箇ニ付百「サンチム」

上列各國、由本協定後署名之全權代表、  
 依照西曆一千九百三十九年五月二十三日  
 在波蘭愛瑞斯訂定之郵政公約第三條之規  
 定、公同訂定左列協定、候由各該國政府  
 批准施行

第一章 本協定之主旨  
 一 各項包裹、得按郵政包裹之名義、由  
 各締約國之郵政、直接互寄、或經由他  
 一締約國或數國之郵政居間轉寄、其重  
 量之限度、不得逾二十公斤、茲將其重  
 量之區分列左  
 二 此項郵費、係由向經手陸路或海路運  
 寄各郵政廳付之資費集合而成、其中茲  
 括有按本協定第五至第八等條所載之  
 資費及額外資費  
 第三條 陸路轉運費  
 由陸路運寄之包裹、每一郵政廳收之轉運  
 費、應按左列之數規定之  
 每包重不逾一公斤者 三十生丁  
 每包重逾一公斤而不逾五公斤者 五十生丁  
 每包重逾五公斤而不逾十公斤者 一百生丁

第一章 約定ノ目的  
 一 二十キログラムニ達スル迄ノ小包ハ  
 左ノ重量級ニテ小包郵便物ナル名稱ノ  
 下ニ締約國間ニ直接又ハ其ノ一國若ハ  
 數國ノ媒介ニ依リ之ヲ交換スルコトヲ  
 得

一 一キログラム迄  
 二 一キログラムヲ超エ三キログラム  
 迄  
 三 三キログラムヲ超エ五キログラム  
 迄  
 四 五キログラムヲ超エ十キログラム  
 迄  
 五 十キログラムヲ超エ十五キログラ  
 ム迄  
 六 十五キログラムヲ超エ二十キログ  
 ム迄  
 七 二十キログラムヲ超ユル小包ノ交換ハ  
 隨意トス  
 第二章 總テノ小包ニ適用スル  
 規定  
 第一條 料金前納、料金  
 一 小包ノ料金ハ差出ノ際ニ支拂フ  
 コトヲ要ス  
 第二條 陸路及ハ海路ノ運送ニ關スル  
 各郵政廳ニ歸屬スベキ料金ヨリ成ル  
 該料金ハ場合ニ依リ第五條乃至第八條  
 ニ規定スル追加諸料金ヲモ包含ス  
 第三條 陸 路 料  
 陸路運送料ハ各國ニ付左ノ如ク之ヲ定ム  
 重量一キログラム迄ノ小包一箇ニ付三  
 十「サンチム」  
 一キログラムヲ超エ三キログラム迄ノ  
 小包一箇ニ付四十「サンチム」  
 三キログラムヲ超エ五キログラム迄ノ  
 小包一箇ニ付五十「サンチム」  
 五キログラムヲ超エ十キログラム迄ノ  
 小包一箇ニ付百「サンチム」

但該項錯誤，應以驗證執據通知原寄局

第一百十條 改寄及無法投遞之件

一 倘保險郵件之收件人已遷往未加入本協定之國，應立即將該件作為無法投遞寄回原寄國，以便退交寄件人，但該投遞國郵政，倘有他法能將該保險郵件向該收件人投遞者，不在此例

二 凡無法投遞之保險郵件，應立即寄回，至遲須在公約第五十二條所定之時期以內寄回

此項寄回之件，應登入「V.D.」字號發保險郵件清單，封入標明「保險 Valeur declarée」之包裹或郵袋內

三 凡保險郵件於改寄時或追還原寄局時，所有不能取消之關稅，及其他不屬於郵政之費用，可按公約施行細則第一百四十七條第八節所載之辦法，向新投遞郵政索還

第四章 會計及結帳之辦法

第一百十一條 轉運費

所有應付各居間郵政之轉運費應按公約規定之辦法計算

第一百十二條 向收件人免收一切運費之保險郵件，帳目之清結辦法

公約施行細則第一百七十九條之規定，對於清算向收件人免收一切運費之保險郵件之帳目亦適用之

之結算辦法辦理者，則應將該郵政所擬採取之辦法聲明

第五章 各項規定

第一百十三條 回執，代收貨價，快遞，以及查詢

公約施行細則第一百二十八條及第一百二十九條（回執），第一百三十至一百四十二條（代收貨價），第一百四十四條及第一百五十九條（快遞），第一百五十三條及第一百五十四條及第一百五十五條（查詢及通知）之規定，對於保險郵件，均適用之

第一百十四條 撤回及更改姓名住址

公約施行細則第一百五十及第一百五十一兩條之規定，對於聲明將保險郵件撤回或更改姓名住址之情形，均適用之

如遇此項情形，投遞局收到電報後，祇須將郵件保存，俟郵政之聲明書寄到時，再行照改，但投遞郵政如願自負責成，無須等候郵政聲明書證實，即照電報所聲明者

之交付付但該遺例ハ點檢狀ヲ以テ差出局ニ之ヲ通知ス

第一百十條 轉送，不能配達

一 各價格表記郵便物ノ名宛人ガ本協定ニ參加セザル國ニ出發シタルトキハ該郵便物ハ最初ノ名宛郵政廳ニ於テ送達ノ方法ヲ有スルニ非ザレバ差出人ニ還付スル爲不能配達ノモノトシテ直ニ之ヲ差出國ニ返送ス

二 不能配達ト爲リタル價格表記郵便物ハ成ルベク速ニ且遲クモ條約第五十二條ニ定ムル期間内ニ之ヲ返送スルトヲ要ス

右郵便物ニ付テハ「V.D.」第三號目錄ニ記入ヲ爲シ「Valeur declarée」ト表記スルハ差出人ハ行義ニ之ヲ納ム

三 轉送又ハ差出人元ノ返送ノ際取消ヲ得ルコト能ハザリシ關稅其ノ他郵便料以外ノ課金ハ條約ノ施行規則第四百七條第八項ニ規定スル條件ニ於テ新名宛郵政廳ヨリ之ヲ取立ツ

第四章 計算，清算

第一百十一條 糶 越 料

媒介郵政廳ニ支拂フベキ糶越料ハ條約ニ規定スル方法ニ依リ之ヲ計算ス

第一百十二條 課金別納郵便物，清算

條約ノ施行規則第七十九條ノ規定ハ課金別納ノ價格表記郵便物ニ關スル清算ニ之ヲ適用ス

能ハザル旨ヲ表明スル郵政廳ハ其ノ採用セント欲スル處理方法ヲ指示スルコトヲ要ス

第五章 諸種ノ規定

第一百十三條 到達證，代金引換，別配達，取調請求及通報請求

條約ノ施行規則第二百二十八條及第二百二十九條（到達證），第三百十條乃至第四百十九條（代金引換），第四百十四條及第四百五十九條（別配達）並ニ第五百十三條，第五百五十四條及第五百五十五條（取調請求及通報請求）ノ規定ハ價格表記郵便物ニ之ヲ適用ス

第一百十四條 取戻，名宛變更

條約ノ施行規則第五百十條及第五百五十一條ノ規定ハ價格表記郵便物ノ取戻又ハ名宛變更ニ之ヲ適用ス

電信ニ依リ名宛變更ノ請求ニ關スルトキハ該請求ハ條約ノ施行規則第五百十條第一項ニ定ムル模爲ヲ添付シ且頭部ニ色鉛筆ニテ字下線ヲ引キタル「Confirmation de la demande telegraphique du...」ナル記事ヲ有スル郵便ニ依リ請求ヲ以テ第一便ニテ之ヲ確認スルコトヲ要ス此ノ場合ニ於テ名宛局ハ電報ヲ受取リタルトキハ單ニ郵便物ヲ留置キ請求ニ應ズル爲郵便ニ依リ確認ヲ待ツモノトス

將姓名住址更改

第一百十五條 應向國際郵政公署通知之事項

一 各郵政至少應於施行國際保險信函及箱匣協定三箇月以前，經由國際郵政公署互相通知左列之各事項

(甲) 依照本協定第三條，各郵政對於保險郵件所適用之保險費

(乙) 各郵政所准保險價額至高之數

(丙) 寄交各郵政國內之保險箱匣，以及由其轉寄者，所需報稅清單之張數，及應用何國文字，繕寫報稅清單

(丁) 如屬必需，應將各郵政所屬之郵局，而能接收保險郵件者，開一名單

(見本協定第三十二條)

(戊) 如屬必需，各郵政所屬用以轉運平常郵件之定期海運事務而能擔負責成運寄保險郵件者

二 嗣後如有任何更改，應立即通知勿延

末項規定

第一百十六條 本細則施行之日期有效之期限

國際郵政保險信函及箱匣協定施行之日，亦即本細則施行之日，除將來各在事郵政公同重訂外，本施行細則有效之期限，應與國際郵政保險信函及箱匣協定相同

西歷一千九百三十九年五月二十三日在波蘭愛瑞斯簽訂 (簽名及單式省略)

第六類 國際郵政包裹協定

第一章 本協定之主旨

第二章 各項包裹適用之規定

第三條 陸路轉運費

第四條 海路轉運費

第五條 陸路轉運費之減少或增加

第六條 海路轉運費之減少或增加

第七條 額外運費

第八條 運寄不便之包裹及加收之運費

第九條 海關手續

第十條 送交收件人之辦法及向寄所投遞之費

第十一條 關稅及其他不屬郵政之費用

第十二條 向收件人免收運費之包裹

第十三條 代封裝費

第十四條 存儲費

第十五條 快速包裹

第十六條 禁寄物品

第十七條 誤收之包裹

第十八條 寄交臨時停運之包裹

第十九條 撤回及更改住址

第二十條 回執

第二十一條 船運通知單

第二十二條 改寄

第二十三條 無法投遞

第二十四條 關稅及其他不屬於郵政費用之註銷

第二十五條 包裹之再賣及銷毀

第二十六條 捨棄之包裹

第二十七條 向寄件人補索之運費

第二十八條 查詢

第三章 代收貨價包裹

第二十九條 各項運費及各項規則以及清算辦法

第三十條 代收貨價款數之註銷或變更

第三十一條 關於遺失抽籤或損壞之責成

第一百十五條 總理局ニ宛ツベキ通報

一 郵政廳ハ約定實施ノ少クトモ三月前ニ總理局ノ媒介ニ依リ他ノ郵政廳ニ左ノ通報ヲ爲スコトヲ要ス

(イ) 約定第三條ニ依リ自國ノ業務ニ於テ價格表記郵便物ニ適用スル表記料率

(ロ) 自國ノ許ス價格表記ノ最高限

(ハ) 自國宛ノ價格表記箱物及糶越ノ箱物ニ付要スル稅關告知書ノ枚數並ニ該告知書作成ニ使用スベキ語

(ニ) 場合ニ依リ價格表記郵便物ヲ宛ツルコトヲ許ス自國ノ郵便局ノ表

(約) 第三十二條

(ホ) 場合ニ依リ普通ノ通常郵便物ノ運送ニ使用スル自國ノ定期海路業務

ニシテ責任ヲ負擔シテ價格表記郵便物ノ運送ニ宛ツルコトヲ得ルモノ

二 爾後ノ各變更ハ遲滞ナク之ヲ通知スルコトヲ要ス

最終規定

第一百十六條 施行規則ノ實施

本施行規則ハ價格表記ノ書狀及箱物ニ關スル約定實施ノ日ヨリ之ヲ施行スベシ

本規則ハ關係締約郵政廳ニ協議ヲ遂ゲ之ヲ改稱スルニ非ザレバ右約定ト同一ノ存續期間ヲ有スベシ

千九百三十九年五月二十三日「ブエノス、アイレス」ニ於テ之ヲ作成ス

(署名及附錄式紙省略)

小包郵便物ニ關スル約定

第一章 約定ノ目的

第二章 總テノ小包ニ適用スル規定

第三條 陸路料

第四條 海路料

第五條 陸路料ノ引下又ハ引上

第六條 海路料ノ引下又ハ引上

第七條 增料金

第八條 取扱困難ノ小包，附加料金

第九條 通關料

第十條 名宛人（ノ）運送，住所運送料

第十一條 關稅其ノ他郵便料以外ノ課金

第十二條 課金別納小包

第十三條 再裝料

第十四條 保管料

第十五條 別配達小包

第十六條 禁制

第十七條 誤テ引受ケタル小包

第十八條 仔房小包

第十九條 取戻，名宛變更

第二十條 到達證

第二十一條 船運通知書

第二十二條 轉送

第二十三條 不能配達

第二十四條 關稅其ノ他郵便料以外ノ課金ノ取消

第二十五條 賣却，毀棄

第二十六條 捨棄小包

第二十七條 差出人ヨリノ費用ノ回收

第二十八條 取調請求

第三章 代金引換小包

第二十九條 料金及條件，清算

第三十條 代金引換金額ノ取消又ハ變更

第三十一條 小包ノ亡失，毀取又ハ毀損ノ場合



第三章 保險郵件收發之手續

第一百零七條 重量之註明、日期戳記之加蓋、以及向收件人遞送時免收運費之保險郵件

一 所有保險郵件之確實重量、應按公分計算、並由原寄郵政於封面之上端左角註明

二 保險之件、應由原寄局於封面之旁、加蓋交寄地方及交寄日期之戳記、此外每件應貼一簽條、用羅馬字母註明原寄局名、及該件之換次號數、並須另貼一紅色簽條、用大宇刊明 'Valoir de l'avis' (意即保險) 字樣

但各郵政對於上段所載之兩種簽條、亦得隨意以本施行細則後附 'D3' 字格式之一紅色簽條代之、該簽條上應以羅馬字註明 'V' 字、原寄局之名稱、及該件之換次號數

三 各轉寄郵政、不得於保險郵件之正面另註何項換次號數、以免與原寄局所註者相混

四 投遞局應於該件之背面、加蓋收到日期之戳記

五 公約施行細則第一百十一及第一百四十六兩條之規定、對於向收件人投遞時免收一切運費之保險郵件均適用之

第一百零八條 發寄保險郵件清單、保險郵件之封裝及裝

入郵件總包之辦法

一 保險郵件應由發寄之互換局、逐件登列於按本細則後附 'D3' 字格式所造具之特別發寄保險郵件清單內、所有該清單內應填之各項詳情、均須填入如係快遞之件、應於該項清單之一餘事列此「欄內註明 'Express' 字樣

二 保險郵件應隨同發寄保險郵件清單一紙或數紙、特行捆成一束或數束、用繩紮緊、然後以堅實紙張包封、外面再以繩索捆紮、並於封口之處、用火漆封誌、加蓋發寄互換局之圖章、所有捆紮成束之保險郵件上面、應註明「保險 Valoirs declarés」或「保險信函 Lettres avec valeur déclarée」或「保險函件 Boites avec valeur déclarée」等字樣

保險信函如不捆紮成束、亦可封入堅實紙張所製之封套內、但須加蓋火漆封誌、倘為件數或重量所必需、得將保險郵件裝入郵袋、妥為封固、並須加蓋火漆或鉛質封誌

三 倘郵件總包之內、裝有此項捆紮成束之保險郵件或保險郵件之郵袋、必須在公約施行細則所附之 'C15' 字格式之寄信清單第三欄內註明、如郵件總包之內、未裝有捆紮成束之保險郵件時、亦應於該欄內註明 'None' (意即無) 字樣

第三章 差立及到著之際ニ於ケル措置  
第一百零七條 郵便物ノ重量ノ指示、日附印、課金別納郵便物  
一 各價格表記郵便物ノ「グラム」ニ於ケル正確ナル重量ハ差出郵政廳ニ於テ郵便物ノ表記ノ上部左隅ニ之ヲ記載スルコトヲ要ス  
二 郵便物ニハ差出局ニ於テ表記面ニ差出地及差出日附ヲ指示スル印章ヲ捺捺スルコトヲ要ス尙各郵便物ニハ「ラテ」文字ニテ差出局名及郵便物ノ逐次番號ヲ指示スル票符或ハ「太字ニテ Valoirs declarés」ナル記載ヲ有スル赤色ノ票符ヲ貼付スルコトヲ要ス  
尤モ郵政廳ハ前節ニ規定スル二枚ノ票符ニ代ヘ附錄 V D 第二號雛形ニ適合スル一枚ノ赤色ノ票符ヲ使用スルコトヲ得該票符ハ「ラテン」文字ニテ「V」ナル文字、差出局名及郵便物ノ逐次番號ヲ指示ヲ有スルモノトス  
三 價格表記郵便物ノ表面ニハ媒介郵政廳ニ於テ何等ノ逐次番號ヲ記入スベカラズ  
四 各宛局ハ裏面ニ到著日ノ自局日附印ヲ捺捺ス  
五 條約ノ施行規則第百十一條及第百四十六條ノ規定ハ課金別納ノ價格表記郵便物ニ之ヲ適用ス  
第一百零八條 差立目錄、包束物ノ作成、閉囊ヘノ挿入

一 價格表記郵便物ニ付テハ差立交換局ニ於テ附錄 V D 第三號雛形ニ適合スル特別ノ差立目錄ニ該式紙所定ノ細項ニ從ヒ記入ヲ爲ス  
別配差郵便物ニ關スル記入ニ當リテハ「Express」ナル記載ノ之ヲ「Observation」ニ「欄」ニ爲スコトヲ要ス  
二 價格表記郵便物ハ之ヲ一枚又ハ數枚ノ差立目錄ト共ニ絲ヲ以テ結縛シ且強靱ナル紙ヲ以テ包ミタル一箇又ハ數箇ノ特別ノ包束物ト爲シ更ニ其ノ外部ヲ絲ニテ結縛シ各封目ニ良質ノ封蠟ヲ附ケ之ニ差立交換局ノ封印ヲ施シテ封緘ス該包束物ニ「Valoirs declarés」又ハ「Lettres avec valeur declarée」若ハ「Boites avec valeur declarée」ナル表記ヲ爲ス  
價格表記書狀ハ之ヲ包束物ト爲ス代リニ強靱ナル紙製ノ封皮ニ挿入シ封蠟ヲ以テ之ヲ封緘スルコトヲ得  
價格表記郵便物ノ簡數又ハ寄積ガ行囊ノ使用ヲ必要トスルコトハ郵便物ハ又之ヲ行囊ニ納入スルコトヲ得該行囊ハ之ヲ適當ニ締切リ且封蠟又ハ封鉛ヲ以テ封緘スルコトヲ要ス  
三 右包束物又ハ行囊アルトキハ條約ノ施行規則附錄 C 第十六號雛形ノ書狀目錄第三部ニ其ノ旨ヲ表示ス閉囊ガ價格表記ノ包束物又ハ行囊ヲ包有セザルトキハ該部ニ「None」ナル記載ヲ爲ス  
四 價格表記ノ包束物又ハ行囊ハ書留郵

掛號郵件捆束、或郵袋之內、無掛號郵件時挿入於尋常掛號郵件納入之包裝(郵袋或捆束品)如掛號郵件不祇裝入一袋則捆紮成束之保險郵件或郵袋、應封入袋口上繫有裝寄信清單之特別封套之郵袋內

五 倘兩關係郵政中之一郵政、聲請將保險箱匣專登入 'D3' 字格式之寄發保險郵件清單另外封裝者、則應照辦

第一百零九條 保險郵件之查驗以及錯誤事項

一 收到成束之保險郵件或保險郵袋時、投遞互換局、應先將該項成束之件或郵袋查驗其情形、以及外面之包裝有無差異之處、並查明寄遞之手續是否與第一百零八條規定者相合

二 該投遞互換局、然後再將內裝之保險郵件、逐件檢驗、遇有遺失或他項錯誤時、應將遺失之件或錯誤聲明、並將寄件清單改正或再發寄惟須依照公約施行細則第一百六十二條第二至第六節對於掛號郵件所規定之辦法辦理

三 凡發覺保險之件有所遺失、或查出保險之件有所差異或錯誤事項、涉及各在事國郵政之責成者、應繕具證明書報告之此項證明書、應儘力隨附封裝該項保險郵件包束之封皮(郵袋封套繩索及印誌或鉛印)或封裝保險郵件之外袋及內袋、按掛號公事、寄交原寄互換局所隸屬之郵政總局、一面須向原寄互換局發

寄驗證據一紙、同時並須將該項證明書之副張、寄交該收件互換局所隸屬之郵政總局、或寄交該郵政所指定管轄該互換局之其他郵政機關  
四 除遵照上列第三節所定之辦法辦理外、凡互換局一經收到由他國互換局寄來之保險郵件時、如見其封裝不妥、或有損壞情形者、倘屬必需、應按下列規定、寄往前途  
封箱之輕微損傷或一部遺失時為保護所包物品郵件應以新封鉛即可然依重量之檢查務須明瞭包有品無損壞或不足之事實郵件按情形務必保持原來之包裝而再為之包裝  
倘查損壞情形、足使該件內裝之物被竊者、該局即應公同將該件開拆、核對內裝之物品檢點之結果作成詳細調查書其抄件添附於郵件  
如遇以上情事、將該件之原來重量及新重量悉心稱驗、並將先後所稱之重量、分別在封面註明、並批明、「在……局重行包妥 Remballé a……」字樣、此外並應如蓋日期戳記、且施以封鉛或再為封裝及由經手人員簽押、內裝物品核對之後、應具證明書一紙、述明核對之結果、並應將此項證明書之副張附該件之上

五 凡保險郵件、如未經預付運費或所付運費不足者、除於第一次寄遞之後、因改寄所收取之運費外、(見本協定第十六條)應向收件人投交、不另收取運費、

便物ヲ包有スル包束物又ハ行囊又書留郵便物ナキトキハ平常書留郵便物ヲ納入スル包裝(行囊又ハ包束物)ニ之ヲ挿入ス書留郵便物ガ二箇以上ノ行囊ニ納入セザレタルトキハ價格表記ノ包束物又ハ行囊ハ書狀目錄ヲ包有スル特別ノ封皮ヲ括リ目ニ結附セル行囊中ニ之ヲ納入スルコトヲ要ス  
五 關係二郵政廳ノ一方ノ請求アルトキハ何時ニテモ價格表記箱物ハ別箇ノ V D 第三號式紙ニ之ニ關スル記入ヲ爲シ別ニ之ヲ包裝スルコトヲ要ス  
第一百零九條 包束物ノ點檢、諸種ノ違例  
一 價格表記ノ包束物又ハ行囊ヲ受取ルトキハ各宛交換局ハ先ツ該包束物又ハ行囊ガ其ノ狀態又ハ外裝ニ何等ノ違例ナキカ否カ及第百八條ニ規定スル要件ガ遵守セラレタルカ否カヲ確ム  
二 右局ハ次ニ價格表記郵便物ニ付箇々ノ點檢ヲ爲シ且場合ニ依リ不足其ノ他ノ違例ヲ確證シ又條約ノ施行規則第百六十二條第二項乃至第六項ニ依リ書留郵便物ニ付定ムル規定ニ從ヒ差立目錄ノ訂正又ハ轉送ヲ爲ス  
三 郵政廳ノ責任ヲ生ゼシムル性質ノ不足、異狀其ノ他ノ違例ヲ確證ハ調書ヲ以テ之ヲ爲ス該調書ニハ成ルベク價格表記郵便物ヲ挿入シタル總テノ內裝及外裝ノ包束物又ハ行囊ノ一切ノ包裝(行囊、包束封皮、絲及封蠟又ハ封鉛)ヲ添附シ之ヲ差立交換局ノ屬スル國ノ中央郵政廳ニ書留郵便ニテ送付ス該局

ニハ別ニ點檢狀ヲ直ニ送付シ同時ニ調書ノ副本ヲ各宛交換局ノ屬スル中央郵政廳又ハ同廳ノ指定スル他ノ監督機關ニ送付ス  
四 毀損シタル郵便物又ハ包裝不十分ナル郵便物ヲ關係局ヨリ受取リタル交換局ハ第三項ノ規定ノ適用ヲ防グルコトヲ本項ノ規定ニ從ヒ郵便物ヲ選送スルコトヲ要ス  
單ニ封印ノ輕微ナル損傷又ハ一部ノ亡失ニ關スルトキハ包有品ヲ保全スル爲メ郵便物ニハ新ニ封印ヲ施スヲ以テ是ル損傷之重量ノ檢査ニ依リ包有品ニ損害又ハ不足ナキコトヲ明瞭ナル場合ニ限ル郵便物ハ場合ニ依リ原初ノ包裝ヲ成ルベク尊重シテ之ヲ新ニ包裝スルコトヲ要ス  
毀損ガ郵便物ノ包有品ヲ竊取セラレタルガ如キ程度ノモノナルトキハ郵便局ハ先ツ點檢ヲ以テ郵便物ヲ開披シ包有品ヲ點檢スルコトヲ要ス包有品點檢ノ結果ハ之ヲ詳細ナル調書ニ作成スルコトヲ要ス其ノ寫ハ郵便物ニ之ヲ添附ス右何レノ場合ニ於テモ郵便物ノ原初ノ重量及新重量ハ檢査ノ上之ヲ封皮ニ指示スルコトヲ要ス該指示ノ次ニ「C15-notice d'office a……」又ハ「Remballé a……」ト記載シ日附印ヲ捺捺シタル上封印又ハ再裝ヲ寫シタル吏員之署名スル料金ノ未納又ハ不足ノ價格表記郵便物ハ最初ノ選送路以遠ニ轉送ノ爲メ料金ヲ賦課セラレタル場合(約定第十六條)ノ外料金ヲ徵收スルコトヲ各宛人ニ

第一百十六條 本編所施行之日期及有效之期限  
國際郵政保險信函及箱匣協定施行  
細則  
本編則後簽名之代表、依據西曆一千九百三十九年五月二十三日在波羅愛瑞斯訂立之國際郵政公約第四條、以各該國郵政之名義訂定下列各條、以便將國際郵政保險信函及箱匣協定施行

第一章 總 則  
第一百零一條 各郵政互相通知之事項

凡加入本協定各國之郵政、辦有直接互換事務者、應按本施行細則後列之「D1」字格式、將各該郵政所辦互換保險郵件事務相關之各事項、照式列入表內互相通知  
第一百零二條 運寄之路線  
依據收到他國郵政所送具之「D1」字格式表、各郵政對於運寄其保險郵件所採之路線得自行決定之

第一百零三條 運寄之方法  
第一百零四條 保險郵件之封裝法

凡毗連之各國、或辦有直接海運事務之各國、所有保險郵件之運寄事宜、應由在事之兩郵政、互相同意所指定之互換局辦理之  
二 各國辦理互換之時、必須經過一箇或數箇轉寄國者、則保險郵件必須由最直接之郵路寄遞  
第一百零五條 報稅清單及填寫保險價值數目  
保險郵件所收之資費得以原寄國之錢幣用數目字替代註明如下「Taxeparcue For...Cms...」資費 佛郎...生丁...已付訖」

第一百零六條 報稅價值  
第一百零七條 報稅價值

所貼預付資費之郵票、以及郵務簽條、其間必須留有空隙、不使該項票條蓋蓋信封之損壞痕跡、該項票條、亦不得對摺黏貼於信封之兩面、致令信封之邊緣其掩蓋、且除郵務簽條之外、不得貼有他項簽條  
三 所貼預付資費之郵票、以及郵務簽條、其間必須留有空隙、不使該項票條蓋蓋信封之損壞痕跡、該項票條、亦不得對摺黏貼於信封之兩面、致令信封之邊緣其掩蓋、且除郵務簽條之外、不得貼有他項簽條  
四 凡珠寶及其他珍貴物品、必須用木質或金屬箱匣封裝、如用木質箱匣封裝其箱匣四面木板至少須厚八公釐  
五 保險箱匣之上面及下面、必須黏貼白紙、以便書寫收件人之姓名住址、保險之價值、及加蓋郵局之戳記、其箱匣須用堅實及無結扣之繩索、周圍縱橫捆紮、繩之兩端須用上等火漆繫在一處、火漆上加蓋各人自用圖章、箱匣四週合縫之處、亦須用火漆加蓋同樣印誌  
六 凡設有保險物品之郵件、如所註之姓名住址不全、或用鉛筆書寫、或有竄改塗寫之情事者、概不收寄、倘經誤為發

第一百零八條 報稅價值  
第一百零九條 報稅價值

散寄郵件之商數妨害其業務之運行時有要求將保險郵件依寄發郵政所封結之封固郵袋交付向寄往國交換局寄交之權能  
三 原寄郵政及投遞郵政經雙方同意後得將保險郵件封入總包經由一轉寄郵政或數轉寄郵政、(不論該項轉寄郵政已否加入本協定)居間互換惟須向轉寄郵政預行通知  
第一百零四條 保險郵件之封裝法  
凡保險信函、必須裝入蓋有同樣上等火漆封誌之信封內、封誌之間、須留有空隙、或須於火漆上加蓋各人自用圖章、而火漆印數、須足敷黏妥信封上各處封口之用、如此辦理、方能收寄、至於所用之信封、必須以堅固整潔之紙製成且須使火漆封誌、能完全黏住、倘用完全透明信封或用四邊著色、或嵌有透明紙之信封封裝者、概不收寄  
第一百零五條 報稅清單及填寫保險價值數目  
保險郵件所收之資費得以原寄國之錢幣用數目字替代註明如下「Taxeparcue For...Cms...」資費 佛郎...生丁...已付訖」

第一百零六條 報稅價值  
第一百零七條 報稅價值

寄一經查出、必須退還原寄局  
第一百零五條 報稅清單及填寫保險價值數目  
保險郵件所收之資費得以原寄國之錢幣用數目字替代註明如下「Taxeparcue For...Cms...」資費 佛郎...生丁...已付訖」

第一百零八條 報稅價值  
第一百零九條 報稅價值

凡保險信函或箱匣內裝之物品、有損報保險價值情形、經在事人對於該件有所查詢或經某種情形、因而查出該件所保之數較實在價值為多者、應將其事從速通知原寄國之郵政、如有關於查出該項情事之任何文件、亦應一併寄送以資證明

第一百零六條 報稅價值  
第一百零七條 報稅價值

凡保險信函或箱匣內裝之物品、有損報保險價值情形、經在事人對於該件有所查詢或經某種情形、因而查出該件所保之數較實在價值為多者、應將其事從速通知原寄國之郵政、如有關於查出該項情事之任何文件、亦應一併寄送以資證明

第一百十六條 施行規則之實施及在機關  
價格表記ノ書狀及箱物ニ關スル約  
定ノ施行規則  
下ニ署名スル者ハ千九百三十九年五月二十三日「ブエノス、アイレス」ニ於テ締結シタル萬國郵便條約第四條ニ依リ價格表記ノ書狀及箱物ニ關スル約定ノ施行ヲ保障スル爲各其ノ郵政廳ノ名ニ於テ協議ヲ遂ゲテ左ノ手續ヲ定メタリ  
第一章 總 則  
第一百一條 郵政廳ニ爲スベキ報告  
締約國郵政廳ニシテ直接交換ヲ維持スルモノハ附錄V D第一號條形ニ適合スル表ヲ以テ價格表記郵便物交換ニ關スル報告ヲ相互ニ通知ス  
第一百二條 運送線路  
各郵政廳ハ其ノ關係郵政廳ヨリ受取リタルV D第一號表ニ依リ自應ノ價格表記郵便物ノ運送ニ付使用スベキ線路ヲ決定ス  
第一百三條 運送方法  
一 隣接國間又ハ直接ノ海路業務ニ依リ  
五ニ連絡アル諸國間ノ價格表記郵便物ノ運送ハ關係二郵政廳ガ協定ヲ以テ指定スル交換局ニ於テ之ヲ行フ  
二 一箇又ハ數箇ノ媒介業務ノ介在スル諸國間ノ關係ニ於テハ價格表記郵便物ハ常ニ最速運ノ線路ヲ經由スルコトヲ要ス  
第一條 郵政廳ガ第一條及第二條ニ定ムル條件ニ於テ運送ヲ施行シ得ルトキハ右郵便物ハ業務ノ便宜ニ從ヒ之ヲ同應ニ閉塞ニテ差立テ又ハ開塞ニテ

第一百零四條 保險郵件之封裝法  
第一百零五條 報稅清單及填寫保險價值數目

凡保險信函、必須裝入蓋有同樣上等火漆封誌之信封內、封誌之間、須留有空隙、或須於火漆上加蓋各人自用圖章、而火漆印數、須足敷黏妥信封上各處封口之用、如此辦理、方能收寄、至於所用之信封、必須以堅固整潔之紙製成且須使火漆封誌、能完全黏住、倘用完全透明信封或用四邊著色、或嵌有透明紙之信封封裝者、概不收寄  
第一百零五條 報稅清單及填寫保險價值數目  
保險郵件所收之資費得以原寄國之錢幣用數目字替代註明如下「Taxeparcue For...Cms...」資費 佛郎...生丁...已付訖」

第一百零六條 報稅價值  
第一百零七條 報稅價值

所貼預付資費之郵票、以及郵務簽條、其間必須留有空隙、不使該項票條蓋蓋信封之損壞痕跡、該項票條、亦不得對摺黏貼於信封之兩面、致令信封之邊緣其掩蓋、且除郵務簽條之外、不得貼有他項簽條  
三 所貼預付資費之郵票、以及郵務簽條、其間必須留有空隙、不使該項票條蓋蓋信封之損壞痕跡、該項票條、亦不得對摺黏貼於信封之兩面、致令信封之邊緣其掩蓋、且除郵務簽條之外、不得貼有他項簽條  
四 凡珠寶及其他珍貴物品、必須用木質或金屬箱匣封裝、如用木質箱匣封裝其箱匣四面木板至少須厚八公釐  
五 保險箱匣之上面及下面、必須黏貼白紙、以便書寫收件人之姓名住址、保險之價值、及加蓋郵局之戳記、其箱匣須用堅實及無結扣之繩索、周圍縱橫捆紮、繩之兩端須用上等火漆繫在一處、火漆上加蓋各人自用圖章、箱匣四週合縫之處、亦須用火漆加蓋同樣印誌  
六 凡設有保險物品之郵件、如所註之姓名住址不全、或用鉛筆書寫、或有竄改塗寫之情事者、概不收寄、倘經誤為發

第一百零八條 報稅價值  
第一百零九條 報稅價值

散寄郵件之商數妨害其業務之運行時有要求將保險郵件依寄發郵政所封結之封固郵袋交付向寄往國交換局寄交之權能  
三 原寄郵政及投遞郵政經雙方同意後得將保險郵件封入總包經由一轉寄郵政或數轉寄郵政、(不論該項轉寄郵政已否加入本協定)居間互換惟須向轉寄郵政預行通知  
第一百零四條 保險郵件之封裝法  
凡保險信函、必須裝入蓋有同樣上等火漆封誌之信封內、封誌之間、須留有空隙、或須於火漆上加蓋各人自用圖章、而火漆印數、須足敷黏妥信封上各處封口之用、如此辦理、方能收寄、至於所用之信封、必須以堅固整潔之紙製成且須使火漆封誌、能完全黏住、倘用完全透明信封或用四邊著色、或嵌有透明紙之信封封裝者、概不收寄  
第一百零五條 報稅清單及填寫保險價值數目  
保險郵件所收之資費得以原寄國之錢幣用數目字替代註明如下「Taxeparcue For...Cms...」資費 佛郎...生丁...已付訖」

第一百零六條 報稅價值  
第一百零七條 報稅價值

凡保險信函或箱匣內裝之物品、有損報保險價值情形、經在事人對於該件有所查詢或經某種情形、因而查出該件所保之數較實在價值為多者、應將其事從速通知原寄國之郵政、如有關於查出該項情事之任何文件、亦應一併寄送以資證明

第一百零八條 報稅價值  
第一百零九條 報稅價值

凡保險信函或箱匣內裝之物品、有損報保險價值情形、經在事人對於該件有所查詢或經某種情形、因而查出該件所保之數較實在價值為多者、應將其事從速通知原寄國之郵政、如有關於查出該項情事之任何文件、亦應一併寄送以資證明

第一百零六條 報稅價值  
第一百零七條 報稅價值

凡保險信函或箱匣內裝之物品、有損報保險價值情形、經在事人對於該件有所查詢或經某種情形、因而查出該件所保之數較實在價值為多者、應將其事從速通知原寄國之郵政、如有關於查出該項情事之任何文件、亦應一併寄送以資證明

第一百零八條 報稅價值  
第一百零九條 報稅價值

凡保險信函或箱匣內裝之物品、有損報保險價值情形、經在事人對於該件有所查詢或經某種情形、因而查出該件所保之數較實在價值為多者、應將其事從速通知原寄國之郵政、如有關於查出該項情事之任何文件、亦應一併寄送以資證明

交付スルコトヲ得尤モ各媒介郵政廳ハ開塞郵便物ノ箇數ガ其ノ業務ノ運行ヲ妨グルモノト認ムルトキハ價格表記郵便物ハ名宛國ノ交換局ニ宛テ差出郵政廳ニ於テ作成シタル閉塞ニ依リ之ヲ自應ニ交付セシムルコトヲ要求スル權利ヲ有ス  
三 差出及名宛ノ郵政廳ハ約定ニ加入シ又ハ加入セザル一箇又ハ數箇ノ媒介業務ニ依リ閉塞ニテ價格表記郵便物ヲ交換スル爲相互ニ協定スル權能ヲ有ス媒介郵政廳ニハ相當時期ニ豫告スルコトヲ要ス  
關係郵政廳ハ又運送線路ニ依リ開塞運送ガ全運送路ヲ通ジテ責任ヲ保證セラレザル場合ニハ迂回線路ニ依リ開塞運送ヲ施行スル爲協定スルコトヲ得  
第二章 引受ノ條件  
第一百四條 郵便物ノ包裝  
一 價格表記書狀ハ封皮ノ各封目ヲ保全スル様十分多數ノ箇所ニ開隔ヲ設ケテ良質ノ封蠟ヲ附ケ之ニ差出人ノ同一記號ヲ寫出スル封印ヲ施シタル封皮ニ依リ非ザレバ之ヲ許サズ封皮ハ強靱ナルモノナルコト、一枚ノ紙ニテ調製シタルモノナルコト且封蠟ヲ完全ニ固着セシメ得ルモノナルコトヲ要ス全部透明ナル封皮又ハ極端ニ著色シタル封皮及透明ナル封皮ハ之ヲ使用スルコトヲ禁ズ  
二 各書狀ハ封皮又ハ封紙ヲ明瞭ナル方法ニテ毀損スルニ非ザレバ其ノ包有品ヲ密スルコト能ハザル様之ヲ包裝スル

第一百零四條 保險郵件之封裝法  
第一百零五條 報稅清單及填寫保險價值數目

凡保險信函、必須裝入蓋有同樣上等火漆封誌之信封內、封誌之間、須留有空隙、或須於火漆上加蓋各人自用圖章、而火漆印數、須足敷黏妥信封上各處封口之用、如此辦理、方能收寄、至於所用之信封、必須以堅固整潔之紙製成且須使火漆封誌、能完全黏住、倘用完全透明信封或用四邊著色、或嵌有透明紙之信封封裝者、概不收寄  
第一百零五條 報稅清單及填寫保險價值數目  
保險郵件所收之資費得以原寄國之錢幣用數目字替代註明如下「Taxeparcue For...Cms...」資費 佛郎...生丁...已付訖」

第一百零六條 報稅價值  
第一百零七條 報稅價值

所貼預付資費之郵票、以及郵務簽條、其間必須留有空隙、不使該項票條蓋蓋信封之損壞痕跡、該項票條、亦不得對摺黏貼於信封之兩面、致令信封之邊緣其掩蓋、且除郵務簽條之外、不得貼有他項簽條  
三 所貼預付資費之郵票、以及郵務簽條、其間必須留有空隙、不使該項票條蓋蓋信封之損壞痕跡、該項票條、亦不得對摺黏貼於信封之兩面、致令信封之邊緣其掩蓋、且除郵務簽條之外、不得貼有他項簽條  
四 凡珠寶及其他珍貴物品、必須用木質或金屬箱匣封裝、如用木質箱匣封裝其箱匣四面木板至少須厚八公釐  
五 保險箱匣之上面及下面、必須黏貼白紙、以便書寫收件人之姓名住址、保險之價值、及加蓋郵局之戳記、其箱匣須用堅實及無結扣之繩索、周圍縱橫捆紮、繩之兩端須用上等火漆繫在一處、火漆上加蓋各人自用圖章、箱匣四週合縫之處、亦須用火漆加蓋同樣印誌  
六 凡設有保險物品之郵件、如所註之姓名住址不全、或用鉛筆書寫、或有竄改塗寫之情事者、概不收寄、倘經誤為發

第一百零八條 報稅價值  
第一百零九條 報稅價值

散寄郵件之商數妨害其業務之運行時有要求將保險郵件依寄發郵政所封結之封固郵袋交付向寄往國交換局寄交之權能  
三 原寄郵政及投遞郵政經雙方同意後得將保險郵件封入總包經由一轉寄郵政或數轉寄郵政、(不論該項轉寄郵政已否加入本協定)居間互換惟須向轉寄郵政預行通知  
第一百零四條 保險郵件之封裝法  
凡保險信函、必須裝入蓋有同樣上等火漆封誌之信封內、封誌之間、須留有空隙、或須於火漆上加蓋各人自用圖章、而火漆印數、須足敷黏妥信封上各處封口之用、如此辦理、方能收寄、至於所用之信封、必須以堅固整潔之紙製成且須使火漆封誌、能完全黏住、倘用完全透明信封或用四邊著色、或嵌有透明紙之信封封裝者、概不收寄  
第一百零五條 報稅清單及填寫保險價值數目  
保險郵件所收之資費得以原寄國之錢幣用數目字替代註明如下「Taxeparcue For...Cms...」資費 佛郎...生丁...已付訖」

第一百零六條 報稅價值  
第一百零七條 報稅價值

凡保險信函或箱匣內裝之物品、有損報保險價值情形、經在事人對於該件有所查詢或經某種情形、因而查出該件所保之數較實在價值為多者、應將其事從速通知原寄國之郵政、如有關於查出該項情事之任何文件、亦應一併寄送以資證明

第一百零八條 報稅價值  
第一百零九條 報稅價值

凡保險信函或箱匣內裝之物品、有損報保險價值情形、經在事人對於該件有所查詢或經某種情形、因而查出該件所保之數較實在價值為多者、應將其事從速通知原寄國之郵政、如有關於查出該項情事之任何文件、亦應一併寄送以資證明

第一百零六條 報稅價值  
第一百零七條 報稅價值

凡保險信函或箱匣內裝之物品、有損報保險價值情形、經在事人對於該件有所查詢或經某種情形、因而查出該件所保之數較實在價值為多者、應將其事從速通知原寄國之郵政、如有關於查出該項情事之任何文件、亦應一併寄送以資證明

第一百零八條 報稅價值  
第一百零九條 報稅價值

凡保險信函或箱匣內裝之物品、有損報保險價值情形、經在事人對於該件有所查詢或經某種情形、因而查出該件所保之數較實在價值為多者、應將其事從速通知原寄國之郵政、如有關於查出該項情事之任何文件、亦應一併寄送以資證明

人、而未會收取代收貨款者、除未會收之緣由、係因寄件人之過失或疏忽、或因內裝物品係屬本協定第十一、第十二兩條所規定禁寄之物品外、如寄件人在公約第五十三條規定之一年期限內查詢、即有聲請賠償之權

倘向收件人所收之款數、不足應行代收之數、或所收之款被人冒收者、本條之規定、亦適用之

所有賠償之數、無論如何、不得超過應行代收貨款之數

二、賠款一經交付、則付款之郵政、即可接收領取賠款人之權利、對於收件人或寄件人或第三者採取何項舉動、至其所賠之數為限

第二十八條 收款之保證、付還之義務、付還之期限、賠償之聲請、以及資費之分派

公約第六十六條、第六十八條、第六十九條、第七十條、第七十一條、第七十二條及第七十三條之規定對於代收貨價保險之郵件均適用之

第四章 所收郵費之指定及轉運費

第二十九條 所收郵費之指定

除公約第七十三條所規定之資費外、各項郵資及寄費、全數均歸收取之郵政所有

第三十條 轉運費

公約所規定之轉運費對於保險郵件、亦適用之

第五章 各項規定

第三十一條 公約各條文之適用

凡本協定及其施行細則對於保險郵件未經明白規定之事項、公約及其施行細則之各條文、亦適用之

第三十二條 辦理保險事務之郵局

各郵政應儘力設法、使其所轄各局、均辦理保險信函及箱匣事務

第三十三條 兩會間提案之批准

為使在兩會間(見公約第十九及二十兩條)所有提案發生效力起見、務須具有左列之各項

(甲) 凡提議之事如係增加或更改本協定第一至第七條、第十條、第十三條、第十四條、第十五條、第十七條至第三十一條、第三十三條及第三十四條或本協定最後議定書之各條文或施行細則第一百十六條之規定者、則須全體一致同意

(乙) 如提議之事、係更改本協定以上所載各條以外之條文、或本協定施行細則第一百零三條、第一百零四條、第一百零五條、第一百零七條、第一百零八條、第一百零九條、第一百十一條及第一百十五條各條之規定者、則須有三分之二之同意

(丙) 如保關於更改施行細則內其他各條或解釋本協定及其最後議定書以及

第三十四條 續約

本協定自西曆一千九百四十年七月一日起、發生效力、其有效時期、並無限期

本協定自西曆一千九百四十年七月一日起、發生效力、其有效時期、並無限期

本協定自西曆一千九百四十年七月一日起、發生效力、其有效時期、並無限期

第三編 郵政事務

其施行細則各條文之意義者、除公約第十一條所載爭執之事項、應提交公斷者外、則須有過半數之同意

末項規定

第三十四條 本協定施行之日

期及有效之期限

本協定自西曆一千九百四十年七月一日起、發生效力、其有效時期、並無限期

本協定經前列各國政府之全權代表簽訂除將正本送達阿根廷共和國政府存案外、另鈔送在事各國各一本以資信守

西曆一千九百三十九年五月二十三日在波蘭愛瑞斯簽訂

(簽名省略)

國際郵政保險信函及箱匣協定最後議定書

本日所訂之國際郵政保險信函及箱匣協定將屆簽押時、所有本最後議定書後列之各國全權代表、並經議定如左

單一條 保險價值之最高額數

茲為修改本協定第二條所載之最高額數起見、各郵政對於保險事務有自行規定保險數目最高額之權、此項額數、可定為五千佛郎、如其國內保險事務所定之額數少於五千佛郎者、則亦可按其國內保險事務所定之額數辦理

左列簽押之各國全權代表、特訂此項最後議定書、以資信守、其功能及效力、一如列入國際郵政保險信函及箱匣協定各條無異、茲將此項議定書、特備一份簽押送達阿根廷共和國政府存案、並將抄印之本送在事各國為憑

西曆一千九百三十九年五月二十三日在波蘭愛瑞斯簽訂

(簽名省略)

第五類 國際郵政保險信函及箱匣協定施行細則

第一章 總則

第一條 各郵政互相通知之事項

第一條 運寄之方法

第二章 收寄之條款

第一條 保險郵件之封裝法

第一條 報稅清單及填寫保險價值數目

第三章 保險郵件收發之手續

第一條 重量之註明日期費之加蓋以及向收件人退還時免收資費之保險郵件

第一條 裝及裝入郵件之辦法

第一條 保險郵件之查驗以及各種錯誤事項

第四章 寄及無法投遞之件

第一條 轉運費

第一條 向收件人免收一切資費之保險郵件

第五章 各項規定

第一條 回代收貨價、快遞、以及查詢

第一條 附回及更改姓名住址

第一條 應向國際郵政公署通知之事項

末項規定

第一條 回代收貨價、快遞、以及查詢

第一條 附回及更改姓名住址

第一條 應向國際郵政公署通知之事項

末項規定

政府公報 第二千八百五十四號 民國七年七月一日 星期一

第五類 國際郵政保險信函及箱匣協定施行細則

第一章 總則

第一條 各郵政互相通知之事項

第一條 運寄之方法

第二章 收寄之條款

第一條 保險郵件之封裝法

第一條 報稅清單及填寫保險價值數目

第三章 保險郵件收發之手續

第一條 重量之註明日期費之加蓋以及向收件人退還時免收資費之保險郵件

第一條 裝及裝入郵件之辦法

第一條 保險郵件之查驗以及各種錯誤事項

第四章 寄及無法投遞之件

第一條 轉運費

第一條 向收件人免收一切資費之保險郵件

第五章 各項規定

第一條 回代收貨價、快遞、以及查詢

第一條 附回及更改姓名住址

第一條 應向國際郵政公署通知之事項

末項規定

第一條 回代收貨價、快遞、以及查詢

第一條 附回及更改姓名住址

第一條 應向國際郵政公署通知之事項

末項規定

第一條 回代收貨價、快遞、以及查詢

第一條 附回及更改姓名住址

第一條 應向國際郵政公署通知之事項

末項規定

第一條 回代收貨價、快遞、以及查詢

第一條 附回及更改姓名住址

第一條 應向國際郵政公署通知之事項

末項規定

第一條 回代收貨價、快遞、以及查詢

第一條 附回及更改姓名住址

第一條 應向國際郵政公署通知之事項

末項規定

第一條 回代收貨價、快遞、以及查詢

第一條 附回及更改姓名住址

第一條 應向國際郵政公署通知之事項

末項規定

第一條 回代收貨價、快遞、以及查詢

第一條 附回及更改姓名住址

第一條 應向國際郵政公署通知之事項

末項規定

第一條 回代收貨價、快遞、以及查詢

第一條 附回及更改姓名住址

第一條 應向國際郵政公署通知之事項

末項規定

第一條 回代收貨價、快遞、以及查詢

第一條 附回及更改姓名住址

第一條 應向國際郵政公署通知之事項

末項規定

第一條 回代收貨價、快遞、以及查詢

第一條 附回及更改姓名住址

第一條 應向國際郵政公署通知之事項

末項規定

第一條 回代收貨價、快遞、以及查詢

第一條 附回及更改姓名住址

第一條 應向國際郵政公署通知之事項

末項規定

第一條 回代收貨價、快遞、以及查詢

第一條 附回及更改姓名住址

第一條 應向國際郵政公署通知之事項

末項規定

第一條 回代收貨價、快遞、以及查詢

第一條 附回及更改姓名住址

第一條 應向國際郵政公署通知之事項

末項規定

第一條 回代收貨價、快遞、以及查詢

第一條 附回及更改姓名住址

第一條 應向國際郵政公署通知之事項

末項規定

第一條 回代收貨價、快遞、以及查詢

第一條 附回及更改姓名住址

第一條 應向國際郵政公署通知之事項

末項規定

第一條 回代收貨價、快遞、以及查詢

第一條 附回及更改姓名住址

第一條 應向國際郵政公署通知之事項

末項規定

第一條 回代收貨價、快遞、以及查詢

第一條 附回及更改姓名住址

第一條 應向國際郵政公署通知之事項

末項規定

第一條 回代收貨價、快遞、以及查詢

第一條 附回及更改姓名住址

第一條 應向國際郵政公署通知之事項

末項規定

入封固總包之保險郵件、應按對於掛號郵件之規定、擔負責任

第二十條 責成之完畢

凡保險郵件、業經按照各該郵政對於同類性質之郵件所規定之國內章程投遞後、各該郵政之責成、即爲完畢、

但遇有左列情事、各郵政仍須擔負責任  
(甲) 倘爲國內章程所許可、凡收件人對於領取之抽籤或損壞保險郵件、聲明保留、或此項保險郵件退回時、寄件人作同樣之保留者

(乙) 雖經照章投遞後、倘收件人查出損壞情形、並未稽延、立即向投交郵件之郵政聲明、且能證明抽籤或損壞情事、係在投遞以前發生、而提出之證據、爲投遞郵政所滿意者、或遇退回時、寄件人有同樣之聲明者

第二十一條 賠款之付給及付給之期限以及向原寄郵政償還之辦法

關於保險郵件賠款之付給、費費之發還及付給之期限以及向原寄郵政償還之辦法、公約第五十九、第六十及第六十二條之規定、均適用之

第二十二條 責成之確定

一、除經提出反證外、倘某一郵政接收保險郵件後、並未聲明何項情形、及經照章查詢、亦不能證明已向收件人投交、或向他一前途郵政妥行轉遞、則該郵政即

應擔負責任

凡轉寄郵政或投遞郵政、除經提出與左列相反證據外、概不負責

(甲) 如該郵政業已遵照本協定施行細則第一百零九條第二至第四節所載之規定辦理

(乙) 如該郵政能證明所接到查詢通知、係在公約施行細則第一百八十一條規定保管期限屆滿以後、而所查郵件相關之文件、業已銷燬者、惟此項責成問題、並不得損及查詢者之權利

收到保險郵件之互換局、除能提出反證外、倘於檢驗後、並未由第一次郵班、向原寄郵政報告該項保險郵件全部、或其中某件查無下落或被私人私拆者、則該發寄此項保險郵件之郵政、對於所發出之保險郵件即完全卸卸一切責成

二、凡保險之件、於中途運寄時、遇有遺失、損壞、或內裝之物被竊、不能分辨其失誤情事、究在何國境內、或究在何國事務中發生者、則在事之各郵政、應平均分擔賠償

倘被竊或損壞情事、係在投遞國查出、或於退還寄件人時、在原寄國查出者、則該國郵政應證明該件之封裝、及封誌、並無何項顯著之缺點、且重量亦與原寄時所標者相符

投遞郵政、或原寄郵政、如能提出同樣

一 各郵政對於其他郵政應負之責成、無論如何不得超過其所定保險價值最高之額數

二 倘保險郵件因人力難施事故、以致遺失、或損壞、或被竊者、則在其境內、或於其運寄時發生此項遺失、損壞、抽竊情事之郵政、應向原寄之郵政擔負責任、惟須該兩國郵政、對於人力難施事故、均擔任賠償責成者、方能照辦

第三章 代收貨價之郵件

第二十四條 費費及辦法

保險信函及箱匣得依照公約第六十三條之規定、按代收貨價寄遞、此項信函及箱匣須按其共同類保險郵件之手續及費費辦理

第二十五條 代收貨價款數之取銷或變更

寄件人可聲明將保險郵件之代收貨價款數一部或全部註銷或增加

此項聲明、應按照公約第六十四條之規定辦理

第二十六條 郵件遺失損壞或抽竊之責成

凡註明代收貨價之保險郵件、遇有遺失、損壞、或內容被竊情事、各郵政應負之責成、即按以上第二章各條之規定辦理

第二十七條 未曾代收貨款或收款不足或所收之款被他人冒收之賠償

倘代收貨價之保險郵件業已投交收件

知シタルトキ但シ該郵政廳ハ閉塞ニ依リ價格表記郵便物ノ權越ニ付テハ書留郵便物ニ付規定スル責任ヲ負擔ス

第二十條 責任ノ消滅

郵政廳ハ價格表記郵便物ニ付テハ同種類ノ郵便物ニ付其ノ內國規則ニ規定スル條件ニ於テ交付ヲ了シタルトキハ責任ヲ免ルルモ左ノ場合ハ持續ス

(イ) 盜取セラレ又ハ毀損シタル郵便物ノ交付ヲ受タルニ當リ留保ヲ爲スコトヲ內國規則ガ許ス場合ニ名宛人ガ又返送ノ場合ニハ差出人ガ該留保ヲ爲ストキ

(ロ) 正當ニ受領證ヲ差出シタルニ拘ラズ名宛人ガ又返送ノ場合ニハ差出人ガ損害ヲ發見シタルコトヲ郵便物ヲ交付シタル郵政廳ニ遲滞ナク申出テ且盜取又ハ毀損ガ交付後ニ生ジタルニ非ザルコトヲ該郵政廳ノ満足スル證據證明スルトキ

第二十一條 賠償金ノ支拂、支拂期間、差立郵政廳ニ對スル賠償金及還付スベキ諸料金ノ支拂、支拂期間並ニ差立郵政廳ニ對スル償還ニ關シテハ條約第五十九條、第六十條及第六十二條ノ規定ヲ價格表記郵便物ノ業務ニ適用ス

第二十二條 責任ノ決定  
一 郵便物ヲ異議ナク受取り且總テノ成規ノ取調資料ヲ受領シタル郵政廳ハ名宛人ニ交付シタルコト又次ノ郵政廳ニ運送ノ場合ニハ正當ニ運送シタルコト

ニ於テ同様ノ證明ヲ爲シタルトキハ他ノ何レノ關係郵政廳モ次ノ郵政廳ノ異議ナク之ニ郵便物ヲ交付シタル事實ニ據リ自應ノ分擔責任ヲ拒ムコトヲ得ズ

三 亡失、盜取又ハ毀損ガ本約定ニ加入セザル媒介郵政廳ノ領域又ハ業務ニ於テ生ジタルトキハ他ノ郵政廳ハ條約第二十六條ノ規定ニ依リテ媒介郵政廳ノ支拂ハザル損害ヲ平等ニ負擔ス此ノ場合ニ於テハ差出人ハ郵便物ノ包有品ガ完全ナリシコト、取調ナカリシコト及入念ニ包裝シアリシコトヲ公正ノ方法ニテ證明スルコトヲ要ス

支拂フベキ賠償金ノ關係郵政廳間ニ於ケル分擔ニ付前節ニ規定スル手續ハ海路運送ノ場合ニ亡失、盜取又ハ毀損ガ責任ヲ認メザル加入郵政廳ノ業務ニ於テ生ジタルトキ亦之ヲ適用ス(第十九條ト)

四 取消ヲ得ルコト能ハザリシ關稅其ノ他ノ課金ハ亡失ニ付責任アル郵政廳ノ負擔トス

五 賠償金ノ支拂ヲ爲シタル郵政廳ハ名宛人、差出人又ハ第三者ニ對シ爲スコトアルベキ總テノ請求ノ權利ニ付其ノ賠償金額ニ達スル迄賠償金ヲ受取リタル人ニ代位ス

六 亡失シタルモノト認メラレタル郵便物ガ後日發見セラレタル場合ニハ賠償金額ノ返還ト引換ニテ郵便物ヲ取得スルコトヲ得ル旨ヲ賠償金ノ支拂ハレタル人ニ通知スルコトヲ要ス

第二十三條 責任ノ制限

一 郵政廳ノ他ノ郵政廳ニ對スル責任ハ如何ナル場合ニモ其ノ採用シタル價格表記ノ最高限ヲ超エザルモノトス

二 價格表記郵便物ガ不可抗力ニ因リテ亡失シ、盜取セラレ又ハ毀損シタルトキハ其ノ領域又ハ業務ニ於テ亡失、盜取又ハ毀損ノ生ジタル郵政廳ハ差立郵政廳ニ對シ雙方ノ國ガ不可抗力ニ因リテ生ズル危險ヲ負擔スルトキニ限り其ノ責ニ任ス

ヲ立證シ得ザルトキハ反對ノ證據アル迄責任ヲ有ス

左ノ場合ニハ媒介郵政廳又ハ名宛郵政廳ハ反對ノ證據アル迄總テノ責任ヲ免ル

(イ) 施行規則第九條第二項乃至第四項ノ規定ヲ遵守シタルトキ

(ロ) 條約ノ施行規則第八十一條ニ規定スル保存期間經過ノ爲取調請求郵便物ニ關スル業務書類毀棄後ニ至リ取調請求ニ接シタルコトヲ立證シ得ルトキ、該留保ハ請求者ノ權利ニ影響ヲ及ボスコトナシ

價格表記郵便物ヲ他ノ郵政廳ニ運送シタル郵政廳ハ郵便物ヲ交付ヲ受ケタル交換局ガ點檢後利用シ得ル第一便ニテ價格表記ノ包裝物全部又ハ郵便物自體ノ不著又ハ異狀ヲ證明スル證書ヲ差立郵政廳ニ送付セザルトキハ反對ノ證據アル迄總テノ責任ヲ免ル

二 亡失、盜取又ハ毀損ガ運送中ニ起リ其ノ事實ガ何國ノ領域又ハ業務ニ於テ生ジタルカヲ立證スルコト能ハザルトキハ關係郵政廳ハ平等ニ其ノ負擔ヲ負擔ス但シ盜取又ハ毀損ガ名宛人ニ於テテ判明シタルトキハ該國郵政廳ハ郵便物ノ包裝ニモ封緘ニモ外觀上何等ノ取調ヲ呈セザリシコト及重量ガ差出ノ際確認セラレタル重量ト相違ナカリシコトヲ證明スルコトヲ要ス

名宛郵政廳又ハ場合ニ依リ差出郵政廳

一 郵政廳ノ他ノ郵政廳ニ對スル責任ハ如何ナル場合ニモ其ノ採用シタル價格表記ノ最高限ヲ超エザルモノトス

二 價格表記郵便物ガ不可抗力ニ因リテ亡失シ、盜取セラレ又ハ毀損シタルトキハ其ノ領域又ハ業務ニ於テ亡失、盜取又ハ毀損ノ生ジタル郵政廳ハ差立郵政廳ニ對シ雙方ノ國ガ不可抗力ニ因リテ生ズル危險ヲ負擔スルトキニ限り其ノ責ニ任ス

第三章 代金引換郵便物

第二十四條 料金及條件  
價格表記ノ書狀及箱物ハ條約第六十三條ニ規定スル條件ニテ之ヲ代金引換トシテ差出スコトヲ得該郵便物ハ其ノ屬スル種類ノ價格表記郵便物ノ要件及料金ニ從フ

第二十五條 代金引換金額ノ取消又ハ變更  
代金引換價格表記郵便物ノ差出人ハ代金引換金額ノ全部又ハ一部ノ取消及引上ヲ請求スルコトヲ得

此ノ種ノ請求ハ條約第六十四條ノ規定ニ從フ

第二十六條 郵便物ノ亡失、盜取又ハ毀損ノ場合ノ責任  
代金引換價格表記郵便物ノ亡失、盜取又ハ毀損ニ付テハ第二章ニ定ムル條件ニ於テ郵便業務其ノ責任ヲ負フ

第二十七條 代金引換金額ノ不取立、不足取立又ハ詐欺  
取立ノ場合ノ賠償金

一 代金引換金額ヲ取立テズシテ郵便物