# در کشمیر جنگ‌های پارتیزانی آغاز شد

## پارتیزانهای کشمیر که «مجاهدین» نام دارند با تاکتیک چریکهای ویتنام وارد میدان شدند


اطلاعات ۲۰ صفحه

پنجشنبه ۲۱ امردادماه ۱۳۴٤ . . . . . شماره ۱۱۷۵۳

. . . . . سال چهلم . . . . . تکشماره ٤ ریال

مجله «ژوردو فرانس» چاپ پاریس در آخرین شماره خود که امروز بتهران رسیده رپرتاژ مصوری در باره چگونگی نظارت علیا حضرت شهبانو فرح پهلوی بر پیشرفت تعلیمات والاحضرت رضا. پهلوی ووالاحضرت فرحناز انتشارداده است. عکس بالا علیا حضرت شهبانورا هنگام تعلیم نقاشی به والاحضرتین نشان میدهد .

- فرودگاه پایتخت کشمیر و ایستگاه رادیوی این ناحیه مورد حمله مجاهدین قرار گرفت
- ۱۲ جاده و بسیاری از خطوط تلفن و تلگراف توسط مجاهدین قطع گردید و به‌ستاد سه‌هنگ هندی هجوم برده شد

درصفحه ۳

در صفحات مخصوص این شماره

**سرگذشت «واکسنی» که تزریق میکنید**

از ده روز پیش که خبروجود بیماری «شبه‌وبا» در بعضی از نقاط ایران منتشر شده ، در کمتر خانه‌ایست که از این بیماری و راه جلوگیری از ابتلا به‌آن گفتگو نباشد و اقدامات احتیاطی صورت نگرفته باشد . بهمین جهت رپرتاژی از واکسن که تزریق آن موثر ترین اقدام احتیاطی است تهیه شده که بنظر خوانندگان محترم میرسد.

صفحه ۵

**«کشمیر» زیبا هم دستخوش آشوب شد**

یك بار دیگر انفجار گلوله‌ها از سرزمین زیبای کشمیر بگوش میرسد و منطقه‌ای که «بهشت روی زمین وسویس آسیا» نامیده میشود ، غرق در آتش و خون میشود . باین مناسبت رپرتاژی از سرزمین کشمیر در صفحه ۷ چاپ شده است .

**هنر وادبیات معاصر**

بحثی در باره تئاتر ایران از دکتر مهدی فروغ رئیس‌هنرکده هنرهای دراماتیك ، شعری از امیری فیروز کوهی و نقدی بر یك نمایشنامه تلویزیونی .

صفحه ۹

**کتاب وبادمجان !**

احمد احرار مینویسد : اگر مردم بسواد فارسی رغبت نشان نمیدهند . اگر کلیله و دمنه و بادمجان را کیلوئی و بیك قیمت میفروشند ، بخاطر آنست که از کلیله خواندن و کلیله دانستن نان در نمی‌اید ...

انتقاد در صفحه ٦

**ازشعبه «آلات ناقله» تا اداره راهنمائی وپلیس**

یك رپرتاژ خواندنی از تاریخچه تاسیس اداره راهنمائی و گواهینامه رانندگی در ایران

صفحه ۱۱

**صفحه سینمائی**

«اورسولا اندرس» الهه‌آتش، محافظ برای ب ب خبر هائی از مارلین دیتریش ، ژرالدین چاپلین و کیم نواك و بحثی از «رنه‌کلر» کارگردان معروف‌جهان سینما در باره سینما .

# دختر ها با برهنه بجلسه کنکور رفتند !

## دکتر صالح گفت: مردودین سه‌ساله باید از کنکور معاف شوند

آنها که کفش راحتی بپاداشتند به آسانی بطرف جلسه میدویدند ولی دخترانی که کفش پاشنه بلند بپاداشتند ناچار پا برهنه بجلسه‌دویدند.

- دخترانی که دیر بجلسه کنکور رسیده‌بودندو کفش پاشنه بلنددداشتند کفشها را ازپا در آورده و بطرف جلسه میدویدند
- عده‌ای بازهم کارتهای خودرا فراموش کرده‌بودند که برایشان مجددا کارت صادر شد
- در کنکور امروز ٤۹ نفر حالشان بهم خورد و سه دختر با آمبولانس بمنزل منتقل شدند
- شاهنشاه ازنحوه کنکور ابراز رضایت دارند
- ۱۲ هزار داوطلب دانشکده حقوق و علوم اداری امروز کنکور دادند
- استادان وطراحان‌سئوال دانشکده‌ها سه شبانه‌روز حبس بودند !

بقیه در صفحه ۱۷

کمیسیون عفو وبخشودگی بکار خود خاتمه‌داد ودر حدود

## ۱۰۰ نفر زندانی عفو شدند

امروز کمیسیون عفو بخشودگی پس‌از یك ماه رسیدگی بتقاضاهای عفو که ازطرف محکومین وزندانیان بدادگستری رسیده بود بکار خود خاتمه داد .

کمیسیون عفو بخشودگی ازیك ماه‌قبل باشرکت نمایندگان‌شهربانی کل، زندان،دادسرای استان‌دادرسی ارتش و ژاندارمری کل کشوردراداره فنی تشکیل گردید .

درخلال این مدت تقاضای یکدرجه عفو وبخشودگی زندانیان درجلسات متعدد کمیسیون طرح وبررسی‌شد .

کمیسیون عفو کار خودرا امروز خاتمه داد و قرار است زندانیانی که مدت محکومیت آنها با در نظرگرفتن یکدرجه عفو خاتمه یافته ، پس از

بقیه در صفحه آخر

دکتر مهر معاون نخست‌وزیر در جلسه اصناف گفت:

## اصناف از تسهیلات مالیاتی استفاده‌میکنند

- اصناف پیشنهادکردند: دست ما مور مالیاتی از دامن مودی کوتاه شود
- شهردار تهران و رئیس اطاق بازرگانی در زمینه همکاری اصناف و بازرگانان بادولت سخن گفتند

دولت مشوق و پشتیبان اتحادیه های صنفی است تا مشکلات اصناف و روابط آنها با یکدیگر و دولت و مردم در این اتحادیه مورد بررسی‌قرار گیرد . مطالب فوق را آقای دکتر فرهنگ مهر معاون نخست وزیر در اجتماع هیات های مدیره اصناف وابسته باطاق بازرگانی تهران اعلام کرد .

**برای اولین بار**

دیروز برای اولین بار اعضای‌هیات های مدیره تمام اصناف وابسته به اطاق بازرگانی در محل اطاق‌اجتماع کردند . آقای دکتر فرهنگ مهر از طرف آقای نخست وزیر ، آقای‌مهندس سرلك شهردار تهران نیز در این جلسه شرکت داشتند .

**بیانات آقای پیرزاد**

ابتدا آقای علی اصغر پیرزادعضو اطاق بازرگانی و سرپرست اتحادیه

بقیه در صفحه نوزدهم

دراجرای قانون معافیت مشمولین تاامروز

## مشمولین یکمیلیون تومان پرداخت کردند

- پیش بینی میشود ۲۵۰ میلیون تومان از اینطریق عاید دولت میشود

بدنبال اعلامیه‌دیروز اداره‌وظیفه عمومی مبنی بر مراجعه مشمولین عادی و فارغ التحصیل متولد۱۳۱۳ تا ۱۳۲۳ به‌حوزه های وظیفه‌عمومی یاگروه‌های ژاندارمری‌درشهرستان ها جهت دریافت برگ معافیت از امروز میزان‌مراجعه مشمولین‌برای پرداخت پول به شعبات بانك ملی در سراسر کشور افزایش یافت.

در حدود ۵۵۰۰ نفراز مشمولین به بانك مرکزی مراجعه و وجوه مقرر را بحساب شماره ده خزانه‌داری کل کشور پرداخت کرده‌اند. مشمولین شهرستان ها نیزوجوه

بقیه در صفحه نوزدهم

گزارشهای خبرنگاران ما درباره :

## تلقیح واکسن ضدشبه‌وبا در شهرستانها

مقدمات تلقیح «واکسن» ضد وبا در همه نقاط کشور فراهم شده‌است

- اجرای مقررات قرنطینه در گرگان تاسه روز دیگر ادامه دارد

مقدمات «واکسیناسیون» کسانی که مایل به تلقیح برضد بیماری شبه‌وبا هستند در سراسر کشور فراهم گردیده و وزارت بهداری مقادیر زیادی واکسن برای اینکار

بقیه در صفحه ۱۷

آقای حسینی نماینده ایرانا گفت :

# اصفهان افتخار صنعت کاشی کاری دنیااست

## وکاشی ایرانا افتخار صنعت کاشی سازی قرن بیستم

- دنیای امروز هنرقالی بافی و کاشی کاری رابك هنر ایرانی می شناسد و بهمین دلیل‌است که‌کاشی های‌ایرانا محصول هنرو صنعت هنرمندان ایرانی بی رقیب است
- کاشی‌های ایرانا پس از گذشت قرون بعنوان کاشی کاری دوره کنونی خواهد درخشید
- بایك حساب‌دقیق‌روشن میشود که کاشی کاری تا زیر سقف باصرفه‌ترین و زیباترین و بادوام ترین روکار داخلی ساختمانها است
- کاشی ایرانا عالی‌ترین و ارزانترین کاشی‌درنوع خود میباشد وبا قیمت مناسبی بمصرف‌کنندگان عرضه میشود
- ایرانا دلار و لیره وارد مملکت میکند زیرا این کاشی‌که محصول هنر ایرانی است در جهان خریدار داردوصادرمیشود

خوبی و مرغوبیت کاشی - ایرانامرهون خاك بیمانند وطن ماو استعداد بی نظیر کارگران هنرمند ایرانی است ، این ذوق و هنر در هر دورانی که مورد حمایت قرار گرفته و سرمایه های سرمایه داران بحمایت از آن برخاسته نضج گرفته و در جهان جای خود را بازیافته‌است. کاشی کاریهای بی نظیر شهر اصفهان موید این نظر است

بقیه در صفحه آخر


هنرستان صنعتی نمونه

**آگهی ثبت‌نام و پذیرش هنرجو**

رادرصفحه شانزدهم مطالعه فرمائید

**آگهی قبول دانشجو**

آموزشگاه خدمات اجتماعی برای دوره دوساله‌عالی‌دوره لیسانس خدمات اجتماعی دانشجو می‌پذیرد

آ-۱٦۲۳٦ درصفحه نوزدهم

**آگهی مربوط به‌کنگره پزشکی ایران- رامسر**

کلیه پزشکان علاقمند بشرکت درکنگره پزشکی ایران میتوانندبرای‌ثبت‌نام از تاریخ ۱۵ مردادماه ٤٤ تا پایان مردادماه ٤٤ بقسمت بهداشت بنیاد پهلوی واقع در خیابان بهار مراجعه نمایند.

کنگره پزشکی ایران

آ-۱۵۰۳۸

**آگهی مسابقه ورودی پلی تکنیك تهران برای دوره کمك مهندسی**

درصفحه پانزدهم

**باستحضار اعضاء محترم باشگاه ایران میرساند**

ساعت ۸ بعداز ظهر روزسه‌شنبه ۲٦ مردادماه جاری مجلس شب نشینی سالیانه باشگاه ایران در محل ییلاقی(خیابان‌شمیران- نوسیده به‌پل رومی برگزار خواهد شد از آقایان اعضاء محترم تقاضادارد که تعداد مهمانان خودرا تاآخروقت روز شنبه ۲۳ مردادماه بدفتر باشگاه اعلام فرمایند

باشگاه ایران

**مدرسه عالی دختران ایران**

برای دورهٔ لیسانس در رشته های :

- زبانهای خارجی (مترجمی ومنشیگری)
- فنون خانه‌داری
- روانشناسی

ثبت نام مینماید داوطلبان به‌دبیرخانه مدرسه‌عالی دختران ایران‌واقع‌درخیابان‌ایرانشهر شمالی شماره ۱۱۹ مراجعه نمایند .

تلفن جدید

**کارخانه ایران طیور**

**۹۵۳۹۸۹**

کارخانجات دنیای فلز

سازنده و نصب کننده قفسه‌های مشبك بازشو و مصنوعات فلزی دیگر

سرچشمه اول‌سیروس تلفن ۳۳٤۰۲ و ۳۷۵۰٤

**بنفع شماست از فروشگاه شمیرانی**

اول لاله‌زار دیدن کنید

انواع لوستر کریستال ولوازم منزل

**کارپل کشنده حشرات**

تلمبه واشی کارپل

شرکت سهامی کیمیا کار تلفن ٦۲۱٤۹۹

آخرین‌هفته برنامه

**شهزاد غیب‌گو**

وآغاز برنامه‌های جدید

**کاباره دانسینگ شکوفه‌نو**

تلفن ۲۰٤٦۹ ـ ۲٦۰۸۰

**آگهی ثبت نام‌قبولشدگان‌مسابقه‌ورودی دانشکده صنعتی (پلی‌تکنیك تهران)**

درصفحه دهم

**مؤدیان محترم مالیات مستقیم**

تهران- شمیرانات - دماوند - کرج- شهریاری ورامین- گرمسار وساوه

**فقط ۱۰** روز دیگر ازمدت قبول درخواست توافق

باقی مانده برای استفاده از مزایای آن بدارائیهای مربوطه مراجعه فرمایند.

اداره کل وصول تهران و دارائیهای حومه

جریان روز

# ماجرای کتب درسی!

تعلیم و تعلم خوب ، محتاج دو عامل است . بعضی میگویند اول معلم خوب و بعد کتاب خوب ، برخی عقیده دارند او لکتاب‌خوب بعد معلم خوب . بهر تقدیر این نکته مسلم است که اگر یکی از این دو عامل ناقص بود دیگری هم عاطل میماند وهمانطور که‌دستگاه فرهنگ موظف است برای اداره مدارس معلم تربیت‌کند، از تهیه کتاب نیز نمیتواند غافل بماند و هرچه فرهنگ مملکت در ایجاد این دو عامل بیشتر کوشش کند زودتر و سهلتر ازکار خود نتیجه خواهدگرفت .

وقتی اعلیحضرت فقید فرهنگ نوین ایران رابنیان می‌نهاد ، یکی از بهترین اقداماتی که صورت گرفت و در اعتلای فرهنگ جدید ایران سهم موثر داشت انتشار کتب درسی متحدالشکل و متحدالمضمون بودکه ابتدا در سال ۱۳۰۸ برای دبستان تهیه گشت وسپس، در ۱۳۱۷ برای دبیرستانها .

در آن ایام خوشبختانه ما به‌نسبت احتیاج محدود مملکت ، معلمین خوب داشتیم که غالب آنها ازتحصیل‌کرده های فرهنگ بودند . اما کتاب متناسب با معارف جدید نداشتیم و اعلیحضرت فقید صلاح دانستندکتب درسی متناسب با زمان و سطح فکر نوآموزان وداش آموزان تدوین شود . این بود که وزارت فرهنگ جمعی از معلمان صاحبنظر را دور هم نشانید و آنها در هر رشته کتابهائی تالیف کردند که برنامه رسمی تعلیم و تربیت قرار گرفت . این کتابها هم عمق داشت ،هم با جلد خوب و کاغذ خوب وچاپ خوب تهیه میشد . هم ارزان بود ، هم فراوان . علاوه ، چون برنامه رسمی آموزش و پرورش شمرده میشد و ثابت بود غالبا در هر خانواده چند دست میگشت . یعنی از اولاد بزرگتر خانواده بفرزندان کوچکتر میرسید و هرکدام بنوبت از آنها استفاده میکردند تا بکلی فرسوده و از حیز انتفاع ساقط میشد .

وقتی نظام حکومت ایران با حادثه سوم شهریور واشغال کشور از هم گسیخته شد نظم سازمان‌فرهنگی منجمله کتابهای درسی نیز تدریجا متزلزل شد و بعد از چند سالی که همچنان کتابهای وزارت فرهنگ درمدارس تدریس میشد رفته رفته زمزمه آزادی کتب درسی‌بگوش رسید وبعضی کتابهای تازه چاپ شد که برخی ازمعلمین بسلیقه خود ، آن کتابها را درکلاس خودشان درس میدادند و عاقبت‌کتب متحدالمضمون وزارت فرهنگ بکلی از مد افتاد و جای آنرا کتابهای مختلف‌المضمون گرفت تا اینکه کتاب درسی ، بالمره مبدل شد بیکی از کالا های بازار آزاد . یعنی هرکس حق داشت‌کتاب بنویسد و هرکس میتوانست کتاب چاپ کند و هرمعلمی مختار و مخیر بود هرکتابی را دلش میخواهد درس بدهد .

چند ساله اخیر را دیگر همه بخاطر داریم که آزادی بی‌قید وشرط کتب درسی چه زحمتی برای مردم فراهم کرده بود . برای اینکه اولا سطح کتابها متفاوت بود . ثانیا هر معلمی یك کتاب درس میداد و اغلب دیده میشد در یك مدرسه که مثلا چهار تا کلاس دوم دارد ، در هرکدام ازکلاسها شاگردان یك کتاب‌میخوانند و سطح معلوماتشان در رشته های مختلف باهم مغایر است . بعد هم ، وقتی شاگردی از این کلاس به آن کلاس یا از این مدرسه به‌آن مدرسه انتقال پیدا میکرد ناچار بود تمام کتابهایش را دور بریزد وکتابهائی از نو تهیه کند که تناسبی با کتابهای قبلی او نداشت . بالاخره از آنجا که چاپ کتب درسی صورت یك‌تجارت آزاد پیدا کرده بود عنان اختیار مردم ومعلم در دست کتابفروش بود که چه وقت کتاب را حاضر کند . چه قیمتی روی آن بگذارد . باچه کاغذی و چگونه چاپی و چه مقدار غلط !

باری ، مسئله کتاب بلای جان مردم شده بود و همه‌طور که در فصول مختلف سال ، یکروز مردم گرفتاری نان داشتند ، روزی گرفتاری گوشت ، روز دیگر گرفتاری تاکسی و اتوبوس و امثالهم ، ابتدای سال تحصیلی هم فصل گرفتاری کتاب بود . همانطور که در زمان جنك مردم پشت دکانهای نفت فروشی و نانوائی و فروشگاههای قماش و قند وشکر صف می‌بستند و نوبت میگرفتند ، در فصل کتاب ، چلوی هرکتابخانه‌ای صفی از زن و مرد تشکیل میشد وچون ناشرین نمیتوانستند بقدر کافی کتاب عرضه کنند ، بعد از دو سه روز غالب کتابفروشها پشت ویترین خود اعلانی نصب میکردند که «کتب درسی تمام شده است» . این‌الم شنگه کتاب را یقینا خوانندگان ما فراموش نکرده‌اند و بخاطر دارند چه مرافعه‌ها برسر کتابهای درسی بودکه فلان کتاب سطحش پائین است . فلان‌کتاب سطحش بالاست فلان کتاب پر از غلط است. فلان کتاب بدرد شاگرد مدرسه نمیخورد و قس‌علیهذا...

بدیهی است مسئله کتب درسی باین صورت نه برای مردم قابل تحمل میتوانست باشد و نه برای وزارت فرهنگ ، زیرا که وزارت فرهنگ مسئول فراهم آوردن وسایل تحصیل و تعلیم و تربیت است و این بهانه از نظر مردم پذیرفته نبود که وزارت فرهنگ متعذر شود من در مسئله انتشار کتب درسی مسئولیتی ندارم . مردم وزارت فرهنگ را میشناختند نه‌کتابفروش را و این بدان میمانست که طبیبی در شهر بجای داروی دل درد ، دوای چشم درد بمریض خود تجویز کند و وقتی بوزارت بهداری شکایت شد ، وزارت بهداری در جواب بگوید اطباء در تشخیص و تجویز خودشان آزادند !

بهر حال ، ماجرای کتب درسی که مایه نگرانی مردم و دردسر وزارت فرهنگ شده بود باینجا کشیدکه سازمان طبع ونشر کتابهای درسی بوجود آمد وتحت نظارت وزارت فرهنگ شروع بتجدید نظر در برنامه‌چاپ وانتشار کتابهای درسی‌کرد و چنانکه دیشب در روزنامه ملاحظه فرمودید ، طی مراسمی با حضور وزیر و اولیای وزارت فرهنگ کتب محصول این سازمان جدید شروع بتوزیع شد .

البته این نخستین قدم است در راه سامان دادن بمسئله کتب درسی و ما خوشوقتیم که شرکت طبع و نشر کتب درسی لااقل موفق شده ، بموقع کتابهای خود را توزیع کند والبته آینده نشان خواهد داد که این ابتکار تا چه درجه درحل‌مشکل مردم موثر خواهد افتاد .

**جناب آقای سیدعبدالله سید احمدیان**

دبیران و کارکنان دبیرستان راشدی مصیبت وارده را تسلیت گفته بقاء عمر شماو خانواده محترمتان را مسئلت دارند

**رئیس دبیرستان راشدی ـ سید حسین غضنفری** آ ـ ۱۰۸۴۷

## مجالس ترحیم و یاد بود

بدینوسیله باطلاع دوستان و آشنایان میرساند بمناسبت شب هفت شادروان**سرهنك مظفر امیرمکری** روز شنبه ۲۳ امرداد ماه‌جاری در شمیران مقبره ظهیرالدوله از ساعت ٤ تا٦ بعد از ظهر بر سر مزار آنمرحوم برپاست .

**بانو فخرالملوك امیر مکری ـ دکترمنوچهر امیرمکری ـ دکترهوشنك امیرمکری ـ مهین امیر مکری .**

---

با نهایت تاسف از طرف خانواده های **قزوینیان ـ محمودیه ـ ضرابی ـ مهندس ابوالفضلی ـ چنگیزی ـ ادیب مجلسی و ناظم** درگذشت شادروان **مجید قزوینیان** را باطلاع دوستان وآشنایان میرساندمجلس ختم‌آنمرحوم روز جمعه ۲۲ مرداد ماه جاری از ساعت ۹ الی ۱۱ در مسجد لاریجانی واقع در پامنار ومجلس ترحیم زنانه در همانروز بعد از ظهر ساعت ۵ الی ۷ در منزل دکتر ناظم واقع در خیابان گلشن چهار راه نشاط برقرار خواهد بود .

بعموم بازماندگان آنمرحوم مصیبت‌وارده را تسلیت میدهیم .

---

بدینوسیله باطلاع کلیه فامیل ودوستان محترم میرساند مراسم‌هفته مرحوم **حاج‌علی‌اکبر علائی** از ساعت ٤ ونیم بعد از ظهر روزشنبه ٤٤ر۵ر۲۳ بر سر مزار آن مرحوم واقع در ابن‌بابویه برقرار خواهد بود . امید است با تشریف‌فرمائی خود روح مرحوم مغفور را شاد فرمایند . **خانواده علائی ـ خانواده شعرائی**

---

با نهایت تاسف درگذشت تاثر انگیز مادر بزرگوارمان **بانو زهرا وثوق** را باطلاع دوستان و آشنایان میرساند . مجلس‌ختم‌مردانه آنمرحومه روز جمعه (فردا) از ساعت ۹ الی ۱۱ صبح در مسجد اباذر واقع در خیابان‌زرین‌نعل و مجلس زنانه همانروز از ساعت ۵ الی ۷بعد ازظهر در منزل شخصی‌واقع در خیابان‌ایرانمهر کوچه جلایر پلاك ۱٦ منعقد خواهد بود .

**طوبی مواسات ـ اقدس وثوق ـ فاطمه‌خبازان‌ـ گیتی پناولی** آ ـ ۱٦٤٦۲

بعموم بازماندگان آنمرحومه مصیبت وارده را تسلیت میدهیم .

---

با کمال تاسف و تاثر درگذشت مادر گرامان **بانوبتول گرجی**همسرآقای حاج‌رجبعلی گرجی را باطلاع دوستان و آشنایان میرساند. مجلس ختم مردانه روز جمعه ۲۲ر۵ر٤٤ازساعت ۵ الی ۷ بعداز ظهر در مسجد ارك و مجلس‌ختم زنانه درهمان ساعت در منزل شخصی سه راه امین حضور کوچه مستوفی پلاك ٦۹۰ منعقد میباشد . **مهندس ماشاءاله گرجی ـ دکتر یداله گرجی ـ ناصر گرجی ـ عفت گرجی** آ ـ ۱۰۸۵۱

بعموم بازماندگان آنمرحومه مصیبت وارده را تسلیت میدهیم .

---

وزارت آموزش و پرورش ـ بدینوسیله درگذشت مرحوم**حاج سید محمد شریعت‌پناهی** برادر آقای سید محمد جعفر شریعت پناهی رئیس آموزش‌و پرورش شهرستان ساوه را باطلاع عموم فرهنگیان میرساند مجلس ترحیم آن مرحوم روز شنبه ۲۳ امرداد ماه از ساعت ٤ر۵ تا٦ر۵ بعدازظهر درمسجد حاج حسن‌واقع درخیابان شاهپور اول خیابان بوعلی (ارامنه) منعقد میباشد .

**وزارت آموزش و پرورش**

جمعیت سمنانیان مقیم مرکز باکمال‌تاسف درگذشت نابهنگام شادروان**حاج سید محمد شریعت پناهی** سمنانی راباطلاع همشهریان گرام میرساند مجلس ترحیم آنمرحوم‌روزشنبه ۲۳مرداد ماه از ساعت ٤½ الی ٦½ بعد از ظهر درمسجد حاج حسن واقع در خیابان شاهپور اول خیابان بوعلی (ارامنه) منعقد خواهد بود

**خانواده های شریعت پناهی ـ کیوان‌ـ هاشمی ـ طباطبائی ـ مصطفوی ـ محمدی ـ شریعتی ـ اسپهبدی ـ نراقی ـ وحدت ـ سراهنك ـ فاطمی ـ شریعت‌ـعمادی ـمجوبی بهشتی ـ فرخ‌پی‌ـ معتمدی ـ موسوی‌ـ انیس**

---

بانهایت تاثر درگذشت ناگهانی شادروان**حاج سید محمد شریعت پناهی سمنانی** را باطلاع فامیل ودوستان میرساندمجلس‌ترحیم‌آنمرحوم در روز شنبه ۲۳ مرداد ماه ازساعت ٤½ تا٦½ بعدازظهر در مسجد حاج حسن واقع درخیابان شاهپور اول خیابان بوعلی (ارامنه) و مجلس زنانه در همانروز وهمان ساعت در منزل شخصی آنمرحوم‌واقع‌درخیابان‌مختاری شاهپور کاشی شماره ۲۱۵ منعقد میباشد

آ ـ ۱۰۸۵۱

بخانواده های محترمی که دراین ضایعه عزادارند بویژه بازماندگان آنمرحوم مصیبت وارده را تسلیت میدهیم

---

مراسم هفته درگذشت شادروان **بانو فخرالملوك معدل** روز شنبه بیست و سوم‌مرداد ماه جاری ساعت ٤ تا ٦ ونیم بعد از ظهر درسر مزار آن مرحومه واقع در ابن‌بابویه برگزار می شود . **موسی مهام ـ محمو دمعدل** آ ـ ۱۰۸۳۹

---

بمناسبت تصادف روز شنبه ۲۳ مردادبا چهلمین روز درگذشت مرحوم **شادروان مهدی شهراد** مراسمی از ساعت ۵ تا ۷ بعداز ظهر همان‌روزبرسر مزار آنمرحوم درامامزاده‌عبدالله برپا خواهد بود ضمنا هزینه برگزاری مجلس تذکر بمصرف امور خیریه خواهد رسید .

**دکترمحمد شهراد ـ طلعت شهراد**

---

**سالها می گذرد بر ماتم عظمای ما**
**می نکاهداندکی از رنج‌جان‌فرسای‌ها**

با اندوه فراوان و غم جانگداز یکمین سال درگذشت همسر عزیزم حسن افتخار هشترودی **قاضی** عالیقدردادگستری و سناتور آذربایجان را که هیچگاه خدمات پر ارزش ایشان‌از لوح‌دلها زدوده نخواهد شد به استحضار میرساند بهمین مناسبت روز یکشنبه ۲٤ مرداد ماه پنج بعد از ظهر مجلس تذکری بر مزارآن‌فقید سعید ( در صحن مطهر حضرت معصومه علیها السلام ) برگزار خواهد شد انتظار دارد اقوام و دوستان و آشنایان با شرکت در مجلس‌یادبود روحش را شاد و خرسند فرمایند .

**گوهر افتخار هشترودی**

آ ـ ۱۰۸۷۱

---

بدینوسیله فوت مرحوم**سید اسدالله‌میر احمدیان** خادم حقیقی خامس آل عبا (ع) رابه اطلاع کلیه مومنین میرساند . مجلس ترحیم آنمرحوم روز جمعه ۲۲ مرداد (فردا) ازساعت ۹تا ۱۱ در مسجد کاظمیه واقع درخیابان ری برگزار میشود

**الاحقر زین‌العابدین سرخهٔ**

آ ـ ۱۰۸٦۷

---

باکمال تاسف درگذشت مرحوم **سید اسدالله میراحمدیان** خدمتگزار قدیمی وصدیق فرهنك وعضو بازنشسته وزارت دادگستری پدر آقایان عبدالله وعبدالحسین وابوالقاسم ومحسن سید احمدیان راباطلاع‌کلیه دوستان و آشنایان میرساند مجلس ختم آنمرحوم روز جمعه ۲۲ مرداد (فردا) ازساعت۹تا۱۱درمسجد کاظمیه واقع درخیابان ری برگزار است .

آ ـ ۱۰۸٦۹ **جمال‌الدین‌اخوی**

---

باکمال تاسف درگذشت شادروان‌مرحوم **سید اسدالله میراحمدیان** بزرك خاندان‌سید احمدیان ـ میراحمدیان ـ شاهق‌ـ راباطلاع کلیه دوستان وآشنایان میرساند مجلس‌ترحیم آنمرحوم روز جمعه ۲۲ مرداد (فردا) ازساعت۹ تا۱۱ در مسجد کاظمیه واقع درخیابان ری و مجلس ختم زنانه درهمانروز صبح‌و عصر در حسینیه مرحوم حاج سید اسمعیل‌صراف واقع درانتهای کوچه میرزا محمود وزیر برقرارمی شود .

**خانواده های :سیداحمدیان ـمیراحمدیان لاریجانی ـ صدر ـ بهمنش ـ تهرانچی ـ محمودیان ـ فرنودی ـ جاراللهی ـ ارشاقی‌ـ پایا‌ـ شاهق‌ـ نکوئیان ـ شایسته ـ مقدس‌ـ فرزانه ـ نبوی تفرشی ـ مویدزاده ـ آرام**

درگذشت آقای‌میراحمدیان که‌ازخدمتگزاران قدیمی فرهنك و صاحب امتیاز مدارس‌سن‌لوئی تهران بودند موجب کمال تاسف است‌بخانواده های محترمی که در این ضایعه عزادارند بویژه آ ـ ۱۰۸٤۵

بازماندگان آنمرحوم مصیبت وارده را تسلیت میدهیم

---

**یاهو رضا فیروزآبادی ۱۳٤٤**

عصر جمعه فردابدین مناسبت مجلس یادبودی درانجمن جوانان اسلامی ایران برقرار وبپاس خدمات وفداکاریهای آن سید جلیل در راه بهداشت ودیانت دعا میکنیم

**مترجم‌نظام مدنی**

## سپاسگزاری

بدینوسیله از کلیه‌سروران محترم‌وذوات معظم بالاخص حضرات آیتا ... مرعشی نجفی (قم) آیتا ... غروی (تهران) آیتا ... مدنی (کاشان) بستگان ، دوستان و همکاران گرامی که در تشکیل مجالس شادروان **مرحوم حاج عباس منصوری کاشانی** برادر عزیزمان درتهران و شهرستانها بر ما منت گذاشته ،همچنین‌در مراسم تشییع جنازه ، جلسات ختم آن مرحوم وشب هفت شرکت نموده وبا فرستادن فامه، تلگراف و درج تسلیت درروزنامه موجبات‌تسلی بازماندگان را فراهم آورده‌اند صمیمانه تشکرو سپاسگزاری نموده و اگر بعلت تالمات روحی در عرض امتنان حضوری تاخیر گرددبدینوسیله مراتب پوزش و معذرت را تقدیم بقاء عمر و سعادت و سلامت همگی را از خداوند بزرك مسئلت میدارد . **خاندان منصوری**

آ ـ ۱۰۸٦۹

## تسلیت

**استاد محترم جناب آقای دکترعلی‌اصغرهنجنی**

دستیاران‌و کارمندان فنی بخش زنان و زایمان فیروزآبادی مصیبت وارده‌رابحضورتان تسلیت عرض مینمایند

**دکتر دامغانی ـ دکتر پورعلی‌ـدکترداودی لعیا عسکری ـکشاکی ـ شیرین هوشمند**

---

**جناب آقای مهندس علی اختراعی**

فوت نابهنگام دوست عزیزمان مهندس جعفر اختراعی را بجنابعالی و همچنین خانواده اختراعی تسلیت عرض نموده سعادت‌وسلامت بازماندگان را از ایزد متعال خواستاریم .

**محمدسیف‌الدینی ـ ابراهیم سیف‌الدینی**

---

کارمندان و دبیران دبیرستان اقبال‌آشتیانی باکمال تاسف مرگ جانگداز مادر را به همکار ارجمند آقای محمد صدرالاشرافی تسلیت‌عرض مینمایند . **محمدعلی‌شبیر**

---

مصیبت وارده را برادر فقدان آقای محمد مرسلی بعموم فامیل‌خاصه‌آقای سیدرضی‌الدین مرسلی وآقای حاج سید عبدالرحیم عراقی تسلیت میگوئیم

**محسن‌هاشمی‌ـ حسن محلوجیان‌ـ بهرام نیك‌نژاد‌ـ قربان نیك‌نژاد‌ـ عباس کسائی ـ علی کسائی ـ محمود وطنخواه ـ ابراهیم سلمانپور ـ اسماعیل سلمانپور**

آ ـ ۱۰۸۷۷

---

مصیبت وارده رابخانواده محترم‌شکوهی رازی خصوصا جناب سرهنك شکوهی رازی‌و محمدتقی و محمد مهدی شکوهی رازی وجناب سرگرد فرزیان تسلیت میگوئیم

**حسین عبداللهی ـ حسن عبداللهی ـ محسن عبداللهی ـ حبیب‌الله حمیدی ـ محمد فرحزادی ـ عزیز صبحی ـ حاج آقا نظری**

آ ـ ۱۰۸٦۵

---

**حضرت ثقةالمحدثین آقای‌صهری دامت‌برکاته**

باعرض تسلیت بقاء عالی مسئلت

**مسجد جامع ـ حسن سعید**

آ ـ ۱۰۸۳۵

---

**حضور حضرت ثقةالمحدثین آقای صهری واعظ شهیر دامت برکاته**

درگذشت اخوی بزرگوار خدمتگذارعالی مقام موجب‌تاثر تسلیت‌حضورعالی وبازماندگان عرض دوام ذات مقدس مسئلت .

**کاروان حج انصار اسلامیه ـ رضاصرافها‌ـ حسن عابدینی**

---

**جناب حجةالاسلام آقای حاج سید جمال‌الدین صهری واعظ شهیر دامت برکاته**

در مصیبت فوت اخوی محترم تسلیت‌عرض سلامت وجود محترم و سایر بازماندگان را از درگاه حضرت احدیت خواستارم .

**الاحقر سید شمس‌الدین ابهری**

---

**جناب‌آقای مهام خدمتگزار صدیق وپرکارکشور**

مصیبت وارده را صمیمانه تسلیت‌عرض میکنیم .

**جعفر مشیری ـ رضا مشیری ـ فرامرز مشیری ـحسین مشیری**

---

**جناب آقای مواسات**

با نهایت تاسف درگذشت مرحومه مغفوره بانو زهرا وثوق را بخانواده های محترم وثوق. خبازان . پناولی . شیوائی تسلیت عرض نموده بقای عمر آن خانواده محترم را از خداوندمتعال مسئلت مینمائیم .

**سیدحسن حجابی ـ حبیب‌اله محمدی‌ـ ناصر محمدعلی ـ علی برکجانی**

---

**تیمسار سپهبد ایرج محوی**

افسران و درجه‌داران‌اداره مهندسی‌ارتش با اندوه فراوان مصیبت وارده رابه‌آن تیمسار معظم تسلیت عرض مینمایند .

آ ـ ۱۰۸۷۳ **سرتیپ تقوی**

---

**معلم چوکانونی ازآتش است**

آقای ابوالقاسم میر احمدیان کانونی راکه پدر برافروخت و بوسیله فرزندانش شعله‌ور گردیده و قلوب بیشماری از آن روشنی‌گرفته هرگز خاموش نخواهد شد .

**شاگرد شما بیژن**

---

**سرکار استوار پزشگیار همتی**

همکاران وهمقطاران‌بهداری گاردشاهنشاهی مصیبت وارده را تسلیت گفته و از خداوند بزرك برای‌شما وخانواده محترم صبر جمیل آرزومندند . **سرهنك‌دکتر روائی**

---

**جناب آقای محمود معدل**

با کمال تاسف مصیبت وارده را به آن دوست ارجمند تسلیت عرض مینمایم.

**ازبندر شاهپور ـ محمود گله**

---

**جناب آقای محمود معدل**

باکمال تاسف مصیبت‌وارده رابجنابعالی و خانواده محترم تسلیت میگویم .

**نصرت رضاقلی‌زاده**

---

با کمال تاسف مصیبت وارده به خانواده علائی بخصوص همکار عزیزمان آقای عباس علائی تسلیت عرض مینمائیم .

**کارمندان بانك‌بیمه بازرگانان شعبه گمرك**

---

با کمال تاسف فوت ناگهانی جوان ناکام محمد کبریائی‌رابپدر داغدیده‌اش‌آقای سیف‌الله کبریائی بویژه بدوست و همکار گرامی آقای اکبر بیژن یاردائی‌آنمرحوم تسلیت عرض‌نموده و بقاء عمر وسلامتی خانواده کبریائی را از خداوند متعال مسئلت مینمائیم .

**از طرف کارکنان آتش‌نشانی شعبه جنوب دسته‌ب حسین فسخودی . حسن‌معروف کمال حسنی .** آ ـ ۱۰۸۲۵


اطلاعات

دختران و پسران

روزهای پنجشنبه منتشر میشود

دبیرستان ایران باستان

دوره کامل متوسط طبیعی و ریاضی

با کادر مجرب دبیران ورزیده همه‌روزه ثبت نام میکند .

خیابان ژاله ـ چهارراه آب سردار

تلفن : ۳٦٤۳٦

**استخر تهران پارس**

استخر شنای استادیوم فرحناز پهلوی مجهز بدستگاه تصفیه تحت‌نظر مربی سازمان تربیت بدنی همه‌روزه صبح وعصر دائر و بعداز ظهر های شنبه ـ دوشنبه وچهارشنبه به‌بانوان ودوشیزگان اختصاص دارد . ضمنا علاقمندان شنا میتوانند همه‌روزه از ساعت ۹ الی ۱۰ صبح ازکلاس تعلیم شنا استفاده فرمایند .

**نشانی: تهران پارس فلکه دوم خیابان فرحنازپهلوی**

آ ـ ۱۸۵۹ ۱ـ۲

**آگهی مناقصه حمل چغندر قند**

شرکت سهامی قند قهستان حمل و تحویل حدود هیجده‌هزار تن چغندرقند را از مزارع به‌کارخانه قند قهستان واقع در ۹۲ کیلومتری شرق بیرجند بمناقصه میگذارد داوطلبین می‌توانند برای اخذبرك شرایط مناقصه همه‌روزه از ۸ صبح الی ۱۳ بدفتر شرکت واقع‌در خیابان پهلوی چهارراه شاه کوچه سیمرغ کاشی ۱٦ مراجعه وپیشنهادات خودرا تاآخر وقت روز شنبه ۲۰شهریور تسلیم فرمایند .

مدیر عامل شرکت سهامی قند قهستان ـمهندس‌اسدی

آ ـ ۱۰۸٤۱

**گروه فرهنگی کارون**

**دبیرستان شماره ۱ پسران**

در سال‌تحصیلی ٤٤ـ٤۵ تاآخرمرداد ماه‌ثبت نام مینماید .

آدرس : امیریه مقابل منیریه تلفن ٤٦۳۲۵

**گروه‌فرهنگی علامه‌دهخدا**

تشکیل کلاسهای شبانه **دیپلم مدرسی معقول ومنقول** را بوسیله اساتید دانشگاه تهران و بسرپرستی آقای دکتر ملکشاهی باطلاع میرساند

ارزش گواهینامه مدرسی طبق تصویب شورای عالی فرهنك‌برابردیپلم کامل‌ادبی بوده‌و داشتن سابقه ومدرك تحصیلی برای شرکت در امتحانات این کلاس ها ضرورت ندارد.

ثبت نام همه روزه صبح وعصر شروع‌کلاسها اول مهر ٤٤

**نشانی: میدان فوزیه ـ اول شهناز‌ـ دبیرستان شماره ۱**

**علامه دهخدا تلفن ۷٤۷۹۹**

# در کشمیر جنگهای پارتیزانی آغاز شد

## دهلی نو ـ ۱۱ اوت

واحد های ارتش هند با « مجاهدین » پاکستانی در ناحیه «چامب» نزدیك خط مرزی کشمیر برخورد کردند و نبرد بین آنها هنوز ادامه‌دارد .

در نزدیکی « سریناگار» پایتخت کشمیر نیز تیراندازی شدیدی بین دوطرف درگرفت که تا صبح امروز ادامه داشت . یکی از محلهای تیراندازی نزدیك فرودگاه «سریناگار» بود که راه ارتباطی مهمی برای ارتش هند است . دولت هند برای اولین‌بار ارقام کشته های مجاهدین را اعلام کرد که شامل دو افسر پاکستانی و ۷۹ نفرسرباز وسه‌نفر مجاهد ( چریك پاکستانی ) بودند . همچنین تخمین زده شد که ۱۵۰ پاکستانی دیگر زخمی گردیده و دوافسر پاکستانی ، ۱۱ نفر سرباز و ٦ مجاهددیگرنیز دستگیر شده‌اند . از طرف دیگر بموجب ادعای مقامات هندی یك افسر ، هفت‌سرباز و ۲۱ پلیس هندی کشته وسه‌درجه‌دار ۱۷ سرباز و هفت‌پلیس زخمی گردیده‌اند .

### ● داخل کشمیر

سخنگوی دولت هند امروز گفت محال است بتوان ادعای‌پاکستان را دایر بر عدم مداخله باور کرد زیرا ارتش باصطلاح « کشمیر آزاد » را افسران‌پاکستانی‌اداره میکنند و غیر ممکن است بدون اطلاع‌و کمك آنها این همه افراد ارتش کشمیر آزاد بتوانند از مرز عبور کنند . مقامات هندی میگویند بیشتر منطقه نفوذ پاکستانی ها در۳ کیلومتر از خط آتش بس ۸۰۰ کیلومتری بین دو کشمیر است . عمق‌نفوذ پاکستانی ها حداکثر ٦٤ کیلومتر بداخل خاك کشمیر میباشد .

دولت هند که تعداد مجاهدین را ۱۲۰۰ نفر اعلام کرد از ذکر تعداد قوای‌هندی که برای‌سرکوبی آنهابه کشمیر گسیل‌شده‌خودداری میکند ولی اعلام کرده که۸مسلسل سبك ، ۱٤ تفنك ، ۸ تفنك‌خودکار و ۳۰۰ نارنجك ۲۱ موشك اندازو مقادیر زیادی‌مهمات و موادمنفجره ازمجاهدین به‌غنیمت گرفته‌شده‌اند.

### ● حمایت میشوند

سخنگوی هند اعتراف کرد که مجاهدین از طرف هوادارانشان در محل حمایت میشوند ولی مناطق مظنون محاصره شده‌وبازرسی‌برای کشف آنها ادامه دارد . سخنگوی هند شایعه تخلیه سریناگار را تکذیب کرد و گفت : زندگی در این شهر عادی است مدارس و مغازه‌ها بازند.

یك مقام نظامی گفت رسوخ افراد جدید پاکستانی قطع شده، اما آنها که آمده‌اند هدفشان قطع خطوط ارتباطی است .

دولت هند عکس ۱۰ نفر اسیر را که به دهلی‌نو برده شده‌اند نیز منتشر کرد. دونفر از این افرادطبق اعتراف خودشان ودرجاتی که نزد آنها یافته شده افسر پاکستانی هستند.

### درمرز آسام

یك خبرگزاری هندی خبرداد که یکی از تفنگداران آرتش پاکستان شرقی امروز در ناحیه آسام طی زد و خورد مرزی کشته شد» .

طبق ادعای هند این‌تیراندازی با اقدام پاکستانیها آغاز شده است .

### ● نظیر جنك ویتنام

از افسر مزبور سئوال شد چرا درصورتی که تعدادمجاهدین آنقدر زیاد است و دولت هند هم مواضع آنهارا میداند تلفاتشان آنقدرکم است .

وی جواب داد این جنك‌چریکی مثل ویتنام است وتلفات چریکها کم‌است ، زیرا آنها لباس‌شخصی پوشیده‌اند وبصورت گروه های کوچك عمل میکنند .

یك سخنگوی دولت هند گفت در آنسوی خط‌آتش‌بس نیز نیرو های پاکستانی به فعالیت و جنب‌و‌جوش پرداخته و آنهارا در حال کندن سنگروحرکت بسوی‌مواضع دیگر دیده‌اند . چند دهکده‌مرزی را اهالی تخلیه کرده‌اند و سربازان در آنها مستقر شده‌اند .

### ● قتل یکصد هندی

رادیوی صدای کشمیر شب گذشته متن اعلامیه شورای انقلابی«جاموو کشمیر»را پخش کرد .

دراین اعلامیه خاطرنشان شده است که مجاهدین تاکنون یکصد تن هندی را بقتل رسانده‌اند .

در اعلامیه از مردم دهکده‌هائی که بکمك مجاهدین شتافته و استعمارگران هندی را فراری‌دادند تمجید شده است .

### ● تقاضای تسلیم

غلام‌محمد صدیق نخست‌وزیر کشمیر (منطقه هند) از پاکستانی هائی که در دره کشمیر هستندطلب نمود سلاحهای خودرازمین‌بگذارند وی در پیام خود تائید کرده است که مجاهدین میخواستند فرودگاه پایتخت را ویران کرده اداره رادیو را خراب کنند و تمام‌پلهای کشمیر رامنفجر سازند .

نخست‌وزیر کشمیر گفت‌پاکستانی هائی که سلاح خودرازمین‌نگذارند ووارد هند شوند بقتل میرسند.

نخست‌وزیر کشمیر گفت پاکستان تمام تعهدات خودرا زیرپا گذاشته است . وی‌ازتمام شورشیان‌خواست فورا تسلیم شوند .

رادیو کراچی از کشمیر گزارش داد که مجاهدین راه آزادی کشمیراز حمایت مردم شهری وروستائی کشمیر برخوردارندو مرتب‌ازآنها کمك‌دریافت میکنند .هدف آنها که خراب کردن پلها و قطع ارتباط نیروی هندبوده و در این زمینه به موفقیت های‌زیادی رسیده‌اند آنها توانسته‌اند ۱۲ جاده راقطع کرده وبه سه ستاد هنك‌هندی حمله کنند و بسیاری از خطوط و تلفن و تلگراف راقطع نمایند .

رادیو هند اخبار رادیو کراچی را مبنی بر انفجار پلها و قطع‌جاده‌جامو‌ـ کشمیر تکذیب کرد .

### ● آتش در جنگل

رادیو صدای کشمیر اعلام کرد که جنك مانند آتشی که در جنگل بیفتد د رسراسر کشمیر اشغال‌شده گسترش مییابد . این رادیو سری که‌مدعی است از خاك کشمیر اشغالی خبر پخش میکند گفت هرناحیه‌ای از کشمیر به میدان جنك مبدل شده و مجاهدین دشمن را بسرعت برق‌نابود میکنند .

رادیو کشمیر آزادکه نیمساعت‌خبر پخش میکرد به اوتانت وسازمان ملل حمله شدیدی کرده گفت اوتانت‌روی سفاکیهای هندیها پرده‌میکشید وحالا برای مردم کشمیر که‌سالهاست مبارزه میکنند دلسوزی مینماید، امامردم کشمیر تصمیم گرفته‌اند رفراندوم را باخون خود اجرا کنند .

### ● تاکتیك چینی‌ها

خانم ایندیراگاندی وزیر اطلاعات هند گفت مداخله گران پاکستانی تاکتیك های کمونیست های چین را درجنك بکار میبرند. وی گفت مااین تاکتیکها را در جریان هجوم چین‌به هند در ۱۹٦۲ دیده‌ایم‌وافزود کوشش برای تغییر وضع روابط کشمیر با هند صلح جهان رابخطرخواهدانداخت

### ● تقاضا از اوتانت

هند به اوتانت دبیرکل سازمان ملل پیشنهاد کرد که ازپاکستان بخواهد مقررات‌خط آتش بس را در کشمیر دقیقا رعایت کند .

«میسترا» نماینده هند در سازمان ملل بااوتانت ملاقات نموده و جواب هند رابه‌تقاضای شخصی اوتانت تسلیم وی کرد. اوتانت ازهندو پاکستان هردو خواسته بود باخودداری کامل دربرابر حوادث تازه کشمیر عمل کنند .

در پاسخ هند بدعوت‌اوتانت گفته شده پاکستان خط آتش بس را نقض کرده و هند ناچار است از تمامیت ارضی کشمیر دفاع نماید .

### ● رد میکند

منابع نزدیك به بهوتو وزیرخارجه پاکستان میگوید وی جدا ادعای‌هند رامبنی برمداخله پاکستان درشورش مجاهدان کشمیری رد کرده است .

بهوتو که قرار است روز ۲۰اوت برای‌مذاکره باوزیر خارجه هند به دهلی نوبرود اعتراضی‌را که‌هندتسلیم پاکستان کرده رد نمود وگفت‌هرچه درکشمیر پیش آمده به تصمیم خود مردم کشمیر بوده است .

### اظهارنظر مطبوعات

دو روزنامه لندن از هند و پاکستان خواستند که از ادامه کشتار افراد یکدیگر دست‌بر ـ دارند و گرنه روابط آنها چنان خصمانه خواهد شد که سابقه نداشته است . روزنامه دیلی تلگراف مینویسد : بدون شك اکثر مردم کشمیر که مسلمانند خواستار وحدت با پاکستان می باشند .

عده‌ای میخواهند از هر دو همسایه مستقل باشند . شیخ عبداله‌که فعلازندانی هندیهاست رهبر این گروه است . پاکستان که احتمال رفراندوم فوری را مشاهده نمیکند با هر اقدام که باعث کاهش تسلط هند بر ـ کشمیر شود موافق است .

روزنامه منچستر گاردیان می نویسد : هندمجاهدین رامداخله گران پاکستانی‌میداند وپاکستان آنها را «قیام کنندگان ملی» می شمارد . حقیقت ممکن است بین این دو ادعا باشد . اما این روزنامه پیش بینی میکند که مذاکرات دو وزیر خارجه هند و پاکستان در باره دشت کوچ که قرار است در هفته آینده صورت بگیرد احتمالا به مسئله کشمیر هم خواهد پرداخت اما از حالا معلوم است که این مذاکرات محکوم بشکست است .

دورتر میشود

روزنامه نیویورك هرالدتریبون در سرمقاله ای در باره روابط آمریکا و پاکستان مینویسد : هرچه ما کمك خود را به هند برای مقابله با چین کمونیست بیشتر میکنیم پاکستان بیشتر خود را در خطر میبیند و ممکن است به بازیهای خود با چین کمونیست برای‌دور کردن‌آمریکا از هند ادامه دهد . در این میان جنك کشمیر در گرفته است که ممکن است پاکستان را باز هم از جهان غرب دور تر کند .

### تیرباران شدند

میامی ـ رادیو هاوانا گزارش داد سه نفر کوبائی بنامهای «روبرتو فرناندز» «رائول‌پریا» و «روژه‌سابینو» که در آمریکا تعلیمات جاسوسی دیده وبهمین منظور وارد کوبا شده بودند پس‌از محاکمه تیرباران شدند.

نان روغنی سیتا سالم خوشمزه

### توسعه بحران

بحران کشمیر هرلحظه توسعه می‌یابد ووضع بصورتی درآمده که درمحافل سیاسی پیش‌بینی یك جنك دامنه‌دار دیگر بر سر این منطقه در آسیا میشود .در حال حاضر محافل مختلف در انتظار اقدامات فوری سازمان ملل‌متحد هستند ، گوآنکه در تمام سال‌هائی‌که بحران کشمیر بصورت مزمن‌وجودداشته‌سازمان مذکور نتوانسته است راه حلی قطعی برای‌آن پیداکند واقدامات نمایندگان سازمان‌ملل ازحدود یك تسکین موقتی فراتر نرفته است .


## آگهی دانشگاه مشهد

تاریخ ثبت‌نام عموم داوطلبان ورود به‌دانشکده‌های دانشگاه مشهد بشرح زیر تعیین میگردد

۱ـپذیرفته‌شدگان از ۱۵شهریورماه تاآخرروز۲۵شهریورماه۱۳٤٤

۲ـذخیره ها بترتیب تقدم از ۲٦ شهریورماه تاآخر روزسی‌ام شهریورماه ۱۳٤٤

۳ـبقیه ذخیره‌ها و همچنین ذخیره‌هائیکه تاتاریخ فوق‌الذکر برای ثبت نام مراجعه نکرده‌اند همگی در روز سی‌ویکم‌شهریورماه۱۳٤٤

توضیح : مقررات و شرایط‌نام‌نویسی بعدا آگهی خواهد شد و محل نام‌نویسی اداره بهداشت دانشجویان دانشگاه خواهدبود

الف ۳۵۱۵ رئیس‌دانشگاه‌مشهد ـ دکتر اسمعیل بیگی

آغاز هفته نمایش

تاج افتخار کمپانی کلمبیا در

سانترال ـ متروپل

تراس نیاگارا تراس امپایر

میجر داندی (سرگرد داندی)

## در خبر گوشه جهان

### بسوی ماه

مسکو ـ یوری گاگارین نخستین فضا نورد جهان و کارشناس مسائل فضائی شوروی‌ضمن نطقی که‌بمناسبت سومین سال پرواز مداری خود از رادیو مسکوایراد کرد گفت بزودی ماهواره‌ای به مدار کره ما فرستاده میشود و یك ایستگاه خودکار در این کره نشانده خواهد شد . پس‌از آن یك سفینه‌فضائی‌باسرنشین انسان درکره ماه پیاده خواهد شد .

### برسمیت شناخت

واشنگتن ـ دولت آمریکا استقلال سنگاپور را برسمیت شناخت و دین‌راسك وزیرخارجه آمریکا درپیامی که‌برای وزیر خارجه سنگاپور فرستاد این موضوع رارسما بوی اطلاع‌داد.

### آمادگی شوروی

ژنو ـ سیمون تساراپکین رئیس هیئت نمایندگی شوروی در کنفرانس خلع سلاح ظهار داشت که دولت شوروی آماده است بدون توجه به جنك ویتنام قرارداد جلوگیری از گسترش سلاح های اتمی را امضاءکند ، بشرط آنکه دراصول این‌قرارداد موافقت حاصل شود ، ووسائلی فراهم گردد که آلمان غربی نتواند به سلاحهای اتمی دست یابد .

### هدیه استالین

لندن ـ بانو چرچیل بیوه سیاستمدار فقید انگلیس امروز از سارقین جواهراتش درخواست کرد که یکی‌از جواهرات‌مسروقه را که انگشتر الماس است بوی مسترد دارند. بانوچرچیل گفت این انگشتر برای‌او ارزش تاریخی دارد وآن رااستالین در سال ۱۹٤۵ بعنوان سپاسگزاری از کمك های‌انگلستان به‌بیمارستان های شوروی بوی هدیه داده‌بود.


برنامه امشب سینماهای سالن امپایر ـ تاج ـ سالن نیاگارا

کلودیا کاردیناله ـ روداستایگر
شلی وینترز ـ توماس میلیان
پولت گدارد درفیلم
بی تفاوت ها

پخش درایران توسط کمپانی فوکس قرن بیستم

شروع سانسها در سینماتاج ۳۰ر۱۰صبح ۲ـ ٤ـ ٦ـ ۸ـ ۱۰بعدازظهر درسالن امپایر ۱۱صبح ۳۰ر۳ـ ۳۰ر۵ ـ ٤۵ر۷ـ ۱۰بعدازظهر ودرسالن نیاگارا ۱۱صبح ۳ـ ۵ـ ۷ـ ۱۵ر۹ بعدازظهر

ازامشب درسینماهای ازامشب

نادر ـ مراد ـ رامسر ـ جهان

کارون ـ پارك ـ فلور ـ ماندانا

«سونیل دات» دربهترین نقش سینمائی خود

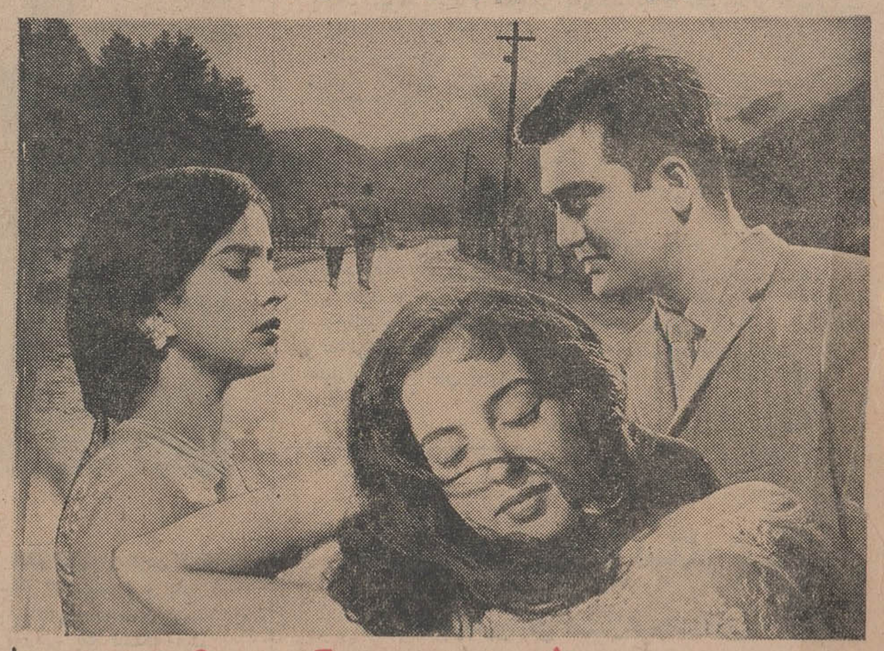

سونیل دات لی لا درفیلم شب طوفانی دوبله بفارسی

نظر باستقبال فوق‌العاده‌ای که از نمایش «سنگام» در سینما های نمایش دهنده بعمل آمده‌این‌فیلم‌بازهم درسینما «دنیا» نمایش داده میشود و بجای‌آن شب طوفانی درسینما پارك بمعرض‌نمایش گذاشته شد آ ـ ۱٦۳۹٤

تفسیر روز

# آتش در کشمیر

درکشمیر آتشی که سالیان دراز زیرخاکستر بود یکباره از خاکستر بیرون افتاده و همه چیز رابسوختن تهدید میکند. فضیه درگرفتن آتش دربهشت روی زمین مسئله تازه‌ای نیست که بتوان انتظار داشت درایت وجهان‌بینی رهبران آن را قبل از رسیدن باوج خطر حل کند.

مسئله کشمیر یك مسئله ۱۸ ساله است. ودر تمام این مدت همواره انرژی، منابع ثروتی و قوای انسانی شبه قاره هندرا بهدر داده است.

آتشی که ۱۸ سال قبل وبهنگام تقسیم شبه قاره هند بدو کشور پاکستان و بهارات (هند) در کشمیر افروخته شد نه تنها رشته های دوستی و برادری هند و پاکستان راگسست بلکه آنرا از همان روزهای اول استقلال که هنوز اززخمهای استعمار ۲۰۰ ساله انگلیسی رنج میبردند علیه یکدیگر برانگیخت و نه تنها جائی برای دوستی و همکاری آنها در راه ترمیم خرابیها و خسارات استعمار باقی نگذاشت بلکه آنانرا از رهروی های جداگانه بسوی تامین رفاه و آسایش مردم و پیشرفت و آبادانی کشور باز داشت و نیازمندی های جنك برمنابع صلح آمیز چنك انداخت. افکار برانگیخته شده هندو پاکستان در سالهای استقلال سراسر زندگی سیاسی و اجتماعی دو ملت راتحت تاثیر قرار داد و دولتهایشان را براههای جداگانه انداخت. شاید تاریخ نویسان آینده قضیه کشمیر رانشانه بارز ضعف کشور های تازه استقلال یافته درراه حل مشکلات داخلی خوذ بدانند و آنرا سمبل ونمونه برجسته تسلیم به احساسات گمراه و خطرناك بشناسند.

آنچه مسلم است اینست که کشمیر غده‌ای است درپیکر دنیای سوم که دوعضو بزرك آن راهمواره درحالت آمادگی جنگی علیه یکدیگر نگاهداشته و همکاری آنانرا که برای مردمان دنیای سوم اهمیت فراوان دارد غیرممکن ساخته است. قضیه کشمیر بخودی خود بغرنج ولاینحل نیست. اگر خشونت وزواید آن زدوده شود اتخاذ تصمیم مردمان کشمیر برای آنکه مستقل باشند یابیکی از دوکشور پاکستان و هند بپیوندند آسانترین کار تواند بود. مسئله اینست که پس از تقسیم شبه قاره والحاق هریك از ایالات شبه قاره جه دو کشور هند و پاکستان، کشمیر بعلت وضع خاص خود از اتخاذ تصمیم بازماند و بحالت بی‌تکلیفی باقی‌ماند. زیرا از یکطرف ملاحظات مذهبی، جغرافیائی و فرهنگی ایجاب میکرد که کشمیر به پاکستان بپیوندد و یا دست‌کم مستقل بماند واز طرف دیگر درآن زمان که گرفتن تصمیم با فرمانروایان بود، فرمانروائی کشمیر مسلمان باهندوی غیر مسلمانی بود که پیوستگی باهند را ترجیح میداد.

همین اشکال، قضیه ساده‌ای را بیك مسئله جهانی تبدیل کرد و کاررا بجائی رساند که هند و پاکستان مترصد بودند یکی راهی را انتخاب کند تا آن دیگری راه مخالف اورا بپیماید وثمر این راه تعصب آمیز چندان پیش رفتند که هرگام کوچك زندگی‌شان را با توجه به «مسئله کشمیر» برداشتند وهرامید صلح رااز بین بردند وثمر این میان سازمان ملل متحد با شورای امنیت خود و سازمان کامنولث و امریکا وانگلستان و دیگران همه به تیروهای بی‌ثمری تبدیل شدند که تلاششان کمترین حاصلی در حل مسئله کشمیر ببار نمی‌آورد و حالا آتشی که ۱۸ سال قبل در بهشت روی زمین افتاد با شعله های سوزاننده‌اش یکباره زبانه کشیده است.

آیا این بارجهان خواهد توانست ازاین آتش برهد؟


ناکانون بهبود و پرورش معلولین کـ، به خاطر رفاه معلولین ایران بوجود آمده است همکاری کنید.

شماره حساب جاری در شعبه مرکزی بانکملی ایران ۷۲۲۵۹
شماره حساب جاری صندوق تعاون معلولین شعبه بهار بانك بارگاهی ۱۸۰۷ نشانی کانون ـ خیابان ژاله شماره ۱۰٤ (٤٦۹)



اطلاعات
دختران و پسران


## اخبار خاورمیانه

# مانور ارتش سعودی درمرز یمن

دو روزنامه بیروت از جده خبر میدهند که انتظار میرود قوای عربستان سعودی در عرض همین هفته به مانور در مرز های یمن دست بزنند.

روزنامه انگلیسی «دیلی ـ استار» و روزنامه‌عربی «الحیات» خبر میدهند که تیپ زرهی عربستان نیز دراین مانور شرکت میکند و عده‌ای از وابسته های نظامی کشور های خارجی در تماشای مراسم مانور شرکت میکنند.

منابع مطلع میگویند پاکستان و سودان حاضر شده اند برای دفاع از عربستان سعودی در برابر حمله احتمالی مصر به آن کشور داوطلب بفرستند.

## کمك شوروی به برنامه پنجساله ترکیه

مذاکرات «اورگوپلو» نخست‌وزیر ترکیه بارهبران شوروی ادامه دارد.

شب گذشته الکسی کوسیگین نخست وزیر شوروی درپایان مذاکره بااورگوپلو بروزنامه‌نگاران گفت «شوروی آماده پذیرفتن هرکسی است که علاقمند به حفظ صلح وتفاهم متقابل باشد» قرار است «اورگوپلو» امروز بعدازظهر مسکو رابسوی کیف ترك گوید. منابع مطلع خاطرنشان میسازند که مذاکرات نخست‌وزیر ترکیه با رهبران شوروی بهیچوجه دروفاداری ترکیه به غرب تزلزلی بوجود نخواهد آورد و ترکیه ضمن توسعه مناسبات خود باشوروی متحد وفادارغرب است.

در مذاکرات رهبران ترکیه وشوروی مسئله کمك شوروی به برنامه پنجساله ترکیه مطرح شده است و شوروی تقبل کرده کمك‌های زیادی از جمله در زمینه سدسازی به ترکیه بکند.

## استعفای وزیر دارائی عراق

محمد جواد عبوس وزیر دارائی عراق امروز استعفا کرد و دکتر عبدالحسین زلال جانشین او تعیین شد.

گفته میشود علت استعفای محمدجواد عبوس بعلت بیماری بوده است.

# ستون ارتش دولتی ویتنام به حلقه محاصره دو ـ کورسید

سایگون ـ ۱۱ اوت ـ رویتر ـ آسوشیتدپرس ـ خبر گزاری فرانسه ـ نیرو های عظیمی از ویتنام جنوبی برای درهم شکستن مقاومت ویت کنك ها در «دوك کو» به شش کیلو متری این پایگاه که دفاع از آن دین بین فوی جدید را بوجود آورده رسیدند.

نیرو های ویت کنك بیش از ده روز استکه «دوك کو» رازیر آتش توپخانه خود گرفته‌اندو نیروهای دولتی برای آنکه دوك کوراازمحاصره ویت کنك ها نجات دهند از دو طرف آنها را مورد حمله قرار داده‌اند.

۱ـ از داخل «دوك کو» ۲ـ از خارج توسط نیرو های کمکی بدین ترتیب ویت کنك ها اینك از دو طرف مورد حمله نیرو های دولتی قرار گرفته‌اند. همزمان باحمالات نیرو های پیاده نظام، نیروی هوائی امریکا مواضع چریکها را مورد حمله قراردادند

پاسگاه «دوك کو» در چهل کیلو متری جنوب غربی «پلیکو» قرار دارد که در ماه گذشته مورد حملات شدید چریکهای کمونیست قرار گرفت.

حملات چریکهای کمونیست در سایر ایالات ویتنام طی ۲٤ ساعت گذشته تشدید یافته است.

چریکها در ایالت چونك تین (۱۸۰ کیلومتری جنوب سایگون) نوزده پاسگاه دولتی را مورد حمله قرار دادندوسه پاسگاه ازاین نوزده پاسگاه موردحملات شدید توپخانه سنگین چریکها قرار گرفتند.

در ایالت «کوانك نکاری» نیز چریکها دست به حملات شدید علیه پاسگاههای دولتی زدند اما نیروی هوائی امریکا ۲۵ تن از آنها را کشته‌وگروهی رامجروح کردند.

چریکها ادعا کردند در سوم و چهارم اوت ۱۵۰ تن از نیرو های دولتی را کشته وچهل تن‌رامجروح کردند.

● ۷۵۰۰ نفر

ربرت مك‌ناماراوزیر دفاع امریکا در برابر کمیسیون امور خارجه مجلس نمایندگان امریکا گفت طی ماه مه، ژوئن و ژوئیه ویت کنك ها ۷۵۰۰ نفر از قوای خود را از دست دادند.

در این مدت تلفات نیرو های دولتی ویتنام جنوبی سه هزار تن و امریکا تقریبا ۱۳۰ نفر بوده‌است.

● تخلیه هانوی

خبرگزاری چکوسلواکی از هانوی خبر داد که کودکان وپیرمردان این شهر را تخلیه کرده و مردم دیگر آماده برای مقابله با بمباران شهر توسط آمریکائیها میشوند. اسناد فرهنگی با ارزش، کتابخانه ها و اشیاء عتیقه نیز از شهر بیرون برده شده‌اند ولی علامتی ازهراس در شهر نیست، هر خانه‌ای پناهگاه حمله هوائی دارد و فقط مهمترین مواد غذائی جیره‌بندی شده‌اند.

## جهان در چهل سال اخیر

### ایران

### قرنطینه غرب

پریروز عصر کمیسیون دفاع صحی باحضور ریاست صحیه کل منعقد راجع برفع قرنطینه مذاکره و چون اطلاع رسیده بود که یك نفر دربغداد از مرض طاعون فوت نموده کمیسیون رای دادکه بوسیله وزارت خارجه از قونسول بغداد ازوضعیت فعلی مرض استفسار شود و در صورتی که مبتلای جدیدی نباشد قرنطینه برداشته وعبورو مرور آزاد شود.

### خارجه

### سوء قصد برئیس الوزرای سودان

بغداد ـ سرعبدالمحسن بیك رئیس الوزرای سودان در موقعی که بدربار میرفت مورد حمله یك نفر مستخدم مایوس اداره گمرکات واقع گردید و شخص اخیر با یك تیغ سلمانی برئیس‌الوزراء حمله کرد و گونه و پیشانی‌و بازوی‌راست‌اورابرید. شوفور رئیس‌الوزراءبا رولوردر صدد قتل شخص مذکور برآمد ولی رئیس‌الوزراء مانع‌شد.

رئیس‌الوزراء در مریضخانه است و حالش‌عیبی‌ندارد.

نقل از اطلاعات ۲۱ امرداد ۱۳۰۵

# نتیجه قرعه کشی

## بلیطهای فوق‌العاده اعانه ملی

در ساعت ۶٫۵ بعد ازظهر روز چهارشنبه ۲۰ امرداد ماه مراسم قرعه‌کشی بلیطهای فوق‌العاده اعانه‌ملی سری ۷٦٤ دربنگاه اعانه ملی انجام ونتیجه بدین شرح اعلام گردید:

| | |
|---|---|
| ۳ | پنجاه ریال |
| ۲۸ | یکصد ریال |
| ۵۴۵ | پنجهزار ریال |
| ۶۴۹۹ | پنجهزار ریال |
| ۵۵۳۲۰ | دویست هزار ریال |
| ۰۴۷۲۱۹۳ | دویلیون پنجاه ریال |

شماره های ماقبل ومابعد جایزه دویست هزار ریالی هریك برنده پنجهزار ریال

شماره های ماقبل ومابعد جایزه دو میلیون ریالی هریك برنده پنجاه هزار ریال

برندگان ۲۰۰ هزارتومانی و ۲۰ هزارتومانی باید حداکثر تاچهارشنبه هفته آینده برای دریافت جایزه خود به بنگاه اعانه ملی مراجعه کنند.

از میان این برندگان یکنفر بحکم قرعه قهرمان شانس میشود و سند مالکیت یك ویلای مجهز در شهرزیبای دریاکنار بنام او صادر میگردد.

بنگاه اعانه ملی

## آگهی مزایده

بانك ملی ایران شعبه اصفهان ششدانك قطعه زمین ۱۲۷۷ و ۱۵۱۹۰ بانضمام ششدانك قطعه زمین ۱۲۷۹ و ۱۵۱۹۰ و ۱۷۰۹ و ۱۵۱۹۰ واقعات دربائین دروازه بخش ۵ اصفهان جنب کارخانه معك را که منافع آن نیز بکسی واگذار نشده طبق مشخصات و حدود مندرج درسند مالکیت از طریق مزایده باشرایط ذیل بفروش میرساند

۱ـ خریداران میتوانند پس از بازدید مورد مزایده معادل مبلغ ۲۰۰٫۰۰۰ ریال اوراق‌خزانه بعنوان سپرده همراه پاکت لاك ومهر شده که روی آن عبارت مربوط بشرکت درمزایده املاك پائین دروازه نوشته شده باشد ببانك ملی شعبه اصفهان تسلیم‌نمایند

۲ـ پیشنهادها باید تاآخروقت اداری سه‌شنبه نهم شهریور ماه ۱۳٤٤ به‌بانك ملی شعبه اصفهان تسلیم شود

۳ـ کلیه پیشنهادهای رسیده باحضور شرکت کنندگان درساعت ۱۰ صبح روز چهارشنبه دهم شهریور بازخواهدشد

٤ـ به‌پیشنهادهائیکه خارج از مدت مقرر ببانك تسلیم گردیده و یافاقد سپرده باشد و همچنین به‌پیشنهادهای مشروط و مبهم‌ترتیب اثرداده نخواهد شد

۵ـ برنده مزاید حداکثر ظرف مدت ۱۵ روز از تاریخ انجام مزایده بایستی برای انجام معامله قطعی ببانك مراجعه واسناد مربوط را در دفترخانه امضاء و بهای ملك مورد مزایده را نقدا بپردازند در غیر اینصورت بانك حق‌خواهد داشت مبلغ سپرده را راسا و بدون هیچگونه تشریفاتی بنفع خود ضبط نماید

٦ـ پیشنهاددهندگان میتوانند در جلسه مزایده شرکت‌نموده و پیشنهاد مزایده حضوری بدهند

۷ـ بانك در قبول یارد کلیه پیشنهادها مختار است

۸ـ کلیه مخارج وهزینه معامله از حق‌الثبت و مالیات و عوارض شهرداری و غیره بعهده خریدار است. طالبین میتوانند برای ملاحظه اسناد مالکیت و کسب اطلاعات بیشتری از نشانی ومساحت و سایر مشخصات موارد مزایده همه روزه درساعت اداری بدایره اعتبارات بانك ملی شعبه اصفهان مراجعه فرمایند الف ۳۵۱٤

آ ـ ۱٦٤۲۰

بانك ملی ایران ـ شعبه اصفهان

# تظاهرات دریونان ممنوع شد

آتن ـ خبرگزاری فرانسه ـ ۱۱ اوت ـ نیمه شب گذشته اعلام گردید که پادشاه یونان «الیاس سیتر یموکوس» یکی از رهبران برجسته حزب اتحاد مرکزی و رئیس گروه بیست و شش نفری مخالف «پاپاندرو» در این حزب راکه انشعاب کرده‌اند بحضور پذیرفته و از او دعوت کرده است حکومت جدید یونان را تشکیل دهد.

منابع موثق تائید می‌نمایند که سیتریموکوس شانس زیادی دارد که رای اعتماد بدست آورد. وی هر چند که جزء گروه چپ نمایندگان پارلمان می باشد معذلك نمایندگان راست برای آنکه یونان رااز بحران کنونی نجات دهند و حزب اتحاد مرکزی را با تجزیه قطعی روبرو سازند باو رای خواهند داد.

● صرفنظر کرد

قرار است امروز پادشاه یونان «ژرژ پاپاندرو» را بحضور بپذیرد منابع موثق تائید نمودند «پاپاندرو» برای جلوگیری از تجزیه حزب اتحاد مرکزی تقاضای ملاقات با پادشاه یونان را کرده تا اطلاع دهد حاضر است از سمت وزیردفاع صرفنظر نماید. باید خاطر نشان شود که علت استعفای ژرژپاپاندرو این بود که وی حاضر نبود سمت وزارت دفاع را بشخص دیگری واگذار نماید. اینك ژرژپاپاندرو حاضر شده است بدون آنکه در مورد وزیر دفاع نظر خاصی داشته باشدحکومت جدیدیونان راتشکیل داده و بدین ترتیب امتیاز بزرگی بدهد.

منابع موثق تائید مینمایندعلت عقب‌نشینی ژرژ پاپاندرو اینست که بسیاری از رهبران حزب اتحاد مرکزی با وی ملاقات کرده و او را به سازش دعوت کرده‌اند.

بدین ترتیب اینك شانس تشکیل حکومت جدیدیونان با دونفراست یکی «سیتریموکوس» ودیگری «ژرژ پاپاندرو».

● تصمیمات شدید

تصمیمات امنیتی شدیدی شب گذشته در آتن اتخاذ گردید. عبور و مرور در خیابان های اطراف پارلمان و کاخ سلطنتی آتن ممنوع گردید و در نقاط حساس شهر نیرو های پلیس و ژاندارم گمارده شدند.

«نواس» نخست وزیر مستعفی یونان که تا تشکیل حکومت جدید اداره امور یونان را در دست دارد شب گذشته اعلام کرد تظاهرات در سراسر کشور ممنوع گردید.

وی در اعلامیه‌ای خاطر نشان نمود بحران سیاسی یونان بایددرآرامش حل و فصل شود و بدین جهت هرگونه تظاهراتی ممنوع است.

## آگهی انتخاب استادیار

دانشکده‌های ادبیات و علوم اصفهان طبق لایحه قانونی استخدام هیئت آموزشی دانشگاه بشرح زیر به‌چندتن‌استادیارنیازمنداست:

الف ـ دانشکده ادبیات:

۱ـ زبان و ادبیات عرب ۲ نفر
۲ـ زبان وادبیات انگلیسی ۱ نفر
۳ـ تاریخ ادبیات ایران بعد از اسلام ۱ نفر
٤ـ روانشناسی عملی ۱ نفر

ب ـ دانشکده علوم:

۱ـ شیمی ۲ نفر
۲ـ فیزیك ۲ نفر
۳ـ ریاضی ۲ نفر
٤ـ طبیعی ۲ نفر

داوطلبان از تاریخ پانزدهم مردادماه ٤٤ لغایت ۱۵ آبان‌ماه ٤٤ میتوانند مدارك خود را بانضمام مبلغ ۵۰۰ ریال حق‌الثبت بدفتر دانشکده‌های ادبیات و علوم اصفهان و یادر تهران باداره کل تعلیمات عالیه تسلیم و ثبت‌نام نمایند. تاریخ امتحان مسابقه به‌نشانی که در ذیل تقاضانامه نوشته شده‌ست باطلاع شرکت کنندگان خواهد رسید.

استخدام‌قبول‌شدگان موکول بتامین اعتبار خواهدبود. الف ۳۵۱۳

رئیس دانشکده ادبیات وسرپرست دانشکده علوم اصفهان ـ دکتر فاروقی

آ ـ ۱٦٤۲۲ ۱ـ۲

## انتشارات دانشسرای عالی و سازمان تربیت معلم و تحقیقات تربیتی

کتاب سنك شناسی تالیف دکتر عبدالکریم قریب شماره ۱
کتاب وجه تسمیه گیاهان تالیف دکتر ناصر مفتاح شماره ۲
کتاب قواعدالنحو تالیف دکتر قاسم تویسرکانی شماره ۳
کتاب تاریخ فرهنك ایران تالیف دکتر عیسی‌صدیق شماره ٤
کتاب شیمی آلی تالیف دکتر کیوان نجم‌آبادی شماره ۵
کتاب حدائق‌السحر تالیف دکتر قاسم تویسرکانی شماره ٦
کتاب نظریه نسبیت خصوصی تالیف دکتر منوچهر تسلیمی شماره ۷
کتاب شناختن کانیها تالیف دکتر عبدالکریم قریب شماره ۸
کتاب فلسفه آموزش‌وپرورش تالیف دکتر فتح‌الله امیر هوشمند شماره ۹
کتاب تاریخ ایران در عهد باستان تالیف دکتر محمد جواد مشکور شماره ۱۰
کتاب چگونه کانیهارامی‌توان شناخت تالیف دکتر عبدالکریم قریب شماره ۱۱

کتابهای نامبرده بالا در کتابخانه های معتبر و درسازمان تربیت معلم و تحقیقات تربیتی واقع در اول خیابان روزولت به‌فروش میرسد

الف ۳۵۰٤ آ ـ ۱٦٤۱٦ ۱ـ۲

در دوربین جدید اینستاماتیك کداك فیلم فوراً سوار میشود!

اکنون عکسهائی راکه بیش از همه مورد علاقه شماست آسانتر از همیشه تهیه کنید

سهولت حمل ـ هرگز تاکنون دوربینی این اندازه جمع وجور دیده‌اید؟ شما میتوانید دوربین اینستاماتیك کداك خود را در هرموقع، بهرجا ببرید. ظرافت، زیبائی و ساختمان مدرن آن شما را شیفته و مجذوب خواهد کرد و به‌آسانی درجیب یا کیف شما جای میگیرد.

سهولت استعمال عکسبرداری با این دوربین هیچ دردسری ندارد. فقط هدف بگیرید و عکسبرداری کنید! اگر نور باندازه نیست کافی است که تکیه‌مخصوصی را فشار دهید و فلاش را بیرون بیاورید. بعضی از دوربینهای اینستاماتیك کداك حتی باز شدن عدسی را برای تنظیم نور بطور اتوماتیك انجام میدهند.. ودر بعضی مدلها حتی گرداندن فیلم هم خود بخود انجام میشود.

سهولت نصب فیلم ـ سوار کردن فیلم در دوربین اینستاماتیك کداك سریع و بدون اشتباه انجام میپذیرد. هرگز به فیلم دست نمیزنید. فورا در دوربین یك فشنگ فیلم کداباك قرار میدهید و برای تهیه عکسهای خبره کننده و عالی .... چه رنگی و چه سیاه سفید آماده میشوید.

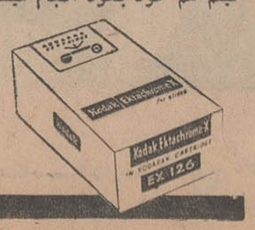


فیلم کداك دوربین

ازفروشندگان لوازم عکاسی که دارای این علامت میباشند خریداری فرمائید

## آگهی

# لیسانس در پرستاری

### بهداری کل استان کرمانشاهان

آموزشگاه عالی پرستاری بهداریکل استان کرمانشاهان برای مهرماه ۱۳٤٤ تعداد ۳۰ نفر دوشیزه از طریق کنکور جهت تحصیل درآموزشگاه باشرایط زیر می‌پذیرد

۱ـ سن بین ۱۸ـ۳۰ سال
۲ـ داشتن گواهینامه ششم متوسطه (دیپلم کامل)
۳ـ شش قطعه عکس ٤×٦
٤ـ چهاربرگ رونوشت شناسنامه
۵ـ ۳۰۰ ریال مخارج کنکور

داوطلبان میتوانند برای ثبت‌نام بادر دست‌داشتن مدارك فوق از اول مردادماه تا ۱۵ شهریور ۱۳٤٤ باداره امور اداری بهداریکل کرمانشاهان مراجعه نمایند الف ۳۵۱۲

آ ـ ۱٦٤۲٤ ۱ـ۲

اطلاعات ۱۳۰۴

پنجشنبه
۲۱ امرداد . . . . . ۲۳٤٤
۱٤ ربیع‌الثانی . . . . . ۱۳۸۵
۱۲ اوت . . . . . ۱۹٦۵
شماره . . . . . ۱۱۷۵۳
سال . . . . . چهلم

# سرگذشت «واکسنی» که‌تزریق میکنید

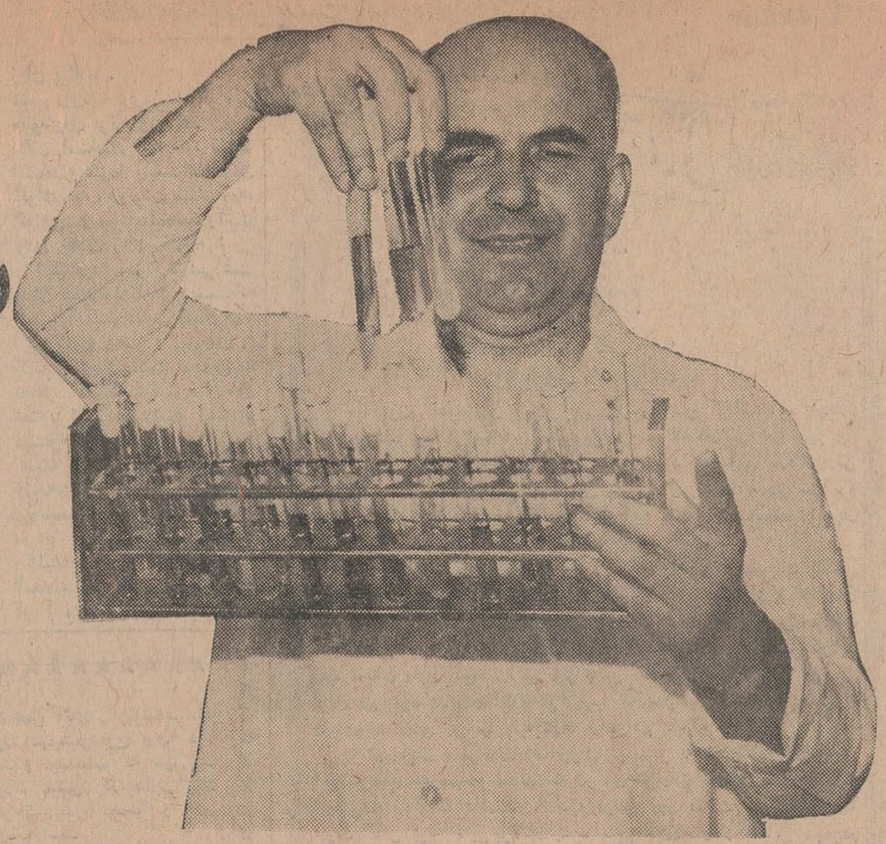

واکسن آماده است و حالابدقت آزمایش میشود تا یقین حاصل گردد که میکربهای آن کشته شده است.

**روزانه یك میلیون «دز» واکسن در انستیتو رازی وانستیتو پاستور تهیه میشود**

## با«میکرب نیمه‌جان» ببیماریهای‌مهلك جهان میجنگند

رپرتاژاز: یوسف‌خوشرو

اینروز ها همه جا صحبت از «واکسن» است واکسن ضد - «التور» یاشبه‌وبا .....

اما واکسن چیست ؟ چگونه تهیه میشود و مراکز تهیه آن کدامست ؟

در رپرتاژامروزباین سئوالات پاسخ داده شده است

در محل چاپارخانه‌ای که در سالهای گذشته در ۵۰ کیلو- متری تهران بسوی غرب قرار داشت . اینك موسسه بزرك و مجهزی که شهرت‌بین‌المللی‌دارد بوجود آمده است که نامش ، انستیتو رازی است ، اینجا ونیز موسسه بزرك تحقیقاتی دیگری که انستیتو پاستور نام دارد، مرکز مطالعات «بیولوژیکی» یا زیست شناسی ایران است و در همین دو مرکز بزرك که شهرت بین‌المللی دارند انواع‌و اقسام سرمها و واکسن ها برای ایران و کشور های‌دیگر جهان تهیه میشود .

### ● انستیتو رازی

انستیتو رازی که سابقا بنام‌موسسه سرمسازی حصارك نامیده میشد ،یکی ازواحدهای تابعه وزارت کشاورزی‌است که‌در پنجاه کیلومتری‌تهران درسرراه تهران- قزوین قرار گرفته است . انستیتو رازی در سال ۱۳۱۰ در زمان سلطنت اعلیحضرت‌فقیدرضا شاه کبیر فعالیت خود را آغاز کرد .

### ● برای دامداری

علت ایجاد موسسه رازی این بود که‌در آنزمان توجه بیشتری‌به‌پیشرفت کشاورزی حاصل شده بود و چون دامداری و دامپروری یکی از رشته های مهم کشاورزی است ، دولت وقت بفکر افتاد که برای تشخیص بیماری های دام و تهیه واکسن مخصوصا برای مبارزه با طاعون گاوی آزمایشگاه مجهزی تاسیس بنماید .

با تاسیس موسسه رازی متدرجا بیماریهای دامی شناخته شد و واکسن های موثر بر ضد این امراض تهیه گردید .

### ● ۵۰ میلیون دز

در موسسه رازی‌درحال حاضرسالانه در حدود ۵۰ میلیون «دز» واکسنهای مختلف ضد بیماریهای دامی و طیور تهیه و در اختیار وزارت کشاورزی گذارده میشود :

بعلاوه دارو های ضد بیماریهای انگلی دامها که سابقا با صدور مبالغ هنگفتی ارز بخارج موارد کشورمیشد، امروز در بخش انگل شناسی موسسه رازی تهیه و بقیمت فازلی در اختیار دامداران گذاشته میشود .

**درسال۱۳۱۷ بدستورشاهنشاه فقید موسسه رازی موظف شد** که بعضی واکسنها وسرمهای عمده مصرف‌پزشکی کشوررانیز تهیه نماید . در اجرای این دستور ساختمان آزمایشگاه مجهزی برای تهیه سرم وواکسن انسانی اقدام شد ، لکن با پیش آمد جنك دوم جهانی ساختمان این آزمایشگاه متوقف ماند اما موسسه رازی در ایام جنك که ورود این نوع‌واکسنها وسرمها از خارج فوق العاده دشوار و حتی غیر مقدور بود ، توانست احتیاجات مملکت را مرتفع‌سازد و بدین ترتیب‌به تامین سلامت و بهداشت عمومی کمك شایان کند

### ● تهیه واکسنهای مختلف

بالاخره آزمایشگاه‌مخصوص‌تهیه سرم وواکسن انسانی‌پس از بیست سال ، درسال ۱۳۳۷ بدست شاهنشاه افتتاح گردید وفعلا سالانه در حدود یك‌میلیون «دز» واکسن های ضد دیفتیری - ضد سیاه سرفه و ضد کزاز و در حدود ٤۰۰ هزار شیشه وآمپول سرمهای ضددیفتیری -ضدکزاز ضدمار گزیدگی و ضد هاری تهیه و تحویل میشود .

سرمهای‌ضد هاری موسسه‌رازی ده‌برابر قوی تر از سرم های موسسات مشابه خارجی است .

### ● تحقیقات علمی

علاوه بر فعالیت های تولیدی ، موسسه رازی در تشخیص‌بیماریهای دام و بیماریهای مشترك انسانی و دام ونیز در مورد مطالعه و تحقیقات علمی در باره امراض دام وطیور وساختن واکسن‌وسرم‌وسایرمسائل«بیولوژیکی» تحقیق مینمایدو نتیجه این تحقیقات طی یکصدوشصت‌مقاله علمی درمجلات خارجی بچاپ رسیده است .

خود موسسه نیز سالانه‌نشریه‌ای بزبان فرانسه وانگلیسی طبع‌وتوزیع میکند که حاوی این تحقیقات‌میباشد و بتمام مراجع علمی دنیافرستاده می شود .

موسسه رازی علاوه بر سازمان مرکزی خود ، در مشهد و اهوازدارای دو آزمایشگاه تشخیص میباشد که با ادارات دامپزشکی در مورد شناسائی بیماریهای محلی و تنظیم برنامه‌مبارزه با امراض همکاری میکنند .

موسسه رازی جمعا ٤٦۵ نفر دکتر ومهندس شمیست و کارمند فنی‌واداری وکارگردر استخدام دارد که ۵۸ نفر آنها دکتر و مهندس وشمیست‌هستند.

موسسه رازی یکی از مراجع‌علمی است که در تمام محافل بین‌المللی بخصوص بهداشت جهانی و سازمان خواربار و کشاورزی ملل متحدشناخته شده و صلاحیت علمی‌آن موردتصدیق میباشد .

خدمات موسسه رازی نه تنها از لحاظ مملکتی مفید و موثر است ،بلکه تاکنون چندین بار موجب شده است که از سرایت بیماریهای واگیر دام مانند طاعون گاوی ، طاعون‌اسبی وتب برفکی افریقائی از شرق به غرب‌جلو گیری شود .

در حال حاضر موسسه رازی با انستیتوی تب برفکی فرانسه قراردادی دارد که واکسن تب برفکی‌نوع‌افریقائی را با همکاری انستیتوی مزبور تهیه میکند و تاکنون درحدود چهارمیلیون «دز» ازاین واکسن بکشورهای‌فرانسه ترکیه -بلغارستان -قبرس و یونان صادر شده است .

### ● واکسن ضد وبا

بدنبال مشاهده بیماری شبه وبا درچند نقطه کشور وزارت بهداری‌مصمم است تلقیح‌واکسن ضد وبا رادر سراسر کشوربرای افرادی که مایل باشند عملی سازد .

در اجرای این نظروزارت - بهداری علاوه بر بنگاه انستیتو پاستور از موسسه رازی نیز خواسته است که در تهیه واکسن ضد وبا اقدام نماید .

برای تلقیح عمومی حداقل- چهل میلیون «دز» واکسن‌ضدوبا لازم است‌که در دونوبت بمردم کشور تلقیح شود .

بنگاه‌انستیتو پاستور حداکثر ظرفیت‌کارش‌روزانه‌دویست‌هزار «دز» است وبه‌تنهائی قادربتهیه ونامین احتیاجات‌مملکت درمدت کوتاه نخواهد بود .

باین جهت ازموسسه رازی‌که آمادگی بیشتری دارد و میتواند روزانه تایکمیلیون «دز» واکسن تهیه‌کند کمك‌خواسته‌شده است.

موسسه رازی درظرف پنج روز گذشته توانسته‌است بالغ بر ۳ میلیون ونیم «دز» واکسن‌ضد وبا تهیه و در اختیار وزارت - بهداری‌قراردهد. موسسه‌رازی تا تامین‌احتیاجات‌مملکت‌فعالیت‌خود را درزمینه تهیه واکسن ضدوبا ادامه خواهد داد واحتمال میرود که‌تا یکماه دیگر کلیه‌احتیاجات مملکت تامین شود .

### مایهٔ ضد وبا

**طرزاستعمال** - مایهٔ ضدوبا در دونوبت بفاصلهٔ یك هفته وهرنوبت یك سانتیمتر مکعب زیر پوست تزریق میشود .

شیشهٔ مایهٔ ضد وبا راقبل ازاستعمال بشدت تکان دهید.

**احتیاطات** - از تزریق مایهٔ ضد وبا بهبیماران تب دار و مبتلایان بهمیوکاردیت‌وامراض کلیوی وزنان باردار خودداری نمائید .

**واکنش واکسن** -ممکن‌است پس‌از تزریق مایه ضد وبا درد وسرخی‌وتورم مختصری درناحیهٔ تزریق ظاهر شود و گاهی این عوارض موضعی باتب‌همراه‌باشد که دراین صورت باید کاملا استراحت نمود .

**ایمنی** - ایمنی پس‌ازتزریق نوبت دوم حاصل میشود و در حدود شش ماه دوام دارد.

**نگاهداری ایمنی** - تزریق مجددیك‌سانتیمتر مکعب‌واکسن ضد وبا ویا هرشش‌ماه‌یکمرتبه برای نگاهداری ایمنی کافی‌است ودرهنگام بروز همه گیری‌شدید شایسته است عموم مردم حتی اشخاصی که تازه‌واکسن‌زده‌اند یك‌نوبت دیگرتزریق شوند .

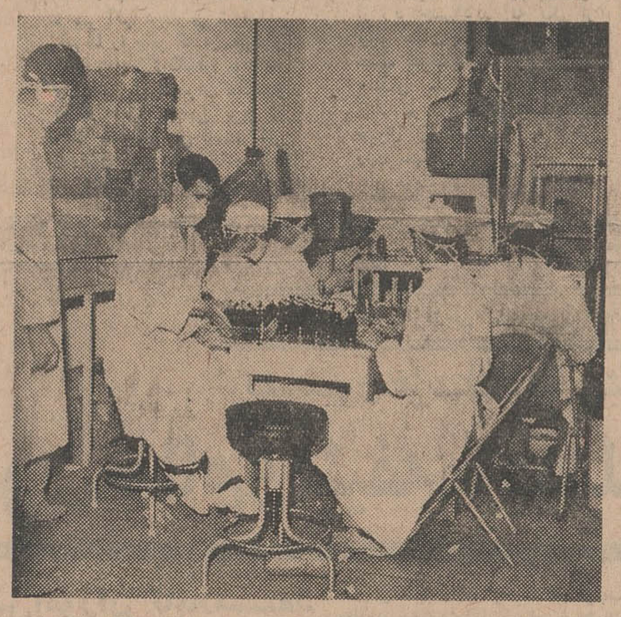

داخل‌این شیشه‌ها میلیاردهامیکرب کشته شده وباست که برای تهیه واکسن آماده شده است.

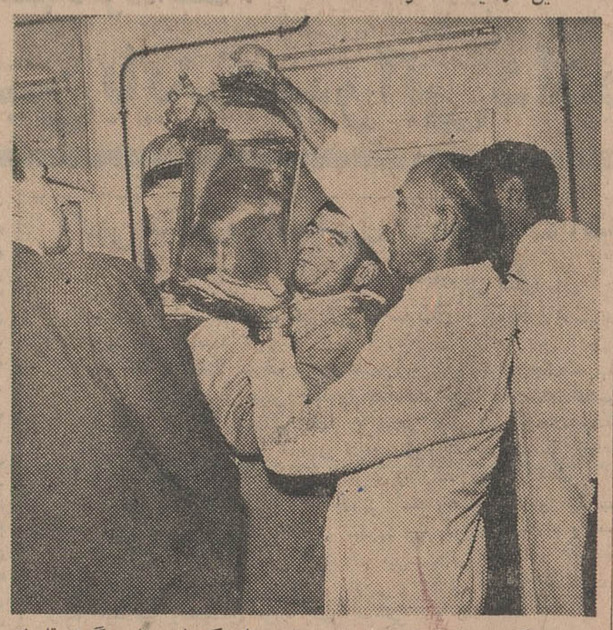

واکسن وبا از شیشه بزرك به شیشه‌های کوچك‌منتقل میگردد تابرای مصرف در اختیار مراکز بهداشتی گذارده شود.

### ● طرز تهیه

تهیه واکسن ضد وبا مانند سایر واکسن های مصرف پزشکی طبق «نرم»واستانداردی که از طرف سازمان بهداشت جهانی تعیین‌شده است انجام میگیرد.و برای تهیه واکسن وبا ابتدا میکرب حاد بیماری‌رادر محیط‌غذائی‌مخصوص خودمیکارند وبیست وچهار ساعت درگرمخانه ۳۷ درجه میگذارند تارشد کند سپس آنرا با آب «فیزیولوژی» (آب نمك هشت ونیم در هزار) بر داشت مینمایند .

### ● واکسن چیست ؟

واکسن عبارت از کشته میکرب‌یا میکرب ضعیف شده است که‌بمنظور تولید ایمنی در انسان یا حیوان بر علیه یك بیماری مسری و عفونی به انسان یا حیوان‌تزریق‌میشود .

واکسن ضد وباجزو واکسن هائی است که با میکروب کشته تهیه می شود .

### ● روسای موسسه رازی

موسسه رازی تاکنون سه رئیس داشته که عبارتند از آقای دکتردلپی (فرانسوی)- آقای دکتر عزیزرفیعی و آقای دکتر مرتضی کاوه رئیس کنونی موسسه.

بعد بوسیله حرارت ۵۶درجه میکرب را کشته و پس از تعیین تعداد میکرب در هر سانتیمتر مکعب ،«سترون» بودن آنرا ، آزمایش میکنند تا یقین حاصل شود که میکرب زنده‌ای در- «شیرابه میکروبی» وجود ندارد. «شیرابه» بدست آمده را طوری در آب «فیزیولوژی» (آب پنج‌در هزار فنول‌دار) اضافه میکنند که در هرسانتیمتر مکعب آن چهار میلیارد میکرب کشته داشته باشد و بعد محصول بدست‌آمده که همان واکسن ضد و بامیباشد پس از کنترل‌مجدد درشیشه ها تقسیم میشود و آماده تزریق است ولی پیش از صدور از آزمایشگاه باید ازآزمایشات‌لازم درباره بی‌ضرری واکسنها که چندین روز طول میکشد انجام شود .

درحال حاضر طبق‌نظروزارت بهداری‌موسسه‌رازی خوداطوری تجهیز وآماده کرده‌است که روزانه یك میلیون «دز» واکسن تهیه و تحویل نماید .

هر واحد «دز»برای یك‌تزریق به یکنفر در یك نوبت است . فرآورده های دامپزشکی انستیتو رازی بالغ بر ۲٤ نوع واکسن وپادگن و کپسول است و اما محصولات‌پزشکی ساخت‌انستیتو رازی بالغ بر ۱۳ نوع سرم ، واکسن ، و پادگن های مختلف میباشد .

### ● مکتب مطالعه

ارزش‌معنوی وجود موسسه‌بمراتب بیشتر و گرانبهاتر از ارزش مادی‌آن است . چه در طی قریب‌سی و پنجسال حیات خود ، مکتبی برای جوانهای علاقمند به تحقیق و مطالعه در علوم «بیولوژی» بوده و ثمره مطالعات و کارهای این موسسه درمجلات متعدد و معتبر علمی خارجی بزبانهای‌فرانسه وانگلیسی بچاپ رسیده است .

درسالهای اخیر شخصیتهای علمی متعددی از کشور های بزرك، موسسه رازی را بازدید کرده وبا تحسین توام با اعجاب کارکنان موسسه را مورد تشویق قرار داده‌اند .

اینجا گرمخانه است ... در اینجا کشت وبازا در حرارت۳۷ درجه قرار میدهند تاتکثیر شود .

CAPASCO

قابل توجه دارندگان کامیون و ماشینهای ساخت انگلستان :

چون اکثر کامیون ها و ماشینهای ساخت انگلیس مجهز به لنت ترمز وصفحه کلاچ مشهور کاپاسکو میباشند ، لذا برای خرید لطفاً بفروشگاه قطعات یدکی اصل واقع در دروازه قزوین خیابان مخصوص پلاك ۵۰ و ۵۲ مراجعه فرمایند .

تلفن ۵۸۱۶۹۹

تجدید آگهی مناقصه شماره ٤٤ر۶۵۳

راه آهن دولتی ایران هفتصد و پنجاه متر کابل زمینی پرتودور و یك دستگاه تابلوی چدنی باکلید چهارصد آمپری و غیره را برابر بابرك مشخصات و شرایط مربوط از طریق مناقصه تحویل‌تهران‌انبار های مرکزی (د)راه آهن خریداری مینماید

داوطلبین شرکت‌درمناقصه‌می توانند در ساعات اداری جهت‌دریافت اسناد مناقصه باداره کار پردازی مراجعه فرمایند شرکت کنندگان در مناقصه باید مبلغ سی‌هزارریال اسناد خزانه بعنوان سپرده شرکت درمناقصه از اداره اسناد خزانه وزارتخانه‌دارائی یابانکهای عامل خریداری و به صندوق‌راه‌آهن پرداخت و رسید آنرا بضمیمه پیشنهاد خودتاساعت نه صبح روز سه‌شنبه۹ر٤٤ر۶ در صندوق پیشنهاد ها واقع‌در اداره کار پردازی بیاندازند . پیشنهاد های واصله ساعت ده روز مزبور بازوقرائت خواهد شد . حضور پیشنهاد دهندگان یا نمایندگان مجاز آنهادرجلسه مناقصه آزاد استو راه آهن‌در ردویا قبول هریك یاتمام پیشنهاد هامادامیکه قرارداد‌مبادله نشده‌است مختار می‌باشد . به پیشنهاد فاقد سپرده و مشروط و مبهم و پیشنهادیکه بعداز موعدمقرر برسد ترتیب اثر داده نخواهد شد . سپرده برنده‌اول و نفر دوم‌مناقصه‌نگهداری ودر صورت استنکاف از انجام معامله‌بدون هیچگونه تشریفات بنفع راه آهن ضبط خواهدشد . هزینه درج‌آگهی در جراید و مالیات متعلقه‌وهرگونه عوارض دیگر بعهده برنده مناقصه می‌باشد . راه‌آهن می‌تواندصدی‌بیست و پنج‌از میزان معامله راکسر یااضافه نماید . الف ۳۳۸۵

۱-۲ آ-۱۵۹۷۰ راه‌آهن‌دولتی‌ایران

دعوت مجمع عمومی فوق‌العاده

مجمع‌عمومی‌فوق‌العاده‌شرکت سهامی‌الکترونیك‌وتله‌کومینکاسیون روز پنجشنبه یازدهم شهریور٤٤ ساعت ۱۰ صبح در محل شرکت خیابان شمیران کوچه پیرجمالی شمارهٔ ۲۳ تشکیل خواهد شد از صاحبان سهام دعوت میشود که در جلسه مزبورحضوربهمرسانند. دستور مذاکرات تعیین جانشین یکی از اعضاء هیئت مدیره و مسائل مربوط بشرکت .

مدیر عامل شرکت

در باغ هتل دربند
رقاصه مشهور شرقی
پرنسس تاج در برنامه شرکت دارد

VAYA

ایندولا
درخدمت صنایع جهان
indola

هواکش شفتی ایندولا

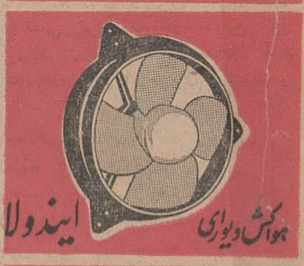

هواکش دیواری ایندولا

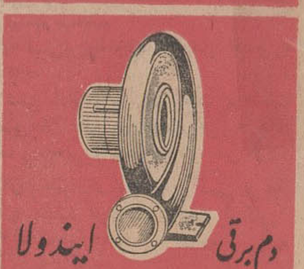

دم برقی ایندولا

شرکت مقصود سعدی‌جوی تلفن ۳۵۱۱۷ ۳۱۰۲٤

احمد احرار

## کتاب و بادمجان !

دیروز ظهر برخوردم بیکی از رفقا که کتابی زیر بغل داشت. نگاه کردم، دیدم منتخب کلیله ودمنه ابن‌مقفع است با جلد زرکوب پرسیدم اینرا کجامیبری؟ گفت از توپخانه‌رد میشدم .دیدم مقداری ازین کتابهارو یهم انباشته ودانه‌ای یکتومان حراج کرده‌اند. چون جلدش حدود یکتومان قیمت داشت یکدانه خریدم و حالا بمنزل میروم.

گفتند مولاناقطب‌الدین انگور را خوشه خوشه بدندان میکشید. بوالفضولی گفت مولانا، انگور را دانه دانه میخورند. گفت آنکه دانه‌دانه میخورند بادمجان است!

درشهرما کتاب و بادمجان خیلی بهمدیگر شباهت دارند. زیرا که هردورا دانه دانه میفروشند. هر دوراوقتی روی دست کتابفروش یاسبزی‌فروش ماندرو یهم میریزند وحراج میکنند وبالاخره هر دو را ترشی میاندازند. از همه اینها گذشته بعضی کتاب را هم‌مثل بادمجان میخورند. وقتی یکنفر کتابفروش برای من نقل میکرد من بافلان آدم ، که اوهم کتاب فروش وناشر کتاب است شرکت دارم ،اما سرتاسر سال هر کدام کار خودمان را میکنیم . در پایان سال بهم بیلان میدهیم که چه‌خریده وچه‌فروخته‌ایم. یکسال اواسط سال، من چهارصدجلد از کتابهائی که خودم منتشر کرده بودم وسیله شخصی بیك کتابخانه عمومی هدیه کردم ودر پایان سال بشریکم صورت دادم. اونیز بمن صورت داد که چهارصد جلد کتاب ازانتشارات مراچهل درصد ارزانتر ازاصل قیمت خریده است ووقتی تحقیق کردیم معلوم شد این چهارصد جلد ، همان چهارصد جلد است که از دست راست هدیه داده وبادست چپ خریده بودیم بتصوراینکه بیست در صد منفعت میبریم !

رفیق دیگری میگفت :روزی در کتابخانه ایستاده بودم . خانمی هفت قلم آراسته داخل شد وبدوست کتابفروشم گفت آقا، من مقداری کتاب میخواهم . دوستم پرسید: خانم، چه کتابی؟ خانم گفت :فرق نمیکند. فقط قطور باشد وخوش ترکیب با جلد زرکوب . برای اینکه من میخواهم اطاق پذیرائی خودم را زینت بدهم وباندازه یك قفسه کتاب احتیاج دارم !

شما اگر از کتابفروشها بپرسید غالب کسانی که کتابهای قطور وگرانقیمت میخرند کتابخوان واقعی نیستند وکتاب را میخرند که مثل بادمجان در قفسه کتابخانه یاکنار مبل اطاق پذیرائی خود ترشی بیندازند.

بااین تفصیل توقع دارید که ازمیان چنین نسلی ابونصرفارابی وعلامه‌حلی یاانیشتین واوپنهایمر ظهور کند ؟!

البته، در جامعه‌یی که کتاب وبادمجان هم عرض یکدیگرقرار گرفت شب بعد از کنکور نیز روزنامه مینویسد : «مجموعه بازدیدها نشان میداد که اطلاعات شرکت کنندگان کنکوردرزمینه زبان فارسی کم است و تعداد زیادی از شرکت کنندگان نتوانسته بودند چهارغلط املائی راکه در یك جمله فارسی وجود داشت در مقابل آن صحیحش‌را بنویسند !»

من مدعی نیستم که بچه‌ها تقصیر دارند. بلکه بعکس ، صمیمانه از آنها دفاع میکنم . زیرا وقتی که متاعی در جامعه‌یی خریدار نداشت آن متاع ازقیمت میافتد . بی‌ارزش و موهوم میشود وکسی وقتش را برای تحصیل آن هدر نمیدهد. یکوقتی خط خوب وانشای خوب از امتیازات افراد بود و ارزش هرکس را متناسب خط و ربطش تخمین میزدند . در مدرسه مشق خط درس میدادند و غالبا این بیت سرمشق اطفال بود:

قلم گفتا که من شاه جهانم
قلمزن را بدولت میرسانم !

این بود که شاگرد مدرسه ازهمان سالهای اول تحصیل در ذهنش جای میگرفت که دولت درسایه قلم حاصل میشود و بچشم میدید اگروزیری ،نخست وزیری، حاکمی خط و ربط نداشت اعتباری در جامعه ندارد. بنده خوب یادم هست که فقط اطبا ازین قانون مستثنی بودندو چون خط نه از امتیاز آنها میکاست ونه بر امتیازشان میافزود غالبا اطبا بدخط بودند و فقط دواخانه‌ها میتوانستند خط اطبارا بخوانند . بمرورخط ورسم‌الخط از اعتبار افتاد. حتی آن نمره‌ای هم که در مدرسه بشاگرد خوش خط میدادند حذف شد و امروز شما مابین هزار نفر یك آدم خوش خط سراغ نمیکنید .

زبان وادبیات ودستور زبان فارسی هم درست درهمان شیبی افتاده که خط فارسی بدان سراشیب افتاد واز میان رفت . از آشپزی پرسیدند قورمه‌سبزی را با«قاف» مینویسند یا با«غین»؟ گفت باگوشت وسبزی! وقتی سایر طبقات مردم نیز مثل آشپز احتیاج نداشتند بدانند قورمه‌سبزی با «غین» نوشته میشود یا «قاف» طبیعی است که زحمت یادگرفتن آن بخودشان نمیدهند ومیروند دنبال آن چیزی که مورد احتیاجشان هست .یعنی زبان بیگانه .

همین روزنامه دیروز را بگذارید جلوه ورق بزنید و ببینید درچند اعلان استخدام که دارد شرط استخدام عموما چیست؟دارا بودن گواهینامه ، رونوشت شناسنامه، گواهی‌عدم سوء سابقه... وآشنا بودن بفلان زبان خارجه !

اگر مردم بسواد فارسی رغبت نشان نمیدهند برای اینست که کسی ازآنهاسوادفارسی نمیخواهد. اگر کلیله ودمنه و بادمجان را کیلوئی وبیك قیمت میفروشند بخاطر آنستکه دانستن کلیله‌و دمنه برای کسی امتیاز محسوب نمیشود واز کلیله خواندن و کلیله دانستن نان در نمی‌آید. کلیله‌دانهادر کنج‌شیره کشخانه‌ها میپوسندو کلیله رامثل بادمجان حراج میکنند . دوره کلیله وکلیله خوانی و کلیله دانی‌سر آمده ، فکر نان کن که‌خربزه آب است!

---

نوشته: نیل کاتری

## دنیای دیگر جیمز باند

ترجمه: جعفر مدنی

-۱۰-

شون در ورزش بیشتر قصدش زیبائی و تقویت بدن بود تا شرکت در مسابقات‌وزنه برداری ودر اینکار هم خیلی خوب‌موفق شدو در مدت کمی دارای بدنی زیبا و متناسب و قوی گردید گمان میکنم اولین کسی که به شون‌پیشنهاد کرددر«مسابقات آقائی جهان »شرکت کندآرکی برنان بود که‌خودش‌سابقا«آقای اسکاتلند» بود . در آن هنگام شون‌در چاپخانه به‌تمیز کردن ماشین های چاپ مشغول بود و برای شرکت در مسابقات‌زیبائی اندام از کارخانه‌اش مرخصی گرفتو با اتومبیل عازم لندن شدو در پایان مسابقه یك‌مدال برنز کوچك نصیب او شد

***

در این زمان بود که اولین حادثه زندگی شون که منجر به شهرت فراوانی برای اوشد رخداد .

قبلاباید بگویم که‌شون همیشه آدم سر سختی بود که می ـ توانسته بایستد و از حق‌خود دفاع کند . قضیه‌ای که می خواهم‌شرح دهم مال سالهای بعداز بیست سالگی شون است او در آن هنگام عادت داشت که گاهی شبها به سالن‌بیلیارد شهربرود و در آنجا معمولاچاقو کشان حرفه‌ای که جزء باند های خطرناك بودند رفتو آمد داشتند . باند مورد نظر ما ۱۵ عضوچاقو کش و جیب برداشت که شهرت آنها در سراسر ان حوالی پیچیده‌بود . اینها اغلب به چاقو ، تیغ ، زنجیر دوچرخه و لاستیك هائی‌با سر سربی مسلح بودند و اغلب به خیابان می ریختند و هر که و هرچه سر راهشان میدیدند غارت می کردند و یکی از جاهای مورد علاقه چاقو کشان این‌باند سالن رقص «فونتین بریج»بود .بعضی وقتها کنترل اوضاع درفونتین بریج واقعا ازدست همه در می رفت و یك دعوای ساده بیك اغتشاش بزرك تبدیل می شدو میز و صندلی ها ازبالکون بر سر کسانی که در پائین‌مشغول رقص بودند فرو می ریخت و هنگامه‌ای بر پامی گشت .

حتی امروز هم کسانی را در ادینبورو می توان یافت که آثار زخم های آن زمان‌هنوز در سر آنها دیده می شود.این زخم ها را چاقو کشان حرفه‌ای و دختران گانگستر بوجود آورده‌اند .این‌دختران گانگستر که از آنها نام می بریم از لحاظ خشونت هیچ دست کمی از رفقای پسر خود نداشتند . این دختران را «فرشته های سیاه»می نامیدند زیرا بلوز و دامن های تنك و سیاه می پوشیدند و پاپای پسران چاقو کش کاباره ها و کافه ها را بهم‌می ریختند و باج سبیل می گرفتند . وقتی نبرددر می گرفت فرشته های سیاه از شانه هائی که تیغ داشت‌استفاده میکردند و در صورت لزوم با پاشنه های تیز و پولادی کفش ضربات‌مرك آوری بر سرو صورت حریف‌می کوبیدند .

باری در شبی که آن حادثه برای شون روی داد او بهمین محل سراسر خطر رفته بود. شون ژاکتش رااز تن بیرون اورده در نقطه‌ای قرار داده بود و همانطور که مشغول بازی‌بود از زیر چشم دید که یکی از چاقو کشان باند خطرناك والدور صاف بطرف ژاکت او رفتو در صندلی کنار ژاکت نشست و چند نفر دیگر از همکارانش جلوی اوایستادند و به آتش زدن سیگار و بیرون دادن‌دود های غلیظ مشغول شدند تاپرده دود عمل آنان را بپوشاند .اما شون فهمیدموضوع ارچه قرار است و میدانست که تنها بیك صورت میشود در مقابل باند خطرناك والدور ایستاد و انهم مقاومت است

شون بااین حساب در حالیکه چوب بیلیارد در دستش بودبه طرف انها حرکت کرد و به انکه نزدیك ژاکتش نشسته‌بود گفت .

ـ«هر چه برداشتی بگذار سر جایش . »

ـچی را بگذارم سر جایش ؟

ـهر چه راکه از جیب من برداشتی .

ـمنظورت‌چیست؟ من به جیب تو دست نزدم .

شون دستش را دراز کرد ویقه او را گرفت و گفت :

«گفتم هر چه رابرداشتی بگذار سر جایش »

«و من گفتم که هیچ چیز بر نداشتم . »

جوانك چاقو کش دستش راباز کرد وشون دید که‌چیزی‌دران نیست بااینحال‌مطمئن بود که انها بقصد زدن جیب او درآن گوشه جمع امده‌اند . اماشون عجله بخرج‌داده و قبل از آنکه آنها کیفش رابزنند یقه آنها را گرفته بود . بااینحال شون ناچار بود برای حفظ آبرویش همانطور محکم بایستد . بهمین سبب‌با لحن آمرانه‌ای خطاب‌به چاقو کش گفت :

«از کنار ژاکت من دور شوید از اینجا بروید بیرون !»

دنباله دارد

---

گفتگوی تلفنی

## کاریر

آقائی در گفتگوی تلفنی چندشب پیش‌مطلبی میگفت که تازه‌گی نداشت . قبلا هم از این گفتگوها زیاد داشتیم صحبت این آقا راجع به‌تلفن کاریر بود و میگفت :

«اسم ونشانی مرا نپرسید چون برحسب شغل و کاری‌که دارم بازهم سروکارم بکاریر میافتد ولی همینقدر خواستم نکته‌ای رایادآور شوم ، شما بنویسید ، موضوع اینست که معمولا برای دریافت قبض صحبت تلفنی باشهرستان‌ها بایستی نوبت گرفت، یعنی توی صف ایستاد وپول داد وقبض گرفت ، بنده چندروز قبل برای صحبت با اهواز همین کار را کردم ،مدتی‌وقتم تلف شد تا قبض گرفتم بعد از گرفتن قبض بما خبر دادندکه ارتباط بین تهران ـاهواز دایر نمیشود . از بلندگوی سالن هم این موضوع را اعلام کردند وگفتند، بیائید پول قبض‌های خودرا پس بگیرید ، رفتیم دومرتبه صف بستیم تاپولها راپس بگیریم ،اینکار هم مدتی وقت مارا تلف کرد، درست مثل وقتیکه میخواستیم قبض بگیریم . منتها با این تفاوت که وقتی قبض خریدیم متصدی مربوط پول خرد نداشت بقیه ۲تومان‌را که یکی دوقران بود پس بدهد، اما وقت عودت قبض همان مبلغ قبض‌راپس داد. این صحنه دوسه روز برای من تکرار شد وهر دفعه وجه تشابهی بادفعه قبل داشت که آنهم پول خردنداشتن متصدی قبوض بودوعدم امکان ارتباط بااهواز» ملاحظه‌میفرمائید که مردم چه گرفتاریها را باید تحمل کنند»

گفتم، آقای عزیز . شما فکر میکنید که مادر زمینه کاریر و ارتباط باشهرستانها چقدر پیشرفت کرده‌ایم ؟که توقع‌دارید،همیشه ارتباط برقرار باشد؟ سیم‌ها همان سیمهای فرسوده ده‌ـبیست سال‌قبل وفاصله همان فاصله است. باید منتظر بودکه سرفرصت مثل کاریر بعضی از شهرستانها که درست شده ، کاریر بین تهران واهواز هم درست شود .

طرف گفتگو جواب داد:

«میفرمائید، حالا، حالاها ماباید منتظر باشیم ؟

گفتم، ناچارید چون بیش از این نمیتوان از این دستگاه توقع داشت، کارهای تازه اینها هم زیاد تعریفی ندارد برای مثال عرض کنم حضورتان که اواسط هفته من در میگون بودم ، خانمم مانده بودمعطل که‌چطوربه‌آقای دکتر معتمددندانپزشك‌خبردهد که‌درخارج‌ازتهران‌بسرمیبرد از وقت «رزرو» شده عذر بخواهد ، من گفتم اینکه ماتم نداردخوشبختانه بین میگون وتهران رابطه تلفنی برقرار شده ومن‌همین الان میروم به دکتر معتمد تلفن میکنم ، بایك دنیا خوشحالی سراغ دفتر پست و تلگراف وتلفن میگون را گرفتم هنوز پاروی پله دفتر نگذاشته بودم که متصدی مربوطه گفت، متاسفانه تلفن قطع است، گفتم ،ای بابا،چطور قطع‌است .

همین هفته قبل بودکه رئیس مجلس شوراپملی این تلفن راافتتاح کرد ، متصدی دفتر گفت، بله افتتاح شد ولی چکنم که قطع شده ، گفتم هیچ‌امیدی به برقراری خط نیست ، گفت ،والله چه عرض کنم، ممکن است همین حالا زنك بزند، ممکن است تادور روز دیگر هم‌خبری نشود، گفتم، دست شما دردنکند بااین تلفن کاریرتان ، مگر دلخوش کنی درست کرده‌اید ؟.

تاصحبت به‌اینجا کشید طرف گفت:

«دردل شما که از من بیشتر شد»

گفتم اگر شما صحبتی ازکاریر نمیکردید برای من این صحنه وگفتگوها تداعی‌معانی نمیشد.

## اسفالت

این آقای مهندس‌لاوری یکی از روسای ادارات کل شهرداری است که میگفت :

«خانه من در نواب جنوبی است ، در عرض یکسال چهار مرتبه برای کابل کشی تلفن جلوی خانه را زیرورو کردند ، هر دفعه امیدی به کار شرکت تلفن نداشتم ، برای اینکه‌نگویند جلوی خانه مامور شهرداری خراب است بخرج خودم آنرا اسفالت کردم. این‌دفعه‌دیگر گذاشتم خودشان اسفالت کنند»

گفتم: همه ازدست غیر می نالند شما ازدست خودی ؟!

گفت : چکنم از بس انتظار ترمیم اسفالت‌جلوی‌خانه‌ام راکشیدم ازرو رفتم ،میترسم این دفعه‌هم ناچار شوم خودم دست بکار شوم!

گفتم : صلاحتان هم همین است .

## تاکسی

گفتگوی تلفنی بعدی در اطراف تاکسی دورمیزد وخانم ایران ـق در این باره میگفت:

«چی شد این تاکسیمتر و بهبود وضع تاکسیرانی؟ ما از دست این تاکسیها جانمان به‌لب آمد، نه میشود شکایت کرد، نه میشود اعتراض کرد، نه میشود حرفی زد، باید مدتها در آفتاب منتظر بود تاآیا تاکسی خالی پیدا شود، آیانشود، بعدهم که تاکسی خالی پیداشد، صدجانگه میدارد تامسافر بعدی وسومی وچهارمی پیداکند»

گفتم: انشاءالله وضع تاکسیرانی درست میشود، قرار است تاکسیمتر باحروف فارسی وارد شود بعد وضع تاکسیرانی درست‌شود.

گفت: منکه چشمم آب نمیخورد

گفتم: زیادهم ناامید نباشید، چون اتحادیه دارندگان تاکسی تصمیم گرفته است که مشکل راحل کند.

گفت: آنها گفتند شما هم باور کردید.

گفتم: قصاص قبل از جنایت که نباید کرد.

گفت: من پنج سال است که دارم میشنوم که میخواهند وضع تاکسیرانی را اصلاح کنند.

گفتم: بالاخره اصلاح میشود باید صبر کرد.

گفت: بزك نمیربهار میاد کمبوزه و خیار میاد !

گفتم: من امشب نمیدانم چه شده که در گفتگوها ناچار به تسلیم میشوم .

گفت: برای اینکه مردم حرف حساب میزنند.

د ـ ذوالفقاری

---

نوشته: میشل بزرجمهر

ترجمه: «س»

## شکار دانشمندان آلمانی

۱۹۴۴ ـ ۱۹۶۰

-۳۹-

### فصل ششم

### بمب های پرنده

### معمای بزرك «پنه‌مونده»

اکنون که‌ماجرای بمب اتمی راپشت سر گذاشته‌ایم دوباره به«پنه‌مونده»بر گردیم . آیا«فن براون» و همکارانش در انجا چه میکردند و کار پرتاب موشك‌بکجا رسیده بود ؟در این باره‌گزارش هائی به مقامات انگلیسی و امریکائی میرسید ولی آنها بقدری سرگرم مسائل دیگر بودندکه‌حوصله‌توجه به این مسئله رانداشتند. این‌بار گزارشی از لهستان رسیدکه شایان توجه بود .

در میان هزاران کارگر اجباری که آلمانها از لهستان اشغال شده برده بودند، سه‌جوان بودند که رابطه نزدیکی با سازمان مقاومت مخفی لهستان داشتند . روز پیش از حرکتشان کسی به‌ملاقات انهاآمد و گفت :«بمحض رسیدن به آلمان فراموش نکنید که‌باید چشم‌هایتان راباز کنید . اگر چیز جالبی کشف کردید ، پیغام کوچکی برای من بفرستید ودر آن به‌هرترتیب که‌میخواهیداسم «خاله یادگیوا» رابیاورید . من ترتیب بقیه‌کارها راخواهم داد »

در پایان سال ۱۹۴۱سه‌جوان لهستانی به اردوگاه کاراجباری «تراسن‌هایده»فرستاده شدند که در آن هزاران کارگر خارجی‌پایگاه «پنه‌مونده»سکونت داشتند . تنها دوسه روز اقامت برای این سه جوان کافی بود که‌پی‌ببرندکه پشت سیم های خاردار مسائل مهمی‌در جریان‌است . یك کارت‌پستی به‌ورشو فرستاده شد که در آن خبر سلامتی خاله یادگیوارامی خواستند . پانزده روز بعد یك افسر آلمانی وابسته به‌سرویس‌کار برای بازرسی به اردوگاه آمد. او مخفیانه بااین سه‌جوان‌لهستانی صحبت کرد و بزبان خودشان به‌آنها گفت:«من از طرف«خاله یاد گیوا »آمده‌ام »

بدستوراین‌افسری که‌خود رابط سازمان مقاومت‌بود ،سه‌جوان‌را بعنوان کارگر نظافت در داخل پایگاه به بیگاری بردند و آنها پس از چندهفته‌توانستند نقشه دقیقی از پنه مونده تهیه کنند. این نقشه فورا به استکهلم‌و از آنجا نیز به لندن‌فرستاده شد

در همان زمان گزارش های دیگری نیز از طرف کارگران اجباری، مامورین «انتلیجنت سرویس »و یا مسافران عادی میرسیدو نشان میداد که در ناحیه‌پنه‌مونده کارهای مرموزی در جریان است. روز ۲۳ژوئن دوهواپیمای «اسپیت‌فایر»مجهزبه‌دوربین‌های کامل بطرف پنه‌مونده پرواز کرد ، دربازگشت عکس‌های هوائی گرفته شده‌تحویل خانم «کنستانس‌بابینگتن‌اسمیت »متخصص خواندن عکس های هوائی گردید .

این دختر جوان که‌همکارانش‌اورا«بابس»می‌نامیدند، بمحض اینکه حلقه فیلم رازیر دستگاه مخصوص گذاشت در ظرف چند دقیقه چیزی کشف کرد که سبب شد باو لقب «میس پنه‌مونده»داده شود.او در میان تاسیساتی که در عکس دیده میشد یك - کوچك کشف کرده بود . اویقین‌داشت که‌این عکس یك هواپیما نیست که روی‌زمین نشسته‌باشد و یك بمب هم نیست .خود«بابس»هم نمی دانست که این شکل چیست امابی آنکه بداند، اولین انگلیسی‌بود که توانسته بود موشك های «و-ا» یعنی این بمب های پرنده ویا هواپیماهای‌بی خلبان را که قرار بود بعد ها مردم لندن را آنهمه دچار وحشت‌سازد برروی یك عکس تشخیص دهد .

این عکس پس از طی سلسله مراتب بالاخره به خانه شماره ۱۰ «داونینك‌استریت»رسید.همان شب جلسه مخصوصی از مشاوران نظامی و علمی چرچیل تشکیل شد. توافق آراء وجود نداشت بااینکه عده زیادی خطررا احساس میکردند ولی دانشمندان‌مشکوك بودند ومی گفتند که‌مبادا گول‌بخورند وبردام تبلیغات«گوبلز»بیفتند .

---

قسمت‌سوم گزارش کمیسیون فرهنك‌مجلس سنا درباره‌اعزام محصل

### کمیسیون فرهنك سنا پیشنهاد کرده‌است :

# درقانون نظام‌وظیفه‌محصلین باید تغییراتی داده‌شود

## فقط آن عده از دانش‌آموزان کاملامستعد که باید در سپاهها خدمت کنند بعد از خاتمه تحصیلات عالیه بنظام وظیفه اعزام میشوند

دراین شماره سومین قسمت از گزارش کمیسیون فرهنك سنا درباره اعزام محصل و مسئله جوانان عیناو بدون اظهارنظر بنظر خوانندگان عزیز میرسد

دراین قسمت کمیسیون فرهنك سنا پیشنهادکرده است محصلین هر موقع بسن قانونی خدمت نظام‌وظیفه رسیدند بلافاصله بخدمت اعزام شوند ولی تاموقعیکه مملکت از نظرسپاهها احتیاج دارد استثنائا آنعده که باید دراین سپاهها خدمت کنند بعد از خاتمه تحصیلات عالیه‌به خدمت اعزام شوند مابازهم منتظر اظهار نظر خوانندگان عزیز خود خواهیم بود.

شرط دوم ـ در دست داشتن تصدیق انجام خدمت نظام وظیفه یا ورقهٔ معافیت دائم (در مورد پسران)

### توجیه این شرط و توصیه تجدید نظر در قانون فعلی نظام‌وظیفه‌عمومی

تجارب چندین سال اخیر ثابت کرده است که قسمتی از مقررات‌فعلی نظام‌وظیفه درباره دانش آموزان و دانشجویان باعث این شده است که عده کثیری‌از دانش آموزان در عین اینکه استعداد کافی جهت ادامه تحصیل در دورهٔ دوم متوسطه‌وبطریق اولی در دانشگاه های کشور و خارجه ندارند باتوجه باینکه داشتن دیپلم تحصیلات عالیه و دربعضی موارد گواهینامه دورهٔ کامل دبیرستان آنها راازطی دورهٔ نظام وظیفه به عنوان سرباز عادی معاف میدارد و مدت خدمت نظامی آنهاراکوتاه ترمیکند شخصا یابتشویق اولیاء خود سعی میکنند که درداخل یاخارج کشور گواهینامه‌ای حاکی ازخاتمهٔ تحصیلات متوسطه یاعالی بهر ترتیبی باشد به‌دست اورند ـ درنتیجه چنین وضعی اولا افرادی که‌استعداد ادامه تحصیل دردبیرستان یا آموزشگاه های‌عالی ندارند پس ازخاتمه دورهٔ تعلیمات ابتدائی ضروری‌وهمگانی بجای‌اشتغال بشغل وحرفه‌ای مولد ثروت به ـ دبیرستانها و دانشگاه های داخلی یا خارجی هجوم میاورند و بیجهت موجب اتلاف نیروی انسانی و مالی ودرامد ملی‌میشوند .

ثانیا ـ همین دانش آموزان کم استعداد بسبب اشغال قسمتی ازکلاس های‌محدود دبیرستانها و موسسات تعلیمات عالیه هم باعث پائین آمدن سطح تعلیمات متوسطه و عالی می‌گردندو هم یکنوع احتیاج مصنوعی‌به افزایش عده کلاسهای دبیرستانی و دانشگاهی ایجاد میکنند. بدون آنکه دستگاههای دولتی‌وموسسات ملی از لحاظ اقتصادی واجتماعی و فنی‌قدرت جذب اینهمه دیپلمه و لیسانسیه را داشته باشند بنابراین تصور میرود برای جلوگیری از این معایب موقع آن رسیده است که هرچه زودتر در بعضی از مقررت قانون نظام وظیفه عمومی تجدید نظرواصلاحاتی بعمل آیدو مقرراتی وضع شود که بموجب آنها چنانکه دراکثر کشورهای دیگر معمول است از این ببعد از لحاظ مدت خدمت نظامی هیچگونه تفاوت‌و امتیازی بین طبقات مختلف جوانان مشمول‌اعم‌ازاینکه گواهینامه تحصیلات کامل متوسطه وعالی در دست‌داشته یانداشته باشند ملحوظ نگردد و از طرف دیگر برخلاف امروز (که هر نوع ادامه تحصیل در دبیرستان یا مدارس عالیه و در هر رشته‌ای موجب معافیت موقت ودراغلب موارد نیزهمان معافیت موقت عملا منتهی بمعافیت‌دائم وبخشودگی میشود) ازاین ببعد اصل کلی این باشد که‌صرفا بملاحظه‌اینکه جوانان مشمولی اشتغال بتحصیل‌دارد ورقهٔ معافیت موقت دربارهٔ اوصادرنشود وبلکه صدور چنین معافیتی محدودبه چند مورد خاص واستثنائی و فقط مبتنی بر احتیاجات مسلم برنامه های کشور واستعداد و آمادگی عده‌ای از جوانان بادامهٔ تحصیل در رشته های معین مربوط به‌آن برنامه ها باشد ـ باتوجه باین دو نکته لازم خواهد بود که‌درضمن تجدید نظر در قانون‌نظام وظیفه تدابیری بمنظور تلفیق مصالح و مقتضیات متعدد اتخاذ شودتااستفاده هائی که فعلا در قسمت های فنی‌ارتش وهمچنین درسپاههای دانش‌وبهداشت وآبادانی از عدهٔ محدودی ازمشمولین تحصیل کرده میشود در آینده نیز امکان پذیرباشد ولی در عین حال از معایبی که بطور غیر مستقیم نتیجه بعضی از مقررات فعلی‌قانون‌نظام‌وظیفه میباشدو اهم آنها عبارتست ازتشویق افراد غیر مستعد بادامهٔ تحصیل بمنظور احتراز از انجام خدمت سربازی در سن مقرر جلوگیری بعمل آید .

شایدیکی از طرق تامین‌دومنظور مذکور در فوق این باشد که بطور استثناء در ضمن مقررات جدیدنظام وظیفهٔ عمومی پیش بینی شود که تا زمانیکه تکمیل واحدهای‌فنی‌ومهندسی وبهداشتی ارتش وهمچنین اجراءبرنامه های سپاه های بهداشت‌و آبادانی و دانش و احتیاجات توسعهٔ صنعتی و اقتصادی کشور ایجاب کند فقط به آن عده از فارغ‌التحصیلان دبیرستان هاکه بتوانند در مسابقه های ورودی اموزشگاه های عالی کشور در یکی از رشته های مورد احتیاج مبرم‌موفق شوند باصدور ورقهٔ معافیت موقت‌اجازه داده خواهد شد که‌دورهٔ‌دوساله‌خدمت سربازی خودرا پس‌از اتمام تحصیلات عالیه درآن رشته ها درواحد های ارتش ویا دریکی از سپاههای سه گانه مذکور در فوق انجام دهند .این اجازه‌معافیت موقت شامل کسانیکه قبل از انجام خدمت وظیفه برای ادامهٔ تحصیلات عالیه عازم‌خارجه باشند نخواهدبود


## آگهی شماره ٦٦ قبول درخواست انشعاب آب تصفیه شده در شهر ری

سازمان آب منطقه‌ای تهران از ساکنان و ومالکان و مستغلات واقع‌در محدوده‌های بشرح‌زیر:

۱ـناحیه اقدسیه

الف ـ شمالا برجنوبی خیابان‌ورامین بین خیابان‌های سپهبد رزم‌آرا وصداقت

ب ـ شرقا بر غربی خیابان صداقت بین خیابان‌های ششم بهمن و خیابان ورامین

ج ـ جنوبا برشمالی خیابان ششم بهمن بین خیابان صداقت و میدان مجسمه شهرری

د ـ غربا بر شرقی خیابان سپهبد رزم آرا بین سه راه ورامین و میدان مجسمه شهرری

۲ـناحیه جنوب‌امامزاده عبدالله و غرب بیمارستان فیروزآبادی

الف ـ شمالا بر کوچه جنوبی امام زاده عبدالله‌بین‌خیابان سپهبدرزم‌آرا و دارابی

ب ـ شرقا بر غربی خیابان سپهبد رزم آرا بین سه‌راه ورامین‌و میدان مجسمه

ج ـ جنوبا بر شمالی جاده قم بین میدان مجسمه و کوچه غربی ژاندارمری

د ـ غربا بر شرقی خیابان دارابی و کوچه غرب ژاندارمری بین خیابان قم و کوچه جنوبی امام زاده عبدالله وهمچنین نوارآگهی نواحی بالاکه شامل :

۱ـبرشمالی خیابان ورامین و کوچه های بن‌بست آن

۲ـبرشرقی خیابان صداقت و کوچه‌های‌بن بست آن

۳ـبرشمالی کوچه جنوبی محوطه امامزاده‌عبدالله و کوچه های بن‌بست آن

٤ـ برغربی خیابان دارابی و کوچه‌های بن بست آن

علاوه‌برمحدوده های بالا منحصرا ساکنان :

۱ـبرخیابان های سپهبدرزم‌آرا و کوچه های بن‌بست آن بین کوچه افضلی و میدان ورامین

۲ـ خیابان ابن بابویه و کوچه طغرل تامحلی که لوله گذاری شده و کوچه های بن‌بست آن بین کوچه طغرل و سه‌راه ورامین طبق‌نقشه‌های موجود :

دعوت می‌نماید چنانچه مایل باستفاده از آب تصفیه شده لوله کشی می‌باشند از تاریخ اول شهریورماه۱۳٤٤ تاآخروقت اداری روز ۲۹ آبان‌ماه ۱۳٤٤ برای تسلیم برك اعلام تمایل(متدرجا طبق نوبت تعیین شده دربرك اعلام تمایل) باتوجه‌بشرائط ذیل بباجه این سازمان واقع درخیابان ششم‌بهمن مقابل فرمانداری مراجعه‌ودرخواست انشعاب‌فرمایند

۱ـ سازمان آب منطقه‌ای تهران فقط هزینه نصب انشعاب اختصاصی را بطور علی‌الحساب وبه اقساط براساس آئین‌نامه‌ومقرراتیکه‌درباره‌مشترکان تهران اعمال می‌نماید دریافت میدارد

۲ـ عوارض مخصوص‌لوله کشی که شهرداری شهرری بطورعلی‌الحساب (تاتعیین قطر واقعی‌انشعاب توسط سازمان آب منطقه‌ای تهران دریافت میدارد) یك چهارم نقد و بقیه درسه قسط متساوی ماهانه می‌باشد متقاضیان باید عوارض مقرره را بامعرفی نامه شهرداری شهرری بحساب شماره ۱۵۲۳ بانك ملی ایران ـ شعبه شهرری پرداخت و قبض رسید آنرا بشهرداری تسلیم نمایند

۳ـ سازمان‌آب منطقه‌ای تهران پس‌ازگواهی شهرداری شهرری مبنی‌برپرداخت عوارض اقدام به بازنمودن شیر آب متقاضیان نموده و استفاده ازآب عملی خواهدشد

ضمنا باطلاع ساکنان محترم میرساند چون‌طبق تعهدی که شهرداری شهرری جهت پرداخت هزینه های توسعه تاسیسات بسازمان آب‌منطقه‌ای تهران نموده قسمتی از محل پرداخت هزینه های مربوطه از عوارض لوله‌کشی تامین میگردد و درصورت عدم مراجعه و تاخیر درپرداخت عوارض‌مقرره اجرای این برنامه بعهده تعویق خواهد افتاد لذا انتظار دارد ساکنان محترم در محدوده‌آگهی هرچه زودتر درپرداخت عوارض مربوطه اقدام نمایند تا سازمان آب بتواند بتعهد خودکه دوثلث ازکاررا باید تاآخرسال جاری و بقیه را حداکثر تاپایان‌تیرماه سال ۱۳٤۵ انجام دهدعمل نموده و آب تصفیه شده را دراختیار ساکنان محترم قراردهد. الف۳۵۱۸

سازمان آب منطقه‌ای تهران

شهردار شهرری ـسیدعلاءالدین معینی

آ ـ ۱٦۳۸۰

# «کشمیر» زیبا هم دستخوش آشوب شد

**کشمیر آنقدر بایران شباهت دارد و مناسبات مردم آن با ایرانیها در گذشته تا حدی زیاد بوده که گروهی این سر زمین را «ایران‌صغیر» میخوانند**

این روزها بار دیگر نام کشمیر برسر زبانها افتاده است ، زیرا مسلمانان این سرزمین که بهشت روی زمین و سوئیس آسیایش می خوانند قیام کرده‌اند و حکومت موقتی و رادیوی صدای کشمیر تاسیس نموده‌اند .

برای آنکه بدانیم مسئله‌ای که این چنین روابط هند و پاکستان راطی سالیان دراز تیره ساخته و آندو کشور رابارها در آستانه‌جنك قرارداده چیست بهتراست به‌سال ۱۹۴۷ یعنی سال تقسیم شبه قاره هند به دو کشور هند و پاکستان برگردیم . وقتی شبه‌قاره هندبراثر مبارزات انقلابی‌رهبران‌خودآزادیش رابازیافت احساس شد که حفظ وحدت ویکپارچگی آن با توجه به‌اختلافات شدید مذهبی و غیره غیرممکن است.بدین سبب‌رهبران شبه‌قاره در تقسیم آن‌هم‌آواز شدند وقرار شد ترتیب این کار داده‌شود در آن هنگام درشبه‌قاره هندپانصد ایالت یا امارت وجود داشت که‌با رفتن انگلیسی‌ها اصولا وازلحاظ قانونی مستقل شدند .

بعضی از این ایالات بسیاربزرك و پرجمعیت بودند که از آن جمله میتوان ایالت حیدرآباد را نام برد که مساحتش باندازه آلمان‌بودو۱۷ میلیون جمعیت داشت .

از این ایالات مستقل خواسته شد که بهریك از دو کشور نوبنیاد هند و پاکستان که مایلند ملحق شوند . ضمنا «لردمونت‌باتن» به مهاراجه‌ها و رهبران این ایالات توصیه کرد که هنگام اتخاذتصمیم ملاحظات جغرافیائی و امثال آن‌را در نظر داشته باشند .

● **انتقال قدرت**

**در پانزدهم اوت ۱۹۴۷ یعنی ۱۸سال پیش درست در چنین‌روز هائی قدرت حکومت درشبه‌قاره‌هند از پادشاه انگلستان به‌مردم این شبه‌قاره انتقال یافت‌وایالات‌وامارات یکی پس از دیگری راه خودرا برگزیدند وبه هندیاپاکستان‌ملحق شدند .**

همانطور که قبلا گفتیم قرارشد در الحاق امارات بهریك‌ازدو کشور موضوع ملاحظات جغرافیائی و فرهنگی وسیاسی و مذهبی درنظر گرفته شود . بادرنظر گرفتن این ملاحظات کشمیر (بخصوص ازنظر هندیها)وضع استثنائی‌داشت،زیرا هفتادوهفت در صد جمعیت چهار- میلیونی آن مسلمان و بیست‌ویك درصدآن هندو وبقیه هم سیك‌و بودائی و پیروان ادیان دیگربودند

اما فرمانروای آن یك مهاراجه هندو بود . مهاراجه دلش می - خواست به هند ملحق شود اما وجود یك اکثریت عظیم مسلمان کاررا براو مشکل میساخت.ناچار اتخاذ تصمیم را بتعویق انداخت. وضمنا برای آنکه پاکستان را راضی کند قراردادی باآن کشور منعقد ساخت که بموجب‌آن‌ادارات پست وتلگراف وراه‌آهن و چند اداره دیگر رابه‌آن دولت تفویض کرد.

**اما مسلمانان کشمیر بهیچوجه باین امر قانع نشدند و روز بروز بیشتردرمقابل‌اراده مهاراجه‌کشمیر وجامو مقاومت میکردند . درآغاز این مقاومت چندان جدی گرفته نشد اما وقتی مسلمانها از خود حکومت کشمیر آزاد تشکیل‌دادند وارتش منظمی بوجود آوردند تازه مهاراجه بفکر سرکوبی قطعی مقاومت افتاد ارتشی که مسلمانها تشکیل داده بودند بدست‌افسران وسربازانی که در جنك دوم‌جهانی شرکت داشتند و پس از پایان جنك انگلستان آنهارا از خدمت سربازی مرخص کرده بودرهبری میشد . ضمنا عده‌ای ازافرادمسلمان نیروهای مسلح مهاراجه‌فرار کردند وبه‌ارتش مسلمانان پیوستند .**

**بسیاری از مردم کشمیر بزبان فارسی چیز می - نویسند و سعدی وحافظ و خیام در آن سر زمین باندازه‌ایران‌شهرت‌دارند**

● **عشایر مسلمان**

باید دانست که کشمیر منطقه‌ای وسیع به مساحت ۸۵۸۶۱ میل‌مربع است وباشوروی و چین وافغانستان وپاکستان هم‌مرز است . بهمین سبب وقتی مقاومت مسلمانها جنبه جنك مسلحانه بخود گرفت‌عشایر مسلمان در مرزهای افغانستان و پاکستان نیز برعلیه‌مهاراجه کشمیر وارد نبرد شدند .

گروههای مسلح باجنك‌وگریز بسیاری از شهرها و دهات‌کشمیر رازیرپا گذاردند وتا نزدیکی سریناگار پایتخت تابستانی کشمیر رسیدند .

دراین هنگام مهاراجه که خود را بکلی در خطرمیدید از یکطرف شیخ‌عبدالله (شیر کشمیر) را که‌از مدتها قبل در زندان بود آزادکرد واز طرف دیگر از هند تقاضای کمك نظامی‌نمود.

وضمنا تقاضا کرد که‌ایالت کشمیر وجامو رسما به هند ملحق شوند. هندیها با الحاق رسمی کشمیر به‌کشور خودموافقت کردند وضمنا اولین واحدهای نظامی خودرا به آنجا وبکمك فرمانروای کشمیر اعزام نمودند . سپاهیان هندی توانستند نیروهای مسلح‌مسلمانان وعشایر را از مناطق متصرفی عقب برانند .اما این اقدام‌بهیچوجه‌سبب سرکوبی نهضت مسلمانان‌نشد و آرامش هرگز باین سرزمین باز نگشت .

هم‌اکنون قسمتی از خاك‌کشمیر که «کشمیرآزاد» نامیده میشوددر خاك پاکستان قرار دارد ودرتصرف مسلمانان است و همانطور که خوانندگان آگاه هستند درروزهای اخیر در منطقه هندی کشمیر نیز حکومت موقتی‌مسلمانان تشکیل شده و تلاش می‌شود که این قسمت نیز از تصرف هند خارج شود.

**انفجار گلوله سرزمینی‌را که بمناسبت‌زیبائی‌خاص خویش «بهشت‌روی‌زمین و سویس آسیا» لقب گرفته‌میلرزاند .**

● **آشنائی دیرین**

اما اگر جهانیان در سال های بعداز جنك دوم بانام کشمیرآشنا شده‌اند ما ایرانیها در زمان های دیرین باکشمیر و مردم‌آن‌وصنایع و فرهنگش آشنائی داشته‌ایم .

این امر بهیچ‌روی عجیب نیست زیرا بین مردم ایران‌ومردم کشمیر از لحاظ مذهب ، زبان ، قیافه، اداب و رسوم و شعر و ادبیات روابط بسیار نزدیك و در بعضی موارد یگانگی کامل وجود داردتا آنجا که جماعتی کشمیر را ایران صغیر میخوانند . شال کشمیر را ایرانیها در دورافتاده‌ترین نقاط سرزمین خود نیز می‌شناسند.

وتصنیف معروف «سبز کشمیرما» هنوز از سرزبانها نیافتاده است . شاعران ایرانی که به کشمیرسفر کرده‌اند با خاطرات خوش و با اشعاری در وصف زیبائی های این بهشت روی زمین به کشور خود بازگشته‌اند ودر خود کشمیر شاعران پارسی‌گوی بسیاربوده‌اند و زیسته‌اند که «غنی کشمیری»، یکی از آنهااست و دوبیتی های‌او بزبان فارسی شهره خاص و عام است .

**کشمیری‌ها مشاعره را ازشاعران ایرانی که به‌آنجا سفر کردند آموخته‌اند و این عادت هم‌اکنون در کشمیر رواج کامل دارد و کشمیری‌ها ضمنا عید نوروزوبعضی دیگر از اعیاد ایرانی را باشورو هیجان زیاد جشن میگیرند .**

● **زبان فارسی**

در کشمیر زبان فارسی رواج کامل دارد و ادبا و نویسندگان بسیاری باین زبان سخن میگویند و چیز می‌نویسند ، علاوه براین در آنجا هرکس که مختصر سوادی‌داشته باشد اشعار زیادی از شعرای‌ایران نظیر سعدی ،حافظ و خیام ازحفظ دارد و جابجا از آنها استفاده می کند . مردم کشمیر از لحاظ‌ذائقه نیز شباهت زیادی به ایرانیان‌دارند ویك ایرانی که به کشمیر سفر کند از این لحاظ نیز خودرا در خانهٔ خود احساس می کند ،همان برنج ،همان گوشت و همان طرز پختن ...

● **بلبل شاه و مهاراجه**

اما جالب‌ترین موضوعی که‌در مورد روابط ایرانی ها و مردم کشمیر سرزبان‌ها است اینست که میگویند اسلام را یك ایرانی بنام سیدعلی همدانی به کشمیر بردوتا مدتی شیعیان کشمیراکثریت‌جمعیت آن‌را تشکیل میدادند .امادردوران صفویه که تشیع در ایران رواج کامل یافت پیروان سنت به‌کشور های دیگر مهاجرت کردند وعدهٔ از آنان نیز به کشمیر رفتند وآب وهوای بهشتی آنجا راباب‌طبع‌خود یافتندودرهمانجا رحل‌اقامت‌افکندند اینها در کشمیر وضع‌خوبی‌داشتند و مخصوصا وقتی مهاراجه کشمیر اسلام را پذیرفت به مهاجران ایرانی زمین و املاك فراوان‌بخشید وبدین ترتیب اسلام و آداب و رسوم ایرانی در کشمیر رواج کامل یافت .

اما در مورد اسلام آوردن‌مهاراجه نیز داستان جالبی تعریف میکنند که در اینجا نقل میشود .

میگویند مهاراجه کشمیر درآن زمان که نامش «رانجن» بود می خواست برهمن‌شود اما برهمنان بنابر معتقدات خشك خوداورا نپذیرفتند و او تصمیم گرفت یك روز صبح زود کنار رود بزرك «جهلم» برود و اولین کسی راکه دید بدین او درآید و تصادفااولین کسی که‌باوبرخورد صوفی‌مسلمانی بنام «بلبل‌شاه» بود و مهاراجه مجذوب اوشد وبدین اسلام درآمد وجه تسمیه «بلبل‌شاه» هم از آن جهت است که میگویند او آنقدر مجذوب حق شده بودکه بلبل ها روی سرش آشیان داشتندوبرایش آواز می‌خواندند.

سبزه‌رویان کشمیرمعروفیت جهانی دارند. این عکس یك دختر دهقان کشمیری رانشان میدهد.

مسجد «شاه همدان» در سریناگار پایتخت کشمیر

پادسولفامیسین

ریش تراش برقی رمینگتون مدل رول‌شیور صورت شما را چون برك‌گل لطیف‌میکند

O-So
BEVERAGES
اسو
عالیترین نوشابه پرتقالی
آ-۱۶۳۴۸

## آگهی مناقصه

شهرداری خرمشهر بر طبق اجازه نامه شماره ۲۰۷۰ ش۱۳ر۴ر۴۴ استانداری خوزستان ساختمان فلکه راه آهن را بر طبق نقشه جات و مشخصات و واحدبهاء و شرایط موجود بمبلغ تقریبی دو میلیون و صد هزار ریال بشرح زیر بمناقصه می گذارد .

۱-داوطلبان شرکت در مناقصه بایستی تاآخر وقت اداری روز ۹ر۶ر۴۴ بشهرداری مراجعه و پس از مطالعه و ملاحظه نقشه جات و گواهی ان باپرداخت مبلغ یکهزار ریال سایر اسناد مناقصه‌را دریافت نمایند .

۲-پیشنهاد دهندگان باید پیشنهادات خودرا در دو پاکت(الف) و (ب) بشرح‌ذیل

پاکت الف محتوی برك رسید یکصد وده هزار ریال اسناد خزانه که بشهرداری تسلیم شده و کارت درجه بندی یاگواهی صلاحیت انجام کار حداقل معادل مبلغ‌فوق‌و طرح قرار داد و صورت مشخصات واحد بهاء و شرایط که همگی امضاء و مهر شده باشد . پاکت (ب) شامل برك پیشنهادی که باعدد و حروف بطور خوانا نوشته شده باشد .

۳-پیشنهادات بایستی تاآخر وقت اداری روز۱۰ر۶ر۴۴ در مقابل اخذ رسید بدفتر شهرداری تسلیم شود

به پیشنهاداتی که فاقد قبض رسید اسناد خزانه یااسناد مناقصه باشند و یابعد از موعد مقرر برسد (اعم از کتبی ، شفاهی،تلگرافی) ترتیب اثر داده نخواهد شد .

۴-شهرداری می تواند تا میزان ۲۵در صد از کل کار کسر یا اضافه نماید .

۵-بهای چاپ آگهی و همچنین هر گونه مالیات و عوارض‌بعهده برنده مناقصه می باشد .

۶-پیشنهادات رسیده در ساعت ده صبح روز ۱۱ر۶ر۴۴ در کمیسیون مربوطه باز و قرائت می گردد . حضور پیشنهاد دهندگان در جلسه مناقصه آزاد است .

۷-شهرداری در رد یا قبول یك یاکلیه پیشنهادات مختار است.

۸-پیمانکارانیکه اسناد مناقصه دریافت خواهند داشت در صورت عدم شرکت در مناقصه یااینکه پاکت الف آنها فاقد سپرده باشد برای مدت شش‌ماه از شرکت در مناقصات شهرداری محروم‌هستند

آ-۱۶۳۶۸ شهردار خرمشهر . بختیاری پور

وستندواچ
مشهورترین ساعت در خاورمیانه
فروشگاه صادقی بوذرجمهری جنب مسجد شاه

## آگهی شهرداری تهران

چون چند سال است که بعضی از پیشه‌وران ویا بازرگانان محترم و یا شرکت های تجاری و ساختمانی و غیره و یا صاحبان امکنه عمومی بجای انتخاب نام وواژه های زیبای‌فارسی برای محل های کسب و کار خود اسامی و لغات بیگانه را انتخاب و آنها را در روی تابلوها واوراق مربوطه ذکر و نام و لغت خارجی را اسم‌و عنوان ووسیله معرفی کسبی و تجاری و کار خود قرار داده‌اند و این رویه بطوری که مشهود است متوالیا روبه توسعه و افزایش میرود و عدم توجه باین موضوع مهم تدریجا به ادبیات کهن و پرافتخار زبان شیرین فارسی لطمه وارد میسازد علیهذا ازعموم پیشه‌وران و اصناف وشرکت‌ها و موسسات و بازرگانان وصاحبان اماکن‌عمومی تقاضادارد که اهمیت موضوع را در نظر گرفته و هرچه زودتر و حداکثر ظرف مدت شش ماه برای تغییر و تبدیل اسامی لغات خارجی بنام ها وواژه های فارسی اقدام وخود درانجام این‌امر مهم ملی پیشقدم گردند . برای جلوگیری ازاین امر و اجرای منویات هیئت محترم دولت از اداره ثبت شرکت‌ها وعلائم تجارتی و همچنین اداره اماکن شهربانی و شهرداری های‌نواحی خواسته شد که در آتیه ا زثبت و ذکر نام‌ها وواژه های خارجی‌در روی پروانه ها و اجازه نامه های مربوطه خودداری نمایند .

شهرداری تهران از کلیه صاحبان مشاغل مختلف انجام این تقاضا را که برای همه هموطنان جنبه ملی و عمومی دارد خواستار است . الف ۳۴۷۰

شهردار تهران

کلیم شیر سالم وکامل

کلیم یعنی شیرخالص وکامل که تمام مواد غذائی موجوده در شیرطبیعی در آن بطور دست نخورده وجود دارد .
پزشکان کلیم را برای تقویت و رشد سالم نوزادان تجویز میکنند .

ویتامین D بآن اضافه شده است
کلیم
شیرکامل وسهل الهضم بهترین شیر برای اطفال
کمپانی معظم وپرسابقه«بردن» سازنده عالیترین محصولات‌مانند کلیم اکنون دومین سده خود را آغاز میکند .
فروش درکلیه داروخانه‌هاوفروشگاهها وخواربارفروشی‌های معتبردرسراسرکشور

# جدول مخصوص شب جمعه

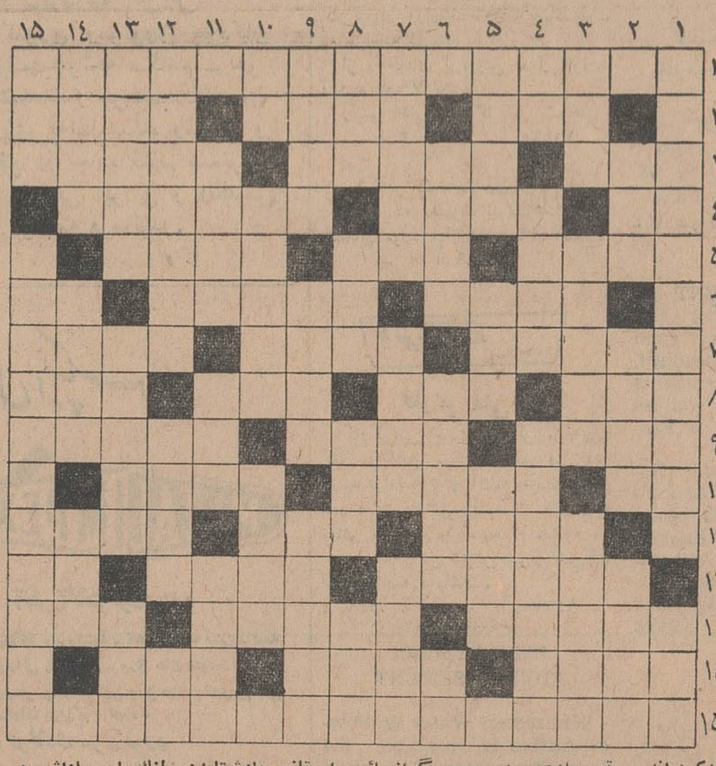

افقی : ۱- یکی از پادشاهان مقتدروسنگدل ایران که سلسله‌ای‌نیز تشکیل‌داد۲-وقتی چیزی در دسترس‌نباشد آن‌را گرومیگذارند - گرد - میمون‌دم‌بریده ۳ -برای آدمهای بی‌عرضه خرد نمی‌کنند - اسم مستعار یکی‌ازنویسندگان‌فرانسه در دوران جنك - به لسان عرب تانك را گویند ٤- حرف ندا - تدوین یافته - غوغا و سروصدای بسیار ٥ - پیدانیست - بادیه‌نشین سماورپناه ! - آنجا هم خانه‌عشق‌است ٦ -اثر- نوعی تحریم اقتصادی- واحدوزن ۷- انقلاب و پریشانی - اقبال - پاکیزه وشسته رفته۸- یکی بیش نیست -ظرفی برای‌روغن - از اقسام چراغ‌پرشاخه - حمام فرنگی ۹- شاعرفرموده نبایدکردکه‌گیتی‌نشنود- در سیاهی و درازی گیسوی یار را بدان تشبیه‌کرده‌اند- یادش‌بخیر! ۱۰-اسب‌یاگوشت؟-سستی وسهل‌انگاری -چون سرنباشد به چه کار آید ؟ ۱۱- پست‌تر -جوارش همسایگی است - از خزندگان‌بوقلمون صفت ۱۲ -بچه زنك !- به آدمهای پاو دم سائیده میگویند - خدای سنگی ۱۳- از اسمش پیداست که وقتی پادهد چه چیز گرانبهائی را می‌بازد -مکمل‌وردار ! -هوای‌تابستان ۱٤ - زینت‌گردن مسیحی شد - از مرغان‌مردارخوار - موئی‌برگردن‌یابوئی ۱٥- فلسفه اصالت وجود که بعد از جنك در فرانسه غوغاکرد وشهرتی ازبی‌بندوباری بخود گرفت .

عمودی : ۱- شیوه راه رفتن‌کودك تازه پاوشتابزده لنك ! -پاداش و مجازات ۲- شش - در بازی‌آس از همه کم‌ارزش تراست معمولاآنطرف خط‌می‌برد ۳- باخبراست-ازمیوه‌های خوشمزه و خوش خوراك - شریك ٤- یکی‌ازنت‌ها -مبداء واساس - آنچه به‌دوستان میدهند تابیشتر در خاطر بمانند ٥- زخودبه‌رنج‌دراست- عدد مجهول - هنوزکه‌هنوزاست ! ٦- نورانی - تمایلی‌ندارد -از انواع تن پوش مردانه و زنانه ۷- برای چلوو پلودم‌کردن مورد حاجت‌میشود - از اقسام نرگس وچشم-به‌علامت‌استقبال و تحسین‌می‌کشند ۸ - آب‌دهان -با پول‌زیادووجدان کم‌میشود خورد-جامه ژنده-پایه ۹-پیداشدنش‌درخون نشان بیماری است - اینجا که‌نیست شاید آنجاباشد - از فراعنه معروف مصر ۱۰- جنس‌قوی‌تر -از موسیقی دانان معروف ایران قدیم -خطرناکترین‌مار ۱۱-بعضی هارا فقط به‌ضرب آن‌می- توان از جاتکان داد -یکی از رجال- نوعی نمك ۱۲- پرکردن -در میان صحراهای سوزان‌عربستان حکم‌بهشت را دارد - موجود افسانه‌ای ۱۲ - تنومندی‌و بزرگی -چیزهائی که‌بظاهرمی بینیم -از رنگهای لطیف ۱٤- سوغات هندوچاشنی‌چلوکباب - کمر - از حیوانات درنده ۱٥- اگرراست باشد نزدیکتراست-معروفترین‌اثرشوبرت

### حل جدول شماره ۳۰۲۰

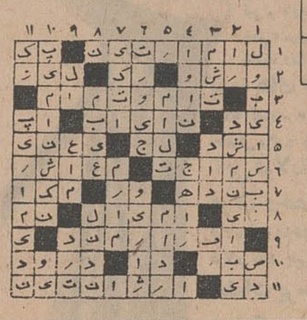

اپطالیدن ساندوز محصول سویس

SANDOZ
مسکن دردها
مخصوصا در سرماخوردگی و زکام
درموقع خرید بعلامت مثلث ساندوز روی قرصها توجه فرمائید

## آگهی تجدید مناقصه

ژاندارمری کل کشور تعداد ۵۹۵۰۰ زوج پوتین مشکی نفری مورد نیاز خود را از طریق مناقصه خریداری می نماید .

۱- داوطلبان شرکت در مناقصه میتوانند همه روزه در ساعات اداری برای دریافت برك شرائط مناقصه و مشاهده نمونه بشعبه تهیه‌و خرید دایره سررشته داری اداره لوژستیك ژاندارمری واقع در میدان ۲٤ اسفند مراجعه و ضمن مشاهده نمونه برك مشخصات و شرایط مناقصه دریافت دارند و پیشنهاد دهندگان بایستی پیشنهاد خود را در پاکت لاك‌و مهر شده که روی آن جمله مناقصه پوتین مشکی نفری قید شده باشد تا ساعت ۹صبح روز چهارشنبه ۳ر۶ر۴۴ بدفتر کل ژاندارمری تسلیم و رسید دریافت دارند .

۲ -کمیسیون مناقصه های ژاندارمری در ساعت ۱۰ صبح همان روز تشکیل و پیشنهادات واصله بازو قرائت خواهد شد

۳- به پیشنهاداتی که برخلاف برك شرائط مناقصه تسلیم شده‌باشد مطلقا ترتیب اثر داده نخواهد شد .

٤- پیشنهاد دهندگان بایستی مبلغی معادل صدی پنج قیمت کل پیشنهادی خود را اسناد خزانه تهیه و بابت سپرده شرکت در مناقصه ضمیمه پیشنهاد خود نمایند . الف ۳۴۷۱

۱-۲ آ-۱۶۲۴۴ ژاندارمری کل کشور

با روزنامه های بزرگ جهان آشنا شویم

# وینی پگ فری پرس

Winnipeg Free Press

تهیه و تنظیم : دکتر حمید نطقی

«وینی پك» مرکز استان «مانی توبا» وچهارمین شهر بزرگ کشور کاناداست. نخستین سفیدپوستی که پای دراین دیار نهاد آقای «پی‌یر گوپته ـ دولاورندری» و همراهان بود بسال ۱۷۳۷ .

بازار آن درسایه‌ی بازرگانی پوست حیوانات رونق یافت . در ۱۷۸۰ استان مانی‌توبا تشکیل‌شد ودر ۱۸۷۳ «وینی‌پك» در شمار شهر ها درآمد . ازآن پس بسرعت ترقی کرد .

در این شهر است که‌جالب ترین روزنامه‌ی کانادا منتشر میشود : «وینی‌پك فری پرس» .

«مادامیکه برسر کارها هیئت وزرائی‌نیرومند تر نیاید که لیاقت رهبری مردم وتزریق اطمینان به خردوکلان را داشته باشد ، انتظار مجلسی بهتر که بصورت موثری‌امور رااداره کند بیهوده‌است..»

این جمله ،از مقاله‌ی مفصلی است که در اوایل سال ۱۹۶۵ روزنامه آزادیخواه «وینی‌پك ـ فری پرس» درباره‌ی کابینه‌ی آزادیخواه آقای پیرسن چاپ کرد . این سخنان البته سزاوار روزنامه‌ی محافظه‌کاری چون «تورنتو تلگرام» بود. تصور می رود که چاپ آن‌در مهمترین روزنامه‌ی لیبرال کشور ، موجب انبساط خاطر لیبرال های «اوتاوا» نمی تواند باشد . انتقاد از خودی‌شرایط ومواردی دارد که جز در غیر آن . از نظردیسپلین حزبی مطرود واز نظر عامه‌ی مردم مورث عدم‌اعتماد نسبت بسازمان حزبی و بیش‌از هرچیز به خود روزنامه است .

با اینهمه «وینی پك‌فری‌پرس» چنین بی‌پروائی را جزو عادات ورسوم روزنامه نگاری خویش‌کرده واز دورانی که بنام «مانی‌توبا فری پرس» خوانده میشد بدینسوی همواره بر صف دوستان و دشمنان زده و در گفتن حقایق از خودی و بیگانه نهراسیده است. دراینکارآقای جان‌و.دافوکه از ۱۹۰۱ تا ۱۹۴۴ روزنامه را می‌گردانند شهرتی یافت .

### بهترین سردبیر

ازاین معرفی نباید سوء تفاهمی بوجود آید: دافو بقول نویسنده‌ی تایمز لندن «بهترین سردبیر در تاریخ روزنامه نگاری کانادا» بود . معنی فلم آزاد را با مراجعه‌ئی به کلکسیون چند ساله‌ی دوران سردبیری وی میتوان بدرستی درك کرد ،

در اسکاتلند معروف بود که می گفتند آقای مکدونالد هر جای مجلس بنشیند صدر مجلس همانجاست . درکانادااین گفتاررا با اندکی‌تحریف درباره‌ی جان‌دافو صادق می دانند. وی وزنه‌ی‌بسیار سنگینی در مطبوعات کانادا بود . با اینهمه‌فروتنی هائی نیز داشت . وقتی خواستند اورا از شیوخ کشور سازند و بالقب ویرا بنوازند ، در پاسخ گفت : «معذرت میخواهم من نمی توانم درجرگه‌ی اعیان وارد شوم ، راه منزلم را هنوز خودم پارو میکنم و بخاری را هم خودم روشن می کنم ..»

خلاصه برطبق سنت دیرین «وینی‌پك فری پرس» بدقت اعمال و رفتار وزرا را بررسی میکند، درباره‌ی روش آنان بی تعارف سخن می راند . چنانکه اخیرا در دنباله‌ی افتضاحهای کوچك و بزرگی که پدید آمد نخست وزیر را به تصفیه‌ی دستگاه ها دعوت کرد وبرخلاف طرفداران‌متعصب عذر وبهانه‌ئی برای توجیه خطاها به پیش نکشید . مهمترین هدف روزنامه اینست که بعنوان «زبان گویای مردم» شناخته شود . «وینی‌پك فری‌پرس» همواره این ادعا را داشته است . گرچه اکنون محیط روزنامه اندکی عوض شده ، دیگر کسانی چون آقای ویلیام لکستن با خشم در سالون هیئت تحریریه بالاو پائین نمی روند و باکوبیدن مشت برروی میز نویسندگان دیگر را تشویق به «خرد کردن» و «به جهنم فرستادن محافظه کاران» نمی کنند .

### ۴۰۰۰ دلار و ۴۰۰ نسخه

داستان تولد «وینی‌پك‌فری پرس» چنین‌است: در ۱۸۷۳ لکستن و رفیقی همفکر خواستند در «اونتاریو» روزنامه‌ئی دایر کنند برای این کار جمعا ۴۰۰۰ دلار فراهم آوردند . در «مین‌استریت» آلونکی را بنام «دفتر» تاسیس کردند. تیراژنخستین شماره فقط ۴۰۰ نسخه بود . در ۱۸۸۰ وسال‌هائی بعداز آن که مردم به غرب کانادا روی آوردند روزنامه توانست بر روی پای خود بایستد .

در این سال ها بود که «دافو» به وینی پك آمدو پس از مشق های نخستین نویسندگی به صف لیبرالها پیوست .

دوران سردبیری وی در «فری پرس» نزدیك به چهل سال بود .

و باید گفت که تنها در سال های آخر بود که سردبیر مورد قبول همه در استان «مونی‌توبا» بود. زخم قلم های وی ، فراوان ، تخم کینه دردلها افشانده بود . با اینهمه میتوان گفت همین‌روزنامه بود که‌به افکار عمومی شکل‌و جهت داد .

بر پرچم مبارزه‌ی آن چنین نوشته شده‌بود: «آزادی بازرگانی ، آزادی مذهبی و برابری‌حقوق مدنی» هنوز هم «وینی‌پك فری‌پرس» نیرومندترین صدائی است که در سرزمین دشت هامی پیچد .

این روزنامه بعلت سرمقاله هایش نام آور گردید . لکن بخش اخبار آن‌هم شایان دقت‌است. از زبردست ترین خبرنگاران وی مرحوم گرانت دکستر بود که در دادن خبر کنفرانس مونیخ از همه‌ی خبرنگاران جهان پیشی گرفت . روزنامه‌به ندرت در بیرون خبرنگار ثابت دارد ، شعبات مهم خارجی ان در واشنگتن و لندن است .

هنر گردانندگان‌آن دراینست‌که ازبهترین نویسندگان استفاده میکنند ، در مواقع ضروری آنها را به ماموریت های مخصوص به نقاط مهم می فرستند و بنابر این‌در هروقت از همه‌جابهترین اطلاعات را منتشر می کنند . روزنامه به تفصیل جریان های پارلمان اهمیت بسیار میدهد و چند خبرنگار پارلمانی باین منظور در اوتاوا دارد .

### بعدازدافو

بعداز درگذشت دافو ، فرگسن ودکستر باهم سردبیر ان شدند . پس‌از اندکی فرگسن به مون ریال رفت، و دکستر هم وفات یافت . در این وقت «ویکتور سیفتن» تصمیم گرفت که نویسنده‌ی جوانی را برسران کار بگمارد . آقای «تام‌کنت» که از انگلیسی های اکسفورد دیده است‌سردبیر آن شد .

این شخص از کارکنان «منچستر گاردین» و مجله‌ی «اکونومیست» بود و عقاید معتدل چپی داشت . او دست به اصلاحاتی زد ، ازجمله‌عنوان های بسیار درشت صفحه‌ی اول را حذف کرد و در صفحه بندی سلیقه‌ی انگلیسی خودرا تحمیل‌کرد.

وی پنج سال برسر این‌کار دوام آورد . همکاران ازاو دلخوشی نداشتند و وارد کردن نویسنده‌ئی ا زآنسوی دریا ها را زاید میدانستند . کنت خود نیزنقشه های‌دیگر درسر داشت ،چنانکه اکنون جزو رجال کشوربشمار است و ازکسانیست که مورد مشورت نخست وزیر می باشد .

روزنامه ، با اینهمه پس از مرك دافو به پیشرفت خود ادامه داد مو با اوضاع جدید خود را کاملا منطبق ساخته است . هنوز سر مقاله های آن شور انگیز و تهورانه است . لکن عادت‌براین جاریست که مردم همواره بیاد دوران دافو باتاسف سری تکان دهند و ا زدوره های قدیم وینی پك فری‌پرس بعنوان روزنامه‌ی ایده‌آل سخن گویند.

### آزادی و حقوق

تیراژش اکنون ۱۲۶۰۰۰ نسخه است ، با مقایسه باتیراژ ۱۹۳۸ که ۶۱۰۰۰ نسخه‌بود میتوان عظمت پیشرفت آنرا درك کرد . رقیبش از هرجهت روزنامه‌ی محافظه‌کار «وینی‌پك تریبیون» است . «فری‌پرس» را سیاستمداران، وانبوه مردم یکسان باعلاقه می خوانند .


## آگهی مناقصه شماره ۱۰۸۳ر۴۴

راه آهن دولتی ایران سه دستگاه موتور دیزل چهار زبانه عمودی که‌باآب خنك شود و الکتروموتور سه فاز ۳۸۰ ولت را برابر بابرك مشخصات و شرایط مربوطه از طریق مناقصه سی. اند. اف یکی‌از بنادر ایران (خرمشهر یا شاهپور) یا مرز جلفا ایران خریداری می نماید .

داوطلبان‌شرکت در مناقصه میتوانند در ساعت اداری جهت دریافت اسناد مناقصه باداره کارپردازی مراجعه نمایند .

شرکت کنندگان در مناقصه باید مبلغ یکصدو سی هزار ریال اسناد خزانه بعنوان سپرده شرکت در مناقصه از اداره اسناد خزانه وزارت دارائی‌یا بانك‌های عامل‌مقیم ایران خریداری و بصندوق راه‌آهن پرداخت و رسید آنرا بضمیمه پیشنهاد خود تا ساعت ۹ صبح روز پنجشنبه ۴۴ر۹ر۴ مطابق با ۲۵ نوامبر۶۵ در صندوق پیشنهاد ها واقع‌در اداره کارپردازی بیاندازندموسسات خارجی میتوانند از طریق کارگزار بانك مرکزی ایران نسبت بخرید اسناد خزانه توسط بانك مزبور اقدام نمایند . پیشنهاد های واصله در ساعت ده همان روز بازو قرائت خواهد شد . حضور پیشنهاد دهندگان یا نمایندگان مجاز آنها در جلسه مناقصه آزاد است‌وراه‌آهن دررد یاقبول مریك یاتمام پیشنهاد ها مادامی‌که قرارداد مبادله نشده است مختار می باشد .به پیشنهاد فاقد سپرده‌و مشروط و مبهم و پیشنهادی که بعد از موعد مقر ربرسد ترتیب اثر داده نخواهد شد سپرده برنده اول و نفر دوم مناقصه نگهداری و در صورت استنکاف از انجام معامله بدون هیچگونه تشریفات بنفع راه‌آهن ضبط خواهد گردید . هزینه درج آگهی در جراید بعهده برنده مناقصه است و پرداخت کلیه مالیاتی در ایران بفروشنده تعلق میگیرد بنا بتشخیص وزارت دارائی بعهده برنده مناقصه میباشد . راه‌آهن میتواند صدی بیست‌و پنج ازمیزان معامله را کسر یا اضافه نماید . الف ۳۴۶۸

راه آهن دولتی ایران

۱ـ۲ آ ـ ۱۶۲۴۶

## آگهی قبول هنرجو

هنرستان دولتی موسیقی ملی‌وابسته به‌وزارت فرهنك و هنر در سال تحصیلی ۴۵ـ۴۴ برای کلاسهای پنجم و ششم ابتدائی‌و اول متوسطه علاوه بر رشته‌های مختلف سازهنرجوی‌رشته‌آواز نیز می پذیرد . علاقمندان برای ثبت نام وکسب اطلاعات بیشتر تا آخر شهریور ماه ۴۴ روزهای یکشنبه و سه‌شنبه صبح به محل هنرستان(واقع در خیابان کاخ جنوبی جنب‌کوچه لقمان‌ادهم‌شماره ۳۱۲ تلفن ۴۲۳۴۵)مراجعه نمایند. الف ۳۴۶۶

ـ۱ـ آ ـ ۱۶۲۶۲

## آگهی مناقصه

سازمان تربیتی شهر تهران کلیه عملیات پی کنی و ساختمانی یك دستگاه عمارت کودکستان در پارك امامزاده حسن را بطور کامل‌و با کلیه وسایل و احتیاجات مربوطه‌و برطبق نقشه ترسیمی موجود وباشرایط وصورت مشخصاتی که‌جزئیات آن تهیه و وسیله دفتر سازمان برای ملاحظه دراختیار افراد متقاضی گذاشته میشود و جمع کل مساحت ساختمان مورد نظردر حدود چهارصد مترمربع بنای‌یك طبقه است بمناقصه میگذارد داوطلبان می توانند پس‌از ملاحظه نقشه موجود در سازمان و دریافت برك مشخصات پیشنهادات خود را براساس واحد متر مربع قیمت تمام کار تعیین وبا همراه نمودن قبض پرداخت مبلغ پنجاه هزار ریال سپرده و یا ضمانت نامه بانکی یا اوراق خزانه منضم به دو برك صورت مشخصات امضاء شده پیشنهاد کتبی خود را در پاکات لاکو مهر شده تاآخر ساعت اداری روز دوشنبه هشتم شهریور ماه بدفتر سازمان تسلیم و رسید دریافت دارند پیشنهادات رسیده درروز سه‌شنبه نهم شهریور ساعت ۱۰ صبح بازو خوانده میشود حضور پیشنهاد دهندگان در جلسه قرائت پیشنهادات رسیده آزاد است به پیشنهادات مبهم و فاقد سپرده و یا شرایطی که مغایر با نقشه و صورت مشخصات تنظیمی سازمان باشد ترتیب اثر داده نمیشود مالیات وعوارض مقرره‌و هزینه چاپ‌آگهی‌و تنظیم قرارداد بعهده برنده مناقصه و سازمان‌در ردوقبول یك یا کلیه پیشنهادات رسیده مختار است . در صورتی که حائز حداقل پس از اخطار کتبی سازمان منتهی ظرف ۷ روز برای عقد قرار داد آماده نشود سپرده او بنفع سازمان ضبط خواهد شد .

سازمان تربیتی شهر تهران

آ ـ ۱۶۳۴۶

## «لیدر»

### اولین فیلم سینماسکوپ‌هند

در چندسال اخیر سینمای هند با ارائه تعدادی‌آثار شگفت‌انگیز واستثنائی توجه جهانیان رابیك سینمای نوساخته جلب‌و توانست آثاربرجسته خود را در ردیف فیلمهای پرفروش و جاودان سینما قرار دهد «لیدر» افسانه‌ای شگفت‌انگیز از یك عشق شورانگیز که برای‌اولین بار بطریقه سینماسکوپ وتکنی کالر با رنگهای درخشنده و دکور های عظیمی که به این افسانه رنك جاودان میبخشد برپرده‌سینما درخشیدن می‌گیرد برای نهیه این فیلم‌بزرك و جاودانی (اس‌موکرجی) وچهره‌های درخشان سینمای هندلیپ‌ـ کمارورجنتی‌مالا که بخاطر جان بخشیدن به این اثر جایزه اول فیلم (اسکارسینمائی هند ) رانصیب خود کرده‌اند ونوشاد بزرك‌ـ ترین خلاقه موزیك هندوستان همکاری کرده‌اند .

## آگهی مناقصه شماره ۱۰ مورخه ۱۶ر۵ر۴۴ نوبت دوم

سررشته داری لشکر ۸ گوشت مورد نیاز ده‌ماهه مرکز لشکر را از از تاریخ ۲۱ر۸ر۴۴ لغایت ۲۰ر۶ر۴۵ از طریق مناقصه کتبی برابر برك شرایط موجوددر دفترسررشته داری خریداری‌مینماید.

۱ـ میزان گوشت موردنیاز ۱۴۰ تن‌به نسبت‌دوسوم شیشك‌نر ویکسوم میش دنبه‌دار ومحل تحویل درب انبار سررشته داری واقع در پادگان شماره ۱ اهواز خواهد بود .

۲ـ داوطلبان شرکت در مناقصه باید بشرح زیر رفتارنمایند.

الفـ برای ملاحظه برك شرایط معامله بدائره سررشته‌داری لشکر مراجعه و ۲ نسخه برك مشخصات و شرایط دریافت وذیل آنرا باذکر عبارت قرائت شدو شرایط مربوطه مورد قبول است گواهی و امضاء نماید .

بـ پیشنهاد دهندگان باید پیشنهاد خودرا در سه پاکت لاکو مهر شده بشرح پائین تسلیم دارند .

پاکت اول ـ محتوی سپرده مناقصه (تضمین بانکی یا رسید وجه بحساب دارائی لشکر ۸) برك شرایط معامله و مشخصات و نمونه قرارداد و قبض رسید سفارشی پاکت سوم‌و گواهی کسب روی این پاکت نوشته شود پاکت الف .

پاکت دوم‌ـ محتوی قیمت پیشنهادی (که روی پاکت باید نوشته شود پاکت ب) .

پاکت سوم‌ـ محتوی رونوشت قیمت پیشنهادی که باید قبلا بعنوان اداره بازرسی کل ستاد بزرك ارتشتاران واقع در تهران جاده شمیران ارسال و قبض سفارشی پستخانه را ضمیمه پاکت اول که بسررشته داری لشکر تسلیم میشود بنمایند .

جـ پیشنهاد دهندگان باید پاکت های اول و دوم را تا ساعت ۹ صبح روز شنبه ۴۴ر۶ر۶ بدفتر سررشته داری تسلیم و رسید دریافت دارند .

۳ـ سپرده مناقصه مبلغ ۴۹۰۰۰۰ ریال خواهد بودپیشنهاد دهندگان میتوانند تضمین بانکی ازیکی ازبانك‌های مجازدریافت ویا مبلغ مزبوررا بحساب ۲۰۰۴۱ دارائی لشکر ۸ بانك ملی شعبه اهواز پرداخت و رسید آنرا بضمیمه پیشنهاد خود ارسال دارند .

۴ـ پیشنهادات تسلیمی که‌بعداز ساعت مقرر آگهی واصل گردد ویا فاقد سپرده بوده و یا خارج از شرائط مندرجه دربرك مشخصات باشد ویا مبهم و مشروط باشد بهیچوجه ترتیب اثر داده نمی شود .

۵ـ کمیسیون مناقصه در ساعت ۱۰ صبح روز شنبه ۶ر۶ر۴۴ در دفتر سررشته داری لشکر ۸ تشکیل و پیشنهادات واصله‌را بازو قرائت خواهد نمود و حضور پیشنهاد دهندگان و یا نماینده تام‌الاختیار آنان در جلسه مناقصه اختیاری است .

۶ـ سایر شرائط معامله در برك شرایط و مشخصات‌ونمونه قرارداد قید گردیده است پیشنهاد دهندگان باید با مطالعه دقیق و اطلاع کامل از کلیه شرائط مربوطه پیشنهادات خود را تنظیم و تسلیم دارند .

سررشته داری لشکر ۸ زرهی خوزستان

آ ـ ۱۶۳۷۸

شماره مخصوص اطلاعات دختران و پسران منتشر شد

## آگهی اداره وظیفه عمومی

نظر بر اینکه محل‌سه‌حوزه غربی و شرقی و مرکزی و منطقه وظیفه عمومی تهران که هر کدام بوضع قسمتی از افراد مشمول (اعم از متولد شهرستانها که ساکن تهران می باشد و یا متولدین خود تهران)رسیدگی میکرد متفرق و پراکنده بوده و از لحاظ‌مراجعه اشخاص ذینفع موجبات تضییع وقت و ناراحتی فراهم میکرد لذابرای رفاه حال مراجعین و تسهیل و تسریع در کار آنها کلیه حوزه های سه گانه و منطقه وظیفه عمومی در یك محل متمرکز و از روز ۱۲ر۵ر۴۴ در محل جدید که نشانی آن خیابان شاهرضا ، مقابل پمپ بنزین دیانا خیابان ابوریحان شماره ۹۹ می باشد شروع بکار کرده مراتب بدینوسیله جهت اطلاع عامه اعلام و آگهی می‌گردد

الف ۳۴۷۲ رئیس اداره وظیفه عمومی ـ سرتیپ‌مشاور

آ ـ ۱۶۲۵۴

## قابل توجه کشاورزان عزیز

انواع و اقسام **علف‌چین‌تراکتوری** وموتوری خودکار بادستگاه جمع‌کن برای‌برداشت یونجه ـ گندم ـ جو وسایر علوفه رسید . برای‌مشاهده و خریددستگاههای فوق‌و هرنوع لوازم کشاورزی به‌نمایشگاه وسائل و ماشین آلات کشاورزی واقع در جاده قدیم شمیران مقابل خیابان آمل شرکت تجارتی ایرانی و انگلیس تلفن‌های ۷۲۰۰۳ ـ ۷۰۸۸۹ مراجعه فرمائید .

آ ـ ۱۶۳۴۴ وگا

صادرات متال ایمپکس

برای‌کسب هرگونه اطلاعات با نشانی زیرمکاتبه فرمائید :

Hungarian Trading Company for Steel and Metals Budapest V. Dorottya u. 6.
Letters: Budapest 62, P. O. B. 330
Cables: METALIMPEX
Telex: 964 Telephone: 183-870

# نیازمندیها

## استخدام

### بتعدادی وزیتور زنو مرد

تحصیل کرده نیازمندیم خیابان فروردین شماره ۲۱ طبقه چهارم بین ساعات ۶ تا ۸ بعد ازظهر مراجعه‌نمایند.

آ ـ ۱۴۱۲

.....

سازمان شاهنشاهی خدمات اجتماعی

سازمان شاهنشاهی خدمات اجتماعی برای انجام خدمات پاسبانی و نگهبانی چهارتن داوطلب مرد که واجدشرائط زیر باشند انتخاب واستخدام مینماید.

۱ـ سن متجاوز از ۲۵ سال‌نباشد .

۲ـ گواهینامه شش ساله ابتدائی داشته باشند.

۳ـ خدمت‌زیرپرچم‌انجام داده‌باشند

داوطلبان میتوانند تا پایان روز دوشنبه ۲۵ مرداد ماه همه روزه‌صبح‌ها با مدارك خود بکارگزینی سازمان شاهنشاهی خدمات اجتماعی خیابان قوام السلطنه مراجعه نمایند.

۱ـ۲ آ ـ ۱۶۷۲

.....

### آگهی استخدام

یکنفر بانو که در ترجمه دستورات آرایش از انگلیسی بافرانسه بفارسی کاملا وارد بوده و بتواند از عهده‌اداره قسمت لوازم آرایش برآید و همچنین درقسمت آرایش دارای سوابقی باشد استخدام میشود متمنی بخیابان آیزنهاور (جاده کرج)بین جمشید آبادوبختیاری پلاك شماره ۱۵۹ مراجعه فرمایند.

۱ـ۳ آ ـ ۱۴۰۵

.....

### موسسه فرهنگی حامدی

سه نفردوشیزه یابانوی‌واجدشرایط برای تدریس‌بزبان انگلیسی استخدام مینماید. قلهك‌ایستگاه دوراهی‌دبستان حامدی

۱ـ۳ آ ـ ۱۶۲۵۸

.....

### وزارت اطلاعات بچندنفرمترجم

درجه یك که‌بدو زبان فارسی و انگلیسی واصطلاحات آن تسلط‌کامل داشته ودارای‌سابقه مترجمی‌درمطبوعات باشند برای خدمت‌در خبرگزاری‌پارس نیازمند است.

داوطلبان بادردست داشتن دوبرك رونوشت شناسنامه وچهار قطعه عکس حداکثر تاآخر امرداد ماه ۴۴ باداره کارگزینی وزارت اطلاعات جهت ثبت نام مراجعه نمایند.

از داوطلبان آزمایش بعمل خواهد آمد . الف ۳۵۱۷

رئیس اداره کارگزینی ـ شریفی

۱ـ۳ آ ـ ۱۶۲۸

.....

بیکنفر مستخدم زن

مجرد که آشپزی بداند شبانروزی باضامن مورد نیاز تلفن ۷۵۷۴۴۴

آ ـ ۱۰۷۸۹

.....

ارمغان

### کارگر فنی

کارگرفنی جهت کنترلر مرغوبیت کالا باحداقل سواد سیکل فنی (در رشته تراشکاری)و آشنا به‌نقشه‌خوانی بادر دست داشتن برك خاتمه خدمت یا معافی نظام وظیفه استخدام میشود .

به‌آدرس شوش شرقی شرکت ارج مراجعه فرمائید .

۱ـ۵ آ ـ ۱۴۷۷۰

EMPLOYMENT ADVERTISEMENT

Khuzestan Water & Power Authority requires the following personnel to work in Khuzestan:

1— Soil Conservation Engr. College diploma in either agronomy or agricultural engineering with 2 years experience in land management, revegetation with soil conservation subject coverage.

2— Planning Engineer: College diploma in irrigation or civil engineering in Hydrolic Both experienced in Irrigation Project Planning.

3— Agronomist: College diploma in agronomy or agriculture, majoring in plant echology with 2 years practical experience in the job.

Applicants not over 40 and with clear military service status are required to apply directly to KWPA Personnel Dept (P.O Box No 14.) Ahwaz Iran.

KHUZESTAN WATER & POWER AUTHORITY

### قسمت صنایع نساجی‌شرکت سهامی کارخانجات ایران

جهت فروش محصولات قماش خود احتیاج بیك فروشگاه بامشخصات‌زیر دارد:

۱ـ وسعت فروشگاه از ۸۰ مترمربع بیشتر باشد.

۲ـ فروشگاه دارای انباربازیرزمینی که‌بتوان از آن استفاده انباری نمود باشد.

۳ـ دارای برق و در صورت امکان تلفون وآب باشد.

از مالکین یاکسانیکه حق‌واگذاری فروشگاه رادارندخواهش میشودتقاضای خودرا باذکر کامل کلیه مشخصات‌و تجهیزات فروشگاه میزان مال‌الاجاره واحتمالا سر قفلی تاروز ۲۷ امرداد ۴۴ بدفتر شرکت سهامی کارخانجات‌واقع درخیابان استخر تسلیم‌و رسیددریافت فرمایند. الف ۳۵۰۳

قسمت صنایع نساجی

۱ـ۳ آ ـ ۱۶۴۱۸

.....

### یك کارخانه بزرك تولیدی

که‌تحت نظر کارشناسان‌آمریکائی اداره میشود نیازمند به‌وجود چندنفر جوان‌دیپلمه که آشنائی‌بزبان‌انگلیسی وحداقل ۴ سال‌سابقه در امورحسابداری داشته باشند میباشد از متقاضیان خواهشمند است تقاضای شغل وشرح سوابق کار خودرا با ذکر حقوق پیشنهادی به‌صندوق پستی ۳۱۱ تهران اداره کارگزینی ارسال فرمایند.

آ ـ ۱۰۸۱۳ ۱ـ۳

.....

### شرکت اعتبار و تخفیف

۲۰ نفر خانم وآقای دیپلمه را با حقوق ومزایای مکفی از طریق‌مسابقه انتخاب واستخدام مینماید. نشانی . خیابان نادری خیابان همایون‌شماره ۲۴ تلفن ۴۶۲۲۲

آ ـ ۱۴۰۰ ۱ـ۲

.....

### کارگر خم کار

بیك خم‌کار متخصص سرویس آشپزخانه بایك وردست نیازمندیم تلفن ۷۵۹۱۰۴

آ ـ ۱۴۰۲ ۱ـ۲

.....

### استخدام کتابدار

دانشگاه ملی ایران بیکنفر کتابدار متخصص که‌حداقل دارای درجه(ام.آ) در رشته علوم کتابداری باشد احتیاج دارد. واجدین شرایط باکلیه مدارك علمی و سوابق کار میتوانند همه روزه باداره کل‌دبیرخانه دانشگاه ملی‌ایران واقع‌دردوراه یوسف‌آباد ،راجعه‌نمایند.

اداره کل دبیرخانه دانشگاه ملی ایران

۱ـ۴ آ ـ ۱۶۴۰۴

### استخدام دوچرخه سوار

بادوچرخه لاله‌زار بنگاه کوشان

.....

### شرکت ایرانتال

به‌یکنفر بانو یا دوشیزه فروشنده که در خیاطی سابقه داشته باشد نیازمند است‌خیابان تخت‌جمشید شماره ۱۴۴ شرکت ایرانتال مراجعه فرمائید

۱ـ۳ آ ـ ۱۳۸۶

.....

ADVERTISEMENT

1) Experienced Road Supervisors with good knowledge of Theodolit, levelling - instruments and English are wanted for our offices in Provinces.

2) Experienced Road Supervisor and Asphalt Supervisor with good knowledge of English are wanted for our offices in Provinces.

Applicants should refer to Kampsax, Kushk Ave., No. 43.

### آگهی استخدام

هواپیمائی ملی ایران یکنفر بانو یادوشیزه برای رشته معلمی‌مهمانداری از بین داوطلبان که دارای شرایط زیر باشند انتخاب واستخدام‌مینماید.

۱ـتبعیه ایران

۲ـ بزبان انگلیسی بخوبی صحبت نماید (داوطلبی که‌بدو زبان ویابیشتر صحبت نماید حق تقدم دارد)

۳ـ درجه تحصیلات لیسانس

۴ـ سن کمتر از ۲۵ وزیادتر از۳۵ سال نباشد.

۵ـ سلامتی کامل به‌گواهی پزشك هواپیمائی ملی

۶ـ برازندگی کامل برای‌شغل مورد نظر به گواهی هیئت انتخاب کنندگان

شخص واجد شرایط با حقوق‌مکفی استخدام میگردد وهزینه آموزش وی درایران یاخارج بعهده شرکت خواهد بود.

داوطلبان واجد شرایط درخواست واصل مدارك تحصیلی وشش‌قطعه‌عکس ۴×۶ وبرك عدم سوء پیشینه ودو برك رونوشت شناسنامه خودرا با تعیین آدرس کامل و شماره تلفن تاآخرروز ۲۵ر۵ر۴۴ ازساعت ۵ تا ۷ بعد ازظهر به‌دائره استخدام کارگزینی (واقع درخیابان ویلا) تسلیم فرمایند.

۱ـ۳ آ ـ ۱۵۹۹۰

.....

### بیك دوشیزه دیپلمه

که‌به تایپ فارسی و لاتین آشنائی کامل داشته باشد نیازمندیم موسسه زندگی‌نو ـ فیشرآباد شماره ۲۱ تلفن ۴۴۲۱۰

دکترمهدی فروغ رئیس‌هنرکده هنر های دراماتیك معتقد است که

# تئاتر در ایران رو به پیشرفت است

**● تئاتر رابایدازمدرسه شروع کرد . علاقه مردم شهرستانها به‌تئاترزیاد شده ـ از متخصصین خارجی بلحاظ تکنیك باید استفاده کرد .**

همانطوریکه خوانندگان عزیزاطلاع دارند جشنواره نمایشهای ایرانی در مهرماه آینده از طرف وزارت فرهنك وهنرهمزمان با افتتاح‌محل تاتر تالار ۲۵ انجام خواهد شد .

از این پس کوشش خواهیم کرد تا مسائل مربوط باین جشنواره را از طریق مصاحبه و تهیه مقالات مورد مطالعه قرار دهیم تا عموم مردم بااین پدیده اجتماعی هر چه بیشتر آشنا شوند .

درحقیقت‌پایان جشنواره نمایشهای ایرانی باید آغاز تحول تاتر درایران باشد و با تشکیل سمینار تاتر در دانشگاه تهران و تحقیق و مطالعه کافی در باره آن بوسیله استادان و صاحب نظران بدون شك ارزش مقام تاتر در فرهنك و لزوم ترویج آن‌میان دانش آموزان بیشتر آشکار میگردد.

اکنون گفتگوئی را که با آقای دکتر فروغ رئیس هنرکده‌هنر های دراماتیك بعمل آمده در معرض افکار عمومی قرار میدهیم و به ترتیب‌پاسخ های رسیده در این‌باب‌رامنتشرخواهیم کرد.

آقای‌دکتر مهدی فروغ مدت ده سال مسئولیت اداره هنر های‌دراماتیك رابعهده داشته واکنون رئیس هنرکده تازه تاسیس هنر های دراماتیك‌ورئیس مرکز ملی تاتروابسته به یونسکو و همچنین صاحب تالیفاتی نیز میباشدو چون عازم اروپا استومدتی را درآنجا به‌سر خواهد برد این مصاحبه زود تر انجام شد .

اینست پرسشها و پاسخها :

**۱ـچطور به تاتر علاقمند شدید و اولین‌آشنائی شما چگونه و در کجا بود ؟**

برای پاسخ باین سئوآل مجبورم‌از مدرسه ابتدائی و یا بهتر بگویم متوسطه آغاز کنم. بطور خلاصه از خیلی پیش به تاتر علاقمند شدم و اگر بخواهم در باره آن صحبت‌کنم چندین‌صفحه مقاله میشود .

**۲ـکدام جنبه تاتر بنظر شما بهتر است : تفریحی ـآموزش و پرورش و غیره ؟**

اگر بخواهیم عقیده متخصصین ، بزرك را در نظر بگیرم هر دوی آن‌لازم است واگرصرفا برای تفریح بخواهید میگویم هیچکدام . هر چه تاتر ازلحاظ فرهنك و کولتور جامعتر باشدشوخی ها هم جالب تر است واگر تاتر سطحی باشد شوخی ها و جنبه تفریح آن‌نیز تو خالی وسطحی است .

وقتی‌دردوره خشونت‌طبع‌وزمختی روحیه مردم درهمه امور وجود داشت وحاکم بر سرنوشت مردم بود تاتر هم بهمان اندازه خشن بود . ولی اگر بخواهیم عین این کیفیت را بازمان لوئی ۱۴ تطبیق کنیم قضیه روشن میشود .

مولیر همان مسائل انتقادی و تعلیم وتربیتی راطوری پرورانده که انسان هم لذت تربیتی میبرد و هم چنددقیقه رابه تفنن میگذراند .

**۳ـ وضع کنونی تئاتر ایران به چه‌صورت است ؟**

تئاتر ایران در حال پیشرفت‌است، البته باید در نظر داشت که تئاتر چیزی نیست که در یك شب بتوان آنرا اصلاح کرد . اطلاع، سواد ، صمیمیت و حسن نیت لازم است تا تئاتر پیشرفت کند .

الان که دولت به تئاتر توجه زیاد دارد امید میرود در آینده بمرحله ترقی برسد . از روزیکه بایران‌وارد شدم عقیده داشتم که‌باید تئاتر رااز مدرسه‌شروع کنیم .

تئاترباعتبار اینکه موثرترین‌عامل فرهنك وتمدن‌میباشد و در گذشته‌بوده دولت‌ومردم‌مملکت بایدتوجه خاص به آن مبذول‌دارند .

تئاتر هم خرج دارد هم افراد تربیت شده و تئاتر شناس میخواهد وهم زمان و در پرانتز باید بگویم‌یك جوجنون هم احتیاج دارد که‌درمقابل ناکامیها و محرومیت ها استقامت کند

**٤ـ درباره فعالیت های نمایشی شهرستانها چه نظری دارید و آیا در این مدت اداره هنرهای دراماتیك چه کرد**

علاقه مردم‌شهرستانها به‌تئاترزیاد است واغلب آنهابامامکاتبه‌میکردند . مخصوصا اصفهان و رشت .ما در شهر های مختلف خوزستان واصفهان وشیراز برنامه هائی اجرا کرده‌ایم و گروههائی ازرشت‌و اصفهان به‌تهران آمدندو برنامه هائی اجرا کردند.

تئاتر شهرستانها احتیاج به‌سرپرست دارد و در درجه‌اول بایدبه‌آنها کمك مالی کرد حداقل یك‌محل‌اجاری فراهم شود که در آنجا تحت‌شرایطی کارخودشان را ادامه دهندو این کار ثمربخش خواهد بود .

**۵ـ آیا متخصصین خارجی میتوانند به‌پیشرفت تئاتر ایران کمك کنند و درکدام رشته ها ؟**

متخصص‌خارجی ازلحاظ‌تکنیك‌موثرند ولی‌درتئاتر بمعنی ادبیات ازآنها کاری ساخته نیست .

**٦ـ آیا تجربه و تربیت در تئاتر اروپا برای یك هنرپیشه ایرانی‌لازم است یانه و آیا لازم است گروههای مانمایشنامه‌های کلاسیك گذشته‌مانند شکسپیر و غیره راروی صحنه‌بیاورند**

اگر بنا باشد تئاتررامحدود کنیم به‌یك سلسله سوابق تاریخی که در ایران داشتیم نه .

درست مثل اینست که‌ما بخواهیم از صنعت پارچه‌بافی از حدود جولاو ماکو ودفتین تجاوزبکنیم انوقت‌لزومی ندارد باروپا برویم .

ولی اگر بخواهیم یك کارخانه تاسیس بکنیم که‌روزی چند هزار متر بیرون بدهیم لازم ست .

اگر کسی صرفا دراروپا تحصیل بکند واز اطلاعات و فرهنك ایران‌دور باشد حکم همان متخصصین خارجی رادارد باتفاوت اینکه فارسی میداند.

روی شعر قیاس کنید ـ اگر در انواع شعری که‌داریم والبته درزمینه خود برخلاف تئاتر موجود، دراعلادرجه ترقی وتعالی است ومثل قدما شعر بگوئیم ـ لزومی‌نداردازفرهنك دیگران استفاده کنیم. اگر درادبیات خارجی مطالعه داشته باشیم بسیار موثراست کمااینکه خارجی ها هم همین کاررا میکنند . اروپائی هاهم‌در قرون وسطی وقتی حس‌میکردند از دیگران استفاده میکردند .

تاحدودی که امکانات اجازه‌میداده ازپیس‌های خارجی استفاده کرده‌ایم و امیدواری هست که‌در هنرکده فعلی استفاده شود .

دراین مدت ده ساله سعی شده که از پیس های خارجی برای تقویت‌تئاتر ایران‌استفاده شود و چندین باربروی صحنه آمده ازجمله گروه اسکوئی‌و غیره که نمایشنامه های اتللو وغیره رابروی صحنه آورده‌اند .

**۷ـدراین مدت که مسئولیت تئاتر ایران بعهده شمابوده چه‌کارهای‌مثبتی انجام شده و چه موانعی‌درکارهاهست؟**

کارهای زیادی انجام شده‌که از جمله برنامه منظم تلویزیون است‌که مردم ازآن استقبال کرده و راضی بوده‌اند .

نامه‌هائی که‌بدست مارسیده دلیل آنست که مردم آنرا دوست داشته‌اند اما مانع مادرکارها بسیار است که بتدریج برطرف خواهد شد .

## هنر و ادبیات معاصر

سید کریم امیری فیروز کوهی فرزند مصطفی قلی « منتظم ـ الدوله» د رسال ۱۲۸۰ شمسی‌در قریه فرح‌آباد فیروز کوه متولد شد. وی در مدرسه نظامی سیروس ، ثروت ، سلطانی‌و کالج‌امریکائی تحصیل کرد و بعداز تحصیل‌در مدرسه‌مروی نزد مدرسین علوم‌قدیم به آموختن صرف ونحو ومعانی و بیان و علوم منطق و کلام و حکمت مشغول گردید و قلیلی هم از علم اصول رافرا گرفت و زمانی هم در دفترخانه اسناد رسمی «۷۰» تهران با عنوان سر دفتری انجام وظیفه می کرد وبعد درسال ۱۳۳٦ از کار های اداری کناره گرفت فیروز کوهی از شعرای غزلسرای خوب معاصر است که بفارسی وعربی هردو شعر میسراید از آثار او یکی منظومه عفاف نامه و دیگری احقاق الحق می باشد.

## حسن سیه‌پوش

از : امیری ـ فیروزکوهی

کاش یکشب می‌شنیدم بوی‌آغوش‌ترا
خوابگاه‌از سینه میکردم برودوش ترا

در خیال‌من‌نمی گنجد وصال‌چون‌توئی
حیرتی‌دارم چومی بینم هم‌آغوش ترا

ازغرورحسن‌چون‌مهرت‌بقهرآمیختست
لذت شهد است هم‌نیش‌توهم‌نوش‌ترا

جلوه صبح جوانی یاد می‌آید مرا
هرزمان در جلوه می‌بینم بناگوش ترا

انتخاب‌عشق را نازم که‌چون‌من‌برگزید
ازمیان حسن‌ها ، حسن‌سیه پوش‌ترا

تازیادم برده‌ای از یاد عالم رفته‌ام
هیچکس جز غم نمیپرسد فراموش ترا

بوسه‌ای زان‌لعل‌آتشناك میباید«امیر»
تا بفریاد آورد لبهای خاموش ترا

نوشته : رضاسیدحسینی

## «ازپانیفتاده‌ها»درتلویزیون ایران

«والی» درنقش‌عبدالمناف‌بازی‌جالبی ارائه داد .

شب جشن مشروطیت نمایشنامه «از پا نیفتاده‌ها» نوشته«گوهر ـ مراد » توسط هنرپیشگان اداره هنر های دراماتیك وزارت فرهنك و هنر به کارگردانی وبا شرکت «جعفروالی» در تلویزیون ایران نمایش داده شد . این‌نمایشنامه از سری نمایشنامه هائی‌است که «گوهرمراد »در باره حوادث مشروطیت ایران در آذربایجان نوشته است ویکی دیگر از آنها رانیز به‌نام «بامهاو زیربامها » در جشن مشروطیت سال‌پیش در تلویزیون ایران دیدیم

من این نمایش را قبل از اینکه درتلویزیون ایران ببینم درآخرین تمرینش دیده‌بودم .همانروزاحساس کردم در این فقری که‌تئاترایران دچا راست وجود این جوانان‌نعمتی است. آنروز وارستگی وتواضعی راکه زائیده قدرتشان بود در آنان دیدم . انتظامی هنرپیشه کار کشته باسابقه که‌تئاتر بازاری‌راسالهاپیش بوسیده وکنار گذاشته است تا تسلیم ذوق و هنر خودشود ، بانشاط و حرارتی که او را ده‌سال جوانتر نشان میدهد تمرین می کرد و حرفهای کارگردان جوانش رابه دقت گوش می کرد . خود والی که هم کارگردان بود و هم‌نقش «ملامناف»رابعهده داشت در تلاش بود و میخواست بداند کدام یك از قیافه‌هائی که می گیرد برای نقشش‌مناسب تراست وگوهر مراد ناگهان با علاقه‌زیاد باو گفت که حالت لازم پیداکرده است و همین قیافه‌ای که می گیرد بهترین قیافه است . نصیریان از صبح تمرین کرده بود و خسته بود ولی دیدم گوهر مراد بدوستانش می ـ گوید : « این حساب نیست . بازی «علی »را فردا می بینید که چه معرکه می کند . واقعا هم همینطور شدونصیریان درتلویزیون معرکه کرد.

با اینکه هرکدام قدروارزشی قابل قبول داشتند دیدم نه‌کسی ادعای نبوغ می کند و نه کسی خود را برتر از دیگری میداند.

دیدم با وجود گرمای کشنده سالن تمرین منهم شریك شور و شادی این بچه ها شده‌ام ونفس راحتی می‌کشم و آرزو کردم که روزی سرتاسر محیط هنری ما از این صفا و صمیمیت بهره‌مند باشد . . .

نمایشنامه نیز ، مانندبازیکنانش ساده‌بودوبی ادعا . تجدیدخاطره‌ای بود از مردانی که مشروطیت‌مانرا مدیون آنها هستیم . این‌نمایشنامه های مشروطیت باسایر کار های «گوهر مراد » فرق دارد .ازفکر پیچیده و سمبول های خاص‌لال بازی ها در آنهااثری نیست. اگر هم سمبول هائی در آنها هست چنان ساده‌است ورنك واقعیت‌دارد که تماشاگر عادی هم می‌تواندآنها رابعنوان‌واقعیت‌بپذیرد . مثلاصدای درون که بصورت متولی‌به‌جلادان نهیب میزند و «صدای برون »که از پنجره های بالای امامزاده‌از گلوی فراشهای صمد خان بیرون می‌آید در عین‌حال‌واقعیتی‌پدیرفتنی است.

منکه تمرین نمایشنامه‌را بی لباس وبی‌دکور دیده بودم وقتیکه دکور و لباسها را د رتلویزیون دیدم لذت بردم : امامزاده‌ای که ساخته‌شده بود چنان عمقی‌به‌صفحه تنك تلویزیون بخشیده‌بود که حیرت‌آور بود . لباسها وتزئینات امامزاده رانیز چنان انتخاب کرده بودند که شاید بهتراز آن‌نمی‌شد.

قیافه‌والی در نقش ملای پیرعالی بود و چه حالتی هم به چهره‌خود میداد . نصیریان در نقش عباس دشوارترین و مفصل ترین بازی نمایش رابه عهده‌داشت و قدرتی را که شایسته او است نشان‌می‌داد . بخصوص سیرتدریجی روحیه شاگرد میرغضب را از قلدری و زورگوئی به‌بیچارگی والتماس.

افهمی در نقش صمد خان در عین حال که قیافه حسابی برای اوساخته بودندوصدای نسبتاظریفی داشت و چندان ترس و هیبتی نمی کرد . عباس که‌شاگرد میر ـ غضبی‌بیش نبود هم از محمد میر غضب و هم از خود صمد خان‌قوی تر و ترسناك تر بود و استادش محمد درمقابل او جلوه‌ای نداشت مجاهدی هم که آخر نمایش از ضریح‌بیرون آمد کاش کمی‌قوی تر بازی می کردو پایان نمایش حالت قشنك تری بخود می گرفت.

کار گوهر مراد در زمینه‌بهره گیری از زمینه های بکری که در این سرزمین وجود دارد می‌تواند سرمشقی برای نویسندگان دیگر باشد و امید است نویسنده مااین رشته کاری راکه در زمینه حوادث مشروطیت شروع کرده است‌ادامه بدهد و مجموعه‌ای که بی‌شك جالب و پر ارزش خواهدبودفراهم آورد.

با ۱۵۰ تومان درماه

همه میتوانند یکدستگاه تلویزیون داشته باشند

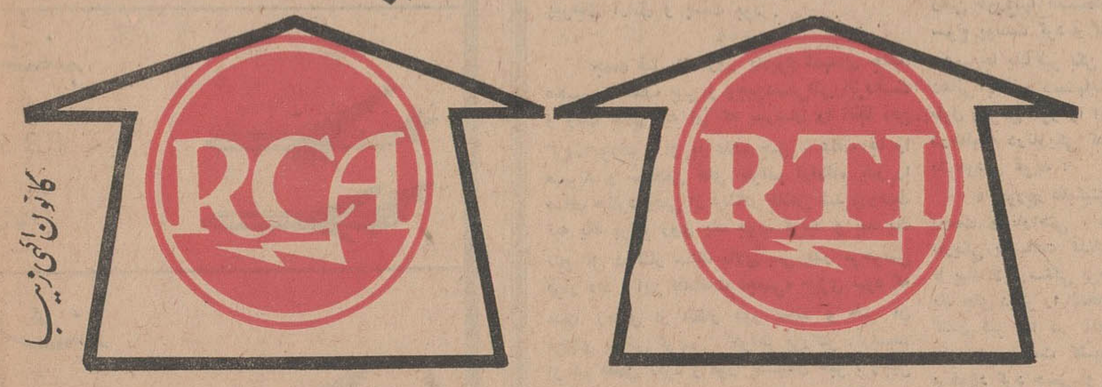


تلویزیون «آر.تی.آی»

باپیش قسط مناسب وباقساط ماهانه ۱۵۰ تومان فروخته میشود

باتلویزیون ۲۳ اینچ آر.تی.آی که هماهنگ بافرستندهٔ آر.ث.اِمیباشد، تصاویرثابت وروشن وبدون لرزش مشاهده میشود. آر.ث.اِبزرگترین سازندهٔ تلویزیون آمریکا باتکنیك کامل و اختراعات جدیدخود تلویزیون آر.تی.آی رادرایران عرضه میکند.

نماینده کل : شرکت سهامی فیروز خیابان تخت جمشید ـ شماره ۲۱۹

مراکز فروش

فروشگاه نصرت خیابان سعدی
فروشگاه نوآذین خیابان شمیران
فروشگاه الکتروامید خیابان شاه
فروشگاه رادیو شفیق خیابان نادری
فروشگاه امینی خیابان ایران
فروشگاه مظفری خیابان اسلامبول
فروشگاه زمرد خیابان فردوسی روبروی سفارت انگلیس
فروشگاه اتحاد خیابان نواب‌بین چهارراه گلکار و مرتضوی
فروشگاه باغبانزاده جوادیه
فروشگاه‌مهتاب روبروی مسجد سپهسالار
فروشگاه مایحتاج نارمك فلکه دوم
فروشگاه شاد خیابان ناصر خسرو
فروشگاه مسیح خیابان شاهرضا
فروشگاه جاس خیابان پهلوی نرسیده بمیامی

فرشهای جدید کاشان و کرمان

که بارنگهای طبیعی‌رنك‌آمیزی‌شده ومنقوش‌به‌نقشهای اصیل و قدیمی ایران است از روز پنجشنبه بیست ویکم امردادماه درمحل شرکت خیابان فردوسی شماره ۱٦۰ با شرایط و بهای مناسب بمعرض فروش گذارده خواهد شد.

شرکت سهامی فرش ایران

آگهی مناقصه شماره ٤٤ر٤

اداره کل کارپردازی وزارت پست وتلگراف وتلفن تعداد پانزده هزار حلقه نوار روغنی پرفراتور برای دستگاه های تله‌تایپ‌طبق مشخصات و برك شرایط وطرح قرارداد موجود از طریق مناقصه خریداری می نماید .

داوطلبان شرکت درمناقصه میتوانند بامراجعه باین اداره کل ودریافت مدارك مناقصه پیشنهادات خود را طبق مفاد برك شرایط و طرح قرارداد در جوف دو پاکت بشرح مندرج در برك شرایط مناقصه ساعت ۹ صبح روز ۳ر۸ر٤٤ بدفتر اداره کل کارپردازی واقع د رخیابان سعدی جنوبی ساختمان بیمه پارس تسلیم داشته رسید دریافت دارند . پیشنهادات واصله ساعت ۱۰ صبح همان روز باز و قرائت خواهد گردید . الف ۳٤۵۹

۱ـ۲ آـ۱٦۲۵۰

بی.او.اِ.سی
در هفته
«۸» پرواز
تقدیم میدارد
شرق

سه‌شنبه
RR 707
VC10

چهارشنبه
COMET

پنجشنبه
RR 707

شنبه
RR 707
VC10

یکشنبه
COMET
RR 707

باجت های رولزرویس
بی.او.اِ.سی پرواز نمائید
در سراسر جهان
BOAC
از شما مواظبت میکند
شرکت هوائی بریتانیائی ماوراء بحار با همکاری کانتاس و ایرانیدیا

نوشته : ارسکین کالدول

ترجمه : جعفر مدنی

# «جان» سرخ پوست و جسد «جورج»

نوول هفته

جورج هاپکینز ۹۰ ساله طوری دارفانی را وداع گفت که بتوانند درست در « روز یادبود شهدای جنگ» گورش را مزین کنند .

«گریس» ، و «جسی» دختران جورج جسد او را برفراز تپه‌ای در پشت خانه‌شان دفن کردند و دورادور آرامگاه ابدی او را نرده آهنی کشیدند .

«گریس هاپکینز» که چندسال ازخواهرش بزرگتر بود گفت میخواهد نرده آهنین اطراف آرامگاه را رنك قرمز بزند . اما جسی خواهر کوچکتر گفت مایل است دست به رنك نرده زده نشود و بهمان حال باقی بماند .

دختران دو روز در باره رنك نرده جرو بحث کردند تا بالاخره گریس که بزرگتر بود، حوصله‌اش سر رفت و کلمات و نامهای زشت نثار خواهرش کرد و بهرشکلی بود نرده را رنك سرخ زد . جسی ، دختر کوچکتر نصف اثاثیه منزل راکه سهم خودش بود برداشت وبخانه‌ای در آنطرف شهر نقل مکان کرد . اما گریس‌درهمان‌خانه باقی‌ماند ودرغیاب خواهرش یك رویه دیگر از رنك سرخ برنرده اطراف آرامگاه ابدی «جورج هاپکینز» کشید . در شهر هیچکس به آنچه دختران «جورج هاپکینز» می کردند توجه زیادی نمی‌کرد و علتش هم این بود که تمام افراد فامیل «هاپکینز» آدمهای شلوغی بودند که طی ۲۰ یا ۳۰ سال گذشته هیچکس جز شر بپا کردن چیزی از آنها ندیده بود .

جورج هاپکینز مرحوم تا آنجا که مردم شهر یادشان می‌آید یك عضو انجمن شهر بود و همیشه سر یك موضوعی بایك نفر در جنك و جدال بود . یك بار موضوع خرید یك «برف پاك‌کن» برای شهر مطرح شد تا درزمستان خیابانهای اصلی شهر را بروبند و از برف‌پاك کنند . جورج هاپکینز در اولین جلسه شورای شهر وقتی نظر او را خواسته بودند از دهانش در رفت و گفت «نه !» و بعد هم در تمام جلسات شورای شهر با خرید برف‌پاك کن مخالفت‌کرد. او همیشه در جلسات شورای شهر بایکدنیا حرارت و هیجان فریاد میزد .

«بگذارید برفها روی زمین بماند ـ بهارکه آمد خداوند خودش آنها را آب میکند بی‌آنکه چیزی در مقابلش مطالبه کند .»

یکبار دیگر هم جورج هاپکینز با یکی از پسر بچه های دهکده که میخواست عصر ها بخانه آنها بیاید و با دختر او دوستی‌کند سخت کلنجاررفت. قضیه باین ترتیب بودکه یکروز وقتی جورج دید پسرك بخانه اوآمده یقه او را گرفت و گفت « آهای پسر تام‌پك ، بروگمشو از اینجا ، و تا وقتی ورقه ازدواج توی جیبت نبود باینجا برنگرد . »

راستش اینست که جورج هاپکینز از آن پیرهای اراذل و پست بود .

***

جمعه قبل از «روز یادبود شهدای جنك» «جسی» ، علف چین و وجین‌دستی‌اش‌رابرداشت و رفت بالای تپه ای که پدرشان را آنجا دفن کرده بودند . او با علف چین ، علف ها را میبرید و سرچمن های اطراف آرامگاه پدر را صاف میکرد وقتی از اینکار خلاص شد دروسط تپه یك پرچم روی یك چوب کوبید و بعد یك تاج گل درکنار سنك بالای سر پدر مرحومش قرار داد . این اقدامات «جسی» چیزی نبود که مدت زیادی از انظار دور بماند و خبر آن بزودی بگوش گریس ، خواهر بزرگتر ، رسید. او هم معطل نکرد و فورا بشنیدن خبر ، وجین وعلف چین مخصوص خودش را برداشت و ببالای تپه‌که آرامگاه ابدی پدرش بود رفت . شکل آرامگاه وگل وگیاه اطرافش کامل بود و هیچ نیازی به حك و اصلاح نداشت اما برای گریس این امر کافی نبود . او بلافاصله بکار پرداخت و هر جا علف و یاگلی را میدید که بجای صاف بالا رفتن از وسط نرده اطراف آرامگاه سر بیرون آورده فورا سر آن را قطع میکرد و بعدهم تاج‌گل «جسی» را از کنار سنك قبر برداشت و دور انداخت و تاج گل خودش را جای آن گذارد . و پرچم «جسی» را از جا کند و بجای آن دو پرچم یکی بزرك بالای سر گور ودیگری کوچك در پائین آن قرار داد . هوا هنوز درست تاریك نشده و سیاهی شب برجهان مستولی نگشته بود که خبر جریان بگوش «جسی» رسید . فورا ازجا جست و یکراست رفت پیش «جان سرخ‌پوست» این جان سرخ پوست بتنهائی زندگی میکرد واز طریق بافتن وفروختن سبد روزگار میگذراند .

«جسی» به جان سرخ پوست گفت باید یك کاری برای او بکند و جان سرخ پوست گفت حاضر است دستور او را اجرا کند و طبق قراری که گذارده شد سرخ پوست پس از آنکه شامش را خورد بسراغ «جسی» رفت تا ببیند چکار دارد . «جسی» فورا سرخ پوست را به‌خانه‌اش برد و آنچه را که از او میخواست دقیقا برایش شرح داد . بعد دوتائی راه افتادند بطرف تپه‌ای که «جورج هاپکینز» در آنجادفن شده بود .

آنهاکلنك وبیل همراه آورده‌بودند وبلافاصله بعد از رسیدن به بالای تپه شروع به‌نبش قبر جورج کردند . جان سرخ پوست دوساعت تمام کلنك زدوخاك بیرون ریخت تاتوانست به‌تابوت برسد .

دسترسی به صندوق حامل جسد کار مشکلی بود بخصوص که چراغی در کار نبودکه جان سرخ پوست ببیند کلنگش کجا فرود می آید وخلاصه وقتی بارنج ومرارت زیاد به تابوت رسید گفت بیرون آوردن تابوت از قبر کاری است غیر ممکن و تنها راهش آنست‌که درتابوت را باز کنند وجسد را بیرون بکشند . جان از آن سرخ پوست های قوی هیکل بود وتوانست یك تنه جسد را از آن سوراخ بیرون بکشد. وروی زمین بگذارد بعد نفسی کشید وجسد را روی شانه‌اش گذارد و بطرف خانه جسی براه افتاد . جسی ، دختر کوچکتر ، هم دنبال او می‌آمد وبیل وکلنك را حمل میکرد . ووقتی بخانه رسیدند «جسی» به‌جان گفت جسد را زمین بگذارد وخودش به جستجوی محلی پرداخت تا جسد را آنجا دفن کند . دلش میخواست گور «جورج» خیلی نزدیك بخانه‌اش باشد بطوریکه او بتواند از پنجره اطاقش آن را زیر نظرداشته باشد .

همینطور که در تاریکی در جستجوی جای مناسبی برای جای دادن جسد بود چند بارپایش لغزید وبزمین خورد بالاخره در یکی از همین زمین خوردنها تصمیمش را گرفت و رو به جان سرخ پوست کرد و گفت : «اینجارا بکن» یاالله

همین‌جا یك قبر بکن «جان سرخ پوست» آب دهانی به‌کف دستهایش زد و با دسته کلنك طول وعرض گور را اندازه گرفت و تعیین کرد درحالیکه درتاریکی کلنك‌را برزمین فرومی‌آورد با خودش غرید :

« جورج هاپکینز یعنی یك دنیا اسباب زحمت و ناراحتی ، » جان سرخ پوست در تاریکی یکساعت کلنك زد وخاك بیرون ریخت تا بیك لایه سنگی برخورد کرد . «جسی» فورا یك جای دیگر را انتخاب کرد وجان سرخ‌پوست کندن قبر را در آنجا از سرگرفت باز هم یکساعتی زحمت کشید و دوباره به‌لایه سنگی برخورد کرد جسی او را وادار کرد سومین قبر را حفر کند اما بازهم لایه سنگی بود .

حالا دیگر خیلی از شب گذشته بود و داشت دیر میشد . جان بکلی خسته شده بود وجسی هم میگفت که پاهایش خیس شده‌اند و میگفت میترسد سرما بخورد و به ذات‌الریه مبتلا شود .

جان هم گفت میخواهد برود بخوابد و پرسید :

« باآن یخچال چه میکنید ؟»

وبه یخچال که جنازه جورج به‌آن تکیه داده شده بود اشاره کرد . جسی گفت نمیداند چکار کند وخودش متقابلا از جان پرسید که چه‌باید بکند .

جان گفت «من آن را امشب بخانه‌ام میبرم وفردا شب برایت پس می‌آورم . جسی‌که‌خیالش راحت شده بود گفت «خیلی خوب جان ، آنرا با خودت ببر وفردا شب بعد از شام بیاور .»

جسی بعدا بخانه خودش رفت وخوابید. جان هم جسد را برشانه گذارد وبطرفه‌خانه‌اش براه افتاد جسد برای او خیلی سنگین نبوداما برتبا روی شانه او سر میخورد و نگهداشتن آن مشکل بود هرقدر که جان محکمتر بجسد جنك میانداخت و آن را میچسبید جسدبیشتر سر میخورد . مثل اینکه پوست آن لیز شده بود .بالاخره بهر شکلی بود جان جسد رابخانه رساند و آن را درکنار رختخوابش روی زمین گذارد و خود بخواب رفت وفردا صبح وقتی از خواب بیدار شد آن را به‌آشپزخانه برد وخودش به‌تهیه صبحانه پرداخت . جان از جسدکه به‌یك صندوق چوبی تکیه داده بود پرسید : جورج هاپکینز دلت میخواهد یك کمی سیب زمینی سرخ کرده بخوری ؟

وخودش خنده‌اش گرفت و گفت :

« جورج هاپکینز تو این روز ها زیاد چیز نمیخوری» شاید میخواهی اول پیپ بکشی؟ هاها ... بهرحال اگر بخواهی من توتون خوب دارم .

***

همان روز قبل از ظهر گریس ببالای تپه رفت تا ببیند آیا جسی بازهم تاج‌گل تازه‌ای آنجا گذارده است یا نه . گریس تصمیم‌قطعی گرفته بود که تاج‌گل های جسی را بلافاصله بعد از آنکه او روی گور قرار داد بیرون‌بیاندازد وقتی ببالای تپه رسید وخاکهای تازه را دید و متوجه قضیه شد با حداکثر سرعتی که برایش امکان داشت به دهکده برگشت تا شکایت‌کند گریس توانست فورا شکایتش را بجریان بیاندازد . و ورقه جلب «جسی» را دریافت‌کند فورا باتفاق یك مامور بطرف خانه جسی‌حرکت کرد و وقتی بخانه رسیدند دیدند تمام درها و پنجره های خانه جسی محکم بسته شده ورود بخانه برای آنها غیر ممکن است جسی میشنید که آنها با مشت بر در میکوبند اما برای باز کردن در قدم از قدم برنداشت گریس و آن مرد مامور قبر هائی راکه جسی و جان سرخ پوست کنده بودند دیدند اما اثری از جسد «جورج هاپکینز» نیافتند ناچار راه خود پیش گرفتند و رفتند . گریس فردا دوباره باز آمد اما بازهم اثری از جسد جورج هاپکینز نیافت و جسی هم هیچ توجهی بصدای کوبیده شدن در نداشت . از طرف دیگر جان سرخ پوست هم از اینکه میدید «جسی» از خانه‌اش بیرون نمی آید تا تکلیف جسد را معلوم کند خسته شده بود .

و نمیدانست چه باید بکند دو روز دیگرهم انتظار کشید و در این مدت از اینکه کار حفر گور جورج هاپکینز را قبول کرده بود صدبار بخودش لعنت فرستاد . جان یواش یواش احساس کرد که خانه‌اش بوی بدی گرفته است فردا صبح زود بخانه جسی رفت و تلاش کرد او را دم در بکشاند و بپرسد که با جسد چه باید بکند .

اما «جسی» کمترین جوابی بصدای درنداد جان میدانست که جسی داخل خانه است زیرا یکبار او را دیده بود که از پشت پرده پنجره باو مینگرد .

جان سرخ پوست ناچار بخانه بازگشت و جسد را برداشت و بکنار دریاچه برد و آنرا در یك قایق گذارد و بعد با یك قایق دیگر قایق حامل جسد را بوسط دریاچه راند والبته وسائل ماهی‌گیری هم همراه خودش داشت وقتی به وسط دریاچه رسید ریسمان ماهی‌گیری را که طعمه‌ای جاندار داشت به‌آب انداخت وچوب ریسمان ماهی‌گیری را به قایق حامل جسد جورج هاپکینز بست وخود از آن دور شد . جان سرخ پوست بطرف ساحل پارو زد وجورج هاپکینز را در حال « ماهی گرفتن » تنهاگذارد.

وقتی که بساحل رسید برگشت که به قایق جورج بنگرد ناگهان دید که قایق جورج با سرعت سرسام آوری بطرف ساحل درحرکت است . معلوم شد که یك ماهی آزاد غول‌پیکر به قلاب ماهی‌گیری قایق جورج گیر کرده و دیوانه وار قایق را باینطرف وآنطرف می‌کشاند و سرعت قایق آنقدر زیاد بودکه کلاه جورج را باد برد .

جان سرخ پوست خنده کنان منتظر شدتا جورج هاپکینز و ماهی آزادش از انظار ناپدید شدند و آنوقت بخانه‌اش رفت تا با آرامش خاطر صبحانه‌اش را صرف کند .

شرکت سهامی فرش ایران

سفارش بافت فرشهای باب صادرات باتضمین رنك ثابت و بافت صحیح و تسلیم شناسنامه کامل می‌پذیرد ضمنا برای خریدهای صادراتی تخفیف‌قابل ملاحظه‌ای نیز منظور نموده است سفارش دهندگان می‌توانند برای کسب اطلاع بیشتر بقسمت بازرگانی شرکت خیابان‌فردوسی شماره ۱۶۰ مراجعه فرمایند .

شرکت سهامی فرش ایران

## آگهی ثبت نام قبول شدگان امتحان مسابقه ورودی دانشکده صنعتی (پلی تکنیك تهران)

۹۲۱ نفر قبول شدگان مسابقه ورودی دانشکده صنعتی(پلی تکنیك تهران) که قبلا نام آنان در جراید آگهی شده است میتوانند از تاریخ چهارشنبه‌دهم‌شهریورماه تا آخر وقت اداری روز پنجشنبه ۱۸ شهریورماه ٤٤ با در دست داشتن مدارك زیر برای ثبت نام مراجعه نمایند .

۱ـ رسید بانکی بمبلغ بیست ودو هزار ریال که بحساب شماره ۵۰۰۰٤٤ دانشکده (پلی‌تکنیك تهران) دربانك‌ملی شعبه دانشگاه پرداخت شده باشد .

۲ـ دوازده قطعه عکس ٤×٦

۳ـ چهار برك رونوشت رسمی شناسنامه

٤ـ ورقه خاتمه خدمت یا معافی نظام وظیفه

ضمنا رشته تحصیلی پس‌از ثبت‌نام‌با مصاحبه حضوری تعیین خواهد شد . الف ۳۲۸٤

۲ـ۱ پلی تکنیك تهران

## مسابقه شطرنج

تیم ارمنستان شوروی باتیم تهران

محل انجام مسابقه هتل کمودور ساعت ۱۷ تا ۲۳ پنجشنبه ٤٤ر٦٤ بهاء ۵۰ریال برای اعضاء۳۰ ریال

# از شعبه «آلات ناقله» تا اداره راهنمائی و پلیس

افسر راهنمائی در حال گشت

**بجای «گواهی شوفرچی» که زیر نظر یك راننده صادر میشد امروز پس از گذشتن از «هفت‌خوان» گواهینامه رانندگی داده میشود.**

**مردم تهران از روز اول اجرای قانون اخذ جرائم رانندگی تا پایان سال گذشته ۱۴۵ میلیون و ۲۵۲ هزارو پانصد ریال جریمه درست رانندگی نکردن راپرداخته‌اند.**

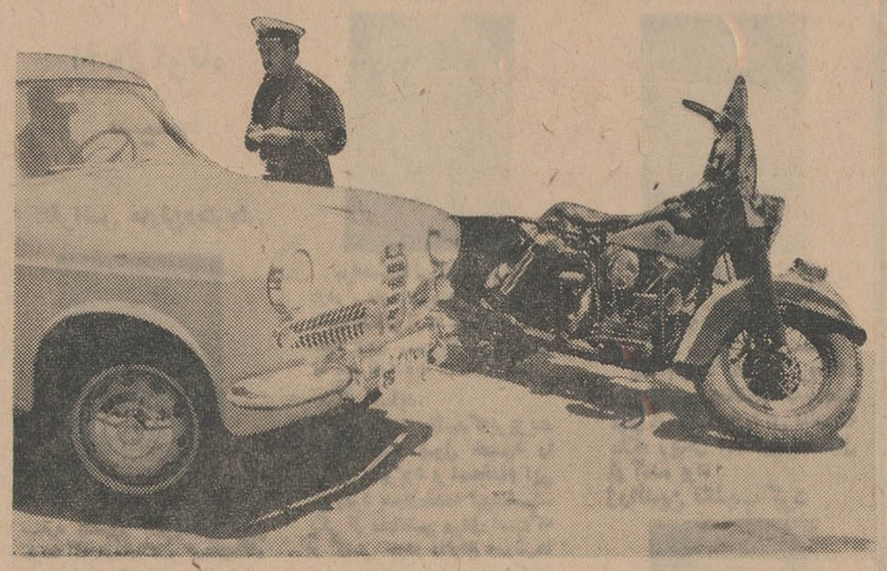

مامور راهنمائی ورانندگی براننده متخلف ایست میدهد

در روز بطور متوسط ۵ هزار نفر از اهالی تهران مستقیما با ماموران و افسران راهنمائی و رانندگی سروکار پیدا می کنند.

این عده کسانی هستند که بدوایر و شعب مختلف اداره راهنمائی و رانندگی مراجعه می کنند. عده‌ای می خواهند گواهی نامه رانندگی دریافت دارند، دسته‌ای که اکثریت را تشکیل میدهند متخلف هستند، گروهی هم برای تعویض شماره و دریافت برگ معاینه وسیله نقلیه به ماموران پلیس و راهنمائی مراجعه می کنند.

### ● شعبه آلات ناقله!

علاوه‌براین بطور کلی کلیه ساکنان تهران در روز از صبح زود که از خانه بیرون می آیند تا هر وقت که مجددا بخانه مراجعه کنند بامقررات راهنمائی و رانندگی سرو کار پیدا میکنند چه عابر پیاده باشند، چه سرنشین اتومبیل و اتوبوس و چه راننده اتومبیل دار.

در قدیم، حدود ۴۲ سال پیش که وسایط نقلیه تهران محدود به انواع کالسکه ها و درشکه ها واسب و چهاریا بود شعبه‌ای بنام «آلات ناقله!» زیر نظر قسمت «اونیفورمه» سر کلانتری به امور نقلیه می پرداخت. در سال ۱۳۰۷ که تعدادی وسیله نقلیه موتوری به تهران آمدو بازار استفاده از این وسیله رواج پیداکرد و حتی چند تصادف تاریخی رویداد شعبه «آلات ناقله!» به شعبه تامین عبورومرور تغییرنام یافت و با فعالیتی وسیعتر شروع بکار کرد.

### ● گواهی شوفرچی

درسال ۱۳۰۷ همزمان باازدیاد وسایط نقلیه موتوری (بین سال ۱۳۰۵ تا ۱۳۰۸ ورود اتومبیل به کشور شروع شده بود) صدور گواهی نامه رانندگی آغاز شد.

گواهی‌نامه ها زیر نظر یك راننده وارد در کلانتری مرکز صادر میشد و این گواهی نامه ها به «گواهی شوفرچی!» معروف بود (عده زیادی از رانندگان قدیمی تهران هم اکنون از این گواهی نامه ها دارند) در سال ۱۳۱۶ شعبه تامین عبور و مرور به دایره راهنمائی تغییر نام یافت. در سال ۱۳۱۸ مقررات مخصوصی برای امور راهنمائی ورانندگی تنظیم و تصویب گردید.

دراین آئین نامه که‌پایه مقررات عبور و مرور امروزی روی آن گذاشته شده است برای حرکت وسایط نقلیه تند رو و کند رو قواعد وشرایط خاصی پیش بینی شد.

بعد از جنگ در سال ۱۳۲۲ اداره مستقلی‌بوجود آمد بنام اداره‌راهنمائی ورانندگی، این اداره در سال ۱۳۴۱ با پلیس تهران ادغام شد و بنام اداره پلیس و راهنمائی موسوم گردید اداره راهنمائی و پلیس تهران از قسمت ها و شعبات مختلف، انتظامی صدور پروانه ها، تصادفات معاینه، آزمایش، شماره گذاری، اجرائیات اخذ جرائم موتوری، تشکیل شده است.

قسمت انتظامی امور مربوط به نظم عبور و مرور شهر تهران را عهده‌دار است: شهر تهران از این نظر به چهار منطقه و ۱۸ بخش تقسیم شده است. در راس هر منطقه یك افسر بادرجه سر گردی قرار دارد، روسای بخش ها به کلانتران بخش ها معروف هستند. در هر بخش که محل پاسگاه آن بر حسب تراکم جمعیت و تراکم وسایط نقلیه مشخص شده است تعدادی افسر موتور سوار، پیاده و اتومبیل سوار انجام وظیفه می کنند افسران پیاده اغلب محل های توقف ممنوع را تحت کنترل دارند.

موتور سوار ها ضمن انجام این وظیفه مامور اجرای دستورات فوری پاسگاه ها و کنترل های فوری هستند، در موقعی که بعلت تصادف مسیر یك خیابان مسدود میشود موتور سوار ها نقش موثری ایفاء میکنند. افسران اتومبیل سوار سراسر حدود بخش را زیر نظر دارند، بطور کلی این گروه از افسران راهنمائی هستند که متخلفین را جریمه میکنند و درآمد صندوق اخذ جرائم را بالا می برند. (بر عکس آنچه شایع است افسران از محل اخذ جرائم یاافزایش مبلغ جریمی طرفی نمی‌بندند برای این عده فقط مورد تخلف مهم است نه مقدار اخذ جریمه)

افسران موتور سوار پلیس راهنمائی با تعلیمات خاصی که در دوره دانشجوئی دیده‌اند قادرند زیر دست ترین راننده‌را در صورت فرار متوقف سازند، امروزه تجهیزات بسیم پلیس وراهنمائی بسیاری از مشکلات را حل کرده‌است. باین ترتیب که یك راننده متخلف راه فرار ندارد زیرا بمحض گزارش مامور وسیله مرکز بیسیم به پاسگاه ها و افسران اتومبیل سوار اطلاع داده میشود که راه را بروی راننده فراری ببندند در یك لحظه پلیس قادر است یك مورد تخلف را به ۱۸ پاسگاه شهری و هشت پاسگاه پلیس راه اطلاع دهد. و متخلف را متوقف نماید.

### ● درجستجوی متخلفین

دایره اجرائیات پلیس راهنمائی، در روز بین ۱۵۰ تا سیصد نفر مراجعه کننده دارد. این دایره ماموران مخصوصی دارد که صبح اول وقت در چهار راهها و خیابان های پررفت وآمد بدنبال رانندگان متخلفی می گردند که کارشان به اجرائیات کشیده شده این ماموران معمولا عاشق گواهی نامه هستند!

اول اخطار می کنند بعد هم برای اینکه راننده‌را بدادگاه بکشند گواهی نامه آنهارا می گیرند.

این دایره معمولا رانندگان متخلف را که بعداز پنج روز وجه جریمه را نپردازند بدادگاه می کشاند.

دراین دایره برای هر شماره اتومبیل که خلافی داشته باشد یك پرونده مفتوح می شود.

### ● اخذ جرایم

هرروز بطور متوسط ۱۴۰۴ تا دوهزار راننده متخلف برای پرداخت جریمه نقدی خود با دایره اخذ جرایم سرو کار پیدا می کنند.

این دایره با همکاری اجرائیات وماموران انتظامی توانسته از روز اول اجرای قانون اخذ جرائم تا پایان سال ۴۳ـ۱۴۵ میلیون و ۲۵۲ هزارو پانصد ریال از رانندگان متخلف اخذ نماید.

در روز بطور متوسط ۳۲۹۰۰۰ ریال جریمه نقدی از رانندگان متخلف دریافت می شود.

### ● صدور گواهی نامه

اخیرا مراجعات قسمت صدور گواهی نامه رانندگی افزایش یافته و در روزبین هزار تا هزارو دویست نفر باین محل مراجعه می کنند و پانصد تا هفتصد نفر تحت آزمایش های مختلف قرار می گیرند. تعطیلات دو ماهه این مرکز باعث ناراحتی عده‌ای ازمتقاضیان میگردد ولی برای جلو گیری از تراکم کار صدور گواهی‌نامه همه ساله دو ماه یا کمتر تعطیل می شود آمار تعداد افسران و ماموران ابوابجمعی راهنمائی پلیس طبق معمول منتشر شدنی نیست

### اولین آئین نامه راهنمائی و رانندگی

د راولین آئین نامه و مقررات راهنمائی و رانندگی که در سال ۱۳۱۸ تدوین گردید بعلت کثرت وسایط نقلیه کندرو برای حرکت اینگونه وسایط نقلیه نیز مقرراتی وجود داشت که از نظر جالب بودن آن برای ساکنان فعلی شهر تهران بذکر چند ماده آن اکتفامیکنیم

ماده ۲ـ در خیابان ها، تمام اشخاص باید از پیاده رو و وسایل نقلیه از سواره رو خیابان بروند!

ماده ۳ـ کلیه رونگان و رانندگان باید علائمی را که برای راهنمائی و رانندگی در خیابانها و جاده‌های خارج از شهر تعیین یا گذارده شده رعایت نمایند.

ماده ۴ـ عملیات ذیل ممنوع است.

*حورك‌دادن دامها و بستن آنها در خیابان های داخل‌شهر (توقف ممنوع‌فعلی!)

*مسابقه بااسب و سایر وسائل نقلیه در خیابان های شهر

*سوار شدن پشت درشکه و وسائل نقلیه دیگر و همچنین دست گرفتن بوسائل نقلیه با دوچرخه پائی و یا آویزان شدن به آنها.

*حرکت دادن بعضی دامها از قبیل سك و میمون و امثال آنها در معابر شهری بدون گردن بند و بند

*پرنده‌ها و دامها را باید در معابر شهر و جاده های خارج از شهر از سمت راست سواره رو عبور دهند که مزاحم عبور و مرور وسائل نقلیه نباشد ودامها رابابد در یك ردیف مهار نمایند و هر ردیف دام نیز از هفت عدد نباید تجاوز کند!

افسران راهنمائی و رانندگی از روی معدل از بین فارغ‌التحصیلان دانشکده پلیس انتخاب میشوند و پس از طی یك دوره تخصصی سه ماهه درشهر تهران یا شهرستانها مشغول کار می شوند

افسران راهنمائی و رانندگی در روز بین ده تا ۱۴ ساعت کار می کنندو چون برخورد مستقیم آنان بامتخلفین است، اغلب پر حوصله و باادب هستند ولی در بین این دسته نیز عده‌ای هستند که‌با خشونت رفتار می کنند.

طرف خشم و غضب افسران راهنمائی بیشتر رانندگان تاکسی های بنز هستند که کمتر مقررات را رعایت می کنند. در گذشته رفتار افسران راهنمائی نسبت به رانندگان متخلف شدیدتر بود لیکن چندسالی است افسران جوان و تحصیل کرده واروپا دیده‌روی کار آمده‌اند با مهربانی بیشتری با رانندگان رفتار می کنند.

یك افسر راهنمائی را هیچ چیز بیشتر از بی اعتنائی راننده نسبت به امرو مقررات عصبانی و ناراحت نمی کند.

بعضی از افسران از التماسی که برخی از رانندگان تاکسی در مورد صرفنظر از تخلف به آنها می کنند ناراحت میشوند بعضی ها هم تحت تاثیر احساسات قرار می گیرند و نسبت‌به‌اینگونه رانندگان گذشت‌می کنند!

یك افسر راهنمائی تعریف می کند

**در زمانی که بجای جریمه نقدی برانندگان برگ تذکر داده می شد، یك راننده تاکسی هنگام دریافت برگ تذکر به این افسر میگوید «جناب سروان ازصبح تابحال باندازه کافی برگ‌تذکر کسب‌گرفته‌ام‌شماشفاها تذکر بده بکار برسم!»**

یك افسر دیگر می گفت:

ما باانواع و اقسام روحیه ها ورفتار های خوب و بد رانندگان سرو کار داریم گاهی یك راننده انقدر بامتانت وادب رفتار می کند که پلیس‌احساس احترام می کند بعضی رانندگان هم خوششان می آید که نسبت به پلیس بی اعتنائی نشان دهند مثلا در مدتی که جریمه نقدی در محل‌از متخلفین اخذ میشد بعضی از پولدار ها وقتی خلاف میکردند و پلیس‌جلوی انها را میگرفت دست در جیب خود می کردند و یك دسته اسکناس رنگارنگ در می آوردند و با لحن توهین آمیزی می گفتند «چقدرجریمه دارد برادر»

---

## آگهی مناقصه

شهرداری صومعه سرا به استناد بند یك از نودو هشتمین جلسه مورخ ۴۴ر۳ر۱ انجمن شهر در حدود ده هزار متر مربع اسفالت زیر سازی و روسازی خیابان و میادین شهر را طبق نقشه و مشخصات موجود برابر وحد بهاء از طریق زیر بمناقصه می گذارد.

۱ـ شرکت‌های‌واجدشرایط وپیمانکارانیکه اسامی آنان‌در سیاهه درجه بندی سازمان برنامه یا دفتر فنی استان گیلان منظور شده وصلاحیت فنی و مالی آنان مورد تائید دفتر فنی می‌باشد می توانند با مراجعه در ساعات اداری بشهرداری سیاهه مشخصات عمومی و خصوصی و نقشه واحد بهاء و طرح قرار داد را بپرداخت مبلغ یکهزارریال وجه نقد بدایره درآمد شهرداری دریافت و با حصول اطمینان از مفاد آن و قبول شرایط امضاء نموده پیوست پیشنهاد خود نمایند.

۲ـ بهاء کل کار در حدود مبلغ چهار میلیون و پانصد هزار ریال می باشد.

۳ـ پیشنهاد دهندگان باید معادل ۵ درصد کل بهاء کار اسناد خزانه ضمیمه‌پیشنهاد خودنمایند

۴ـ شهرداری می تواند تا میزان ۲۵ درصد از کار مورد پیمان را اضافه و یا کسر نماید.

۵ـ پیشنهاد دهندگان باید پیشنهادات خودرا در پاکت‌های (الف‌وب) لاك و مهر شده که روی‌آن‌جمله (موضوع اسفالت شهرصومعه سرا) نوشته شود پاکت الف محتوی مدارك صلاحیت فنی و مالی پیشنهاد دهنده پاکت ب محتوی مشخصات فنی و صورت واحد بهاء و طرح قرار داد بوده و کلیه اوراق باید بامضاء و مهر پیشنهاد دهندگان رسیده باشد و میزان تخفیف از واحد بهاء باید بطور روشن و با حروف و عدد و بدون قلم خورد گی نوشته‌شده باشد.

۶ـ پیشنهادات باید تاساعت ده صبح‌روز پنجم شهریور ماه ۳۴۴۱ بدفتر شهرداری تسلیم و پیشنهادات رسیده‌در ساعت یازده صبح همانروز در شهرداری با حضور ناظر مالی و مهندس‌ناظر فنی باز و قرائت و به پیشنهاداتیکه بعداز موعد مقررزوهمچنین به‌پیشنهادات فاقد سپرده و مبهم و مشروط بهیچوجه ترتیب اثر داده نخواهدشد

۷ـ هر گاه برنده مناقصه از عقد قرار داد وانجام مناقصه خودداری نماید سپرده‌مربوط‌ضبط‌و سپرده نفردوم سوم نگهداری و پس از عقد قرار داد بنفر دوم‌سپرده‌نفر سوم مسترد می گردد و اگربرنده دوم از عقد قرار داد عدول‌نمایدپس‌از ضبط بانفر سوم قرارداد منعقد می شود.

۸ـ رعایت قانون منع مداخله (کارمندان دولت وشهرداری ها) الزامی است.

۹ـ هزینه چاپ آگهی وحق‌الدرج روزنامه ومالیات و عوارض و ثبت قرار داد و کلیه هزینه های قانونی و غیره بعهده برنده‌مناقصه می باشد.

۱۰ـ حضور پیشنهاد دهندگان یا نماینده تام الاختیار آنان در جلسه مناقصه آزاد است

۱۱ـ مدت کار از تاریخ‌عقد قرار داد و مبادله آن حداکثر یکسال خواهد بود

۱۲ـ برنده مناقصه باید ظرف مدت هفت روز برای عقد قرار داد با اخطار کتبی به شهرداری حاضر و در غیر اینصورت سپرده‌وی بسود شهرداری ضبط خواهد شد.

۱۳ـ جریمه برای هر روز تاخیر در انجام کار تا مدت یکماه روزانه پنجهزار ریال و زاید بر یکماه روزانه مبلغ شش‌هزارریال بنفع صندوق‌شهرداری اخذ و بعد از سه ماه تاخیر ودیعه اسناد خزانه آن بنفع شهرداری ضبط خواهد شد.

۱۴ـ شهرداری در رد و قبول یك‌یا کلیه پیشنهادات مختاراست

شهرداری صومعه سرا

---

## آگهی مناقصه

شهرداری خرمشهر برطبق اجازه‌نامه شماره ۲۰۷۰ رش ـ ۱۳ر۴ر۴۴ استانداری خوزستان قسمتی از ساختمان خیابان ۴۰ متری شماره ۲۳ را برطبق نقشه‌ها و مشخصات و شرایط موجود بمبلغ تقریبی هفده ملیون ریال بشرح ذیل بمناقصه میگذارد

۱ـ شرکتها و نمایندگان آنها که دارای برگ نمایندگی بامضاء مدیر عامل و مهرشرکت می‌باشند و دارای صلاحیت فنی طبق‌بند ۳ این آگهی هستند از تاریخ ۲۰ر۶ر۴۴ بشهرداری مراجعه و با پرداخت مبلغ چهارهزار ریال اسناد شرکت درمناقصه را تاآخر وقت اداری روز سه‌شنبه ۳۰ر۶ر۴۴ دریافت‌دارند

۲ـ پیشنهاددهنده باید معادل مبلغ پانصدهزار ریال اسنادخزانه بصندوق شهرداری تحویل و رسید آنرا بانضمام مبلغ سیصد و پنجاه هزار ریال وجه نقد یاضمانت‌نامه بانکی ضمیمه پیشنهاد خود نماید

۳ـ پیشنهاددهندگان باید پیشنهادخودرا در دوپاکت لاك ومهر شده الف و ب بشرح زیر

پاکت الف محتوی برگ رسید سنادخزانه و ضمانت‌نامه بانکی و کارت درجه بندی (حداقل) درجه یك یادویاسه راه و یایك یادو ساختمان سازمان برنامه طبق آخرین طبقه بندی که‌بشهرداری ابلاغ گردیده ست پیمانکاران محلی باید گواهی صلاحیت از دفتر فنی استان معادل طبقه بندی سازمان برنامه ارائه دهند) و طرح قرارداد و صورت مشخصات و شرایط و نقشه ها و واحد بهاء که همگی امضاءومهر شده باشد

پاکت (ب) شامل برگ پیشنهادی که باید باحروف و عدد بطور خوانا نوشته شود

۴ـ پیشنهاددهندگان بایستی پاکات پیشنهادی خودرا تاآخر وقت اداری روز ۳۱ر۶ر۴۴ درمقابل اخذ رسید بدفتر شهرداری تسلیم دارند شهرداری به‌پیشنهاداتی که فاقد سپرده و یااسناد مناقصه بوده و یا بعد از موعد مقرر برسد اعم از کتبی و شفاهی و یاتلگرافی) ترتیب اثرنخواهدداد

۵ـ شهرداری میتواند تامیزان ۲۵ درصد از مبلغ کل کارکسر یااضافه نماید

۶ـ بهای چاپ آگهی و هرگونه مالیات و عوارض بعهده برنده مناقصه می‌باشد

۷ـ پیشنهادات رسیده درساعت ۱۰ صبح روز ۱ر۷ر۴۴ درکمیسیون مربوطه در شهرداری باز و قرائت خواهدشد

۸ـ شهرداری دررد یاقبول یك یاکلیه پیشنهادات مختار است

۹ـ پیمانکارانیکه اسناد مناقصه دریافت خواهند داشت درصورت عدم شرکت درمناقصه یااینکه پاکت الف آنها فاقد سپرده باشد برای مدت شش‌ماه از شرکت درمناقصات شهرداری محروم هستند

شهردار خرمشهر ـ بختیاری‌پور

---

## تجدید آگهی مناقصه

اداره راه استان کرمانشاهان مناقصه ساختمان پلهای دوراهی قضانجی و روانسر را که اعتبار آن حدود دو میلیون ریال تجدید می نماید پیمانکاران واجد صلاحیت‌محلی و پیمانکاران درجه سه سازمان برنامه که اجازه فعالیت در استان کرمانشاهان دارند می توانند باتوجه بشرایط مندرج در آگهی مناقصه شماره ۳۴۲۹ مورخ ۲۰ر۴ر۱۳۴۴ باداره راه مراجعه و پس از احراز صلاحیت وپرداخت دو هزار ریال اسناد و نقشه جات مناقصه را دریافت و پیشنهادات خودرا در پاکت الف و ب بشرح زیر:

۱ـ پاکت الف محتوی اسناد مناقصه و یکصد هزار ریال اسناد خزانه داری کل بعنوان سپرده

۲ـ پاکت ب محتوی پیشنهاد شرکت در مناقصه رقم تخفیف تاساعت ده صبح روز دو شنبه ۲۵ مرداد ماه ۱۳۴۴ بدفتر اداره راه تسلیم و رسید دریافت دارند پیشنهادات واصله در ساعت یازده صبح همانروز باحضور کمیسیون باز و تصمیم لازم اتخاذ خواهدشد اداره راه در تشخیص صلاحیت و رد و یا قبول یك یاکلیه‌پیشنهادات رسیده مختار خواهدبود. الف ۳۴۵۸

آ ـ ۱۶۲۵۶ رئیس اداره راه استان کرمانشاهان. ارد بیلی

---

## بسمه تعالی

توجه مامور فلاحت و کشاورزی اصفهان و شبستر و اشتهارد و احیاء مملکت ایران براحدی نباید پوشیده باشد البته تمام فضلا و دانشمندان عالم گفته‌اند حیات تمام موجودات بواسطه آب است و آب زنده کننده تمام موجودات میباشد. قرآن بیان میفرماید و من‌الماء کل شیئی حی. فعلا قلت ماکولات ایران حتی گندم بعلت نداشتن آب است امروز بتمام معنی اساس فلاحت و کشاورزی سهل و آسان میباشد چنانچه در اصفهان بهمت آقازاده حضرت حجةالاسلام مرحوم حاجی سید یوسف خراسانی در لنجان اصفهان این عمل خیر را انجام دادند اهالی شبستر و اشتهارد نظر باین عمل خیر کردند و نتیجه گرفتند یعنی چند حلقه‌چاه عمیق ایجاد کردند و زمین‌ها را زنده کردند و بسیاری از فقرا از حاصل آنها بهره‌مند شده‌اند. چه‌خوبست وعاظ‌محترم نیز این‌عمل خیررا تجلیل و توانگران را تشویق فرمایند که چندی نگذرد تمام ایران گلستان وباغستان شود وعلاوه‌مثل درختهای کاج که‌غیرضرر ابدانفعی برای‌عامه ندارد زیرا مسمومیت ایجاد میکند آنها را قطع کنند و بجای آنها درختان میوه را کشت کنند مثل سیب‌و سایر میوه ها که‌باعث مغفرت‌برای آنها باشد و تمام فقرا از ثمره آنها بهره‌مند شوند والسلام علی من‌التبع الهدی.

السید جلال‌الدین نجفی امام جماعت

---

نماینده انحصاری در ایران: شرکت زرتشتی ـ تهران ـ خیابان سعدی کوچه ممتاز ساختمان زرتشتی تلفن ۳۵۲۸۲ ۳۸۶۲۱

# «اورسولا آندرس» الهه آتش

«اورسولااندرس» که «سینه‌موند» یکی از مشهورترین مجلات سینمائی جهان عکس اورا در این هفته روی جلد چاپ کرده است شهرتی بس برتراز «الیزابت تایلور» و «سوفیالرن» بدست‌آورده‌است ودر فیلم جدیدش چون‌الهه آتش ،سوزان است .

اورسولا اندرس تمام‌ستارگان اروپائی‌ازجمله ب.ب وباسکال پتی‌و جینالولوبریجیدا و کلودیا کاردیناله را در نبرد کسب شهرت‌وموفقیت‌شکست داده است .

اورسولا اندرس موفق‌گردید طی یك سال پیش‌ازده‌قرارداد برای بازی در فیلم های‌جدید امضاء کند .

دستمزد او در آخرین فیلمی که مشغول بازی در آنست نزدیك به یك میلیون دلار تعیین شده پولی که تاکنون فقط الیزابت‌تایلوروسوفیالرن حق داشتند آنرا ادعا کنند.

چهره الهه آتش در عین زیبائی وحشتی در دل بیننده ایجاد میکند و بهمین جهت کارگردانان سینما این دو خصوصیت را در نقشهائی که باید باو بسپرند در نظر می‌گیرند .

## اخبار کوتاه سینما

### کنفرانس مارلن‌دیتریش

مارلن دیتریش هنرپیشه ستاره مشهور آمریکائی قبول کرده که درماه‌اکتبر دردانشگاه سوربن یك کنفرانس با حضور دانشمندان وهنرشناسان مشهور بدهد.

موضوع این کنفرانس بحث درباره «سینما» میباشد.

### محافظ برای ب.ب

مزاحمت‌هائی که برای بریژیت باردو ستاره هنرمند فرانسوی از جانب عده‌ای از اشخاص کنجکاو ایجاد شده سبب گردیده است که وی اقدام به استخدام دونفر محافظ بنماید.

توجه‌داشته باشید که بریژیت بسی جهت پول خود را دور نمیریزد و استخدام این زن ومرد بدون‌مقدمه نبوده‌است. یکی از محافظین مردی است که در کشتی جودو وانواع ورزش‌ها مهارت دارد و وزن او ۱۰۸ کیلو وطول قد وی ۱٫۹۶ متراست و محافظ دیگر که بانوئی میباشد ۱٫۶۹ متر طول قد وی میباشدو در تیراندازی یدطولائی دارد .

### کلودیا کاردیناله درریو

کلودیا کاردیناله که اکنون زیباترین چهره سینمای‌اروپاست. در این هفته برای شرکت دریك فیلم وارد ریودوژانیرو شد.

هنگام ورود کلودیا بفرودگاه ریودوژانیرو همانطور که‌ملاحظه میفرمائید «ماریا راکل داندراد» ملکه زیبائی آرژانتین باستقبال او آمده بود.

### ژرالدین تکذیب کرد

ژرارلدین چاپلین دخترچارلی چاپلین هنرپیشه مشهور مجددا شایعات مربوط به‌ازدواج خودرا تکذیب کرد.

اخیرا شایع شده بود که ژرالدین در نظر دارد با تهیه کننده اسپانیائی‌مانوئلنووولاسکو ازدواج کند.

## کیم نواك هنوز هنرمند است !

کیم‌نواك ستاره مشهور سینمای امریکا که مدتی مطبوعات جهان اورا از یادبرده بودند بابازی‌درفیلم جدیدی مجددا نامش بسرزبانها افتاده است . کیم‌نواك طی یك مصاحبه مطبوعاتی گفت هرچند مدتی از سینمادور بوداما هنوز هنرش مورد تائید است .

## نخستین ستاره فیلم های‌ناطق درگذشت

«نانسی‌کارول» ستاره نخستین فیلم ناطق درگذشت .نانسی‌کارول برای اولین‌بار درسال ۱۹۲۸ در نخستین فیلم ناطق آواز خواندو رقصید .

نانسی‌کارول بسن ۶۰ سالگی در آپارتمان خود واقع در مانهاتان بدرود زندگی گفت .

گزارش پلیس حاکی است که مرگ کارول طبیعی بوده است .

شب گذشته برای‌اولین‌باردخترش متوجه مرگ نانسی گردید او که میخواست با مادرش تلفنی‌صحبت کند موفق به‌اخذتماس‌باوی‌نگردید ووقتی به‌آپارتمان مادرش آمدبا جسد بیجان نانسی روبرو گردید.

نانسی از سال ۱۹۲۸تا ۱۹۳۴در بیست‌وپنج فیلم شرکت کرده‌بود.

بینا کا پزشك دندانهای شماست

کاسپین


## آگهی حراج

اداره‌فروش کالاهای متروکه‌وضبطی کل گمرك واقع در جاده آرامگاه نبش چهارراه سیلووچیت‌سازی کالا های متروکه از رو زدوشنبه اول شهریور ۱۳۴۴ از طریق حراج همگانی درروز های شنبه ـدوشنبه ـچهارشنبه هر هفته ازساعت ۹½ صبح به معرض فروش‌میگذارد. طالبین میتوانند تمام وقت اداری روزهای فردوتاساعت ۹ صبح روز حراج مراجعه و عین کالا را از نزدیك رویت‌نمایند . ضمنا باطلاع عموم میرساند فهرست ریز کالاهای موردحراج هرروز در تابلوی آگهی اداره باذکرمشخصات کامل درج ودر دسترس عموم‌میباشد . الف ۳۳۸۲

رئیس اداره‌فروش‌کالای متروکه‌و ضبطی کل گمرك ـ هوتن

## آگهی مجمع عمومی عادی سالیانه

مجمع عمومی عادی سالیانه شرکت سهامی گروه مهندسین مشاور ایرانی هنر در روز پنجشنبه چهارم شهریور ماه ۴۴ساعت پنج بعدا زظهر در محل شرکت تشکیل میشود . از عموم‌صاحبان سهام تقاضا میشود در روز وساعت مقرر در جلسه حضور بهمرسانند .

**دستور جلسه :**

۱ـ استماع گزارش هیئت مدیره و تصویب ترازنامه

۲ـ انتخاب هیئت مدیره وبازرس

هیئت مدیره

یخچال آزمایش

درسراسرایران

۱۵۹۰تومان

آزمایش سازندهٔ بهترین وسایل آسایش


# از «سینما» چه میخواهید؟

**رنه‌کلر کارگردان برجسته جهان سینما بسئوال بالاپاسخ‌میدهد**

رنه کلر کارگردان برجسته‌سینمای فرانسه اخیرا مصاحبه‌ای بایك خبرنگار سینمائی بعمل آورد که ذیلا قسمت هائی از آن نقل‌میگردد:

س ـ آقای رنه‌کلر ، ممکن‌است بگوئید که‌بنظرشما سینما ماموریتی بعهده دارد که باید انجام دهد ؟

ج ـ بنظر من سینما وظیفه‌ای دارد که باید در راه آن کوشش کند و آن تکمیل هنر دراماتیك است .

س ـ بنظر شما یك فیلم قبل ازهمه باید وسیله تفریح مردم باشد یا نه ؟

ج ـ وقتی کلمه تفریح گفته میشود باید آنرا تشریح کرد در نمایشنامه های مولیر مانند زنان دانشمند و بیمار خیالی و غیره بیننده ازحرکات قهرمانان بخنده در می‌آید ولی‌ضمنا نتایج مثبت و موثری نیز از آن گرفته شود .

بنابراین دریك فیلم باید جنبه های مثبت وجود داشته باشد .

س ـ میان‌تهیه کننده و کارگردان ونویسنده نمایشنامه کدام راترجیح میدهید ؟

ج ـ بنظرمن وقتی یك فیلم‌موفقیت بدست می‌اورد همه از تهیه کننده آن سخن میگویند و اصولا از سناریست بحثی در میان نیست. من همیشه گفته‌ام بمن وقت و پول‌بدهید تادر کوچه و خیابان بگردم و دهها تهیه کننده تقدیم جامعه کنم ولی اگر وقت و پول هم‌در اختیار داشته باشم‌هرگز نخواهم‌توانست‌نویسنده‌ای بجامعه تحویل‌دهم .

س ـ نظر شما در باره هنرپیشه چیست ؟

ج ـ بنظر من هنرپیشه همکار تهیه کننده است باید تهیه‌کننده هنرپیشه‌را بشناسد به روحیه اووارد باشد و نقشی را که شایسته او میباشد بوی محول کند .

س ـ کدامیك از فیلم های خود را بیشتر دوست دارید

ج ـ نخستین فیلم صامت خودرا بنام «پاریس که میخواهد» این‌فیلم را در سال ۱۹۲۸ تهیه کرده‌ام .

س ـ گر قرار باشد مجددافعالیت سینمائی خودرا ازسرگیرید باز هم همین نوع فیلم را تهیه خواهید کرد ؟

ج ـ مسلما نه ، سینما هنری متحرك است و ما محکومین عصر خود میباشیم ولی یك نکته مسلم است که‌موضوع فیلم تقریبا بدون تغییر مانده است . کریفت میگفت که توده مردم بدو چیز جلب میشوند امور جنسی و کارهای خشن ، این توجه هنوز هم تغییر نکرده ولی مسلما شیوه‌های نشان دادن آن فرق کرده‌است .

## آگهی احضار

به عبر نظامی یهودا فرزندامیر شهرت میرمنشی که متواری و مجهول‌المکان میباشداحظار میشود که باتهام جاسوسی و عضویت در دسته وجمعیتی‌بامرام‌ورویه‌اشتراکی تحت پیگرد میباشد لازم‌است ظرف مدت دو ماه از تاریخ نشر آخرین آگهی خود را باین دادگاه معرفی نمائید در غیر اینصورت برابر ماده ۲۶۱ قانون دادرسی و کیفر ارتش باتهام شما غیابا رسیدگی و رای مقتضی صادر خواهدشد .

دادگاه عادی شماره ۳ اداره دادرسی ارتش

۱ـ۳ آ ـ ۱۶۰۵۶


# "گی گز"

شیر خشك گی‌گز و غذای گی‌گز ـ خوراك شاهان و شاهزادگان است

●●●

سولفوبیس موثرترین داروی ضد عفونی دربیماریهای امعاء (دیسانتریهای باسیلی) SULFOBIS

اسهال حاد و اسهال مزمن) میباشد (SULFOGUANIDINE BISMUTHEE

●●●

برموان (الیگزیر برموالریان) اوانس ـ آمپول نئوهپاتکس

باویتامین ب ـ ۱۲ ـ هپاتکس ت ـ محلول‌زانت موجود است

## خرید اثاثیه

**نمایشگاه ایران کالا**
**خیابان شاه چهارراه گلشن**
تلفنهای ۴۵۶۸۹ ـ۴۵۶۸۶ هرنوع قالی و اثاثیه دیگر منزل شمارا نقدا خریداری مینماید .
۱ـ۲۰ آ ـ۱۳۱۶

**فروشگاه گلشن**
**تلفنهای ۶۸۷۱۴ و ۶۸۰۱۴**
منصف ترین خریدار کالای دست دوم کلیه فرشهای شمارا جهت صادرات و لوازم منزل خریداریم خیابان شاه چهار راه گلشن مقابل پمپ بنزین
۱ـ۲۶ آ ـ۱۲۴۳

**فروشگاه فروردین ۶۱۱۶۵۵**
قالی، پخچال ، تلویزیون ، رادیو گرام وسایراثاثیه منزل شمارا خریداریم خیابان شاه چهارراه اردیبهشت نرسیده به چهارراه سی متری شماره ۳۵۱
۱ـ۲۶ آ ـ۱۳۱۲

**فروشگاه و نمایشگاه آسیا**
تلفن ۶۱۲۸۳۲
یخچال .تلویزیون. اجاق گاز و فرش عادلانه خریداریم شاه چهارراه بیروز

**ثلاث بار**
**بارکش شهروحومه**
**تلفن**
**۵۵۵۵۵**

**فروشگاه سعید ـ سرچشمه**
تلفنهای ۸۱۶۱۸ـ۳۸۶۶۷
کلیه اثاث‌خانگی شمارا عادلانه خریداریم مخصوصا فرشهای‌سنگین
۱ـ۲۶ آ ـ۱۳۵۳

**فروشگاه ماه تلفن ۳۳۶۷۵**
کلیه لوازم منزل شمارا بانضمام‌فرش های کهنه و نو بهتروبیشترازدیگران خریداریم سه‌راه امین حضور

**فروشگاه سمساری صمد**
تلفن ۴۹۹۸۵
خریدار همه رقم فرش کهنه‌واشیاء قدیمی وسایر لوازم منزل
آ ـ۱۳۸۷ ۱ـ۳۰

**کالای مرکزی تلفن۶۵۰۵۷**
بهترین خریدار اجناس دست دوم یخچال ، تلویزیون ، گرام ، فرش اجاق گاز خیابان شاه چهارراه گلشن
۱ـ۲۶ آ ـ۱۱۸۶

**«فرش» .. «فرش»**
شرکت صادرات فرش عالی‌تهران فرشهای شمارا بقیمت صادرات آلمان خریدار است تلفن ۲۲۴۱۸ و۶۸۰۱۴
۱ـ۲۴ آ ـ۱۲۲۳

**بازرگانی مسیح**
خیابان شاهرضا پیچ شمیران مقابل بیمارستان زنان خریدار همه نوع فرشهای کهنه برای صادرات میباشد تلفن ۷۱۷۴۰ و ۷۰۲۳۳

**فروشگاه‌تهران‌کالا ۷۵۷۲۱۶**
همه نوع فرشهای‌کهنه ونومخصوصا سنگین قیمت جهت صادرات بخارج‌با عالیترین قیمت از منازل خریداریم فرشهای نو از منازل خریداری‌میشود وباسودکمی بفروش میرسد .

**بازرگانی فردوست ۷۵۷۶۸۵**
فرشهای کهنه و نوشمارا بقیمت صادرات آلمان خریدار است .
۱ـ۳ آ ـ۱۳۰۳

**فروشگاه‌حسان‌تلفن۵۸۱۰۵۸**
همه نوع فرش نو و کهنه و سایر لوازم شما را بقیمت عادلانه خریداریم

**فرش صادرات تلفن ۴۳۰۸۵**
قالی‌های‌نو و کهنه شمارا باعالی‌ترین قیمت خریدار است.

**فروشگاه‌دادگستر تلفن۴۴۱۶۱**
بهترین خریدار فرشهای نو وکهنه
۱ـ۳۰ آ ـ۱۱۰۷

**فروشگاه جمالی تلفن۷۵۱۱۸**
بهترین خریدار فرش نو کهنه شما
۱ـ۱۳ آ ـ۱۱۴۳

## فروش اثاثیه

**از نمایشگاه ایران کالا**
**خیابان شاه‌تلفن ۴۵۶۸۹ـ ۴۵۶۸۶**
بهترین ومدرنترین مبلمان منزل‌را به‌نصف قیمت خریداری نمائید .

**نمایشگاه مبل‌ابتکار۹۵۲۷۲۶**
همه نوع مبلمان مدرن نقد واقساط بفروش میرسد از این نمایشگاه‌دیدن فرمائید سلسبیل مقابل سینما خرم
آ ـ۱۳۹۸

## فروش اتومبیل

**نماینده فولکس‌واگنهای مدل ۶۵ شرکت عباد**
امیر کبیر ملت ۳۰۴۱۸۱و ۳۰۴۴۷۲

**اولین بازار اتومبیل‌درایران**
در بازار اتومبیل ۹۴۰خرید و فروش یامعاوضه اتومبیل‌بقیمت‌روز وعادلانه انجام میشود سرچشمه‌توقفگاه کاروان
تلفن ۳۱۳۲۷
۱ـ۲۶ آ ـ۱۳۵۵


**کامیون بار اثاثیه منزل**
شمارا (بسته‌بندی) وبیمه مینماید
تلفن: ۶۱۱۱۱۱


**خریدار اتومبیلهای تمیز**
بنفع شما است که قبل از فروش یا معاوضه اتومبیلتان باما دوستانه مشورت کنیداول خیابان‌وصال‌شیرازی نمایشگاه اتومبیل‌حکیمی‌تلفن ۶۹۳۳۳
۱ـ۳۰ آ ـ۱۳۳۰

**ولو ۶۴ خوش رنك**
کم کار کرده فروشی تلفن ۶۰۲۳۲

**یکدستگاه‌اتومبیل فلکس‌واگن**
مدل ۶۰ بعلت‌مسافرت بدون واسطه بفروش میرسد. بتلفن ۳۰۴۴۵۷ مراجعه فرمائید.

## تعمیرات

**تعمیرگاه تلویزیون‌زیمنس**
تلفونکن ،گرندونك ، بلایونکت شاوب‌لورنس .R.C.A سیبیرا ، رکورد ورافانا با سرویس مجهز سیار در منازل تلفن ۴۹۰۷۴


شرکت سهامی صنعتی جرثال
**سرویس جرثال**
خواستگاه برای منصب بازدید
آبگرمکن سیخچال اجاق گاز جرثال
با تلفن: ۶۹۷۲۰ و ۴۷۴۸۹ تماس گیرید


**تعمیرگاه یخچال کلوینانور**
تکنیسین های مجرب یخچال های وستینگهاوس ، فیلکو ، فریجیدر، A.E.G. انواع کولر سردخانه،آب سردکن را قبول مینماید تلفن۶۱۲۸۳۹

**سرویس تلویزیون عمادی**
تعمیر کلیه تلویزیون های اروپائی و آمریکائی و لوازمات برقی رابا سرویس سیار در منازل قبول می نماید خیابان نادری تلفن های۴۸۵۳۳ و ۶۷۵۹۸

**تعمیرگاه تلویزیون فیلیپس**
تعمیرانواع مارکهای‌تلویزیون۶۱۲۸۳۹
۱ـ۲۲ آ ـ۱۲۳۲

**تلویزیون گارانتی**
تعمیر انواع مارکهای‌تلویزیون درمنازل باسرویس سیار،نادری
یاساز نوبهار تلفن۶۱۲۱۷۹
۱ـ۳۰ آ ـ۱۰۵۰

**سرویس‌کیانوس‌تلفن۴۹۶۳۹**
تعمیر انواع‌مارکهای تلویزیون‌یخچال
۱ـ۳ آ ـ۱۰۸۱

**تعمیرگاه یخچال نوریك**
متخصص هرنوع یخچال ۶۲۳۶۷۴
۱ـ۲۶ آ ـ۱۱۲۰

**تعمیرگاه یخچال اردشیر**
تحت نظر متخصص ازکارخانه معظم دیترویت ایتالیا تعمیر همه‌نوع‌یخچال تلفن ۷۳۳۶۰

**تعمیرگاه‌یخچال‌مشعل۳۳۲۹۴**
تعمیر هر نوع یخچال و کولر
۱ـ۲۶ آ ـ۱۲۶۸

**تعمیرگاه مرکزی بوش**
یخچال . کولر . سرد خانه۷۳۳۹۴
۱ـ۵ ۲ آ ـ۱۳۱۸

**تعمیرگاه‌یخچال نورژ۷۵۰۴۸**
۱ـ۲۷ آ ـ۱۲۶۹

**تعمیرگاه تلویزیون** R.C.A.
وستینگهاوس ، فیلیپس، شاوب لورنس پلایونکت ، زیمنس تلفن ۴۲۷۳۳

**شرکت مهندسین تلویزیون**
باکارمزد کم وسرویس سیارتعمیر همه نوع تلویزیون تلفن ۶۱۱۲۳۴ـ ۳۲۴۶۳
۱ـ۲۶ آ ـ۱۰۵۲

## قبوض اصلاحات ارضی

**قبوض اصلاحات ارضی**
بدون واسطه‌خریداریم‌تلفن۴۲۹۲۴
۱ـ۳۰ آ ـ۱۲۸۲

**قبوض اصلاحات ارضی**
بیواسطه خریداریم نیلجی۶۹۶۹۰
۱ـ۳۰ آ ـ۱۲۷۷

**قبوض اصلاحات ارضی**
بیواسطه خریداریم پاکپور ۲۲۷۲۹ و ۶۲۷۶۹۷

## مستغلات

نارمك ـ بازرگانی امینی ۷۹۰۰۹۰
معاملات زمین‌و خانه نقدواقساطوبول

**زمینهای‌عباس‌آباد راتقدا خریداریم**
خیابان‌پهلوی‌بالای‌پمپ‌بنزین بازرگانی جلالی‌تلفنهای۶۲۶۴۱۱ـ۶۲۴۱۹۳
۱ـ۳۰ آ ـ۱۳۶۲۶

**اراضی داودیه خریداریم ۷۷۳۴۰۹**
۱ـ۳۰ آ ـ۱۰۸۰

**بورس معاملات اراضی**
شمال تهران و حومه تلفن ۷۷۲۲۰۹
۱ـ۳۰ آ ـ۱۰۷۹

**بورس املاك شمیران**
دفتر براتی باغ فردوس ۸۵۲۵۷۵
۱ـ۲۶ آ ـ۱۱۰۳

**دفتر املاك قندی**
مرکز فروش خانه های اقساطی بورس املاك امیرآباد بلوار جمشید آباد نواب شمالی تلفن ۶۱۱۴۱۸

**بورس املاك شمیران**
دفتر براتی باغ فردوس ۸۵۲۵۷۵
آ ـ۱۴۰۱ ۱ـ۲۶

## اجاره داده میشود

**اجاره باشرایط بسیارسهل**
ساختمان پلاسکو خیابان اسلامبول ساختمان آلومینیوم خیابان شاه
برای دفاتر تجارتی و غیره هر مقدار محل مورد احتیاج باشد طالبین شاه ساختمان آلومینیوم طبقه یازدهم تلفن ۶۹۴۷۳
۱ـ۶ آ ـ۱۵۹۳۶

**پاساژ ایران ـ لاله‌زار**
چهارطبقه حدود هشتصد متر مربع با دودهنه مغازه بزرگ (رکس و گل بهار) جبهه خیابان لاله‌زار و چندین باب مغازه و آپارتمان طالبین‌ساختمان آلومینیوم طبقه ۱۱ تلفن ۶ تا ۶۹۴۷۳ مراجعه نمایند.
۱ـ۲ آ ـ۱۶۲۳۸

**خیابان رامسر شماره ۳۸**
آپارتمانی در طبقه چهارم دارای ۲ اطاق باهال وسایر احتیاجات و۱۰۰متر تراس اجاره داده میشود تلفن ۶۹۴۸۶
۱ـ۵ آ ـ۱۴۱۴

**ساختمان‌جدید جنرال استیل**
واقع در لاله‌زارنو نبش چهارراه کنت
دارای دوبست اطاق باتهویه مطبوع شوفاژ آسانسور و همه گونه وسایل جداگانه یاپیکجاباشرایط سهل‌به‌اجاره واگذار میشود.
طالبین بخیابان شاه ساختمان آلومینیوم طبقه یازده تلفن ۶ـ۶۹۴۷۳ مراجعه نمائید.
۱ـ۶ آ ـ۱۵۹۳۸

**محل مناسب‌برای دفتر کار**
۶باب مغازه درطبقه اول ودوم‌سرای همایون واقع در باب همایون پیکجا و جداگانه واگذار میشود به تلفن ۷۷۰۵۰۱ مراجعه فرمائید.
۱ـ۳ آ ـ۱۶۱۸۰

**آپارتمان چهار اطاق**
باتمام وسائل تلفن ۴۵۵۸۲
۱ـ۳ آ ـ۱۳۸۵

**چهارراه شاه و گلشن**
خیابان افخمی شماره ۴۸ سی اطاق و ۱۲۰۰ متر فضا بدون‌واسطه برای هر کاری اجاره داده میشود تلفن ۴۵۷۷۲
آ ـ۱۳۵۱

**خیابان آریانا چهار راه گلی**
پاساژ با۶۲ مغازه وسالن بدون سرقفلی بطور جداگانه یاپیکجا باجاره واگذار میشودطالبین بتلفنهای۴۷۴۵۱ و۴۹۹۹۵ مراجعه فرمائید.
آ ـ۱۴۰۸ ۱ـ۴

## اجاره میشود

**برای اجاره‌منازلتان بخارجیان**
با تلفن ۶۰۰۰۰ تماس بگیرید
۱ـ۲۶ آ ـ۱۳۵۲

**اجاره میشود**
آپارتمان سه‌ـ چهار اطاقه شمال شهر یوسف‌آبادجاده پهلوی‌شمیرانات محل آرام .کم‌صدا ٤الی٦ عصرتلفن ۳۱۵۳۳
آ ـ۱۳۹۲ ۱ـ۳

## واگذار می‌شود

**۳ باب مغازه نو ساز**
باآب وبرق واگذاری ۷۷۲۸۰۶
آ ـ۱۴۰۹ ۱ـ۵

## ساختمان

**ساختمان باقساط پنجاه الی‌یکصد ماه ساخته میشود تلفن ۶۹۰۴۵**


رفع کرفکی هرنوع لوله‌ساختمانی
با دستگاه تراکم هوا تلفن ۷۸۷۲۷


**نقاشی ساختمان جانفدا**
فوری ارزان باقساط تلفن ۷۸۱۹۷۷
۱ـ۲۶ آ ـ۱۲۶۷


شرکت پلار POLAR
برای سرویس آبگرمکن وتجاری بلارد طهران
با تلفن ۵۵۹۸۴ مراجعه فرمائید


## بفروش میرسد

**یکدستگاه ساختمان‌شمالی**
شخصی ساز شمال پارك فرح‌بفروش میرسد بازرگانی تاج تلفن ۶۹۵۶۶
۱ـ۱۰ آ ـ۱۳۳۴

**یك قطعه باغ انگوری**
ومیوه مشجر باسند مالکیت و حق استفاده آب از چاه عمیق واقع‌در کنار جاده‌تهران‌همدان کیلومتر ۳۵سفیدار شهریار موجود است طالبین به‌تلفن ۶۲۲۳۸۳ از ساعت ٤الی٦بعد ازظهر مراجعه فرمایند.
۱ـ۵ آ ـ۱۳۶۱

**منزل نوشخصی ساز بعلت‌مسافرت ۳۲۰۰۰۰ تومان‌فروشی تلفن۹۵۰۹۰۰**
۱ـ۲ آ ـ۱۳۷۸

**در داودیه**
هفت اطاق باتمام وسایل بامشخصات عالی مقطوع دومیلیون ریال تلفن ۷۷۰۱۶۱
۱ـ۵ آ ـ۱۳۷۵

**یکدستگاه خانه مجهز و مدرن۱۰۰ متری با٦ اطاق در بهترین نقطه بلوار کرج بفروش میرسد تلفن ۶۲۴۳۷۸ مراجعه فرمائید.**
آ ـ۱۳۹۱ ۱ـ۳

**در بهترین نقطه دماوند**
یك قطعه که بباغ شریفی معروف است برخیابان باویلا و آب جاری‌دائم آماده فروش ویامعاوضه است طالبین بتلفن ۷۸۱۸۸۸ مراجعه فرمایند.
آ ـ۱۴۱۰ ۱ـ۳

**پهلوی پله اول**
سه‌مغازه بزرك دوطبقه‌باد کوراسیون ویك اطاق شیشه‌ای مناسب برای‌سوپر بفروش میرسد تلفن ۶۲۰۶۲۸
آ ـ۱۴۱۱

**در خیابان ابتهاج**
خانه‌ای با هفت اطاق بقیمت مناسب بفروش میرسدبه‌تلفن ۸۴۸۲۴ مراجعه فرمائید
۱ـ۲ آ ـ۱۰۸۱۵

**بعلت مسافرت**
مزرعه مدرن کشاورزی‌در ۸۰کیلو متری تهران قزوین مساحت بیش از یکهزار هکتار زمین دو رشته قنات و چاههای عمیق وساختمان‌های مدرن وبرق وماشین کشاورزی کامل که بصورت مکانیزاسیون و کارگری‌اداره میشود باموافقت‌اداره کشاورزی‌بفروش میرسد برای کسب اطلاعات بیشتر به‌تلفن ۶۲۲۳۰۶ مراجعه شود صبح الی‌هشت ½۱ الی٤ بعد از ظهر
۱ـ۳ آ ـ۱۰۸۰۹

## معاملات پول

**پول تومانی دوشاهی۷۳۲۴۲**
۱ـ۲۶ آ ـ۱۲۱۷

**پول بیواسطه موجود ۴۲۷۲۹ و ۶۲۷۶۹۷**
۱ـ۳۰ آ ـ۱۳۱۳

**پول داریم**
مبیع خوب میخواهیم تلفن ۳۱۸۵۳
۱ـ۱۰ آ ـ۱۳۳۶

## معاملات تلفن

**خریدتلفن شمیرانات۸۵۷۳۱**
۱ـ۳۰ آ ـ۱۰۷۴

**تلفن‌حضرتعالی‌را نقدامیخریم**
وباقساط ماهی ۱۵۰ تومان بخودتان می فروشیم تلفن ۵۱۹۶۱

**سازمان بورس تلفن‌شهر**
خرید و فروش همه نوع‌تلفن۲۷۷۷۰

**در مقابل شماره تلفن**
پول داده میشود ۵۳۸۴۰

**پول در مقابل تلفن موجود ۵۶۳۲۹**

**بورس تلفن البرز ۳۹۳۲۰**
آ ـ۱۳۸۸ آ ـ۳۰

## خرید

**خرید فیش وتلفن شمیرانات**
فروش و نصب در ۵ روز ۸۵۷۳۱
۱ـ۲۵ آ ـ۱۱۱۲

تلفن شمارا نقدا خریداریم ۵۳۸۴۰

**تلفن ۳و۶و۷ خریداریم ۵۳۸۴۰**
۱ـ۳ آ ـ۱۰۲۳۷

## فروش

**تلفن نقد و اقساط فروشی۳۰۲۲۲۲**
۱ـ۳۰ آ ـ۱۰۸۴

**تلفن نقدو اقساط فروشی۳۰۲۲۲۲**
۱ـ۳۰ آ ـ۱۰۸۴

**تلفن نقد واقساط فروشی ۴۵۰۰۸**
۱ـ۲۶ آ ـ۱۳۸۳


خط لثه‌ها فقط با مصرف
مسواك طبی دریای نور
ساخت آلمان ـ تامین میشود
DARIAIE NOOR
تلفن ۲۴۵۹۶


## آموزشگاههای فنی و فرهنگی

**ماشین‌نویسی وانگلیسی‌نژاد**
برای کلاسهای تجدیدی- تقویتی- ماشین نویسی ثبت نام مینماید زیر نظر مربیان انگلیسی خیابان پهلوی جنب کلانتری مرکز تلفن ۴۲۰۸۶
۱ـ۳۰ آ ـ۱۱۲۹

ماشین‌نویسی ربانی‌شاه‌آباد۳۷۱۳۵
آموزشگاه باسابقه معروف مطمئن

**آموزشگاه‌عالی خیاطی آبتین**
جهت دوره جدید بامتد گرلاوین هنرجو میپذیرد جاده پهلوی شمال پارك ساعی مقابل نان سیتا خیابان فرهبد۶۲۳۸۲۴

**کاخ‌هنر آموزشگاه‌مخبر فرهمند**
زیر نظر پرسابقه‌ترین دبیر وزرات فرهنك نازك دوزی ضخیم دوزی‌پارچه شناسی مدشناسی در مدت کوتاهی تدریس میشود خیابان شاه نرسیده بچهارراه گلشن ۴۵۵۰۸

**برای استخدام فوری**
درآموزشگاه فائز ماشین نویسی بامتد جدید بیآموزید شاه آباد :اول اکباتان تلفن ۳۵۷۵۷

**تدریس خصوصی**
**انگلیسی . آلمانی و فرانسه**
توسط بانوی انگلیسی مکتب‌نژاد ۴۲۰۸۶
۱ـ۲۶ آ ـ۱۱۳۰

**زبان آلمانی**
توسط تحصیلکرده آلمان با بهترین روش (ابتدائی ـ عالی) تلفن ۷۵۹۲۰۸
۱ـ۲ آ ـ۱۰۷۵۱

**تدریس زبان آلمانی**
(مقدماتی ـ متوسطه ـعالی)
توسط آقا و بانوی آلمانی با ساده‌ترین شرایط تلفن ۳۵۹۹۳ و ۵۸۱۵۴۸

## آموزشگاههای رانندگی

**تعلیم‌رانندگی‌شهاب۶۲۶۵۷۵**
۱ـ۳۰ آ ـ۱۱۵۹

**هنرستان فنی پرستو**
مرکز آموزش صحیح رانندگی ، میکانیکی و تئوری ترافیك شاهپور چهارراه کمرك تلفن ۲۳۹۱۶

**تعلیم رانندگی فرهنك**
پیچ شمیران تلفن ۳۴۰۵۲
۱ـ۲۶ آ ـ۱۲۷۱

## سالن مد و آرایش

**آموزشگاه آرایش هنگامه**
**با امتیاز رسمی وزارت‌فرهنك**
باسابقه چندین ساله . دیپلمه‌پاریس و رم
برای دوره جدید کلیه متدآرایش سر و صورت و آرایش گیسوی مصنوعی مانیکور . پدیکور .ماساژ بابرق انواع فرها راعلمی و عملی با نازلترین‌قیمت‌تااخذگواهینامه‌رسمی و هرینه تضمین مینماید به بهترین هنرجویان یك گیسوی مصنوعی‌تقدیم میشود ـ انتهای خیابان شاه خیابان دقیقی جنب ایران کالا پلاك ۱۵۵

**آموزشگاه‌آرایش‌وزیبائی‌هنر**
کلیه متد آرایش سرو صورت‌وانواع فرها را بمدت کوتاهی بانازلترین بها تعلیم ودیپلم میدهد سه راه ژاله مقابل ساختمان مجلس تلفن۳۰۴۴۷۳

**سالن آرایش نازیتا**
قوام السلطنه کوچه ایرج شماره۳

## جویای کار

**آشپز جوان (ایرانی وفرنگی)**
همراه بازنش جویای کار است براهنمای شماره ۲۳۵ اطلاعات‌مراجعه فرمائید.

**دوشیزه دیپلمه ـمتخصص زیبائی**
دیپلم از خارج آشنا بزبان آلمانی برای ۵تا۹ا بعدازظهر جویای کاراست براهنمای شماره ۲۳٤ اطلاعات‌مراجعه فرمائید.
آ ـ۱۰۷۹۵

## گم شده

آگهی خرید لباس کودك
وارد کنندگان یاتهیه کنندگان لباس و ملزومات کودك‌به دفترموسسه داروئی تخت جمشید مقابل شرکت ملی‌نفت یاتلفن۶۸۱۰۱ مراجعه‌فرمایند
۱ـ۶ آ ـ۱۳۶۶

## راهنمای پزشکی اطلاعات

**درمان قطعی سوزاك تازه و کهنه وتقویت قوای‌تناسلی**
دکتر عباس جناب‌زاده دارای‌گواهی نامه ازدانشکده طب فرانسه‌ـخیابار منوچهری مقابل کوچه واندارك اول کوچه مهر پذیرائی صبح و عصر ها

**درمان‌کامل‌سوزاك‌تازه وکهنه**
بیماری های آمیزشی سستی‌وناتوانی مردان خیابان صفی علیشاه
**دکتر یحیی صدری**

**دکتر محمد رضا مسدد**
دارای‌گواهینامه ازبروک‌مدیکال امریکا درمان قطعی بیماریهای مقاربتی ، مجاری ادرار ـ زنان تلفن ۳۰۲۵۴۸ پذیرائی عصرها ـدرواز ه‌دولت‌وروبروی ساختمان فیات

**ترك تریاك دکتررحمانی**
**متخصص امراض اعصاب وروح‌از دانشگاه لندن خیابان پهلوی‌بالاتراز چهار راه امیر اکرم تلفن ٤٥١١٤**

**دکتر فرنوش تلفن۴۸۵۵۵**
داخلی ، مقاربتی ، سفلیس وسوزاك ، گواهینامه از دانشگاه پاریس‌پذیرائی صبح و عصر امیریه اول منیریه

**دکتر سید محمد شفا**
کودکان ـداخلی ـ صبح وعصر خیابان تهران‌نو ایستگاه‌پل ۷۹۱۷۷۷

**دکتر عباس نیك نژاد**
متخصص ازدانشگاه پاریس‌بیماری های معده، روده ، کبد ، لوزالمعده درمان بواسیر بدون عمل ، فیستول فیستور ، متد موثر دروازه شمیران خیابان گرامی‌پذیرائی ۳تا۷بعد ازظهر

فلج اعصاب . سکته . فشارخون
فندمسمومیت‌های غذائی بامتدجدید هموپاتیك علاج قطعی ومدارك موجود دکتر حسن بهره‌مند شاه آباد۳۶۶۳۸

**دکتر دانشگر**
**امراض مقاربتی و جلدی و سوزاك تازه وکهنه‌ورم بروستات ضیق مجراء سستی وبواسیر امراض‌زنانه ونازائی خیابان سپه مقابل پستخانه ۲۰۲۴۱۶**

**دکتر در طب پولوسا**
متخصص بیماری های مقاربتی (سوزاك تازه و کهنه سفلیس)امراض مجاری ادرار وتناسلی ـ خیابان فردوسی شمالی کوچه‌صادق پذیرائی ۹تا ۱۲ و ۵ تا۸ تلفن ٤٦٥٨٩

**درمان قطعی سوزاك**
خیابان شاهپور جنب سینما جهان برسیده به‌سه‌راه بودرجمهری- دکتر جلال بهی زاد

**ترك تریاك و هروئین**
دکتر اسلامدوست خیابان حشمت الدوله چهارراه گلشن‌تلفن ۶۱۳۰۶۷

**بیماریهای‌معده ـکبد ـروده**
**بواسیر بدون‌عمل‌جراحی دکتررفیعی متخصص از دانشگاه پاریس خیابان جامی اول کوچه پاریس تلفن۴۸۱۸۹**

## دندانپزشکان

**دکتر سایانی**
شاه‌آباد جنب باغ سپهسالار پذیرائی صبح‌و عصر تلفن ۳۲۷۸۳

## درمانگاه های خصوصی

درمانگاه شبانه روزی نارمك در تمام ساعات‌ومواقع ضروری سوانح واتفاقات وامور‌دندانپزشکی درخدمت شماست تلفن ۷۹۵۵۵

**داروخانه**
داروخانه شبانه روزی تخت جمشید در تمام ساعات شبانه روز در خدمت‌شما است تلفن ۶۸۱۰۱ و ۶۷۸۲۳


TAKHTJAMSHID DRUG STORE PHARMACIE
داروخانه تخت جمشید
داروخانه شبانه روزی تخت جمشید
خیابان شاهپور شرکت ملی نفت
تلفن ۶۸۰۳۶۸-۶۷۸۲۳-۶۸۱۰۰

سپرسازی و آبکاری اطلس خیابان خواجه نظام الملك چهارراه شیخان **خیابان شاه صفی تلفن ۷۱۲۲۶**

## برنامه سینماها

- **عجایب هفتگانه** ـ سینه‌راما ـ رنگی ـ استروفونیك
آتلانتیك (۶۲۷۱۷۱) ۱۱ـ ۳۰ـ۳ـ ۶ر۳۰ـ ۹ر۳۰
- **بی‌تفاوت ها** ـکلودیاکاردیناله ـ روداستایگر
امپایر (۶۲۳۹۴۲) ۱۱ـ۳۰ـ۳ ـ ۵ر۳۰ ـ ۷ر۴۵ ـ ۱۰ نیاگارا (۶۵۳۰۷) ۱۱ ـ ۳ـ ۵ـ ۷ ـ ۹ر۱۵ تاج (۳۳۰۶۴)۳۰ر۱۰ ـ ۲ـ۴ـ ۶ـ۸ ـ ۱۰
- **میجرداندی** ـ سینماسکوپ ـ رنگی ـ چارلتون‌هستون
سانترال ( ۴۸۶۸۶)۱۱ـ۲ـ۱۵ر۴ـ۶ر۴۵ ـ ۹ر۱۵ متروپل(۳۹۴۱۰) ۳۰ر۱۰ـ ۳۰ر۱ـ۴۵ر۳ـ۶ـ۸ر۴۵تراس‌نیاگارا ۷ر۱۵ ـ ۹ر۳۰ تراس‌امپایر ۷ر۱۵ ـ ۹ر۳۰
- **شمشیرسحرآمیز** ـ راك‌هودسن ـ پایپرلوری
سمیلا (۳۶۴۲۴) ۳۰ر۱۰ـ۳۰ر۲ـ۳۰ر۴ـ۶ر۳۰ ـ۸ر۳۰
- **ده فرمان** ـ رنگی ـ یول‌برینر ـ چارلتون‌هستون ـ آن‌باکستر
دیانا (۴۷۳۶۵) ۹ـ۱ـ ۵ـ۹ مولن‌روژ (۷۲۹۲۹) ۱۱ـ۳۰ـ۳ـ ۷ر۳۰ مهتاب (۴۷۷۷۷) ۳۰ر۱۱ ـ۴ـ۳۰ر۸ حافظ (۳۴۰۷۴) ۳۰ر۱۰ ـ ۳۰ر۲ـ ۶ـ ۳۰ر۶ـ گریستال (۳۶۲۷۵) ۱۰ـ ۲ـ۱۶اسکار (۴۵۷۹۷) ۱۲ـ۴ـ۸ برلیان (۳۳۵۳۵) ۳۰ر۹ـ ۳۰ر۱ـ ۳۰ر۵
- **دامی برای جیمزباند** ـ شون‌کانری ـ دانیلا بیانکی
تراس‌دیانا ـ تراس کریستال ۷ر۱۵ ـ ۹ر۳۰ زهره (۳۰۴۸۰۸ ) ۱۰ـ۳۰ر۱ ـ۴۵ر۳ـ۶ـ۱۵ر۸
- **قانون** ـ راجندراکومار ـ نانداـ آشوك‌کومار
اونیورسال (۶۶۹۵۳) ۱۱ـ۲ـ۴۳۰ـ۷ـ۹ر۳۰ تراس ۷ر۳۰ ـ ۱۰ ایران (۳۶۳۵۴) میامی (۷۴۳۲۹) تهران (۳۸۱۶۵) ۳۰ر۱۰ ـ ۱ـ ۳۰ر۳ـ۶ـ۸ر۳۰ تراس تهران ۳۰ر۷ـ۱۰ سیلوانا ( ۳۳۷۷۷) ۱۰ـ۳۰ر۱۲ـ۳ـ۵ر۳۰ـتراس ۸ر۳۰
- **عشق وناکامی** ـ رنگی ـ سوزان هیوارد ـ جان‌گاوین
تخت‌جمشید (۴۳۵۵۰) ۱۱ ۳ـ ۵ـ۷ـ۹ر۱۵
- **۲۰کیلو دردسر** ـ رنگی ـ تونی‌کورتیس ـ سوزان‌پلشت
درایوین (۷۸۱۷۹۵) ۱۵ر۷ـ۱۵ر۹
- **در جستجوی مادر** ـ رنگی ـ الئونوراروسی‌دراکو ـ سعدی (۳۶۴۶۸) ۳۰ر۱۰ـ۳۰ر۱۲ـ۳۰ر۲ ـ ۴ر۳۰ ـ۶ر۳۰ـ۸ر۳۰
- **مردیکه زمان‌راشکست** ـ رنگی ـ روبرت لانسنیك
آسیا (۴۲۹۰۹) رویال (۴۹۷۸۵) ۱۱ـ۳ـ۵ـ۷ـ۹ رکس(۳۴۱۶۹ ) همای (۶۴۶۶۹) ۳۰ر۱۰ـ۳۰ر۲ـ۳۰ر۴ـ۳۰ر۶ـ۳۰ر۸
- **اگر مردی‌جواب‌دهد** ـ رنگی ـ ساندرادی ـ بابی‌دارین
رادیوسیتی (۴۳۳۲۰) ۱۱ـ۳ـ۵ـ۷ـ۹ر۱۵ ماژستیك (۶۸۴۶۱)۱۱ـ ۴۵ر۲ـ۴۵ر۴ـ۶ر۴۵ـ۸ر۴۵ ب .ب (۶۹۶۴۱) ۳۰ر۱۰ـ۲ـ ٤ ـ ۶ـ۸ـ۱۰ ایفل (۴۵۳۷۷) ۱۰ـ۱۲ـ۲ـ۴ـ۶ـ۸ـ۱۰آستارا(۸۴۰۲۲) ۳۰ر۱۰ـ۳ـ۵ـ۷ـ۹
- **آپارتمان مرموز** ـ روبرت‌وبر ـ جنیفرجین
پلازا (۴۴۲۵۵)۱۱ـ۱۵ر۳ـ۱۵ر۵ـ۱۵ر۷ـ۹ر۱۵ تراس آتلانتیك ۳۰ر۷ـ۳۰ر۹ ادئون (۳۸۱۱۸) ۳۰ر۱۰ـ۳۰ر۲ـ۴ر۳۰ ـ ۶ر۳۰ ـ ۸ر۳۰
- **عروس فرنگی** ـ وحدت ـ پوری‌بنائی
فرح(۵۵۲۳۵) ۹ـ۱۱ـ۱ـ۳ـ۵ـ۷ ـ۹
- **هرگز فراموشم مکن** ـ راج‌کاپور ـ سادنا
آریا (۳۹۸۸۴) ۳۰ر۹ـ۳۰ر۱۱ـ۳۰ر۱ـ۳۰ر۳ـ۵ر۳۰تراس ۷ر۳۰ ـ ۹ر۳۰
- **ریوکانچو** ـ سینماسکوپ ـ رنگی ـ آنتونی‌فرانسیوزا
فردوسی (۳۵۷۸۴) ۹ـ۱۱ـ۱ـ۳ـ۵ـ۷ـ۹ ژاله (۳۰۴۱۲۰)۱۰ـ۱۲ـ ۲ـ۴ـ۶ـ۸ر۳۰
- **شب طوفانی** ـ سونیل‌دات ـ لی‌لا
نادر (۳۹۰۹۵) ۹ـ۱۱ـ۱ـ۳ـ۵ـ۷ـ۹ مراد (۷۳۳۸۲) ۱۰ ـ ۱۲ ـ ۳۰ر۲ـ۳۰ر۴ـ۶ر۳۰ـ۸ رامسر ( ۵۲۰۶۰)۱ـ۳ـ۵ـ۷ـ۹ جهان (۶۰۳۵۰) ۱ـ۳ـ۵ـ۷ـ۹ فلور (۲۸۰۹۶)۱۰ـ۱۲ـ۲ ـ ٤ ـ۶ـ۸ کارون ( ۴۰۰۶۵)۳۰ر۱۰ ـ۳۰ر۲ـ۴ر۳۰ ـ۶ر۳۰ ـ۸ر۳۰ ماندانا (۷۹۹۸۲)۳۰ر۱۰ـ۲ـ۴ـ۶ـ۸ پارك ۳۹۶۳۷ ۳۰ر۱۰ ـ ۲ر۳۰ ـ ۴ر۲۰ـ ۶ر۳۰ ـ ۸ر۳۰
- **آخرین جنك** ـ رنگی ـ پاناویژن ـ دوبله‌بفارسی
فری (۹۵۳۳۳۶) ۳ـ۵ـ۷ـ۹ مونت‌کارلو (۷۹۷۴۱)۳۰ر۱۰ـ۳۰ر۲ـ ۳۰ر۴ـ۳۰ر۶ـ۸ر۳۰
- **لورنس عربستان** ـسینماسکوپ ـ رنگی ـپیتراوتول
پردیس(۳۹۶۹۲) ۱۰ـ۳۰ر۱ـ۳۰ر۵ـ۹
- **سنگام** ـ رنگی ـ راج‌کاپور ـ ویجینتی‌مالا
دنیا (۳۳۸۱۲) ۹ر۴۵ ـ۳۰ر۱۰ ـ۳۰ر۵ ـ۹
- **۸گلادیاتور** ـ یك چهره و دوجاسوس
البرز (۳۰۴۲۵۸) شروع یکسره از ۸ر۳۰ صبح
- **دختران بامعرفت** ـ مصدق ـ شهین
باغ گلستان (۹۳۲۷۶) سه‌راه سلسبیل
- **تله** ـ رنگی ـ ریچارد ویدمارك ـ تینالوئیز
مشعل (۳۳۸۲۶)۳۰ر۱۰ـ۲ـ۴ـ۶ـ۸
- **مسافرت چارلی به قله‌قاف** ـ نمایش مخصوص کودکان
تانو کسری (۷۵۶۹۳۹)۵ـ۸ بعداز ظهر بکارگردانی مورین
- **لذت‌گناه** ـ جعفری ـ ملك‌مطیعی
فیروز (

# پایان یک سفر رؤیائی

اتوبوس ماه عسل باهمکاری اطلاعات هفتگی و تی‌بی‌تی

## برنامه‌های آخرین روز اقامت ۴۰ عروس و داماد در تهران از هر روز جالب تر و با شکوهتر بود

## سرنشینان اتوبوس ماه عسل جوایز عالی دریافت داشتند

**● تی . بی . تی بهر زوج یك بلیط مسافرت از هر نقطه به نقطه دیگر ایران بمدت یکسال اهداء کرد .**

**● در لحظات آخر ، عروس و داماد ها از یکدیگر آدرس می گرفتند و در دفاتر خاطرات مطالبی برسم یادبود مینوشتند**

**● عالیترین جایزه (اتومبیل ـ ایران ناسیونال) بیك کارگر ساده تعلق گرفت .**

**● عروس و داماد ها درآخرین روز اقامت خود در تهران برنامه های هنری جالبی اجراء کردند .**

آقای مستجاب الدعوه در برنامه هائی که کارگردانی کرد با بیان گرم و نقل لطیفه های شیرین موجبات انبساط خاطر عروس و داماد ها و مدعوین را فراهم ساخت .

جمعه گذشته ، آخرین روز پرشور و نشاط انگیز چهل عروس و داماد بود . سفری که یاد آن هرگز ازخاطر مسافرینش محو نخواهد شد .

واین سفری بود بسوی سرزمین درخشان دوستی ، یگانگی ، و مودت ... آنها چهل تن بودند همه جوان ، با دلهائی لبریز از شوق وامید ، آکنده از مهر و عاطفه ، و سر شار از عشق به زندگی ....

آنها ، دو بدو از راههای دور آمده بودند . بدنبال عقد یك پیمان مقدس آمده بودند ... پیمان زندگی زناشوئی!

آمده بودند تا سفری کوتاه ، لیکن پر خاطره رابا تمامی صفا و صمیمیتی که در آن بود بگذرانند ... سفر شیرین ماه عسل را !

...اینرا خوانندگان ارجمند درشماره‌های گذشته خواندند و اینك ماشمارا باخود به‌منظریه وآردوگاه چهل عروس وداماددمی پریم تاازنزدیك شاهد گذشتن آخرین روز سفر آنها باشید... سفری که‌بی‌شك‌هرگز فراموش نخواهدکردید !

**● شوهران کمك کردند**

صبحگاه، با فرو رفتن اولین نیزه های طلائی آفتاب در برك ها و گلبرگهای منظریه ، فعالیت و جنب وجوش بیسابقه‌ای در اردوگاه چهل عروس وداماد آغاز گردید ....

همه چیز از همان سپیده دم نشانه این بود که روز خوش و شیرین، شیرین تر از روزهای سپری شده در انتظار کاروان اتوبوس ماه عسل است

برو بچه ها شورو شوقی داشتند بسزا ... اینك زندگی اردوئی بر ایشان خوش آیند و مطبوع جلوه میکرد .

نوعروسان جوان هر یك چادر خودرا مرتب میکردند ، وگاه شوهران خودرا که از کمك کردن به آنها طفره می رفتند با عتابی آمیخته بشوخی به‌کمك می طلبیدند . و شوهران نیز اجابت میکردند و به یاری همسران خویش می شتافتند.

**● ازهم آدرس گرفتند**

روز ، روز شادی و سرور بود. روز دوستی بود ، و برای لحظه‌ای صدای شوخی و خنده در محوطه اردو قطع نمی گردید همه‌چیز زیبا ودوست داشتنی جلوه میکرد ، و از نگاه ها جز صفا و مهربانی چیزدیگری خوانده نمی شد .

عروس و داماد ها پس ازصرف صبحانه ، هر چند نفر دور هم جمع شدند ، به گفتگو وخنده مشغول شدند .ودر این بین آدرس هائی بود که بین هم‌رد وبدل می کردند . سر نشینان اتوبوس ماه عسل که طی این مدت با هم سخت صمیمی شده بودند ، اکنون که در آخرین روز سفر خود بسر می بردند، برای اینکه رابطه دوستی شان قطع نشود ، به یکدیگر آدرس رد و بدل میکردند ، و از هم قول می گرفتند که مکاتبه‌شان را قطع نکنند .

تنی چند از داماد ها دفترچه‌های کوچکی تهیه کرده بودند ،و آنرا بدوستان خود میدادند که چند جمله‌ای بعنوان یادگار در آن بنویسند .

گفتگو ها بیشتر برسر خاطرات روزهای سفر دور میزد ، اینك عروس و داماد ها خاطرات روز های اقامت در کاشان ،اصفهان وشیراز رابرای یکدیگر تعریف میکردند.

یکی از داماد ها «آقای صورتی حسن زاده »که خاطرات روزانه سفرماه عسل را در دفترچه‌ای یاد داشت کرده بود می گفت: این دفترچه گرانبها ترین چیزیست که تاکنون درزندگی داشته‌ام . من آن را همیشه گرامی و عزیزخواهم داشت.

**● رقص وآواز محلی**

آواز محلی منوچهراسکندریان (داماد بروجردی) عروس وداماد ها را بطرف وی کشاند . آنها کف میزدند و اسکندریان آواز می‌خواند ، همه با هم‌می کوشیدند تا هر چه بیشتر خاطرات شیرین‌خودرا از سفر ماه عسل شیرین تر و فراموش نشدنی تر سازند .

۴۰عروس وداماد دایره بزرگی تشکیل دادند، و آنگاه شش زوج کرد که در کاروان بودند بمیان آمدند وبناکردند به «چوپی» رقصیدن.

رقص کردی این چند نفر برای آنعده از عروس و داماد هائی که‌تا آنوقت رقص چوپی ندیده بودند جالب و تماشائی بود . بعداز کرد ها مازندرانی ها رقصیدند ، و خوب هم‌رقصیدند. لحظات خوش و شیرین اخرین روزماه عسل‌می گذشت و ظهر رفته‌رفته نزدیك می شد.

**● هنرمندان هم آمدند**

ساعتی به ظهر مانده سه‌هنرمند معروف ، کمال الدین مستجاب الدعوه ،ویگن‌و عطاءالله خرم وارد اردوگاه چهل عروس و داماد شدند

با آمدن آنها غریو هلهله و کف زدن از جمع عروس وداماد ها برخاست حالا دیگر ساز سحر امیز خرم بود و آوازشور آفرین ویگن ، و بیان خوشرو هنرمندانه مستجاب الدعوه ... خاطرات افسانه‌ای چهل عروس وداماد در آخرین روز سفرشان میرفت تا بیش از پیش جاودانه گردد .

ویگن ،خرم و مستجاب الدعوه باتك تك مهمانان دست دادند هنگامی که‌یکی از داماد ها دست ویگن را می فشرد به‌وی گفت:«من همیشه وقتی صدای شمارا می شنیدم فکر می کردم هنرمندی با شهرت‌و معروفیت شما چگونه برخوردی‌دارید...»

ویگن در جوابش با خنده گفت : الحمدالله که‌حالادیدید! بعداین سه هنرمند معروف در کمال صفا و سادگی بین عروس و داماد هانشستندو شور وشادی محفل را رونق بیشتری بخشیدند .

**● جوایز ... جوایز ...**

یکباره صدااز هر سوبرخاست: «جوایز ... جوایز ... »و در این هنگام سه آتومبیل وانت کنار اردوگاه چهل عروس و داماد توقف کردند .

دریکی از وانت ها پنج یخچال زیبا و خوش فرم آزمایش قرار داشت و در دیگر وانت ها نیز سایر جوایز ، که از طرف فیلیپس ایران ، کمپانی‌سینگر و فروشگاه های برلیان وسینا وکارخانجات‌کشباف معینی‌برای

در برابر شرکت مسافر بری تی.بی.تی هنگامه‌ای بر پابود، عروس و داماد ها بعد از یك سفر شیرین و پر خاطره که آنانرا چون یاران وفادار بهم پیوند داده بود اینك می ـ خواستند از یکدیگر جدا شوند آنها در حالیکه اشك شوق از دیده فرو می ریختند روی همدیگر را بوسیدند و خدا ـ حافظی کردند

آقایان ویگن و عطاءالله خرم که برای عروس و داماد ها هنرنمائی کرده بودند ازدست آقای مشکریز معاون موسسه اطلاعات جایزه گرفتند .

قرعه ها نزدیك شد . یك عده فریاد میکشیدند :

«خودشه ! خودشه !» و دسته‌ای هم‌صدا سرمیدادند! «درنمیاد! درنمیاد!» بالاخره

قرعه برداشته شدو معلوم گردید که اتومبیل ایران ـ ناسیونال نصیب‌این یکی‌نشد.

بقول آقای مستجاب‌الدعوه حالا اتومبیل شیك و زیبای ایران ناسیونال بدون بنزین ورانده بین سه نفردرحرکت بود، و بالاخره در حالی که همه نفس ها را در سینه‌حبس کرده بودند همسر آقای غیب‌الله مظلومی که کارگر ساده ایست از «اسالم» هشتمین قرعه‌اش را برداشت و ناگهان درمیان سکوت همگان یکی از ناظرین‌قرعه‌ـ کشی که از عروس و داماد ها انتخاب گشته بود آنرا خواند :«یك دستگاه‌اتومبیل سواری ایران ناسیونال» و بدین ترتیب برنده اتومبیل نیز معلوم گردید .عروس و داماد‌هابرنده‌خوشبخت‌اتومبیل را از فرط شوقو شعف می بوسیدندواو که از خوشحالی بردن اتومبیل عالی ایران ـ ناسیونال سرپا بند نبود با دوستانش دست میداد و دوستانش را میبوسید ..

در اینجامراسم قرعه‌کشی پایان یافت و آقای مستجاب‌ـ الدعوه از آقای مشکریز ـ معاون‌موسسه اطلاعات‌خواهش کرد که جوایز برندگان را به آنها بدهند . در ضمن حواله اتومبیل سواری زیبابو شیك ایران ناسیونال به‌آقای غیب‌الله مظلومی داده شد ، وبدین ترتیب مراسم قرعه‌ـ کشی جوایز بزرك اتوبوس ماه عسل پایان گرفت .

در این هنگام آقایان کلاهی و باقرزاده مدیران موسسه تی.بی. تی بجمع مدعوین پیوستند و هنوز مستجاب‌ـ الدعوه از پشت میکروفون کنار نرفته بود که آقای باقرزاده جایزه جالبی بدون قرعه‌کشی از طرف شرکت تی.بی.تی به کلیه عروس و داماد های اتوبوس ماه عسل تقدیم کرد .

شرکت تی.بی.تی اعلام کرد که از این تاریخ (روز قرعه‌کشی) تا مدت یکسال عروس‌و داماد های اتوبوس ماه عسل با در دست داشتن کارت معرفی از طرف‌موسسه اطلاعات‌میتوانندبطور رایگان از اتوبوس‌های‌مجهز وآخرین سیستم و راحت تی.بی.تی برای مسافرت از هر نقطه به نقطه دیگر ایران استفاده کنند . با اعلام این جایزه

آقای مشکریز معاون موسسه اطلاعات جوایز عروس و داماد ها را اهداء کردند

خاصه اینکه جناب‌آقای‌مسعودی مدیر موسسه اطلاعات که‌امروز بمسافرت کوتاهی تشریف برده‌اند وجایشان دراین مجلس بسیار خالیست تاکید داشتندبرنامه‌ای در نظر گرفته شود که از هر جهت جالب و در حور علاقمندی وتوجه خانواده های ایرانی‌به مجله اطلاعات هفتگی باشد .

سرانجام با جلساتیکه درحضور آقای اروتفی سر دبیر محترم مجله اطلاعات هفتگی داشتیم فکر تشکیل کاروان‌اتوبوس ماه عسل پیمان‌آمدولی‌برای انجام آن احتیاج‌بهمکاری یك‌موسسه مجهز و مقتدر مسافر بری داشتیم و طبعا نظرمان معطوف بموسسه تی.بی.تی‌شدومدیران محترم این موسسه باگرمی از این نظر استقبال کردند والحق در بر گزاری آن کمال همکاری و تشریك مساعی رابا مجله اطلاعات‌هفتگی بعمل آوردند و امروز همه‌ما خوشوقت‌ومسروریم که این برنامه باتمام مشکلاتی که داشت بهمت تمام کسانی‌که دراجرای‌آن تلاش و کوشش کردندبخصوص آقایان فرهومند عمومیان، میرزاده نمایندگان اطلاعات در کاشان . اصفهان وشیراز و همچنین آقایان‌آریا حسینی شیرازی نمایندگان اعزامی موسسه‌اطلاعات در کمال خوبی و خوشی بر گزار شد . من دراین آخرین روز برای همه شما از درگاه پروردگار توانا خوشبختی و سعادت و موفقیت مسئلت دارم .

**● برنده اتومبیل**

نفراتی که هنوز قرعه‌جایزه ممتازشان را برنداشته‌بودند، فقط چهارنفرمانده‌بودند وسه پاکت قرعه ، که در میان یکی از این سه قرعه‌نوشته شده‌بود:«یك دستگاه‌اتومبیل سواری ایران ناسیونال» . یکی از این چهار نفر به یخچال آزمایش»فریاد شادی شوهرش بلندشد...و بهمین گونه پنج نفر برنده یخچال شدند، دو نفر چرخ خیاطی سینگر بردند ... درحالی که هنوز از اتومبیل ایران ـ ناسیونال خبری نبود .

**● جوایز معمولی و ممتاز**

بعد به تعداد هر زوج تابلو های پایه بلند مخصوص قرعه کشی که‌روی‌آنها از شماره ۱تا۲۰ نمره گذاری شده بود ، جلو جوایز قرار داده شد . آنگاه عروس خانم ها رفتند و هریك با برداشتن یك نمره زیر تابلو شماره مخصوص خودشان ایستادند

آقای کمال الدین‌مستجاب‌الدعوه گردانندگی مراسم رابا بیان شیرین‌خود بعهده گرفت .

جوایز بدو قسمت معمولی و ممتاز تقسیم شده‌بود . اتومبیل سواری آخرین مدل ایران ـ ناسیونال ، یخچال هاوچرخهای خیاطی سینگر و ریش تراش های برقی فیلیپس جزء جوایز ممتاز بود.

عروس خانم هابه ترتیب تك تك میرفتند و با برداشتن یك قرعه جایزه‌شان خوانده و از پشت میکروفون اعلام می‌گردید داماد ها که روی صندلی‌نشسته بودند، با هیجان زایدالوصف شاهد قرعه کشی همسرانشان بودند ، در بین جوایز از سرویس آشپزخانه انگلیسی گرفته تا لباس زنانه و بلوز مردانه و چراغ خوراك پزی و سشوار برقی دستی وجودداشت

**پس از قرعه‌کشی جوایز معمولی نوبت به قرعه‌کشی جوایز ممتاز رسید . دراین سری اتومبیل‌ایران ناسیونال و یخچال ها قرار داشت.**

**اولین عروسی که برنده یخچال آزمایش شد ، خانم یزدان مهر بود . وقتی قرعه او خوانده شد : «یك‌دستگاه**

کشی در نظر گرفته شده‌بود بطرز جالب و زیبائی چیده شد

**● ضیافت دیزی**

بانزدیك شدن ظهر گرسنگی‌بر همه چیره میشد . ناهار روز جمعه شاید جالب ترین‌ناهاری بود که عروس و داماد ها طی سفر خود خورده بودند آنهاقبلا خودشان اظهار تمایل کرده خواسته بودند که ناهارروزجمعه برایشان «دیزی آبگوشت» تدارك دیده شود .

ساعت یك بعداز ظهر سفره۵۰ نفره بزرگی زیر سایه مطبوع ودلچسب‌درختان منظریه گسترده شد . پاره‌ای از عروس خانم‌ها برای‌خوردن دیزی بانان‌سنگك بینابی نشان میدادند وبالاخره دیزی ها آورده شد وناهار در میان بگو بخند وتفریح وشادی هرچه تمامتر صرف شد...

**● اتومبیل ایران ناسیونال**

روز از نیمه گذشت ... یادبود های سفر فراموش نشدنی ماه عسل درخاطره ها می جوشید .

آخرین روز با دشت هر لحظه به‌پایان‌ـ‌ـ‌میشد ... گاه گاه اندیشه‌پایان گرفتن سفر وجدائی از همسفران‌سایه‌مبهمی ازاندوه بر چهره ها می گسترد واین بیش از هر چیز نمودار ونشان دهنده انس والفتی بودکه طی این سفر کوتاه بین سرـ نشینان اتوبوس ماه‌عسل بوجود آمده‌بود .

بعداز ظهر در باره اینکه چه کسی برنده اتومبیل‌زیبا وشیك ایران ناسیونال که جایزه ممتازاتوبوس ماه عسل بودمی گردد بین عروس و داماد ها بحث در گرفته بود .

ترتیب مراسم قرعه کشی‌توسط هنرمند معروف آقای مستجاب الدعوه‌که بصیرت واگاهی کامل دراین مورد دارد داده شد .

قرعه ها در پاکات مخصوص نهاده شدو درست ساعت چهار بعداز ظهر همه چیز برای‌اجرای مراسم قرعه کشی آماده‌گردید ودر همین‌هنگام آقایان مشکریز معاون موسسه اطلاعات و نوری رئیس سازمان شهرستانها به باغ‌منظریه آمدند .به جمع‌چهل عروس وداماد پیوستند

**● لحظات پرهیجان**

سراسر محوطه اردوگاه چهل عروس و داماد را هیجانی وصف ناپذیر فرا گرفته بود

برای نظارت در امر قرعه کشی قرار بر این شد که داماد‌ها نفرراازبین‌خودبقیدقرعه انتخاب نمایند وآنها این‌کار راکردند سایه درختان باسر رسیدن غروب کشیده میشد و روی‌زمین آبپاشی شده بهم میرسید .

هنوز چند دقیقه‌ای به شروع مراسم باقی بود هوا خنك و مطبوع بود و هیجان مراسم‌قرعه کشی‌در دلها موج می زد ...

**● چرا اتوبوس‌ماه عسل؟**

در این‌هنگام آقای نوری‌رئیس سازمان شهرستانهای موسسه اطلاعات پس از اعلام مراسم قرعه کشی چنین اظهار داشت: میهمانان عزیز ... حاضرین

پس از مراسم خدا حافظی ، همه آماده‌اند که بشهر های خود بازگردند و یکدنیاخاطره نشاط‌آور و شادی بخش‌برای بستگان ودوستانشان‌بارمغان ببرند

**● آخرین روز**

وسایل کار از هر جهت فراهم آمد، و آنگاه چهل عروس و داماد جوان که میهمانان‌عزیز مجله اطلاعات هفتگی‌و موسسه تی.بی.تی بودند ، در اتوبوس ماه عسل نشستند و سفرشیرین و رویائی خویش را آغاز کردند به کاشان رفتند، اصفهان را دیدندو شیراز را گردیدند ،و سپس به‌تهران باز گشتند .

چهار روز در تهران میهمان موسسه اطلاعات بودند، روزهای خوشی را گذراندند ، و با دریافت جوایز گرانبهاوارزنده‌ای بشهرو دیار خویش بازگشتند طی‌این سفر شور انگیز بر اتوبوس‌ماه عسل چه گذشت. وسرنشینان آن چه خاطرات خوش‌وفراموش‌نشدنی اندوختند

**● رقص محلی**

**بعد از صرف انواع اغذیه ایرانی و خارجی ، صرف یك غذای ملی لازم مینمود ، بهمین جهت عروس و داماد ها ناهار آخرین روز اقامتشان‌درتهران را بصرف آبگوشت «دیزی» پرداختند .**

# درمان سرطان بکمک «آبله مرغان» و «سرخجه»!!

## برای درمان سرطان ، ویروس بعضی بیماریها از جمله «آبله مرغان» و «سرخجه» راوارد بدن بیمار سرطانی میکنند !

خانم «اوانس» ساکن کالیفرنیا که همراه دختر کوچکش به پاریس آمده بخبرنگاران گفت:

ـ این آخرین شانس من برای نجات فرزندم از چنگ بیماری کشنده سرطان خون می باشد .

او گفت :

ـ در چندنشریه خوانده‌ام که جلوی پیشرفت سرطانهای خون را دربعضی مواقع میتوان با ابتلای شخص به «واریسل» گرفت . (واریسل یاآبله مرغان یك بیماری ویروسی است که همواره با «تبورات» جلدی است که بچه ها را بیشتر مبتلا میکند )

نکته مهم اینجاست که وضع مزاجی دختران بانو اوانس بسیار خرابست و بهمین جهت شانس اینکه ابتلای باین بیماری او را ازچنگ سرطان خون نجات دهد بسیار کم میباشد .

### ● آبله مرغان

آبله‌مرغان خود بخود می‌تواند یك بیماری خطرناك باشد بخصوص نزد یك دختر کم‌خون که گلوبولهای سفید خونش وضع غیر عادی دارند .

اساس این نظریه براین استکه یك بیماری عفونی می‌تواند دفاع طبیعی بدن را افزایش دهد و در بعضی موارد آنرا برای مقابله باسرطان و سرطان خون «لوسمی» نیز قابل استفاده سازد

در این حالت موقعیکه بیماری ویروسی باشد ماده‌ای که بدن برای دفاع میسازد «انستر فرون» نامیده میشود . ویادآور میشویم که پزشکان حدس میزنند عامل ایجاد سرطان خون هم یك نوع ویروس می‌باشد

بدین نحو دوپزشك آمریکائی که در کلیولند» کارمی کنند روش جالب «درمان سرطان خون یا ویروس » راتوضیح دادند .

### ● ویروس معین

اساس کار بدین نحوست که یك ویروس معین را وارد بدن میکنند تاانستر فرون بمقدار کافی برای مبارزه با ویروس احتمالی سرطان خون ساخته شود دکتر ویلاك ودکتر اینگل شخص بیماری را بااین روش تحت درمان قرار دادندو درحال اوبعد از ورود عمدی ویروس به بدنش بهبود محسوسی حاصل شد . ولی این کار مانع ازمرك اونگردید

دوپزشك نامبرده اکنون در جستجوی آن هستند که بهترین ومناسب ترین ویروس رابرای مقابله باویروس سرطان خون بیابند . ممکن است ترکیبی که برای اینکار مورد استفاده واقع میشود شامل یك یاچندویروس باشد .

دراین نوع روش درمانی که هنوز جنبه تجربی دارد بیش از همه ویروس سرخجه مورد استفاده واقع میشود .

عده‌ئی پزشك روسی تحت نفوذ «گالینا دوچمان» رئیس قسمت ویروس شناسی موسسه مبارزه باسرطان مسکو هم دست باقدامات مشابهی زده‌اند .

آنها یك ویروس سرطانزا را واردبدن حیوان‌های آزمایشگاهی میکنند وبعدباتلقیح مجدد همین ویروس سعی میکنند تا حیوانرا ازابتلای بسرطان مصون دارند. تلقیح دومی باعث میشود که مواد ضد ویروس دربدن ترشح شوند وویروسهای هردو تلقیح را از بین ببرند .

تلاش دانشمندان شوروی هم هنوز کاملا جنبه تجربی دارد نه درمانی .

ولی پروفسور «نیکولا بلوخین» که در سال ۱۹۶۳ رئیس کنگره سرطان مسکو بود برای این روش اهمیت خاصی قائل میباشد وعقیده دارد که این تجربیات سرانجام منجر بپیدا کردن راه درمان سرطان خواهندشد و علاوه براین سلاحی برای پیش‌گیری آن هم بدست میدهند.

سرویس علمی خبرگزاری فرانسه

### زنی از ۵ سالگی میدانست در ۴۳ سالگی میمیرد !

۳۸ سال پیش یك پیشگو بیك دخترك پنج‌ساله اهل لندن گفت: که فقط ۴۳ سال عمر خواهد کرد. دراین هفته این پیشگوئی بحقیقت پیوست و دخترك آن روز که حالا زنی ۴۳ ساله بود نخستین هفته چهل و چهارمین سال عمر خود درگذشت .

پزشکان اعلام داشتند که این زن که صاحب پنج فرزند هم بوده تاقبل ازمرك هیچ ناراحتی و بیماری خاصی نداشت .

فرانس سوآر

## هنر و ادبیات جهان

### سیاهپوستی که انسان‌دوست بزرگی است

# اعاده حیثیت به پاسترناك

### یکی از نشریات شوروی نوشت بوریس پاسترناك هرگز منحرف نشد

اشعار کتاب دکتر «ژیواکو» چند روز قبل درشوروی منتشر شد.

کتاب دکتر ژیواکو در شوروی منتشر نشده است ولی یك نشریه چاپ لنینگراد اشعاری راکه پاسترناك در آخر این کتاب آورده منتشر نموده است .

بعلاوه چندروز قبل اشعار پاسترناك بصورت کتاب‌جیبی درمسکو منتشرشد . این کتاب پس‌از اینکه اشعار آن بوسیله پسر پاسترناك بررسی وتصحیح گردید منتشر شده است .

خبرگزاری شوروی ضمن اعلام انتشار این آثار گفت که اشعار این کتاب یکی‌از بهترین آثار شعری پاسترناك می‌باشد.

«کورنی‌چوکوسکی» شاعر شوروی مقدمه‌ای به دیوان پاسترناك نوشته است. وی دراین مقدمه تاکید میکند: زمانیکه انتقاداتی متوجه پاسترناك گردید واورا اکسنیرسیونیست و پیرومکتب های متعدد نامیدند پاسترناك ازراه خود منحرف نشد وبه حقیقت واقع وفادارماند .

چوکوسکی مینویسد که هرائر پاسترناك حاصل عمیق بررسی و مطالعه فلسفی شاعر برروی جهان وابدیت می‌باشد .

پاسترناك در سال ۱۹۵۸ موفق به اخذ جایزه نوبل ادبیات شد. این جایزه به‌کتاب وی بنام دکتر ژیواکو داده شد. کتاب مزبور در ایتالیا چاپ شده‌بود .

اعطای این جایزه جارو جنجال شدیدی راسبب‌شد و مقامات شوروی آنرا بمنزله یك اقدام ضدشوروی نامیدند و نویسنده کتاب ناچارشد جایزه رارد کند .

بوریس پاسترناك دوسال قبل درگذشت . آر

فکر می کنید نام این خانمی که چنین از ته دل می خندد و این لباس عجیب و غریب را برتن دارد چیست ؟ ایشان خانم « ارتاکیت» خواننده بسیار مشهور سیاه‌پوست هستند که مشغول اجرای یك برنامه آواز برای زندانیان است و همه این تمهیدات را برای آن بکار برده‌اند که شادی بیشتری ایجاد کنند .ارتاکیت که تاکنون هزاران بار عکس او ومطالبی پیرامون هنر ارزنده‌اش در مطبوعات جهان منتشرشده است از انسان دوستان قرن ما است و اکثر اوقات برای کسانی که اجتماع آنها را محکوم کرده آواز می خواند زیرا که به نظر او حتی یك زندانی جنایتکار در خوراحترام است

عکس از خبرگزاری فرانسه

# رطیل

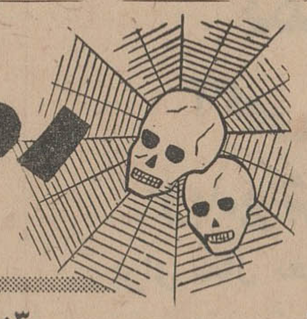

نوشته : ا. ح. احرار

-۱۰۳-

تیری‌باز هنگامیکه داریوش راناتوان و پریشان دید، دست‌روی شانه او گذاشت و گفت :

ـ شاهزاده عزیز ، ناچارم یکبار دیگر معمای کلاه را یادآور شوم تا وقتی کلاه رزم بسر نگذارید و برای احقاق حقی که متعلق بشماست نجنگید ، این حق بشما تعلق نخواهد گرفت . این اولین و آخرین سخنی است که من بعنوان یك دوست با شما در میان می نهم.

داریوش نگاه سردی به تیری‌باد انداخت و گفت :

ـ سردار ، من معنی این سخن رانمی فهمم ... آیا منظور شما اینست که من باید باپدرم وارد جنك شوم؟!

تیری‌باد سری تکان داد :

ـ شاهزاده شمشیر و کمان تنها وسیله جنك و جنك تنها شمشیر برداشتن و سپر بدوش کشیدن نیست ... شما باید بجنگید همچنانکه دیگران باشما می جنگند ... باهمان حربه و بهمان طریق.. من تصور میکنم نخستین ضربه‌ای که از حریف برشما وارد شد برای آنکه بشما هشدار دهد که در یك جنك سخت قرار گرفته‌اید کافی است . آنها در نخستین حمله همسر شمارا ربودند .... اگر بازهم غفلت کنید کلاه و سرانجام سرتان را خواهند ربود ... آیا توضیح دیگری هم لازم است ؟!

داریوش پاسخ داد :

ـ نه، سردار ... من خیلی زودتر می بایستی معنای این نکته را دریافته باشم . اما اگر دیر دریافتم ، لااقل خوب دریافته‌ام که باید چکار بکنم !

اردشیر ، از این که داریوش ماجرای آسپازی رابعنوان یك شوخی پذیرفته و فراموش کرده بود ،خوشحال بنظر می رسید . از همینرو ، روابط اوو داریوش نیز که بسردی گرائیده بود ازنو گرم میشد . پدر وپسرغالبا در کنار یکدیگر دیده میشدند . پدر پیر در عموم مسائل باولیعهد جوان خود مشورت میکرد و به آنها که نسبت بداریوش نظرخوشی نداشتند و دست بیعت در دست اوخوس گذارده بودند باشاره و گاهی بتصریح یاد آور میشد که داریوش ولیعهد کشور است وبایدهمه مردم او رابچشم ولیعهد بنگرند .

داریوش نیز ، ظاهرا باپدرش رفتاری دوستانه و محترمانه داشت. چنین وانمود میساخت که آسپازی را فراموش کرده و ماجراهای گذشته رابکلی ازیاد برده است .اما پاریزاتیس ، زیرك‌تر و نیرنك باز تر از آن بود که رفتار تازه داریوش رابر وفاداری و گذشت او حمل کند . اوبارها به اردشیر می‌گفت:

ـ از پسرت بر حذر باش ... او هرگز ترا نخواهد بخشید !

وهمواره با جواب خشن و قیافه سردار دشیر مواجه میگشت .

این بود که در صدد برآمد از بستر بیماری باسرار داریوش دست‌پیدا کند. پاریزاتیس خوب میدانست که از کجا باید وارد شود . اگر او می‌خواست کسی راباطراف داریوش بفرستد بی شك توجه شاهزاده جوان و دوستان دیگر او جلب میشد و از طرفی توطئه برای خریداری کردن یکی از اطرافیان داریوش نیز ، ممکن بود با شکست روبرو شود واورا هشیار سازد . این بود که بطرف تیری‌باد توجه کرد.

پاریزاتیس خبرداشت که تیری‌باد بار دیگر بداریوش نزدیك شده است و اگر چه داریوش میکوشد این نزدیکی‌را بخاطر جلب اعتماد پدرش پوشیده بدارد. لکن چشم و گوش پاریزاتیس آنقدر هاباز بود که از این وقایع آگاه شود . بهمین سبب، بی آنکه از نزدیکی داریوش و تیری‌باد سخنی به اردشیر بگوید ، در صدد بر آمد یکی از نزدیکان تیری‌باد را باخود همراه سازد .

این دسیسه باموفقیت انجام شد . زیرا تیری‌باد بطور کلی مردی خسیس بود و حتی در دوران قدرت خویش مرددست‌ودل بازی نبود تاچه رسد به آنکه در این زمان محدودیت‌های مادی اورا در فشار گذاشته بود . پاریزاتیس میان یاران نزدیك تیری‌باد غلامی راکه طبیعتی بلند پرواز داشت انتخاب کرد و چون آگاهی یافت که این غلام از خدمت در دستگاه تیری‌باد ناراضی است بوسیله رشوه وجدان او را خرید و باو توصیه کرد صمیمانه تر از گذشته در خدمت تیری‌باد باقی بماند و باو خدمت کند. بطوری که ازهر حیث اعتماد سردار نگون بخت رابخود جلب کرده ،محرم اسرار او قرار گیرد .


**شب سینما «نابغه»**

باشتراك جوی لوئیس

شنبه ۲۳ مرداد ساعت ۸ شب

**انجمن ایران وامریکا ـ عباس‌آباد**


## آگهی مناقصه شماره ۱۷۸ر۴۴

راه‌آهن دولتی ایران بیست‌قلم لوازم یدکی داخل سالنهای درجه ۲ و ۳ معمولی را برابربابرك مشخصات وشرایط و نقشه های مربوط از طریق مناقصه سی.اند.اف یکی‌ازبنادرایران(خرمشهر یاشاهپور) یامرز جلفای ایران خریداری مینماید.

داوطلبان شرکت در مناقصه میتوانند درساعات اداری جهت دریافت اسناد مناقصه با در دست‌داشتن قبض صندوق راه آهن به مبلغ ۱۰۰۰ ریال‌باداره کارپردازی‌مراجعه نمایند شرکت کنندگان در مناقصه باید مبلغ دویست‌هزار ریال اسناد خزانه بعنوان‌سپرده شرکت در مناقصه از اداره اسنادخزانه وزارت دارائی یا بانکهای عامل مقیم‌ایران خریداری و بصندوق‌راه‌آهن پرداخت و رسید آنرا بضمیمه پیشنهاد خود تاساعت ۹ صبح‌روز چهارشنبه ۲۶ر۸ر۴۴ مطابق‌با ۱۷ نوامبر ۶۵ در صندوق پیشنهاد ها واقع در اداره کارپردازی بیاندازند موسسات خارجی میتوانند از طریق کارگزار بانك مرکزی‌ایران نسبت بخرید اسناد خزانه توسط بانك مزبور اقدام نمایند. پیشنهاد های واصله ساعت‌ده همان روز بازوقرائت‌خواهدشد.حضورپیشنهاددهندگان یانمایندگان مجاز آنها در جلسه مناقصه آزاد است وراه‌آهن دررد و یاقبول هریك یاتمام پیشنهاد ها مادامیکه قرارداد مبادله نشده‌است مختار می‌باشد . به پیشنهاد فاقدسپرده و مشروط و مبهم و پیشنهادیکه بعداز موعد مقرر برسد ترتیب‌اثر داده نخواهدشد سپرده‌برنده اول و نفر دوم مناقصه نگهداری ودر صورت استنکاف از انجام معامله بدون هیچگونه تشریفات بنفع راه‌آهن ضبط خواهد گردید . هزینه درج آگهی در جراید بعهده برنده مناقصه‌است و پرداخت کلیه مالیاتیکه درایران بفروشنده‌تعلق میگیرد بنا بتشخیص وزارت دارائی بعهده برنده مناقصه میباشد . راه‌آهن میتواند صدی بیست‌وپنج از میزان معامله را کسر یا اضافه‌نماید. در صورتیکه قیمت یك یاچند پیشنهادی نسبت به پیشنهاد دیگر ارزانتر و چند قلم آن گرانتر باشدراه‌آهن حق‌خواهد داشت‌هر یك از اقلام را از کسی که بنازلترین‌بها پیشنهاد داده‌است‌خریداری نماید. الف ـ ۳۳۰۷

۱ـ۲ آ ـ ۱۵۳۹۸ راه‌آهن دولتی ایران

## آگهی مسابقه ورودی پلی تکنیك تهران برای دوره کمك مهندسی

پلی تکنیك تهران برای سال تحصیلی ۴۴ـ۴۵ عده‌ای دانشجو از دارندگان گواهی نامه هنرستان های کشور بمنظور تربیت تکنیسین درجه یك (کمك مهندسی) در رشته های مکانیك ـ برق ـ ساختمان ـ صنایع شیمی و نساجی که دوره آن دوسال میباشد از طریق مسابقه می پذیرد .

**شرایط نام نویسی برای شرکت در مسابقه ورودی**

۱ـ تقاضای کتبی داوطلب

۲ـ اصل گواهی نامه پایان تحصیلات هنرستان برای فارغ‌التحصیلان سنوات قبل وجواز قبولی برای فارغ‌التحصیلان سال جاری.

۳ـ فارغ‌التحصیلان سال گذشته در صورت مشمول بودن باید عین برك معافی یا خاتمه خدمت نظام وظیفه خود را تسلیم نمایند.

۴ـ یك برك رونوشت مصدق شناسنامه و سه قطعه‌عکس ۴ × ۶ (پشت عکس ها باید مشخصات کامل داوطلب نوشته شده باشد)

۵ـ رسید بانکی بمبلغ پانصد ریال بابت شرکت در امتحان ورودی که بحساب شماره ۵۰۰۰۴۴ پلی تکنیك در بانك ملی شعبه دانشگاه پرداخت شده باشد .

داوطلبان میتوانند کلیه مدارك فوق را از شنبه ۳۰ مرداد تا پنجشنبه ۴ شهریور ماه از ساعت هفت تا ۱۲ بدفتر دروس دانشکده صنعتی تسلیم و ثبت‌نام نمایند .

امتحان روز دوشنبه هشتم و سه‌شنبه نهم شهریور از ساعت ۸ تا ۱۱ صبح خواهد بود . الف ۳۲۸۳

پلی تکنیك تهران

۱ـ۲ آ ـ ۱۶۲۹۰

## آگهی تشکیل مجمع عمومی

**ازعموم سهامداران شرکت سهامی توام دعوت میشود روز شنبه ششم شهریور ساعت ۴ بعدازظهر در مجمع‌عمومی عادی که درمحل شرکت واقع درسرای صدقی نژاد تشکیل خواهد شد بادردست داشتن عین‌سهام شرکت فرمایند .**

**دستور جلسه**

**۱ـ انتخاب اعضاء هیئت مدیره و بازرسی وتصویب ترازنامه سال ـ۴۲و۴۳ .**

**۲ـ اصلاح‌قسمتی از مواداساسنامه و تعیین‌خط‌مشی شرکت**

آ ـ ۱۶۴۰۴ **هیئت مدیره**

## شاگردان ممتاز

آقای غلامحسین عاکفیان

که هر سال شاگرد اول بوده در سال تحصیلی ۴۴ ـ ۴۳ نیز در کلاس ششم دبستان ملی خاتمی فرهنگ ناحیه ۹ بین کلیه دانش‌آموزان رتبه اول را حائز گردیده‌است.
آ ـ ۱۰۸۰۱

آقای داریوش اخوان

دانش آموز کلاس سوم دبستان جدلی خرمشهر در سال تحصیلی ۴۳ـ۴۴ بین ۴۰ نفر دانش‌آموز با معدل ۱۷٫۲۱ رتبه اول را حائز گردیده‌ضمنا وی سه‌سال متوالی است که‌شاگرد اول شده است.
آ ـ ۱۶۳۷۶

## تجدید آگهی

شهرداری خرمشهر طی شرایط مندرجه در آگهی شماره ۵۷۰۳ـ ۱۹ر۴ر۴۴ مزایده اجاره عوارض عبور از پل فلزی را برای مدت ۱۵روز دیگر تمدید مینماید.
۱ـ پیشنهاددهندگان بایدپیشنهادات خودرا تاساعت ۱۲ ظهر روز سه شنبه ۲ر۶ر۴۴ به دفتر شهرداری تسلیم نمایند.
۲ـ پیشنهادات واصله در ساعت ۹صبح‌روز چهارشنبه ۳ر۶ر۴۴ با حضور کمیسیون مربوطه باز و قرائت‌خواهدشد.
شهردار خرمشهر . بختیاری پور
آ ـ ۱۶۲۷۰

## جناب آقای دکتر علی بهزادی

از شخص‌جنابعالی وآقای معاونی و آقای لوشانی که نسبت‌به‌آقای‌حکیم نورمحمود جد اینجانب در مجله محترم سپید و سیاه توجه و اظهار لطف فرموده‌اند سپاسگزاری مینماید
جالینوس نهورای
آ ـ ۱۰۸۲۳

## آگهی مناقصه

سازمان مرکزی شرکتها وابسته بوزارت اقتصاد مواد شیمیائی وصنعتی بشرح زیر:
۱ـ سم د.د.ت ۷۵٪ سه‌تن
۲ـ لنیدین ۲۵٪ یك تن
۳ـ امولسیون کوتینگس ترکیب ۲۰٪ د.د.ت و۹۰٪ لنیدین سه تن
۴ـ مولتائین ادلترا ۹۰٪ دو تن
۵ـ پاراتیون ۶۰٪ دویست کیلو
۶ـ کامیکسان ۱۲٪ پانصد کیلو
۷ـ فرم‌الدئید ۴۰٪ ۵تن
۸ـ پیه گاو فاقد اسید یته یاروغن خارجی ضدکف ده تن
۹ـ کربنات دوسود ۹۸٪ ده تن
۱۰ـ گوگرد خالص دوبار تصفیه شده ۱۵ تن
۱۱ـ بلانکیت ۹۰٪ مخصوص قند سازی فاقد موادسمی دربشکه‌های‌فلزی ۵۰ کیلوئی‌رابرای کارخانه قندممسنی از طریق مناقصه خریداری مینماید.
داوطلبان شرکت‌در مناقصه‌میتوانند همه روزه باستثنای ایام تعطیل تاآخر وقت اداری روز پنجشنبه بیست ویکم مرداد ماه برای‌دریافت شرایط‌مناقصه وتاساعت ۹ صبح روز یکشنبه سی‌یکم مرداد ماه‌ر۴۴ جهت تسلیم پیشنهادات بدبیرخانه سازمان مرکزی شرکتها واقع‌در کاخ وزارت اقتصاد مراجعه نمایند.
پیشنهادات واصله در ساعت ۱۱ همانروز (۳۱ر۵ر۴۴) باز وقرائت‌خواهد شد. حضور پیشنهاد دهندگان در جلسه مناقصه آزاد دوسازمان مرکزی دررد ویاقبول یك یاکلیه پیشنهادات مختار است .الف ۳۳۰۱
سازمان مرکزی‌شرکتها
آ ـ ۱۵۶۱۲ ۲ـ۲

# هنرستان صنعتی نمونه

## آگهی ثبت نام وپذیرش هنرجو

### برای سال تحصیلی ۴۵ـ۱۳۴۴

هنرستان صنعتی نمونه وابسته به هنرسرای عالی درسال تحصیلی ۴۵ـ ۱۳۴۴ تعداد ۲۱۶نفر هنرجوبرای رشته‌های :
(ماشینهای ابزار - مکانیك اتومبیل - درودگری و تزئینات داخلی- جوشکاری و ساختمانهای فلزی - بنائی و ساختمان -برق-لوله‌کشی وتاسیسات‌حرارتی- ریخته‌گری ومدلسازی - چاپ - مکانیك ماشینهای کشاورزی ) ازطریق مسابقه میپذیرد .
داوطلبانیکه سن‌آنها کمتر از (۱۵)و بیش از (۱۸)سال نباشد می توانند باتسلیم مدارك زیر ازروز یکشنبه ۲۷ تیرماه الی پانزدهم شهریورماه در دفتر هنرستان واقع درنارمك ثبت‌نام نمایند .
۱ـ کارنامه قبولی سال دوم دبیرستان که بگواهی بخش فرهنگی مربوطه رسیده باشد .
۲ـ دوبرك رونوشت مصدق شناسنامه
۳ـ چهار قطعه عکس ۴×۶
۴ـ گواهی حسن اخلاق از دبیرستان مربوطه
۵ـ گواهی سلامت مزاج و داشتن استعداد بدنی و نداشتن نقص عضوی که‌مانع انجام‌کار فنی آنان‌باشد از بهداری هنرسرای عالی .
۶ـ رسید حق‌نام‌نویسی بمبلغ (۴۰۰) ریال ازقسمت امورمالی هنرسرای عالی .
امتحانات مسابقه ورودی در شهریور ماه به روش (تست و در دو مرحله بشرح‌زیرانجام خواهد گرفت .
الف ـ فیزیك ـ شیمی ـ فارسی ـ حساب ـهندسه‌و جبر .
ب‌ـ مصاحبه (در مورد قبول شدگان مرحله اول )
دوره تحصیلات هنرستان صنعتی چهارسال است که‌سال‌اول‌آن آزمایشی و بقیه اختصاصی خواهد بود .
بفارغ‌التحصیلان هنرستان‌صنعتی نمونه گواهینامه پایان تحصیلات رشته تخصصی مربوطه داده خواهد شد که ارزش آن ازلحاظ‌استخدامی برابر تکنسین درجه ۲و ازلحاظ نظام‌وظیفه برابر دیپلم‌کامل متوسطه خواهد بود .

**رئیس هنرسرای عالی و هنرستان**
**ضمیمه دکتر مهندس هنربخش**
۱ـ۳ آ ـ ۱۳۰۲۶

## آگهی فقدان تصدیق ثبت علامت‌تجارتی

آقای رفائیل آقابابیان وکیل شرکت مسی فرکوسن صاحب‌علائم ثبت‌شده بشماره ۴۹۳۱ و ـ۴۹۳۲ مدعی فقدان تصدیق ثبت‌علائم مزبور گردیده‌اند مراتب درسه نوبت هریك بفاصله ده روز دریکی از روزنامه های‌کثیرالانتشار یومیه تهران برای اطلاع عموم آگهی میشود تا اشخاصیکه خودرا ذینفع میدانند اعتراض خود را تسلیم دارند .
ازطرف رئیس اداره‌ثبت شرکت‌ها و مالکیت صنعتی ـ مرتضی مطلبی .
نوبت اول ۳۰ر۴ر۴۴
نوبت دوم ۱۰ر۵ر۴۴
نوبت سوم ۲۱ر۵ر۴۴
۱ـ۳ آ ـ ۱۳۳۲۶

# رفع خطر

**از وجود دارندگان حیوانات خانگی**
**درمانگاه دامپزشکی ملی بامعاینه‌و درمان‌حیوانات وتلقیح واکسن‌هاری و تقدیم دفترچه بهداشتی دام و اطلاعیه‌هائی‌راجع بچگونگی سرایت‌بیماری خانمانسوز هیداتید که سلامت افراد خانواده های دارندگان سك‌رابشدت‌تهدیدمیکندخطر این امر را مرتفع میسازد**
**درمانگاه دامپزشکی ملی‌ـ خیابان امیرآباد‌ـخیابان نصرت شرقی ـ شماره ۲۱ تلفن ۶۵۴۲۶**

۱ـ۲ آ ـ ۱۰۶۷۵

# هنرستان هنرهای زیبای پسران

درسال تحصیلی ۴۴ـ۴۵ از طریق مسابقه ورودی در رشته‌های نقاشی و طراحی هنرجو می پذیرد .
دارندگان مدرك قبولی سوم متوسطه برای ثبت‌نام از ساعت ۸ صبح تا ۱۲ بعداز ظهر بمحل هنرستان واقع در پیچ شمیران خیابان تنکابن مراجعه نمایند . الف ۳۰۲۳
اداره کل‌آموزش هنری
۲ـ۱۲ آ ـ ۱۴۳۵۶

## آگهی ثبت‌نام دبیرستانهای‌بازرگانی

دبیرستان های‌بازرگانی وزارت آموزش و پرورش بشرح زیر

| | |
|---|---|
| ۱ـدبیرستان بازرگانی | تهران |
| ۲ـدبیرستان بازرگانی | کرمان |
| ۳ـدبیرستان بازرگانی | گرگان |
| ۴ـدبیرستان بازرگانی | رضائیه |
| ۵ـدبیرستان بازرگانی | مشهد |
| ۶ـدبیرستان بازرگانی | رشت |
| ۷ـدبیرستان بازرگانی | تبریز |
| ۸ـدبیرستان بازرگانی | اصفهان |

برای سال تحصیلی ۴۴ـ۴۵ از داوطلبان واجد شرایط ورود بدوره دوم دبیرستان آماده ثبت‌نام دررشته بازرگانی می‌باشند دانش‌آموزان واجد شرایط میتوانند از چهارشنبه ۲۰ مردادماه جاری روزهای دوشنبه و چهارشنبه هرهفته و از ۱۰ لغایت‌یکشنبه ۲۸شهریور ماه‌همه روزه صبحها جهت ثبت‌نام و کسب اطلاع بیشتر در شهرستانها مستقیما بدبیرستان بازرگانی محل ودر تهران بدبیرستان بازرگانی خیابان کاخ شمالی مراجعه نمایند الف ۳۳۱۳
مدیرکل تعلیمات فنی وحرفه‌ای‌ـ کلانتری
آ ـ ۱۵۵۶۲ ۱ـ۳

تازه‌ترین اخبار جهان
زندگی آلمانی
برنامه‌های گوناگون
DEUTSCHE WELLE
برنامه زبان فارسی
رادیو صدای آلمان

روزها ازساعت ۱۳٫۳۰ تا ۱۴٫۱۰ بوقت تهران
بر روی موج کوتاه ردیف ۱۶و۱۹ متر برابر ۱۷۸۴۵ و۱۵۲۷۵ کیلو سیکل در ثانیه و شبها ازساعت ۱۹٫۵۵ تا ۲۰٫۵۰ بوقت تهران
برروی موج کوتاه‌ردیف۱۶و۱۹ متر برابر۱۷۸۱۵و۱۵۲۹۵ کیلوسیکل درثانیه

از۱۳ فروردینماه ۱۳۴۴ مطابق ۲ آوریل۱۹۶۵ هرجمعه رادیو صدای آلمان برای شنوندگان علاقمند یك برنامه تدریس زبان آلمانی پخش میکند . (این برنامه مخصوص مبتدیان است .)
جزوه‌های درس آلمانی برای شنوندگانی که مایل باشند و آنرا کتباً تقاضا کنند فرستاده خواهد شد . آدرس ما :
DEUTSCHE WELLE
POSTFACH 344
KOELN
GERMANY

کف‌پوش
سکالئوم
«بادقت مخصوص آلمانی»
با اطلاع تلفنی فورا روی‌کلیه کف‌ها فرش میشود
تلفن‌های
۶۴۲۲۶-۶۱۳۰۸۴

پارك دیویس‌اند کمپانی مالك اختراع شماره ۱۶۰۱ مربوط به ترکیبات نیتروژن آلی ووسائل تهیه آن
میل دارد با صاحبان صنایع در ایران برای بهره برداری از اختراع‌خود وارد مذاکره شود . برای اطلاع بیشتر به‌دفتر حقوقی دکتر آقایان‌و همکاران‌خیابان سوم اسفند مراجعه‌فرمائید.
آ ـ ۱۰۸۰۷

# قو همچنان به پیش میرود

در کنفرانس بهداشتی عظیمی که باشرکت گروهی از استادان دانشگاه، پزشکان، کارشناسان موادغذائی و ارباب مطبوعات درهتل هیلتون تشکیل گردید ابتکارات کارخانجات قو باتفاق آراء مورد تائید قرار گرفت

برای اولین بار قو با تاریخ مصرف
برای اولین بار قو با کلید اطمینان
برای اولین بار حلب کوچولوی قو

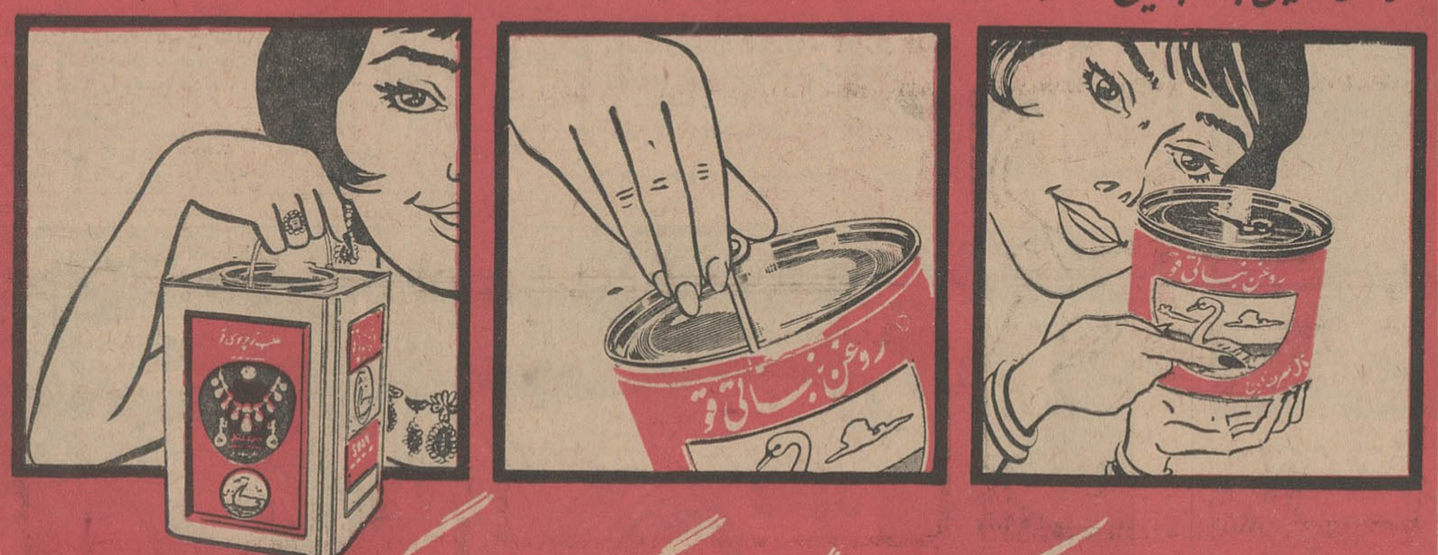

واینك دو گام بزرگ دیگر
برای اولین بار

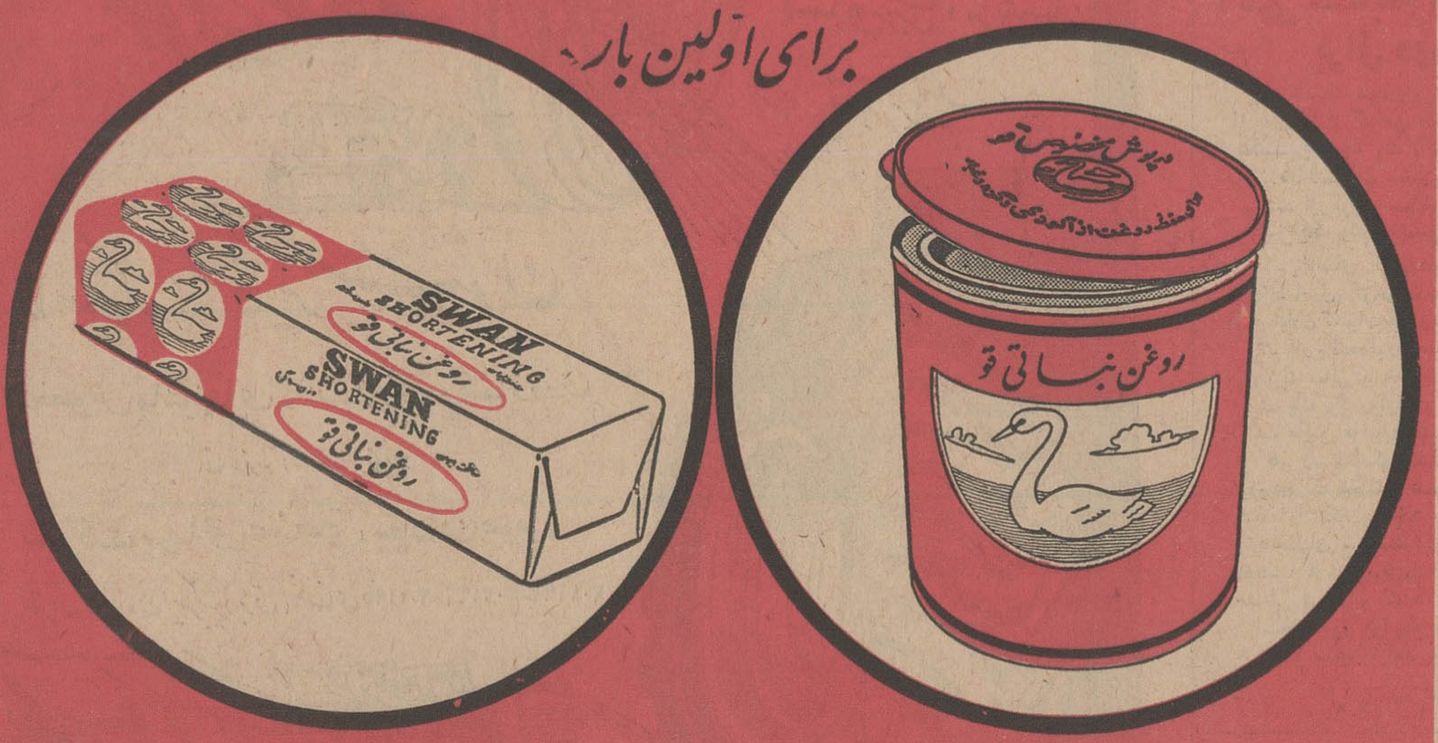

درپوش پلاستیکی قو
درپوش پلاستیکی برای قوطی های بدون کلید یك ابتکار جالب دیگر کارخانجات قو است که قوطی های بدون کلید را از نفوذ گرد و غبار و آلودگیهای هوا محفوظ میدارد .

بسته های ۱۰۰ گرمی قو
برای آن دسته ازهموطنان عزیزکه روغن نباتی را روزانه با مقدار کم یعنی سیری و گرمی خریداری میکنند روغن نباتی قو در بسته‌های ۱۰۰ گرمی مانندکره پاستوریزه بزودی در دسترس عموم قرار میگیرد.

# دخترها پا برهنه بجلسه کنکور رفتند!

بقیه از صفحه اول

صبح امروز دومین جلسه کنکور دانشگاه تهران برگزارشد وفریب دوازده هزار داوطلب برای رشته های حقوق و علوم اداری امتحان دادند .

امروز نیز از مقارن ساعت شش صبح بتدریج داوطلبان کنکور اعم از دختر وپسر ـ قدیمی و امروزی ـ زن و مرد و طبقات مختلف که داوطلب کنکور بودند دهدر بزرگ دانشگاه اجتماع نمودند .

بعضی از داوطلبان باافراد خانوادهٔ خود ازجمله مادران یاپدرشان بدانشگاه آمده بودند .

درقیافه والدین این قبیل جوانان امید واضطراب فراوان نسبت به آینده فرزندشان خوانده میشد .

بالاخره درهای دانشگاه گشوده‌شد وبوسیله بلندگو ها بداوطلبان اعلام گردید کارت های «سفید» خود را بدست بگیرند .

باید توضیح داد که دانشگاه برای هرروز امتحان کارت بخصوصی چاپ وتوزیع کرده است .

امروز نوبت کارت های سفید بود.

## دخترها پا برهنه میدوند !

امروز چندتن از خانم های داوطلب که دیر آمده بودندبرای آنکه زودتر خود را بسرجلسه کنکور برسانند کفش های خود رااز پا درآوردندوشروع بدویدن کردند وضع این عده ازداوطلبان بسیار جالب بود و عده کثیری از اقوام و آشنایان داوطلبان کنکور که پشت میله‌های در دانشگاه اجتماع کرده بودند برایشان کف میزدند و هورا میکشیدند .

یکی دونفر از دختر ها که خیلی عجله بخرج میدادند و ضمنا حاضر نبودند کفشهای پاشنه صناری خود را بیرون بیاورند بزمین خوردندو آنهانیز ناچار وبتشویق تماشاچیان کفش هارا سرانجام از پادرآورده و شروع بدویدن کردند .

### ● ماجرای کارت

کارت های سفید امروز ماجرائی برای داوطلبان بوجود آورد.

بعضی از داوطلبان که در چند رشته ثبت‌نام کرده‌اند از فرط هیجان کارت های دیگر خود را که برنگ دیگربود همراه آورده بودند . دانشگاه برای مساعدت باین قبیل داوطلبان اجازه‌داد فورا بدبیرخانه دانشگاه مراجعه وکارت جدید دریافت دارند .

### ● ورود داوطلبان

داوطلبان که بانشان‌دادن کارت‌های سفید بمامورین انتظامات دانشگاه ، وارد محوطه دانشگاه میشدند ، طبق شماره هائی که روی تابلو هانوشته شده بود بمحل مربوط میرفتند .

از بامداد امروز مسئولین دانشگاه برای نظارت درکار کنکورووارد محوطه دانشگاه شدند .

آقای دکتر شیبانی معاون و آقای مرعشی رئیس روابط عمومی دانشگاه و چندتن دیگر از مقامات دانشگاه جلو در بزرگ دانشگاه در کارورود داوطلبان نظارت مینمودند .

### ● تجربیات تازه

امروز باتجربیاتی که از دیروزعاید مامورین انتظامات شده بود کار ورود داوطلبان وانجام امتحانات منظم تر از دیروز بود .

برای کیف های داوطلبان که روز گذشته جای معینی نبود و بهمین‌جهت چند کیف گم شده بود امروز جای مخصوصی در نظر گرفته بودند وبابت آن شماره میدادندتا هیچگونه اشتباهی در تحویل کیف ها صورت نگیرد .

ازطرفی مامورین انتظامات داوطلبان را با صف های منظم وارد دانشگاه می کردند .

بطوریکه تاساعت هفت و چهل و پنج دقیقه اکثرداوطلبان در سرجاهای خود قرار گرفتند .

### ● عده‌ای دیر رسیدند

فقط عده‌ای از داوطلبان بعلل مختلف دیر تر بدانشگاه رسیدند .

باین قبیل داوطلبان با بلند گو ها اخطار میشد هر چه زود تر واردمحوطه دانشگاه شوند .

در محوطه دانشگاه این قبیل داوطلبان بااتومبیل‌های مخصوصی بمحل امتحان برده میشدند .

### ● فعالیت مامورین

امسال مامورین انتظامات دانشگاه فعالیت زیادی از خود نشان دادند بطوریکه نظم و ترتیب کنکور بسیار رضایتبخش و مورد رضایت اولیای دانشگاه بود .

چند تن ازمامورین انتظامات دانشگاه بخبرنگار ما اظهار داشتند باآنکه حداقل مدرکی که ما داریم دیپلم میباشد و اعلیحضرت در بازدید از دانشگاه دستور فرموده‌اند حقوق‌مان ماهانه ۳۰۰۰ ریال اضافه شود و به ۸۰۰ تومان افزایش یابد ولی‌تابحال دراین مورداقدامی‌نشده است .

ن عده اضافه کردند نتیجه‌فعالیت مامورین دائمی حفظ انتظامات دانشگاه از اینجا معلوم میشود که منجاوز از یکسال است کوچك‌ترین بی‌نظمی در دانشگاه دیده نشده است .

### ● ابراز احساسات

در آخرین دقایقی که بساعت هشت مانده بود ، قبل از آنکه در هابسته شود نیز چند داوطلب خود را بدانشگاه رسانیدند .

مردم و بستگان داوطلبان که اجتماع بزرگی‌جلودانشگاه‌تشکیل داده بودند برای این قبیل‌داوطلبان ته هیجان زیادی بخرج میدادند بشدت ابراز احساسات میکردند. شاید این ابراز احساسات بخاطر آن بود که دیگر تنبلی نکنند .

این قبیل داوطلبان در حالیکه می‌دویدند خودرا به مامورین می‌رساندند و پس از نشان‌دادن کارت بااتومبیل های مخصوص به محل امتحان برده میشدند .

ازجریان ورودداوطلبان بدانشگاه وانجام کنکور فیلمبرداران و عکاسان فیلمبرداری و عکسبرداری میکردند .

### ● شروع امتحان

از ساعت هشت و ده دقیقه بتدریج سئوالات داده شد و توزیع تا هشت و سی دقیقه ادامه یافت و بدینترتیب کنکور رشته حقوق و علوم اداری آغاز گردید .

وامتحان کنکور رشته حقوق وعلوم اداری در ساعت ده و نیم خاتمه یافت و داوطلبان بتدریج از دانشگاه خارج شدند و هنگام خارج شدن با دوستان و اولیاء خود که در خارج دانشگاه انتظارآنان را داشتند روبوسی میکردند

**تائید شاهنشاه**

آقای دکتر صالح رئیس دانشگاه بخبرنگار ما گفت دیروز سئوالات امتحانی گروه پزشکی‌را بنظرشاهنشاه رسانیدم و شاهنشاه نیز تائیدفرمودند که طریقه خوبی انتخاب شده است.

آقای دکتر صالح گفت دانشگاه‌پیرو اوامر شاهنشاه آزادی تعلیماتی به دانشکده ها داده است . دانشکده ها طبق تشخیص خودشان و باحضور کلیه استادان مربوطه سئوالات راطرح میکنند ولی فقط وحدت عمل دارند و تحت نظارت یك سازمان عمل‌میکنند. ما هیچگونه دخالتی در کار دانشکده‌ها نداریم فقط نظارت و سیاست و هدف تعلیماتی دانشگاه را منظور مینمائیم و سئوالها نیز با کمال دقت تنظیم شده است .

### ● کنکوریها حرفه‌ای

آقای دکتر صالح اضافه کرد همه ساله در سراسر جهان نصف بیشتر داوطلبان اشخاص حرفه‌ای هستند که چندین سال در کنکور شرکت میکنند و فرصت را از دست افراد تازه نفس میگیرند در صورتیکه من عقیده دارم باید فرصت بیشتر بکسانی داده شود که همان سال دبیرستان را تمام‌میکنند امسال سئوالات از کتابهای دبیرستان تهیه شده بود و این خود کمکی به فارغ التحصیلان امسال بود .

### ● عقیدهٔ من

من شخصا عقیده دارم ترتیبی بدهیم کسانیکه سه سال متوالی در کنکور شرکت کرده و نتوانسته‌اند حد اقل نمره قبولی را بیاورند از شرکت مجدد محروم گردند و یا شورای دانشگاهها راهی پیدا کند که از این انبوه واین آشفتگی که هرسال باعث زحمت میشود جلوگیری بعمل آید .

البته باید هماهنگی کامل بین دستگاه تعلیمات متوسطه و عالیه کشور بوجود بیاید وزارت آموزش و پرورش در سال سوم متوسطه هوشها ، استعدادها وامکانات را بسنجد کسانیکه استعداد دانشگاه رفتن دارند در دوره دوم دبیرستان بطرف دانشگاه سوق داده شوند و کسانیکه آمادگی ندارند بسمت هنرستانها و تعلیمات حرفه‌ای راهنمائی بشوند .

### ● تعلیمات متوسطه

اعلیحضرت همایونی دستورفرمودند در تعلیمات متوسطه تجدید نظربشود وزارت آموزش و پرورش نیز مشغول این کار است و نمایندگان دانشگاه نیز در کمیسیونی که بهمین منظور تشکیل شده شرکت میکنند .

سئوالات امروز را نیز من دیدم ، انگلیسی و عربی مشکل بود . ولی چون امروز رشته حقوق بود باید انگلیسی برای آنها مشکل‌تر باشد چون بیشتر با آن سر وکار دارند ولی استادان اظهار داشتند که عربی از جملات کتابهای درسی استخراج شده است .

### ● امتحانات فردا وشنبه

فردا ۱۲۴۶۲ نفر داوطلب در گروه چهارم شامل رشته کشاورزی ، شیمی زیست شناسی و زمین شناسی علوم شرکت میکنند .

روز های شنبه و یکشنبه ۵۲۲۳ نفر در کنکور فنی شرکت خواهند کرد .

**۴ نابینا کنکور دادند**

**در کنکور امروز چهار نفر نابینا سه پسر و یکدختر شرکت‌کرده بودند این چهار نفر بوسیله چهار نفر ازدانشیاران وکارمندان کادر آموزشی دانشگاه امتحان میشدند و آنها سئوالات را می خواندند نابینایان جواب میدادند و مراقبین مطالب آنها را می نوشتند .**

**۴۹ بیمار کنکور**

**امروز ۴۹ نفر از داوطلبان بعلل های مختلف ناراحتی پیدا کردند و پس از مراجعه به بهداری دانشگاه و معالجه بحوزه امتحانی مراجعت نمودند البته اینعده با مراقب به قسمت پزشکی فرستاده میشدند و از بین این ۴۹ نفر فقط سه دختر که حالت غش به‌آنها دست داده بود نتوانستند بحوزه مراجعه نمایند و وسیله آمبولانس دانشکده پزشکی بمنازلشان منتقل شدند. علت ناراحتی داوطلبان اختلاطی بود که در اثر بیخوابی زیاد به آنها دست داده بود .**

## حبس غیرقانونی استادان !

**خبرنگار ما مینویسد استادانیکه سئوالها را طرح‌کرده‌اند و مسئولین تنظیم پلوکپی مجبورند تا هنگامیکه امتحان رشته مخصوص آنهاآغاز نگردیده است در محل طرح سئوال بمانند و از آنجا خارج نشوند .**

**استادان دانشکده پزشکی سه شبانه روز در دانشکده ماندند و استادان طراحان سئوالات دانشکده حقوق بعد از یکشبانه روز بخانه های خود رفتند . یکی از آقایان استادان بخبرنگار ما بشوخی گفت ما بحبس غیرقانونی ولی مجاز دچار بوده‌ایم !**

# ۸۰ نفر عراقی درخرمشهر

**امروز تحویل پاسگاه مرزبانی عراق میشوند**

**از ترس آلوده بودن اتباع خود به شبه وبا از ورود آنها بخاك عراق جلوگیری میکردند**

خبرنگار ما از خرمشهر امروز اطلاع‌داد که ۱۰ نفر عراقی که یا بعنوان زیارت به‌ایران آمده‌اند یا برای گردش و تفریح پس از چند روز سرگردانی تحویل‌پاسگاه‌عراق میشوند مامورین مرزبانی عراق از ورود این عده بخاك خود بتصور اینکه ممکنست آلوده به‌بیماری شبه‌وبا باشند جلوگیری میکردند درحالیکه اقدام و احتیاط زیاده از حدمامورین عراقی لازم نبود .

خبرنگارما مینویسد . عده‌ای از عراقیها خرجی‌شان تمام‌شده بود و کم کم ، ثائیه و لوازم زندگی خودرا درخرمشهر میفروختند دیروز این عده باکنسول عراق در خرمشهر ملاقات کردند و از وی برای بازگشت بعراق کمك خواستندقرار است این‌عده‌بااتوبوس به‌نزدیکترین پاسگاه مرزی عراق‌تحویل شوند و از آنجا مستقیما بیکی ازبیمارستان های عراقی اعزام شوند و پس از پنج روز بستری شدن دربیمارستان اجازه عزیمت بخانه‌هایشان‌داده‌شود

بقرار اطلاع برای تحویل دادن این عده عراقی به‌پاسگاه مرزی‌عراق از طرف مقامات ایرانی اتومبیل و وسائل نقلیه در اختیارشان گذاشته میشود .

# تلقیح واکسن ضدشبه‌وبا

بقیه از صفحه اول

**به‌نقاط مختلف ایران ارسال داشته است .**

**برنامه وزارت بهداری براساس ریشه‌کنی شبه‌وبا انجام میشودودر سراسرکشور افرادیکه بخواهند برعلیه «آلتور» «واکسینه» شوند میتوانند بمراکزی که تعیین شده مراجعه نمایند .**

**گزارش خبرنگاران ماازشهرستان های مختلف کشور حاکیست که‌از هم‌اکنون مقدمات تلقیح مردم‌علیه بیماری شبه‌وبا فراهم شده است:**

### ● در شیراز

* خبرنگار مادر شیراز گزارش داد: طبق اطلاعیه ادارهٔ کل‌بهداری وبهداشت فارس بامراقبتهائی که بعمل آمده است بیماری التور در کانونهای اولیه و نواحی شرقی کشور کاملا محاصره شده وخطر سرایت آن بسایر نقاط برطرف گردیده و هیچ نوع آلودگی در نقاط فارس دیده نشده‌است. معهذا از نظر احتیاط و بمنظورپیش گیری کامل ۱۰ مرکز «واکسیناسیون» عمومی علیه بیماری «التور» در شیراز دائر گردیده است که‌اهالی شیراز میتوانند برای تلقیح‌واکسن ضد بیماری شبه‌وبا باین مراکز مراجعه نمایند .

خبرنگار ما اضافه کرد که از دیروز صبح‌واکسیناسیون‌داوطلبان درشیراز شروع شده وحتی دیروز یك هواپیمای حامل یکنفر بیمار مشکوك که از مناطق شیخ‌نشین‌به شیراز آمده بود ، قبل از آنکه بیمار مشکوك پیاده شود از خروج وی از هواپیما جلوگیری شد و هواپیما برای اجرای مقررات قرنطینه بتهران اعزام گردید .

### ● در آبادان

* طبق گزارش خبرنگار مادر آبادان بمنظور پیشگیری ازسرایت بیماری التور کلیه کارکنان اسکله ها ، گمرك و مسافرین که‌به‌آبادان وارد ویا از این شهرستان خارج میشوند علیه بیماری التوروا کسینه میشوند . اداره بهداری وبهداشت آبادان اعلام داشت که در حال حاضر خطر انتشار بیماری التور درآبادان وجود ندارد .

* خبرنگار مادر مشهد گزارش داد: چون عده‌ای از زائرینی که‌در اجرای مقررات قرنطینه ناچاربه اقامت در مشهد شده بودند، خرجیشان تمام شده بود ، در کمیسیونی که‌دراستانداری‌خراسان تشکیل گردید بدستور استاندار ترتیبی داده شد که‌زائرین با کمك شهرداری مشهد عازم شهر های خود شوند .

ساعت ۸ دیشب یك قطارحامل زائرین بدون خرجی پس از انجام مقررات بهداشتی از مشهد بطرف تهران حرکت کرد، بهای بلیط مسافرت این عده مسافرین را شهرداری مشهد پرداخته بود واز طرف شهرداری کمك مالی هم‌به آنان شده بود .

دیروز ۵۳ نفر مسافر و **زائرین افغانی و عراقی که باقطار بمشهد آمدند د رمحوطه‌ای‌محصور در ایستگاه راه‌آهن در قرنطینه‌بسر میبرند و حق خروج ندارند . نوبت اولی واکسن ضد آلتور به آنها تلقیح شده وباید این عده تاشش روز دیگر در قرنطینه باشند .**

تاکنون ۱۱ هزارنفرمسافرتهرانی پس از اجرای مقررات قرنطینه به تهران عزیمت کرده‌اند .

**مقررات قرنطینه درگرگان**

خبرنگارما در گرگان گزارش داد: تا دیروز عده‌ای مسافر که بااجرای مقررات قرنطینه ناچار به اقامت درگرگان شده بودند ، پس از تزریق دونوبت واکسن ودریافت کارت عکس دار مایه کوبی از بهداری بشهرهای‌خودعزیمت کردند و ضمنا پانصد دستگاه کامیون هندوانه که‌درجاده‌های گرگان متوقف ومحمولات آنها در شرف فاسد شدن بود بسوی تهران روانه‌شدند ولی درهرحال مقررات قرنطینه به شدت اجراء می‌شود .

بقرا راطلاع مقررات قرنطینه در گرگان تاسه روزدیگر ادامه‌خواهد داشت و افرادی که قصد مسافرت بتهران را دارند باید مدت سه روز قرص «کلر آمفیکول» مصرف و دستورات بهداشتی‌بهداری را بطور کامل اجراء کنند تاپس از سه‌روز بادریافت کارت مخصوص به‌آنها اجازه خروج داده شود .

## معاون مدیر عامل شرکت بیمه ایران

**آقای جعفرشهیدی رئیس کمیسیون خسارت شرکت بیمه ایران ازطرف آقای دکتر اهری بسمت معاونت مدیر عامل شرکت بیمه منصوب و مشغول کار گردید .**

# ده هزار نفر

بقیه از صفحه اول

**شهرداری پیشنهادات مردم را نیز مورد بررسی قرار میدهد .**

**درخواستهای مردم**

مردم تهران طی درخواستهای‌خود از شهرداری میخواهند که‌عوارض شهرداری را تغییر دهد و دراین مورد تسهیلاتی بوجود آورد و مسئولان شهرداری نیز این نامه‌ها را به‌کمیسیون مخصوص بررسی عوارض در وزارت کشورمیفرستند براساس پیشنهادات مردم ونظریات مطلعین و مسئولین امر کمیسیون تغییر عوارض ، طی هفته‌های‌آینده تصمیم خودرا اعلام خواهدداشت.

شهردار تهران اعلام کرد که تابحال ده هزار نفردرخواست‌توافق عوارض بقایا بشهرداری تسلیم داشته‌اند ، این درخواست ها در اداره درآمد متمرکز شده وپس‌از پایان مهلت مقرر بررسی آنهاآغاز خواهد شد .

باتغییرات تازه‌درامور حسابداری شهرداری تهران، پرداخت عوارض شهرداری و کلیه وجوهی که مردم و صاحبان اماکن تاکنون ضمن مراجعه بادارات‌شهرداری بمامورا‌ن می پرداختند ، ازاین پس بوسیله بانك ها و یا ماشین حساب انجام میشود .

# زنی به طرفداری

بقیه از صفحه ۱۸

**که‌پشت‌جلد آن اسمی با فامیل‌شوهرم وآدرس آموزشگاهها که صاحب کتاب درآنجا تحصیل میکرد نوشته شده‌بود ومعلوم بود صاحب کتاب مثل‌سایر بچه ها اسم وآدرس آموزشگاه خود را روی‌کتاب نوشته است .**

مدرك خوبی بدستم افتاده بود ولی هر چه فکر کردم نمیتوانستم بفهمم که شوهرم با یك بچه ۱۲ـ۱۳ ساله‌چه ارتباطی دارد و همین سوءظن سبب‌شد که به آموزشگاه‌مراجعه کنم ،صاحب کتاب را پیدا کنم او را دنبال نمایم و خانه آنها را که روی‌پلاکش‌اسم شوهرم نوشته شده بود پیدا کنم .

**خجالت میکشم**

عالیه افزود : روز بعد به آن خانه رفتم و در آنجا فهمیدم که‌شوهرم ۱۵ سال پیش‌از ازدواج بامن با زن‌دیگری ازدواج کرده‌وپنج‌فرزندو همسرخانه‌دار وبسیار مهربانی دارد که بمراتب از من زیبا تر و جذاب تر است ازهمانجابه فروشگاه شوهرم تلفن‌کردم شوهرم بخانه آمد تا میتوانستم او راسرزنش کردم و یکراست بخانه پدرم رفتم

چندروز گذشت تا اینکه دیشب او بخانه پدرم‌آمد تا مرا ببرد ،چون‌نرفتم **مرا کتك زد ، منهم‌از خودم دفاع‌کردم** شوهرم از دست من شکایت کرد منهم از دست اوباینجا آمدم.

**عالیه میگفت من خجالت میکشم هووی‌زن مهربان‌وکدبانوی این‌شخص که ۹ ماه‌شوهرش نزد من بود و اعتراضی نکرده باشم .**

**هر دورا دوست دارم**

غلامعباس شوهر عالیه ضمن تائید اظهارات او گفت ۱۶ سال پیش‌از شهر خود به تهران آمدم در اینجا نخست شاگرد طوافی و بعدا طوافی‌می کردم یك سال بعد با دختر یك بقال در جوادیه ازدواج کردم اما همیشه دلم میخواست پیشرفت کنم . شبها سرکرم درس خواندن شدم وچندسال بعد دیپلم گرفتم ازطرف دیگر بتدریج کار خود را توسعه دادم، طوافی را به خواربارفروشی، خواربار فروشی را به خرازی فروشی و خرازی فروشی رامبدل به یك فروشگاه معتبر کردم.

**از همسرم که فوق العاده‌از اوراضی هستم، دارای ۵ فرزند شدم اما رفته رفته هوس کردم یك زن متجدد هم داشته باشم و بدنبال همین هوس با عالیه ازدواج کردم و باین روز افتادم حالا هم نمیدانم عاقبت زندگی من چه خواهد شد برای اینکه هر دو زنم را دوست‌میدارم.**

## توافق بین جمهوری خواهان و طرفداران امام در یمن

بیروت ـ ۱۲ اوت ـ خبرگزاری فرانسه ـ روزنامه الحیات چاپ‌بیروت در آخرین شماره خود نوشته است بین سلطنت طلبان و جمهوریخواهان یمن در باره شکل آینده حکومت‌یمن و پایان جنك توافق شد . الحیات مینویسد جزئیات این قرارداد بزودی منتشر میشود اما نکات مهم آن از اینقرار است .

۱ـ عنوان حکومت یمن «اسلامی یمن» بوده نه سلطنتی و نه جمهوری است .

۲ـ این حکومت تا پایان خروج نیرو های مصر از یمن زمام امور یمن را عهده دار خواهد بود و بعدانتخابات عمومی صورت میگیرد .

۳ـ عنوان‌رئیس دولت به‌یك‌شورای عالی مرکب از ۸ تن محول میشود که دو تن از آنها از خاندان امام البدر خواهند بود .

۴ـ ریاست شورای اجرائیه بااحمد محمد نعمان نخست وزیر سابق یمن خواهد بود .

۵ـ یمن به ۷ ایالت تقسیم‌میشود.

## حکومت نظامی در پایتخت کشمیر

کراچی ـ ۱۲ اوت ـ رویتر ـ رادیوی صدای کشمیر امروز اعلام کرد که‌در نبرد بین مجاهدین و سربازان هندی یك گردان از نیرو های هندی بکلی نابود شده‌اند . بنابگزارش رادیوی صدای کشمیر این نبرد در ۴۵ کیلو متری‌سرینا گاررروی داده است.صدای کشمیر همچنین ادعا کرد که مجاهدین بیك ستاد سربازان‌هندی‌حمله کرده‌اند و۴۰ سرباز هندی را کشته و ۳۰ نفر را مجروح کرده‌اند .

مقامات رسمی اعلام کردند که از امروز در سرینا گار پایتخت کشمیر حکومت نظامی اعلام شده است تا نقل وانتقالات پاکستانی ها کنترل شود .

## حمله به پایگاه موشکی ویتنام شمالی

سایگون ـ ۱۲ اوت ـ یونایتدپرس ـ یك سخنگوی نظامی امریکا درسایگون اعلام کرد هواپیما های امریکائی به یك پایگاه موشك ویتنام شمالی در ۸۰ کیلو متری هانوی حمله کردند وی حاضر نشد توضیحات بیشتری در زمینه اینکه پایگاه مزبور ثابت‌بوده یا متحرك بدهد .

حمله هنگامی صورت گرفت که یك هواپیمای امریکائی مورد حمله‌موشکی پایگاه مزبور قرار گرفته وسرنگون شد . ظاهرا خلبان هواپیمائی که مورد حمله موشکی قرار گرفت نجات یافته است .

## پماد ولی

**با خرید پماد ولی هیچوقت ازسوختگی نهراسید .**


## فروشگاه فردوسی ۱۸ر۶۷۰ر۷۹۸ر۶۵ ریال بدهیهای معوقه خودرا بوزارت دارائی پرداخت

بطوریکه اطلاع رسیده فروشگاه فردوسی ظرف یکساله اخیر ۱۸ر۶۷۰ر۷۹۸ر۶۵ ریال بدهی های معوقه خودرا مربوط به مالیات حقوق سالهای قبل وهمچنین وامی را که درسال ۱۳۴۰ گرفته بود و باتقسیط آن تاابتدای سال ۴۷ موافقت شده بود قبل از سررسید تادیه نمود که از این رقم ۱۲ر۴۲۲ر۰۰۲ر۵۰ ریال آن را ظرف یکماهه‌اخیر طی سه‌فقره‌چك‌دروجه وزارت دارائی پرداخت کرده‌است

## تبریکات

**جناب آقای علی شکوئی**

احراز مقام ریاست‌دبیرستان مروی‌را صمیمانه تبریك میگویم .

**نصرت‌اله رامش**

**جناب آقای دکتر عباس جامعی**

کارمندان اداره مستقل آمار وبررسیهای سازمان بیمه‌های اجتماعی انتصاب جنابعالی را بسمت ریاست مرکز آمارایران‌تبریك گفته وامیدوارند که بابصیرت ومدیریت آنجناب گامهای موثری در پیشرفت علمی این موسسه برداشته شود .

## تجدید آگهی مزایده

اداره کل چای شمال ۷ دستگاه ماشین آلات چایسازی شرح زیر را

۱ـ ماشین خشك ۲ فوتی دو دستگاه موجود درکارخانه چایسازی دولتی لاهیجان

۲ـ ماشین غربال برك سبز یکدستگاه موجوددر کارخانه‌چایسازی دولتی لاهیجان

۳ـ ماشین مالش‌کروپ ۳۶ اینچی باالکتروموتورموجوددر کارخانه چایسازی شعیب کلایه

۴ـ ماشین غربال برك سبز باالکتروموتور درکارخانه چایسازی دولتی لاهیجان

۵ـ ماشین دینام کنتینو باالکتروموتور درانبار کارخانه‌برنجکوبی دولتی لنگرود

۶ـ ماشین‌دینام کنتینوباالکتروموتور در انبار کارخانه‌برنجکوبی دولتی رودسر

بطور مزایده بفروش میرساند داوطلبین میتوانند ماشین آلات فوق‌الذکردرکارخانجات مربوطه بازدید پس ازدریافت‌برك‌شرایط و مشخصات کامل‌پیشنهادخودرا بارعایت مفاد شرایط تنظیم ودر پاکت لاك‌ومهر شده که در پشت پاکت (راجع بمزایده ۷ دستگاه ماشین آلات چایسازی ) قید شده باشد تاساعت ۱۰ صبح روز چهارشنبه ۱۷شهریورماه ۱۳۴۴ بدفتر اداره کل چای شمال‌تسلیم و رسید دریافت دارند پیشنهادات واصله ساعت ۱۲ همان روز در اداره کل چای شمال باز و قرائت میشود.حضورپیشنهاددهندگان در جلسه آزاد است . الف ۳۴۶۷

**ازطرف رئیس اداره‌کل چای شمال ـ عراقی**

آـ۱۶۲۶۴ ۱ـ۲

## واکسن وبا

**دربیمارستان وزایشگاه دکترمزینی تلقیح میشود**

خیابان شهناز ـ نزدیك میدان فوزیه شماره ۲۵۹

تلفن ۳۰۲۰۹۲ ـ ۳۰۸۵۹

۱ـ۳ آـ۱۶۴۹۰

## قابل توجه مسافرین عازم خارج ازکشور

بدینوسیله باطلاع مسافرینی‌که عازم مسافرت خارج از کشور میباشند میرساند که بمنظور احتراز از هرگونه مشکلات‌احتمالی در قرنطینه‌ها از نظر صدور گواهینامه بین‌المللی واکسیناسیون برعلیه بیماریهای واگیرفقط بمراکز مجاز تلقیح بشرح‌زیر:

۱ـ اداره کل بهداری استان تهران‌چهارراه آیزنهاوراسکندری

۲ـ انستیتوپاستور خیابان پاستور

مراجعه و گواهینامه که ممهور به مهربین‌المللی است دریافت دارند .

ضمنا باطلاع کلیه موسسات مختلفه درمانی وبهداشتی‌میرساند: مسافرین خارج از کشور راجهت واکسیناسیون‌وصدور گواهینامه بین‌المللی بمراکز تلقیح مجاز فوق راهنمائی نمائید .

آـ۱۶۴۸۴ **اداره کل بهداری استان‌تهران**

## مجلس ترحیم و یاد بود

فوت ناگهانی **مرحوم یداله میرالوند** را که در حین تصادف با اتومبیل در راه کربلا و نجف‌درگذشته‌است باطلاع‌دوستان وبازماندگان آن‌مرحوم میرساند . روزیکشنبه ۲۴ر۵ر۱۳۴۴ از ۴ تا۷ بعداز ظهر مجلس ختم آنمرحوم در مسجد مرحوم آیت‌اله فیروزآبادی در شهر ری منعقد است .

**داود میرالوند . ابوالقاسم مخبری . قنبر رحیمی . یوسف پیرنیا . آقا بزرك وسیدجعفر رادنیا . محمدرضا و بهرام صادقی . حاج‌سید حسن حسینی .احمد مخبری.حاج تقی‌علی‌یاری. مهدی جهانبخش . محمد باقر رادنیا .**

بعموم بازماندگان آنمرحوم تسلیت‌میدهیم

## تسلیت

رحلت تاسف‌آورحجت‌السلام مردخیراندیش جامعه شادروان حاجی سیدرضا فیروز آبادی را بعموم هموطنان گرامی بخصوص خانواده‌های فیروزآبادی محسنی صادقی تسلیت میگوئیم

از طرف موسسات بهداشتی یهودیان تهران ـ **کانون خیرخواه** آـ۱۰۹۰۵

**سرکار سرگردقمقانی**

کارمندان باشگاه خلبانی هواپیمائی‌کشوری وهواپیمائی بی موتور مصیبت وارده‌راصمیمانه تسلیت عرض نموده سلامت‌وبقاءخاندان‌محترم راازخداوند بزرك خواهانند **سرتیپ رفعت**

مصیبت وارده را براثر فقدان آقای محمد مرسلی بعموم فامیل‌خاصه آقای‌سیدرضی‌الدین مرسلی و آقای حاج سید عبدالرحیم عراقی تسلیت میگوئیم

**غلامحسین شهریاری ـ ناصر شهریاری منصور شهریاری**

ازامشب فقط در

# سینما سعدی

# دختری از دادستان

## مادر میگوید: دخترم نه تنهاآینده خودرا خراب میکند، بلکه زندگی مرا هم برباد میدهد

دختر ۱۶ ساله‌ای بدادستان تهران نوشته است :

آقای دادستان دختری که حتی مادرش هم از او رو - برگردانده ودرگردبادحوادث زندگی سرگردان مانده از شما استمداد میطلبد .

پدرم اختلال حواس داردو سالهاست با مادرم متارکه کرده و او هم بامرد دیگری ازدواج نموده . من این حکم تقدیر را پذیرفتم و مدتی با این نحو زندگی سر کردم ولی اکنون شوهر مادرم نیز حاضر به نگهداری‌من نیست. آقای دادستان از شما می - پرسم تکلیف دختری به سن و سال من چیست میگوئید کار کنم ؟ اینرا هم آزمایش کردم . چندی قبل در خانه دکتری مشغول کار شدم‌ولی شما بهتر میدانید که زندگی یك دختر جوان‌در خانه‌ای که همه باو بچشم یك کلفت و بدتر از آن بدیده یکی از اشیاء منزل نگاه میکنند چه صورتی دارد . من چون‌نمی- توانستم باین توقعات جواب مثبت دهم ، ناچار بفرارشدم. یك شب مرا بعنوان ولگردی گرفتندوبارودی کارفرستادند تا دو ماه هیچکس بسراغ‌من نیامد و پس‌از این مدت‌مادرم بدیدنم آمد و مرا دوباره با خود بخانه‌اش برد ولی بازهم شوهر او با نگهداری من مخالفت کرد و مادربیچاره‌ام را بجدائی و طلاق تهدیدنمود و حالا نه تنها سرنوشت من،

# استمداد میکند !

بلکه زندگی مادرم نیز در خطر است .

من امروز پیش شما می- آیم تا ببینم آیا در قانون برای حمایت از من و امثال من ماده‌ای وجود دارد ؟

دختر جوان که رقیه نام دارد نامه را بمعاون‌دادستان داد و در انتظار جواب‌ایستاد. مادر رقیه که همراه او بود بمعاون دادستان گفت:دخترم باعث ناراحتی من و شوهرم را فراهم کرده است. شوهرم مرا تهدید میکند که اگر رقیه پیش‌ما بماند مرا طلاق خواهدداد و حالابا ینجاآمده‌ام تا درخواست کنم او را بیکی از موسسات خیریه بفرستند.

در میان مراجعین بدادسرا که در اطاق معاون دادستان بودند جوانی که در یکی از سازمان های دولتی کارمیکند پس از شنیدن اظهارات رقیه و مادرش ، حاضر شد که با این دختر ازدواج کند ، اما دختر جوان حاضر نشد و گفت:من‌میخواهم آزاد باشم، زیرا حوصله شوهر داری را ندارم !

مادر رقیه پس از شنیدن جواب دخترش بشدت ناراحت شد و از او خداحافظی کرد وویرا دردادسرا تنهاگذاشت و خارج شد .

اوقبل از ترك دخترش گفت: با آنکه عواطف مادری مانع از آنست که از فرزندم چشم بپوشم ولی از آنجا که دخترم بزندگی آینده خود نمی - اندیشد و از طرفی ادامه این رویه زندگی مرا هم متلاشی میکند ، چاره‌ای جز اینکار ندارم ...

از طرف معاون دادستان بیکی از مددکاران اجتماعی دادسرا ماموریت داده شد تا برای ترتیب زندگی این‌دختر جوان راهی پیدا کند تاویرا از خطراتی که تهدیدش می نماید مصون نگهدارد .

رقیه دختری که آینده مبهمی دارد

# زنی بطرفداری ازهووی خود شوهرش را کتک زد!

مردی برای خواستگاری از یك دختر جوان، پدری برای خود کرایه کرد ولی مدتی پس‌از ازدواج معلوم شد که‌وی ۱۵ سال‌پیش ازدواج کرده‌و علاوه‌بر زن دارای ۵ فرزندنیز میباشد. زن دوم از ظلمی که‌نسبت به‌هووی‌او شده بود سخت ناراحت‌شد و برسر همین مسئله باشوهر خود نزاع کردو کار آنها بدادسرا کشیده شد .

خبرنگارما درراهرو دادسرا با این زن ومرد پیرامون اختلافشان گفتگو کرد . عالیه همسر غلامعباس گفت :

۹ماه پیش غلامعباس بناباظهار خودش مرادرسالن انتظار یك سینما دید و عاشقم شد . در پایان فیلم‌مرا که‌با مادرم به‌سینما آمده بودیم تعقیب کرد، خانه مارادر خیابان امیرآبادپیدا کردو چندروزبعدمردی رابخواستگاری من فرستاد. این‌مرد که خودرا پدر او معرفی میکرد گفت که غلامعباس مدیر یك فروشگاه است و تاکنون ازدواج نکرده‌است.ما تحقیقاتی کردیم ومعلوم شدپیر مرد راست میگفته و پسرش همانطور که‌تعریف کرده‌هست، باین سبب ازدواج من و غلامعباس عملی شد .

شوهرم مرد سربراهی بود ، جز فروشگاه وخانه بجائی نمیرفت اماهر چه سراغ پدرش رامیگرفتم جواب سربالا میشنیدم. تااینکه یك روزمردی که خود راپدر او معرفی کرده بود در خیابان دیدم و ضمن گفتگو با او فهمیدم که پدر غلامعباس نیست و غلامعباس اورا برای خواستگاری از من کرایه کرده است ، باین معنی که چند ساعت ازوقت او را برای خواستگاری از من خریده است .

مدرك پیدا شد .

عالیه سپس گفت : اعتمادمن کمی از غلامعباس سلب شد ولی او را بخشیدم برای اینکه تصور کردم او بخاطر ازدواج بامن پدری برای خود کرایه کرده است . لکن چندروزبعد در جیب او چند بلیط سینما دیدم و نسبت‌بشوهرم‌دچارسوءظن‌شدم‌مخصوصا که‌هرچه‌ازاوپرسیدم باچه کسی‌به‌سینما رفته جوابی نداد .

یکماه گذشت ویك روز جمعه که داخل اتومبیل او در حیاطخانه میگشتم یك عروسك پیدا کردم ولی چیزی برویش نیاوردم چون‌میدانستم که‌برای تبرئه خودش یك دروغ بزرك خواهد ساخت . هفته پیش در کف‌اتومبیلش یك کتاب انگلیسی مقدماتی‌پیداکردم

بقیه در صفحه ۱۷

## باگوهینامه جعلی اتومبیل را دزدید

مردی که با یك گواهینامه مجعول اتومبیلی را سرقت کرده‌بود ، دیروز توسط مامورین دستگیر شد .

چند روز پیش شخصی بماموران انتظامی تهران و حومه شکایت کرد جوانی که گواهینامه رانندگی‌اش‌بنام مدحت یزدانی است اتومبیل شماره ۶۲۹۸۶ وی را بعنوان کرایه گرفته و ازآن پس ناپدید شده است .

مامورین ژاندارمری مرکز پس از تحقیق متوجه‌شدند که صاحب گواهینامه ( مدحت یزدانی ) اعلام کرده که گواهینامه‌اش بسرقت رفته است . این مامورین اتومبیل را دیروز در راه مازندران پیدا کردند و شخصی که خود را مدحت یزدانی معرفی کرده بود دستگیر کردند . در تحقیقاتی که از او بعمل آمد معلوم شد حسن محمدی نام‌دارد وعکس خودرابه گواهینامه سرقت شده چسبانده‌و با نام‌صاحب گواهینامه اتومبیل را کرایه کرده‌است .

وقتی سوابق اورا رسیدگی کردند معلوم شد که‌یك محکومیت سه ساله زندان دارد که قطعی شده‌است .

## تصادف اتوبوس

دیروز موتورسواری درخیابان‌فرح‌آباد دوشان‌تپه بایك اتوبوس شرکت واحد تصادف کرد و کشته شد .

وی حسن سلیمانی نامداشت وبا اتوبوس شماره ۸۱۰ تصادف کرد .

عین‌الله جعفری راننده اتوبوس امروز از طرف ژاندارمری مرکز به دادسرای ناحیه یك تهران تسلیم گردید .

# طلبکار ۲۱ میلیون ریالی

### بدهکار باکمك عده‌ای میخواست بایك صحنه سازی ماهرانه ۲۱ میلیون بدهی خودرا پامال کند

مردی که ۲۱ میلیون ریال بدهی داشت و املاك او درگرو طلبکاربود باکمك عده‌ای درصدد برآمد تا با پرداخت چهل هزار تومان به‌شخصی اورا بعنوان طلبکار بدفترخانه‌ای برده واملاك خودرا آزاد نماید .

بدهکار برای اینکه بتواند بدون پرداخت بدهی باردیگر براملاك خود دست یابد باچند نفرهمدست شده‌و قرار براین میشود که شخصی بنام حسین صابر باشناسنامه جعلی خود را طلبکار معرفی کرده و در دفترخانه مورد نظر بدریافت طلب اقرارکند و املاك راآزاد نماید ودر قبال این‌عمل چهل هزار تومان بگیرد .

حسین صابر درآخرین فرصت از اقدام باین‌عمل پشیمان شدو به‌آگاهی مراجعه کردو جریان رااطلاع داد ، مامورین‌آگاهی باتفاق حسین درروز موعود بدفترخانه رفتند وهمه رادستگیر کردند و بدادسرا تسلیم نمودند .

# ۲ قربانی جدید دریا

شهسوار - خبرنگار اطلاعات : دیشب پس‌از چندین‌ساعت جستجو، شناگران محلی جنازه عبدالحسین جوانتاش دانش آموز کلاس پنجم دبیرستان هدف‌تهران‌را در کلارآباد از دریا گرفتند .

عبدالحسین جوانتاش ۱۸ سال داشت وچندروزپیش‌برای گذراندن تعطیلات نزدیکی از دوستانش‌آمده بود. وی دیروز بدریا رفت ولی‌چون در شنا مهارتی نداشت ، در دریا غرق شد .

امروز جنازه این دانش آموز جوان بتهران منتقل میگردد .

ما درگذشت این جوان را بپدر و مادر و بستگانش تسلیت میدهیم ویك‌بار دیگر یادآوری میکنیم‌شنا درکناره های دریا در محل هائی که بدون نجات‌غریق‌و یا شناگران ماهر محلی است خطرناك میباشد.

عبدالحسین جوانتاش

### ● قربانی دوم

امروز جنازه آقاجان تنهائی‌فرزند علی ازبیمارستان پهلوی به پزشکی قانونی منتقل شد. دراعلام بیمارستان ذکرشده که‌این شخص دیروز درحال اغماء به‌بیمارستان منتقل گردیده و بگفته اطرافیانش در دریا غرق شده است .


روغن نباتی بهار پیشقدم یک تحوّل بزرگ

درفرآورده های غذائی است

تایکسال پیش استفاده از روغن نباتی سالم باعطروطعم روغن کرمانشاهی برای خانواده‌های ایرانی جزو یکی از آرزوها بود ، ولی از اسفند سال قبل ابتکار بزرگ روغن نباتی بهار درتهیه روغن نباتی باعطروطعم روغن کرمانشاهی باین آرزو جامه عمل پوشانید واز آن پس خانواده های ایرانی که سالهای سال باین عطروطعم عادت کرده بودند ، توانستند باتهیه روغن نباتی بهار روغنی سالم باعطروطعم مطبوع روغن کرمانشاهی مصرف نمایند .

روغن نباتی بهار مبتکر تهیّه روغن نباتی باعطروطعم روغن کرمانشاهی



ازامشب درسینماهای

تراس سالن اونیورسال-ایران

میامی- تابستانی سالن تهران تابستانی سالن سیلوانا

«راجندراکومار» جوانترین، محبوب ترین و پولساز ترین هنرمند سینمای هند که با فیلمهای «سنگام» و«دوفرزند» باوج‌شهرت و محبوبیت رسیددراین فیلم عمیق‌وانسانی یکبار دیگر شمارا مبهوت و مجذوب میکند.

قانون

راجندرا کومار
ناندا
آشوک کومار

دوبله بفارسی

# کاروان اطلاعات دختران وپسران درشمال

**۲۰ نفر از خوانندگان مجله اطلاعات دختران و پسران عازم متل‌قو شدند**

دختران شرکت‌کننده در کاروان اطلاعات دختران و پسران که صبح امروز تهران را بسوی متل قو ترک کردند.

مقارن ساعت هفت‌ونیم صبح امروز کاروانی مرکب از بیست نفر از خوانندگان شهرستانی و تهرانی مجله «اطلاعات دختران وپسران» به‌متل‌قو عزیمت کردند همه‌ساله درفصل تابستان بابتکار مجله‌مزبور مسابقات آموزنده‌ای‌بین‌خوانندگان مجله ترتیب داده میشود وشرکت کنندگان اعم از شهرستانی و تهرانی به‌حکم قرعه انتخاب‌میشوند ویك هفته در یکی از پلاژهای کنار دریای خزر مهمان مجله خواهند بود.

این برنامه ، امسال مورداقبال عده کثیری از خوانندگان قرار گرفت ، بطوریکه بیشتر از دوازده هزار نفر در مسابقه مسافرت به کنار دریا شرکت کردند که از میان این عده بحکم قرعه بیست دختر و پسر انتخاب شدند و صبح امروز در میان مشایعت اقوامشان بااتوبوس‌های مجهز تی.بی.تی به متل‌قو عزیمت کردند .

کاروان مجله اطلاعات‌دختران‌و پسران روز پنج‌شنبه آینده‌به‌تهران مراجعت میکند.

# اصناف ازتسهیلات مالیاتی

بقیه از صفحه اول

ها صنفی در باره اتحادیه های وابسته باطاق صحبت کرد و گفت : این جلسات بطور مداوم تشکیل خواهدشد تا مشکلات اصناف مطرح و بررسی گردد و امیدوارم نماینده آقای نخست وزیر نیز در این جلسات مرتباشرکت کند .

## ● سخنان رئیس اطاق

سپس آقای خسرو شاهی رئیس اطاق بازرگانی رشته سخن را دردست گرفت و گفت :

این اتحادیه برای این تشکیل‌شده تا خواسته ها مطرح گردد و از طرفی همه با انقلاب و تحول بزرك ایران هم‌آهنك شویم و قدم به قدم با برنامه های اصلاحی کشور به پیش برویم . اتحادیه وابسته باطاق بازرگانی را اصناف عمده فروش تشکیل میدهند نه اصناف خرده فروش . اصناف خرده فروش وابسته به شورایعالی اصناف میباشند . ما در برنامه آینده خود طرح همکاری و ارتباط نزدیك خود را با شورایعالی اصناف تهران آماده خواهیم کرد . همچنین به‌آقای شهردار اطمینان‌میدهیم که بابرنامه‌های اصلاحی شهردار همکاری خواهیم داشت .

## ● مردم واقع بین

سپس آقای دکتر فرهنك مهرمعاون نخست وزیر گفت : من بدستوررآقای نخست وزیر در این جلسه شرکت کردم و بسیار شادمانم که با مردی واقع بین و دوربین آشنا شدم در اقتصاد پیچیده امروز تك روی فایده ندارد . برای حل معضلات بایدقدرت و نیروی گروهی بکار برد .

وی افزود شما باید روابط خود را در میان خود تنظیم کنید ، با دولت تماس نزدیك برقرار سازید و به نظرات مصرف کننده که مهمتر ازهمه است توجه نمائید . این کار فقط در قدرت اتحادیه‌ها است .

دولت هویدا از ابتدا برنامه خودرا همکاری و همراهی با شما قرار داد و همیشه حاضر به استماع نظرات شما و رفع مشکلات شما میباشد

## ● سخنان شهردار تهران

شهردار تهران که در همین زمینه مطالبی بیان داشت گفت : انقلاب بزرك مافیود بسیاری رااز دست‌و پای مردم برداشته است . ما باید این تغییرات را بشناسیم و خود را باآن منطبق کنیم و الا از کاروان عقب خواهیم ماند من علاوه بر آنکه‌روحا با کار دستجمعی موافق می‌باشم‌در زمینه انجام وظیفه خود بعنوان‌شهردار تهران نیز خواهان بوجودآمدن‌چنین‌اتحادیه ها وجمعیت ها میباشم‌چون انجام‌وظیفه درچنین شرایط آسان‌تر میشود .

شهرداری تهران آماده همه گونه همکاری باشما است‌و این شما هستید که‌باید دراین زمینه اقدامات ثمر-بخشی انجام دهید .

## ● خواسته‌ها صنفی

آنگاه آقای مهندس فرخو نایب رئیس صنف لوازم الکتریك در زمینه موفقیت های چهل سال اخیر ایران مطالبی بیان داشت .

آقای شمس آبادی‌رئیس‌صنف‌عطار وسقط فروش خواستهای صنف خود رامطرح ساخت و در مورد مالیات تقاضا کرد که‌از اصناف مالیات دستجمعی و آنهم از اتحادیه بگیرند اتحادیه حاضر است بدون‌دیناری‌خرج پرسنلی ، مالیات صنف راحتی‌بیشتر از گذشته بپردازد

ناطق در مورد قندو شکر گفت : قند و شکر برای عاملین فروش‌تومانی ۱۵تا۲۰ دینار استفاده میکند. چون درهریك کیلو قندو شکر فقط یك ریال عامل فروش سهم دارد که دهشاهی آن صرف پول کونی، باربری ریزش و نظایر آن میشود . دهشاهی دیگر باقی میماند که در نتیجه هر تومان سرمایه فقط ۱۵ تا۲۰ دینار استفاده میدهد. کدام کاردر کشور باتومانی ۱۵ دینار استفاده قابل‌اجرا وادامه است .

## ● شهردار شمیران

آقای لسانی شهردار شمیران و عضو هیئت مدیره صنف زرگرها در مورد نقش اصناف صحبت کرد و گفت باید شورایعالی اصناف وابسته باطاق بازرگانی تشکیل شود و در مورد مالیات نیز کاری شود که‌دست مامور از مودی کوتاه گردد درپایان آقای دکتر فرهنك مهر درمورد‌مالیات گفت مالیات دستجمعی مالیات دوران قرون وسطی است ازمانخواهید که‌در شرایط اقتصادی و رشد فعلی‌اجتماعی دنبال آن برویم . اصناف هم مثل تجار باید مالیات را بر اساس درآمد واقعی بپردازند .اما ازآنجا که‌اصناف معاف از «دفتر» میباشند رقمی برای درآمدآنها وجودندارد لذاطرق‌ساده‌ای برای وصول در نظر گرفته شده وبه نحوی مالیات اصناف مقطوع گردید است . دراین سیستم کمك‌وتسهیلات مالیاتی کافی برای اصناف بوجود آمده است .

جلسه مقارن ساعت هفت ونیم‌بعد از ظهر پایان یافت .

# تحریم برق در اراك ادامه دارد

طبق گزارش خبرنگار ما در اراك بدنبال‌خودداری مردم اراك از مصرف نیروی برق و خاموشی برق در این شهرستان که بیش از یکهفته است ادامه دارد برای رسیدگی‌بخواسته‌های مردم‌در اینمورد کمیسیونی درشهرداری اراك تشکیل گردید.دراین کمیسیون پس ازآنکه‌ازطرف آقای احمدقره‌گزلو شهردار اراك بهای‌نیروی برق‌مصرفی مردم‌یکریال‌وپانزده دینار تقلیل‌یافت آگهی لازم در این‌باره‌صادر ومنتشر شد اما اهالی اراك همچنان از مصرف نیروی برق خود داری‌میکنند ومعتقدند که :

اولاتقلیل بهای‌برق باین‌مبلغ که صورت گرفته کافی نیست و بایدبه میزان بیشتری تقلیل داده شود .

ثانیا شرکت برق اراك که از هر یك‌از مشترکین برق مبلغ‌پنجهزارریال ودیعه دریافت داشته‌است باید ودیعه های برق را مسترد دارد . با این کیفیت هنوز مردم اراك از مصرف برق خود داری نموده و از یکهفته قبل تاکنون خود داری مردم این شهرستان ا زمصرف برق ادامه دارد و هنوزاهالی برق‌خانه‌ها و مغازه‌هارا روشن‌نکرده‌اند

## بازگشت از اروپا

آقای دکترمهندس‌فریدون نقشینه که برای ادامه تحصیلات باروپارفته‌بودشب گذشته به میهن‌عزیزمراجعت نمود.

## تقویم و اطلاعات

**پنجشنبه- بیست ویکم‌امرداد ماه ۱۳٤٤ - چهاردهم ربیع - الثانی ۱۳۸۵ - دوازدهم اوت ۱۹٦۵**

**اذان صبح ساعت ۳و٤۱ دقیقه**
**طلوع آفتاب ساعت ۵و۲۰ دقیقه**
**غروب آفتاب ساعت ٦ و٤۹دقیقه**

**برنامه امشب**

تلویزیون ایران

۱۸ر۰ اعلام برنامه
۱۸ر۰٤ تدریس شیمی
۱۸ر۰۵ کارتون
۱۹ر۰۰ هنرستان عالی موسیقی
۱۹ر۳۰ تاریخ
۱۹ر٤۵ شما و سینما
۲۰ر۰۰ موزیکال
۲۰ر۳۰ اخبار
۲۱ر۰۰ برنامه‌هنری‌وزارت فرهنك و هنر
۲۱ر۳۰ بونانزا
۲۲ر۳۰ بیست سئوالی
۲۳ر۰۰ برنامه سینمائی
۲۳ر۳۰ پایان برنامه

**برنامه فرداشب**

۱۸ر۰ اعلام برنامه
۱۸ر۰٤ فیلم سینمائی
۱۸ر٤۵ کارتون
۱۹ر۰۰ ارکستر اوجینیو
۱۹ر۳۰ اتوبوس ماه عسل اطلاعات هفتگی
۲۰ر۰۰ بزم آدینه
۲۰ر۳۰ هنك‌کنك
۲۲ر۳۰ نمایش جهانی نیویورك
۲۲ر٤۵ نمایش بزرك
۲۳ر۰۰ پایان برنامه
برنامه‌اتوبوس ماه‌عسل اطلاعات هفتگی بوسیله آقای کمال‌الدین مستجاب‌الدوله هنرمند معروف کارگردانی میشود وما توجه خوانندگان عزیز را به‌این‌برنامه جلب میکنیم .

# مشمولین

بقیه از صفحه اول

مقرر را در شعب بانك ملی واریز کرده و فیش بانك دریافت داشته بودند .

## ● نحوه پرداخت

بموجب قانون مشمولین عادی متولد سنوات مذکور با پرداخت دویست تومان از خدمت معاف‌می شوند و دیپلمه ها با پرداخت پانصد تومان ، لیسانسیه ها با پرداخت هزار تومان و بالاخره لیسانسیه هابالا ( دکتر ومهندس) با پرداخت دو هزار تومان‌درصورت شرکت در قرعه کشی و عدم‌اصابت قرعه خواهند توانست از خدمت‌زیر پرچم در زمان صلح معاف شوند.

## ● ترتیب کار

ترتیب‌اینکار اینست که‌مشمولین وجوه مقرر را به شعبات بانك ملی در سراسر کشورپرداخت میکنندو دو نسخه رسید بانك دریافت می-دارند وبا دو قطعه عکس و یك‌برك رونوشت شناسنامه به یکی از۱٤۲ حوزه وظیفه عمومی ویا گروهان های ژاندارمری واقع در شهرستان ها مراجعه و مدارك گفته شده را تسلیم میدارند و تا یکماه ازتاریخ تسلیم مدارك ، برك معافیت آنان، پس از رسیدگیهای لازم و تائید صحت اظهارات آنان‌صادرو به‌آنان تحویل میشود .

مشمولین ساکن دائم در تهران نیز باید به حوزه وظیفه عمومی واقع در خیابان سپاه (عشرت‌آباد) مراجعه کنند . مشمولین‌در سراسر کشور از روز شنبه آینده میتوانند بمراکز یاد شده در بالا مراجعه‌و وضع خود را روشن سازند .

## ● یك میلیون مشمول‌عادی

قریب یك میلیون نفر مشمول‌عادی متولد سالهای ۱۳۱۲ تا ۱۳۲۲ با استفاده از قانون جدید تعیین تکلیف مشمولین وظیفه با پرداخت دویست تومان خواهند توانست برك معافیت از خدمت زیرپرچم در زمان صلح دریافت دارند .

همچنین پنجاه هزار نفر ازفارغ - التحصیلان متولد سنوات بالاهستند که میتوانند باشرکت در قرعه‌کشی ، درصورت عدم اصابت قرعه باپرداخت پانصدو یاهزار ودوهزارتومان ازخدمت وظیفه معاف شوند .

## ● یك میلیون تومان

امروز نیمسار سریپ مشاوررئیس اداره وظیفه عمومی بخبرنگار ما گفت: بااینکه هنوز دستور اجرای قانون‌داده نشده بود و قانون در ۲٦مرداد ماه جاری صورت قطعیت برای اجرا می - گیرد، معهذا طبق اطلاعی که‌بدست آمده در چندروز گذشته عده‌ای از مشمولین درتهران ببانك مراجعه و بیش‌از یك‌میلیون تومان‌پول‌پرداخته‌اند. هنوز آماری ازشهرستانها نرسیده است ولی مسلم است که‌مشمولین‌در سراسر کشور ازاین قانون‌استقبال کرده وبدین ترتیب‌وضع خود راروشن میکنند .

باتوجه باینکه یك میلیون‌مشمول عادی هر یك‌بایدبو پست تومان بپردازند وپنجاه هزار مشمول فارغ‌التحصیل،هر یك باید پانصدوهزار تومان بپردازند، پیش‌بینی میشود که‌در آمد دولت‌از این بابت بالغ بر ۲۰۰ تا ۲۵۰ میلیون تومان شود .

همیشه نهار وشام
جوجه کباب لذیذ
جمعه ها ناهار
چلوکباب مطبوع
رستوران جوجه کبابی
حاتم
جاده پهلوی سمیران
تلفن ۶۲۶۹۶۹ - ۶۲۲۲۸۱

نظر باینکه عازم ماموریت خارج هستم و بعلت‌محدود بودن وقت موفق به زیارت دوستان وبستگان‌گرامی وتودیع نگردیده‌ام بدین وسیله پوزش خواسته و موفقیت‌وسعادت همگی را آرزومندم.

پزشك‌قانونی - دکتر خلعت‌بری

رستوران خانوادگی
استخر مصفای ونك
واقع درجاده ونك به اوین بابهترین‌غذاهای‌اختصاصی
جوجه‌کباب-کباب‌بره - کشك‌بادمجان- حلیم بادمجان - ناهار وشام ازخانواده‌های محترم پذیرائی مینماید
۸ برك چك ازشماره ۸٤۳۹۱۷ الی ۸٤۳۹۲۵ ازحساب جاری ۴۹۸۰ اتوبانك پارس بنام اینجانب جواد مصدرالامور مفقود گردیده واز درجه اعتبار ساقط است.

آگهی
استخدام پرستار کار آموز
برای آموزشگاه عالی پرستاری آبادان
شرکت ملی نفت ایران‌عده‌ای دوشیزه برای‌تحصیل و کارآموزی در آموزشگاه عالی پرستاری آبادان با شرایط زیر استخدام مینماید :
۱- دارای دیپلم ششم طبیعی یاریاضی باشند
۲- سن داوطلبان ۱۸ و۲۵ سال باشد
۳- صحت مزاج آنان ازطرف بهداری شرکت‌ملی نفت ایران گواهی شود
٤- درآزمایش هوش وزبان انگلیسی و مصاحبه موفق گردند .
۵- تعهد ثبتی مبنی برخدمت در شرکت دردوره آموزش و سه سال خدمت پرستاری پس ازاتمام دوره تحصیلات بسپارند .
کارآموزان در محل شبانه روزی پرستاران‌سکونت خواهند نمود ودر دوره تحصیل و کار آموزی حقوق کافی دریافت خواهندکرد .
دوره تحصیلی وکارآموزی در آموزشگاه عالی پرستاری آبادان سه سال است.درپایان‌دوره کارآموزی چنانچه ازعهده امتحان نهائی برآیند از طرف وزارت آموزش وپرورش بدریافت گواهینامه پرستاری که معادل لیسانس میباشد نائل‌خواهندگردید ودربهداری شرکت ملی نفت ایران بکار ادامه خواهند داد.
داوطلبان می‌توانند از روز شنبه ۲۳ مرداد ماه تا پایان وقت اداری روز یکشنبه ۳۱ مردادماه ۱۳٤٤ برای ثبت نام بادر دست داشتن اصل مدرك تحصیلی - دو برك رونوشت گواهی شده شناسنامه و۲ قطعه عکس ٤×٦ به اداره استخدام و کاریابی شرکت ملی نفت ایران (دایره نام نویسی) واقع درخیابان تخت‌جمشید- خیابان بهجت‌آباد خیابان رودسر مراجعه نمایند .
دوشیزگانی که قبلا دراداره استخدام و کاریابی نام - نویسی نموده‌اند در صورت تمایل بشرکت در امتحان باید مجددا مراجعه کنند.
تاریخ ومحل امتحان بعدا آگهی خواهدشد.

آگهی داوطلب جهت کلاسهای تربیت معلم دختران
وزارت آموزش و پرورش برای تحصیل در کلاسهای یکساله تربیت معلم دختران کشور که از تاریخ اول مهرماه ٤٤درمراکز استانها و شهرستان‌های مهم دائر خواهد بود باشرایط زیرداوطلب می‌پذیرد :
۱-داوطلبان باید دیپلمه کامل متوسطه از یکی از رشته‌های ریاضی طبیعی ادبی و یاخانه‌داری باشند
۲-سن داوطلبان در اول مهرماه ٤٤ از ۲۸سال تمام‌بیشترنباشد
۳-داوطلبان باید ساکن محلی باشند که برای آن محل ثبت نام میشود و د رصورتیکه از مصاحبه و امتحانات مسابقه ورودی پذیرفته شوند تعهد ثبتی ولازم‌الاجرا باید بسپارند که تامدت پنجسال درمحلی که برای آن محل ثبت نام میکنند بخدمت آموزگاری اشتغال ورزند
٤-داوطلبان باید از سلامت کامل جسمی‌وتعادل روحی‌برخوردار وواجد کلیه شرایط استخدامی باشند و از بهداری آموزشگاه های محل برك تندرستی دریافت دارند
۵-تاریخ نام‌نویسی از روز بیست و سوم آمردادماه ٤٤ تاپایان وقت اداری شنبه ۳۰مرداد خواهدبود
٦-امتحانات مسابقه ورودی برای حوزه‌هائیکه تعداد داوطلب آنها بیش از میزان احتیاج است در تاریخ جمعه پنجم شهریورماه درمراکزاستانها و فرمانداریهای کل انجام میگیرد
۷-ترتیب ثبت‌نام وساعت ومحل انجام امتحان و سایر شرایط از طرف ادارات کل آموزش و پرورش جداگانه باطلاع داوطلبان خواهدرسید
۸-فارغ‌التحصیلان دوره یکساله تربیت معلم دختران طبق ماده ۷اساسنامه تربیت‌آموزگار درسال اول خدمت بطور روزمزد و آزمایشی بخدمت گمارده میشوند و در صورتیکه خدمت آنان‌مورد رضایت باشد بخدمت رسمی (باپایه یك‌آموزگاری ) پذیرفته خواهند شد . الف۳۵۱۱ ۱-۲ وزارت‌آموزش‌وپرورش

آگهی
قبول دانشجو
برای آموزشگاه خدمات اجتماعی‌برای دوره دوساله عالی دوره لیسانس دانشجو می‌پذیرد
بمنظور تربیت مددکاران اجتماعی جهت خدمت در موسسات‌فرهنگی- بهداشتی - پرورشگاهها - بنگاههای خیریه - دارالتادیب‌ها تاسیسات کارگری وبیمه‌های اجتماعی وهمچنین عمران دهات‌ونظایر آن‌آموزشگاه خدمات اجتماعی تعدادی دانشجوی زن ومرد که واجد شرایط زیرباشند ازطریق مسابقه می‌پذیرد :
۱- داشتن دیپلم کامل متوسطه در رشته طبیعی -ریاضی -یاادبی باحداقل معدل ۱۲
۲- آشنائی بزبان انگلیسی یافرانسه
۳- در صورت قبولی گواهی عدم سوءپیشینه وسابقه کیفری
٤- قندرستی کامل
۵-سن، بین ۲۰تا۳۵ سال
٦- داشتن برك انجام خدمت یامعافیت دائم ازنظام‌وظیفه (برای آقایان
دوره تحصیل آموزشگاه ۲سال وساعات آموزش جمعا ۳۳ ساعت در هفته که قسمتی ازآن دروس نظری وقسمت دیگر مصروف برنامه‌های عملی در موسسات اجتماعی فوق‌الذکر خواهد شد.
فارغ‌التحصیلان آموزشگاه پس از طی دوره ۲ساله طبق اساسنامه مصوبه شورای عالی فرهنك بدریافت دانشنامه عالی تخصصی خدمات اجتماعی نائل خواهند شد.
فارغ‌التحصیلان دوره ۲ساله که پس از فارغ‌التحصیلی لااقل یکسال در موسسات اجتماعی بطور شایسته خدمت کرده و برازندگی خودرا نشان داده باشند وسابقه تحصیلی واخلاقی آنان طی تحصیل در آموزشگاه برجسته بوده باشد خواهند توانست در دوره تکمیلی که‌منتهی بدریافت درجه لیسانس در خدمات اجتماعی میشود شرکت نمایند.
داوطلبان بادر دست داشتن مدارك مشروحه فوق‌ودقطعه عکس ویك برك رونوشت شناسنامه میتوانند از تاریخ۱٦ مرداد همه روزه باستثنای ایام تعطیل صبحها از ساعت ۸الی۱۲ و بعدازظهرها از ساعت ٤الی٦ بعد ازظهر بدفتر آموزشگاه واقع درجاده پهلوی شمیران ایستگاه کاوسیه تلفن ٦۲٤۹۰۵ مراجعه‌نما یند .
از داوطلبان مبلغ چهارصد ریال بابت شرکت در کنکور دریافت میشود اطلاعات مربوطه دیگر در موقع نام نویسی در دسترس داوطلبان گذارده خواهد شد.

آگهی
شرکت ملی نفت ایران برای خدمت در مناطق نفتخیز جنوب بافراد زیرین نیازمنداست :
۱- معلم علوم بازرگانی‌که دارای گواهینامه علوم بازرگانی بوده اقلا پنجسال سابقه تدریس داشته به اصول تعلیم ماشین نویسی فارسی ولاتین آشناوبزبان انگلیسی مسلط باشد .
۲- معلم علوم بازرگانی که دارای دیپلم متوسطه بوده بتدریس ماشین نویسی وتندنویسی باروش GREGG یا PITMAN آشنا وسابقه تدریس داشته و بزبان انگلیسی مسلط باشد .
۳- معلم فن برق‌که دارای درجه مهندسی در رشته برق بوده حداقل پنجسال سابقه‌تدریس‌دررشته مربوطه داشته وبزبان انگلیسی مسلط باشد .
همچنین برای خدمت درآبادان یکنفر آرشیتکت مجرب باحقوق مکفی استخدام خواهد شد.
داوطلبان می‌توانند همه روزه تاآخر روز ۲۷ امردادماه ۱۳٤٤ بین ساعت ۹ تا ۱۱ صبح بدایره نام نویسی اداره استخدام وکاریابی شرکت واقع در خیابان بهجت‌آباد خیابان رودسر پلاك۲٦مراجعه‌نمایند

در آتیه نزدیك
شاهکار جاودان ، ای . جوکر جی ، بطریقه سینما اسکوپ پرده سینما فروزان میزاید
لیدر
سینماسکوپ
دوبله بفارسی
پشتکار ، دلیرکباد ، وبجنتی مالا
بازی درخشان جایزه قهرمانی هنرپیشگان سینمای هندوستان
کارگردان رام‌موکرجی - موزیك از نوشاد
داغ‌ترین فیلم هندی سینمای هند

# اطلاعات

پنجشنبه
● ۱۴ ربیع‌الثانی ۱۳۸۵
● ۱۲ وات ۱۹۶۵
● شماره ۱۱۷۵۳
● سال چهلم


## ده‌هزار نفر تقاضای توافق عوارض کردند

● کمیسیون تغییرعوارض شهرداری دروزارت‌کشور بکار خود ادامه میدهد

کمیسیون مخصوصی در وزارت کشور مسئله تغییر جداول‌عوارض سطح شهر را مورد بررسی قرار داده است . دراین کمیسیون مامورین وزارت کشور ،شهرداری وچند اداره مسئول دیگر شرکت دارند . کمیسیون مذکور ضمن بررسی اصلاح وتغییر عوارض

بقیه در صفحه ۱۷

## هیئت شوروی مامور مذاکره درباره ذوب آهن ویزا گرفت

به هیئت شوروی که قرار است برای مذاکره درباره ذوب آهن و سایر مسائل بایران بیایند ویزا داده شده است .

انتظار میرود این هیئت درآینده خیلی نزدیك بایران بیایند .

## وزیر کشاورزی دراراك پایان مرحله دوم اصلاحات ارضی را اعلام داشت

طبق گزارش خبرنگار ما دراراك ساعت ۱۰ صبح امروز تیمسار سپهبد ریاحی وزیر کشاورزی‌در میان‌استقبال عده زیادی از روسای ادارات دولتی و معتمدین و معاریف شهر ونمایندگان کشاورزان وخرده مالکین برای اعلام پایان مرحله دوم اصلاحات ارضی‌در اراك‌باین شهرستان وارد شد .

طی مراسمی که در تالاردبیرستان صمصامی اراك با حضور جمع کثیری‌از کشاورزان و خرده مالکین و اهالی برگزار گردیداسنادمالکیت کشاورزانی که بااجرای مرحله دوم اصلاحات ارضی صاحب زمین شده بودند توسط آقای وزیر کشاورزی توزیع شد و پایان‌مرحله دوم اصلاحات‌ارضی‌دراراك اعلام گردید

## رئیس جدید مستشاری آمریکا وارد تهران شد

اکهارت جابلونسکی

شب گذشته سرلشگر «هاروی. جی.جابلونسکی» رئیس جدیدهیئت مستشاری نظامی امریکا در ایران وارد تهران شد .

ژنرال اکهارت رئیس پیشین هیئت مستشاری نظامی امریکا در ایران اخیرا تغییر ماموریت یافته است .

دیشب درفرودگاه‌از طرف‌مقامات نظامی از رئیس جدید استقبال‌شد.

## استخدام دیپلمه در وزارت‌کشور

سخنگوی وزارت کشور امروز اعلام داشت به وزارت کشوربرای تقویت کادر شهرداریها از نظر افراد تحصیلکرده هشتاد نفردیپلمه ریاضی رابرای امور مدیریت و حسابداری و خدمت در شهرداری های کشور استخدام مینماید .

داوطلبان برای اطلاع ازشرایط این استخدام باید به اداره‌طرحها وبررسیهای وزارت کشور مراجعه نمایند .

سخنگوی وزارت کشور افزود: امروز احکام ۳۸نفر از فارغ ـ التحصیلان کلاس آب وبرق که موفق بگذراندن دوره فوق شده‌اند صادر و به‌آنان ابلاغ گردید .

این افراد بعنوان کمك‌مهندس شناخته شده و برای خدمت‌در کادر شهرداری‌های سراسر کشوراعزام خواهند گردید .

## رئیس مرکز آمار ایران

هیئت وزیران‌درجلسه نهم‌امرداد ماه خود بنا به پیشنهاد سازمان برنامه در اجرای مدلول ماده ۱۰ تاسیس مرکز آمار ایران آقای دکتر عباس جامعی را بسمت رئیس مرکز آمار ایران منصوب کرد .

آقای دکترجامعی‌از بامدادد‌یروز درمحل مرکز آمار ایران حضور یافتو مشغول کار شد .

## هرآموزگار ۳ هزارتومان وام میگیرد

امروز اعلام شد که قرار داد وام ضروری فرهنگیان هفته آینده بین وزیر آموزش و پرورش و مدیر عامل بانك رفاه کارگران امضا میشودبموجب این قرار داد بهرآموزگار رسمی که سه‌سال سابقه خدمت داشته‌باشدمبلغ سی هزار ریال وام داده خواهد شد .

بانك رفاه کارگران بین ۵ تا ده میلیون تومان برای اعطای وام‌اعتبار تامین کرده است وحتی شرکت ملی نفت نیز بهمین منظور پنج میلیون تومان در اختیار وزارت آموزش و پرورش‌میگذارد و این اعتبار نیز در اختیار بانك رفاه کارگران گذاشته میشود تا بصورت وام بفرهنگیان داده شود .

آقای رجبی رئیس اداره کل‌امور اجتماعی‌ورفاه معلم‌اعلام کرد که‌معلمین رتبه پائین و آموزگارانی که‌گرفتاری های حقوقی داشته باشند در گرفتن‌وام ارجح خواهند بود .

## ۱۰۰ نفر زندانی درجه عفو آنان موافقت کرد .

بقیه از صفحه اول

توشیح ملوکانه از زندان‌آزادشوند.

در جلسات گذشته عفوو‌بخشودگی بیش‌از ۶۰۰ تقاضای بخشودگی از طرف زندانیان سراسر کشور به ـ کمیسیون رسیده بود که مورد مطالعه اعضای کمیسیون قرار گرفت ازآن تعداد تقاضا کمیسیون درحدود صدنفر را مستحق یك درجه عفو و بخشودگی‌دانست و با تقاضای یك

خبرنگار ما درشهر ری گزارش داد: ساعت ٤ بعداز ظهر دیروز مراسم شب‌هفت درگذشت‌شادروان حاج‌سیدرضافیروزآبادی درآرامگاه آنمرحوم برگزارشد. در این‌مراسم چندین هزار نفر از اهالی تهران و شهر ری ، جمع کثیری ازآقایان علماء ووجوه روحانیون و عده‌ای از شخصیت های مملکتی ونمایندگان مجلسین سناو شورا حضورداشتند.

ساعت پنج بعداز ظهر چند دسته از عزاداران با علامت های سیاه از شهر ری ، فیروزآباد و یك دسته از جاده قم به آرامگاه آن مرحوم آمدند و در ساعت شش بعداز ظهر نوار صدای آنمرحوم که در زمان حیاتش ضبط‌شده‌بود پخش گردید.

در پایان این مراسم فرزند ارشد آن مرحوم از شرکت کنندگان تشکر کرد و مراسم شب هفت مرحوم فیروزآبادی خاتمه یافت .

## مراسم شب هفت مرحوم فیروز آبادی

## برنامه اتوبوس ماه‌عسل

اطلاعات هفتگی
ازتلویزیون ایران
یك روز بتاخیر افتاد و
ساعت ۷٫۳۰ بعدازظهرفردا (جمعه) از تلویزیون ایران
پخش خواهد شد

## اصفهان افتخار صنعت کاشیکاری دنیااست

بقیه از صفحه اول

کاشی‌سازی ایران‌روزگاری شهره مردم عالم بود اماتا چندی پیش‌با گذشت زمان سالهااین هنر بیوته فراموشی افتاد ومردم میهن ماکه سازندگان بهترین کاشی دنیابودند، کاشی‌ازخارج واردمیکردندو در برابرآن دلارو لیره وارز میدادند ولی امروز یکبار دیگر کاشی ایران مقام بزرك خود را باز مییابد و مرکز مجهز و مدرنی چون کارخانه کاشی‌سازی ایرانا در مملکت دایر گشته وواحد وسیعی‌برای پرورش‌نبوغ‌واستعداد ،هنرمندان وکاشی‌کاران‌ایرانی بوجودآمده است‌وبهمین‌دلیل است‌که‌امروز کاشی ایرانا بجهان خارج‌صادر میگردد ولیره ودلار خارجی را به مملکت سرازیر میسازد .

دنیای امروز قبول دارد که هنر قالی‌بافی و کاشی سازی از آن ملت ایران است وکاشی ایرانا بهمین دلیل دردنیابیرقیب میباشد :

### ● احیای هنر کاشی

این مطالب‌را آقای اکبر حسینی نماینده کاشی ایرانا که برای‌احیای مجددصنعت‌کاشی‌کاری بسبك جدید باصفهان رفته بود در اجتماع کاشی‌ـ کاران و کاشی شناسان آن شهربیان داشت .

### ● افتخار صنایع کاشی

نماینده ایرانا گفت : کارخانه‌چینی ایران سازنده کاشی ایرانا بمن ماموریت داده تا از کاشی کاری‌های اصفهان یعنی شهری که زیبا ترین کاشیهای دنیا در ساختمانهای باشکوه آن‌بکار رفته است بازدید کنم،اصفهان افتخار صنعت کاشی کاری جهان‌است ومردم آن‌بامور کاشی کاری کاملا آشنا هستند .

### ● راز دوام

هرکسی باصفهان می‌آید زیبائی خیره کننده و دوام و بقای کاشی کاریهای زیبا و بی نظیر اماکن این شهراو را مسحور میکند و من‌ضروری میدانم که در این مورد نکاتی رایاد آوری کنم .

کاشی خوب بایدسالهای سال‌دوام داشته‌باشد،مسئله تضمین‌سه‌یاپنجسال یا دهسال مدت دوام و عمر کاشی سفسطه‌است و بهمین دلیل در هیچ محلی ایرانا مدت محدودی را برای عمر کاشی خود تعیین ننموده است.

بسیار خوشوقتم که‌پس‌از گذشت قرنهای آینده کاشی ایرانا بعنوان کاشی کاری عصر کنونی خواهد درخشید .

### ● دگرگونی مصرف کاشی

در جهان امروز مورد استعمال کاشی کاملا دگرگون شده و کاشی دیگر یك وسیله‌تجملی نیست .طریقه صحیح کاشی کاری‌نصب آن‌تازیرسقف است زیرا امروزه ثابت شده که نصب کاشی در اماکن امری لازم و ضروری است

بایك حساب دقیق روشن میشود که کاشی کاری تازیرسقف باصرفه‌ترین و زیبا ترین و بادوام ترین روکاری داخلی ساختمانها است .

### ● افزایش مصرف کاشی

پی‌بردن باین نکته که کاشی بهترین وارزان ترین پوشش هااست سبب شده که روز بروز پیشرفت‌های فوق‌العاده‌ای در صنایع کاشی‌کاری جهان‌بوجود آید و مصرف‌روزافزون کاشی در ممالك مترقی جهان دلیل محکم این مطلب میباشد .

### ● بهترین کاشی

کارخانه چینی ایران موفق شده بهترین و عالیترین کاشی های‌جهان را در طرحهای‌مختلف تهیه نماید و بمنظور پیشقدم بودن در صنعت وهنر کاشی کاری جهان انواع کاشی‌های زیبا، تزئینی و گلدار برنگهای‌الوان استانداردو عرضه داشته تا در خدمت هنر معماری ایران قرار گیرد .

بعضی از انواع کاشی های تزئینی و برجسته و گلدار ایرانا بحدی‌زیبا است که توانسته بازارخوبی در دنیا بدست آورد .

### ● ارزانترین کاشی

آقای حسینی گفت :

کاشی ایرانا عالیترین کاشی جهان و ارزانترین آن در نوع خود میباشد . با اینکه کاشی ایرانا در دنیا بدون رقیب است معهذا قیمت آن کاملا مناسب بوده و بطور یقین ارزانترین کاشی‌در نوع خود در جهان‌است و در تمام ایران بقیمت ثابت‌در اختیار خریداران میباشد .


## تقدیم سپاس

گرم‌ترین و شورانگیزترین سپاس ها نثار قلب هائی که هم آهنك با قلوب یك میلیارد انسان محروم و بیسواد جهان بطپش درآمده است .

سلام آتشین ما بهمه زنان و مردانی که آمادگی خود را برای‌هرچه باشکوه‌تر ساختن‌جشن های ملی و جهانی شهریور ماه‌که بیست وپنجمین سال سلطنت شاهنشاه بر تارك آن میدرخشد ، اعلام داشته‌اند .

شورایعالی جمعیت های زنان ایران این‌شور و هیجان و این استقبال بی‌نظیر و باشکوه را می ستاید و صمیمانه‌ترین سپاس ها رانثارفرهنگیان، هنرمندان ، نویسندگان ، مطبوعات کشور ، صاحبان صنایع ، بازرگانان و زنان و مردانی‌میدارد که برای همکاری و همگامی‌بامافدم به‌پیش گذارده‌اند . کمیته مرکزی جشن های شهریورماه که هم‌اکنون در محل پارك شهر مستقر شده است برای اشتراك مساعی بیشتر با شرکت کنندگان در جشن‌های پرشکوه شهریورآماده همکاری‌است.

شورایعالی جمعیت‌های زنان ایران

## چگونه‌میتوان بوی کلر آب لوله کشی را برطرف کرد تابرای طبخ چای مناسب گردد

نظربااینکه ظرف چند روز اخیر براساس‌مقتضیات بهداشتی مقدار کلر آب لوله کشی افزایش یافته است و طبعابوی کلر در طعم‌چای‌موثر می‌باشد لذا به‌اطلاع چای‌نوشان میرساند که برای رفع بوی‌کلر آب لازم است آنرا درفوری باظرف سرباز بجوشانید و سپس چند دقیقه درمجاورت هوا بگذارید قدری سرد شودمجدد آنرا بجوش رسانیده چای راطبخ‌نمائید .

شرکت سهامی جهان تهیه‌کننده‌انواع چای جهان

## باخاطری آسوده ترازخیابان بگذرید

زیرا با افتتاح حساب تکثیل سرمایه بانک عمران میتوانید در برابر تصادف با وسائط نقلیه مجانا بیمه شوید

بعلاوه مزایای زیر همیشه در انتظار شما باشد .

۱ـ شرکت در قرعه‌کشی ماهیانه یکصد هزار تومان وام ده ساله بدون بهره

۲ـ شرکت در قرعه‌کشی مادام العمر ماهی یکهزار تومان

۳ـ دریافت وام تا سه برابر موجودی خود

## شعبی که میتوانید درآن افتتاح حساب تشکیل سرمایه کنید بقرار زیراست

شعبه مرکزی خیابان اسلامبول ـ شعبه نادری خیابان شاه‌پاساژ آلومینیوم ـ شعبه رودکی خیابان سلسبیل چهارراه دامپزشکی ـ شعبه مخصوص خیابان فروین روبروی خیابان مخصوص ـ شعبه تجریش مقابل سینما آستارا ـ شعبه هتل‌هیلتون ـ شعبه مدائن نازی آبادخیابان مدائن ـ باجه کشتارگاه مقابل کشتارگاه ـ شعبه امیرآباد میدان ۲۴ اسفند ـ شعبه شهناز میدان شهناز .

شعب شهرستانها : شاهی ـ بابل ـ بابلسر ـ گرگان ـ گنبد ـ بجنورد ـ مشهد ـ آمل ـ شهسوار ـ آبادان بریم‌سان‌شاین ـ رشت سبزه‌میدان ـ اهواز فلکه ۲۴ متری .

قابل توجه اهالی محترم شهرستان‌شیراز

درآتیه نزدیکی شعبه بانك عمران درشهر شیرازافتتاح خواهد شد

## هیچ ..! هیچ ..! یعنی هیچ ..!

سالاد بدون روغن زیتون ساسو یعنی هیچ

## آگهی استخدام حسابدار لیسانسیه

سازمان برنامه بوجود چندنفر حسابدار لیسانسیه که دارای سابقه و تخصص در حسابداری باشند احتیاج دارد کسانی که دارای لیسانس در رشته حسابداری باشند با تساوی سایرشرایط مقدم خواهندبود .

داوطلبان واجد شرایط تاآخر وقت اداری روز شنبه ۶شهریور ماه ۱۳٤٤ بدفتر کارگزینی سازمان برنامه مراجعه نمایند تا ترتیب مسابقه و مصاحبه داده‌شود .

سازمان برنامه

## آگهی استخدام پزشك

بهداریکل وزارت راه به چندنفر پزشك برای‌خدمت در بهداریهای تابعه خارج ازمرکز نیازمند است داوطلبان می‌توانند همه روزه تا۱۵ شهریورماه ٤٤ بامدارك تحصیلی وتخصصی خود درساعات اداری به کارگزینی این بهداری واقع درخیابان بهارستان مراجعه نمایند.

۱ـ۳ آ ـ ۱۶۱۱۰ بهداریکل وزارت راه

## ساعت ۹ بعدازظهر روز یکشنبه ۲۴ مرداد در جلالیه

## سیرک بزرگ سلطنتی هند

نمایشات هیجان انگیز خودرا آغازمی کند دراین سیرك بیش از یکصد هنرمند ویکصد حیوان تربیت شده عجیب ترین عملیات‌سیرکی‌راانجام میدهدو تماشاچیان را در بهت وحیرت فرومیبرند .