تانکهای عربستان سعودی

۶۰ تانک و ۳۵۰۰ سرباز عراقی درکویت مستقر شدند

روزنامه های عربستانو کویت‌نوشتند ستون‌های تانک‌وزرهپوش عربستان سعودی در نقاط نزدیك به مرز عراق و کویت متمرکز شدند
در صفحه ۲

در مرز عراق

اطلاعات
پنجشنبه ۹ فروردین ماه ۱۳۵۲ ـ شماره ۱۴۰۶۱ تکشماره ۵ ریال

چرا مارلون براندو جایزه اسکار را رد کرد؟

دیروز « مارلون ـ براندو » که‌دریافت جایزه اسکار نایل آمده بود برای نشان‌دادن مخالفت خود باسیاست‌دولت آمریکا نسبت به سرخپوستان به اقدام جالبی دست زد ، او یکپرنسس سرخپوست بنام « ساشیم » را از قبیله « آپاچی »به سالن محل‌برگزاری مراسم توزیع جوایز . اسکار فرستاد و این پرنسس سرخپوست در سالن با صدای بلند اعلام کرد که « مارلون‌براندو » بعنوان اعتراض به روش دولت نسبت به سرخپوستان حاضر نیست جایزه اسکار را دریافت دارد .

در اعلامیه‌ای که بوسیله پرنسس‌سرخپوست‌خوانده شدمارلون‌براندو گفت گمان میکنم وجودم در دهکده « وندنی » که در محاصره پلیس قرار گرفته بیشتر لازم است تا درسالن توزیع جوایز اسکار . دهکده کوچک « وندنی » از مدتها قبل توسط ۲۰۰ سرخپوست شورشی اشغال شده واکنون در محاصره قوای پلیس آمریکا قراردارد.سرخپوستان نیز به سیاست دولت آمریکا نسبت به سرخپوستان اعتراض دارند . در عکس ساشیپرنسس‌قبیله آپاچی هنگام اعلام خودداری براندو از دریافت جایزه اسکار درسالن‌توزیع جوایز دیده میشود .

عکس رادیوئی اطلاعات

مسئله نفت

مذاکرات نفت از شنبه آغاز میشود

★ در قرارداد جدید ، ضوابط و اصول تعیین قیمت گنجانیده میشود
★ کوشش میشود نتیجه مذاکرات ایران و کنسرسیوم تا پایان هفته آینده اعلام گردد

در صفحه ٤

سائوپولو وارد تهران شد

از صبح فردا اتوبوس های مخصوص تماشاگران رابه استادیوم‌آریامهر میبرند

تیم سائوپولو با بازیکنان تیم های پالیمراس،سانتوز وچند باشگاه دیگر تقویت‌شده‌است

در صفحه ٤

اقدام بیسابقه‌و حیرت‌انگیز

٦ ماه‌زندگی روی طناب

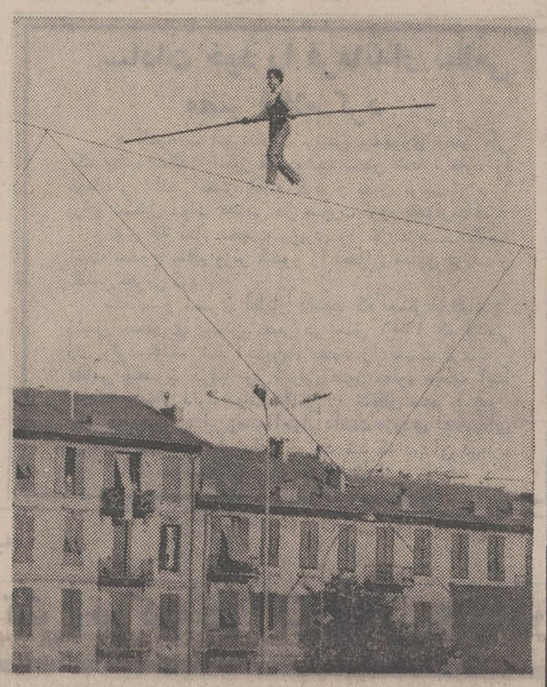

★ یك بند باز فرانسوی دیروز روی‌طنابی‌در ارتفاع ۲۵متری رفت و اعلام کرد که ٦ ماه پائین نخواهد آمد

★ بندبازدر این‌مدت شبها یك چوب بدست میگیرد و نشسته بخواب میرود .

در صفحه ۲

ترکیه بدون رئیس‌جمهوری مانده است

برای وارد کردن فشاربه پارلمان

جنگنده‌های ترکیه درآسمان آنکارا بپرواز درآمدند

ایران ولبنان

روابط‌بازرگانی‌وهمکاریهای‌فنی‌و صنعتی خود را توسعه میدهند

★ وزیر اقتصاد ملی لبنان درراس‌یك‌هیئت اقتصادی بایران می‌آید

وزیر نفت و صنایع لبنان گفت :

لبنان آماده‌است‌که احتیاجات نفتی‌خودرا‌ازایران‌تامین‌کند

در صفحه ۱۳

تحول بزرك درجهان پزشکی

کشفی مهمتراز میکرب وآنتی‌بیوتیک

مسئله دفع جسم خارجی‌در‌بدن‌حل‌شد

در صفحه ٦

دوره ریاست جمهوری سونای‌دیشب پایان‌یافت
پارلمان دیشب هم موفق به‌انتخاب رئیس‌جمهوری جدید نشد
در صفحه ۲

هواشناسی اعلام کرد :

اگر هوائی که در شمال ایتالیاست به ایران برسد

هوای سیزده خراب است

در صفحه ٤

در جاده‌های چالوس وهراز برف می‌بارد

ریزش برف در مناطق شمال‌و غرب کشور ادامه دارد

در صفحه ٤

۱۰ نفر از شورشیان تایلند اتوبوسی را با مسافرانش ربودند و خواستار عزیمت به مسکو شدند

۱۰ شورشی هواپیمای تایلند دستگیر شدند

★ شورشیان تهدیدکرده بودنداگرهواپیمائی برای عزیمت به مسکو یا پکن به‌آنها داده نشوداتوبوس‌رابامسافرانش‌منفجرمیکنند

در صفحه ۱۳

مداخله نظامی امریکا درویتنام امروزرسماً پایان‌یافت

کمیسیون ٤ جانبه نظامی منحل شد در صفحه ۲

اطلاعیه تیم عقاب در مورد مسابقه سائوپائلو

بقیه در صفحه ۳

از سروران معظم ، دوستان گرام ، بانوان مخدره ، روسای ادارات و دوائر محترم که با بنده همکاری دارند و روسای شعب و نمایندگیها و کارکنان تابعه که بمناسبت درگذشت اسفناک فرزندعزیزمان‌شادروان مرحومه فردخت آق‌اولی طاب‌ثراها بوسیله تلگراف ـ نامه ـ درج در جراید ویا با تشریف فرمائی خود ابراز همدردی واعلام تسلیت فرموده‌اند تشکر داشته و از اینکه بعلت گرفتاریها و کسالت و تالمات روحی نمیتوانیم بطور انفرادی سپاسگزاری نمائیم معذرت خواسته سلامت وسعادت‌همگان را از درگاه حضرت احدیت استغاثه نموده ومسئلت‌مینمائیم به بازماندگان صبر جمیل وبه ذوات محترم اجر و پاداش خیر عنایت فرماید .

سپهبد آق‌اولی و بانو

قابل توجه نمایندگان محترم شرکت‌صنعتی‌جنرال

بدینوسیله اعلام میدارد که آقای سید احمد داعی مدیر فروش سابق شرکت صنعتی جنرال از مقام خود استعفاء نمود .

لذا از تاریخ اول آذر ماه ۱۳۵۱ در این شرکت هیچگونه سمتی ندارد .

جنرال

جناب آقای دکتر منوچهر شاهقلی وزیر محترم بهداری

پزشکان و کارکنان بهداری و مرکز بهداشت شهرستان رودسر همدردی عمیق خود را درفوت‌برادرگرامیتان ابراز ضمن عرض تسلیت سلامت و طول عمر بازماندگان آن فقید سعید را از پیشگاه ایزد یکتا مسئلت دارم .

بهداری رودسر ـ دکتر مهر فاضل زاد

جناب آقای دکتر منوچهر شاهقلی وزیر محترم‌بهداری

بانهایت تاسف مصیبت وارده را از طرف پزشکان سپاهیان بهداشت و کارکنان اداره بهداری کل بنادر و جزایر دریای عمان تسلیت عرض نموده شکیبائی وتندرستی برای آنجناب و خانواده گرامی مسئلت می‌نمایند.

رئیس اداره بهداریکل بنادر و جزایر دریای‌عمان‌ـ دکتر ابریشمی

همکار عزیز آقای سالاری

درگذشت عموی گرامی شما را تسلیت گفته خود را در غمتان شریک میدانم .

محمود خیامی

آگهی‌پذیرش دانشجو

برای دوره فوق‌لیسانس‌دانشکده‌های شیمی وفیزیك دانشگاه صنعتی آریامهر

شرح در صفحه آخر

شرکت ملی نفت ایران

اطلاعیه

شرکت ملی نفت ایران باطلاع اشخاصی که مایل باشند درمحل‌های مشروحه زیربا سرمایه‌شخصی‌جایگاه اختصاصی‌فروش‌فرآورده های نفتی احداث نمایند میرساند که حداکثر تاآخروقت‌اداری روز پانزدهم خرداد ماه ۱۳۵۲ فرصت دارند رونوشت گواهی شده سندمالکیت زمین مناسبی را که بنام شخص متقاضی باشد بضمیمه کروکی زمین و مشخصات کامل آن بشرکت ملی نفت ایران ـ امور پخش واقع در خیابان بهار تقاطع خیابان ثریا ـ تهران تسلیم و یاباپست سفارشی ارسال فرمایند تاپس از انجام تشریفات لازم اجازه احداث جایگاه صادر گردد . بدیهی است چنانچه برای یک محل بیش از یک متقاضی واجدشرایط وجود داشته باشد تعیین موسس جایگاه بقید قرعه انجام خواهد شد و به تقاضا هائی که بغیر از نقاط مشروحه زیرو یابدون ضمائم (رونوشت گواهی شده سند مالکیت بنام متقاضی وکروکی زمین)ویامدارک و اسنادناقص و همچنین خارج ازمهلت‌مقرر مزبور تسلیم شده باشد ترتیب اثر وپاسخی داده نخواهد شد . ضمنا تاکید میشود که شرکت ملی نفت ایران دراردیا قبول هریک از تقاضا ها مختار است .

زمین مورداحتیاج بایستی حداقل ششصد مترمربع مساحت (سی‌متربردرخیابان اعلام‌شده و بیست متر عمق) داشته باشد .

شماره ردیف	محل
۱ـ	یک جایگاه درسمت شرق یا غرب مسیر خیابان امیریه و خیابان پهلوی بین سه راه خیابان قزوین و میدان ولیعهد .
۲ـ	یک جایگاه درسمت شمال یا جنوب خیابان‌سپه غربی‌از چهارراه‌نواب (گلکار) بطرف غرب‌تاانتهای خیابان.
۳ـ	یک جایگاه درسمت جنوب خیابان عباس‌آباد بین خیابان کورش‌کبیر (جاده قدیم شمیران) و خیابان پهلوی .
٤ـ	یک‌جایگاه‌درسمت شمال خیابان‌عباس آباد بین‌خیابان کورش‌کبیر (جاده قدیم‌شمیران) و خیابان مهناز .
۵ـ	یک جایگاه درسمت شمال یاجنوب خیابان تخت‌طاوس بین خیابان پهلوی و تقاطع باخیابان فرح .
٦ـ	یک جایگاه درسمت‌غرب‌خیابان جردن بین خیابان بخارست و سه راه ونک .
۷ـ	یک جایگاه درسمت غرب خیابان سپهبد زاهدی بین میدان فردوسی و خیابان کریمخان‌زند .
۸ـ	یک‌جایگاه‌درسمت شرق‌یاغرب خیابان ویلابین‌خیابان شاهرضا و خیابان کریمخان‌زند.
۹ـ	یک جایگاه درسمت جنوب خیابان شاهرضا بین میدان۲٤اسفند و میدان شهناز .
۱۰ـ	یک جایگاه درسمت شمال خیابان شاهرضا بین خیابان سپاه و خیابان پهلوی .
۱۱ـ	یک‌جایگاه درسمت غرب‌خیابان شهباز بین میدان ژاله و میدان خراسان .
۱۲ـ	یک جایگاه درسمت شرق یا غرب مسیر خیابانهای وصال شیرازی و لوس‌آنجلس بین خیابان تخت‌جمشید و خیابان ایران‌نوین .
۱۳ـ	یک جایگاه درسمت شرق یا غرب مسیر خیابانهای‌شیرازو بهجت آباد بین‌خیابان شاهرضا و خیابان کـ نمخان‌زند .
۱٤ـ	یک جایگاه درسمت شمال یاجنوب خیابان مهرشاه (آپادانا) بین خیابان فرح‌شمالی تاتقاطع باخیابان‌مهناز یادرسمت‌شرق‌یاغرب‌خیابان‌مهناز بین خیابان مهرشاه و خیابان عباس آباد.
۱۵ـ	یک جایگاه درسمت شمال یاجنوب خیابان ظفربین خیابان بهروز و خیابان پهلوی.
۱٦ـ	یک‌جایگاه درسمت‌شرق یاغرب‌خیابان سپاه‌بین خیابان شاهرضا تامیدان عشرت‌آباد .
۱۷ـ	یک جایگاه درسمت شرق جاده‌پهلوی بین میدان ونک تاتقاطع بابزرگ راه ونک .
۱۸ـ	یک جایگاه درسمت شمال یاجنوب خیابان ایران‌نوین بین خیابان پهلوی و خیابان امیرآباد .

آ ـ ٤۹٤

شاوره آموزش تحقیق

سازمان مدیریت صنعتی

ثبت نام برای دوره پنجم برنامه پرورش‌مدیر (فوق‌لیسانس مدیریت MBA)

سازمان مدیریت صنعتی از مدیران‌علاقمند به شرکت در این برنامه که توسط استادان دانشگاههای هاروارد ، ام . آی . تی ، برکلنی، ییل، ای.دی.الو کارشناسان سازمان مدیریت صنعتی تدریس میشود ، دعوت مینماید که تا تاریخ۱۵فروردین‌ماه ۱۳۵۲ جهت‌ثبت‌نام بمرکز آموزش این‌سازمان‌مراجعه‌نمایند.

شرایط شرکت :

داشتن حداقل شرایط زیربرای‌شرکت‌در برنامه ضروری است :

(۱) ۳ سال سابقه مدیریت (۲) سن‌بین۲۸ تا ٤۵ سال (۳) درجه لیسانس (٤)تسلط کامل حرفه‌ای بزبان انگلیسی (۵) فرصت و علاقه و زمینه معلوماتی لازم برای حداقل ٦ ساعت مطالعه جدی درروز(٦)پذیرفته‌شدن‌درمصاحبه‌مربوطه

مدت زمان :

طول برنامه ۱٦ ماه میباشد که روزانه‌از ساعت ۱ بعد از ظهر آغاز میگردد .

آدرس : جاده پهلوی ـ تقاطع خیابان جام‌جم (تلویزیون)

تلفن : ۸۲ ـ ۸۹۱۰۸۱

دولت کویت اعلام کرد عراق زیربار حقایق نمی‌رود

تانکهای عربستان در نزدیک مرز عراق مستقر شد

دیروز در کویت گفته شدکه نیرو های ارتش عراق زمین‌های بیشتری را در شمال کویت اشغال کرده‌اندهمزمان بااننتشار این گزارش اطلاعات دیگری‌در پایتخت کویت بگوش رسید دایر براینکه نیرو های مسلح عربستان سعودی در امتدادمرز جنوبی کویت دست به تدارکات و نقل و انتقالات جنگی زده‌اند.

روزنامه های کویت و لبنان گزارش دادند که ستون های تانک و واحد های موتوری ارتش سعودی روبروی ناحیه مرزی الحفا واقع در جنوب کویت متمرکز شده‌اند .

برخی دیگر گزارش داده‌اند که یکلشکر تانک ارتش سعودی بطرف منطقه مرزی بیطرفمیان کویت و عربستان سعودی در حرکت است .

این ناحیه که در نزدیکی‌مرز عراق قرار گرفته است حوزه امتیاز یکی از شرکت های نفتی ژاپن است .

یکی از سخنگویان دولت کویت دیروز از تائید یا تکذیب گزارش های مربوط به نقل و انتقالات واحدهای ارتش‌سعودی خودداری کرد و اظهار داشت که هر کشوری آزاد است در داخل مرز های خودش نقل و انتقالاتی را که لازم بداند انجام دهد .

در این حال منابع رسمی‌کویت فاش کردند که روز دوشنبه گذشته سفیر عربستان سعودی در کویت با شیخ‌صباح‌السالم‌الصباح امیر کویت ملاقات‌کرده است تا پیام فوری و مهمی راکه ازطرف پادشاه‌عربستان سعودی ارسال شده‌بودتسلیم فرمانروای کویت کند .

این نکته دانسته است که ملک‌فیصل‌پادشاه عربستان‌سعودی از مدتها پیش‌به تلاش‌های‌عراق برای تحصیل‌نفوذ و قدرت‌بیشتر در منطقه خلیج فارس بابدگمانی بسیار نگاه کرده‌است، خصوصا با درنظر گرفتن این مطلب که رژیم موجودبغدادیکی ازمتحدین نزدیک شوروی است .

روزنامه لبنانی النهار دیروزخبر داد که ارتش عراق بعد از اشغال پاسگاه مرزی الصامتدر عمق یک ونیم میلی داخل مرز کویت اکنون نیروبی مرکب از ۳۵۰۰ سرباز۶۰ تانک و زره‌پوش نیز وارد خاک کویت کرده و آنها را در یکمیلی غرب پاسگاه اشغال‌شده الصامته مستقر ساخته است پاسگاه‌مذکور ۱۰ روز پیش‌به اشغال نیرو های عراق در آمده است .

نیرو های عراقی در امتداد دو جاده خاکی که درداخل خاک کویت ساخته شده مستقر شده‌اند وبه‌این ترتیب ارتش عراق‌اکنون ناحیه مثلثی شکلی را که درداخل قلمروکویت قرار گرفته و دومیل طول‌و دومیل عرض دارد باشغال خود درآورده است .

نقل و انتقالات جدید نیرو های عراق درخاک کویت جناح غربی خط دفاعی کویت را که تنها یک میل از جنوب ناحیه الصامته فاصله دارد در معرض تهدید قرارداده است .

مانور های جدید ارتش عراق‌در خاک کویت دوروز پیش درست هنگامی آغاز شد که در پایتخت های عرب شایع شده بود که عراق شروع به‌خارج کردن‌قسمتی از نیروهای خود از نواحی مرزی کویت کرده استتا زمینه مساعدی برای مذاکرات دو کشور و رفع اختلافات آنها ایجاد شود .

اما دیروز روزنامه النهار چاپ بیروت از قول شیخ سعدعبدالله وزیر دفاع کویت اعلام کرد که عراقیها نه فقط شروع به تخایه خاک کویت نکرده‌اند بلکه برعکس بازهم مقداری پیشروی کرده‌اند و آشکارا در نظر دارند اراضی وسیع‌تری رادرقلمرو کویت‌اشغال کنند .

گزارش النهار حاکی است که انورالسادات رئیس جمهور مصر از احمد حسن‌البکر رئیس جمهور عراق و شیخ صباح‌السالم الصباح

تحولات خلیج فارس

فرمانروای کویت دعوت کرده‌است که هردو بمقاهره بروند و درآنجا بایکدیگر در باره راه های رفع اختلافات مرزی دو کشورمذاکره کنند . این دعوت علی‌الاصول از طرف رهبران هردو کشور پذیرفته شده ولی هیچیک از آنها روشن نکرده است که در چه تاریخی بمقاهره خواهد رفت .

رادیوکویت دیروز تاکید کرد که روابط این کشور با عراق تنها هنگامی خواهدتوانست بحال‌عادی بازگردد که نیرو های عراقی قبلا خاک کویت را تخلیه کرده‌باشند.

این عقیده در اصل روزگذشته‌در جلسه طولانی و فوق‌العاده‌ای که پارلمان کویت برای بحث درباره آخرین تحولات روابط کویت و عراق تشکیل داده بود از طرف اکثر نمایندگان ابراز شد. درهمین جلسه میانجیگری های مصر ـ سوریه ـ سودان ودبیر کل‌اتحادیه عرب در کشمکش های عراق و کویت نیز مورد بحث و بررسی قرار گرفت.

شیخ سعدعبدالله الصباح وزیر کشور و دفاع کویت ادعای دولت عراق را دایر بر اینکه مقامات کویتی خودشان حوادث مرزی روز بیستم مارس را بوجود آورده و آتش اختلاف را بین دو کشور دامن زده‌اند تکذیب کرد .

شیخ سعد عبدالله در جواب مرتضی عبدالباقی وزیر خارجه عراق که ضمن مصاحبه‌ای با روزنامه لبنانی‌النهار نیرو های مسلح کویت را متهم کرده‌بود که در روز بیستم مارس‌جاری به نیرو های‌عراق حمله کرده‌اند اظهار داشت که این ادعا با حقیقت سازگار نیست .

این کویت نبود که نیرو های خود رادرمرز عراق متمرکز کرد و این سربازان کویتی نبودند که‌پاسگاه مرزی‌الصامته را اشغال کردند .

جنگ تبلیغاتی

وزیرکشور ودفاع کویت‌روی این نکته انگشت‌گذاشت که دولت متبوع وی میل ندارد با عراق در یک جنگ تبلیغاتی درگیرشود ورهبران عراق باید بیش از هرکس دیگری از این حقیقت‌آگاهی داشته باشندکه در شرایط موجود منطقه‌ای که دوکشور در آن قرار گرفته‌اند لازم‌است بجای بر پا کردن جروبحث و جنگ تبلیغاتی‌کشور های منطقه بایکدیگر همکاری کنندتا مسائل کوچک و درجه دوم در روابط آنها برمبنای راه حل های مرضی الطرفین حل‌و فصل شود .

هیئت‌وزیران کویت دیروز جلسه فوق‌العاده‌ای تشکیل‌داد که‌درآن خالدالنعیم‌رئیس‌مجلس ملی‌کویت نیز شرکت‌داشت .

دراین جلسه نتایج تماس ها ومذاکراتی که اخیرابین‌مقامات دولت کویت و فرستادگان مخصوص رهبران مصربه‌سودان وسوریه‌و همچنین با محمود ریاض دبیر کل اتحادیه عرب صورت‌گرفته است بررسی شد.

رادیو کویت ضمن گزارشی‌که دیشب‌پخش‌شد گفت:

ـ هیئت‌وزیران کویت درجلسه فوق‌العاده روز چهارشنبه یکبار دیگر به‌این نتیجه رسیدند که مقامات عراقی همچنان حقایق‌را نادیده میگیرند و حاضر نیستند زیربارقبول این‌واقعیت‌بروند که مرزهای موجود کویت درمقیاس بین‌المللی مورد شناخت و قبول قرارگرفته وسرنوشت چنین‌مرز هایی نمی‌تواندقابل بحث باشد.

کابینه کویت اظهار نظرکرد که‌تنهاراه پایان دادن به بحران موجودروابط این کشور باعراق خروج نیرو های عراقی از خاک کویت و علامت‌گذاری کردن مرز های دوکشور بر اساس معاهدات بین‌المللی و دو جانبه است.

سادات خود را فرماندار نظامی مصر اعلام کرد

* قاهره ـ انورسادات رئیس جمهوری مصر طی یک بیانیه شگفت انگیز که دیشب پخش شد ، خود را فرماندار نظامی مصر اعلام کرد و بدین ترتیب راه را برای تشکیل دولت نظامی در صورت لزوم هموارساخت.

وی که مقام نخست وزیری را نیز دردست گرفته است ممدوح سالم وزیر کشور را بعنوان معاون فرماندار نظامی معرفی کرد .

یک منبع مصری اظهار داشت که جمال‌عبدالناصر رئیس جمهوری پیشین مصر در سال ۱۹۵۶ که کشور وی وارد جنگ شد آخرین‌بار خود را بسمت فرماندار نظامی منصوب کرده بود . ولی هنوز معلوم نیست آیا سادات درنظر دارد دولت نظامی را تشکیل دهد یا خیر. یکمقام مطلع در این‌زمینه اظهار داشت بزودی اعلامیه‌ای از طرف دولت انتشار داده خواهد شد که در آن درباره این اقدام توضیحات لازم داده خواهد شد .

ملاقات هیث و نومیری

ژنرال جعفر نومیری رئیس‌جمهوری سودان دیروز در حالیکه لباس ملی سودان‌را بتن داشت‌به خانه‌شماره ۱۰ داونینت‌استریت رفت وبا ادواردهیث نخست‌وزیر انگلستان درباره‌اوضاع‌منطقه‌عربی خاورمیانه وروابط انگلستان و سودان به مذاکره‌پرداخت.هنگامی که رهبران‌دو کشور در مقابل عکاسها قرار گرفتند تا از آنهاعکس گرفته شود معلوم نیست از چه چیز بشدت‌خنده‌شان‌گرفته بود.
عکس‌رادیوئی اطلاعات

کمیسیون ٤ جانبه منحل شد

مداخله نظامی امریکا در ویتنام امروز رسماً پایان یافت

پاریس ـ امروز پنجشنبه ۲۹ مارس ۱۹۷۳ مطابق با نهم فروردین ۱۳۵۲ ، با خروج آخرین سرباز آمریکائی‌ازویتنام جنوبی‌دفتر درگیری امریکا در جنگ ویتنام که طولانی‌ترین جنگ آمریکائیان در تمام‌تاریخ این کشور است بسته میشود.

جنگ ویتنام در عین حال از لحاظ مخارج هنگفتی که‌برای مالیات دهندگان آمریکائی‌داشته است یکی از پرخرج‌ترین‌جنگ های تاریخ ایالات متحده نیز بشمار می‌رود .

در آمارهایی که از طرف منابع صلاحیتدار آمریکائی ارائه شده تلفات این کشور در جنگ ویتنام از روز اول‌ژانویه ۱۹۶۱ تا پنجم ژانویه ۱۹۷۳ بشرح زیر برآورد شده است.

۱ـ کشته شدگان در میدان های جنگ ٤٥٩۲۸ نفر .

۲ـ کشته شدگان در حوادث تصادفی و غیر جنگی ۱۰۲۸۱ نفر .

زخمی شدگان: ۳۰۳٤۷۵نفر.

این ارقام رامی‌توان باارقام تلفات آمریکا در جنگ دوم جهانی مقایسه کرد . تلفات آمریکا در جنگ دوم‌بشرح زیر بوده است :

۱ـ کشته‌شدگان در عملیات جنگی ۲۹۲۱۳۱ نفر .

۲ـ کشته شدگان درحوادث غیرجنگی ۱۱۵۱۸۵نفر.

۳ـ زخمی شدگان ٦۷۰۸٤٦ نفر .

در جنگ کره آمریکا ۳۵۰۰۰ کشته و ۱۱۰٫۰۰۰ زخمی داد و در جنگ اول جهانی تلفات آمریکا عبارت از ۵۳٫۰۰۰کشته و ۲۰٤٫۰۰۰ زخمی بود .

وزارت دفاع امریکا مخارج جنگ ویتنام را برای ایالات متحده ۱۳۷ میلیارد دلاربرآورد کرده است ولی مخارج واقعی این جنگ برای آمریکااز ۱۵۰ میلیارد دلار نیز بیشتر بوده است .

جنگ دوم جهانی برای‌امریکا ۲۲۸ میلیارد دلار، جنگ کره ٥٤ میلیارد دلار و جنگ اول جهانی ۲٦ میلیارد دلار خرج داشته است .

ژنرال کوانگ هوا رئیس هیئت ویتنام شمالی بامدادامروز رسما اعلام کرد که کمیسیون نظامی چهار جانبه (ایالات متحده، هانوی، سایگون وویت کنگ) به کار خود در ویتنام پایان داده است . وظیفه این کمیسیون نظارت برآزادی اسرا و خروج قوای امریکا از ویتنام بود دیروز آخرین جلسه این کمیسیون که طبق قراردادپاریس می‌بایست ٦۰ روز ادامه یابد و روز ۲۸ مارس ۱۹۷۲پایان یابد تشکیل شد. یک کمیسیون دوجانبه مرکب از نمایندگان سایگون و دولت انقلابی موقت ویت‌کنگ جای کمیسیون چهار جانبه را خواهد گرفت واولین جلسه رسمی ان امروز تشکیل شد. بنابرگزارش یکسخنگوی نظامی ویتنام جنوبی دراخرین جلسه کمیسیون چهار جانبه فعالیتهائی که در مدت ٦۰ روز از طرف این کمیسیون صورت گرفته است و نیز مسئله‌آزادی ٤۱۰ زندانی ویتنام جنوبی از طرف ویت‌کنگ در ازاء آزادی ۲۱۰ زندانی کمونیست ازطرف دولت سایگون مورد بررسی‌قرار گرفت .

اعضای هیئتهای ویتنام شمالی و ایالات متحده شرکت کننده در کمیسیون چهارجانبه‌نظامی‌میبایست سایگون را حداکثر تا ۲ روز دیگر ترک کنند .

هیئت ویت‌کنگ اعلام کرده است که‌به‌تعداد اعضاء خوددرکمیسیون آینده دوجانبه خواهد افزود تا از نقطه‌نظر امنیت ، حقوق و مصونیت سیاسی تامین باشند .

تاعصر امروز آخرین اسرای امریکائی که هنوز در دست ویتنام شمالی ، ویتکنگ یاپاتت‌لائوهستند وهمه آزادشده‌اند به فیلی‌پین‌منتقل میشوند وآخرین سربازان‌امریکائی خاک ویتنام را ترک میکنند .

در شرایطی که دوماه‌از برقراری آتش‌بس ویتنام میگذرد ، نوزده هواپیمای حمل‌ونقل‌وازجمله‌جتهای غول‌پیکر ۷۴۷ ماموریت یافتند که ۱۸۰۰ نفر دیگرازنظامیان‌آمریکائی را از ویتنام به ایالات متحده‌منتقل سازند .

لکن رادیو هانوی امروز اعلام کرد باوجود آنکه واشینگتن مدعی است که مشغول فرا خواندن‌نیرو های خود از ویتنام میباشد هنوز ۲۰ هزار مستشار نظامی خود را درلباس مبدل همچنان درویتنام حفظ کرده است .

جایزه صلح نوبل برای تیتو

● لندن ـ نمایندگان‌احزاب‌محافظه‌کار و کارگری‌انگلستان در مجلس‌عوام این کشور پیشنهاد کردند که‌مارشال تیتو رئیس جمهوری یوگسلاوی به عنوان نامزد دریافت جایزه صلح نوبل تعیین شود .

در قطعنامه‌ای که بدین منظور از طرف مجلس‌عوام انگلستان تهیه شده گفته میشود که بخاطر کمک های ارزنده مارشال تیتو به صلح جهانی و تفاهم بین‌المللی و فعالیت وی بخاطر پیشرفت کشور های در حال رشدوی‌بیش از هر مقام دیگر برای دریافت جایزه صلح نوبل شایسته تر است .

مبتکر این پیشنهاد یکی از نمایندگان محافظه‌کار مجلس عوام‌انگلستان‌است که در زمان جنگ جهانی دوم سمت افسر رابط انگلستان را با مارشال تیتو و عملیات پارتیزان های او بعهده داشته است.

شوروی نیز قبلا طی نامه‌ای به کمیته جایزه نوبل تیتو رانامزد دریافت جایزه نوبل صلح کرده‌است.

برای تهدید پارلمان ترکیه

جتهای ارتش ترکیه درآنکارا بپرواز درآمدند

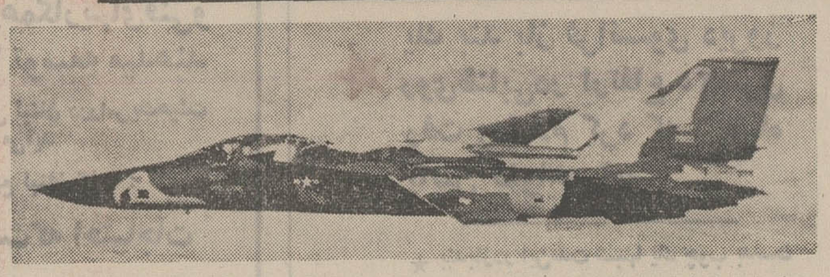

آنکارا ـ نمایندگان دو مجلس ترکیه برای یازدهمین باربمنظور انتخاب رئیس جمهوری جدید یک جلسه مشترک تشکیل‌دادند ولی بازهم نتوانستند جانشین جودت سونای‌راکه دیروزدوران ریاست جمهوریش بسر رسید انتخاب کنند .

در یازدهمین دور رای گیری « فرخ بوزبیلی » رهبر حزب دموکرات که تنها نامزد بود ۵۱ رای بدست آورد.

در این دور ژنرال گورلر که نامزدی خود را پس گرفته است ۸۱ رای و عصمت اینونو رئیس جمهوری اسبق ۷ رای بدست آوردند در حالیکه برای‌انتخاب شدن‌بریاست‌جمهوری ۳۱۸رای لازم است .

یازدهمین رای گیری هنگامی صورت‌گرفت که جودت سونای طی مراسمی از افراد گارد ریاست جمهوری خدا حافظی میکرد.

از نیمه شب دیشب که دوران ریاست جمهوری سونای بپایان رسیده « تکین اری‌بورون » رئیس مجلس سناتا انتخاب رئیس جمهوری جدید کنالت رئیس‌جمهوری را بعهده خواهد داشت هنگامی که دو مجلس برای یازدهمین دور رای گیری جلسه مشترک تشکیل داده بودند جت های شکاری نیروی هوائی ترکیه‌ازارتفاع کم برفراز شهر آنکارا به پرواز درآمدند و غرش آنها بخوبی در تالار مجلس بگوش میرسید.

یک سخنگوی نظامی‌در پاسخ خبرنگاران‌که در باره علت‌پرواز هواپیماهای شکاری از وی توضیحاتی‌میخواستند گفت‌پرواز هواپیما جزئی از برنامه تودیع جودت سونای و برای ادای احترام برئیس کشور است که دوران ریاست او امشب بپایان میرسد .

اما بعقیده محافل مطلع آنکارا پرواز جت های شکاری برفراز پایتخت در حقیقت بمنزله یک نوع اخطار برهبران احزاب سیاسی بود و در برنامه رسمی تودیع جودت سونای که قبلادر روزنامه ها انتشار یافته بود پرواز جت های شکاری قید نشده بود.

در ساعت ۵ونیم بعد از ظهر (بوقت محلی) هنگامی که سونای با افراد گارد و کارکنان کاخ ریاست جمهوری مراسم تودیع انجام داد بار دیگر یک رژه هوائی بر فراز پایتخت صورت گرفت و دسته های جت های شکاری یکی پس از دیگری از ارتفاع نزدیک ازفراز ساختمان های شهر پرواز کردند .

ناظران سیاسی اظهار عقیده میکنند که این نمایش قدرت خشم ناراحتی ارتش را در برابر شکست فاروق گورلر در **انتخاب بریاست جمهوری نشان میدهد .**

حقیقت این است که‌فرماندهان نظامی از بن بستی که در انتخاب رئیس جمهوری پیش آمده بسیار ناراضی هستند در ماه اوت گذشته نیز هنگامی که بین ارتش و دولت بر سر انتخاب رئیس ستاد ارتش مشکلاتی بروز کرده بود هواپیماهای شکاری ارتش‌ترکیه برفراز پایتخت پرواز کردند .

پس از این نمایش هوائی بود که رسما اعلام شد ژنرال فاروق گورلر بنا به پیشنهاد ژنرال‌ها بریاست ستاد ارتش برگزیده شده است .

«اری بورون » که از امروز در مقام کفالت رئیس جمهوری مشغول کار شده یکی از ژنرالهای قدیمی ارتش هوائی ترکیه است که پس از کودتای ۲۸ مه ۱۹۶۰ بازنشسته شدوی که عضو حزب عدالت است اکنون میتواند با استفاده از اختیارات‌ریاست‌جمهوری«محیی الدین تایلان » رئیس دیوان قانون اساسی‌رابعضویت مجلس سنا برگزیند و بدین ترتیب راه برای‌نامزدی‌وی‌بریاست‌جمهوری باز شود . جودت سونای تا آخرین‌لحظه حاضر نشدمحیی‌الدین را بعضویت سنا منصوب کند .

« اجویت » رهبر حزب جمهوریخواه خلق پس ازپایان یازدهمین جلسه مشترک دو مجلس ترکیه به خبرنگاران‌گفت که با انتصاب تایلان بعضویت مجلس سنا راه برای خارج شدن از بن‌بست باز خواهد شدباوجود مخالفت ارتش‌تایلان بریاست‌جمهوری برگزیده‌خواهد شد.

چند گزارش
از چند نقطه

مردی۶ماه روی طناب زندگی میکند

سنت‌اتین ـ «فونامبول‌هانری» یک بندباز معروف در فرانسه تصمیم گرفته است بیک کار عجیب و بیسابقه دست بزند و شش ماه روی یکطناب بندبازی ده متری که در ارتفاع بیست و پنج‌متری نصب شده است بگذراند او بامداد دیروز روی طناب رفت و درنظر دلزد تاشش ماه دیگر روی آن زندگی کند .

چنین آزمایشی تاکنون هرگز درجهان سابقه‌نداشته وازاین‌رو پزشکان درنظر گرفته‌اند باقرار دادن «الکترود» هائی درسینه و صورت «فونامبول» وضع مزاجی و روحی او را دراین مدت مورد بررسی قرار دهند .

شب ها هانری روی چوبی که برای حفظ تعادل خود دردست دارد نشسته و بخواب خواهدرفت . برای توالت یک کابین کوچک دراختیار دارد که درموقع قضای حاجت نیز باید سعی کندکه تعادل خود را حفظ کند .

فونامبول که چهل و یک سال دارد تاکنون به نمایش عجیب و حیرت‌انگیزی دست زده و از جمله پانزده روز روی یک طناب برفراز دریاچه بورژه درحال تعادل بسر برده است .

آمریکا یادداشت مشاجره جویانه لیبی را رد کرد

واشنگتن ـ وزارت امور خارجه آمریکا اعلام داشت که «دیوید نلسون» معاون وزارت امور خارجه یادداشت دولت لیبی را درباره حادثه اخیر هوائی برفراز مدیترانه که بوی تسلیم شده بود رد کرده است.

سخنگوی وزارت امور خارجه آمریکا توضیح داد این یادداشت که برخلاف نزاکت سیاسی و بالحن‌مشاجره جویانه‌ای تنظیم شده بود قابل قبول نبود .

معاون وزارت امور خارجه پس از آنکه‌نگاه‌سریعی بیادداشت لیبی انداخت‌آن‌را بکاردار سفارت لیبی پس‌داد.

سخنگوی وزارت امور خارجه آمریکا حاضر نشد مفاد یادداشت لیبی را باعتراض ایالات متحده فاش کند و همینقدر گفت که دولت لیبی منکر حمله شکاریهای لیبی به‌یک هواپیمای حمل‌ونقل آمریکا برفراز مدیترانه‌شده‌بود.

حمله هواپیمای لیبی

سیسیل ـ یک‌هواپیمای نیروی هوائی لیبی روزگذشته یک قایق ماهیگیری ایتالیائی را بمباران کرد ولی بمب‌ها به‌قایق اصابت‌نکرد و سرنشینان قایق جان‌بسلامت بردندو به قایق نیز زیان مختصری وارد آمد . علت شلیک این بوده است که قایق ایتالیائی در چهل و هشت کیلومتری سواحل لیبی سرگرم صید بود در حالیکه‌ناخدای این قایق غافل از آن بود که نیروهای لیبی در این منطقه سرگرم مانورهای نظامی هستند .

تدارک حمله سپتامبر سیاه به‌اردن

● عمان ـ روزنامه الاقصی چاپ عمان در شماره امروز خود نوشته است که گروه سپتامبر سیاه عملیات جدیدی را علیه اردن از خاک کشور های عربی مجاور تدارک میبیند .

روزنامه الاقصی پس از اشاره به این نکته که پس از اعترافات ابوداود یکی از رهبران الفتح همه میدانند که سپتامبر سیاه و سازمان الفتح هر دو یکی است تائید میکند که با معلوم شدن این‌حقیقت کشور های عربی که به سازمان های مشابهی‌پناه میدهند‌درمقابل‌مسئولیت های جدیدی قرار میگیرند. الاقصی که ارگان نیرو های مسلح اردن است از دولت های پشتیبان چریکهای عرب خواستارشده است که با توجه به تغییر هدفهای نهضت مقاومت فلسطین که بوسیله رهبران آنها اعلام شده روش خود را روشن کنند . الاقصی به ویژه از آن دولت های عربی که کمک مالی به نهضت مقاومت‌فلسطین میدهندخواستارشده است که در روش خود تجدید نظر کنند . زیرا این پولهابرای‌خنجرزدن از پشت به اردن بمصرف میرسد ، نه برای مبارزه علیه دشمن .

نسل ببر رو بزوال است

مورگ (سوئیس) ـ اتحادیه بین‌المللی برای حفظ طبیعت و منابع آن اعلام داشت که نسل ببر های بنگال بسرعت رو بزوال میرود .

درفاصله پنجاه سال اخیر تعداد ببر های بنگال از ٤۰هزار به دو هزار تقلیل یافته است .

«اتحادیه بین‌المللی برای حفظ طبیعت» تصمیم‌گرفته است برای جلوگیری از زوال نسل ببرهای بنگال در اجرای «طرح‌ببر» که از طرف بانو گاندی تهیه شده است شرکت کند بموجب این طرح درنگهداری ۹ پارک ملی هند که ببر ها درآن زندگی میکنند مراقبت بیشتری بعمل خواهد آمد .

نخست‌وزیر جدید فرانسه

پاریس ـ پیرمسمر نخست وزیر فرانسه بیست و هفت روز پس‌از جنجالی ترین انتخابات عمومی این کشور استعفای دولت خود را به پرزیدنت پمپیدو تسلیم کرد و بلافاصله از طرف رئیس جمهوری فرانسه باردیگر مامور تشکیل کابینه جدید گردید .

بهشت در منزل شما

طراحی فضای سبز منزل شما مکمل زیبائی ساختمان شما خواهد بود به گروه مهندسین مشاور کشتمان که‌متخصص‌این فن هستند مراجعه فرمائید . تلفن ۸۳۷۲۸۶ ـ ۸۲۴۹۶۰

گروه فرهنگی مرجان

کلاسهای آمادگی کنکور ریاضی ـ طبیعی ـ ادبی

شروع ـ از ۱٦ فروردین ۱۳۵۲ (در دونوبت ۳ یا ٤٫۴۵ بعد از ظهر)
داوطلبان میتوانند همه روزه بجز روزهای تعطیل از ساعت ٤٫۵ تا ۹ بعد از ظهر با در دست داشتن دو قطعه عکس مراجعه کنند .
داوطلبان شهرستانها برای رزرو جامیتوانندمبلغ یکهزارریال بحساب‌شماره ۱۸۱۹٤ بانك تهران شعبه چهار راه‌پهلوی تهران واریز و رسید بانکی رابا مشخص کردن‌نوع کلاس‌به نشانی گروه‌فرهنگی مرجان ارسال دارند .

نشانی ـ میدان گاج ـ خیابان ابتهاج ـ دبیرستان دختران مرجان
تلفن ۸۵ ـ ٦٦۹۲۸۷

خاک گلدان پات سول

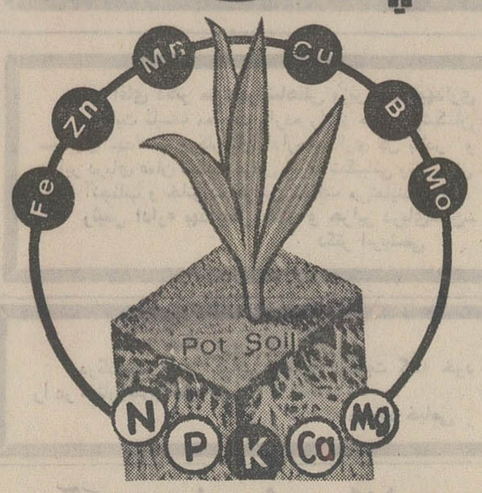

عاری از امراض و آفات ـ بافت یکنواخت در طول مدت رشد ـ قدرت نگهداری آب و هوا باندازه کافی‌و ۱۰ امتیاز دیگر برای پات‌سول

شرکت گیاه ـ خیابان حافظ ساختمان‌مینا
تلفن ٦٦۳۰۱۱

گروه فرهنگی هدف

برای کلاسهای جدید کنکور پزشکی ، دارو سازی ، کشاورزی،علوم وفنی که از ۱٦فروردین‌ماه آغازمیشود دردومحل ذیل ثبت نام‌میکند از داوطلبان دعوت میشود که هر روز از ساعت ۵ تا۹ بعد از ظهر برای کسب اطلاعات و ثبت نام مراجعه کنند .
محل اول ـ کلاسهای کنکور شماره ۱ : خیابان پهلوی ـ چهارراه پهلوی و جامی تلفن ٦٦٦۸۲۳ و ٦٦۱٦۷۹
محل دوم ـ کلاسهای کنکور شماره ۳ـ خیابان ژاله ، جنب بیمارستان‌شفا کوچه‌فلاح تلفن: ۳۹۱۰۸۰و۳۹۲۵۲۲
در این دوره حداقل ۳۰۰ جلسه تدریس‌میشود ، آزمایش به سبك مسابقات دانشگاهی انجام میگردد .

تلویزیون
بلر
جام جهان نما

تیم های فوتبال

ارتش ایران و آلمان

روز ۱۵ فروردین دربرابر یکدیگر قرار میگیرند

★ محمود بیاتی : انتظار پیروزی نداریم ولی توپ گرد است .

تیم فوتبال ارتش ایران که برای مسابقه باارتش آلمان فدرال، عازم کلن خواهد شد .

تیم فوتبال ارتش ایران خود را برای دیدار های بزرگ در چهارچوب مسابقات ارتش های جهان آماده میسازد این مسابقات در تابستان امسال در کنگوی برازاویل در قاره آفریقا برگزار میشود و تیم ایران نیز که چندین سال است در این مسابقات شرکت دارد ، باردیگر آماده نبرد با بزرگان فوتبال ارتش های جهان است .

درگروه‌بندی تیم ها ، ارتش ایران با تیم های یونان و آلمان غربی هم گروه می‌باشد . هردوی این حریفان ازقویترین تیم های ارتش جهان هستند و بخصوص یونان که دارنده عنوان قهرمانی فوتبال ارتش های دنیاست .

تیم فوتبال ارتش ایران قرار است روز ۱۵ فروردین ماه در شهر کلن آلمان با تیم ارتش آلمان غربی روبرو شود . تیم یونان نیز احتمالا روز ۲۸ اردیبهشت ماه با ایران روبرو خواهد شد .

محمود بیاتی مربی تیم فوتبال ارتش در مورد تمرین بازیکنان میگوید :

افراد تیم ارتش همگی در مسابقات انتخابی باشگاه های تهران شرکت داشتند و بنابر این از لحاظ فرم بدنی و تکنیک در شرایط خوبی به‌سر میبرند. فقط برای بهبودکیفیت کار دستجمعی تیم چند روز تمرین میکنیم .

بیاتی در باره حریفان ایران در گروه خود میگوید :

تیم ارتش یونان حریف بزرگ آینده ماست زیرا این تیم از یاران برجسته ملی پوش وغیر ارتشی استفاده میکند . البته بایستی بدانید که در یونان بازی کردن افراد غیر نظامی در تیم ارتش اشکال چندانی ندارد . بنابر این یونان بطور یقین از تیم نیرومندی سود خواهد جست .

تیم ارتش آلمان غربی نیز تیم نیرومند و صاحب تکنیک پیشرفته ای است . ولی مثل همیشه باید گفت که توپ گرد است وماهم امید پیروزی داریم.

در مورد اعضای تیم ارتش ایران محمود بیاتی میگوید : نخست باید بدانید که مسئله حضورناصرحجازی دروازه‌بان تیم ملی در این مسابقات منتفی شد. درتیم ارتش ایران باحتمال زیاد این بازیکنان توپ خواهند زد : ظلی و نقدی دروازه‌بان ، حبیبی ، صلحکنان ، طبیبی ، کازرانی ، قلیچخانی ، حلوائی، لواسانی ، عرب ، مناجاتی ، شاهرخی ، گودرزی ، شرفی ، جباری، میرزا حسن ، باباخانلو دانائی فرد و نصیری .

بیاتی سپس اضافه میکند روز ۱۳ فروردین ماه عازم آلمان میشویم و انشاء الله روز ۱۵ فروردین در کلن رویاروی تیم ارتش آلمان قرار خواهیم گرفت هرچند که انتظار نداریم پیروز شویم .

شگفتی در چهار چوب مسابقات مقدماتی فوتبال جام جهانی

تیم ملی ویلز لهستان راشکست داد!

★ پرتقال و ایرلند شمالی مساوی شدند .

تیم ملی فوتبال پرتقال درچهار چوب مسابقات مقدماتی گروه ششم کشور های اروپائی شرکت کننده در مسابقات جام جهانی ۱۹۷۴ مونیخ ، دیروز در برابر تیم ملی ایرلند شمالی به نتیجه مساوی ۱ـ۱ دست یافت .

دیدار دو تیم بخاطر درگیری های سیاسی در بلفاست پایتخت ایرلند ، در شهر کاونتری در انگلستان برگزار شد . ۱۸ دقیقه پس از آغاز مسابقه ، مارتین اونیل ، یار جدید تیم ملی ایرلند شمالی ، با ضربه‌ای خیره کننده دروازه تیم پرتقال را گشود . از این لحظه یاران تیم پرتقال با تلاش فراوان در صدد انتقام برآمدند . لیکن نیمه اول با همان نتیجه یک بر صفر پایان یافت .

در نیمه دوم نیز پرتقالی ها بر فشار خود بر دروازه ایرلند افزودند .

۴۰ دقیقه پس از آغاز نیمه دوم هنگامیکه همه تماشاگران ایرلند رادراین دیدارپیروزمیدانستند ، یکی از یاران ایرلند شمالی در محوطه ۱۸ قدم ، دچار ضربه خطای پنالتی شد واوزه‌بیویار طلائی تیم پرتقال براحتی توپ رابا توردروازه ایرلندشمالی آشناساخت و مسابقه با نتیجه مساوی ۱ـ۱ پایان یافت .

اکنون پرتقال با پنج امتیاز از سه بازی صدرنشین گروه ششم است بلغارستان با ۴ امتیاز از دو مسابقه در مکان دوم ، ایرلند بایک امتیاز از سه مسابقه در مقام سوم این گروه قرار دارند . قبرس نیز در این گروه بالا می‌آید.

ویلز ـ لهستان

تیم ملی فوتبال ویلزنیز درچهار چوب همین مسابقات درگروه پنجم دیروز در کاردیف پایتخت خود ، شگفتی بزرگی آفرید و تیم ملی لهستان قهرمان فوتبال بازیهای المپیک ۱۹۷۲ را با نتیجه غیر منتظره ۲ بر صفر به زانو درآورد.

« لیتون‌جیمز» یار ویلزیکدقیقه پس از آغاز نیمه دوم گل اول تیمش را به ثمر رساند و تنها یکدقیقه به پایان مسابقه باردیگر دروازه تیم لهستان با ضربه ترور هاکی از ویلز گشوده شد.

این اولین دیدار لهستان در چهار چوب مسابقات مقدماتی جام جهانی بود که بناکامی انجامید .

اکنون انگلستان در صدرجدول مسابقات گروه پنجم ویلز در مکان دوم و لهستان در مکان سوم جدول جای دارند .

قرار است در بازیهای آینده، لهستان با انگلستان ،لهستان با ویلز در طول سال آینده روبرو شوند .

گروه شرکتهای تولیدی ووارداتی ماشین آلات راه‌سازی وساختمانی
ارکان ماشین . ونه
ماشین رول . رولر
خیابان آیزنهاور ـ مقابل دانشگاه آریامهر شماره ۶۲۸ و ۶۴۶
تلفن : ۹۵۹۰۷۸ ـ ۹۶۲۴۵۹ ـ ۹۵۲۸۹۹ ـ ۹۵۹۰۰۲ ـ ۹۵۸۵۵۵

پیشگاه مبارک شاهنشاه آریامهر
درودبی‌پایان میهن‌پرستان به‌آن پدرتاجدار که‌آرزوی آنان بدست توانای آن رهبرعالیقدر دربه‌کار انداختن کارخانه عظیم ذوب‌آهن وپولاد جامه‌عمل پوشید . مدیروکارکنان شرکت‌مهندسی تله‌استار

اونیورسال
فقط این یکی رامیتوان چشم بسته انتخاب نمود!
زیرا:
کارشناسان خارجی اونیورسال بادقت مخصوص خود بااستفاده از مرغوبترین وگرانترین وسایل
کولر اونیورسال
رادرعالیترین سطح استاندار بین المللی تهیه و باعتقادهمه مصرف کنندگان از نظر مرغوبیت واقعاً همتاندارد
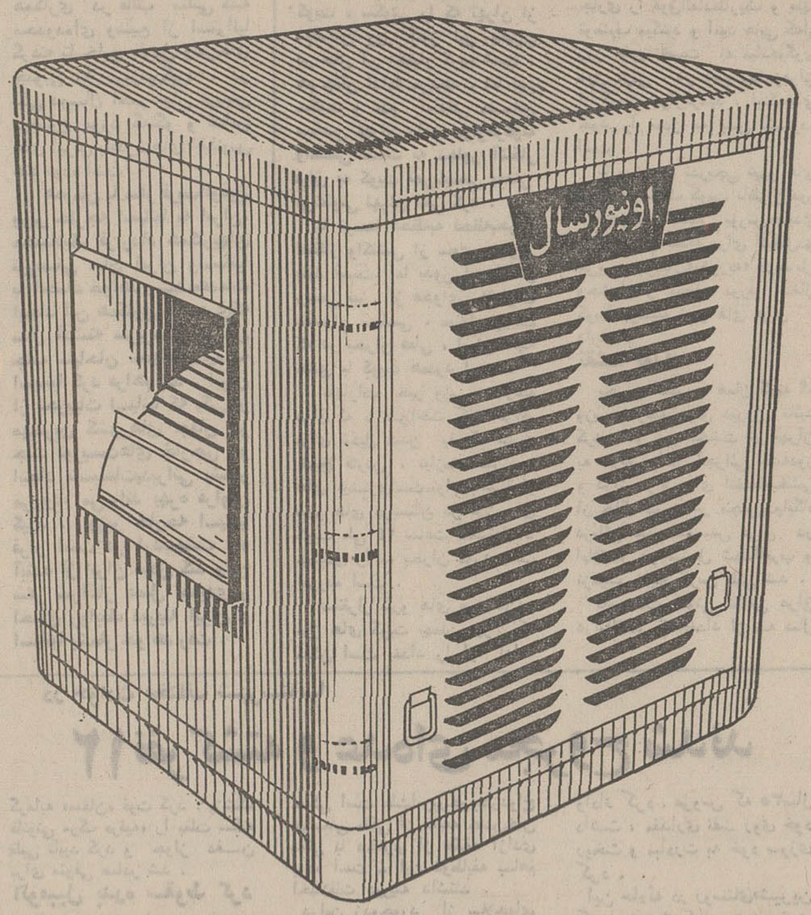

کولر اونیورسال
باموتور پرقدرت وستینگهاوس امریکا، پروانه تنظیم شده وبیصدا، رنگ مقاوم وثابت، پوشال بی بو وممتاز استرلیزه شده، بدنه از آهن گالوائیزه شده که هرگز زنگ نمیزند.
Universal

درمرحله یک چهارم نهائی مسابقات والیبال دختران دانشگاهها

دانشگاه تهران از دانشسرایعالی شکست خورد

دختران دانشگاه ملی ایران دانشسرایعالی ، مدرسه عالی ترجمه و مدرسه عالی ورزش در نخستین روز مرحله یک چهارم نهائی مسابقه‌های والیبال قهرمانی دانشگاهها و مدارس عالی پیروزی داشتند .

۸ تیم دانشگاه ملی ایران، دانشگاه صنعتی آریامهر ، دنشسرایعالی ، مدرسه عالی ورزش، دانشگاه تهران، دانشکده هنر های تزئینی ، مدرسه‌عالی ترجمه و دانشکده علوم ارتباطات که پس از پشت‌سر گذاردن دور مقدماتی مسابقه ها به مرحله یک چهارم نهائی راه یافته‌اند ، برای پیروزی تلاش میکنند .

دیروز دختران دانشسرایعالی و دانشگاه تهران مقابل یکدیگر قرار گرفتندو درپایان دانشسرای عالی با نتیجه ۲ بر ۱ برحریف خود پیروز شد .

تیم دانشسرایعالی که از بازیگران خوبی مانند مهری خرازی (قهرمان سوم مسابقه های والیبال در بازیهای آسیائی بانکوک ۱۹۶۶) حبیبه پاشائی ، مهوش نوربخش، پروانه شفیع نیا برخوردار میباشد که ازامیدهای مقام قهرمانی این مسابقه ها است .

در مسابقه دیگردیروز مدرسه عالی ترجمه با نتیجه ۲ برصفر بردانشکده علوم ارتباطات پیروز شد . مدرسه عالی ترجمه از تیمهای خوب این دوره میباشد که از بازیگران صاحب نامی مانند ، ژیلا هروی ، گیتی یگانه و کردبچه استفاده می‌کند .

تیم دانشکده هنر های تزئینی با وجود اینکه از یار حساسی مانند فرخنده صالح که اونیز صاحب مدال برنز مسابقه های والیبال در بازی های آسیائی بانکوک ۱۹۶۶ میباشد ،استفاده میکرد ،دربرابر دختران مدرسه عالی ورزش شکست خورد.

گیتی محبان و فهیمه فرمان آرا ۲ یار خوب مدرسه عالی ورزش میباشند که در بدست آوردن امتیاز در برابر حریف سهم مهمی داشتند .

دانشگاه ملی ایران، چهارمین تیم پیروز دیروز بود که دانشگاه صنعتی آریامهر رامغلوب ساخت.

مرحله یک چهارم مسابقه های والیبال دختران امروز و فردا نیز ادامه مییابد و آنگاه ۴ تیم به دور نیمه نهائی راه خواهند یافت .

پیروزی تیم ملی فوتبال آلمان در برابر تیم چک‌اسلواکی

تیم ملی فوتبال آلمان دریک دیدار دوستانه که در شهر دوسلدورف آلمان برگزار شد، تیم ملی چک‌اسلواکی را با نتیجه سه‌بر صفر شکست داد.

دوگل آلمان را گرد مولر ستاره مشهور آلمان به ثمر رساند . «کرمرز» نیز گل دیگر آلمان را وارد دروازه چک‌اسلواکی کرد .

عقاب درنبرد با سائوپائلو برزیل برتری خود را ثابت میکند
جمعه ۱۰ فروردین ساعت ۳ بعدازظهر
دراستادیوم یکصدهزارنفری آریامهر
ارج با اهداء ۵ دستگاه کولرمقدم تماشاچیان مسابقه سائوپائلو برزیل را در سال نوگرامی میدارد
محل حرکت اتوبوسها از ساعت ۹ صبح
۱ـ میدان ۲۴ اسفند امیرآباد اول فرصت غربی .
۲ـ خیابان شمالی پارک‌شهر .
۳ـ میدان راه‌آهن .
۴ـ میدان شهناز .
فروش بلیط درگیشه‌های استادیوم آریامهر وامجدیه

تلویزیون آزمایش

مذاکرات نفت شنبه آغاز میشود

مذاکرات نفتی ایران و کنسرسیوم ازروزشنبه، براساس تعلیمات جدیدی‌که به اقای‌رضا فلاح رییس گروه کارشناسان ایرانی داده شد درتهران اغاز خواهد شد .برای اجلاسیه روزشنبه آقایان محمدعلی نایغ مدیر و رئیس کل‌شرکت‌سهامی اکتشاف و تولید و مجید دیبا مدیرورئیس‌کل پالایشگاه‌آبادان به تهران دعوت شدند این دو مقام‌دوتن‌ازمدیران ایرانی‌هستند که در راس شرکت های تحت نظر کنسرسیوم کار میکنند. کارشناسان مذکور بعد هم در همین مشاغل عهده‌دار مدیریت دو رشته عظیم صنعتی نفت در حوزه قرارداد خواهند بود و اگاهی واطلاع انان از امور صنعتی‌درپیشرفت مذاکرات‌موثر ودر کارهای اجرائی آینده مفید خواهد بود.

آقای فلاح که برای عرض گزارش دیروز به جنوب رفته بودتا صبح امروز به تهران باز نخشت‌درحقیقت‌اوامر ودستورات جدید از روز شنبه مورد عمل قرار خواهد گرفت.

قیمت نفت

امروز تائیدشدکه درقرارداد جدیدبدون‌آنکه‌برای نفت ایران «قیمت» تعیین شود ، موادی که ضوابط و اصول تعیین قیمت را روشن میسازد گنجانیده خواهد شد.

تعیین قیمت‌برای نفت ایران کماکان درچهار چوب تصمیم مشترک اوپک‌وکمپانیهای نفتی خواهد بود . اما ایران در قرارداد ضوابط تعیین قیمت‌را روشن خواهدکردتا اگر روزی اوپک به دلایلی نخواهد یا نتواند درامر قیمت دخالت کند ایران راسا بتواند «قیمت‌اعلان شده» راتعیین و عملی سازد.

مسائل مربوط به قیمت به علت نفوذ و رسوخ عوامل خارجی بقدری متغیرو پر نوسان است که‌حتی‌امکان تعیین‌قیمت برای دو سال‌آینده ممکن نیست نفت ایران دو نوع است که اصطلاحا به نفت ۳٤ درجه و ۳۱ درجه معروف میباشند.

قیمت‌اعلان شده هر دو نوع از دهم دیماه گذشته تغییرکرد. بهای۳٤درجه‌به‌بشکه‌ای ۹ر۲۵۷ سنت امریکائی و ۳۱ درجه به ۹ر۲۵۲ سنت امریکائی‌افزایش داده شده است از این ارقام مبلغی درحدود٦۲ درصدنصیب ایران میشود.

اما از روز یکشنبه آینده ۱۲ فروردین (اول‌آوریل) قیمت‌فوق ترقی خواهد کرد . این ترقی که برای هر بشکه ۲٦ سنت تخمین زده میشود مربوط به جبران ضرر کاهش دلار است درنتیجه سهم‌ایران‌از هر بشکه نفت مزبور به رقمی معادل یک دلار ۷۷ تا ۷۸ سنت خواهد رسید.

«منافع ایران» از نفت مزبور محدود به‌ارقام مذکور نخواهد بود چون علاوه بر ارقام فوق ومنافعی که‌درشکم‌هزینه نصیب ایران خواهد شد ، مبالغی هم معادل مبالغ ناشی از مشارکت کشور های خلیج فارس بدست خواهیم‌آورد. کارشناسان‌ایرانی و خارجی هم اکنون مشغول استخراج این‌ارقام و اعداد میباشند.

کارشناسان ایرانی وخارجی مدعی‌اندتاکنون‌درجهان قرارداد فروشی با چنین حجم ومدت متعقد نشده‌است.قرارداد شامل فروش ۵ تا ۸ میلیون بشکه‌نفت برای مدت ۲۰ سال است هر صدم سنت‌ازقیمت ضرر یا نفعی معادل ده میلیون دلار بوجود می‌آورد بهمین جهت علاوه بر کارشناسان ایرانی از یک متخصص خارجی نیز دعوت بعمل امد تا در محاسبه مزبور کمک کند.

مذاکرات روز شنبه ودو روز تعطیل رسمی۱۳و ۱٤فروردین نیزادامه خواهد یافت وکوشش میشود تا پایان هفته آینده‌تمام و اعلام گردد.

همسران رهبران مصر در سفارت‌ایران در قاهره

خانم جهان سادات ،همسر رئیس‌جمهوری مصر ، هفته گذشته میهمان ضیافت ناهاری بود که‌بانو خسروانی همسر سفیر ایران در قاهره بافتخار وی در محل سفارت ایران در قاهره‌ترتیب داد دراین ضیافت، همسرعزیز صدقی وخانم‌زیات همسر وزیرخارجه و خانم‌عائشه‌راتب وزیر اموراجتماعی‌مصر و گروهی دیگر از همسران شخصیت های‌مصری‌و خارجی‌حضور داشتند .

در پایان این ضیافت فیلم هائی درباره زندگی شاهنشاه ونیز بیشرفت زنان ایران در دهه انقلاب به‌نمایش گذاشته شد . در عکس بانو سادات «نفر سمت چپ» و بانو خسروانی‌درضیافت قاهره دیده میشوند .

دورنمای بحران تجاوزعراق به‌کویت

★ سکوت، به‌معنی بی‌تفاوتی تهران نیست

علیرغم توسعه بحران ناشی از حمله عراق به کویت و پیشرفت تدریجی نیرو های‌عراق در خاک کویت ، سکوتی را که تهران از نخستین روز آغاز این بحران در قبال آن اختیار کرده است ، هم چنان ادامه می‌دهد . اما این سکوت و عدم آمادگی منابع سیاسی تهران رادر ابرازهرگونه واکنشی نسبت به تجاوز آشکار عراق به کویت نمی‌بایستی بمعنی بی‌تفاوتی تهران تلقی کرد .

با توسعه لحظه‌به لحظه‌بحران انتظار واکنشی از سوی تهران بعید نیست. اما بدون این‌واکنش رسمی نیز از فحوای اشارات مفسران سیاسی ، میتوان‌دریافت که در بحران فعلی ، ایران تاچه حدی با کویت همدرد است .

اظهارات اخیر وزیر خارجه عراق که با صراحت گفته عراق برای تبدیل شدن به یک قدرت خلیج فارس ، نیازمند سرزمین های بیشتری‌است،توام بااستقرار نیرو های عربستان در مرز های کویت طی ۲٤ ساعت گذشته‌ابعاد جدیدی را به بحران مورد بحث افزوده است .

استقرار نیرو های عربستان‌در مرز های کویت بهمان میزان که ممکن است بغداد را از ادامه پیشروی درخاک کویت بازداردبه نسبت متساوی ، محتملا سبب توسعه بحران ودرگیری‌وسیعتری خواهدشد .

ناظران امور در تهران اوضاع جاری را فوق‌العاده‌تاریک و مبهم توصیف میکنند و امید هایی که‌از روز های نخست به میانجیگری دول عربی ، در دفع تجاوزعراق از کویت ابرازگردید ، اینکه‌جای خود را همدل به یاس کشرده است .

با پیشروی تدریجی نیرو های عراق در خاک کویت ناظران‌امور اینکه‌هرلحظه‌انتظار یورش‌جدیدی را از سوی بغداد برای اشغال‌دو جزیره «بوبیان»و«وربه» درمقابل وچشم‌انداز منطقه مورد اشغال کویت بوسیله نیرو های عراق ، دارند .

نقشه بغداد

بحران اخیر به همان گونه که وزیر خارجه عراق دیروز تائید کرد ، از روز نخست در تهران به منزله مراحل اجرائی نقشه‌دور و دراز عراق،برای انضمام‌بخشی از خاک کویت در مجاورت‌پایگاه دریائی جدیدالتاسیس عراق در ام‌القصر در ساحل شط‌العرب و نزدیک خلیج فارس تلقی شد .

تاسیسات کنونی نظامی عراق درام‌القصر که بغداد از سه سال قبل با کمکروس‌ها در این‌قسمت از شط‌العرب برپا کرده ، در شرایط کنونی در معرض‌آسیب فراوان در صورت مختل شدن عبور و مرور دردهانه شط‌العرب قرار دارد .

انضمام قسمتی‌ازخاک‌کویت‌که جمعا چندین کیلومتربرساحل٤۰ کیلومتری عراق در خلیج فارس اضافه میکند توانها دو جزیره بوبیان ووربه‌که‌از نظراستراتژیکی برای عراق‌اهمیت‌دارد، تاحدودی از آسیب پذیری پایگاه ام‌القصر عراق خواهد کاست، اما دروری این اقدام ،در مقابل‌دیگرتاسیسات نظامی همسایگان عراق ، پایگاه ام‌القصر هم چنان‌در معرض‌آسیب است .

اظهارات وزیر خارجه عراق در هر حال بازگوی این حقیقت است که علیرغم امید های ابراز شده ، عراق نه تنها تصمیم به عقب‌نشینی از منطقه مورداشغالی در کویت نداردبلکه درنخستین فرصت مناسب‌به یک یورش‌جدید دست خواهد زد . و این یورش جدید به عقیده ناظران امورنقطه انفجاری در یک بحران عمومی‌در منطقه بشمار میرود که در یک ارزیابی کلی درنهایت امر بازنده اصلی آن هیچکس جز عراق و قدرت پشتیبانی آن نخواهد بود.

اخبار، رویدادها، شایعات و گفتگوها در بازار سیاست

کمیته نظامی سازمان پیمان مرکزی دیروز با ابراز رضایت از همکاریهای نظامی موجود میان کشور های عضو این سازمان به جلسات دو روزه خود در واشنگتن پایان داد . گزارش این کمیته به‌اجلاسیه وزیران خارجه سنتو که قرار است در خرداد ماه آینده در تهران تشکیل شود تقدیم می شود. باآنکه مباحث اجلاسیه اخیر سنتو در واشنگتن صدر در صد محرمانه بود و نسبت به مسائل مورد گفتگوهیچگونه اشاره‌ای نشده، معذالک با تحولات وسیعی‌که منطقه سنتو طی یکسال گذشته شاهد آن بود میتوان نتیجه گرفت که اجلاسیه‌واشنگتن مسائل‌فراوانی برای بررسی داشت، این اجلاسیه درست‌درایامی منعقد گردید که عراق جبهه جدیدی را در ایجاد بحران درمنطقه با حمله به کویت برای تحقق بخشیدن به هدف‌های ایجاد جای پای محکمتری برای یک قدرت بین‌المللی گشوده است.

★★★

بغداد با گشودن جبهه جدیدی از بحران روابط با کویت که خواناخواه به تیرگی روابط باعربستان نیز خواهد انجامید، در صورت ادامه این وضع ، محتملااز توجه دائمی‌بگسترش بحران روابط با ایران و لوبه ظاهرا همکه شده خواهدکاست.

شاهد اتخاذ احتمالی این سیاست آزاد ساختن ناگهانی سه سرنشین هلی‌کوپتر ایران بود که بعضی از ناظران‌تهران آنرا به منزله «در باغ سبز» توصیف کردند. صرفنظر ازاین اقدام شواهد دیگر در تغییر سیاست بغداد نسبت به ایران به چشم نمی‌خورد. تبلیغات‌ضد ایرانی رادیو بغداد همچنان ادامه دارد و روزهای اینده نشان خواهد داد تا چه حد پیش‌بینی مبنی برتفسیرسیاست بغداد نسبت به تهران مقرون به حقیقت است .

★★★

سفر مورد پیش‌بینی سلطان قابوس بن سعید پادشاه عمان به ایران که انتظار می رفت فریبا صورت گیرد به علت‌مشغله سلطان به‌تعویق افتاده است.

قابوس هم‌اکنون در پایان دیداری از سه واحد سیاسی امارت متحده عرب، بحرین و قطر بسر می‌برد و هدف اواز این سفرها که نخستین سفر یک رهبر عمانی به امارات‌خلیج فارس‌است، کسب حمایت‌مادی و معنوی امارات ثروتمند برای تقویت بنیه نظامی عمان‌درمبارزه با چریک‌های دست چپی ظفار است .

بحران حمله عراق به کویت و توسعه نفوذ سیاست های چپگرا، برای سلطان عمان در ترغیب رهبران ثروتمند بمنزله «شاهدی از غیب» به‌شمار رفت ودقیقا میتوان احساس نمودکه این‌تحول عامل مهمی درترغیب امرای ثروتمند خلیج فارس به اعلام آمادگی در کمک‌به‌عمان بوده است .

★★★

دیدار جاری یک ناوشکن موشک‌انداز «برت»، نیروی دریائی استرالیا از اقیانوس‌هند ودریاهای مجاور توجه ناظران امور را به آغاز فعالیت های استرالیا در همکاری با ملل منطقه اقیانوس هند برای‌تامین ثبات این راه تجاری بین‌المللی جلب می‌کند .

ایران واسترالیا دراین‌زمینه از سیاست و نظریات واحدی با قول به همکاری مشترک با دیگر قدرت‌های منطقه‌ای از جمله هند برخوردارند . این همکاری در قالب مثلثی که محدوده‌ای وسیع از استرالیا گرفته تا خلیج فارس وافریقای جنوبی را دربرمی‌گیرد ، در یکی دوسال اخیر بیش ازپیش موضوع مورد گفتگو و تماس های ایران باقدرت‌های اقیانوس هند بوده است .

همزمان با سفر قریب‌الوقوع وزیر خارجه اسپانیا به ایران، محتملایک قرارداد همکاریهای توریستی میان ایران واسپانیا به امضاء خواهد رسید.مقدمات ایجاد این همکاری با سعری‌که سال گذشته سرپرست سازمان جلب سیاحان «جهانگردی» به اسپانیا کرد مراهم شد . ایران از تجربیات اسپانیا که یکی از مهمترین کشورهای جهان در جلب توریست‌های خارجی و ایجاد تاسیسات‌پذیرائی بشمار می‌رود، می‌تواند بهره فراوان گیرد . وزیر خارجه اسپانیا قرار است در اردیبهشت ماه آینده از ایران دیدن کند واین سفر سرآغاز فصل جدیدی‌در احیای روابط دیرینه ایران و اسپانیا بشمار خواهد رفت .

مرگ کارگردان معروف شوروی

مسکو ـ میخائیل کالاتوزوف کارگردان مشهور شوروی و سازنده فیلم معروف «وقتی که لکلک‌ها پرواز میکنند» بعد از یک بیماری طولانی بدرود حیات گفت . وی هنگام مرگ ٦۹ سال داشت .

بنا به گزارش خبرگزاری تاس اطلاعیه مرگ کالاتوزوف بوسیله لئونید برژنف دبیر کل حزب کمونیست شوروی ودیگر رهبران شوروی امضاء شد .

خبرگزاری تاس کالاتوزوف را بعنوان یک میهن پرست پرشور توصیف کرد . فیلم‌وقتی که لکلک‌ها پرواز میکنند در سال ۱۹۵۷ ساخته شد و در فستیوال کان برنده جایزه نخل طلا گردید .

سارق چشم میوه فروش‌را کور کرد

اردبیل ـ سارقی دخل‌میوه‌فروش دوره‌گردی را زد وچشم او را کور کرد .

این حادثه عصر دیروز در یکی ازخیابان های‌اردبیل‌اتفاق افتاد .

دوره‌گردحسنعلی اکبر زاده نام دارد و عبدالحسین عبدی نیازی که موجب نقص عضو حسنعلی گردید بازداشت شد.

اتومبیل واژگون شد و راننده آن کشته شد

دلیجان ـ اتومبیل‌شماره ۹٤٤۵۷ تهران برانندگی « حسینعلی‌باقریان میرکندی‌که پسربچه چهارساله‌ای بنام مهرداد سرنشین آن بود در ۹کیلومتری «دلیجان » در جاده اصفهان واژگون شد وراننده آن جانسپردوکودک‌که‌مجروح‌شده‌بودبه بیمارستان منتقل گردید .

جیپ دختربچه‌ای را کشت

رودسر ـ اتومبیل جیپ‌برانندگی «ایرج » هنگامیکه از رودسر عازم رامسر بود دربین‌راه‌بادختربچه‌ای بنام « صغرابوسفی » دانش‌آموز ۱۲ ساله تصادف کردوموجب‌مرگ وی شد .

یك‌نفر کشته ودو نفرمجروح

آبکنار ـ اتوبوس شماره ۷۸٤۳ برانندگی یوسف سجودی در نیم کیلومتری آبکنار براثر سرعت‌زیاد باموتورسواری بنام « سید علی » تصادف کرد .

در این حادثه « سیدعلی » کشته شد ودوسرنشین موتورسیکلت بنام «رحیم » و «رضا» مجروح‌گردیدند که به بیمارستان رشت‌انتقال‌یافتند وبستری شدند .

برق کارگری را کشت

منجیل ـ شخصی بنام « مسلم سلیمی » اهل رودبار کارگر سازمان آب و برق ناحیه منجیل هنگام کار دچار برق‌گرفتگی شد و قبل‌از رسیدن‌به‌درمانگاه جانسپرد.

سکته قلبی در حمام

ممقان ـ زنی بنام « رقیه سلطان هدادپور ممقانی » هنگام استحمام بر یکی از نمره های خصوصی گرمابه «ممقان» فوت کرد . پزشک قانونی مرگ «رقیه» را بعلت سکته قلبی تایید کرد و جواز دفن برای متوفی صادر شد .

اتومبیل بدره سقوط کرد

چالوس ـ اتومبیل‌سواری‌باهشت سرنشین برانندگی « قاسم‌بلوچی » هنگامیکه از تهران عازم چالوس بود در حوالی سیاهبیشه به‌دره‌ای رامسر بود دربین‌راه‌بادختربچه‌ای بنام « صغرایوسفی » دانش‌آموز ۱۲ ساله تصادف کردوموجب‌مرگ وی شد .

یك‌نفر کشته ودو نفرمجروح

آبکنار ـ اتوبوس شماره ۷۸٤۳ برانندگی یوسف سجودی در نیم کیلومتری آبکنار براثر سرعت‌زیاد باموتورسواری بنام « سید علی » تصادف کرد .

در این حادثه « سیدعلی » کشته شد ودوسرنشین موتورسیکلت بنام «رحیم » و «رضا» مجروح‌گردیدند که به بیمارستان رشت‌انتقال‌یافتند وبستری شدند .

برق کارگری را کشت

منجیل ـ شخصی بنام « مسلم سلیمی » اهل رودبار کارگر سازمان آب و برق ناحیه منجیل هنگام کار دچار برق‌گرفتگی شد و قبل‌از رسیدن‌به‌درمانگاه جانسپرد.

سکته قلبی در حمام

ممقان ـ زنی بنام « رقیه سلطان هدادپور ممقانی » هنگام استحمام بر یکی از نمره های خصوصی

در حوادث مختلف شهرستانها

۱۲نفرکشته و عده‌ای مجروح شدند

حاکی است علت‌این‌برخوردازدواج عباسعلی ملکی از طایفه حسن‌خان ملکی با دختری از طایفه آزادی بوده است ـ این دوطایفه باهم اختلافات دیرینه داشتند .

دراین زدوخورد از سلاحهای گرم نیز استفاده شده است . و فعلا چندنفر از منازعین دستگیر شده وتحت بازجوئی‌قرارگرفته‌اند. اسامی مجروحین که دربیمارستان های کرمانشاه بستری شده‌اند عبارتند از : خامس مرادمرادی ـ خان ـ محمدبیک ششور ـ نورخدا رحیمی ـ شادعلی براتی ـ حسین غلامی وعلیشاه زالبک .

۲ دختر مسموم شدند

فارسان ـ دو دختر باسامی بی‌بی‌نساحسینی‌ونیستاسماعیلی ۱۳ و ۱۲ ساله براثر خوردن گیاه نامعلومی‌درروستای«کرن» واقع درسه کیلومتری«فارسان» مسموم شدند .

ایندو دختر که در اغماءبسر می برند به درمانگاه فارسان انتقال یافتند و تحت مداوای پزشکان هستند نوع گیاهی که این دو دختر از آن‌خورده‌اند نامعلوم است !

عروس خود سوزی کرد

خوی ـ سختگیری های زن‌و شوهری ، عروس خانواده بنام پروانه حسینعلی را به‌خودکشی وادار کرد . عروس که ۳۵سال داشت ، مقداری نفت روی خود ریخت و مبادرت به خود سوزی کرد .

این حادثه در روستای«شیرین کندی » ۱۵ کیلو متری خوی روی داد .

هنگامی که شعله های‌آتش از لباس پروانه بلند شده‌بود، همسایگان متوجه خود سوزی او شدند و وی را به درمانگاه شبانه روزی خوی انتقال دادند، اما اوبراثر سوختگی‌شدیدجان سپرد.

پدر شوهرومادر شوهرمقتول علی‌باقرلو و گوزل نام دارند.

مرگ در بلوار !

تربت‌جم ـ اتومبیل شماره ۳۲٦٦۱ برانندگی احمدامیری هنگامی که در خیابان بلوار تربت‌جام در حرکت بود با پسر بچه ۷ ساله‌ای بنام علیرضا شادمان تصادف کردو باعث‌مرگ وی شد .

حریق‌در سرای قدیمی مشهد

مشهد ـ در یك حریق بزرك که در یکی از بزرگترین و قدیمی ترین سرای‌مشهد در فلکه رضوی روی داد ، دهها هزار تومان مال‌التجاره شامل فرش و چای سوخت و کلیه اتاقهای این سراکه « سرای پروین » نام دارد دستخوش آتش‌سوزی شد .

حریق بعد از ظهر دیروز آغاز شد و در اندك مدتی‌توسعه یافت .

ماموران آتش‌نشانی که با آگاهی از جریان حریق به محل آمده‌بودند، برای‌جلوگیری از توسعه حریق ، به‌فعالیت پرداختند و تعدادزیادی مدارك قیمتی که در اتاقها قرارداشت از محل آتش سوزی خارج کردند . علت این آتش سوزی اتصال سیم برق اعلام شده‌ولی هنوز از میزان خسارت وارده اطلاعی بدست نیامده است .

این مرد را کشته‌اند ؟!

پارس‌آبادمغان ـ جنازه حلق آویز شده مردی بنام علی را در خانه‌اش واقع در پارس‌آباد مغان یافتند . هنوز معلوم نیست این مرد خودکشی کرده یا او را به دار زده‌اند.

مادر و فرزند کشته شدند

تبریز ـ یک خانه روستایی ، در «پارس آباد» مغان‌آذربایجان فرو ریخت و مادر و فرزندی ، زیر آوار کشته شدند . هنوز هویت قربانیان حادثه ،روشن نشده است .

علت ریزش آوار ، فرسودگی ساختمان ناشی از ریزش برف و باران ، اعلام شده است .

درجاده‌های چالوس وهرازبرف میبارد

شکوفه‌های بهاری، در مناطق شمال و غرب کشور، از دیروز در زیربوششی از برف‌سنگین قرار گرفتند و باریزش برف و شدت سرما در بیشتر نقاط کشور ، زمستان بار دیگر به شهرستانها بازگشت .

گزارشهای رسیده‌ازخبرنگاران مادرشهرهای‌مازندران‌حاکیست: از صبح امروز ریزش برف در جاده هراز شدت یافت و هم اکنون (۱۰ صبح) از پیست آبعلی تا آب‌اسك برف‌میبارد.

ریزش برف با باد شدید همراه است و عبور اتومبیلها از جاده هراز بدون زنجیر چرخ ممکن نیست وماموربن پلیس راه‌ازحرکت اتومبیلهائی که فاقد زنجیر چرخ باشند جلوگیری میکنند .

ارتفاع برف در پیست‌اسکی آبعلی ودر منطقه «گلدوك »به ۱۵ سانتیمتر رسیده است .

در فیروز کوه از ساعت‌چهار بامداد امروز ریزش برف آغاز شد و هم اکنون حدود ۳۰ سانتیمتر برف بزمین نشسته است . از صبح امروز شهر فیروزکوه منظره‌ای کاملا زمستانی پیدا کرد . مردم در پشت‌بامها به برف‌روبی‌پرداختند و دو باره بخاریها و کرسیها در منازل مورد استفاده قرار گرفت .

در حالیکه‌هوای شهرچالوس بسیار سرد و بارانی است ، ریزش برف از ساعت ۸ بعداز ظهر دیروز در جاده کندوان شروع شده و هم اکنون ادامه دارد و سطح جاده کندوان را قشری از برف و یخ پوشانده است . بهمین جهت عبورومرور اتومبیلها در جاده چالوس‌بدون زنجیر چرخ ممکن نیست و پلیس راه‌ازحرکت اتومبیلهائی که بدون زنجیر چرخ باشند از این جاده نیز جلوگیری می کند .

در آذربایجان

ریزش برف در تبریز و حومه از عصر دیروز شروع شده و بطور متناوب‌تااین‌ساعت (۱۰صبح) ادامه دارد . ریزش برف در آذربایجان ، از سه روز پیش آغاز شده و در اکثر شهر های این استان ادامه دارد .

مردم آذربایجان ، خود را برای مقابله با سیل بهاری آماده میکنند و دور تا دورخانه های خود را با گذاشتن کیسه های شن ، محصور میکنند.

در خوی ۳ روز است برف و باران می‌بارد و از نیمه‌شب دیشب تاکنون (۱۰ بامداد) بیش از بیست سانتیمتر برف بزمین نشسته است .

مردم خوی روزی چند بار پشت بامهای خود را برف ـ روبی میکنند . وتا ظهر امروز عده‌ای مجبور شدند دوبار برف پشت بامهای خود را برریزند .

ریزش برف در اردبیل از نیمه شب دیشب شروع شده و بشدت ادامه دارد .

بنا بگزارش ژاندارمری تبریز ، در راه سراب ـ اردبیل ریزش برف ادامه دارد و عبور و مرور وسائط نقلیه به کندی انجام میشود .

رضائیه ـ دیروز بدنبال‌چند ساعت ریزش‌باران در رضائیه، نقده ، مهاباد و شاهپور آذربایجان ، ریزش برف آغاز شد که تا ساعت ۹ صبح امروز ادامه داشت .

گردنه «قرمتپه» شاهپور آذربایجان که بعلت ریزش برف سنگین بسته شده بود ، حدود ساعت ۸ صبح امروز باز شد و عده زیادی مسافر که پشت برف مانده بودند براه خود ادامه دادند . ریزش‌برف در بوکان آذربایجان از نیمه شب گذشته آغاز شده وبرودت هوا به ۱٤ درجه زیر صفر رسیده است .

در بیجار ریزش برف از ساعت ۵ صبح امروز آغاز شده و هم‌اکنون (۱۰ صبح) ادامه دارد .

گرما در اهواز :

اهواز ـ برخلاف‌شهرستان‌های آذربایجان و سایر نقاط‌ایران که ریزش برف و باران ادامه دارد و سرما و یخبندان این نقاط را فرا گرفته است ، مردم اهواز ، از گرما عرق می‌ریزند! گرمای اهواز بین۳۰ـ۳۲ درجه بالای صفر است و اهوازیها برای مقابله با گرما پنکه‌ها را روشن کرده‌اند .

بهمن در کندوان

گچسر ـ دوروزاست در گچسر و پیست اسکی « دیزین» برف می‌بارد . تاکنون در گچسر ۱۵ سانتیمتر برف بزمین‌نشسته و در دیزین ارتفاع برف به ۳۰ سانتیمتر رسیده است .

پیست اسکی دیزین بعلت‌ادامه ریزش برف آماده نیست و احتمال دارد تا فردا (بامساعد شدن هوا) پیست اسکی برای اسکی بازان آماده شود.

دیشب از تونل کندوان تا گچسر ۳ بهمن ریزش کرد که جاده‌بوسیله ماموران راهداری باز شد.

هوا شناسی احتمال داد

هوای‌سیزده خراب‌است

آسمان ایران در روزسیزده درمعرض‌هجوم‌یک هوای‌بارانی است و اگر این هوا در روز سیزده به ایران برسد ، مردم نخواهند توانست بطور آسوده درمراسم‌این روز شرکت‌جویند.

هواشناسی این نظر را که صرفا یک احتمال است امروز اعلام کردوهواشناسان به‌اعتبار حرکت سیستمی که اکنون در آسمان‌ایتالیااست‌حدس میزنند که اگر این سیستم در فاصله ایتالیاتاشرق‌مدیترانه تقویت‌شده وبسوی شرق حرکت نماید بی‌ترددیدرروز سیزده هوای‌تهران و ایران خراب خواهد شد .

هواشناسی همچنین اعلام داشت که هم اکنون یک سیستم ناپایداری‌درسراسرایران مستقر شده‌وهوای رعد و برقی ووزش باد و رگباری در کلیه استانها وضع تازه‌ای بوجود آورده است .

هواشناسی خبر داد که از چابهار تا جلفا و از کات‌کله تاخرمشهر وضع هوا بهاری و رگباری و همراه با رعد و برق است و پیش‌بینی شد که این وضع تا بیست و چهار ساعت ادامه خواهد یافت .

خبرهای کوتاه

ضیافت سفیر ایران در بحرین

۳۵ نفر از دانشجویان دختر و پسر دانشکده‌صنعتی بحرین که‌از ایران دیدن‌کرده بودند ، بعداز ظهر دیروز در ضیافت عصرانه‌ای که‌منوچهر سپهبدی سفیرایران دربحرین برپا نمود شرکت کردند .

دانشجویان مذکور که به دعوت سازمان جلب سیاحان بایران آمده بودند ، در مدت اقامت خود ، ضمن بازدیداز آثار باستانی‌شهرهای شیراز، اصفهان و تهران ، ازنزدیک با پیشرفت های ایران آشنا شدند .درضیافت سفیر ایران یکی ازدانشجویان بنمایندگی از طرف دیگر دانشجویان‌از میهمان نوازی دولت ایران در بحرین سپاسگزاری کرد.

طلا گران شد

طلا امروز در بازار آزاد هر مثقال ٤۰ ریال ترقی کرد و از مثقال ۸۸۰ ریال به مثقال ۹۲۰ ریال رسید.

قیمت این فلز در بورس لندن هراونس ۹۱دلار است قیمت مسکوکات طلا تغییری نسبت به قیمتهای قبلی‌نکرده است .

ورود دانشجویان پاکستانی

روز گذشته یك گروه۱٤ نفری‌ازدانشجویان دانشگاه دفاع‌ملی‌پاکستان‌برای‌بازدیداز ایران وارد تهران شدند .

این گروه‌در ستاد بزرك ارتشتاران باتیمسار سپهبد کریملو جانشین رئیس‌ستاد بزرك‌ارتشتاران ملاقات کردند وسپس‌درآرامگاه رضا شاه کبیر حضور یافته با نثارتاج گل ادای احترام نمودند .

زلزله در اردبیل

ساعت یک بامداد امروز زلزله‌ای اردبیل و حومه را لرزاند .

خوشبختانه این زمین لرزه تلفات جانی‌و خسارات مالی‌ببار نیاورد .

بازدید وزیر تعاون

صبح امروز آقای دکترولیان وزیر تعاون و امور روستا ها باتفاق آقای پیروز استاندار فارس و آقای نراقی مدیر کل تعاون و امور روستا های این استان از فعالیت های عمرانی و ساختمانی در روستا های منطقه‌زلزله زده‌فارس‌بازدیدکرد، و امور شرکت های سهامی زراعی متشکل در مناطق قیر،و کارزین و افزر را که پس از وقوع زلزله فروردین ماه سال گذشته‌دراجرای اوامرشاهنشاه آریامهر در جهت فراهم‌کردن موجبات رفاه و آسایش روستا نشینان منطقه زلزله زده فارس تشکیل شدند ، مورد رسیدگی قرار داد .

بیمارستان تخصصی در مازندران و گرگان

مدیر عامل جمعیت شیر و خورشید سرخ ایران دیروز از تاسیسات جمعیت شیر و خورشید سرخ و بخش کودکان گرگان دیدن کرد و برای توسعه تاسیسات آن مبلغ یک میلیون ریال اعتبار اختصاص داد . وی در این مراسم اظهار داشت برای ایجاد بیمارستان تخصصی در منطقه مازندران و گرگان و گنبد کاووس مطالعات‌لازم انجام خواهد شد .

اتحادیه تعاون روستائی

سخنگوی وزارت تعاون و امور روستا ها امروز اعلام داشت : دو اتحادیه تعاونی روستائی جدید ، اولی با عضویت ۲٤ شرکت تعاونی روستائی‌وسرمایه یک‌میلیون‌و ۲۸۵هزار ریال در شهرستان نطنز و دومی با عضویت ۱٤ شرکت تعاونی روستائی و سرمایه دو میلیون و ۷۵هزار ریال‌درشهرستان گنبدکاووس تشکیل شد و کار خود را آغاز کرد .

باین‌ترتیب تاکنون مجموعا تعداد ۱۲۷ اتحادیه تعاون روستائی با عضویت ۷۹٤۰ شرکت تعاونی روستائی و سرمایه یک میلیارد و ٤۲۹ میلیون و ۳۰ هزار در ۱۲۷ شهرستان‌تشکیل‌شده وسرگرم فعالیت میباشند .

تیم‌فوتبال سائوپولو واردتهران شد

اعضای تیم سائوپولو برزیل در فرودگاه مهرآباد

تیم فوتبال سائوپولوی برزیل برای‌انجام چند مسابقه دیشب واردتهران شد . اعضای این تیم سائوپولو از بازیکنان منتخب ازتیم های پالمیراس ـ کورینتیاس ـ سان‌پائولو ـ پورتوگزا و سانتوز تشکیل میدهند.

این تیم در یك‌سفرآفریقائی درکشور های مراکش ، زایرو کامرون پیروزی های‌چشمگیری داشته است . درسال گذشته نیز این تیم در برابر تیم ملی رومانی بانتیجه ۱ـ۲ به‌پیروزی رسیده‌است . دریوگسلاوی نیز تیم سائوپولو در برابرتیم‌دینامو زاگرب۲ـ۲ مساوی کرده‌است. سائوپولو در دیدار های خود در تهران از این یاران سود خواهدجست.

دونی ـ آرنادو ـ لیرسیو ـ اوژده ـ آیوان ـ لوئیس آلبرتو ـ لوئیس کارلوس ـ اماری ـ شینا ـ پرسیو ـ کینه ـ فیورو ـ ماریو ـ ژلوئین ـ برژو ـ زیلبر ـ واگنرولیو.

امروز همچنین اعلام‌شدکه برای‌انتقال تماشاگران به استادیوم آریامهر از ساعت ۹ صبح فردا از ٤ نقطه تهران اتوبوس های مخصوص این مسابقه‌تماشاگران‌علاقمند رابه مقصدخواهندرساند این نقاط عبارتند از :

۱ـ میدان ۲٤ اسفند اول فرصت‌غربی ۲ـ میدان شهناز ۳ـمیدان‌راه‌آهن ٤ـ خیابان شمالی‌پارك‌شهر .

مسابقه از ساعت ۳ بعدازظهر دراستادیوم آریامهر آغاز می شودو از هم‌اکنون فروش‌بلیط در گیشه های امجدیه‌وآریامهر آغازشده‌است این بلیط از۳۰۰ تا ۵۰ ریال قیمت خواهد داشت .

تاریخ ثبت‌نام درمدارس تعیین شد

تاریخ ثبت نام دانش‌آموزان دبستانهای ، مدارس راهنمائی تحصیلی ودبیرستانهای سراسر کشور برای سال تحصیلی‌آینده مشخص شد .

وزارت آموزش و پرورش امروز اعلام کرد: دانش‌آموزان قبولی ومردود خردادماه آینده دبستانها ،مدارس راهنمائی تحصیلی ودبیرستانها وهمچنین دانش‌آموزانی که قصد ثبت‌نام در کلاس اول دبستان را دارند باید در تیر ماه به مدارس مراجعه و ثبت نام کنند .

از دانش‌آموزان تجدیدی نیز پس از گذراندن امتحانات تجدیدی آنها در شهریور ماه ثبت‌نام به عمل خواهد آمد .

یک مقام وزارت آموزش و پرورش دراین باره گفت : در تابستان امسال ترتیبی داده خواهد شد که کار ثبت‌نام و تقسیم‌بندی کلاسها تا روز ۲۸ شهریور ماه پایان پذیرد .

پانصد تن نارنگی ترخیص شد

امروز گمرك‌در مورد خبر مربوط‌به‌منهدم شدن پانصد تن نارنگی درزاهدان را که در روزنامه ششم فروردین‌ماه‌جاری تحت عنوان «ورود سیب » از قول‌اتاق اصناف چاپ شد اعلام داشت در ترخیص نارنگی وارداتی از پاکستان در گمرك زاهدان تاخیری نشده ونارنگی وارداتی به موقع تحویل وارد کنندگان قرار گرفته وبه‌بازار عرضه شده‌است

استقبال از هفته ایران

استقبال طبقات مختلف‌مردم از هفته ایران در بیروت همچنان ادامه دارد با آنکه هفته ایران در بیروت پایان یافته‌است‌ولی بازدید طبقات مختلف مردم روزنامه‌نگاران و مسئولان سازمان های دولتی‌و ملی از نمایشگاههای ایران ادامه دارد و همه روز گروههای مختلف مردم از آنها دیدن‌میکنند از جمله نمایشگاهی که مورد توجه‌و تحسین بینندگان قرار گرفت نمایشگاه صنایع دستی‌ایران بود که در آن بالغ بر ۱۹۰ نوع کالای نفیس و ظریف بمعرض نمایش گذاشته شده بود وسایل ارتباط گروهی بیروت با انعکاس هفته ایران و استقبال‌مردم از آن به‌نحو کامل تجلیل بعمل آورده‌اند

پیش بینی هوا

گرمترین نقطه چابهار با حداکثر ۳۲ و حداقل ۲۱ درجه بود . سرد ترین‌نقطه همدان با حداکثر ۱۵ درجه بالای صفر و حداقل ٤درجه زیر صفر بوده حداکثر درجه حرارت تهران دراین مدت ۱۸ و حداقل ۵ درجه بالای صفر بوده است ضمنا حداکثر درجه حرارت امروز تهران نسبت به روزگذشته ٦ تا

میوه‌ها کجاست؟

باورود میوه‌های خارجی وضع هزاران تولیدکننده و باغدار ایرانی چه خواهد شد؟

هم‌اکنون بازار میوه تهران دوره خاصی را طی میکند و با وجوداینکه‌ورود میوه‌های خارجی برای مدتی پرتقال ، سیب ، نارنگی‌مورد نیازمردم را به‌بهای عادلانه‌و نسبتا ارزانی‌دردسترس همگان قرار داد ولی این اقدام یک رامحل منطقی ودائمی بشمار نمی‌آید و وارد کردن میوه از خارج بیشتر از آنکه منافع مصرف کنندگان راتامین کند موجب‌آسیب‌پذیری منابع‌تولیدی و درنتیجه بزیان مصرفکننده‌است و تولیدکنندگان برای همیشه از مزایائی که تولید کالا در داخل کشور برای همگان دارد محروم میگردند . باید دید چه می‌توان کرد تامردم مملکت از واردات‌میوه خارجی بی‌نیاز گردند و حداقل اگر این اقدام برای مهارمحتکرین و انبارکنندگان میوه‌های داخلی صورت‌میگیرد حداقل بطریقی‌عمل شود که صدمه آن متوجه تولید کننده‌نگردد. وبه‌منابع‌تولیدات داخلی لطمه‌ای وارد نیاید .

تردیدی نیست که از قیمت فروش میوه بیش از چنددرصد قلیل آن‌بدست‌تولید کننده‌نمی‌رسد و باید بررسی شود که بچه صورت‌عوامل دیگر درجلد تولید کنندگان‌رفته‌اندودرحالیکه بیشتر ازاندکی از قیمت فروش را به تولیدکننده نمیدهند ولی افراد این طبقه را چندان رام و مهار کرده‌اند که همه‌شان ناظر و شاهد نابسامانی های بازارفروش هستند ولی لب به اعتراض نمی‌گشایند و درنتیجه همین‌عوامل از مرحله تولید تا مرحله توزیع بعناوین مختلف هیچکس واکنشی نشان نمیدهد .

ازآنجا که مسئولان دولتی‌در اتخاذ روش واحد در برابر بازار میوه و منافع تولیدکننده و مصرفکننده دچار شک و تردید و حتی تشتت‌آراء هستند گروهی از این موقع‌برای‌طرح بسیاری ازمسائل‌روانه دفتر کارحاج‌حسین غلامپور رئیس اتحادیه صنف‌بار فروش شدیم و درباره‌بازارمیوه از وی پرسش هائی کردیم ،او در بیان شرایط کلی میوه گفت : امسال بسبب افزایش حجم عرضه قیمت میوه نسبت‌به سال پیش پائین تر است و او گفت سال پیش یك کارتن‌موز ۱۲۰۰ ریال فروخته می شد و اکنون بین ۶۰۰ تا ۷۰۰ ریال در این فصل بفروش میرسد . او همچنین افزود که سال پیش را نیز مورد ارزیابی قراردادو گفت : سال پیش پرتقال ریز کیلوئی ۴۲ ریال ،پرتقال‌درشت کیلوئی ۵۵ ریال در عمده ـ فروشی داد و ستد می شد و امسال پرتقال ریز ۲۵ ریال و پرتقال خوب خارجی‌حداکثر۴۰ ریال معامله میشود . رئیس اتحادیه سپس‌به‌نرخ سیب‌زمینی و پیاز و مرکبات شمال اشاره کرد و گفت : قیمت این کالا نیز نسبت به سال پیش تفاوت زیادی کرده ونوسان موجود قیمت ها را ناشی از اقدامات اتاق اصناف و نتیجه فعالیتو اقدامات یکماهه‌ای‌که در این‌اتاق صورت گرفته دانست.

امسال در انبار ، محل سرد ـ خانه‌حاج حسین خداداد که‌محل کارخانه‌یخسازی خود را به رایگان در اختیار اتاق اصناف قرار داده‌است هزاران صندوق میوه‌خارجی‌رویهم انباشته شده. قنادیان‌رئیس اتحادیه صنف میوه‌فروشان ضمن نشان دادن صندوقهای میوه موجوددرسرد ـ خانه اظهارداشت که صد هاتن مرکبات در انبار های متعلق به‌اتاق اصناف باقی‌مانده و با وجودارزانی قیمت فروشندگان کمتربرای خرید مراجعه می ـ کنند.

قیمت سیب قرمز لبنانی کیلوئی ۷۰ تا ۷۵ ریال بود و حالا در عمده فروشی آنرا کیلوئی ۴۲ ریال میفروشند ، رئیس‌اتحادیه همچنین گفت در سال گذشته قیمت نارنگی کیلوئی ۶۷ ریال بود و حالا نارنگی یاکستانی در عمده فروشی کیلوئی ۲۷ ریال در اختیار خریدار قرار داده می شود .

رئیس اتحادیه ضمن گفت و شنود باخبرنگارما‌قیمت‌مرکبات و قیمت ترمبار و میوه انجام‌گرفته است فائل آمدیم که در زیر خلاصه‌ای از آن رامیخوانید:

این‌گشت‌وگذار تحقیقی راابتدا با مراجعه به میدان انبار گندم آغاز کردیم و بیش از حرکت به میدان بوسیله تلفن از آقایان ، رزازیان‌و حاج اسدالله‌طالب‌پور دوتن از عمده فروشان‌انحصاری موز خواستیم برای جوابگوئی به پرسش های ضروری ما در میدان بمانند که بعلت عدم ـ انطباق وقت از شنیدن‌توضیحات وراهنمائیهای آنان‌محروم‌ماندیم

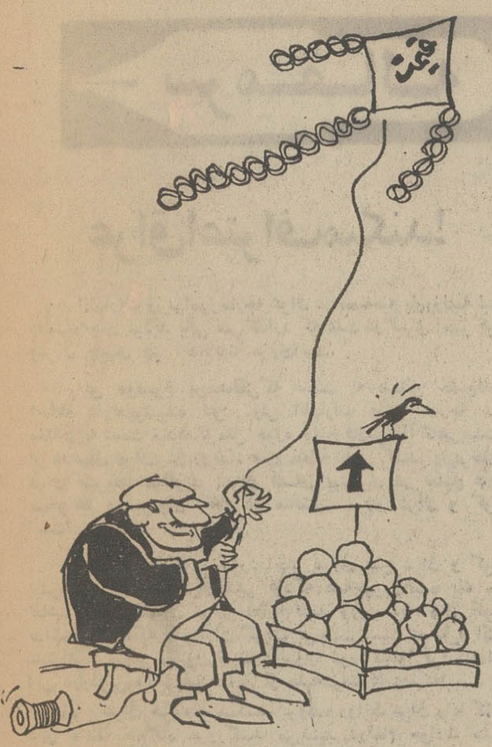

هزاران جعبه میوه خارجی با محتوای پرتقال ـ نارنگی ، سیب در انبارهای تهران نگهداری میشود و بارفروشان برای بیشگیری از فساد آنها مجبورند هر روز جعبه‌ها را بازرسی کنند .
عکس گ.شه‌ای از ذخیره بزرگ میوه تهران را در روزهای اخیر نشان میدهد .

بازرسان که در این هنگام علت گرانفروشی و تخلف از بهای تعیین‌شده‌را از فروشندگان‌سئوال میکردند بوضوح نشان داد تا استقرار کامل عدالت اقتصادیو آشنائی فروشندگان با اصول تعاون اجتماعی هنوز راه دراز و سختی درپیش است و عده‌ای از توزیع‌کنندگان آمادگی برای همکاری در این زمینه را ندارند و بدون‌تردید تا حصول بمقصود باید بیک رشته امور آموزشی‌نیز مبادرت ورزید .

بازرسان که از ابتدا بامعرفی خود راه هرگونه طفره و یا بی‌اعتنائی را از فروشندگان سلب کرده بودند از فروشندگان متخلف علت گرانی اجناس را جویاشدند و آنها بشیوه‌ای که متاسفانه در مواردبسیار بچشم میخورد گفتند درمیدان میوه را گران خریده‌اند وقتی از آنها صورتحساب‌مطالبه شد ،منکر وجود چنین ورقه‌ای شدند واظهار داشتند چون در میدان به خریداران فاکتور فروش داده نمیشود آنها نمیتوانند به بازرسان صورتحسابی ارائه‌دهند.

بازرسان به متخلفین اخطار کردند که درصورت عدم ارائه فاکتور خرید حکم تعطیل محل کسبشان صادر خواهد شد واین شدیدترین اقدام‌اتاق برای‌مجازات پیشه‌وران متخلف است .

آنگاه فرصتی یافتیم تا همراه بازرسان بچند میوه‌فروشی شمال شهر برویم در یک مغازه خیابان تخت‌طاووس میوه‌ها گرانتر ازنرخ واقعی عرضه میشد. بعنوان‌نمونه فروشنده خیار ریز را دانه‌ای هشت ریال بر چسب زده بود و این موجب آشفتگی بازرسان گردید . فروشندگان نخست به اخطار بازرسان با کلماتی مثل چشم قربان، پاسخ میدادند ولی وقتی به آنها گفته شد بعلت‌تخلف محل کسب آنها بسته میشود ، با خونسردی خاصی که بیشتر نمودار دیرباوری‌آنها بود، گفتند: هرکار دلتان میخواهد بکنید ! شکنیستکه آنچه دربالاخواندید اشاره‌ای بود از گشت‌وگذار ما در یک فرصت کوتاه ولی بیگمان اگر روزی همه علل مورد بررسی قرار گیرد ، حرفهای ناگفته‌زیادی بمیان خواهد آمد و ما امیدواریم که در آینده چنین مجالی رابرای تشریح بیشتر این مسئله بدست آوریم وبتوانیم علل‌گرانی وشرائط اقتصادی تولیدکنندگان مرکبیات داخلی و لزوم و یا عدم ضرورت ورود میوه خارجی را جداگانه مورد بررسی قرار دهیم.

پیشتاز

بی.اف.گودریچ
پهن تر • مطمئن تر

لاستیک پیشتاز بی‌اف‌گودریچ ازسری ۷۸ باپهنای بیشترسطح اتکاء بیشتری باتومبیل میدهد ورانندگی را درسرپیچهاوهنگام ترمزکردن آسان میسازد .
لاستیک پیشتاز باضخامت بیشتروعمرطولانی‌تربرای انواع اتومبیل سواری :
لاستیک پیشتاز یکبار دیگر برتری بی‌اف‌گودریچ را ثابت میکند

اندازه لاستیکهای سری ۷۸ (پیشتاز)		اندازه لاستیکهای معمولی
Z۷۸-۱۳		۵۶۰-۱۳
A۷۸-۱۳		۵۹۰/۶۰۰-۱۳
D۷۸-۱۳		۶۷۰/۷۰۰/۷۲۵-۱۳
B۷۸-۱۴		۶۴۵-۱۴
C۷۸-۱۴		۶۹۵/۷۰۰-۱۴
F۷۸-۱۴		۷۵۰/۷۷۵-۱۴
C۷۸-۱۵		۶۴۰/۶۵۰-۱۵
F۷۸-۱۵		۶۷۰/۷۷۵-۱۵

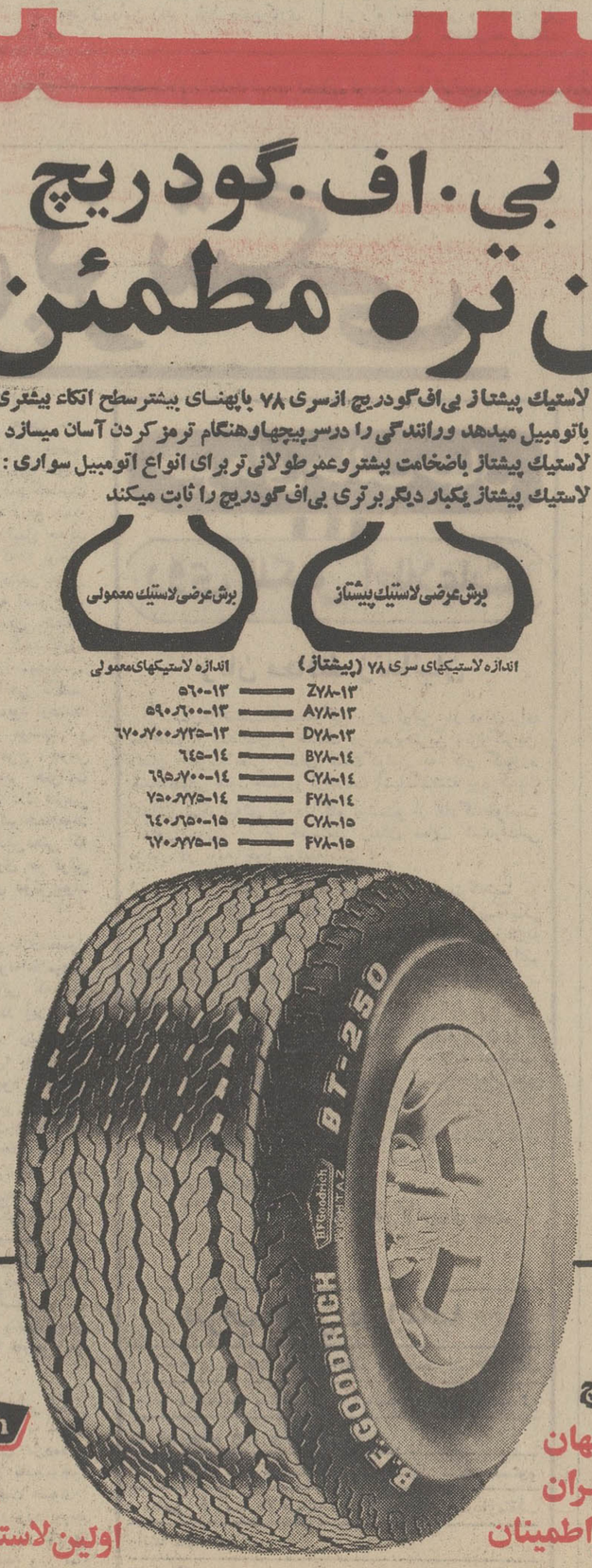

بی.اف.گودریچ
اولین لاستیک جهان
اولین لاستیک ایران
اولین در دوام و اطمینان

B.F.Goodrich
پیشتاز
اولین لاستیک پهن در ایران

پیشتاز لاستیک سری ۷۸ بی اف‌گودریچ در تمام نمایندگیهای رسمی و همچنین
مرکز سرویس بی اف‌گودریچ واقع در خیابان پهلوی بالا تر ازمیدان ونک تلفن ۶۸۴۴۷۷ موجود میباشد .

یخچال ـ فریزر ارج

با یخچال ـ فریزر ۱۵ فوت ارج یك سوپرمارکت کوچك درخانه خواهید داشت

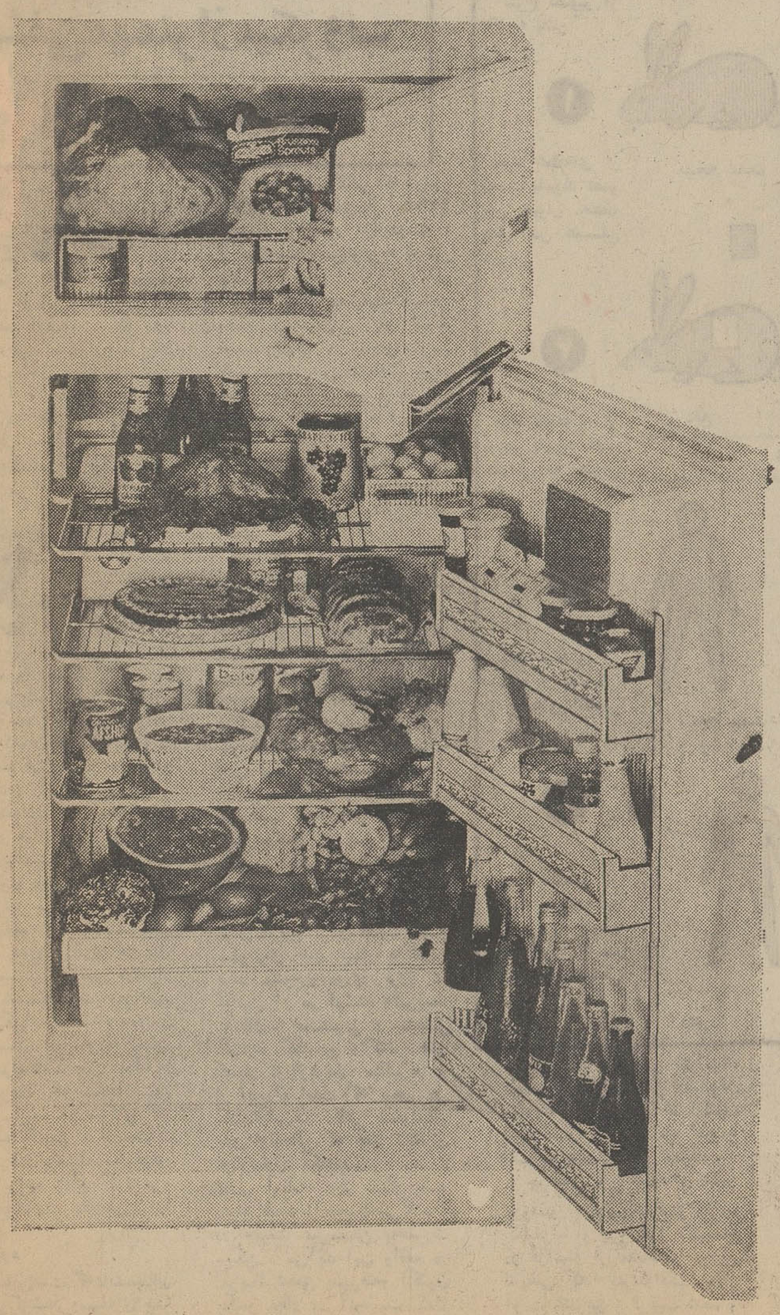

یخچال فریزر ارج ترکیبی است از یخچال و فریزر که دودر جداگانه دارد و با باز کردن دریخچال، در فریزر بیهوده باز و بسته نمیشود و در مصرف برق صرفه جوئی بعمل میآید . یخچال فریزر دودر ارج احتیاج شما را باین دو وسیله ضروری خانگی یعنی یخچال وفریزر یکجا تامین میکند .

قسمت بالا، فریزر: در این قسمت میتوانید انواع غذا و گوشت را بحالت منجمد مدتها نگهداری کنید وبنابه احتیاج روزانه خود بمصرف برسانید. قسمت فریزر میتواند نیاز شما را به یخ بمیزان زیاد برطرف سازد.
بدنه داخلی فریزر از ورق گالوانیزه ساخته شده و با رنگ مخصوص پوشانده شده است .

قسمت پائین یخچال: دارای طبقات متحرك است و باجابجا کردن آنها میتوانید‌از تمام ظرفیت یخچال استفاده کنید .

- رنگ‌آمیزی‌بطریقه الکتروستاتیک انجام میشود. صاف، شفاف وثابت است و برنگهای سفید ، لیمونی فیروزه‌ای وزیتونی روشن ساخته میشود .
- جای تخم مرغ و بطری‌گیرهای یخچال قابل تنظیم‌اند و بدین ترتیب مشکل جادادن بطری‌های بلند و کوتاه حل شده است .
- بدنه داخلی یخچال از پلاستیک A.B.S ساخته شده که هرگز نمی‌شکند و بو نمیگیرد .

ارج ARJ
نامی‌که میشناسید و بآن اطمینان دارید

مقالات و گزارشهای سیاسی

سرمقاله

عراق اعتراف میکند!

اظهارات وزیرامورخارجه عراق در مصاحبه باروزنامه لبنانی «النهار»جای تردید باقی نمی‌گذارد که علت درگیری اخیر کویت وعراق چیزی جز اختلافات مرزی‌است.

این موضوع برمحافلی‌که نسبت به مسائل خلیج‌فارس احاطه دارندپوشیده نبود .ولی اظهارات وزیر خارجه عراق مفتاحی‌به دست میدهدتا ملل حوزه خلیج فارس باآگاهی‌بیشتری از هدفهای عراق، در رویداد های منطقه تامل کنند. وزیرخارجه عراق صریحا میگوید :عراق فضای بیشتری در خلیج فارس میخواهد و این‌جان کلام در مناقشات مرزی عراق و کویت است!

روزهای اول‌که برخورد اخیر مرزی بین عراق و کویت پیش‌آمد، حکومت عراق‌مدعی بودکه همه‌چیز زائیده یك سوء تفاهم است‌ونظامیان عراق مطلقا قصد ورود به خاك کویت نداشته‌اند، بلکه مرزداران کویت برجهت نسبت به نقل‌و انتقال عادی‌افراد عراقی مظنون شده‌و آنها را مورد تجاوز قرارداده‌اند! این دروغزنی وتحریف حقایق از مشخصات داردودسته‌ایست که امروزه برعراق حکومت میکنند. پرونده روابط عراق رابا کشور های منطقه هرگاه مرورکنید می‌بینید درتمام حوادث مشابه ـهرجا اصطکاکی بین‌عراق ویکی از کشور های منطقه روی داده‌حکومت عراق با مشتی از همین‌الفاظ پوچ کوشیده است حقیقت رامعکوس جلوه دهد ولی چند روزبعد ، هنگامی که‌جایی برای انکار باقی‌نمیماند، بامنتهای‌شجاعت حرف‌خود رابرمیگرداند وبه مقاصد خود اعتراف میکند. اگر یادتان باشد همین اواخر،

وقتی سفارت‌عراق‌بوسیله دولت پاکستان غافلگیر شدو ماجرای حمل اسلحه درپناه مصونیت سیاسی آشکارشد، سفیر عراق‌در پاکستان‌اذعاکرد اصلا ازین قضایا خبر نداشته و تصورمیکرده صندوقهایی‌که در محل‌سفارت رویهم چیده‌اند حاوی کاغذ و کتاب است !بعداز آنکه دیدند با این‌عذر بدتر از گناه به‌ریش خودشان خندیده‌اند دست‌از انکار برداشتند و عنوان کردندکه میخواسته‌اند اسلحه را از طریق پاکستان به‌کشور دیگری بفرستند و قصدشان استفاده از آن سلاحها در داخل پاکستان نبوده است. ولی اینبار هم‌باکشف نمونه‌هایی از همان سلاحها در دست قبایل‌شورشی پاکستان ، خلاف ادعایشان ثابت شد و برایشان چاره‌یی‌نماند جزآنکه قبول‌کنند اسلحه را هم برای اخلالگری و حادثه‌سازی در داخل پاکستان میخواسته‌اند هم‌برای ماجراجویی در جای‌دیگر !

بنابفرمایش آقای «عبدالباقی »وزیر امور خارجه عراق ، لب مطلب وجان‌کلام اینست‌که عراق بعنوان پایگاهی برای‌حادثه آفرینی و ماجراجوئی وایجاد اغتشاش وبه‌جان هم انداختن‌مردم این منطقه ازجهان انتخاب شده‌است و میبایستی نقش خطرناك و مفسدانه خودرا بهرنحوی از انحاء ایفاکند.

این ماموریت البته مستلزم آنست‌که عراق‌به پایگاه های تازه‌یی در خلیج‌فارس دست‌یابد وهرروز درجستجوی عوامل و وسایل‌جدیدی برای آتش افروزی و تفرقه‌افکنی وبجان هم انداختن این‌وآن برآید . همسایگان عراق ، ملل حوزه خلیج فارس وبطور کلی کشور های منطقه‌که در معرض‌دسائس عراق قرار دارند خودشان باید تشخیص دهند که برای دفاع‌ازمنافع و مصالح وامنیت وآرامش‌خود چه وظایفی دارند.

نفت، قدرت، خشونت

در سال ۱۹۸۰ احتمالا خبر هائی از این قبیل رادرمطبوعات خواهیم خواند:

دو شاهزاده از عربستان سعودی ، بتازگی به عضویت هیات مدیره کارخانه ، جنرال موتورز (بزرگترین واحد تولیدی صنعتی‌امریکا)برگزیده شدند آنها از سهامداران‌عمده، کارخانه مزبور هستند.

ـ یك شرکت کویتی ، مشغول ساختمان یك سلسله متل‌بنام شبهای‌عربی‌درسرتاسر امریکاشده است شیخ‌ابوظبی ۳۰درصد از سهام کمپانی کلمبیا را خریداری کرده‌است قایر امپرطوری بزرك، تجاری خود که از خرید کلیه سهام واشنگتن ، استارینوز،و متروـ گلدین‌مایر بنای آنرا آغاز کرده‌است بیافزاید.

ـ کاخ سفید اعلام کرد که: از سرمایه های متفقین عرب برای جلوگیری از کاهش‌نرخ دلار استقبال خواهد کرد،یکی از مقامات اقتصادی کاخ سفید گفت:

ـ اگر سرمایه گذاران‌عرب برای مامشکلاتی‌بوجودبیاورند، ما میتوانیم تاسیسات مورد بهره برداری آنها راملی‌کنیم.

ولی او نگرانی خود را از شنیدن خبر آغاز مذاکرات‌لیبی بافرانسه برای خریداری‌سلاح اتمی ازاین کشورابراز داشت.»

اگر کشور های عربی تولید کننده نفت بطور مجموع ، نیم‌درآمدی راکه پیش بینی‌می شود تا سال ۱۹۸۵ ازراه‌فروش نفت بدست خواهند آورد خرج کنند ، باز ۱۲۰ هزار میلیون دلار از درآمد آنها باقی‌میماند که معادل ، مجموع ذخیره ، طلا و پول خارجی ، تمام‌کشور های جهان است.

با این مقدار پول میتوانند تمام سهام ، کلیه شرکت‌های نفتی جهان را خریداری‌کنند.

بعضی دیگر از کارشناسان اقتصادی میگویند ، اعراب‌نیز کاری کردند که هرکس‌دیگر بجای آنهابود میکرد، آنهادلار هارافروختند تا ازدرآمدوثروت خود دفاع نمایند . در هر صورت انگیزه این عمل‌هرچه بوده‌است، بسیاری ازبانکداران بین‌المللی‌سخت‌نگران شده‌اند و نظر میدهند که باین ترتیب در آینده ، کشورهای صاحب نفت دارای قدرت مالی بیشتری از غرب خواهند شد.

سلاح مؤثر

آنها معتقدند که باید نمایندگان کشورهای غربی برای جلوگیری‌از چنین پیش‌آمدی ، کنفرانسی‌بدون شرکت اعراب در پاریس تشکیل داده و در باره این مسئله‌مذاکره نمایند .

در واقع یکصد میلیون نفر عرب عقب افتاده که قرنها ، دنیای غرب آنها را فراموش کرده و نسبت‌به آینده و سرنوشت اقتصادی و سیاسی آنها بی‌اعتنا بوده است، این حقیقت را دریافته‌اند که سلاح موثر و قاطعی در دست دارند ، سلاحی که نام آن نفت است .

آنها مدتها از اینکه امریکا به اسرائیل کمک نظامی نموده و این کشور را در پناه گرفته و آنرا تقویت نموده است شکوه میکردند وبه امریکا واروپای غربی که با کمکهای مالی به‌اسرائیل امکان مقابله بااعراب را میدادند اعتراض میکردند ولی امروزه فهمیده‌اند که خود دارای ، قدرت مالی بیشتری از اسرائیل هستند وپولی رادر اختیار دارند که چندین برابر بیش از پولی است که اروپای غربی و یا امریکا در اختیار اسرائیل میگذارد.

در واقع ثروت نفتی اعراب‌میرود که تاریخ آنها را تغییر دهد و به آنها قدرتی خواهد بخشید که‌از زمان جنگهای صلیبی تابامروز از وجود آن آگاه نبودند .

قدرتی که میتوانند آنرا برای توسعه و پیشرفت صلح جویانه کشورهایشان بکار ببرند ویا آنرا در راه انتقامجوئی و ایجادبحران و شورش و اغتشاش‌مصرف‌کنند.

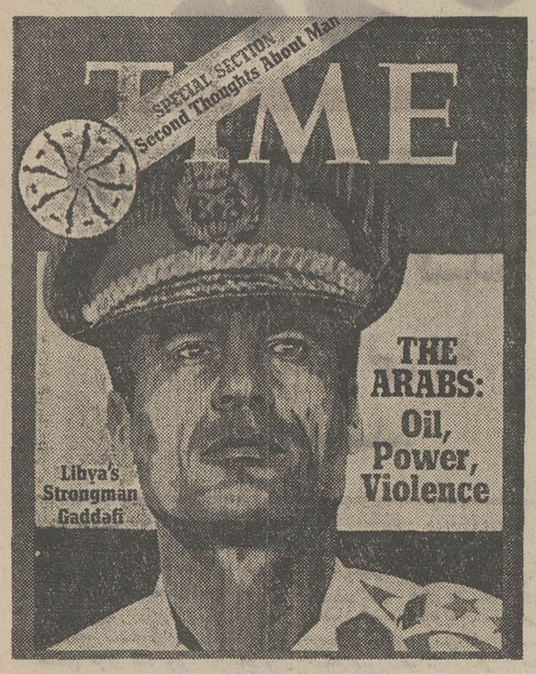

مجله تایم امریکا با چاپ عکس قذافی بعنوان‌مردی که ثروت کلان وافسانه‌ای نفت‌لیبی را در راه تثبیت موقعیت خود و نفوذ در دنیای‌عرب بکار می برد و همچنین اختصاص دادن چند صفحه داخلی خود به گزارش مفصلی درباره‌نفت اهمیت‌این ماده انرژی‌زا رادرسال های آینده مورد بررسی قرارداده‌است.

کنترل اعراب برمنابع نفتی خود در خاورمیانه عربی ، از۱۹۷۰ آغاز شد . در این سال بود که مرد جوان و بیست‌وهشت ساله‌ای بنام ، سرهنگ معمرقذافی‌که سال قبل از آن طی یک کودتا قدرت اداره کشور را بدست گرفته بود، سهم مالکیت نفت لیبی راکه از کمپانیهای خارجی، دریافت میکرد ردنمود وخواهان، امضای قرار دادی بهتر با درآمدی بیشتر و عادلانه‌تر باشرکتهای‌نفتی خارجی شد او ده ماه برای انجام خواسته خود تلاش کرد. وتوانست بالاخره شرکتهای نفتی را راضی کند که سهم مالکیت نفت لیبی را بمقدار ۱۲۰ درصد در مدت دو سال افزایش دهند و رقم این سهم را از ۱ر۱ میلیارد دلار یا ۱ دلار در هر بشکه به ۲ر۷ میلیارد دلار یا ۲ر۲۰ دلار درهر بشکه رسانید.

بااین ترتیب قذافی از راه فروش نفت صاحب بزرگترین ذخیرممالی طلا در بین کشورهای عربی شده است (۲ر۹ میلیارددلار) وتوانسته است با این پول موقعیت خویش را در دنیای عرب تثبیت نماید و حالا بتدریج تلاش میکند جای جمال عبدالناصر را بگیرد.

قذافی یک نیروی هوائی غیرلازم ۲۰۰ میلیون دلاری را با ۱۱۴ میراژ که از فرانسه خریداری کرده است در اختیار دارد که تهدیدی مستقیم برای اسرائیل محسوب میشود و در سال بیش‌از ۱۲۵ میلیون دلار به مصر ،حدود ۴۵ میلیون دلار به سوریه کمک میکند وبیش از ۲۰ میلیون دلار در سال به یاسر عرفات رهبرالفتح ودیگر سازمانهای فلسطینی میدهد در اثر پول قذافی بودکه اوگاندا و چند کشوردیگرافریقائی ،روابط خود را با اسرائیل قطع کردند.

قذافی هرسال بیش از دوازده درخواست کمک از کشورهای خارجی دریافت میکند و او فقط از دو جنبه آنها را بررسی‌میکند و اگر موافق نظر او بود ، به‌آنها جواب مثبت میدهد ، او می‌پرسد آیا این کمک به ما کمک‌خواهد کرد و آیا اسرائیل را میکوبد ؟ و اگر جواب به این دو سئوال مثبت بود دست به کیسه میبرد و به درخواست‌کننده جواب موافق میدهد .

بنظر قذافی تنها راه برای مبارزه با اسرائیل و قبولاندن ـ خواسته اعراب اتحاد وهمبستگی اعراب با یکدیگر است ولی جدیدترین پدیده‌ای که هم برای اسرائیل و هم برای اعراب و امریکا و اروپای غربی در درجه اول اهمیت قرار دارد مسئله‌نفت است ، نفت است که میتواند بطور کلی سیاست بین‌المللی را در مقابل اعراب تغییر دهد و کشورهای تولیدکننده نفت عربی را بصورت قدرتی جدید وارد اقتصاد و سیاست بین‌المللی نماید مهمترین و بزرگترین کشور عربی که در خط مستقیم جبهه با اسرائیل است‌یعنی مصرخواهد کوشید که از نفوذ و درآمد نفتی اعراب علیه اسرائیل بهره گیرد و ممکن است که اعراب باستفاده از نفت سیاست تازه‌ای برای تنبیه اروپای غربی و امریکا یعنی دوستان اسرائیل پیش گیرند و با اتکا به درآمد بزرگی که از راه فروش نفت فراهم آورده‌اند ، برای مدتی امریکا و اروپای‌غربی را از نظر نفت درمضیقه بگذارند و جریان نفت را بسوی آنهاقطع کنند این مسئله‌ای است که سیاستمداران امریکائی و اروپای غربی را نگران کرده است چون ادامه بحران خاورمیانه عربی به شکل موجود امکان وقوع این حادثه را تشدید میکند .

هدف ایجاد بحران در خلیج فارس

از : مطبوعات لبنان
ترجمه : شهرام

اظهرات تازه سعید عبدالباقی وزیر خارجه عراق ، باردیگر بحران مرزی عراق و کویت را باوج خود رسانید و ناظران سیاسی را نگران کرد .

قبل از اینکه بگوشه‌هائی از گفته‌های وزیر خارجه عراق اشاره کنیم بدنیست این موضوع را از نظر دور نداریم که تمام میانجیگر هی‌عرب با بررسی هائی که کردند اطمینان حاصل نمود که ماجرای مرزی عراق و کویت که از طرف دولت بعثی عراق بوجود آمد از یکطرف و ماجرای حمله هوائی یمن جنوبی بر پاسگاه ودیعه در عربستان سعودی از طرف دیگر جزو یك طرح و یك برنامه هستند .

هدف گردانندگان طرح مزبورآن‌است که عربستان سعودی و کویت را درتمام صحنه ها با اوضاع نا آرامی‌مواجه‌سازند ودر نتیجه محیط متشنجی در سراسر منطقه خلیج فارس‌بوجود آورند و دولت های آنرا وادار باطاعت از دول بزرگی کنند که‌درمنطقه خلیج فارس باهمدیگر مبارزه میکنند .

آنچه در این طرح قابل توجه میباشد این است که میخواهند کویت وعربستان سعودی را وادارند تا کمك مالی خویش را به دولت مصر که سالیانه بالغ بر ۵۵ میلیون لیره استرلینك میباشد قطع کنند .

گردانندگان این طرح قصد دارندبرای عربستان سعودی و کویت اینطور وانمود کنند که خطر بزرگی مرز های آنانرا تهدید میکند و آنان ناچار هستند که تمام امکانات خود را برای حفظ‌حاکمیت و تمامیت ارضی خود بکار برند .

محافل مختلف معتقدند که دو دولت عربستان سعودی و کویت که ازهدف اصلی‌گردانندگان‌این‌توطئه آگاهی‌دارند، یادآور شده‌اند که به تعهدات خود در قبال مصر وفادار میمانند.

اطلاعات مستندی که بدست آمده‌نشان میدهد که هم‌اکنون مسکو تلاش دارد که کشور عراق را بصورت یك مصردوم در منطقه خلیج فارس در آورد ووضع عراق را از لحاظ نیرو باندازه‌ای برساند که بسان وضع‌نیرومند هند ، که آنهم از جانب شوروی حمایت میشود،درآید **منظور شوروی از این روش آن است که از طریق عراق بر منطقه خلیج‌فارس تسلط یابد ، همانگونه که اینك نفوذش را از طریق هندوستان بر شبه قاره‌هند گسترش داده است بهمین جهت دولت کویت که برای حفظ سرزمین های‌خود پایداری نشان میدهد ، با در نظر گرفتن موارد بالا موافقت کرد که روز هشتم آوریل آینده از هیئت نمایندگی عراق بریاست مرتضی عبدالباقی الحدیثی‌وزیر خارجه عراق برای گفتگودرمورد مشکل مرزی استقبال کند .**

در این میان ، وزیر خارجه عراق مصاحبه‌ای ترتیب داد و بحرانی راکه میرفت التیام یابد بازهم برافروخت‌وزیر خارجه عراق در این مصاحبه یادآور شد که «دولت‌عراق‌حاضر نیست‌بحران مزبور را از طریق میانجی ها حل کند .

در هر حال برای حل اختلاف مرزی عراق با کویت قانون واساس ثابتی‌وجود ندارد . عراق میخواهد یکی از دول خلیج باشد : در حقیقت مرزی میان‌عراق و کویت وجود ندارد و قانونی هم که‌این مرز را تعیین نماید در دست نیست .

عراق مایل است که یك دولت خلیج فارس‌باشدواینکه گفته‌میشد،صدام‌حسین برای گرفتن اسلحه مدرن بمنظورتقویت عراق به مسکو رفته کاملا صحیح نیست زیرا این مسئله نیاز به بررسی مجدد میان ما و شوروی ندارد . اتحاد شوروی هرگونه اسلحه‌ای را که‌نیازداشته‌باشیم در اختیار ما قرار میدهد و بدنبال پیمان دوستی میان‌دوکشور منعقد شد ،شوروی اسلحه بیشتری در اختیار ما میگذارد . دولت کویت برای اولین‌بار در تاریخ خود بمنظور آمادگی در قبال تجاوزعراق آموزشی نظامی را در دبیرستانها‌ومدارس عالی بموقع اجراگذاشت‌و جوانان‌شانزده سال به‌بالا موظف هستند که این‌آموزش را طی کنند .

به دانش‌آموزان و دانشجویان دختر هم آموزش های پرستاری و کمك های اولیه داده میشود .

عراقیان مدعی شده بودند که‌دولت کویت گروهی از شخصیتهای عراقی مقیم کویت را بازداشت و دفتربازرگانی عراق را در آن‌کشور تعطیل کرده‌است.

مسئولان کویت ضمن تکذیب این ادعا یادآور شدند که طبق قوانین کویت هیچ مرکز باززگانی حق فعالیت در کشور را ندارد ، مگر آنکه اجازه آن بنام یکنفر کویتی باشد . این‌امر روی مرکز بازرگانی عراق هم اجرا گردید، بقرار اطلاع اجازه مرکز مزبور بنام یك شخصیت معروف سیاسی کویت بود که بلافاصله پس‌از آغازبحران مرزی‌عراق و کویت بحضور امیرکویت رفت‌وتقاضا نمود که نام او از اجازه مرکزبازرگانی عراق حذف گردد . امیرکویت با این تقاضا مخالفت کردو یادآورشد که‌اگر چنین کاری صورت‌گیرد این مرکز بر اساس قوانین کویت می‌بایستی تعطیل شود و چون دولت کویت نمیخواهد بر آتش بحران دامن زند ، لذا چنین کاری نخواهد کرد .

عبور از پنج قاره

طوفانی بزرگ در جهان پزشکی

کشفی مهمتر از میکروب و آنتی بیوتیکها

در هفته گذشته که آخرین پیوندقلب درفرانسه با مرك‌بیمار در بیمارستان «فوش » مواجه‌با شکست‌گردید دکتر «ویلیام ـ ت ـ سومرلین »دانشمند ومحقق امریکائی از نیویورك اعلام کرد که‌باکشف تازه او مسئله دفع اجسام‌خارجی بوسیله سلولهای بدن‌انسانی حل شده و این مشکل را از سرراه برداشته است . در حال حاضر پیوند پوست‌بدن انسان ونیز پیوندغدد فوق کلیوی در خرگوش‌وموش امکان پذیر است‌بنابراین دلیل ندارد که‌فردا نتوان لوزالمعده یا کلیه هاوحتی‌قلب را پیونـد کرد . دکترسومرلین اضافه کرد :

«من آماده‌ام تاپیوند اعضاء بدن‌انسانی‌راآغاز کنم »

کشف‌دکتر سومرلین برای دانش امروز بشری فوق ـ العاده مهم بشمار می رود .زیرا طبق‌یك قاعده کلی سلولهای خارجی که‌واردبدن شود دیرپا زودبوسیله سلولهای بدن دفع میشودوبدن آنرا نمی‌پذیرد .

پیوندقطعه‌ای از پوست بدن بیمارروی همان بیمار بسهولت امکان‌پذیراست‌ولی پیوندپوست انسانی روی پوست انسان دیگر همیشه غیر ممکن بودبجز در مورد دوقلو هاکه‌پوست بدن یکی‌روی بدن دیگری قابل پیوند است . چنانچه دونفراز یك تخم‌باشندخصوصیات‌وراثتی درهردویکی‌است‌واعضاء بدنشان مشابه است. در مورد انسان اولین پیوندکلیه بین دوقلوها صورت‌گرفت که نتیجه‌اش موفقیت‌آمیزبود در صورتی که پیوندکلیه که‌بین افراد مختلف صورت‌گرفت بوسیله سلولهای بدن «گیرنده »دفع گردید و بدن سلولهای خارجی را نپذیرفت.

راه چاره

پانزده‌سال‌است که‌دانشمندان جهان می‌کوشند وسیله‌ای پیدا کنند که‌این سد را که عملا مانع عمل پیوند شده‌ازسر راه بردارند . اولین‌گامی که دراین راه برداشته شدبسال ۱۹۶۵ بوسیله پروفسور «ژان‌دوسه » از بیمارستان«سن‌لوئی » پاریس بود.

تشابه بعضی خصوصیات‌نسجی بانسج دیگرکافی برای پیوند نیست‌اختلاف در ناچیز ترین خصوصیات بین دوبافت پیوند یکی‌را بدیگری غیر ممکن می سازد وبرفرض پیوندکردن‌دیر یازود سلولهای بدن شخص پیوندشده عضوپیوندی را دفع خواهدکرد تنهایك راه حل‌دارد وآنهم از بین بردن این قدرت‌دفع است.

هنوز نتیجه کشف پروفسور «سومرلین » محقق آمریکائی و ادعای اوبه‌ثبوت نرسیده‌است چنانچه او در دعوی خود صادق باشد به‌راستی طوفانی عظیم و بیسابقه در دانش پزشکی به وجود آورده که حتی باکشف میکرب بوسیله پاستور وآنتی‌ـ بیوتیك ها بوسیله « فیلمینك» قابل قیاس نخواهدبود در حال حاضر مسئله‌پیوندعلی‌الخصوص پیوندقلب بمرحله‌ای رسیده‌که بیماربپوندی را پس از پیوند عضو در اطاقی که از هرلحاظ ضدعفونی‌باشد مدت ها زنده نگاه‌میدارندسلاحهائی را که برای ازبین بردن قدرت دفع سلولهای بدن بیمار به‌کارمی برند متنوع‌بوده‌وروز بروز در تکمیل آن می‌کوشند وقتی‌بیمار به‌اطاق « ضدعفونی » منتقل گردید کمترین واکنش های عضوی اورازیرنظر میگیرند و از این‌راه است که سعی می کنندازقدرت دفاعی سلولهای بدن اوتاجائی که خطر دیگری به‌بارنیاورد بکاهند.

بعضی اوقات بدن بیمار عضو پیوند شده را تحمل می کند و در حقیقت غیرممکن به‌صورت ممکن درمی‌آید این واقعه در امریکا تحقق پذیرفته‌و اکنون یکنفر نجار در آنجاست که‌از چهارسال و هفت‌ماه پیش تا بحال باقلب پیوند زندگی‌میکند

شرح تصویر از بالا به پائین

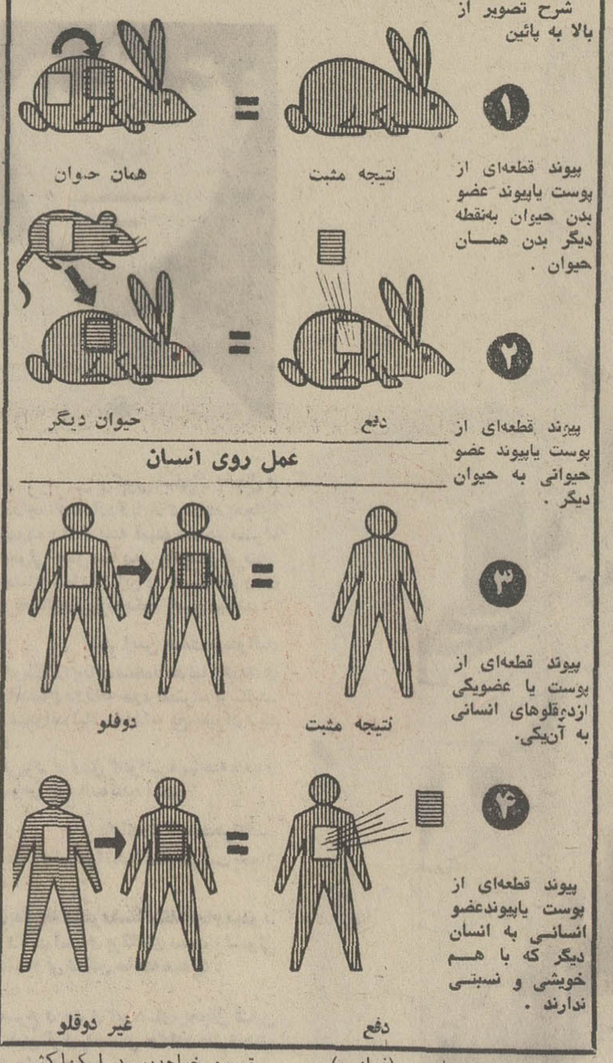

همچنین در مارسی (فرانسه) شخص دیگری بنام «مانوئل ویتوریا» وجود دارد که اکنون چهار سال و چهار ماه است‌با قلب پیوندی زندگی میکند .

جراحان و استادانی نظیر پروفسور «نورمن‌شوموی» در کالیفرنیا و پروفسور «گیلمه» در فرانسه از مشاهده چنین نتایجی که پیوند قلب به‌بار آورده تشویق و ترغیب شده و فکر میکنند که اگراین کوره‌راه تنك را ادامه دهند به شاهراه مقصود خواهدرسید لیکن‌اکثر همکارانشان از این مسئله صرفنظر کرده و وقتی باسدی نظیر «دفع‌جسم خارجی»برخورد کردند از پیوند قلب چشم پوشیدند .

قلب جوجه‌مرغ

دکتر «سومرلین» که مدتی است مسئله «دفع‌جسم خارجی» را حل کرده ظاهرا کار های «الکس‌کارل» را که کشفیاتی در مورد پیوند پوست کرده است ادامه داده «کارل پس‌از سالها تجربه و مطالعه به این نتیجه رسید که پوستی که از بدن جدا شود بعداز یك هفته می‌میرد معهذا موفق شد قلب جوجه‌مرغی را سالیان متمادی در آزمایشگاه زنده نگاهدارد. آیا همین روش را در مورد پوست نمینوان بکار برد ؟

دکتر «سومرلین» پس ازسه سال‌زندگی‌در جهنم«سن ا دویو» تصمیم گرفت جراحی پوست‌را رها کند او کارهای تحقیقاتی در گوشه ازمایشگاه دانشگاه استانفورد در کالیفرنیا رابرآن دوزخ ترجیح داد . زیرا نمی ـ توانست دیگر چشمش به سربازان زخمی که در ویتنم جراحات هولناك برداشته و به ان بیمارستان منتقل میشدند بیفتد او در این آزمایشگاه که تحت نظر پروفسور « کاراسك» اداره میشود ابتدامانند « کارل» که در مورد قلب جوجه‌مرغ‌عمل میکرد در چند جعبه توچت محتوی مایع فیزیولوژیکی که مقداری ـ پنی‌سلین‌و استرپتو ـ مایسین بران افزوده بودقطعات پوست بدن را قرارداد واینکار را آنقدر ادامه داد تاسرانجام موفق شد تکه‌ای از پوست بدن را صحیح‌و سالم نگاهدارد عاقبت روز بزرك ماه مه ۱۹۶۸ فرا رسید و دکتر سومرلین پوست بدن زنی سفید پوست‌را روی بدن سوخته مردی سیاه‌ـ پوست پیوند کرد بی‌آنکه‌بدن مرد سیاهپوست آنرا دفع کند اوهیچ توجهی‌به اختلاف‌بافتهای زیرپوستی نداشت فقط‌یك‌تکه را رعایت کرد و آن کشت مقدماتی پوست زن بود که‌یك ماه قبل از انجام عمل پیوند یك کشت مقدماتی انجام داده بود .

در آنموقع هیچکس به کشفیات دکتر سومرلین جوان توجه نکرد حتی رئیس او پروفسور «کاراسك» او را سرزنش کرد که‌بیهوده اوقاتش را با مسائل بی‌اهمیت تلف می کند .

اما محقق‌جوان آدمی‌یکدنده و لجباز بود در سال ۱۹۶۹ آزمایشی قبلی خود را روی‌چهار بیمار که یکی زن و سه نفر دیگر مرد و از یك نژاد بودند تکرار کرد . گروه خون آنها همسان نبود و نسوج آنها نهم فرق داشتند معهذا پیوندپوست با موفقیت صورت گرفت .

دکتر سومرلین در همان سال به ازمایشگاه دانشگاه «مینی‌ـ پلیس» منتقل شد او دیکر آزمایش پوست‌را کنارگذاشت و یکسره به مسئله «دفع‌اجسام خارجی » پرداخت رئیس جدید او پروفسور«رابرت‌گود» بود که از ستارگان جهان دانش بشمار میرود او به مطالعه اصول و «مکانیسم» دفاع بدن اشتغال داشت که در آن کلیدمبارزه با بیماری سرطان را میدید.

اکنون کار واقعی دکتر سومرلین آغاز شده‌بود اوصدها عمل پیوندی روی موشها و خرگوش، خوك ، مرغ ، موش کور ، خوك و سایر حیوانات آزمایشگاهی انجام داد بدیهی است «دهنده» و «گیرنده»پیوند از یك‌نوع بودند بدین‌معنی که قلب خرگوش راروی خرگوش و کلیه‌موش راروی موش‌پیوند میکرد .

محقق جوان برخلاف‌معمول تاسال۱۹۷۲ هیچگونه‌اعلامیه‌ای در مورد آزمایشهائی که‌بعمل آورد انتشار نداد در این سال عمل پیوند قلب در دنیا بعلت «دفع اجسام خارجی» به وسیله بدن متروك شده بود در این موقع بود که دکتر سومرلین تصمیم گرفت حرف بزند و در عرض چند دقیقه خلاصه‌ای از نتایجی را که طی سه سال گذشته بدست آورده بود بیان داشت عکسهای رنگی وتصاویر پوست زن سفید پوست را که بر بدن مرد سیاهپوست پیوند کرده بود روی پرده نشان‌داد سپس به مسئله اصلی‌پرداخت و وعده‌داد که در آینده‌نزدیکی موضوع «دفع‌اجسام خارجی» حل خواهد شد .

اینك دکتر سومرلین پس‌از ماهها سکوت مجددا به سخن درآمده و بجهانیان مژده‌داده است که‌بزرگترین مانع‌موجود در سر راه پیوند های عضوی‌را برداشته است او درمورد پیوند غدد کلیوی موشها به نتایج رضایتبخشی رسیده و تمام حیواناتی راکه مورد آزمایش قرار داده به زندگی عادی خود ادامه میدهند وی همان موقع گفته‌بود :«فردا خواهیم‌توانست پیوند های دیگری که بسیار حساس تر است انجام دهیم».

خبرهای جالب جهان از روی تلکس اطلاعات

زنان محافظ زندانیان

سان‌فرانسیسکو ـ بتازگی برای اولین بار دوزن‌برای محافظت از زندانیان و خدمت در معروفترین وبزرگترین زندان آمریکایعنی زندان سنت‌گوئین به کار گمارده شده‌اندولی هنوز چندروز ازخدمت آنهانگذشته بود که‌یك زندانی شکوائیه‌ای به دادگاه نوشت‌و از دادگاه‌خواست که‌فورا دوزن را از خدمت‌در زندان معاف کنند.زندانی مزبور در نامه خود نوشته‌است :

ـ این خیلی وحشیانه وغیرانسانی است که‌شما دو زن را در مقابل دید ماقرار داده‌اید بخصوص‌اینکه‌یکی از آنها کاملا شبیه‌بهمسر من‌است ما ازاین که زنان‌به عنوان محافظان کار می کنند رنج می‌بریم چون نمی‌توانیم باآنها دوستی‌کنیم واحساس محرومیت ما تشدید می ـ شود.

دادگاه پس از یك بررسی مدت یکهفته دوزن را از خدمت در زندان‌معاف کرده‌است‌تانسبت به‌نامه شکوائیه زندانی اقدام جدی کند . جالب‌این است که‌زندانی‌حتی تقاضای خسارت نیز از مقامات زندان کرده‌است.

زندانی مردی باسم هانداست که به سه‌سال‌زندان محکوم شده‌است جرم او تجاوز به عنف‌واستفاده ازسلاح و تهدید دیگران بمرگ‌بوده‌است.

از :خبرگزاریهای جهان

...

شراب تقلبی در ایتالیا

رم ـ مقامات پلیس حافظ منافع‌مصرف کنندگان ایتالیا ۸۸سازنده وتاجرشراب رابه‌استفاده از موادشیمیائی در شرابهای خود متهم کرده‌است.

یکی‌از ماموربن سازمان مزبور مدت یکماه جستجو و تحقیق کرده تا بالاخره توانسته‌است‌تجارشراب‌سازمتقلب رابیدا کند.

اگرتجار مزبور محکوم شوند مدت زندانی آنهااز ده‌سال کمترنخواهدبود.

از : خبرگزاریهای‌جهان

نقد فیلم

رضا سرابی

بررسی فیلمهائی که روی پرده است

سال نو با فیلمهای خوبی آغاز شد

سال را همیشه بافیلم های متنوع آغاز کرده‌ایم و خاصیت و قائیر نوروز در سینما همین تنوع فیلم‌هاست، فیلم هایی که طبعا نیاز کسانی راکه سینما برایشان فقط یك‌وسیله تفنن و تفریح و خوشگذرانی‌است‌بهتر وبیشتر برآورده می کند... نوروز سال پیش‌نمایش‌دشکار در شهر» فیلم درخشان «دان‌سیگل» در بازار گرم فیلم های نوروزی به یك معجزه شباهت داشت ... گو این که امسال هم دوسه تا از این نمایش های معجزه‌آسایی است که بدان ها اشاره شد.

مختصرا به‌این دوفیلم‌می‌پردازیم:

واسطه

فیلم خوب دیگری است ازجوزف‌لوزی که نسبت به آثار دیگر لوزی ظاهر متفاوتی دارد، اما این فیلم‌بادیگر آثار لوزی که همگی فرم های متفاوتی دارند به عمقی یکسان می رسند پیدا است که یك ذهن روشن و یك فکراین فیلم ها را بوجود آورده است.

مروری در « سلطان‌و مملکت » ، «دوستی‌بلز» ، «تصادف»، «پیشخدمت» «بوم» (خلوتگاه تابستانی) وتشریفات پنهانی و همین «واسطه » بیماری‌ریشه‌ی زندگی و رنجی راکه آدم های لوزی از محیط زیست خود می کشندقابل درك‌می کند. گشتن به دنبال یك انسان سالم، بافکر درست و مستراست در فیلم های لوزی جستجوی نتیجه دهنده‌یی‌نیست ... همه غیر طبیعی و ناسالمند در حالی‌که این غیر طبیعی و ناسالم بودن را مادر شکل‌و ظاهر آنها نمی بینیم . بیماری آنها بیماری روشنگی روحی و روانی است ... در واسطه این بیماری‌را در زندگی چند بورژوا می‌بینیم که‌نماینده‌ی آنها «جولی کریستی » است در برخورد این‌طبقه و«آلن‌بیتس »یك جوان دهقان غیر طبیعی بودن هردو طبقه عیان می شود پسربچه‌ی واسطه (که در زمان‌حال داستان یك مرد مسن است وماجراها در گذشته‌ی او اتفاق می‌افتد)روشنگر این بیماری است ...

پرداخت نوری در « واسطه » کم نظیر است . اشاره به یك موردنحوه‌ی کار او را مشخص می کند... اولین‌بار که پسربچه‌ی واسطه از باغ جلوی‌خانه عبور می کند ... جولی کریستی رامی بیند که‌روی قاب دراز کشیده است‌بدن او برروی کلاهش که در زیر قاب واقع شده سایه انداخته است این تغییرمعنی و موضع ها در فیلم تعمیم پیدا می کند در زندگی طبقه‌ی مرفه فیلم هیچ چیز سرجای خود قرار ندارد . صحبت ها بیهوده و عبث است (بحث آن عده را بر سر رنك لباس پسر بچه که روی بلندی ایستاده در نظر بگیریم)بهترین نمونه بیهودگی را در یك پلان نقش‌می بینیم ... نمایی از دور آفتاب بر گندم ها می‌تابد ، کالسکه‌یی از دور مشاهده میشود عده‌یی از آن طبقه در حرکتند چند چتر روی سر گرفته‌اند واز آفتاب درامانند واسطه بیانی کاملا سینمایی دارد که شرح جزئیات وارزش های آن دراین مختصر نمی‌گنجد.

جونیوربانر

این فیلم در ادامه‌ی آثاریکین‌ها نشانه‌ی سیر یکین پایه سوی‌تکامل‌است کار این بزرگمرد هربار پخته‌تر و کاملتر میشودو انکار مجموعه‌ی آثار او می‌خواهند اپیزودهائی از یك فیلم بزرك وطولانی باشند ... اگر یکین‌پادر سکنهای پوشالی مساله خشونت را در دورانی بعد از دوران زندگی قهرمانان وسترن و در واقع در زندگی امروز بررسی کرده‌است . در جونیوربانر عینا چند بازمانده‌ی غرب را شخصیت های اصلی فیلمش قرار داده است درواس آنها جونیوربانر « استیو مك کوین » قرار دارد که سعی دررام کردن یك گاو بخصوص دارد . هدف خودرا دنبال‌می کند. سر راه او چیز هایی‌جذب کننده‌تر قرار می‌هد : والدینش و یك دختر زیبا و ... ولی هیچ چیز مثل رام کردن آن گاو بخصوص او را خشنود نمی کند . گاه آنچه سر راه جونیوربانر قرارمی گیرد مجذوب کننده است و گاه‌از دید بانر جذابیت خودرا از دست می‌دهند نمونه‌ی‌بارزاین مورد خانواده‌ی جونیوربانر است که می بینیم برای خود او هیچگونه جاذبه‌یی نمی تواند داشته باشد. باری این دو فیلم،آبروئی برای هفته فیلم های نوروزی بود.

صحنه‌ای از نمایش بچه های دنیا و ملانصرالدین

رادیو تلویزیون

غاز برفی پرواز میکند

در برنامه جمعه بازار این هفته که صبح جمعه بمدت سه‌ساعت از رادیو ایران پخش میشود واجرای آنرا ژاله وفرخزاد بعهده‌دارند قطعات نمایشنامه‌ها و ترانه‌هائی بشرح زیر می‌شنویم .

قطعات رادیوئی

پنجشنبه‌ساعت۱۵ر۱۸ برنامه‌دوم

در قطعات رادیوئی این هفته جمعه بازار که در لابلای این‌برنامه گنجانده شده است ، رپرتاژی از شهر، چند نامه جالب وشنیدنی‌و گفتگوئی با معینی کرمانشاهی را خواهیم شنید.

ترانه ها :

پنجشنبه‌ساعت۲۰ر۰۵ برنامه‌دوم

ترانه‌هائی که در برنامه جمعه بازار می‌شنویم ، «عشق من‌برگرد»، از فرخزاد ـ دیروز امروز فردا وخدا آن روز را نیاره « ازگیتی ـ عید دیدنی و طفل دبستانی ، از مسعودی‌ـگل سرخ و عزیزم گریه‌نکن، از فرشته ـ ساقی نگاه از عقیلی ـ بی‌توبهار نمیاد از سعیده ـدلمو خون میگیره ـاز سوگل ـ یک پارچه نمک از شهرام ـ دل رسوا، از مرجان ـ پرستوها، از شقایق ـ آوای شب ، از عماد رام ـ قاصدک از مریم ـ جلوه‌طبیعت‌اززهره ـودریایان ترانه آشیانه‌از فرخزاد را می‌شنویم .

فیلم سینمائی

پنجشنبه ساعت ۲۲ برنامه دوم

«دردسرپدربزرگ» نام فیلم امشب است که ژاکلین بیسه ، ژوزف کاتن وجیمبراون هنرپیشگان این فیلم هستند داستان زندگی دختریست که با اتومبیل خود برای دیدن دوست خود عازم لوس آنجلس میشود ولی در بین راه بعلت نقص فنی اتومبیل می‌ایستد واو مجبور میشود برای رسیدن به مقصود با هراتومبیلی که از راه میرسد خودش را بمقصد برساند در بین راه با شخصی که صاحب کاباره‌ای است‌آشنا میشود ومدیر کاباره پیشنهاد رقص درکاباره به‌او می‌کندواوهم بناچار قبول میکند دخترك در گیرودار کار دو کاباره با جوان سیاهپوستی آشنا میشود که باهم ازدواج می‌کنند ولی بعد جوان کشته میشود وبدنبال آن ماجرای دیگری پیش میاید.

جمعه ساعت ۱۵ برنامه شبکه

«هیاهوی عشق» نام فیلم امشب است که ژاکلین بیسه ، ژوزف کاتن وجیمبراون هنرپیشگان این فیلم هستند داستان زندگی دختریست که با اتومبیل خود برای دیدن دوست خود عازم لوس آنجلس میشود ولی در بین راه بعلت نقص فنی اتومبیل می‌ایستد واو مجبور میشود برای رسیدن به مقصود با هراتومبیلی که از راه میرسد خودش را بمقصد برساند در بین راه با شخصی که صاحب کاباره‌ای است‌آشنا میشود ومدیر کاباره پیشنهاد رقص درکاباره به‌او می‌کندواوهم بناچار قبول میکند دخترك در گیرودار کار دو کاباره با جوان سیاهپوستی آشنا میشود که باهم ازدواج می‌کنند ولی بعد جوان کشته میشود وبدنبال آن ماجرای دیگری پیش میاید.

فیلم سینمائی

تئاتر سینما

کاوش و بازیگران سپیده و سعید راد ـ جمشید مشایخی هستند .

بچه های دنیا وملانصرالدین :

چند جوان که از کشور های مختلف گرد هم‌آمده‌اند گروهی تشکیل داده‌اند .این گروه نخستین نمایش‌خودرا بنام « بچه های دنیا و ملا ـ نصرالدین » در انجمن‌ایران و آمریکا بروی صحنه‌می آورند (نمایش امشب وفردا شب اجرا میشود)

این نمایش گرته‌ای از منطق‌الطیر عطار دارد، گروهی برای یافتن « شهرخوشبختی» راه افتاده‌اند ، هرکس از شهری و ملیتی درسیر خود سلوکی دارند و در آخر خوشبختی را در خویش می یابند،راهبر این قوم‌سرگشته ملانصرالدین،شخصیت شوخ طبع ایرانی است .

فیلم نسل فراری

امشب فیلم «نسل فراری» باشرکت مارلون‌براندو ، آنامانیانی وجوون‌وود واردد در انجمن ایران و آمریکاساعت ۸ر۵ نمایش داده میشود . قیمت بلیط برای اعضا ۳۰ ریال برای سایرین ۵۰ریال است .

آب ، سناریوئی از محمود

مدتی است که نویسندگان مشهور ایران به سینما و سناریو نویسی عنایتی نشان داده‌اند ، بیش از این‌سناریو های دکتر غلامحسین ساعدی بنام گاو و آرامش در حضور دیگران‌راخواندیم‌وفیلم‌هایش را دیدیم واکنون‌خبریافته‌ایم که «احمد محمود » نیز سناریوئی بنام آب‌نوشته‌است که کار فیلمبرداری آن روبه اتمام است کارگردان‌این‌فیلم بیهوده و عبث است (بحث آن عده را بر سر رنك لباس پسر بچه که روی بلندی ایستاده در نظر بگیریم)بهترین نمونه بیهودگی را در یك پلان نقش‌می بینیم ... نمایی از دور آفتاب بر گندم ها می‌تابد ، کالسکه‌یی از دور مشاهده میشود عده‌یی از آن طبقه در حرکتند چند چتر روی سر گرفته‌اند واز آفتاب درامانند واسطه بیانی کاملا سینمایی دارد که شرح جزئیات وارزش های آن دراین مختصر نمی‌گنجد.

تئاتر

گفتگو با پری صابری درباره :

سرکلانتر خوش قلب

خانم‌پری صابری
کارگردان نمایش تلویزیونی سرکلانتر خوش قلب

نمایشنامه «سرکلانتر خوش قلب» که در برنامه های نوروزی تلویزیون‌پخش‌شدمورد پسند عده‌زیادی قرارگرفت ، بهمین مناسبت گفتگوی کوتاهی باخانم‌پری صابری که ترجمه‌و کارگردانی این نمایش را به عهده داشت،انجام‌شده‌است‌خانم صابری ریاست فوق برنامه دانشگاه تهران را به‌عهده دارد و در مورد نمایشنامه سرکلانتر خوش قلب میگوید:

سرکلانتر خوش قلب ،نوشته ژرژ کورتولین .نویسنده معروف فرانسوی‌است که در سال۱۸۵۸ در فرانسه بدنیا آمده‌است او از جمله نویسندگانی است که به‌جنبه های مضحك زندگی‌در روابط عادی افراد نظرداشت. دوران تحصیلی درخشانی نداشت‌و در ابتدا راه خود را با شعر شروع کرد و یکی از شخصیت های بزرك فرانسه‌بنام آنتوان که با کار های کورتولین آشناشده بود اورابرای دنبال کردن‌این زمینه تشویق کرد . اغلب‌نمایشنامه های‌اوتك‌پرده‌ای است که جنبه‌کمیك آن بسیار قوی می‌باشد .

خیلی هامعتقدند که کورتولین دنباله‌روتئاتر مولیراست بااین تفاوت که مولیر قدرت بیشتری داشت ،ومسائلی را که میدید از صافی‌وجود خود رد می‌کرد، در حالی که کورتولین بدون‌این که‌دخل‌وتصرفی درواقعه کند ، وقایع را در تئاتر خود منعکس مینماید.

من‌وقتی پیس کلانتر خوش‌قلب راخواندم ، آنراترجمه کردم و تصمیم گرفتم که‌بااستفاده از دانشجویان این نمایشنامه را برای تلویزیون ضبط نمایم . بازیگران نقش های خودرابه خوبی درك کرده‌بودندو بمدت یك ماه‌ونیم وهرروز دوساعت برای تمرین این نمایشنامه‌وقت صرف کردیم ونتیجه درخشان بود

خانم صابری در باره فعالیت های فوق برنامه «سرکلانتر خوش قلب» میگوید :

درسال گذشته در زمینه‌تئاتر فعالیت‌زیادی داشتیم بطوریکه هشت نمایشنامه بروی صحنه آورده شد .

این نمایشنامه ها عبارت‌بودند از ، تشنگی‌وگشنگی،مادموازل ژولی ، شب طلوع طویل وخانه بارانی ، مرك در صبحنه ،صحنه چهارنفره ،دختر دم‌بخت ، کتك‌خورده‌وراضی ماجرای‌نیمه شب‌وملاقات بانوی سالخورده ، که همه‌این نمایشنامه هابغیر از ملاقات بانوی سالخورده ، کارگردانی واجرای آن را دانشجویان به‌عهده‌داشتند.

فعالیت های تئاتری فوق برنامه دانشگاه باعث میشودکه‌دانشجو استعداد خود را در این رشته بیازماید واین‌راهی‌است برای تجربه‌اندوختن زیراواردشدن‌در میدان‌نبرد تاتر حرفه‌ای فوق‌العاده مشکل‌است ، وبایـن ترتیب دانشجو می‌تواند راهی رابرای ورود به‌این رشته‌بیابد.

سرکلانتر میگوید :

آقای غلامحسین لطفی که نقش سرکلانتر را در این نمایشنامه به‌عهده داشت دراین مورد گفت : این پیس علاوه برجنبه های کمیك آن‌سرگرم کننده‌بودباوجود این که نویسنده آن فرانسوی‌است ، اتفاقات وحوادثی که در طول آن رخ‌میدهد ، بی‌شباهت به محیط زندگی مانیست‌وی علاوه براین نمایشنامه در پیس های مرك در صحنه‌وملاقات بانوی سالخورده که توسط گروه‌مافوق برنامه دانشگاه به‌روی صحنه آمده‌است ، نقش هائی به‌عهده داشته‌است.

برنامه اول

پنجشنبه

۱۷ـ۰۰ اخبار
۱۷ـ۰۵ برنامه روستائیان
۱۷ـ۳۰ برنامه کودکان
۱۸ـ۰۰ فیلیر
۱۸ـ۳۰ برنامه‌های ما
۱۹ـ۰۰ اخبار شهرستانها
۱۹ـ۱۵ واریته
۱۹ـ۴۰ اخبار ورزشی
۲۰ـ۰۰ کلاس ۲۲۲
۲۰ـ۳۰ مشروح اخبار
۲۱ـ۰۰ موسیقی ایرانی
۲۱ـ۳۰ حامیان
۲۲ـ۰۵ شو سلام برهمسایه‌ها
۲۳ـ۳۰ آخرین اخبار

جمعه

۱۱ـ۰۰ کلنل و کالوین
۱۱ـ۳۰ کارگاه موسیقی
۱۱ـ۵۵ بشقاب پرنده
۱۲ـ۴۵ فوتبال
۱۳ـ۳۵ مسابقه جایزه بزرگ
۱۴ـ۰۰ موسیقی محلی
۱۴ـ۳۰ اخبار
۱۵ـ۰۰ فیلم سینمائی
۱۶ـ۳۰ مجله ورزشی
۱۷ـ۰۰ چهارل
۱۷ـ۵۰ واریته
۱۸ـ۱۰ گرفتار
۱۹ـ۰۰ شما و تلویزیون
۱۹ـ۳۰ پزشک محله
۲۰ـ۳۰ مشروح اخبار
۲۱ـ۰۰ شو ناسیونال
۲۲ـ۰۰ جستجو

نیمروز شنبه

۱۳ـ۰۰ اخبار
۱۳ـ۰۵ حفاظت و ایمنی
۱۳ـ۲۵ بیقرار
۱۴ـ۳۰ اخبار

برنامه دوم

پنجشنبه

۱۷ـ۳۰ تام‌جونز
۱۸ـ۱۵ فیلم برگزیده برنامه دوم (غاز برفی ـ با شرکت ریچارد هریس)
۱۹ـ۰۰ اخبار کوتاه
۱۹ـ۰۵ زندانی (قسمت نهم)
۱۹ـ۵۵ نغمه‌های بهاری
۲۰ـ۰۵ لورل‌وهاردی
۲۰ـ۴۰ بالای‌شهر، پائین‌شهر
۲۱ـ۳۰ اخبار از برنامه دوم
۲۲ـ۰۰ فیلم پنجشنبه (هیاهوی عشق)باشرکت‌ژاکلین‌بیسه
۲۳ـ۳۰ موسیقی نیمه شب

جمعه

۱۷ـ۳۰ زندانی (قسمت دهم)
۱۸ـ۲۰ جنگ سینمائی (سینمای جهان‌درسال ۱۳۵۱)
۱۹ـ۳۰ فیلم جمعه
۲۱ـ۳۰ اخبار از برنامه دوم
۲۱ـ۴۵ هفته‌ای که گذشت
۲۲ـ۱۵ شناسائی موسیقی

تلویزیون آموزشی

برنامه‌بامدادی جمعه وشنبه

۸ـ۰۰ ترانه‌ها و چشم‌اندازها
۸ـ۳۰ سلام شاهنشاهی واعلام برنامه
۸ـ۳۵ حماسه
۹ـ۰۰ برنامه هنری
۹ـ۳۰ برنامه کودکان
۱۰ـ۰۰ برنامه هنری
۱۱ـ۰۰ فیلم سینمائی

تلویزیون امریکا

پنجشنبه

۱۷ـ۰۵ شو لوک‌اوانز
۱۷ـ۳۰ دنیای حیوانات
۱۸ـ۰۰ اخبار مخصوص
۱۹ـ۰۰ اخبار
۱۹ـ۲۰ سان‌فورد و پسر
۱۹ـ۵۵ شو تلویزیونی
۲۲ـ۰۰ اخبار
۲۲ـ۳۰ پنجشنبه در سینما

جمعه

۱۴ـ۳۰ بازی هفته
۱۷ـ۰۰ اخبار
۱۷ـ۰۵ کیتی‌ولز
۱۷ـ۳۰ جهان‌پزشکوه‌والت‌دیسنی
۱۸ـ۳۰ تصویر بزرگ
۱۹ـ۰۰ اخبار
۱۹ـ۲۰ لوکال‌فیل
۱۹ـ۳۰ قانون آقای جونز
۲۰ـ۰۰ شو دنی‌گی
۲۲ـ۰۰ اخبار
۲۲ـ۱۵ کشتی‌های المپیک
۲۳ـ۰۵ خیابان ۹۶

آشنائی بافیلم

راجاجانی

فیلمی ازسینمای هند

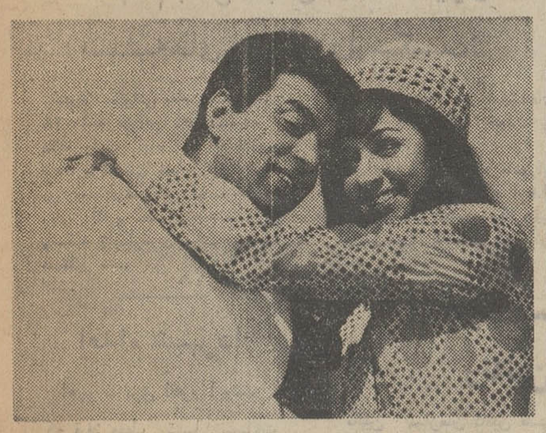

سینمای هند پس از یکدوره رکودبار دیگرتحول تازه‌ای در صنعت فیلمسازی خود بوجودآورده و فیلمهائی که‌اکنون از این کشور به‌بازار های جهانی عرضه می گرددهمگام‌باسایرمحصولات کشورهای جهان گردیده‌است و ازآن‌جمله است فیلم «راجاجانی» که‌اکنون بریرده‌یکی ازسینما های تهران میدرخشد در این فیلم دوهنرمند محبوب سینمای هند «درمندرا» و «همامالینی» شرکت دارند و از بهترین سوژه و موزیك این‌فیلم برخوردارآراست‌وستاره درخشان « هماماليني » پس از بازی دراین فیلم‌دستمزدش رابمقدار قابل‌توجهی افزایش داده‌استو هم‌اکنون حدود۳۰ قرارداد داردو از این نظر در هندوستان مقام اول را دارا می‌باشد .

ستاره بخت شما

فروردین ـ دیدارجالبی خواهید داشت فقط بفکر خودتان باشید.
اردیبهشت ـ یاس و ناراحتی‌را کناربگذارید وضعیمالیتان کمی تغییر می‌کند.
خرداد ـ احساس شادی و آرامش خواهید کرد محبتی را که بدیگران دارید نشان دهید .
تیر ـ باهمسر ویا فرد مورد علاقه‌تان مهربانتر باشید در تصمیمی که دارید ثابت قدم باشید.
مرداد ـ باشخص موردعلاقه‌تان به تفاهم کامل میرسید با توجه به‌درآمدتان خرج کنید.
شهریور ـ دیگران بهمکاری با شمارغبت‌نشان میدهندبعد از کار ساعات دلپذیری در انتظار شماست .
مهر ـ از جائیکه انتظارش را ندارید پول زیادی میرسد ساعات خوبی رادر کنار دوستان می‌گذرانید.
آبان ـ در کاریکه انجام‌میدهید موفقیت مورد انتظار را بدست نخواهیدآورد برد بار باشید.
آذر ـ نتیجه زحمات چند روزه خود را بصورت پاداشی دریافت می‌کنید منفی‌باف وبدبین نباشید .
دی ـ از طرف شخص مورد علاقه هدیه یا خبر جالبی دریافت میدارید محبوبیت شما در بین فامیل بیشتر میشود.
بهمن ـ در فعالیت‌های اجتماعی موفق می‌شود مقدمات یک سفریا گردش‌کوتاهی فراهم می‌شود.
اسفند ـ از لیاقت و کاردانی شما قدردانی میشود روز را در آرامش کامل می‌گذرانید .

اگر فردا روز تولد شماست به‌آنچه که مورد نظر است به آسانی نائل می‌شوید. دوستان‌تازه‌ای پیدا خواهید کرد. برای یک امر خیر مقروض میشوید.

مجله دنیای ورزش
شنبه ۱۱ فروردین
منتشر میشود

لباسشوئی تمام اتوماتیك
زیوامات
SIEMENS
ساخت آلمان درخدمت خانواده‌ها

زیمنس

زیمنس شرکت سهامی (خاص) ـ خیابان تخت جمشید شماره ۳۲ تلفن۶۱۴۱
اهواز ـ خیابان ششم بهمن شماره ۲۹۲ تلفن ۲۶۱۰۸
اصفهان ـ چهارباغ اول فتحیه نبوی‌نژاد تلفن ۲۵۸۸۸
شیراز ـ فروشگاه جوان خیابان مشیرفاطمی تلفن ۲۸۵۵۸
تبریز ـ فروشگاه تلمبه‌چی چهار راه فردوسی تلفن ۲۵۰۰۱

برای چاپ عکس های رنگی
حتماً
لابراتوار کداك
را انتخاب کنید
نمایندگی کداك تاپایان فروردین درچاپ عکس رنگی
۱۰٪ تخفیف میدهد
عکس رنگی را با فیلم رنگی کداك بگیرید
فقط عکسهائی که پشت آنها علامت Kodak دارد در لابراتوار کداك چاپ شده است
CAMERAS Kodak FILM
بفروشگاههای معتبر و مراکزی که علامت دارند مراجعه فرمائید
k-52-4

از مذاکرات جلسه هیات مشورتی روزنامه اطلاعات دریزد

برای جلوگیری ازمهاجرت نسل جوان وتحصیلکرده

ایجادمؤسسات عالی دریزد، ضروری است

چرا پرونده تشکیل شرکت واحد اتوبوسرانی در یزد ، چندین سال است که خاك می‌خورد !!
کمبود سیمان‌دریزد باعث نگرانی ساکنان این شهرستان شده‌است

آخرین جلسه هیات مشورتی روزنامه اطلاعات دیروز با حضور اعضاء و آقای مهندس موید علائی شهردار این شهر تشکیل شد .

آقای محمد صادق روحانیان

ریاست جلسه راآقای‌روهنی برعهده داشت .

کارگر ماهر

یزد از داشتن کارگر ماهر محروم است این موضوع را آقای عباس منشی زاده مطرح کرد واضافه نمود ، با توجه به جهش بی سابقه‌ای که در کلیه شئون اجتماعی کشور ، بخصوص در امرصنعت،بوجود آمده است باید گفت یزد از لحاظ داشتن کارگرماهر واقعا محروم است .

وی افزود :

بطوریکه مسبوقید در آتیه نزدیک چند کارخانه کوچک و بزرگ در یزد تاسیس خواهد شد و بطور مسلم این شهر با کمبود کارگر مواجه خواهد گردید .

لذا پیشنهاد می کنم،مسئولین امر در این مورد توجه بیشتری بعمل آورند .

تراکم جمعیت

بانو فاطمه خردمند نایب رئیس مشورتی اطلاعات طی بیاناتی گفت :

دولت می‌خواهد از تراکم جمعیت در تهران جلوگیری نماید .

بنظر من یکی از عوامل جلوگیری از تراکم جمعیت در مرکز ، ایجاد موسسات عالی در استانها و فرمانداریهای کل است که با ایجاد آنها نه تنها جوانان برای ادامه‌تحصیل بتهران هجوم نمی آورند بلکه خانواده های آنهاهم که معمولا بدنبال فرزندان خود به تهران می روند ، دیگر به تهران نخواهند رفت .

از جمله فرمانداریهای کل که احتیاج به این نوع‌موسسات عالی دارند ، یکی یزد می باشد که باجمعیتی بیش از ۳۰۰ هزار نفر که از این عده سی هزارنفر آن دانش‌آموز هستند، درآن چند موسسه عالی دانشگاهی ایجاد شود ، و بدینوسیله از مهاجرت جوانان وخانواده هایشان به تهران و یا سایر شهرستانها جلوگیری امیدمیرود در سال ۵۲ با اقدام وکیل یزد و مقامات‌مسئول وزارت علوم و آموزش وپرورش ما این نقیصه برطرف گردد .

کمبود سیمان

موضوع کمبود سیمان‌کماکان از جمله مسائلی است که در چند جلسه اخیر هیات مورد بحث قرار گرفته است .

در این مورد آقای عباس فتحی‌زاده توضیح داد که‌در سراسر سال ۵۱ مردم با بازار سیاه سیمان مواجه بوده و در برابر کارهای ساختمانی که مسلما موجد آن کمبود سیمان بوده است ، سرگردان شده‌اند.

وی گفت بنظر من خوبست، اداره کل اقتصاد اجازه دهد شرکتی برای احداث کارخانه سیمان در یزد ایجاد شود . و بدینوسیله گرفتاری کمبودسیمان را که اکنون مردم با آن دست بگریبانند ، از بین ببرد آقای فتحی‌زاده افزود . بخش خصوصی برای سرمایه‌گزاری در یزد موجود است . و جز صدور اجازه تاسیس آن مانعی در کار نیست .

سیل بند

آقای ابوالقاسم روفی رئیس هیات مشورتی گفت :

چندبست در مورد سیل‌بند اقدامی نشده است و مساله سیل‌در یزد کماکان در این‌چند سال حل نشده است.

وی افزود : با اینکه مبلغی هم برای ایجاد مسیل در یزد از طرف وزارت کشور حواله شده است . لذا من پیشنهادمی کنم قبل از اینکه بودجه ارسالی وزارت کشور را که بماند ویا بتهران عودت داده شود ، در مورد مسیل یزد تصمیم مقتضی اتخاذ گردد .

آقای سید حسین رضوانی

آقای روفی سپس مسئاله اسفالت بعضی از خیابانها، کوچه‌ها و لکه‌گیری آنها راپیش کشید واز شهردار پرسید آیا در این مورد اقدامی کرده است ویا خواهد کرد ؟ .

اظهارات شهردار

آقای مهندس‌علائی در پاسخ گفت :

خوشبختانه نظر شما تامین است و اخیرا ماشین اسفالت پزی بظرفیت ۱۲ تن خریداری شده وسایر وسایل مربوط آن تهیه گردید و درنزدیکی‌ایستگاه راه‌آهن نصب خواهد شد .

وی افزود : تصور می کنم درسال ۵۲ خیابانهای موردنظر، اسفالت گردد .

آقای علائی گفت : دروهله اول باید ۸۰ هزار مترمربع خیابان پهلوی کنده شودوبجای آن از اسفالت جدید استفاده گردد .

پل راه‌آهن

رئیس هیات مشورتی سپس راجع به پل راه‌آهن درخیابان ولیعهد اشاره کرد و گفت : این پل بسیار خطرناک است و تاکنون جان چندنفر را گرفته است .

خوبست در این مورد فکری بشود .

شهردار یزد پاسخ داد، قریبا برمیزن جانبناه پل راه آهن اضافه خواهد شد. که امیدوارم با این اقدام تا حدی رفع اشکال و خطر شود .

پیشنهاد چهارم

چهارمین پیشنهاد دهنده از اعضای هیات آقای حسین رضوانی بود ، آقای رضوانی گفت : اینك که شهرداری نیز حضور دارد ، باطلاع‌می رسانم .

چند سال است که‌پرونده تشکیل شرکت واحد اتوبوسرانی در شهرداری خاك می خورد ، برای‌شهری که بیش از یکصد هزار نفر جمعیت دارد ، در موردایجاد واحد اتوبوسرانی که شهر یزد بآن احتیاج دارد،فکری نشده است ، آیا شهرداری در این مورد اقدام خواهد کرد !

آقای علائی پاسخ داد . بطوریکه می دانید شهرداری یزد فاقد سرمایه لازم برای تاسیس واحد اتوبوسرانی است و اگر کسی و یا شرکتی‌حاضر نشود.راسااقدام کندشهرداری حتما در این مورد اقدام خواهد کرد.بشرط اینکه به شهرداری نیز پورسانتاژی پرداخت گردد.

در این جلسه گفته شد، اگر کسی حاضر نشود در این مورد اقدام کند ،تکلیف مردم با این ترافیك سنگین چه خواهد شد .

بهرحال از شهردار جدا می خواهیم که در این مورد اقدام کندو باین مساله‌خاتمه دهد .

کمبود تاکسی

مردم یزد با کمبودتاکسی مواجه هستند آیا شهرداری در این مورد اقدام کرده است ؟ این موضوع را خانم فاطمه خردمند مطرح کرد و شهردار پاسخ داد .

در حدود ۴۰ نفر برای بکار انداختن تاکسی دریزد بشهربانی تقاضا داده‌اند .

در این مورد با اقداماتی که از طرف شهربانی و شهرداری‌شده ،وزارت‌کشور برای بیست دستگاه تاکسی موافقت کرده است و طی قرعه‌کشی به ۲۰ نفر از متقاضیان اجازه داده خواهد شد، طبق مقررات تاکسی خریداری و در شهر بکار بیندازند .

آقای محمد حسن تبریزی‌زاده

بازار یزد

از شهردار در مورد ایجاد بازار یزد در تهران بمناسبت بزرگداشت دهه اول انقلاب سئوال شد وی در این‌مورد گفت :

بنا برتصمیم استانداریها فرمانداری های کل کشور، بازاری‌در هر استان‌وفرمانداری کل ساخته شود .

فرمانداریکل یزد نیز در این مورد اقدام کردو بازاری در زمینی بمساحت ۲۵۰ متر مربع باسبك معماری یزد، بانظارت این جانب ساخته شد .

شهردار یزد اضافه کرد: چند نفر از شخصیت‌های بزرگ مملکت نیز از این بازار بازدید کردندواجناسی خریداری نمودند .

مطالبات معوقه

آنگاه آقای خضری‌یزدان دبیر هیات خطاب به شهردار گفت :

بطوریکه می دانیدسازمان برنامه کلیه مطالبات معوقه شهرداری ها را که باید به سازمان مذکور بپردازند . بخشید . با این اقدام باز مشکلات مالی از دوش شهرداری ها برداشته شده‌و کشایشی در وضع امورمالی شهرداری ها حاصل میشود.

آیا شهرداری یزد چه مبلغ به سازمان برنامه‌بدهی داشته و در برابر این بخشودگی شهرداری چه اقدام عمرانی انجام خواهد داد ؟

آقای مهندس علائی گفت: از آن جائی که یزدویزدی در همه‌جا به خوش حسابی ودرستی‌معروفست ،شهرداری یزدتمام بدهی خود رابپرداخته و دیناری بآن سازمان‌بدهکار نیست مگر اقساط بدهی که مربوط به سازمان آب یزدو موسسه مستقلی است که‌با نظارت شهردرای کار می کند .

شهردار افزود :

من امیدوارم همانطوریکه آقای هویدا نخست وزیر در جریان عقب افتادگی های یزد ، اختصاص یابد .

آقای روحانیان افزود : بطوریکه می دانید مدتی است مردم یزد چشم براه تشریف فرمائی اعلیحضرت همایون شاهنشاه آریامهر بشهر تاریخی یزد ، هستند. و از آنجائیکه‌مقدم ملوکانه، همواره منشاء خیر و برکت بوده و هست .

اهالی‌امیدوارند ،شاهنشاه آریامهر مردم این شهررا از این موهبت شاهانه‌محروم نفرمایند .

وسایل ورزش

آقای روحانیان سپس از وضع تربیت بدنی‌وورزش‌یزد سخن گفت و اظهار داشت:

باتوجه به‌جمعیت یزد،این شهر از لحاظ داشتن‌استادیوم مجهز و باشگاه ورزش و مربی ورزیده بطور کامل محروم است .

رئیس و اعضاء هیات مدیره توجه بسیاری معمول شود .

قانون جدید

آقای تبریزی زاده سپس به پیاده کردن قانون جدید استخدام در شهرداری ها و بخصوص شهرداری یزد اشاره کردو گفت .

یکی از مشکلات شهرداری نداشتن کارمند تحصیل کرده وظیفه شناس و شایسته است . که متاسفانه در شهرداری از این افرادبسیار کم پیدا می شود .

لازم است خدمت عده‌ای‌از کارمندان بازخرید شده و بخدمت آنان خاتمه داده‌شود وبرای تکمیل کادر شهرداری نیز اقدام اساسی معمول گردد .

من در این جا تاکید می کنم .

که باز شرط موفقیت‌برای اصلاح شهرداری و رفع‌عدم رضایت ها در وهله اول هم‌آهنگی اعضاء انجمن شهر با هم و در مرحله دوم از مسئولین امر تقاضا داریم ، به خواست جوانان و ورزشکاران پاسخ مثبت داده شود .

آخرین پیشنهاد دهنده آقای حسن تبریزی‌زاده بود که بعلت کسالت در جلسه شرکت نکرد ولی پیشنهاد خود را برای دبیر هیات چنین گفت :

تاکنون که انتخابات‌اطاق اصناف در یزد انجام می گردد ، لازم است‌در انتخاب

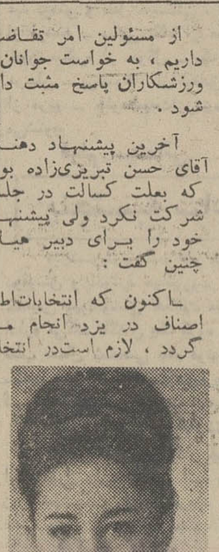

خانم فاطمه خردمند

هم‌آهنگی و همکاری انجمن شهر با مسئولین‌شهرداری است .

وی افزود در مورد احداث خیابان کمربندی ، خیابان راه‌آهن، ساختمان کشتارگاه، تکمیل گورستان و سایر احتیاجات یزد به جلسه‌بعدی موکول شد ضمنا از اینکه شهرداری با فعالیت رئیس بازرس در امر رفع سدمعبر در معابر عمومی و خیابانها اقدام مجدانه نموده است،از مسئولین شهرداری تشکر شد .

گوشه‌ای‌از جلسه هیات مشورتی روزنامه اطلاعات در یزد

آقای عباس منشی‌زاده

آقای ابوالقاسم روهنی

کنفرانس اعضاء انجمن شهر و شهرستانها در مرکز گفتند ، بشهرداریهائی که خوش حسابی‌کرده‌اند ، پاداش داده شود ، یزد نیز مشمول دریافت پاداش‌بشود.

یزد شهر عقب افتاده

آقای حاج محمد صادق روحانیان گفت :

همه می دانیم یزد واقعا یك شهر عقب افتاده استو احتیاج به عمرانی‌و آبادی و توجه بیشتری دارد . باید بودجه قابل توجهی برای

مطالبات معوقه

دبیر هیات خطاب به شهردار گفت :

بطوریکه می دانیدسازمان برنامه کلیه مطالبات معوقه

تقاضای اهالی بندر ریك

بندر ریك : آب آشامیدنی در بندر ریك کمیاب است .کمی آب موجب شده تا آب از قرار هر حلبی چهار ریال فروخته شود و البته قیمت آب در تابستان تا هر حلبی به ۵ ریال نیز می رسد و اهالی‌از این بابت در نگرانی بسرمی برند و از مسئولین امر تقاضای رسیدگی دارند .

عضو هیات مشورتی روزنامه اطلاعات دربندرکنگان

پیر شدیم‌واز حمام خبری نشد!

در جلسه هیات مشورتی روزنامه اطلاعات دربندر کنگان‌اعضای جدید هیات بشرح زیر انتخاب شدند :

آقایان:سید اسدالله حسینی «رئیس» ، حاج عبدالرضا صفائی «نایب رئیس» ، علی سالمپور ، اسماعیل ابراهیمی ، عبدالله اسماعیلی، ابراهیم عرب و حسین رنجبر «عضو»

آب آشامیدنی بندر کنگان باید از چشمه «کدشیرین» تامین شود

ورزش بندر کنگان دچار رکود شده است

پس از تعیین اعضای جدید ، نیازمندیهای رافعی بندر کنگان مورد بحث و بررسی قرارگرفت وبرای رفع‌هریك‌از آنهاپیشنهاداتی ارائه گردید .

آقای سید اسدالله حسینی گفت :

چند سال پیش عده‌ای پیشنهاد کردند که برای ماهیگیران‌شرکت تعاونی صیادان و شرکت تعاون و تولید و مصرف تشکیل شود . با این که پیشنهاد با استقبال و موافقت اهالی بخصوص صیادان قرار گرفت و برای تشکیل این شرکت عده‌ای نیز حاضر به سرمایه‌گذاری شدند ، معهذاطرح موردنظر بمرحله اجرا در نیامد . جا دارد اولیاء امور پیش‌قدم شوند و در این زمینه اقدام نمایند .

از مسئولین امر تقاضا داریم ، به خواست جوانان و ورزشکاران پاسخ مثبت داده شود .

آخرین پیشنهاد دهنده آقای حسن تبریزی‌زاده بود که بعلت کسالت در جلسه شرکت نکرد ولی پیشنهاد خود را برای دبیر هیات چنین گفت :

تاکنون که انتخابات‌اطاق اصناف در یزد انجام می گردد ، لازم است‌در انتخاب

خانم فاطمه خردمند

یزد شهر عقب افتاده

آقای حاج محمد صادق روحانیان گفت :

همه می دانیم یزد واقعا یك شهر عقب افتاده استو احتیاج به عمرانی‌و آبادی و توجه بیشتری دارد . باید بودجه قابل توجهی برای

مطالبات معوقه

آنگاه آقای خضری‌یزدان دبیر هیات خطاب به شهردار گفت :

بطوریکه می دانیدسازمان برنامه کلیه مطالبات معوقه

تقاضای اهالی بندر ریك

بندر ریك : آب آشامیدنی در بندر ریك کمیاب است .کمی آب موجب شده تا آب از قرار هر حلبی چهار ریال فروخته شود و البته قیمت آب در تابستان تا هر حلبی به ۵ ریال نیز می رسد و اهالی‌از این بابت در نگرانی بسرمی برند و از مسئولین امر تقاضای رسیدگی دارند .

وسایل ورزش

آقای حسین رنجبر راجع به علت رکود ورزش در بندر کنگان صحبت کرد و افزود : آرزودارم که جوانان این بندر نیز چون سایر جوانان کشور در رشته‌های ورزشی فعالیت داشته باشند و با شرکت در مسابقات ورزشی‌برای شهر خود افتخار کسب کنند ،اما متاسفانه براثر سهل‌انگاری و عدم توجه کافی به این موضوع، ورزش بندر کنگان دچار رکود شده است ، جای تاسف است‌اگر بگوئیم که هنوزعده‌ای از جوانان این بندر از رشته های مختلف ورزشی چون‌بسکتبال وغیره‌چندان اطلاعی ندارند !

انتظار داریم که مقامات‌مسئول به مسئله ورزش در بندر کنگان توجه بیشتری مبذول دارند .

حمام

آقای علی سالمپور کدخدای کهنسال کنگان درباره حمام انتقال یابد و مورد استفاده قرار گیرد .

خیابان کشی

آقای عبدالله اسماعیلی درمورد موضوع خیابان کشی شهرگفت: موضوع خیابان کشی و احداث خیابان جدید در کنگان مدتها است که باعث دردسر اهالی‌شده است ، زیرا مردم نه‌می‌توانندمنازل خود را تعمیر کنند و نه اجازه دارند در محلی برای خود خانه بسازند .

اگر احداث خیابان جدید در بندر کنگان فعلاعملی نیست،لااقل شهرداری موضوع خیابان کشی شهر را بی‌اساس اعلام کند تا مردم نیز از دردسر و ناراحتی رهایی یابند .

گذرنامه

آقای ابراهیم عرب درباره‌ایجاد تسهیلات در صدور گذرنامه‌مرزی وسفر به خارج‌از کشور مطالبی

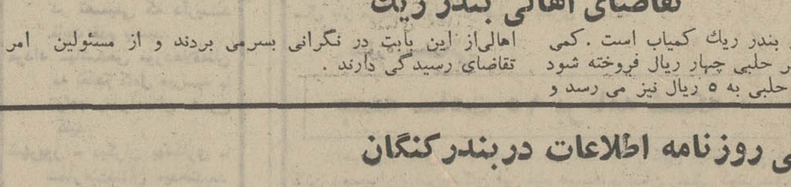

ترتیب از راست به چپ آقایان : اسماعیل ابراهیمی ، حاج عبدالرضا صفائی ، سید اسدالله حسینی ، علی سالمپور ، ابراهیم عرب ، حسین رنجبر و عبدالله اسماعیلی

عنوان کرد و گفت : اهالی بندر کنگان که قصد سفر به خارج از کشور را داشته باشند ، پس از اخذگذرنامه مرزی باید به بوشهر ، بندر لنگه یا بندر عباس بروند و از طریق این‌شهرستان‌ها سفر کنند ، در حالی که اگر ترتیبی داده شود که مرزنشینان تحت شرایط قانونی از طریق گمرك ،وزیرنظر ژاندارمری محل اقدام بمسافرت‌نمایندبهتراست

آب آشامیدنی

آقای عبدالرضا صفائی‌ضمن اشاره به آب آشامیدنی بندرکنگان گفت :آب آشامیدنی بندرکنگان که فعلامورد استفاده اهالی قرار می گیرد بدبو و بد طعم است !

پیشنهاد می کنم که شهرداری ترتیبی دهد تا آب گوارا وسالم چشمه «کدشیرین» که در نزدیکی شهر کنگان جریان دارد به شهر

انتخابات سازمان زنان رنائین و سمیرم

نائین : سازمان نائین طی انتخاباتی که با حضور نمایندگان سازمان زنان اصفهان انجام‌داد، هیات عامل خود را بشرح زیر تعیین کرد .

بانوان : پریرخ فروتن، پروانه فروتن- محترم شهیدی، محترم قاضی نوری، شهین نوروزی، و مهوش منوچهرپور .

سمیرم: ضمنا انتخابات‌سازمان زنان سمیرم باحضورنمایندگان اعزامی اصفهان و آقای‌شمس فرماندار این شهر در سالن فرمانداری انجام شد و بانوان منیژه اقوامی ،زهرا قوامی ، فاطمه آذری،فاطمه تمدن، هوش عقلی، اقلیما سامی وخانم‌سلطانی بسمت هیات عامله سازمان‌زنان سمیرم انتخاب گردیدند .

جوانی،خواهرش‌را درچاه‌انداخت!

متهم بقتل ، پس از دستگیری ، شیشه‌های پاسگاه را شکست!

شیراز ـ جوانی بنام رضاجاویدی ۲۸ ساله خواهر خود حمیده ۶ ساله را در چاه آب انداخت و باعث مرگ وی شد . این حادثه در روستای سیدان، تخت جمشید روی داد و رضا وسیله ماموران پاسگاه ژاندارمری تخت جمشید دستگیر شد.

رضا در پاسگاه نیز شیشه‌های درو‌پنجره بازداشتگاه خود را شکست .

«جان ولد» پدر رضا به ماموران گفت که رضا بعضی اوقات ازحال طبیعی خودخارج‌میشود وکارهایی از او سر میزند که هیچ عاقلی‌آنرا نمیکند.

اقدام شهردار

اهرم ـ برق اهرم (بوشهر) که قبلا فقط تا ساعت دوازده روشن بود ترتیبی داده شد که از ساعت دوازده ظهرتا نیمه شب روشن باشد این‌اقدام توسط آقای قدر بخشدار و سرپرست شهرداری اهرم صورت گرفت .

سرعت همیشه حادثه بدنبال دارد

حادثه در جاده شیراز ـ بوشهر اتفاق افتاده است . سرنشینان این اتومبیل که برای گذراندن تعطیلات عید ، راهی شیراز بودند ،بجای‌دیدو بازدید و گشت و گذار ، بر اثر بی توجهی راننده خودرا روی تخت بیمارستان یافتند . عکسی از : کرامت الله نخست خبرنگار عکاس در شیراز

سمینار توجیهی مسائل ملی‌ومیهنی درشوش

ی از شرکت کنندگان در سمینار

شوش : سمینار مسائل ملی و میهنی آموزش و پرورش شوش با حضور آقای راغبی فرماندار دزفول در سالن دبیرستان «کورش» شوش تشکیل شد.

در این سمینار که جمعی از فرهنگیان شوش‌شرکت داشتند ، آقای ساکت هدف از تشکیل سمینار را تشریح کرد و آقای راغبی پیرامون اهمیت توجیه‌مسائل ملی و میهنی در مدارس به تفصیل سخن گفت .

پس از آن آقایان : مومنی رئیس آموزش و پرورش دزفول ، صفاری رئیس آموزش و پرورش شوش ومهندس فیلی رئیس دبیرستان کورش نیزهریک در این زمینه صحبت کردند.

دراه مسجد کشته شد !

شیراز : پیرزن ۶۵ ساله‌ای که برای خواندن نماز به‌مسجد میرفت، بین راه اتوبوس‌شماره ۷۳۴۳۷ـ تهران الف او رازیر گرفت و کشت .

این زن بیگم معتمدی نام داشت .

راننده اتوبوس بنام حسین نوری توسط ماموران کلانتری بخش یک شیراز دستگیر شد.

ریش‌میتراشم آی!

اینجا گوشه‌ای از خیابان «داریوش» شیراز است،آرایشگر دوره‌گرد پشت در یك مغازه بساط خود را پهن کرده و سروصورت خلق‌الله را صفا می دهد !

بدنیست بدانید که کمی بالاتر ، در این محل نیز یك آرایشگاه مدرن وجود دارد

شیراز ـ اصغر خاك خسته

تیم‌تاج آبادان برتاج تهران پیروزشد

درنخستین‌روز مسابقات‌فوتبال جام‌اسدآنه عنم که‌از طرف‌باشگاه تاج در اهواز ترتیب یافته است، تیم فوتبال تاج تهران در میان شگفتی‌فراوان‌ورزشدوستان‌ازتیم‌تاج آبادان شکست خورد .

دراین‌مسابقات‌که بطوردوره‌ای انجام میشود ،تیم های تاج‌اهواز و مسجد سلیمان‌نیز حضوردارند.

در نخستین دیدار دیروز تیم های تاج مسجد سلیمان و تاج اهواز با یکدیگرروبرو شدند ودر آن تیم تاج اهواز با نتیجه ۲-۳ به پیروزی‌رسید . دیدار دو تیم از هیجان مخصوصی برخوردار بود .

در دیدار دوم ، تیم های تاج تهران و تاج آبادان با یکدیگر روبرو شدند . نیمه اول مسابقه بدون رد و بدل شدن گل پایان یافت .

در دقیقه ۶۷ مسابقه ، ضربه خوب امان‌اله ، یار آبادان باعث گشودن دروازه تاج تهران شد. یاران تاج تهران پس از دریافت این گل نتوانستند دروازه تیم حریف را بگشایندو مسابقه‌باهمان نتیجه یک بر صفر به سود تاج آبادان پایان یافت .

امروز در دنباله این مسابقات تیم های تاج تهران و تاج اهواز از یک سو و تیم های تاج آبادان و تاج مسجدسلیمان‌از سوی‌دیگر با یکدیگر روبرو شدند. نتیجه‌این بازی ها در شماره فردا درج خواهد شد .

اهوازخبرنگاراطلاعات

پایان کلاس آموزش

اصفهان : بیست وپنجمین کلاس آموزش سیصد نفر از روسای انجمن‌های ده ومدیران عامل شرکت های تعاون روستائی و کدخدایان روستا های‌تابع شهرستان اصفهان‌که از چندی پیش‌در سالن‌اجتماعات اداره‌کل کشاورزی تشکیل‌بود، بکار خود پایان داد.

احتیاجات برازجان

در جلسه هیات مشورتی روزنامه اطلاعات بررسی شد

ازراست‌به چپ خانمها: رهگذر، قاضی‌زاده‌و آقایان : حسین معماری ، قاسم رئیسی‌و علی اصغر برازجانی

« امسال‌هم در برازجان بارندگی نشد و بهمین علت از حالا غلات و ارزاق عمومی در منطقه دشتستان بازار سیاه پیدا کرده است .

جادارد مسئولین امر باواردکردن مقداری گندم وجو به‌این‌منطقه‌اهالی دشتستان و بخصوص کشاورزان را از مشکل کمبود غلات نجات دهند .»

این مطلب را آقای علی‌اصغر برازجانی رئیس هیات مشورتی روزنامه اطلاعات در برازجان در دهمین جلسه این هیات عنوان کرد.

آقای حسین معماری عضو دیگر هیات گفت :

در اینموقع که شرکت دخانیات با صرف چند میلیون ریال هزینه ساختمان بزرگی برای خود در برازجان ساخته است ، جادارد نسبت به ایجاد یک کارخانه تنباکو خوردکنی وبسته‌بندی تنباکو در این شهرستان اقدام کند تا عده‌ای از کارگران برازجان به کار گمارده‌شوند وضع اقتصادی این شهر نیز رونق بیشتری یابد .

خانم رهگذر یکی دیگراز اعضای هیات گفت :

خیابان پهلوی تنگ و پیاده‌رو آن ناصاف ودارای چاله‌وچوله است و دائر کردن دکه و قفسه در مسیر این خیابان به ناراحتی عابرین افزوده است .

اهالی تقاضادارند حال‌که‌شهرداری حتی قادر به تسطیح پیاده‌رو این خیابان نیست لااقل دکه‌های موجود در مسیر خیابان پهلوی را به‌محل دیگری انتقال دهد .

خانم قاضی‌زاده عضوهیات‌مشورتی گفت : بااینکه بارها مردم برازجان از وضع زننده معابر انتقاد وشکایت کرده‌اند ، معهذا هنوز به این موضوع توجه نشده است . از مسئولین امر خواهان رسیدگی سریع به این موضوع هستیم .

آقای قاسم رئیسی یکی دیگر از اعضای هیات مشورتی گفت : باتوجه به برنامه های عمرانی وسیعی که‌در برنامه پنجم عمرانی کشور گنجانیده شده است .

جادارد دولت نسبت به تاسیس‌یک کارخانه سیمان درکوی « کیسگان » برازجان اقدام کند .

تقاضای تشویق و تقدیر

ماهالی روستای جزیره «شیف» فرمانداری کل‌بندر بوشهر از خدمات ارزنده و بی‌شائبه ، سپاهی دانش دوره هجدهم آقای‌هدایت‌الله انصاری‌زاده بخاطر فعالیت های صادقانه وشبانه‌روزی جهت پیشرفت امر تعلیم وتربیت نوآموزان‌کمال‌تشکر و سپاسگزاری را داریم و بدینوسیله از مسئولین‌اداره کل آموزش و پرورش فرمانداری کل بندر بوشهر و سازمان محترم سپاه‌دانش کشور تقاضا داریم، ترتیبی اتخاذ فرمایند تا موجباتی فراهم گردد و از این‌سپاهی انقلاب که مجدانه در راه انجام وظیفه از بذل‌هیچگونه کوششی دریغ ندارند بنحوی شایسته مورد‌تشویق‌و تقدیر قرار گیرد .

از طرف اهالی جزیره‌شیف حاج مال‌الله صالحی‌کدخدای رسمی و رئیس انجمن ده جزیره (شیف) بندربوشهر.

جنوب

پنجشنبه . . . ۹ فروردینماه۵۲ صفحه ۲

آب آشامیدنی شهر ضا تصفیه شد

از راست به چپ آقایان : حاج محمدرضا اعتدالی ، عبدالحسین صادقی ، مهدیقلی کیان ، حمزه پژوهنده و جلالدین تقوی

جلسه هیات‌مشورتی روزنامه اطلاعات در شهرضا باحضور آقایان : سلامی شهردار و جواهری رئیس اداره آموزش و پرورش این شهرستان تشکیل شد .

در این جلسه که آقایان : آراسته رئیس اداره ثبت‌اسناد و املاك، فصیحی‌معاون‌شهرداری و حاج حبیب‌الله مشگی نایب رئیس انجمن شهر شهرضانیز شرکت داشتند پاره‌ای از نیازمندیهای شهری مورد بحث وبررسی قرار گرفت وشهردار شهرضا درمورد اقدامات‌عمرانی انجام شده و در دست اجرا توضیحاتی داد .

اقدام شد

آقای حمزه پژوهنده عضو هیات مشورتی : از اینکه شهردار پیشنهاد جلسه قبلی هیات مشورتی روزنامه اطلاعات را در مورد رفع چربی آب آشامیدنی این شهرستان به مرحله اجرا درآورد و باتبدیل موتور پمپ روغنی چاه آب شهرداری به موتور پمپ آبی این نقیصه را برطرف ساخت از ایشان تشکر وسپاسگزاری می کنم .

شهرداری علاوه براین اقدام در باره پیشنهادات دیگرهیات مشورتی از جمله تصویب‌نقشه و ارزیابی خیابان حافظ‌واحداث خیابان ۴۵ متری اقداماتی‌انجام داده است .

ناطق افزود . همانطوریکه اعمال خلاف و یا سهل‌انگاری و بی توجهی ماموران‌درجلسات هیات مشورتی روزنامه‌اطلاعات ورد انتقاد قرار می گیرد ، از اقدامات خادمین نیز اظهار تشکر و سپاسگزاری میشود .

آقای پژوهنده همچنین‌ضمن قدردانی‌ازفعالیت‌سرکارسرگرد رفعت نژاد رئیس شهربالنی شهرضا گفت . شهرضااحتیاج به شعبه راهنمائی و رانندگی دارد و کادر شهربانی نیزباید تقویت شود .

درختکاری

پس از آن آقای جلالدین تقوی در مورد درختکاری‌کنار خیابانهای شهر مطالبی عنوان کرد و آقای حاج‌ولی‌الله‌طیبی گفت :

حالاکه شهرداری در صدد موزائیک فرش پیاده‌رو ها ورنك آمیزی مغازه های کنار خیابان خیام برآمده و کسبه را وادار به انجام این کار ها کرده‌است تقاضا میشود این اقدام درکلیه خیابانهای شهرضا انجام شود تا به زیبائی شهرافزوده گردد.

آقای سلطان محمداحتشامی عضو هیات مشورتی روزنامه اطلاعات که ریاست انجمن بهداری شهرضا را نیزبعهده دارد اظهار داشت :

در جلسه قبلی هیات درمورد لزوم تهیه دستگاه آزمایش روغن و استفاده از آن در شهرضا صحبت شد ، باید بگویم که ازطرف انجمن بهداری شهرضا در این باره اقدام شده است .

امکانات تفریحی

آقای منوچهری رئیس‌اداره آموزش و پرورش شهرضا در مورد فراهم ساختن امکانات تفریحی برای جوانان‌این‌منطقه، گفت :

اگر اولیاء اطفال علاقمندبه ترقی، پیشرفت و تربیت صحیح فرزندان خود باشند و اگر مقامات مسئول بخواهند که جوانان انحرافات‌فکری وجنسی پیدا نکنند باید برای جوانان مراکز تفریحی سالم‌ایجادکرد. باید خانه جوانان‌ساخت‌اردوگاه های تربیتی و امکانات ورزشی فراهم کرد .

آقای آراسته رئیس اداره ثبت اسناد راجع به ثبت‌زمین اردوگاه پیشاهنگی و اشکالات قانونی مطالبی بیان داشت و گفت :

چنانچه اداره آموزش و پرورش و سازمان پیشاهنگی مقدمات کار را فراهم کنند نسبت به ثبت آن اقدام‌خواهد شد .

آقای حاج‌محمد رضااعتدالی از اقدام شهرداری در مورد تسطیح خیابان کوی کارمندان و درختکاری آن تشکر کرد.

خیابان ۴۵ متری

آقای سلطان محمداحتشامی اظهار داشت. باز هم‌ازشهرداری تقاضا دارم که کار احداث خیابان ۴۵ متری (کمربندی) هرچه زودتر شروع شود .

همچنین ترتیبی داده شود که گاراژ ها ، آهن فروشی ها و کارگاههای بزرك از خیابان خیام که داخل شهر است به محل دیگری انتقال یابند .

آقای عبدالحسین‌صادقی‌راجع به تعمیرو رنك امیزی مغازه ها صحبت کرد و آقای سلامی شهردار شهرضا ضمن تشکر از راهنمائی و همکاری اعضای هیات مشورتی روزنامه‌اطلاعات گفت :

کار تعریض خیابان حافظ بزودی آغاز خواهد شد .

در مورد نو سازی و عمران جنوب شهر اقداماتی‌شده‌است.

وی همچنین راجع به دیگر اقدامات عمرانی در دست اجرا به تفصیل سخن گفت و در پایان آقای‌ضیعی معاون‌شهرداری شهرضا در مورد تعریض‌خیابان حافظ و احداث‌خیابان ۴۵متری توضیحاتی داد .

تربیت قهرمان بسکتبال جهرم‌شد

قهرمانان بسکتبال دختران دبیرستان تربیت جهرم

جهرم : مسابقات بسکتبال دبیرستانهای دخترانه جهرم پایان یافت .

دراین مسابقات تیم بسکتبال تربیت مقام اول را کسب کرد. داوری این مسابقه را آقایان معینی رزاقی ، ایزدی ودلشادی برعهده داشتند .

بازیکنان تیم پیروز قناعتیان ، غزلی ، حق‌پناه ، معوش رهی، سیما توانائی ، پریچهر توانائی ،صدرائی،رعناصحرائیان وجاوید بودند .

انتخاب کدخدا

غرق‌آباد: باحضورآقای شوخی بگی بخشدار نوبران وسرکار عراقی رئیس پاسگاه ژاندارمری غرق‌آباد، کدخدای روستای بتیوران غرق‌آبادتعیین ومشغول کارگردید .

نامکدخدای قریه مذکور آقای علی‌اکبر رستمی است.

وام بلاعوض

ارسنجان :ازطرف‌آقای دکترسام وزیرکشور مبلغ دومیلیون‌ریال وام بلاعوض برای اجرای طرحهای عمرانی‌در ارسنجان ،اختصاص داده وحواله‌آن دراختیار شهرداری این شهرقرارگرفت.

بررسی مقام انسان در ادبیات

اصفهان : آقای حمید فرزام استاد دانشگاه «دانشکده ادبیات» اصفهان در تالار دانشکده علوم تربیتی تحت عنوان مقام انسان در ادبیات سخنرانی کرد .

در جلسه سخنرانی آقای فرزام گروهی از اساتید ودانشجویان حضور داشتند .

آقای فرزام در آغاز سخنرانی ضمن دفاع از ادبیات شیرین و پرارج فارسی با ذکر شواهدی از آیات قرآن کریم و احادیثی از قول پیامبران و پیشوایان بزرك اسلام و به استناد اقوال بعضی از فلاسفه بزرك اروپا چون دکارت پاسکال ، کانت و راسل باهمیت مقام انسان از جنبه های فردی و اجتماعی اشاره کرد و آنگاه برای اثبات موضوع سخن یعنی توجه و عنایت خاص گویندگان و نویسندگان بزرك ایرانی به حقایق و معارف بویژه ، شخصیت معنوی انسان بذکر شواهدی پرداخت .

***

ماجرای کرمصلحتی درخور!

خوروبیابانک : یکی اززارعین خور بنام عباس که‌گاهی‌اوقات در اثر سرما خوردگی شنوائی خود را از دست می‌داد روزی با استاد مقنی خود برای کندن چاهی به بیرون از مزرعه‌رفت. عباس چند روزی با استاد خود کار کرد تا اینکه روزی گوش عباس کر شد . استادکه در ته چاه مشغول کار بود ، غافل ازکر بودن عباس خطاب بوی گفت : سر کلنگ شکست .

عباس بتصور اینکه استادش می‌گوید ، کلنگ گری به داخل چاه بیندازد . کلنگی را که بدست داشت ، بداخل چاه انداخت .

استاد که متوجه انداختن‌کلنگ شد بلافاصله خود را عقب‌کشید او با آنکه کاملا رعایت‌احتیاط را نموده بود ، با وجود براین باز قسمتی از سر کلنگ با سر استاد اصابت کرد و او را مجروح نمود .

استاد عباس با مراجعه به درمانگاه خود را معالجه کردو از آنروز با خود عهد بست ، اگر شده با شاگرد تنبل کارکند، با آدم کر دقیقه‌ای هم صحبت نگردد .

۲ خبر از ۲ شهر

از طرف انجمن دینی‌سروستان در مسجد «رضاپهلوی»سروستان یک مجلس سخنرانی مذهبی ترتیب یافت. دراین‌مجلس‌آقای مسعود سلطانی سخنرانی کرد.

★★★

برق سروستان در اغلب شبها قطع است و اهالی از این‌نظر سخت در مضیقه قرار دارند . از مسئولین امر تقاضا داریم به‌وضع نابسامان برق‌سروستان سروسامانی دهند .

نیازمندیهای اصفهان تلفن

۲۲۴۰۶-۲۶۲۶۱

چلوکباب سپاهان شهرت جهانی دارد

اصفهان- خیابان شاه عباس کبیر

تلفن ۲۵۴۴۴

چلوکباب حاتم شهرت‌جهانی دارد

چلوکباب‌و جوجه‌کباب

اصفهان - چهارباغ‌اول فتحیه تلفن ۲۶۶۸۷

گزارك

گزانگبین صددر صد خالص - سوهان‌عسلی

باروغن حیوانی - نان کرکی‌شکری و زعفرانی

اصفهان - خیابان‌چهار باغ مقابل سینما حافظ تلفن ۲۲۸۷۱

داروخانه شبانه روزی کوروش

اصفهان - شیخ‌بهائی

تلفن ۳۴۴۹۴

نیازمندیهای اهواز تلفن

۲۴۱۵۹-۲۲۴۷۳

در مسابقات بسکتبال دوره دوم دبیرستان‌های یزد

«امیر کبیر» گوی سبقت راازهمگان ربود

تیم بسکتبال دوره دوم امیرکبیر از راست بچپ : آقایان : نارگونی (دبیر ورزش) حجت (رئیس دبیرستان) محمود محرمی شیرمحمدی، پهلوانزاده، محمد رضامحرمی فرشاد و مصطفائیان

یزد : در مسابقه بسکتبال دوره دوم دبیرستانهای یزد که با شرکت تیم های دبیرستانهای امیرکبیر ، اردکانی . ۲۵ شهریور ، هنرستان صنعتی ، و ایرانشهر برگزار گردید، تیم بسکتبال امیر کبیر به قهرمانی رسید .

در این مسابقه تیم های ۲۵ شهریور و ایرانشهر مقامهای دوم و سوم را بدست آوردند.

حمل ۷۵ هزار گوسفند

بندرشاهپور : در یکماهه اسفند بوسیله سه فروند کشتی اقیانوس‌پیما مجموعا ۷۵ هزارو ۵۰۰ راس گوسفند استرالیائی‌از طریق بندرشاهپور بایران حمل گردید. و پس از طی مراحل قرنطینه ، گوسفند ها با کامیون بتهران فرستاده شد .

مردم میگویند..

. . . که‌اگرشرکت مخابرات فصد داشته باشد در فارسان شبکه تلفن شهری ایجاد کند ، مردم این منطقه حاضرند زمین مورد نیاز را برایگان در اختیار شرکت مذکور قرار دهند .

***

. . . که جاده فارسان پس از بارندگیهای زمستان خراب شده و احتیاج به مرمت کلی دارد .

***

. . . که قرار بود شبکه لوله‌کشی آب آشامیدنی فارسان پکسال پیش مورد بهره‌برداری قرار گیرد اما هنوز عملیات ساختمانی این شبکه پایان نیافته است .

***

. . . که بهداری فارسان احتیاج به دستگاه رادیولوژی دارد .

***

. . . که خوبست اولیاء سازمان تلویزیون ملی ایران ترتیبی دهند که مردم فارسان هم بتوانند از برنامه های‌تلویزیونی استفاده کنند .

***

. . . که مدیر کل بهداری استان اصفهان چندی پیش ضمن بازدید از مرکز بهداشت و درمان فارسان وعده داد که یك دستگاه آمبولانس برای این مرکز فراهم سازد اما هنوز از آمبولانس خبری نیست !

درباره مندرجات صفحات منطقه‌ای اطلاعات

مقامات مرکزی توضیح میدهند

در مورد مطلب مربوط به تلفن اردکان که چند روز قبل زیر عنوان «وعده بی عمل»در همین صفحه بچاپ رسید ،از جانب دفتر روابط عمومی شرکت مخابرات ایران توضیحی به روزنامه رسیده که ذیلا درج می گردد :

شرط لازم برای تاسیس تلفن خودکار در هر منطقه وجود یکهزار متقاضی است در صورتی که درحال‌حاضر تلفن‌مغناطیسی در اردکان فقط دویست مشترك دارد .

بموجب گزارش رسیده برای توسعه و بهبود شبکه تلفنی اردکان یزد در سال آینده اقدام می شود .

اعزام قهرمانان دانشگاه اصفهان

اصفهان : دانشجویان‌قهرمان تیم های کشتی ووزنه‌برداری دانشگاه اصفهان برای شرکت در مسابقات قهرمانی که در مشهد برگزار می شود ، باین شهر عزیمت کردند .

سرپرستی تیم کشتی را آقای امیر ابراهیم مرعشی مربی‌تیم دانشگاه و سرپرستی وزنه‌برداران را آقای سیفی‌زاده برعهده‌داشتند.

۲۸۵ دختر ورزشکار درصحنه پیکارهای ورزشی

اهواز - مسابقات ورزشی آموزشگاه های دخترانه خوزستان باشرکت ۲۸۵ دختر ورزشکار از آبادان ، خرمشهر ، دزفول ، اهواز ،اندیمشك، مسجد سلیمان و آغاجاری آغاز شد -شرکت کنندگان در مسابقات در رشته های والیبال ، بسکتبال ، هندبال ، دو و میدانی ، تنیس روی‌میز وژیمناستیك با یکدیگر مسابقه خواهند داد .

در آغاز مراسم گشایش مسابقات ورزشکاران از برابر تمثال شاهنشاه آریامهر رژه رفتند ، سپس معاون اداره کل آموزش و پرورش‌خوزستان به تشریح چگونگی برگزاری مسابقات‌پرداخت .

در مراسم گشایش این بازیها رئیس اداره کل تربیت بدنی خوزستان ، روسای دبیرستان های اهواز و مربیان ورزشی استان شرکت داشتند .

۴ خبر کوتاه از سمیرم

سمیرم: در سمینار ماهانه سپاهیان دانش سمیرم آقای دادگستر رئیس آموزش و پرورش پیرامون مسائل اداری، انظباطی و هدفهای ملی‌ومیهنی سخن گفت .

●

در جلسه شورای آموزش و پرورش منطقه‌ای سمیرم که در محل اداره آموزش و پرورش این شهر تشکیل شد ،تصمیمات کمیته هدفهای ملی و میهنی مورد تائید قرار گرفت .

●

کمیسیون۲۰ آموزش وپرورش سمیرم در محل اداره تشکیل شد ونسبت باجرای طرح های فرهنگی وزارت آموزش‌وپرورش تصمیمات لازم اتخاذ گردید .

●

آقای حاج سید سراج‌الدین امامی راهنمای تعلیماتی سپاه دانش حوزه سمیرم از مناطق مدرسه سپاهی منطقه سمیرم بازدید کرد.

چلوکبابی تاج یزد

از میهمانان و مسافرین محترم نوروزی بابهترین غذا باتخفیف قیمت پذیرائی میکنند

پیشگاه مبارك شاهنشاه آریامهر ارواحنا فداه

جان‌نثاران، کارکنان آموزش و پرورش شهرستان فیروزآباد فارس مراتب جانبازی خودرا به خاکپای ملوکانه معروض داشته ورهبری های آن پدرتاجدار را نسبت به اخذ کلیه تاسیسات نفتی‌ازکنسرسیوم و اعطا بملت ایران میستائیم وتاآخرین قطرات خون خود آماده فداکاری درراه اهداف مقدس‌شهریار دادگستر میباشیم .

جان بازان شاه و وطن

فرهنگیان فیروز آبادفارس

پیشگاه مبارك شاهنشاه آریامهر

گشایش کارخانه ذوب‌آهن آریامهر و پیروزی درخشان مذاکرات نفتی‌که ملت ایران راتحت‌رهبری رهبر مفخم حاکم‌بر مقدرات صنایع عظیم خدادادی خود نموده ، به‌پیشگاه پدرتاجدار تبریك و تهنیت عرض مینماید .

اندیمشك - برق‌راه‌آهن - محمد اجوری

رضایت اهالی از رئیس ثبت اسناد ایذه

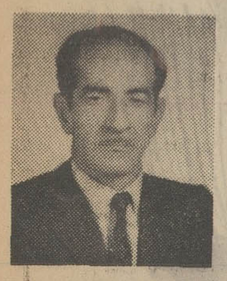

براثر فعالیت آقای کلانتر رئیس اداره ثبت اسنادایذه وسایر کارمندان و کارکنان و مامورین آن اداره تحول چشمگیری در اداره مذکور بوجود آمده و در طی مدت یکسال شروع بکار ایشان، نقشه‌برداری و صدور اسناد مالکیت اراضی و خانه هاو تفکیك اراضی ،سرعت‌ودقت بیش از معمول بخرج داده میشود و در مورداجرای‌ثبت فعالیت بی‌سابقه‌ای معمول میگردد و درباره پاسخ دادن به استعلامهای محاضر، در جهت انجام معاملات مردم، تلاش فراوانی در کلیه‌شئون توام بابی‌نظری کامل انجام میپذیرد ، بهمین‌جهت‌عده‌ای با مراجعه بدفتر نمایندگی روزنامه اطلاعات دراین‌شهر رضایت اهالی را ابراز داشتند .

در اهواز فروشگاه هالیوود عیدی میدهد

باارائه این شماره از روزنامه اطلاعات میتوانید از ۱۰درصد تخفیف نوروز استفاده فرمائید .

کیف و کفش هالیوود زیباترین عیدی و بهترین چشم‌روشنی

اهواز - فروشگاه هالیوود - خیابان ششم بهمن تلفن ۲۴۵۸۶ - سرکیسیان

فروشگاه جهان پوشاك

زیباترین پوشاك زنانه ، مردانه ، بچه‌گانه و اجناس لوکس رابانازلترین قیمت به مشتریان عزیز عرضه میدارد .

اهواز - خیابان‌پهلوی پاساژ جزایری فروشگاه جهان‌پوشاك - شهریار جعفری

نمایشگاه اتومبیل خیام - یزد

خیابان فرح - جنب جایگاه روحانیون تلفن ۲۲۱۳ انواع اتومبیل

منجمین چین از رویت و مطالعه ماه و ستارگان زندگی شما را پیش‌بینی میکنند

شامل : پیش‌بینی وقایع سال ۱۳۵۲-کاویابی - شخصیت و نقس شما ،اسرار عشقی شما و راهنمائی های لازم برای پیروزی در عشق وازدواج ، اندرز های تمربخش برای موفقیت در روابط با مردم و کارو مشغله .

در۱۲ جلد مخصوص‌متو لدین هر ماه منتشر شد ، درسراسر کشور از فروشندگان جراید تهیه فرمائید .

استخدام

شرکت پلاستیك سازی بنوج استخدام می نماید .

به اشخاص با سواد زیر برای‌خدمت در کارخانه نیازمندیم .

۱- یك نفر راننده دوهمگانی برای سرویس کارخانه «مینی‌بوس» که سابقه رانندگی داشته باشد .

۲- به چند نفر بانو یا دوشیزه کارگر ساده ، یك سرپرست شیفکار که آشنائی کامل به دستگاههای پلاستیك اتوماتیك‌از نظر قالب‌بندی وبرق و مکانیك آن داشته باشد .

واجدین شرایط بادرنظرگرفتن متن آگهی وبا دردست داشتن‌شناسنامه‌ومعافیت غیر پزشکی می توانند همه روزه ۹ صبح‌تا ۵بعداز ظهر به محل کارخانه واقع در جاده مخصوص کرج بین میشن کالیفرنیا و کارخانه آریا شاهین چهل‌متری معنوی «سلیمانخانی » دست راست مراجعه نمایند.

شیمیست

آگهی‌استخدام برای شیمیست ،شرکت داروئی بین‌المللی برای کار در آزمایشگاه کنترل خود جوان لیسانسیه شیمی که‌خدمت نظام راانجام داده یا معافی دائم داشته باشد با حقوق و مزایای مکفی استخدام ممی‌کند.

لطفا تقاضای خودرا با ذکر مشخصات وشماره تلفن جهت تماس فوری به آدرس صندوق پستی ۷۲۵ تهران ارسال دارید .

استخدام

یك موسسه ساختمانی به منظور تکمیل کادر فنی خود بیك نفر مهندس آرشیتکت بطور نیمه وقت نیازمند است تلفن ۶۶۱۹۵۲

ماشین نویس :

یکنفردوشیزه‌یابانوی ماشین نویس‌فارسی‌ولاتین باتجربه وسابقه چندین‌ساله‌تمام وقت باحقوق درجه یک استخدام می شود ، لطفا بخیابان ویلای شمالی جنب کلسیای ارامنه ساختمان ۳۴۵ طبقه چهارم شماره ۱۴ مراجعه نمایند از ساعت ۸ الی ۲۰

بستبند

چندین نفر دوشیزه یا بانو برای بسته بندی در کارخانه معتبر داروسازی استخدام میشوند . خواهشمند است همه روزه بعداز ظهر ها از ساعت ۱۸ الی ۲۰ به خیابان ویلای شمالی جنب کلیسای ارامنه ساختمان ۳۴۵ طبقه چهارم شماره۱۴مراجعه نمایند .

مهندس مشاور رمپ

تعدادی تکنیسین و ناظر فنی برای‌خدمت در بلوچستان استخدام‌می نماید.

آدرس : خیابان عباس آباد چهارراه فرح شماره ۲۳۳ طبقه سوم یا چهارم .

آگهی استخدام :

سازمان حفاظت محیط زیست به دو راننده پایه یک که ضمنا آشنا به طرزکار با دستگاه های نمایش فیلم نیز باشند نیازمند است .

واجدین شرایط می توانند حداکثر تا روز ۱۵ فروردین مامجاری‌بادر دست داشتن مدارک لازم باداره کارگزینی این سازمان واقع در خیابان شاه عباس کبیر شماره ۲۱ مراجعه کنند .

استخدام :

به چند نفر ویزیتور خانم و آقا خوش برخورد و شیك پوش که وارد به امور تبلیغات‌و آگهی باشند تمام وقت باحقوق و پورسانتاژنیازمندیم . تلفن ۳۱۱۲۰۶ از ساعت ۱۱ الی چهار ، بعد از ظهر.

تعدادی دکترماما

نیازمندیم درمانگاه سلسبیل تلفن ۹۶۳۱۹۵ و ۹۵۲۸۳۴

چند فروشنده :

فعال وباتجربه برای فروشندگی مواد غذائی در تهران و شهرستانها مورد احتیاج است سن ۲۸ تا ۴۰ سال حداقل ۵ سال سابقه داشتن معافی یا برگ پایان خدمت نظام‌وظیفه داوطلبان با ذکر مشخصات کامل‌با فروشنده صندوق پستی ۱۹۳ تهران مکاتبه نمایند .

به چندنفر بانو یادوشیزه سری‌بچه‌گانه‌دوز وارد یادست‌دوز نیازمندیم خیابان دقیقی از طرف شاه جنب پلاك ۱۷ تلفن ۹۲۵۶۲۶ دوشیزه سیکرتر ماشین‌نویس فارسی وبایگان وچند ویزیتور مرد مورد نیاز است روز های پنجشنبه و شنبه و یکشنبه از ساعت ۶تا ۸ بعد از ظهر بتلفن۹۲۹۱۰۳ مراجعه‌فرمائید.

حسابدار

یک نفر دوشیزه یا بانوی حسابدار با تجربه بطور تمام وقت استخدام می‌شود لطفا بعدازظهرها از ساعت ۱۸ الی۲۰ به خیابان خیابان ویلای‌شمالی جنب کلیسای ارامنه ساختمان ۳۴۵ طبقه چهارم شماره ۱۴مراجعه نمایند .

ویمپی ایران

به دوشیزه یابانو جهت صندوقداری‌وتعدادی کارگرد مرد نیازمنداست ویمپی‌میدان ولیعهد شرکت شیمیکو

جهت تکمیل کادر فنی خود احتیاج به‌تعدادی افراد مشروحه زیر دارد .

تراشکار ، فرزکار ، قالب قالب‌ساز که دارای برك خاتمه خدمت‌نظام ویامعافی دائم غیر پزشکی بوده و حداقل ۳ سال سابقه کار و حدود ششم ابتدائی سواد داشته باشند تا بتوانند نقشه را بخوانند تعمیرکار ماشین‌آلات تولیدی با حداقل ۷سال سابقه کار در کارخانجات کارگر ساده باسواد .

واجدین شرایط می توانند روزهای پنجشنبه نهم و شنبه یازدهم فروردین به شرکت سیمیکو واقع در خیابان آریامهر شماره ۹۲ از ساعت ۸ لغایت ۱۱ صبح مراجعه نمایند .

دوشیزه یا بانوی دفتردار موردنیاز است صبحها از ساعت ۸و۵ الی ۱۲ تلفن ۳۰۱۳۱۷

کارگر نجار :

استخدام می شود تلفن ۸۲۸۹۹۱

آگهی استخدام :

یك گروه فرهنگی تعدادی دوشیزه یابانو برای امور زیر استخدام می نماید . مربی کودکستان و آمادگی ، کارآموز زبان انگلیسی که پس از دیدن یك دوره شش ماهه آموزگار انگلیسی می شوند ، آموزگار با سابقه متخصص کلاس اول ابتدائی .

از ۵ تا ۸ بعداز ظهر تلفن۶۲۵۸۲۸

بیك دوشیزه یا بانوی ماشین نویس فارسی که وارد بامور بایگانی و به زبان انگلیسی آشنائی داشته باشد مورد نیاز است‌بعد از ظهرها با تلفن۶۲۲۲۲۸تماس گرفته شود.

تعمیرگاهی به‌دونفر استاد کار که ۵سال سابقه‌کار در رشته باطری سازی و خیاط اتومبیل داشته باشد مورد احتیاج است خیابان مخصوص تعمیرگاه پارس تلفن ۹۵۳۷۰۳

مهندس ساختمان

به مهندس ساختمان با حداقل ۳ سال سابقه کارهای اجرائی ساختمانی و دانستن زبان آلمانی جهت اداره کارگاه در تهران‌احتیاج است راهنمای شماره۷۱۹ روزنامه اطلاعات مکاتبه فرمایند .

به بانو یا دوشیزه‌ای که تسلط به کارخانه‌داری و بچه‌داری در آلمان داشته باشد مورد نیاز است تلفن ۴۷۷۶۰

پنچرگیر

یک نفر پنچرگیر جهت ماشین های کامیونت‌وسواری مورد احتیاج است‌شرکت پاسارگاز اول خیابان مجیدیه مراجعه شود .

کانون توسکا

تعدادی خانم و آقا جهت بازاریابی و تلفن ۳۱۵۴۷۸

حاشیه پرداز

هادی خرسندی

طرح بودجه اصغر آقا در کنفرانس ریاضی دانان!

اصغرآقا اعتراض دارد که چرا در کنفرانس ریاضی‌دانان که اخیرا درتهران تشکیل‌شده، از او دعوت نکرده‌اند !

اصغرآقا میگوید من از همه این دانشمندان ، بیشترریاضی سرم میشود !

اصغر آقا میگوید من‌نه‌درس خوانده‌ام ، نه دنبال ریاضیات رفته‌ام ، اما اگر این‌دانشمندان کنفرانس ریاضی‌دان‌ها توانستند حساب کنند بنده چطوری با حقوقی که دارم ، همکرایه‌خانه میدهم ، هم خرج خود و خوراک اهل بیت و کفش‌ولباس وکیف و کتاب بچه‌ها را تامین میکنم و تازه یک چیزی هم زیاد میاورم ، معلوم میشود واقعا دانشمندند !

اصغر آقا میگوید اجاره‌ای که من هرماه باید بدهم ،پنجاه تومان ازحقوقی‌که میگیرم بیشتر است ، حالا این پنجاه تومان‌را به اضافه بقیه مخارج ، ازکجا میاورم ، خودم هم هنوز نفهمیده‌ام !!

اصغر آقا می‌گوید چیزی که هست ، اینست که من از نسل دانشمندان بزرگی‌چون‌ابوریحان بیرونی و عمرخیام نیشابوری مستم وبدون‌شک ، روح‌پرفتوح این بزرگان ریاضی ، به من کمک میکند تاهرماه مبلغی پول هم زیاد میاورم بدهم بانگها تا پس‌انداز کنم .

اصغرآقا میگوید بدون شک اگر من از نسل ابوریحان و عمرخیام نبودم ، الان درکنج زندان ، آب‌خنک میخوردم . همینطور که عده‌ای ازآشنایان رامی شناسم که چون خون خیام و بیرونی دررگ هایشان جریان نداشت ، طلبکارها آنها را به زندان انداختند.

اصغرآقا میگوید البته من تنها دانشمند ریاضی دان‌گمنام نیستم ، توی این شهر خیلی‌ها را میشناسم که در ریاضیات، بدرجد من هم به گردشان نمیرسد . میگوید در یک‌شرکت خصوصی کار میکردم که مدیر آنجا ، ریاضی‌دان بزرگی‌بود! به‌این ترتیب‌که‌همه ساله‌هزارها تومان از توی گاوصندوق‌شرکت برمیداشت میگذاشت توی گاو صندوق خانه خودشان ! وآخر سال ، با یک سلسله محاسبات ریاضی ، ترازنامه‌ای کمیداد. گویای این بود که شرکت در سال گذشته . هزارها تومان ضرر داشته که آقای‌مدیر از جیب خودش در گاو صندوق شرکت گذاشته است !

اصغرآقا میگوید بهمین‌دلیل همساله مراسم تجلیل مفصلی از مدیر شرکت بعمل میامد و خود بنده به نمایندگی ازطرف کارکنان شرکت ، یک حلقه‌گل گردن آقای مدیر میانداختم !

اصغرآقا میگوید حالا اگر مرا در کنفرانس ریاضی‌دان‌ها دعوت نکردند ، بعجهتم اخوب بود اقلا این آقای مدیر را دعوت میکردند!

بدون شرح

گل بگوئیم گل بشنویم

● **الو آقا من‌حسین احمدی‌ـ** می‌خواستم‌بدانم حکایت‌این سیگارهای‌وینستون چیست که ناگهان مثل کیمیا نایاب میگردد وناگهان‌به فراوانی موز درهمه‌جاپیدا میشود؟ بفرمائید وقتی‌سیگار نایاب است ، مردم چکار کنند؟

ـ عجالتا موز بخورند تا سیگار پیدا شود !

● **آقای اطلاعات ! سلام** مزیکی‌از همشهریان‌خوش حساب هستم ـ اگر یادتان باشد آقای شهردار گفته بود هرکسی چاله‌ای در خیابانهای تهران پیدا کند، به او جایزه میدهم . می‌ـ خواستم اطلاع بدهم‌که‌بنده یک‌چاله‌درخیابان خودمان پیدا کرده‌ام.

ـ پس‌زودتربروید‌شهرداری و جایزه بگیرید.

ـ متاسفانه‌نمیتوانم . چون پایم‌توی‌همان چاله‌شکسته!

● **الو ، آقا، من خانم حسینی هستم و از لامپ هائی که این الکتریکی‌ها به‌ادم‌می‌ـ فروشند شکایت‌دارم . باور کنید اینقدر کم دوام است که هنوز نخریده میسوزد وخاموش میشود. ادم‌نمیداند از این موضوع بهچه کسی شکایت ببرد و چه کسی مسئول قلابی بودن لامپ‌ـ هاست .**

ـ آقای ادیسون !

● **آقا من دکتر محمود حیدرزاده هستم ـ**

در خبر ها آمده که در اثر مساعی سازمان جلب سیاحان ، در ایام نوروز ده هزار نفر به بیروت رفته‌اند . ایا شما اسم این کار رامیگذاریدجلب سیاح یا صادر کردن سیاح !

ـ بالاخره وضع صادرات هم مثل جهانگردی باید روبراه شود !

● **الو آقامن‌شهین فروغزاده هستم.** ممکن‌است بفرمائید الان ساعت چند است ؟

ـ ساعت شش و هشت‌دقیقه

ـ پس لطفا با یک تلفن دیگر ساعت(۱۹) رابگیرید تا ببینید که میگوید ساعت چهار و سی و دو دقیقه . راستی اگر می‌گویند وقت طلا است، پس چرا ساعت های ماباتقدیما هم اختلاف دارد ؟

ـ نصف‌النهارش فرق‌میکند!

جدول کلمات متقاطع

شماره ۵۵۹۸

طرح جدول : ف . جلوه

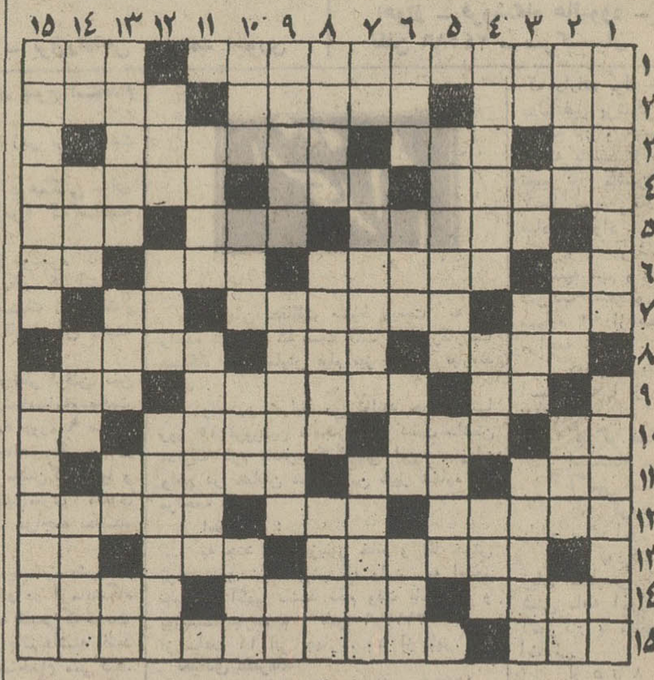

افقی :

۱ـ از آثار معروف یالزاك ـ فراگرفتن و بدست آوردن ۲ـ از شبه جزیره های معروف ـ لابد وحشت کرده که رمیده است ـ از انواع ماهی محبوب مردم گیلان ۳ـ تپه کوچك ـ اثر پریدگی ـ طرح معروفش‌اروپای ویران بعد از جنك‌را نجات داد ٤ ـ ریضی دان معروف فرانسوی در قرن هجدهم که از پایه گذاران هندسه‌جدید است ـ رنك ـ کار هائی که انجامش نهی شده است ٥ـ گیاه شکرباز مزه‌ها ـ گلدان قهرمانی٦ـ الفبای ساز ـ البته که بودن به از آن‌است ـ شکوفه ـ قدم یکپا ۷ـ سرزمین نیمابه معنی خاکستر نیزآمده است ـ دیگش را بار بگذاریدفراشان گرد می آیند ۸ـ غلاف‌نامه ـ چافی ـ ضربه‌ای باپا ۹ـ زینت‌روساز شهر های کرمان ـ گاهی باید ندیده گرفت ۱۰ـ ـ آب‌بسته ـ فرش زمرودین در فضای سبز ـ کتاب اشعار ـ حرف تعجب ۱۱ـ درد ـ جامه دامن بلند ـ هم صحبت و هم نشین ۱۲ـ گواهی‌نامه ـ فوت غالب ـ گذران ۱۳ـ در هرکار باید نگهداشت ـ شیوه ها و روش‌ها ـ حرف‌نفی ۱٤ـ خواب آب خروشان و گل آلود ـ لاشخور ۱۵ـ عظیم ـ از داستانهای معروف عاشقانه که به قلم شکسپیر شهرت‌جاودانه یافته است .

عمودی :

۱ـ از گلهائی‌که آدم‌رابیاد چای می اندازد ـ دستگاه موسیقی‌ایرانی ۲ـ خانه ییلاقی ـ برای ترساندن حریف هم می زنند ـ بی‌غل وغش ـ مانند ۳ـ عامل اصلی وراثت در سلول انسان ـ رودارو‌پائی ـ شهری در خاور نزدیك ـ تیسفون ٤ـ نازبسیار دارد ـ از منطقه‌ای به نقطه‌ای بارمغربستن ـ شهری در آلمان ٥ـ سعادتمند ـ خوابگاه ابدی ٦ـ واحد وزن ـ دوشی سرودخانه‌ای در آسیا ـ از کمپانیهای بزرك نفتی ۷ـ از غزال خوش باشد ـ بزرگترین حماسه‌سرای ایران ـ عنصر قابل حلی که موجب سرعت عمل و خاصیت ماده‌ای شود ۸ـ سخن به اشاره ـ به‌حقیقت باشد یا مجاز مرد نیست ـ زام شده ۹ـ پشیمانی ـ درطریقت شاعر کافری بوده‌است ـ ضمیر ۱۰ـ روزگار ـ مکمل چفت ـ قرض پریشان ـ کوزه ۱۱ـ از اسباب گچ‌کاری و کاه گل مالی ـ تنبل ۱۲ـ معدن ـ عقیده ـ یك درجه بهتر از سرای زرنگار ۱۳ـ یکی از نوشابه های غیرالکلی میکرد ـ حشره کثافت ـ فلزی است ـ زمام خودرو ۱٤ـ صاحب کلید معروف ـ سرسرا ـ ورق برنده ـ براساس ۱۵ـ ایرای معروف چایکوفسکی براساس داستانی از پوشکین ـ زودتر به مقصد میرسد .

حل جدول شماره ۵۵۹۷

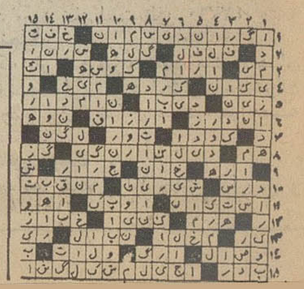

آگهی استخدام

شرکت‌ملی ذوب آهن‌ایران تعدادی دکتر باکتریولوك ، مهندس راه و ساختمان‌لیسانس اقتصادرا جهت خدمت در واحد کل عملیات کارخانه آریامهر اصفهان استخدام مینماید . متقاضیان شغل میتوانند روز شنبه ۱۸ر۱ر۵۲ جهت انجام مصاحبه باداره کاریابی و استخدام این شرکت واقع در میدان کاخ اول خیابان ابتهاج شماره ۱٦ مراجعه نمایند .

م‌الف ۱٤

تاریخ در صفحات اطلاعات

چهل سال قبل در چنین روز

اصغر قاتل در پارکه بدایت ـ ازدحام مردم

مخبر قضائی « اطلاعات » گزارش می دهد :

عصر روز سه‌شنبه اصغر قاتل را از توقیفگاه اداره نظمیه برای‌تحقیقات و تکمیل دوسیه اتهامیه او به پارکه بدایت میبردند و از این رو مطلع‌میشد که جریان مقدماتی تحقیقات از او در اداره تامینات تمام شده و اینک‌قضیه او وارد اولین مراحل قضائی گردیده است .

تحقیقات و استنطاقاتی که درادراره تامینات باحضورقاضی‌تحقیق(مستنطق پارکه) از او به عمل آمده زحمت‌قاضی تحقیق را در پارکه بدایت کم نموده واعترافات صحیح و روشنی که‌اصغر بشخصه در دوسیه بدوی کرده است صدور قرار را برای مستنطق و تطبیق جنایات اتهامیه او را با مواد قانون مجازات عمومی آسان میکند .

مردم مثل اینکه بو کشیده بودند که درنده خطرناك را از توقیفگاه به عدالتخانه میبرند اطراف حیاط پارکه را احاطه کرده بودند و دم بدم‌برعده آنها اضافه میشد تا ساعت هفت بعد از ظهر در آن حول و حوش و راسته خیابان جلیل‌آباد انتظار دیدن روی نامیمون اصغر را داشتند قیافه‌وهیکل او را صد مرتبه برای همدیگر شرح داده و تکرار میکردند . از چشم‌های او گفتگو ها میکردند . از قد وقامتش سخن ها میراندند . همه درآنجاروان‌ـ شناس و پسیکولوگ شده بودند. همه مدعی بودند که از چشم هایش آتش شرارت میبارد ، سعی میکردند ثابت کنند که او را در فلان روز و فلان نقطو فلان مکان دیده و از او بامیه خریده‌اند ! نشانی های او را پس از دیدنش به همدیگر میدادند، ازجزئیات حرکات وسکنات او میخواستند قواعد و اصول کلی آدم شناسی رااستخراج کنند ، در هر تعریفی که از مضوی‌از اعضای هیکل او میکردند دوصددشنام و لعنت بدرقه نام او میشد . اسامی درنده‌ترین حیوانات را در ذهن خود جستجو میکردند تا او را بهمان‌اسم ذکر کنند .

اصغر چه فکر میکرد ؟ جواب‌این سئوال برای مردم در آن موقع‌اهمیت خاصی داشت . مردم خواهان‌دانستن همه چیز او هستند ، حتی فکر او .

آیا گمان میکنیدفکرمیکرد که جمجواب هائی به سئوالات مستنطق بدهد ؟ آیا گمان می‌کنید اندوهگین و یا دزه نادم از حرکات و اعمال خودبود ؟ آیاگمان میکنید مظهر جمعیت تماشاچی او را وحشت زده کرده بود ؟ گمان می‌کنید چه فکر میکرد ؟ هیچکدام از این حدسیات نبود . من گمان میکنم،اصغر هیچ فکری نداشته جز آنکه نزدقاضی تحقیق آنچه را که نزد آقای بدیعی رئیس شعبه یک اداره تامینات اعتراف کرده است ، زودتر باوقاحت‌وبیشرمی بیشتر تکرار نموده مجددا به توقیفگاه خود برگشته و یک قاب بزرگ غذای چرب و نرم جلوی او گذارده شکم خودرا خوب‌سیر کرده یک کاسه‌آب سرد هم بدرقه آن کند و راحت‌بگیرد بخوابد !

احساسات ارامنه‌ایران

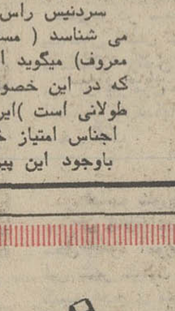

هایك کاراکاش

روزنامه ورادزنوند که‌به‌مدیریت آقای‌هایک کاراکاش در طهران به زبان ارمنی‌چاپ میشود فی الحقیقه زبان حال ارامنه ایرانی است که چند سال است بهمت مدیر آن بمنظور تقویت از ارکان وحدت ملی ایرانیان وخدمتگزاری‌به وطن خود در مرکز نشر میگردد .

روزنامه مزبور که همواره بدست ما میرسد و مندرجات آنرا می بینیم کاملا نشان می دهد که اداره کننده‌اش با نیت پاك منظورحقیقی‌خود را کمتقویت از روح ملیت و استحکام مبانی وحدت ملی باشد تعقیب نموده و مانندسایر ایرانیان که به خدمات ملی اشتغال دارند تا آنجا که مقدور و میسورمی باشد خدمت به وطن خود کرده و همکیشان خویش رابیش‌از پیش‌تشویق و ترغیب به برادری و اتفاق ویگانگی با دیگر ایرانیان می نماید .

مدعی جوان کردن پیران

دکترفورنوف به ایران می آید که پیران را ببیند . دکتر مشارالیه‌همان کسی است که مدعی جوان کردن‌پیران میباشد . روزنامه دایلی تلگرافراجاع به مسافرت دکتر فورنوف مینویسد : دکتر فورنوف متخصص در غدد میمون تصمیم نموده است به ایران مسافرتی بنماید و در آنجا موضوع طول عمررا بین ایرانیان مورد مطالعه قرار دهد. او در صدداست‌عکس هایی نیزبوسیله اشعه ایکس از بعضی معمرین که تا یکصد وچهل‌سال عمر کرده‌اندبردارد.

سردنیس راس که ایران را خوب می شناسد (مستشرق و ایران‌شناس معروف) میگوید ابدا شنیده نشده‌است که در این خصوص (مقصود عمر طولانی است)ایرانیان نسبت به دیگر اجناس امتیاز خاصی داشته باشند . باوجود این پیران نباید مایوس‌باشند زیرا دکتر فورنوف طریقه جدیدی را جهة جوان کردن پیران اعلام کرده است که عبارت از سه مرتبه تزریق‌با سه غده از غدد (مقصودغدد میمون است) به جای یک غده میباشدوبدین وسیله توانسته است سالخوردگان را که بسن هشتاد و یا نود سال‌رسیده‌اند جوانی آنها را بازگرداند .

عارضه سکته

شهسوار ـ علی اکبر خان مفخم‌ـ السلطنه سابق که بواسطه کسالت عارضه به آبگرم سخت‌سر (رامسر فعلی) آمده بود موقع استراحت در نمره مخصوص سکته نموده و فوت‌می نماید . جنازه را به شهسوار آورده با اطلاع حکومت و نظمیه و صحیه بطهران حمل نمودند .

مجلس ترحیم

حضرت مستطاب اجل اکرم آقای حاج علی اکبر خان ارفع (مفخم‌ـ السلطنه) اخوی حضرت اشرف پرنس ارفع در اثر سکته قلبی در مازندران برحمت ایزدی پیوست . مجلس‌ترحیم آن مرحوم در مسجد مجدالدوله در خیابان سپه از عصر شنبه یازدهم فروردین الی ظهر یکشنبه دوازدهم منعقد خواهد بود .

★★★

به بازماندگان آن مرحوم مخصوصا آقایان سردار محترم و سرهنگ حسن خان ارفع تسلیت میگوئیم .

اعلان

به عموم آقایان مراجعه کنندگان اخطار میشود که اداره تفتیش وتعقیب قاچاق مملکتی (تفتیش انحصارین سابق) و اداره انحصار تریاك ایالتی طهران از خیابان علاءالدوله به خیابان شاه‌آباد مقابل کوچه ظهیر ـ الاسلام منتقل شده .

رئیس اداره تفتیش و تعقیب قاچاق مملکتی ـ عاملی

اشرف مخلوقات

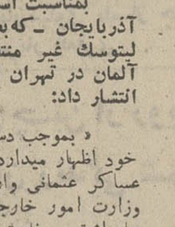

محمد مسعود

پاورقی جالب توجهی است به قلم آقای م . دهاتی (محمد مسعود) که از شماره روزشنبه در روزنامه اطلاعات طبع میشود .

نقل از اطلاعات ۹ فروردین ۱۳۱۳

احمد احرار

زنان در ایران

-۳۹۸-

این صلحنامه در منطقه « صفه‌سر» گیلان بین نمایندگان جنگل « رضا افشار و دکترابوالقاسم خان‌فرید » با «کلنل ماتیوس » فرمانده قشون‌انگلیس و مستر «مایر » یك دیپلمات انگلیسی بشرح‌زیرامضاء شد :

۱ـ نمایندگان کمیته اتحاد اسلام متعهد میشوند قوای‌مسلح در راه‌قزوین‌ـ ازلی «جاده عراق» و حوالی آن نگاه ندارند مگر آنکه قوای دیگری سوای نظامیان دولت انگلیس یا نظامیان‌دولت ایران ازاین راه عازم گیلان باشند.

۲ـ نمایندگان اتحاد اسلام متعهد میشوند صاحبمنصبان خارجی رااخراج نموده و از دولت‌هایی که با انگلستان درحال جنك هستند صاحبمنصب‌استخدام نکنند.

۳ـ نمایندگان اتحاد اسلام متعهد میشوند که‌خواربار لازم برای نیروی موجود انگلیس در گیلان تهیه نمایند و نمایندگان نظامی انگلیس متقبل می شوند که افراد مسلح یاغیر مسلح برای جمع‌آوری آذوقه به‌صفحات گیلان اعزام ندارند.

٤ـ نمایندگان اتحاد اسلام متعهد میشوند اسرای دولت انگلیس رامسترد داشته اسراء کمیته اتحاد اسلام را در هر نقطه که باشند تحویل بگیرند .

٥ـ نمایندگان نظامی انگلیس متعهد میشوند که در امور داخلی‌ایران مداخله ننمایند مگر در صورتی که ایرانیان با دشمنان انگلیس مساعدت کرده بر ضد انگلیس اقدام کنند.

٦ـ نمایندگان قشون انگلیس‌قول میدهند بهیچ‌وجه در مقاصد کمیته‌اتحاد اسلام ،مادام که مربوط به پیش بردن منافع دشمنان انگلیس نباشد ، ضدیت نکنند.

۷ـ از اهالی دعوت میشود برای حفظ امنیت و تنسیق امور شهرحاکمی بطور موقت انتخاب کنندتاحکومت ایران نماینده خود را بفرستد.

۸ـ نمایندگان طرفین متعهد می شوند که قوای مسلح آنها به هیچ‌وجه داخل شهر نگردد .

با امضای این صلحنامه ، راه ارسال اسلحه وپول به‌آنسوی مرزایران هموار شدولی پیش‌از آنکه انگلیسها موفق شوند جمهوریهای قفقاز را برسر پای خود نگهدارند ، دولت عثمانی‌برای سرکوبی ارامنه قوای خودرا وارد قفقاز کردو همزمان ، قسمت دیگری ازعساکر عثمانی به آذربایجان ایران وارد شده تبریز و رضائیه و نقاط شرقی‌آذربایجان را متصرف گشتند.

بمناسبت استقرار قوای عثمانی در آذربایجان ـ که‌بعداز عهدنامه برست‌ـ لیتوسك غیر منتظره مینمود ـ سفارت آلمان در تهران اعلامیه‌یی بدین شرح انتشار داد:

« بموجب دستورالعمل دولت‌متبوعه خود اظهار میدارد که در همان حین که عساکر عثمانی وارد خاك ایران‌میشدند وزارت امور خارجه آلمان باز بوسیله یادداشتی سفارت شاهنشاهی ایران را در برلن مستحضر ساخت که ورودقشون عثمانی در اراضی ایران تنها موقت و مطلقا از نقطه نظر نظامی است ومحققا دخول قوای ترك‌به ایران موجب خطر سکنه یا لطمه در اصل مصونیت‌واحترام تمامیت ممالك ایران محسوب نمیشود.اساس عهدنامه برست‌لیتوسك نمیشود.اساس بلیتیك دولت امپراطوری آلمان‌وهمانطور متحدین او در مقابل ایران مبنی بر شناسائی استقلال و مصونیت‌تمامی‌ایران است . کفیل سفارت امپراطوری آلمان در تهران ـ زومر»

در چهار دیواری پایتخت لیزکابینه « صمصام‌السلطنه »با مسائل دیگری روبروبود.

ناسازگاری شاه و دولت در صدر این مسائل قرار داشت. احمد شاه که از پیشرفت کار بلشویکهای رومیه و نفوذ افکار انقلابی به داخل ایران‌بیمناك بود انتظار داشت کابینه «صمصام ـ السلطنه » سیاستی را که کابینه «مستوفی‌الممالك » تعقیب میکرد موقوف بدارد و با همکاری انگلیسها صفحات شمال را از وجود عناصر انقلابی پاك کند.

نوروز کسری : اشکها ولبخندها

برنامه سینماها

★ **اشکها و لبخند ها ـ رنگی ـ جولی‌آندروز**
کسری (۸۲۶۹۳۹) ۳۰ر۹ـ ۱۲ـ ۳۰ر۲ـ ۵ـ ۳۰ر۷ـ ۱۰

★ **برادران کارامازوف ـ رنگی ـ سینه‌راما**
آتلانتیك (۶۲۷۱۷۱) ۳۰ر۱۱ـ۳۰ر۳ـ۳۰ر۶ـ۹ر۳۰

★ **بیلی‌جك ـ رنگی ـ تام‌لافلین ـ دلورس‌تیلور**
پولیدور (۴۲۶۳۱) ۱۵ر۱۱ـ۱ـ ۳۰ر۳ـ۳۰ر۵ـ ۳۰ر۷ـ ۹ر٤۵

★ **برادر غیرتی ـ رنگی ـ جك‌پالانس ـ**
ادئون (۳۱۸۱۱۸) ٤۵ر۱۰ـ ٤۵ر۲ـ ٤۵ر٤ـ ٤۵ر۶ـ ۸ر٤۵
پلازا(۶۶۰۴۷۶) ۳۰ر۱۱ـ۳۰ر۱ـ۳۰ر۳ـ۳۰ر۵ـ۳۰ر۷ـ۳۰ر۹
سمپلا (۳۱۶۴۲٤) ۱۵ر۱۰ـ ۱۵ر۲ـ ۱۵ر٤ـ ۱۵ر۶ـ ۸ر۱۵
ماندانا (۷۹۹۸۲) ۹ـ ۱۱ـ ۱ـ ۳ـ ۵ـ ۷ـ ۹

★ **بی‌تا ـ گوگوش ـ انتظامی**
مازستیك (۶۶۸٤۶۱) ۱۱ـ۱ـ۳ـ۵ـ۱۵ر۷ـ۳۰ر۹

★ **برهنه‌ای در پارك ـ رنگی ـ رابرت‌هوفمن**
داریوش (۲۶۲۶۵) ۹ـ ۱۱ـ ۱ـ ۳ـ ۵ـ ۷ـ ۹

★ **پری‌زاد ـ رنگی‌فروزان ـ ارحام‌صدر ـ میری**
نیاگارا (۶۶۵۳۰۷)۱۵ر۱۰ـ ۳۰ر۱۲ـ٤۵ر۲ـ ۵ـ۱۵ر۷ـ۳۰ر۹
اروپا (۳۰۳۱۷۹) ۱۵ر۹ـ ۳۰ر۱۱ـ٤۵ر۱ـ ٤ـ۱۵ر۶ـ ۳۰ر۸
فردوسی (۳۱۰۷۸٤) ۹ـ ۱۵ر۱۱ـ ۳۰ر۱ـ ٤۵ر۳ـ ۶ـ ۱۵ر۸
میامی (۷۵٤۳۲۹)۱۵ر۱۰ـ۳۰ر۱۲ـ ٤۵ر۲ـ ۵ـ ۱۵ر۷ـ۳۰ر۹
الوند (۳۵۶۵۳۸) ۹ـ ۱۵ر۱۱ـ ۳۰ر۱ـ ٤۵ر۳ـ ۶ـ۳۰ر۸
سیلوانا (۳۹۳۷۷۷) ۱۵ر۱۰ـ ۳۰ر۱۲ـ ٤۵ر۲ـ ۵ـ ۱۵ر۷ـ ۳۰ر۹
اسکار (۹۲۰۸۸۸) ۹ـ ۱۵ر۱۱ـ ۳۰ر۱ـ ٤۵ر۳ـ ۶ـ ۱۵ر۸
مارلیك (۹۶۳۶۱۶) ۱۰ـ ۱۵ر۱۲ـ ۳۰ر۲ـ ٤۵ر٤ـ ۷ـ ۱۵ر۹
گلدیس (۶۲۸۷۱۳) ٤۵ر۱۲ـ۳ـ۱۵ر۵ـ۳۰ر۷
سیلورسیتی (۸۶۱۲۰۵) ۳۰ر۱۰ـ ۲ـ ۱۵ر٤ـ ۳۰ر۶ـ ۸ر٤۵
ارانوس (۲۷۹۷۱) ۹ـ ۱۵ر۱۱ـ ۳۰ر۱ـ ٤۵ر۳ـ ۶ـ ۱۵ر۸
کیهان (۹۵۷۳۶۰) ۱۰ـ ۱۵ر۱۲ـ ۳۰ر۲ـ ٤۵ر٤ ـ ۷ـ ۱۵ر۹

★ **پنجه‌های مرگبار ـ رنگی ـ شوجی کارانا**
خورشید (۳۹۳۵۷۸) ۳۰ر۱۰ـ۳۰ر۲ـ٤ـ۳۰ر۶ـ۸ر۳۰

★ **پسرگودزیلا ـ الماس ها ابدی‌اند**
البرز (۳۰٤۲۵۸) ۳۰ر۸ـ۱۲ـ۳۰ر۳ـ۷ـ۸ر۳۰

★ **تختخواب سحرآمیز ـ رنگی ـ آنجلالانزبوری**
سینه‌موند (٤۸۳۲۲) ۱۱ـ۳۰ر۲ـ٤۵ر٤ـ۷ـ۱۵ر۹

★ **ترینیتی ـ رنگی ـ ترنس‌هیل ـ بوداسپنسر**
دنیا (۲۹۳۸۱۲) ۹ـ۱۱ـ ۱ـ ۳ـ ۵ـ ۷ـ ۹

★ **توپهای سان‌سباستیان ـ رنگی ـ آنتونی‌کوئین**
پردیس (۳۰٤۲۵۹) ٤۵ر۹ـ۱۲ـ۱۵ر۲ـ۳۰ر٤ـ٤۵ر۶ـ۹

★ **جونیوربانر ـ رنگی ـ استیومك کوئین**
شهرقصه (۶۲۷۲۹۰) ۱۱ـ ۲ـ ٤ـ ۶ـ ۸ـ ۱۰

★ **جبار سرجوخه فراری ـ فردین ـ ملوسك**
اونیورسال (۹۲۶۹۵۳) ۱۱ـ ۱ـ ۳ـ ۵ـ ۷ر۱۵ـ۳۰ر۹
پاسیفیك (۷۵۳۳۱۱) ۳۰ر۱۱ـ۳۰ر۳ـ۳۰ر۵ـ ۳۰ر۷ـ ۳۰ر۹
ایران (۳۱۶۳۵٤) ۳۰ر۱۰ـ ۳۰ر۱۲ـ۳۰ر۲ـ ۳۰ر٤ ـ۶ر۳۰ـ ۸ر۳۰
ساینا (۳۵۲٤٤۲) ۱۰ـ ۱۲ـ ۲ـ ٤ـ ۶ـ ۸
تیسفون (۹۵۸۸۸۲) ۱۰ـ ۱۲ـ ۲ـ ٤ـ ۱۵ر۶ـ ۳۰ر۸
رنگین‌کمان (۷۵۶۷۶۰) ۹ـ ۱۱ـ ۱ـ ۳ـ ۵ـ ۷ـ ۹
موناکو (۷۹۵۵۸۶) ۹ ۱۱ـ ۱ـ ۳ـ ۵ـ ۷ـ ۹
پرسپولیس (۵۸۱۰۸۳) ۱۰ ۱۲ـ ۲ـ ٤ـ ۶ـ ۸
کارون (۹۵۵۱۶۵) ۱۰ـ ۱۲ـ ۳۰ر۲ـ ۳۰ر٤ـ ۳۰ر۶ـ ۸ر۳۰
دریا (۷۹۱۷٤۶) ۱۰ـ ۱۲ـ ۲ـ ٤ـ ۱۵ر۶ـ ۳۰ر۸
آستارا (۸۷٤۰۲۲) ۳۰ر۱۰ـ ۳۰ر۲ـ ۳۰ر٤ـ ۳۰ر۶ـ ۸ر۳۰

★ **چیچو فرانکو در جبهه ـ رنگی ـ چیچو ـ**
دیانا (٤۷۳۶۵)۳۰ر۹ـ۳۰ر۱۱ـ ۳۰ر۳ـ۳۰ر۵ـ ۳۰ر۷ـ۹ر۳۰
مراد (۷۵۳۳۸۲) ۹ـ ۱۱ـ ۱ـ ۳ـ ۵ـ ۷ـ ۹
مهتاب (٤۷۷۷۷) ۹ـ ۱۱ـ ۱ـ ۳ـ ۵ـ ۷ـ ۹
کریستال (۳۱۷۶۷۵) ۱۰ـ ۱۲ـ ۲ـ ٤ـ۶ـ۸

★ **دو سرباز ـ رنگی ـ راجندراکومار**
حافظ (۳۹۱۰۷٤) ۳۰ر۱۰ـ۱ـ۳۰ر۳ـ۶ـ۳۰ر۸

★ **دفاع از حق ـ الکاپون در دام چیچو فرانکو**
ستاره (۵۳۹۷۲۱) ۹ـ۱۱ـ۱ـ۳ـ۵ـ۷ـ۹

★ **راجاجانی ـ رنگی ـ درمندرا ـ هماماليني**
همای (۳۱۱۶۶۹) ۳۰ر۱۰ـ ۳۰ر۲ـ ۳۰ر٤ـ ۶ر۳۰ـ ۸ر۳۰

★ **زن و تجربه ـ رنگی ـ کاترین‌اسپاك**
سینماونگ (۶۸٤۱۱۶) ۳۰ر۱۱ـ۳۰ر۳ـ۳۰ر۵ـ ۷ر٤۵ـ۱۰

★ **زن‌پراشتها، مردکم‌اشتها رنگی ـ لاندوبوزانکا**
بولوار (۶۶۰۲۹۲) ۱۰ـ ۱۲ـ ۲ـ ٤ـ ۶ـ ۸ـ ۱۰
تاج (۳۱۳۸۶٤) ۳۰ر۱۰ ـ ۳۰ر۱۲ـ ۳۰ر۲ـ ۳۰ر٤ـ ۳۰ر۶ـ ۳۰ر۸ـ ۳۰ر۱۰
ایدل (۳۱۱٤۷۷) ۱۵ر۹ـ ۱۵ر۱۱ـ ۱۵ر۱ـ ۱۵ر۳ـ ۱۵ر۵ـ ۱۵ر۷ـ ۱۵ر۹
★ **سارقین در میلان ـ رنگی ـ جان‌ماریاولونته**
فلور (۲۸۰۹۶) ۳۰ر۱۰ـ ۳۰ر۲ـ ۳۰ر٤ـ ۳۰ر۶ـ ۳۰ر۸
دروازه‌طلائی (۳۵۲۱۶۰) ۹ـ ۱۱ـ ۱ـ ۳ـ ۵ـ ۷ـ ۹

★ **شهرقصه ـ رنگی ـ پروانه معصومی**
کابری (۹۲۸٤۰۱) ۱۱ـ ۱ـ ۳ـ ۵ـ ۱۵ر۷ـ ۳۰ر۹

★ **شاموس ـ رنگی ـ برت‌رینولدز ـ دایان‌کانون**
شهرمرمنگ (۶۲۷۶۲۸) ۱۵ر۱۱ـ۳ـ۱۵ر۵ـ۳۰ر۷ـ٤۵ر۹

★ **شاهد ـ رنگی ـ ژان‌سورل**
پارك (۳۱۹۶۳۷) ۹ـ ۱۱ـ ۱ـ ۳ـ ۵ـ ۷ـ ۹

★ **طغیان خشم ـ رنگی ـ رابرت‌میچم**
برلیان (۳۹۳۵۳۵) ۹ـ ۱۱ـ ۱ـ ۳ـ ۵ـ ۷ـ ۹

★ **عشق دانمارکی ـ رنگی ـ لاندوبوزانکا**
ب . ب (۸۲۹۶٤۱) ۱۰ـ ۱۲ـ ۲ـ ٤ـ ۶ـ ۸ـ ۱۰

★ **عقده خود بزرك‌بینی ـ رنگی ـ لونی‌دوفونس**
پارامونت (٤۸۳۲۱) ۱۵ر۱۱ـ۳۰ر۳ـ۳۰ر۵ـ ۳۰ر۷ـ۳۰ر۹

★ **فریب عشق ـ رنگی ـ سیمون‌برنت**
آسیا (۳۱۹۸۸٤) ۹ـ۱۱ـ۱ـ۳ـ۵ـ۷ـ۹

★ **فستیوال کارتون ـ رنگی ـ باگزبانی**
تخت‌جمشید (٤۳۵۵۰) ۱۱ـ۲ـ٤ـ۶

★ **فارنهایت ٤۵۱ ـ رنگی ـ جولی‌کریستی**
تخت‌جمشید (٤۳۵۵۰) ۸ ـ ۱۰

★ **گاکاسیاه ـ بیك‌ایمانوردی ـ جمیله ـ علی‌بابا**
رکس (۳۱۵۲۹۳) ۳۰ر۱۰ـ ۳۰ر۲ـ ۳۰ر٤ـ ۳۰ر۶ ـ۳۰ر۸
شهوند (۳۵٤۰٤۰) ۳۰ر۱۰ـ ۳۰ر۲ـ ۳۰ر٤ـ ۳۰ر۶ـ ۸ر۳۰
لیدو (۹۵۱۲۸۲) ۹ـ ۱۱ـ ۱ـ ۳ـ ۵ـ ۷ـ ۹
پاسارگاد (۷۹۲۷۸۲) ۸ـ ۱۰ـ ۱۲ـ ٤ـ۱۵ر۶ـ ۳۰ر۸
ژاله (۳۰٤۱۲۰) ۹ـ ۱۱ـ۱ـ ۳ـ ۵ـ ۷ـ۹
توسکا (۵۳۹۵٤٤) ۱۰ـ ۱۲ـ ۲ـ ٤ـ ۶ـ ۸
المپیا (۹۲۶۷۹۷) ۹ـ ۱۱ـ ۱ـ ۳ـ ۵ـ ۷ـ۹
مرایوین‌ونک (۶۸۲۵۵۷) ۷ـ۳۰ر۹
نیتون (۷۶۰۱۳۶) ۹ـ ۱۱ـ ۱ـ ۳ـ ۵ـ ۷ـ ۹

★ **کمان آتش ـ رنگی ـ جولیانوجما**
زی (۲۲۵۷۸) ۹ـ۱۱ـ۱ـ۳ـ۵ـ۷ـ۹

★ **مورتادلا ـ رنگی ـ سوفیالورن**
امپایر (۶۲۳۴٤۲) ۱۵ر۱۱ـ۳۰ر۳ـ۳۰ر۵ـ۳۰ر۷ـ٤۵ر۹

★ **متخصص ـ رنگی ـ چارلزبرونسون**
سانترال (۶۲۸۶۸۶) ۱۱ـ ۱ـ ۳ـ ۵ـ ۷ـ۱۵ر۹

★ **مترویل (۳۱۹٤۱۰) ۳۰ر۱۰ـ ۳۰ر۲ـ ۳۰ر٤ـ ۳۰ر۶ـ ۸ر۳۰**
رویال (۸۲۹۷۸۵) ۱۰ـ ۱۲ـ ۲ـ ٤ـ ۶ـ ۸ـ ۱۰
گلدن‌سینی (۶۶۳۲۶۹) ۱۵ر۱۱ـ۳۰ر۲ـ۳۰ر۵ـ ۳۰ر۷ـ۳۰ر۹

★ **والاچی‌وسازمان مافیا ـ رنگی ـ چارلزبرسون**
ریولی (۷۵۷۷۷۷) ۱۱ـ ۳۰ر۳ـ ۳۰ر۵ـ ۳۰ر۷ـ ۳۰ر

۱۵۴ ریاضی‌دان ایران و جهان در سمینار دانشگاه تهران

مقابله با حملات هوائی بکمک ریاضی

یک دانشجوی ایرانی ماشین زمان اختراع کرد

چهارمین سمینار ریاضی کشور دیروز در دانشگاه تهران تشکیل گردید در این سمینار ریاضی ـ دانان کشور و تنی‌چند از ریاضی‌ـ دانان خارجی شرکت دارند ودر مدت چهار روز به تبادل آراء و نظریات در مورد علوم ریاضی میپردازند . در این کنفرانس ۱۵۴ ریاضی‌دان کشور و ٤ استاد دانشگاه‌های خارج شرکت کرده و ۳۸ سخنرانی انجام خواهند که ۱۳ سخنرانی به فارسی است .

همچنین میزگردی با شرکت ریاضی دانان کشور و نماینده فرهنگستان زبان ایران درمورد بیان و نگارش ریاضی به زبان پارسی تشکیل میگردد و درباره پیداکردن لغات فارسی برای اصطلاحات ریاضی و بکار بردن آن درتدریس تصمیم گرفته‌خواهد شد.

دراولین جلسه ، دکتر شیبانی رئیس دانشکده‌علوم دانشگاه‌تهران ازحضار تشکرکردوسپس به‌گذشته درخشان علمی ایران اشاره نمود و گفت :

در ادوارقدیم دانشمندان‌نامی جاودان از این خاکبرخاسته‌اند که در علوم و فنون سرآمدهمگان چون فضل‌بن حاتم‌نیریزی ، احمد بوده‌اند از آن‌جمله ریاضی‌دانانی عبدالجلیل‌سنجری، محمدبن‌موسی خوارزمی، ابوریحان بیرونی و حکیم عمر خیام آنکه از قعرسیاه خاک تا اوج زحل همه مشکلات عالم را حل کرده بود میتوان‌نام برد .

ناطق‌افزود که توصیف گذشته پرشکوه ازاین روست که وارثان باستحقاق خوارزمی و ابوریحان و خیام برای تجدید عهد باگذشته و همگامی با بزرگان علم امروز، بار مسئولیتی بزرگ بر دوش دارند که بی‌شک از عهده آن برخواهند آمد .

یقین است در بحث‌هائی که خواهید کرد حقیقت‌های تازه عرضه کرده و نکته‌های نو ، به‌علم خواهید افزود و طبیعی است‌که درضمن صحبت به برنامه‌ای که معلمان ریاضی را بیشتر جلب و جذب کند خواهید پرداخت .

پس از نطق افتتاحیه پروفسور «خورت» ازدانشگاه سورین‌پاریس صحبت کرد .

این استاد که در دوره‌تحصیل همدوره پمپیدو رئیس جمهور فرانسه بوده است تعداد زیادی کتب و مقالات علمی نوشته است و عضویت انجمن‌های بین‌المللی ریاضی را دارا است و شایدنظیر این استاد در ریاضیات فقط در روسیه شوروی یافت شود .

اودرباره «توزیع‌های تصادفی» سخنرانی نمود و نظریات گلفان ریاضی‌دان‌برجسته‌روسی وشوارتز فرانسوی را بیان‌نموده وابتکاراتی که خود درباره این نظریات انجام داده است ، در مقدمه‌ای بیان نمود ، این استاد امروز دنباله بحث خود را ادامه خواهد داد.

سخنرانان دیگر

دیگر از سخنرانان مشهور این سمینار پرفسور درسلر استاد دانشگاه فوق لیسانس نیویورک است که متخصص‌کار برد ریاضی میباشد ودرباره‌معادلات ومشتقات جزیی که در علوم فیزیک و مکانیک مورداستفاده قرارمیگیرد، سخن خواهد گفت .

همچنین هرشتین استاددانشگاه شیکاگو که شهرت جهانی دارد و از متخصصین تراز اول جهان در رشته جبرمیباشد و کتبزیادی تحریر نموده است در موردرشته خویش سخنرانی میکند .

پروفسور ناگ استاد دانشگاه «زد» مجارستان که پایه گذار آنالیزتابی در جهان است از سخنران دیگر این سمینار است.

دکتر وحدتی مدیر گروه ریاضی دانشگاه تهران از سخنرانان‌دیگر این سمینار که در باره معدلات و مشتقات جزیی که موارد استعمال آن درفیزیک‌ریاضی است صحبت میکند .

دکتر معصومی سخنران دیگراین کنفرانس در مورد این سمینار گفت ، مدت سی سال بود که ما از ریاضیات جدید کوچکترین آگاهی نداشتیم وریاضیات رافقط چند کتاب منحصر بفرد که در دانشگاه تدریس میشد ، می‌دانستیم .

ولی تشکیل سمینار ریاضیات کشور که چهارمین‌دوره آن‌امسال تشکیل شد ، بما فرصت داد که از علوم ریاضی جدید آگاه شده و اندوخته‌ای علمی خویش را با دیگر ریاضیدانان ایران و جهان مبادله نموده و سطح دانش ریاضیات در کشور بالا رود .

دفاع دربرابر حمله هوائی

بعد از ظهردیروز سخنران دیگر سمینار ، خانم دکتر کامبوزیا ، استاد دانشگاه تهران بود که در باره نوع دفاع و کارآئی آن در مقابل حمله هوائی صحبت کرد و با فرمول های ریاضی نحوه قرار گرفتن سنگر های دفاعی یککشور که مورد حمله هوائی قرار گرفته است ، تعیین نمودند .

بطوری که سنگر های دفاعی بثوانند بخوبی در مقابل هواپیمای دشمن دفاع کرده و درضمن آسیبهائی که از طریق بمباران هوائی به این سنگرها واردمیشود در کمترین حد خود باشد .

با استفاده از این فرمول ها میتوان راه جلوگیری از حمله میکربها را مشخص کرد همچنین در بیماران‌سرطانی‌که‌تحت بمباران در بیماران‌سرطانی‌که‌تحت بمباران رادیوم قرار داده میشوند ، نحوه این بمباران را مشخص نمود تا نتیجه بهتر عاید گردد ، یکی دیگر از سخنران جوان‌دانشجو بنام محمد رضا صیاد ،دانشجوی رشته ریاضی‌دانشگاه تهران‌است این دانشجوی با استعداد‌توانسته است ماشینی اختراع نماید ، که میتواند در هر لحظه تقویم هر سال که بین ۱۹۰۰ سال‌خورشیدی (یعنی ٤۵۸ هجری شمسی تابایان سال ۲۳۵۸ هجری شمسی) و تقویم ۸۰۰ سال میلادی (یعنی از سال ۱۶۰۰ تا پایان سال ۲٤۰۰) را در یک لحظه معلوم سازد .

درحاشیه کنفرانس

● با آنکه نام سمینار، سمینار ریاضی کشور بود اغلب سخنرانی‌ها به زبان فرانسه یا انگلیسی انجام گردید .

آن وقت که علاقه‌مندانی که مثلا به زبان فرانسه آشنائی داشتند نمی ـ توانستند از سخنرانی ـ هایی که به‌زبان انگلیسی انجام میشد استفاده کنند و بالعکس .

جاداشت‌مسئولان سمینار لااقل متن سخنرانی‌هارا به زبان فارسی دراختیار علاقه‌مندان قرارمیدادند.

● نکته دیگر این بود کمچون جلسات سخنرانی در تالارهای مختلف انجام میگردید بیشتر شرکت‌ـ کنندگان برای پیداکردن تالار مورد نظر خود به زحمت می‌افتادند وهیچ راهنما یا راهنمائی نیز برای این عده در نظر گرفته نشده بود .

● درکنارکارسمینارنمایشگاهی از کتب ریاضی به زبان فارسی و سایر زبان‌های خارجی‌تشکیل گردیدمبود که مورد توجه علاقمندان قرار گرفت .

دیروز در فرعیهای نادرشاه چه گذشت؟

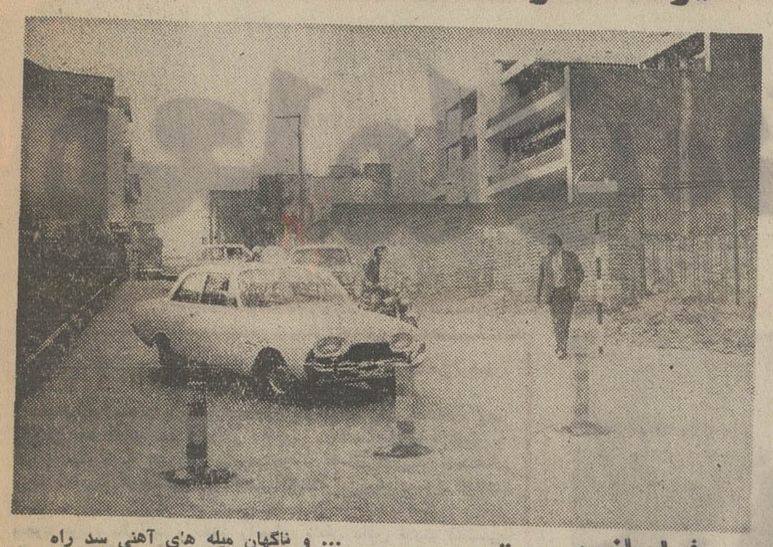

فرار ازبن بست

... و ناگهان میله های آهنی سد راه میشود ، راننده‌ای که به امید رهائی ازچنجال خیابان های اصلی قصد داشته خود را از کوچه های فرعی بمقصد برساند هنگام روبرو شدن با این مانع چون بدون آگاهی قبلی او انجام گرفته دچار مشکل بزرگی میشود .

عکس از جمشید ابراهیم زاده

اداره راهنمائی یکباره تصمیم گرفت که خیابان های فرعی خیابان نادرشاه را از یکطرف با نصب میله های آهنی مسدودکند تا عبور و مرور وسائط نقلیه از این معابر صورت نگیرد .

یك راننده‌وسیله‌نقلیه‌دراین باره گفت: چون اقدامات اداره راهنمائی و رانندگی بدون اطلاع قبلی صورت میگیرد رانندگان در برابر تصمیم این اداره غافلگیر میشوند بجای اینکه در وضع ترافیک بهبود حاصل شود رانندگان را با مشکلات زیادی روبرو میسازد .

رانندگان اتومبیلها بتصور اینکه خیابان های فرعی مانند گذشته راه عبور دارندوارد آن میشوند ووقتی به‌انتهای خیابان میرسند متوجه میشوند راه بسته است لذا تصمیم میگیرند که دور بزنند و این باعث ایجاد تراکم اتومبیل در این خیابان ها وناراحتی ساکنین آنها میشود .

یك راننده تاکسی در این باره گفت ، بهتر است اداره‌راهنمائی و رانندگی تصمیم بهر اقدامی که‌می‌گیرد از مدتها قبل‌از طریق‌وسائل ارتباط‌جمعی مردم‌را از تصمیم خود مطلع سازد تا رانندگان وسائط نقلیه غافلگیر نشوند و وضعی مانند آنچه که فعلا در اطراف خیابان نادرشاه و درخیابان های فرعی اطراف آن‌وجوددارد‌پیش‌نیاید.

یک دانشجوی ایرانی ماشین زمان اختراع کرد

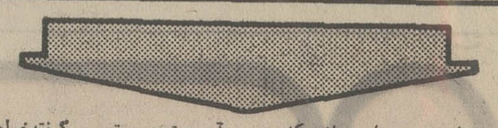

معشوقه ۶۰ ساله به‌زندان رفت!

شادگان ـ پسر جوانی که مادر خیانتکار خود را بشدت مجروح کرده است ، در یك روز همراه‌مادرش روانه زندان شد !

جریان از این قرار است که زنی به‌نام «صفیه» با آن‌که حدود ۶۰ سال دارد و صاحب ۹ فرزند شده است، بامرد جوانی از اهالی محل روابط عاشقانه برقرارکرد .

شوهر صفیه که علی نام دارد ، از موضوع مطلع شد و جریان را با پسر بزرك خود حسن درمیان‌گذاشت وپدر و پسر تصمیم گرفتند پیرزن عاشق را به‌سزای‌خود برسانند .

آنها ، در کمین صفیه نشستند و روزی که صفیه با عاشق جوان خود خلوت کرده بود ، ناگهان به آنها حمله‌ور شدند . عاشق صفیه پابه‌فرار گذاشت ، اماحسن مادر خود را زیر ضربات مشت ولگد گرفت و او را بشدت مجروح کرد .

اکنون عاشق صفیه متواری است و ماموران‌ژاندارمری در تعقیب او هستند . از طرفی ، صفیه براساس شکایت شوهرش زندانی است تا تکلیفش روشن شود و همچنین حسن پسر صفیه هم به اتهام مجروح کردن مادر خود در بازداشت بسرمی برد .

زنی رابجای مادرش بوسید وروانه بیمارستان شد!

مشهد ـ جوان ۳۰ ساله‌ای بنام رمضان صفائی ، زنی را که شبیه مادرش بوددر آغوش‌گرفت‌و همین امر باعث شد که وی روانه بیمارستان شود !

رمضان ، ۱۵ سال پیش، بدنبال یک اختلاف‌خانوادگی از پدر و مادرش جدا شد و از شهر خود تبریز ، به تهران رفت .

وی ۱٤ سال تمام بسراغ خانواده‌اش نرفت و سال پیش هم که دلش برای مادرش تنگ شد و برای دیدن او به تبریز رفت، شنید که خانواده‌اش از تبریزکوچ کرده و معلوم نیست به کجا رفته است .

رمضان تمام این یکسال رابخاطرکم‌کردن خانواده‌اش در ناراحتی گذراند تا آنکه هفته پیش‌به‌توصیه‌دوستانش، برای‌فراموش کردن ناراحتی خود ، به مشهد سفر کرد و در یکی از مسافرخانه های فلکه حضرت سکونت گزید .

وی هنگامی که در اتاق خود نشسته بود ناگهان متوجه شد زنی در حیاط مسافرخانه مشغول وضو گرفتن است که بی‌اندازه به مادر او شباهت دارد .

رمضان که ۱۵ سال تمام مادرش را ندیده بود، گمان کرد این زن همان مادر اوست و از این رو شتابان به حیاط مسافرخانه دوید و آن زن را در آغوش‌گرفت و شروع به بوسیدن اوکرد!

اما پسران آن زن که همانجا بودند ، به دیدن صحنه ، بطرف رمضان‌حمله کردند و اورا زیر ضربات مشت و لگد گرفتند و بشدت مجروح کردند ، چنانکه اکنون رمضان در بیمارستان بستری است .

پسران آن زن وقتی متوجه شدند که رمضان‌مادر آنها را اشتباها جای مادر خود گرفته و گناهی نداشته است ، با رمضان آشتی کردند و اکنون رمضان می‌گوید : دیگر تا عمر دارم حتی نام مادرم را هم بزبان نخواهم آورد !

سارق ، درمحل سرقت بخواب رفت!

رشت ـ سارق ۱۷ ساله‌ای که نیمه شب به قصد سرقت وارد مغازه‌ای شده و در آنجا به خواب رفته بود ، دستگیر شد !

جریان از این قرار است که یکی از ماموران کلانتری بخش ۲ رشت هنگامی که در سیزه میدان رشت مشغول گشت بود ، متوجه شد از داخل یک مغازه چراغ‌فروشی سر و صدای سقوط جسمی برخاست .

مامور که میدید در مغازه بسته است ، مشکوک شد و فورا جریان را به کلانتری اطلاع داد . چند دقیقه بعد ماموران کلانتری باتفاق‌صاحب مغازه سر رسیدند و در مغازه را باز کردند .

ماموران پس از ورود به مغازه‌متوجه شدند سارق‌جوانی که تاکنون چند بار مرتکب سرقت شده داخل مغازه خوابیده است .

معلوم شد که وی ابتدا وارد یک مغازه کله‌پزی شده وسپس با سوراخ‌کردن‌دیوار آن، وارد مغازه چراغ فروشی شده‌است ، اما چون خسته بوده تصمیم گرفته است ساعتی در آنجا بخوابد و بعد با برداشتن‌چند چراغ مغازه را ترك گوید . اما هنگامی که خواب بوده دستش به یک چراغ میخورد و از سقوط چراغ سر وصدا برمیخیزد و مامور گشت با شنیدن سر و صدا جریان را به کلانتری اطلاع میدهد .

اکنون پرونده این سارق خوشخواب تحت رسیدگی است .

بانك مرکزی ایران باطلاع عموم میرساند :

در روز شنبه یازدهم فروردین ماه۱۳۵۲ اوراق قرضه سه ساله بابهره ۸ درصد درسال،اوراق پنجساله با بهره ۸½ درصد درسال واوراق هفت ساله با بهره ۹ درصد درسال ازمحل اوراقی که بانك مرکزی ایران‌درروزانتشار (دوم‌دیماه۱۳۵۱) بحساب خود خریداری نموده است برای فروش عرضه میگرددو در موقع فروش مبلغ‌بهره اسمی متعلقه از تاریخ‌انتشار تاتاریخ‌فروش‌پس ازتنزیل بانرخ ۷½ درصددر سال بنفع خریدار(برای‌مدت باقیمانده تاسررسید اولین کوپن) ببهای اسمی اوراق اضافه شده و از خریدار اخذ میشود .

مبلغ اضافی که در تاریخ یازدهم فروردین ماه برای فروش هرده هزار ریال اوراق قرضه سه ساله ، پنجساله و هفت ساله دریافت میگرددبه ترتیب ۲۱٤٫۰۶ ریال‌و ۲۲۷٫٤۳ ریال‌و ۲٤۰٫۸۱ ریال میباشد .باین ترتیب برای مثال یکبرك‌قرضه ده‌هزار ریالی هفت ساله منتشرشده‌در تاریخ‌دوم دیماه ۱۳۵۱ در تاریخ یازدهم فروردین‌ماه۱۳۵۲ بمبلغ ۱۰،۲٤۳٫۳۲ ریال بفروش‌خواهد رسید.

علاقمندان بخرید اوراق قرضه میتوانند درروز شنبه مذکور ببانك مرکزی ایران ویاهریك از بانکهای اصناف ، اعتبارات ، ایرانو خاورمیانه، بازرگانی ، بیمه‌بازرگانان،پارس ،تجارت‌خارجی، رفاه کارگران ، سپه ،صادرات،عمران ،کشاورزی وملی مراجعه نمایند .

بهره اوراق قرضه از مالیات بردرآمد معاف و هرششماه یکبار پرداخت میگردد .

شخم زن بذر افشان
SZ 3,6

باامتیازات فراوانی مانند : سطح عمل بیشتر به اندازه ۳۶۰ سانتیمتر و نتیجه کار عالی این دستگاه تاثیر زیادی در افزایش‌محصول دارد وبرای شخم وبذرافشانی‌غلات،حبوبات وگیاهان دانه‌ای مورد استفاده قرار میگیرد.

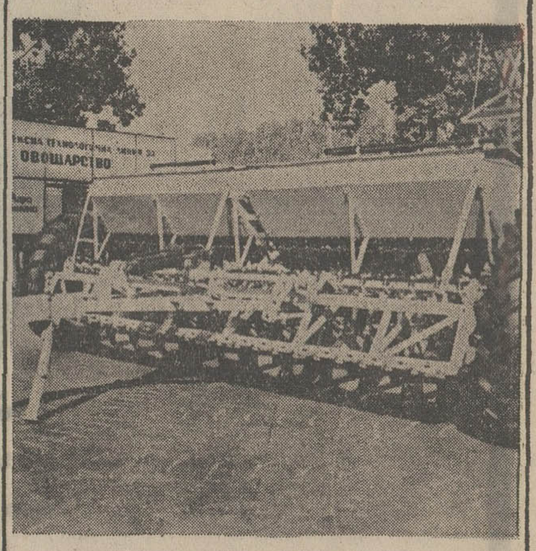

Agro machina impex

صادرکننده : SCE "Agromachinaimpex"
نشانی : BULGARIA - SOFIA
5 AKSAKOV Street
تلکس : ۵۶۳-۰۲۲ تلفن : ۲۵-۵۳-۸۸

برای اطلاعات‌بیشتردرتهران لطفاً بانشانی زیرتماس‌بگیرید:
شرکت سهامی موتور بال
تهران ـ خیابان سعدی شمالی ـ شماره ۳

کیفیت عالی * سرویس عالی
۲ دلیل واضح که مزیت غلطکهای راهسازی اشکودا را ثابت مینماید

غلطکهای اشکودا درانواع مختلف

غلطکهای ۳ چرخ ـ غلطکهای پشت سرهم ـ غلطکهای چرخ لاستیکی
غلطکهای خودرو و فرمان‌دستی وبیره ـ غلطك وبیره کششی سنگین

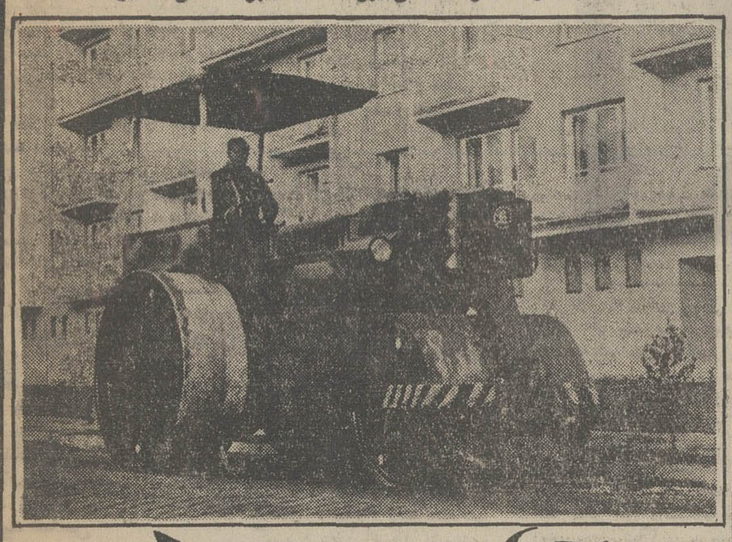

غلطکهای اشکودا

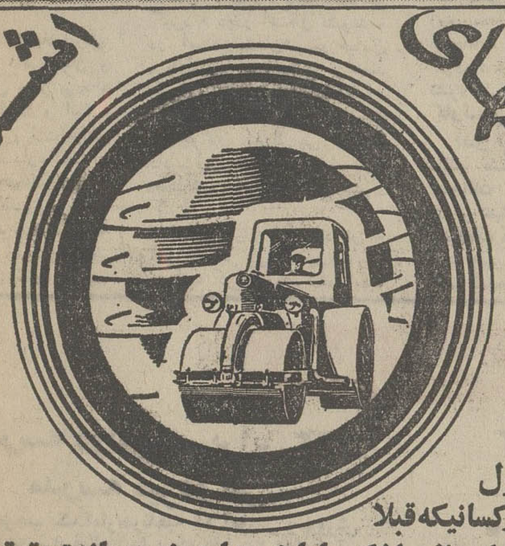

برای حصول اطمینان ازکسانیکه قبلا غلطکهای راهسازی اشکودا را خریداری نموده‌اند تحقیق فرمائید

از ۲ الی ۱۸ تن موجود در تهران ۲ ـ ٤ ـ ۶ ـ ۸ ـ ۱۰ ـ ۱۲ ـ ۱۵ ـ ۱۸ تن

نماینده انحصاری
شرکت تجارتی ایران واشکودا
تهران خیابان تخت‌جمشید ۱۶۲ تلفن ۸۲۵۳۶۰-۸۲۹٤۲۷ ● تلگرافی اشکودا ورکس

گروه مهندسین ایرانی و آمریکائی
شرکت سهامی ایرانصاف
و کمپانی معظم پرموتیت آمریکا
PERMUTIT
PERMUTIT COMPANY U.S.A
آمادگی خود را برای اجرای طرحهای تصفیه آب و فاضلاب شهری وصنعتی باستحضار مهندسین عالیمقام و مدیران محترم صنایع میرساند.
خیابان ظفر ـ شماره ۱۱٤ ساختمان ایرانصاف صندوق پستی ۳۱۱٤
تلفن ۸۹۲۳۹۲-۸۹۱۸۰٤ تلگرافی: ایرصافکو

فرهنگیان معروف درباره نحوه برگزاری امتحانات اظهار نظر میکنند

معلمان، شاگردان و نمره

شاهنشاه چند روز پیش درمراسم آغاز کار مجتمع ذوب‌آهن آریامهر فرمودند :
«خطاب من واندرز من این است که همبعنوان رئیس مملکت وهم بعنوان فرد دلسوز به آموزگار ، بدبیر ، به‌استادیار و دانشیار و استاد میگویم به هیچکس نمره‌بیخود و اضافی ندهید ، به‌هیچکس ورقه تصدیق بی‌سوادی ندهید برای‌اینکه این، یک نوع خیانت است به آینده مملکت ، بکسانی که درس میخوانند میگویم باتمام وجود درس بخوانید و خود را برای نشان دادن قدرت ذاتی ملی وقدرت ایران آماده کنید».

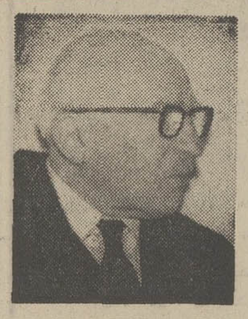

دکتر صدیق

موسری ماکوئی

مصطفی زمانی

کوشا

باتوجه به‌این بیانات شاهنشاه‌که در واقع دستورالعملی برای‌معلمان کشور است ، مخصوصا در این موقع که در آستانه فصل‌امتحانات قرار داریم ، نظر چند صاحبنظر فرهنگی را در مورد بهبود نحوه برگزاری امتحانات سئوال کردیم آقای دکتر صدیق اعلم در این باره گفت برای‌برگزاری امتحانات باید در انتخاب روسای هیاتهای ممتحنه دقت کامل بعمل آورد واز افراد بصیر ومطلع استفاده کرد .

تاکنون رسم براین بوده است‌که معلم مطابق آنچه که شاگردخوانده است از او سئوال‌کند ، درصورتی که باید از محصلین مطالبی را سئوال کرد که مفید برای زندگی آینده آنان باشد.

تقویت کادر آموزشی دبیرستان های غیر دولتی از جمله مسائلی است که باید به آن توجه خاص مبذول دارند.

مادر ایران‌طوری‌از دانش‌آموزان امتحان میکنیم که همه ساله برعده داوطلبان ورود به دانشگاه اضافه میشود.

باید بار فشار بردانشگاهها راکم کرد وبه‌افرادی دیپلم داده شود که استحقاق کامل داشته باشند حتی بدون کنکور وارد دانشگاه شوند آقای دکتر عیسی صدیق اظهار داشت در تعلیم وتربیت‌نباید دچارشتابزدگی شد. ایجادمدارس راهنمائی تحصیلی از جمله کار هائی است که عجولانه انجام‌گرفته است در درجه اول باید معلم و وسائل لازم را فراهم می‌ساختند. وبعد مدرسه راهنمائی را تشکیل میدادند .

آقای دکتر عیسی صدیق درگفتو شنود خود با ما یک بار دیگرلزوم برگزاری امتحانات‌دقیق درمراحل راهنمائی تحصیلی و کلاسهای مختلف دبیرستان را تاکید کرد و گفت اگر در سالهای مختلف دبیرستان امتحان به دقت انجام شود، امتحان نهائی و کنکور دانشگاه سدی برای دانش‌آموز نخواهد بود.

وی همچنین اظهار داشت‌که باید در انتخاب مراقبان وناظران امتحانات وهمچنین منشی حوزه امتحان نهائی ورئیس آن ترتیب اطمینان بخشی داد.

امید شانس

آقای ابوالقاسم‌کوشاکه‌قبلامدیرکل آموزش وپرورش آذربایجان و شهرستانهای استان مرکز بوده و از فرهنگیان بنام است و اینک مدیریت‌کل‌ساختمان وزارت‌آموزش وپرورش را بعهده دارد گفت : امتحانات باید طوری انجام شود که شاگرد بامید شانس و یا تقلب در آن شرکت نکند و نمره‌ای که داده میشود واقعا اطمینان بخش باشد . وی ضمن تاکید اهمیت نظارت بر امتحانات گفت : بیانات شاهنشاه آریامهر در مراسم‌افتتاح کارخانه ذوب‌آهن اصفهان ، مخصوصا آن قسمت که فرمودند : «به‌هیچ کس‌ورقه تصدیق‌بی‌سوادی ندهید» در حقیقت دستورالعملی‌به موقع بودویا توجه‌به این‌فرمایش، لازم است‌نحوه‌برگزاری امتحانات مورد تجدید نظر قرار گیرد واز حیث مراقبت ، طرح سئوال و تصحیح اوراق اگر روش موجود کامل نیست روش بهتری در پیش گرفته شود.

وی در پایان‌گفت‌شنیده‌ام شورای عالی آموزش و پرورش مجددا به یک تن ازکسانیکه در سال ۴۹ از استان گیلان دیپلم گرفته بود واین دیپلم باطل‌شده‌مجددا اجازه‌امتحان داده است .

نظارت

یک صاحبنظر فرهنگی دیگر گفت : امتحانات نهائی مخصوصا ششم متوسطه حتی‌المقدور دقیق انجام میگیرد ، ولی باید نحوه برگزاری‌امتحانات داخلی‌دبیرستان ها نیز کاملتر شود، یعنی طوری صورت گیرد که نتیجه آن کاملا اطمینان‌بخش باشد به عبارت دیگر نمره‌ای که داده میشود به حق باشد ، مخصوصا برامتحانات بعضی از دبیرستانهای غیر دولتی نظارت بیشتری بعمل آید ومعلمان خصوصی دبیرستانهای غیر دولتی موقعی حق افتتاح کردن داشته باشند که ابلاغ رسمی به آنهاداده شود، یعنی اداره ابلاغ معلمی به آنها داده‌شده باشدو مسئولیتشان محرز گردد.

نصب‌العین

آقای مصطفی زمانی معاون پیشین وزارت آموزش‌وپرورش گفت:اگرچه معتقدم که‌امتحان در مدارس ایران باید ازمیان برداشته شودو دانش آموزان ما، مانند انگلستان باتوجه به استعدادشان به کلاس بالاتر بروند ، ولی در سیستم‌فعلی ، عقیده دارم باید در کلاس‌های مختلف دبیرستان‌امتحانات‌طوری دقیق صورت گیرد که دانش‌آموزان‌در‌آخرین‌سال‌دبیرستان که امتحانش در سراسر کشور یکنواخت است‌ومسئول‌ازمرکز ارسال میشود و دقیق انجام‌می گیرد ، دچار اشکال نشوند و در آستانه‌امتحان‌شبها‌درخیابان و پارک زیر چراغها به از حفظ کردن کتاب‌نپردازند. همانطوری که شاهنشاه فرموده‌اند نباید به جوانان مدرک بی سوادی داد . این جمله شاهنشاه باید نصب‌العین هر فرهنگی قرار گیرد.

دراین میانه اولیاء دانش ـ آموزان نیز بی تقصیرنیستند، زیرا به کرات دیده شده است که «ولی» دانش آموز مصرا از اولیای مدرسه مخصوصا مدرسه غیر دولتی‌برای‌فرزندش نمره خواسته است . در هرحال اگر قرار باشد امتحان‌بانظام فعلی انجام شود معتقدم که سئوالات باید حتی‌المقدور یك‌نواخت باشدتاقوه‌همه‌شاگردان یکسان گردد و باتوجه باین که یکی از دانشگاه ها از روی معدل شاگرد میپذیرد ، امتحانات دبیرستانی دقیق تر گردد ، تا حقی از کسی‌ضایع نشود .

کارتهای عکس‌دار

آقای احمد رادمرد که خود سالها مسئولیت یك حوزه امتحانات نهائی ششم متوسطه را بر عهده داشته است و با مشکلات موجود آشنائی کامل دارد چنین گفت بعضی اوقات دیده شده‌است که درامتحانات نهائی فعل‌وانفعالاتی به‌وسیله یاند های مختلف صورت‌گرفته است باید یادآور شد که‌این قبیل کار هاییشتر درامتحانات نهائی ششم متفرقه انجام‌گرفته است .

این یاند ها از جوانان‌تحصیل کرده در قبال پولی که‌دراختیار آنها می‌گذارند استفاده می‌کنند و از آنان می‌خواهند که بجای داوطلب امتحان بدهند.

عقیده آقای رادمرد این است که برای شرکت کنندگان در امتحان ، علاوه بر تهیه کارت های عکس‌دار تائیدیه افرادنیز عکسدار باشد . آقای رادمرد گفت:

مطلب دیگری که حائزاهمیت است استفاده از افرادخوشنام برای به عهده گرفتن کار برگزاری‌امتحانات‌است.روسای هیئت های ممتحنه در صورتی که با دقت و مطالعه کافی انتخاب شوندامتحانات به‌خوبی انجام میگیردو عده‌ای از مردم بناحق «ورقه دیپلم متوسطه» دریافت نمی‌کنند.انتخاب«منشی امتحانات» که‌درج‌نمرات‌امتحان با او است نیز بایدبدرستی انجام شود .

آقای رادمرد در مورد‌امتحانات داخلی دبیرستان ها گفت:

دبیرستان های دولتی روزانه عموما از دانش آموزان امتحان صحیح‌به عمل می‌آورند ،ولی بعضی از دبیرستان های غیر دولتی و دبیرستان های شبانه دولتی بدون این که دانش ـ آموز استحقاق قبولی داشته باشد به او کارنامه میدهند، ازاین قبیل مدارس در هرناحیه ۳تا۴ مدرسه وجود دارد و به نظر من‌شورای‌آموزش‌وپرورش باید به‌کاراین قبیل مدارس خاتمه دهد.

سالن امتحانات

آقای موسوی ماکوئی‌نماینده مجلس شورای ملی‌که سالها معاونت دبیرستان دولتی البرز رابرعهده داشته معتقد است که مراقبت بر امتحانات آخر سال چه داخلی و چه نهائی بایددقیقا صورت گیردو این مراقبت در دبیرستان هائی که سالن امتحانات ندارندبسهولت‌امکان‌ـ پذیر نیست ، چون شاگردان را در راهرو های تنك وتاریك می نشانند ، بنابر این برای این که‌امتحانات این قبیل مدارس اطمینان بخش صورت گیرد باید شاگردانشان رابه مدارسی که سالن امتحانات دارند بفرستند و اگر امتحانات چندمدرسه باهم صورت‌گیرد ، یعنی شاگردان چند مدرسه در یك سالن بزرك اجتماع کنندو دبیران آنها متفقا سئوالات را طرح کنندو اوراق را تصحیح نمایند این روش بهتر ازروش فعلی است.

رئیس دبیرستان

یکی از دبیران تهران‌اظهار داشت : امتحانات آخر سال ، طبق آئین‌نامه باید زیر نظر رئیس مدرسه انجام گیرد و رئیس دبیرستان باید برای طرح سئوالات ، از دبیران متخصص‌هررشته‌ای‌دردبیرستان خود سئوالات را اخذ کندو از حاضر تصحیح اوراق امتحانی‌را به عهده یك نفر محول‌می‌کنند برای تصحیح ورقه امتحان‌باید از چندتن از دبیرانی که دریك رشته تخصص دارند استفاده کردتانمره‌واقعی به شاگرددداده شود.

تصحیح اوراق

معاون اداره‌امتحانات‌آموزش و پرورش تهران دراین زمینه اظهار داشت:

در امتحانات داخلی ،درحال استفاده نکرده‌اند .

شورایعالی یا شورای منطقه ؟

میگویند بااینکه شورایعالی‌آموزش وپرورش‌اختیارات خود را (باتوجه‌به‌قانون تشکیل شوراهای آموزش‌وپرورش) از لحاظ صدور اجازه تاسیس مدارس غیردولتی به شوراهای مناطق تفویض کرده است ، اخیرا چند مورد اجازه تاسیس مدرسه صادر کرده که شورای تهران نپذیرفته است . این موضوع در جلسه‌ای از طرف اعضای کمیسیون مالی شورای تهران به اطلاع وزیر آموزش و پرورش رسید و وی گفت : موردی که شورای‌آموزش‌وپرورش‌نتواندتصمیم‌بگیرد‌آنرابه‌شورای‌عالی احاله خواهد کرد وشورای عالی نظر خود را درزمینه رفع اشکال ابراز خواهد کرد و شورای منطقه پس‌از دریافت «نظر» مجاز خواهد بود اجازه تاسیس بدهد و یا ندهد و اگر از طرف شورایعالی آموزش و پرورش اجازه تاسیس صادر شده است‌آنرانزد من‌بفرستید تا بدبیرخانه شورایعالی آموزش و پرورش تذکر بدهم . وزیر آموزش و پرورش اضافه کرد مثلا شورایعالی آموزش و پرورش درصورت تقاضای یک شورای منطقه ، میتواند نظر دهد که سن یک متقاضی تاسیس مدرسه اگر یگماه کم است بلااشکال‌باشد، ولی‌نمیتواندباین‌شخص اجازه‌دهد مدرسه تاسیس کند اعضای شورایعالی هم اجازه تاسیس صادر نکرده‌اند شاید دبیرخانه این شورا «نظر» اعضاء را به منزله اجازه تاسیس تلقی کرده باشد .

طبق قانون ، «توسعه مدارس» برعهده شورا های مناطق است و دراین قانون تغییری حاصل نشده است .

در محافل فرهنگی

۲۵ مدرسه دولتی در برابر ۱۲۳ مدرسه غیردولتی

★ بموجب یک آمار،درناحیه ۱۴ آموزش و پرورش تهران ۱۴۸ مدرسه فعالیت دارد که فقط ۲۵ مدرسه آن دولتی است و بقیه غیردولتی هستند .

این ناحیه‌طبق همین آمار ، ۹۴ آموزگار ، ۲۵ معلم راهنمائی تحصیلی و ۷۴ دبیر اضافی دارد باتوجه باینکه تهران هنوز معلم اضافی دارد تصور نمیرود که سال آینده نیز انتقال معلم از شهرستانها به تهران باشرایط آسان صورت گیرد .

کثرت کلاس منشیگری در تهران

● گفته میشود که کلاس رشته خدمات (منشیگری) دردبیرستانها بیش ازحد درتهران دایر شده است و در این زمینه مشاوران شورای آموزش و پرورش تهران از کمیسیون آموزشی خواسته‌اند که تا اطلاع ثانوی با دایر شدن کلاس خدمات موافقت نکند . مشاوران مورد بحث معتقدندکه‌کثرت این کلاسهاسبب‌خواهد شد که به‌حدکافی شاگرد پیدا نکنند و برای جلب شاگرد دست به رقابت بزنند .

گروه‌فرهنگی خوارزمی

برای کلاسهای آمادگی کنکور رشته های ریاضی و طبیعی در دوترم زیر ثبت‌نام مینماید :
۱ ـ ترم بعدازظهرها : شروع ازتاریخ ۱ر۲ر۵۲ از ساعت ۱ الی ٤ بعدازظهر
۲ ـ ترم‌صبحها : شروع ازتاریخ ۲۲ر۲ر۵۲ازساعت۷ الی ۱۲ صبح‌بمدت ٦ هفته که ۳ هفته آن قبل از امتحانات نهائی ششم متوسطه و ۳هفته آن بعد از امتحانات خواهد بود .
ازداوطلبان درطول ترم‌امتحاناتی بروش کنکور سراسری دانشگاهها ومدارس عالی کشور بعمل می‌آید
واوراق امتحانی بوسیله ماشینهای I.B.M تصحیح‌و کتبا‌اعلام نتیجه میگردد .
داوطلبان جهت ثبت‌نام بادوقطعه عکس بواحدهای زیر مراجعه فرمایند :
۱ ـ واحدشماره یك ـ شاهرضا ـ خیابان دانشگاه (بیست‌متری دوم)چهارراه سزاوار تلفن ٤۳۱۸۰
۲ ـ واحدشماره دو ـ شاه آباد ـ اول بهارستان تلفن ۳۱۸٦۳۳
۳ ـ واحدشماره سه ـ خیابان تهران‌نو ـ ایستگاه ارباب خیابان ششم بهمن تلفن ۷۹۰۰۷٦
داوطلبان شهرستانها جهت ثبت‌نام درواحدشماره یك باید برای‌ترم‌بعدازظهرها مبلغ ٤۱۰۰ریال وبرای ترم صبح‌مبلغ ۳٦۰۰ریال بحساب ۱۳۵۰ بانك صادرات شعبه شاهرضاغربی واریزنمودەوفیش بانکی رابانضمام دوقطعه عکس وتعیین رشته تحصیلی به آدرس بالا ارسال نمایند تااز آنان ثبت‌نام بعمل آید

تاج سرخانه

جون غُر نمیزنه
جیره و مواجب‌هم نمیخواد
هرچقدر هم رخت و لباس داشته‌باشین
در آن واحد تمیز و خوب میشوره و تحویل میده

ماشین لباسشوئی

الکترولوکس

باقفل اتوماتیك
جهت جلوگیری از بروز حادثه برای بچه‌ها زیرا
تازمانی‌که حرارت داخل دستگاه بزیر ۴۰ درجه
سانتیگراد نرسد درآن باز نخواهد شد

محصولی ارزنده از کارخانجات عظیم بین‌المللی الکترولوکس سوئد

Electrolux

نماینده انحصاری در ایران: کارخانجات صنعتی وارسته
جاده آبعلی خیابان ارباب تلفن ۷۸۰۱۹۳ - ۷۸۱۳۱۱ - ۷۸۰۳۳۷

«پیرهلو» وزیر نفت و صنایع لبنان

ایران و لبنان

روابط بازرگانی و همکاریهای فنی و صنعتی خود را توسعه میدهند

همایون فروزان نماینده اعزامی اطلاعات به بیروت گزارش میدهد :

انور صباح وزیر اقتصاد ملی لبنان امروز رسما اعلام داشت که بزودی در راس هیاتی برای انجام یک سلسله مذاکرات اقتصادی به ایران سفر خواهد کرد وباتفاق وزیر اقتصاد ایران امکانات توسعه روابط بازرگانی و همکاریهای فنی و صنعتی دو کشور دوست را بررسی خواهند نمود.

صباح که درسفر اخیر هوشنگ انصاری ویرا در « لابیزیگ» آلمان شرقی ملاقات کرده است تاکید کرد که در فرصت کوتاهی که من و وزیر اقتصاد ایران داشتیم لزوم برقراری و توسعه روابط وسیع اقتصادی را متذکر شدیم و در این راه تاکنون هردو دولت نهایت علاقه رانشان داده اند.

وزیر اقتصاد ملی لبنان که ۲۹ سال دارد و جوانترین وزیر کابینه است در یک مصاحبه مطبوعاتی بخبرنگاران ایرانی که برای شرکت در هفته ایران به بیروت آمده اند آینده روابط اقتصادی دو کشور رادرخشان خواند و اظهار عقیده کرد که در زمینه سرمایه گذاری ماازهرنوع سرمایه ایرانی استقبال میکنیم و چون برای صنعتی شدن کشور ، دولت لبنان برنامه وسیعی طرح کرده است ، بخصوص در این رشته آماده همکاری با ایران هستیم .

همینطور امیدوارم که برخی از سرمایه داران ما نیز برای مشارکت در طرح های مورد نظر ایران ، در کشور شما سرمایه گذاری کنند .

وی تائید کرد که در اقتصاد آزاد لبنان زمینه های بسیاری برای فعالیت وجود دارد و راه برای تجارت و صاحبان صنایع ایرانی کاملا بازاست.

رشته های سه گانه

انور صباح بخصوص به سه رشته توریسم ، صنعت وتجارت اشاره کرد و گفت آنچه که من تاکنون میتوانم در زمینه امکانات لبنان بگویم این سه رشته است ولی هم اکنون در وزارت اقتصاد ملی و وزارت صنایع که بزودی تحت عنوان وزارت صنایع و نفت کاررسمی خودرا آغاز میکند ،کارشناسان مشغول مطالعه و بررسیهای عمیق تری هستند تا به تفکیک با توجه به امکانات پیشرفته ایران رئوس موارد مذاکره هیئت اقتصادی لبنان رادرایران تعیین و مشخص کنند . وزیر اقتصاد ملی لبنان که جزء سه تن وزیر شیعه کابینه این کشور

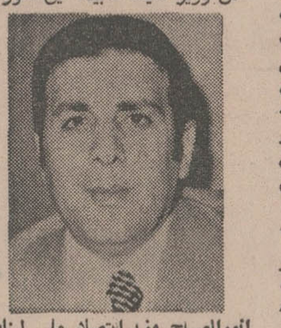

انورالصباح وزیر اقتصاد ملی لبنان

است و به ایران علاقه فراوان دارد در مورد هفته ایران در بیروت با رضایت فراوان متذکر شد که بدون تردید برگزاری این هفته سرآغاز دوستی و روابط عمیق تر دو ملت خواهد بود. درجریان این هفته بسیاری از مردم لبنان و همچنین جهانگردان خارجی در کشورما با مظاهر مختلف ایران آشنا شدند و از بیشرفت ایران اطلاع حاصل کردند که این خود به توسعه روابط دو کشور کمک موثر خواهد کرد.

آزادی ترانزیت

انور صباح در پاسخ یکی از خبرنگاران ایرانی آخرین خبر مربوط به عبور کالای ترانزیت از خاک عراق را اعلام داشت و گفت ، با اینکه هنوز دقیقا از این ماجرا اطلاع ندارم ولی طبیعتا پس از چند هفته بسته شدن راه ترانزیت عراق و خسارات فراوانی که از این رهگذر به لبنان و عراق وارد آمد ، اکنون این فرصت تازه ای است که میتواند در روابط تجاری ایران و لبنان نیز موثر واقع شود زیرا مسلما هر دو کشور خواهند توانست از این مسیر کالای خود را ارزانتر و سریعتر به کشور دیگر صادر کنند .

وی اظهار امیدواری کردکه تصمیم عراق در مورد آزادی ترانزیت کالا شامل ایران نیز بشود و بخصوص میوه لبنانی بتواند از این مسیر وارد ایران شود .

مصاحبه وزیر نفت وصنایع

گزارش دیگر از همایون فروزان گزارشگر ما حاکی است .

وزیر نفت و صنایع لبنان در مصاحبه دیگری به خبرنگاران ایرانی گفت : لبنان با نهایت میل آماده است که احتیاجات نفتی خود را از ایران تامین کند .

وی انجام این مقصود را به این مسئله مرتبط دانست که ایران در مورد فروش نفت به لبنان پیشنهاد بهتری نسبت به شرایط موجود نفتی لبنان بدهد.

«پیرهلو» این مطلب راهنگامی عنوان کرد که خبرنگاران به پیروزی اخیر نفتی ایران اشاره کردند و اداره امور نفتی ایران را بدست ایرانی بوی یادآور شدند.

وزیر نفت وصنایع لبنان در این بحث از موفقیت جغرافیائی لبنان یادکرد و گفت در حال حاضر دو رشته لوله نفت یکی از عراق ودیگری از عربستان سعودی از کشور ما عبور می کند و در کنار دریای مدیترانه آماده توزیع به کشور های اروپائی می شود و طبیعی است که درچنین شرایطی از نظر اقتصادی به صرف ما است احتیاجات نفتی خود را از یکی ازاین دو کشور تامین کنیم .

اختلاف لبنان و عراق

«هلو» آنگاه در حالی که اختلافات نفتی لبنان را باعراق تشریح کرد و به سابقه قرارداد نفتی این کشور با کمپانی نفت عراق اشاره نمود . وی اداره امور تاسیسات نفتی این کمپانی را در لبنان جزئی ازقرارداد خواند و گفت این صحیح نیست که نام این اقدام «ملی کردن» ویا مصادره گذاشته شود ،زیرا ماطبق قرارداد حق داشتیم پس از ۲۵ سال در صورت تمایل اداره امور تاسیسات نفتی را شخصا بدست گیریم و همین کار را نیز انجم دادیم ولی دیگران میل داشتند که عمل ما رانوعی ملی کردن یا مصادره عنوان کنند . بهر حال ما اعلام کرده ایم که حاضریم درصورت لزوم حتی دیوان داوری لاهه باین مسئله رسیدگی کند.

وی آنگاه پرده از قسمتی دیگر از اختلافات نفتی لبنان وعراق برداشت وتاکید کرد در مورد افزایش حجم عبور نفت عراق از خط لوله نفتی این کشور توافقهائی از طرف ما صورت گرفت و آنها اقدامات حادی انجام دادند که اکنون امیدواریم با مذاکراتی که در جریان است مشکلات حل شود .

افزایش قیمت نفت

وزیر نفت و صنایع لبنان آنگاه به کمپانی های نفتی اعلام کرد که این کمپانی ها باید به تدریج دست وپای خود را در فعالیت های نفتی جهان جمع کنند و فقط به تجارت و توزیع نفت قانع باشند واقدامات کشورهای تولید کننده نفت از جمله ایران نمایانگر این حقیقت است که مالک صاحب نفت طی سال های اخیر در جهت تحصیل قدرت راه درازی را پیموده اند .

وی در پایان از مسئله افزایش قیمت نفت استقبال کرد واظهار عقیده نمود با اینکه لبنان بعنوان یک کشور بدون نفت در منطقه عربی خاورمیانه در کنار اردن قرار دارد و از افزایش قیمت نفت خسارت خواهد دید معهذا دولت لبنان به سبب سودی که از این طریق عاید کشور های دوست میشود راضی و خوشحال است ولی بسیاری از دولت های صاحب نفت باید بدانند از درآمد های نفتی خود چگونه بهره گیری کنند و بچه نحو این پولها را درجهت تامین رفاه و پیشرفت ملت بکار گیرند .

وزیر اطلاعات در اجتماع دانشجویان ایرانی شهر لاهور

حمید رهنما وزیر اطلاعات و همسرش که بدعوت رسمی دولت پاکستان سرگرم دیداری از آن کشور است از برنامه هنری گروه نوازندگان محلی پاکستان در اسلام آباد دیدن میکند.

حمید رهنما وزیر اطلاعات که سرگرم بازدید از پاکستان است، بعد ازظهر دیروز ضمن بازدید از خانه فرهنگ ایران در شهر لاهور، در اجتماع دانشجویان ایرانی شرکت کرد.

در این اجتماع که گروهی از شخصیت های فرهنگی استان پنجاب نیز حضور داشتند، وزیر اطلاعات طی سخنانی، اظهار امیدواری کرد که دانشجویان پس از خاتمه تحصیلات ، هر چه زودتر خودرا برای خدمت به میهن آماده کنند. وی سپس مشکلات ونیازمندیهای دانشجویان را مورد بررسی قرار داد.

همچنین دیروز وزیر اطلاعات و همراهان در محل فستیوال سالیانه مردم استان پنجاب بعنوان میهمان خصوصی شرکت کردند. درمدخل استادیوم محل فستیوال نخست وزیر استان پنجاب و سایر شخصیت های استان و مسئولان فستیوال از آقای رهنما وهمراهان استقبال کردند. برنامه فستیوال مورد بحث شامل عملیات ورزشی ، سوار کاری و سایر نمایشها و رقصهای دستجمعی بود .

وزیر اطلاعات سه شنبه شب گذشته میهمان ضیافت شامی بود که وزیر اطلاعات پنجاب بافتخار وی برپا کرد. در این میهمانی گروهی از مقامات وزارت اطلاعات پنجاب واستادان دانشگاه شرکت داشتند . در این ضیافت آقای رهنما ووزیر اطلاعات پنجاب طی سخنانی به روابط دیرینه ایران وپاکستان اشاره کردند وآنرا موردستایش قرار دادند .

روزنامه های اردو و انگلیسی زبان استان پنجاب در شماره های اخیر خود، اخبار وعکس های مربوط به بازدید وزیر اطلاعات ایران و همراهان را چاپ کردند و ضمن تفسیرهای متعددی درباره روابط ایران و پاکستان از گسترش روابط فرهنگی دوکشور اظهارخوشوقتی کردند. از جمله روزنامه معروف پاکستان تایمز ضمن چاپ عکس بازدید وزیر اطلاعات وهمراهان از آثار تاریخی لاهور، خاطر نشان ساخت که بازدید وزیر اطلاعات ایران از پاکستان گام دیگری است که در راه استحکام روابط دو کشور برداشته شده است .

توضیح و تصحیح

اراک ـ آقای وجیه الله عباسی که به اتهام جعل بلیت سینما در اراک بازداشت شده است ، مدیر سینماهای کپری و قصر طلائی اراک می باشد .

درخبر قبلی از وی به عنوان صاحب این دوسینما یاد شده بود که ضمن پوزش ازخوانندگان عزیز ،بدینوسیله تصحیح می شود .

قابل توجه عموم دارو سازان ایران

بدین وسیله باطلاع عموم همکاران داروساز میرساند که هیئت مدیره جامعه داروسازان ایران طبق معمول همه ساله برای دیدو بازدید ایام عید از ساعت ۸ بعداز ظهر روز شنبه ۱۱ر۱ر۵۲ در محل جامعه آماده پذیرائی است .

رئیس جامعه داروسازان ایران ـ دکتر قادری نژاد
آ ـ ۲۴۵

۴ شورشی لباس کاهنان بودائی و دو شورشی لباس افسری پوشیده بودند

۱۰ شورشی هواپیمار بای تایلندی دستگیر شدند

بانکوک ـ پلیس تایلند دیشب ۱۰ شورشی دست‌چپی را که بعداز تصرف یک اتوبوس تهدید کرده بودند که اگر دولت تایلند به آنها اجازه ندهد با یک هواپیما به پکن بروند اتوبوس را با ۵۰ نفر مسافران آن منفجر خواهند کرد دستگیر کرد . این عده خودرا اعضای سپتامبر سیاه تایلند معرفی میکردند در پایان این ماجرا یکی ازشورشیان بوسیله گلوله‌ای که از طپانچه خودش شلیک شده بود زخمی و نقش برزمین شد واو وهمکارانش دستگیر شدند و پلیس تایلند بلافاصله تحقیقات خود را برای روشن کردن جنبه های مختلف این شورش و بمنظور شناختن وبدام انداختن عوامل دیگری که احتمالا با این ماجرا ارتباط داشته اند آغاز کرد

تمام ماجرای روز چهارشنبه هنگامی آغاز شدکه ۱۰ جوان تایلندی یک اتوبوس پراز مسافر را در ۵۰ میلی بانکوک تصرف کردند وبه راننده آن دستور دادند که رامفرودگاه بانکوک را در پیش بگیرند .

اتوبوس هنگامیکه بسرعت وارد دروازه فرودگاه میشد مورد حمله افراد گاردنیروی هوایی بانکوک قرار گرفت و بطرف ان تیراندازی شد . اندکی بعد جوانی که سردسته شورشیان بود از داخل اتوبوس یادداشتی به بیرون پرتاب کرد که در آن تهدیدشده بود که اگر تقاضاهای شورشیان مورد قبول دولت تایلند قرارنگیرد اتوبوس ربوده شده با ۵۰ نفر مسافران آن منفجر خواهد شد . شورشیان تقاضا کرده بودند که یک هواپیما باظرفیتی که برای ۷۰ نفر کافی باشد در اختیار آنها قرارگیرد و آنان را باتفاق گروگانهایشان از تایلند خارج کند .

رباینگان اتوبوس ابتدا اصرار داشتند که به مسکو بروند ولی بعد تصمیم گرفتند که به پکن یادهلی نو برده شوند. اما سرانجام حتی بارفتن به هنگ‌کنگ نیز موافقت کردند .

رهبر جوانان شورشی هنگامیکه تهدید میکرد که اتوبوس را منفجر خواهند کرد نارنجکی دردست داشت و آنرا باحرکاتی تهدیدآمیز نمایش میداد .

بدار آنکه شورشیان تسلیم و دستگیر شدند فیلدمارشال « تانوم کیتی کاچورن » نخست‌وزیر تایلند یک کنفرانس مطبوعاتی ترتیب داد وبه خبرنگاران اظهار داشت که دولت وی صرفا برای اینکه فرصت بیشتری برای چاره‌اندیشی بدست آورد ابتدا با تقاضای شورشیان موافقت کرده بود .

طبق اظهار «کیتی کاچورن» مقامات تایلندی به شورشیان گفته بودند که آنها مسافران اتوبوس ربوده شده را آزاد کنند وبه‌جای آنها ۱۰ نفر از افسران ارتش تایلند را که همه آنها درجه سرهنگی خواهند داشت به عنوان گروگان بپذیرند.

نخست‌وزیر تایلند توضیح داد که این افسران درحقیقت عده‌ای از تیراندازان چابک‌دست بودند که خود را در لباس سرهنگی استتار کرده بودند.

قرار بود ۷ نفر از سرهنگهای دروغین در کنار اتوبوس ربوده شده و دربیرون آن وسه نفر دیگر از آن ها باضافه دو مامور سری دیگر در داخل هواپیمایی که انتظار شورشیان را می کشید مستقر شوند.

در آخرین لحظات پیش از پایان یافتن ماجرا ماموران امنیتی تایلند اتوبوس ربوده شده را در نقطه‌ای که از فرودگاه مقداری فاصله داشت متوقف کردند و به شورشیان اطلاع دادند که یک هواپیمای حمل‌ونقل نیروی هوایی تایلند از نوع «سی ۱۲۵» انتظار آنها را میکشد.

نخست‌وزیر تایلند گفت مارهبر شورشیان را متقاعد کردیم که وی نمی تواند با نارنجک هایش سوار بر هواپیما شود چون ممکن است نارنجک منفجر گردد . در عوض نارنجک به رهبر شورشیان پیشنهاد شد که یک طپانچه خودکار در اختیار داشته باشد . سرکرده جوانان شورشی بشرط آزمایش شدن طپانچه خودکاری که به وی پیشنهاد کرده بودند این معامله را پذیرفت.

اما در این طپانچه تنها چهارخشاب فشنک وجود داشت که آنها هم در ضمن آزمایش شلیک شدو در نتیجه هنگامی که سلاح مذکور به رهبر شورشیان تسلیم میشد خالی از فشنک بود .

این شخص بعد از دریافت طپانچه همراه مسافران اتوبوس که گروگان گرفته شده بودند پیاده شده ولی به محض پیاده شدن مورد حمله ماموران امنیتی تایلند قرار گرفت دراین لحظه وی درصدد برآمد که از طپانچه خودکار استفاده کند ولی هنگامی که متوجه خالی بودن آن شد طپانچه دیگری را که خود در اختیار داشت بیرون آورد وبرا اثر شلیک آن زخمی شد. ماموران امنیتی سپس چهار نفر دیگر از شورشیان وچند دقیقه بعد ۵ نفر باقی مانده آنها را نیز یکی پس از دیگری دستگیر کردند .

مجله دنیای ورزش شنبه ۱۱ فروردین منتشر میشود

شری ها
این دوقلوهای شگفت انگیز
رقص و آواز شیرین دوقلوهای شوخ ، زیبا و دلربا که نمیشود آنها را از هم تشخیص داد ، در مونارک روم

MONARCH ROOM
همه شب ، باستثنای جمعه ها تلفن رزرو : ۶۳۷۰۲۱ ـ ۲۹

هتل اینتر کنتیننتال

آگهی استخدام در نیروی هوائی شاهنشاهی

۱ـ نیروی هوائی شاهنشاهی بمنظور تعلیم و تربیت درجه‌داران فنی تعدادی داوطلب برای تحصیل در آموزشگاه گروهبانی فنی با شرایط زیر می پذیرد .

الف ـ تابعیت دولت شاهنشاهی ایران.

ب ـ متدین بیکی از ادیان رسمی کشور (اسلام، مسیحی ، کلیمی، زرتشتی)

پ ـ سن بین ۱۵ تا ۲۵ سال تمام.

ت ـ دارابودن حداقل گواهی‌نامه قبولی سوم متوسطه دبیرستان (دارندگان مدرک تحصیلی بالاتر حق تقدم دارند).

ث ـ داشتن صحت مزاج و تناسب اندام بر طبق گواهی بهداری نیروی هوائی شاهنشاهی و حداقل ۱۵۵ سانتی متر قد داشته باشند.

ج ـ نداشتن عیال و اولاد و کسان تحت تکفل.

۲ـ مدت تحصیل در آموزشگاه مزبور حداقل یکسال و هنر آموزان در مدت تحصیل شبانه روزی بوده و هزینه زیست وپوشاک آنها به عهده نیروی هوائی میباشد و ماهیانه ۱۸۷۵ ریال بعنوان حقوق و فوق‌العاده سختی خدمت دریافت خواهند داشت.

۳ـ داوطلبان پس از خاتمه دوره و احراز موفقیت در آزمایشات بدرجه گروهباندومی مفتخر و بر طبق مقررات قانون استخدام نیرو های مسلح شاهنشاهی از حقوق و مزایای مربوطه استفاده خواهند نمود و ترفیعات بعدی آنان مطابق قانون مزبور خواهد بود.

۴ـ داوطلبان میتوانند برای کسب اطلاعات بیشتر و ثبت نام با دردست داشتن یک نسخه فتوکپی گواهینامه تحصیلی عین شناسنامه بقرم جدید عکسدار ۲۲ قطعه عکس ۴×۳ ازتاریخ نشر این آگهی تا تامین احتیاج باستثنای روز های تعطیل و پنجشنبه ها از ساعت ۷ الی ۱۲ درتهران به فرماندهی آموزش های هوائی واقع در خیابان تهران‌نو ایستگاه فرودگاه و در شهرستان ها به نزدیکترین پایگاه و یا ایستگاه مراجعه نمایند.

نیروی هوائی شاهنشاهی

آ ـ ۶۴ م الف ۴۸۳۶

نتیجه قرعه کشی

بلیطهای دوتومانی اعانه ملی
سری ۱۱۶۲ چهارشنبه ۵۲/۱/۸

برندگان ۵ تومانی	برندگان ۱۰ تومانی
۸	۶۵
برندگان ۵۰ تومانی	برندگان ۵۰۰ تومانی
۷۰۹	۰۳۷۳

برندگان ۵ هزار تومانی	برندگان ۲ هزار تومانی	برندگان ۱ هزار تومانی
۰۱۸۴۸۹۰	۰۱۲۵۰۵۸	۰۱۲۸۵۳۲
۰۲۸۴۸۹۰	۰۲۲۵۰۵۸	۰۲۲۸۵۳۲
۰۳۸۴۸۹۰	۰۳۲۵۰۵۸	۰۳۲۸۵۳۲
۰۴۸۴۸۹۰	۰۴۲۵۰۵۸	۰۴۲۸۵۳۲
۰۵۸۴۸۹۰	۰۵۲۵۰۵۸	۰۵۲۸۵۳۲
۰۶۸۴۸۹۰	۰۶۲۵۰۵۸	۰۶۲۸۵۳۲
۰۷۸۴۸۹۰	۰۷۲۵۰۵۸	۰۷۲۸۵۳۲
۰۸۸۴۸۹۰	۰۸۲۵۰۵۸	۰۸۲۸۵۳۲
۰۹۸۴۸۹۰	۰۹۲۵۰۵۸	۰۹۲۸۵۳۲
۱۰۸۴۸۹۰	۱۰۲۵۰۵۸	۱۰۲۸۵۳۲
۱۱۸۴۸۹۰	۱۱۲۵۰۵۸	۱۱۲۸۵۳۲
۱۲۸۴۸۹۰	۱۲۲۵۰۵۸	۱۲۲۸۵۳۲
۱۳۸۴۸۹۰	۱۳۲۵۰۵۸	۱۳۲۸۵۳۲
۱۴۸۴۸۹۰	۱۴۲۵۰۵۸	۱۴۲۸۵۳۲
۱۵۸۴۸۹۰	۱۵۲۵۰۵۸	۱۵۲۸۵۳۲
۱۶۸۴۸۹۰	۱۶۲۵۰۵۸	۱۶۲۸۵۳۲
۱۷۸۴۸۹۰	۱۷۲۵۰۵۸	۱۷۲۸۵۳۲
۱۸۸۴۸۹۰	۱۸۲۵۰۵۸	۱۸۲۸۵۳۲
۱۹۸۴۸۹۰	۱۹۲۵۰۵۸	۱۹۲۸۵۳۲

برنده ۱۰۰ هزار تومانی
۰۵۷۳۳۶۳

برنده ۱۰ هزار تومانی (مشابه)
۱۵۷۳۳۶۳

هفت سین طلا
جایزه قهرمان شانس به ارزش ۵۰۰،۰۰۰ ریال

جایز قهرمان شانس بحکم قرعه بیکنفر از برندگان جوایز ۵۰/۰۰۰ ریالی بیلاکه تا روز چهارشنبه هفته بعد به بنگاه اعانه ملی مراجعه کنند، تعلق میگیرد و برنده میتواند معادل ارزش جایزه خود، پول نقد دریافت کند.

هم‌مسلک ارجمند جناب آقای دکتر منوچهر کلالی دبیرکل حزب ایران نوین

اهالی شاهدوست ووطن پرست تاکستان بویژه اعضاء آن کمیته افتخاردارد دریافت خبرمسرت‌بخش وشادی آفرین موفقیت چشمگیر نفت که یکی از ثمرات ومیوه های شیرین انقلاب سفید بوده وبدست توانا و رهبریهای خردمندانه شاهنشاه آریامهر جامه عمل بخود پوشیده وعواید آن به‌نفع کلیه مردم غیور ایران صورت گرفته است به‌پیشگاه رهبر عالیقدر ملت ایران تبریک و تهنیت عرض نموده وازدبیرکل ارجمند تقاضا دارد مراتب حق‌شناسی اهالی تاکستان رابشرف عرض همایونی برسانند ۲۰۹ـ۲۹ر۱۲ر۵۱

رئیس و دبیر کمیته حزب ایران نوین تاکستان ـ حسین صمدی ـ علی اعلامجدی

آ ـ ۷۵۶

آگهی حراج

شرکت سهامی نساجی شماره یک شاهی

یکدستگاه کامیون کمپرسی جمس شماره ۱۳۵۰۱ ساخت سال ۱۹۶۰ مستعمل خود را روز دوشنبه مورخه بیست و هفتم فروردین ماه ۱۳۵۲ ساعت ده صبح از طریق حراج به‌فروش میرساند داوطلبین می‌توانند کامیون را قبلادر محل کارخانه نساجی شماره یک رویت وبرای شرکت در حراج روز تعیین شده حضوربهم‌رسانند. الف ۱۳۷

آ ـ ۹۶۴

تسلیت

جناب آقای دکتر خسرو بسیطی

با نهایت اندوه، درگذشت اسفناک فرزند ارجمندتان شادروان دکتر سروش بسیطی را که در راه انجام وظیفه جان خود را از دست داد تسلیت می‌گوئیم و برای شما و همسر گرامیتان از درگاه ایزد متعال سلامت و شکیبائی مسئلت داریم.

شیراز ـ نورالدین نوری وبانو

تیمسار معظم سپهبد آقاولی . مقام محترم مدیریت کل بانک سپه

باکمال تاثر مصیبت وارده را تسلیت عرض نموده سلامتی و بقاء عمر حضرت‌اجل و خاندان معظم را از خداوند متعال مسئلت مینماید .

رئیس و کارکنان بانک سپه شاهرضا

جناب آقای اکبر وفائی رهبر رئیس محترم اداره بازرسی کل بانک سپه .

مصیبت وارده را بجنابعالی و خانواده محترم تسلیت‌عرض مینماید .

رئیس و کارکنان بانک سپه ، شاهرضا

جناب آقای محسن حجازی

مصیبت وارده را بمجنابعالی و خانواده محترم تسلیت عرض مینمایم.

فریده کاشانی جاوید

همکاران گرامی خانم محبوبه رضوی و آقای مهدی رضوی

فوت نابهنگام پدر گرامیتان را تسلیت گفته و خود را در غم شما شریک میدانیم.

کارکنان شرکت هادکو (سهامی خاص)

همکار محترم خانم دکتر زیبنده صدری

باکمال تاسف فوت پدر بزرگوارتان را صمیمانه تسلیت میگوید.

جامعه دندانپزشکی ایران

آقای فرخ ملانک صفت

کارکنان صندوق توسعه‌کشاورزی ایران مصیبت واردرا تسلیت گفته و در غم شما شریک هستند.

صندوق توسعه کشاورزی ایران

تیمسار دریادار سپهری

افسران ، درجه‌داران و کارمندان مدیریت مهندسی و تاسیسات نیروی دریائی شاهنشاهی مصیبت وارده را به آن تیمسار معظم تسلیت عرض نموده ، بقاء و سلامت آنجناب و خاندان محترم را از درگاه ایزد متعال خواستارند.

تیمسار سرتیپ پارمند

مصیبت وارده را از طرف خود و همکارانم به آن تیمسار تسلیت عرض مینماید .

رضائیه ـ سرتیپ فیروزقی

همکار گرامی سرکار ستوان یدالله شجاعی

از طرف خود و افسران و درجه‌داران مرکز آموزش بهبهان مصیبت وارده را به جنابعالی و خانواده محترم تسلیت عرض میکنم .

بهبهان ـ سرگرد اردلان

تیمسار دریادار سپهری

مصیبت وارده را از طرف خود و همکارانم به شما و خانواده محترم تسلیت عرض مینماید .

دریادار حبیب‌الهی

تیمسار سپهبد آقاولی

مصیبت وارده را به آنجناب و آقایان کیومرث و شیدایزد و امان الله آقاولی تسلیت عرض میکنم .

بابل ـ امیر اشرف نوری اسفندیاری

جنابان آقایان غلامرضا خوشنویسان ـ دکتر محمدتقی خوشنویسان ـ سرهنگ دکتر جعفر خوشنویسان

از سوی خود و همه همکاران در قسمت پیش‌آهنگی پسران ایران مصیبت وارده بفامیل محترم خوشنویسان را به آن ذوات ارجمند تسلیت گفته تسلای خاطر و دوام عمر برای تمام اعضاء فامیل محترم آرزو مینمایم .

محمد ناصر عدل

همکار ارجمند جناب آقای علی هاشمی

با نهایت تاثر مصیبت وارده را از طرف خود و همه همکاران در قسمت پیش‌آهنگی پسران ایران بسرکار تسلیت گفته دوام عمر و سلامتی جنابعالی و فامیل محترم‌را صمیمانه آرزو مینمایم .

محمد ناصر عدل

تیمسار معظم سپهبد آقاولی مدیریت کل محترم بانک سپه ـ تهران

بانهایت تاسف و تاثر مصیبت وارده رابحضور حضرت‌اجل از طرف خود و کارکنان منطقه اهواز تسلیت عرض می نماید.

رئیس بانک سپه منطقه اهواز ـ داود ایرجی

آ ـ ۷۸۸

جناب آقای اکبر وفائی رهبر

ریاست محترم اداره بازرسی کل بانک سپه ـ تهران

بانهایت تاسف و تالم مصیبت وارده را از طرف خود و کارکنان منطقه اهواز تسلیت عرض می نمایم .

رئیس بانک سپه منطقه اهواز ـ داود ایرجی

تیمسار معظم و محبوب سپهبد آقاولی

با قلبی آکنده از اندوه درگذشت فرزند دلبند را تسلیت عرض نموده بقاء عمر آن‌حضرت‌وخاندان جلیل رامسئلت‌مینمائیم.

احمد زرشناس ـ سرهنگ زرشناس ـ محمود و محمد زرشناس

جناب آقای حسن یوسفی

فوت پدر بزرگوارتان را صمیمانه تسلیت عرض مینمائیم.

کارکنان شرکت مدرن تکنیک

مصیبت وارده را به آقای دکتر حسین گشتکار و آقای حیدر حیدری تسلیت عرض مینماید .

کارگاه هوسپیتالیا در بیمارستان قلب ، سهیلی خوانساری

شماره ۸۴۰۵
تاریخ ۲۸ر۱۲ر۵۱

آگهی شهرداری گلپایگان
نوبت سوم

شهرداری گلپایگان در اجرای مواد ۱۶ و ۱۷ قانون نوسازی و عمران شهری عملیات ساختمانی واحداث خیابان انتهای پارک شهر را از خیابان حسن حافظ تاخیابان اسفنجه بعرض ۱۲ متر که به تصویب انجمن شهر وتائید مقام استانداری استان اصفهان رسیده و طی شماره ۵۷۰۷۶ـ۳ـ۱۲ر۵۱ جهت اجرا به شهرداری ابلاغ گردیده است به اطلاع عموم میرساند و توجه مالکین یا قائم مقام ویا نمایندگان قانونی املاک واقع در مسیر را به نکات زیر معطوف میدارد.

۱ـ تاریخ شروع ومدت تقریبی اجرای طرح ازروز دوشنبه مورخ ۱۴ر۱۲ر۵۱ ـ لغایت سه ماه خواهد بود .

۲ـ شروع جهت اعتراض از تاریخ انتشار آگهی نوبت اول تا دو ماه خواهد بود .

۳ـ محل قبول اعتراضات دفتر شهرداری گلپایگان می باشد وکسانی که بارزیابی اعتراض دارند اعتراض خود را به دفتر شهرداری تسلیم ورسید دریافت دارند.

۴ـ کسانی که مبادرت به تسلیم اعتراض مینمایند مکلفند نشانی کامل و مشخصات وشماره پلاک ملک و نام پدر خود را ذیل برگ اعتراض قید نمایند.

۵ـ مفاد فهرست ارزیابی ونقشه مربوطه در شهرداری برای ملاحظه عموم الصاق شده است این آگهی درسه نوبت در معابر عمومی الصاق و در روزنامه اطلاعات درج گردیده است .

شهردار گلپایگان ـ محمد افشار .

آ ـ ۷۵۸

تلفن سرویس حوادث ۳۱۱۲۱۲

جوانی در رستوران خود را تیرباران کرد

وی‌پس‌از سفارش مشروب و غذا وارد دستشوئی شدوخود راهدف گلوله قرارداد

جوانی در داخل دستشوئی یک کافه رستوران با شلیک گلوله دست بخودکشی زد . ساعت ۸ونیم دیشب جوان ۲۵ ساله‌ای‌واردرستوران‌برەکوچولو واقع در خیابان شاه شد وپس از سفارش مشروب وغذا به دستشوئی رفت در این وقت ناگهان مشتریان کافه و متصدیان کافه ، متوجه صدای شلیک گلوله‌ای شدند . صدای شلیک‌گلوله همه را وحشت‌زده کرد و آنها مدتی مات و بجای خود میخکوب شدند با بلند شدن صدای تیر از داخل کافه رستوران رهگذرانی هم که از خیابان میگذشتند بسطرف رستوران آمدند تا علت تیراندازی را بدانند اندکی بعد مشتریان و متصدی کافه رستوران خود را بدستشوئی کافه که صدای تیر از آنجا برخاسته‌بودرسانیدند و مشاهده کردند مشتری تازه وارد غرق در خون‌بزمین افتاده است‌فورا جوان را به بیمارستان سینا انتقال دادند و معلوم شد که‌او غلامحسین تاته‌لاری نام دارد و بقصد خودکشی وارد کافه رستوران شده و در آنجاخود را هدف گلوله قرار داده‌است. در بیمارستان سینا پزشکان موفق شدند این جوان را از مرگ نجات‌دهند ولی‌غلامحسین که قادر بتکلم نیست هنوز نتوانسته علت خودکشی خود را بازگو کند.

پدرخوانده

باتهام اغفال زن شوهردار به‌دادگستری احضار شد

دیروز ، «آقا رحیم » پیر مرد ۶۵ ساله به اتهام تجاوز به‌زن شوهرداری که دختر زن صیغه‌ای او هم محسوب‌میشود به دادسرای تهران جلب شد .

آقا رحیم متهم است که مدتی است فاطمه زن ۱۶ ساله‌ای را اغفال میکرده است . مادرفاطمه زن صیغه‌ای آقا رحیم‌میباشد . صبح دیروز شوهر فاطمه با مراجعه به دادگستری ازدست آقارحیم ، ناپدری فاطمه‌شکایت کرد و اظهار داشت که وی با حیله و تزویر زن او را از راه بدر کرده است .

از طرفی آقا رحیم در ضمن‌رد این‌اتهام به خبرنگار ما گفت :

ـ من از شوهر فاطمه مبلغ ۶۰۰ تومان طلبکارم و چون پولم را خواستم او این تهمت را بمن زده است .

قبل از اینکه طرفین دعوا به بازپرسی احضار شوند ، آنها باوساطت فامیل‌و آشنایان بایکدیگر آشتی‌کردند ودراین میان قرار شد آقا رحیم از طلبش‌بگذرد و ۵۰۰ تومان دیگر هم به شوهر فاطمه بپردازد !

زن شوهردار ، شوهر دیگری پیداکرد!

شوهر اول این زن مدعی است همسرش ، غیر قانونی با مرد دیگری ازدواج کرده است .

دو مرد که هر یک ادعا می کردند شوهر زنی بنام هما می‌باشند تا روشن شدن قضیه،ازطرف دادیار بزندان فرستاده شدند .

هما رحیمی‌نژاد زنی که دو شوهر پیدا کرده در یکی‌از راهروهای دادگستری به خبرنگار ما اظهار داشت ، من از شوهر اولم سید باقر، چند سال قبل به علت اینکه مدام مرا اذیت میکرد جدا شده‌وبه‌عقد «فرزانه‌اسمعیلی» درآمدم سه سال از سیدباقر بی‌خبر بودم تا اینکه چندی قبل به من مراجعه کرد و گفت که هنوز شوهرمن‌است و باید با او زندگی کنم . از طرفی شوهر دوم مراهم‌تهدید می‌کرد که اگر مرا طلاق ندهد او را خواهد کشت . چند روز قبل ایندو به‌سختی بیکدیگر ناسزا گفتند وبدنبال آن با هم گلاویز شدندسپس هردو به دنبال شکایتی به دادگستری اعزام شدند .

سید باقر شوهر اول این‌زن گفت: هما زن عقدی ورسمی من است چند سال قبل من با او زندگی خوب وسعادت‌باری داشتم، تااینکه ناگهان اخلاق او عوض شد و بعدار مدتی هم غیبش زد . چندی قبل در یکی از خیابانها او را دست در دست یک مرد دیگر دیدم، به او مراجعه کردم و از او خواستم‌بخانه و زندگی خود برگردد اما او بمن توهین کرد و آن‌مرد را تحریک نمود تا مرا کتک بزند .

دادیار دادسرای تهران‌برای روشن‌شدن‌این قضیه‌تحقیقات خود را آغاز کرد و معلا دو شوهر «هما» در زندان بسر میبرند .

مادرفرزندکش،مجدداًبابازپرسی احضارشد

گل‌افروز،پس ازوضع‌حمل درحمام نوزاد خودرا خفه کرده است

اوکه اغفال شده ، گفت : من خودم بدبختم و از کسی شکایتی ندارم !

آقای علی‌زاده بازپرس‌شعبه ۳۱ امروز تحقیقات خود را از گل‌افروز مرادی که چند روز قبل بعد از وضع حمل درداخل حمام خانه نوزادش را خفه کرد و در سطل زباله انداخت شروع کرد .

(مشروح جریان دیروز در صفحه حوادث چاپ شد)

گل‌افروز امروز در بازپرسی اظهار داشت من ۸ سال است که پدرم را ندیده‌ام او مرا با مادرم تنها گذاشت و رفت . مادرم کار میکرد و زندگی را بهرطریقی که بود میگذراندیم تا اینکه در ۸ ماه قبل در اردل جوانی مرا اغفال کرد من از اردل چهارمحال بختیاری به تهران آمدم و در یک خانه شروع بکار کردم شب عید در خانه حمام میگرفتم که دردم گرفت و نوزادم متولد شد . چون بچه‌ام نامشروع بوداورا خفه کردم و در سطل زباله انداختم اما وقتی خانم خانه مرا پیش دکتر برد رازم فاش شد . خبرنگار ما مینویسد گل‌افروز در بازپرسی گفت من از هیچکس شکایتی ندارم و اصولا آدم بدبختی هستم !

گل‌افروز

سرقت ضبط صوت اتومبیل

ساعت یازده صبح دیروز راننده اتومبیل شماره ۵۴۳۲۵ تهران دال اتومبیلش را در خیابان امیرکبیر پارک کرده و برای خرید لوازم یدکی وارد مغازه شد او ده دقیقه بعد بازگشت و متوجه شد سارقی با باز کردن در اتومبیل ضبط صوت آنرا بسرقت برده است.

قاچاقچی با۷کیلو حشیش بدام افتاد

روز گذشته به ماموران پاسگاه ژاندارمری شهری اطلاع‌داده شدمردی به‌نام عباس‌شهریاری که حامل ۷ کیلو حشیش است قصد دارد مواد مخدر مزبوررا ازطریق شترخوان به‌مسگرآباد برده ودر آنجا بفروش برساند.

ماموران ژاندارمری با لباس مبدل از ساعت یک بعدازظهر در مسیری که ممکن بود عباس از آنجا عبور کند قرار گرفتند تا اینکه ساعت ۳٫۳۰ بعد از ظهر عباس شهریاری درحالی که گونی بزرگی با خود حمل می‌کرد بدام افتاد در بازرسی ازگونی مقداری زیاد سیب‌زمینی بدست آمد که حشیش‌ها را درلابلای سیب زمینی‌ها مخفی کرده بودند .

عباس به اتهام حمل‌غیرقانونی مواد مخدر بازداشت شد .

براثر دعوای داماد و پدر زن

پرده‌از ازدواج غیرقانونی دختر ۱۲ساله برداشته‌شد

روز گذشته شخصی بنام سید احمد قمی از دست پدر زنش تیمورکاملی‌به‌پاسگاه‌ژاندارمری خزانه اتابکی شکایت کرد و خواستار احضار وی شد .

بر اساس این شکایت تیمور پدر زن وی و همسرش کبری برای‌ادای توضیحات توسط ماموران انتظامی به پاسگاه احضار شدند .

درتحقیقات اولیه سید احمد و تیمور هر یک دیگری را متهم به برهم زدن اساس زندگی یکدیگری کردند. سیداحمدگفت:

ـ مدتی قبل من‌عاشق کبری که در همسایگی ما زندگی‌میکرد شدم به خواستگاری وی رفتم، ابتدا تیمور با آغوش باز ازمن استقبال کرد و من بزودی با کبری ازدواج کردم .

ولی مدت زیادی از زندگی مشترک ما نگذشته بود که تیمور با دخالتهای بیجای‌خود زندگی را بکام ما تلخ کرد ،من چندین بار باو تذکر دادم که بهتر است از دخالت کردن در کار و زندگی خصوصی ما خودداری کند ولی‌اودست‌بردار نبود و دائما دخترش را برعلیه من تحریک میکرد ، تا آنکه امروز از این وضع به تنگ آمدم‌و میخواهم قانون تکلیف مرا روشن سازد.

تیمور (پدر زن سید احمد) نیز در تحقیقات ، دامادش را متهم کرد که او در زندگی وی دخالت میکند .

بر اساس‌این شکایت‌پرونده‌ای زیر نظر استوار فغانی رئیس پاسگاه‌ژاندارمری‌خزانه اتابکی تشکیل شد و پس از تحقیقات معلوم شد که اصولا ازدواج سید احمد با کبری که ۱۲ ساله است غیر قانونی است.

بدنبال کشف این مطلب هر۳ نفر بازداشت شده و تحویل دادسرای تهران شدند.

در امیرآباد شمالی

یک آپارتمان ۳ طبقه طعمه حریق شد

خرابی کنتور و جایگاه برق آپارتمان باعث اتصال برق و آتش سوزی گردید

ساعت ۶٫۴۵ دقیقه بعد ازظهر روز گذشته یک عمارت سه‌طبقه درخیابان امیرآباد شمالی بالاتر از جایگاه پمپ‌بنزین طعمه آتش‌شد.

حریق از استودیو عکاسی پدرام که در طبقه‌تحتانی‌ساختمان مذکور قراردارد شروع شد ودر مدت کوتاهی شعله های آتش تمام ساختمان رادربر گرفت . در این آتش‌سوزی سه خانوار که در آپارتمان مزبور زندگی میکردند از هستی ساقط شدند .

آتش‌سوزی با اتصال سیمهای کنتوربرق عکاسی شروع شد و صاحب آپارتمان بمحض شنیدن خبر حریق متواری شد .

خانمی از ساکنان عمارت مذکور به خبرنگار ما گفت :

اتصال سیمهای‌کنتوربرق‌ساختمان سابقه طولانی دارد ما چندین‌بار به صاحبخانه گوشزد کردیم که نسبت به تعمیرجایگاه برق‌اقدام کند ولی او هربار به دلیلی‌ازمرمت کنتور برق شانه خالی میکرد تا اینکه امروز اتصال سیمهای‌برق باعث‌حریق وخسارات شد .

ماموران آتش‌نشانی پس ازیک ساعت‌ونیم تلاش موفق به مهار کردن آتش شدند آنها قبل از اقدام به اطفای حریق توسط نردبانهای بلندی که در اختیار داشتندساکنان طبقات‌بالای‌آپارتمان را که آتش‌راهشان راسد کرده‌بود نجات دادند

کشف جنازه

ساعت ۸٫۲۰ شب گذشته مردی به نام فتحعلی خانی به پاسگاه ژاندارمری شهر ری مراجعه کرد واطلاع داد که جسد مرد ناشناسی در دامنه کوههای صفائیه جنب معادن سنگ عزیز سلطانی‌فر افتاده است .

ماموران‌ژاندارمری باراهنمائی مرد مذکور به‌محل حادثه‌رفتند وجنازه را کشف کردند .

قرائن امر حاکی است که متوفی احتمالا کارگر یکی از معادن بوده که در اثر سقوط از کوه کشته شده است .

دریک‌حادثه‌رانندگی ۴ نفر کشته‌ومجروح شدند

دیروز کمپرسی شماره۱۹۴۶۹ تهران ـ الف براندگی‌اسدالله در جاده قدیم تهران ـ کرج نزدیک‌کارخانه شیر پاستوریزه با اتومبیل‌شماره۵۴۸۹براندگی علی گل زرد که با ۴ نفر سرنشین باسامی علی اصغر کردبچه جعفر جعفری ،محمود پورکتابی و مردی بنام مرادی در حرکت بود تصادف کرد ، که در نتیجه شدت تصادف یکی ازسرنشینان اتومبیل بنامرادی کشته شد و ۳ نفر دیگرمجروح گردیدند ، مجروحین برای مداواتوسط‌ماموران‌ژاندارمری مهرآبادجنوبی‌به‌بیمارستان‌منتقل شدند .

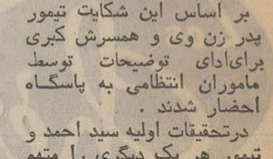

لوئی‌دوفونس
محبوبترین کمدین سینمای عصر حاضر در آخرین شاهکار خود غوغای تازه‌ای براه میاندازد
آغاز هفته سوم نمایش‌در
سینما پارامونت

مجالس ترحیم

باکمال تاسف درگذشت شادروان **سید محمدعلی عنایت** کارمند عالیرتبه بازنشسته این وزارت را باطلاع میرساند .
مجلس ختم آن مرحوم روز جمعه ۱۰ فروردین ماه ازساعت ۹الی ۱۱ صبح در خانقاه صفی‌علیشاه منعقد میباشد .
وزارت پست و تلگراف و تلفن
آ ـ ۳۰۵

باکمال تاسف فوت مرحوم **سید محمدعلی عنایت** پدر همسر آقای فروزان زیادلو مدیر کل دفتر تشکیلات وزارت آبادانی و مسکن را باطلاع میرساند :
مجلس ختم‌مردانه و زنانه آن‌مرحوم از ساعت ۹تا۱۱ صبح روز جمعه ۱۰ار۵۲ در خانقاه صفی‌علیشاه منعقد خواهد بود.
وزارت آبادانی و مسکن
آ ـ ۸۷۲

بانهایت تاسف درگذشت آقای **مهندس محمدعلی عنایت** پدر گرامی خانم فریده عنایت مددکار شرکت ملی نفت را باطلاع میرساند مجلس ترحیم زنانه و مردانه روز جمعه دهم فروردین ماه از ساعت۹ الی ۱۱ در خانقاه صفی‌علیشاه منعقد میباشد.
اداره کل سرویس های اداری‌واجتماعی
شرکت ملی نفت ایران
آ ـ ۴۹۰

بانهایت تاثر و اندوه درگذشت همسر و پدر عزیزمان مهندس سید محمدعلی عنایت را باطلاع خویشاوندان ،دوستان و آشنایان میرسانیم .
مامنیر خایقی (عنایت) ـ فریده عنایت ـ مهندس اسمعیل عنایت ـ آسیه عنایت ـ زهره عنایت ـ فتانه ـژاله ـ آذروکامران عنایت .
آ ـ ۲۲۳

باکمال تاسف و تالم درگذشت ناگهانی فقید سعید آقای مهندس محمدعلی عنایت را باطلاع میرسانیم .
مجلس ترحیم زنانه و مردانه آن مرحوم روز جمعه ۱۰ فروردین ماه از ساعت ۹ الی ۱۱ صبح در خانقاه صفی‌علیشاه برگزار میشود .
حسن عنایت ـ شریعت عنایت(باستان) ـ دکتر رضاعنایت ـ دکتر امیرمنصور عنایت ـ علی‌اکبر کبیرنیا ـ منوربورمسینا ـ فروزان زیادلو ـ سرهنگ جواد عنایت ـ دکتر نصرت‌الله باستان ـ دکتر شاهپور باستان ـ امیرحسین پورمسینا ـجلال عنایت ـ دکتر حمید عنایت ـ دکتر محمود عنایت ـ سپهبد بارمحمد صالح ـ ناهید عنایت ـدکتر رضا قاسمی ـ کبری بهادری ـ و خانواده های :خلیقی ـ مهیاری ـ عباس‌پور ـ خلیلی ـ طریقی ـسلیمی ـ منتظر .
آ ـ ۲۲۳
بخانواده محترم عنایت بویژه فرزندان آن مرحوم مصیبت وارده را تسلیت میگوئیم .

خانواده های : خطیبی ، نورائی ، وثیقی ، ضرابی ، کوثری ، ملک محمدی ، درویش نوری ، عماد ، قرشی ، واعظ زاده ، تقوی ، رفیعی ، سجادیان ، نکوئی ، منتخبی، زمانی ، زهدی ، سلیمی ، شیدفر ، پروین ، صولتی، پازوکی
باکمال تاسف درگذشت **بانو زهرا فروغ اقدس خطیبی** را باطلاع دوستان و بستگان میرسانند . طبق وصیت آن شادروان از اقامه مراسم معمول خودداری میشود و هزینه مجلس یادبود به مصرف امور خیریه خواهد رسید .
مصیبت وارده رابهمه بازماندگان ، خاصه به آقای حسین خطیبی برادر آن مرحومه تسلیت میگوئیم .

بانهایت تاسف و تاثر درگذشت شادروان **بانو موچول‌داوری (اعتبارزاده)** را باطلاع اقوام و دوستان میرسانیم مجلس ختم مردانه و زنانه فقیده سعیده صبح روز جمعه دهم فروردین ماه از ساعت ۱۱تا ۱۳ در خانقاه صفی‌علیشاه منعقد و مراسم هفت عصرهمان روز از ساعت ۱۷ در منزل آن مرحومه (واقع‌در جاده قدیم شمیران نرسیده به پمپ بنزین دوراهی قلهک مقابل بانک ملی داودیه کوچه زرین دست چپ درششم) برگزار میشود .
خانواده های داوری ـ اعتبارزاده ـ خسروی ـ روئین‌فر ـ شفائی ـ شفیع ـ پورآذر ـ مصفا ـ صفامنش ـ پرورش ـ روحانی ـ دکتر محمدی ـ ثابتی بهزادی ـ ملک‌خسروی ـ و سایر خانواده های وابسته .
آ ـ ۹۲۸
بعموم افراد خانواده های عزادار بویژه بازماندگان آن مرحومه تسلیت میگوئیم .

هوالباقی
باکمال تاسف درگذشت نابهنگام **شادروان پرویز ریاحی** را باطلاع بستگان و آشنایان میرسانیم.
مجلس تذکر زنانه و مردانه آن سعید فقید روز جمعه دهم فروردین ماه ازساعت ۹الی ۱۱ صبح در مسجدحاج حسن واقع در خیابان شاهپور اول خیابان ارامنه منعقد میباشد .
خانواده‌های ریاحی ـ آذرپار ـ مستوفی ـ امیرخیمی ـکیوانجاه ـ پورریاحی ـ سلطانی پناه ـ جمالی ـ مشکوة ـ منتظمی ـ توفیق ـ صابری و سیمین گرانمی .
آ ـ ۲۶۵
بعموم باز ماندگان آن مرحوم‌مصیبت‌وارده راتسلیت‌میدهیم.

با نهایت تاسف درگذشت مرحوم **جلیل میرقنبری** را باطلاع دوستان و بستگان آن مرحوم میرساند .
مجلس ختم مردانه و زنانه از ساعت ۵ الی ۷ بعداز ظهر جمعه ۱۰ار۵۲ در مسجد مجد برگزار میشود .
صدیقه ، مهندس مسعود ، علیرضا و محسن‌میرقنبری ، خانواده رضا میرقنبری ، خانواده های : محمد ، حسین و حسن بدرخانی وتهرانی ، احمد زاهدانی ، رحیم مشرف و ابوالقاسم نظریان .
آ ـ ۳۴۵
بعموم بازماندگان آن مرحوم مصیبت وارده را تسلیت میدهیم .

بدین‌وسیله درگذشت مرحوم **میراحمد نبویان** رئیس‌اداره کل شیلات استان گیلان را باطلاع میرساند .
مجلس ترحیم زنانه ومردانه آن مرحوم روز شنبه‌یازدهم فروردین ماه جاری از ساعت ۳ الی ۵ بعدازظهر در مسجد مجد منعقد است .
وزارت کشاورزی و منابع طبیعی
آ ـ ۱۰۰۶

بمناسبت درگذشت نابهنگام همکار صدیق **آقای میراحمد نبویان** رئیس اداره کل شیلات استان گیلان مجلس ترحیمی (زنانه و مردانه) از ساعت ۳تا۵ روز شنبه ۱۱ار۱۳۵۲ در مسجد مجد برگزار می‌گردد از عموم همکاران دعوت میشود برای شادی روح و تسلی بازماندگان آن مرحوم در مجلس مزبور شرکت فرمایند .
شرکت سهامی شیلات ایران
آ ـ ۱۰۰۸

باکمال تاسف درگذشت شادروان **احمد نبویان** را باطلاع می‌رساند مجلس‌ترحیم آنمرحوم ازساعت۳تا ۵ بعدازظهر روز شنبه ۱۱ار۵۲ در مسجد مجد منعقد میباشد .
سازمان دامپزشکی کشور
آ ـ ۳۵۵

با کمال تاثر وتاسف درگذشت **آقای میراحمد نبویان** رئیس اداره کل شیلات استان گیلان را باستحضار دوستان و آشنایان می‌رساند مجلس ترحیم (زنانه و مردانه) آن فقید سعید از ساعت ۳تا۵ بعدازظهر روز شنبه ۱۱ار۱۳۵۲ در مسجد مجد منعقد خواهد بود .
خانواده‌های نبویان ـ شریبانی ـ پارسی‌نژاد ـ جفرودی ـ بهرامی ـ نیکجو ـ اصلی ـ رسولی ـ یثربی ـ درویشی ـ جعفری .
آ ـ ۳۵۳

باکمال تاسف درگذشت شادروان **بانو ربابه اشقری** را به آگاهی فامیل و دوستان می‌رساند. مجلس ترحیم مردانه و زنانه آنمرحومه از ساعت ۵ بعدازظهر الی ۷ روز شنبه ۱۱ار۵۲ در مسجد مجد برگزار می‌گردد .
احمد اشقری ـ محمود اشقری ـ ناصر عرب ـ سرهنگ صادق‌سلطانی ـ محمد سلطانی ـ منوچهر سلطانی ـ علی‌کاظمی ـ افجه‌ای ـ جوادشفری ـ محمد اشقری ـ امیر تیموری ـ ابوالفتح تیموری ـ حسین‌کاظمی افجه‌ای ـ سروان حسن کاظمی‌افجه‌ای ـ سرتیپ مجتبائی ـ سرهنگ دهقانیار ـ سروان یوسفی ـ فرامرز کیارس ـ حسین عرب ـ حاج احمد کبیری مقدم ـ محمد عرب ـ نبی‌اله لاری ـ کاظمی آشتیانی ـ ایرج خواجوی ـ ظرفچی و خانواده‌های وابسته .
آ ـ ۳۶۱
بعموم بازماندگان آنمرحوم مصیبت واردهرا تسلیت‌میدهیم

با نهایت تاسف وتالم درگذشت شادروان سرهنگ **سید محسن ناصرالدین بهبهانی** عموزاده‌ام راباطلاع‌فامیل وبستگان و دوستان می‌رسانم مجلس ختم مردانه وزنانه فقید سعید از ساعت ۵ الی ۷ بعدازظهر روز یکشنبه ۱۲ار۵۲ در مسجد مجد برگزار می‌گردد .
سید جعفر بهبهانی
آ ـ ۳۲۳ ـ ۱ ـ ۲

با نهایت تاثر و تالم درگذشت شادروان سرهنگ‌ناصرالدین **بهبهانی** همسر و پدر عزیزمان را باطلاع فامیل و بستگان و دوستان می‌رسانیم. مجلس ترحیم مردانه و زنانه فقید سعید از ساعت ۵ الی ۷ بعدازظهر روز یکشنبه ۱۲ار۵۲ درمسجد مجد منعقد می‌باشد .
ملک بهبهانی (خدایار)ـ پریوش ـ نازدخت وشهلابهبهانی ـ خانواده‌های: بهبهانی ـ خدایار ـ مدبر ـ سپهپور ـ بحرینی ـ مستعان ـ جهان‌فرد ـ راستگو ـ مستوفی‌الممالکی ـ نقیب‌سادات ـ اقبال‌ـصفوی ـ عباس‌زاده ـ دولتشاهی ـ علوی‌ـمیزانی ـ حمیدی ـ لاجوردی ـ پاکروان ـ جلالی قاجار ـ طاهری ـ غفاری ـ شیبانی .
۱ ـ ۲ آ ـ ۳۲۳
بعموم افراد خانواده‌های عزادار بویژه بازماندگان آن مرحوم مصیبت وارده را تسلیت می‌دهیم

با نهایت تاسف درگذشت شادروان **غلامرضا سپهربند** افسر بازنشسته ژاندارمری را باطلاع میرساند .
مجلس ترحیم فقید سعیدروز جمعه مورخه ۱۰ار۱۳۵۲ از ساعت سه الی پنج بعداز ظهر در مسجد مجد منعقد می باشد .
کانون افسران و درجه‌داران بازنشسته نیرو های‌مسلح شاهنشاهی
آ ـ ۳۴۱

با نهایت تاسف درگذشت شادروان **غلامرضا سپهربند** افسر بازنشسته ژاندارمری‌کل‌کشور پدر آقای مرتضی‌سپهربند معاون بهره‌برداری ناحیه راه‌آهن آذربایجان و برادر آقای محمود سپهربند رئیس اداره جوش درزریل‌را باطلاع‌دوستان و آشنایان میرساند .
مجلس ختم آن مرحوم روز جمعه دهم فروردین ماه جاری از ساعت ۳ الی ۵ بعداز ظهر در مسجد مجد منعقد خواهد بود .
راه‌آهن دولتی ایران
آ ـ ۹۹۰

با کمال‌تاسف درگذشت پدر عزیزمان شادروان **غلامرضا سپهربند** افسر بازنشسته ژاندارمری را باطلاع میرساند .
مجلس ترحیم زنانه و مردانه فقید سعید روز جمعه ۱۰ار۱۳۵۲ از ساعت ۳ الی ۵ بعداز ظهر در مسجد مجد منعقد خواهد بود .
مهری سپهربند ، مرتضی سپهربند ، ملیحه سپهربند ، خلیل سپهربند ، هوشنگ سپهربند ، داریوش سپهربند ، هلن سپهربند .
آ ـ ۳۴۳

بدین وسیله درگذشت برادر بزرگ و عزیزمان شادروان **غلامرضا سپهربند** بزرگ خاندان سپهربند ، بلاری ، بلالی ، مهرافزون را باطلاع میرساند .
عباس سپهربند ، محمود سپهربند
آ ـ ۳۴۳

خانواده های : سپهربند ، بلاری ، بلالی ،بلالی‌فرد، مهرافزون ، امیرنیکو ،عطرچی ، اروندیان ، بصیرت بهاکزاد، درویش ، نوری‌مر ، مسرور ، صادقی صدیق ، هویدا ، یله ، سده ، حکاک ، زادمهر ، سپهر ، سلطانی .
بدین وسیله‌درگذشت فقید سعید **غلامرضا سپهربند**بزرگ خاندان سپهربند ، بلاری ، بلالی ، مهرافزون را باطلاع اقوام و آشنایان میرساند .
مجلس ترحیم زنانه و مردانه آن مرحوم روز جمعه ۱۰ار۱۳۵۲ از ساعت ۳ الی ۵ بعداز ظهر در مسجد مجد منعقد خواهد بود .
آ ـ ۳۴۳

انالله وانااليه راجعون
باکمال تاسف درگذشت فقیده سعیده **بانوصفیه‌زاوش** صبیه مرحوم آیت‌الله آقای حاج شیخ‌ابوالقاسم کاشانی رحیمی قدس سره واخت‌الزوجه اینجانب را باطلاع عموم میرساند مجلس‌ختم مردانه وزنانه‌آن‌مرحومه ازساعت ۳ الی۵بعدازظهر روزجمعه دهم فروردین ماه ۱۳۵۲ درمسجد امامزمان واقع در خیابان آیزنهاور منعقد میباشد از عموم آقایان روحانیون و علماء اعلام و مومنین گرام تقاضا دارد باشرکت خود در این مجلس روح آن مرحومه را شاد و قرین رحمت نمایند .
الاحقر محمدالشاهرودی
آ ـ ۳۱۹

بانهایت تاسف درگذشت مادر گرامیمان شادروان **بانوصفیه زاوش** را باطلاع خویشاوندان ودوستان میرسانیم . مجلس ختم زنانه و مردانه‌آن مرحومه در ساعت ۳الی ۵ بعد از ظهر روز جمعه دهم فروردین ۱۳۵۲ درمسجد امامزمان واقع در خیابان آیزنهاور برگذار خواهد شد .
مهین زاوش (ظهیری) امین زاوش ـ ابوالقاسم زاوش ـ حمیدزاوش ـ فرخزاوش ـ شاهرخ‌زاوش ـ وشهین‌زاوش .
آ ـ ۳۱۹

بانهایت تاسف و تاثر درگذشت شادروان **بانو صفیه‌زاوش** را باطلاع عموم میرساند . مجلس ختم مردانه وزنانه در ساعت ۳الی۵ بعدازظهر روز جمعه دهم فروردین ماه ۱۳۵۲ در مسجد امامزمان واقع در خیابان آیزنهاور برگذار خواهد شد .
خانواده های : زاوش ـ شاهرودی ـ رحیمی ـ محیط ـ ظهیری ـ موسوی ـ بهپوری ـ بهبهانی ـ پرویز ـ اقبال ـ سادات هندی ـ مستشاری ـ برادر ـ عبدالحسین کیا ـ توکلی .
آ ـ ۳۱۹
مصیبت وارده را بعموم بازماندگان آن‌مرحومه تسلیت میدهیم

با کمال تاسف و تاثر درگذشت ناگوار شادروان **صفیه‌ملکی خوشنویسان** دختر ارشد مرحوم حاجی‌حسن آقاملک‌راکه از بانوان شریف ونیکوکار بودند باطلاع میرساند.
مجلس ترحیم زنانه و مردانه آن شادروان از ساعت۱۰ تا ۱۲ روز جمعه دهم فروردین ماه ۱۳۵۲ در مسجد مجدمنعقد خواهد بود .
خانواده های : خوشنویسان ـ ملک ـ فهیمی ـ رزاق‌منش ـ ضرغامی ـ هاشمی‌نژاد ـ فرنود ـ امیراصلانی ـ نقابت ـ تبریزیان ـعبرت ـ مزینی ـفرنودـکمیلی ـافشار ـپرتو ـ احساسی معینی‌آزاد ـ مجلسی ـ اعرابی ـ طباطبائی ـ کیانی ـ ذوالفقاری ـ مومنی ـ معنوی ـ دانشور ـ مظاهری وخانواده های وابسته .
آ ـ ۱۳۹
بعموم افراد خانواده های عزادار بویژه بازماندگان آنمرحومه مصیبت وارده را تسلیت میدهیم

کارمندان داروخانه های سلامت . سلامت بخش و دراگ‌آستور ـ ایران نوین
درگذشت شادروان حاج میرزا مصطفی شفیعی را باطلاع میرسانند ، مجلس ترحیم آن مرحوم روز جمعه از ساعت ۳ الی ۵ونیم در مسجد حضرت امیر ـ امیرآباد شمالی برگزار میگردد .
اسدالله‌شفیعی . دکترمحمد شفیعی . دکتر علی‌شفیعی
آ ـ ۳۴۷

باکمال تاسف درگذشت بزرگ خاندان شفیعی **آقای حاجی میرزا مصطفی شفیعی** را باطلاع میرسانیم مجلس‌ختم آن مرحوم روز جمعه دهم فروردین ماه از ساعت ۳ تا ۵ و نیم بعد ازظهر در مسجد حضرت امیر (ع) واقع در امیرآباد شمالی مقابل پمپ بنزین منعقد است ضمنا مراسم شب هفت در روز دوشنبه ۱۳ فروردین بعد از ظهر برسرمزار آن مرحوم‌واقع‌درحضرت عبدالعظیم صحن امامزاده حمزه‌برگزار میگردد .
خانواده های : شفیعی . عطائی . مستوفی .نابشیان . بحرالعلومی . قادری . همایون بد .
آ ـ ۳۴۷
مصیبت وارده را بعموم بازماندگان آن مرحوم تسلیت میدهیم .

با نهایت تاسف فوت شادروان **مهندس جعفر افشار** را که از صاحبمنصبان قدیمی و مدیر کل اسبق وزارت راه بوده‌اند، در مشهد باطلاع عموم می‌رساند مجلس‌ترحیم مردانه وزنانه ساعت یک تا سه بعد از ظهر روز یکشنبه ۱۲فروردین ماه ۱۳۵۲ در خانقاه صفی‌علیشاه برگزار خواهد شد.
وزارت راه
آ ـ ۳۲۹ ـ ۱ ـ ۲

خانواده‌های : افشار ـ فتحی ـ جهانگیری ـ منجمی ـ سهامی ـ پولن ـ سالور ـ وکیلی نیکجو ـ بختیار ـ سلیمانلو ـ یاوری ـ گرجی ـ غفاری ـ افشار قاسملو ـ وکیلی ـ صفرخانی ـ مالک ـ ایثاری ـ نوری افشار ـ انتظامی .
با اندوه فراوان فوت شادروان **مهندس جعفر افشار** را در مشهد مقدس باطلاع خویشاوندان و دوستان می رسانند مجلس ترحیم زنانه و مردانه ساعت ۱ تا۳ بعداز ظهر روز یکشنبه ۱۲ فروردینماه ۱۳۵۲ در خانقاه صفی علیشاه منعقد خواهد شد .
۱ ـ ۲ آ ـ ۳۲۹

باکمال تاسف فوت شادروان **مهندس جعفر افشار** بزرگ خانواده را درمشهد مقدس باستحضار خویشاوندان ودوستان می‌رسانیم مجلس ترحیم مردانه و زنانه ساعت ۱تا۳ بعدازظهر روز یکشنبه ۱۲ فروردین ماه ۱۳۵۲ در خانقاه صفی علیشاه منعقد خواهد شد .
ماهرخ فتحی. دکتر مهندس فرخ افشار . مشکوتی . معزی. سپهبد اعزازی. سمیعی .
۱ ـ ۲ آ ـ ۳۲۹

با قلبی اندوهناک فوت پدر بزرگوارتان شادروان **مهندس جعفر افشار** را در مشهد مقدس باطلاع خویشاوندان‌ودوستان می‌رسانیم. مجلس ترحیم زنانه و مردانه ساعت ۱ تا۳ بعد از ظهر روز یکشنبه ۱۲ فروردین ماه۱۳۵۲ در خانقاه‌صفی‌علیشاه منعقد خواهد شد .
مهین افشار (سهامی). مهندس سیروس افشار. فریدون افشار. هایده افشار (پولن) .
۱ ـ ۲ آ ـ ۳۲۹

باکمال تاثر و تاسف درگذشت مرحومه مغفوره عمه عزیزمان **بانو فخرالسادات شهروزی** را باستحضار دوستان میرسانیم.
مجلس ترحیم آن مرحومه از ساعت ۱ الی ۳ بعد از ظهر روز جمعه دهم فروردین در خانقاه صفی علیشاه برگزار خواهد شد .
سید ابوالقاسم انوری پور ، دکتر محسن انوری پور
آ ـ ۳۳۱

با نهایت تاسف و تاثر درگذشت مادر عزیزمان **فخرالسادات شهروزی** را باطلاع میرسانیم . مجلس ترحیم زنانه ومردانه آن مرحومه از ساعت ۱ الی ۳ روز جمعه ۱۰ فروردینماه در خانقاه صفی علیشاه منعقد میباشد .
قدسیه شهروزی (مستوفی) ، روحیه شهروزی (مینائیان)، نصراله ، فتح‌اله ، علیرضا ، شهروزی .
آ ـ ۳۳۱

باکمال‌تاسف‌وتاثر درگذشت تاثرآور **بانوفخرالسادات‌شهروزی** را باطلاع میرسانیم . مجلس ترحیم زنانه و مردانه آنمرحومه از ساعت ۱ الی ۳ روز جمعه ۱۰ فروردینماه در خانقاه صفی علیشاه منعقد است .
خانواده های : شهروزی ، انوری تهرانی ، مستوفی، مینائیان ، شهلاوی ، انوری‌پور ، میرانوریان ، انوری ، کشاورز ، بهیم ، منیان ، یرافچیان ، میرهادی ، واعف ، جابری ، تبریزی ، رزاقی ، عمادی ، نوتاش ، راستان ، جمشیدی ، بانکی ، کی‌نیا ، گرجی ، پروین‌جاه ، قائمی ، نبوی و خانواده های وابسته .
آ ـ ۳۳۱

با کمال تاسف درگذشت شادروان **بانو طلعت هاشمی** عمه گرامی آقایان حاج محمد علی و حاج حسین هاشمی دوستان و همکاران ارجمند خود را باطلاع اعضاء صنف می‌رساند مجلس ترحیم آن فقیده سعیده از ساعت ۹ الی۱۱ صبح روز جمعه ۱۰ فروردین ماه جاری در مسجد امامزاده یحیی واقع در خیابان ری کوچه دردار منعقد می‌باشد.شرکت دوستان صنفی دراین مجلس موجب شادی روح آن مرحوم و تسلیت بازماندگان خواهد بود .
هیئت مدیره اتحادیه فروشندگان مصنوعات‌نفت. گاز. الکتریک
آ ـ ۳۳۷

خانواده‌های هاشمی . لشگری . جمادانی . معتقدی . متولی . هاشمیان . جعفرزاده . بکائی . شهیدی . ماهر . وکیلی . وزیری .
بدینوسیله فوت مرحومه مغفوره **طلعت هاشمی** را به‌عموم بازماندگان تسلیت عرض نموده و باطلاع می‌رسانند که‌مجلس ترحیم آن مرحومه روز جمعه دهم فروردین ماه از ساعت ۹ الی ۱۱ صبح در مسجد امامزاده یحیی برقرار است ومجلس زنانه بعدازظهر همان روز از ساعت ۳ الی ۵ بعدازظهر در منزل لشگری واقع در کوی صفیرها جنب امامزاده یحیی برقرار می‌باشد .
خاندان هاشمی
آ ـ ۳۲۷
به خانواده هاشمی و سایر بازماندگان آنمرحومه مصیبت وارده را تسلیت می‌دهیم .

خانواده‌های : زند. توفیقی. انگورانی. اسماعیل‌رهبری. سلطانیون. طهماسبی. تهرانچی. طاهری. حریرچیان. یوسفیه. اسکندریون. تبریزچی. صدوقی. مهراد. شامبیاتی .
با کمال تاسف درگذشت **بانو بتول زند** همسر آقای‌اسماعیل توفیقی و خواهر گرامی آقایان مهندس احمد زند ـ محمدزند ـ سرهنگ حسین زند ـ حسن زند را باطلاع می‌رسانند مجلس ختم آن مرحومه روز شنبه ۱۱ فروردین از ساعت ٤تا٦ بعد ازظهر در مسجد حاج حسن واقع در خیابان شاهپور خیابان بوعلی منعقد است.
آ ـ ۳۳۵
بعموم بازماندگان آنمرحومه مصیبت‌واردهرا تسلیت‌میدهیم

یادبود

دریغاکه سالی بی‌وجود **فرهاد عزیز** گذشت و سالیان دراز نیز همچنان خواهد بود . روز سیزدهم فروردین ماه یکسال ازآن حادثه شوم ، غمانگیز و جانکاه از دست رفتن عزیز ما میگذرد . مراسم سالروز یکشنبه دوازدهم در سنندج برمزار آن ناکام برگذار خواهد شد.
خانواده های آصف وزیری ـ اردلان ـ و خانواده های وابسته .
آ ـ ۲۸۵

سالی گذشت و باغ‌ارم من مزار توست
گریان بچهها خانه ماتم‌سرای توست
سال روز همسر و پدر عزیزمان **سرهنگ ابراهیم نامورآزاد** را که مصادف با شنبه ۱۱ فروردین ماه جاری میباشد مجلس یادبودی از ساعت ٦بعداز ظهر در منزل آنمرحوم واقع در خیابان امیرکبیر کوچه سراج‌الملک ۵۳ برپا میگردد. تشریف فرمائی دوستان و آشنایان موجب تسلی خاطر بازماندگان است.
خانواده نامور آزاد
آ ـ ۲۷۵

هوالحی‌الذی لایموت
بدین وسیله خانواده های : نصیری ، امینی ، کاشانی اخوان ، کلباسی ، برکت ، الماسی‌زاده ، الماسی ،الماسیان، ترقی ، پناه‌خواه ، برومند ، عجمی ، بنکدار ، فخرفاطمی ، (سلوک، نادر ، برقی ، یاسینی) باطلاع میرسانند که‌بمناسبت هفتمین روزدرگذشت مرحومه‌مغفوره **بانو مهرانگیزالماسی‌زاده** مجلس یادبودی از ساعت ٤ تا ٦ بعداز ظهر روز شنبه ۱۱ فروردین ماه جاری در سالن شماره۵ بهشت‌زهرامنعقداست.
فخرالدین نصیری امینی
آ ـ ۹۸۸

مجالس وعظ و سوگواری

مجلس تعزیت در منزل ادیب رضوی
بمناسبت ایام سوگواری آل‌محمد علیهم‌السلام و شهادت حضرت علی‌ابن‌موسی‌الرضا ارواحنا فداه ـ روز شنبه بیستو پنجم ماه صفر (۱۱ار۵۲) تا روز چهار شنبه آخر ماه صفر از ساعت ۵،۳۰ بعداز ظهر .
نشانی ـ خیابان آیزنهاور اول اسکندری جنوبی منزل ادیب رضوی وکیل دادگستری .

سپاسگزاری

بدینوسیله از دوستان ، آشنایان و بستگان محترم که‌در تدفین و تشییع جنازه و مجالس ختم پدر و برادرمان شادروان **سیدابوالقاسم کاشانی‌نژاد** قلوب جریحه‌دارمان را با تشریف فرمائی خود مرهمی گذاردند و یا وسیله جراید ، تلگراف و نامه ابراز همدردی فرمودند سپاسگزاری مینمائیم و چنانچه بعلت تالمات روحی جهت عرض تشکر حضوری توفیق‌حاصل نگردیده پوزش می‌طلبیم .
خانواده کاشانی نژاد

از کلیه دوستان و آشنایان که در مراسم تشییع وختم و شب هفت شادروان **محمدباقر درخشان** قدم‌رنجه نموده و همچنین بوسیله تلفن، تلگراف و یاآگهی همدردی فرموده‌اند تشکر نموده چنانچه جهت عرض سپاس‌حضوری توفیق‌حاصل نشد امید عفو داریم .
حسین. عباس. علی واصغر درخشان وخانواده‌های‌وابسته

از اقوام و خویشان و دوستان گرامی و کلیه ذوات محترمی که در مراسم تشییع و تدفین و مجالس ختم و شب هفت فرزند عزیزم مرحومه **بانویدری روشن‌ضمیر** شرکت و یا بوسیله تلگراف و نامه و درج آگهی در جرائد ابراز همدردی و محبت فرموده‌اند بی نهایت متشکر و سپاسگزارم وچنانچه بعلت تالمات روحی در شرفیابی و عرض جواب تاخیری‌رخ دهد پوزش طلبیده و امید عفو دارم .
محمد حسین روشن ضمیر

از مراحم و عنایات عموم طبقات بالاخص از مراجع عالیمقام ، وعاظ ، جناب فرماندار ، شهردار محترم ،روسای محترم ادارات ، هیئت های مذهبی و دوستان وفاداری که‌از شهرهای تهران ، ری ، اراک، کاشان و اصفهان بذل مرحمت فرموده در مراسم تشییع و مجالس ختم مرحوم **حاج‌مصطفی پیرصالحی** شرکت فرموده و یا بوسیله تلگراف و درج در جراید ما را مورد عنایت قرار داده‌اند سپاسگزاریم . امیداست چنانچه در اثر تالمات روحی‌درعرض تشکر و سپاس‌حضوری تاخیری حاصل شود بزرگوارانه ما را مورد عفو قرار دهند.
قم ـ خانواده‌های پیرصالحی ـ سراجی ـ ارزاقی ـ خدایرست ـ عرب‌نیا ـ فخاران ـ نجفی ـمدرسی‌ـگرامی‌پور ـ فرید مقدم ـ معمر .
آ ـ ۳۸۱

بدینوسیله از سروران گرامی و دوستان عزیز که در مراسم یادبود شادروان **مراد انصافجو** شرکت فرموده‌اند یابا نامه و تلگراف و درج در جرائد ابراز همدردی کرده اند صمیمانه سپاسگزاری می‌نمائیم .
خانواده انصافجو و شمخال

از کلیه سروران گرامی که در مصیبت درگذشت مرحوم **سرهنگ رضا شاهقلی** حضورا یا بوسیله جراید و تلگرام و نامه با بازماندگان ابراز همدردی فرموده‌اند صمیمانه تشکر نموده و اگر در عرض سپاس حضوری قصوری رخ دهد بعلت تالمات روحی است و انتظار عفو داریم .
خانواده های : شاهقلی ، کباریور ، دکتر مومنی ، سرهنگ مالک

تسلیت

جناب آقای حسین فریام منش
با کمال تاسف و تاثر مصیبت وارده را تسلیت عرض نموده سلامتی و شکیبائی‌برای‌آن‌فامیل محترم‌از خداوندخواستاریم.
دکتر سلیم پور و بانو

تیمسار سپهبد آقاولی مقام محترم مدیریت کل بانک سپه
با کمال تاسف در گذشت صبیه محترمه را از طرف خودو کارکنان منطقه رضائیه حضور تیمسار معظم تسلیت عرض‌مینماید.
رضائیه ـ محمد حسین قضائی

جناب آقای وفائی رهبر ریاست محترم اداره بازرسی کل بانک سپه
فوت ناگهانی برادر عزیزتان مرحوم آقای کوچک وفائی‌رهبر را به عموم بازماندگان آن مرحوم مخصوصا آن جناب تسلیت عرض ، بقاء عمر و سلامتی جنابعالی‌وخاندان جلیل را ازخداوند متعال مسئلت دارد .
محمد فرید

تیمسار سپهبد آقاولی مقام محترم ،دیریت کل بانک سپه
درگذشت نابهنگام و تاثر انگیز صبیه عزیزتان را از طرف خود و کارکنان منطقه گیلان تسلیت عرض ، بقاء عمرو سلامتی تیمسار معظم و خاندان جلیل را از خداوند متعال مسئلت دارد.
سرپرست بانک سپه منطقه گیلان ـمحمد فرید

جناب آقای وفائی ریاست محترم اداره بازرسی کل‌بانک‌سپه
مصیبت وارده را از طرف خود و کارکنان منطقه رضائیه بحضور جنابعالی تسلیت عرض می نماید .
رضائیه ـ محمد حسین قضائی

آقای حسن یوسفی
با کمال تاسف درگذشت پدر گرامیتان را تسلیت گفته بقای عمر بازماندگان را از خداوند مسئلت داریم .
مهندس حسنی مقدم . صدیقی .

تیمسار سپهبد آقاولی مدیر کل محترم بانک سپه
با کمال تاثر درگذشت نابهنگام صبیه محترم را حضور عالی تسلیت عرض نموده بقای عمر تیمسار معظم و خانواده ارجمند را از خداوند مسئلت می‌نماید .
رئیس و کارکنان بانک سپه خیام

جناب آقای اکبر وفائی رهبر و رئیس محترم اداره بازرسی کل بانک سپه
مصیبت وارده را بجنابعالی و خانواده محترم تسلیت می‌گوئیم .
رئیس و کارکنان بانک سپه خیام

جناب آقای حسین خطیبی
درگذشت جانگداز بانو فروغ خطیبی را بجنابعالی و فامیل محترم تسلیت می‌گوییم و بقای عمر آن خانواده محترم را از خداوند متعال خواستارم .
آقاجان یدید صیون

جناب آقای ایرج سالاری
ریاست محترم اداره امور تعمیرگاههای ایران ناسیونال
مصیبت وارده را صمیمانه حضور جنابعالی وخانواده محترم تسلیت عرض کرده خود را در غم شما شریک میدانم.
محمدباقر حسین‌پور ـ محمد ذاکری

تیمسار سرتیپ قمقانی
با کمال تاسف و تاثر از طرف خود و کلیه کارکنان باشگاه هواپیمائی شاهنشاهی درگذشت مادر گرامیتان را تسلیت عرض نموده بقاء و سعادت آن خانواده محترم را از خداوند متعال خواستارند .
مدیر عامل باشگاه هواپیمائی شاهنشاهی
سرلشگر علی اصغر رفعت

تیمسار سپهبد فرج‌اله آق‌اولی
عضو گرامی انجمن طرفداران تربیت پیش‌آهنگی
با کمال تاثر درگذشت ناگهانی فرزند ارجمندتان را از طرف هیئت مدیره و عموم اعضای انجمن تسلیت می گوید . بقای عمر بازماندگان وآمرزش روح آن شادروان راازخداوند متعال مسئلت دارد .
علی‌هاشمی ـ دبیر انجمن طرفداران تربیت پیش‌آهنگی

تیمسار سرتیپ قمقانی
مصیبت وارده را از طرف خود و همکارانم تسلیت‌میگویم.
امیر حسین ربیعی

جناب آقای ایرج سالاری
ریاست محترم سازمان تعمیرگاههای ایران ناسیونال
با کمال تاسف و تاثر مصیبت وارده را تسلیت عرض نموده بقای عمر آنجناب و خانواده را از درگاه ایزد متعال خواستارم .
تعمیرگاه مجاز شماره ۱۰ پیکان ـ مجید امیری

جناب آقای دکتر خسرو بسیطی
با اندوه فراوان مصیبت وارده را بجنابعالی و عموم بستگان تسلیت عرض مینمائیم .
سرگرد امیرحسینی و بانو . جبرئیل بهشتی

تیمسار سرتیپ نیک‌نژاد
با نهایت تاسف و تاثر مصیبت وارده را تسلیت عرض نموده سلامتی و بقاء عمر بازماندگان را از خداوند بزرگ آرزو دارم .
سرهنگ ستاد حسن تهرانچی

جناب آقای اسداله مروتی
با نهایت تاسف درگذشت مادر گرامی جنابعالی را تسلیت عرض نموده سلامت و بقای عمر بازماندگان را آرزومندیم .
شرکت نسبی م دلال نژاد و پسران

جناب آقای علی هاشمی
با نهایت تاثر مصیبت وارده را بجنابعالی تسلیت عرض میکنیم .
سرتیپ تسبیحی و بانو

همکار محترم جناب آقای موسی پوره‌رادی
با نهایت تاسف مصیبت وارده را به جنابعالی و فامیل محترم تسلیت گفته سلامتی و بقای عمر شما را از درگاه خداوند متعال مسئلت داریم .
اتحادیه فروشندگان مصنوعات نفت ـ گاز ـ الکتریک

**دوستان گرام آقایان چنگیز فیروزیان ـ دکتر سهراب ف

سال چهل و هفتم – شماره ۱۴۰۶۱

اطلاعات

پنجشنبه – نهم فروردین ماه ۱۳۵۲
بیست وسوم صفر ۱۳۹۳ – بیست ونهم مارس ۱۹۷۳

ساعات شرعی
استخراج دکتر ریاضی کرمانی

اذان صبح	ساعت ۴ و ۲۴ دقیقه	
طلوع آفتاب	ساعت ۵ و ۵۴ دقیقه	
ظهرشرعی	ساعت ۱۲ و ۱۱ دقیقه	
اذان مغرب	ساعت ۶ و ۴۲ دقیقه	

بازرسی فنی از کارخانه‌های سیلندر گاز

بازدید نخست‌وزیر از کارخانه چوب‌بری اسالم

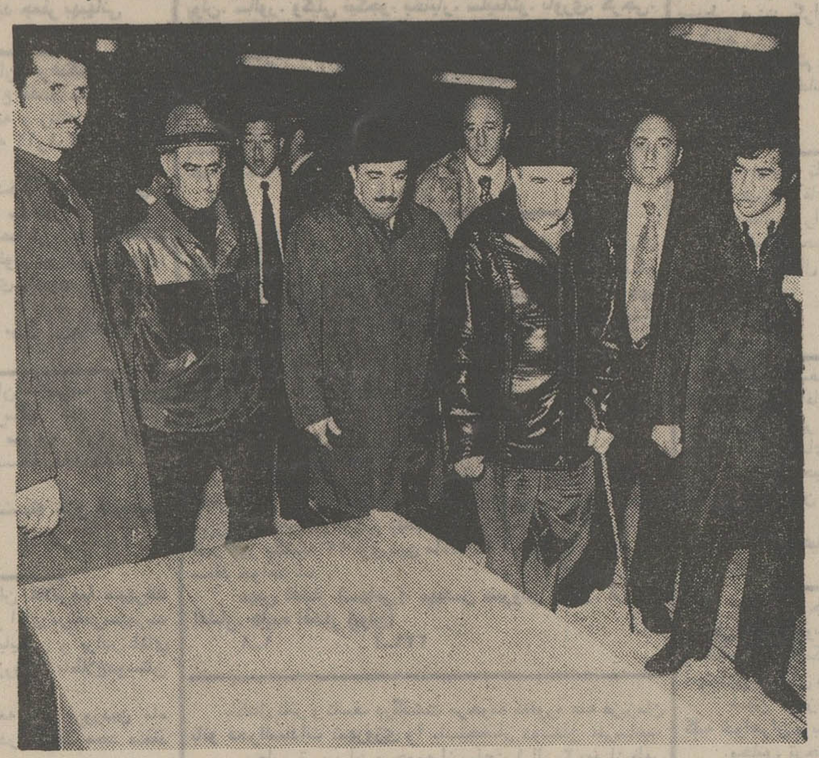

آقای هویدا نخست وزیر دیروز از کارخانه چوب بری اسالم دیدن کرد . نخست وزیر پس از بازدیداز جنگل های طرح بهره برداری‌اسالم و نحوه قطع درخت و خروج آنهااز درمبخارج بوسیله نقاله، به نوشهر عزیمت کرد . در این بازدید آقایان مهندس روحانی وزیر کشاورزی و منابع طبیعی و معصومی معاون وزارت کشاورزی ورئیس سازمان جنگل ها و مراتع کشور حضور داشتند.

★ **انبار های توزیع گاز باید از اماکن عمومی فاصله داشته باشد**

بازرسان وزارت کار و امور اجتماعی برای بازدیدو نظارت‌بر اجرای مقررات حفاظتی پس کردن و نگهداری و توزیع سیلندر های گاز مایع به موسسات سازنده سیلندرگاز مایع گسیل میشوند . یک مقام وزارت کار و اموراجتماعی اعلام داشت بدنبال‌حوادث‌ناگوار و تاسف‌آور ناشی از انفجار سیلندر های محتوی گاز مایع و تلفات در اثر نشت گاز و مسمومیت که در سال گذشته رخ داد بدستور وزیرکار از هفته آینده بازرسان مخصوص کار به‌موسسات سازنده‌سیلندر و آب گرم کن های گازی حمام مراجعه خواهند کرد تابر کار تهیه وسایل مزبور از لحاظ ایمنی استفاده کنندگان نظارت کنند .

براساس آئین‌نامه حفاظت تهیه و حمل و نقل گاز مایع سیلندر های گاز باید طبق استاندارد موسسه استاندارد ایران ساخته شده باشد و چنانچه سیلندر گاز مایع از خارج کشور وارد گردد باید مشخصات آنها با استاندارد یاد شده مطابقت داشته باشد .

سیلندر گاز های مایع‌باید در ترازوهای خودکار که پس از پرشدن سیلندر به اندازه معین جریان گاز مایع رابطور اتوماتیک قطع میکند پر کند و همچنین شیرسیلندرگازمایع باید مجهز به سوپاپ اطمینان باشد .

سیلندرهای کوچک‌مسافرتی باید برای گاز«پروپان» ساخته شود و مشخصات‌فنی آن‌توسط موسسه استانداردمورد‌تائید‌قرار گیرد . این سیلندر ها باید پس از پر شدن قابل بستن بادست و مجهز به شیرکنترل سطح مایع و سوپاپ اطمینان باشد .

توزیع گاز

توزیع کنندگان سیلندر – های گاز مایع مکلفند برای حمل و توزیع سیلندر گاز از وسایل موتوری چهار چرخه یا بیشتر استفاده کنند و مجاز نیستند با ۳ کسی بار های سه‌چرخه مبادرت به توزیع‌گاز کنند .

کف‌وبدنه وسیله نقلیه مخصوص حمل سلیندرگازمایع باید عاری از روغن و هرگونه مواد قابل اشتعال باشد .

سلیندرهابابد بحالت عمودی ودریک طبقه به نحوی در وسیله نقلیه قرار داده شود همچنین سازندگان سیلندر های گازو مسئولین توزیع حق‌ندارند سلیندر هائی‌راکه بجهات‌مختلف گاز از آن نشت می‌کند بین مصرف کنندگان پخش نمایند .

سلیندر های‌گازمایع رانباید مجاوردرهای خروجی پله کانها یا محوطه هائی که بطور معمول مورد استفاده برای عبورومرور مکرر افرادقرار میگیرد گذاشت و همچنین باید از قرار دادن آنها درمجاورت اشیاء قابل اشتعال و منابع حرارتی خودداری کرد .

برای حفظ ایمنی مردم

انبار های گاز مایع نباید همجوار ساختمان هائی از قبیل‌مدرسه، مسجد، بیمارستان، سینما و سایر اماکن عمومی قرارگیرند و فاصله این انبار ها از نقاط مسکونی باید لااقل۱۵ متر باشد .

شناسنامه سیلندر

سیلندرهای گازمایع‌باید توسط موسسات توزیع کننده گاز حداقل هرسال‌یکبار از جهات مختلف مانند نقائص فنی ، زنگ‌زدگی ، ترک خوردگی و اطمینان از استحکام بدنه‌داخلی وخارجی سیلندرها و سوپاپ آزمایشی مورد بازرسی کامل قرار گرفته شود .

شرکت های توزیع کننده گاز موظفند برای سیلندر های‌خود کارت‌مخصوصی تهیه‌ومشخصات هریک از سیلندر ها و همچنین آخرین اقدامات مربوط بهریک از این سیلندر ها را برروی کارت مزبور یادداشت کنند و آنرا برای ارائه به بازرسان دربایگانی خود آماده نگهدارند.

شعبه بیمه ایران
در خوی
فعالیت‌بیمه‌ای خود را دررشته های بیمه اتومبیل وشخص ثالث– حوادث و آتش‌سوزی –عمر و باربری آغاز نموده‌است.
آ–۱۰۰۰

برای اطمینان کامل
قبل از انتخاب و خرید هر نوع دستگاه تصفیهٔ آب و لوازم استخر
از نمایشگاه بزرگ شرکت سهامی ایرانصاف دیدن فرمائید
خیابان ظفر ساختمان ایرانصاف. شماره ۱۱۴ – تلفن: ۸۹۱۸۰۴

حضور محترم جناب آقای دکتر شاهقلی
مصیبت وارده را صمیمانه تسلیت عرض مینماید .
آ–۱۰۰۴ پروفسور موثقی

در پارلمان ایران

طبق برنامه دولت در سال جاری

ایران در نمایشگاه های بین‌المللی شرکت میکند

★ هیئت های بازاریاب به کشور هـای مختلف اعزام میشود

★ ۲۰ خانه و ۳ اردوگاه پیشاهنگی تاسیس می گردد .

★ در مناطقی که مقتضیات ایجاب کند بهای آب مصرفی کمتراز قیمت تمام‌شده دریافت‌خواهد شد .

علیرضا شفائی

امسال برای معرفی محصولات پنج کشور خارجی پنج نمایشگاه در تهران تشکیل میشود ، همچنین در تیر ماه یک نمایشگاه صنعتی نیز با شرکت بیش از ۲۵ کشور خارجی در تهران تشکیل خواهد شد . در برنامه‌ای که دولت به مجلس داده اشاره شده است که در سال‌جاری هیئت های بازاریاب به انگلستان ، اروپای شرقی ،آفریقا، کشور های عربی و امارات خلیج فارس اعزام خواهند شد. شرکت در نمایشگاه های بین‌المللی برنو ، زاگرب ، انگلستان ، لایپزیک و زامبیا – تشکیل نمایشگاه های اختصاصی ایران در کشور های عربی و امارات خلیج فارس – تهیه و نشر راهنمای بازرگانی کشور های‌کویت، مغرب ، ترکیه وانگلستان – انجام بررسیهای لازم در مورد کالا های قابل صدور ایران به بازار های خارجی نیز از جمله برنامه هائی است که دولت اجرای آنرا در سال جاری پیش‌بینی کرده است . مشارکت در سرمایه شرکت صادرات که فعالیت آن در زمینه ایجاد تسهیلات‌صادراتی وبازاریابی برای صنایع کوچک خواهد بود و همچنین پرداخت جایزه صادراتی به برخی از صادرات صنعتی و سنتی کشور از دیگر کوششهای مرکز توسعه صادرات و شرکت سهامی نمایشگاه های بین‌المللی ایران خواهد بود که دربرنامه تقدیمی دولت به پارلمان به آن اشاره گردیده است .

★★★

سیمان موردنیاز کشور که با تصویب هیئت وزیران بوسیله شرکت سهامی معاملات خارجی وابسته بوزارت اقتصادازخارج‌وارد میگردد بموجب مصوبه مجلسین ، در سال جاری بدون دریافت حقوق و عوارض گمرکی و غیرگمرکی باستثنای یک و نیم در صد سهم شیروخورشید سرخ ایران ، و هزینه های گمرکی ترخیص میشود . با تصویب مجلسین دولت اجازه دارد امسال در مناطقی که مقتضیات اجتماعی ایجاب کند بهای آب مصرفی‌شهری و مصارف غیر کشاورزی روستا ها را کمتر از قیمت‌تمام شده دریافت نماید .

زیان حاصل از اجرای این سیاست در بودجه سالانه وزارت آب و برق منظور و پس از تصویب به شرکت های آب منطقه‌ای مربوط پرداخت میشود .

★★★

تدارک مقدمات جمبوری جهانی پیشاهنگی درایران – تکمیل و تجهیز ۲۰ خانه و سه اردوگاه پیشاهنگی در استانهای مرکزی ، گیلان ، مازندران ، آذربایجان‌شرقی، کرمانشاهان ، خوزستان، خراسان ، اصفهان، کردستان– استان ساحلی – فرمانداریهای کل ایلام و چهارمحال بختیاری از برنامه هائی است که در برنامه تقدیمی دولت به پارلمان دیده میشود . در برنامه پیشاهنگی امسال اعتباری برابر با یکصد و شانزده میلیون ریال تخصیص یافت که نسبت به سال گذشته ۶۷ درصد افزایش دارد . این برنامه براساس نیاز های جامعه بمنظور جلب افراد به خدمات پیشاهنگی و استفاده جوانان غیرپیشاهنگ از خانه های پیشاهنگی و گسترش پیشاهنگی به کلیه‌گروهها وقشر های اجتماعی تنظیم گردیده است .

★★★

در جهت اجرای برنامه آموزش فنی وتربیت‌حرفه‌ای که دولت به پارلمان داده است در سال جاری با تشکیل دوره های کارآموزی ، کادر فنی و اداری وزارتخانه‌ها و سازمانهای دولتی با روشهای جدید آشنا خواهند شد و برای توسعه خدمات تعاونی برنامه تشکیل سمینارها و دوره های کوتاه مدت آموزشی و آموزش توجیهی بنام آشنا سازی اجرا خواهدشد. امسال طرح ایجادساختمان ۱۱ هنرستان‌صنعتی جدیدبمرحله‌اجرا درخواهدآمد ونقشه اجرائی یازده ساختمان صنعتی دیگر نیز تهیه میشود . علاوه برآن مطالعات لازم‌برای‌ایجاد ساختمانهای هنرستان های جدید و مدارس بازرگانی و منشیگری و آموزشگاه های بهیاری و مراکز آموزش کشاورزی انجام خواهد گرفت و مدارس فنی و حرفه‌ای از لحاظ وسایل و تجهیزات تکمیل میشوند . همچنین در سال جاری طرح ایجاد ساختمان ۸ مرکز حرفه‌ای کارگران بمرحله اجرا درمی‌آید و نقشه های اجرائی چهار مرکز جدید تهیه و مطالعه برای شش مرکز دیگر ، انجام خواهد شد .

★★★

برنامه آموزش ابتدائی در سال جاری با اعتباری معادل ۱۷ میلیارد و ۹۱۸ میلیون و ۷۰۰ هزار ریال اجرا میشود . بااجرای این‌برنامه درسال تحصیلی۵۳–۱۳۵۲، آموزش ابتدائی از افزایشی برابر دویست و شصت وسه هزار دانش‌آموز برخوردار خواهد بود که در این افزایش ، سهم بخش خصوصی معادل ۲۶ هزار نفر پیش بینی شده است . در برنامه‌ای که دولت تقدیم مجلسین کرد دیده میشود که در سال جاری تعداد کل دانش‌آموزان مدارس ابتدائی از ۳ میلیون و چهارصد هزار نفر به ۳ میلیون و نهصد هزار نفر افزایش خواهد یافت .در این میان سهم آموزش ابتدائی عشایری از تعداد فوق بالغ بر۵۷ هزار نفر میباشد که نسبت به رقم مشابه سال قبل‌نزدیک‌به ۹ هزارنفرافزایش خواهدداشت.

★★★

در سال جاری جهت پذیرش دانش‌آموزان جدید در بخش عمومی ۶ هزار و سیصد کلاس جدید ، برای اجرای تعلیمات اجباری یکهزار و پانصد کلاس اضافی که جمعا ۷ هزار و هشتصد کلاس دولتی است تاسیس میشود . در برنامه تقدیمی دولت به پارلمان اعلام گردید که امسال ۹ هزار و دویست آموزگار جدید برای توسعه آموزش ابتدائی و ۶ هزار و هشتصد نفر برای‌جانشینی منتقل شوندگان بسطوح‌بالاترتحصیلی ، استخدام‌میشوند. همچنین گفته شد طی سال تحصیلی ۵۳–۵۲ ، ازخدمات حدود ۳۰ هزار نفر سپاهیان دانش دختر و پسر دوره های مختلف ، در امور آموزش ابتدائی و سوادآموزی بزرگسالان استفاده بعمل خواهد آمد .

شماره مخصوص سیزده‌نوروز
تماشا
روزشنبه ۱۱ فروردینماه ۱۳۵۲
منتشر میشود

۸۳۳۳ ۱۳۵۱٫۱۲٫۲۴

«آگهی مزایده حمام شهرداری»

شهرداری گلپایگان باستناد تصویب انجمن شهر و برابر نظریه هیئت ارزیابی دفتر مهندسی استان اصفهان یکباب حمام واقع در خیابان پهلوی جنب اداره شهربانی‌رابشرح زیر بفروش می رساند .

الف – کلیه مساحت و عرضه طبق نقشه مربوطه ۲۴۲٫۴۰متر بقرار هرمتر مربع ۸۰۰۰ ریال کلیه مساحت اعیانی طبق نقشه مربوطه ۲۱۷٫۴۰متر بقرار هر متر مربع ۳۵۰۰ که‌جمع‌حداقل قیمت آن برابر نامه شماره ۴۸۱۰ردم ۵۱٫۱۱٫۱۶ – دفتر مهندسی به مبلغ ۲۷۰۰۱۰۰ ریال تعیین گردیده.

ب– پیشنهاددهندگان بایستی پیشنهاد خود را از تاریخ نشر این آگهی تا آخر وقت روز ۵۲٫۲٫۲۷ بدفتر شهرداری تسلیم و رسید دریافت دارند .

ج– پاکت پیشنهادات بایستی لاک‌و مهر شده‌وروی آن عنوان مزایده حمام شهرداری قید شده باشد پیشنهاددهندگان بایستی مبلغ ۱۳۵۰۰۰ ریال بحساب ۵۸۴ سپرده شهرداری بیانکملی پرداخت و فیش مربوطه ضمیمه پیشنهاد خود نمایند .

به پیشنهاد های فاقد سپرده یا مشروط و مبهم ترتیب اثر داده نخواهد شد .

ز– پیشنهادات واصله درتاریخ روز دوشنبه ۵۲٫۲٫۳ ساعت۱۲ باحضور کمیسیون مربوطه بازو قرائت خواهد شد و حضور پیشنهاددهندگان در جلسه مزبور آزاد است .

س– داوطلبان میتوانند برای اطلاع بیشتر همه روزه بدائره فنی شهرداری مراجعه نمایند .

ط– کلیه هزینه های متعلقه از فیش مالیات هزینه‌دفتراسناد رسمی نشرآگهی بعهده خریدار است .

ظ– شهرداری از رد یا قبول یک ویاکلیه پیشنهادات مختار است .

شهردار گلپایگان – محمد افشار

آگهی فروش سیمان
شرکت سهامی سیمان تهران
به‌اطلاع اهالی محترم تهران میرساند که سیمان باندازه کافی موجود بوده و مصرف کنندگان حقیقی میتوانند با در دست داشتن‌اصل‌پروانه ساختمان ویک برگ فتوکپی آن از روز یازدهم فروردین ماه ۱۳۵۲ همه روزه باستثنای ایام تعطیل و پنجشنبه‌ازساعت۴ تا۶بعد ازظهر به قسمت فروش این شرکت واقع در خیابان کوشک انتهای‌ارباب‌جمشید مراجعه فرمایند .
شرکت سهامی سیمان تهران

دانشگاه صنعتی آریامهر
دانشکده شیمی – دانشکده فیزیک
آگهی پذیرش دانشجو
برای دوره فوق لیسانس

دانشکده های شیمی و فیزیک دانشگاه صنعتی آریامهر برای سال تحصیلی ۵۳–۱۳۵۲ هریک حداکثر پانزده دانشجوی تمام وقت برای دوره های فوق لیسانس خود می‌پذیرند . شرایط ورود باین دوره‌ها و برخی اطلاعات دیگر ذیلا درج شده است . برای کسب اطلاع بیشتر می‌توان بدفتر دانشکده مربوط مراجعه کرد .

شرایط ورود بدوره های فوق لیسانس

۱– دارا بودن لیسانس درشیمی ، مهندسی شیمی یا رشته های وابسته برای دانشکده شیمی، و لیسانس در فیزیک یا رشته های وابسته برای دانشکده فیزیک . دانشنامه لیسانس یا گواهی قبولی باید هنگام ثبت‌نام یعنی قبل از اول مهرماه ۱۳۵۲ ارائه گردد .

۲– پذیرفته شدن در امتحانات ورودی فوق لیسانس شامل :

الف – امتحان کتبی در سطح دروس دوره لیسانس دانشکده مربوط بشرح زیر :
دانشکده شیمی : ۱– شیمی آلی ۲– شیمی معدنی و آنالیتیک ۳– شیمی فیزیک .
دانشکده فیزیک: ۱– فیزیک عمومی وتجربی ۲– دروس‌پیشرفته‌فیزیک (مکانیک– ترمودینامیک– الکترومغناطیس – کوانتم مکانیک) .

ب – امتحان یکی اززبان های انگلیسی ، فرانسه ، آلمانی ، یا روسی بانتخاب داوطلب .

تذکر – در هرصورت‌آشنائی به‌زبان‌انگلیسی برای تحصیل در دوره فوق لیسانس شیمی یا فیزیک ضروری است

ج – امتحان شفاهی از قبول شدگان در امتحان های کتبی و زبان .

تبصره – امتحان ورودی فوق فقط برای ورود بدوره‌فوق‌لیسانس درسال تحصیلی۵۳–۱۳۵۲ معتبر است .

تاریخ برگزاری امتحان

امتحان های کتبی هردو دانشکده درساعت هفت و نیم صبح روز جمعه ۱۴ اردیبهشت ۱۳۵۲ در محل دانشگاه صنعتی آریامهر واقع درخیابان آیزنهاور تهران بعمل خواهد آمد . کارت شرکت در امتحان ورودی‌صبح‌همان روز توزیع می‌گردد. تاریخ امتحان شفاهی نیز در روز امتحان کتبی اعلام خواهد شد .

نحوه شرکت در امتحانات ورودی

داوطلبان باید فرم درخواست زیر را با مدارک مذکور در آن توسط پست‌سفارشی‌بترتیبی ارسال دارند که تا روز شنبه هشتم اردیبهشت ۱۳۵۲ به آدرس دانشکده مربوط به شرح زیر رسیده باشد :

دفتر دانشکده شیمی (یا دفتر دانشکده فیزیک) – تهران – دانشگاه صنعتی آریامهر – صندوق پستی ۳۴۰۶ – امتحانات ورودی فوق لیسانس .

تسلیم مدارک را می‌توان در مهلت فوق با مراجعه بدفتر دانشکده مربوط نیز انجام داد.

ریز نمرات دوره لیسانس بجز نمرات مربوط به نیمسال جاری برای شرکت در امتحان شفاهی ضروری است .

فرم‌درخواست‌ثبت‌نام در امتحانات‌ورودی

اینجانب شماره شناسنامه
صادره از متولد سال
نشانی تلفن
که لیسانس خود را در رشته از
در تاریخ گرفته‌ام (خواهم گرفت) ، داوطلب شرکت در امتحانات
ورودی دوره فوق لیسانس دانشکده دانشگاه صنعتی آریامهر و
زبان خارجه میباشم و مدارک زیر را بضمیمه
ارسال میدارم :

۱– یکبرگ فتوکپی یا رونوشت شناسنامه
۲– دو قطعه عکس۴×۶ جدید بامشخصات داوطلب در پشت آن
۳– قبض رسید بانکی‌بمبلغ یکهزار ریال به‌حساب شماره۹ بانک‌عمران شعبه دانشگاه صنعتی آریامهر تهران . (این مبلغ پس داده نخواهد شد)
۴– فتوکپی برگ خاتمه خدمت یا معافیت از آن . (برای متولدین ۱۳۲۷ ببالا که در سال جاری فارغ‌التحصیل میشوند ضروری نیست) .

تاریخ امضاء

آگهی
تمدیدمهت‌ثبت چاهها‌و قنوات‌بمنظور اخذپروانه‌مصرف
پیرو آگهی منتشره شماره ۱۸۴۸۸٫۲۵۰ مورخ ۶۷۹۸ ۵۱٫۹٫۱ باطلاع عموم میرساند :
مدت مقرر در آگهی مذکور بمدت سه ماه دیگر از تاریخ انقضاء (۵۱٫۱۲٫۴) تمدید می‌گردد .
م الف ۱۹۶۵۳ آ – ۵۲۶ وزیر آب و برق

این فیلم فقط یك بار در ایران در سینما ونك نمایش داده میشود و بعد از آن در هیچ‌سینمای دیگری نشان داده نخواهد شد .

برنامه استثنائی و اختصاصی نوروز
آغاز هفته سوم فقط در
سینما ونک
اولین سینمای مبله و ممتاز ایران

تماشای این فیلم برای اشخاص کمتر از ۱۸ سال ممنوع است

بمناسبت فوق‌العاده بودن این فیلم شروع سانسها بقرار زیر است .
سانسها ۱۱٫۳۰ صبح ۳٫۳۰ – ۵٫۳۰ – ۷٫۴۵ – ۱۰ بعد از ظهر

آغاز هفته سوم
نمایش در سینما
سینه موند
نمایش دهنده آثار مخصوص کودکان‌ونوجوانان‌وخانواده‌ها

سینما سینه‌موند تمام‌خانواده هارا برای دیدن این‌اثر شادی آور و تماشائی دعوت میکند

آغاز هفته سوم
برنامه انتخابی و اختصاصی نوروز فقط در سینما
آتلانتیک
برای اولین بار

سانسها ۱۱٫۳۰ صبح ۳٫۳۰ ۶٫۳۰ – ۹٫۳۰ بعد از ظهر