اطلاعات

۳۶ صفحه

چهارشنبه ۱۸ اسفندماه ۲۵۳۵ـ شماره ۱۵۲۵۷ تکشماره ۱۰ ریال

پیروزی شکننده بوتو در انتخابات پاکستان

بوتو بمخالفان اولتیماتوم داد

ذوالفقار علی بوتو
در صفحه ۲

شاهنشاه پیروزی بوتورا تبریک گفتند

در صفحه ۳

شرایط تحصیل آموزگاران و کارمندان

در صفحه ٤

شرفیابی ضیاءالرحمن به پیشگاه ملوکانه

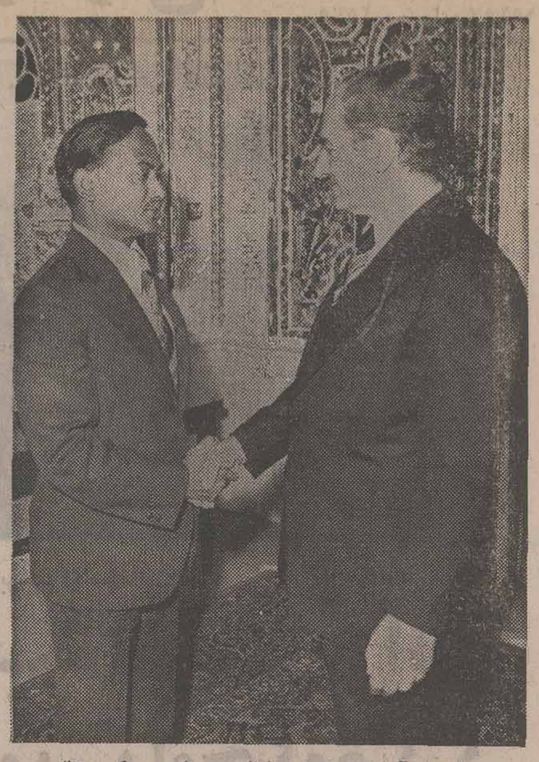

شاهنشاه آریامهر دیروز ضیاءالرحمن رئیس حکومتنظامی ورئیس ستاد ارتش بنگلادش را بحضور پذیرفتند.
درصفحات ۲۹ و ٤

ساعت کار تمام مردم تغییر میکند

● برای اولین بار در ایران بجای تغییر ساعت کار ساعت ها را جلو میکشند

★ تغییر ساعت‌کار برای صرفه‌جوئی در مصرف نیرو است

در صفحه ٤

ورود به تاکسی دربست ۴۰ ریال میشود

تاکسی های نارنجی بتدریج به تاکسی دربست تبدیل خواهد شد

در صفحه ٤

سوفیالورن بازداشت شد

★ سوفیالورن هنگامی که میخواست سوار هواپیما شود توسط مامورین دستگیر و روانه زندان شد.

در صفحه ٤

هنگام بحث تند بین رئیس دادگاه و وکیل مدافع

دادگاه تروریستها متشنج شد

دادستان برای تهیه کیفرخواست قانون را نادیده گرفته است!

در صفحات ۲۳ و ۳۰

برف و یخبندان در آذربایجان

در صفحه ٤

دایر کنندگان ۷۷۰۰ حراجی محکوم شدند

درصفحه ۲۹

صاحبان آپارتمانهای بانک رهنی تعیین شدند

★ ۲۶۶۲ واحد مسکونی آپارتمانی بانک رهنی ظرف دوسال تحویل خواهد شد.
درصفحه ۲۹

گفتگو باشاهزاده کشاورز

روز بیستم اسفند، روز درختکاری است ودر سراسر کشور هزاران نهال غرس می شود. بهمین مناسبت با والاحضرت شاهپور عبدالرضا پهلوی که لقب «شاهزاده کشاورز» دارند، گفتگوئی داریم که در صفحه ۵ از نظر خوانندگان ارجمند میگذرد.

آگهی خرید گندم
محصول سال ۲۵۳۶ شاهنشاهی

بمنظور تضمین خرید و تشویق و حمایت از کشاورزان گندمکار کشور از هم‌اکنون برنامه و شرایط خرید گندم سال ۲۵۳۶ شاهنشاهی را بشرح زیر باطلاع کلیه کشاورزان گندمکار میرساند.

گندم تولیدی مازاد کشاورزان اعم از عضو شرکت های تعاونی روستائی و غیر عضو، شرکت های سهامی زراعی و تعاونیهای تولید و شرکت های کشت و صنعت از طریق سازمان های تعاونی روستائی و ادارات کل کشاورزی استان هادر یکهزار مرکز خرید روستائی ازاول اردیبهشت ماه تا پایان آذر ماه سال ۲۵۳۶ خریداری می شود همچنین تولید کنندگان گندم نیز می توانندمازاد گندم تولیدی خود را مستقیما به سیلو ها و انبار های سازمان غله‌عرضه‌نمایند.

الف: مشخصات گندم

۱ـ میزان ناخالصی گندم (افت مواد خارجی) تاده درصد قابل قبول است که پنج درصد آن بدون افت زدن (بدون کسر بهای گندم) احتساب ومازاد براین پنج‌درصد تاده درصد مزبورازوزن کسر میشود.

۲ـ میزان جو وچاودار مخلوط با گندم رویهم تا ده درصد قابل قبول است که پنج درصدآن بدون کسر بهای گندم احتساب و مازاد براین پنج درصد اختلاط تا ده درصد مزبور بقیمت جو قرار تنی ۷۵۰۰ ریال محاسبه خواهد شد.

۳ـ رطوبت قابل قبول گندم تا۱۲ درصد است فقط در استان مازندران‌گندم با۱٤ درصد رطوبت قبول میشود و رطوبت مازاد بر ۱۲ درصد جزو افت محسوب خواهد شد.

٤ـ دانه‌های سیاهک‌زده‌و تلخه‌مخلوط‌بگندم‌تایک‌درهزار(وزنی)قابل‌قبول‌است

ب: نرخ گندم

بهای گندمیکه با مشخصات‌فوق‌از طرف کشاورزان و تولید کنندگان گندم در مراکز خرید روستائی عرضه میشود با درنظر گرفتن عوامل تشویقی و جوائز مربوط بشرح زیر محاسبه خواهد شد:

۱ـ قیمت هرتن گندم با پنج درصد افت مواد خارجی معاف و پنج درصد اختلاط جو وچاودار معاف ۱۰۰۰۰ریال

۲ـ جایزه پاکی گندم های بدون افت و مواد خارجی ۵۰۰ریال

۳ـ جایزه پاکی گندمهای بدون اختلاط جو وچاودار ۱۲۵ریال

٤ـ جایزه انبار سازی برای هر تن گندم تحویلی ۸۰۰ ریال

جمع ۱۱٤۲۵ریال

بهای گندم و جوائز ردیف ۲ و۳ مستقیما پس از تحویل گندم در مراکز خرید روستائی در وجه کشاورزان و تولید کنندگان عرضه‌کننده پرداخت خواهد شد و جایزه انبار سازی برای‌صرف سرمایه‌گذاری در ساختمان انبار وسیلو روستائی در حساب مخصوصی‌در شعب بانك تعاون کشاورزی بنام سازمان مرکزی تعاون روستائی‌نگهداری‌خواهد شد تابوسیله سازمان مذکور با رعایت مصوبات وزراء ـ کشاورزی و منابع طبیعی و سرپرست وزارت‌تعاون وامور روستا ها ـ بازرگانی بمصرف‌ساختن سیلو وانبارفنی روستائی‌برسد.

۵ـ بهای تادو درصد بلغور حاصل از بدکار کردن کمباین یاگندمهای لاغر که از الك دو میلمتری می گذرد ومطابق تعریف افت مواد خارجی جزو افت موادخارجی‌پنج‌درصددوم‌غیرمعاف‌محسوب‌میگردد‌بقیمت جوپرداخت خواهد شد.

٦ـ حمل گندم از مراکز خرید روستائی تا سیلو و انبار های سازمان غله بعهده سازمان غله خواهد بود.

۷ـ بمنظور کمك به کشاورزان گندمهای خارج‌از استاندارد های فوق نیز براساس ضوابط خاصی خریداری‌خواهد شد.

۸ـ کیسه گونی بتعداد کافی درمراکز خرید روستائی ۱۵ روز قبل از شروع برداشت در اختیار گندمکاران گذارده خواهد شد.

۹ـ اسامی مراکز خرید روستائی متعاقبا بوسیله ادارات کل کشاورزی و همچنین سازمان های تعاونی روستائی استانهاباطلاع‌عموم‌کشتکاران‌خواهدرسید

وزیر بازرگانی — وزیر کشاورزی و منابع طبیعی وسرپرست وزارت تعاون و امور روستاها

جناب آقای فریدون صدقیانی و بانو
مصیبت وارده را از صمیم قلب تسلیت عرض مینماید.
قدس جورابچی

جناب آقای حسین‌خدائی
انتصاب شایسته و ارزنده جنابعالی را صمیمانه تبریک می‌گویم.
قم ـ مجید بشارتی

مهستی

امشب وهمه‌شب در
باکارا
تلفن ۸۹۸۲۰۸ ـ ۸۹۵۱۷۷

با انجام واکسیناسیون سلامت کودك خود را حفظ نمائید

سقف پریفرم بتون
سقفهای سفالی و بتونی تحویل فوری
تلفن ۸۳۱۷۱٤ ـ ۸۳۳۵۰۱

گره زده... یادش نره!
۱۰ گنج به ارزش ۳ میلیون تومان
باسری ۵ تائی بلیطهای نوروزی
قرعه‌کشی ۷ روز دیگر

اطلاعیه مورخ ۲۵۳۵/۱۲/۱۲
پلیس راه‌ژاندارمری کشورشاهنشاهی

پلیس راه ژاندارمری از کلیه رانندگان محترم که‌قصد مسافرت در ایام تعطیلات نوروزی را دارند تقاضا دارد بمنظور جلوگیری از هر نوع اتفاقات ناشی از عدم توجه به مقررات از سوار نمودن‌ـ سرنشین اضافه بر ظرفیت مجازمندرج‌درکارت‌مشخصات خودداری نموده و با مامورین پلیس راه همکاری فرمایند.

پلیس‌راه ژاندارمری‌کشور شاهنشاهی

اعلامیه

چون اراضی‌واملاك واقع‌درکوی ام‌ـآرـاس (آب‌سعید) و قطعات مجاوران طبق قانون دراختیار ارتش شاهنشاهی قرارخواهد گرفت لذا ازکلیه ساکنان و صاحبان اراضی تقاضا میشود برای انجام معامله وانتقال ملك‌ودریافت‌حقوق قانونی خود بدفتری‌که‌بهمین منظورازتاریخ‌شنبه ۷ر۱۲ر۳۵ درجاده مخصوص کرج نزدیك پاسگاه پلیس‌راه (صدور کارنامه)جنب نمایشگاه شرکت ناتراکو دایر گردیده است از ساعت ۸صبح روزهای شنبه‌ویکشنبه هرهفته مراجعه نمایند درغیر اینصورت پس‌از گذشت مدت قانونی برابر مقررات اقدام خواهد شد.

مدیریت امور مهندسی و املاك وزارت جنك

بسمه تعالی
به مناسبت ضایعه مولمه رحلت حضرت آیت ...
آقای حاج سید محمدهاشمی گلپایگانی قدس‌سره درنجف اشرف حسب‌الامر حضرت آقای والد دامظله شب جمعه بیستم ربیع‌الاول مجلس ترحیم در مسجد اعظم قم منعقد است.
حوزه علمیه قم‌ـ سید جواد گلپایگانی

جناب آقای مهدی صدقی‌نژاد
مراتب تسلیت و همدردی عمیق بحضورتان تقدیم سعادت وسلامت شمارا آرزومندیم.
هیئت مدیره و کارمندان شرکت عبادسهامی خاص ـ شرکت ایران سئول، شرکت سامیانگ.

آقای‌حسین رامتین وبانو
از ضایعه جانگداز از دست رفتن دختر عزیز ناکامتان مدیران و کارمندان این شرکت سوگوارند.
شرکت پرس آکرو

جناب آقای یحیی بهمن‌پور
مراتب تسلیت وهمدردی عمیق بحضورتان تقدیم‌سعادت وسلامت شمارا آرزومندیم.
هیئت مدیره و کارمندان شرکت عباد سهامی خاص ـ شرکت ایران سئول، شرکت سامیانگ.

از کلیه سروران ودوستان محترم که در مراسم تدفین وختم وهفته وچهلم ابوی شرکت فرموده‌اند ویا بوسیله تلفن وتلگرام ابراز همدردی کرده‌اند چنانکه‌بعلت تالمات روحی قصوری درعرض‌تشکرشده پوزش‌میطلبیم.
بخشی‌انتظامی و منسوبین

جناب آقای دکتر غلامحسین مصدق
مصیبت وارده به‌آن جناب را صمیمانه تسلیت عرض می‌نمایم از خداوند متعال مسئلت مینمایم که بجنابعالی وخانواده محترمتان صبر وشکیبائی عنایت فرماید.
پناهپور

اطلاعات بانوان
سه‌شنبه‌ها منتشر میشود

اخبار خارجی

منابع خبرگزاریهای : فرانسه یونایتدپرس ـ رویتر ـ آلمان ـ شین‌هوآ ـ خاورمیانه و تلکس اطلاعات

تصاویری از مهمترین رویدادهای کنفرانس سران عرب ـ آفریقایی در قاهره از راست به چپ دیدار مهم ملک حسین ـ عرفات که پس از ۷ سال انجام گرفت . ایدی‌امین رئیس جمهوری اوگاندا در فرودگاه قاهره حافظ اسد رئیس جمهوری سوریه در حال سخنرانی و سادات هنگام استقبال از بومدین.کنفرانس قاهرمنقطه‌عطف بزرگی‌در تاریخ‌مناسبات اعراب با آفریقائیان تلقی شده است.
عکس های رادیویی از آسوشیتدپرس ـ یونایتدپرس

۱۵۸ کرسی نصیب حزب خلق پاکستان شد

پیروزی شگفت‌انگیز «بوتو» درانتخابات پاکستان

اسلام‌آباد ـ آسوشیتدپرس ـ رویتر ـ یونایتدپرس ـ حزب خلق پاکستان برهبری ذوالفقار علی بوتو نخست وزیراین‌کشور اکثریت خودرا درمجلس ملی‌که‌انتخابات آن پریروز انجام گرفته است حفظ کرد. نتایج رسمی‌که روز گذشته ـ سه‌شنبه ـ از انتخابات پاکستان بدست‌آمده بود نشان میداد که حزب بوتو کرسیهایی بیش از آنکه برای احراز یک اکثریت قاطع جهت حکومت کردن بر کشور لازم باشد ـ در پارلمان ۲۱۶نفری پاکستان‌تحصیل کرده است .

مجموع ۲۱۶ کرسی مجمع ملی پاکستان ۱۵۸کرسی‌بزنان نصیب حزب مردم ذوالفقار علی‌بوتو شد ۳۳ کرسی به‌اتحاد ملی مرکب از ۹حزب مخالف تعلق گرفت، ۱۶ کرسی‌بزنان وگروههای اقلیت و ۸ کرسی به‌نمایندگان و یک کرسی باتحادیه مسلمانان مستقل تعلق گرفت

دیروز ـ در ساعتی‌که اولین گزارشهای منتشر شده درباره نتایج انتخابات نشان میداد که حزب بوتو ۱۰۳ کرسی تاآن ساعت بدست آورده است .

بلوک اتحاد ملی که‌از ائتلاف ۹حزب اقلیت از احزاب مخالف دولت بوتو تشکیل شده است تنها ۱۹ کرسی تاآن ساعت تحصیل کرده‌بود. چنین‌برتری‌فاحشی برای حزب‌دولتی پاکستان ظاهرا به‌هیچ‌وجه موردانتظار رهبران احزاب اقلیت پاکستان نبوده است .

پس‌از بدست آمدن این نتایج اولیه ـ شواهدی‌در اسلام‌آباد وجود داشت‌که نشان میداد رهبران اقلیت ممکن است باحتمال زیاد درقبول نتایج انتخابات و پیروزی شگرف بوتو وحزب وی چون‌وچرا کنند .

پارلمان ملی

حداقل ۱۹کرسی ازآنچه‌که حزب خلق پاکستان‌در پارلمان ملی بدست آورده وکرسی حوزه‌نمایندگی‌شخص بوتو نیز یکی‌از آنها بشمار میرود بصورتی نصیب‌حزب وی شده است‌که مخالفان سیاسی او به‌هیچ وجه نمی توانند درمورد قبول بودن آن تردید کنند. حزب بوتو علاوه براین بعنوان حزبی که دولت را در دست دارد ۱۶کرسی راکه بزنان وگروههای اقلیت تعلق دارد نیز راسا کنترل می‌کند وعلاوه براین از پشتیبانی ۸ نفراز نمایندگان منفرد که ازحوزه‌های عشایری برگزیده‌شده‌اند نیز برخوردار است .

با اینکه در روز اخذ رای (دوشنبه) زد و خورد های پراکنده ولی غالبا خونینی‌درنواحی مختلف‌پاکستان درگیر شد ولی تعداد مردمی‌که برای دادن رای به پای صندوق‌ها رفته‌بودندبطرز خارق‌العاده‌ای قابل‌توجه‌بود.

کشمکش خونین

خبری‌که از طرف دولت پاکستان منتشر شده‌حاکی است که‌در کشمکش‌های روز برگزاری انتخابات‌عمومی ۸نفر کشته و ۱۳۰ نفردیگر که ۱۳نفراز آنان را ماموران پلیس تشکیل می‌دهند زخمی شده‌اند ولی‌در گزارشهای تائید نشده تعداد کشته شدگان در زد وخوردهای روز انتخابات بسیار بیشتر از۹ نفر وعده زخمی‌شدگان‌تا ۵۰۰ نفر ذکر شده است. خونین‌ترین کشمکش های انتخاباتی روز دوشنبه گذشته درکراچی اتفاق افتاده است .

در هفتم ژانویه سال جاری هنگامی‌که دولت بوتو تاریخ برگزاری انتخابات را اعلام کرد حزب وی ۱۰۷ کرسی ازمجموع ۱۳۸ کرسی پارلمان را کنترل می کرد. درساعت ٦ بعدازظهر روزی‌که انتخابات انجام گرفت ـ دو ساعت پس‌از اخذ رای دولت بوتو بار دیگر دستور دادکه اقدامات اضطراری مانند گذشته به‌مرحله اجرا درآید. در چارچوب این اقدامات برپا کردن اجتماعات بیش‌از ۵ نفری درسراسر پاکستان باردیگر قدغن شده‌و دولت اخطار کرده است که اگر چنین اجتماعاتی بدون تحصیل اجازه قبلی‌برپاشود ـ افرادی‌که مسئول‌وگناهکار شناخته شوند طبق مقررات وضع جاری مجازات‌خواهند گردید .

یک دیپلمات غربی دیروز در اسلام‌آباد پیشگویی کردکه باپایان یافتن کار انتخابات در پاکستان این‌احتمال وجود داردکه بوتو باردیگر به روش تلاش برای‌جلب پشتیبانی آن عده از نمایندگان اقلیت که وفاداری‌کمتری نسبت به‌احزاب مخالف دولت کنونی دارند به شدت ادامه دهد .

کامیابی

بوتو که فرمانروایی وی از دسامبر ۱۹۷۱ آغاز شده ابتدا رئیس جمهور بوده وبعدا به نخست وزیری رسیده است .

وی‌که ٤۹ سال دارد اساسا با شعارهایی که‌اساس آنها برکامیابیهای دولتش قرار داشت‌به‌استقبال انتخابات روز دوشنبه گذشته رفت واز همان‌ابتدااظهار امیدواری کردکه حزب او با اکثریتی عظیم قدرت دولتی را برای خود حفظ خواهد کرد. حزب بوتو وعده داده است که تولیدات کشاورزی و صنعتی پاکستان‌را ظرف ۵ سال آینده به‌میزان ۵۰ درصد افزایش خواهد داد .

ناظران سیاسی بخصوص از پیروزی سخت‌انگیز «بوتو» درانتخابات ایالت پرجمعیت «پنجاب» حیرت‌زده شده‌اند. زیرا انتظار می‌رفت مخالفان در انتخابات‌این ایالت پیروزی چشمگیری بدست آورند .

حزب بوتو دراین ایالت از۱۱۵ کرسی ۱۰۷کرسی را بدست آورد.اماتنها پیروزی چشمگیر مخالفان‌انتخاب مارشال اصغرخان فرمانده پیشین هوایی پاکستان ونیز نسیم والی‌خان بود. خانم والی‌خان همسر والی‌خان رهبر حزب منحله عوامی است که اکنون در زندان بسر می‌برد .

اعتراض اصغرخان

مارشال هوایی اصغرخان حزب بوتو را متهم به خدعه در انتخابات کرد وگفت هواداران احزاب‌مخالف در جریان انتخابات دستگیر می‌شدند وکتک‌میخوردند . و برای جلوگیری از بروز آشوبهای سیاسی درسراسر مخالفان برای اعتراض به‌روش حزب حاکم در انتخابات ایالتی روز ۵شنبه شرکت نخواهند کرد .

حکومت پاکستان درپی روشن شدن نتایج‌انتخابات و برای جلوگیری از بروز آشوبهای سیاسی در سراسر این کشور حالت فوق‌العاده اعلام کرد .

از طرفی ذوالفقار علی بوتو دریک نطق تلویزیونی اتهام احزاب مخالف درمورد تقلب‌درانتخابات راتکذیب کرد واعلام نمود حزب وی به یک پیروزی واقعی‌دست یافته است .

در اعلامیه کنفرانس اصول همزیستی‌اعراب ـ آفریقائیان برشمرده شده است .

کنفرانس سران عرب ـ آفریقا، اسرائیل رودزیاوافریقای جنوبی رامحکوم کرد

قاهره ـ خبرگزاری‌فرانسه ـ نخستین کنفرانس‌تاریخی‌سران کشور های عربی وافریقائی امروزباصدور اعلامیه مهمی بکار خود پایان داد. دراین اعلامیه شرکت کنندگان در کنفرانس قاهره وابستگی خود را به اصول همزیستی مسالمت‌آمیز،عدم‌تعهدوبرقراری یک نظم‌بین‌المللی‌نوین‌اقتصادی که‌برپایه‌عدالت‌استواربا‌شدتائید کردند.کنفرانس‌همچنین اصول مربوط به‌حاکمیت وتمامیت ارضی وعدم مداخله درامور داخلی کشور های دیگر ، عدم تجاوز به خود مختاری‌ملتها واصل حل‌اختلافات وکشمکش ها را ازراههای مسالمت‌آمیز تائید کرده و اشغال سرزمین های دیگران رابزور غیرقابل تحمل اعلام می‌کند.

سران شرکت کننده در کنفرانس قاهره همچنین تصمیم گرفته‌اندتلاش‌پیگیروروزافزون خود را برای منزوی کردن سیاسی واقتصادی اسرائیل ـ افریقاجنوبی ورودزیادر سطح بین‌المللی تا وقتیکه این کشور ها از سیاستهای ارتجاعی نژاد پرستی وتجاوز پیروی میکنند دنبال کنند. در این مورد کنفرانس‌قاهرملزوم‌ادامه تحریم کامل سیاسی دیپلماتیک ورزشی ،اقتصادی وبویژه ، تحریم نفتی رژیم های‌اسرائیل افریقای جنوبی‌وروزیاراتائید میکند.

کویت ،قطر ، امارات‌متحده عربی وحتی اردن نیز بنوبه خود حاضر شدند مبالغ قابل توجهی برای‌اجرای برنامه‌های آبادانی کشور های افریقائی بپردازند.

ژنرال حافظ اسد رئیس جمهوری سوریه ضمن نطقی در جلسه دیروز کنفرانس قاهره اسرائیل رامتهم کرد که درتدارک یک حمله جدید به جهان عرب بوده ومیخواهد باردیگر یک درگیری مسلحانه درمنطقه بوجود آورد.

پرزیدنت حافظ اسد که سومین ناطق‌جلسه دیروز بود اوضاع خاورمیانه رابه تفصیل برای شرکت‌کنندگان‌درکنفرانس تشریح‌کرد وهدفهای‌اسرائیل ورژیم های نژادپرست‌افریقای جنوبی رایکایک برشمرد.

نماینده آمریکا : ژرف‌ترین تاسف ها را ابراز میداریم

امریکا به‌سرنگون کردن دولت آلنده اعتراف کرد

ژنو ـ یونایتدپرس ـ امریکا دیروز علنابخاطر نقشی که در ۱۹۷۳ برای سرنگون کردن دولت سالوادرآلنده رئیس‌جمهور فقیدومارکسیست شیلی‌ایفاکرده است ابراز تاسف کرد .

در جریان بحثهایی که‌راجع به شیلی در سی و سومین‌جلسه کمیسیون حقوق‌بشرسازمان‌ملل در ژنو برپاشده بود نماینده امریکا اظهارداشت که دولت متبوع وی «عمیقا » ازنقشی که دربرانداختن حکومت آلنده‌ایفا کرده متاسف است .

نایب رئیس هیئت نمایندگی آمریکا در کمیسیون حقوق‌بشر سازمان ملل که «برادی‌تیزون » نام داردرسخنرانی‌خود گفت: هیئت‌نمایندگی آمریکا در این جلسه صادق ووفادار به‌حقیقت در قبال خودش‌و در برابر ملت امریکانخواهد بود . اگردر این فرصت ژرف‌ترین تاسف ها را بخاطر نقشی که‌برخی‌ازمقامات وآژانسها و عوامل دولتی و گروههای بخش‌خصوصی‌امریکا درخرابکاری و کارشکنی‌برضد دولت سابق‌شیلی ودربرانداختن آن‌ایفا کردند ،بادر نظر گرفتن این حقیقت‌که‌دولت‌آلنده‌مبعوث یک‌انتخابات دمکراتیک بوده است ابراز نکنند تیزون صریحا در سخنرانی خود اشاره کرد که‌امریکا در برپاکردن کودتای نظامی ۱۱ سپتامبر ۱۹۷۳ که منجر به سرنگون شدن دولت آلنده گردید مسئول بوده است .

دیدار مهم ملك حسین ـ عرفات انجام گرفت

قاهره ـ خبرگزاری‌فرانسه ـ ملک‌حسین پادشاه اردن هاشمی دیروز باسرعرفات‌و هیئت فلسطینی را در اقامتگاه خود در قاهره پذیرفت و ناهار را با آنها صرف کرد . یک گزارش حاکیست که عرفات دعوت ملک حسین برای سفر به اردن را پذیرفته است .

رئیس کمیته‌اجرائیه سازمان آزادی بخش فلسطین‌دیروزپس از پایان جلسه کنفرانس‌قاهره همراه فاروق قدومی رئیس اداره سیاسی سازمان آزادی بخش و چند نفر دیگر از شخصیت های فلسطینی به هتل هیلتون رفت و یک ساعت‌ونیم با پادشاه اردن بگفتگو پرداخت این نخستین باربود که پس از سپتامبر ۱۹۷۰ ملک‌حسین و رئیس سازمان مقاومت‌فلسطین با یکدیگر ملاقات می‌کردند .

یک مقام آگاه در قاهره اظهار داشت ملک‌حسین و یاسرعرفات بدرخواست‌پرزیدنت سادات با یکدیگردیدار وگفتگو کردند .

روزنامه الاخبار در شماره بامداد امروز خود نوشت ماه آینده یک کنفرانس عالی چهار جانبه‌باحضور روسای‌جمهوری مصر ، سوریه ملک‌حسین و یاسرعرفات‌درقاهره تشکیل‌خواهد شد ، در این کنفرانس مسئله هماهنگ کردن روش سه دولت وسازمان‌آزادی بخش فلسطین درباره آرمان عرب و فلسطین با توجه‌باخرین‌تحولات اوضاع در منطقه عربی خاورمیانه‌مورد بررسی قرار خواهد گرفت ، در حاشیه‌کنفرانس‌قاهره علاوه بردیدار تاریخی ملک‌حسین و یاسرعرفات‌ملاقات های‌دوجانبه دیگری نیز میان رهبران عرب و آفریقا انجام شد .

امین: «سیا» میخواهدمرابکشد

قاهره ـ آسوشیتدپرس ـ ایدی امین رئیس جمهور اوگاندا که برای شرکت در کنفرانس سران کشور های عرب وآفریقایی به قاهره‌رفته است دیروز گزارشهایی را که این اواخر درباره زجرو کشتار مسیحیان اوگاندا انتشار یافته است تکذیب‌کرد و پرسید که اگر من‌اکثریت مسیحیان اوگاندا را بکشم‌در این صورت‌چه‌کسی دراوگاندا باقی خواهد ماند که براو حکومت کنم ؟

امین که‌در یک «کنفرانس» مطبوعاتی‌صحبت میکرد گفت که گزارشهای حاکی ازکشتار مسیحیان‌قبایل‌لانگی‌و «آچولی» بوسیله ارتش وی خالی از حقیقت است چون اوگاندا توانسته است به حکومت قانون دست یابد و اگر کسی در این کشور مرتکب جنایتی شود میتوان او را بوسیله قانون مجازات کرد .

ایدی امین سپس اظهار داشت که با وجوداین نیازی نیست که تصمیمی از طرف مراجع بین‌المللی برای تحقیق درباره نحوه رعایت حقوق بشر واردا‌وگانداشوند. امین تائید کرد که چنین کاری از طرف انگستان‌و کاناداوبرخی از سازمانهای بین‌المللی درخواست شده است .

ایدی امین در قسمتی از مصاحبه خود گفت سازمان اطلاعات و ضد جاسوسی آمریکا «سیا» درلیست سیاه خود نام او را در ردیف نخست قرار داده و برای کشتن او (امین) توطئه می کند .

در آزمایش های جنك میکروبی آمریکا عده‌ای کشته‌شده‌اند

واشنگتن ـ یونایتدپرس ـ ارتش امریکا دیروز گزارشی منتشر کرد که نشان میدهد حداقل ۲۳۹فقره آزمایش‌های جنگ میکربی در۹۲ ناحیه مختلف امریکا بوسیله‌ارتش آن کشور انجام گرفته است.این آزمایشها در فضای باز انجام شده و در سه مورد هربار یکی از کارگرانی‌که‌در برگزاری‌آزمایش ها شرکت داشتند کشته شده اند

بانوگاندی: حزب اقلیت شکست خواهدخورد

دهلی‌نو ـ یونایتدپرس ـ خانم ایندیراگاندی نخست وزیر هند دیروز اعلام کرد که احزاب‌مخالف دولت وی‌نمیتوانند امیدوارباشند که در انتخابات عمومی هفته‌آینده این کشور به اکثریت پارلمانی دست یابند. و شکست خواهند خورد.

ایندیراگاندی که در یک‌اجتماع انتخاباتی در مدرس ـ از شهرهای جنوب هند ـ برای تبلیغ به سود حزب کنگره سخنرانی میکرد اضافه کرد که تنها امیدی که احزاب اقلیت‌میتوانند داشته‌باشند این است که در اجرای برنامه های دولت وی برای بسط رفاه وسعادت توده‌های مردم هند خرابکاری کنند.

«جایاپراکاش‌نارایان» یکی از رهبران احزاب اقلیت هند دیروز بنوبه خود گفت که اقلیت اکنون در مقایسه با حزب کنگره که بوسیله ایندیراگاندی رهبری میشود دارای وضع بهتری برای تشکیل دادن دولت واداره کردن کشور هند است.

بهترین انواع
بذرگل
۳۰۰ نوع بذر انواع گلهای روز از معروفترین‌کمپانی‌های ژاپنی ،هلندی و آمریکائی
با قیمت‌های استثنائی
فلات ۶۲۸۸۹۱ـ۶۴۴۰۱۱

باهدیه‌شیفر
ازشماباتحسین‌یاد
میشود

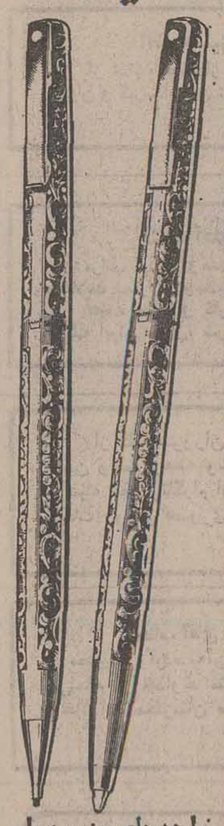

با هدیه‌ای چنین زیبا و شیک‌وکارآمدچنان‌گیرنده رامجذوب‌خواهیدکردکه سالهای سال شما را با تحسین‌بیادخواهدآورد برای‌اهداء به‌شایسته‌ترین کسان‌خودشیفررا‌انتخاب کنید .
قلمهای‌سلطنتی‌شیفر
SHEAFFER EATON TEXTRON
Sheaffer Eaton division of Textron Inc.
مؤسسه کرانفر
نادری ـ چهارراه قوام ـ تلفن ۶۳۶۸۷۵ـ۶۳۷۵۰۹

توضیح و تصحیح

آقای حسین قرائی مدیر فروش شل اوئیل ایران

درگزارش مربوط به برگزاری مراسم جشن پنجاهمین سال شاهنشاهی پهلوی از سوی گروه شرکتهای شل که در صفحه ۳۷ اطلاعات پنجشنبه ۱۲اسفنددرج گردیده‌اشتباهاتی رخ داده که بشرح زیرتوضیح میدهد: آقای طبیبنیا مدیر فروش شل شیمیائی صنعتی و آقای حسین قرائی مدیر فروش شل اوئیل ایران میباشند

چاپ سوم
آزادی یااسارت زن
(مقدمه‌ای برجامعه شناسی زن)
نوشته : فرهت قائم‌مقامی
منتشر شد
سازمان انتشارات جاویدان

هزار دستگاه آپارتمان
۱، ۲ و ۳ اطاق‌خوابه، ویلاوزمین درکلیه‌نواحی شمال شهر از شاهرضاتاشمیران فورا خریداریم
۸۵۵۴۴۷ـ۸۴۴۹۶۶

تسلیت

جناب آقای هوسپ هوسپیان
مصیبت وارده را به جنابعالی و خانواده محترم‌تسلیت می‌گوئیم .
کارکنان گروه کارخانه‌های تولیدی نورد الومینیوم‌اراک
آ ـ ۳۸۱٤٦

خانواده محترم رامتین و نوربخش
با نهایت تاسف مصیبت وارده را تسلیت میگوئیم .
شرکت کارفه

جناب آقای ابوالقاسم خردجو
درگذشت شادروان برادر گرامیتان را بجنابعالی تسلیت گفته و بقاء عمر بازماندگان را از درگاه خداوند متعال مسئلت داریم .
کارکنان شرکت تولید وتصفیه روغن (سهامی عام)

جناب آقای حاج مرتضی کمالی وخاندان وابسته
با نهایت تاثر مصیبت وارده را از صمیم قلب تسلیت گفته وخودرا در غم شما شریک میدانیم واز درگاه ایزد یکتا صبر وشکیبائی مسئلت داریم .
کرج ـ مهندس اعتمادی وبانو ـ جمشید آذری‌پو وبانو

خانواده پهلوانی ـ کمالی وکلیه بازماندگان
با نهایت تاثر وتاسف مصیبت وارده را بشما و آن خاندان محترم تسلیت عرض نموده واز درگاه خداوندمتعال صبر وشکیبائی آرزومندیم .
کرج ـ خانواده‌های پورحسین‌زاده

رتارین حاج مرتضی کمالی
با نهایت تاثر وتاسف مصیبت وارده را تسلیت عرض نموده سلامت وبقای عمر بازماندگان محترم را از درگاه خداوند بزرگ مسئلت داریم .
کرج ـ کلوپ رتاری

جناب آقای حسین مصطفوی نائینی
مصیبت وارده را به جنابعالی وخانواده گرامیتان صمیمانه تسلیت عرض مینمایم.
ژاله نصرالهی

همکار عزیز آقای عبدالعلی بحرینی
درگذشت نابهنگام مرحوم عبدالمجید بحرینی پدرگرامیتان راکه ازمردان خیر ونیکوکار بندر بوشهربوده‌اند به‌جنابعالی وکلیه بازماندگان آنمرحوم تسلیت گفته صبر و شکیبائی برای آن همکار گرامی آرزو داریم .
کارکنان سازمان شهرستانهای موسسه اطلاعات

جناب آقای بحرینی سرپرست نمایندگان و خبرنگاران روزنامه اطلاعات در استان بوشهر
نویسندگان ، خبرنگاران و کارکنان اداره سرپرستی کل منطقه جنوب مرکزی درغم از دست دادن پدر عزیزتان باشما شریک و سهیم هستند .
عبدالحسین جعفری. محمد حسن عابدینی. مرتضی کاظمی. محمد کشاورز. ایرج کشاورز. کورش عسگرپور . شیروانیان. نفیسه مطاعی. راحله عزت‌مدار. حسن اکبری . بختیار شفیعزاده. علیرضا ابرقوئی . پرویز کلانتر . محمد مشهدی .

خانواده محترم صدقیانی
با نهایت تاسف درگذشت جناب آقای حاج علی اکبر صدقیانی بزرگ خاندان صدقیانی را به آن فامیل محترم تسلیت عرض مینمائیم .
ب آ اس اف ایران (شرکت سهامی خاص)

جناب آقای دکتر کاظم تقوی
بانهایت تاسف وتالم درگذشت مادر گرامیتان را از صمیم قلب بجنابعالی وخانواده محترم تسلیت گفته و خودرا در غم شما شریک میدانیم .
داروئی الوند ـ عباس نظری ومحمد مژگانی
آ ـ ۲۰۲۳۳

جناب آقای محمد تقوی
با نهایت تاسف درگذشت مادر گرامیتان را از صمیم قلب بشما و فامیل محترم تسلیت گفته وخودرا در غم شما شریک میدانیم .
داروئی‌الوند . محمد مژگانی و عباس نظری
آ ـ ۲۰۲۳۳

جناب آقای سید فخرالدین رضوی
باکمال تاسف مصیبت وارده را تسلیت عرض نموده سلامتی آنجناب را از خداوند متعال مسئلت دارم.
سردفتر اسناد رسمی ـ محمد نمازی
آ ـ ۲۰۲۱۱

جناب آقای سیدحسن مصطفوی نائینی وبانو
با کمال تاثر واندوه فراوان پیش‌آمد جانگداز فقدان فرزند ارجمندتان را تسلیت عرض ، صبر وشکیبائی‌ودوام عمر آن سرور معظم و کلیه بازماندگان را از خداوندمسئلت می‌نمائیم . .
جواد طباطبائی ـ پری‌رخ فروتن

جناب آقای سناتور رسول پرویزی
بااندوه فراوان مصیبت جانگداز ونابهنگام درگذشت برادر عزیزتان را صمیمانه تسلیت عرض کرده خود را در غمتان‌شریک میدانم.
اصفهان: سعید فداکار

جناب آقای حسن خاتمی
بانهایت تاسف مصیبت وارده را بشما تسلیت عرض می‌نمایم.
اصفهان ـ احمد مانی‌زاد
آ ـ ۹۲۷۳

خانواده‌های مجتهدزاده وسالاریان
در سوگ عزیز از دست رفته شما ماهم سوگواریم .
کارکنان نقشه‌کشی ـ دارالترجمه و نقشبرداری واحد تهیه مواد غیر فلزی اصفهان.
آ ـ ۹۲۷۲

جناب آقای سید حسن مصطفوی نائینی وبانو
بایکدنیا تاثر وتالم فقدان جوان ناکام دکتر پرویز مصطفوی فرزند گرامیتان را تسلیت عرض، شکیبائی وبقاء عمر جنابعالی‌و کلیه بازماندگان را از خدای بزرگ مسئلت دارد.
نائین ـ محمد رستمی
آ ـ ۹۲۷۰

جناب آقای حسین مصطفوی نائینی
مصیبت وارده را به جنابعالی وخانواده گرامیتان صمیمانه تسلیت عرض مینمایم.
میترا منوچهری
آ ـ ۳۸۱٤۹

جناب آقای حاج مرتضی کمالی
با نهایت تاسف وتاثر مصیبت وارده را از صمیم‌قلب به‌شما و کلیه بازماندگان محترم تسلیت می‌گوئیم بقای عمر همگی را ازخداوند متعال مسئلت داریم .
از طرف کارکنان ایران ناسیونال نمایندگی کرج ـ محمد اسلامی و حسین روح‌بخش
آ ـ ۹۲٦۳

اطلاعات

اخبار داخلی

بازدیدهای شهبانو

علیاحضرت شهبانو ظهر دیروز همراه با سرکار علیه بانو فریده دیبا به نگارخانه‌شهرتشریف فرما شدند و از آثار نقاشی داراب دیبا وچندتن نقاشی از نیکزاد ـ نجومی ـ فرامرز پیل‌آرام ـ ابتهاج ـ بیژن بصیری و علی گلستانه دیدن فرمودند. در این مراسم هوشنگ نهاوندی رئیس دفتر مخصوص علیاحضرت شهبانو ـ رستم‌امیر بختیار قائم مقام رئیس کل تشریفات شاهنشاهی ـ تیمسار علی نشاط فرمانده گارد جاویدان ـ عده‌ای ازمقامات مملکتی و گروهی از هنر دوستان‌افتخار حضور داشتند.

علیاحضرت شهبانو همچنین پیش‌از ظهردیروز قسمتهای مختلف مرکز طبی کودکان را مورد بازدید قرار دادند. و بخش (آی ـ سی ـ یو) مراقبتهای ویژه ـ این مرکز را افتتاح فرمودند. علیاحضرت شهبانو در حالیکه سرکار علیه خانم فریده‌دیبا معظم‌لها را همراهی می‌کردنددر ساعت‌ده وچهل دقیقه‌به‌این‌مرکز تشریف‌فرما شدند.

تامین ۱۰۴ هزارتن مواد غذائی برای مسافرات نوروزی

۱۰۴ هزارتن مواد غذائی و کالاهای مصرفی‌ضروری‌۳٫۵میلیون مسافران نوروزی به شهرهای توریستی ومورد هجوم مسافران در تعطیلات ایام نوروز ذخیره‌سازی شد. بیشتر رقم مواد و کالاهای ارسالی به مشهد اختصاص یافته است، چون درایام نوروز ۱٫۱ میلیون نفر مسافر به مشهدخواهند رفت.

امروز اعلام شد : با نظارت مستقیم اتاق اصناف پایتخت‌تا آخر وقت امروز حدود ۷۰ هزار بلیط اتوبوس شرکت های مسافری‌برای رفت و برگشت مسافران به شهر های توریستی با نام ومشخصات کامل آنان پیش فروش شده است.

ذخیره سازی

شرکت‌گسترش خدمات بازرگانی که نظارت مستقیم توزیع مواد غذائی و کالاهای مصرفی ایام نوروزی را بعهده دارد اعلام کرد: علاوه بر ذخیره‌سازی و حمل‌کالا های مصرفی نوروز به شهر های توریستی کشور ، ظرف یک ماه گذشته ۱۱۰ هزارتن‌برنج وارداتی توزیع و ذخیره‌سازی‌گردیده‌است. توزیع برنج وارداتی بازهم ادامه خواهد یافت .

توزیع ماهی شمال‌وجنوب‌نیز دردهه آخر اسفند ماه برای ایام نوروز هم درتهران‌وهم‌درشهرستان های مورد هجوم مسافران نوروزی درسطح وسیع و گسترده توزیع خواهد شد.

درتهران ۵۰۰ تن ماهی سفید و ۵۰۰ تن کفال و کپور بوسیله سازمان تعاون و شهر و روستا و ۱۵ کامیون‌که‌درنقاط مختلف‌تهران مستقر خواهند شد توزیع خواهد شد.

همچنین ۲۵۰ تن ماهی سفید و ۵۰۰ تن سایر انواع ماهی‌شمال از طریق شرکت های تعاونی مصرف وزارتخانه‌ها و موسسات دولتی و بخش خصوصی واصناف عرضه و توزیع خواهد شد.

یک شبکه وسیع بازرسی برای کنترل قیمت‌ها درایام نوروزی نظارت خواهد کرد و تام سازمان هائی که در تهیه تدارک توزیع مواد غذائی و مصرفی مردم در ایام نوروزی هستند نیز سرویس کشیک شبانه روزی دایر کرده که دائما بایکدیگر درتماس مستقیم خواهند بود واحیانا اگردرنقطه‌ای مواد غذائی ومصرفی بیشتر نیاز بود فورا رفع احتیاج شود.

برنامه سرپرستی صد هزار خانواده

درطول برنامه ششم عمرانی صدهزار خانواده‌بی‌سرپرست تحت حمایت قرار میگیرند . این عده از طریق اجرای برنامه حمایت از خانواده های بی سرپرست، زیر پوشش کمک های مختلف قرار می گیرند . درحال حاضر ، طی‌چهار سالی که از عمر برنامه حمایت‌از خانواده های بی‌سرپرست میگذرد، یکصد شهر وروستای ایران زیر پوشش حمایت قرار گرفته‌اند و به کمک عوامل اجرائی موظف تعلیم دیده و تجهیز عواطف نوعدوستانه مردم نیکوکار،تعداد ۸۷۵ خانواده بی سرپرست بازتوان شده‌اند . این آمار را حسین سرکشیک سرپرست برنامه حمایت ازخانواده های بی سرپرست در سخنرانی خود در مدرسه عالی شمیران‌ارائه داد

آغاز برنامه خانه‌سازی برای کارمندان ثبت

آقای کیانپور وزیر دادگستری‌نقشه ساختمان هارا مشاهده میکند. در عکس آقایان زرین‌نعل،زند نیز دیده میشوند.

باحضور آقای غلامرضاکیانپور وزیر دادگستری ، احمد زرین نعل معاون وزارت‌دادگستری‌وسرپرست سازمان ثبت اسناد واملاک کشور زند معاون وی،وگروهی ازمقامات این سازمان ، اولین کلنگ‌آپارتمان های کارکنان سازمان ثبت ، در اراضی طرشت به زمین زده شد.

دراین مراسم ابتدا آقای زرین نعل از وزیر دادگستری بمناسبت شرکت در این مراسم تشکر کرد و ضمن قدردانی از زحمات وخدمات صادقانه کارکنان ثبت با اشاره به اولویت امر مسکن در برنامه های دولت، به ضرورت تهیه و عرضه خانه‌های ارزان قیمت برای کارکنان دولت اشاره کرد.

بعدازآن‌مهدی زواره‌ای رئیس سازمان تعاون ومسکن ثبت‌اسناد واملاک کشور، طی‌گزارشی‌توضیح داد که این مجتمع ۱۹۲ واحدی، درزمینی بمساحت ۲۲ هزار متر مربع بصورت ۲۴ بلوک ٤طبقه‌ای وهر طبقه شامل دو اتاق‌باکلیه‌لوازم خواهد بود، ایجاد می‌گردد .

طبق قرارداد تنظیمی، مقاطعه کار متعهد شده است مجتمع‌مورد نظر را دوساله ساخته و تحویل دهد . اما امیداست این کار ۱۸ ماهه انجام گیرد.

درپایان،اولین کلنگ ساختمان توسط احمد زرین نعل به زمین زده شد و آنگاه وزیر دادگستری طی سخنانی قول‌همه‌گونه مساعدت را درتسریع انجام کار داد ومتذکر گردید که باید توجه شود این آپارتمانها به آن دسته ازکارکنانی که دارای خانه هستند تحویل نشود.

مدت اقامت دانشجویان مقیم خارج اعلام شد

مدت اقامت دانشجویان‌ایرانی که در کشور های خارج تحصیل می‌کنند در تعطیلات عید وتابستان اعلام‌شد. زمان تعطیلات‌دانشجویان که باتوجه به شرایط خاص دانشگاههای آمریکا و کشور های اروپایی تعیین میگردد در ایام‌عید ۳۵ روز ودر تابستان سه ماه است .

یک مقام آگاه در وزارت علوم دراین باره گفت :

باتوجه به شرایطی که ازطرف وزارت علوم‌برای‌استفاده‌دانشجویان از تعطیلات عید و تابستان‌اعلام شده دانشجویان ایرانی می‌توانند از۲۵ اسفند تا پایان فروردین ماه سال آینده و درتابستان از پایان خرداد تا شهریور ماه را در ایران بگذرانند . زمانی که برای‌تعطیلات عید وتابستان توسط نمایندگی‌های شاهنشاهی ایران در کشور های خارج روی گذرنامه دانشجویان بامهر مخصوص مشخص‌میشودجز در مواردی‌که‌بخاطر تدارک‌ازدواج یابیماری وپیش‌آمدن واقعه ناگوار برای خانواده دانشجو باارائه دلایل ومدارک لازم ضروری تشخیص داده شود قابل تمدید نیست. دراین مواقع نیز حداکثر مهلت تمدید اقامت یک ماه است.

دراطلاعیه‌ای که سازمان امور دانشجویان کشور در موردشرایط سفر نوروزی‌وتابستانی دانشجویان ایرانی مقیم آمریکا واروپا صادر کرد یادآوری گردیده است که دانشجویان ضمن تماس با نمایندگی های شاهنشاهی باید گذرنامه خود را به مهر اجازه بازگشت برسانند وهنگام ورود به ایالات متحده آمریکاگذرنامه‌معتبر ـ ویزای معتبر وفرم ۲۰ـ۱ معتبر راهمراه ریز نمرات خود از آغاز تحصیل تا هنگام مسافرت‌دراختیار داشته باشند.

نمایندگی انحصاری غلطکهای ویبره خودرو
فرگسون
مسابقات آمریکا
باموتور بنزین ۱۲ اسب
آماده تحویل
Ferguson SP-75-B
SELF PROPELLED
VIBRATING ROLLER
تلفن: ۹۵۷۴۴۲ - ۹۳۳۵۶۷

زندگی بامحصولات خانگی هات‌پوینت زندگی امروزیست
شرکت مهندسی وبازرگانی پارس
نماینده انحصاری محصولات خانگی هات‌پوینت درایران،
تهران، خیابان تخت جمشید ساختمان بانک ایرانیان
Hotpoint
هات‌پوینت
باسرویس مجهز در سراسر کشور. تلفنهای ۹۶۳۳۸۱ـ۹۵۲۷۲۹ـ۶۶۸۶۹۱ـ۹۵۷۲۵۳ـ۹۵۳۹۲۹

شستشوی بهداشتی لباس‌ها

شستن لباس باماشین لباسشوئی محاسن فراوان دارد که‌ازآن جمله است : صرفه‌جوئی در وقت ـ سهولت درشستشو ـ صرفه‌جوئی در آب و پودررختشوئی ـ بی نیازی به مهارت ـ حفظ پوست دست از اثرات مواد پاک‌کننده و نظایر آنها ....

درکشور ما در بارهٔ بزرگترین حسن ماشین لباسشوئی کمتر گفته شده . این حسن و یا بهتربگوئیم این بزرگترین‌حسن: شستشوی بهداشتی لباسها با ماشین است .

رعایت بهداشت در شستشو تنها با شستن لباس بوسیله ماشین خاتمه نمی‌یابد . خشک کردن لباسها بصورت سنتی یعنی آویزان کردن آنها روی بندهای ناپاک و درهوای آلودهٔ شهرها باعث میشود که لباسهای شسته باردیگرآلوده گردند .

لباس وقتی بهداشتی شسته میشود که از ماشین لباسشوئی یکسر د به زیر اطو برود واین ممکن نیست مگر اینکه پس از شستشو بوسیله ماشین درهمان ماشین خشک و برای اطو آماده گردد .

پدیدهٔ آپارتمان نشینی در شهرها و مراکز صنعتی نیاز به استفاده از خشک‌کن ماشینی را غیر قابل اجتناب ساخت بطوریکه در جهان صنعتی امروز بخصوص در شهرهای بزرگ لباس‌ها را فقط با ماشین خشک میکنند .

THORN KENWOOD
ماشین لباسشوئی کِن‌وود مجهز به دستگاه خشک‌کن
۳۵-۳۷۰

چینی نوری تاکه
درفروشگاه اکسیر
خیابان پهلوی بالاتر از میدان ونک
تلفن ۸-۶۸۶۰۱۶
Noritake
JAPAN

تی وی گیم
شهاب
پدیده جدید آمریکا واروپا
سرگرمی خانواده‌ها با تلویزیون
بادستگاه تی وی گیم
ورزش را بخانه خود بیاورید وسرگرم شوید
باخانواده ویادوستان خود فوتبال، تنیس، اسکواش و پلوتا بازی کنید وساعتها سرگرم شوید
تی وی گیم شهاب درتمام فروشگاه‌های تهران وشهرستانها
قیمت: ۵۹۴ تومان
مرکز پخش: شرکت رادیو شهاب؛ خیابان شاه، ساختمان آلومینیوم
تلفن‌های: ۱۷-۶۶۲۹۱۶ و ۵-۶۶۵۷۸۴ و ۶۶۵۶۱۱

CROSS
SINCE 1846
شرکت بریان
خیابان شاه ـ شماره ۳۱۰ چهارراه شیخ هادی تهران
تلفن: ۶۶۳۸۴۷-۶۶۶۳۹۲
فروشگاه‌های عمده فروشگاه‌های معتبر

دنیای ورزش
روزها ی‌شنبه
منتشر میشود

اخبار ایران وجهان

علیاحضرت شهبانو در مرکز طبی کودکان از یک کودک بیمارعیادت میکنند. و پزشک معالج در باره بیماری کودک توضیح میدهد.
شرح در صفحه ۳

درحضور والاحضرت شاهدخت اشرف پهلوی

ساختمان دانشکده الهیات و معارف اسلامی در شهریار آغازشد

در حضور والاحضرت شاهدخت اشرف پهلوی بعد از ظهر دیروز نخستین کلنگ ساختمان دانشکده الهیات و معارف اسلامی بنیاد صادق‌آل محمد در روستای‌بوکه شهریار به زمین زده شد.

در این مراسم که درمحل این بنیاد ترتیب یافته بودابتدا آقای عبدالرضا انصاری مدیر عامل سازمان شاهنشاهی‌خدمات اجتماعی طی گزارشی به‌عرض رساند. این‌بنیاد مجهزهشتصد میلیون ریالی که والاحضرت شاهدخت اشرف‌پهلوی ریاست هیئت امنای آنرا پذیرفته‌اند به سرمایه یکی از نیکوکاران بنام آقای شرافت لاری‌بوجود آمده است. وبرنامه هائی باین شرح‌در دست اجرادارد.

● احداث دانشکده‌الهیات و معارفه اسلامی در حد لیسانس فوق لیسانس‌و دکترا.

● احداث یک مجتمع‌فرهنگی شامل کودکستان دبستان‌دوره راهنمائی‌دبیرستان‌و آموزشگاه عالی کشاورزی.

● ایجاد یک خانه فرهنگ روستائی با تشکیلات کامل ورزشی و کتابخانه‌و احداث یک مسجد بزرگ.

آقای انصاری افزود از برنامه های دیگر این بنیاد احداث ساختمان یک مجتمع بزرگ مسکونی در تهران‌برای استفاده افراد کم درآمد و یک مجتمع مسکونی دیگر در شیراز برای استفاده‌دانشجویان است که عواید آن در اختیار بنیاد مذکور قرار خواهد گرفت.

یک تروریست اعدام شد

★ حکم اعدام یك تروریست دیگر با عفو ملوکانه به حبس دائم تبدیل شد

بطوری که‌کسب اطلاع‌شده است روح‌اله کفیلی تروریستی که بموجب رای دادگاه تجدید نظر نظامی به اعدام محکوم شده بود مورد عفو ملوکانه واقع ومجازات وی به‌حبس دائم تبدیل و حکم اعدام‌صادره درباره‌عبدالرضاکلانترنیستانکی در بامداد امروز (چهارشنبه ۱۸ر۱۲ر۲۵۳۵) بموقع اجرا گذارده شده‌است.

روح‌اله کفیلی به اتفاق دو نفر باسامی محسن مخمل‌باف و غلامحسین لنگرودی قزوینی نژاد که دریک گروه‌تروریستی عضویت داشتندتصمیم میگیرند که برای بدست آوردن اسلحه به پاسبان پست خیابان ایران حمله نمایند که در اجرای این تصمیم در سال ۲۵۳۳ باطرح نقشه قبلی‌که‌پاسبان پست‌خیابان ایران حمله نموده و روح‌اله کفیلی‌باوارد کردن‌ضربات‌متعدد کارد او را شدیدا مجروح و مصدوم مینماید ولی پاسبان مزبور با تروریست ها مقابله نموده و توفیق‌حاصل مینماید که یکی از مهاجمین را بنام محسن مخمل‌باف‌مورد اصابت گلوله قرار داده‌و اورادستگیر سازدو فرد دیگر بنام غلامحسین لنگرودی قزوینی نژاد وسیله مردم دستگیرولی روح‌اله‌کفیلی موفق به فرار میشود.

پرونده اتهامی محسن مخمل باف و غلامحسین لنگرودی فروتنی‌نژاد قبلا موردرسیدگی قرار گرفته و مخمل باف به‌پنج سال و لنگرودی‌به ۱۵ سال حبس جنائی درجه‌یک محکوم گردیده‌اند.

روح‌اله کفیلی پس از فرار به مشهد مسافرت نموده و زندگی مخفی را آغاز میکند. وی در این مدت مبادرت به جعل شناسنامه، سرقت‌اوراق و مدارک‌دولتی، پخش‌اعلامیه های مضره نموده و یک بار نیز مبادرت به کارگذاری‌بمب در یک ساختمان می نماید که در اثر انفجار خساراتی به‌بار می‌آید. تا بالاخره وسیله مامورین انتظامی دستگیر و پرونده اتهامی او پس از رسیدگی های لازم مالا در دادگاه تجدید نظر منتهی به صدور رای اعدام میشود که مورد عنایت شاهنشاه‌آریامهر واقع و مجازات او به حبس دائم تبدیل میگردد.

عبدالرضا کلانتر نیستانکی از چند سال قبل به گروه تروریستی پیوسته و یکی از همکاران نزدیک حمیداشرف تروریست معدوم بوده است. وی مدتی‌بطورمخفی به‌فعالیت تروریستی مشغول بوده‌و در این مدت علاوه بر اقداماتی‌از قبیل سرقت مسلحانه ـ جعل ـ حمل سلاح غیر مجاز به مامورین انتظامی با نارنجک و مسلسل حمله نموده که منجر به شهادت دونفر ازآنها میشود.

وی که مخفیانه بسر می‌برده مورد شناسائی مامورین واقع ودر تاریخ۲۱ر۵ر۲۵۳۵ دستگیر میگردد و بالاخره پرونده اتهامی او پس از طی مراحل قانونی‌در دادگاه‌تجدید نظر منتهی به‌صدور رای‌اعدام گردیده که در بامداد امروز بموقع اجرا گذارده شده است.

خبرهای کوتاه

تشکیل جلسه هیات امنای بنیاد پهلوی

سومین جلسه هیئت امنای بنیاد پهلوی‌درپیشگاه‌علیاحضرت شهبانو فرح ساعت ۱۷ دیروز تشکیل شد. در این جلسه که بیش‌از سه ساعت بطول‌انجامید علیاحضرت شهبانو فرمودند.

آنچه اهمیت دارد پیداکردن کمبودها و نارسائیها در زمینه فعالیت های فرهنگی است. فعالیت‌ها بایستی براساس‌برنامه های دقیق وروشن باشد. تداوم ودنبال کردن وپی‌گیری‌فعالیت‌ها موجب میشود که‌به‌نتایج مطلوب برسیم.

دراین جلسه علیاحضرت شهبانو از فقدان موسیقی‌دان نامدار ایران استاد نورعلی برومند و عضو هیئت امنای‌بنیاد اظهار تاسف کردند.

اوامر شهبانو در باره حفظ موقعیت فرش ایران

علیاحضرت شهبانو دیروز هنگام دیدار از مرکز طبی کودکان، در محل کتابخانه‌این مرکز اعضای‌هیات مدیره‌ورئیس اتحادیه صادر کنندگان فرش ایران را بحضور پذیرفتندو از طرف اتحادیه یك قالیچه نفیس به علیاحضرت شهبانو تقدیم شد علیاحضرت در این مراسم فرمودند امیدوارم‌صادر کنندگان فرش ایران سطح بالای فرش ایران را نگهدارند وبهترین فرش‌ها را در رقابت بافرش‌هائی که معمولا در کشورهای دیگر تهیه و باسم فرش ایران‌بفروش میرسد صادر کنند.

کنگره شیمی‌دانان ایران

پنجمین کنگره علمی و آموزشی جامعه شیمی‌دان ایران با شرکت ۳۰۰ تن از استادان و کارشناسان شیمی در هتل‌بانك ملی بابلسر باپیام آقای هویدا نخست‌وزیر گشایش یافت.

در جلسات کنگره که بمدت چهار روز ادامه دارد در باره تهیه برنامه آموزش شیمی در دانشگاهها بحث و تبادل نظر بعمل می‌آید.

راه‌پیمائی امدادگران تا آلاشت

بمناسبت بزرگداشت روز ۲٤ اسفند سه‌نفر از امدادگران سازمان جوانان‌شیرو خورشید سرخ ایران از تهران‌به‌آلاشت پیاده روی خواهند کرد.

اجرای این برنامه ٦روز طول می‌کشداین ۳ تن‌ساعت ۹ امروز از تهران حرکت کردند. آنها از طریق‌فیروز کوه به آلاشت می‌روندو بعدازظهر ۲۳ اسفند ماه به زادگاه رضاشاه کبیرخواهند رسید.

پل اتومبیل‌رودر خیابان بوذرجمهری

برای بهبود وضع ترافیک در هسته مرکزی شهر تهران طرح‌احداث‌یک پل‌اتومبیل‌رو در خیابان بوذرجمهری حد فاصل‌تقاطع‌گلوبندک تاتقاطع ناصرخسرو تصویب شد.

به گفته کارشناسان، احداث این پل به تسریع حرکت وسائط نقلیه در محدوده خیابان های بوذرجمهری، گلوبندک، خیام، بازار و ناصرخسرو کمك بسیاری خواهد کرد.

بازگشت وزیر دارائی کره

وزیر دارائی‌جمهوری‌کره که در راس هیاتی ازمقامات این کشور برای انجام مذاکرات اقتصادی به ایران آمده بود تهران را ترك کرد.

سالروز تاسیس سازمان لغت‌نامه دهخدا

بمناسبت بزرگداشت پنجاه سال شاهنشاهی پهلوی‌وبیستمین سال تاسیس سازمان لغت‌نامه دهخدامراسم‌خاصی‌بامداد روز شنبه‌باحضورجمعی ازدانشگاهیان وفرهنگ دوستان در کتابخانه مرکزی دانشگاه تهران تشکیل میشود.

ایجاد شرکت تعاونی مصرف

وزارت آموزش وپرورش تصمیم گرفت بمنظور رفاه معلمان درتهران درهرمنطقه آموزشی یک شرکت تعاونی مصرف دایر کند.

برای این منظور ۲۵ میلیون ریال دراختیارمناطق ۱۷ گانه تهران قرارمی‌گیرد تا ساختمان و وسایل لازم جهت ایجاد چنین شرکت هائی تهیه کنند.

بازدید های والاحضرت اشرف پهلوی

والاحضرت شاهدخت اشرف پهلوی نیابت ریاست عالیه کمیته ملی‌پیکارجهانی‌بابیسوادی ساعت ۱۳ر۳۰ دقیقه دیروز باهواپیما به ایلام تشریف‌فرما شدند ودر فرودگاه این شهر مورد استقبال استاندار، فرمانده ناحیه ژاندارمری کرمانشاهان، مدیران کل، روسای ادارات دولتی، اعضای کمیته پیکار با بیسوادی، نمایندگان‌سازمان‌زنان لژیون خدمت‌گزاران بشر وسایر گروههای مختلف اجتماعی قرار گرفتند. والاحضرت شاهدخت اشرف پهلوی بعداز ظهردیروز از چند کلاس پیکار بابیسوادی در شهر ایلام بازدید فرمودند.

درآغاز این بازدید آقای مجید منصورپور دبیرکمیته‌پیکار با بیسوادی استان‌تشریف‌فرمائی والاحضرت را خیر مقدم عرض کرد و گزارشی به استحضار رساند.

والاحضرت پس ازبازدید از فعالیت های پیکار با بیسوادی ایلام را بقصد تهران ترك فرمودند.

جشن در کاخ گلستان

بمناسبت سالروزمیلاد مسعود حضرت رسول اکرم (ص) و به مناسبت زاد روز با سعادت حضرت‌امام جعفر صادق علیه‌السلام‌ششمین پیشوای شیعیان جهان بعد از ظهر دیروز از طرف وزارت‌دربار شاهنشاهی آئین سروری در کاخ گلستان ترتیب یافت.

در این آئین جمعی‌ازسناتور ها، نمایندگان مجلس شورای ملی و گروه کثیری از طبقات مردم شرکت داشتند و چندتن از سخنرانان مذهبی فضائل‌و مناقب اخلاقی پیغمبر اسلام(ص) و خصائل ویژه حضرت امام جعفر صادق را ستودند.

پیشنهاد کمك شیرو ـ خورشید به رومانی و بلغارستان

سخنگوی جمعیت شیرو خورشید سرخ ایران اعلام داشت پس‌ازاطلاع ازوقوع زلزله درکشور های رومانی وبلغارستان شیروخورشید سرخ ایران طی تلگرامی مراتب همدردی خود را نسبت به باز ماندگان‌حادثه به جمعیت های صلیب‌سرخ رومانی وبلغارستان اعلام داشت وآمادگی‌خودرابرای ارسال کمك و هرگونه همکاری درزمینه خدمات امدادی که از طرف صلیب سرخهای‌رومانی‌و بلغارستان انجام میشود باطلاع مقامات صلیب سرخ دو کشور رسانید.

افتتاح بیمارستان های شیر و خورشید

باحضور عبداله ریاضی رئیس مجلس شورای ملی وحسین خطیبی مدیرعامل جمعیت شیروخورشیدسرخ ایران وچندتن ازنمایندگان مردم گیلان درمجلس‌شورای ملی، طی مراسمی‌بیمارستان های نوبنیاد جمعیت شیرو خورشید سرخ درهشترو آستارا گشایش یافت. این بیمارستان‌هاهریک دارای۷۵ تخت است که تا۱۲۰ تخت قابل گسترش میباشد.

مجلس شعرخوانی

نصرت رحمانی و جلال سرافراز، ساعت ۵ بعداز ظهر امروز اشعار خودرادر تالار نقش(میدان کندی)برای دوستدران شعر امروز، می‌خوانند.

آسمان

آسمان تهران صاف تا کمی ابری و در بعداز ظهر نیمه ابری وغبارآلود همراه با وزش باد. آسمان کرانه های دریای خزر ابری‌گاهی همراه با بارندگی ـ آسمان استان های آذربایجان‌وشهر های غربی‌کشورو شهرهای شمالی استان خراسان نیمه ابری در بعضی‌ساعات ابری با رگبار پراکنده. آسمان استان های اصفهان فارس بوشهر ـ نیمه ابری و غبار آلودآسمان‌بقیه نقاط کشور صاف تا کمی ابری با غبار محلی.

گرمترین نقطه کشور در۲٤ساعت گذشته‌ابرانشهر باحداکثر ۳۲ و سردترین نقطه کشور شهر کد و زنجان با حداقل٤درجه زیر صفر بوده‌اند.

شرایط تحصیل آموزگاران و کارمندان

وزارت آموزش و پرورش شرایط شرکت آموزگاران و کارمندان اداری‌آن وزارتخانه را در امتحانات دانشسراها به این شرح اعلام کرد:

آموزگاران رسمی‌و غیر رسمی که از صندوق دولت حقوق دریافت می دارند و دارای کارنامه قبولی سال سوم متوسطه نظام قدیم با داشتن ۳ سال سابقه خدمت آموزش می‌توانند در خرداد و شهریور در امتحانات تمام مواد سال اول‌دانشسرا های مقدماتی نظام قدیم شرکت کنند و پس از کسب‌موفقیت در پایان سال تحصیلی در امتحانات تمام مواد سال‌دوم دانشسراهای مزبور شرکت جویند.

همچنین آموزگاران دارای کارنامه چهارم متوسطه نظام قدیم می‌توانند در امتحان تمام مواد سال اول دانشسرا های مقدماتی‌نظام جدیدشرکت کنند و به شرط موفقیت، در امتحانات تمام‌مواد سال دوم دانشسراهای مزبور شرکت کنند.

آموزگارانی که دارای کارنامه قبولی پنجم متوسطه نظام قدیم هستند، می توانند در امتحانات مواد اختصاصی سال اول دانشسرا های مقدماتی نظام جدیدشرکت کنند و در صورت موفقیت حق شرکت در امتحانات تمام مواد سال دوم دانشسراهای مزبور را خواهند داشت.

آموزگارانی که دارای دیپلم کامل متوسطه میباشند با داشتن حداقل دوسال سابقه آموزشی می‌توانند در امتحانات خرداد ماه مواد اختصاصی سال دوم دانشسرا های مقدماتی شرکت جویند همچنین کارمندان اداری نیز با داشتن دوسال سابقه آموزگاری و دادن تعهدجهت تدریس می‌توانند در پایان‌سال تحصیلی در امتحانات‌دانشسرا های مقدماتی شرکت کنند. خدمتگزاران (جزء) رسمی شاغل به تدریس نیز با رعایت شرایط مربوط می‌توانند در امتحانات شرکت جویند.

امتحانات کلیه داوطلبان همزمان امتحانات دانشسراها برگزار میشوند و کسانی که به اخذ دیپلم دانشسرای مقدماتی نائل شوند، موظفند لااقل ۳ سال دیگر به تدریس اشتغال ورزند.

موعدثبت‌نام تاآخراردیبهشت ماه هرسال است.

برای تربیت دبیر در دوره شبانه

دانشگاه آذرآبادگان فقط در ۵ رشته‌دانشجومی‌پذیرد

★ در سال آینده به جای۲۰ رشته داوطلبان دوره‌شبانه‌ـ ۵ رشته‌را میتوانندانتخاب کنند

از آغاز سال تحصیلی ۳۷ ـ ۲۵۳٦ دانشگاه آذر آبادگان (تبریز) ظرفیت دوره شبانه خودرابه‌پذیرش دانشجو برای تربیت دبیر در ۵رشته‌اختصاص میدهد و داوطلبان تحصیل‌از طریق آزمایش همگانی و به صورت گزینش متمرکز ازبین داوطلبان منطقه‌ای انتخاب‌می شوند.

دانشگاه آذرآبادگان دردوره های شبانه سال گذشته در۲۰ رشته‌مختلف دانشجومی‌پذیرفت که در سال آینده به ۵رشته علوم زیستی، ریاضی، زبان و ادبیات فارسی، شیمی، فیزیک تربیت‌دبیر محدودگردیده است.

یک مقام آگاه در این زمینه توضیح داد: با توجه به بازار کارو امکانات آموزشی‌مسئولان دانشگاه آذر آبادگان تصمیم گرفتند برای ارتقاء کیفیت آموزشی و جلوگیری‌ازاتلاف وقت جوانان شمارداشجویان و رشته های دانشگاه را در دوره شبانه کاهش دهد.

وی همچنین افزود: در دوره های پیشین تعداد دانشجویان دوره شبانه بیش از نصف دانشجویان روزانه بود که مشکلاتی را در امر آموزش دوره روزانه‌بوجود می‌آورد.

دانشگاه آذرآبادگان اعلام کرد: از این پس فقط معلمانی دردانشگاه آذرآبادگان پذیرفته خواهند شد که در آزمایش همگانی و گزینش این‌دانشگاه شرکت جویند ولی این تصمیم بهیچوجه مانع از ورود‌دیگر داوطلبان به‌دوره شبانه‌دانشگاه آذرآبادگان نخواهد بود و کلیه داوطلبان در صورت برخورداری از شرایطی که‌در دفترچه راهنمای آزمایش همگانی نیمسال اول تحصیلی ۳۷ـ۲۵۳٦ منتشر شده است می‌توانند داوطلب تحصیل در دوره شبانه شوند.

آموزگاران در صورت کسب موفقیت با استفاده از بورس تحصیلی در دانشگاه‌به‌آموزش خود ادامه خواهند داد و دیگرپذیرفته‌شدگان‌طبق‌ضوابطی با سپردن تعهد به استخدام وزارت آموزش و پرورش درمی آیند و اجازه ادامه تحصیل به‌آنان داده میشود.

لغو کامل سورشارژ در بنادر ایران

سازمان بنادر و کشتیرانی امروز اعلام کرد بدعوت‌این سازمان، کلیه روسای خطوط کشتی‌رانی بین‌المللی از جمله نمایندگان کنفرانس اگمل، آتینان، مدمیکون و ژاپن برای مذاکره در مورد وضع بنادر ایران ولغو کامل سورشارژ با مقامات سازمان بنادر وکشتیرانی در روز شنبه ۱٤ اسفندماه در اجلاس مشترکی گردهم آمدند.

در این جلسه نمایندگان مذکور با توجه بگزارشاتی که قبلابوسیله نمایندگیهای آنها ازوضع موجودبنادروازبین رفتن‌انتظار نوبت‌کشتی‌ها دربنادرایران به‌آنها داده شده‌بود، سرانجام بالغو کامل سورشارژ دربنادر ایران موافقت کردند.

بدنبال این جلسه قرار شد نمایندگان مذکور پس از بازگشت بنمایندگی‌های خود مراتب لغو سورشارژ بنادر ایران را بکلیه صاحبان کشتی اطلاع دهند و بوسیله تلکس تائید خود را در مورد لغو سورشارژدر اجلاس تهران، بسراسر دنیا مخابره کنند.

ساعت کارمردم درسراسر کشور تغییر میکند

وزارت نیرو پیشنهادی‌تسلیم هیات دولت کرد که براساس آن «ساعت» در ایران در دو فصل بهار وتابستان یک ساعت جو کشیده میشود و به‌این ترتیب‌عملا ساعت سروع و خاتمه کار تمام مردم ایران تغییر خواهد کرد.

این پیشنهاد پس‌ازمطالعات بسیارتوسطکارشناسان‌وزارت نیرو تهیه شده است و انتظار میرود که دولت نیز با آن موافقت کند.

از فصل بهار که مصرف برق در سراسر کشور افزایش خواهد یافت این طرح‌بمرحله اجرا درخواهد آمد.

مطالعات کارشناسان‌وزارت نیرو نشان داده است که با تغییر ساعت در ایران در هرشبانه روز حدود نیم‌میلیون کیلووات ساعت تفاوت‌مصرف انرژی خواهد بود و تعداد زیادی از مشکلات موجود کمبود انرژی کاهش خواهد یافت.

مطالعات همچنین‌نشان‌میدهد که تغییر ساعت در ایران سبب خواهد شد که زندگی مردم در سراسر کشور یک ساعت زودتر شروع شود و یکساعت زودتر خاتمه یابد.

باین ترتیب بطور مثال ساعت خواب اکثریت خانواده های ایرانی حدود ۱۰ و نیم شب است ولی پس از اجرای طرح‌جدیدخانواده های مذکور ساعت ۹ ونیم‌بخواب‌خواهند رفت و باین ترتیب در مصرف برق صرفه‌جوئی خواهد شد.

با جلو کشیدن ساعت در ایران، مدارس ـ دانشگاهها ـ مغازه‌ها ـ ادارات ـ موسسات و کارخانه ها یکساعت کار خود را زودتر شروع‌خواهند کرد.

گزارش‌خبرنگارما حاکیست که در برخی از کشور های خارجی نیز جلو و یا عقب کشیدن ساعت اجرا میشود.

در انگلستان «ساعت‌ها» در آغاز زمستان یکساعت بعقب کشیده میشود.

دلیل این تصمیم آنست که تاریکی زمستان طولانی است و همین تاریکی موجب بروز اشکالات و از جمله‌تصادفات شده است و دولت انگلستان برای پرهیز از آن در فصل زمستان ساعت رسمی کشور یکساعت به عقب کشیده می شود.

خبرنگار ما اضافه میکند که با اجرای این پیشنهاد برنامه های تلویزیونی و رادیوئی نیز تغییر خواهدکرد و این برنامه‌ها باساعت‌جدید تطبیق داده خواهد شد.

«ساعت» در پایان فصل تابستان مجددا به عقب‌کشیده شده و بصورت معمول باز خواهد گشت.

نرخ تاکسی در بست ۴۰ ریال میشود

شرکت تعاونی تاکسی‌رانی اعلام کرد که از ابتدای سال آینده تاکسی‌هائی‌که تبدیل به احسن می‌شوند باید درخطوط تاکسی سرویس یا در گروه تاکسی های دربست بکارخود ادامه دهند.

این طرح باعث خواهد شد طی ۲ تا ۳ سال آینده تمام تاکسی های نارنجی تهران به تاکسی دربست تبدیل شود. براساس تصمیم شرکت تعاونی تاکسیرانی نرخ ورودیه‌تاکسی دربست ٤۰ ریال و هرکیلومتر ده ریال خواهد بود و برای هردقیقه توقف ۲ ریال از سرنشین تاکسی دربست‌دریافت میشود.

نیز بزودی ۳۵۰۰ تاکسی دربست در تهران کار خودرا شروع خواهد کرد. رانندگان این نوع تاکسی حق گرفتن مسافر را با وجود مسافر قبلی نخواهند داشت و ملزم هستند یک نفر یا افراد یک خانواده را بطور دربست‌در چهارچوب نرخ فوق به‌مقصد برسانند. اکنون نیزگروهی از تاکسی‌رانان که مایل‌باشند می‌توانند برای تبدیل کردن تاکسی نارنجی خود به تاکسی دربست اقدام کنند.

رئیس اتاق اصناف نیز در مورد وضع تاکسیرانی تهران گفت: تعداد تاکسی‌های‌کنونی جواب‌گوی نیاز مردم نیست.

به این جهت هرتعدادکه لازم باشد برتاکسی های تهران افزوده خواهدشد.

همچنین اجرای نرخ جدید تاکسی های نارنجی که‌سبب میشود هرمسافر ورودیه و کرایه خود راجداگانه‌پرداخت کند باعث خواهد شد تا مسئله مسافر تکی حل شود قبلا تاکسیرانان از سوارکردن چند مسافر توام سر باز می زدند. رئیس اتاق اصناف گفت: بدنبال‌تقویت‌تاکسیرانی تهران ترتیبی داده میشود تا از کار کردن اتومبیل های شخصی مسافرکش جلوگیری به عمل آید.

این گروه می‌توانند در صورت تمایل به شرکت‌تعاونی تاکسیرانی مراجعه کرده و اتومبیل شخصی خود را به تاکسی‌دربست‌یاتاکسی‌سرویس تبدیل کنند. برای سر و سامان دادن‌به‌وضع‌تاکسیرانی تهران برتعداد تاکسی های تلفنی نیز تا ۳ برابر تعداد کنونی افزوده میشود، و مینی بوسهای شهری نیز در کار حمل مسافر تاکسی به وضع حمل و نقل عمومی‌مردم تهران کمك خواهند کرد.

عکس‌العمل مردم

نرخ جدید تاکسی های نارنجی مورد بحث و اظهار نظر مردم قرار گرفت. در نرخ جدید ورودیه برای۱۰۰۰ متر اول‌برای‌هرنفرده‌ریال ـ طی هر۳۵۰ متر مسافت‌برای هرنفر یک ریال وبرای‌هردو دقیقه توقف یک ریال دریافت میشود و اگر ٤ نفر که فامیل هستند باهم‌سوارتاکسی شوند هرنفر باید ورودیه‌و نرخ مسافت طی شده را جداگانه پرداخت کند.

نرخ ورودیه از ساعت ۲٤ تا ٦ بامداد برای هرنفر ۵ ریال تعیین شده است.

تادوروز قبل تاکسیرانان‌تهران از سوار کردن مسافران‌توام سر باز میزدند و تنها به‌سوار کردن مسافر تکی می‌پرداختند باین ترتیب افراد یک خانواده ۲ یا ۳ نفری موقع سوار شدن تاکسی با بی عنائی رانندگان تاکسی روبرو می‌شدند.

یک مسافر تاکسی می‌گفت: گرانی نرخ‌تاکسی‌برای‌مسافران تکی مقرون بصرفه‌است لیکن برای خانواده ها بسیارگران و غیر منطقی است زیرا کرایه ۳ نفر که قبلا مثلا از شهرآرا تا میدان شهناز را ٦۰ ریال می‌پرداختند اینکتا ۱۸ تومان باید کرایه تاکسی بدهند که این نرخ بهیچوجه منطقی‌بنظر نمی‌رسد وی گفت اکنون نیز باوجود نرخ هائی این چنین گران برای تاکسی گروهی از تاکسی رانان هنوز مسیرهای دلخواه را طی میکنند و از بردن مسافر بفرعی‌ها حتی ـ الامکان سرباز میزنند.

از سوئی چندتن‌از رانندگان تاکسی نیز که بنرخ های جدید معترض هستند میگویند در ـ گذشته اغلب مسافر تکی‌سوار میکردیم و از بردن مسافرین توام خودداری‌میکردیم وچون نرخ جدید تاکسی‌برای‌مسافران تکی تغییری نکرده لذا دروضع ما نیز تغییری حاصل نشده است.

ارتباط مستقیم تلفنهای ۸ با آمریکا

ارتباط تلفنی مشترکین تهران که شماره آنها با ۸شروع میشود از بامداد جمعه (پس‌فردا) با ایالات مختلف آمریکا بطورمستقیم برقرار می‌شود.

قبلا ارتباط مشترکینی که در تهران سکونت دارند و شماره تلفن آنها با ۲و۳ شروع میشود با ۵۳ ایالت امریکا مستقیم شد و از جمعه دارندگان تلفنهای ۸ نیز می‌توانند با آمریکا ارتباط‌مستقیم بگیرند.

در حال حاضر تلفنهای ۸ شامل ۸۲، ۸۳، ۸٤، ۸۵و ۸۹ می‌باشد، تعداد مشترکین که تلفن آنها با۸ شروع می‌شود بالغ بر ٦۰هزار نفر است.

سوفیالورن بازداشت شد

رم‌ـیونایتدپرس‌ـ ماموران پلیس اداره مالیات ایتالیا عصر دیروزسوفیالورن، ستاره شهیرسینما راهنگامیکه می‌خواست سوار برهواپیما شود وبطرف پاریس پرواز کند در فرودگاه لئوناردداوینچی رم بازداشت کردند. بازداشت وی هنگامی صورت گرفت که از قسمت کنترل گذرنامه ها نیزعبور کرده‌بود

پلیس دارایی ایتالیا که مشغول اجرای‌قوانین‌غلاظو شداد مربوط به مالیاتها ومقررات ارز خارجی است دلیلی در توضیح بازداشت سوفیالورن ذکر نکرده است. وی پس‌از بازداشت شدن به‌یکی از دفاتری که مخصوص اینکار است برده شد و درآنجا ازجواب‌دادن به هرپرسشی امتناع‌کرد.

اسامی ده روستا تغییر کرد

نام ده روستای کشور در استانهای فارس، خوزستان و مرکزی تغییر کرد. تغییر اسامی این ده روستا به‌پیشنهاد وزارت کشور و تصویب‌هیات وزیران صورت گرفته است.

تغییر اسامی روستاها به شرح زیر صورت گرفته است.

نام روستای «کرمو» تابع شهرستان خمین در استان مرکزی به «بهدشت»، نام روستای «خرنجان» تابع شهرستان فسا در استان‌فارس به «خورنگان»، نام روستای «ام‌الخرین» یا «ام الخیون» تابع بخش مرکزی شهرستان اهوازبه«حویسار»، نام‌روستای «ابوخیر» تابع بخش مرکزی شهرستان اهواز به «تابان»،

نام روستای «ابودمیس» تابع بخش مرکزی شهرستان اهواز به «سپندان»، نام روستای «ابوسلیخان» یا «ابو سلیبخات» تابع بخش مرکزی شهرستان اهواز به«کوپال»، نام‌روستای «ام الغزلان» تابع‌بخش مرکزی شهرستان مرکزی اهواز به «آهووند»، نام روستای «ام السراجه» تابع بخش مرکزی شهرستان اهواز به«فروزان»، نام روستای «العقدا» تابع‌بخش مرکزی شهرستان اهواز به «پروست» و نام روستای «ام الدبای» تابع بخش مرکزی شهرستان اهواز به «ماکیان» تغییر کرده است.

آماده سازی جاده‌ها برای سفرهای نوروزی

ترمیم خرابی جاده‌های کشور و آماده کردن آنها برای استفاده مسافران نوروزی شروع شد.

وزارت راه و ترابری برای ترمیم ولکه‌گیری جاده ها روزانه حدود ۹۰۰ تن آسفالت برای لکه‌گیری جاده ها مصرف میکند.

همچنین اقدامات وسیعی‌برای نقاشی ونصب علایم جدیدراهنما ونیز آینه‌های نشکن در پیچ‌های جاده‌های کوهستانی شروع شده است و تمامی این برنامه ها قابل از پایان سال جاری و همزمان‌با سفر مسافران نوروزی آماده می‌شود.

سخنگوی وزارت راه و ترابری امروزهمچنین‌اعلام کرد که‌ساختمان راههای اصلی نکاـزاغ مرز بطول ۲۳ کیلومترو عرض۵ر٦، کردکوی ـ بندرشاه بطول ۱۰ کیلو متر و عرض ۸متر،عباس‌آباد ـ کلاردشت بطول ۲٦ کیلومتر و عرض ۸متر در استان مازندران به پایان‌رسیده وبهره برداری از آنها شروع شده است.

سخنرانی ۸۳ صفحه‌ای سخنگوی انجمن شهر!

اعضای انجمن‌شهرپایتخت‌امروز برای رسیدگی به‌بودجه‌سال‌آینده شهرداری جلسه داشتند. در این جلسه فرهنگ فرهی‌سخنگوی‌انجمن یك سخنرانی هشتادوسه صفحه‌ای ایراد کرد وطی آن اصول ونظام بودجه نویسی شهرداری را مورد بررسی قرارداد.

فرهنگ فرهی با اشاره به این واقعیت که‌مصادروسئولان‌شهرداری اعتبارات وبودجه‌های‌شهری‌رابمثابه یك هدف تلقی میکنند، و به برنامه‌های پایه‌ای‌وزیربنائی‌شهری توجه‌ای اثر گذار ندارند، تاکید کرد که باید شهرداری متدرجا خودرا بااین واقعیت مانوس سازد که آنچه اهمیت دارد، بودجه و «اعتبار» نیست، بل مهم، شیوه سلیم بکارگیری امکانات مالی در برنامه‌های عمران شهری است.

فرهنگ فرهی‌بامقایسه و مقابله طرحهائی که شهرداری در شمال و جنوب‌تهران به‌مورد اجرا گذاشته از مسئولان‌شهری‌سئوال کرد که‌چرا شمال تهران را به‌بهای عوارض مالیات هاو پرداخت های‌ساکنان جنوب شهر روزبروز آبادتر میکنند، اما جنوب شهر راهمچنان به‌حال خود رها ساخته‌اند.

فرهنگ فرهی گفت در اخذ عوارض و مالیات های شهری باید این اصل رامرعی داشت که‌هر کس سهم بیشتری‌ازخوان گسترده شهری میبرد، باید سهم‌بیشتری در عمران و آبادی شهری داشته باشد.

بنگلادش به‌ایران کارگرماهرمیفرستد

صبح‌امروز ضیاءالرحمان رئیس حکومت نظامی ورئیس ستاد نیروی نظامی بنگلادش کهبنا به دعوت دولت ایران برای مدت چهار روز آمده است، در یک مصاحبه مطبوعاتی به سئوالات خبرنگاران مطبوعات و رادیوو تلویزیون وخبرگزاری های داخلی و خارجی پاسخ داد.

تعداد ی‌از خبرنگاران هندی مقیم تهران‌در مصاحبه‌مطبوعاتی حضور داشتند باین سبب‌بیشتر سئوالات درباره روابط هند و بنگلادش بود.

ضیاءالرحمان در مورد روابط هند و بنگلادش گفت که دو مساله اساسی وجود دارد: اول مساله مرزهای مشترک ما مطرح است و دیگر موضوع رود گنگ. هندیها در هر دو مورد برای ما مزاحمت ایجاد میکنند. معهذا هیچ مشکلی‌نیست که نتوان از طریق دیپلوماتیک حل کرد.

از ضیاءالرحمان سئوال شد که روابط شما باچین‌و امریکا چگونه است و در آینده‌چگونه خواهد بود. وی پاسخ داد که روابط ما هم با امریکا هم با چین فوق‌العاده عالی‌است در مورد وضع خانواده شیخ مجیب‌الرحمان‌ضیاءالرحمان‌گفت، وضع همه آنان خوب است و شما میتوانیدبروید وخودتان ملاحظه کنید.

در باره وضع اقتصادی بنگلادش ضیاءالرحمان گفت: هرگز در کشور ما اینقدرمواد غذائی نبودکه اکنون وجود دارد. و ما کوشش میکنیم که وضع اقتصادی هرچه زودتر بهبود یابد.

ضیاءالرحمان درپاسخ‌خبرنگار دیگری در باره اقیانوس هند اظهار داشت که بنظر ما باید اقیانوس هند یک منطقه صلح باشد. در مورد نتیجه مذاکرات مقامات بنگلادش در ایران ضیاءالرحمان اظهار داشت‌که مسافرتش فوق‌العاده ثمربخش بوده است و قرارداد هائی‌در باره همکاریهای اقتصادی و فرهنگی امضاء گردیده که در آینده توسعه بیشتر خواهد یافت. قرار است نیروی کار بیشتری از بنگلادش صادر شود، نه فقط به‌ایران، بلکه همچنین به سایر کشور ها، بنگلادش نیروی کارنیمه ماهر و ماهر ارزان قیمت دراختیار دارد که میتواند با فرستادن آنان به سایر کشورها مقادیر زیادی ارز بدست آورد.

برف آذربایجان را سپیدپوش کرد

تبریز ـ خبرنگار اطلاعات:

در پی انقلاب ناگهانی هوا در آذربایجان، در اغلب نقاط این استان دیروز وامروز برف بارید.

در خلخال و ماکو ریزش برف ۱۲ ساعت ادامه داشت وطی این مدت در این مناطق بترتیب ۱۵و ۵سانتیمتر برف بزمین نشست.

رضائیه با صفر درجه، سقزیك، خوی دو و اردبیل ٤ درجه زیر صفرروزسردی‌راپشت‌سر گذاشتند.

دیشب در مسیر جاده ترانزیتی تبریز ـ تهران در مناطق‌بین بستان آباد، میانه‌وگردنه شبلی کولاك شدید برف ادامه داشت.

آمادگی پیستها

باریزش برف سنگین در گاجره طی ٤۸ ساعت‌گذشته پیست‌دیرین در این منطقه آماده اسکی شده است.

با کوبیدن برفها، پیستها برای استفاده مسافران در جمعه آینده آماده ساخته‌اند.

اطلاعات

گزارش روز

گفتگو باشاهزاده کشاورز

آلودگی محیط، حیات موجودات زنده را تهدید میکند

★ آلودگی هوا در شهر ها ـ موجب شیوع بیماری های تنفسی شده است .

★ از درختان ایران میتوان برای تولید کاغذ استفاده کرد.

★ عدم تعادل حاصل از دخالت بشر در محیط زیست ۲۷۵ گونه پستاندارو ۳۰۰ پرنده رادر حال انهدام نسل قرار داده‌است.

★ برای رشد کشاورزی باید مسائلی که‌در راه نقل و انتقال اراضی زراعتی برای یکپارچه شدن وتهیه مزرعه بزرگتراست ازمیان برداشته شود.

اسفندماه ،ماه درختکاری است. سنتی که‌از دیرباز مورد توجهو احترام خاص ایرانیان بوده‌است .

هرسال بانزدیك شدن نوروز درسراسر کشور آئین درختکاری آغاز میشود.

این شیوه پسندیده تنها بوسیله مردم ساده انجام‌نمی گیرد، بلکه شهریاران وشاهزادگان کشور مانیز در این آئین‌فعالانه شرکت داشته‌ودارند.

بهمین مناسبت با والاحضرت شاهپور عبدالرضا پهلوی که بایشان لقب «شاهزاده کشاورز » داده‌اند، گفتگوئی داشته‌ایم که‌در زیر بنظر خوانندگان ارجمندمیرسد.

خبرنگار :والاحضرتا ...چنانچه همه‌ی مردم، بوسیله وسایل ارتباط جمعی ،اطلاع دارند،« شاهنشاه آریامهر» مدال طلای درختکاری سال ۲۵۳۰ شاهنشاهی را بـه سینه‌ی آن‌والاحضرت بخاطر تلاش های چشمگیر وارجمندش‌در امر درخت‌کاری نصب نموده‌اند ، استدعا دارم بفرمائید درآن سال چه میزان درخت کاشته‌اندو دراین زمینه‌چه‌فعالیت هائی داشته‌ودارند.

والاحضرت :تا آنجا که بخاطر دارم تعداد ، درخت های مثمر و غیر مثمر که در سال ۲۵۲۹ شاهنشاهی کاشته بودم در حدود ۲۶۰ هزار اصله بود که‌تعدادی از درخت ها در نزدیکی تهران کاشته شد و تعدادی در مازندران و گیلان. درخت های مازندران و گیلان از نوع صنعتی و درخت های اطراف تهران از نوع مثمر بود.

خبرنگار: آیا آن والاحضرت صرفا در زمینه درخت و درختکاری فعالیت میکنند ، یا در دیگر رشته های کشاورزی نیز فعالیت‌دارند ؟

والاحضرت : فعالیت کشاورزی من علاوه بر درختکاری ،کشت‌و کار محصولات مختلف کشاورزی بخصوص گندم‌و جو، ذرت وسویا می‌باشد.

خبرنگار: با این برداشت که فرمودند ، این سئوال مطرح می شود ، که آن والاحضرت در تمام این رشته‌های کشاورزی که برشمردند ، تنها در امر کاشت وبرداشت ویابه زبانی در امر مدیریت‌ومشارکت سهیم‌می‌باشند، یا این که در تمام فعالیت های کشاورزی نظارت مستمروخودیاری کامل چون یك کشاورز آگاه و اندیشمند دارند؟

: اصولا هر کسی‌که کار کشاورزی میکند،اگر بخواهد موفق باشد، چاره‌ای ندارد جز این که باآگاهی کامل در فعالیت های مربوطه نظارت‌مستمرو مستقیم داشته باشد این موضوع‌بخصوص در کشاورزی باتکنولوژی پیشرفته صدق میکند.

لذا من هم‌که در مقیاس وسیعی باکاربرد پیشرفته‌ترین تکنولوژی کشاورزی می‌کنم نه فقط مدیریت ونظارت مستقیمو مستمر در تمام کارها دارم ،بلکه باآگاهی کامل از دانش اقتصادی کشاورزی طرح های پیشرفته‌ای مانند تولید بذر نیز در مزرعه خود اجرا می‌کنم وبطور کلی این کار موقعی می ـ تواند مرا اقناع کند که احساس کنم بیش از یك مزرعه دار موفق درپیشرفت کشاورزی‌کشورم سهم دارم وعلاوه براین که با مدیریت صحیح باید بابالاترین میزان‌تولید در واحد سطح را ارائه نمایم در کار ایجاد تاسیسات پیشرفته کشاورزی نیز که مستلزم آگاهی عمیق به تکنولوژی کشاورزی‌است فعالیت دارم.

خبرنگار: والاحضرتا ... چون سخن ازدرخت‌ودرختکاری‌برفت‌وارج نهادن به درخت‌که یکی از سنن پسندیده ایرانیان‌است، مخصوصا امروز «درخت » در امر پاك سازی محیط زیست ، نقش بسزائی دارد بفرمایند بطور کلی جهان را در زمینه‌ی محیط زیست ، در آینده خصوصا باگسترش سریع صنایع و وسایل آلوده ساز محیط زیست چگونه ترسیم می‌نمایند.

والاحضرت : این سئوال بااحساس و عواطف من ارتباط دارد، زیرامن اصولا علاقه‌مند به طبیعت بوده و شاید علل اصلی کشش من‌به کارهای کشاورزی علاقه‌ایست که درخود به آبادانی وزندگی‌وکار در طبیعت آزاد دارم در مورد نقش درخت بطور کلی‌فضای‌سبزهم‌نطور که خودتان درمقدمه‌صحبت‌اشاره کردید تردیدی وجود ندارد،ریشه های پراکنده و عمیق درختان ، قطرات آب را از لابلای ذرات‌خاك خشك بیابان‌ها جستجو میکنند ، میگیرند و همواره با مواد غذائی خاك ، رشد درخت را تامین می نمایند و باتنفس و تعریق درخت مقداری از آنرا مرتبا در فضای خشك محیط همراه با اکسیژن حیات‌بخش پخش مینمایند و بااین کار خود محیط باطراوت و تازه برای بشر فراهم میسازند.

واما نظر مرا در مورد آینده جهان در زمینه آلودگی های‌محیط زیست خصوصابا گسترش‌صنایع و وسایل آلوده ساز سوال کردید . با علاقه‌ای که اصولا به حفظ طبیعت سالم دارم و به حکم وظایفی که دراین زمینه به موجب فرمان همایونی بعهده‌ام محول است نظراتی دارم که فقط شمه‌ای از آنرا در جواب سئوال شما دراینجا بازگو می‌نمایم .

در حال حاضر شاید هیچ‌مسئله‌ای حادتراز مسئله‌درهم ریختن تعادل محیط زیست در دنیا نمی‌باشد بطوری‌که قرن حاضر را بایدقرن ایجاد عدم تعادل در «اکوسیستم» نامید. حیات بشر و بکلی حیات موجودات زنده باسرعت آلودگی محیط مورد تهدید قرار دارد .این تهدید منحصر به طبقه خاصی از موجودات نیست . انسان ها و حیوانات همه مورد تهدید هستند با این تفاوت که در کشور های پیشرفته صنعتی آلودگی های محیط زیست بیشتر از کشور های درحال توسعه می‌باشد.

فرضیه ضرورت حفظ رشدمداوم اقتصادی و بالابردن سطح زندگی یك شعار بین‌المللی برای کلیه اقتصاد دانان دنیا شده است که بعلت فزونی مستمر جمعیت دنیا و افزایش دائم تمایل بشر به زندگی مرفه‌تر از نظر تئوری تازمان نامحدود ادامه دارد.

ولی آنچه که مسلم است امکانات و منابع محیط زیست در دنیا محدود است و بشر برای‌این که جوابگوی‌این تقاضای‌روز افزون رشد باشد، ناچار در طبیعت‌آزاد و محیط زیست مداخله می‌کندو این مداخله موجب ایجاد عدم تعادل در اکوسیستم میشود.

باشروع انقلاب صنعتی و توسعه شهر نشینی سرعت فشار ها به منابع زیر زمینی انرژی هم مورد بهره برداری سریع قرار گرفت و باتوسعه سریع صنایع و تاثیر آن در توسعه کشاورزی روز بروز بشر محیط طبیعی خود را بیشتر براساس دلخواه خود می‌ساخت و عدم تعادل بیشتری ایجاد کرد.

کلیه این فعالیت های صنعتی و تولیدی و مصرف موجب‌ایجاد زوائد و فضولاتی میشود که‌فرض بشر این بود که‌این زوائد خود بخود در محیط طبیعی جذبو هضم میشود ولی این فرض هم درست نبود . طبق تخمینی که اخیراشده است حدود پانصد هزار ترکیب مختلف فضولات مضر حاصل از رشد اقتصادی بشر هر سال به دریاها و رودخانه ها میریزد . خوشبختانه مقداری از آنها زود تجزیه و مضمحل میشود ولی ترکیبات دیگری مانند د.د.ت ـ جیوه و ظرفهای پلاستیك تجزیه نمی شوند و باقی میمانند و در حال حاضر مسئله حادی را در دنیا تشکیل داده‌است .

طبق مطالعاتی که شده است، آلودگی هوا در اغلب شهر های پرجمعیت دنیاموجب شیوع بیماری های تنفسی شده‌است.

سطح ترکیبات جیوه در آب بعضی از رودخانه های دنیا به اندازه‌ای رسیده است که دربدن انواعی از ماهی ها تراکم ترکیبات جیوه حاصل از آلودگی آب به سطح غیر قابل تحمل برای‌انسان تشخیص داده شده‌و بهمین دلائل در یکی‌ازکشورهای اروپائی‌مصرف ماهی را فقط هفته‌ای یکبار برای مردم توصیه نموده‌اند.

در شهر نیویورك در سال۱۹۷۰ تعداد ۳۶۰۰مورد‌مسمومیت‌ترکیبات سرب گزارش شده است . طبق مطالعه و بررسی که‌درامریکا شده است، مقدار متوسط‌ترکیبات سرب در بدن اکثر مکانیك های اتومبیل در آن‌کشور به میزان غیر مجاز میرسد.

همچنین ترکیبات سرب ـ آرسنیك ـ کادمیوم ـ سلینوم محیط راطوری آلوده میسازد که در برخی مناطق به سطح غیرقابل تحمل میرسد.

البته فقط انسان مورد تهدید آلودگی‌و آثارتوسعه‌های‌اقتصادی نیست بلکه حیوانات نیز شدیدا مورد تهدید هستند.

طبق آمار وزارت کشور امریکا تعداد انواع حیواناتی که‌درمخاطره از بین رفتن هستندو در اوائل سال ۱۹۷۰ جمعا به ۷۹ میرسیده در اکتبر همان سال سه نوع پستاندار و ۸نوع‌پرنده‌و یازده نوع ماهی نیز اضافه شدو تقریبا به ۱۰۰ رسیده است.

یك مطالعه در مورد انهدام نسل حیوانات دنیا در اثر عدم تعادل های حاصله از دخالت بشر در محیط نشان میدهد که‌درحدود ۲۷۵ گونه پستاندار و ۳۰۰پرنده درحال انهدام نسل هستند که‌البته بعلت افزایش سریع جمعیت دنیا ورشد آلودگی محیط هر هفته تعدادی باین رقم اضافه میشود.

برای مبارزه باتغییرات ایجاد عدم تعادل در محیط در عین حال

بقیه درصفحه ۲۵

والاحضرت شاهپور عبدالرضا پهلوی در حال غرس درخت

از درختان شمال میتوان‌برای تولید کاغذ در ایران استفاده کرد

محکم‌تر از محکم
یعنی ...
ZEISS IKON
قفل زایس ایکون

حساب پس انداز خانه
بانک عمران
یکمیلیون تومان
وام تهیه خانه یا آپارتمان
باحداقل بهره بانکی باقساط ۲۰ ساله میپردازد
۶ ماهه یك برابر پس‌انداز حداکثر ۷۵۰ هزار تومان
۱۲ ماهه دو برابر پس‌انداز حداکثر یکمیلیون تومان
بانک عمران همه را صاحب خانه میکند

سعادت در قلب
ونشان خوشبختی بردست
ماشین زمان
تگزاس اینسترومنتس
تگزاس اینسترومنتس مخترع I.C. و مادر صنعت میکروالکترونیك

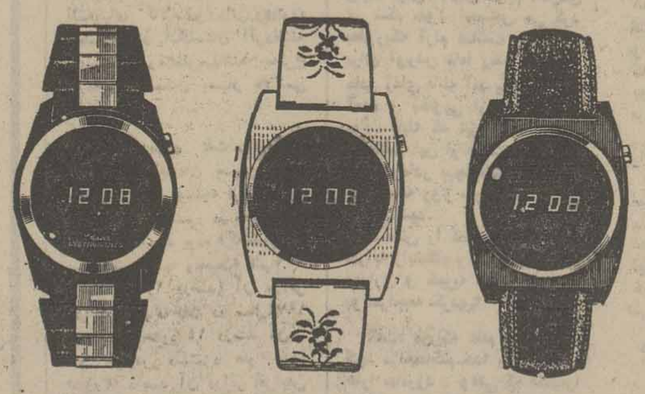

ماشین زمان تگزاس اینسترومنتس درمدلهای مختلف ساخت آمریکا
TEXAS INSTRUMENTS
نماینده انحصاری درایران شرکت رویال الکتریك خیابان سپهبدزاهدی شماره ۳۹ تلفن ۳-۸۳۳۲۹۲

مقالات واندیشه‌ها

اطلاعات
بنیانگذار: عباس مسعودی .
صاحب امتیاز ومدیر: فرهاد مسعودی
سال پنجاه‌ویکم
محل اداره: خیابان خیام. ساختمان اطلاعات.
تلکس. ۲۱۲۳۳۶ـ تلگرافی: اطلاعات ـ تهران
تلفن ۳۲۸۱

سرمقاله

چه کسی سود میبرد؟

نکته‌یی را که صاحبنظران بارها بعنوان خطری برای سلامت اقتصاد کشور متذکر گشته‌اند ، اخیرا رئیس کل بانک مرکزی در گفت‌وگو با خبرنگاران مطرح کرد: «افزایش قیمت‌زمین‌بشدت نگران‌کننده است زیرا سودهای بی‌حساب، ارزشهای مادی و معنوی را دگرگون میسازد و بخش خصوصی را از فعالیت‌های پرثمر اقتصادی بازمیدارد».

طرح این موضوع فورا سئوالی را به دنبال می‌آورد که چرا باوجود آنهمه تذکرات، و باوجود آنکه از سالها پیش سررشته‌داران امور اقتصادی و اجتماعی به زیانهای ناشی از بورس‌بازی زمین اعتراف داشته‌اند، هنوز نتوانسته‌ایم این طلسم را بشکنیم و تصمیمات گاه وبیگاه دولت نیز تاثیری در رفع مشکل نداشته است ؟

جواب هرچه باشد ، صدماتی را که جامعه ما از رهگذر معاملات بی‌رویه زمین و آثار ناگزیر آن دروضع مسکن متحمل شده است جبران نخواهد کرد .

اکثریت عظیمی از مردم که خانه‌ندارند و باانواع‌دشواری های اجارمنشینی و خانه‌بدوشی دست وپنجه نرم میکنند ، درد را عمیقا حس میکنند و محتاج آن نیستند که کسی به کمک کلمات یا به استناد آمار وارقام و اقامه دلیل وبرهان عوارض ناشی از بورس‌بازی زمین را برایشان تشریح کند. اماگروهی که از موهبت مالکیت یک چهاردیواری برخوردارند ممکن است گاهی این تصور برایشان پیدا شود که نوسان قیمت زمین عملا به نفع آنها تمام شده است و بقول معروف «روز چهارشنبه پول پیدا کرده‌اند »!

مثلا کسی که سی سال پیش خانه‌یی را به دویست هزار تومان خریده است وامروز خانه او یک میلیون تومان خریدار دارد، برحسب ظاهر هشتصد هزار تومان استفاده برده است و حال آنکه اگر حقوق ماهانه خود را دست‌نخورده کنارمیگذاشت بیست سال طول میکشید تا به چنین رقمی برسد.

ولی این محاسبه مبنای صحیحی ندارد.زیراارزش واقعی سرمایه را بهرمیی که بدان تعلق میگیرد مشخص میسازد . این هشتصد هزار تومان در حقیقت چیزی جز نرخ تورم نیست . هشتصد هزار تومان درصورتی میتوانست «سود» محسوب‌شود که صاحب خانه قادر میبود با فروختن خانه‌خود، هشتصد هزار تومان کنار بگذارد و با دویست هزار تومان خانه مشابهی بخرد و در آن بنشیند . وقتی شخص از خانه یک میلیون تومانی همان استفاده را میبرد که درگذشته میبرد ، چه فرق میکند که دویست هزار تومان بیرزد یا یک میلیون ؟!

از بورس‌بازی زمین فقط آن گروهی منتفع شده‌اند که کارشان خرید و فروش زمین و یا ساختن و فروختن خانه است. برای اینکه وقتی کسی زمینی را امروز به یک میلیون تومان میخرد و بفاصله چند روز یا چند ماه به دوبرابر این مبلغ میفروشد بدون آنکه روی این زمین فعالیتی انجام داده یا حتی خشتی برسرخشت گذاشته باشد معنایش اینست که‌شب خوابیده و صبح میلیونر شده است .

شما اگر نوسانات قیمت را در بورس زمین با نوسان‌قیمت سهام کارخانه‌های صنعتی یا موسسات تولیدی بسنجید ، آنوقت متوجه خواهید شد که معاملات بی‌رویه زمین برسرمایه‌گذاری مولد و ثمربخش که مبنای اقتصاد سالمو شکوفاست ، چه‌تاثیر ناگواری باقی میگذارد . بگفته رئیس کل بانک مرکزی : «سود های بی‌حساب، این فکر را به‌وجود می‌آورد که چرا باید با ریسک و زحمت بسیار سودی تحصیل کرد که در برابر یک معامله کوچک زمین بسیار ناچیز بنظر میرسد».

در این دنیای شتاب‌زده پشت چراغ قرمز ماندن، واماندگی وازشان ما بدوراست

از دنیا بیاموزیم

نوشته : حسن صدر

دنیا میدان‌تنازع بقاء است ، آقائی و سرافرازی از آن ملت هائی است که دراین مسابقه جنون‌انگیزسریعتر ومجهزتربطرف هدف پیش میروند.

عقب بودن دنیای سوم نسبت بدنیای پیشرفته صنعتی آنچنان چشمگیر و بی گفتگو است که هر توضیحی دراین باب زائد بنظر می رسد.

جبران این عقب ماندگی محتاج تندرفتن وکار فعالانه شبانه‌روزی است...

شبانه روزی بنظر تان اغراق می رسد، دنیا بحدی سریع پیش میرود که برای ملتهای عقب مانده وعقب نگاهداشته شده کار شبانه روزی همکافی نیست.

از دوقرن پیش ملتهای صنعتی باسرعت چرخهای لکوموتیو و پروانه موتورکشتی‌هـای‌کوه پیکر ،سینه بیابانها ودریا ها رامیشکافند وبرای تسلط بر منابع ثروت ملتهای خواب‌آلود وبی خبر میشتابند تا از رقیبان عقب‌نمانند واین دوقرنی است‌که ما اسیر سلطنت‌ناجارماندیم،اکنون در چنین دنیائی که ملتهای پیشرفته صنعتی باتمام شتابی که می‌بینیم بازهم‌نسبت بپیش افتادن رقیبان بیمناکند،روزانه ساعتها وقت گرانبهای ملت ما در رفت وآمد وپشت‌چراغ قرمز هدر میرود.

یکی ازموجبات راسبندان‌تشریفات زائد ودور ازمنطقی است که بر امور اداری در ادارات دولتی حکم فرماست طرزتفکر اولیای ادارات نسبت بحوایج عمومی نظیر آب‌و برق و تلفن وگاز که‌درست یانادرست همه ابوابجمع دستگاههای دولتی شده ،چون برمبنای سوءظن‌پایه ریزی شده بحکم ضرب‌المثل‌معروف «کارازمحکم‌کاری‌عیب نمیکند»آنچنان قیدوبندی بدست وپای خودوارباب رجوع پیچیده‌اند که در بسیاری از مواردجزبامراجعات مکررشخص صاحب حاجت بازشدنی نیست.

درصورتیکه بابکارگرفتن اصولی که در ممالک‌پیشرفته سالهاست‌ماخذ ومبنای کار قرار دارد بسیاری ازرفت وآمد های توانفرسا وخیابان‌بندازمیان برمیخیزد.

یادخواندگان‌میاورم که‌چندی‌قبل راجع بتقاضای گازنوشتم که‌خانمی سالخورده خواست‌وسیله دخترش تقاضای انشعاب گازکند شناسنامه وسندمالکیت وفتوکپی وودیعه را فرستاد و مامور نپذیرفت زیرا خود صاحب خانه باید بیاید وگرنه ممکنست روزکلنگ‌زدن چون‌خودش ذیل تقاضا نامه را امضاء نکرده ممانعت کند،عجبااین خانم‌سالخورده میخواست وقت‌خود را صرفه‌جوئی کند وریه و حنجره خودرا فرسایه ومعادل رفت وآمد یکنفر بارترافیک راسبک کند.

مسئله گاز، پدیده منحصر بفرد بیماری کاغذ بازی مملکت ما نیست درهریک ازشئون زندگی بقول طلبه‌ها: «تشریفات‌موضوعیت‌داردنه طریقیت» یکباردیگر مشقت رفت و آمد ساعات تلف شده رادر نظر مجسم و سپس عین مشکل گاز را دریکایک دستگاه های دولتی پیاده کنید مثلا شرکت مخابرات برای دریافت تقاضای انشعاب تلفن علاوه برسند مالکیت ،فتوکپی سندشناسنامه وکروکی محل ،حضور شخص متقاضی را لازم میداند، بنابراین این هیچ مسافر یا بیماری نمیتواند تقاضای تلفن کند.

دوسال پیش در«فیلادلفیای» آمریکا استودیوئی ،برای دوماه اجاره و از اداره تلفن‌بخش مربوطه تقاضای تلفن کردم، ظرف دوروز در منزل استیجاری من تلفن نصب ومشغول کارشد وروزعزیمت هم‌اطلاع دادم همان روز تلفن رابرچیدند.

واست است‌توسعه و کوانائی صنعتی و تکنیکی واجتماعی و تربیتی ماوحتی‌اروپا هم با ایالات‌متحده قابل قیاس نیست ولی آنچه مورد بحث منست ، تکنیک نیست بلکه عقل و شعور اجتماعی و نتیجه قیدو بندی است که‌نادانسته‌بدست ویای ناتوان فرومانده خود می‌پیچیم و هیچکس آماده نیست در این باب بیاندیشد و دراین مقررات تجدیدنظر کند .

من از تکنیک اداری شرکت مخابرات اطلاع درستی ندارم ولی دلیل صحت نوشته من اینست که چندین‌سال‌قبل گفتگو باشهرستانها احتیاج به‌تعهدنامه‌ای داشت که چهار جای آن‌مشتری متعهد میشد حق‌المکالمه را بپردازد وشماره این تعهدنامه حکم رمزی‌را داشت که جز باذکرآن‌شهروشماره مورد نظر را نمیدادند . درست مثل‌اسم شب برای باز شدن در قلعه های جنگی ـو مکالمه باخارج ایران‌دو هزار تومان سپرده نقدی می ـ خواست در صورتیکه تمام این احتیاط کاریها زائد بود. زیرا امروز همان شرکت بهمین مردم اجازه داده با کمال سهولت مثل همه جای دنیا بصورت خود کار باتمام نقاط گیتی حتی‌ایالات‌متحده گفتگو کنند. آری قیمت یک شماره که رسما ۲۲۰۰ وبازار آزاد تا بیست هزار تومان است ولیقه حق‌المکالمه یک‌ماه‌وجوابگوی همه‌بدهی های احتمالی‌است،باضافه از دنیا بیاموزیم که به ملتشان چگونه اعتماد میکنند.

***

دوستی‌طی نامه بسیار جالبی پیشنهاد کرده که اگر ادارات دولتی با دریافت مراجعات کتبی مردم بدون معطلی وخود بخود بتقاضای کتبی اشخاص ترتیب‌اثر میدادندوباارباب رجوع مکاتبه میکردند و بدون الزام افراد بحضور در اداره کارشان را راه میانداختند نصف بار ترافیک سبک میشد .ارباب رجوع هم از کار بیکار نمیشدند و ساعتها پشت چراغ قرمز نمیماندند وقت مامورین هم با پذیرائی از این وآن تلف‌نمیشدباین دوست مثال چشمگیری از کار خود و شهرداری وپروانه و بعد گواهی پایان ساختمان آورده، بنظر من بکار بستن این‌پیشنهادتعدادزیادی از مشکل‌ترافیک وپارک وپارکینگ را بطور قطع حل‌می‌کند .

شهرداری برای پروانه ساختمان و حتی دیوارکشی مدارک زیررا میخواهد:

۱ـ سند مالکیت و فتوکپی ۲ ـ رسید عوارض نو سازی ۳ـ عوارض‌سطح شهر که درسال ٤٧ منسوخ شده ٤ـ مالیات دارائی (زمین بایر) ٥ـ نقشه یک‌دوهزارم .

علاوه براین تشریفات که همه محتاج رفت‌وآمد بادارات مختلف است شخص متقاضی باید حضور یابد در صورتیکه دیدار چهره اوجزو مدارک نیست ولی هرگز کسی بدون پی‌گیری و موی‌دماغ شدن وچندین دفعه‌بار رفتن به پروانه دست نمی‌یابد . فراموش نشود که چرا وصول مالیات بعهده شهرداری است؟ این داستان پروانه واماگواهی پایان ساختمان .

دوست من نوشته در تیرماه سال جاری‌از شهرداری شمیران گواهی‌پایان ساختمان خواستم، مهندس روزممهود نیامد، بعد معلوم شد بایستی شخصا میرفتم واورا میاوردم در صورتی که نشانی دقیق محل در دوسیه بود عاقبت آمدو باشماره مطلبی وده بار مراجعه جواب دادند اضافه بناداری چون یقین داشتم چنین نیست ایستادگی کردم، دیگری را فرستادند و گفتندحق باتو است.

چه ساعات گرانبهائی از همه طرف و از همه کس تلف شد، چه رفت‌وآمد هائی ترافیک را سنگین‌تر کرد؟!

نتیجه گیری کنم :

۱ـ نیروی فعال مردم پایتخت روزانه دو تاچهار ساعت در رفت‌و آمد تلف میشود .

۲ـ دود گازوئیل درمملکتی‌که معدن بنزین است‌سلامتی همه‌کس را تهدید میکند و چون قسمت عمده از اتوبوسهای شهری است بحکم رطب خورده منع رطب کی کند، جلودیگر ماشینها هم‌گرفته نمیشود.

۳ـ وفور ماشین مسئله رفت‌و آمدو پارک را مصیبت بار کرده است .

٤ـ در دنیائی که بکاربرداشعه لایزر میاندیشند و ما هم بایدبه این مرحله برسیم ،دررفت وآمد از خانه به محل کار وبالعکس فرومانده‌ایم .

من فکر میکنم با:

۱ـ سرویس منظم اتوبوسرانی

۲ـ منع مراجعه ارباب رجوع‌به ادارات جز در موارد استثنائی‌و الزام کارمندان‌به‌انجام کارمتقاضی ظرف مدت معین .

۳ـ بازکردن قیدوبندهای سنتی از دست و پای کارو کارمند و ارباب رجوع مشکل ترافیک و پارک واتلاف وقت تا حدی‌تخفیف می‌یابد ولی البته بازار بسیارداغ اتومبیلهای مونتاژی مملکت لطمه می‌خورد !

روش‌های غلط در سیستم آموزشی

از : پروفسور منوچهر وارسته

بحثی است جالب که‌آیا ما باید از روش های آموزشی و فرهنگ کشور هائی که به مترقی بودن مشهورند تقلید کنیم یانکنیم؟ جواب این سئوال بسیار ساده بنظر میرسد و آن اینست که باید با نهایت‌دقت و موشکافی در کارهائی‌که آنان کرده‌اند دقت کنیم و کار آنها را با مقتضیات و مقدورات‌کشور خودمقایسه کنیم اگر در آنها چیزی یافتیم که از همه جهت منطقی بنظر میرسد و نتیجه سال ها ممارست و فعالیت و دارای نتیجه خوب‌بوده است آنها را با نیازمندی ـ های خود تطبیق دهیم و از ثمرات کار آنها بمنظور تسریع پیشرفت خودمان استفاده کنیم ، ولی با نهایت تاسف مواردی را می‌بینیم که اصولی که بهیچوجه منطقی نیست و اکثرا در کشور هائی که از آنجا سرچشمه گرفته متروک شده مادر سیستم آموزشی خود وارد کرده، و با پشتکار و سماجت عجیبی‌نگاه داشته‌و بهیچوجه نمیخواهیم در رویه های غلطی که سابقا بوسیله اشخاص فاقد صلاحیت معمول شده تجدید نظر کنیم . در این مقاله بذکر دو مثال اکتفا میکنم .

۱ـ سابقا ما برای‌ارزشیابی میزان پیشرفت محصلان و انجام وظایفی‌که بعهده آنها بوده است نمراتی از۱تا ۲۰ مرسوم بود. مواردبسیاری را بخاطر دارم که برای ارزشیابی منصفانه این‌مقیاس هم کافی نبود بنابراین متوسل به نمراتی چون ۲٥ر۱٦ و ٥ر۱٦ و ۷٥ر۱٦ میشدیموحال آمده‌ایم بجای آنها سیستم الف ـ ب ـ ج ـ د ـ و ه را اتخاذ کرده‌ایم اولا این تقلید ناقص است زیرا آنها در سیستم خودبا هریک از این حروف که برای ارزشیابی‌قوای‌محصل میدادند ۲ نمره دیگر با هرکدام یعنی : ب+ب ـ داشته‌اند که ما آنها را نگرفته‌ایم و در نتیجه برای تبدیل نمره گذاری از ۱ تا ۲۰ به الف ـ ب ـ ج ـ د ـ ه اکتفا کرده‌ایم میگویند از۱٦ تا بیست الف است آیا این فکر منطقی است‌و آیاتساوی ۱٦ـ۲۰ صادق است ؟ من گمان نمیکنم که هیچکس‌اگر بدقت در این موضوع فکر کند با آن موافقت کند این موردی است که ما روشی را بدون تعقل و بدون‌منطق برگزیده و امروزه معمول، به ماست . این سیستم محکوم به تغییر است بدلیل آنکه آنها از حروف با به علاوه و منها هم استعمال میکنند با وجود آن‌بسیاری از دانشگاه های امریکا و بعضی کشور های دیگر به روش نمره گذاری از ۱ تا ۱۰۰ گرائیده‌اند که بدون تردید میتوان با دقت خیلی بیشتری اطلاعات محصلان را ارزیابی کرد بویژه در مسابقات کنکور سرنوشت داوطلبان بسر موئی بسته است یعنی یکربع نمره در سرنوشت داوطلب موثر است .

۲ـ علت آنکه دانش آموزان و دانشجویان‌حتی‌لیسانسیه یا دارنده فوق لیسانس نمی تواند چهار سطر فارسی حسابی بنویسد تقلید طوطی‌وار روش تستی است ، راست است که بادر نظر گرفتن تعداد زیاد دانشجویان داوطلب مسابقات علامتگذاری درکنار آنچه صحیح بنظر می‌آید و ثبت نمرات با ماشین سهلتر بنظر میرسد ولی بایداضافه کرد که ما ارزشیابی قوای محصلان را برد و باخت در قمار تبدیل کرده‌ایم من خود دانشجویان‌کم‌استعداد و یا کم کاری را هم در آمریکاو هم در ایران‌داشته‌ام که در امتحانات گاه بنتایج بسیار خوبی میرسیدند و وقتی که از آنها میپرسیدم شما چه میکنید که درموقع امتحانات به چنین نمرات خوبی دست می‌یابید جواب میدادند چشم خود رابسته و انگشت خود روی یکی‌از چهار جواب میگذاریم بعد چشم خود را باز میکنیم و هرکجا که انگشت ما قرار گرفته آن‌را علامت‌میگذاریم. آیا این را هم میتوان ارزشیابی میزان اطلاعات دانشجویان دانست و یا وارد کردن اصول شانس‌و قمار ویا ارزشیابی‌اطلاعات، باید قلم بدست محصل داد و از او خواست که چند سطری از تراوشات فکری خود راجع به موضوعی اظهار نظر کند از آن رو میتوان میزان دانش وطرز فکر و قوه محصل و حس ابتکار او را از همه جهت فهمید ، بنابراین سیستم‌تست هم پدیده‌ایست که محکوم‌به تغییر است .

اثر افزایش بهای نفت در تورم

نوشته: غلامعلی توکلی
دانشجوی دوره دکترا دررشته‌اقتصاد

نوشته: غلامعلی‌توکلی
دانشجوی‌دوره دکترادررشته‌اقتصاد

چند سال قبل مسئله رابطه بهای نفت و تورم جهانی‌چنان‌مورد بحث محافل اقتصادی وسیاسی‌بود که بسیاری از دانشمندان‌تحقیقاتی دراین زمینه انجام داده و نظرات خودرا ابراز داشتند و نظریه کل براین قرار گرفت که بهای نفت‌خام ممکن است در کوتاه‌مدت روی‌تورم جهان اثر داشته باشد ولی دربلند مدت اثر چندانی نخواهد داشت چون کشور های واردکننده وضع اقتصادی خود را با اوضاع حاکم برصنعت‌نفت تطبیق‌خواهد داد .

بهرحال ، این‌مسئله برای اکثر کشورهای واردکننده نفت حل‌شده بود ودر واقع کشورهای صنعتی خصوصا ایالات متحده امریکا از این بابت (افزایش بهای نفت خام درسال ۱۹۷٤)خشنودبنظرمیرسید، چه این افزایش میتوانست سرعت نرخ رشد اقتصادی ژاپن را بنفع دیگر کشورهای بزرگ صنعتی خصوصا امریکا کمکند . موضوع مهمی که قابل ذکر است و کشور های واردکننده نفت هیچگاه بدان اشاره نمیکنند ، مسئله افزایش‌بهای کالاهای صادراتی آنهاست‌به‌کشور های جهان سوم ودر حال توسعه. همچنین افزایش برای بعضی مواد اولیه مس، ذغال سنگ و ... در این کشورهاچندان‌جدی‌تلقی نشده واثر آنرا روی تورم نادیده‌میگیرند و بحثی ازآن بمیان نمی‌آورند . دیگر اینکه تورم دران کشورها بیشتر بخاطر افزایش‌سطح‌دستمزد ها و کم‌کاری واعتصابات پی‌دربی میباشد (مثلا کشور انگلستان هم‌اکنون رکرددار تعداد اعتصابات درجهان میباشد) .

برای پی‌بردن بیشتر بموضوع زیان آمار بسیار گویا است. مثلا در دوره ۱۹۷۰ ـ ۱۹٦۰ بهای‌کالا های صادرشده به کشور های نفتخیز سالیانه بطور متوسط ۱۲ درصد افزایش نشان میدهد .

درحالیکه بهای‌نفت خام دراین دوره ثابت ودربعضی مواردکاهش نشان میدهد، و یا درآمد دولت کشورهای واردکننده ازطریق‌مالیات برواردات نفت درچند موردبمراتب بیشتر از درآمد کشورهای‌صاحب نفت بوده .

کشورهای صنعتی‌جهان‌بخوبی میدانند که رشد اقتصادی خودرا مدیون سوخت وانرژی ارزان هستند.

نگاهی به تاریخ رشد اقتصادی کشور های توسعه یافته (صنعتی) این موضوع رابخوبی نشان‌میدهد.

چنانچه وضع اقتصادی‌اروپای قرن ۱۹ را باحال مقایسه نمائیم ، ملاحظه می‌کنیم که رشد سریع اقتصادی دراروپا خصوصا اروپای غربی وژاپن تاچه حد مدیون سوخت وانرژی ارزان میباشد .

رشد اقتصادی‌این کشورها از اوایل قرن بیستبیعنی‌حدود ۱۹۰۰ آغاز شده ، زمانی که شرکت های نفتی (کارتل) برای یافتن نفت ارزان ، خاورمیانه را میدان‌تاخت وتاز خود قرارداده و با انعقاد قراردادهای غیر عادلانه این ثروت سرشار را به تاراج بردند . وضع براین منوال بود تااینکه کشورهای نفتخیز دریافتند دربازار اقتصاد بین‌المللی بازنده‌اند ویکی بعداز دیگری دست به ملی کردن صنایع نفت خود زدند . ولی این اقدام نتوانست جلوی اعمال نفوذ کمپانی های نفتی را درکلیه امور ازجمله تعیین بهای نفت، میزان تولید ، بازاریابی و حمل و نقل رابگیرد وتنها چاره‌ای که باقی‌مانده بود ایجاد یک همبستگی و اتحاد بین کشورهای صاحب نفت بود که در اوایل سال ۱۹٦۰ جامعه عمل بتن کرد،یعنی‌سازمان کشورهای صادر کننده نفت (اوپک) تشکیل شد. با تشکیل سازمان اوپک بهای نفت خام از وضع نابسامان سالهای ۱۹۵۹ـ ۱۹۵۸ رهائی یافته ووضع تقریبا ثابتی پیداکرد.

نکته‌ای که بسیار جالب است و باید دراینجا متذکر شد، اینکه کلیه کشورهای صاحب نفت عضو اوپک خصوصا از بدو تاسیس اوپک همواره خواستار افزایش بهای نفت بودند و نتایج کنفرانس های تهران ـ تریپولی و دیگر کنفرانس های اوپک دلیل براین مدعاست. وزمانی که بهای‌نفت در سال های ۱۹۷۲ و ۱۹۷۳ و۱۹۷٤ افزایش یافت تمامی اعضای اوپک بلااستثناء ازآن بعنوان یک‌پیروزی استقبال نموده واکثرا روزنامه‌های منتشره در کشور های‌صادرکننده نفت سرمقاله های خود رابه‌اخبار مربوط به این پیروزی‌ها واثر آنرا دربهبود وضع اقتصادیشان اختصاص داده بودند.تا آنجا که مقالات وگزارش‌های نفتی نشان میدهد آقای ذکی‌یمانی باتفاق کلیه نمایندگان اوپک تاقبل از آخرین کنفرانس در قطر همیشه خواستار افزایش بهای نفت بودند، ولی‌اخیراروزنامه های‌کشور عربستان سعودی بمنظور پشتیبانی ازاقدام‌آقای ذکی‌یمانی‌در کنفرانس اخیر اوپک در قطر نغمه های غیر معمول سر میدهند. البته موضوع پیچیده‌تر از آن است که بتوان وارد جزئیات شد، ولی تاآنجا که معلومات کسب شده از گزارش های اقتصادی‌و نفتی اجاره میدهند فکر می‌کنم آقای یمانی کمی از مسیر اصلی و هدف های اوپک منحرف شده‌اند چه ایشان بفکر بهبود وضع اقتصادی کشور های بزرگ صنعتی جهان‌با درآمدسرآنه بالای ۳۰۰۰ دلار افتاده‌اند ومسائل حیاتی و مهم‌توسعه اقتصادی‌در منطقه خاورمیانه راندیده گرفته‌اند و در افزایش بهای نفت تا میزان ۵درصد پافشاری میکنند. حال آنکه کشورهای‌صنعتی وارد کننده خودرا برای افزایش بیش ۲۰ـ۱۵ درصد آماده کرده بودندو بعنوان مثال دولت‌آلمان‌غربی بنابه‌گزارش منابع خبری افزایش بهای نفت‌خام راتا میزان ۱۰ درصد بخوبی می تواند تحمل کند، بهای نفت‌خام در واقع میبایستی تا میزان ۲۰ درصد افزایش مییافت تاجوابگوی اثرات تورم وارد شده از کشور های صنعتی به کشورهای درحال توسعه باشد.

بهرحال آقای‌یمانی دلایلی‌برای خود دارد مثلا افزایش قیمت نفت باعث افزایش درآمد ملی‌عربستان سعودی میگردد و نرخ تورم را در این کشور بالا خواهد برد . با یك محاسبه ساده میتوان کشش تقاضا برای نفت را در حالیکه‌قیمت آن تنزل‌کند بدست آورده و با توجه به تمایل دولت عربستان سعودی مبنی بر افزایش میزان تولید میتوان ثابت نمود که در چنین شرایطی‌درآمددولت عربستان سعودی از بابت نفت افزایش می‌یابد دالبته برای مدت نه‌چندان طولانی ».بطور قطع چنانچه دولت عربستان سعودی.تصمیم به‌افزایش تولیدنفت بگیرد به زبان دیگر تولید نفت را زیادکند «که البته مدت زمانی طول خواهد کشید» درآمد این کشور بمراتب بیشتر از آن خواهد بود که با افزایش ۱۰ درصد موافقت می‌نمود وتولید را در سطح سابق نگهمیداشت .

بهرحال آقای ذکی یمانی مسلما به‌این واقعیت آشنا هستند که منبع اصلی درآمد خارجی‌عربستان سعودی واکثر دیگر اعضای اوپك از محل فروش نفت‌خام میباشد و این کشور ها به این منبع درآمد احتیاج حیاتی دارندو بدون‌داشتن این درآمد برایشان بسیار مشکل است که برنامه های توسعه اقتصادی خودرا بمرحله اجراء درآورند. حال‌چنانچه‌وضع‌اقتصادی عربستان سعودی در شرایطی‌است که نمیتواند چنین درآمدی را جذب کند دلیل برآن نیست که دیگر کشور های عضو اوپك مثلا ایران که شدیدا بمسئله توسعه اقتصادی توجه دارد نتواند از این منبع درآمد به بهترین نحو و تا آخرین سنت آن استفاده نمایند. بنابراین باید توجه‌ایشان رابه رشد اقتصادی بعضی ازکشور های نفتخیز درسال های اخیر جلب نمودمو همچنین ثابت‌نمود که‌بهای نفت اثرچندانی در تورم جهانی نداشته . دیگراین که کشور عربستان سعودی میتواند افزایش درآمد ناشی از افزایش بهای‌نفت را چنانچه مازاد بر ظرفیت جذب آن در عربستان سعودی میباشدبه سرمایه‌گذاری وکمك به کشور های فقیر و توسعه نیافته اختصاص دهد. برای اثبات این ادعا ها توجه ایشان رابايد به آمار های منتشر شده توسط سازمان ملل متحدو دیگر سازمان های معتبر جلب نمود.

باشمارش این آمار معلوم می شود قیمت نفت‌خام اثری روی‌تورم در کشور امریکا بطور جدی نداشته ، بنابراین میتوان نتیجه گرفت که در مورد امریکا بهای نفت‌خام وارداتی نقشی در تورم اقتصادی امریکا بعهده نداشته است .

در مورد آلمان غربی هم در آمار مذکور نتیجه‌ای مشابه و نتیجه بدست آمده‌در مورد امریکا خواهیم داشت یعنی بهای نفت‌خام در تورم اقتصادی آلمان در دوره ۱۹۷۵ ـ۱۹۵۹ اثری نداشته.

البته‌بهای کالاهای‌وارداتی‌روی‌تورم اقتصادی در انگلستان اثرداشته واینهم‌طبیعی‌ومنطقی‌میباشد چه‌نرخ واردات انگلستان بسیار بالا می باشد.

معهذااثربهای نفت روی تورم اقتصادی انگلستان بسیار ناچیز میباشد. یعنی چنانچه فرض کنیم که تورم این کشور در سال۱۹۷۵ حدود ۲۰ درصد بوده «که‌عددیست بسیار نزدیك به واقعیت» تنها۱۰۱ درصد (۱ر۱ درصد) آن دراثر افزایش بهای نفت در سال۱۹۷٤ میباشد و حدود ۱٤ درصد آن‌در اثر افزایش دستمزد هاو حدود ۸ر۸۳ درصد آن دراثر افزایش قیمت واردات غیر نفتی در سال ۱۹۷٤ میباشد.

لابته باید متذکر شد که این برآورد ها نمیتواند صددرصددقیق باشند چه اثرات‌متقابل سطح‌قیمت های روی سطح دستمزد ها را نادیده انگاشته‌ایمواین‌نتیجه ۱۰۱ درصدتنهامیتواندیك میزان‌تقریبی نزدیك به واقعیت باشد.

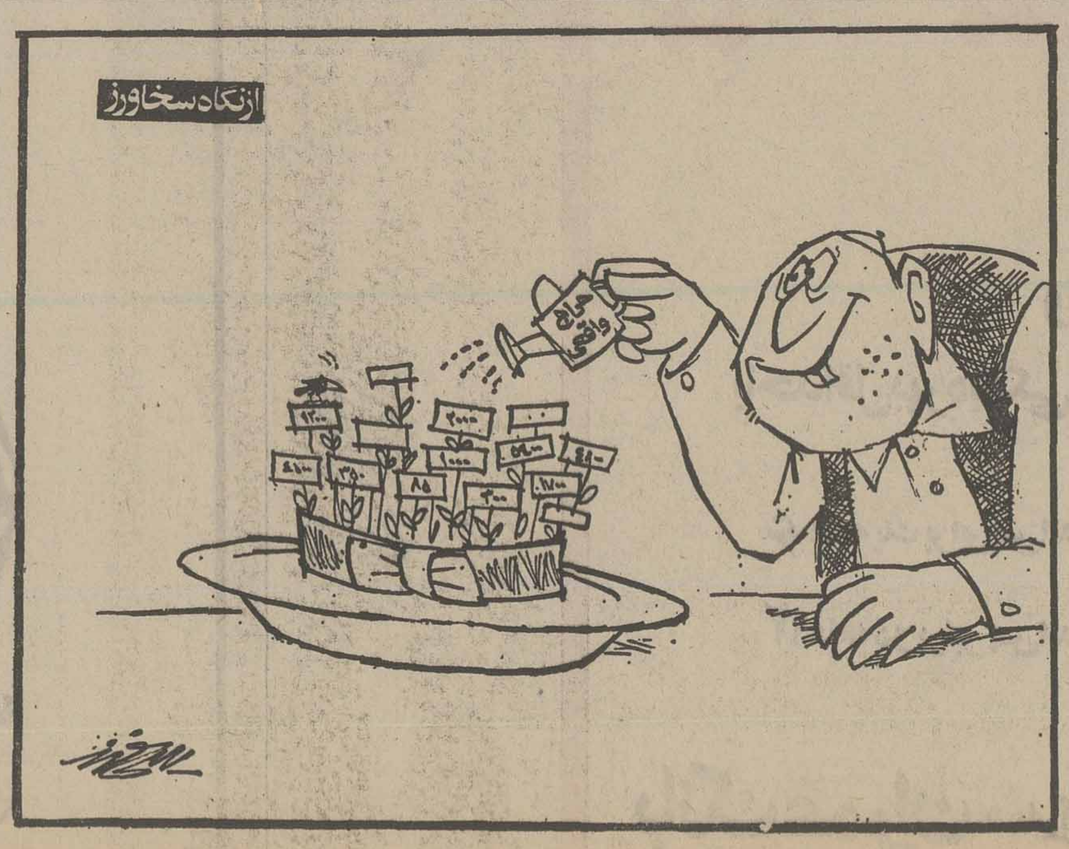

تدارك سال نو

چهل سال قبل درهمین روز

مصاحبه علی اصغر امیرانی خبرنگار اطلاعات باپدر نوزاد دوسر

هنگامی که عکس نوزادعجیب راباگزارش مختصر آن به‌روزنامه رساندم بی نهایت مایل شدم که ازنزدیک پدر و مادرش را دیده واز دهان خودشان چگونگی قضیه را بپرسم. بااین قصدپرسان پرسان خانه اورا که از خانه خدا مشهورتر شده بود پیدا کردم در زدم. مرد نسبتا فقیری دم در ظاهر شد بدون اینکه مجال لب گشودن را به اوبدهم سلام تصنعی متملقانه‌ای نمودمو بی درنگ صفحه روزنامه رادر مقابلش گرفته گفتم : این بچه دوسر مال این خانه‌است؟ نگاه تعجب آمیزی به روزنامه نموده بی اختیار آن را از دستم گرفته گفت: آری، این عکس دختر من است که در روزنامه انداخته‌اند. آهسته‌خودرا داخل خانه نموده گفتم‌درا ببند ، دو کلمه‌ای‌سئوال دارم. ضمنا برای اینکه از طرح قضیه کوتاهی نکند بدادن انعام تطمیعش کردم.

چگونه بدنیا آمد ؟

پدر دختر دوسر شرح قضیه راکه‌بقول خودش تاکانون چندین بارگفته است اینطور بیان نمود: دو روز قبل از اینکه بچه بدنیا بیایدمادرش جنبش توام بادردی در شکم خود احساس می کرد بطوریکه آرام نداشت . ناچار برای آوردن ماما رفتم وقتی که مادر آغای قابله آمد یک سر بچه آمده و بخوبی از بیرون پیدا بود. قابله که این را دید کنار رفته‌گفت این از دست من خارج است ومادر بیچاره‌اش همانطور یک شبانه روز سر خشت بودو درد میکشید.

سخنش را قطع کرده گفتم : چرابه زایشگاه واینهمه بنگاههای بهداری و خیریه که در دسترس بودمراجعه نکردی؟

گفت: من که عقلم نمیرسید به کجا مراجعه‌کنم.خدا پدر همسایه هارا بیامرزد . وقتی که قضیه‌را اینطور دیدند به دکتر خبردادند یکی دو ساعت بظهر مانده دکتر آمد و آمپولی زده رفت . چند دقیقه بعد از رفتن دکتر من دم در ایستاده بودم که صدای صلوات زنها بلند شد. قابله دوان دوان خودرا بمن رسانیده در حالیکه رنگ از رویش پریده بود گفت: خودت سلامت باشی بچه‌ات‌مرده بدنیا آمده و ضمنا مرا بگوشه‌ای کشیده گفت بچه دو سر است!

ازدحام جمعیت

برای‌اینکه مادرش واهمه نکند قضیه را از او مخفی داشته‌گفتیم بچه دختر مرده‌ای است اهمیت ندارد. طرف عصر قابله بکلانتری خبر داده یکنفر پلیه ور شهربانی باتفاق نماینده اداره آمار و یک نفر عکاس بمنزل ما آمدند وپس ازمعاینات لازمه و برداشتن‌عکس مرا تسلیت داده گفتند اورا به اداره متوفیات ببر واگر به‌دوا وغذا احتیاج پیدا کردی خبربده ودستور کمکهای لازمه رادادند. پس از رفتن آنها جمعیت زیادی درخانه را احاطه کرده می گفتند ما نفری پنج ریال میدهیم بچه‌را ببینیم. برای اسکات جمعیت گفتم: بابا بچه‌را بردند و دیگر اینجا کسی نیست. کم‌کم مردم متفرق شدند و برای اینکه کسی درراه ملتفت نشودبچه را در میان سبد گذاشتم وبه اداره متوفیات‌بردم.

پدر دوازده فرزند

سیگاری به او تعارف کرده پرسیدم : بازهم فرزند دیگری داری؟ گفت: تاکنون دوازده فرزند داشته‌ام که بجز سه‌تابقیه آنهامرده‌اند ولی‌هیچکدام‌اینطور نبوده و همگی‌سالم بدنیا آمده‌اند. پرسیدم: خودت سابقه بیماری داری؟گفت: تابحال مرض مهمی نداشته‌ام چون شغلم بیابان گردی وشکار است کمتر به امراضی که شهریها به آن دوچارندمبتلا بوده‌ام، زنم هم سابقه هیچگونه مرضی ندارد.

ـ رویهمرفته از این پیش‌آمد راضی هستی؟

ـ ای آقا ، هرچه از دوست میرسد نیکوست. شکر خدا که مادرش سالم است ، دیگر چه غصه‌ای دارم؟ بوعده‌ای که در ابتدا کرده بودم وفا کردم وبا خشنودی‌یکدیگر را ترک گفتیم.

علی اصغر امیرانی

چهارده روز بارندگی

شیراز- براثر چهارده روز بارندگی بعضی عمارات کهنه قدیمی ساز خراب شده است هنوز هم بارندگی ادامه دارد . بواسطه طغیان رودخانه کر و جاری شدن سیل عبور از پل خان « در نزدیکی تخت جمشید» دشوار و دوپست در آنجا متوقف میباشد.

«نقل از اطلاعات ۱۸ اسفند ۱۳۱٦»

تعطیلات نوروز ومشکل تکالیف درسی بچه‌ها

«... تکالیف سنگین درسی، تعطیلات نوروز را به‌کام بچه‌ها تلخ‌میکندو بچه‌ها بخصوص دانش آموزان خردسال‌از زیاد بودن تکالیف درسی خودگله‌دارند.»

خانم زهره صادقی که سه‌فرزند محصل دارد، دریك تماس تلفنی باصفحه خانواده ضمن عنوان این مطلب گفت:

«محتوای بعضی از کتاب‌های درسی‌به‌خصوص دردوران راهنمائی تحصیلی فوق‌العاده سنگین استو بسیاری‌از بچه‌ها تاپایان سال تحصیلی ازترس مردود شدن وناراحتی والدین خودـناچار به‌انجام دادن‌تکالیف ووظایف دشواری هستند که آموزگار برای آنان تعیین میکند. تقاضای من ازآموزگاران این است که حتی‌المقدور وبخصوص در تعطیلات عید به بچه‌ها فرصت دهند تاقدری استراحت‌کنند وبعداز ۶ماه‌تحصیل وگذراندن تعطیلات نوروز بار دیگر بتوانند ،باآرامش خاطر خودرا برای امتحانات پایان سال آماده کنند.»

باتوجه به سخنان این‌مادرونیز وضع خاصی که‌انبوه تکالیف درسی برای بچه‌ها بوجود آورده، گزارش امروزصفحه خانواده به بررسی این موضوع اختصاص یافته است، زیرا که زیادی تکلیف نه تنها درآموزش بچه‌ها اثرقاطع ندارد، بلکه سبب میشودکه‌آنها ازفراگرفتن درسهای اصلی خود بازبمانند.

گزارشگران ما دراین زمینه با چندنفر از پدرومادران به گفتگو نشسته‌اند .

آقای منوچهر خسروی که پدر دو فرزندمحصل است،برخلاف‌خانم صادقی‌که از انبوه تکالیف درسی بچه‌ها گلایه دارد، میگوید :به عقیده من نباید بچه‌ها را حتی برای یك لحظه از درس و مشق بازداشت.

در دوران تحصیل ما اگر دانش آموزی‌مشق‌هایش را نمی نوشت و بموقع تحویل نمی داد، بساط‌چوب و فلك درکار بود، اما امروز خوشبختانه بچه‌ها از تنبیه شدن به‌آن‌صورت مبراشده‌اند و درس خواندن بدست خودشان سپرده شده است وبطور کلی روشهای تازه آموزش وپرورش چنین‌ایجاب میکند ، بنابراین اگر پدر و مادران و یا حتی آموزگاران بخواهند که بچه‌ها تکلیف درسی نداشته باشندویاکم داشته‌باشند، بچه‌هابی سواد بار می‌آیند.

بنظر من دانش آموزان کاری بجز درس خواندن و مشق‌نوشتن و تکالیف خودرا انجام دادن‌ندارند ولاجرم بایددایم‌بکار خودبپردازند و تعطیلات و غیر تعطیلات ندارد.

خانم هما احساس پور میگوید: آنچه مسلم است ، حجم پاره‌ای از کتابهای درسی افزوده شده و بچه‌ها فرصت هیچ کاری ندارندو این بنظر من صحیح نیست .بچه ها باید درس را بفهمند نه این که با انبوه تکالیف درسی‌دست و پنجه‌نرم کنند و عاقبت هیچیزی دستگیرشان نشود.

آقای احمد یوسفی میگوید : اگر آموزگاران بطور متناسب به بچه‌ها تکلیف درسی بدهند . هم بچه‌ها به درس و تحصیل خود می‌رسند و هم‌به‌تفریح وسرگرمی های دیگر ...

آقای فریبرز حکیمیان کارمند شرکت خصوصی در باره درس و مشق بچه‌ها میگوید : راستش‌من هیچوقت با درس خواندن ومشق نوشتن زیاد از حدبچه‌ها درخانه مخالف نیستم و می‌دانم که دانش آموزان دوره ابتدائی و راهنمائی تعداد کتابها وحجم درسهایشان زیاد است تقاضای‌من‌از آموزگاران مدارس این است که لااقل در تعطیلات عید برای بچه هاتکالیف کمتری‌تعیین‌کنند تا آنها بتوانند طی این مدت استراحت و تفریح کنند.

نظر بچه ها

بچه‌ها نیز هرکدام در مورد تکالیف درسی خود نظراتی‌دارند.

لادن ابراهیمی‌دانش آموزکلاس چهارم ابتدائی میگوید: «پارسال عیدآنقدر مشق نوشتم که‌انگشتانم کرخت شد .معلم ماهر شب‌کلی مشق‌و تکلیف برای ما تعیین میکندو من مجبورم ساعت ها بنشینم و از روی یك صفحه‌کتاب چندین بار بنویسم.

خسرو درگاهی ۱۰ ساله‌محصل کلاس پنجم ابتدائی میگوید: من تکالیف درسی خودم را برای تعطیلات عید تقسیم‌بندی می‌کنم ، تا همه کار ها به آخرین روزهای تعطیل نیفتد. بااین وجود فکرمی کنم مقدار تکالیفم در تعطیلات عید آنقدر زیاد باشد که وقت استراحت و تفریح نداشته‌باشم.

ژیلا اکبری ـ کلاس سوم راهنمائی میگوید: باوجودی که امسال عید قرار است به‌مسافرت برویم ولی از هم اکنون من به پدر و مادرم گفته‌ام که مرا از برنامه مسافرت معاف کنند، زیرا بعداز تعطیلات عید امتحانات آخر سال در پیش است و تصمیم‌دارم خودم رابرای این امتحانات آماده کنم.

آموزگاران باید برای تعیین میزان تکالیف بچه‌ها بطور منطقی تصمیم بگیرند

تکلیف زیاد

دراین میان با چندنفر از مربیان مدارس نیز گفتگو کرده‌ایم. آقای نباتیان‌رئیس دبستان‌اتحاد دراین‌باره میگوید: برای تعطیلات نوروز با معلمین دبستان گفتگو کرده‌ایم‌و قرار شده است که زیاد به بچه‌ها تکلیف ندهند تا بتوانند از تعطیلاتشان برای دیدو بازدید حداکثر استفاده را بکنند و نیز استراحت و تفریح به آنها این مجال را بدهد که بعد از تعطیلات باروحیه بهتری به‌مدرسه بازگردند وآمادگی‌بیشتری برای فراگرفتن درسهایشان‌داشته‌باشند.

در کلاس‌های اول و دوم‌ابتدائی من معتقدم که چون دانش‌آموزان این کلاسها معمولادرسها رازودتر فراموش میکنند بهتر است که تکلیف بمقدار بیشتری برای آنها تعیین گردد.

باآقای کاظم‌جباری‌معاون‌دبستان

بقیه درصفحه ۲۵

یك‌مادر : انبوه تکالیف درسی ـ نوروز را بکام بچه ها تلخ میکند

فال فردای شما

- فروردین: برای رفع ناراحتی به استراحت نیازدارید. استراحت روحیه شمارا تغییر خواهد داد.
- اردیبهشت: به مراجعین خودتان جواب سربالا ندهید که انها را از خودتان میرنجانید.
- خرداد: پیش امدامروزتان را به فال نیک بگیرید.
- تیر: گروه زیادی منتظر تصمیم شما هستند. آنها را از بلاتکلیفی نجات دهید.
- مرداد: همسرتان را بایک هدیه کوچک، یایک شاخه گل خوشحال کنید.
- شهریور: جوانه های محبت رادرقلبتان خاموش نسازید.
- مهر: تلاش و تحرک بشما نیروی جوانی میدهد. از آن استقبال کنید.
- آبان: شانس به شما روی آورده است. درخانه‌تان را به رویش نبندید.
- آذر: فکر کردن و بعدعمل کردن بهترین رمز پیشرفت است، درهرکاری، جوانب آن را در نظر بگیرید.
- دی: کینه ها را دور بریزید و قلبتان را همرنگ برف، سفید بسازید تا درزندگی موفق باشید.
- بهمن: از راه دور خبر خوشحال کننده‌ای بدستتان می رسد.
- اسفند: عجله نکنید. باصبر و بردباری مشکلات رااز پیش پای خود بردارید.

فیلمی مهیج و پرحادثه با چاشنی سکس ...
اثری تماشائی و قشنگ که کمتر نظیرش ساخته‌شده

ازفردا صبح فقط در

سینمارویال

مخفیگاه زیبارویان
زنگی

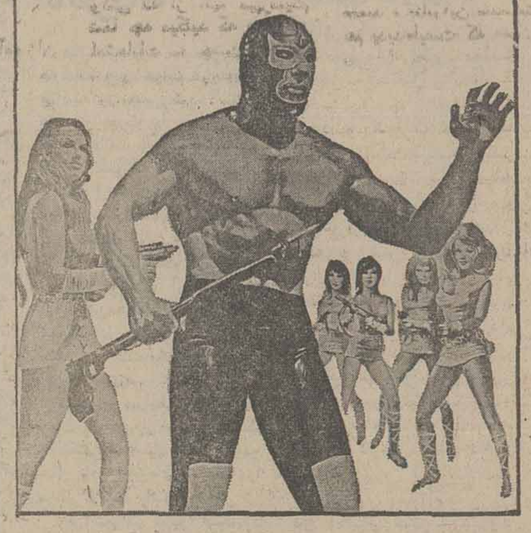

از تولید تامصرف
علی محمد اربابی
منتشرشد.
ازنویسنده منتشرشده است

تبلیغات تجاری انتشارات دانشکده علوم ارتباطات اجتماعی
بازاریابی (چاپ سوم) انتشارات فروردین
تبلیغ وبازاریابی صنعتی انتشارات بلوم
فرهنگ واصطلاحات تبلیغات بازرگانی (فارسی ـ انگلیسی)

مرکزپخش ـ انتشارات فروردین، خیابان فروردین
فروش ـ کلیه کتابفروشی‌های مقابل دانشگاه

تلفن‌منزل اینجانب به ۲۷۹۵۹۵ تغییر یافته است .

حسن صدر

جبهه متفق اعراب ـ آفریقا علیه دشمنان مشترک

کنفرانس عالی سران عرب ـ آفریقا در تاریخ معاصر بیسابقه است

نخستین کنفرانس عالی و بیسابقه سران عرب و افریقا در تاریخ معاصر جهان که دیروز در قاهره گشایش یافت سرآغاز یک همکاری و دوستی نزدیک میان قاره‌سیاه و دنیای عرب‌است.

از دیدگاه پاره‌ای از ناظران سیاسی این گردهم‌آئی بزرگ تاریخی در حقیقت یک «ازدواج مصلحتی» افریقائی که برای اجرای برنامه های آبادانی خود در جستجوی منابع مالی جدیدی هستند با بلوک میلیاردها دلارهای‌نفتی عرب‌است. در حالیکه بسیاری از صاحبنظران را اعتقادبراین است که کنفرانس قاهره سرآغاز تشکیل یکجبهه متفق اعراب ـ آفریقا علیه دشمنان مشترک‌است. گرچه گفتگوهای مقدماتی وزیران امور خارجه کشورهای عربی و افریقائی نشان داد که اعراب صادر کننده نفت در حوزه خلیج‌فارس باتوجه به تعهداتی که به‌کشورهای عربی خط مقدم‌جبهه جنگ (علیه اسرائیل) سپرده‌اند حاضر نشده‌اند به تنهائی بارسنگین‌تامین‌نیازمندیهای افریقا رابدوش بکشند، معذلک با تشکیل این کنفرانس پایه های یک سازمان عظیم همکاری و کمک متقابل میان پانصد میلیون نفرازجمعیت جهان چه از جنبه‌های سیاسی در جنوب افریقا و خاورمیانه و چه از لحاظ اقتصادی و مالی استوار میشود به‌این ترتیب یک جبهه نیرومند علیه افریقای جنوبی و رودزیا در افریقا وعلیه اسرائیل در خاورمیانه بوجود می‌آید.

جهان سوم

احداث این «بل استراتژیکی» میان گروه که در صحنه سیاست بین‌المللی وزنه فوق‌العاده سنگین بوجود آورده‌اند عد مزیادی از رهبران جهان سوم را به قاهره کشانیده است.

در کنفرانس قاهره ۲۲ رئیس کشور از جمله یک پادشاه (ملک‌حسین) و ۱۴ رئیس دولت شرکت دارند. بیست و هشت کشور از چهل کشور افریقائی که در قاهره گرد آمده‌اند از فقیرترین ملت های جهان هستند. شمارمکشور های عربی شرکت کننده در کنفرانس از۲۰ کشور تجاوز نمیکند.

در کنفرانس قاهره شخصیت هایی با اندیشه ها و پندار های گوناگون نظیر ایدی‌امین دادارهبر افراطی و انقلابی اوگاندا و پرزیدنت سدارسنگور رئیس جمهوری میانه‌رو سنگال شرکت دارند. هواری بومدین رئیس جمهوری الجزایر و بنیانگزار همبستگی عرب ـ افریقا از چهره های درخشان کنفرانس است.

در برابر پرنس سعود آل فیصل وزیرامور خارجه عربستان سعودی‌که‌کشورش دارای‌ذخایر نفتی افسانه‌ای است در برابر رهبران‌مارکسیست مستعمرات پیشین پرتغال قرار گرفته است.

این کشورها با وجود اختلاف و تنوع رژیم های سیاسی و تامین منابع مالی‌شان و کشمکش‌ها در گیریهائی که گاهی با هم پیدامیکنند دو هدف مشترک دارند: مبارزه علیه عقب‌ماندگی و تلاش برای‌وادارکردن کشورهای بزرگ‌صنعتی به‌برقراری یک نظم نوین اقتصادی در جهان.

مبارزه مشترک

برای رسیدن باین هدف سران ۶۰ کشور یک منشور همکاری بمنظور استوار ساختن‌رشته هائی که دوبلوک عرب و افریقا را بهم پیوند میدهند تصویب خواهند کرد.

۱ـ در زمینه سیاسی بموجب دستورجلسه‌ای که شورای وزیران تنظیم کرده بمسئله «مبارزه مشترک تفکیک ناپذیر» اعراب و افریقائیها با اسرائیل، افریقای جنوبی‌و رودزیا موردبررسی قرار میگیرد.

کشور های عربی برای کمک به جنبش های آزادیبخش افریقا در ادامه مبارزه علیه رژیم های «پورتوریا» و «سالیسبوری»پنجمیلیون دلار باین نهضت هدیه کرده‌اند.

کشورهای عربی همچنین وعده داده‌اند کمک های‌مالی و معنوی خودرا به کشور افریقائی «خط مقدم جبهه» افزایش دهند.

اما برخلاف پافشاری‌کشور های افریقائی ،اعراب حاضر نشده‌اند کمک های درخواستی افریقائیها را بطور دربست قبول کنند. آفریقائیها درخواست کرده بودند که‌اعراب تاپنج‌سال متوالی سالانه دومیلیارد و پانصد میلیون دلاربه آفریقا کمک کنند. دراین مورد برخی از سران آفریقائی ناراحتی خودرا پنهان نکرده و اظهار تاسف نموده‌اندکه رهبران کشور های عربی تولیدکننده نفت نخواسته‌اند عملا همبستگی خودرا با قاره افریقا به منصه ظهور برسانند. برخی ازرهبران افریقائی هم معتقدندکه اعراب به‌اقدامات تلافی‌جویانه علیه شرکت‌های چند ملیتی که مواد نفتی افریقای جنوبی و رودزیا راتامین میکنند دست نزده‌اند.

۲ـ از جنبه اقتصادی ومالی اعراب موافقت کرده‌اند کمک‌های خودرا برای اجرای برنامه های آبادانی و اقتصادی آفریقا افزایش دهند. اما همانطور که گفته شد از قبول درخواست‌های آنها بطور دربست خودداری کرده‌اند و تنها موافقت کرده‌اند قسمتی از درآمدهای نفتی خودرا در آفریقا سرمایه‌گزاری کنند. همچنین انتظار میرود سرمایه سازمان هائی که اکنون درقاره افریقا فعالیت میکنند افزایش یابد. سرمایه بانک توسعه افریقا هم اکنون پنجاه درصد افزایش یافته است.

گردهم آیی

کنفرانس قاهره ضمنا سازمان‌هائی برای مراقبت در همکاری اعراب‌و افریقا تشکیل خواهند داد. باین ترتیب سران‌کشورهای افریقائی وعرب درآینده هر سه سال یک‌بار و وزیران امور خارجه آنها هرهیجده ماه یک‌بار دور هم گردخواهندآمد.

یک کمیسیون ۲۴نفری برای مدت دوسال‌ویک دفتر دائمی همکاری برای‌کنترل کارهای‌هیئت‌کمیسیون کشاورزی صنعتی ،اقتصادی و ... تشکیل میشود. این کمیسیونها میزان کمک‌های اعراب رابه‌طرحهای‌آبادانی افریقا تعیین خواهد کرد.

ازاکتبر سال ۱۹۷۳که‌کشور های افریقائی به قطع مناسبات سیاسی‌با اسرائیل به جهان عرب‌گرایش پیداکردند تاکنون قاره سیاه رویهم هفت میلیاردو پانصد میلیون تومان ازاعراب کمک گرفته‌اندو همه افریقائیها باستثنای یکی دوکشور ازاین کمک‌ها استفاده کرده‌اند.

باین ترتیب کنفرانس قاهره مرحله جدیدی در راه‌پیمائی اعراب وکشورهای افریقائی برای خارج‌شدن از عقب ماندگی بوجود آورده وسپر محکمی دربرابر ستیزه‌جوئی های سیاسی‌و اقتصادی دشمنان عرب و افریقا تشکیل خواهدشد.

صحنه‌ای از جلسه افتتاحیه‌کنفرانس عالی سران عرب‌ـآفریقا ،ایدی‌امین رئیس جمهوری‌اوگاندااز‌جمله‌چهره های مشهور شرکت‌کننده درکنفرانس است. عکس رادیویی آسوشیتدپرس

۹ـ پیامد های بزرگ دیدار کوچک‌نمایندگان فلسطین، اسرائیل

مسلمانان باید در آمد و رفت به بیت‌المقدس آزاد باشند

از: ژون آفریک

سئوال ـ آیا عقیده دارید که این‌هدف امروز تحقق یافته است؟

جواب ـ هیچ‌تردیدی دراین‌مورد وجود ندارد این آغاز یک رخنه است ما نیازمند آن بودیم که چیزی رابه ثبوت برسانیم این همان چیزی است که من می‌خواستم بابیان کردن این نکته تصریح کنم که غرض ما عنوان کردن علنی خطایی است که‌اگر کسی وجود داشته باشد که برای جواب دادن به ما از طرف مقابل (فلسطینی‌ها) ابراز آمادگی کند بتوانیم ـحرکتی را آغاز کنیم‌که نتیجه قابل انتظار آن گشودن‌دو گره‌کوری باشد که اسرائیلی‌ها و فلسطینی ها ـهریک از جنب خودشان گرفتار آنند ودرمدارهای بسته این مشکلات محاصره شده‌اند. هدفی که ما آن راتحقق یافته میدانیم همین است.

سوال ـآیا تصور نمی کنید که جنگ‌لبنان نقشی تسریع کننده برای امکان‌پذیر ساختن این مذاکرات «پاریس» ایفا کرده است؟

جواب ـ من فکر میکنم که جواب این پرسش مثبت است. چون جنگ لبنان واقعا فاجعه‌ای عظیم بوده‌است. دراین جنگ از فاتح‌و مفتوح و غالب‌و مغلوب‌اثری در میان نیست‌ـبلکه‌تمام طرفهایی که در جنگ درگیری داشتند به عقیده ما شکست خورده‌اند.

شرایط روز

به اعتقاد من جنگ لبنان‌بدانجا منتهی شدکه راهی بسوی شیوه دیگری از نگاه‌کردن به حقیقت بیرحم وبسوی‌حلوث یک‌دگرگونی در طرز فکر طرفهای متخاصم گشوده شود. انقلابی که جای تکوین آن در قلبها قرار داشته باشد چیزی نیست که بتوان آن را در شرایط امروز درخاورمیانه جامه‌عمل‌پوشاند، بنابراین‌آنچه که‌دراین شرایط ضروری واساسی است تغییری در منش‌هاو شیوه های فکر کردن است.

اگر نتایج جنگ لبنان را در چشم‌انداز این نوع آراء وبرداشت ها تحلیل کنیم، به عقیده من‌این جنگ موثرا تحولی راکه شمابه آن اشاره کرده‌اید (شروع‌مذاکره فلسطینی ها و اسرائیلی ها در پاریس) تسریع کرده است.

سئوال ـ اگر مردی چون «ورز حش» خواستار مذاکره با شما باشد آیا قبول خواهید کرد؟

جواب ـهر شخصی میتواند با ما مذاکره کند، مشروط براین‌که شرط قبلی و اساس مذاکره‌عبارت از [illegible] متقابل دو واقعیت ملی اسرائیلی هو فلسطینی‌ها باشد.

سئوال ـبرای ما این سئوال پیش می‌آید که چرا شماشورای اسرائیلی برای صلح اسرائیل‌و فلسطین رابه یک حزب تبدیل نمی کنید تابتواند طرفداران صلح را دراسرائیل بسیج کند؟

جواب ـ تاقبل از مذاکرات پاریس ما هیچ نداشتیم که به افکار عمومی ارائه دهیم. تنها چیزی که ما داشتیم عبارت ازآرزو و ایده‌الی بود که خودرا موظف به پیشنهاد کردن آن میدانستیم. بنابراین رسالتی که برای خود مشخص کردیم عبارت ازاین بود که «کبوتر» های تمام طیف های سیاسی اسرائیل و تمام کسانی راکه مانند خودمان فکرمیکردند بطرف شورای‌اسرائیلی برای‌صلح اسرائیل و فلسطین جلب کنیم.

سئوال ـبه‌این حساب سروکار ما در شورای شما یا سازمانی است که خود را منحصرا وقف خدمت به امر صلح کرده‌است؟

جواب‌ـوقف صلح با فلسطینی هاو تلقی این امر بعنوان هسته مرکزی مسئله واقعی که مورد ابتلای اسرائیل است شورای ما بخاطر متحقق ساختن صلح‌میان اسرائیلی هاو فلسطینی هاساخته شده است. نه برای صلح عمومی خاورمیانه ـصلح بامصر و یا با هریک از کشورهای دیگر دنیای عرب که‌در مجاورت اسرائیل‌قرار دارند. البته به‌جای خود ضرورت دارد. ولی صلحی که ما خودرا وقف رسیدن به آن کرده‌ایم‌مطلقا عبارت از آن غایتی است که در روابطمان بافلسطینی‌ها جستجومی کنیم. در صورتی که ما بتوانیم نتیجه‌ای مهم معتبر از تلاشهای جاری شورای خود بدست‌آوریم‌ـ«واین نکته‌ای است که بسیار خطیر است» آن وقت خواهیم توانست با دردست داشتن چنان نتیجه‌ای به مواجهه انتخابات برویم چون تلقی ما این است که تحصیل نتیجه‌ای مهم در حال حاضر مهمترین مسئله‌ای است‌که گروه ماباآن سرو کار دارد.

لیبرالیسم

«اهمیت و فوریت» این مسئله چنان است که ماوقتی به حل آن نایل آمدیم خواهیم توانست به انتخاب کنندگان‌اسرائیلی‌بگوئیم: تمام مسائل دیگری را که «سوسیالیسم به لیبرالیسم» به سقط جنین و یا به مذهب مربوط میشود بتوانیم عجالتا به کناری بگذاریم. وحس وعقدآنها را به آینده ـبه‌زمانی که‌در وضع عادی قرار داشته باشیم موکول‌کنیم.

سئوال ـ بنابراین مفهوم‌سخنان شما این است که آرزوی شما قبل از هرچیز رسیدن به توافق‌ما فلسطینی ها است و به آن امید دارید.

جواب‌ـ ما فقط امیدواریم ...

سئوال ـآیا در باره مرزهایی که ممکن است دوکشور همجوار آینده «اسرائیل و فلسطین» را از یکدیگر جدا کنند ـ از هم اکنون برداشت روشنی‌وجود دارد؟

جواب ـ من الساعه برای شما چیزی را که ما قبلا در خلال ماده ۵ مرامنامه خود آشکارا اعلام کرده‌ایم قرائت می‌کنم: مرز میان اسرائیل و کشور فلسطین آینده مرتبط با خطوطی خواهد بود که قبل ازجنگ ژوئن ۱۹۶۷ وجود داشته است و شکل نهائی سرحدات دو کشور راتغییرات و اصلاحاتی تعیین خواهد کرد که از توافق‌های بعدی طرفین ذیمدخل و پس از حل شدن مسئله بیت‌المقدس حاصل خواهد گردید.

پس سروکار ما با مرزهایی خواهد بود که قبل از جنگ ۱۹۶۷وجود خارجی‌داشته‌اند ـ بااین تفاوت که در سرحدات مذکور حدوث و پاره‌ای اصلاحات کوچک و کم‌اهمیت نیز محتمل خواهد بود. بصورت بسیط، میتوان‌تصریح کرد که اراضی ساحل غربی رود اردن‌و نوارغزه رااسرائیل به فلسطینی‌ها واگذار خواهد کرد. و این اراضی قلمرو کشور فلسطین آینده را تشکیل خواهند داد.

بیت‌المقدس

سئوال ـ ولی نظر شما در مورد بیت‌المقدس از چه قرار است؟

جواب ـ من میتوانم متنی را که به ما تعلق دارد برایتان قرائت کنم ـ و یا اگر مایل باشید به‌جای قرائت متن ـ ماحصل عقایدمان را برای‌شما شرح دهم.

سئوال ـ ما با متن شما آشنائی داریم وبنابراین ترجیح میدهیم که توضیح شفاهی شما را درباره شیوه‌هایی که برای تلقی مسئله بیت‌المقدس دارید بشنویم.

جواب ـ بیت‌المقدس مسئله‌ای است که در تمام دنیا منحصر به فرد است. این مسئله را نمیتوان بلافاصله در آغاز روند وحرکتی که‌معطوف به صلح باشد حل کرد. برای این مسئله خاص باید دارای مبانی فکری خاص و اساسی بود و حواشی و متفرعات مسئله را تنها هنگامی مورد حمله قرار داد که قبل از آن روی بسیاری از نکات اصلی توافق حاصل شده باشد.

مسئله بیت‌المقدس دوسلسله پرسشهای متفاوت را مطرح می‌کند که سلسله‌ای از آنها مذهبی و سلسله دیگر دارای ماهیت ملی است.

مسائل مذهبی را به عقیده من میتوان بسیار آسان‌تر حل کرد و برای رسیدن به چنین هدفی این نقطه عزیمت را انتخاب کرد که هریک‌ازمذاهب دارای اختیار مطلق اماکن مقدسه خودش باشد. اما در کنار مسائل مذهبی جنبه‌های دیگری وجود دارند کمچنانکه قبلا گفتم دارای ماهیت ملی هستند. بیت‌المقدس پایتخت اسرائیل است و مقر «کنست»ـ (پارلمان اسرائیل) در آنجا قرار گرفته است. ما عقیده داریم که از نظر ملاحظات‌ناشی از نقشه شهری ـ تقسیم کردن این شهر بدو قسمت عاقلانه نیست: مسائلی که‌ازاین رهگذر بوجود خواهدآمدبسیار متعدد است و این مسائل را به‌هیچ وجه نمیتوان تجزیه و تقسیم کرد. میتوان از طرف اسرائیلی ها یک گروه یا سازمان و از طرف فلسطینی‌ها گروه یا تشکیلاتی دیگر ـو برای‌تسهیل موفقیت کار آنها دستگاهی نیز برای هماهنگ کردن عملیات و وظایف گروههای مذکور بوجود آورد و به کمک آنها به‌استقبال‌اداره آتی‌بیت‌المقدس رفت. از این گذشته بر عهده فلسطینی‌هااست که‌تصمیم‌بگیرند آیا بخش‌عرب‌نشین بیت‌المقدس باید پایتخت کشور فلسطین آینده باشد یا نباشد.

دیوار ندبه

آنچه که من میل دارم این است که در آینده مسلمانان بتوانند از بیت‌المقدس و یا در مسیر معکوس این‌دومحور بزرگ مذهبی به زیارت بروند بدون آنکه مجبور باشند تا لزوما در سر راه خود از قلمرویی که‌تحت کنترل‌اسرائیل قرار گرفته است عبور کنند. ما قبل از جنگ شش روزه (۱۹۶۷) همین ترتیبات را در مورد زیارت «دیوار ندبه» که تنها یادگار باقیمانده از معبد تاریخی اورشلیم و مقدس‌ترین زیارتگاه برای تمام یهودیان جهان است، از اردنی‌هاتقاضا کردیم.

ادامه دارد

هدفهای من در کاخ سفید

نوشته: جیمی کارتر رئیس جمهوری منتخب امریکا

ترجمه: پروفسور منوچهر وارسته

در انتقادات مذهبی شرکت جستم

درآن هفته یک واعظ روحانی به شهرک ما میامدو باشخصیت های کلیسای‌ما برای انجام‌مراسم همکاری میکرد. روسای کلیسای ما درتدارک کار های آن هفته نزد مردم میرفتندو کسانی را که عضو کلیسانبودند دعوت به طاعت خداو انجام مراسم مذهبی‌در آن هفته میکردند. من دراین ملاقاتها و فعالیت ها شرکت داشتم وهمراه کشیش یا دستیاران کشیش نزد مردم میرفتم. ما کتاب مقدس رابهمراه میبردیم و بهر خانه‌ای که سر میزدیم برنامه فعالیت های مذهبی هفته مخصوص راباطلاع اهل‌خانه میرساندیم. آنگاه قسمت‌هائی از کتاب مقدس را برای آنان میخواندیم وبدعا و نیایش می‌پرداختیم و مختصری در باره‌اعتقادات مذهبی خود سخن میگفتیم و از هواو وضع محصول صحبت میکردیم سپس خانه‌راترک میگفتیم. من ازاین قبیل فعالیت ها لذت میبردم و برخودمیبالیدم و در تمام سال صفای باطن و آرامش ورضایت وجدان‌بدست میاوردم.

یک روز از من دعوت‌شد که‌در کلیسای شهرک پرستون که همسایه مابود و سیصد نفر جمعیت داشت سخنرانی کنم. موضوعی راکه برای من تعیین کرده بودند «لزوم عبادت ازخانواده ها در مراسم مسیحیت» بود. به‌خود گفتم آنها قطعا با کار های عالی من در کلیسای خودمان آشنائی دارند. وقتی دست بکار نوشتن نطق خود شدم‌با یک اطمینان و رضایت خاطر کار خودراشروع کردم.

وقتی نیمی ازنطق خودراروی کاغذآوردم مصمم‌شدم که موضوع کارهای خودراچنان عنوان کنم که مستمعان خودرابشدت تحت تاثیر قرار دهم. حساب کردم به‌بینم چند مرتبه درراه خدا بدیدن مردم رفته‌ام. من چهارده‌سال بودکه‌از نیروی دریائی بیرون آمده‌و به شهر خود بازگشته بودم و دراین مدت‌هرسال‌لااقل بدیدن‌دوخانواده‌رفته بودم.

اگر هر خانواده را بطور متوسط پنج نفر حساب کنیم من در حقیقت هرسال ده‌نفروطی ۱۴ سال یکصدو چهل نفر را درراه خدا دیدن کرده بودم. این رقم رابانهایت سرفرازی و احساس‌غرور در نطق خود ذکر کردم که هنوز هم آنرادارم.

ملاقات

درحالی که غرق غرور و خوشحالی بودم ناگهان انتخابات فرمانداری ۱۹۶۶ بپیادم آمد. من در آن سال داوطلب فرمانداری بودم ولی خیلی دیر مبارزه انتخاباتی را شروع کردم‌و چون دیر دست بکار مبارزه انتخاباتی زده بودم مجبوربودم شب و روز لاینقطع کارکنم تاتاخیر و عقب‌افتادگی راجبران نمایم. باین منظور ازهمه کارهای‌خود یعنی ازکارهای‌مزرعه‌ام‌و خانواده‌ام‌و حتی‌همسرم دست کشیدم و روزانه شانزده الی هیجده ساعت تلاش پی‌گیر داشتم تا هرچه بیشتر با رای‌دهندگان ایالت جورجیا ملاقات کنم.

فرانسویها دچار «تب انتخابات» شده‌اند.

دورنمای شکست ژاک شیراک پدیدار می‌شود

دکتر منصور مصلحی

فرستاده اطلاعات به‌اروپا

★ ژاک شیراک: آیا شکست در انتخابات شهرداری پاریس اورا از ضد سیاست‌فرانسه‌دور خواهد کرد؟

فرانسوی‌ها خیلی زود دچار «تب» انتخابات شده‌اند و برای یک ناظر بیطرف این شگفت‌انگیزست که انتخابات شهرداری‌ها موجب این‌چنین بازی پیچیده‌ای شده باشد ولی حقیقت اینستکه‌صاحبان‌ومدعیان قدرت این را مقدمه انتخابات بسیار پیچیده ومهم‌پارلمانی ۱۹۷۸ میدانند و بی‌تردید در انتخاباتی که تاچند روز دیگر انجام میشود، خیلی از حساب ها روشن خواهدشد.

سوسیالیست ها ازهم اینک بعنوان یک قدرت برتر دراتحاد «چپ» ـ وحدت‌سیاسی‌کمونیست ها و سوسیالیست‌ها ـ و بعنوان نیروئی‌کمممکن است‌درانتخابات پارلمانی پائیز ۱۹۷۸ بعنوان بزرگترن ارگان واحد سیاسی صحنه سیاست شود میکوشند حساب خود را از کمونیست‌ها جداکنند. تابحال«اومانیته»ارگان حزب کمونیست مواقع بسیار سخنگوی «اتحاد چپ» بود و این راسوسیالیست‌ها اصلا دوست نداشتند. بهمین سبب‌از روز اول مارس روزنامه ویژه خود را منتشر کردند که «لوماتن‌دوپاری». یا «صبح پاریس» نامیده میشد. شب پیش از انتشار نخستین شماره این روزنامه «کلودپردریل» مدیرآن درحالیکه درسالن‌هیئت تحریریه ایستاده بود دریک مصاحبه تلویزیونی گفت که سوسیالیست‌ها راه وروش تندو تیز اومانیته رانمی پسندند وآن را ارگان خود نمی شناسند و بهمین جهت روزنامه‌ای براه انداخته‌اند که آرام ترومتین‌تر به مخالفت باقدرت حاکم بر خواهد خواست.

نادم آشتی طلب

درهمین حال «ژاکشیراک» رهبر حزب گلیست «ارپار» دریک مصاحبه‌تلویزیونی‌آشکارا نشان داد که از شکست های اخیرش بشدت هراسان شده است. مردی که تا چند روز پیش دندان هایش‌رابهم‌میفشرد. با لحنی خشونت‌آمیز و جمله‌هائی مقطع سخن میگفت و از هرفرصتی برای حمله‌مستقیم وغیر مستقیم به رئیس جمهوری وبارانش استفاده میکرد. ناگهان قیافه یک «نادم آشتی طلب» رابخود گرفت. چرا؟

چون آمارگیری های اخیر نشان داده‌اند که در دور دوم انتخابات شهرداری پاریس اگر ژاک شیراک پیروزشود به‌نامزد جناح چپ خواهد باخت در حالیکه‌میشل‌دو نالددرچنین موقعیتی شانس پیروزی خواهد داشت این نتیجه‌برنده‌ترین‌حربه شیراک را از او گرفته است.

اومیگوید وارد مبارزه شده است تا مانع پیروزی «اتحاد چپ» شود واینک نتیجه‌گیری های آراء نشان میدهند که اقدامش این شانس را برای گروه چپ بوجود آورده است که برای نخستین بار در قرن بیستم به پیروزی در انتخابات شهرداری پاریس امیدوار شود.

بدین ترتیب دیگرهیچ‌تردیدی نیست که شکست میشل‌دورنایا ژاک شیراک درانتخابات‌پاریس ضربه کشنده‌ای برای هیات سیاسی رهبرارپار خواهد بود. چون همه‌گردانندگان‌جناح میانه‌رو گناه این شکست رابه گردن شیراک خواهندانداخت.

در برابر چنین‌دورنمای‌نگران کننده‌ای آنچه رخ میدهد لاجرم والزاما به زیان شیراک است. و خیلی‌ها حتی در درون «ارپار» میکوشند راه را بر پیروزی میشل دورنائو هموار سازند. چون این را تنها راه ممکن برای جلوگیری ازپیروزی جناح چپ میدانند.

«ادگارفور» ـ رئیس سالخورده و پرتجربه پارلمان فرانسه که تاچند هفته پیش چون یک پدر روحانی از ژاک شیراک جوان و پر حرارت جانبداری میکرد اینک آشکارا جانب ژیسکاردستن را گرفته است. «بربرهرسان» مدیرفیگارو نیز با این اعتقاد که «شیراک خیلی تندمیرود» دست حمایت خود را از پشت او برداشته است.

نابخردانه

«مارسال‌دارو» مدیر متنفذ کارخانه های هواپیما سازی فرانسه نیز چنین کرده است. دردرون حزب «ارپار» نیز موج مخالفت باورش شدید وپر حرارت شیراک بالا میگیرد.

تابحال چند نفر ازنامزدهای این حزب‌درانتخابات شهرداری های مختلف فرانسه جدائی‌خود را از شیراک اعلام کرده‌اند و روزبروز برتعداد آن دسته از گرانندگان‌محلی‌حزب که شرکت شیراک در انتخابات شهرداری پاریس را نابخردانه‌میدانند افزوده میشود.

درچنین شرایطی‌برای‌شیراک دست کشیدن از مبارزه درحکم خودکشی سیاسی است واوبهر حال باید دورنمای شکست را درنظر داشته باشد.

اگر شیراک درین انتخابات شکست بخورد چه خواهد شد؟

بعقیده کارشناسان چه این شکست با پیروزی میشل دورنائو همراه باشد و چه‌با پیروزی نامزد «اتحاد چپ» ـ شیراک دوراه بیشتر در برابر ندارد.

۱ـ در برابر رئیس جمهوری تسلیم شود.

۲ـ همراه‌بانمایندگان‌پارلمانی «ارپار» سربه مخالفت بردارد. درحالت اول به‌احتمال بسیارزیاد موج‌مخالفت بارهبری شیراک دردرون حزب گلیست «ار ـ پ ـ ار» بالامیگیرد و باید منتظر بود که این سازمان سیاسی که درحال حاضر بزرگترین ارگان واحد سیاسی فرانسه است دچار تفرقه تشتت شود.

از آنجا که ژیسکار دستن و نخست وزیرش «ریمون‌بار» بارها گفته‌اند که خود را گلیست میدانند بدان‌سبب که در سیاست خارجی‌شان شیوه های گلیستی را بکار میبرند. بعید نیست که جمعی از نمایندگان پارلمانی «ار ـ پ ـ ار» به اکثریتی که در گود رئیس جمهوری تشکیل میشود بپیوندند، باین نکته باید توجه داشت که این یاران قدیمی دوگل نظیر دبره‌کودو دوموروبل و ... بقیه گلسیست‌ها این واقعیت را پذیرفته‌اند که گلسیسم یک تئوری‌سیاسی، اقتصادی مدون و تغییر ـ ناپذیر نیست، و بهمین‌سبب انجام هر تغییر و تبدیلی فروری را درآن میپذیرند.

خلاصه آنکه در صورت شکست شیراک و ایجاد تفرقه در «ار ـ پ ـ ار» ژیسکار دستن فرصت این‌را خواهد داشت که به ایجاد یک اکثریت سوسیال دموکرات بیندیشد. یعنی ترکیبی از جناح های میانه روی اکثریت‌درسوسیالیست های میانه‌رو باید اضافه‌کنیم که این یکی از دورنماهای آینده سیاست فرانسه است. بویژه در صورتی که«اتحاد چپ» در انتخابات ۱۹۷۸ پیروز شود، گفتیم که شیراک در صورت شکست در انتخابات شهرداری پاریس که اینک بسیار محتمل بنظر میرسد یا باید در برابر رئیس جمهوری تسلیم شود ویاسر بمخالفت آشکار با او بردارد.

اقلیت پارلمانی

این حالت دوم نیز پیامد مشابهی دارد بدین معنا که باز به احتمال زیاد «ار ـ پ ـ ار» دچار تفرقه می‌شود و شیراک دراطراف خود جز یک اقلیت پارلمانی نخواهد داشت با اینهمه دراین صورت اوقادر است دولت را در اقلیت قرار دهد و رئیس جمهوری را به انحلال پارلمان و انجام انتخابات پیش از موقع وادارد ولی این یک اقدام بسیار خطرناک است چون در شرایط کنونی و پیش‌از اینکه ریمون بار توانسته باشد به اوضاع اقتصادی فرانسه سرو سامان دهد احتمال پیروزی «اتحاد چپ» بسیار زیاد است.

دو احتمال دیگر نیزوجود دارد:

الف ـ ژاک شیراک در انتخابات شهرداری پاریس پیروز شود. دراین صورت اکثریت صاحب دو رهبر خواهد شد. یعنی‌ژیسکار دستن و شیراک بدین‌سبب انجام هر اقدام اساسی دشوار خواهد شدوشانس پیروزی، اتحاد چپ در انتخابات ۱۹۷۸ افزایش‌می‌یابد.

ب ـ «میشل دورنانو» به دوردوم‌انتخابات شهرداری پاریس برسد و ژاکشیراک با حمایت از او امکان پیروزیش را فراهم سازد.

دراین صورت شیراک وجهه ملی خود را به‌عنوان معماریک‌پیروزی بزرگ‌برای اکثریت بدست می آورد و میتواند در کنار رئیس جمهوری و نخست وزیرش مبارزه برای پیروزی در انتخابات ۱۹۷۸ را ادامه دهد.

شاید این چیزیست که اینک ژاکشیراک میخواهد ولی تردید نیست که‌ژیسکار دستن در برابر بالا گرفتن قدرت سیاسی «اتحاد چپ» بویژه حزب سوسیالیست‌ی میل نیست که ژاک شیراک را بعنوان رهبر اقلیت‌راست از صحنه قدرت دور سازد. بدین ترتیب او به فرانسوا میتران رهبر حزب سوسیالیست این امکان را میدهد که حزب کمونیست‌را به اقلیت چپ تبدیل کند و دراین صورت است که‌امکان ایجاد یک اکثریت سوسیال دموکرات در فرانسه بوجود می‌آید نظر آن اکثریتی که سالهاست در آلمان فدرال حکومت میکندو این‌تشکیلات سیاسی فرانسه را بکلی دگرگون خواهد ساخت.

تنظیم:
محمدصالحی آرام

زیرآسمان کبود

دامادفراری، پدرومادربه‌گریه‌وزاری!

اگر به جوانی بگویند : «بابا جان، پدر جان، در این سال و زمانه سعی کن پا را به‌اندازه گلیمت دراز کنی و بی مطالعه‌زن نگیری، اگر هم گرفتی، مهریه عروس را تاحدی قبول کن، که چنانچه روز وروزگاری بین تو وعیال محترمه «شکر آب» شد، ازپس ادای «دین برآئی» جوان شانه‌هایش را بالا می‌اندازد وبه ناصح چپ‌چپ نگاه میکند !

★

چندی قبل در مراسم شیرینی خوران یک زوج بستان‌آبادی ، خانواده عروس پیشنهاد مهریه «۵۰۰هزاری» دادند، شاداماد هم که آتشش خیلی تند بود ، با روی کشاده قبول کرد .. دوسه روز پیش کار این زوج جوان به‌بگو مگو وبزن بزن کشید ... عروس خانم‌به‌اتفاق‌ابوی مهریه‌اش را به‌اجرا گذاشت، اما چون ، داماد در هفت آسمان یک ستاره نداشت کاسه کوزه سر پدرش که ضمانت وی را کرده بودشکست.. خلاصه، داروندار پیر مرد از پوشاکی گرفته، تا خوراکی و فرش ورختخواب و تختخواب همه وهمه در ازای قسمتی از مهریه عروس خانم به تاراج‌رفت تابقیه‌اش را هم بعدا بپردازد !

حالا پدر ومادر داماد که‌روی زمین سیاه نشسته‌اند ، کارشان شده، گریه وزاری شخص‌داماد نیز فراری !

ماکوئی ها، از «ماکو» گفتن بیزارند

پـ تـ ت در ماکو ، بـه تـ تـ پـ ت افتاده!

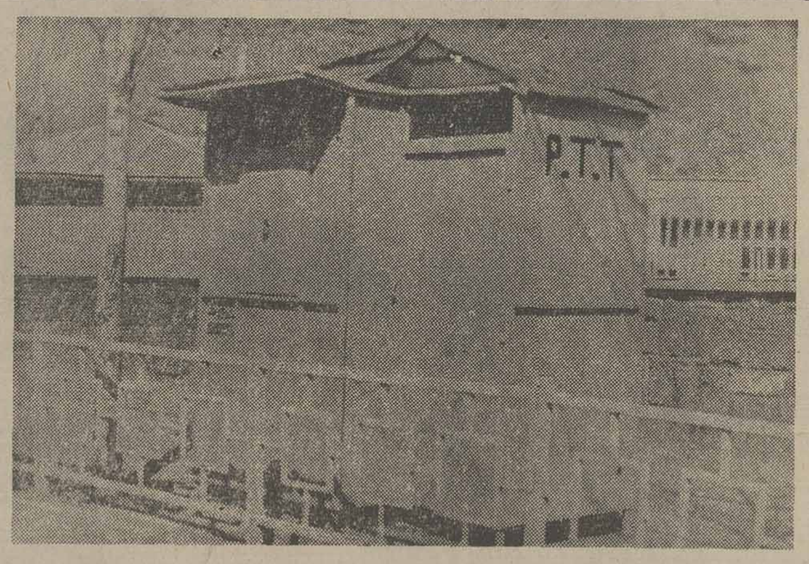

مدتی بودکه«تـت» باجه پستی ماکو، از کار افتاده بود، یعنی مسئول باجه از بابت تلفن و تلگراف معذور بود .. از یکماه ونیم به اینطرف با بسته شدن‌در صندوق پست «پ» نیز تعطیل‌شد، بااین توضیح که اگر یکروز هم در صندوق باز شود، مجددا بسته میشود. اهالی ماکو ، امیدوارند، که اگر مسافر بـا توریستی، از آنها سئوال کرد: «باجه مجهز پست و تلگراف و تلفن ، کو ؟ جواب ندهند : «ماکو !».

اطلاعیه

ساکنان داخل محدوده زیر که مایل به استفاده ازگاز طبیعی برای مصارف خانگی وتجاری باشند می توانند جهت تنظیم بـرك درخواست انشعاب گـاز طبیعی روزهای شنبه الی چهـارشنبه ازساعت ۸ الی۱۳ بـادر دست داشتن مدارك زیر به منطقه گاز تهران واقع‌در میدان ۲۵ شهریور مراجعه نمایند .

۱ـ سند مالکیت باضافه‌یك‌نسخه فتوکپی برای هرانشعاب
۲ـ اصل شناسنامه باضافه یـك نسخه فتوکپی برای هرانشعاب
۳ـ درصورت مراجعه مستاجر و یا وکیل وکالتنامه رسمی مالك

مدت قبول برك درخواست‌انشعاب گـاز درمحـدوده زیـر از تـاریـخ ۲۵۳۵ر۱۲ر۱۰ الـی ۲۵۳۶ر۱ر۳۱ میباشد وقبول درخواستهائیکه پس‌از مدت مذکور ارائه گردد مـوکول بـه امکانات بعدی شرکت ملی گاز ایـران خواهد بود .

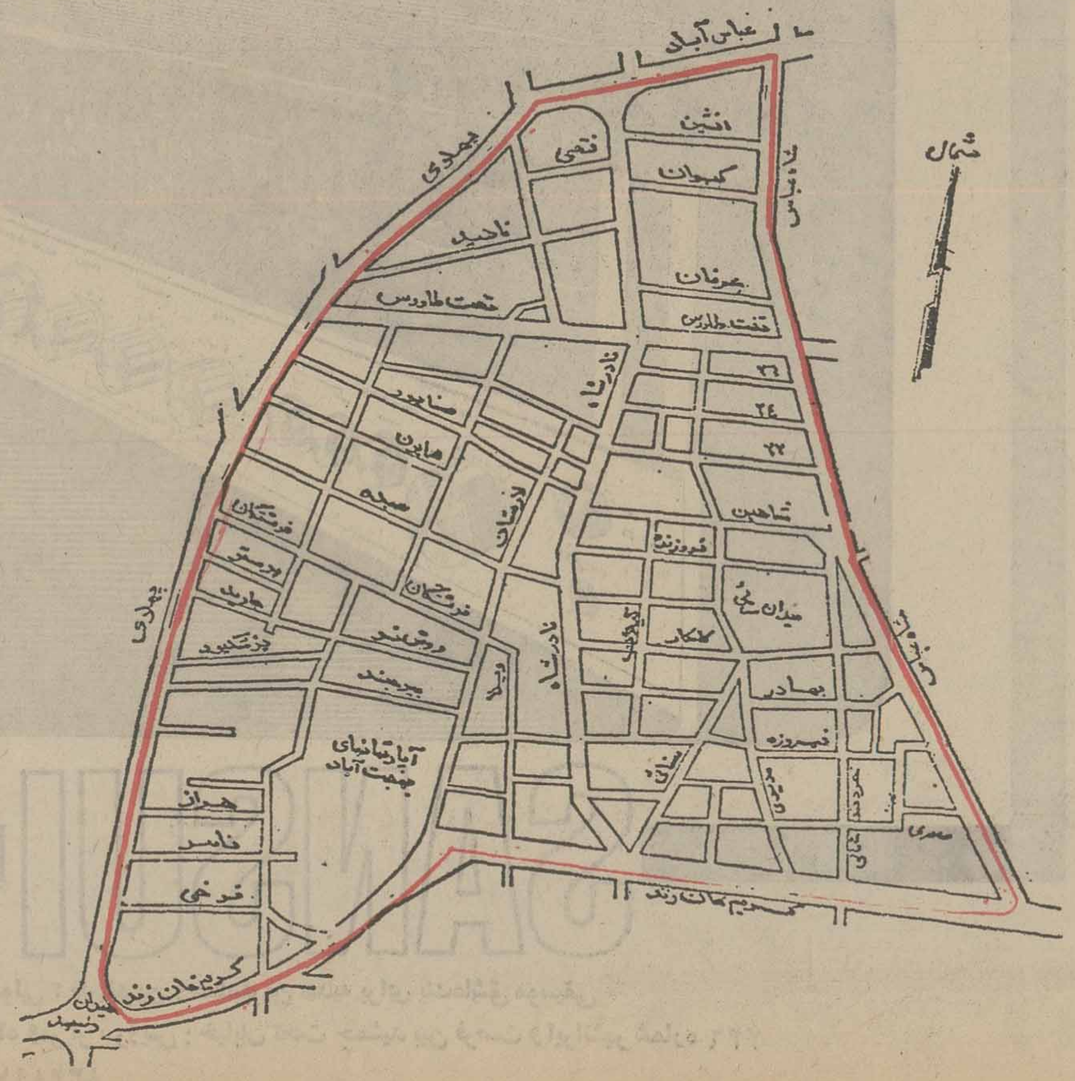

منطقه گاز تهران

لااقل نصفش رابگیرند!

مسلما تا زمانیکه چاپ شده این عکس، به کوچصفهان برسد، گونیها برداشته شده است .ولی مسئله کلی‌تر از این عکس‌است. چون در خیابان پهلوی ایـن منطقه ایجاد سد معبر بصورت امری عادی و همیشگی درآمده و باتوجه به باریک بودن خیابان ، همیشه خطر وجود دارد.

بدنیست که ماموران‌شهرداری به سد معبر کنندگان تذکربدهند، که از صددرصد پیاده‌رو لااقل نصفش را بگیرند، فرقی نمیکند یانصفه اول، یا نصفه دوم!

عکس از حمید مداح

مجله دنیای ورزش

روزهای شنبه منتشر میشود

خانهٔ شما لااقل یك چیز کم دارد

درخانه شما ـ بدون شك ـ اکثر مایحتاج ولـوازم ضـروری زندگی وجود دارد ، بعلاوه تفاهم، راحتی ، مهـر وصفا ، قیل و قال و شیطنت کودکان و بالاخره اقتصادی معتـدل و مرفه نیز هست. ولی آیا درخانه شما محفظه امنـی بـرای حفاظت و نگهداری اشیاء گرانبها وچیـزهای پـر ارزش وجود دارد؟

صندوق نسوز خانگی کاوه محصولی است که دقیقـا" بر اساس نیازها و احتیاجات خانواده ها ساخته شـده و میتوانـد جواهرات، اسناد و اوراق بهادار و هم چنین نقدینه هـای شما را نگهداری و حفاظت کند .

صندوق نسوز خانگی کاوه ضد سرقت ، ضد حریق وضد ضربـه است. بعلاوه حداکثر امکانات ایمنی در ساخت آن رعایـت شده است.

صندوق نسوز
کاوه
محافظ و نگهدارنده ثروتهای شماست

کاوه تنها صندوق نسوز استاندارد شده در ایران

نمایشگاه و ادارات مرکزی گروه صنعتی کاوه تهران ـ میدان فردوسی ابتدای سپهبد زاهدی شماره ۳۷ ـ ۳۵ تلفن ۹ ـ ۸۳۸۰۵۶
فروش در کلیه فروشگاههای لوازم فلزی و خانگی تهران و شهرستانها که دارای نمایندگی رسمی صندوق نسوز کاوه میباشد

علی‌اکبر عبدالرشیدی

چه کسی باید خط فرهنگستان را بخواند؟

اخیرا در دادگستری با بخشنامه‌ای روبرو شدم که دستورقاطع و اکید صادرشده بود که از بکار رفتن واژه های «متمم» ، « شاکی» «متشکی‌علیه» و غیره ، خودداری شود و بجای‌آن ازواژه‌های«خواهان‌ـ خوانده» استفاده شود . من دیدم که چگونه میرزابنویسهای جلو کاخ دادگستری از این دستور ناخشنود بودند ولی برای اینکه‌کارشان‌اعتبار داشته باشد بالاجبار آنرا بکارمیبردند و امروز بی‌شک مردم همگی با این دو واژه آشنا شده‌اند و دیری نخواهد پائید که واژه های « شاکی و متشکی علیه» براثر کمی کاربرد فراموش خواهدشد.

وقتی دولت استفاده ازواژه بهزیستی‌رابرسردر یکوزارت‌ـ خانه کشورمامجاز بداندکاربرد آن وسیع خواهد شد . زمانی که دولت شدیدا خواستار استفاده از واژه های ساخت فرهنگستان‌زبان‌شود دیگرمحلی برای اباوطفره رفتن نخواهد ماند . حمایت از زبان چیزی نیست که ما امروز صحبتش را می‌کنیم ، بلکه یکی از اصول برسمیت شناخته شدن زبان‌در سراسر دنیا و در طول تاریخ است .

در کشور هندوستان بقولی بیش از سه هزار زبان (اعم‌از گویش و لهجه‌و زبان های مستقل) وجود دارد ولی‌می‌ـ دانیم که هرج و مرج زبانی‌که باید ۳۰۰۰ درصد یابیشترباشد بسیار کم است و زبان انگلیسی که زبان بومی هم نیست تنها بخاطرحمایت‌رسمی دولت‌توانسته جایگزین همه‌این‌زبانها بعنوان زبان رابط شود . نمونه های زیادی می‌توان ارائه داد که ضمن آن دولت ها با حمایت از زبان بطور اعم یا هر پدیده از یک زبان میتوانند به آن جنبه رسمی بدهند و پذیرش‌آن را برافراد یک ملت حتمی و مقبول کنند .

حمایت دولت از یک مجمع زبانی(که‌درکشورما فرهنگستان این نقش را بازی میکند) تنها عامل موفقیت وظایف آن مجمع در باز سازی واژه های زبان و بی‌نیاز کردن آن ملت ازبکار بردن‌واژه های‌بیگانه بخصوص واژه های علمی است که چون سیل بسوی ما روان است .

بنابه کاری که دارم با کار و فعالیت های فرهنگستان کاملا آشنا هستم . می‌دانم که در گروه های مختلف این مرکزچه بحث های طولانی‌وداغ که در نمیگیرد و چه واژه‌هایی‌پس‌از بحث‌های‌طولانی و جدال های زیاد که ساخته نمیشود ولی تا آنجا که من دیده‌ام از این مجموعه غنی واژه ها ، گاهی چند واژه‌ای آنهم بموردی برسر زبانها می‌افتد که مایه تاسف است . نگرانی اصلی‌من از رادیو و تاحدی تلویزیون است که چندین میلیون شنونده و بیننده دارند .

نخستین گام ،در همگانی کردن واژه ها باید از طریق همکاری بین‌فرهنگستان‌ورادیو وتلویزیون برداشته‌شود.وقتی فرهنگستان واژه (همایش) را بسازد و رادیو و تلویزیون همچنان واژه کنگره را بکار ببرد چه سود ؟ وقتی فرهنگستان واژه (رخشاهنگ) رابسازدولی از این جعبه های جادوئی ، ماالکترومغناطیس‌را بشنویم چه فایده ؟

گذشته از آن سازمان های مختلف دولتی بمقتضای کار خویش باید در حفظ و نشر واژه های اصیل فارسی بکوشند وقتی زبانشناسان فرهنگستان واژه (توژ)رابجای (فیلم) بر میگزینند باوزارت محترم فرهنگ و هنر است که باید فیلمسازان یا بهتر بگویم (توژسازان) را وادار کند که برپرده های عظیم سینما ها این واژه و دهها واژه سینمائی دیگر را در معرض دید مردم بگذارند .

چموظیفه‌ای ملی‌ترو میهنی‌تر از حفظ زبان و قومیت‌و ملیت‌است؟

یک راه باریک برای اهالی ۳ کوچه

غلامعلی سراوانی

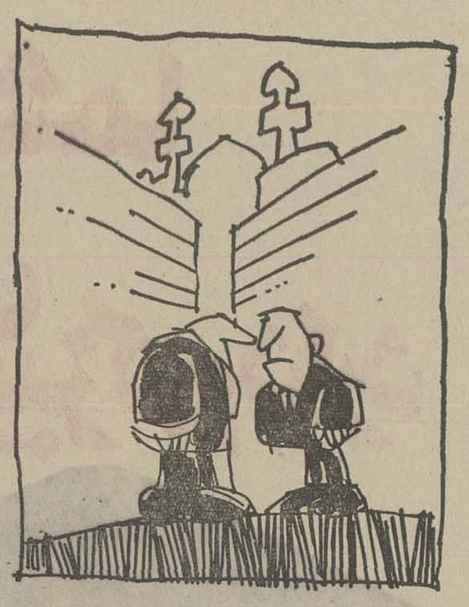

در شهر زیبای گرگان واقع‌در فلکه کریمی خیابان‌مسجد، پشت کارخانه آرد رضائی وگاراژ داروئی سه‌کوچه نسبتا بزرگ و متصل بهم وجود دارد که برای عبور حدودپنجاه خانوار ساکنین آنها فقط یک راه وجود دارد. کوچه اولی که راه عبور مردم است در سراشیبی قرار دارد، بطوری که در زمستان آب باران از دور دست و اطراف باین کوچه‌که جدول بندی هم نشده است سرازیر می‌شود و مردم بایستی با چکمه از این راه عبور کنند. نکته جالب توجه این است که اگر خدای ناکرده روزی آتش‌سوزی یا اتفاق دیگری برای یکی از ساکنان این سه کوچه متصل بهم رخ دهد، نه تنها بعلت کم عرض بودن این کوچه‌ها ماشین آتش نشانی‌نمیتواند کاری انجام دهد، بلکه راه عبور هم بداخل کوچه‌ها بسته می‌شود. از اینرو مردم این سه کوچه همیشه دراضطراب وناراحتی بسر میبرند، زیرا اگر چنین اتفاقی روزی رخ‌دهد خسارت جانی ومالی فراوان به ساکنان محل که هرکدام‌دارای چند سرعائله هستند وارد میشود.

اینک باتوجه به این خطرات اهالی محل از شهرداروهمچنین اعضای انجمن شهر گرگان تقاضا دارند هرچه‌زودتر نسبت بباز کردن راه دیگر کوچه اولی که بگفته اهالی قبلا هم در نقشه شهرداری باز بوده ولی صاحب کارخانه آرد جلوی آنرا مسدود کرده اقدام فوری بعمل آیدو خانواده هائی را که از پیشامدهای اتفاقی آینده در اضطراب هستند نجات دهند.

حرف‌هایی از آنسوی سیم

مشکلات خود را با «اطلاعات» در میان بگذارید

تلفن ۳۲۸۴۲۷ هرروز باستثنای (پنجشنبه‌ها) از ساعت شش تا هشت وسیم بعدازظهر

★ رضا مظفری:
۵ سال پیش شرکت تعاونی راه‌آهن از ما کارگران این اداره برای تهیه مسکن‌مبلغی پول گرفت و زمینی برای احداث ساختمان تهیه کرد . اخیرا که مسئولان راه‌آهن تصمیم گرفته‌اند خانه سازی را شروع کنند، دستور داده‌اند که هرکدام از ما ۲۰ هزار تومان بپردازیم ولی بعضی از ما کارگران این پول را نداریم. چقدر خوب بود ترتیبی میدادندکه بعضی از بانکها این پول را بما وام میدادند.

★ حسین نجفی:
در خیابان شیروخورشید سر چهار راه عباسی مامور راهنمائی نیست و در این چهارراه خط کشی عابر پیاده هم وجود ندارد .از آنجایی که در این خیابان تریلر وکامیونهای بزرگ مرتبا عبور می‌کنند جان عابران پیاده در معرض خطر قرار گرفته است.

★ حمید رضا آل علی :
در کنار این همه برنامه‌های متعدد که از رادیو و تلویزیون پخش می‌شود ، بنظر من لازم است که هر روز غروب از رادیو و تلویزیون اذان مغرب هم پخش شود.

خوانندگان مینویسند

توقف قطار

قطار تهران‌ـ گرگان از خط آهنی که‌در شهرستان ورامین قرار دارد عبور می‌کند. بااینحال اهالی این شهرستان برای رفتن به گرگان باید از ورامین به‌تهران بیایند و در آنجا سوار ترن شوند. چرا درورامین یک ایستگاه قطار نمی‌گذارند تا درفاصله پنج دقیقه توقف اهالی بتوانند سوار ترن شوند ودیگر این همه راه تا تهران‌نیایند؟

زواره‌ای

موتورسوارها

چند روز پیش در چهار راه پهلوی شاهرضا وقتی چراغ برای عابر پیاده سبز شد، قصد عبور از عرض خیابان را داشتم که ناگهان چند موتورسوار با سرعت زیاد از جلوی چشم رد شدند و کم مانده بود مرا زیر بگیرند. چرا مامورانراهنمائی جلوی این آرتیست بازیهای خیابانی را نمی‌گیرند و آنان را با اشد مجازات تنبیه نمی‌کنند؟

عباس شریعتمداری

کتاب ریاضیات

من دانش‌آموز سال سوم هنرستان‌هستم. کتاب ریاضیات دانش آموزان این‌هنرستان را تا اول اسفند ماه نداده بودند، تازه دو هفته پیش‌هم فقط ۱۲ جلد کتاب ریاضیات دادند چون کتاب بتعداد کافی نداشتند که به دانش آموزان بدهند ، به این ترتیب بچه‌ها چگونه می‌توانند در امتحانات شرکت کنند.

ابراهیم کاویانی

سانسوئی

پهنه‌ی بیکران دنیای شکوهمند موسیقی را آشکار می کند

فقط یک علاقه‌مند موسیقی که گوشهایش بصداهای صاف وطبیعی آشناست ارزش واقعی تیونر آمپلیفایر سان سوئی رادرک میکند.

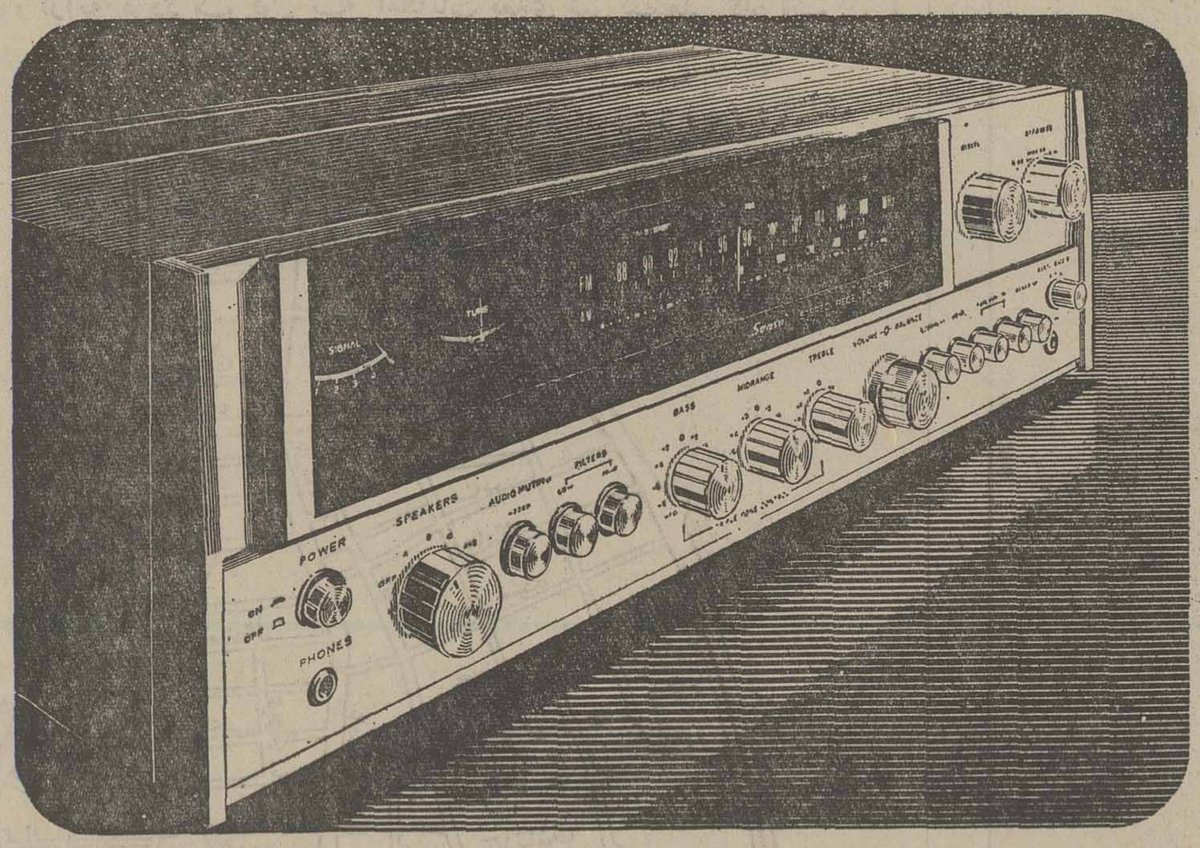

آر واکمرد

SANSUI

سان سوئی : ظریفترین وحساسترین هدیه برای یک‌عاشق موسیقی

نمایشگاه ومرکز سرویس : خیابان تخت جمشید بین فرصت و ایرانشهر شماره ۲۴۶

تلفن ۸۳۴۸۹۷

نیازمندیهای اطلاعات

برای دادن آگهی تلفنی باشماره‌های ذیل تماس حاصل فرمائید
تلفنهای: ۳۱۲۴۱۳-۳۱۱۲۲۷

مژده به نوعروسان
تزئین و گل‌آرائی اطاق وسفره عقد برای یك شب خاطره‌انگیز با رزرو قبلی تلفن ۲۲۱۲۷۱ صبحها بین‌ساعات ۷تا۱۰ بعدازظهرها۲تا۱۰شب

ازحالابفکر مسافرت نوروزی باشید
بانصب یک دستگاه‌کافه‌تریا در اتومبیل در مسافرت وپیکنیک از ۷ نوع نوشیدنی سرد و گرم دلخواه استفاده کنید.
شرکت‌ماتاناخیابان‌زرتشت‌شماره۹۷تلفن۶۵۴۹۳۲

مقاطعه‌کاری ساختمان بامصالح
تلفن ۶۶۴۳۱۸

فروش دست اول

لباس عروس
یکدست لباس عروس دوخت لندن سایز ۱۰ بفروش میرسد تلفن ۷۹۰۲۱۸ آ_۷۱۲ ۱_۳

شیکترین‌لباسهای خارجی نو- لباس شبوروز - بلوز دامن شلوار بمدت یک هفته به فروش میرسد تخت طاوس‌بین روزولت و فرح خیابان خرم خیابان فاتح پلاک ۲۲ تلفن ۸۵۵۷۲۸ آ_۶۶۷ ۱_۲

همه را جارو میکند جارو به جادو میکند جارو برقی اکسلسیور نماینده‌انحصاری شرکت تهران‌پاری‌تلفن ۸۹۸۲۲۷

بسیار ارزان مقداری لباس زنانه و مردانه خارجی و لوازم زینتی و آرایشی و انواع جین نو و دست دوم به قیمت بسیار ارزان به فروش می‌رسد تلفن ۲۶۴۳۷۷

مقداری موکت خارجی فروشی تلفن ۹۷۰۰۸۵

مقداری البسه زنانه نو خارجی به روش میرسد ظفر - رئیسی فرعی‌اول سمت راست مقابل میوه فروشی

لوازم منزل‌ساخت‌آمریکا دست اول شامل مبل ده پارچه ناهار خوری ، اطاق خواب ، یخچال ، اجاق گاز، وسایل‌تزئینی ومیز و صندلی‌پاکستانی بفروش‌میرسد۶۲۹۱۷۱- ۲۹۳۸۳۳

فروش اشیاء عتیقه و مدرن
کلکسیون مجسمه های برنزی عتیقه قرن‌هفدهم- هجدهم و نوزدهم اروپا و مجسمه های مدرن یکجا یا تك‌تك به‌فروش میرسد تخت‌طاوس شاه- عباس شمالی کوی‌عرفان شماره ۲۰تلفن ۶۲۸۶۲۷

پالتو پوست مینک سایز ۳۸ از بهترین نوع پوست مینک قیمت ۲۷ هزار تومان مقطوع تلفن ۲۹۵۵۵۲ آ_۳۰۰ ۱_۲

حراج بعلت مسافرت لباس‌شب اسپرت و لباس های بچه‌گانه ووسائل بچه‌ازپاریس مراجعه ٤ شنبه و ٥ شنبه روزولت شمالی کوچه ناهید شماره٤٧ تلفن ٦_٨٢٢٦٢٥

فروش دست دوم

وسایل منزل بفروش می رسد تلفن ۲۳۵۷۹٤ آ_۸۹۰ ۱_٥

لباس‌خارجی‌نو زنانه دخترانه بلوز شلوار کفش کاپشن لباس شب خیابان وزراء کوچه هشتم شماره ١٤طبقه اول ٦٢٦٥٣٠

یکدست لباس عروس خارجی‌سایز۳٦_۸٤۰۹۸٥

اکازیون انواع لباس خارجی‌نو و دست دوم بفروش‌میرسد تلفن ۲٦٥٤۳۱ از ۱۰ صبح تا ٤ بعدازظهر

یك دست مبل چرم کرم با ۸ عدد صندلی‌مقطوع ۳٦۰۰ تومان تلفن ۲٤۸٤٤٥

مقداری لباسهای خارجی زنانه ومردانه نو و دست دوم‌بعلت مسافرت بفروش‌می رسد تلفن ۲۳٥۲۱۹ آ_٥۱٥ ۱_۲

آینه و کنسول ایتالیائی به فروش‌میرسد. امیر آبادشمالی بن‌بست‌سوم پلاک ۱۱و۱ طبقه سوم‌تلفن ٦۳۰٥۷٤ فقط روز های پنجشنبه و جمعه از ۹ صبح تا۷ بعدازظهر آ_۳۳۱۹

یک خانوادهکانادائی وسائل منزل استریوست و مقداری پوشاک ، کت پوست و غیره را خیلی ارزان بفروش می رساند تلفن ۲۷۳۳۹۹ آ_۹٤۲ ۱_۳

حراج واقعی لباس و کفش وپوتین زنانه و لباس مردانه خارجی ۹۳۳۹۷۲ آ_۹۲۲

یکعدد چادر خارجی‌مخصوص وم واکن فروشی ۹۳۹٦۷۹ ۱_۳

لباسهای خارجی دست اول و دوم سایز ۳٦تا ٤۰ برای فروش تلفن۶۲۱٦۰۹ آ_۷۳۰ ۱_۲

تلویزیون سیاه و سفید جنرال الکتریك مونتاژ آمریکا ۲۱ اینچ فروشی تلفن ۸٥٤۸٦٦ از ساعت ٥ الی ۸ بعدازظهر

کلیه اثاثیه منزل شامل یخچال، چراغ‌گاز کولر گازی، بخاری، لوازم اطاق خواب و نهار خوری، ظروف لباس و کفش (اکترا نو) و خارجی بفروش میرسد تلفن ۸۳٤٤٤٥ از ۱۰ صبح تا۵ بعد ازظهر آ_۹۲۸

لباس نو و دست دوم ارزان کیشا خیابان ۲٤ پلاک۲۱ آ_۹۱۸ ۱_۲

مقداری‌اجناس خارجی وعتیقه وبوفه و صندلی و کلیه‌اثاثیه خارجی بعلت تغییر شغل بفروش میرسد . سلطنت آباد خیابان دولت نرسیده به چهار راه قنات کوی مرآت سمساری بیات آ_٦۰۰ ۱_۲

لباسهای خارجی ایرانی دست اول و دوم از ۸ صبح تا۱۱ و از ۲ تا۷ بعدازظهر بمدت ٤ روزبه فروش میرسد . خیابان تاج تهرانویلای غربی خیابان سپهر ۱۲ متری بهنام پلاك ٤٤ طبقه اول

حراج‌لباسهای نو ودست دوم
فرنگی زنانه سایز ۱۲ و ۱٤درروزهای چهارشنبه و پنجشنبه میدان ونك خیابان ملاصدرا-خیابان پردیس‌خیابان زاینده‌رود شماره ٤٤

خریداثاثیه

فرش امید
فرشهای نو و کهنه را جهت صادرات خریداریم تلفن ۳٤٥٦٥٥ و ۳۳۷۷۰۲

فرش ایران نوین خریدار قالی‌وقالیچه وتعویض فرشهای نو باکهنه تلفن ٦٥۳۱۹٥

آنتن تلویزیون

نصب آنتن جی‌سی‌بی و رنگی فوری ۳٤۱۲۹۸

تعمیر تلویزیون

تعمیرگاه مجازتلویزیون
شاوب لورنس
آر. تی. آی تلفن ۳٤۱۲۹۸

تعمیرگاه مجاز آر. تی. آی. شاوب لورنس با تائید وزارت کار فوری ۳٤٥٦٦۱ سرویس

تعمیرگاه مجاز ۴۵
شاوب لورنس گروندیگ
نصب آنتن رنگی ۷۶۴۸۹۹

سرویس تلویزیون رنگی
لوه آلمان
مراکزسرویس تهران:
تلفنهای: ۵۳۵۵۱۵
۵۲۲۹۱۴-۵۲۸۳۹۵
۶۳۶۹۰۶-۶۴۸۳۰۷
اصفهان:تلفن: ۳۸۱۴۲
اهواز:تلفن: ۲۳۴۴۸
آبادان:تلفن: ۲۳۷۴۸
شیراز:تلفن: ۲۷۸۹۰
مشهد:تلفن: ۲۹۴۰۷

تلویزیون شما فوری در منزل تعمیر می‌شود ۲۷٤۷۷۰

تزئینات ودکوراسیون

موکت
تاسیسات وتزئینات ساختمان با نصب فوری شرکت پراك
تلفن ۸۳۰۸۰۲

پارتیشن
موکت، کاغذ دیواری - کف پوش آکوستیك فورا نصب وتحویل ۷٥۱٦٦۸

مشاور تزئینات و طراح دکوراسیون
با تهیه هرنوع محصول محمود خاتمی‌راد تلفن ۷۹۲۰۷۹

نقاشی ساختمان
خیلی‌خیلی‌فوری
موکت نمدی
با نصب متری ۲٤ تومان تلفن
۸٥۷٥٤۹

خدمات تزئینی قزلباش نصب فوری کاغذ دیواری موکت ، کفپوش ، اکوستیك ۳۱۸۰۷۳

تزئینات شقایق
کاغذ دیواری ، موکت کفپوش نقد و اقساط ٥۳۱٤۹٤

تزئین فوری
پرده کرکره کاغذدیواری موکت کفپوش سقف - پوش پرسیانا نقد و اقساط ٥۳۷۷۰۸

تزئینات شب‌نور
انواع موکت های خارجی و ایرانی کاغذ دیواری و پرده کرکره به نازلترین قیمت تهیه و نصب می گردد خیابان دماوند روبروی استخر آریا پلاک ۱۱۷۳ شرکت شب نور
تلفنهای۷۹٥۱٥۹ و۷۹۸۱٦٦ و۷۹۳۹۰۳

کاغذ دیواری
قابل شستشو از متری ۳ تومان ببالا از نقاشی هم ارزانتر
تلفن ۳۰٥۲٥٥

تزئینات فریبرز پرده عمودی انواع کاغذ دیواری موکت قیمت نجارتی ۳٤٥۸٤۸ آ_٦٦٥

والتکس
تزئینات و نماسازی ولوور دراپه بادکوراتور مجانی ۸۳۲۳٥۳- ۸۲۸٤۳۲

تزئینات
(۲۰۰۰)
کاغذ. موکت. کفپوش۹۳۹٥۰٦

حراج
تزئینات افشار
کاغذدیواری سی درصدتخفیف موکت نمدی متری ۱۸ تومان ببالا

نقاشی
باکادر مجهز دراسرع وقت
۸٤٤۸۰٤

انواع‌کاغذ دیواری برده‌کرکره موکت رادر اسرع وقت نقدو اقساط طولانی‌ازشرکت کالیران بخواهیدتلفن ۳۱۰۷۷۲سفارش تلفنی پذیرفته میشود

پارکت
موکت ، کاغذ دیواری پرده و کلیه مصالح مدرن تزئینی با
نازلترین قیمت
نصب و تعمیر
در اسرع وقت
میرداماد ظفر اول نفت
تزئینات مهر
۲۲٦۷٦۳

موکت، کاغذ دیواری ، کفپوش به قیمت تجارتی نصب در اسرع وقت تلفن ۷۹۷۰۸۳

برای ساختمان شما

پاکتان
انجام کلیه امور نظافتی نقاشی و ساختمان ۸۲٤٥۸۱

نصب
داربست فلزی
ایرانشهر
۸۲٦۳٤۸

نقاش ساختمان فوری تلفن ۷۳۹۷٦٥

نصب داربست فلزی ۳٤۹۷۰۹

پیمانکار اسفالت و نقاشی تلفن ۸۹٥۷۳۲ و ٦۳۳۱۹٤

داربست پلیت نصب فوری داربست فلزی تلفن۷۳۱٦۰٦ و ۷۳۰٤۷۹

آرشیتکت ها ومهندسین با تجربه برای کلیه کار های طراحی محاسباتی و نظارت پروژه های ساختمانی ٦۲۸۳٥۰

قیر و گونی و اسفالت باتضمین۷۳۸٤٥٥_۷۳۰۱۰۸

اسکلت فلزی
تلفن۸٤٥۸۰۷

رابیتز
فروش و نصب متخصصای کالب
۷٦۱۲۸۰
۷٦۱۲۸۱

نظافت کلیه ساختمان خودرا بما بسپارید ۳۹۳۳۹٥ آ_۷۲۲ ۱_۲۰

ایزولاسیون پشت بام با ایزوگام ٦۳٦۰۱٤
یوسف‌آباد محمدرضاشاه شماره ۱۳۰ شرکت ساختمانی بام پاه (اشل پریکابت) شعبه ایران ایزول

اجر فشاری ۸٥۸۷۲۲

آجرسفال
مصالح ساختمانی تحویل فوری شرکت کوپریك ۲۳٦٤٥۰

نقاشی
نظافت محل نقاشی مجانا
تلفن ۸٥۲٤۰٤

آ. ال. آ
رابتیز ، آکوستیك درب و پنجره ، آلومینیم ونما. ایرانیت و جوش کاری تلفن ۷۳۲۹۹٦

تاسیسات برق و کابل کشی برق و تلفن‌وتعمیر برق ماشینهای صنعتی از ۹ تا ۷ بعدازظهر ۳۱۸۷٤۰

اسفالت و عایق
شمیران - قلهك- تلفن
۲٦۱۳۲۷

مهندسین‌مشاور
طرح محاسبات معماری داخلی واجرای‌ساختمان های مسکونی و صنعتی
تلفن ٦۸٥۱۳٤

شرکت ساختمانی ۲٦۲ انجام‌دهنده کلیه امور طراحی وساختمانی‌وکارهای اجرائی، خاکبرداری و خاکریزی میدان ونک خیابان ملاصدرا شماره ۸٦ تلفن ٦۸۲۳٤٤ آ_۹٥۱ ۱_۲۳

انواع سفال ۸٥۸۷۲۲ آ_۲٤۹ ۱_۲٦

خاکبرداری
وانجام دهنده کلیه کار های ساختمانی۸٥۰۷۳٦

مقاطعه‌کاری ساختمان تعمیرات نقاشی‌وآسفالت محمد معمار تلفن
۷۹٦۳٥۲

ایزوبام تکس
پشت بام
جلوگیری از چکه و رطوبت باتضمین در اسرع وقت
۸٥٤۸۲٥

شستشوی مبل وفرش

دیامونددسرویس
خشکشوئی مبلمان موکت پرده کفپوش، پارکت و نظافت‌کلیه‌ساختمان‌تلفن
۷٦۹۷۲٥

خشکشوئی موکت ۳۹۱۷٦۰

دوراکلین
سرویس آمریکا
تلفن های رزرو وقت ۸٤۸۳۹٥ و ۸٤۸۳۹٦ و ۸٤٥٦۸۳

پاکتان
شستشوی فرش موکت در محل تلفن ۸۲٤٥۸۱

پیام کلین
خشکشوئی مبلمان فرش داخل اتومبیل
خشکشوئی موکت متری ۳۰ ریال تلفن۸٥۳۰۳۱

قالیشوئی شربت‌اوغلی
شستشو با اصول مذهبی
۹۲٦۱۸۹

خشکشوئی فرش ، موکت ، مبل رفوگری تلفن ٥۲۹۹۱۰ پارسا

قالیشوئی‌دی(طهمورثی) خاکگیری ، شستشو ، تطهیر تلفن ٥۹٦۹۷

کارخانه قالیشوئی زمرد ٦٦۳۸۰۳

بدون ادعا
ناتالی اکسپرس خشکشوئی موکت‌مبل فرش‌پرده و نظافت کلی ساختمان ۸۳۳۲۳۲و ۸۳۷۹۰۳ آ_٦۰۷

قالیشوئی مدرن
به مدیریت حاج میرقاسم قریشیان و فتح‌الله شاملو تلفن کارخانه ٥۹٦۲٤ منزل ۹٥٦۹٦۷ آ_۱۱٥۱

قالیشوئی تهران
تحویل در ۲٤ ساعت تلفن ٥٥۰۰۹۸ آ_٦۰٤

آمریکن سرتیفایدهوم سرویس کلینیك کمپانی ۷٥٤۸۱۲ - ۷٥۸٤۹٦

کلین سرویس مژدهی
خشکشوئی مبلمان موکت‌فرش در محل با تکنیك برترو گرانتر
٦۳۹۱۹۷

CERTIFIED HOME SERVICE CLEANING CO. TEL. 754812 758496

بعمل کار براید به سخن دانی نیست
امریکن سرتیفایدهوم سرویس تکنیك مجهزترین سازمان خشکشوئی مبلمان فرش ، موکت، پرده و نظافت منزل ومحل کار با برخورداری از نیم قرن تجربه و تکنیك برتر آمریکائی تلفن های رزرو ۷٥٤۸۱۲_۷٥۸٤۹٦

لیدرهوم
سرویس آمریکا مبلمان فرش موکت داخل اتومبیل نظافت وپارکت ساختمان بهتر و ارزان تر تلفن ۸٥۳۷۸۰_ ۸٥٦٥۳۰

فورهاش سرویس
خشکشوئی‌موکت مبلمان‌پارکت کفپوش پرده‌و نظافت داخلی وخارجی ساختمان ۷٥٦٥٥۸ آ_٥۰۳

قالیشوئی بیوك بسرپرستی داریوش
مجهز بتمام دستگاههای مدرن قالیشوئی فی متری ۹۰ ریال زنگبرداری و رفوگری‌پذیرفته میشود ضمنا مجموع قالیهای کمتراز۱۵متر ۱۵۰ مترمحسوب میشود سرویس ۲٥۰ ریال‌تلفن های ٥٥۱۳٦۰ و ۹۷۷۱۱۸

کلین سرویس پاکزا خشکشوئی فرش مبل، موکت وکلیه کفپوش ها با آخرین تکنیك تمیزتر و ارزانتر تلفن ۸٥۳۹۹٥

خشکشوئی آمریکائی
با ۱۰ سال سابقه کاری در ایران ، مبلمان ، موکت،فرش تشک اتومبیل و کلیه نظافت ساختمان شستشو و نصب پرده گرانتر: مطمئن‌تر
۸٥٦۲٦۹

تعمیروسرویس شوفاژ

شرکت رسنیك
نصب و تعمیرسردخانه‌و کلیه دستگاه های سرد کننده تلفن ٥٤٤۱۷٦

شرکت‌ایرن‌ورکز طرح و محاسبه وتهیه و نصب و نگهداری‌شوفاژ تلفن ۸۲۳۹٦۸

نصب شوفاژ و تهویه مطبوع و آب رسانی شرکت مکرول ۸۲۲۷۸۸

کانال‌کشی ساختمان و سرویس شوفاژ فوری ۷۹۳۸۹۷

فرانس شوفاژ
نصب وسرویس‌تعمیرات و نگهداری شوفاژ باسرویس شبانه روزی ۸٤۱۱۲٥ - ۸٥۲٥٦۸

نصب‌فوری شوفاژ وتهویه
در تهران وشهرستانها باقساط ۱۰ ماهه شرکت رام شین
۹۳۹۷۳۱
۹۳۹۷۳۲

طرح و اجرا ونگهداری
شوفاژ تهویه
شرکت ان. کی تکنیك ۸٥۳۹۹٤ - ۸٤۹۷۹۲

تعمیروسرویس یخچال

تعمیرات انواع یخچال تلفن ۷۳۰۰٦۷ و ۷۳۹۲۸٥

تعمیرگاه‌یخچال‌فریجیدر اثاث یدکی موجود ۸٤۸۷٥٦

تعمیر یخچال لباسشوئی سید حسین ۲٤۲٤۳۸

تعمیر یخچال‌لباسشوئی فوری ۸٥۳۷۳۱درمحل

تعمیروسرویس لوازم‌منزل

تعمیر لباسشوئی ۷٦٤۰۳۰

راهنمای‌سرویس ارین در سراسرکشور ۹٦۲۰٤٥ از ساعت ۷½ صبح تا ۷½ بعدازظهر

لوله‌کشی گاز

دلتاگاز طرح‌محاسبه‌واجرا بااستاندارد وتایید شرکت ملی‌گاز تلفن ٦۳۸۰٥۷

لوله‌کشی گاز منازل
با تأیید شرکت ملی گاز
بی‌اف‌اچ تکنیك
تلفن ۸٤۹۷۱۲

فروشگاههای اتومبیل

بورس پیکان بوسان انواع اتومبیل ۹۳۲٥۲۲ و ۹۲۳٦۳۰

نویوتا سواری و وانت بدون اقساط ۷٥۰۸۱٦

اطلاعیه شرکت پلام
فیات ۱۲٥ پی مدل۱۹۷۷ رسید شرکت پلام اولین وارد کننده اتومبیل فیات ۱۲٥ پی باطلاع خریداران‌محترم‌می‌رساند این شرکت‌تعهدی‌ازحیث لوازم یدکی و تعمیر خریدارانی که غیر از این شرکت خریداری نمایند ندارد .
خیابان کوروش کبیر نبش شهناز پنجم پلاك ۳٤۸تلفن های۷٥٥۰۸٤- ۷٥۰٤۱۱ _ ۷٥۳۹٥۸

فیات
نقد واقساط
شرکت اکملان
نماینده رسمی فیات ۱۳۱ و ۱۳۲ ساخت ایتالیا با گارانتی ۸٤۷٥۲۷ و ۸٥۸۹۰٦

فیات ۱۳۱و۱۳۲ مدل ۷۷ با گرانتی نقد و اقساط ۸٤۸۸۸۷

همه نوع پیکان صفر کیلومتر خریدار و فروشنده‌ایم تلفن ۳۱٥۷٤٥ آ_٦۷٥ ٤_۱

تویوتا
سواری وانت
۲۲۲۰۱۰ و ۲۲۲٦۰٤

فیات
۱۳۱ و ۱۳۲ مدل ۷۷ با گارانتی نقد و اقساط ۲۲۲۰۱۰ و ۲۲۲٦۰٤

نمایشگاه اتومبیل خوشه خریدار و فروشنده انواع اتومبیل های نو و دست دوم نقد و اقساط تلفن های ۷٥۹٤۱۹ - ۷٦۸۰۳۹

فروش اتومبیل

بنز
بنز۲۸۰ اس‌مدل۱۹۷٦ رنك متالیك فهوه‌ای - سفارش امریکا فول اتوماتیك کیلومتر صفر دیپلماتی گمرك شده بدون واسطه فروشی تلفن ۹۲۱۱۰٥

پیکان
پیکان دولوکس‌سبز رنگ مدل ٥٥ فروشی تلفن ۹۷۹۷۹۲ ۱_۲

پیکان دولوکس سبز کاهوئی ٥٤ تلفن ۲۷۰۲۹۲ آ_٥٤۲

پیکان ٥۰ دولوکس فروشی ٦۳۱۷۹۰ آ_٦۱۰ ۱_۲

پیکان ٥٥ سفید رنگ فروشی ۷۳۷۷۲٤ آ_٥٥٦

پیکان جوانان ٥٥ با رادیو پخش استریو کارکرد ٦ هزار کیلومتر قیمت ٤۹ هزار تومان ۸٤۹۰۱۷ آ_۹۱۰ ۱_۲

پیکان ٥٤ رنگ شیری کارکرد ۱۹ هزار کیلو متر فروشی تلفن ۲۳۰۱۸۷ آ_۹۳٥

پیکان دولوکس ٥٥ با شیشه رنگی ۲۰ هزار کیلو متر کار کرده رنگ سفید مایل به آبی تلفن ۲۳٦۷٦٦ آ_۹۳۱

پیکان‌جوانان مدل ٥۰بفروش میرسد تلفن ۸٥۷۲٦۸ آ_٦۲٤ ۱_۲

پیکان دو لوکس ٥٥ بفروش میرسدو رنو، نو ٦۲٥۹٦۷

پیکان دولوکس بهمن٥٤ سپر پهن ٦۲۱٦۷۱

پیکان دولوکس صفر کیلومتر حنائی روشن سپر پهن شیشه رنگی باساخت سفارشی نمره شده از ساعت ٦الی ۸ تلفن ٦۲۱۸٤۰ آ_۹۰٥

پژو
پژو اس ۳۰٤مدل ۷٤ تلفن ٦٦٥۱۱٥

پژو ٥۰٤ جی ال مدل۷۲ نمره شهرستان فروشی فوری فوری ۳٥۳۹۹۹

پژو ۳۰٤ کوپه مدل ۷۲تمیز آبی متالیك تلفن ۳٤٦٦۲٦

پژو ٤۰٤ _۷۱ رنگ سفید ۳٦ هزار تومان ٦۲۷۸۱۸ آ_۲٥۰٦ ۱_۲

پژو ۲۰٤ مدل ۷۰ فوق‌العاده تمیز ۲٦۰ هزار ریال تلفن ۸٤٤۳۲٥

پژو ٤۰٤ مدل ٦۸فروشی تلفن ۲۷۱۱٤۸

ب ام و
بام‌و ٥۱۸ سفید ۷٦ از ٤به بعد ۲۹۰۹٦۸- ٦۲۹۷۲۷ آ_۹۲٤ ۱_۳

بی ام و ٥۱۸ مدل ۷٦ رنگ‌سبزکاهوئی‌باوسایل اضافی نمره نشده بعداز ظهرها ٦۳۱۲٦۷

بام‌و ۳۲۰ مدل ۷۷ تمیز با رادیو و کولر گمرك و نمره نشده بقیمت بسیار مناسب فروشی ۸٥۸٤٥٥ آ_۲٦۸ ۱_۲

کفش بلوری زنانه
گلاسل
به بازار آمد
تلفن مرکز پخش
۳۰٤۲٥٦ نماینده
فعال از شهرستان‌ها
می‌پذیریم

شورلت
شورلت ایران ۲٥۰۰ مدل٥٤ سبز متالیك بسیار تمیز ٦۰ هزار تومان مقطوع تلفن ۷۸٤٤٥۸ از ۹ صبح الی ۹ شب آ_۳٤۰

شورولت ایران سفید مدل ٥٥ کارکرد ۱۲هزار کیلومتر بفروش می‌رسد عصر ها ۷۹۳۹٥۲

شورولت ۲٥۰۰ مدل ٥٤ آبی متالیك بسیار تمیز ۹۳۹۳٤٦ آ_٥۱۳ ۱_٤

فولکس ٥۷ آلبالوئی رنگ بفروش میرسد تلفن ۳٥۸۷۰۲ آ_۸۷۳ ۱_۲

فولکس مدل ٦۱ بسیار تمیز بالوازم اضافی فروشی تلفن ۷۲٤۷۷۳ آ_٥٥۷

فولکس واگن وانت مدل ۷۰ سبز رنك تمیز ٦۳٦۲٤۲

فولکس مدل ٦۰ تلفن ۸٤۹۱۹۰ از ٤تا ٦ بعدازظهر

فولکس ۱۳۰۰ مدل ٦٦ رنك آلبالوئی بفروش‌می رسد ۷۹٤۲۰٤

فولکس مدل۷۲ نارنجی موتور جلو چهار درب تلفن ۲۷۹٤۰۰

فولکس ٤در کا ٥٥۰۰۰ تومان ٦۰۹۲٦۱ آ_۹۱۹۳ ۱_۲

فیات
فیات ۱۳۱ مدل ۷٦ گمرکشده نمره نشده ۹۳۹٦۷۹ آ_۸۰۸ ۱_۳

بعلت مسافرت
فیات ۱۲۸ اس ال مدل ۷۳ بسیار تمیز کارکرد (۲٦) با رادیو پخش و یخ شکن نو و بیمه بدنه یکساله مقطوع ۳٦٥۰۰۰ تومان تلفن٦٦۹۷٥۲ آ_۸۰۳ ۱_۲

فروش‌فوری‌فیات ۱۲۸اسپورت مدل ۷٥ پژو ٥۰٤ مدل ۷۲ پیکان دولوکس‌مدل ۷۳شیشه رنگی و لوازم اضافی
پیکان دولوکس مدل ٥۱ با لوازم اضافی‌تلفن ۸٥۲۱۷۷ از ساعت ۱٥ ببعد هرروز آ_۳۸۰۹۹ ۱_۲

یکدستگاه‌ماشین فیات ۱۳۱مدل ۷٦ رنگ آبی متالیك بدون واسطه بفروش میرسد تلفن ۹۲۸٥٥٤ آ_٥۰۲ ۱_۲

فورد کاپری مدل ۷۰ متالیك طلائی رنگ رادیو استریو پخش کاست بسیار تمیزومرتب تلفن ۸۲۳٥٤۰ آ_۷۱۳ ۱_۲

فورد کاپری مدل ۷۳ کاهوئی رنك ، مجهز ٤٥۰۰۰ تومان تلفن ۷٦۰۲۰۰

ژیان٥٤و٥٥فروشی ۹٥۸٥۰۹ آ_۲۱٦۸

رنو ٥٥ بسیار شیك‌رنك خردلی صفر کیلومتر فروشی ۷۹٥٤۱۸

رنو مدل ٥٥ دو درب‌زرد رنك با رادیو پخش‌تلفن ۸٥٤۸٦٦ از ساعت٥الی ۸ بعدازظهر

سیتروئن دی اس مدل ۷۳ بالوازم اضافه تلفن ۷٥۱۳۷۳

کامارو ۷۰ فروشی تلفن ۲۹۱٥۹۷

بلیزر ۷٥تلفن ۹۳۳۹۷۲

لانچیا
لانچیا۱۹۷٦ آبی شیشه رنگی باگرمکن فرمان تلسکوپی ترمز تقویتی نمره ترانزیت گمرك پرداخت شده ۹۷۱٤٤۷ آ_٥٤۷ ۱_۲

T. R - G تریومف
آلبالوئی مدل ۱۹۷۳ بسیار تمیز بفروش می‌رسد تلفن ۲۹۳۳٦۷

اکازیون
اپل ٦۳ تیری تودوزی مخمل رادیو ضبطاستریو با زنجیر چرخ ۲۲ هزار تومان صبح ۹ تا ۱۲ تلفن۲۹۰۰۱۱داخلی٤۸۹

ارزان
مزدا ۸۰۸ مدل ۷٥ نقره‌ای متالیك سپر پهن خیلی‌خیلی شیك و ارزان تلفن ۸٥۱۹۰٤ آ_٦۰۲ ۱_۲

ولو ۱٤٤ مدل ۷۲ سبز با رادیوضبط فروشی ۲۷۷٥٤٥ آ_۲۱۰۷۷

تویوتا سلیکا
قهوه‌ای متالیك مدل ۷٥ تلفن ٦٥۹۲۸۷ آ_۹۳۳ ۱_۲

فورد موستانگ مدل ۷۳ آبی آسمانی با رادیو پخش بیمه بدنه‌و تجهیزات اضافی‌بفروش میرسد تلفن ٦۲٤٤۰٦تمام‌وقت آ_٥٤٦ ۱_۳

جیپ شهباز
یك دستگاه جیپ شهباز مدل ٤۹ بسیار تمیز و مرتب بفروش میرسدبه تلفن۹- ۸۳۸۰٥٦مراجعه شود

کامارو ۷۰ فروشی تلفن ۲۹۱٥۹۷

اتومبیل پونتیاك ٥۹
سالمو تمیز مالیات داده۱۱٥۰۰ تومان تلفن ۷٥۳۷٦۹ آ_۷۷۸ ۱_۲

مونت کارلو۷٦کوپه سفارشی استریو دنده اتوماتیکسکولر۹۳۳۱۷۸ آ_۹۲٤٦

بلیزر شایان ۷۷ فول بدون واسطه تلفن ۹۲۷۲۹۸

اپل ٦۷ بسیار تمیز بفروش میرسد تلفن ۸٤۷٦۹۲ آ_۹۱۷ ۱_۲

اپل رکورد ٦۱ تمیز بفروش میرسد عصرها ٦ تا۹ تلفن ٦۲۱۰٦٤ آ_۲۱۰۳۳

اپل ٦۳ ال تمیز فروشی ۳٤۹٥۲۱ آ_۷۱۹ ۱_۲

جاگوار ۱۹۷۲ بسیار تمیز بدون واسطه تلفن ۹۳۸۲۳۰ و۹۲٤۹۱۲ بعد از ظهر ها

اتومبیل مینی‌سوبارومدل ۷٥ کارکرد ۱۳ هزار کیلو متر بفروش میرسد تلفن ۸۲۱٥٦۱

دوج کرنت ۷٤بااستریو بفروش میرسد بعداز ظهر ها از ساعت ٤ به بعد تلفن ۹۷۱۸٥۸

برای فروش
اتومبیل بیوك سنچوری مدل ۱۹۷٤ بدون‌عوارض گمرکی تلفن ٦٥٦۳۱۱ و ٦٥٦۷۱۲

رنو صفر کیلو متر ٦٥۲۳۹۷ آ_۹۰٥ ۱_۲

نیازمندیهای اطلاعات

برای دادن آگهی تلفنی باشماره‌های ذیل تماس حاصل فرمائید
تلفنهای: ۳۱۱۲۳۰-۳۱۱۲۲۹

آپارتمان فروشی

آپارتمان
۳ و ٤ و ٥ اطاقه باقیمت‌مناسب نقد و اقساط تلفن ۷۹٤٦٥٤
آ ـ ٤٤٦

آپارتمان فروشی تهران پارس با وام بانکی ۱۵۰ هزار تومان پیش قسط باقساط ۱۵ ساله ازیك الی ٥ اطاق تلفن ۷۸۲۰۳۰ و ۷۸۰۰٦۱

آپارتمان ۳ اطاق خوابه با آسانسور فن‌کوئیل آنبار پارکینك برق فشار قوی حدود میدان ونك تلفن ٦۸٦٤٤٦ و ٦۸۳۲۹۱

میدان ونك
١٤ دستگاه آپارتمان شخصی سازتفکیکشده بافن‌کوئل یکجا بیواسطه بفروش میرسد تلفن ٦۲۹٦٥۲ و ٦۲٥٦۷۳
١ـ۳ آ ـ ٦٥۲

مژده به خریداران
همه‌نوع‌آپارتمان فروشی موجود است تلفن ۸۳۹۰۲٥ ـ ۸۳٥۲۲۲

اکازیون
آپارتمان های مسکونی‌و تجارتی با وام بانکی از ٥٥ متر مربع‌الی ١٤٤متر مربع واقع در خیابان صبا بین شاهرضا و بزرگمهر تلفن٦٤۹٤۲۹

آپارتمانهای ۱۳اطاق‌خوابه شخصی‌سازباتمام‌وسایل خیابان دولت چهارراه قنات اول خیابان‌قیطریه تلفن ۲۳۱۲٦۹ دفتر نریمان

میرداماد
آپارتمانی دارای ۳ اطاق خواب با تجهیزات کامل مقطوع ۷٥۰۰ تومان‌تلفن ۸۳۳۷۷٥

آپارتمان ٤ـ اطاقه در خیابان شاه‌با بدهی‌بانکی قابل انتقال تحویل فوری بسیار ارزان ۸۳۱٦۲٤

اکازیون
یکدستگاه آپارتمان ۱۲۰ متر مساحت ۳۰ متر پارتیشن باتمام وسائل بدون واسطه به فروش میرسد تلفن ۸٤۰۸٤۳

آپارتمان فروشی
یکدستگاه آپارتمان شخصی ساز باپارکینگ و شوفاژ در شمال شهر فوری بفروش‌می رسد تلفن ٦۲٤۷۳۱
آ ـ ۳۱۱

بین پهلوی و جردن
آپارتمان۲ اطاق خوابه مدرن باپارکینگ و انباری‌و آسانسور بفروش‌میرسد تلفن ۸٤٤۰۲۳
آ ـ ۳۱۹

از آپارتمانهای فروشی زیر کریمخان زند بازدید فرمائید
۳ و ٤ اطاق خوابه مهندسی‌سازدارای‌شوفاژ آسانسور پارکینك‌انباری مستقل فیش‌تلفن موکت آدرس : بهجت آباد از کریمخان‌زند بطرف‌تخت جمشید بعداز بانك ملی دست راست کوچه امیر رضائی ساختمان مقابل تلفن های ۹۲۲۱۲٥ و ۹۲٥٥۲٥

نارمك سمنگان ، زیر مسجدجامع نارمك‌خیابان ۹۸ میدان ۸۰ آپارتمان غربی طبقه سوم ۲بش سنك سفید ۲اطاق‌خواب ۹۰ متر زیر بنا بالکن مشرف به میدان با سرویس کامل و فیش تلفن فروشی تلفن ۷۹٤٤۰٤

آپارتمان فروشی
ملاصدرا کوچه شاد پلاك ۲۰ طبقه اول با سه اطاق خواب سالن پذیرائی‌و هال باسرویس کامل با شوفاژ و تلفن مستقل وکولر با۱۹۰ مترمربع زیربنا و ۱۰۰ مترمربع حیاط نقد ۱٫۲٥۰٫۰۰۰ تومان تلفن ۸۹۷۳۱٦ از ۸تا۸ـ۲۹۰۷۷۲

آپارتمانهای۱ تا٤ طاق خوابه برای فروش موجود است ۸٤۷۹۸۲ و ۸٥۳۷۳٦

آپارتمان فروشی
آپارتمانهای ۲و ۳ و ٤ اطاق خوابه مهندسی‌ساز در وزراء، بخارست، گاندی ، جردن و پهلوی از۷۰۰ الی ۱٥۰۰۰۰۰ تومان وزراء نبش خیابان یازدهم‌ساختمان ۱۳۸ طبقه‌سوم دریچه تلفن ٦۲٥۲۰۱ و ٦۲۳٥۱۱ و ٦۲٤٦۱۳ و ٦۲۲۹٥٤

آپارتمان ۲ و ٤ اطاق‌خوابه در بخارست، گاندی، پهلوی، یوسف آباد، جردن از ٦٦۰ الی یك میلیون و چهارصد هزار تومان‌فروشی ۸۳٤٥۷۰ ۸۳۲۷٤۱

فروش آپارتمان و خانه‌های ویلائی تهران‌پارس ۷۸۲۱۲۸
۱ـ۱٥ آ ـ ۱٦٦۷

در سید خندان آپارتمان ۷۸ متر باحیاطو تلفن مستقل ٥٥۰ هزار تومان و بدون حیاط و تلفن ٤٥۰ هزار تومان با ٥۰٪ بدهی بانکی تلفن ۲۳٦۲٦۲
۱ـ۱۰ آ ـ ٦۲٥

آپارتمان فروشی
بمساحت۱۸٦ متر مربع بعلاوه ۲٥ متر گاراژ و انبار دارای ۳ اطاق خواب و یک اطاق مستخدم و ۳ سرویس با آب وبرق و فن کوئیل وبسیاری مزایای دیگر بقیمت مناسب و بدون واسطه مستقیما معامله میشود تاریخ تحویل‌اوائل تیر ماه۲٥۳٦ متقاضیان بین ساعت ۸تا۹صبح و ۲۰ تا ۲۲بوسیله تلفن ٦۸٤٥۹٤ مذاکره فرمایند.
۱ـ۲ آ ـ ۳۷۷۳۹

شرکت ها
آپارتمان بر خیابان ٤٥ متری سید خندان بعلت مسافرت با بدهی بانکی ۸۰۰ هزار تومان مقطوع تلفن ۸٤۳٥٤۲

داودیه بین میر داماد و ظفر آپارتمانهای ۲ اطاق خواب بافن کوئل قیمت ٦٥۰ هزار تومان ۸٤٥٥٤٤

روزولت ۲٥ شهریور دو دستگاه آپارتمان با تلفن و شوفاژ قیمت٥۳٥هزار تومان و ٤۷٥ هزارتومان فروشی تلفن ٦۳٤۲٥٥

تجاری مسکونی
خیابان فرانسه خیابان روم پلاك ٤
٦دستگاه آپارتمان ۲ و ۳ و ٤ اطاقه باسرویس کامل کولر شوفاژ آسانسور ۳٤۰ و ٥۱۰ و ٥٤۰ هزار تومان تلفن ۸۳۷۲٤۰ از ٤ تا ۹ شب
۱ـ۷ آ ـ ۷۱۷

بعلت مسافرت
آپارتمان‌لوکس ۲ اطاق خوابه نوسازبا تمام تجهیزات‌شوفاژ کولر با پارکینگ زیر بنا ۱۰۰ مترمربع و ۲۰۰ هزار تومان وام بانکی مقطوع ٤۷۰ هزار تومان شاهرضا اول کاخ شمالی کوچه گیو پلاك ۳ آپارتمان‌غربی طبقه اول‌بازدید همروزه ٤تا٦ بعد ازظهرتلفن ٦٦۹۷٥۲

آپارتمان دولوکس
در بهترین نقطه آبان شمالی یك دستگاه آپارتمان مهندسی ساز بمساحت ۳۲۰ متر مربع دارای سالن بزرك وهال و٤ اتاق خواب آب‌وبرق و تهویه هوای سرد و گرم بدون‌واسطه‌بفروش میرسد از ساعت ۸ الی ۱۳ تلفن ۸۳۹٦۷۰

اکازیون واقعی
درشمال‌شهر دوآپارتمان به مساحت ۳۰۰ متر با شوفاژ سانترال‌و۲شماره تلفن مستقل بفروش می رسد تلفن ۲٦٤۷٥٥

یوسف آباد
آپارتمان جنوبی‌مستقل شخصی ساز ۱٦۰ متر زیر بنا ۲اطاق خوابه و سالن پذیرائی و هال و آشپزخانه بزرگ با کولر و کاغذ دیواری‌بیو اسطه بفروش میرسد تلفن ٦۳۷۹۰٦
۱ـ۲ آ ـ ٦۱۹

طبقه سوم ساختمانی محکم شخصی سازخوش منظره و دلباز ۲۲٦ متر مربع با تلفن مستقل و شوفاژ و کولر دربهترین نقطه خیابان بین بلوار و تخت‌جمشید تلفن۶۵۹۸۱۹

دو دستگاه آپارتمان مهندسی ساز دو اطاق خوابه با سالن وپذیرائی و انبار و گاراژ مستقل با تمام تجهیزات‌وبسیار مدرن مساحت کل حدود ۱۱۰ متر مربع واقع در طبقات پنجم وسوم‌قیمت ٦٥۰ و ٦۷۰ هزار تومان عباس‌آباد خیابان‌اندیشه نبش کیهان شرقی تلفن ۸٥٦۳۲٥ منوچهری

قیطریه آپارتمان های بسیار لوکس مهندسی‌ساز اسکلت‌فلزی شامل ۲ اطاق خواب سالن پذیرائی ونهارخوری ۲ انبار سرویس لوکس‌ایرانی وفرنگی آشپزخانه لوکس آسانسور پارکینگ استخر و حیاطبازی مستقل نگهبان فیش تلفن آب و برق مستقل بدون واسطه فروشی ٤الی۸ بعد ازظهر تلفن ۸۲۰۲۱۳

خیابان فرح

۳ دستگاه آپارتمان شخصی ساز ۲ و۳ و ٤ اطاق‌خوابه فروشی ۸٥۳۸۰۷

الهیه

خانه‌ای شامل ۳ طبقه مستقل ۲ اطاق خوابه و هال و پذیرائی دارای کولر و شوفاژ روشن و ۳ تلفن مستقل تلفن ۲٦٤۹٥۱

آپارتمان‌قسطی
تهرانپارس فقط با ۱٥۰ هزار تومان پیش قسط ۷۸۱۹۱۸

یکدستگاه‌آپارتمان‌تهران، امیریه ـ مقابل کوچه گنجه ـ پلاك ۱۱۳۰ ـ دارای ٤اطاق ـهال‌بزرك آب‌گرم ـ آب‌و برق ـ کاغذ دیواری ـ موکت ـ مجزا تفکیك شده بازدید از ساعت ۲٫۳۰ الی ٦ شیرازی .

آپارتمان در نیاوران بهترین نقطه جمال آباد ۲۸٥۲۷۲ـ ۲۷۸٥٥۸

اکازیون
آپارتمان مهندسی‌بسیار لوکس در تخت جمشیدبمساحت۱۳۳ متر مربع فروشی تماس بعداز ظهرها باتلفن ۸۲۲٦٥۷

اکازیون واقعی
آپارتمان یک اطاق خوابه وسیع مهندسی ساز طبقه‌دوم بااستخر شوفاژ کولر موکت قیمت٥٥۰ هزار تومان فوری بفروش میرسد تلفن ۲۲۸۹۷۳ از ساعت ۳ ببعد و جمعه

خانه فروشی

قابل توجه موسسات تجارتی
نمایشگاه یادگاری
باآینده درخشان
ساختمانی ۳ طبقه مستغلاتی طبقه اول آن نمایشگاه و تعمیرگاه به مساحت ۲۰۰ متر که مجهز به پمپ های هیدرولیك و شیر های هیدرولیك و مانومتر و غیره با جواز و ٤۰سال سابقه بانضمام دو طبقه و نیم ساختمان تخلیه با ملك و سرقفلی آن یکجا بعلت مسافرت به‌فروش میرسد طالبین با تلفنهای ۷٥٦٥۰۸ از ۱۰ صبح الی ٦ بعدازظهر و از ۷ شب تا ۱۰ شب و روز های‌جمعه باتلفن۲۹۱٦٥۹ تماس گرفته شود

اکازیون
خانه‌ای واقع در سلطنت‌آباد بوستان ٦ پلاك ٥۷ جنوبی‌بمساحت ٥٥۰ متر مربع زیر بنا ۷۰۰ متر دو طبقه ٤ اطاق خوابه با زیرزمین و پارکینك با سرویس کامل بفروش میرسد ۹۷۱۳٤۸

خانه‌ای بمساحت ۱۲۷ متر واقع‌درخیابان شاهرضا چهار راه گرگان خیابان گرامی فروشی تلفن ۳۰۳۰٦۷
۱ـ۲ آ ـ ٦۳۰

ساختمان فروشی در نیاوران
در بهترین نقطه نیاوران ساختمان کاملا مهندسی شخصی‌ساز برای‌شخص خود بمساحت ٦۰۰متر مربع‌زمین ۱۲۰۰مترمربع زیر بنا در ۳طبقه و نیم که هرطبقه شامل٥ اتاق خواب سالن نهار خوری بزرك گچ‌بری شده با سرویس کامل۲هال‌بزرك واطاق‌مستخدم‌باسرویس و پارکینك مسقف آب ، برق، شوفاژروشن‌وتلفن و استخر قیمت شش میلیون و صد هزارتومان موسسه خانه‌سازی پیام تلفن : ۸۲۹٦۷۷ و ۸۳۹٥۷۷

اکازیون
منزلی واقع در خیابان تاج دریانو به مساحت ۱۸۰ متر مربع ۲ طبقه شمالی جمعا ٦ اطاق و ۲ دستشوئی و ۲ توالت اکازیون فوری بفروش می‌رسد ۹۳۳۹٥۲ و ۹۲۲۷۳۹

قابل توجه
شرکتها و موسسات
یکدستگاه ساختمان مدرن سه طبقه و نیم شامل ٤ دستگاه چهار اطاقی و یکدستگاه ۲ اطاقی با پارکینگ درجهت جنوبی خیابان میردامادنزدیک جردن‌بفروش میرسد ۸٤۱٥٥۸
۱ـ۲ آ ـ ٦٥٦

مستغلات‌فروشی در سوئیس
تعدادمعدودی مستقل مسکونی اداری و هتل واقع در ژنو ولوزان آماده فروش میباشد در یکی دو مورد استثنائی با تعهدپرو انه اقامت در سوئیس تلفن ۲۸٥٥۸۳
۱ـ۲ آ ـ ٦٤۱

یک باب خانه نو ساز دارای آب و برق وحمام مساحت ۱٦۰ متر جاده ساوه مقابل پاسگاه قاسم آباد شاهی قیمت ۳۰۰هزار تومان‌تلفن٥٤٥۹۲٥
آ ـ ۷۷٦

اکازیون
در شمال شهر بالاتر از عباس آباد
خانه ویلائی شخصی ساز به مساحت ۱۰۰۰ متر ۳ نبش شمالی و زیر بنا ۱۳۰۰ متر ۱۲ اطاق تمام وسایل فن‌کوئل دو دستگاه تلفن اطاق مستخدم باتمام تجهیزات استخر با تصفیه بمبلغ ۸ میلیون تومان بفروش میرسد ۸۳٥۲۲۲ و ۸۳۹۰۲٥

خیابان آهنك چهارراه اول کوچه عراقی‌پلاك ۳ خانه ۱٥٥ متر آب وبرق تلفن با ٥ اطاق بفروش میرسد قیمت ٥۰۰تومان تلفن ۳٦۷۷۱۳ ـ ٥٦۲٦٤۳

دروارامین
تعدادی خانه های یکطبقه از ۲٥۰ هزار تومان تا ۳٥۰هزار تومان برای فروش موجود است ۸٤۷۹۸۲ و ۸٥۳۷۳٦
۱ـ۳ آ ـ ٤۰۱

خانه‌ای ۱۰۰ متری شامل ٥ اطاق باسرویس ، تلفن، کولر حمام گرم ، پرده کرکره، تمیز روکار سفید چهارراه خوش سپه‌غربی‌بعد از اصلاحی‌پلاك ٤۸٤ تلفن ۹٦۰۱۸۰
۱ـ۳ آ ـ ۸۲۰

یك دستگاه ساختمان نوساز ٥ طبقه شامل۳ دستگاه آپارتمان ٤ اطاقه و زیر زمین و پارکینك‌در جاده قدیم شمیران‌مقابل بی‌سیم‌نبش کوچه‌بسطامی یکجا بفروش میرسد . ۸٤۱٥٥۸

پل تجریش
اول بازار یک خانه در منطقه تجارتی دارای ۸ اطاق و آب وبرق وتلفن یک میلیون و ۱۰۰هزارتومان تلفن ۲۷٦۳۱۱ ساعت ۱۰ تا۱۲ صبح
۱ـ۲ آ ـ ۷۷۹

خانه‌ای جنوبی۲ طبقه مستقل باآب و برق و تلفن وکولر به مساحت ۱۳۰ متر زیر بنا ۱۸۰ متر واقع در آیزنهاور ۲۱ متری‌جی انتهای طوس قیمت۸۲۰ هزار تومان‌فروشی تلفن ۹٦٤٥٦۱
۱ـ۲ آ ـ ۷۲٦

خانه‌ای‌حوالی بیمارستان‌پهلوی شمالی ٥ اطاق زیر زمین‌انباری ۱۱۹متر فروشی تلفن۹۳٥٤۷۰
۱ـ۲ آ ـ ۳۰۱

اجاره یا فروش‌ساختمان بر خیابان عباس آباد
یک دستگاه ساختمان پنج‌طبقه شامل ۸ دستگاه آپارتمان و ۸ انبار باسند تفکیکی برای هر دستگاه آپارتمان وانبار یکجا یابصورت جداگانه بفروش می رسد ویابه‌اجاره داده میشود برای کسب اطلاعات بیشتر به خیابان عباس آباد ـ مقابل سوپرشیلان شماره ۱۸۱ ساختمان دوپار مراجعه و یا با تلفن ۸٥۰۱٥۷ تماس حاصل فرمائید.
۱ـ۱۰ آ ـ ۲۲۷

خانه دوطبقه به‌مساحت ۳٥۱متر واقع درتهران‌نو خیابان فرح‌آباد هشت متری سنائی با آب‌وبرق تلفن بفروش میرسدتلفن ۷۹۸٤۰۷

اکازیون

خانه شمالی ویلائی‌مدرن واقع‌درعباس‌آباد‌ـآپادانا نیلوفر دارای سالن و پذیرائی ، زیر زمین شش‌اطاق خواب‌سرویس کامل و تلفن به علت مسافرت دو میلیون و یکصدو پنجاه هزارتومان بفروش میرسد ۸٤۳۸٤۲

اکازیون فوری
منزلی‌با٤ اطاق ۷۲ مترمساحت برق و آب و تلفن سرویس قدیمی بدون واسطه ٥۸۰ هزار تومان شمیران سه راه حکمت‌کوی قوامی پلاك ۱۲ از ۳ الی ۷ بعد ازظهر تلفن ۲۷٥۳۲۲
۱ـ۳ آ ـ ۷۸۰

یك باب خانه دو طبقه واقع در اول خیابان قصرالدشت بمساحت ۱۰٤ متر بفروش میرسد طالبین از ساعت ۱۲ تا۲ بعد از ظهر با تلفن ٦٤٦۸۹۰ تماس حاصل نمایند.

پالیزی خانه‌ای ۹۰ متری‌دو طبقه ونیم وزیر زمین مسفلاتی شمالی و جنوبی ماشین رو ۲ شماره تلفن و ۲ کولر قیمت ۸۷۰ هزار تومان بعلت مسافرت فوری بفروش میرسد تلفن ۸٥٥۸۳۳
آ ـ ۲۳۰

اجاره داده میشود طبقه دوم ساختمان
در موقعیت بسیار عالی بر خیابان سی متری زنجان‌شمالی ضلع جنوبی نخست وزیری شماره ۱٥ با٦ اطاق خواب هال پذیرائی و ناهار خوری جمعا ۱۰ اطاق با سرویس کامل و فرش موکت
با استخر کولر شوفاژ ۹۷۲۰٦۸ و ۹۲۲۳۳۷
۱ـ۲ آ ـ ٦۱٦

خانه فروشی بمساحت ۹۳متر شخصی ساز دارای ٥ اطاق وسرویس کامل‌و فیش تلفن‌ـ خیابان تهران‌نوده متری‌شارق ٥٥۰هزار تومان تلفن۷۳۱۷۳٥
۱ـ۲ آ ـ ۹۳۸

خانه فروشی
بمساحت ۳۰۰ متر دو طبقه شخصی ساز هر طبقه٥ اطاق باتلفن شوفاژ روشن ۸٤۷٦۹۲
۱ـ۲ آ ـ ۹٤۱

مابین
جردن و پهلوی نرسیده به هیلتون
منزل ویلائی لوکس به مساحت ۳٦۰ متر٥ اطاق و سرویس کامل‌باضافه سرویس مستخدم مجزا دارای پارکینك مسقف ، استخربا تصفیه وبهترین منظره‌بعلت‌مسافرت به فروش میرسد .
طالبین با تلفن های ۷٥٦٥۰۸ از ۱۰ صبح الی٦ بعدازظهر واز۷شب تا۱۰شب‌وروزهای‌جمعه‌با تلفن ۲۹۱٦٥۹ تماس گرفته شود

ویلای شخصی ساز درگلستان سلطنت آباد ٥۰۰ متر زمین ٦۲٥ متر زیر بنا دو طبقه و نیم با شوفاژ کولر تلفن و استخر قیمت ۳ میلیون و ۲۰۰ هزار تومان ۲٦٦۸۹۰
۱ـ۳ آ ـ ٦٤٥

تهران پارس
ویلانو شخصی ساز ۲ طبقه مستقلاتی هر طبقه ٤ اطاق خواب و سالن تلفن ۷۸۲۳۲۹

فروش ساختمان دو نبش مجلل در شمال شهر
یك ساختمان دو نبش ۳ طبقه مستغلاتی محکم ، مدرن و کاملانوساز و مجهز به‌تمام وسایل رفاهی و ایده‌آل برای هر نوع سلیقه با مساحت زمین ٦۰۰ متر مربع پس‌ازاصلاحی‌حدود ٥٤۰ متر مربع وزیر بنای‌حدود ۱۰۰۰ متر مربع طبقه تحتانی جمعا دارای٥اطاق با هال و سرویس‌طبقات اول و دوم هرکدام بادو بالکن ، دو سرویس ایرانی و یك سرویس کامل فرنگی دارای٥اطاق خواب با کمد های بزرك و طبقه بندی شده سالن پذیرائی و ناهار خوری‌و هال و بالکن با گچ‌بری و آئینه‌کاری (سالن پذیرائی با سرویس آن از اطاق های خواب‌وهال مجزا میباشد) با فیش های تلفن و ٤ دستگاه کولر ٦۰۰۰ و شوفاژ روشن ، پارکینك بزرك مسقف بدون واسطه به مبلغ ٤٥۰۰۰۰۰ تومان فروخته میشود
نشانی : خیابان کورش کبیرجنب‌حسینیه ارشاد خیابان شهرزاد پلاك۱۳۸ ازبلوارپهلوی (میرداماد) نیز میتوان پس‌از ورود به جاده قدیم شمیران قدری بالاتر به خیابان شهرزاد وارد شد .
علاقمندان میتوانند همه روزه در تمام ساعات مستقیما به ساختمان مراجعه فرمایند .

خانه فروشی در قلهک ۱۷۲ متر زمین شمالی ۱۲٫۱۰ متر بر ۱۲۰ متر زیر بنا ، ٥ اطاق هال و حمام ، آشپزخانه و درب ماشین رو آب و برق‌به علت‌مسافرت مقطوع ۸٦۰هزار تومان خیابان کورش کبیرـ پمپ بنزین داودیه ـ کوچه صفاـ کوچه قبادیانـ پلاك ۱۰.
آ ـ ۲۱۰٤۷

خانه‌ای در منظریه‌دولت به مساحت ٦٤۰ متر زیر بنا ٥٥۰ متر مربع دربر شمالی و جنوبی دارای ٤ اتاق خواب‌و دو سرویس کامل استخر مشجرتلفن شوفاژ روشن به علت مسافرت بدون واسطه فوری بفروش‌میرسدتلفن ۲٤٦٥۸۸

خانه کلنگی
واقع در قلهک بمساحت ٤٤٥ متر دارای جواز ساختمانی بفروش میرسد بعد از ساعت ۳ تلفن ۲٦۲۷٦٤
۱ـ۳ آ ـ ۷٦۹

فروش فوری در خیابان‌ایرانشهر

خانه‌ای بمساحت ۳۰۰ متر ٤ طبقه بازیر زمین و ۱۸ اطاق و ٤ سرویس‌مجزاباتمام وسایل و۲ رشته تلفن با کولر و شوفاژ تلفن ٦٤٤۹۹۲ و از ساعت۷ شب‌ببعد ٦٥۲٤۷٥
آ ـ ٦۳٤ ۱ـ۲

امیرآباد شمالی

خانه‌ای سه طبقه ٥اطاقی با پارکینك به مساحت ۲۷۰ متر مربع نوساز با شوفاژ روشن تفکیك شده به فروش می‌رسد دفتر جمشید
۹۳۳۹۷٦

سال‌نو خانه جدید
منزلی سه طبقه با ٦ اطاق و سرویس‌های لازم برای طبقات آب برق تلفن با تزئینات‌کامل (موکت کاغذ دیواری ، پلاکاش) واقع در سرچشمه، تخلیه شده فوری به فروش‌می رسد تلفن ۳۰۳۷۹۰
آ ـ ٦۳۲

ویلای فروشی

یکدستگاه ویلا با تمام تجهیزات در نیاوران به فروش می‌رسد تلفن ۲۷٥۸٥۳

اکازیون واقعی
ویلائی نوساز دو طبقه ۲۰۰ متر بنا ٦۰۰ متر زمین با تجهیزات کامل‌با طرح و نظارت آرشیتکت غرب میدان متل‌قو داخل محدوده ارزان فوری فروشی ۸۹٦٤٦۹

ویلائی‌شخصی ساز در جردن وپهلوی‌میله ٦۲۰ متربیواسطه فروشی تلفن ٦۲٥٦۷۳ ـ ٦۲۹٦٥۲
۱ـ۲ آ ـ ٥۰۹

کرج‌ـ جهان شهر ویلائی به مساحت ٦۰۰ مترمربع دوبر باسه اطاق خواب و ناهار خوری و پذیرائی وهال و سرویس‌کامل و تلفن و کولر لطفاباتلفن ٤٦۸۸ تماس بگیرید بفروش میرسد.
۱ـ۳ آ ـ ۹۱۹۰

زمین فروشی

۱۰ قطعه زمین ۱۰۰۰ متری در سعادت آباد کرج با همه امکانات شهرسازی ۲ کیلو متر بالاتر از طاوسیه بطرف جاده قزوین تلفن ۲۹۰۱٦٦
۱ـ۳ آ ـ ۸۱۹

یك قطعه زمین‌به مساحت ۸۰۰ متر مربع در داودیه خیابان نفت بدون‌واسطه به فروش میرسد تلفن ۲۲۰٦٤۰

درتاکستان زمین با سند مالکیت بدون هیچ گونه اشکال‌قانونی متری ۲٥ ریال ببالا۸٥۱۸٥۸
آ ـ ۲۱٥۷

زمین بلوار و افسریه نقد و اقساط تلفن ۳٤٥٦٥۳
آ ـ ۱۸۲٤ ۱ـ۲٦

زمینی با ٦۰۰۰ مترمربع جاده اسماعیل آباد کرج نزدیك کفش ملی‌فروشی تلفن ۲۷٦۰۲۲

کرج عظیمیه

زمینی ۲ نبش ٤۹۷ متر با اماکن ایجاد مغازه به علت‌احتیاج فوری‌فروشی ٦٥۸۳۱۰ تلفن‌کرج ۳۷۷۱ و ۲٦۱۷

زمین صنعتی در قم
دو قطعه ۲۷۰۰ متری ، متری ۱۲۰ تومان تلفن ٦٤۸۰۹٤

آگهی
تعداد معدودی از قطعات‌زمین تفکیك شده باجواز ساختمان در بهترین نقطه مسکونی‌شهر کرج (شهراد) واقع درمحدوده شهرکرج و نزدیک ترین نقطه کرج تاتهران از طریق اتوبان برای واگذاری موجوداست از ساعت ۳ بعد ازظهر تلفن ۲۷٤۱۲۱
۱ـ۲ آ ـ ۹۳۷

زمینی‌بمساحت ۲٦۰ متر واقع در بوذرجمهری شرقی‌بازارچه نایب‌السلطنه فروشی تلفن ۳۰۳۰٦۷
۱ـ۲ آ ـ ٦۲۹

ویلا زمین جنب پیست اسکی شمشک

۷۳۲۳٥۲

آ ـ ٦۱۸

یازده هزارمتر زمین دو بر در خیابان اصلی روبروی درب کارخانه شیر پاستوریزه به فروش میرسد طالبین به تلفن ۹٥۷۳٦۷ مراجعه فرمایند از۸ صبح تا۸ بعد ازظهر
آ ـ ۹۲٤۹ ۱ـ۲

کرج

زمین‌بقطعات ۱۲۰۰متری با سند مالکیت وآب لوله کشی وبرق با خیابانهای آسفالت شده مجاور لوی فردیس و دهکده ییلاقی خانه کرج
بنازلترین قیمت نقد و اقساط فروشی
۳۱۱۸۳٦ و ۳۱۲۷۳۹

زمین صنعتی، کارخانه
جاده‌کرج خریدارو فروشنده‌ایم ۹۲۷۹٦۹
۱ـ۱۰ آ ـ ٤۰۹

زمینهای ساختمانی خانه کلنگی‌شمال‌شهرفروشی ۸۳۸۸۳۳

اکازیون
٥۰۰ متر زمین در منطقه صنعتی با جوازتعمیرگاه بفروش میرسد تلفن ۸۳۹۱٤۲

یک قطعه زمین محصور
بمساحت ٤٤۰۰ مترمربع جنب مینی‌سیتی اول جاده لشکرک بفروش میرسد تلفن ۲۸٤۳۸۰
۱ـ۱۰

در محیط دلگشاواشرافی دروس در زمینی به مساحت ۱۲٦۰ متر با ساختمان مجلل ٥۰۰ متری با بهترین‌وسایل و لوازم خانگی خارجی‌و تزئینات عالی صد درصد مهندسی و شخصی‌ساز به فروش میرسد قیمت ۷ میلیون‌و ٥۰۰ هزار تومان بدون واسطه‌برای اطلاعات بیشتر باتلفن ۸٤۷۳۱٥

مژده‌مژده

در این موقع که توجه همگی به تهیه مواد غذائی‌وخوراکی میباشدزمین مرغوب ووسیع باآب‌وبرق در ۳٥۰ کیلومتری تهران برای هر نوع تولید کشاورزی و تهیه گوشت و شیر وتولید آجر و هر نوع سرمایه گذاری باقیمت مناسب وشرایط سهل و همچنین یک کوره میله‌ای برای فروش و یاواگذاری آماده میباشد از۶ تا۸ شب ۸٤۳۷٦۹

سرقفلی

دوباب مغازه تریکو فروشی‌با آب‌وبرق و تلفن بعلت‌مسافرت در خیابان قزوین ـ سه راه آذری‌ـ اول خیابان ۱۲متری اردشیر بفروش می‌رسد تلفن ۹٦۲٥٦۰

شرکت تجارتی با سابقه ۷سال و داشتن چندین نمایندگی انحصاری واگذار میشود تلفن ۸٥۷۸٦۷از٥ تا ۷٫٥ بعدازظهر

فروشگاهی بمساحت ٥٥۰ متر در دو طبقه و سالن مجزا با ۲۷ متر بر دارای شوفاژ ـ توالت آبدارخانه ، اب وبرق وتلفن و جواز واقع در خیابان شاه عباس‌کبیر روبروی کانون شکار صبح ها با تلفن ۸٤٥۷٤٥ تماس حاصل نمایند.

مغازه دو دهنه در بازار واگذار میشود تلفن ٦٦٦٥٦۳ و ٦٦۳۰۷٤

قابل توجه
۳ باب مغازه با تلفن و برق ۲٥ آمپر به‌مساحت ٤٥ متر تهران‌نو قاسم‌آباد پلاك ۱۳۰ واگذارمی شود تلفن ۷۳٥۷۰۷

یکباب حجره در پاساژ سعدی خیابان سعدی با تلفن واگذار ۳۰۳۱۷۰

چهارراه بهلوی صبای شمالی
مغازه دو دهنه ۸۲۷٥۷۲ ـ ۸۲۸۱٦٤

یکباب مغازه بمساحت تقریبی ۳۷۰ متر مربع با پارکینك مجزا جهت محل تجارتی در خیابان خواجه عبداله انصاری‌به فروش میرسد ۸٤۱٥٥۸

دو دهنه مغازه
بمساحت ٦۰ متر با تلفن و دکوراسیون‌چهارراه سیروس اول بوذرجمهری تو بیواسطه فروشی تلفن ۳٥۱۱۲۷ و ۳۱٤۳۸۰ و ۳۹۱٦۸۲
آ ـ ۲۱٥۸

کارخانه بمساحت ٥۰۰ متر ۲۷٦ متر زیربنا دارای انبار دفتر توالت و دستشوئی بابرق ٥۰ آمپر بفروش میرسد تلفن ۲۳٤۳۲٥

ملك و سرقفلی دو باب مغازه نوساز متصل بهم بمساحت تقریبی۳۰۰متر مربع در عباس‌آبادجنوب سوپر شیلان تك تك یا یکجا بفروش میرسد ۸٤۱٥٥۸

روزولت شمالی استریو با موقعیت عالی
بمساحت ۲۲٫٥ متر باملك و سرقفلی آن بادکوراسیون‌جدید وکولر گازی بعلت مسافرت به فروش‌میرسد تلفن ۸۳۹۳۰۰
۱ـ۱۰ آ ـ ۱۹٥٥

کارخانه

کارخانه فروشی در شهر صنعتی ساوه
۱۰ هزار متر زمین ٥۰۰ متر مسکونی ٦۰۰ متر ساختمان اداری٦۲۰متر سالن‌سوله قابل توسعه تلفن ٦٦٥٦۷۲

اکازیون فروش کارخانه
کارخانه‌ای نوساز در جاده قدیم کرج‌بمداز شیر پاستوریزه روبروی کارخانه آردل وبو ظهور بماصله تقریبی ۸ کیلو متر از میدان شهید بمساحت ۱۷۳۰ مترمربع زمین ۸۰۰ متر مربع سالن سوله با دفتر اداری و اطاق سرایدار ، چاه ومنبع آب برق سفاز ۱٥۰ امپر، چهار در نریلی‌رو، دو بر باجواز بفروش میرسد با تلفن ٥٤۸٤۱٤ تماس حاصل نمائید.

زیر زمین حدود ٤۰۰متر مربع و ۸۰ متر مربع همسنگ بر خیابان تخت‌طاوس نزدیك پهلوی برای چاپخانه یا سایر کار ها واگذار میشود ۹تا۱۲ و ٤تا ۷ تلفن ۸۹۰٥٦۳

داروخانه‌با موقعیت و فروش عالی‌باتمام مزایا بفروش میرسد تلفن ۳۱۳٥۱۸

پارکینك تخلیه بمساحت ۹۰۰ متر مربع با یکباب خانه جنب ان به مساحت ۱٦۰ متر مربع در خیابان نظام‌آباد بفروش می‌رسد تلفن ۷٥٥٤٥٦

سرقفلی بارکش شهری کیهان‌بار با تمام وسایل فروشی ۳٤۳۳۳٤

فروش مغازه جهت هر نوع کاری ۹۷۰۰۸٥

اجاره‌داده‌میشود

اکازیون
٤ و ٥ اطاق خوابه با کلیه وسایل در سلطنت اباد عباس آباد قیطریه و گاندی بقیمت بسیار مناسب اجاره داده می شود تلفن ٦۲۲۹٥٤ و ٦۲٤٦۱۳
۱ـ۲٥ آ ـ ٦٤۱

در سلطنت‌آباد
منزلی۳ اطاق خوابه دولوکس بااستخر و زیر زمین با تلفن اجاره داده می شود تلفن ۸۳۱۹٥۷
۱ـ۲ آ ـ ٦۲۳

توجه‌توجه

بزرگترین مرکز اجاره بایرانی وخارجی که روزانه حدود ۱٥۰ مراجعه کننده داردخیلی سریع ویلاو آپارتمان و دفتر کار شمارا فوری اجاره می دهدهمین امروز تماس بگیرید ومشخصات‌ملک خودرا اطلاع دهید تلفنهای
٦۰٤۹٦ ـ ٦٥٥٦۱٥
آ ـ ٦۲٥

طبقه دوم حیاط ٤٥۰ متری شمالی ماشین‌رو مجزا ۳ اطاق خوابه تلفن مستقل سرویس کامل اجاره داده می شودتلفن ۷٥۷۲۲۰ و ۷٥۱٦۸۷

خانه همکف در تهران پارس‌با سه اطاق خواب هال و ناهار خوری و سالن توالت ایرانی وفرنگی‌وحمام باکولر و تلفن بخانواده‌های‌ایرانی یاخارجی بدون بچه اجاره داده می شود تلفن ۷۸۲۷٥۷
۱ـ۳ آ ـ ٦۲۷

دفاتر کار

جاده قدیم۳ اطاق ٥۰۰۰تومان
عباس‌آباد۲ اط

نیازمندیهای اطلاعات

برای دادن آگهی تلفنی باشماره‌های ذیل تماس حاصل فرمائید

تلفنهای: ۳۰۳۷۰۲-۳۱۱۲۱۹-۳۱۱۲۲۵-۳۱۱۲۲۴

قلهک

جاده قدیم شمیران قلهک خیابان شهناز آپارتمان طبقه همکف‌نوساز ۲ اطاق خواب هال نهار خوری پذیرائی آشپزخانه بزرگ حمام و سرویس‌تمام‌موکت و لوستر و تمام مبله با شوفاژ وکولر وتلفن و حیات مستقل مبله ۴۵۰۰ تومان غیر مبله۴۰۰۰ تومان اجاره داده می شود تلفن ۲۴۵۶۸۵
آ ـ ۸۹۸ ۱ـ۲

مورد نیاز اجاره

مورد نیاز فوری
تعداد زیادی آپارتمان و همکف مدرن در شمال شهر فوری مورد نیاز است
۶۸۰۱۶۲
۶۸۲۶۴۸

جهت سکونت روسای چندشرکت خارجی به تعدادی ویلاوطبقه‌همکف با استخر برای اجاره فوری نیازمندیم ۸۴۸۴۲۴ و ۸۵۳۸۵۳

چندین خانواده
آمریکائی و آلمانی
بتعدادی آپارتمان و ویلا در شمال شهر مخصوصا پهلوی، داودیه، دروس، سلطنت‌آباد با شوفاژ و کولر و تلفن نیاز فوری دارند تلفن ۶۸۷۸۱۲

نیاز اجاره
جهت سکونت روسای چند شرکت خارجی و کارمندان آن ها به تعدادی ویلا و آپارتمان در شمال شهر نیازمندیم تلفن ۸۴۶۱۶۳ و ۸۵۶۱۷۴

نیاز اجاره ویلا
بچندین ویلاو آپارتمان همکف با استخر در حوالی دروس، جردن، الهیه فوری نیازمندیم
۲۳۷۱۸۳

نیازخارجیان
سازمان خارجی به چندین دستگاه ویلا و آپارتمان طبقه اول در شمال شهر نیازمند است ۸۲۴۹۵۳ و ۸۳۸۱۰۶
آ ـ ۸۸۲ ۱ـ۳

بیك ساختمان اداری
۱۰۰ تا ۱۲۰ـ اتاق برای اجاره در محدوده میدان ونک، خیابان ظفر میدان آرژانتین ـ میدان محسنی‌مورد نیازاست خواهشمند است با تلفن ۲۲۹۱۹۳ و ۲۲۹۱۹۴ تماس حاصل فرمائید.
۱ـ۳ آ ـ ۹۲۱۱

درمنطقه عباس‌آباد
ساختمان نوساز ۳ طبقه هر طبقه ۵اطاق و هال بزرگ با سرویس کامل شوفاژ کولر و پارکینگ با تلفن برای محل‌کار اجاره داده میشود تلفن ۸۴۳۲۳۷
۱ـ۵ آ ـ ۹۱۱

یك کمپانی بزرك خارجی فقط برای کارمندان‌خارجی احتیاج به آپارتمان های ۱ تاه اطاق خوابه از ۳۰۰۰۰ ریال ببالا و چندین ویلا در نواحی شمال تهران از ۱۰۰ هزار ریال ببالا فورا نیازمند است تلفن ۸۴۸۷۳۸ و ۸۵۵۲۰۷

چند دستگاه ویلادرشمال شهر نیاز فوری است ۲۴۵۳۸۰

آپارتمان ویلا دفتر کار جهت اجاره فوری . نیازمندیم تلفن ۸۵۲۴۷۶

محل کار

سازمان نیازمندیهای خارجیان به چندین دستگاه دفتر سه‌الی سیصد اطاق نیازمند است ۸۲۴۹۵۳ و ۸۳۸۱۰۶

خانواده‌سوئیسی
فورا نیازمند آپارتمان همکف ۳ اطاق خوابه از عباس آباد ببالا میباشند ۶۴۵۸۸۷
۱ـ۲ آ ـ ۹۳۲

نیاز ویلا برای کاردار
بیک ویلا مبله یابدون مبله بااستخر واطاق مستخدم در شمال‌شهر بین ۱۴ تا ۱۸هزار تومان نیازاست تلفن۸۴۸۴۲۴

نیاز اجاره
جهت سکونت خانواده های اروپائی‌و سوئدی تعدادی‌ویلا و آپارتمان طبقه اول بااستخر مبله یابدون مبله فوری نیاز است شرکت آسیانکو ۶۲۰۱۷ و ۶۲۲۰۶۵
آ ـ ۳۲۰

نیاز اجاره
آپارتمان
۲دستگاه آپارتمان برای‌سکونت دوزوج خارجی در شمال‌شهر مبله یابدون مبله ۸ تا۶ هزار تومان نیاز فوری است تلفن ۸۴۶۱۶۳ـ ۸۵۶۱۷۴
آ ـ ۷۱۶

نیاز اجاره
ویلا جهت مدیرعامل
در شمال شهر اجاره بین ۱۲ الی۲۰هزار تومان ۲۲۷۶۳۹ـ ۲۲۷۶۳۸

جهت یك شرکت خارجی به‌تعدادی آپارتمان همکف ویلائی نیازمندیم ۶۶۵۷۲۷ و ۶۴۶۶۸۵
آ ـ ۳۰۵

مورد نیاز برای خرید

نیاز زمین برای مسجد
یکقطعه زمین برای مسجددر حدود ۸۰۰ الی ۱۰۰۰ متردر مرکز شهر تهران نیازمندیم ۳۰۲۶۸۹ سدآبادی‌های زنجان مقیم مرکز
۱ـ۳ آ ـ ۹۲۷

تهران پارس موسسه کیهان زمین‌های تهران‌ـ پارس خریداریم تلفن ۷۸۰۲۹۴

زمین اهواز خریداریم ۸۲۴۹۳۷

خانه های
شمال شهرازیك میلیون ببالا خریداریم
تلفن ۳۱۰۱۶۸

اهواز
زمین خریداریم ۷۹۴۴۱۸

زمین‌جوادیه‌حکیمیه خاك سفیدخریداریم ۷۸۰۴۶۵

زمین و خانه کلنگی خریداریم ۶۵۷۶۶۵

اهواز
زمینهای‌اهواز‌ـ‌خرمشهر آبادان‌خریداریم ۶۶۸۳۷۴

زمین صنعتی بقطعات کوچك و بزرك خریدار و فروشنده‌ایم تلفن ۹۳۹۱۶۴

زمینهای‌مهرشهروتهران و حومه را خریدار و فروشنده‌ایم تلفن ۹۳۶۷۵۳

زمینهای‌مهران‌پارس‌خریداریم ۷۹۳۰۲۰

سازمان‌ما
سریع آپارتمان و خانه ویلائی و زمین شما رامی فروشد و اجاره می‌دهد ۸۳۵۲۲۲ ـ ۸۳۹۰۲۵

زمین ساختمانی خانه کلنگی شمال شهر خریداریم ۸۳۸۸۳۳

مهرشهر
۸۳۱۴۰۲ و ۸۲۴۰۱۰

بورس اراضی مهر شهر کوی ولیعهد کوهردشت ۶۴۸۲۵۵

اراضی‌مهرشهر
۸۲۴۰۷۳

قابل توجه صاحبان زمین
شرکت ساختمانی جهت آپارتمان سازی در داخل محدوده نیاز بچندقطعه زمین با پروانه‌ساختمانی دارد تلفن های ۸۴۱۷۶۸ و ۸۵۵۹۵۸

خرید ویلا
دو دستگاه ویلا در شمیرانات به مساحت حدود ۸۰۰ متر به بالا از ۸ تا ۲۵ میلیون تومان خریداریم ۸۴۸۴۲۴ و ۸۵۳۸۵۳

بنگاههای معاملات املاك

بورس املاك شمیران
دفتر یرانی ۲۷۲۵۷۵

دفتر پارس
مرکز معاملات املاك شهر و شمیرانات ۸۴۱۵۵۸

ویلا و آپارتمان درشمال شهر برای کارمندان عالیرتبه شرکت خارجی فوری‌نیازمندیم ۲۲۲۶۳۰ و ۲۲۷۵۱۱

تعدادی ویلا و اپارتمان برای خارجیان شرکت احتیاج است تلفن ۲۹۲۹۸۲

معاملات پول

مرکز معاوضه
همه‌گونه ملك بابدهی
تلفن ۳۱۰۱۶۸

پول
درمقابل اتومبیل‌ساختمان چك کارمندی فرح شمالی
۸۵۹۵۰۶

وام‌فوری
در مقابل ملك ارزنده ۸۳۳۷۷۵

پول
چك کارمندی
۸۳۹۷۴۰

خانه پول فرح شمالی ۸۴۸۳۸۸

پول فوری با سود بانکی مقابل خانه مستغلات ۹۲۸۴۶۵

وام بهر طریق
تلفن۹۳۱۷۳۱ـ۹۳۱۷۲۱

وام در مقابل ویعه ملکی و فرش ۶۴۴۹۸۱

پول راکد شما را با انتقال مبیع هزاری ۵۰ تومان سود میدهیم ۷۵۶۴۲۴ و ۷۵۷۵۳۵

مورد نیاز
پول شرطی در مقابل مستغلات‌نوری نیازمندیم ۹۲۰۸۲۹

پول روی ملك
ارزنده‌نیازمندیم
تلفن ۷۶۳۸۴۰

پول شرطی درمقابل خانه ارزنده مورد نیاز است ۷۵۷۵۳۵ و ۷۵۶۴۲۴

بپول راکد شما
هزاری ۵۰ تومان سود میدهیم ۷۶۳۸۴۰

قبوض

خرید قرضه دولتی‌قبوض مرحله سوم و شهرداری ۶۴۵۹۵۷

استخدام

استخدام با حقوق مکفی
مستخدم زن یا زن و شوهر در صورتیکه شوهر کارخارج داشته باشد . شبانه روزی باحقوق مکفی استخدام می شود. وظایف عبارتست از خانه داری و بچه داری بین ساعت۹صبح و ٤ بعد ازظهر باتلفن ۲۴۲۹۵۹ تماس‌بگیرند.
آ ـ ۹۲۸ ۱ـ۲

به یکنفر تلفنچی آشنابه زبان انگلیسی نیازمندیم تلفن ۸۲۵۶۱۶ ـ ۸۲۵۶۱۷

یك شرکت بین‌المللی
به خدمت افراد زیر نیازمند است:
۱ـ تلفنچی مسلط به زبان انگلیسی محل کار تهران
۲ـ راننده ۲ نفر جهت کار در تهران
۳ـ آشپز فرنگی پز جهت‌کار درجنوب
از متقاضیان خواهشمند است به آدرس این شرکت واقع در جاده قدیم شمیران روبروی بی سیم پهلوی شماره ۹۵۴ طبقه‌پنجم مراجعه فرمایندتلفن ۲۳۹۰۳۴
۱ـ۲ آ ـ ۷۰۷

بزرگخانه چلیپا
بیک مانیکوریست و یک خدمتکار زن نیازمند استتلفن ۸۳۳۱۰۸
آ ـ ۷۰۶ ۱ـ۲

کدبانوئی
برای اداره کردن آپارتمان مردی مسن و تنها با مسکن آبرومند و حقوق مکفی‌شبانه روزی مورد نیاز است تلفن ۶۸۲۱۵۶ از ساعت ۱۵ الی ۲۰ بعدازظهر
آ ـ ۹۴۹

موتورسوار برای حمل جنس ووصول مطالبات نیازمندیم ۷۵۷۳۵۷
آ ـ ۵۴۸

بچند نفر راننده وارد به بنز خاور نیازمندیم ۷۶۷۰۰۰
آ ـ ۵۴۹

فروشنده
شرکت ایران فان استخدام می نماید چند نفر فروشنده با مشخصات زیر:
۱ـ داشتن اطلاعات فنی حدود دیپلم هنرستان
۲ـ سابقه فروش‌حدود ۵ سال
۳ـ سن حدود ۳۰ الی ٤٥ سال
٤ـ جهت تمام وقت
شاهرضاـ اول روزولت‌شماره ۵۳ طبقه چهارم تلفن۸۳۲۶۶۷
آ ـ ۳۲۸

آگهی استخدام
شرکت سهامی عام ایران‌سیلندر واقع در شهرری ابتدای جاده قم سه راه پالایشگاه خیابان انبار نفت بافراد زیر باحقوق ومزایای کافی نیازمند است.
۱ـ مهندس صنایع یا تولید مسلط بزبان انگلیسی.
۲ـ کارمند سفارشات خارجی وارد به امور گمرکی وبانکی مسلط بزبان انگلیسی با حداقل ۲ سال سابقه کار در رشته مربوطه(ضمنا افرادیکه‌دارای اتومبیل شخصی باشندمقدمند)
۳ـ چند نفر کارگر ساده
واجدین شرایط استخدامی‌که وضع‌نظام وظیفه آنها روشن شده باشد به محل شرکت مراجعه و یا باتلفن های ۰۹۹۹۷ـ ۰۹۱۲۷۵ـ ۰۹۱۳۶۳ تماس حاصل نمایند.
۱ـ۲ آ ـ ۳۰۷

بسته‌بند
شرکت‌تریتون تعدادی بسته‌بند زن و مرد برای ساعتهای زیر باحقوق‌ومزایای مکفی‌استخدام مینماید.
۱ـ برای شیفت ۳ بعد از ظهر تا۱۱ شب
۲ـ برای شیفت ۷ صبح تا ۵ بعدازظهر
بعنشانی‌خیابان پهلوی‌روبروی فروشگاه‌کوروش اول‌زرتشت پلاک ۸ مراجعه فرمائید.
آ ـ ۳۰۸

کارگر ساده مورد نیاز است ۷۵۷۳۵۷
آ ـ ۵۵۰

استخدام موتورچی و راننده تراکتور
موسسه‌بزرگ کشاورزی‌واقع درجاده شاهدشت کرج احتیاج به راننده تراکتور یک نفر موتورچی‌باتجربه روی‌موتور های‌دیزل‌نیازمند است‌علاقمندان باتلفن۶ـ۸۹۷۹۰۵ تماس‌حاصل نمایند.
آ ـ ۷۷۵

کارمند ترخیص کالا
واردبه امور گمرکی استخدام میشود با صندوق پستی۳۲۱۳ . تاتبه فرمائید
آ ـ ۷۷٤

بچند نفر کارگر
کارهای تزئینات ونقاشی نصاب موکت وکاغذ دیواری باحقوق مکفی نیازمندیم جاده قدیم شمیران ایستگاه‌عوارضی جنب تعمیرگاه شماره ۵ پژو شرکت ساتردی تلفن ۷۵۳۳۹۰

بیك خانم جهت تزریقات که منزلش حوالی نارمك باشدمورد نیازاست‌تلفن ۲۴۴۴۱۳

استخدام سکرتر
به دو نفر دوشیزه‌یا بانو سکرتر با حداقل ۳ سال سابقه کار در ماشین ـ نویسی فارسی و لاتین‌و آشنا به امور دفتری نیازمندیم تلفن ۶۴۳۷۱۶

یک نفر کمک حسابداردیپلمه ویک نفر کمک انباردار با گواهینامه رانندگی جهت‌کارگاه ساختمانی در خراسان (باداشتن معافی نظام وظیفه).
تلفن ٤ـ ۸۳۷۰۳۱
آ ـ ۲۲۸

موسسه اطلاعات جهت رستوران(سلف‌سرویس) احتیاج بدو نفر کارگر ساده دارد اول خیابان خیام موسسه اطلاعات .

سازمان آموزشی خسروی

استخدام شوید
هیچ بازاریابی بیکار نخواهدماند
شما هم بیکار نخواهید ماند، اگراصول‌بازاریابی راآموخته باشید
سازمان‌آموزشی خسروی
پیشگام آموزش بازار‌ـ یابی : عملی ـ تئوری
ثبت‌نام میکند
پس از پایان دوره در صورت‌تمایل استخدام خواهید شد
خیابان شاهرضا نرسیده به میدان‌شهناز سازمان آموزشی‌خسروی ۷۵۵۹۹۵ ـ ۷۵۲۹٤۵
۱ـ۲۰ آ ـ ۳۰۰۸

آگهی استخدام
بیک نفر دوشیزه یا بانو آشنا بماشین نویسی‌فارسی و لاتین تمام وقت مورد احتیاج‌است لطفاباتلفن ٦٤٥٨٩٦ بین‌ساعات ۱۰ الی ۱۲ و ۱٦ الی ۱۸ تماس حاصل نمایند.
آ ـ ٤۰٤

سکرتر
نیازمندیم آدرس کریمخان زند خردمند شمالی کوی دی شماره ۱٦ تلفن ۸۳۱۷٦٦ و ۸۲۵۱٦۷

ماشین نویس ـ پیمانکار به یک ماشین نویس و ۱۲ گروه پیمانکار ـ لوله‌کش ـ شوفاژ کار ـ برقکار نیازمندیم ۹۳۹۱٦۲ ساعت تا۸
۱ـ۲ آ ـ ۵۲۳

استخدام
یکنفر کمک حسابدار دیپلمو یکنفرکمک انباردار باکو اهینامه رانندگی‌جهت کارگاه ساختمانی در خراسان (باداشتن معافی وظیفه) تلفن ٤ـ ۸۳۷۰۳۱
۱ـ۳ آ ـ ۵۲۲

بچند نفر دوشیزه‌یا بانو فروشنده‌نیازمندیم‌پهلوی چهارراه شاه شانتن ٦٦۸٦٦٦

سرایدار بالیاقت
برای کار و سکونت در ساختمان بزرگ و یا عمارت باغ در مرکز شهر تهران‌مورد نیاز است تلفن ۳۱٦۱٦۱ و ۳۹۳۱۳۱
۱ـ٤ آ ـ ۵۳۳

آگهی استخدام
شرکت‌فلورتیسن جونیتونجر جهت کار در پالایشگاه‌اصفهان به افراد زیر نیازمند است
۱ـ لوله‌کش
۲ـ جوشکار
۳ـ سازنده دیگ بخار
٤ـ آهنکار
۵ـ برنکار
٦ـ کارآموز لوله‌کش
از متقاضیان خواهشمنداست به ۱۹ کیلو متری تهران از اصفهان شرکت فلور تیسن جونیتونجر مراجعه نمایند
آ ـ ۷۷۸

حسابدار
یک شرکت بین‌المللی داروئی برای امور دفتر داری فارسی وتهیه لیست حقوق به یکنفر حسابداربا‌حداقل ۵ سال‌سابقه کار مفید و آشنائی نسبی به زبان انگلیسی نیازمند است متقاضیان جهت مصاحبه می توانند با تلفن ۸٤۱۱۱۹ و ۸٤۲۱۲۷تماس اصحل فرمایند
آ ـ ۷۷۷

شرکت کامپیوتر البرز استخدام میکند
پانچیست‌با حداقل یکسال‌سابقه کار از افراد حائز شرایط خواهشمند است با تلفن های ۷ـ٦٦۹۷۷۵و ٦٦۹۵۲۵ داخلی ۲۹٦ یا ۲۹۷ تماس حاصل فرمایند.
آ ـ ۷۷٦

شرکت کابل‌سازی ایلو ایران (سهامی عام)
بدو نفر راننده (راننده‌عادی‌ـ راننده لیفت تراک) باشرایط زیر نیازمند است :
۱ـ دارا بودن کواهینامه‌پایه ۲رانندگی
۲ـ سواد خواندن و نوشتن
۳ـ تجربه کافی در رانندگی (حداقل سه سال)
٤ـ دارا بودن برگ پایان خدمت سربازی‌یامعافیت‌قانونی
۵ـ گواهی حسن انجام کار
حق تقدم با اشخاصی استکه سابقه‌رانندگی لیفت‌تراک داشته باشند .
داوطلبان‌به محل کارخانه‌ایکو واقع در کیلو متر ۲۲ جاده مخصوص کرج۳۰۰ متر بالاتر از ایستگاه چیتگر مراجعه فرمایند.
آ ـ ٤۰۰

۲ نفر راننده پایه ۲ شخصی نیازمندیم تلفن ۹۹ـ۹۷۰۰۹۵ کیلو متر ۹ کرج شرکت لرد الکترونیک
۱ـ۲ آ ـ ۲٦۷۳

زن خانه‌دار وارد به امور خانه‌داری و مرد باغبان (بدون بچه) برای انجام خدمات دو نفر در منزل نیازمندیم تلفن۲۹۰۸٤۱

آگهی استخدام فوری
شرکت‌مهندسی و نوسازی ایران ـ مونیر
جهت کارگاه خود در انگوران‌زنجان بافرادزیر نیازمند است :
کارگر جوشکار وآهن‌کار ۲ نفر
کارگر برق و کابل‌کش ۳نفر
خیابان تخت‌طاووس شماره ۱۲۱ تلفن ۱۸ الی ۸۵۹۰۱۱

آگهی استخدام دیپلمه
شرکت تلمبه ایران دیپلمه ریاضی یاطبیعی آشنا به زبان انگلیسی یا آلمانی که دارای برگ پایان خدمت یا معاف‌دائم باشد استخدام مینماید علاقمندان میتوانند از ساعت ۷ الی ۱٤بشرکت تلمبه ایران چهارراه‌کالج کوچه‌اقبالی شماره٤ و٦ مراجعه فرمایند

تعدادی دوشیزه ـ بانو یا آقا جهت کار در درمانگاه در ساعات مختلف نیازمندیم ۹۷۰٦۲۸
۱ـ۲ آ ـ ۷۰۸

استخدام دبیرستان رازی
بیک راننده و همچنین بکسی که کمی آشنائی به زبان‌فرانسه داشته باشد نیازمند استتلفن ٤۵ـ٦۸۲۵٤۳
آ ـ ۷۷۳

آگهی استخدام
به ۲ نفر لوله‌کش و جوشکار درجیک باحداقل ۵ سال‌سابقه کار نیازمند است واجدین شرایط جهت تعیین وقت و مصاحبه باتلفن های ۸ الی ۹٦۸۰۵۱ قسمت کارگزینی تماس حاصل نمایند.
آ ـ ۷۷۲

استخدام فوری
مهندس تاسیسات ـ لوله‌کشی شرکت ام.اس.کـ تعدادی مهندس تاسیسات که حداقل ۳ سال سابقه کار داشته باشند بعنوان رئیس کارگاه با حقوق مکفی جهت کارگاههای خودو همچنین بتعدادی‌لوله‌کش سرد وگرم نیازمند است طالبین‌لطفا به آدرس شاهرضا جنب دانشگاه خیابان فخر رازی شماره ۸۲مراجعه فرمایند.
آ ـ ۷۷۱

شرکت دانمو
واقع‌در حکیمیه تهرانپارس استخدام میکند.
انباردار ۳ نفر
کمک حسابدار ۱نفر
دیپلمه امور اداری ۲ نفر
تلفن ۷۵۳۳۱۰ و ۷٦۹۳٤٦
آ ـ ۹۱۸

یك شرکت تجارتی به‌یك نفر مستخدم مرد یا زن احتیاج دارد تلفن ۸۳۱۸۰۷

استخدام تکنیسین
شرکت ساختمانی‌احتیاج به یك نفر تکنیسین مجرب با ۵ سال سابقه اجرائی کاردر تهران‌دارد تلفن ۸٤٦۳۵۵ ساعت۱۰ صبح الی ۵ بعدازظهر تماس بگیرید

بچند نفر کارگر پارکت ماهر نیازمندیم تلفن ۳٤۹۹۸۱

بتعدادی دوشیزه‌یا بانو جهت کار دفتری بطور تمام وقت نیازمندیم‌خیابان صور اسرافیل مقابل دادگستری کوچه اعتماد مقدم انتشارات کاویان تلفن ۳۱۰۳٤۷
۱ـ۲ آ ـ ۸۸۸

سکرتر
بیک دوشیزه یا بانو جهت جوابگوئی تلفن آشنا بتایپ فارسی نیازمندیم بین ساعت ٤ تا٦ بعد ازظهر تلفن ۸۲۳۱۹٤ و۸۳۵۹۱۹

آگهی استخدام
شرکت حمل و نقل‌ایران تانکر
جهت کار در ترانسپورت خود واقع در کیلومتر ۷ جاده قدیم کرج بعداز کارخانه شیر پاستوریزه افراد زیر را با شرایط عالی بهمکاری دعوت مینماید
۱ـ کارمند فنی
آشنا بامور دفتری تعمیرگاه
۲ـ مکانیک بنز
۳ـ مکانیک ماک
٤ـ سروبیسکار
۵ـ باطری ساز
٦ـ آهنگر
۷ـ کارگر ساده
علاقمندان میتوانند جهت آگاهی‌بیشتر و کسب اطلاعات لازم همه روزه از ساعت ۹ الی ٤ بعد ازظهر به کارگزینی شرکت به آدرس بالا مراجعه نمایند.
۱ـ۲

بچند نفر کارگر ساده مرد با مختصر سواد نیازمندیم تلفن ۹۹ـ۹۷۰۰۹۵ کیلو متر ۹کرج شرکت لرد الکترونیک
۱ـ۲ آ ـ ۲٦۷۲

شرکت ساختمانی ۹۹۹
درو پنجره ساز بهمکاری‌دعوت مینماید تلفن ٦٦۱۹۵۲
آ ـ ۸۰۰

بزشک عمومی‌ـمتخصص‌زنان‌ـ دندان‌پزشک‌ـ لیسانسیه‌مامائی‌ـ پزشکیار و تکنیسین دندان‌ـ پزشکی به همکاری دعوت می شوند تلفن ۹٦٦۹۷۷
۱ـ۲ آ ـ ۷۰۹

نظافتچی
شرکت‌آرایه‌تعدادزیادی‌نظافتچی باحقوق کاملا مکفی ـ اضافه کارـ ساعتی ۵۰ ریال مرخصی سالیانه ـ مزایای بیمه های اجتماعی‌وقانون کار استخدام مینماید.
طالبین از ساعت ۵ بعد ازظهر ببعد بخیابان روزولت خیابان نامجو شماره ۱+۱۲ مراجعه نمایند.

شریک

یک شریک مسلمان با زرتشت باسرمایه حدود ۵۰۰ هزار تومان مورد نیاز است تلفن ۵٤۵۹۲۵
آ ـ ٦٦٤

شریك خانم یا آقا
بیك شریك‌جهت سرمایه گذاری در کار آپارتمان سازی و شرکت ساختمانی و تزئیناتی نیازمندیم جهت اطلاع بیشتر با تلفن ۷۵۳۳۹۰ شرکت ساتردی تماس بگیرند

جویای کار

جوانی دیپلمه خدمت کرده در سپاه بهداشت که به تزریقات‌و پانسمان کاملا اشنا می باشد حاضر است با یک دکتر عمومی همکاری نماید تلفن ۳۱۱۰۸۰ راهنمای ٦۳۷ روزنامه اطلاعات
۱ـ۱

ترجمه و بررسی اقتصادی ۷۵٦۳۰۹

آماده مشاور حل و فصل مسائل کار و بیمه تلفن ۹۷٤۲۱۳
آ ـ ۹۰۵

راننده پایه یك جویای کارتلفن:۷۳۲۳۹٦ـ۵تا۱۰ بعدازظهر

نقشه‌بردار
بابیست سال سابقه کار های اجرائی آماده کار تلفن ۳۱۱۰۸۰راهنمای ٦٦٤روزنامه اطلاعات
۱ـ۲ آ ـ ۲۰۲۳

آموزشگاهها

تعلیم اواز و کلیه‌سازها
٦٤۲٦۳۳ و ٦٤۱۳۲۲

ماشین‌نویسی بیژن
باحسن شهرت میدان ژاله تلفن ۳٤۸۳۸٤

آموزشگاه ربانی
ماشین نویس فارسی و لاتین را بامتد جدید ده انگشتی در آموزشگاه‌مجهز و مدرن‌ربانی بیاموزید ودر بهترین سازمان هاباحقوق مکفی استخدام شوید شاه آباد مقابل سینما حافظ ۳۱۷۱۳۵
آ ـ ۹۱۸

آموزشگاه ماشین نویس فرهنك
برای دانش آموزان خدمات، بازرگانی و منشیگری تلفن ۵۳۹۳٦۳
۱ـ۲ آ ـ ۹۲۷

تدریس خصوصی

انگلیسی فرانسه
با دبیران ایرانی وخارجی در منزل و یا موسسه
۶۵۵۷۰۵

دانشجوی پلی تکنیک بسیار متدین آماده تدریس مثلثات ـ جبرـ حساب استدلالی دوره دبیرستان تلفن ٦ بعد از ظهر به‌بعد ۸۵۰۰۷۱

ریاضیات
فیزیك شیمی
تضمینی ۸۳۳۳۱۹

اسپانیائی فرانسه گیتار مربی خارج ۲ تا٤ـ٦۳۹۱۲۷
آ ـ ٦۲۰

مکالمه
۹٦ ساعته
تضمینی ۸۳۳۳۱۹

تدریس خصوصی توسط دانشجوی آریامهر فقط در شمیران تلفن ۲۷٤۷۳۱
آ ـ ۷۰۱٦

تدریس‌خصوصی
تلفن صبحها :
۲۳۸۱ ، ۲

انگلیسی خصوصی‌مکالمه
۹۷۱۸۷۶

مخصوص‌دبستان
تدریس خصوصی دروس دبستانی توسط متخصصین مربوطه در تمام نقاط شهرتلفن ۲۳۱۵۷٤

انگلیسی فرانسه
درمحل شما ۸۵۰۷۳٦

انگلیسی کنتراتی
۳۰ ساعته ۸٤۳۵٤۸

تدریس خصوصی ریاضیات توسط دبیر لیسانسیه ریاضی در حوالی شمیرانات تلفن ۲٦٤۱٦۰ و ۲٦۱۷٦۱٤

تدریس خصوصی جبر و انگلیسی سیکل اول برای دختران توسط خانم تحصیل کرده آمریکاتلفن ۲۲۷۵۷۸
۱ـ۲ آ ـ ۹۰٦

انگلیسی برای بزرگسالان
تضمینی کنتراتی
۸۵۰۱۱۱ ـ ۸۵۸۱۱۱

دبیران متخصص
تدریس خصوصی توسط ورزیده‌ترین
دبیران دبیرستان های تهران
جهت دوره های راهنمائی ، نظری‌ودبیرستان تلفن۲۳۱۵۷٤

نظری ریاضیات خصوصی ٦٦۰۷۷۹ راهنمائی

تدریس خصوصی زبان و ریاضیات ۲۸۲۸٦۲

کلیه دروس
اول تا سوم نظری
باتضمین دبیر
۸۵۰۸۱۵ ـ ۸۵۰۱۱۱

گمشده

کارت بازرگانی شرکت سهامی محدود (مکانو بشماره۲۱۷۲۹ مفقود گردیده و از درجه‌اعتبار ساقط است
مدیر عامل شرکت مکانویوسف علی جباری ثانی

دو عدد شناسنامه یک برگ معافی و دفترچه آماده خدمت وکارنامه سوم راهنمائی و مقداری اسنادد‌ر حوالی‌خیابان شاهرضا و لالزار مفقود گردیده یابنده‌باشماره ۵۹۳۰۳۱ داخلی ۹۸ صابری تماس بگیرد.

تعداد ٦۸ سهم از سهام یکهزار ریالی‌عادی بانام شرکت سهامی سیمان تهران بنام اینجانب منوچهر صادق زاده میلانی و پنجاه سهم بشماره ۳۹۰ ، ۱۰ سهمی‌بشماره ۱۸۳٦ و ۸ برگ یک سهمی بشماره های ۳۸۵٤ تا ۳۸٦۱ مفقود گردیده و از درجه اعتبار ساقط است.
منوچهر صادق‌زاده میلانی
آ ـ ۷۰۰

یک عدد کیف دستی مشکی محتوی گواهینامه رانندگی بنام فرهاد نریمان و کارت پایان خدمت وظیفه ـ کارت شناسائی ماشین‌ـ ورقه مالیات اتومبیل‌ـکارت بیمه ـ چکبانک ملی شعبه سعدی دروجه‌حامل دفترچه پس انداز بانک‌ایران وژاپن و مقداری وجه نقدو مدارکی‌دیگردر تاریخ۱۲ر۱۲ر۳۵ در حوالی خیابان شاهرضا نزدیک دانشگاه مفقود شده است از یابنده خواهشمند است وجه نقد را بعنوان مژدگانی برداشته و مدارک داخل کیفرابه آدرس خیابان اسلامبول ساختمان پلاسکو طبقه‌اول شماره ۱۵۳ شرکت حسام‌فیلمو یا به تلفن ۳۹۳٦۷۰ـ ۳۹۱۵٤۲ اطلاع دهد توضیح اینکه‌چکو کارت‌های موجود در کیف ازدرجه اعتبار ساقط شده است.

گذرنامه اینجانب محمد قربان محمد امان مفقود گردیده از یابنده خواهشمند است به‌هتل خادم‌تلفن۵۳۰۷۰۲ و ۵۳٦۷۱۳ اطلاع‌دهیدو مژدگانی دریافت دارید.

یکبرك چك به شماره ۱۹۳۹٦٦ سفید بدون امضاء حسابجاری۹۳۹۳ بانك‌ملی شعبه‌حافظ‌مفقود گردیده ، چك مزبور از درجه اعتبار ساقط است.
سیدرضا عمادالاسلام اسکوئی

اتومبیل پیکان سواری مدل۵۳ شماره ۹۱٤۷۳ تهران « ص» رنگ‌سفیدبه شماره٦٤۹۰۹٤٤۷ سرقت‌رفته از یابنده‌خواهشمند است باتلفن ۷۹٦۳۵۲ استاد محمد معمار تماس گرفته مژدگانی دریافت دارند (٤۰۰۰ تومان جایزه)

خانه‌شمارا بخارجیان اجاره‌میدهیم

مؤسسه امپایر ۲۳۷۵۰۰
خانه بخارجیان اجاره میدهیم
۲۳۸۹۵۵-۲۳۲۲۲۲

مؤسسه امور خارجیان
مرکزاجاره تخت‌طاوس جنب بنزین ۵۰۳
۷۵۱۷۸۲-۷۵۲۳۵۸

وزیری
٦۵۸۱۸۸
٦۵۳۷٤۳
اجاره بخارجیان ـ خرید ـ فروش .

مؤسسه ظفر ZAFAR
سریعترین مرکز اجاره خانه بخارجیان
۲۲۵۵۰٤
۲۲۷۷٤۳-۲۲۸۵۸۹

ویلا و آپارتمان شمارا به خارجی و ایرانی‌اجاره میدهیم تلفن ٦۲۰۱۰۷ و ٦۲۲۰٦۵
۱ـ۱۲ آ ـ ۲۱۵۱

سازمان مسکن پارس
مرکز ۸۵۳۸۵۳
۸٤۸٤۲٤
اجاره ۸۵۷۵۸۵
بخارجیان

۸۲٤۹۵۳
سازمان نیازمندیهای خارجیان
خانه‌شمارا به‌خارجیان اجاره میدهد
۸۳۸۱۰٦-۸۲۷۹۰۱

آژانس استار
اجاره بخارجیان
۸۵٦۱۷٤-۸٤٦۱٦۳

مؤسسه فرد
بزرگترین مرکزاجاره بخارجیان
٦۸٦۱۵۸-٦۸۵۷۳۷

سازمان مسکن
کندو
کانون اجاره بخارجیان
ویلا
آپارتمان
خرید وفروش دفتر کار
۲۲۷٦۳۸-۲۲۷٦۳۹

ایران مسکن
با اولین تلفن ویلا ـ آپارتمان و دفتر کار بسلیقه و خیر مبله شما را بخارجیان اجاره داده است
۲۳۰۸٤٤-۲۳۰۲۷۳

آژانس کیهان
ویلا آپارتمان و دفتر کار شما را در شمال شهر به خارجی‌و ایرانی اجاره‌میدهد
تلفن ۸٤۷٤۵۸

تهیه مسکن سایلایز
مرکزاجاره به
ایرانی خارجی
مسکونی دفترکار
مبله وغیرمبله
ویلا و آپارتمان
با داشتن سابقه درخشان
٦۸۱۷۸۹-۹۰

موسسه‌ایران‌ولد
ویلا و آپارتمان شما را به خارجیان اجاره میدهد
تلفن ٦۸۷۱۷۳

مرکز اجاره به خارجیان
۲۷٤۸۵۱

اجاره فوری به‌خارجیان
ویلاو آپارتمان در شمال‌شهر، امیر آباد، گیشا و تهران‌پارس ۲۲۷۵۱۱ و ۲۲۲٦۳۰

۸۲۵۱۲۰- ۸۲۹۷٦٦
سازمان کورش
اجاره منازل بخارجیان

آژانس پرس پولیس
اجاره بخارجیه
۸۹۲۵۲۰-۸۹۷۵٤۱

نیازمندیهای اطلاعات

برای دادن آگهی تلفنی باشماره‌های ذیل تماس حاصل فرمائید

تلفنهای: ۳۰۳۷۰۲-۳۱۱۲۱۹-۳۱۱۲۲۵-۳۱۱۲۲۴

گروه فرهنگی

هدف

برای کلاسهای ذیل عصر ها ثبت نام‌میکند.

۱ـ آزمون همگانی برای آمادگی دانشگاه و مدارس عالی
۲ـ تك‌درس ششم طبیعی و ریاضی
۳ـ تك درس کلاسهای نظری و راهنمائی

شروع کلاسها ۱۷ فروردین

دبیرستان شماره۱هدف‌خیابان امیریه‌البرزتلفن ۶۴۷۹۷۶
دبیرستان شماره ۳ خیابان ژاله کوچه فلاح ۳۶۱۰۸۰
دبیرستان شماره ٤ هدف خیابان شاه جنب فروشگاه بزرك ۶۴۷۸۵۲

آگهی استخدام

تعدادی تکنیسین با تجربه در کارهای داخلی ساختمانی مورد احتیاج است . آشنایان به زبان انگلیسی مقدمند .
تلفن ۸۵٤٤۵۱

آگهی استخدام

یك شرکت تولیدی برای کار در دفتر مرکزی خود در تهران بهمکاری‌اشخاص زیرنیازمنداست
۱ـ متصدی دفتر
۲ـ حسابدار
۳ـ بایگان
٤ـ منشی و ماشین‌نویس فارسی
داوطلبان به دفتر مرکزی شرکت در خیابان پهلوی بالاتر ازمیدان ولیعهدجنب‌سینماآتلانتیك کوچه خورشید پلاك ۲۳و ۲۵ از ۸ صبح تا ٤ بعد ازظهر مراجعه نمایند .

مورد نیاز شرکت جی.تی.ای ایران درسیرجان یاحوالی

زمینی بمساحت تقریبی ۷۰۰ متر مربع با آب و برق جهت اجاره مورد نیاز است .
با تهران تلفن ۶۵۹۳۰۹ و ۶۵۹۱۹۱ دائره خرید تماس بگیرند .

آگهی استخدام فوری

شرکت مهندسی و نوسازی ایران ـمونیر جهت کارگاه خود در انگوران ـ زنجان بافراد زیر نیازمند است !
کارگر جوشکار وآهن‌کار ۲ نفر
کارگر برق وکابل‌کش ۳ نفر
خیابان تخت‌طاوس شماره ۱۲۱ تلفن ۱۸ الی۸۵۹۰۱۱

ATMOSPHERE

کارخانجات آتمسفر

سازنده دستگاههای‌تهویه‌مطبوع وحرارت‌مرکزی

استخدام مینماید

۱ـ دیپلمه فنی (مکانیك)
۲ـ دیپلمه ریاضی
۳ـ کارمند کاردکس
٤ـ تعمیرکاربرق
۵ـ قالبساز
۶ـ تراشکار
۷ـ دریل‌کار
۸ـ خمکار
۹ـ صافکار
۱۰ـ سیمکش
آدرس: جاده کرج بعداز گرمدره‌کیلومتر ۲۶ مراجعه فرمایند .

استخدام موتورچی ورانندهٔ تراکتور

موسسه بزرك کشاورزی واقع در جاده شاهدشت کرج احتیاج به راننده تراکتور ویك نفر موتورچی با تجربه روی موتورهای دیزل نیازمند است علاقمندان با تلفن ۶ـ۸۹۷۹۰۵ تماس حاصل نمایند .

تکنیسین برقکار مورد نیاز کارگاه اهواز میباشد. داوطلبین از ساعت ۳ تا ۵ بشرکت بوسار مراجعه فرمایند. آدرس شاهرضا خیابان بهار شماره ۵۹

استخدام در شرکت بوتان

۱ـ یك‌نفر دیپلمه ریاضی با سه سال سابقه کار در حسابداری وآشنائی به‌امر دریافت و پرداخت .
۲ـ سه نفر دیپلمه با حدود یك‌سال سابقه کار در حسابداری و یا بودجه تمام وقت .
فرح شمالی (بالاتر از عباس‌آباد) ـ کوی پیروزفر ـ شماره ۷۰ تلفن ۷ـ۸۵۸۰۷۳ کارگزینی

تکنیسین علوم آزمایشگاهی پزشکی

بصورت تمام‌وقت درتهران وچندروزمسافرت درماه به برخی از مراکز استان ها برای معرفی فرآورده‌های‌آزمایشگاهی بهمکاری‌دعوت‌مینماید. متمنی است با ذکر مشخصات وشماره تلفن‌با صندوق پستی ۳۳ تهران مکاتبه و یا با تلفن ۶٤۸۳۶۳ تماس حاصل فرمائید .

مجتمع کشت و صنعت درفشان

بیك نفر دوشیزه یا بانوی لیسانسیه‌زبان یا منشی‌گری مسلط به زبان انگلیسی و ماشین ـ نویسی فارسی ولاتین نیازفوری دارد .
از متقاضیان خواهشمند است به دفتر مجتمع واقع در خیابان ونك شماره ۵۶ بین ساعت۹ تا۱۲ صبح‌مراجعه‌کنند.

یك‌شرکت بین‌المللی

به‌خدمت افرادزیر نیازمند است

۱ـ **تلفنچی** مسلط به‌زبان انگلیسی محل‌کارتهران
۲ـ **راننده** ۲نفر جهت کار در تهران
۳ـ **آشپز فرنگی‌پز** جهت کار در جنوب

از متقاضیان خواهشمند است به آدرس این شرکت واقع در جاده قدیم شمیران روبروی بی سیم پهلوی شماره ۹۵٤ طبقه پنجم مراجعه فرمایند تلفن ۲۳۹۰۳٤

فروشنده

شرکت ایران‌فان‌استخدام مینماید چندنفرفروشنده بامشخصات‌زیر:
۱ـ داشتن اطلاعات‌فنی‌حدوددیپلم هنرستان .
۲ـ سابقه فروش حدود ۵ سال
۳ـ سن حدود ۳۰الی ٤۵ سال
٤ـ جهت تمام وقت
شاهرضا ـ اول روزولت شماره ۵۳ طبقه چهارم تلفن ۸۳۲۶۶۷

آگهی استخدام

کارمند لوازم یدکی باآشنائی کامل به‌شماره فنی قطعات مرسدس‌بنز خاوروزبان آلمانی استخدام‌میشود
داوطلبان به‌آدرس زیر مکاتبه نمایند :
تهران جاده قدیم کرج کیلومتر ۷ از میدان شهیاد تعمیرگاه بزرك‌کامیون تهران‌تلفن۹۵٤۰۷۶

آگهی استخدام

سازمان صنایع نظامی جهت تکمیل کادر بیمارستان ۲۵۰ تختخوابی خود تعدادی ماما و پرستار لیسانسیه و بهیار با حقوق و مزایای قابل توجه استخدام می‌نماید .
داوطلبین میتوانند همه روزه باستثنای روز های تعطیل از ساعت ۸صبح الی ۱۲ به دفتر پرستاری بیمارستان واقع در سلطنت‌آباد جاده اقدسیه مراجعه نمایند .
مالف ۲۶۲۲۷٤
سازمان صنایع نظامی

شرکت زرین خشت

بهترین کوره‌های حفرش و سفالی و فشاری در هر نقطه ایران باشد با کادر مجهز خود با قیمت مناسب و کمترین مدت ساخته و تحویل میدهد .
فرح شمالی کمی بالاتر از میدان پالیزی ساختمان شماره ۱۵ تلفن ۲۳۹۱٤٤ ـ ۲۳۵۷۳۳

شرکت کامپیوتر البرز

استخدام میکند

پانچیست : باحداقل یکسال سابقه‌کار .
ازافراد حائزشرایط خواهشمنداست باتلفنهای ۷ـ۶۶۹۷۷۵ و ۶۶۹۵۲۵ داخلی ۲۹۶ یا ۲۹۷ تماس حاصل فرمایند .

آگهی استخدام

کانون کار آموزی استان اصفهان یکنفر مهندس که در رشته های مکانیك ، اتومکانیك برق و الکترونیك تخصص داشته باشد استخدام مینماید. واجدین شرایط میتوانند همه روزه بجز ایام تعطیل از ساعت۸صبح الی ۱۳ همانروز جهت کسب اطلاع بیشتر بکارگزینی کانون واقع در (۱۸) کیلو متری جاده اصفهان نجف‌آباد (کلشهر) مراجعه نمایند.
سازمان‌منطقه‌ای بهداری‌و بهزیستی‌استان‌اصفهان

IRANTANKER

آگهی استخدام

شرکت حمل و نقل ایران تانکر

جهت کار در ترانسپورت‌خودواقع درکیلومتر ۷ جاده قدیم کرج بعد از کارخانه شیر پاستوریزه افراد زیررا باشرایطعالی بهمکاری‌دعوت مینماید .

۱ـ کارمند فنی‌آشنا باموردفتری تعمیرگاه
۲ـ مکانیك بنز
۳ـ مکانیك ماك
٤ـ سرویسکار
۵ـ باطری ساز
۶ـ آهنگر
۷ـ کارگر ساده

علاقمندان میتوانند جهت آگاهی بیشتر و کسب اطلاعات لازم همه روزه از ساعت ۹ الی ٤ بعد ازظهر به‌کارگزینی شرکت به آدرس بالا مراجعه نمایند .

استخدام دبیرستان رازی

بیك راننده و همچنین به‌کسی‌که کمی‌آشنائی به زبان فرانسه داشته باشد نیازمند است تلفن ٤۵ تا ۶۸۲۵٤۳

استخدام کارگر

به‌عده‌ای کارگر جهت کاردریکی از رستوران های معروف تهران نیازمندیم .
لطفا به تلفن ۲۲۲۲۳۳ مراجعه فرمائید

حج‌عمره‌وزیارت‌شام

در معیت خطیب شهیر آقای
حاج سید عبدالرسول حجازی
تلفن ۹۵٤۶۶۲ مدیر گروه
حاج علی بسطامی

مورد توجه

لیسانسیه های رشته های مختلف با حداقل سه سال تجربه کار:
شما می توانید با حفظ موقعیت شغلی‌خویش فوق‌لیسانس خودرادررشته علوم مدیریت در مدت ۱۶ هفته (۲تابستان) ازیکی از معتبرترین دانشگاه های آمریکا دریافت نمائید.
۶٤٤٤۵۳ـ دفترمنصوری‌ـنشاط

A LARGE CONSTRUCTION COMPANY

REQUIRES EXPERIENCES CIVIL ENGINEERS, SURVEYORS AND TECHNICIANS. CANDIDATES MUST HAVEAWORKING KNOWLEDGE OF ENGLISH.
TELEPHONE:
825122' 826866

استخدام مهندس مکانیك

مهندس مکانیك باسابقه جهت نظارت نصب ماشین آلات کارخانجات شیر اصفهان مورد نیاز است تلفن ۸۵۶۲۳۲ ـ ۸۵٤۲۷۲

استخدام راننده

کارخانجات صنعتی ایران ناسیونال

بتعدادی راننده پایه دوشخصی که آشنائی‌به زبان انگلیسی داشته باشند نیازمند است . از واجدین شرایط خواهشمند است از شنبه تاپایان روز چهارشنبه باداره استخدام واقع در کیلومتر ۱۸ جاده مخصوص کرج مراجعه نمایند .

استخدام در تهران

۱ـ مدیر فروش باتجربه و ۳ سال سابقه‌کار وحداکثر٤۰ سال سن
۲ـ خانم فروشنده دیپلمه ۳ نفر
۳ـ مونتاژکار برای کارچوبی ۱۰ نفر
٤ـ سرپرست کارگاه نجاری باسابقه‌کارو آشنا به زبان آلمانی یا انگلیسی ۱ نفر
۵ـ تکنیسین‌برق‌ماشین‌آلات صنعتی آشنا به تعمیرات با سابقه کار ۱ نفر
۶ـ راننده‌برای‌وانت‌بزرك۳نفر
واجدین شرایط از حقوق ومزایای فوق‌العاده بهره‌مند خواهند شد خواهشمند است تقاضای خود را ضمن تشریح سابقه کارو تحصیلات با ذکر آدرس و تلفن به نشانی تهران صندوق‌پستی ۱۳۸٤ـ ۱۲ ارسال فرمایند .

مورد توجه عموم علاقمندان به تحصیل زبان انگلیسی‌درکشور انگلستان

برای دوره های کوتاه و طویل‌المدت
۶٤٤٤۵۳ـ دفترمنصوری‌ـنشاط

شرکت‌ولتاژسهامی خاص

یك نفر دوشیزه یا بانو مسلطبه ماشین‌نویسی‌فارسی و لاتین با حقوق مکفی استخدام مینماید .
بلوار الیزابت شماره ۳۶ طبقه چهارم تلفن ۸۹۶۵۷۰ و ۸۹۹۹۲۵

علاوه‌برحج‌عمره

این گروه قول میدهد که مانند سنوات قبل مشتاقان را از معنویات زیارت شام‌بهره‌مندسازد
حاج محمدعلی بسطامی
تلفن ۹۶۲۹۶۲

نشانی جدید

از تاریخ چهاردهم اسفند ماه ۲۵۳۵ ادارات مرکزی شرکت بازرگانی بلبرینگ ایران و شرکت بلبرینگ ایران به محل جدید خود واقع در خیابان آیزنهاور نرسیده به دانشگاه صنعتی آریامهر نبش خیابان نورگستر انتقال یافته است .
تلفن ۱۵ـ۹۷۵۰۱۱
صندوق پستی شرکت بازرگانی بلبرینگ ایران ۱۶۸۳ر۱٤
صندوق پستی شرکت بلبرینگ ایران ۳۳۵۱

پروفیل وآهن اسقاط

مقداری آهن‌و پروفیل و ماشین‌آلات‌ساختمانی اسقاط بفروش‌میرسد محل‌بازدید خیابان۳۰متری چهارراه لشگر کارگاه شرکت ماهساز

حج عمره نوروزی

مکه معظمه ـ مدینه منوره ـ شام
بسرپرستی حاج شیخ‌ابوالقاسم مهاجری‌مدت ۲۲ روز تلفنهای ۳۵۳۵۲۸ ـ ۳۶۶۰۳۱

شرکت کابلسازی ایکوایران (سهامی عام)

بدو نفر راننده (راننده عادی ـ راننده لیفت‌تراك) با شرایط زیر نیازمند است :
۱ـ دارا بودن کواهینامه پایه ۲ رانندگی
۲ـ سواد خواندن و نوشتن
۳ـ تجربه کافی در رانندگی (حداقل سه‌سال)
٤ـ دارا بودن برك پایان خدمت سربازی یا معافیت قانونی
۵ـ گواهی حسن انجام کار
حق‌تقدم با اشخاصی‌است که سابقه رانندگی لیفت‌تراك داشته باشند .
داوطلبان‌به محل کارخانه ایکوواقع درکیلومتر ۲۲ جاده مخصوص‌کرج ۳۰۰متر بالاتراز ایستگاه چیت‌گر مراجعه فرمایند .

آگهی استخدام

شرکت فلورتیسن جوئیت‌ونچر جهت‌کار در پالایشگاه اصفهان به افراد زیر نیازمند است

۱ـلوله‌کش
۲ـجوشکار
۳ـسازنده‌دیك‌بخار
۴ـآهنکار
۵ـبرقکار
۶ـکارآموزلوله‌کش

ازمتقاضیان خواهشمند‌است به ۱۹کیلومتری تهران از اصفهان شرکت فلورتیسن جونیت ونچر مراجعه نمایند .

استخدام یك‌ویك

شرکت سهامی دشت مرغاب جهت تکمیل کار در سفارشات خارجی خود بیك نفر مرد با مشخصات زیر احتیاج دارد .
۱ـ لیسانس دررشته های زبان انگلیسی یا بازرگانی
۲ـ دارابودن سابقه‌کار موثر دررشته سفارشات خارجی
۳ـ سن بین ۲۵ تا ۳۵ سال
٤ـ دارا بودن برك پایان خدمت وظیفه یا کارت معافیت دائم ازخدمت
واجدین شرایط میتوانند همه روزه غیراز ایام‌تعطیل (پنجشنبه، جمعه)به‌امور اداری‌شرکت واقع در خیابان‌کاخ بین چهارراه بزرگمهرومیدان کاخ شماره ۱۰٤ مراجعه نمایند .

طرح‌و نقشه‌ومحاسبات‌وساختمان

مهندسان مشاور خارجی در ایران آماده پذیرفتن طرح‌های ساختمانی‌ـ شهرک ـ آسمان‌خراش و آپارتمان میباشد با آقای‌گیل تلفن ۸۳۱۸۵۵ تماس حاصل نمائید

نیازمندیهای اطلاعات

برای دادن آگهی تلفنی باشماره‌های ذیل تماس حاصل فرمائید

تلفنهای: ۳۰۳۷۰۲-۳۱۱۲۱۹-۳۱۱۲۲۵-۳۱۱۲۲۴

تویوتا۷۵ کرونا رنگ لیموئی با رادیو پخش قیمت ۵۵ هزار تومان ۳۱۷۷۵۷

شاهین آخر ۴۹ موتور تازه تعمیرتو دوزی مخمل تمیزقیمت ۳۰ هزار تومان ۳۱۷۷۵۷

یکدستگاه‌اتومبیل پونتیاک جی تی‌او مدل ۱۹۷۱ بعلت‌مسافرت بفروش میرسد ۳۱۹۲۶۰ آ-۸۸۶ ۱-۲

اکازیون
اتوبیانکی آبارت ۷۶ تلفن ۷۵۵۷۴۷ از ساعت ۶

خریداتومبیل

ژیان مدل بالا خریداریم ۹۶۰۷۲۲

اتومبیل گمرك نشده فوری خریداریم۲۳۹۹۷۳

کرایه‌اتومبیل

تورینك‌سرویس
با اتومبیلهای آخرین سیستم و پیکان مجهز تمام ساعات شبانه روز در اختیار شماست
۹۲۶۱۹۷
۹۲۵۲۳۲

آمریکن تاکسی
شبانه‌روزی ۲۳۸۹۴۰ و ۲۳۷۸۲۹

لیموزین تاکسی‌سرویس
امیر آباد شمالی ۶۳۱۲۴۰- ۶۳۱۱۲۶ و ۶۳۹۹۰۷

قلهك‌بار
کامیون و جرثقیل ۲۶۶۵۰۰و ۲۶۳۲۱۱

مینی‌بوس کرایه جهت سرویس موسسات اتوجدید ۷۳۸۶۵۲

توسن بار
موسسه حمل ونقل‌تونس ۹۲۰۱۱۱ بیمه کالا از مبدا تا مقصد

برای اتومبیل شما

مژده
مرکز صافکاری و رنك پیکان صافکاری‌ونقاشی اتومبیل پیکان شما را ۴۸ ساعته تحویل‌میدهد جاده تهران‌نو پدرثانی (زد ایران)
تعمیرگاه ۴۵
پیکان ۷۹۳۸۸۰

رنجرورپارت
فروشنده کلیه لوازم یدکی و اصلی اتومبیل رنجرور تلفن ۷۵۲۶۳۷ کورو ش‌کبیر چهارراه حقوقی شماره ۱۰۹ ۱-۷ آ-۲۸۸

ماشین‌آلات

چند دستگاه یونیت یخ سازی و سردخانه‌ساخت رومانی با الکترو موتور سلیبرنیك ۳۸۰ دور موجود تلفن ۳۱۵۷۴۰

آگهیهای متفرقه

تلفنهای دفترخوانندگان ۶۴۲۶۳۳ و ۶۵۱۹۲۰

سرپناه ، چادر ، انبار ، گمخانه و گاراژ قابل جابجا نمودن با هر پوششی که لازم باشد. نصب فوری تلفن ۸۳۹۱۴۲

گلستان آریا
زیباترین گلها را فقط با یک تلفن در اختیار شما می‌گذارد ۲۳۷۰۵۲ و ۲۳۳۹۵۰ ۱-۱۰ آ-۶۸۹

ترجمه ارزان کارنامه و اوراق رسمی و غیر رسمی در اسرع وقت مقابل سینما حافظ ربانی ۳۱۷۱۳۵

کرکره چوبی
میشلر MISCHLER
سرما، گرما و نوزاز کرکره چوبی میشلر عبور نمیکند
پارکت BW
نمایشگاه: شاهرضا کوچه نتری
۸۲۹۳۹۰-۸۲۴۳۰۷
۸۲۴۸۷۰-۸۲۹۵۹۶

تنظیم دفاتر قانونی بطور کنتراتی حسابرسی بالانس حق‌گو تلفن ۸۳۲۳۷۴

گل فروشی
مقدم
بمناسبت فرارسیدن سال نو بهترین و زیباترین گل های ایرانی و خارجی راجهت مهمانی‌ها جشن ها و عروسی هابا تخفیف مخصوص‌عرضه میداردگل‌فروشی مقدم‌بمدیریت حیدر مقدم خیابان امیریه گمرك ۵۳۴۱۶۰ ۱-۳ آ-۷۸۰

لوله‌بازکنی

لوله‌بازکنی شبانه‌روزی فوری ۶۳۶۳۷۹

لوله‌بازکنی فوری
۹۳۵۸۹۵

لوله‌بازکنی فوری سعدی ۳۵۵۴۷۳

تخلیه چاه و لوله‌بازکنی ۶۶۷۹۱۳

لوله‌بازکنی ولوله‌کشی
خدمات ۸۲۷۴۰۸

لوله‌بازکنی فقط ارزان
فوری بحساب ۷۶۵۲۴۴

لوله‌بازکنی و ترکیدگی لوله ۷۶۰۶۲۷

لوله بازکنی فوری
۸۲۸۱۲۸

تخلیه‌چاه

تخلیه‌وحفر
هر نوع چاه با تجهیزات کامل لوله بازکنی فوری شرکت مهندسی امید تلفن ۶۵۹۰۴۷

تخلیه چاه کاوه
بابمپهای مخصوص جن کشی ۹۶۲۲۵۳

تخلیه کامل چاه ۳۵۰ تومان تلفن ۵۳۷۸۸۵

تخلیه‌چاه
و خدمات کمالی ۵۴۵۹۰۱

تخلیه چاه
تعمیرچاه و لوله‌بازکنی‌فوری هما ۵۴۶۴۱۶

تخلیه چاه فاضلاب ـ ارزان فوری
تخلیه توالت
تلفن ۵۵۰۵۵۶
نوروئیرو

تخلیه‌هرنوع‌چاه
۹۳۵۲۸۶
با ۲۰٪ تخفیف
از کلیه شرکتها

اتومبیل امیر
مرکز فروش اتومبیلهای
فیات۱۳۱و۱۳۲
مدل ۷۷ نقد و اقساط با بهره بانکی
و انواع لوازم یدکی فیات
فروشگاه شماره ۱- انتهای خیابان شاه میدان محمدرضا شاه تلفن ۹۳۵۰۵۰ فروشگاه شماره ۲- ایزنهاور نبش زنجان جنوبی پلاك ۵۳۶ تلفن ۹۳۵۰۵۱-۳

خبرگزاری تله‌پرس
یك‌نفرحسابدار دیپلمه‌باتضمین کافی با حداقل ۵ سال تجربه بطور تمام وقت استخدام میکند تلفن ـ ۲۵۳۹۵۹

کارمند
ترخیص کالا
وارد به امور گمرکی استخدام میشودبا صندوق پستی ۳۲۱۳ مکاتبه فرمائید .

مبلیران
قبل از خرید هر نوع مبلمان از مجموعه کامل و جدیدترین مدلهای مبلیران دیدن فرمائید
خیابان فرح ۱۰۰ قدم بالاتر از چهارراه تخت طاوس تلفن ۸۴۳۱۸۲
از ۸ صبح تا ۹ شب یکسره بازاست

C&L
موسسه کوپرزاندلیبراند
بیك بانوی تلفنچی مسلط به مکالمه بزبانهای فارسی و انگلیسی نیازمند است.
خواهشمند است با آقای کاشانی تلفنهای ۸۹۱۲۴۶ و ۸۹۲۰۴۶ تماس گرفته شود.

BS
SITUATION VACANT
A leading Irano-Japanese Company requires Senior Import Staff with good knowledge of English and experience in importing goods.
Qualified Iranian candidates, free from military service and under 40 years of age may apply to Personnel Department. Phone 227072-8 Extension 212 or send resume to P.O. Box 11-1565, Tehran.

زمین‌فروشی
جاده‌قدیم‌شمیران
قیطریه
واقع در خیابان سهیل خیابان دستوربشت بولینك تعدادی قطعات زمین در حدود ۴۰۰ متربا آب وبرق و تعدادی با پروانه ساختمان بفروش می‌رسد تلفن های
۳۱۹۱۲۹-۳۱۷۰۵۶
صبح ۹ الی ۱۲ عصر ۴ تا ۷

عمره‌مفرده‌نوروزی
بسرپرستی حاج‌حسین‌رسول‌زاده
ثبت‌نام مینماید تلفن ۷۹۱۳۰۳ و ۷۹۲۳۱۳

یکنفر راننده آشنابه‌زبان‌ایتالیائی ویکنفرراننده آشنابزبان‌انگلیسی با حقوق مکفی نیازمندیم تلفن ۲-۶۸۵۳۶۱ازیك تا۳ بعد از ظهر تماس حاصل شود .

چیلی
مشاور، طراح، مجری
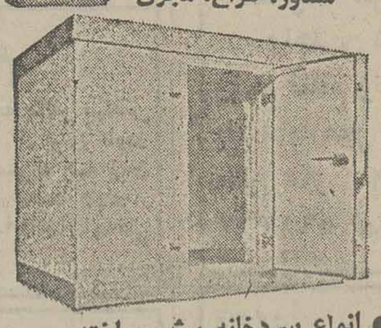
● انواع سردخانه پیش ساخته
● انواع سردخانه ثابت
● آشپزخانه صنعتی و سلف‌سرویس
میدان ونك خیابان ملاصدرا خیابان پردیس شماره ۷۹ تلفن ۶۸۳۵۲۱

عمره نوروزی
هموطن عزیز دراین‌سفرروحانی عیدی گرانبهای خود رااز ما دریافت نمایند
مدینه ـ مکه ـ شام
با امتیاز رسمی سازمان حج و اوقاف ایران
مدیران گروه :
حاج سید مهدی سادات و حاج‌سیف‌الله باقرزاده در معیت حضرت آیت‌الله‌حاج‌شیخ احمدعلی شاهرودی
تاریخ حرکت ۲۶ر۱۲ر۲۵۳۵ برگشت ۲۱ر۱ر۲۵۳۶ مبلغ خرج سفر
۸۵۰۰ تومان
نشانی تهران خیابان شهباز جنوبی‌تیردوقلو شماره ۳۵۶ تلفن دفتر ۳۵۳۵۴۳ و تلفن منزل ۳۵۸۷۱۶

علاوه‌برحج‌عمره
این گروه قول میدهد که مانند سنوات قبل مشتاقان را از معنویات زیارت‌شام بهره‌مندسازد
حاج محمد علی بسطامی
تلفن ۹۶۲۹۶۲

قابل توجه سازندگان سردخانه ـ مهندسین مشاور ـ شرکت های ساختمانی
پلی یوریتان بهترین عایق جهت سردخانه و ایزوله ساختمان با ضریب حرارتی ۱۱ر۰ BTU ورق‌عایق‌پلی یوریتان بدون رویه باندازه۱×۲ متر وکوچکتر باهر ضخامت پانل پیش‌ساخته سردخانه و ساختمان با رویه دلخواه بطول ـ حداکثر ۳ متر با سیستم اتصالات مخصوص تلفن ۷۵۳۳۶۰ ـ۷۶۹۳۴۶

حسابدار
یک‌شرکت بین‌المللی داروئی برای امور دفترداری‌فارسی‌وتهیه لیست‌حقوق به‌یکنفر حسابدار باحداقل۵ سال سابقه کارمفیدوآشنائی نسبی به‌زبان‌انگلیسی نیازمنداست
متقاضیان جهت مصاحبه میتوانند با تلفن ۸۴۱۱۱۹ و ۸۴۲۱۲۷ تماس حاصل فرمایند

عمره‌نوروزی
از کلیه مسافران محترم کاروان عمره نوروزی جوادالائمه تقاضا میشود که حداکثر تاتاریخ ۱۷ اسفند ماه جاری برای تعیین تکلیف قطعی خود بدفتر این کاروان باتلفن ۵۲۸۳۶۹ مراجعه فرمایند
حاج علی مطیعی ـ حاج کریم دولت

آگهی استخدام
۱ـ حداقل سن۱۸ وحداکثر ۲۶سال (متولدین سال ۱۳۳۰ ببعد)
۲ـداشتن حداقل‌مدرك تحصیلی سوم‌متوسطه برای شغل ماشین‌نویسی فارسی و دیپلم کامل متوسطه برای ماشین‌نویسی فارسی ولاتین
۳ـ داشتن کارت پایان خدمت یا معافیت دائم از خدمات اجتماعی زنان برای دیپلمه‌ها
۴ـ داشتن صحت‌مزاج و توانائی انجام کار برابر تائید اداره بهداشت صنعتی شرکت مخابرات ایران
۵ـ نداشتن پیشینه کیفری موثر
داوطلبان واجد شرایط میتوانند برای ثبت‌نام و اطلاع از تاریخ ومحل‌امتحان ظرف سه روز از تاریخ نشر آگهی با در دست داشتن شناسنامه عکس‌دار و دوقطعه عکس ۴ × ۳از ساعت ۸صبح الی ۱۲ باداره استخدام شرکت مخابرات ایران واقع درکاخ مرکزی خیابان کوروش کبیر(جاده قدیم‌شمیران) نرسیده به سیدخندان مراجعه نمایند .
توجه: از قبولشدگان در امتحان تعهد خدمت منحصرا برای شغل ماشین‌نویسی اخذمیشود.
م‌الف ۲۸۷۱۵

حج‌عمره‌نوروزی
وزیارت اماکن متبرکه
بمدیریت حاج ابوالقاسم جعفری تهران نارمك فلکه ۷ حوض جنوب شهرداری ناحیه ۸ طبقه بالای مبل سایه تلفن ۷۹۶۹۱۰ بوذرجمهری غربی درخونگاه فرش کاشانی تلفن ۵۳۹۴۴۹

PM
شرکت‌پارس‌متال
(سهامی عام)
افرادی با مشخصات زیر در موقعیت های مناسب شغلی و امکانات پیشرفت‌استخدام‌مینماید
۱ـ مهندس طراح ماشین‌آلات صنعتی با حداقل ۵ سال‌سابقه‌کار
۲ـ تکنیسین مکانیك (تعمیر ماشین‌آلات صنعتی) ۵ نفر با۵سال سابقه کار .
۳ـ قالبساز فلزی ۲ تا ۳ سال سابقه کار ۵ نفر
۴ ـ سوهانکار ۲ تا ۳ سال سابقه کار ۵ نفر
۵ـ مته‌کار ۲ تا ۳ سال سابقه کار ۳ نفر
۶ـ تراشکار ۳ سال سابقه کار ۵ نفر .
۷ـ صفحه‌تراشکار ۳سال‌سابقه کار ۲ نفر
۸ـ افرادی با ۵ سال سابقه کار درامر بازرسی‌وانتظامات وحداکثر ۴۰ سال سن برای ۳ شیفت
۹ـ عده‌ای با تحصیلات‌حدودششم ابتدائی باامکانات وسیع پیشرفت در زمینه شغلی .
متقاضیان میتوانند همه روزه بین ساعت ۷الی ۱۶ به نشانی جاده مخصوص کرج کیلومتر ۸ خیابان رنگین کارخانه پارس متال مراجعه‌نمایند

شرکت‌ایران ترانسفو
افراد واجد شرایط ذیل را با حقوق و مزایای فوق‌العاده و پنج‌روز کار در هفته به همکاری دعوت می‌نماید .
۱ـ لیسانس حسابداری باآشنائی کامل به زبان انگلیسی یا آلمانی
۲ـ دیپلم ریاضی آشنا به‌زبان انگلیسی
۳ـ برقکار ماشین‌آلات صنعتی با مدرك ششم ابتدائی .
۴ـ ورقکار
۵ـ قالبساز
۶ـ شوفاژ کار
از داوطلبین واجد شرایط خواهشمند است همه روزه به‌استثناء روزهای پنجشنبه و جمعه به شرکت ایران ترانسفو واقع در شهرری اول جاده قم سه‌راه پالایشگاه مراجعه نمایند ـ تلفن ۲ـ ۵۹۱۵۹۱ ـ ۵۹۱۰۰۴

SCOTSMAN
یخسازی اسکاتسمن

۱۰۰ـ ۲۰۰ـ ۵۰۰ کیلو
در۲۴ساعت وارد شد.
فروشگاه منصور تلفن ۷۵۴۲۹۲ ۷۶۲۵۲۷

آگهی استخدام
شرکت سهامی تولید و انتقال نیروی برق ایران (توانیر)وابسته به وزارت نیرو بمنظورتکمیل کادر فنی‌واداری واحد های تابعه‌تعدادی کارمند را که واجد شرایط مندرج در جدول زیر باشند استخدام می نماید :

ردیف	عنوان شغل	مدرك تحصیلی	سایر شرایط
۱	کارمند فنی	فوق‌دیپلم و دیپلم برق یا مکانیك	ـ
۲	ماشین‌نویسی فارسی	دیپلم ریاضی،طبیعی،ادبی، منشیگری	آشنائی به تایپ لاتین
۳	کارمند اداری	دیپلم طبیعی یا ریاضی	۲سال سابقه‌کار در کارپردازی

داوطلبان واجد شرایط میتوانند جهت کسب اطلاعات بیشتر وثبت نام همه روزه تا آخر وقت اداری چهارشنبه ۱۸ر۱۲ر۲۵۳۵ به‌امور کارکنان این‌شرکت واقع‌درنهران میدان ونك ـ خیابان برزیل‌مراجعه نمایند .

مهندس راه‌وساختمان
با حداقل ۳ سال سابقه کار در کارهای ساختمانی برای ریاست کارگاه ساختمانی در تهران نیازمندیم تلفن ۸۹۰۸۱۶ و ۸۹۲۹۶۵

نیازمندیهای اطلاعات

برای دادن آگهی تلفنی باشماره‌های ذیل تماس حاصل فرمائید

تلفنهای: ۳۰۳۷۰۲-۳۱۱۲۱۹-۳۱۱۲۲۵-۳۱۱۲۲۴

آگهی دعوت به همکاری

شرکت رویال ست تیم

ساخت ماشین‌های نجاری

خودرا باطلاع میرساند

آمادگی خود را جهت اخذ قرارداد محصولات خود در سراسر کشور اعلام داشته و از مراکز استانها نماینده می‌پذیرد.

انواع محصولات (سه کاره)

تکفروشی عمده فروشی ؟چهارکاره؟ ؟ ۱ ره؟

تهران ـ میدان ۲۲ اسفند ـ مقابل ستاد ژاندارمری کشور

ساختمان بانک اعتبارات تعاونی و توزیع ـ طبقه ششم ـ تلفن ۹۳۳۶۵۳-۳۱-۹۵۴۴

آگهی استخدام

گروه مهندسین پاورز جهت کار خود در تهران تعدادی کارمند و کارگر به شرح زیر استخدام مینماید.

۱ـ سرویسکار تاسیساتی برای سیستمهای برودتی وحرارتی

۲ـ کارگر فنی

شرایط استخدام:

ـ دارا بودن برك خاتمه خدمت‌ویا معافیت دائم بوده و از واجدین‌شرایط خواهشمند است با در دست داشتن‌مدارك مربوط به سوابق کار میان ساعتهای ۸ الی ۱۲ صبح و ۱۵الی۱۷ بدفتر شرکت واقع در خیابان عباس‌آباد نزدیك چهارراه قصر شماره ۳۷ مراجعه فرمایند.

یك شرکت‌وابسته‌بدولت به‌تعدادی دیپلمه وارد به امور فنی برای گذراندن دوره آموزشی در تهران نیازمند است.

مدت‌دوره‌آموزشی ۶هفته است و در صورتیکه داوطلبان اینـدوره رابا موفقیت به پایان‌برسانند برای یك دوره ۶ هفته‌ای به‌آلمان اعزام خواهندشد وسپس باستخدام‌شرکت درخواهند آمد.

شرائط شرکت در دوره آموزشی عبارتست از:

حداکثر سن ۳۰ سال

دارا بودن‌برك‌پایان‌خدمت یاعدم اصابت قرعه نداشتن تعهد خدمت در سایر سازمان ها پس از استخدام

داوطلبان‌میتوانندحداکثر تا۲۵ اسفند ماه ۲۵۳۵ تقاضای خود رابه‌نشانی: فرح جنوبی ـ خیابان رزم‌آرا ـ پلاك ۵ طبقه دوم ارسال دارند.

آیا در سقف‌های شیروانی ـ چوبی ـ آزبستی سیمانی ـ گلی یا هر نوع سقف دیگر

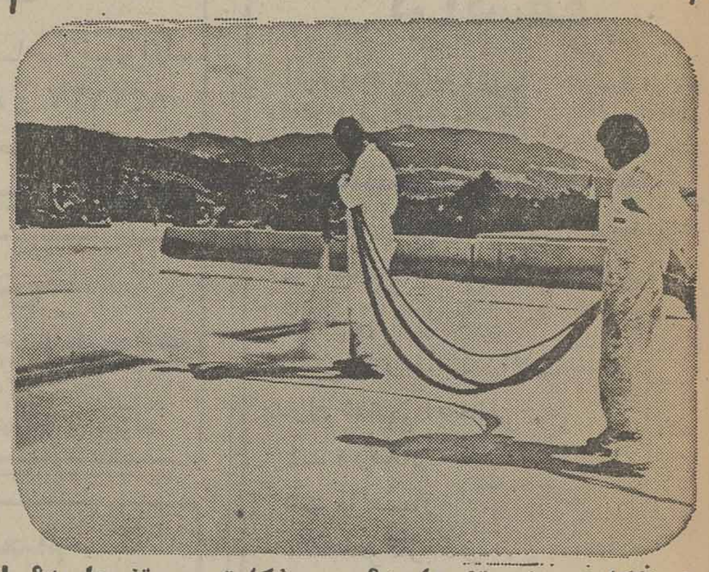

مشکل تعویض سقف دارید؟ مشکل تعمیر سقف دارید؟

مامشکل شمارا حل میکنیم

بدون هیچگونه عملیات ساختمانی

ایزولاسیون باسیستم اسپری باموادپلی اوریتین بوسیله‌متخصصین آلمانی

دیگر تا ۱۰سال نیازی به تعویض سقف‌نیست و مشکل‌ایزولاسیون شما هم حل خواهد شد با قدرت ایزولهٔ ۹ر۱ برابر پشم شیشه و ۸ر۲ برابر پشم سنك برای کار های بیش از یکهزار مترمربع مساحت.

خواهشمند است برای‌کارهای‌کمتراز ۱۰۰۰ مترمربع مساحت مراجعه نفرمائید.

ایزو ـ پی پو

عایق جدید بامشخصات استثنائی برای گرما ـ سرما ـ رطوبت و صدا

تلفن‌های ۶۲۹۶۱۳-۶۲۵۷۶۷-۶۲۵۲۹۰

مهندس راه‌وساختمان

با تجربه کافی در کار ساختمانی برای کاردر دورو‌داستخدام میشود. ازساعت ۸صبح تایك بعدازظهر با تلفن های۶۲۸۴۳۶ و۶۲۰۰۸۴تماس بگیرید.

استخدام

یك شرکت بزرك حمل و نقل بین‌المللی استخدام مینماید.

۱ـ ماشین‌نویس‌لاتین با ۲ سال سابقه کار.

۲ـ ماشین‌نویس‌فارسی با۱سال سابقه کار.

افراد از حقوق مکفی مزایای بیمه وایاب‌وذهاب و غذاوغیره‌میتوانند استفاده کنند

متقاضیان با تلفن ۳۱۱۲۱۹تماس حاصل نمایند.

اگرمیهمانی‌یاجشنی دارید

فقط با این شماره تماس بگیرید

۲۲۲۲۲۷

فیات۱۳۱و۱۳۲

نماینده مجاز بالوازم یدکی و سرویس‌اولیه

نقد واقساط با بهره بانکی

قلهك خیابان دولت، نمایشگاه اتومبیل حمید

تلفن ۲۴۵۲۳۵

انواع دیوار پوشهای طرح آپادانا

در رنگهای زیبا و متنوع ضد رطوبت و حریق درب های کشوئی مدرن و زیبا، نسوز قابل شستشو برای اولین بار در ایران تولید می شود.

درتهران‌وشهرستانهانماینده‌فعال‌می‌پذیریم.

ازساعت۷ صبح الی ۸ بعدازظهر تلفن ۸۵۵۳۲۶

استخدام

یك شرکت بزرك ساختمانی به یکنفر مهندس راه و ساختمان با ۵ سال سابقه کار برای کاردر شهرستان نیازمند است اشخاصی‌که به زبان انگلیسی آشنائی داشته‌باشند ارجحیت دارند.

واجدین شرایط با تلفن ۱۵ـ۸۹۸۶۱۱ داخلی ۲۲۲ تماس بگیرند

آگهی استخدام

حسابداری شرکت پرسی گاز به یکنفر تحویلدار با تجربه که قادر به سپردن تضمین ملکی و یا نقدی باشد با حقوق و مزایای مکفی استخدام می نماید. داوطلبانی که سن آنها از ۴۰ سال کمتر باشد لطفا با تلفن ۹۵۱۲۱۶ حسابداری تماس گیرند.

استخدام فوری

مهندس تاسیسات ـ لوله‌کشی

شرکت اماس‌ك تعدادی مهندس تاسیسات که حداقل ۳سال‌سابقه‌کارداشته‌باشند بعنوان‌رئیس کارگاه باحقوق مکفی جهت کارگاههای خود و همچنین بتعدادی لوله‌کش سردوگرم نیازمنداست طالبین‌لطفا به‌آدرس‌شاهرضاجنب دانشگاه‌خیابان فخررازی شماره ۸۲ مراجعه فرمایند.

دودستگاه تهیه کننده فوم‌تزریقی، پلی‌اورتان (نوع سخت ونرم) برای دیوار های پیش ساخته تا۵ر۱×۳ متربا۲۰تن مواد پلی‌اورتان ورزین بفروش میرسد طالبین با تلفن ۸۲۰۷۵۱ازساعت۸صبح الی۵ر۵ بعدازظهر تماس حاصل نمایند.

آگهی استخدام

به ۲ نفر لوله‌کش و جوشکار درجه یك‌باحداقل ۵سال سابقه کار نیازمند است. واجدین شرایط جهت تعیین وقت و مصاحبه با تلفن های ۸ الی ۹۶۸۰۵۱ قسمت کارگزینی تماس حاصل نمایند.

قبول نمایندگی

شرکت ایران مسلك

جهت فروش لوازم سنگبری و دیسکهای الماسه جهت برش سنك از شهرستانها نماینده فعال میپذیرد.

صندوق پستی تهران ۱۴۹۶ مکاتبه نمایند.

شرکت ساختمانی کیبل

عملیات خاکبرداری، تسطیح‌زمین، جاده‌سازی، محوطه‌سازی و کارهای ساختمانی رادر تهران‌و شهرستانها انجام میدهد

قبل از شروع این نوع عملیات با این شرکت تماس بگیرید ۸۵۳۸۵۶

تهیه نقشه ساختمان در ۴۸ساعت

شرکت دایس ۶۵۵۳۷۳ـ ۶۵۹۷۹۷

آگهی استخدام

شرکت سهامی عام ایران سیلندر واقع در شهرری ابتدای جاده قم سه راه پالایشگاه خیابان‌انبارنفت بافراد زیر با حقوق و مزایای کافی نیازمند است.

۱ـ مهندس صنایع یا تولید مسلط بزبان انگلیسی.

۲ـ کارمند سفارشات خارجی وارد به امور گمرکی و بانکی‌مسلط بزبان انگلیسی با حداقل ۲ سال سابقه کار دررشته مربوطه(ضمنا افرادیکه دارای اتومبیل شخصی باشند مقدمند)

۳ـ چند نفر کارگرساده

واجدین شرایط استخدامی که وضع نظام وظیفه آنها روشن‌شده باشد به محل شرکت مراجعه و یابا تلفن های ۵۹۹۹۷ ـ ۵۹۱۲۷۵ ـ ۵۹۱۳۶۳ تماس حاصل نمایند.

آژانس پرشن گلف تراول

بیک نفر دوشیزه یا بانو باآشنائی کامل بزبان و تایپ انگلیسی نیازمند است، نشانی، تخت طاوس نبش میرعماد شماره ۲از ۵ر۸ صبح الی ۱ و۴ تا۶ بعد از ظهر تلفن ۵ـ۸۵۸۲۷۳

بایر

شرکت بایر فارما ایران برای ویزیت داروهای بایر احتیاج به چند نفر ویزیتور تمام وقت برای تهران دارداوطلبان بایدحائز شرایط زیرباشند:

۱ـ دارای دیپلم طبیعی یا ریاضی

۲ـ انجام خدمت نظام وظیفه یا معافیت دائم.

۳ـ داشتن گواهینامه رانندگی و اتومبیل شخصی.

۴ـ کسانیکه سابقه ویزیت دارو داشته‌باشند حق تقدم‌خواهند داشت.

فقط داوطلبان واجد شرایط فوق با تلفن های ۷۰ـ۷۸۲۳۶۱ داخلی ۲۵۳ جهت مصاحبه تماس حاصل نمایند. ۱ـ۳

سازمان فروش بنگاه ترجمه و نشر کتاب

بنیاد پهلوی

بچند نفر بانوی ماشین نویس فارسی مسلط بامور بایگانی‌واداری برای تمام وقت نیازمنداست

داوطلبان میتوانند از ساعت ۳الی ۵بعداز ظهر به خیابان سپهبد زاهدی نرسیده به چهار راه تخت‌جمشید ساختمان ۱۰۲ طبقه پنجم مراجعه فرمایند.

بانك بازرگانی ایران بمنظور تکمیل کادر تحویلداری خود در تهران عده‌ای تحویلدار که آشنائی بامور مزبور دارند از طریق مصاحبه و آزمایش با شرایط زیر استخدام مینماید:

دارابودن سلامت مزاج بگواهی بهداری بانك.

حداکثر سن ۲۵ سال.

داشتن مدرك تحصیلی قبولی حداقل چهارم متوسطه.

ارائه برگ پایان خدمت یا معافی دائم.

سپردن تضمین ملکی بمبلغ دویست هزار ریال یا وثیقه نقدی معادل یکصد هزار ریال.

از داوطلبان خواهشمند است برگ درخواست را به نشانی:

تهران. روبروی میدان ارك. ساختمان شعبه بازار بانك بازرگانی ایران اداره کارگزینی کل ارسال دارند تا از آنها دعوت بعمل آید.

I.M.E.G REQUIRES a female receptionist having good knowledge of English and Farsi. Interested applicants should.

Call: – 825021-5 from 0730-1545 hrs. (Saturday thru Wednesday).

بنیاد نیکوکاری والاحضرت شاهدخت شمس پهلوی

جهت بیمارستانها و درمانگاههای تابعه خود تعدادی دیپلمه را جهت آموزش برای شغل تکنیسین‌پزشکی باشرایط زیر استخدام می‌نماید:

۱ـ مجرد

۲ـ سن بین ۲۰تا۲۸سال

۳ـ عدم اشتغال بتحصیل یاکار

۴ـ دارا بودن برك پایان‌خدمت‌یامعافیت‌نظام‌وظیفه

۵ـ دوره آموزش مدت ۶ ماه است

داوطلبان می‌توانند تا پایان روز بیستم اسفندماه ۲۵۳۵ برای‌تنظیم برك درخواست شغل و اطلاع از شرایط استخدام به محل‌بیمارستان شهر آزاد واقع در خیابان ظفر شماره ۲۰۱ مراجعه نمایند.

استخدام

شرکت لاستیك پارس (سهامی عام)

بافراد زیر جهت کار در کارخانه خود واقع‌درساوه (شهر صنعتی کورش) نیازمند است.

۱ـ تکنیسین برق

۳ نفر دارای ۳ الی ۵ سال تجربه‌عملی در تعمیرگاههای کارخانجات تولیدی.

۲ـ تکنیسین فنی

۲ نفر دارای ۳ الی ۵ سال تجربه‌عملی در تعمیرگاههای کارخانجات تولیدی.

۳ـ مهندس شیمی

یکنفر دارای ۳ الی ۵ سال تجربه‌عملی در کنترل مرغوبیت در صنایع لاستیك‌سازی یاپلاستیك سازی.

۴ـ مهندس مکانیك

یکنفر دارای یك الی ۳سال تجربه‌عملی کار (دفتر مرکزی).

ردیف های ۱و ۲و ۳ برای دیدن‌دوره آموزشی باروپا اعزام خواهند شد.

برای ردیف های ۱و ۲ فارغ‌التحصیلان هنرستان‌های صنعتی ارجحیت دارند.

کلیه متقاضیان باید به زبان‌انگلیسی آشنائی کامل داشته‌باشند.

داوطلبان میتوانند جهت تکمیل درخواست استخدام همه روزه به استثنای پنجشنبه از ساعت ۸ الی۵ بعدازظهربدفتر شرکت واقع‌دربلوار الیزابت‌پلاك ۱۶۶طبقه سوم‌ساختمان‌صنایع حرارتی مراجعه نمایند.

نیازمندیهای روزنامهٔ اطلاعات تلفنی آگهی می پذیرد

املاك و مستغلات ۳۱۱۲۳۰-۳۱۱۲۲۹

برای دعوت از خوانندگان وهنرمندان به جشن وعروسی بادفتر مشترك خوانندگان تماس بگیرید تخت جمشید بین بهار و روزولت شماره ۴۶۳ تلفن ۸۳۳۰۹۰و۸۳۸۲۳۴

کرمانشاه: آش عباسعلی! همدان: انگشت پیچ

کرمانشاه مرکز استان کرمانشاهان‌در۵۳۸ کیلومتری تهران قرار دارد و از طریق تاکستان و همدان با پایتخت ارتباط پیدا میکند . برای‌رفتن به کرمانشاه از هواپیما(۱۰۸۰ تومان) و اتوبوس(عادی ۱۸ تومان، دولوکس ۲۲ تومان‌و سوپر۲۹تومان) میتوان‌استفاده کرد .

در این شهر ۱۴ هتل و۲۲ مسافرخانه وجود داردکه از هم اکنون کلیه تخت های موجود آنها رزرو شده‌است. نرخ اتاق یک تختی و دوتختی تنها هتل درجه یک ۵۵ و۷۷ تومان و هر تخت اضافی ۲۰ تومان است . این نرخ‌درهتل های درجه دو به ترتیب ۲۳، ۳۴ و ۱۰ تومان است .

برای هتل های درجه۳ به ترتیب ۱۹ ، ۳۰و ۱۰ تومان در قبال اتاق های یک‌و دو تخته و تخت اضافه دریافت میشود . نرخ اتاق یک تختی در مسافرخانه ها ۹ تومان ، دو تختی ۱۵ تومان و تخت اضافی ۵۵ ریال است .

اگر به کرمانشاه میروید حتما در محله تیمچه این شهر از آش عباسعلی سراغ بگیرید چرا که یک بار رفتن وخوردن همان است و مشتری دائمی‌و پروپا قرص شدن همان! هر پرس این غذا ۲۵ ریال عرضه میشود . تاس‌کباب مشهور کرمانشاه نیز در اغلب‌رستوران ها از جمله‌رستوران های تاق بستان (خارج شهر) بفروش میرسد .

در مورد گردشگاه های معروف‌و دیدنی‌داخل شهرکرمانشاه میتوان از پارک‌شیرین، پارک ولیعهد ،پارک فرحنازوبولوار تاق‌بستان نام برد و در خارج شهر نیز گردشگاه تاق بستان و پارک های شرقی و غربی، ماهنفار ، اردوگاه خضر زنده ، آثار باستانی‌تاق بستان بیستون وسراب نیلوفر مهمترین آنها است‌که‌هرکدام میتواندساعاتی لذت‌بخش و مفرح برای شما بسازند .

فاصله تاق بستان تا کرمانشاه ۹ کیلومتر ، بیستون ۳۶ کیلومتر خضر زند ۱۸ کیلو متر کیلومتر است . اتوبوس و سواری با کرایه ۳ و ۱۰ ریال در مسیر تاق بستان کرمانشاه در حرکت هستند و کرایه برای بیستون و خضر زنده نیز ۲۰ و ۱۵ ریال است.

بلیت اتوبوس شرکت‌واحد برای داخل شهر ۲ ریال،خارج شهر ۳ ریال و تاکسی هرنفر ۵ ریال است .

سوغاتی های معروف‌کرمانشاه عبارتست از : نان برنجی ، روغن کرمانشاهی، گیوه زنانه و مردانه و کار های دستی.

در قسمت های مختلف‌شهر چادر هاو کیوسک های راهنمای مسافران نصب می‌شود ،و فرماندارباتلفن۸۰۱۰ جوابگوی مشکلات‌و شکایات مسافران خواهد بود .

اگر با اتوبوس‌به‌کرمانشاه میروید خیالتان از بابت بلیت آسوده باشد چرا که بلیت برگشت روزانه‌بفروش میرسد و به‌هیچوجه از پیش رزرو نخواهد شد .

همدان

در درمهای شمالی‌وجنوبی سلسله کوه های الوندشهری تاریخی و پرافتخار بنام‌همدان خود را آماده پذیرائی از مسافران نوروزی میکند .

نرخ هواپیما و اتوبوس برای همدان ۱۵۰و۱۵ تومان است ، در این شهر ۳ هتل، ۴میهمانخانه و ۱۰مسافرخانه وجود دارد .

نرخ هتل بوعلی یک نفره ۱۳۰ و ۷۰ تومان و دونفره ۱۶۰ و ۱۰۰ تومان .

نرخ‌هتل کاخ یک نفره ۲۶ تومان ، دونفره ۳۹ تومان .

نرخ هتل روشن یک نفره ۲۲تومان ، دونفره ۳۵ تومان و تخت اضافی ۷ تومان .

گردشگاه های مهم و نقاط دیدنی همدان در داخل شهر عبارت است از آرامگاه‌بوعلی سینا ، آرامگاه و پارک بابا طاهر ، سنگ شیر ، پارک عباس آباد ، برج قربان و گنبد علویان .

در خارج شهر گنجنامه ، امامزاده حسن(کوه)، لالجین فارطلی صدرو دربند در شمار این مراکز میباشد . فاصله گردشگاه های خارج شهر تا شهر بین ۶۰ تا ۳ کیلومتر است . درمسیراین گردشگاه ها نیز وسایل نقلیه سواری‌و مینی بوس با کرایه های۱۰۰ تا ۴۰ریال‌درآمدشد هستند . نرخ بلیت شرکت واحدهمدان دو ریال وتاکسی۵ ریال‌است. سوغاتی های‌معروف این شهر عبارتست از ظروف سفالین ، شیر شیره ، انگشت پیچ ونان شیرمال .

از طرف شهرداری همدان در طول ایام تعطیل چادرهای مناسب در بولوار رستاخیزو محوطه آرامگاه باباطاهربرپا میشود . از طرف‌استانداری و اطلاعات و جهانگردی،امور اصنافوکمیته حمایت ازمصرف کننده نیز تدابیرلازم برای‌تامین رفاه مسافران اتخاذ شده‌است و کیوسک های بازرسی و راهنمائی مسافران در نقاط مختلف شهر آماده راهنمائی مسافران خواهد بود .

از طرف شهرداری نیز به اولین مسافرنوروزی‌که وارد همدان شود هدایای ارزنده داده میشود و با اجرای یک برنامه ابتکاری بین مسافران گل و شیرینی توزیع خواهد شد .

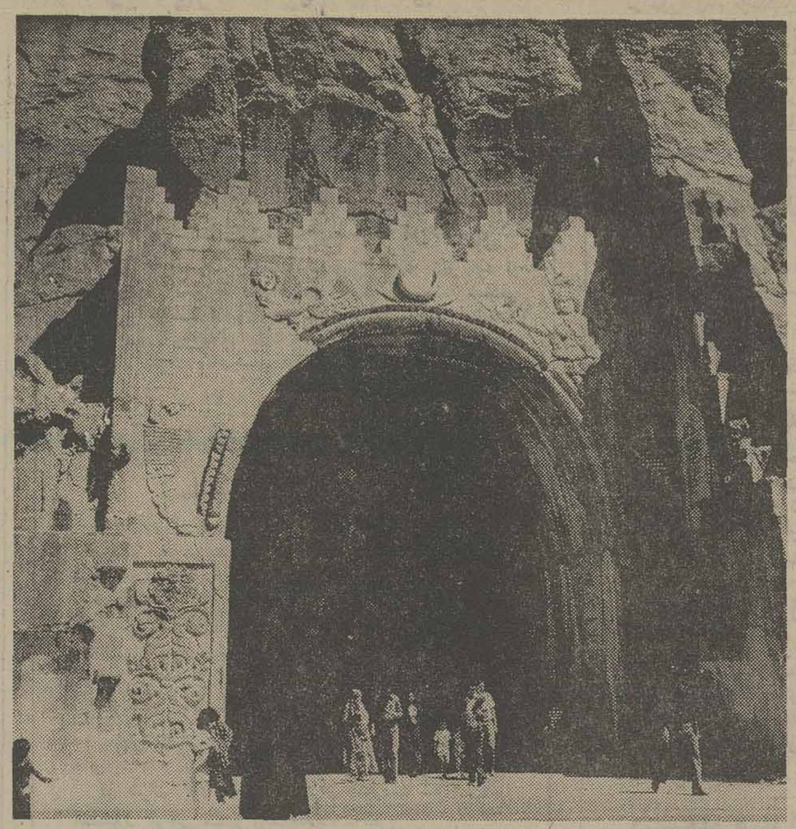

تاق بستان ، معروفترین و دیدنی ترین‌اثر باستانی‌کرمانشاه

آماده تحویل

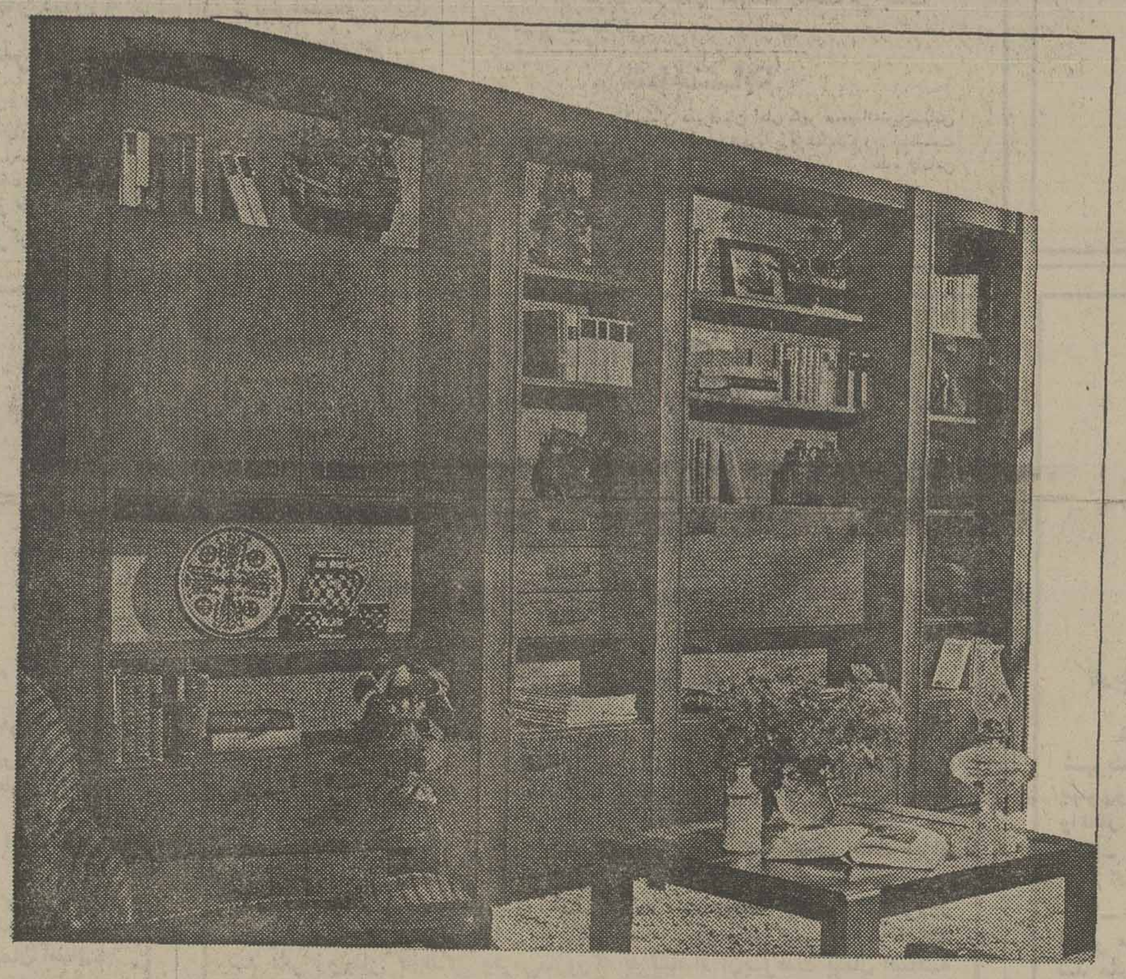

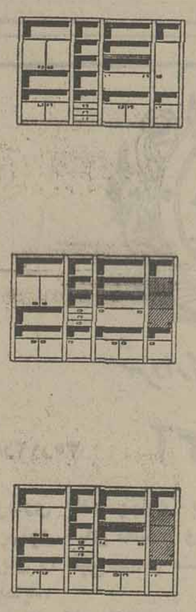

چرا کیلومتر ۸ جاده کرج؟

تراکم شدید و فشار زیاد ترافیک مسئله‌ایست که در تمام شهرهای بزرگ دنیا مشکلاتی در راه خرید و فرصت انتخاب بوجود آورده است و درست بهمین دلیل ،ما خارج شهر را ترجیح داده ایم ، جائیکه اثری از ترافیک سنگین وتابلوهای توقف ممنوع نباشد

مخصوصاً اینکه تمام روزهای هفته حتی جمعه ها از ۹ صبح تا ۹ شب نمایشگاه ما باز است و می‌توانید در هر لحظه‌ای که فرصت داشتید بسراغ ما بیائید و مجموعه‌ی تقریباً کاملی از انواع واحدهای دیواری (کتابخانه) ، اطاق خواب ،میز تحریر ، صندلی دفتر صندلی " جنبان " و صندلی مدل آمریکائی را به بیند و انتخاب کنید .

Robert Gerrn

رابرت گِرن

Home and office furniture.
Karadj Rd. Kil.8, Tehran. Tel: 943221, 943222

مبلمان منزل و محل کار
تهران کیلومتر ۸ جاده کرج تلفن ۹۷۲۷۵۳، ۹۷۴۹۳۸

آرانگارد 822

فرهنگیان شهرکرد مراتب امتنان و سپاس خود را به پیشگاه مبارک شاهنشاه آریامهر تقدیم میدارند

پیشگاه مبارك شاهنشاه آریامهر

باابراز سپاس از مراحم ملوکانه در مورد رفاه فرهنگیان و عنایتی که بصورت فرمان صادر فرموده‌اند کارکنان دانشسرای مقدماتی شهرکرد مراتب سپاسگزاری خودرا به پیشگاه ذات اقدس شهریاری تقدیم داشته آرزوی سعادت فردفرد خاندان جلیل سلطنت را از خدای بزرگ داریم.

از طرف کارکنان دانشسرایمقدماتی ـ شهرکرد
عفت‌الزمان دارابی

پیشگاه مبارك شاهنشاه آریامهر

هنرآموزان وکارکنان هنرستان صنایع روستائی و مدارس حرفه‌ای استان چهار محال وبختیاری از عنایات و توجهات خاص شاهانه‌ای که نسبت بجامعه زحمتکش وحق شناس معلم مبذول فرموده‌ایدسپاس‌بیکران و امتنان قلبی خود را بخاکپای مبارک همایونی تقدیم میدارد.

رئیس ـ هنرستان صنایع روستائی ومدارس حرفه‌ای شهرکرد (بهپاراستوار)

شاهنشاها

کارکنان وهنرآموزان هنرستان صنعتی شهرکرد مراتب سپاس و حق‌شناسی خود را بمناسبت صدور مراحم شاهانه نسبت به معلمان کشور به پیشگاه آن رهبر عالیقدر تقدیم میدارند.

از طرف کارکنان‌و هنرآموزان هنرستان‌صنعتی شهرکرد آیت‌اللهی

پیشگاه مبارك شاهنشاه آریامهر

بدینوسیله کارکنان مدرسه راهنمائی تحصیلی بزرگمهر شهرکرد مراتب سپاس وقدردانی خود را از بذل عنایات و توجهی که آن پدر تاجدار نسبت بفرهنگیان این حوزه‌مبذول میفرمایند اشعار میدارد.

از طرف کارکنان مدرسه راهنمائی تحصیلی بزرگمهر ـ محمدعلی ایوب‌پور

پیشگاه مبارك شاهنشاه آریامهر

افتخار دارد بدینوسیله مراتب امتنان وتشکر خود را بمناسبت صدور مراحم شاهانه نسبت به معلمان ابرازدارد.

از طرف کارکنان و دبیران دبیرستان ـ خدمات شهرکرد ـ منیژه کسائی

پیشگاه مبارك اعلیحضرت همایون شاهنشاه آریامهر

جان نثاران دبیران وکارکنان مدرسه راهنمائی تحصیلی شاهباز ـ مراتب سپاس و حق شناسی را به پاس اوامری که در زمینه رفاه فرهنگیان وارج مقام معلم شرفصدور یافته است به پیشگاه مبارک شاهنشاه آریامهر رهبر عالیقدر ملت ایران تقدیم می‌نمایند.

از طرف دبیران و کارکنان مدرسه راهنمائی تحصیلی شاهباز شهرکرد اسفندیارآهنجیده

شاهنشاها

کارکنان‌مدرسه راهنمائی‌تحصیلی‌مهندس‌حسینی‌شهرکرد بدینوسیله سپاس بی‌پایان خود را بمناسبت عنایات شاهانه تقدیم میدارند.

ازطرف کارکنان مدرسه تحصیلی مهندس‌حسینی شهرکرد پاك‌منش

پیشگاه مبارك شاهنشاه آریامهر

کارکنان مدرسه راهنمائی تحصیلی فرزانه شهر کرد از عنایات وتوجهات خاص شاهانه‌ای که نسبت بجامعه‌زحمتکش وحق شناس معلم مبذول فرموده‌اند سپاس بی‌کران و امتنان قلبی خود را بخاکپای مبارک همایونی تقدیم میدارند.

از طرف کارکنان مدرسه راهنمائی فرزانه ـ شهرکرد آل‌رسول

پیشگاه اعلیحضرت همایونی شاهنشاه آریامهر

کارکنان مدرسه راهنمائی رفیعیان مفتخرند مراتب سپاس وقدردانی خودرابمناسبت‌عنایات شاهانه‌که‌نسبت‌بفرهنگیان کشور ابراز فرموده‌اند به‌پیشگاه رهبر خردمند ودانش‌پرور تقدیم دارند.

ازطرف کارکنان مدرسه راهنمائی رفیعیان ـ شهرکرد ـ رضا (افلاکی)

شاهنشاها

جان نثاران سپاس بی‌پایان خود را بمناسبت عنایات خاصه شاهانه تقدیم میدارند.

از طرف کارکنان و دبیران مدرسه ـ راهنمائی منصور کوهی شهرکرد محمد دانش

پیشگاه مبارك بندگان شاهنشاه آریامهر

سپاس ودرود بی‌پایان به شاهنشاهی که همواره تکیه‌گاه بزرگ فرهنگیان بوده وبا اوامر موکدی که صادرفرموده‌اند کارمندان‌آموزش‌وپرورش کشوربویژه استان‌چهار محال وبختیاری رابارهاو بارها زیر چترحمایتشان قرارداده‌اند.

ازطرف‌دبیران وکارکنان دبیرستان شاهپور شهرکرد ـ و راهنمائی ضمیمه(احمد آذری)

کارکنان و دبیران دبیرستان دخترانه نوربخش مفتخرند که سپاس خود را

بمناسبت توجه وعنایات خاص شاهنشاه آریامهر نسبت بپرداخت پاداش جامعه معلمان ورفاه‌حال‌آنان‌داشته‌اند صمیمانه بخاکپای همایونی معروض دارند.

از طرف کارکنان دبیرستان دخترانه نوربخش شهرکرد ـ ریاحی

پیشگاه مبارك رهبر اندیشمند ایران

ضمن ابراز سپاس از مراحم پدر تاجدار خود براینکه در مورد رفاه فرهنگیان عنایات خاصی بصورت فرمان صادر فرموده‌اند چاکران بدینوسیله مراتب امتنان خود را بخاکپای ذات اقدس شهریاری نثار کرده و برای فردفرد اعضاء جلیل خاندان سلطنت سعادت آرزو نموده باشد که بتوانیم دین ملی ومیهنی خود را در زمینه آموزش کشور اداء نمائیم.

از طرف کارکنان دبیرستان محمدرضا شاه شهرکرد ـ سقائی

پیشگاه مبارك شاهنشاه آریامهر

جان نثار افتخار دارد از طرف کلیه کارکنان این مدرسه باصدور فرمان پاداش آخر سال معلمان که برسرور آنان افزوده شده مراتب سپاس خود را بخاکپای همایونی معروض دارد.

از طرف کلیه کارکنان ـ مدرسه راهنمائی تحصیلی علامه دهخدا مامنیر خیامباشی

شاهنشاها

دبیران مدرسه راهنمائی تحصیلی ماندانا‌شهرکردمراتب سپاس وحق شناسی خود را بمناسبت صدور مراحم شاهانه نسبت به معلمان کشور به پیشگاه آن رهبر عالیقدر تقدیم میدارد.

از طرف کارکنان مدرسه راهنمائی ـ ماندانا ـ پروین عادلی

پیشگاه مبارك شاهنشاه آریامهر

کارکنان مدرسه راهنمائی سرتیپ هاشمی از عنایات و توجهات خاصه شاهانه‌ای که نسبت بجامعه زحمتکش معلم مبذول فرموده‌اید بدینوسیله‌مراتب‌سپاس‌و حقشناسی‌خود را بحضور آن رهبر عالیقدر تقدیم میدارد.

از طرف کارکنان مدرسه راهنمائی سرتیپ ـ هاشمی ـ پروین ریاحی

پیشگاه مبارك شاهنشاه آریامهر

بپاس مراحم شاهنشاه آریامهر بفرهنگیان مراتب سپاس وحقشناسی خودرا بحضور آن‌رهبرعالیقدرتقدیم میدارند.

از طرف کارکنان مدرسه راهنمائی تحصیلی کوروش بزرك دکتر هادیان شهر کردمجیدخیری

پیشگاه مبارك شاهنشاه آریامهر

افتخار دارد مراتب سپاس و درود قلبی خود و کارکنان مدرسه راهنمائی تحصیلی جناب نافع بخش حومه آموزش وپرورش استان چهار محال وبختیاری وازمراحم عالیه آن رهبر فرهنگ پرور و اندیشمند ابراز دارد.

از طرف کارکنان مدرسه راهنمائی جناب سهراب توکلی

شاهنشاها

دبیران وکارکنان دبیرستان امیر کبیر صمیمانه‌ترین‌سپاس خود را به پیشگاه باعظمت شهریار فرهنگپرور بمناسبت عنایات خاص به طبقه فرهنگیان کشور دائر براعطاء پاداش آخر سال تقدیم میدارد.

ازطرف دبیران وکارکنان دبیرستان امیرکبیر ـ غلامحسین پدیدار

شرکت زمزم (پپسی کولا) ۲۴ اسفندزادروز اعلیحضرت رضاشاه کبیر بزرگ‌مرد تاریخ ایران رابه‌عموم هموطنان تبریک میگوید

بهمین مناسبت پپسی کولا باهمکاری باشگاه هواپیمائی شاهنشاهی ازطریق هواآرامگاه سردار نامی ایران راگلباران میکندوبرای بزرگداشت این روز تاریخی جشن برپامیدارد

PEPSI

شهرداری بندر پهلوی

آگهی مناقصه

تاریخ ۸ر۱۲ر۳۵ — شماره ۱۶۱۴۹

شهرداری بندر پهلوی براساس‌مصوبه شماره ۱۹۴ـ ۴ر۱۱ر۳۵ انجمن شهربندر پهلوی بهای مصالح ودستمزدآسفالت‌ریزی خیابان‌های‌شهربندرپهلوی وغازیان را طبق نقشه و مشخصات‌مربوطه و با شرایط زیراز طریق‌مناقصه واگذار می‌نماید.

۱ـ بهای کل کار بالغ بر ۱۰۱۱۰۰۰۰ ریال می باشد که ممکن است میزان ۲۵٪ کسر ویا اضافه گردد.

۲ـ مدت انجام کار از تاریخ عقدپیمان ۶ ماه خواهد بود و برای هرروز تاخیر معادل ۲۰۰۰ ریال بعنوان جریمه‌از مطالبات پیمانکار کسر گذارده خواهد شد مگر روزهای بارندگی وفرس‌ماژورکه به تعداد آن‌برمدت پیمان اضافه خواهد شد.

۳ـ صلاحیت فنی پیشنهاد دهندگان‌میبایست مورد تائید دفترفنی‌استانداری استان گیلان بوده و پیوست پیشنهادات باشد.

۴ـ پیشنهاد دهندگان باید مبلغ ۲۰۰۰ ریال بابت‌بهای نقشه ومشخصات بحساب ۱۴۴۴ درآمد شهرداری دربانك‌ملی ایران شعبه بندر پهلوی منظور و فیش بانکی را ضمیمه پیشنهاد خود نمایند.

۵ـ پیشنهاد دهندگان باید ۵٪ مبلغ‌پیشنهادی خود را بعنوان سپرده اولیه بحساب جاری ۱۴۴۵ سپرده شهرداری دربانك ملی ایران‌شعبه بندرپهلوی‌واریز وفیش مربوطه را ضمیمه پیشنهاد خود نمایند ودرغیر این صورت معادل آن می توانند ضمانت‌نامه بانکی از یکی ازبانك‌های معتبر که موردقبول شهرداری‌باشد اخذ و پیوست نمایند.

۶ـ ده‌درصد از بهای کل کار در پرداخت هر صورت وضعیت کسر و بعنوان وجه‌الضمان حسن انجام کار در حساب سپرده شهرداری نگهداری می شود.

۷ـ پیشنهاددهندگان‌باید پیشنهادخود را در ۲پاکت لاك‌ومهر شده (الف‌و ب) پاکت الف حاوی مدارك فنی و مالی در روی آن میبایست عبارت مربوط به مناقصه آسفالت ریزی خیابان های شهربندر پهلوی و غازیان نوشته شود و پاکت ب حاوی مبلغ پیشنهادی با توجه به‌فهرست بهای جامع امور عمرانی استانداری گیلان و روی پاکت ب هم‌میبایست همان عبارت مربوط به مناقصه آسفالت‌ریزی خیابان های شهر بندرپهلوی وغازیان نوشته شود.

۸ـ پیشنهاد دهندگان میبایست پاکات الف و ب مناقصه مزبور را تا ساعت ۱۰ صبح روز ۲۵ر۱۲ر۳۵ بدفتر شهرداری تسلیم‌ورسید دریافت نمایند.

۹ـ پیشنهاداتی که دیرتر ازموعدمقرر برسد ویا مخدوش و یا مشروط بشرط باشند بهیچوجه ترتیب‌اثر داده نخواهد شد.

۱۰ـ پیشنهادات واصله درساعت ۱۱ صبح همان روز (۲۵ر۱۲ر۳۵) با تشکیل کمیسیون مربوطه باز و قرائت خواهد شد.

۱۱ـ شهرداری دررد ویاقبول‌یك یاتمام پیشنهادات مختار است.

۱۲ـ کلیه هزینه های مربوطه از قبیل نشر آگهی مناقصه در روزنامه و غیره همچنین بیمه کارگران طبق قوانین جاری‌ومالیات متعلقه‌دولت وسایرعوارض مربوطه تماما بعهده برنده مناقصه می باشد و از صورت وضعیت کارکرد مقاطعه‌کارکسر خواهد شد.

۱۳ـ حضور پیشنهاد دهندگان‌در جلسه مناقصه آزاد است.

۱۴ـ شهرداری در صورت لزوم‌و ازنظر پیشرفت وسرعت در انجام‌کار مقاطعه ۲۰٪ مبلغ کل کاررا بعنوان‌پیش پرداخت در مقابل تضمین بانکی از یکی ازبانك های‌مجاز که مورد قبول‌شهرداری باشد پرداخت خواهد کرد و مبلغ آنرا باقساط مساوی از صورت وضعیت‌ماهیانه از اولین پرداخت کسر خواهد کرد.

۱۵ـ هرگونه خسارتی که در حین انجام عمل به‌کابل برق وتلفن‌وفاضلاب اشخاص وارد آید مقاطعه‌کار موظف‌است خسارات وارده راجبران نموده و شهرداری در این مورد هیچگونه تعهدی نخواهد داشت.

محمد نقی بحرپیما
شهردار بندر پهلوی

شهرداری بندر پهلوی

آگهی مناقصه

تاریخ ۸ر۱۲ر۳۵ — شماره ۱۶۱۵۰

شهرداری بندر پهلوی براساس‌مصوبه شماره ۱۹۶ـ ۴ر۱۱ر۳۵ انجمن شهربندر پهلوی بهای مصالح ودستمزداگوسازی‌کوچه‌وخیابانهای‌شهربندرپهلوی وغازیان را طبق نقشه و مشخصات مربوطه و با شرایط زیراز طریق‌مناقصه واگذار می‌نماید.

۱ـ بهای کل کار بالغ بر ۶۸۰۰۰۰۰ ریال می باشد که ممکن است میزان ۲۵٪ کسر ویا اضافه گردد.

۲ـ مدت انجام کار از تاریخ عقدپیمان ۶ ماه خواهد بود و برای هرروز تاخیر معادل ۲۰۰۰ ریال بعنوان جریمه‌از مطالبات پیمانکار کسر گذارده خواهد شد مگر روزهای بارندگی وفرس‌ماژورکه به تعداد آن‌برمدت پیمان اضافه خواهد شد.

۳ـ صلاحیت فنی پیشنهاد دهندگان‌میبایست مورد تائیددفترفنی‌استانداری استان گیلان بوده و پیوست پیشنهادات باشد.

۴ـ پیشنهاد دهندگان باید مبلغ ۲۰۰۰ ریال بابت‌بهای نقشه ومشخصات بحساب ۱۴۴۴ درآمد شهرداری دربانك‌ملی ایران شعبه بندر پهلوی منظور و فیش بانکی را ضمیمه پیشنهاد خود نمایند.

۵ـ پیشنهاد دهندگان باید ۵٪ مبلغ‌پیشنهادی خود را بعنوان سپرده اولیه بحساب جاری ۱۴۴۵ سپرده شهرداری دربانك ملی ایران‌شعبه بندرپهلوی‌واریز وفیش مربوطه را ضمیمه پیشنهاد خود نمایند ودرغیر این صورت معادل آن می توانند ضمانت‌نامه بانکی از یکی ازبانك‌های معتبر که موردقبول شهرداری‌باشد اخذ و پیوست نمایند.

۶ـ ده‌درصد از بهای کل کار در پرداخت هر صورت وضعیت کسر و بعنوان وجه‌الضمان حسن انجام کار در حساب سپرده شهرداری نگهداری می شود.

۷ـ پیشنهاددهندگان‌باید پیشنهادخود را در ۲پاکت لاك‌ومهر شده (الف‌و ب) پاکت الف حاوی مدارك فنی و مالی در روی آن میبایست عبارت مربوط به مناقصه اگوسازی‌کوچه وخیابانهای‌شهر بندر پهلوی و غازیان نوشته شود و پاکت ب حاوی مبلغ پیشنهادی با توجه به‌فهرست بهای جامع امور عمرانی استانداری گیلان و روی پاکت ب هم‌میبایست همان عبارت مربوط به مناقصه اگوسازی کوچه وخیابانهای شهر بندر پهلوی وغازیان نوشته شود.

۸ـ پیشنهاد دهندگان میبایست پاکات الف و ب مناقصه مزبور را تا ساعت ۱۰ صبح روز ۲۵ر۱۲ر۳۵ بدفتر شهرداری تسلیم‌ورسید دریافت نمایند.

۹ـ پیشنهاداتی که دیرتر ازموعدمقرر برسد ویا مخدوش و یا مشروط بشرط باشند بهیچوجه ترتیب‌اثر داده نخواهد شد.

۱۰ـ پیشنهادات واصله درساعت ۱۱ صبح همان روز (۲۵ر۱۲ر۳۵) با تشکیل کمیسیون مربوطه باز و قرائت خواهد شد.

۱۱ـ شهرداری دررد ویاقبول‌یك یاتمام پیشنهادات مختار است.

۱۲ـ کلیه هزینه های مربوطه از قبیل نشر آگهی مناقصه در روزنامه و غیره همچنین بیمه کارگران طبق قوانین جاری‌ومالیات متعلقه‌دولت وسایرعوارض مربوطه تماما بعهده برنده مناقصه می باشد و از صورت وضعیت کارکرد مقاطعه‌کارکسر خواهد شد.

۱۳ـ حضور پیشنهاد دهندگان‌در جلسه مناقصه آزاد است.

۱۴ـ شهرداری در صورت لزوم‌و ازنظر پیشرفت وسرعت در انجام‌کار مقاطعه ۲۰٪ مبلغ کل کاررا بعنوان‌پیش پرداخت در مقابل تضمین بانکی از یکی ازبانك های‌مجاز که مورد قبول‌شهرداری باشد پرداخت خواهد کرد و مبلغ آنرا باقساط مساوی از صورت وضعیت‌ماهیانه از اولین پرداخت کسر خواهد کرد.

۱۵ـ هرگونه خسارتی که در حین انجام عمل به‌کابل برق وتلفن‌وفاضلاب اشخاص وارد آید مقاطعه‌کار موظف‌است خسارات وارده راجبران نموده و شهرداری در این مورد هیچگونه تعهدی نخواهد داشت.

شهردار بندر پهلوی — محمد نقی بحرپیما

شهرداری بندر پهلوی

آگهی مناقصه

تاریخ ۸ر۱۲ر۳۵ — شماره ۱۶۱۵۱

شهرداری بندر پهلوی براساس‌مصوبه شماره ۱۹۵ـ ۴ر۱۱ر۳۵ انجمن شهربندر پهلوی بهای مصالح ودستمزد فرش‌بلوك‌کوچه‌های‌خیابانهای شهربندر پهلوی‌وغازیان را طبق‌نقشه‌و مشخصات مربوطه و با شرایط زیراز طریق‌مناقصه واگذار می‌نماید.

۱ـ بهای کل کار بالغ‌بر ۱۰۹۴۵۰۰۰ ریال می باشد که ممکن است میزان ۲۵٪ کسر ویا اضافه گردد.

۲ـ مدت انجام کار از تاریخ عقد پیمان ۶ ماه خواهد بود و برای هرروز تاخیر معادل ۲۰۰۰ ریال بعنوان جریمه از مطالبات پیمانکار کسر گذارده خواهد شد مگر روزهای بارندگی وفرس‌ماژور که به تعداد آن‌برمدت پیمان اضافه خواهد شد.

۳ـ صلاحیت فنی پیشنهاد دهندگان میبایست مورد تائید دفترفنی‌استانداری استان گیلان بوده و پیوست پیشنهادات باشد.

۴ـ پیشنهاد دهندگان باید مبلغ ۲۰۰۰ ریال بابت‌بهای نقشه ومشخصات بحساب ۱۴۴۴ درآمد شهرداری دربانك ملی ایران شعبه بندر پهلوی منظور و فیش بانکی را ضمیمه پیشنهاد خود نمایند.

۵ـ پیشنهاد دهندگان باید ۵٪ مبلغ پیشنهادی خود را بعنوان سپرده اولیه بحساب جاری ۱۴۴۵ سپرده شهرداری دربانك ملی ایران‌شعبه بندرپهلوی‌واریز وفیش مربوطه را ضمیمه پیشنهاد خود نمایند ودرغیر این صورت معادل آن می توانند ضمانت‌نامه بانکی از یکی ازبانك های معتبر که موردقبول شهرداری‌باشد اخذ و پیوست نمایند.

۶ـ ده‌درصد از بهای کل کار در پرداخت هر صورت وضعیت کسر و بعنوان وجه‌الضمان حسن انجام کار در حساب سپرده شهرداری نگهداری می شود.

۷ـ پیشنهاددهندگان‌باید پیشنهاد خود را در ۲پاکت لاك‌ومهر شده (الف‌و ب) پاکت الف حاوی مدارك فنی و مالی در روی ان میبایست عبارت مربوط به مناقصه فرش بلوك کوچه های‌شهر بندر پهلوی و غازیان نوشته شود و پاکت ب حاوی مبلغ پیشنهادی با توجه به‌فهرست بهای جامع امور عمرانی استانداری گیلان و روی پاکت ب هم میبایست همان عبارت مربوط به مناقصه فرش بلوك کوچه های شهر بندر پهلوی وغازیان نوشته شود.

۸ـ پیشنهاد دهندگان میبایست پاکات الف و ب مناقصه مزبور را تا ساعت ۱۰ صبح روز ۲۵ر۱۲ر۳۵ بدفتر شهرداری تسلیم‌ورسید دریافت نمایند.

۹ـ پیشنهاداتی که دیرتر ازموعد مقرر برسد ویا مخدوش و یا مشروط بشرط باشند بهیچوجه ترتیب‌اثر داده نخواهد شد.

۱۰ـ پیشنهادات واصله درساعت ۱۱ صبح همان روز (۲۵ر۱۲ر۳۵) با تشکیل کمیسیون مربوطه باز و قرائت خواهد شد.

۱۱ـ شهرداری دررد ویاقبول‌یك یاتمام پیشنهادات مختار است.

۱۲ـ کلیه هزینه های مربوطه از قبیل نشر آگهی مناقصه در روزنامه و غیره همچنین بیمه کارگران طبق قوانین جاری‌ومالیات متعلقه‌دولت وسایرعوارض مربوطه تماما بعهده برنده مناقصه می باشد و از صورت وضعیت کارکرد مقاطعه‌کارکسر خواهد شد.

۱۳ـ حضور پیشنهاد دهندگان‌در جلسه مناقصه آزاد است.

۱۴ـ شهرداری در صورت لزوم‌و ازنظر پیشرفت وسرعت در انجام‌کار مقاطعه ۲۰٪ مبلغ کل کاررا بعنوان‌پیش پرداخت در مقابل تضمین بانکی از یکی ازبانك های‌مجاز که مورد قبول‌شهرداری باشد پرداخت خواهد کرد و مبلغ آنرا باقساط مساوی از صورت وضعیت‌ماهیانه از اولین پرداخت کسر خواهد کرد.

۱۵ـ هرگونه خسارتی که در حین انجام عمل به‌کابل برق وتلفن‌وفاضلاب اشخاص وارد آید مقاطعه‌کار موظف‌است خسارات وارده راجبران نموده و شهرداری در این مورد هیچگونه تعهدی نخواهد داشت.

شهردار بندر پهلوی — محمد نقی بحرپیما

برای شما که خانوادهٔ زانوسی را ترجیح میدهید

یخچال زانوسی، فریزر زانوسی

باسرمای سوپرکلد Super Cold

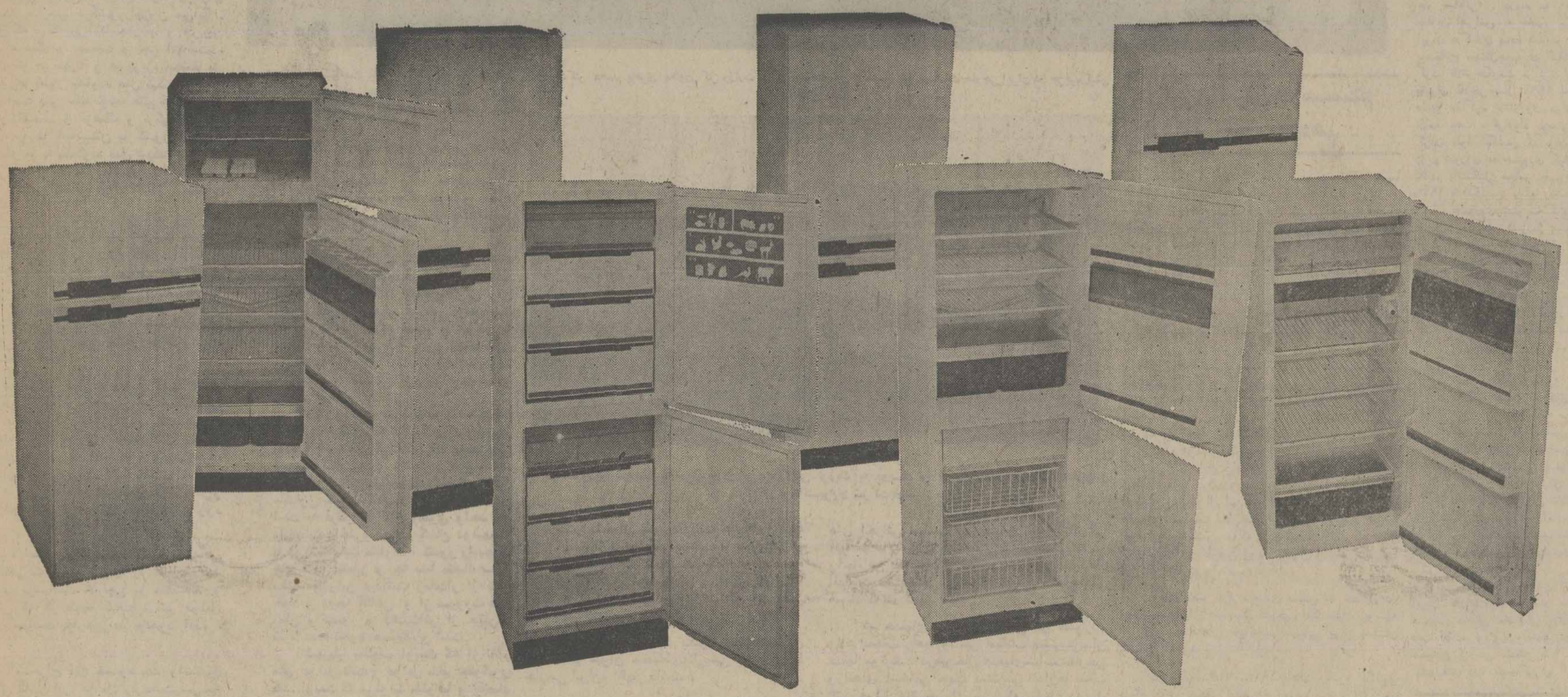

سری کامل ومتنوع یخچال وفریزرهای زانوسی که هم اکنون دربیش از ۱۰۰ کشورجهان بفروش میرسد
بدلیل امتیازات ومشخصات اختصاصی خود درسراسراروپا بعنوان محصولات درجه اول شناخته شده
وباکسب مقام پرفروش ترین یخچال وفریزراروپا ارقام فروش حیرت انگیزی رابدست آورده است

طرح مخصوص:

یخچال‌زانوسی بطرز مخصوصی طرحریزی شده که باوجود حجم متعادل‌وفضای کمی‌که اشغال میکند ، دارای گنجایش فراوان و مناسب برای نگهداری انواع مواد غذائی است .

سرمای سوپرکلد:

فریزر یخچال زانوسی با سیستم منحصربفردتولید سرمای سوپرکلد (Super Cold) (تا ۲۵درجه زیرصفر) انواع مواد غذائی را برای مدت‌طولانی سالم وتازه بصورت منجمد نگهداری میکند .

درب مغناطیسی:

برای‌جلوگیری‌از ورودهوای‌گرم بداخل‌یخچال‌وصرفه جوئی هرچه بیشتر در مصرف برق ، یخچال‌زانوسی دارای‌درب مغناطیسی‌مخصوصی‌است که درصورت‌بازماندن ، بلافاصله خودبخود بسته میشود .

دیفراست اتوماتیک:

یخچال‌زانوسی‌دارای دیفراست‌اتوماتیک میباشد که مرتبا" برفکهای داخل فریزر را تبخیر میکند .

تقسیم بندی حرارتی:

بخشهای مختلف محفظهٔ داخلی یخچال زانوسی ازنظر حرارت طوری تقسیم بندی شده که هرقسمت‌دارای‌سرمای معیین برای نگهداری از مواد غذائی مختلف میباشد .

۲۵٪ صرفه جوئی دربرق:

یخچال وفریزر زانوسی مجهزبه لایهٔ ایزوله شده‌مخصوص (EXTRA-THICK INSULATION) میباشدکه باحفظ‌کامل سرمای ایجاد شده و جلوگیری ازاتلاف‌آن در مصرف برق تا ۲۵٪ صرفه جوئی میکند .

یخچال زانوسی

خیلی بیشتر ازانتظارشما

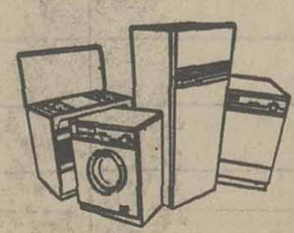

ZANUSSI

بازانوسی مدرن زندگی کنید

نماینده انحصاری و نمایشگاه : شرکت رویال الکتریک ، خیابان سپهبد زاهدی شماره ۳۹، تلفن ۳ ـ ۸۳۳۲۹۲

بررسی سیاست خارجی ایران در سمپوزیوم «کیش»

سمپوزیوم سیاست خارجی ایران که صبح روز دوشنبه بریاست آقای نصرالله انتظام باحضور نزدیك به‌دویست تن از محققین و سیاستمداران واستادان و دانشجویان بوسیله آقای دکتر باهری معاون کل دربارشاهنشاهی درجزیره کیش افتتاح شد، همچنان ادامه‌دارد و سخنرانان سیاست خارجی ایران را مورد تجزیه وتحلیل قرارمیدهند. اولین سخنران این سمپوزیوم آقای دکتر مهدی مظفری بودکه تحت عنوان «عوامل موثربرسیاست خارجی ایران صحبت کردوگفت:

آقای دکتر محمد باهری معاون کل وزارت دربار شاهنشاهی سمپوزیوم سیاست خارجی ایران در جزیره کیش را افتتاح کرد.

در سمپوزیوم سیاست خارجی ایران در جزیره کیش نزدیك به دویست تن از متخصصین و سیاستمداران و استادان و دانشجویان شرکت‌دارند.

سیاست خارجی هر کشور خاص همان کشور است ـ معنای دیگر این کلام آنست که سیاست خارجی کشورهامتمایز از یکدیگرهستند. ممکن است دویا چند کشور وجوه تشابه در سیاست خارجی داشته باشند ولی باید دانست اولا این شباهت‌ها مستمر نیستند و در طول تاریخ تغییر میپذیرند و فقط در برهه‌ها ودوره هایی از سیر حیات پیدا میشوند و ثانیا به رغم درجه نزدیکی و مشابهت ، هیچگاه دقیقا عین یکدیگر نمیشوند . نه در یک برهه و در یکدوره و نه به دلیل اقوی بطور مستمر و پایدار .

علت چیست ؟ علت را باید در اختلاف مجموعه عواملی جست که به درجات مختلف بر سیاست خارجی کشورها اثر میگذارند و ازدل آنها سیاست خارجی هرکشور بیرون می‌آید . این عوامل که مهمترین آنها جغرافیا و تاریخو اقتصاد و فرهنگ و جمعیت و جز آنهاست ، بدیهی است که هم منفردا و هم بویژه مجتمعا در مورد کشورها بطور متفاوت عمل میکنند . برای مثال کافی است باین نکته توجه کنیم که جغرافیا و تاریخ و اقتصاد و فرهنگ و ترکیب جمعیت کشور همسایه ما افغانستان با کشور ترکیه ، همسایه دیگر ما به یکگونه عمل نمیکنند ،چنانکه جنس تاثیر عوامل مذکور برکشور ایالات متحده آمریکا و همسایه شمالی آن ، کانادا ، متفاوت است.

البته همه عواملی که در سیاست خارجی کشورها موثر هستند ، درجه تاثیر و ثبات و استقرارشان یگانه نیست ، برخی مثل عامل جغرافیائی و تاریخی ، ثابت‌ترو مستمرتر هستند و درجه تاثیرشان قطعیت بیشتری دارد وبعضی مانند کیفیت اقتصادی جامعه و یا سیاست‌جهانی از ثبات و استمرار کمتری برخوردارند ودرجه تاثیر آنها متغیر است .

این عوامل را میتوان به دو دسته تقسیم کرد : «ثابت» و عوامل «متغیر» ، در اینجامفاهیم «ثابت» و «متغیر» بطور مطلق مورد نظر نیست ، بلکه صورت نسبی آنها مورد توجه است ،عوامل ثابت عواملی هستند که استمرار و پایداری بیشتری دارند و تغییرات آنها- باکندی صورت میگیرد ، درحالی که عوامل متغیر از استمرار کمتری برخوردارند و ممکن است خیلی زود تغییر کنند .

مقصود اصلی در این بحث آنست کهببینیم عوامل مختلفی که برخی از آنها را نام بردیم چه نوع تاثیری برسیاست خارجی ما داشته‌اند و خصوصیاتی که هر نتیجه کیفیت تاثیر عوامل مذکور در سیاست خارجی ما بوجود آمده ، چه هستند .

چنانچه استخراج این خصوصیات واستنتاج از چگونگی تاثیر این عوامل را دسترسی به «حقیقت» بصورتی که عام و کامل باشد در این فرصت امکان پذیر نیست .

کوشش برآنست تا راه نیل به این «حقیقت» را آغاز نمائیم و سپس ضمن بحثوگفتو گواین مسیر را تا آنجا که مقدور است با هم طی کنیم وبعد باغورو بررسی بیشتر و عمیقتر بتمامی آن «حقیقت» دست یابیم . چنین کاری هنوز در مورد سیاست خارجی کشور ما صورت نگرفته و این کوششها را شاید بتوان نخستین گام درراه پژوهش علمی سیاست خارجی ایران به حساب آورد . باین نکته نیز باید توجه داشت که بررسی کلیه عوامل موثرامکان پذیر نبود و ناگزیر چند عامل را انتخاب کردیم .

دکتر مهدی مظفری‌سپس به بررسی عواملی چون جغرافیا ، تجارب تاریخی ،منابع طبیعی و فرهنگ وزبان پرداخت و با تحلیل مسائل سیاست خارجی ، دوره جنگ سرد و دوره همزیستی مسالمت‌آمیز و دوره نظامهند قطبی نتیجه‌گیری کرد.

عواملی که ذکرشان درپیش گذشت نمی‌توانند بطور خودبخود و بدون تاثیر اراده انسانی عمل‌کنند ونتایج‌مطلوبی برای کشور مفروض به‌بار آورند. درست‌است که این عوامل حوزه ابتکار و عمل و به اصطلاح امروز عرصه مانور تصمیم‌گیری را تعیین می‌نماید، اما به‌کارانداختن آنها واستفاده و استنتاج از آنها برعهده‌ی رهبری است .

نظام رهبری هر جامعه با مقتضیات کلی آن جامعه رابطه تنگاتنگ دارد ورهبری زاده و هم تجلی آن مقتضیات است. ولی آنچه به نظام رهبری ، شکل و جان‌میدهد، در تحلیل نهائی شخصیت زمامدار یاتعبیر ماکیاول «شهریار» است . چنانکه ممکن است به فرض در نظام رهبری واحد و مقتضیات داخلی‌وجهانی یکسان دوشهریار با دو شخصیت متفاوت ، کشور را بجهت های کاملا متمایز و چه بسا متضاد سوق دهند. بنابراین برداشت زمامدار از نقش خود و درجه آگاهی او از ضرورت های زمان و تصور و ذهنیت‌اش از جهان ، شرط عمده نحوه تصمیم‌گیری است .

شهریار مطلوب اوست که از تاثیر منفی عوامل ثابت و عوامل متغیر جلوگیری کند. اوست که می‌تواند جغرافیا و اقتصاد و فرهنگ را به خدمت بالاترین و کلی‌ترین هدف‌های جامعه به‌کار گیرد و از موقعیت هائی که در سیاست جهانی پیش می‌آید بهترین سودها را به سود کشور خود به کف آورد.

تاریخ جهان و تاریخ کشور ما شاهد شهریاران مطلوب و نامطلوب ، هردو ، بوده است. نتیجه کوشش و زحمت و ازخودگذشتگی رهبران آگاه و مصمم و دورنگر که منفی‌ترین شرایط‌را به‌مثبت‌ترین شرایط ممکن تغییر داده‌اند، هیچگاه ازسینه استوار تاریخ زدوده نشده و همین اینانند که فی‌الواقع تاریخ ملتها را به جلو می‌رانند و شایسته‌ترین و عمیق‌ترین اثرها و شیارها را بر سیر حیات یک ملت باقی می‌گذارند .

دومین سخنران آقای دکتر محمد فردسعیدی بود که با عنوان «مقدمه‌ای تاریخی بر روابط خارجی ایران» اظهار داشت :

سیاست خارجی هر کشوری را میتوان با توجه به دو دسته عوامل داخلی و بین‌المللی و تاثیر متقابل این عوامل بریکدیگر توصیف و تعیین کرد. شرایط جغرافیائی از قبیل وسعت ، موقع، و اهمیت استراتژیکی ، تعداد و نوع همسایه‌ها و قدرت نسبی آنها ، حاصلخیزی خاک و غنا یا فقر منابع طبیعی ، جمعیت و خصوصیات کمی‌و کیفی آن، وضع کلی اقتصاد ملی و سطح‌پیشرفت اقتصادی و تکنولوژی، توانائی نظامی از لحاظ کمی وکیفی، ماهیت رهبری‌سیاسی و کیفیت‌دستگاه های اجرائی سیاست خارجی و نیروی انسانی آنها، و بالاخره درجه همگنی و همبستگی قومی واجتماعی یک مردم و قابلیت آنها برای انجام اقدامات دسته‌جمعی از جمله عوامل داخلی‌مهمی هستند که در تعیین :

۱ـ هدفهای سیاست خارجی هر کشور ، و ۲ـ انتخاب راهها وتامین امکانات دسترسی‌بدان هدفها موثرند . درعین‌حال هدفهای‌سیاست‌خارجی وراههای انتخابی جهت دسترسی بدان‌ها تحت تاثیر عوامل خارجی از جمله ساخت سیستم بین‌المللی بخصوص از لحاظ نحوه توزیع‌قدرت، ابعاد جغرافیائی و نظام حقوقی جاری در آن‌درجه اختلاف یا همکاری در سیستم و مهمترازهمه پایگاه کشور موردمطالعه در قشربندی قدرت بین‌المللی قرار دارند.

در این مختصر کوشش شده تا با درنظر گرفتن عوامل مذکور سیاست خارجی ایران در دوره قاجاریه بررسی گردد و مقدمه‌ای تاریخی برمسائل مورد گفتگو بدست داده شود.

درگیری ایران درسیستم اروپائی قرن نوزدهم

بااینکه ایران از زمان صفویه متناوبا با مسائل و ملاحظات سیاسی و محاسبه قدرت در سیستم اروپائی درگیری داشت ، تاسیس سلسله قاجاریه در سالهای آخر قرن هیجدهمبا یک تحول کیفی و عمیق در رابطه ایرانبا سیستم بین‌المللی اروپا همزمان شد. درواقع از آن تاریخ به بعد کشور ایران بطور قطعی و بدون وقفه درگیر مسائل و محاسبات و ملاحظات سیاسی‌و اقتصادی ونظامی دوبازیگر مهم‌سیستم اروپائی قرن‌نوزدهم- یعنی روسیه و انگلیس ـ گردید. کشور روسیه که از قرن پانزدهم ببعد طی چند سده بتدریج و با غلبه برهمسایگان مقتدر خود از یک‌پرنس‌نشین کوچک (مسکووی) بصورت یکی از بازیگران اصلی صحنه اروپائی قرن ۱۸ و ۱۹ درآمده بود در ایندوره با ایران همسایه شد. دولت انگلستان نیز که طی قرن ۱۸ تسلطش برشبه‌قاره هند تقریبا کامل شده بود به‌اعتبار نزدیکی باایران و خطری که احتمالا از این جانب مستعمرات آنرا درشبه‌قاره تهدید میکرد درایندوره زیرکانه و با دقت مراقب اوضاع و احوال این منطقه بود . در چنان‌حالتی هدفهای سیاست خارجی ایران و تعارض آن با هدفهای دو کشور مذکور در این منطقه ونابرابری امکانات مادی طرفین روند تحول رابطه ایران با این دو قدرت را تعیین میکرد.

آقای دکتر فرد سعیدی سپس به تفصیل در مورد هدفهای سیاست خارجی انگلستان، روسیه تزاری و هدفهای سیاست خارجی ایران سخن گفت و افزود :

در سالهای ۱۹۱۵ـ۱۹۱۲ دخالت روسو انگلیس در ایران رو بشدت گذاشت و روسیه عملا شمال کشور را دراشغال خود داشت.فقروبی‌نظمی ورکود برسراسر ایران حاکم‌بود. کابینه‌های بی‌ثبات درتهران برسر کار میامدند وتحت‌فشار مشکلات داخلیو دخالت‌خارجی بدون‌انجام کاری ساقط میشدند. مجلس سوم درسال ۱۹۱۵ بیطرفی ایران را در جنگ‌بین‌الملل اول‌اعلام کرد ولی دولت توانائی اجرای این‌تصمیم رانداشت . نیرو هاوعوامل طرفین متخاصم درایران فعالیت داشتند .از طرف دیگر ، احساس ضدیت با دولتین روسو انگلیس بین مردم ایران بسیار شدیدبودو گروه‌ها از جمله واحد های ژاندارمری‌و قبائل متعدد ایرانی باقوای روسو انگلیس بطور پراکنده درجنگ و گریز بودند. بموجب‌قرارداد ۱۹۱۵ قسطنطنیه قسمت بیطرف قرارداد ۱۹۰۷ باانگلیس واگذارشدو روسیه در مورد منطقه نفوذ خود در شمال ایران‌آزادی کامل‌حتی برای انضمام آن‌بخود یافت. در مقابل‌فشارنظامی روسیه مجلس سوم از هم‌پاشیده شدو دسته‌ای ازنمایندگان آن درسال ۱۹۱۶ درقم یك‌کمیته دفاع‌ملی تشکیل دادند. درهمان سال این کمیته به‌کرمانشاه منتقل‌شدو در آنجا یك حکومت موقت ایجادشدکه‌با آلمان‌و عثمانی همکاری خودرا آغاز کرد. حکومت تهران‌که همچنان تحت‌فشار روس و انگلیس بحیات بی‌اثرخود ادامه‌میداد درسال ۱۹۱۶ باجبار باتوسعه قزاقخانه به‌یك لشکر وتشکیل لشکر تفنگدار جنوب تحت‌فرماندهی افسران انگلیسی موافقت کرد. قسمت اعظم ایران عملا در اشغال طرفین متخاصم بود.

۱۹۲۱ـ۱۹۱۷ :انقلاب بلشویکی روسیه دراکتبر سال۱۹۱۷ آثار سیاسی فراوان درایران داشت .پس‌از صدو چندسال فشار خردکننده ، امپریالیسم روسیه موقتا از بین‌رفت و تظاهرات صلح‌آمیز و دوستانه‌رژیم جدید امید های تازه‌ای دردل ایرانیان ایجادکرد. از طرف دیگر، دولت انگلیس خودرا آماده میکردتا در خاورمیانه باشکست عثمانی مناطق تازه‌ای را در کنترل خود درآورد ودرایران نیز خلاء ناشی ازتحولات‌داخلی روسیه را با ایجاد یك‌رژیم تحت‌الحمایگی پرکند. قرارداد ۱۹۱۹برای تامین این منظور باکابینه وقت بسته‌شد، مخالفت بااین قرارداد درواقع‌بسیار گسترده بود. خشم رژیم بلشویکی‌نسبت به‌حضور نظامی‌انگلیس درایران پس‌از پایان جنگ‌جهانی ونارضائی امریکا و فرانسه از قرارداد مذکور ، مخالفین داخلی قراردادرا در عزم خود راسختر کرد. درگیلان‌وآذربایجان حقانیت حکومت مرکزی مورد تردید قرارگرفت « جنبش‌جنگل هاو خیابانی» . درماه مه ۱۹۲۰ نیرو های بلشویك بعنوان اعتراض به حضور نیروهای انگلیس درشمال ایران درگیلان پیاده شدندو در ژوئن همانسال‌حکومت باصطلاح مستقل‌جمهوری گیلان موجودیت خودرا اعلام کرد. تلاش‌حکومت مرکزی برای بازگرداندن گیلان بایران تاآخر سال ۱۹۲۱ به نتیجه قطعی نرسیدودر ضمن مذاکره باشوروی برای عقدیك پیمان دوستی ادامه یافت . قرارداد دوستی و مودت ۱۹۲۱ درکم کردن نفوذ انگلیس درایران وخاتمه دادن به کمك رژیم شوروی به جمهوری گیلان و رفع آن غائله‌موثر افتاد. باتشکیل مجلس چهارم درژوئن ۱۹۲۱ قرارداد ۱۹۱۹ با انگلیس رسما ردشدو قرارداد دوستی ومودت ۱۹۲۱ باشوروی تصویب گردید. درعین‌حال حفظروابط دوستانه باهردو کشوردر محیطی تازه دنبال شد.

۱۹۲۵ـ۱۹۲۱: کودتای فوریه ۱۹۲۱ درواقع نقطه شروع دوره جدیدی در حیات سیاسی ایران بشمار میرود. رضاخان سردار سپه ابتدا بعنوان فرمانده لشگر قزاق، سپس وزیر جنك ،ونخست‌وزیر طی سالهای ۱۹۲۱ تا ۱۹۲۵ مرد قدرتمند صحنه سیاسی ایران بود. دراینده‌وره به‌اعاده نظم وتحکیم قدرت حکومت مرکزی در سراسر کشور اهمیت ویژه داده شد. اصلاحات مالیو اداری وتوسعه و متحد- الشکل کردن نیروهای نظامی کشور وسیله‌ای برای تمرکز قدرت سیاسی کشور گردید . قدرت متمرکز سیاسی و اصلاحات داخلی که مقدمه تغییرات اساسی بسیار مهم دیگری در دوره شاهنشاهی پهلوی شد آزادی عمل‌ایران رادررابطه‌با دنیای خارج به صورت قابل ملاحظه‌ای افزایش داد.

سخنرانی سوم را آقای دکتر فریدون فشارکی ایراد کرد: «اقتصاد و سیاست خارجی ایران » در پنجاه سال شاهنشاهی پهلوی موضوع‌سخنرانی آقای دکتر فشارکی بود، وی ضمن ارائه آمارو ارقام‌متعددو اشاره باین‌که در دوره قبل از سلطنت رضاشاه کبیر ایران دارای یك اقتصاد درهم‌پاشیده ویك وضع سیاسی داخلی مغشوش بود واقتصاد داخلی بسیار عقب افتاده و برپایه‌کشاورزی فئودالی استوار بودو همچنین بررسی مسائل نفت و روابط تجاری باسایر کشورهای دنیا نتیجه‌گیری کرد.

نتیجه گیری

همانطورکه در صفحات گذشته نشان داده شد، عوامل اصلی برای تعیین یك سیاست مستقل خارجی عبارتند از: وضع نظامی، وضع سیاسی داخلی ،وضع اقتصادی داخلی وتجارب خارجی . بنابراین عوامل اقتصادی جزئی از عوامل لازم برای یك سیاست‌خارجی مستقل را تشکیل میدهند.

بقیه درصفحه ۲۵

شماره ۱۵۰۳۰
مورخه ۹ر۱۲ر۲۵۳۵

آگهی تشخیص منابع ملی

سرجنگلداریکل استان کرمانشاهان در اجرای ماده ٥٦ قانون اصلاح قانون حفاظت و بهره‌برداری از جنگلها و مراتع کشورمنابع طبیعی پلاکهای مشروحه‌زیررا

ردیف	نام‌محل	شماره پلاك	بخش	شهرستان	نوع منابع طبیعی	حدود اربعه: شمال	حدود اربعه: شرق	حدود اربعه: جنوب	حدود اربعه: غرب	مساحت‌مستثنیات‌قانونی به هکتار
۱ـ	نودشه	۱۲۰۹ فرعی از ۱۱ اصلی	۱۵	پاوه	مرتع غیرمشجر	راه‌هانه دشت	زمین ورثه محمدرضا یعقوبی ومنوچهری	زمین ورثه محمد اصغرپور و رحیم رحمانی	محل‌قبرستان پلاك ۱۹۹۵فرعی	-
۲ـ	شوشمی	۹۰و۹۱ فرعی از ۷ـ اصلی	۱۵	پاوه	اراضی جنگلی	مرز عراق	راه عمومی به شوشمی پلاك ۷۵ فرعی از۷	اراضی جنگلی کل‌چنار	اراضی جنگلی کل‌چنار	-
۳ـ	قریه شوشمی	٦۳ فرعی از۷ اصلی	۱۵	پاوه	اراضی جنگلی	نسارالمقلی	ملهاگه	دشت زرگاه وزمین قادربگ	قلعه شوانان	۱ر۲۸۰
٤ـ	مرخیل	۲۹ فرعی از ۳٦ اصلی	۱۵	پاوه	اراضی جنگلی	کوه عقاب	کوه عقاب	جاده دوآب سرپل ذهاب	جاده دوآب سرپل ذهاب	-
٥ـ	دروله	یک فرعی از٦۱	۱۵	پاوه	اراضی جنگلی	جاده دوآب سرپل ذهاب	ملهرش	جاده دوآب سرپل ذهاب	جاده دوآب سرپل ذهاب	-
٦ـ	جیبوند	۳۳ اصلی	٤	قصر شیرین	اراضی جنگلی مرتع غیر مشجر	آبریز کوه زنگلیان قله تفنگچی	تپه‌های کبوده اراضی پاطاق	جاده شوسه پاطاق	اراضی میان‌کبود تپه‌های‌کبوده	٥۰۷ر٦۲٤
۷ـ	جاف	۷ـ اصلی	٦	شاه‌آباد غرب	اراضی جنگلی	اراضی مومنی	تنگ صندوقه ـ کوردره اراضی سیاسیا	کوههای جاف	اراضی مومنی وکومجان	۱۱۳ر۳۲
۸ـ	سیاه‌سیاه (برمسیمین‌سفلی)	۸ـ اصلی	٦	شاه‌آباد غرب	اراضی جنگلی مرتع غیر مشجر	کوردره‌ـ رودخانه برف‌آباد	تنگگر- کوردره رودخانه برف‌آباد	تنگگز تاتنگ صندوقه	راه سیاسیا ـ راه نهرکهنه ـ تنگ‌صندوقه	۲٤۳٥ر۷
۹ـ	چشمه ولگه	۲٤۹	٦	شاه‌آباد غرب	اراضی جنگلی	کوه چقاکود	اراضی سربکوه ومنصورآباد	آبریز کومکولسه	شاهراه کبوتربره آبریزکوه کوکاب	۲۱۱ر٥
۱۰ـ	کوکاب (کوکاو)	۲۱۰ـ اصلی	٦	شاه‌آباد غرب	اراضی جنگلی	کومدی‌کمر- تنگزند گمرگاه	شاهراه کبوتربره تاتنگ زند	آبریزکوه میلگه	کوه جالابکریم گردنگاه سگ ملولان	۸٦٤ر۷۰
۱۱ـ	برف‌آباد پل‌صوفی	۳ـ اصلی	٦	شاه‌آباد غرب	اراضی جنگلی مرتع غیر مشجر	اراضی زنگنه و رودخانه برف‌آباد	اراضی برف‌آباد و بدره‌ای	قلمگلال سیاه تا سنگ‌سفیددانه	جاده پشت‌کوه اراضی سرابقلی	٦۰۰
۱۲ـ	سردشت نوراز	٦۷ـ اصلی	٦	کرمانشاه	اراضی جنگلی	آبریزکوه قوزاغستان	اراضی سردشت نورازپلاك٦٦	آبریزکوه قاب قوین	آبریز تپه‌نوراز	۲۱۷ر۳۲٥
۱۳ـ	گاوبنده وپیرحیاتی	۱٤۷ و۱٤۸	حومه	کرمانشاه	مرتع غیر مشجر	کومملا وردوجرخلان	اراضی کرناچی	رودخانه قره‌سو	اراضی‌قزانچی‌ـرودخانه‌رازآور	۱۱۹۰ر۸٥

باستنادماده یك قانون ملی‌شدن جنگلها و مراتع کشور بجز مستثنیات قانونی که مساحت هریك در ستون مربوطه به‌جدول فوق‌ذکر گردیده است کلا منابع ملی شده تشخیص داده مراتب‌را بدینوسیله باطلاع افراد ذینفع می رساند تا چنانچه نسبت‌باین تشخیص‌معترض‌باشند ظرف یکماه از تاریخ انتشار این آگهی اعتراض خود را با ذکردلایل ومستندات کتبا بدفتر سرجنگلداریکل استان کرمانشاهان واقع درکرمانشاه خیابان فردوسی مقابل‌سینماشهرفرنك تحویل ورسید اخذنمایند. بدیهی است به‌اعتراضاتی که پس‌از انقضای مهلت قانونی واصل گردد ترتیب‌اثر داده نخواهد شد ضمنا متذکر میگردد که اشخاص ذینفع‌درصورت ضرورت میتوانند برای ملاحظه نقشه‌ها وسوابق مربوطه‌و کسب اطلاعات بیشتر ظرف‌مهلت تعیین‌شده به اداره‌واگذاری و ممیزی سرجنگلداریکل مراجعه نمایند .

سرجنگلدارکل استان‌کرمانشاهان ـ هوشنك اربابی

کاربردهای اعجاب آور اشعه لیزر در تشخیص و درمان بیماریها

هزاران بیمار مبتلا به بیماریهای تلفیقی ازاشعه لیزر و طب سوزنی صعب‌العلاج را شفا داده‌است

استفاده از اشعه لیزر در طب سوزنی‌امکان درمان بیماریهای گوناگون راتاسه‌برابر افزایش داده است .

بکارگیری این اشعه با کنترل بیش‌از ۲ هزار نقطه دربدن ، تشخیص بیماری و نارسائی های اعضای‌گوناگون بدون‌رادقیق‌تر ودرمان را آسان‌ترومؤثرساخته است .

«لیزر» علاوه برتشخیص ودرمان، مناسب‌ترین داروی معالج را نیزبه پزشك معرفی می‌کند .

براساس نظر پروفسور «پلاك» طبیب معروف آلمانی بیش‌از ۳هزار بیمار مبتلا به‌میگرن ، دردهای عصبی وروماتیسمی‌درطول‌سال گذشته با استفاده از اشعه‌لیزر در طب سوزنی معالجه شده‌اند . به‌گفته این‌پزشك، آزمایش اشعه لیزر در ٤ بیمار مبتلا به سرطان های معده، کبد، تخمدان وروده نتایج امیدوار کننده‌ای داشته است

۹۰ درصد از مبتلایان به‌میگرن به‌کمك اشعه لیزر در طب سوزنی طی یك تاده‌جلسه درمان، بهبودی کامل می‌یابند .

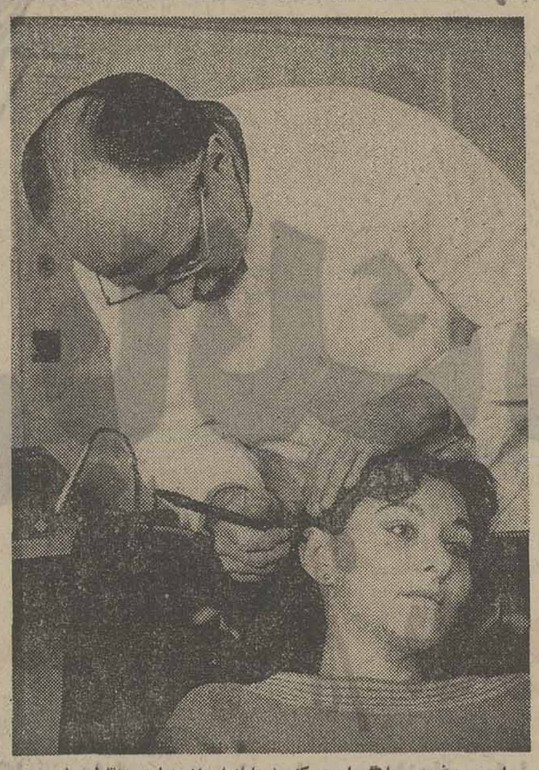

این پروفسور پلاك است که با تاباندان اشعه لیزربه‌نقاط مخصوصی از گوش یک خانم پزشک ایرانی‌او را یاری میدهد تا سیگار را ترک کند.

اینها، بخشی از مطالبی است که پروفسور«پلاك»بهمراه«کروی» پزشکان برجسته آلمانی در طب سوزنی که شهرت‌جهانی دارند ضمن گفتگو به‌خبرنگار ما گفتند.

باپایان گرفتن سمینار ک برد اشعه لیزردرطب سوزنی ،خبرنگار ما با دو میهمان برجسته سمینار به‌گفتگو پرداخت . در این گفتگو نکات تازه‌ای از کاربرد اعجاز آمیز اشعه لیزر در تشخیص و درمان بیماریها آشکار شد .

پروفسور «پلاك» در جواب‌این سئوال که‌کار بالیزر را در طب سوزنی از چه سالی آغاز کرده ، گفت :

پس‌از اینکه بیش‌از ۱۰ سال در طب سوزنی فعالیت‌کردم ،مدتی مطالعه روی کاربرد اشعه لیزر در طب‌سوزنی این نتیجه رابمن‌داد که با استفاده‌ازلیزر، امکان‌درمان به میزان قابل توجهی افزایش‌می‌یابد، زیرا باتوجه به اینکه چینی ها تنها ۷۲۰ نقطه بدن‌رابا سوزن درمان‌می‌کنند،با استفاده‌ازلیزر بیش از۲ هزارنقطه دربدن‌ابتدا مورد آزمایش قرار می‌گیرد وعلت بیماری باتوجه به آزمایش کلیه نقاط بدن دریك یاچند نقطه آن کشف می‌شود، از سوی دیگر ، طب سوزنی بیماری و منبع آن را تشخیص نمی‌دهد . در روش طب سوزنی بیمار باید منطقه درد را به پزشك بگوید ، تا پزشك با سوزن،منطقه مورد نظر بیمار را درمان کند .

آزمایش فعل و انفعالات

در طب‌سوزنی با کمك اشعه لیزر، هنگامیکه بیماری بمامراجعه کرد، قبل از اینکه اطلاعی ازنوع بیماری او داشته باشیم فعل و انفعالات کلیه قسمت های بدن‌او را با آزمایش بیش‌از ۲ هزارنقطه از بدن اواندازه‌گیری می‌کنیم و باتوجه به‌نتایجی که دستگاه‌لیزر بسرعت بما میدهد منبع بیماری‌را در بدن یافته و بسرعت درمان‌می کنیم. نکته جالب توجه و یکی از محاسن فوق‌العاده استفاده از لیزر این است که زمانیکه نوع بیماری و منبع آن مشخص شد اگر چند دارو برای درمان‌بیماری فوق وجود داشته باشد ، «لیزر» باتوجه به خواص و میزان تاثیر هریك مناسب‌ترین دارو را برای تجویز ، به پزشك معرفی‌می‌کند.

دکتر «والتر کروی» متخصص دیگری که در سمینار طی چند سخنرانی از مزایای استفاده از اشعه‌لیزر در طب سوزنی سخن گفت در پاسخ این سئوال که آیا اشعه لیزر خطری برای بدن انسان دارد یاخیر ،گفت :

اشعه‌ای که برای تشخیص و درمان بیماری مورد استفاده قرار می‌گیرد بقدری خفیف است که به یقین می‌توان گفت‌هیچ‌خطروعارضه سوئی در بدن انسان ایجاد نمی‌کند. در حالیکه علاوه‌برمزایائی که پروفسور «پلاك»به‌آن هااشاره کرد، لیزر مزایا یا بزبان دیگر برترهای دیگری برسوزن‌دارد. از جمله اینکه از سوزن‌پزشکی برای همه افراد نمی‌توان استفاده کرد. زیرا همه بیماران درد وسوزش واحتمالا عفونت سوزن را نمی‌توانند تحمل کنند. لیزر بدون ایجاد هیچ دردی ، درمان می‌کند. درمان هردرد با لیزراز۱۰تا۳۰ثانیه زمان‌میخواهد، درحالیکه طب‌سوزنی برای درمان همان درد محتاج ٦۰۰ ثانیه وقت است.

پروفسور پلاك در ادامه صحبت های پروفسور کروی افزود: به کمك لیزر از مصرف دارو بمقدار قابل توجهی کاسته می‌شود. باید توجه داشت که‌داروها بخصوص داروهای مسکن، درحالیکه بطور موقت درد عضوی را تسکین میدهند بدلیل سمومی که در بدن ایجاد می‌کنند خطرناک هستند.از اینرو باید تاکید کنم که مردم حتی‌المقدور بایداز مصرف«مسکن» هاپرهیز کنند. پروفسور پلاك نیز افزود: من خوشحالم که به یقین بگویم از سه هزار بیمارمبتلا به دردهای عصبی، میگرن ودرد های رمانیسمی که طی سال‌گذشته بمن مراجعه کردند و با طب سوزنی به‌کمك اشعه لیزر درمان شدند امروز همگی سلامت‌خودرا باز یافتند واین جای خوشبختی است و میتوان این را به یک معجزه در علم پزشکی تعبیر کرد.

پروفسور پلاك در جواب این سئوال که آیا چینی‌ها از وجود لیزر وتاثیر آن در طب سوزنی که خود مبتکر آن هستند اطلاع دارند یا خیر واگر اطلاع دارند واکنش آنها نسبت به دستگاه مکمل طب سوزنی‌چیست، گفت:

وقتی چینی‌ها طی یککنفرانس پزشکی در پکن در جریان تاثیر مثبت لیزر در پزشکی سوزنی قرار گرفتند، پیشرفت‌های کشور های غربی رادر این زمینه‌ستودند وپس از آزمایش‌های لازم چهار دستگاه لیزر خریدند. در حال حاضر تعدادی از این دستگاهها در شانگهای و پکن مورد استفاده سوزن پزشکان چینی است.

پروفسور «پلاك» و دکتر«کروی» پیرامون کار بردهای لیزر در پزشکی به گزارشگر اطلاعات توضیح‌میدهند.

شیوه ترک سیگار باطب سوزنی ـ اشعه لیزر

روش‌ترک‌سیگار با استفاده‌ازطب سوزنی رافرانسویان ابداع وتجربه کرده‌اند. پزشکی که این روش‌رامورد استفاده قرارمیدهد، تعدادی‌سوزن‌مخصوص‌بنقاط‌مشخصی‌ازگوش فرو میکند و میگذارد مدتی بماند . در نتیجه این کار، شخص سیگارکش در دهان خود احساس کسی و نیز طعم‌های بد میکند و میل به‌سیگار مطلقا دراو کشته میشود و طی چندروز سیگار را کنار می‌گذارد .

دانشمندان آلمانی این روش را مدرن‌کرده‌اند و بجای فرو کردن سوزن ، پرتولیز را به نسوج همان قسمت‌های گوش می‌تابانند و در نتیجه ،سیگارکش تمایل خودرا به سیگر کشیدن از دست میدهد .

این روش مدرن دیروز برروی یك‌خانم پزشك ایرانی آزمایش شدو درصورتیکه‌متخصصان‌ایرانی‌هم‌آنراتاییدکنند، بزودی ایرانیها خواهند توانست باپیوند لیزر ـ طب سوزنی بسهولت سیگار را ترك کنند .

آگهی مناقصه

وزارت کار و امور اجتماعی تهیه یك وعده غذای (ناهار) حدود ۳۰۰ نفر کارآموزان مراکز تعلیمات‌حرفه‌ای‌شماره ۱و ۲ واقع درخیابان سیلو را درسال ۲۵۳٦ از فروردین ماه لغایت اسفند ماه ۲۵۳٦ بمناقصه میگذارد .

داوطلبان میتوانند بامراجعه باداره تدارکات واقع در طبقه هفتم‌کاخ وزارت‌ـ کار و امور اجتماعی خیابان آیزنهاور و دریافت برك شرایط تامین غذا وبرنامه غذای روزانه پیشنهادخودرا بانضمام ۵٪ مبلغ پیشنهادی بعنوان سپرده به حساب شماره ۱۱۱٦ وزارت‌کارنزدبانك‌مرکزی ایران واریز وفیش‌بانکی‌مربوطه را ضمیمه پیشنهاد خود نموده وتاآخر وقت اداری روز بیست‌وچهارم‌اسفندماه ۳۵ باداره تدارکات تسلیم نمایند پیشنهادات رسیده در ساعت ۱۰ صبح روز بیست‌وپنجم اسفند باز و قرائت‌خواهد شد . حضور پیشنهاددهنده در جلسه کمیسیون آزاد است به پیشنهاد فاقد سپرده و مشروط ومبهم ترتیب اثرداده نخواهد شد هزینه های مربوطه از قبیل نشر آگهی مالیات وبیمه وسایرهزینه‌هابعهده برنده مناقصه می‌باشد وزارت کاروامور اجتماعی درردیاقبول‌یك‌یاکلیه‌پیشنهادات مختار است .

م الف ۲۹۰۲۰ — وزیر کار وامور اجتماعی

شماره ۳ر۷٤۸۳۵

تاریخ ۱۲ر۱۲ر۲۵۳۵

آگهی استخدام آموزگار پیمانی

اداره کل آموزش و پرورش استان همدان برابرمجوز شماره ۳ر۹۵۷ر۷۵ ـ۲۹ر۱ر۳۵ اداره کل امور اداری طبق مقررات قانون‌استخدام کشوری‌عده‌ای ازدارندگان گواهینامه حداقل دوره‌اول متوسطه (سوم دبیرستان نظام قدیم) راباشرایطزیرازطریق‌امتحان‌یامسابقه انتخاب‌وپس ازطی دوره کارآموزی‌لازم بعنوان آموزگار پیمانی منحصرا برای خدمت :

۱ـ در منطقه اسدآباد دبستانهای روستاهای (فزاکند، کمره، چقابالاسفلی، گاوکدار، زیوه، عظیم آباد، نتیه‌تارک) چقابالاسفلی، گاوکدار،زیوه، عظیم‌آباد، په‌تارک)

۲ـ در منطقه رزن دبستانهای روستاهای (گونلو ،کل کبود، جریانلو ، بارزان، غنیلجه)

۳ـ درمنطقه‌شراء دبستانهای‌روستاهای (کوه زرد، زرقان، گنبدچای، مولیجه، همه‌کسی) استخدام میگنند.

الف ـ نداشتن کمتر از ۱۸ سال سن و بیشتر از ۳۰ سال تمام (ملاك تشخیص) سن شناسنامه‌ای است که داوطلب بهنگام استخدام ارائه خواهد داد.

بـ تابعیت ایران‌بـ داشتن برگ پایان خدمت وظیفه یامعافیت دائم در صورت مشمول بودن.

تـ گواهینامه ، نداشتن سابقه جزائی موثر، ثـ گواهینامه نداشتن اعتیاد بمواد مخدر.

جـ گواهینامه صحت مزاج و داشتن توانائی کارآموزگاری.

داوطلبان واجد الشرایط میتوانند برگ درخواست ذیل این آگهی را تکمیل کنند و بانضمام دو قطعه عکس ٤×۳ (باذکر مشخصات سجلی در ظهر آنها) فتوکپی یارونوشت شناسنامه ، فتوکپی یارونوشت مدرک تحصیلی،فتوکپی برگ پایان خدمت‌وظیفه یامعافیت دائم حداکثر تا۱۰ روز از تاریخ انتشار این آگهی‌با پست سفارشی بنشانی اداره کل آموزش و پرورش استان همدان(اداره کارگزینی) ارسال دارند.

تذکر- بدرخواستهائیکه فاقد هریک از مدارک خواسته‌شده باشد ویا بعد از انقضای مهلت آگهی به پست تحویل گردد، ترتیب اثر داده نخواهد شد . ضمنا برای مزید اطلاع داوطلبان مراتب زیر رانیز یادآوری مینماید.

۱ـ چون کسانیکه بعنوان آموزگار انتخاب میشوند بایدبطور تمام وقت در مدارس روستاهای دوردست انجام وظیفه نمایند لذا کسانیکه بهر علت نمیتوانند وظیفه خطیر آموزگاری را بطور تمام وقت‌انجام دهند ویا در روستاهای محل خدمت خود بیتوته نمایند درخواست صرفنظر نمایند.

۲ـ افرادیکه برای خدمت در هریک از روستاها استخدام‌می شوند بایدحداقل سه سال تمام‌درهمان محل خدمت کنند و تقاضای تغییر محل بمنزله استعفا از خدمت تلقی خواهدشد.

۳ـ داوطلبان بومی هرمحل در شرایط مساوی حق تقدم خواهند داشت .

٤ـ بدیهی است دیپلمه های آزاد نسبت بدارندگان مدرک تحصیلی سوم متوسطه حق تقدم خواهند داشت.

۵ـ سپاهیان دانش منقضی خدمت که در تاریخ برگزاری‌امتحان یامسابقه مراجعه کنند بارعایت مقررات ودر نظر گرفتن حق‌الویت بطور رسمی برای خدمت در روستاها استخدام خواهند شد.

مدیرکل آموزش و پرورش استان همدان:منتظری

برك در خواست شغل آموزگاری اداره کل آموزش و پرورش

نام خانوادگی — نام — نام پدر — شماره‌شناسنامه
محل صدور — تاریخ تولد — روز — ماه — سال
مدرک تحصیلی و رشته آن — وضع نظام وظیفه — داوطلب شغل
محل‌جغرافیائی مورد تقاضا « فقط یک محل»
نشانی کامل: شهر
خیابان — کوچه — کوی — شماره منزل
امضاء داوطلب

پنجاهمین سال شاهنشاهی ۲۵۳۵

هواپیمائی ملی ایران «هما» که یکی از پدیده های پرثمر عصر درخشان پهلوی است ، بمناسبت آئین ملی بزرگداشت پنجاه سال شاهنشاهی پهلوی درپایان پنجاهمین سال هواپیمائی بازرگانی درایران اقدام به تشکیل نمایشگاه تحولات حمل ونقل هوائی بازرگانی مینماید . ودراین نمایشگاه بزرگ وتاریخی چگونگی تحولات هواپیمائی بازرگانی درایران بمعرض تماشای عموم قرار داده شده است

(۱۵ـ ۲٤ اسفندماه ۲۵۳۵ شاهنشاهی) درمحل باشگاه « هما »

واقع درفرودگاه مهرآباد (جنب ادارات مرکزی هواپیمائی ملی ایران)

ساعات بازدید : صبح‌ها ۹ـ۱ بعدازظهر . عصرها ۳ـ۷ بعدازظهر (ورود برای عموم آزاد است)

سرویس برای حمل ونقل بازدید کنندگان ازمیدان ۲۴ اسفند (اول جمشیدآباد) تا باشگاه (هما) وبالعکس، درتمام ساعات آماده میباشد.

هواپیمائی ملی ایران « هما »

حساب طلائی بانک سپه

به پول جیب شما، به پول کیف شما ۷٪ بهره میدهد

حساب پس‌انداز طلائی، حساب جدیدی است که علاوه بر کلیه مزایای حساب‌های پس‌انداز، دارای برگ‌های مخصوصی است که وجه آن‌ها، در کلیه شعب بانك سپه قابل پرداخت است.
شما میتوانید، روی هر یك از این برگ‌ها از ۱۰۰ ریال تا ۱۰ هزار ریال بنویسید و در پرداخت‌ها و مخارجی که دارید، هنگام خرید یا موقعی که میخواهید پولی به کسی بپردازید بجای پول نقد از این برگها استفاده کنید.
نکته مهم اینست: تا زمانی که برگ حواله شما در گردش است و هنوز به شعبه بانك سپه نرسیده، مبلغ آن برگ جزو موجودی حساب پس‌انداز طلائی شما محسوب میشود و به آن نیز ۷ درصد بهره تعلق میگیرد.
باین ترتیب حساب پس‌انداز طلائی، علاوه بر کلیه امتیازات و ۷ درصد بهره دریافتی شما، وسیله مؤثری برای تنظیم پرداخت‌ها و مخارج شما و در حقیقت، سرآغاز یك تحول اقتصادی سازنده در زندگی شماست.
بنابراین شما که در زندگی به اقتصاد و برنامه‌ریزی توجه دارید، مسلماً این فرصت را برای افتتاح حساب طلائی مغتنم خواهید شمرد.

سایر امتیازات حساب پس‌انداز طلائی

* شما با دریافت اعتبارنامه ویژه، مشتری ممتاز بانك سپه میشوید.
* میتوانید تا ۳ میلیون ریال وام نوسازی دریافت کنید.
* از وام مخصوص بانك سپه برای خرید سهام تا دو میلیون ریال استفاده می‌کنید.
* از خدمات ارزی بانك سپه که دارای گسترده‌ترین شبکه ارزی است، بهره‌مند میشوید.
* باشگاه بانك سپه با تمام امکانات و تسهیلات، برای برگزاری جشنها و عروسیها و میهمانی‌های بزرگ در اختیار شماست.
* وجه قبوض آب، برق و تلفن شما بوسیله بانك سپه به ترتیبی پرداخت میشود که شما از پول خود حداکثر بهره را دریافت دارید و در وقت شما، از نظر مراجعه مستقیم برای پرداخت وجه قبوض، صرفه‌جوئی شود. بانك سپه، این قبوض را داخل پاکت‌های مخصوص با نقش تمبر که در اختیار شما قرار داده میشود، از شما دریافت خواهد کرد و ترتیب پرداخت آنها را خواهد داد.

اگر در تعطیلات نوروزی عازم سفر هستید

قبل از مسافرت، حتماً در بانك سپه، با ده هزارو پانصد تومان موجودی، حساب طلائی باز کنید و پول خود را به برگ‌های دفترچه حساب طلائی تبدیل کنید تا حتی در طول مدت سفر، به پول شما که بصورت برگ‌های طلائی در اختیار شماست ۷ درصد بهره تعلق گیرد.

برای نخستین بار

آقا، به پول جیب شما بهره میدهیم

خانم، به پول کیف شما بهره میدهیم

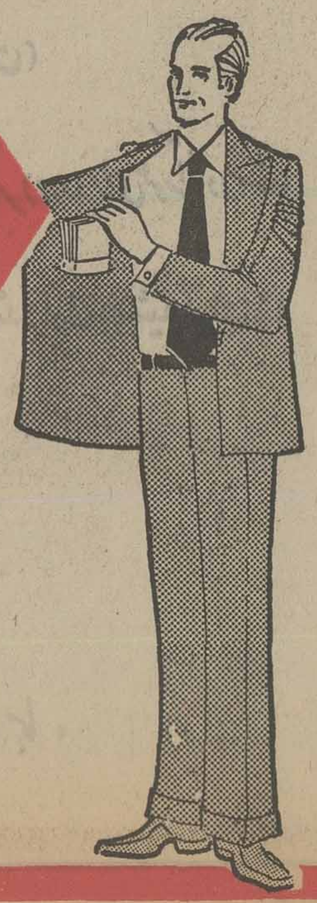

بانک سپه نخستین بانک ایرانی با اندیشه نو
حساب پس‌انداز طلائی را ارمغان میدارد

وکیل‌مدافع ۱۳ متهم ،در دادگاه عالی جنایی اصفهان

دادستان بجای کیفرخواست «سناریو» نوشته!

اصفهان ـ خبرنگار اطلاعات :
مصطفی فشارکی وکیل مدافع سیزده نفراز بیست‌و دو متهم پرونده قتل حجت‌الاسلام شمس‌آبادی و شیخ قنبرعلی صفرزاده و رمضان مهدی‌زاده ، در دفاعیات خود، غروی یکی از روحانیان اصفهان را متهم کرد و نتیجه گرفت که آقای غروی با آقای‌شمس‌آبادی دررقابت بود و این رقابت و کینه‌ای که بین آنان وجود داشت، این واقعه را دامن زد و انگیزه اختلاف آقای غروی با حجت‌الاسلام شمس‌آبادی ، در بوجودآوردن‌ماجراهای قهدریجان ، بیشتر از دخالت سید مهدی هاشمی دراین ماجراها بوده است .

پریروز در سیزدهمین جلسه عبدالحسین مسعودپور وکیل مدافع محمد اسماعیل‌ابراهیمی متهم ردیف ۳ ، ابوالقاسم مریضی وکیل مدافع حسین مرادی متهم ردیف ٤ ومرتضی مدرس وکیل مدافع متهم‌ردیف ٥ ـ عباسعلی رحیمی ـ و مصطفی فشارکی وکیل مدافع ۱۳ متهم دیگر از جمله‌امیرقلی حمزه‌زاده ـمتهم ردیف ٦ ـ بترتیب از موکلین خود دفاع کردند .

امروز نیز مصطفی فشارکی سخنران دادگاه بود و برای روشن شدن انگیزه قتل های قهدریجان ، مطالبی عنوان کرد.

بررسی حماسه تاریخی

پریروز عبدالحسین‌مسعودپور وکیل مدافع محمد اسماعیل ابراهیمی متهم ردیف ۳پرونده گفت :

یکی دو سال قبل از شهادت آن شادروان ، با شمس‌آبادی تماس داشته و رفت‌وآمد می کردم . او در خانه‌ای محقر زندگی می‌کردو بحداقل‌زندگی می‌ساخت درحالی که وجوه بسیاری را دراختیارداشت .

وی افزود : من که معتقدبه مذهب جعفری هستم معتقدم هرگاه دستی به عنوان‌تجاوز سوی دیگری دراز شود و تجاوز هم بکند ،باید آن دست را قطع کرد. وی اضافه کرد. جریان تاسف آوری که‌برای موکل من پیش آمده واقعا موجب تاثر است‌ومن با«ادله» موجود بی‌گناهی او را ثابت می‌کنم. او که اکنون درصف جنایتکاران نشسته،دانشجوئی که به غلط خود را در مقام مباحثه با شخصیت فاضل و دانشمندی چون مرحوم شمس‌آبادی میدانسته ، تصمیم می‌گیرند با او مباحثه کنند و سرانجام چون این فاضل و روحانی محترم عقیده آنان را نپذیرفته او را بقتل رساندند. ولی موکل من اگرچه به‌ظاهر معروف به «معلم» است ولی در اصل شخصی است‌بیسواد و کارگر که از راه مکانیکی زندگی‌اش را تامین می‌کند ، حتی سواد امضاء کردن را ندارد و در همه جای‌پرونده ذیل تحقیقات را انگشت زده و بی‌جهت او را در این‌ماجرا دخالت دادند برای شروع به ربودن ، همکار من‌آقای‌فرساد گفتند : در قانون«نص»وجود ندارد .

وی پس از قرائت مواد قانونی در این زمینه گفت :

ـ ادعای دادسرا مبنی بر اینکه هشت مرتبه شروع به ربودن آقای شمس آبادی‌شده مردود است . چرا که در قانون صراحتا اشاره شده است اگر کسی در آن وسیله نقلیه باشد وسیله نقلیه حتما حجیم است .

قانون نگفته است‌روی‌وسیله نقلیه مثلا موتوسیکلت یا دوچرخه بلکه گفته است توی وسیله نقلیه و حجیم . اینجا مسئله حیثیت یک فرد مطرح است و با عنایت به بیگناهی او و اینکه زندگی‌اش متلاشی شده بهتر است دقت بیشتری بکنیم .

ناخودآگاه

موکل من چون بیسوادبود، ناخودآگاه به‌میان کشیده شده درحالیکه هیچگونه فکر و اندیشه ناصوابی نداشته‌است.

از طرفی دلیلی مبنی بر اینکه هشت بار موکل من به قصد ربودن رفته باشدبه هیچ‌کیفیت در پرونده وجود ندارد و معلوم نیست این هشت‌بار را اگر برای سایر متهمین‌ازجائی گرفته‌اند برای موکل من‌ازکجا گرفته‌اند ؟

وی سپس به قرائت آیاتی‌از کلام‌اله مجید پرداخت‌ودادگاه را متوجه این نکته کرد که نباید بیگناهی را مجازات‌کرد. وی گفت :

ـ بایدببینیم‌کجای‌کیفرخواست ٤٨ صفحه‌ای آقای دادستان درموردانگیزه‌موکل من‌مطالبی عنوان شده درحالیکه‌او اساسا نمیتوانست انگیزه‌ای برای ارتکاب جرم داشته باشدموکل من در عملیات اجرائی شرکت نکرده است .

وقتی مقتول پیشوای مذهبی باشد و فرضا انگیزه قتل‌مذهب بنابراین موکل بیسواد من نمی‌توانسته است درک‌فضائل داشته باشد .

در کیفرخواست گناه قتل آقای شمس‌آبادی‌را به گردن دونفر است .

وکلای‌مدعیان‌خصوصی وبرادران آن شادروان‌هم تلویحا دراظهارات خود قبول کرده‌اند که موکل من بیگناه است. خوب ، او که درمتن نیست در حریم‌ودرحاشیه‌هم‌نیست، بنابراین زهی سعادت برای او که هیچ اقدامی نکرده است .

آقای دادستان‌هم اگر واقع‌بینی می‌کردند برای موکل من تقاضای برائت می کردند . موکل من در لیست اسامی گروه بیرونی‌ودرونی «شهید جاویدها» هم نبوده و این موضوع‌درفراز های‌بازپرس بخوبی مشهود است . استدعا می‌کنم‌حتما توجه کنید که در جلسه قبل ازقتل هم به گواهی آقای سید مهدی هاشمی و سایر کسانی که دراین مورد اقراری داشته‌اند و یاگواهی داده‌اند ، نبوده است. باین علت که او کارگری ساده و بی‌سواد بوده واصولا کاره‌ای نبوده که در این جلسات شرکت‌داشته باشد .

عبدالحسین مسعودپور درپایان دفاعیات خود گفت :

من معتقدم عمل متهمان ردیف اول ودوم همانگونه که همکاران من گفته‌اند ، بامـاده ۱۷۵ مکرر قانون مجازات عمومی منطبق است ولی موکل من اساسا درقصدهم شرکت نکرده‌وگناهکار هم نیست، خطاکارهم نبوده و باین ترتیب تقاضای صدور رای برائت اوراز دادگاه دارم.

موکل‌هم دچار ضعف اراده شده

پس از دفاعیات مسعودپور « عریضی » وکیل مدافع حسین مرادی متهم ردیف ٤ از موکلش دفاع کرد.

ابوالقاسم « عریضی» با تسلیت گویی به همکارانش ، دفاعیات‌خود را شروع‌کرد و ضمن مقدمه دفاع، خواستار بررسی روانی از سوی پزشکان روانشناس درحدودکیفیات هر متهمی در مرحله تحقیق شد و گفت «هرچند موکل من‌منکراتهامات منتسبه است و دلیلی‌هم علیه‌او اقامه نشده بااین همه مردی‌است کشاورز که همه کوشش و تلاش خود را مصروف تامین احتیاجات زندگی و خانواده‌اش می‌کند . موکل من مردی است فارغ از این امور و بطوری که روشن شد از بیسوادی دچار ضعف اراده شده‌و دراین پرونده اورا متهم‌به جرایمی کرده‌اند که شدیدا انکار کرده‌است دلیلی هم جز تکذیب‌اظهارات‌نیست تصدیق کنیدکه‌بامسایل ضدونقیض هم نمی‌توان در مسئله قتل نتیجه‌گیری کرد و یا حکمی براساس توهم صادرکرد . لذا من بنا به اصل مسلم برائت ، موکل‌رابی‌گناه می‌دانم و باید بگویم تصحیح‌کیفرخواست هم ازسوی آقای دادستان درجلسه رسیدگی جنبه قانونی نداشته است،هیچ دلیل وانگیزه‌ای برای قتل شیخ قنبر علی دربین نیست و بدنبال‌یک‌منازعه یابرخورد چنین حادثه‌ای اتفاق افتاده اتهام به فرض ثبوت منطبق است باماده ۱۷۵ ودلیل کیفرخواست بهیچ‌وجه کافی برای مجرم شناختن موکل من نیست . موضوع صرف ادعا بوده و مقرون به دلیل نبوده .

چون موکل من فردی‌عیال‌وار، جوان ونان‌آور، خانواده و بدون سابقه و پیشینه کیفری درمرحله اول می‌باشد ، برائت اورا و در صورت محکومیت تخفیف‌درمجازات اورا تقاضا می‌کنم .

انگیزه قتل روشن نیست

پس از پایان دفاعیات وکیل مدافع متهم ردیف چهار ، آقای مرتضوی رئیس دادگاه ، مرتضی مدرس وکیل مدافع متهم ردیف ٥ پرونده عباسعلی رحیمی را برای دفاع از موکل خود دعوت کرد.

مرتضی مدرس اظهار داشت :

ـ برای روشن شدن ذهن مستشاران دادگاه‌طبق روش‌معمول خودم دفاعیاتم راباختصار می‌گویم. دراین پرونده . اتهاماتی به موکل من نسبت داده‌اند از جمله ربودن وقتل شیخ قنبرعلی صفرزاده ، شرکت درقتل رمضان مهدیزاده ، سرقت پول از جیب شیخ قنبر علی صفرزاده و قتل غیر عمد محمدتقی نامی‌هنگام رانندگی بدون‌گواهینامه در کیفرخواست انگیزه قتل شیخ قنبر علی صفرزاده روشن نشده وانگهی ربودن ازنظر قانون وعرف وعادت به این می گویند که فردی را بغرض درکوچه خلوتی، شخص یا اشخاصی بدون اینکه توجه کسانی جلب شود بربایند و ببرند.

در مورد شیخ قنبر علی این موضوع مصداق پیدانمی‌کند زیرا موکل من راننده وسیله‌نقلیه‌موتوری نبوده ووسیله نقلیه هم متعلق به او نبوده است . بلکه حسین مرادی راننده و مالک آن بوده و سپس بنا باظهار خود شیخ قنبرعلی صفرزاده جلوی‌گاراژ قهدیجان حسین مرادی اورا سوار کرده است .

وقتی‌حسب‌محتویات پرونده حسین مرادی به او گفته است ماکارهائی داریم ومستقیما به‌قهدریجان‌نمیرویم اما با اصراری که قنبرعلی کرده حسین مرادی اورا سوار نموده است .

موکل من در این امر دخالتی نداشته است بعدهم همانطوریکه حسین مرادی گفت بین راه او و شیخ‌قنبرعلی‌برسرموضوع اصلاحات ارضی صحبت هائی میشود و سرانجام مجادله‌ای در می‌گیرد و حتی شیخ‌قنبر علی، حسین‌مرادی وموکل مراهم مضروب می‌کند و سپس طنابی‌که‌دست شیخ قنبرعلی بوده و میخواسته است‌باآن‌حسین مرادی وموکل مرا بزنند ، از او می‌گیرند و به گردنش می‌اندازند. حالا معلوم نیست چگونه اتفاق افتاده که به موکل من نسبت داده شده است .

آنچه مسلم است در پرونده دلیلی براینکه اولا شیخ قنبرعلی پولی داشته باشد و جود ندارد، ثانیا سرقت عبارتست از ربودن‌مال شخص یا اشخاصی درخفا.نتیجتا در مورد فردی که مرده‌بودموضوع سرقت صادق نیست. همانگونه که گفتم در پرونده هم دلیلی براینکه پولی از شیخ‌قنبر علی برده باشند در مورد اتهام دیگر موکل من به قتل غیرعمد محمدتقی نامی‌بشرحی که درپرونده گفته‌شد. عباسعلی در این امر دخالتی نداشته‌ودلیلی نیز که ثابت کند او در این موضوع بی احتیاطی کرده یارعایت‌مقررات مربوطه را نکرده است وجود ندارد .

فقط به صرف اینکه موکل پروانه رانندگی نداشته اورامقصر دانسته‌اند وچون موکل من مدتها رانندگی می کرد مهارت خود را کافی می‌دانسته است .

بهرصورت اتهاماتی که‌به اونسبت داده‌اند بی اساس است مطالبی‌هم که بعنوان اقرار در پرونده نسبت داده‌اند خود موکل گفت من در قتل رمضان مهدیزاده دخالتی نداشته و اقرارهم به تنهایی کافی براثبات اتهام نیست و پرونده نیز از هرحیث فاقد دلیل اثباتی‌است.

متهم فردی است جوان و عائله‌مند که مستحق هرگونه‌ارفاق قانونی است آنهم در صورتی که مقصر شناخته شود.

پس‌از پایان دفاعیات وکیل مدافع متهم ردیف ٥ مصطفی فشارکی وکیل مدافع ۱۳ متهم سخنان خود را آغاز کرد :

فشارکی باذکر مقدمه‌ای و اشاره به اینکه دادگاه عالی دارای تعریف و تمجیدی که حضرت علی (ع) از قاضی کرده است می‌باشد ، اظهارداشت:

محیط این پرونده طوری مسموم بوده که ناخودآگاه‌موکلین دربدرمن بقدری ناراحت،ماجراجو بد وزشت سیرت معرفی شده‌اندکه به هیچ عنوانی باواقعیت تطبیق نمی‌کند .

درجلسات مقدماتی‌لایحه‌ای‌دادم واین مطالب را بعرض‌رسانده‌ام ودر مقدمه گفتم که روزنامه‌ها از تاخت‌وتاز خود دست بردار نبودند وحتی به تکتک موکلین من ۲۲۰ جرم الله‌اکبری، شهید جاویدی ، چهارامامی واز این دست نسبت دادند .

وی پس از حمله به مطبوعات وارائه نمونه‌هایی از روزنامه‌ها که راجع به‌متهمان‌مطالبی‌نوشته بودند به کیفرخواست دادستان شدیدا حمله کرد و گفت :

ـ بابا کیفرخواست اصول و منطقی دارد داستان و قصه که نیست، حکایت که نیست بدگرائی و بی حرمتی‌که‌نداردرکیفرخواست نویسی ما ماده قانونی داریم که گفته کیفرخواست راچگونه باید نوشت اصلا در علم قضا ، مگر سناریوهم هست؟ مگرکارگردانی‌هم هست ؟

جناب آقای رئیس! شما اگر دادستان بودید آیا همینطور کیفرخواست می نوشتید ؟!

ما همکاری داشتیم که صدایش امروز دراین محکمه‌خاموش است.

همکاری داشتیم که دراین قسمت وکالت زحمت کشید . در مجلس فاتحه او شما نبودید . آقای رئیس ! من خجالت کشیدم، در مجلس ترحیم از منبر ، علیه متهمین استفاده شد و اگر این تصور برای دیگران پیش نمی‌آمد که بگویند میخواهد از موکلینش دفاع کند، میگفتم : از پیغمبر اسلام نباید علیه متهمین سوء ـ استفاده کردو هوا را مسموم‌نمود.

باید عرض کنم‌علاوه‌برمطبوعات، اهل منبر هم هوای این قضاوت محکمه را مسموم ساخته‌اند.

آقای رئیس‌اجرا مجال‌نمیدهید!

دراینجا آقای مرتضوی رئیس دادگاه به فشارکی اخطار کردکه در مورد مطالب خارج از پرونده صحبت نکند ، فشارکی گفت:

ـ مطالبی نیست قربان ،تذکرات شما را میدانم، من آدمی هستم‌که حتما دلم میخواست هوای مسموم رابشما معرفی کنم، یکی از حرف های من اینست ، هوائی که‌شما استنشاق میکنید مسموم است .

رئیس دادگاه پاسخ داد : فقط خارج از پرونده صحبت نکنید.

فشارکی گفت : چرا بمن مجال نمی‌دهید ؟بنده از محکمه خارج نیستم ، این قدر هم شعوردارم . برای موکلین من چوبه‌دارخواسته شده است .

رئیس دادگاه در پاسخ گفت: شما مسائلی رامطرح میکنید که مربوط به پرونده نیست .

فشارکی مجددا گفت : هیچ مسائلی را نمی خواهم مطرح کنم. اگر نخواهید دفاع کنم ، نمی‌کنم و می‌نشینم.

رئیس دادگاه در پاسخ فشارکی اظهار داشت : مسائل خارج‌دادگاه ارتباطی با دادگستری ندارد وآنچه درخارج شنیده‌اید ارتباطی‌باپرونده ندارد.

فشارکی ادامه داد : من چیزی نشنیده‌ام ،دیده‌ام ،اجازه بفرمائید صحبت کنم.

رئیس دادگاه : نه‌دادگستری چنین دستوری داده،نه دادگستری گفته چنین کاری را بکنندو نه دادگستری آن مجلس را تشکیل داده ، شما مسائلی که مربوط به پرونده است عنوان کنید.

فشارکی ،آن مجلس رادادگستری تشکیل داده، شما مرا می شناسید و من چیزی ازاین تذکرات بدل نمیگیرم .

ولی آقای رئیس ! ۱۱ماه است که یک‌طرف صحبت کردند آن

بقیه در صفحه ۳۰

خانمها زیبائی دستشان را ازما دارند

ظرفشوئی آ.ا.گ
دلیل ادعای ماست

خانمها وقتی برای شستن ظروف ازماشین ظرفشوئی استفاده میکنند می‌توانند یقین داشته باشند که دست زیبایشان به مواد پاک کننده نمی‌خورد و با بوی چربی مواد غذائی نمی‌گیرد وبا اینکه هرروز تعداد زیادی ظرف شسته‌می‌شود دست آنها تمیز و لطیف باقی می‌ماند پس ما میتوانیم ادعا کنیم که خانمها زیبائی دستشان را از ما دارند.

چاردیوال شرکت سهامی خاص
نماینده انحصاری لوازم خانگی آ.ا.گ درایران

AEG

آ.ا.گ ، توصیهٔ آنها که آ.ا.گ دارند.

واینک..... تلویزیون رنگی

آریا

سکام ایرانی

دارای باند کامل اف ـ ام برای استفاده از صدای
اصلی فیلمها و برنامه های اف ـ ام رادیو ایران

ساخت ایران با کمک فنی فیلیپس هلند

AIRYA

دنیای رنگی آریا واقعی تراست

- ۲۶ اینچ
- تمام اتوماتیك
- باتضمین شش ماهه
- باسرویس مجهزوفوری

ما میخواهیم شما بهترین را داشته باشید

نگاهی به صائب

پژوهشی تازه از علی دشتی

فصل ششم

باریک خیالی

دنباله سبک هندی

همه شاعران شیوه هندی کمابیش به تخیلات ظریف و دقیق و تشبیهات تازه و غریب روی میاورند و هنگامی که از مرز عادی دور نشوند ابیات لطیف و بدیع میسرایند . صائب بیهودگی عمر را بدین تعبیر ظریف بیان میکند:

هر که آمد در غم آباد جهان چون گردباد
روزگاری خاك خورد آخر به خود پیچید و رفت

در مقام توصیف حسن نگار:

این بوستان کیست که مژگان آفتاب
چون خار ، گردن از سر دیوار می کشد

طبع منحرف آدمی را از نیکوئی و انصاف و روی آوردن به شرو ستم چنین نکوهش میکند:

هر که چون تیغ مدارش کجی و خونریز بست
خلق عالم همه گویند که جوهر دارد

اما گاهی که نازك خیالی با اغراق توام می شود غرابت ببار میاورد:

اگر بر روضه حسن تو زنبور عسل افتد
گلاب از ابر میبارد زدود شمع تا محشر

یعنی اگر زنبور عسل در چمن حسن او تغذیه کند و از آن عسل ، شمع درست کنند دود آن شمع که مبدل به ابر میشود تا روز حشر بجای باران گلاب میبارد.

برای وصف ناتوانی خویش میگوید:

بسکه دارد ناتوانی ریشه در اعضای من
سایه همچون دام می پیچد بدست و پای من

در این بیت دیگر که میخواهد دم از وارستگی زند و فراغت خاطری که از مستی روی میدهد بیان کند بدین تعبیر بدیع و تشبیه کم نظیر دست میزند:

چو میل سرمه درآمد زچشم جانان گفت
که راه میکده شوید غبار خاطر را

یعنی چشم جانان مست است . از فرط مستی خود میکده‌ای شد و میل سرمه که بدان رفته و بیرون آمده نیز مست شد و در نتیجه غبار خاطر یعنی غم و اندوه زایل گردید و بعبارت دیگر سرمه از میل زایل شده است .

بیت زیر از غنی کشمیری رونوشت کاملی است از مضمون صائب:

چو میل سرمه درآمد زچشم او می گفت
که سیر میکده شوید غبار خاطر را

قابل بلگرامی بگونه‌ای دیگر از میل سرمه سخن بمیان آورده است که اثر صائب را در آن میتوان یافت.

مگر به سرمه اثر کرد ضعف طالع من
که بی عصا نتواند به چشم یار رسید

غنی مضمون ظریف و دقیق دیگری در این باب آورده است:

تا سرمه دان سیاهی چشم تو دیده است
در چشم خویش میل ز حسرت کشیده است

معلوم است که میل در چشم کشیدن معنی کور کردن را میدهد و سرمه‌دان از حسرت سیاهی چشم معشوق شاعر خود را کور کرده است . غنی شوری و سودائی برای چشم سیاه داشته است:

از دلم یك شب خیال چشم جادوئی گذشت
در غبار سرمه پنهان است فریادم هنوز

میگویند سرمه صدا را خراب میکند از اینرو فریاد غنی در سینه‌اش خفه شده است. باز غنی از سرمه چشم محبوب به تعبیر اغراق‌آمیز دیگری دست زده است:

چسان تقریر حال دل کنم پیش سیه چشمی
که گردد شمع خاموش از نگاه سرمه‌آلودش

★★

نی عبث معلوم بر تن استخوانم سرمه شد
چشم شوخی کرد خاك راه حیرانی مرا

معلوم تبریزی

۱ تعبیر بدیع

سایه همچون دام می پیچد بدست و پای من

در این بیت دیگر که میخواهد دم از وارستگی زند و فراغت خاطری که از مستی روی میدهد بیان کند بدین تعبیر بدیع و تشبیه کم نظیر دست میزند:

هستی موهوم ما یك لب گشادن بیش نیست
چون حباب از خجلت اظهار خاموشیم ما
شوخ چشمی نیست کار ما به رنك آینه
چون حیا پیراهنی از غیب می پوشیم ما

شاید معنی بیت دوم این باشد که ما چون آینه بی‌حیا نیستیم که عیب دیگران را نشان دهیم بلکه از حیا پیراهن میپوشیم تا عیب دیگران فاش نشود یا دیگران از عیب خویش شرمنده نشوند. نظیر اغراق و استعاره‌ای که بیدل در این دو بیت آورده است در دیوان صائب کمیاب است .

از بیدل:

نگاهت جوش صد میخانه از ساغر برون آرد
تبسم شور چندین محشر از کوثر برون آرد
رم دیوانه شوق تو گر جولان دهد ، گردی
به چندین گردباد ، آه از دل محشر برون آرد

***

صورتگری که نقش جمال ترا کشید
موی قلم کند مژه آفتاب را

زیب النساء

سرشار بود بسکه زمی چشم مست یار
مژگان بهر دو دست گرفت این پیاله را

شمعی

به چندین دست نتوانست مژگانش بگرداند
زافتادن بهر جانب نگاه نیم مستش را

؟

شکر چشم تو کند محتسب شهر کز او
هر کجا میکده‌ای هست خراب افتاده است

کلیم

میکنند از فتنه مردم گوشه‌گیری اختیار
فتنه را آن نرگس خونخوار دارد گوشه‌گیر

صائب

در بهار آگاهی ناز خود فروشی نیست
رنگ و بو فراموش است گلشنی که من دارم
موج گوهر عمرم آرمیده می‌تازد
رنج پا نمیخواهد رفتنی که من دارم
منت کفن ننك است بر شهید استغنا
غیرت شرر دارد مردنی که من دارم
دارو ریسمان اینجا تا به حشر درکار است
شمع بزم منصور است گردنی که من دارم

عبدالقادر بیدل

۲ قهرمان باریك خیالی

عبدالقادر بیدل از قهرمانان این فن است ـ نازك خیالی، تشبیهات غریب و استعارات دقیق آنهم در زمینه تصوف و معانی عرفانی در اشعار او زیاد مشهود است :

هستی موهوم ما یك لب گشادن بیش نیست
چون حباب از خجلت اظهار خاموشیم ما
شوخ چشمی نیست کار ما به رنك آینه
چون حیا پیراهنی از غیب می پوشیم ما

شاید معنی بیت دوم این باشد که ما چون آینه بی‌حیا نیستیم که عیب دیگران را نشان دهیم بلکه از حیا پیراهن میپوشیم تا عیب دیگران فاش نشود یا دیگران از عیب خویش شرمنده نشوند. نظیر اغراق و استعاره‌ای که بیدل در این دو بیت آورده است در دیوان صائب کمیاب است .

از بیدل:

نگاهت جوش صد میخانه از ساغر برون آرد
تبسم شور چندین محشر از کوثر برون آرد
رم دیوانه شوق تو گر جولان دهد ، گردی
به چندین گردباد ، آه از دل محشر برون آرد

***

صورتگری که نقش جمال ترا کشید
موی قلم کند مژه آفتاب را

زیب النساء

سرشار بود بسکه زمی چشم مست یار
مژگان بهر دو دست گرفت این پیاله را

شمعی

به چندین دست نتوانست مژگانش بگرداند
زافتادن بهر جانب نگاه نیم مستش را

؟

شکر چشم تو کند محتسب شهر کز او
هر کجا میکده‌ای هست خراب افتاده است

کلیم

میکنند از فتنه مردم گوشه‌گیری اختیار
فتنه را آن نرگس خونخوار دارد گوشه‌گیر

صائب

در بهار آگاهی ناز خود فروشی نیست
رنگ و بو فراموش است گلشنی که من دارم
موج گوهر عمرم آرمیده می‌تازد
رنج پا نمیخواهد رفتنی که من دارم
منت کفن ننك است بر شهید استغنا
غیرت شرر دارد مردنی که من دارم
دارو ریسمان اینجا تا به حشر درکار است
شمع بزم منصور است گردنی که من دارم

عبدالقادر بیدل

۳ رفوی گل

سه بیت از یك غزل ناصرعلی :

از حسرت جمال توای آرزوی گل
هر شبنمی است چشم پر آبی بروی گل
چون کاروان ناله بلبل روان شود
شبنم فغان کند چو جرس در گلوی گل
از رشته سرشك دل چاك دوختم
کردم به تار پنبه شبنم رفوی گل

ناله بلبل را کاروان گفتن و فغان کردن شبنم بر گلوی گل و از رشته سرشك چاك دل را دوختن بهمان شیوه‌ای که از تار پنبه شبنم گل را رفو توان کرد ... همه غریب و مولود تخیلات درهم و پیچیده‌ایست.

از این حیث صائب روشن‌تر و با همه نازك خیالی مضمون دقیق او بذهن نزدیك‌تر است:

بسکه ترسیده است چشم غنچه از غارتگران
بال بلبل را خیال دست گلچین میکند

بیدل در مقام بیان مطالب عرفانی :

ز گلچینان باغ آرزوی کیستم یارب
بر طاوس دارا کرد دامانی که من دارم

***

داغ عشقم نیست الفت با تن آسانی مرا
پیچو تاب شعله باشد نقش پیشانی مرا
بی‌سبب در پرده اوهام لافی داشتم
شد نفس آخر به لب انگشت حیرانی مرا
پرسبکروحم زفکر سخت‌جانی فارغم
چون شرر درسنگ نتوان کرد زندانی مرا

★

زسایه مژه چشم مور بست قلم
چو میکشید مصور دهان تنگ ترا

شوکت بخاری

★

جنون کو تا نثار دل کنم آشفته‌رائی را
زعریانی لباس تازه بخشم خودنمائی را
شوم نومیدتر چندانکه بینم بیشتر رویش
تماشا پرده‌پوشد جلوه حسن خدائی را
اجل هم جان به منت میگرفت از کشته نازت
گر از چشم تو می‌آموخت کافر ماجرائی را
تغافلهای سرشار از شراب لطف خالی نیست
که مستی می‌دهد پیمانه صبرآزمائی را

****

اسیر

هنوز رسم گدائی نبود در عالم
که دیده کاسه بدریوزه بتان برداشت

شاپور تهرانی

شود آشفته هرکس حرف زلفش را شنیدازنی
نفس درسینه‌ام بوی گل شببوست پنداری

شهرت (حکیم‌الملک)

سر به‌صد کسوت فروبردیم و عریانی بجاست
وضع رسوائی که ما داریم گویا سوزن است

بیدل

فیض معنی درخور تعلیم هرنااهل نیست
نشئه‌را چون باده نتوان دردل پیمانه ریخت

بیدل

برنمی‌آید درشتی با ملایم‌طینتان
میشکافد نرمی مغز استخوان پسته‌را

بیدل

خلقی زما نمودار ما پیش خودشبتار
خفاش نور خویشیم هر چند آفتابیم

بیدل

پاکم از رنگ هوس تا بسجود آمده‌ام
سر بسر سایه چو دیوار فرود آمده‌ام

بیدل

زکوی او برد، ترسم پریشانی، غبارم را
به رنگ سایه خود را بردرودیوار می‌بندم

معلوم

خاک اگر گردم زدام عشق فارغ نیستم
باد زلفی کرده چون زنجیر زندانی مرا

معلوم

مرد بی برگ ونوا را سبک ازجای مگیر
کوزه بیدسته چوبینی به دودستش بردار

میرصیدی

شمع‌خیال لعل لبی برفروخت دل
پروانه جلوه شد ، مگس انگبین ما

میرصیدی

سروبالای منا گرچون گل آبی درچمن
خاکپایت نرگس اندر چشم بینایی کند

؟

ز سر گوشوارش کیست آگاه ؟
چکیده شبنم از گل مانده در راه

؟

دلی درسینه‌دارم از کتان یک پرده نازکتر
که بر زخمش نمک تا میزنم مهتاب میگردد

ناصرعلی

اگر آن هلال‌ابرو بمیان نشسته باشد
مه نو به چشم مردم مژه شکسته باشد

ناصرعلی

کدامین مست‌را امشب سرجنگ‌است‌بازاهد
که مینا هم زجوش می زره زیر قبا دارد

ناصرعلی

چون نگه در خانه چشم خیال افتاده‌ایم
سایه مژگان تصور کن در و دیوار ما

بیدل

سخت‌دشواراست ترک‌صحبت روشندلان
موج باآن‌جهد نتواند گذشت از آبها

بیدل

براوج خیالت نرسد هیچ کمندی
بیهوده رسن تاب خیالند فغانها

بیدل

غنچه راز مرا آه به ناخن واکرد
خنده‌ای چاک گریبان مرا رسوا کرد
گریه تلخ مرا خنده او شیرین ساخت
شعله آه مرا قامت او رعنا کرد

صائب

فرهنگی

اسامی برندگان جوایز بنیاد البرز

وزارت آموزش و پرورش اعلام کرد دانش آموختگان رتبه اول مدارس دسور و سپهبان دانش ممتازکه از سوی بنیاد فرهنگی البرز بدریافت جوائزی مفتخر میشوند بدید ساعت ۳ بعد ازظهر روز پنجشنبه ۲۶ اسفند ماه‌جاری برای دریافت جوائز، خود را به اداره‌تشریفات وزارت آموزش‌و پرورش واقع در خیابان اکباتان معرفی کنند. اسامی برندگان که قبلا به ادارات کل آموزش و پرورش‌ابلاغ گردیده است بشرح زیراست :

استان تهران :

آقای علیرضا نیکخو ـ اصغر پیرایه‌ـ بابک صادقی ـ عبدالرضا فرشچی‌ـ سید حسین حسینی‌ـ یداله حاجی‌غلامعلی ـ خانم‌پروین توانگری ـ آقای محمود سعد لوی‌خلخال‌ـ حسین دائمی‌ـ خانم فرشته سراج زاده‌ـ آقای ابراهیم حیدری‌ـمجید حسن زاده‌ـ محمد حسن نجات‌ـ رعنا قبادلو ـ عبدالحسین جعفری ـ امامعلی رضائی‌ـ خانم فرح ربیعی ـ الهه فقید بصیری‌ـ آقای سید شادی مغیمی‌ـ محمد رضااهورـ خانم شهربانو بحرپیماـ سپیده دلیلـ آقای فضل‌الله شهرام ایمانی ـ آقای محمود راشدـ عبدالرحیم شهرآئینی.

از استان یزد :

آقای علی محمد پیله‌ور محمد آبادی‌ـمحمد حسین توربال‌نفتی‌ـ فرنگیس نیلچی‌ـ محمد تقوی بافقی.

ـ استان گیلان :

محمد بهاری چارده ـ رویای اجتماعی‌ـ حسین بهنام قاسم زادهـ رامین ابراهیمی‌ـ حمیرا حاجی سید جوادی

استان کرمان

اشرف سید فریزنی‌ـ اسداله اسماعیلی‌ـمحمد ابراهیمی‌ـپروانه ناصرالاسلامی‌ـفهیمه صفوی نژادـ فرحناز ریحانی‌فرد.

استان خوزستان :

مجتبی استکی ـ خضیرمادی ـ محمود فاطمی‌ـ مازیار اولیائی‌نیاـ فرید مدرک موسوی‌ـ آذرافتخار.

استان بوشهر :

حسینعلی سلیمانی‌ـ نسرین خلیلی‌ـ مایده دشتی.

استان هرمزگان (بندر عباس) :

شهاب پیروی‌ـ کامل رامزنده نژادـ نسرین حسینی

استان همدان :

امیر آجیلی‌ـ خسرو براتی ـ فریبا جمالی‌ـ مهنوش بهرام

اداره کل آموزش عشایری:

حسنقلی قرخلو نرده‌ای ـ

اداره کل آموزش و پرورش شهرستانهای استان مرکز

علی اصغر محمد رحیمی ـ منوچهر آزموده‌ـ نوشین غیور باوندپورـ کاوه حمیمی‌ـ علیرضا پارسیون.

استان کهکیلویه وبویر احمد:

خدیجه غیوری‌ـ قوما جهان‌آرا

استان چهارمحال بختیاری

سهیلارجائی‌بروجنی‌ـ معصومه باقری کاکلی‌ـ مهران محمدیان دهکردی.

اداره کل آموزش‌وپرورش لرستان :

مسعود انصاری‌ـ علی حیدری عیدی‌پورـ شاهین ساولی

استان سیستان‌و بلوچستان

مهدی براهوئی ـ سید مهدی موسوی‌ـ امیر مسعود سالاری‌ـ احمدمیرـ حمزه ایوانه

استان اصفهان :

مهین بانو شجاعت‌ـ فریدون نطفی حبیب‌آبادی‌ـ ناهید تایب الضمیری‌ـ محمد تقی قضاری خوراسکانی‌ـ فریبا امیر حیدری‌ـ مرجانه زاهدی‌ـفتانه کیان ارش‌ـ ناصر نصیریان.

استان خراسان :

حمیدرضا سروش آمل‌ـ حمید سلیمانپورـ حسین زرگران‌ـوشی‌ـ فریبارضائی‌طلبـ مرتضی‌خودرزی‌ـ سیمرامیس

استان فارس :

عطاءاله حافظ ـ علی مقدرـ مهرداد عرمی‌ـ رضا آقا بابائی ـ علیرضا پیروزمندـ شهره تقی خانی.

استان زنجان :

پروین تدین ـ پرویز مجد ـ شادی فیضی زاده

استان سمنان :

فتح‌اله نظریان‌ـ مطهر رباب علامه‌ـاسماعیل حقیقت حسینی‌ـ محمد غلامی.

استان ایلام :

نعمت‌اله فتح‌الهی‌ـ پروین خانجانی‌ـ محمد حسن قنبری

استان کرمانشاهان

گودرز رضائی‌ـ فریده مترجمی شیرازی‌ـ نصیبه محمدی مقصودـ احمد علی کاکاوندی ـ مژگان یونسی.

استان کردستان :

موسی مرادیانی ـ کمال‌الدین هادی قورقی‌ـ انیسه ناصری ـ مستانه الماسی‌ـفوزیه صدقیانی.

استان آذربایجان‌غربی :

حمید عزیز سیفی‌ـکریم بدامچی‌ـ میربهرام موسوی ـ کماله اسلام دوست ـ عبدالقادر عثمانی ـ حیاسی ملی تشش ددانلو .

استان آذربایجان شرقی:

صدیقه لطیفی یقین ـ ربابه حساس رودسری‌ـ محمد حسن گلیازی‌ـ محمد باقر وادی ـ توفیق ستایشی ـ باور معقولی شیوا پاکروان‌ـ فرنیازجلیل‌زاده اهری.

استان مازندران :

عزت‌اله لطیفی‌ـ شراره‌عارفی‌ـ افسانه تابنده ـ عارف امیری ـ ساغر صمیمی سده.

سپاهیان دانش ممتاز

آقای سید جواد موسوی دزهیری‌ـحسین احمدی ـجمشید زندی‌ـ لیونعلی داورپناه ـ سید رضا جلالی.

بررسی سیاست خارجی ایران در سمپوزیوم «کیش»

بقیه از صفحه ۲۰

در دوران شاهنشاهی پهلوی ، روابط تجاری ایران در آغاز تحت‌الشعاع دو قدرت نیرومند انگلستان و روسیه قرار داشت، بتدریج بصورت یك روابط مستقل درآمد ، دراین دوران روابط تجاری خارجی با اکثر ممالك دنیا بسط یافت ، بنحوی که امروزه ایران با اکثر ممالك دنیا که دارای ایده‌ولوژیهای مختلف می باشد روابط تجاری مستقل دارد. اقتصاد داخلی که در ابتدا عبارت از یك سیستم عقب افتاده فئودالی بود بتدریج رشد نمود تا این که بصورت یك اقتصاد مدرن و پیشرفته درآمد.

باپیشرفت اقتصادی، اصلاحات سیاسی‌ونظامی نیز اعمال گردید . رضاشاه کبیر ،ازیك وضع سیاسی از هم گسیخته ویك ارتش ناتوان ، یك مملکت متحد ویك نیروی نظامی قدرتمند ساخت. در طول این ۵۰ سال پیشرفت های اقتصادی باعث شدند که‌دولت بتواند از منابع‌مالی خودبرای اصلاحات‌سیاسی ونظامی‌استفاده کند.

در ۵۰ سال اخیر رابطه اقتصاد وسیاست خارجی، ایران وارد مرحله نوینی گردیده است . هم مانند ممالك قدرتمند جهان روابط اقتصادی به‌صورت جزء لاینفکی از سیاست خارجی ایران درآمده است . برخلاف دوران‌قبل که‌کمبود منابع‌مالی اجازه بسط نفوذ سیاست خارجی ایران درجهان رانمیداد. بیرکت‌رهبری شاهنشاه آریامهر ودرآمد نفت، ایران قدر شد که باعقدقراردادهای تجاری عظیم ،واهم کمك‌های‌خارجی‌به ممالك پیشرفته و فقیر دنیا و مشارکت بیشتر در سازمان های بین‌المللی ، بعنوان یك قدرت بزرك اقتصادی و سیاسی جهانی که دارای یك‌سیاست‌ملی مستقل خارجی می‌باشد شناخته شود.

همچنین صبح امروز تیمسار دریابان کمال میر حبیب‌اللهی در مورد سیاست‌ایران درخلیج فارس و اقیانوس هند، آقای دکتر جوادشیخ‌الاسلامی پیرامون جاذبه سیاسی ، اقتصادی‌و سوق‌الجیشی خلیج فارس برای قدرت های بیگانه و مسائل ناشی ازاین جاذبه و سیاست مستقل ملی‌ایران در منطقه، آقای دکتر شاپور زندنیا درباره سیاست خارجی وامنیت ملی‌ایران سخن گفتند که‌فرداشب‌قسمت هائی از سخنرانی‌های مذکور بنظر خوانندگان عزیز خواهد رسید.

تعطیلات نوروز ومشکل تکالیف ...

بقیه از صفحه ۷

آئین تربیت موضوع تکالیف‌درسی بچه‌ها را در میان گذاشتیم وی گفت : سال قبل از طرف وزارت آموزش و پرورش بخشنامه‌ای به کلیه مدارس شده است که به موجب آن آموزگاران موظفند در تعطیلات نوروز تکالیف کمتری که‌هماهنك باقوه‌فکری دانش‌آموزان باشد، برای آنان تعیین کنندو بچه‌ها فرصت گردش و بازدید و استراحت نیز داشته باشند. این امر سبب میشود که کودکان بعد ازپایان یافتن تعطیلات عید ، بتوانند با نیروی کافی سرحال و شاد به دبستان بازگردند.

امسال نیز مانند سال گذشته در دبستان ماقرار بر این شده که معلمین از دادن تکلیف زیاد به بچه‌ها برای ایام تعطیلات نوروز خودداری کنند. تجربه نشان داده است که چنانچه بچه‌ها کمتر ولی دقیق‌تر به انجام وظایف درسی خود بپردازند در تحصیل موفق‌تر خواهند بود.

خانم اسفندیاری آموزگار دبستان عفت شهرری میگوید :در تعطیلات نوروز اگر به دانش‌آموز تکلیف درسی داده نشود ،دروسی راکه فراگرفته ، فراموش خواهد کرد، زیرا درس باید باتمرین و ممارست توام باشد. البته من با تکلیف بصورت رونویسی و مشق که بچه را خسته کند مخالفم ، لکن آنچه مسلم است تکلیف‌به خصوص در مواد درسی حساب و هندسه وخاص کردن دروسی‌مانند تاریخ‌و جغرافیا در تعطیلات‌نوروز برای بچه‌ها بخصوص در سنین پائین ضروری و مفید است .

آقای سید محمد صادق‌روحانی معلم دبستان‌دهموزیز شهریارمعتقد است که تکلیف زیاد درسی بچه را خسته میکند و در نتیجه‌دانش آموز نمی تواند آمادگی کامل برای درك مطالب درس‌هائی که بعداز عید برای‌وی تدریس میشود بدست آورد. البته نبایدفراموش کرد که‌اگر برای تعطیلات عید دانش آموزان هیچگونه تکلیفی تعیین نکنیم ، نتیجه ۶ ماه‌تلاش و کوشش معلم‌تقریبا به‌هدرخواهد رفت ، زیرا دانش آموزان کلیه مطالب و بخصوص مطالب ریاضی رافراموش خواهندکرد.بهر روی،از حاصل گفتگو باپدرو مادرها ، بچه‌ها و نیز مربیان دانش‌آموزان چنین استنباط میشودکه باید در مورد میزان تکالیف درسی برای بچه‌ها، بطور منطقی و صحیح تصمیم گیری شود، چنانکه بچه‌ها در طول تعطیلات عید از فرط زیادی درس‌و مشق نتوانند به تفریح و سرگرمیهای خاص خود برسند.

آلودگی محیط حیات موجودات زنده را تهدید میکند

بقیه از صفحه ۵

که مجاهدات کشورهای دنیا موثر است ولی مهمتر و موثرتر همکاری بین‌المللی می‌باشد.

خبرنگار: آن والاحضرت استحضار دارند که‌در قسمت اعظم خاك کشورمان امکان رشد و باروری درخت ناچیز است و آب وهوای خشك در مرکز وجنوب‌وجنوب شرقی به زمین امکان حضور گیاهی نمی دهد قبول داریم که طبیعت فضای سبز را از قسمت بزرگی از میهن ما دریغ کرده اما بنظرآن والاحضرت آیا می توانیم همچون بسیاری از کشورها که‌از مواهب طبیعی بهره چندانی نبرده‌اند ولی باتلاش و کوشش تکنولوژی پیشرفته کشاورزی و باغبانی سرسبزی و طراوت را به سرزمین خود آورده‌اند. ماهم ازاین نعمت خدائی برخوردار گردیم و کمبود فضای سبز را در ایران جبران نمائیم ؟

والاحضرت : درست است که ایران از نظر جغرافیائی درمنطقه نیمه خشك دنیا واقع است ودر مناطق خشك دنیاتبخیر بابارندگی متعادل نیست و در اغلب نقاط بیش از آنچه که می‌بارد تبخیر میشود، ولی بهرحال باتلاش به اکثر این اشکالات می‌توان فائق آمد و بادر اختیار گرفتن‌واستفاده ازگونه هائی از گیاهان‌که مقاوم به خشکی هستند و در رطوبت های بسیار کم‌قدرت رشد خود راحفظ می‌نمایند ممکن است، فضای سبز راحتی درمناطق خشك و بیابانی ایران مستقر نمود.

خوشبختانه گیاهان ایران در سطح ومقیاس بسیار وسیعی مورد مطالعه کارشناسان ایرانی قرار گرفته واین‌دانش‌دراختیار می‌باشد.

بنابراین من نه نقط خوشبین هستم بلکه معتقد مـی‌باشم که با برخورداری از دانشی که داریم و مسلما باتلاش مداوم وبایك برنامه مستمر و پی‌گیر می‌توانیم کمبود فضای سبز را در ایران حتی در بیابانها و کویرها جبران نمائیم .

خبرنگار: والاحضرتا چنانچه ازسنگ نوشته‌ها ودیگر متون‌ایران باستان و مورخین به دست آمد ، آب و خاک این دو عنصر مقدس در نزد ایرانیان ، همیشه درطول تاریخ باتنگ ناهائی روبرو بوده و هنوزهم هست .

نظر شما درمورد ،رفع این تنگناهاچیست ؟

والاحضرت : کشور ما در منطقه نیمه خشك دنیا قراردارد و آب و خاک دوعامل محدود کننده درایران است، منظور آب‌شیرین وخاک خوب قابل کشاورزی که بیش‌از ۴۰ درصد منابع آب ایران بانوعی شوری از درجه کم‌تادرجه زیاد که مصرف آنرا برای کشاورزی مشکل میسازد مواجه است اصولا کل آب در اختیار برای کشاورزی ایران بسته به این استکه چه تعبیری برای اقتصاد مصرف آن داشته باشیم و قیمت محصولات کشاورزی چه‌باشدبرای ماحتی بین ۶ تا ۱۵ میلیون‌هکتار زراعت کافی می باشد . آب لازم برای تاسطح ۶ میلیون هکتار با هزینه کمتر برای تاسطح ۱۵میلیون هکتار باهزینه بیشتر ممکن است تدارک شود

از نظر خاک خوب نیز با محدودیت زیادی مواجه هستیم . درحال حاضر درحدود ۲۰ میلیون هکتار اراضی‌دست‌اندرکارکشاورزی است که ۸ میلیون هکتار آن زیر کشت سالیانه و بقیه آیش‌می‌باشد.

این مساحت را بامنظور کردن خاکهای درجه ۲ و حتی ۳ و ۴ میتوان تا ۳۰ـ۳۵ میلیون هکتار رسانید.

بنابراین مابايد درمصرف آب ودر استفاده خاک بیشترین دقت ها را داشته باشیم به طرحهای جلوگیری از فرسایش خاک‌اولویت بدهیم . از شخم‌زدن خاکهائی که شیب زیاد دارند خودداری کنیم و برای تثبیت آنها بکوشیم .

باتوجه به « اقتصاد مقیاس » دراندازه مزارع و بکاربردن تکنولوژی پیشرفته ازخاکهای‌خوب بالاترین بهره‌وری را بنمائیم ـ از اتلاف آب‌این‌ماده کمیاب جلوگیری کنیم، کفایت آبیاری درمزارع را بالا ببریم .

از روشهای آبیاری پیشرفته‌که مصرف آب را برای تولید واحد محصول‌به‌حداقل میرساند استفاده کنیم، اینها راهنمائی است کهما را در مواجه بامحدودیت آب و خاک موفق میسازد .

خبرنگار : باعشق وافری که آن والاحضرت به امر کاشت و داشت دارند و تمام فعالیت خودرا در این امر مهم حیاتی محدود فرموده‌اند ... آیا انگیزه این عشق ... خصوصا درزمینه‌ی کشاورزی را از پدرتاجدارشان به ارث برده‌اند . ؟

والاحضرت: فکر می‌کنم تا حدودی همین است و عشق به درخت و طبیعت آزاد و آبادانی و کشاورزی و تلاش برای تولید را شاید به ارث برده‌باشم .

خبرنگار: والاحضرت‌بامصرف روزافزون کاغذ و نوپائی صنایع کشورمان که هرروز در حال گسترش است. آگاهی کامل دارند که جنگلهای ایران چون از نوع سوزنی برگ نیستند، نمی توانند مواد اصلی را تامین نماید. آن والاحضرت دراین زمینه‌چه‌ارشادی بمسئولین امر میفرمایند.

والاحضرت این درست است که جنگلهای شمال ایران از نوع‌پهن برگ است و سوزنی برگ نیست وخود منهم که این جنگلها رانسبتا خوب می شناسم، کمتر نوع‌سوزنی برگ‌رادر آنها دیده‌ام تقریبامیشود گفت وجود ندارد. ولی این بیان که چون درختان جنگلهای شمال از نوع سوزنی برگ نیست، نمی تواند مواد اصلی کاغذ را تامین نماید صحیح نیست. در عین حال که برای تهیه کاغذ درجه یک‌چوب درختان سوزنی برگ که دارای الیاف بلند است احتیاج داریم ولی توجه نمائید که از چوب‌انواعی از درختان پهن برگ جنگلهای شمال ایران نیز میتوان برای تهیه کاغذ تا چند درصد مخلوط درخمیرآن استفاده نمود.

خبرنگار : آن‌والاحضرت‌آگاهی کاملی دارند که کارشناسان بزرگ کشاورزی جهان‌بارها‌اعلام‌نموده‌اند که سال دوهزار ، جهان به طلای سبز بیش از طلای زرد ویا طلای سفید و سیاه احتیاج دارد.

والاحضرت : همانطور که اشاره نمودید، جهان به‌طلای سبز بیش از طلای زرد و یا طلای سفید و سیاه احتیاج دارد، این واقعا یک حقیقتی است انکارناپذیر .

کشاورزی ایران همانطورکه اشاره گردید، از نظر کارهای زیربنائی، اجتماعی ـ مانند اصلاحات ارضی و تشکیل سپاهیان مختلف انقلاب که به روستا میروند شکل گرفته و آماده تحول میباشد ـ ولی توسعه سریع اقتصادی ایران در سایر بخش‌ها که موجب برهم خوردن روابط بین بخش های اقتصادی گردیده مسائلی ایجاد کرده که از آن جمله شرایط نامساعد و تا حدی غیرمنصفانه مبادله بین‌تولیدات بخش کشاورزی با سایر بخش های اقتصادی است . نتیجه این کار و درعین حال رقابت غیرعادلانه دستمزدها در بخش خدمات‌شهری با کار کشاورزی در روستاها مهاجرت‌روستائیان را به شهرها سبب شده است .

لذا باید مقرراتی برای وارد شدن اقتصاد «مقیاس» در اندازه‌های اراضی کشاورزی، تنظیم و مورد اجرا قرارگیرد همین جمع شدن و یکپارچه شدن قطعات کوچک غیر اقتصادی مزارع مربوط به زارعینی را که مهاجرت میکنند وجذب سایر بخش‌ها میشوند، باید مورد توجه قرار داد.

کشاورزی دیگر مانندگذشته دور که بعلت کمی جمعیت دنیا و فراوانی منابع در دسترس بشر کار بی‌اهمیتی بودنمیباشد و در قرن حاضر بصورت یک مجموعه‌پیچیده‌اقتصادی درآمده است که همیشه باید ازاولویت اول برخوردار باشد و به این منظور باید رشته کشاورزی از تشویق‌های بیشتری برخوردار گردد.

خبرنگار : مسئولین امر کشاورزی بارها تاکیدنموده‌اند که ایجاد واحدهای بزرگ‌کشت و صنعت تنها راه پیشرفت ما در امر کشاورزی است .

اما با گسترش واحدهای کشت و صنعت ، احساس‌نمی فرمایند که واحدهای کوچک باز به دیگر بخش‌های‌پردرآمد روی بیاورند.

والاحضرت : امروزه با توجه به کمبود افراد فعال در روستاها، ایجاد واحدهای بزرگ کشت و صنعت یکی از راههای اصلی پیشرفت ما در امر کشاورزی میباشد .

ولی تنها مزارع اقتصادی «کشت و صنعت» نمیتواند رامحل منحصرتوسعه‌کشاورزی ایران باشد و باید برای کمک به رفع مشکلات دهات‌پراکنده کشور و برپا کردن و کمک به اجرای برنامه‌های بهبود کار زراعت آنها، توجه کامل بشود که کشاورز بداند بدنبال کاری میرود که صرف دارد، بالاخره ایجاد اطمینان برای تضمین بازار برای محصولات آنها با قیمت منطقی و اقدام دیگری‌که بسیار بسیار مهم است ایجاد راههای فرعی برای حمل و عرضه محصولات‌آنها در بازار که بایستی انجام‌پذیرد.

کنار گذاردن این بخش از اقتصاد کشاورزی ما مسلما صحیح نیست و قطع دارم که مسئولان‌امر نیز به‌این‌موضوع توجه دارند .

مسائلی که امروز مطرح گردید و تاحدودی درباره‌اش بحث کردیم‌ـ چون موردتوجه خاص اعلیحضرت همایون شاهنشاه آریامهر است ، بخصوص رشته‌ی کشاورزی ـ اگر بخاطرتان باشد در یکی‌از مصاحبه‌های اخیر شاهنشاه اشاره فرمودند که کشاورزی باید ازاولویت‌خاصی‌برخوردار گردد و همیشه به آن توجه بخصوصی فرموده‌اند.

لذا قطع دارم که مسائل کشاورزی مورد توجه دولت قرار گرفته و بیشتر هم قرار خواهد گرفت .

خبرنگار : والاحضرتا در خاتمه سئوال من اینست که سیاست کشاورزی‌ایران درسال های آینده بچه ترتیب بایدباشد اتکاء به بازارهای خارجی یا به سیاست «خودکفائی».

والاحضرت: درموردسیاست کشاورزی ما در سالهای آینده که آیا باید اتکا به بازارخارجی باشد یا خودکفائی من شخصا تردیدی ندارم که از نظرتولید مواد غذائی حتما بایدسیاست «خودکفائی» داشته‌باشیم این‌را نه‌ازاین لحاظ می‌گویم که‌صرفا به مملکت‌مان علاقه داریم بلکه برای اینست که استعداد این «خودکفائی» را در کشورمان می‌بینیم اگر عوامل موجود اقتصادی با جنبه‌های تشویقی توام‌باشد،مسلما به«خودکفائی» خواهیم رسید .

هم‌اکنون در این یک دهه آخر خیلی روی بخش‌صنعتی حرکت کردیم و کشورمان توسعه‌های چشمگیری پیداکرد. اما یک مقدار از تشویق کشاورزان به امر کشاورزی عقب رفتیم .

من فکر می‌کنم با برنامه‌هائی که بخصوص شاهنشاه‌آریامهر به آن اشاره فرمودند ، این منظور تامین شود و در برنامه‌ریزی های آینده توجه خاصی به قسمت کشاورزی بشود. برای‌اینکه اگراحتمالا تعادل بین کشاورزی و صنعت بهم بخورد ممکن است روزی برسد که رقم سرسام‌آوری بابت واردات غذائی خود به خارجی ها بپردازیم.

گرچه از یک رشد نسبتا قابل توجه جمعیت برخوردار هستیم، ولی با تمام اینها باید به اندازه‌ای سطح کشاورزی‌را بالا برد که جبران این بالارفتن جمعیت را بنماید. جبران‌کمبود های فعلی و آینده در قسمتی‌که خود من فعالیت کشاورزی داشته و دارم ، هیچ نمیتوان گفت که از زمینهای خوب کشاورزی بود، یعنی زمین باتلاقی و بیشه‌ای بود درمدت ۲۵ سال یا بیشتر فعالیت عملا ثابت شد که حتی از بدترین انواع زمینهاهم میشوداستفاده کرد و زمین پست را به‌زمین خوب کشاورزی تبدیل نمود ، این موضوع حداقل ثابت‌میکند که استعداد در اکثر نقاط پست هست و امکانات هم هست، فقط باید شرایط لازم را برای بوجود آوردن آن یعنی تبدیل نمودن زمینهای بایر و غیر استفاده به زمین‌های دایر. پس این عمل احتیاج به تشوی

سینما حافظ : اسم من جانی

این خانم‌دکتر ازآن خانم‌دکتر های معمولی نیست ...
بلکه یك آتشپاره حسابی است..
اگر باور نمیکنید ، حتما این‌فیلم راببینید !

آغاز هفته سوم فقط در

سینما امپایر

عشق خانم دکتر

سئانسها ۱۱٫۱۵ صبح ۱٫۳۰ـ ۳٫۳۰ـ ۵٫۳۰ ـ ۷٫۳۰ـ ۹٫۴۵ بعدازظهر

★ حاصل تلاشهای سازنده یك فیلمساز ارزنده. قدمی تازه‌برای پیشبردسینمای ایرانی.فیلمی‌یك سرو کله بالاتر ازآنچه که‌تاکنون بشما عرضه‌شده‌است .

آغاز هفته دوم نمایش در
قویترین گروه سینمائی پایتخت

اونیورسال ـ پاسیفیک ـ ایران
ساینا ـ تیسفون ـ رنگین کمان
موناکو ـ پرسپولیس
کارون و.. دریا

همزمان با تهران در شهرستانهای *اصفهان «نقش جهان ـ سایاك »* آبادان «ایران ـ متروپل»*شیراز «پارس ـ سعدی»* مشهد « متروپل ـ سعدی »* تبریز «متروپل »* اهواز « آریا»*رشت «کوروش» *گرگان«مهتاب» * همدان «تاج» *قزوین «آریا»

الکتروموتوردورمتغیر
هیدرولیکی ESCO POWER
اسکو پاور

قابل تنظیم از صفر تا
۱۴۰۰ دور در دقیقه
انواع الکتروموتورهای گیربکسی
در دور وقدرتهای مختلف
شرکت کوشش سعدی جنوبی شماره ۶۹۲
تلفن ۳۱۲۴۶۷ـ ۳۰۳۷۴۹

دو بت‌خوشگل و سکسی عالم سینما برای اولین بار درکنار هم چنان‌غوغائی بپا میکنند که‌نگو و نپرس !

آغاز هفته دوم نمایش فقط در

سینما رادیوسیتی

فیلمی که‌شور و نشاط جوانی را بهمراه میاورد

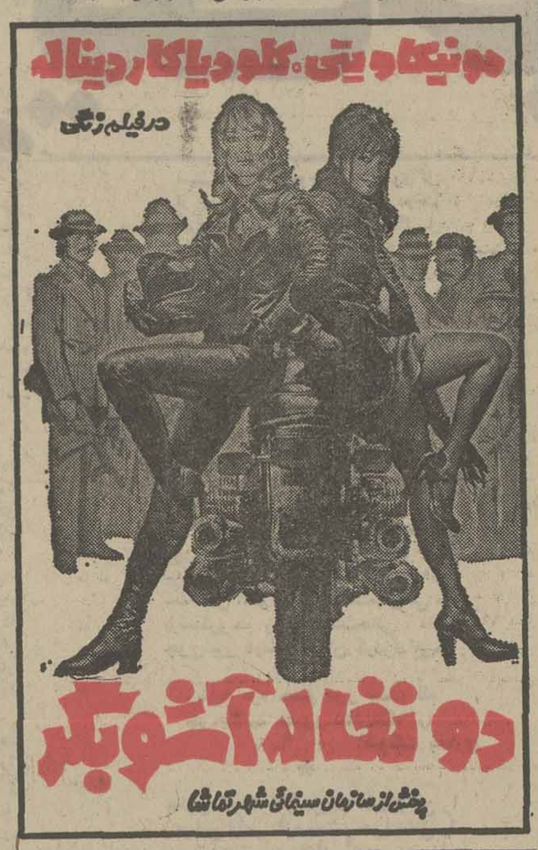

سینما سانترال

بزرگترین تحول شگرف و قابل تحسین سینمائی را بانمایش اولین اثربرجسته داستان‌دار ونصب جدیدترین دستگاههای نمایش دهنده‌فیلم سه‌بعدی (برجسته) «آدم‌ساز» که‌انحصارا نمایش آن‌با لوازم‌وتجهیزات اصلی وکامل فقط درسینما سانترال امکان‌پذیر است روی عریض‌ترین پرده نقره‌ای مخصوص با بهترین و جدیدترین عینك اختصاصی

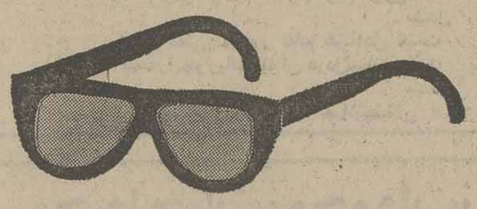

ازصبح سه‌شنبه ۲۴ اسفند
دربرنامه ویژه نوروز ۲۵۳۶

بمعرض دید وقضاوت هم‌میهنان عزیز قرارمیدهدبرای نصب تجهیزات مخصوص فیلم‌سه‌بعدی‌سینما سانترال فقط روزهای ۲۲ و۲۳ اسفند تعطیل خواهد بود.

بطریقه اعجاب‌آور سه بعدی
باعینک مخصوص

نظر به فوق‌العاده بودن فیلم و بخاطر رفاه تماشاگران محترم سئانسهای فیلم (آدم‌ساز) بشرح زیر تعیین شده است .
۹ـ۱۱ صبح ـ۱ـ۳ـ۵ـ۷ـ۹ بعدازظهر
برای رزرو بلیط همه‌روزه میتوانید به گیشه سینما سانترال مراجعه فرمائید

برای نخستین بار یك فیلم ایرانی در ٤ سینمای ممتاز و ٤ ستاره

آغاز هفته دوم درسینماهای

شهر فرنگ ـ کاپری
پارامونت ـ ریولی

ازامروز درگروه ممتاز
سینمائی پایتخت

آسیا ـ مولن روژ ـ رکس ـ شهوند
لیدو ـ نپتون ـ ژاله ـ توسکا ـ
المپیا ـ پاسارگاد ـ چرخ فلک

آگهی
بنا بتصویب هیئت مدیره شرکت سهامی خاص طعام شهر کرد در جلسه مورخ ۳۵٫۱۲٫۵ از صاحبان سهام دعوت میشود کمیرای تشکیل مجمع فوق‌العاده در ساعت ٤ بعد از ظهر چهارشنبه ۳۵٫۱۲٫۱۸ درمحل شرکت حضور بهمرسانند .
دستور جلسه :
افزایش سرمایه شرکت یا انحلال .
حاج‌آقا طاهر علوی ـدهکری ـ محمد شرف دهکری ـ نورالله علوی دهکردی .

از فردا صبح
فقط در سینما

کریستال

سینما کریستال ـ لاله‌زارنو ـ تلفن رزرو ۳۱۷۶۷۵ با پارکینك مجهز ووسیع جنب سینما

اثری دراماتیك از یك عشق پرشور

از فردا صبح
فقط درسینما

شهر قشنگ

خیابان پهلوی ـپایین چهار راه شاه ـ تلفن ٦٤٧٧٧٧

هلموت برگر
درشاهکارفناناپذیر اسکاروایلد

تصویر دوریان گری

THE PICTURE OF DORIAN GRAY
رنگی ـ ایستمن کالر

با شرکت : ریچارد تاد
مارگارت‌لی ـ هربرت‌لوم
الئونوراروسی‌دراگو
پخش از زرین فیلم

صاحب عکس فوق اسماعیل محمد زاده فرزند سلام‌اله ۲۳ساله حدود ۲سال است ازوی خبری نیست‌خواهشمندیم‌هر کس‌ازنامبرده خبری دارد هرچه زودتر به آدرس مراغه ،خیابان هشترود، مسافرخانه حاجی جبار یاتلفن ۵٤۹٤٦۹ حاج غلامعلی سازور اطلاع دهد.
آ ـ ۲۰۲۲۳

سینما کسری پرستار کمر باریك

برنامه سینماها

★ تماشای فیلمهائی که با علامت (×) مشخص شده برای اشخاص کمتر از ۱۸ سال ممنوع است
★ اومن نیستم ـ رنگی ـ نویل نیشول
همای (۳۱۱٦٦۹) ۱۰٫۳۰ـ ۲٫۳۰ـ ٤٫۳۰ـ ٦٫۳۰ـ ۸٫۳۰
★ اژدها وارد میشود ـ رنگی ـ بروس‌لی
ری (۵۲۲۵۷۸) ۱۰ـ ۱۲ـ ٤ـ ٦ـ ۸
★ برفهای خونین ـ رنگی ـ آنتونی کوئین
سینموند (٦٤۸۳۲۲) ۱۱ـ ۳ـ ۵ـ ۷ـ ۹
★ بیوه پراشتیاق ـ رنگی ـ کارلوجوفره
ب.ب (۸۲۹٦٤۱) ۱۰ـ ۱۲ـ ۲ـ ٤ـ ٦ـ ۸ـ ۱۰
★برای که قلبها میطپد ـ رنگی ـ بیک ایمانوردی ـ پوری بنائی
پلازا (٦٤٤۲۵۵) ۱۱٫۱۵ـ ۳٫۱۵ـ ۵٫۱۵ـ ۷٫۱۵ـ ۹٫۱۵
اروپا (۳۰۳۱۷۹) ۱۰٫۳۰ـ ۱۲٫۳۰ـ ۲٫۳۰ـ ٤٫۳۰ـ ٦٫۳۰ـ ۸٫۳۰
میامی (۷۵٤۳۲۹) ۹ـ ۱ـ ۱ـ ۳ـ ۵ـ ۷ـ ۹
سیلوانا (۳٦۳۷۷۷) ۹ـ ۱۱ـ ۱ـ ۳ـ ۵ـ ۷ـ ۹
مارلیک (۹٦۳٦۱٦) ۱۰٫۳۰ـ ۲٫۳۰ـ ٤٫۳۰ـ ٦٫۳۰ـ ۸٫۳۰
ارانوس (۵۲۷۹۷۱) ۹ـ ۱۱ـ ۱ـ ۳ـ ۵ـ ۷ـ ۹
شرق (۵۳٤۰۲٤) ۱۰ـ ۱۲ـ ۲ـ ٤ـ ٦ـ ۸
شهرام (۸٤٤۵٤۹) ۹ـ ۱۱ـ ۱ـ ۳ـ ۵ـ ۷ـ ۹
آستارا (۲۷٤۰۲۲) ۱۰٫۳۰ـ ۲٫۳۰ـ ٤٫۳۰ـ ٦٫۳۰ـ ۸٫۳۰
★ بیگانه‌ای با دوعشق ـ رنگی ـ سینماسکوپ
آریا (۳۱۹۸۸٤) ۹ـ ۱۱ـ ۱ـ ۳ـ ۵ـ ۷ـ ۹
★ تعقیب مرگبار ـ سینما سکوپ رنگی
دروازه طلائی (۳۹۲۱٦۰) ۹ـ ۱۱ـ ۱ـ ۳ـ ۵ـ ۷ـ ۹
★ تارزان ودختران کاراته‌باز ـ بنده خدا
آسمان آبی (۳٤۱٦٦۸) ۹ـ ۱۱ـ ۱ـ ۳ـ ۵ـ ۷ـ ۹
★ پشیمانها ـ رنگی ـ بریژیت باردو
شهر قشنگ (٦٤۷۷۷۷) ۱۱ـ ۱ـ ۳ـ ۵ـ ۷ـ ۹
(×) پرستار کمر باریک ـ رنگی ـ دوئیلیو دلپرته
کسری (۸۲٦۹۳۹) ۱۰ـ ۱۲ـ ۲ـ ٤ـ ٦ـ ۸ـ ۹٫۳۵
★ تنها رقیب کلی ـ راه سیاه
پردیس (۳۰٤۲۰۹) ۹ـ ۱۱ـ ۱ـ ۳ـ ۵ـ ۷ـ ۹
★ جرمی ـ رنگی ـ رابی‌پنسون
شهر قصه (٦۲۷۲۹۰) ۱۱ـ۲ـ٤ـ٦ـ۸ـ۱۰
★ جویندگان طلا ـ رنگی ـ چارلی چاپلین
دیاموند (۸۲۸٤۰۰) ۱۰ـ ۱۲ـ ۲ـ ٤ـ ٦ـ ۸ـ ۱۰
★ حادثه سانفرانسیسکو رنگی ـ راجرمور
تاج (۳۱۳۸٦٤) ۱۰ـ۱۲ـ۲ـ٤ـ٦ـ۸ـ۱۰
(×) خوشگلا طاقت‌ندارند ـ رنگی ـ کاربیول
بولیدور (۸۹۲۷۳۱) ۱۱٫۳۰ـ ۱٫۳۰ـ ۳٫۳۰ـ ۵٫۳۰ـ ۷٫۳۰ـ ۹٫۳۰
★ حادثه جویان ـ آلون دولن
پرلیان (۳۹۳۵۳۵) ۹ـ ۱۱ـ ۱ـ ۳ـ ۵ـ ۷ـ ۹
★ خیابان ۱۱۰ـ رنگی ـ آنتونی‌کوئین
بولوار (٦۵۵۲۹۲) ۱۱ـ ۱ـ ۳٫۱۵ـ ۵٫۱۵ـ ۷٫۳۰ـ ۹٫۳۰
★ دونخاله آشوبگر ـ رنگی ـ مونیکاویتی
رادیوسیتی (٦٤۳۳۲۰) ۱۱٫۱۵ـ ۳٫۳۰ـ ۵٫۳۰ـ ۷٫۳۰ـ ۹٫۳۰
★ دوران التهاب ـ رنگی ـ میلن دومونزو
سانترال (۹۲۸٦۸٦) ۱۱ـ ۱ـ ۳ـ ۵ـ ۷ـ ۹
★ دستهای آلوده ـ رنگی سینما سکوپ
مازستیک (٦٦۸٤٦۱) ۱۱ـ ۱ـ ۳ـ ۵ـ ۷ـ ۹
★ دختران دراکولا رنگی ـ چارلی هریس
رویال (۸۲۹۷۸۵) ۱۰ـ ۱۲ـ ۲ـ ٤ـ ٦ـ ۸ـ ۱۰
سهیلا (۳۱٦٤۲٤) ۱۰٫۳۰ـ ۲٫۳۰ـ ٤٫۳۰ـ ٦٫۳۰ـ ۸٫۳۰
★ ساموراتی وکلانتر ـ میعادگاه مرگ
فلور (۵۲۸۰۹٦) ۹ـ ۱۱ـ ۱ـ ۳ـ ۵ـ ۷ـ ۹
★ سلطان کانگفو ـ سینما سکوپ ـ رنگی
متروپل (۳۱۹٤۱۰) ۹ـ ۱۱ـ ۱ـ ۳ـ ۵ـ ۷ـ ۹
★ شیر خفته ـ رنگی ـ عزت‌الله انتظامی
پارامونت (٤۸۳۲۱) ۱۱٫۱۵ـ ۲٫۳۰ـ ۵ـ ۷٫۳۰ـ ۹٫٤۵
ریولی (۷۵۷۷۷۷) ۱۱ـ ۳٫۳۰ـ ۵٫۳۰ـ ۷٫۳۰ـ ۹٫۳۰
شهر فرنگ (٦۲۷۲۹۰) ۱۱٫۱۵ـ ۲٫۳۰ـ ۵ـ ۷٫۳۰ـ ۱۰
کاپری (۹۲۸٤۰۱) ۱۱ـ ۱ـ ۳ـ ۵ـ ۷ـ ۹
★ عشق خانم دکتر ـ رنگی ـ ادی ویلیامز
امپایر (۸۹۳۹٤۲) ۱۱٫۱۵ـ ۱٫۳۰ـ ۳٫۳۰ـ ۷٫۳۰ـ ۹٫٤۵
★ فاصله ـ مرتضی عقیلی ـ آیلین ویگن
آسیا (٦٤۲۹۰۹) ۱۱ـ ۱ـ ۳ـ ۵ـ ۷٫۱۵ـ ۹٫۳۰
مولن‌روژ (۷۵۲۹۲۹) ۱۱ـ ۱ـ ۳ـ ۵ـ ۷ـ ۹
شهوند (۳۵٤۰٤۰) ۱۰٫۳۰ـ ۱۲٫۳۰ـ ۲٫۳۰ـ ٤٫۳۰ـ ٦٫۳۰ـ ۸٫۳۰
نپتون (۷٦۰۱۳٦) ۱۱ـ ۱ـ ۳ـ ۵ـ ۷ـ ۹
لیدو (۹۵۱۵۱۱) ۱ـ ۱۲ـ ۲ـ ٤ـ ٦ـ ۸
ژاله (۳۰٤۱۲۰) ۱۰٫۳۰ـ ۲٫۳۰ـ ٤٫۳۰ـ ٦٫۳۰ـ ۸٫۳۰
المپیا (۹۲٦۷۹٦) ۱۰٫٤۵ـ ۱ـ ۳ـ ۵ـ ۷ـ ۹
پاسارگاد (۳٤۲۷۸۲) ۹ـ ۱۱ـ ۱ـ ۳ـ ۵ـ ۷ـ ۹
رکس (۳۱۸۲٤۲) ۱۰٫۳۰ـ ۲٫۳۰ـ ٤٫۳۰ـ ٦٫۳۰ـ ۸٫۳۰
توسکا (۵۳۹۵٤٤) ۹ـ ۱۱ـ ۱ـ ۳ـ ۵ـ ۷ـ ۹
چرخ فلک (۹۵۰۵۵۸) ۹ـ ۱۱ـ ۱ـ ۳ـ ۵ـ ۷ـ ۹
★ فرار به کوه سحرآمیز ـ رنگی ـ والت‌دیسنی
شهر تماشا (۹۲۸٦۸٦) ۱۱٫۳۰ـ ۱٫۳۰ـ ۳٫۳۰ـ ۵٫۳۰ـ ۷٫۳۰ـ ۹٫۳۰
گلدن‌سیتی (٦٦۳۲٦۹) ۱۱٫۳۰ـ ۳٫۳۰ـ ۵٫۳۰ـ ۷٫۳۰ـ ۹٫۳۰
★ مردی علیه قاچاقچیان ـ رنگی ـ هوارد واس
مراد (۷۵۳۳۸۲) ۹ـ ۱۲ـ ۱ـ۳ـ ۵ـ ۷ـ ۹
★ ملکه مارها ـ نخاله‌ها در المپیک
نادر (۳۱٤۷۹۵) ۹ـ ۱۱ـ ۱ـ ۳ـ ۵ـ ۷ـ ۹
★ ماجرا های رابی‌جاکوب ـ ارتباط‌سالزبورگ
البرز (۳۰٤۲۵۸) ۸٫۳۰ـ۱۲ـ۳٫۳۰ـ۷ـ۸٫۳۰۰
★ مجسمه ـ رنگی ـ دیویدنیون
تخت جمشید (٦۵۲۵۵۰) ۱۱ـ ۲ـ ٤ـ ٦ـ ۸ـ ۱۰
★ مزدوران الماس ـ رنگی ـ تلی‌ساولاس
گلدیس (٦۲۸۷۱۳) ۳٫۳۰ـ ۵٫۳۰ـ ۷٫۳۰
★ میخواهم زنده بمانم ـ رنگی ـ سوزان هیوارد
سیلورسیتی (۲٦۱۲۰۵) ۱۱ـ ۱۵٫۱ـ ۳٫۱۵ـ ۵٫۳۰ـ ۷٫۳۰ـ ۹٫۳۰
فستیوال فیلمهای هندی
حافظ(۳۹۱۰۷٤) ۱۰۰٫۳۰ـ۱۲٫۳۰ـ۲٫۳۰ـ٤٫۳۰ـ٦٫۳۰ـ۸٫۳۰۰
★ نبرد برای پیروزی ـ رنگی ـ بطریقه سینه‌راما
آتلانتیک (۸۹۷۱۷۱) ۱۱ـ ۲٫۳۰ـ ٦ـ ۹٫٤۵
★ وقتیکه کلفت خوشگل باشه ـ رنگی ـ فرانسیسکاموریو
کریستال (۳۱۷٦۷۵) ۹ـ ۱۱ـ ۱ـ ۳ـ ۵ـ ۷ـ ۹
★ ولینعمت ـ بهمن مفید ـ آرام
اونیورسال (۹۲٦۹۵۳) ۱۱ـ ۱ـ ۳ـ ۵ـ ۷٫۱۵ـ ۹٫۳۰
ایران (۳۱٦۳۵٤) ۱۰٫۳۰ـ ۲٫۳۰ـ ٤٫۳۰ـ ٦٫۳۰ـ ۸٫۳۰
ساینا (۳۵۲٤٤۲) ۱۰ـ ۱۲ـ ۲ـ ٤ـ ٦ـ ۸
تیسفون (۹۵۸۸۸۲) ۹ـ ۱۱ـ ۱ـ ۳ـ ۵ـ ۷ـ ۹
رنگین کمان (۷۵٦۷٦۰) ۱۰ـ ۱۲ـ ۲ـ ٤ـ ٦ـ ۸
پرسپولیس (۵۸۱۰۸۳) ۱۰ـ ۱۲ـ ۲ـ ٤ـ ٦ـ ۸
کارون (۹۵۵۱٦۵) ۱۰٫۳۰ـ ۲٫۳۰ـ ٤٫۳۰ـ ٦٫۳۰ـ ۸٫۳۰
دریا (۳٤۱۷٤٦) ۹ـ ۱۱ـ ۱ـ ۳ـ ۵ـ ۷ـ ۹
موناکو (۷۳۵۵۷٦) ۹ـ ۱۱ـ ۱ـ ۳ـ ۵ـ ۷ـ ۹
پاسیفیک (۷۵۳۳۱۱) ۱۱٫۳۰ـ ۳٫۳۰ـ ۵٫۳۰ـ ۷٫۳۰ـ ۹٫۳۰
★ هوس زودگذر ـ رنگی ـ فرانچسکومول
نیاگارا (٦٦۵۳۰۷) ۱۱ـ ۱ـ ۳ـ ۵ـ ۷٫۱۵ـ ۹٫۳۰
ادئون (۳۱۸۱۱۸) ۹ـ ۱۱ـ ۱ـ ۳ـ ۵ـ ۷ـ ۹
★ هدیه مادر بزرگ ـ رنگی ـ سینما سکوپ
پارک (۳۱۹٦۳۷) ۹ـ ۱۱ـ ۱ـ ۳ـ ۵ـ ۷ـ ۹
سانس انگلیسی
سینما گلدیس ۹٫۳۰ـ (مزدوران الماس)

کریستال: وقتیکه کلفت خوشگل باشه
رنگی باشرکت ـ فرانسیسکاموزیو ـ دانیل وارکاس

علاقمندان زبان انگلیسی
Anglo-Continental Educational Group
گروه فرهنگی « آنگلوکنتیننتال» کلاسهای زبان انگلیسی را از ابتدائی تا سطح‌عالی در ۱۲مدرسه‌با۲٦برنامه‌مختلف‌درشهرهای لندن پول‌ـوبورنموس‌برای‌نوجوانان ـجوانان ـدانشجویان‌ـبزرگسالان و همه افراد خانواده با پانسیون‌نزد خانواده های انگلیسی‌دایر نموده است . جهت اطلاعات بیشتروثبت‌نام بانماینده رسمی‌ایران .
Anglo-Continental Educational G oup
تلفن ٦۳۵۳۱۵تماس حاصل نمائیدو باصندوق‌پستی ۱۵۵۷ـ۱۲تهران مکاتبه فرمائید . ساعت اداری ۸الی۱۲ صبح ٤ الی ۷ بعدازظهر .

صادرات فرش درسال جاری کاهش یافت

دریازده ماهه اول امسال ۱۶۴۳٫۵ میلیون ریال اتومبیل بخارج صادر شده است

براساس آمار منتشره از طرف گمرک ایران در ۱۱ماهه سال جاری قریب ۳۲۹۷ تن وسائط نقلیه‌بارزش ۱۶۴۳٫۵ میلیون بخارج‌از کشورصادر شده است .

براساس همین آمار مقدار و ارزش صادرات وسائط نقلیه در ۱۱ ماهه سال گذشته بالغ بر ۳۵۹۹ تن بارزش ۱۵۹۱ میلیون ریال بوده است .

آمار مذکور نشان میدهد که امسال از لحاظ وزن مقدار صادرات وسائط نقلیه کاهش یافته ولی‌از لحاظ ارزش‌قریب ۵۲٫۳ میلیون ریال بیش از مدت مشابه در سال گذشته وسائط نقلیه به خارج از کشور صادر شده است .

آخرین آمار منتشره ازطرف دفتر آمار و امور بین‌المللی گمرک ایران نشان میدهد که مقدار و ارزش صادرات‌فرش دستباف و گلیم در یازده ماهه سال جاری کمتر از مقدار صادرات این فرآورده درمدت مشابه سال گذشته است .

براساس این آمار دریازده ماهه سال جاری ۶۰۹۲ تن فرش دستباف و گلیم به ارزش ۵۶۹۹ میلیون ریال به خارج از کشور صادر شده‌درصورتی که مجموع صادرات این فرآورده‌ها در مدت مشابه‌سال قبل حدود ۶۷۹۸ تن بارزش ۵۸۷۵ میلیون ریال بوده‌است.

یکی از بازرگانان گفت :بازار فرش دستبافوضع عادی‌خود راطی‌میکند و علاوه‌برصادرات مقدار قابل توجهی از انواع فرش دستباف در داخل‌کشور مورد معامله قرار میگیردبهمین خاطرقیمت فرش باب بازار های داخلی در چند هفته اخیر حدود ۳ تا ۵ در صد ترقی کرده است.

این بازرگان افزود : علت کاهش صادرات فرش بیشتر ناشی از کمبودزمینه فرش‌های باب صادرات است .

حذف واسطه‌ها وتثبیت قیمتها

درسمینار روسای ادارات تعاون شهری‌مورد بحث است

سمینار روسای ادارات تعاون شهری استانها ومدیران عامل ۱۹ اتحادیه شرکت های تعاونی مصرف و همچنین‌مدیران اتحادیه عمده فروشی شرکت های تعاونی مصرف کشور در محل سازمان مرکزی تعاون آغاز بکار کرد، از طرف وزیر کشاورزی ماموریت دارد که‌به‌بحث پیرامون نحوه اجرای برنامه های تنظیمی ورفع نارسائی های شرکت های تعاونی مصرف بپردازد و راه‌حل های مناسبی که موجب رفع نارسائی های مذکور میشود ارائه نماید ، جلسات این سمینار باگفت‌و شنود پیرامون برنامه‌های آموزشی و انتشاراتی و حمایت و نظارت برتعاونیها برگزار میشود و در جهت حذف عوامل واسطه هاو دلالان و تثبیت قیمتها در ایجاد رابطه بیشتر بین اتحادیه مرکزی و اتحادیه مناطق اقدامات لازم بعمل می‌آید.

مصرف سیمان درسال آینده به ۱۱ میلیون تن میرسد

اعتبارات مربوط به سرمایه گذاری در صنایع تولیدسیمان در لایحه بودجه سال ۲۵۳۶ کل کشور افزایش داده شدتا بموازات توسعه و گسترش کارخانجات سیمان بخش خصوصی ، واحدهای تولید سیمان دولتی نیز توسعه یابد و احتیاجات سیمان کشور تا حد امکان از داخل تامین گردد .

پیش‌بینی کارشناسان نشان میدهدکه مصرف سیمان تهران و شهرستانها طی سال های اخیر بشدت افزایش یافته و این افزایش،در سال های آتی نیز ادامه‌خواهد یافت .مصرف سیمان کشور برای سال آینده بیش از ۱۱میلیون تن‌برآورده شده که بمنظور تامین سیمان مورد نیاز علاوه بر تولیدات داخلی از خارج نیز وارد خواهد شد .

همچنین برای‌توسعه تولیدات داخلی بنحوی که تمام سیمان مصرفی از داخل کشور تامین شود کارخانجات جدیدسیمان نصب و مورد بهره برداری قرار خواهد گرفت و ظرفیت کارخانجات‌موجود هم‌افزایش می‌یابد.بهمین‌منظور دربودجه سال آینده اعتبارات‌لازم جهت توسعه ظرفیت سیمان کارخانجات اصفهان ، لوشان وری‌تامین شده است،براساس لایحه بودجه‌در کارخانه‌سیمان ری علاوه بر توسعه یکواحد تولید سیمان تازه نیز نصب خواهد شد که ظرفیت تولید آن ۲ هزار تن در روزخواهد بود.

همچنین ظرفیت تولید سیمان لوشان افزایش خواهد یافتو برای افزایش تولیدکارخانجات مذکور در سال آینده ۳میلیارد ریال سرمایه‌گذاری خواهد شد.

اقتصاد جهان

افزایش واردات نفتی آفریقا

واشنگتن ـ انستیتوی پترولیوم آمریکا (آپی) روزگذشته گزارش داد که ایالات‌متحده درسال گذشته بیش از هرسال دیگر درگذشته نفت از خارج وارد و مصرف کرد وارقامی که در این زمینه بوجود آمد بیشترین رقم در تاریخ مصرف نفت در ایالات متحده بوده است.

بموجب گزارش این انستیتو میانگین واردات نفت خام آمریکا درسال ۱۹۷۵ روزانه به ۳٫۵ میلیون بشکه بالغ شد درحالیکه میزان واردات نفت تصفیه شده آمریکا در این سال از روزانه ۲ میلیون بشکه نفت تجاوز کرد .با این حال قیمت میزان۳۱٫۶ درصدافزایش‌نسبت به واردات سال ماقبل نشان میدهد.

انستیتو پترولیوم آمریکا در پایان گزارش مبسوط خود درباره شاخص وارداتی ومصرف نفت می نویسد آمریکاهم‌اکنون دست کم ۴۲ درصد نفت مصرفی خود را به واردات از کشورهای خارجی متکی است .

درگزارش قید شده که ایالات متحده‌جهت مقابله با کمبود قابل پیش‌بینی نفت باید بدیگر اشکال انرژی نیز نظر و توجه داشته باشد واز سوی دیگر به توسعه منابع نفت و گاز آلاسکا نیز اهتمام ورزد . زیرا طبق پیش‌بینی های به عمل آمده درآینده نفت استخراج شده این منطقه یکی از منابع و ذخائر تهیه انرژی و سوخت محسوب خواهد شد.

استقبال ازسرمایه‌گذاران

مسکو ـ رویتر ـ بموجب گزارشی که درمانیل پایتخت فیلی‌پین انتشار یافت سازمان هیئت سرمایه گذاران فیلی‌پینی از ۱۸فقره پروژه های گوناگون صنعتی نام برده و خاطرنشان ساخته است که هرگونه کمک‌های مالی تکنولوژیکی خارجی به منظور پیاده کردن این پروژه های صنعتی با استقبال سازمان‌هیئت‌سرمایه‌گذاران فیلی‌پینی(بی‌او‌ای) روبرو خواهدشد.

درگزارش مذکور آمده است هیئت سرمایه گذاران خارجی درصورتیکه آنها مایل به سرمایه گذاری تاحدود یکصد درصدو امبوده باشند استقبال خواهد کرد. از جمله ۱۸فقره پروژه میتوان ازکارخانه‌ای عظیم جهت تولید آنتی‌بیوتیک ها نام برد که کارشناسان حدس زده‌اند ایجاد چنین کارخانه‌ای که‌فرآورده‌های آن‌صرفا مصرف داخلی خواهد داشت جنبه ضروری دارد.

افزایش قیمت خرما

در حالی که بازار خرما درایران و کشور های خریدار از رونق محسوسی برخوردار است ، ولی مقدار صادرات خرمادر سال جاری کمتر از سال گذشته میباشد و جالب آنکه هم‌اکنون نیز مقدار تقاضا روی این محصول از برخی کشورها بیش از مقدار عرضه است .

براساس آمار منتشره از طرف گمرک ایران در ۱۱ ماهه امسال قریب ۲۰ هزار تن خرما بارزش حدود۳۵۷ میلیون ریال صادر شده است ، درصورتیکه مجموع صادرات آن فرآورده در مدت مشابه‌سال‌قبل که کمترین مقدار صادرات این محصول رادر چند ساله اخیرداشته، قریب ۲۳٫۸ هزار تن بارزش حدود ۳۹۲ میلیون ریال بوده است .

قیمت خرما در سال جاری قریب ۱۰ تا ۲۵ درصد ترقی کرده است و چون قیمت این فرآورده دربازارهای خارجی نیزروبه ترقی است پیش‌بینی میشود قیمت این فرآورده باز هم ترقی کند.

ژاپن بازارهای جهان راقبضه کرده‌است

دنیای غیر کمونیست :

توکیو ـ آسوشیتدپرس ـ در توکیو گفته شد که دنیای غیر کمونیست به ژاپن اعتراض دارد که بیش از حد تولید درآمد می‌کند. بیش از آنچه که باید ماهی صید می‌کند. اما گاو به‌اندازه کافی نمی‌خرد!

لازم بیادآوری است که بخصوص طی چهار سال گذشته اقتصاد ژاپن بسیارفعال شده و این کشور۱۱۲ میلیونی که از مجمع‌الجزایری به مساحت کمتر از تمامی ایالت کالیفرنیا تشکیل‌گردیده توانسته است بازارهای مصرف جهانی را قبضه کند.

در ۱۹۷۶ ـ ژاپن یک مازاد تجاری ۵ میلیارد دلاری با ایالات متحده آمریکا برجای گذارده است . ژاپن همچنین در سال گذشته که موفق‌ترین سال اقتصادی این کشور قلمداد گردیده ـ یک مازاد تجاری به‌میزان۴٫۲میلیارددلار باکشورهای‌اروپائی عضوبازار مشترک بجای گذارد . درحال حاضر موضوع محدوده ماهی‌گیری مسئله اصلی‌اختلاف میان ژاپن از یکطرف و اتحاد شوروی و ایالات متحده‌امریکا و پاره‌ای کشورهای دیگر از طرف دیگر است. این کشورها پافشاری می‌ورزند که محدوده ماهی‌گیری ژاپن به۳۸۰کیلومتر مربع محدود شود . درحالیکه بااین محدودیت صنایع شیلات ژاپن الزامابايد زیان‌های‌هنگفت تحمل کند. در حال حاضرژاپن سالانه با ۱۰ میلیون تن صید بزرگترین کشور از نقطه‌نظر صید ماهی در سراسر دنیاست.

تلویزیون رنگی

در سال‌گذشته فروش‌دستگاه های تلویزیون رنگی ساخت ژاپن در امریکا به ۲٫۷۰میلیون دستگاه ترقی یافت درحالیکه در سال ۱۹۷۵ ژاپن توانسته بود ۱٫۲۲ میلیون‌دستگاه تلویزیون رنگی به امریکا صادر کند.

در حال حاضر صنایع زنبط ضمن تسلیم شکوائیه‌ای به «کمیسیون فدرال تجاری امریکا» خاطرنشان کرده است که یورش اقتصادی ژاپن در سال‌جاری به بیکارشدن‌هزاران کارگر در آمریکا منجر شده است : زنبط در شکوائیه خود خواستار شده است ، که صادرات ژاپن به‌آمریکا محدود گردد. صنایع اتومبیل ژاپن در سال ۱۹۷۶ موفق‌شد ۶۰درصد بازار فروش اتومبیل درامریکا را قبضه کند. در سال یادشده کمپانیهای اتومبیل‌سازی‌تویوتا ـ نیسان و هوندا ۸۴۶٫۸۸۹ اتومبیل در امریکا بفروش رساندند . درحالیکه بااحتساب کامیون، موتورسیکلت و انواع دیگر وسایط نقلیه میزان‌فروش وسائل موتوری ژاپن درامریکا حتی از مرز یک میلیون نیز فراتر رفت.

در حال حاضر کمپانیهای اتومبیل‌سازی در امریکا نیز معترض هستند که صادرات اتومبیل ووسائط موتوری‌ژاپن به آمریکا موجب پدید آمدن رکودی نگران‌کننده در صنایع اتومبیل‌سازی آمریکا شده و باید صادرات اتومبیل ژاپن به آمریکا نیز محدود گردد.

پیشگاه مبارك شاهنشاه آریامهر

توجهات همیشگی آن پدرتاجدار نسبت برفاه طبقه‌زحمتکش معلم موجب دلگرمی بیشتراست وسپاس‌فراوان تقدیم‌میداریم.
از طرف دبیران وکارکنان دبیرستان دولتی‌واحدناحیه ده تهران ـ پروین واحدی فریدی.

با پان آمریکن به‌نیویورك پرواز کنید ماهم شمارا در ۱۰ دقیقه به‌مرکز مانهاتان میرسانیم

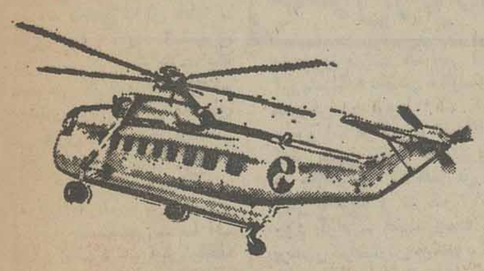

ازترمینال اختصاصی "ورلدپورت" پان آمریکن
درفرودگاه کندی هلیکوپترها
بطورمتناوب از درخروجی شماره ۹
بلندمیشوند و درست ده دقیقه بعد
روی بام ساختمان پان‌آمریکن
درمرکز شهر نیویورک بزمین می نشینند
باین ترتیب ظرف چند دقیقه فاصله بین
فرودگاه و شهر طی میشود در حالیکه
هزینه ای بیش از کرایه تاکسی نخواهد داشت
درضمن این فرصتی است که منظره
زیبا و مهیج شهر بزرگ نیویورک
راازبالا مشاهده کنید
ساختمان پان‌آمریکن در چند قدمی هتل ها و مراکز
بازرگانی نیویورک قرار دارد.
در همان زمان که بلیط پان‌آمریکن خود را
برای پرواز به نیویورک تهیه میکنید میتوانید
بلیط پرواز با هلیکوپتر خود را نیز رزرو نمائید.

PAN AM
پان‌آمریکن مجرب ترین‌درجهان

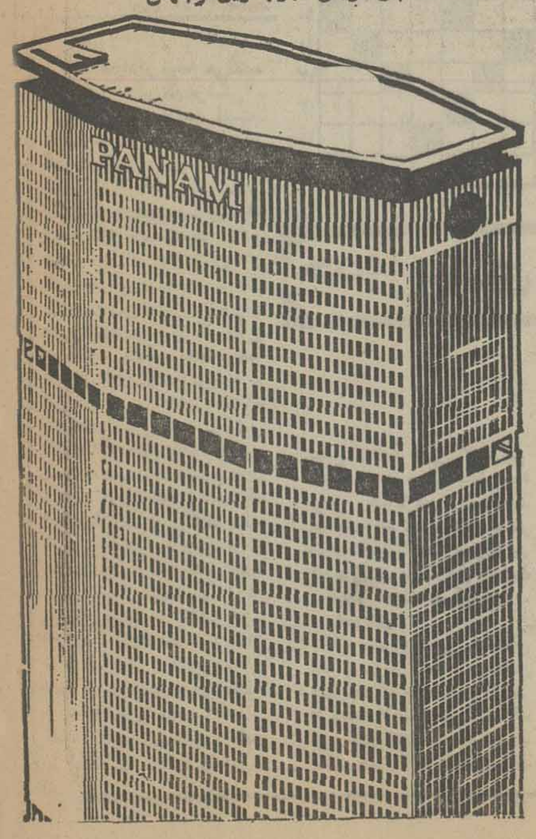

شرکت ملی نفت ایران

استخدام کارمند عکاس

شرکت ملی نفت ایران بیک نفر کارمند عکاس جهت خدمت در شرکت سهامی خاص خدمات نفت ایران در جزیره لاوان با شرایط مندرج در زیر نیازمند است :
۱ـ تابعیت دولت شاهنشاهی ایران
۲ـ دارا بودن دیپلم متوسطه
۳ـ حداقل سه سال سابقه کار در عکس برداری‌عمومی وفنی
۴ـ آشنائی بزبان انگلیسی
۵ـ دارا بودن برگ خاتمه خدمت نظام وظیفه عمومی یامعافیت دائم
۶ـ حداکثر سن ۳۰ سال .
۷ـ شاغل نبودن در سازمان ها و موسسات دولتی ویا وابسته بدولت .
واجدین شرایط میتوانند، همراه با دردست داشتن فتوکپی شناسنامه . فتوکپی دیپلم کامل متوسطه و فتوکپی برگ پایان خدمت یامعافیت دائم و یک قطعه عکس ۴ × ۶همه روزه باستثنای روزهای پنجشنبه و جمعه از ۸تا۱۱ صبح بمدت دو هفته از تاریخ انتشار این آگهی باستخدام و کاریابی شرکت ملی نفت‌ایران واقع در تهران خیابان کاخ شمالی‌شماره ۷۶ مراجعه فرمایند .

اطلاعیه

برای اطلاع عموم مصرف کنندگان محترم پایتخت اعلام میدارد :
۱ـبازرسان این کمیته ضمن انجام سایر وظائف باارائه کارت رسمی بازارها و مراکز فروش را کنترل خواهند کرد .
۲ـدرصورت برخورد باتخلف یاتجاوز فروشندگان انتظار دارد مصرف‌کنندگان‌به‌بازرس کمیته مراجعه یا از طریق تلفن‌های :
۸۵۴۷۴۷ و ۸۵۴۸۴۸ دبیرخانه کمیته ملی را مطلع فرمایند .
۳ـاز عموم مصرف کنندگان محترم انتظار دارد که با بازرسان کمیته همکاری‌نمایند .
کمیته ملی حمایت ازمصرف‌کننده

آگهی تبدیل سهام

بموجب اختیارات حاصله از مجمع عمومی فوق‌العاده مورخ ۱۵ اسفند ماه سال جاری در نظر است که کلیه سهام بی نام شرکت به‌بانام تبدیل شود . مراتب به رعایت ماده ۴۴قانون اصلاح قسمتی ازقانون تجارت برای اطلاع سهامداران آگهی میگردد تا ظرف مدت ۶ ماه در مورد تبدیل سهام یاگواهینامه های‌موقت سهام اقدام نمایند . پس از انقضاء مدت مزبور کلیه سهام بی‌نام یا گواهینامه های موقت سهام باطل خواهدشد
هیئت مدیره شرکت سهامی‌خاص بوتان

پیشگاه مبارك شاهنشاه آریامهر رهبر عالیقدر ملت ایران

جان‌نثاران در طلیعه سال نو ضمن تقدیم صمیمانه‌ترین تبریکات خویش بمناسبت پنجاهمین سال سلطنت‌دودمان شکوهمند پهلوی‌اینکه همواره‌از مشمول عنایات ملوکانه قرار گرفته ،بدین وسیله مراتب حق شناسی و سپاس خود را ابراز میدارند .
کارکنان دبیرستان کیان ـ آموزش وپرورش ناحیه ۵

پیشگاه مبارك شاهنشاه‌آریامهر

کارکنان و آموزگاران دبستان دکتر کریم فاطمی ازبذل‌عنایات شاهانه نسبت‌به‌فرهنگیان نهایت‌سپاسگزاری رادارند.
از طرف کارکنان دبستان دکتر کریم فاطمی ناحیه ۵ ـ سمیعانی

شاهنشاها

مراتب سپاس‌و حق‌شناسی خودرا به پیشگاه مبارك‌تقدیم میداریم.
از طرف‌کارکنان‌و دبیران دبیرستان غیر دولتی واحد ناحیه ده تهران ـشهین واحدی‌فریدی.

تبریکات

جناب آقای دکترگنجی وزیر محبوب آموزش و پرورش

انتصاب شایسته و بجای آقای نقی جعفرپور بسمت مدیرکل امور تربیتی نشانه عطف توجه آنجناب به پرورش‌و تربیت صحیح جوانان کشور است ضمن سپاس از این انتصاب شایسته توفیق این عنصر فعال و کاردان را درراه خدمات ملی و میهنی آرزومندیم .
همدان اسماعیل قدکچی ـاحمد خلیلی

جناب آقای‌دکترگنجی وزیر دانشمند وزارت‌آموزش‌وپرورش

انتصاب بجا وشایسته آقای نقی جعفرپور را بمدیریت کل امور تربیتی وزارت آموزش و پرورش تبریک عرض می‌نمائیم.
رضائیه ـ دکتر تیموری ـ مهندس مقصود سرداری‌ـ مشرقی ـ مهندس حقیقت ـ مهندس کاظم سرداری .

جناب آقای دکتر سمیعی رئیس حزب رستاخیز استان همدان

انتصاب بجا و شایسته آقای علینقی رهبر را بسمت مسئول حزب رستاخیز ملایر صمیمانه تبریک عرض می‌نمایم.
رئیس دبیرستان پهلوی ملایر ـ بهروز عطائی

جناب آقای نقی جعفرپور

انتصاب شایسته آنجناب رابه مدیریت کل‌امور تربیتی وزارت آموزش وپرورش صمیمانه تبریك عرض مینماید.
کویت ـامیر تبریزی

آگهی دعوت مجمع عمومی فوق‌العاده شرکت ایندوآریان (سهامی خاص)

از عموم سهامداران دعوت میشود درتاریخ ۳۵٫۱۲٫۲۸ راس ساعت ۴ بعدازظهر درمحل شرکت خیابان تخت‌طاووس شرقی شماره ۷۴ حضور بهمرسانند.
دستورجلسه:
انحلال شرکت .
هیئت مدیره شرکت ایندوآریان (سهامی خاص)

شماره : ۶٫۴۶۰۸۶
تاریخ:۳۵٫۱۲٫۱۲

آگهی تصمیمات در شرکت سهامی عام نورد ولوله اهواز ثبت شده بشماره ۱۱۹۰۲

بموجب صورت جلسه‌عمومی‌عادی بطور فوق‌العاده مورخ ۳۵٫۱۲٫۷ آقای سعید هدایت بانك توسعه صنعتی ومعدنی ایران به‌نمایندگی آقای مهندس جهانگیر حق شناس و آقای عبدالمهدی‌شریف‌امامی و آقای‌مهدی لاله و آقای مسعودکمپانی‌بسمت اعضاء اصلی‌هیات‌مدیره و شرکت سهامی بیمه ایران به نمایندگی آقای ایرج‌کریمی وآقایان‌احمدعلی اشتری ومهدی امیرسرداری وواهه داویدخانیان وخانم‌فخرالسادات امین به‌سمت اعضاء علی‌البدل هیات مدیره برای مدت دوسال انتخاب شدند و به‌موجب صورت جلسه هیأت مدیره مورخ ۲۵۳۵٫۱۲٫۸ ، آقای سعید هدایت به‌سمت رئیس هیأت مدیره و مدیرعامل برای مدت دوسال و آقای جهانگیرحق‌ـ شناس بسمت‌نایب‌رئیس‌هیات‌مدیره‌وآقای مسعود کمپانی به‌سمت‌منشی‌هیات‌مدیره‌انتخاب شدند . وحدود اختیارات آقای مهندس سعید هدایت مدیر عامل‌شرکت به شرح مندرج درصورت جلسه مورخ ۲۵۳۳٫۱۲٫۱۸که‌تحت‌شماره ۲۷۵۹۴٫۶مورخ ۲۵۳۳٫۱۲٫۲۶ درروزنامه‌رسمی ۸۷۹۸مورخ ۲۵۳۳٫۱۲٫۲۸و صورت‌جلسه مورخ ۳۴٫۳٫۲۷ که تحت شماره ۱۰۸۹۴٫۶ مورخ ۲۵۳۴٫۴٫۸ درروزنامه‌رسمی کشور به شماره ۸۸۸۲ مورخ ۲۵۳۴٫۴٫۱۱ آگهی گردیده است عیناتائید و تصویب گردید .
مدیر کل ثبت شرکتها و مالکیت صنعتی ـ یحیی مدنی

آگهی

پذیرش دستیار برای دانشکده بهداشت

دانشکده بهداشت برای سال‌تحصیلی جاری برطبق آئین‌نامه پذیرش دستیار دو نفر دستیار جهت طی دوره های تخصصی زیر میپذیرد .
۱ـ رشته آمار حیاتی برای دارندگان درجه دکتری پزشکی ـ دندانپزشکی و دامپزشکی .
۲ـ رشته اپیدمیولژی برای پزشکان
از داوطلبان تقاضا میشود از تاریخ انتشار آگهی لغایت یکماه بدبیرخانه دانشکده بهداشت مراجعه نمایند. مالف ۲۸۵۹۰
دانشگاه تهران

آگهی مزایده

بیمه آریا شرکت سهامی عام تعداد هفت دستگاه ماشین تصادفی از نوع : یکدستگاه سواری بی‌ام‌و۲۰۰۲ مدل ۷۱ بشماره ۷۱۸۴۹ تهران ـ ص واقع در تهران پارس جرثقیل پارس دودستگاه کامیون نیسان مدل۷۵بشماره های ۱۲۴۱۱ تهران ـ ج‌و۱۹۶۴۶ط ـج واقع در تهران تعمیرگاه مرکزی نیسان درسرخه‌حصار ، یکدستگاه‌وانت‌شخصی نیسان مدل ۷۵ بشماره ۳۵۷۱۳ ساری واقع در ۵ کیلومتری بابل جرثقیل‌مقدم ، یکدستگاه اتومبیل سواری استیشن مزدا ۹۲۹ مدل ۷۵ بشماره ۷۹۱۱۵ تهران‌ـ ط واقع درآمل‌مرغداری آقای حاج کمالی ، یکدستگاه کامیون لیلاند کمپرسی مدل ۵۰ بشماره۲۹۷۹۹ کرایه آبادان واقع در آبادان ویکدستگاه اتومبیل پیکان سواری مدل ۵۱ بشماره ۶۷۵۸۲ تهران ـد واقع در آمل‌خیابان رضاشاه کبیر مقابل پمپ بنزین‌تعمیرگاه ایران را از طریق مزایده‌حضوری‌بفروش می‌رساند :
داوطلبان شرکت درمزایده میتوانند قبلا از ماشینها بازدید و درجلسه‌مزایده روز دوشنبه بیست ودوم فروردین ماه دوهزار وپانصد وسی‌وشش ساعت ۱۰ صبح در اداره مرکزی شرکت واقع در خیابان ثریا چهارراه ویلا پلاك ۲۱۳طبقه پنجم شرکت نمایند هزینه های مربوطه و دفترخانه بعهده خریداران می‌باشد .
بیمه‌آریا (شرکت سهامی‌عام)

بلغاری کوچولو، بت دهه ۶۰

همین روزهاست‌که‌سر و کله سیلوی وارطان در تهران پیدا بشود ، ستاره‌ای که بقولی زندگیش بیشتر به یک افسانه شباهت دارد . این بلغاری کوچولو در یک شب پائیزی‌به سال ۱۹۵۲همراه خانواده‌اش به پاریس رفت، آنزمان‌هیچکس تصور نمیکرد که سیلوی یک ستاره پر آوازه موسیقی‌بشود ولی قراردادی که او به سال ۱۹۶۱ با کمپانی‌ار، سی ، ای، منعقد کرد از او یک بت ساخت و حالا او یک شهرت جهانگیر کسب کرده است و نه فقط در فرانسه بلکه در تمام دنیا بعنوان یک ستاره آواز از نسل امروز مشهور استو در اغلب تلویزیونهای ژاپن ، آمریکا ، ایتالیاو آمریکای‌لاتین برنامه هایی اجرا کرده‌است.

همانطور که میدانید با جانی هالیدی ازدواج کرده وحاصل این ازدواج پسری است بنام

★ سیلوی وارطان

دیوید که متولد سال ۱۹۶۵ است .

سیلوی وارطان علاوه بر فعالیتش در زمینه موسیقی گویا در سه فیلم سینمائی نیز نقش هائی بازی کرده است که هیچیک نتوانسته‌اند برای او شهرتی بعنوان‌یک ستارسینما کسب کنند و نه خودش از اجرای آن‌نقش‌ها راضی‌است. سیلوی گفته است : من به اجرای نقش های کمیک علاقه و عشق فراوان دارم و مثل اینکه این خبر به گوش یک تهیه کننده آمریکائی رسیده است که‌قراراست با او قرار‌دادی منعقد کند که در یک‌فیلم کمدی بازی کند .

سیلوی وارطان اغلب بخاطر اجرای کنسرت به کشورهای مختلف جهان سفر میکند و البته در این مسافرت هاپسر و مادرش را نیز همراه خود دارد. اگر هم در سفر نباشد یا در پاریس اقامت دارد یا در ویلایش در لوس آنجلس .

حالا این بت دهه شصت‌قرار است به تهران بیاید و برای هنردوستان‌و هنرشناسان‌عزیز و گرامی ایرانی ، هنرنمائی کند . انشاءالله .

برنامه اول (شبکه)

چهارشنبه

ـ/۱۷ـ کودکان
۱۸/۱۵ـ برنامه از شهرستانها
۱۸/۴۰ـ اخبار
۱۸/۵۰ـ اخبار ورزشی
ـ/۱۹ـ مسابقه ۹×۳×۳
۱۹/۳۰ـ خانواده
ـ۲۰ـ اخبار و تقویم تاریخ
۲۰/۴۰ـ بیمارستان پزشکان
۲۱/۳۰ـ برنامه ویژه
ـ/۲۲ـ آقای مربوطه
۲۲/۰۵ـ برنامه ششم عمرانی
۲۲/۳۵ـ موسیقی ایرانی ستکنوازی
۲۲/۵۰ـ دنیای آب

پنج شنبه

ـ/۱۲ـ اخبار
۱۲/۰۵ـ تدریس قرآن
۱۲/۳۰ـ کانن
۱۳/۳۰ـ دختراستثنائی ـ/۱۴ـ اخبار
۱۴/۳۰ـ مسابقه تلاش
ـ/۱۵ـ خیابان سه سامی
۱۵/۵۵ـ واریته
۱۶/۱۰ـ مجله ورزشی
ـ/۱۷ـ کودکان
۱۸/۴۰ـ اخبار
۱۸/۵۰ـ اخبار ورزشی
ـ/۱۹ـ ماجرا
۱۹/۳۰ـ داستان همیشگی
ـ/۲۰ـ اخبار وتقویم تاریخ
۲۰/۴۰ـ سرگرمی
۲۲/۱۰ـ آقای مربوطه
۲۲/۱۵ـ فیلم سینمائی

تلویزیون

برنامه های تلویزیونی زیر از طرف سازمان رادیوتلویزیون ملی ایران اعلام شده است
مسئولیت هرگونه تغییر در ساعات وچگونگی برنامه‌ها با آن سازمان است

بین المللی

چهارشنبه

۱۴/۳۰ـ فیلم
۱۶ـ خلاصه اخبار
۱۶/۰۵ـ خیابان سه سامی
۱۷/۳۰ـ کارتون
۱۷/۴۵ـ وایات ارپ
۱۸/۱۰ـ خانه کوچک
۱۹ـ اخبار
۱۹/۲۰ـ اخبار فوق العاده
۱۹/۳۰ـ راک آواردز
۲۰/۴۰ـ ماد
۲۱/۱۰ـ شکارچی
۲۲/۰۰ـ اخبار
۲۲/۲۵ـ فیلم سینمائی (این زمین من است.)

پنج شنبه

۱۰ـ خیابان سه سامی
۱۱ـ برنامه بچه ها
۱۱/۲۰ـ ورزش
۱۴/۴۵ـ فیلم سینمائی (دونل درشهر)
۱۶ـ خلاصه اخبار
۱۶۰/۵ـ شوجانی کش
۱۶/۵۵ـ فیلم سینمائی
۱۸/۳۵ـ ماجراهای عشقی پدرادی
۱۹ـ اخبار
۱۹/۲۵ـ شو دائی وجاری ازموند
۲۰/۴۰ـ اوقات خوش
۲۱/۱۰ـ مرد شش میلیون دلاری
۲۲ـ اخبار
۲۲/۴۵ـ دکترسایمون لاک
۲۲/۵۰ـ کانن

برنامه دوم

چهارشنبه

۱۹/۰۰ـ موسیقی واسلاید
۱۹/۳۰ـ دنیای بچه ها
زندگی درگانا ـ شهراکرا
۲۰/۰۰ـ کتابها و دیدگاهها
بررسی کتاب مسائل زبان شناسی
۲۰/۴۰ـ اخبار نوین
۲۱/۰۰ـ زمان
بررسی رویدادهای هنری هفته
۲۲/۰۰ـ جشن هنر
درباره موزیسن بژار و باله گلستان
دربایان خبر و مجله خبری

پنج شنبه

۱۹/۰۰ـ موسیقی و اسلاید
۱۹/۳۰ـ واریته رنگارنگ
۲۰/۱۰ـ جهان پرتحرک
۲۰/۴۰ـ اخبار
۲۱/۰۰ـ حادثه جویان
با شرکت چاک کانرز
۲۱/۲۵ـ تیترال
برنامه‌ای از مسعود بهنود
۲۲/۲۵ـ فیلم تلویزیونی هفته
حدس بزن کی تو تخت من خوابیده
کارگردان ـ تئودور ـ جی ـ فلیکر
باشرکت ـ کن مارس، دین جونز ـ باربارااید
دربایان خبر

جدول ویژه شماره ۱۱۴۷

افقی
۱ـ صحن دالان خانه ـ اثری ازتور گنیف ۲ـشهری در غرب ایران ـ پارچه‌ایکه مصرفش کم است ـ خانه۳ـ حاکم‌و مرزبان ـ ازالماسهای بی‌نظیری که در دنیا منحصر به فرداست ـ فرش‌درویشان ٤ـ درخت زبان گنجشک ـ سرای‌بلبلان‌است ـ درندمخو ـ آواز دستجمعی ـ با آب کباب میشود ٥ـ آتش‌درلفظ عرب ـ زهر است ـ گوغاو بلوا ٦ـ از درخت پرید ـ از کشور های افریقائی ـعقاید ۷ـ آنچه در تصرف کسی باشد ـ بخواب رفته ـ از عوامل‌سرطان‌است ۸ـ حرف شرط ـ جانشینان ـ جای آرام و قرار ـ برای رفع دلخوری میزنند ۹ـ لقبی در اروپا ـ تکیه داشتن ـکلیسای معروفی در اروپا ۱۰ـ از مشروبات افرنگی ـ در قمار کمتر چنین شوند ـ شهری در مازندران ۱۱ـ قفس تن ـ آخر ـ حیله و نیرنگ ۱۲ـ رود آرام ـ ضمیریست ـ پرخور گرفتارش میشود ـ چربی خالص است ـ عدد و شماره ۱۳ـ باد سرد ـ آنچه که دهان را خوش نیاید ـ امر به آمدن می‌کند ١٤ـ از مشهورترین داستان سرایان فرانسوی که‌اغلب اختراعات را پیش‌بینی کرده‌بود ـ بکار بیمار آید ـ مطرب است ۱۵ـ از موسیقی دانان معروف قرن بیستم ایتالیا ـ برای انفجار به کار آید .

عمودی :
۱ـ کتابی‌از شیخ بهائی ـ از اقوام‌معروف ایران‌باستان ـ کینه و دشمنی ۲ـ گرو گذارده شده ـ زمانی از مصالح ساختمانی بود ـ راستی مرد را از آن دانند ۳ـ چین و چروک بربوست ـ زندانی که مسعود سعد سلمان در آن اسیر بود ـ وقتی که لباس بد بایستد ـ علاقه و الفت ٤ـ عیب و عار ـ در رستوران خدمت می کند ـ همیشه‌مادر اختراعات بوده ٥ـ از کلمات احترام برای آقا و خانم ـ پرچم ـ تازه و جدید ـ بلی به زبان روسی ٦ـ ماست آبکی ـ بین دوستان‌سفر کرده‌برقرار است ـ زمانی قوت غالب‌بود ۷ـ شراب‌برنج ـ دست نخورده ـ قرائت کننده ۸ـ بهره و کار کرد ـ اثری از سوفوکل تراژدی نویس یونان باستان ۹ـ سلام و تهنیت ـ بر روی غذا باز است ـ روستا ۱۰ـ فرمان است اما ربطی به اتومبیل ندارد ـ جای‌پر نده ـسالیکه گذشت ۱۱ـ در تیم فوتبال بجوئید ـ بکشید تا بیاید ـ مرگ و نیستی ـ زمانی‌حاکم آب محل بود ۱۲ـ حال و حوصله‌را هم گفته‌اند ـجای تکیه زدن ـ ضمیر جمع ۱۳ـ پیامبران ـ مسافتی که تیر می‌پیماید تا بهدف برسد ـ قبل از دعوا بر میدارند ـ آدم١٤ـ شهری‌در ایران ـ ولگردی پیشه کرده‌اند ـ ملخ دریائی ۱۵ـ آنچه مربوطبه گذشته است ـ از پولهای قدیمی ـ سختی کشیدن .

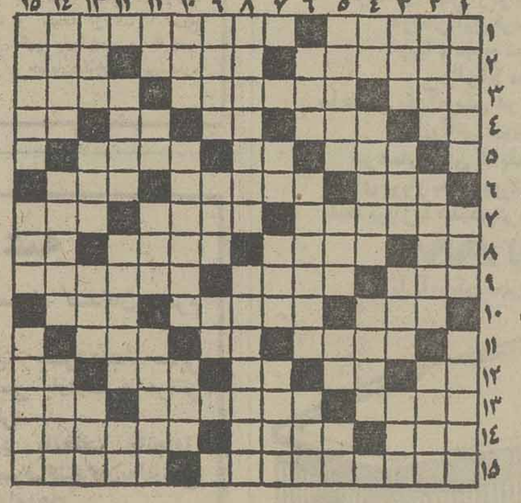

حل جدول عادی

افقی :
۱ـ دنیادار پیشه می‌کند ـ شعبه‌ایست در علم پزشکی۲ـ مدام در پی‌لهو ولعب است ـ آرزو ها ـ سازمانی در آمریکا ۳ـ مخترع ماشین بخار ـ از آثار بنام سعدی شیرازی ـ سرشماری ٤ـ عرب عزیزش میدارد ـمادر بره ـ واحد پول ژاپن ـ از کمر خوش باشد ـ علامت مفعول‌صریح٥ـ ازامپراتوران معروف رومی ـ از گلر دفاع می‌کند ـ سنگی است زیبا ٦ـ در بهار جانفزامی‌وزد ـ تیز هوشی ـ دهان باشد۷ـ پایتخت کشور گویا ـ اگر مال آهوی‌ختن باشدخوشبو است ـ خواندنش صدای خوب نمی‌خواهد ! ۸ـحرف ربط‌ـقدوقامت راگفته‌اند!ـ نوعی بازی با ورق ـ از علامات جمع ۹ـ اهلی شده ـ نوعی مار است ـ دل از ظواهر زندگی کنده ۱۰ـ چندیست تشکسته ـ از سنگهای‌قیمتی ـ عکس در آن نهند ۱۱ـ پارچه‌ایست‌سطایفه و عشیره ـ دارائی ۱۲ـ از کلمات نفی ـ زینت‌رو باشد ـ دشنام و سخن زشت ـ معدن ـ نفی تازی ۱۳ـ در تفنگ است و کشیدنی ـبه نرمی رفتارکردن ـ شاداب نیست ١٤ـ فعلی است ـ در دست ناخدا ست ـ پهلوان ۱۵ـ اثری ر صادق هدایت ـ مبتکر همیشه می‌آورد .

عمودی :
۱ـ شهرگرماخیز ـداستان سرای یونان‌قدیم ـ درمعادن ذغال سنگ بدست می‌آورند و زینت انگشتر می کنند ۲ـ نویسنده کتاب لبه تیغ ـ شاعر در لطافت طبعش‌خلاف ندیده ـزمانی عاشقان‌پرسوز و گداز می‌نوشتند ۳ـبی‌بنیاد ـ دژدریامی‌جنگ ـ مخترع تلگراف ـ از جهات اربعه ٤ـ صد متر مربع ـ در آن ماهی زندگی نمی تواند ـ چربی شیر٥ـ اتاقی‌درکشتی ـ پسوندیست ـ داخل ـ لقبی در اروپا ٦ـ عسل است ـ سرکتاب هم باز می کند ـ حاجی به آنجا مشرف شده ۷ـ گاهی برای رفع‌دلخوری می‌زنند ـ عقاید ـ خون‌می ریزد اما مجازات نمی‌شود ۸ـ کشوری مستقل در دل کشور ایتالیا ـ پارچه‌ایکه خانمها از آن چارقد درست می‌کردند ۹ـ آوازخوان با دلی دلی‌میگوید ـپرنده‌ایست ـ رها شده ۱۰ـ به کف‌آرند و به غفلت خورند ـ وقتی که فرق و جدائی بین دو چیز حکمفرما باشد ـ لباس آخرین۱۱ـ وارفته ـ بارنگ از کمرمی‌ریزند ـازمارکهای سیگار ـ آنچه از مرده بجا میماند ۱۲ـ پارچه‌ایست ـ مرض زردی ـ آخرین حرف ۱۳ـ همه دارند ـجوانمرد ـ بربیر بسیار گذشته ـ قسمتی از بدن ١٤ـ ثابت نیست ـ به عرض بزرگان میرسانند ـ زبان در زبان عرب ۱۵ـ اگر مگسان گرد شیرینی نباشند دوستانند ـ سال ـ چیزی‌به آغازش نمانده .

حل جدول ویژه

جدول عادی شماره ۹۵۸۴

تلویزیون رنگی
دنیای رنگی فیلیپس واقعی تراست
PHILIPS

توجه توجه
بنابه تقاضای بیش‌از حد دانشجویان و دانش آموزان کنسرت سیلوی‌وارطان در آخرین شب جهت دانشجویان و دانش آموزان با ارائه کارت تحصیلی بلیط ۱۰۰۰ ریال‌فروخته میشود.

خواننده وشوگرل زیبای بین المللی
سیلوی وارطان
باگروه بالهٔ خود به‌تسخیر قلبها میاید
فقط ۳ روز در هتل آریاشرایتون
۲۱-۲۲-۲۳ اسفند ساعت ۸ بعدازظهر
فروش بلیط در هتل آریا شرایتون ساعت ۹ صبح تا ۱
۳ تا ۸ بعداز ظهر تلفن ۶۸۳۰۲۱
فروش بلیط صفحه فروشی بتهون تلفن ۶۶۹۲۹۹

گره زده... یا دش نره!
۱۰ گنج به ارزش ۳ میلیون تومان
باسری ۵ تائی بلیطهای نوروزی
قرعه کشی ۷ روز دیگر

کارخانجات بلر ضمن توسعه فعالیتهای تولیدی تلویزیون سیاه و سفید
بزودی
تلویزیون رنگی بلر سکام ایرانی
را به علاقمندان بلر عرضه میکند
بلر با سرویس مجهز سراسری و اختصاصی
تلویزیون بلر جام جهان نما

معجزه بزرگ متد ۳ تی بست
مفید ترین گام برای آموزش انگلیسی در سطح کشور
ما به‌هرایرانی در هرنقطه ایران انگلیسی را در سطوح
گرامر- مکالمه- اعزام و تافل یادمیدهیم
آدرس مکاتبه: تهران کورش کبیر جنب پمپ بنزین داودیه
موسسه انگلیسی بست ۲۳۹۵۳۶
نماینده خوزستان صندوق پستی ۳۴۶

اطلاعیه مهم
بازرگانی پرویزی
نمایندهٔ انحصاری
رادیوپخش وپخش صوت اتومبیل
پی.ام.پی
جهت کلیه مراکز نصب رادیوپخش
وپخش صوت در تهران وسراسر کشور
جهت کسب اطلاع بیشتر در مورد این اطلاعیه مهم که صد در صد به نفع شما و باعث گسترش‌کار شما می باشد ، لطفاً فرم زیر را هرچه زودتر و به صورت کامل پر کرده و به آدرس بازرگانی پرویزی (تهران ـ خیابان شاه چهارراه شیخ هادی ساختمان آرام طبقه سوم) ارسال نمائید تا توضیحات کامل را بوسیله پست دریافت دارید . امید است این اقدام ما در گسترش‌کار شما موثر باشد
با تشکر : بازرگانی پرویزی
نماینده انحصاری رادیو پخش‌استریو و پخش‌صوت پی . ام . پی
نام فروشگاه _____ تلفن _____
آدرس‌فروشگاه _____
شهرستان _____
مسئول فروش _____

امشب وهمه‌شب
... مهستی
... جمیله
... شاهرخ
... فتانه
ملك زاده
ودهها برنامه جدیددیگردر
باکارا
تلفن ۸۹۸۲۰۸ـ ۸۹۵۱۷۷

بنا به تقاضا های بی شمار
برنامه‌امشب سینما
سیلورسیتی قلهک
شاهکار فراموش نشدنی سینمای امریکا
میخواهم زنده بمانم
برنده سه جایزه اسکار

با بازی درخشان
سوزان هیوارد
بکارگردانی رابرت وایز
دنیای ورزش
شنبه‌ها
منتشر میشود

پنجمین روز مسابقه های کشتی قهرمانی باشگاههای ایران

دوقدرت اول جام امروز دیدار می کنند

۱۲ کشتی گیر ملی پوش حساسترین مبارزه پنجمین روز را در قالب دو تیم آب و راه‌آهن انجام میدهند

از ساعت ۵ بعد از ظهر امروز در تهران ـ کرمانشاه ـ مشهد و بهشهر پنجمین روز مسابقه های کشتی قهرمانی باشگاه های ایران جام شهبانو پی‌گیری میگردد و تیم های مدعی برای حفظ موقعیت باید که از کمند حریفان تازه پیروزمندانه بگذرند .

ولی این کاری است دشوار ، چرا که سازمان آب صدرنشین مسابقه ها با جدی‌ترین حریف یعنی راه آهن پیکار دارد ، برق خراسان که روزبروز چهره‌ای کوبنده‌تر میگیرد ،این‌بار باپهلوی مصاف‌خواهد داد ،برق‌مازندران که در هفته پنجم در بهشهر اردو زده‌میزبان موتوژن تبریز میباشد ، کرمانشاه در پی شکست های پی در پی حالابا ذوب‌آهن مبارزه دارد و شهپر تهران در مقابل دخانیات یکی دیگر از برندگان پایتخت روز سختی در پیش دارد .

برخورد بزرگ

با این حال باتوجه به موقعیت تیمها باید عنوان کرد که دیدار راه‌آهن ـ سازمان آب مهمترین برخورد پنجمین روز مسابقه ها خواهد بود ،همچنانکه‌میدانیم این دو تیم با سرمایه‌گذاری قابل توجهای اکثر بزرگان کشتی ایران‌رابخدمت گرفته‌اند و امیددارند با عبور از سددیگری موقع خود را در صدر تثبیت نمایند .

راه‌آهن که هفته گذشته در مشهد با شکست همراه شد ، برای آنکه تلافی آن ناکامی را بکند ، از یکهفته قبل تمرینات سنگینی را آغاز کرده و همه مهره های بزرگ خود را برای این مبارزه بزرگ دعوت کرده است و حتی طالقانی و ایوب را در وزنهای ۹۰ و ۱۰۰ کیلو بمیدان مبارزه اعزام میدارد . .

در حالیکه سوای این دو که برای رسیدن به وزنهای مورد نظر کیلو های اضافی فراوانی از تن خود دور کرده‌اند پورکریمی نیز برای ۶۲ کیلو دورخیز کرده است که میدانیم این بمعنی کاستن حداقل ۵ کیلو وزن میباشد .

دوتیم‌تادوشنبه‌شب هنوز ازتردیدخلاص نشده‌بودند، سازمان‌آب که مهرمجوان و درخشان خود رشیدفرهادی را در این هفته استراحت داده ماشاءاله کاشف ملی‌پوش اعزامی بمسابقه های آمریکا ـ کانادا و تفلیس ـبلغارستان را در ۵۲ کیلو بخدمت گرفته و او را بمیدان مبارزه حبیب فتاحی عضو تیم ملی در بازی های المپیک میفرستد.

مسلما دیدار فتاحی ـ کاشف‌تنها مبارزه حساس دو تیم نخواهد بود ، چرا که جهانشاه کریمی ـ نوائی ، پورکریمی ، عبدلی ،بهرام مشتاقی ـ داود ایوب نیز دیدار هائی حساس و فشرده خواهد بود .

آرایش دوتیم

دو تیم با این آرایش به احتمال فراوان بمیدان میروند .

سازمان‌آب:۴۸ کیلو :محمدبزم‌آور۵۲کیلو :ماشاء الکاشف ۵۷ کیلو : محمد منصوری ۶۲ کیلو : علی‌عبدلی ۶۸کیلو : جهانشاه کریمی ۷۴ کیلو : محمدخرمی ۸۲ کیلو : منصور برزگر ۹۰کیلو :عباس‌سلیمانی با خسروکارآمد ۱۰۰ کیلو : بهرام مشتاقی و سنگین‌وزن اسعدرو انش‌کیش .

راه آهن : ۴۸ کیلو : اسماعیل خلیلی ۵۲ کیلو : حبیب فتاحی ۵۷ کیلو :داریوش واعظی ۶۲کیلو : قدرت پورکریمی یامحرم‌فهیمی ۶۸ کیلو : محمدرضانوائی ۷۴ کیلو : اکبر قربانی ۸۲ کیلو : علیرضا زیبا ۹۰ کیلو : محمدرضا طالقانی ۱۰۰ کیلو : داود ایوب و فوق‌سنگین رضا سوخته‌سرائی . ؟

این هفته مازندرانیها اگر درخشش هفته های پیش را تکرار کنند قادر خواهند بود حتی خود را تا صدریالا بکشند ولی تیم تبریزی که هر روز از نفرات تهرانی بیش از گذشته بهره میگیردبنظرمیرسد مهدیون و غلام‌عین‌اله‌پور را نیز بمیدان بفرستد و با توجه به حضور انصاری در فوق سنگین و ترمیم وزنهای دیگر نبرد مشکلی در پیش خواهد بود .

تیم بیژن کرمانشاه در صورتیکه برادران محبی و زرافشانی را در خدمت داشته‌باشدمی‌تواند اولین پیروزی را مقابل ذوب‌آهن اصفهان نوبر کند .

سیدعباسی در۶۸ کیلو

در تهران دیدار دیگر را شهپر و دخانیات برگزار میکنند ، سید عباسی که هفته گذشته غایب بوداین‌بار در ۶۸ کیلو ظاهر میشود ، مبارزه او با خسرو زمانی نیز از دیدنی های این دو تیم خواهد بود .

درمشهد نیز آرامش وجود ندارد ، تیم خراسانی‌که یک پهلوی کامل شده را پذیرا خواهد بود در سنگین‌وزن برتری پیشین را نخواهد داشت ، زیرا پهلوی در وزن های ۸۲ کیلو ببالا از مهره‌های‌قدرتمندی برخوردار است که اگر همگی آنها را بخدمت گیرد ، برای تیم برق تهدید کننده خواهد بود .

این هفته کشتی‌گیران بلطف تغییرات اساسنامه با یک کیلو ارفاق وزن کشی خواهند گرفت که این برای خیلی‌ها دلپذیر میباشد !

والیبال دختران تهران

تاج ۳ـ پاس صفر !!

اینرا هیچکس باور نمیکرد

تاج یکبار دیگر پس از فاصله‌ای کوتاه از بازیهای دستجات آزاد ،بازهم «پاس» را برد و این بار با نتیجه‌ای دور از انتظار که بیشتر به یک حادثه میماند !

چه پاس که با اندیشه جبران آن باخت ۲ـ۳ آمده بود ، در یک حالت غافلگیر شده در سه گیم شکست را پذیرفت . نمایش کار پاسیها برابر تاج آنچنان بود که گوئی ریسمانی سخت‌به دور دست و پای آنها است و این یاران را اسیر خود دارد که بهرتقدیر این بدترین بازی سالهای اخیر پاس بود که ناکامی تازه تیم سرشناس پایتخت برابر رقیب پرتوانش را سبب گردید .

اما در نقطه عکس پاس، تاج روزی پرفروغ داشت. تاجیها در توپ گیری ودفاع عالی کار کردند ، در روی تور راه براسپکرهای پاس بسته بود و روی زمین هم مکانی برای فرود توپ های آنها نبود ، و این چنین کیفیت که پاسیها هر چه‌زدند و «اگر چه‌دهم زدند»، ثمری نداشت ، آنها را از پای انداخت .

تاج دیشب‌برابرپاس سیمائی دلپذیر بنمایش گذارد وحریف رازیر سایه خود داشت ، حسین پور از یاران موفق تاج بود که اینجا روی‌تور مقابل دفاع سپنجی (۱۱) و عبدی توپ رابه‌زمین‌حریف می‌فرستدناهید حسینی (۳)ومهوش‌نامدار دوتاجی دیگر ناظر این جدال‌روی‌تورند.

ضمن اینکه حالت تزلزل‌و ناهماهنگی که از اواخر گیم اول در پاس‌پدید آمد ،چیزی بود که بمرور زمان درفضای این تیم شدت گرفت و عاقبت بازی را ۰ـ۳ بسود تاج تمام کرد .

عقاب در مکان سوم

پیش از بازی پاس ـ تاج، عقاب و آرارات دیدارداشتند که عقابیها با برد ۰ـ۳ مکان سوم مسابقات را مال خود کردند .

برتقدیر تاجیها با شکست پاس برعنوان قهرمانی باشگاههای‌تهران سایه‌انداختند که طول سالهای اخیر این نخستین باری است که تاج آنهم در غیاب هما فاتح چند ساله پایتخت ، به این‌پیروزی نائل می‌آید .

هنگ‌کنگ و سنگاپور در فینال

تیم ملی فوتبال هنگ کنگ‌در آخرین دیدار خود در کادر مسابقه‌های مقدماتی جامجهانی در زیر گروه اول آسیا باتیم ملی مالزی به نتیجه مساوی۱ـ۱ رسید. این مساوی حضور هنگکنگ را در دیدار فینال مسابقه با ۶ امتیاز در صدر شناخت تیم قهرمان این زیر گروه انجام می‌شود، تثبیت بخشید. هنگکنگ اکنون از۴ مسابقه با ۶ امتیاز در صدد است. در حالیکه سنگاپور ،تیم میزبان مسابقه‌ها با یک بازی کمتر و با ۵ امتیاز مقام دومرا دارد. حضور سنگاپور نیزدر فینال روز شنبه حتمی است. چون نتیجه یک دیداربا‌قیمانده بااندونزی که فقط با یک‌امتیاز در آخرین رده‌قرار دارد.تاثیری در سرنوشت سنگاپور نخواهد داشت، بنابر توافق ۵ تیم‌حاضر در مسابقه‌های این زیر گروه ، قرار براین بود که پس ازپایان مبارزه‌های دوره‌ای، دو تیم صدر جدول فینال مسابقه‌ها را برگزار کنند که حالا این شانس نصیب سنگاپورو هنگ‌کنگ شده است.

درمسابقه هنگ‌کنگ‌ـ مالزی، هنگ کنگ در دقیقه ۱۵ با ضربه فونگ چی مینگ گل‌اول رازد وبا برتری ۰ـ۱ وقت‌اول را سپری نمود. مالزی در نیمه دوم موفق به زدن گل مساوی شد.

والیبال جام پاسارگاد (روز بیست‌ویکم)

تاج،دخانیات راازمکان سوم‌محروم کرد

تاج۳ـدخانیات۱

● دوشنبه ۱۶ اسفند:سالن محمد رضا شاه پهلوی (والیبال جام دوم پاسارگاد ـ روزبیست و یکم) تاج ۳ (گیمها، دوم: ۹ـ ۱۵ ، سوم : ۷ـ۱۵، چهارم: ۱۲ـ۱۵) دخانیات۱ (گیم اول: ۱۴ـ۱۶ سرداور کاوه سرحدی، داور حسین علائی تماشاگر حدود ۲۰۰۰ تن.

تاج: مصطفی ذوقی، مهدی صابرپور، حسن شمشیری ، مزیز پرتوی، احمدپورکاشیان، علی تارزونی. مربی : فاروق فخرالدینی.

دخانیات: محمود چاپچی ، جمیس پارسیان، نادرپاکرو ، جمشید قدیری، اسماعیل حبیبی، صفر رزاقی. مربی:حسن‌کبیری.

دخانیات که میخواست با شکست تاج، سایه خود را بر مکان سوم ببیند: فقط یک گیم در اندیشه تحقق این خواسته خود، شادمان بود.

گیم اول را دخانیاتیها با پیروزی ۱۴ـ۱۶ به آخر بردند و این سربلندی، نشانه‌های امید را بیش از پیش در سیمای دخانیاتی ها پدیدار ساخت بخصوص آنکه تاج هم روزی چندان دلپذیر نداشت.

اما از گیم دوم میدان رنگ دیگری بخود گرفت و تاج که حریف راجری‌تر از آن دید که انتظارش را داشت، سخت‌کوش‌تر در پی پیروزی افتاد و با سه‌گیم مقهور ساختن دخانیات کار را تمام کرد.

دخانیات جز درخشش درهمان گیم نخست، در بقیه راه بازی چیزی دلپذیر برای ارائه‌نداشت. دفاع سست و همیشه تسلیم پذیر وچهره‌ای ناموفق در حمله،دلایل قابل قبولی برای شکست دخانیات مقابل تاج بودند.

ضمن اینکه تاج با سیمائی استوار که از گیم دوم درحمله و دفاع نشان داد ، مجالی‌برای شکل گرفتن کار حریف باقی نمی‌گذارد.

دخانیات با این ناکامی امید هایش برای رسیدن به مکان سوم پیکارها را عملا از دست دادو حالا بامکان چهارم جام دوم را به‌آخر میبرد.

در حالیکه پیروزی تاج ضمن اینکه نقشی در سرنوشت‌قهرمانی آنها نداشت ، کلکسیون پیروزی های قهرمان را تکمیل کرد.

یک هفته دیگر تا خاتمه بازیها باقی است: و تحت این شرایط جز رقابت ماشین سازی و عمران قزوین برسر مکانهای پنجم و ششم دیگران عنوانهای خود را یافته‌اند.

مسابقات انتخابی‌تیم ملی نشی جوانان

از بعدازظهر مرداد اولین مرحله مسابقه های انتخابی تیم ملی‌کشتی جوانان‌ایران، جهت شرکت در دیدارهای قهرمانی جهان که از ۲۰ تیرماه در شهر«لاس‌وگاس» امریکا انجام میشود در سالنهای محمد رضا شاه ـ محمدنصیری و کارگران همزمان با هم آغاز میشود.

فدراسیون کشتی شرکت دراین مرحله رابرای‌عموم متولدین ۱۳۳۵ تا ۱۳۳۹ آزاد اعلام داشتند و طی روز های ۱۹ـ۲۰ـ۲۱ و۲۲ اسفند ماه مبارزات مرحله نخست انجام میشود و از هرمنطقه ۳۰ تن (نفرات اول تاسوم‌هروزن) بمرحله بعدی وارد میشوند.

فدراسیون کشتی درنظر دارد تیر ماه آینده دوتیم آزاد وفرنگی از گروه جوانان رابه این مسابقات راهی کنند. ۲ سال قبل تیم های ملی جوانان درهر دو رشته راهی این‌مسابقه هادر خاسخواه (بلغارستان شده بودند.

مسابقه های وزنه‌برداری جام‌سید نصیر دراسکندریه آغاز شد

نصیری،چهره طلائی ایران در نخستین روز

عبدالله عطاراشرفی و محمد قاسمی در دسته های پروزن و مگس وزن مدال نقره گرفتند

مسابقه‌های بین‌المللی وزنه ـ برداری جام سید نصیرکه ازدیشب در اسکندریه آغاز شد، در اولین شب شاهد فتح یک مدال طلا ، دونقره از سوی وزنه برداران ایرانی بود.

تیم کامل وزنه‌برداری ایران که دوشنبه راهی مصر شده است‌در حالی وارد مکان برگزاری‌مسابقه ها شد که کشور میزبان بدون اطلاع میهمانان تاریخ شروع این مسابقه‌ها را ۲۴ ساعت زودتر از تاریخ قبلی اعلام کرد ووزنه ـ برداران ایرانی بدون استراحت کافی به سونا رفته و در مسابقه ها شرکت کردند.

همین خستگی عاملی بود که ۳ وزنه‌بردار ایرانی نتوانند در اندازه‌های خود ظاهر شوند ، هرچند که نصیری مرد بلند آوازه

محمدنصیری قهرمان دسته خروس‌وزن

وزنه‌برداری ایران با ۲۳۰ کیلو بمدال طلا رسید و قاسمی و اشرفی مدال نقره بردند ولی تنها فاتح طلائی ایران بعد از پیروزی در برابر وزنه ۱۳۰ کیلوئی دوبار دربرداشتن وزنه‌های ۱۴۵کیلوئی و۱۵۱٫۵ کیلوئی ناکام شدکه البته وزنه دومی ۵۰۰ گرم برتر از رکورد جهان بود. در اولین شب وزنه‌برداران مصر ـایران و فرانسه مدالهای طلای دسته های مگس وزن‌ـ خروس وزن وپر وزن را فتح کردند.

رده‌بندی از این قرار اعلام‌شد.

مگس‌وزن: ۱ـ عبدالحلیم از مصر با مجموع ۲۰۵ کیلو ۲ـ محمد قاسمی از ایران بارکورد ۲۰۰ کیلو ۳ـ درویش از مصر بارکورد ۱۹۰ کیلو.

خروس‌وزن: ۱ـمحمد نصیری از ایران بارکورد ۲۳۰ کیلو ۲ـ اخکین از اسپانیا با رکورد۲۲۵ کیلو۳ـ ماشال از مصر با۲۲۲٫۵ کیلو.

پروزن: ۱ـ دونتیل از فرانسه بارکورد ۲۴۰ کیلو ۲ـ عبدالله عطار اشرفی از ایران با رکورد ۲۳۷٫۵ کیلو ۳ـ رحیف ازسوریه با رکورد ۲۳۵ کیلو.

مجمع عمومی شیشه‌سازی مینا

مجمع عمومی‌سالیانه شیشه‌سازی مینا(سهامی عام) ساعت۹صبح‌روز پنجشنبه۲۶اسفندماه۲۵۳۵ درمحل‌شرکت واقع‌درکیلومتر۱۱ جاده مخصوص کرج‌تشکیل میشودودستور جلسه عبارت‌است‌از:

۱ـ استماع گزارش هیات‌مدیره و تصویب ترازنامه عمل‌کرد سال ۳۵ـ۲۵۳۴

۲ـ انتخاب بازرسان اصلی و علی‌البدل

۳ـ انتخاب روزنامه کثیرالانتشار برای درج‌آگهی

۴ـ بررسی و اخذ تصمیم در مورد مسائل مطروحه دیگر .

از کلیه سهامداران محترم تقاضا میشود در جلسه مذکور حضور یابند .

هیات مدیره شرکت شیشه‌سازی مینا

ایران‌وبنگلادش دوموافقت‌نامه‌امضاکردند

شاهنشاه آریامهر ظهر دیروز ژنرال ضیاء الرحمان رئیس حکومت نظامی ورئیس ستاد ارتش بنگلادش را در کاخ نیاوران بحضور پذیرفتند . در این شرفیابی ژنرال ضیاء الرحمان ناهار را در پیشگاه شاهنشاه صرف کرد.

امیرعباس هویدا نخست وزیر ، عباسعلی خلعتبری‌وزیر امور خارجه و چند تن از وزیران کابینه و همراهان ضیاء الرحمان در این‌میهمانی افتخار حضور داشتند .

امضای موافقت‌نامه

بعد از ظهر دیروز دومین دور مذاکرات ایران و بنگلادش با حضور نخست وزیر و ژنرال ضیاء الرحمان و با شرکت مقامهای‌دوکشور انجام شد . نخستین دور مذاکرات بامداد دیروز در کاخ نخست وزیری انجام شده بود . دیروز همچنین دو موافقت‌نامه فرهنگی و اقتصادی بین دو کشور بامضا رسید . موافقت‌نامه‌فرهنگی را ازجانب ایران مهرداد پهلبد وزیر فرهنگ و هنر و از طرف بنگلادش وزیر بازرگانی آن کشورامضاء کردندموافقت‌نامه اقتصادی نیز بامضای منوچهر تسلیمی وزیر بازرگانی ایران و وزیر برنامه ریزی بنگلادش رسید .

صلح در اقیانوس‌هند

پریشب آقای امیرعباس هویدا نخست وزیر بافتخار ژنرال ضیاء الرحمان رئیس حکومت‌نظامی و رئیس ستاد کل ارتش جمهوری مردم بنگلادش ضیافتی بشام ترتیب داد و طی بیاناتی در سر میز شام اظهار داشت که ایران برای حفظ صلح و ثبات در منطقه اقیانوس هند اهمیت فوق‌العاده‌ای قایل است ودر تعقیب این نظر کلیه طرفهای ذینفع را به حل اختلافاتشان از طریق مذاکره و راههای مسالمت‌آمیز تشویق میکند .

پس از سخنان آقای‌نخست وزیر ژنرال ضیاء الرحمان اظهار داشت :

موجب نهایت افتخار است که مراتب احساسات عمیق دوستی و علاقمندی رئیس جمهوری، دولت‌وملت‌بنگلادش را بحضوراعلیحضرت‌شاهنشاه آریامهر ، دولت و مردم‌ایران تقدیم کنم .

مردم بنگلادش بادیده‌احترام و احساس تحسین‌آمیز بی‌نظیر پیشرفتهای گسترده ایران در همه زمینه‌ها را ستوده‌اند و با خرسندی و غرور کامل متوجه این حقیقت مسلم‌هستند که کوششهای ایران چهره‌این سرزمین کهن رادگرگون‌ساخته و آنرا بصورت یک سرزمین نوین صنعتی و پرتحرک درآورده است .

ضیاء الرحمن‌ضمن‌برشمردن مسائل و مشکلات خاورمیانه آسیا و آفریقا به اوضاع شبه‌قاره هند اشاره کرد و گفت : ناهنجاریها و ناآرامی هائی که در اوضاع شبه‌قاره حاکم است ما را از عزم‌خود برای استحکام بخشیدن بحق حاکمیت خویش و حفظ و حراست استقلال راستین و واقعی بنگلادش منصرف نمی سازد .

سفیر بنگلادش : ما سفر ژنرال ضیاءالرحمان را به ایران خیلی مهم تلقی میکنیم

هنگام‌ورودژنرال ضیاء الرحمن رئیس حکومت نظامی و رئیس ستاد کل ارتش جمهوری‌بنگلادش به‌ایران شمس‌الدوها سفیر این کشور در دربار شاهنشاهی طی مصاحبه‌ای در فرودگاه مهرآباد گفت ضیاء الرحمن اولین رئیس دولت بنگلادش است که رسما از ایران دیدن میکند و ما این سفر را نه‌تنها مهم بلکه خیلی با اهمیت تلقی میکنیم این دیداربیانگر علائق وپیوندهای عمیقی است‌که دولت و ملت ما با شاهنشاه آریامهروملت‌ایران دارندهمانطور که اطلاع دارید قبل از تشکیل دولت بنگلادش شاهنشاه دوبار بسرزمین ما تشریف‌فرما شدند سفیر بنگلادش در ادامه سخنان خود ضمن اشاره به دیدار ضیاء الرحمن از ایران گفت ماامیدواریم که این دیدارها گشایشگر فصل نوینی در رابطه پرتفاهم ونزدیک بین دو کشور، دوست باشد.

شاهنشاه پیروزی بوتو را تبریک گفتند

شاهنشاه آریامهر با مخابره تلگرامی، پیروزی ذوالفقارعلی بوتو را در انتخابات پاکستان بایشان شادباش گفتند .

متن تلگرام شاهنشاه‌آریامهر به این شرح است:

جناب ذوالفقار علی بوتو نخست وزیر جمهوری اسلامی پاکستان‌ـ اسلام آباد ـ باکمال خوشوقتی از پیروزی قاطعی که حزب مردم پاکستان در انتخابات عمومی بدست آورد اطلاع یافتم. نتایج این انتخابات نشانه بارزی از اعتماد کامل ملت برادر پاکستان نسبت به رهبری آن جناب بوده و نیز برنامه‌های آینده شما جهت تامین پیشرفت و رفاه روز ـ افزون ملت پاکستان را درصلح وثبات تائید میکند.

دراین‌موقع‌مایلم صمیمانه‌ترین تبریکات خود را به آنجناب ابراز دارم و برای شماسعادت وتوفیق بیش از پیش درخدمت به ملت نجیب پاکستان که با ملت ایران دارای مناسبات برادرانه نزدیک است آرزو کنم.

محمدرضا پهلوی

دایر کنندگان ۷۷۰۰ حراجی محکوم شدند

★ **چند تولید کننده‌وبازرگان عمده زندانی شدند**

ازاول اسفند ماه تاکنون ۷هزار و ۷۰۰ فروشنده‌پوشاک کفش‌ـ لوازم خانگی وبوتیک دار که بااستفاده از حراجی های شب عید ورونق گرفتن بازار خرید مردم دست‌بگران ـ فروشی واجحاف به مصرف کنندگان زده بودند در دادگاه های صنفی به‌حبس‌ـ تعطیل محل کسب وپرداخت جرایم نقدی محکوم شدند.

همچنین پرونده ۱۵۰۰ تولید کننده، عمده فروش و توزیع کننده کالا های مصرفی ظرف همین مدت بدادگاههای کیفر گرانفروشان فرستاده‌شد ومورد رسیدگی قرارگرفت.

بازرسان کمیته مبارزه با گرانفروشی و شبکه‌های‌نظارت از ابتدای اسفندماه سال‌جاری ۸۲۴ پرونده مربوط به کم فروشی ، گرانفروشی عرضه جنس داخلی به‌جای اجناس خارجی وبراه‌انداختن‌حراجی های‌غیرقانونی رابه دادگاه فرستادند.دربین‌کسانیکه‌پرونده شان ظرف دوروز گذشته در دادگاه مورد رسیدگی قرار گرفت یک بنکدار مواد غذایی درخیابان خیام بجرم گران‌ـ فروشی به۶ماه‌زندان‌وپرداخت ۱۵۰ هزار ریال جزای نقدی ومدیر عامل‌شرکت‌نخ اکرولیک ازعرضه کننده انواع نخ در خیابان بوذرجمهری) به ۴ماه ونیم حبس محکوم شدند.

همچنین‌متصدی‌سوپرمارکت گیلان درخیابان تاج بعلت عدم اجرای‌مقررات صنفی،ومتصدی نمایشگاه مبل خجسته در خیابان شاه بعلت عدم نصب برچسب‌نرخ‌مجموعا به‌پرداخت هفتادهزارریال جریمه محکوم شدند.

گروهی از فروشندگان‌پوشاک نیز بدنبال شکایات پی‌درپی مصرف کنندگان روانه دادگاه های نظام صنفی شده واز ۸ تا۲۰هزارریال جریمه‌پرداختند.

صاحبان آپارتمانهای بانک رهنی تعیین شدند

قرعه‌کشی ۲۶۶۲ دستگاه آپارتمانهای کوی آپادانا ، دیروزباحضورجمعی‌ازمتقاضیان بانظم وسلامت ویژه‌ای انجام شد وبرندگان مشخص شدند. متقاضیان شرکت درقرعه‌کشی که ازساعت سه‌بعدازظهر در سالن معاملات‌بانک‌رهنی‌حضور یافته بودند، تاساعت ۸ونیم شب که‌آخرین مراسم قرعه کشی انجام گرفت حضور داشتند وطی این مدت گاه سئوالاتی مطرح میکردند که توسط مسئولان بانک پاسخ داده میشد.

کسانیکه متقاضی آپارتمانهای دواتاق خواب بامتراژ ۱۲۲و ۱۳۹ مترمربع بودند بیش‌از سایر متقاضیان تقاضا فرستاده بودند ودر این‌میان متقاضیان آپارتمانهای سه اتاق خواب ۱۵۷ متری تعدادشان حداقل بود، بطوریکه کلیه آنهابدون قرعه‌کشی برنده شدند.

چون تعداد آپارتمانهای سه اتاقه ۱۵۷ متری بیش از متقاضیان بود، بدستور دکتر مسعود اهری مدیرعامل بانک رهنی ایران که درمراسم قرعه کشی حضور داشت مقررگردید که اضافه آپارتمانهای ۱۵۷متر مربعی بین متقاضیان «رزرو» شش تیپ دیگر تاسیزدهمین نفر تقسیم گردد .

بموجب تصمیم بانک رهنی ایران، پرداخت۲۵ درصدبهای آپارتمانها که به‌حکم قرعه به متقاضیان اصابت کرده‌است بایستی تا اواخر فروردینماه صورت گیرد و در غیراین صورت از متقاضیان «رزرو» برای دریافت آپارتمان دعوت خواهد شد.

درقرعه‌کشی دیروز اسامی برندگان آپارتمان و«رزرو» هر یک ازتیپ های شش گانه‌معین شدوبلافاصله درلیستهای‌تنظیم شده درمعرض دید متقاضیان قرار گرفت‌وبرای‌آنکه‌هیچگونه ابهامی دراسامی پیش نیاید اسامی برندگان آپارتمانها ، توسط مسئولان بانک رهنی ایران قرائت گردید.

مراسم قرعه‌کشی دیروز زیر نظر سازمان شاهنشاهی و خدمات اجتماعی‌ـ وزارت دادگستری وزارت مسکن و شهرسازی ومسئولان بانک رهنی ایران انجام گرفت .

آپارتمانهای بانک رهنی دراوایل اتوبان تهران کرج قرار دارد ومهلت تحویل‌آنها ۲۴ ماه تعیین شده‌است.

برکناری راهنمای تعلیماتی

وزارت آموزش‌وپرورش یکراهنمای تعلیماتی دیگر رابه علت‌کم‌کاری برکنارکرد. ویکراهنمای تعلیماتی سپاه دانش در منطقه رودسر بود.

دریافت نشان

خانم ملک ترکان سعید، رئیس کمیته‌عضویت جمعیت خیریه‌فرح پهلوی مفتخر به دریافت نشان درجه‌پنجم تاج گردید.

انتصابات

خانم ملوک فلاحتی بسمت رئیس خانه جوانان شیروخورشیدسرخ‌شمیران منصوب ومشغول کارشد.

روزنامه ندای ناسیونالیست

روزهای چهارشنبه بامطالب تحلیلی‌منتشرمیشود

قابل توجه کارگران ورزشکار

مسابقات کشتی آزادووزنه برداری تشویقی کارگران (جام پهلوی) که از طرف وزارت کار و امور اجتماعی ترتیب داده شده روزهای ۲۲ـ ۲۳ـ و ۲۴ اسفندماه جاری در تهران برگزار می گردد. شرکت کلیه کارگران ورزشکار در این مسابقات آزاد است

ثبت نام و وزن کشی برای مسابقات کشتی : سالن محمد رضا شاه روز ۲۲ اسفند از ساعت ۱۲ـ۱۳

ثبت نام ووزن کشی برای مسابقات وزنه برداری باشگاه دخانیات روز ۲۲ اسفند از ساعت ۱۴ـ۱۵

برندگان اول تا ششم‌هروزن مفتخر بدریافت جایزه خواهند شد .

منچستریونایتد ۲ سوتامپتون را حذف کرد

در دیدار مجدد از پنجمین دور مسابقه های فوتبال جام حذفی انگلیس ، تیم منچستر یونایتد با نتیجه ۱ـ۲بر سوتامپتون غلبه رد و خود به دور بعدی راه یافت .

دیروز دوبازی عقب افتاده از مسابقه های گروه اول باشگاه های انگلیس نیز انجام شد که آرسنال درخانه ۱ـ۲ مغلوب وستبروموبچ گردید و دو تیم لیدز و کوئینز پارک رنجرز بدون گل مساوی کردند .

تنیس جوانان ایران

آبادان ـ سومین دوره مسابقات تنیس قهرمانی‌جوانان ایران از ساعت ۳ بعد از ظهر دیروز در آبادان آغاز گرفت که مراسم افتتاح با رژه قهرمانان همراه بود در این بازیها ۷تیم شرکت دارند که در دو گروه باین صورت تقسیم شده‌اند .

گروه الف : تهران‌ـسمنان‌ـ کرمان

گروه ب : آبادان‌ـاصفهان‌ـ شیراز ـ تبریز

دراولین‌روز در گروه الف: تهران و سمنان باهم به‌رقابت پرداختندکه‌تهران ۰ـ۳به‌پیروزی رسید در این گروه کرمان استراحت داشت .

در گروه ب : آبادان با شیراز دیدار داشت که تیم میزبان بسختی فاتح این مسابقه شد و آنهباحساب ۱ـ۲تبریزی ها نیز اصفهان را ۱ـ۳ شکست دادند . دنباله این مسابقات از امروز صبح به این‌ترتیب دنبال میشود :

سمنان با کرمان در گروه الف بازی‌دارد،(تهران‌استراحت دارد) .

در گروه ب : آبادان با اصفهان‌دیدارمی‌کند و شیرازبا تبریز مسابقه خواهد داشت .

بعداز ظهر نیز در گروه‌الف تهران با کرمان ، و آبادان با تبریز درگروه‌ب دیدار خواهد داشت .

بعلت واژگون شدن اتومبیل

۲ فرانسوی در تهران کشته شدند

★ یك پسر ۱۲ ساله فرانسوی نیز مجروح شده که در بیمارستان بستری است

★ یکی از مقتولین رئیس حسابداری دبیرستان رازی بود

در یکحادثه دلخراش رانندگی که صبح دیروز در جاده دیزین ـ شمشک اتفاق افتاد ، ۲ فرانسوی مقیم ایران کشته شدند و هموطن دیگرشان بشدت جراحت برداشت .

حادثه ساعت ۸ و نیم صبح دیروز رخ داد و یکی از فرانسویهای کشته شده که راننده اتومبیل رنجرور بود و «ژیرارکوره» نام داشت، با سمت رئیس حسابداری مدرسه رازی در تهران خدمت میکرد.

دو سرنشین دیگر اتومبیل بنام «فولکه» و پسر ۱۲ ساله راننده بودند که «فولک» نیز کشته شد و فرزند راننده که بشدت صدمه دیده ، در بیمارستان شماره پنج بیمه بستری است .

مصدوم قبل از انتقال به بیمارستان بیمه ، به بیمارستان سرخه‌حصار انتقال یافته بود ولی چون حالش وخیم بود، از آن بیمارستان با آمبولانس به بیمارستان شماره پنج بیمه، انتقال یافت .

ماموران ژاندارمری فشم ، مشغول رسیدگی به این حادثه هستند . ظاهرا رنجروربعلت سرعت زیاد از مسیر خود منحرف شده و به دره سقوط کرده است .

فوت شدگان

خبرنگاران حوادث از بیمارستانها و گوشه‌وکنار شهر ، اسامی قربانیان حوادث مختلف و فوت شدگان را در این جا گرد آورده‌اند :

● علی بیات ۳۵ ساله ، بیماری ● پاشا قدیری ۵۴ ساله ، بیماری ● مصطفی سیف‌الهی ۴۳ ساله ،بیماری ● علی گلکلان ۴۰ ساله ، غیر قابل تشخیص ●مصیب متین‌کریمی ۵۹ ساله ، خونریزی ● عباسعلی‌پنبه‌ای ۶۰ ساله ، شکستگی‌جمجمه ● فاطمه رجیمی ۴۵ ساله، خونریزی مغزی ● علی ذوالفقاری ۴۱ ساله،برقان.

با ۱۳ ضربه چاقو جوانی در کرمانشاه کشته شد

کرمانشاه ـ خبرنگار اطلاعات :

جوان ۲۲ ساله‌ای بنام حسین حقانی در بازار کرمانشاه با ۱۳ ضربه‌چاقو بقتل رسید .

در پی قتل این جوان‌یک مرغ فروش کرمانشاهی بنام «شهریار حدیدی» توسط مأموران کلانتری یک دستگیر شد .

هم‌اکنون تحقیق از متهم ادامه دارد ضمن‌اینکه‌انگیزه جنایت هنوز روشن نشده است .

حریق بزرگ در ساوه

ساوه ـ خبرنگار اطلاعات : یک کارخانه کارتن سازی‌در ساوه طعمه حریق شد و خسارات سنگینی ببار آورد.

حریق از ساعت ۱۲ و نیم بعد از ظهر پریروز (دوشنبه) آغاز شد و چون آتش‌نشانان آتش‌نشانی ساوه برای مهار آتش کافی نبود، ازآتش‌نشانی قم کمک خواسته شد ، اما آتش‌نشانی قم از کمک عذر خواست !

سرانجام با درخواست کمک از تهران ، آتش‌نشانان به محل اعزام شدند وبادمدستگاه اتومبیل آتش نشانی به‌اطفای حریق پرداختند .

آتش سرانجام بعد از ظهر دیروز مهار شد درحالیکه خسارات بسیار سنگینی‌برجای گذاشت .

متصدی کارخانه در مورد علت حریق گفت : احتمالایکی از مسافران عبوری، بی‌توجه، ته سیگارش را در محوطه کارخانه انداخته و باعث‌ایجاد حریق شده است ، زیرا محل کارخانه در حاشیه جاده اتومبیل‌رو است و روزانه صدها اتومبیل از کنارکارخانه می‌گذرند . وی میزان‌خسارت را ۲۰ میلیون تومان تخمین زد .

علیرغم اظهار نظر متصدی کارخانه ، کارشناسان آتش‌نشانی تهران معتقد نیستند به طریقی که گفته شده، حریق ایجاد شده باشد . بهمین‌علت بررسی در مورد کشف علت حریق آغاز شده است .

بحث تند وکیل مدافع و رئیس دادگاه

وکیل‌مدافع: دادستان سیدمهدی هاشمی را «مارشال رومل و حسن صباح جلوه‌داده است !

بقیه از صفحه ۲۳

مجلس را دادگستری تشکیل داده بود، رئیس دادگستری تشکیل‌داده بود، آقای رئیس ! شما را به‌خدا به مرایضم گوش کنید.

آنگاه فشارکی دلائل‌ومستنداتی راکه به نظر خود برای عدم رسیدگی این‌پرونده دردادگستری اصفهان وارد میدانست و معتقدبود باین دلائل نبایستی این پرونده‌در دادگستری اصفهان رسیدگی می شد بشرح‌زیربرشمرد:

۱ـ نحوه تنظیم کیفرخواست .

۲ـ مسموم شدن هوای مورد استنشاق قضات .

۳ـ خروج از بیطرفی قضات ایستاده.

۴ـ نوشته‌های روزنامه ها. همتهم کردن ، متهمین به لامذهبی.

دراینجا فشارکی افزود : این قسمت را دقیقا یادداشت بفرمائید. خودلامذهبی متفاوت است با متهم شدن بلامذهبی‌یعنی خیلی‌آرامتر، آدم می‌تواند لامذهب باشدتا این که متهم به لامذهبی شود . وقتی به لامذهبی متهم میشود ،اوضاعش آنقدر بداست که در هر جائی‌اورا کتك میزنند . موکلین من متهم به‌چهار امامی والله‌اکبری‌شده‌اند. اگر از اول خودشان می‌گفتند اشکالی نداشت ولی اگر کسی به لامذهبی متهم شد دیگر از حدود ترازوی قانون خارج است وبقدر کافی هم برآن خواهند کوفت و این ازلحاظ روانشناسی خودش مساله‌ای است .

یکنوع بدبینی که نسبت به متهمین ایجاد شده دلیل آن سئوالات بسیار زیاد دادگاه بودکه حتی دراین سئوالات مطالبی که اساسا با موضوع کیفرخواست منطبق نبود مورد سئوال واقع می گردید . ازاین قسمت فراغت‌دارم در قسمت اول گفتم ، ایکاش اینطور میشد، مساله دیگر هم شیوه رسیدگی است به دلالت اظهارات متهمین دراین دادگاه متهمین در حین تحقیقات‌در رنج‌و عذاب بودندو استناد به چنین پرونده‌ای که به دلالت اظهارات آنان شیوه رسیدگی‌اش این‌چنین غیر انسانی بوده در علم حقوق کفر است .

رئیس دادگاه گفت : منظورتان شیوه رسیدگی در کجاست .

فشارکی گفت : در دادسرای شهرستان.

رئیس دادگاه: در بیانات خود رعایت ادب رابکنید .

فشارکی اظهار داشت : این رعایت ادب است.

این اظهار و گفته‌های‌متهمین است ، شما میفرمائید من چه بگویم ؟ حضرت عالی به من تعلیم بدهید چه بگویم ؟

رئیس دادگاه‌در پاسخ‌فشارکی اظهار داشت: شما باید مطابق ماده ۲۴ رعایت نزاکت را بکنید .

فشارکی پاسخ داد : این رعایت نزاکت است . شما از قول‌من‌درصورتجلسه‌بنویسید: فشارکی گفت : شما حرف ما را گوش بدهید و هر رای‌که خواستید بدهید .

رئیس دادگاه : دادگاه‌اجازه صحبت‌هائیکه خلاف نزاکت است نمیدهد . مطالب شماباید با ماده ۲۴ مطابقت داشته باشد .

فشارکی : حتما با ماده ۲۴ مطابق است ، جناب رئیس ! ۲۲ چوبه دارمنهای‌دفاع‌خوب چیزی است و یا دفاع خوب است ؟

رئیس دادگاه : شما دفاع خودتان را بکنید ولی‌درحدود نزاکت و ادب .

فشارکی در پاسخ‌رئیس‌دادگاه گفت : قربان ! پس اگراینطور است و شما محاکمه می‌کنید من حرف دارم .

رئیس دادگاه : حرف بزنید من می‌شنوم ولی در محدوده پرونده و با رعایت ادب

فشارکی : لااله الاالله ، خدایا ، یا سید مهدی . جناب رئیس ! آنچه که شما تذکر بدهید ، نطقم را خوشگلتر می‌کند ، آقای رئیس ! این آخرین محاکمه‌من است،اجازه بدهید نطقم را بکنم ، خدا میداند ، نه زهوارم‌در میرود، نه پرده حنجرهام می‌گسلد ، من قوی هستم و می‌فهمم چه میگویم . آقای رئیس ! این تذکرات را شما دریک‌محاکمه بزرگ دیگر هم بمن داده‌اید . من از شما خیلی گله دارم به من مجال بدهید دفاعم را بکنم. من حسن‌نیت دارم . آقای رئیس ! مغزسرشماکه‌بزرگترین عضو بوده است با کارد جراحی روبرو شده ، خدا را بشناسید .

رئیس : قبول دارم ، شما دفاع کنید و رعایت نزاکت‌هم بکنید .

فشارکی : حتما ، حتما،نوه آخوند فشارکی رعایت ادب‌را میکند ، من میگویم شیوه رسیدگی غیر انسانی بوده به دلالت اظهارات متهمین ، حالا برمیگردیم سر جای اولم ، اعصابم آرام است .من‌معتقدم ظرفیت رسیدگی کنندگان باید متناسب با واقعیت اتفاق‌باشد. یعنی وقتی این اتفاق افتاد و با این تابلو شمس‌آبادی را بردند گورستان،همه تحت‌تاثیر حادثه واقع شدند . پس‌بفرض آنکه همه‌ی صفات و مزایای قضاوت‌ترامیداشتندازظرفیتشان خارج بود باید به‌قتل‌رسیدگی میکردند نه به احساسات . در کیفرخواست نوشته شده که مرحوم شمس‌آبادی ساعت ۲ بعد از نیمه شب‌آنروزازخواب بیدار شد و به نماز شب پرداخت . من نفهمیدم آقای دادستان شهرستان‌قبل ازمرگ این سئوال را از مرحوم شمس‌آبادی کردند و یا بعد از مرگ؟ ازچه کسی‌پرسیدند؟ حالا میگوئیدخانمشان‌گفته‌اند، خوب ، خانمشان بیجاکرده‌اند خانمشان که غیر از نماز چیز دیگری به ایشان‌نسبت‌نمیدهند؟ ولی در تابلوی کیفرخواست یک طرف قضیه را اینقدربالا بردند و طرف دیگر را پائین آوردند این درست است ؟ نه، این شیوه رسیدگی‌درست نبوده است ، اصولا اگر کیفرخواست را درست نوشته بودند من ناراحت نبودم،شما خودتان ابزار را بدست ما داده‌اید .

من این را ناچارم در این دادگاه عالی که سرنوشت موکلین من در آن مطرح‌است توضیح بدهم .

آقای رئیس! این‌کیفرخواست را شما خوانده‌اید ؟ من برای آنکه از آن رد شوم دو ، سه ماده از قانون را میخوانم و شما به آن توجه‌فرمائید .

فشارکی آنگاه مواد ۴۴ و ۲۰۷ قانون آئین دادرسی را قرائت کرد و ادامه داد: اگر دوتا وکیل از آن‌پرونده‌بزرگ (اشاره به پرونده‌ایکه چند سال قبل در دادگاه عالی جنائی استان اصفهان‌رسیدگی شد و رسیدگی به آن ۳۵روز طول کشید) که‌در این پرونده آمده بودند ،آنوقت‌می‌فهمیدید که من چه آدم معتبری‌هستم. از قرائت این مواد قانون نتیجه میگیرم که «غرض» دو معنی دارد . یک وقت کسی عالما و عامدا غرض دارد و یکوقت کسی ندانسته دارای غرض است . فکر میکنم وضع این پرونده طوری بوده که بسیار مناسب‌بودآقای‌دادستان شهرستان که از اولین تحقیق مستنطق به غرض از خارج (خارج از اصفهان) مامور تحقیق میکردند که بدون‌توجه به هر قسمت و هر شخصیتی به «قتل» رسیدگی کند وببیند قتل چگونه واقع شده و چه کسانی در آن دخالت‌داشته‌اند خارج از روضه‌خوانی و عرض تسلیت . این موادقانون میگوید مستنطق نمی‌توانسته دارای بیطرفی باشد . بنده که در بازپرسی موکلینم‌را ازدست داده‌ام ، دادسرای‌شهرستان‌را هم از دست داده‌ام . آقای دادستان استان مواجه شدم، ایشان هم یک مقداری بموزنه افزودند ، شما هم به بنده اجازه نمیدهید ، شما که بااین همه سئوال از متهمین،اینقدر بدبین هستید ، بنده هم حق دارم نسبت به دادرسی که‌فاقد اکسیژن کافی است مایوس باشم ، ما در وضعی‌که‌آنچنان تبلیغات علیه موکل من شده‌که دادرسی از مجرای اصلی‌آن خارج شده من تصور کردم وقتی آقای دادستان استان بیان ادعا می‌فرمایند مقدار زیادی از اشتباهات دادسرای شهرستان را اصلاح می‌کنند . بخدای یگانه با رشادت و شجاعتی که در ایشان سراغ داشتم خیال میکردم اصلاحاتی در کیفرخواست می‌کنند .حالا منتظرم که بکنند . چون شاید هنگامی که بیان ادعا کردند اینطور پرونده باز نشده بود ولی من اینطور فکر میکردم که ایشان بلند شوندو نسبت به ۱۵ یا ۱۶ نفر از متهمین بگویند : بابا من اینها رابیگناه میدانم اینها عملی انجام نداده‌اند . اینها معاونت‌نیست اما اینرا ندیدیم ، آنچنان رفو کردند وازکیفرخواست‌گذشتند و به مطالب کیفرخواست هم افزودند .

تصور بفرمائید در چنین محاکمه‌ای که دو حالت‌بیشتر ندارد خدا میداند اگر دردلتان کمترین گله‌ای از من داشته باشید ظالمید ، بیرحمید زیرا بموجب این کیفرخواست دادگاه دو راه‌حل دارد یاتبرئه کند یا اعدامشان کند ، کیفرخواست اینرا خواسته است و اگر من با تمام‌وجودم می‌لرزم میخواهم وظیفه‌ام را انجام دهم من‌به وظیفه‌ام‌مومنم من دومتهم‌دارم که‌کیفرخواست علیه آنان اصلاح شده یکی امیرقلی حمزه‌زاده و دیگری سید مهدی هاشمی باید اول عرض کنم که آقای دادستان استان قانونا‌حق‌چنین‌اصلاحی را نداشتند و مطلبم را اینطور آغاز میکنم که اگر فقط کار امیرقلی حمزه‌زاده در این دادگاه بود سه‌تا متهم بودند که به‌استناد کیفرخواست دادستان کارشان با ماده۱۷۰ مکرر تطبیق شده ، آنوقت که محکمه تشکیل شده دادستان هنگام بیان نطق بپا خاسته و بیان میکند این عمل‌منطبق‌است با ماده ۱۷۰ و ماده۲۷قانون مجازات عمومی . در چنین صورتی میخواهم سئوال کنم بلافاصله دوتا قاضی قرض میکردید و به اون سه‌تا علاوه میکردید که جلسه مقدماتی را با سه نفر قاضی تشکیل دادید . اگراین‌اتهامات نقض نبود قربان حرمت هیچ چیزی بالاتر از حرمت قانون نیست. دلم میخواست وقتی مردم ، روی قبرم بنویسند : قانون فقط همین فاتحه هم نمی‌خواهم کسی برایم بخواند اما اگر سئوال میکنم وقتی کیفرخواست به دادگاه آمد ، وقتی بیان ادعا میکنند، وقتی کموکیل‌نشسته مدعی‌خصوصی نشسته ، خبرنگار ،روزنامه‌نویس و تماشاچی نشسته آنوقت آقای دادستان میگویند میخواهم‌کیفرخواست‌را اصلاح کنم من گله دارم ، جناب‌آقای رئیس ! من توقع‌دارم‌همینطور که جواب مرا میدهید و می‌گوئید آهسته باش هیچی‌نگو، ادب را رعایت کن به آقای دادستان هم بگوئید حق‌ندارد اینکار را بکند .

من دوتا وکالت‌نامه در این پرونده دارم ، در یکی وکیل ۱۲ نفرم و در دیگری وکیل یک نفر ، رویهم ۱۳ نفر ، در وکالت نامه نوشته‌ام : دفاع و جوابگوئی از اتهامات انتسابی به موکلین به شرح پرونده کلاسه فلان دادگاه جنائی اصفهان که تاریخ آن در مرداد ماه است . بنابراین من وکالت آقای هاشمی‌و آقای امیرقلی حمزه‌زاده رادراصلاح کیفرخواست قبول ندارم‌چون من آزادم . علی‌الاصول باید نسبت به این اصلاح اخطار ده روزه شده باشد و من به اصلاح‌کیفرخواست‌معترضم و این اعتراض به قانون استوار است و تازه‌ازحدود دفاع من که وکیل تعینی‌هستم خارج است ولی‌من‌که‌نمیتوانم در هنگامی که بمن اجازه‌منطق نداده‌اید کمترین صحبتی بکنم. من باید بایستم تا شما اجازه نطق بمن بدهید ، بیایم پشت تریبون و آنوقت به عرض برسانم . ما از آقای‌دادستان استان‌توقع‌داریم ولی‌خواسته عجیبی است ، بدنم میلرزد اگر پدرم آنجا نشسته بودمقاومت میکردم سیزده نفر موکلم را می‌خواهند بدار بزنند .جناب آقای دادستان بجای اینکه‌یک لایحه ۴ یا ۵ صفحه‌ای که همه‌اش مشتمل بر عمومات بود بدهید بهتر بود وارد جزئیات شوید و ادله را امضاء کنید یعنی‌به همین‌تابلو که ما دفاع میکنیم ،نمیخواهم بگویم که مدعیان خصوصی آنچه که نگفته‌ای در پرونده بود بازهم برای مسموم کردن هوا صحبت کردند ولی‌نگفتند بچه دلیلی ؟ مستند حرف نزدند ، حرف باید«دوکوآنته» باشد ، مدلل باشد ، موجه باشد . عمومات کاری ندارد، مطلب اینست ، کسی‌که‌میگوید زعیم است مستندات خود را باید نشان بدهد والا می‌توانید بگوئید : هیتلر !..

شما بجای اینکه مقداری از این کیفرخواست را حذف کنید مطالبی بر آن‌اضافه‌کردید که این معنی را داشت یعنی با حرفهای شما سید مهدی هاشمی«حسن‌صباح» یا«مارشال رومل» است آخر یک سید دربدر داخل این حرفهاست ؟

فشارکی گاه با حرارت در مورد عدم وجود شخصی که انگیزه متهمان‌را در قتل‌روشن کند ، در کیفرخواست اشاره کرد و مطالبی علمی درمورد انگیزه و ارتباطش باعدالت‌در قضاوت بیان کرد و به علت پایان گرفتن وقت دادگاه ادامه دفاعیاتش به امروز موکول شد .

امشب و همه‌شب

فتانه
شاهرخ ملك زاده
دو چهره جدید آواز ایران
در برنامه پر غوغای تازه
باکارا
تلفن ۸۹۸۲۰۸ـ ۸۹۵۱۷۷

قابل‌توجه‌فروشندگان‌مصالح‌ساختمانی‌ومصرف‌کنندگان
ورق پلی استر رول عرض ۱ تا ۳ متر بطول دلخواه متر مربع ۴۵۰ ریال
ورق پلی استر عرض یک متر بطول دلخواه ۴۰۰ ریال
ورق رول پلاسکو هر کیلو ۱۶۵ ریال
مرکز پخش‌پامنار تلفن۳۰۳۱۳۲ـ۳۰۴۰۳۵ مؤسسه‌سایبان

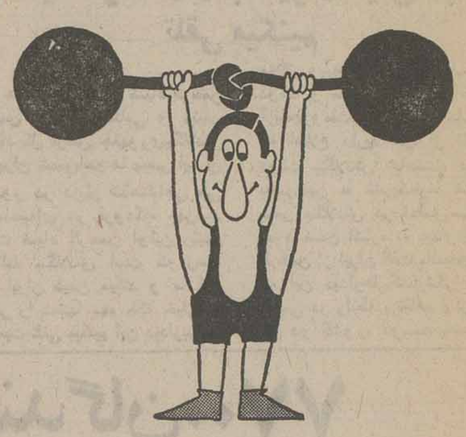

گره زده... یا دشی نره!
۱۰ گنج به‌ارزش ۳ میلیون تومان
باسری ۵ تائی بلیطهای نوروزی
قرعه‌کشی ۷ روز دیگر

بانک تجارتی ایران و هلند باکمال خوشوقتی باطلاع میرساند که بموجب اجازه نامه شماره نب /۱۷۲۷ـ ۲۵۳۵/۸/۲۶ بانک مرکزی ایران ، شعبه جدید این بانک‌واقع در.
رشت ـ میدان‌فرح تلفن: ۲۵۰۳۴
از روز ۲۵۳۵/۱۲/۱۷ گشایش یافته و آماده انجام کلیه امور بانکی است
بانک تجارتی ایران و هلند
MERCANTILE BANK OF IRAN AND HOLLAND

دنیای ورزش منتشر میشود

مهندسین باتجربه (رنگین)
پاسخگوی کلیه مشکلات درزمینه رنگهای صنعتی

تحقیق در مورد آب و هوا و تاثیرات آن در اجسام ، واکنش‌های محیطی و همچنین میزان حرارت‌ومدت پخت رنگ و انواع تحقیقات شیمیائی رنگ ، از جمله کارهائیست که در آزمایشگاههای کارخانه رنگسازی رنگین انجام میشود.
کارخانه رنگسازی رنگین آماده مشورت در باره مشکلات شماست .
V-505
SIGMA COATINGS
WITH COOPERATION OF SIGMA COATINGS INTERNATIONAL S.A
رنگین کارخانه رنگسازی
کارخانه رنگسازی رنگین : کیلومتر ۱۲ جاده مخصوص کرج خیابان رنگین تلفن اداره خدمات فنی : ۶۶۷۰۹۱ـ ۸ـ ۹۷۱۰۶۷

گل گشت‌های بهاری
شرکت گشت‌های ایران وابسته
به‌وزارت اطلاعات وجهانگردی
گشت‌های نوروزی خود را تقدیم میکند

شماره گشت	نوع گشت	مدت	تاریخ حرکت
۱ـ تهران ـ تبریز ـ رضائیه		۸ روز	۲۸ اسفند
۲ـ تهران ـ رضائیه ـ تبریز		۸ روز	۲۹ اسفند
۳ـ تهران ـ اصفهان ـ شیراز		۸ روز	۲۷ اسفند
۴ـ تهران ـ شیراز ـ اصفهان		۸ روز	۲۷ اسفند
۵ـ تهران ـ اصفهان ـ شیراز		۹ روز	۲۶ اسفند
۶ـ تهران ـ شیراز ـ اصفهان		۹ روز	۲۶ اسفند
۷ـ تهران ـ شیراز ـ اصفهان		۸ روز	۱ فروردین

گشت های فوق شامل وسیله نقلیه در تمام مدت سفر ،هتلهای لوکس چهار ستاره و مهمانسراهای جهانگردی راهنمایان‌همراه و محلی ، صبحانه ، ناهار ، شام ، ورودیه ها میباشد . برای کسب اطلاعات بیشتر و ذخیره جا ، خواهشمنداست بادفتر اطلاعات‌وجهانگردی واقع دربلوار الیزابت ، شماره ۱۷۴ ، تلفن های ۶۵۷۵۰۴ ، ۶۳۳۲۴۲ تماس حاصل فرمائید .
شرکت سهامی گشت‌های ایران‌علاقمندان به فعالیت درامور جهانگردی‌داخلی وابرای نمایندگی درسراسر کشور دعوت مینماید.
نماینده‌فروش گل گشت‌های نوروزی
شرکت گالیوراکسپرس
پارك‌وی چهارراه فرحزاد تلفن ۶۳۲۲۴۲ ـ ۶۳۸۹۹۸

مجالس ترحیم

انالله و اناالیه راجعون

بانهایت تاسف و تاثر درگذشت مرحومه زهرا آصفنیا مادر ارجمند سرکار خانم مهرانگیز آصفنیا (کاوه) وکیل پایه‌یک دادگستری‌راباطلاع آقایان قضات ووکلاء دادگستری ودوستان و آشنایان آن‌مرحومه میرساند .
مجلس ترحیم فقیده سعیده ساعت ۱۲ الی ۱۴ روزپنجشنبه ۱۹ اسفند ماه ۲۵۳۵ در مسجد الجواد منعقد میباشد .
رئیس کانون وکلاء دادگستری
سید محمد رضا جلالی نائینی

با کمال تاثر و تاسف درگذشت مادر عزیزمان شادروان **زهرا آصفنیا** را باطلاع بستگان ودوستان میرساند مجلس ترحیم مردانه وزنانه روز پنجشنبه ۱۹ اسفند ۲۵۳۵ از ساعت ۱۲ الی ۱۴ در مسجد الجواد منعقد میباشد .
بهجت آصفنیا (جعفری) . عشرت آصفنیا (آرام)
مهرانگیز آصفنیا (کاوه) . عباس زند داودی . محسن آصفنیا. جواد آصفنیا .

با کمال تاثر و تاسف درگذشت شادروان **زهرا آصفنیا** را باطلاع بستگان ودوستان میرساند مجلس ترحیم مردانه وزنانه روز پنجشنبه ۱۹ اسفند ۲۵۳۵ از ساعت ۱۲ الی۱۴ درمسجد الجواد منعقد میباشد .
خانواده‌های: آصفنیا. زند داودی. آرام. شفیعی . جعفری. کاوه . میررجالی. سلامت . اعرابی . وثوقزاده وزیری. صحت‌زاده. باقری تبریزی. محمدی. مقدم. شریفی. منوچهری‌راد. پاکدل. زند بصیری. اصغری. گلریز. دادور.
اطلاعات‌ـ بخانواده‌های عزادار بویژه خانواده های محترم جعفری‌ـ آصفنیا تسلیت می‌دهد .

باکمال تاسف درگذشت مادر گرامی دوست و همشهری بسیار عزیز جناب آقای محمدعلی کیانیان ریاست بانک ملی شعبه ناصر خسرو را باطلاع اعضاء جمعیت سیستانیهای مقیم مرکز و سایر همشهریان گرامی میرساند. مجلس فاتحه زنانه و مردانه از ساعت۲ الی۴ بعدازظهر روز پنجشنبه ۱۹ر۱۲ر۲۵۳۵ در خانقاه صفی‌علیشاه منعقد است. حضور همشهریان موجب تسلی خاطر بازماندگان است.
از طرف جمعیت زابلیهای مقیم مرکز (ابوالحسن قائمی ـ عباسعلی سرابندی و محمد شریف سلطانشاهی).

دوستان و ارادتمندان جناب آقای محمد علی کیانیان ریاست بانکملی شعبه ناصر خسرو بادریغ وافسوس فراوان درگذشت مادر گرامی معظم‌له را ضمن عرض تسلیت بدوست ارجمند و خانواده محترم ایشان، بدینوسیله اعلام میدارند. مجلس ختم‌زنانه ومردانه از ساعت ۲الی۴ بعدازظهر روز پنجشنبه در خانقاه‌صفی علیشاه برگزار میشود.
محمدعلی بیگلربور، بازنشسته سپهبد میر حسن عاطفی ، هدایت‌الله بصام تبار، ناصر مهتدی، حسین صالحی، اکبرکلانتری، محمد مژگانی، عباس نظری، سید محمود محمدی، مرتضی میری، محمد شعاعی، علی هیربد، عبدالله شاملو ، ناصر اکباتان.

بانهایت تاسف درگذشت مرحومه مغفوره مادر گرامی جناب آقای محمدعلی کیانیان ریاست بانکملی شعبه ناصر خسرو رابه اطلاع خویشاوندان و همشهریان میرساند. مجلس ترحیم زنانه ومردانه از ساعت ۲الی۴ بعد ازظهر روز پنجشنبه ۱۹ر۱۲ر۲۵۳۵ در خانقاه صفی علیشاه برگزار میشود.
خانواده‌های: کیانیان، اسکوئی، قائمی، ضیائی، فهری ، شریفی، شریعتی، بدیعی، تفضلی، خالصی، خراشادی، طاهری‌مقدم، خزاعی، کیخا، امام جمعه، فاطمی وبرنجی.
اطلاعات‌ـ مصیبت وارده را بعموم افراد خانواده‌های‌عزادار بویژه بازماندگان آنمرحومه تسلیت میدهد.

باندوه فراوان درگذشت همسر ومادر عزیزمان **بانوحاجیه زهرا اقدس (صفرزاده)** را باطلاع دوستانو آشنایان و همشهریان عزیز می‌رساند. مجلس ختم مردانهو زنانه آن‌مرحومه روزپنجشنبه ۱۹ اسفند ماه ساعت ۴تا۶ بعدازظهر در مسجد الجواد منعقداست باتشریف‌فرمائی خود روح آن مرحومه را شاد فرمائید.
جابر قدس محلاتی‌ـ فاطمه‌ـ عصمت‌ـ محمدـ منوچهر ـ هوشنگ‌ـ ناصرـ منصورـ نادرقدس و خانواده‌های وابسته‌ـ صفرزاده‌ـ طهماسبی‌ـ پاکدل‌ـ ذوقی‌ـ بهرامی‌ـ نوری‌ـ خطابخش جلیلی‌ـ صدری‌ـ شریعتی‌ـ ملکزادگان.

باکمال تاسف درگذشت مادر عزیزمان **بانو حاجیه زهراقدس** را باطلاع میرساند. مجلس ختم آن مرحومه روز پنجشنبه ۱۹ اسفند ماه از ساعت ۴الی۶ بعدازظهر در مسجد الجواد منعقداست.
فاطمه‌ـ عصمت‌ـ محمدـ منوچهرـ هوشنگ ـ ناصر ـ منصور ونادر قدس.

باندوه فراوان درگذشت مادر عزیز خود **حاجیه زهراقدس** را باطلاع دوستان وآشنایان می‌رساند مجلس ترحیم مردانه و زنانه آن مرحومه روز پنجشنبه ۱۹ اسفند ماه از ساعت۴الی۶ بعدازظهر در مسجدالجواد منعقد است.
هوشنگ قدس
اطلاعات‌ـ مصیبت وارده را ببازماندگان آنمرحومه وخانواده های وابسته تسلیت میدهد.

انالله و اناالیه راجعون

باکمال تاسف و تاثر درگذشت جانگداز شادروان **دکتر پرویز مصطفوی نائینی** طبیب عالیقدر ایرانی در آمریکا و فرزند برومند آقای سید حسن مصطفوی نائینی خاله‌زاده گرامی خودرا باطلاع دوستان وهمکاران محترم میرساند .
مجلس یادبود زنانه ومردانه آن مرحوم روز جمعه ۲۰ اسفند ماه از ساعت ۹ تا ۱۱ در خانقاه صفی علیشاه منعقد خواهد شد .
سید محمد رضا جلالی نائینی

باغمی جانکاه واندوهی بی‌پایان درگذشت همسر مهربان نورچشم عزیز وبرادر گرامیمان شادروان **دکتر پرویز مصطفوی** نائینی را که در اثر سانحه اتومبیل در آمریکا درگذشته است باطلاع دوستان و آشنایان میرسانیم.
مجلس ترحیم زنانه ومردانه آن شادروان از ساعت ۹تا۱۱ روز جمعه بیستم اسفند ماه در خانقاه صفی علیشاه منعقدخواهد بود.
ناهید مصطفوی نائینی (سمیعی)ـ زرانگیز مصطفوی نائینی (معصومی)ـ سید حسن مصطفوی نائینی‌ـ بهزاد مصطفوی نائینی‌ـ علیرضا مصطفوی نائینی.

باکمال تاسف واندوه بسیار درگذشت شادروان **دکترپرویز مصطفوی نائینی** فرزند ارشد آقای سید حسن مصطفوی نائینی‌را در اثر سانحه اتومبیل‌درآمریکا باطلاع بستگان ودوستان‌میرساند.
مجلس ترحیم مردانه وزنانه آن شادروان از ساعت ۹تا۱۱ روز جمعه بیستم اسفند در خانقاه صفی علیشاه برپا خواهدبود.
خانواده‌های: مصطفوی نائینی‌ـ سمیعی‌ـ جلالی نائینی ـ سیفپور فاطمی‌ـ فاطمی‌ـ معصومی ـ قاضی‌نور ـ شایان ـ عنایت‌رضاـ منوچهری‌نائینی‌ـ مستشاری‌ـ اعلامی نائینی‌ـ نظام‌زاده نائینی‌ـ سلیمانی‌ـ وطن‌دوست‌ـ نیکو‌ـ گنجه‌ای ـ آذرهوشنگ ـ نجیمی نائینی‌ـ کاشفی‌نائینی‌ـ زندیان‌ـ افتخارزاده فاطمی‌ـ حاکمی‌ـ برومند نائینی‌ـ رضوانی‌ـ لنگرانی‌ـ اکبرـ میخچی‌ـ طاهباز ـ مژدهی‌ـ محتشمی.
۱ـ۲ آـ۳۸۲۸۷

دوستان همدوره تحصیل شادروان **دکتر پرویز مصطفوی‌نائینی** باقلبی آکنده از تاثر واندوه ـ درگذشت آن دوست گرانمایه‌و ارجمند خود را باطلاع عموم میرسانند.
مجلس ترحیم این پزشک عالیقدر که دور از وطن درتلاش کسب علم ودانش بوده است در روز جمعه بیستم اسفند ماه‌از ساعت ۹الی۱۱ در خانقاه صفی‌علیشاه برگزار خواهد بود.
دکتر مصطفی جلالی ـ دکتر سیروس رجائی ـ دکتراحمد زندیه ـ دکتر مرتضی سجادیان‌ـ دکتر ناصر شکیب ـ دکترمنوچهر صفریانس‌ـ دکتر شکرالله طریقتی ـ دکتر کاظم عباسیون ـ دکتر فریدون ملکـ دکتر خسرو وحیدـ دکتر ژوزف ملیک هوسپیان‌ـ دکتر منوچهر اردشیرپور.
۱ـ۲ آـ۳۸۲۸۹
اطلاعات: باتاثر بسیار این مصیبت را به آقای مصطفوی ثنی پدر آنمرحوم، همسر و مادر گرامیشان تسلیت میدهد.

با کمال تاسف‌فوت شادروان **حسین بقائی** افسر بازنشسته ارتش فرزند نصراله نصیر حضور نوه امین حضور وزیر بقایا را باطلاع دوستان و خویشاوندان میرساند. بنا بر وصیت آن مرحوم هزینه برگزاری مجالس ختم و شب‌هفت بمصارف خیریه خواهد رسید .
خاندان بقائی و شهریاری
اطلاعات‌ـ بعموم بازماندگان آنمرحوم تسلیت میدهد.

باکمال تاسف درگذشت شادروان **سید ابراهیم ضیائی اردستانی** ابوی اینجانبان جمال احسانی، حسام، مهردادو محمد ضیائی را باطلاع خویشان و همشهریان محترم می رساند. مجلس‌ترحیم مردانه‌وزنانه‌روز پنجشنبه۱۹ر۱۲ر۲۵۳۵ ازساعت ۱۲ الی۱۴ درخانقاه صفی علیشاه برگزار میگردد.
خانواده‌های: ضیائی. احسانی. هاتفی. انصاری. رحیمی. فیض نوروزی. وفائی. صمیمی. مرتضوی. محسنی.فاطمی. جدلی. وقار. شفیعی. مهدوی. رضوانی. قاصدیان. جلوه. هاشمی. جدلی‌زاده. مقدس. عظیمی. آقازاده. طباطبائی.
اطلاعات‌ـ مصیبت وارده را بخانواده‌های عزاداربویژه به‌آقای مصطفی احسانی تسلیت می‌گوید .

با کمال تاثر فوت مرحومه **راضیه فخار** متعلقه آقای حاج عبداله فخار را باطلاع میرساند مجلس ختم مردانه و زنانه روز پنجشنبه نوزدهم اسفند ازساعت ۳تا۵ بعدازظهر در مسجد حاج حسن خیابان شاهپور اول خیابان بوعلی برقرار است .
خانواده‌های: فخار. معصومی فخار. برهانی. تهرانی راد. جاودان. نادرپور. شریف تبریزی جاویدیان. آقائی. کاظم‌زاده. حاج عبدالوهاب. بخارائی. طالقانی. زرگری. و خانواده‌های وابسته .
اطلاعات‌ـ مصیبت وارده‌را بخانواده‌های عزادار بویژه بازماندگان آنمرحومه تسلیت میدهد .

بانهایت تاثر وتاسف درگذشت **بانو بهجت‌الملوک شاهرخی (فومنی)** را به‌اطلاع فامیل ودوستان میرساند .
بنابروصیت آن مرحومه هزینه مجلس ترحیم بمصرف امور خیریه خواهد رسید . ضمنا مجلس یادبودی در روز جمعه بیستم اسفند ماه جاری ازساعت ۴ الی۶ بعداز ظهردر شهرآرا خیابان هیجدهم پلاک ۲۷ برگزار می‌باشد .
خانواده‌های فومنی. شیخ‌الاسلامی. وحیدی. سلیمی. سلطانی. کاظمی. بهلول. مسعودانصاری. میرفندرسکی . و سایر خانواده‌های وابسته .
اطلاعات‌ـ بخانواده‌های عزادار بویژه بازماندگان‌آن مرحومه مصیبت وارده را تسلیت میدهد .

بدینوسیله درگذشت نابهنگام مرحوم **علی وثوق انصاری** راباطلاع میرساند. مجلس ختم مردانه وزنانه از ساعت ۳ تاه بعداز ظهر روز پنجشنبه ۱۹ر۱۲ر۳۵ درمسجدعلی واقع در خیابان آذربایجان برگزار میشود .
خانواده‌های: انصاری. ابوطالبی. شیوا. شهسوارانی. امینی. جعفرزاده. دانائی. جعفری. شمس.رئیس دانا.بابائی. نرمکار. برنجیان. گنجی. وزیری. بختیاری.
اطلاعات‌ـ بخانواده‌های عزادار تسلیت میدهد.

مکتب‌الغدیر تهران

بانهایت تاثر وتالم درگذشت شادروان **حاج آقا مهدی دیبا** را باطلاع دوستان وآشنایان میرساند. مجلس ترحیم آن مرحوم در روز پنجشنبه ۱۹ اسفند ماه از ساعت۴ الی ۶ بعداز ظهر در مسجد ولی عصر (ع) واقع در حشمت‌الدوله برگزار می‌گردد .
مکتب‌الغدیر تهران

بدینوسیله فوت ناگهانی مرحوم مغفور **حاجی میرزا مهدی دیبا** بازرس عالی بازنشسته وزارت آموزش‌وپرورش پدر وبرادر وهمسر خودرا که دراصفهان واقع شده است به‌اطلاع دوستان وبستگان میرساند. مجلس ختم زنانه و مردانه فقید سعید درتهران روز پنجشنبه ۱۹ر۱۲ر۳۵ از ساعت ۴تا۶ بعداز ظهر در مسجد ولی عصر خیابان حشمت‌الدوله غربی منعقد میباشد .
احمد دیبا. حاجی آقا حسین خیرانی. ملوک‌مصداقی. مهوش کیانوش. محمود کیانوش. حاجی آقاتقی‌کارخیران. حیدر بابائی. رضا بابایی. مصطفی خیرانی. دکتر یداله‌بابایی و خانواده‌های: مصداقی. کریمی. نمازی دادمهر. صفوی. شاه‌میوه. اخوان. میرقادری. لوکس. مهاجری . آتشین . توکلی. رجب‌زاده. برزجو و کیانوش .
اطلاعات ـ بخانواده‌های عزادار بویژه بازماندگان آن مرحوم مصیبت وارده را تسلیت میدهد .

انا لله و انا الیه راجعون

بانهایت تاسف و تاثر درگذشت مرحومه **آغاخانم** مادر گرامی آقای احمد صابر وکیل پایه یک دادگستری را باطلاع آقایان قضات وکلاء و دوستان و آشنایان آن مرحومه میرساند .
مجلس ترحیم فقیده سعیده از ساعت ۳ر۵ تا ۵ر۵ بعد از ظهر روز چهارشنبه ۱۸ر۱۲ر۳۵ در مسجد بابل (در شهرستان بابل) منعقد خواهد بود .
رئیس کانون وکلاء دادگستری ـ جلالی نائینی

باکمال تاسف و تاثر درگذشت شادروان مادر گرامی شیرمرد ارجمند جناب آقای احمد صابر نایب رئیس‌باشگاه لاینز تهران آریا را باطلاع کلیه شیرزنان و شیرمردان میرساند .
مجلس ترحیم آن مرحومه‌روزچهارشنبه ۱۸ر۱۲ر۳۵ از ساعت ۳ر۵ الی ۵ر۵ در مسجد بابل (شهرستان بابل) منعقد خواهد بود .
رئیس باشگاه لاینز بین‌المللی تهران آریا ـ سید ابوالقاسم انوری پور

بدینوسیله درگذشت مرحومه **صدیقه بحرالعلومی** همسر گرامی برادر عزیزمان آقای علی عطائی اصفهانی را باطلاع میرسانیم .
ابوالقاسم ـ رضا ـ محمدـ زهراـ حسینـ زهرهـ حسن

درگذشت خواهرم **صدیقه بحرالعلومی** را بـاطلاع بستگان ، دوستان و آشنایان میرساند .
مجلس ترحیم مردانه و زنانه از ساعت ۱۵ الی ۱۷ روز جمعه بیستم اسفند ماه‌درمسجد فخرالدوله دایراست.
دکتر حسین بحرالعلومی

باکمال تاسف درگذشت شادروان **صدیقه بحرالعلومی** همسر آقای علی عطائی اصفهانی را باطلاع بستگـان ، دوستان و آشنایان میرساند . مجلس ترحیم مردانه و زنانه از ساعت ۱۵ الی ۱۷ روز جمعه بیستم اسفند ماه در مسجد فخرالدوله واقع در دروازه شمیران خیابان‌فخرآباد منعقد است . ضمنا مراسم هفت روز شنبه ۲۱ اسفند ماه از ساعت ۱ الی ۳ بعد از ظهر در سالن شماره ۲ بهشت زهرا برگزار میشود .
خانواده های : بحرالعلومی ـ عطائی اصفهانی ـ عطائی ـ عطاءاللهی ـ عظیمی ـ بصیر شفیعی ـ صابری‌ـ اکبریان ـ قنادی‌ـ عسگری‌ـ شیخ‌الاسلامی ـ شاپورآبادی‌ـ طبیب زاده ـ احمدی‌ـ قادری ـ تابش‌ـ تابشیان‌ـ دقوقی‌ـ شریفی ـ شریفیان ـ مستوفی ـ همایون‌بد ـ نیکجو ـ دلنواز ـ مقدم ـ بهزادپور ـ هرندی ـ سیروس پور ـ آصفی .
اطلاعات ـ مصیبت وارده را بعموم افراد خانواده های عزادار بویژه بازماندگان آن مرحومه تسلیت میدهد.

بانهایت تاسف و تاثر فوت نابهنگام **بانو فاطمه رحیمی (فاتح)** را به اطلاع اقوام و آشنایان میرساند . مجلس ختم آن مرحومه روز پنجشنبه ۱۹ر۱۲ر۳۵ از ساعت ۴ الی ۶ بعد از ظهر در مسجد احمدیه واقع در سی متری نارمک چهارراه مینو منعقد میباشد ضمنا مراسم شب‌هفت روز جمعه ۲۰ر۱۲ر۳۵ در شبستان شماره ۲ بهشت‌زهرا از ساعت ۱ الی ۳ منعقد میباشد .
محمد فاتح ـ امیرحسین ـ فریده‌ـ فرشته ـ فریال‌ـ فریبا ـ سوسن ـ مژگان فاتح و خانواده های: رحیمی‌ـ دکتر شایسته ـ دکتر محمدزاده ـ عبدالهی ـ ابراهیمی ـ اشرف زاده ـ دکتر صامت ـ شفق ـ فخار ـ تهرانی ـ نواب ـ آزرمی ـ ایروانی ـ وفائی ـ لاهوتی ـعمادی‌ـ اشرف ـ ناصری ـ فرزبد ـ مظهر عباسی ـ فتوحی .
اطلاعات ـ مصیبت وارده را ببازماندگان آنمرحومه تسلیت میدهد .

سناتورها و نمایندگان استان آذربایجان شرقی

در مجلس شورای بانهایت تاثر و تاسف درگذشت خلدآشیان **جناب آقای حاجی میرزا علی‌اکبر صدقیانی** را که یکی از بازرگانان معروف و قریب به ۴۰ سال ریاست اطاق بازرگانی آذربایجان‌رابعهده داشته باطلاع میرسانند.
مجلس ترحیم آن فقید سعید روز پنجشنبه ۱۹ اسفند از ساعت ۴ تا ۶ بعد از ظهر در مسجد مجد منعقداست.
ارتشبد ضرغامی ـ احمد بهادری ـ علی صادقی ـ دکتر مجیر مولوی ـ محمدحسین اسحقی نژاد ـ جواد افتخاری ـ پرویزاربابی‌اناری ـ محمد اسدی ـ سیف‌الدین اهری ـ احمد بنی‌احمد ـ بسیج خلخالی ـ منوچهر پزشکی ـ ولی‌الله پیر ـ جعفر جوادی ـ سعید جوادی‌ـ حیدرزاده امین ـ دکتر حبیب دادفر ـ رحیم زاده خوئی‌ـ سلیمانی ـ نوذر صادقی ـ کمال‌الدین عابدی ـ دکتر غلامرضا عدل ـ فیروز لیقوانی ـ اسدالله محمد خانلو عشایری ـ صمد مجتهدی ـ محمدحسین موسوی‌ـ حسین میرزالو ـ حسن هرزندی ـ لطیفه وحیدی ـ فریده‌هاشمی.

بدینوسیله درگذشت اسفانگیز **حاجی میرزا علی‌اکبر** صدقیانی را باطلاع میرساند . مجلس ترحیم آن فقیدسعید روز پنجشنبه ۱۹ اسفند از ساعت ۴ الی ۶ بعد از ظهر در مسجد مجد منعقد است . امید است با تشریف‌فرمائی خود روح آن مرحوم را شاد فرمائید .
الاحقر حاج سید ابراهیم میلانی

بانهایت تاسف و تاثر درگذشت شادروان **حاجی‌میرزا علی‌اکبر صدقیانی** رئیس اسبق اطاق بازرگانی و صنایع و معادن تبریز را باطلاع میرساند . مجلس ترحیم آن فقید سعید از ساعت ۴ الی ۶ روز پنجشنبه ۱۹ اسفند ماه در مسجد مجد منعقد خواهد بود .
اطاق بازرگانی صنایع و معادن ایران

باکمال تاسف‌درگذشت‌شادروان **حاجی میرزا علی‌اکبر** صدقیانی را باطلاع میرساند . مجلس ترحیم فقید سعید از ساعت ۴ الی ۶ روز پنجشنبه ۱۹ اسفند ماه در مسجد مجد برقرار است .
سندیکای کارخانجات چرمسازی ایران

بانهایت تاسف و تاثر درگذشت شادروان **حاجی میرزا علی‌اکبر صدقیانی** یکی از بازرگانان معروف و خوشنام صادرات خشکبار آذربایجان را به اطلاع میرساند . مجلس ترحیم آن فقید سعید روز پنجشنبه ۱۹ اسفند از ساعت ۴ الی ۶ در مسجد مجد منعقد خواهد بود .
رئیس اتحادیه صنف خشکبار ایران ـ مرتضی صادقی

باکمال تاثر درگذشت مرحوم مغفور **حاج میرزا علی‌اکبر صدقیانی** را باطلاع میرساند . مجلس تذکر آن فقید سعید از ساعت ۴ الی ۶ روز پنجشنبه ۱۹ اسفند درمسجد مجد برقرار است .
شرکت پخش کبریت ایران

باکمال تاسف درگذشت شادروان **حاجی میرزا علی‌اکبر صدقیانی** را باطلاع میرساند . مجلس ترحیم فقید سعید از ساعت ۴ الی ۶ بعد از ظهر روز پنجشنبه ۱۹ اسفند در مسجد مجد منعقد خواهد بود .
اتحادیه صنف چرم‌فروشان

باکمال تاسف درگذشت شادروان **حاجی میرزا علی‌اکبر صدقیانی** را باطلاع میرساند . مجلس ترحیم فقید سعید از ساعت ۴ الی ۶ بعد از ظهر روز پنجشنبه ۱۹ اسفند در مسجد مجد برقرار است .
اتحادیه صنف فرش فروش ـ صحرائی

باکمال تاسف درگذشت شادروان **حاجی میرزا علی‌اکبر صدقیانی** را باطلاع میرساند . مجلس ترحیم فقید سعید از ساعت ۴ الی ۶ روز پنجشنبه ۱۹ اسفند در مسجد مجد منعقد خواهد بود .
کارمندان شرکت نسبی علی‌اصغر صدقیانی و برادران و شرکت سهامی کبریت تبریز .

بانهایت تاثر و تاسف درگذشت **حاج میرزا علی‌اکبر صدقیانی** بزرگ خاندان صدقیانی‌را اعلام میدارد. مجلس ترحیم آن مرحوم روز پنجشنبه ۱۹ اسفند از ساعت ۴ الی ۶ بعد از ظهر زنانه و مردانه در مسجد مجد منعقد خواهد بود .
خانواده های : صدقیانی ـ کمپانی ـ حکیمی ـ کاظمی ـ اهری ـ جواد زاده ـ مختارزاده ـ مشیری ـ برادران عظیمی‌ـ امامی ـ سلمی‌ـ تربیت ـ مسگرزاده‌ـ رضانورـ صفا ـ سلماسی ـ ملکی ـ حریری ـ قدکی ـ ساعدی‌ـ نوری ـ سهرابی ـ بنکداریان ـ قزوینـی ـ پارسا ـ خامنه‌پور ـ ملکپور ـ اصغری‌ـ وفا ـ شایسته‌ـ قیصری‌ـ امیرحاجبی ـ کرمانشاهچی ـ سعادت ـ افتخـاری ـ راستین ـ مسعود ـ بیانی .

باکمال تاسف و تاثر درگذشت ناگهانی پدر عزیزمان شادروان **احمد مجیدی آزاد** را باطلاع دوستان وآشنایان میرسانیم .
مجلس ختم مردانه روز پنجشنبه ۱۹ اسفند ماه از ساعت ۳ الی ۵ بعد از ظهر در مسجد امام رضا واقع در خیابان کمالی ـ جنب بیمارستان لقمان‌الدوله و مجلس ختم زنانه همان ساعت در منزل آن مرحوم برقرار میگردد.
عباس ـ محسن ـ خجسته ـ زهره و عامتاج مجـدی
آزاد و خانواده‌های : تدین ـ مصطفی‌فخوری ـ کارگر‌ـ برومند ـ هوشمند ـ زبرجد ـ متشرعی ـ صنعتی .
آ ـ ۲۰۲۹۷
اطلاعات ـ ببازماندگان آن مرحوم تسلیت میدهد .

با اندوه قلبی درگذشت مادر جناب آقای نجم‌الدین اکرمی و خاله جناب آقای سید مهدی سراج عضو هیئت مدیره شرکت ایران خلق را باطلاع میرسانیم. مجلس ختم مردانه وزنانه ازساعت ۳ الی۵ بعداز ظهر روز پنجشنبه ۱۹ر۱۲ر۳۵ در مسجد حضرت امیر (ع) واقع در خیابان امیرآباد شمالی مقابل پمپ بنزین برگزار خواهد شد .
هیئت مدیره و کارکنان شرکت ایران خلق و کارکنان
صرافی نقرچی

درگذشت مادر و خاله و خویشاوند عزیز **بی‌بی‌بیگم زکیه اکرمی** را باطلاع رسانیده مجلس ختم مردانه وزنانه از ساعت ۳ الی۵ بعداز ظهر روز پنجشنبه ۱۹ر۱۲ر۲۰۳۵ در مسجد حضرت امیر (ع) واقع در خیابان امیرآباد شمالی‌ـ مقابل پمپ بنزین برگزار خواهد شد .
سید نخم‌الدین اکرمی. سید مهدی سراج. خانواده‌های: عراقی. کربلائی اکرمی. اکرمی. بهبهانی. آثاری. آزادی . امیری. حائری. نخجوانی. فکور. کربلائی. ریاضی .
اطلاعات‌ـ بخانواده‌های عزادار بویژه بازماندگان آن مرحومه مصیبت وارده را تسلیت می‌دهد .

بازگشت همه بسوی خداست

با کمال تاسف و تاثر درگذشت شادروان **حسن علی صفوی فرد** کارمند بازنشسته بانک ملی ایران را به اطلاع فامیل ودوستان میرساند. مجلس ختم مردانه و زنانه آن مرحوم از ساعت ۴ الی۶ بعداز ظهر روز شنبه ۲۱ر۱۲ر۳۵ در خانقاه صفی علیشاه برگزار میشود .
بیژن.ارژنگ. آژنگ‌صفوی‌فرد.بانوثریاآموزنده وخانواده های : قلندر صفوی. زرین‌گل. آموزنده. نعیمی مراد خانی. طباطبائی. هوشنگ قاسمی. ساداتی. واحد. اسفندیاری . عظیم‌الشان. ابراهیمی. رضائیان. هاشمی و خانواده‌های وابسته .
اطلاعات ـ ببازماندگان آن مرحوم و خانواده‌های وابسته مصیبت وارده را تسلیت میدهد .

باکمال تاسف وتاثر فوت همسر و پدر ارجمندمان شادروان **فتح‌اله مفخمی** را باطلاع میرساند مجلس ترحیم زنانه و مردانه‌آن مرحوم روز شنبه ۲۱ اسفند ماه از ساعت ۲الی ۴ بعد ازظهر در خانقاه صفی علیشاه برگزار میگردد.
بتول مفخمی (فرازمندی)ـ خسرو مفخمی‌ـ پرویز مفخمی‌ـ پریزارع (مفخمی)ـ پروین بوترابی (مفخمی)ـ مهدی مفخمی ـ کیومرث مفخمی‌ـ پروانه‌صدری (مفخمی).

خانواده‌های : مفخمی‌ـ فرازمندی‌ـزارع‌ـ بوترابی‌ـ صدری ـ هرندی‌ـ صحیحی‌ـ شارعی‌ـ دیهیمی‌ـ بخردـ بدیعی‌ـ زابلی.
بانهایت تاسف درگذشت شادروان **فتح‌اله مفخمی** را به‌اطلاع خویشان ودوستان میرسانند مجلس ترحیم زنانه و مردانه‌روز شنبه ۲۱ اسفند ماه از ساعت ۲ الی۴ بعد ازظهر در خانقاه صفی علیشاه برگزار میشود.
اطلاعات‌ـ بخانواده‌های عزادار بویژه بازماندگان آنمرحوم مصیبت وارده را تسلیت میدهد.

باکمال تاسف وتاثر درگذشت مادر گرامیمان **خانم محبوبه‌مهمی** را باطلاع دوستان و آشنایان میرسانیم مجلس ترحیم آنمرحومه روز پنجشنبه (فردا) از ساعت ۳تاه بعد ازظهر در مسجد سجاد واقع در خیابان شاه برگزار میشود.
صادق فهمی‌ـ توحید فهمی
اطلاعات‌ـ مصیبت وارده را ببازماندگان آنمرحومه تسلیت‌میدهد

هو الباقی

بدینوسیله درگذشت ناگهانی مرحوم **حاج یوسف‌قندهاری** پدر گرامیمان را باطلاع اقوام وآشنایان میرسانیم .
مجلس ترحیم مردانه وزنانه آن مرحوم از ساعت ۱ تا۳ بعداز ظهر روز پنجشنبه نوزدهم اسفند ماه در مسجد فخرالدوله واقع در دروازه شمیران منعقد می‌باشد .
دکتر منصور قندهاری. ناصر قندهاری. محمود قندهاری. مریم قندهاری .

انالله و اناالیه راجعون

بدینوسیله درگذشت احمد اوسعی همسر وپدر بزرگوارمان را باطلاع بستگان، دوستان و آشنایان میرسانیم. مراسم ختم آن شادروان از ساعت ۱۴ الی۱۶ روز پنجشنبه ۱۹ر۱۲ر۳۵ درمسجد الجواد برگزار میگردد.
عبدالملوک عمیدی‌ـ علیرضاـ فرحـ زهره و معصومه‌اوسعی
خانواده‌های: اوسعی‌ـ عمیدی‌ـ سالمـ پارساوند‌ـ بهرامی‌ـامینی‌ـ ایروانی‌ـ نقدی‌ـاحمدی‌ـتمجیدی‌ـ اعتمادی‌ـ تاج‌بخش‌ـ بیگلربیگی‌ـ کریمبیگی‌ـ حسینی‌ـ کریمی‌ـ کی‌نوش‌ـ آلین‌ـ بنی‌هاشمی‌ـ بهرامی مهرـ گهریخش‌ـ ابراهیمی.
اطلاعات‌ـ مصیبت وارده را بخانواده‌های عزادار تسلیت میدهد.

با کمال تاسف درگذشت مادر و همشیره عزیزمان **بانو حاجیه زینت عنایت (مقدم)** را به آگاهی دوستان وبستگان میرساند. مجلس ختم آنمرحومه ازساعت ۳ر۵ الی ۵ر۵ بعداز ظهر پنجشنبه ۱۹ اسفند در مسجد توتونچی واقع در خیابان غفاری منعقد خواهد بود .
مهندس مسعود عنایت. منیژه عنایت . حاج هوشنگ مقدم. جواد عنایت وسایر بستگان .
اطلاعات ـ مصیبت وارده را به بازماندگان آنمرحومه تسلیت می‌دهد .

یادبود

باطلاع کلیه دوستان و آشنایان میرساند مراسم سالروز درگذشت شادروان **عباس انصاری** روز جمعه ۲۰ اسفنداز ساعت ۲تا۳ بعداز ظهر در منزل آن مرحوم برگزار میگردد وسیله رفت وبرگشت به بهشت زهرا نیز ساعت ۳ از درب منزل آماده عزیمت خواهد بود .
مهرداد انصاری

بمناسبت نخستین سالروز درگذشت شادروان **مهندس جهانگیر فرد** شب مجلس یادبودی در روز پنجشنبه ۱۹ اسفند از ساعت ۳ تا ۴ بعد از ظهر درشبستان شماره یک بهشت زهرا برقرار می‌باشد ، دوستان و آشنایان و علاقمندانی‌که مایل‌باشند می‌توانند ما را سرافرازفرمایند.
خانواده های : فرد شیشه و امیرانی

پرویز عزیز

تنها نه‌زبیداد جفا بال وپرم سوخت
چون شمع شب افروز زپاتا بسرم سوخت
فرق من وپروانه همین بود به عـالم
پروانه پرش سوخت ولی من جگرم سوخت

داغدیدگان از ناکامی تو با ناباوری تصادف غم‌انگیز تـو چشم براه برگشت تو در حیرت‌اند. عمر کوتاه تو چشم پدر ومادر و برادرانت وهمه علاقمندانت را گریان ساخته است. خاطره‌ها، پاکیزگیها و مهربانیهایت را ارج مینهیم و یادتو را گرامی میداریم.
دوستداران روز پنجشنبه ۱۹ر۱۲ر۳۵ مقارن با چهلـم جدائی تو از ساعت ۳ الی۵ بعدازظهر در سالن‌شماره ۴ بهشت‌زهرا اجتماع نموده و سپس‌در آرامگاهت از غم دوریت نجوی خواهند نمود. حرکت ساعت۱۳ روز مزبور از زیباشهر بلوک ۱۵ پلاک ۴۵۱ .
خانواده رضائی

مراسم پدیده چهلمین روز درگذشت شادروان **احمدمستوفی الممالکی** روز جمعه ۲۰ اسفند ماه ساعت ۳تاه‌بعد ازظهر درآرامگاه خانوادگی مستوفی‌الممالک واقع در ونک برگزار میگردد.
خانواده مستوفی‌الممالکی

چهارمین سال جدائی شوهر عزیزم **آقازاده شهیدی** فرامی‌رسد بمنظور گرامی‌داشت خاطره عزیزش روز جمعه بیستم اسفند از ساعت چهار بعداز ظهر در منزل آن‌مرحوم گردهم میائیم وبرای‌روح بزرگش درود میفرستیم .
مهین شهیدی

باطلاع فامیل و دوستان و آشنایان میرساند. مراسم یادبودسالگرد درگذشت جانگدازجوان‌ناکام **شاپورظروفچیان** از ساعت ۱ الی۳ بعداز ظهر روز پنجشنبه ۱۹ر۱۲ر۳۵ در شبستان شماره ۱ بهشت زهرا منعقد میباشد، وسیله ایاب‌و ذهاب از درب منزل آنمرحوم آماده حرکت است .
خانواده ظروفچیان و خانواده‌های وابسته .

تسلیت

جناب آقای عبدالعلی بحرینی سرپرست محترم
موسسه اطلاعات در استان بوشهر
مصیبت وارده را بانهایت صمیمیت تسلیت عرض میکنیم.
بندر عباس‌ـ حسین حقایق وبانو

جناب آقای مبشر
مصیبت جانگداز را تسلیت‌گفته درغم شما شریک میباشیم
میرزائی ـ مستجابی

جناب آقای بهمن بهاری دوست وهمکار گرامی
باکمال تاسف مصیبت وارده را به جنابعالی وخانواده محترمتان‌تسلیت عرض‌نموده‌وخودرا درغم‌شما شریک‌میدانم.

دردومین مرحله اجرای قانون گسترش مالکیت واحدهای تولیدی
شش واحد تولیدی بزرگ دیگر سهام خود را عرضه کردند

سخنگوی دبیرخانه شورای گسترش مالکیت واحدهای تولیدی اعلام داشت که به پیروی از منویات مبارک شاهنشاه آریامهر دراجرای اصل سیزدهم انقلاب شاه و ملت شش واحد تولیدی بزرگ، دومین مرحله اجرای قانون گسترش مالکیت واحدهای تولیدی را شروع و دهدرصد دیگر از سهام خود را بدوا جهت فروش بکارگران خود و سپس به سایر کارگران و کشاورزان و عموم مردم عرضه نمودند.

این واحدها عبارتند از :

۱) شرکت سرمایه‌گذاری البرز - سرمایه‌گذاری در شرکتهای وابسته (سهامی عام)

۲) شرکت صنایع بسته‌بندی ایران (سهامی عام) تولیدکننده انواع کارتن و قوطی

۳) شرکت کنتورسازی ایران (سهامی عام) تولیدکننده کنتور های مختلف

۴) شرکت هاویلوکس(سهامی عام) تولیدکننده‌انواع رنگهای ساختمانی

۵) شرکت قند کرمانشاه (سهامی عام) تولیدکننده قند

۶) شرکت نساجی شاهی (سهامی عام) تولیدکننده انواع پارچه

سرمایه ثبت‌شده این واحدهای تولیدی جمعا بالغ بر ۳۱۵۲ میلیون ریال ، کل فروش آنها در سال گذشته بالغبر ۱۱۲۷۶ میلیون ریال گردیده و دارای ۶۹۴۴ نفر کارگر میباشد.

نظر باینکه سهام شش واحد تولیدی مذکور از طرف سازمان مالی گسترش مالکیت واحدهای تولیدی بکارگران‌وکشاورزان‌عرضه خواهد شد ، اکنون برگهای درخواست خرید سهام از طریق وزارت کار وامور اجتماعی و از طریق سازمان مرکزی تعاونیهای روستائی به شرکتهای تعاونی روستائی ارسال گردیده است.

کارگران این واحدهای تولیدی که حداقل سه‌سال سابقه‌خدمت داشته و همچنین کشاورزانی که حداقل دارای سه سال سابقه عضویت در شرکتهای تعاونی روستائی باشند میتوانند تا حد مقرر از سهام واحدهای فوق‌الذکر درخواست خرید نمایند ، بدین‌ترتیب پیش‌بینی میشود که حدود ۶۹۴۴ نفر از کارگران این شش واحد تولیدی در برنامه خرید سهام واحدهای صنعتی عرضه در دومین مرحله عرضه سهام شرکت جویند.

این سخنگو همچنین خاطرنشان ساخت که‌تاکنون ۱۴۹ واحد تولیدی با سرمایه‌ثبت‌شده ۶۴٫۵ میلیارد ریال که دارای ۹۸ هزار نفر کارگر میباشند سهام خود را جهت فروش بکارگران کشاورزان و عموم مردم عرضه نموده‌اند ، که از این تعداد ۱۷ واحد تولیدی با سرمایه ۶۵۸۰ میلیون ریال برای دومین‌بار سهام خود را عرضه کرده‌اند .

تقویم اطلاعات

ساعات شرعی
استخراج دکتر ریاضی کرمانی

چهارشنبه ـ هجدهم اسفند ماه ۲۵۳۵
هجدهم ربیع‌الاول ۱۳۹۷ـ نهم‌مارس ۱۹۷۷
اذان مغرب . . . ساعت ۶ و۲۳ دقیقه
اذان صبح (فردا) . . ساعت ۴ و۵۳ دقیقه
طلوع آفتاب (فردا) . . . ساعت ۶ و ۲۲ دقیقه
ظهر شرعی (فردا). . ساعت ۱۲ و۱۶ دقیقه
اذان مغرب (فردا) . . ساعت ۶ و۲۴ دقیقه

آگهی عرضه سهام
شرکت صنایع بسته بندی ایران (سهامی عام)

تاریخ تاسیس	۲۵۲۲	شاهنشاهی
سرمایه ثبت‌شده در تاریخ این آگهی	۵۰۲٫۵	میلیون ریال
ارزش اسمی هر سهم	۱۰۰۰	ریال
تعداد سهام	۵۰۲٫۵	هزار سهم
تعداد سهامداران	۱۰۰۰	نفر
میزان فروش در سال ۲۵۳۲	۱۳۱۴	میلیون ریال
میزان فروش در سال ۲۵۳۳	۲۱۲۲	میلیون ریال
میزان فروش در سال ۲۵۳۴	۲۲۷۰	میلیون ریال
سود ویژه در سال ۲۵۳۲	۱۶۳	میلیون ریال
سود ویژه در سال ۲۵۳۳	۳۱۳	میلیون ریال
سود ویژه در سال ۲۵۳۴	۱۶۴	میلیون ریال

به‌پیروی ازمنویات مبارك رهبرعالیقدر ایران

شاهنشاه آریامهر

درامر گسترش مالکیت واحدهای تولیدی

در اجرای مقررات قانون گسترش‌مالکیت واحدهای تولیدی هیئت مدیره مراتب زیر را باستحضار کارگران ـ کشاورزان وعموم مردم میرساند.

۱) باستناد قانون «گسترش‌مالکیت واحد های تولیدی» برنامه فروش ۴۹ درصد سهام شرکت از تاریخ ۱٫۷٫۲۵۳۴ بمدت ۳ سال‌تنظیم شده است .

۲) در مرحله اول صاحبان سهام شرکت تعداد ۱۰۰۵۰۰ سهم عادی ۱۰۰۰ریالی به‌ارزش کل اسمی ۱۰۰٫۵ میلیون ریال بقرار هر سهم ۲۴۵۰ ریال از طریق سازمان مالی گسترش مالکیت‌واحدهای تولیدی‌به‌کارگران‌وکشاورزان و سپس ازطریق شرکت سرمایه‌گذاری ملی ایران به مردم عرضه نمودند.

۳) در مرحله دوم اجرای «قانون‌گسترش مالکیت واحدهای تولیدی» بنا به تصمیم مجمع عمومی وهیئت مدیرمشرکت وتصویب‌شورای گسترش مالکیت واحدهای تولیدی» سرمایه شرکت‌ازتاریخ انتشاراین‌اطلاعیه بمیزان۱۰۰٫۵ میلیون ریال منقسم به۱۰۰۵۰۰سهم‌عادی۱۰۰۰ ریالی بانام افزایش داده میشود . صاحبان سهام شرکت حق تقدم سهامداران فعلی رانسبت به خرید سهام جدید به «سازمان مالی گسترش مالکیت واحدهای تولیدی» جهت فروش به کارگران وکشاورزان و«بشرکت سرمایه‌گذاری ملی ایران» جهت فروش به سایر مردم واگذار مینماید .

۴) باتوجه به میزان متوسط سودشرکت در سالهای ۲۵۳۲، ۲۵۳۳ و ۲۵۳۴ وبارعایت ضوابطی که از طرف «شورای گسترش مالکیت واحدهای تولیدی» مشخص شده ارزش هر سهم ۲۲۰۰ ریال تعیین گردیده است. از این مبلغ معادل ۱۰۰۰ریال بحساب سرمایه و ۱۲۰۰ ریال بحساب اندوخته شرکت منظور میگردد.

۵) تمام سود ویژه سال ۲۵۳۵ شرکت به‌نسبت سهامی که کارگران و کشاورزان و سایرین خریداری خواهند کرد به آنان تعلق خواهد گرفت .

شرکت صنایع بسته بندی ایران (سهامی عام)

آگهی عرضه سهام
شرکت سهامی عام قند کرمانشاه

تاریخ تاسیس	۲۵۲۰	شاهنشاهی
سرمایه ثبت‌شده در تاریخ این آگهی	۶۰۷	میلیون ریال
ارزش اسمی هر سهم	۵۰۰۰	ریال
تعداد سهام	۱۲۱۴۰۰	سهم
تعداد سهامداران	۱۲۹۳	نفر
میزان فروش در سال ۲۵۳۲	۵۷۰	میلیون ریال
میزان فروش در سال ۲۵۳۳	۵۹۹	میلیون ریال
میزان فروش در سال ۲۵۳۴	۱۱۴۹	میلیون ریال
سود ویژه در سال ۲۵۳۲	۵۰	میلیون ریال
سود ویژه در سال ۲۵۳۳	۸۰	میلیون ریال
سود ویژه در سال ۲۵۳۴	۱۸۷	میلیون ریال

به‌پیروی ازمنویات مبارك رهبرعالیقدر ایران

شاهنشاه آریامهر

درامر گسترش مالکیت واحدهای تولیدی

در اجرای مقررات قانون گسترش‌مالکیت واحدهای تولیدی هیئت مدیره مراتب زیر را باستحضار کارگران ـ کشاورزان وعموم مردم میرساند.

۱) باستناد قانون «گسترش‌مالکیت واحد های تولیدی» برنامه فروش ۴۹ درصد سهام شرکت از تاریخ ۱٫۷٫۲۵۳۴ بمدت ۳ سال‌تنظیم شده است .

۲) در مرحله اول صاحبان سهام شرکت تعداد ۲۰۲۴۰ سهم عادی ۵۰۰۰ریالی به‌ارزش کل اسمی ۱۰۱٫۲ میلیون ریال بقرار هر سهم ۶۱۸۵ ریال از طریق سازمان مالی گسترش مالکیت‌واحدهای تولیدی‌به‌کارگران‌وکشاورزان و سپس ازطریق شرکت سرمایه‌گذاری ملی ایران به مردم عرضه نمودند.

۳) در مرحله دوم اجرای «قانون‌گسترش مالکیت واحدهای تولیدی» بنا به تصمیم مجمع عمومی وهیئت مدیرمشرکت وتصویب«شورای گسترش مالکیت واحدهای تولیدی» سرمایه شرکت‌ازتاریخ انتشاراین اطلاعیه بمیزان۶۰٫۷ میلیون ریال منقسم به ۱۲۱۴۰ سهم‌عادی۵۰۰۰ ریالی بانام افزایش داده میشود. صاحبان سهام شرکت حق تقدم سهامداران فعلی رانسبت به خرید سهام جدید به «سازمان مالی گسترش مالکیت واحدهای تولیدی» جهت فروش به کارگران وکشاورزان و«بشرکت سرمایه‌گذاری ملی ایران» جهت فروش به سایر مردم واگذار مینماید .

۴) باتوجه به میزان متوسط سودشرکت در سالهای ۲۵۳۲، ۲۵۳۳ و ۲۵۳۴ وبارعایت ضوابطی که از طرف «شورای گسترش مالکیت واحدهای تولیدی» مشخص شده ارزش هر سهم ۶۹۵۰ ریال تعیین گردیده است . از این مبلغ معادل ۵۰۰۰ریال بحساب‌سرمایه و ۱۹۵۰ ریال بحساب اندوخته شرکت منظور میگردد.

۵) تمام سود ویژه سال ۲۵۳۵ شرکت به نسبت سهامی که کارگران و کشاورزان و سایرین خریداری خواهند کرد به آنان تعلق خواهد گرفت .

شرکت سهامی عام قند کرمانشاه

آگهی عرضه سهام
شرکت نساجی شاهی (سهامی عام)

تاریخ تاسیس	۲۵۲۴	شاهنشاهی
سرمایه ثبت شده در تاریخ این آگهی	۶۰۰	میلیون ریال
ارزش اسمی هر سهم	۱۰۰۰	ریال
تعداد سهام	۶۰۰٫۰۰۰	سهم
تعداد سهامداران	۱۸۳	نفر
میزان فروش در سال ۲۵۳۲	۴۹۹	میلیون ریال
میزان فروش در سال ۲۵۳۳	۷۲۵	میلیون ریال
میزان فروش در سال ۲۵۳۴	۷۳۸	میلیون ریال
سود ویژه در سال ۲۵۳۲	(۲٫۵)	میلیون ریال
سود ویژه در سال ۲۵۳۳	۱۰۵	میلیون ریال
سود ویژه در سال ۲۵۳۴	۶۱	میلیون‌ریال

به‌پیروی ازمنویات مبارك رهبر عالیقدر ایران

شاهنشاه آریامهر

درامر گسترش مالکیت واحدهای تولیدی

در اجرای مقررات قانون گسترش مالکیت واحد های تولیدی هیئت مدیره مراتب زیر را باستحضار کارگران ـ کشاورزان و عموم مردم میرساند .

۱ـ باستناد قانون‌گسترش مالکیت‌واحد های تولیدی برنامه فروش ۴۹ در صد سهام شرکت از تاریخ ۱٫۷٫۲۵۳۴ بمدت۳سال‌تنظیم شده است.

۲ـ در مرحله اول صاحبان سهام‌شرکت تعداد ۸۶۰۰۰ سهم عادی با نام ۱۰۰۰ ریالی به ارزش کل اسمی ۸۶ میلیون ریال بقرار هر سهم ۱۰۰۰ ریال از طریق سازمان مالی گسترش مالکیت واحد های تولیدی به‌کارگران و کشاورزان و سپس از طریق شرکت‌سرمایه گذاری ملی ایران بعموم مردم عرضه نمودند.

۳ـ در مرحله دوم صاحبان‌سهام شرکت معادل ۱۰ در صد دیگر از سهام خود را بمبلغ ۶۰ میلیون ریال منقسم به ۶۰۰۰۰ سهم عادی یکهزار ریالی بانام از تاریخ انتشار این اطلاعیه بدوا از طریق سازمان مالی گسترش مالکیت واحدهای تولیدی به کارگران و کشاورزان‌وسپس از طریق‌شرکت سرمایه‌گذاری ملی ایران به عموم مردم عرضه مینماید .

۴ـ با توجه به میزان متوسط سود شرکت در سال های ۲۵۳۲ ، ۲۵۳۳ و ۲۵۳۴ وبا رعایت ضوابطی که از طرف «شورای گسترش مالکیت واحدهای تولیدی» مشخص شده ارزش هر سهم ۱۰۰۰ ریال تعیین‌گردیده است .

۵ـ تمام سود ویژه سال ۲۵۳۵ شرکت به‌نسبت سهامی‌که کارگران و کشاورزان و سایرین خریداری خواهند کرد به آنان تعلق خواهد گرفت .

شرکت نساجی شاهی (سهامی عام)

آگهی عرضه سهام
شرکت سرمایه گذاری البرز

تاریخ تاسیس	۲۵۳۲	شاهنشاهی
سرمایه ثبت‌شده درتاریخ این‌آگهی	۱٫۱۵۳٫۲	میلیون‌ریال
ارزش اسمی هر سهم	۱۰۰۰	ریال
تعداد سهام	۱٫۱۵۳٫۲۰۰	سهم
تعداد سهامداران	۲۵۱۰	نفر
میزان فروش درسال۲۵۳۲	۳۲۳۳	میلیون‌ریال
میزان فروش در سال۲۵۳۳	۴۳۶۴	میلیون‌ریال
میزان فروش درسال ۲۵۳۴	۵۸۱۲	میلیون‌ریال
سودویژه‌در سال ۲۵۳۲	۲۶۷	میلیون‌ریال
سودویژه درسال۲۵۳۳	۴۵۵	میلیون‌ریال
سود ویژه درسال ۲۵۳۴	۴۱۶	میلیون‌ریال

به پیروی ازمنویات مبارك رهبرعالیقدر ایران

شاهنشاه آریامهر

درامر گسترش مالکیت واحدهای تولیدی

دراجرای مقررات قانون گسترش مالکیت‌واحد های تولیدی هیئت مدیره مراتب زیررا باستحضار کارگران ـ کشاورزان وعموم مردم میرساند.

۱ـ باستناد قانون «گسترش مالکیت واحد های تولیدی»برنامه فروش ۴۹ درصد سهام شرکت از تاریخ ۱٫۷٫۲۵۳۴ بمدت۳ سال تنظیم شده است.

۲ـ درمرحله اول صاحبان سهام شرکت‌تعداد ۱۳۲۰۰۰ سهم عادی بانام ۱۰۰۰ ریالی به ارزش کل اسمی ۱۳۲ میلیون ریال بقرار هر سهم۲۰۵۰ ریال از طریق سازمان‌مالی گسترش مالکیت واحد های تولیدی به کارگران‌وکشاورزان و سپس از طریق شرکت سرمایه گذاری ملی ایران‌به‌عموم مردم عرضه نمودند.

۳ـ در مرحله‌دوم‌صاحبان سهام شرکت معادل ۱۰درصددیگرازسهام‌خود رابمبلغ ۱۱۵٫۳۲ میلیون ریال منقسم‌به۱۱۵۳۲۰سهم‌عادی‌یکهزارریالی بانام‌از تاریخ انتشاراین اطلاعیه بدوا ازطریق سازمان مالی گسترش مالکیت واحدهای‌تولیدی‌به کارگران و کشاورزان‌و سپس ازطریق شرکت سرمایه‌گذاری ملی ایران به عموم مردم عرضه مینماید.

۴ـ باتوجه به‌میزان متوسط سود شرکت در سالهای ۲۵۳۲، ۲۵۳۳و ۲۵۳۴ وبارعایت ضوابطی که‌از طرف «شورای گسترش مالکیت واحد های تولیدی » مشخص شده ارزش هرسهم ۲۱۰۰ریال تعیین گردیده است.

۵ـ تمام سودویژه سال۲۵۳۵ شرکت به‌نسبت سهامی‌که کارگران وکشاورزان‌وسایرین خریداری خواهندکردبه آنان تعلق خواهدگرفت.

شرکت سرمایه‌گذاری‌البرز (سهامی‌عام)

آگهی عرضه سهام
شرکت سهامی عام هاویلوکس

تاریخ تاسیس	۲۵۲۷	شاهنشاهی
سرمایه ثبت‌شده درتاریخ این‌آگهی	۹۰	میلیون‌ریال
ارزش اسمی هر سهم	۱۰۰۰	ریال
تعداد سهام	۹۰۰۰۰	سهم
تعداد سهامداران	۷۳	نفر
میزان فروش درسال۲۵۳۲	۳۵۳	میلیون‌ریال
میزان فروش در سال۲۵۳۳	۴۷۵	میلیون‌ریال
میزان فروش درسال ۲۵۳۴	۶۸۳	میلیون‌ریال
سودویژه‌در سال ۲۵۳۲	۳۴	میلیون‌ریال
سودویژه درسال۲۵۳۳	۲۸	میلیون‌ریال
سود ویژه درسال ۲۵۳۴	۵۱	میلیون‌ریال

به پیروی ازمنویات مبارك رهبر عالیقدر ایران

شاهنشاه آریامهر

درامر گسترش مالکیت واحدهای تولیدی

دراجرای مقررات قانون گسترش مالکیت‌واحد های تولیدی هیئت مدیره مراتب زیررا باستحضار کارگران ـ کشاورزان وعموم مردم میرساند.

۱ـ باستناد قانون «گسترش مالکیت واحد های تولیدی»برنامه فروش ۴۹ درصد سهام شرکت از تاریخ ۱٫۷٫۲۵۳۴ بمدت۳ سال تنظیم شده است.

۲ـ درمرحله اول صاحبان سهام شرکت‌تعداد ۱۸۰۰۰ سهم عادی بانام ۱۰۰۰ ریالی به ارزش کل اسمی ۱۸ میلیون ریال‌بقرار هر سهم ۱۸۰۰ ریال از طریق سازمان‌مالی گسترش مالکیت واحد های تولیدی به کارگران‌وکشاورزان و سپس از طریق شرکت سرمایه گذاری ملی ایران‌به‌عموم مردم عرضه نمودند.

۳ـ در مرحله‌دوم‌صاحبان سهام شرکت معادل ۱۰ درصد دیگرازسهام‌خودرا بمبلغ ۹ میلیون‌ریال منقسم به نه‌هزار سهم‌عادی یکهزار ریالی بانام از تاریخ انتشاراین اطلاعیه بدوا ازطریق سازمان مالی گسترش مالکیت واحدهای‌تولیدی‌به کارگران و کشاورزان‌و سپس ازطریق شرکت سرمایه‌گذاری ملی ایران به عموم مردم عرضه مینماید.

۴ـ باتوجه به‌میزان متوسط سود شرکت در سالهای ۲۵۳۲، ۲۵۳۳و ۲۵۳۴ وبارعایت ضوابطی که‌از طرف «شورای گسترش مالکیت واحد های تولیدی »مشخص شده‌ارزش‌هر سهم ۲۰۰۰ ریال تعیین گردیده است.

۵ـ تمام سودویژه سال۲۵۳۵ شرکت به‌نسبت سهامی‌که کارگران وکشاورزان‌وسایرین خریداری خواهندکردبه آنان تعلق خواهدگرفت.

شرکت سهامی عام هاویلوکس

آگهی عرضه سهام
شرکت کنتورسازی ایران (سهامی عام)

تاریخ تاسیس	۲۵۲۸	شاهنشاهی
سرمایه ثبت شده در تاریخ این آگهی	۲۰۰	میلیون ریال
ارزش اسمی هر سهم	۱۰۰۰	ریال
تعداد سهام	۲۰۰٫۰۰۰	سهم
تعداد سهامداران	۵	نفر
میزان فروش در سال ۲۵۳۲	۳۶۳	میلیون ریال
میزان فروش در سال ۲۵۳۳	۴۲۳	میلیون ریال
میزان فروش در سال ۲۵۳۴	۶۲۴	میلیون ریال
سود ویژه در سال ۲۵۳۲	۲۲	میلیون ریال
سود ویژه در سال ۲۵۳۳	۲۶	میلیون ریال
سود ویژه در سال ۲۵۳۴	۲۶	میلیون ریال

به‌پیروی ازمنویات مبارك رهبر عالیقدر ایران

شاهنشاه آریامهر

درامر گسترش مالکیت واحدهای تولیدی

در اجرای مقررات قانون گسترش مالکیت واحد های تولیدی هیئت مدیره مراتب زیر را باستحضار کارگران ـ کشاورزان و عموم مردم میرساند .

۱ـ باستناد قانون‌گسترش مالکیت‌واحد های تولیدی برنامه فروش ۴۹ در صد سهام شرکت از تاریخ ۱٫۷٫۲۵۳۴ بمدت۳سال‌تنظیم شده است.

۲ـ در مرحله اول صاحبان سهام‌شرکت تعداد ۴۰۰۰ سهم عادی بانام ۱۰٫۰۰۰ ریالی به ارزش کل اسمی ۴۰ میلیون ریال بقرار هرسهم ۱۱۸۰۰ ریال از طریق سازمان مالی گسترش مالکیت واحد های تولیدی به‌کارگران و کشاورزان و سپس از طریق شرکت‌سرمایه گذاری ملی ایران بعموم مردم عرضه نمودند.

۳ـ در مرحله دوم صاحبان سهام شرکت معادل ۱۰ در صد دیگر از سهام خود را بمبلغ ۲۰ میلیون ریال منقسم به بیست هزار سهم عادی یکهزار ریالی بانام از تاریخ انتشار این اطلاعیه بدوا از طریق سازمان مالی گسترش مالکیت واحدهای تولیدی به کارگران و کشاورزان‌وسپس از طریق‌شرکت سرمایه‌گذاری ملی ایران به عموم مردم عرضه مینماید .

۴ـ با توجه به میزان متوسط سود شرکت در سال های ۲۵۳۲ ، ۲۵۳۳ و ۲۵۳۴ و با رعایت ضوابطی که از طرف «شورای گسترش مالکیت واحدهای تولیدی» مشخص شد ارزش هر سهم ۱۱۸۰ ریال تعیین گردیده است .

۵ـ تمام سود ویژه سال ۲۵۳۵ شرکت به‌نسبت سهامی‌که کارگران و کشاورزان و سایرین خریداری خواهند کرد به آنان تعلق خواهد گرفت .

شرکت کنتورسازی ایران (سهامی عام)

اطلاعات
۹۳۷

شاهنشاه اسناد مالکیت ۱۸ قریه را به نمایندگان ۱۵۴۲ کشاورز آمل و بابل مرحمت فرمودند

برای اولین بار

زنان در ایران مالک شدند

۱۳۳۸/۵/۲۰

ساعت ۹ امروز شاهنشاه طی مراسمی اسناد مالیکت هیجده قریه را به نمایندگان ۱۵۴۲ کشاورز آمل و بابل اعطا فرمودند.

این مراسم درمحوطه کاخ سعد آباد برگزارگردید.هنگامیکه اعلیحضرت همایونی بمحوطه کاخ تشریف فرما شدند غریوشادی و ابراز احساسات یکصدنفراز کشاورزان که به نمایندگی کشاورزان شمالی بتهران آمده اند درفضا طنین انداز گردید.

دراینموقع آقای دکتر رام مدیر عامل بانک عمران طی گزارش مشروحی معروض داشت:

اعلیحضرتا - برای دومین بار در سال جاری ۱۸ قریه دیگر از قراء مازندران بین کشاورزان تقسیم میگردد.

دهاتیکه این بار مورد تقسیم قرار گرفته عبارتند از - میربازار - کاسگر - محله - سرحمام - شورک - بالا نقیب کلا - رضیا کلا - احمد کلا بالا - احمد کلا پائین - سیدکلا - دیو کلا - فولاد کلا - درزی نقیب کلا - کردکلا - پائین نقیب کلا - ارمیچکلا - استریکلا - جلیکان علیاجیلکان سفلی.

مدیرعامل بانک عمران آنگاه افزود.

درتقسیم املاک بابل برای اولین بار به ۶۸ نفرزن که حقوقی دراراضی موردکشت خود داشتند زمین واگذار گردیده است زیرا زنان کشاورز شمال قسمت مهمی از امور کشاورزی را برعهده داشته و دوش بدوش مردان خودکار میکنند.

با آنکه کشاورزان مازندران نسبت به کشاورزان قراء بجنورد و گنبد دراراضی کمتری کشت وزرع مینمایند معهذا طبق آمار موجود عایدی آنها از کشاورزان مناطق مزبور بیشتر و زندگی آنها بهتر است زیرا زراعت در مناطق شمال براثر رطوبت و بارندگیهای کافی محصول بیشتری داده و بعلاوه بعلت وجود راههای شوسه دهات مازندران بشهر ومراکز فروش متصل گشته و کشاورزان این منطقه بسهولت و با هزینه کمتر میتوانند محصول خود را ببازار عرضه کرده و باقیمت بهتر بفروش برسانند.

- پیشنهاد تقسیم املاک

مناسب میداند بعرض مبارک برساند که درچند ماهه اخیر عده زیادی از مالکین برای تقسیم اراضی خود باقساط طویل المدت بین کشاورزان بیانک عمران مراجعه ولی ضمنا تقاضا نموده اند که بانک قیمت املاک آنها را باتنزیل مختصری نقدا برداخته و از کشاورزان باقساط وصول نماید درصورتیکه موفقیت بانک عمران درتقسیم املاک اختصاصی از این جهت است که شاهنشاه از دریافت قیمت املاک خود صرف نظر فرموده و آنرا بعمران دهات تقسیم شده تخصیص داده اند.

بنابراین بانک عمران از بابت تقسیم املاک اختصاصی نه تنها وجهی نمی پردازد بلکه همه ساله عایدی مرتبی از وصول اقساط املاک تقسیم شده دارد که صرف عمران و سرپرستی همان املاک مینماید.

باتوجه باین نکته که معمولا ارزش هرملکی معادل باده برابر درآمد مالکانه آن میباشد و با ارزیابی عادلانه‌ای که میشود چنانچه بهای املاک درعرض ده سال بحیطه وصول درآید اقساط بدهی کشاورزان معادل بهره ای خواهد بود که همه ساله پرداخت مینموده اند ولی درمورد املاک اختصاصی چون بهای املاک باقساط ۲۵ ساله و باتخفیف بیست درصد وصول میگردد بدیهی است که اقساط سالیانه بمراتب کمتراز بهره مالکانه‌ای است که معمولا پرداخت مینموده‌اند و باتوجه بافزایش طبیعی قیمت ها و نزول ارزش پول ظرف بیست و پنج سال آینده اقساط این املاک بمبالغ ناچیزی تنزل خواهد یافت و کشاورزان هرساله سهم کمتری از مجموع عایدات خود را برای اقساط ملک پرداخت خواهند نمود و چون پیروی از رویه بانک عمران که مبتنی برگذشت اعلیحضرت همایون شاهنشاه است برای این قبیل مالکین مقدور نمیباشد اقتضای اجرای منظور آن است که دستگاهی تاسیس گردد تاتقاضای آنان را مورد بررسی قرار داده و طبق اصول متداول کشور های مترقی جهان نسبت به تقسیم املاک آنها اقدام نماید.

مسافرت یکماهه شاهنشاه به اروپا

۱۳۳۸/۳/۱۳

شاهنشاه بنابدعوت علیاحضرت ملکه انگلستان - اعلیحضرت «فردریک هفتم» پادشاه دانمارک وعلیاحضرت ملکه هلند سفرهای رسمی بکشورهای نامبرده نمودند ودرپایان مدت دوازده روز بطور خصوصی درپاریس بسر بردند.

اعلیحضرت همایونی ساعت هشت بامداد روز دوازدهم اردیبهشت ماه گذشته باهواپیمای اختصاصی تهران را ترک گفتند.

درسرراه یک شب در «ژنو» توقف نمودند وروز سیزدهم اردیبهشت برای دیدار رسمی سه روزه وارد لندن شدند وسپس مدت یکهفته بطور خصوصی درلندن بسر بردند.

شاهنشاه روزبیست وسوم اردیبهشت بدانمارک تشریف فرما شدند ومدت سه روز مهمان پادشاه دانمارک بودند.

اعلیحضرت همایونی روز بیست ونهم اردیبهشت بارزمناو به بندر امستردام تشریف فرما شده مدت سه روز نیز درکشور هلند مهمان علیاحضرت ملکه هلند بودند وپس از این بازدید رسمی به پاریس آمدند وتاروز گذشته درپاریس بطور خصوصی توقف فرمودند. دیشب را اعلیحضرت همایونی دراستانبول بسر بردند وسپس بتهران مراجعت فرمودند

جشن اطلاعات

بمناسبت انتشار ده هزارمین شماره

شب جمعه گذشته مؤسسه اطلاعات بافتخار کارمندان و کارگران خود بمناسبت جشن‌های ده‌هزارمین شماره مجلس جشن اختصاصی درباشگاه اطلاعات ترتیب داده بود که استاد محترم آقای سعیدنفیسی نیز تصادفا دراین مراسم شرکت نموده بودند ومقاله زیر نظریه ایشان از جشن مزبور است .

۱۳۳۸/۶/۲۸

کاش کسانی که تا این اندازه خود را از مردم دورنگه می دارند شب همین جمعه گذشته در باشگاه اطلاعات بودند. من اتفاقا گذارم به آنجا افتاد. در تالار مرکزی اداره روزنامه چند صدتن کارکنان و کارگران موسسه روی فرش باصطلاح مسجدی نشسته بودند. دردم درآقای عباس مسعودی با ایشان هم نشین بود و درکنار او جا گرفتم. معلوم شد بمناسبت انتشار ده هزارمین شماره اطلاعات مجلس جشن خصوصی تنها برای کارکنان این موسسه عظیم برپا شده است.

نخستین چیزی که مرا برقت آورد و خودمانیم. ازان تعجب کردم و نتوانستم از ستایش فروبنشینم حس تعاون و همکاری و روح دمکراسی مطلق درین حوزه خانوادگی بزرگ بود. من تاکنون چنین چیزی درایران ندیده بودم. همه جا دیده بودم کارفرمایان خود را از کارکنان و کارگران خود دورنگاه می دارند و مانند آنست که ایشان نوعی دیگر از بشر و دست نشاندگانشان نوعی دیگر از آدمی زادگانند. گوئی اگر کارفرما با کارگری دریک جا بنشیند خللی بکار وارد می اید.

درصورتی که اگر درست فکر بکند می بیند برعکس آنست. هرکاری که بمهر و محبت و دلسوزی انجام بگیرد قطعا نتیجه آن بمراتب بهتر ازانست که تنها ادای وظیفه خشک و خالی یا احتیاج کارگر بدستمزد محرک آن باشد. کارفرمایان فرزانه کسانی هستند که کارگران را جزوخانواده خود بدانند نه جزءمزدوران خود. کارگری که تنها بمزد دلخوش باشد هرجا که مزد بیشتری باو بدهند به آنجا پناه میبرد. اما آنکه پیوندی درمیان وی و کارفرمایش هست هرگز دل نمیکند ازو جدا شود.

برنامه جالبی از تفریحات کارکنان و کارگران موسسه اطلاعات خود بابتکار خویش و بپسند خاطر خود فراهم کرده بودند. این طالار بزرگ مملو از نشاط و سرور واقعی بود، نه ازان نشاطها و سرورهای مصنوعی که مردم میکوشند برای رفع غمها و نگرانی های خودبخود ببندند. پیدا بود که همه با شادی رسیدن روزنامه اطلاعات بده هزارمین شماره خود ازدل وجان شادند. این منظره برای من بسیار تازگی داشت، اگر بچشیم خویشتن نمی دیدم باورنمیکردم آنجا این نکته‌ای که بارها در کتابها خوانده‌ام بیادم افتاد. مینویسند روزی خسرو نوشین روان از روستائی میگذشت، باغبانی پیر را دید که هسته خرما درزمین مینشاند و خرما پس از پنجاه سال بارمیدهد. باو گفت: ای پیرمرد، توکه این درخت بار بدهد درجهان نیستی که ازمیوه آن برخوردار شوی. روستای پیر جواب بسیار حکیمانه‌ای باو داد. گفت: دیگران کاشتند ما خوردیم ما میکاریم دیگران بخورند.

کوششهای سی و سه ساله دوست من عباس مسعودی که نخستین ثمره آنرا پریشب دیدم مرا بیاد این داستان حکیمانه انداخت. دیدم با این ترتیب چگونه موسسه اطلاعات پایدار خواهد ماند و نسلهای آینده نیزازآن برخوردار خواهند شد. کار درست. کاربزرگ، کاری که ماندنی باشد همینست و بس. بنیاد کار را باید بر مهر و محبت و دوستی گذاشت تا پایدار بماند. کسانی که خود را از مردم دورنگاه می دارند و توقع خدمت و همکاری ازایشان دارند سخت دراشتباه هستند. طهران ۲۷ شهریورماه ۱۳۳۸

سعید نفیسی

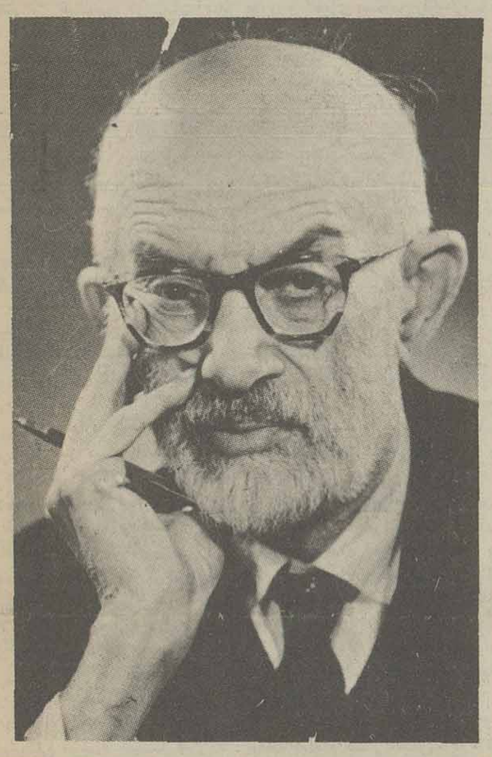

انتشار ده هزارمین شماره

۱۳۳۸

ده هزارمین شماره اطلاعات در ۱۷۶ صفحه رنگی با بهای پنج ریال منتشر شد. بهمین مناسبت تمثال اعلیحضرت همایون شاهنشاهی به نشانه قدردانی از موسسه اطلاعات بامضای مبارک توشیح شد وباین موسسه اعطاء گردید.

همچنین آقای حسین علا وزیر دربار شاهنشاهی طی نامه مفصلی مراحم ملوکانه را بمناسبت انتشار هزارمین شماره اطلاعات به سناتور عباس مسعودی، نویسندگان، کارکنان و کارگران این موسسه عظیم مطبوعات ابلاغ کرد.

قسمتی از متن نامه آقای علا وزیر دربار شاهنشاهی در ابلاغ مراحم شاهنشاه چنین است:

جناب آقای سناتور عباس مسعودی

خوشوقتم که مراتب خرسندی خاطر خطیر همایونی را بمناسبت انتشار ده هزارمین شماره روزنامه اطلاعات و موفقیتی که برای اولین بار در تاریخ مطبوعات ایران ازاین حیث نصیب سازمان مطبوعاتی میشود بدان موسسه ابلاغ و این موفقیت را بروزنامه اطلاعات تبریک بگویم....

سناتور عباس مسعودی در سرمقاله شماره مخصوص اطلاعات نوشت:

«....برای من بسی افتخار و سربلندی است که امروز موسسه اطلاعات چنین توفیقی بزرگ در طول یک ثلث قرن خدمت فرهنگی و مطبوعاتی خود بدست آورد. و بدیهی است این سعادت و افتخاری که نصیب موسسه اطلاعات شده فقط وفقط مرهون توجه و تشویق و عنایت بی پایان هموطنان حق شناس است.»

«....بسیاری از فرهنگدوستان و علاقمندان بمطبوعات، رجال سیاست، فضلا و دانشمندان نامی کشور، نمایندگان مطبوعات داخلی و خارجی، نمایندگان سیاسی خارجه و بالاخره بسیاری از دوستداران مطبوعات با ارسال پیامهای محبت آمیز موسسه اطلاعات را مورد تشویق و تأئید قرار داده اند.»

تجلیل از «باسکرویل»

در تبریز بمناسبت سالگرد شهادت با «سکرویل» در مبارزات مشروطیت

مراسم پرشکوهی برگزار شد

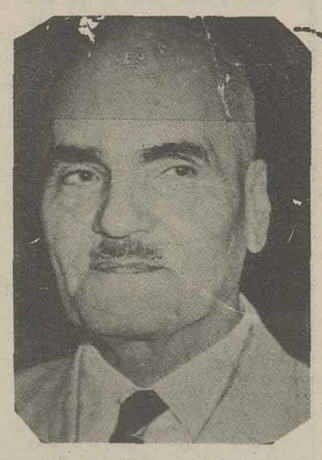

۱۳۳۸/۲/۲

تبریز، شهر مردم غیور و آزادیخواه و مرکز انقلاب مشروطیت ایران دو روز قبل شاهد احساسات گرم و صمیمانه‌ای بود که نسبت بیک جوان آزادمنش امریکائی ابراز می شد. جوانی که از ماوراء اقیانوسها به کشور ما آمد و در تبریز جان خود را در راه همان اصل مقدسی که زندگی ملت او و ملت ایران و سایر ملل آزاد جهان به آن بستگی دارد یعنی «اصل آزادی» از دست داد و باین ترتیب در راه آزادی ایران فدا شد. این جوان امریکائی «هواردباسکرویل» بود که پنجاه سال قبل در زمان مشروطیت معلم مدرسه امریکائی تبریز بود و در آن زمان که انقلاب مشروطیت در تبریز نضج می گرفت شاگردانش را بدنبال انداخت و در سایه پرچم مشروطه خواهان فداکاریها کرد تا سرانجام در راه مشروطیت ایران بقتل رسید. دو روز قبل به مناسبت پنجاهمین سال شهادت با سکرویل مراسم تجلیلی در تبریز برگزار شد و عده زیادی در این مراسم شرکت نمودند. آقایان سناتور تقی زاده و دکتر رضا زاده شفق که از شاگردان باسکرویل بودند نیز در مراسم تجلیل از استاد ازادیخواه خود شرکت داشتند.

اجتماع شخصیتها

صبح روز جمعه آقای محسن رئیس استاندار آذربایجان شرقی که در تهران بود باتفاق آقایان تقی زاده، دکتر رضا زاده شفق استاد دانشگاه تهران، هشترودی دادیار دیوانعالی کشور، دکتر بینا نماینده مجلس شورای ملی و علی هیئت برای شرکت در مراسم تجلیل از باسکرویل وارد تبریز شدند.

صبح روز یکشنبه نیز سفیر امریکا در ایران همراه با یکعده از امریکائیان مقیم تهران و چند نفر از نمایندگان مجلس شورایملی و اقایان عبدالرحمن فرامرزی و علی جواهر کلام و همچنین عده دیگری از شخصیتهای برجسته کشور باین شهرستان وارد گردیدند و در ایستگاه راه‌آهن تبریز مورد استقبال روسای دوایر دولتی و محترمین شهر و امریکائیان مقیم تبریز قرار گرفتند.

آقایان مزبور ناهار را دردانشسرای پسران تبریز مهمان بودند و ساعت چهار بعد از ظهر روز یک شنبه در مراسم برگزاری پنجاهمین سال در گذشت باسکرویل که در تالار باسکرویل واقع در دبیرستان دخترانه پروین «محل سابق مدرسه امریکائی این شهرستان» شرکت کردند. در این مراسم استاندار آذربایجان شرقی و آقایان تقی زاده، سفیر امریکا در ایران، دکتر رضا زاده شفق و عده دیگری از شخصیتهای برجسته حضور داشتند ابتدا سرود شاهنشاهی ایران و سپس سرود ملی امریکا نواخته شد و پس از خیر مقدم بوسیله آقای دهقان مدیر کل فرهنگ آذربایجان شرقی، آقای استاندار مراسم تجلیل از باسکرویل را با ایراد بیاناتی افتتاح نموده.

نطق تقی زاده

در این هنگام آقای تقی زاده شرح مبسوطی پیرامون مشروطیت ایران و خدمات ذیقیمت باسکرویل در راه پیشرفت انقلاب مشروطیت ایراد نمود و اظهار داشت: پنجاه سال قبل باسکرویل در مدرسه امریکائی تبریز بشغل معلمی مشغول بود و در روز های پر آشوب تبریز هنگامی که از مبارزات اهالی تبریز با بیگانه پرستان آگاه شد در صدد همکاری با آنها برآمد.

باسکرویل باتفاق عده‌ای از شاگردان خود برای مقابله با دشمنان آزادی خواهان تبریز به آنها حمله کرد. میدان مبارزه باسکرویل در محله «شنب غازان» تبریز بود که پس از مدتی مبارزه با دشمنان سرانجام هدف گلوله قرار گرفت و شهید گردید جنازه وی باشکوه و جلال تمام بوسیله مجاهدین در گورستان امریکائیهای تبریز بخاک سپرده شد.

با در گذشت باسکرویل تجلیل فراوانی از این شخصیت امریکائی که با مجاهدین تبریز همکاری نموده و بحرف هیچکس حتی کنسول امریکا در آن زمان وقعی ننهاده بعمل آمد. باسکرویل شایسته چنین تجلیل بوده و می باشد.

داوطلب شد

پس از بیانات آقای تقی زاده، آقای دکتر رضا زاده شفق در همین زمینه بیاناتی ایراد نمود و گفت باسکرویل استاد محترمی بود که بین کلیه شاگردان خود با من دوستی و صمیمیت مخصوصی داشت اغلب بخانه ما رفت و آمد می کرد و جوان گرم و احساساتی بود که برای مبارزات اهالی تبریز در راه آزادی ارزش زیادی قائل بود. او می گفت اهالی تبریز دلیرانه در راه تحقق آرزوی خود و اهالی از سلطه بیگانگان مبارزه می کنند و بهمین جهت چندی پس از ان خود نیز که شیفته مبارزه دلیرانه اهالی تبریز شده بود داوطلب مبارزه با دشمنان آزادیخواهان تبریز شد و در این راه جان خود را فدا کرد.

پس از پایان بیانات آقای شفق یک حلقه فیلم تحت عنوان مشروطیت ایران که بوسیله مرکز سمعی و بصری فرهنگ تهیه شده بود بمعرض نمایش گذاشته شد و آنگاه آقای دکتر بینا استاد دانشگاه تهران و نماینده مجلس بیاناتی پیرامون مشروطیت ایران و خدمات باسکرویل ایراد نمود.

آنگاه یک قطعه شعر بوسیله آقای علی کمالوند قرائت شد و سپس سفیر امریکا در ایران سخنرانی مشروحی ایراد نمود و خانم «ماکداول» بیاناتی در همین زمینه اظهار داشت در پایان آقای جوزف کنسول امریکا در تبریز بیانات مبسوطی درباره باسکرویل ایراد نمود و فداکاری وی در راه ازادی را ستود. مراسم مزبور در ساعت ۷ بعد از ظهر پایان یافت و کلیه حاضرین برای نثار تاج گل بمزار باسکرویل عازم گورستان امریکائیهای تبریز شدند.

نثار گل

در مزار باسکرویل سه دسته گل بسیار زیبا از طرف استاندار، سفیر امریکا و آقای تقی زاده نثار گردید و در آنجا نیز آقای تقی زاده بر بالای مزار باسکرویل طی بیانات کوتاهی از وی تجلیل نمود.

ساعت ۱۱ صبح روز گذشته نیز مراسم افتتاح موزه مشروطیت در کتابخانه ملی تبریز برگزار گردید در این مراسم کلیه شخصیتهائی که روز گذشته در مراسم تجلیل از باسکرویل شرکت کرده بودند حضور داشتند باخبر مقدم مدیر کتابخانه آقای استاندار نوار سه رنگ را قطع کرد و موزه مشروطیت را افتتاح نمود.

سپس قسمتهای مختلف موزه مورد بازدید قرار گرفت و مراسم مزبور ساعت ۲ بعد از ظهر پایان یافت.

ضیافت شهرداری

پس از پایان این مراسم کلیه شخصیت های مزبور در ضیافت ناهار شهرداری تبریز که بافتخار ورود آنان ترتیب داده شده بود حضور یافتند در سر میز ناهار ابتدا آقای مجتهدی شهردار تبریز از طرف اهالی خیر مقدم گفت و پیرامون مشروطیت ایران سخنرانی کرد سپس سفیر امریکا در ایران پیرامون روابط دوستی ایران و امریکا بیانات مبسوطی ایراد نمود و آنگاه آقای بزرگ ابراهیمی نماینده مجلس شورایملی درباره مشروطیت و مقام باسکرویل اظهاراتی نمود.

ساعت چهار بعد از ظهر نیز مراسم معارفه‌ای در کنسولگری امریکا در تبریز برگزار گردید و پس از این مراسم عده‌ای از شخصیتهائی که برای شرکت در مراسم تجلیل از باسکرویل به تبریز وارد شده بودند باتفاق سفیر امریکا در ساعت ۷ بعد از ظهر تبریز را بقصد تهران ترک کردند.

سناتورهائی که رفتند سناتورهائی که ماندند

۱۳۳۸/۷/۱۴

دهمین دوره اجلاسیه سنا افتتاح گردید و باین ترتیب باشروع فعالیت سنا سی نفر از آقایان سناتورها که در قرعه کشی اسفندماه سال ۱۳۳۵ قرعه بنامشان اصابت نکرد و یک دوره کامل شش ساله را درکرسیهای سناطی کردند ماههای آخراین شش سال را میگذرانند، همانطوریکه مجلس شورایملی آخرین ماههای پایان دوره نوزدهم تقنینیه را پشت سرمیگذارد.

خوانندگان محترم توجه دارند که دوره سنا شش سال است اما بعدازخاتمه این شش سال هم سنا تعطیل نخواهد شد بلکه مطابق آئین نامه باهمان سی نفری که باقی خواهند ماند تاخاتمه انتصاب وانتخاب کسری اعضا همچنان بکار خود ادامه خواهد داد. باین ترتیب کار سنا هیچوقت متوقف نخواهد ماند. منتها مجددا درسال ۱۳۴۱ قرعه کشی خواهد شد و سی نفر از سناتورها بموجب قرعه از سنا خارج خواهند شد و بازهم بعد از سه سال یعنی درسال ۱۳۴۴ آن سی نفر بقیه از مجلس خارج میشوند و درهرحال مجلس همچنان بکار قانونگذاری خود ادامه می دهد.

سناتورهائیکه امسال خارج میشوند

در بیست و هفتم اسفندماه سال ۱۳۳۵ قرعه کشی بعمل آمد وسی نفر از سناتورهائیکه قرعه بنامشان اصابت کرده بود از مجلس خارج شدند و آنانکه باقی ماندند طبعا در اسفندماه امسال دوره نمایندگیشان پایان خواهد یافت. از سناتورهای انتخابی آقایان زیر در قرعه کشی سال ۳۵ باقی مانده بودند: عبدالحسین نیکپور میرسیدعلی بهبهانی، سیدمحمد صادق طباطبائی، عباس مسعودی - دکترصدیق، سیدحسن تقی زاده، جمال امامی خوئی، مهدی نمازی، دکترمحمد سجادی، نظام السلطنه مافی، و دکتر سعید مالک.

و نیز از سناتورهای انتصابی این آقایان قرعه بنامشان اصابت نکرد: محسن صدر، دکترقاسم زاده، امیرهمایون بوشهری، سرتیپ سیف افشار، ابراهیم حکیمی (حکیم‌الملک)، سپهبدامیر احمدی، دکترمحمودحسابی، ابراهیم نبیل سمیعی، دکترامیراعلم، دکترخانبابا بیانی، یدالله دهستانی، محمد حجازی ابوالفضل عضد و محمد علی وارسته البته عده‌ای دیگر از آقایان سناتورها که بعدازقرعه کشی بجای سناتورهائیکه شغل موظف دولتی پذیرفته بودند و یا فوت شده بودند انتخاب و یا منصوب شده‌اند نیز دراسفند امسال از سنا خارج خواهند شد.

کرسی خالی

تنها کرسی خالی مجلس سنا اینک کرسی مرحوم سناتور ابوالفضل لسانی که سناتور انتخابی بود می باشد و تکلیف این کرسی خالی نیز بعدازاسفند ماه سال جاری معین خواهد شد.

بعلاوه دراین سه سال گذشته عده‌ای از سناتورها شغلهای موظف دولتی را پذیرفتند که طبعا از عضویت سنا کناره گرفتند که ازجمله انها آقای دکتراقبال و آقای ساعد سفیرفعلی ایران در دربار واتیکان را می توان نام برد.

✱ چهارنخست وزیر

در بین اعضای فعلی مجلس سنا چهارنخست وزیر وعده زیادی وزیر سابق وجود دارد. نخست وزیران قبلی آقایان صدرالاشراف رئیس مجلس سنا، متین دفتری، جم، وابراهیم حکیمی می باشند و نیز آقایان سید محمدصادق طباطبائی وعدل‌الملک دادگر قبلا ریاست مجلس شورای ملی و آقای تقی زاده مدتها ریاست مجلس سنا را بعهده داشتند. بعلاوه عده زیادی از اعضای فعلی سنا قبلا درکابینه های مختلف پست وزارت داشته‌اند

هزینه مسکن در تهران

کرایه اطاق بدون برق و آب لوله کشی نصف کرایه اطاق با آب و برق است

۱۳۳۸/۱/۲۹

ازچندی پیش گروهی ازمتخصصین بانک ملی ایران برای تهیه شاخص جدید هزینه زندگی که بیش از گذشته براساس واقعیات مبتنی باشد درسراسر کشور مشغول فعالیت شده‌اند.

دراین شماره نتیجه مطالعاتی که درباره وضع مسکن درتهران صورت گرفته چاپ می شود:

معدل اجاره بهای ماهیانه درتهران وحومه بموجب بررسیهائیکه از طرف اداره بررسیهای اقتصادی بانک ملی ایران صورت گرفته است دراسفند ماه ۱۳۳۷ مبلغ ۱۲۷۶ ریال بوده است این معدل برای مساکن یک اطاقی ماهی ۳۴۴ ریال برای مساکن دواطاقی بطور متوسط ۹۲۹ ریال سه وچهار اطاقی بطورمتوسط ۲۷۱۲ ریال وبرای منازل پنج اطاقی وبیشتر ۵۴۴۵ ریال بوده است. بموجب همین بررسی تقریبا نیمی ازمنازل (واحدهای مسکونی) اجاری تهران وحومه را واحدهای یک اطاقی تشکیل میدهند.

ارقام مربوط بحد متوسط اجاره بهای ماهیانه دراین گزارش ذکر گردیده مشتمل برمنازلی است مختلف بوده ودرنواحی مختلفه حوزه تهران وحومه پراکنده میباشند نرخ اجاره بها بطور کلی باوضع بنالازحیث ساختمان وکهنه ونو بودن آن ومزایائیکه درمجاورت آن وجود دارد متفاوت میباشد. مثلا واحدهای یک اطاقی که دارای برق میباشد بطور متوسط درهر ماهی ۴۶۵ وبدون برق ۲۵۴ ریال اجاره داده میشده است. وبعلاوه واحد های یک اطاقی که دارای آب جاری (لوله کشی) وبرق بوده درهرماهی ۵۵۱ وبدون آب وبرق فقط ۲۴۸ ریال باجاره میرفته است.

حدوسط ماهیانه اجاره بهابرای کارگرانیکه درصنایع خصوصی کارمیکرده‌اند درهرماهی ۹۲۱ ریال، برای مغازه داران وکسبه ۱۳۳۴ ریال وبرای کارمندان دولت ۱۶۰۴ ریال بوده است.

این بررسی بمنظور سنجش دقیق شاخص هزینه زندگی ازطرف بانک ملی درتهران و۳۱ شهر دیگر بعمل می آید. مبنای این بررسی برروی واحد های نمونه‌ای بوده که باکمال دقت انتخاب گردیده است بطوریکه مصرف کلیه انواع عملات بوده باشد. دربررسیهائیکه بزودی برای سنجش هزینه زندگی خانواده ها بعمل خواهد آمد خلاصه‌ای بصورت جدول انتشار خواهد یافت بانک ملی هرگز درصدد افشاء اطلاعاتیکه بدین نحو بدست آورده باحدی برنخواهد آمد وازاینرو ازکلیه خانوادههای محترم تقاضا مینماید که باماموریین بررسی همکاری ومساعدت لازم را بنمایند نتیجه این بررسیها مانند نتایجی که ازاحصاء جمعیت کشور بدست آمده برای مقاصد آماری بمنظور اطلاع ازوضع اقتصادی کشور مورد استفاده قرار خواهد گرفت.

بحثی جالب پیرامون زبان فارسی

چه خطراتی زبان فارسی را تهدید میکند

زبان فارسی دارد از بین میرود!

زبان فارسی راچه خطراتی تهدیدمیکند واین‌خطرات‌ازکجا پیداشده؟ـ تقی‌زاده‌میگوید: درهیچ نقطه جهان بشاگرد مدرسه ابتدائی زبان خارجی یاد نمیدهند ـ دوره‌ابتدائی وحتی دوره متوسطه خاص تکمیل زبان مادری‌است!

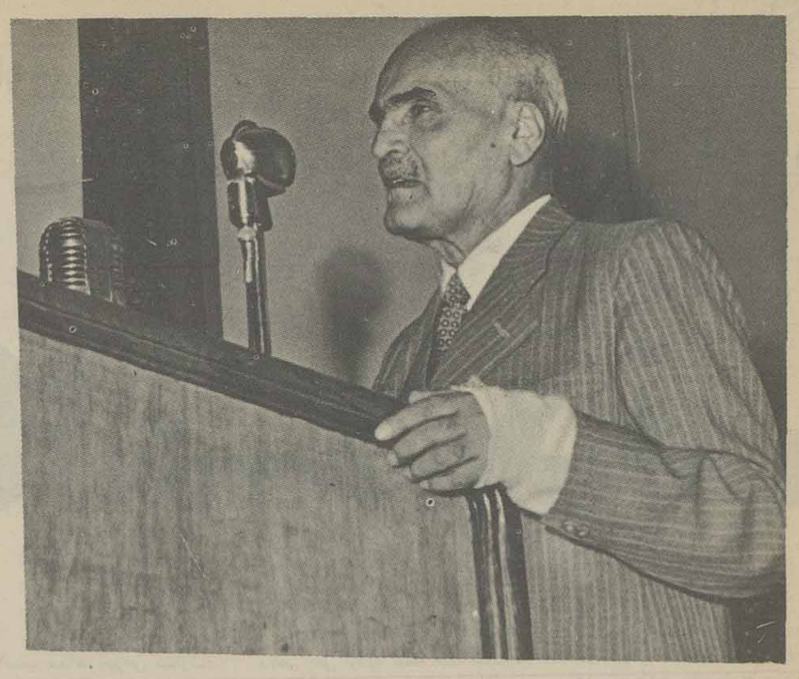

مجتبی مینوی:

تقی‌زاده اخطار بجائی کرده است بایدازقول ایشان متابعت گردد

اقای مجتبی مینوی دانشمند معروف و نویسنده محقق ووابسته فرهنگی ایران در ترکیه که فعلا ایام مرخصی را در تهران میگذارند بنابدر خواست ما درباره زبان فارسی و نطق اخیر آقای تقی زاده در مجلس سنا مقاله‌ای نوشته‌اند که باتشکر فراوان از ایشان در زیر بنظر خوانندگان گرامی میرسد.

اقای مینوی در مقاله خودشان ابتدا بسوابق پنجاه ساله آقای تقی زاده در امور سیاسی و اجتماعی اشاره کرده‌اند و بعد درمورد اینکه به اطفال در کودکستانها زبان خارجی یاد میدهند اظهار نظر کرده‌اند که در کشورهای خارجی بزبان مادری اهمیت فراوان میدهند و تحقیق در زبان مادری جزء برنامه دروس انهاست تامعلوم شود که زبان مادری را خوب میداند و بامعارف ملی آشناست. درانصورت است که میتواند مهندس یا طبیب یا فیزیک‌دان خوب بشود. اینها سهل است برای اینکه زبان انگلیسی را کسی خوب بداند لاتینی و یونانی را نیز تحصیل باید کرده باشد و از برای دخول در دانشگاه امتحان بدهد (امسال امتحان لاتینی را برای دخول در بعضی از رشته‌های تحصیلی از برنامه حذف کردند).

ممکن نیست کسی بمدارج عالیه علمی بالشگری یاسیاسی ترقی کند مگر اینکه زبان خود را بداند. سرداری مثل جنرال ویول که نایب‌السلطنه هند بود انقدر بشعر و ادب علاقه دارد که یک منتخبات اشعار انگلیسی نوشته است. هیچ مستشرقی نیست که بگوید چون من فارسی و عربی و ترکی واردو و چینی و ژاپنی و گرجی، و ارمنی تحصیل کرده‌ام از زبان انگلیسی بی‌نیازم.

حتی در ترکیه هم بنده یک محصل یا معلم (رشته او هرچه خواهد گو باش) ندیده‌ام که بگوید من احتیاجی بزبان ترکی نداشته‌ام و آن را خوب یاد نگرفته‌ام.

این خاصیت منحصر بایران و ایرانیان است آن هم دراین عهد انحطاط و تنزل که میگویند: من میخواهم طبیب بشوم، فارسی میخواهم چکنم!

درایران تاچندی پیش مبلغی از سنن و و آداب و معارف و فرهنگ کهن هنوز موجود و متبع بود. قصه‌گوئی‌ها و شاهنامه‌خوانی‌ها و سخنوریها که در قهوه‌خانه‌ها و میدانها و مساجد می‌شد، وعظها و روضه‌خوانیها برمنابر و تعزیه‌خوانیها در تکایا، همگی وسیله خوبی از برای تعلیم و تربیت عامه و بالا اوردن پایه معلومات انان و اشنا ساختنشان باروایات دینی و ملی بود. از موش و گربه و دزد قاضی و عاق‌والدین و حسین کرد و اسکندر ذوالقرنین و حمزه صاحبقران و عروسی بلقیس وعوج بن عنق و بلعم باعور و توبه نصوح و اصحاب. کهف گرفته تاکشته شدن ایرج و سهراب و سیاوش و پهلوانی سام و زال و رستم و جنگهای ایران و توران همه را مردم ایران می‌شنیدند و در کتابها و جزوه‌هائی که مصور وارزان برای ایشان چاپ میشد میخواندند. دردهنشان میماند و در خاطرشان جا میگرفت، و هرچه اشاره در ا شعار و نثر ادبی فارسی باین امور می‌امد همه را می‌فهمیدند. درضمن باامثال و تعبیرات و الفاظ فارسی چه الفاظ محاوره و چه الفاظ کتابی آشنا بودند، و هرچه در عرض مدت هزارو سیصد سال از هرزبانی داخل زبان ماشده بود جزء زبان عامه بود و از برای تفهیم و تفاهم ایرانیان بکار میرفت.

از برکت فرنگی مآبی دوره اخیر هرچه وجه مشترک بین مردم ولایات مختلف و بین طبقات مختلف ایرانی بود بتدریج فراموش شد و چیزی جای انرا نگرفت. شاگرد ایرانی پس از چند سال که در فرنگستان اسما تحصیلی می کند بایران که‌برگردد. ادعا میکند که اگر فارسی نمی‌داند بعلت اینستکه علم فرنگی و زبان اروپائی فراگرفته است. و در فرنگستان پیش معلمین خود اشک ریخته است که اگر از عهده امتحان خوب برنمی‌ایم بعلت ندانستن زبان است.

عده معدودی هستند که انگلیسی یا فرانسه را مانند عوام فرانسوی زبان و انگلیسی زبان روان حرف می‌زنند ولیکن علمایایشان دران زبانها می‌لنگدو تازه فارسی را مثل ارمنی‌های بی سواد حرف می‌زنند. چنین مردمی بنمایندگی دولت علیه در خارجه منصوب می‌شوند و این امر باعث ترویج بی اعتنائی دیگران بزبان فارسی و اداب و رسوم و سنن ایرانی میشود. جمعی از معلمین و استادان بادعای زبان‌دانی خویشتن را از فارسی بی نیاز میپندارند ووقتی که قلم روی کاغذ میگذارند معلوم می‌شود نه زبان خارجه فهمیده‌اند و نه فارسی یاد گرفته‌اند و نه از علومی که دعوی تحصیل کردن آنهارا می‌نمایند خبر دارند. از برای دانشگاه کتابها می‌نویسند که مایه سرافکندگی و سرشکستگی است و عذر می آورند که چون باشیمی و فیزیک و مهندسی و طب و دندانسازی سروکار داشته‌اند زبان فارسی درست نمی‌دانند.

اگر پای امتحان درمیان اید واضح میگردد که زبان فرنگی هم نیاموخته‌اند.

زبان و سنن و معارف ایرانی را که نیاموخته و یا فراموش کرده‌اند سهل است، ادعای آنان بدانستن السنه خارجه هم دروغ صرف است. چاره این افتضاح درست کردن برنامه مدارس است و قوی کردن تعلیمات فارسی و آموختن ادبیات و فرهنگ ایران و تعلیم مختصری زبان عربی که از برای تعلم فارسی لازم است، و بعد ازانکه شش ساله ابتدائی را شاگرد تمام کرد در دوره متوسطه باو زبانی از زبانهای خارجی آموختن ان هم بقدری که بتواند از کتابهای خارجی استفاده کند و قادر بشود که بعدها از لسان خارجی کتب را بفارسی ترجمه و علوم را باین زبان منتقل کند و برثروت زبان فارسی بیفزاید. ولی همیشه برای محصل ایرانی باید فارسی برهر زبان خارجی رجحان داشته باشد و بی انکه در لسان مادری خود کاملا خبیر و ماهر باشد و بتواند مطالب علمی را بفارسی بیان و نقل و تشریح نماید هیچ ادعای علمی اورا نباید پذیرفت و هیچ تصدیق و دیپلم باو نداد واورا بهیچ مقام علمی و سیاسی نگماشت. پای ملیت مادرمیان است.

جناب آقای تقی زاده اخطاری بجا کرده‌اند و راه نموده‌اند. از قول ایشان باید متابعت کرد.

طهران ۳ تیرماه ۱۳۳۸

مجتبی مینوی

تقی‌زاده

من گفتم فرنگی مآب شویم نگفتم فرنگی شویم

۱۳۳۸/۳/۳۱

آقای تقی‌زاده طی نطقی در مجلس سنا اعلام کرد که زبان فارسی به وضع بدی درامده است چون از یکطرف به زبان فارسی توجه لازم نمیشود و از طرف دیگر بزبانهای دیگر بخصوص انگلیسی خیلی بیشتر از زبان فارسی توجه میشود حتی در دبستانها و کودکستانهای ما باطفال زبان انگلیسی درس میدهند و این کار خطرناک است اقای تقی زاده اضافه کرد لغات فرنگی را برای اولین بار ایرانیانی که بخارج برای تحصیل رفتند همراه اوردند و بعد هم بااکتشافات و اختراعات جدید از قبیل گرامافون، اتومبیل و غیره این قبیل لغات نیز خودبخود در زبان فارسی پیدا شد. منتهی درخصوص این قبیل لغات که در دستور زبان «اسم ذات» خوانده میشوند چشم‌پوشی جائز است. کما اینکه سایر ملل نیز غالبا این لغات رااز ملل دیگر میپذیرند یااگر تعصب بیشتر نسبت بزبان خود داشته باشند آنها را مقلوب میکنند و دراین قسمت عربها خاصه ید طولائی دارند.

اما پذیرفتن لغاتی غیر ازین نیز خود مبحثی دارد. بعضی کلمات در زبان‌های بیگانه هست که فی حدذاته معانی بسیطی را میرساند و مثل آنها در زبان فارسی نیست. شاید استعمال اضطراری این قبیل لغات را هم بتوان موجه شمرد، فی‌المثل لغت «انترسان» در فارسی جانشین ندارد. در فارسی یا باید گفت فلان چیز دیدنی است یا باید گفت فلان مطلب شنیدنی است. یا باید گفت فلان نکته قابل توجه است اما یک لغت خاص که بوسعت و جامعیت کلمه «انترسان» باشد. نمیتوان سراغ کرد. ازاین دودسته لغات گذشته لغاتی است که روی هوس و بدون منطق وارد زبان میشود مثلا «کوران» در فارسی جمع کلمه «کور» یعنی نابیناست ولی در زبان خارجی همان معنائی را افاده میکند که کلمه «جریان» بخوبی میرساند، بنابراین جز هوس هیچ دلیلی موجود نیست که بگوئیم «فلانی وارد کوران سیاست شد» و نگوئیم «وارد جریان سیاست شد»...

*** سوپر مارکت!**

امروزه کلماتی کانند «مرسی» جزء لاینفک زبان فارسی شده و کلمات دیگری مانند اشل، پارک، ویلا، استودیو، انستیتو، دکلامه، سن و غیره در برخوردهای روزانه مکرر استعمال میشود بعضی اصطلاحات دیگر هرچند دیر امده‌اند ولی زود جای خودرا باز کرده‌اند مثلا «سوپر مارکت» که عنوان فروشگاه بزرگ خواربار شهرداری است از زبان بقال سرگذر نیز شنیده میشود، درحالیکه کلمه «فروشگاه» کلمه‌ایست جامع و مانع و بدنیست بدانید «فروشگاه فردوسی» چون بهمین عنوان تاسیس شده و معروفیت یافته است حتی در مطبوعات خارجی «فروشگاه فردوسی» مینویسند یعنی کلمه فروشگاه را تغییر نمیدهند.

*** تابلوهای مدرن**

این حکایت را شاید شنیده باشید که در حضور مرحوم یحیی‌خان مشیرالدوله صحبت از باغ و چمن بود، یکی از فرنگ رفته‌های اندوره ضمن صحبت گفت نمیدانم چرا در فلان باغ به «باسن» توجه نشده است. مشیرالدوله پرسید: چی گفتید؟

ان فرهنگی ماب بااشاره دست تکرار کرد: «باسن»!

سئوال و جواب مکرر شد و بالاخره مشیرالدوله دستور داد چوب و فلکی اماده کردند و جوانک فرنگی مآب را بفلک بستند و بکف پایش انقدر چوب زدند تا از ته گلو تکرار کرد مقصودم حوض است... حوض.. حوض! جای مرحوم مشیرالدوله خالیست که امروزه لباس‌شوئی ویکتور هوگو، کافه رستوران نایب اندی، اغذیه‌فروشی ریمبو، پنبه‌دوزی مدرن و کله‌پزی رنسانس را از نزدیک مشاهده کند!

یکی از مسائلی که بارها بآن توجه شده اما هیچوقت ازاین توجهات نتیجه‌ای بدست نیامده همین تابلوهای فرنگی است که در سراسر شهر تهران بچشم میخورد، چندین بار تاکنون از طرف شهرداری اخطار اکید شده است که حتی کلمات لاتین نباید روی تابلوها دیده شود ولی نه صاحبان تابلوهای «مدرن» گوششان بدهکار بوده و نه شهرداری پابی اخطار اکید خود شده است!

*** رادیو.... تآتر!**

بنا باظهار آقای تقی زاده در بسیاری کشورهای خارجی دو مرجع مهم که در مسئله زبان حجت و برهان قاطع بشمار میروند یکی رادیوست و دیگری تئاتر.

اقای تقی زاده میگوید: «دراین کشورها اگر کسی درمورد زبان بمشکلی برخورد کند انچه در تئاتر یا رادیو بشنود برایش حجت و سند است و حال انکه متاسفانه در ایران کار بعکس است»...

یکی دیگر از نکاتی که طرق ایراد آقای تقی زاده است علاقه بعضی مردم نسبت بماههای فرنگی است.

آقای تقی زاده میگوید: «بسیاری اوقات دیده‌ام کسانی میگویند در ۵۲ یا ۵۳ فلانجا بودم، بعد معلوم میشود مقصود آنها سال ۱۹۵۳ یا ۱۹۵۲ است و حال آنکه ما تاریخ شمسی داریم و ماخذ تاریخ ما هجرت پیغمبر ماست، درحالیکه ماخذ تاریخ فرنگی ولادت عیسی است و من نمیدانم چرا مسلمان فارسی زبان زبانش بتاریخ خارجی بیشتر میگردد تا بتاریخ خودش! همچنانکه بسیاری مردم قرن حاضر را قرن بیستم میشناسند و بهیچوجه حاضر نیستند بیاد بیاورند که قرن چهاردهمی هم برمبنای تاریخ اسلامی وجود دارد.. اگر همه دنیا یک تاریخ قراردادی را پذیرفته بودند یک حرف دیگری بود اما حال که هرکس مبنای تاریخ خودش را محترم میشمارد چرا ماتاریخ خودمان را فراموش کنیم؟»

*** یادی از مکتب خانه**

نقطه نظر آقای تقی زاده در بیانات اخیر، بیشتر متوجه برنامه دروس مدارس بود. خوانندگان عزیز ما کم و بیش از مواد برنامه‌های فعلی مدارس و روش تعلیم و تربیت انها اطلاع دارند بدنیست بدانیم درگذشته که هنوز مدارس جدید دائر نشده بود و معلم و شاگرد فکلی نبودند برنامه دروس از چه قرار بود.

سابق براین، درس خواندن مختص دوطبقه بود، یکی طبقه اعیان و دیگر طبقه روحانی.

این دو طبقه بچه‌های خود را وقتی هفت ساله میشدند بمکتب‌خانه می‌فرستادند. ترتیب مکتب رفتن این بود که اول ساعت خوش میکردند و اگر ساعت اجازه میداد کودک هفت ساله را بایک کله قند نیم منی و یک توپ قدک یامثقال یا تحفه‌ای ازاین قبیل نزد اخوند یا مکتب‌دار میفرستادند. انوقت معلم هم شروع میکرد بدرس دادن و درس اول این بود:

«بس مبارک بود جوفر هما»
«اول کارها بنام خدا»

بعد ازان الفباء زیروزبر شروع میشد ووقتی شاگرد با الفبای فارسی که بامختصر تفاوتی همان الفبای عربی است عم جزء میخواند و سپس در همان مکتب‌خانه کتب فارسی مثل گلستان و بوستان و بالاخره صرف و نحو عربی، مقدمات، منطق، معانی و بیان را میخواند و می‌آموخت. وقتی دوره مکتب‌خانه تمام میشد اگر طفلی قریحه‌ای داشت دنبال درس خود را در خارج میگرفت و این دوره از دروس با جامع‌المقدمات اغاز میگشت که مشتمل است بر امثله و شرح امثله و صرف میر، تصریف و شرح تصریف، عوامل جرجانی، عوامل ملامحسن، عوامل منظومه و غیره...

از «جامع‌المقدمات» که می‌گذشت میرفتند سروقت الفیه ابن مالک، شرح نظام، شرح جامی. شرح سیوطی، حاشیه ملا عبدالله، شرح شمسیه در منطق، مغنی و مطول در معانی بیان، مخزن‌الانشاء، ناسخ‌التواریخ و بالاخره دیوان شعرائی مانند سعدی، حافظ، نظامی، حکیم سنائی غزنوی، مولانا جلال‌الدین در تمام مراحل چاشنی دروس دیگر بود.

*** این مختصر بضاعت**

این بود شرح مختصری از برنامه تعلیم و تربیت یا اموزش و پرورش قدیم، اما اگر امروز برنامه‌ها با برنامه دیروز زمین تا اسمان فرق کرد. بعقیده معتقدان بحفظ زبان بهیچوجه مسلتزم آن نیست که زبان فارسی در مدارس فارسی زبانان از میان برود و بقول آقای تقی زاده زبان انگلیسی جانشین آن شود.

در مدارس فنی فرانسه، یکی از مواد مسابقه یابقول خودشان «کنکور» زبان و ادبیات فرانسه است. همچنین در سایر کشورهای راقیه و این کشورها در دنیای کنونی برایشان تنها زبان و ادبیات و مفاخر ادبی و تاریخی باقی نمانده بلکه دارای وسائل امروزی و تجهیزات و صنایع و اقتدارات نظامی و امتیازات علمی نیز میباشند، معذالک انقدر بزبان و ادبیات خودشان این اندازه معتقد و علاقمندند، وای برما که اگر بضاعتی برایمان باقی مانده همین زبان و ادبیات فارسی است و آنرا هم چنان گرفته‌ایم که بقول آقای تقی زاده «دارد از بین میرود»...

نقی‌زاده بمخالفین جواب میدهد من گفتم فرنگی مآب شویم نه فرنگی
۱۰ تیر ۱۳۳۸

آقای مدیر محترم جریده اطلاعات اخیرا در یکی از جلسه های علنی مجلس سنا اینجانب چند کلمه راجع بیک مطلبی که مدتها ذهن مرا مشغول کرده و باصطلاح عوامانه دل مرا بدرد اورده و سوراخ میکرد یعنی لزوم انحصار تعلیمات ابتدائی و البته قبل از ابتدائی در موسسات تعلیمی مملکت ما بزبان فارسی (و البته مبادی علوم باز بزبان فارسی) و احتراز از مشغول داشتن وقت اطفال خردسال ایرانی با تعلیم زبان خارجی حرف زدم. از ملاحظه کیفیت درج متن نطق من در مطبوعات و همچنین بعضی بحث‌ها و اظهار نظرهائی که بنظر اینجانب رسید چند نکته برای من معلوم شد و مرا بر ان داشت که مجددا مجملی راجع بهمان موضوع محض تکمیل مطلب و توضیح مراد و رفع شبهات ممکنه که استنباط میشد که گاهی روی داده نوشته و به آن جریده شریفه که همه نوع آثار توجه بمطلب و بی غرضی و خلوص نیت در مندرجات ان پیداست تقدیم و تقاضای درج ان (در صورتیکه خود اداره صلاح بداند) بکنم.

نکته اول که عیان شد ان بود که در بین طبقات ملت توجه و علاقه زیادی به موضوع حفظ زبان فارسی از خطرات و بذل عنایت لازم و بلکه وافی به ترویج و درست و کامل نگاه داشتن ان وجود دارد و این خود مایه مسرت خاطر و تشویق اشخاص دلسوز بحفظ ارکان ملیت است.

نکته دوم نبودن اختلافی است در بین اشخاص بیغرض در موضوع توجه به ان امر و لزوم جلوگیری از ضعیف ساختن زبان ادبی فارسی از هر افت و خطر. اقای تقی زاده سپس اضافه کرده‌اند: واجب‌ترین روش و شرط انصاف ووسیله وصول بحقیقت در هر بحثی تساهل (یعنی انچه بزبان فرانسه «تولرانس» گویند) و تحمل عقاید مخالف نظر بحث کننده است و نیز به تعبیر قدیم نظر به قال است نه به من قال یعنی نظر بخود کلام نه گوینده. البته منطقی بودن در بحث و اجتناب از مغالطه و سوء تفسیر نیز شرط لازم است.

پس از این مقدمه مختصر باید عرض کنم که مفاد و مآل گفته من در جلسه سنا بدون هیچ کم و زیاد این بود که برای اولاد ایران در مبادی تربیت و تعلیم فرا گرفتن و اموختن زبان ادبی فارسی ضرورت کامل دارد و باید مدارس ابتدائی بغایت امکان نسبت به ان تعلیم صرف همت و توجه نمایند و ان رشته از تعلیم را در درجه اول و مهمترین وواجب‌ترین دانسته قسمت خیلی زیاد تعلیمات را به ان حصر کنند و این اصل نه برای ملت ما بلکه برای مردم سیام و مالایا و مردم المان و سوئد نیز حکم ضرورت اساسی ملی دارد و تا انجا که من اطلاع دارم همه ملل دنیا پیرو این اصل هستند و به نهایت درجه انرا رعایت شدید می کنند و اگر خارج از اطلاع اینجانب کشوری در عالم پیدا شود که بجهتی از جهات استثنائی مثلا بودن تحت حکومتی خارجی بمدت خیلی دراز در مدارس ابتدائی ان زبان خارجی تعلیم میشود ان حالت مستثنی غیر طبیعی است و ملت کهنسال ما نباید از میان پیغمبران پیروی از جرجیس بکند.

من در موقع ندای برضد تعلیم زبان خارجی در مراحل ابتدائی عقیده خود را بدیهی می پنداشتم و تصور این را نمیکردم که مورد اختلاف عقلای قوم باشد ولی از اظهاراتی که از جانب بعضی اشخاص با فضل و عاقل و بیغرض در عدم موافقت با مطلب من یا با بعضی قسمت های ان بعمل امد برمن معلوم شد که شاید قضیه بدیهی نیست ورنه دوعامل در ان اختلاف نمیکردند و در یافتم که عقاید مخالفی در این باب وجود دارد که اگر چه البته بعقیده من صواب نیست لکن شایان توجه و بحث است.

در بین مخالفین هم دو روش مختلف دیده شد بعضی مطلب را خوب فهمیده و درک کرده‌اند و صریح گفته‌اند که با وجود اینکه درست مقصود را فهمیدم و مراد را بدون کم و زیاد درک کرده‌اند و در نقل قول گوینده عین انرا مطابق حقیقت بدون تفسیر ناصحیح بیان کرده‌اند که با وجود اینکه با وجود اینکه درست مقصود را فهمیدم و مراد را بدون کم یا زیاد درک کرده‌ام مخالف ان هستم و تعلیم زبان خارجی بکودکان زیانی ندارد. این طبقه صریح گو مورد قدر شناسی و احترام هر مدعی و طرف بحث باید باشد. بعضی دیگر هم قول را یا به سوء فهم و یا به نیت غلط جلوه دادن ان بطریق مغالطه نقل میکنند مثلا کلیه انچه رد فواید و لزوم داشتن زبان خارجی مخصوصا زبان های ملل متمدن و عالم کسب علوم بوسیله کتب و نشریات در ان زبانها بطور کلی گفته شده خارج از موضوع است زیرا که کسی منکر فواید یاد گرفتن زبان خارجی بطور مطلق و مخصوصا به نیت کسب علم و معرفت نشده تا جواب و مناقشه و استدلال و احتجاج لازم داشته باشد بلکه منظور داخل نکردن ان زبانها در مراحل ابتدائی تعلیم است. بعضی دیگر هم فرض کرده‌اند که انتقاد از تعلیم زبان خارجی فقط متوجه زبان انگلیسی بوده است در صورتی که در این باب هر زبان خارجی مثل دیگری است و فرقی در بین نیست. بعضی هم در توجیه گفتم اینجانب راجع بلزوم یاد گرفتن

زبان ادبی فارسی و میزان ان مبالغه زیاد نموده و چنین گمان کرده‌اند یا جلو داده‌اند که ماخواندن کتب ادبی مغلق و پراز عبارات نامانوس ودوراز زبان محاوره و دارای کنایات و استعارات صنایع بدیعی را نیز در مدارس ابتدائی لازم میشماریم در صورتی که چنین فکری نقیض عقیده من است. نوشته های ادبی سهل و ساده و روان وشیرین زیادی در اثار فارسی داریم که هم مایهٔ با سوادی و هم دلکش است. ازده تا کتاب فارسی ادبی فصیح و روان قطعاتی به نثر می توان انتخاب کرد که بالنسبه سهلتر باشد و خوش مضمون و اخلاقا پاکیزه والبته قطعات منظومی از سخنوران بی مثال ماهم باید بران افزود که دردوره مدارس ابتدائی دستور تعلیم اطفال باشد و برای حفظ کردن اشعار خوب هم تاحدی که مقدور و سهل باشد تشویق مطلوب است. قسمت زیادی از این کارها را استادان چهل پنجاه سال اخیر تاحدی کرده‌اند ولی بیم انست که سیل زبان خارجی دربین خردسالان همه انها را بشوید و ملت ماباحس حقارت نفس که حالا استیلا کرده و شدت یافته بی مایه و زبون و پست شود.

درهیچ مملکت دنیا این گونه خضوع وشیفتگی بخارجیان و حقارت شیوع نیافته که اطفال خودرا هم با زبان و سنن بیگانه بار بیاورند. جاهل یا پیرو افراط است و یا تفریط.

شصت هفتاد سال پیش اجتناب از زبان خارجی موجب محرومی از علم و تمدن بود و حالا میخواهیم عنان تمالک و عزت نفس و سرافرازی را بکلی از دست بدهیم انچه بعضی ها درمقام اظهار بدیهیات درفواید علوم و فنون ملی غربی و ضرورت کسب انها بهردرجه و اندازه که میسر باشد خواسته‌اند داد سخن بدهند جز توضیح واضحات ومجادله و بحث و احتجاج با مخالف موهوم غیر منکر نیست بدون ادنی شک و تردیدی علم در مغرب زمین بحد غیر قابل قیاس با مدارج شرقی بالارفته و ماباید از ان سرچشمه کسب کمال کنیم. در تاریخ دنیا گذشته از بعضی موارد ضعیف و ناقص که در بین بعضی ملل قدیم مانند بابل و مصر و چین و هند و غیره کم و بیش اثاری از بعضی فنون پیداشده بود در سه جا سه دوره علم بحد کمال رسیده است نخست دریونان (وروم و سریان پیرو ان)، دوم دردوره تمدن اسلامی در عالم اسلام از نیمه قرن دوم تا نیمه قرن هفتم سوم در مغرب زمین (اروپا) بعداز قرن پانزدهم مسیحی بتدریج همه ملل عالم درادوار مختلف ازین منابع فیض استفاده کرده‌اند و حالا نیز میکنند و باید بکنند ولی این مطلب ابدا و اصلا و مطلقا ربطی به تعلیم زبان خارجی به بچه ها ندارد چنانکه حالا هم هیچ ملتی این کاررا نمیکند. در ضمن کلام بعضی از بحث کنندگان محترم بنظر رسید که بقول طلاب بعنوان جواب نقضی باینجانب یاداور شده بودند که من خوددرچهل سال قبل تقلید از فرنگی هارا در اغلب امور دنیوی و رسوم تمدن ترویج کرده بودم انهم قدری بتاکید زیاد و جرا حالا برخلاف این فرنگی مابی ندای اعتراض بلند کرده‌ام. این معارضین از این معنی غافلند که من چون درهمان عقیده قدیم ثابتم بهمین جهت میخواهم مثل فرنگی هاعزت نفس ملی داشته باشیم و در این امر نیز تقلید از انها بکنیم. البته مامیخواستیم فرنگی ماب بشویم بااین مرض شیوع زبان فرنگی دربچه ها در سالهای بعداز شیرخوارگی و ترک و فراموشی سنن ملی فرنگی میشویم انهم فرنگی پستی یعنی انچه را خود فرنگیها «کولی» گویند.

یکی از چیزهائی که خیلی مورد تعجب من شده انست که بعضی ها میگویند که چون مابرای کسب علوم و فضائل تمدن زبان خارجی (یعنی مغربی) باید فراگیریم، هرچه زودتر شروع کنیم (یعنی اگر از عهد بچه گی صرف اوقات به اموختن ان بکنیم در ان زبان کاملتر میشویم و بیشتر میتوانیم استفاده کنیم. جمعی از گویندگان این سخنن اشخاصی هستند که خود پس از اوان طفولیت و بعدازطی مدرسه ابتدائی زبان خارجی یادگرفته‌اند و اینک بسیار خوب میدانند و بسهولت قادر به خواندن و حتی ترجمه کردن کتب خارجی هستند و گمان دارم صدها نفر حالا از انها در ایران هستند و شاید پنجاه نفر از انان که حالادرسالهای کهولت یعنی پس از چهل پنجاه سالگی هستند و از دانشمندان به شمار میایند معرفت کافی به یکی از زبان های مغربی دارند ولی در اوائل صباوت زبان خارجی یادنگرفته‌اند. از فضلای معروف ما که منکرندارند مرحوم فروغی و قزوینی که هردو فرانسه را به حد کمال میدانستند در جوانی و بهرحال پس از دوران طفولیت اموخته بودند. حالا جهت افراط دراین امر چیست و در واقع بی شباهت بدوره سلطه عظیم و استحاله کننده عرب در ایران نیست که بعضی میل داشتند اصلا اطفالشان زبان بعربی بازکنند و از فارسی جزلغات عامیانه و محاوره‌ای نمیدانستند. یک خانم محترمی که اثار نجابت و صداقت از نوشته او پیداست باینجانب درباب طرفداری از تعلیم زبان خارجی به کودکان می نویسد که من بدوکودک خود که دختر هستند انگلیسی یاددادم وحالا هردو طفل در سنین سه و چهار سالگی خوب انگلیسی میدانند و فارسی هم خوب صحبت میکنند. گویا مقصود این طبقه اشخاص از فارسی فارسی محاوره است که هربچه فارسی زبان حرف می زند و توجه ندارند که منظور مروجین فارسی زبان ادبی کتب و اشعار و ترسلات فصیح است نه لغات رفتن و امدن و خوردن و اشامیدن که البته طفل سه ساله هم میداند و حمد خدارا که هنوز کار به انجا نرسیده که اطفال اصلا زبان به لغت خارجی باز کنند.

دونکته باقی است که گمان میکنم باید گفته شود یکی انکه اگر تقاضای من برای محدود کردن تعلیم زبانهای خارجی به مدارس بالاتر (یعنی بعدازابتدائی) موجب زیانی مادی به جمعی که تعلیم ان زبانها به خوردسالان مددی بمعاش انان می کنند میشود از این باب متاسفم وامیدوارم برای جبران ضرر انها فکری بشود دیگر انکه اگر در بعضی محافل بیانات من مانند انتقادی به وزارت فرهنگ یا خدای نخواسته تعرضی براداره کنندگان و مسئولین ان دستگاه تعبیر شده و چنان جلوه داده شده این تصور باطل است و ان فکر دوراز منظور من بوده است چه اقای وزیر فرهنگ مکرر اظهار کمال موافقت در ترویج زبان فارسی نموده و حتی تعلیم زبان خارجی را در مدارس ابتدائی دولتی اجازه نداده‌اندو من از این حیث متشکرم.

بهرحال من در عقیده خودم که بسیار راسخ است و دران پرشور هستم ثابت میمانم و وظیفه ملی و وطنی خودمیدانم که تاانجا که بتوانم وازدست ضعیف من برآید بی یار و یاور مستمراجهاد بکنم تا اگر حق است خدا در پیروزی ان یاری کند.

سیدحسن تقی‌زاده
۹ تیر ماه ۱۳۳۸

حکیم الملک درگذشت

نخست وزیر اسبق ایران هنگام مرگ ۹۱ سال داشت

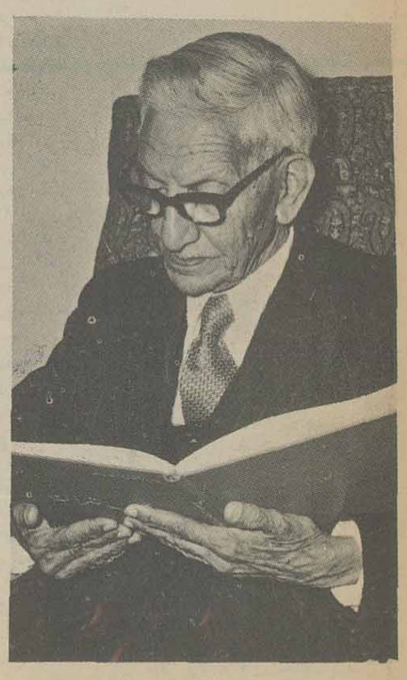

۱۳۳۸

سناتور حکیم الملک (ابراهیم حکیمی) نخست وزیر اسبق و یکی از رجال صدر مشروطیت ایران در سن ۹۱ سالگی درگذشت. حکیم در سال ۱۳۰۶ هجری قمری از تبریز بتهران امد ودر دارالفنون تحصیلات خودرا ادامه داد.

در ۱۳۰۹ بدستور ناصرالدینشاه همراه ۲۹ نفر شاگرد برای ادامه تحصیل باروپا رفت. در اولین دوره مجلس شورای ملی به نمایندگی برگزیده شد و سپس مقامهای حساس سیاسی را یکی پس از دیگری بعهده گرفت.

در ۱۲۸۹ بمقام وزارت دارائی (کابینه میرزا حسن مستوفی الممالک) رسید. چهار بار وزیر دارائی ـ ۷ بار وزیر فرهنگ ـ یکبار وزیر امور خارجه ـ یکبار وزیر مشاور و سه بار بمقام نخست وزیری دست یافت.

در صحنه انقلاب و جنبش مشروطیت ایران عهده‌دار تشکیل جلسات بسیار مهم سری بود که در ان جلسات تقی زاده با صوراسرافیل ـ ملک المتکلمین ـ واعظ اصفهانی و چندی دیگر از سران صدر مشروطیت شرکت می جستند و تصمیمات مهمی در راه مبارزه با مستبدین می گرفتند.

حکیم الملک نخستین بار در کابینه اول قوام السلطنه به سمت وزیر مشاور وارد کابینه شد و بعدها نیز دوبار خود مأمور تشکیل کابینه گردید.

سرانجام در سحرگاهان ۲۷ مهر این مرد پیر سیاست بسن ۹۱ سالگی درگذشت.

به امر اعلیحضرت همایون مراسم تشییع جنازه رسمی حکیم الملک باشکوه خاصی وباحضور هیأت دولت و نمایندگان سیاسی و نمایندگان اصناف و مردم برگزار شد و مجالس یادبود تشکیل گردید.

خاطرات تازه‌ای از حکیم‌الملک ـ عدل‌الملک و میرزا هاشم آشتیانی

این دوازده نفر در مدت پنجاه و سه‌سال رکن اساسی مشروطیت ایران را اداره کرده‌اند و در اینجا عکس آنها را بترتیب دوره ریاست چاپ می‌کنیم. از راست بچپ ردیف اول صنیع‌الدوله ـ میرزا محمودخان علامیر (احتشام السلطنه) ـ میرزا اسمعیل خان ممتاز الدوله ـ میرزا صادق‌خان مستشارالدوله ـ ذکاء الملک فروغی ـ مؤتمن الملک (میرزا حسین‌خان پیرنیا) ـ ردیف دوم تدین ـ عدل‌الملک دادگر ـ حسن اسفندیاری (محتشم السلطنه) ـ سید محمد صادق طباطبائی ـ دکتر سیدحسن امامی ـ سردار فاخر حکمت.

مطالبی جدید از نهضت مشروطیت بمناسبت آغاز پنجاه و چهارمین سال مشروطیت ایران

۱۳۳۸/۵/۱۴

امروز مجلس شورای ملی آغاز پنجاه و چهارمین سال مشروطیت را جشن میگیرد.

مردم ایران نیز این روز فرخنده را که خونبهای پدران غیور آنهاست گرامی میدارند.

معدودی از رجال صدر مشروطیت که از نزدیک دستی دراتش انقلابات مشروطیت داشتند درقید حیاتند، منتهی بعضی از آنها اینک بواسطه پیری و کهولت دست از فعالیتهای سیاسی شسته و گوشه عزلت اختیار کرده‌اند.

خبرنگار ما در سطور زیر شما را در جریان خاطرات چندتن از این مردان تاریخ مشروطیت قرار میدهد:

مردم و مشروطیت

امروز یکی از خبرنگاران ما در خیابان و کوچه و بازار گردش کرد و پای صحبت چند نفر از طبقات مختلف مردم که طبعا درباره موضوع روز یعنی مشروطیت صحبت می کردند نشست و آنچه ذیلا میخوانید مطالبی است که او از این صحبتها بروی کاغذ آورده:

مستنطق یا قاتل

«توی قلب من خاطرات زیادی از زمان مشروطیت نهفته است که اگر بخواهم برایتان تعریف کنم مدتها طول خواهد کشید.»

پیرمردی که ۸۵ سال از سنش میگذشت و کنار مغازه آهن کوبی خود دربازار حلبی سازها نشسته بود این حرف را بمن گفت:

او که «حاج محمدحسین آهن ساز» نام دارد درباره یکی از خاطراتش که قتل «صد رالعلما» بود چنین گفت:

یک روز بعدازظهر من پس از خوردن چای توی دکانم چرت میزدم درهمین وقت ناگهان صدای تیری درهوا پیچید وحشت‌زده از دکان بیرون پریدم و صدرالعلما را دیدم که از اسب پیائین افتاده و غرقه بخون است. کمی انطرفتر نوکرش که از دردسا بخود میپیچید دیده میشد. قاتل که مردی قفقازی بود فرار کرده بود.

ما معطل نشدیم و با چند تا از اهل بازار نوکر صدررا به بیمارستان دولتی (سینای امروز) رسانیدیم و جسد صدررا به مسجد بردیم.

قاتل وقتی صدررا میکشد خود را در توی کوچه مسجد جامع انداخته و فرار میکند، یکی از دکاندارها که سیداسمعیل ماست بند نام داشت او را تعقیب میکند و مقابل انبار کوچه مسجد جامع موفق میشود از عقب عبای قاتل را بگیرد در اینجا قاتل برمیگردد و به سیداسمعیل میگوید.

ـ سید برگرد، بیخود دنبال من نیا، من مامور بودم که صدررا بکشم. اگر دنبالم بیائی برات اسباب زحمت میشه سیداسمعیل هم از ترسش ویرا رها میکند.

اما چهار روز بعد که سید را برای تحقیقات به اداره تامینات میبرند متوجه میشود که مستنطق همان قاتل است.

جشن عمومی

مردی که خود را فرزند یکی از آزادیخواهان صدر مشروطیت معرفی میکرد گفت آقا همه درباره انقلاب مشروطیت و خاطرات خود از ان دوران صحبت میکنند ولی من میخواهم حرف دیگری بزنم. حرف من اینست که مشروطیت میراث گرانبهائی است که بقیمت خون پدران ما بدست آمده و باید جشن انرا هرچه با شکوه‌تر برگزار کرد.

علاوه بر جشنی که درخانه ملت و با شرکت برگزیدگان قوم برپا میشود دولت باید کمک کند و ترتیبی بدهد که مردم هرکوی و برزن نیز در این جشن ملی شرکت داشته باشند.

عمله شدم!

سناتور ابراهیم حکیمی (حکیم الملک) خاطرات خود را از جریان بتوپ بستن مجلس در زمان محمد علیشاه شروع کرد و گفت در آن روز عده‌ای از سران مشروطه به پارک امین الدوله پناه بردند و من هم در میان این جمع بودم.

سناتور حکیمی توضیح داد که مجلس اول مجلس طبقاتی بود و چون یکی از وکلا مرد مرا خود مجلس بجای آن شخص انتخاب کرد زیرا مجلس دوره اول حق داشت بجای آنهائی که فوت میشدند هر کس را میخواهد انتخاب کند.

روزی که عمله شدیم.

سناتور حکیمی سپس به خاطراتش اینطور ادامه داد: در باغ امین‌الدوله قزاقها بسراغمان آمدند و اولین کسی را که دم دستشان بود بقتل رساندند و بقیه را کشان کشان به باغشاه بردند.

اما من در این میان دست بسینه در گوشه‌ای ایستاده بودم و قزاقها بخیال اینکه من جزو انقلابیون نیستم، مرا با خود نبردند من و یک نفر دیگر (که اینک اسم او بخاطرم نمانده است) در داخل باغ در پشت درخت ها پنهان شدیم زیرا میدانستیم قزاقها باز میگردند و دستگیری ما این بار حتمی است حدس ما اتفاقا درست بود و این دفعه هم قزاقها بدون اینکه از جستجوی مجدد نتیجه‌ای بگیرند رفتند.

آنوقت من و آن شخص دو دست لباس کهنه پاره پاره پوشیدیم و سر و صورت را با گچ و خاک سفید کردیم و مثل عمله ها شدیم و باین طریق توانستیم خودمان را به سفارت فرانسه برسانیم و پناهنده شویم و بعد از مدتی سفارت فرانسه توانست برایمان امان بگیرد و ما آزاد شدیم.

یک جاسوس

در آن موقع منزل من در خیابان سپه بود و وقتی که بخانه آمدم دیدم مردی روبروی خانه‌ام نشسته است حدس زدم که او در تعقیب من است باوجودیکه بسیار خسته بودم لباس پوشیدم و بیرون آمدم و قدم زنان تا سه راه ضرابخانه رفتم. آن مرد همچنان در تعقیب من بود و سپس تفریح کنان همین راه را تا خانه بازگشتم و باز هم تعقیبم میکرد. دوباره راه دروازه گمرک را پیش گرفتم و او هم با من آمد بخانه بازگشتم باز هم تعقیبم کرد اما وقتی که بخانه رسیدم و داخل شدم آن مرد گذاشت و رفت و دیگر پیدایش نشد که نشد. سناتور حکیمی سپس استبداد صغیر و بتوپ بستن مجلس توسط لیاخوف را شرح داد و تعریف کرد که چطور جواهرات سلطنتی را که محمد علی شاه میخواست با خودش ببرد با کمک یکی از دوستان پیدا کرده و آنها را در جائی مخفی کردند و بعد از اینکه وضع آرام شد جواهرات را صحیح و سالم تحویل مامورین مربوطه دادند.

در مورد اینکه انقلاب مشروطیت ما بهدفهای خود رسیده است یا نه سناتور حکیم الملک عقیده دارد که تحول باید تدریجی و با متانت صورت بگیرد و گفت: کشور ما امروز موقعیت بسیار خوبی دارد و روز بروز در حال ترقی و تکامل است.

هدف انقلاب

سناتور عدل الملک دادگر پس از آنکه بعنوان شیرین ترین و تلخ ترین خاطره دوران مشروطیت، دوره ریاست دهساله خود در مجلس شورایملی و ۱۳ سالی که از وطن دور بود ذکر کرد بسئوالات من باین شرح جواب داد:

ـ شما در آن موقع چند سال داشتید و شغلتان چه بود؟

ـ جوانی بودم که سنم تجویز نمی کرد که در انقلابات مداخله موثری داشته باشم ولی بتدریج بامروزرمان در حزب دموکرات انروز وارد شدم و بیک فعالیت مستمر دائمی تا موقعی که آن حزب وجود داشت مبادرت می ورزیدم.

ـ هدف انقلاب مشروطیت چه بود؟

ـ هدف انقلابیون دلایل سیاسی و اجتماعی داشت. دلایل اجتماعی: مظالم قاجاریه و بی ترتیبی تشکیلات دولتی و راحت نبودن جامعه از زندگی آن روز خود و دلیل سیاسی:

جلوگیری از نزدیکی دربار بروسیه بود و دولتهائی که از این نزدیکی متنفر میشدند به طلوع و بروز انقلاب کمک کردند.

ـ بنظر شما انقلاب بهدفهای خود رسیده است یا نه؟

ـ انقلاب امری نیست که با سرعت آن نتیجه مطلوب را بدست بدهد و محتاج بمرور زمان و تدریج است ملل راقیه که به پیشرفت های بزرگ نائل شده‌اند بدلیل آنست که مدت بسیار طولانی از این تدریج و از این مرور زمان استفاده کرده‌اند، ولی یک نکته را نمی توان نگفته گذاشت و ان این است که باید جریان امر در محور و طریق حسابی باشد و کارها بر پایه های محکم و مترقی استوار و برقرار گردد.

مبارزه گوشه گیر

هنگامی که برای تکمیل این خاطرات به سراغ آقای میرزا هاشم آشتیانی از مبارزین راه مشروطیت و از وکلای قدیمی مجلس که اینک پیری و ناتوانی او را گوشه گیر کرده است رفتم.

در گوشه اطاق بر یک تخت سیاه رنگ یک نفره آهنی نشسته مشغول ادای نماز بود.

بعد از خاتمه نماز به کمک مستخدم از تخت پائین آمد و روی یک مبل نشست.

گوشش به سختی می شنید. باین جهت سئوالاتم را نوشتم و او جواب داد اما چشمهایش قوی بود و بدون عینک می توانست بخواند.

گفت: تاریخ تولدم سال ۱۲۸۸ هجری قمری است (۹۰ سال) از موقعی که بلوای تنباکو در ایران روی داد بنده در جریان بودم تا وقتی که مشروطیت بدست آمد.

از آن تاریخ که در بلوای تنباکو قریب ۳۰ نفر کشته شدند و آنها را آوردند منزل مرحوم پدر من مدت زیادی می گذرد و اینک شاید کمتر کسی یافت شود که این جریان را بخاطر داشته و یا مثلا دران مداخله‌ای داشته باشد. در انقلاب مشروطه بنده از اول داخل بودم و جمعیتی داشتیم بنام (جامعه دیانت) که عمده علمای این شهر داخل آن جمعیت بودند حتی مرحوم آقای میرسید احمد بهبهانی و مرحوم مشهدی نوری حکمی مدیراین جمعیت آقای شیخ علی نوری حکمی و نایب رئیس آن بنده بودم.

در آن هنگام شغل بنده تحصیل در رشته اجتهاد بود و نزد مرحوم آقای شیخ علی درس می خواندم.

هدف آزادی بود

پرسیدم انقلابیون چه هدفی را دنبال می کردند.

آقای آشتیانی گفت: در ابتدای امر آنهائی که وارد در کار بودند اغلب هدف بخصوصی غیر از آزادی نداشتند و آزادی را می خواستند.

پرسیدم چطور شد در دوره اول وکیل نشدید؟

گفت: در دوره اول سرگرم امور خارج بودم.

آخرین سئوالم از میرزاهاشم آشتیانی این بود که آیا انقلاب مشروطیت بهدف خود رسیده است؟

جواب داد: بعقیده بنده هنوز انقلاب به هدف عالی خود نرسیده است و انشاءالله بتدریج میرسد.

امسال نیز مشکل اتوبوس حل نشد

مردم چه میگویند شرکت واحد چه جواب میدهد

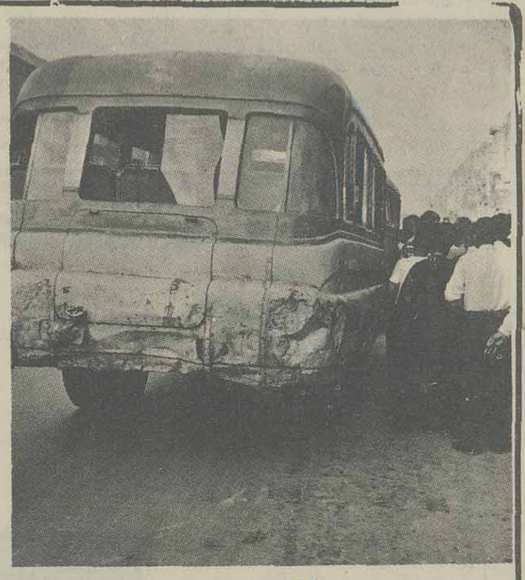

سال ۱۳۳۸

سال گذشته هم اتوبوس هم چنان یکی از مشکلات بزرگ شهر ما بود ولی برای غلبه بر این مشکل بزرگ اقداماتی شد و برای اولین بار درحل آن مردم هم شرکت داده شدند. اینک گزارشی از اقداماتیکه برای بهبود وضع اتوبوس رانی تهران صورت گرفت:

اتوبوس چون یک وسیله حمل و نقل عمومی است در اثر تماس زیاد مردم با آن و ابراز سلیقه های مختلف هیچوقت ولو این که وضع آن خوب باشدبا تمام سلیقه ها جور در نمی آید روی این اصل میزان نارضایتی مردم زیاد است.

✱ تحویل خطوط

در سال گذشته تحویل خطوط تکمیل شد و چند خطی هم که در دست شرکتهای خصوصی بود توسط شرکت واحد اتوبوسرانی تحویل گرفته شد به این ترتیب مبلغ قابل ملاحظه‌ای به در آمد شرکت واحد اضافه شد قبل از سال گذشته شرکت واحد جمعا ۵۵۰ اتوبوس در اختیار داشت با تحویل گرفتن سایر خطوط وارد کردن اتوبوس های جدید از خارجه تعداد اتوبوس به ۱۲۰۰ دستگاه بالغ شد که در ماه اسفند نیز ۶۲ دستگاه بابت طلب شرکت مزبور از کمپانی به گمرک ایران وارد شده است شرکت واحد در سال گذشته موفق بدایر کردن ۳۶ خط اصلی و بهمین تعداد خط فرعی شد.

✱ تعمیر گاه ها

تعمیر گاه اصولا برای شرکت جنبه حیاتی داشته و با اضافه شدن تعداد اتوبوس به اهمیت تعمیر گاه ها افزوده شد.

در سال ۳۸ شرکت واحد اقدام بساختن تعمیر گاه های مجهز در نارمک و جاده زرند نمود توقفگاه هائی برای توقف شبانه اتوبوسها ترتیب داد. در هر توقفگاه ۴۰۰ دستگاه اتوبوس شبانه توقف می کنند این اتوبوسها ابتدا سوختگیری کرده پس از ان در صورتی که تعمیرات جزئی داشته باشند انجام داده شده برای کار صبح مجهز می شوند.

✱ وضع مالی شرکت

در سال گذشته تعداد اتوبوس های شرکت دو برابر شد بهمین علت در آمد شرکت نیز چهار برابر افزایش یافت لیکن شرکت در نتیجه خرید اتوبوسهای بنز و دو طبقه مبلغ زیادی به شرکت های خارجی بدهکار شد که این بدهی را قرار بود در مدت چهار سال پرداخت نماید و چون شرکت قدرت پرداخت این بدهی را نداشت اقداماتی از طرف هیئت مدیره به عمل آمد و کمپانی های خارجی حاضر شدند مدت دو سال بروات خود را تمدید کنند با ترتیبی که اتخاذ گردید هیئت مدیره نظر داده اند که شرکت می تواند بدهی خود را بپردازد و باتمام این بدهکاری ها شرکت به حقوق رانندگان و کمک رانندگان خود اضافه کرد ولی بازهم مثل اینکه کارکنان مزبور از حقوق خود رضایتی نداشتند چون شرکت واحد باوجود کثرت بی کاران درتهران بازهم همیشه درجستجوی راننده بود.

✱ شرکت چه میکرد

درسال گذشته هم مثل همیشه روزبروز برطول صفها در ساعتهای بخصوصی اضافه می شد. مدت انتظاری که مردم در صفهای طویل می کشیدند گاهی قریب به یک ساعت می شد ازدیاد جمعیت تهران و تراکم ان در نقاط بخصوصی چون اطراف میدان شهناز ـ جوادیه نازی آباد ـ اهالی این نواحی از وضع ایاب و ذهاب خود ناراضی باشند مسلما طرف ناراحتی آنها هم شرکت واحد بود. مسافرین فقط یک حرف داشتند و آنهم این بود که شرکت واحد باید به تعداد اتوبوسهای خود اضافه کند شرکت واحد هم در جواب انها دلایلی اورد و گفت ما از نظر ترافیک شهر نمی توانیم به تعداد اتوبوس ها اضافه کنیم در بسیاری از ساعات روز غیر از یک ساعت و نیم صبح بین هفت تا هشت و نیم اتوبوس ها زیاد هم هست چه رسد به اینکه اضافه کنیم دیگر اینکه شرکت واحد پول ندارد که اتوبوس وارد کند گو اینکه حرف شنیدنی بود ولی این حرفها مشکل کار را حل نکرد تا اینکه دولت بفکر چاره افتاد و آقای دکتر الموتی معاون نخست وزیر و سرپرست سازمان بازرسی نخست وزیری مامور رسیدگی به نارضایتی مردم و بشکایت اساسی شرکت واحد اتوبوسرانی گردید طی کمیسیون هائی که در نخست وزیری تشکیل گردید قرار بر این گرفت که از مردم در این باره نظر بخواهند چنانکه مشاهده شد چند روزی بازرسان نخست وزیری و شرکت واحد داخل اتوبوسها پرسشنامه های دولت را توزیع کردند و از مردم در مورد وضع اتوبوسرانی شهر نظر خواستند عده‌ای جواب دادند پاره‌ای هم تنها خود را تماشاگر صحنه نشان دادند نتیجه این رفراندوم منتشر نشد ولی نتیجه دیگری بدست آمد که منجر به دایر شدن اتوبوسها تند رو گردید.

✱ اتوبوسهای تند رو

در یکی از کمیسیونها بررسی پیشنهاد های مردم در مورد بهبود وضع اتوبوسرانی که در نخست وزیری تشکیل میشد یکنفر از مردم تهران بنام مهندس نجم آبادی پیشنهادی کرد که مورد توجه اعضای کمیسیون قرار گرفت این پیشنهاد در باره ایجاد سرویس های «اکسپرس» تند رو بود برای تنظیم برنامه خطوط و دایر کردن سرویس تند رو می بایستی از مسافرین هر خط امار دقیق و جدا گانه‌ای گرفته شود از فردای انروز بازرسان شرکت واحد شروع بکار کردند و از مسافرین چهار خط ۱ و ۴ و ۵ و ۲۵ آمار گیری بعمل آمد روز ۱۲ اسفند اولین سرویس تند رو در خط یک رسما شروع بکار کرد و در همان روز آقای دکتر الموتی و اعضای کمیسیون بررسی پیشنهاد ها از وضع سرویس و طرز کار جدید اتوبوسرانی تهران دیدن کردند. رویهمرفته سال گذشته در وضع اتوبوسرانی تهران تحولات تازه‌ای روی داد که تا اندازه‌ای در وضع حمل و نقل مسافرین موثر واقع شد.

✱ عقیده مردم

عده‌ای از مردم این تحولات برایشان تازگی نداشت این دسته از مردم اظهار عقیده میکردند که هر روز سرما یکنوع بازی در میاورند تا با مسیر و راه خود آشنائی پیدا می کنیم دستی در کار میاید و آن راه تغییر میدهد مدتی باید سرگردان باشیم تا راه جدید و مسیر تازه را یاد بگیریم.

✱ عقیده شرکت

مسئولین و اداره کنند گان شرکت در این باره اظهار عقیده می کردند که ما تمام این کار ها را برای جلب رضایت و آسایش مردم می کنیم بهمین جهت پیشنهاد یکی از اهالی تهران را که همان دائر کردن اتوبوسهای تند رو پود بذیرفتیم و به مرحله عمل در اوردیم.

✱ بلیط ماشین

تقلبهائی که در مورد بلیط های شرکت واحد می شد مسئولین امر را وادار کرد که پشت بلیطها تاریخ بگذارند این عمل گر چه کنترل شرکت را در امر فروش بلیط میرساند ولی موجب نا رضایتی مردم شده بود مسافرین هر روز با کمک راننده ها دعوا داشتند کمک راننده بلیط روز قبل را قبول نمی کرد مسافر می گفت من دیشب دو ریال بابت این بلیط پول دادم تکلیف این دو ریال چیست؟ مگر پول ما سر راه ریخته است همین نارضایتی ها سبب شد که شرکت بفکر وارد کردن ماشین های خودکار فروش بلیط افتاد این نوع بلیط فروشی مرسوم کلیه ممالک مترقی است. در ماه بهمن برای اولین بار در خط ۲ سپس در چهار خط دیگر بتدریج فروش بلیط ماشینی شد. برای مردم تازه مشکل دیگری پیش آمد و آنهم وجود پول خرد بود کمک راننده ها بدون پول خرد مسافر سوار نمی کردند.

✱ تقلب

چند روز بعد از بکار افتادن بلیط ماشینی بعضی از کمک راننده ها راه تقلب انرا کشف کردند و روزانه مبالغ زیادی از اینراه به جب میزدند اینکار را جز دزدی چیز دیگری نمی توان تلقی کرد. این کمک راننده های متقلب بجای یک بلیط کامل نصف بلیط یا یک سوم آنرا بدست مسافر از همه جا بی خبر میدادند که موضوع از طرف آقای سرهنگ قنبر رئیس بازرسی شرکت واحد کشف شد و ۴ نفر از کمک راننده های متقلب از کار بر کنار شدند.

شرکت واحد در سال گذشته طبق آماری که از فروش بلیط به دست آورده روزانه بطور متوسط یک میلیون و سیصد هزار نفر از مردم تهران را وسیله ۱۲۰۰ دستگاه اتوبوس که در اختیار داشت بمقصد میرساند.

بکار گذاشتن پله های آهنی در ایستگاهها و ساختن چند سر پناه در ایستگاههای بزرگ اونیفورم کردن لباس های کمک رانندگان از جمله کار هائی بود که شرکت واحد اتوبوس رانی در سال گذشته انجام داد سال گذشته هر طور بود گذشت امیدواریم در سال آینده شرکت واحد بیشتر به آسایش مردم توجه داشته باشد و مردم هم صمیمانه دست همکاری به شرکت مزبور دهند.

مرگ ارول فلین در ۵۰ سالگی هنرپیشه معروف بعلت سکته قلبی درگذشت

۱۳۳۸/۷/۲۱

ارول فلین که در ۱۹۵۹ به کوبا سفر کرده بود ادعا نمود که در جنگ های ان کشور در کنار فیدل کاسترو جنگیده و بهمین منظور قصد دارد فیلمی از کوشش های انقلابی مردم کوبا تهیه کند و خود در نقش فیدل کاسترو ظاهر شود.

زنان در زندگی ارول فلین نقش اساسی داشته اند واو دراین باره میگفت من زنان جوان را دوست دارم زیرا آنها احساس جوانی را درمن بیدار می کنند.

اولین فیلم ارول فلین که سبب شهرت او شد «کاپیتان هود» بود.

او در فیلمهائی بنام رنگ سبز، برضد پرچم ها و بسیاری از فیلمهای سراسر زدخورد بازی کرد که برایش شهرت و محبوبیت بسیار بدست آورد.

ارول فلین در سال ۱۹۵۱ باتهام تجاوز بیک دختر ۱۵ ساله در مونت کارلوبای میز محاکمه کشیده شد و بپرداخت جزای نقدی محکوم گردید.

قمرالملوک وزیری درگذشت

یک ساعت به نیمه شب چهاردهم مرداد شمع زندگی هنرمندی که نیمقرن در آسمان هنر ایران نورافشانی کرد پس از پنجاه سال فرو مرد و قمرالملوک وزیری خوانده خوش صدا و هنرمند کشور ما برای همیشه با دوستدارانش وداع گفت.

قمر که در سالهای آخر عمر شهرت و محبوبیت دوران اوج خود را بعلت عدم فعالیت های هنری از دست داده و مدتها در بستر بیماری بسر میبرد دریک خانواده متوسط کاشانی چشم بدنیا گشود. اودر دامان مادربزرگ خود که زنی مومنه بود پرورش یافت. مادر بزرگ قمر در مجالس مذهبی زنانه روضه خوانی میکرد و قمر در پای منبر او مرثیه می خواند و چون صدائی بسیار خوش داشت بعدها تحت نظر اساتید موسیقی به تعلیم فن آواز پرداخت و از مفاخر این هنر شد.

او در اواخر عمر بکلی نیرویش را از دست داده بود. زبانش بند می امد و بیش از همه از بیماری قلب رنج میکشید و همین بیماری نیز اورا از پای در اورد.

قمر از شانزده سالگی نزد استاد مرتضی خان نی داود به تعلیم آواز و فرا گرفتن موسیقی پرداخت و با استعدادی که از خود نشان داد بزودی طلایه دار هنرمندان محدود زمان خود شد.

زندگی قمر

اولین شبی که قمر درخشید و پایه های شهرت خود را استوار کرد در سال ۱۳۰۸ بود که در حضور جمعی از معاریف و هنردوستان در گراندهتل طهران بیاد ایرج میرزا برنامه اجرا کرد. طنین صدای سحرانگیز قمر در زیر نور چلچراغهای بزرگ هتل زنجیر قیدبندهائیرا که برپای موسیقی انروز ایران بخصوص زنان آوازه خوان پیچیده بود سست کرد.

قمر در بیست ونه سالگی با یک تاجر معروف ازدواج کرد واین ازدواج دیری نپائید و قمر تا اخر عمر عشق مرد دیگری را نپذیرفت و بتربیت تنها پسرش پرداخت.

نظر هنرمندان درباره قمر

روح اله خالقی: مرگ قمر ضایعه بزرگی برای عالم هنر است. قمر عمری با نیکنامی و کمک بفقرا گذرانید.

مشیر همایون شهردار: قمر خواننده ای بود که بدون اغراق تا کنون صدائی به دلنشینی و جذبه صدای او نیامده است.

ملوک ضرابی: مرگ قمر کمرم را شکست. من بجرات می گویم که در محیط هنری ما تا کنون خواننده ای بخوش صوتی قمر نیامده است.

علینقی وزیری: در اینکه قمر خواننده بی نظیری بوده حرفی نیست.

انسان وارد «ماه» شد

موشک شوروی ۳۲ دقیقه و ۲۴ ثانیه پس از نیمه‌شب گذشته در کره ماه فرود آمد

این موشک پس از ۳۴ ساعت پرواز باموفقیت در کره ماه نشست

اطلاعاتی پیرامون کره ماه

نیویورک ـ یونایتدپرس ـ موشک کیهانی شوروی امروز بر یک دنیای مرده‌ای فرود آمد. روی تخته سنگهای خاکستری رنگ سطح ماه آثاری از هوا و آب و زندگی نیست. هیچ انفجاری نمیتواند صدائی بوجود آورد زیرا هوائی نیست که صدا را نقل کند.

در کره ماه از آب و باران و برف و باد که مردم روی زمین با آن آشنا هستند خبری نیست. یکطرف ماه برای ما مردم روی زمین قابل رویت است و ستاره شناسان ارتفاع کوهها و عمق دره هایش را اندازه گیری کرده‌اند.

گرچه حجم کره ماه بیش از یک پنجاهم زمین نیست ولی دارای کوههای زیادی است که یکی از آنها بارتفاع ۱۱ هزار متر میباشد این کوه در حدود ۴ هزار پا بلندتر از «اورست» بلندترین کوههای زمین میباشد.

اشعه‌ای که از ماه میرسد ۵ تا ۱۰ میل وسعت و هر شعاعی ۱۵۰۰ میل طول دارد.

عمق بزرگترین آتشفشان کره ماه در حدود ۱۰ هزار متر است و دهانه آتش فشانهای معمولی آن ۵۰ میل قطر دارد.

تاریکی مطلق

سطح ماه مقدار بسیار کمی از نور را منعکس میسازد و بدین ترتیب حتی موقعیکه آفتاب مستقیما بماه میتابد سطح ماه در تاریکی مطلق میباشد.

کره ماه فقط ۷ درصد نور دریافتی را منعکس می نماید درحالیکه زهره ۶۰ درصد و زمین ۴۵ درصد نور را منعکس میسازد.

فاصله ماه از زمین همیشه یک اندازه نیست زیرا ماه در یک مدار بیضی بگرد زمین میچرخد و در هر دقیقه تقریبا ۳۳۵۰ قدم تغییر مکان میدهد.

روز و شب در کره ماه بسیار طولانی است و هر یک از آنها باندازه دو هفته ما طول میکشد. وقتی موشک کیهانی شوروی به ماه خورد فاصله زمین تا ماه ۳۷۹ هزار کیلومتر بود.

دورترین فاصله کره ماه از زمین ۴۰۹ هزار کیلومتر و نزدیک ترین فاصله آن ۳۶۰ هزار کیلومتر است قطر کره ماه ۳۴۷۶ کیلومتر و توده کره ماه یک هشتادم کره زمین است.

هنوز برای دانشمندان کاملا مشخص نیست که کره ماه مرده است یا برعکس کره زنده‌ای میباشد ماه بدور خود و بدور زمین میچرخد.

موشک شوروی کاملا ضدعفونی شده بود تا باکتری و میکربی از خارج وارد دنیای مرده ماه نشود

درباره موشک...

✱ موفقیت موشک شوروی موقعیت خروشچف را تقویت میکند.

✱ موشکی که در «دریای آرامش» ماه فرود آمد یک تن و نیم وزن دارد.

✱ هنگام فرود آمدن موشک در ماه سرعت آن ۳۳۰۰ متر در ثانیه بوده است.

✱ دانشمندان شوروی از محل فرود آمدن موشک در ماه عکسبرداری کردند.

✱ ورود موشک شوروی اولین مرحله از برنامه چهار مرحله‌ای اعزام انسان بماه بشمار میرود.

✱ اگر دانشمندان شوروی یک هزارم میلیمتر در محاسبه اشتباه میکردند موشک بماه نمیرسید.

✱ دانشمندان آمریکائی اظهار امیدواری کردند که شورویها اطلاعات خود را در اختیار آنها بگذارند.

✱ سناتور مانسفیلد اعلام نمود که بنظر وی روسها میتوانند از نظر فنی اعلام کنند که حاکم بر کره ماهند.

۱۳۳۸/۶/۲۳

۳۵ دقیقه پس از نیمه شب دیشب موشک کیهانی روسها وارد منطقه جاذبه ماه شد و به آن اصابت کرد، پس از چند دقیقه علائم بلندی از موشک رسید و سپس خاموش شد و دیگر حرکت آن محسوس نگشت. چند دقیقه قبل رادیو مسکو اعلام کرده بود در این لحظه موشک کیهانی که نشان شوروی بر آن نقش بسته شده در کره ماه فرود آمد و برای اولین بار انسان توانست بر این جرم فلکی دست یابد.

بلافاصله پس از این خبر سرود ملی روسیه نواخته شد.

موشک کیهانی روسها نود ثانیه پس از ساعت پیش بینی شده در ماه فرود آمد. تا آخرین لحظه امکان رسیدن موشک به ماه مشکوک بود. اگر موشک وارد ماه نمیشد بمدار خورشید میرفت.

✱ علائم رادیوئی

علائم رادیوئی این موشک سه صدای کشیده و پس از یک سکوت یک صدای کشیده بود که هر ثانیه یکبار پخش میشد. در مسیر موشک یکبار این علائم حالت معمولی خود را از دست داد و بعد مجددا بحال عادی بازگشت. یکبار نیز مدتی قطع شد. در آخرین لحظه مدتی مخابره علائم ادامه داشت و درست در لحظه نشستن موشک قطع گردید.

در این هنگام پروفسور الفرد ولول رئیس رصدخانه رادیو تلسکوپی جوردل بانک اعلام نمود که مخابره علائم قطع شده است. سپس آنتن رادیوئی تلسکوپ عظیم جوردل بانک که در دنیا منحصر بفرد است یکدور سراسر قرص ماه را که در آسمان نیمه تاریک دیده میشد مرور نمود و بجای اول خود بازگشت. دستیاران پروفسور لول که اطراف او بودند گفتند موشک روسها به هدف خود رسید. خبرگزاری تاس اطلاع داد که برای اولین بار یکی از مصنوعات انسانی که از کره زمین خارج شده بود به جرم فلکی دیگری داخل شده است.

بر این موشک کیهانی علاوه بر نشان و پرچم شوروی تاریخ سپتامبر ۱۹۵۹ نقش بسته بود که یادآور پیروزی تازه بشر در تسخیر فضا میباشد.

✱ توجه کنید!

در مسکو درست در ساعت ۱۲/۳۵ بعدازظهر یکشنبه طبق ساعت گرینویچ خبر وصول موشک به ماه منتشر گردید.

در این هنگام رادیو شوروی برنامه موزیک خود را قطع کرد پس از نواختن قسمت اول مارش انترناسیونال خبر وصول موشک را باین شرح پخش نمود:

«توجه کنید ـ مسکو صحبت میکند خبرگزاری تاس اعلام مینماید که ۲ دقیقه و ۲۴ ثانیه پس از نیمه شب بوقت مسکو (۳۲ دقیقه و ۲۴ ثانیه پس از نیمه شب بوقت تهران) موشک کیهانی دوم شوروی در کره ماه فرود آمد. این نخستین مسافر فضا است که به ماه فرود می آید. برنامه طبق طرح تنظیمی انجام گرفت و پرچم شوروی بعنوان سلامی به کشور اتحاد جماهیر شوروی در ماه قرار گرفت. علائم رادیوئی موشک طبق برنامه بمحض رسیدن بماه قطع گردید و با قطع آن فصل جدیدی در تاریخ فضا پیمائی بشر گشوده شد»

خبرگزاری تاس رسیدن موشک را به ماه موفقیت عظیم علوم و مهندسی شوروی مینامد.

در مسکو همه مردم منتظر نشر این خبر بودند.

دانشمندان روسی قبلا محلهائی را که ممکن است موشک در آنها فرود آید تعیین نموده بودند.

این موفقیت علمی روسها مقارن سفر خروشچف بسیار اهمیت دارد.

رادیو مسکو گفت موشکی که در ماه فرود آمده ۱۵۱۱ کیلو وزن دارد و حامل ابزار علمی میباشد محفظه حامل آلات علمی توسط یک موشک عظیم چند مرحله پرتاب شده است و در مدت پرتاب علائم رادیوئی وضع مسیر آنرا نشان میداد. گاز سدیمی که در اطراف موشک پخش شده بود مسیر و خود آنرا از زمین قابل رویت ساخته بود. در رصد خانه های اسیای مرکزی موشک را در مدت پرواز میدیدند.

در لحظه اصابت موشک کیهانی دوم به ماه فاصله ماه با زمین در حدود چهارصد هزار کیلومتر بوده است و موشک در ناحیه‌ای که در ماه بصورت دشت تاریکی پیدا شده است و با چشم غیر مسلح نیز دیده میشود فرود آمده است.

این دشت تاریک را در نقشه های ماه «دریای آرامش» نامیده‌اند که در شمال غربی نیمکره مشهود ماه قرار دارد.

سفر این موشک ۳۴ ساعت طول کشید.

موشک کیهانی در ساعت دو دقیقه و ۲۴ ثانیه بعد از نیمه شب بوقت تهران در کره ماه فرود آمد.

مسافرت موشک کیهانی دوم روز ۱۲ سپتامبر ۱۹۵۹ ساعت ۱۱ بوقت گرینویچ شروع شد و روز چهاردهم سپتامبر ۱۹۵۹ در ساعت ۳۲ دقیقه و ۲۴ ثانیه بوقت تهران پایان پذیرفت.

تمام رصدخانه های مهم جهان علائم رادیوئی موشک را ضبط کردند و تلسکوپهای غالب رصدخانه ها آنرا تعقیب نمودند.

شتاب موشک در لحظات فرود آمدن در کره ماه ۳/۳ کیلومتر در ثانیه بوده و ضربت ناشی از برخورد آن با سطح ماه سبب از کار افتادن دستگاه های علمی گردیده است.

رویتر ـ اسوشیتدپرس ـ خبرگزاری فرانسه

نامزدی پرنسس مارگارت خواهر ملکه انگلستان با آرمسترانگ جونز اعلام شد

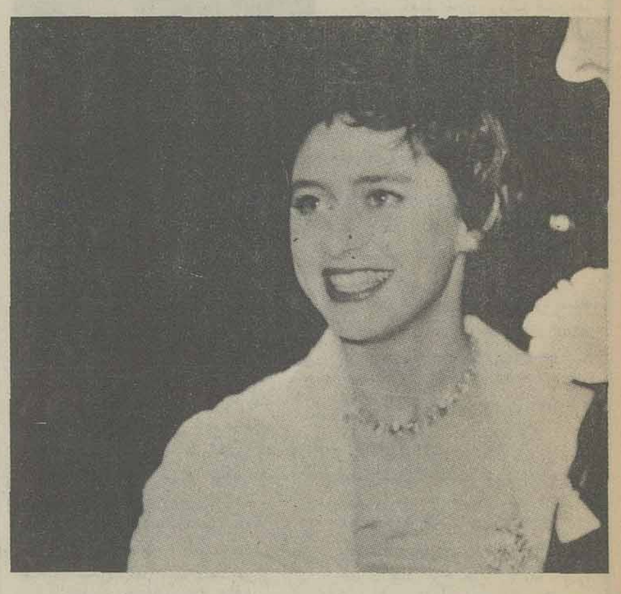

۱۳۳۸/۱۲/۷

لندن ـ ۲۷ فوریه ـ کاخ بوکینگهام دیشب نامزدی پرنسس مارگارت خواهر ملکه انگلستان را با آرمسترانگ جونز که تاچند روز پیش عکاس ساده دربار بود اعلام کرد.

اعلام این خبر هیجان زایدالوصفی درسراسر انگلستان برپا کرد پس از ماجرای عشقی پرنسس مارگارت با سرهنگ تونزند در پنج سال پیش مردم انگلستان معتقد بودند که شاهزاده مارگارت دیگر تاآخر عمر ازدواج نخواهد کرد.

پس از آنکه براثر مخالفت دربار انگلستان ومجلس عوام پرنسس مارگارت وسرهنگ تونزند مجبور شدند عشق خودرا فراموش کنند شایع شد که این دودلداره قرن بیستم با هم پیمان بسته‌اند که تاآخر عمر ازدواج نکنند ولی تونزند چند ماه پیش عهد خودرا شکست وبامنشی خود ازدواج کرد. امروز نیز خبر ازدواج قریب الوقوع شاهزاده خانم انگلیس انتشار یافت.

موافقت مک میلان

وابسته مطبوعاتی کاخ بوکینگهام درتفسیر اعلامیه کاخ سلطنتی درمورد ازدواج پرنسس مارگارت گفت ملکه وپرنس فیلیپ آرمسترانگ داماد تازه دربار سلطنتی را به کاخ بوکینگهام دعوت کرده‌اند تا ترتیب ازدواج آینده وی با شاهزاده خانم انگلیسی داده شود. وی افزود که پرنسس مارگارت برای نخستین بار دوسال پیش دریک شب نشینی با آرمسترانگ ملاقات کرد و پس از آن چندین بار بایکدیگر در کاخ بالمورال ملاقات کردند منشی مخصوص ملکه طی پیام هائی که از طرف الیزابت دوم برای رهبران کشور های مشترک المنافع بریتانیا فرستاده وخبراین ازدواج را به اطلاع آنها رسانیده است. بفرمانداران انگلیسی نیز دستور داده شده است که این خبررا باطلاع نخست وزیران دومینیون برساند.

تصمیم پرنسس مارگارت بازدواج با آرمسترانگ قبلا باطلاع مک میلن رسیده بود ونامبرده پس از مشاوره با اعضاء کابینه به ملکه توصیه کرده که با این ازدواج موافقت کند.

ازطرف دیگر گفته میشود که ازدواج پرنسس مارگارت درحقوق شاهزاده خانم انگلیسی دردربار هیچگونه تغییری نخواهد داد

ضیافت ملکه مادر

دیشب ازطرف ملکه مادرالیزابت مجلس ضیافتی درکاخ سلطنتی ترتیب داده شده بود. دراین مهمانی اعضاء خانواده سلطنتی وعروس وداماد آینده نیز حضور داشتند ملکه الیزابت جام شراب خودرا بافتخار دخترش وداماد آینده خود نوشید ازهم اکنون سیل نامه وتلگرافهای تبریک ازسراسر انگلستان وتمام دنیا بسوی کاخ سلطنتی سرازیر شده است.

ازیازده سال پیش مطبوعات بریتانیا پیش بینی های زیادی درباره شوهر آینده پرنسس مارگارت نموده‌اند اسم ۹ نفر را بعنوان شوهر آینده شاهزاده خانم انگلیسی برده بودند ولی هیچکس تصور نمیکرد که قرعه فال بنام آرمسترانگ خواهد افتاد. گزارش های رسیده حاکی است که پرنسس مارگارت، شخصا خبرنامزدی خودرا به خواهر خود ملکه الیزابت وپرنسس فیلیپ داد. پس از آنکه مک میلان نیز ازجریان اطلاع یافت خبرانرا به گیت اسکل رهبر حزب کارگر داد. درحال حاضر پرنسس مارگارت وآرمسترانگ باهم درکاخ ملکه مادر، درپارک ویندسور بسرمیبرند وهنگامی که بلندن بازگشتند درکاخ بوکینگهام بسر خواهند برد

چارلز رابرت آرمسترانگ جانس، پسر انتونی آرمسترانگ جانس وکنتس اوروزس است. پدر نامزد پرنسس مارگارت وکیل دعاوی است و۶۰ سال دارد ودوهفته پیش با یک زن ۳۱ ساله که اهل استرالیاست برای سومین بار ازدواج کرد.

هنوز تاریخ رسمی ازدواج مارگارت ونامزد اومعلوم نشده است. ولی بهرحال ازدواج درکلیسای معروف «وست مینستر» برگزار خواهد شد پس از آنکه خبرازدواج مارگارت به ماری لوس زن تونزند رسید وی اظهار داشت که ازمدتی پیش اطلاع داشتم وازخبرنامزدی پرنسس مارگارت خوشحال هستم

رویتر ـ خبرگزاری فرانسه

در ایران:

۱ـ یک میلیون زن «بیوه» وجود دارد
۲ـ ۷۸ هزار زن ایرانی «هوو» هستند
۳ـ یک میلیون و نیم جوان «مجرد» زندگی میکنند
۴ـ دختران ۱۵ ساله ببالا که شوهر ندارند بیش از نیم میلیون است

۱۳۳۸/۱۱/۱۸

آخرین آمار بدست آمده نشان میدهد که درایران قریب ۷۸ هزار نفر زن «هوو» دارند. بموجب این آمار تعداد زنان دارای همسر نسبت بمردان دارای همسر ۷۸۷۰۲ نفر فزونی داشت واین رقم معرف زنان «هوو» است والبته زنانی که همسران آنها درخارج ازکشور میباشند وهنگام سرشماری درایران نبوده‌اند، جزو همین رقم ذکر شده است اگر چه تعداد آنها ناچیز است.

برای اینکه درایران تعداد زنان ومردان دارای همسر را معلوم کنند، وضع ازدواج را از۱۵ ساله ببالا درنظر گرفته‌اند. درنتیجه معلوم شده است که درجمعیت از ۱۵ ساله ببالای کل ایران نسبت کسانیکه همسرداشته دربین زنان ۱۷/۸ درصد وبین مردان ۶۸/۱ درصد بوده است. (تعداد زنان «هوو» از همین نسبت بدست آمده است.)

تعجب!

درکشورهائیکه «تعد د زوجات» مرسوم نیست تعداد زنان ومردان دارای همسر مساوی است. یکی ازآمار گران خارجی که ازرسم «تعدد زوجات» درایران بیخبر بوده وقتیکه پس از استخراج آمار میبیند تعداد زنان دارای همسر بیش ازتعداد مردان دارای همسر است بسیار تعجب میکند وحتم مینمایدکه درامارگیری ومحاسبه اشتباه فاحشی روی داده است ولی بعدا باوتوضیح داده میشود که درایران وبرخی کشورها مردها میتوانند دارای چندین همسر باشند.

دارای همسر

آمار بدست آمده نشان میدهد که درایران بیش از ۵ میلیون و۵۰۰ هزار مردوجود دارد که سنشان از ۱۵ سال ببالاست (رقم تحقیقی ۵/۵۶۲/۳۸۲ نفر) وبیش از ۵ میلیون و۳۰۰ هزار نفر زن وجود دارد (رقم تحقیقی ۵۳۹۴۱۵۶ نفر). ازعده مردان ۳/۷۹۱/۶۵۴ نفردارای همسر هستند وازعده زنها ۳/۸۷۰/۳۲۵ نفردارای شوهر میباشند.

بدون همسر

ازعده مردان ۱۵ ساله به بالای ایران همسران ۴۱۴۸۱ نفر فوت شده‌اند و۴۹۴۴۲ نفر هم زنهایشان را طلاق داده‌اند بنابراین جمعا ۱۹۰۹۲۴ نفر ازمردان ایران یکبار ازدواج کرده‌اند ولی اکنون زن ندارند ومجرد زندگی میکنند.

زنان بیوه

دربین زنهای از۱۵ ساله ببالا شوهران ۸۶۲۵۲۵ نفر فوت شده‌اند و۸۲۲۰۷ نفر هم ازشوهرانشان طلاق گرفته‌اند پس ۹۴۴/۷۳۲ نفر یعنی نزدیک بیک میلیون زن بدون شوهر وجود دارد که یک بار ازدواج کرده‌اند واکنون شوهر ندارند وبیوه هستند.

اسقف ماکاریوس رئیس جمهوری قبرس شد

۱۲ فروردین ۱۳۳۸

اسقف ماکاریوس رئیس جمهور شد

دوازدهم فروردین (۲ اوریل ۱۹۵۹) ـ در قبرس یک حکومت موقتی تشکیل گردید. پس از پایان جنگ جهانی دوم مبارزات شدیدی جهت جدائی قبرس از انگلستان آغاز گردید و ضمنا بر سر الحاق این جزیره به یونان یا ترکیه کشمکشهای دامنه داری بین ترکها و یونانیان قبرس بوقوع پیوست. یونانیان این جزیره یک سازمان مخفی تروریستی بنام «وکا» بوجود آوردند.

در جریان مبارزات اسقف ماکاریوس رهبر یونانیان توسط دولت انگلستان از این جزیره تبعید گردید.

سرانجام پس از مذاکرات بین دول انگلستان، ترکیه، یونان و رهبران ترکها و یونانیهای قبرس درمورد استقلال این جزیره و تشکیل حکومت جمهوری در آن توافق بعمل آمد. طبق این توافق انگلستان فقط بعضی از پایگاههای هوائی خودرا حفظ نمود در انتخاباتی که بمنظور تشکیل حکومت موقت بعمل آمد اسقف ماکاریوس رهبر یونانیها بریاست جمهوری و دکتر کوچوک رهبر ترکها به معاونت ریاست جمهوری انتخاب گردید.

حرمسرای امام یمن در رم

۱۳۳۸۲/۲

رم ـ خبرگزاری فرانسه ـ بعد ازحمله‌ای که دیروز یکی ازافراد گارد مخصوص امام یمن بدونفر خبرنگار عکاس ایتالیائی نمود یکی ازمخبرین بدادگاه رم شکایت کرده وسرباز یمنی را به تهدید مسلحانه متهم نموده است.

اکنون تحقیقاتی دراطراف این موضوع آغاز شده ولی مقامات قضائی هنوز نمی دانند که این مسئله را میتوان دردادگاه مطرح کرد یانه چون دولت ایتالیا به گاردامام یمن اجازه داده است که درمدت اقامت وی درانکشور ازپادشاه وهمراهان وی محافظت کنند

اکنون امام یمن دریکی ازبیمارستانهای رم بستری است ویکصدوپنجاه نفر نیز همراه وی به ایتالیا آمده‌اند که ۲۶ نفر آنها اززنان حرمسرای امام میباشند.

این عده درویلائی که در ۲۰ کیلومتری رم ازطرف امام یمن اجاره شده زندگی می کنند واطراف ویلا ازطرف گارد مخصوص امام محافظت میشود.

پس از حادثه دیروز بدستور امام زنان حرمسرا بیک نقطه دیگری واقع در۳۰ کیلومتری پایتخت فرستاده شدند.