

明會典便覽

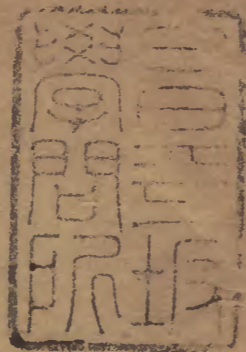

		九	漢書門
一	一	〇	
二	二	四	
冊	架	函	號類

庫	文	閣	內
九	九	漢	
函	一	〇	書
架	冊	〇	號類

内閣文庫			
番號	漢	9200	
冊數	12 (11)		
函號	294	36	

共十二
政九号

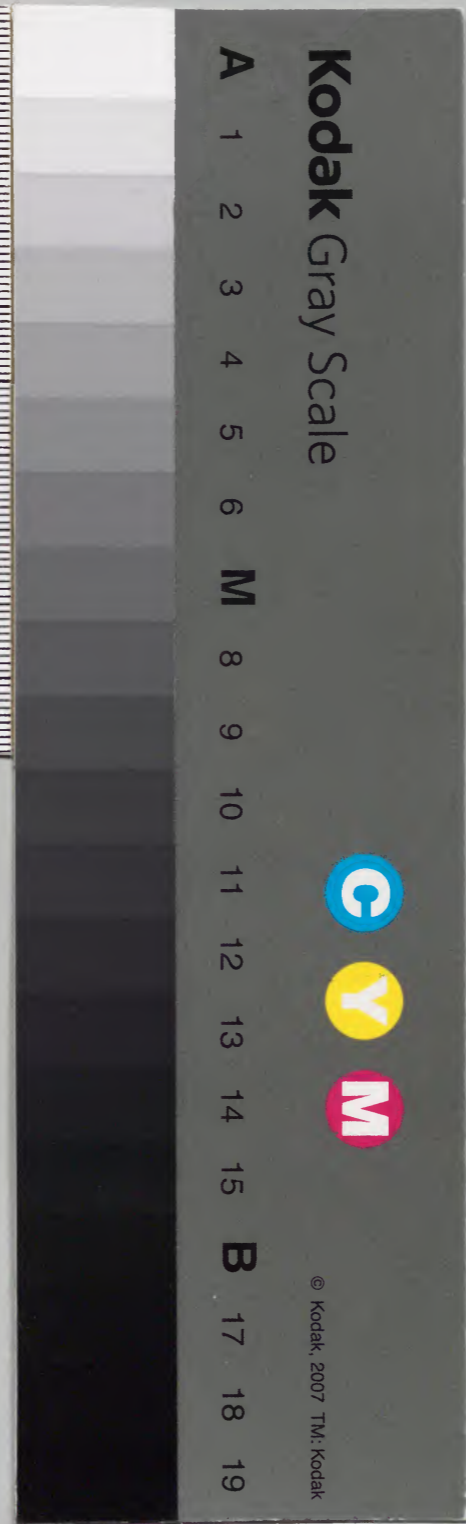

綴じ部(喉部分)の文字等が開きが不鮮明な場所あり

大明會典目錄

卷之一百八十一 營造一

工部營繕司

內府

卷之一百八十二 營造二

儀仗

卷之一百八十三 營造三

儀仗二 大樂中和韶樂制度附

卷之一百八十四

儀仗三

卷之一百八十五 營造四

大明會典第七冊

目錄

第十一冊

淺草文庫

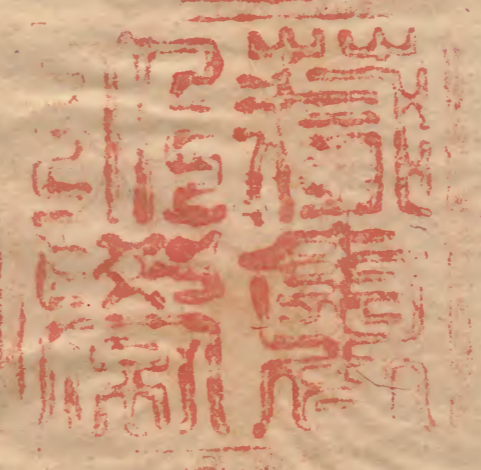

儀仗四

卷之一百八十六

儀仗五

卷之一百八十七

營造五

城垣

壇場

廟宇

公廨

倉庫

營房

獄具

卷之一百八十八

工匠一

卷之一百八十九

工匠二

卷之一百九十

物料

卷之一百九十一

工部虞衡司

採捕

野味

皮張

翎毛 牛筋角附

禁令

卷之一百九十二

軍器軍裝一

卷之一百九十三

軍器軍裝二

卷之一百九十四

窯冶

陶器

鑄器

鑄錢

冶課

卷之一百九十五

工部顏料

紙劄

卷之一百九十六

河渠一

工部都水司

卷之一百九十七

海道附

卷之一百九十七

河渠二

運道二

卷之一百九十八

河渠三

運道三

卷之一百九十九

河渠四

水利

卷之二百

河渠五

橋道

船隻

河泊麻鐵課附

車輛

卷之二百一

織造

段疋

制帛

誥勅

鐵券附

冠服

器用

斛斗秤尺

法馬附

卷之二百二 屯種

工部屯田司

開墾

農具

牛隻

卷之二百三 山陵

墳塋

王府墳塋

職官墳塋

卷之二百四

抽分

卷之二百五

柴炭

卷之二百六

夫役

雜行

大明會典卷之一百八十一

工部

尚書左右侍郎掌天下百工營作山澤採捕窰冶屯種權稅河渠織造之政令其屬初曰營部曰虞部曰水部曰屯部後改營部為營繕虞部為虞衡水部為都水屯部為屯田俱稱清吏司

營繕司郎中員外郎主事分掌官府器仗城垣壇廟經營興造之事

營造一府內府造作大者莫如宮殿門樓然職掌未載今略紀名額

規制可考者以備典式并營建事宜具列于後其累朝增建若南城西苑宮殿舊無常制以名額繁多不能悉載云

宮殿門樓規制皇極殿舊為奉天殿中極殿舊為華蓋殿建極殿舊為謹

中極殿後以上三殿名嘉靖中更定中左門在皇極殿左中右門在皇極殿右後左門在建極殿左後

大明會典 卷一百八十一 工部

右門 在建極殿右 **文昭閣** 舊為文樓在皇極殿丹墀之東 **武成閣** 舊為武樓在皇極殿丹墀之西以上二閣名嘉

靖中更定 **皇極門** 舊為奉天門在皇極殿之南正 **弘政門** 舊為東閣門在皇極殿之西 **宣**

治門 舊為西角門 **會極門** 舊為左順門在皇極殿之東 **歸極門** 舊為右順門在皇極殿之西

門名皆嘉靖中更定 **乾清宮** 在大朝三殿之後按祖 **坤寧宮** 在乾清宮後 **交泰**

殿 在乾清坤寧 **慈慶宮** 先朝有清寧宮嘉靖中即其後半 **慈寧宮** 先

有仁壽宮後燬嘉靖中即其故址 **文華殿** 在會極門東稍北東宮講

更建以奉 皇太后今仍舊名 **寶善門** 在文華殿 **思善門** 在

瓦 上講學 **武英殿** 在歸極門西稍北 **左掖**

致齋則御此 **仁智殿** 在武英殿後中 **午門** 在皇極門金水橋南中三

稍北 **右掖門** 午門 **東華門** 文華殿 **西華門** 武英殿 **玄武門** 宮後門

門 左 **關左門** 午門左稍南又有 **關右門** 午門右稍南又有社稷壇 **端**

俱宮城門 **承天門** 正南門有樓東有廟街門即太廟 **大明**

門 西有社稷街門即太社稷壇南左門 **長安左門** 大明門內稍

門 承天門正南中為馳道東西 **長安右門** 大明

門 長廊名千步廊折而左右 **東安門** 西安門 **北安門** 以上六門

折而西 **東上南門** 東中門 **西上門** 西上北門 **西上南門** 西

門 **東上南門** 東中門 **西上門** 西上北門 **西上南門** 西

中門 **北上門** 北上東門 **北上西門** 北中門 以上十二門在

吳元年作新內正殿曰奉天殿前為奉天門殿之後曰華蓋殿華蓋

殿之後曰謹身殿皆翼以廊廡奉天殿之左右各建樓左曰文樓右

曰武樓謹身殿之後為宮前曰乾清宮後曰坤寧宮六宮以次序列

周以皇城城之門南曰午門東曰東華西曰西華北曰玄武洪武十

年改作大內宮殿闕門曰午門翼以兩觀中三門東西為左右掖門

午門內曰奉天門門之左右為東西角門門內正殿曰奉天殿御以

受朝賀殿之左右有門左曰中左門右曰中右門兩廡之間左曰文

大明會典 第十冊 工部 二

樓右曰武樓奉天殿之後曰華蓋殿華蓋殿之後曰謹身殿殿後則後宮正門奉天門外兩廡之間有門左曰左順門右曰右順門左順門之外為東華門內有殿曰文華殿為東宮視事之所右順門之外為西華門內有殿曰武英殿為上齋戒時所居二十五年改建大內金水橋又建端門承天門樓各五間及長安東西二門永樂十五年作西宮于北京中為奉天殿殿之側為左右二殿奉天殿之南為奉天門左右為東西角門奉天門之南為午門午門之南為承天門奉天殿之北有後殿涼殿暖殿及仁壽景福仁和萬春永壽長春等宮今在西城各殿門俱更別名十八年營建北京宮殿門闕悉如洪武初舊制正統六年重建奉天華蓋謹身三殿成三殿自永樂十九年災至是年始成嘉靖十五年以清寧宮後半地建慈慶宮以仁壽宮故址并撤大善殿建慈寧宮

三十七年重建奉天門成更名曰大朝門三十六年三殿門樓災次年門樓先成四十一

年重建三殿工完更名奉天殿曰皇極殿華蓋殿曰中極殿謹身殿

曰建極殿文樓曰文昭閣武樓曰武成閣大朝門曰皇極門左順門

曰會極門右順門曰歸極門東角門曰弘政門西角門曰宣治門○

凡內府造作洪武二十六年定凡宮殿門舍牆垣如奉 旨成造及

修式亦先委官督匠度量材料然後興工其工匠早晚出入姓名

數目務要點閘關察機密所計物料并各色匠人明白呈稟本部行

移支撥其合用竹木隸抽分竹木局甄瓦石灰隸聚寶山等窰冶硃

漆彩畫隸營繕所丁線等項隸寶源局設若臨期輪班人匠不敷奏

聞起取撮工宣德九年 勅內府各監局內官內使等凡在內各衙

門修造必明白具奏有擅為者悉處重罪嘉靖八年奏准內府監局

凡有工作俱要該衙門先期上請 勅下工部奏差科道官會同內
外委官從公估計料無冒破事非得已方會本具題仍聽工部斟酌
議覆然後派行天下二十九年題准凡內府及在外各項大工例應
內官監估計工部扣留三分之一者遇有工程嚴禁官匠從實估計
不得恣意加增以俟扣留仍行監工科道及工部委官凡驗收物料
嚴加稽查足用即止不必泥數收完管工人員如有仍前冒破者聽
科道官參究○凡大工營建永樂四年以將建北京宮殿遣大臣詣
四川湖廣江西浙江山西督軍民採木及督北京軍民匠造甃瓦徵
天下諸色匠作在京諸衛及河南山東陝西山西都司中都留守司
直隸各衛選軍士河南山東陝西山西等布政司直隸鳳陽淮安揚
州廬州安慶徐州和州選民丁俱定限赴北京聽役半年更代正德

九年重建乾清坤寧二宮起用軍校力士十萬差工部侍郎一員郎
中等官四員奉勅會同各該鎮巡官督屬採木燒甃嘉靖三十六年
重建朝門午樓議准戶兵工三部各預處銀三十萬兩以備興作差
御史四員查解節年拖欠工部料銀仍准開例行各撫按取贓罰及
缺官柴薪解用次 勅兩京科道官清查各監局庫廠收貯各省年
例物料解用次伐上林苑海子乾枯榆柳燒造甃瓦次雇募附近地
方慣熟車戶運載木石次停止各處工作其工役照先年營造乾清
等宮例用各營官軍及班軍錦衣等衛空閒軍士如不敷行北直隸
及河南附近州縣量縣大小僉派夫役差府佐官押送應役後停止派夫
○又題准川貴湖廣三省採木差大臣一員郎中二員添設川湖副
使各一員大石窩取石差大臣一員司官一員又差郎中二員一往
大明會典第十二冊

山西真定採松木一往浙江徽州採鷹架木三十八年三殿興工題
准差工部尚書提督侍郎二員分管運木採石仍差科道官二員監
工在外文武職官在內太監等官俱不支糧惟實在守工內監官作
巡禁校尉方許支給萬曆五年重修乾清等宮令兵部撥班軍六千
名因班軍不敷題准行兵部支募夫銀戶部支口糧銀送部募夫湊
用○凡夫匠出入永樂五年令各處上工人匠俱照舊印綬監起牌
上工不許擅自撥取八年令內府上工人匠一牌上止寫一人名不
不許雙名相合王府按祖訓云凡諸王宮室並依已定格式起蓋不
許犯分凡諸王宮室並不許有離宮別殿及臺榭遊翫去處故王府
營建規制悉如 國初所定後以宗庶日蕃始議給價自造不領于
有司親王府制洪武四年定王城高二丈九尺下闊六丈上闊二丈

女牆高五尺五寸城河闊十五丈深三丈正殿基高六尺九寸月臺
高五尺九寸正門臺高四尺九寸五分廊房地高二尺五寸王宮門
地高三尺二寸五分後宮地高三尺二寸五分正門前後殿四門城
樓飾以青綠點金廊房飾以青黑四門正門以紅漆金塗銅釘宮殿
窠拱攢頂中畫蟠螭飾以金邊畫八吉祥花前後殿座用紅漆金蟠
螭帳用紅銷金蟠螭座後壁則畫蟠螭彩雲後改蟠螭為龍立社稷山川壇
于王城內之西南 宗廟于王城內之東南七年定親王所居前殿
名承運中曰圓殿後曰存心四城門南曰端禮北曰廣智東曰體仁
西曰遵義九年定親王宮殿門廡及城門樓皆覆以青色琉璃瓦十
一年定親王宮城周圍三里三百九步五寸東西一百五十丈二寸
五分南北一百九十七丈二寸五分弘治八年定王府制前門五間

門房十間廊房一十八間端禮門五間門房六間承運門五間前殿
七間周圍廊房八十二間穿堂五間後殿七間家廟一所正房五間
廂房六間門三間書堂一所正房五間廂房六間門三間左右盃頂
房六間宮門三間廂房一十間前寢宮五間穿堂十間後寢宮五間
周圍廊房六十間宮後門三間盃頂房一間東西各三所每所正房
三間後房五間廂房六間多人房六連共四十二間漿糶房六間淨
房六間庫十間山川壇一所正房三間廂房六間社稷壇一所正房
三間廂房六間宰牲亭一座宰牲房五間儀仗庫正房三間廂房六
間退殿門三間正房五間後房五間廂房十二間茶房二間淨房一
間世子府一所正房三間後房五間廂房十六間典膳所正房五間
穿堂三間後房五間廂房二十四間庫房三連二十五間馬房三十

二間盃頂房三間後房五間廂房六間養馬房一十八間承奉司正
房三間廂房六間承奉歇房二所每所正房三間廚房二間廂房六
間六局共房一百二間每局正房三間後房五間廂房六間廚房三
間內使歇房二處每處正房三間廚房六間歇房二十四間祿米倉
三連共二十九間收糧廳正房三間廂房六間東西北三門每門三
間門房六間大小門樓四十六座牆門七十八處井一十六口寢宮
等處周圍甃徑墻通長一千八十九丈裏外蜈蚣木築土牆共長一
千三百一十五丈郡王府制天順四年定郡王每位蓋府屋共四十
六間前門樓三間五架中門樓一間五架前廳房五間七架廂房十
間五架後廳房五間七架廂房十間五架廚房三間五架庫房三間
五架米倉三間五架馬房三間五架○凡王府營建嘉靖三十二年

營建景王府第於湖廣德安府題准工部差司官一員前去會同撫
按督同三司府衛官相度起蓋合用物料價銀先派浙江江西廣東
福建四川南直隸江南府分共十萬兩於撫按司府等衙門贓罰及
無礙官銀內動支如有不足量於湖廣地方均派工匠人力於本府
州縣坐派不敷之數量於附近府縣起取協濟○凡王府給價成化
十四年奏准自郡王至鄉君出府之日奏請勘報無房屋者有司給
價自行起蓋給價則例山西晉代藩府郡王一十兩鎮國將軍六百
兩輔國將軍并郡主五百兩奉國將軍鎮國輔國中尉并縣主郡君
縣君四百兩奉國中尉并鄉君三百兩庶人一百兩湖廣遼岷楚荆
吉襄府郡王一十兩鎮國將軍七百兩輔國將軍六百六十兩奉國
將軍六百二十兩鎮國輔國奉國中尉并郡主五百兩縣主四百六

十兩郡君四百兩縣君三百六十兩鄉君三百四十兩陝西秦韓慶
肅府郡王在城一千五百兩寧夏平涼九百兩郡主五百二十兩鎮
國將軍一百七十五兩縣主郡君縣君鄉君俱自行起蓋河南唐鄭
趙伊周徽崇府郡王官撥地基料價一千一十兩山東德魯府郡王
一千兩鎮國將軍六百兩輔國將軍五百兩奉國將軍四百五十兩
中尉四百兩郡主五百兩縣主三百五十兩郡君二百五十兩縣君
二百兩鄉君一百五十兩江西淮寧府有地基郡王一十二百兩鎮
國將軍六百兩輔國將軍五百五十兩奉國將軍四百五十兩奉國
中尉四百兩郡主四百五十兩縣主三百七十兩郡君三百七十兩
縣君三百五十兩鄉君三百五十兩無地基郡王一十五兩鎮國
將軍七百五十兩輔國將軍七百兩奉國將軍六百兩奉國中尉五

百兩郡主六百兩縣主四百七十兩郡君四百七十兩縣君四百五十兩鄉君四百三十兩四川蜀府內江等五府子女蜀府出辦工料摘撥護衛軍餘成造弘治以後續定蜀府鎮國將軍二百四十兩輔國將軍二百兩奉國將軍一百二十兩鎮國中尉一百兩輔國中尉八十兩奉國中尉六十兩郡主二百兩縣主二百兩後議減五十兩給一百五十兩郡君一百六十兩後議減二十兩給一百四十兩縣君一百二十兩後議減二十兩給一百兩鄉君八十兩後議減十兩給七十兩廣西靖江王府奉國將軍一百六十兩奉國中尉八十兩庶人四十兩弘治二年奏准各處王府奏討房價者勘實依原價量減一半給與自造十四年奏准除郡王并妃自鎮國將軍以下其應得減半房價每一百兩者減二十兩不及一百兩者減十兩嘉靖二十二年題准庶人房價每名給銀一百兩極寒家口繁

重不能同居者方行處給不許假以分析為名節外奏討萬曆十年題定要例郡王初封係 帝孫者儀仗房屋冠服墳價俱照例全給係王孫者惟墳價量給一半其餘免給若將軍中尉郡縣主君房屋冠服墳價一槩免給○凡王府修理成化十四年奏准各處新封營建王府以工完日為始五十年之後遇當修理如有儀衛司羣牧所并侍衛護衛千戶軍校者令自具工力不給價果係人力俱乏該府具奏行勘給價自修嘉靖二十九年題准各王府以後府第如有損壞務遵典制自行修理不得輒稱人力俱乏及引給價例妄行奏擾○凡王府承任弘治元年奏准郡王并鎮國輔國將軍等長子應出閣者於本府擇便房成婚如無開奏勘實撥工料銀一百兩送府自於府側修蓋各世長子承繼前宅其郡縣等主并儀賓終後子女不

許僭居待有該府郡縣主成婚者與之嘉靖三十一年題准親王郡王既有見在府第世子長子皆不得重給或世長子殤故次子改封卽承父府第不給房價又鎮國等將軍中尉各有給過房價應令一子承任以省再給今後親郡王嫡次庶長請改封者查有先給房價行令扣祿還官其鎮國將軍中尉之子如第一子亡故就將次子承任父宅先給者亦扣祿還官每年終各府長史司教授等官將查出應還官房屋間數造冊二本一送本部一送該布政司存照遇有應給者就將見在房屋給與○凡王府絕產萬曆十年題准郡王故絕所遺府第屯廠莊田等項教授等官逐一查明申呈撫按衙門除嘉靖四十四年例前官給府第聽管理奉祀者承任安奉香火外如有原出親王撥給者仍留宮眷養贍身終之後復歸親王郡王存日有

自置產業量給三分之一與管理奉祀者爲歲時祭祀之需其餘皆留宮眷養贍身終之後聽有司從公分給親支如無人管理奉祀者其府第別產聽從宮眷變賣養贍○凡王府違制嘉靖二十九年以伊王府多設門樓三層新築重城侵占官民房屋街道奏准勘實于典制有違俱行拆毀

卷之第一百八十二

工部二

營造二儀仗一洪武二十六年定凡製造 皇帝皇太子親王鹵簿車駕等項儀仗及修理者除金銀器皿於內府成造其餘器仗照數行下軍器等局委官督工計料依式修造完備進赴 鑾駕房收貯

供用軍器局造

稍節角鑼刀盾弓箭小鼓杖

營繕所造

清道御杖 交椅 脚 踏 坏 馬 板 鍬 工 局 造 澤 旗 令 旗

大月會典名目

紅曲蓋紫方傘紅方傘傳教幡告止幡絳引幡紅團扇青團扇紅方扇紅繡傘紅銷金傘儀鐙髦戈髦戟髦信幡幢麾

香爐 香盒 交椅 鞍轡局造 拂子 鞍籠 巾帽局造 立瓜 鎧杖 腳踏 銀盆 水罐 誕馬錦韉

響節 儀刀 五杖 斧 大駕鹵簿 洪武 蕭旗一面 黃質上闊七尺 二寸下三尺二寸

班劍 幢竿 爻叉 靖旗一面 與蕭旗制同 靖字 金鼓旗一對 黃質連 長八尺二寸下有鐵攢

丈二尺五寸下七尺紅金鼓二字殊漆攢竹竿貼金木鎗頭通長 一丈四尺九寸內鎗頭長一尺五寸八分上節紅纓下有鐵攢 金

龍畫角二十四枝 木質黑漆戡金為飾上節寶相花中 節纏身單龍雲文下節八寶雙海馬 鼓四十八面

木匠加紅油冒以革面徑一尺七寸 金四面 以銅為之徑 一尺七寸 金鈺四面 銅

寸匠畫寶相花面畫雙獅綵球 杖鼓四箇 木匠細腰匠兩頭加黑漆戡金雲龍 文鐵圈二皆冒以革附于匠聯以紅

竹匠用紅纓繫鈺于 絨綆加銅龍頭鈎子 笛四管 截竹為之六竅 板四串 鐵力木板各六 以青絨匾繚懸之 長一尺一寸上闊一寸 貫以青絲組各

長一分下闊二寸五分 白澤旗二面 一面紅質上下并各邊加黃欄 赤火燄間綵脚傍竿加紅腰綵

織白澤飛狀及雲文旗上旁有素額織白澤二青字旗身黃欄火燄 長六尺六寸闊二尺九寸脚長五尺揭以殊漆攢竹竿貼金木鎗頭

通長一丈三尺六寸九分內鎗頭長一尺三寸五分飾以紅纓攢用 鐵一面青質但白澤為走狀餘同前制後凡繡旗欄脚腰額并字色

竿纓攢制皆同惟 門旗四對 紅質中織金為門 黃旗四十面 黃質上 下四尺殊漆攢竹竿貼金木鎗頭共長一丈一尺三寸 闊八尺

五分內鎗頭長一尺三寸五分上飾紅纓下有鐵攢 金龍旗十二 面 織金雲龍文額織龍旗二 日旗一面 織為日紅 色及日字 月旗一面 織為月 字自此至兩旗皆青質

月 風旗一面 織箕星四 雲旗一面 織五色雲 雷旗一面 織雷文五及 字 北斗旗星 兩旗一面 織畢星八附耳一星 木星旗一面 青質織木星 宿皆金織 在旁及雨字白月 一及土字 一及木字

火星旗一面 赤質織火星 土星旗一面 黃質織土星 一及火字 一及土字 金星旗一面 白 織金星一 水星旗一面 黑質織水星 角宿旗一面 織角宿二及角字 及金字 一及水字 自此至軫宿旗皆

青 亢宿旗一面 織亢宿四 氏宿旗一面 織氏宿四 房宿旗一面 織房 質 在旁及房字 心宿旗一面 織心宿三 尾宿旗一面 織尾宿九神宮 箕

宿旗一面 織箕宿四 斗宿旗一面 織斗宿六 牛宿旗一面 織牛宿六 及箕字 及斗字 及牛字

大月會典 第十一册

工部

九

寶源局

立瓜 鎧杖

黃質上闊七尺 二寸下三尺二寸

與蕭旗制同 靖字 金鼓旗一對 黃質連

木匠加紅油冒以革面徑一尺七寸 金四面 以銅為之徑 一尺七寸 金鈺四面 銅

寸匠畫寶相花面畫雙獅綵球 杖鼓四箇 木匠細腰匠兩頭加黑漆戡金雲龍 文鐵圈二皆冒以革附于匠聯以紅

竹匠用紅纓繫鈺于 絨綆加銅龍頭鈎子 笛四管 截竹為之六竅 板四串 鐵力木板各六 以青絨匾繚懸之 長一尺一寸上闊一寸 貫以青絲組各

長一分下闊二寸五分 白澤旗二面 一面紅質上下并各邊加黃欄 赤火燄間綵脚傍竿加紅腰綵 織白澤飛狀及雲文旗上旁有素額織白澤二青字旗身黃欄火燄 長六尺六寸闊二尺九寸脚長五尺揭以殊漆攢竹竿貼金木鎗頭

女宿旗一面織女宿四 虛宿旗一面織虛宿二及虛字 危宿旗一面織危宿三及危字

室宿旗一面織室宿二及室字 壁宿旗一面織壁宿二及壁字 奎宿旗一面織奎宿十

婁宿旗一面織婁宿三 胃宿旗一面織胃宿三 昂宿旗一面織昂宿七

畢宿旗一面織畢宿八及畢字 觜宿旗一面織觜宿三 參宿旗一面織參宿七及參字

井宿旗一面織井宿八及井字 鬼宿旗一面織鬼宿四及積 柳宿旗一面織柳宿八

張宿旗一面織張宿六 翼宿旗一面織翼宿二 軫宿旗一面織軫宿四及軫字

北斗旗一面黑質三邊黃 東嶽旗一面青質織絲為山形及東嶽二字

南嶽旗一面赤質織山形 中嶽旗一面黃質織山形 西嶽旗一面白質織山形

北嶽旗一面黑質織山形 江旗一面赤質織水 河旗一面及西嶽二字

淮旗一面青質織水 濟旗一面黑質織水 青龍旗一面青質織青龍形雲

白虎旗一面白質織白虎形雲 朱雀旗一面赤質織朱雀形雲 玄武旗一面黑質織龜蛇形雲

天鹿旗一面赤質織天鹿形雲 天馬旗一面赤質織天馬形雲 鸞旗一面赤質織鸞形雲

熊旗一面赤質織熊形雲 羆旗一面赤質織羆形雲 麩旗一面赤質織麩形雲

麩旗一對尺六寸徑一寸四分用麩牛尾染紅簇為麩上施抹金銀寶 紅節一對尺三寸內鎗頭長一

蓋周圍瓷珠絡建于竿下有鐵積 阜麩一把與紅麩制同但用黑 紅節一對尺三寸內鎗頭長一

金銀寶珠頭用麩牛尾染紅簇成如圓斗大凡四層每層上施抹金銀頂周圍綴瓷珠絡建于竿下有鐵積竿長同紅麩 小銅角

二箇長三尺八寸 大銅角二箇長三尺六寸一 纓頭一箇尺三寸內鎗頭長一尺一寸

鎗頭用麩牛尾染紅簇圓上施抹金銀頂建于竿下有鐵積共長一丈一尺四寸九分內鎗頭一尺九寸五分 豹尾一箇尺一寸

攢竹竿貼金銅龍頭共長一丈三尺四寸九分內龍頭長一尺一寸八分下銜抹金銅頂藍斜皮雲蓋垂貼金銅鈴十二箇周圍瓷珠串

漆

漆

漆

漆

漆

漆

懸紅黃綠三色鬚頭中垂大豹尾長五尺竿下有引矢一百副弓用

銅束凡麾幢旛節等挑竿銅龍頭俱以鐵為鈎體木為拓靴并梢置黑角于梢末又用角為面牛筋鋪背四節纏以

漆近扣處加鴈羽橐二用黑斜皮為之御杖六十根漆攢竹杖

四尺誕馬二十四匹紅轡黃韁領頭六對兩頭長四尺九寸黃麾一

對珠漆攢竹竿貼金銅龍頭共長一丈二尺五寸內龍頭鈎一尺銜

五分蓋四角加抹金銅龍頭四箇懸絨線繫抹金銅佩一十六件間

紅羅旛長六尺三寸闊五寸五分旛上節綵繡荷葉蓋蓮花座其中

五色絳引旛五對制同黃麾但用五色羅為旛不傳教旛五對制同

但額用黃羅繡青傳教二字中描金升降雲龍無下節雲日三簷

用綠龍頭銜銅佩四件銅鈴三十二箇其銅佩銅鈴俱抹金後同告

止旛五對制同黃麾但額用黃羅繡青告止二字描金升信旛五對

制同黃麾但額用黃羅繡青信字描金升降雙龍頭竿五對珠漆攢

金木龍頭共長一丈二尺五寸內龍頭長二尺五分銜抹金銅圈懸

抹金銅頂五角紅羅寶蓋高七寸五分圍二尺七寸五分蓋五角加

抹金銅龍頭五箇絨線繫抹金銅佩十件綴以銅鈴十五箇寶蓋下

周以紫羅腰紅羅三簷飾雲龍香草文中垂青羅帶五縫成旛長六

尺三寸闊五寸五分每帶上描銀下描金豹尾二對珠漆攢竹竿貼

皆香草文中描金孔雀形下綴銅鈴五箇儀鎗斃十對珠漆攢竹竿貼

一丈二尺五寸內龍頭鈎長一尺下銜抹金銅頂蓋

斜皮寶蓋周圍帶銅鈴八箇中垂豹尾長四尺五寸

攢竹竿貼金竿頭共長一丈二尺五寸內竿頭長一尺三寸五分帶

抹金銅索圈并頂縫五色羅為斃懸之長六尺三寸闊五寸五分斃

下綴銅戈斃十對珠漆攢竹竿貼金木龍頭承戈共長一丈二尺五

降雙鳥綴五色羅斃長六尺三寸闊五寸五分與戈斃制同但貼金木龍

寸闊五寸五分末綴銅鈴五箇卓一與承戰長一尺七寸五分

古

為刀鞘及靴貼銀為地貼金龍文為飾垂紅絲帔踏

尺九寸內銜頭金鈇三對硃漆攢竹竿刻木為斧形承以龍頭貼金

尺六寸骨朶三對硃漆攢竹竿刻木為骨朶承以龍頭貼金飾置

五分葆幢五對硃漆攢竹竿貼金銅龍頭共長一丈二尺五寸五分內龍

絲圓縵貫紅纓簇圓凡五層每層上施抹金銅頂藍斜皮雲蓋懸銅鈴

籠之衣長七尺五寸闊一尺二寸金繡青龍雲文白虎幢一把制同青龍幢但用白紗

玄武幢一把制同青龍幢但用白紗朱雀

響節十二對貼金攢竹竿并鐵條共長一丈二寸五分貫天下太平錢六鐵錢六項并下盤

皆木質貼金飾攀頂用絨線四條黃羅為衣籠之銷金升龍文

內龍頭鈎一尺銜抹金銅圈并銅頂綠羅寶蓋以紅絲圓縵貫紅纓

凡八層每層上施抹金小銅頂藍斜皮雲蓋懸銅鈴黃紗為衣籠之

衣長七尺五寸闊一尺二寸繡升龍四

方天戟十六對硃漆攢竹竿其上以木為戟承

五寸五分戟及龍頭長二尺五分紫方傘四把傘骨面闊并頂五尺五寸柄及貼金

以紫羅垂三簷凡傘柄俱用竹加紅油間纏以藤惟曲柄傘硃紅漆攢竹為之

紅方傘四把制同紫紅曲柄

繡傘四把傘骨面闊并頂四尺二寸五分柄及貼金

二簷瑞草文當曲柄處用鐵心貼金龍頭承傘

紅直柄華蓋繡傘四把傘骨面闊并頂四尺七寸五分柄及貼金

葫蘆頭共長一丈一尺二寸九分黃直柄繡傘四把傘骨面闊并頂

柄及貼金葫蘆頭共長一丈一尺二寸九分紅直柄繡傘四把羅繡絲

分冒以紅羅繡絲雲文垂三簷雲龍文

雲文垂三簷瑞草文黃曲柄繡傘二把抹金銀鈴全傘骨面闊并頂

餘同黃直柄繡傘

蘆頭共長一丈二尺一寸九分冒以黃羅繡絲雲文

垂三簷雲龍文當曲柄處用鐵心貼金龍頭承傘

傘骨面闊并頂五尺一寸五分柄及貼金葫蘆頭共長一丈二尺一寸九分冒以青羅銷金雲文垂三簷雲龍香草文

青銷金傘三把

傘三把冒以紅羅垂三簷黃銷金傘三把冒以黃羅垂三簷白銷金

傘三把冒以白羅垂三簷黑銷金傘三把冒以黑羅垂三簷黃油絹

銷金兩傘一把傘骨而闊并頂七尺八寸柄及貼金葫蘆共長九尺二寸九分面銷金寶珠龍文邊如意龍文紅繡

花扇十二把扇及柄共高一丈一尺二寸內扇圓徑三尺三寸五分柄用積竹紅繡雉方扇十二把扇及柄共高一丈一尺二寸內扇連加硃漆

扇下闊二尺四寸五分中闊二尺六寸五分大紅羅面繡鸞鳳花文青羅背銷金寶珠花面風衣白羅繡雉尾邊背風衣青素羅板戩金雲文扇柄用積竹加黑漆

紅單龍扇一十把扇及柄共高一丈一尺二寸內扇圓徑三尺三寸九分面背皆大紅羅面繡單龍雲文背

黃單龍扇一十把扇及柄共高一丈一尺二寸內扇圓徑三尺三寸五分面背皆黃羅

紅雙龍扇二十把扇及柄共高一丈一尺二寸內扇圓徑三尺三寸五分面背皆大紅羅面繡雙龍雲文背

黃雙龍扇二十把扇及柄共高一丈一尺二寸內扇圓徑三尺三寸五分面背皆黃羅

紅素扇二十把扇及柄共高一丈一尺二寸內扇圓徑三尺三寸五分面背皆紅羅

黃素扇二十把扇及柄共高一丈一尺二寸內扇圓徑三尺三寸五分面背皆黃羅

壽扇二把與前黃羅雙龍扇制同黃羅曲柄繡九龍傘一把與前黃羅制同

鳴鞭四條以黃絲為鞭梢清以蠟柄用龍頭木質貼金為飾金馬杌一箇木質金葉裏金釘裝釘銀

金交椅一把木質金葉裏金釘裝釘椅中銀花升龍雲文穿雲文脚踏一箇木質金葉裏金釘裝釘銀方勝花文黃織金紵絲踏褥

金水確一箇黃金為之有蓋有提小口巨腹純素質不加飾金水盆一箇黃金為盆中銀盤龍雲文邊銀

金香盒一箇黃金為之蓋銀漆有蓋有繫兩耳三足爐銀雲龍文以硃漆竿舉之竿首林金銅龍頭其下龍尾

金香爐一箇黃金為之蓋銀漆有蓋有繫兩耳三足爐銀雲龍文以硃漆竿舉之竿首林金銅龍頭其下龍尾

金香爐一箇黃金為之蓋銀漆有蓋有繫兩耳三足爐銀雲龍文以硃漆竿舉之竿首林金銅龍頭其下龍尾

金香爐一箇黃金為之蓋銀漆有蓋有繫兩耳三足爐銀雲龍文以硃漆竿舉之竿首林金銅龍頭其下龍尾

金香爐一箇黃金為之蓋銀漆有蓋有繫兩耳三足爐銀雲龍文以硃漆竿舉之竿首林金銅龍頭其下龍尾

金香爐一箇黃金為之蓋銀漆有蓋有繫兩耳三足爐銀雲龍文以硃漆竿舉之竿首林金銅龍頭其下龍尾

金香爐一箇黃金為之蓋銀漆有蓋有繫兩耳三足爐銀雲龍文以硃漆竿舉之竿首林金銅龍頭其下龍尾

金香爐一箇黃金為之蓋銀漆有蓋有繫兩耳三足爐銀雲龍文以硃漆竿舉之竿首林金銅龍頭其下龍尾

金香爐一箇黃金為之蓋銀漆有蓋有繫兩耳三足爐銀雲龍文以硃漆竿舉之竿首林金銅龍頭其下龍尾

金香爐一箇黃金為之蓋銀漆有蓋有繫兩耳三足爐銀雲龍文以硃漆竿舉之竿首林金銅龍頭其下龍尾

金香爐一箇黃金為之蓋銀漆有蓋有繫兩耳三足爐銀雲龍文以硃漆竿舉之竿首林金銅龍頭其下龍尾

金香爐一箇黃金為之蓋銀漆有蓋有繫兩耳三足爐銀雲龍文以硃漆竿舉之竿首林金銅龍頭其下龍尾

杌子四箇鞍籠二皮質硃紅油飾描金升降龍文邊描香草上施抹金

黃帳房座用黃木綿布帳并幃幕上施獸吻硃紅漆柱并杖竿首綵粧獅頂用壇大輅乘高一丈三尺九寸五分闊八尺

二寸五分輅上平盤前後車檻并鴈翅及四垂如意滴珠板其下轆

二條皆硃紅漆各長二丈二尺九寸五分鍍金銅龍頭龍尾龍鱗葉

片裝釘前施硃紅油象搭攀皮一條平盤下方箱四面硃紅漆匡各

十有二榻內飾綠地描金繪獸六麟獅犀象天馬天鹿禽六鸞鳳孔

雀朱雀雉鶴盤左右下有護泥板及車輪二貫軸一每輪輻十有八

條周圍輞全皆硃紅漆抹金銅銀花葉片裝釘輪內車心各一用抹

金銅銀蓮花瓣輪盤裝釘軸首左右各用漆貼金減鐵龍頭插挂一

箇以抹金銅銀龍頂管心裝釘軸中纏黃絨駕轆等索面至地四尺

一寸五分輅亭高六尺七寸九分四柱長五尺八寸四分檻座高九

寸五分皆硃紅漆前二柱截金柱首寶相花中雲龍文下龜文錦門

高五尺一寸九分闊二尺四寸九分左右門各闊二尺二寸五分其

上四周粧雕木沉香色描金香草板十二片前并左右各硃紅漆榻

二扇明欵全以抹金銅銀花葉片裝釘榻編黃線縹穿後硃紅漆屏

風上雕沉香色描金雲龍五上硃紅漆板截金雲龍一屏後俱沉香

色地上四榻雕描金雲龍四其次雲板如其數下三榻雕描金雲龍

三其次雲板亦如之俱抹金銅銀花葉片裝釘亭內編黃線縹穿硃

紅漆匡軟座黃絨墜座大索四條座下蓮花墜石軟座上施花毯大

紅錦褥并席硃紅漆坐椅一座其上靠背雕以沉香色描金雲龍一

下雕雲板一片硃紅漆福壽板一并禱椅中黃織金綺靠坐褥四圍

椅裙全周圍施黃綺幃幔或用黃線羅亭外用青綺綠邊硃紅簾一

十扇各用拽簾黃線圓縹二條黃銅圈全輅頂并圓盤高三尺一分

又鍍金銅蹲龍頂帶仰覆蓮座高一尺二寸九分垂攀頂黃線圓縹

四條盤高一寸九分上以硃紅漆其下外四面沉香色地描金雲內

四角青地繪五彩雲以青飾輅蓋亭內周圍貼金斗拱承硃紅漆匡

寶蓋鬪以八頂昌以黃綺謂之黃屋頂心并周圍縹五彩雲龍九天

輪三層皆硃紅漆上安雕木貼金邊耀葉板八十一片內綠地雕木

貼金雲龍文三層間縹五彩雲襯板八十一片盤下周圍黃銅釘裝

大輅乘

高一丈三尺九寸五分闊八尺

太常旗二面

在輅亭後左右用黃線羅夾為旗每面十有二

花毯竿旗腰繡日月北斗竿首用鍍金銅龍頭右竿旗腰繡蔽字竿首用

鍍金銅戟每竿綴抹金銅鈴二垂紅纓十有二纓上施抹金銅寶蓋

下垂青踏梯一硃紅漆以抹金銅行馬架二硃紅漆其上黃絨匾縹

線粉踏梯一銀花葉片裝釘硃紅油盒扇梯一副硃紅油拓

搭鉤黃絹憶衣即遮塵油絹雨衣硃紅油盒扇梯一副硃紅油拓

全并青擅衣各一座

大月會典卷一百一十五

金銅寶瓶并象鞍鞦轡瓊籠

各二玉輅一乘高一丈三尺九寸五分闊八尺二寸五分上

平盤前後車橋并鴈翅及四垂如意滴珠板其下轅二條皆硃紅漆各長二丈二尺九寸五分鍍金銅龍頭龍尾龍鱗葉片裝釘前施硃紅油象塔攀皮一條平盤左右下護泥板及車輪二貫軸一每輪輻十有八條皆硃紅漆周圍輞全各以抹金銅鍍花葉片裝釘輪內車心各一用抹金銅鍍蓮花瓣輪盤裝釘軸首左右各用漆貼金減鐵龍頭插拴一箇以抹金銅鍍龍頂管心裝釘軸中纏黃絨駕轡等索面至地四尺一寸五分輅亭高六尺七寸九分硃紅漆四柱各長五尺八寸四分前二柱有搏換貼金升龍檻座高九寸五分門高五尺一寸九分闊二尺四寸九分左右門闊二尺二寸五分其上下四周粧雕木沉香色描金香草板十二片前并左右各硃紅漆搨二扇明欏全俱以抹金銅鍍花葉片裝釘搨編黃線緜穿後硃紅漆屏風上雕沉香色描金雲龍五屏後下三搨雕木沉香色描金雲龍三下雕雲板如其數俱抹金銅鍍花葉片裝釘亭內編黃線緜穿硃紅漆匡軟座黃絨垂座大索四條座下蓮花墜石軟座上施花毯大紅錦褥并席硃紅漆坐褥一座其上靠背雕以沉香色描金雲龍一下雕雲板一片硃紅漆福壽板一并褥椅中黃織金綺靠坐褥四圍椅裙全周圍施黃綺幃幔或用黃線羅亭外青綺緣邊硃紅簾一十扇各用拽簾黃線圓緜二條黃銅圈全轅項并圓盤高三尺一分又鍍金銅蹲龍頂帶仰覆蓮座高一尺二寸九分乘攀頂黃線圓緜四條盤一寸九分上以硃紅漆其下外四面沉香色地描金雲內四角青地繪五

彩雲以青飾轅蓋亭內周圍貼金斗拱承硃紅漆匡寶蓋闕以八頂冒以黃綺謂之黃屋頂心并周圍繡五彩雲龍九天輪三層皆硃紅漆上安雕木貼金邊耀葉板八十一片內青地雕木飾玉色雲龍文三層間繪五彩雲觀板八十一片盤下周圍黃銅釘裝上施黃綺瀝水三層每層八十一摺間繡五彩雲龍文四角垂青綺絡帶四條各繡五彩雲升龍二圓盤四角連輅座板用黃線攀緜四條并貼金木魚輅亭前有左右轉角闌干二扇後一字帶左右轉角闌干一扇皆硃紅漆內嵌雕木貼金龍間以五彩雲三扇計一十二柱各柱首雕木貼金蹲龍一及線金五彩粧太常旗二面在輅亭後左右用黃線蓮花抱柱闌干內四周布花毯羅夾為旗每面十有二旂每旂內外繡升龍一硃紅漆攢竹旗竿二左竿旗腰繡日月北斗竿首用鍍金銅龍頭右竿旗腰繡黻字竿首用鍍金銅戟每竿綴抹金銅鈴二垂紅纓十有二纓上踏梯一硃紅漆以抹金銅施抹金銅寶蓋下垂青線盼錯行馬架二硃紅漆其上黃絨匾緜用抹黃羅幃衣硃紅油盒即遮塵油絹雨衣扇梯一副硃紅油拓抹金銅寶瓶并象鞍鞦轡瓊籠各二副大馬輦一高一丈二尺五寸九分闊八尺九寸五分輦上平盤板前後車橋并鴈翅及四垂如意滴珠板其下轅三條皆硃紅漆各長二丈五寸九分用鍍金銅龍頭龍尾龍鱗葉片裝釘前施硃紅油馬搭攀皮一條平盤左右下護泥板及車輪二貫軸一每輪輻十有八條皆硃

紅漆周圍輜全各以抹金銀花銅葉片裝釘輪內車心各一用抹金
銅銀蓮花瓣輪盤裝釘軸首左右各用漆貼金減鐵龍頭插一箇
以抹金銅銀龍頂管心裝釘軸中纏黃絨駕轆等索面至地三尺四
寸五分輦亭高六尺四寸九分殊紅漆四柱各長五尺五寸四分
座高九寸五分其上下四周殊紅漆緣環板門高五尺九寸四分
寸五分左右門闊二尺二寸五分前并左右各榻二扇後榻三扇明
杖全皆殊紅漆抹金銅銀花葉片裝釘榻心編黃線綠穿亭內編黃
線綠穿殊紅漆匡軟座黃絨墜座大索四條座下蓮花墜石軟座上
施紅毯紅錦褥并席殊紅漆坐椅一座其上靠背雕沉香色描金雲
龍一下雕雲板一片殊紅漆福壽板一併褥椅中黃織金綺靠坐褥
四圍椅裙全周圍施黃綺幃幔或用黃線羅亭外用青綺緣邊殊紅
簾一十二扇各用拽簾圓緣二條黃銅圈全輦頂并圓盤高二尺六
寸五分又鍍金銅蹲龍頂帶仰覆蓮座高一尺二寸九分垂攀頂黃
線圓緣四條盤上下俱殊紅漆以青飾輦蓋內寶蓋殊紅漆木匡鬪
以八頂冒以黃綺謂之黃屋頂心并周圍繡五彩雲龍九天輪三層
皆殊紅漆上安雕木貼金邊耀葉板計八十一片內飾綠地雕木貼
金雲龍文三層間繪五彩雲龍板八十一片盤下周圍黃銅釘裝上
施黃綺瀝水三層每層八十一摺間繡五彩雲龍文四角垂青綺絡
帶四條各繡五彩雲升龍三圍盤四角連輦座板用攀頂黃線圓緣
四條并貼金木魚輦亭前一字帶轉角闌干一扇
左右闌干二扇內嵌綠環板
木貼金蹲龍一用綠金五彩

太常旗二面

在輦亭後左右用黃線羅夾為旗每面十有二旂每旂
內外繡升龍一殊紅漆攢竹旗竿二左竿旗腰繡日月

北斗竿首用鍍金銅龍頭右竿旗腰繡蔽字竿首用鍍金銅戟每竿

綴抹金銅鈴二垂紅纓十有二纓上施抹金銅寶蓋下垂青線粉銛

踏梯一

銀花葉片裝釘 行馬架三 殊紅漆其上黃線匾緣用抹黃

絹幘衣

即遮塵油絹雨衣 殊紅油合扇梯一副 殊紅油拓 馬鞍韉鞞

轡鈴纓

全 小馬輦一乘 高一丈一尺五寸九分闊七尺九寸五分輦

二條皆殊紅漆轆各長一丈九尺五分用鍍金銅龍頭龍尾龍鱗葉
片裝釘前施殊紅油馬搭攀皮一條平盤左右下護泥板及車輪二
貫軸一每輪輻十有八條皆殊紅漆周圍輜全各以抹金銀花銅葉
片裝釘輪內車心各一用抹金銅銀蓮花瓣輪盤裝釘軸首左右各
用漆貼金減鐵龍頭插一箇以抹金銅銀龍頂管心裝釘軸中纏
黃絨駕轆等索面至地三尺四寸五分輦亭高五尺五寸九分殊紅
漆四柱各長五尺四寸五分檻高一寸四分其上下四圍殊紅漆緣環
板門高五尺闊二尺二寸五分左右門闊二尺一寸九分前并左右
各殊紅漆榻二扇明杖全抹金銅銀花葉片裝釘榻心編黃線綠穿
後殊紅漆屏風壁板周圍俱用抹金銅銀花葉片裝釘亭底殊紅漆
板上施紅花毯紅錦褥并席殊紅漆坐椅一座其上靠背雕以沉香
色描金雲龍一下雕雲板一片殊紅漆福壽板一併褥椅中黃織金

綺靠坐褥四圍椅裙全周圍施黃綺幃幔或用黃線羅亭外用青綺
緣邊硃紅簾四扇各用拽簾黃線圓縹二條黃銅圈全輦頂并圓盤
高二尺五寸五分又鍍金銅寶珠頂帶仰覆蓮座高一尺二寸九分
垂攀頂黃線圓縹四條盤上下皆硃紅漆以青飾輦蓋內寶蓋硃紅
漆匠闢以八頂冒以黃綺謂之黃屋頂心并周圍繡五彩雲龍九圓
盤下用黃綺幃幔四扇或用黃線羅天輪三層皆硃紅漆上安雕木
貼金邊耀葉板計八十一片內飾綠地貼金雲龍文三層間繪五彩
雲縹板八十一片盤上周圍黃銅釘裝上施黃綺瀝水三層每層八
十一摺間繡五彩雲龍四角垂青綺絡帶四條繡五彩升雲龍二圓
盤四角連輦座板用攀頂黃線圓縹四條并貼金木魚輦亭前一字
闌干一扇後一字帶轉角闌干一扇左右闌干二扇內嵌縹環板皆
硃紅漆四扇計一十四柱各柱首雕木貼金蹲龍一用線金五彩粧
蓮花抱柱前闌干內布花毯
太常旗二面 在輦亭後左右用黃線羅夾為旗每面
橫竹旗竿二左竿旗腰繡日月北斗竿首用鍍金銅龍頭右竿旗腰
繡黻字竿首用鍍金銅戟各竿綴抹金銅鈴二并紅縹十有二纓上
各施抹金銅寶蓋
踏梯一 硃紅漆以抹金銅
下垂青線帔銷
黃絹幃衣 卽遮塵油絹雨衣
硃紅油合扇梯一副 硃
抹金銅葉片裝
釘鐵搭鈎全
鞍鞵鞞轡鈴纓全 步輦一乘高一丈二尺二寸五分座高三
油拓又
一件

分輦座用硃紅漆其下四面雕木五彩雲渾貼金龍板十二片間以
海貼金仰覆蓮座其下雕木線金五彩雲板二十片座下硃紅漆轆
四條中二條各長三丈五尺九寸左右二條各長二丈九尺五寸九
分每轆以鍍金銅龍頭龍尾裝釘輦亭高六尺三寸九分四柱各長
六尺二寸五分檻高一寸四分皆硃紅漆其上四圍雕木沉香色描
金香草板十二片抹金銅鈹花葉片裝釘門高五尺七寸九分闊二
尺四寸五分左右二門闊二尺三寸五分前并左右各硃紅漆十字
榻二扇雕飾沉香色描金雲龍板八片其下雲板如其數後硃紅漆
屏風上雕沉香色描金雲龍五屏後雕沉香色描金雲龍板三片又
雲板如其數俱用抹金銅鈹花葉片裝釘亭內施紅花毯大紅錦褥
并席硃紅漆坐椅一座其上靠背雕以沉香色描金雲龍一下雕雲
板一片硃紅漆福壽板一并褥椅中黃織金綺靠坐褥四圍椅裙全
周圍施黃綺幃幔或用黃線羅亭外用青綺緣邊硃紅簾一十扇各
用拽簾黃線圓縹二條黃銅圈全輦頂并圓盤高二尺六寸一分又
鍍金銅蹲龍頂帶仰覆蓮座高一尺二寸九分垂攀頂黃線圓縹四
條盤上下硃紅漆以青飾輦蓋內硃紅漆匠闢以八頂冒以黃綺謂
之黃屋頂心并周圍繡五彩雲龍九天輪三層皆硃紅漆上安雕木
貼金邊耀葉板八十一片內飾以綠地貼金雲龍文三層間繪五彩
雲縹板八十一片盤下周圍黃銅釘裝上施黃綺瀝水三層每層八
十一摺間繡五彩雲龍文四角垂青素綺絡帶四條各繡五彩雲升
龍二圓盤四角連輦座板用攀頂黃線圓縹四條并貼金木魚輦亭
前有硃紅漆左右轉角闌干二扇後一字帶左右轉角闌干一扇各

嵌雕木貼金龍間以五彩雲三扇計一十二柱柱首各雕木貼金蹲龍一用線金五彩粧蓮花袍柱闌干內四周布紅花毯

踏梯一硃紅漆以抹金銅一硃紅油合扇梯一副硃紅油拓黃絹幘衣即遮塵油

絹雨衣并氈大涼步輦一乘高一丈二尺五寸九分輦座硃紅漆座板并四面硃紅漆匡粧青地雕木五彩

雲粧板二十片間以貼金仰覆蓮座其下硃紅漆如意繚環板如其數座下硃紅漆轅六條中二條各長四丈三尺五寸九分左右二條各長四丈九分左右二邊二條各長三丈六尺五寸九分前後俱飾

以雕木漆貼金龍頭龍尾座高三尺二寸五分方闊一丈二尺五寸九分輦亭高六尺五寸九分闊八尺五寸九分四柱以硃紅漆門高

五尺八寸九分闊二尺五寸九分左右二門闊同其上四周沉香色描金香草板十二片前并左右各有槁二扇後槁三扇明欏全皆硃

紅漆通編黃線繚穿輦板上施墊氈加紅錦褥并席硃紅漆坐椅一座坐下四面雕木沉香色描金寶相花其上靠背雕沉香色描金雲

龍一下雕雲板一片硃紅漆福壽板一并褥椅中黃織金綺靠坐褥四圍椅裙全周圍施黃綺幃幔或用黃線羅內設硃紅漆卓二隻硃

紅漆闌干香卓一座闌干四柱各柱首雕木貼金蹲龍一銅金銅龍蓋香爐一并香匙箸瓶內設大紅錦墩一對亭外青綺緣邊硃紅簾

三扇各用拽簾黃線圓繚二條黃銅圈全輦頂高二尺七寸五分又鍍金銅寶珠頂帶仰覆蓮座高一尺二寸二分垂攀頂黃線圓繚四

條頂用硃紅漆上冒紅氈四垂以黃氈為如意雲黃氈緣條周圍施黃綺歷水二層每層一百三十二摺間繡五彩雲龍文或用大紅

黃氈緣條四角鍍金銅雲四朶亭內寶蓋繡五龍頂以硃紅漆木

冒以黃綺謂之黃屋頂心并四圍繡雲龍各一輦亭四角至輦座用攀頂黃線圓繚四條并貼金木魚輦亭前左右硃紅漆轉角闌干二

扇後一字帶轉角闌干一扇皆雕木渾貼金龍間以五彩粧雲板三扇計一十二柱各柱首雕木貼金蹲龍一用踏梯一硃紅漆以抹金

線金五彩粧蓮花袍柱闌干內四周布席踏梯一硃紅漆以抹金

釘硃紅油合扇梯一副硃紅油拓黃絹幘衣即遮塵油絹雨衣

紅板轎一乘高六尺九寸五分轎頂高一尺六寸五分硃紅漆近頂裝圓匡蝟殼窻在上鍍金銅火燄寶珠帶仰覆蓮座高六寸九分

四角鍍金銅雲朶轎扛二條前後以鍍金銅龍頭龍尾裝釘黃絨墜角索全四圍硃紅漆板左右門二扇高四尺五寸九分用鍍金銅釘

鉸事件轎內硃紅漆坐椅一座福壽板一并褥椅內黃織金綺靠坐褥四圍椅裙全下鋪席并踏褥黃絹轎衣并油絹雨衣各一座又青

氈衣一座紅氈緣條雲子全

卷之第一百八十三 工部三

營造三儀仗二太樂中和韶樂制度附皇后鹵簿紅杖一對硃漆攢竹為杖銅裹兩末長四尺九

大月會典卷之百一十

寸清道旗一對純青質殊漆攢竹竿貼金木鎗頭共長一丈二尺五寸內鎗頭長一尺七寸銅束黃麾一對

殊漆攢竹竿貼金銅鳳頭共長一丈二尺五寸內鳳頭并鈎一尺銜

抹金銅頂大紅羅幡長六尺三寸闊五寸五分內青額金書黃麾二

字四角紅羅蓋高七寸五分圍二尺七寸五分四角加抹金銅鳳頭四

箇絨線繫抹金銅佩一十六箇銅鈴三十六箇寶蓋下綠羅腰黃羅

三簷飾銷金雲鳳文幡用描金鸞鳳文下綴五色板凡麾幢幡節等挑竿銅鳳頭俱以鐵為鈎

絳引幡三對殊漆攢竹竿貼金雲鳳文節頂以木為之貼金飾錢文曰天下太平金銅鳳頭共長一丈二尺五寸內鳳頭鈎一尺

三寸闊五寸五分四角寶蓋高七寸五分圍二尺七寸五分綠腰紫

三簷銷金雲鳳文共長一尺九寸抹金鳳頭四箇抹金銅佩一十六

箇其蓋上有抹金銅頂級花文幡下垂五色板銅佩間銅鈴三十六

箇傳教幡一對與絳引幡制同惟三簷用綠垂紅羅幡中有黃額內告止幡一對與傳教制同惟三簷用青黃額內青告止二字信幡一對與傳教制同惟三

龍頭竿五對殊紅攢竹竿貼金竿頭共長一丈二尺五寸內竿頭二五箇紅蓋高七寸五分圍二尺七寸五分紫腰紅三簷共長一尺九

寸抹金銅鳳頭五箇下垂絨線繫抹金銅佩十箇銅鈴一十五箇簷

用銷金雲鳳文幡上節描銀下節描金俱香草文中儀鎧五對

節描金孔雀文其蓋五角上施抹金銅頂級花文

殊漆攢竹竿貼金儀鎧共長一丈二尺五寸五分內儀鎧并竿頭長

一尺三寸五分抹金銅頂垂五色羅麾長六尺三寸闊五寸五分下

有銅鈴戈斃五對殊漆攢竹竿貼金木龍頭承戈共長一丈二尺五五箇雙鳥綴五色羅麾長六尺三寸

闊五寸五分末綴銅鈴五箇戟斃五對與戈斃制同惟貼金木龍吾杖三對殊漆攢竹杖貼金兩立瓜三對殊漆攢竹柄貼金立瓜置

六尺九寸內瓜及臥瓜三對與立瓜制同但瓜臥置其首儀刀三對龍頭長一尺四寸刻木為刀鞘及靴貼銀為地

貼金鳳文為飾垂紅絲粉錯班劍三對刻木為劍其上有靴靴下有絲粉鏗杖三對殊漆攢竹杖貼金木鏗置其首承以貼金龍對殊漆攢竹柄貼金木斧形置其首承以貼金龍頭骨朶三對殊漆

柄貼金木骨朶置其首承以貼金龍頭共響節六對貼金攢竹柄長長六尺九寸內骨朶并龍頭長一尺六寸

簇染紅雉牛尾凡五層繫而垂之每層上施抹金銅頂綠斜皮雲蓋下懸銅鈴

紫方傘二把 傘骨面闊并頂貼金木葫蘆共長一丈一尺五寸九分其面冒以紫羅垂紫三簷傘頂四角抹金銅鳳頭凡傘柄俱用竹加紅油間纏以藤惟曲柄傘硃

紅漆攢紅方傘二把 傘骨面闊并頂五尺五寸九分其面冒以紅羅垂紅三簷傘頂四角抹金銅鳳頭凡傘柄俱用竹加紅油間纏以藤惟曲柄傘硃

簷傘頂四角抹金銅鳳頭黃銷金傘一把 傘骨面闊并頂四尺二寸五分柄及貼金木葫蘆共長一丈一尺二寸九分其面冒以黃羅銷金雲鳳文

黃繡曲柄傘二把 傘骨面闊并頂四尺二寸五分柄及貼金木葫蘆共長一丈一尺二寸九分其面冒以黃羅繡雲文垂黃

紅繡傘一把 傘骨面闊并頂四尺二寸五分柄及貼金木葫蘆共長一丈一尺二寸九分其面冒以紅羅繡雲文垂紅

素圓傘二把 傘骨面闊并頂四尺二寸五分柄及貼金木葫蘆共長一丈一尺二寸九分其面冒以紅羅繡雲文垂紅

繡雉方扇六把 扇及柄共高一丈一尺二寸五分柄下闊二尺四寸五分中闊二尺六寸五分面用紅羅繡鸞鳳花文背用青羅銷金團花文面風衣

白羅繡雉尾背風衣用青素羅板戔金雲文扇柄用攢竹加黑漆青方扇

紅繡花圓扇六把 扇及柄共高一丈一尺二寸五分面用紅羅繡四季花背用紅羅繡

金團鳳文風衣俱用紅素羅扇柄用攢竹加硃漆紅黃素扇柄同

青繡方扇六把 扇及柄共高一丈一尺二寸五分扇高二尺九寸五分闊二尺五寸五分面背俱用青線

紅羅素圓扇六對 扇及柄共高一丈一尺二寸五分面背俱用紅羅

黃羅素圓扇六對 扇及柄共高一丈一尺二寸五分面背俱用黃羅

拂子二把 以紅縷為心素雉牛尾籠之黑漆柄垂紅絲粉踏今用馬尾為拂心用

紅紗燈籠二對 硃油竹燈骨下有燭盤外以紅紗蒙之玉色紅縷

紅油紙燈籠一對 硃油竹燈骨下有木座以竹絲為籠加尾

對用魷為之竿同紅紙燈硃油鐵燈骨下有木座

金交椅一把 木質金葉裏金釘裝釘中銀雲鳳文穿以黃絲扁繡四垂

金腳踏一箇 木質金葉裏金釘裝釘方勝花文黃織金紵絲踏襪

金香盆一箇 黃金為之有蓋有提小口巨腹

金香盃一箇 黃金為之蓋舉之竿首抹金銅鳳頭其下鳳尾

金香草文 金香盃一箇 黃金為之蓋舉之竿首抹金銅鳳頭其下鳳尾

金香草文 金香盃一箇 黃金為之蓋舉之竿首抹金銅鳳頭其下鳳尾

金香草文 金香盃一箇 黃金為之蓋舉之竿首抹金銅鳳頭其下鳳尾

小口巨腹有蓋銀鳳文洪武間停造行障二葉紅素綾為之瀝水繪瑞草坐障一葉紅素綾為之頂繪雲文障

繪升降鸞鳳并雲文輅一乘高一丈一尺傘四寸四分輅上平盤板前

輅三條皆硃紅漆轅各長一丈九尺六寸用抹金銅鳳頭鳳尾鳳翎

葉片裝釘前施硃紅馬搭攀皮一條平盤左右下護泥板及車輪二

貫軸一每輪輻十有八條皆硃紅漆周圍輞全各以抹金銀花銅葉

片裝釘輪內車轂各一用抹金銅銀蓮花瓣輪盤裝釘軸首左右各

用紅漆鐵插柱一箇以抹金銅銀鳳頂管心裝釘軸中纏黃絨駕轆

等索輅亭高五尺八寸六分硃紅漆四柱各長五尺一寸檻座高六

寸六分其上沉香色描金香草板十二片門高四尺五寸六分闊二

尺四寸左右門闊二尺二寸前并左右各上明下暗沉香色線金菱

花榻二扇下繚環板明欵全抹金銅銀花葉片裝釘後硃紅漆五山

屏風戩金鸞鳳雲文屏上硃紅漆板戩金雲文中裝雕木渾貼金鳳

一屏後硃紅漆板俱用抹金銅銀花葉片裝釘亭底硃紅漆板上施

紅花毯紅錦褥并席硃紅漆坐椅一座靠背雕木線金五彩粧鳳一

上下香草雲板各一硃紅漆福壽板一拜褥椅中黃織金綺靠坐褥

四圍椅裙全周圍施黃綺綉幔或用黃線羅亭外用青綺緣邊硃紅

簾十二扇各用拽簾黃線圓縹二條黃銅圈全前二柱俱戩金其上

寶相花中鸞鳳雲文下龜文錦輅頂并圓盤高二尺八寸分抹金銅立

鳳頂帶仰覆蓮座高九寸六分垂攀頂黃線圓縹四條盤上硃紅漆

盤下外四周沉香色描金雲文其內青地五彩雲文以青飾輅蓋內

寶蓋硃紅漆匡闕以八頂冒以黃綺頂心并周圍繡鸞鳳九并五彩

雲文天輪三層硃紅漆上安雕木貼金邊耀葉板七十二片內飾青

地雕木五彩雲鸞鳳文三層間繡五彩雲觀板七十二片盤下周圍

黃銅釘裝上施黃綺瀝水三層每層八十一摺間繡鸞鳳文四垂青

綺絡帶四條繡鸞鳳各一圓盤四角連輅座板用攀頂黃線圓縹四

行

踏梯一

硃紅漆以抹金銅

行

硃紅漆合

行

硃紅漆合

行

硃紅漆合

行

硃紅漆合

行

硃紅漆合

行

硃紅漆合

行

硃紅漆合

行

硃紅漆合

行

硃紅漆合

行

硃紅漆合

行

硃紅漆合

用攀絲四條并紅漆木魚蓋下施黃瀝踏梯一一殊紅漆以抹金銅行

水三層銷金鸞鳳文鳳頭下垂紅粉踏一銀花葉片裝釘

馬架一一殊紅漆用抹金銅葉黃絹隱衣一即遮塵油絹雨衣一太皇太后

鹵簿皇太后鹵簿俱樂器制度大樂制度麾一一殊紅漆木竿長一丈

頭鐵鈎長一尺七寸下垂黃綺麾帶長一丈兩面繪青戲竹一對紅

龍并雲文一升一降上下有彩繪雲板抹金銅釘全戲竹一對紅

竹長六尺貼金木龍頭長七寸口銜紅竹絲簫十二管一以紫竹為之

二十四莖各長四尺五寸上有絲線粉踏一長一尺九寸

六孔間纏以絃線裏笙十二攢一用紫竹十七管下施銅簧參差攢于

以錫箔無底直吹之一黑漆木匏中有紫頂亦黑漆上垂絲

線粉龍笛十二管一以竹為之兩末牙管束長一尺七寸五分一

十二管一以烏木為之長六寸八分九孔孔前方響四架一每架用鐵方響

應六律六呂四清聲以鐵條四裹以黃檀橫實架內貫而列之為二

層每層方響八承以殊紅漆木架左右二柱并上下五俱載金花文

架高五尺闊二尺二寸上用雕木五彩花板一其上雕木貼金龍一

間以五彩架貼上火燄寶珠一左右兩如意雲上施貼金二龍頭

口銜紅綠粉踏其下雕一篆八架一每架用楸木為質長三尺九寸中虛

飾五彩線金芝草文一四周烏木邊上施九絃并柱子九面

繪金龍并絲雲文篆尾垂絲線粉踏一承以殊紅漆架四角貼金綠色龍頭四各垂絲線粉踏

紅漆架四角貼金綠色龍頭四各垂絲線粉踏一承以殊紅漆架四角貼金綠色龍頭四各垂絲線粉踏

面板鳳眼二匙頭并項通長三尺五分闊一尺二寸五分匙頭并項

一軸子四扶手山口各一皆用烏木四絃皆有烏木椿楸二上施抹

金銅環并鈎搭負以綠絨匾繚匙頭上施絲線粉踏一大小斑竹

品十二烏木撥一用牙嵌迎引面板施描金盤龍文朝賀用素

篋八把一用梓木為身闊五寸厚六寸直長四尺八寸并柄上雕龍頭

絃下橫施引首并描金沉香色龍頭通長二尺二寸五分上施烏木

軸子二十中有柱手用烏木製成竹節兩末雕龍頭描金長一尺二

寸五分兩龍頭下杖鼓三十六箇一每箇二面其下鐵圈口二一面昌

各垂絲線粉踏一以山羊皮徑一尺三寸冒縫用紅皮掩錢細腰木匡廣一尺七寸九

絨纒舉之朝會用硃紅漆木架上施獅子四

鼓衣一用紅綺織絲色雲龍邊中和韶樂制

度麾一綴紅羅織金龍文并綵雲一面升一面降上下有花板上繪

雲下繪祝一以木為之狀如斛面方二尺深一尺七寸有

狀如伏虎背刻二十七齟齬長二尺五寸有座搏拊二其形如鼓長

以紅漆竹櫟之其半折為二十四壘名為篪搏拊二其形如鼓長

以草二面粉飾繪彩鳳文硃紅漆木琴十張用桐木面梓木底長三

尺六寸六分黑漆身臨

匡繪綵雲文銅釘環貫以黃絨纒琴十張尺六寸六分黑漆身臨

嶽焦尾以鐵力木為之肩闊六寸尾闊四寸七絃俱帶軫

其面有徽十三底有鴈足護軫各二用硃紅漆几承之瑟四張用

木為質長七尺首廣一尺三寸五分尾廣一尺一寸黑漆邊體以粉

為質繪雲文首尾繪以錦文二十五絃各有柱皆朱絃內一絃黃真

於紅簫十二管以竹為之長一尺八寸間纏笙十二攢用紫竹十七

漆架簫十二管以絃線有六孔前五後一笙十二攢管下施銅簧

參差攢于黑漆木匏笛十二管以細竹為之紅漆長一尺五

寸前一孔次六孔傍二孔塤四箇

以土為質形如秤錘平底中虛上銳篪四管用大竹為之長尺有五

孔六上一前三後二黑漆裁金雲文篪四管寸間纏銅絲三道紅漆

面吹竅一六孔前一後排簫四架每架高一尺五分廣一尺一寸五

四頭一近頭又二小孔分用竹十六管其下參差列於硃

紅漆木匾架二編鐘二架鐘以銅為之十六枚應十二律四清聲設

面俱載金鳳文編鐘二架于硃紅漆筍虛筍橫虞上飾以鱗屬為貼

金木龍頭二各垂流蘇五并盼錯即周之璧翼遺制鐘虞則植二柱以

設筍飾以羸屬為二獅子於其上上筍之上有業有崇牙大板謂之業

刻為山形若鋸齒捷業然其上大板繪雲文編磬二架磬以石為之

崇牙以懸鐘筍上列植羽為木雕彩鸞五編磬二架十六枚應律

如鐘筍飾以羽屬為貼金木鳳頭二虞亦飾以應鼓二以木為匡冒

羽屬若鸞狀二於其跌餘竝如編鐘筍虞制應鼓二以革鍍金銅

卷之第一百八十四

工部四

儀仗三東宮儀仗令旗一對青質紅令字硃漆攢竹竿清道二對硃

攢竹杖銅裹兩幟弩一張并箭青幟蓋刀盾一十對盾以木為之畫

末長四尺九寸幟弩一張以帛為之刀盾一十對獅子首加飾硃

漆刀金飾綠靶綠鞘弓箭二十副弓用竹為體木托靶并梢黑角梢

紅緣垂青絲并穗末并面牛筋鋪背四節纏絲黑漆

面硃漆背絲弦箭竹為幹木扣鐵箭頭柳葉形兩頭俱用白澤旗二

牛筋并絲纏之加硃漆近扣加鴈翎橐二用黑斜皮為之

白澤旗二

面 內一面紅質上下并外邊加黃欄赤火焰間綵脚傍竿處加紅腰
 中繡白澤飛狀及雲文旗身并黃欄火焰長六尺六寸闊二尺九
 寸脚長五尺揭以硃漆攢竹竿首木鎗頭貼金飾共長一丈三尺
 六寸九分內鎗頭長一尺三寸五分飾以紅纓攢用鐵一面青質制
 同 **青旗二面** 純青質旗身并火焰長六尺六寸闊二尺九寸脚長五
 尺九寸九分內鎗頭長一尺三寸五分飾以紅纓攢用鐵 **紅旗二面黃旗二面白旗二面黑旗二**
 面 以上制俱 **青素旗二十面** 純青質上闊八尺下四尺硃漆攢竹竿
 內鎗頭長一尺三寸五分 **金鼓旗二面** 青質紅金鼓二字連腰闊一
 上飾以紅纓下有鐵攢 **金鼓旗二面** 青質紅金鼓二字連腰闊一
 竹竿貼金木鎗頭共長一丈四尺九寸內鎗頭長一尺五寸五分
 頭長一尺五寸八分上飾以紅纓下有鐵攢 **金龍畫角十二枝** 木質
 截金為飾上節實相花中節纏 **花匡鼓二十四面** 紅油木匡畫寶相
 身單龍雲文下節入寶雙海馬 **花匡鼓二十四面** 花釘鑲銀鈸皆擺錫
 粉塗革面徑一尺七寸畫 **擗鼓二面** 制同花匡鼓但面 **金鈺二面** 銅
 雙獅綵球懸以紅絨匾繚 **板二串** 每串板六各長一
 竹匡四傍用紅纓繫 **金二面** 以銅為之徑 **杖鼓二箇** 木匡細腰黑漆截
 鈺于匡徑九寸五分 **杖鼓二箇** 木匡細腰黑漆截
 九分下闊二寸 **笛二管** 截竹為之六竅 **杖鼓二箇** 木匡細腰黑漆截
 五分聯以青繚

冒之聯以紅絨綆加銅龍 **小銅角一對** 長三尺八寸 **大銅角一對** 長
 尺五寸七分 **纓頭一箇** 硃漆攢竹竿貼金木鎗頭鐵攢抹金銅頂綵
 加漆貼金 **纓頭一箇** 染紅髦牛尾為圓纓建于竿共長一丈一尺

四寸九分內鎗頭 **領頭四對** 硃漆攢竹杖銅裏 **絳引旛一對** 硃漆竿
 長一尺九寸五分 **領頭四對** 兩末長四尺九寸 **絳引旛一對** 貼金銅
 龍頭共長一丈二尺五寸內龍頭鈎一尺旛用五色平羅長六尺三
 寸闊五寸五分旛下有五色板四角寶蓋高七寸五分圍二尺七寸

五分綠三簷共長一尺九寸抹金銅龍頭四箇抹金銅佩一十六箇
 銅鈴三十六箇後旛制作長短同腰皆用綠色描金香草文三簷金
 龍文凡幢旛麾節挑竿銅龍頭俱 **傳教旛一對** 紅羅為之青三簷金
 以鐵為鈎蓋上抹金銅頂銀花文 **傳教旛一對** 四鈴三十二中有黃
 額青傳教二字餘 **告止旛一對** 與傳教制同但簷用青額青告
 與絳引旛制同 **告止旛一對** 止二字蓋上抹金銅頂銀花文 **信旛**

一對 與傳教制同但簷 **羽葆幢三對** 硃紅攢竹竿貼金銅龍頭共長
 一尺銜抹金銅圈懸銅頂施白羽綠羅寶蓋下以紅絲圓繚貫 **儀**
 紅纓簇圓凡五層每層上施抹金銅頂藍斜皮寶蓋綴銅鈴 **儀**
擎三對 硃漆攢竹竿貼金頭共長一丈二尺五寸五分內貼金頭長
 一尺三寸五分 **擎三對** 硃漆攢竹竿貼金頭共長一丈二尺五寸五分內
 抹金銅頂下綴 **戈擎三對** 硃漆攢竹竿貼金木龍頭承戈共長一丈

抹金銅鈴五箇 **戈擎三對** 二尺五寸內貼金頭長一尺六寸二分繫

抹金銅鈴五箇 **戈擎三對** 二尺五寸內貼金頭長一尺六寸二分繫

抹金銅鈴五箇 **戈擎三對** 二尺五寸內貼金頭長一尺六寸二分繫

抹金銅鈴五箇 **戈擎三對** 二尺五寸內貼金頭長一尺六寸二分繫

抹金銅鈴五箇 **戈擎三對** 二尺五寸內貼金頭長一尺六寸二分繫

抹金銅鈴五箇 **戈擎三對** 二尺五寸內貼金頭長一尺六寸二分繫

一尺七寸五分 **吾杖二對** 殊漆攢竹杖長六尺六寸五分末貼金 **儀刀二對** 刻木為刀貼銀飾

為飾垂紅 **班劍二對** 刻木為劍其上有靶靶下為龍頭 **金鉞二對** 殊漆攢竹柄

尺九寸內木鉞并龍頭承以貼金龍頭共長六尺六寸五分 **立瓜二對** 殊漆攢竹柄

置其首承以貼金龍頭共長六尺六寸五分 **臥瓜二對** 與立瓜制同但瓜臥置

五分 **骨朵二對** 與瓜制同但以貼金木骨朵置 **鐙杖二對** 與骨朵制

置其首 **戈叉一對** 殊漆攢竹柄木為叉承以龍頭置于柄上貼金為

五分 **戟十對** 殊漆攢竹竿貼金木戟頭共長一丈二尺五分內義及龍頭長二尺

長一丈二尺五分內木 **夾稍一對** 與稍制同但稍為夾稍 **麾一把** 殊漆攢竹竿

稍及龍頭長一尺七寸五分內銅龍頭并鈎長一尺口銜銅索銅

頂綴綠羅寶蓋青綠泥金描香草文下垂染紅尾牛尾三層每層各

加抹金銅圓頂綠斜 **幢一把** 與麾制同但用節 **節一把** 與麾制同但用

皮雲蓋各綴銅鈴 **金節一對** 與麾制同但用斃牛尾纓入層及黃紗衣籠

攢竹柄長一丈二寸五分其首以鐵條長一尺二寸五分貫銅鐵錢

十二黃羅銷金龍文衣籠之長一尺五寸闊八寸上加貼金木圓頂

下有盤攀頂線四 **青方傘二把** 傘骨面闊并頂五尺五寸柄及葫蘆

錢文曰天下太平 **銷金傘一把** 傘骨面闊并頂四尺二寸五分柄及葫蘆頭共長一丈

以青羅垂青三簷四角加抹金銅龍頭凡傘頂葫蘆皆木質 **紅方傘**

貼金柄用竹殊紅油間纏以藤惟曲柄殊紅漆攢竹為之 **紅傘**

二把 傘骨面闊并頂五尺五寸柄及葫蘆頭共長一丈一尺五寸

銷金傘一把 傘骨面闊并頂四尺二寸五分柄及葫蘆頭共長一丈

文邊香 **紅繡直柄圓傘一把** 傘骨面闊并頂四尺二寸五分柄及葫蘆

草文 **紅繡曲柄圓傘二把** 傘骨面闊并頂四尺二寸五分柄及葫蘆

以紅羅繡雲文垂紅三簷 **紅繡花直柄**

頭共長一丈一尺二寸九分其面冒以紅羅繡雲文垂 **紅繡花直柄**

紅三簷瑞草文當曲柄處用鐵心貼金木龍頭承傘 **紅繡花直柄**

傘二把 傘骨面闊并頂四尺二寸五分柄及葫蘆頭共長一丈一尺

鈴 **紅圓傘二把** 傘骨面闊并頂四尺二寸五分柄及葫蘆頭共長一丈

全 **紅圓傘二把** 傘骨面闊并頂四尺二寸五分柄及葫蘆頭共長一丈

青

圓傘二把 傘骨面闊并頂四尺二寸五分柄及葫蘆頭共長一丈一尺二寸九分其面冒以青羅垂青三簷 紅油絹

銷金雨傘一把 傘骨面闊并頂七尺柄及葫蘆頭共長九尺二寸九分其面銷金寶珠龍邊雲龍 青繡孔雀

圓扇六把 扇及柄共長一丈二尺二寸面背風衣俱青素線羅面徑三尺二寸五分繡四季花背銷金

黑漆攢竹 青繡花圓扇四把 扇及柄共長一丈一尺二寸面背風衣俱青素線羅面徑三尺二寸五分繡四季花背銷金

龍團花文 紅繡孔雀方扇四把 扇及柄共長一丈一尺二寸面背風衣俱青素線羅面徑三尺二寸五分繡四季花背銷金

銷金龍團花文 紅繡孔雀方扇四把 扇及柄共長一丈一尺二寸面背風衣俱青素線羅面徑三尺二寸五分繡四季花背銷金

降孔雀雲文背 青繡方扇四把 孔雀翎邊長二尺九寸五分連柄共長一丈一尺二寸扇中連孔雀翎邊

關二尺二寸五分面背俱青素線羅邊用孔 誕馬八匹 紅轡青韉錦韉韉以紅油皮為

之 鞍籠一箇 皮質紅油描金升龍文邊香草文 金馬枕一箇 木質金葉裏金釘裝釘椅中銀雲龍文穿以 金交

椅一把 木質金葉裏金釘裝釘椅中銀雲龍文穿以 金腳踏一箇 木質金葉裏金釘裝釘

金葉裏金釘裝釘方 拂子二把 文重紅絲扮踏今拂用馬尾紅纓

勝文紅織金紵絲踏褥

為心紅紵絲拜褥一 金水盆一箇 中銀盤雲龍文邊銀 金水罐一箇 有

有提小 金香爐一箇 兩耳三足有蓋銀雲龍文 金香盒一箇 蓋銀龍

口巨腹 金唾盂一箇 形圓如金蓋僅掩口下有 金唾壺一箇 小口巨腹有

文 武間紅紗燈籠三對 殊油竹骨以紅紗蒙之青紗為蓋 紅油紙燈籠

三對 殊油竹骨下有燭盤木座以竹絲編為 魷燈三對 紅油鐵骨以

同紙 仗馬二匹 紅鞞紅轡上施鞮領下 金輅一乘 高一丈二尺二寸

輅上平盤板前後車樞并鴈翅及四垂如意滴珠板其下轉三條皆

殊紅漆轆各長一丈九尺五寸用抹金銅龍頭龍尾龍鱗葉片裝釘

前施殊紅油馬搭攀皮一條平盤左右下護泥板及車輪二貫軸一

每輪幅十有八條皆殊紅漆周圍輞全各以抹金銀花葉片裝釘輪

內車心各一用抹金銅銀蓮花瓣輪盤裝釘軸首左右各用漆貼金

減鐵龍首插拴一箇以抹金銅銀龍頂管心裝釘軸中纏紅絨駕轆

等索面至地三尺二寸五分輅亭高六尺四寸五分殊紅漆四柱各

長五尺五寸楹座高九寸五分其上周線金五彩香草板門高五

尺九分闊二尺四寸五分左右門闊二尺二寸五分前并左右各楹

二扇明欅全皆殊紅漆後殊紅漆五山屏風青地上雕木貼金龍五

間以五彩雲文屏後硃紅漆板皆抹金銅鍍花葉片裝釘編紅線
 絳穿硃紅漆匡軟座紅絨墜座大索四條座下蓮花墜石軟座上施
 紅毯紅綿褥并席硃紅漆坐椅一座納板一并褥椅中紅織金綺靠
 坐褥四圍椅裙全周圍施紅羅幃幔或用紅綺亭外用青綺緣邊硃
 紅簾十二扇各用拽簾紅線圓絛二條黃銅圈全坐椅雕貼金龍彩
 雲下線金彩雲板一亭內編紅線絛穿轆頂并圓盤高二尺五寸九
 分又鍍金龍寶珠頂帶仰覆蓮座高九寸垂攀頂紅線圓絛四條盤
 上硃紅漆其下內外皆青地繪雲文以青飾轆蓋亭內周圍青斗拱
 承以硃紅漆匡寶蓋闕以八頂冒以紅綺頂心繡雲龍一餘繡五彩
 雲文天輪三層皆硃紅漆上安雕木貼金邊耀葉板七十二片內飾
 青地雕木貼金雲龍文三層間繪五彩雲觀板七十二片盤下周圍
 黃銅釘裝上施紅綺瀝水三層每層七十二摺間繡五彩雲龍文四
 角垂青綺絡帶四條并貼金木魚轆亭前一宇闌干一扇後一字帶轉
 頂紅線圓絛四條并貼金木魚轆亭前一宇闌干一扇後一字帶轉
 角闌干一扇左右闌干二扇內嵌五彩雲板皆硃紅漆四扇計一十
 四柱各柱首雕木貼金蹲龍一用線金五彩蓮花抱柱闌干四周內
 布花
 毯
 紅旗二面在轆亭後左右用紅線羅夾為旗每面九旂每旂內
 北斗竿首用抹金銅龍頭右竿旗腰繡蔽字竿首用抹金銅戟
 每竿綴抹金銅鈴二垂紅纓九纓上施抹金銅寶蓋下垂粉踏
 一硃紅漆以抹金銅
 行馬架三硃紅漆具上紅絨匾絛用抹
 一鍍花葉片裝釘

衣 卽遮塵油絹雨衣
 并紅氈衣各一座
 硃紅油合扇梯一副 硃紅油托
 馬鞍鞮鞦轡鈴

纓全 鞍籠二 皮質硃紅油飾描金升降龍文邊
 描香草上施抹金銅蓋頂飾紅纓
 青帳房一座 用青木
 并幃幕上施獸吻硃紅漆柱并

帳竿竿首青綠蹲獅頂用氈
 戲竹一對 紅漆長六尺貼金木龍頭
 四莖長四尺五寸上有

大鼓一面 以木為匡高一尺七寸冒以革面
 徑二尺五寸周圍抹金銅釘面施

粉繪荷葉四中蓮花一匡加紅油繪寶相花抹
 鼓衣一 用紅綺織綵
 金銅環鈸四用硃紅漆木杠二紅絨縷舉之
 鼓衣一 色雲龍其下

邊黃纓絡紋瀝
 板一串 每串用鐵力木六片貫以青絲
 杖鼓十二箇

水織瑞草文
 每箇二面其下鐵圈口二一面冒以犢皮徑一尺二寸五分一面冒
 以山羊皮徑一尺三寸冒縫用紅皮掩錢細腰木匡廣一尺七寸九

分黑漆戡金枝葉寶相花文以紅絨縷一條聯絡抹金銅龍頭鈎子
 十六箇各有襯鈎紅皮硃紅生革描金龍束子八箇懸以綠絨匾絛

用抹金銅龍頭搭
 鼓衣一 以紅綺一幅長三尺五寸織青龍文
 看杖

鈎二箇并鈎圈
 硃紅漆竹片帶雕木貼金龍頭垂紅
 龍笛二管 每管以竹為之兩末

綠結子打杖以硃紅漆竹片為之
 吹之貼金木龍頭垂絲線粉踏
 笙二攢 每攢用紫竹十七管下施

吹之貼金木龍頭垂絲線粉踏
 笙二攢 每攢用紫竹十七管下施
 銅簧參差攢于黑漆木匏

大月會典卷之二
 工部
 二十七
 二千六百奇

中有紫頂亦黑
 漆垂絲線粉踏
笙篥二把 每把用梓木為身闊五寸厚六寸直長四尺八寸并柄上雕龍頭中嵌花板雕盤龍一俱沉香色描金附以鳥木引條繫二十絃下橫施引手并描金沉香色龍頭通長二尺二寸五分上施烏木軸子二十中有柱手用烏木製成竹節兩末雕龍頭描金長一尺
箏二架 每架闊楸木為質長三尺二寸五分兩龍頭各垂彩線粉踏
琵琶二把 邊上施九絃并柱子九面繪金龍并彩雲文箏尾每絃線粉踏
琵琶二把 踏二承以硃紅漆架四角貼金龍頭四各垂絲線粉踏
琵琶二把 每把以鐵力木為質梓木面板鳳眼二匙頭并項通長三尺五分闊一尺二寸五分匙頭并項一軸子四扶手山口各一皆用烏木四絃背有烏木椿楸二上施抹金銅環并鈎搭負以綠絨匾絲匙
方響二架 每架用鐵方響十六厚薄不等應六律六呂四清聲以鐵條四裹架左右二柱并上下匡俱戣金花文架高五尺闊二尺二寸上用雕木五彩花板一其上雕木貼金龍一間以五絲雲架上貼金火燄寶珠一左右兩如意雲上施貼金二龍頭口
頭管二管 皆以烏木為之銜紅綠粉踏其下雕飾五彩線金芝草文
頭管二管 皆以烏木為之孔前七後二兩末以牙管
簫二管 皆以紫竹為之長一尺九寸六孔東以蘆為稍無底直吹之
卷之第一百八十五
工部五

營造四儀仗四親王儀仗令旗一對 紅素綾質中黃綾為令字闊二尺漆擯竹竿長八尺二寸內
清道二對 硃漆擯竹杖銅裹
幟弩一張 并鐵擯五寸柄或以木為之
紫幟蓋以帛為
之洪武間停造
刀盾一十對 盾以木為之畫獅頭加飾硃漆刀金塗
綵紅穗洪
武間停造
弓箭二十副 每副弓一橐二刺絲斜皮條雲子鐵釘絞絡
洪武間
停造
白澤旗一對 紅質黃欄赤火焰脚繡白澤形為飛狀旗上四
金木鎗頭一尺三寸五分上
紅纓下鐵擯柄或以木為之
金鼓旗一對 紅質黑金鼓二字闊二幅
頭下鐵擯共長一丈
四尺九寸上飾紅纓
畫角十二枝 木質黑漆戣金上寶相花中單龍
纏身雲文下八寶雙海馬為飾
花匡鼓二十四面 紅油木匡畫寶相花釘環鈹皆擺錫粉塗革
杖鼓 面畫獅子綵毬徑一尺七寸懸以紅絨匾絲
二面 黑漆木匡細腰戣金花文
金鈺二面 以響銅為之徑九寸邊有
粉塗革面掛以青絨匾絲
絨
羅二面 羅口徑一
綱鼓二面 紅油木匡畫寶相花粉塗革面畫荷
板一串 鐵力木板六各長一尺一寸上闊一
笛二管 以竹為之長一
寸九分下闊二寸五分聯以青絲
尺三寸
并葉鐵釘環鈹皆擺錫懸以紅絨縷
尺六寸六孔

大明會典卷之八十一
 工部
 二十八
 德川千二

小銅角一對 以銅為之高三尺五寸 大銅角一對 以銅為之高三尺

雲龍文戲竹一對 珠漆竹柄通長六尺內貼金木龍頭七寸竹 大樂

鼓一面 紅油木匡畫寶相花冒以革傳以粉畫荷并葉匡高一尺六寸面徑二尺貼金銅釘鈹環木紅絹鼓衣畫盤螭并花文舉

以紅木杠板一串 制同前但加紅綠粉鈹 杖鼓十二面 制同前但加木紅絹鼓衣畫盤螭并花文及有

貼金木魚首銜紅 笛四管 制如前貼金木龍頭共長一尺七寸鹿頭

綠粉鈹名魚頭鞭 管四管 以烏木為管長六寸八分絳引幡一對 珠漆攢竹竿貼金銅

五寸內龍頭一尺 幡用五色平羅長六尺三寸闊五寸五分四角紅

羅蓋高七寸五分圍二尺七寸五分蓋上有抹金銅釘鈹花文綠二

簷共長一尺九寸紅綠粉鈹四自此至信幡腰皆用綠色描金香草

二簷銷金雲文幡下綴五色板自此至節凡竿柄或以木為之凡挑

竿銅龍頭皆 傳教幡一對 珠漆攢竹竿貼金銅龍頭共長一丈二尺

以鐵為鈎 寸闊五寸五分四角紅羅蓋高七寸五分圍二尺七寸五分蓋上抹

金銅頂鈹花文青二簷共長一尺九寸幡上黃羅牌內書青傳教二

字紅綠粉鈹 告止幡一對 制同傳教但紅平羅二簷 信幡一對 制同

四以羅為之 但黃平羅二簷黃 儀鎧一對 珠漆攢竹竿貼金頭共長一丈二尺

羅牌內書青信字 尺三寸五分抹金銅髦頂一箇髦用五色平

羅長六尺三寸闊五寸五分髦下銅鈴五箇 戈髦一對 珠漆攢竹竿

一文二尺五寸內貼金木戈并龍頭一尺六寸二分髦用五色

平羅長六尺三寸闊五寸五分下綴銅鈴五箇髦上珠漆木板 戟髦

一對 制同前但貼金木戟并 吾杖一對 攢竹為之珠漆長六尺 儀刀

一對 龍頭長一尺七寸五分 玳劍一對 刻木為劍并靶靶下有龍頭

四對 刻木為刀鞘及靶銀地 玳劍一對 刻木為劍并靶靶下有龍頭

斧一對 珠漆攢竹柄長六尺九寸內貼金 立瓜一對 珠漆攢竹柄長

金木立瓜及龍 頭瓜一對 木臥瓜并龍頭長六尺九寸內貼金 骨朶一

頭長一尺四寸 對 珠漆攢竹柄長六尺九寸內貼 燈杖一對 珠漆攢竹柄長六尺九

對 金木骨朶并龍頭長一尺六寸 燈杖一對 寸內貼金木燈杖并龍

頭長一尺 爻叉一對 珠漆攢竹竿貼金木爻并龍頭共長一尺八寸五分 戟十對 珠

攢竹竿長一丈二尺五寸五分內 稍十對 珠漆攢竹竿長一丈二尺

貼金木戟及龍頭長二尺五分 稍十對 五寸內貼金木稍及龍頭

竿龍頭鐵鈎一尺綠蓋下三紅纓為三層每層各綴抹金幢一把制
銅頂藍斜皮雲蓋下綴銅鈴其綠蓋上抹金銅頂銀花文幢一把制
麾但為五節一把制同麾但為響節四對漆貼銀攢竹竿長一丈二
尺二寸五分貫銅鐵錢十二用紅平羅銷金鳳文衣籠之長一尺五
寸闊八寸上加貼金木圓頂下木盤攀頂絨線四錢文曰天下太平

紫方傘二把傘骨面闊并頂徑四尺柄及貼金木葫蘆共長一丈九
寸面用紫平羅紫三簷其頂四角抹金銅龍頭四箇凡
傘柄俱用紅油竹間纏以紅方傘二把傘骨面闊并頂徑四尺柄及
藤惟曲柄殊漆攢竹為之貼金木葫蘆共長一丈九寸

面用紅平羅紅三簷其頂紅銷金傘一把傘骨面闊并頂徑四尺一
四角抹金銅龍頭四箇紅繡圓傘一把傘骨面闊并頂徑四尺一
共長一丈九寸面用紅平羅銷金寶珠紅繡圓傘一把傘骨面闊并
團文紅三簷銷金香草邊寶珠龍文紅繡圓傘一把傘骨面闊并
寸五分柄及貼金木葫蘆共長一丈九寸面紅曲柄傘二把傘骨面
用紅平羅紅三簷頂繡雲文簷繡瑞草文紅繡圓傘一把傘骨面闊并頂

徑四尺一寸五分柄及貼金木葫蘆共長一丈九寸面紅油絹銷金
用紅平羅紅三簷當曲柄處用鐵心貼金木龍頭承傘紅油絹銷金
雨傘一把傘骨面闊并頂徑六尺四寸柄及貼金木葫蘆共
長八尺六寸面銷金寶珠龍文邊銷金雲龍文青繡圓
扇四把扇及黑漆竹柄共長一丈七寸五分面背風衣俱青平羅面
徑三尺二寸五分繡升降孔雀雲文背銷金寶珠團文誕馬八匹紅繡青韉錦鞞鞞
龍文邊馬杙一箇木質銀葉裏銀釘鈎拂子二把黑漆木柄用銅環
香草文尾末垂紅粉踏今拂交椅一把木質銀葉裏間抹金銀釘鈎
紅織金紵脚踏一箇木質銀葉裏間抹金銀釘鈎水盆一箇銀質間
緣平底銀盤龍邊銀水罐一箇銀質間抹金有蓋有香爐一箇銀質
香草文手巾一條水罐一箇銀質間抹金有蓋有香爐一箇銀質
金兩耳三足有蓋銀龍文香盒一箇銀質渾抹金蓋銀唾盂一箇銀
珠漆竿貼金龍頭并尾唾壺一箇銀質間抹金小口巨腹有紅紵
間抹金形圓如正蓋僅掩唾壺一箇銀質間抹金小口巨腹有紅紵
口盤銀龍文洪武間停造紅紵

絲拜褥一紅紗燈籠二對紅油竹骨下有燭盤蒙以紅紗玉紅油紙
燈二對紅油竹骨下有燭盤木座以竹絲編為魷燈一對紅油鐵骨
籠加紅油紙殊漆竿貼金龍頭并尾

柄俱以攢竹為之紅繡圓扇四把扇及黑漆竹柄共長一丈七寸五分面背
季花背銷金紅繡方扇四把扇及黑漆竹柄共長一丈七寸五分面
龍團花文繡升降孔雀雲文背風衣俱紅平羅面徑三尺三寸五分繡四
背銷金寶珠團文誕馬八匹紅繡青韉錦鞞鞞鞍籠一箇皮質紅油
龍文邊馬杙一箇木質銀葉裏銀釘鈎拂子二把黑漆木柄用銅環
香草文尾末垂紅粉踏今拂交椅一把木質銀葉裏間抹金銀釘鈎
紅織金紵脚踏一箇木質銀葉裏間抹金銀釘鈎水盆一箇銀質間
緣平底銀盤龍邊銀水罐一箇銀質間抹金有蓋有香爐一箇銀質
香草文手巾一條水罐一箇銀質間抹金有蓋有香爐一箇銀質
金兩耳三足有蓋銀龍文香盒一箇銀質渾抹金蓋銀唾盂一箇銀
珠漆竿貼金龍頭并尾唾壺一箇銀質間抹金小口巨腹有紅紵
間抹金形圓如正蓋僅掩唾壺一箇銀質間抹金小口巨腹有紅紵
口盤銀龍文洪武間停造紅紵

絲拜褥一紅紗燈籠二對紅油竹骨下有燭盤蒙以紅紗玉紅油紙
燈二對紅油竹骨下有燭盤木座以竹絲編為魷燈一對紅油鐵骨
籠加紅油紙殊漆竿貼金龍頭并尾

燈二對紅油竹骨下有燭盤木座以竹絲編為魷燈一對紅油鐵骨
籠加紅油紙殊漆竿貼金龍頭并尾

籠加紅油紙殊漆竿貼金龍頭并尾

殊漆竿貼金龍頭并尾

口盤銀龍文洪武間停造

絲拜褥一紅紗燈籠二對紅油竹骨下有燭盤蒙以紅紗玉紅油紙
燈二對紅油竹骨下有燭盤木座以竹絲編為魷燈一對紅油鐵骨
籠加紅油紙殊漆竿貼金龍頭并尾

六月會典卷第百一十

餘同帳房一座 幃幕全以青綿布為之綠色螭頭硃漆
 紙燈一尺六寸九分闊七尺九分轆上平盤板前後車橋并鳳翅板其
 下轆三條皆硃紅漆轆各長一丈八尺五寸用抹金銅龍頭龍尾葉
 片裝釘前施硃紅油馬搭攀皮一條平盤左右下護泥板及車輪二
 貫軸一每輪輻十有八條皆硃紅漆周圍輞全各以抹金銅葉片裝
 釘輪內車轂各一用抹金銅銀蓮花瓣輪盤裝釘軸首左右各用紅
 漆鐵插拴一箇以抹金銅銀龍頂管心裝釘軸中纏紅絨駕轉等索
 面至地三尺五分轆亭高五尺二寸九分硃紅漆四柱其長同轆高
 一寸四分其上周圍硃紅漆環板門高四尺五寸九分闊二尺二寸
 五分左右門闊同前并左右各硃紅漆上明下暗榻二扇明欵全抹
 金銅銀花葉片裝釘後硃紅漆五山屏風屏後板俱用抹金銅銀花
 葉片裝釘亭底硃紅漆板上施紅花毯紅錦褥并席硃紅漆坐椅一
 座硃紅漆納板一并褥椅中紅織金綺靠坐褥四圍椅裙全周圍施
 紅羅幃幔或用紅綺亭外用青綺緣邊硃紅簾十二扇各用拽簾紅
 線圓縹二條黃銅圈全轆頂并圓盤高二尺四寸五分又抹金銅寶
 珠頂帶仰覆蓮座高九寸垂攀頂紅線圓縹四條盤上下皆硃紅漆
 以青飾轆蓋內寶蓋硃紅漆木匡闔以八頂冒以紅綺頂心繡雲龍
 一餘繡五彩雲文天輪三層皆硃紅漆上安雕木貼金邊耀葉板六
 一三片內飾青地雕木五彩雲文三層間繪五彩雲觀板六十三片
 盤下周圍黃銅釘裝上施紅綺瀝水三層每層八十一摺繡瑞草文
 前垂青綺絡帶二條各繡升龍二并五彩雲文圓盤四角連轆座板

用攀頂紅線圓縹四條并紅漆木魚轆亭前一字欄干一扇後一字
 帶轉角欄干一扇左右欄干各一扇內嵌縹環板皆硃紅漆四扇計
 一十四柱各柱首雕木紅蓮花一用線金紅旗二面 在轆亭後左右
 青綠妝蓮花抱柱前欄干橋板上布花毯紅旗二面 用紅線羅夾為
 旗每面六旂每旂內外繡升龍一紅漆攢竹旗竿二左竿旗腰繡口
 月比斗竿首用抹金銅龍頭右竿旗腰繡蔽字竿首用抹金銅戟各
 竿綴抹金銅鈴二垂紅纓五纓踏梯一 硃紅漆以抹金銅
 上各施抹金銅花蓋下垂粉踏梯一 硃紅漆以抹金銅
 硃紅漆其上紅絨匾縹用抹金銅葉片裝釘鐵搭鈎全 紅絹幃衣 卽遮塵油絹雨衣
 金銅葉片裝釘鐵搭鈎全 紅絹幃衣 卽遮塵油絹雨衣 世子儀仗
 同郡王儀仗令旗一對 尺二寸下有鐵積柄或以木為之 清道一對
 硃漆攢竹杖銅裹幃弩一張 并箭紫幃蓋以帛為之 刀盾八對 盾
 兩末長四尺九寸 以木為之畫獅子首飾以硃漆刀金塗紅靴 弓箭十八副 每副弓一
 綠鞘紅緣間點鈔魚皮為飾帶青縹紅穗 弓箭十八副 每副弓一
 紅緣刺綠斜皮雲子鐵釘絞絡于韋帶 金鼓旗一對 紅質黑金鼓二
 箭三十枝以竹為之上用翎下鐵鏃 畫角十枝 木質黑漆戩金文上寶相
 攢竹竿貼金木鎗頭共長一丈 畫角十枝 木質黑漆戩金文上寶相
 四尺九寸末有鐵積上飾紅纓 寶雙海花匡鼓二十面 木質紅油匡畫寶相花釘銀環皆擺錫粉塗
 寶雙海花匡鼓二十面 木質紅油匡畫寶相花釘銀環皆擺錫粉塗
 馬為飾 革面畫獅子綵毬徑一尺七寸掛以紅絨匾

繚 柶鼓一面 紅油木匡畫寶相花粉塗革面畫荷 金鈺一面 以響銅

九寸邊有小窾外以紅絨縷 鑼二面 鑼口徑一尺三寸 板一串 鐵力木板六各長一

分下闊二寸五分 笛二管 以竹為之長一尺六寸六孔 戲竹一對 殊漆竹柄共長六

尺五寸上垂紅綠粉踏 大樂鼓一面 紅油木匡畫寶相花粉塗革 板一串 制同前但加

尺六寸釘釵環皆銅抹金木紅絹鼓衣 杖鼓八 畫盤螭并花文舉以紅木扛紅絨繚 杖鼓八 黑漆木匡細腰戩金花文粉塗革面

面 鼓衣畫盤螭并花文及有貼金木魚首銜紅綠粉踏名魚頭鞭 笛四管 貼金木龍頭共長一尺七寸鹿角

管束卷蘆 絳引幡一對 殊漆攢竹竿貼金銅龍頭共長一丈二尺五 為梢九窾 絳引幡一對 殊漆攢竹竿貼金銅龍頭共長一丈二尺五

闊五寸五分四角紅羅蓋高七寸五分圍二尺七寸五分蓋上抹 金銅頂銀花文綠二簷共長一尺九寸紅綠粉踏四自此至信幡腰

皆用綠色描金香草文二簷銷金雲文幡下綴五色板自 傳教幡一 此至節凡竿柄或以木為之挑竿銅龍頭皆以鐵為鈎

對 殊漆攢竹竿貼金銅龍頭共長一丈二尺五寸內龍頭一尺幡用 對 殊漆攢竹竿貼金銅龍頭共長一丈二尺五寸內龍頭一尺幡用

尺七寸五分綠腰描金香草文紅二簷共長一尺九寸銷金雲文 幡上黃羅牌內書青傳教二字四垂紅綠粉踏幡下綴五色板 告

止幡一對 制同傳教但黃平羅二字 吾杖一對 殊漆攢竹為之兩末貼 制同傳教但黃平羅二字 吾杖一對 殊漆攢竹為之兩末貼

簷黃羅牌內書青信字 立瓜一對 殊漆攢竹柄長六尺九寸內貼金 刻木為刀鞘并靶銀地 立瓜一對 殊漆攢竹柄長六尺九寸內貼金

貼金為螭虎文紅粉踏 骨朶一對 殊漆攢竹柄長六尺九寸內貼金 骨朶一對 殊漆攢竹柄長六尺九寸內貼金

長一尺六寸 戟八對 殊漆攢竹竿長一丈二尺五寸五分 稍八對 殊漆 寸五分 戟八對 殊漆攢竹竿長一丈二尺五寸五分 稍八對 殊漆

竿長一丈二尺五寸內貼金 麾一把 殊漆攢竹竿貼金銅龍頭共長 木稍及龍頭長一尺七寸 麾一把 殊漆攢竹竿貼金銅龍頭共長

鈎一尺綠蓋下三紅縷為三層每層各綴抹金銅頂 幢一把 制同麾 藍斜皮雲蓋下綴銅鈴其綠蓋上抹金銅頂銀花文 幢一把 制同麾

縷五 節一把 制同麾但為 響節三對 殊漆貼銀攢竹竿長一丈二寸 層 節一把 制同麾但為 響節三對 殊漆貼銀攢竹竿長一丈二寸

二長一尺二寸五分用紅平羅銷金鳳文衣籠之長一尺五寸 紅銷 闊八寸上加貼金木圓頂下木盤攀頂線四錢文曰天下太平

金圓傘一把 傘骨面闊并頂徑四尺一寸五分柄及貼金木葫蘆共 長一丈九寸面用紅平羅紅三簷銷金香草邊雲文凡

長一丈九寸面用紅平羅紅三簷銷金香草邊雲文凡

長一丈九寸面用紅平羅紅三簷銷金香草邊雲文凡

長一丈九寸面用紅平羅紅三簷銷金香草邊雲文凡

長一丈九寸面用紅平羅紅三簷銷金香草邊雲文凡

傘柄俱用紅油竹間纏以藤惟曲柄漆贊竹為之一丈九寸面用紅平羅畫雲文紅三簷畫瑞草文

紅圓傘一把傘骨面闊并頂徑四尺一寸五分柄及貼金木葫蘆共長

紅曲柄傘二把傘骨面闊并頂徑四尺一寸五分柄及貼金木葫蘆共長

紅方傘二把傘骨面闊并頂徑四尺四寸柄及貼金木葫蘆共長

青圓扇四把扇及黑漆贊竹柄共長一丈七寸五分

紅圓扇四把扇及黑漆贊竹柄共長一丈七寸五分

誕馬四匹紅轡青韁紅油皮鞵

鞍籠一箇皮質紅油貼金升降龍文并邊香草文

馬杌一箇木質銀裏間抹金銀釘鉸中銀盤龍文

拂子二把黑漆木柄銅環釘鉸繫素絳牛尾垂紅粉踏今拂用馬尾紅纓為心

交椅一把木質銀裏間抹金銀釘鉸中銀盤龍文

水盆一箇木質銀裏間抹金銀釘鉸中銀盤龍文

香爐一箇銀質間抹金寬緣平底銀盤龍邊銀香草文手巾一條

水罐一箇銀質間抹金有蓋有提小口巨腹銀花文

香盒一箇銀質渾貼金蓋銀龍文邊銀香草文紅

一箇銀質渾抹金兩耳三足有蓋銀龍文珠漆竿貼金龍頭并尾

紅紗燈籠二對紅油竹骨下有燭盤蒙以紅紗玉鮫燈一對

紅油鐵骨下有燭盤木座以鮫籠之竿同紗燈

帳房一座漆柱并帳竿竿首各施彩妝

一對紅油鐵骨下有燭盤木座以鮫籠之竿同紗燈

儀仗五皇妃儀仗紅杖一對漆贊竹為杖銅裏兩末長四尺九寸

清道旗一對純青質漆贊竹竿貼金

漆贊竹竿貼金木鎗頭共長一丈二尺五寸內鎗頭長一尺七寸銅束

絳引幡一對銅鳳頭共長一丈二尺五寸內鎗頭長一尺七寸

二尺五寸內鳳頭并鐵鈎長一尺一尺五寸平羅長六尺三寸闊五寸五分四角質蓋高七寸五分圍二尺七寸五分綠腰青二簷寶蓋四角鳳頭垂抹金銅佩一十六箇銅鈴三十六箇簷用銷金雲花文其蓋上有抹金銅頂銀花文幡下綴五色板凡挑竿銅鳳頭以鐵為鈎

卷之第一百八十六

工部六

儀仗五皇妃儀仗紅杖一對漆贊竹為杖銅裏兩末長四尺九寸

清道旗一對純青質漆贊竹竿貼金

絳引幡一對銅鳳頭共長一丈二尺五寸內鎗頭長一尺七寸

二尺五寸內鳳頭并鐵鈎長一尺一尺五寸平羅長六尺三寸闊五寸五分四角質蓋高七寸五分圍二尺七寸五分綠腰青二簷寶蓋四角鳳頭垂抹金銅佩一十六箇銅鈴三十六箇簷用銷金雲花文其蓋上有抹金銅頂銀花文幡下綴五色板凡挑竿銅鳳頭以鐵為鈎

戈斃一對漆贊竹竿貼金木戈頭共長一丈二尺五寸內鎗頭長一尺六寸二分粉板畫飛鳥綴五色羅斃長六尺三寸

戟斃一對與戈斃制同共長一丈二尺五寸內鎗頭長一尺七寸五分

鎗斃一對漆贊竹竿貼金儀鎗頭共長一丈二尺五寸五分內儀鎗頭長一尺三寸五分繫抹金銅頂一箇垂五色平羅斃

闊五寸五分幡末

綴抹金銅鈴五箇

儀仗五皇妃儀仗紅杖一對

長六尺三寸闊五寸五分
吾杖一對 殊漆攢竹杖兩末貼金長六尺九寸五分
儀刀一對 刻木

靴及靴貼銀為地貼金
班劍一對 刻木為劍貼以銀其上有靴靴下鳳文為飾垂紅粉鍔

立瓜一對 殊漆攢竹柄貼金木瓜立置其首承以貼金龍頭共長六尺九寸內龍頭及瓜長一尺四寸
臥瓜一對

與立瓜制同但瓜臥置其首共長六尺九寸五分
鐙杖一對 殊漆攢竹柄貼金木骨朶置其首承以貼金

龍頭共長六尺九寸內骨朶置其首承以貼金
骨朶一對 殊漆攢竹柄貼金木斧形置其上承以貼金

長一尺六寸
金鉞一對 龍頭共長六尺九寸內金鉞并龍頭長一尺

六寸
響節一對 貼金柄長一丈二寸五分以鐵條貫銅鐵錢十二置五分
青方傘二把 傘骨面闊并頂五尺

尺五寸節頂木質貼金飾錢文曰
青方傘二把 傘骨面闊并頂五尺

天下太平下有盤攀頂線四條
紅繡圓傘 頂四角加抹金銅鳳頭凡傘柄俱用竹加紅油問纏以藤

一把 傘骨面闊并頂四尺二寸五分柄及貼金木葫蘆共長一丈一尺二寸九分其面冒以紅羅繡雲文垂紅三簷繡雲鳳文系

繡方扇四把 扇及柄共高一丈一尺二寸扇圓徑三尺二寸五分

用攢竹
紅花圓扇四把 扇及柄共高一丈一尺二寸扇圓徑三尺三寸

加黑漆
青繡圓扇四把 扇及柄共高一丈一尺二寸扇圓徑三尺三寸

鳳文
交椅一把 木質銀葉裏間抹金中銀雲鳳文

雲文背銷
拂子二把 以素犛牛尾為拂黑漆木為柄

銀葉裏間抹金中銀方勝
水盆一箇 銀質間抹金中銀雲鳳文

花文
香爐一箇 銀質間抹金兩耳三足有蓋銀鳳文

金蓋銀鳳文
唾盂一箇 銀質間抹金形圓如正蓋僅掩

邊銀香草文
紅紗燈籠一對 殊油竹骨有燭盤外以紅紗

間抹金小口巨腹有蓋
鳳轎一乘 青頂上抹金銅珠頂四角抹金銅飛鳳四各垂銀香

金鳳
金羅轎衣一件 頂銷金寶珠文瀝水香

尾裝飾青銷金羅綠邊殊紅簾并看帶內紅交牀并坐踏褥

紅銷

行障二葉

紅素綾為之繪雲、坐障一葉紅素綾為之繪雲鳳文、東宮妃儀仗紅杖一對漆

攢竹杖銅裹兩、清道旗一對青質青火燄脚殊漆攢竹竿貼金木鎗

末長四尺九寸、絳引幡一對殊漆攢竹竿貼金銅鳳頭共長一丈二尺五寸內鎗頭長一尺

七寸、銅束絳引幡一對鳳頭長一尺、旗用五色平羅長六尺三寸闊五寸

五分、幡下有五色板四角寶蓋高七寸五分圍二尺七寸五分綠腰

綠三簷抹金鳳頭四箇、垂抹金銅佩一十六箇、銅鈴三十六箇、凡挑

竿銅鳳頭以鐵為鈎蓋、儀鎗一對殊漆攢竹竿貼金頭共長一丈

上抹金銅頂級花文、儀鎗一對二尺五寸五分內貼金儀鎗頭

長一尺三寸五分抹金銅頂一箇、斃用五色平

羅長六尺三寸闊五寸五分、斃下綴銅鈴五箇、戈斃一對殊漆攢竹

頭共長一丈二尺五寸內戈頭長一尺六寸二分、斃用

五色平羅長六尺三寸闊五寸五分、斃下綴銅鈴五箇、戟斃一對與

斃制同惟貼金頭、吾杖一對殊漆攢竹杖兩末貼

長一尺七寸五分、吾杖一對金長六尺九寸五分

靶貼銀為地貼金鳳、班劍一對刻木為劍其上有靶靶下有龍

文為飾垂紅粉鎗、班劍一對頭銜劍皆貼金為飾垂紅粉鎗

一對殊漆攢竹柄貼金木瓜立置其首承以貼金龍

一對頭共長六尺九寸內瓜及龍頭長一尺四寸

同但瓜臥置其首瓜及龍頭長一尺四寸、臥瓜一對與立

龍頭長一尺二寸五分、鐙杖一對與瓜制同但首置貼金木

對與瓜制同但首置貼金木骨朶、金鉞一對與瓜制同但首置貼金

龍頭長一尺、響節二對貼金橫竹竿長一丈二寸五分、竿首以鐵條

六寸五分、響節二對貫銅鐵錢十二長一尺二寸五分、紅羅衣籠

之長一尺五寸、銷金雲鳳文、節頂以木為之、青方傘二把傘骨面闊

五寸柄及貼金木葫蘆共長一丈一尺五寸九分、其面冒以青羅垂

青三簷傘頂四角加抹金銅鳳頭四箇、凡傘柄俱用竹加紅油間纏

藤、紅素圓傘二把傘骨面闊并頂四尺二寸九分其面冒以紅羅垂紅三

簷、紅繡圓傘一把傘骨面闊并頂四尺二寸五分其面冒以紅羅繡雲文

垂紅三簷繡、紅繡方扇四把扇及柄共長一丈一尺二寸面背風衣

鳳文背銷金團花文、凡、紅繡花圓扇四把扇及柄共長一丈一尺二寸面

柄皆用攢竹加黑漆、紅繡花圓扇四把寸面背風衣俱紅羅面徑

三尺三寸五分繡四、青繡圓扇四把扇及柄共長一丈一尺二寸面

季花背銷金團鳳文、青繡圓扇四把背風衣俱青羅面徑三尺三寸

五分繡升降孔雀、交椅一把木質銀葉裹純抹金銀方

文背銷金團鳳文、交椅一把木質銀葉裹純抹金銀方

脚踏一箇木質銀葉裹純抹金銀方

脚踏一箇木質銀葉裹純抹金銀方

脚踏一箇木質銀葉裹純抹金銀方

脚踏一箇木質銀葉裹純抹金銀方

脚踏一箇木質銀葉裹純抹金銀方

脚踏一箇木質銀葉裹純抹金銀方

脚踏一箇木質銀葉裹純抹金銀方

脚踏一箇木質銀葉裹純抹金銀方

脚踏一箇木質銀葉裹純抹金銀方

脚踏一箇木質銀葉裹純抹金銀方

脚踏一箇木質銀葉裹純抹金銀方

脚踏一箇木質銀葉裹純抹金銀方

脚踏一箇木質銀葉裹純抹金銀方

脚踏一箇木質銀葉裹純抹金銀方

脚踏一箇木質銀葉裹純抹金銀方

脚踏一箇木質銀葉裹純抹金銀方

脚踏一箇木質銀葉裹純抹金銀方

垂紅絲粉銷 **水盆一箇** 銀質純抹金中級雲鳳文 **水罐一箇** 銀質純抹金有

今拂用馬尾 **香爐一箇** 以銀質純抹金兩耳三足級雲鳳文 **香盒一箇** 銀質

蓋有提小 **紅紗燈籠二對** 有燭盤漆等加貼金鳳頭并尾 **鳳轎一乘** 青頂上抹金銅珠頂四角抹金銅飛鳳四各垂銀香圓寶

純抹金蓋級鳳 **紅紗燈籠二對** 有燭盤漆等加貼金鳳頭并尾 **鳳轎一乘** 青頂上抹金銅珠頂四角抹金銅飛鳳四各垂銀香圓寶

飾青銷金羅緣邊珠紅簾并看帶內紅交牀并坐踏褥 **紅羅銷金**

轎衣一件 頂用銷金寶珠文瀝水香 **紅油絹雨轎衣一件** 小轎一乘 頂

四柱坐椅兩扛皆珠紅漆上施抹金銅珠頂四角 **紅素轎衣二件** 絳

抹金雲朶扛兩頭抹金鳳頭尾幔頂用碧紅絳絲 **紅素轎衣二件** 絳

一羅 **紅油絹雨轎衣一件** 行障二葉 鳳文瀝水香草文 **坐障一葉** 紅

素綾為之 **親王妃儀仗紅杖一對** 殊漆攢竹杖銅裹 **清道旗一對** 青

繪雲鳳文 **親王妃儀仗紅杖一對** 殊漆攢竹杖銅裹 **清道旗一對** 青

青火燄脚殊漆攢竹竿上貼金木鎗頭下有銅束共長 **絳引幡一對**

一丈二尺五寸內鎗頭長一尺七寸柄或以木為之 **絳引幡一對**

殊漆攢竹竿貼金銅鳳頭共長一丈二尺五寸內鳳頭長一尺七寸柄或以木為之 **絳引幡一對**

五色平羅長六尺三寸闊五寸五分 **吾杖一對** 長六尺九寸五分殊漆

分斃下綴銅鈴五箇上殊漆木板 **吾杖一對** 長六尺九寸五分殊漆

儀刀一對 刻木貼銀為刀鞘及靴刻鳳 **班劍一對** 刻木貼銀為劍靴

皆貼金為飾 **立瓜一對** 殊漆攢竹柄貼金木立瓜共長六尺四寸 **臥瓜一對**

與立瓜制同但瓜臥置其首 **骨朶一對** 與瓜制同但貼金木骨

瓜及龍頭長一尺二寸五分 **骨朶一對** 與瓜制同但貼金木骨

一對 與瓜制同但以貼金木鑿置 **響節二對** 貼金攢竹竿長一丈二

銅鐵錢十二長一尺二寸五分用紅平羅銷金鳳文衣籠之長一 **青**

尺五寸闊八寸節頂木質貼金飾錢文曰天下太平攀頂線四 **青**

方傘二把 傘骨面闊并頂四尺柄及貼金木葫蘆共長一丈九寸面

油竹間 **紅綵畫雲鳳傘一把** 傘骨面闊并頂四尺一丈九寸面

纏以藤 **紅綵畫雲鳳傘一把** 傘骨面闊并頂四尺一丈九寸面

分畫升降孔雀雲文 **紅花扇四把** 扇及黑漆攢竹柄共長一丈七寸

背銷金寶珠團文 **交椅一把** 木質銀葉裏銀釘鉸中級雲鳳文間

花背銷金寶珠團文 **脚踏一箇** 木質銀葉裏中級方勝文間

抹金手 **水罐一箇** 銀質有蓋有提銀 **紅紗燈籠二對** 紅油竹骨下有

玉色紗蓋硃漆竿 **拂子二把** 黑漆木柄用銅環圈并銅釘鉸繫素聲

兩末貼金鳳頭尾 **鳳轎一乘** 青頂上抹金銅珠頂四角抹金銅鳳四各垂絲結轎身

片裝釘硃紅漆木轎扛抹金銅鳳頭尾裝飾青銷 **木紅平羅轎衣一**

金羅緣邊硃紅簾并看帶內紅交牀并坐踏褥 **木紅油絹雨轎衣一** 小轎一乘 轎頂

件 頂銷金寶珠瀝水銷金香草 **木紅油絹雨轎衣一** 行障二葉 紅素綾為之

柱坐椅兩扛皆硃紅漆上施抹金銅寶珠頂四角抹 **磬紅素紵絲轎**

金銅雲朵扛首尾抹金鳳頭尾幔頂用磬紅紵絲 **公主儀仗世子妃儀仗** 俱

衣 一件 **木紅平羅轎衣** 一件 **木紅油絹雨轎衣** 一件 **行障二葉** 紅素綾為之

繪香 **坐障一葉** 紅素綾為之 **郡王妃儀仗** 俱

草文 **紅杖一對** 硃漆攢竹杖銅裏 **清道旗一對** 青質青火燄脚硃漆竹竿

尺五寸內鎗頭一尺 **絳引旛一對** 硃漆攢竹竿貼金銅翟頭共長一丈二

七寸柄或以木為之 **骨朶一對** 與立瓜制同但貼金

五色平羅長六尺三寸闊五寸五分翟頭紅蓋高七寸五分圍

二尺七寸五分綠腰銷金香草文綠二簷共長一尺九寸銷金雲文

四垂紅綠粉踏下綴五色板其上有銅頂 **戟斃一對** 硃漆攢竹竿貼

鍍花文自此至骨朶凡竿柄或以木為之 **骨朶一對** 與立瓜制同但貼金

丈二尺五寸內戟長一尺七寸五分斃用五色平羅長 **吾杖一對** 長

六尺三寸闊五寸五分斃下銅鈴五箇上硃漆木板 **立瓜一**

尺九寸五分硃漆攢竹柄貼金木瓜頭共長六寸 **骨朶一對** 與立瓜制同但貼金

對 硃漆攢竹柄貼金木瓜頭共長六寸 **骨朶一對** 與立瓜制同但貼金

尺六寸 **響節一對** 貼銀攢竹竿長一丈二寸五分其首以鐵條貫銅鐵

之長一尺五寸上加貼金木圓 **青方傘二把** 傘骨面闊并頂四尺柄

頂錢文曰天下太平攀頂線四 **青方傘二把** 傘骨面闊并頂四尺柄

丈九寸面用青平羅青三簷四角抹金銅 **紅圓傘一把** 傘骨面闊并

翟頭四箇凡傘柄俱用紅油竹間纏以藤 **紅圓傘一把** 傘骨面闊并

五分柄及貼金木 葫蘆共長一丈九寸 **青圓扇二把** 扇及黑漆攢竹

面用紅平羅畫雲文紅三簷畫雲翟文 **青圓扇二把** 扇及黑漆攢竹

柄共長一丈七

寸五分面背風衣俱青平羅面徑三尺三寸五分畫升降孔雀雲文背銷金寶珠團文

長一丈七寸五分面背風衣俱紅平羅面徑三尺三寸五分畫四季花背銷金寶珠團文

花雲翟文垂紅粉踏四間脚踏一箇木質銀葉裏中銀方勝文間銀抹金礬紅織金紵絲搭襠

子二把黑漆木柄用銅環銅釘鉸繫素紅紗燈籠一對紅油竹骨下有燭盤蒙以

紅紗玉色紗蓋硃漆水盆一箇銀質寬緣平底銀雲翟羊兩末貼金翟頭尾

有蓋有提銀花翟轎一乘青頂上抹金銅珠頂四角抹金銅翟四各為飾間抹金

繪以翟文抹金銅銀花葉片裝釘硃紅漆木轎扛抹金銅翟頭尾裝飾青銷金羅緣邊硃紅簾并看帶內紅交抹并坐踏襪

平羅銷金轎衣一件銷金頂火燄寶珠瀝水銷金木紅油絹雨轎衣

一行障二葉紅素綾為之瀝水上坐障一葉紅素綾為之郡主儀仗

紅杖一對硃漆攢竹杖銅裹清道旗一對青質青火燄脚硃漆攢竹竿或木為之

班劍一對刻木為劍并靶靶下有龍頭脊吾杖一對

硃漆攢竹兩末貼金長六尺九寸五分立瓜一對硃漆攢竹柄及貼金

分自此至骨朵凡竿柄或以木為之骨朵一對與立瓜制同但貼金木

長一尺四寸骨朵一對與立瓜制同但貼金木響節一對貼金攢

一丈二寸五分其首以鐵條貫銅鐵錢十二長一尺二寸五分兩紅

太平攀青方傘一把傘骨面闊并頂四尺柄及貼金木葫蘆共長一

頂線四尺九寸面用青平羅青三簷四角抹金銅翟頭

四箇凡傘柄俱用紅圓傘一把貼金木葫蘆共長一丈九寸面用紅

紅油竹間纏以藤青圓扇二把扇及黑漆攢竹柄共長一丈七寸五分

平羅畫雲文紅背畫升降孔雀雲文紅圓扇二把扇及黑漆攢竹柄共長一丈七寸

分畫升降孔雀雲文紅圓扇二把扇及黑漆攢竹柄共長一丈七寸

背銷金寶珠團文交椅一把木質銀葉裏銀釘鉸穿以紅匾繚

尺三寸五分畫四季花背銷金寶珠團文水盆一箇銀質寬緣平底銀翟

踏一箇木質銀葉裏銀釘裝釘鉸方水盆一箇銀質寬緣平底銀翟

金水罐一箇銀質有蓋有紅紗燈籠一對紅油竹骨蒙以紅紗玉色

金翟頭拂子二把黑漆木柄用銅環銅釘鉸繫素翟轎一乘青頂

金銅珠頂四角抹金銅飛翟四各垂綵結轎身珠紅漆木匡三面篋織紋簞繪以翟文抹金銅鍍花葉片裝釘漆木轎扛抹金銅翟頭尾裝飾青銷金羅緣邊硃紅簾并看帶內紅交牀并坐踏褥紅羅銷金轎衣一件頂銷金寶珠瀝

看帶并幃銷金翟文紅油絹雨轎衣一件行障二葉紅素綾為之繪雲翟瀝水香草文坐障一葉

紅素綾為之舊例郡王儀仗內有交椅馬杌皆木質銀裹水盆水罐繪雲翟文及香爐香盒皆銀質抹金共折銀三百

二十郡王妃儀仗內有交椅等大器約折銀一嘉靖四十四年題准

宗室分封漸多難以處給自是除親王及親王妃初封儀仗照例頒

給外其初封郡王及郡王妃折銀等項併行停止不許奏請關給萬

曆十年題定郡王初封係帝孫者儀仗照例全給係王孫者免

卷之第一百八十七

工部七

營造五城垣凡京師城垣洪武二十六年定皇城京城牆垣遇有損

壞即便丈量明白見數計料所有磚灰行下聚寶山黑窯等處關支

其合用人工咨呈都府行移留守五衛差撥軍士修理若在外藩鎮

府州城隍但有損壞係于緊要去處者隨即度量彼處軍民工料多

少入奏修理如係腹裏去處於農隙之時興工天順六年令後軍都

督府并守門官軍巡視如有損壞低窪該門官軍隨即填補修理皇

城皇城起大明門長安左右門歷東安西安北安三門周圍三千二

百二十五丈九尺四寸內紫禁城起午門歷東華西華玄武三門

南北各二百三十六丈二尺東西各三百二丈九尺五寸城高三

丈梁口四尺五寸五分基厚二丈五尺頂收二丈一尺二寸五分京

城國初定都南京城周圍九十六里門十三曰正陽通濟聚寶三山

門外城周圍一百八十里門十六曰麒麟仙鶴姚坊高橋滄波雙橋

夾岡上方鳳臺大駟象大安德小安德江東佛寧上元觀音永樂中

定都北京建築京城周圍四十里為九門南曰麗正文明順成東曰

齊化東直西曰平則西直北曰安定德勝正統初更名麗正為正陽

文明為崇文順成為宣武齊化為朝陽平則為阜成餘四門仍舊城

南一面長一千二百九十五丈九尺三寸北二千二百三十二丈四

嘉靖二十三年築重城包京城南一面轉抱東西角樓止長二十八里為七門南曰永定左安右安東曰廣渠東便西曰廣寧西便城南一南長二千四百五十四丈四尺七寸東一千八百五十五丈一尺西一千九百三十三丈二尺各高二丈四尺七寸厚二丈八寸頂收一丈四尺四十二年增修

凡皇城紅鋪

弘治六年奏准巡視城垣委官時常點各門甕城

宿官軍不行用心看守致有損失應參究者徑自參究嘉靖三十一年題准兵部點軍司官工部街道官各城巡視御史俱要不時巡閱查點各該官軍嚴督看守遇有遺失損壞輕則責治重則參提俱責修陪仍行錦衣衛街道官一體巡緝禁治

凡城垣禁

約成化十年令都城外四圍沿河居住軍民人等越入牆垣偷魚割草竊取甄石等項輕則量情懲治重則參奏拏問枷號示眾若該城狗情縱容不理及四鄰知而不首者皆治以罪其守門官軍亦不許於城外河邊栽種牧放因而引惹外人入內作踐違者一體治罪

凡各處城樓窩鋪

洪武元年令腹裏有軍城池每二十丈置一鋪者不在此限無軍處所有自行設置常加點視毋

致踈漏損壞提調官任滿得代相沿交割違者治罪壇場凡修理壇

場洪武二十六年定天地壇壇場若有損壞去處合修理者督工計

項行下抽分竹木局等衙門照數關支嘉靖十二年題准祈穀壇并

各該人員修飾萬曆四年題准先農壇每年春秋二季行太常寺官摘撥壇戶將瓦上輓地內草木芟除牆垣行管理重城司官巡視如有剝裂處所量取

園丘壇

吳元年建園丘于京城之南洪武十一年即其地建大祀殿合祀

是為天地壇嘉靖九年復初制仍為園丘在正陽門南園丘三成壇一成面徑五丈九尺高九尺二成面徑九丈高八尺一寸三成面徑十二丈高八尺一寸各成面輓用一九七五陽數及周圍欄板

柱于皆青色琉璃四出陛各九級白石為之內壇圓牆九十七丈七尺五寸高八尺一寸厚二尺七寸五分靈星石門六正南三東西北各

方澤壇

吳元年建

如前高用周尺餘今尺下同又外圍方牆為門四南曰昭亨東曰泰元西曰廣利北曰成貞

山之北洪武十一年改建天地壇遂廢嘉靖九年復初制為方澤在安定門外方澤二成壇一成面方六丈高六尺二成面方十丈

六寸高六尺各成面輓用六八陰數皆黃色琉璃青白石包砌四出陛各八級周圍水渠一道長四十九丈四尺四寸深八尺六寸闊六

尺內壇方牆二十七丈二尺高六尺厚二尺靈星門六正北三東西南各一外壇方牆四十二丈高八尺厚二尺四寸靈星門如前又外

圍方牆二重內重北門三東西南門各一朝日壇嘉靖九年建在朝

最外惟西向三門又西有石坊曰泰折街陽門外壇方廣五丈高五尺九寸壇面輓青色琉璃四出陛九級圓壇牆七十五丈高

八尺一寸厚二尺三寸靈星門六正西三南東北各一外圍牆前方

後圓西北各三門牆之西北有石坊曰禮神街夕月壇嘉靖九年建在阜城門外壇方廣四丈高四尺六寸壇面甃白色琉璃四出陛六級方壇牆二十四丈高八尺厚二尺二寸八分靈星門六正東三南北西各一外圍方牆東北各三門牆之東北有石坊亦曰禮神街嘉靖中在泰元門外圍廣五丈高七尺五寸四分出陛各九級內壇圓牆徑二十七丈高四尺九寸五分厚二尺五寸靈星門六正南三東西北各一外圍方牆四十五丈高八尺一寸厚二尺七寸正南三門曰崇零門共為一區在南郊之西外圍牆東西面闊八十一丈五尺南北進深五十六丈九尺原三尺神祇壇國初建山川壇于天地壇嘉靖十一年即其地為天神地祇壇神壇方廣五丈高四尺五寸五分四出陛各九級壇牆方二十四丈高五尺五寸厚二尺五寸靈星門六正南三東西北各一內設雲形青白石龕四於壇北各高九尺二寸五分祇壇面闊十丈進深六丈高四尺四出陛各六級壇牆方龕山形三水形二於壇北先擬設於壇南北向後改各高八尺二寸左從位山水形各一於壇東右從位先農壇洪武二年建先農壇于壇如南京壇在神祇壇後石包甃方廣四丈七尺高四尺五寸四出陛壇東為觀耕臺用木方五丈高五尺南東西三出陛先蠶壇嘉靖中始建在安定門外後改於西苑壇石包甃方廣二丈六尺高二尺六寸四出陛壇東為祭臺用甃石方一丈四寸高一

尺四寸南東
西三出陛
太社稷壇吳元年建社稷壇于宮城之西南北向
洪武十年改建同壇同壇永樂

中建壇如南京在午門右同壇同壇壇二成上成方五丈次成方五丈三尺高五尺四出陛用五色土隨方築之壇垣四面開靈星門垣之色亦各如其方
○凡壇場禁約弘治十三年奏准天地山川壇內縱放田禾把者俱問罪牲畜入官犯人枷號一箇月發落○嘉靖十年令南郊近牆田地不許縱人葬埋行該城御史并差給事中及錦衣衛堂上官各一員會同相勘但有墳域附近一二里內無分大小有力者聽令自行遷葬無力者工部於空遠去處設立義塚限兩月以裏盡行遷移其先農壇并東西郊一併查勘從宜處置仍出榜曉諭有故違者重治不宥○萬曆四年題准先農壇內牆垣兵部行令巡捕官兵常川巡緝作踐牆垣者拏究壇廟宇
太廟建置詳見禮部祠
祭司
太廟一座

內耕種地土離牆二丈外方許鋤犁
廟宇
太廟
九間左右兩廡各十五間廟門一座五間左右門二座有神庫神廚寢廟一座九間左右兩廡各五間祀廟座九間左右兩廡各五間

世廟今名玉芝宮建置詳禮部祠祭司宮門五間曰芝祥門前殿七間曰寶慶殿兩廡各五間後寢五間曰大德殿兩廡各三間

歷代帝王廟國初建于南京嘉靖中後建于京師廟在阜成門內街北前為廟門中為景德門門內為景德崇聖之殿殿九

間重簷五出陛東西兩廡各七間殿之後為庫前門內左有神庫神廚宰牲亭門外文廟正殿七間舊稱大成殿今題曰先師廟殿之東

掖為祭器庫十一間西掖為樂器庫十一間東西廡各十九間兩廡之南折而北向為東西序各十一間門各一兩序之中為大成門今題曰廟門五間中門

祀典神祇廟宇 詳禮部

凡修建廟宇 洪武二

定歷代聖帝明王忠臣烈士及名山嶽鎮應合祭祀神祇廟宇務要時常整理如遇新創及奉 旨起造功臣享堂須要委官督工計料依制建造○正統八年 勅凡嶽鎮海瀆祠廟屋宇牆垣或有損壞及府州縣社稷山川文廟城隍一應祀典神祇壇廟頽廢者即令各該官司修理合用物料酌量所在官錢內支給收買或分派所屬殷實人戶備辦於秋成時月起倩夫匠修理不許指此多派虛實民財及修蓋淫祠妄用民力若嶽鎮海瀆廟宇焚毀不存用工多者布按二司同該府官斟酌民力量宜起蓋仍先畫圖奏來定奪凡修完應祀壇廟皆選誠實之人看守所司時加提督遇有損壞即依例修整不許廢壞仍令巡按御史按察司官按臨巡視○成化十五年令天下祀典神祇祠廟應修理者務要申達合于上司勘實斟酌定奪○弘治十二年曲阜孔廟火題准取旁近各省及各抽分廠銀重修○嘉靖三十八年以先牧廟建 **公廨凡修理公廨** 洪武二十六年定凡自永樂歲久頽敝題准重修 **公廨** 在京文武衙門公廨如遇起蓋及修理者所用竹木瓦灰石人匠等項或官為出辦或移咨刑部都察院差撥囚徒著令自辦物料人工修造果有係干動眾奏聞施行○永樂二年奏准今後大小衙門小有損壞許令謀兵人等隨即修葺果房屋倒塌用工浩大務要委官相料計用夫工物

料數目官吏人等保勘申部定奪修理○弘治元年奏准今後各衙門但有門窗等項損壞原物見在者官為出料修理原物不在者就令經該官吏及看守之人出料自陪修理○嘉靖二十三年題准各衙門應修理者小修用銀一百兩以下大修五百兩以下估計到部動支節慎庫官銀上緊修理以工完日為始小修以三年為限大修以五年為限不得先期輒便議修○又議定各有錢糧衙門損壞工部委官估計物料轉行動支無碍銀兩徑 **文職公廨** 宗人府在長安宗人府南戶部在吏部南禮部在戶部南兵部在宗人府後刑部在貫城坊工部在兵部南都察院在刑部南翰林院在長安左門外國子監在安定門內太常寺在後府南通政使司在太常寺南大理寺在都察院南詹事府在玉河東岸光祿寺在東安門內太僕寺在萬寶坊鴻臚寺在工部南欽天監在鴻臚寺南太醫院在欽天監南行人司在長安右門外上林苑監在文德坊中兵馬司在城內仁壽坊東城兵馬司在城內思城坊南城兵馬司在城外正陽街西城兵馬司在城內咸宜坊北城兵馬司在城內教忠坊 **武職公廨** 中軍都督府在長安右門南左軍都督府在中府南右軍都督府在左府南前軍都督府在右府南後軍都督府在中府後錦衣衛在通政司南旗手衛在通政司後府軍衛在時雍坊府軍左衛在保大坊府軍右衛在咸宜坊府軍前衛在保大坊府軍後衛在仁壽坊羽林左衛在保大坊羽林右衛在明時坊羽林前衛在時雍坊金吾左衛在保大坊金吾右衛在仁壽坊金吾前衛金吾後衛虎賁左衛以上

三衛俱在保大坊燕山左衛在安福坊燕山右衛在思城坊燕山前衛在鳴玉坊大興左衛在日照坊濟陽衛在居賢坊濟州衛在金城坊武驤左衛武驤右衛騰驤左衛騰驤右衛以上四衛俱在崇教坊彭城衛在萬寶坊永清左衛在西城坊永清右衛在日中坊武功左衛武功右衛武功中衛以上三衛俱在明時坊長陵衛 景陵衛 裕陵衛 茂陵衛 泰陵衛 康陵衛 永陵衛 昭陵衛

凡公生門禁約

弘治十三年奏准東西公生門朝房官吏人等或放馬騾取土搬穢等項作踐者問罪枷號一箇月發落○嘉靖二十年題准東西朝房先年每衙門止容辦事吏一名在內看守近皆攜帶家小引挾親黨任憑居住又多閒雜人等鬻市酒食寄放貨物合通行各該衙門查理仍行本部管理街道官及轉行巡視御史督令該管兵馬挨次體勘有仍前雜亂者拏送法司問罪如例兵馬司每月朔具結回報凡貢院修理舊例合用銀兩工部出六分順天府八府共出四分嘉靖二十八年題准修蓋板舍工部二千七百順天府一千八百共增足四千五百之數○四十二年又議充拓東西坊牌樓面闊三十二丈大門至南拓十二丈坊牌外民房改造官廳三間東西夾道開廣各一丈五尺圍牆拓十二丈○萬曆元年以後又議充拓改建於是堂宇弘廠諸經房各具庖漏板舍皆易以甌歲免倉庫凡拆卸撥工役四名常川看守委營繕所官一員專掌鎖鑰

修蓋倉庫

洪武十四年計在京一歲官俸軍糧之數令各建倉儲蓄以便支給○二十六年定凡在京各衙門倉庫如有損壞

應合修理者即便移文取索人匠物料修整如本處倉庫不敷應合添蓋者須要相擇地基計料如式營造所用竹木靛石灰瓦丁線等項行下抽分竹木局等衙門關支如是工匠物料不敷預為措辦足備以候應用○永樂九年奏准倉庫損壞者該衛修理缺少者本部蓋造○萬曆三年題准倉庫規制俱以謙廠為準各委官及作頭姓名刻扁懸記如十年之內即有損壞者責令陪修仍治其罪

京倉舊太倉十一衛

舊廠三百六座見在廠二百三十六座計一千

座內二座六間一座七間餘俱五間空地八座羽林前衛見廠二十四座內一座四間四座六間餘俱五間空地四座大寧中衛見廠二十一座內一座三間二座六間餘俱五間空地七座神武左衛見廠二十一座內三座六間餘俱五間空地三座昭陵衛見廠二十五座內二座三間一座四間一座七間一座八間餘俱五間空地三座忠義前衛見廠二十三座內二座四間二座六間餘俱五間空地三座忠義後衛見廠十九座內一座四間一座六間餘俱五間空地五座蔚州左衛見廠二十座內一座四間四座六間二座七間餘俱五間空地五座景陵衛見廠二十四座內四座六間一座七間餘俱五間空地五座獻陵衛見廠十九座內二座四間五座六間餘俱五間空地五座義勇右衛見廠二十一座內一座六間餘俱五間空地五座南新倉八衛舊廠二十九座見在廠一百八十座計八百九十八間空地四十九座府軍衛見廠二十一座俱五間空地五座燕山右衛見廠二十座俱五間空地

地七座末清右衛見廢二十三座俱五間空地六座龍虎衛見廢二十四座內二座四間餘俱五間空地五座龍驤衛見廢二十座俱五間空地八座彭城衛見廢二十三座俱五間空地六座濟州衛見廢二十五座俱五間空地六座金吾左衛見廢二十四座俱五間空地

海運倉六衛 舊廢一百七十八座見在廢一百二十座計六百間空地六十座 永陵衛見廢二十座俱五間空地十座

二座忠義右衛見廢二十座俱五間空地八座義勇後衛見廢二十座俱五間空地八座寬河衛見廢二十一座俱五間空地十一座

泰陵衛見廢十九座俱五間空地十三座

燕山左衛見廢二十座俱五間空地八座

新太倉七衛 舊廢一百八座

廠一百四十九座計七百四十五間空地二十七座富峪衛見廢二十二座俱五間空地三座大寧前衛見廢二十一座俱五間空地三座

茂陵衛見廢二十一座俱五間空地四座會州衛見廢二十二座俱五間空地三座 裕陵衛見廢二十一座俱五間空地五座

勇前衛見廢二十二座俱五間空地四座

康陵衛見廢二十座俱五間空地五座

北新倉五衛 舊廢一百四十九座計四百八十三間空地四十一座府軍前衛見廢十七座俱五間空地十一間府軍左衛見廢二十一座內一座六間餘俱五間空地八座府軍右衛見廢十八座內一座三間餘俱五間空地六座金吾前衛見廢二十座內二座六間三座

大軍倉四衛 舊廢一百二十二座見在廢七座餘俱五間空地八座

九十間空地四十五座大軍倉見廢十九座內二座六間一座七間餘俱五間空地十座旗手衛見廢十九座內一座六間餘俱五間空地一座末清左衛見廢十八座俱五間空地十一座

武城中衛見廢二十一座俱五間空地十三座

濟陽倉二衛 舊廢四十七座見在廢三十四座計一百六十間空地二座濟陽衛見廢十八座內一座三間四座四間餘俱五間金吾右衛見廢十六座內五座俱五間空地二座

祿米倉二衛 并部糧舊廢七十四座見在廢四十九座內一座六間餘城衛見廢十九座內一座四間餘俱五間空地一座府軍前衛見廢十九座內一座三間二座四間一座六間一座七間餘俱五間空地

一座部糧見廢十一座

西新倉四衛 舊廢一百座見在廢八十三座內二座六間餘俱五間

羽林左衛見廢二十座俱五間空地七座虎賁左衛見廢二十座俱五間空地五座金吾後衛見廢二十一座俱五間空地五座府軍後衛見廢二十二座

大興左衛倉一衛 舊廢二十九座見在廢二十五座俱五間空地五座

太平倉二衛 舊廢四十八座見在廢四十四座計三三間空地四座

座俱五間內坍塌一座留守後

大運南倉 舊廢一百二十一座見在衛見廢二十二座俱五間通倉

大運西倉 見在廢三百九十四間

大運中倉 見在廢一百四十四座內五座六間

座內一座六間餘俱五間 計一千九百七十一間 大運東倉今廢 ○凡提督修倉正統二年初

官提督後復添設員外郎一員職專修倉仍以堂上官提督後又差 內臣及戶部管倉堂上官提督 ○嘉靖十五年奏准裁革京通二倉

修倉內臣令工部堂上官并原委太倉通州員外郎主事督率各衛 所官修理 ○四十二年令京倉修倉員外郎主事於就近公署居住

督工裁革通州修倉主事 ○凡京倉軍夫原額府軍等六十三衛修

行管通惠河郎中兼理 倉軍餘共一千九百八十八 名正德十五年減留一千二百名十六年以後裁革員充及改 康

永昭三陵守護外實在九百四十六名內錦衣衛旗校十一名月糧 一石各衛軍餘月糧八斗除歲派差占見役等項二十二名其九百

二十四名每年二月至九月做工十月至次年正月歇工月分每名 月辦料價銀二錢五分 ○嘉靖四十五年以後做工月分亦令納銀應

工自雇夫匠 ○萬曆元年議准各軍支米月分照舊徵銀二錢五分 支銀月分徵銀二錢七分米折銀月分徵銀三錢五分各衛掌印官

照數徵收除本工雇夫匠支用外其餘類總解部以充買料支用

○凡通倉軍夫 通州十二衛修倉軍餘原額六百名正德十五年減 削四百五十名內餘五十名自二月起至九月止每

名辦納價銀三兩六錢共銀一百八十四兩其餘分作四班三班上工 一班歇息又自十月至正月四箇月前項軍餘除在廠管事看守物

料及上宿巡風等項共一百十六名外其餘二百三十四名每名辦 納料價銀一兩共二百二十四兩與前銀俱解部以備買料支用

○凡修倉年例 每年京倉舊該修二百二十餘間通倉舊該修一百 年京倉該修三十座通倉該修十五座大約每座五間為率管理修

倉主事每年預於十一月移文戶部管糧司官備查應修廠座開送 修倉主事督率官匠親詣各倉逐一估計台用物料數目於正月內

具呈本部題派工完呈部十二月內提督侍郎具題 ○嘉靖十六年 又因增修倉廠三百六十餘座題准京倉年例量加四座 ○萬曆九

年題准每年修倉廠木板木近土米易泔爛議用城甌砌漫方置板 木鋪墊廠門廠牆備留下孔以洩地

氣仍將修過廠座用過錢糧具奏 ○營房凡修理營房 洪武二十六 各衛軍人營房及駝馬象房如有起蓋修理所用物料官為支給若

合用人工工隸各衛者各衛自行定奪差軍隸有司者定奪差撥囚徒或用 人夫修造果有係

土牆營房每間合用 拆條五根椽木五十根蓋柴 干動衆奏聞施行 一束半釘二十五枚瓦一千

五百片石 ○凡 陵衛營房 舊例係各衛自行蓋造順天撫按會同 查處正德十六年蓋造 康陵衛查有

拆毀寺觀抄沒官房始議給發 ○嘉靖二十七年蓋造 永陵衛合 用工料先儘撫按衙門贓罰并所屬州縣庫貯無碍官銀動支不敷

工部量行補湊 ○萬曆元年蓋造 昭陵 ○凡象房 弘治八年修蓋

衛工部補湊題用順天所屬未解葦課銀

會同督理做工軍士行戶部日支米鹽如例正德十年嘉靖十六年

重修亦
 好之
 生熟草場地頃數不等內留生草牧地餘俱召佃徵子粒銀徑解御
 馬監收貯嘉靖初題准二項租銀俱納所在州縣轉解戶部貯聽修
 理倉廩支用其各馬房修
 理自後率以三年為期
 獄具
 洪武二十六年定凡在京各衙門合
 方許
 應天府採辦
 龍江提舉司成造
 寶源局打造
 鐵鎖刑部
 每年該用長柳五百二十面手肘七百八十副撥指一千三百把每
 把用綿繩一條方柳二百六十面竹板三千片每猪竹一根長一丈
 九尺圍圓九寸破竹十三片長四尺五寸闊一寸五分鐵索六
 百五十條鎖頭六百五十箇鐵鐐七百八十副鐵釘三千箇
 院
 每年該用長柳一百二十面手肘四百二十副撥指八百把每把
 用綿繩一條方柳二百六十面竹板三千片照前尺寸鐵索九十
 條鎖頭九十箇鐵鐐
 大理寺
 每年該用撥指四百四十把每把用綿
 四百副鐵釘二千箇
 繩一條竹板七百八十片照前尺寸
 成化二十一年奏准刑部都察院問擬徒罪以下俱送工部其管杖
 罪囚免其運灰量為收銀買辦獄具其修倉囚犯亦令每日出銀一
 分按月送部成造枷鐐等具以備法司
 取用有可修理者仍送部修理應用

卷之第一百八十八

工部八

工匠一國初造作工役以囚人罰充役滿工部咨送刑部都察院引

赴御橋叩頭發落至今猶然若供役工匠則有輪班住坐之分輪班

者隸工部住坐者隸內府內官監○凡工役囚人

免死工役終身或免徒流笞杖罰役准折如遇造作去處量度所用
 多寡或重務者用重罪囚徒細務者用笞杖之數臨期奏聞移咨法
 司差撥差人監管督工其當該法司造勘合文冊一本發工部收掌
 一本發內府收貯如遇囚徒工完委官查理工程無欠行移原問衙
 門再查犯由明白於內府銷號合疎放者發應天府給引寧家合充
 軍者咨呈都府照地方編發若在工有逃竄之數即便差人勾捉果
 有病故等項相視明白埋瘞移咨原問
 衙門銷號如是缺工未完移文撥補
 准工則例
 每徒一年蓋房一
 日准徒一年共蓋房一間杖罪不拘杖數每三名共蓋房一間每正
 工一日鈔買物料等項八百文為准雜工三日為准挑土并甄瓦附
 近三百擔每擔重六十斤為准半里二百擔一里一百擔二里五十
 擔三里三十五擔四里二十五擔五里二十擔六里一十七擔七里一
 十五擔八里一十三擔九里一十一擔十里一十擔
 打牆每牆高一尺厚三尺闊一尺就本處取土為准
 囚徒該撥廠分
 真犯竊盜計贓以竊盜論常人盜倉庫錢糧常人盜官畜產卑幼盜
 已家財雇工人盜家長財物撥臺基廠八里莊黑窯廠修倉其計贓

准竊盜監守自盜倉庫錢糧盜賊而故買撥馬鞍山灰廠周口灰廠
 大峪楸棍廠家務灰廠寅洞山廠西山齋堂炭廠楊村南北廠尹
 兒灣南北廠蔡○凡囚徒免役 洪武十八年詔聖賢之後犯工役者
 村掘河獨流廠○凡囚徒免役 俱免二十八年詔凡罰役死者免追
 家屬補役○永樂三年奏准凡犯笞杖罪無力
 准工許請屯所為民種田聽官給牛具種子 ○凡囚徒辦價 嘉靖
 七年議准法司送到囚徒除年力精壯責令做工外如果貧病不
 堪照例每月出辦工價銀一錢委官雇人上工不許額外多取 ○

凡囚人搬運

永樂十七年令做工罪囚并雜犯死罪囚准併工運
 見刑部○正德十六年題准囚犯該運灰炭者止令赴部秤收每灰
 炭一百斤各加耗五斤付各該衙門催事人役領回應用如願收價
 照原定數目每灰一百斤折與銀一錢二分炭一百斤折與銀二錢
 五分俱免犯人親納違者科道官參究○嘉靖二十三年奏准凡法
 司送部做工運灰炭囚犯置簿印鈐給各該委官收掌登記領過囚
 數花名及做過工程辦過物料其囚犯不願做工運灰炭者折納工
 價每季終主事親詣繕工司查驗價送節慎庫為雇募用○凡內
 炭等項運赴各工如有侵收工價虛報物料者呈部參問 ○凡內

府年例

嘉靖四十二年題准但撥本色如或折價除水和炭每百斤
 照舊折銀二錢外其靛灰價銀每灰一百斤折銀一錢五釐
 每靛一箇折銀一分三釐不拘本色折色俱照數折算即於繕工司
 納完隨將犯人轉送法司覆繳工部另給勘合發令車戶運納內府

納完即出實收繳回勘合毋得留難各監局年例止照法司原來人
 犯多寡不得執定舊數一槩催取其本色仍以三分為率二分充內
 府年例一分備 計內府年例灰炭 御用監水和炭三十萬斤隆慶三
 各衙門修理 年題准召商買辦兵仗局水和炭
 五十萬斤內官監水和炭二十五萬斤織染局石灰七萬斤寶鈔司
 石灰一十二萬二千五百斤供用庫石灰一萬三千三百三十三斤
 以上俱刑部撥囚搬運近年運炭多係折色送屯
 田司帖收節慎庫遇額數不多動支買辦上納

卷之第一百八十九

工部九

工匠二凡輪班人匠

洪武十九年令籍諸工匠驗其丁力定以三年
 為班更番赴京輪作三月如期交代名曰輪班

匠仍量地遠近以為班次置勘合給付之至期齋至部聽撥免其家
 他役○二十六年定凡天下各色人匠編成班次輪流將齋原編勘
 合為照上工以一季為滿完日隨即查原勘合及工程明白就便放
 回周而復始如是造作數多輪班之數不敷定奪奏聞起取撮工本
 戶差役定例與免二丁餘丁一體當差設若單丁重役及一年一輪
 者開除一名年老殘疾戶無丁者相視揭籍明白踈放其在京各色
 人匠例應一月上工一十日歇二十日若工少人多量加歇役如是
 輪班各匠無工可造聽令自行趨作又奏准照諸司役作繁簡更定
 班次率三年或二年輪當給與勘合凡二十三萬二千
 八十九名○計各色人匠二十二萬九千九百八十三名 五年一班 匠

三萬三千九百二十八名裁
 縫匠四千六百五十二名
 五年一千一百三十七名竹匠一萬二千七百八名五墨匠二千七百五
 十三名妝鑿匠五百七十三名雕鑿匠五百二名鐵匠四千五百四
 十一名雙線匠一
 三年一班 土工匠一千三百七十六名熟銅匠一
 千八百九十九名
 二年 材匠一千一百一十二名筆匠一百二十名織匠一千四十三
 名絡絲匠二百四十名挽花匠二百九十一名染匠六百名
 一班 石匠六千一十七名船木匠一萬五百
 六名箬蓬匠四百七十七名槽匠三十九名蘆蓬匠二十二名
 一 裁金匠五十四名縵匠一百四十九名刊字匠一百五十名熟皮匠
 九百九十二名扇匠六十六名鮫燈匠七十五名壇匠二百九十九
 名毯匠一百五十八名捲胎匠一百九名鼓匠一百二名削藤匠四
 十八名木桶匠九十四名鞍匠一十三名銀匠九百一十四名銷金
 匠五十九名索匠二百五
 一年一班 表背匠三百一十二名黑窯匠
 十五名穿珠匠一百四名
 六十名繡匠一百五十名蒸籠匠二十三名箭匠四百二十一
 名銀
 珠匠八十四名刀匠一十二名琉璃匠一十七名黃丹匠二十二名藤枕匠
 一千一百二十五名弩匠一百一十二名黃丹匠二十二名藤枕匠
 三十四名制印匠五十八名弓匠一百六十二名鏃匠四十六名缸
 窯匠一百九名洗白匠三
 宣德元年詔凡工匠 戶有二丁三丁者
 十名羅帶花匠六十九名

者留二丁六丁以上留三丁餘皆放回俟後更代單丁量年久近次
 第放回殘疾老幼及無本等工程者皆放回○景泰五年奏准輪班
 工作二年三年者俱令四年一班重編勘合給付○天順元
 年勅外府輪班人匠照未樂間定制差撥不許內官兼管 ○凡班
 匠徵銀 成化二十一年奏准輪班工匠有願出銀價者每名每月南
 錢到部隨卽批放不願者仍舊當班○弘治十八年奏准南北二京
 班匠自弘治十六年編填勘合為始有力者每班徵銀一兩八錢遇
 閏徵銀二兩四錢止解勘合到部批工領回給散無力者每季連人
 匠勘合解部投當上工滿日批放如無勘合者雖納匠價仍解人赴
 部查理勘合下落其已徵在官匠價盡行解部若有存留那前補後
 計贓論罪年終通將徵解過數目造冊奏繳○嘉靖四年題准各色
 班匠該撫按清軍等官督屬清查果有遠年逃亡並無遺留田地者
 原解匠價通行除免無令里甲包陪見在匠戶無力者亦止令上班
 不許一槩追價類解○八年以營建仁壽宮奏准各處輪班匠役每
 名按季徵銀如弘治十八年例解部以備大工支用內外衙門例應
 給撥班匠者將解到匠價減半支給○又令內外衙門給撥班匠照
 依後開名數通行各府州縣解價到部如數給銀不許額外索取○
 司禮監并精微科掌司文書等房每季共八十名○內官監并冰窖
 每季共八十名○尚衣監每季一十名○司設監每季一十八名○
 御馬監每季一十名○印綬監每季八名○鐘鼓司每季一十六名
 ○混堂司每季一十名○鍼工局每季二十名○寶鈔司每季四名



○巾帽局每季一十二名○司苑局每季一十四名○銀作局每季一十二名○內府供用庫每季八名○內閣并雜工打掃每季六十名○翰林院每季一十八名○詹事府每季八名○四夷館每季四名○中書舍人每季四名○清黃通政每季二名○尚寶司每季二名○後令南直隸等處遠者納價北直隸等處近者當班各從民便○四十一一年題准行各司府自本年春季為始將該年班匠通行徵價類解不許私自赴部投當仍備將各司府人匠總數查出某州縣額設若干名以舊規四年一班每班徵銀一兩八錢分為四年每名每年徵銀四錢五分等計某州縣每年該銀若干撫按官督各州縣官各年徵完類解不許拖欠年終造冊類繳分別已未完等第參究○計各省府班匠共一十四萬二千四百八十六名每年徵銀六萬四千一百一十七兩八錢○浙江匠三萬九千五百四十六名每年徵銀一萬七千八百兩六錢五分○河南匠一萬八千四百四十二名每年徵銀一萬七千九百兩五錢○山東匠二萬二千三百六十二名每年徵銀一萬七千九百兩五錢五分○山西匠一萬六千二百一十一名每年徵銀七千二百七十九兩二錢○陝西匠一萬六千八百五十五名每年徵銀四千七百六十六兩六錢五分○應天府匠二千五百九十五名每年徵銀一千一百六十七兩七錢五分○蘇州府匠八百八十四名每年徵銀三千九百七十八兩○松江府匠四千二百八十六名每年徵銀一千九百二十八兩七錢○常州府匠二千一百二十名每年徵銀九百五十四兩○鎮江府匠一千七百八十九名每年徵銀八百五十五兩五分○徽州府匠三千六十六名每年徵銀一千三百七十九兩七錢○寧國府匠一千二百二十八名每年徵銀五百五十二兩六錢○池州府匠四百七十八名每年徵銀二百一十五兩一錢○太平府匠一千六百八十一名每年徵銀七百五十六兩四錢五分○安慶府匠二千七十五名每年徵銀九百三十三兩七錢五分○廣德州匠八百五十一名每年徵銀三百八十六兩一錢○廬州府匠二千一百一十一名每年徵銀九百四十五兩四錢五分○鳳陽府匠一千六百四十一名每年徵銀七百三十八兩四錢五分○淮安府匠一千九百五十九名每年徵銀八百八十一兩五錢五分○揚州府匠二千四百二十名每年徵銀一千八十九兩○徐州匠九百四名每年徵銀四百六兩八錢○滁州匠五十六名每年徵銀二十五兩二錢○和州匠一百五十六名每年徵銀七十兩二錢○順天府匠一千六百一十四名每年徵銀七百二十六兩三錢○永平府匠三百四十名每年徵銀一百五十三兩○保定府匠九百七十一名每年徵銀四百三十六兩九錢五分○河間府匠四百名每年徵銀一百八十兩○順德府匠二百三十四名每年徵銀一百五兩三錢○廣平府匠二百四十三名每年徵銀一百九兩三錢五分○真定府匠八百二名每年徵銀三百六十四兩九錢○大名府匠七百一名每年徵銀三百一十五兩四錢五分○湖廣四川兩廣雲貴福建江西各省班匠隸南京工部

○凡住坐人匠 永樂間設有軍民住坐匠役○宣德五年令南京及浙江等處工匠起至北京者附籍大興宛平三縣仍於工部食糧○成化間額存六千餘名自後招收過倍原額○嘉靖十年奏准差工部堂上官及科

道官司禮監官各一員會同各監局掌印官清查軍民匠役革去老弱殘疾有名無人一萬五千一百六十七名存留一萬二千二百五十五名著為定額遇缺該部清匠官止於額內僉補各該管內外官員不許奏請招收違者聽本部并科道官劾治○又奏准內承運庫并木廠二處夫匠俱以今次點到查明冊定數目存留其餘悉從開除軍發原衛差操民發原籍當差候冊內人數有逃絕者指缺行文清匠官轉行各該衙門取補○計存留軍民匠一萬二千二百五十五名○司禮監一千五百八十三名 賤紙匠六十二名表背匠二百九十三名摺配匠一百八十九名裁曆匠八十一名刷印匠一百三十四名黑墨匠七十七名筆匠四十八名畫匠七十六名列字匠三百一十五名鐵匠二十五名銷金匠二十五名合香匠八名木匠七十一名瓦匠六名油漆匠六十七名象牙匠二十五名鏤匠一十名硯瓦匠七名繡匠一十名石匠八名鋸匠六名神帛匠一名裁縫匠五名鑪兒匠五名銅匠四名雕鑿匠二名釘鉸匠二名竹篾匠一名鑄匠一名捲胎匠二名桶匠二名雙線匠四名錫匠二名鍍金匠二名銀花匠二名減鐵匠二名鎖匠一名壇匠一名銼磨匠一名○尚衣監一千二百四十九名 雙線匠六十七名繡匠三百六十六名裁縫匠一百八十五名毛襖匠六十九名碾玉匠三十名冠帽匠五十三名漆匠一十三名草帽匠七名鑽珠匠五名穿珠匠一十一名泥水匠七名箍桶匠二名斜皮匠一十七名綿線匠三名竹匠三名瓊匠二十四名捲胎匠一十四名麻鞋匠七名釘帶匠一十五名履鞋匠二十五名鏤匠一十一名纏襪匠一十六名畫匠二十三名

油傘匠三名銷金匠四名機中匠二十二名銼磨匠一名熟皮匠六十六名網巾匠三十二名石匠二名涼胎匠二十五名邊兒匠九名綿匠一十九名磨鏡匠二名錫匠二名鐵匠一十二名刺金匠四名涼衫匠八名木匠九名油漆匠二名釘鉸匠二名繡匠八名表背匠九名打線匠一名錫匠一名香匠一名皮匠一名鞭子匠一名刺金線匠一名妝鑿匠二名抹金匠三名利金匠一名幫巾匠一名檀頭匠六名打角匠一名素匠一名○御馬監四百一十六名裁縫匠五十五名鞭子匠六十三名繡子匠五名銼磨匠三名油漆匠一十二名砍橋匠七名鐵匠九名繡匠一十六名弓匠二名背什物官軍八名絡絲匠一十六名水繩匠三名弦匠一名護衣匠三名索匠二十五名描金匠三名副千戶一員擅匠八名表背匠三名雕鑿匠二名繡匠六名鋪著匠七名肚帶匠五名打線匠五名減鐵匠二十一名五墨匠三名事件匠三名銅匠一十八名木匠六名腰機匠四名油鞋匠二名雙線匠二十名熟皮匠一十三名斜皮匠三名抹金匠三名磨匠二名鞍轡匠二名拔絲匠二名鞦韆匠六名穿珠匠一名罕答胛匠一名鏤匠一名裁金匠二名釘鉸匠二名釘帶匠一名繩匠二名畫匠一名桴磨匠一名鍍金匠一十一名骨作匠二名撚機匠一名燒珠匠一名彩漆匠一名銀花匠一十名鞋匠二名○印綬監六十一名○木匠五名熟皮匠三名銅匠二名表背匠二十五名油漆匠四名裁金匠二名釘鉸匠二名雙線匠三名繡匠五名打線匠一名挽花匠三名染匠一名攢絲匠四名○司設監一千

四百三十五名○銷金匠二十三名絡絲匠四十四名鋸匠一十七
 名繡匠一百五名打線匠一十名腰機匠二十名裁金匠一十三名
 描金匠一名銼磨匠一十五名裁縫匠一百八十二名竹匠五十一
 名花壇匠三名鞭子匠三名雙線匠六十八名簾子匠六十五名刊
 字匠四名索匠三十四名纓匠五名熟皮匠一十名漆匠六十五名
 繒匠二十四名穿交椅匠九名毯匠三十八名壇匠八十六名綿匠
 一十五名木匠八十六名拔絲匠四名抹金匠七名雕鑿匠三十六
 名銅匠二十六名捲胎匠四名洗白匠四名油鞋匠五名表背匠一
 十三名鞍轡匠一十名鍍匠一十一名釘鉸匠一十二名鐵匠四十
 五名車匠一十一名背金匠六名減鐵匠一名弓弦匠一名交椅匠
 一十一名搭材匠五名妝鑿匠三十名傘匠二十名草席匠三十九
 名鍼匠六名藤枕匠九名撥蓬匠四名銀匠二十三名鮫燈匠二名
 瓦匠五名綿花匠一十三名鑄匠二名蒸籠匠一名石匠一名事件
 匠一名錫匠一名鎖匠一名砍轎匠一十二名護衣匠四名弓匠一
 十四名木桶匠二名冠帽匠三名刷印匠二名五墨匠一名畫匠一
 十四名扇匠九名摺配匠八名○內承運庫三百一十五名○染匠一
 五十二名顏料匠九名木匠一十九名刷印匠一十六名表背匠一
 十四名金箔匠五名摺配匠八名索匠一十四名綿花匠一名銀匠一
 一十四名織匠二十二名撈花匠三十一名牙匠四名秤匠五名五
 墨匠六名纓匠七名絡絲匠二十五名漆匠三名紙匠一名裁縫匠
 三名裁曆匠三名腰機匠四名橫絲匠二名打線匠二名鐵匠一名
 宛平縣鋪戶二十一名大興縣鋪戶一十九名○供用庫四百零一

名 澆燭匠一百五十五名香匠一百一名醫獸一名油戶一百四
 十四名 織染局一千三百一十七名 纓匠二十三名絡絲匠一
 百四十一名打線匠六十名腰機匠二十二名摺配匠一名織匠八
 十七名揭組匠一十四名挑花匠八十三名刻絲匠二十三名染匠
 二百六十三名染紙匠一十一名紡綿花匠一十二名緝麻匠一名
 撚綿線匠五名織羅匠二名撚金匠一十八名雙匠二名提紙匠
 三名絡緯匠五十三名裁金匠六名背金匠一十七名包頭匠一十
 三名木匠三名臘貼匠九名洗白匠一十七名三梭布匠一十六名
 篋匠一十四名畫匠一十九名駝毛匠二十六名撈花匠二百二十
 名攢絲匠一百二十三名結纓匠一十名 鐵工局六百九十名
 繡匠二百三十二名駝子匠一名裁縫匠二百一十一名表背匠一
 十一名綿匠二名木匠七名毛襖匠二十七名碾玉匠一十四名彈
 綿花匠二名鎖匠一名熟皮匠二名撚金匠二名雙線匠一名銼磨匠一
 名搭材匠一名刊字匠二名絡絲匠六十九名油漆匠八名壇匠一名
 畫匠八名銷金匠一十七名旗匠一十三名打線匠二十名冠帽匠
 一十四名穿珠匠八名繒匠一十三名皮匠一名 銀作局二百七
 十四名 鍛花匠五十名大器匠四十二名廂嵌匠一十一名抹金
 匠七名金箔匠一十四名磨光匠一十五名鍍金匠三十五名銀匠
 八十三名拔絲匠二名累絲匠五名釘帶匠五名畫匠一名表背匠
 四名 兵仗局三千一百六十三名 弓匠一百六十三名箭匠一
 百二十九名挫磨匠二百二十名木匠一百七十七名皮帽匠六十
 九名表背匠九名鐵匠一百六十九名漆匠一百七十四名綿花匠

二十二名刷牙匠二十四名剪子匠八名刀匠五十三名鎖子匠二
 十一名針匠六十七名星兒匠七名泥水匠七名繩匠七十七名釘
 鉸匠一十五名絡絲匠九十九名拔絲匠五名窯匠八十七名弦匠
 八十四名銅匠五十五名鑄匠三十九名鞋帶匠一百四十一名裁
 縫匠二百一十五名減鐵匠三十九名木梳匠一十一名纓匠一百
 五十九名鍍匠六十八名繡匠八名鍍金匠一十二名線子匠二名
 銀匠二十七名錫匠三名拔絲匠六名弩匠一十七名笙匠二名鑲
 金匠九名箭匠六名喇吧匠四名表背匠一十二名神箭匠五十二
 名甲匠一百六十四名火藥匠八十四名畫匠八十一名篋子匠七
 名球棒匠五十五名彩漆匠一十三名鼓匠一十九名竹匠二十二
 名雕鑿匠一十六名刊字匠三名砍轎匠四名銅鼓匠二名壇匠三
 十七名染匠六十四名嚮銅匠一十一名牌匠一名鏗匠二名窯匠
 五名 巾帽局四百四十二名 打角匠一十一名雕鑿匠一名雙
 線匠一百八十名撥鞋匠一十九名裁縫匠一十九名油漆匠六名
 涼胎匠一十四名壇匠五十一名草帽匠三名冠帽匠六十六名釘
 帶匠四名鍍匠二名表背匠六名檀頭匠四名繚匠四名木桶匠一
 名熟皮匠一十五名斜皮匠三名銀珠匠一名毛襖匠三名履鞋匠
 三名拔絲匠二名銀匠一名繡匠四名五墨匠一名妝鑿匠三名
 工部織染所一百九十五名染匠八十六名機匠二名織匠二名挽
 花匠一十五名絡絲匠六十二名打線匠一十五名纓匠一名擗絲
 匠一十二名 欽天監二十一一名 裁曆匠二名表背匠一名制印

匠二十八名 ○崇文門外大木二廠六百八十三名 ○四十年令司
 禮監清查見在支俸食糧匠官匠人共一萬八千四百四十三員名
 裁革一千二百六十五員名應留一萬七千一百七十八員名著為
 定額遇缺止許餘丁告補不許溢數濫收 ○計存留官匠一萬七千
 一百七十八員名 ○司禮監官匠一千八百九十二員名 ○內官監
 官匠二千八百二十二員名 ○司設監官匠一千五百五十五員名
 ○御用監官匠二千八百九十八員名 ○印綬監軍民匠二十四名
 ○尚衣監軍民匠七百六十五名 ○御馬監官匠三百四十二員名
 ○內織染局官匠一千四百六十一員名 ○銀作局官匠二百二十
 一員名 ○兵仗局官匠一千九百四十七員名 ○巾帽局軍民匠五
 百四十二名 ○鐵工局官匠三百八十一員名 ○寶鈔司軍民匠六
 百八十九名 ○尚膳監軍廚七百五十九名 ○內承運庫軍民匠三
 百七十九名 ○天財庫民匠一十八名 ○酒醋麵局軍民匠一百七十
 九員名 ○惜薪庫官民匠二十三名 ○酒醋麵局軍民匠一百七十
 八員名 ○隆慶元年令清查內官等監各官匠於原額一萬七千一百七
 十八員名內除逃亡不補外裁革老弱六百二十二員名存留一萬
 五千八百八十四員名著為定額 ○計存留官匠一萬五千八百八
 十四員名 ○司禮監匠官四百三十三員軍民匠一千八百八十三
 名 ○內官監匠官四百八十員軍民匠一千八百八十三名 ○司設
 監匠官三十三員軍民匠一千四百三十七名 ○御用監匠官四十
 員軍民匠二千七百五十五名 ○印綬監軍民匠一十九名 ○尚衣
 監匠官四十二員軍民匠六百五十四名 ○御馬監匠官一十一員

軍匠三百五十五名○內織染局匠官八十七員軍民匠一千三百四十三名○銀作局匠官二十三員軍民匠一百六十六名○兵仗局匠官六員軍民匠一千七百八十一名○巾帽局軍民匠四百九十八名○鍼工局匠官一員軍民匠三百五十九名○尚膳監軍廚六百九十三名○內承運庫軍民匠三百五十九名○供用庫匠官四員軍民匠二百五十九名○惜薪司軍民匠一十八名○酒醋麵局軍民匠一百六十九名○又題准逃亡年久者不准收補止將裁革見在老弱數內查係的親子孫精通藝業者准結送本部發清匠司考校開送該科驗實送監各監局備查某處籍某年替役或係祖匠或充收係某衛食糧逐一開造年貌花名文冊送部類造奏繳每年收支月糧照冊查對關給○三年令司禮監會同各監局官清查存留實在官匠一萬三千三百六十七員名著為定額○又題准清匠主事給清人不分軍民俱要的親兒男弟姪凡清理匠役宣德六年奏准差官結送考校工科驗實方准頂補凡清理匠役宣德六年奏准差官松等府州失班工匠惟造軍器及織造者存留若單丁以營造放回者令當後班其丁多失班一次者赴部補班二次三次以上并前後不當班者送問罰班其廣東江西二布政司令南京工部照例差官查理○又令逃匠初來者皆優容一月候居止定然後供役○成化七年議准各監局軍匠有逃故者行該部查補不許徑拘京衛所官校并通要出錢雇人買免○弘治元年奏准添設主事清理內外衙

門軍民住坐輪班工匠輪班者做工納價等項年終類奏任坐者軍匠行移兵部施行民匠轉行清軍御史督併各該衙門具備細脚色造冊繳部查考其內府監局行逃務要依式開具從實貫址及上工處所違者先行法司提問經該吏典及識字人役○十八年奏准住坐在逃民匠行內府監局將逃匠數目備開到部編造文冊二本一本留部存照一本在內行錦衣等衙門挨拏在外行清軍巡按御史行屬清查問罪起解在原籍逃故篤疾等項就於戶丁內揀選壯丁起解各監局把總書辦不許逼勒財物致令失所南北二京班匠照例有力徵銀無力上工住坐匠清解不及三分班匠不及七分者布按二司委官住俸兩箇月府州縣委官住俸三箇月司府州縣該吏提問府州縣清匠官九年滿日吏部送本部查理徵解不及七分行移吏部奏請降用里書人等脫漏埋沒人匠一名將本身充匠二名三名以上子孫永遠充匠造完匠冊比照兵部順帶軍冊事例給發司府州縣交割清查○嘉靖二年題准班匠不行完解州縣至三十名一府至五十名一省至二百名各該掌印清匠官通行住俸該吏提問府州縣清匠委官遇有三六年例應給由者備查徵解數目無礙方許起送○十年奏准凡清查未稱軍民匠役係成化以前許送各監局上工習學不許關支直米其月糧除民匠月支三斗以下照舊外軍匠係各衛原支一石以下者俱各量給四斗待藝業精熟遇缺收補照舊關支若弘治年以後招收者盡行查革○又令清匠主事責以久任照俸序遷仍管前事不必限年更替本部亦不得別項差委以妨本等職務○凡匠役事故各該衙門查照成化七年事例

即用手本行清匠官揭冊查取戶下應補親丁驗送上工若清匠官遷延誤事及各監局徑拘衛所并宛平大興縣官勒逼私補雇人買免俱聽本部該科參究罪坐所由如係洪武永樂年間已絕人數清匠官查取今次未稱項下習藝已精者補盡方許呈部行文原籍清勾○十三年奏准宛平大興二縣管匠官備查正匠見在做工免其雜差外仍免一丁幫貼應役其餘丁通查入冊每名每年出辦工食銀三錢以備禮兵刑等部都察院大理等寺國子監等衙門凡公務取匠雇覓之用○二十三年令各巡按御史轉行各該司府州縣清軍官清查節年欠班人匠凡原編勘合并私給票照通追到官照依工部發去冊式分別舊管新收開除實在造冊繳部工部一面行管理匠冊主事比照舊式重造勘合待各處解冊到日明白填註印封差人類送各司府查照徵解各司府亦於年終繳奏冊內款開已未完數目行各司府查照徵解各司府亦於年終繳奏冊內款開各州縣已未行數目到部查考中間有繳奏不到與清完不及七分者清匠官聽部劾奏處治○二十四年令吏部撥送諸曉書等吏二十名監生十名聽工部管理匠冊主事嚴併攢造勘合其紙劄等項節慎庫動支匠價銀兩買辦各生各役月糧工部○凡工匠月糧直米戶部支給事完監生准與上選吏役准其當該○凡工匠月糧直米戶部支直米光祿寺支洪武十一年令凡在京工匠上工者日給柴米鹽菜歇工停給○二十四年令工匠役作內府者量其勞力日給鈔貫永樂十九年令內府尚衣司禮司設等監織染鍼工銀作等局南京

上工者分爲兩班月支糧五斗○九年令內官監工匠月支糧五斗上工之日光祿寺仍給飯食○正統元年令巾帽局撮工人匠月支米三斗工完住支○五年令各處起取營造軍匠除月支口糧三斗外仍於原籍月糧一石內扣除三斗於見役處添支○景泰元年令在京各監局及各廠上工軍匠光祿寺不關飯者月支米一石關飯者五斗○三年令兵仗局攢造軍器軍匠仍支米五斗民匠四斗○天順元年令司設監各色軍匠月支米五斗○又令燕山前等衛軍匠於尚衣監上工者添支月糧一斗○又令御馬監軍匠添支月糧一斗民匠餘丁月支糧三斗○二年令錦衣等衛及順天府軍匠添支月糧爲五斗○又令內官監軍匠添支月糧一斗民匠餘丁上工日關與飯食○又令司禮監軍匠月支糧三斗○成化九年令高手人匠行錦衣衛鎮撫司帶管月支糧一石歲給冬衣布花送監上工仍於光祿寺日支粳米八合○十年令內承運庫人匠鋪戶月支糧二斗○十二年令軍器鞍轡局軍匠月支米五斗○又令修城軍匠每月添支口糧二斗民匠三斗旗軍并不係食糧陰陽生一斗○又令留守等衛餘丁印綬監習學匠藝者月支米三斗○嘉靖八年令內官等監匠作上工須實在班方許造冊送部查對相同轉發關支直米其停工下班日期及冒名頂替包納月錢虛開支米者聽巡視科道官參究○十年題准各監局行支工匠直米每月開立舊管新役開除實在備註花名送光祿寺查對明白方許關支如有虛冒許諸人攀首巡視科道官從重究治又戶部關給工匠月糧務照新定文冊姓名查對見在方許支給其或替補清勾等項必須清匠司官

開具緣由方許准理違者聽該部指實叅究治罪○隆慶三年題准各該衛所并監局將食糧人匠查照元年裁革過數目造冊一本送清匠司查照本司另查二本送戶部光祿寺查照支糧以後各衛將匠役逃亡事故知會本司即於前冊項下開除仍造冊二本送戶部光祿寺查支其各監局衙門按月支糧

凡工匠犯罪 弘治十三年奏該監守常人盜竊盜拘摸搶奪者俱問罪送發工部做工炒鐵等項其餘有犯徒流罪者拘役住支月糧笞杖准令納鈔又兩京工部各色作頭犯該雜犯死罪無力做工與侵盜誑騙受財枉法徒罪以上者依律拘役滿日俱革去作頭止當本等匠役若累犯不悛情犯重者監候奏請發落杖罪以下與別項罪犯拘役滿日仍當作頭

卷之第一百九十

工部十

物料 舊制甄瓦石灰俱隸虞衡司掌行末樂後謂為營繕所需故歸本司葦課舊隸屯田司今併歸本司按營繕所需木植甄瓦有大五廠曰神木廠曰大木廠即樟鹿房廠堆放木植兼收葦席曰黑窯廠曰琉璃廠燒造甄瓦及內府器用曰臺基廠堆放柴薪及蘆葦又有小五廠曰營繕所木工曰寶源局金工曰文思院曰王恭廠俱絲工曰皮作局葦工並隸管廠官外修倉別設三廠曰北窯廠曰南窯廠曰鐵廠王範金合土之事後廢止計地徵租每年**甄瓦** 洪武二十六共該銀四十五兩九錢二分

京營造合用甄瓦每歲於聚寶山置窯燒造所用蘆柴官為支給其大小厚薄樣制及人工蘆柴數目俱有定例如遇各處支用明白行下各該管官員放支管事作頭每季交替仍將所燒過物件支銷其見在之數明白交割若修砌城垣起蓋倉庫營房所用甄瓦數目須要具奏著落各處人民共造如燒造琉璃甄瓦所用白土例於太平府採取○琉璃窯每一窯裝二樣板瓦坯二百八十箇計匠七工用五尺圍蘆柴四十束○每一窯裝色二百八十箇計匠六工用五尺圍蘆柴三十束四分用色三十二斤八兩九錢三分二釐○黑窯每圍蘆柴八十八束○末樂以後各處窯座○臨清窯燒造城甄副甄券甄斧刃甄線甄平身甄望板甄方甄二尺七尺五尺二四樣凡八號近年止派造黑白城甄斧刃甄○蘇州窯燒造二尺尺七細科方甄凡遇營建宮殿內官監開數工部題行應天蘇松撫按官均派應天池太蘇松常鎮各委佐貳官于蘇州府地方立窯募夫選撥長洲縣諳練匠作團造完日即委管造官解部嘉靖三十七年題准將先年備選副甄窯戶家藏者首驗合式照例給價取用○蔡村窯宣德二年差指揮一員管領夫匠採柴造坯後停止正統九年復行燒造後又停止○武清縣窯萬曆二年奏准自立窯座分造城甄每年三十萬箇暫行通州管河郎中督造每箇**凡差官燒造** 承樂間差工給價銀二分二釐于臨清料價內扣給

于臨清管理燒造提督收放自直隸至山東河南軍衛州縣有窯座者俱屬統轄○宣德二年令河南山東二都司并直隸衛所撥軍夫

五千名于沿河一帶燒甄以添設官十五員分行提督○成化十七年添設郎中二員于山東河南及南北直隸原有窯處減半燒造○弘治八年奏准停止燒造官員勅河南山東南北直隸巡撫官委布按二司分巡分守及府州縣官提督管理燒造○嘉靖五年題准差部屬二員一往南直隸各府于蘇州有窯處所燒造方甄一往山東河南北直隸各府于臨清有窯處所燒造○凡甄廠委官張家灣臨清二督造方城斧券等甄俱領勅行事○凡甄料價銀嘉靖九年以大工緊瓜洲二處從南京工部定委○凡甄料價銀嘉靖九年以大工緊隸等府照舊燒造其河南山東北直隸等司府俱折價解臨清有窯處所召商燒造二十二年議准臨清燒造白城甄舊例每年一百萬箇今減為八十萬箇每箇價銀二分四釐斧券甄四十萬箇每箇價銀一分二釐二項價銀各年題派差官解赴臨清給發後復令本廠差官赴部領給各省府年例甄料價銀共二萬四千兩○河南山東二省每省各三千二百四十兩○河間真保廣太五府每府各六百兩○應天蘇松常鎮五府每府各九百兩○徽寧池太安慶五府每府各七百八兩○廣德滁和徐泗州每州各一百八十兩○凡順帶甄料洪間令各處客商船量帶沿江燒造官甄於工部交納○永樂三年定每百料船帶甄二十箇沙甄三十箇○天順間令糧船每隻帶城甄四十箇民船照依梁頭每尺六箇○弘治八年題准帶甄船隻除薦新進鮮黃船外其餘一應官民馬快糧運等船俱照例給票著令順帶

交割按季將收運過數目報部查勘仍行沿河郎中等官但遇船隻逐一盤驗如有倚託勢豪及姦詐之徒不行順帶者拏送究問回船查無甄票者拘留送問嘉靖三年定糧船每隻帶甄九十六箇民船每尺十箇○十四年糧船每隻加至一百九十二箇民船每尺加至十二箇○二十年糧船仍減為九十六箇○二十一年令經過臨清糧船官民船順帶本廠官甄至張家灣交卸損失追陪○四十二年查照舊例糧船每隻止帶甄六十○凡雇運甄料永樂初令河南山箇餘甄於官民商販船通融派帶○凡雇運甄料東直隸各巡撫督令所屬查照原運軍衛有司并遞運所量起人夫措置車船至窯運赴該廠交割每城甄一箇脚價銀一分八釐斧券甄一分四釐進廠脚價不在此數○嘉靖四年令臨清甄料順帶未盡者雇船運解合用脚價各司府州縣量多少攤出經過地方一體應付夫廩○五年令沿河遞運所撥大紅船及臨清廠雇倩民船裝運白城斧甄○又令蘇州細料方甄止是雇船差官押運到工雇費于本府該解年例軍器魚課銀內支用○九年題准儀真黑城甄行揚州府查支在庫官銀雇船載運○又題准臨清甄廠搭運雇運甄料置循環簿二扇每月差人送張家灣甄廠主事
石灰 洪武二十六年定凡在京營造合填註到否循去環來以便稽考
 用石灰每歲於石灰山置窯燒煉所用人工窯柴數目俱有定例如遇各處支用明白行下各該管人員放支其管事作頭每季交替仍將所燒過物料支銷見在之數明白交割○每窯一座該正附石灰一萬六千斤合燒五尺圍蘆柴一百七十八束計七十五工○永樂以後馬鞍山窰家務周口懷柔

等處各置灰廠俱以武功三衛軍夫採燒搬運赴京修理內外公廨等項應用天順間奏准差指揮千百戶等官分管提督五年一換後止撥工役囚人罷各衛**木植**崇文門外有神木廠舊額發虎賁等十軍夫其提督指揮如舊在廠工辦逃故僉補後止存八百二十一名內上工二百名雜差管事四十一名大木廠借工一百二十名其餘皆辦椿木每名月辦二根以備苦蓋○朝陽門外○**凡各省採到木植**俱于二廠堆放未樂有大木廠與神木廠同四川湖廣江西浙江山西採木○嘉靖三十六年營建朝門午樓議准材木先儘神木廠次差御史郎中各一員挨查先年沿途遺有大木解用○又令川貴湖廣三省採木山**糶麻**舊制河南山東北直隸各西真定採松木浙江徽州採鷹架木有廠地每年種解糶麻本色各不等解部各工支用但額徵斤數不多往返勞費隆慶元年題准行各該撫按及左中後三都督府轉行各衙門自二年起照依原定數目每麻一斤徵銀一分八釐各解該府每年限十月內類解本部以備買麻支用○見徵糶麻二萬八千一百七十九斤一十四兩二錢五分每斤折價一分八釐共銀五百零七兩二錢四分○山東濟南府一千四百斤長清縣五百斤蒲臺及齊東二縣各一百五十斤濱德二州及禹城縣各二百斤○兗州府二千六百斤濟陽縣一千七百斤滕縣一百斤商河縣八百斤○東昌府一千五百八十三斤二兩二錢五分朝城堂邑丘三縣各一百斤范縣一百七十七斤臨清州二百五十九斤莘冠二縣各五十九斤

州一百八十八斤館陶縣濟寧上廠四百八十七斤四兩五錢濟寧下廠九十五斤一十三兩七錢五分○河南開封府一千五百五十斤○衛輝府三千零五十斤淇縣一百斤新鄉縣四百斤胙城縣一百五十斤獲嘉輝二縣各九百斤汲縣六百斤○懷慶府一百八十八斤武縣八十斤武涉縣一百斤○彰德府二百斤坐湯陰縣○順天府一百八十八斤通州八十八斤香河縣百斤○直隸河間府一千七百九十斤景滄二州各一百五十斤肅寧縣五十斤靜海縣一百斤東光吳橋二縣各七十斤寧津獻二縣各六百斤○真定府七百斤深州及武強縣各二百五十斤定州衛二百斤○廣平府四百八十八斤清河肥鄉廣平威四縣各五十斤成安雞澤曲周三縣各八十斤來年縣四十斤○大名府二千四百四十九斤清豐魏二縣各一百五十斤長垣縣一百一十二斤八兩濬縣八百五十斤內黃縣一百九十五斤大名滑二縣各一百斤南樂縣三百五十斤東明縣六十七斤八兩元城縣二百五十斤開州一百二十四斤○直隸淮安府九百八十七斤邳州三百四十二斤八兩宿遷縣四百五十二斤睢寧縣一百九十二斤八兩○揚州府二千五百四十二斤八兩高郵衛二百六十二斤八兩寶應縣六百三十斤江都縣一千六百五十五斤鎮江府四百二十一斤四兩坐丹徒縣瓜洲廠○徐州九百七十五斤本州八百斤沛縣一百七十五斤○左府三百斤平山衛五十五斤濟寧衛二百五十五斤○中府三千二百七十七斤淮安衛三百五十五斤徐州衛五十斤臨清衛一千七百五十五斤大河衛八百一十四斤

八兩揚州衛三百一十二斤八兩○後府三千五百一十五斤瀋陽中屯及德州二衛各二百斤德州左衛一百七十七斤通州左右二衛各八十八斤武清衛一百二十五斤河間天津及天津右三衛各六百斤天津左衛四百斤真定衛三百斤神武中及定邊二衛各八十八斤

葦課 凡營造各工合用蘆席未樂間選差指揮督率軍夫於楊村南比口尹兒灣南北掘河五廠葦地打葦織造後廠地被軍民侵種差官踏勘立石為界設有莊頭佃戶○天順二年奏准每地一畝徵席三片葦一束差武功三衛指揮等官協同有司催辦五年一替仍行通州管河郎中管理○嘉靖十年議准免徵本色照戶部莊田每畝徵銀二分遇有災傷照數奏免○十三年革去武職行各該府州縣掌印管糧官督徵每畝舊徵課銀高阜三分低窪二分小民槩稱低窪規避以後不分高下肥瘦每畝止徵二分仍劄委通州管河郎中兼管督催每年限十月以裏將徵完銀兩解部年終造冊奏繳○葦地原額四千五百七十頃六十四畝九分六釐四絲歲該徵銀九千一百四十一兩二錢有零○順天府武清縣五廠○蔡村掘河廠三百七十四頃七十三畝八分六釐○楊村北廠六百八十九頃四十三畝三分五釐○楊村南廠一百九十二頃四十一畝七分八釐○尹兒灣北廠八百五十八頃五十四畝一分七釐○尹兒灣南廠三百六十五頃九十四畝○霸州七百五十四頃五十六畝四分三毫九絲○文安縣二百二十四頃七十三畝八分七釐○大城縣一百七十九頃一十四畝七分七釐二毫○河間府靜海縣九百三十八頃一十二畝七分五釐四毫五絲萬曆五年題准行保定

通州管河郎中查勘河間府靜海縣獨流等一十六莊葦地除上地一百七十三頃一十六畝四分每畝照舊徵銀二分外中地一百一十三頃四畝二分每畝止徵銀一分下地三百五十八頃四十二畝八分有餘及逃絕地二百九十三頃四十九畝三分有餘俱免徵以後如水退復開墾成熟仍行照例徵收不許勢豪占管○歲用葦額該四十三萬斤每一百斤價銀二錢五分給批鋪戶納完領價○凡葦夫天順年間原派神木廠民夫一百二十名運葦做工○成化二十一年詔僉順天府所屬歲編六十名辦葦苦蓋○弘治十三年題准每名徵銀一十五兩共九百兩解司帖發節慎庫支給鋪戶

卷之第一百九十一

工部十一

虞衡司郎中員外郎主事分掌天下山澤採捕陶冶之事採捕 採捕

曰野味以供賓祭曰皮曰翎毛以供軍器軍裝舊有禁令亦虞衡所掌因附列焉

野味 洪武二十六年定凡每歲祭祀及供御并歲時筵宴合用野味預先行移各司府州著落所屬於山林去處多辦走獸湖泊去處多辦飛禽照依坐定歲辦數目令各處獵戶除春夏孕字之時不採外當於秋間採捕其各項活野味依例用寬大籠櫃差人沿途如法餵養茁壯到部出給長單一様二本并關給勘合進赴內府光祿寺交收將長單一本批迴入卷一本就留本司備照如有倒死不堪之數驗其解物人在路果無延緩稽遲日期者止是著

令陪償起解如是故行遲緩者問罪○宣德十年奏准江南直隸及布政司所進野味俱送南京光祿寺江北直隸及布政司所進俱送光祿寺○正統元年奏准各處歲派獐鹿鷲鵲等就彼中照時價折鈔貯庫歲終開報○成化二十二年奏准大祀該用大樣角鹿二隻准買一隻常數外增三隻備用餘仍歲辦起解○正德十年南京工部奏准江南各司府州活鹿天鷲價銀徑解工部轉發光祿寺收用

國初各處歲辦野味共一萬四千二百五十隻

湖廣布政司三千隻本司分派附近府州分二千五百隻

百隻衡州府七十隻寶慶府六十隻襄陽府一百二十隻郴州三十隻靖州二十隻安陸州二十隻○江西布政司一千隻本司分派附近府分八百隻

近府分八百隻遠府分二百隻南安府一百五十隻袁州府六十隻贛州府六十隻吉安府六十五隻○直隸七千五百隻○河南一千二百隻

○浙江八百隻 弘治間各處歲辦野味一萬四千四百九十隻

四隻 浙江八百隻○江西一千隻○湖廣三千隻○河南一千二百隻

雙鎮江府三百隻廬州府八百隻寧國府二百隻揚州府一千五百隻

三隻淮安府二千六百一十隻池州府二百隻常州府三百隻安慶府五百隻

松江府三百隻太平府三百八隻徽州府二百一十隻和州一百隻廣德州二百九隻徐州五百隻除州一十二隻 又供應活

鹿二百六十七隻

河南二百二十七隻河南府五十七隻汝寧府七隻彰德府五十六隻

六隻揚州府二隻鳳陽府十六隻○直隸廬州府一十隻淮安府二隻

河南六十五隻開封府辦○直隸廬州府七十四隻淮安府六隻

十八隻揚州府六十六隻鳳陽府三十一隻○山東一十六隻 今

歲額大小活鹿三百九十七隻大鹿每隻銀十六兩小鹿每隻銀五

兩俱解折色 湖廣小活鹿一百四隻武昌府一隻漢陽府六隻襄陽府六隻

寶慶府一十三隻永州府三隻承天府二隻○河南小活鹿二百四十三隻

內七十二隻折大角活鹿二十四隻外增大鹿六隻彰德府五十六隻

內折五隻汝寧府九隻外增大鹿南陽府一隻汝寧府五隻○山東大鹿七隻

濟南府五隻青州府二隻○廣西小活鹿三隻桂林府辦○直隸廬州府

小活鹿一十二隻外增大鹿一隻鳳陽府二隻 天鷲六百二十隻

每隻銀五錢俱解折色內二隻解本色 湖廣二百二隻本省派解

辦○山東十九隻濟南府十四隻兗州府五隻內魚臺縣解活天鷲二隻

○直隸常州府二隻池州府五隻廬州府七十四隻鳳陽府三

六隻

大月會典卷一百一十一

十一隻淮安府六十八隻揚州府六十二隻安慶府五十六隻徐州四隻和州二隻○江西三十四隻南康府十五隻九江府十九隻

皮張 洪武二十六年定凡各處每歲差人起解雜色皮張及各該軍衛屯田去處倒死頭匹皮貨到部照例關給長單勘合付解人進納若熟皮割付丁字庫交收生皮割付皮作局熟造類進設或成造軍器等項皮張不敷須要預為收買其收貯在庫之數務要時常整點不致腐壞

國初各處歲辦雜皮共二十一萬二千張 江西二萬張○河南一萬五千張○福建一萬張○山東一萬五千張○四川一萬張○廣西一萬張○廣東一萬張○湖廣二萬張○陝西二萬張○北平二萬張○山西二萬張

弘治間各處歲辦雜皮共三十四萬一千七百六十一張 浙江三萬三千張○江西三萬三千張○福建二萬張○湖廣三萬二千張○山東二萬五千張○山西三萬二千張○廣東一萬五千張○廣西一萬五千張○四川一萬五千張○河南二萬五千張○陝西三萬張○順天府五千七百八十張○直隸真定府三千七百一十三張○保定府三千七百五十張○河間府二千二百一十四張○大名府三千七百七十八張○直隸蘇州府四千張鎮江府四千張廬州府二千張寧國府四千張揚州府五千張淮安府四千張池州府一千張常州府二千張安慶府一千張松江府二千張太平府四千張徽州府三千張和州一千張

徐州三千張○宣德以後陸續改折牌襖惟鹿皮狐狸皮照舊不折外其各處歲辦虎皮豹皮每張鹿皮每三張麋皮每五張雜皮每七張各折造牌襖

鹿皮見今歲辦三萬四千八百六十九張半 浙江四千五百三十八張杭州府三百五十五張嘉興府五千五百張嚴州府二百五十五張衢州府一千九百七十三張處州府四百一十五張紹興府二十七張台州府三張温州府一千五百張○江西三千三百一十九張南昌府一千一百四十三張

饒州府四百三十張廣信府二百四十九張南康府二百八十八張九江府一千三十張吉安府十九張建昌府三十二張贛州府一百三十六張○湖廣一萬七千七百一十張半武昌府二千六百三十八張漢陽府一百九十張襄陽府三十張鄖陽府二百二十九張德安府二百六十張黃州府一千八百二十張荊州府一千七百六十六張岳州府八百五十九張長沙府一千七百六十七張寶慶府一千

七張衡州府二千二百三十張常德府四百四十五張辰州府九百二十三張永州府一千六百三十三張承天府六百六十一張半靖州八

百十六張郴州四百六十六張○河南五百八十六張河南府二百六

張汝寧府五百六十張○山東四十二張東昌府十七張青州府

二十五張○山西八百九十三張大原府二百五十九張平陽府二百六張大同府二百一十張路安府二百二十七張○直隸松江府六百七十張常州府四百張鎮江府五百三十六張廬州府三百五十八張淮安府三百十張揚州府二百三十四張寧國府四千張池州

府二十七張太平府七百八十三張安慶府二百十三張和州二百五十張○正統十四年奏准各處解納帶毛銷熟鹿皮每三分為率一分作退毛銷熟○嘉靖四十三年奏准各處歲額鹿皮照例徵解本色每年限八月以裏差官解京○隆慶六年題准盡行折銀每張銀六錢解部打

狐狸皮見今歲辦四千二百二十三張

浙江十五張 紹興府五張

造軍器支用 溫州府十張○江西九十二張饒州府十四張廣信府一張吉安府七十七張○福建一百五十一張福州左衛三十六張福州右衛三十張福州中衛三十張興化衛十五張漳州衛十五張泉州衛二十張○湖廣五十九張武昌府十六張鄖陽府十四張黃州府十三張郴州十六張○河南二百三十三張彰德府七十二張衛輝府六張開封府六十二張南陽府六十三張○山東一千九百七十九張濟南府三百二十二張兗州府六百一十四張東昌府一百八十四張青州府一百六十八張登州府六百七十三張萊州府三十八張○順天府四十六張○直隸真定府二百九張保定府二百七十八張河間府三百十六張順德府三十三張廣平府四百二十七張大名府三百九十三張○直隸池州府五張安慶府十七張○嘉靖四十等年奏准內靈臺官及更鼓房官五年一次關翎狐帽披肩等件每員給狐狸皮三十五張○隆慶五年奏准各處歲額狐狸皮照例徵解本色仍間歲派徵折色每張銀五錢以備本折兼用 羊皮四百一十八張解本色 河南開封府三十六張○山東萊州府三十七張 虎豹皮十

四張解本色

直隸廬州府虎皮十張豹皮一張和州虎皮三張

馬皮凡進貢馬及各衛所馬

倒死皮張俱發皮作局收貯

正德六年奏准順天府山東河南等處三年一次該解皮作局煎水膠倒死馬

皮聽令賣銀每馬皮一張四錢駒皮一張三錢該府州縣一年二次解部召商收買水膠備用該局煎膠柴炭等項俱免派

年勦角附洪武二十六年定凡造箭合用翎毛或各處歲辦或官為收買如遇差人起解到部割付丁字庫交收仍出給長單

勘合付解人進納○正統十四年令以鳴翎准歲辦鷺翎 國初各處

歲辦翎毛共一千三百五十五萬六千根 江西三百萬根○浙江三

○福建五十萬根○山東六十萬根○四川一十萬根○廣西一十

萬根○廣東一十萬根○湖廣二百萬根○陝西五十萬根○北

平五十萬根○山西五十萬四千根○直隸二百五十萬二千根 弘

治間各處歲辦翎毛二千二百二十七萬六千五百四根 浙江三百

一千一百四十四根○江西三百九十七萬七千六十六根○福建

七十四萬三千九百四十二根○湖廣五百七十七萬九千七十七

根○山東六十萬根○山西五萬四千根○廣東六十九萬九千一

百三十九根○廣西二十一萬四千七百二十六根○四川二十九

六萬五千二百七根 ○直隸蘇州府九十五萬五千一百三十五根
 ○鎮江府二十三萬一千一百六十四根 廬州府二十二萬四千五百
 六根 淮安府五十三萬六千八百四十五根 池州府三十萬一千二百
 二百八十八根 常州府一十八萬二千九百三十三根 安慶府一百
 八萬九千七百七十八根 松江府三十四萬五千九百六根 太平府
 七萬根 徽州府五萬根 和州三十二萬三千八百一
 十五根 廣德州一萬根 徐州五萬根 滁州六千根 見今歲辦翎毛一

百三萬五百三十四根 每一百根銀一錢二分五釐 俱解折色 惟順

天府解本色 湖廣二十七萬九千二百根 寶慶府七萬根 黃州府二十
 萬九千二百根 ○山東二萬六千六百一十八根 俱青

州府 ○山西五萬八千根 太原府一萬八千根 平陽府四萬根 ○順
 天府八萬二千五百九十六根 係本色 直隸河間府四萬五千一百
 五十根 廣平府五萬七千七百八十根 ○直隸松江府二萬四千根
 廬州府一十五萬六千根 鳳陽府三萬四千根 淮安府九萬一千一
 百九十根 太平府七萬六千根 安慶府五萬根 和州五萬根 牛觔九
 十斤四兩 每斤銀二錢五分

牛角一百八十七副 每副銀三錢二分 俱解折色 直隸廬州府觔四
 十八斤 角八十四

副 安慶府觔四十二 禁令凡採捕禁令 洪武二十六年定 凡歷代帝
 斤四兩 角一百三副 王忠臣烈士先聖先賢名山

嶽鎮神祇 凡有德澤於民者 皆建廟立祠 因時致祭 各有禁約 設官
 掌管 時常點視 不許軍民於內作踐 褻瀆 其有荒蕪 蘆蕩 山場 去處
 如遇官府營造 取用竹木 蘆柴 等項 須要臨時定奪 禁約 設若官無
 所用 聽民採取 ○宣德十年 詔各處山場 園林 湖池 坑冶 及花果樹
 木 等項 原係民業 曾經官府採取 見
 有人看守 及禁約者 悉聽民採取

卷之第一百九十二

工部十二

軍器軍裝一 洪武二十六年定 凡軍器專設軍器局 軍裝設鍼工局

下本局 算計物料 委官監督 定立工程 如法造完 差人進赴內府 該
 庫收貯 如遇軍職衙門 關支 仍須計較 可否果係 應合 關人數 即便
 奏聞 照依軍法 定律 支給 軍法 定律 每一百戶 銃手一十名 刀牌手
 二十名 弓箭手三十名 鎗手四十名 如係 舊管 征差 軍士 不應 關給
 者 行移 駁問 馬鞍 務要 查勘 本軍 先前 曾無 關過 或轉 納何 處要 見
 明白 纔方 放支 不許 含糊 一槩 支給 若直 隸及 各布 政司 呈稟 成造
 亦須 定奪 具奏 行下 依式 造完 明白 奏撥 仍拘 收原 關舊 損件 數入
 官修 理若 各處 有司 歲造 之數 起解 到部 務要 辨驗 堪中 行下 該庫
 交收 如不 堪者 就將 原經 手人 員取 問其 軍裝 衣
 鞋 別無 定例 若有 奉旨 給賞 臨期 下庫 支給
 令線 穿甲 悉易 以皮 ○十六年 令造 甲每 副領 葉三十 片身 葉二百
 九片 分心 葉十七 片肢 窩葉 二十 片俱 用石 灰淹 裏軟 熟皮 穿浙 江

軍器凡盔甲

洪武七年

沿海并廣東衛所用黑漆鐵葉綿索穿其餘俱造明甲二十六年令
造柳葉甲鎖子頭盜六千副給守衛皇城軍士○弘治九年令甲面
用厚密青白綿布釘甲用火漆小丁○又定青布鐵甲每副用鐵四
十斤八兩造甲每副重二十四斤至二十五斤十六年令南方衛所
鐵甲改用水牛皮造綿繩穿甲○嘉靖二十二年令盜甲廠改鹿皮
鞋帶為透甲牛脂皮鞋帶改直領對襟擺錫丁甲為圓領大襟○二
十九年題准各處歲解斬馬刀折造盜甲○四十二年題准行各衛
所將六瓣明盜盡改造八瓣帽兒盜其大甲一半改紫花布長身大
甲新式一半照舊式惟布身加長二寸共修造甲一萬一千三百一
十二副即卽用二十九年以後停造長牌圓牌工料補漆免行加派所
造盜甲每年限七月以裏解部○萬曆十年令在京兩廠
造明盜甲五千副給京營軍士以五年為期每年千副
○凡弓箭
弦條 洪武二十三年以天下歲造弓箭擾民令工匠輪班赴京成造
為四等造箭尖銳如錐○弘治九年令弓用絲綿寸札外用堅漆○
十七年令兵仗局將先年降去各處式樣弓箭弦送戊字庫監收內
外官處櫃藏鑰送工科掌管遇各處解到日取出比驗收進○嘉靖
元年奏准浙江江西福建湖廣布政司并南直隸蘇州等府歲額民
弓箭弦徵價解部於軍器局雇匠團造○四年奏准仍解本色○三
十年奏准南方民弓箭弦通行折價解京分發附近各省府山東山
西河南三布政司各五千副真定等七府各一千副委官如式成造
其有不堪追陪究治○隆慶元年題准京廠清油大弓及小鐵頭紅箭

三年題准各處弓箭弦條俱徵解物料○凡弩弓 洪武四年以脚
令天下軍衛如式製造○弘治十三年令兵仗局造神臂弩五千張
并箭○嘉靖二十一年題准行兩廣選取強弩藥箭巧匠令軍器局
督造發邊後令該省成造弩弓一千張并藥箭解部仍每年造毒藥
三十斤限六月以裏解到尋議停止○二十七年題造硬弩二一并
發二矢一并發三矢比神臂為遠定名克敵
○凡刀鎗等器 永樂元
弩令寶源局造送各邊應用每邊一千張
改造麻紮大砍刀一把○弘治十三年令各府造斬馬大刀解部
山東二千五百把河南二千把浙江四千把福建二千把江西一千
五百把南直隸二千五百把○又奏准成造拒馬木二千架竹牌二
千面滾刀五千把○十六年令南方衛所攢竹長鎗改用木筭成造
○正德四年奏准以遼東各衛先年所造弩弓及瀋陽海州二衛麻
紮斬馬刀教人學古射馬砍馬之法又以金州衛斬馬刀分給遼陽
東西邊堡軍隨宜試用○嘉靖三十二年令盜甲廠造拒馬鎗九百
六十件分給
在京成造衙門軍器局 洪武初設軍器局亦如之今併歸軍
器局宣德二年設盜甲廠成造軍器後又設王恭廠分造十分之三
統於該局每年額造盜甲腰刀等器三千六百件其餘長鎗銃砲撒
袋等項數目不等正統初令工部侍郎提督成化間以郎中代之嘉
靖四十四年以郎中陞遷不常題准行吏部改註選主事○二廠原

額各色人匠九千二百餘名分兩班定四季成造各匠五年一清查
 隆慶五年查實在軍匠止一千五百九十二名食糧自一石至四斗
 不等議定各匠分二工以食糧為差每石准銀五錢不及者以次遞減
 通融得銀八百餘兩為一年工食自役者照筭雇役者查給著為例
兵仗局 洪武間設未樂間設如南京正統二年設南京兵仗局前廠
 今兵仗局成造修理擺朝上直圍子手錦衣衛官旗將軍及

都知監帶刀長隨充領盔甲軍器工部具料本局三年一次成造用
 銀二萬四千兩嘉靖四十二年減為一萬六千兩隆慶三年減為八
 千三百兩五年題准每年修造換給今該一年一題用銀三千七百
 餘兩又有弓弩火器本局不時成造其各邊關領及夷王奏討軍器
 俱行局查給若近侍長隨及各營總兵官所披執盔甲綉春刀則屬
 御用監本無年例遇缺該監題行補造○該局匠數一千七百餘名
 詳見營繕司工匠條下成化四年題准收各匠家丁并在外通曉藝
 業之人二千名充匠錦衣衛鎮撫司月給一石歲給冬衣布花分兩
 班上工該班者光祿寺日支白熟粳米八合○又本局水和炭一百
 萬斤舊例撥囚全運嘉靖十四年題准以十分為率五分行法司撥
 囚搬運五分工
國初定軍器局造 二意角弓 交趾弓 黑漆銳子
 部召商買辦 蘆葉鎗頭 馬軍鷹翎刀 步軍腰刀 將軍刀 馬軍
 肚鎗頭 紅油團牌 水磨鐵帽 水磨頭盔 水磨鎖子護頂頭盔
 義 紅漆齊腰甲 水磨齊腰鋼甲 水磨柳葉 鞍轡局造 鞍 轡 弘治
 鋼甲 水銀摩掌長身甲 併鎗馬赤甲

間定軍器鞍轡二局每年一造

珠紅油鐵圓盔三千六百頂○青甲
 三千六百副○腰刀三千六百把○

長鎗一千八百條○鐵牌盔二百四十頂○圓牌二百
 四十面○撒袋一千八百副○腰刀鞋帶三千六百條
今兵仗局造

抹金鳳翅盔○鍍金護法頂香草壓縫六瓣明鐵盔○鍍金十字鈴
 杵頂香草壓縫六瓣明鐵盔○鍍金寶珠頂勇字壓縫腰箍口箍六
 瓣明鐵盔○鍍金寶珠頂勇字腰箍口箍鐵壓縫明鐵盔○黃銅寶
 珠頂香草壓縫六瓣明鐵盔○黃銅寶珠頂勇字壓縫腰箍口箍六
 鐵盔○黃銅寶珠頂勇字腰箍口箍鐵壓縫六瓣明鐵盔○黃銅十
 頂勇字壓縫明鐵盔○黃銅寶珠頂勇字腰箍口箍鐵壓縫六瓣明鐵盔○
 黃銅寶珠頂勇字口箍鐵壓縫六瓣明鐵盔○黃銅四勇字明鐵盔○
 ○一把蓮八瓣黃銅腰箍口箍明鐵盔○一把蓮明鐵盔○鍍金護
 法頂壓縫六瓣鐵盔○黃銅寶珠頂勇字珠紅漆鐵盔○黃銅寶珠
 頂口箍渾貼金鐵盔○紅頂纓珠紅漆鐵盔○四瓣明鐵盔下五樣
 盔皆一年一修造○玉簪瓣明鐵盔有二等一紫花布火漆丁釘頓
 項襯盔黑纓花阜絹盔旗一青紵絲頓頂青綿布襯盔盆攢黑纓花
 阜絹紅月盆旗○擺錫尖頂鐵盔○珠紅漆貼金勇字鐵盔○珠紅
 漆貼金勇字皮盔○抹金甲○青織金雲紵絲裙欄魚鱗葉明甲○
 青織金界地錦紵絲裙欄紅絨絳穿匙頭葉齊腰明甲○紅絨絳穿
 齊腰明甲○綠絨絳穿齊腰明甲○綠絨絳穿方葉齊腰明甲○綠
 線絳穿魚鱗葉齊腰明甲○匙頭葉齊腰明甲○青紵絲鍍金平頂
 丁釘齊腰甲○青紵絲黃銅平頂丁釘齊腰甲○青紵絲鍍金丁釘

齊腰甲○紅絨絛穿齊腰甲○青綿布火漆丁釘齊腰甲○青絳絲
 黃銅平頂丁釘曳撒甲○紫花布火漆丁釘圓領甲○黑縷紅銅鏡
 馬甲○大葉明甲下四樣甲皆一年一修造○青絳絲火漆丁釘齊
 腰甲○青絳絲絛穿齊腰甲○青綿布繩穿齊腰甲○桑木梢黑漆
 弓○桑木梢雀樺硬弓○雀樺弓○神臂弓○黑漆弓下二樣弓皆
 一年一修造○黑漆鯊魚皮邊弓○黑鵬翎竹桿射馬鐵箭○黑
 鵬翎竹桿偏春鐵箭○黑鵬翎竹桿射馬鐵箭○黑鵬翎竹桿三不
 齊鐵箭○黑鵬翎竹桿三不齊鐵箭下二樣箭皆一年一修造○黑
 雕翎碌扣破甲鐵箭○明鐵鎗頭蹲黃銅核桃箍黑漆攢竹桿馬鎗
 ○黑漆桿黑披纓長鎗一年一修造○旗鎗拐子○綠線紫鞞紅斜
 皮描金鞞黃銅事件摩掌刀○黑斜皮鞞羊皮紫鞞黃銅事件摩掌
 刀○紅鯊魚皮鞞黑斜皮鞞減金芝麻花十字隔手事件腰刀○紅
 鯊魚皮鞞黑斜皮鞞減銀事件腰刀○黑漆鞞鞞火漆鐵事件滾刀
 黑漆鞞黑斜皮鞞紅銅事件倭滾刀○黑斜皮鞞鞞火漆鐵事件米
 昔刀○黑漆鞞羊皮紫鞞黃銅事件黃蓮刀○黑斜皮鞞鞞火漆鐵
 事件黃蓮刀○黑斜皮鞞鞞大樣摩掌刀○黑漆鞞鞞黃銅刀盤
 眼錢噙口火漆鐵事件開腦大刀○紅斜皮鞞鞞大樣摩掌刀下九樣
 刀皆一年一修造○黑漆鞞鞞摩掌刀○黑漆鞞鞞腰刀○硃紅漆
 鞞鞞滾刀○黑漆長鞞滾刀○紅鯊魚鞞鞞黑斜皮鞞鞞減銀事件倭腰
 刀有二等隨用皆青線鞞帶挽手一有小拴○黑漆皮鞞鞞米昔刀
 ○黑斜皮鞞黃蓮刀○黑漆鞞鞞馬刀○脂皮刀鞞帶下二樣皆一
 年一修造○青線絛綠線寶蓋紅線總骨朶挽手○描膝黃麻子油真
 皮撒袋○黑真皮面藍斜皮開族團扇○雲撒袋○硃紅油描金撒袋

下二樣撒袋皆一年一修造○麻子油真皮撒袋○黃銅骨朶下二
 樣皆一年一修造○青線絛綠線寶蓋紅線總骨朶挽手○硃紅漆
 鯊魚皮鞞黃銅瓜○渾鐵瓜○大樣貼金鐵瓜下二樣瓜皆一年一
 修造○黃銅瓜○貼金彩畫挨牌○硃紅漆攢竹桿步叉下二樣步
 叉皆一年一修造○硃
在外成造衙門 洪武十一年定天下歲造軍
 紅漆攢竹桿長鞞步叉 器盔甲等項一萬三千四百
 六十五件馬步軍刀二萬把○二十年令天下都司衙門所各置
 不堪征差者習弓箭穿甲等匠免致勞民○永樂二年奏准各處成
 造軍器合用顏料係軍衛者軍衛自辦係有司者有司支撥不許將
 不係土產硃漆等項高貴之物一槩科擾○宣德四年令天下各衛
 所所造軍器每月具報湖廣銅鼓等衛路遠者歲終一報○景泰二
 年定每衛歲造軍器一百六十副每所四十副○弘治二年令各減
 半成造○九年令兵仗局造精緻盔甲腰刀各二十件送浙江福建
 江西河南山東南北直隸撫按鎮守官處各督所屬依式成造○十
 三年奏准各軍器局造長鎗斬馬刀牌甲弓箭不如法者三司堂上
 委官各府衛掌印官并管局委官參問降級○又奏准各處解到軍
 器工部收候類送該庫交收 **弘治間各都司每歲造解**○浙江都司
 敢有刁難需索者從重治罪
十六衛五所 全造二千七百六十副每副盔甲腰刀各一件弓一張
 弦二條箭三十枝撒袋一副銃箭五枝每二副加團牌
 一面長鎗一根各都司同弘治九年改長鎗為 **江西都司四衛十一**
 斬馬刀團牌為長牌○減造一千三百八十副

所全造一千八十副福建都司十一衛全造一千七百六十副福建

行都司五衛一所全造八百四十副山東都司十六衛五所全造二千七百

六十副河南都司九衛三所全造一千五百六十副大寧

都司十一衛一所全造一千八百副北直隸三十八衛四所全造六

四十副南直隸三十七衛五所全造六千一百二十副各

邊衛所軍器留本處備用造冊歲報各有司每歲造解浙江弓二萬

十七張箭二十萬枝弦江西弓二萬五千八百九十六張箭一十九

十一萬七千八百八十五條福建弓一萬六千張箭一十九萬九千九百

千二百九條福建弓一萬六千張箭一十九萬九千九百湖廣弓五百

張箭一十九萬一千三百三南直隸弓二千九百六十張箭三十

十枝弦二千八百六十二條南直隸弓二千九百六十張箭三十今

各軍衛有司歲額軍器共一萬二千三百七十四副料價以十分為

分隆慶四年以前或本色或浙江杭州前衛杭州右衛海寧衛處州

觀海衛昌國衛台州衛海門衛金鄉衛溫州衛松門衛盤石衛以

十六衛每衛八十副海寧所湖州所三山所金華所衢州所嚴州

所龍山所三江所瀝海所桃渚所新河所健跳所楚門所隘頭所平

陽所昌國前所昌國後所瑞安所海安所沙園所蒲門所壯士所

岐所寧村所中左所大嵩所霽甯所爵谿所乍浦所澉浦所海寧後

所中中所海門前所定海後所錢倉所盤石後所以上三十六所每

所二江西南昌衛贛州衛袁州衛以上三衛每衛八十副吉安所

信所鉛山所信豐所福建福州所會昌所建昌所饒州所南安所廣

上十一所每所二十副福建福州所會昌所建昌所饒州所南安所廣

衛永寧衛興化衛平海衛漳州衛建寧左衛建寧右衛延平衛邵武

衛汀州衛以上十二衛每衛八十副鎮海衛六十副將樂所武

平所大金所定海所蒲禧所龍巖所中左所高浦所福全所銅山所

玄鍾所六鰲所永安所萬安所金門所崇武所梅花所上杭所以上

十八所每河南宣武衛河南衛睢陽衛信陽衛南陽衛彰德衛潁川

副懷慶衛六十副頰上所衛輝所嵩縣所山東濟南衛平山衛

禹州所汝寧所磁州所以上六所每所二十副山東濟南衛平山衛

臨清衛鰲山衛靈山衛成山衛大嵩衛青州左衛安東衛登州衛萊

州衛德州衛德州左衛威海衛靖海衛以上十七衛每衛八十副

東昌衛四十副滕縣所肥城所東平所奇山所諸城所武直隸

定所寧津所膠州所海陽所雄崖所以上十所每所二十副

直隸

定

衛神武右衛興州中屯衛河間衛潘陽中屯衛天津衛天津右衛寧
 山衛定州衛潼關衛以上十衛每衛八十副○保定中衛保定左衛
 保定前衛保定後衛茂山衛涿鹿衛涿鹿左衛平安衛以上八衛所
 每衛所四十副○天津左衛六十四副○保定右衛三十副○蒲州
 所二十副○大同中屯衛倉州所以上二衛所各一十六副○直隸
 神武中衛通州左衛通州右衛定邊衛以上四衛每衛四十副
 蘇州衛大倉衛鎮海衛廬州衛六安衛儀真衛高郵衛揚州衛徐州
 衛九江衛滁州衛徐州左衛新安衛建陽衛鎮江衛淮安衛以上十
 六衛每衛一百六十副○金山衛二百八十副○大河衛鳳陽衛鳳
 陽中衛鳳陽右衛泗州衛留守中衛留守左衛 皇陵衛壽州衛長
 淮衛宿州衛懷遠衛武平衛安慶衛邳州衛宣州衛歸德衛本色該
 衛徑解折色派徵河南以上十七衛每衛八十副○泰州所興化所
 通州所以上三所每所四十副○鹽城所洪塘所海州
 所嘉興所內蘇州衛分解十副以上四所每所二十副 陝西山西湖

廣雲南貴州廣東廣西四川遼東俱留本處備用○各有司歲額民

弓六萬六千七百六十七張箭一百三萬四千二百一十三枝弦三

十三萬五千九百七十五條隆慶二年以前或折徵或本色三年以後俱徵解物料 浙江弓三

萬二千張箭二十萬枝弦一十一萬條內杭州府弓二千張箭一萬條

府湖州府嚴州府金華府衢州府處州府紹興府寧波府台州府溫
 州府各弓二千張箭一萬八千一百八十枝弦一萬條比舊額弓少

七十七張弦少七 江西弓二萬五千八百七十三張箭一十九萬八

千八百七十九枝弦一十三萬二千零八條內南昌府弓二千八百

弦一萬三千五百條饒州府弓二千六百一十四張箭一萬八千四

百八十三枝弦一萬二千九百八十一條廣信府弓二千張箭一萬

七千枝弦一萬條南康府弓五百張箭七千枝弦二千五百四十五

條九江府弓三百張箭五千枝弦一千五百條建昌府弓一千八百

五十九張箭一萬五千七百九十六枝弦九千二百九十二條撫州

府弓二千九百五十張箭二萬二千枝弦一萬六千九百九十九條臨

江府弓二千七百張箭一萬六千四百枝弦一萬三千條吉安府弓

三千六百張箭二萬枝弦一萬七千二百條瑞州府弓二千張箭一

萬五千枝弦一萬條袁州府弓二千張箭二萬枝弦一萬條贛州府

弓二千張箭一萬枝弦一萬條南安府弓五百張箭五千枝弦五千

條比舊額弓少二十三張箭多八 福建弓一萬六千張箭二十萬枝

弦七萬九千五百條內福州府弓一千七百二十八張箭四萬三千

三百七十二張箭九千四百五十八枝弦一千八百六十條泉州府

弓二千張箭二萬九千一百一十枝弦一萬五百條建寧府弓

六百張箭一萬二千一百一十枝弦一萬一千一百一十條

福州府弓一千七百二十八張箭四萬三千三百七十二張箭九千四百五十八枝弦一千八百六十條泉州府弓二千張箭二萬九千一百一十枝弦一萬五百條建寧府弓六百張箭一萬二千一百一十枝弦一萬一千一百一十條

二千張箭二萬九千三百枝弦一萬條延平府弓二千三百九十二張箭三萬三千五百三十三枝弦一萬一千七百一十條汀州府弓二千一百張箭一萬七千五百枝弦一萬五千五百條邵武府弓二千一百張箭四千三百二十四枝弦五千七百九十條漳州府弓二千五百五十八張箭二萬八百一十三枝弦一萬條比舊額箭多三十八枝弦少四百六十三條

湖廣弓五百七十四張箭一十九萬一千三百三十三枝弦

二千八百六十七條內武昌府弓二百張箭七萬枝弦一千條岳州德府弓二百七十四張箭八萬八千八百三十三枝弦一千三百六十七條比舊額箭多三枝弦多五條弓同

直隸蘇州府弓三百二十張箭四萬枝弦一千六百條比舊額少弓六百四十張

徽州府弓二千張箭二萬枝弦一萬條松江府箭三萬四千枝比舊額少箭六千枝鎮江府箭三萬枝常州府寧國府太平府淮安府揚州府廣德州各箭二萬枝

卷之第一百九十三

工部十三

軍器軍裝二 火器凡火器成造永樂元年奏准銃砲用熟銅或生熟銅相兼鑄造弘治九年令造銅手銃

重五六斤至十斤又令神鎗神砲在外不許擅造遇邊官奏討工部奏行內府兵仗局照數鑄給正德十二年題准蠶袋火桶等件南京兵仗局造解鐸木箭竹兩廣採辦嘉靖四十二年題准內局鑄各邊火器演試炸破者發局陪料改造仍查究經造員役

凡火器編號正統十年題准軍器局造梳口銅銃編勝字號景泰元年改編天威字天順元年仍編勝字成化四年題准手把銅銃編列字

弘治以前定例軍器鞍轡二局三年一造梳口銅銃三千箇手把銅銃三千把銃箭頭九萬箇

信砲三千箇根木馬子三萬箇檀木槌子三千

兵仗局火車火傘大將軍二將軍三將軍

軍奪門將軍神鎗神銃斬馬銃手把銅銃手把鐵銃梳口銃一窩蜂神機箭銃箭襄陽砲信砲蓋口砲神砲大樣神機砲小樣神機砲梳口砲銅砲大砲小砲

弘治以後續增軍器局造四眼鐵鎗嘉靖二十四年造○各號雙頭

鐵鎗內三號四號六號七號俱嘉靖四十年造○夾靶鐵手鎗嘉靖三十四年造四十年又造○大樣中樣小樣佛朗機銅銃

分重三百餘斤每把另用短提銃四把輪流實藥腹內更迭發之中

樣嘉靖二十二年將手把銃碗口銅銃改造每年一百五副又停年

千副發各營城堡備敵重減大銃三分之一八年又造三百副二十三年造馬上使用小佛朗機一千副四十二年又造一百副○佛朗

機鐵銃嘉靖四十年造木箱銅銃船級樺皮鐵銃上二器俱嘉靖二十四年造○十眼銅銃嘉靖二十五年造○七眼銅砲十眼銅砲上二器俱嘉靖二十八年造**兵仗局造**四將軍五將軍○九龍筒正德十二年造○無敵手銃即神鎗但稍長重十六斤嘉靖七年用黃銅鑄一百六十副發各邊式驗○烏箭銃嘉靖三十七年造一萬把○流星砲嘉靖七年用黃銅鑄一百六十副發各邊試驗式如佛朗機每副砲三箇共重五十九斤一十四兩○三出連珠砲式如神機其長倍之每桿三分之以次實藥發亦如之人可持放○百出先鋒砲式如佛朗機損其筒十之六納小砲十繫火繩於筒外連發連納末有銳鋒如戈形長六寸以代鐵鎗一人持放馬上亦可○鐵棒雷飛砲式如毒火飛砲少變輕約每砲長尺許上廣下窄敵遠用以衝擊近則揮為鐵棒連鎧甲槌捷之○火獸布地雷砲剝木為筒長一尺五寸圍四寸繫火砲有機通火線有候略如毒火飛砲法凡馬騾一負筒六箇一繫砲七驅而放之上四器俱嘉靖二十五年題造給發各邊四十二年又造連珠砲三百桿京營用○虎尾鐵砲石榴砲上二器俱嘉靖四十二年題准行局查給○龍虎砲發煩火器上二器皆隆慶三年題照浙直軍門式樣料造各二十架京城備用 **各邊自造**正統十四年四川弘治四年湖廣廣西正德六年青州左衛七年徐州十二年涼州俱准自造銅將軍神銃等器○千里銃式如概狀實藥其中繫於帶下卒然遇敵擊之可放嘉靖四十四年題准遼東自造○毒火飛砲用熟鐵造以各軍內裝火藥上兩有餘蓋口內

盛生鐵飛砲一箇內裝礮毒藥五兩藥線總縛一處點火大砲先響將飛砲打於二百步外爆碎傷人○連珠佛朗機砲用熟鐵造二管合為一柄每管各盛小砲一箇二二接連點放 **火藥**流黃遇缺召上二器俱嘉靖二十三年題准山西三關自造 十年題派二百萬斤或缺亦如數召買每三年兵仗局關領一次○硫黃一萬六千六百六十六斤○硝三萬三千三百三十三斤○鉛彈嘉靖四十四年令京營演放火器改用鉛彈舊用泥彈 **凡試驗軍器**正統三年令軍器局成造於兵仗局各取一件為式造完請給事中御史各一員同工部堂上官按季試驗送庫交收如有不如法及剋落隱瞞匠料者治罪以後每年終照例請官試驗嘉靖二十八年題准近西安門建造試驗官廳一所遇有各處解到軍器弓箭弦等項工部劄行司官及咨兵部委司官會同試驗精美合式給與進狀呈部劄委戍字庫官吏請科道官復行查驗照數收庫查驗不堪本部駁回陪補造解隆慶五年題准軍器局年例 **凡查盤軍器**景泰造完開數送部委官查驗如式貯庫仍造冊奏報 二年 奏准各衛所季造軍器令巡按御史同按察司官五年一次弔卷查盤成化二年令天下衛所照依原定則例督匠按季成造軍器完日會同原辦物料有司掌印官查點試驗堪中用油漆調硃於背面書某衛某所某年某季成造字樣候至五年本部通行巡按御史查盤敢有仍前侵欺物料及造不如法者指揮千百戶各降一等敘用不許管事旗軍人等各發極邊衛分充軍弘治十三年令各處巡按御

史三司守巡官查盤軍器若衛所官旗人等侵欺物料那前補後開報虛數及三年不行造冊奏繳者官降一級帶俸差操旗軍人等發邊衛充軍其各該都司并守巡官怠慢誤事者叅究治罪十七年奏准各衛所軍器每三年令刷卷御史請 勅帶管查盤其收貯遠年軍器堪中者修理如不堪鋼鐵等項抵充年例物料正德十一年奏准各處刷卷御史或清軍巡按兼刷卷者各查盤該衛所軍器造冊二本一本奏繳一本送部查考以後刷卷之年照例舉行嘉靖八年奏准盜甲廠貯庫物料差科道官會同工部委官并管廠內外官員查驗過給造軍器十一年令盜甲廠成造軍器於累年兌下軍器內部施 凡折徵軍器 成化十六年以在庫弓箭弦足用准折徵三年每行 弘治十三年題准歲造弓弦內一半每弦一條折荒絲一兩解部正德十年免本年造解軍器料銀照彼中工價徵收每盜甲弓箭弦腰刀撒袋一全副共折銀八兩嘉靖二十年題准每弓一張銀四錢一分箭一枝銀一分九厘五毫弦一條銀二分九厘八毫此外不許濫徵工匠銼磨 凡關領軍器 洪武二十五年令官軍關領軍器將姓名及解扛腳價 名數目造冊收貯仍於各器上記官軍姓名等件例該三年茜紅壇襖等件例該六年又刀例該十二年行兵仗局照數兌領三年一次大漢將軍軍二百十六員硃紅漆皮盔青綿布手線甲各如數銅瓜黑漆大刀各四十四把腰刀一百把大漢官四十八員明蓋金瓜各如數明甲二十四副旗將軍八十四名尖頂明盔明甲各如數紅滾刀二十八把銅瓜摩掌刀各五十把五軍營圍子手一千名紅漆皮盔青布襯盔青布手線甲各如數神樞營紅盔將軍七百二十三名紅漆皮盔及襯盔青布手線甲各如數金瓜四十四把摩掌刀二十八把鵝頭刀三十七把腰刀五百五十三把米昔刀二把長靶黑刀三十九把披明甲將軍二百五十七名尖頂明盔明甲各如數摩掌刀十三把硃紅靶滾刀二百三十七把披大甲帶大刀大漢將軍四員尖頂明盔明甲金瓜摩掌刀各如數府軍前衛帶刀指揮千戶四十員青紵絲甲線穿甲摩掌刀各如數以上俱兵仗局兌領紅盔將軍弓箭等件戊字庫兌領京營弓箭手三萬五千有奇各弓箭一副軍器局兌領今舊弓免交皇城四門并紅鋪官軍紅盔青甲長鎗五千八百六十件軍器局年例內兌不敷行庫關領旗手等二十衛盔甲刀鎗軍器局年例內兌不敷行庫關領六年一次大漢官茜紅壇襖兩帽各二十四件旗將軍茜紅壇襖兩帽各八十四件披明甲將軍茜紅壇襖兩籠各二百五十件披大甲帶刀大漢將軍茜紅壇襖兩盔籠各四件以上俱兵仗局關領遺缺題行南京造解十二年一次五軍營圍子手硃紅漆桿步叉步刀各五百把兵仗局兌領不時關領京營春秋操演官軍每名各盔甲一副鎗刀銃砲等件俱軍器局開操關領歇操交還京營及巡捕官軍防春防秋各兵火器械遇警於內庫關領事畢交還出征官軍所部叅隨頭目人等各一把蓮明鐵盔青紵絲齊腰甲青綿布手線甲後腰刀黑漆弓真皮撒袋矛鎗行兵仗局關領兵部應付裝載前去事寧交

大明會典卷之四
工部
三

還聖駕親郊圍壇九門及各路擺隊軍約用盔甲九萬餘副行庫
放給畢日交收親祀山陵扈從官軍盔甲刀鎗毛馬響鈴頓項臂手
等件行兵仗局關領畢日交收公侯伯及錦衣衛指揮等官
遇侍衛供奉奏討御用監盜甲腰刀奉有特旨方准關給
凡關領

火器 舊例征進每隊給神鎗八把 嘉靖二十一年題准
神銃二箇哈喇蠢袋火藥全 **凡九門軍器** 行戊字庫放弓箭撒

袋腰刀一萬六百四十一副給巡捕九門官軍免其交還三十年議
准將戊字庫節年收貯長圓挨牌共一十六萬有餘運送九門城樓

堆放四十一一年題准將各門堆放軍火器械逐一查明分別應存應
發并損壞短少數目造冊呈報除該存留外發兵仗軍器等局交收

隆慶元年議准各門存留器械清查修換仍貯各門庫內責令守門
指揮等官看守置立循環簿每年五月內兵工二部委官會同照冊

查盤不許損失又以朝陽東直安定德勝四門通行要路廣渠東便
二門切近運河各門除原用連珠砲快鎗夾靶鎗外添給中樣鐵佛

砲六位快鎗四十桿 **凡各邊奏討軍器** 舊例天下衛所歲造軍器在
者解戊字庫專備京營官軍領用并無別項供應邊討之費正德四

年以宣府當虜要衝奏准給熟鐵二十萬斤嘉靖十七年議准工部
先咨取各邊合用名色行局成造每遇造完即開數目送部委官查

驗候給二十二年准發銀四千兩後令每五年行甲字庫止關熟鐵
十五萬斤四十一一年題 **凡各邊奏討火器** 正統七年密雲奏討數多

准各邊不許違例奏討 減半給與嘉靖四十二年

薊鎮奏討火器該局缺少令以便利火器抵給隆慶五年題准宣
每五年例領神箭一萬枝每枝改折鉛彈四箇每箇重六錢以後年

分給荒鉛一千五百斤送鎮造用今例薊鎮三年關領火器一次宣
府五年一次遼東延緩三年關領疏黃礮硝一次遼東黃二千斤礮

三萬斤延緩黃一萬斤硝五萬斤寧夏甘肅黃三千斤 **凡軍器禁例** 景
一次宣兩黃一萬斤硝五萬斤寧夏甘肅黃三千斤

五年令各處守備官採取雜木製銳箭火藥操演務在密切關防不
得漏洩法式違者從重治罪正德六年奏准應禁軍器除弓箭刀鎗

外凡盔甲旁牌火筒火砲旗纛號帶不許私家製造有 **戰車旗牌凡**
故違者在內拏送法司在外拏送巡按御史從重問罪

戰車 天順八年令造戰車制如民間小車但前增三面木板闊二丈
二尺高六尺綵畫飛虎獸面上開小牕下三面各留銃眼成化

二年令每步隊造小車六輛每輛二人推挽七人放銃軍裝俱載其
上行則為陣止則為營空處張掛布圍畫作獅頭牌狀營外每車設

木椿二根絆馬索一條又置布幕二扇俱用旗鎗張掛小紅纓頭并
生鐵鈴鐺弘治十七年奏准造戰車一百輛送營操習嘉靖十二年

議准團營收貯先年戰車改造載銃手車七輛送營操習嘉靖十二年
戰車九百輛火車五十輛鹿角架五十副三十年題准造單輪車一

千輛雙輪車四百輛單輪弩車四十輛四十三年題准京營該用兵
車每營四百輛共四千輛每輛前帶鹿角木上安拒馬鎗迎風牌一

面兩傍偏廂牌二面上下裹鐵葉二寸前後車板二副竹桿鎗一根
約一丈五尺鐵鍋一口鐵索一條約一丈二尺每輛可容步卒五人

大月會典卷一百一

大月會典卷一百一

大月會典卷一百一

大月會典卷一百一

大月會典卷一百一

大月會典卷一百一

給神鎗夾靶鎗各二發營教演萬曆三年奏准造車一千二百輛每輛用二號佛朗機三架鳥銃二架地連珠二架湧珠砲二位快鎗一桿大旗二面小旗一面木盾二面虎叉二柄長鎗二柄大砍刀二柄布裙一條

凡旗牌 正統元年奏准令旗牌在外不許輕造關常不許擅用班師之後照驗還官弘治十一年奏准成造令旗牌三百面副每旗用闊絹一幅長四尺闊一尺九寸鎗連桿長六尺五寸圍二寸三分每牌連臥虎蓋長八寸厚七分俱編令字一號起至三百號止火烙印記仍置印信文簿一扇開立前件遇有征進并內外鎮巡等官領用即將原領字號逐一附寫後有事故繳回奏換就於前件項下明白註銷如有損壞或比對原號不同者聽本部參究正德三年料造三百面副自令字三百一號起至六百號止七年料造一百面副嘉靖十二年料造一百面副二十四年料造三百面副二十九年年料造三百面副隆慶二年料造三百面副令字號數接編如前今一千七百號止俱題行軍器局造造完收庫備領近例關領旗牌凡總督京營十二面副協理京營并各邊總督及掛印總兵各十面副提督八面副贊理軍務六面副總兵副總兵各五面副參將遊擊各三面副

軍裝 洪武九年令將作局造綿花戰衣用紅紫青黃四色軍號謂之鴛鴦戰襖宣德十年定例每襖長四尺六寸裝綿花絨二斤袴裝綿花絨半斤翰鞋長九寸五分至一尺或一尺二分今例造胖襖袴用細密闊白綿布染青紅綠三色俱要身袖寬長實以真正綿花絨翰鞋亦要密襪堅完衣裏開寫提調辨驗官吏縫造匠作姓

各處成造數目 浙江五千七百七十二副六分八釐今三千七百九十八副

○河南六千七百八十八副六分五釐今六千一百一十四副

○江西三千六百六十三副今三千二百三十四副

○山西一千七百零六副今一千七百零四副

○山東六千三百一十四副

○其大同平陽潞安及澤遼沁汾四州俱存留本處

○順天府一千一百二十四副

○保定府七百一十五副

○直隸末六百五十一副

○河間府四百零四副

○順德府四百二十四副

○真定府八百一十一副

○二分今八百一十副

○順德府一百七十六副

○直隸今一百五十四副

○廣平府三百八十九副

○八分七釐五毫今三百九十一副

○大名府五百七十四副

○六分六釐今五百七十三副

○直隸蘇州府五百副

○今同

○松江府三百五十五副

○今二百八十八副

○常州府三百一十二副

○七分五釐今二百五十二副

○鎮江府五百三十四副

○今八百副

○廬州府三百三十九副

○今同

○鳳陽府五百三十分八釐

○淮安府四百八十九副

○今六百五十三副

○揚州府一千五百七十九副

○五分六釐今一千五百七十八副

○池州府六百八十四副

○一分今七十六副

○太平府九百一十八副

○今同

○安慶府二百八十四副

○一分今少一分

○廣德州二百副

○零六分今二百一十副

○徐州七百五十副

○今同

○和州一百四十九副

○零三分今一百五

十 凡折造

宣德中題准各處以皮張折造衣鞋例見皮張條下內除

副 凡折造 福建廣東廣西三省解貯南京外其直浙等處共折造三

萬五千九百九副解部發乙字庫收貯成化十八年令山西大同太

原平陽并澤潞等處歲辦皮張折造貯庫留貯行都司備用甘

肅河橋巡檢司日稅羊皮及毛成造皮襖分給墩軍延綏寧夏歲造貯

貯翰鞋數多題准今後各處造解每翰鞋 凡驗收 成化十五年奏准

九雙折造襖袴二件如遇鞋缺照舊造解 凡驗收 各處解到貯庫

鞋俱送東西廣備二庫仍差御史及本部官各一員同官攢人等驗

收弘治十五年奏准南京各庫收貯貯庫襖袴每五年一次委官揀選

三十萬副令南京兵部 凡折徵 弘治十一年奏准山西大同太原府

差馬快船送京備用 凡折徵 等處貯庫照舊徵收本色平陽并澤

潞五州貯庫該於本布政司寄庫者照先年例每件折銀一兩五錢

候支盡之日仍徵本色嘉靖中天下各司府歲辦貯庫襖袴鞋自六年

至十五年止俱折徵銀一兩五錢解部自十六年至二十年止各以

十分為率五分折徵五分本色隆慶六年亦准折徵萬曆五年題准

福建兩廣解南京乙字庫貯庫 凡邊軍關給 弘治二年奏准守墩架

自本年始改徵折銀徑解工部 凡邊軍關給 砲夜不收人等貯庫三

年一次給賞十八年令給莊浪土官軍貯庫襖袴鞋嘉靖二十一年奏

准大同虜中來降人口常例月糧布外歲加布二疋花二斤仍比

照墩軍三年一給貯庫襖袴鞋各 凡邊軍關給 石門寨七千五百

八十四副牆子嶺二千七百三十五副居庸關三百五十八副鎮邊

城四百十六副黃花鎮八十九副渤海所五百四十九副大同二萬

六千一百二十七副遼東一萬三千一百一十一副宣府二萬五千七百

十九 凡京軍關給 舊例衣鞋專備給邊其在京各役例無支給嘉靖

副 上直紅盔將軍披明甲軍錦衣衛大漢官旗并府軍前衛帶刀官錦

衣衛巡捕旗校并五所八所鎮撫司士軍象奴圍子手軍皇城四門

守衛官軍俱比例奏討工部以給邊事重議行戶部每員名折支銀

七錢與原領布花相兼自製惟紅盔將軍披明甲軍給與本色十一

年令皇城四門守衛官軍每二人共給本色一副十二年令紅盔將

卷之第一百九十四

工部十四

大月會典卷之九十四

工部

三十一

窯冶窯治舊有甄瓦石灰今歸營繕司其燒造鑄造諸器物皆官府取用制錢與鈔兼行民間故詳載焉鑿石取煤具有禁令今列于後

正統間令都察院出榜禁約官員軍民人等不許於蘆溝橋以東及西一帶鑿山取石但曾掘成坑坎者責令填平今後取石俱于蘆溝橋河西一帶取用還差人巡視如有故違仍於河東一帶取石者治以重罪成化元年令都察院申明渾河大峪山煤窯禁約錦衣衛時常差人巡視敢有私自開掘者重罪不宥正德元年議准渾河山場與皇陵京師相近恐傷風水申嚴禁約不許動威勢要之家鑿石取煤嘉靖七年以居庸關官軍無處樵採白羊口鎮煤窯准照舊開取

陶器 洪武二十六年定凡燒造供用器皿等物須要定奪樣判計筭人工物料如果數多起取人匠赴京置窯興工或數少行移燒造處等府 **凡在京燒造** 天順三年題准琉璃窯窰缸缸十年一次燒造舊例缸土礮土礮土派行真定府白礮城土派行開封

府緝布白麻派行順天府各辦解木柴召買嘉靖三十一年各宮殿膳房及御酒房花園等處料造瓷缸隆慶五年內官監傳造琉璃間色雲龍花樣盒盤缸罈皆工部辦料送該監官匠自行燒造 **凡儀真瓜州二廠燒造** 每年南京工部委官一員駐劄儀真燒造酒缸十萬箇完日就於糧船內運帶來京徑送光祿寺交收應用仍將燒運過數目按季造冊呈部送司備照嘉靖七年奏准寧國府原造送南京光祿寺酒瓶內一十一萬五千箇令儀真直廠帶運至光祿寺又一萬五千箇照舊解南京光祿寺各供應凡

河南及真定府燒造 宣德間題准光祿寺每年缸罈共該五萬一千二百三十三隻十瓶罈八千五百二十六箇七瓶罈一萬一千六百箇五瓶罈一萬一千六百六十箇酒瓶二千六十六箇真定府曲陽縣酒缸一百一十七隻十瓶罈四千二百七十四箇七瓶罈六千一百箇五瓶罈六千二百四十箇酒瓶一千三十四箇每年燒造解寺應用嘉靖三十二年題准通行折價每缸一隻折銀二錢瓶罈一箇折銀一分鈞州缸一百六十隻瓶罈一萬八千九百九十箇共該銀二百一十二兩九錢外增脚價銀一百九十七兩一錢又大戶幫貼銀六十兩磁州缸七十二隻瓶罈一萬五千七百六十二箇共該銀一百七十二兩二錢二分外增脚價銀一百三十二兩五錢八分五厘曲陽縣缸瓶罈共一萬七千七百六十五件該銀一百九十九兩八錢八分外增脚價銀一百八十五兩九錢九分三厘總該銀一千一百四十四兩六錢五分八厘通行解部召商代買如遇缺乏止行磁州真

定燒造免派鈞州四十二年奏
准鈞州脚價幫貼盡行除豁
凡江西燒造 全黃并青綠雙龍鳳等
龍鳳花素圓扁罐爵盞等器送內承運庫
八年尚膳監題准燒造龍鳳瓷器差本部
官一員關出該監式樣往
饒州燒造各樣瓷器四十四萬三千五百
件弘治十八年詔江西饒
州府燒造瓷器自本年以後暫停三年○
江西燒造嘉靖中改隸都
水司其瓷缸瓶罈
等件仍隸本司
凡停減燒造 正統元年奏准供用庫
瓷罈每歲止
寺日進月進內庫并賞內外官瓶罈俱
令盡數送寺備用
量減歲造三
分之二天順三年奏准光祿寺素白
瓷龍鳳椀碟減造十分之四成
化四年奏准光祿寺瓷器仍依四分
例減造十七年奏准光祿寺歲
用瓶罈仍照舊例或二年或三年
一次奏造令廚役關領如有損失
責令照數賠償二十三年詔凡燒
造瓷器差去人員悉令回京弘治
十五年奏准光祿寺歲用瓶罈缸自
本年為止已造完者解用未完
者量減三分之一本寺該管人員
輕易毀失者科道官查究送問陪
僧萬曆十年傳行江西燒造各樣
瓷器九萬六千六百二十四箇副
對枝口把後奏准屏風燭臺棋盤
筆管減半造又奏准屏風棋盤燭
臺花瓶新樣大缸未燒者停免又
奏准不係緊要瓷器減一千四百
箇
鑄器 洪武二十六年定凡鑄造
銅鍋銅櫃等器及打造銅鍋銅甕
副鑄器 鐵窻鐵貓等件行下寶
源局定奪模範及計筭合用鋼鐵
木炭等項明白具數呈部行下
丁字庫抽分竹木局放支督工
依式鑄造未樂聞設局崇文門
內地名溝頭今稱南寶源局專
鑄內外衙門

銅鐵器皿嘉靖三十一年改造
新局於東城明時坊即今寶源局
專鑄制錢及銅鐵器皿行令武
功三衛各委官一員摘餘丁各
十名與該局官吏匠作人等輪
流在局晝夜巡邏撥檢三十八
年令新鑄二局鑄過器皿如有
銅鐵炸炭等項餘剩造冊每月
申報工部查考
鑄造 生銅一斤用炭一十二兩
黃熟銅一斤用炭一斤用炭一
斤黃熟銅一斤用炭八斤
瓜鐵一斤用炭一斤八兩
凡鑄造親王印符金牌并上直
守衛官軍金牌 工部及禮部計
料委官帶領寶源鑄印二局官
會同尚寶監 土官信符金牌
會同印綬監俱於內府金牌廠
同造造完送 各衙門印信 工
部給銅於禮部鑄印局造 守
衛金牌 額設仁義禮智
銀作局鍍金 各衙門印信 工
部鑄印局造 守衛金牌 信
字五號共該
一千三百三十餘面後損失數
多隆慶元年題准照號 外國
信符金 補鑄五十面增號添
鑄二百面將所損牌面送部
鑄銷
牌 凡歷代改元日本等國符
牌俱另鑄當代年號給用合
用物料人存內揀用隆慶元
年印綬監題鑄陰陽文 凡
鑄造朝鐘 用響銅於鑄
信符金牌七十面每面各有
硃紅戩金匣 凡鑄造朝鐘
鐘廠鑄造嘉靖三十六年題
准行內官監造合用物料響
銅於本監熟建鐵於工部各
支用生銅等料召商買辦及
鑄鑄下鑪用八成色金花銀
於內承運庫關須鑄匠行兵
馬司召募二百名本部照例
支給工食同本監官匠相兼
做造仍於工所摘撥官軍應
用隆慶五年題造朝鐘合

大月會典事例
工部
凡鑄造朝鐘
鐘廠鑄造嘉
靖三十六年
題准行內官
監造合用物
料響銅於本
監熟建鐵於
工部各支用
生銅等料召
商買辦及鑄
鑄下鑪用八
成色金花銀
於內承運庫
關須鑄匠行
兵馬司召募
二百名本部
照例支給工
食同本監官
匠相兼做造
仍於工所摘
撥官軍應用
隆慶五年題
造朝鐘合

用生銅數多恐措辦不及將本廠見貯試音不堪大鐘五口及裂壘廢鐘三口改毀添鑄朝鐘一口通高一丈四尺二寸五分身高一丈一尺五寸五分雙龍蒲牢高二尺七寸口徑七尺九寸五分備用鐘一口製同前計鐘二口物料八成色金一百兩每口五十兩花銀二百四十兩兩每口一百二十兩響銅九萬五千斤熟建鐵二萬斤全銅四千斤紅熟銅二萬一千斤錫八千三百斤鐘槌長五尺至四尺徑二尺至一尺七寸合用柚木派 凡鑄造銅壺滴漏 嘉靖三十六年題行浙江湖廣四川福建採解 凡鑄造銅壺滴漏 嘉靖三十六年題副物料四火黃銅三千三百五十斤紅熟銅二百五十斤木箭一十九枝行內靈臺開寫節候時刻安設 凡鑄造收放錢糧法馬 俱寶源局造隆慶四年題准舊法馬輕重參差令戶工二部分兩廠兩直隸十三省及七邊郎七鈔關五運司各法馬一 凡內外樣四十副仍行撫按轉行各府州縣照依新降式樣鑄造

各衙門合用器具 遇缺題辦 鑄錢 凡鑄造制錢 洪武四年鑄洪武通寶錢二十年令各布政司停止鑄錢二十二年復鑄更定錢樣分兩未樂六年鑄永樂通寶錢宣德八年鑄宣德通寶錢弘治十六年鑄弘治通寶錢十八年題准每文重一錢二分嘉靖七年鑄嘉靖通寶錢十九年以鑄錢所得不償所費暫行停止三十二年令照新式鑄洪武至正德紀元九號錢每號一百萬錠每錠五千文嘉靖錢一千萬錠內工部六分南京工部四分各分鑄隆慶四年鑄隆慶通寶錢萬曆四年鑄萬曆通寶錢

寶錢二萬錠每文重一錢二分五釐七分金背二分火漆兩部照舊四六分鑄十二年鑄萬曆通寶錢十五萬錠內南京工部分鑄六萬錠 凡在京鑄錢 官於內府置局每季計算人匠數目其合用銅炭油麻等項物料行下丁字庫等衙門放支如遇鑄完收貯奏聞差官類進內府司鑰庫交納取批迴實收長單附卷嘉靖三十二年令黃銅照例行戶部買辦錫麻等料行甲字等庫關支炸炭工食等項工部料價支給以本部侍郎提督本司員外郎監造四十二年題准每錢一千文舊重七斤八兩今重八斤每銅五萬斤錫五千斤鑄錢六百萬文共重四萬八千斤除耗四千斤仍扣剩銅錫三千斤 凡進錢 務秤足數方許運進司鑰庫交收萬曆四年題准動支太倉銀五萬一百九十三兩有奇寄節慎庫陸續發商買辦鑄造 洪武

間則例 當十錢一千箇煙模用油一十一兩三錢鑄錢連火耗用生錢二千箇煙模用油一斤四兩鑄錢連火耗用生銅六十六斤六兩五錢炭五十三斤一十五兩二錢○當三錢三千三百三十三箇煙模用油一斤一十四兩鑄錢連火耗用生銅六十五斤九兩二錢五分炭五十三斤八兩三錢五分○折二錢五千箇煙模用油二斤五兩五錢鑄錢連火耗用生銅六十六斤六兩五錢炭五十三斤一十五兩二錢○小錢一萬箇煙模用油一斤四兩鑄錢連火耗用生銅六十六斤六兩五錢炭五十三斤一十五兩二錢○當五錢每串五百箇用一兩○當三錢每串每串五百箇用一兩○當五錢每串五百箇用八錢○當三錢每串

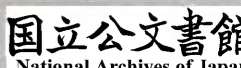

一千箇用一兩○折二錢每串一千箇用七錢○小錢每串一千箇用五錢銅一斤鑄錢不等外增火耗一兩弘治十八年題准每銅一斤加好錫二兩○當十錢一十六箇折小錢一百六十文○當五錢三十二箇折小錢一百六十文○當三錢五十四箇折小錢一百六十文○折二錢八十箇折小錢一百六十文○小錢一百六十文鑄匠每一名一日鑄○當十錢一百二十六箇○當五錢一百六十二箇○當三錢二百三十四箇○折二錢三百二十四箇○小錢六百二十箇鑄匠每一名一日鑄○當十錢二百五十二箇○當五錢三百二十四箇○當三錢四百六十八箇○折二錢六百四十八箇○小錢一千二百六十箇

嘉靖中則例 通寶錢錢六百四十八箇○小錢一千二百六十箇

支合用二火黃銅四萬七千二百七十二斤水錫四千七百二十八兩炸塊一十四萬五千斤木炭三萬斤木柴二千三百五十斤白麻七百七十斤明礬七十七斤松香一千五百六十六斤牛蹄甲十萬箇砂礮三千五百二十箇鑄匠工食每百文銀三分八釐

萬曆中則例 金背錢一萬文合用四火黃銅八十五斤八兩六錢一分三釐一毫水錫五斤一十一兩二錢四分八毫八絲炸塊二百三十九斤八兩一錢一分六釐七毫木炭四十五斤六兩二錢四釐四毫白麻一十一兩六分六釐六毫松香二斤一十三兩六錢二分四毫四絲砂礮六箇鑄匠工食三兩六錢五分○火漆錢一萬文合用二火黃銅斤兩同前牛蹄甲一百八十五箇一分八釐水錫炸炭白麻松香砂礮

凡南京鑄錢 舊例南京寶源局合用銅麻等料於南工食並同前

該動銀兩支給約為四分一分支取揚州淮安杭州鈔關船料銀兩三分動支蘆課銀兩嘉靖中題准分鑄紀元各號通寶蘆課不敷之數儘于船料內取用隆慶二年以船料取用反過三分題准停鑄其支剩船料銀及每年三鈔關坐派鑄錢支費銀兩照數併解戶部濟邊

凡在外各處鑄錢 洪武二十六年定在外各布政司一體鼓鑄本部類例鑄完錢數就於彼處官軍收貯聽候支用各處鑄座錢數○北平二十一座每歲鑄錢一千二百八十三萬四萬○廣東一十九座半每歲鑄錢二千三百三萬六千四百文○四川一十座每歲鑄錢五百八十三萬二千文○山東二十二座半每歲鑄錢一千二百一十二萬二千文○山西四十座每歲鑄錢二千三百三十二萬八千文○河南二十二座半每歲鑄錢一千三百一十二萬二千文○浙江二十一座每歲鑄錢一千一百六十六萬四千文○江西一百一十五座每歲鑄錢六千七百六萬八千文○嘉靖三十四年題准雲南鑄錢每年扣留該省鹽課銀二萬兩就近買料雇匠鼓鑄嘉靖通寶錢年額三千三百一萬二千文令參政一員專理每年十月以裏鑄完差官起解戶部貯太倉庫專備九邊年例京營料草折色文武官折俸等項支用萬曆四年題准通行十三布政司南北直隸開局鑄錢每府發錠邊樣錢一百文直隸州五十文令照式鑄造鑄完呈樣

冶課凡各處鑄冶 洪武二十六年定各處鑄冶每歲煅煉銅

鐵彼先行移各司歲辦後至十八年停止今不復設如果缺用即須
奏聞復設鑪冶採取生礦煅煉著令有司差人陸續起解照例送庫
收貯如係臨邊用鐵去處就存聽用二十八年罷各布政司官治令
民得採煉出賣每歲輸課三十分取二正德元年奏准浙江等布政
司課鐵每一斤折解銀二分五釐待後鐵料不足仍解本色
各處鐵冶 國初置各處鐵冶每冶各
大使一員副使一員江西

南昌府進賢冶臨江府新喻冶以上洪武七年置十八年罷○袁州
府分宜冶洪武七年置十八年罷○復置二十八年復置二十八年罷湖廣
興國冶蘄州黃梅冶以上洪武七年置十八年罷山東濟南府萊蕪
冶廣東廣州府陽山冶陝西鞏昌冶以上俱洪武七年置十八年罷
山西平陽府吉州富國豐國二冶洪武七年置十八年罷二十七年
復置二十八年罷○太原府大通冶潞州潤國冶澤州益國冶以上
俱洪武七年置十八年罷四川龍州冶永樂二十年置○順天府遵
化鐵冶永樂間初置廠于沙坡峪後移至松棚峪宣德十年罷正統
三年復置于白冶
各處鐵課 國初定各處鑪冶該鐵一千八百四十
莊萬曆八年罷 七萬五千二百六十六斤○湖廣六百七十
五萬二千九百二十七斤○廣東一百八十九萬六千六百四十一
斤○北平三十五萬一千二百四十一斤○江西三百二十六萬斤
○陝西一萬二千六百六十六斤○山東三百一十五萬二千一百
八十七斤○四川四十六萬八千八百八十九斤○河南七十一萬八千
三百三十六斤○浙江五十九萬一千六百八十六斤○山西一百
一十四萬六千九百一十七斤○福建一十二萬四千三百二十六斤

斤見今歲課○浙江鐵七萬四千五百八十三斤五兩四錢遇閏加
派四千四百六十五斤四兩六錢衢州府一萬五千斤餘及加閏皆
坐溫州府正德元年浙福等省俱徵解折色每斤折銀二分五釐嘉
靖元年仍解本色○福建鐵二十九萬九千一百五十五斤三錢四
分七釐遇閏加一萬七千八百六十五斤一十二兩福州府八千四
百三十三斤閏加七百六十六斤十四兩二錢福州府寧德縣三千三百
三十七斤五兩閏加二百七十九斤五兩八錢邵武府一萬九千三
百九十一斤折熟切鐵六千四百六十三斤十兩六錢六分七釐閏
加一千六百十五斤十五兩折熟切鐵五百三十八斤十兩二錢二
分二釐泉州府一萬三千三百四十一斤遇閏不加汀州府八萬五
千三百三十二斤十四兩六錢閏加八千一百九十九斤五兩延平府一
十五萬六千二百九十九斤十四兩一錢九分閏加六千五百九十九斤五
錢建寧府一萬三千一百五十五斤十二兩五錢閏加一千九百九十五斤
三兩五錢嘉靖三十四年奏准建寧府無閏加鐵三千九百三十四
斤有閏加鐵四千二百六十二斤八兩每斤價銀一分水脚
銀一分二釐徵解○廣東潮州府鐵七萬斤解南京工部
冶事例 鐵冶廠近革姑存 本廠建置 諸衛指揮後移松棚峪領以遵化
部主事正統三年移白冶莊弘治十年改郎中三年一更正德元年
請 勅撥給令史一名嘉靖三十六年題給關防每年管督工匠夏
月採石秋月淘沙冬月開鑪春盡鑪止鐵完解部本廠收支一應錢
糧按月造冊呈報每年終將支剩銀兩解部萬曆九年題准將山場

封閉裁革郎中及雜造局官吏額設民
 夫匠價地租銀徵收解部買鐵支用
本廠夫匠 未樂間起薊州遵
 千三百六十六名匠二百名遵化等六衛軍夫九百二十四名匠七
 十名採辦柴炭煉生熟鐵一年一運至京正統三年凡燒炭人匠七
 十一戶該木炭一十四萬三千七百斤淘沙人匠六十二戶該鐵沙
 四百四十七石三斗鑄鐵等匠六十戶附近州縣民夫六百八十三
 名軍夫四百六十二名每年十月上工至次年四月放工凡民夫民
 匠月支口糧三斗放工任支軍夫軍匠月糧六斗行糧三斗俱歲辦
 柴炭鐵沙看廠軍月糧同行糧減半各軍俱給冬夏衣布二疋綿花
 二斤八兩幫貼餘丁不支糧該衛免其差役歲辦半於正軍此外又
 有順天永平輪班人匠原額六百三十名歲分爲四班按季辦柴炭
 鐵沙又有法司送到炒煉囚人每名日給粟米一升弘治十三年奏
 准本廠民夫每名每年給均徭銀十二兩買辦柴炭其口糧罷支十
 六年議減軍夫民匠十分之四十八年又減軍夫之半民夫十分之
 四正德五年又減軍民夫三分之一七年減本廠存留軍民所納柴
 炭之半嘉靖七年計本廠實在軍夫四百二十五名匠六十七名民
 夫四百一十名匠二百一十名輪班匠四百一十名四十五年議定軍
 夫軍匠有力者一丁獨辦無力者二三丁朋合又議定囚人每年仍
 以百名爲率不得過多萬曆元年議定軍夫每名幫貼餘丁二名軍
 匠三丁朋作二丁幫貼今額徵順永二府民夫銀三千八百九十五
 兩班匠銀二百九十九兩
本廠鐵課 成化十九年令歲運京鐵三十萬斤遵
 十二兩零五分
 化薊州三河等衛所州縣出夫車

遵化三衛一所一縣運十萬斤薊州三衛一州七萬斤三河二衛一
 縣六萬斤通州四衛一州七萬斤共用車一百七十六輛五分每輛
 裝鐵不得過一千七百斤運價不得過三兩五錢候農隙領運正德
 四年開大鑑鑪十座共煉生鐵四十八萬六千斤白作鑪二十座煉
 熟鐵二十萬八千斤鋼鐵一萬二千斤六年開大鑑鑪五座白作鑪
 八座煉生熟銅鐵如前八年令生鐵免炒嘉靖八年以後每歲大鑑
 鑪三座煉生板鐵十八萬八千八百斤生碎鐵六萬四千斤發白作
 鑪煉熟掛鐵二十萬八千斤解京鋼鐵停止計熟鐵每掛四塊重二
 十斤共一萬四百掛分派軍衛有司起大車一
本廠山場 薊州遵化
 百零四輛每輛裝鐵二千斤各委官陸續領運
 豐潤玉田
 聽軍民人等開種納稅肥地每畝納炭二十斤瘠地半之嘉靖五年
 議准肥地每畝徵銀五分准炭十五斤瘠地半之共該銀七百四十
 四兩七錢七釐六毫八年議令各該州縣徵解本廠每銀十兩召買
 炭三千斤九年題減肥地止徵四分瘠者半之四十五年題准聽民
 開墾永爲世業地稍平者每十畝坐肥地一畝稍偏者每十畝坐瘠
 地一畝今額徵銀七百八
禮部鑄印局黃銅 舊議行工部出辦每年
 十一兩三分一釐三毫
 查發一百斤嘉靖二十
 九年以後
 發二百斤

卷之第一百九十五

工部十五

顏料 洪武二十年定 凡合用顏料 專設顏料局掌管淘洗青綠將見在甲

第進納若燒造銀硃用水銀黃丹用黑鉛俱一體按月支料燒煉完

備逐月差匠進赴甲字庫收貯如果各色物料缺欠定奪奏聞行移

出產去處採取或給價收買鈔法紫粉所用數多止用蛤粉蘆木染

造時常預為行下本局多為備辦用度如缺蛤粉一體收買黑鉛一

斤燒造黃丹一斤五錢三分三釐水銀一斤燒造銀硃一十四兩八

分二硃三兩五錢二分次青硃石礪一斤淘造淨青硃一十一兩四

錢三分暗色硃石礪一斤淘造淨石礪一十兩八錢七分六釐蛤粉

一斤染造紫粉一斤一兩六錢礪砂一斤燒造礪砂硃一十五兩五

錢 凡修建顏料 舊例內外宮殿公廨房屋該用青硃顏料俱先行內

以人工題行雲 凡寶色 尚寶司每年該銀硃九十斤行內庫關支正

南採解買辦 德十二年加硃三十斤派行四川收買涪州

水花銀硃一百二十斤解部轉發器皿廠淘洗送用嘉靖三十六年

題准以後動支節慎庫料銀照數召買淘洗送用每歲該銀六十三

兩六 凡各衙門年例印色 工部題行順天府宛大二縣買辦 宗人

都督府紫粉二十四斤 右軍都督府紫粉一十八斤 中軍都督

府紫粉二十四斤 前軍都督府紫粉一十八斤 後軍都督府紫

粉三十六斤 白芨一十斤 十四兩五錢 吏部紫粉一十二斤 銀硃

三斤 白芨二斤 戶部紫粉二十四斤 禮部紫粉一十二斤 銀硃

粉一十八斤 兵部紫粉一十二斤 銀硃三斤 白芨二斤 刑部紫

粉一十斤 銀硃四斤 白芨二斤 工部紫粉一十八斤 二硃二斤 白

芨四斤 都察院紫粉二十斤 銀硃四兩 白芨一斤 通政司紫粉

二十四斤 大理寺紫粉一十斤 銀硃二斤 白芨一斤 吏科二硃

一斤 一兩三錢三分三釐 戶科二硃一斤 十兩 禮科二硃一斤

十兩 兵科二硃二斤 三兩 刑科二硃二斤 工科二硃一斤 八

凡禁令 洪武年間 聖旨如今營造合用顏料但是出產去處便

廢辦那當該官吏又不明白具奏只指著朝廷名色以科百以十

科千百般苦害百姓似這等無理害民官吏等來都全家廢了不饒

若那地面本出產却奏說無以後著人採取得有時那官吏也不饒

雖是出產去處也須量著人的氣力採辦似這等百姓也不難難生

受官民兩便若有司家因而生事擾害他的等來全家廢了不饒永

樂二十二年 聖旨古者土賦隨地所產不強其所無比年如丹漆

石青之類所司更不究產物之地一槩下郡縣徵之逼迫小民鳩斂

金幣詣京師博易輸納而商販之徒乘時射利物價騰踴數十倍加

不肖官吏夤緣為奸計其所費朝廷得其千百之什一其餘悉肥下

人今宜切戒此弊凡合用之物必於出產之地計直市之若仍蹈故

習一槩科派以毒民者必誅不宥成化二年令內官監紙劄 洪武二

定 凡每歲印造茶鹽引由契本鹽糧勘合等項合用紙劄 著令有司

抄解其合

大月會典卷之二十一

工部

用之數如庫缺少定奪奏聞行移各司府州照依上年紙數抄造解
納如遇起解到部隨即辦驗其中如法差人進赴乙字庫收貯聽用
產紙地方分派造解額數○陝西十五萬張○湖廣十七萬張○山
西十萬張○山東五萬五千張○福建四萬張○北平十萬張○浙
江二十五萬張○江西二十萬張○河南五萬張○直隸三十八萬張
凡各處進到紙劄宣德七年今不依原
式及水濕不堪者本部行移本處抄來陪補原數九年以福
建進到紙劄不合原式及蠹薄不堪令按察司治提調官罪凡合用

鹽引勸合等項紙劄宣德九年令商人納價收買各省免派凡乙字
量派出產地方凡白榜紙高四尺四寸闊四尺十年一次題派各省
抄解不拘年例凡白榜紙辦送一百二十萬張貯乙字庫或遇缺乏
召買隨行龍漚紙代納以尺寸不如式每白榜紙百張凡本部公用
價銀一兩隨行紙嘉靖十六年估定百張價銀四錢

各色紙劄每年三十一萬四千九百五張行都察院見收囚人紙內
派安慶府額辦一萬六千八百凡寶鈔司年例抄造供用草紙七十
張遇閏加派一千四百張解部

二萬張 御用監成造香事草紙一萬五千張共七十三萬五千張
合用石灰木炭鐵器木植等料俱工部派辦

卷之第一百九十六

工部十六

都水司郎中員外郎主事分掌川瀆陂池橋道舟車織造衡量之事

內一員提督清江浦造船隆慶六年加設河渠一運道一附海道國初都金陵則漕於江其

餉遼卒猶漕於海自永樂都燕後歲漕東南四百萬石由江涉高寶

諸湖絕淮入河經會通河出衛河白河迤大通河以達於京師諸洪

泉壩閘以次修舉至於今纖悉具備故竝載焉通河即潞河舊

其源出昌平州白浮村神山泉過榆河會一畝馬眼諸泉匯為七里
灤東貫都城由大通橋而下至通州高麗莊入白河長一百六十餘
里元初所鑿賜名通惠每十里為一閘蓄水通舟以免漕運陸輓之
勞國朝永樂以來諸閘猶多存者仍設官夫守視然不以轉漕河流
漸淤成化正德間累命疏之功不果就嘉靖六年遣漕運總兵錦
衣衛都指揮及御史會濬之自大通橋起至通州石壩四十里地勢
高下四丈中間設慶豐等五閘以蓄水每閘各設官吏共編夫一百
八十名每名工食銀八兩造剝船三百隻每隻價銀三十五兩分置
各閘責經紀領之使製布囊盛白河南去通州二百里其源出胡地
米雇役遞相轉輸軍民稱便

三百六十里至直沽會衛河入海源遠流迅河皆溜沙每夏秋暴漲最易衝決每決輒發丁夫修築屢築屢決正統三年命官相視地勢自河西務徑二十里改鑿順下河遂安流每淤淺處設鋪舍置夫甲專管挑濬舟過則招呼使避淺而行自此而南運河淺鋪以次而設

衛河

舊名御河源出河南輝縣之蘇門山東北流會淇漳諸水過臨漳分為二其一北出經大名至武邑以入滹沱其一東流

經大名東北出臨清至直沽會白河入海長二千餘里今為運河自臨清至直沽凡五衛十七州縣淺一百五十七處此河自德州而下漸與海近河狹地卑易於衝決每決輒發丁夫修治嘉靖十三年會議准恩縣東光滄州興濟四處各建減水閘一座以洩漲溢之水

通河

自臨清迤南至濟寧州元初由任城即今濟寧開渠至安民山東昌又西北至臨清凡二百五十里引汶絕濟直歸漳衛洪武二十四年河決原武縣黑陽山由舊曹州鄆城縣兩河口漫過安山湖而會通漸淤未樂九年因海運艱阻遣尚書都督等官疏鑿元人故道乃於東平州戴村汶水入海處築一土壩橫亘五里遏汶水使西流盡出南旺分流四分往南接濟徐呂六分往北以達臨清自後添設新閘修築舊岸大為漕運之利○自臨清抵徐州七百里間全資汶泗沂沭諸水接運總曰閘河舊為閘四十有三前元建者二十餘未

樂以來先後增建者二十餘而減水通河諸閘不與焉兩閘之間每存稍淺一處約數丈多不過十餘丈用留洩汶河一出新泰縣宮山水令積易盈今建設改革益多見閘壩條下

汶河

一出新泰縣宮山

出泰安州仙臺嶺一出萊蕪縣原山一出縣寨子村俱至州之靜封鎮合流曰大汶河出徂徠山之陽而小汶來會經寧陽縣北堽城歷汶上東平東阿又東北流入海元於堽城之左築壩遏汶入沭南流至濟寧合沂泗二水以達于淮自末樂間築戴村壩汶水盡出南旺於是沭沂泗自會濟而汶不復通沭今沂州亦有汶河

沭河

源出

出寧陽縣北三十里堽城西南流又循縣南流三十里會

寧陽諸泉又六十里經濟寧城東與泗合出天井閘河

縣尼山西南分流為二一西流至金口壩上即與泗會一南流亦與泗會出港里河又有出沂水縣艾山者會濠陰沂水諸泉與沂山之

汶合流至泗河源出泗水縣陪尾山四泉並發西流至兗州府城東邳州入淮

又南流經橫河與沂水合元時於兗州東門外五里金口作壩建閘遏泗之南趨國朝因而修築每夏秋水長則啓閘放使南流會沂水由塔里河出師家莊閘冬春水微則閉閘今由黑風

口東經兗城入濟又南流

濟河出王屋山至河南濟源縣二源合流會沭水至濟寧出天井閘

其水或伏或見東出於陶丘北又東北會於汶今在汶上縣北一名大清河元人作金

沁河出山西沁源縣綿山東谷口壩傍有河即黑風口西通濟流並入會通河

由太行山麓至河南原武縣黑陽山與河合流至徐州入運河以濟徐呂二洪每年水勢淺深尺寸管洪官按季奏報前代嘗引沁以通衛正統以前其交流猶自武陟山原村東北由紅荊口經衛輝六十里與衛通天順七年河趨陳潁入淮乃開沁以達徐復引河以

合泗而入衛南陽新河在昭陽湖之東起南陽至留城一百四十一里八十八步嘉靖六年以河決命官開濬垂成而止四十四年復決乃因舊跡疏鑿又起留城至境山濬復舊河五十三里凡役夫九萬一千有奇入閏月而成隆慶元年山水衝決復淤新河之三河口薛河沙河起牛溝會此故名乃經理沙薛上流各開支流築黃家口牙裏溝等壩引薛河由呂孟湖出地淇溝築宋家壩引沙河由尹家湖出鮎魚口築黃南壩引沙河由滿家湖入南陽湖次年工成又為三河口石壩一座南陽湖石堤三十餘里凡建開九築壩十三減水閘二十開支河九十六里三年又於昭陽湖以東沙薛二水所從入舊河處開鴻溝廢渠達李家口回回墓而東出留城閘計六十餘里積黃河徐呂二洪羊山新河附黃河發源詳載水俱有宣洩滕沛利之元史其流合陝西山西諸水而始大至河南始散漫泛溢至山東勢益峻急衝決無常洪武二十四年決原武於安山正統十三年河溢榮陽縣自開封府城北經曹濮二州陽穀縣以入運河至兗州府沙灣之東決大洪口諸水從之入海景泰四年命官塞之乃更作九堰入閘以制水勢復於開封府金龍口即荊隆口筒瓦廂等處開渠二十里引河水東北入運河弘治二年復決金龍口東北至張秋鎮入運河而紅荊口并陳留通許二縣俱淤淺命官治之五年復決未幾又決張秋運河水從以入海運舟甚艱命內臣及文武官往治發丁夫數萬於黃陵岡南濬賈魯河一帶分殺水勢下由梁靖口至丁家道口會黃河出徐州流入運河又從黃河南濬孫家渡口別開新河一道導水南行由中牟至潁州東入於

淮又濬四府營淤河由陳留縣至歸德州分為二派一由宿遷縣小河口一由亳縣過河會於淮又從黃陵岡至楊家口築壩堰十餘并築大名府三尖口等處長堤二百餘里及修南岸于家店筒瓦廂等處堤一百六十里始塞張秋決口更名曰安平鎮又於河東置減水石壩分五洞以洩水勢令管河官隨時修治正德四年溢皮狐營決曹縣之濫家口馮家口等處又北徙至儀封縣小宋集而決衝黃陵岡埽壩溢入賈魯河敗張家口等處縷水小堤循運河大堤東南行而賈魯河下流淤塞亦出張家口合而南注遂決楊家口道曹單二縣城下直趨豐沛命官塞之十二年溢武城縣壞城廓田廬命官修濬嘉靖五年上流驟溢東北至沛縣廟道口截運河注雞鳴臺口入昭陽湖汶泗南下之水從而東而河之出飛雲橋者漫而北泥沙填淤巨數十里管河官力濬之僅通舟楫六年復塞老和尚寺八里屯張家莊等處命官發丁夫數萬於昭陽湖東北起汪家口南抵留城改鑿新河以避黃河衝塞之患尋以災異罷役命官即故道濬之修築單縣林臺至沛縣舊城隄百四十餘里以塞入湖之道又濬趙皮寨孫家渡口殺上流之勢沛漕復通九年自沛北徙橫流金鄉魚臺出穀亭口命官濬趙皮寨抵寧陵故道及築睢州張見口至歸德州長隄百餘里以禦泛漲尋以河流改遷罷役十四年築岔河口縷水隄一道長三里又於曹縣八里灣抵單縣侯家林築長隄八十里十六年鑿地丘店野雞岡等上流支河四十餘里十九年濬睢州孫繼口至丁家道口淤河五十里二十一年又鑿野雞岡上流李景高等口支河三導河東注以濟二洪二十四年由野雞岡決而南至泗

州合淮入海遂溢蒙城五河臨淮等縣二十五年又決曹縣溢入武
 城金鄉魚臺單縣漂溺甚衆命總理河道都御史會同南北直隸山
 東河南撫按官議築曹縣等處不果三十一年又決房村至曲頭集
 凡決四處於四十餘里命官濬之役夫五萬餘三閱月而成三十七
 年於新集趨段家口析爲六支入運河又由碭山趨郭貫樓析爲五
 支出小浮橋會徐州洪四十四年郭貫樓淤遂決華山出飛雲橋截
 沛以入昭陽湖北泛胡陵城孟陽泊至穀亭南溢於徐命官往治乃
 接六年所鑿故跡役夫濬之爲南陽新河又疏舊河自留城至境山
 又堤馬家橋遏河流之出飛雲橋者使盡歸秦溝魚沛橫流始絕惟
 奈城時有淺阻隆慶四年又決邳州注睢寧出小河口自曹家口至
 直河淤百餘里命官濬之復故渠盡塞諸決口六年築堤自徐沛至
 宿遷三百七十里萬曆元年茶城復淤修築境山閘并護房村等處
 堤岸及築遙堤四年開草灣導河自安東縣後至金城五港入海然
 汎濫如故曹豐徐沛之間隨塞隨決五年秦溝復淤自崔家口歷北
 陳鴈門集等處至九里山出小浮橋其一支自九里溝誼安山歷符
 離出小河口而崔鎮大決散漫湖泊間桃源以下故渠多淺六年命
 官修治乃議塞崔鎮口因築遙堤束水衝沙其南岸自三山頭至李
 字鋪長二萬八千五百五十八丈又自歸仁集築橫堤至孫家灣長
 七千六百八十餘丈又於桃源縣馬廠坡築堤長七百四十四丈以遏
 南奔入淮之勢其比岸自谷山至直河長九千四百六十四丈又自
 古城至清河長一萬八千四百十丈建崔鎮等滾水石壩四座以緩
 泛溢之水使不能潰堤而出河流乃安○徐州洪在徐州爲運河要

害亂石峭立凡百餘步故又名百步洪成化四年命官鑿石以利舟
 楫又甃石路長一百三十餘丈以便牽挽二十年置石壩長八十丈
 遇有損壞管河官隨時修築嘉靖二十年於洪下置石閘一座○呂
 梁洪在徐州東南六十里有上下二洪相距七里亦運河要害成化
 八年命官甃二石堤共長七十餘丈十六年命官築石壩長一百六
 十五丈復於壩西築堤二十餘丈洪東甃石路四百一十丈遇有損
 壞管河官隨時修築嘉靖二十年於洪下置石閘一座○羊山新河
 萬曆十一年議准由昭靈祠南黃河出口歷羊山內華山梁山接境
 山開河置閘以避咸港之溜 淮安運道 自漢以來卽有高家堰在淮安之東南永
 東侵又自府北鑿河蓄諸湖水南接清口凡六十里曰清江浦乃運
 船由江入淮之道建清江等閘遞互啓閉又築土壩以遏水勢後閘
 壩禁弛河渠淤塞嘉靖八年疏治復舊隆慶中高家堰廢淮水由黃
 浦口決入漫衍民田萬曆四年開草灣河渠長六十二里分殺黃河
 以緩清口之衝七年復築高堰起新莊至越城長一萬八百七十餘
 丈堰成淮水復由清口會黃河入海而黃浦不復衝決又以通濟閘
 逼近淮河舊址塌損改建於甘羅城北仍改濬河口斜向西南使黃
 水不得直射因廢拆新莊閘又改福興閘於壽州廠適中處所其清
 江板閘照舊增修又議修復五壩惟信字壩久廢不用禮智二壩加
 築仍舊車盤船隻仁義二壩與清江閘相鄰恐有衝漫移築天妃閘
 內八年用石包砌高堰九年又於府城南運河之旁自窯灣楊家澗
 歷武家墩開新河一道長四十五里曰永濟河因置三閘以備清浦

之險十一年建清江浦外河石堤長二里磯嘴七
 座又建西橋石堤長九十八丈以禦淮黃之衝
 楊州高寶運道清
 口引淮為清江浦至烏沙河匯管家白馬二湖堤黃浦八淺及寶應
 縣槐角樓南諸湖相接西抵泗州盱眙縣界皆運道所經湖東有堤
 長三十餘里洪武九年用輓修高家潭等處成化二十一年造石堤
 漸修至二十餘里其南高郵邵伯等湖皆有石堤運船觸堤往往敗
 溺弘治三年命官於高郵河迤東開新河以避其險曰康濟河中為
 圈田南北置閘以時啓閉兩岸俱甃以石嘉靖五年題准於汜光湖
 東傍舊堤開新河長三十里遂棄康濟河又自寶應至界首凡有溝
 可通注於海者造平水閘十座十年又自寶應湖東築月堤長二十
 一里萬曆五年淮水由黃浦口夾入石堤多壞七年命官修築改建
 減水閘四座加高開石九座自是寶應諸湖堤岸相接十二年題准
 於石堤之東傍堤開新河三十餘里
 儀真瓜洲運道儀真上下江口
 以避槐角樓一帶之險曰弘濟河
 由江達淮運道襟喉宋時儀真嘗建三閘洪武中即其地築為壩弘
 治元年始建東關羅泗二閘十二年復於濱江建攔潮閘嘉靖五年
 題准潮長開閘放船潮退盤壩不許候開延久萬曆四年於朱輝港
 鑰匙河清江等處各開河以便停泊瓜洲江口舊建土壩江北糧船
 回空撤壩以出而江南重船及令盤壩撤剝艱難風濤守候隆慶六
 年題准日時家洲以達花園港開渠六里有奇建瓜洲通江閘二座
 自此漕艘始免車盤之苦萬曆海道元時海道自平江劉家港入海
 四年於瓜洲開港塢以泊運船海道經通州海門縣黃連沙嘴萬里

長灘開洋沿山嶼抵淮安路鹽城縣歷海寧府東海縣又經密州膠
 州界放靈山洋投東北行路多淺沙旬月始抵成山計自上海至直
 沽楊村馬頭凡一萬三千三百五十里其後再變自劉家港出楊子
 江開洋落潮東北行離萬里長灘至白水綠水經黑水大洋轉成山
 西行過劉家島入沙門島放萊州大洋抵界河至直沽其道差直三
 變自劉家港入海至崇明三沙放洋向東行入黑水大洋直取成山
 轉西至劉家島入沙門放萊州大洋至直沽如遇風順由浙西至京
 師不過旬月而已其道徑便國初海運猶仍元舊自會通河成報罷
 嘉靖中尋膠萊故道燒鑿馬家塚十五里達于麻灣隆慶五年議因
 其故開新河令江南之糧由淮安清江浦口歷新壩口馬家塚麻灣
 口海滄口徑抵直沽天津止一千六百里半從河行其海行者止由
 海套不泛海洋惟馬家塚分水嶺二處開鑿為難遣科官勘報竟以
 無源水多
 沙積而止

卷之第一百九十七

工部十七

河渠二運道二湖泉○湖泉之水導引蓄洩皆以濟漕為運道所關

徐沛山東諸湖在運河東者儲泉以益河之不足曰水櫃在運河西
 者分漲以洩河之有餘曰斗門而淮揚諸湖即為運道其山東新舊

各泉可引以濟漕者派分為五入汶者為分水派入泗沂濟及天井
開漕河者為天井派入白馬河及南陽棗林魯橋閘河者為魯橋派
入南陽新河者為新河派即沙河派入邳州河者為邳州派今備載

焉○安山湖 在東平州遇圍八十三里零一百二十二步舊有二閘
年止於湖中築堤十餘里 不能入湖之下口無閘水不能出嘉靖六

而湖益狹後乃漸復焉 南旺湖 在濟寧州週圍一百五十餘里漕
為南旺東湖汶水自東北來界分東湖為二二湖之下北為馬踏湖

又北為伍莊湖南為蜀山湖又南為馬場湖各湖通連無間凡與西
湖盡處相對者即為東湖東西湖中為長堤二西堤設斗門為減水

閘十有八隨時啓閉以濟運河遇有淤淺隨時挑濬每二年一大挑
隆慶中開南旺月河二十里有奇以便大挑北至王

家窪南出尹家窪稍北里餘各建通河大閘一座 馬場湖 週圍四
有堤壞與運河相通河水稍盈即洩入湖每致淺涸嘉靖十四年築

堤長六十里內外各植柳以護之更置減水閘五座運河易盈湖水
亦有蓄洩 蒲灣泊武家湖 在汶 南陽湖 在魚臺即獨山坡滙為湖週圍七

昭陽大湖 長十八里小湖長十二里二湖相連比屬滕南屬沛週圍
八十餘里納諸縣水湖口置石閘放水入薛河由金溝口

以達舊運河後以河決棄沽頭於湖東開新河 赤山湖微山湖呂孟
則南陽在東昭陽在西去黃水益遠運河乃安

湖張莊湖 四湖相連長八十里在徐州 蛤蟆湖長二十里連汪湖長
引薛河出地浜溝入新河

一十五里周湖長二十里柳湖長一十五里 在邳 落馬湖長六十里
州

茅茨湖長六十里黃墩湖長二十里侍丘湖長三十里倉基湖長三
十里埠子湖長八十里 在宿 大莊湖長十里崔鎮湖長三十里 在桃

杜村湖長十里萬家湖長十里 在清 管家湖 在淮安府城西門外舊
有堤來崇十四年命官

於湖中築長堤以 白馬湖長三里汜光湖即寶應湖長三十里界首
便運舟隨時修築

湖即津湖長三里 在寶 新開湖長三十五里 在高 邵伯湖長十八里
應縣 邳州

在江 諸湖延袤高寶以抵揚州上下相接以上諸湖○東平州泉十
都縣

四 舊九新五○安園泉○吳家泉○張胡郎泉○小黃泉新○大黃
泉新○王老溝泉○席橋泉○淨泉新○源泉新○冽泉新○杞

頭泉○獨山泉○鐵鈎紫泉○坎河泉○汶上縣泉三 舊二新一○
俱入汶舊有徐家莊灰蘆三泉○今廢

龍鬬泉○灤

龍鬬泉○灤

龍鬬泉○灤

龍鬬泉○灤

龍鬬泉○灤

當山泉○雞瓜泉新○俱入平陰縣泉一舊柳溝泉入汶滋陽縣泉八舊四

東北新泉○闕黨泉○古溝泉新○負假泉○上蔣詡泉新○鄒縣泉

十二舊入新四鱗眼泉○程家莊泉新○孟母泉○陳家溝泉○白

新○勝水泉新○俱入白馬河○三角舊十七新三曲阜縣泉二十舊十七新三

灣泉入魯橋河○舊有白莊泉今廢

下泉○新安泉○變巧泉○俱入泗○青泥泉○柳青泉○車轆泉

○達泉○茶泉○雙泉○曲水詠歸泉○溫泉○連珠泉○新泉○

曲溝泉○濯纓泉○鄒村泉新○文水泉新○柳莊泉新○俱入泗

沂○蜈蚣泉○會鱗眼泉入白馬河○舊有潺聲泉○今廢○泗

水縣泉五十三舊三十新二十三趵突泉○珍珠泉○淘糜泉○黑

泉○白石泉新○蓮花泉○新開泉新○響水泉○紅石泉○甘露

泉○七泉在林泉寺南會趵突泉入泗○下莊泉○三台泉新○

湧珠泉○石露泉新○甘露泉新○奎聚泉新○琵琶泉新○七泉

俱會趵突泉入泗○潘波舊泉○潘波新泉新○黃陰泉○吳家泉

○杜家泉○曹家泉○蔣家泉○里勞溝泉新○石井泉新○鮑村

泉○合德泉新○趙家泉○龜陰泉○龜眼泉新○龜尾泉新○東

巖石縫泉○珍珠泉在縣東南尚舒社○黃溝泉○岳陵泉○石河

泉○壁溝泉○小玉溝泉○大玉溝泉○蘆成泉○西巖石縫泉○

三角灣泉○雪花泉新○新開第二泉新○天井泉新○醴泉新○

醴前泉新○七里溝泉新○馬莊泉新○馬跑泉新○魏莊泉新○

俱入滕縣泉十八舊十五新三北石橋泉三里橋泉大烏泉絞溝泉

花泉魏家莊泉新○三山泉黃溝泉白山泉新○溫水泉○黃家

溝泉○俱轉入南陽新河○三界灣泉龍灣泉二泉挑入新河

縣泉五舊三新二許有泉溫水泉撇井泉新○俱轉入寧陽縣泉十

二舊龍魚泉龍港溝泉魯姑泉濼當泉俱入汶○蛇眼泉會諸泉入

蛇眼等泉入漕河○金馬魚臺縣泉十四舊五新九東龍泉平山泉

莊泉古城泉俱入漕河

西龍泉聖母泉新○黃良泉廟前泉滕家泉新○河頭泉新○高家

東泉新○高家西泉新○陳家泉新○中益泉新○俱入南陽新河

濟寧州泉三舊蘆溝泉入南陽閘河○拓基泉入泰安州泉三十八

舊三十五新二板橋灣泉皂泥溝泉鯉魚溝泉范家灣泉鐵佛堂泉

清泉周家灣泉風雨泉馬兒溝泉梁子溝泉新○木頭溝泉龍灣泉

張家泉梁家莊泉上泉馬蹄溝泉臭泉胡港溝泉水磨泉狗跑泉報

恩泉陷灣泉胡家港泉馬黃溝泉龍王泉濁河泉斜溝泉羊舍泉頗

謝泉比涼泉順河泉韓家莊泉新○力溝泉東新泰縣泉十四舊十

柳泉神泉新○西柳泉龍堂泉水波泉俱入汶

新泰縣泉十四舊十

柳泉神泉新○西柳泉龍堂泉水波泉俱入汶

新泰縣泉十四舊十

二南陳泉魏家泉南師家泉名公泉新○張家泉公家莊泉孫村泉
西周泉名灣泉新○和莊泉西都泉古河泉劉杜泉靈查泉俱入汶
○舊有北鮑泉及北
流泉萬歲泉今廢 肥城縣泉九 舊五新四清泉拖車泉新○鹽河
家泉開河泉新○馬 萊蕪縣泉十六 舊十一新五小龍灣泉湖眼泉
房泉新○俱入汶 蓮花池泉郭娘泉牛王泉鵬山
泉烏江岸泉鎮里泉趙家莊泉王家溝泉半壁店泉海眼泉新○蒙
雪家莊泉新○水河泉新○魚池泉新○新興泉新○俱入汶

陰縣 舊有泉河順德伏牛峪官橋十 沂水縣 舊有單家銅井芙蓉上
雪王臺龍王堂共十 以上諸泉○開墾宛平縣 廣源開高梁開澄清
泉俱入邳州河今廢

大興縣 開慶豐開平 通州 開五壩一普濟開南普開土橋開廣
上下二閘 臨清州 開觀音背減水小閘舊有會通臨清二閘今廢
今各廢

清平縣 開戴家灣開李家口 堂邑縣 開四梁家鄉開土橋開土橋
土城中閘二 博平縣 開五第一至第五五減水閘 聊城縣 開土通濟
減水閘今廢 務開周家店開龍灣西柳行二進水閘官窯 陽穀縣 開六七級上下
口裴家口方家口李家口耿家口五減水閘

一開荆門 寧陽縣 開二洸河東西二閘嘉靖六年
上下二閘 建舊有堰城石壩堰城開今廢 滋陽縣 開一壩
口石壩成化八年因元舊易為 鄒縣 舊有港里積水 東阿縣 開二通
石堰舊有土叟杏林二閘今廢

壽張縣 開一壩一堰二沙灣積 東平州 開七壩二戴村開舊戴家廟
化十二年建新家口開嘉靖四年建袁家口開安山湖東 汶上縣 開
西二小閘戴村壩坎河口堤壩舊有魚營減水閘今廢

六開河開南旺上下二閘寺前鋪開界首石口二積水閘舊焦樂張
全劉玄彭秀孔家邢家常家口關家口李泰口田家口十減水閘

鉅野縣 開一壩一長溝減水閘嘉 濟寧州 開十四天井開在城開趙
靖十九年建蓬子山壩 村開石佛開新店開新開
六開俱因元舊嘉靖間重修仲家淺開宣德四年建師家莊開魯橋
開二閘末樂間建上新開中新開下新開三閘俱成化十一年建棗
林開末樂間建四里灣減水閘舊有分水閘廣運上下二閘 濟寧衛
末通上開耐牢坡開宮村開吳泰開片玉開碎玉開今廢

開四末通減水閘五里營平水 魚臺縣 開十六壩二南陽開宣德二
開十里鋪平水閘安居平水閘 年建利建開即宋家口開隆
慶元年建新河十四減 蘇家壩 舊有穀亭八里灣硯瓦溝 滕縣 開一
水開嘉靖四十五年建 陽城湖泥河五閘今廢

佃戶屯減水閘東邵壩王家口壩多裡壩宋 沛縣 開七壩三珠梅開
家壩黃南壩以上開壩俱隆慶二年建築

六月廿五日

家開西柳莊開馬家橋開留城開以上七開俱隆慶元年以舊河孟陽泊沽頭上中下胡陵城廟道口謝溝七開改建沙河壩隆慶元年築薛河口石壩隆慶二年築懽城壩嘉靖四十五年築舊有新興開金溝口飛雲橋雞鳴臺昭陽湖中東西六積水開今廢徐州開四壩二黃家開天順三年建梁境開即境山舊開萬曆二年復內革開古洪開二開萬曆十一年建徐州洪石壩呂梁洪石壩舊有徐州洪開呂梁洪開二開萬曆八年建桃源縣開一壩四馬廠坡減鎮徐昇季太三義四減水清河縣開一壩二通濟開嘉靖中建萬曆石壩萬曆七年築遙堤建清河縣開一壩二通濟開嘉靖中建萬曆每年六月初旬水漲築壩截九月初旬水落開壩行舟山陽縣開天妃壩萬曆七年建舊有新莊開天妃開萬曆七年俱廢開六堤二福興開萬曆七年改建壽州廠清江開板開龍汪開末清開窯灣開三開萬曆十年末濟河建黃浦減水開萬曆二年建方家壩新建壩仁義禮智四字壩高家堰石堤萬曆七年建舊有移風開甄開新城上下二開及萬曆元年建涇河平河橋二減水開又有清江東西淮安滿浦南鎮寶應縣開十三弘濟河南北二開長沙溝減五壩信字壩今俱廢水開朱馬灣減水開劉家堡減水開五開俱萬曆十二年建江橋北等八減水開嘉靖萬曆年間建舊有七里溝菜橋口魚兒溝三減水開白馬湖七里溝槐角樓滾水壩今俱高郵州開九壩一康濟河南北二開萬曆四年建城南河堤二減廢

有觀橋上下二開車邏江都縣開十六壩十二廣惠開通惠開二開王琴二減水開今廢隆慶六年瓜洲建邵伯九減水開芒稻河減水開萬曆十一年建沙壩裔家馬家渡南潭四平水開萬曆元年建瓜洲十壩舊十一灣頭滾水壩舊有朝宗上下通江新開大同潘家大橋江口留潮九開及新廟等十一減水開邵伯小壩揚子橋古壩瓜洲減水壩雷公上下二塘小新塘句城塘今俱廢儀真縣開四壩六壩水開通濟開羅泗開一名臨江開攔潮開一壩至五壩新壩舊有清江等八開裡河口開及東門新高橋二減水開劉塘茅家山北山陳公四塘蔣丹徒縣開二大犢山開一壩至家溝張家溝二減水壩今俱廢丹陽縣開黃泥壩開萬曆十一年建以上二開俱為挑復練湖設

卷之第一百九十八

工部十八

河渠三運道三夫役○運河夫役在各泉開原額頗多後或議裁革或改停役停役夫候大挑調用或徵銀一兩六錢為銀差或改折徵折徵每名歲徵銀六兩貯庫沿革不

常今斷自萬曆四年為則新舊額數備載焉○宛平縣青龍等開五夫四十七名大興縣慶豐等開三共夫四十七名通州普濟等開五共夫九十三名淺鋪十小甲十名夫一百名修堤小甲八名

夫七十 通州左衛 淺鋪二小甲二名夫二十名 通州右衛 淺鋪四小

四名夫三十六名 定邊衛 淺鋪二小甲二名夫二十名 修堤 甲四名夫

衛 淺鋪三小甲二名夫三十名 寶坻縣 修堤小甲四名 東安縣 修堤

一名小甲六 灤縣 淺鋪四小甲四名夫四十名 香河縣 淺鋪六

名夫七十名 總甲二名小甲八名夫九十名 營州前屯衛 淺鋪四小甲四名夫四

名舊用老人夫六十名 修堤總 武清縣 淺鋪十一小甲十一名夫一百一十名看

甲二名夫二十四 武清縣 守要兒渡口等堤五處總甲一名小甲五

名夫五十名 修堤老人一名 武清衛 淺鋪四小甲四名夫四十名

甲二名小甲九名夫九十二名 天津衛 淺鋪十二舊十一小甲十二名夫一百八名今存二

九名 天津衛 淺鋪二十四小甲二十四名夫二百十六名今存四十

右衛 淺鋪十小甲十名夫九十名今存二十名 霸州 蘇家等淺鋪十

一名夫一百一十名 修堤小甲五名夫四十五名 蘇州 蘇家等淺鋪十

堤夫二百六十名 靜海縣 淺鋪九老人九名夫九 青縣 淺鋪六老

六十名 修堤夫 興濟縣 淺鋪七老人七名夫七十名 滄州 淺鋪七老

七十 交河縣 淺鋪五老人五名夫五 南皮縣 淺鋪五老人五名夫五

名 景州 淺鋪四老人四名夫四 吳橋縣 淺鋪十老人十名夫一百

城縣 淺鋪三老人三名夫三 東光縣 淺鋪七老人七 德州 上八里等

六老人七名夫一百四十名 德州衛 張家灣等淺鋪十舊八小甲十

後折徵七十名今存七十名 恩縣 白馬廟等淺鋪七舊五

德州左衛 鄭家口等淺鋪六小甲六名 恩縣 老人七名夫七十名今

存三十五名 撈淺夫二十八名今存十 武城縣 桑園口等淺鋪二十九

四名沙灣修堤大戶夫七十五名 夏津縣 趙貨郎口等

名夫二百六十一名後折徵八十七名今存一 清河縣 二哥營等淺鋪

八名夫八十名後折徵四十名今存四十名 臨清州 南板開夫四十名溜夫一百十五名新

二名今存四十八名 開上開夫四十名溜夫七十五名今二

六月廿五日

今存三十九名橋夫二館陶縣尖塚兒等淺鋪十三老人十二名夫十八名今存二十名

十一 清平縣 戴家灣開夫三十名魏家灣等淺鋪九老人九名夫八名

三十二名後折徵六十 堂邑縣 土橋梁家鄉二開各夫三十名梁家鄉等淺鋪七老人七名夫七十名今

存三十五名撈淺夫二 博平縣 梭堤等淺鋪六老人六名夫五十四名今存六十六名

淺夫一百三十二名後折徵 聊城縣 通濟橋李海務周家店三開各夫三十六名今存六十六名

三老人二十三名夫二百七名後折徵九十二名今 陽穀縣 七級阿

存一百一十五名撈淺夫二百名今存八十五名 城荆門

六開舊各夫二十名今共夫一百五十名荆門上下二開月河修壩

夫各五十名管驛灣等淺鋪十二舊十老人十二名夫一百八名後

折徵四十八名今存六十名撈淺夫四百八十七 東阿縣 沙灣等淺

名後折徵二百四十三名今存二百四十四名 東阿縣 鋪九舊八

老人九名夫八十名後折徵三十五名今存四十五名撈 壽張縣 大

淺夫一百五十八名後折徵七十九名今存七十九名 家

廟等淺鋪五老人五名夫四十五名後折徵二十名今存二十五名

撈淺夫九十二名後折徵四十六名今存四十六名渡夫四名今存

二 東平州 戴家廟安山二開各夫三十名靳家等淺鋪十三老人十

名 撈淺夫一百八十二名後折徵九十一名今存九十一名戴村修壩

老人四名舊一 夫一百五十五名後革四十八名又停役十二名銀

差二十名後又折徵四十六名今存二十四名安圈等泉老人二

名存一名今革 夫六十五名後折徵二十六名今存二十九名 東

平守禦千戶所 安山等淺鋪四小甲 平山衛 第五等淺鋪五

四軍夫四十名 軍夫五十名 汶上縣

開河寺前鋪袁家口靳家口四開各夫三十名袁靳二口有溜夫并

各開夫俱於撈淺夫內改編南旺上下二開共夫四十名南旺寺前

鋪二處溜夫各九十九名後各折徵四十五名今各存四十五名界首

等淺鋪十四老人十四名夫一百二十六名後折徵五十六名今存

七十名撈淺夫四百五十二名後折徵二百二十六名今存二百二

十六名戴村修壩夫一百五十五名後革四十八名又停役十二名折

徵六十六名今存二十四名蒲灣泊武家湖共老人一名夫三十名

龍關等泉老人二名今革 夫四十二名後停役六名又折徵十四

名今存二 嘉祥縣 大長溝等淺鋪四老人四名夫三十六名後折徵

十二名 十六名今存二十名撈淺夫一百三十七名後折

徵六十八名今 鉅野縣 大頭灣等淺鋪五小甲五名夫四十五名後

存六十九名 停役折徵二十名今存二十五名撈淺夫二

百四十五名後停役折徵一百二十二名 濟寧衛 永通開夫二名曹

今存一百二十二名蓬等山壩夫三十名 井橋等淺鋪五小

甲五名軍夫五十名撈淺夫一百八十二名舊二百 濟寧州 天井在

名隆慶三年減後折徵九十一名今存九十一名 城趙村

石佛新店新開仲家淺師家莊魯橋棗林開各夫三十名上新中新
 下新三開各四名在城開溜夫三百名後折徵九十名撥補天井開
 二十三名今存六十七名天井開溜夫九十名後折徵四十五名今
 存六十八名內借撥在城開二十三名趙村石佛新店新開仲家淺
 魯橋棗林七開溜夫各一百三十三名師家莊開溜夫一百三十六
 名後趙村等四開各折徵六十六名今存六十七名仲家淺改編一
 百一十三名折徵十名今存十名師家莊改編七十名折徵三十三
 名今存三十三名硯瓦等淺鋪十二老人十二名夫一百八名後折
 徵四十八名今存六十六名撈淺夫四百三十五名後折徵二百一十
 七名今存二百一十八名南門橋草橋夫二十名舊橋五夫五十盧
 溝等泉老人一名今革夫二十六名
滋陽縣 金口壩老人四名修壩
 後革四名折徵十三名今存九名 夫一百八十八名後革二
 十八名改停役銀差一百三十二名折徵十名今存十名洸河淺鋪
 十夫四十名後革十三名又折徵十四名今存十三名濟河淺鋪五
 夫二十五名後革三名又折徵十名今存十二名沙灣守口大戶夫
 十五名東北新等泉老人二名今革夫二十六名後革四名折徵十
 三名今存
平陰縣 柳溝泉老人一名
寧陽縣 壘城壩老人二名今革
 十三名
 革一百八十三名停役三十一名今存一名龍魚等泉老人二名今
 革○夫一百八十七名後革十八名停役六十九名今存一百名
魚臺縣 南陽利建二開各夫三十名南陽開溜夫一百三十四名後
 改提夫一百一十名折徵七名今存七名利建開溜夫一百

五十一名後折徵七十五名今存七十六名改新河堤夫張家林等
 淺鋪二十一老人二十一夫一百八十九名後折徵八十四名今
 存一百五名撈淺夫二百二十名後折徵一百十名今存一百十名
 東龍等泉老人二名今革○夫五十五名後革十三名折徵二十五
 名今存
鄒縣 撈淺夫十名鱗眼等泉老人六名今革○夫一百二十
 十七名後革十名又革堤夫五十名又折徵四十六名今
 存三十
曲阜縣 橫溝等泉老人一名今革○夫六十七
 一名 名後折徵三十三名今存三十四名
泗水縣 鈞突
 老人二名今革○夫一百五十七名
滕縣 北石橋等泉老人二名今
 後折徵七十八名今存七十九名 革○夫二百九十九名後
 革三十七名改停役六十名堤夫五十名後又折徵九十名
 革三十一名今存三十一名東邵等壩五夫一百一十名
嶧縣 許
 等泉老人一名今革○夫六十三名後革九名改
 堤夫三十名折徵十四名又革五名今存五名
泰安州 板橋灣等
 名今革○夫三百三十三名後折徵
新泰縣 南陳等泉老人二名今
 一百三十名今存一百九十三名 革○夫二百六名後折
 徵八十六名革二十
肥城縣 清泉等泉老人一名舊三名今革○夫
 一名今存九十九名 七十九名後折徵三十二名今存四十七
 名
萊蕪縣 小龍灣等泉老人一名今革○夫二百三
 名後折徵八十三名今存一百二十名
沛縣 珠梅開夫
 堤夫三十六名夏鎮開夫四十名溜夫一百十五名留城滿家橋西
 柳莊馬家橋楊莊開各夫三十名溜夫各一百二十五名以上七開

張

夫俱以舊運河孟陽泊等七閘夫改撥金溝等淺鋪十九老人十

九名夫三百八十名後革一百六十八名今存一百三十三名

豐 縣大黃堤鋪十七 **碭山縣** 縷堤鋪九鋪夫 **徐州** 黃家梁境內華古洪

鋪夫三百六十六名 **家** 閘溜夫一百三十名後革三十二名今存九十八名徐州洪夫九

百一名今存七百五十一名呂梁洪夫一千五百五十名今存一千

三百名雙溝等淺鋪四十三舊三十六老人四十三名夫四百三十

名舊每鋪四十名後止七名今存三百一名堤鋪二十二守堤夫六

百六 **睢寧縣** 龍岡等淺鋪十一老人十一名夫二百二十名舊每鋪

名 **改** 堤夫堤鋪二十七守 **邳州** 蔡家莊等淺鋪十一舊武七人十一名

堤夫七百四十一名 **治** 三年革存前數後又革二十二名今存一百九十

八名改堤夫堤鋪二十八守堤夫四百七十三名 **邳州** 衛東城安

二十名後革二名 **宿遷縣** 武家溝等淺鋪二十一舊三老人二十一

今存一十八名 **年** 革存前數今存二百三十名改堤夫堤鋪十四守堤夫六十

四名歸仁集遙堤鋪十三守堤義官一員夫二百七十九名 **桃源**

縣 沂河南等淺鋪十二老人十二名夫二百四十名舊每鋪一百名

弘治三年革存前數後又減停七十四名今存一百六十六名堤鋪

二十七守堤夫 **清河縣** 通濟閘夫三十名李家橋等淺鋪五老人五

三百三十一名 **城** 淺二十名今存五十三名 **山陽縣** 福興閘夫四十名後革十名停

堤鋪五守堤夫六十五名 **夫** 四十名後革十名停役六名改撥天妃閘五名今存二十一

名板 **閘** 夫三十名後革六名停役十四名今存十名龍汪等三閘即以福

興清江舊閘官夫改撥黃家等淺鋪十五老人十五名夫七十五名

後革七名後又復板閘等停役夫三十二名今一百名清江浦西橋

守堤夫五十名高家堰堤鋪 **寶應縣** 子嬰溝等淺鋪九淺官九員舊

六十七守堤夫八百八名 **三** 名後革二百五名今存二百八十八名舊有子嬰

溝第一淺夫二十五名瓦店等二淺夫十名今革 **高郵州** 王琴新

鋪十七夫二百七十名後革一百二十四名蛤蜊壩夫七名原設未

充壩夫十五名弘治末年逃絕存前數舊有丁家灣等淺鋪十一老

人十一名夫一百九十名康濟河淺 **江都縣** 廣惠通惠二閘各夫六

鋪六老人六名夫六十名今俱革 **一** 老人十七名舊老人塘長各十一名夫二百五十四名舊二百二

十名瓜洲十壩夫三百七名後革二十八名又停役一百五十九名

今存一百二十名於閘夫內撥用三 **儀直縣** 通濟閘夫五十七名響

年一次挑港夫二千四百九十二名 **閘** 夫內撥二名看守三年一次挑港夫九千二百二十名

十五名麻線港等淺鋪三老人二名夫二十七名六壩夫於 **運河錢糧**

通惠河郎中所屬 通州東安等七州縣椿草銀五百三兩六錢五

分通州左右神武等九衛椿草銀六百十六兩

北

北

北

河郎中所屬

兗州府屬州縣并衛所石灰十三萬八千斤麻九千

銀二百五十七兩七錢六分安山南莊等湖租銀三千三百三十五兩二錢四釐八毫各州縣裁革折徵撈淺淺鋪等夫二千二百八十八名每名歲徵銀十二兩渡夫二名每名歲徵銀八兩共該銀二萬七千三百七十六兩萬曆四年議定每名連椿草歲徵銀六兩著為例每歲共該銀一萬三千六百九十二兩○東昌府屬州縣并帶管德州

德州左二衛及清河縣副甄一萬六千九百九十二箇石灰九千二百斤椿草麻甄灰銀二千四百八十兩六錢四分各州縣裁革折徵撈淺淺鋪夫八百六十二名萬曆四年議定每名連椿草歲徵銀六兩每歲共該銀五千一百七十八兩○河間府屬州縣并衛所椿草銀二百五十八兩五錢六分葦草銀二百三十五兩三錢六分麻副甄銀各五十二兩四分

南河郎中所屬 今天妃開以比改屬中郎中○淮安府屬天妃開以比邳州清桃睢宿五州縣并邳州衛椿草甄灰銀四百六十九兩八分○廬鳳二府并滁和二州徵解邳州河堤防守夫銀一萬二千九百六十六兩○徐州并屬縣椿草甄灰銀八百七十九兩八分○廬鳳二府并揚州府屬州縣徵解徐州停役夫

協助河工銀一千三百九十九兩二錢○徐州庫收支管泉主事所屬濟充二府有泉州縣額徵泉鹽糧椿草銀四百五十二兩一錢二分霸夫銀二百一十一兩二錢○草泉夫折徵銀九千二十四兩

裁革霸夫折徵銀一千五百四十四兩裁革沈濟河淺夫折徵銀二百八十八兩萬曆四年議定每名連椿草歲徵銀六兩

黃河錢糧山東管河道副使所屬 兗州府屬州縣堤鋪夫

河南管河道副使所屬 未樂初年差主事一員疏導寧陽縣等處

泉源以濟運河後又差通政郎中各一員又差主事一員專管開河臨清開則令提督衛河提舉司主事兼管皆三年更代十二年議罷海運令工部尚書一員及都督一員疏濬運河十五年令伯一員充

總督以本部員外郎主事二員分理又遣侍郎提督監察御史錦衣衛千戶等官巡視十九年遣侯伯各二員分理濟寧等關及徐州呂

梁二洪通州等處河道徐州洪差御史一員又差郎中一員呂梁洪差少卿一員又差河南按察司官一員又差郎中一員今二洪各差

主事一員專管三年更代遂為定制宣德中設濟寧管關主事正統四年定巡視河道部屬官六員提督侍郎都御史各一員以濟寧為

界其南屬侍郎其北屬都御史又以都督一員遞相提督景泰元年

令提督河道專屬都御史二年減巡視河道主事一員復減巡河御

史二員以巡鹽御史兼理三年設山東府州縣管河官六年令總督

漕運都督兼理河道天順元年減淮安臨清沙灣巡河主事三員仍

差主事一員管揚州一帶河道成化初定設主事一員專管寧陽縣

等處泉源七年始分河道為三節北自通州至德州南自沛縣至儀

...

大月會典十一日

真各屬郎中一員中自德州至濟寧屬山東按察司官一員又以侍郎一員總理罷主事御史惟管洪關主事如故八年復令長蘆巡鹽御史兼理通州臨清一帶河道又御史一員兼理濟寧至南京河道十三年奏准管河郎中兼理河道驛傳捕盜夫役等事又令河道自通州至濟寧濟寧至儀真仍以郎中二員分理十九年令沛縣沽頭等關別差主事一員提督二十一年罷河南布政司管河沁二水官添設主事一員弘治元年罷沽頭關主事令濟寧以南河道屬巡鹽御史兼理又罷管河沁二水主事令徐州洪主事提調三年令山東勸農叅政兼理山東河道又令各府州縣管河官帶領家口專在該管去處任坐管理河道不許私回衙門營幹他事七年復差沽頭主事八年因治河工完奏准仍以河道分三節設官三員理之革淮揚二府山陽等縣管河通判主簿十八年令浙西水利僉事潘常鎮河道以便糧運正德二年革河南新鄉獲嘉武陟等縣管河主簿八年設大名府通判一員東明長垣武城曹縣主簿各一員專管河道嘉靖二年復罷沽頭關主事并罷湖陵沽頭上中下金溝射溝新興黃家等八關官吏令徐州洪主事帶管又議准遣都御史一員提督河道事務山東河南南北直隸巡撫三司等官俱聽節制仍添註郎中員外郎各一員分理七年罷提督衛河提舉司主事令管甄主事帶管閘座又以修濬大通河成設郎中一員駐劄通州往來督理兼管天津一帶河道八年罷戶部督運官令管河郎中兼理又令徐州兵備副使兼理曹沛徐淮一帶黃河十三年復設沽頭關主事并新興黃家湖陵等七關官吏人夫十四年復設直隸景州滄州管河通判

十五年設兗州府同知一員疏濬泉源聽管泉主事提調又令清江浦抽分主事兼管移風等五關二十年設南旺管閘主事置境山鎮閘及官吏人夫又令濟南旺安山馬場昭陽四湖築隄開渠添置閘壩斗門仍照地界分隸本部郎中帶管二十四年革南旺管閘主事令管泉主事帶管添設歸德府通判一員商丘縣主簿一員專管河道二十五年改兗州府管泉同知為管河同知駐劄曹縣添設單縣管河主簿一員隆慶元年移沽頭主事于夏鎮駐劄管理新河一帶三年革棗林魯橋利建各閘官以南陽閘帶管革師家莊新閘閘官以仲家淺帶管六年添設河南副使一員給勅專管黃河修築堤岸又題復夏津魚臺二縣各主簿一員專管新河石堤閘壩設廣惠閘官吏帶管通惠閘萬曆元年題准蘇常鎮三府運河責之蘇松兵備副使浙西運河責之浙江水利僉事照所轄地方時加疏濬如有疏濬不早致誤糧運者俱聽總理河道侍郎并僉運御史叅究革移風閘帶管板閘官吏三年革兗州府南旺管河通判令本府管河同知帶管仍兼管泉○濟寧衛管河指揮一員○四年添設山東督濬官東平濟寧二州各判官一員泰安州吏目一員汶上曲阜鄒滕四縣各縣丞一員泗水魚臺二縣各主簿一員新泰萊蕪肥城平陰寧陽滋陽嶧七縣各典史一員鉅野嘉祥共典史一員每州縣設管泉義官一員或兼管壩惟魚臺平陰不設泉官以濟寧東平帶管又泰安州泉官二員革一員鄒嶧二縣各泉官俱革以濟寧滕縣帶管其各州縣管泉老人並革添設淮安府管河同知一員五年添設總理河漕都御史一員後以治河工完停止革提督河道都御史其事務併歸

各該巡撫照地分管又革呂梁洪壬事添設中河郎中一員駐劄呂
 梁兼管洪事六年革徐州洪壬事併屬中河郎中兼管其鈔務歸併
 戶部分司七年議准山東河南南北直隸各道撫銜內添兼管河道
 四字給與專 勅添設高堰柳浦二堤大使一員歸仁集遙堤義官
 一員八年革土橋李海務二閘閘官以梁家鄉周家店官各帶管十
 一年議准淮安府管河同知二員原駐邳州者改於甘羅城專管清
 桃山鹽等處河道原駐徐州者改於邳州管徐州至宿遷河道設梁
 境古洪各閘官一員內華閘以古洪帶管十三年令山東濟青登萊
 四府管糧運判及所屬州縣管糧官俱帶管水利凡漕河
 正閘各設閘官一員吏一各其無官吏者以別閘帶管 **凡運河禁**
令 宣德八年令治河無軍衛處免其民雜泛征科專修河道景泰六
 年奏准修河人戶免養馬天順二年令河道三年一次挑濬成化
 十年令凡故決南旺昭陽湖堤岸及阻絕泰山等處泉源者為首之
 人發充軍軍人發邊衛凡侵占河岸岸路為房屋者撤去治罪凡漕
 河事悉聽掌管官區處他官不得侵越凡所徵椿草并折徵銀錢備
 河道之用者毋得以別事擅支凡府州縣添設通判判官主簿閘壩
 官專理河防不許別委有犯行巡河御史等官問理別項上司不許
 擅自提問又令諸閘壩洪淺夫官員過者不許拘令拽船弘治二年
 令各處河堤每年增高一尺關一尺管河官年終具數奏聞十三年
 奏准河南地方盜決及故決河防毀害人家漂失財物涂沒田禾犯
 該徒罪以上為首者若係旗舍餘丁民人俱發附近充軍係軍調發
 邊衛又題准運河一帶用強包攬閘夫溜夫二名之上俱問罪旗軍

發邊衛民并軍丁人等發附近各充軍其攬當一名不係用強生事
 者問罪枷號一箇月發落十五年議准凡故決厲山湖安山積水湖
 堤岸者照故決南旺等湖事例用草捲閘板盜洩水利得財該徒罪
 以上者照盜決河防事例各問罪嘉靖十五年奏准山東河南南北
 直隸凡臨河州縣各造上中下三等船隻并置鐵扒尖鋤疏濬淤淺
 又議准昭陽諸湖各該管河官員將一應湖陂逐一查勘果係小民
 侵占就令退出還官其餘堤岸淤淺從宜修濬合用工料於河道銀
 內支給二十年令於沙灣龍岡陸家墩武家營等淺置木閘四座又
 奏准野雞岡孫繼口等處各置船隻器具管河官於河水未發之前
 督率人夫挑濬若推調誤事聽總理河道都御史究問隆慶元年題
 准河南輝縣蘇門山百門等泉乃衛河發源及小灘一帶運河賴以
 接濟如有豪橫阻絕泉源引灌私田照依山東阻絕泉源事例問罪
 五年題准徐邳上下盜決故決河 **凡閘壩禁令** 宣德四年令凡運糧
 防比照河南山東河防事例問罪 及解送官物并官員
 軍民商賈等船到閘務積水至六七板方許開放若公差內外官員
 人等乘坐馬快船或站船緊急公務就於所在驛分給與馬驢過去
 不許違例開閘進貢緊要不在此例成化十年令凡閘惟進鮮船隻
 隨到隨開其餘務待積水若豪強擅開走洩水利及開閘不依幫欠
 爭鬪者聽閘官拏送管閘并巡河官究問因而閘壞船隻損失進貢
 官物及漂流官糧并傷人者各依律例從重問罪干礙豪勢官員參
 奏究治其閘內船已過下閘已閉積水已滿而閘官夫牌故意不開
 勒取客船錢物者亦治以罪萬曆七年題准往來船隻俱照例築壩

盤壩如有勢豪人等阻撓者竿問治罪于該地方枷號三箇月發落干礙職官參奏處治

卷之第一百九十九

工部十九

河渠四水利○洪武二十六年定凡各處開壩陂池引水可灌田畝以利農民者務要時常整理疏濬如有河水橫流泛濫損壞房屋田地禾稼者須要設法隄防止遏或所司呈稟或人民告訴即便定奪奏聞若隸各布政司者照會各司直隸者劄付各府州或差官直抵處所踏勘丈尺闊狹度量用工多寡若本處人民足完其事就便差遣倘有不敷著令鄰近縣分添助人力所用木石等項於官見有去處支用或發遣人夫於附近山場採取務在農隙之時興工毋妨民業如水患急於害民其功可卒成者隨時修築以禦其患二十七年勅諭凡天下陂塘湖堰可蓄畜以備旱熯宜洩以防霖潦者皆因其

地勢修治之勿妄興工役培剋吾民又遣監生及人材分詣天下督

吏民修治水利○盧溝河

出太原之天池伏流至朔州馬邑從雷山發為渾泉會桑乾河及雲中諸水經太行

山入宛平縣界東南至看丹口分為二派一東流至通州高麗莊入白河一南流至霸州合易水又南至丁字沽入運河東岸自龍村回龍廟等處至盧溝橋堤岸長二十五里宣德以後時決時修正統元年決狼窩口弘治二年決楊木廠正德元年又決狼窩口俱勅大臣督修嘉靖三十五年題准共修東岸狼窩口等決口一十八處凡築堤二千三百九十二丈登以條石四十一一年水決西岸復命修築東西兩岸各分八區每區約五十丈凡為石堤九百六十六丈滹沱河源出山西繁峙縣泰戲山歷代
至武邑縣合漳水又東北至岔河口入運河天順成化間屢決晉州紫城口東鹿深州俱受水患弘治二年命真定等府衛發軍民相兼築塞嘉靖九年決真定城南命大臣相桑乾河發源馬邑之金龍池
勘行順天保定各撫臣修築大小舊堤南至盧溝會於天津北達宣府之保安州本元運道保安而西直達
大同之古定橋皆可舟行中有山石二處湍險為阻大約水程七百
二十七里陸胡良河琉璃河胡良河在涿州自拒馬河分流至通州
止八十八里發源潛流地中至良鄉東入渾河渾河水勢洶湧工力難施二河下
流沙壅處各不過四五里疏濬甚易嘉靖十一年題准每年四五

間該州縣官國初用遮洋船從直沽出海轉餉薊州時有漂薊州河發天順二年以海口新開沽與近州之水套沽

正相值中間止隔陸地十里遂命鑿通五年淤塞仍濬之弘治初議發軍夫萬人鑿河四十里以免海運每三年一挑濬嘉靖初定額夫

八千名二年一次令工部官一員會同巡按御史及天津兵備督工挑濬昌平河在鞏華城外安濟橋起至通州漣口止長一百

四十五里中有淤淺難行者三十里隆慶密雲河密雲城西有白河故道自牛欄山而

六年題准量加挑濬幫築堤岸遂成通流天津海口新河長一十里

下與潮河交會水勢深廣嘉靖二十四年題准於楊家莊築塞新口疏濬故道舟楫通行

入步內王家淺至蕙家窩關係運道每三年兩次挑挖萬曆六年題准每年秋開濬一次其附近寶坻武清香河三縣天津天津左右營

州前武清五衛梁城一所額夫一千一百五十四名其餘鴛遠州府衛所五十處該夫五千七百二十九名俱免力役每名減半徵銀五

錢或四錢解送工部寄庫俟八月間分司差官於附近處所募夫每日給銀六分每年九月初一日計里分工二十日畢工管理河道郎

中會同天津兵備往來提督其挑挖泥沙不許堆積河邊工完造冊送部查考浙江諸水浙江諸水太湖為大納杭湖宣歙常

鎮六府溪澗港瀆之水以成巨浸注于江湖以會於海每天雨浸淫水道壅塞長洲吳江常熟崑山諸縣多被滄沒永樂二年命官往治

乃鑿吳淞江南比岸灘塗及濬安亭等浦引湖水由嘉定縣劉家港入海又濬導陽城昆承諸湖水由常熟縣白茆港入江又濬松江府

范家浜至南贖浦口上接大黃浦引湖柳之水入海弘治七年復命發民夫二十萬濬吳江長橋諸茨蘆之地導太湖之水散入澱山陽

城昆承等湖而開吳淞并大石趙屯等浦洩澱山湖水由吳淞江以達於海開白茆港并白魚洪鮎魚口等處洩昆承湖水以注于江開

七浦鹽鐵等塘洩陽城湖水以達於海開湖州府淩涇洩天目諸山之

之水自西南入於太湖開常州府百瀆洩荆溪之水自西北入於太湖開各斗門洩運河之水由江陰縣以入於江正德十六年復命官

發軍民夫六十餘萬起常熟東倉至雙廟濬白茆港故道一萬三千八百二十餘丈起雙廟至海口改鑿新河三千五百五十餘丈又濬

尚湖昆承陽城等湖支河一十九道吳淞江下流六千三百三十餘丈并吳江長橋大石趙屯大盈道謁等四浦常州府烏涇等瀆六十

三桃花等港市河等河各四湖州府太錢小梅等河及淩港七十二

俾上源下委遞相容洩六年濬丹陽至京口驛諸處淤淺令運船避孟瀆風濤之險二十四年題准濬戚村以既金壇溧港以既武進艾

祁通波以既青浦顧浦吳塘以既嘉定又濬大瓦等浦以既崑山之東許浦等塘以既常熟之北凡岡隴支河涇塞不治者皆濬之深廣

使復其舊隆慶三年復命開白茆港劉家河黃浦港諸海口及湖浦涇淩并浙直交界涇塞處所備濬深闊五年又題准通修吳淞江白茆塘丹陽縣練湖隄岸悉令完固萬曆三年又開黃浦白茆吳江諸

漕塞口及修浙江海寧海鹽等縣衝壞海塘其海鹽石塘南環漉浦北接金山上海等界尤為要害越三年工成四年丹陽凡水利職官

一帶運道淺阻議准挑復練湖上下并濬孟瀆河通江

弘治八年令浙江按察司管屯田官帶管浙西七府水利仍設主事
 或郎中一員專管三年更代正德九年設郎中一員專管蘇松等府
 水利十二年遣都御史一員專管蘇松等七府水利十六年遣工部
 尚書一員巡撫應天等府地方興修蘇松等七府水利浙江管水利
 僉事聽其節制尋設郎中二員於白茆港吳淞江分理開濬嘉靖三
 年罷蘇松等府管水利郎中仍行浙江管水利僉事帶管四年奏准
 貴州水利委管屯僉事帶管年終具所修濬陂塘壩堰丈尺造冊送
 部查考五年奏准雲貴水利委管屯副使帶管年終具所修濬陂塘
 壩堰丈尺造冊送部查考六年令巡撫官督同水利
 僉事用心整理蘇松水利毋得虛應故事十三年令各處按察司屯
 田官兼管水利四十五年題准東南水利不必專設御史令兩浙巡
 鹽御史兼管隆慶元年題准四川水利茶法屯鹽併歸一道六年持
 降勅書以東南水利專責成巡撫萬曆三年令巡江御史督理江
 南水利四年添設淮安水利僉事一員於河南按察司帶銜今革凡
 水利禁令 正統二年令有司秋成時修築圩岸疏濬陂塘以便農作
 仍具疏繳報俟考滿以憑黜陟弘治十八年令各府州縣
 治農官不得別項差占年終具所轄水道通塞濬否緣由造冊奏繳
 考覈黜陟嘉靖七年令陝西河南山東撫按等官嚴督守令疏濬河
 水設法隄防以備旱潦能修舉者照例旌擢又令各處撫按守巡官
 嚴督所屬以時修濬圩岸壩堰陂塘溝渠之在境內者十年令決河
 上緊修築疏通糧運戶工二部多方從長計議責令刻期報完二十
 五年令南直隸巡撫都御史督屬修濬大倉州常熟崑山等縣七浦

白茆新涇等河鹽鐵許浦等塘仍令巡按御史驗勘二十六年題准
 疏濬胡良濬沱等河各下流壅塞渰沒民田令順天保定各巡撫官
 親詣查勘作速開濬隆慶三年題准凡河南等處霸占源頭阻絕河
 道者各該巡撫衙門查照故決泉源條律為首者發附近衛所係軍
 調發邊衛各
 充軍著為例

卷之第二百

工部二十

河渠五橋道

洪武二十六年定凡各處河津合置橋梁者所在官司
 起造若當用渡船去處須要置造船隻僉點水手其通
 行驛道或有損壞須於農隙之時修理所用椿木灰石等項於本處丁
 多戶內起夫附近山場採辦若在京橋道路本部自行隨時計工成
 造修理果有干係動眾具奏施行永樂七年令海子橋至西湖一路
 水道差辦事官十員給與行糧往來巡察不許作踐正統四年令各
 府州縣提調官時常迎視橋梁道路但有損壞隨時修理堅完毋阻
 經行成化二年令京城街道溝渠錦衣衛官校并五城兵馬時常巡
 視如有怠慢許巡街御史參奏拏問若御史不言一體治罪六年令
 皇城周圍及東西長安街并京城內外大小街道溝渠不許官民人
 等作踐掘坑及侵占淤塞如街道低窪橋梁損壞即督地方火甲人
 等併力填修七年奏准各處渡船每船設梢夫十名每州縣設老人
 一名管理於附近巡司衙門掌之仍大耆老人稍夫姓名於船尾如
 有違誤擺渡及勒要渡錢聽過往諸人指名陳告十年奏准京城水

關去處每座蓋火鋪一設立通水器具於該衙門撥軍二名看守遇
雨過卽令打撈疏通其各廠大小溝渠水塘河漕每年二月令地方
兵馬通行疏濬看廠官員不許阻當十五年奏准盡衛司添註員外
郎一員專一巡視在京街道溝渠二十三年奏准凡豪強據河津要
處以船擺渡規利者拏問治罪渡船入官弘治十三年奏准京城內
外街道若有作踐掘成坑坎淤塞溝渠蓋房侵占或傍城行車縱放
牲口損壞城脚及大明門前御道棋盤街并護門柵欄正陽門外御
橋南北本門月城將軍樓觀音堂關王廟等處作踐損壞者俱問罪
枷號一箇月發落嘉靖十年題准大通橋至京倉糧運陸路每年二
月內巡城御史督併兵馬司修築該司仍將行過綠由呈報督理糧
運衙門查考又題准京城內外勢豪軍民之家侵占官街填塞溝渠
者聽各巡視街道官員勘實究治若係各鋪面招牌酒旗及布棚傘
幔不礙經行者聽從其便不許地方旗校火甲人等一槩驅逐二十
四年題准良鄉琉璃河建橋一座取用各處帑銀三十餘萬兩內
欽助銀九萬三千八百餘兩四十年修理琉璃河博岸支用工部銀
七萬六千餘兩萬曆二年令于涿州胡良河建石橋一座北關外修
浮橋一座慈寧宮發銀一萬五千兩 欽發銀五萬兩選差司官同
內監官管理分毫不擾於民八年題准京師街道溝渠近朝去處間
用甃石欄砌以防車碾作踐及各腰牆河牆隄岸門廠修理用銀三
十二萬二千七十兩有奇凡五城兵馬掌京城內外街道溝渠各奉
劄付分坊管理每 船隻 河泊麻鐵課附洪武二十六年定凡在京并
二年申呈更調 船隻 沿海去處海運遼東糧儲船隻每年一次修

理其各衛征戰風快船隻等項若有缺少損壞及當修理者務要會
計木釘灰油麻藤及所用工具依數撥用如有不敷亦當豫爲規畫
或令軍民採辦或就客商收買或外處撥支審度便利定擬奏聞行
下龍江提舉計料明白行移各庫放支物料其工程物件照依料例
文冊然後興工如或新造海運船隻須要量度產木水便地方差人
打造其風快小船就京打造者亦須依例計造木料等項就於各場
庫支撥若內外有船隻務要周知其數設或需索運用酌量勞逸多
寡撥與其各湖泊所帶辦魚油鱈每歲催督進納備用一千料海船
一隻合用杉木三百二根雜木一百四十九根株木二十根榆木舵
桿二根栗木二根櫓坯三十八枝丁線三萬五千七百四十二箇雜
作一百六十一條筒桐油三千一十二斤八兩石灰九千三百七十
八兩船麻一千二百五十三斤三兩二錢船上什物絡麻一千二百
九十四斤黃藤八百八十五斤白麻二十斤梭毛二千二百八十三
斤一十二兩四百料鑽風海船一隻合用杉木二百二十八根桅心
木二根雜木六十七根鐵力木舵桿二根櫓坯二十枝松木五根丁
線一萬八千五百八十箇雜作九十四條筒桐魚油一千一斤一十
五兩石灰三千五百斤一十三兩船麻七百二十九斤八兩八錢船上
什物絡麻五百七十四斤一十四兩四錢黃藤三百八十三斤八兩
梭毛七百三斤白麻一十斤黃船國初造黃船制有大小以備 御
用至洪熙元年計三十七隻正統十一年計二十五隻常以十隻留
京師河下聽用成化八年奏准照快船事例定限五年一修十年成
這其停泊去處常用廠房苦蓋軍夫看守馬船國初四川雲南市場

馬廐及蠻夷酋長貢馬者皆由大江以達京師有司用民船載送洪武十年令武昌岳州荊州歸州各造馬船五十隻每隻定民夫三十名以備轉送後復定江西湖廣二省并直隸安慶寧國太平三府造馬船共八百一十七隻僉撥水夫二萬三千六百六十餘名廣西全州灌陽縣造馬船二十一隻僉民夫五百二十五名俱隸江淮濟川二衛其工食料價銀兩亦係原編省府徵解未禁以後定都北京遂專以運送官物及聽候差遣弘治十三年免廣西全州并灌陽縣馬船民夫其修造并差撥運送等例詳見南京兵部快船國初於錦衣等四衛造風快船九百五十八隻以備水軍征進後止用供送官物與馬船相兼差撥定撥各衛軍丁充小甲人夫撐駕修造弘治十七年裁減水軍左衛二十隻十八年又減各衛多餘在塢船一百五十五隻嘉靖二十一年減疲敝衛分三十三隻其修造差撥運送等例詳見南京兵部海運船承樂五年改造海運船二百四十九隻備使西洋諸國正統七年令南京造遮洋船三百五十五隻給官軍由海道運糧赴薊州等倉又登州衛原設海船一百隻因罷海運至十三年減八十二隻止存一十八隻歲撥五隻裝運遼東賞軍布花鈔錠弘治十六年復減四隻其十四隻分派湖廣江西各四隻就彼成造浙江福建各三隻解銀赴部成造正德四年以布花折價陸運前船俱罷五年議復造嘉靖三年奏罷仍行各布政司再不許科派料價擾民隆慶五年議復海運題准動支節慎庫銀一萬五千兩并淮揚商稅銀一萬五千兩俱差官解赴漕司轉委淮揚蘇松兵備及淮揚二府掌印官雇覓堪用堅固海船三百餘隻加修完備裝載漕糧一十二萬

石將各船分為六小總以平定寧靜安全為號每號管運正糧二萬石由海道入天津交割六年題准每年定派海運漕糧二十萬一千一百五十五石共用船四百二十六隻并把總運官船十隻酌派湖廣廠造二百隻責督糧道管理儀真廠造二百三十六隻責海防道管理湖廣每隻給銀二百五十五兩儀真每隻給銀二百九十兩定限十五年一改造將河船額數內免造六百五十四隻即以料價抵造海船俱應於清江抽分并浙江蘇州額解料價內扣解其不足之數量借河工贓罰等銀支補萬曆二年罷海運船亦停造供應船南京光祿寺掌醢署供應打魚船二隻每五年一修十年改造後湖船南京後湖樓座船二隻平船一十隻每三年一修六年一修十年改造造備倭船沿海衛所每千戶所設備倭船十隻每百戶船一隻每一衛五所共船五十隻每船旗軍一百名春夏出哨秋回守月支行糧四斗船有虧折有司補造損壞者軍自修理今沿海地方自行添造戰船新江口戰船未樂五年額設一百三十一隻宣德以後增至三百一十九隻至成化十年堪操者止一百四十隻其拆卸未造內三四百料者俱改造二百料快船嘉靖四年添造蜈蚣船四隻每船架佛郎機銃十二副七年奏准新江口造完戰巡等船共四百隻每十隻作一幫日輪軍一人看守季終南京兵工二部各委官一員會同兵科給事中一員點閱遇有拋棄損壞及將隨船什物私自借貸輕則責令本船官軍陪修重則參究提問十一年額定二百隻內兩班操守一百二十二隻備補二十八隻改輕淺便利船五十隻以上南京工部所隸戰船凡遇改造具題五年一修十年一造本部覆行

糧船糧船有二曰遮洋曰淺船未樂初漕江南粟一由海道至直古
 口入白河抵通州一渡淮趨黃河至陽武又陸運至衛河由衛河抵
 通州海運用遮洋船裏河用淺船未樂九年睿治會通河成運船由
 淮直達於衛遂罷陸運十三年增造淺船三千餘隻一年四次從裏
 河轉漕遂罷海運獨蘄州軍餉用遮洋船海運如初凡修理改造南
 京并中都留守司江南江北直隸諸衛湖廣江西浙江三都司淺船
 俱隸清江提舉司北直隸諸衛山東都司淺船經由瓜洲儀真壩者每五
 年一造其餘止由裏河者并遮洋船俱十年一造宣德以後江南直
 隸湖廣等三都司淺船各歸原衛所自造嘉靖二年北直隸山東都
 司淺船并遮洋船俱改清江提舉司造淺船今運京通倉糧三百七
 十萬石遮洋船今運蘄州軍糧二十四萬石并天津倉糧六萬石

舊額造船共一萬八百五十五隻

淺船一萬五百九隻遮洋船三百
 四十六隻原衛所五千一百四十

隻江西直隸一千三百五十一隻浙江一千九百九十九隻江西八
 百六十六隻湖廣九百二十四隻清江提舉司四千七百三十五隻
 南京衛分一千五百八十八隻江北直隸二千三百八十五隻中都留
 守司七百七十五隻衛河提舉司九百八十八隻北直隸九十三隻山
 東五百四十一隻遮洋船三百四十六隻今額造船共一萬二千一百四十三隻
 淺船一萬一千一百一十三隻

等衛松江等守禦千戶所七百七十五隻浙江都司總下杭州前等
 衛金華等守禦千戶所二千三十九隻江西都司總下南昌等衛
 安等守禦千戶所八百六十六隻湖廣都司總下武昌等衛德安等
 守禦千戶所一千一百一十二隻清江提舉司六千八百三十三隻南京總下
 錦衣等衛八百八十三隻南京總下旗手等衛八百七十一隻中都
 留守司總下鳳陽等衛頓上等守禦千戶所八百八十七隻江北直
 隸總下揚州等衛通州等守禦千戶所九百五十五隻江北直隸總
 下淮安等衛一千六百一十隻江南直隸上江總下水軍左等衛領
 駕徐左泗州二衛缺軍八十六隻江南直隸下江總下水軍右等衛領
 領駕泗州衛缺軍三十六隻江南直隸上江總下水軍左等衛領駕
 德州等四衛一百二十五隻江南直隸下江總下水軍右等衛領駕
 天津等五衛五十二隻山東都司總下臨清等衛東平等守禦千戶
 所七百七十三隻遮洋總下淮安等衛五百二十五隻四百料淺船
 一隻合用底板楠木三根棧板楠木三根出脚楠木一根梁頭雜木
 三根前後伏獅拳獅雜木二根草鞋底榆木一根封頭楠木連三坊
 一塊封梢楠木短枋一塊挽脚梁雜木一段面梁楠木連二枋一塊
 將軍柱雜木一段桅夾雜木一段大小釘鍋七斤麻二百斤油
 灰六百斤桐油三十斤船上什物大桅一根頭桅一根大蓬二扇頭
 蓬一扇縶索三副度緯三副貓纜一條貓頂一條繫水一條縶索一
 條縶頭繩一條皮四條榨管三條枹桅索二副櫓四枝脚索二副
 招頭木一根篙子十根挽子一把水橛二根郎頭一箇跳板一塊櫓
 跳四塊櫓繩四條肩斗一箇鐵猫一箇弓桶一箇疾管木二條竹求

斗一箇舵一扇舵牙一根舵關門棒一根水桶一箇前後襯倉水基
 竹瓦全蓋蓬并襯倉蘆席全船式樣底長五丈二尺頭長九尺五寸
 稍長九尺五寸底闊九尺五寸底頭闊六尺底梢闊五尺頭伏獅闊
 八尺稍伏獅闊七尺梁頭一十四座底板厚二寸棧板厚一寸七分
 釘一尺三釘龍口梁闊一丈深四尺使風梁闊一丈四尺深三尺八
 寸後斷水梁闊九尺深四尺五寸兩廠共闊七尺六寸遮洋船一隻
 合用底板楠木三根棧板楠木四根出脚楠木一根梁頭雜木十根
 草鞋底榆木一段前後伏獅拏獅雜木二根封頭楠木連三枋一塊
 封稍楠木短枋一塊挽脚梁雜木一段面梁楠木連二枋一塊將軍
 柱雜木二段桅夾雜木板四片大小釘錫八百斤船麻二百二十
 斤石灰七石椿灰并油船桐油一百五十斤船上什物大桅一根頭
 桅一根大蓬一扇頭蓬一扇緯索三副度緯三條貓纜一條貓頂一
 條繫水一條絙管一條箍頭繩一條八皮六條捧管四條抱桅索二
 副櫓四枝脚索二副招頭木一根篙子十二根挽子二把水橛二根
 郎頭一箇跳板一塊櫓跳四塊櫓繩四條厚斗一箇鐵猫一箇弔桶
 一箇挨管木二根竹水斗一箇舵一扇舵牙一根舵關門棒一根水桶
 二箇前後襯倉水基竹瓦全蓋蓬并襯倉蘆席全船式樣底長六丈
 頭長一丈一尺梢長一丈一尺底闊一丈一尺底梢闊六尺底頭闊
 七尺五寸頭伏獅闊一丈梢伏獅闊七尺五寸梁頭才六座底板厚
 二寸棧板厚一寸七分釘一尺四釘龍頭梁闊一丈二尺深四尺八
 寸使風梁闊一丈五尺深四尺八寸後斷水梁闊一丈二尺深四尺八
 寸六尺深六尺兩廠各闊四尺五寸共九尺

造淺船遮洋船則例

舊例清江提舉司每年該造淺船五百三十三隻衛河提舉司九十
 五隻每隻該用銀一百兩俱以三分為率原船舊料一分旗軍白備
 一分官給一分該銀三十三兩三錢遮洋船三十五隻每隻該用銀
 一百二十兩以十分為率除原船舊料三分外官給銀八十四兩中
 都留守司江北直隸等處淺船五百三十三隻每隻用銀一百二十
 兩底船准二十兩軍自辦三十五兩官給六十五兩無底船者在運
 貼軍辦料銀二十兩比直隸山東都司淺船九十五隻每隻用銀一
 百二兩八銀底船准二十兩軍自辦三十二兩八錢官給五十五兩無
 底船者在運貼軍辦料銀二十兩遮洋船五十二隻每隻用銀一百
 二十七兩三錢三分軍自辦六十五兩六錢官給六十一兩七錢三
 分底船不准銀數聽拆卸相兼成造○江南直隸衛所每年該造船
 不等用料不一凡杉木楠木者十年一造每隻用銀一百四十一兩
 四錢六分底船准二十八兩雜木者七年一造每隻用銀九十六兩
 柴錢一分底船准二十一兩五錢八分餘俱軍三民七出辦松木者
 五年一造每隻用銀七十四兩六錢三分軍三民七出辦底船不准
 銀數聽拆卸相兼成造○浙江都司每年該造船四百七隻俱用松
 木料底船全者每隻用銀八十八兩沈木折造者九十三兩無底船
 者九十七兩民出七十三兩餘運軍自備○江西都司每年該造船
 不等其料用株松二木株雜木者七年一造每隻用銀九十三兩松
 木者五年一造每隻用銀八十三兩底船各准十兩餘俱軍三民七
 出辦○湖廣都司每年該造船不等用料不一凡杉木者十年一造

每隻用銀一百三兩底船准三十兩株雜木者七年一造每隻用銀九十兩五錢底船准二十七兩松木者五年一造每隻用銀七十三兩九錢一分底船准二十五兩餘俱軍三民七出辦○德五年奏准運糧官軍船南京中都留守及直隸衛所於淮安修葺山東等都司於臨清修理浙江江西湖廣都司皆回原衛修理有司給與材料正統八年令運糧船損壞附近地方產有物料於清江衛河提舉司修造每處工部差官一員監收督造各衛所仍差撥官軍蓋立廠房相兼匠作用工及貼辦物料成化七年令工部差官於杭州荆州太平三處抽分竹木等物選上等者按季送清江衛河二提舉司造船後以解運竹木不便折抽價銀給領十六年令各處運糧通加耗一斗各把總官變賣時價解送清江衛河提舉司給與官軍造船具有司木料并抽分木植價銀停止十七年議定清江衛河二提舉司造船料價銀共一萬七千兩二十一年議准淺船舊料一分每隻添銀一十一兩六錢六分有零連前官給共銀四十五兩二提舉司出批差人於浙西杭州湖廣荆州二八分廠領回分給官軍聽其買料從便造完順運糧赴本部原差提督二提舉司官處查驗印烙弘治三年議准每船一隻官給銀五十兩軍自辦五十兩底船准二十兩共銀一百二十兩十四年議准清江提舉司船每隻增銀五兩荆州造船價銀悉於蕪湖取用十六年議准清江提舉司船增銀十兩通前共銀六十五兩軍止辦三十五兩嘉靖八年議准通行各該巡按嚴督各該司府州縣衛所各將年例軍民料價預為派徵務在上年九月以裏給發若徵收未完者將財庫別項官銀借給候完補還如十

二月終不完給者府州縣衛所收料官住俸正月終不完者府州縣衛所各掌印官住俸收料官仍革去冠帶首領官吏提解漕運衙門問罪四月終不完給者都布二司并府州縣衛所各掌印官并催料官收料官一體參究提問府州縣衛所官降級文職送吏部別用軍職發回原衛帶俸差操中間若有侵那等項情弊從重究問又議准各處衛所將運糧官私料造船隻每隻出印信文憑一紙開寫原編字號料力打造緣由付與駕船旗軍收執運糧如遇糧完其船損壞不堪駕使赴大通關提舉司具告相看是實就將前文憑收銷附卷官船著令拆卸帶回原衛或清江提舉司交收自造船隻聽從發賣仍送通州抽分竹木局照例拆卸抽分又議准通行各該衛所自嘉靖十三年為始軍三料銀俱要及時追徵與民七料銀一同解赴工部抽分衙門驗發寄庫以便督造拖欠不完者許本部督造官輕則任俸提問重則指實參究二十年議准南京戶部將貯庫鹽引紙價積餘銀內每年動支一千七百八十四兩南京兵部將貯庫司收貯缺官柴薪銀內每季動支一千兩俱自嘉靖十九年為始聽候總督漕運巡撫都御史委官支領前去淮安清江浦造船代南京疲救衛所餘丁料價未為定規二十六年題准遮洋總歲造糧船自明年為始經過臨清衛河提舉司不許重複印烙以免稽遲四十四年奏准杭州主事專管抽分其造船事務以該省督糧道兼管隆慶四年題准令漕運衙門行各司道并船廠主事用心督造如糧船過淮驗烙之時查有船不如式者該管官員不分軍職有司一體參奏六年題准清江廠造船主事不必註選聽工部選擇司屬題差仍三年更代

其原委指揮等官革回經歷縣丞改選如成造不堅支銷不明聽漕
 臣問究萬曆元年議准將江北南京等節年損壞缺船六百餘隻行
 督糧道照依湖廣江西二省船式就於瓜儀設廠打造約裝載正耗
 米可五百石務要底平倉闊入水不深合用料價於漕庫收貯清江
 廠船料及堪動銀內支用船完之日編為字號次第驗烙仍將經造
 官匠姓名刻于船尾如無故早壞一年於官匠名下追補一分二年
 遞加浙江下江等處一體行令刷造不許雇船誤事十三年奏准清
 江廠每年修造南京錦衣等衛漕船二百一十餘隻改歸南京龍江
 關舊廠

河泊麻鐵等課 河泊所舊制設官管徵麻鐵魚油翎鱮等料
 團造以為造船之用原解本色如遇丁字庫收貯
 數多間改折色嘉靖四十二年以廣東廣西福建四川地遠全徵折
 色其餘司府仍徵本色萬曆三年丁字庫黃麻熟鐵絡麻翎毛收貯
 數多將浙江江西湖廣并南直隸十四府州題改折色其餘各料仍
 解本色○浙江布政司黃麻一萬二千二百八十八斤八兩四錢遇
 閏加八百八十斤一十三兩七錢白麻四百九十三斤三兩七錢閏
 加五十一斤六兩五錢黃絡麻五千九百二十四斤一十五兩閏加
 四百八十二斤一十三兩五錢寧麻四百五十二斤十兩四錢閏加
 三十九斤四兩二錢熟鐵三萬七千五百二十八斤五兩閏加二千
 八百三十二斤一十三兩九錢生鐵一千三百三十三斤二兩閏加一百
 八斤九兩七錢熟銅五百二十六斤閏加四十三斤五兩二錢生銅
 九百三十六斤六兩閏加六十六斤一十三兩三錢魚線膠一千七
 百二十九斤九兩四錢閏加一百三十三斤七兩五錢銀珠一百四十四斤一

十四兩七錢閏加一十二斤四兩三錢生漆二百二十六斤二兩一
 錢閏加一十九斤一兩六錢桐油五百九十五斤一十五兩六錢閏
 加三十四斤二兩以上黃麻絡麻熟鐵共折銀一千五百六十兩八錢
 七分四厘七毫三絲五忽閏加一百一十九兩一分八厘三毫二絲
 三忽餘解本色○江西布政司黃麻鐵等料共五千六百二十七斤
 七兩三分八厘遇閏不加折銀一千九百七十二兩六錢七分七厘
 五毫八絲八忽六微九纖○湖廣布政司麻鐵等料共六十萬四千
 六百四十四斤九兩五錢三分四厘五毫三絲閏加三萬二千五百
 四十斤一十兩六錢八分五厘四毫七絲折銀一萬三千六百三十
 一兩二錢六厘八毫閏加八百三十四兩九分五厘五毫○福建布
 政司全徵折色黃麻八十八斤閏加一十九斤熟鐵二千三百三十
 四斤一十兩一錢閏加一百九十九斤七兩二錢魚線膠五百九十一
 斤一兩四錢閏加四十六斤五兩一錢以上折銀九十五兩九錢三
 分二厘七絲閏加七兩八錢六分九厘五毫六絲○四川布政司全
 徵折色黃麻一萬五千三百七十九斤魚線膠三千三百六斤一十
 五兩熟鐵二萬五千五百斤一兩以上折銀五百七十六兩三錢六厘
 九毫閏加三十四兩二錢二分五厘六毫○廣東布政司全徵折色
 熟鐵一萬七千一百四十四斤五兩閏加一千二百八十七斤三兩黃麻
 一萬一千一百一十二斤六兩九錢閏加八百九十九斤三兩七錢魚線
 膠一千二百八十四斤一十一兩閏加一百二十五斤一十二兩九
 錢熟銅四百六十四斤一十兩六錢閏加三十八斤五兩二錢生銅
 一百一十二斤二兩五錢閏加一十四兩一錢翎毛一十七萬七千八百

四十七根閏加一萬五千四百八十九根以上折銀九百二十九兩二分二厘八毫閏加七十九兩五錢三分六厘○廣西布政司全徵折色黃麻一千五百一十六斤四兩四錢熟鐵一萬二千三百四十四兩生銅二百八十四斤三錢魚線膠一千一十六斤五兩翎毛一十八萬五千一百九十七根以上折銀四百三十六兩八分二厘四毫六絲遇閏不加○應天府黃麻一萬七百五十九斤五兩閏加三百一十一兩三錢魚線膠四百三十八斤一十五兩閏加一百四十六斤一十一兩翎毛一十二萬三千三百根閏加三千九百三十四根碎小翎毛七百六根閏不加以上黃麻熟鐵翎毛共折銀五百八十九兩九錢三分四厘閏加一十五兩六錢七分六厘餘解本色○直隸鳳陽府黃麻三百一十二斤八兩白麻二百六斤四兩以上黃麻折銀一十三兩五錢五分遇閏不加○廬州府黃麻一萬二千四百二十一斤閏加五百五十二斤白麻一千四百五十二斤六兩閏加四十一斤一十兩熟鐵一萬一千四百二十六斤閏加六百六十三斤十兩生銅六百六十九斤四兩閏加八斤一十二兩魚線膠三百八十三斤八兩閏加二十一斤八兩翎毛一十二萬四千六百一十六根閏加七千一百七十八根牛角一十六副閏加一副牛筋四斤閏加十二兩以上黃麻熟鐵翎毛共折銀六百九十七兩一錢七分二厘閏加三十三兩一錢八分五厘餘解本色○淮安府黃麻二萬八千四百三十八斤九兩白麻二萬六千二百三十一斤四兩五錢桐油一千二百斤生鐵九百六斤六錢熟鐵七百五十四斤一十一兩八錢魚

線膠七百六十五斤九兩翎毛二十九萬四千九百五十五根以上黃麻熟鐵翎毛共折銀二千六百七十五兩五錢七分七厘遇閏不加餘解本色○揚州府黃麻二萬六千五百八十七斤三兩二錢閏加一千九百二斤九兩白麻二萬三千八百一兩三錢閏加一千六百八錢熟鐵一千二百六十六斤四兩四錢遇閏不加翎毛二十五萬六千五百二十一根閏加一萬六千九百九根桐油八十八斤四兩遇閏不加以上黃麻熟鐵翎毛共折銀一千四百三兩六錢六分四厘閏加一百三兩四錢五分六厘餘解本色○蘇州府黃麻一萬五千六百二十六斤白麻一萬一千五百五十九斤魚線膠六百一十八斤桐油一百九十九斤四兩翎毛二十一萬三千五百八十八根以上黃麻翎毛共折銀七百六十九兩四錢五分六厘七毫遇閏不加餘解本色○松江府黃麻九百斤白麻四百七十五斤魚線膠二十七斤桐油一百九十一斤四兩翎毛八千六百八根以上黃麻翎毛共折銀四十六兩七分遇閏不加餘解本色○常州府黃麻一萬六千四百五斤八兩四錢白麻七百七十三斤魚線膠二百八十六斤五兩五錢翎毛九萬一千四百二十四根以上黃麻翎毛共折銀四百一十七兩九錢九分二毫八絲遇閏不加餘解本色○鎮江府黃麻三千二百二十九斤七兩閏加六百三十一斤一十五兩魚線膠八十二斤五兩閏加一十二斤七厘翎毛二萬八百八十七根閏加九百三十三根以上黃麻翎毛共折銀一百七十二兩三錢一分一厘三毫四絲五忽閏加一十三兩八錢四分四厘一毫二絲餘解本色○

寧國府熟鐵五千九百三十三斤四兩閏加四百九十二斤四兩一
 錢生銅七百三十斤二兩四錢閏加六十斤八兩八錢魚線膠一百
 五十二斤三兩閏加一十一斤一十五兩三錢翎毛四萬八千六百
 七十七根閏加六千六十一根以上熟鐵翎毛共折銀二百二十二兩
 五錢九分閏加一十八兩六錢七分五厘二毫四絲五忽餘解本色
 ○池州府黃麻八千六百三十五斤四兩五錢閏加二百八十九斤
 八兩九錢白麻六千五百四斤一十兩閏加一百九十一斤一兩六
 錢魚線膠四十八斤一兩閏加二斤一兩三錢翎毛七萬三千三百
 三十六根閏加一千九百五十二根以上黃麻翎毛共折銀四百四
 兩二錢七分四厘九毫七絲九忽閏加二十三兩八分四厘六毫一絲
 餘解本色○太平府黃麻二萬四千五百四十四斤一十四兩四錢
 閏加二千二百二十二斤七兩魚線膠四百斤一十三兩五錢閏加
 三十五斤二兩二錢翎毛一十三萬九千七百一十八根閏加二萬三
 千四百二根採辦翎毛一萬七千七百三十七根以上黃麻翎毛共
 折銀六百四十八兩六錢四分一厘閏加五十四兩五分七厘餘解
 本色○安慶府黃麻四萬四千二百二十九斤閏加三千二百三十
 二斤一十二兩一錢白麻三萬八千五百二十八斤二兩閏加一千
 八百六十二斤一兩熟鐵一萬七千三百六十七斤閏加七百一十
 八斤一十三兩魚線膠二千三百八十七斤閏加一百五十二斤一
 十三兩八錢翎毛七十八萬五千八百一十三根閏加八萬七千七
 百五十九根以上黃麻熟鐵翎毛共折銀三千四百四十四兩三錢六分
 八厘閏加二百九十一兩二錢一分二厘餘解本色○和州黃麻三

千八百三十三斤一十二兩八錢閏加一百八十二斤九兩九錢白
 麻三千五百一十一斤一十二兩九錢閏加一十斤七兩三錢生鐵一千
 九百五十八斤九兩二錢閏加不加魚線膠一百六斤八兩五錢閏加一
 百二十九斤一十五兩三錢翎毛五萬三千九百九十一根閏加一萬七千三
 百二十九根以上黃麻翎毛共折銀二百二十九兩九錢九分四厘餘解本色
 獨轅車山西河南八百輛北平山東一千輛二十六年定凡大小車
 輛若有成造及修理者務要計筭合用木植魚膠鐵箍等項物料行
 下丁字庫等衙門依數放支如式修造其有司預備車輛必須備知
 其數倘或需索使用酌量勞逸多寡換與○牛車一輛合用榆木三
 根棗木一根槐木一根杉木板枋一根魚線膠一斤鐵箍八箇鐵釘
 四十枚鐵穿四箇車潤入條車頭三箇末樂十三年令各處造車務
 用乾燥堅壯木植依降去樣車成造就於車上編號印烙附冊開寫看
 驗提調官吏并匠作姓名日後有不堅固者照名究治正統十四年
 造戰車一千輛每輛上用牛皮十六張下用馬皮二十四張戰車舊
 屬都水司今隸虞衡司軍器條下計各處造車數目河南布政司一
 千四百輛都司五百輛陝西布政司五百輛都司三百輛山東布政
 司一千二百輛直隸鳳陽府二百五十輛徐州三十輛淮安府一百五十
 輛准安衛二十五輛大河衛二十五輛壽州衛二十輛泗州衛二十
 輛都留守司一百五十輛北京行後府一十輛

織造兩京織染內外皆置局內局以應 上供外局以備公用南京

又有神帛堂俱應機坊蘇州杭州等府亦各有織染局每歲造解有

定數數內有奉 欽降花樣改織者然未嘗增派後於歲造之外奉

旨題派織解者曰坐派一時急缺令部買辦者曰召買間一行之以

非舊制不具載若制帛誥勅乃織造一事及冠服器用斛斗秤尺各

有法式今備列焉段疋凡織造段疋闊二尺長三丈五尺額設歲造

者闊一尺八寸五分長三丈二尺歲造段疋并闊生絹送承運庫上

用段疋并洗白腰襪畫絹送織染局婚禮紵絲送鍼工局供應器皿

黃紅等羅并只孫楊裙發文思院 洪武元年令凡局院成造段疋務

原樣局官常切比較工程合用絲料申請提調正官嚴加提督但有

不潔究治追陪二十三年罷天下歲織段疋凡有賞賚皆給絹帛如

或缺之在京織造二十六年定凡供用袍服段疋及祭祀制帛等項

須於內府置局如法織造依時進送每歲公用段疋務要會計歲月

數目並行外局織造所用物料除蘇木明礬官庫足用蠶絲紅花藍

靛於所產去處稅糧內折槐花梔子烏梅於所產令民採取按歲差

人進納該庫支用并礬紅每斤染經用蘇木一斤黃丹四兩明礬四

兩梔子二兩黑綠每斤用靛青二斤八兩槐花四兩明礬三兩深青

每斤用靛青四斤蠶絲湖州府六萬斤紅花山東七千斤河南八千

斤藍靛應天府二萬斤鎮江府二萬斤揚州府二萬斤淮安府二萬

斤太平府二萬斤槐花衢州府六萬斤金華府八萬斤嚴州府六萬

斤徽州府一萬斤寧國府八萬斤廣德州二萬斤烏梅衢州府一萬

五百斤金華府二萬斤嚴州府一萬四千四百斤徽州府一萬五千

斤嚴州府一萬五千斤廣德州五百斤梔子衢州府五百斤金華府五百

斤寧國府五百斤廣德州二百斤 內織染局 本局如遇織造冬至大

取用者嘉靖四十四年題行蘇松二府各取織羅匠二十名隨帶家
小赴部審實送局隆慶元年題准凡有傳奉急用 龍袍 外織染局
等件本局果難獨支方許奏行南局織造不得違例陳請
本局合用物料節年查會無多寡不一除年例內支用及甲丁二
庫關放宛大二縣辦解外其召買大約以嘉靖四十二年為准該銀
六千二兩二錢今十年料造例惟賞夷淨衣絹布係該所染造其廣
盈庫上用絹布戶部轉行順天府宛大二縣變染每年題取染造絹

正物料藍靛二萬五千三百五斤煉燻一萬五百斤土燻一千四百
 五十五斤小粉一萬八千零八斤木柴二十一萬九千八百二十一
 斤木炭一萬六千三百三十六斤以上召買折色藍靛銀四百五十
 九兩順天府折解豬胰子二萬箇順天府辦解蘇木烏梅茜草明礬
 等料甲字等庫關支內召買各料嘉靖二十一年議該價銀一千八
 百一十五兩隆慶三年查減去七百兩六年復減定為一千五十七
 兩十年一題染練絹疋承運庫關支細闊生絹十五萬疋俱用絹三
 萬疋內熟絹大紅四千疋桃紅三千疋丹礬紅五千疋藍青八千疋
 共二萬疋生絹大紅二千五百疋桃紅一千五百疋青一千五百疋
 黑綠一千五百疋栢枝綠一千五百疋明綠一千五百疋共一萬疋
 賞用熟絹一十二萬疋內
各處織染局 浙江杭州府紹興府嚴州府
 大紅九萬疋藍青三萬疋 金華府衢州府台州府溫州府
 府寧波府湖州府嘉興府 江西布政司 福建福州府泉州府
 四川布政司 河南布政司 山東濟南府 直隸鎮江府蘇州府松
 江府徽州府寧國府廣德州各處歲造段疋數目每歲造疋紗羅
 綾緞絹舊額各處共該三萬五千四百三十六疋一丈六尺一寸五
 分遇閏共加二千六百七十九疋二丈八尺八寸二分今除江西湖
 廣河南山東四省折解外見徵浙江等布政司并南直隸蘇松廣德
 等府州縣本色共二萬八千六百八十四疋一丈九尺一寸五分遇
 閏共加二千六十一疋五丈二尺三寸九分俱以十分為率二分織
 金八分光素吐絲七百四十三兩八錢遇閏加三兩四錢九分○浙
 江布政司疋紗一萬四百三疋線羅五百二十疋生平羅一千疋紗

三百六十六疋色紬五百二十八疋共一萬二千八百一十七疋閏
 加疋紗八百一十二疋線羅三十一疋生平羅二十五疋共加八百
 六十八疋今徵一萬二千六百六十二疋閏加八百三十八疋○江
 西布政司疋紗二千八百三疋閏加二百四十五疋今徵價銀一萬
 六百五十一兩四錢閏加九百三十一兩○河南布政司疋紗八百
 疋閏加六十七疋今徵價銀三千一百六十九兩五錢三分五厘二
 毫遇閏不加○山東布政司疋紗七百二十疋閏加六十疋今徵價
 銀二千一百七十七兩八錢閏加一百八十九兩九錢○湖廣布政司疋
 紗一千九百三十九疋閏加一百六十九疋今徵價銀七千五百二
 十六兩六錢閏加六百四十八兩四錢福建布政司疋紗二千三百
 九十二疋閏加一百九十一疋二丈四尺今徵二千二百五十八疋
 閏加一百八十八疋二丈四尺○山西布政司綾絹各五百疋閏共
 加八十六疋○四川布政司闊生絹四千五百一十六疋閏加三百
 七十七疋○直隸蘇州府疋紗一千五百三十四疋閏加一百三十
 九疋○松江府疋紗一千一百六十七疋閏加九十七疋○常州府
 疋紗二百疋閏加一十七疋○鎮江府疋紗一千四百四十疋閏加
 一百二十疋○徽州府疋紗七百二十一疋閏加四十八疋今加五
 十九疋○寧國府疋紗七百九十六疋閏加四十七疋今加五十八
 疋○池州府闊生絹二百一十一疋一丈六尺一寸五分閏加二十
 疋四尺八寸二分今加一十九疋二丈八尺三寸九分吐絲二斤十
 兩八錢閏加三兩四錢九分○太平府闊生絹五百疋閏加四十二
 疋○安慶府闊生絹六百八疋遇閏不加○揚州府疋紗一百三十

一疋闊生絹七百一疋細三百疋共一千一百三十二疋闊加七十
 二疋今徵紵絲二百三十疋闊加一疋生絹七百一疋吐絲七百一
 兩闊俱不加○廣德州紵絲二百四十疋今加二十疋**凡歲造**宣德十年令各處解到段
 司官吏辦驗御史送至午門內會同禮監丞各官及庫官揀驗堪中收庫
 不許在部開封正統元年令各處歲造段疋等物該府州縣官將織
 染局見在各色人匠機張及歲辦并關支顏料等物數目開報巡按
 官以憑稽考十二年奏准歲造段疋俱令腰封編號開寫提調及經
 織造官吏匠作姓名不堪用者照號問罪責其賠償成化二十年奏
 准各司府設有織染衙門去處不許另科價銀轉往別處織買段疋
 因而侵尅錢糧違者從重究治嘉靖八年奏准各司府州額辦紵絲
 紵羅細絹令巡按御史催督十四年題准各處歲造段疋如有過限
 解納不及原數并驗過不中等項布政司至一千疋府至一百疋以
 上者將各掌印官并解官任俸責限完日開支若司至二千疋府至
 二百疋以上者參行提問送部降級敘用萬曆元年題准督造專責
 司府掌印官辦驗委巡按御史御史失參聽本部該科參奏本部失
 參聽該**凡改織**天順三年將揚州歲造紵三百疋改織紵絲一百疋
 科參奏弘治九年內承運庫缺供用賞賜段疋令以歲派派絲
 料分派各司府改織各色紵絲羅綾紵五萬五千五百疋以省另
 派擾民嘉靖五年以賞用不敷題准行織造地方將原額歲造絲料
 改織紵絲羅暗花一萬八千疋各長三丈五尺闊二尺**凡折價**嘉靖七年題准江西湖廣河南
 山東地方不善織造令各折價

每織金一疋價銀三兩五錢光素一疋三兩三錢仍每
 疋帶徵路費銀五錢山東每疋三兩每百兩加銀五錢**凡織造內官**

弘治十七年革回蘇杭等府織造內官令鎮巡等官管理隆慶元年
 詔罷蘇杭南京織造原差內官取回一切不經織造盡行停止○嘉
 靖中陝西織羊絨廣東**凡大漢千百戶親甲服色**嘉靖二十年題准
 等處織葛布至是俱罷

蘇州府紅紗六十疋杭州府紫紅羅**制帛**洪武三年定神帛織文郊
 六十疋俱均徭內派徵差官解納**祀**洪武三年定神帛織文郊
 祀制帛太廟祖考曰奉先制帛親王配享曰展親制帛社稷歷

代帝王先師孔子及諸神祇皆曰禮神制帛功臣曰報功制帛蒼白
 青黃赤黑各以其宜南京司禮監神帛堂年例織造起連赴京各樣
 制帛一千九十六段南京太常寺關領各樣制帛二百五十五段運

赴顯陵奉先白色制帛一十八段每年共該用**誥勅**鐵券附洪武二
 帛一萬三千六百九十段例該十年一次料造**誥勅**鐵券附洪武二

品級制度如式製造所用五色紵絲誥身誥帶黃蠟花**誥勅式樣**誥
 椒白麵紙劄等項差人赴內府織染局等衙門關文**誥勅式樣**誥

用五色紵絲其前織文曰奉天誥命勅織用純白綾其前織文曰奉
 天勅命俱用升降龍文左右盤繞後俱織某年月日造帶俱用五色

鐵券洪武二年新製給賜功臣面刻誥文背鐫免罪減祿之數字嵌
 以金為左右二面合以字號二十六年定公侯伯襲封鐵券行

下寶源局依式打造所用瓜鐵木炭須於丁字**鐵券尺寸**公○一
 庫抽分竹木局關文如遇完備進赴內府鐫嵌**鐵券尺寸**樣高一尺

六月廿五日

闊一尺六寸五分二樣高九寸五分闊一尺六寸○侯○三樣高九寸闊一尺五寸五分四樣高八寸五分闊一尺五寸五樣高八寸闊一尺四寸五分○伯○六樣高七寸五分闊一尺二寸五分
 皇帝皇太子親王袞冕袍服務要擇日興工仍擇日以進其餘婚禮妝奩并太常寺祭服淨衣及給賜衣服冠帶喪禮衫巾并行移鑄工巾帽二局如法製造其給賜衣服冠帶圓領貼裏紗帽角帶須要預先多辦以備不時賞賜各王府冠服○親王每世子同冕服一副皮弁服一副常服一副以上尚衣監辦金冊一副銀事件一副以上銀作局辦○親王妃世子妃同冊益袂袴鎖鑰服匣一副銀事件一副以上冠一頂用藍青冠蓋大紅羅冠罩事件全玉殼圭一枝匣全玉綬花一副玉革帶一條玉佩珥瑠一副玉禁步一副合香串一副錫合一箇烏料一副珍珠全禮服匣一座以上內官監辦金冊一副金鳳一對金簪一對金墜頭一箇金寶鈿花九箇七翟冠頂上用玉革帶事一件一副玉佩珥瑠二箇絲結垂頭花葉一副玉綬花用以上銀作局辦大衫大紅素夾三件大紅素紵絲一件表紵絲一疋零一丈裏熟絹一疋零一丈大紅素線羅一件表素線羅一疋裡生絹一疋深青素線羅一件表素線羅一疋裡生絹一疋大紅素線羅一疋裡生絹一疋深雲夾四件大紅素紵絲一件表素紵絲一疋裡生絹一疋大紅素線羅一疋裡生絹一疋深青素線羅一件表素線羅一疋裡生絹一疋大紅素線羅一疋裡生絹一疋深羅一疋裡生絹一疋深青素線羅一件表素線羅一疋裡生絹一疋各色熟絲線大紅一兩二錢五分青三錢青線羅絲繡鸞鳳夾霞帔

二副各色素線羅大帶大紅三條深青一條大紅綿布包袱一條以上俱鍼工局辦○郡王冊益袂袴鎖鑰服匣一副內官監辦鍍金銀冊一副銀事件一副以上銀作局辦○郡王妃冊益袂袴鎖鑰服匣一副內官監辦鍍金銀冊一副內官監辦○凡將軍以下冠服嘉靖七年議准定擬價銀遇有該府便差人員給與印信領狀赴部關領勘合各回本布政司支領自辦該司每歲終將給過緣山造冊繳報四十四年定郡王將軍中尉尉縣主君冠服通行裁革惟親王世子妃仍舊○凡靈濟顯靈二宮及福建靈濟宮各直君袍服每三年一題換○凡賜衣服未幾十二年添設主事一員於六科廊專管成造其紵絲羅絹布每套俱有圓領袴襪貼裏或女衣或幼小男女衣賞賜番僧則用紵絲禪衣紵絲賞給麻氍哈喇藍綾貼裏絹衣貼裏青布衣每年二次題造上半年成造織金紵絲圓領八百件素紵絲圓領二百件紵絲袴襪貼裏各千件絹圓領袴襪貼裏各三十件黑牛皮靴二千雙白羊毛氍毹二千雙計用各色紵絲二千五百一十二疋一丈六尺內承運庫放支闊生絹二千六百六十三疋八尺承運庫放支送織染所變染藍紅二色青紅熟絲線一十五斤木炭四百斤并皮靴壇靴俱工部召商買辦下半年成造織金紵絲圓領八百件素紵絲圓領二百件紵絲袴襪貼裏各千件絹圓領袴襪貼裏各三十件絹裏一百套計用各色紵絲二千五百一十二疋一丈六尺內承運庫放支闊生絹二千九百一十四疋一丈六尺承運庫放支送織染所變染青紅熟絲線一十八斤木炭四百五十斤丁部召商買辦○

凡給賜首夷衣服詳見禮部主客司○遼東三衛每年二次給賞本色衣靴鞍段足共六百分女直建州等三百六十四衛所站寨每年一次給綵段折銀每段一疋折銀三兩共一千七百餘分陝西四川二處番人番僧每二年一次給綵段折銀共三千七百餘分靈藏贊善王差來番僧紵絲綾貼裏衣折銀北虜加賞萬曆元年題准於內承運庫關領各色織金背紵絲五百五十八疋六科廊成造衣二百套給賞自後每年照例因貢遞加四年加至四百三十六套○凡給賜衍聖公祭酒等官冠服詳見禮部主客司○凡給賜狀元進士冠服狀元宴花抹金銀牌脚一副牌上銀恩榮宴三字素銀帶一條照六品制以上銀作局辦烏紗帽一頂展翅全黑角帶一條朝服大紅羅袍一件大紅羅裙一條大紅羅蔽膝一條三項共用大紅線羅五丈八尺黑青線羅一丈二尺紅生絹九尺青蘇絹五尺連中單共用白紅絲線三錢五分白絹中單一件用白蘇絹二丈二尺梁冠一頂替繡全珣瑠一副銅鈎全錦綬一副青絲網環全黑朝帶一條以辦順天府解銀召買進士巾三百五十頂展翅俱全翠葉絨花七百枝牌上銀恩榮宴三字袍三百五十領每件用天青水緯羅三丈二尺黑青水緯羅七尺裏用藍絹三丈二尺承運庫關支生絹送織染局染黑角革帶三百五十條以上文思院造木笏三百五十片營繕所造通該順天府折價解部○凡給賜雲貴四川監生冬夏衣每年一次嘉靖十五年議准支給價銀聽其自製者為例夏衣三百套每套三件用藍白腰機夏布二疋一丈五尺每疋三丈二尺折銀三錢

三分該銀八錢一分四釐六毫八絲七忽五微冬衣三百套每套三件用開生絹四疋二丈每疋三丈二尺折銀五錢五分絲綿一斤折銀五錢五分該銀三兩二錢六分五釐六毫二絲七忽○凡祭祀淨衣文思院每年一次題造給道士廚役例不追收去樂十二年定各壇該用絹布淨衣六料廊每年三起成造共八百六十五套每套四件共三千四百二十六件嘉靖中分建四郊成造淨衣一千七百二十八年套十一年題准四郊并社稷六壇樂舞生道士各給絹布等物行令自造臨期聽御史查點廚役照舊造給著為例三十三年年題造各壇廟廚役巾袍二百六十件絲帽鞋襪各三百件四十五年增造大享殿樂舞生道士淨衣二百一十六套隆慶元年止存四郊社稷五壇照例成造給賜計各壇淨衣園丘壇道士淨衣二百八十七套廚役綿淨衣三百套方澤壇道士淨衣二百六十一套廚役單淨衣三百套朝日壇道士淨衣二百三十二套廚役夾淨衣二百套夕月壇道士淨衣二百三十七套廚役夾淨衣二百套社稷壇春秋兩祭道士淨衣共四百五十二套○凡各壇廟祭祀冠服嘉靖中定園丘典禮執事三十五人司御拜位五人青段祭服共四十套梁冠革帶珣瑠板鞋襪全○舞生文六十六人各門燒香一十五人天青段袍襪共八十一套冠帶鞋襪全武六十六人各門燒香一十五人天青段袍襪共八十一套天丁帶冠靴襪全○樂生七十二人各門燒香一十八人天青段袍襪共九十九套冠帶靴襪全○方澤典禮執事三十六人青紗祭服三十六套冠帶珣瑠板鞋襪全○舞生文六十六人各門燒香八人玄色紗袍襪共七十四

套冠帶鞋鞵全武六十六人各門燒香八人玄色紗袍襯共七十四
套天丁帶冠靴鞵全○樂生七十二人各門燒香九人玄色紗袍襯
襯共八十一套冠帶靴鞵全○朝日典儀執事九人素羅祭服九套
冠帶玳瑁笏板鞋鞵全○舞生文六十六人各門燒香七人紅羅袍
襯共七十三套冠帶鞋鞵全武六十六人各門燒香七人紅羅袍
襯共七十三套天丁帶冠靴鞵全○樂生七十二人各門燒香五人
紅羅袍襯共七十七套冠帶鞋鞵全○夕月典儀執事一十三人
青羅祭服一十三套冠帶玳瑁笏板鞋鞵全○舞生文六十六人各
門燒香七人玉色羅袍絹襯共七十三套冠帶鞋鞵全武六十六人各
各門燒香七人玉色羅袍絹襯共七十三套天丁帶冠靴鞵全○樂
生七十二人各門燒香五人玉色羅袍絹襯共七十七套冠帶鞋鞵
全○社稷典儀執事一十二人青羅祭服一十二套冠帶玳瑁笏板
鞋鞵全○舞生文六十六人各門燒香三人紅羅袍絹襯共六十九
套冠帶鞋鞵全武六十六人各門燒香三人紅羅袍絹襯共六十九
套天丁帶冠靴鞵全○樂生七十二人各門燒香四人紅羅袍絹襯共
七十六套冠帶鞋鞵全○太廟祭典儀執事七十九人青羅祭服
七十九套冠帶玳瑁笏板鞋鞵全○五祀執事一十三人青羅祭服
一十三套冠帶玳瑁笏板鞋鞵全○太廟四孟時享并司門等祀典
儀六十六人青羅祭服六十六套冠帶玳瑁笏板鞋鞵全○舞生文
六十六人各門燒香四人紅羅袍絹襯共七十套冠帶鞋鞵全武六
十六人各門燒香四人紅羅袍絹襯共七十套天丁帶冠靴鞵全○
樂生七十二人各門燒香四人紅羅袍絹襯共七十六套冠帶鞋鞵

全○帝王廟典儀執事四十五人青羅祭服四十五套冠帶玳瑁笏
板鞋鞵全○舞生文六十六人各門燒香七人紅羅袍絹襯共七十
三套冠帶鞋鞵全武六十六人各門燒香七人紅羅袍絹襯共七十
三套冠帶靴鞵全○樂生七十二人各門燒香六十一人青羅祭服共
七十八套冠帶鞋鞵全○先師廟典儀執事六十一人青羅祭服六
十一套冠帶鞋鞵全○樂生四十六人各門燒香三人紅羅袍襯共四
十九套冠帶鞋鞵全○太歲壇典儀執事一十八人青羅祭服一十
八套冠帶鞋鞵全○舞生文六十六人各門燒香七人紅羅袍襯共七
三套冠帶鞋鞵全武六十六人各門燒香七人紅羅袍襯共七十三
套天丁帶冠靴鞵全○樂生七十二人各門燒香六人紅羅袍襯共
七十八套冠帶鞋鞵全○歷代帝王陵寢每三年一次遣道士致祭
給賜淨衣二十四套每套二件藍夏布縷衣青夏布直領嘉靖三十
四年減去一套○凡陪祀官祭服嘉靖三十三年題造各壇廟陪祀
官員紗羅祭服九十一套萬曆三年令造給器用洪武二十六年定
七十二衛陪祀武官紗羅祭服共三百套凡供用器物及祭
祀器皿并在京各衙門合用一應什物行下該局如法成造若金銀
銅鐵等器隸寶源局皮革隸皮作局竹木隸營繕所疋帛隸文思院
皆須度量所料物色委官覆實相同不許多支妄費未樂中設器皿
廠工部添設郎中一員後改註選主事專管廠內十二作日絃金油
漆木竹銅錫捲胎蒸籠桶鏃祭器鐵索每年光祿寺坐出該用凡祭
器皿數目題送工部奏准劄付本廠修造完備該寺差人領用

祀器皿

洪武元年令

太廟器皿易以金造乘輿服御諸物應用金

以檀香為之冊文填以金正德元年令修造孝陵祭器行南京工部

轉行各衙門備辦嘉靖七年添造文廟秋祭冰盤一百八十九件皆

碌表錫裏九年定四郊各陵瓷器園丘青色方丘黃色日壇赤

色月壇白色行江西饒州府如式燒解計各壇陳設太羹盃一和羹

盃二毛血盤三著尊一犧尊一山壘一代簋簠籩豆瓷盤二十八飲

福瓷爵一酒鍾四十附餘各一○十七年饒州府解到燒完長陵

等陵白瓷盤爵共一千五百一十件附餘一百五十件行太常寺收

貯四十二年議准修造各壇祭器責令器皿廠鋪戶買辦完日一體

出給實收免凡供用器物光祿寺年例器皿一年一題行器皿廠修

行一具題部七千件南京工部三千件弘治二年奏准增添歲造一萬二千件

工部八千四百件南京工部三千六百件嘉靖二十四年添造七千

一百五十件工部二十五件其二十四年新添之數減去二十六萬

令工部增造新添之數南京工部仍舊共歲造三萬九千四百五十

件降慶元年令照弘治舊額歲造一萬二千件仍於額外多造三千

件預備缺乏其續添之數盡行裁革○工部修理并成造共八千四

百件珍羞署二千四百八十三件○南京工部成造三千六百件珍羞

署一千四百七十七件大官署四百四十三件良醞署四百一十八

件掌醞署一千二百六十二件額派各抽分廠單料杉板舊解本色

嘉靖九年始照京價折解○杭州抽分廠銀四千七百八十二兩五

錢○蕪湖抽分廠銀四千七百八十八兩○凡典禮合用器物○登極遣

○荆州抽分廠銀四千七百八十八兩○凡典禮合用器物○登極遣

○嶽鎮海濱陵寢先師諸王等墳廟合用黃平羅銷金雲龍夾袱二百

五十九條殊紅木匣二百五十九箇鎖鑰全隆慶元年例時有增減

○郊祀慶成宴共造器皿七千七百二十四件宴花一萬一千枝隆

慶元年例○幸學釋奠題准白瓷尊爵盤盃內承運庫取用貼金靈

芝花鳳笙琴瑟等件內官御用司設等監修理祝板錫爵大銅爵等

件工部成造修理隆慶元年例○遣祭先聖歷代帝王陵寢每三年一

次合用黃平羅銷金亭單六座包裹祭文黃平羅銷金雲龍夾袱三

十六條裝盛香帛殊紅木匣三十六箇鎖鑰全嘉靖三十四年匣袱

各減一件○親耕耜田合用房屋木架十五間蘆席繩索全該營繕

司辦庶人絳衣等絳衣青絲絲白環頭巾履鞋布韉各六該都水司

辦外黃龍口犁一張黃犍牛一隻黃絨鞭一把黃套索一副耙二副

紅犁十二張黃牛十二隻紅鞭十二把紅套索十二副農夫挑擔竹

筐十對鐵鋤鐵鍬木鍬各十張米篩竹箕荆筐簾箕各十箇竹掃帚

掃帚各十把俱劄行順天府辦送隆慶元年例○大婚合用殊紅絨

金盤盒并黃紅羅絹銷金夾單袱茶袋等件器皿共五千二百六十

件藍絹葉羅帛花五千枝及乾清坤寧二宮鋪設簾櫳繡龍鳳帳幔

鋪陳龍毯花毯地毯草席竹簾等件共一千三百三十二件嘉靖元

年例○親王出閣婚禮每位合用殊紅器皿八百三十一件藍絹葉

羅帛花三千五百枝嘉靖三十二年例○各王府一冊封中方木櫃各年多寡不一器皿廠造○婚禮誥命匣袱誥命匣一副用絳絲襪裏銅鎖鑰全內誥嵌寶玉軸玉籤紅羅銷金大小袱各一件匣對紅綿布袱一條紅綿三兩紅鎖匙絛一副弘治十四年題准婚禮誥匣物料行甲字等庫先關後補嘉靖四十二年題准每年額造一千副凡各王府及儀賓誥命每軸造匣裝盛并用紅袱紅綿等物包裹齎送○喪禮誥冊寶親王誥冊寶成化五年令工部促辦凡改造器物未付掌行喪禮等官順齎其冥器下所司就彼製造

間令守衛官軍木牌更造以銅嘉靖二年令江西燒造瓷器內鮮紅改作深紫紅三十年題准光祿寺日用連二等盆水花硃改爲銀硃黃絨索改爲黃綿紗

凡停造器物 正統十四年奏准今後在京易辦索南京亦照此改

成化二十一年詔南京工部成造馬槽馬椿等項龐重之物沿途軍民運送勞擾一切停免有缺在京成造嘉靖八年題准光祿寺器皿日用不可缺者照例修飾其

凡折價送造 成化六年奏准內監歲用係裝飾附餘俱從質免造

送價值在京成造正德二年題准南京工部原行買運柁木一千二百根每根折蘆課銀五兩解部買木成造以省轉運嘉靖二年奏准山西山東陝西河南原解成造

上用并各宮物料羊毛皮綿紗等入萬四千斤張照弘治間例解銀赴部召買仍罷正德間諸傳造者

凡查理器皿 嘉靖十二年題准光祿寺供應銅器鐵器各該署官務令典守人役用心防備必待送出損壞一件工部方與

換新一件如無不准交換典守人役

十三年題准光祿寺添造器皿數多該寺監供應之後務即照數發出轉用不得私匿棄毀如違許巡視科道官指名奏奏四十二年以器皿廠料銀過多題准清理照原題數目每日填票送光祿寺掛號驗收仍置簿二扇一存本廠一送該寺每日登記按月倒換該廠將各器物料從實估計毋得侵冒又題准今後該廠將會計器皿正數按月分作三次類送仍於號單內每副件下開載價銀若干巡視衙門及光祿寺驗看本寺仍行堂上官一員專理置簿三扇一記收數一記枚數一記回銷之數月終送部稽查如造

斛斗秤尺 法馬附洪武元年令

作人役作弊聽巡視部寺各衙門參送治罪

鑄造鐵斛斗升付戶部收糧用以較勘仍降其式於天下二十六年定凡使用斛斗秤尺著令木秤等匠記算物料如法成造所用鐵力木杉木板枋生鐵等項行下龍江提舉司等衙門照數放支其合用錘鉤行下寶源局督工鑄造如是成造完備移咨戶部較勘收用正統元年奏准蘇松等處原降鐵斛斗升行南京工部照舊式鑄造給領收掌以備較勘又令各處斛斗秤尺府州縣正官照依原降式樣較勘相同官民通用仍將式樣常於街市懸掛聽令比較成化二年題准私造斛斗秤尺行使者依律問罪兩鄰知而不首者事發體究問嘉靖四十五年題准南京供用庫斛斗升秤等行南京工部撥匠料造三千八百七十六副天平法馬嘉靖八年奏准製天平法馬一様七副六副分給各司并監收內府銀料道官一副留部堂爲式凡解戶及本部送進內府銀兩俱照戶部則例給文掛號領票關給預先

稱驗包封會同該監較收

卷之第二百一

工部二十二

屯田司郎中員外郎主事分掌屯種墾墾抽分柴炭之事○屯種

以軍食為重自內地及邊境荒閒田土各衛所撥軍開墾歲收子粒為官軍俸糧以首餽餉其耕種器具牛隻皆給於官今依職掌開載其事例詳見 ○開墾 洪武四年今四川建昌衛附近田土先儘軍人戶部田土中 ○開墾 次與小旗總旗百戶千戶指揮屯種自給其新立蘇州栢興會州梧州等衛一體俵發二十六年定凡邊防郡縣守禦去處新立衛分撥軍開墾荒田屯種須要計筭頃畝數目及田地肥瘦人力勤惰務在不曠征徭不失軍餉嘉靖七年令陝西山西山東北直隸沿邊提督巡撫都御史查革軍伴退回原衛所并招輯遊民遊僧編堡定戶以耕邊地八年題准甘肅等邊凡開墾水地者不分額內額外俱照例三年方行起科南北山地聽其儘力開墾永不起科各該將領衛所不必別僉屯丁將所管步兵比照涼州定規查給牛種委官統領團種其將領墾田百頃以上者撫按獎勵三百頃以上者奏請擢用備禦官軍每年正月初一日上班願墾田者分撥來昌古浪甘肅山丹等衛所荒田尤多去處查給牛種犁鏵給與本色行糧即委領班官員統率團種領班官能墾田者照前例獎勵墾用十三年題准陝西河西地方多有可耕之田限於境外無人敢種

通行巡撫等官查照國初壕牆邊界築濬高深可耕之田儘今開墾給與牛種撥人佃種歲熟但收牛種原值應納稅糧緩以年歲然後量地起科二十二年題准各邊拋荒地土不拘將帥軍民開墾成業即為已產永不起科其舊曾起科積荒年久者仍要用力開墾成業應納子粒一體蠲免成熟地土遞年納糧管業者照舊耕種徵收以足邊餉其有相應修築城堡撥軍防護去處悉聽從宜處置 ○

農具 洪武二十六年定凡屯種去處合用犁鏵耙齒等器者令有司撥官鐵炭鑄造發用若木植令衛軍於出產山場自行採辦造用係于動撥官物具奏施行永樂元年令寶源局鑄農器給山東被兵之民嘉靖七年令陝西山西山東北直隸沿邊有司給堡戶農器

牛隻 洪武二十六年定凡屯種合用牛隻設或不敷即便移文取索務在公私兩便就給官價民間買用其孳生數目每歲年終通報計天下屯牛二十五萬五千六百六十四隻浙江都司二千二百四十六隻水牛一千二百五十四隻黃牛九百九十二隻 ○江西都司四百九十九隻水牛三百六十六隻黃牛一百三十三隻 ○湖廣都司四百六十六隻水牛三百六十六隻黃牛一百三十三隻

○山東都司五千九百九十九隻水牛四百一十九隻黃牛五千五百八十隻 ○山西都司黃牛九千一百四十三隻 ○山西行都司黃牛一萬七千八百一十五隻 ○河南都司三萬六千三百一十九隻水牛二千二百四十七隻黃牛三萬四千七十二隻 ○陝西都司二萬七千四百六十七隻水牛四十六隻黃牛二萬六千六百八十三隻

隻犏牛七百三十八隻○四川都司八千一百九十隻水牛六千五百二十九隻黃牛一千二百四十八隻犏牛三百二十二隻犛牛九十一隻○廣東都司四百八十二隻水牛四百一十三隻黃牛六十九隻○廣西都司九百五十隻水牛三百六十七隻黃牛五百八十三隻○雲南都司一萬五千二百八十四隻水牛九千七百八十二隻黃牛五千五百二隻○貴州都司五千二百七十二隻水牛四千五百六十八隻黃牛七百四隻○北平都司一萬七千四百六十六隻水牛八百四十六隻黃牛一萬六千六百二十隻○北平行都司一萬八千五百三十七隻水牛一萬八千五百三十四隻黃牛三隻○直隸四萬五千八百五十五隻水牛七千四百一十一隻黃牛三萬八千四百四十五隻犏牛四隻○中都留守司二萬五千六百隻水牛一千九百四十八隻黃牛二萬三千六百五十二隻○遼東都司一萬三千八百七十八隻水牛一十三隻黃牛一萬三千八百六十五隻○弘治中報冊屯牛共八萬二千九百四十三隻○南京金吾前等二十七衛共牛五千七百二十一隻金吾前衛水軍左衛龍驤衛龍江左衛鎮南衛龍江右衛龍虎衛旗手衛府軍後衛羽林右衛驍騎衛英武衛江陰衛橫海衛留守左衛留守右衛留守前衛留守後衛天策衛虎賁左衛廣武衛虎賁右衛豹韜衛豹韜左衛豹韜右衛鷹揚衛應天衛○南直隸徐州等一十六衛共牛一千九百七十五隻徐州衛徐州左衛武平衛建陽衛蘇州衛高郵衛宿州衛儀真衛廣洋衛宣州衛六安衛邳州衛揚州衛大河衛安慶衛九江衛○湖廣都司所屬襄陽衛等四衛所共牛二千一百一十八隻襄陽衛長寧

守禦千戶所枝江守禦千戶所○河南都司所屬南陽等十衛所共牛六千二百七十三隻南陽衛睢陽衛南陽中護衛陳州衛潁川衛彰德衛懷慶衛弘農衛相上守禦千戶所○伊府儀衛司陝西都司所屬涼州等二十四衛所共牛一萬四百六十四隻平涼衛鎮番衛山丹衛永昌衛甘肅州左衛甘肅州右衛甘肅州前衛甘肅州後衛臨洮衛靖虜衛莊浪衛西安左衛西安右衛西安前衛西安後衛河州衛寧夏衛寧夏左衛寧夏右衛寧夏中衛寧夏前衛寧夏後衛鎮夷守禦千戶所高臺守禦千戶所○雲南都司所屬雲南左等二十五衛所共牛一萬五千六百五十五隻雲南左衛雲南右衛雲南中衛雲南前衛雲南後衛廣南衛曲靖衛平夷衛越州衛六涼衛臨安衛楚雄衛洱海衛大理衛景東衛蒙化衛瀾滄衛騰衝衛金齒衛馬隆守禦千戶所宜良守禦千戶所陽林堡守禦千戶所易門守禦千戶所木密關守禦千戶所安寧守禦千戶所○山東都司所屬濟南等九衛所共牛四百九十五隻濟南衛平山衛寧海衛萊州衛臨清衛兗州衛護衛青州左衛濟寧衛諸城守禦千戶所○貴州都司所屬貴州前等二十衛所共牛二千一百五十六隻貴州前衛貴州衛龍里衛新添衛平越衛清平衛興隆衛都勻衛威清衛平壩衛普定衛安莊衛安南衛普安衛烏撒衛畢節衛赤水衛永寧衛黃平守禦千戶所普市守禦千戶所○萬全都司所屬宣府前等一十六衛所共牛一千一百二十八隻宣府前衛宣府左衛宣府右衛懷來衛隆慶左衛隆慶右衛保安右衛永寧衛開平衛長安衛鎮堡雲州堡龍門衛美峪守禦千戶所未寧後衛龍門守禦千戶所興和守禦千戶所○四川都司所屬成

都石等二十三衛所共牛一萬三千三百三十五隻成都右衛成都中衛成都前衛成都後衛寧州衛敘南衛瀘州衛重慶衛荆州衛松潘衛茂州衛建昌衛寧番衛鹽井衛建昌前衛越嵩衛會川衛保寧衛所黔江守禦千戶所灌縣守禦千戶所遼東都司所屬定遼左等二十四衛共牛五千一百八隻定遼左衛定遼中衛定遼前衛定遼後衛東寧衛瀋陽中衛鐵嶺衛三萬衛遼海衛海州衛蓋州衛復州衛金州衛廣寧衛廣寧左衛廣寧右衛廣寧中衛廣寧左屯衛廣寧右屯衛廣寧中屯衛廣寧前屯衛廣寧後屯衛義州衛寧遠衛○福建都司所屬汀州等一十三衛共牛五千二百八十四隻汀州衛建寧衛延平衛邵武衛永寧衛鎮東衛漳州衛福州左衛福州右衛福州中衛平海衛泉州衛興化衛○直隸永清等三衛共牛三千一百一十七隻永清衛寧山衛興化衛○中衛留守司所屬鳳陽等九衛所共牛一萬二千一百一十九隻鳳陽衛鳳陽中衛鳳陽右衛留守左衛留守中衛懷遠衛長淮衛皇陵衛洪塘湖屯田千戶所○見今報冊屯牛共五萬三千一百六十四隻○遼東都司五千一百三十一隻○山東都司三百九十五隻○福建都司四千三百九十二隻○福建行都司二百五十六隻○廣西都司四百五十九隻○貴州都司二千一百五十六隻○四川都司四千七百七十一隻○四川行都司八千五百六十六隻○湖廣都司五千四百三十一隻○湖廣行都司一千六百三隻○山西行都司一千一百九十九隻○湖廣行都司一千八百八十五隻○陝西都司寧夏左屯等衛共一萬四千六百九十隻○直隸寧山衛二千八百二十一隻○直隸興州後屯衛八十九隻○永樂二年令太僕寺給山東屯牛又令陝西蘭州等衛屯牛凡百人官共給牛一隻宣德以後各處衛分牛隻數目俱由五軍都督府照會工部立案備照到死者著令買補孳生者查勘明白年終依例造冊奏送該府轉行工部知會弘治八年議准南京廣洋等衛洪武永樂年間儀散屯牛無存每年造報虛冊科害屯軍悉令除豁裁革嘉靖十四年令發太倉銀六千兩與其肅佃種荒田軍民收買牛隻犁鏵其牛隻秋成不必收價責令餵養如有倒死盜賣嚴併追補遇事故頂聞等項務將原給牛犁告官隨田交割

卷之第二百三

工部二十三

山陵山陵營建之事俱本司掌行其規制事宜略載于後若泗州祖陵鳳陽皇陵南京孝陵遇有修理皆隸南京工部故不載天壽山九

陵規制長陵

正中 獻陵 在長陵之右

景陵 在長陵之左

裕陵 在獻陵之右

茂陵 在裕陵之右

泰陵 在茂陵之右

康陵 在泰陵之右

永陵 在景陵之左

昭陵 在長陵之西南

寶城 寶城惟長陵最大徑

一百一丈八尺次則永陵徑八十一丈各陵深廣丈尺不等

明樓 有靈寢門惟永陵中為券門左右牆門各一

稜恩殿

殿惟長陵重簷九間左右配殿各十五間末陵重簷七間配殿各九間各陵俱殿五間配殿各五間神庫或二座或一

神廚○宰牲亭○碑亭長陵神功聖德碑在神道正南神道○石

橋石像生十八對統于長陵神道各陵無坐立獅子二對坐立獸二對立臥駱駝二對立臥象二對立臥麒麟二對立臥馬二對帶刀

執瓜盔甲將軍二對朝衣冠文像二對紅門石牌坊六柱五架時陟殿在紅門內

朝衣冠武像二對擎天柱四石望柱二對為車駕更衣之所感思殿在末陵稍東凡陵工興建勅武職大五員工部

禮部堂上官一員總擬規制兵部堂上官一員總督官軍科道官各

一員監視仍於各衙門選取才幹官一員協同工部堂上官兼理工

程又請勅內官監官二三員提督工程嘉靖中乃命閣臣知建造事

取石採木各勅大臣其分管工程司屬十六員外差司屬官四員十

五年重修長陵等七陵始用石砌神道其石像生等項各護以石臺

與都顯陵嘉靖六年特勅修理各項規制俱照天壽山添設石像生

碑亭八年工完十年以香殿煖閣添漏重修十八年玄宮改十議扣

戶工二部及派南直隸浙江江西湖廣河南等處兩淮兩浙鹽運司

共銀四十七萬五千八百餘兩二十年墳塋禮部職掌喪葬項內有

工完三十五年陵恩殿重簷殿宇工完

咨工部造墳安葬之條而本部所職官墳塋止開武職今具列王

府制度於前而以職官事例附見於後○王府墳塋凡王府造墳

墳塋享堂七間廣十丈九尺五寸高二丈九尺深四丈三尺五寸

明三間廣四丈五尺八寸高二丈一尺深二丈五尺五寸外門

廣四丈一尺九寸高深與中門同神廚五間廣六丈七尺五寸高

丈六尺二寸五分深二丈一尺五寸神庫同東西廂及宰牲房各三

間廣四丈一尺二寸高深與神廚同焚帛亭一方七尺高一丈一尺

祭器亭一方八尺高與焚帛亭同碑亭一方二丈一尺高三丈四尺

五寸周圍牆二百九十丈牆外為奉祠等房十二間正統十三年定

親王墳塋地五十畝房十五間郡王地三十畝房九間郡王之子地

二十畝房三間郡主縣主地十畝房三間天順二年奏准親王以下

依文武大臣例或王或妃有先故者并造其墳後葬者止令所在官

司起倩夫匠開墻安葬繼妃則附葬其傍同一享堂不許另造成化

十三年令親王并妃照舊差官開墻郡王以下

工料開墻十八年令王府廩奏重修墳塋者先將輔導官參奏弘治

五年令親王郡王鎮國將軍各於始封父祖塋序昭穆葬郡縣等主

於儀賓父祖塋安葬○凡王府造墳工價成化十八年定郡王并妃

三百五十兩鎮國將軍并夫人二百四十五兩輔國將軍并夫人郡

主各二百二十五兩縣主二百一十五兩郡君一百九十六兩縣君

一百八十五兩分派有司辦納自造十九年定將軍以下造墳價銀

奉國將軍一百四十七兩一錢二釐二毫中尉一百二十三兩七錢

二分五釐八毫郡王并妃冥器八十兩郡主六十兩二十一年定郡

王并妃開墾價銀一百兩鎮國將軍并夫人八十兩輔國將軍并夫人七十兩自開安葬弘治六年令郡王以下造墳并開墾悉照修府事例價銀減半送用十四年奏准郡王開墾價銀五十兩止送四十兩餘皆遞減其鎮國將軍以下墳塋仍照房價事例行勘明白方許請給親王及世子郡王鎮國將軍至郡王長子齋糧麻布俱革免正德十一年奏准各王府鄉君病故准照奉國中尉事例減半造葬嘉靖四年奏准鎮國將軍以下病故行該布政司查勘年月日期夫妻有無見在先故緣由與王奏相同照見行遞減則例徑自派辦價銀給付該府令自造墳開墾安葬勘有違碍具奏定奪二十八年題准親王并妃造墳開墾行該省都布二司派辦夫匠木石甄灰等料合用真器喪儀一併造完送用其銘旌紵絲金箔龍鳳鈎工部行文思院等衙門成造候便領送四十四年定郡王將軍中尉郡縣主君墳價一槩免給惟郡王及妃并郡主銘旌紵絲金箔龍鳳鈎工部行文思院成造候領合用真器喪儀等項行該省照依遞減事例給銀自造萬曆十年議准郡王初封係帝孫者身後墳價照例全給其餘郡王量給一半開墾合葬者免給世子墳價與郡王同將軍以下一槩停免

職官墳塋 ○文武官員造墳總例 洪武元年定墳塋石獸職官一

二品塋地八十步墳高一丈四尺三品塋地七十步墳高一丈二尺以上石獸並六四品五品塋地六十步墳高八尺以上石獸並四六品塋地四十步七品以下二十步墳高六尺以上步法皆從塋心各數至邊五品以上許用碑龜跌螭首六品以下許用碣方跌圓首庶

人塋地九步穿心一十八步止用墻誌二十九年定 ○墳塋公侯塋地周圍一百步墳高二丈圍墻高一丈一品塋地周圍九十步墳高一丈八尺二品塋地周圍七十步墳高一丈四尺圍墻高七尺四品塋地周圍六十步墳高一丈三寸圍墻高六尺五品塋地周圍五十步墳高一丈圍墻高四尺六品塋地周圍四十步墳高八尺七品以下塋地周圍三十步墳高六尺 ○碑碣石獸 ○公侯石碑螭首高三尺二寸碑身高九尺闊三尺六寸龜跌高三尺八寸石人二石馬二石羊二石虎二石望柱二○一品石碑螭首高三尺碑身高八尺闊三尺二寸龜跌高三尺二寸石人二石虎二石馬二石望柱二○二品石碑蓋用麒麟高二尺八寸碑身高八尺闊三尺二寸龜跌高三尺二寸石人二石虎二石馬二石望柱二○三品石碑蓋用天祿辟邪高二尺六寸碑身高七尺五寸闊三尺龜跌高三尺二寸石虎二石羊二石馬二石望柱二○四品石碑圓首高二尺四寸碑身高七尺闊二尺八寸方跌高三尺石虎二石馬二石望柱二○五品石碑圓首高二尺二寸碑身高六尺五寸闊二尺六寸方跌高三尺石虎二石馬二石望柱二○六品石碑圓首高二尺二寸碑身高六尺闊二尺四寸方跌高三尺石虎二石馬二石望柱二○七品石碑圓首高一尺八寸碑身高五尺五寸闊二尺二寸方跌高三尺石虎二石馬二石望柱二

年奏准文武大臣官為造墳者夫故在前併造妻壙妻故在前併造夫壙後葬者止令所在官司起倩夫匠開墾安葬繼室則附葬其旁同一享堂不許另造成化十三年奏准令本家自行開墾附葬弘治

十年仍令凡功臣武官造墳洪武三年定功臣守墓人戶各以封爵有司開墾類亦令有司俱依品秩成造二十六年詔自今凡功臣故不建享堂其墳塋葬具皆令自備惟歿於戰陣者官給又定凡武職官員或歿於矢石或死於任所先由禮部定奪應合造墳者移咨知會仍審安葬去處若在京者與擇墳地會計工程照例應撥因徒輓灰造墳中其擲具冥器行下寶源軍器營繕工靴轡局所依例造應付若有一旨許令祖墳或就任所安葬及造享堂者臨期定奪施行造擲并冥器輓灰○公侯伯造擲無冥器○都督同知僉事指揮使紅漆擲誌石輓四千五百箇石灰四千五百斤四五十名○指揮同知僉事黑漆擲誌石輓三千四百五十箇石灰三千四百五十斤四二十名○正副致仕千戶衛鎮撫輓一千五百箇石灰一千五百斤四一十名○百戶所鎮撫輓二百四十箇石灰二百四十斤四六名○千戶所鎮撫骨殖安葬輓灰囚減半○寶源局造公侯伯都督冥器內用小銅釜一面小銅竈一箇小火箸一雙小銅火盆一箇擲誌事件鐵束二道鐵錫二箇兩尖釘二百箇鈹鏢一副○軍器局錫造水盆一臺盞一杓一壺瓶一酒甕一唾盂一水罐一香爐一香合一燭臺一對香匙箸連瓶一副茶鍾一茶盞一椀二橐二燈臺盞一副碟十二油瓶一匙箸連瓶一副○營繕所木造牙仗二骨朶二交椅一脚踏一交牀一馬杌一誕馬二倉卓一香卓一牀一柱杖一箱一凳一枕一揮一清道一對樂人八控士二門神二儀仗人十二女使八

武士四翼六五穀倉一涼漿瓶二鎗二斧二班劍一紅旗二金一鼓一箭三弓一甲一盔一弩一鍋竈一副火爐一○鐵工局造青羅擲罩一紅紵絲煖帳一紅銷金紗廚一茶褐羅傘一紅絹旗二枕頭一紅紵絲綿被一紅絹夾被一綿布臥單一紵絲褥一布手巾一衿一鞞一○鞍轡局造小鞍籠一小弓箭袋一副○今例○公侯伯造墳合用黃麻一百二十斤白麻一百二十斤俱丁字庫支石灰七千五百斤馬鞍山支蘆席四百領營繕司支楸棍三百根大峪廠支沙板輓三千箇通積抽分竹木局支松木長柴一百根把柴一百五十根俱盧溝抽分竹木局支棺槨一副通州抽分竹木局支糯米一石五斗戶部支天匠三十二名內後軍都督府二十名每名銀一兩順天府十二名每名一兩五錢開墾合葬減半都督等官同○都督都督府知僉事造墳合用黃麻一百斤白麻一百斤石灰五千斤蘆席三百領楸棍三百根沙板輓二千箇松木長柴一百根棺槨一副糯米一石夫匠二十名內後軍都督府十二名順天府八名各銀數如前

凡文官造墳嘉靖六年奏准一品二品三品未經考滿者價銀夫匠減半給領開墾者不分品級崇卑止與夫匠五十名如

有一府一州一時造墳數處在各省者聽本布政司官在直隸者聽撫按官酌派鄰近府州通融區畫病故大臣果有功德昭彰聞望表著公私無過者禮部擬奏差官造葬以示優崇二十七年奏准今後大臣病故例該造葬者其奏討差官查果合例方與題請如或例有未合止行各司府委官照依品級造葬近例文官父母妻故例應造墳及開墾合葬者俱照受封品級崇卑數目派給嘉靖初定文官墳料

價一品料價銀三百兩夫匠二百名每名銀一兩下同二品料價銀二百五十兩夫匠一百五十名三品料價銀二百兩夫匠一百名續定四品五品官 特恩賜葬者 料價銀八十兩夫匠三十名 凡內臣病故乞葬 正德十二年奏准 淺有無勤勞應該造墳或蓋享堂碑亭者 凡行聖公及夫人造葬開 定與等第照例奏請不許一槩妄行比乞 灰夫匠物料及棺槨一副

卷之第二百四

工部二十四

抽分客商興販竹木設抽分之例各有分數以資工用亦以防過取今備載于後○洪武十三年罷天下抽分竹木坊二十六年定凡龍江大勝港俱設立抽分竹木局及令軍衛自設場分收貯柴薪按月給與禁軍孤老等燒用竹木等物堆垛在場令各局按旬奏申知數遇有用度以憑計料揀定數目度量關填勘合支撥如營造數多抽分不敷奏聞給價收買或差人砍辦○三分取一 蘆柴茅草稻草 艾苗草葉草

三十分取一 杉木軟篾櫻 毛黃藤白藤 ○十分取二 松木松板杉篙杉板檀木黃

掃帚艾苗若筍貓竹水竹雜竹木炭煤 楊梨木雜木檐柁鋤頭柄竹 炭竹交椅筍竹黃藤鞭桿木柴箭竹 永樂六年設通州白河盧溝

通積廣積抽分五局十三年令照例抽分○三十分取六 松木栢木 椴柴椴木

長柴把柴雜木塊柴鞭桿松木板煤炸木炭檀木片柴杉木板貓竹 水竹筍竹杉木篙車軸車輞車輻雜竹箭竹黃藤鞭桿雜木檐板艾

苗若筍竹掃帚艾苗 櫻毛蒿柴豆 ○三十分取二 石 茗筍石竹篾梢柴 楷葛楷桿 ○三十分取一 灰

石炭杉木靛瓦黃藤 茅草稻草葉草艾 白藤軟竹篾黃楊木 ○三十分取一 草穀草雜草雜柴 ○三十分取

五 蘆葦 ○三十分取十五 蘆葦 ○凡通州等五處抽分竹木局 成化六

處差主事給事中御史各一員按季更換每月初六日各造用與本局官同復命七年令每處止差御史一員弘治四年奏准龐村比新安磨石口三廠於盧溝抽分局官二員內每季輪差一員管理嘉靖元年奏准通州抽分竹木局凡商販黃松等木曾經真定府九一抽取有印信執照者止用九一抽分通前合為二八其未經真定抽分者仍用二八抽取六年裁革白河抽分竹木局官吏軍人撥回原衛所差操例該抽分竹木柴炭靛瓦等項行令廣積抽分竹木局帶管仍聽直隸巡按監察御史督察十年題准盧溝抽分竹木局堆積木

植朽壞每年終本部委官查盤變賣銀兩解部作正支銷又奏准今
 後煤炸已經盧溝橋抽分給有小票未曾過限者通積等局不許重
 徵十四年題准煤炸每三十分抽取三分二十四年題准煤炸免抽
 分隆慶四年題准通州等抽分五局除商販竹木板枋等項照舊抽
 分外其馱運木炭柴草俱免抽稅五年題准裁革通州等各局官吏
 巡軍通州局原設大使一員攢典二名內革一名巡軍三十名內革
 六名盧溝橋原設大使副使各一員內革副使攢典二名內革一名
 巡軍三十二名內革十二名通積局原設副使一員巡軍十四名內
 革六名廣積白河二局官吏巡軍俱革令通積局官吏兼管又題
 准裁革通積局原設三廠攢典三名巡軍每廠四名內革二名
真定抽分 正統元年設本府稅課司帶管木植三十分抽四分編號
 印記從滹沱河運至通州抽分竹木局交收其後本府坐
 委通判一員監督稅課司官吏抽分每年終內官監差官印烙起解
 成化四年內官監奏准每年差太監一員往真定府會同本府委官
 抽印木植造辦家火正德十三年題准真定委本府佐貳官抽分內
 臣著回京再不必差嘉靖十一年以各工木植缺用內官監奏准仍
 差官抽印不許生事害民二十二年差內臣於真定滹沱河督同該
 府稅課司官抽印木植運赴張家灣料輓廠內官監委官驗收四十
 五年題准真定府選佐貳官一員協同抽分廠太監抽分止抽松杉
 等木其餘雜木荆條竹藍等項及窮鄉下邑不得縱令下人妄行抽
 稅又題准真定抽分木植撫按官嚴行該府同知會同該監親自查
 核抽驗逐日記數明白年終儘見在木數以三千根解監外餘木盡

數起解本部山臺二廠以備工用隆慶二年議准真定抽分廠免差
 內官以後每歲首發一印信號簿與撫按官令真定府掌印官委同
 知逐日將抽到各木登記隨時變賣銀兩貯庫候冰合之日呈繳聽
 本部酌量題請行府查發萬曆二年題准真定抽分就便專委易州
 山廠主事帶管每年水發之時商木轉集督同該府同知照例抽分
 所抽木植照時估變賣價銀貯庫候冰合通行解部送節慎庫收貯
 以備該監木植之費如遇各邊緊急添造奏請動支不許
 別項那借三年內官監奏准真定抽分廠仍差內官抽印
杭州荆
州太平抽分三廠 成化七年設每歲本部都水司差官各一員管理
 凡竹木等物每十分抽一分選中上等按季送清
 江衛河二提舉司造船次等年終運至通州送器皿廠造器皿餘賣
 銀聽用後以竹木解運不便各折抽價銀建昌連二杉板每副抽銀
 五兩清江連二杉板每副抽銀三兩連二松木板每副抽銀八錢雜
 板每副抽銀四錢真杉平板每片抽銀三錢瓦杉板每片抽銀二錢
 荆竹每根抽銀三釐篁竹每根抽銀二釐篁竹每根抽銀一釐白竹
 每把抽銀五釐梳杯每種抽銀四分桃花洞短杉板每片抽銀三錢
 背陰板每片抽銀二錢南竹每根抽銀五釐該送清江衛河二提舉
 司者徑與支領該送器皿廠并原該賣銀者解部召商買料轉發該
 廠及貯庫聽用後題差請勅月報解課等項俱都水司
 掌行杭州主事兼管造船太平抽分改隸南京工部
凡保定抽分
 天順間設唐縣委官一員前去倒馬關會同抽分木植
 三十分抽六分本部差官賣銀發唐縣官庫收貯聽用
凡蘭州抽分

成化十七年設本州衛掌印官會同將河橋上岸捉獲木植每斤
分抽二分過河橋捉獲者盡數入官俱送本處官廠收貯公用
各處抽分宣德九年令蔚州及美峪九宮口五福山龍門關等處山
場除成材大木不許採取其小木及椽枋之類聽人採取
貨賣經過抽分去處每十根抽三根正統二年奏准大通關并廣利
關遇有軍民人等告折船隻相料明白無礙逐隻放過關口至本局
河下照數折收不許私拆成化五年令京城九門并通州等處抽分
局廠列不該抽之物不許擅取又令順天保定河間等府凡皇親公
主并內外官員名下管莊佃戶人等占守水陸關隘抽
分勒取財物挾制把持害人者都發邊衛永遠充軍

卷之第二百五

工部二十五

柴炭國初供應柴炭悉於沿江蘆洲并龍江瓦屑二場取用及永樂
間定都北京則於白羊口黃花鎮紅螺山等處採辦宣德四年始設

易州山廠專官管理景泰間移於平山又移於滿城天順初仍移於
易州其派辦運納各有定例云○凡山廠職官舊設督理侍郎一員
督理其運柴炭設
官甚多嘉靖五年章存同知一員通判四員都事經歷知事各一員
判官十員縣丞一員主簿十一員八年改設郎中一員管管理盡革同

凡山廠歲辦柴炭天順八年坐派本廠四百三十餘
萬斤成化元年增至六百五十餘
萬斤二年又增至一千一百八十餘萬斤三年又增至一千七百四
十餘萬斤四年奏准內府各衙門柴炭減省費用止照三年例採辦
弘治九年奏准每年派去本廠數目但有過一千五百萬之外工部
照例另行斟酌奏請定奪嘉靖二年奏准上用并各宮合用柴炭各
二十萬斤照弘治間例

各衙門年例柴炭惜薪司每年供應各宮及
內官內使人員木柴二千
四百五十六萬二千九百四十四斤二兩本色柴一千八百一十二萬斤
內揚木長柴五萬斤順柴一千八百七萬斤召商辦納折色柴六百
四十四萬二千九百四十四斤二兩正德十二年加該司柴九百五萬五
千八百斤十四年又加二百一十萬二千四百斤十六年題准二次
新加柴每一萬斤折銀十七兩共該價銀一萬八千九百六十八兩
九錢四分內官內使人員每名每月該柴一百五十斤折價銀一錢
五分每年候司禮監查出實在的數解送該司其本折舊例每名每
年本色四箇月有閏五箇月折色入箇月嘉靖九年題准折色六箇
月定如今額該銀一萬二千七百四十八兩五錢四十一兩題准如
人數加多於柴夫銀內通融處給木炭六百八萬斤以隆慶元年為
額近年增添之數不在內長裝炭五十五萬斤即紅螺大炭萬曆十
三年額外添十五萬斤候足用停止白炭五百四十三萬斤即黑炭
工部原額五百四十三萬斤外後府二百萬斤共七百四十三萬斤
後改十萬斤為堅實白炭工部七萬斤後府三萬斤後又以堅實炭

知等官四十四年改主事管理
凡山廠歲辦柴炭天順八年坐派本廠四百三十餘
萬斤成化元年增至六百五十餘
萬斤二年又增至一千一百八十餘萬斤三年又增至一千七百四
十餘萬斤四年奏准內府各衙門柴炭減省費用止照三年例採辦
弘治九年奏准每年派去本廠數目但有過一千五百萬之外工部
照例另行斟酌奏請定奪嘉靖二年奏准上用并各宮合用柴炭各
二十萬斤照弘治間例

價重准於黑炭內工部減二萬八千斤後府減一萬二千斤共減四萬斤以補堅實炭價萬曆十年令工部額外加二百一十萬斤後府額外加九十萬斤共加三百萬斤召商辦納堅實白炭十萬斤工部七萬斤後府三萬斤召商辦納條二萬斤召商辦納

司年例柴炭 皆軍三民七民柴工部坐派山東山西二省及順天保奏准後府招商上納順柴後驗實免稅十二年令本年加添該司木柴與先年類辦之數一體徵收夫價解易州山廠買運十四年令借薪司收買木柴每一百斤明加耗十五斤其收放大秤聽工部依武造完較勘相同送司用使不許任意更變及換大鍾遺害官民如違行緝事衙門訪拏究問嘉靖八年令

光祿寺每年供應 木柴一千五萬三千斤嘉靖十三年加至一千三百九十萬八千二百一十一年又加六十七萬七千四百斤二十四年又加三十萬斤隆慶元年照舊閣加一百七萬一千八百斤木炭一百一十三萬九千九百九十九萬斤隆慶元年照舊閣加九萬四千九百一十六斤

本寺供應木柴 嘉靖十三年議往工部廠委官處納完取實收到部行節慎庫領價仍令該寺嚴束廚役人等務要撙節不許浪費隆慶二年題准臺基廠供應光祿寺等衙門柴炭每柴一萬斤原價一十六兩今定一十五兩炭一萬斤原價四十八兩今定四十五兩給商辦納隆慶四年再減每柴一萬斤定價

一十三兩五錢炭一萬斤定價
 四十四兩如遇騰貴會估量增
禮儀房 木柴二百四十四萬七千七百八

千四百斤
銀作局 木炭三十萬斤嘉靖二十四年
 二十斤白炭 加一十五萬斤隆慶元年照舊
御用監 木柴二十萬

一十萬斤
御馬監 木柴一百二十萬斤
織染局 木柴七十萬斤嘉靖二十一年

木炭三萬斤
翰林院 木炭一萬斤惜薪司送本色如遇教習庶吉士工部
 加辦一萬斤折價銀一百一兩送本院分給其餘中

書等官行臺基廠解
大常寺 乾順木柴一十五萬三千一百斤嘉靖
 價照該廠價銀出給 中加七千九百斤隆慶初照舊木柴六萬五

千九百斤原額六萬七千
神樂觀 木柴五十四萬餘斤嘉靖中加三
 斤今加燔柴二千五百斤 十一萬斤隆慶初照舊樂舞生每

名木柴一百六十斤折銀一錢七分
中書舍人 寫諱勅木炭一
 四釐每年增減不一大約不過舊數 千四百九十九斤 **兵部**

題行工部劄付順天府徵解本部轉送交收
太醫院 木柴二千四百
 今柴炭會同館木炭四十萬斤○本館木炭嘉靖十三年題准召商
 俱停止 買辦赴臺基廠上納行令該館如遇夷人到日即具

花名手本送赴工部委官處每
西捨飯店 木柴二十五萬九千二百
 五日一次交給令臺基廠辦送 斤舊額四十五萬斤嘉靖

年議減止給三十八萬八千八百斤隆慶二年減定今數
壩上大馬

房 木柴九萬一千一百零二斤舊額四千三百九十四斤後加至七
支給每料一石柴五十五斤閏月照 凡山廠採辦運納 正統初令各處
檀榆柘桑栗木揀出按月具數奏報送兵仗局用天順元年令易州
一帶山場係關隘人馬經行去處不許採取柴炭成化元年奏准工
部南鄭正陽關臺基各廠官攢照戶部倉場例經手柴炭務要支放
盡絕有餘仍交盤明白方許給由弘治九年奏准今後各處造作派
辦務要照依原議從實估計不許多派惟燒造琉璃純用木柴黑窯
甄瓦用木柴三分雜柴七分其工程已完者照例停免不必再行追
擾正德十年奏准山廠採運柴炭官夫商人經過紫荊關口蔚州靈
丘廣昌等處守備等官即便放行不許阻滯派運柴炭務查運官果
有幹辦勤能及經手錢糧不欠行止無虧者方許給價領運嘉靖五
年奏准易州山廠年例額辦柴炭等項價銀先期差官領運解赴工
部寄庫候召商買辦完日查給又奏准山廠柴炭舖戶出入紫荊關
收買大炭不許夾帶別項柴炭并不明之人出入禁關亦不許樵採
應禁山林本廠將舖戶姓名年貌籍貫該買大炭數目造冊三本一
本送巡關御史一本發把關官員盤詰一本存留本廠備照仍行都
察院轉行巡關御史查照施行其各衙門年例供應柴炭止許召商
于腹裡地方買辦違者巡關官盤詰拏問柴炭入官三十一一年題准
行該撫按巡關等官會同易州廠郎中親詣山前山後山場逐一踏
勘將應禁應採地方議處明白遵照採燒炭戶給票入山於原議地

方採納不許侵越

卷之第二百六

工部二十六

夫役夫役舊有定例自本樂以後營造起撥供用漸多今營造之外

又有柴夫以供內府之用因附載焉○凡起取夫役洪武元年定役法每田一頃出

于夫一名二年置直隸應天府等十八府州及江西九江饒州南康

三府均工夫圖冊每歲農隙其夫赴京供役每歲率用三十日遣歸

田多丁少者以個人充夫共佃戶出米一石資其費用非個人而計

畝出夫者其資費每田一畝出米二升五合二十六年令倉脚夫每

一坊長製牌一面以後各衙門差使奏過給牌取夫工完繳牌又定

凡在京城垣河道每歲應合修繕其用工數多須于農隙之時於近

京免糧應天太平鎮江寧國廣德等五府州預先定奪奏聞行移各

府起取除役占等項照依 欽定則例優免外其餘人戶每四丁共

轉一夫著令各備缺并藍檐委官部領定限十月初赴京計定工程

分撥做造滿日放回若有不當夫役及做工未滿逃回者並行治罪

員廩膳生員訓導馬船夫光祿寺廚役防送夫凡優恤夫役永樂元年

軍戶鋪兵免一丁元年七十以上及廢疾之人

壽山工役病故者給棺送回原籍與鈔一百貫安葬免其戶役一年

沿途得病不曾上工故者亦送回與鈔五十貫免戶役半年

令放回軍夫人匠沿途砍柴夫宣德四年易州山廠起債每季二萬

有病者在官司醫治有千四百二十名順天府每季一千七百三十二名

○保定府二千四百九十六名○濟南府三千八百三十

十名○兗州府八百八十名半○東昌府四百一十名○青州府一

千七百七十名○太原府五千六百二十四名○平陽府二千七百

一十一名半○澤州一千二百三十三名○潞州一千一百八十二

名○遼州一百一十三名○沁州一百七十四名○汾州四百七名

○景泰元年奏准減免五千名成化四年奏准每名一季收腳價銀

三兩又奏准易州龍灣二廠管柴官每州縣人夫一百名以上者留

一員專管一百名以下者有州去處該州官管不係州轄縣分就令

本府把總官管二十一年奏准解價官收畢遣回不許私留管工弘

治七年奏准每夫五名之內僉點夫頭一今每年額徵柴夫銀數

名按季齎價赴欽差管廠官處交收

○東昌府六千二百四兩二錢○濟南府三萬二千五百五十七兩八錢

○東昌府二千四百二十四兩二錢○青州府二萬五千九百四十三兩

三錢四釐○萊州府一千九百九十九兩九錢○山西九萬八千二百二十八

兩三錢二分三釐入毫入絲入忽○太原府一萬八千二百四十七

兩一分四毫○平陽府三萬四千六百五兩五錢三分四釐三毫五忽

○潞安府一萬五千八百九十二兩七錢三分七毫七絲五忽○汾

州并所屬五千二百七十二兩六錢八分三釐四毫五絲三忽○滄

州并所屬一千四百七十一兩一錢八釐二毫五絲○澤州并所屬二

六月會典卷一百一十一

工部

百七

各起夫三千名各當一年周而復始成化二十一年奏准每名一月徵銀一兩二錢二十三年奏准照舊起夫弘治元年奏准每名月徵銀一兩四錢五年詔有司衛所解到夫價止收正數不許分外多收八年奏准真定保定與順天府共當一年十四年奏准廣平府原額九百名內減二百名分派大名府起取又令各府該當年分分爲兩季徵銀每年總差官吏各一人解部轉送惜薪司雇人上工又令照舊起夫免徵夫價十七年奏准真定保定二府協助順天府擡柴夫免令解夫止徵夫價嘉靖二十年詔惜薪司擡柴夫已經解銀雇覓自後俱免解人以省勞費四十二年題准順天等府柴夫銀兩俱解工部轉送惜薪司收納遇閏照加借薪司每年額派三千名每名每月徵銀一兩四錢共銀五萬四百兩順天府一千名真定府一千名保定府一千名以上三府共當一年河間府一千四百名順德府六百名永平府一千名以上三府共當一年大名府(雜行)洪武二十六二千三百名廣平府七百名以上二府共當一年(雜行)年定凡催促軍需物料勾提囚匠等項欽置勘合如遇四子部合行事理或五件十件類具手本責差該吏齎赴內府工科關填勘合行移各司承奉理辦如有不完舉奏提問其官吏給由缺官條格等項及本部并合屬官吏俸給按月放支仍每歲會計行移戶部撥支遇有當行行移吏部等衙門定奪施行○凡勘合字號浙江布政司堂字江西布政司習字湖廣布政司因字福建布政司積字山東布政司尺字山西布政司當字河南布政司善字陝西布政司寶字四川布政司力字廣東布政司福字廣西布政司緣字雲南布政司興字貴州布政司

長字應天府右字直隸鳳陽府正字廬州府名字淮安府建字揚州府德字蘇州府端字松江府立字常州府維字鎮江府行字徽州府基字寧國府賢字池州府念字太平府作字安慶府表字廣德州傳字徐州聲字滁州甲字和州谷字直隸永平府興字保定府廣字河間府聚字真定府通字順德府習字廣平府達字大名府承字延慶州英字保安州高字○每月二十二日於內府司禮監六科廊領出精微簿四扇一扇紀四司每日行出公文內填各布政司并直隸府州勘合字號及硃語三扇紀四司每日收入公文營繕司一扇處衛都水二司共一扇屯田司一扇俱填各項解戶鄉貫姓名并納完某料於前件下明註某日批迴至次月二十六日齎赴六科廊官處看過送精微科年終類繳原領衙門收貯

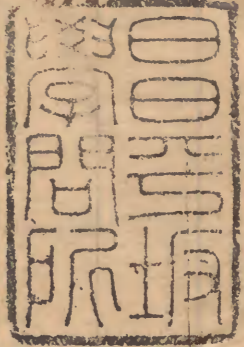

享和癸亥

Faint vertical text columns, likely bleed-through from the reverse side of the page. The text is mostly illegible due to fading.

