

中華郵政特准掛號認爲新聞紙類

中華民國十七年八月三十日出版

第三十六期

汕頭市 市政公報

汕頭市政府發行



總理遺囑

余致力國民革命凡四十年其目的在求中國之自由平等積四十年之經驗深知欲達到此目的必須喚起民衆及聯合世界上以平等待我之民族共同奮鬥

現在革命尚未成功凡我同志務須依照余所著建國方略建國大綱三民主義及第一次全國代表大會宣言繼續努力以求貫徹最近主張開國民會議及廢除不平等條約尤須於最短期間促其實現是所至囑

目錄

插圖

- 汕頭市中山公園平面圖
- 汕頭市中山公園開幕紀念遊園大會開幕典禮攝影
- 汕頭市中山公園開幕紀念遊園大會全圖風景攝影

特載一

陳青島市長遺囑

特載二

- 中山公園開幕詳紀.....一
- 汕頭市政廳廳舍新築工事說明書.....二二三
- 各室完成詳細表.....三三一

計劃

- 籌議發展汕頭市政計劃書.....一

市政要聞

- 救濟院籌備會第一次會議紀.....七
- 全市大掃除情形.....七

汕市慈善事業之現狀.....八

廳務會議錄

汕頭市市政廳第十次廳務會議議事錄.....十一

汕頭市市政廳第十一次廳務會議議事錄.....十五

汕頭市公安局濟良所章程.....十八

公牘

總務

批公安局呈報擬處所獲共匪餘犯各情仰候東區善後委員批示由.....二一

令公安局對於回國華僑興辦實業經政府立案者予以保護仰飭屬一體遵辦由.....二三

奉東區善後委員公署令知關於刺匪議決案五條飭屬遵辦由.....二三

據公安局呈報怡和洋行工人槍傷警察并在其住宅內搜獲旗幟子彈等情函交涉員向英領交涉由.....二四

佈告市民照國稅管理委員公署函關於上蓋執照及中西醫生執照應一律貼用印花由.....二五

佈告准交涉署函擬訂外人承租或抵押地權及債務關係產業為外人管理事項應先呈市廳核准外人須由該領事函交

涉署方得立契成交并函復交涉署查照由.....二五

令劉增明奉民政廳批本廳呈為劉增明與鄭子平爭承畸零地一案經復勘更正核准仍由業主鄭子平領回應准照辦仰

鄭子平即知照由.....二六

奉令切實保護汕厦之電報桿線協助由.....二七

令公安局爲保護女權以重人道特列舉數端示禁仰遵辦由	二七
令公安局關於承租攤位爭執案經已判決仰該局強制執行由	二九
呈復善後公署蘇廣行商營業時間尙能依照習慣工支會所呈殊非事實由	二九
令公安局中華民國刑法施行條例仰飭屬一體知照由	三十
佈告內地外國教會租用土地房屋暫行章程由	三一
令公安局飭屬保護英人裝義禮遊歷廣東省屬由	三二
令公安局飭屬如遇何商在潮汕推銷出口郵包厘金時隨時協助保護由	三三
奉令知謹沙警衛隊兵不得收容土匪由	三四
令公安局奉發各縣市警官任用暫行條例及決議案仰即遵辦并呈復善後公署呈報奉文日期由	三四
呈復善後公署奉令調查嶺東民國日報最近辦理情形由	三五
奉令令知更改直隸京兆區域名稱天津爲特別市由	三六
令所屬機關人員禁止挾妓賭博及吸鴉片由	三七
令公安局關於調查美荷僑民案尙無損國權及妨碍本市行政儘可容納美領之函請辦理由	三八
令派員前往荷領事署調查荷國僑民戶口由	三八
令本廳所屬爲轉飭黨員于八月廿四日以前至登記處登記仰一體知照由	三九
令公安局并佈告本市商民飭知凡屬內地之手工土布一律免征稅厘由	三九
呈報市廳辦理人事登記及編查戶口情形由	四十

財政

奉令知公文程式條例由.....四十二

令公安局以後處決人犯務移往郊外空地執行由.....四十二

呈請令飭潮梅財政處將汕市稅契商業牌照兩項交回本廳辦理由.....四三

函請各機關將業主姓名租額查復以便分別征收房租由.....四三

函送取締銀莊發行紙幣辦法請會議見覆由.....四四

據公安局呈報第六區轄內美荷僑民拒受調查函交涉員交涉辦理由.....四五

酌減庭價再定期召投電車車捐及拍賣車輛由.....四六

函送赴港購槍護照監督署函請簽字蓋印由.....四六

通令各承商照搭一介月公債已飭課稅所繳月餉扣抵不能再分三介月搭繳仍限三日內繳款領票由.....四六

遵今呈報本廳辦理無軌電車及人力車兩項捐務經過情形為查核由.....四八

佈告中馬路業戶人等速領兩旁步道繳價給照如屬私業或讓盈餘亦即免價領回由.....四九

佈告遷出入証每張祇收銅仙四仙並無額外徵收由.....四九

函送抵納券請核收備抵按圖點交空地五百九十三井零八尺接管由.....五十

通令所屬購用國貨如違以不經濟支出論由.....五十

函復郭鴻裕莊賠償費兩千元請向委員會請發由.....五一

通令非義務學校之廣告仍收廣告費據承商呈請分行各校查照由.....五二

代電請示市黨部停止活動期內市廳未繳經費是否可以照村市指道委員收用仍兩覆查照由.....五二

復上海華僑聯合會對於旅館附加案勿輕聽譚言由.....五三

函請召集各會董籌借二萬元購置短槍二百枝發交各區警察應用以維治安仍期見復由.....五三

呈復財廳警學經費並無的款旅美代表潘伯偉捏詞登聽請轉省政府准照原案執行由.....五四

奉善後委員公署令飭廣州市旅館加二軍餉無論何人均均應照繳轉飭所屬一體遵照由.....五五

佈告定期招商招承本市花筵捐由.....五六

奉民政廳令知十七年度預算未經審查決定以前其總數均應照現行月額支付通飭本廳所屬各機關一體遵照由.....五七

令知請領卹款就近發給作正報銷奉令轉行由.....五七

函請迅將取緝銀莊發行紙幣辦法會議見復由.....五八

令飭轉令第六區署迅將粵石舖戶業主契據驗明存記產價數目列冊繳廳以憑開收由.....五八

批飭照成發公司認額月繳花筵捐壹洋一萬零一百元并准承辦一年以資挹注由.....五八

函請轉致英領仍飭籍民沈蔡氏照繳路費由.....五九

函請借款兩萬元以便購槍或作為總會各行橋之械借給市廳應用如此辦法易于集事由.....五九

佈告安平路上段各業戶拆卸障礙舖屋由.....六十

令所屬各機關人員如有取用筵席須遵章納捐由.....六十

佈告批准廣安公司承辦花筵捐由.....六一

佈告定期在本廳開投畸零地由.....六一

批准懲戒場裝設電話仰即轉飭取具店單繳廳核明撥款購辦由.....六一

令本廳所屬各機關奉善後公署奉令轉知省中央實行現兌及開始兌日期暨關於此後計劃實施各緣由仰遵照并飭屬遵照由.....六一

代電請行知將保存黨部經費撥交指委會應用及增支指委會經費等級表俾得照辦由.....六三

批復確自八月份起月加繳電燈附加大洋八百元由.....六三

工務

批飭築至圓週昇平路邊止以竟全功由.....六五

佈告承築安平馬路上段來應競投由.....六五

呈請發公署劉增明爭承崎零地案奉民政兩廳批准如擬辦理錄批呈明由.....六六

批安平路委員會呈請收回成命照前議範圍建築並將安平路上段壘嶺郭街二六號止領回自行招投由.....六六

呈復善後公署飭查集華公司等與公署堂等爭執賠補地價經過情形由.....六七

呈報辦理李炳璋報建舖屋情形由.....六八

佈告限令黃華通連之路自行拆卸逾限督拆由.....六九

呈覆民政廳補繳移交公款清冊等件由.....六九

令知另行增設各路監工員由.....七十

佈告建築工廠報領營業証書須覓店舖蓋章粗保由.....七十

批准援照至平路等成案以寬度四十七呎建築騎樓并佈告由.....七一

呈復建設廳遵將議決取銷陳正鶴堂二成地價原案錄呈覆核由.....七一

批飭共同負責攤派築溝費由.....七三

公 益

令海平路委員會轉飭各坦地業戶負責修築仁和街口等水溝由.....	七三
龜沙相局林局長前海坦估價委員會開二十六次會議議案各委員未經付署有無効力請查照見覆由.....	七三
令海平路委員會騎樓寬度應照十二英尺由.....	七四
批人和公司請派員驗收第一市場工程完竣由.....	七四
函請汕頭交涉署查明汕頭理船章程係由何項機關頒布內容如何抄案見覆由.....	七五
令飭隨時檢查公用事業以資維持整頓由.....	七五
令汽車公司務須遵守規則不得無照駕駛由.....	七五
增訂海港檢疫所條例以便檢查出洋輪船徵收檢查費撥充海港檢疫所經費由.....	七六
訂定取締無軌電車規則飭令遵照由.....	七六
奉民政廳令發管理各地方私立慈善機關規則轉飭本市各慈善機關遵照由.....	七七
呈覆及批電話公司呈復奉令整頓并擬具司機服務規則由.....	七八
令機工汕支會執委會自八月一日起下午二時至七時中將無軌電車駛至市立一中門口迎送海浴遊客由.....	八十
呈覆長政廳調查汕頭市因戰被災孤兒約數由.....	八十
佈告規定海關前租伏價目規則由.....	八一
佈告取締第三十二號醫師開業証由.....	八二
修正管理清涼飲料規則呈請民政廳轉呈省政府備案由.....	八三
佈告准予人力車捐承辦期限三年由.....	八三

定期開地方救濟院第一次籌備會函請各慈善家為籌備員由.....	八四
奉令抄發剖解屍體規例令市立醫院同濟醫院遵照由.....	八五
函本市各機關請飭屬如有未領牌照之車輛尅日來廳報領.....	八七
令自來水公司在太掃除期內全日放水喉以利市民洗滌由.....	八八
令公安局飭各區警察認真督促區內住戶大掃除由.....	八八
令消防隊在太掃除期內每日下午七時開放街喉協用清道工洗滌街道由.....	八九
令自來水公司嗣後不得延聘愛力士代驗自來水由.....	八九
令中國紅十字會汕頭分會嶺東分會將兩會改組合併以臻完善而宏救濟由.....	八九
批電話公司清委會據呈將前擬審查股票經過情形賜予審核由.....	九十
飭令迅將廢爛損壞各車輛從速分別修理具報由.....	九十
令飭電話公司遵照七條辦法由.....	九十
函請暫借角石碼頭以便汕角電船灣泊由.....	九一
民政廳奉令飭知關於私立慈善機關自應恪遵頒定規則分別整頓轉飭本市各慈善機關一體遵照由.....	九一
令大信公司嗣後應照舊報告船開日期由.....	九二
教 育	
令知凡屬淫猥書報雜誌應一律禁止學生購閱由.....	九三
通令本市各小學校儘先聘任市立女中畢業生由.....	九三
令嚴格考試為整飭學風培養人才之必要辦法由.....	九四

令查禁中國國家主義青年團之五九國恥紀念敬告民衆印刷品一件由.....	九五
令各校轉奉教廳令嗣後中小學校教員之聘任應慎重由.....	九五
佈告查禁蔣光赤著之短褲黨一書由.....	九六
令查禁類似安徽宿縣平民學校課本文件由.....	九六
令奉發教廳令發省黨部指導委員會議決各種紀念辦法由.....	九七

汕頭市中山公園平面圖

比例尺 1:1000

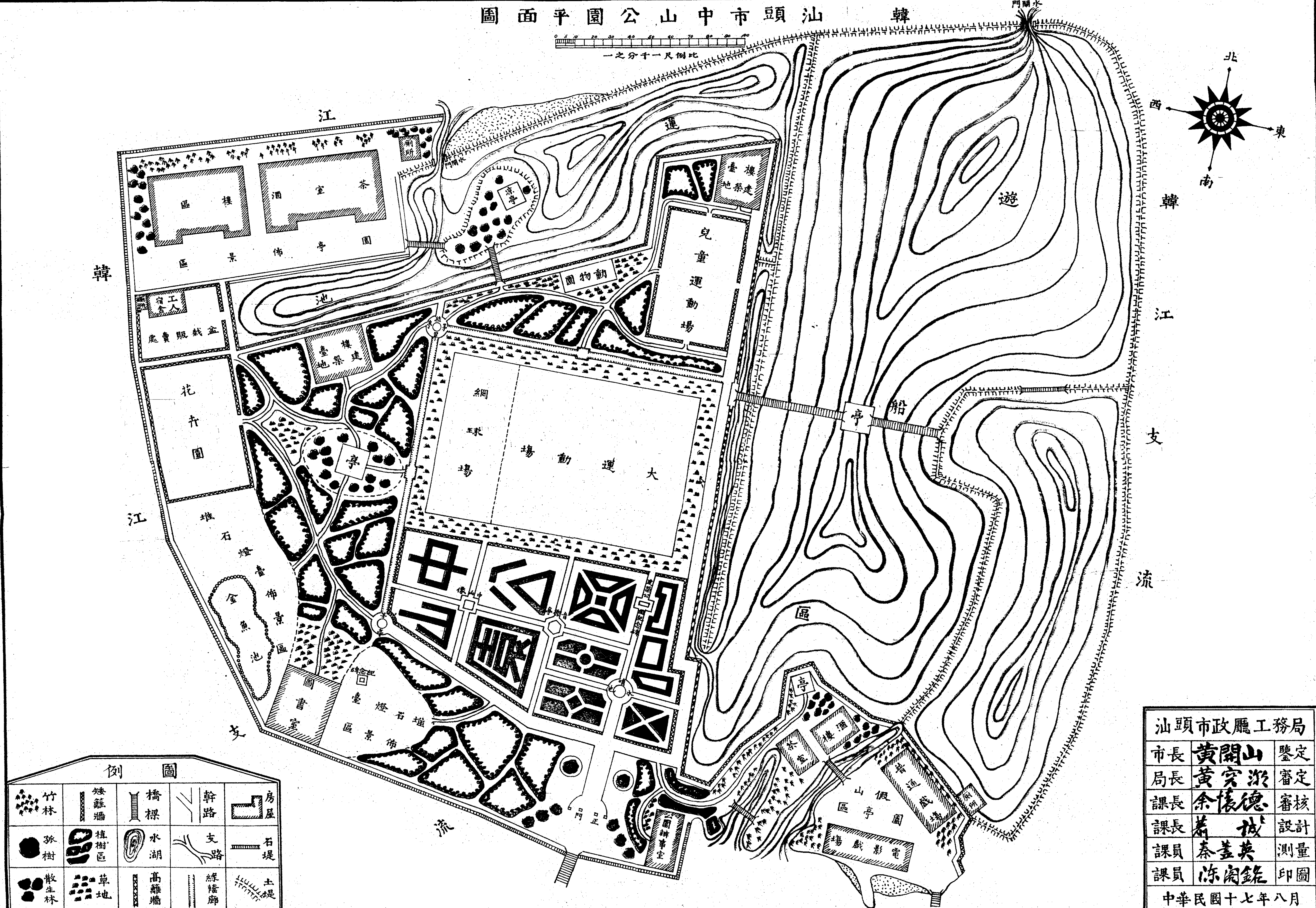
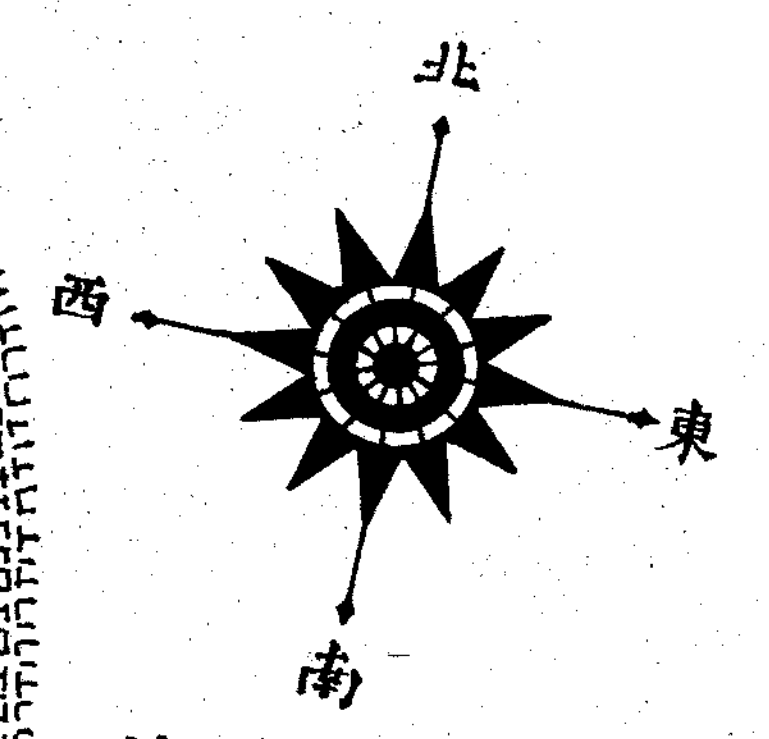

例圖

竹林	矮籬牆	橋樑	幹路	房屋
孤樹	植樹區	水湖	支路	石堤
散生林	草地	高籬牆	綠籬廊	土堤

汕頭市政廳工務局		
市長	黃開山	鑒定
局長	黃雲淞	審定
課長	余懷德	審核
課長	蕭 斌	設計
課員	秦蓋英	測量
課員	陳南銘	印圖
中華民國十七年八月		

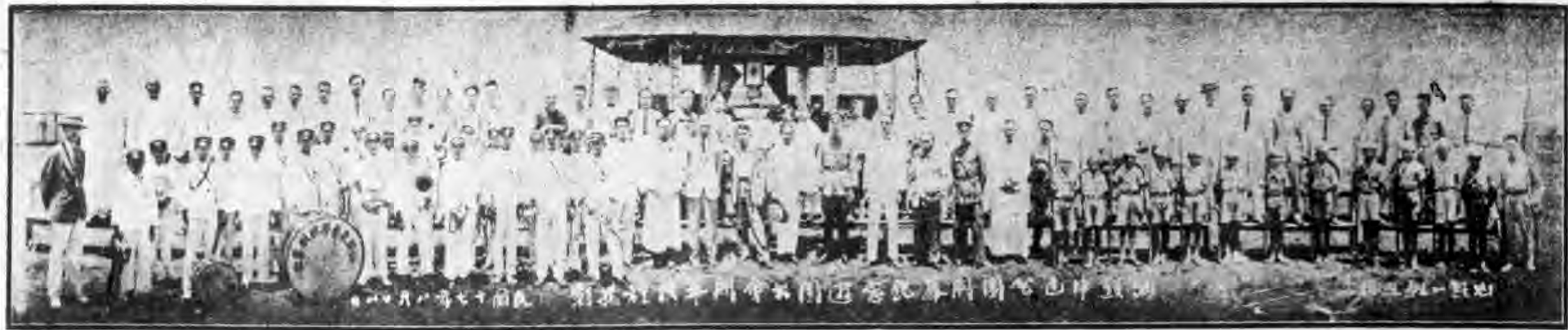

中華民國十七年七月廿四日 駐紮在廣州之各國軍隊聯合演習 第一師一營



此地一似某地

北平中山路全國風景攝影

一九二九年七月

特 載

中山公園開幕詳紀

汕頭爲南中國繁盛都市之一，居民十餘萬，應有爲市民肺癆機關之公園，以資娛樂而節疲勞，此稍有市政常識者，莫不知之。顧民國十三以前，武人政客，雖曾邀一時興致，掛起公園招牌，如民八之海天春公園，第一公園，張園等；然其設備，因完全不適於市政原理，且亦曇花一現而滅，殆無可紀之意義。至於中山公園，原爲民十時市政廳指定之中央公園，至十四年，革命軍克復汕頭，曾召集市民大會，討論地點及名稱問題，當時遂決定將中央公園名稱，改爲中山公園，地點在月眉塢，面積約三百畝。依當時計劃，其內容之設備，擬定爲（一）孫大總統銅像，（二）紀念堂，（三）中山圖書館，（四）電戲院，（五）動物院，（六）遊藝館，（七）博物院，（八）大戲院，（九）音樂亭，（十）足球及各種運動場，（十一）賽跑場，（十二）觀覽及預備場，（十三）排球場，（十四）籃球

市政公報 (特載)

場，（十五）網球場，（十六）花園，（十七）事務所，（十八）游泳池，（十九）男廁所，（二十）女廁所。頗具大城市公園之太觀。其預定第一期之建築費，爲二十三萬元；顧頻年市庫支絀，省庫又不肯補助，固未克積極進行；而市長屢易，亦足使提案停頓。至十五年范市長任內，僅建圍門及木橋各一度，至十六年，蕭市長任內，因潮梅財政處撥款一萬元，指定爲公園填土之用，遂開始從事填土，至十七年四月，開山繼任時，填土工作，僅成三分之一，遂命趕速完成。隨即敷設道路，建立亭寮，栽植樹木，陳設花卉，乃定於八月二十日行開幕典禮，並開游園大會三天，以襄其盛。茲將關於中山公園之設計籌備開幕及游園大會各情，分述於左：

第一關於中山公園之設計 開山以公園之設，急不容緩，爰委公用課長蕭誠爲籌備中山公園主任，擬定計劃，并飭繪圖案，以便依照着手進行。除圖案另附報端外，茲將設計說明書附錄於後，以便對照。

汕頭市中山公園設計說明書

誠以菲才，謬承

黃市長委任籌備中山公園，奉命之初，即偕同寅僚，前往業經指定為公園之月眉塢地基踏看，則見荒田一片雜以池湖，其加以人事者惟門樓高聳苗圃一隅而已，全園面積，約三百畝，惜無自然美景，及古蹟木石，藉助點綴，差幸韓江環繞，一水相通，隔絕塵囂，堪資利用，爰擬以人事補救大然，參酌地形，採取東西洋式庭園，規劃佈置，蓋西式庭園，多整齊劃一，壯麗宏敞，有如模範隊伍，排陣合操，而步驟不紊，東洋式庭園，則多曲折幽邃，移步換形，山石花竹，點染生姿，如名士佳人，令人愛慕，一則錯落古雅，一則華美莊嚴，雖方式各有不同，均足以表現其國民之趣向焉，年來國內風勢所趨，物質建設，崇尚歐美，而尤於營建庭園，不敢脫其窠臼，不知我中華民國固有數千年傳來之文明結晶，其奧妙奇特處，有非今日西式之所能企及者，吾儕處茲時代，烏可不發揚而光大之，故秉此方針，為如下之設計，雖不敢以奇巧自詡，要不失為衛生上美感上之效用云爾。

第一 分區計劃

本園地基為水陸二部而成擬分區計劃將全園分為三大區即西洋式庭園區東洋式庭園區及遊船區是也。

第二 分區說明

(甲) 西洋式庭園

由正門而入，大道兩傍，分種常綠喬大之圓錐形孤樹兩株，前邊為花壇，外圍編植籬垣，垣內栽無數奇花異草，排列各種形狀並組成中山公園四字，以點綴之，其中佈設音樂亭，銅像台，紀念碑，噴水池等等，再前為大運動場，而以網球場附焉，合此二區，再以綠蔭廊繞其西北，以高叢叢林障其東南，綠蔭廊之兩端，則結以六角亭焉。

(乙) 東洋式庭園區

出南端之六角芳草亭，綠蔭深處，有圖書館閱報室，室之兩傍，為金魚池，燈台，堆石，假山，翠竹，蒼松，小橋之奇勝地，繞叢林穿小徑向前進，左則有萬花會集之花圃，右則有幽雅靜緻之月眉亭，再越叢林，則為綺麗精雅之半霞樓，右循曲徑可至芳草亭綠蔭廊樓下為清澈之蓮池，池前為酒樓茶室之風雅門庭，過門庭渡小橋，即達池中之浴露餐霞亭，由此渡橋東行，有動物園，兒童運動場，塢之北隅，有歸雲樓，樓前直通幹道，沿幹道而出，達盡端曲角處，巡小道可達公園辦事室，折轉向東行，越叢林，穿曲徑，可登載酒亭

，而望前面之酒樓茶室，再渡短橋，則為遊藝戲場，是即東洋式庭園之範圍也。

(丙) 遊船區

入正門，沿右方幹路前行，達中程，轉右，入別有天地之綠門，門通曲橋，湖心設有度香亭，駕駛小艇，可環遊全湖，其湖之南端，則為載酒亭，與度香亭相望，此為園內之遊船區域，至繞圍江流，堪資遊船之用，又不待詞費矣。

上舉三區之內容，已縷陳盡至，此外，全園則繞以鐵柵，植以垂柳，遍置座椅，以備遊客之休憩，至分區設計，及各分區之內容佈置，亦有微意存焉，蓋住居都市人士，終日喧囂競逐，舉凡接目縈心之事，俱足以耗氣損神，非有悠揚之音樂，適宜之運動，無以怡悅其心情，強壯其體魄，於是為之設音樂亭焉，運動場焉，又恐其汨沒利欲而不能自振也，更為之鑄立銅像，俾資景仰，與其崇拜英雄豪傑之心，而端其志向，此設計西式庭園區之微意也；若夫夏日炎歊，溽暑薰蒸，都市常較鄉村為甚，倘得名園勝境，濃陰覆道，出水芙蓉，清香四溢，而又綴以奇花異卉怪石孤山，令人豁然意遠，自然暑氣頓消，又或學士名流琴書適性，畸人俠客，感慨

撫時，則不可無報紙，以為之耳目，圖書以資其瀏覽，至於接木移花，點綴景緻，使四時有香有色，尤不可無花園為之栽植，此又設計東洋式庭園區之微意也，更有一水淪澗，四堤楊柳，竹林載酒，風拂騷人之襟，木樨度香，月照遊仙之夢，舟容與於湖上，客徙倚于亭中，水色天光，上下一碧，則又非特淨滌塵氣，抑亦別開生面矣，此則遊船區設計之微意也，至若茶室酒樓劇場等，雖非為點綴公境之用，究為市民所必需，為妨其喧擾遊人清興計，故特設置圍隔焉。

第三 分期工程

計劃此規模宏大之工程，必先權其先後緩急，分期建設，方能次第收效，就中以植樹栽花，受季節限制，不能隨時舉行，尤須分配適宜，庶免有失時之憾，茲將分期工作，列表于左，並畧加說明焉。

第一期 測量及設計

設計必需有精確之地形圖，故以測量繪圖為最先之基礎工作，現已測得該地面積共二萬二千五百三十七井并製具三色設計平面圖一張。

第二期 整理地面及周界工程

按公園地處瀕接韓江中間低窪處一遇雨期難免漲溢現第一期工作已先將低處填高整理平坦築成縱橫砂路多條並建設噴水池紀念碑各種亭子以便遊憩至修缺堤以防水設水閘以通湖環堤植樹建設鐵柵以清園界圍設後門改良正門均爲此時期內事繼續進行

第三期 內部工程

本期工作，較爲煩雜，如各種場所之佈置樹木花草之栽植分移，安設電燈自來水，建築運動場，音樂亭，銅像台，動物園，並增加亭台樓榭，茶室酒樓劇場廁所等等，皆當次第興工，至若假山堆石燈台小橋之佈景，尤宜因地施工，以期局部之完成。

第四期 掘遊池及整理環河外堤並栽堤樹

按園內遊船區，原是低窪水田，池底甚淺，苟不施以掘土工作，不能充遊船之用，故需深掘地土，厚築堤圍，已便遊船，又利栽植，至環河外堤，因陷破裂，起伏高低，絕無整齊劃一之象，故亦需妥爲修理，以便建造碼頭栽植樹木。

第五期 建築遊船碼頭

繞園江流，已編入爲遊船區，則不可無適當碼頭，以利遊客

，茲擬擇定公園橋沿河一帶，爲建造遊船碼頭之用，至遊船樣式，以簡素雅緻爲主，不必求其華麗，當另圖表明之。

第六期 改造公園橋

現在之公園橋，爲極簡陋之木造橋，材質惡劣，負重力弱，時虞危險，擬改造鐵骨洋泥之新式橋代之。

◎注意 現在園內之各種臨時建築，俱是暫時設備，無非爲喚醒市民注意公園起見，雖與原定計劃，畧有不符，究無妨礙，一俟籌集鉅款，仍照原定計劃進行，故特聲明如右。

民國十七年八月廿三日

蕭誠識於汕頭市市政廳

第二關於中山公園開幕之籌備 市廳對於中山公園開幕之籌備，有種種可紀之事實，茲分述於左：

(一)中山公園開幕遊園大會之組織 市廳爲慶祝中山公園開幕盛典，故舉行遊園大會三天，俾與市民同慶，爰召集各界組織中山公園開幕遊園大會，事前成立籌備處，曾開籌備會二次，茲將該兩次會議，紀述於左：

(甲)中山公園開幕遊園大會第一次籌備會議紀

時間八月十五日下午二時半，地點青年會，出席者市廳胡典庸，陳舜民，陳士楨，楊樹榮，尤永增，一中俞俠民，

市推委會吳奕賢，商協會李君達，角光紀有之，市二王之楚，市四林谷雙，女中趙佩文，廣州旅汕李樞，婦協會丁馥，工支會翁心白，市廳李展雲，方秋舫，市一陳紹聲，總商會馬宗漢等，主席胡典庸，紀錄林谷雙，行禮如儀，即席討論事項，(一)關於籌備會應分設部案，「議決」分總務，財政，佈置，游藝，糾察，宣傳，展覽，交際，販賣，衛生十部，(二)關於各部工作應如何分配案，「議決」總務市政廳，財政總商會，佈置工支會，海員工會，販賣部商民協會，總商會，游藝部市救聯會，糾察部公安局，全市童子軍，展覽部女中，省立商業，宣傳部市黨部，報界公會，交際部婦女協會，青年會，衛生部醫生公會，市立醫院，(三)關於游藝種類案，「議決」分潮樂，唱書，白話劇，跳舞，歌舞，露天映畫，潮州戲，幻術，國技，電影，(四)關於本會部各計畫，應如何規定案「議決」由各部擬具詳細計畫，于第二次會議時提出討論，通過，(五)關於第二次籌備會應定何時案，「議決」定後星期(本月二十日)下午二時，(六)關於臨時辦公地點，應定何處案，「議決」暫假友聯中學校為臨時辦公地點，由總務部負責致函友聯中學，(以上議決各案由總務部負責通知本

市各機關團體)閉會。

(乙)中山公園開幕遊園大會第二次籌備會議紀

時間八月二十一下午二時，地點友聯中學，出席者，廿八人，主席胡典庸，紀錄林谷雙，行禮如儀。

(甲)報告事項 (一)主席報告總務部工作概況。(二)總商會代表報告，因節假關係，對子販賣部事不能兼顧。(三)尤永增同志報告商民協會已停止活動無人負擔販賣職務。(四)主席報告推定各部職員。

(乙)討論事項 (一)關於臨時費用應如何設法案。「議決」一，調查去年中山公園游藝會存款所在及所存若干，儘量提出。二，由本會致函總商會先借出五千元。(以入場券作抵)並舉李展雲同志向商會接洽。(二)關於游藝時間案。「議決」照原定日期。(本月廿八日)(三)關於各部辦公時間，應如何規定案。「議決」廿四號以前，各部分途辦公，廿四號以後，各部均移至中山公園辦公所辦理一切。(由佈置部預查辦公所一座)(四)關於本園花卉，應舉定熟識專員，預先佈置案。「議決」推舉姚香泉同志為本園花卉主任，負責徵集一切花卉及佈置事宜。(五)關於販賣部應舉何人負責案。「議決」

由各團體各舉出一人負責。

(丙)臨時動議 (一)尤永增同志提議各部分途辦公時，應舉一部或二部負責督促案。「議決」由總務部負責。(丁)紀錄員宜讀決議案。(戊)閉會。

(二)市政廳關於中山公園籌備之種種 市政廳對於中山公園開幕，除組織游園大會外，尚有種種之設施，分述於左：

(甲)營建中山公園綠蔭井特許市民報効各種建築及佈景物類簡章

(1)緣 啓

嘗考東西洋各國，凡屬都市，莫不設有公園，彼都人士，慘澹經營，雖殫精竭慮，耗費巨資，亦所不計，令入其境者，心曠神怡，蓋公園為都市之肺腑，市民藉以吐陳納新，而維持其身體精神者也，汕頭為廣東第二重鎮，華洋薈萃，自開辦市政以來，商業日形發展，最近調查面積，達二十方里，居民有十五萬口，雖本市馬路隄工市場，及各種慈善病院義學等事，次第舉辦，略有可觀，而環顧四境，竟無一公眾游樂之所，誠為憾事，聞山自揣菲才，忝長市政，關於民衆公益，曷敢視為緩圖，惟查前任所指定之月眉塢三百餘畝地基，

極合建營中山公園之用，經委園藝專家蕭誠，會同工務局長黃質潮，悉心策劃，分期進行，現設圖案，亟待興工，擬先行實施第一期工程，填平地基，鋪設園道，塔亭佈景，植樹栽花，俾終日喧囂煩惱之市民，於工作疲困之餘，一歷斯地，即生機活潑，神志陽通，是不徒藉作游憩之場，抑亦關於衛生之道矣，惟照原定計劃，經費約在二十餘萬元，咄嗟豈可立辦，現惟先籌劃規模，照上述各種建築工程，趕為成立，特許市民隨意捐助經費，俾易成事，用廣善與人同之旨，凡我同儕肯諒表贊助，此日衆擎易舉，爰作將伯之呼，他時集腋成裘，實賴他山之助，庶游覽公園者，莫不瞻頌德以垂不朽，豈不懿歟，是為啓，

(2)簡 章

一，本市中山公園，特許市民報効紀念物類，開列如左，甲，建築類一，圖書兼閱報洋樓一座，二，□□亭□座，石物類，一，假山，二，奇石，石像，三，石桌椅。乙，鑿型類，一，銅像，二，石像，三，磁像，四，石羔像，五，木材雕刻物。丙，動物類，一，海產動物，二，陸地動物。丁，植物類，各種樹木，二，盆花，戊，雜物類，如圖書，儀器

，標本，及各種樂器運動物等，二，園內特設建築公園紀念碑，將報效人姓名，附勒碑內，永留紀念，三，報效者如獨自一人，或湊合數人，均不限制，其勒碑紀念，一律平等，四，報效物類，不論多寡，其報效人，須先來本廳掛號註冊，伍，報效物類價值在伍千元以上者，另專案呈請政府給獎，以示優異，六，報效甲類者將報效人事蹟，及其肖像勒碑嵌入該亭樓內，報效乙，至已至伍類者准將報效人姓名，書牌懸掛該物之上，以作紀念，七，報效，至已，伍項物品者乙應將該物運送至公園內定設，如運送時，須沿途護送，准予酌撥隊兵保護，八，報效者如報效建築類應取其本廳署計圖案，依式建築，不得任意變更，九，凡屬建築工料一切費用，均由報效負擔，本廳派員監工，其監工人，不准有勒索行為，如違准呈請查辦，十，已經報效之建築，須依期竣工，不得中途停輟如有特別故障必須延期者，應先呈報本廳核奪。

(乙) 令選壯犯掃除公園

市廳以中山公園，經定於八月二十八日開幕，園內亟應掃除清潔，以壯觀瞻而重衛生，十七日特令懲戒場自今天起，每日挑選壯起伍十名，由公安局派武裝警兵十名，監押前赴掃

除，每日由該廳酌給茶水費若干。

(丙) 呈請派兵保護遊園大會

本廳准中山公園開幕各界遊園大會函開，本月二十八日舉行并開遊園大會三天，以誌盛典，屆時遊人衆多，亟應分請當地軍警到場保護，以維秩序，請查照辦理等因，特照轉警後公署屆時配派軍隊到園保護，以維秩序而保公安，並令公安局屆時派游擊隊兵二十名赴場保護。

(丁) 關於中山公園開幕籌備之公文

(1) 令飭安裝公園電燈由

爲令遵事，照得中山公園爲紀念先總理及供市民游憩之地，此次該園開幕，游園大會，係喚起市民共同合作，以期該園之早觀厥成，關係至爲重要，爲此令仰該總理，迅即派匠會同本廳職員查勘地址，限于本月廿六日起，應即設法安裝完好電燈一千盞，以供給大會之用，事關公益，毋得推延，切切，此令。

市長黃開山 八月廿二日

(2) 令第四區署長李桂莘准公函開幕大會函推該署長爲徵集花木主任仰即遵照妥辦由

爲令飭事，現接汕頭市中山公園開幕各界遊園大會函開，現推定第四區署長李桂莘同志爲本會徵集花木主任，除函達外，因時間急速，特請貴市長轉令該主任從速進行，萬勿延誤爲幸，等由，准此，合行令仰該署長，即便遵照，尅期妥辦爲要，此令。

市長黃開山 八月廿二日

(3) 函借花卉二千盆以上中山公園游藝會開幕後准即搬

回由

逕啓者本廳前經委任

台端爲中山公園籌備員，游藝大會復公推

會端爲花卉部主任，查公園開幕，以花卉爲最重要，多多益善，除由本廳派員分向本市各花園接洽，毋須 台端費神關照外，素知 台端潮陽家園，頗多珍奇花卉，爲汕頭所罕有者，用特函請尅期在潮陽貴園擇其尤佳美者，選二千盆以上奉汕，藉資點綴，爲公園生色，毋任欣盼，至運奉花卉，一俟游藝大會閉幕後，准即隨時搬回，特此聲明，希爲查照，此致
姚香泉同志

黃開山 八月廿三日

(4) 函致姚香泉請借花木佈置中山公園以供市民賞玩由逕啓者此次鄙人籌備中山公園開幕典禮，原爲紀念 總理崇高偉大之精神堅定全市民衆之信仰，并爲鼓舞市民公共生活之興趣起見，隨開游藝大會，以襄盛典，故對於園中各項設備，務求廣博精緻，素仰

台端爲藝苑名家，羣芳領袖，家園花卉，盛極一時，擬請允予暫借佈置，供市民賞玩，會畢，即行歸還，其他園林同業，如有好花，亦請代爲徵集，總期設備在二千盆之間，方足以資點綴，至搬運費用，權備洋四百元，作爲津貼，素稔

台端熱心公益，對此盛舉，當表同情也，專此順頌
時祉
黃開山 八月廿四日

(5) 令各女校派出招待由

爲令遵事，現准中山公園遊園大會交際部函開，逕啓者，中山公園開幕時期，迫在眉睫，對於徵求招待售票人員，亟宜先期籌請，庶免到時有措施不及之患，茲特致函貴廳，請即日通令所屬汕市各公私立女校，各酌派出女生八人，來會服

務，於大會開幕前一日到會交際部分領襟章，登記姓名，以便編制，事屬民衆公務，尙希從速進行，至綴燕誼，等由。准此，自應照辦，除分令外，合行令仰該校長即便遵照毋違，切切此令。

市長黃開山 八月二十五日

第三開幕詞及開幕宣言 此次中山公園開幕，由開山撰就開幕詞，另由遊園大會擬成開幕宣言，各印發數千份，分諸市民，茲照錄如左：

(一)汕頭市中山公園開幕詞

市長黃開山

汕市開港于咸豐八年，(即西曆一八五八年)迄今已歷七十餘載，市政府成立於民國十年，迄今亦有八載，查其出入貿易，(十五年的統計)則有八千八百三十八萬餘兩，其出入船舶(據十三年的統計)則有三千八百七十餘艘，五百二十三萬餘噸，計其人口則又有十五餘萬，儼然成爲中國之一重要都市矣。然都市之現象，因人口集中，住戶櫛比，種種有害於市民健康之事，亦隨之而日增，故有以都市爲國民之墳墓者，語其救濟，道非一端，而公園之設，乃其中之要者，蓋公園之於都市，實如人身之有肺筋，藉以運行其血脈，而涵養其生

機者也。據紐約市公園技師查理士當利之意見，則十萬人口之都市，應有公園面積一千五百英畝，即五十五萬二千五百井，其中分爲森林公園一，應佔二十五萬五千五百井，大公園一，應佔一十四萬六千井，小公園十，應佔九萬一千二百五十井，遊戲場五十，應佔三萬六千五百井，街苑及草地，應佔一萬八千二百五十井，此爲十萬人口都市之理想公園。更考之歐美各國著名都市，(據一八九四年調查)倫敦人口四百三十餘萬，有公園一百五十個，平均二萬八千人一公園，柏林人口一百六十九萬，有公園八十三個，平均二萬三百人一公園，紐約人口一百八十九萬，有公園四十九個，平均三萬八千人一公園，古拉市哥人口六十七萬，有公園三十個，平均二萬二千人一公園，華盛頓人口二十餘萬，有公園三百三十一個，平均四百人一公園。若倫敦夫各國公園之面積，則有佔其全市百分之二十六者，有佔百分之十四者，有佔百分之十二者，至其經營公園款項，略其多者，如紐約則每年三百四十萬元，市加哥則每年二百五十萬元，若倫敦，若巴黎，每年亦均不下百萬元，即此兩觀，歐美各國之實況如是，查理士當利之理論如彼，則公園之重要，可不待煩言而知

矣。汕市有十五萬之人口，依查理士當利意見，則應有森林公園及大公園各一，小公園十，遊戲場五十，街苑及草地稱之，而彼所說之公園面積五十五萬二千五百井者，乃指十萬人口之都市而言，如汕市人口十五萬，則公園面積，應為八十二萬八千七百五十井矣。若按之歐美各國人口與公園個數之比，取其率最低之紐約以爲法，則十五萬人口之汕市，應有公園四個，其公園面積，與全市面積之比，取其率較少百分之十二者以爲法，則面積六十餘萬井之汕市，應有公園面積七萬二千餘井，乃開港七十餘年之汕市，爲嶺東國民生活中心之汕市，其已成之公園，竟無一焉，此不特爲南方重要商埠之汕市失色，而十五萬市民，實遍處此，無所遊樂，實不啻日陷於墳墓而失其生活之旨趣矣。本市長以此，悉月眉塢久已劃爲公園之地，然至現日，僅於園之西偏，有紀念碑一，其後有苗圃一，入口之處，有中山公園牌坊一，舉目環顧，依然荒郊，未足以供市民之遊也。市長以汕市爲嶺東國民之生活中心，又慮市民之日處于墳墓苦境，故決意將此公園，于短速期間，畧具規模，使十五萬市民，得於工作之餘，隨意遊樂，以恢復其疲倦之身心，煥發其天然之興趣，若

論二萬三千餘井之偌大公園，只得有此草率之佈置，亦自知其不稱，惟巨款既不易籌，而公園之設，又不可緩，反覆考慮，只得出此，而道路既設，亭寮粗具，有機可坐，有花可觀，市民於無可消遣之中，得一遊樂之地，此亦所謂感情聊勝於無者歟。况有此備粗公園，市民日夕之來游於此者，目光所及，某處設置未周，某處建築未善，口講而指畫，有智者必將竭其心思，有財者必量其資力，一人爲之而不足，繼之以千人萬人，一月爲之而不足，繼之以兩年三年，一任爲之而不足，繼以兩任三任，必有次第完成之一日，此則本市長所敢斷言者也。推而上之，增設四五公園，面積至七萬餘井，或更依查理士當利之意見，使汕市有森林公園一，大公園一，小公園十，遊戲場五十，街苑及草地稱之，其總面積至八十二萬八千餘井，此又本市長所盼望于後任及全市市民，終有一日以完成之者也。

(二) 汕頭市中山公園開幕紀念遊園大會宣言。

紀念我們偉大崇高 總理的中山公園，已經大會議決在本月二十八日開幕了！薰沐在 總理遺教的許多忠實同志們，安居樂業在 總理手創中華民國統治下的汕頭市民們，應

該何等歡欣，何等熱烈，一致起來參與這個獨一無二的盛大遊園開幕典禮啊！

紀念我們偉大崇高 總理的中山公園，開幕之後繼續開三天遊園大會，除了亭台花木之外還有特別新奇的無線電傳音呀，美妙的電影呀，潮州戲呀，白話戲呀，幻術呀，儒家樂呀，燈謎呀，唱書呀，五光十色，應有盡有，統統公開給我們欣賞遊覽，忠實的同志們！全體的市民們！切莫錯過這個最熱烈最有意義的盛會罷！

久困在寂寞枯燥的汕頭的人們，沒有一點正當而適合的娛樂場所，可以供給陶情淑意，實在苦悶到再下去了換不；現在紀念我們偉大崇高 總理的中山公園，應表現出來，的確我們已感到萬二分的快慰，往後我們在晨曦東昇，夕陽西下，朝露，清風，花香，鳥語，的時候，手挽手兒，緩步公園裏面，盪盡胸中一切鬱悶，悠然新生歡樂之花；而且對景生情，激發偉大崇高的志望，努力於改善環境，創造新生的事業，這又是何等高尚，何等快樂啊！

忠實的同志們！全體市民們！紀念我們偉大崇高 總理的中山公園現在已經開幕了，我們很高興地一齊聯袂遊逛

市政公報 (特載)

罷！

第四開幕時情形 中山公園於十七年八月二十八日上午十時開幕，由市長黃開山爲主席，茲將開幕禮節，及演說詞，并其他情形，分錄於左：

(一)開幕禮節 開幕禮節，如下：(1)奏樂，(2)主席就位，(3)向總理遺像及黨旗國旗行三鞠躬禮，(4)恭讀總理遺囑，(5)主席演說，(6)徐委員訓話，(7)各團體代表演說，(8)高呼口號，(9)禮成，(10)拍照。

(二)主席演說詞 是日開會由市長黃開山爲主席，其演說詞大畧如左：

我們 總理有這麼高尚的人格，偉大的精神，革命的功勞，到處都應該設法紀念；惟汕市爲南方的重要商埠，有十五萬的人口，沒有個正當娛樂的場所，建設個公園，亦是急不容緩的事；有這兩層理由，所以要建設個中山公園；所以要趕速建設個中山公園。

我們抱了要建設個中山公園，要趕速建設個中山公園的志願，趕速工作，加緊工作，今天公園開幕了！今天公園開放給市民遊玩了！設備雖是這麼單簡粗率，然有路可行，有

十一

儘可坐，有花可觀，有亭可憩，畢竟是個公園了！

這處公園的地點，在民國十年市政府初成立的時候，老早就已指定的了，但時經八載「公園」畢竟是個口頭上的公園。我們加緊工作，用了三星期的手術，把這懷胎八載的公園，難生難產的公園，今日產生了，今日開個遊園大會替他慶祝生辰了，這是一樁何等可喜的事，很值我們市民大家一齊來參加慶祝。

但這公園懷胎八載的經過，不妨把他略為說明：這地方的形勢，很像月眉。所以叫做月眉塢，這月眉塢在民國前傳係李家所有，民國四五年時，也曾聽過李家欲把他來建設模範村，卒未實現，到民國十年，市政府成立，王雨若當市長時，就指定這地方為中央公園地點，十二年陳友靈市長時，乃把中央公園地點改遷崎嶇，民國十四年二次東征時候，關於公園地點及名稱問題，曾開市民大會討論過，大會議決將中央公園名稱，改為中山公園，地點決定在月眉塢，當時市長范其務，接受大會的議決即報告收用月眉塢全部為中山公園，並限期業主繳驗契據，領回地價，乃當時竟無繳驗契據者，隨時報告收為公有，此為中山公園名稱及地點決定之經

過；是這四面環水，適當汕頭崎嶇中心的可地方，一個公園最好的所在，但荒郊一片，並沒有加上半點的工作，畢竟是口頭的公園罷了，後范市長乃始建園門木橋及附橋隄岸，估定建築及收買地基等費。約需二十三萬九千元，而款項無着無從下手，因西堤填築收入很大，曾向政府作一度要求。請把他全部收入，撥作築建公園之用，政府沒有答應，方市長時，亦有同樣的要求，政府也沒有答應，跟着蕭市長來，對於西堤撥款，減價要求，要求全數十分之二，政府也沒有答應，這是要求撥款的經過，那時適逢潮梅財政處長范志陸撥來毫洋一萬元(伸大洋約八千三百餘元)指定為公園填土之用，蕭市長就劃定一萬零四百七十七井為初期應填之地，由黃合興公司以大洋七千七百元承填，工程僅完成三分之一，即由蕭山繼任，開山抵此，以公園之設，急不容緩，即趕速把這填土工作完成，隨即敷設道路，建立亭寮栽植樹木，陳設花卉，以完成現在景況；這是中山公園懷胎及產生的小史。

公園怎樣的重要，各國公園設置怎樣的狀況，及這公園現在設備怎樣的粗率，都已在開幕詞內詳細說明了，但禮這裏尚有應當鄭重說明之點：諸君要曉得這公園是用來紀念

總理的公園；並不是市政府的公園；尤其不是某市長的公園；我們汕市的市民要來想個法子紀念總理，要來尋個地方去遊樂，那就不可不同心合力趕速來完成這個中山公園，不可不同心合力把這懷胎八載今日誕生的中山公園，加意維護，使得及早美滿長成，這就是今天開幕的本旨，也是本市長對于市民的熱烈的希望。

(三)徐委員代表之訓話

是日徐委員因有要公，不克參與，是日特派第五軍政訓部主任王榮佳代表蒞場訓話，茲照錄如下：主席暨各位來賓，今天是汕市中山公園舉行開幕典禮的日子，徐委員因為有要公，特派兄弟代表參加，并向各位簡單的說幾句話，剛纔聽過主席報告本公園歷史和籌備經過的情形，都覺得很有趣味，且很欽佩黃市長辦事的精神，中山公園能在東區善後會議兩個月當中開幕，這可證明黃市長確實能夠按照建設時期建設計劃做去，中山公園開幕這一件事，可說是汕頭市一件破天荒的建設事業，很值得紀念的，黃市長如此努力建設，也是值得我們稱贊的一件事，我們常常感覺到城市的生活，不如鄉村好，因為鄉村有園林曠地可供玩賞，和散步，時常得到

與自然界接觸，城市則不然，尤其是汕市為甚，所以我們初到汕頭，很感覺生活的枯燥，又常常看見每當黃昏後馬路上遊人如鯽，這是什麼原故，就是因為汕市沒有一公共娛樂的場所，居民得不到自然賞樂的機會所致。好了，現在中山公園開幕了，有了亭台花草和圍圍長道，足促汕市居民遊玩賞樂，調劑以前枯燥的生活了，社會上一般人對於某一種事物，往往視望不前，不肯努力去做，問其所以，則稱工程浩大，事非易舉，所以有些事情，往往經年不辦，不知者真以為難，但是勇於做事的人，則不然，他無論這事應辦不應辦，難易在所不計，因所往往他人視為難行的，而偏偏落在他手裡成功，現在中山公園就是一個好例，自從民國十五年行了奠基禮之後，則現在不覺有三年之多了，中山公園只見有了一座牌坊，和一片低窪泥濘的廢地，大家總以為公園有三百多畝的面積，論工程二十三萬九千元，以汕市政府的財力，那能夠辦得起，彼此都存着這一種懦弱不前的觀念，無怪中山公園荒廢多年了，但是黃市長不計較這一層能以三個星期的工程，和三千多元的用費，居然把荒廢和無人過問的中山公園造成了一個粗具模型的公園了，可見世界上事物非所謂

難易，只要我們去幹，不幹就覺得難，肯幹就變難為易了，大家要知道中山公園雖然今天開了幕，有了花卉亭台，路旁有了坐椅，不過這是開其端罷了，此後仍有待于市民努力協助政府，照原定計劃進行，於一年或者半年以內，把全部計劃完成起來，所謂官民合作，建設各種事業，這是兄弟所期望于未來者的一點。

(四) 與會之情形

是日參與開幕典禮者，有市長黃開山，徐委員代表王榮佳，軍部黨部并其他各團體代表，各報社通訊社記者，市二黨重軍，中山公園開幕各界游園大會全體辦事員，各機關職員，計共有三百餘人，儕儕一堂，詢極熱烈。

(五) 會場中之標語

開幕標語如左：

- (一) 中山公園恢復市民疲勞的聖藥
- (二) 中山公園提高市民興趣的樂境
- (三) 中山公園汕頭市民的肺臟
- (四) 中山公園是市民正當娛樂的唯一場所
- (五) 中山公園是現在市民紀念 總理的唯一建築物

- (六) 我們要在中山公園鑄造 中山先生的銅像
- (七) 我們要怎樣完成這規模偉大的中山公園呢
- (八) 遊中山公園可以提起革命的精神
- (九) 游中山公園的人應該思念 中山先生的功德
- (十) 遊中山公的要感受 中山先生的人格化
- (十一) 凡遊中山公園的要先默念 總理三分鐘
- (十二) 中山公園充滿革命的空氣
- (十三) 中山公園與 中山先生的精神萬古不朽
- (十四) 中山公園是與民衆共樂的，我們要有一點貢獻
- (十五) 完成中山公園是市民人人應該負擔的責任
- (十六) 中山公園比普通的公園有更深長的意義
- (十七) 中山公園比普通的公園有更重大價值
- (十八) 到中山公園去吸真正的革命空氣
- (十九) 到中山公園去商量怎樣實現三民主義吧
- (二十) 三民主義完全實現的日子我們遊園自然更快樂了
- (廿一) 崇拜 中山先生的都要留一點的紀念在公園
- (廿二) 凡是 總理信徒都要盡力來幫助中山公園的建設
- (廿三) 中山公園開幕了我們要再把他美化起來

(廿四)我們對於中山公園要怎樣報効

(六)開幕口號如左

- 一，紀念總理的功效
- 二，繼續總理遺志
- 三，感受總理的人格化
- 四，調劑精神生活
- 五，完成公園的建設
- 六，揚起革命精神
- 七，實現三民主義

第五中山公園之佈置，自召集本市各界會議決定本月廿八日開會，即由工務局依照原定計劃圖案，着工人趕速填築路線，及鋪平地面，并派定秦蓋英同志担任督工，以期速成。至於佈置棚樓，及游藝地點，由第二次會議議決，由各部分頭進行。關於佈置亭台、牌樓，戲台，及唱書台禮堂等；由黃寶潮及黃多能兩同志計劃，及負責佈置，大會辦事處，已於昨日完成，各部亦於廿五日起公園開始辦公，計既在園內佈置完成者，有八角亭，六角亭，四角亭，圓亭，芳亭，長方竹亭，噴水池各一個；此為公園固定之建物。蓋搭完成者，

市政公報 (轉載)

有園門橋口古牌樓一個，中央禮堂一座，潮州戲台，外江班海陸豐班戲台，白話劇戲台四個；廣州歌妓，潮州歌妓，南詞妓，唱書台三個；儒家樂台二個，燈謎台，幻術檯，露天電影台，各一個；販賣部，展覽部大棚各一座，并蓋擺花竹籬及花畦，由本市各花園陳列生花三千盆，姚籌備員担任赴潮州借二千盆，赴園陳列，極為大觀，各項生花，已由前天起，陸續進行，并着手分列。至於電燈，則裝置一千盞輝煌燦爛。統觀各種佈置，及游藝種類，實為汕頭市空前大觀。

第六游園大會中之種種

(一)汕頭市中山公園開幕各界遊園大會職員表

總務部正主任，市政廳，胡典庸，副主任，市廳霍檢線，幹事，市政廳，陳舜民，楊楚雲，李簡青，鄧繼之，總務部文書股主任，市政廳，李戰秋，幹事，市政廳，陳貽裘，郭職安，曹文琳，張河川，

總務部庶務股主任，市政廳，郭蔭石，幹事，郭遵道，鍾靈，李福英，鍾宜瓊，謝時英，謝振武，

總務部保管股正主任，市政廳，謝維新，副主任，第四區署，陳清，幹事，吳祖仁，辛經湖，鄭人俊，楊濤，吳乃昭，

十五

謝修祺，謝修禮，吳大誠，財政部正主任，市政廳，李展雲，

財政部出納股主任，市政廳，譚護，

財政部售票股主任，市政廳，郭鄉石，幹事，王志潛，杜輝，郭伯龍，陳德，郭曉春，鄧資遠，貝英，李玉生，陳叔輝，

財政部勸銷股主任，市政廳，尤永增，市政廳，徐希仁，

會計股主任，張頌伯，副主任，黃震東，幹事，陳榮壯，梁載史，黃偉東，饒玉山，

糾察部正主任公安局曾廷光，副主任全市童子軍方昌材，幹事公安局詹天石，公安局黃榮周，

宣傳部正主任市黨部劉遜卿，副主任市政廳楊樹榮，幹事彭正莊，市黨部陳宜英，吳小枚，黃哲祥，林蔚如，丘啓明，周鍾煜，許用冲，

游藝部主任，市政廳，方秋舫，

游藝部唱書股主任，諸國深，

游藝部燈謎股主任，何冷眼，游藝部幹事，陳祖詒，徐希仁，陳士楨，林泉，余炳傳，鄭麗英，趙佩文，林世杰，汪叔

和，吳壽藏，沈惠英，沈開書，張澤臣，蕭斌，鄭夢人，諸友人，吳元華，鄒叔長，林少庭，林笑吾，

游藝部幹事，黃仲渠，鍾漢翹，林靜修，

展覽部主任，市立女子中學，林受益，

展覽部登記股主任，池惠卿，幹事，林隱雲，曾慧人，

展覽部陳列股主任，趙佩文，幹事，劉淑惠，林亮卿，蕭俊賢，黃漢華，張助君，孫惠慈，朱桓，黃靜卿，

展覽部文書股主任，楊振鋒，幹事，梁兆炳。

展覽部庶務股主任，李燮垣，幹事陳正敏，

展覽部徵求股主任，周達時，幹事，任少平，湯惠嬰，羅綺霞，張明，

展覽部審查委員，曾幻一，陳季寰，曾文虞，

交際部主任婦女協會丁馥，幹事，潘木英，王淑平，鄭俊華，諸孟仁，

交際部招待股主任，潘英，副主任，丘麗華，招待員陳史等

「三十員」

交際部文書股主任黃昭中，幹事，諸鶴仁，交際員八人，蟻淑珍，

佈置部正主主，市政廳，黃寶潮，副主任，市政廳，黃多能，幹事，秦盡英，郭川渭，郭根素，李青年，何祖鑑，饒警魂，尤永增，陳潤芝，

販賣部正主任，吳復，幹事，陳文華，丘澤霖，唐士強，謝述安，諸友人，陳濟川，吳祖天，陳器之，白懷，无聖，趙慕仁，蕭斌，吳祖虞，李灼槐，鄭夢人，余月舟，丘華聲，杜任夫，張聲康，謝述平，

(二) 遊藝節目

一，演劇 廿八 中寶順興 中元華興

廿九 老寶順興 三十 順泰源 三十 玉正興

二，跳舞 本市女中 潮安婦女協會

三，滑稽劇

四，幻術 張澤臣

五，潮樂 南薰社

六，外江樂 公益社

七，小童歌舞

八，燈謎 (內設各種價品)

九，唱書 (內分南詞，省城，本地，三種妓女，登臺唱曲)

十，電影 真光 光天

(三) 展覽品類

展覽部已徵到品類有刺繡，書畫，其中最出色者，有海上名書畫家曾照鄭孝胥康有為曾剛甫等之行書立軸，許醇侯之設色山水，諸聞韻之墨竹墨葫蘆潘天授之無量壽佛，墨菊，王陶民之水墨山水，張聿光之墨龍，本埠畫家曾幻一之油繪灶婢，冬之工作。陳季寰之油繪收穫，休憩，林受益之富貴神仙。指松。指畫硃佛。斐谷山人之花卉屏條。

(四) 花木品類

花木由花木主任李桂莘姚香泉分赴各地徵求共得五千餘盆萬紫千紅芳菲滿目茲將其名稱列下

西洋海棠 金絲海棠 西府海棠 鴛鴦茉莉 荷包牡丹
文瑞蘭 七劍青 夾竹桃 老來嬌 萬年青 一品紅
馬尾松 鳳眼蘭 觀音竹 虎頭花 散血草 秋海棠
月月紅 長春草 玉樓春 百日紅 蝴蝶蘭 鷄爪蘭
羅漢松 蠟爪蘭 剪春羅 五葉蘭 蜈蚣草 六月菊

七葉蘭 吉祥花 長春花 晚香玉 杜鵑花 七里香
九蕊青 玉簪花 日里樹 蟪菊 瑞香 山枝 紫薇
紫荊 鷄冠 玫瑰 綉球 薔薇 月季 茉莉 夜蘭
文竹 紅竹 檉竹 天葵 紙芋 鬱金 俗躑 金茄
辣椒 丹青 蘋婆 針松 松柏 側柏 玉柏 黃蓮
海棠 天竹 檸檬 絲柳 秋香 鳳竹 丁香 麥冬
倭桃 石榴 佛手 香椿 梅 桃 杏 橘 菊 李
茶 椰 桂

(五)廿九三十日兩晚之遊藝情形

廿九晚游藝情形

(一)跳舞有徐夫人黃玉蓮女士，沈亞輝女士獨舞，女中學生宋淑貞，陳秀華，陳瑞蓮，郭麗英女士跳舞，孫家祺等化妝滑稽舞，(二)潮劇老香願下午演樊梨花征西，夜演頭連再來佛，二連三異寶，六順班演將軍之女，後母淚，中元華與班演雙軟尼，(三)電影戲由真光戲院開映時事新畫「猴語」一劇，(四)幻術由張澤臣表演空中飛人，吃火，飛盤等，(五)燈謎由黃中渠，諸清雲等担任，(六)儒家樂(公益社)陳亮階，方玉波，唱沙陀班兵，李嘉周，陳翼雲，唱英雄會，方玉波

，莊作生，唱花園會，蔡裕嘉，張華川，唱金龜記，(七)妓女唱書，計無名先生點清雲唱蒼蠅記，捐大洋十元，又點瑞蘭，妙琴，唱象地，捐毫洋十元，鸞英唱孤兒救祖，捐毫洋五元，碧蘭唱陰陽配，捐毫洋五元，巧雲唱拷打紅娘，捐大洋五元，又唱投江，捐大洋五元，清雲唱哭墳捐毫洋五元，夢非唱羅卜投母，捐毫洋五元，細珍唱搗亂廬山，捐毫洋五元，柳月影唱定軍山，月明唱定軍山，小千金唱四郎探母，紅蓮芳唱李陵碑，以上各捐每名十元，小金蓮唱武家坡，范金仙唱硃砂痣各捐五元，又陳先生點杏花唱簾珠寨，捐大洋八元，蕭先生點花素蘭唱探窰，捐大洋十元云。

三十晚游藝情形

(一)跳舞，徐夫人獨舞，女中學生跳舞，滑稽獨舞，滑稽交際舞，三歲小童的跳舞，(二)白話劇，由張淑曾，沈蘭書，余炳傳，担任編演，賣花女，(金縷恨)各種哀情談諧等劇，及南僑學院參加表演革命滑稽劇，(三)國技有全體國技士演舞，及油頭精武會會員余炳至等演各種內外柔剛拳術，(四)戲劇，順泰源班演倒銅旗，老六順班演多情恨，老正興班演黑瞎家庭，(五)電影戲，光天映演，翠屏山，孫悟空大鬧天

宮。

(六)各部之臨時會議

八月三十日上午十一時開會，出席者霍愉絲李載秋，李簡青，郭漢道，鄧德之，郭鄉石，郭根素，吳子芳，蕭春華，王志潛，丁馥，方秋舫，方昌才，姚如山，黃哲祥，李青年，黃翠英，丘麗英，林世傑，林泉，曾廷光，胡典庸，李展雲，吳復，櫻田，辛經湖，黃多能，劉遜卿，楊樹榮，主席郭鄉石，紀錄李鏗，行禮如儀，(甲)報告事項，(一)財政部報告本部分四股辦事，售票股廿八日售入票銀五百餘元，廿九日二千餘元，前商會及市廳交到款項，已經支完，現在存款未計，(二)售票股報告每逢買票，人多擠擁時，售賣員應付不及，難免錯雜，即銅仙一項，以二毫之數，因一時不及計算，亦難免缺少，(三)佈置部報告本會開幕之日，因汽燈太少，昨已增加燈數，各棚廠亦已添補，賣票處已經加搭長大些，及大門加設柵欄，以示限制無買票遊客攪入，(四)販賣部報告廿八日各販賣場售物成績甚少，因天雨開幕太遲，及汽燈缺乏之故，廿九日天氣晴朗，遊客甚衆，職員勤勞勸銷成績尚佳，煙草爲販賣大宗，得交際部幫忙，故收到各場報

効爲數約在三百元，(五)遊藝部報告廿八日因天雨，致籌備開幕種種進行阻滯，廿九日天氣晴朗，遊覽人士衆多，收入較好，各戲台亦已分別整理，(六)宣傳部報告遊藝日刊，現在發至第三期，已將每期日刊廣爲宣傳分發，並貼各處，以供衆覽，至廣告公司，亦請其宣傳，電車旁面上并懸掛簡單宣傳標語，(七)糾察部報告保護本會會場警察，游擊隊，及童子軍，計有百餘人，分配會場四面巡守，及辦事守衛，極其周密。請遊藝部發給游藝員証章，以便稽察，(八)交際部報告交際股八員，招待股二十員，分配各部處工作，(九)總務部報告本部部務複雜，各部因需各物隨便寫條向取，即汽水煙草二項，亦多有向取，殊難供給，(乙)提議事項游藝部提案，(一)限制戲台上除游藝員外，餘概不准上台，「議決」通過，(二)供給各游藝員汽水烟仔，應如何供，「議決」由游藝部主任負責，(三)加搭戲台一座，「議決」由佈置部辦理，(四)沒收園內盆花辦法，「議決」候查各種花及盆數，再行討論，(五)嚴令各妓到場唱書，「議決」通過，(六)關於本會延期案，「議決」展期二天。

(七)販賣部之組織及辦理經過

本部組織，計主任一人，餘分會計，文書，幹事，監察四股，分担各種部務。

本部販賣各商店，計汽水一家；雪糕一家；香煙一十餘家；西餅二家；中菜一家；清湯點心一家；青菓二家；洋貨公司一家；藥品一家；以上各家，均以三成報効大會。

捐助本會物品，由本部收到者，計有和益公所青菓四件；安和汽水二件；其青菓各物，因天氣酷熱，不能久留，由本部分送本會九部，及衛生處，暨市一小學在會內發售各童子軍收用。

本部對於來會販賣各商店辦法，係依據大會表決，以三成報効決議案辦理，由本部劃定區域，編列號數，登記品物，再派員到各號監察其收入數項，以免弊混。

(八) 販賣部之販賣情形

昨晚開會後，遊人陸續蒞園，頗形熱鬧，惟田園內各處大光燈，延至七時餘尚未點齊，各商店均未有燈光，不能工作，迨至各燈點後，又旋即下雨，販賣場週圍多有泥濘之地，遊人又多避往展覽部，致各商店貨物多未售出，嗣經本部各職

員努力幫忙，始稍有可觀，各商號中以煙草銷數為最多，尤以煙草實業公司為最，華商烟公司次之，餘如安樂園汽水西餅，安樂園雪糕，錦珍中菜，泰盛春利生菓，興泉清湯等類，均各有收入，截至十二時由本會監察員檢查後，對本部清數，各職員多在部辦理；至三時始離部云。

(九) 游園大會之閉會

此次中山公園開幕，開游園大會三天，每日入場觀衆，數逾三萬，為汕市開闢以來空前之盛事。初擬延期二天，以盡市民之興。旋於三十一日奉東區善後公署令即於是日下午六時閉會，茲將令文錄左：

為令遵事，現據汕頭市市長黃開山呈據中山公園開幕各界游園大會請再展期兩天，懇繼續派兵前往保護等情前來，據此，查該會本月三十日夜間已發生搶案，誠恐歹徒乘機搗亂，致亂治安，姑准繼續至本月三十一日下午六時止即行閉會，除指令知照外，合行令仰該局長即便遵照，酌派兵警前往保護，于本日下午六時後撤回，并嚴飭各軍警加意巡查，以維治安，此令。

(十) 游園大會結束

(甲)游園大會之一次結束會議

中山公園開幕游園大會，奉令停止游藝，該會一號上午十時，召集各部，開結束會第一次會議，主席胡典庸，紀錄李堅，主席宣佈開會理由後，請各部須將收支數目，趕速結算，報告財部，以便結束，甲，各部報告收支狀況，一，總務部庶務股報告支用一千一百餘元，除領一千元外，其餘百餘元，由售票處借出，二，佈置部報告本會一切佈置，計支用一千三百餘元，尚欠六百餘元，請由財部撥出，以便結束，三，財政部報告現在各部收支實數未報以前，不能確數報告，但現會計股總共收入八千餘元，除支出外，實存三千餘元，希各部從速結算後，將單據逐一交部，以便核結，四，販賣部報告現在已將收支數目趕速清算，中計賣出二千餘元，收入七百餘元，卅一日銷數無在內，五，交際部報告交際各種數目百餘元，支出七十餘元，六，游藝部唱音股報告收入大洋一百三十五元，毫洋一百元，金子一個，乙，提議事項，一，胡主席提議，子，本會結束後，除支用外，所存之款，為佈置本園之用，議決，通過，丑，關於本園花盆辦法，先行派員查點，如該花盆數不及二千盆，應行沒收，如有在二

千盆以上，准予酌量估價，由估價委員會酌定，議決，推舉黃多能，秦蕙英二同志，查點花盆，方秋勛，黃寶潮，陳士楨，霍榆綠，張頌伯，為花盆估價委員，寅，破壞借用各種檯椅應酌量賠償，議決，通過，卯，關於下次會議日期，議決，下星期，一，三日，下午二時假座市廳開會，二，庶務股提議現存購用各物，交本園籌備處存用，議決，通過。

(乙)游園大會之二次結束會議

中山公園開幕游園大會第二次結束會議，出席者胡典庸，尤永增，楊樹榮，黃寶潮，郭鄉石，霍榆綠，方秋勛，黃多能，李青年，李毅秋，謝維新，陳士楨，李展雲，張頌伯，主席胡典庸，紀錄李鏗，行禮如儀，(甲)報告事項，(一)總務部主任報告經手數目，(二)售票股報告已經結算清楚，(三)庶務股報告已經趕速結算，(四)財政部報告收入數目，(五)游藝部報告收支數目，(六)交際部報告支用數目，(七)佈置部報告支出數目，(八)展覽部報告展覽物品收支情形，(九)宣傳部報告支用數目，(十)保管股報告送還損壞檯椅及物件數目，(乙)提議事項，(一)總務部提議各部應支數目，准明日到財政部領支，大會各部詳細數目，應於明日午前完結清

楚，送交財部核算，議決通過，(二)各部收支數目，一併清算完竣後，刊印徵信錄，以昭覈實，議決通過，(三)損壞樓椅，照單八折發還，議決通過，(四)游藝部提議所製跳舞衣二件，現交女中以供各團體舞跳應用，議決通過。

(十一) 中山公園開幕游園大會之收支數目

- (一) 收汕頭總商會售券毫洋二千元
- (二) 收市政廳職員售券毫洋二百六十四元
- (三) 收公安局售券毫洋三百六十九元又大洋四百二十元
- (四) 收售票股毫洋五千三百七十五元八毫五仙
- (五) 收勸銷股毫洋五百零五元五毫一仙又大洋五十六元
- (六) 收各校售券毫洋一百三十二元三毫又大洋二十三元
- (七) 收販賣部毫洋七百一十八元五毫零六仙
- (八) 收唱書股毫洋二百八十一元零五仙

以上八柱 毫洋九千六百四十六元二角七分 大洋四百九十九元

合共伸毫一萬零二百七十元零二仙五厘正

- (二) 支總務部共二十三柱毫洋二千八百八十元四毫一分

經手人 霍愉緣 郭鄉石

- (二) 支佈置部共七柱毫洋一千九百一十四元零九分 經手人 黃寶潮

- (三) 支游藝部衛生部共六柱毫洋一千三百五十四元八毫五分 經手人 方秋舫

- (四) 支交際部共三柱毫洋一百一十元經手人 丁韻

- (五) 支展覽部一柱毫洋八十三元四毫九分 經手人 林受益

- (六) 支販賣部共六柱毫洋二百三十七元七毫五分經手人 吳復

- (七) 支宣傳部共九柱毫洋二百二十元零五毫經手人 劉遜卿

- (八) 支市廳庶務一柱毫洋四百一十三元八毫

- (九) 支財政部并代各部雜支一百零一柱毫洋六百九十一元二毫八仙五厘

以上九柱合共總支出 七千九百一十七元一毫七分

五厘另支財政部工資雜用共毫洋一百二十六元三毫

連上合共支出八千零三十八元四毫七分五厘除支出實

存毫洋二千二百三十一元五毫四分五厘

汕頭市政廳廳舍新築工事說明書

第一章 工事概要

一、地址 同益東馬路海坦

二、各樓面積

甲 空地全面積 一千零二十二井六十四平方呎

乙 樓下面積 一百六十一井五十三平方呎

丙 二樓面積 一百四十六井六十六平方呎

丁 三樓面積 一百三十二井九十平方呎

戊 四樓面積 一百三十二井九十平方呎

三、建物高度

甲 鐘樓 從地盤至頂部 一百一十呎

至旗桿頂 一百二十二呎

乙 大禮堂 從地盤至樓上頂部 三十二呎

丙 兩邊樓梯 從地盤至頂部 六十五呎

丁 其他 從地盤至頂部 六十呎

戊 注意：內部庭園比外部庭園地面高一呎

四、建物層數

市政公報 (特載)

第二章 構造概要

甲 鐘樓 十層

乙 大禮堂 二層

丙 其他 四層

一、基礎 由地面掘下四呎六吋依圖打入十八呎長之木

椿(末口五吋)後鋪徑十二吋石塊於其上如有隙則以

小石填塞清楚再加以一、四、八、三合土鋪於其上

使畧平始為配筋工作 但外壁及內壁牆基均用二呎

六吋厚四呎或三呎開灰砂成之

二、鐘樓 大禮堂 鐵骨鉄筋三合土其他祇用鉄筋三合

土構造

三、外壁周圍二樓窗下止用四吋厚石版貼之其上部則為

人造凝石

四、外壁及內壁均用空磚或實磚結成裏面刷白灰

五、天花板 大禮堂貼鐵板(花樣)其他在鉄筋三合土

面塗灰白石灰(約六分厚)

六、各樓板 全用鉄筋三合土樓面全部鋪入造花磚

七、屋頂 用鉄筋三合土加以防水層數次再鋪以棋磚面

成 但大禮堂係用鐵骨 (Iron) 加以木板再鋪石板石屋瓦

八、樓梯 全用鐵筋三合土表面則為人造磨光石欄杆用鐵或木製

第三章 假設工事

一、如臨時圍牆材料置場監工員辦事處及鐵骨高塔等等須照監工員指定地點為之

二、各種工用之橋或梯須建堅牢而易上落如有腐朽破壞處應即修理之

三、保護工事凡已做妥之石材或木材或三合土等等須從監工員指揮妥施保護之法

第四章 土工事

一、掘土 依照圖式底都無凹凸正確寸法掘取之

二、捨土 如有不用之土砂承建人應將以填在本廳建築空範圍內之海坦

第五章 三合土工事

一、土敏土須以馬牌或象牌或與此同等品質為合格
二、砂須用淨水沙以不含酸氣泥質而經監工員檢查者方

可使用

三、石碎質硬而不附着有泥土之混和物為合格其大如下

列

甲 基礎樓下樓板等處石仔徑不得過一吋

乙 二三四樓天台樓板及各梁柱等處石仔徑不得過

四分之三英寸

四、調合 以容積計其量器須經監工員檢查正確

各處所用三合土調和分量依照下表

用品名	土敏土	砂	石仔
基礎下	一	四	八
基礎鐵筋三合土	一	二	四
樓下地板	一	三	六
各樓柱樑及樓板	一	二	四
五、混調三合土時須使用機械調合後從高塔上倒下			
六、三合土木模			

甲 基礎用 木模須有相當厚的杉板(約半英寸以上)製之其內面削滑尤須尺寸正確而堅固為宜

乙 柱樑及樓板之木模一樓，樓下全部新製其上則修改用之

丙 木模材料之大小及厚薄須先經監工員之指示而檢查可以受三合土之重量及構造上必要之荷重者為宜并須製得堅固如有感不穩當之處即以螺絲縛束之

丁 製造木模時須做成容易取用而便移于他處再用以省材料

戊 木板之縫口須不能漏水為合度

七，注入三合土方法

於未注入三合土以前須先將木模內之雜物掃除清潔然後方徐徐注之一面注入一面以竹杆充分搗壓使其不致有空隙留存

八，注入時間及天氣

甲 三合土混合後三十分鐘以內即須搗固之如經過此時間後不使用

乙 氣溫達華氏三十度時應即中止施工隨以草蓆蓋遮之以為保護

市政公報 (轉載)

丙 在夏天施工三合土時在七日內每日須以濡濕草蓆着其上面時時以水撒撥于面上以免三合土因高熱度破裂

九，取去木模時間須經過下列期間方可取開

月別 五、六、七、八、九、十月 一、二、三、四、五、六月

基礎 二晝夜以上 四晝夜以上

壁柱 四晝夜以上 六晝夜以上

樓板 十四晝夜以上 二十晝夜以上

梁側板 七晝夜以上 十四晝夜以上

梁底板 十四晝夜以上 二十晝夜以上

樓梯底板 十四晝夜以上 二十晝夜以上

第六章 鐵筋工事

一，鋼筋網材統須肌滑且乾淨而無銹者為合格其抗張力每平方吋能受五三，〇〇〇并乃至六〇，〇〇〇并彈性極度每平方吋能受抗張力之一半以上延伸率百分之二十六以上為適宜

二，鐵筋之屈折，須依照圖式正確尺寸「鋼桿彎曲機」屈

二五

曲之兩端須成直徑之三倍以上大之半圓

三、各交叉點之繫結以十六號乃至十八號鐵線卷三重以上方可

四、鐵筋之配法及接駁長度 木模已掃除清潔之後將預先依據圖面裁斷之鐵筋分類組織各接駁之處必要依照指定之位置為之就中抗張材之接合以十七號鐵線分四處以上三重卷結其長度以直徑之三十倍即至少一呎六吋以上且不可在生應力最大之部位接駁以致日量薄弱

五、鐵筋面至三合土下端之距離均以一吋乃至二吋為度繫結鐵物如圖中未有指定于構造上認為必要時監工員得隨時令製如遇有螺絲埋入三合土中其深度須在直徑十五倍以上末端尤須成爲九十度曲之度方可

第七章 鐵骨工事

本工事大部分須囑托製鐵廠做成運來建築場組合是以此說明書祇述其在建築場應注意各點

一、各鐵骨零件由製鐵廠運到建築場後承運人須依照圖式用帽釘分別組合之

二、在建築場組合鐵骨發見帽釘之孔填充不足或帽釘頭與鋼材接觸之間隙有空隙之時監工員得令補足或切斷再行組合

三、連接處于不得已之時經得工程師許可得使用螺絲釘其餘一概應用帽釘

四、凡從事工作及組合職工應使用熟練各部工作人才

五、打帽釘須用氣壓機亦不得已時不許用人力代替

六、各鐵骨次第組合完妥後即應塗以烏鐵油 (Bitumen Solution 一過)

第八章 磚瓦工事

一、空磚 均以本地用洋火粗沙製品而耐久無龜裂者爲宜

二、花磚 室內外所使用花磚均以香港或上海良品形狀色彩由工程師指定但須先樣本交檢合格方可使用

三、花磚與花磚接合縫口線不得過二吋以上

四、洋灰膠材料，均與使用三合土性質相同其配合量如下

種別 材料 洋灰 石灰 砂

結石用 一 ○，五 二，五

結空磚用 一 ○，五 三，五

結花磚用 一 ○，○ 二，五

此等洋灰膠注水後經過一小時以上者不得使用

五，每外壁接縫均為化粧縫口是以要細心以水洗之再以

純洋灰覆蓋使之平滑

第九章 石工事

一，石材種類 建物外壁腰石及石級均用堅實無什色優

良花崗石

二，外壁腰石接口縱縫口不得過四分之一英寸橫縫口不

得過二分之一英寸石級縫口亦不得過四分之一英寸

三，各石材之大小均依照圖式尺寸

四，結砌外壁腰石時每石一個必須掘入引鐵物二枝裏面

後以三合土填之以引石之重力免為倒落

五，正石及兩側入口腰壁均用人造大理石

六，各樓窗下均須用花崗石

市政公報 (特載)

第十章 木工事

一，本建物各窗門戶均用杉木或柚木以漆塗之為完成

二，各窗門樣式尺寸均須依照圖式及現寸圖

三，假磚用堅硬柚木或什木

四，各天花板樣式及做法依照現寸圖

五，各木材均須用良品乾燥無曲節創良好為宜

六，會議室市長室市長應接室及大禮堂各腰板均用柚木

七，兩側面及鐘樓各樓梯欄杆及扶手均用柚木或鐵木

第十一章 金物工事

一，正面及兩側面出入口用伸縮式鐵門 (Folding Steel

Door) 樣式依圖各窗門戶金物須交工程師選擇指定方可

使用

二，樓下外側各窗各加以 3/4 鐵枝六條

三，雨水筒用銅版製

四，拘留室各窗門均用鐵材

五，各樓騎樓欄杆正面樓梯(至四樓)欄杆及鐘樓頂部樓

梯欄杆等等均用鐵材

以上各樣式尺寸均依照圖施工

二七

第十二章 泥水工事

- 一、應用白灰須得工程師檢查合格者始得使用
- 二、假牆粉厚約五分第一面用最好草根灰粉過之後畧見
堅硬再粉第二回純粹淨潔白灰膠以磨擦至平滑無縫
放爲止

- 三、天花板有用造假牆之法構造時在粉第一回後于每一
平方呎之處須有生蘇緊結粘附于灰膠內以免他日分
裂墮落

- 四、在三合土樓板下塗粉之石灰膠須用白石灰調合草根
春搗成膠敷粉厚約二分俟乾固後然後塗以白灰漿或
其他指定有色漿料

- 五、外壁人造石
大抵如下記調合之分量製成三尺方大之樣本檢查其
良否有時加以相當顏料或增減調合總之以色澤耐久
堅實美觀爲宜

材料	回數	第一回	第二回
洋灰		二	二

- 六、屋外洋灰膠 厚約四分其調合如下
石模樣爲止翌日再以稀鹽酸水充分洗磨之

- 七、外壁人造石縫口須齊平正直其潤度不得過二身英寸
八、石膏型
各樓天花板中心花正面大門之裝飾彫刻類及其他各
處大部分花紋以石膏型嵌砌而成

- 九、以上各塗工須注意者
甲 每回塗時須塗平無波紋斑點
乙 第一回塗後兩三日方可塗第二回至塗第二回時
尤須細心施工以平滑爲止

材料	回數	第一回	第二回
洋灰		二	二
淨河砂		五	四

第十三章 油漆工事

一，材料 均用外國製優良純粹品如膏不純之物混合其中者不得使用

二，各處油漆次數如下

甲，各窗門戶欄杆腰板等……………四次

乙，鐵材……………三次

丙，薄鐵板的天花板……………三次

丁，以上各處油或不充實為宜

三，木部油漆方法

塗漆面先以砂紙磨擦平滑如有節則以猪肉灰（接合劑）補塞之如有塵灰則應拂之然後順次油去其調合方量如下（但每次油時必須更換色水）

材	料	第一回塗	第二次塗	第三次塗	第四次塗
鉛	白	一六斤	一五斤	一三斤	一三斤
生亞麻仁油	一	升	一	升	〇・七九升
丁列綿油	〇・四五升	〇・四五升	〇・四七升	〇・四七升	〇・四七升
多列衣也油	〇・三五升	〇・三五升	〇・三五升	〇・三五升	〇・三五升

四，屋外木部用漆調合如下

市 政 公 報 (特 載)

材 料 第一次塗 第二次塗 第三次塗 第四次塗

鉛 白 一八五斤 一五斤 一五斤 一五斤

生亞麻仁油 〇・〇三升 〇・〇三升 〇・〇三升 〇・七五升

養 沸 油 〇・〇三升 〇・〇三升 〇・〇三升 〇・七五升

丁列綿油 〇 〇・二六升 〇・一〇升

多列衣也油 〇・三五升 〇・二〇升 〇・一〇升 〇・二〇升

五，鐵材用的漆調合分量如下

欲除去銹氣先用亞麻仁油三・五升，光明丹油二八升，混合塗之次以（即二次至四次）屋外木部油漆塗之。

六，凡係柚木或雜木之木部均以 Varnish 油油之并于每油

一次之際必須以砂紙磨擦光滑然後方塗漆

七，以油漆完成之色水均臨時由工程師指定并將樣本提出檢查方可使用

出檢查方可使用

第十四章 天台土瀝青工事

一，材料均以優良質為適合但須將樣本先交工程師檢查方可使用并須其表面做成于一三〇度之氣溫在一平方呎大之上雖加十五斤之重量而無生凹入者為良

二，塗厚全部正六分

三，鋪塗方法

後三合土而乾燥後即掃除清淨鋪以二分厚之土瀝青使其平均無斑紋再以良質約三厘厚之土瀝青紙 Asphalt 鋪之紙之接口須有三吋以上之重複如玉壁部則須鋪上壁約一呎以上

第二次又再以三厘厚之土瀝青鋪之使其平坦鋪至第三次始止隨即撒布荒砂其上然後用洋灰膠鋪結洋磚

第十五章 雜作工事

一，各樓便所均為西洋水洗式樓板及腰板均鋪白色洋磚至大便器小便器等樣式要先交工程師檢查指定方可使(但洗手器上面置一玻璃鏡)

二，本建物所用一切玻璃以無歪無氣泡為合格其厚度正一分皆以桐油灰貼着

三，大禮堂坐椅係西式可以疊入自由之椅樣本尺寸依照現寸圖施工

四，避雷針 鐘樓頂部樑杆頭裝設避雷針乙枝

五，空地圍牆六面樣式依照圖面

六，正面及兩側面門花電燈共六個樣式依照現寸圖
七，自來水工事電燈工事臨時由工程師指揮施工
第十六章 合同章程另定之



各室完成詳細表

A 第一層樓之各部表

室名	樓板	板巾	木腰	板壁	天花板	出入口門	窗	其他
正面廳	三合土	洋灰	洋灰	洋灰	磚	木假料	鐵	○
收發室	洋花磚	人造大理石	人造大理石	白	灰	中心及週圍	油	○
門房室	同	上全	上○	上○	上全	上同	上全	上○
錄事室	同	上同	上同	上同	上全	上全	上全	上○
警務課	全	上全	上全	上全	上全	上全	上全	上○
應接室	全	上全	上全	上全	上全	上全	上全	上○
號房	全	上全	上全	上全	上全	上全	上全	上○

室名	樓材料完成	板材料完成	巾材料完成	木腰材料完成	板材料完成	壁材料完成	天花板材料完成	出入口材料完成	窗材料完成	其他材料完成
大廚房	洋全	灰膠上	洋灰膠	○	○	灰色石灰磚	同	同	同	同
廚夫室	同	同	同	○○	同	白石灰上	同	同	同	同
兩便廁所	三合土白色	磁器白色	同	同	同	同	同	杉木	杉木	小便處的小 厚42人 造大理石
騎樓	洋花磚上	洋灰磚	○○	○○	同	同	同	同	○○	欄干鐵製 漆扶手木
拘留室	洋灰磚上	洋灰磚	○○	○○	白磚	灰同	鐵漆	鐵漆	○○	○○
B 第二層樓之部分										
會議室	鐵肋三合土	洋柚	木漆	洋柚	木漆	空磚白灰	洋灰中心	內外柚木	柚木	窗用花玻璃
外賓室	同	同	同	同	同	同	週圍花草	內洋漆	洋漆	同
外賓室	同	同	同	同	同	同	同	同	杉木漆	○

兩側梯	同	上	同	上	○	○	空磚白石	○	○	○	○	同	上	欄干柚木
兩側面	同	上	同	上	○	○	○	○	○	○	○	同	上	欄干柚木
廁所面	同上	白色洋磚	白色洋灰磚	同	同	上	鐵筋三合土	杉木	同	上	小便的人造	大理石	○	
正面大廊	同	同上	人造石灰	○	○	上	同上中心	○	○	○	○	○	○	
走廊	同	同上	人造石灰	○	○	上	同上中心	○	○	○	○	○	○	
騎樓	同	同上	同上	○	○	上	同上中心	○	○	○	○	○	○	

第三層樓之部分

室名	樓板	木腰板	壁	天花板	出入口門	窗	其他
第一會議室兼宴會室	鐵筋三合土	柚木漆	木空灰磚	鐵筋三合土	柚木漆	柚木漆	木用托玻璃
各局會議室	同上	同上	同上	同上	同上	同上	同上
局長室	同上	同上	同上	同上	同上	同上	同上
秘書室	同上	同上	同上	同上	同上	同上	同上

正面大走廊	洋全	磚上	洋灰磚	○	○	全	上	鐵筋三合土	杉木漆	○	○	○	○			
騎樓全		上全	上	○	○	○	○	全	上	○	○	欄干鐵漆	○			
D 第四層樓之部分																
室名	樓材料	完成	板巾材料	完成	木腰材料	完成	板材料	壁完成	天花材料	完成	板出入口門	材料	完成	窗材料	完成	其他
局長室	洋鐵筋三合土	磚	洋灰磚	○	○	○	白空石	灰磚	柚木	洋漆	柚木	洋漆	杉木漆	○	○	○
各局會議室	全	前全	前	○	○	○	全	前全	前全	前全	前全	前全	前全	○	○	前
秘書室	全	前全	前	○	○	○	全	前全	前全	前全	前全	前全	前全	○	○	○
應接室	全	前全	前	○	○	○	全	前全	前全	前全	前全	前全	前全	○	○	○
組織室	洋鐵筋三合土	磚	洋灰磚	○	○	○	白磚	空灰	鐵筋三合土	白灰	木	漆	木	漆	○	○
稽查課	全	前全	前	○	○	○	全	前全	前全	前全	前全	前全	前全	○	○	○
掌卷室	全	前全	前	○	○	○	全	前全	前全	前全	前全	前全	前全	○	○	○
庶務室	全	前全	前	○	○	○	同	前同	前同	前同	前同	前同	前同	○	○	○

市政公報 (特載)

汕頭市政府廳廳舍新築工程費估計表

1. 基礎部分預算表

名稱	材料	尺度	摘要	單位	數量	單位	元	角	小計	元	角	備	考
樁	杉或松	長十八尺	末口五吋	枝	2354	00	3	00	7062	00			
石塊	蘇石	徑12吋	(方形)	面井	91	60	8	00	756	80			
Bas	續	筋三合土		次	1895	00	10	00	18950	00			
基	梁	..	1:2:4	,,	437	50	11	50	5031	20			
牆	基	灰	4,0 ⁰ 3,X2,	面井	74	6	9	00	671	40			
		人	工	面井	142	00		40	67	80			
總計									32529	20			

2. 地層部份預算表

名稱	材料	尺度	摘要	單位	數量	單位	元	角	小計	元	角	備	考
----	----	----	----	----	----	----	---	---	----	---	---	---	---

建築材料 (續)

四十一

柱	鐵筋三合土	1:2:4	丈	544	00	12	50	6800	00	鐵筋及假箱材料在內
梁	全上	1:2:4	丈	579	90	12	50	7223	75	全上
天花板	全上	1:2:4	丈	664	00	13	00	8632	00	全上
地板	三合土	1:3:6	面井	132	00	21	00	2772	00	四吋厚連六吋石塊工錢在內
地板面	洋灰磚	方形或多角形	井	132	00	18	00	2376	00	兩面出入口部分應用 上等有花紋磚
內壁	空磚	厚 8 吋	井	95	64	16	00	1530	24	兩面粉石灰均在內
外壁	全上	厚 1 2 吋	井	97	60	18	00	1746	00	內面粉石灰材料在內
外壁腰石	蘇石	厚 4 吋	井	119	70	45	00	5398	65	石打工及結工均在內
便所	白洋灰磚	4, 0.5, 方形	井	4	82	20	00	96	40	地板及腰板材料均在內
便器	磁器		個	4	00	90	00	360	00	鐵管及一地附屬品材料 均在內
小便器	磁器		個	6	00	30	00	180	00	鐵管及一地附屬品材料 均在內

洗手器	全	上	個	2	00	40	00	80	00	厚	三	分
鏡		12"×18"	面	2	00	5	00	70	00	00	00	00
腐化池	三	合	土	座	2	00	200	00	400	00	00	00
門 (A)	杉	木	欄	6	呎	個	3	00	30	00	90	00
	(B)	5	尺	..	14	00	25	00	238	00
	(C)	4	尺	..	3	00	25	00	75	00
	(D)	3	尺	..	11	00	20	00	220	00
	(甲)	抽	木	6	尺	..	1	00	50	00
	(丁)	3	尺	..	2	00	35	00
	(E)	鐵	材	3	尺	..	7	00	18	00
		4	尺	..	2	00	22	00
正面出入口	鐵	材	十五呎伸縮式	付	1	00	110	00	110	00	110	00
後門出入口門	三尺五伸縮式	..	1	00	30	00	30	00	30	00
窓	..	潤2'-6"高3'-6"	個	7	00	20	00	110	00	00	00	拘留室

市效公署 (特設)

世新心路 (非編)

四 11

窗	杉	木	,,2'-6",,8'-6",,	47	00	30	00	7410	00	鐵桿在內	
密2'-6",,8'-6",,	8	00	20	00	180	00	在正面及側面鐵桿在內	
窗2'-6",,8'-6",,	2	00	12	00	24	00	便所內	
騎樓簡料	鐵	材		24	00	15	00	360	00	油漆在內	
扶	手	柚	木	4½"×2"×13"	24	00	5	50	132	00	
兩側樓梯板	鐵筋三合土	溜	5	呎	195	00	7	50	292	00	鐵筋假箱工費在內
,,欄杆	柚	木	3"×3"×34"	30	00	7	80	54	00	油漆在內	
,,扶手	全	上	3½"×2"×14"	4	00	6	50	26	00	全上	
扶手柱	全	上	5"×5"×3"	2	00	4	00	8	00	全上	
正面樓梯板	鐵筋三合土			3240	00	7	80	5832	00	表面人造磨光石	
,,欄杆	鐵	材	依	8	00	26	00	128	00	Paint	

,, 扶手	柚木	3½"×2"×13'	枝	2	00	5 50	11	00	Varnish
,, 扶手柱	柚木	5"×5"×3'-6"	,,	2	00	3 80	8	40	Varnish
假 牆	杉木及灰根草	厚 4 吋	面井	5	10	18 00	91	00	
正面石級	蘇石	12"×6" 長 16 呎	條	3	00	9 00	27	00	
兩側石級	蘇石	12"×6" 長 14 呎	條	6	00	8 00	48	00	
內部石庭圍	..	12"×5" 長 17 呎	..	6	00	3 50	67	00	
大禮堂出入口石級	..	12"×5" 長 4 呎	..	6	00	1 50	9	00	
正面廳腰板	人造大理石	照 圖	立方呎	378	00	2 00	756	00	
兩側內部門	柚木	濶11'高9'	付	2	00	60 00	120	00	
側面出入口	鐵材	十三呎伸縮式	付	2	00	90 00	180	00	
總 計							48686,	24	

中 國 公 庫 (非 營 利)

樓 部 分 預 算 表 (續)

四四

3. 第二層樓部分預算表

名稱	材料	料	尺 度 摘 要	單 位	數 量	單 位 價 角	小 計 數 角	備 考
柱	鐵筋三合土		1 : 2 : 4	丈	271.00	12.50	3387.50	粉灰工料在內
梁	全	上	1 : 2 : 4	丈	577.90	12.50	7223.75	全 上
天花板	全	上	1 : 2 : 4	丈	664.00	13.00	8632.00	全 上
敷板	洋灰磚		方形或多角形	面井	132.00	18.00	2376.00	全 上
內 壁	洋灰空磚		厚 8 吋	面井	91.80	16.00	1468.80	兩面敷灰在內
外 壁	全	上	厚 1 2 吋	面井	66.00	18.00	1188.00	內部敷灰在內
外壁表面	人造石		厚 四 分	面井	68.00	20.00	1360.00	正面及兩側面裝飾柱均在內
便所樓板及腰	白洋灰磚		4'0" x 5'0" 方形	面井	4.82	20.00	96.40	
便器 ,, 小便器	磁器	上		個	4.00	90.00	360.00	鐵管及一切附屬品等費均在內
洗手器	全	上		個	2.00	40.00	80.00	鐵管及一切附屬品等費均在內
鏡			12'0" x 18'0"	面	2.00	5.00	10.00	

會議室市長室外賓室市長應接室

門	杉	木	濶	6	呎	個	8	00	30	00	240	00
,,	,,	,,	濶	5	呎	..	18	00	28	00	504	00
,,	袖	木	,,	,,	5	00	40	00	200	00

會議室及市長室

,,	杉	木	濶	3	呎	..	15	00	22	00	330	00
,,	袖	木	,,	,,	3	00	32	00	96	00

會議市長外賓應接室

窗	杉	木	濶	3'-6"	高7呎	..	52	00	25	00	1300	00
,,	袖	木	,,	,,	15	00	35	00	525	00
,,	杉	木	濶	2'-8"	高7呎	..	3	00'	18	00	54	00

樓 鐘 廁 所

,,	,,	,,	濶	2'-6"	高7呎	..	2	00	16	00	32	00
----	----	----	---	-------	-----	----	---	----	----	----	----	----

騎樓欄杆

鐵	材	照	圖	面	26	00	15	00	380	00	樓
---	---	---	---	---	----	----	----	----	-----	----	---

扶手

鐵	材	4 1/2" x 2" x 1/8	枝	26	00	6	00	156	00	騎樓(長七呎)
---	---	-------------------	---	----	----	---	----	-----	----	---------

中 公 庫 (坐落)

四 五

鐵 材 照 圖 塊 枝 2 00 5 50 11 00 正 面

樓 城 必 舉 (老 城)

面 水

欄 杆	木	3"×3"×2"-6"	柱	26	00	2	00	52	00	兩側便梯
樓 板	木	高3呎中木在內	面井	6	00	8	00	48	00	會議室外賓室
兩側面樓梯面	人造石	厚四分	面井	8	45	20	00	69	00	磨 光
密攔樓梯面	人造石	全	上 面井	3	28	20	00	65	60	全 上
總 計										
\$0627.05										

●4 第 三 層 樓 部 分 預 算 表

名 稱	材 料	尺 度 摘 要	單 位	數 量	單 位 價 角	小 計 數 角	備 備			
柱	鐵筋三合土	1 : 2 : 4	丈	210	00	12	50	2625	00	粉灰工料在內
梁	,,	1 : 2 : 4	..	577	90	12	50	7223	75	粉灰在內
天花板	,,	1 : 2 : 4	..	664	00	13	00	8632	00	週圍裝飾料在內
樓 板	樣 灰 磚	方形或多角形	面井	132	00	18	00	2376	00	
內 壁	,,	厚 8 吋	88	20	16	00	1411	20	粉灰工料在內
外 壁	,,	厚 1 2 吋	..	88	00	18	00	1224	00	

正面及兩側面裝飾工
料在內

外壁表面	人造石	厚 4 分	..	68 15	20 00	1323 00	
廁所樓板及腰板	白洋灰磚	4'x5'方形	..	4 82	20 00	96 40	
廁所便器	磁器		個	4 00	90 00	360 00	鐵管及一切附屬品工料費均在內
廁所小便器	6 00	30 00	180 00	
廁所洗手器	磁器		..	2 00	40 00	80 00	
廁所照鏡		12'x18'	面	2 00	5 00	10 00	
門	杉木	闊 6 呎	個	6 00	30 00	180 00	一切附屬品在內
..	柚木	.. 5 呎	..	1 00	40 00	40 00	會 議 室
..1 1 呎	..	2 00	60 00	120 00	..
.. 4 呎	..	2 00	38 00	76 00	..
..	杉木	.. 5 呎	..	24 00	28 00	672 00	一切附屬品在內
.. 3 呎	..	15 00	22 00	330 00	..
窗	杉木	闊3'-6" 高 7 呎	..	62 00	25 00	1550 00	..

單 價 表 (定稿)

四 十

屋 蓋 估 算 (表續)

四八

,,	柚木花玻璃	3 00	45 00	135 00	,,
,,	杉 木	潤2'-8"	..	5 00	18 00	90 00	鐵樑及廁所
,,2'-6"	..	2 00	16 00	32 00	,,
展 板	柚 木	高 9 呎	面井	10 00	12 00	120 00	會 議 室
騎樓欄杆	鐵 材	照 圖	面	28 00	15 00	420 00	
騎樓扶手	柚 木	3½"×2"×13'-0"	枝	28 00	5 50	154 00	長七呎
正面樓梯欄杆	鐵 材	照 圖	塊	8 00	16 00	128 00	
正面樓梯扶手	柚 木	3½"×2"×13'-0"	枝	2 00	5 50	11 00	
兩側面樓梯欄杆	..	3"×3"×2'-8"	..	26 00	2 00	52 00	
兩側面樓梯扶手	..	3½"×2"×13'-0"	..	4 00	5 50	22 00	
樓 梯 面	人 造 石	厚 四 分	面井	6 73	20 00	134 60	磨 光

總 計

\$9807 95

5. 第四層樓部分預算表

名稱	材料	尺寸摘要	單位	數量	單位價	小計數	備	考
柱	鐵筋三合土	1 : 2 : 4	丈	161.28	12.50	2016.00	粉灰工料在內	..
梁	577.90	12.50	7223.75
天花板	664.00	13.00	8632.00
樓板	洋灰磚	4'x5'方形	面井	132.00	18.00	2376.00
內壁	..	厚 6 吋	..	88.20	15.00	1323.00
外壁	..	厚 12 吋	..	66.00	18.00	1188.00
外壁表面	人造石	厚四分	..	68.00	20.00	1360.00
廁所樓板及腰板	白洋灰磚	4'x5'方形	..	4.82	20.00	96.40	鐵管及一切附屬均在內	..
廁所便器	磁器	..	個	4.00	90.00	360.00
廁所小便器	6.00	30.00	180.00
廁所洗手器	2.00	40.00	80.00

單 位 估 算 (按圖)

車務公事 (裝飾)

第十

廁所鏡照	..	12''x18''	面	2 00	5 00	10 00	照 圖
門	杉	木、濶 6 呎	個	4 00	30 00	120 00	照 圖
,, 5' 呎	..	24 00	28 00	672 00	..
,, 3 呎	..	6 00	22 00	132 00	..
窗 3'-6'', 高 6'-6''	..	62 00	25 00	1550 00	..
,, 2'-8'',	5 00	18 00	120 00	鐘樓及廁所
,, 2'-6'',	2 00	16 00	32 00	廁 所
,,	柚木花玻璃	.. 3'-6'',	3 00	45 00	135 00	會議室上部
,,	杉	木 .. 3'-0'',	6 00	20 00	120 00	局 長 室
騎樓欄杆	鐵	材 照 圖	..	30 00	15 00	450 00	
騎樓扶手	柚	木 4½''x2''x7-0''	技	30 00	5 00	150 00	
兩側樓梯欄杆 3''x3''x2-6''	..	26 00	2 00	52 00	
,, 扶手 3½''x2''x13'-0''	..	4 00	5 50	22 00	

正面樓梯欄杆	鐵	材	照	圍	塊	8	00	16	00	128	00		
扶 手	柚	木	3½"×2"×13'-0"	按	2	00	5	50	11	00			
樓梯面	人	造	石	厚 2 分	面	井	6	72	20	00	134	60	三處在內
總 計													
28678 75													

6. 天台及鐘樓上部部分預算表

名 稱	材 料	尺 度	摘 要	單 位	數 量	單 元 價 角	小 計 數 角	備 註		
柱	鐵筋三合土	1 : 2 : 4	丈	15	00	12	50	187 50	砂 mekar 在內	
外 壁	洋 灰 磚	厚 6 吋	面	井	74	40	15	00	1116 00	內部粉 mekar 及鐘樓外壁在內
外壁表面	人 造 石	厚 6 吋	..	74	40	20	00	1488 00	鐘樓部分在內	
防水工事	土 壓 青	厚 5 分	..	121	50	12	00	1458 00		
天板台	紅 磚	121	50	10	00	1215 00		
樓 板	鋼筋三合土	1 : 2 : 4	丈	113	00	13	00	1469 00	鐘樓樓梯及樓板均在內	
窗	杉 木	闊 8" - 8"	個	4	00	18	00	72 00	高約三十呎	

和 益 公 務 (學 費)

門3'-0"	..	3	00	22	00	66	00	
欄杆	..	照圖	丈	6	80	5	00	34	00	扶手及扶手柱均在內
鐵梯	鐵材	4	40	10	00	44	00	
鐵梯	闊2'-0",高20'-0"	度	1	00	30	00	30	00		
窗	杉木	2'-0"	個	8	00	15	00	120	00	
避雷針	杉木	徑6吋長13'-0"	枝	1	00	25	00	25	00	
旗杆	杉木	徑6吋長13'-0"	..	1	00	3	00	3	00	
總計								7327	50	

7. 大禮堂預算表

名稱	材料	尺寸摘要	單位	數量	單位價角	小計數角	備考
柱	鐵筋三合土	1 : 2 : 4	丈	84	12 50	1050 00	
梁	33	12 50	420 00	
樓板	101	14 00	1415 00	磅藤席

地 板	三 合 土	1:3:6	面 井	17	19	18	00	307	80	厚 4 吋
地板石塊	蘇 石	方 形	..	17	10	60	00	1026	00	..
天花板	薄 鐵 板	有 花 紋	..	170	00	40	00	684	00	連 粉 灰 在 內
腰 板	柚 木		..	6	00	12	00	72	00	連 洋 漆 在 內
外 壁	洋 灰 空 磚	厚 12 吋	..	23	30	18	00	507	40	
外 壁 表 面	人 造 石	厚 5 分	..	29	30	20	00	586	00	
門	柚 木	闊 1'-0"	個	8	00	34	00	304	00	
門	柚 木	闊 3'-8"	個	2	00	36	00	72	00	
窗 3'-0", 高 6'-0"	個	4	00	40	00	160	00	
,, 2'-0", .. 6'-0"	..	2	00	15	00	30	00	
,, 8'-0", 高 7'-0"	..	6	00	45	00	270	00	
講 壇	..	樓 板 厚 1 吋	面 井	2	00	13	00	33	00	木 階 級 及 中 木 一 切 在 內
屋 頂 板	杉 木	厚 一 吋	..	17	10	12	00	205	20	
屋 瓦	石 板 石	厚 2 吋	..	17	00	15	00	255	00	

單 位 公 磅 (總 額)

附 三

中法公報 (整理)

附圖

通氣窻	形	木高3'-0", 闊19'-0"	面	4	00	25	00	100	00		
總計								7520	80		

8. 填土及圍牆工費預算表

名稱	材料	尺度摘要	單位	數量	單價	單元價	小計	備	考	
填土	砂	平均四呎深	面井	880	00	40	552	00	建築地段面積已填成者約400井	
石	磚	萬	5	呎	...	6)	00	8	00	厚三呎約長456呎
圍牆	灰	高6呎, 厚1呎	...	59	00	15	00	885	00	表面製洋灰
門	柱	...8呎, 18"方	枝	12	00	5	00	60	00	
門	磚	21'-1" x 5'-1" 付		3	00	30	00	90	00	
總計								1939	00	

9. 鐵骨及其他預算表

名稱	數量	單位	價角	小計	備	考
大禮堂及鐘樓鐵骨	17,818	磅	0 15	78672 70		

大鐘 (四面針)	一	座	約2000 (0)	2000 (0)
安設自來水及電燈	全	廳	約2000 (0)	2000 (0)
總計				22872 72

全部預算總結

表之號數	名稱	金額	元	角
1	基礎部分	32529	20	
2	地層部分	48,88	21	
3	二樓部分	30127	05	
4	三樓部分	21807	05	
5	四樓部分	28978	76	
6	天台及鐘樓上部	7327	50	
7	大禮堂	7520	80	
8	填土及圍牆	1939	00	
9	鐵骨及其他	18872	70	
	統計	大洋205984	19	

計 劃

籌議發展汕頭市政計劃書

汕頭爲中國南部重要商埠，亦廣東全省第二門戶，人民之殷富，及交通之利便，實亞於廣州，查海道則南通香港廣州及南洋羣島，北則達上海天津等處，內地則北由韓江經潮州而三河壩直達福建之上杭武平及贛南一帶，將來本市之發展，自可計日而待也，然自創辦市政，入載於茲，論其成績，則不及廣州遠甚，言馬路則完全築就，稍有可觀者，不外永平昇平至平同平福平外馬路同濟路等，其餘或已陳破未築就，及設置不備者，則比比皆是，言公共建築，則迄今尙無一完成者，揆厥原因，無非歷年政變紛乘，官如傳舍，事無專責，經濟困難，有以致之，現在北伐已告成功，大局底定，訓政正在開始時期，勵行市政發展，實屬刻不容緩，實潮猥以菲材，謬承

市長委長工務，謹將奉職滬粵從事建設工作未竟之志，將汕頭市工務局，應謀整頓發展之計劃管見，貢獻於下，

一，關於本局內部改良事項

(一)規訂工務辦事細則

- (二) 明定局內人員職守
 - (三) 增設各馬路監工
 - (四) 甄別各建築工廠程序
 - (五) 取締請領建築營業証書工廠應具店保
- 二、關於發展市政事項
- (一) 籌建中山公園
 - (二) 建設屠宰場
 - (三) 建築第一、二、三、四市場
 - (四) 速成傳染病院
 - (五) 闢關崎碌各馬路路綫
 - (六) 建築崎碌水溝
 - (七) 建築市政廳舍
 - (八) 建設公共廁所
 - (九) 建設貧民住宅
 - (十) 建築韓堤及馬路
 - (十一) 建築西堤及馬路

(十二) 填築東南堤及馬路

(十三) 建設韓堤碼頭

(十四) 建設西堤碼頭

(十五) 建築東南堤碼頭

(十六) 速成在建築中各馬路計開

中馬路

新馬路

新興路

韓堤路上段

外馬路

安平路

海平路

居平路

(十七) 開闢在設計中各馬路計開

永平路

商平路

黃崗路

鎮邦路

徐家祠前馬路

昇平路圓心

韓堤路中下段

西堤馬路

東南堤馬路

汕頭市建設擬分三期

第一期建設公共建築及完成未竣工各馬路

(一) 中山公園

(二) 傳染病院

(三) 屠宰場

(四) 第二三四市場

(五) 開關崎碌各馬路路線

(六) 建築崎碌水溝

(七) 建築韓堤馬路上段

- (八) 新馬路
- (九) 新興路
- (十) 外馬路
- (十一) 安平路
- (十二) 海平路
- (十三) 居平路

第二期建設現在設計中之建築及馬路

- (一) 市廳舍
- (二) 公共廁所
- (三) 貧民住宅
- (四) 興築永泰路
- (五) 商平路
- (六) 黃岡路
- (七) 後沙路
- (八) 鎮邦路
- (九) 徐家祠前馬路

(十)昇平路圓心

(十一)韓堤馬路中下段

(十二)西堤馬路

第三期建築

(一)填築南堤及馬路

(二)建築韓堤碼頭

(三)建築西堤碼頭

(四)建築東南堤碼頭

(五)開闢其他各馬路

以上建設，雖列分三期，但務於最短時期完成一切，未其所學，積極進行，凡事實求是，不驚高遠，爲汕頭民衆謀幸福，職責所在，雖勞怨亦所不辭也，

工務局長黃寶潮謹擬

市政要聞

救濟院籌備會第一次會議紀

本月九日上午十時，市廳召集本市慈善界領袖，開救濟院籌備會，第一次會議，臨時因出席代表不齊，改爲談話會，是日列席者，有市長黃開山，公益局長李展雲，社會課長楊樹榮，課員黃哲祥，公安局長張我東（警務課長代），農工股主任尤永增，同濟醫院代表陳少文，存心善堂代表陳貴初，貧民工藝院代表黃廷賓，普益社代表陳建勳，前總商會會長徐子青等，主席黃市長，紀錄黃哲祥，主席宣佈開會理由後，經各代表討論議決事項，如下，（一）成立汕頭救濟院籌備會，（二）推舉公益局局長李展雲爲籌備主任，請各慈善機關領袖，及本廳社會課長楊樹榮，勞工股主任尤永增爲籌備員，（三）每逢星期六上午九時開救濟院籌備會一次，（四）開會地點暫假座青年會，并加印奉

廣東民政廳轉奉內政部頒發各地方救濟院規則多份分送各出席代表云云，

全市大掃除情形

衛生運動會於本月十一日至十五日按區舉行大掃除，當掃除時，由市廳衛生課全體職員，督促清道佚，盡力掃除積穢，並勸告各該區內店戶，自動掃除，每日下午並由消防隊協同清道夫開放水喉，洗滌全市街道，十一日黃市長，徐課長，并親赴第一區督促，聞最清潔者爲

角石一區，各住戶均能自動掃除，道路上亦極少積穢，計掃除全區，僅得攔撿三百担，第一區第二區，大多商店，亦頗清潔，計第一區清除攔撿總數為四千六百五十担，第二區四千七百一十餘担，第三區各小巷及烏橋一帶店戶，殊為污穢，住戶亦缺乏衛生常識，地方亦較他區為闊，督察員自晨早七時工作至下午一時，方始完畢，計掃除攔撿共六千七百担，第四區情形，與第三區畧同，最污穢者為招商路一帶，共計掃除攔撿五千七百餘担，總計五區掃除攔撿一萬二千餘担，全市市民，自此次舉行大掃除後，已畧知衛生要旨，黃市長以此次衛生巡查隊，消防隊，清道夫，連日勞苦，昨天特發給酒肉，犒賞各出力員夫，

汕市慈善事業之現狀

汕市日趨繁盛，人事叢碩，慈善事業，亦隨而感其重要，市廳公益局之社會課，對於慈善事業之管理頓整，實為職務之重要部分，顧前此慈善事業，殊不發達，黃市長夙具整理策進決心，爰令社會課長先從事調查，以為着手進行之準備，現該課已將本市各慈善事業調查完竣，列表呈復，茲將各慈善團體現狀，分別述其概要如左，

- (一)中國紅十字會汕頭分會 該會會長李叔椒，往滬未返，會務無人主持，完全入於停頓狀態
- (二)中國紅十字會嶺東分會 該會會長陳道南常不到會，表面雖尚維持，但實際已無會務進行之可言，

- (二)延壽善堂 該善堂與普通神廟無大差異，日常有信女多人，長跪誦經，且隨處標貼種種預言讖語，近因違背禁令，仍設神方，爲市廳嚴予查辦，現已無人負責，
- (四)誠敬善堂 該社由洪方斌鄭麗章爲負責人，成立於民國八年，其經費概由捐助而來，其工作爲贈醫施棺殮葬，
- (五)汕頭存心善堂 該善堂創辦於光緒二十五年，經費概由本市各界捐助，并無善產，其工作爲收殮尸骸施贈醫藥及救火災等，
- (六)同濟善堂 該善堂創於光緒二十二年，經常費係靠該堂收入地租，其工作係贈醫施藥，資遣收埋，以及救火賑災，收拾字帛等事，
- (七)同濟醫院 此院民國十五年爲同濟善堂所創辦，常年經費一萬二千元，由善堂撥來，專以贈醫施藥爲工作，
- (八)益世醫院 該醫院爲嶺東基督教浸信會所立，經費向由美國女宣道會籌來，現因不足，向本地募捐，其工作爲贈醫藥，但限於一定時間，並非完全施贈，
- (九)汕頭福音醫院 此院爲六十年前英國人所創辦，經費由院中收入及題捐并英國長老會之補助，其工作與(八)同，
- (十)汕頭區基督慈善股 該機關雖設於礮石，其工作則在海澄揭潮內地各鄉村，與市民無甚關係，

(十一)汕頭基督教普益社 該社之組織，雖有醫藥之一部，但施贈甚少，多從事於演講及活動電影等，

(十二)汕頭華洋貧民工藝院 該院在本市各慈善機關中，當推為組織最完備者，其內容設養老，神經，殘廢，男人，婦女，孤兒六部，實施工作，分為教育，醫藥，衛生，工藝，教育內分為幼稚園，初級小學，平民教育，普通演講，幻燈演講，工藝分為籐工，草工，木屐工，紙工，竹工，織工，形式精神，均有可觀，惟神經一部，設備未臻完善，近日該院長黃廷賓，已有籌備癲狂院之進行，又該院孤兒部，僅收六歲以上之兒童，而六歲以下之小孩，尚無收養之設備，現有人據請捐助一萬元，交該院為設立癲狂院及育嬰堂之費，將來成就，其規模當更可觀，至該院經費，由全市商戶按等認捐，及參觀人士之自由樂助，市廳每月補助四百元，惟該院冠以華洋二字，本無正常根據，亟應刪改，

以上各慈善機關中，除貧民工藝院及同濟醫院具有相當之規模，尙待擴充外，其餘或陷於停頓之狀態，或迷信者流，藉為神道設教之作用，其工作雖名為贈醫施藥，或收殮尸骸，救災等項，而對於慈善事業，畢竟偏而不全，且有導人誤入迷途之危險，現市廳以慈善事業，係基於人類社會共同生活上正義心之要求，亦為匡助政治力量所不逮之重要事業，宜使之完全科學化，以適應實際之需要，其利用人類卑鄙謬誤之心理，藉為引導迷信之工具，或為宣傳宗教之鈎餌者，應加以糾正或取締，

廳務會議

汕頭市市政廳第十次廳務會議議事錄

汕頭市市政廳第十次建務會議議事錄

日期 十七，八，四，

地址 市政廳二樓，

出席者 黃開山 胡典庸 區麟 黃寶潮 蕭誠 陳祖貽 張警鏞 林聖端 徐希仁 李展

雲 張我東 吳小枚

開會秩序

(1) 主席宣讀 總理遺囑

(2) 提案

第一案建築公共廁所案 提議者衛生課長徐希仁陳述理由

討論結果，原提案擬具辦法五條，其第一條即日實施，由公益局照辦，其餘各條交由公益
務兩局會商酌量辦理。

第二案新增行駛汽車規則九條 提議者公用課員陳子芬，未出席，

公安局長張我東主張違背本規則者，須明定罰則，討論結果，交公用課長整理後，下次再併案討論。

第三案增加建築工廠報領營業註冊證書担保，提議者工務局長黃寶潮陳述理由，討論結果，照案通過。

(3) 臨時動議

工務局長黃寶潮，臨時動議，建築各馬路之監工，向由本局課員兼任，計本局共有課員十人，計動工之馬路八條，另傳染病院工程未竣，不特不敷分派，且局務繁多，勢難兼顧，擬請各路監工員，須另行增設，不由局內課員兼充，此項監工員月薪，擬定卅元，由各築路委員會或由各該路經費項下支付，監工員每月輪流監督各路工程，每日再由局派課員巡視監工員是否盡職，討論結果，照案通過。

(4) 宣告閉會

汕頭市市政廳第十次廳務會議提案議程

第一案建築公共廁所案

提議者衛生課長徐希仁

為提議事，查汕頭市廁所不良，甲於其他城邑，市民咸感不便，在王前市長任內，曾規定改良，責令各業主按圖分期改建者二十八座，事經年餘，能實行改建者，僅八座，推厥原因，乃各

廁所多係私業業主，驟難籌得改建費，且改建後因不能收瀝蓄積糞之利，而租金反因之減少，故雖頒佈強制章程，卒未實施，裁局之後，衛生行政，不屬市廳直接管轄，而改良廁所之議，亦告中止，至雷前任，復行規復衛生科，范前任查照前衛生局成案辦法，當時採取方針，是以廁所為公用建設之一，應由市庫撥款改建，不再責成業主，并擬將糞溺捐收入增加之款，保留市庫，分期改建，後因市庫支絀，糞溺捐風潮，延至數月之久，所議因而中頓，至方前任內批准填塞之廁所，至十四座之多，間有已被改建成舖屋者，查業主所以利在改成舖屋之故，因舖屋之值租金高也，惟此種公用設置，勢非即予宣佈保留，現除將擬改建方式呈報省府備案，在未批回之先，非迅予設法籌劃不可，謹議辦法如左。

(1) 佈告案准改良已填而未建築者，不准建築，未填者，不准擅填。

(2) 由工務局規定全市區應建若干廁所，每區若干座，并指定建築地點，俟至公佈之日起，所有市內原有各廁所應保留者，限一個月內由該業主出資依政府規定改建圖式，將原廁所拆卸，仍限一個月內竣工，除准由業主酌增租值外，永遠豁免收房捐，以示鼓勵。

(3) 如一月後業主無力改建，准由承租人出資改建，自佈告之日起，限一個月興工，仍限一個月內按圖工竣，准免繳房捐，并准承租人照原租值五成，交納與業主，作還建築費，此項建築費還足，不得起租及轉批別人，以為投資者勵。

(4) 如逾期三個月，業主與承租人，均未能遵照改良，即將該廁收為公有，酌量補回地價，

由政府另行招商建築，或依拆馬路辦法，着鄰近各商店住屋分派築路費，以免阻碍進行。

(5) 凡由工務局指定為建廁所地點，無論屬舖屬空地，由市廳着鄰近各商店住屋分派建築費，及酌量補回地主地價，仍限三個月竣工。

以上辦法，勢在必行，是否有當，敬請公決。

第二案 製定汽車司機人佩帶銅牌及新增行駛汽車規則九條

提議者公益局公用課員陳子芬

為提議事，查本市汽車司機人，多無攜帶執照隨身，又無政府發給號牌，懸于胸際，檢查不便，取締維難，且大多數司機人，幾不知有本廳規定行駛汽車規則，以故時有違犯該規則之錯誤，課員以為宜由本廳用厚皮紙製定汽車司機人執照，內列行駛汽車規則，并附新增規則九條，司機人相片，亦粘貼其中，并定製槌形青銅片牌號，(二英寸長一英寸濶半分厚)分給司機人，俾懸胸前露眼處，以便檢查，而知遵守，庶凌亂陋習得以改良，積非成是，因而糾正，此後汽車交通秩序，漸將井然可觀，而違法冒險諸弊，亦可繼日減少，或亦整頓市政之一得也，是否有當，請公決

計附

新增規則九條

行駛汽車規則原文

第三案 增加建造工廠報領營業註冊證書担保

提議者工務局長黃寶潮

爲提議事，查取締建築之設，原爲防止危害保障市民安全起見，故凡建造工廠於報領營業註冊證書時，必須慎重考慮，取具殷實店舖蓋章担保，始准發給，所以杜絕不良工匠偷工減料，而防危害，凡屬特別市區，均屬如此辦法，惟本廳對於建造工廠報領營業註冊證書，調查表內，担保蓋章一項，尙付缺如，茲於營業註冊證書內，附加殷實商店担保蓋章一欄，以資填密，並佈告建造工程人等遵守，是否有當，敬請公決

汕頭市市政廳第十一次廳務會議議事錄

日期 十七年八月十一日

地址 市政廳二樓

出席者 胡典庸 楊樹榮 李展雲 陳士植 陳子芬 黃開山 徐希仁 蕭誠 區麟

市政公報 (廳務會議)

黃寶潮 張警備 尤永增 張我東

主席 黃開山 紀錄 吳小枚

開會秩序

(1) 主席宣讀 總理遺囑

(2) 提案

第一案 提議監視戲劇 提議人楊樹榮陳述理由

討論結果，以監視戲劇，向歸教育科辦理現提議人所擬監視規則，應交教育局參照重訂，並由教育局將從前辦理監視戲劇情形報告，付下次再議。

第二案 提議改易槍決人犯地點 提議人黃寶潮陳述理由

討論結果，由總務科再令公安局遵照民政廳通令，另擇僻靜地點執行。

第三案 提議屠宰場實施總章 提議人徐希仁陳述理由

討論結果，應由各局分担辦理估定地價計劃建築歸工務局負責，招商建築，辦法應如何規定，由財政局負責起草，管理屠宰場規則，由公益局衛生課負責，分別計劃擬訂，定候下期再行付議。

第四案 提議征收建築附加為修路費 提議人區 麟陳述理由

討論結果，過半數通過，本提案成立，其征收附加百分之二，是否可行，由市長裁奪後，

呈請 省府核示。

第五案 修正擬設濟良所章程

逐案提出表決修正通過，呈請 省府核示施行，並令知公安局，呈文令文由總務科辦。

第六案 修正行駛汽車規則

逐條提出表決後，仍交公益局公用課再加釐定公布實施，並請 省府備案。

(3) 宣布閉會

第二案爲改易槍決人犯地點以維公益而重衛生案

提議者 公益局長李展雲
工務局長黃寶潮

查本市公安局每在招商街空地槍決人犯該地昔極荒僻尙屬可行現在新建樓房逐日增加人煙稠密繁盛異常每遇槍決之時環居店戶驚駭奔避至於寢食不安迭經各界人等請改換地點似宜迅速辦理以維公益而重衛生管見所及擬請

市長轉飭公安局以後槍決人犯另擇定荒郊火車站附近空地或蔥籠等處空地執行是否有當敬請公決

提議者 工務局長黃寶潮
財政局長區麟

查本廳第二次廳務會議時曾由財政科長區麟提議征收百分之二附加旋經議決路費由房捐附加

似較平均至附加若干成留下次再議嗣後亦無討論現查各馬路修路費均無的款指撥市庫又值寄繼房捐一項正值整理日有起色之際若重而征收附加誠恐反碍收入故非實行征收建築附加路政將日見退化茲擬於各業主到領建築執照時征收百分之二附加費指定作上項用途是否有當請付公決

汕頭市公安局濟良所章程

- 第一條 本局為處理被壓迫之妾婢及請求從良之妓女并願返俗之女尼與一切無告之婦女起見特設濟良所以收容之定名為汕頭市公安局濟良所
- 第二條 濟良所暫時附設本局設主任一人秉承局長之命管理所內一切事務
- 第三條 濟良所設女管理一員女什役二名受主任之指揮帮理所內一切事務
- 第四條 凡受家主鴇母虐待之妾婢妓女審查確實或當妓經五年以上具有此種事實者於請求擇配從良已定人時本所得傳集其家主或鴇母到所飭將該妾婢妓女賣身契據或婚証繳由本所當庭銷燬其無契據婚証者則責令其家主或鴇母簽名具結并覓本市正當商店担保
- 第五條 凡願還俗之女尼如該撫養之尼師要求償還養育費時由本所酌量情形令其所擇配之男性給還之
- 第六條 凡入所請求擇配從良之婦女先由本所供給伙食俟擇配出所時即從其所繳納之手續費

取償之

第七條

凡請求擇配從良之婦女其辦理手續先由本所拍其影片掛於門首標明其姓名年歲籍貫出身俾志願擇配之男性瀏覽若已認為合格者得報告主任准其入內與當事人面談如得雙方同意本所即為証婚人即給與擇配證書男性同時亦應填其姓名年歲籍貫職業表一紙并須具有本市正當商店担保其無娶作側室及轉賣情事如查有犯上項規定者得向担保店照原領手續費處以十倍至五十倍之罰金

第八條

領擇配証書時應繳納手續費手續費分為甲乙兩種甲種五十元乙種二十元凡娼妓從良應繳甲種費其他繳乙種費如該婦女有廢疾或不健全者得免納手續費
凡留所婦女如願出外自營正當職業覓有正式店舖担保經本所審查確實除令其繳納伙食費外許其出外營業

第九條

留所婦女應授與必要之智識及手工其科目由本所主任呈請局長另定之

第十條

本章程自本所成立實行

本章程由公安局長張我東提出經第七次廳務會議表決交公益局教育局根本修正茲由公用課長蕭誠社會課長楊樹榮教育課員周鍾煜審查訂定如右

市政公報
總務會議

總務

批公安局呈報擬處所獲共匪餘犯各情仰

候東區善後委員批示由

呈悉既據分呈仰候 東區善後委員核示可也此批

市長黃開山 七月廿一日

錄公安局長呈文

呈爲呈報事竊查職局此次破獲共黨機關多處拿獲共匪數十名一案業經將破獲訊辦情形呈報 鈞廳暨 東區善後委員公署察核並奉准將首要匪犯先後就地槍決在案所餘在市廳前蓬寮拿獲之許平火車站拿獲之張新永汕潮揭普電話公司拿獲之蔡君炳姚君岳陳英育嶺福里四號二樓拿獲徐曾氏第四區獲解之陳記鎮陳木坤陳祥陳明相陳順陳興在崎碌五福里口拿獲之張芸生鶴巢新鄉拿獲之陳阿獅林居炎等十五名口未據認供呈明押候查訊明確再行分別擬報在案當將該犯等逐一再予研訊據許平供又名許漢明素以染衣爲業本年正月間在澄鏡澳保安隊第四大隊一中隊當什差是日到市政廳前蓬屋友人許炳葉處

市政公報 (總務)

取所寄之染衣箱擬出染衣即被拿案繳案委任狀即民之物中委民爲委員民因不識字實不知詳張新永供是日民實擬搭車赴華美鄉醫痔突被拿案民實無加入共黨情事陳記鎮供前四年彭湃在海豐組織農會每鄉均派派人到充農軍民時亦在彼派之列黃宗(已槍決)是民偶適而相識彼叫民代赴四區尋蔡龍黃平(均已槍決)與之談話致被拿案蔡君炳不認充電話工人秘密工會秘書姚君岳不認充秘密工會監委陳英育不認其秘密工會執委均稱因周勤漢挾嫌誣指徐曾氏借前掛名玉鳳充陪酒妓徐步雲(已槍決)因叫妓故與新識本年正月間由徐步雲以百四十元爲氏脫籍娶爲妾侍氏仍以女紅爲業徐步雲之行動氏完全不知實余加入共黨及任工作情事陳本坤供民于早早在北園家中睡覺聽說外面有警察拿人民誤爲拉夫開門出視致被拿案陳祥陳明相陳順供與陳木坤供畧同陳興供民因賣鴨肉與前三區警察蔡龍相識後蔡龍賦閒適四區警長張龍以無代差故叫民如有素識之當差者可叫來充任等語彼蔡龍在戲院中相遇故民叫他到四區充警額民素安分實不知蔡龍之行爲張芸生供民那天由崎碌擬到汕頭行至五福里口站看警察拿人致被拿案民實無加入共產黨及非法情事陳亞獅供民自五年前赴實力至去年

八月間回唐是日民在鶴巢新鄉家中突被拿案實無非法林居炎供民素居潮安李厝寮鄉在鶴巢新鄉就學是日早因鶴巢新鄉祠堂書齋中上課在祠堂門口被拿實無非法各等語查陳鎮記一名既供曾充彭湃農軍此次復與共黨黃宗蔡龍黃平等往來受其主使以通口信致為四區查獲實有甘心為匪共謀搗亂行為擬請處以極刑准予就地槍決以昭炯戒而清禍根姚君岳雖不認秘密工會監委陳英育雖不認為秘密工會執委蔡君炳雖不認為秘密工會秘書然卷查均經共黨首要石碩周勤漢(均已槍決)當庭質証確鑿難任狡卸擬按照反革命治罪第七條凡以反革命為目的組織團體或集合者其執重要職務者處二等至四等有期徒刑查姚君岳陳英育或充工會監委或充工會執委均屬重要事務擬于法定二等至四等有期徒刑範圍內各處以徒刑三年蔡君炳一名卷查石碩係據李長河對伊說他是秘密工會秘書但民少與往來等語惟李長河在逃未獲並非直接人證擬罪擬擬之義擬減處有期徒刑二年許平一名據供係以染衣為業但當時搜查其身懷有保安隊委員委任狀訊供又不認為保安隊委員詢訊再三堅不吐實張新永一名始終不認有非法情事唯據偵緝隊查得其人有匪黨輩往來但均未查得確據未便輕予定讞致有枉縱擬將許平

張新永二名仍予押候查訊明確再行擬報徐曾氏一口訊係烟花弱質脫籍未幾實無嫌疑適及非人不無可憫擬發善堂擇配以免淪落陳興一名供稱賣鴨肉為生介紹代差並無非法唯引薦共黨雖不知情難辭濫保之咎擬酌處以徒刑四月以示懲儆至陳本坤陳祥陳明相陳順四名係第四區在崎嶇南北園住屋因嫌疑獲案經共黨多人認明不相識又未經人指控再三鞠訊矢口不認張芸生一名據偵緝隊稱獲犯在五福里口經過此人向前觀看當時以其神色倉皇跡近嫌疑將伊帶案陳阿獅在鶴巢新鄉機關鄰近住屋拿來林居炎係到鶴巢新鄉上課被拿均經引拿之陳德不證明非機關出入之人似非匪類業經分別嚴為查訊尚無何種嫌疑擬請一併准予交殷實店保領釋以免延押所有分別擬處所獲共匪餘犯各緣由除分呈

東區善後委員公署察核示遵外理合備文呈報

鈞廳察核示遵實為公便謹呈

汕頭市市長黃

汕頭市公安局局長張我東

令公安局對於回國華僑興辦實業經政府

立案者予以保護仰飭屬一體遵辦由

為令遵事現奉

廣東東區善後委員公署第一八三號令開，為令遵事，現奉

廣東省政府實字第一三二號令開，現准華僑協會臨時中央執行委員會函開，現准敵會委員周守愚函稱，關於呈准廣東建設廳立案之民辦中山縣隆鏡鎔鑄聯鄉車路，現被鄉中土豪，藉勢在路旁不及半里，興築新路，意奪利權，雖經廣東建設廳令行制阻，惟恐豪劣復動摧殘，請予轉請廣東省政府，通令各屬，對於回國華僑興辦實業，若經政府立案，予以保護，并請轉請廣東省城部通告海外各黨部知照等由，准此，相應抄送原函，函達貴府，請煩查照辦理等由，附抄送原函一件，准此，查吾粵實業衰落殊甚，興辦創拓，端屬望于海外有資之華僑，茲准前由，應即依照辦理際函覆及函省黨部暨分令所屬外，合將原函抄發，令仰該委員即便飭屬遵照，關於回國華僑興辦實業，經政府立案者，一律予以保護等因，計抄發原函一件下署，奉此，自應遵照辦理，除分令外，合

市政公報 (總務)

將原函抄發，仰該市長即便遵照，并飭所屬關於回國華僑實業，經政府立案者，一律予以保護，以符功令，此令等因，與辦計抄發原函一件下廳，奉此，自應遵照，合將原函抄發，仰該局長即便遵照并轉飭所屬，一體遵照辦理，此令。

計抄發原函一件

市長黃開山 七月廿三日

奉東區善後委員公署令知關於勦匪議決

案五條飭屬遵辦由

為令遵事，現奉

東區善後委員公署發字第六七〇號令開，為令遵事，照得本區善後會議議決案，業經次第公布施行，茲將關於勦匪議決案內，第四五二七八等五條，隨文頒發，除分令外，合行令仰該市長，即便遵照辦理，并飭所屬一體遵照此令，等因，計發東區善後會議關於勦匪議決案五條，奉此，合行令仰該局長即便知照，此令 市長黃開山 七月廿五日

計開東區善後會議關於勦匪議決案五條

一，地方治安善後以各縣縣長為主體軍隊須協助之

二三

- 二，各縣駐防軍隊須絕對無條件協助各縣縣長勦匪清共
- 三，各縣縣長須調查各該縣匪巢及多備引路人及線人以備隨時剿匪之用
- 四，軍隊應由縣長絕對負責照規定每十里工錢三毫代雇人不得剋扣所雇夫每日能挑六十斤行六十里爲度
- 五，軍隊剿匪縣長在必要時須隨同軍隊出發以便辦理該地善後

據公安局早報怡和洋行工人槍傷警察并 在其住宅內搜獲旗幟子彈等情函交涉

員向英領交涉由

逕啓者，現據公安局長張我東呈稱，案據第六區署長林振寰呈稱，竊賊區乙班警察謝成，于昨日下午六時在海旁第三段地方，見有匪徒三猛，由怡和碼頭而手提皮甲布包等件，形跡可疑，即上前盤詰，詎該匪知事不妙，遂拔出手槍向該警察射擊，竟中胸膛要害，即倒于碼頭，跌下水中，適警長王忠遙見情形，即鳴警笛召警，奈該地偏隅，後警察馳至，而匪已遠颺矣，即將受傷警察謝成抬往醫生館醫治，當時該

警尙屬清醒，稱該匪係伊所熟面，現爲怡和洋行住屋工人黃潮盛陳和尙(即海和尙)等語，職即督警會同英國領事到怡和洋行工人住屋搜查，當場在地窖中搜出子彈旗幟皮帶帽機等件，並捕獲嫌疑犯嚴榮佳林大敵二名，本日早六時，案將人犯及子彈等件交由陳偵緝課長，先行押解鈞局核辦，查此案該匪胆敢倚借爲洋人僱工，私運軍火，復敢逞兇拒查，槍擊警察，傷重命危，實屬不法至極，非嚴密查緝，何以弭匪風，而遏亂萌，至該警兵謝成因公受傷，危在旦夕，俯望給費調治，理合將經過情形，備文呈報鈞長察核，伏乞通令各區隊，嚴密查緝，務獲究辦，實爲公便等情，據此，查該匪徒等胆敢倚藉洋工，私運軍火，經警兵查覺盤詰，竟敢拔槍射擊，中傷要害，實屬不法已極，除將情形呈報善後公署察核，暨呈請汕頭交涉員迅向英國領事官嚴重交涉，着該怡和洋行將爲首之兇犯黃潮盛陳和尙及在逃之匪徒交出歸案訊辦，并警飭水陸隊警查緝所有警察謝成被兇匪拒捕受傷各緣由，備文呈報鈞廳察核等情前來，除批飭遵照外，案關外僑僱工行兇，并在外僑住宅內搜獲旗幟槍彈，相應函請

貴交涉員查照，煩為迅向英領事嚴重交涉，責成怡和洋行，迅將兇匪黃盛潮陳和尙及在逃匪徒，一併交案解究，實慰公誼，此致

汕頭交涉員楊

市長黃開山 七月廿日

布告市民遵照國稅管理委員會公署函關於

上蓋執照及中西醫生執照應一律貼用

印花由

為佈告事，現准

國稅管理委員會公署第一零六五號函開，逕啓者，印花稅總處案呈據佛山印花稅支處呈稱，查佛山一埠，所有舖屋上蓋執照，及中西醫生執照，多未貼用印花，應如何規定，呈請核示前來，查規定印花稅法係採列舉式，自屬難於躡括，其有名稱稍異，而性質相同者，自應比照貼用印花，原呈所舉舖屋上蓋執照一項，係不動產，所有權之重要憑證，與印契性質相同，前於十四年經大本營財政部令行規定，凡以不動產典賣契據投稅者，除征

市政公報 (總務)

收契稅外，另照紙面銀數累進貼用印花，列入稅法第二類在案，該舖屋上蓋執照，事同一律，自應援照辦理，至中西醫生執照，係產充醫士之憑證，前

大本營內政部發給此項執照時，曾飭令貼用一元以上之印花，該中西醫生執照，應比照修正關於人事證憑貼用印花條例內所載之普通官吏試驗合格證書一項辦理，貼用印花一元，以重憑證，而符法例，除批覆及分別呈咨佈告通行外，相應函達貴市長，請煩查照，并通行所屬一體知照，實慰公誼，等由准此，應予照辦，合行佈告週知，仰各知照，此布。

市長黃開山

佈告准交涉署函擬訂外人永租或抵押地

權及債務關係產業為外人管理事項應先呈市廳核准外人須由該領事函交涉署方得立契成交并函復交涉署查照由

為佈告事，現准

汕頭交涉員公署第四三五號函開，逕啓者，查接管卷內，民國十五年間，奉

二五

廣東省政府令，關於貴廳范前廳長其務擬具外國籍人在汕市永租地或抵押地權一案，業由敝署分別函達駐汕各國領事暨駐廣州總領事查照在案，惟查邇年來，奸民每因與外人有債務關係，將契據倒填年月，債務期滿，無力償還，致將產業歸外人管理，或籍另一外人出名，種種弊端，猶未能杜絕，迨致發生事端，交涉紛繁，特擬具辦法，鄭重聲明，嗣後如有市民與外國籍人為永租地或抵押地權事項，及因債務關係致將產業，暫由外人管理等事項者，市民均應先行呈報市廳核准，該外國籍人，亦須先呈明該國領事，函達本署，轉咨市廳查明，於地方上確無妨碍，又無別種轉轉情事，函復本署轉該國領事飭知後，方得立契成交，其有不依手續辦理者，概作無效，再自十五年八月以後，所有各國籍人之永租地及抵押地權，如未遵照市廳手續辦理，如有發生轉轉，亦應無效，以杜流弊，業經呈奉

廣東省政府批准備案，並奉

政治會議廣州分會核議通過在案，此種辦法，係為杜絕流弊，免滋糾紛起見，於雙方均有益，除分函外，相應函請貴廳長查照，布告市民一體遵照為荷等由，准此，查取籍外國

籍人在汕市永租地或抵押地權一案，節經范前市長公布有案，茲准前由，合再剴切布告，仰市內商民人等，一體遵照，毋違，切切，此佈。

市長黃開山 七月廿四日

令劉增明 奉民政廳批本廳呈為劉增明與鄭子平

子平爭承畸零地一案經復勘更正核准仍由業主鄭子平領回應准照辦仰即知照由

為令知事，現奉

廣東民政廳第三九四五號批本廳呈一件，呈為劉增明與鄭子平因承畸零地互控一案，業經復勘更正，核准仍由業主鄭子平領回各情形報請察核由，內開，據呈此案既經該市長督率技術工程人員，一再測勘糾正，以全市馬路均係弧形，該至平路與居平路轉灣處，其直線自應一律改造弧形，就改正圖測實該鄭子平舖內基地，尚有一井二十餘方尺，騎樓地亦有二井三十餘方尺，自不能作為畸零地，經已核准仍歸原業主鄭子平領回，并將劉增明即泰興前領畸零地執照取銷，請察核

備案等情，應准照辦，仰即遵照，並轉飭兩造遵照，此批，圖存等因，奉此，除分令外，合行令仰知照，此令。

市長黃開山 七月廿八日

奉令切實保護汕廈間之電報桿綫并協助 由

爲令遵事，現奉

東區善後委員公署第二二七號令開，爲令遵事，現奉廣東省政府建字第四〇六號令開，現准國民政府交通部咨開，查廈門汕頭間電報桿綫，自民國十五年受軍事影響，被毀殆盡，致閩粵電信，迄難通達往來，各電因水綫公司傳遞，十餘年來，電欸外溢，爲數甚鉅，本部力謀恢復，以挽利權，當經令飭電政總局，遴派工程委員李國華前往查勘，積極興修，茲據電政總局呈稱，據李委員呈稱，查職處工程，當漳廈一端興工之時，曾經呈准咨行福建省政府，飭屬保護，茲于粵省一段，汕頭至分水關方面，正在籌備，將次興工，其中經過東江澄海潮安黃崗汾水嶺等處，農匪頑黨，時常割鋸電綫，甚或阻撓工丁巡修，尙有當地匪徒，潛伏山林，聚衆行

劫，工程所過，多屬荒嶺僻鄉，職處分屯，員工往來，危險堪虞，誠恐禍遺意外，妨礙進行，則影響電信交通，實非淺鮮，爲特呈請咨行廣東省政府飭屬保護等情，據此，查廈汕電綫，自派李委員國華承修以來，所有廈漳一段，已將告竣，現正籌備興修潮汕各段，惟沿途匪氛未戢，桿綫常遭竊毀，若不責成地方軍警保護，則前修後毀，不特公帑虛糜，抑且粵局交通，仍難恢復，相應咨請貴省政府分飭沿線地方軍民長官，切實保護電報桿綫，并對於修理電綫員工，予以相當協助，以利進行，而竟全功等由，准此，除通函外，合行令仰該委員，即便遵照，飭屬切實保護協助，以維電政等因，奉此，自應遵照辦理，除分令外，合行令仰該市長，即便遵照，并飭一體切實保護協助，以維電政，而利交通，此令等因，奉此，合行令仰該局長即便遵照，轉飭所屬，切實保護協助爲要，此令，

公安局 爲保護女權以重人道特列舉數 令 公益局 端示禁仰遵辦由

爲令遵事，現奉

廣東民政廳第一三二六號令開，現奉

國民政府內政部第三九二號訓令開，查中國國民黨第一次全國代表大會宣言，所定之對內政策第十二款，於法律上，經濟上，教育上，社會上，確認男女平等之原則，助進女權之發展，其對於女子保護問題，視爲何等重要，現值北伐完竣，民解倒懸，亟應保護女權，以重人道，除關於禁止纏足一事，已經本部規定條例，呈准頒行外，茲特列舉數端，示禁於左，

一，取締娼妓 女子不幸，淪爲娼妓，畢生墮落，馴至於死，究其主因，或係生計艱難，藉以謀食，或係被人賂賣，失其自由，甚有父母欠債，將女押當，任其爲娼者，亦有父母圖利，強迫其女爲娼妓之營業者，是在地方官吏，分別調查，其因窮墮落者，設法使其改業，以助其生活之發展，其因拐賣押當，及被父母強迫爲妓者，一經查明屬實，或據人告發，及本人奔訴，均應依法究辦，并將該妓女，發交濟貧所擇配，一面由地方官吏，集合慈善團體，籌集的款，創辦各種手工業之女工場，收容失業及貧乏婦女，俾得有所

糊口，以期婦女爲娼之事，日形減少，并逐漸達到廢除娼妓之目的，

二，禁蓄婢女 使人作奴，久爲厲禁，曾經廣州軍政府於民國十一年間頒布禁令有案，現時新頒刑法，并且列爲專條，嚴定刑等，而富家大族，往往仍沿舊習，買用婢女，摧殘人道，殊堪痛恨，應由地方官吏，查明嚴禁，不得再蓄婢女，違者依法究懲，

三，嚴辦誘拐 女子被人誘拐後，大抵轉賣遠方爲娼爲婢，一生幸福，從此盡盡，是應由地方官吏嚴查拐犯，送交法院重辦，并應建設救濟院，收容無依幼女，救以職業，俾其成年後能謀生活，則誘拐之事自少矣，

四，嚴禁溺女 我國東南各省，每多溺女之風，考其原因，或爲家貧無力養育，或恐嫁女須賠厚奩，遂不恤以殺人手段，乘其初生之時，將其溺死，此種違背人道主義之殘忍行爲，實爲各國所罕見，地方官吏，負有保護民命之責，應出示嚴禁，詳加調查，倘有此等行爲，即將溺女之人，送交法院按律處罪，一面對於民間婦女，禁止賠送厚奩，并飭員在城鄉村鎮，廣爲

演講，以啓迷頑，更須籌設救濟院，或育嬰所，收容女嬰，以資補救，

以上各端，均爲維護人道，實行保護女權起見，除分行外，合亟令仰該廳，即便查照，迅予轉飭各縣政府，及公安局遵照辦理，并將遵辦情形，隨時具報查攷，切切，等因，奉此，除呈復及分令外，合行令仰該市長，即便遵照辦理，并將遵辦情形，隨時具報查考切切，此令等因，奉此，除呈復及分令外，合行令仰該局長，即便遵照辦理，并將遵辦情形，隨時具報，以憑轉呈，切切，此令，

市長黃開山

中華民國十七年八月二日

令公安局關於承租攤位爭執業經已判決

仰該局強制執行由

爲令遵事，現據公益局長李展雲呈報，稱竊查老媽宮前小販李炳順等與第一市場承商誠信公司，因承租攤位爭執一案，局長奉諭召集雙方代表來廳討論，因雙方各趨極端，不稍退讓，以致討論數次，未能解決，揣度情形，已再無商量之餘

市政公報 (總務)

地，若非由本廳定一公允辦法，嚴令雙方遵照辦理，則長此糾紛不已，市場既無成立之期，而一般小販，當街擺賣，亦於交通秩序，市政觀瞻，大有妨礙，局長管理，以爲應令誠信公司除現存攤位二十三間外，再讓出兩間，以符批准之數，并將該攤位租金減去一成半，以昭平允，一面令飭公安局強制執行，庶幾此案得以早日解決，市場亦可早日觀成等語，前來，查核所擬辦法，尙屬公允，應准如擬辦理，除分令兩造遵照外，合行令仰該局長，即便遵照，於文到後三日內強制執行，無論如何，不准小販再在市場附近沿路擺賣，如兩造仍有違拘，准予拘押懲究，以爲破壞市政者戒，毋稍徇延，切切，此令，

市長黃開山 八月二日

呈復善後公署蘇廣行商營業時間尙能依照習慣工支會所呈殊非事實由

照習慣工支會所呈殊非事實由

呈爲呈復事，奉鈞署政字第七三一號批，汕頭工支會常務委員余建中呈一件，據該會救濟部報告蘇廣行商等違約破壞營業時間，轉懇令

二九

飭維持由，批開，狀悉，查此案前據蘇廣職工等呈訴前來，業經令行市政廳秉公辦理，去後，嗣據復稱已批飭蘇廣行公所轉知該所各公司商號，不得任意違約延長營業時間，致惹糾紛在案，茲據呈稱該行惡東現仍不見遵令履行等情，究竟是否實屬，仰汕頭市政廳查案妥辦具報，此令等因，并抄發原呈一紙下廳，奉此，查政治會議廣州分會第一百一十五次會議議決公佈之勞資條件，暫行通則第十九條，「商店工人及手工業工人每日工作時間，依照習慣辦理」昨據汕工支會以前情呈請來廳，當經批飭知照在案，汕市蘇廣行商，前經職廳令飭後對於營業時間，尙能習慣，故該行店員，亦未再有異議，汕工支會呈稱各節，殊非事實，奉批前因，理合據情呈復

察核，實爲公便，謹呈
東區善後委員徐

汕頭市市長黃開山 八月一日

令公安局中華民國刑法施行條例仰飭屬一體知照由

爲令飭事，現奉
廣東民政廳第一三三〇號令開爲令飭事，現奉
廣東省政府法字第一七八號令開，現奉

國民政府第二六〇號令開，查中華民國刑法施行條例，業經制定公布，亟應通令施行，除分行外，合行抄發原條文，令仰知照，併轉飭所屬一體知照等因，計抄發條例一分下府，奉此，除呈復外，合將條例抄發，令仰知照，并轉飭所屬一體知照，計抄發條例一分等因，奉此，除分令外，合將條例抄發，令仰該市長知照，并轉飭所屬一體知照，此令等因，計抄發條例一分下廳，奉此，自應遵辦，合將條例抄發，令仰該局長即便知照，并飭屬一體知照，此令，

市長黃開山 八月六日

計抄發條例一份

- 第一條 本條例稱刑律者，謂中華民國元年二月十日公布之暫行新刑律，稱其他法令者，謂刑法施行，前與法律有同一效力之刑事法令，
- 第二條 刑法施行前，犯刑律或其他法令之罪，有刑法第二條之情形者，依左列規定，定其重輕，

(一)最重主刑或其刑期金額不相等者，以最重主刑較輕，或其刑期較短，金額較少者為輕，

(二)最重主刑，或其刑期金額相等者，以最輕主刑較輕，或其刑期較短，金額較少者為輕，

第三條 依法令加重減輕，或有減，或酌減時，應于加重或減輕後，比較其刑之重輕，

第四條 刑法施行前犯罪刑律，或其他法令所規定，須告訴乃論之罪，依刑法之規定，無須告訴者，雖無告訴亦得論罪，

第五條 刑法施行前，刑律或其他法令所規定，無須告訴之罪，依刑法之規定，須告訴乃論者，非有告訴，不得論罪，

第六條 依刑律第二條但書，適用刑律或其他法令之刑時，雖應併科罰金，而刑法無併科規定者，不併科之，其從刑仍應依刑法各本例之規定處斷，

第七條 刑法施行前，因未完納罰金，易以監禁者，其監禁期間，自刑法施行之日起，不得逾一年，其在刑法施行後，監禁期內，繳納罰金者，以所納

之數，仍依裁判所定之標準折算，扣除監禁日期，

第八條 刑法施行前，依刑律第四十四條易科罰金者，不失其效力，

第九條 刑法施行前，依刑律宣告褫奪公權，及沒收之物，如為刑法第五十八條所規定，不得褫奪公權，及第六十二條第二項所規定，不得沒收者，不失其效力，

第十條 刑法施行前，宣言緩刑或准許假釋者，在刑法施行後撤銷時，應依刑法之規定，

第十一條 刑法施行前，依刑律第七十二條及七十五條之時效中斷者，適用刑法時效之規定，

布告內地外國教會租用土地房屋暫行章程

理由

為布告事，現准

汕頭交涉員公署第四五八號公函開，逕啓者案奉

國民政府外交部訓令第七一號內開，案奉

國民政府交訂外國教會在內地置產辦法，經會同內政司法部

議定內地外國教會租用土地房屋暫行章程七條，呈准備案，由本部公布在案，除公布并咨內政部通令所屬各機關一體遵照外，合行令仰該交涉員遵照，與地方官廳接洽辦理可也，此令等因，附發內地外國教會租用土地房屋暫行章程一份下署，奉此，相應抄附章程函請貴廳長查照爲荷等由，並抄附內地外國教會租用土地房屋暫行章程一份過廳，准此，除分令外，合將章程布告週知，仰市內商民人等，一體遵照，毋違，此布，

計開

內地外國教會租用土地房屋暫行章程

- 第一條 凡外國教會在內地設立教會醫院或學校，而爲該國與中國條約所許可者，得以教會名義，租用土地建造或租賃房屋，
- 第二條 外國教會在內地租用土地，建造或租賃房屋，應服從中國現行及將來制定之法令及課稅，
- 第三條 外國教會在內地租用土地，建造或租賃房屋，須由

業主與教會會同呈報該管官署核准，其契約方爲有效，

第四條 外國教會在內地租用土地建造或租賃房屋，其面積超過必要之範圍者，該管官署不得核准，

第五條 外國教會在內地租用土地建造或租賃房屋，查出有作收益或營業之用者，該管官署得禁止之，或撤消其租賃，

第六條 本暫行章程施行前，外國教會在內地已占用之土地及房屋，應向該管官署補行呈報，倘其土地係屬經買者，以永租權論，

第七條 本暫行章程，自公布日施行，

市長黃開山 八月六日

令公安局飭屬保護英人裴義禮遊歷廣東省屬由

爲令遵事，現奉

廣東東區善後委員公署第二六八號令開，爲令遵事，現奉

廣東省政府文字第二三號令開，現據汕頭交涉員楊建平呈稱

，案准駐汕英領事函，以汕頭福音醫院院長英人裴義禮遊歷廣東省屬，即日前往汕尾，送第四號護照一紙，請簽印給執等由，准此，除將原護照簽印送復英領轉給收執外，理合備文呈報鈞府察核，俯賜令飭本省各地方官，照約保護，查驗放行，實為公便等情，據此，自應照辦，除批復及分飭外，合行令仰即便遵照，轉飭所屬一體保護等因，奉此，自應遵照辦理，除分令外，合行令仰該市長，即便遵照，轉飭所屬一體保護，此令等因，奉此，合行令仰該局長，即便遵照，并轉飭所屬保護，此令，

市長黃開山 八月六日

令公安局飭屬如遇何商在潮汕推辦出口

郵包厘金隨時協助保護由

為令遵事，現奉

廣東東區善後委員公署第二七〇號令開，為令遵事，現奉廣東省政府財政廳第一二六八號函開，現據承辦全省出口廣州入口郵包各貨厘費稅和益公司商人何榮呈稱，竊商公司承辦全省出口廣州入口郵包各貨厘費稅，業經呈報接辦在案，除佛山大鎮兩分局，經派員接辦外，所有廣屬及外府，經

設一二等郵局，收寄郵包處所，應即一律照案，先後設立分局，以免趨避，而裕稅餉，茲將江門石岐潮汕海口北海等處分局，先行舉辦，除派員前往設局照章分別稽征外，理合備文呈請鈞核，俯賜分別咨行當地軍政警察，及厘稅機關，一體協助保護，并咨廣州郵務管理局，分飭各郵局查照，實為公便等情，據此，當以該公司承辦全省郵包各貨厘費稅，係全國出口，廣州入口，照原案規定，應准推辦江門陳村石岐潮汕海口北海等處分局，但江門石岐等處，均屬繁盛之區，從前各商，均未舉辦，將來收入，必較從前為增，應飭查明增加餉額，俾裕庫收，至省外各處，係祇准征收出口，不得影射征及入口，以符原案，批復在詞，除印發并分令外，相應函請貴署查照，并希轉飭所屬如遇何商在潮汕推辦出口郵包厘金時，隨時協助保護，實級公誼，等由，准此，自當照辦，除分令外，合行令仰該廳長，即便遵照，并轉飭所屬，如遇何商在潮汕推辦出口郵包厘金時，隨時協助保護為要，此令等因，奉此，合行令仰該局長，即便遵照，并轉飭所屬，如遇何商在潮汕推辦出口郵包厘金時，隨後協助保護為要，此令，

市長黃開山 八月六日

奉令知護沙警衛隊兵不得收容土匪由

逕啓者，現奉

廣東地方警衛隊編練委員會編字第一九四號令開，爲通令飭遵事，現准

廣東西區善後委員公署第四五號公函開，查濫編土匪，節經敝署通令嚴禁在案，近因區屬各縣防軍，厲行清鄉，各匪窮無復之，往往藉護沙或警衛隊爲遁逃之藪，官匪不分，剿無可剿，妨礙工作，良非淺鮮，敝署爲正本清源起見，嗣後護沙隊警衛隊，如有收納土匪者，定卽以通匪論罪，分別解散嚴懲，以爲一勞永逸，長治久安之計，除分函外，相應函達希煩查照，並轉飭所屬一體知照爲要，等由，准此，除分令外，合行令仰，卽便遵照，並飭屬一體遵照，此令等因，奉此，相應函達

台端希爲查照，此致

汕頭總商會

市長黃開山 八月六日

令公安局奉發各縣市警官任用暫行條例及決議案仰卽遵辦并呈覆善後公署呈報奉文日期由

爲令遵事，現奉

廣東東區善後委員公署政字第二五一號令開，爲令遵事，照得本署再訂定各縣市警官任用暫行條例，業經善後會議決定，自應公布施行，除佈告外，合抄議案令發，仰該市長卽使遵照辦理，仍將奉文日期報查，切切，此令等因，計抄發議案一份下廳，奉此，自應遵辦，除呈覆外，合將該議案抄發，仰該局長卽便遵照辦理，此令，

計抄發議案一份

市長黃開山 八月六日

關於酌定警察官吏資格任期決議案

警察官吏之於人民，較縣市長尤爲接近，其人賢否，動爲人民觀感所繫，斯亦政治得失所關，職責固甚重要，民國以來，用人維賢，勿拘資格，意本甚善，乃狡黠者流，反利用此點，以開倒車，或援引私人，或以官爲市，縣市長一易，局

區隨之，無賢無愚，一網打盡，失社會之信仰，啓民衆以懷疑，自好者不屑鑽營，不肖者乘機奔馳，至苞苴載道，魑魅塞途，整頓改良，夫復何望，自非酌定資格，明示任期，不足以勵賢才而杜倖進，大會一致主張，遵照東區善後公署政務處所定各縣市警官任用暫行條例辦理，茲附條例于下，

廣東東區各縣市警察官任用暫行條例

第一條 東區善後委員公署爲澄清吏治，整頓警政起見，特製定警官暫行條例，

第二條 各縣市公安局所屬警察區區長區員警長之任用，暫依本條例施行之，

(一)曾在警察學校畢業，得有文憑者，
(二)在法政學校一年半以上畢業，得有文憑，或領有修業證書者，

(三)曾辦警察行政事務三年以上，確有成績者，

第四條 任期定爲一年，如有成績得以連任，

第五條 各縣警官，於任期內，如無違法瀆職情弊，而被撤差，准向本署呈明保障之，

第六條 本條例如有未盡事宜，得隨時修改之，

市政公報 (總務)

第七條 本條例自公佈日施行，

呈復善後公署奉令調查嶺東民國日報最近辦理情形由

呈爲呈復事，案奉

鈞署政字第一五〇號令開，爲令飭事，現准

財政廳第三三三號公函開，現奉

廣東省政府財字第九三五號令開，現准省黨部函開，現據嶺東民國日報社長鄭興俠呈稱，呈爲呈請事，現據職社經理主任周遊呈稱，本社收入經費，除廣告報費二項外，每月由潮梅財政處撥出補助費毛洋三千元，用爲職員工人薪俸及各費之用，現潮梅財政處，并無規定期間發給，對於辦事手續，諸多未便，而每月工人薪金，又必須于每月一日十五日兩次發清，因之極感困難，理合備文呈請 鈞長察核，乞轉省黨部請轉函省政府，令潮梅財政處以後對本社經費，規定每月一日十五日兩次發給，以免屆期發生困難，實爲黨便等情，前來，查所呈各節，均屬實情，而職社經費，困難情形，前嘗呈報在案，理合備文呈請鈞會查核，伏乞轉函省政府，飭令潮梅財政處，依照規定補助費，于每月一日十五日兩次

三五

依期發清，以利進行，而維社費，至叨黨便等情，據此，相應備函轉達貴府，希煩飭令潮梅財政處查照發給爲荷等由，准此，除函復照辦外，合行令仰，即便核飭查照，原案發給等因，奉此，查該報社，辦理成績若何，每月須補助若干，亟應查明辦理，奉令前因，相應函請貴署，即希查明見復，以便辦理爲荷，等由准此，合行令仰該市長，即便遵照，查明該報社辦理成績若何，每月須補若干，詳晰呈復，以憑轉函辦理勿延爲要，此令等因，奉此，遵即令飭公益局社會課長，楊樹榮遵照查明具復，去後，旋據呈復，稱竊課長昨奉鈞諭調查嶺東民國日報社最近辦理情形，遵即前往調查，茲將直接間接訪聞所得消息，報告於下，查該報社長鄭興俠，前因事赴省，旋爲養病淹留，至今未返，所有社務，交由編輯部主任梁鏡湖代爲負責，該社內部組織，分爲編輯經理二部，編輯部自梁鏡湖接事後，對於各欄分類，頗多改變舊觀較有統系，但尙未特訂專電，不無缺憾，至于黨義之宣傳，新聞之質量，昭然在人耳目，輿論具在，課長似免置議，聞該報經理部，因經費支絀之故，辦事頗感困難，據稱歷屆經理，皆不待交代清楚，逕行離去，以至積欠職工薪水約千餘元，

多，倘不設法清理，障礙甚大，況該社印刷工人，素稱驕縱，工資遲發，動輒多方要脅，窮于應付，詢之多人，所告畧同，當係實情也，再查該報現在每日出版二千份有奇，每月所得報費，合廣告費共有一千五六百元之譜，加以潮梅財處每月津貼三千元，合計可得四千六七百元，而支出各項，職員月薪合共大洋一千三百八十餘元，工人月薪並補貼伙食等費共大洋一千三百二十元，連紙墨郵等費共大洋一千八百餘元，出入相較，尙可抵納，惟報費及廣告費，或不免多有積欠，則出入之間，終未能綽綽有餘裕耳，再查該報津貼數目，係由省黨部所規定，當時必有預算，不虞不足，設潮梅財政處可按期發款，而該報社更能裁去冗員，力求樽節，基礎自可鞏固，而報務之發展，亦正未可限量，謹將調查所及，備文呈復，謹核等情，據此，理合備文呈復鈞署核轉，實爲公便，謹呈

汕頭市市長黃開山 七月卅一日

奉令知更改直隸京兆區域名稱天津爲特別市由

汕頭市市政廳令 第 號

爲令知事，案奉

東區善後委員公署第二六〇號令開，爲令知事，現奉

國民革命軍第八路總指揮部務字第二六一號令開，案奉

國民政府軍事委員會務字第一八三七號令開，爲令遵事，查

本年六月二十八日奉

國民政府訓令開，爲令行事，准

中央政治會議咨開本會議第一百四十五次會議，關於政府內

政部擬具京兆直隸區域名稱問題辦法一案，經議決（一）直隸

省改名河北省，（二）舊京兆區各縣，併入河北省，（三）北京

改名北平，（四）北平天津爲特別市錄案，咨請查照辦理等由

，准此，自應照辦，除分令外，合行令仰知照，并轉飭所屬

一體知照，此令等因，同日續奉

國民政府訓令開，爲令遵事，查本京業經本府明令改爲北平

在案，現在所有與北京相關聯之各舊有名稱，用京字者，應一

律改爲平字，除分令外，合行令仰該會遵照辦理，并轉飭所

屬一體知照，此令等因，奉此，除分令外，合行令仰該委員

，即便知照，并轉飭所屬一體知照等因，奉此，正擬辦間又

市政公報 (總務)

奉

廣東省政府令文字第二八號開，事同前因，自應併案辦理除

分令外合行令仰該市長，即便知照，并轉飭所屬一體知照，

此令等因，奉此，除分令外，合行令仰該 即便知照，此

令，

市長黃開山 八月十日

令所屬機關人員禁止挾妓賭博酗酒及吸

鴉片由

爲令遵事，現奉

廣東東區善後委員公署訓令總字第四九號內開，爲令遵事，

現奉

國民革命軍第八路總指揮部參字第六八號令開，近有在機

關少數服務人員，公然挾妓賭博酗酒，及吸食鴉片等情事，

殊屬不合應隨時查禁，仰該委員即便遵照轉飭所屬一體遵照

毋違，此令等因，并奉

廣東省政府民字第二八七號令同因前，各奉此，自應遵照，

除分令外，合行令仰該市長，即便遵照，并轉飭所屬一體遵

三七

照，毋稍玩違，致干懲究，切切，此令等因，奉此，自應遵辦，除分令外，合行仰該 即便遵照，并轉飭所屬一體遵照毋違，爲要，切切，此令

市長黃開山 八月十日

令公安局關於調查美荷僑民案荷無損國權及妨碍本市行政儘可容納美領之函

請辦理理由

爲令知事，准

汕頭交涉員公署第四八六號公函開，逕復者，前准公函以汕頭市公安局調查居留本市美荷僑民一案，請轉函交涉見復等由，當經分別轉函，去後，茲准駐汕美領事函開，中國警察，其他官員，關於美國居留此土僑民或有利益之事件，直接向本署磋商，本署不特不拒絕，並且接受，而加以考慮，倘公安局長對於汕市美國僑民利益，有所關懷，即請其親自或通函本署直接交涉，本署自樂盡力相助，再者中美兩國，友誼既篤，該公安局長何妨按照常例，前來本署拜訪，于交誼禮節，不爲不合，而本署自應即行答拜，本領事提議此層，並非有意批評該局長，莫非欲增進中美人民在本市之交誼而

已，關於本案，本署當通知本國僑民，本署對於彼等，直接向公安局代表供給所欲調查各節，並不反對，惟本領事之意，該局倘由本署代爲調查各節，較諸自行直接調查大概，更爲容易，兼尤確實，此層不審公安局意見如何，請即見覆，緣該局如欲本署逕爲調查，本署自可免通知僑民該局有派人調查之舉也，等由，准此，相應函覆貴廳長查照辦理，仍希見覆爲荷等由，准此，查駐汕美領事函開各節，如無損國權，及妨碍本市行政者，儘可酌量容納，除函復外，合行令仰該局長，即便遵照辦理可也，此令，

市長黃開山 八月十一日

令派員前往荷領事署調查荷國僑民戶口由

爲令遵事，現准

外交部汕頭交涉員公署第四九八號公函內開，逕啓者前准公函以公安局調查市內第六區戶口美荷兩國僑民，不受調查，請轉函交涉署，毋得拒絕等由，當經分別轉函，並函復各在案，茲准駐汕荷領事函開，敝國僑居本市轄內第六區，僅本領事住居而已，相應函達貴交涉員，煩爲查照，轉飭調查員來署騰表爲荷等由，准此，相應函達貴廳長查照，轉飭辦理

爲荷等由前來，准此，合行轉令該局長，即便派員前赴荷領事署調查可也，此令

市長黃開山 八月十一日

令本廳所屬爲轉飭黨員于八月廿四日以

前至登記處登記仰一體知照由

爲令知事，現奉

廣東東區善後委員公署總字第五五號令開，爲令知事，現准汕頭市黨務指導委員會函開，本市黨員總登記期間，及登記地點，經分別通告在案，惟自本月廿四日開始登記以還，黨員來部登記者，寥寥無幾，黨務進行，諸多窒礙，查此次黨員總登記之意義，蓋欲厘定黨員，藉健全黨的組織，以鞏固黨之基礎，團結黨之力量，凡屬本黨黨員，均應遵照中央規定手續，履行此次總登記，以資整理，爲此用特再行通告，尙希員公署煩爲轉知所屬黨員，於八月廿四日以前，至本會所定登記處登記，如未經履行此次總登記者，即喪失黨員資格，事關黨務進行，希爲查照，幸勿自誤爲荷等由，准此，除分行外，合行令仰知照，并飭屬一體知照，此令等因，奉此

市政公報 (總務)

，自應遵辦，除分令外，合行令仰該 即便知照，并飭屬一體知照，此令等因，奉此，自應遵辦，除分令外，合行令仰該 即便知照，并轉飭所屬一體知照，此令，

市長黃開山 八月十四日

令公安局并佈告本市商民飭知凡屬內地

之手工土布一律免徵稅厘由

爲佈告事，現奉

廣東民政廳第一三五五號令開，爲通令事，案奉國民政府內政部第四五號令開，案准財政部咨開，以手工土布免稅一案現已分行各廳關局遵照，凡屬行館內地之手工土布，所有應征之五十里內外常關稅，及其附征五十里內外常關稅，及其附征之內地稅，並其他內地征收之稅釐，自奉令之日起，一律免征，其報驗手續，及土布標準，應仍查照以前成案辦理等由，准此，查此案關係提倡國貨，保護工商，極爲重要，除分行外，合極抄發原咨，令仰該廳，即便轉飭所屬，佈告商民，一體週知，切切，此令等因，奉此，合行通令仰各該廳，即便遵照辦理，切切，此令等因，計抄發財

三九

政部咨內政部原咨一件下廳，奉此，自應遵辦，除令行外，合行佈告，仰本市商民，一體週知，此佈，

市長黃開山 八月十四日

呈報市廳辦理人事登記及編查戶口情形由

呈爲呈報事，竊照編查戶口爲施行庶政之基，行政官廳，有切實辦理之責，汕市爲嶺東門戶通商巨埠，五方雜處，良莠不齊，欲期奸宄肅清，善良安業，尤非從清查戶口，及實行人事登記入手不爲功，前任各市長，雖曾從事調查，大半敷衍了事，迄今未有真確之冊籍可備統計之用，肅前市長冠英任內，亦曾參照省市辦法，印製各種表冊，飭區編查，未幾卽行調任而去，市長抵任後，因編查戶口，爲敷施庶政要圖，根據原案，切實執行，並將出生，死亡，婚嫁，繼承，收養，分居，失蹤，遷徙，與夫營業，開張，停歇種種人事登記，一併舉辦，庶免調查所得之戶籍，等子廢冊，亦以明瞭市民生活之狀況，又因人事登記內，關於生理開歇，住戶遷徙兩項，與清理房租收入，實有連帶關係，收回職廳財局房捐處兼理，餘仍飭由警署查報，各專責成自實行以來市區

之內，奸宄漸難漏跡，即月前破獲大幫共匪，分別懲辦具報有案，多由于清查戶口，及厲行人事登記所得之效果，現計截至本年五月份止，編查所得，全市區內陸上住戶一萬二千三百六十九戶，男有五萬七千三百三十九丁，女則二萬三千九百八十有六口，至于水面，則無實在蛋戶可查，此外第四區所轄少數貧民所住之蓬寮，尙在着手調查，其有居住六區內之英荷美三國僑民，拒絕調查者，幾經市長函請汕頭交涉員，轉致駐汕各該國領事，據理力爭，現在英僑已受調查，美荷兩國，正在交涉中，諒有英日各國先例可援，解決當非難事也，除分呈

東區善後委員 外，理合將職廳辦理人事登記，及編查戶口情形，具文呈報鈞座察查，呈謹

廣東民政廳廳長劉

廣東東區善後委員徐

汕頭市市長黃開山 八月十四日

奉令知公文程式條例由

爲令遵事，案奉

廣東民政廳第一四一六號令開，現奉
廣東省政府文字第五三二號令開，案奉

中華民國國民政府第二七六號令開，爲令飭事。查公文程式條例，現經本府制定，明令公布，應即通飭施行，以昭劃一，除分令外，合亟頒發該條例，令仰遵照，并轉飭所屬一體遵照，此令等因，計頒發公文程式條例一件，奉此，自應遵辦，除呈復并分行外，合就轉行，爲此令仰即便轉飭所屬一體遵照，此令等因，計抄發公文程式條例一件，奉此，除分令外，合行令仰該市長即便遵照，并飭屬一體遵照，此令等因，計頒發公文程式條例一件下廳，奉此，除分令外，合行令仰該 即便遵照，此令。

計抄發公文程式條例一件

市長黃開山 八月十五日

公文程式條例

第一條 處理公務之文書，應依本條例所定之程式。

第二條 公文書之類別如左。

- 一 令，公佈法律條例或其他法規預算任免官員及有所指揮時用之。

市政公報 (總務)

二 訓令，上級機關對於下級機關有所諭飭或差委時用之。

三 指令，上級機關對於所屬下級機關，因呈請而有所指示時用之。

四 佈告，宣布事件，或有所觀誡時用之。

以上屬於國民政府者，由主席或常務委員署名，蓋用國民政府之印，屬於其他各機關者，由各該機關之主席或長官或常務委員署名，蓋用各機關之印。

五 任命狀，任命官員時用之。

甲 特任官及簡任官任命狀，由國民政府委員會議主席及常務委員署名，蓋用國民政府之印。

乙 薦任安任命狀，由國民政府委員會議主席署名，主管長官副署，蓋用國民政府之印。

丙 委任官任命狀，由各該機關長官署名，蓋用各該機關之印。

四一

- 六 呈，下級機關對於直轄上級機關，有所陳述時用之。
- 七 狀，人民對於公署有所陳述時用之。
- 八 公函，同級機關或不相隸屬之機關公文往復時用之。
- 九 批，各機關對於人民陳述事項，分別准駁時用之。
- 第三條 公文書應記明年月日及負責者姓名。
- 第四條 公文書得用語體文，並得分段敘述使用標點。
- 第五條 本條例自公布之日施行。

令公安局以後處決犯人務移往郊外空地

執行由

爲令遵事，案據公益局長李展雲工務局長黃寶潮揭案，稱本市公安局每在招商街空地槍決人犯，該地昔極荒僻，尙屬可行，現在新建樓房逐日增加，人烟稠密，繁盛異常，每遇辦犯之時，環居店戶，驚駭奔避，至於寢食不安，迭經各界請求改換地點，應請轉飭公安局，以後槍決人犯，須移在郊外火車站附近空地，或葛隴等處空地執行，是否有，請公決等情，當經提交廳務會議議決通過，請予照辦前來，查政治會議廣州分會第一〇三通令，執行人犯死刑，絕對不得

在衆目昭彰之地方，及市民熙攘之時間，并應於行刑後，即將掩埋，不得遺留痕迹，爲人民所見，以養成和平仁愛之美得等因，前經轉飭遵照在案，據揭議前情，合行令仰該局長，卽便遵照，以後處決人犯，務移往郊外空地舉行，以符功令，切切，此令。

市長黃開山 八月十五日

財政

呈請令飭潮梅財政處將汕市稅契商業牌

照兩項交回本廳辦理由

呈爲呈請事，竊照契稅一事，有關民業之保證，而商業牌照，尤爲確知商店資本，維持正當營業之良好稅法，本省驗稅契據及發給商業牌照，均歸各縣市地方官署主辦，而汕市稅契，從前歷由職廳辦理，嗣由潮梅財政處收歸主管，已有數年，伏思職廳爲汕頭市地方行政官署，征收國稅，整頓庶政，職權正與各縣相同，乃驗稅契據發給商業牌照，獨歸財政處直接收辦，揆之事理，殊欠允當，現在潮梅財政處，行將裁撤，正職應收回自辦之時，理合具文呈請
廳長察核，俯准令飭潮梅財政處，將本市已稅典賣契紙已發商業牌照兩種存根，連同虛冊章程案卷，以及未用之契紙牌照各件，一併移交職廳接管，俾一事權，仍，批示祇遵，實爲公便，至所有墊繳稅金紙價請領契紙証據紙暨報領牌照征解稅款扣支公費一切，職廳自當悉照定章辦理，合併聲明，

市政公報 (財政)

謹呈

廣東財政廳廳長馮

汕頭市市長黃開山 七月廿三日

函請各機關業主姓名租額查復以便分別

征收房租由

逕啓者，查敝廳征收房租，照章主客各半，如係政府機關租賃者，照清房捐警費章程第三條，祇收業主一半，由各機關墊繳，取回敝廳收條祇納租金，歷經照辦有案，惟查

貴局辦公地址，是否租賃，係何時遷入，業主是何姓名，住址何處，每日租額若干，業主應納一半房租，曾否扣存，自應分別查明征收，以裕庫款，相應函達

貴局查照，即希迅速詳細見復，以便辦理爲荷，此致
財政處
所行

四三

海關監督署
公路處
潮州登記局
潮州十屬烟酒稅局
汕頭市烟酒稅局
中央銀行
烟酒印花檢查所

市長黃開山 七月廿三日

函送取締銀莊發行紙幣辦法請會議見覆出

逕啓者，案奉

省政府令開，准管理財政部在粵事務公函開，准中央銀行函開，據汕頭分行函稱，汕頭商民，常有拒收敵處發行之大洋紙幣情事，調查總由于本地各銀莊發行大洋紙幣見起，故對于敵處大洋紙幣，有岐視之心，前經擬具取締汕市及潮梅各屬銀莊發行紙幣辦法，經奉修正，陳奉財政部核覆照辦，令飭潮梅財政處會同市政廳妥爲辦理，至今未見實行，擬請照案再陳財部，令催財處速即會商妥洽，分別舉辦，以維國幣等情，查潮汕各銀莊，發行紙幣，漫無限制，實于敵行推行

貨幣，大有障礙，前據該分行擬議取締汕市與潮梅各屬銀莊發行紙幣辦法六條，先經陳奉財部核准照辦在案，自應切實執行，以維國幣，而整金融，據函前情，理合函陳察核，俯賜轉咨廣東省政府飭行汕頭市政府查照原案執行，實爲公便，謹將汕頭分行，原擬取締銀莊發行紙幣辦法六條，再行附陳等由，准此，查汕頭銀莊，擅發紙幣，亟應取締，以免貽害，前准中央銀行來函，經即令飭潮梅財政處，會同該處市政廳，按照原陳取締辦法，妥爲辦理在案，現准函前由，相應函請貴省政府，煩爲查照，轉飭汕頭市政府查照原案執行爲荷等由，附抄汕頭分行原擬取締銀莊發行紙幣辦法一紙，准此，除函復外，合將原辦法抄錄，令仰即便遵照辦理，此令等因，附抄發取締銀莊發行紙幣辦法一紙下廳，奉此，查取締銀莊發行紙幣一事，前經會同擬議在案，茲奉前因，相應抄錄辦法，函請

貴會長查照會議辦法，函復過廳，以便會核辦理，幸勿延緩，至以爲盼，此致

汕頭總商會會長 林張

市長黃開山 七月廿三日

汕頭分行原擬取締銀莊發行幣辦法六條

- (一) 汕市各銀莊發行紙幣，雖有不動產保證，然祇係自行估價，由總商會復核，報潮梅財政處存案，其價值是否相當，有無高抬，無從而知，故須由財政處或分金庫，會同中央銀行詳加審核實確估，總期隨時可以如數變價抵償，庶免遷延拖累。
- (二) 潮梅各屬銀莊發行紙幣，皆無保證，應照汕市取具保證辦法，存縣商會，由縣署詳加審查確係數目相當，方予發行。
- (三) 汕市及潮梅各屬銀莊發行之紙幣，當以現在發出之額為限，以後不得增多，如有收縮發行時，其收縮額，即向中央銀行兌現。
- (四) 汕市各銀莊發行紙幣之保證，如審查不能相當，即須勒令收縮，其潮梅各屬銀莊，亦須勒令限具保證，否則即加取締，以維金融。
- (五) 凡享有發行紙幣利益之銀莊，應由政府酌收稅餉，以裕國課。
- (六) 凡銀莊發行紙幣之金額，每過不得少過十元。

據公安局呈報第六區轄內美荷僑民拒受

調查函交涉員交涉辦理理由

逕啓者，現據汕頭市公安局長張我東呈稱，案奉鈞廳令飭調查第六區轄內外僑民一案，遵即轉令第六區照辦，去後現據該署長林振寰復稱，遵即照辦，除美商亞細亞及稅務司公館現已避暑馬嶼，無從調查外，所有職區英籍僑民，挨戶調查清楚，裝釘成帙，理合備文連同調查表二本，呈報鈞長察核，分別存轉備案，實為公便，並呈繳調查表二本，統計表二份到局，據此，除抽存一份備案外，理合備文連同原表呈繳察核，再第六區外僑據該區調查共有二十餘戶，係英美荷三國合併在內，現英國僑民已受調查，其餘美荷二國僑民，擬請仍由鈞廳轉函交涉員，向該國駐汕領事交涉，俾得一併調查，而便統計等情，計呈繳第六區英籍外僑調查表一本，附統計表一紙到廳，據此，相應函達

貴署查照，轉函美荷駐汕兩國領事妥為交涉，飭知該區轄內之美荷國籍僑民，毋得拒受調查，以便保護，而維警政，仍希見覆為荷，此致

汕頭交涉員楊

汕頭市市長黃開山 七月廿四日

酌減底價再定期召投電車車捐及拍賣車

輛由

爲酌減底價，再行招辦事，照得本市無軌電車捐，前經酌定底價全年毫洋三萬一千二百元，並將封管之蛇江無軌電車八輛，酌定底價，大洋七千三百元佈告市民定期七月二十一日在市廳再行開投拍賣在案，詎屆期無人到廳投承，諒因所估車價太高之故，茲再將電車八輛底價，減爲六千三百元，電車捐仍照議定之數，全年爲毫洋三萬一千二百元，按月勻繳二千六百元，另行定期七月廿八日再在本廳開投，招商承買，除函請總商會商民協會屆期派員來廳監投外，合行佈告市民一體知悉，爾等如願承辦無軌電車捐及承買電車八輛者，務須先期一日備繳車捐押票毫洋四百元，及車價押票大洋五百元，來廳報名，屆期領票競投，以價高者得，一切投承章程，節經佈告週知，併仰查照辦理，毋得自誤，切切，此佈。

市長黃開山 七月廿四日

函送赴港購槍護照監督署函請簽字蓋印由

逕啓者，本市現擬派員赴港購買手槍二百枝，每枝各配子彈二百顆，發給公安局應用，函請

潮海關監督署給發免稅護照，以便購運，茲准函送護照一紙，請爲查收，轉送蓋印簽字等由，茲特派員將護照一紙運回監督署原函一件，賚送

貴領事，煩爲查照，簽字蓋印，發還收執爲荷，此致

大英國駐汕領事官美

計送上護照一紙監督署函一件

市長黃開山 七月廿四

通令各承商應搭一介月公債已飭課就所

繳月餉扣抵不再三介月搭繳仍限三日

內繳款領票由

爲令遵事，案查財政部發行第三次公債，曾經

廣東財政廳規定，分發各稅捐公司攤銷，照月餉額數，銷足一介月，分三介月勻繳，將款陸續解繳，已經前市長通令遵辦在案，本市長蒞任後，復奉廳令催繳，又經令行各該稅捐

公司，于三日內來廳繳款領票，且已聲明如再延不認繳，即當在所繳月餉內扣抵，不再寬限，乃自令行至今，已屆兩月，各該捐稅公司，仍舊置若罔聞，實屬不顧大局，茲奉

財政廳第一二六號通令內開，限文到一介月內負責繳清，將款繳解，以憑結束，如逾限尚未銷清解款，定予撤究等因，實有所屬，亟應嚴厲執行，本市長斷不能代為該承商受過也，除飭財政局查照，將各該稅捐公司繳來月餉，扣起一介月，作為應搭公債之款，應令嚴緊，期限又迫，不能再分三介月勻扣，亦不能再任各該公司另行分次繳解清款，致悞結束，而干處長，仍分行各公司遵照外，合即令佈該商，即便遵照，的限文到三日內，按月餉數目，備足一介月趕繳來廳，立等收作應行搭銷第三次公債之款報解核收，並候給領票，如敢再事玩延，觀等視文，定即傳案追繳，毋得目貽伊戚，凜之此令。

計開

人力車捐每月毫洋二千八百三十五元應搭公債二千八百三十五元款到配發五元額債票五十六十七張
花筵捐每月毫洋一萬零一元應搭公債一萬零一元款到配發五

元額債票二千零二十張

麻雀捐每月毫洋七百元應搭公債七百元款到配發五元額債票一百四十張

砂石捐每月毫洋一千零二十五元應搭公債一千零二十五元款到配發五元額債票二百零五張

廣告捐每月毫洋四百元應搭公債四百元款到配發五元額債票八十張

糞溺捐每月毫洋二千一百二十五元應搭公債二千一百二十五元款到配發五元額債票四百二十五張

垃圾捐每月毫洋四百元應搭公債四百元款到配發五元額債票八十張

牛屠捐每月毫洋一千七百二十九元應搭公債一千七百三十元款到配發五元額債票三百四十六張

蠟燭捐每月毫洋五百九十五元四角二分應搭公債五百九十五元款到配發五元額債票一百一十九張

生菓捐每月毫洋九百一十六元六角六分應搭公債九百一十五元款到配發五元額債票一百八十三張

鮮魚捐每月毫洋四百五十八元三角三分應搭公債四百五十五

元款到配發五元額債票九十一張

市長黃開山

遵令呈報本廳辦理無軌電車及人力車兩項捐務經過情形請為查核由

呈為呈復事，案奉

鈞廳令開，以據廣東總工會汕頭支會執行委員余建中等呈，據手車公會呈，為額外勸捐，懇請俯察下情，飭廳取銷領牌，僅繳車捐，以昭平允，而濟工困等情，除原文有案，邀免冗敘外，後開待遇工人，自應一律，據稱汕市自備車與街車同一營業，負擔不均，突竟是何實情，仰即查明具復核奪等因，奉此，伏查職廳前因蛇江無軌電車公司，于本年四月二十三日前負債倒閉，非但無軌電車車捐欠餉，無從追收，而每月七百八十元，頓歸無着，即由蛇江公司代繳之本市人力車捐，每月四千四百四十元，亦連帶無收，影響市庫收入，極為重大，當經另定辦法，將電車及人力車兩種捐款，酌定底價，另行招投，正在佈告間，旋由第五軍政治訓練處主任王榮佳發起，集本市總商會商民協會工支會手車工會並請職廳派

四八

出代表，共同討論，決議將電車人力車兩捐，每月伍千二百元，各半負擔，計電車捐底價二千六百元，人力車原案定為伍百二十輛，酌定底價二千六百元，倘有在本市上與街車一體營業之自備手車，約計二百輛，酌定按照伍百二十輛人力車各半認捐之額，飭令自備車每月認捐一千元，並經職廳派出之代表，當眾聲明，自備之手車，仍須報領車牌在案，乃自決定佈告後電車一事，初則經商民汕通公司出價承辦，因其遠限不繳按預餉項，認為自行拋棄，復因前在電車工作之機器工人，生活為難，向汕頭機器工會之請，將封管之蛇江公司無軌電車陸輛，連同機件，借交該會，暫時行駛，每日担繳職廳車捐毛洋伍十元，市庫固可稍資彌補，而人工方面，亦得暫維生計，此職廳辦理電車車捐之情形也，至于人力車捐，仍由從前承辦人力車捐合群普益公司領辦，計木輪街車伍百二十輛，每月認繳車捐二千八百三十元，而與街車同在市上營業之自備手車，究竟實數若干，尚在飭令人力車捐公司向手車工會調查，比照街車認捐數目，按輛照繳車捐，不能由手車工會以一千之數包繳，此職廳辦理人力車之情形也，查職廳先時雖有飭令自備手車車夫除繳車捐外，仍須報領牌照

之命令，及備管後，因自備車車夫，不即照辦，飭警制強執行，旋因汕頭工支會，以營業之車，與私家所用之車輛不同，請免領車牌等情，已經准予所請，僅須照認車牌，免再報領車牌繳納牌費，並飭區將扣留車輛發還在案，實無若何為難之事，奉令前因，除俟自備車認定捐額，再行報請備案外，理合將經過情形具文呈請

鈞長察核，謹呈

廣東民政廳廳長劉

汕頭市市長黃開山 七月廿五日

佈告中馬路業戶人等速領兩旁步道繳價給

照如屬私業或讓盈餘亦即免價領回由

為佈告事，案據中馬路商民益大公司，三元公司，萬興號，華南公司，三發公司鴻大號等，會呈稱中馬路工程，額定築路費，業由兩旁住戶繳納，前市長移作別用，以致工程停頓，茲為速于觀成起見，邀集全路住戶公司討論請准將兩旁步道，如屬公地，毋庸歸鄰住戶備價承領，每井約繳地價大洋七十伍元，如屬所有，或拆讓盈餘者，則由原業主免價領回自建，自限圍角起至電杆碼頭止，一律建築鐵筒三合土圓柱

市政公報 (財政)

騎樓，所有承領公地地價，即撥為中馬路工程費用，如市廳派員追收築路時，得由指明各戶住址，以便催收等情前來，查核所請，事屬可行，應准照辦，除批復外，合行佈告中馬路業戶人等，一體遵照，所有中馬路兩旁步道，如係私人所有，或屬拆讓盈餘者，務須尅日來廳，呈請領回建築，報領執照，准予免繳地價，如屬公地，亦限尅日按每井七十五元數目，備價請領，以憑查勘明確，給照承領，一律建築鐵筒三合土騎樓，毋得違延，切切，此佈。

市長黃開山 七月廿六

佈告遷出入証每張祇收銅仙四仙並無額

外徵收由

為佈告事照得本市商民請領遷出入証，收歸本廳辦理，係為稽查戶口清理房捐起見，人民如有遷移來廳請領遷出入証，經房捐處查明，如無積欠房捐，即行發給，照章每張征收銅仙四枚，以為彌補紙張印刷費用，並無稍有留難需索，額外征收，近聞外間謠言，有謂本廳發給遷出入証一張，征收費用二毫，殊堪詫異，誠恐有好點之徒，故作謠言，希圖淆惑

四九

觀聽，合行佈告，仰本市商民人等一體知照，嗣後人民如有遷移來廳請領遷出入証，查明房捐清繳，即准給發，每張祇收銅仙四枚，倘有故意留難，額外需索，准由人民指名控告，一經查實定必執法以繩，從嚴懲辦決不寬貸，其各凜遵，毋違，切切，此佈。

市長黃開山 七月廿七日

函送抵納券請核收備抵按圖點交空地五百九十三井零八尺接管由

逕啓者，案照敝廳呈奉

省政府批准收買坐落審判廳後連同消防隊在內之

貴局曠地五百九十三井零八尺以爲建築學校警署之用，並定每井地價三十五元，共毫洋二萬零七百八十三元，印發抵納券，交送

貴局收執，充作地價，俟將來堤工告成，投變填築地產，及招租碼頭時，准作現金交納，昨經敝市長查案，函達貴局長查照，並聲明製就抵納券，續送備抵在案，茲經印就十元抵納券二千張，五元抵納券一百張，一元抵納券八十三

張，統計毫洋二萬零七百八十三元，編號蓋印齊全，相應函送貴局長核收備抵，並希將該處曠地，按圖點交接管爲荷，此致

汕頭輪船招商局局長林

計函送 十元額抵納券二千張 五元額抵納券一百張
一元額抵納券二百八十三張

市長黃開山 七月廿七日

通令所屬購用國貨如違以不經濟支出論由

爲令遵事，案奉

東區善後委員會公署令開，奉

省政府令開，奉

國民政府令開，據審計院呈稱，謹按 總理演講，有洋貨侵入，每年剝奪我國利益者，約五萬萬元，若不從速挽救，必至受經濟之壓迫，至於亡國滅種而已，每誦此語，至爲警惕，查國貨之可代洋貨者正多，各機關所用物品，應即盡量採用，以資提倡，振興實業，庶乎有礙，否則，政府不能表率，民衆更加膜視，長此以往，洋貨充斥，國貨無形委棄，消寒

不塞，勢必流為江河，查職院審計法第十二條，審計院審查各項決算及計算時，對於不經濟之支出，雖與預算案或支出法案相符，亦得駁復之等語，職院擬對於全國各機關所用物品，如有國貨可以適用，而仍購用洋貨者，一律以不經濟支出論，俾各機關對於此事有所注意，此亦提倡國貨之一道也，所擬之處，是否有當，理合呈請鑒核，如蒙允准，即祈通令各機關一體遵行等情，據此，查提倡國貨，人有同情，况在公家所用物品，尤不宜任意購用洋貨，貽人口實，該院所陳各節，自應令知各機關切實奉行，除批呈悉，應准通令遵行，此批，印發外，合亟令仰遵照，并飭所屬一體遵照，此令，等因，奉此，查外貨輸入，年多一年，我國漏卮日甚一日，亟應倡用國貨，庶培國體，而挽利權，茲奉前因，自應遵照辦理，除呈復及分令外，合行令仰即遵照，并轉飭所屬一體遵照，嗣後購用物品，如有國貨可適用，而仍購用洋貨者，一律以不經濟支出論，等因，奉此，自當遵照，除分行外，合行令仰該市長，即便遵照，并轉飭所屬一體遵照，此令等因，奉此，除分行外，為此令仰該 即便遵照購用，毋違，此令。

市政公報 (財政)

市長黃開山 七月廿七日

函復郭鴻裕莊賠償費兩千元請向委員會

請發由

逕啓者，案准

貴會長函稱，以郭鴻裕莊投稱敝莊提供發行紙幣保證之本市行街四十六號門牌舖屋租與新新印刷公司，每年租銀四百元，每月攤銀三十三元三角三分三厘，近因關築安平馬路，該屋適在路線之內，應全座拆讓，請函市廳按照月租六十倍賠償，計大洋二千元，照發給領，俾得另購產業，補足保證原額等情，函請查照辦理，以恤商情等由過廳，准此，查全拆舖屋定章係按年租九倍賠償，該郭鴻裕莊營業之坐落行街四十六號舖屋，既已全座拆讓，自當照章賠償，惟安平路已經成立委員會，關於收支築路賠償各費，均歸該會辦理，緣准前由，相應函復

貴會長查照，希即逕函委員會如數賠償為荷，此致

汕頭總商會會長 張林

市長黃開山 七月廿七日

五一

通令非義務學校之廣告仍收廣告費據承

商呈請分行各校查照由

爲令行事，案據承辦汕頭廣告捐廣生公司商人盧文初呈稱，國商奉准承辦本市廣告捐，節經開辦在案，所有征收捐項，悉遵鈞廳頒發章程辦理，惟機關文告，及慈善暨公益各項廣告，亦經遵照定章，免予收費，現奉鈞廳命令內開，爲令行事，現據汕市友聯中學校校務委員會呈稱，爲呈請招生文告，允予免費揭貼事，竊屬校爲公共教育機關，與營利之商店有異，招生文告，自與商業廣告截然不同，依照鈞廳廣告取締規則第八條之規定，理合呈請鈞長對於屬校招生文告，准予免費揭貼，伏乞照准實感公便等情，前來，查該校所發招生廣告，係屬公益性質，自應按照簡章第七條之規定，免予收費，以示優待，除批示准予免費揭貼，仍飭與該承商接洽外，合行仰該承商，即便查照，此令等因，奉此，除遵令准予該校免費外，查本市學校，有義務及非義務兩種所謂義務者，即係不收學費，專爲教育普及而設，商則認爲公益範圍，所有廣告，即免收費，否則，照章征收，惟該友聯學校

，既非義務，自不屬於公益範圍，若得免捐，則各校藉以爲例，從而效尤，是捐餉前途，何堪設想，而商公司之靠學校廣告而爲一宗之挹注者，復何賴焉，再四思維，用特屢陳困難情形，呈請鑒核，伏乞准予佈告本市各學校，凡非義務者，其廣告自應一律完捐，始得揭貼，以免效尤等情，據此，除批復並分行外，合行仰該校長，即便查照辦理，此令。

市長黃開山 七月廿八日

代電請示市黨部停止活動期內市廳未繳

經費是否可以照付市指導委員收用仍

函覆查照由

逕復者，案准

貴會先後來函，囑將敵廳餘存未撥在市庫收入及戲厘捐項下之市黨部六七兩月分經費，悉數補撥應用等由，查敵廳應在市庫收入項下實撥市黨部經費毫洋八百七十二元，及在全潮戲厘捐項下實撥市黨部經費毫洋六百三十七元，除已撥至，年五月分止，而六七月分，亦已撥付你黨部一萬一千一百一十元，本局次六月分一千四百零九元，七月上半月七百零四元伍角外

係屬本市黨部停止活動期內之款，現在
貴委員已于十六日就職，代行市黨部職權，究竟前項經費，
是否撥交

貴委員會應用，敝廳未奉

省黨務指導委員明令，似應暫緩照撥先行請示辦理，以期周
妥，除代電

廣東省黨務指導委員核示外，相應函復查照，此致

汕頭市黨務指導委員會常務委員 郭尤

市長黃開山 七月廿八日

復上海華僑聯合會對於旅館附加案勿輕

聽譚言由

郵電

上海華僑聯合會覽，篠電悉，旅館附加，每日房租不及一元
者，概行免收，此外征收多寡，視旅客之消費爲衡，旅客消
費儘可量力增減，則附加之數，并無絕對強制性質，直謂由
旅客之自由樂需，亦無不可，何有苛擾，汕頭警察，缺于訓
練，于茲數年，欲其克盡保護之責，正恐未能操刀使割，其

傷實多，而學齡兒童，荒嬉失學者，所在皆是，平民學校之
設置，皆爲救濟之法，旅館附加，專爲訓練警察廣設平民學
校之需，凡此兩者，皆爲急務，華僑關懷桑梓，當表全情，
中傷譚言，請勿輕聽，汕頭市長黃開山感印

函請召集各會董籌借二萬元購置短槍二 百枝發交各區警察應用以維治安仍期

見覆由

逕啓者，查汕頭爲嶺東重鎮，華洋薈萃，海陸交通，自開辦
市政以來，地方日臻繁盛，最近調查，已有十餘萬人口，頻
年各縣慘遭匪患，各鄉人民多遷徙來居，良莠不齊，稽查匪
易，故匪徒時有竄匿，宵小常思出沒，若非將警政辦理完善
，何足以消隱患而策治安，迭經督飭公安局及嚴令各區署長
，對於本市警政認真整頓，並添辦交通警察三十名，地方雖
較前安堵，而搶竊仍時有所聞，考其原因，實因警察無犀利
之械，以至遇警及辦案時，能力不免薄弱，措施時形棘手，
所謂欲善其事，必先利其器也，現擬購置新式短槍二百枝，
配足子碼，發交各區署長警察配用，查汕市每遇辦理要政，

需款應急之時，均承

貴總會借撥款項，以資週轉，是則

貴會長董等熱心公益，素所佩仰，此次籌款購械，關乎全市

治安，誠為當務之急，擬仍向

貴總會借撥大洋二萬元，不敷之數，由廳設法籌足，尙希

貴會長召集各行商，磋商籌措之法，盡力贊助，俾成斯舉

，敝廳現正整理財政收入，俟市庫稍裕時，自當分期歸還，

以清移借手續，事關全市治安，相應函達

貴會長查照，仍盼見復為荷，此致

汕頭總商會 正會長 林張

市長黃開山 七月卅日

呈復財廳警學經費並無的款旅業代表潘伯

偉捏詞聳聽請轉省政府准照原案執行由

呈為呈復事，案奉

鈞廳第一一五八號批開，汕頭旅業同安公會代表潘伯偉呈一
件，呈為借名重征，害累胡底，懇鑒輿情，准予取消遊客加
二捐由，奉批，呈悉，據稱該汕市前經開辦警尉教練籌有各

捐的款，今警尉教練所停辦，各捐款仍舊征收，請予取消，

征收旅館附加警學費，將原有的款撥用各等情，究係如何情

形，仰該市長迅即查明具復，再行核飭遵照，此批，副呈發

等因，奉此，竊查職廳奉准開征旅館附加警學費一案，所有

尊令改善章程，無碍商旅，并迭據汕頭教育會教職員聯合會

學生聯合會廣東機器總會汕頭支會等各團體，僉以事為一

二奸商從中把持，假藉團體名義，通電反對，請予嚴厲執行

及辦理經過情形，業經呈報

察核各在案，現據該旅業代表潘伯偉，以前此警尉教練所籌

有各捐的款，認指借重征收各節，均屬捏詞聳聽，無理取鬧

，市長卷查汕市警尉教練所，原定經費，僅有賭場規費一項

，案由前公安局長莊壽彭于民國十二年間呈請將本市各賭場

規費，化私為公，以應支用，自此警尉教練所經費，始克有

着，有時不敷支應，則由蘇雀捐及其他收入項下暫為補足，

迨十四年間，賭禁頒行，收入中絕，已無挹注之款，後值賭

博弛禁，而北伐軍需孔亟，原定附加，已不能照常帶征，當

時頗以彌補者，尙有戲釐一項，旋經前東江行政會議議決，

全數撥為教育經費，至十五年間，前范市長其務任內，雖迭

經王公安局長祿豐一再呈請續辦，卒以無款可籌，遂行裁撤，已屆三年，蕭前任內復據公安局長張我東呈請，開辦警察教練所，又經多方籌措，而仍以經費無着，未能舉辦，然則款項竭蹶，窮于張羅，初非市長任內始然，蓋麻雀捐一項，原為建築警署之需，嗣奉令撥歸籌餉處主政，職屬餘數，僅得三分之一，月收不過六百餘元，不特杯水車薪，無濟于事，且另有用途，萬難動移，至全市房捐加零二附加一案，係十三年陳前市長友雲任內開征，專撥為設置四區市立小學之用，現在收入之數，尙不敷支，何可挪移別用，此外防務附加，自十六年十二月間開始征收，係為增設偵緝專款，現值地方多故，更屬無可掙節，是與前此警尉教練附加，截然兩事，該商認以原有的款為詞，殊屬非是，誠以術已窮于節流，勢難免于開源，故對於旅館附加，視為輕而易舉，既與旅業旅僑，絕無妨碍，又據地方團體呈電交馳，催促執行有案，可知該商代表潘伯偉所陳各節，毫無理由，現奉

東區善後委員公署奉

廣東省政府令轉飭職廳將本案卷宗檢齊送署核辦，自應遵照辦理，候示遵行，奉令前因，所有整理警費經費，并無的款

應需各緣由，理合備文呈覆鈞廳察核，仍請俯准轉呈

省政府准予照原案執行辦理，以利市政進展，實為公便，謹呈

廣東財政廳廳長馮

汕頭市市長黃開山 七月卅一日

奉善後委員公署令飭廣州市旅館加二軍餉無論何人等均應照繳轉飭所屬一體

遵照由

為令遵事，現奉

廣東東區善後委員公署政字第一八五號令開，為令遵事，現奉

國民革命軍第八路總指揮部務字第二三〇一號令開，現准廣東財政廳公函第三〇五號內開，逕啟者，現據征收廣州市旅館加二軍費專員張確呈稱，竊查征收旅店加二軍費，所以籌濟餉需，關係庫幣，至為重要，章程規定，無論何項人等，不得藉名免繳，致碍收入，乃查各旅店住客，輒稱軍政界人

員，藉名免繳，各旅店亦因而假藉影射，取巧瞞匿，以致收數日絀，前經呈請嚴予申禁，業奉鈞廳佈告禁止，惟邇來此風仍不稍戢，自非嚴行取締，不足以維收入，理合呈請轉呈總部通行所屬各軍，毋得藉名免捐，俾維收入，而顧餉源等情，據此，查征收旅館附加費，係爲籌撥軍費而設，無論何項人等，均應照繳，前據該專員具呈，業經由廳佈告在案，據呈前情，相應函請查照，通飭各軍遵照，仍祈見覆，實叙公誼等因，准此，除函復外，合行通令仰即轉飭所屬一體遵照爲要等因，奉此，自應遵照辦理，除分令外，合行令仰該市長，即便遵照轉飭所屬，一體遵照爲要此令等因，奉此，自應遵辦，除分令外，合行令仰該局，即便轉飭所屬一體遵照，切切，此令。

市長黃開山 八月一日

佈告定期招商招承本市花筵捐由

爲佈告事，照得本市水陸花筵捐一項，前據商民成發公司，呈請領辦，當經核准試辦三個月在案，茲查成發公司，自本年五月十一日起至八月十日止，卽屆期滿，已據聲明，不欲續辦，自應另行招投，以維餉源，爲此酌定底價，開列章程

，並定期八月四日在本廳招商投承，合卽佈告仰所屬商民人等，一體知照，爾等如欲承辦汕頭市水陸花筵捐者，務卽查照定章，先期一日，備足押票壹洋一千元到本廳財政局出納課交收，聽候給發收據，及投票一紙，屆時憑票來廳競投，以認價超過底價最高者得，毋得觀望自悞，切切，此佈。

計開 招投汕頭市水陸花筵捐章程

- (一)本市水陸花筵捐底價酌定全年毫洋一十三萬二千元，以出價超過底價最高者得。
- (二)承辦期爲一年，如無欠餉違章，中間並不撤換。
- (三)定期本年八月四日午後二時在本廳禮堂開投，凡欲投承此捐者，務須先期一日備足押票壹洋一千元，交由本廳財政局出納課核收給發收據，及投票屆期，憑票來廳競投。
- (四)投票時須滿三票，方爲有效，不及三票，應另改期再投。
- (五)認額最多之二三名，所繳押票銀，須暫存本廳，以備首名投得人不願承辦時，依次遞補，如第一二三名均不願承辦，卽將投票取銷，並將押票銀充公，另定日期，再行佈告招投，其未投得者，准將押票銀發還。

(六)凡投得者，應於三日內先繳按預餉各半個月，並出具殷實商店保結，呈候查明給發示諭開辦，其押票銀，准在應繳按預餉內扣抵。

(七)投得之承商，一切抽收章程及繳餉日期，均照向章辦理

市長黃開山 八月一日

奉民政廳令知十七年度預算未經審查決定以前其總數均應照現行月額支付通飭本廳所屬各機關一體遵照由

爲令遵事現奉

廣東民政廳第一三四一號令開，現准

廣東財政廳第五三〇號咨開，案查每年度預算照案須經審查決定，始能根據領支，歷係照此辦理有案，現在十七年度，已屆開始，預算總案，雖經本廳彙編提送審查，惟尙未議決，自不能根據預算數請領，況現值軍費浩繁，庫款支絀，尤應力圖節省，藉顧餉需，所有黨政各機關一切經費，在十七年度預算未經審查決定以前，其總數均應暫照現行月額支付，如因改組關係，其項目支配則由主管長官自行酌辦辦理，

市政公報 (財政)

以資撙節，除分別呈報咨行外，相應咨會貴廳，希爲查照，并轉飭所屬一體遵照辦理爲荷等由，過廳，除分行外，合行令仰該市長遵照，并轉飭所屬一體遵照，此令等因，奉此，自應遵辦，除分行外，合行令仰該 即便遵照，毋違，切切，此令。

市長黃開山 八月一日

令知請領卹款就近發給作正報銷奉令轉行由

爲令行事，現奉

東區善後委員訓令開，奉

第八路總指揮部令開，奉

國民政府軍事委員會令開，案查本會前請

國民政府通令各省省政府，轉飭所屬民政機關，嗣後凡遇有請領卹款者，即就近核發，作正抵銷一案，茲奉批開，呈悉，應准照辦，仰候令行財政部，並通令各省省政府查照辦理可也等因，奉此，合行抄發原呈，仰令該總指揮知照，並轉飭所屬一體知照，此令等因，附抄發原呈 件下部，奉此，除通令外，合行抄發原呈令仰該委員即便知照，并飭屬一體知

五七

照此令，等因，計抄發原抄呈一件，奉此，除分令外，合行令仰該市長，即便知照，并飭所屬一體知照，此令等因，奉此，合行令仰該局長，即便一體知照，此令。

市長黃開山 八月二日

函請迅將取締銀莊發行紙幣辦法會議見

覆由

逕啓者，案奉

省政府令發中央銀行汕頭分行制定銀莊發行紙幣取締辦法六條，飭即遵照辦理等因，當經會同擬議，並以事體較重，須徵求意見，會核施行，以免扞格，曾經函請

貴會長會議辦法在案，現已多日，未准答復，以致未能早日解決，用再函達，即希 查照，迅為會議辦法見復施行，幸勿有緩，是為至盼，此致

汕頭總商會會長 林張

市長黃開山 八月二日

令飭轉令第六區署迅將碧石舖戶業主契據 驗明登記產價數目列冊繳廳以憑開收由

為令遵事，查本廳前以開收角石舖戶房捐，飭令各該業主繳驗契據，按照產價，切實征收一案，業經佈告知照，並令行該局長轉飭第六區署，由七月十五日起至月底止，將各業主契據驗明，分別登記產價數目，列冊呈繳來廳，以憑照章征收。現在限期屆滿，未據呈報到廳，究竟調驗情形如何，亟應查明催促辦理，合行令仰該局長，即便遵照，轉飭第六區署，迅將角石各舖戶業主契據驗明，分別登記產價數目，列冊呈繳來廳，以憑從速開收，勿稍逾延，切切，此令。

市長黃開山 八月六日

批飭照成發公司認額月繳花筵捐毫洋一

萬零一百元並准承辦一年以資挹注由

呈悉，查本市水陸花筵捐，前由成發公司商人顧坤，試辦三個月，現在已屆期滿，前經佈告招投在案，該商既願出為領辦，應即依照舊商成發公司所認餉額，每月照繳毫洋一萬零一百元，方敷撥用，並准領辦一年，藉資挹注，所有承辦章程征收捐率，悉照向章及成案辦理，仰即遵照批捐，備繳按預餉各半個月，連同担餉店保結，繳候核發示諭，定期開

辦可也，此批。

市長黃開山 八月六日

函請轉致英領仍飭籍民沈蔡氏照繳路費由

逕啓者，案准

貴署函開，以准英領事函復新興馬路業戶籍民沈鴻旋，即沈蔡氏，應派築路費一事，請查照上年十一月二日去函內開第三條辦法辦理等情，復請查照等由，准此，查此案前准復函，當以本市開築各馬路，所有築路之費，概由兩旁業戶負擔，蓋因馬路一經開闢，兩旁地價驟增，商務遂因而發達，業戶既享其權利，自當有負擔築路費之義務，沈蔡氏名分上雖係英籍，而實際上仍屬本國治民，且住市區，應與同路各業主同等派繳路費，毫無推諉餘地，況沈蔡氏割讓尙存之地，現已建造店舖兩間，正向新興馬路，將來獲利無窮，即使繳納路費，亦屬得足償失，上年十一月七日蕭前任內接准貴署 函致英領所復辦法第三條，修築新興馬路費用，概歸市應自出，與沈蔡氏無干一條，敝廳並未表示承認，自不能藉以邀免，致碍路政進行，復請再為交涉在案，茲准前由，相應再行函請

市政公報 (財政)

貴交涉員查照，迅為函致英領事官，諒飭英籍沈蔡氏（即沈鴻旋）遵照所派應繳新興馬路築路費數目，尅日清繳，無得久延，是所至盼，此致
汕頭交涉員楊

市長黃開山 八月七日

函請借款兩萬元以便購槍或作為總會各行檔之械借給市廳應用如此辦法易于

集事由

逕啓者，案照敝廳前請

貴會長召集各行檔磋商借款大洋二萬元送廳，以便派員赴港，購置新式短槍二百枝，並配子彈，分發本市各區署配用，以維公安，迄今多日，未准答覆，事關地方治安要舉，急待進行，如承查照前函辦理，早日籌借函廳，固所切盼，萬一有所困難，擬請
貴會長向各行檔商宣佈此項籌款購槍敝廳辦妥後作為
貴會各行檔之械，烙印後借與市廳應用，似此辦法，在各行檔商雖出款而有槍可得，而敝廳對於保護本市商民體力，益

五九

加雄厚，諒各行商必能踴躍籌出，易于集事也，爲此函達，即望

實會長查照辦理，仍先見復爲荷，此致

汕頭總商會會長 林張

市長黃開山 八月十日

佈告安平路上段各業戶拆卸障礙舖屋由

爲佈告遵照事，照得安平路上段工程，已經由順台公司來應投承開築在即，所有該段障礙各舖屋，自應按照劃定記號，尅日拆卸，以利工程，茲據順合公司呈請前來，除批示並令公安局行區飭警傳諭外，合行佈告，仰該路上段各障礙舖屋之業主，一體遵照，爾等舖屋，如在劃定路線之內，應即于佈告三日內，按照記號，自行僱工拆卸清楚，如果違延，定即由局代爲雇工拆除，所需費用，責成各該舖主負擔，勿謂言之不預也，毋違，切切，此佈。

市長黃開山 八月十日

令所屬各機關人員如有取用筵席須遵章

納捐由

爲令遵事，現奉

廣東東區善後委員公署第二四六號令開，爲令遵事，現奉

政治會議廣州分會第一二二號令開，爲令遵事，現據廣東財

政廳長馮祝萬呈稱，竊照廣州市筵席捐前係批商承辦，嗣因

辦理不善，由廳派員葉任伯設局征收在案，伏查此項筵席捐

，每有軍警政學機關人員，取用筵席，不納捐費，動輒用信

箋或名片之款，簽明免捐數目，逕交酒樓抵捐情事，遂致致

入短絀，倘不設法維持，殊于庫收有礙，理合具文呈請鈞

會察核，通令所屬文武各機關人員，自今以後，如有取用筵

席，務須遵章繳納捐款，不得違抗，俾裕庫收等情，據此，

當經本會第一百一十九次會議議決照准，通令另令財政廳增

加筵席捐及征收麻雀捐，着財廳擬具辦法，又令財廳廳長增

款，專指定爲全省體育經費在案，除分別令知外，合行令仰

該府，即便遵照，并轉飭所屬一體遵照等因，奉此，自應遵

辦，除呈復外，合就通飭，爲令仰即便遵照，并飭屬一體遵

照，等因，奉此，自應遵照辦理，除分令外，合行令仰該市

長，即便遵照，并轉飭所屬一體遵照，此令等因，奉此，自

應遵辦，除分令外，合行令仰該府，即便遵照此令。

市長黃開山 八月十日

佈告批准廣安公司承辦花筵捐由

爲佈告事，照得本市水陸花筵捐承商成發公司，辦至本年八月十日，卽屆期滿，前經佈告招投，屆期未有商人來應投承，現據商人周浩，以廣安公司名義，來應認餉，呈請領辦本市花筵捐前來，應准領辦，以裕市庫，除批飭該商遵繳按預餉保結來應備案，一面給令該承商卽日開辦，自本年八月十一日起餉，承辦一年，以資挹注，令飭舊商成發公司辦至八月十日止，卽行結束，仍行局飭區隨時保護征收外，合行佈告，仰本市娼妓人等，一體遵照，爾等如有應繳花筵捐費各款，務照向章認繳，自本年八月十一日起繳，由新商廣安公司收解，毋得違抗，切切，此佈。

市長黃開山 八月十一日

佈告定期在本廳開投騎零地由

爲佈告事，照得本廳處分騎零地辦法，前經佈告，統限于兩星期內所有本市各馬路一切騎零地，均應由毗連業主，于期限內備價來廳承領，如逾期不領，卽予佈告招投在案，現查逾期多日，而各馬路騎零地毗連業主，其備價來廳照章承領

市政公報 (財政)

者，尙屬寥寥，自應照案執行，以利工程，茲由本廳定期于八月十五日在本廳禮堂當衆開投，比較價高者承領，除函請市黨部總商會商民協會屆時派員監投，以昭大外公外，爲此佈告，仰本市商民人等，一體知照，爾等如欲承領某路騎零地者，務須于開投前一日，備具押票金大洋二百元，繳交財政局取回收據，以便屆時競投，以價高者承領，如逾期不投，卽行批歸別人承領，毋得觀望自誤，切切，此佈。

市長黃開山 八月十一日

批准懲戒場裝設電話卽轉飭取具店單

繳廳核明撥款購辦由

據呈懲戒場僻在海隅，遇有事故，請示機宜，往返諸多周折，自屬實在情形，應准設電話機，以通消息，卽轉飭林場長將購置電話機，價值以及裝設工資等項，切實估計，取具店單繳廳核明，撥款購置可也，此批。

市長黃開山 八月十一日

令本廳所屬各機關奉善後公署奉令轉知省中央實行現兌及開始兌日期暨關於此後計劃實施各緣由仰遵照并飭屬遵照由

六一

爲通令事，現奉

廣東東區善後委員公署總字第四五號訓令開，爲通行事，現奉

國民革命軍第八路總指揮部經字第三五四零號令開，現奉
政治會議廣州分會公函第一四四號開，逕啓者，現據管理財政部在粵事務兼廣東財政廳長馮祝萬呈稱，案照政府原定實施維持中幣及債庫券之計劃，先經查照計劃書內載補充辦法，於六月十二日分令所屬，向承商預借一個月額餉，准以中幣作現金繳納，並佈告商民，准以中幣作現金寄存中行，給回利息，均限至六月三十日止，以期收短中幣留滯市面之總額，俾從速定期兌現各在案，現將屆限，各承商預借及商民寄存之中幣，均經集有成數，克副所期，自應示定日期，實現維持計畫，查政府遞月蓋印封存之中幣，計至六月底止，已達一千二百萬元，此項封存中幣，一經現兌，即變爲多量基金，茲特令中央銀行，將此項封存中幣，每張加蓋（廣州總行）四字戳記，於佈告後，即實行現兌，其現兌辦法，由中央刻日公佈，並定於本年七月五日起，政府稅收一律收受加蓋（廣州總行）四字戳記之中央紙幣八成（願繳銀毫者亦

聽惟概不收受種種憑票），未蓋有（廣州總行）四字戳記之中央紙幣二成，其附加販費二成，仍照章收受未蓋有（廣州總行）四字戳記之中央紙幣，前項已加蓋戳記之中幣，經過現兌後，中行即十足無限調兌現，銀市不得開盤，市上不得抵折，違者以軍法從事，其未加蓋戳記，經政府收受之中幣，仍照案繼續封存，此外未經封存留滯市面之中幣，定於本年八月十日，開始兌現，至政府支出，亦自本年七月五日起，仍照八折支給現金原案，支給加蓋（廣州總行）四字戳記之中央紙幣，如此項加蓋戳記之中央紙幣不敷應用時，仍支給現金，除佈告及分令外，理合將實行現兌及開始兌現日期，暨關於此次計劃實施各緣由，具文呈請鈞會察核備案，並祈鈞會令行廣東省政府暨第八路總指揮部，分令所屬，一體遵照等情，據此，當經本會第一百一十九次會議議決照辦，一面令省政府，關於五商會廿八日討論中行現兌事，查該商等意圖破壞金融，擾亂社會秩序，應由省政府嚴重處置在案，除分函外，相應錄案函達，即希查照辦理等因，奉此，自應遵辦，除呈復暨分令外，合行令仰查照轉飭所屬，一體遵照，此令等因，奉此，除分行外，合令仰遵照，并轉飭所屬

一體遵照，此令等因，奉此，自應遵辦，除分行外，合行令仰該 遵照此令。

市長黃開山 八月十四日

代電請行知將保存黨都經費繳交指委會 應用及增支指委會經費等級表俾得照

辦由

廣州市政府主席李鈞鑾，奉財字三二三號通令，市指導委員會經費，已經省指委會，呈奉政治分會核准增加，自應各按等級表規定數目支用，如已將停止活動期內保存之黨部經費，照數移交繳收者，應飭在黨務整理費內照數扣還等因，查職廳保存之汕頭市黨部停止活動期內之經費，雖尚未曾移交汕市指導委員會應用，然因指委會工作開始，需款緊急，為利便黨務進行起見，已准通融辦理，全數借給應用，至省指委會函請鈞府飭屬將保存之欸移交指委會繳收一節，職廳向未奉到明文，而省指委會呈奉政治分會核准增加各縣市指委會經費，亦未奉到鈞府轉行照繳之命令，究竟增加經費若干，尤無等級表頒發到廳，無從照辦，謹電呈請，伏乞查案行

知，至為盼切，汕頭市市長黃開山叩，佳印

批復准八月份起月加繳電燈附加大洋八

百元由

呈悉，該總理因市庫支絀，遵令自八月份起，每月增繳電燈附加大洋八百元，尚屬可嘉，惟本廳應支各機關經費各費，為數既鉅，尤難拖欠，該公司應解之欸，仍宜上緊收集呈廳撥用，俟市庫稍裕，再准照原案辦理可也，此批。

市長黃開山 八月十七日



工務

批飭築至圓週昇平路邊止以竟全功由

呈悉，查安平路上段原定計劃圖案，係由居平路起至圓週昇平路邊止，該會既負責勸政府建築馬路義務，自應勉為其難，照案辦理，用竟全功，所請築至鎮邦街尾六二號止一節，碍難照准，至負擔該圓週拆讓舖屋賠償費辦法，如果事實困難，應俟屆時再行由應體的酌情形，設法補助，仰即遵照，此批。

市長黃關山 七月廿一日

錄安平路上段築路委員會呈

呈為呈請准照前議辦理專屬會遵批組織成立安平路上段築路委員會業即照章擬具簡章及當選委員各姓名暨印模呈請鈞廳察核備案在案現奉批第六八五號開呈附均悉核閱簡章第二項築至鎮邦街尾六二號止一節殊有未合應代更正築至昇平路圓心止以符原案其餘大致尚無不合准予備案仰即知照此批附件存等示奉此力所未逮碍難應命查安平路原在鎮邦街尾止以外昇平路口圓心係屬五條馬路口乃市政之建築物為全市公

共範圍况本段在安平路全路路線僅得十分之二安能負擔至全市公共範圍查本段至鎮邦街尾六二號止其兩旁應全拆讓屋已達二十餘間其拆去三分之二舖屋亦占多數其餘剩存多數舖屋僅有十餘間而已則將來對於負擔賠償非常困難實出于全市馬路負擔賠償者所未有若再以築至昇平路口圓心止更為重上加重實屬力所不逮勢難應命奉批前因理合呈請 鈞廳察核收回更正成命准予仍照原議自新康里起築至鎮邦街尾六二號止以明界限而照公道實為公便謹呈

汕頭市市政廳廳長黃

安平路上段築路委員會

佈告承築安平馬路上段來廳競投由

為佈告招投事，照得本廳籌辦安平馬路上段，計全長八百尺，寬四十七尺一案，所有進行方法，曾經計劃完竣，擬定簡章，將該段工程，於本年七月二十一日佈告招投在案，旋以該路委員會函稱，圓周停車站，為公共建築，加之割拆房屋太多，賠償更難負擔，呈准體酌情形，設法補助，因此難辦，迄未成投，茲再定安平路計全長縮實為五百尺，寬仍四十七尺，招工承築，以大洋一萬三千七百五十五元為底價，即

於本月三十日，即陰曆六月十四日星期一下午二時，在本廳當衆開投，比較價低者承領，除函請汕頭總商會商民協會屆時派員監投，以昭大外公外，爲此佈告，仰本市工程人等知悉，如有願投前項工程者，務須先期來廳，取閱章程圖說，並於開投前一日，繳交押票金五百元，以便屆時領票競投，切勿，此佈。

市長黃開山 七月廿八日

呈善後公署劉增明爭承崎零地案奉民建

兩廳批准如擬辦理錄批呈明由

呈爲呈明事，竊職市劉增明(即劉泰興)與鄭子平因爭崎零地互控，經廳復勘，將馬路線更正判決一案，當經分呈

民政廳暨呈復建設廳

鈞署察核在案，現奉

民政廳第三九四五號批開，據呈此案既經該市長督率技術人員，一再測勘，糾正以全市馬路，均係弧形，該至平路與居平路轉灣處，其直線自應一律改造弧形，就改正圖實測，該鄭子平舖內基地，尙有一井二十餘方尺，崎樓地亦有二井三

十餘方尺，自不能作爲崎零地，經已核准仍歸原業主鄭子平領回，并將劉增明即泰興前領崎零地執照取銷，請察核備案等情，應准照辦，仰即遵照，并轉飭兩造遵照此批，圖存等因，正擬呈明間，又奉

建設廳建字第二三八號批開，呈及圖說均悉，查該馬路轉角處改造弧形尙合工程原則，至該地割剩面積在一井以上，擬歸原業主鄭子平領回，既係照章辦理，所請備案，自可照准，仰即知照，此批，圖說存等因，奉此，理合一併呈明鈞署察核，謹呈

汕頭市市長黃開山 七月卅一日

批安平路委員會呈請收回成命准照前議

範圍建築並將安平路上段至鎮邦街二

六號止領回自行招投由

呈悉，查此案前據該委員會呈請，業經一再批示遵照，茲復請收回成命，領回建築工程，自行招商投承各節，核與定例不符，碍難照准，至停車站圖局，爲各馬路交互串通孔道，

附近舖屋又多，所有拆讓舖屋賠償建築等費，准由通過該圍周之各馬路，及貽近該停車站各業戶，共同負擔，至如何攤派，候令行各該路委員會，協同妥議辦法，呈核示遵，以昭公允，仰即知照，此批。

市長黃開山 八月一日

呈復善後公署飭查集華公司等與公裕堂等爭執賠補地價經過情形由

呈為呈復事，案奉

鈞署政字第六四四號批，以嶺汕頭地業戶團集華公司等呈一件，為海坦估價委員會，違背議案，飭補價二成，補敘理由，乞派委調與驗明核辦由，奉批，查此案前據該公司等，以投得坦地，奉令補價二成，損失不堪等情，呈訴前來，當以本署無案可稽，無從查核，批令汕頭堤工處查案詳復核辦在案，茲據前情，查汕頭堤工處，業已奉令結果，歸併市廳辦理，仰汕頭市政府，迅予查案呈候核辦，此批，呈件抄發等因，奉此，遵查接管卷內，此案糾紛之起，係因公裕堂公聚堂輔德堂等自稱歷管有汕頭庵埠路頭及萬安棧前，即今通

津街至吉安街口各坦地，早經升科，領有除廳執照，前汕頭堤工處，奉令興築汕海西堤，根據修改章程第十五條，每日海水淹入之處，概歸官有，由本處計劃處分之規定，將該坦地劃入堤工範圍，施工填築後，招商投承，由該業戶團集華公司等，先後遵章公開投承，繳價領照管業辦理，手續尚無不合，該公裕堂等，以堤工處處分失當，混佔民業，一再具控，糾紛莫解，當時該處廳訟之案，積壓糾紛，影響所及，堤工進行，幾為之停頓，嗣奉

省政府第二十九次政務會議，議定解決西堤糾紛案辦法五條，頒發下處，至是一切糾紛，得以根據次第解決，堤工處乃依照第二條，得以政府賣地收入實數，給業主以二成之地價收用之規定，處理此案，不料該公裕堂等，仍持異議，以為坦地被投，損失太鉅，聲請照原議于政府賠償二成之外，再應由投資填築該坦地之承築公司，照所得溢利補回二成，又以當時投戶投領該段坦地，係以低價投得，即使責令補償損失，仍屬使宜，故應更由集華公司等照地價之全額，賠補二成等詞，呈准海坦估價委員會，議決通過，照原議由政府發回地價百分之二十外，只責成投戶再行賠補二成，由該會呈奉

建設廳轉呈
省政府轉請

政治會議廣東分會核議，通過令行照案執行下處，遵案布告，令行去後，當據各投戶，以汕頭投得地墾戶團集華公司等名義，具呈抗議，畧以(一)該地係為海水淹及之處，應歸官有，堤工處有法定處分之權，投戶遵章向該處投領，一切公開，業權誰屬，早經確定，該公裕堂等業權，既已認定其喪失于先，又焉有准其邀求賠償于後之可言，(二)海坦估價委員會，照章規定，只有審查舊日海坦及鹽漏，丈量上項四至，估定投變，填成坦地底價等職責，并無其他權限，此次准予公裕堂等以無理之邀求，逾權越職，瞞呈上峯，其中隱情，概可想見，(三)

省政府第二十九次政務會議，解決堤工糾紛辦法，並無強令投戶賠補二成地價之規定，且堤工屬，事竣亦絕無宣布，法無溯既往，豈有于物業成交立約之後，迺追加額外價值之越權等詞，呈請轉呈收回成命到處，當經前處長何公卓，以此案海坦估價委員會，着投商補繳二成地價，屬為彌補地主損失起見，但前處長陳楚楠，認為事屬難行，故未轉呈備案

，現據該投戶，呈訴各節，亦屬實情等語，據情轉呈建設廳核示在卷，又于七月六日，准

汕頭總商會函，據公裕堂等投請制止所有被投地建築及變賣等由，過庭，當以卷查該業戶公裕堂，輔德堂等，前以業經呈准責令各投戶照投價賠償二成，請予照案執行，當經令行各投戶遵照辦理，旋據具呈抗議，又經何前處長公卓，據情轉呈

建設廳核示各在案，現在自應靜候廳令進行，免滋紛擾等語，函復又在卷，奉批前因，理合錄案備文呈覆

鈞署鑒核，再接再卷宗，間有散失，且編存雜亂，連查情形，容有聖漏，合併陳明，謹呈

東區善後委員會徐

汕頭市市長黃開山 八月一日

呈報辦理李炳璋報建舖屋情形由

呈為呈報事，現奉

鈞署政字第七六六號批據市民李炳璋呈一件為遵令繳款，另換執照，工務局留難不發，請令飭迅予發還由，批開，呈奉，

據辦各節，究竟係何實情，仰汕頭市政廳查明辦理，具報，仰即知照，此令，副呈發，等因，奉此，查該李炳璋同濟橋邊地段，經于方前任給予執照，准其建築，惟給照之後，該地因與陳許氏有業權膠葛，兩造遂赴法庭起訴，故未興工，延至本月六月八日，再由陳桂興工廠承建，報請給照前來，派員查勘，竟發覺該報建地址，包含公巷在內，照章不准建築，致碍交通，又因該兩造涉訟未清，故未發給執照，迭經明白批示有案，本年七月十日，又據李炳璋以案經判決，請將執照交回建築等情，具呈前來，當批此案已經省立第四中學校管租處來函證明，而法院又下不起訴處分，自應准給四間建築執照，其餘一間，查有含包通巷在內，碍難准建等詞，揭示又在案，乃迄今多日，未據陳桂興工廠來廳領取執照，是該工廠自貽延誤，實非職廳有所留難也，奉令前因，理合將辦理情形具文，呈報

察核，仍候

批示祇遵，實為公便，謹呈

廣東東區善後公署委員徐

汕頭市市長黃開山 八月二日

市政公報 (工務)

佈告限令黃華通連之路自行拆卸逾限督 拆由

為佈告事，案查黃崗馬路工程，前經包工建築完竣，惟查該路與華塢路通連之處，尙未建築成路，殊於黃華兩路，失其交通聯絡之勢，亟應早日開闢，以利交通，茲經飭令工務局精密測勘，所有一切計劃，均已籌備就緒，尅期興工，該路各舖戶自應定期拆卸，以免阻碍工程，為此佈告，仰該沿路舖屋人等知悉，自佈告之日起，限十日內依照本廳所劃K字記號，自行雇工拆卸修復，一經逾期，即由廳派隊督拆，毋得違延干咎，切切，此佈。

市長黃開山 八月四日

呈覆民政廳補繳移交公款清冊等件由

呈為呈復事，現奉

鈞廳第四一九八號批職廳呈據堤工處移交公款清冊請察核轉呈備案由內開，呈悉，查來呈所稱堤工處移交公款項下，同志堂承領常關前填地依照議決案報效建築中山公園經費大洋二千元一款，檢閱移交收支清冊，未有列入，究竟有無漏列

六九

，仰即查明呈覆察核，又所繳附件，不敷存轉，應並補抄一份繳廳，以憑核轉，既據分呈，仍候財政廳暨建設廳核示，此批，附繳抄暫存等因，奉此，遵查同志堂報効建築中山公園經費大洋二千元一款，係准前堤工處專案移交，大約此款係專指定建築公園之用，不在國庫收入範圍，故未列入收支四柱清冊新收欄內，至附繳各件，缺少一份，並經遵照，補抄完竣，奉批前因，理合具文連同補抄各件，一併呈繳察核，俯予分別存轉備案，實爲公便，再此案業經呈奉

財政兩廳先後批准備案，合併陳明，謹呈
廣東民政廳廳長劉

計補繳汕頭堤工處移交公款四柱清冊一本 期票二紙
汕頭市市長黃開山 八月十一日

令知另行增設各路監工員由

爲令遵事，案據本廳工務局局長黃寶潮提議，關於建築各馬路之監工向由本局課員兼任，計本局共有課員十人，計動工之馬路八條另傳染病院工程未竣，不特不敷分派，且局務繁多，勢難兼顧，擬請各路監工員，須另行增設，不由局內課

員兼充，此項監工員，月薪擬定三十元，由各路築路委員會或由各該路經費項下支附，監工員每月輪流監督各路工程，每日再由局派課員巡視監工員是否盡職一案，業經本廳第十次廳務會議通過照辦，除俟各該路監工員派定再行通飭知照，並分行外，爲此令仰該委員會，即便遵照辦理，毋違，切切，此令。

市長黃開山 八月十一日

布告建築工廠報領營業証書須覓店舖蓋章担保由

爲佈告事，照得本月八日本廳第十次廳務會議，據工務局長黃寶潮提議，關於本市建築工廠報領營業証書，向不覓具殷實店舖担保，不足以資縝密，而杜流弊，擬請於各工廠報領營業証書調查表內，附加店保蓋章一案，即經照案通過，爲此抄列表式佈告，仰市屬工程人等遵照，嗣後如有報領建築營業証書，務須先行來廳領取調查表，依式詳細填明，並覓具殷實店舖蓋章担保，派員查對清楚，始准發給，如無店保，即作無效，其各遵照，毋違，此佈。

附粘調查表式一紙

市長黃開山 八月十一日

批准援照至平路等成案以寬度四十七呎

建築騎樓并佈告由

爲佈告事，現據本市後沙馬路築路委員會集泰發公司等據情，僉請准予照鎮平路線及仿照至平路騎樓式，自行建築一案，當批，呈悉，准予援照至平等路成案辦理，以寬度四十七呎騎樓，仍仰將該會組織情形，擬具章則，呈報備查，毋違，批在詞，除揭示並飭工務科計劃，一面派員劃定路線黑標，此再行示期拆開外，合行佈告，仰該路業佃各戶人等，一體遵照，此佈。

市長黃開山 八月十一日

呈復建設廳遵將議決取銷陳正德堂二成

地價原案錄呈鑒核由

呈爲呈覆事，竊職應於八月七日准前堤工處處長何公卓函轉奉

鈞廳建字第三一號批，以據該處長呈一件，據陳正德堂呈請准將寒來兩段地應補地主地價百分之二十發還，轉請核示

由，奉批開，呈悉，該寒來兩段地，政府撥給所得二成，既據呈明，經前次議決取銷，應由該處長將議決原案錄呈核辦，仰即遵照，此批等因，又同日奉到

鈞廳第二三七號令開，據前汕頭堤工處處長何公卓具呈，以據陳正德堂呈請將寒來兩段應補地主地價百分之二十發還一案，除原文有案，邀免冗叙外，後開業經批飭將議決取銷原案，錄呈核辦在案，尙未據復，現陳正裕堂，又以損失重大，請飭汕市廳照案，分別發還地價二成，并責令投戶加貼二成，以昭公允等情，呈奉

省政府建字第一三〇號令飭廳，核明辦理等因，除先行查案呈復外，合行令仰該市長，迅速查明，將議決原案，尅日錄呈，以憑核辦，毋延，切切，此令等因，奉此，自應遵辦，卷查此案糾紛之起，係因前堤工處處長陳楚楠，混將陳正德堂向管火燒地一段，劃入堤工填成地範圍，一併計共分案字來字張字三段，布告招商投承，概由杰記集祥公司，每井出價大洋一百六十元，全數承領，迨前堤工處海坦估價委員會成立，於本年一月間，第五次至第八次會議議決，除將火燒地段一百六十餘井，撥還陳正德堂管業外，又以其餘地段

，當時投價與時值相差過遠，因將原案取銷，另定底價，每井大洋二百一十元，再行佈告開投，陳正德堂以已係原有業主，邀求優先承領，而杰記集祥公司，則以案經遵章投得，請予維持原案，情詞各執，互起紛爭，纏訟數月，糾紛莫解，嗣奉

廣東財政廳第二四〇號令，令行前場工處長何公卓，潮梅財政處處長陳瀛，潮州沙捐征收局局長林修雅，會同妥辦具覆，當經于二月二十九日會同討論，當席議決辦法四條，計(一)火燒地段，照估價委員會議決，撥歸陳正德堂管業，(二)集祥公司所投之張段地坦，祇繳二成地價，併未遵章依限將地價繳清，應即將原案取銷，所有張段地坦，照二百一十元底價，准陳正德堂承領，(三)寒來兩段地坦，除撥歸陳正德堂之地坦面積外，所餘地坦，照二百一十元底價，歸杰記公司承領，(四)政府應給地坦主二成地價，及估價委員會議給杰記公司五元利息之權利，雙方均須拋棄，不得提出邀求等議，業等于三月七日，具文呈請財政廳察核批示，分呈鈞廳，并呈奉

廣東省政府委員會第四十一次會議議決，准照辦理，并呈奉政治會議廣州分會核議通過各在案，復查陳正德堂，以應管寒來張三段地坦，均被杰記公司每井出價大洋一百六十元，概行承領，起而抗爭，呈請照價優先承領，結果核加底價至大洋二百一十元，准由杰記公司照舊領回寒來兩段，陳正德堂則承領張段，但張段前此經由杰記公司繳過底價，故責成該堂每井補給該公司以利息五元，藉資調劑，當時照例由政府撥還地價二成，併撥公裕堂案，由投戶加貼二成與地坦主，本可告一段落，無如堤工處又呈奉政府會同財政廳沙捐局議決上項辦法四條，而陳正德堂又以損失甚鉅，呈訴鈞廳批行堤工處，將議決原案錄呈核辦，該處時值裁撤交卸，未有辦覆，延擱至今，茲奉前因，所有議決取銷陳正德堂補發二成地價原案，理合錄案備文呈復鈞廳鑒核，仍乞

俯予示遵，實為公便，謹呈
廣東建設廳廳長馬

汕頭市市長黃開山 八月十一日

批飭共同負責攤派築溝費用

早悉，案經派員查覆，安平路上段建築中央水溝，與下段完全相同，當不致有阻塞之患，其路口接海平路之處，應照安平路水溝做法，直通出海，始免阻塞，至由海平路口至海約長四百呎，連馬路面建築費約需一萬餘元，似應責令該委員會，及海平路委員會負責攤派，以期完成該段馬路等情，應准分別照辦，除馬路面一項應從緩議外，其通海水溝自應提前先築，所有築溝費用，候令仰海平路築路委員會與該會共同負責攤派可也，此批。原呈抄發

一批行 和安街
新康里 築路委員會

一批行 海平路築路委員會

市長黃開山

令海平路委員會轉飭各坦地業戶負責修

築仁和街口等水溝由

為令遵事，現據本廳工務局課員鍾一葦呈復稱，奉查安平路口及新潮與街口一帶水溝情形一案，除安平路口水溝經本廳令安平海平兩路委員會負責修築外，其益安街吉安街德里街

等新做水溝，尚可通流，惟新潮與街口水溝，查其當時係草率做就，高下不一，且溝路不直，以致溝水不能流通出海，仁和街口一段水溝未築，溝水亦無從流通，似應令飭海平路委員會，轉知各該坦地業戶，負責從速修築，以利溝流等情，據此，應准照辦，為此令仰該委員會，即便轉飭各該坦地業戶遵照，從速負責修築，以利溝流，而重衛生，仍將辦理情形具報備查，毋違，此令。

市長黃開山 八月十三日

函沙捐局林局長前海坦估價委員會開第

二十六次會議議案各委員未經付署有

無効力請查照見覆由

逕啓者，卷查前堤工處海坦估價委員會于本年六月五日開第二十六次會議，所議堤工處提議四次開投宇段坦地，仍無人投票，應請核減底價由，議決，宇段地坦，堤宇減為二百七十元，工宇處宇減為二百五十元，等議，業經通過，并經前堤工處提案將堤宇地段給予商人承領各在案，惟查議案紀錄簿，出席各委員，均未付署，諒係一時掛漏所致，當時

貴局長，亦經列席會議，相應函請

台端查照，未悉議決上案，雖未付署，是否仍應有效發生，尚希

見覆，至綴公誼，此致

潮州沙捐征收局局長林

市長黃開山 八月十四日

令海平路委員會騎樓寬度應照十二英尺由

為令知事，查海平路騎樓寬度，原定十英尺，厥後改為十二英尺，所有騎樓地，均以騎樓寬度十二英尺計算，業經市民依照寬度承領建築在案，況車道兩旁大水溝，又經築就，如果從事變更建築，未免工程浩大，尤屬窒礙難行，易滋糾紛，自應仍照十二尺寬度辦理，以昭劃一，合行令仰該會知照，此令。

市長黃開山 八月十四日

批人和公司請派員驗收第一市場工程完竣由

竣由

呈悉，案經派員查驗，查得該市場天台左右之C樑，已完全

爆裂，各樓板亦未用洋灰膠泥修理平滑，天台之土瀝青及十四吋方磚，暨周圍欄干，全部均未做，各下水管之接水處，亦未做好，以上各未妥善工程，尤以C樑爆裂最為危險，觀此一再令限完竣，乃遷延歲月，仍未遵辦，殊屬藐玩已極，仰即遵照指飭各節，趕緊修理，如再玩違，定即拘案究辦，所請派員驗收之處，不准，此批。

市長黃開山 八月十六日

公益

函請汕頭交涉署查明汕頭理船章程係由何項機關頒布內容如何抄案見覆由

逕啓者，現准

貴署第四〇五號公函，關於敝廳設立汕頭市海港檢疫所一案，轉准駐汕日本領事函開，當經駐在本市領事團會議，僉以本港已有汕頭理船章程第十五條辦法，認爲無另立檢疫之必要等由，又同日准

貴署第四〇二號公函，轉准駐汕美領事復事同前由，准此，查海港檢疫爲國家內務之一，不屬交通範圍，究竟日美領事來函所稱一九一三年八月十三日汕頭海關理船章程，係由何項機關頒布，全部章程內容如何，敝廳無案可稽，希煩

貴署迅予查明，抄案見覆，至級公誼，此致

汕頭交涉員楊

汕頭市市長黃開山 七月廿三日

市政公報 (公益)

令飭隨時檢查公用事業以資維持整頓由

令本廳公用課員 黃多能 陳子芬

爲令遵事，本廳爲維持交通秩序及整頓公用事業起見，特發出檢查証，令仰該員前赴本市各區段檢查各種公用事業，該員奉令後，務須認真檢查，毋得徇縱玩忽，並不准借端抑勒，致干未便，切切，此令。

計發檢查憑証一枚

市長黃開山 七月廿三日

令汽車公司務須遵守規則不得無照駕駛由

令 康樂 和華 飛龍 兩記 地球 遊樂 汽車公司

爲令遵事，現據公用課稽查報稱，查本市汽車公司司機人，多未領有本廳駕駛執照，或祇領有學習牌照，即擅行駕駛，兼之汽車損壞，逾額濫載，不特違犯規則，而且諸多危險，請嚴加取締，以維交通等情據此，合行令仰該公司，即便遵守本廳頒佈行駛汽車規則，不得故意違犯，并轉知各司機人，于執行職務時，須配帶執照，以備檢查，而免究罰，切切

七五

，此令。

市長黃開山 七月廿四日

增訂海港檢疫所條例以便檢查出洋輪船

徵收檢查費撥充海港檢疫所經費由

呈為呈請事，竊職應遵令修正汕頭市海港檢疫所暫行條例，業經呈請

鈞廳察核轉呈

廣東省政府核準備案在案，現查汕頭海關，向例凡由本口僱客出洋輪船，由海關洋員私人派醫生檢查，給予健康証書每隻輪船僱客百名者，收檢查費二十五元，二百名者收四十元，二百名以上，每百名遞加十元，所收檢查費，概入私囊，此係本國政府未設海港檢疫所以前侵佔職權之惡例，在汕頭海港檢疫所，一經成立，凡入口出口輪船，均應一體歸海港檢疫所醫官檢查，以重主權，所收檢查費，悉數撥充海港檢疫所經費，揆之事理，均屬至當，基上理由，謹將汕頭市海港檢疫所暫行條例，關於檢查僱客出洋輪船徵收檢查費一節，增訂二條，理合備文呈請

鈞廳察核，并懇轉呈

廣東省政府察核備案，謹呈

廣東民政廳廳長劉

汕頭市市長黃開山 七月廿五日

訂定取締無軌電車規則飭令遵照由

令 無軌電車公司
公安局長張我東

為令遵事，案查本廳承辦無軌電車規則，內載承商應備行車後，關於交通上利便，及一切意外危險，應遵照本廳另訂取締專章辦理，自應訂定取締規則，以資遵守，除令知公安局無軌電車遵照外，合將取締規則 份隨文令發，仰即轉知司機人等一體遵照，切實執行，以維交通，而免危險，切切，此令。

計發取締規則 份

市長黃開山 七月廿六日

取締無軌電車規則

一，本規則根據本廳承辦無軌電車規則「第七條」特訂之。

- 二，行車時，應遵照本廳規定交通規則及行駛汽車規則辦理。
- 三，載客以十五人為額，不得逾額濫載，致生危險。
- 四，司機人須領有本廳駕駛執照，及有殷實商店或機器工會担保，方准執業。
- 五，司機人在駕駛無軌電車時，不准吸食煙酒及與人談笑。
- 六，賣票人不得以老弱及未成年者充當，并須懸掛襟章，以資識別。
- 七，停車地點及引車路線，應由公司擇定繪具圖說，呈報本廳備查。
- 八，停車候客不得逾十分鐘以外，以免阻滯交通。
- 九，來往何處，應于車前當眼處懸掛牌書明，以免搭客誤會。
- 十，搭客上落時，應即停車俟搭，客上落畢後，然後開車，以免危險。
- 十一，凡機件車身不完全者，不得任意駕駛，如遇中途機車損壞，應趕速駛回修理。
- 十二，凡無軌電車，應受本廳派出檢查員及各區署長警之指揮。

十三，如有違犯上列規則，經本廳查有實據時，得酌量處以罰金，或停止營業。

十四，本規則如有未盡事宜，得隨時修改之。

十五，本規則由公佈日施行。

奉民政廳令發管理各地方私立慈善機關

規則轉飭本市各慈善機關遵照由

為令遵事，現奉

廣東民政廳第一三零一號令開，現奉

國民政府內政部第三六一號令開，案查本部前為保護私人團體辦理之慈善事業，以杜弊端，而昭劃一起見，擬定管理各地方私立慈善機關規則，呈請

國民政府核示一案，奉

批由部妥酌辦理呈報備案等因，奉此，業將此項規則，覆加審核，以部令公佈在案，除呈報

國民政府備案，通咨各省省政府查照并分令外，合亟檢同規則原文，令仰該廳轉飭所屬一體遵照辦理等因，附發規則一份

，奉此，除呈復及分令外，合行令發仰該市長即便遵照辦理此令，等因，計抄發規則一份，奉此，除分令外，合行令仰

該 即便遵照，此令。

計抄發規則一份

市長黃開山 七月廿八日

管理各地方私立慈善機關規則

第一條 依各地方救濟院規則第十二條規定，仍准維持原狀

或新請立案之私立慈善機關，應遵照本規則辦理。

第二條 各地方私立慈善機關，應將機關名稱，所在地址，

所辦事業，財產狀況，現任職員姓名，履歷，詳細

造冊呈報主管機關查核，轉報內政部備案。

第三條 各地方私立慈善機關，每屆月終，應將一月內收支

款目，及辦事實況，逐一公開，并分別造具計算書

及事實清冊，呈報主管機關查核。

第四條 因臨時救濟事件，組織慈善機關者，除查照第二條

規定辦理外，併照于事畢日，分別查照前條規定辦

理。

第五條 各地方私立慈善機關，或因臨時組織之慈善機關，

如須募捐款項時，應先呈請主管機關核准，其收據

捐冊，並應編號，送由主管機關蓋印，方為有效。

第六條 主管機關，對於各地方私立慈善機關各項冊報，認

為有檢查之必要時，得隨時派員檢查之。

第七條 本規則自公佈日施行。

呈覆及批電話公司呈復奉令整頓并擬具

司機服務規則由

呈為呈復事，奉

鈞署政字第一八九號令開，為令遵事，照得電話關係交通，至為重要，除原有案免冗叙外，後開仰該市長即便轉飭遵照，尅日設法整頓，并查明各司機生如有玩視本職，分別淘汰，以重交通，以資靈敏，毋得如前腐敗，致干未便，仍將辦理情形報查，切切，此令等因，奉此，遵即錄令轉飭該公司遵查，迅速設法整頓，并查明各司機生玩忽職務者，立即撤換呈復，以憑轉報，去後，茲據該公司臨時總理周振東覆稱，查接駁電話，雖為司機專責，而商公司尚有設領班一職，以資督率，向來取締，頗具嚴格，適因公司股內糾紛，間有人播弄是非，致領班司機等，頗懷觀望，奉職稍懈，茲奉鈞令整頓，謹遵即重行嚴訂領班及司機服務取締規則十六條，厲行督率，俾轉接靈敏，毋稍懈怠，免致貽誤，其餘機件電線

等，亦即督飭工人，隨時巡察，遇有損壞，即行修整，毋稍疏忽，以維交通外，理合將奉令整頓緣由，連全訂定取締領班及司機服務規則一份，呈復察核等情，并呈取締領班及司機服務規則一份前來，據此，除飭課隨時派員前赴該公司查察外，理合據情備文連同該規則呈覆

鈞署察核，仍候

訓示祇遵，謹呈

東區善後委員徐

計呈電話公司領班及司機服務規則一份

汕頭市市長黃開山 七月卅一日

汕頭電話股份有限公司司機生服務取締規則

- 一，領班為司機部領袖，負領導之責，有督促及管理司機生之權，除司機部一切事宜其所應辦外，對於司機生服務功過，須隨時詳記，呈報總理，以備賞罰，然務一秉大公，毋稍瞻徇。
- 二，領班對於司機生服務，如督率不力，管理無方，及徇情事，即照其情節輕重，分別記過扣薪革除。
- 三，司機生自應遵守本公司規則，保全個人人格，勤慎奉公

市政公報 (公益)

，並接受領班指導。

四，司機生值班時間，須依照領班編定鐘點，交接服務，不得耽延貽誤。

五，司機每在值班時間，務須留心管理，如用戶响鐘叫號，立即問明號數，妥速接線，靜候用戶談畢，隨時收電，並將總機檢點完善。

六，司機生值班接電，如對方無人聽話，及音潮朦朧等事，須隨時報告領班審察，有無掛碍，即書明號數，詳報總理，飭工查明修理。

七，司機生在服務時間，必須專心一致，不得閱報看書，及招待親友，暨其他工作，致碍要公。

八，司機生在機房內，須宜端坐管線，不得斜倚側臥，以免誤公，而失觀瞻。

九，司機生對於用戶問答，應溫柔明晰，不得輕躁失言，違者，則核其情節輕重，分別記過罰薪，及革除。

十，司機生對於所有機件及公共物品必須公同保全，不得擅自毀壞及私取外用，倘經查出，應即照價賠償並記過。

十一，司機生請假，須先向領班報告，轉請經理核准後，方

七九

可離職，如遇公事緊要，人數不敷分配時，尤應暫緩，但每月准假不過三天，逾期按日扣薪，苟有特別事故，如婚姻疾病等，則不在此例，然必臨時報明領班，轉請核示辦理。

十二，司機生如月終並無請假，請假不滿三天者，本公司按日加發薪金，以資獎勵。

十三，司機生如新進本公司學習者，定章限期三個月，如中途告退者，則其費用損失，應由担保人負責繳價，若學習期滿，試驗合格者，每月薪金拾伍元，膳費在內，倘因人多關係，未能錄用時，仍予配留補習。

十四，司機生如辦事不謹，經用戶來函詰責，查實並非機件損壞，確係溺職者，每一次記一小過，扣薪二毫，倘犯三次者，改爲記大過一次，罰薪六毫，月終扣抵，若犯至三大過者，即行革除。

十五，司機生如服務一年，未經用戶來函詰責，及查無別項過失者，本公司當分別獎勵之。

十六，本公司以上各則，如有未盡善，得隨時增刪修改之。

批電話公司臨時總理

呈一件呈復奉令整頓并擬具司機服務規則請察核由

呈悉，除飭課隨時派員前赴該公司查察外，仰候據情連同該規則呈復

善後委員公署核示飭遵，此批。

令機工汕支會執委會自八月一日起下午

三時至七時半將無軌電車駛至市立一

中門口迎送海浴遊客由

爲令遵事，查海浴場，開放已久，該會尙未按時將無軌電車駛至第一中學門口，送迎海浴場遊客，殊非提倡體育之道，爲此令仰該會，自八月一日起，每日下午三時至七時半，飭令管車人員，按照上開時刻，將車駛至市立第一中學門口送迎海浴場遊客，毋得延忽，此令。

市長黃開山 七月卅一日

呈覆民政廳調查汕頭市因戰被災孤兒約

數由

呈爲呈覆事，現奉

鈞廳第一三八七號令開，爲令催事，現奉

廣東省政府民字第二號令開，現准

國民政府內政部巧日代電內開，前以華國義賑團轉代表到部探詢因戰被災孤兒約數及災况，當于四月沁日代電，請速查復，現該代表，又來函希將約數，先行電報爲荷等因，准此，查此案前准沁日代電，業經令行該廳查核具報，並咨復在案，准雷前由，自應催促辦理，除咨復外，合行令仰即便遵照，先令飭行理事迅速妥辦具報，以憑核轉等因，奉此，查此案前奉令行到廳，業經分行各縣市，查明辦理具報在案，尙未據該廳查覆，茲奉前因，除分令及先行呈復外，合行令催，仰該市長即便遵照，先令飭行理事，迅速妥辦具報，以憑核轉，此令等因，奉此，遵經派員調查，去後，旋據稱稱，現在汕頭市孤兒院，收容孤兒，共七十四名，此外有無寄託他處，無從統計等語，前來，奉令前因，理合將調查所得汕頭收容孤兒約數，備支呈覆

鈞廳俯賜 核轉，實爲公便，謹呈

廣東民政廳廳長劉

汕頭市市長黃開山 七月卅一日

市政公報 (公益)

佈告規定海關前担伙價目規則由

爲佈告事，照得各港輪船到汕，船艇駁價價目，業經本廳規定佈告在案，惟查海關前碼頭挑夫價目，尙無規定，以致該處挑夫，得任意勒索，毫無標準，似此惡習，亟應革除，訂安行旅，茲訂定取締規則八條，并價目表，除令公安局及運輸工會知照外，合行佈告，仰該碼頭挑夫一體遵照，毋違，切切，此佈。

附粘海關前担伙價目表規則一份

市長黃開山 八月二日

取締海關前碼頭挑夫規則

- 一，挑夫須照後開價目(毫洋計)收費，不得額外勒索。
- 二，凡行李每担，作壹百斤計，五十斤以上，未滿壹百斤者，仍作壹担計，五十斤以下者，作半担計，餘可類推。
- 三，價目表未有列明之地點，可按其路程遠近，參酌算定之。
- 四，價目表所列價目，係指旅客隨身行李而言，若商店貨客，事前經雙方訂約議定者，不在此限。

八一

- 五，如小件行李，旅客自行攜帶者，挑夫不得強奪挑運。
- 六，挑夫須懸掛運輸總會海關部所編列之號數牌証于胸前，或掛左臂，以資識別，無號數牌証者，不准在該處工作，以省糾紛。
- 七，如有違規濫索，一經查覺，從嚴究罰。
- 八，本規則自公布日施行。

附價目表

至 育善街	至 安平路	至 懷安街	至 鎮邦街	至 安平路	至 昇平路	至 杉排街	至 烏橋	至 同平	至 福平	至 韓堤	至 同濟	至 火車頭
每担壹毫	每担壹毫半	每担壹毫	每担壹毫半	每担壹毫半	每担貳毫	每担貳毫	每担叁毫	每担叁毫	每担叁毫	每担叁毫半	每担叁毫半	每担肆毫

至 公安局	至 新馬路	至 商業街	至 同益東西巷	至 聯和里	至 內馬路	至 善後公署	至 中馬路
每担壹毫	每担貳毫	每担貳毫	每担貳毫半	每担叁毫半	每担肆毫	每担肆毫	每担肆毫

佈告取消第三十二號醫師開業証由

為佈告事，照得本廳前據陳崇明呈繳法國諾耶醫藥專門學校畢業文憑核驗，請發開業証書，當經本廳批准發給汕字第三十二號醫師開業証書一張在案，現查悉陳崇明前繳驗畢業文憑，來歷不明，除由本廳函知陳崇明本人，將本廳發給開業証書一張繳回註銷外，合行佈告市民人等，一體知悉，須知本廳前發給陳崇明汕字第三十二號醫師開業証書已登記取銷，永久無效，此佈。

市長黃開山

修正管理清涼飲料規則呈請 民政廳轉

呈省政府備案由

呈爲呈覆事，現奉

鈞廳第二六九八號批開，呈一件呈請訂布管理各種清涼飲料暫行規則請轉呈備案由，呈悉，該市長爲預防傳染疾疫，保護市民健康起見，對於市內販賣或製造各種清涼飲料店戶人等，擬訂管理規則，切實取締，自屬衛生要政，惟該規則第三條，所定征收登記檢驗費分等辦法，其甲乙丙三等，未免過重，核與征收手續費之旨不符，丁等征及肩挑小販，亦嫌未合，應將甲乙丙三等登記費，分別減輕，丁等則概予豁免，仍應飭令遵章登記，以便檢驗，而示體恤，仰即遵照修正另呈核轉，此批，規則發還等因，奉此，遵即將管理各種清涼飲料暫行規則第三條征收登記檢驗費甲乙丙三等酌量減輕，丁等則照章登記概免收費，以示體恤，理合將修正管理清涼飲料暫行規則，呈請

鈞廳察核，并懇轉呈

廣東省政府備案，實爲公便，謹呈

市政公報 (公益)

廣東民政廳廳長劉

粘呈 汕頭市市政廳修正管理各種清涼飲料暫行規則二份

汕頭市市長黃開山 七月卅一日

茲將修正之第三條列下

(三)凡在本市經營冰霜廠汽水廠，以及一切販賣清涼飲料者，應由本廳分別等級，每年領取登記証，方准營業，其登記及檢驗徵費等級，分甲乙丙丁四等。

甲等大洋四十元 凡冰霜製造廠屬之。

乙等大洋三十元 凡汽水製造廠屬之。

丙等大洋六元 凡販賣各種雪糕牛乳汽水果子汁以及清涼飲料之店戶屬之。

丁等 免費 凡販賣各種雪糕牛乳汽水果子汁以及清涼飲料之肩挑小販屬之。

佈告准予人力車捐承辦期限二年由

爲佈告事，案據本市人力車捐合群普益公司呈稱，竊投承人力車捐及無軌電車捐章程承辦期限，原定一年，嗣鈞廳恐期限短促，承辦無人，于投承無軌電車捐時，將無軌電車承辦

八三

期限章程，修改為三年，至人力車捐章程規定，一年佈告在先，未及修改，在餉廳必以為人力車輛，成本較輕，雖期限短促，在營業亦無碍，殊不知敝公司須購置人力車輛五百二十架，與無軌電車公司購置車輛八架，兩相比較，成本加多五倍，况車輛中逐月購備材料修理，成本愈多，車工人藉故緩繳車捐，拖欠不免，現在又奉飭要剔除舊車，改購大幫新車，成本尤巨，以一年短促之期限，萬一屆期為他商投得，不向舊商承賠車輛，所有因乘捐購備人力車伍百二十架，成為廢物，虧累何堪設想，查前屆商承人力車捐，係定三年，今無軌車捐章程，亦修改為三年，而獨于敝公司限期，則定為一年，在理既不公平，亦失政府對承商一視同仁之旨，因此理合函懇請鈞座，俯恤商艱，前援舊案，復照無軌電車捐章程，准予將人力車捐承辦期限，改定為三年，給諭商公司遵照，并佈告人民週知等情，前來，當批呈悉，查該人力車捐，原與無軌電車捐平均分擔餉額，招商承辦，現無軌電車捐，承辦期限，業已改為三年，該商公司所請，將人力車捐承辦期限一律改為三年，以便從事整頓車輛，亦屬實情，應予照准，惟該公司於奉批日起，一月內須遵照章程第九條，

購備膠管輪車一百輛，或新木輪車二百輛，先行將市內行駛舊爛車輛，盡數更換，其餘舊車，亦須隨時修理，以免危險，及有碍觀瞻，如交通繁盛，車輛增加時，自應遵照章程第五條，比照認定餉額，按輛計算，增加餉額等詞，除批示外，合行佈告，仰本市商民人等，一體知照，此佈。

市長黃開山 八月二日

定期開地方救濟院第一次籌備會函請各

慈善家為籌備員由

逕啓者，現奉

廣東民政廳頒發各地救濟院規則，規定各省會特別市政府及縣市政府所在地，應設立地方救濟院，以教育無自救力之老幼殘廢人，并保護貧民健康，救濟貧民生計等因，查本市為通商巨埠，而慈善事業，諸多未備，救濟院之設立，良為當務之急，顧此事體大，非一蹴可幾，茲特組織汕頭市地方救濟院籌備會，并定期八月九日上午九時，在本廳開第一次會議，俾合群策群力，籌備一切進行事宜，素仰

執事慈善為懷，痾瘡在抱，相應函請為籌備會籌備員，務希

屆時蒞會，共襄善舉，早觀厥成，無任佇企，此致

先生

市長黃開山 八月二日

奉令抄發剖解屍體規則令市立醫院同濟

醫院遵照由

爲令遵事，現奉

廣東東區善後委員公署第二五〇號令開，現奉

廣東省政府民字第一零八號令開，現准

國民政府內政部第四四零號公函內開，查本部爲研究病源，進促醫學進步起見，曾經擬訂解剖屍體規則，呈請 國府核示在案，旋奉批令呈及附件均悉，准予備案，此批，附件存等因，奉此，除公佈並分行外，相應檢送原呈及規則各一份，函請查照，并飭屬遵照爲荷等由，附送原呈及規則各一份，准此，自應照辦，除函復及分行所屬外，合將所送原呈及規則抄發，仰即遵照，并轉飭所屬一體遵照等因，計抄發附送原呈及規則各一份下署，奉此，自應遵照辦理，除分令外，合將奉發原呈及規則抄發，仰該市長即便遵照，并轉飭所

市政公報 (公益)

屬一體遵照，此令，計抄發奉發原呈及規則各一份等因，奉此，合行令仰該院長，即便遵照，此令。

計抄發奉發原呈及規則各一份

市長黃開山 八月七日

呈爲呈送擬訂解剖屍體規則，仰祈

鑒核備案事，竊維醫學之進步，端在研究，而研究之實驗，首貴解剖，考東西各國醫學專家，凡對於病死體認爲有剖視之必要者，無不孜孜焉究其致病之源，求其治療之方，甚至製作標本，供諸社會，故醫學日臻發達，我國醫學幼稚，遠遜各邦，本部爲促進醫學進步起見，擬訂解剖屍體規則十三條，俾資遵守，惟是我國向以禮教立國，對於尊重屍體觀念甚重，此次規定解剖範圍，僅限於組織完備之專門醫校，及地方病院，其他概斬而不許，又須親屬同意，官廳核准，且雙方均須具備法定手續，無非預杜流弊，慎重物事，期於研究學術之中，仍屬尊重屍體之意，庶于國情脗合，可冀推行盡利也，所有擬訂解剖屍體規則緣由，是否有當，理合繕具規則呈請

鑒核備案，實爲公便，謹呈

八五

國民政府

計呈解剖屍體規則一份

內政部長薛篤弼

解剖屍體規則

- 第一條 大學院設立或認可之專門醫學校，暨經地方行政官署，認為組織完備之地方醫院，因研究學術之必要，得依本規則之規定，執行解剖屍體。
- 第二條 付解剖之屍體，以左列各款為限。
- 一，為研究病源須剖，視其患部之病死體。
 - 二，非經解剖不能確知其致命之由之變死體。
 - 三，願供學術研究以遺囑付解剖之死體。
 - 四，無人收領之刑死體，及監獄中之病死體，或變死體。
- 第三條 前條第一款及第三款之死體付解剖時，須得其親屬之同意，并呈准該管地方行政官署。
- 地方官署接受前項呈請，須於十二小時內處理之。
- 第四條 第二條第二款之屍體，由該管官署付解剖時，該官署應給憑照，由其親屬請付解剖時，依前條之程序。
- 第五條 第二條第四款之屍體，由司法官署交付解剖，及由醫校或醫院請領解剖者，該司法官署，均應發給憑照。
- 第六條 官署所發之解剖憑照，應載明屍體之具數，及其生前之姓名，年歲，籍貫，及性別，并蓋印章。
- 第七條 親屬或醫校醫院呈請地方行政官署核准解剖時，須將屍體生前之姓名，年歲，籍貫，性別，及病死，或變死之情形，分別呈明，并繳驗左列各書件。
- 一，醫士之診斷書。
 - 二，有遺囑者其遺囑。
 - 三，親屬之同意證明書。
- 第八條 經解剖之屍體，除第二條第一第三兩款所載者，須得該親屬之同意，始得酌留標本外，餘如第四款所載之屍體，在醫術上認為必要時，得酌留該屍體之數部或一部，以作標本，但須呈報原司法

官署備案。

第九條 經解剖之屍體，除留作標本之一部或數部外，能縫合者，須爲之縫合，其不能縫合者，應湊集裝置，以便埋葬。

第十條 前條縫合及裝置之屍體，有親屬者，還其親屬埋葬，無親屬者，應由執行解剖之醫校或醫院埋葬，其埋葬地須深在六尺以下，并加以標識，如係傳染病屍體，其附近地方，設有火葬場者，得付之火化，但遺灰仍應裝置埋葬，并加以標識。

第十一條 執行解剖之醫校或醫院，應立解剖登記部，記載左列各事項。

- 一，屍體生前之姓名，年歲，籍貫，性別。
- 二，有無親屬暨經親屬同意者，其親屬之姓名，年歲，籍貫，住址，職業。
- 三，由何官署交付或由何人呈請。
- 四，官署交付，或批准年月日。
- 五，執行解剖之年月日。
- 六，解剖情形，及其所得醫學上之效用。

市政公報 (公益)

七，有無留作標本部份。

八，縫合或裝置及埋葬情形，並埋葬地點。

第十二條 每屆年終執行解剖之醫校醫院，應查照解剖登記部，記載情形，詳細造冊，彙呈該管地方行政官署核明，轉報內政部備案。

由司法官署發給憑照執行解剖之屍體，應由該醫校或醫院，於每月終檢同原憑照，呈報該管地方行政官署備案。

第十三條 本規則自公佈日施行，如有未盡事宜，得隨時修正之。

函本市各機關請飭屬如有未領牌照之車

輛尅日來廳報領由

逕啓者，查本市各種車輛牌照，于六月一日起，改換新牌，所有前發舊牌，一律作廢，以便稽查，業經敝廳佈告在案，惟迭據稽查員報稱，各種車輛，尙有未領牌照者，尤以自用人力車居多，若遇調查時，則以某機關之車爲藉口等情，查車輛牌照之設，原以便稽查而利交通，相應函達

八七

貴 希爲

查照，轉飭屬員人等，如有未領牌照之車輛，務須冠日來廳報領，實叙公誼，此致

市長黃開山 八月八日

令自來水公司在大掃除期內全日開放水

喉以利市民洗滌由

爲令遵事，本月十一日至十五日按區舉行大掃除，仰該公司在在大掃除期內，全日放水，以利市民洗滌，是爲至要，此令。

市長黃開山 八月八日

令公安局飭各區警察認真督促區內店戶

大掃除由

爲令遵事，現據本市衛生運動會執行委員會呈報，舉行全市大掃除時日及臨時大掃除簡例四條前來，查市區潔淨，首重掃除，該會所擬簡例，尙屬妥當，除分令本廳各局派員參加舉行外，合將各區大掃除日期，及簡例抄發，仰該局長飭令各區值勤及休班警察督促該管區內各店戶，認真掃除，以期全市潔淨，仰即遵照，此令。

抄發掃除日期及洒掃臨時簡例一紙

市長黃開山 八月八日

各區大掃除時日

- 十一日(星期六)上午七時起第一區轄內大洒掃
- 十二日(星期日)上午七時起第二區轄內大洒掃
- 十三日(星期一)上午七時起第三區轄內大洒掃
- 十四日(星期二)上午七時起第四區轄內大洒掃
- 十五日(星期三)上午七時起第六區轄內大洒掃

大掃除臨時簡例

- (一)市內各商店夥計住戶家人，須合力共同自行洒掃自己店戶。
- (二)家具須一律用消毒藥水(臭水一分開水百分)洗濯清淨，地下，須用水洗滌，廚房廁所溝渠，尤須整理。
- (三)洒掃之穢物，不得任意倒在街內，須放入清運垃圾籠內，或垃圾車內。
- (四)已洒掃清淨之店戶，由本會督察員代貼蓋有市廳印

之此戶已掃除清潔之字樣，其不依時掃除，或不肯認真掃除之店戶，則貼以此戶不清潔之字樣，並由本會督察員抄列不潔店戶門牌號數，呈報市廳，再派員嚴厲督促掃除，以期全市潔淨。

令消防隊在大掃除期內每日下午七時開

放街喉協清道夫洗滌街道由

爲令遵事，本月十一日至十五日舉行全市大掃除，仰該隊長按照抄發大掃除日期，每日下午七時督率全隊人員，在該區轄內開放消防水喉，俾清道夫洗滌街道，以期全市潔淨，仰即遵照，此令。

計抄發大掃除日期一紙

市長黃開山 八月八日

大掃除日期

- 十一日第一區舉行大掃除
- 十二日第二區舉行大掃除
- 十三日第三區舉行大掃除
- 十四日第四區舉行大掃除

市政公報 (公登)

十五日第六區舉行大掃除

令自來水公司嗣後不得延聘愛力士化驗

自來水由

爲令遵事，現據化驗專員傅尙榮呈稱，竊食水有關市民衛生，歐美都市，市政府對於食水一罐，視爲最重要之市務，故市政府有化驗室，專司檢驗食水，以及其他食品，以保持市民之康寧，今自來水公司，延聘不明化學之愛力士化驗食水，以不鹹確之化驗，愚欺市民，其錯誤處嘗經駁正，然自來水公司，尙不知其延聘愛力士之錯誤，更簽愛力士延請港政府化驗室化驗，思藉此作抵抗之工具，其蔑視市政府之主權，實當取締，爲正視聽及化驗職權，理合呈請鈞長，予以取締等情，據此，應即照准取締，除批發外，合行令仰該公司，即便遵照，嗣後不得再延聘愛力士以化驗自來水，是爲至要，切切，此令。

市長黃開山 八月九日

令中國紅十字會汕頭分會嶺東分會將兩

會改組合併以臻完善而宏救濟由

八九

爲令遵事，查該會在汕頭設立歷有年所，辦理成績，頗有可觀，乃近來會務竟陷于萎靡不振之狀態，若存若亡，有名無實，深爲可惜，本廳現已積極提倡慈善事業，未便任令長此停頓，亟應重新改組，務使既往精神，繼續勿替，再查紅十字會之組織，在同一地方，無有設立兩機關之必要，應將汕頭分會與嶺東分會，合併爲中國紅十字會嶺東汕頭分會，既省經費，且可避免抵觸，仰該會會長限于本月底將兩會改組合併，以期臻于完善，而宏救施，除分令外，合行令仰即便遵照辦理，仍將辦理情形，具報備查，此令。

市長黃開山 八月十日

批電話公司清委會據呈請將前擬審查股票經過情形賜予審核由

呈悉，此案股票之真偽，分別清晰，卽爲解決該公司內部糾紛之要點，前據該會以審查股票經過情形呈報到廳，查未將各股東股票收條調驗，實施審核，又未將可疑之點，切實指陳，殊嫌籠統，究竟何者爲真，何者爲偽，仰仍分別審查明確，切實呈復核奪，此批。

飭令迅將廢爛損壞各車從速分別修理由

市長黃開山 八月十一日

爲令遵事，茲據公用課交通檢查員報稱，查本市人力手車，兩逐廢爛者，約占十之一二，車身損壞者，約占十之二三，膠布腐爛者，約占十之三四，一遇天雨，乘客衣裳，多被污損，而因車身損壞，行動傾側，危險更甚，應請飭令人力車捐公司，從速修理，以免危害乘客，影響交通等情，據此，合行令仰該公司，即便遵照，迅將廢爛損壞各車，分別修理完善，毋得違延，仍將修理情形具報備查，此令。

市長黃開山 八月十一日

令飭電話公司遵照七條辦法由

爲令遵事，照得該公司臨時維持會委員，業經遵照東區善後委員會批令，分別撥派，及令行在案，茲規定該維持會委員之職權，及其他各事項如下：
一，委員職權，共同處理公司內外一切事務，（各委員俱不支薪）

二，舊時總理協理監理，一律裁去，其他各職員，應裁或減薪者，由三委員開議酌定。

三，款項保管 如存有百元以上，即交銀行保管。

四，債務償還 如何償還方法，由三委員擬訂。

五，三委員限于八月十五日下午一時開會成立，并由本廳派員蒞會監視。

六，該公司臨時總理周振東，于十五日開會完畢，立即將經手一切事項，概移交三委員接管。

七，股票事，仍責成清委會遵照本廳十日批令奉行。以上規定辦法七條，合令仰該委員等，迅即遵照辦理，毋違，除分令外，此令。

市長黃開山 八月十四日

函請暫借碧石碼頭以便汕頭電船灣泊由

逕啓者，查汕頭碧石交通，向來僅有小艇，駕駛遲緩，往來費時，若遇風雨，危險更甚，市民對此，深感不便，茲敝廳爲謀利便交通及保持安全起見，特備電船兩艘，以資往來，惟角石方面，尚無適當地點，可設碼頭，擬暫借用貴署碼頭，以便停泊，想

市政公報 (公益)

貴領事以交通爲重，諒表同情也，相應函達查照，並希

見覆爲荷，此致

大英駐紮潮州等處領事官

市長黃開山 八月十四日

民政廳奉令飭知關於公私立慈善機關自應恪遵頒定規則分別整頓轉飭本市各

慈善機關一體遵照由

爲令遵事，現奉

廣東民政廳第一三八九號令開，爲通令事，案奉

國民政府內政部令第四三〇號開，查國民政府建國大綱第十條之規定，關於育幼，養老，濟貧，救災，醫病等慈善事業，均爲地方政府所應經營之要務，本部前將各地方救濟院規則，以部令公佈，并頒行管理各地方私立慈善機關規則，通令各省民政廳，一律遵辦各在案，復查此項公立或私立之慈善機關，各省地方，舊日已經辦理者，所在多有，雖原來之名稱及辦法，未必即盡與頒定之規則相符，考其用意，大致

九一

亦不相違，惟以管理經營，向無一定辦法，或徒具名目，無裨實際，或主辦非人，發生流弊，甚焉者此項固有之款產，由他項機關任意挪用侵佔，以致事業廢弛，尤非維護公益之道，此後各省地方，關於公私立慈善機關，自應恪照頒定規則，分別整頓，其辦理毫無實效者，必予以切實指正督飭，限期改良，並隨時加以考查，勿令發生任何流弊，至于辦理確著成績者，對於其固款產，無論何項用途，一概不許藉詞挪支，至其所有之房屋，亦不得假藉名義，自由佔用，務使藉公肥己者，得以取締，切實辦事者，得所保障，除分行外，合亟令仰該廳查照，併轉飭所屬一體遵照等因，奉此，自應遵照辦理，除分令外，合行令仰該市長，即便遵照，併轉飭所屬一體遵照，切切，此令等因，奉此，查該善堂善堂每年收支經費作何用途，何至辦理毫無成績，着即明白呈覆，以憑核辦，嗣後該善堂并應遵照政府頒發管理慈善機關規則，分別整理，切實改良，以期無負政府提倡慈善事業之至意，仍將遵辦情形

具覆備查，切切，此令。

九二

市長黃開山 八月十五日

令大信公司嗣後應照舊報告船開日期由

為令遵事，現據本廳出洋種痘處管理員張頌伯呈稱，據稽查員黃震東何明葉慶煥等呈稱，七月三十一日萬福船備華僑團往星州，該船代理大信公司，竟不照舊到處報告，及落船向辦房質問，竟藉詞無權通知等情，理合轉呈察核等情據此，查本廳設立出洋種痘處，遣派醫官下船檢查，原為保護華僑健康，尊重國際衛生起見，自開辦以來，除英國領事因執抗拒尚在交涉中外，其他本國及外國輪船，無不先期報告開行時期，接受種痘處醫官下船檢查，相安已久，現據報告，該公司代理荷蘭船萬福號，于開行前，竟違背向例，不到處報告，及派員質問，又藉詞推諉，殊屬不合，為此限令該公司嗣後代理萬福金馬兩船，應照舊于船開行前到種痘處報告，毋得違延，致干未便，切切，此佈。

市長黃開山 八月十五日

教育

令知凡屬淫猥書報雜誌應一律禁止學生

購閱由

為令行事，案奉

廣東教育廳第四七號令開，為令遵事，現奉

中華民國大學院第四一七號令開，案准

內政部第一八七號咨開，為咨請事，查出版自由，為黨綱所特許，維持風化，亦為行政之大端，邇來各埠新出書報雜誌，宗旨純正者，固屬甚多，而誨淫敗俗之出品，亦復充斥市面，據調查所得，上海一隅此項淫猥小報雜誌，已達百種以上，其各種誨淫書冊歌曲等小本，更到處皆是，無知青年，私行購閱，墮落日甚，流毒無窮，查刑法內關於散布販賣或製造陳列猥褻之文字圖畫及其他物品者，均有處罰之規定，亟應依法取締，除分行外，相應函請貴院查飭通令各學校，對於誘惑青年之淫書淫報猥褻雜誌，禁止學生購閱，以收杜

漸防微之效，請煩查核辦理等由，准此，查淫猥書報，流毒社會，在青年學子尤為易受誘惑，誠如內政部所言，亟應通飭各學校，一律禁止各學生購閱，以端趨向，而肅學風，除分行外，合行令仰該廳長，即便遵照辦理，此令等因，奉此，除分行外，合行令仰該市即便轉飭所屬各學校一體遵照，此令等因，奉此，除分行外，合行令仰該校長，即便遵照，凡對於誘惑青年之淫猥書報一律禁止學生購閱，以防流毒，而肅學風，切切，此令。

市長黃開山 八月七日

通令本市各小學校儘先聘任市立女中畢

業生由

為令遵事，案據市立女子中學校校長陳宅桴呈稱，竊屬校本年度舉行初中科第二屆畢業，經呈報所有畢業成績及報告表冊等，亦已具呈鈞廳在案，查此次畢業生中，有郭麗英等十八人，係屬初級中學師範科，該生等有志教育願為地方服務，察閱成績，於初等教育，尙堪任職，現值暑假開始學年交替之際，理合備文並抄粘初級中學師範科畢業生名單呈請鈞廳伏祈通令本市各小學校，應將該生等儘先聘任，俾得學有

所用，而利教育之進行，實為公便等情，附師範科畢業生名單一紙，據此，除批復及分令外，合行令仰該校長，即便遵照，此令。

計抄發市立女子中學校初級中學師範科畢業生名單一紙
中華民國十七年八月 日

市長黃開山

汕頭市立女子中學校初級中學師範科畢業生名單

- | | | | | |
|-----|-----|-----|-----|-----|
| 郭麗英 | 林隱雲 | 陳瑞蓮 | 陳秀華 | 胡錦雯 |
| 胡錦瑜 | 張靜貞 | 胡錦芝 | 池蕙卿 | 劉景瑾 |
| 趙佩文 | 汪若塵 | 林毓端 | 余珊玲 | 蔡彤微 |
| 宋淑貞 | 林華玉 | 楊品珍 | | |

令嚴格考試為整飭學風培養人才之必要

辦法由

為令遵事現奉

廣東教育廳第五五號令開，為令飭遵照事，照得學校考試，乃就教學實際，為一種成績考查，由考試結果，一以定生徒

升級或畢業之標準，一以供教員改良教授法之研究關係，本甚重要，若考試規則，不能認真執行，考試記分，不能嚴格核定，將何以測量平日之教學成績，并無以評定教授方法之善否，殊非學校採取考試制度之本旨也，邇來學風習於浪漫，曠課視若尋常，平日既不讀書，一屆考試之期，往往聯請教員，預定範圍，暗示題旨，更有請用論文制者，在學期考試，所以考核全學期之成績，斷無劃出範圍，祇考一小部分之理，至夫論文制，尤有未盡善者，以現時各校圖書設備之缺乏，學生課外潛修之鮮見，如無參攷無心得，則所為論文，不過在堂下直抄講義或課本數百字，便算完卷，且可覓人代筆為之，以此而言，致試有何實際，循是不改，則學校非為學業而設，生徒非為學業而來，怠惰者可以按年升級畢業，勤勉者無以表異而獎進，則教育之效果，必難滿足社會之期望，揆諸百年樹人之計，為黨基國本，垂久遠之規，亦將無由而實現也，要言之，平時學習，與學期考試，蓋有因果關係，從前生徒，因平時學習不勤，至有學期考試之敷衍，今之從嚴考試，實使各生勤學於平時，有所預備，毋蹈從前敷衍之習，本廳長深維往迹，策勵將來，故以嚴格考試，為整

飭學風培育人才之必要辦法，爲此特令各學校，此後學期考試，務須嚴格辦理，并須執行前次本廳通令，凡一科曠課逾五分之一者，即扣除該科考試，又當考試時，非先得校長核准告假而不到考，作臨時規避論，不准補考，如有聯同抗考事情，應將抗考各生一律開除學籍，以警洩風，除在廣州市區內之省立四校，由本廳組織考試委員會，辦理該四校考試事宜外，合行令仰該市長，即便轉飭所屬各校，一體遵照，切切，此令等因，奉此，除分行外，合行令仰該校長，即便遵照辦理，此令。

市長黃開山 八月七日

令查禁中國國家主義青年團之五九國恥 紀念敬告民衆印刷品一件由

爲令行事，現奉

廣東民政廳第一二零四號令開，現准中央執行委員會宣傳部函開，案據南京特別市黨務指導委員會呈稱，五月十日接得中國國家主義青年團南京部寄來五九國恥紀念敬告民衆印刷品一件，反動情形，十分顯露，除由民

市政公報 (教育)

衆訓練委員會嚴密偵查外，特檢同抄件，呈請分令各省市，一律查禁，以肅亂源等情，查該印刷品言詞悖謬，甘心反動，當此時局嚴重之際，急應予取締，除令各省市黨部一體注意外，相應函達，務希從嚴查禁，以絕流行，是爲至要等由，准此，應即飭行查禁，除分飭並函復外，合就令仰即便遵照，轉飭所屬一體從嚴查禁，切切此令等因，奉此，除通令外，合行令仰該市長，即便轉飭所屬一體從嚴查禁，切切此令，等因奉此，自應遵辦，除分令外，合行令仰該校長，即便遵照，從嚴查禁，以絕亂源。切切，此令。

市長黃開山 八月十日

令各校奉教廳令嗣後小學學校教員之聘 任應慎重由

爲令遵事，案奉

廣東教育廳第一八七號令開，照得學校教員爲青年之導師，立當世之楷模，其思想之正岐，實衆流所趨向，故國家育材倡學，尤賴師道之尊崇，年來學風頹敗，群赴岐途，考其原因，固受政治環境之影響，而職司指導者，實難辭其責也，

九五

茲者訓政伊始，建設需材，庶務修明，端賴教育，而為教育之急務者，尤在整飭學風，崇尚師道，嗣後凡中小各學校，聘任教員，應慎重選材，務求思想純正，足為信仰所宗，力矯時弊，以端趨向，除分令及分行外，合行令仰該市長，轉飭所屬學校一體遵照，勿違。切切此令，等因奉此，除分行外，合亟令仰該校長，即便遵照，此令。

市長黃開山

佈告查禁蔣光赤著之短褲一書由

為佈告事，現奉

廣東民政廳第一二三四號令開，現奉

廣東省政府文字第四五六號令開，案准

中央執行委員會訓練部函開，逕啟者茲查蔣光赤所著短褲黨一書，實屬有意鼓吹共產黨主義，破壞國民革命，為此函請貴省政府，轉飭所屬一體查禁為荷，等由，准此，應即照辦除函復并分行外，合就轉行，為此令仰即便轉飭所屬一體遵照查禁為要，切切，此令等因，奉此，除通令外，合行令仰該廳，即便轉飭所屬一體遵照查禁，切切，此令等因，奉此，自應遵照查禁，除令行外，合亟佈告仰本市人民一體知照

，此佈。

市長黃開山 八月十一日

令查禁類似安徽宿縣平民學校課本文件由

為令行事，現奉

廣東民政廳第一三六六號令開，現奉

國民政府內政部第三七五號令開，據密函報告，近來共產黨暗中活動，到處拉攏工會農會，包圍縣長，壟斷政權，煽惑農工，利用流氓無識青年，旨趣易變，辦事每趨於激烈，甚或威幅自詡，地方各界，竟不敢干涉，或籍名創辦平民學校，所授功課，隱作共產黨宣傳等情；並檢送安徽宿縣平民學校國語課本數紙，察核各課，詞意殊欠純正。第八課尤為荒謬，該縣既有此等情事，難保他處無類似此項文字，合行抄發該校課本數則，令仰該廳轉飭所屬認真查禁，並將查辦情形具覆，此令等因，計抄發安徽宿縣平民學校課本一件，奉此，自應認真查禁，除呈復并分令外，合行令仰該市長即便遵照，飭屬認真查禁具報，此令等因，計抄發安徽宿縣平民學校課本一件，奉此，除呈復并分令外，合亟令仰該市長即便遵照，對於安徽宿縣平民學校課本一件，嚴行查禁具報，切

切，此令。

計抄發安徽宿縣平民學校課本一件

市長黃開山 八月十六日

令奉教廳令發省黨部指導委員會議決各

種紀念辦法由

爲令遵事，現奉

廣東教育廳令第一三六號內開，現准

中國國民黨廣東省黨務指導委員會函開，前據省立九中學生會呈控省學聯會特派員鄧桂蕃等，煽惑架誣，請究懲等情前來，當經轉函高州教育局，就地調查當日肇事原因，及經過情形，頃准函復，畧稱此事縣署方面，先經奉到貴廳命令，飭將詳細情形調查呈報，業已呈復在案，等由，并將原呈抄送一份來會，准此，查此案起因，係緣起紀念五四學聯會，與縣黨部辦法，不能一致，所以惹起糾紛，茲爲救濟將來起見，合將本會議決各種紀念辦法，抄送一份，即煩貴廳印發所屬各學校各機關，飭令一律遵守，并請查明搗毀九中爲首滋事之人，加相當處分，仍盼見復等由，并附議決各種紀念辦法一份，准此，除函覆并分行外，合行抄錄各種紀念辦法

市政公報 (教育)

，令發該市，仰即轉飭所屬各校遵照辦理，此令等因，計抄省黨部指導委員會議決各種紀念辦法一份，奉此，除分令外，合行抄錄各種紀念辦法令發，仰該校校長，即便遵照辦理，此令。

計抄發省黨部指導委員會議決各種紀念辦法一份

通告第十八號

市長黃開山 八月十三日

爲通告事，案據本會臨時民衆訓練委員會呈稱准宣傳部轉來合浦縣黨部改組委員會呈詢，嗣後對於何種紀念日，應舉行何種紀念日，應取何等情形前來，當經本會擬具三項辦法，即（一）由指導委員會轉呈中央核示，（二）有所各種紀念日，應召集舉行者，在中央未明令頒布前，應根據廣州政治分會議決辦法，除國慶紀念黃花節及關於總理紀念日而外，其他紀念日，由有關係各團體分別在該團體內舉行，但以不停工停課爲原則，（三）由指導委員會將第二項辦法通令各縣市黨部查照等情，據此，當經本會第八次會議決議照辦在案，除於第一項另行呈請中央核示外，爲此錄案通告，仰各縣市黨部即須遵照第二項辦法，切實執行爲要。

廣東省黨務指導委員會秘書處

九七



本報徵稿條例

- 1, 本公報除公佈本廳法令及行政狀況外，凡與市政有關之一切著譯評論，條陳，通訊，可資借鏡者，均歡迎各界投稿。
- 2, 本公報每月出版一次，隨時可以投稿。
- 3, 投稿文字，不拘文言白話，但求淺顯，切合本報宗旨；用稿紙繕寫清楚，並加新式標點者為佳。
- 4, 投稿文字如係譯述，最好將原文一并付下；倘不便時，亦須將原書著者姓名及出版日期地點等，詳細開明。稿末並請註明姓名地址，以便通訊。至發表時如何署名，由投稿者自定。
- 5, 來稿得由編者酌量改刪；如不掲載，概予發還。
- 6, 來稿一經登載即以本報五冊奉酬。
- 7, 投稿請寄汕頭市政廳編輯處收。

中華民國十七年八月三十日出版
編輯處

汕頭市市政廳總務科

費 告 廣	報 費					
	三 元	四 份 之 一 頁	郵 寄 加 費		二 元 一 角	全 年 十 二 冊 半 年 六 冊 每 冊 零 售
			外 國 港 澳	國 內 各 省		
五 元	半 頁	全 年 四 角 八 分	全 年 二 角 四 分	每 冊 二 分		
八 元	全 頁	每 冊 四 分				

以上各費俱毫銀計算上期先繳

革命尚未成功

同志仍須努力

孫文