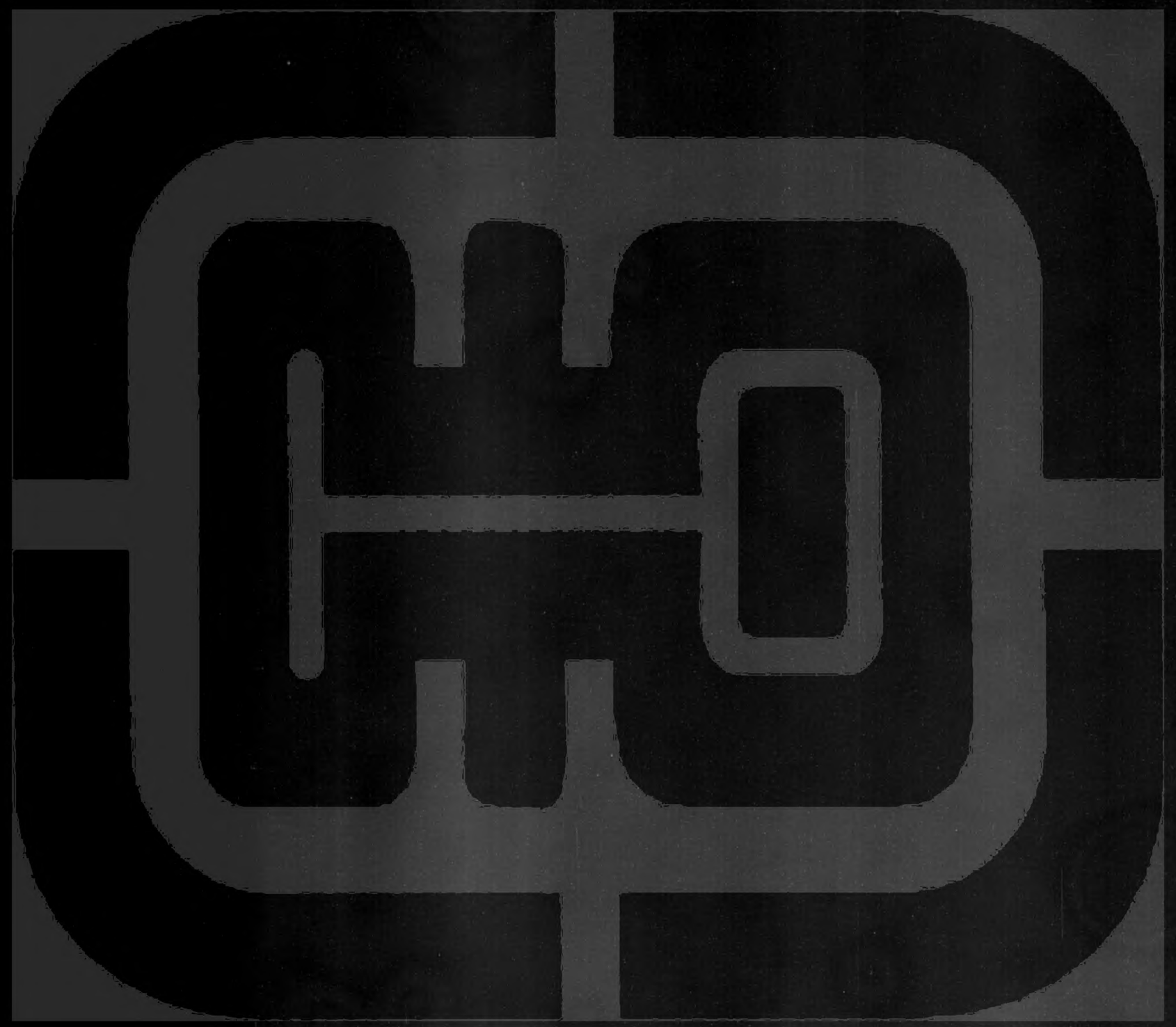

草部


黃精　葛蒲　菊花　人參　天門冬　甘草　乾地黃
术　菟絲子　牛膝　羌活　升麻　車前子　木香　芍藥
薏苡仁　澤瀉　遠志　草龍膽　細辛　石斛　巴戟天
白英　白蒿　赤箭　赤芝　麥門冬　獨活　羌活
黑芝　青芝　白芝　蒼耳子　蘄蓽子　薯蕷　赤芝
藥王　兔木香　草犀根　黃芝　紫芝　卷柏　辟虺雷
百草花　紅蓮花白蓮花　旱藕　無風獨搖草　零餘子
仙人草　會州白藥　救窮草　羊不食草　藻蓬草根　石蒜
倚待草　鼓草　陳思岌　千里及　孝文韭
雞侯菜　挑朱術　伏雞子根　鐵萢　陳家　藥　龍珠

# 草部上品

槌胡根　酧藤　孟娘菜　吉祥草　地衣草　郎耶草　地榆梅
茅膏菜　鼕菜　益母草　蜀胡爛　雞腳草　雞火蘭　蓼蕎
石蠶實　藍藤根　七仙草　甚衆白藥　天竺乾黃　德勒　藍實
苕菊　蘼蕪　黃連　絡石　蒺藜子　黃耆　肉蓯蓉
防風　蒲黃　香蒲　續斷　漏蘆　營實　天名精
決明子　丹參　茜根　飛廉　五味子　旋花　蘭草
忍冬　蛇床子　地膚子　茵陳蒿　杜若
千歲蠶　景天
人肝藤　越王餘箕　石蕈　海根　寡婦薦　自經死繩　刺蜜
骨路支　長松　拿草
沙參　白兎藿　徐長卿　石龍芻　薇銜　雲實　二不留行
鬼督郵　白花藤　留軍待　地不容　獨用將軍　山胡椒　燈籠草

## 荊門軍黃精

## 永康軍黃精

## 解州黃精

## 商州黃精

## 兗州黃精

## 相州黃精

黃精味甘平無毒主補中益氣除風濕安五藏久服輕身延年不饑一名重樓一名莵竹一名雞格一名救窮一名鹿竹生山谷二月採根陰乾

陶隱居云今處處有二月始生一枝多葉葉狀似竹而短根似萎蕤根如荻根及菖蒲穊音既節而平直黃精根如鬼臼黃連大節而不平雖燥並柔軟有脂潤俗方無用此而為仙經所貴根葉華實皆可餌服酒散隨宜具在斷穀方中黃精葉乃與鉤吻相似惟莖不紫花不黃為異而人多惑之其類乃殊遂致死生之反亦為奇事唐本注云黃精肥地生者即大如拳薄地生者猶如拇指萎蕤肥根頗類其小者肌理形色都大相似今以鬼臼黃連為比殊無髣髴又黃精葉似柳及龍膽徐長卿輩而堅其鉤吻蔓生殊非比類今按別本注云今人服餌次九蒸九暴為勝而云陰乾者恐為爛壞臣禹錫等謹按抱朴子云一名垂珠服其花勝其實其實勝其根但花難得得其生花十斛乾之纔可得五六斗耳而服之日可三合非夫有穀力者不能辦也服黃精僅十年乃可大得其益耳且以斷穀不及朮朮餌令人肥健可以負重涉險但不及黃精甘美易食凶年之時可以與老小代糧人食之謂為米脯也[illegible]云甯精龍銜也[illegible]云黃精出松陽永寧縣[illegible]黃精君陳藏器云黃精陶云將鉤吻相似但一善[illegible]物即野葛之別名若將野葛比黃精則二物殊不相[illegible]知陶公憑何所說其葉偏生不對者為偏精功用不[illegible]

[illegible]云黃精寒日華子云補五勞七傷助筋骨止飢耐寒暑益脾胃潤心肺單服九蒸九暴食之駐顏入藥生用

圖經曰黃精舊不載所出州郡但云生山谷今南北皆有嵩山茅山者為佳三月生苗高一二尺以來葉如竹葉而短兩兩相對莖梗柔脆頗似桃枝本黃末赤四月開細青白花如小豆花狀子白如黍亦有無子者根如嫩生薑黃色二月採根蒸過暴乾用今通八月採山中人九蒸九暴作果賣甚甘美而黃黑色江南人說黃精苗[illegible]精類鉤吻但鉤吻葉頭極尖而根細蘇恭注云鉤吻蔓生[illegible]非比類恐南北所產之異耳初生苗時人多採為菜茹謂[illegible]筆菜味極美採時尤宜辯之隋羊公服黃精法云黃精是芝草之精也一名萎蕤一名仙人餘糧一名苟格一名菟竹一名垂珠一名馬箭一名白及二月三月採根入地八九寸為上細切一石以水二石五斗煮去苦味漉出囊中壓取汁澄清再煎如膏乃止以炒黑豆黃末相和令得所捏作餅子如錢許大初服二枚日益之百日知亦焙乾篩末水服功與上等[illegible]云[illegible]黃精花勝其實花生十斛乾之可得五六斗服之十年乃可得益又博物志云天老謂黃帝曰太陽之草名黃精餌之可以長生世傳華佗漆葉青黏散云青黏是黃精之正葉者書傳不載未審的否

雷公云凡使勿用鉤吻真似黃精只是葉有毛鉤子三箇是別認處若誤服害人黃精葉似竹葉凡採得以溪水洗淨後蒸從巳至子刀薄切曝乾用

食療 餌黃精能老不飢其法可取蒸于去底釜上安置釜
所盛黃精令滿窓蓋蒸之令熟即暴之第二遍蒸之
亦如此九蒸九暴足生用時有一碗許有三四斗蒸之若生
則刺人咽喉暴使乾不爾朽壞其生者若面服只可一寸半
新者增之十日不食能長服之止三天五百日食盡三百日
見鬼神餌必昇天服盡百日皆可食之但治對者是不對者
名醫
精

聖惠方 神仙服黃精成地仙每日淨水調服任意多少一年之同變老為少

稽神錄 臨川有士人壹所使婢乃逃入山中久之見野中
飢輕健夜息大樹下聞草中動以為虎懼而上樹避之及
下平地其身儻然凌空而去或自一拳之頂若飛鳥焉數丈
其家人採薪見之告其主使捕之不得一日遇絕壁下以
三面圍之俄而麋上山麋其主異之或曰此婢安有仙骨不
過靈藥服食遂以酒饌五味香美置徃來之路觀其食否果
來食之訖遂不能遠去擒之具述其故指所食之草即黃精
也

道藏神仙芝草經 黃精寬中益氣五藏調良肌肉充盛骨体
堅強其力倍多年不老顏色鮮明髮白更
黑齒落更生先下三尸蟲上尸好宝貨百日下中尸好五味
六十日下下尸好玉色三十日下三尸皆下補出花實根三等充為飛
眠為
精氣

傳物志 昔皇帝問天老曰天地所生宜有食之令人不死乎
天老曰太陽之草名曰菖蒲生于水石之上一寸九節
草名曰菊曰菊精神不可食之久入口立死人信也
吻之殺人不信黃精之益壽不亦宜乎

靈芝瑞草經 黃芝即黃精也

菖蒲味辛溫 臣雷公 岐伯 黃帝 扁鵲 神農 桐君 雷公 岐伯 黃帝 扁鵲 神農 桐君 主耳聾聤 聾溫
上氣 臚心 孔 補五藏 通九竅 明耳目 出音聲 主耳聾聤聾溫 久服 輕身 益心智 高志
腸胃 止小便利 四肢 濕痺不得屈伸 小兒 濕瘧 身積熱不解
可作浴湯 治眼 目 聰耳明目 不忘 不老 名菖陽 生上洛池澤及蜀郡巖道 一十九節者良 露
根不可用 五月十二月採根陰乾 薏苡 秦艽 為之 黃 惡地膽
剡州巖道 蜀郡 今 乃 處 有生石磧上 號 音 節 為好
在下濕地大根者名昌陽 主風濕不 堪 服 食此 菜 甚去蟲
寄蚤 蝨而今都不言之 吳 菖 蒲 亦
亦作小 蠶 蓽 也 東 間 溼 倒 又
名溪蓀 溪蓀者 根 形 氣 色 極 似石
上菖蒲而葉正 如 蒲 無 春 俗
此 止主 欬逆 亦 漸 蚤 蝨 爾 不
入 多 呼 此 為石上菖蒲者 謬 矣
入服 御用 詩 詠 多云 蘭 蓀 正 謂
也 臣 禹 錫 等 謹 按 呂 氏 云 山
中菖蒲一寸二十節 節 注 論
云菖蒲君味苦 辛 無毒 治
癰瘇耳鳴 頭 風 淚下 鬼 氣 殺
一寸九節者上 此 菖 蒲 亦
夫水藏女人血 海 冷 敗 多 志
治客風 蹉 齊 溢 小 便 殺 長 智 除 煩 悶 止 心 眼 痛 聰 耳 蟲
蟲及蚤 蝨 耳 瘡 然 未

東 實 直 驗 忌 飴 糖 羊 肉 石 蜜 生 菜 桃 李 雀 肉 石 蜜 生 菜 桃 李 雀
蒲 出宣州 二月八月 採取
圖經曰 菖蒲生上洛池澤及蜀郡巖道今處處有之而池州
或州者佳 青生青葉長一二尺許其葉中心有脊狀
如劒無花實五月十二月採根陰乾今以五月五日收之其
根盤屈有節狀如馬鞭大一寸九節者佳亦有一寸十
寸節者採之初虛軟暴乾方堅實二
折之中心色微赤爵之辛香少滓人多植于乾燥砂石土中
臘月移之尤易活古方亦有單服者採得緊小似魚鱗者治
擇一斤許以水及米泔浸各一宿又刮去皮切暴乾搗篩以
糯米粥和勻更入熟蜜搜丸如梧子大絺葛袋盛置當風處
令乾每旦酒飲任下三十九臨卧更服二十九久久得效
本經所說又蜀人用治心腹冷氣搗痛者取一二寸搥碎同
吳茱萸煎湯飲之良 蜀蠻人亦常將隨行卒患心痛爵一
二寸熟湯或酒送亦效其生蠻谷中者尤佳人家移種者亦
堪用但乾後辛香堅實不及蠻人持來者此即醫方所用石
菖蒲也又有水菖蒲生溪澗水澤中甚多葉亦相似但中心
無眷採之乾後輕虛多滓殊不及石菖蒲不堪入藥用但可
鵝末油調塗療蟲今藥肆所貨多以雜種細辛充雜所也

雷公云 凡使勿用泥菖夏菖其二件相似如竹根鞭形黑氣
臘長一寸有九節者是真也採石上生者根條嫩黃緊硬嚼
節疎一重了用嫩桑枝條刺用 相拌蒸出暴乾去桑條刺用

千金方 日月未足而欲産者搗菖蒲根汁一二升灌鼻中

又方 久服聰明益智甲子日取菖蒲一寸九節者陰乾百日為末服方寸七日三服耳目聰明不忘

又方 治産後崩中下血不止菖蒲一兩半剉酒二盞煎取一盞去滓分三服食前温服

又方 治好忘久服聰明益智七日飲酒不醉好事者服而驗之不可犯鉄令人吐逆

肘後方 扁鵲云中惡與卒死鬼擊亦相類為治皆參取而用之已死搗菖蒲生根絞汁灌之立差尸厥之病卒死腹間暖是也搗乾菖蒲末吹兩鼻中又桂末内舌下

又方 耳聾菖蒲根一寸九綿裹塞耳日著一丸效

又方 合搗分作七丸綿裹塞耳日著一粒去心二物

又方 卒胎動不安或腰痛胎搏檢心下血不止菖蒲根汁三升服之

又方 産後下血不止菖蒲三兩酒五升煮取二升分三服差

經驗方 治產腫發背菖蒲搗貼若瘡乾以水潤塗之孫用和方同

子母秘録 菖蒲搗末以水調塗治胎動不安去血乎足煩熱不安

菖蒲二兩水一斗煮取三升分三服

産書 治産後下血不止萬菖蒲二兩以酒二升煮分作兩服止

夏禹神仙經 菖蒲薄切令日乾者三斤以絹囊盛之玄水一出視之如綠菜色以一斗熟黍米内中封十四日出飲酒則一切三十六種風有不治者悉効

漢武帝内傳 武帝上嵩山忽見仙人長可二丈問之曰吾九嶷山人也聞中嶽有石上菖蒲一寸九節食之長生故來採之忽然不見

抱朴子 南山多鹿每一雄遊牝百數至春巖廕蓋遊牝多也及夏則唯食菖蒲一味即肥當角解之時其茸甚扁貙人逢之其鹿不敢逸走伏而不動貙者先以繩繫其茸藏之以其血未散然後斃鹿又韓嬰服菖蒲十三年身上生毛日視書萬言皆誦之冬袒不寒又菖蒲須得石上一寸九節紫花尤善

別説云 謹按今陽羨山中生水石間者其葉逆水而生根鬚畧無少泥土根葉極緊細一寸不啻九節入藥極生今二浙人家以瓦石器種之日暮易水則茂水蜀及有泥滓則萎近方多稱用石菖蒲必此類也其也薄所生肥大節疎麤慢恐不可入藥雖可作果鱠蓋氣味不烈而和淡爾

衍義曰 菖蒲世又謂之蘭蓀生水次失水則枯根節密者氣味足有人患遍身生熱毒瘡痛而不痒手足尤甚然

至頸而止粘着良被曉夕不得睡痛不可任有下俚教以昔蒲三斗刻日乾之椿羅為末布蓆上使病瘡人恣臥其間仍以被衣覆之既不粘着衣皮又獲得瘉不五七日間其瘡如失後自患此瘡亦如此用應手神驗其石菖蒲根絡石而生者節乃窖入藥須此等

## 鄧州菊花

## 衡州菊花

菊花味苦甘平無毒主

患風溼通治頭眩腸胃中結氣補五勞七傷利血脉調四肢久服利血氣輕身耐老延年一名節一名一名一名一名女

名陰成生雍州川澤及田野正月採莖九月採花十一月採葉五月採莖紫氣香二種莖氣味苦不

脫淚出皮膚死肌

南陽酈縣山谷及田野皆有之以南陽菊潭
葉都肥以延壽為妙用白色者入藥佳今之
處處有之葉青花白而經冬不凋枝莖皆青
氣烈莖青小者名野菊亦佳
一躰花上永益色不老
治一切風血諸病
圖經曰菊花生南陽川澤及田野皆有之以南陽菊潭
者為佳初春布葉莖頗多有紫莖而氣香葉厚至柔滑可食者其花微小味甚苦甘此為真有青莖而大葉細作蒿艾氣味苦者花亦大名苦薏非真也南陽菊亦有兩種白菊葉大似艾葉莖青根細花白蘂黃其黃菊葉似茼蒿花藥都黃然入外服餌家多用白者南京又有一種開小花七月採根三月採葉五月採莖八九月採花十一月採根下如小指大子調之珠子菊云八月九日採花治四肢風利血脈心煩悶目明目葉亦
聖惠方治頭風眩悶目暗耳聾鼻塞口
候酒氣之去
淳每服一
外臺秘要
肘後方
食醫心鏡
食療云菊苗甘平其葉正月採並主頭風眩悶目赤腫淚出
菊不堪用
取三大斤以生酒氣相
令酒氣相
功主去頭眼昏暗不
壯并服此酒永
未生腹軍一
不欲飲酒者
取三大斤以生酒氣相
令酒氣相
功主去頭眼昏暗不
壯并服此酒永
未生腹軍一
不欲飲酒者
寒元生南
苦高上堂
即皆有其
食品每風發
六卷傳中經七日服之日三常
外臺作菊花酒書其法得於此手
肘後方若丁腫
入口即
食醫心鏡

王函方 王氏方云月上旬白蜜精百日服神效

衍義曰 菊花苗葉亦可菜食又懷州白菊專治頭風不用專治頭風

十二月上旬日採根陰乾百日服神效 如桐子大每服一十丸白湯下 婦人產為童



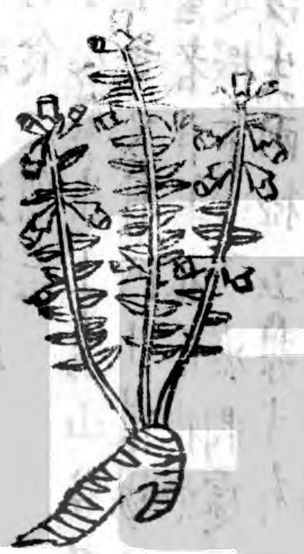

人參味甘微寒微温無毒主補五藏安精神定魂魄止驚悸除邪氣明目開心益智療腸胃中冷心腹鼓痛胁肋逆滿霍亂吐逆調中止消渴通血脉破堅積令人不忘久服輕身延年一名人銜一名鬼蓋一名神草一名人微一名土精一名血參如人形者有神生上黨山谷及遼東二月四月八月上旬採根竹刀刮暴乾無令見風 陸云上黨郡在冀州西南今魏国郡縣即是形長而黄狀如防風多潤實而甘俗用不入服乃重白濟者形細而堅白氣

味薄於上黨次用高麗高麗即是遼東形大而虛軟不及百濟今民間多用並不及上黨者其為藥切要亦與甘草同功而易蛀宜藏密封經年不壞入參生一莖直上四五相對生花紫色高麗人作人參蒸曬相尋根體黃白大於廣則多生陰地採莊子云陶說人參出遼東今遼山亦有但作之不好唐本注云陶說人參出遼州平州澤州易州檀州薊州幽州媯州並出蓋以其山連互相接故皆有之也今注人參出遼州太行山所出謂之紫團參亦用蒸曬不入服非也圖經曰人參生上黨山谷及遼東今河東諸州及泰山皆有之又有河北摧傷及閿中來者名新羅人參蒸俱不及上黨者佳其根形狀如人形者上次出海東新羅國又出渤海主五藏氣不足五勞七傷虛損痰弱吐逆不下食止霍亂煩悶嘔噦補五藏六腑保中守神又云馬蘭為之使消腎中痰主肺痿咳嗽及瘧疾冷氣通上傷寒不下食患人虛而多夢紛紜加而用之蕭炳云人參和細辛密封經年不壞石蕪毒調中治氣消食開胃食之無忌

圖經曰人參生上黨山谷及遼東今河東諸州及泰山皆有之又有河北摧傷及閿中來者名新羅人參蒸俱不及上黨者佳其根形狀如人形者上次出海東新羅國又出渤海主五藏氣不足五勞七傷虛損痰弱吐逆不下食止霍亂煩悶嘔噦補五藏六腑保中守神又云馬蘭為之使消腎中痰主肺痿咳嗽及瘧疾冷氣通上傷寒不下食患人虛而多夢紛紜加而用之蕭炳云人參和細辛密封經年不壞石蕪毒調中治氣消食開胃食之無忌五年後生兩極五葉未有花莖至十年後生三極年深者生小者三四寸許一極五葉四極各五葉中心生一莖俗名百尺杆三月四月有花細小



如粟粟如絲紫白色秋後結子成熟紅白落根如人形者神二月四月八月上旬採根竹刮去土暴乾無令見風泰山出者葉莖幹青根白殊別江淮出一種土人參葉如匙而小與桔梗相似黃節根亦如桔梗而柔味極甘美秋生紫花又帶青色春秋採根不入藥本處人或用之相傳欲試上黨人參者當使二人同走一與人參含之一不與度走三五里許其不含人參者乃真也李絳兵部手集方療反胃嘔吐無常粥飲入口即吐困弱無力乘死者以上黨人參汁煮粥與數李直方司勳徐參二大兩拍破水一大升煮取四合熱頓服日再兼以人參散諸方不差遂與此方當時便定差即中於漢南患反胃兩月餘人名醫持論此藥難可為儔也又雜他藥而其效最著著者張仲景治肘痺心中痞堅留氣結肘下滿證下逆氣搶心治中湯主之人參甘草各三兩一升日三服一方加生薑三兩下多者後其術悸者加桂四兩吐多者去术加生薑三兩下多者後其術悸者加桂四兩吐多者去术至四兩腹痛者加人參至四兩半寒者加乾薑至四兩渴者加半夏者去术加附子一枚服藥後如食頃飲熱粥一升許微自溫勿發揭衣被此方晉末以後至唐各醫治心腹病者無不用之或作湯或蜜丸或加減皆奇效胡治治霍亂謂之中湯一方云霍亂餘藥乃可難求而治中九四順厚朴諸湯不可暫闕常須預合每至秋月常齎自隨唐石泉公王方慶云治中九以下四方不惟霍亂可醫至於諸病皆

療並須預排比也其三方者治中湯四順湯厚朴湯也四順湯用人參附子炮乾薑甘草各二兩切以水六升煎取二升半分四服若下不止加龍骨二兩若痛加當歸二兩厚朴湯見厚朴條

**海藥云** 出新羅国所貢又有手脚狀如人形長尺餘以杉木微温主腹脹消食補養藏腑益氣安神止悟逆平脉下痰止煩燥變酸水又有沙州參短小不堪採根用時去其蘆頭并黑者剉入藥中夏中火使發心痰之患也

**雷公云** 凡使要肥大堪如雞腿并似人形者採得陰乾去四邊蘆頭并黑者剉入藥

**外臺秘要** 治蜂蝎螫人方

人參髓以封之

**千金方** 開心肥健人人參一分猪肪半分酒拌和服一百日百日滿体髓滿日誦千言肌膚潤澤去熱風痰

**肘後方** 治平上氣喘急鳴息便欲絶人參末服方寸七日五六服

**經驗後方** 治大人小兒不進乳食和氣去痰人參四兩半夏一兩生薑汁熬一宿暴乾為末麪糊為丸如菉豆大每服十丸食後生薑湯吞下

**又方** 治消咳破傷風以人參不計多少桑柴火上燒令煙絶用盞于合研為末每服一錢以人參一味為末雞子白調下一錢服之

**勝金方** 治吐衄上氣急數血生血人參者鴈為末每三錢匕雞子清投新汲水調下一錢服之

**靈苑方** 治吐衄上氣急數血生血人參者鴈為末每三錢匕雞子白調之無雞子清亦得服應手深者再服淺者一服忌茶苔蒜等并勿過飽飽則難住

**衍義曰** 人參今之用者皆河北緣邊所產上黨者味厚體實用之有旋人得一窠則置於板上以色絲纏繫根頗纖長不異搖動者其價與銀等相類根下垂有及一尺餘者咸十餘者其價與銀等

漢州天門冬

西京天門冬

建州天門冬

梓州天門冬

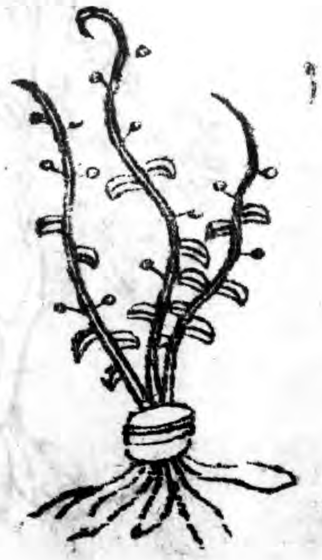

究州天門冬

温州天門冬

天門冬味苦甘平大寒無毒主諸暴風濕偏痺強骨輕身益氣延年不饑一名顛勒生奉高山谷二月三月八月採根暴乾去皮心去寒熱充養肌膚補氣血氣力利小便久而能



地大根味甘者爲好

葉消者名綿絲一名顛棘可以浣絲



名爲浣草擘其根溫湯中投之以浣衣勝灰此非門冬相似爾按如此說今人所採皆是有刺者本名顛勒亦相似以浣衣則淨桐君藥錄云天門冬月實黑根連數十枚如此殊非門冬之雖作數名終是一物



葉有刺蔓生五月花白十月實黑根連數十枚如此殊非門冬之雖作數名終是一物

自一種不即是陰草耶又有天門冬恐門冬蒸剥去皮食之甚甘美止飢餓



百部根亦相類但苗異耳門冬暴於日中或大煨之也俗人懸乾猶濕潤難搗必須薄切呼苗爲蓐搗作飲乃宜人而非門冬禁食鯉魚



云此有二種醬



云天門冬陶云百部根亦相類苗異耳按天門冬根有十餘莖一莖一根連綴數百枚大如指長二三尺其皮黃白色味苦天門冬根圓短實潤味甘不同苗莫亦別如陶所說乃是門冬一名顛棘惡名淄羊食之惡名管菰莫名地門冬或名筵門冬或名顛勒生高地根短味甜氣香者上其生木側下地者莫細似蒜而微黃根長味多若氣臭者下亦可服食然善令人下氣益又遠也服之百日皆丁壯兼倍歎於术及黃精也杜繁徵服之御八十妾有男一百四十人八山便可蒸若煮爲之

足以斷穀若有力可餌之亦作散并搗絞其汁作夜以服漱
尤益

療肺痿生癰吐膿治濕痺止消渴去熱中風宜久服煮食之
令人肌體滑澤除身上一切惡氣不潔之疾令人白淨蜀人
使浣衣如王和地黃爲使服之李老頭不白能令補惠人髭
虛而熱加而用之楊損之云具毋爲使鎮心潤五藏益皮膚
解之
勞七傷治肺氣并嗽消痰風痺熱毒遊風煩悶吐血去心用
圖經曰天門冬生奉高山谷今處處有之春生苗葉高丈餘葉如
絲而疎滑有逆刺亦有細香極尖細而疎滑有逆刺亦有
無刺者其葉如絲而軟如青蒿香極尖細而疎滑有逆刺亦有
黃色者秋結黑子在其根枝傍又生白花亦根傍
白或黃紫色大如手指長二三寸大者爲勝顆與百部根相
類然圓實而長一二十枚同撮二月三月七月八月採根四
破之去心先蒸半炊潤暴乾復蒸半炊令燥治中出者葉大
令不相類嶺南者無花餘無他異
者不可食鯉魚北方以頭腦爲別名而張揖先以爲異物
藥錄爲冬是也
食方云天門冬一名顛棘在東嶽名淫羊藿在中嶽名天門
冬在西嶽名管松在北嶽名無不愈在南嶽名百部在京陸
名不同其實一也在北嶽地全
名顛棘雖處處皆有其
佳發服之細而陰乾搗篩
二錢七日五六進
若白日加可以強筋髓乾顏色與鍊成松脂同蜜丸益英
為別名而張揖先以爲異物


云天門冬葉間有刺而細葉有似天門冬而非也凡服此先說
浣衣如法者便非天門冬若
滑便不可服然今所有往往是此類用者須詳之
雷公云採得了去上皮一重便劈破去心用物木器燒物木
來作小柴上鋪天門葉將
蒸了天門冬攤令乾用
食療補虛勞治肺勞止渴去
食後服之若爆乾入蜜
外臺秘要治風癲引脇痛痺
心皮暴乾搗篩酒
經驗後方服天門冬法不計多少去心皮爲末每服方寸七
日三四服不絕甚
去三蟲輕身益氣延
年耐老百病不侵
孫真人枕中記天門冬未服方寸七日三無問山中人間恒
癲狂三蟲伏尸除盧瘦若釀酒服之去瘕瘀積聚風疾
氣冷以不飢百日延年益
脩真秘旨神仙服天門冬三十斤細切陰乾搗末每服方寸七
者強三百日身輕
日後怡泰拘急者緩羸劣
三年走及奔馬

道書八帝聖化經 欲不畏寒取天門冬拔苓等分爲末服方寸七日再服大寒時單衣汗出

抱朴子 云杜紫微服天門冬御女十妾有男一百四十人日行三百里

列仙傳 赤頂子食天門冬齒落更生細髮復出

神仙傳 甘始者太原人服天門冬在人間三百餘年

衍義曰 天門冬麥門冬之類俗入肌俟數緩之擘取不可浸出脂液其不知者乃湯浸一二時柔即柔矣然氣味都盡用之不效乃曰藥不以其可得乎治肺熱之功爲多其味苦但專泄而不專收寒多人禁服蓋不知經

汾州甘草

汾州甘草

府州甘草

甘草 國老 味甘平無毒主五藏六腑寒熱邪氣堅筋骨長肌肉倍力金瘡尰 時勇切 解毒溫中下氣煩滿短氣傷藏欬嗽止渴通經脉利血氣解百藥毒為九土之精安和七十二種石一千二百種草久服輕身延年 一名蜜甘一名美草一名蜜草一名蕗草生河西川谷積沙山及上郡二月八月除日採根暴乾十日成 朮乾漆苦參為之使惡遠志反大戟芫花甘遂海藻四物 陶隱居云河西上郡不復通市今出蜀漢中悉從汶山諸夷中來赤皮斷理看之堅實者是抱罕草最佳抱罕羌地名亦有火炙乾者理多虛踈又有如鯉魚腸者被刀破不復好青州間亦有不如又有紫甘草細而實乏時可用此草最為衆藥之主經方少不用者猶如香中有沉香也國老即帝師之稱雖非君為君所宗是以能安和草石而解諸毒也 臣禹錫等謹按爾雅云蘦大苦注今甘草也蔓延生葉似荷青黃莖赤有節節有枝相當疏引詩唐風云采苓采苓首陽之巔是也 藥性論云甘草君忌豬肉諸藥衆中為君治七十二種乳石毒解一千二百般草木毒調和使諸藥有功故號國老之名矣主腹中冷痛治驚癇除腹脹滿補益五藏制諸藥毒養腎氣內傷令人陰痿主婦人血瀝腰痛虛而多熱加而用之 日華子云安魂定魄補五勞七傷一切虛損驚悸煩悶健忘通九竅利百脉益精養氣壯筋骨解冷熱入藥炙用

圖經曰甘草生河西川谷積沙山及上郡今陝西河東州郡皆有之春生青苗高一二尺葉如槐葉七月開紫花似柰冬結實作角子如畢豆根長者三四尺麤細不定皮赤上有橫梁梁下皆細根也二月八月除日採根暴乾十日成去蘆頭及赤皮今云陰乾用今甘草有數種以堅實斷理者為佳其輕虛縱理及細韌者不堪惟貨湯家用之 謹按爾雅云蘦大苦釋曰蘦一名大苦郭璞云甘草也蔓延生葉似荷青黃莖赤有節節有枝相當或云蘦似地黃詩唐風云采苓采苓首陽之巔是也蓋與苓通用首陽之山在河東蒲坂縣乃今甘草所生處相近而先儒所說苗葉與今全別豈種類有不同者乎張仲景傷寒論有一物甘草湯甘草附子湯甘草乾薑甘草瀉心等湯諸方用之最多又能解百毒為衆藥之要孫思邈論云有人中烏頭巴豆毒甘草入腹即定方稱大豆解百藥毒嘗試之不效乃加甘草為甘豆湯其驗更速 又備急方云席辯刺史嘗言嶺南俚人解毒藥並是嘗用物畏人得其法乃言三百頭牛藥或言三百兩銀藥辯久住彼與之親狎乃得其實凡欲食先取甘草一寸炙熟嚼咽汁若中毒隨即吐出乃用都淋藤黃藤二物酒煎令溫常服毒隨大小便出都淋藤者出嶺南高三尺餘甚細長所謂三百兩銀藥也又常帶甘草十數寸隨身以備緩急若經含甘草而食物不吐者非毒物也崔元亮海上方治發背秘法李北海云此方神授極奇秘以甘草三大兩生擣別篩末大麥麪九兩於一

大盤中相和擣令勻取上好酥火許別捻入藥令勻百沸水渡如餳劑方圓大於麻一分熱傅腫上以油片及故紙隔冷則換之已成膿水自出未成腫便內消當患腫著藥通風冷則換之已成膿水自出未成腫便內消當患腫著藥時常須嚼黃耆粥甚妙又一法甘草一大兩微炙搗碎水二大升浸之置露中經宿平明以物攪令沫出吹沫服之但是赤黃用良

## 雷公云

凡使須去頭尾尖處其頭尾吐人每斤皆長三寸剉屑盡為度又先炮令內外赤黃用良

## 外臺秘要

救急瘦疾甘草三兩炙每旦以小便煮三四沸頓服之良

## 百一方

小兒初生未可與朱蜜取甘草一指節長炙碎以水二合煮取一合以綿纏綿點兒口中可得一蜆殼止兒當快吐胸中惡汁此後待兒飢渴更與之若兩服並不吐盡一合止得吐惡汁兒智慧無病

## 又方

中蠱者煮甘草服之凡中蠱毒即令內消不令吐也神驗熟炙甘草煮服之凡吐即出若平生預服防蠱者宜以將水一升半煎取八合服之立效

## 經驗方

崔宣州衍傳赤白及霍亂甘草一尺炙擘破以淡漿水三升煎取一升分服崔甘草如上指長炙細剉取童子小便一切傷寒和煎取七合空心服日再服之

## 又方

食牛羊肉中毒者煮甘草汁服之一二升當愈

## 孫真人食忌

主一切傷寒多骨節煩悶寒熱甘草十二分炙微火炙之後用生薑去皮半兩

## 廣利方

治肺痿久咳嗽涕唾多為未愈每日取小便三合甘草末一錢匕擣令散服

## 御藥院

治二三日內痛可甘草湯去滓日三服

## 今古錄驗

治陰下濕痒甘草一尺並切以水五升煮取二升漬洗之日三五度差

## 金匱玉函

治卒中有水莨菪葉圓而光有毒誤食之令人狂亂狀若中風或吐甘草煮汁服之即解

## 又方

治可解只煎甘草一分細剉以水一盛煎至六分去滓溫服及發噤口嘔痰涎後以乳汁點兒口中差

## 又方

治小兒撮口令吐痰涎後以乳汁點兒口中差

## 又方

治小兒中蠱欲死甘草半兩剉以水一盛煎五分去滓作二服當吐蠱出

## 又方

治小兒蠱瘦悶〻方甘草二兩炙焦杵為末蜜丸如棗豆大每溫水下五丸日二服

## 傷寒類要

治傷寒三二日咽痛者與甘草二兩炙水三升煮取一升半服五合日三

## 又方

傷寒脉結代者心悸動方甘草二兩水三升煮取升半服七合日三



## 梅師方

治初得痢冷熱亦白及霍亂甘草一尺炙

豆蔻七箇剉以水三升煎取一升分服

## 孫真人食忌

主一切傷寒小便一切和甘草如上指長炙細剉取童子小便煎取七合空心服日再服之

## 廣利方

治肺痿久咳嗽涕唾多骨節煩悶寒熱甘草十二分為末每日取小便三合甘草末一錢匕擣令散服

## 御藥院

治二三日內痛可甘草湯去滓日三服

## 今古錄驗

治陰下濕痒甘草一尺並切以水五升煮取二升漬洗之日三五度差

## 金匱玉函

治卒中有水莨菪葉圓而光有毒誤食之令人狂亂狀若中風或吐甘草煮汁服之即解

## 又方

治可解只煎甘草一分細剉以水一盛煎至六分去滓溫服及發噤口嘔痰涎後以乳汁點兒口中差

## 又方

治小兒撮口令吐痰涎後以乳汁點兒口中差

## 又方

治小兒中蠱欲死甘草半兩剉以水一盛煎五分去滓作二服當吐蠱出

## 又方

治小兒蠱瘦悶〻方甘草二兩炙焦杵為末蜜丸如棗豆大每溫水下五丸日二服

## 傷寒類要

治傷寒三二日咽痛者與甘草二兩水三升煮取一升半服五合日三

## 又方

傷寒脉結代者心悸動方甘草二兩水三升煮取升半服七合日三

姚和衆治小兒尿血甘草五分以水六合煎取二合去滓一歲兒一日服令盡

淮南子甘草主生肌肉

徐義曰甘草枝葉悉如槐高五六尺但葉端微尖而糙澁飲有白毛實作角生如相思角作一本生子如小扁豆齒齧不破今出河東西界入藥須微炙不爾亦微涼性則味不佳

冀州地黃

沂州地黃

乾地黃味甘苦寒無毒主折跌絕筋傷中逐血痺填骨髓長肌肉作湯除寒熱積聚除痺主男子五勞七傷女子傷中胞漏下血破惡血溺血利大小腸去胃中宿食飽力斷絕補五藏內傷不足通血脉益氣力利耳目生者尤良○生地黃大寒主婦人崩中血不止及產後血上薄心悶絕傷身胎動下血胎不落墮墜跌折瘀血留血鼻吐血皆搗飲之久服輕身不老一名地髓一名芐一名芑生咸陽川澤黃土地者佳

二月八月採根陰乾得麥門冬清酒良惡具毋畏燕黍陶隱居云如小麥淮南七精散用之歷陽今用江寧板橋者為勝作乾即長安也生渭城者乃有子意而此直云陰乾色味乃不相似更恐以蒸作為失乎大貴時乃取牛膝姜雞作之人不能別仙經亦服食要用其華又善生根亦主耳暴聾重聽乾者黏濕作丸散用須烈日暴之既燥則斤兩大減一斤纔得十兩用之宜如量也今陳藏器本草云乾地本經不言當依此以用之別錄云乾地生咸平淮南生乾則平宣州生乾及蒸乾方家所用二物

爾雅云芐地黃注云一名地髓一名苄苄音怗郭璞注云乾地黃君能補虛損濕中下氣通血脉久服變白延年治產後

腹痛主吐血不止**又云**生地黃忌三白味甘平無毒解諸熱破血通利月水閉絶不利水道搗薄心腹能消瘀血病人虛而多熱加而用之**蕭炳**云乾生二種皆黑鬚髮良藥**日華子**云乾地黃助心膽氣安魂定魄治驚悸勞劣心肺損吐血鼻衄婦人崩中血運助筋骨長志日乾者平火乾者温功用同前**又云**生者水浸驗浮者名天黃半浮半沉者名人黃沉者名地黃沉者力佳半沉者次浮者劣煎忌鐵器

**圖經**曰地黃生咸陽川澤黃土地者佳今處處有之以同州為上二月生葉布地便出似車前葉上有皺文而不光高者及尺餘低者三四寸其華似油麻花而紅紫色亦有黃花者其實作房如連翹子甚細而沙褐色根如人手指通黃色麄細長短不常二月八月採根蒸三二日令爛暴乾謂之熟地黃陰乾者是生地黃種之甚易根入土即生一說古稱種地黃宜黃土今不然大宜肥壤虛地則根大而多汁其法以葦席圍編如車輪徑丈餘以壤土實葦席中為壇壇上又以葦席實土為一級比下壇徑減一尺如此數級如浮屠也乃以地黃根節多者寸斷之蒔壇上層層令滿逐日以水灌之令茂盛至春秋分時自上層取之根皆長大而不斷折不被斸傷故也得根暴乾之熟乾地黃最上出同州光潤而甘美南方不復識但以生地黃草煙薰使乾黑洗之辦盡仍白也今乾之法取肥地黃三二十斤淨洗更以揀去細根及根節瘦短者亦得二三十斤搗絞取汁投銀銅器中下肥地黃浸漉令浹飯上蒸三四過時時浸漉轉蒸訖又暴使汁盡其地黃當光黑如漆味甘如飴糖須瓷器內收之以其脂柔喜潤也**醫家**欲精粗初採得以水浸有浮者名天黃不堪用半沉者名人黃為次其沉者名地黃最佳也神仙方服食地黃採取根淨洗搗絞汁煎令小稠內白蜜更煎令可丸晨朝酒送三十丸如梧子日三亦入青州棗肉同丸又煎膏入乾根末丸服又四月採其實陰乾篩末水服錢匕其效皆等其花名地髓花可延年方有單服二法又治傷折金瘡為最要之藥肘後方療踠折四肢骨破碎及筋傷蹉跌爛搗生地黃熬之裹所傷處以竹簡編夾之遍急縛勿令轉動一日一夕可以十易則差崔元亮海上方治一切心痛無問新久以生地黃一味隨人所食多少搗絞取汁搜麪作餺飥或冷淘食良久當利出蟲長一尺許頭似壁宮後不復患矣昔有人患此病三年不差深以為恨臨終戒其家人吾死後當剖去病本果得蟲置於竹節中每所食皆飼之因食地黃餺飥亦與之隨即壞爛由此得方刘禹錫傳信方亦紀其事云貞元十年通事舍人崔抗女患心痛垂氣絶遂作地黃冷淘食之便吐一物可方一寸已來如蝦蟇狀無目足等微似有口蓋為此物所食自此遂愈食冷淘不用著鹽

**雷公云**採生地黃去白皮瓷鍋上柳木甑蒸之攤令氣歇拌酒再蒸又出令乾勿令犯銅鐵器令人腎消并白髭髮男損榮女損衛也

**食療**地黃微寒以少蜜煎或浸食之或煎湯或入酒飲並妙生則寒主齒痛唾血折傷葉可以羹

外臺秘要張文仲治骨蒸方生地黃一升搗取汁三度搗絞汁盡分再服若利即減之以身体涼為度

千金方治牙齒根欲動脫生地黃細剉綿裹着齒上咂之漬齒根日三四并嚥汁十日大佳

肘後方治耳中常鳴生地黃汁為度一云以紙裹微炙截塞耳數易之以差

百一方姙娠漏胎生地黃汁四合煮三五沸服之不止又服一升清酒灰火中燼之用良

又方治衂犬咬人搗地黃汁飲之并塗瘡口百度止

梅師方治墮損筋骨蹉跌骨碎破搗生地黃熬熟裹三日夜數易若骨在血聚以針決之

又方治吐血神效方生地黃汁一升二合白膠香二兩以甕器盛入甑蒸令膠消服

又方治乳癰搗生地黃汁傳之熱即易之無不見效也

食醫心鏡主勞瘦骨蒸日晚寒熱咳欬嗽血生地黃汁三合煮白粥臨熟入地黃汁攪令勻空心食之

博濟方治一切癰腫未破疼痛小瘡於布上摻之不過三五度差

孫兆方治鼻衄及腸上盛熱赤痛令內消以生地黃杵如泥隨鼻孔內之甚香未於中又再擣地黃一重貼於腫上不過

子母秘錄小兒患蟲毒痢生地黃汁一升二合分二四服立效

產寶姙娠下血如月信通恐胎乾地黃乾薑等分為末用酒調方寸匕

抱朴子楚文子服地黃八年夜視有光手上車軫云地黃髓

淮南子地黃葉如甘露子花如脂麻花但有細短白毛經只言乾生二種不言熟者如血虛勞熱產後虛熱生乾常愿太寒如此之類故後世改用熟者蒸曝之法以細碎者洗出研取汁將麩地黃蒸出曝乾投汁中浸三二時又曝再蒸如此再過為勝亦不必多此等與乾生二種功治殊別陶但云擣汁和蒸殊用工意不顯其法不注治療故須悉言耳

荆門軍术

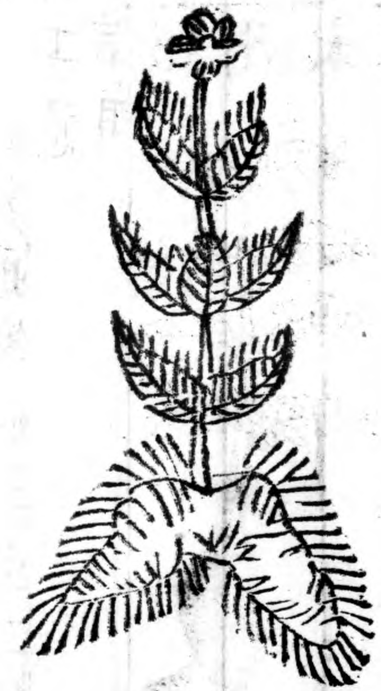

术州石

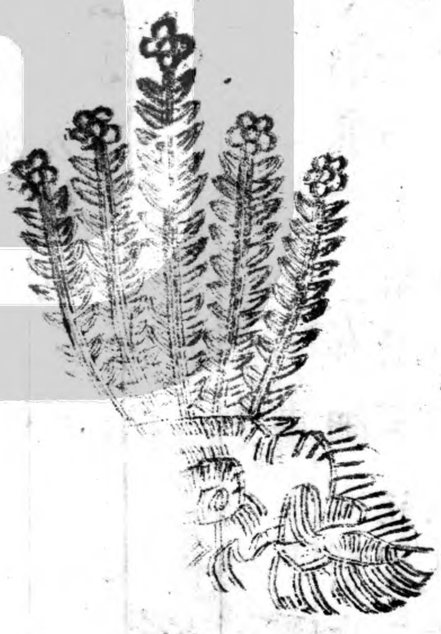

术州舒

术州越

术州歙

# 商州术

# 术

甘溫無毒主風寒濕痺死肌痙巨并切痓止汗除熱消食土大風在身面風眩頭痛目淚出消痰水逐皮間風水結腫除心下急滿及霍亂吐下不止利腰膝關節血益津液暖胃消穀嗜食作煎餌久服輕身延年不飢一名山蓟一名山連生鄭山山谷漢中南鄭二月三月八月九月採根暴乾防風地榆為之使陶隱居云鄭山即南鄭也今處處有以蔣山白山茅山者為勝十一月十二月正月二月採多脂膏而甘仙經云亦能除惡氣弭災疹九散煎餌並有法其苗又可作飲甚香美去水乃有兩種白术葉大有毛而作椏根甜而少膏可作丸散門赤术葉細無椏根小苦而多膏可作煎用昔劉消子援取其精而丸之名守中金丸可以長生柬境术大而無氣烈不任用今市人貴者皆以米粉塗令白非自然用時宜刮去之

**臣同錫等謹按吳氏本草云**一名山芥一名天蘇爾雅云术山蓟注今术似蓟而生中疏云生平地者即名蓟生山中者名术陶隱居云木一名山精故神農桑經曰必欲長生常服山精忌桃李雀肉菘菜青魚味甘辛無毒能主大風瘺痺多年氣劇心腹脹痛破消宿食開胃去痰逆除寒熱止下泄主面光悅駐顏去黯治术腫脹滿止嘔逆腹內冷痛吐瀉不住及胃

氣霍冷痢日華子云术治一切風疾五勞七傷冷氣腹脹補
腰膝消痰治水氣利小便止反胃嘔逆及筋骨弱軟疼癖氣
塊歸人冷熱寢温疾山嵐瘴氣湛浸一宿入蒸如常用又名
山薊以米泔吃力伽蒼去皮細切後用米

圖經曰术生鄭山上谷漢中南鄭今處處有之以嵩山茅山
者為佳春生苗青色無柾一名山薊以其葉似薊亦剌
莖作蒿幹狀青赤色長三二尺以來夏開花紫碧色亦似剌
薊花或有黃白花者入伏後結子至秋而苗枯根皮黑心黃白色中有膏液紫色二月三月八月九月
採暴乾或合白蒲並搗末旦旦服食或合白蒲並搗末旦旦服食多單餌之或合白
朮調服暖再進久久彌佳又翻取生朮去土水浸再搗煎日三月八月採根暴乾
所製朮煎是此法也陶隱居云昔者劉涓子授取其精而九
之名守中金丸今傳其法乃是膏煎恐非真耳謹按朮有二
種雖雅云朮山薊揚抱音孚勿反一名白朮又名乞力伽
薊譬曰此辯薊生山中及平地者名山薊揚抱音孚勿反一名白朮又名乞力伽
名也生平地者名白朮陶注本草云白朮葉大而肥
中多膏汁也其生平地而有毛甜而少膏赤朮細苦而
於衆者名楊抱薊今呼之為苗然則楊抱即白朮也今白朮也
生杭越舒宣州高山山崗上葉上有毛方莖上端生
淡紫碧紅數色根作椏生二三月八月九月採根暴乾
大塊紫花者為勝又名乞力伽此古之朮矣
云朮者劉涓子以粟米泔一大盞煮朮為度患人先
乃白朮也非謂今之朮之簡要濟衆方法小兒雀目
用收面點黐極清效



雀目不計時月用羊肝一具用竹刀子批破摻末
如上煎湯調下一錢匕夜臥時服二十丸忌
雀盲者朮三兩搗羅為散每服不計時候以好羊子
纏定以粟米泔一大盞煮朮為度患人先
羊眼藥氣絕即喫之簡要濟衆方法小兒雀目
分空秘要療忽頭眩肩經及不差四件漸瘥食無味好食黃
土朮三斤搗篩酒和併丸如梧桐子大曝
乾搗末三斤煉蜜為丸如梧桐子
千金方治風虛目澀不知人
所制酒三升煮取一升頓服
又方療煩悶白朮末
水調服方寸匕
經驗方烏髭髮駐顏色壯筋骨明耳目除風氣潤肌膚久服
令人輕健蒼朮不計多少用米泔水浸三兩日逐日
換水候蒲日取出刮去黑皮切作片子晒乾用慢火炒令黃
色細搗末每一斤末用蒸過茯苓半斤煉蜜為丸如梧桐子
大空心卧時温熟水下十五丸別用朮末六兩甘草末
一兩拌和勻作湯點之下朮末亦得忌桃李雀蛤及三白
又方治內外障眼蒼朮四兩米泔浸七日逐日換水後刮去
黑皮細切入青鹽一兩同炒黃色為度去鹽不用朮賊
二兩以童子小便浸一宿水白朮二兩澤瀉五兩
日不計時候但飲食蔬菜內調下一錢匕服甚驗
梅師方治心下有水白朮二兩澤瀉五兩
剉以水三升煎取一升半分服

集驗方 治毒氣攻疰足腫久瘡不差白朮為細末塩漿水洗瘡乾貼二日一換可以負重涉險函年與老小代服

人不能別之謂之朮脯

産寶 産後中風寒遍身冷直口噤不識人方白朮四兩以酒三升煎取一升頓服

荀子注 列仙傳劉涓子齊人隱於岩山餌朮能致風雨

抱朴子 内篇曰南陽文氏值亂逃盡山中飢困欲死有一人教之食朮遂不飢數十年乃還鄉里顏色更少氣力轉勝故朮一名山精神農桑藥經曰必欲長生常服山精

異術 朮草者山之精也結陰陽之精氣服之令人長生絶穀致神仙

梁庾肩吾 荅陶隱居賚朮啓曰味甘致延生伏深銘感

衍義曰 蒼水其長如大拇指肥實皮色褐氣味辛烈須米泔浸先焙換泔浸二日去上麤皮白朮麤促色微褐氣味亦微辛苦而不烈古方及本經止言朮未見分其蒼白二種自此人多貴白者今人但貴白朮不貴蒼朮置而不用如白方中用數處不詳本草元無信餌朮黃精令人遺精白字

枸杞子 味甘平無毒主續絶傷補不足益氣力肥健助五面黑養肌強陰堅筋骨主蔕中寒精自出溺有餘瀝口苦燥渴寒血為積久服明目輕身延年一名苦蘭一名地骨一名西王母杖一名仙人杖一名却老一名甜菜一名枸杞蘗生朝鮮川澤田野墓唐蒙一名天女一名赤綱一名地輔生朝鮮川澤田野墓延草木之上色黃而細為赤綱色淺而大為苦晶系九月採實

暴乾得酒良署蕷松脂爲之使惡雚菌【陶隱居】云宜丸不宜
草煮田野墟落中甚多皆浮生藍紵麻蒿上舊言下有茯
苓上生菟絲今未必爾其莖挼以浴小兒療熱痱用其
實先須酒漬之一宿仙經俗方並以爲補藥【臣禹錫等謹按】
【呂氏春】秋云或謂菟絲無根也其根不屬地茯苓是也【抱朴】
【子】云菟絲之草下有伏兎之根無此兎則絲不得生於上然
實不屬也又內篇云菟絲初生之根其形似兎掘取割其血
以和丹服之立變化【藥性論】云菟絲子君能治男子女人虛
冷添精益髓去腰疼膝冷久服延年駐悅顏色又主消渴熱
中【日華子】云補五勞七傷治鬼交泄精尿血潤心肺
黃麻線無根株多附田中草被纏死或生一叢如席
闊開花結子不分明如碎黍米粒八月九月已前采
【圖經】曰菟絲子生朝鮮川澤田野今近京亦有之以冤句者
爲勝夏生苗如絲綜蔓延草木之上或云無根假氣而生
而生六七月結實極細如蠶子土黃色九月收采暴乾
良其實有二種色黃而細者名赤網色淺而大者名菟虆其
功用並同謹按爾雅云唐蒙女蘿女蘿菟絲釋曰唐也蒙也
也菟絲也一物四名而本經并以唐蒙爲一名又詩云蔦與女蘿
女蘿毛傳云女蘿菟絲也陸機云今合藥菟絲子是也而本經菟
絲無女蘿之名別有松蘿條一名女蘿自是不類寄生松上
者亦如菟絲寄生草上豈二物同名本經脫漏乎之書傳多
云菟絲無根其根不屬地今觀其苗初生纔若絲遍地不能
曰起得他草梗則纏繞隨而上生其根漸絕於地而寄空中
信書傳之說不謬矣然云上有菟絲下有茯苓茯苓則[illegible]



[illegible]菟絲物生之根其形似兎掘取割其血以和用服
之人[illegible]見其如此苔豈自一類乎仙方多單服者取實酒
浸暴乾再浸又暴令酒盡乃止搗末酒服久而
彌佳兼明其苗生研汁塗面亦神效
【雷公】曰凡使勿用天碧草子其樣真相似只是天碧草子味酸
澁并粘不入藥用其菟絲子稟中和凝正陽氣受
結偏補人衞氣助人筋脈一莖從樹感枝成又從中春上陽
結實其氣大小受七鑪二所全採得去殼薄了用苦酒浸
二日漉出用黃精自然汁浸一宿至明微用火煎至乾入臼
中熱燒鐵杵一勁三千餘杵成粉用苦酒并黃精自然汁與
菟絲子相
對用之

**附後方** 治卒腫滿身面皆洪大菟絲子一升酒五升漬二三宿每服一升日三服

**又方** 治痔發痛如蟲齧菟絲子熬令黃黑末和雞子黃塗之亦治穀道中赤痛

**又方** 治面上粉刺搗菟絲子絞取汁塗之差

**經驗後方** 治丈夫腰膝積冷痛或頭麻無力菟絲子洗秤一兩牛膝一兩同浸於銀器內用酒過一寸五日暴乾爲末將元浸酒再入少醇酒作糊搜和丸如梧桐子大空心酒下二十丸

**又方** 固陽丹菟絲子二兩酒浸十日水淘焙乾爲末更入杜仲一兩蜜炙搗用薯蕷末酒煮爲糊丸如梧桐子大空

子母秘錄治小兒頭瘡及大人面瘡莞絲湯洗女產書治諸淋生莞絲子爲末酒調下一錢七米飲調下亦得

修真方神仙方莞絲子一斗酒一斗浸良久鹿出暴乾又浸酒温酒下日二服後漸三五是以酒盡爲度每服二錢七服之令人光水餌壁之五十三七日加至三錢七服之令人光澤三年老變爲童此藥治腰膝夫風久服延年

衍義曰莞絲子能叢木中之異草上有莞絲下有菟葵之說未必耳已於菟葵條中具言之

## 單州牛膝

## 懷州牛膝

## 滁州牛膝

## 歸州牛膝

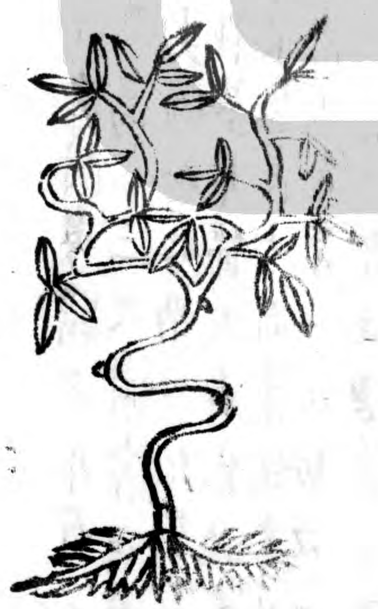

## 牛膝

爲君味苦酸平無毒主寒濕痿痺四肢拘攣膝痛不可屈

神逐血氣傷熱火爛墮胎療傷中少氣男子陰消老人失溺補中續絶填骨髓除腦中痛及腰脊痛婦人月水不通血結益精利陰氣止髮白久服輕身耐老一名百倍生河内川谷及臨朐二月八月十月採根陰乾惡螢火陸英龜甲畏白前

陶隱居云今出近道蔡州者最長大柔潤其莖有節似牛膝故以爲名也乃云有雌雄雄者莖紫色而節大爲勝爾

唐本注云諸藥八月已前採者皆日乾火乾乃佳不爾飽黑黯其十月已後至正月乃可陰乾

臣禹錫等謹按藥性論云牛膝臣忌牛肉能治陰痿補腎填精逐惡血流結助十二經脉病人虛羸加而用之

日華子云牛膝治腰膝軟怯冷弱破癥結排膿止痛及醫產後心腹痛并血暈落死胎壯陽懷州者長白近道蘇州者色紫

圖經曰牛膝生河内川谷及臨朐今江淮閩粤關中亦有之然不及懷州者爲真春生苗莖高二三尺青紫色有節如鶴膝又如牛膝狀以此名之葉尖圓如匙兩兩相對於節上生花作穗秋結實甚細此有二種莖紫節大者爲雄青細者爲雌二月八月十月採根陰乾根極長大而柔潤者佳莖葉亦可單用葛洪治老瘧久不斷者取莖葉一把切以酒三升漬服令微有酒氣不即斷更作不過三劑止唐崔元亮海上方治瘧用水煮牛膝根未發前服今福州人單用土牛膝根淨洗切焙乾擣下篩酒煎溫服云治婦人血塊極效

雷公云凡使去頭并塵土了用黃精自然汁浸一宿漉出細剉焙乾用

聖惠方治眼卒生珠管牛膝并葉擣絞取汁日三四度點之

又方治氣濕痺腰膝痛用牛膝葉一斤切以米三合於豉汁中相和煮作粥和鹽醬空腹食之

外臺秘要治勞瘧積久不斷者長大牛膝一握切以水六升煮取三升分三服未發前服臨發又一服

千金方治婦人小戶疼痛牛膝五兩酒三升煮取一升半去滓分作三服

又方治風瘙癮瘮牛膝末酒服方寸匕日三并主骨疽癩病及瘖瘂

肘後方治口中及舌上生瘡爛取牛膝酒漬含漱之無酒者空含亦佳

又方治卒暴癥腹中有如石刺晝夜啼呼牛膝二斤以酒一斗漬密封熱灰火中溫令味出服五合至一升量力服之

又方治齒痛牛膝末著齒間含之

又方凡痢下應先白後赤若先赤後白爲腸蠱牛膝三兩擣碎以酒一升漬經一宿每服飲一兩盃日三服

又方治小便不利莖中痛欲死兼治婦人血結腹堅痛牛膝一大把并葉不以多少酒煮飲之立愈

經驗後方：治消渴不止，下元虛損。牛膝五兩，細剉，爲末，生地黃汁五升浸，晝暴夜浸，汁盡爲度，蜜丸梧桐子大，空心溫酒下三十丸。久服壯筋骨，駐顏色，黑髮，津液自生。

梅師方：治竹木針在肉中不出，取生牛膝莖搗末塗之，即出。

又方：治胞衣不出，牛膝八兩，葵子一兩，以水九升，煎取三升，分三服。

又方：治金瘡痛，用生牛膝搗傅瘡上，立差。

孫真人食忌：治牙齒疼痛，燒牛膝根灰，致牙齒間。

又方：治卒得惡瘡，人不識者，以牛膝根搗傅之。

衍義曰：牛膝，今西京作畦種，有長三尺者最佳。與莖酒浸服，益腎。竹木刺入肉，嚼爛罨之，即出。

茺蔚子

茺蔚子 味辛、甘，微溫、微寒，無毒。主明目，益精，除水氣，療血逆大熱，頭痛心煩。久服輕身。莖主癮疹（上音隱，下音診）癢，可作浴湯。一名益母，一名益明，一名大札，一名貞蔚。生海濱池澤，五月採。

陶隱居云：今處處有。葉如荏，方莖，子形細長，三稜。方用亦稀。

唐本注云：擣茺蔚莖，傅丁腫，服汁使丁腫毒內消。又下子死腹中，主產後血脹悶，諸雜毒腫，丹油等腫，取汁如豆滴耳中，主聤耳。中虺蛇毒，傅之良。

今按：陳藏器本草云：田野間人呼爲鬱臭草。本功外，苗子入面藥，令人光澤。亦擣苗傅乳癰惡腫痛者。又擣苗絞汁服，主浮腫，下水，兼惡毒腫。

又按：別本注云：其子狀如菥蓂子，而稍麁大，微有陳氣。及擣絞取汁服之，下死胎也。

臣禹錫等謹按：爾雅云：萑，蓷。今茺蔚也。葉似荏，方莖，白華，華生節間。又名益母。劉歆曰：蓷，臭穢；臭穢即茺蔚也。

日華子云：治產後血脹。[illegible]葉同功，乃益母草子也。節節生花，如雞冠，子黑色，九月採。

圖經曰：茺蔚子生海濱池澤，今處處有之。謹按毛詩云：中谷有蓷。爾雅云：萑（音隹），蓷。郭璞云：今茺蔚也。似荏，方莖，白華，華生節間。陸機云：韓詩及三蒼皆云蓷，益母也。故曾子見之感恩。劉歆亦謂蓷，臭穢；臭穢即茺蔚也。今園圃及田野見者極多，形色皆如郭說，而苗葉上節節生花，實似雞冠子，黑色，莖作四方稜，五月採。又云九月採實。醫方中[illegible]

稀見用實者唐天后鍊益母草澤而法五月五日採根莖葉
者勿令著上暴乾搗羅以水和之令極熟團之如雞子大再
烝仍作一鑪四傍開竅上下置火安藥中央大火燒之勿令
即去大火留小火養之勿令絕經一復時步之鼈訖中研治
篩再研三日收之使如澡豆法廣齊方療小兒痢痢用亦
者取益母草煮食之取足差止甚佳韋丹治女子因產病胎
死腹中擣此草并莖令熟以少許緩水和絞取汁頓服良
主難產搗取汁七大合煎半頓服立下無新者以乾者二大

## 聖惠方

治婦人勒乳痛成癰生瘡用之亦得

塗乳上一宿自差

又方

治產後血不下益母搗爛用之亦得

服一小盞入酒一合溫絞汁每

攪勻服

## 外臺秘要

治折傷內瘀有瘀血每天陰則痛無治產婦諸疾

神方三月採益母草一名負瞻一名夏枯草洗擇

日內則疼痛漸瘳七日平復或有產婦惡露不

盡及血暈一二服差其藥治風益心力無忌

令淨於箔上攤暴令水乾別

即置鍋中以水二碩以來令

爛水三分減二漉出草取五

來以綿濾取清汁益中滓殺盡弃之其清汁於小釜中慢火

煎取一斗以來如稀湯每取利來許大愛酒和服之日再服

和羹粥並可如遠行不能稀煎去即更煉可丸得每服之七以

## 肘後方

治一切產後血病并一切傷損益母草莖葉

刀切細許斛許器內鍊成膏麪糊內爲丸如梧子大每

服亦

## 孫真人

治馬咬方益母草

細切和醋如封之

## 食醫心鏡

治小兒瘡癤疾以益母草煮汁飲之亦妙

## 簡要濟衆

新生小兒浴法益母草五兩水一斗煮十沸溫浴兒不生瘡瘍

## 斗門方

治癰子已破未破傳膿無

益母搗傅之膿即消

## 丹房鏡源

燒益母灰用熨湯淺燒之

治婦人帶下赤白色黃

## 集驗方

採搗爲末每服二錢食前溫湯調下

## 子母秘錄

治產後血暈心氣絕益

母草研絞汁服一盞妙

## 又方

治小兒癖益母

草絞汁和七顆

## 衍義曰

菴蕳子葉至初春亦可煮作煮麥冬不

后丸燒此及入緊面藥丸燒之義已具冬事下

滁州萎蕤

舒州女萎

女萎萎蕤味甘平無毒主中風暴热不能動搖除煩闷心腹結氣虛熱濕毒腰痛益精明目令人不忘久服去面黑黯好顏色潤澤身不老一名滂喜一名地節一名玉竹一名馬薰生太山山谷丘陵立春後採無乾根用之本經有女萎無萎蕤別録無女萎有萎蕤而為用相同疑本一物但名異尔今處土有其根似黄精而節大如指長一二尺可啖

**唐本注** 云女萎功用及苗蔓與萎蕤全別列在中品下本經朱書是女萎能効墨字乃萎蕤之功今以朱書為白一名滂喜一名地節一名玉竹為其似竹節葉狹長而表白裏青根大如萎蕤君主時疾寒熱内補不足虛勞客熱頭痛不安加而用之良

**陳藏器** 云女萎萎蕤二物同傳陶云同是一物但名異耳下痢方多用女萎而此都無止魂之說疑必非也按女萎功用及苗蔓與萎蕤全別列在中品之中出之云主土品女萎相會如此即二萎功用條蘇又云女萎與萎蕤不同其名地節為其有節魏志樊阿傳即萎蕤極似偏精本功外主聰慧去三蟲輕身不者變白潤肌膚腰腰脚惟有熱不可服晉綏紹有肖中寒疹每酒後苦垂服之得愈草似竹取根花葉陰乾昔華作入山見仙人所服以告樊阿服之壽百歲也

**藏器** 云萎蕤補中止洩之說疑必非也萎蕤又主理諸石人服石不調和者煮汁飲之

**日華子** 云除煩闷止渴潤心肺補五勞七傷虛

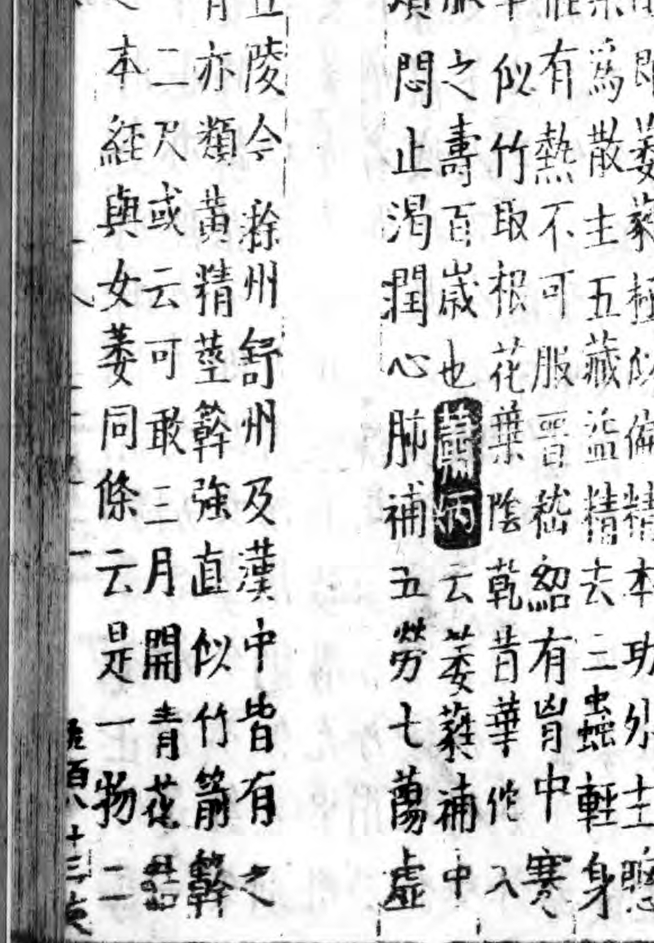

圖經曰萎蕤生太山谷丘陵今滁州舒州及漢中皆有之葉狹而長表白裏青亦類黄精莖幹強直似竹節幹有節根黄多鬚大如指長一二尺或云可啖三月開青花結圓實立春後採根陰乾用之本經與女萎同條云是一物二

名又云自是二物苗蔓與功用全別爾雅謂蘩蕠止於爲切下人垂切郭璞注云藥草也亦無女蕠之別名疑別是一物且本經中品又別有女蕠條蘇恭云即此女蕠今本經集書是女蕠能勃黑字是蕠藥之功韻古方書所用則似差別胡治治時氣利下蠱下有女蕠九治傷寒冷下結腸丸中用女蕠治虛勞小黃耆酒云下痢者加女蕠詳此數方所用乃似中品女蕠緣其性温主霍亂涎痢故也又主臟風半足痺痺四肢拘攣菌芋酒中用女蕠及古今録驗治身體癢瘡瘍剝女蕠膏乃似朱宇女蕠緣其主中風不能動搖及大風好色故也又治傷寒七八日不解續命鼈甲湯並用蕠藥及延年方主風熱頭痛四肢骨肉煩熱蕠丸又主虛風熱發即頭熱蕠藥丸乃似此黑字蕠藥緑其主虛熱濕毒腰痛故也三者主治既別則非一物明矣然陳藏器以爲更非二物是不然矣此蕠藥性平味甘中品女蕠味辛性温性味既殊安得爲一物又云蕠藥一名地節極似編精短即青黏華能所服漆葉青黏散是也然世無復能辯者非敢以爲信然耳

**雷公云** 凡使勿用鈎吻并黃精其二物相似蕠藥只是不同有誤疼人蕠藥節上有毛莖瑰葉尖處有小黃點採得先用竹刀刮上節皮了洗淨却以蜜水浸一宿蒸了焙乾用

**外臺秘要** 主發熱口乾小便澁蕠藥五兩煮汁飲之

## 襄州防葵

氏產乎女蕠切一升燒藁之

**防葵味辛甘苦寒無毒主泄瘕腸洩腸洩勝脫熱結溺不下欬逆溫瘧癲癎驚邪狂走療五藏虛氣小腹支滿臚脹口乾除賢邪強志久服堅骨髓益氣輕身中火者不可服令人恍惚見鬼一名梨蓋** 一名房慈一名爵離一名農果一名利茹一名方蓋生臨淄川谷及嵩高太山少室三月三日採根暴乾

居云北信縣今用建平間者云本與狼毒同根猶如三建今其形亦相似但置水中不沉爾而狼毒陳久亦不能沉矣

**本注**云此藥上品無毒又服主邪氣驚狂之惡其根葉似葵花子根香味似防風故名防葵採依時者亦能沉水今乃用枯朽狼毒當之極爲謬矣此物亦稀有襄陽望蜀山東及興州採得乃勝南荊蜀土也

**謹按藥性論**云防葵防葵君有小毒能治疝氣疫癘氣魍魎精怪通氣水血氣瘤大如椀悉能消散治鬼瘧主百邪鬼魅精怪通氣治及嵩高少室泰山蘇恭云襄陽望陵者乃沉水

**圖經曰**防葵生鄜州谷及嵩高及興州西方亦有之其葉似葵每莖三葉隣蜀土也今惟出襄陽諸郡不聞有之其葉似葵每莖三葉一本十數莖中發一幹其端開花如蔥花景夫華而色白根似防風之香味亦如之依時採得乃勝南荊蜀土也

日採六月開花結實採根爲藥

## 陳藏器云

按此二物一是上品而陶云防葵與狼毒根同但置水中不沉爾而狼毒陳久亦不能沉矣此二物善惡不同形質又別陶既爲此說後人因而用之防葵將以破堅積爲下品之物與狼毒同功今古因循遂無甄別此殊誤也

**雷公云**凡使勿誤用狼毒緣有毒似防葵而鞕之有異效又不同功須當之心誤庶人其防葵在蔡州沙土中生根得一十日使仲用之佳輕爲一宿鹿出暴乾用黃情自然汁一二升拌于土蜜中



丹州柴胡

令黃精汁盡

**肘後方**治癲狂疾防葵末溫酒服一刀圭至二三服身潤有小不仁爲候

襄州柴胡

壽州柴胡

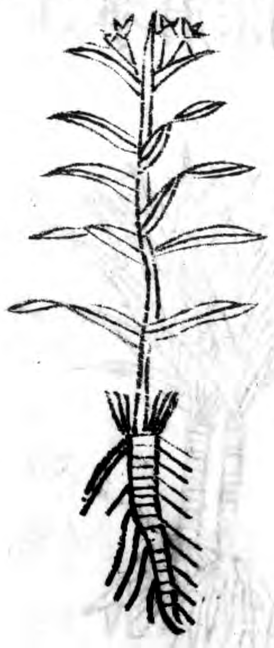

淄州柴胡

江寧府柴胡

**柴胡** 為君 **味苦平** 微寒無毒 **主心腹去腸胃中結氣飲食積聚寒熱邪氣推陳致新** 除傷寒心下煩熱諸痰熱結實胃中邪逆五藏間遊氣大腸停積水脹及濕痺拘攣亦可作浴湯 **久服輕身明目益精** 一名山菜一名茹草葉一名芸蒿辛香可食生弘農川谷及宛句二月八月採根暴乾得夜 苓桔梗大黃石膏麻子 忌日草柱以水一斗煮取四升入消石三方寸匕療傷寒七熱頭痛心下煩滿半夏為之使惡



芸蒿女菀藁蘆 陳藏器曰云今出近道狀如前胡而淨脾胃物志云芸蒿葉似邪蒿春秋有白蒿青蒿二種青蒿四月五月香美可食長安及河內亦有之此蓬胡療傷寒第一用柴字上林賦云蓬胡茸茸拔心連莖是也又以木代系相承呼為蓬胡柴字旦作蓬字旦此草根紫色今太常用蓬胡是也又以木代系相承呼為蓬胡同檢諸本草無名此者傷寒大小蓬胡湯最為療氣之要若以芸蒿根為之更作茨音大謬矣 **圖經曰** 柴胡生弘農山谷及宛句今關陝江湖間近道皆有此胡能治熱勞骨節煩疼解肌發汗除邪熱氣宿昔疼痛宜暢血氣勞之羸瘦主下氣消食主時疾內外熱不解單煮服良 **日華子** 云味甘平云主痰消痰止欬潤心肺添精補腦除煩熱往乏絕胃氣滿健脾補五勞七傷除煩止驚益氣力 **雷公曰** 凡使莖長軟皮赤黃鬚出在平州平縣即今銀州銀縣也西畔生處多有白鶴綠鶴於此翔處是柴胡 **陳藏器** 陶云芸蒿是此胡主傷寒蘇云蓬蔓作柴此云蓬蔓今常用此胡是也







**柴胡** 為君 **味苦平** 微寒無毒 **主心腹去腸胃中結氣飲食積聚寒熱邪氣推陳致新** 除傷寒心下煩熱諸痰熱結實胃中邪逆五藏間遊氣大腸停積水脹及濕痺拘攣亦可作浴湯 **久服輕身明目益精** 一名山菜一名茹草葉一名芸蒿辛香可食生弘農川谷及宛句二月八月採根暴乾得夜 苓桔梗大黃石膏麻子 忌日草柱以水一斗煮取四升入消石三方寸匕療傷寒七熱頭痛心下煩滿半夏為之使惡



芸蒿女菀藁蘆 陳藏器曰云今出近道狀如前胡而淨脾胃物志云芸蒿葉似邪蒿春秋有白蒿青蒿二種青蒿四月五月香美可食長安及河內亦有之此蓬胡療傷寒第一用柴字上林賦云蓬胡茸茸拔心連莖是也又以木代系相承呼為蓬胡柴字旦作蓬字旦此草根紫色今太常用蓬胡是也又以木代系相承呼為蓬胡同檢諸本草無名此者傷寒大小蓬胡湯最為療氣之要若以芸蒿根為之更作茨音大謬矣 **圖經曰** 柴胡生弘農山谷及宛句今關陝江湖間近道皆有此胡能治熱勞骨節煩疼解肌發汗除邪熱氣宿昔疼痛宜暢血氣勞之羸瘦主下氣消食主時疾內外熱不解單煮服良 **日華子** 云味甘平云主痰消痰止欬潤心肺添精補腦除煩熱往乏絕胃氣滿健脾補五勞七傷除煩止驚益氣力 **雷公曰** 凡使莖長軟皮赤黃鬚出在平州平縣即今銀州銀縣也西畔生處多有白鶴綠鶴於此翔處是柴胡 **陳藏器** 陶云芸蒿是此胡主傷寒蘇云蓬蔓作柴此云蓬蔓今常用此胡是也

香直上雲間若有過往聞者皆氣爽凡採得後去鬚并頭用銀刀削上赤薄皮少許却以釜罨布拭了細剉用之切令犯火立便無効也

**孫尚藥**治黃疸柴胡一兩大苗甘草一分右都細剉作一劑以水一椀白茅根一握同煎至七分絞去滓狂意時服一日盡

**別說云**謹按柴胡唯銀夏者最良根如鼠尾長一二尺香味甚佳今雖不見於圖經俗亦不識其真故市人多以同華者代之然亦勝於他處者銀夏地多沙同華亦沙苑所出也

**衍義曰**莊胡本經并無一字治勞者鳴呼凡此誤世甚多當原病勞有一種真藏虛損復受邪熱邪因虛而致勞故曰經驗方中治勞熱青蒿煎丸用此胡正合宜耳服之無不效此胡愈甚銷至死人亦不悟目擊此等病苟無實熱醫者熱而用之不死何待注釋本草一字亦不可忽蓋萬世之後所誤無窮耳苟有明哲之士自可治中下之學不肯考究淹致淪沒可不誰哉可不戒哉

**如張仲景治寒熱往來如瘧狀用柴胡湯**正合其宜

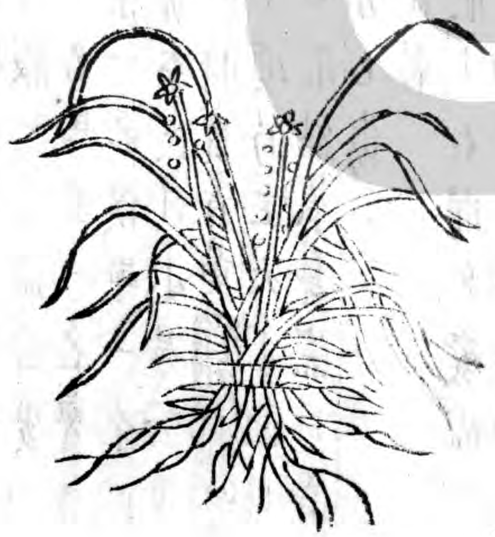

**麥門冬**為君 **味甘平**微寒無毒 **主心腹結氣傷中傷飽胃絡脈絕羸瘦短氣**身重目黃心下支滿虛勞客熱口乾燥渴止嘔吐愈痿蹙強陰益精消穀調中保神定肺氣安五藏令人肥健美顏色有子 **久服輕身不老不飢**秦名羊韭齊名愛韭楚名馬韭越名羊蓍一名禹餘粻葉如韭冬夏長生

生函谷川谷及堤坂肥土石間久廢處二月三月八月十月採陰
乾地黃車前為之使惡款冬苦瓠畏苦參青蘘陶隱居云函谷即秦關而麥門冬異於羊韭之名矣處處有以四月採冬月作實如青珠根似穬麥故謂麥門冬以肥大者為好用之湯澤抽去心不爾令人煩斷穀家為要二門冬潤時並重既燥即輕一斤減四五兩爾今按陳藏器本草云麥門冬本經不言生者按生者本功外去心煮飲止煩熱消渴身重目黃寒熱体勞止嘔開胃下痰飲乾者入丸散及湯用之功如本經方家自有分別出江寧小潤出新安大白其大者苗如鹿葱小者如韭葉大小有三四種功用相似其子圓碧久服輕身明目和車前子乾地黃為丸食後服之去溫瘴變白明目夜中見光臣禹錫等謹按吳氏云一名馬韭一名虋音門火冬一名忍冬一名忍陵一名不死藥一名僕壘一名隨脂神農岐伯甘平黃帝桐君雷公甘無毒李氏甘小溫扁鵲無毒生山谷肥地葉如韭肥澤叢生採無時實青黃藥性論云麥門冬使惡苦芙畏木耳能治熱毒止煩渴主大水面目肢節浮腫下水治肺痿吐膿主泄精療心腹結氣身黑目黃心下苦支滿虛勞客熱日華子云治五勞七傷安魂定魄止渴肥人時疾熱狂頭痛止嗽

圖經曰麥門冬生函谷川谷及堤坂肥土石間久廢處今所在有之葉青似莎草長及尺餘四季不凋根黃白色有鬚根作連珠形似穬麥顆故名麥門冬四月開淡紅花如紅蓼花實碧而圓如珠江南出者葉大者苗如鹿葱小者如韭[illegible]大小有三四種功用相似或云[illegible]月十月採陰乾亦堪單作煎餌之[illegible]白銀器中重湯煮攪不停手候如飴[illegible]治十益心悅顏色安神益氣令人肥健其力甚駛又主[illegible]不藥發麥門冬去心六兩人參四兩甘草二兩炙三[illegible]下篩蜜丸如梧子日再飲下又崔元亮海上方治消渴丸云偏於野人處得神驗不可言用上元板橋麥門冬鮮肥者二大兩宜州黃連九節者二大兩去兩頭尖三五節小刀子條理去皮毛了淨吹去塵更以生布摩拭秤之搗末以肥大苦瓠汁浸麥門冬經宿然後去心即於臼中搗爛即內黃連末臼中和擣候丸得即併手丸大如梧子食後飲下五十丸日再但服兩日其渴必定若重者即初服藥每一服一百五十丸第二日服一百二十丸第三日一百丸第四日八十丸第五日依本服丸若欲合藥先看天氣晴明其夜方浸藥切須淨處禁婦人雞犬見如如似可每日只服二十五丸服訖覺虛即取白羊頭一枚淨去毛洗了以水三大斗煮令爛去頭取汁可一斗已來細細服之亦不用著鹽不過三劑平服差

衍義曰麥門冬根上子也治心肺虛熱并虛勞客熱亦可取苗作熟水飲

## 鳳翔府獨活

## 茂州獨活

## 寧化軍羌活

## 文州羌活

## 文州獨活

獨活 味苦甘平 微温無毒 主風寒所擊金瘡止痛奔豚瀉注音燃 女子疝瘕療諸賊風百節痛風無久新者 久服輕身耐老

一名羌活一名羌青一名護羌使者一名胡王使者一名獨
搖草此草得風不搖無風自動生雍州川谷或隴西南安二
月八月採根暴乾(豚實為之使)(獨搖草)(桑螵蛸實此州郡縣並是羌活形細而多節軟潤氣息極猛烈出益州北部西川為獨活色微白形虛大為用亦相似而小不如其一莖直上不為風搖故名獨活至易性宜密器藏之(唐本注)云獨活療風宜用獨活兼水宜用羌活(陶隱居)云羌活治一切風并氣脚骨拳攣四肢羸劣頭旋明目赤疼及伏梁水氣五勞七傷虛損冷(日華子)云羌活治中風通身冷口噤不知人獨活四氣骨節疼痛通利五藏獨活即是羌活毋類也

(陶隱居)云藥名無脉實恐是(羌活)(獨活)形細而多節軟潤氣息極猛烈出益州北部西川為獨活色微白形虛大為用亦相似而小不如其一莖直上不為風搖故名獨活(唐本注)云獨活療風宜用獨活兼水宜用羌活(日華子)云羌活治一切風并氣脚骨拳攣四肢羸劣頭旋明目赤疼及伏梁水氣五勞七傷虛損冷(又云羌活)治中風不語多痺血癊手足不遂(羌活)(獨活)湯主之(又白鮮皮湯主之亦可與(獨活)合白鮮皮各三兩水三升煮取一升半分三服

(圖經曰)獨活羌活出雍州川谷或隴西南安今用蜀漢出者佳春生苗葉如青麻六月開花作叢或黃或紫結實時葉黃者是夾石上生葉青者是土脉中生此草得風不搖無風自動故一名獨搖草二月八月採根暴乾用本經云二物同一類今人以紫色而節密者為羌活黃色而節疎者為獨活一說按(陶隱居)云獨活生西川益州北部色微白形虛大用與羌活相類似今蜀中乃有大獨活類桔梗而大氣味亦不與羌活相類用之微寒而少效今又有獨活亦自蜀中來形

類羌活微黃而極大枚得可斛破又有槐葉氣者今京下多用之極效或擇羌活之大者為獨活殊未為當大抵此物有兩種西蜀者紫色香如蜜龍西者紫色奏人呼為山前獨活古方但用獨活今方既用獨活而又用羌活恐覺不問輕重便須吐逆然後次第治之吐法用羌活五大兩以水一大斗煎取五升去滓更入好酒半升和之以竹筯子半升炊下篩令極細以前湯酒斟酌調服取吐如巳香

眩即灌之更不可用下藥及鍼灸但用補治湯飲自差

雷公云採得後細剉拌濕羊藿裹蒸後暴乾去濕羊藿用免煩人心

千金方治中風不語獨活一兩(羌活二兩)好酒一升煎取半升分溫再服

肘後方治風齒疼煩腫獨活酒煮熱含之

經驗後方治中風不語獨活一兩以酒二升煎一升大豆五合炒有聲將藥酒熱投蓋良久溫服三合未差再服

必效方治產後腹中絞刺痛羌活二兩酒二升煎取一升去滓為二服

子母秘錄治中風腹痛或子腸脫出酒煎羌活取汁服

小品方治產後風虛獨活湯主之

滁州升麻

漢州升麻

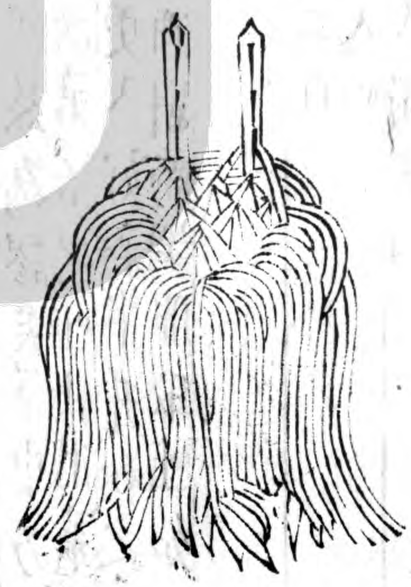

耐酒者可以酒水中煮之佳用白鮮亦同法

又方治產後中風語澁四肢拘急羌活三兩為末每服五錢水酒各半盞煎去滓温服經驗方同

文潞公治牙風上攻腫痛獨活地黃各三兩末每服三錢水一盞煎和滓温服卧時再用



秦州升麻

茂州升麻

升麻味甘苦平微寒無毒主解百毒殺百精老物殃鬼辟瘟疫瘴氣邪氣蠱毒入口皆吐出中惡腹痛時氣毒癘頭痛寒熱風腫諸毒咽痛口瘡久服不夭輕身長年一名周麻生益州山谷二月八月採根曰乾



云舊出寧州者第一形細而黑極堅實頓無復有今惟

出益州好者細削皮青綠色謂之雞骨升麻比部間亦有形
又虎大黃色建平間亦有形大味薄不堪用人言是落新婦
根不必爾其形自相似氣色非也落新婦亦解毒取葉接作
小兒浴湯主驚悸今採別本注云今嵩高出者色青功用不
如蜀者

## 重刊經史證類備急本草卷第六

時氣熱疫能治口齒風腫牙根浮爛惡臭熱毒膿血除心
肺風毒熱壅閉不通口瘡頰悶療癰腫疏豆瘡水煎綿沾
拭瘡上主百邪鬼魅

陳藏器

非也相似耳辨毒取葉作小兒浴湯主驚按今人多呼小升
麻爲落新婦功用同於升麻亦大小有殊

日華子

云安魂定

氣痢蠱又名落新婦

## 圖經曰

升麻生益州州谷今蜀
川者爲勝春生苗高三尺以來葉似麻葉並青花
四月五月著花似粟穗白色六月以後結實黑色
根多鬚二月八月採日暴乾紫如薑
今醫家以治因疾腫痛口舌生
瘡解傷寒頭痛凡腫毒之屬
濃汁服之入口即吐出毒氣
疽湯用升麻又有升麻鼈甲升
王方慶嶺南方服乳石補壅
其方用升麻末三兩研錄了
悟子每日食後服三九又有
梢梳子大黃各二兩㕮升
大便難即服三十九取微利
十九非但辟瘴兼且明目

## 雷公曰

採得了刀刮一層皮
汁浸一宿出暴乾細
切蒸了暴乾用之

## 唐慎微曰

治小兒斑瘡及豆瘡心躁悶不安用升麻一味
不計多少細剉水一戈煎去滓取汁以綿露汁洗拭
瘡盤

## 外臺秘要

比歲有病天行發斑
火燒瘡皆戴白漿隨
後盤黯彌歲方滅此惡毒之氣
升麻綿露洗之若過煮弥佳但
躁煩悶忍也

## 千金翼

治產後惡血不盡或經
五升煮取二升半分溫
再服當吐下惡物極良

## 肘後方

跌痺升麻剉含
之喉寨亦然

## 梅師方

治時行病發瘡升麻五
蜜二味同煎三沸半服
半傅瘡

## 姚和衆

小兒尿血蜀升麻五分水五合煎
一合去滓一歲兒一日服盡

## 勝州車前子

車前子味甘鹹寒無毒氣癃血通利水道小便除濕痺男子傷中女子淋瀝不欲食養肺強陰益精令人有子明目療赤痛久服輕身耐老

葉及根味甘寒主金瘡止血鮏鼻瘜血血痢下血小便赤止煩下氣頭痛目淚云人家及路邊甚多其葉鵝取汁服療洩精甚驗乾于性冷利仙經亦服餌之令人身輕能跳越面容不老而長生也韓詩乃言菜菖是大謂之牛舌可鬱作茹人滑其子君味甘平能去風毒肝中風淚出壓丹石毒去心胸煩熱明目利小便通五淋鼠莞衣一名蝦蟆衣疏引陸機疏云馬鳥蝦蟆衣今出開州者為最

**圖經曰** 車前子生真定平澤丘陵阪道中五月五日採陰乾故曰車前當道也幽州人謂之牛舌可鬱作茹人滑其子治婦人難產

**蘇恭論** 云車前子君味甘平能去風毒肝中風熱毒風衝眼目赤痛瘴翳腦痛淚出壓丹石毒去心胸煩熱葉主泄精腸治尿血能補五藏明目利小便通五淋鼠莞衣一名蝦蟆衣陸機云馬鳥車前注今車前草大葉長穗好生道邊江東呼為車前子生真定平澤丘陵道路中今江湖淮甸近京比地處處有之春初生苗葉布地如匙面累年者長及尺餘如鼠尾花甚細青色微赤結實如葶藶亦黑色五月五日採陰乾今人五月採苗七月八月採實人家園圃中或種之蜀中尤尚北人取根曰菜周南詩云采采芣苢爾雅云芣苢車前一名當道喜在牛跡中生故曰車前當道喜在牛跡中生故曰車前一名當道喜江東人呼為蝦蟆衣陸機云馬鳥車前一名當道喜在牛跡中生故曰車前當道

也幽州人謂之牛舌草可釀酒與煮同作茹大滑其子治婦人難產是也然今人不復有取者其子入藥最多駐景丸用車前莧絲二物蜜丸食下服古人葉今醫家生研水解飲之治小兒丹有一鑷者力全堪用使葉勿

雷公曰凡使須一窠有尤善使藥墊使藥對於新瓦上攤就開之

聖惠方治熱痢不止者搗車前葉絞取汁一盞入蜜一合煎温分二服

又方治久患內障服車前子乾地黃麥門冬等分為末蜜丸如梧桐子大眼屢試有效

外臺秘要治陰痒痛車前子升煮三沸去滓洗痒痛處

又方治尿血車前草搗絞取汁五合空心服之

百一方小便不通車前子草二斤水三升煎取一升半分三服

又方治石淋車前子二升以絹囊盛水八升煮取三升不食盡服之須臾石下

梅師方治婦患淋小便澁根切一升二件以水五升煎取一升半分三服

子母秘錄治橫生不可出車前子末酒服二錢匕

治鴻歐陽文忠公嘗得異人云市人有止一藥三文一貼其效公曰吾藥簏所闕不可不問夫人買之以回醫察雜進之一服而愈後公知之召賣藥者厚遺之問其方久之乃肯傳但用車前子一味為末米飲下二錢匕云此藥利水道而不動氣水道利則清濁分穀藏自止矣

衍義曰車前甘滑利小便走泄精氣經云主小便赤下氣有人作藥食小便不禁為所誤

## 渝州青木香

## 廣州木香

海州青木香

**木香味辛**温無毒**主邪氣辟毒疫温鬼強志主淋露**療氣劣肌中偏寒主氣不足消毒殺鬼精物温瘧蠱毒行藥之精久**服不夢寤魘寐**輕身致神仙一名蜜香生永昌山谷

**陶隱居**云此即青木香也永昌不復貢今皆從外國舶上來乃云大秦國以療毒腫消惡氣有驗今皆用合香不入藥用惟製蛀蟲丸用之常能煮以沐浴大佳 **唐本注**云此有二種當以崑崙來者為佳出西胡來者不善葉似羊蹄而長大花如菊花其實黃黑所在亦有之 **今按**別本注云葉似薯蕷而根大花紫色功效極多為藥之要用陶云不入藥用非也 **臣禹錫等謹按蜀本**圖經云今苑中種之花黃苗高三四尺葉長八九寸皺軟而有毛 **藥性論**云木香君治女人血氣刺心心痛不可忍末酒服之治九種心痛積年冷氣痃癖癥塊脹痛逐諸壅氣上衝煩悶治霍亂吐瀉心腹疞刺 [illegible]書云[illegible]為武威[illegible]丁中駕西巡將入吐谷渾子蓋以被多瘴氣獻青木香以禦霧露 **南州異物志**云青木香出天竺是草根狀如甘草 **蕭炳**云青木香功用與此同又云崑崙船上來形如枯骨者良 **日華子**云治心腹一切氣止瀉霍亂痢疾安胎健脾消食療羸劣膀胱冷痛嘔逆反胃

**圖經曰**木香生永昌山谷今惟廣州舶上有來者他無所出 **陶隱居**云即青木香也根窠大類茄子葉似羊蹄而長大花如菊實黃黑亦有葉如山芋而開紫花者不拘時月採根芽為藥以其形如枯骨者良江淮間亦有此種名土青木香不堪入藥用偽蜀王昶苑中亦嘗種之云苗高三四尺葉長八九寸皺軟而有毛開黃花恐亦是土木香種也續傳信方著張仲景青木香丸主陽衰諸不足用崑崙青木香六路訶子皮各二十兩篩末沙糖和之駙馬都尉鄭某忘其名去沙糖加羚羊角十二兩白蜜丸如梧子空腹酒下三十丸日再其效甚速然用藥不類古方而云仲景者不知何從而得之邪 **按修養書**云正月一日取五木煮湯以浴令人至老鬚髮黑徐鍇注云道家謂青木香為五香亦云五木道家多以此浴當是其義也又古方主癰疽五香湯中亦使青木香名為五香信然矣

**海藥**謹按山海經云生東海崑崙山

**雷公曰**凡使其香是蘆蔓根條左盤旋採得二十九日方硬如朽骨硬碎其有蘆頭丁蓋子色青者是木香神也

外臺秘要 療臍臭方酸醋浸青木香置腋下夾之即愈 孫尚藥 治丈夫婦人小兒痢木香若干件二味用水半升同煎乾去黃連只薄切木香搗為末三服第一橘皮湯第二陳米飲第三甘草湯調下此方本景純傳有一婦人久患痢將死夢中觀音授此方服之遂愈

別說云 謹按木香今皆從外国來即青木香也陶說為得本州者乃馬兜鈴根此山鄉俗名甫治療冷熱殊不相似此三種自當入一外類別名爾

衍義曰 木香專泄次之得橘皮肉豆蔻生薑相佐使能住滯塞冷氣他則次之得橘皮肉花黃一如金錢其根則青木香也生薑之極辛香尤行氣

傷寒類要 天行熱病若發赤黑斑如疹青木香二兩水二升煮取一升頓服之效

薯蕷 州

薯蕷 滁州

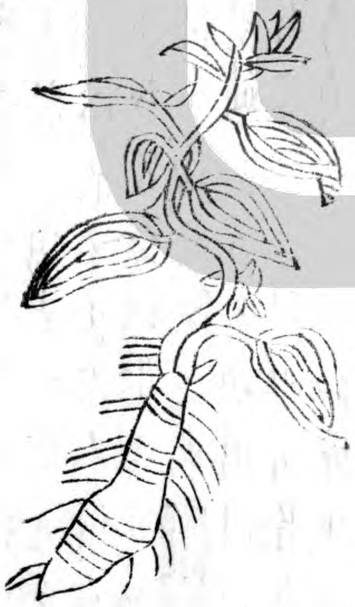

薯蕷 永康軍

薯蕷 眉州

薯蕷味甘溫平無毒主傷中補虛羸除寒熱邪氣補中益氣力長肌肉主頭面游風頭風眼眩下氣止腰痛補虛勞羸瘦充五藏除煩熱強陰久服耳目聰明輕身不饑延年一名山芋秦楚名玉延鄭越名土藷音除生嵩高山谷二月八月採根暴乾紫芝為之使惡甘遂陶隱居云今近道處亡有之東山南江皆多掘取食之以充糧南康間最大而美服食亦用之唐本注云薯蕷曰乾搗細為粉食之大美且飽疾而補此直兩種一者白而且佳一者青黑味亦不美蜀道者尤良脩脆一名鬼草神農甘小溫桐君雷公甘無毒或生臨朐鍾山始生赤莖細蔓五月華白七月實青黃八月熟落根中白皮黃類芋圖經曰薯蕷生嵩高山谷今處處有之以此都四明者為佳二三月苗蔓延籬援莖紫葉青有三小大角似犇牛更加而光澤夏開細白花大類棗花秋生實於葉間狀如鈴二月採根今人冬春採刮之白色者為上生黑者不堪藥用

用之法取薏根刮去黃皮以水浸末白礬少許摻水中經宿取淨洗去延培乾近都人種之極有息春取宿根頭以黃皮和牛糞作畦種苗生以竹梢作援亡高不得過一二尺夏月頻澆之當年可食極肥美南中有一種生山中根細如指極長散味更珍美云食之尤益人過一種根如薑芋之類而皮紫極粗惡者又江湖閩中出有大者一枚可重斤餘刮去皮煎煮食之俱美但性冷於此地者耳彼土人單呼為鳥薯音芋亦山谷間而山海經云景山此望少澤其草多薯蕷與薯蕷同郭璞注云根似羊蹄食今江南人單呼薯儲語或有輕重耳據此注則薯蕷與薯蕷同薯乃一種南北之產或有不同故其形類差別然字音殊諸不同蓋相傳之誤也一名山芋

食療治頭疼利丈夫助陰力和麪作鏄飪則惟動氣為不能制熱毒也熟者煮和蜜或為湯煎或為粉並佳乾之用生薑更妙也

雷公曰凡使勿用平田生二三紀內者要經十紀者山中生皮赤四面有鬚生者妙若採得用銅刀削去上赤皮洗去蒸焙

聖惠方補虛損益顏色用薯蕷於沙盆中細研然後下於銚中洗以酥一大匙熬令香次旋添酒一盞煎攪令勻

食醫心鏡 主下焦虛冷小便數瘦損無力生薯蕷半斤刮去皮以刀切碎研令細爛於鐺中著酒上沸下薯蕷不得攪待熟著少鹽勿令白更煮酒空腹飲三二盃妙

衍義曰山藥按本草上一字犯宋英廟諱下一字曰薯蕷唐代宗名豫故改下一字爲藥今人遂呼爲山藥如此則盡其本名慮歲久以山藥爲別物故著之此物貴生乾方入藥生法冬月以布裹手用竹刀子削去皮於簷下風逕處盛竹籠中不得見日色一夕乾五分候全乾收之惟風緊則乾速所以用乾之意蓋生濕則滑不可入藥熟則口堪嚼亦兼氣味如鮑

薏苡仁

無毒 主筋急拘攣不可屈伸風濕痹 久服輕身 益氣 除邪 令人能食 不飢 一名解蠭 一名屋菱音陵 一名起實 一名贛 生真定平澤及田野八月採實採根無時 陶隱居云真定近道處亦有多生人家交阯者子最大彼土呼爲薏苡仁今小兒病驚盛取珠也實重累者爲良用之取中仁作麨食之甚香而去蚘蟲大效今按陳藏器本草云薏苡根煮汁飲之主消渴令嚼爛暴乾磨取仁炊作飯及多用粟漢者氣力劣於真定取青水色者良又按別本主云令人肺癰肺氣生白疕血瘀新舊諸風筋脈攣急能令人食主肺癰肺氣生癰煎服之破五溪毒腫種於彼取仁中使乾援之得仁大驗

圖經曰薏苡仁生真定平澤及田野今所在有之春生苗葉莖高三四尺葉如黍蜀白色五月六月結實開紅白花作穗子小兒多以線穿如貫珠故呼意珠子今人通以九月十月採其實中堅白色如米子而稍長故呼薏苡仁古方多用之治筋急拘攣不可屈伸風濕痹者子最大彼土呼爲薏苡仁今人食主肺癰肺氣生癰煎服之破五溪毒腫種於彼取仁

氣薏苡仁飯能去細春其仁炊爲飯氣味欲勻如麥飯乃佳
其莖葉亦好白仁無忌根之入藥者葛洪治卒心腹煩滿又
搗末米飲服方寸七日三升乃定今人多取葉爲飲香益
脾胃煮汁服三升張仲景治風濕身煩疼日晡劇者薏苡仁
三兩杏仁二十枚甘草薏苡仁各一兩四銖以水四升煮取二升分兩服又治肖痺偏緩
急者薏苡仁十五兩大附子十枚炮二物杵末每服方寸七日三

**陳藏器餘** 主消渴煞蛔虫 服薏苡仁服墮胎

**雷公曰** 凡使勿用慈米顆大白者薏苡仁顆小色青味甘咬着粘人齒夫用一兩
以糯米二兩同蒸令糯米熟去糯米取使若更以薏湯者無過別是一般修制亦得

**外臺秘要治** 牙齒風痛薏苡根四兩水四升煮取二升含冷易之斷便生

**又方** 治齒黑香薏苡仁二枝

**梅師方** 治蠱薏苡仁十兩杵碎以水一升煎取一升入酒少許服之

**又方** 治一切水氣薏苡根二斤切水七升煮取三升先食盡服之蟲死盡出

**食醫心鏡** 治筋脉拘攣久風濕痺下氣除腎中邪氣利腸胃
消水腫久服輕身益氣力薏苡仁一升搗爲散每

服以水二升煮末作粥空心服之

**馬援** 後漢馬援傳援上交趾常餌薏苡實用能輕身省慾
勝瘴氣以爲種實還葉之一車

**衍義曰** 薏苡仁所謂薏苡實大如珠不可不
虞者也取仁用本經云主筋急拘攣有兩
寿素問注中大筋受濕則緛緛而不伸此是因
熟而拘攣也故可用薏苡仁治筋急者不可
更用此也凡用之須是筋急拘攣有兩
見效蓋受寒亦能使人筋急拘攣者但濕而
受濕則又引長筋

澤瀉味甘鹹寒無毒主風寒濕痺乳難消渴五藏益氣力肥健補虛損五勞除羸瘦通血脈止腰痛利小便久服輕身耐老延年悅顏色面生光令人無子久服令人多睡除水上偏鵠云多服病人眼名鵠瀉生汝南池澤五六月採陶隱居本草云汝南郡屬豫州今近道亦有不堪用惟用漢中南鄭青七形大而長尾間必有兩岐為好此物易朽蟲常須密藏之葉狹長叢生諸淺水中仙經服食斷穀皆用之亦云身輕能步行水上唐本注云今汝南不復採用惟以涇州華州者為善也陶隱居名醫別錄等諸按爾雅云蒫蔖蒫蔖一名蔖即藥草澤瀉也藥性論云澤瀉君味苦能主腎虛情自出治五淋利膀胱熱宣通水道日華子云治五勞七傷主頭旋耳虛鳴筋骨攣縮通小腸止遺瀝眾血雜生難產補女人血海今人有子葉壯水藏下乳通血脈圖經曰澤瀉生汝南池澤今山東河陝江淮亦有之以漢中者為佳春生苗多在淺水中葉似牛舌草獨莖而長秋時開白花作叢以穀精草五月六月八月採根陰乾今人秋末採暴乾用此物極易朽蟲常須密藏之漢中出者形大而長尾間有兩岐最佳爾雅謂之蒫蔖羊朱切一名蔖與鳥同蚘夕浴惡風火氣名曰洒風治之以澤瀉木各十分麋銜五分合以一指撮為後飯後飲者飯後藥先謂之後飯仲景治雜病心下有支飲苦冒澤瀉湯主之澤瀉五兩水二升煎取半升分溫再服治傷寒有大小澤瀉湯主湯五苓散輩皆用澤瀉行利停水為最要深師治支飲亦同

毒主大風乳汁不出產難強陰氣久服輕身五月採實味甘無毒主風痺消渴益腎氣強陰補不足除邪濕久服面生光令人無子九月採陶隱居

用澤瀉术但煮法小別先以水二升煮二物取一升去滓澤瀉取五合合此二汁為再服病甚欲眩者服之必差仙方亦單服澤瀉一物搗篩取末水調日分服六兩百日躰輕久而健行

雷公曰不計多少細剉酒浸一宿漉出暴乾任用也

經驗方常服澤瀉皂莢水煮潤大空心以温酒下十五丸至二十丸甚妙治腎藏風

主瘡
元良

衍義曰澤瀉其功尤長於行水張仲景曰水搐渴煩小便不利或吐或瀉五苓散主之方用澤瀉故知其用長於行水本經又引扁鵲云多服病人眼誠為行去其水張仲景入味丸用之若亦不過引接桂附等歸就腎經別無他意凡服澤瀉散人未有不小便多者小便既多腎氣焉得復實今人止洩精多不敢用

遠志 為君 味苦溫 無毒 主咳逆傷中 補不足 除邪氣 利丈夫 定心氣 止驚悸 益精 智慧耳目聰明 不忘 強志 倍力 利丈夫心下膈氣 皮膚中熱 面目黃 久服 輕身不老 好顏色 延年 一名小草 主益精 補陰氣 止虛損 夢泄 一名細草 生太山及冤句川谷 四月採根 葉陰乾 莖冬採 冬用根 黃色 形如蒿根 苗名小草 似麻 葉亦有似大青而小者 三月開花 白色 根莖陰乾 今云臘乾用 細州 出者 花紅 根葉俱大 名根又黑色 陳藏器 傳屠門遠志 最佳 古本通用遠志 小草今醫但用遠志 稀用小草 古今錄驗及范汪方治胷心癊逆 氣脹 心蜀椒去汗乾薑細辛各三 附子二分炮六物合搗下筛 小草丸小草桂 附子下卷有齊蛤即齊蛤元有不得言無今陶云恐是百合非也 今注 遠志莖葉似大青而小比之麻黃陶不識爾 臣禹錫 謹按爾雅 云蕠繞棘莞注今遠志也似麻黃赤華葉銳而黃 其上謂之小草 藥論 云遠志悶人不迷堅壯陽道主夢邪 日華子 云主腸氣驚癎長肌肉助筋骨婦人血禁失音 圖經曰 遠志生泰山及冤句川谷今河陝京西州 小草似麻 黃 根苗名 葉亦有似大青而小者三月開花 白色 根莖陰乾今云臘乾用 細州 出者 花紅 根葉俱大 如梧子 先食米 雷公曰 遠志凡使先須去心 若不去心了用熟目草湯浸一宿漉出曝乾用之 肘後方 治人心孔悶塞多忘 喜誤 亦遠志煮汁飲 喜誤 亦遠志末服之 勿令人知 抱朴子 內篇云陵陽仲子服遠志三十年有子三十七人 開書所視便記而不忘

信陽軍草龍膽

襄州草龍膽

睦州草龍膽

沂州草龍膽

龍膽味苦涩 大寒無毒 主骨間寒熱驚癎邪氣續絶傷定五藏殺蠱毒 除胃中伏熱時氣温熱熱洩下痢去腸中小蟲益肝膽氣止驚惕 久服益智不忘輕身耐老一名陵游 生齊朐山谷及宽句二月八月十一月十二月採根陰乾 貫衆為之 陶隱居云今出近道吳興為勝狀似牛膝味甚苦故以膽為名 今按別本注云葉似龍葵味苦如膽因以為名 蠱毒 云龍膽君能主小兒驚癇入心壯熱骨熱癎腫治時疾熱熱黄口瘡病狂語及瘡疥明目 云小豆為使治客忤疳氣熱



龍膽生齊朐山谷及宽句今近道亦有之宿根黄白色下加根十餘本大類牛膝直上生葉而細莖如小竹枝七月開花如牽牛花作鐘形青碧色八月十一月十二月採根陰乾俗呼為草龍膽浙中又有山龍膽單味苦漏取根細剉用生薑自然汁浸一宿去其性焙乾搗末煎一錢匕温服之治四肢疼痛採無時候葉經霜雪不凋用之集驗方穀疸九苦參三兩此同類而別種也古方治疸多用此同用此龍膽加至二兩龍膽一兩二物下篩牛膽和丸芣苢食以麥飲服之如梧子五九月三不知稍增剛繁方治勞疸更增梔子仁三七枚三物同篩揚九以猪膽服如前法以飲下之其說云勞疸者因勞為名穀疸者因食而勞也

雷公云採得後陰乾欲使時用銅刀切去髭土頭了剉於甘漉出暴乾用勿空腹餌之令人溺不禁

聖惠方 治蛔蟲攻心如刺吐清水龍膽二兩去頭剉水二盞煮取一盞去滓隔宿不食平旦時一頓服之即差

外臺秘要 治卒下血不止龍膽一虎口以水五升煮取二升半分為五服差

肘後方 治卒心痛龍膽四兩酒三升煮取一升半頓服

信州細辛

尚嵐軍細辛

華州細辛

細辛味辛溫無毒主欬逆頭痛腦動
肌重鼻鼽風濕痺痛死
温中下氣破痰利水道開治中除喉痺鼾音龔鼻風癇癲
疾下乳結汗不出血不行安五藏益肝膽通精氣久服
明目利九竅輕身長生一名小辛

生華陰山谷二月八月採根陰乾

曾青棗根為之使得當歸芍藥白芷芎藭牡丹蕤本
茸草共療婦人得決明鯉魚膽青羊肉共療目痛惡
瞤海者形腎好而辛烈不及華陰高麗者用之去其頭節
陶隱居云今用東陽
云細辛一名細草神農黃帝
小寒如葵葉赤黑一根一
味苦辛治欬逆上氣惡風
膽氣去皮風濕痺能止眼風
血閉婦人血瀝腰痛
臣禹錫等謹按范子

圖經曰細辛生華山山谷今處處有之然它處所出者不及
華州者真其根細而其味極辛故名之曰細辛二月
八月採根陰乾用今人多以杜蘅當之杜蘅吐人用時須細
辨耳杜蘅春初於宿根上生苗葉似馬蹄形狀高三二寸壓

如麥葉麤細每窠上有五七葉或八九葉別無枝蔓又於葉
莖間鎒內蓋頭上貼地生紫花其花似見不見闇結實如豆
大窠內有碎子似天仙子苗葉俱青經霜即枯其根成空有
似飴蓆窓開細長四五寸微黃白色味辛江淮俗呼為馬蹄
香今人多誤用
故此詳述之

**雷公云** 凡使一一揀去雙葉服之害人須去頭上
子用爪水浸一宿至明漉出曝乾用之

**聖惠方** 治口臭及齒齦腫痛細辛
煮取濃汁熱含冷吐盡差

**外臺秘要** 治卒客忤停口不能言
細辛挂心等分內口中不得為細辛用末不可過半錢七
多即氣悶塞不通者死雖死無傷近年關中或用此毒人者
聞平涼獄中嘗治此故不可不記非本有毒但以不識多寡
之用因以有此

**衍義曰** 細辛用根今惟葉州者佳柔韌極細直深紫色味極
辛爵之習習如椒治
赤黑非此則杜蘅也杜蘅頭面風痛不可關也葉如葵葉
根似白前又似細辛襄漢間一種細辛極細而直色黃白乃
是鬼督郵不可用

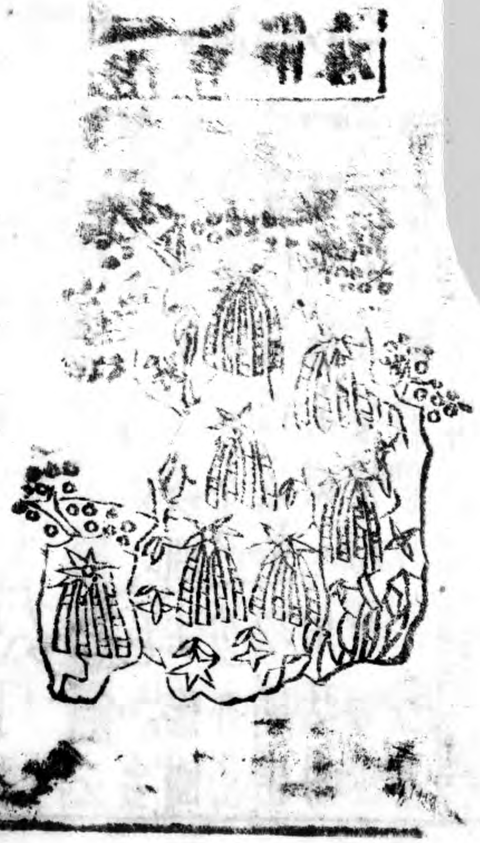

石斛味甘平無毒主傷中除痺下氣補五藏虛勞羸瘦強陰
益精補內絕不足平胃氣長肌肉逐皮膚邪熱痱（音沸）氣腳膝
疼冷痺弱久服厚腸胃輕身延年定志除驚一名林蘭一名
禁生一名杜蘭一名石蓫生六安山谷水傍石上七月八月採
莖陰乾（陸英為之使惡凝水石巴豆畏殭蠶雷丸）陶隱居云[illegible]

形以蚱音[illegible]上者名[illegible]木斛至[illegible]療[illegible]唐本注云[illegible]今荊襄及漢中江左[illegible]一莖而性冷[illegible]者亦如麥斛葉在莖[illegible]生葉也[illegible]

藥性論云石斛君[illegible]逐皮肌風痺骨中久冷虛損[illegible]

日華子云治虛損劣弱壯筋骨[illegible]

圖經曰石斛生六安山谷水傍石上今荊湖川廣州郡及溫台州亦有之以廬州南者為佳多在山谷中五月生苗莖似竹節節間出碎葉七月開花十月結實其根細長黃色七月八月採莖以桑灰湯沃之色如金陰乾用或云以酒[illegible]

[illegible]不用[illegible]一種似大麥累累相連頭生一葉名麥斛一種大如雀髀名雀髀斛惟生石上者勝亦有生櫟木上者名木斛不堪用

雷公云凡使先去頭土了用酒浸一宿漉出於日中曝乾用[illegible]用石斛[illegible]

衍義曰石斛細若小草長三四寸柔韌折之如肉而實今人多以木斛[illegible]亦不能明辨世又謂之金釵石斛蓋後人取象而言之[illegible]如禾草長尺餘[illegible]有功

滁州巴戟天

[illegible]州巴戟天

巴戟天 味甘 微温 無毒 主大風邪氣陰中相引痛下氣
五藏補絶續筋骨堅
補五勞益精利男子生山谷二月八月採根陰
乾 覆盆子 菟絲子 蛇牀子 云今亦用建平云
宜都者 出牡丹 巴戟天 出益州 名三蔓草 云今亦用建平云
巴戟天 苗名鶏腸草 生山谷方名三蔓草 云今亦用建平云
良宿根青色 蛇牀子 根白紫用之 云今亦用建平云
圖經曰 巴戟天生巴郡及下
之皆不及蜀川者佳 葉如小金
又名不凋草 多生竹林內
秋結實二月八月採根陰乾
者白色用之皆同以連珠肉厚者勝今人多以紫色為良
蜀人云都無紫色者彼方人採得或用里豆同煎欲其色紫
此殊失氣味尤宜辯之一說蜀中又有一種山律根正似巴
戟但色白土人採得以醋水煮之乃紫以巴戟莫能辯也
真巴戟嫩者亦白乾時亦有不可用今附種
市中皆是但擊破視之其中紫而細軟者佳
中雖紫又有微白慘如粉色理小暗也
雷公曰凡使須用枸杞子湯浸一宿待軟去心焙乾出用菊花同蒸令熟黃云酒
布拭令乾用
衍義曰巴戟天本有心乾縮時偶自落或可以偽或
以大豆汁沃之不可不察外堅難染故先從中問紫色甚多偽人
嗜酒日須五盃後患腳氣甚危或教以巴戟半斤兩炒同為末
炒米微轉色不用米大黃一熟蜜為丸如梧桐子大每溫水服五十丸
白英味甘寒無毒 寒熱 除
年一名穀菜 陶隱居云諸方藥不
冬採根蒸食之此乃生山谷當非是又有白草葉作羹飲甚
療勞而不用此乃有蒴音斛菜生水中人
疑或是此 唐本注云此鬼目草也蔓生葉似王瓜小異而五
陶云白草似識之而不的辯 按陳藏器本草云白英主頭
熱風瘡丹毒癰寒熱小兒結熱煮汁飲之一名鬼目蒴音斛
云莖黑者煮汁飲解毒東人謂之白草 如耳當陳苦云子實黑

# 白蒿

白蒿



又按別本注云今江東人夏月取其莖葉煮粥極解熱毒

白蒿 本草拾遺 蓬蒿 本草拾遺 青蒿 本草拾遺 茵陳蒿 本草拾遺 牡蒿 本草拾遺 黃花蒿 本草拾遺 臭蒿 本草拾遺 角蒿 本草拾遺 蒌蒿 本草拾遺 艾蒿 本草拾遺 蘩蒿 本草拾遺 鼠麴草 本草拾遺 鼠耳草 本草拾遺 鼠曲草 本草拾遺 香蒿 本草拾遺 蒿草 本草拾遺 蒿 本草拾遺 白蒿 本草拾遺 蓬蒿 本草拾遺 青蒿 本草拾遺 茵陳蒿 本草拾遺 牡蒿 本草拾遺 黃花蒿 本草拾遺 臭蒿 本草拾遺 角蒿 本草拾遺 蒌蒿 本草拾遺 艾蒿 本草拾遺 蘩蒿 本草拾遺 鼠麴草 本草拾遺 鼠耳草 本草拾遺 鼠曲草 本草拾遺 香蒿 本草拾遺 蒿草 本草拾遺 蒿 本草拾遺

風寒濕痺補中益氣長毛髮

聰明不老 中山川澤二月採

圖經曰 白蒿生川澤今所在有之春初最先

白蒿生似青蒿而葉

蓬蒿 陶隱居云蓬蒿可以爲菹故詩箋云以豆薦蘩菹陸機云

青蒿 陶隱居云青蒿香美可生食又可蒸

茵陳蒿 陶隱居云茵陳蒿生至苗白於衆蒿歲飲

牡蒿 陶隱居云牡蒿生至苗白於衆蒿歲飲

黃花蒿 陶隱居云黃花蒿生至苗白於衆蒿歲飲

臭蒿 陶隱居云臭蒿生至苗白於衆蒿歲飲

角蒿 陶隱居云角蒿生至苗白於衆蒿歲飲

蒌蒿 陶隱居云蒌蒿生至苗白於衆蒿歲飲

艾蒿 陶隱居云艾蒿生至苗白於衆蒿歲飲

蘩蒿 陶隱居云蘩蒿生至苗白於衆蒿歲飲

鼠麴草 陶隱居云鼠麴草生至苗白於衆蒿歲飲

鼠耳草 陶隱居云鼠耳草生至苗白於衆蒿歲飲

鼠曲草 陶隱居云鼠曲草生至苗白於衆蒿歲飲

香蒿 陶隱居云香蒿生至苗白於衆蒿歲飲

蒿草 陶隱居云蒿草生至苗白於衆蒿歲飲

蒿 陶隱居云蒿生至苗白於衆蒿歲飲

白蒿 陶隱居云白蒿生至苗白於衆蒿歲飲

蓬蒿 陶隱居云蓬蒿生至苗白於衆蒿歲飲

青蒿 陶隱居云青蒿生至苗白於衆蒿歲飲

茵陳蒿 陶隱居云茵陳蒿生至苗白於衆蒿歲飲

牡蒿 陶隱居云牡蒿生至苗白於衆蒿歲飲

黃花蒿 陶隱居云黃花蒿生至苗白於衆蒿歲飲

臭蒿 陶隱居云臭蒿生至苗白於衆蒿歲飲

角蒿 陶隱居云角蒿生至苗白於衆蒿歲飲

蒌蒿 陶隱居云蒌蒿生至苗白於衆蒿歲飲

艾蒿 陶隱居云艾蒿生至苗白於衆蒿歲飲

蘩蒿 陶隱居云蘩蒿生至苗白於衆蒿歲飲

鼠麴草 陶隱居云鼠麴草生至苗白於衆蒿歲飲

鼠耳草 陶隱居云鼠耳草生至苗白於衆蒿歲飲

鼠曲草 陶隱居云鼠曲草生至苗白於衆蒿歲飲

香蒿 陶隱居云香蒿生至苗白於衆蒿歲飲

蒿草 陶隱居云蒿草生至苗白於衆蒿歲飲

蒿 陶隱居云蒿生至苗白於衆蒿歲飲

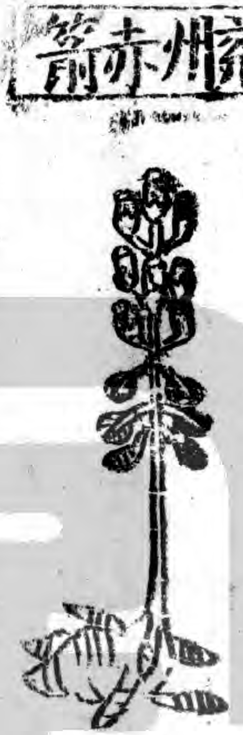


蘆不同一物乃知古今食品之異也又今階州以白蒿入藥恐不可用也按蒿類亦多有種名至秋老成皆通呼爲青蒿唐本注中一名馬先蒿云生南陽川澤葉如益母草花紅白色

孔氏尚書傳云菌似小豆角銳而長一名馬新是也陸璣云莖赤有子二說不異今俗呼爲馬新莖赤有子者而陸云有子二說不異今俗呼爲馬新莖赤有子者而陸云有子二說不異今

當用有子者爲正下品又有角者不用有子者爲正下品又有角者不用

亦可愛于似王不留行黑色作角七八月採又有茵蔯蒿草白艾蒿方治頭疾多用之採師方云取以麴及米一如釀酒法候熟稍飲之又取馬新蒿揚赤服寸匕日三如更赤起服之一年都差平復角蒿醫方雜說者



赤箭味辛氣溫無毒治風虛頭痛眩運中惡鬼注久服益氣力長陰肥健補中增智慧通神明輕身益壽

血久服益氣力長陰肥健補中增智慧通神明輕身益壽

生陳倉川谷雍州及太山少室三月四月八月採根暴乾

唐本云陳倉屬扶風郡扶風自稱知此亦來貢赤箭葉名鬼督郵又復有鬼箭草有附其莖者如箭幹云此芝根莖似芝莖汁與天門冬同

實似菩提子生敦煌者

圖經曰赤箭生

花似柴胡而青今江湖間亦有之葉名鬼督郵又復有鬼箭草有附其莖者如箭幹云此芝根莖似芝莖汁與天門冬同

子爲飲以羊肉如鬼督郵三月四月採苗七月八月九月採根暴乾

云接仙方雖母者是

魁數凡總之

伏蒐之

赤箭之

赤箭之

赤箭之

隱居已云[illegible]不憂闕者見
者殆其[illegible]昔云赤箭是
芝類而上[illegible]方所說者
紫芝生高[illegible]芝最多耳
五芝實[illegible]山中纔有
復有之而人莫[illegible]今無圖上
蓋祥異之[illegible]月皆是
採本經言[illegible]三月四月八
月採[illegible]不言[illegible]採時月與
本經參差不同[illegible]相類者亦
同此又[illegible]八月採者謂
春初[illegible]葉未潤歸
㳄於下今[illegible]文意採根者
須暖秋以後初春以[illegible]時氣未正
完乃可採耳[illegible]有早晚採之自隨其
時不必拘以春秋也[illegible]乃各隨其所生歲月
亦有早晏不必[illegible]依本[illegible]
是其義也他亦同此[illegible]

別說云謹按今醫家見用天麻即是此赤箭根今補注並圖
經所載乃別是一物中品之下又出天麻一目注云
出鄆州考今之所出[illegible]根苗乃自齊鄆而來者為上今
沈公括最為博識[illegible]一說云古方用[illegible]
用赤箭者即無天[illegible]
麻赤箭本為一[illegible]
一目乃與此赤箭[illegible]是一物頗然中
之下所為天麻者[illegible]此赤箭根為天麻
與今所用不相違[illegible]之有自表入裏之功天
麻則言根用之[illegible]根則抽苗徑直而上苗則
結子[illegible]中而下至土
而生似此[illegible]之理

衍義曰赤箭天麻[illegible]不同故後人分
之為二[illegible]如此即苗也

寧州菴蕳子

寧州菴蕳子

菴音淹蕳音閭子[illegible]五藏瘀血腹中水氣臚

月水不通消食開胃

仙生雍州川谷

圖經曰 苗葉生

採實陰乾今人

經久服輕身耐老

藥中如胡治療驚悸

金瞿章宿獨行方主

亦末服今人治

散皆通其效最速

## 廣利方 治諸瘕血不散變成癥瘕

生菴蔺高取汁一日服之

# 菥蓂子

音錫 蓂 音冥

## 本草經上品 除痺補五藏

益精光 療心腹腰脚冷痛

名馬辛 一名大蓂生咸

實細辛 良惡乾 蓂實苦平

薺子 俗用甚稀

辛也

論云菥蓂子苦寒為使

菥蓂子本經一名大蓂

蓂薺非菥蓂也陳藏器云

圖經曰菥蓂大蓂之

是大壽又云[illegible]
蓋非稀貴之草[illegible]
壽類故人多不[illegible]
服目方中多用之[illegible]
子一物篇[illegible]
并去勞內可三
十夜黑之甚[illegible]

著實

著實味苦 圖經平無毒主益氣[illegible]
飢不老輕身生少室山谷八月九月採實曰乾

[illegible]味苦[illegible]實味甘[illegible]

圖經曰 蒴實生少室山谷今[illegible]
生便條直所以異於衆蒿也紅紫色形
如菊八月九月採其實曰乾
以問君神知吉凶故壑人[illegible]
千歲乃老於蓬蒿之上或言百[illegible]
蟲無毒蠡餘廣雅曰蒴[illegible]
百莖又豬苓生云豬[illegible]
常有青雲覆之[illegible]
蒲百莖方今世取著者不能[illegible]
者取八十莖已上著長[illegible]
六十莖已上長滿六[illegible]
知此然則此類[illegible]
物乎故不常有也

赤芝味苦平[illegible]
不老延年神仙一名[illegible]

英公 云安心神

非正也此則應生[illegible]
生[illegible]

[illegible]神本草[illegible]
[illegible]雲山[illegible]
[illegible]

[illegible]味苦[illegible]實味甘[illegible]

圖經曰 蒴實生少室山谷今[illegible]
生便條直所以異於衆蒿也紅紫色形
如菊八月九月採其實曰乾
以問君神知吉凶故壑人[illegible]
千歲乃老於蓬蒿之上或言百[illegible]
蟲無毒蠡餘廣雅曰蒴[illegible]
百莖又豬苓生云豬[illegible]
常有青雲覆之[illegible]
蒲百莖方今世取著者不能[illegible]
者取八十莖已上著長[illegible]
六十莖已上長滿六[illegible]
知此然則此類[illegible]
物乎故不常有也

赤芝味苦平[illegible]
不老延年神仙一名[illegible]

英公 云安心神

非正也此則應生[illegible]
生[illegible]

[illegible]神本草[illegible]
[illegible]雲山[illegible]
[illegible]

黑芝味咸平久食輕身
不老延年神仙一名玄芝生高山
英公云陳志
白芝味辛平主耳聾鼻塞
明目久食輕身不老延年一名玉芝生華山
黃芝味甘平主心腹五利益腸胃
不老延年神仙一名金芝生高山
紫芝味甘溫主耳聾利關節保神益精氣堅筋骨好顏色久
服輕身不老延年一名木芝生高山夏山谷六芝皆無毒六月
八月採菌為之使得麻子仁白瓜子杜仲共搗人
惡常山蜀椒黍米為之使得髮良得
名山長扁青薤陳葛為之使惡
壞其並載芝草圖中今俗所用
狀如木糯音慧名為紫芝蓋止
也凡得芝草皆正爾食之無餘
湯煮謹按爾雅云芝芝釋曰瑞
名芝論衡云芝生於土氣和則
感則芝草生是也抱朴子云赤者
如丹如珊白者如截肪黑者如
漆青者如蒼羽黃者如黃金而皆光明洞徹如堅冰也
又云木芝者松柏脂淪地千歲化為伏苓萬歲其上生小木
默仙蓮花名曰木威喜芝夜視
之發光
菜生論云菜芝使畏髮
味甘平無毒主能保神益壽

卷柏 居免切

柏味辛甘溫平微寒無毒主藏邪氣妄予陰寒熱痛癥瘕血閉絕子止欬逆治腋肛散淋結頭中風眩瘈癲強陰益精久服輕身和顏色令人好容顏一名萬歲一名豹



名醫別錄 名醫時生堂山谷石間五月七月採陰乾

陶弘景曰 今山谷道旁生石上細葉似柏者是也青州亦出之去土近石有汝土處

圖經曰 柏生常山山谷間今關陝諸州亦有之宿根青紫色高三五寸無花子多生石上五月七月採陰乾去下土近石有汝土處用之

卷柏 神農辛平桐君雷公甘平無毒 李當之云寒 大明云微寒 雅云鎮心治月經不通尸疰鬼疰腹痛帝汋除一名豹足 生常山山谷石間 細葉似柏者是也 雞足 生常山山谷石間 葉似雞足 圖經曰 卷柏生常山山谷間今關陝諸州亦有之宿根青紫色多鬚春生苗似柏無花子多生石上五月七月採陰乾去下土近石有汝土處用之

一種唐本餘

辟雷味苦大寒無毒主解百毒消瘀祛大熱療頭痛辟瘟疫一名辟蛇雷其狀如麛堰者木節中有眼

四十六種陳藏器餘

藥王味甘平無毒解一切毒毋止鼻衄吐血祛煩躁苗莖青色花黃色葉翻之有乳汁搗汁飲驗

兜木香燒去惡氣除病疫漢武帝故事西王母降上燒兜木香末兜木香兜渠國所獻如大豆塗宮門香聞百里關中大疾疫死者相枕燒此香疫則止內傳云死者皆起此則靈香非中國所致標其功用為衆草之首焉

草犀根味辛平無毒主鮮諸藥毒嶺南及睦婺間如中毒草此藥及千金藤並鮮之亦主蠱毒溪毒惡刺虎狼蟲虺等毒天行瘧瘴寒熱咳嗽痰癰飛尸喉閉瘡腫小兒寒熱丹毒中惡症忤痢血等並煮汁服之其功用如犀故名草犀解毒為最生儞婆洪饒閒苗高二三尺獨莖根如細辛研服更良生水中者名木犀也

海藥云謹按廣州記云生嶺南及海中獨莖對葉而生如燈臺草花細辛平無毒主解一切毒氣虎狼所傷溪毒野蠱等毒悉宜燒服臨死者服之得活

徽味甘寒無毒久食不飢調中利大小腸生水傍葉似萍爾雅曰徽音迴三秦記曰夷齊食之三年顏色不異武王誡之不食而死異志曰徽葉似萍可合食利人也

海藥云謹按廣州記云生海池澤中爾雅注云徽水菜生利水道下浮腫潤大腸無風獨搖草帶之令夫婦相愛生嶺南頭如彈子尾若烏尾兩片開合見人自動故曰獨搖草

海藥云謹按廣志云生南海諸山野中採無時亦有之

零餘子味甘溫無毒主補虛強腰脚益腎食之不飢曬乾功用強於薯蕷有數此則是其一也一本云大如雞子小者如彈丸在葉下生

百草花主百病長生神仙亦煮花汁釀酒服之異類云鳳剛

者漁陽人也常採百花水漬封泥埋之百日煎爲丸卒死者內口中即活胡剛服藥百餘歲入地肺山列仙傳云堯時赤松子服之得仙

紅蓮花白蓮花味甘平無毒久服令人好顏色變白却老生

西國胡人將來至中國也

旱藕味甘平無毒主長生不飢黑毛髮生太行如藕

羊不喫草味苦辛温無毒主一切風血補益攻諸病煮之亦浸酒生蜀川山谷葉細長在諸草中羊不喫者是

萍蓬草根味甘無毒主補虛益氣力久食不飢厚腸胃生南方池澤大如荇花黃果開前如鷰子實成根如藕飢平當穀也

石菜主長年不飢生太山石主如花蕊爲丸散服之今時無

[illegible]者 王隱晉書曰庾衮入林慮山食木實顏色[illegible]

仙人掌主小兒驚癎煮湯浴亦搗頭小大硬小者此癎或有不因藥而自差者當是丹毒入腹必危可預飲冷藥以防之兼用此法亦明目去塵厚腸汁滴目中生階庭間高二三寸葉細有鳳齒似離萬苣比地不生也

會州白蒿主金瘡生膚止血碎末傳瘡上藥如白歛出會州也

救窮草食之可絶穀長生生地肺山大松樹下如竹出新道書地肺山高六千丈其下有之應可求也

草豉味辛平無毒主惡氣調中益五藏開胃令人能食生巴西諸國草似韭豉出花中人食之

陳思岌味辛平無毒主解諸藥毒熱毒丹毒癰腫天行壯熱咳痺蠱毒除風血補益已上並煮服之亦磨傅瘡上亦浸酒出嶺南一名千金藤一名石黃香今江東又有千金藤一名

烏虎藤與陳思岌所主頗有異同終非一物也陳思岌生
如小豆根及葉辛香也
千里及味苦平小毒主天下疫氣結黃瘧癘蠱毒毒著服之吐
下亦揚傳瘡蟲蛇犬等咬處藤生道傍籬落間有之葉細厚
宣湖間有之
孝文韭味辛溫無毒主腹內冷脹滿泄痢腸辟溫中補虛生
塞北山谷如韭人多食之能行云昔後魏孝文帝所種以是
為名又有山韭亦如韭生山間主毛髮又有石蒜生石間又
有澤蒜根如小蒜葉如韭生平澤並溫補下氣又滑水源又
有諸葛亮韭而長彼人食之是蜀魏時諸葛亮所種也
倚待草味甘溫無毒主血氣虛勞腰膝疼弱風緩羸瘦無顏
色絕傷產乳婦人老血浸酒服之逐病極疾故名倚待生林
州山谷葉圓高二三尺八月採取
雞傞菜味辛溫無毒久食溫中益氣生嶺南顧廣州記曰雞
侯菜似艾二月生宜雞羹故名之
桃朱術取子帶之令婦人為夫所愛生園中細如芹花紫子
作角以鏡向旁敲之則子自發五月五日收之也
鐵葛味甘溫無毒主一切風血氣羸弱令人性健久服風緩
及偏風並正生山南峽中葉似枸杞根如葛黑色也
伏雞子根味苦寒無毒主解百藥毒諸熱煩悶急黃天行黃
疸疽瘡瘧瘴中惡寒熱頭痛馬急黃及牛疫並水磨服生者
尤佳亦傳癰腫與陳家白藥同功但霍亂諸冷不可服耳生
四明天台葉圓薄似錢蔓延根作鳥形者良一名承露仙
陳家白藥味苦寒無毒主解諸藥毒水研服之入腹與毒相

攻必吐疑毒未止更服亦去心肾煩熱笑行瘟瘴出蒼梧陳
家解藥用之故有陳家之號蔓及根並似土瓜緊小者良名
春採取一名吉利菜入亦食之與婆羅門白藥及赤藥功用
並相似葉如錢根如防已出明山
龍珠味苦寒無毒子主丁腫葉纔白髮令人不睡李邕方云
主諸熱毒石氣發動調中解煩生道傍子圓赤珠似龍葵但
子熟時赤耳
胡根味甘寒無毒主潤五藏止消渴除煩去熱明目功用
如麥門冬生江南川谷蔭地苗如萱草根似天門冬用去心
甜藤味甘寒無毒去熱煩解毒調中氣令人肥健又主剥馬
血毒入肉狂犬牛馬熱黃搗絞取汁和米粉作糗餌食之甜
美止洩搗葉汁傅蛇蛟瘡生江南山林下蔓如葛又有小葉
大氣辛臭搗傅小兒腹脹除痞滿閉癖
孟娘菜味苦小温無毒主婦人腹中血結癥瘦男子陰囊濕
痒強陽道令人健行不睡補虛去痔瘻瘰癧瘻瘤作菜生
四明諸山冬夏常有葉似升麻方莖山人取以為菜一名孟
毋菜一名厄菜
吉祥草味甘温無毒主明目強記補心力生西國胡人將来也
地衣草味苦平無毒主明目崔知悌方云服之令人目明地
上衣如草生濕處是
郎耶草味苦平無毒主赤白久痢小兒大腹痞滿丹毒寒熱
取根莖服煮之生山澤間三四尺葉作鴈齒如鬼針苗
地楊梅味辛平無毒主赤白痢取莖子煎服生江東温濕地
四五月有子似楊梅苗如萱草也

茅膏菜味甘平無毒主赤白久痢煮服之草高一尺生茅中
葉有毛如油膩黏人手子作角中有小子也
斷金莖味辛平無毒主破血產後腹痛煮汁服之亦搗碎傅丁
瘡生江南國陰地似益母方莖對節白花花中甜汁飲之如
蜜
益母草味苦平無毒主五野雞病脫肛止血灸令香浸酒服
之生永嘉山谷葉如澤蘭莖赤高二三尺也
蜀羊躑躅味辛平無毒主冷氣心腹脹滿補肝除婦人血氣下
痢殺牙齒蟲生安南以釀香子
雞腳草味苦平無毒主赤白久痢成痔生澤畔赤莖對葉如
百合苗
鼈火蘭味酸溫無毒主冷氣風痺開胃下食去腹脹久服



蓼蕎味辛溫無毒主霍亂冷氣腹內虛脹
後血攻腎腦刺痛煮汁服之亦合骨折筋損急非傅婦
瘡生高原如小蒜而長二三尺後作蕓食之
石蕎蓉味辛溫無毒主風邪痺痛堅筋雞淫下氣益
服生山石上紫花細葉莖一二尺山人並用之
藍藤根味辛溫無毒主氣冷煮服之生新羅國根如細辛
七仙草主杖瘡搗枝葉傅之生蘇諸惡毒與陳家白藥功用
甘家白藥味苦大寒小有毒主相似人吐毒物疑不穩不研服之即當吐之未盡又服此二
藥性冷與霍亂不宜相反出襄州巴南甘家亦因人為號葉
似車前生陰處根形如半夏多毒物亦多解物豈天資

乎

天竺乾薑味辛温無毒主治寒中宿食不消腹脹下痢腰背疼痛痃癖氣塊惡血積聚羅門國似薑小黄名胡乾薑池德勒味辛温無毒主破冷氣消食生西國草根也胡國人用之



# 草部上品

福州三坪之印

蜀州藍葉

江

藍實

主解諸毒殺蠱蛾音其小兒鬼也疰鬼蠱毒女

頭不白輕身具葉汁殺百藥毒解狼毒射罔毒其莖葉可以染青生河內平澤陶隱居云此即今染繒音禁碧所用者至解毒人卒不能得生藍汁乃漬繒布汁以唐本注云藍實有三種一種圖經二寸許厚三四分出嶺南云療毒腫太常名此草為木藍子如陶所引乃是菘藍其汁杵一晉更切為澱音殿者按經所用乃是蓼藍實也其苗似蓼而味不辛者此草汁療熱毒諸藍非比且二種今並堪染菘藍為澱惟堪染青其蓼藍不堪為澱惟作碧色爾陳藏器餘圖經云葉似水蓼花今所在下濕地有人種之蘇頌云蓼花紅白色子若蓼子而大黑藍也蔬今為殿者是也大葉冬藍實君味苦能填骨髓明耳目利五藏調六腑利關節治疰注論云藍實君味苦能填骨髓明耳目利五藏調六腑利關節治疰注絡中結氣使人健少睡益心力藍汁止心煩躁解蠱毒毒日華子云吳藍味苦甘冷無毒毒腫毒風瘕除煩止渴殺痡解毒毒藥毒箭金瘡血鬥蟲蛇傷毒刺鼻洪吐血排膿寒熱頭痛亦服痡後血暈解余石藥毒解狼毒射罔毒小兒壯熱卜痡多是搥藍蓼藍作者入藥勝搥肉小兒禿瘡熱腫初作上沫堪染又藍有數種蓼藍最堪入藥之藍北人食之去熱黃也

青布味鹹寒主解諸物毒天

行煩毒小兒寒熱丹毒并水漬取汁飲燒作黑灰傳惡瘡經年不差者及灸瘡出血令不中風水和𤐰熏惡瘡入水不爛重數毀蟲熏虎狼咬毒蛇入水毒又於器中燒令煙出以器口熏人中風水惡露等瘡得下得惡汁知痛痒差又入諸膏藥療丁腫紙刺等惡瘡又咬汁和生薑煑服止霍亂真者入用假者不中

**圖經曰**藍實生河內平澤今處處有之人家蔬圃中作畦種蒔三月四月生苗高三二尺許葉似水蓼花紅白色實亦若蓼子而大黑色五月六月採實按藍有數種有木藍出嶺南不入藥有菘藍可以為澱者亦名馬藍爾雅所謂葴馬藍是也有蓼藍但可染碧而不堪作澱即醫方所用者也又福州有一種馬藍四時俱有葉類苦益菜土人連根採之焙擣下篩酒服錢匕治婦人敗血甚佳又江寧有一種吳藍二三月內生高二尺狀似蒿葉青花白性寒去熱解毒止吐血此二藍種雖不類而俱有藍名又古方多用吳藍者或恐是此故并附之後漢趙岐作藍賦其序云余就醫偃師道經陳留此境人皆以種藍染紺為業藍田彌望黍稷不殖至今近京種藍時盛云藍汁治蟲豸傷咬劉禹錫傳信方著其法云取大藍汁一椀入雄黃麝香二物隨意看多少細研投藍汁中以咬處若是毒者即并細服其汁神異之極也昔張薦員外在劍南為張延賞判官忽被斑蜘蛛咬項上一宿咬處有赤色如箸繞項上從胸前下至心經兩宿頭面腫疼如升盌大肚漸腫幾至不救張相素重薦因出家財五百千并募能療者忽一人應召云可治張相初不信欲驗其方遂令目前其人云不惜方當療人性命耳遂取大藍汁一甕盛取蜘蛛投之藍汁良久方出得汁中甚困不能動又別擣藍汁加麝香未更取一蜘蛛投之至汁而死又更取藍汁麝香復加雄黃和之更取一蜘蛛投汁中隨化為水張相及人甚異之遂令點於咬處兩日內悉平愈但咬處作小瘡痂落如舊又中品著青黛條云從胡國來及太原廬陵南康等染澱亦堪傳熱毒華染甕上池沫紫碧色者同青黛功

**聖惠方**治時氣熱毒心神煩躁用藍澱半大匙以新汲水一盞服

**又方**治小兒中蠱下血欲死擣青藍汁頻頻服半合

**千金方**治唇上生瘡連年不差以八月藍葉一斤擣取汁洗不過三日差

**又方**治自縊死以藍汁灌之人頭須安定其心徐緩解慎勿割斷繩抱取心下猶溫者刺雞冠血滴著口中即活也男雌女雄

**又方**治熊傷人瘡燒青布熏瘡口毒出仍煑葛根令濃汁以洗瘡日十度并擣葛根為末煑葛根汁服方寸匕日五服差

**又方**治蠱毒藍葉一斤擣以水三升絞取汁服一升日二

千金翼治急痧蝕鼻口藍曰藍一名蓼實一名馬蓼一名天藍一名木藍一名菘藍一名吳藍一名大藍一名槐藍一名福藍一名清藍一名靛花一名青黛一名藍青一名藍綠一名藍澱一名藍淀一名藍靛一名藍沫一名藍泥一名藍根一名藍莖一名藍葉一名藍實一名藍汁一名藍花一名藍子一名藍角一名藍蔕一名藍梗一名藍節一名藍蟲一名藍屎一名藍灰一名藍煙一名藍油一名藍膠一名藍粉一名藍靛花一名藍青一名藍綠一名藍澱一名藍淀一名藍靛一名藍沫一名藍泥一名藍根一名藍莖一名藍葉一名藍實一名藍汁一名藍花一名藍子一名藍角一名藍蔕一名藍梗一名藍節一名藍蟲一名藍屎一名藍灰一名藍煙一名藍油一名藍膠一名藍粉

肘後方陰易病令身腫重不能舉腰脊生瘡一名玉莖瘡黑兩頭尖者

二七枚煮取二升盡服之溫覆取汗

葛氏方新被毒菊薄蔕毒蕈蛇牙蛇弄傳痞上如無藍可搗青葉絞汁服亦佳無藍搗青葉絞汁服亦佳

又方中水毒青汁吹少水和傳頭面身上令腫

又方服藍葉過劑悶及中毒煩亂無藍搗青葉絞汁服亦佳

又方食杏仁中毒藍子汁解之

梅師方治虎傷人瘡取青布擊拂內竹筒中納瘡口令煙重

又方治上氣咳逆甲乎急氣喉中作聲垂死燒作灰一頭良久搗篩取汁一升空腹服頓頓服頭尖以杏仁研取汁煮粥食之一兩日特良

前法更服亦療盡方並

子母秘錄治小兒赤丹煮青藍汁二升分四服

又方治小兒赤丹燉傳熱即易



本草綱目 卷十六 草之七 蓼藍

時珍曰按中藏經云藍不下食告弟子吳死之後伊川開吾肖候視肖何物言終而卒弟子依言而開得一物形似魚而有兩頭通體是肉鱗弟子致器中止感以諸味肖肖隨化盡時夏中藍盛作澱有一層以

衍義曰藍實即大藍實也謂之蓼藍非是綱惟所說是解諸藥等毒不可關也實與葉為末盡經所說盡矣藍一本而有數色到竹青綠雲碧青藍黃萱非青出於藍而青於藍者也生葉計解藥毒此即大葉

**芎藭** 味辛溫無毒 **主中風入腦頭痛寒痹筋攣緩急金瘡婦人血閉無子** 除腦中冷動面上遊風去來目淚出多涕唾忽忽如醉諸寒冷氣心腹堅痛中惡卒急腫痛脅風痛溫中內寒一名胡藭一名香果其葉名蘼蕪生武功川谷斜谷西嶺三月四月採根暴乾 得細辛療金瘡止痛得牡蠣療頭風吐逆白芷為之使 **陶隱居** 云今惟出歷陽節大莖細狀如馬銜謂之馬銜芎藭蜀中亦有而細人患齒根血出者含之多差苗名蘼蕪亦入藥別在下說俗方多用道家時須爾胡居士云武功去長安二百里正長安西與扶風狄道相近斜谷是長安西嶺下去長安一百八十里山連接七百里 **唐本注** 云今出秦州其人間種者形塊大重實多脂潤山中採者瘦細味苦辛以九月十月採為佳今云三月四月虛惡非時也陶不見秦地芎藭故云惟出歷陽歷陽出者今不復用 **臣禹錫等謹按蜀本圖經** 云苗似芹胡荽蛇床輩作叢而莖細華叢生莖白今出秦州者為善九月十月採根乃佳 **吳氏** 云芎藭神農黃帝岐伯雷公辛無毒扁鵲酸無毒李氏生溫熟寒或生胡無桃山陰或太山葉香細青黑文赤如藁本冬夏叢生五月華赤七月實黑莖端兩葉三月採根有節似馬銜狀 **藥性論** 云芎藭臣能治腰腳軟弱半身不遂主胞衣不出治內冷痛 **日華子** 云畏黃連治一切風一切氣一切勞損一切血補五勞壯筋骨調眾脈破癥結宿血養新血長肉鼻洪吐血及溺血痔瘻腦癰發背瘰癧癭贅瘡疥及排膿消瘀血

**圖經曰** 芎藭生武功川谷斜谷西嶺蘼蕪芎藭苗也生雍州川澤及冤句今關陝蜀川江東山中多有之而以蜀川者為勝其苗四五月間生葉似芹胡荽蛇床輩作叢而莖細淮南子所謂夫亂人者若芎藭之與藁本蛇床之與蘼蕪是也其葉倍香或蒔於園庭則芬馨滿徑江東蜀川人採其葉作飲香云可以止泄瀉七八月開白花根堅瘦黃黑色三月四月採暴乾一云九月十月採為佳三月四月非時也關中出者俗呼為京芎亦通用惟貴形塊重實作雀腦狀者謂之雀腦芎此最有力也淮南一名靳芎芹字下斤切古方單用芎藭含咀以主口齒疾近世或蜜和作指大丸欲寢服之治風痰殊佳

**聖惠方** 治婦人崩中下血晝夜不止以芎藭一兩剉酒一大盞煎至五分去滓入生地黃汁二合煎三兩沸食前分二服

**千金方** 治崩中晝夜十數行眾醫所不能差者芎藭八兩清酒五升煎取二升半分三服不耐者徐徐進之

**經驗後方** 治頭風化痰川芎不計分兩用淨水洗浸薄切片子日乾或焙杵為末煉蜜為丸如小彈子大不拘時茶酒嚼下一丸

斗門方 治氣頭痛風齒脫口臭
細剉酒浸經久服
靈苑方 治婦人經脈不調心懷煩悶
續十全方 治胎怒血崩
死胎腹中以芎藭為末酒服方寸匕頃更一服立出
又方 風齒敗口臭
但含芎藭
御藥院方 真宗賜高公相
作兩料每料入麝
彈子大茶酒嚼下一
飛鐵粉一分頭白芎藭加細辛
一分口服喝解灼天南星一
春秋注云山芎藭能去
果濕風氣
簡文帝勸醫文 麥麴芎藭編
止可魚之賦
衍義曰 芎藭今出川中大蜀
者佳他種不入藥止
用最多頭面風不可闕也然
子著服芎藭鬱悒能見之
云芎藭不可久服多令人暴
後多子果無驗而辛又翻土
久亦一旦暴亡昔目見者此
氣既使宅藥佐使又不久
服中病便已則為能至此也
藁無味辛溫無毒 主欬逆定喘
蠱氣辟邪惡除濕毒鬼疰去三
蟲久服通神 主身中老風頭中
久風風眩 一名徽無 一名注
蘼芎鶉苗也生雍州川澤及
今出歷陽處處亦有人家多
為譬方藥用甚稀
蛇牀香氣相似用不
蘼蕪注香草葉小
圖經曰蘼蕪說文已
具芎藭條下
廣志曰蘼蕪香草
以藏衣服
管子曰五沃之土
生蘼蕪
郭璞贊曰蘼蕪香草
不預其貴

# 澧州黃連

宣州黃連

黃連味苦寒 微寒無毒 主熱氣目痛眥傷 心下痞滿 燥濕 明目腸澼腹痛 厚腸胃 止渴 除心下煩熱 久下泄澼膿血 止消渴大驚除水利骨調胃厚腸 治口瘡 久服令人不忘一名王

連生巫陽川谷及罌 郡太山二月八月採 黃芩龍骨理石為之使惡菊花菟絲為玄參白鮮皮敬冬畏牛膝今西間者色淺而虛不及秦陽新安諸縣最勝臨海諸將者



本經用之當伺寒熱及巳令吏連珠俗方多以小蒜及海通服食長生 **唐本注** 云蜀道者纖大節平味甘寒療渴為最江東者節如連珠療痢用宣州九節堅重枳實有好者為勝今澧州者更勝 **陶隱居** 云巫陽在建平南鄂間家見南岛若連珠蜀都者節下不連珠今秦地及材州州者生五勞七傷盛氣去心腫痛亦盜汗天行熱疾者煎蒸為丸治小兒瘡氣 **蘇恭** 云主一痩氣急日華子云治心肺毒熱一名支仁菊四月開花黃白似胡荽根用生江左者根苗高一尺已來葉似芹子色亦黃二月八月正月開花作細穗狀如小雌尾草黃連為治痢之最根苗冬不凋葉如小雌尾草黃連為治痢之最根苗冬不凋葉如小雌尾草也八月九月採蒸乾堅燥始堪珠古方以三十枚斛重一兩半兩半兩二

**圖經曰** 黃連生巫陽川谷有而以宣城高山者次之苗高一尺已來葉似芹子色亦黃二月八月採根用生江左者根苗冬不凋葉如小雌尾草黃連為治痢之最根苗冬不凋葉如小雌尾草也八月九月採蒸乾堅燥始堪珠古方以三十枚斛重一兩半兩半兩二

泰山今江陽制雙州聊亦下著土上沸止又上土下著土上沸止又上土下痢治亦主下痢治

飰白蜜丸如梧子空[illegible]日再如神其久者亦
即爛熟大蒜作[illegible]此方本[illegible]手葉方要瑞用之亦
効又治目方取黄連[illegible]九奇異取苦連木一大
兩白羊子肝一具去[illegible]令極細象手撚爲丸
如梧子每食以[illegible]五劑差曰是諸服目
疾及障翳青盲皆主[illegible]劉禹錫云有崔承
元者因官治一[illegible]年以病自致死一旦
崔爲內障所苦[illegible]息獨坐時聞階除間悉
窣之聲崔問是[illegible]今故報恩至此遂以
此方告訖而沒[illegible]復明因傳此方於世
又今醫家洗眼[illegible]分停以雪水或
井水煎濃汁乘熱洗[illegible]目但是風毒赤目
花翳等皆可用之其[illegible]目之病皆以血脈凝滯使然
故以行血藥合黄連治之[illegible]故乘熱洗之用者無
不神
効

雷公云凡使以布拭上肉毛然後用漿水浸二伏時漉出於柳木火中焙乾用若服此藥得十兩不得食猪肉若服至三年不得食猪肉一生也

外臺秘要治卒心痛黄連八兩一味㕮咀以水七升煑取五升絞去滓寒溫飲五合日三服

又方治目卒痒且痛末黄連乳汁浸點眥中止

千金方治大熱毒純血痢宜連六兩以水七升煑取三升半夜露星月下平旦空腹頓服之少卧將息

肘後方治眼淚出不止[illegible]汁漬綿乾拭目止

又方赤痢熱下久不止黄連末雞子白丸飲服十丸三十丸即差

又方治卒消渴小便多擣黄連絹篩蜜和服三十丸治渴延年

又方赤白痢下令人下部疼重故名重下出膿血如雞子白日夜數十行[illegible]痛治之黄連一升酒五升煑取一升半分再服臍下當小絞痛即差不差再服

經驗方治暴赤白痢如鵝[illegible]肝者痛不可忍黄連黄芩各一兩以水二升煎取一升分三服熱吃冷即凝矣

梅師方治傷寒病發豌豆瘡未成膿方黄連[illegible]四兩水三升煑取一升半去滓分服

斗門方治痔疾有蟲[illegible]黄連末傳之即差更加赤小豆末尤良

簡要濟衆小兒吐血不止[illegible]一兩去鬚[illegible]烏散每服一錢水七分入豉二十粒同煎至五分去滓溫服量兒大小加減進

傳濟方治大患肥[illegible]一兩生薑四兩一處以慢火炒令[illegible]連擣末每服二錢

七空心腸茶清下
甚者不過二服差

**勝金方** 治眼黃連九吉地下浸至六十日受用

上熬不住以匙湯調試看可深一尺以瓦
蓋底將熟艾四畔燒之透然後以藥椀覆
上四畔封泥開孔合定此盡
下九如小豆六每服十丸

**又方** 治久痢羌活為末白朮為餅炙
令如紫附色薑三大棗成膏白痢加
酒半盞同煎每服半合
温米飲調下食前服

**廣利方** 治骨節熱積黃連瘦
大合浸經宿搗羹三四沸攪食上分兩服如人行
四五里再服

**杜壬** 治氣痢寫裏急後重神效
各為末每用連二錢薑半錢和勻空心溫酒下

**子母秘錄** 因驚摩重胎動出血取黃連末
酒服方寸匕日三服孫尚藥同

**又方** 小兒赤白痢久時體弱不堪宜連濃煎和蜜服
日六七服量其大小每服三分水減二分頓服

**又方** 小兒耳後月蝕未黃連傳之

**朴子** 治赤白痢

**金王微黃連讚** 黃連味苦左右相因無涼燥暑蘭命輕身
繙雲昔神飛脾上星不行而生吾聞其人

**梁江淹黃連頌** 黃連上草丹砂之次黃連合人參用治痢
驗龍行天帝西池鴻翥啄妖長靈久視
盡益壽延年之義下俚但見楊

**行義曰** 黃連滲泄微似有血便即用之不知止久不顧寒熱
虛多用治痢盡以盡剩為慶由是多致虛冷實切痢熱多血
但以盡剩為度便止切不必盡劑也或盡而未通不須服餘如
如上法

## 絡石

匕空心臘茶清下
甚者不過二服差

勝金方 治眼黃連[illegible]用新汲水一大椀浸至六十日[illegible]入一椀內却於重湯上熬不住以匙攪[illegible]可深一尺以瓦龜底將艾四兩[illegible]然後以藥椀覆上四畔封泥開孔[illegible]下丸如小豆大每服十丸[illegible]

又方 治久痢累醫不[illegible]令如紫甘色[illegible]為末以[illegible]爲餅子白[illegible]大煎成膏白痢加酒半盞同煎每服[illegible]温米飲調下食前服

廣利方 治骨節熱積漸黃瘦 黃連四分碎切以童子小便五大合浸經宿微煎三四沸去滓食上分兩服如人行四五里再服

杜壬 治氣痢瀉裏急後重神妙方 宣連一兩乾薑半兩各爲末每用連二錢薑半錢和勻空心溫酒下

子母秘錄 因驚舉重胎動出血 取黃連末酒服方寸匕日三服 孫尚藥同

又方 小兒赤白痢多時體弱不堪 宣連濃煎和蜜服日六七服量其大小每煎三分水減二分頓服

又方 小兒耳後月蝕瘡 末黃連傅之

[illegible]小兒方 [illegible]以末[illegible] 小兒食土 取好土[illegible]黃連汁搜之日乾與服

抱朴子 [illegible]治目中百病

宋王微黃連讚 黃連味苦 左右相因 斷凉滌暑 闡命輕身 縉雲昔御 飛蹕上旻 不行而至 吾聞其人

梁江淹黃連頌 黃連上草 丹砂之次 御孽辟妖 長靈久視 驂龍行天 [illegible]飛以[illegible]順道則利

衍義曰 黃連今人多用治痢 蓋[illegible]之義 下俚但見腸虛滲泄 微似有血便即用之 更不知止 又不顧寒熱多少 但以盡劑為度 由是多致危[illegible] 若氣實初病 熱多血痢 服之便止 仍不必盡劑也 或虛而冷 則不須服 餘如經

絡石

絡石味苦溫微毒無毒主風謚死肌癰傷足熱毒黑癰腫不
消喉舌腫不通水漿不下大驚入腹除邪氣養腎主腰髖音寬
痛堅筋骨利關節久服輕身明目潤澤好顏色不老延年通
神一名石蹉音陵一名略石一名明石一名領石一
名縣石生太山川谷或石山之陰或高山巖石上或生人間
正月採 杜仲牡丹為之使惡鉄落畏貝母菖蒲陶隱居云不
識此藥仙俗方法都無用者或云是石類既云或生
人間又云生太山川谷或石山之陰或高山巖石上
陶注云此物生
處不定者是通
用其莖蔓延繞樹石側若在石間
者葉細厚而圓短繞樹生者葉大而薄人家亦種之俗名
冬山南人謂之石血療產後血結大良以其苞絡石木而生
故名絡石別録謂之石龍藤主療蝮蛇瘡絞取汁先之服
亦去蛇毒心悶刀斧傷諸瘡封之立差今按陳藏器本草
絡石養汁服之主一切風變白宜老在石者良石不者通
有功生山之陰與薜荔相似更有木連石血地錦等手
藤並是其類大略皆主風血暖腰脚變白不衰若手
絡石葉圖經云生水石間蔓延石上葉圓而青
圖經曰絡石生水石間蔓延石上葉圓而青
陳藏器云絡石君惡鉄精豬不能飲食腹中有
蟲自温無毒主破老血產後血病人產後用之一名地禁蘇恭注
並煎服之亦浸酒生淮南林下葉如鴨掌藤莖蔓著地節節
有根亦緑樹石冬月不凋葉似細辛而厚大
絡石上血亦此類也又云狀若藤味苦小温無毒主一切
血一切氣一切惡去百病久服延年變白不老山人亦採
上者為附樹藤亦如桑上寄生大主風血一名謗藤隋朝猶
禪師作毒飲進煬帝以止渴生吳郡採之忌塚墓間者取莖
葉細剉煎為煎性冷以酒浸服藤莆小時如絡石辟荔實緑
樹木三五十年漸大枝葉繁茂葉圓長二三寸厚若石蕊生
子似蓮房中有細子二年一熟子亦入用房破血一名木蓮
打破有白汁停久如漆採取無時也又云土鼓藤味苦子味
甘温無毒主風血蠱老腹内諸冷血閉彊腰脚變白黄服浸
酒服生林澤間作蔓繞草木葉頭尖子熟如珠碧色正圓小
兒取藤於地打作鼓聲李邕名為常春藤日華子云木蓮藤
汁傅白癜瘡及風惡疥癬
又云常春藤一名龍鱗薜荔
圖經曰絡石生泰山川谷或石山之陰或高山巖上或生人
間今在處有之宫寺及人家亭園山石間種以為飾
葉圓如細摘正青冬夏不周其莖蔓延並節着處即生根鬚
包絡石上以此得名花白子黑正月採或云六月七月採並
葉日乾以石上生者良其在木上者隨木性而移薜荔木蓮
地錦石血皆其類也薜荔與此極相類但並葉麤大如藤狀

近人用其葉治背癰乾末服之下利即愈未遍更大如絡石其實若蓮房能壯陽道尤勝地錦葉如鴨掌蔓者地上隨節有根亦綠木石上石血極與絡石相類但葉頭尖而赤耳

雷公云凡採得後用籠布揩葉上莖蔓上毛了用熟甘草水浸一伏時出切曰乾任用

外臺秘要治喉痺咽喉塞喘急不通須臾欲絕神驗以絡石草二兩水一升煎取一大盞去滓細上嚥須臾即通

背癰圖經云辭荔治背癰歲頃寓宜興縣張渚鎮有一老舉人聚村學年七十餘忽一日患發背村中無他醫藥急取辭荔葉爛研絞汁和蜜飲數升以其滓傅瘡上後以他藥傳貼遂愈醫者云其本蓋得辭荔之力乃知圖經所載不主

## 淅白蒺藜

## 秦州蒺藜子

蒺藜子味苦辛溫微寒無毒治惡血破癥結積聚喉痺乳難身體風痒頭痛殺蟲傷肺肺痿咳止煩下氣小兒頭瘡瘧腫陰瘡癢可作摩粉其葉主風癢可煮以浴久服長肌肉明目輕身一名蒺藜一名屈人一名旁通一名升推一名地丁一名茨

葉一名茨生馮翊平澤或道傍七月八月採實暴乾烏頭為使

陶隱居云多生道上而葉布地子有刺狀如菱而小長安最饒人行多著木屐今軍家乃鑄鐵作之以布敵路亦呼蒺藜易云據于蒺藜言其凶傷詩云牆有茨不可掃也以刺梗穢也方用甚稀爾 今按 別本注云本經云溫別錄云寒此藥性宣通久服不冷而無壅熱則其溫也 臣禹錫等謹按爾雅云茨蒺藜注布地蔓生細葉子有三角刺人 藥性論云白蒺藜子君味甘有小毒治諸風瘰破宿血療吐膿主難產去燥熱不入湯用 日華子云治奔豚腎氣肺氣胸膈滿催生并墮胎益精療腫毒及水藏冷小便多止遺瀝泄精溺血入藥不計丸散并炒去刺用

圖經曰蒺藜子生馮翊平澤或道旁七月八月採實暴乾又冬採黃白色類軍家鐵蒺藜此此詩所謂牆有茨者郭璞注爾雅云布地蔓生細葉子有三角刺人是也又一種白蒺藜今生同州沙苑牧馬草地最多而近道亦有之綠葉細蔓綿布沙上七月開花黃紫色如豌豆花而小九月結實作莢子便可採其實味甘而微腥褐綠色與蠶種子相類而差大又與馬薸子酷相類但馬薸子微大不堪入藥須細辨之今人多用然古方云蒺藜皆用有刺者治風明目最良神仙方亦有單餌蒺藜云不問黑白但取堅實者舂去刺用兼主痔漏陰汗及婦人發乳帶下葛洪治卒中五尸擣蒺藜子蜜丸如胡豆大每服二丸日三愈

雷公云凡使採後淨揀擇了蒸從午至酉出日乾於木臼中舂令刺盡用酒拌再蒸從午至酉出日乾用

聖惠方治鼻塞多年不聞香臭水出不止以蒺藜二握當道車碾過以水一大盞煮取半盞仰臥先滿口含飯以汁一合灌鼻中不過再灌之嚏出一兩箇息肉似赤蛹蟲即差

外臺秘要[illegible]腰脊痛擣末蜜和丸胡豆大二丸日三服

又方補肝散治三十年失明蒺藜子七月七日收陰乾擣散食後水服方寸匕

又方治腫蒺藜子一升熬令黃擣篩以麻油和如泥炒令燋黑以塗故布上剪如腫大勿開頭搨上

又方治蚘蟲攻心如刺吐清水七月七日採蒺藜子陰乾作灰先食服方寸匕日三

又方治一切丁腫蒺藜子一升作灰以釅酢和封頭上如破塗之佳

又方備急小兒蠼螋瘡繞身匝即死以蒺藜葉擣傳之無葉用子亦可

千金方塗瘡腫蒺藜蔓洗三寸截之以水五升煮取三升去滓內銅器中又煮取一升內小器中如稠餹下取傳瘡腫上

又方治遍身風痒生瘡疥以蒺藜子苗煮湯洗之立差 千金翼同

梅師方治難產或胎在腹中如已見兒并胞衣不出胎死蒺藜子貝母各四兩為末米湯下一匙相去四五里不

孫真人食忌治白癜風以白蒺藜子生搗爲末作湯服之

神仙秘旨云服蒺藜子一碩常七八月熟時收日蒸春去刺每服二錢新汲水調下日三服勿令中絶斷穀長生服之然後扶爲末每服二錢新汲水調下日三服勿令中絶斷穀長生服之一年已後冬不寒夏不熱服之二年老者復少髮白復黑齒落重生服之三年身輕長生

行義曰蒺藜有兩等一等杜蒺藜即今之道傍布地而生或生牆上有小黃花結苦刺此正是牆有茨者花收摘陰乾爲末每服三二錢飯後以温酒調服治白癜風又一種白蒺藜出同州汝苑牧馬處黃紫花作莢結子如羊內腎補腎藥今人多用風家惟用刺蒺藜



## 黃耆 味甘微温無毒主瀉痕排膿止痛大風癘疾

## 痙攣補虛小兒百病婦人子藏風邪氣逐五藏間惡血補

大夫虛損五勞羸瘦止渴腹痛洩痢益氣利陰氣生白水者

## 名戴糁一名戴椹一名戴椹

冷補其莖葉療渴及筋攣癰腫疽瘡一名芪草一名蜀脂

名獨椹一名芪草一名蜀脂一名百本生蜀郡山谷白水漢

中二月十月採陰乾惡龜甲惡白蘞惡防己惡龍骨惡黃連惡茯苓惡牡蠣惡雷丸惡

## 雚菌 畏白斂畏龍膽畏新者亦甘温補美今亦難得次用黑水宕昌者

色白肌膚麤新者又有蠶陵白水者色理勝蜀中者而冷補又有赤色者可作膏貼用消癰腫俗方多用道家不須曾本注云此物葉似羊齒或如蕨類獨莖或作叢生今出原州及華原者最良蜀蕨不復採用之

## 圖經曰錫等謹按本草

圖經云葉似羊齒草獨莖莖有枝枝疎紫花根如甘草皮黃肉白長二三尺許今原州者好宜州寧州亦佳

## 藥性論

藥性論云黃耆一名王孫治發背內補主虛咳下補五藏蜀白水赤皮者微寒此治客熱用之

## 醫説

醫説云出花黃州華原谷子山花黃

## 日華子

日華子云黃耆惡白鮮皮助氣壯筋骨長肉補血破癥癖癰瘻贅腸風血崩帶下赤白痢產前後一切病月候不勻消渴痰嗽并治頭風熱毒赤目等藥中補益呼爲羊肉又云白水者涼無毒排膿治血及煩悶熱毒骨

蒸勞功次黃耆赤水耆涼無毒治血退熱毒餘功用並同上水耆涼無毒治煩排膿力微於黃者遇關即倍用之

**圖經曰** 黃耆生蜀郡山谷白水漢中今河東陝西州郡多有之根長二三尺已來獨莖苗七月中開黃紫花其實作莢子長寸許八月中採根用其皮折之如綿謂之綿黃耆然有數種有白水耆有赤水耆有木耆水耆木耆短而理橫今人多以首蓿根假作黃耆至柔韌皮微黃褐色肉中白色此爲異耳唐許胤宗初仕陳爲新蔡王外兵參軍時鄭太后感風不能言脉沉而口噤胤宗曰既不能下藥宜湯氣熏之藥入勝理周時可差乃造黃耆防風湯數斛置於牀下氣如煙霧熏之是夕語如初

**雷公云** 凡使勿用木耆草真相似只是生時葉短并根橫折皮亦似桔梗上到用先須去頭上皺皮用蜜水炙令黃

**聖惠方** 治肺癰得吐後以黃耆二兩㕮咀以水三盞煎至一盞半日出後用手擘令細於三伏炙令黃赤肉出時差時發者以一兩杵成散不拘時候以溫水調下二錢匕

**又方** 治癰已潰膿水不絕用黃耆蒸令熟去皮焙乾為末每服二錢匕以溫酒調下日三服

**外臺秘要** 治虛勞盜汗出不止黃耆二兩若酒浸一宿以豬脂五合炙令黃耆二兩拌為細末每服二錢匕溫服日三四服



微以去淬以封炙令黃為末每服二錢匕溫酒調下日三服

**肘後方** 治虛勞寒熱盜汗出心煩痛足脛滿小便黃飲酒發赤黑黃斑由水所致黃耆二兩水蘭一兩為末酒服方寸匕日三服

**梅師方** 補肺排膿以黃耆六兩㕮咀以水三升煎取一升去滓服

**初虞世** 治酒皶生入肉常有血疼痛黃耆當歸等分為末貼瘡上若有惡肉更研少硫黃末同貼

**孫用和** 治腸風瀉血黃耆黃連等分為末每服三十丸米飲下

**席延賞** 治虛中有熱吐血口舌咽乾又不可服涼藥好黃耆四兩甘草一兩為末每服三錢如茶點羹粥中亦可服

**別說云** 謹按黃耆本出綿上為良故名綿黃耆今圖經所繪綿黃耆然黃耆本皆柔韌若僞者但以乾脆為別爾若以謂柔韌如綿即謂之衛爾

**衍義曰** 防風黃耆世多相須而用唐許胤宗本羊晉切犯廟諱今改為嗣宗為嗣宗新蔡王外兵參軍王太后病風不能言脉沉難對醫告術窮嗣宗曰餌液不可進即以黃耆防風湯數斛置牀下氣如煙霧熏之是夕語

# 肉蓯蓉

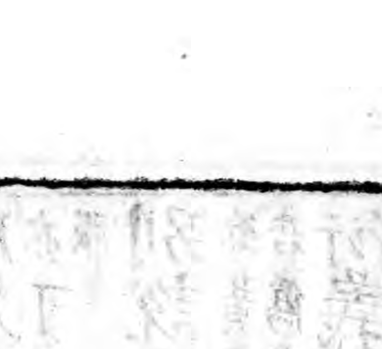

**肉蓯蓉味甘酸鹹微溫無毒主五勞七傷補中除莖中寒熱**
**痿陰養五藏強陰益精氣多子婦人癥瘕除膀胱邪氣腰痛止**
**痢久服輕身生河西山谷及代郡鴈門五月五日採陰乾草**陶隱

**名醫**云代郡鴈門屬幷州多馬處便有言是野馬精落地所生時似肉以作羊肉羹補虛乏極佳亦可生啖肉与河南間至多今第一出隴西形扁廣柔潤多花而味甘次出北國者形短而少花巴東建平間亦有而不如也**普本注**云此注論草蓯蓉陶未見肉者今人所用亦草蓯蓉劾去花用代肉本經有肉蓯蓉功力殊勝且來醫人皆有用者**陶隱**



**圖經曰**肉蓯蓉生河西山谷及代郡鴈門今出西羌中其草蓯蓉四月中旬採取壓令扁曰乾**原州**秦州**晉**之**名**肉蓯蓉黃帝咸雷公三四寸叢生或代郡二月至八月採**雷公**云肉蓯蓉臣生河西山陰地長三四寸叢生或代郡二月至八月採**雷公**云肉蓯蓉臣壯陽日御女倍夫補益主赤白四帶水賁令潤毒**普**云名男子莖空之**圖經曰**肉分為四度五味以水煮肉令不與女絕陰不產門五藏長生此非游魂變化之所而乃有則知自然不死西羌中多生此物生於馬糞中狀如黃耆地所生今西人云其初生於馬糞中狀如黃耆地所生苗根長尺餘三月抽莖開花作穗如黍者三四寸綠扁如野馬鬃結成蓉訪人方知馬糞之精所化耳**圖經曰**肉蓯蓉生河西山谷及代郡鴈門多有之然不及西羌中來者力緊醫說是野馬一種草蓯蓉相似但細而色黑肉薄切合山羊肉作羹食之滑腸補益人多取刮去

花壓令扁以代助者功而味甘
南嶽石上如鵝掌細生垣牆
疑即是此物今人無用故
少有辨之者用見前此

## 陳藏器云

人心前氣不續令人
浸并葉子為末酒
服方寸匕日三

## 雷公云

凡使先
甲盡勢令盡心去蘆頭
一重如法刮去沙土洗
盡然後者方可許用
者苦入藥少則不效

## 衍義曰

防風
風防
河中府石防風
同州防風
解州防風

乳金瘡內癰 發熱汗出 名銅花 一名百蟲坐沙死川澤

茵草一名百枝一名屈草 蓼根一名百蟲坐沙死川澤

及邯鄲琅邪上蔡三月中采 蓼本療風得

餘粮療婦人子藏風 名沙死 名百蟲坐沙死川澤

唐本注 云今出齊洲 名百蟲坐沙死川澤

壯蒿附子苗等別錄云 名百蟲坐沙死川澤

以胡麥而大調食用之 名百蟲坐沙死川澤

出防風輕虛不如東 名百蟲坐沙死川澤

元無防風陶乃妄注 名百蟲坐沙死川澤

蒿白花八月九月 名百蟲坐沙死川澤

拘急行復不得 名百蟲坐沙死川澤

云青州防風子可亂蓼根 名百蟲坐沙死川澤

功勞水浦中益神風亦眼止淚及雞瘡癰疽

五勞七傷熏損益汗心煩躁重船失神定志勻氣所

圖經曰 防風生沙苑川澤及鄧州 名百蟲坐沙死川澤

有之根土黃色與蜀葵 名百蟲坐沙死川澤

而葉淡似青蒿而短小初時嫩 名百蟲坐沙死川澤

白莞中心攢聚作大房似莆蘇 名百蟲坐沙死川澤

花實似胡麥而大二月十 名百蟲坐沙死川澤

月採根暴乾亦療頭風眼 名百蟲坐沙死川澤

其苗初春便生嫩時紅紫色 名百蟲坐沙死川澤

風氣本經云葉主中風熱汗 名百蟲坐沙死川澤

出煩叫相反恐別是一種耳

經驗後方 治癰腫風疹風天南星等分為末每服二

三錢 名百蟲坐沙死川澤 小便五升煎至四升服愈即止

又方 治瘰癧中防風主 名百蟲坐沙死川澤

痛煎酒頻服之 名百蟲坐沙死川澤

衍義 文具 名百蟲坐沙死川澤

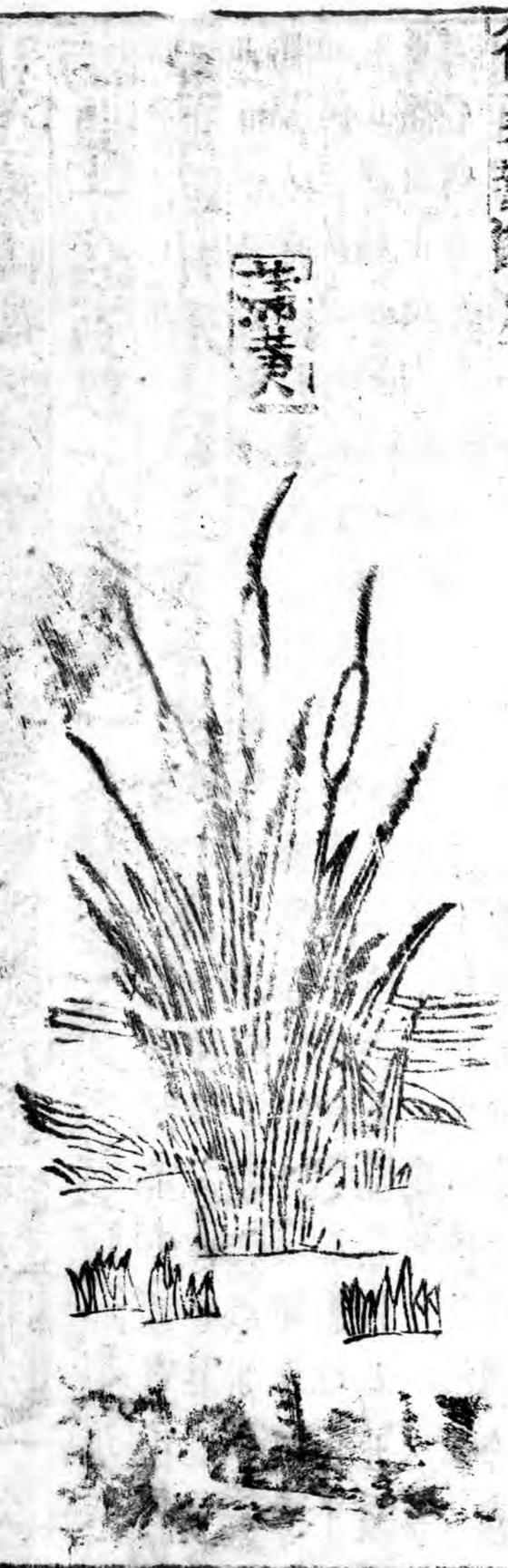

雲南黃

蒲黃味甘平
服食養氣
切花上黃粉
湯調苦酒
血止鼻衄治吐
婦人帶下
血癥兒枕急痛小
乳止泄精血崩漏
要補血止血
痺名為夢遺
圖經曰蒲黃生河
七有之而
色葦上煞周禮以
白色生澤之中隰以
罕復有食者至夏
俚俗謂蒲槌於
其欲開時有便取之
小兒醫家又取其
止洩
珠膽

雷公云凡使勿用松黃
人凡欲使

卷之十 木部 草類 蒲黃 血藥

十月採
即蒲槌也云此
勞之黃者佳
經亦用此
中不住注
血癥兒枕急痛小
乳止泄精血崩漏
要補血止血
痺名為夢遺
圖經曰蒲黃生河
七有之而
色葦上煞周禮以
白色生澤之中隰以
罕復有食者至夏
俚俗謂蒲槌於
其欲開時有便取之
小兒醫家又取其
止洩
珠膽

雷公云凡使勿用松黃
人凡欲使

卷之十 木部 草類 蒲黃 血藥

十月採
即蒲槌也云此
勞之黃者佳
經亦用此
中不住注

卷之十 木部 草類 蒲黃 血藥

用之妙

千金方治重舌七上生瘡
蒲黃搗之不過三度差以
又方治丈夫陰下濕痒蒲
黃末傅之三四良
肘後方治嗽痰多大便帶
蒲黃方寸匕日三服
葛氏方忍小便久頻胞轉
裹臍腰冷急痛致胞
又方若血內急蒲黃二
兩水服
簡要濟衆
又方治小
用此
塞上方治
黃末三
梅師方治
水二
孫真人食忌
又方治
黃末

千毋秘錄治產後日夜不眠煩悶欲死
又方治產後血氣上衝二腎足腫
楊氏產乳治產後
產寶治產後二便不通
又方治產後
催生萱草根搗汁服
衍義曰萱草根一名忘憂一名宜男一名鹿蔥一名
鼈肉人多食之令人心氣煩熱令黃疸也今京師謂
初得病時以補脆用腎蒲黃水調為膏
服亦治黃疸之甚驗
味皆淡滲濕蠶水和蜜可多食令人白利不益極虛人

秦州香蒲

香蒲味甘平無毒主五藏心下邪氣
手足煩熱身疼久服輕身耐老一名睢
唐本注云此即今蒲黃是蒲花上黃粉也
南人名此蒲為香蒲謂其可香衣也其莖葉麥青香香
茅也其莖麥青香香茅類此並非例也蒲葉不香
圖經曰文具蒲黃條下
余不復用俗人無問貴賤皆以供宗廟館閣或云此即菖蒲
一名香蒲江南貢菁茅一名香茅是謂此蒲亦相類爾
陶隱居云此即今蒲作席者細生用白為殖亦堪蒸食山
人採用隨時割取新引青茅乃三脊

晉州續斷

續斷味苦辛微溫無毒主傷寒補不足金瘡癰傷折跌續筋骨婦人乳難崩中漏血金瘡血內漏止痛生肌肉及跌傷惡血腰痛關節緩急久服益氣力一名南草一名槐生常山山谷七月八月採陰乾

地黃爲之使惡雷丸閻隱居云按桐君藥錄云續斷生蔓延葉細莖如茹大根本黃白有汁七月八月採根今皆用莖葉節上斷皮黃皺狀如鷄脚者又呼爲桑上寄生恐皆非真時人又有接骨樹高丈餘計葉似葫音瓠音翟皮主療金瘡有此接骨名疑或是而廣州又有一藤名續斷一名諸藤斷其莖器承其汁飲之療虛損絶傷用沐頭又長髮拆枝插地即生恐此又拔一名龍豆一名屬折一名接

蔡所在山谷皆有今俗用者是葉似苧而莖方根如大薊黃顏李云是虎薊與此大乖而雷公白色陶注者非也

臣禹錫等謹按蜀本圖經云葉似苧莖方兩葉對花紅白色根如大薊一株有五六枝

藥性論云續斷君主絶傷去諸温毒能通岩脉五勞七傷破癥結瘀血消腫毒腸風痔瘻乳癰瘰癧撲損婦人產前後一切病面黃虛腫縮小便止泄精尿血胎漏子宮冷又名大薊山牛蒡

日華子云助氣調血脉補續斷陝西河中興元府舒越晉州亦有之三月已後生苗莖幹四稜似苧麻葉亦類之兩上

相對而生四月開花紅白色似益母花根如大薊赤黃色七月八月採謹按范汪方云續斷即是馬薊與小薊葉相似但大於小薊耳葉似旁翁菜而上與今越州生者相類而市之貨者亦有數種少能辨其麁良

雷公云凡使勿用草莖根緣真似續斷若誤用服之令人筋軟採得後橫切剉之又去向裏硬筋了用酒浸一伏時焙乾用

外臺秘要治淋取生續斷絞汁服之馬蘭根是取

子母秘錄治產後心悶手足煩熱骬骬氣欲絶血暈心頭硬作寒作熱增寒忍不禁續斷皮一握剉以水三升煎取一升分三服溫服如人行三二里再服無所忌此藥救產後垂死



## 蘆漏州單



## 蘆漏州秦

## 蘆漏州沂

漏蘆味苦鹹寒大寒無毒主皮膚熱惡瘡疽痔濕痺下乳汁
止遺溺熱氣瘡癢如麻豆可作浴湯久服輕身益氣耳目聰
明不老延年一名野蘭生喬山山谷八月採根陰乾陶隱居云喬山
應是黃帝所葬處乃在上郡今出近道亦有療諸瘻疥此久
服甚益人而服食方罕用之今市人皆取苗用之俗中取根
名鹿驪力支切根苦酒摩以療瘡疥唐本注云此藥俗名莢
蒿莖葉似白蒿花黃生莢端莖長似細麻如筯許有四五瓣七月
八月後皆黑異於衆草蒿之類也常用其莖葉及子未見用
根其鹿驪山南謂之木藜蘆有毒非漏蘆也今按別本注云
漏蘆莖筋六高四五尺子房似油麻房而小江東人取其苗
用勝於根江寧及上黨者佳陶注云鹿驪唐注云山南
人名木藜蘆皆非也漏蘆自別臣禹錫等謹按蜀本圖經
云葉似角蒿今曹兗州下濕地最多六月七月採莖日乾之
黑於衆草藥性論云漏蘆君能治身上熱毒風生惡瘡皮肌
瘙癢癮疹陳藏器云按漏蘆南人用苗北土多用根樹生如
茱萸樹高一二三尺有毒殺蟲山人洗瘡疥用之日華子云連
翹為使治小兒壯熱通小腸泄精尿血風赤眼乳癰發背瘰
癧腸風排膿補血治撲損續筋骨傅金瘡止血長肉通經
脈花苗並同用俗呼為鬼油麻形并氣味似乾牛蒡頭上有白
花子

圖經曰漏蘆生喬山山谷今京東州郡及秦海州皆
有之舊說莖葉似白蒿有莢花黃生莢端莖若箸大其子作
房類油麻房而小七八月後皆黑異於衆草今之所圖上
沂州者花葉頗似牡丹秦州者花似單葉
寒菊紫色五七枝同一幹上海州者花紫碧如單葉蓮花花
萼下及根旁有白茸裹之根黑色如蔓菁而細又類蔥本淮
甸人呼為老翁花三州所生花雖別而葉頗相類但秦海州
者葉更作鋸齒狀耳一物而殊類若此醫家何所適從當依
舊說以單州出者為勝六月七月採莖苗日乾八月採根陰
乾南方用苗北土多用根又此下有飛廉條云生河內川澤
一名漏蘆與苦芺為老切相類惟葉下附莖有皮起似箭羽
又多刻缺花紫色生平澤又有一種生山崗上葉頗相似而
無疏缺且多毛莖亦無羽根直下更旁枝生則肉白皮黑中
有黑脈日乾則黑如玄參經云七月八月採花陰乾用蘇恭
云用莖葉及療疳蝕殺蟲有驗據此所說與秦州海州所謂
漏蘆者花葉及根頗相近然彼人但謂之漏蘆今醫家罕有
用飛廉者既未的識故不
復分別但附其說於下

雷公云凡使勿用獨萹緣似漏蘆只是味苦酸誤服令人
吐不止須細驗夫使漏蘆細剉拌生甘草相對蒸
從巳至申去
甘草淨揀用

聖惠方治小兒無辜疳肚脹或時瀉痢冷熱不調以漏蘆一
兩杵為散每服以豬肝一兩散子一錢匕鹽少許以

末煮熟空心頓服之 **千金方** 治乳無汁赤腫欲成膿者搗蔷薇根汁以酒和方寸匕服之

**外臺秘要** 治蛇蟲蝮蠚杵以餅膩和方寸匕服之

**管實味酸溫微寒無毒主癰疽惡瘡結肉跌筋敗瘡熱氣除邪逆氣疽瘕諸惡瘡金瘡傷撻生肉復肌 一名牆薇 一名牆蘼 一名生棘 一名牛勒 一名山棘 生零陵川谷及蜀郡八月九月採陰乾** 陶隱居 作飲 臣禹錫等謹按蜀本圖經云管實即是牆薇子以白花者爲良根亦可煮酺葉亦可煮若村棠子其花有白葉八出之 **蔓洪治金創方** 用薔薇灰末一方十匕日三服之 **藥性論** 云白薔薇根使味苦子治頭瘡白禿主五藏客熱瘧瘡疽惡瘡牙齒痛治邪氣通血經止赤白痢腸風瀉血惡瘡齊癬小兒痒蟲肚痛野白者用良

**雷公云** 凡薔薇也凡採得去根并用龜布拭黃毛了用水拌令濕蒸一宿至明出

**外臺秘要** 治瘰疬及刺不出服薔薇根末水服方寸七匕三服

**又方** 治析筋刺入肉腫囊不出及鼠漏漏十日服刺皆穿出堅燥

**又方** 治火小插中遺采不自覺以根隨多少判以酒飲之

**千金方** 治口瘡久不差及齒中蟲痛根濃煮汁一二之稍稍漱吐

**又方** 治壅熱口瘡久舌生瘡欄煎根汁含漱之冬用根葉用莖葉

**又方** 諸瘡腫痛蕤核已潰瘡洗用莖

**又方** 治小兒丹毒初生瘡三年已上不差以冬取根夏取莖葉用之

**又方** 淨切治一宿

**肘後方** 蒸

此草足也別錄一名天蔓菁南人名為地菘味甘辛故有薑稱狀如藍故名蝦蟇藍香氣似蘭故名蟾蜍蘭主破血生肌止渴利小便殺三蟲除諸毒腫丁瘡瘻痔金瘡內射身痒癮㽃不止者揩之立已其豨薟苦而臭名精乃辛而香全不相類也 臣禹錫等謹按蜀本圖經云地菘也小品方名天蕪菁一名天蔓菁聲近[illegible]頗似薄荷花紫白色味辛而香其葉似山南菘菜 爾雅[illegible]豕首釋曰藥名也一名麥句薑郭云江東豨首可以煼蠶蛹者[illegible]云[illegible]也 藥性云麥句薑使味辛治瘀止血及鼻衄不止 陳藏器云天名精本經一名麥句薑蕭炳云此草也別錄云一名天蔓菁南人呼為地菘與蔓菁相似故有此名爾雅云大蘮蒘陶注麥句薑蘮蒘即今之瞿麥然然非麥句薑爾雅注蘮如此陶公主金瘡除云有二苦似[illegible]辛臭名為地菘人呼為劉𢡟草主金瘡言劉𢡟昔曾[illegible]之[illegible]苑云青州劉𢡟宋元嘉中射一麞剖五藏以此草塞之蹶然而起𢡟怪而拔草便倒如此三度𢡟密錄此草種之[illegible]因以名焉既有活鹿之名雅與麞事相會[illegible]俱是地菘功狀既同[illegible]

圖經曰天名精生平原川澤今[illegible]夏秋抽條頗如薄荷花紫白色[illegible]南人謂之地菘香氣似蘭故名蟾蜍[illegible]其味甘辛故名麥句薑一名豕首[illegible]豕首是也江東人用此燭音炒蠶[illegible]品又有地菘條 陶隱居云釣樟[illegible]中別出者羨焉

天名精味甘寒無毒主瘀血血瘕欲死下血止血利小便除小蟲去痺除胸中結熱止煩渴逐水大吐下久服輕身耐老一名麥句薑一名蝦蟇藍一名豕首一名天門精一名玉門精一名彘顱一名蟾蜍蘭一名覲生平原川澤五月採 垣衣為之使

陶隱居云此即今人呼為豨薟[illegible]亦名豨首[illegible]搗汁服之以除熱病味至苦而[illegible]是 唐本注云

天名精

明州天名精

# 決明子

青州射一聲既倒如此者三頭藏器以謂此草既有相會當便是一物

決明子味甘平微寒無毒主青盲目淫膚白膜眼赤輕身生龍門川澤石決明生

豫章十月十日採陰乾百日

葉如茺苧子形似馬蹄呼為馬蹄決明是羹音妻萵子在下品中也

石決明是蚌蛤類形似紫貝附見別出在魚獸條中皆主明目故並有決明之名俗方惟以療眼也道術時須

云葉似菁而闊大夏花秋生決明今出廣州桂州十月採子陰乾

蜀本圖經

爾雅云蔹芦決明臣禹錫等謹按本草決明注又無好惡並苦平無毒火炙作飲極香除瘀止渴令人不睡

調中生道傍葉小於決明隋煬帝嘉之

日華子云馬蹄決明青之人家園圃所蒔夏

主毒協太陽穴治頭痛又貼腦心止鼻洪作抓勝黑豆治頭風明目也

決明子生龍門川澤今處處有之苗高三四尺許根帶紫色葉似首蓿而大七月

圖經曰初生

有花黃白色其子作穗如青菉豆而銳十月採陰乾百日按爾雅薢茩芙蓉釋曰藥草芙明也郭璞注云葉黃銳赤華實如山茱萸關西謂之薢茩蹄決明葉如莊荏子形似馬蹄故得此名又養蒿子亦謂之蓽決明未知孰為入藥者然今醫家但用子如菉豆者其石決明是蚌蛤類當在蟲獸部中

**食療云** 平葉王明目利五藏食之甚良子主肝家熱毒氣風眼赤淚每日取一匙授去塵埃空腹水吞之百日後夜見物光也

**外臺秘要** 治積年失明不識人決明子二分杵散食後以粥飲服方寸匕

**千金方** 治肝毒熱取決明作菜食之

**衍義曰** 決明子苗高四五尺春亦為蔬秋深結角其子生角或成段種蜀本圖經言葉似首蓿而闊大甚為允當



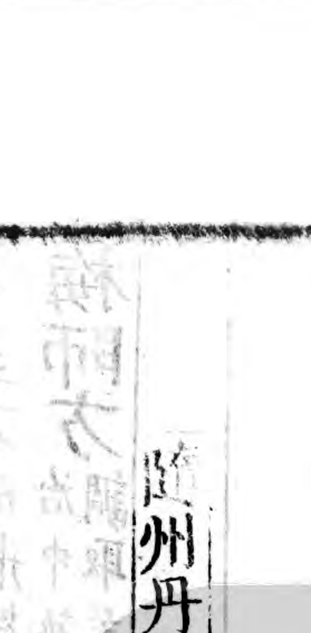

陝州丹參

丹參味苦微寒無毒主心腹邪氣腸鳴幽幽如走水寒熱續聚破瘕除瘕止煩滿益氣養血去心腹痼疾結氣腰脊強脚痺除風邪留熱久服利人

**一名郗螳草** 一名赤參一名木羊乳生桐柏山川谷及太山五月採根暴乾恨鹹水反藜蘆陶隱居云此桐柏山是淮水原所出之山在義陽非江東臨海之桐柏也今近道處亦有莖方有毛紫花時人呼為逐馬酒漬飲之療風痺隨家時有用處時人服之妻眼赤故應惟熱今云徵寒恐為謬矣採良夏採盧惡

**唐本注** 云此藥冬採良夏採盧惡

**圖經曰** 按蜀本圖云葉似紫蘇有細毛花紫亦似蘇花恨赤大者如指長尺餘一苗數根今所在皆有九月十月採根

**藥性論** 云丹參臣

能治脚弱疼痺主中惡治百邪鬼魅腹痛氣作聲音鳴吼註用有効日華子云養神定志通利四肢不逐排臟止痛生肌長肉補破宿血補新生血安生胎落死胎止血崩帶下調婦人經脉不勻血邪心煩惡瘡疥癬瘡贅腫毒丹毒頭痛赤眼熱溫狂悶又名山參

圖經曰丹參生桐柏山川谷及泰山今陝西河東州郡及隨州亦有之二月生苗高一尺許莖葉方稜青色葉生相對如薄荷而有毛三月開花紅紫色似蘇花根赤大如指長一尺餘一苗數根五月採暴乾又云冬月採者良夏月採者惡

聖惠方治寒疝小腹及陰中相引痛白汗出欲死以丹參一兩為散每服熱酒調下二錢匕佳

千金方治落胎身下有血丹參十二兩以酒五升煮取三升溫服一升日三服

梅師方治中熱油及火燒除外痛細剉以水微調取羊脂二斤煎三上三下以膏瘡上肘後方同

苗根

苦寒無毒主寒熱風痺補中止血內崩下血膀胱不足踒跌蠱毒久服益精氣輕身可以染絳一名地血一名蔈蕙一名茅蒐一名蒨生喬山川谷二月三月採根暴乾

陶隱居云此則今染絳草也東間諸處乃有而少畏鼠姑不如西多今俗道經方不甚服用此當以其爲療少而豐賤故也詩云茹蕙在阪者是

蘇恭云葉似藜葉頭尖下闊莖葉俱莊木土根紫赤色今所在有八月採根陸機云一名地血齊人謂之茜根味甘主治大極傷心肺吐血主蠱煮汁服之今之染緋者宇亦作蒨周禮庶氏掌除蠱毒

以嘉草攻之嘉草蘘荷與茜主蠱爲最也 **日華子** 云味酸止鼻洪帶下產後血暈乳結月經不止腸風痔瘻排膿治瘡癰

**圖經曰** 茜根一作倩生喬山山谷今近處皆有之染緋草也許慎說文解字以爲人血所生葉似棗葉而頭尖下

閼三五對生節間其苗蔓延草木上根紫色陸機草木疏云茜徐州人謂之牛蔓二月三月

如蘧麥菴蕳茹蘧蒢舊草也齊人謂之蒨故貨殖傳云卮茜千石亦比

採根暴乾今圃人或作畦種時加糞壅乾則堅實以嘉草攻之于寶以嘉草爲蘘

千乘之家言地利之厚也醫家用治蠱毒尤勝周禮庶民掌

除蠱毒以嘉草攻之蠱之最也

荷陳藏器以爲蘘荷與茜主蠱

**雷公云** 凡使勿用赤柳草根真似茜根只是味酸漉不入藥中用若服令人患內障眼速服甘草水解之即

**飛廉味苦平無毒主骨節熱歷重酸** 治吐血不定茜根一兩生搗羅爲散每服二錢水一中盞煎至七分放冷食後服之良

**傷寒類要** 治心癉心煩心中熱茜根主之

**又方** 治中蠱毒或吐下血如兩切以水血升煮取二

毒氣散凡使茜根用銅刀於槌砧上剉曰乾勿犯鐵并鉞

**簡要濟衆** 治吐血不定茜根一兩生搗羅爲散每服二錢水一中盞煎至七分放冷食後服之良

**飛廉味苦平無毒主骨節熱歷重酸** 治心煩心中熱茜根主之

又方 治中蠱毒或吐下血如兩切以水血升煮取二升去滓溫服即愈

**腦** 頭眩頂重皮間邪風如蜂螫針刺魚字細起熱癢癮疹濕癬止風邪數嗽下乳汁

**久服令人身輕益氣** 明目不老可羨可乾一名漏蘆一名天薺一名伏猪一名伏兎一名飛雉一名木禾生河內川澤正月採根七月八月採花陰乾

**陶隱居** 云處處有極似苦芙烏老切椎葉下附莖軽有皮起似箭羽葉又多刻缺花紫色俗方殆無用而道家服其枝莖可得長生又入神桃方今既別有漏蘆則非此別名爾

**唐本注** 云此有兩種一無疎缺且是陶所說者葉頗相似而無疎缺是也

**圖經** 云葉似苦芙莖似軟梗今俗以馬蘇以苦芙爲漏蘆非是也

**陳藏器等** 謹按爾雅云蘧麥飛廉使味苦酗有毒有五月六月採曰乾小兒痘瘡刺爲散以漿水下之大效

**雷公云** 凡使勿用赤梢蔓見酒色便如血色可表之凡修事先刮去麁皮了杵用苦酒拌之一夜至明鹿出白乾細杵用之

**千金翼** 治瘕蠱食口淫及下部飛脂蔓燒灰擣篩以兩錢七著痛處蔫名之苦不痛非瘕也下部蟲如馬尾大

越州五味子

泰州五味子

虢州五味子

味酸溫無毒主益氣欬逆上氣勞傷羸瘦補不足強陰

精養五藏除煩熱生陰中肌一名會及二名玄及生齊山山谷及代郡八月採實陰乾莖葉為之使惡蒌蘇勝烏頭

陶隱居云今第一出高麗多肉而酸甜次出青州冀州建平者小酸形不相似味亦不同方可停簏道方亦須川產乃有藏味此則五味具也本經云五味皮肉甘酸核中辛苦也其葉似杏而大生木上子作房如葛蔕大如蘡子一出蒲州及藍田山中今河東太原冀州味過酸其核並似豬腎又有亦良此藥多膏潤烈日暴之若

本經注云五味皮肉甘酸核中辛苦云來酸當以木為五行之先一出

圖經曰五味子齊山山谷及代郡今河東陝西州郡尤多而杭越間亦有春初生苗引赤蔓於高木其長六七尺葉尖圓似杏葉三四月開黃白花類小蓮花七月成實如豆許大生青熟紅紫爾雅云蕪茎蔕注云五味也蔓生子蔕在莖頭疏云一名蕪一名茎蔕今有數種大抵相近而汉味小顆皮皺者有白色蓋霜



名蕪茎蔕陶隱居云今第一出高麗

雷公云明目暖水藏治風下氣消食寬乏氣清水腫反胃心腹氣脹止渴除煩熱解酒毒壯筋骨及代郡今河東陝西州郡尤多

圖經曰五味子齊山山谷及代郡今河東陝西州郡尤多而杭越間亦有春初生苗引赤蔓於高木其長六七尺葉尖圓似杏葉三四月開黃白花類小蓮花七月成實如豆許大生青熟紅紫爾雅云蕪茎蔕注云五味也蔓生子蔕在莖頭疏云一名蕪一名茎蔕今有數種大抵相近而汉味小顆皮皺者有白色蓋霜

一重其味酸鹹苦辛甘味全者真也干金月令五月宜服五
味湯取五味子一大合以水斛白
沸湯投之入火窨即窨封
頭置火邊良久湯成堪飲

雷公云凡小顆皮皺泡者有白僕塩霜一重其味酸鹹苦
辛甘味全者真也凡用汉銅刀劈作兩片用蜜浸
蒸從巳至申却汉將
來浸一宿焙乾用

抱朴子 按門子服五味子十六年而色
如玉女入水不濕入火不灼

衍義曰五味子今華州之西至秦州皆有之方紅熟時採得
蒸爛研濾汁去子熬成稀膏壘酸其入窨再上大抵
蜜熟後冷器中貯作湯肺虛寒人可化作湯時ヒ服作果可
以寄遠本經言温冷食之多致虛熱小兒益甚葉性論汉謂
除熱氣目睛子又謂暖水藏又曰除煩熱後學至此多惑今
既用之治肺虛寒則更不取除煩熱之說補下藥亦用之入
藥生曝不去子

旋花

旋州旋花

旋花味甘温無毒主益氣去面
中寒熱邪氣利小便久服不饑
輕身一名髙根花一名金沸
一名美草生豫州平澤五月採
根乾

杜若亦汉高良薑腹中冷痛爲良
飢近有人從南蠻遠用此術與人
不要但志淺嗜深不能久服爾
歌如豆蔻此旋花之名即是其
葉汉薑花赤色味辛美子
花也今山東甚多

此即生平澤旋䔲音福是也其根似筋故一名筋根旋徐元切
[illegible]及陶所證真山薑爾陶復於下品旋䔲注中云此根出河
南北國來根似芎藭惟齊中用今復道似高良薑二說自相
矛盾且此根味甘山薑味辛都非此類其旋䔲膏療風逐水
止用花言根亦無妨然不可以杜若亂之也又將旋䔲花名
金沸作此別名非也別錄云根主續筋也今按陳藏器本草
云旋花本功外取根食之下氣又取根苗擣絞汁服之主丹
毒小兒毒熱根主續筋骨今金瘡陶注誤而唐注是也臣禹
錫等謹按蜀本圖經云旋䔲花根也蔓生葉似著頭而多傍
長花紅白色根無毛節蒸煮堪啖味甘美根名筋根今所在
川澤皆有二月八月採根日乾爾雅云旋徐元切復音伏
用花䔲音福旋徐頌切用根今旋復根即䔲旋根宜審之

圖經曰即旋徐元切花生豫州平澤今處處皆有之蘇恭云此
平澤所生旋䔲音福是也其根似筋故一名筋根
別錄云根主續筋故南人皆呼為續筋根苗作叢蔓葉似山
芋而狹長花白夏秋生遍田野根無毛節蒸煮堪啖甚甘美
五月採花陰乾二月八月採根日乾花今不見用者下品有
旋徐元切復花與此殊別人頗其相近殊無謂也救急方續
斷筋法取旋䔲草根淨洗去土擣量瘡大小傅之日一二易
之乃差止一名肫腸草俗謂鼓子花也黔南出一種旋花麤
莖大葉無花不作蔓恐別是一物也
衍義曰旋花蔓生今河北京西關陝田野中甚多最難鋤艾
[illegible]治之又生[illegible]又謂之鼓[illegible]

花亦有多葉者其根寸截置土下頻灌溉方涉旬苗已生蜀本圖經是矣
蘭草味辛平無毒主利水道殺蠱毒辟不祥除胸中痰癖久
服益氣輕身不老通神明一名水香生大吳池澤四月五月
採陶隱居云方藥俗人並不復識用大吳即應是吳國爾太
伯所居故呼大吳今東間有煎澤草名蘭香亦或是此也
生濕地李云是今人所種似都梁香草唐本注云此是蘭澤
香草也八月花白人間多種之以飾庭池溪水澗傍往往亦
有陶云不識又言煎澤草或稱李云都梁香近之終非的識
也今按別本注云葉似馬蘭故名蘭草[illegible]乎為鶯尾香時人
皆煮水以浴[illegible]風故又名香水蘭[illegible]澤草唐注云蘭澤
香並非也臣禹錫等謹按[illegible]圖經云葉似澤蘭尖長有岐
花紅白色而香生下濕地吳普[illegible]云蘭草與澤蘭二物同名
陶公竟不能[illegible]功[illegible]主惡氣香澤
可作膏塗髮生澤[illegible]五月六月採陰乾婦人
和油澤頭故云蘭澤[illegible]八月[illegible]白
人多種於庭池[illegible]有毛不[illegible]
潤方莖紫節[illegible]中
品之下蘇乃[illegible]云[illegible]梁香
出淮南亦名[illegible]
木清淺其中生[illegible]
為都梁亦因山[illegible]下者

衍義曰蘭草葉之
惟花香
無多生陰地
及二尺四
春蘭色深
中置座右
蘭不種艾之
者本經蘇注八月
採陰乾陶隱居
人惟取
益壽甚可常
者是貴遠賤近
上苗莖赤紫色
胡豆亦上下
陳藏器本草云忍冬主
云溫非也
治腹脹滿
止氣下
入月後方飛尸者
尸者附
閩哀哭使作風尸者
風雪使作沉尸者
尸注者舉
惡此一
之服如
日二三服

南京蛇床子

蛇床子味苦辛甘平無毒主
除濕氣利關節溫陰癢濕
強久服輕身好顏色令人
淋一名思益一名繞毒一名
蛇米一名
生臨淄川谷及

田野五月採花陰乾

酒煮一名鼠尾草 白子如麥粒 苗葉

花白子如麥粒苗

圖經曰 蛇床子生臨淄川 及兗州晉陵三月生苗高三二

枝上有花團白 實結同一窠 似馬芹 但似

散水子黃褐色 如黍米至 輕虛五月採

陰乾 爾雅謂之 盱

病則生蟲

一名 虵牀

雷公云 凡使須用 窠藍汁并百部草根 自然汁二味同浸

三伏時漉出 日乾 却用生地黃汁 相拌蒸 從午至

亥 日勤用 其藥只令陽

氣盛數 數曰 鬼吉也

千金方 治陰 後陰下脫 蛇牀子 綿

裹 蒸熨之 亦治陰 痒

云 近道田野

云 似小葉芎藭

云 似小蘇 莖赤

名馬牀 葉三

風 婦 痛 去 男子

去 男子

陰氣 損 瘡 如 瞖 爽 陰

便 凡合藥 食 即 去皮 要

不 拌 湯 洗

庾 瘡 杵 蛇

床 腊 塗 之

中 生 藥 蛇 床 子 散 方

許 和 令 勻 相 得 如 棗 大 綿 裹 內 之 自 然 溫 矣

蜀 川 地 膚 子



蛇床子 味辛平 無毒 主牀脫 執和小便 補中益精氣 去皮膚

中熱氣 散惡瘡疝瘕 強陰 久服 耳目聰明 輕身 耐老 使人潤

澤 一名地粟 一名地麥 生荊州平澤及田野八月十月採實

陰乾 圖經曰 今田野間亦多 皆取莖苗 為掃帚子 微細入

補九散用 仙經不甚用 圖本注 云地膚子田野人名為

地麥 葉細莖赤多出熟田中 苗極弱不能勝舉 今云堪為

掃帚 恐人未識之 別錄云 擣絞取汁 主赤白痢 洗目去熱暗

痛 苗灰主痢 亦名延衣草 臣禹錫等謹按 圖經云 葉細莖赤 初生薄

地 花黃白 子青白色 今所在

有圖經曰云地膚子君一名益明與陽起石同服主丈夫陰
痿不起補氣益力治陰卯癢疾去熱風可作湯沐浴
云治吞熱丹癰又名落幕于色青似一根起蘧冰矣

圖經曰地膚子生荊州平澤地五六
月間黃白花八月九月採實陰乾用神仙七精散云地膚
子星之精也或曰其苗即獨掃一名鴨舌草陶隱居謂莖
苗可爲掃幕者蘇恭云苗極弱不能勝舉二說不同而今醫
家使以爲掃是也密州所生莖葉無毒主大腸洩瀉
寒有二十年不差可採正與此地獨掃相類若然恐西北所出者
月而慧斡症有黃七月開黃花其實地膚也至八
短勇故蘇注云爾其葉味苦寒無毒主大腸洩瀉
止赤白痢手氣淋瀝陽胃解惡瘡毒三四月五月採

外臺秘要治目痛及昧物
膜者取地膚草三兩水四
又方療手足煩疼地膚草三兩水四
升煮取二升半分三服日一劑

肘後方治積年久疹腰痛有時發動如打殷疼六月七月
取地膚子乾末酒服方寸七日五六服

子舟秘録治蛔蟲患淋小便數大少忽熱痛酸澁手足疼煩
地膚子十二兩初以水四升煎取二升半分温二





兖州千歲蘩

千歲蘩力軌切 汁味甘平無毒主補五藏益氣續筋骨長肌肉
去諸痺久服輕身不飢耐老花通神明一名蘩無生太山川谷
圖經曰云作藤生樹如葡萄葉如鬼桃蔓延木上汁白今俗
人方藥都不復識用此仙經數處須之而遠近通俗咸不識
此非甚是異物止是未研訪尋識之爾唐本注云即蘡音攖
蘡音櫻藤汁也此藤有得千歲者莖大如椀冬雖葉凋莖終

不死藤汁味甘子味甘酸微寒無毒主大熱煩悶
善傷寒後嘔歲更良今按南陳藏器本草云千歲藟陶云藤生
樹如葡萄葉如鬼桃蔓延木上汁白人不復識仙方或須唐
本注即云襲萬藤得千歲者汁甘子酸按襲萬是山蒲桃研
斷藤吹氣出一頭如通草以本浸吹取氣商因中去熱暨赤
障便無甘汁本經云汁甘明非襲萬也千歲藟似葛蔓葉下
白子赤條云一名苣蔴連蔓而生子赤可
食毛詩云葛藟注云似葛之草也此藤大者盤薄故云千歲
藟謂襲萬者深是妄言
有取汁用當在夏秋也
者佳蒸干無毒同用
又名襲萬藤

## 圖經曰

千歲藟生泰山川谷作藤生蔓延木上葉如葡萄而
小四月摘其莖汁白而甘五月開花七月結實八月
採子青黑微赤冬凋葉此即詩云葛藟者也蘇恭
謂是襲萬藤深爲謬隱居陳藏器說最得
之矣

衍義曰

千歲藟味甘寒無毒主大熱煩悶善傷寒後嘔歲更良
陶隱居云今處處有之人皆盛養之於屋上云以辟火葉可療
金瘡止血以洗洛小兒去煩熱驚風廣州城外有一獨云人
細小方用歹稀其花入服食衆藥之名此最爲麤今注宋朝
收復嶺表得廣洲醫官問其事曾無隱火成樹者蓋陶之誤
終南往往有之撫銀青光祿大夫
年狀類葛陽帝取
常壽者千歲藟也

又言終南山有皇孃餌之延
大臣右驍騎將軍甘守誠目
方家久不用撫易名以神
異死，山撫內
書之久矣

景天味酸平無毒主大熱煩悶火瘡身熱煩邪惡氣諸蠱毒痂疕延丸切寒熱風痺諸不足
服通神不老一名戒火一名火母一名救火一名據火一名
慎火生太山川谷四月七月七日採陰乾陶隱居云今皆盛養之於屋上云以辟火葉可療金瘡止血以洗洛小兒去煩熱驚風廣州城外有一獨云人細小方用歹稀其花入服食衆藥之名此最爲麤今注宋朝收復嶺表得廣洲醫官問其事曾無隱火成樹者蓋陶之誤

爾雅曰菌蠢生朽木 圖經云慎火草葉似馬齒莧而大 日華子云景天君有小毒能治風瘧惡瘕生小兒丹毒及治發熱驚疾花能明目熱狂赤眼頭痛寒熱蒜風丹腫女人帶下

**圖經曰** 景天生泰山山谷今南北皆有之人家多種於中庭或以盆盛植於屋上云汉辟火濁之慎火草春生苗脆弱夏中開紅紫碎花秋後枯死亦有宿根者四月七日採其花并苗葉陰乾故治瘡毒及嬰孺風瘧在皮膚不出者生取苗葉五大兩和鹽三大兩同研絞取汁以熱手摩塗之日再但是熱毒丹瘡皆可依用

## 外臺秘要

治癮疹以慎火草一斤擣絞取汁傳上熱炙摸之再三即差

**千金方** 治小兒丹發慎火草生搥擣絞汁以拭之踰上日十遍夜三四遍譚氏小兒方同

## 子母秘録

治產後陰下腫慎火草一斤陰乾酒五升煮取汁分温四服

**又方** 治小兒赤游行於体上下至心即死擣生景天傅瘡上或兩脇及兩足赤如丹發從背起或兩鵝卵如泥塗之

## 楊氏産乳

療煙火丹發從背起或兩鵝卵如泥塗之

**又方** 療螢火丹從頭起慎火草搗和苦酒塗之

絳州茵蔯蒿

江寧府茵蔯

茵蔯蒿味苦平 微寒無毒主風濕寒熱邪氣熱結黃疸通身發黃小便不利除頭熱去伏瘕久服輕身益氣耐老面白悅

FREE

長年白兎食之仙生太山及丘陵坂岸上五月及立秋採陰

乾陶隱居云今處處有似蓬蒿而葉緊細莖冬不死春又生惟入療黃疸用仙經云白蒿白兎食之仙而今茵蔯乃云此恐是誤爾今俗陳藏器本草云茵蔯本功外通關節去滯熱傷寒用之雖蒿類苗細經冬不死更因舊苗而生故名茵陳後加蒿字也今又詳此非菜中茵蔯也臣禹錫等謹按爾雅云蔯蕭使宋苦辛有小毒治眼目通身黃小便赤又行時疾熱狂頭痛頭旋風眼疼癰瘡女人癥瘕并閉損乏絕又蒿上皆有

圖經曰茵蔯蒿生泰山及丘陵坂岸上今近道皆有之而不及泰山者佳春初生苗高三五寸似蓬蒿而葉緊細無花實秋後葉枯莖幹經冬不死至春更因舊苗而生新葉故名茵蔯蒿今謂之山茵蔯江寧府又有一種茵蔯葉陰乾今諸州皆有白色至夏有花實階州一種一名白蒿亦似青蒿而背白本用山茵蔯乃有數種或著其說云山茵蔯京下及北地用者如艾蒿葉細而背白其氣亦如艾味苦乾則色黑江南所用莖葉都似家茵蔯而大高三四尺氣極芬香味甚辛俗又名臭蒿也葉至細色黃味辛甚香別離騷經注所用乃石香薷人頻以本草論之但有茵蔯山茵蔯本草注云茵蔯蒿似蓬蒿而緊細今

山茵蔯者是也用治腦痛解傷寒頭痛風熱行肢節滯氣化痰利膈治勞倦最要詳本草正經推療黃疸利小便今試取京下所用山茵蔯療傷寒腦痛絕勝此見諸方家以用但可依方茵蔯蒿復當別是一物土人頻以本草論之但有茵蔯蒿亦未可據但以功較之則江南所出醫方所用且可討較功效

雷公云凡使須用葉有八角者採得陰乾去根細剉用勿令犯火

千金方治遍身風瘡生瘡瘡疥濃汁淫之多少煮濃汁洗之

食醫心鏡茵蔯主除大熱黃疸寒熱甚發黃者身面悉黃用之亦宜人

衍義曰茵蔯高張仲景治傷寒熱甚發黃者身面悉黃用之極効人一僧因傷寒後發汗不瘥有留熱身面皆黃多熱期年不愈醫作食黃治之不對病不去問之食不盡尋與此藥服五日病減三分之一十日減三分之二二十日病悉去方用山茵蔯山梔子各三分秦艽升麻各四錢未每用三錢水四合煎及二合去滓食後溫服以為度然此藥以茵蔯蒿為本故書之

# 杜若

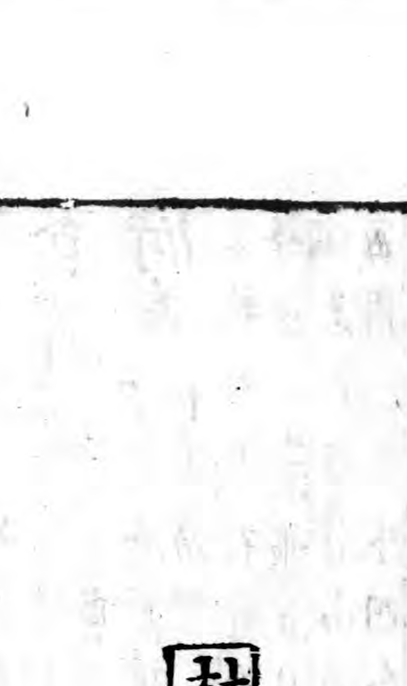

杜若味辛微溫無毒主胸脇下逆氣溫中風入腹去頭腫痛多淚出眩倒目眩流眦莫郎切止痛除口臭柔久服益精明目輕身令人不忘一名杜衡一名杜蓮一名白蓮一名白蓑衣生武陵川澤及宛句二月八月採根暴乾得辛黃細而節間有文理根似高良薑而細味辛香又絕似蘼蕪欲相亂葉小異顧楚詞云步余于杜若此者一名杜衡今復別有杜衡不相似注云杜若葉似蘼蕪莖青紫色根似高良薑全似辛味陶隱居云今處處有之葉似薑而小狹根黍乾用謹按此草一名杜蘅所謂芳蘭而中品有杜蘅除杜蘅爾雅所謂芫華須注云華黃赤子赤色大如小豆莖一月八月採人多相雜引用九歌云采芳洲兮杜若又雕云采芳蘭兮杜蘅與芳蓮互逸輩皆不分別但云香草遠古方或用而今人罕使故亦少有識之者

雷公云凡使勿用鴨腳葉及蛇牀葉效不同凡修製盛陰乾臨使以密袋盛一夜至明漉出用搥盡相似只是味效不同凡修製了細剉用二三重絹作袋盛陰乾臨使以密袋盛一夜至明漉出用

爾雅曰蘼蕪芎藭苻離也郭璞注云蘼蕪似蛇牀葉蛇牀葉似水蘇蘼蕪苗葉皆香可煮作湯沐芎藭似蛇牀而麤節節間相去遠蛇牀葉似小麻葉方莖赤華子如麻子赤色大如小豆莖一月八月採花滿車中似烏韭而細江湖多有之葉似蘭而非蘭亦非蘼蕪也

# 淄州沙參

# 歸州沙參

# 陳州沙參

# 沙參味苦微寒無毒 主血積驚氣除寒熱補中益肺氣療胃痺心腹痛結熱邪氣頭痛皮間邪熱安五藏補中久服利人

一名知母 一名苦心 一名虎鬚 一名白參 一名識美 一名文希生河內川谷及冤句般陽續山二月八月採根暴乾 惡防己 反藜蘆 陶云今出近道叢生葉似枸杞根白實者佳 恭云參是為五參共形不盡相類而

主療頗同故皆有參名又有紫參五云紫參牡蠣各是一物非異名也今以參出常州爲善

白兔藿 味苦平 無毒 主乾血蜂螫獨狗菜肉蠱毒鬼疰風症諸大毒不可入口者皆消除之又去血可末着痛上立消毒入腹者煮飲之即解

一名白鼠生交州山谷

陶隱居云此菜療毒莫之與敵而人不識不解都不聞有之廣訪交州人未得委悉

唐本注

似薤葉亦圓厚莖俱有白毛與魚腥草相似但魚腥草有氣而此菜無氣耳根白如蒜花白根似野葛云大療毒而不用苗則非藿也

圖經云蔓生葉圓若藕

今襄州北梭州南崗丨有五月六月採苗曰乾



淄州徐長卿



泗州徐長卿



徐長卿味辛溫無毒主鬼物百精蠱毒妖邪惡氣溫瘧久服强悍輕身益氣延年

一名鬼督郵生太山山谷及隴西三月採

陶隱居云鬼督郵之名甚多今俗用徐長卿者其根正如細辛小短偏丶爾氣亦相似今狗脊散用鬼督郵當取其强悍宜腰脚所以知是徐長卿而非鬼箭赤箭

唐本注

云此葉與藥相當有光潤所在川澤有之根如細辛

微麤長而有膜昔刀圴氣今俗用代鬼督郵非也鬼督郵別有本條在下
對三月苗青七月八月著子十月凋生下濕川澤之間今所在有之八月採日乾
圖經曰徐長卿生泰山山谷及隴西今淄齊狹泗間亦有之三月生青苗葉似小麥兩兩相當而有光潤七八月著子似蘼蕪而小九月苗黃似細辛微麤長有膜氣三月四月採一名別仙蹤

◇雷公云凡採得鼈柱拌令蛮令徧用盛蒸三伏時日乾用

石龍芻味苦微寒微溫無毒主心腹邪氣小便不利閉風濕鬼注惡毒補虛羸身重目眩明目益氣一名龍華一名懸莞一名草毒丸節補內虛不足疼痛身無潤澤出汗除蓐中熱痛殺鬼疰惡毒氣又眼補虛羸一名章續斷一名龍珠一名龍華一名懸莞一名草毒丸節多吐者良生梁州山谷濕地五月七月採莖葉乾

連實赤今出近道水石處似東陽龍鬚以作席者但多節耳

本經云別錄云一名方寶主療蚘尚及不消食爾今按本經云別錄云微温今之服用能除熱蓋下温也

圖經曰此草叢生龍鬚草今人以爲席有之

微衝味苦平微寒無毒主風寒濕痺暴瘧寒水療於名承雷一名承泥一名鼠耳單七月採莖葉陰乾

[illegible] 有毛莖赤燥小者疾衝血草其小者為小異風草也

無子

[illegible] 赤

黑也

◇陳藏器云人名石龍芻

素問云黃帝曰有[illegible]何病[illegible]

岐伯曰[illegible]分[illegible]

齊州雲實

雲實味辛苦溫無毒主泄痢腸澼殺蟲蠱毒去邪惡結氣止痛除寒熱消渴花主見鬼精物多食令人狂走殺精物下水燒之致鬼久服輕身通神明益壽一名員實一名雲英一名天豆生河間川谷十月採暴乾

陶隱居云今處處有子細如葶藶子而小黑其實亦類莨菪燒之致鬼未見其法術 唐本注云雲實大如黍及大麻子等黃黑似豆故名天豆叢生澤傍高五六尺葉如細槐亦如苜蓿枝間微刺俗謂苗為草雲母陶云似葶藶非也 圖經云葉似細槐花黃白其莢如大豆實青黃色大若麻子今所在平澤中有之五月六月採實

圖經曰雲實生河間川谷高五六尺葉如槐而狹長枝上有刺苗名臭草又名羊石子草花黃白色實若麻子大黃黑色俗名馬豆十月採暴乾用今三月四月採苗五月六月採實過時即枯落麻藥中多用之

雷公云凡使採得後麤擣出剉拌渾顆豫實蒸一日後出用

河中府王不留行

成德軍干不留行

王不留行味苦平無毒金瘡止血逐出
寒止心煩鼻衄癰疽惡瘡瘭疿妇人難產
壽生太山小谷二月八月採
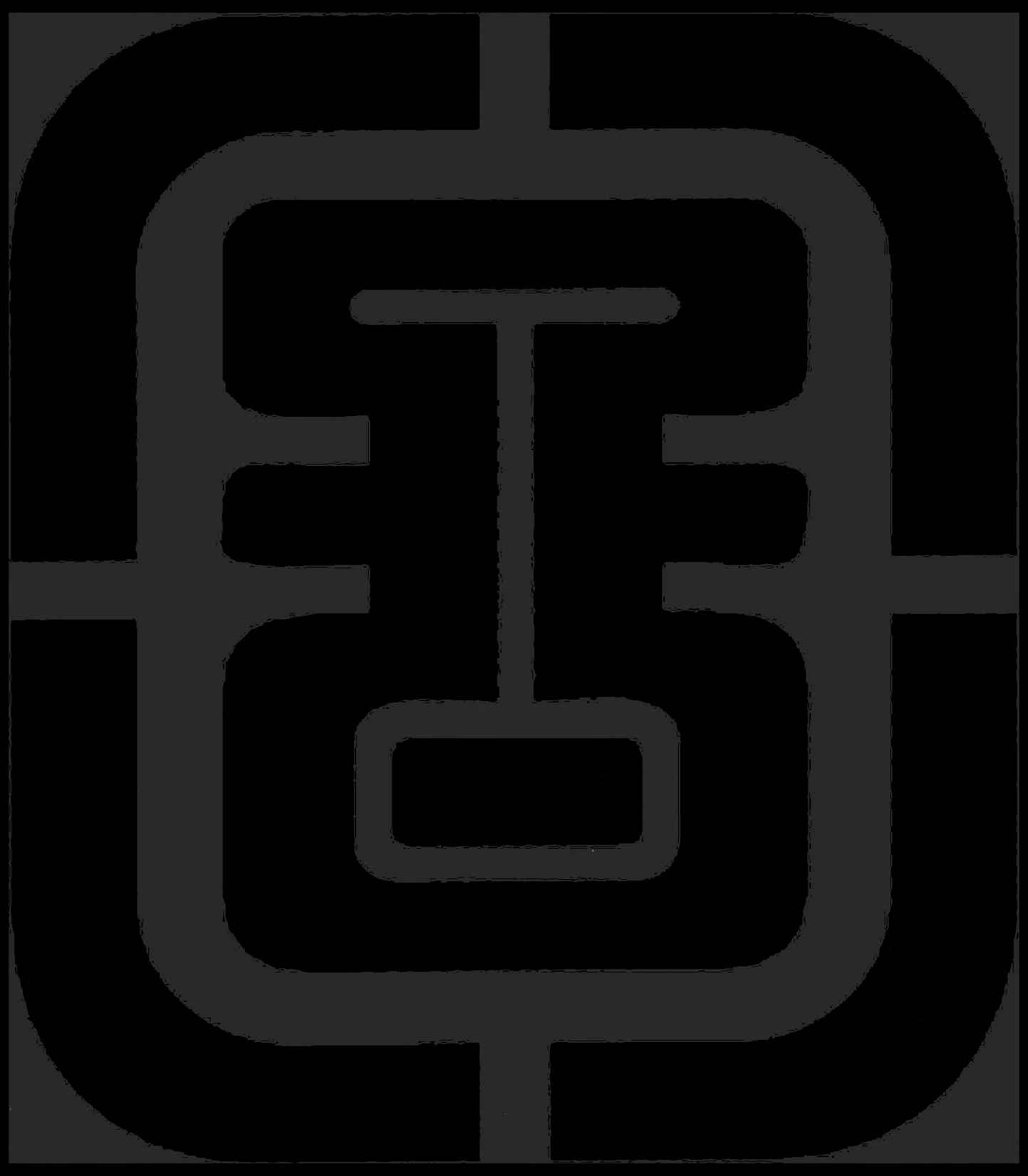
而多入癰瘍方用之
等花紅白色子微似蔵葉
之三月收治五月收子
通血脉
治發背
名