

始

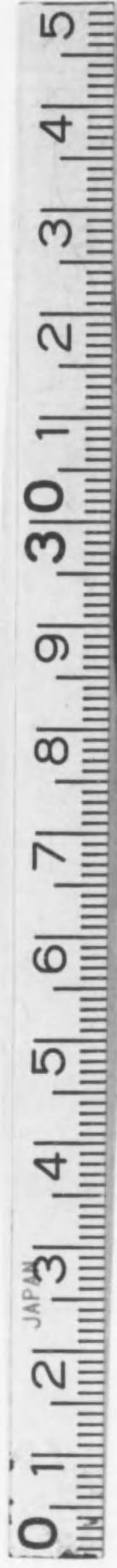

大正四年
和歌山縣勢一覽

和歌山縣



正 誤

頁	表	欄	行	誤	正
6	9	3	6	1,474	1,474.8
8	12	5	1	342,773	352,773
10	18	6	5	1.14	1,142
17	31	6	5	6,461	9,461
22	42	—	—	單位段ハ町ノ誤	
22	43	—	—	單位段ハ町ノ誤	
28	52	2	2	2,215	2,125
28	52	6	3	476	496
29	54	5	2	器	漆器
30	54	2	3	—	本
30	54	4	5	83,189	88,189
30	54	4	8	33,560	380,560
37	67	9	見出	集金郵	集金郵便
41	75	3	1	6,671	7,671
49	91	10	1	94	74
50	95	—	—	表題ノ下大正五年度トアルハ大正四年度ノ誤	
51	96	6	7	46	146
59	115	2	7	2,676	2,679
70	135	8	2	150,234	15,324
74	144	6	4	226	224
78	150	—	—	備考表中×ヲ冠セルハ町村事務ノ全部ヲ共同處理スル爲メノ町村組合吏員ヲ示スト訂正ス	

附 録

3	4	1	20	守久井港	宇久井港
5	5	4	1	上南部町	上南部村
5	5	4	5	瀬戸ノ次鉛山村、万呂ヲ脱ス	
7	6	4	4	鹽津村	鹽屋村
7	6	4	14	上山路村ノ次中山路村ヲ脱ス	
8	7	2	2	大字市場	大字名手市場
9	8	4	13	西五月村	五四月村
12	12	4	28	南鹽屋	南鹽屋
14	12	2	6	同郡請川ノ次村ヲ脱ス	
17	14	10	6	那智	那智
18	14	7	3	岡寄	岡崎
19	16	2	3	同郡八幡奉	同郡八幡村
19	16	2	10	同郡ノ次東ヲ脱ス	
19	16	2	14	同郡	東牟婁郡
20	18	—	—	備考懸社ハ縣社ノ誤	
22	20	—	2	里ノ山ふきノ次ノ花ヲ脱ス	
26	20	—	10	勝海	勝浦

凡 例

- 一、本書ハ最近ニ於ケル縣勢ノ大綱ヲ示スヲ以テ主眼トス
- 二、本書ハ大正四年又ハ同年度ニ屬スル事實ヲ掲載スルモノト雖尙累年ノ計數ヲ掲ケ以テ其比較ニ便セリ但シ附録ハ努メテ最近ノ事實ヲ掲ケ
- 三、圖表ハ概ネ地圖ニ依リ掲ケタリ即チ縣下地勢ノ概要、交通ノ便否、物産ノ分布等一見シテ縣内狀況ノ概念ヲ知得セシメムトスルニ在リ
- 四、表名ノ下何年トアルハ曆年何年度トアルハ其年度ノ事實タルヲ示シ何年何月何日トアルハ其日ノ現在數タルヲ示ス
- 五、表中「？」ハ事實不詳「一」ハ事實ナキモノ又ハ計算不能ノモノ、略符トス
- 六、郡市ノ面積及池沼ノ周圍ノ如キハ未ダ實測セシモノナキヲ以テ傳稱ヲ掲ケ

大正

6. 3 7

内交

和歌山縣勢一斑目次

圖表

- 第一 統計圖 其一
- 第二 同 其二
- 第三 土地高低及水深圖
- 第四 雨量圖
- 第五 地質圖
- 第六 米分布圖
- 第七 森林分布圖
- 第八 工產物分布圖
- 第九 金融機關分布圖
- 第一〇 交通圖

第一編 土地

第一	汎論.....	頁 1
第二	管轄地ノ沿革.....	3
第三	位置.....	3
第四	面積及廣袤.....	4
第五	氣象ノ一(溫度、雨雪量).....	4
第六	氣象ノ二(天氣日數).....	5
第七	官有地.....	6
第八	民有地.....	6
第九	民有有租地.....	6
第一〇	荒地年期地.....	7
第一一	民有免租地.....	7

第二編 戶口

第一二	戶口累年比較.....	8
第一三	戶口郡市別.....	8
第一四	現住人口階級別町村數.....	9

第一五	本籍人口生產.....	9
第一六	本籍人口死亡.....	10
第一七	本籍人口婚姻、離婚.....	10
第一八	現在人口死產.....	10

第三編 生產業

第一章 生產總額

第一九	生產額累年比較.....	11
第二〇	生產額郡市別.....	11

第二章 農業及牧畜

第二一	農業戶數.....	12
第二二	自作地、小作地段別.....	12
第二三	農產及畜產物.....	13
第二四	米作累年比較.....	13
第二五	米作郡市別.....	14
第二六	麥作累年比較.....	14
第二七	麥作郡市別.....	15
第二八	柑橘累年比較ノ一.....	15
第二九	柑橘累年比較ノ二.....	16
第三〇	柑橘郡市別.....	16
第三一	蠶繭累年比較.....	17
第三二	蠶繭郡市別.....	17
第三三	牛馬累年比較.....	17
第三四	牛馬郡市別.....	18
第三五	屠 殺.....	18
第三六	牛 乳.....	18
第三七	家禽ノ一(鷄).....	19
第三八	家禽ノ二(鴛).....	19

第三章 林 業

第三九	國有林野面積.....	20
-----	-------------	----

第四〇	民有林樹種別面積.....	20
第四一	民有林野面積.....	21
第四二	民有林野開墾.....	22
第四三	民有林野人工造林.....	22
第四四	林 產 物.....	22

第四章 鑛 業

第四五	採掘鑛區.....	24
第四六	鑛 產 物.....	24

第五章 漁 業

第四七	漁業戶數.....	25
第四八	漁 船.....	25
第四九	漁 獲 物.....	26
第五〇	水產製造物.....	27
第五一	遠洋漁業.....	27

第六章 工 業

第五二	工業戶數.....	28
第五三	工 場.....	28
第五四	工 產 物.....	29
第五五	織 物.....	30
第五六	綿糸の種類別.....	31
第五七	漆 器.....	32
第五八	酒類及醬油.....	33
第五九	傘及足袋.....	33
第六〇	指 物 類.....	34
六一	蠶 絲.....	34

第四編 商 業

第六二	商業戶數.....	35
-----	-----------	----

第 六 三 會社業體別(銀行ヲ除ク)..... 35
 第 六 四 產業組合..... 35
 第 六 五 重要物產同業組合..... 36

第五編 交 通

第 六 六 郵便、電信、電話局所及郵便線路..... 37
 第 六 七 通常郵便..... 37
 第 六 八 小包郵便..... 37
 第 六 九 電 信..... 37
 第 七 〇 電 話..... 38
 第 七 一 街道延長..... 38
 第 七 二 鐵道乘客及貨物ノ一(鐵道法ニ依ルモノ)..... 38
 第 七 三 鐵道乘客及貨物ノ二(輕便鐵道法ニ依ルモノ)..... 39
 第 七 四 電車乘客及賃金..... 40
 第 七 五 汽船乘降客..... 40
 第 七 六 主要港灣出入船舶及輸出入貨物..... 41
 第 七 七 諸 車..... 42
 第 七 八 小 船..... 42

第六編 金融及貯蓄

第 七 九 銀行資本金別..... 43
 第 八 〇 銀行預金..... 43
 第 八 一 銀行貸付金ノ一..... 44
 第 八 二 銀行貸付金ノ二..... 45
 第 八 三 銀行諸手形..... 45
 第 八 四 貯蓄銀行貯蓄預金..... 45
 第 八 五 郵便貯金..... 46
 第 八 六 質屋貸出金..... 46

第七編 教 育

第 八 七 學齡兒童累年比較..... 47

第 八 八 學齡兒童郡市別..... 47
 第 八 九 學齡兒童就學..... 48
 第 九 〇 學齡兒童不就學..... 48
 第 九 一 市町村立小學校..... 49
 第 九 二 市町村立小學校學級..... 49
 第 九 三 市町村立小學校教員..... 49
 第 九 四 市町村立小學校兒童..... 50
 第 九 五 市町村立小學校入學及卒業兒童..... 50
 第 九 六 諸 學 校..... 51
 第 九 七 幼 稚 園..... 51
 第 九 八 青 年 會..... 51
 第 九 九 公學費收入..... 52
 第 一 〇 〇 公學費支出..... 52

第八編 社 寺

第 一 〇 一 神社及神職..... 53
 第 一 〇 二 寺院及住職..... 53
 第 一 〇 三 教會所及說教所..... 54

第九編 兵 事

第 一 〇 四 受檢壯丁體格..... 55
 第 一 〇 五 受檢壯丁教育程度..... 55
 第 一 〇 六 海軍志願兵..... 55

第十編 慈惠及褒賞

第 一 〇 七 國費恤救人員..... 56
 第 一 〇 八 國費恤救米高..... 56
 第 一 〇 九 赤十字社員..... 56
 第 一 一 〇 愛國婦人會..... 57
 第 一 一 一 濟生會寄附者..... 57
 第 一 一 二 褒 賞..... 57

第十一編 衛 生

第一一三	醫師產婆看護婦其他.....	58
第一一四	施治患者病類別.....	58
第一一五	死亡者病類別.....	59
第一一六	傳染病患者死亡.....	60
第一一七	種痘成績.....	60

第十二編 警 察

第一一八	警察官署.....	61
第一一九	盜難被害金品.....	61
第一二〇	盜難被害金品發見.....	62
第一二一	詐欺恐喝被害金品.....	63
第一二二	詐欺恐喝被害金品發見.....	64
第一二三	檢舉犯罪人及警察犯處罰令諸犯則人員.....	64
第一二四	警察上頁傷人員.....	65
第一二五	火 災.....	65

第十三編 裁判及監獄

第一二六	裁判所職員及附屬員.....	66
第一二七	地方裁判所訴訟件數.....	66
第一二八	區裁判所訴訟件數.....	66
第一二九	處 刑 者.....	67
第一三〇	登記件數及登錄稅.....	67
第一三一	監 獄.....	68

第十四編 財 政

第一三二	租稅負擔額累年比較.....	69
第一三三	租稅負擔額郡市別.....	69
第一三四	第三種所得稅納額人員.....	70
第一三五	國庫經費.....	70
第一三六	縣歲入出.....	70

第一三七	郡市町村歲入出.....	71
第一三八	縣有財產.....	71
第一三九	郡有財產.....	72
第一四〇	市町村基本財產.....	72
第一四一	縣 債.....	73
第一四二	郡 債.....	73
第一四三	市町村債.....	73
第一四四	水利組合債.....	74

第十五編 議 會

第一四五	貴族院多額納稅議員互選有權者.....	75
第一四六	衆議院、縣會、郡會議員及選舉有權者.....	75
第一四七	市町村會議員及選舉有權者.....	76
第一四八	縣會及縣參事會.....	76

第十六編 地方公務員及文書

第一四九	縣郡官吏及雇傭人員.....	77
第一五〇	市町村吏員.....	77
第一五一	文 書.....	78

附 錄

第 一	山 嶽.....	1
第 二	河 川.....	1
第 三	池 沼.....	2
第 四	港 灣.....	2
第 五	郡市町村行政區畫.....	3
第 六	警察署管轄區域.....	5
第 七	工區出張所管轄區域.....	8
第 八	裁判所管轄區域.....	8
第 九	稅務署管轄區域.....	11
第 一〇	軍衛管轄區域.....	11

8 目 次

第一一	小林區署.....	11
第一二	郵便局.....	12
第一三	街 道.....	14
第一四	鐵道哩數.....	17
第一五	軌道哩數(和歌山水力電氣軌道).....	18
第一六	鑛 泉.....	19
第一七	公 園.....	19
第一八	神 社.....	20
第一九	佛 閣(著名ナルモノ).....	21
第二〇	名所紀要.....	21

目 次 終

露光量違いの為重複撮影

統計圖

(一其)

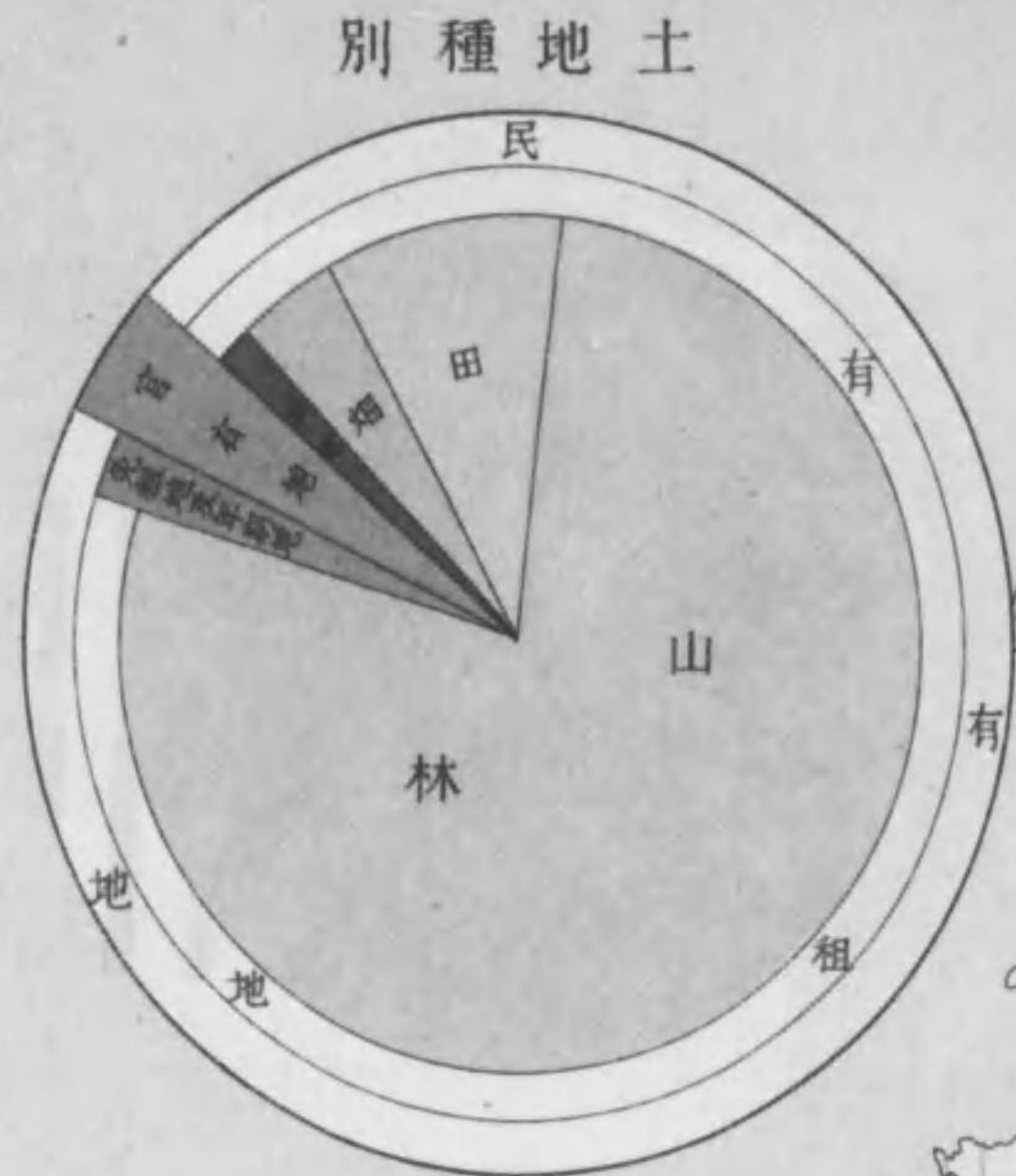

人口ノ密度

(當里方一)



就學歩合

(中人百者達既期始學就)

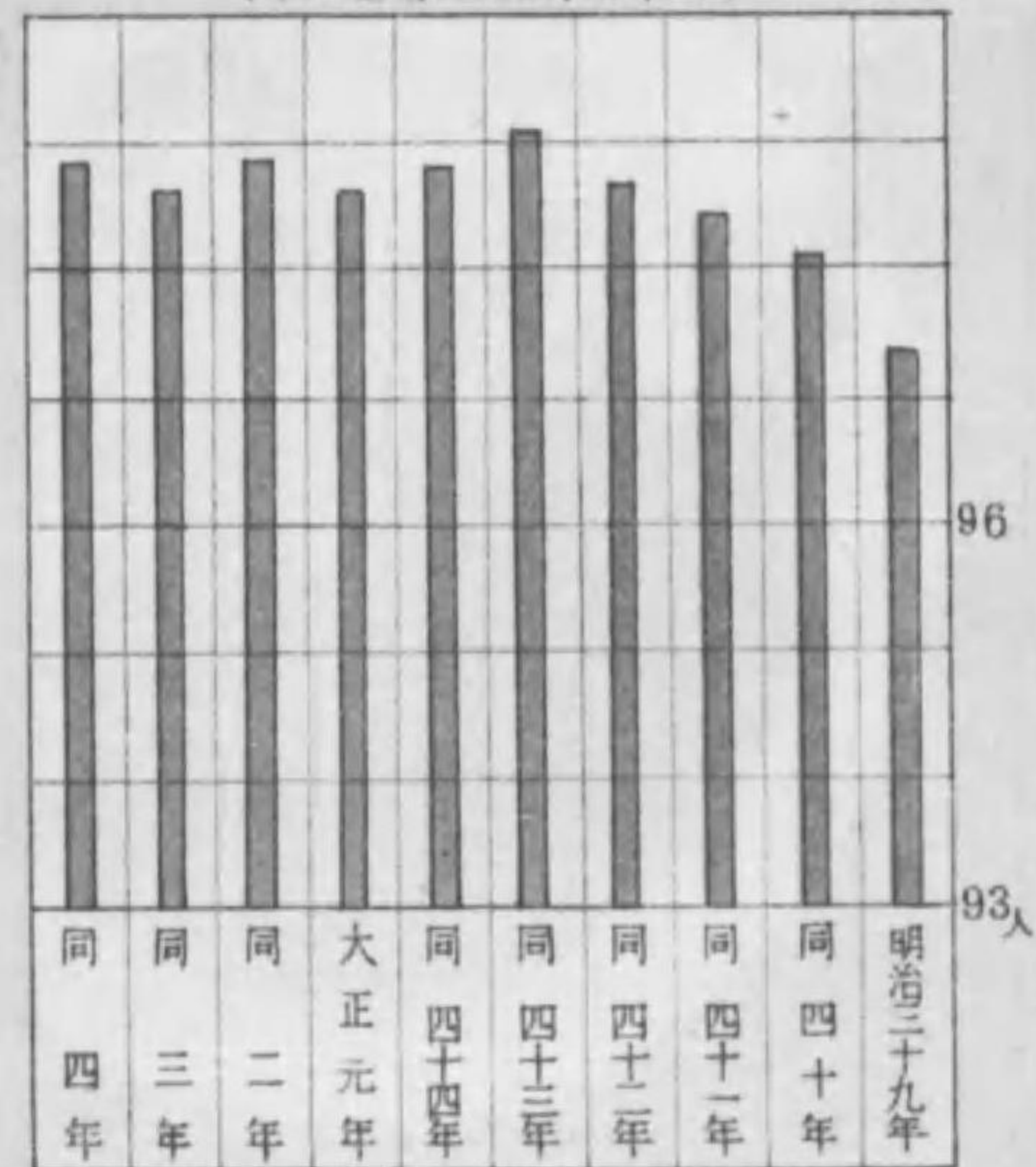

縣歲出累年比較

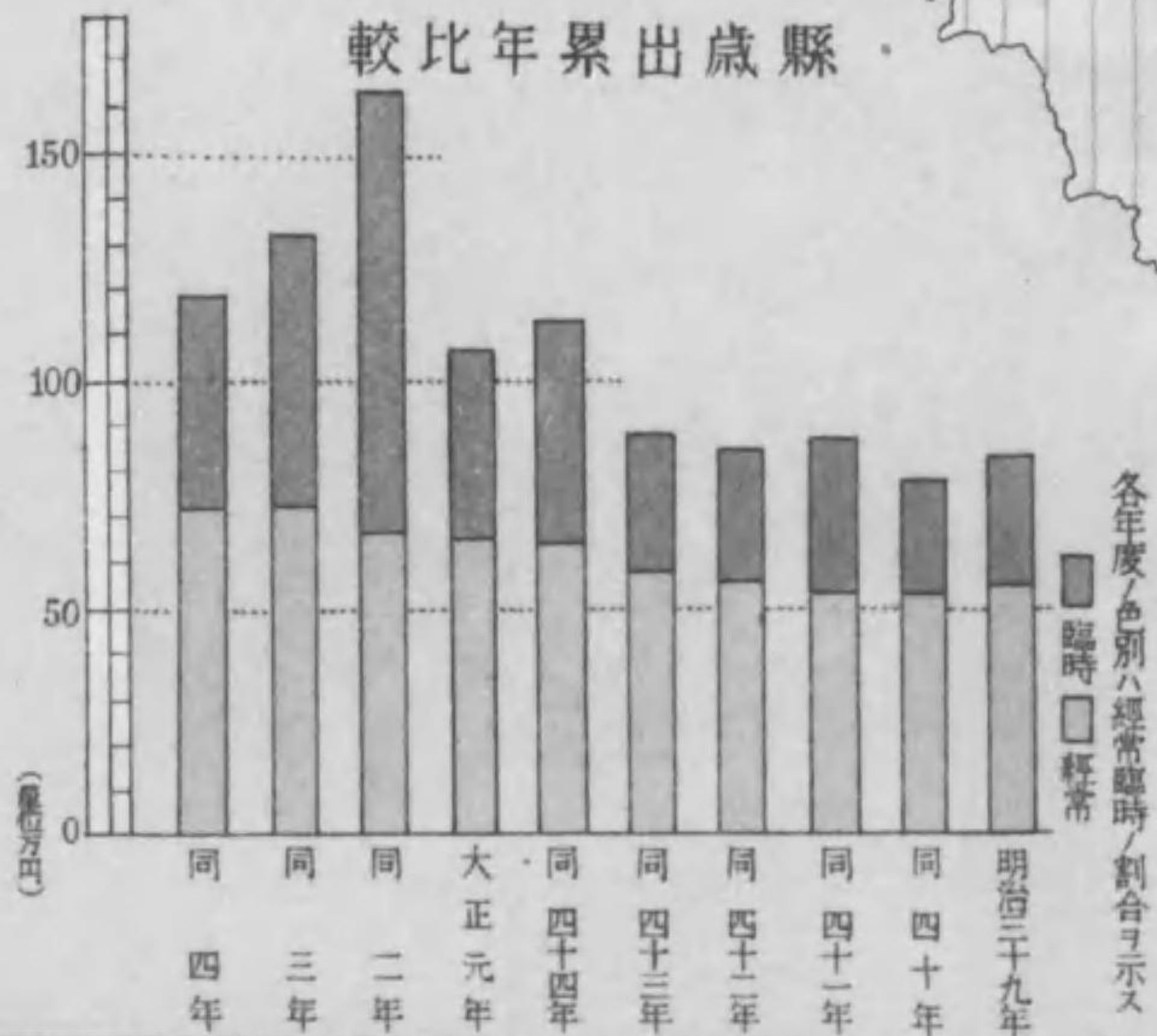

租稅一人當負擔

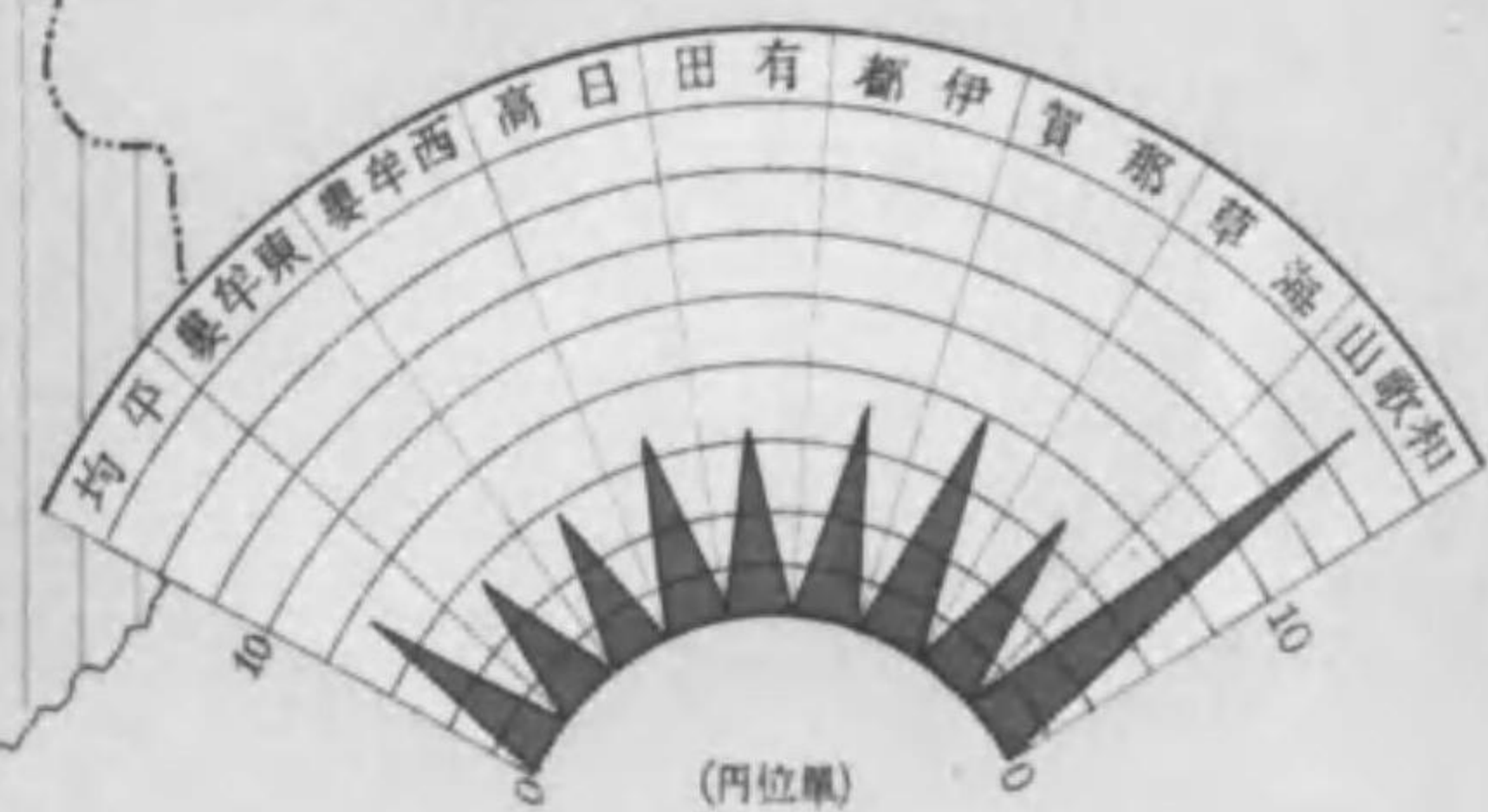

露光量違いの為重複撮影

統計圖

(一頁)



人口ノ密度

(方里ノ里)



就學歩合

(就學開始既者百人中)

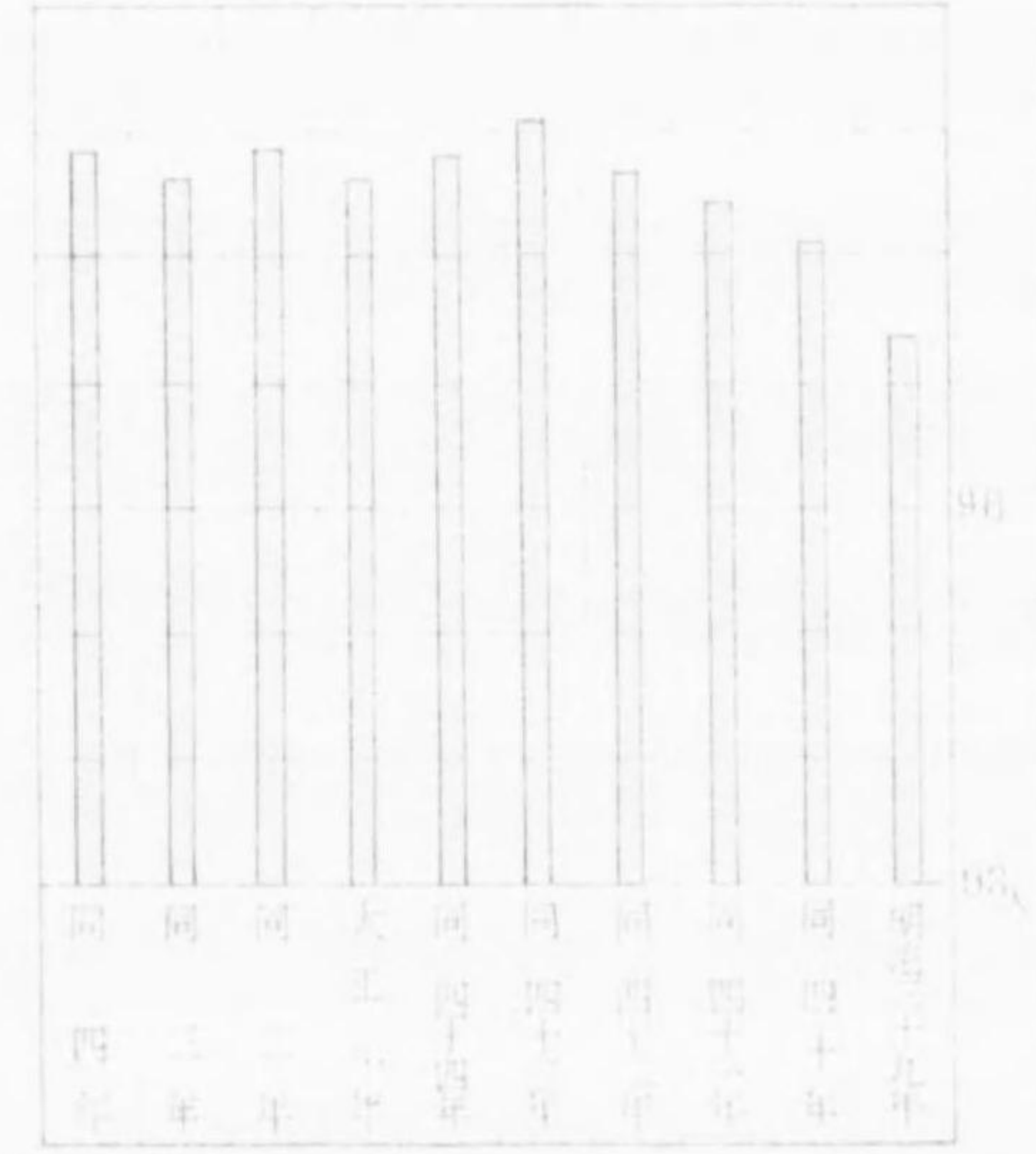

縣歲出累年比較

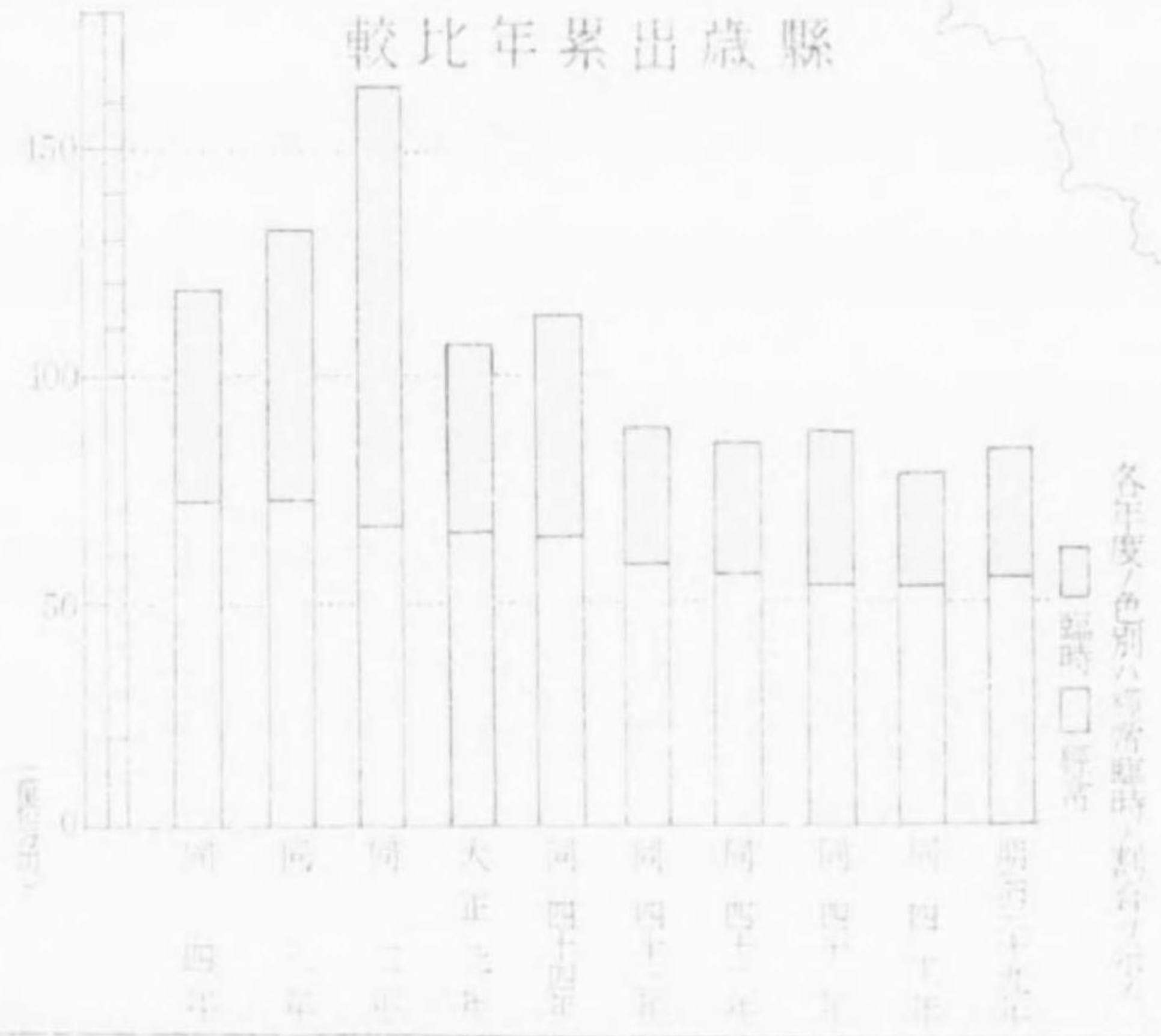

租稅一人當負擔

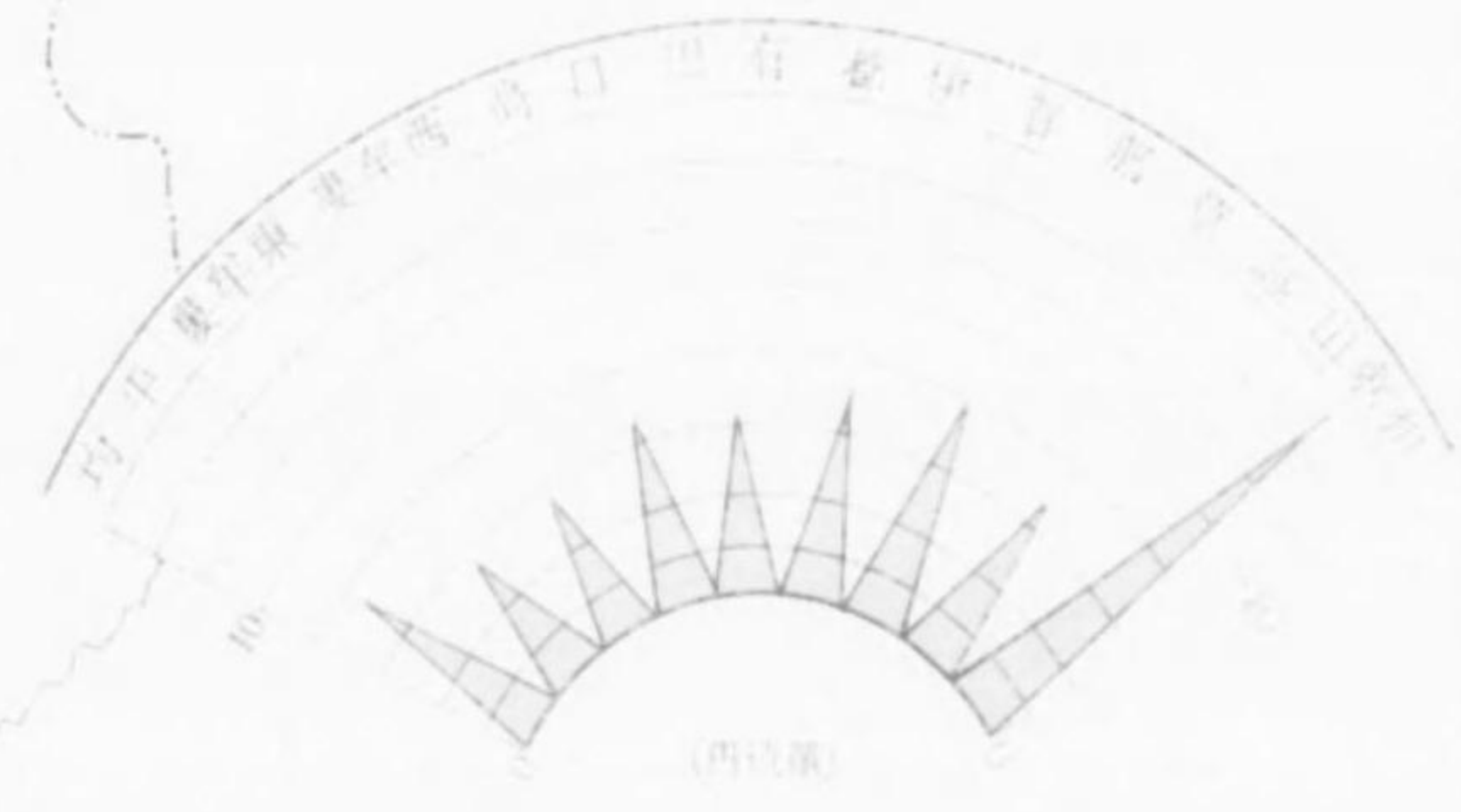

露光量違いの為重複撮影

統計圖

(其 二)

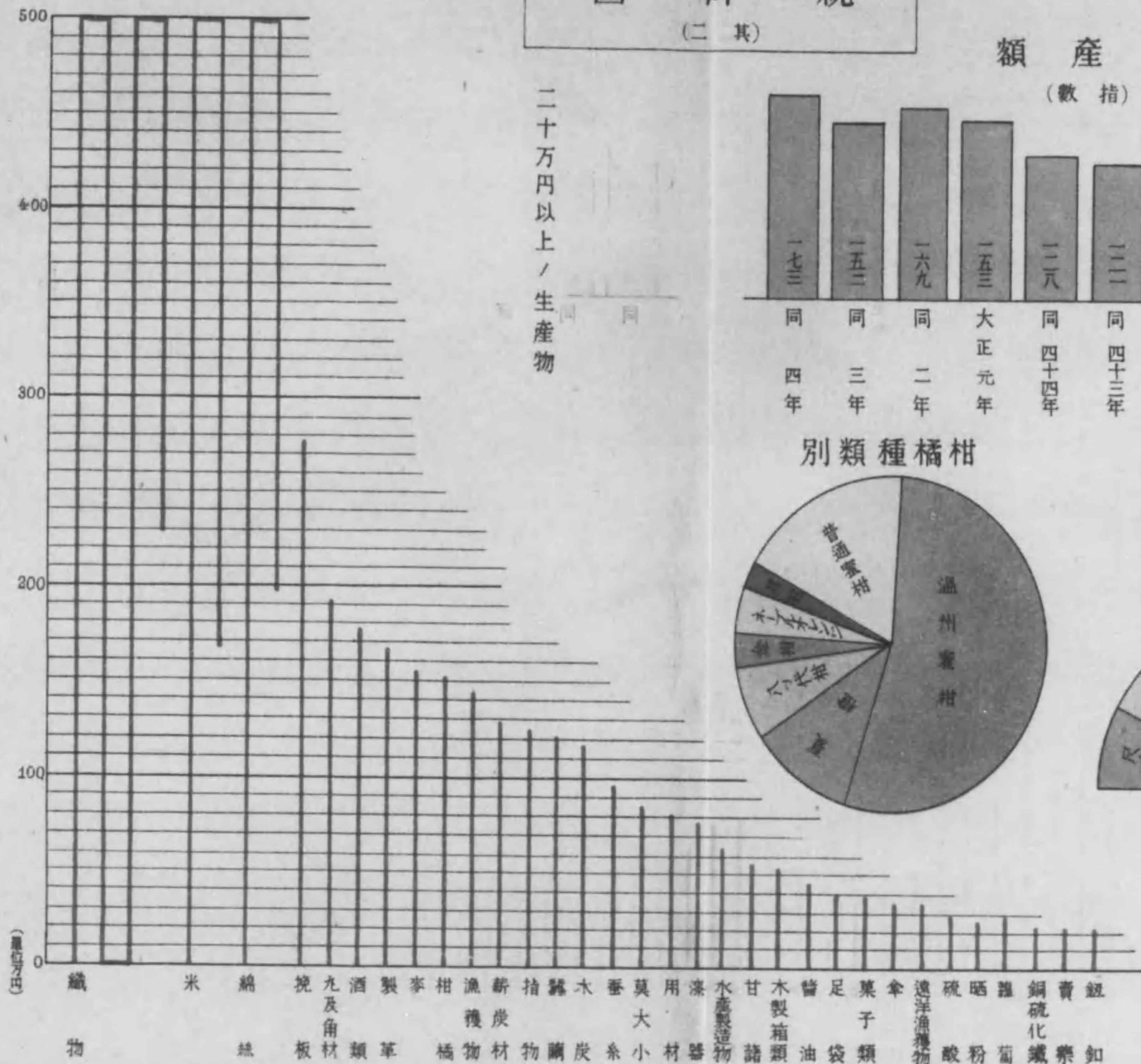

生産額

(數 指)

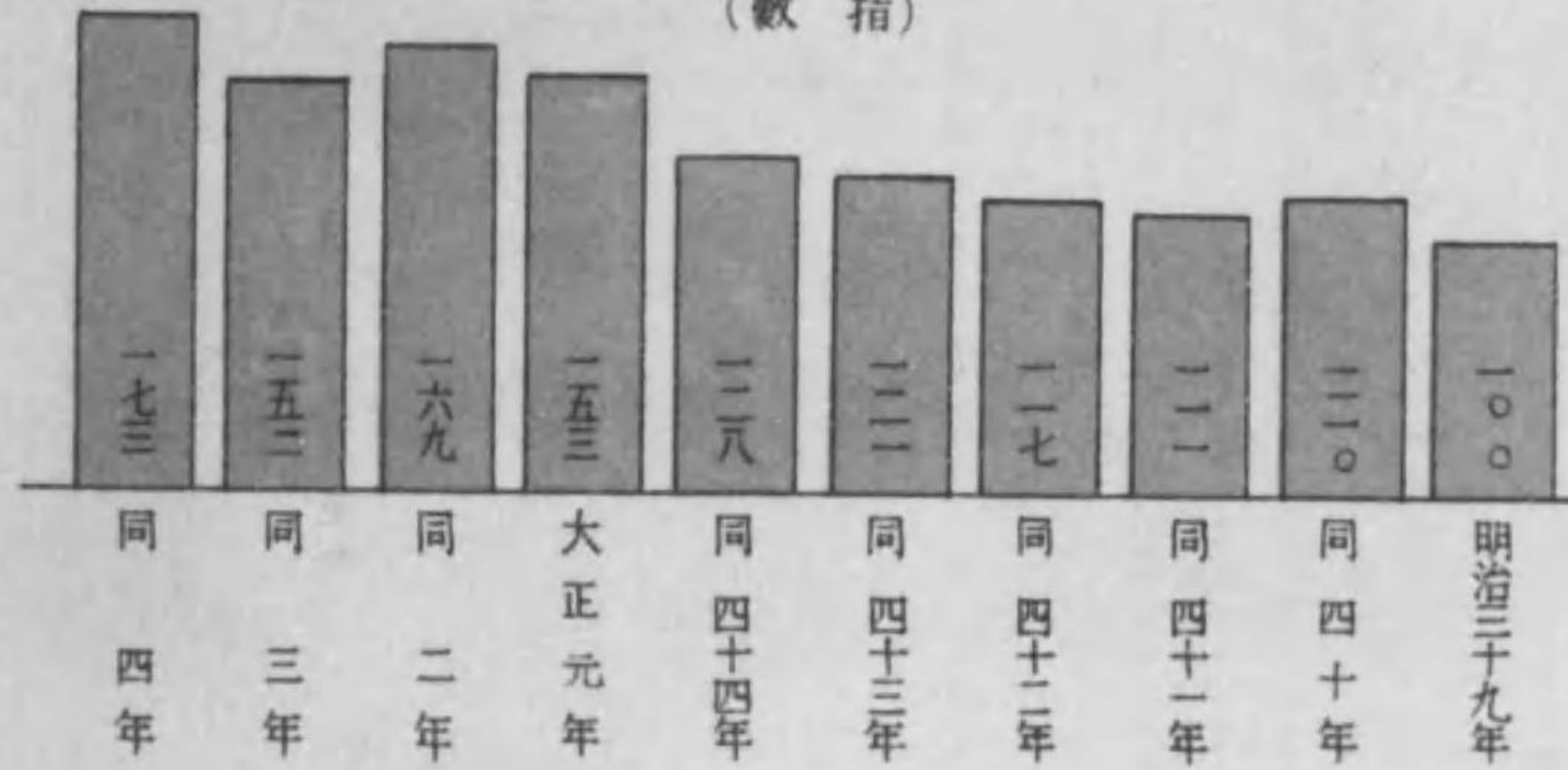

柑橘種別



綿糸種別

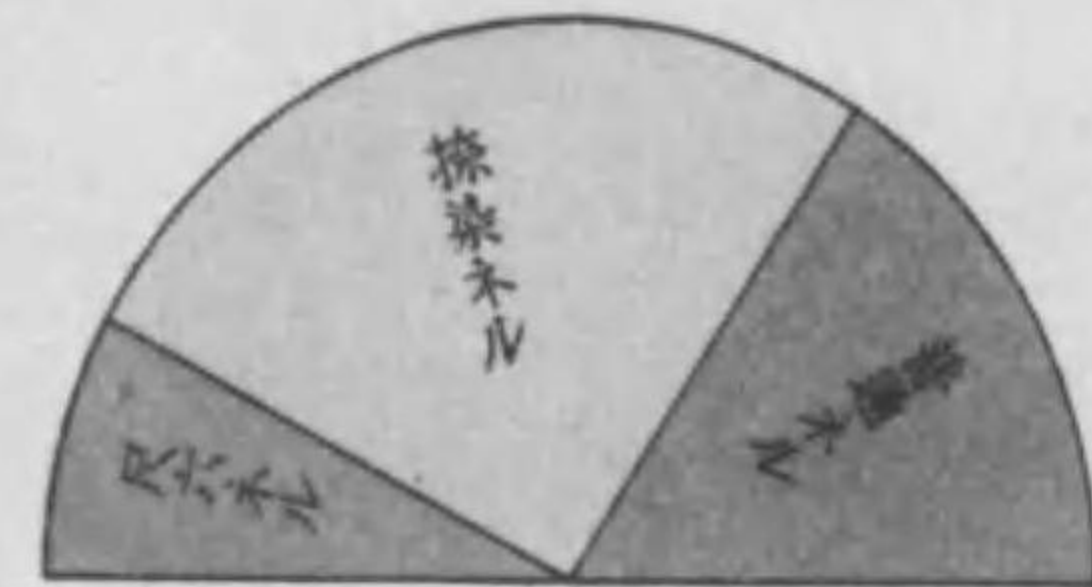

露光量違いの為重複撮影

統計圖

(其二)



生産額

(数指)

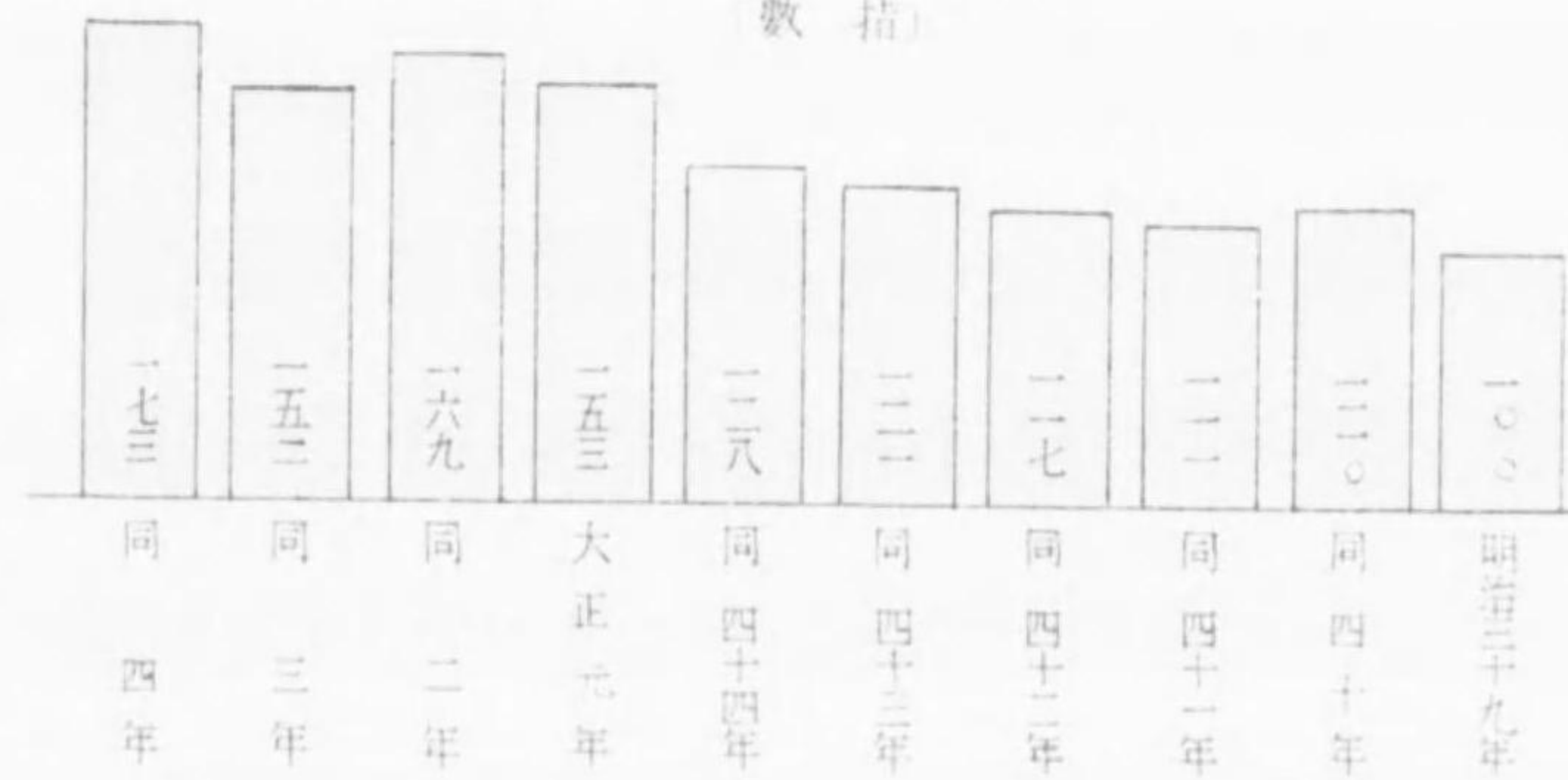

別類種橘柑

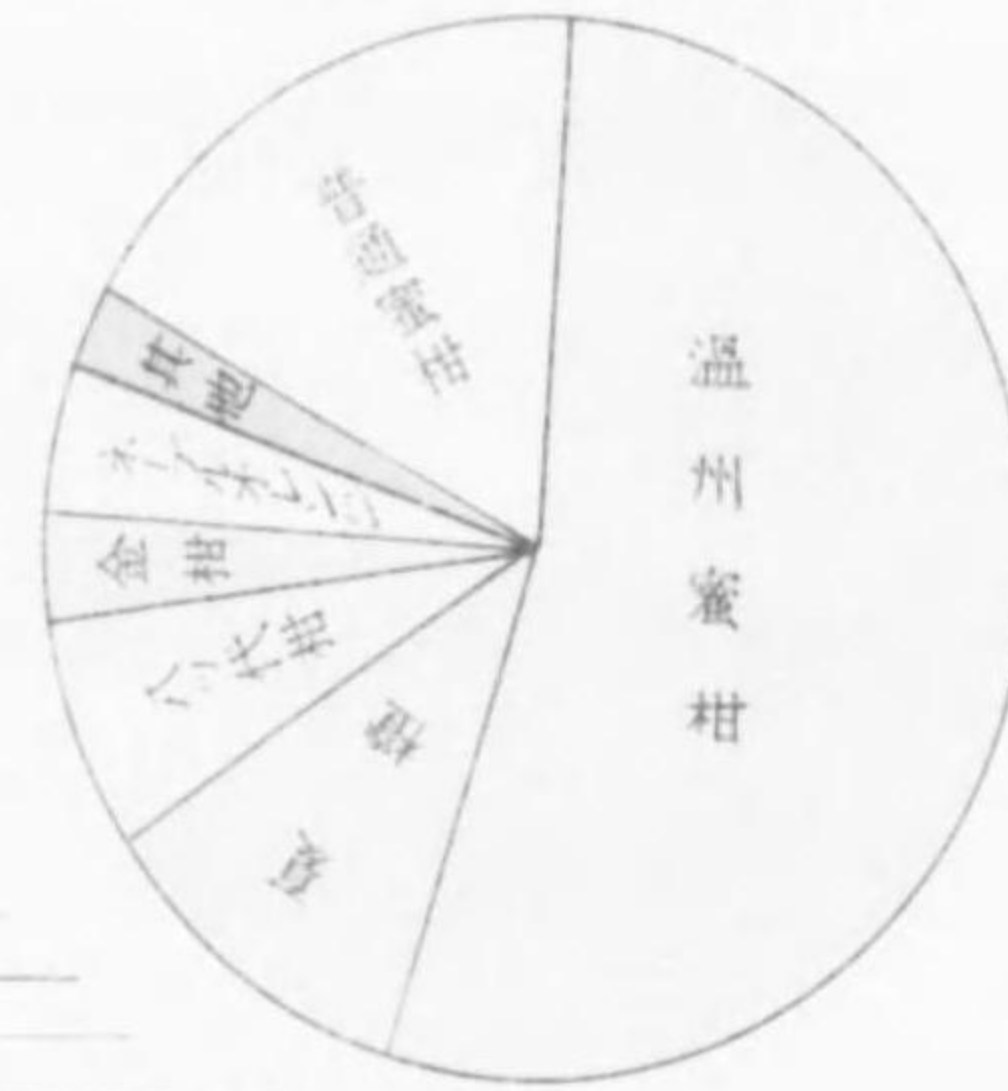

別類種ルネ綿

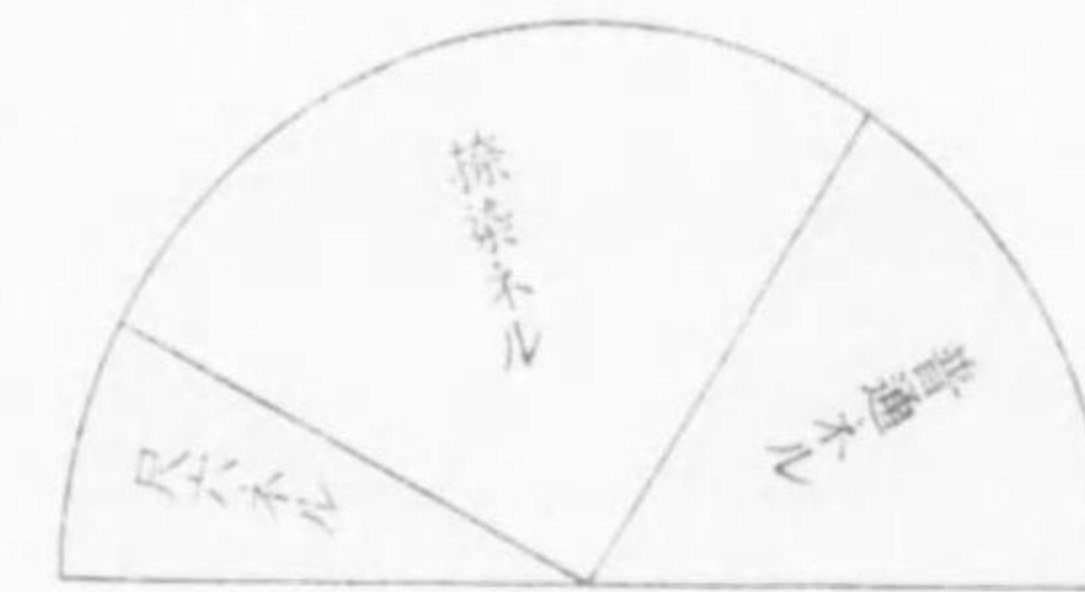

圖深水及低高地土

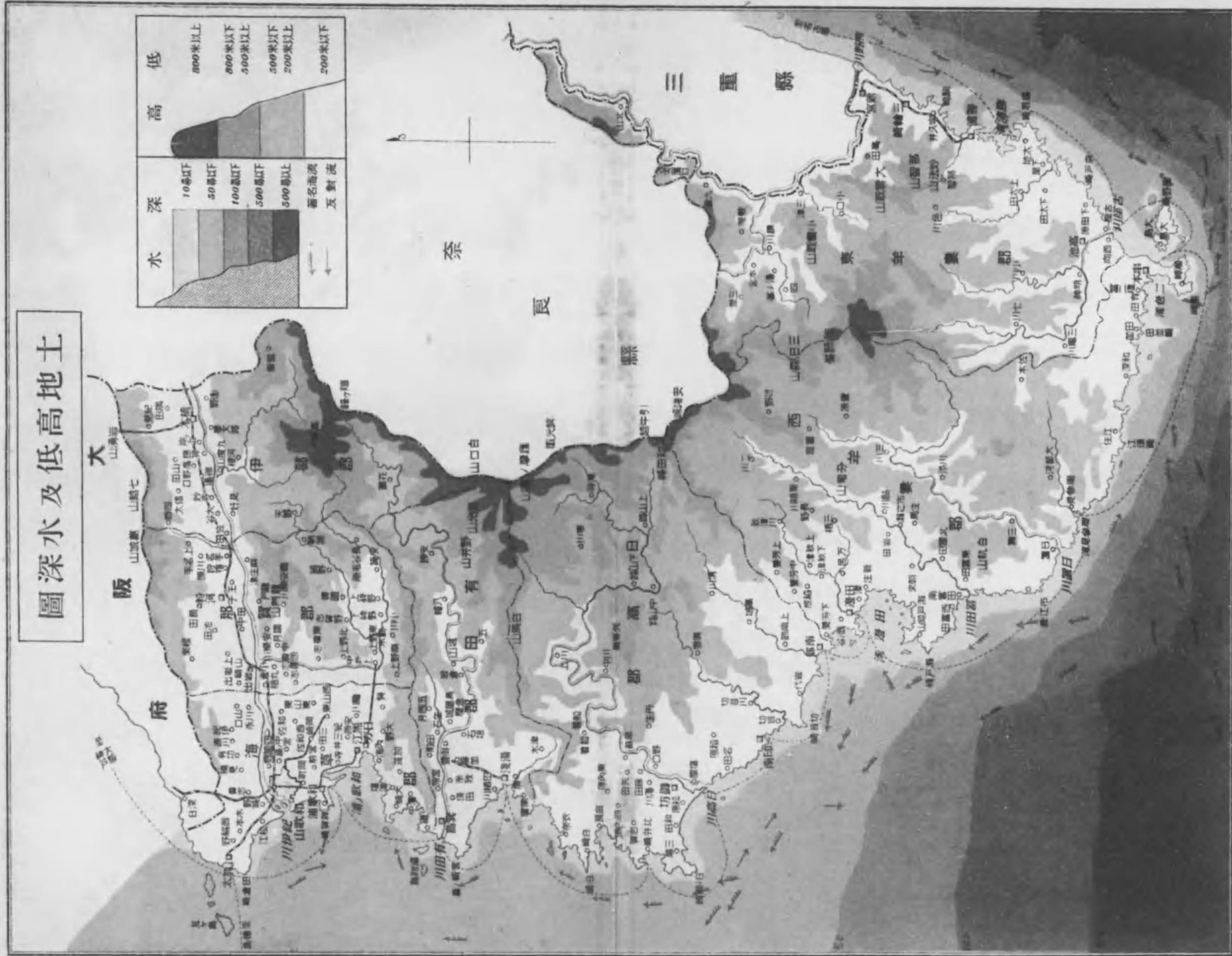

圖深水及低高地土

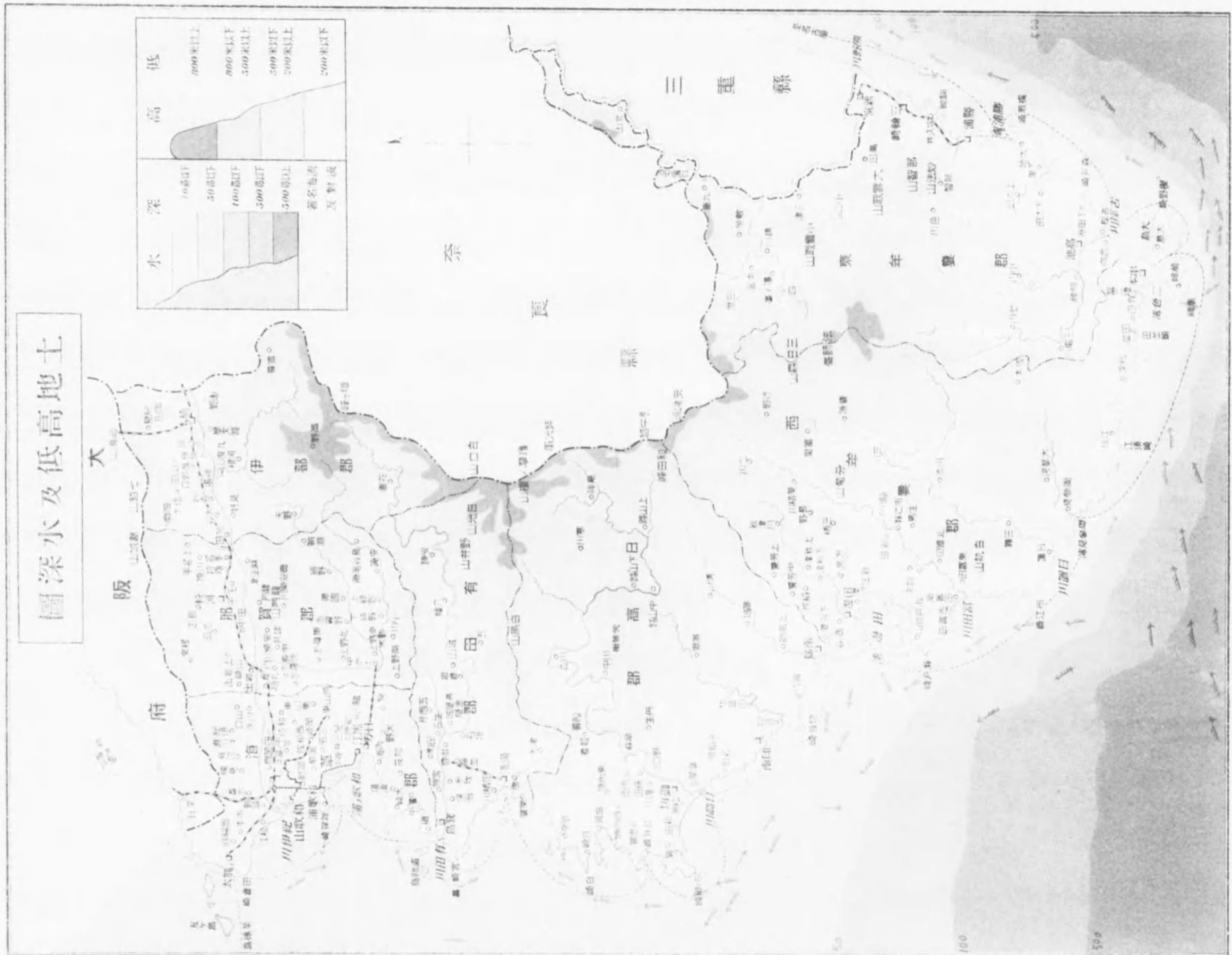

雨量圖

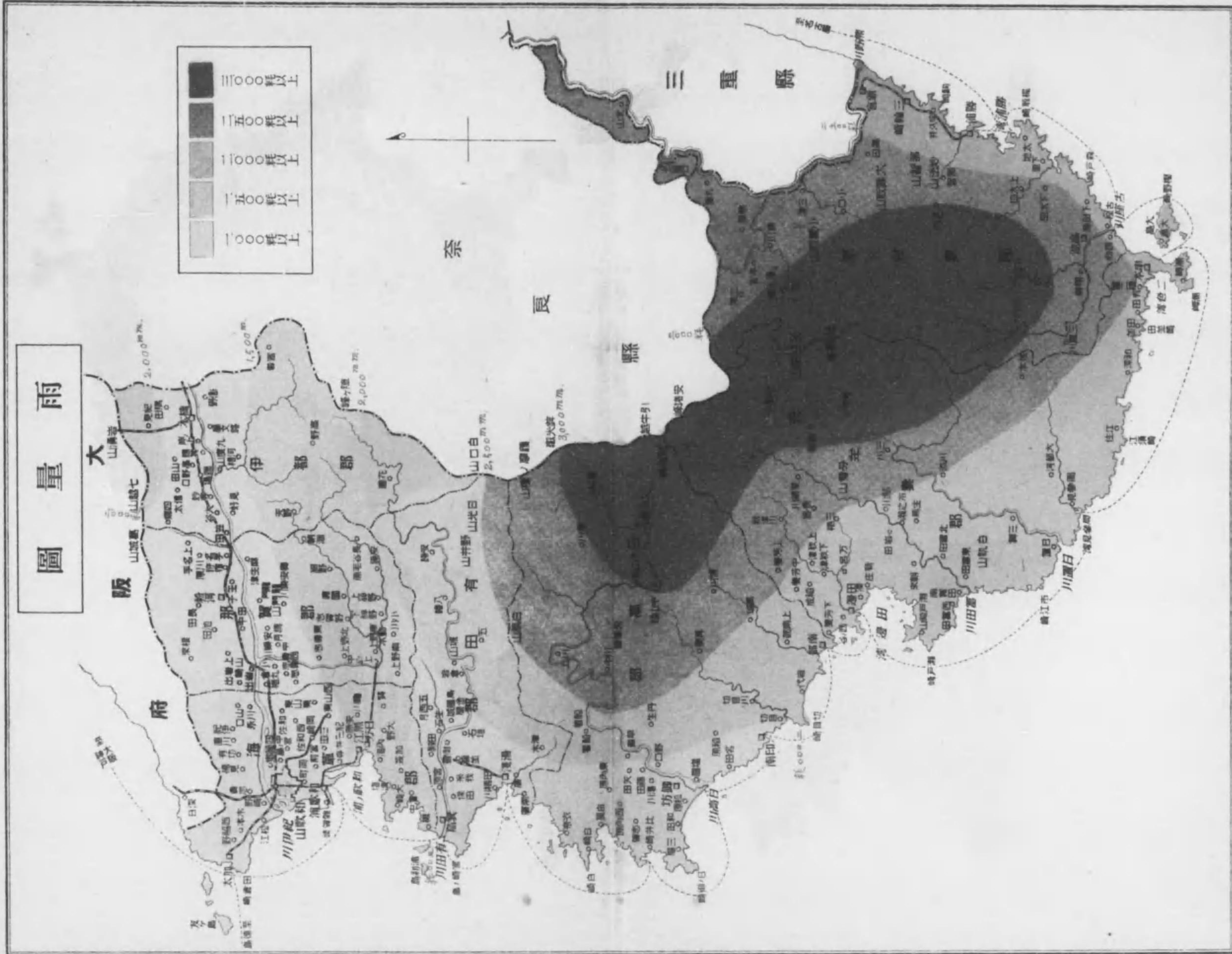

雨量圖

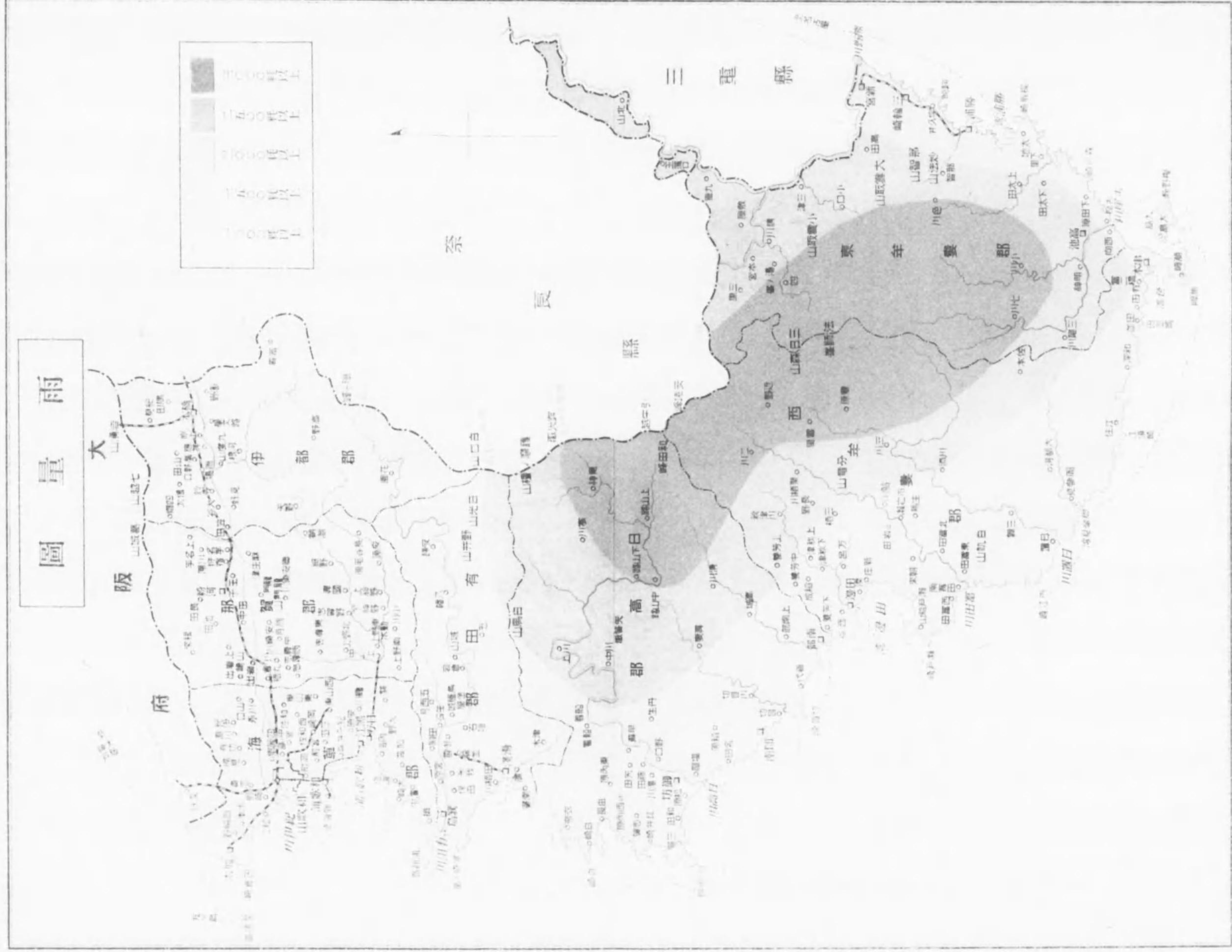

地質圖

Cr	白堊紀層	●	花崗石	
dt	第三紀新層	■	石英閃綠岩	
P	石英斑岩	■	玢岩	
Pn	菱安層上部	■	蛇紋岩	
ir	和泉砂岩層	■	洪積層	
Pn	菱安層下部	■	沖積層	
t	第三紀層	■	S	結晶片岩
m	中生紀層	■		

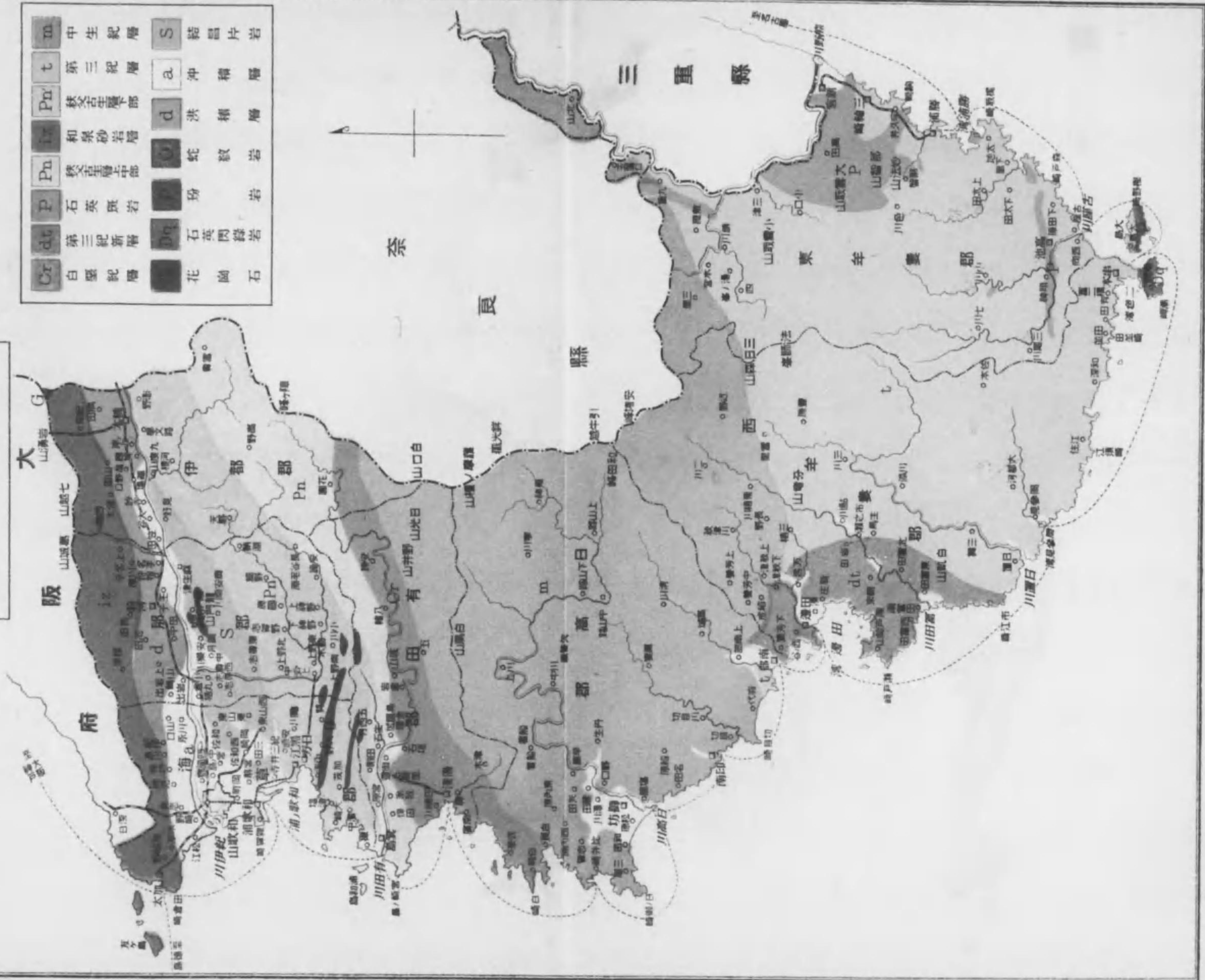

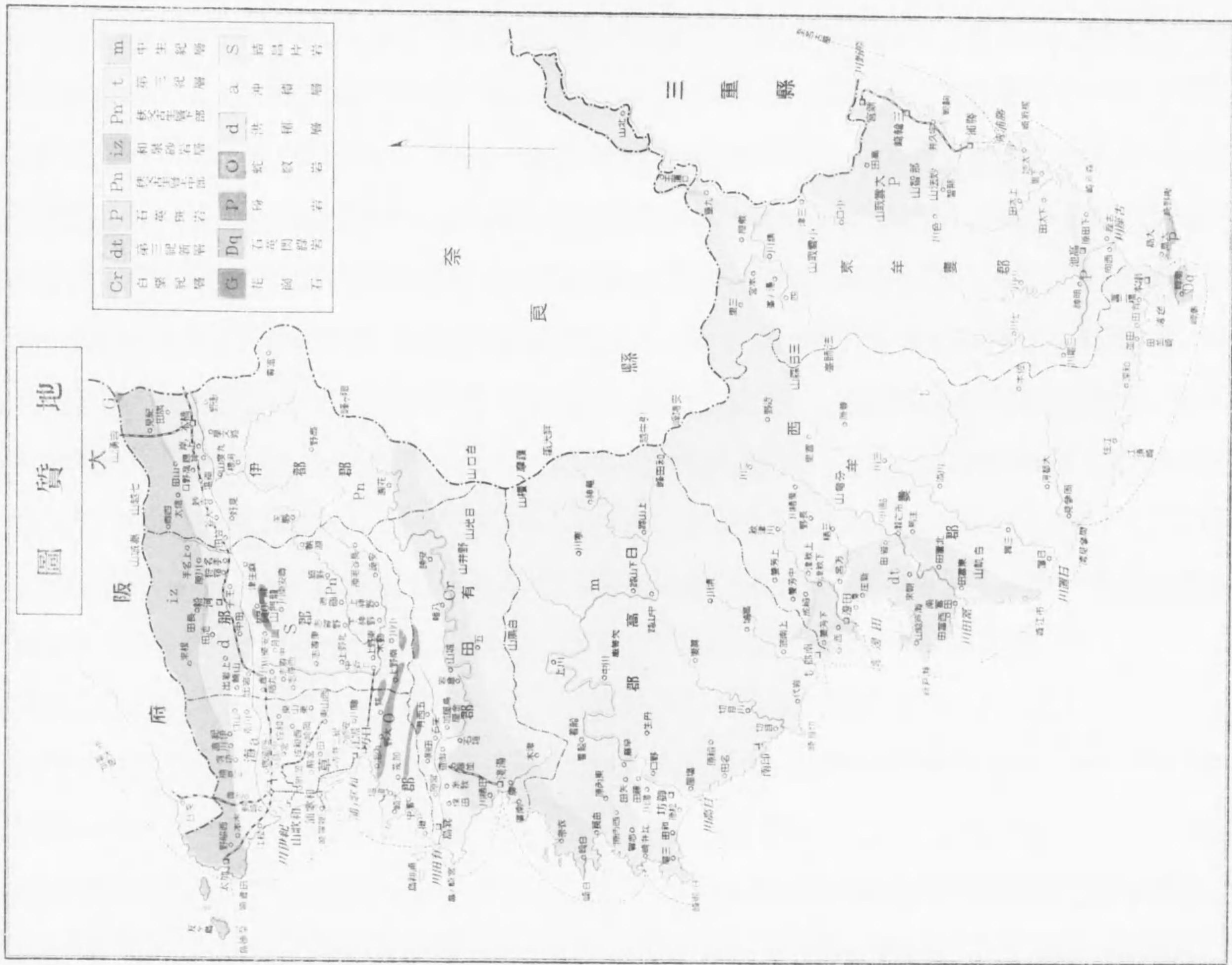

米分布圖

(米梗) 穂取當段

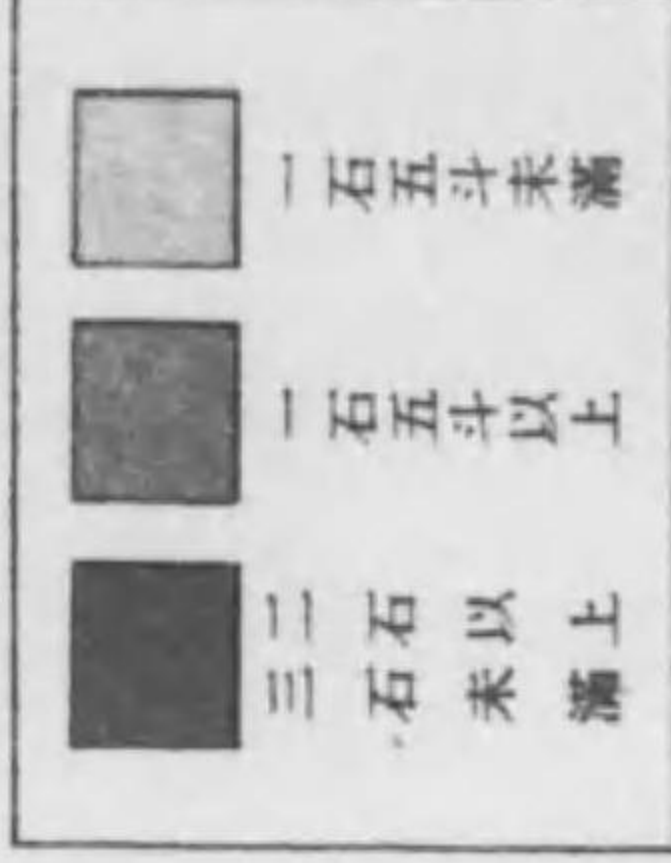

(三正大ハ穂取當段本
ス示ニ率均平ノ年四)

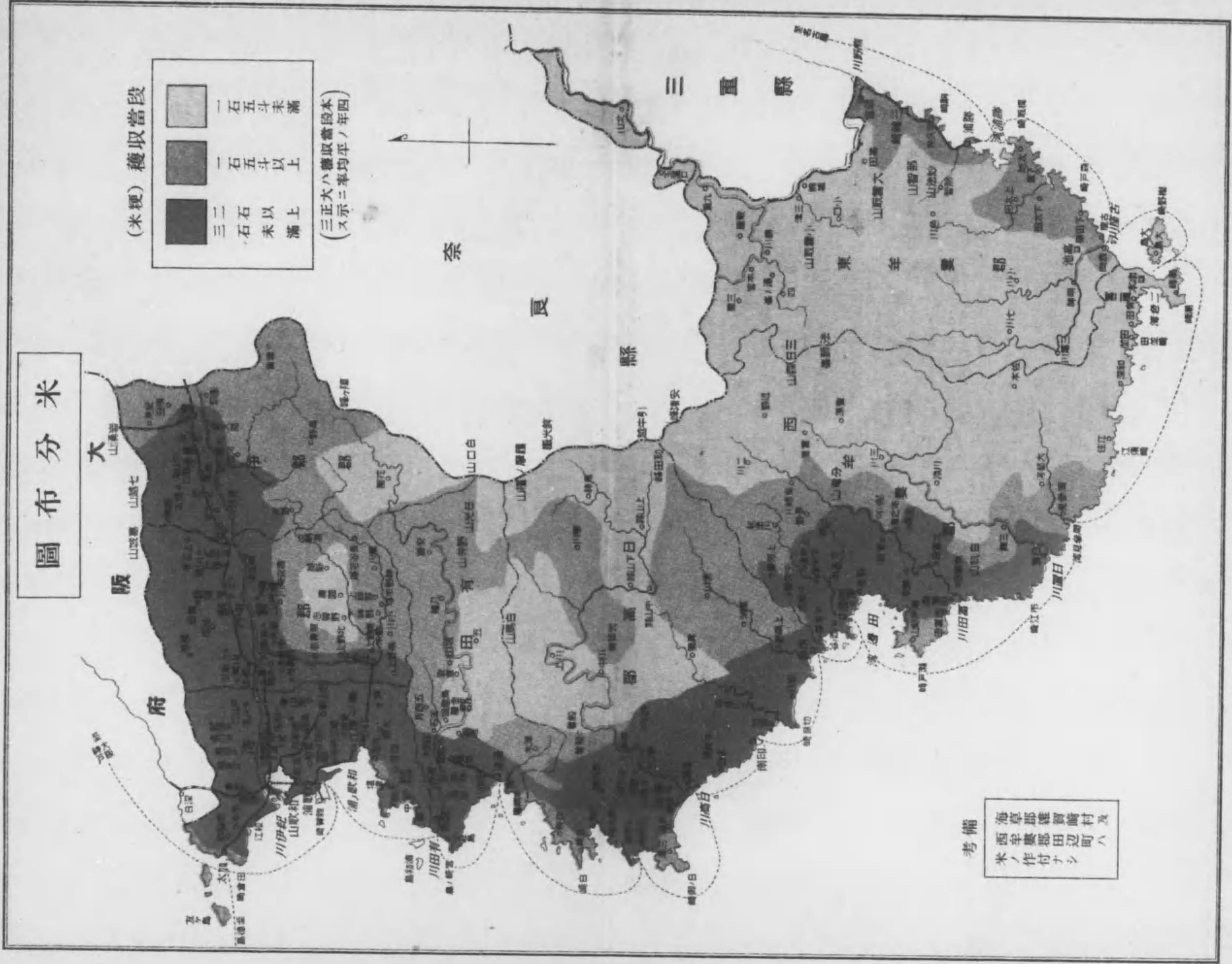

考備
海草郡難習崎村及
西牟婁郡田辺町八
米ノ作付ナシ

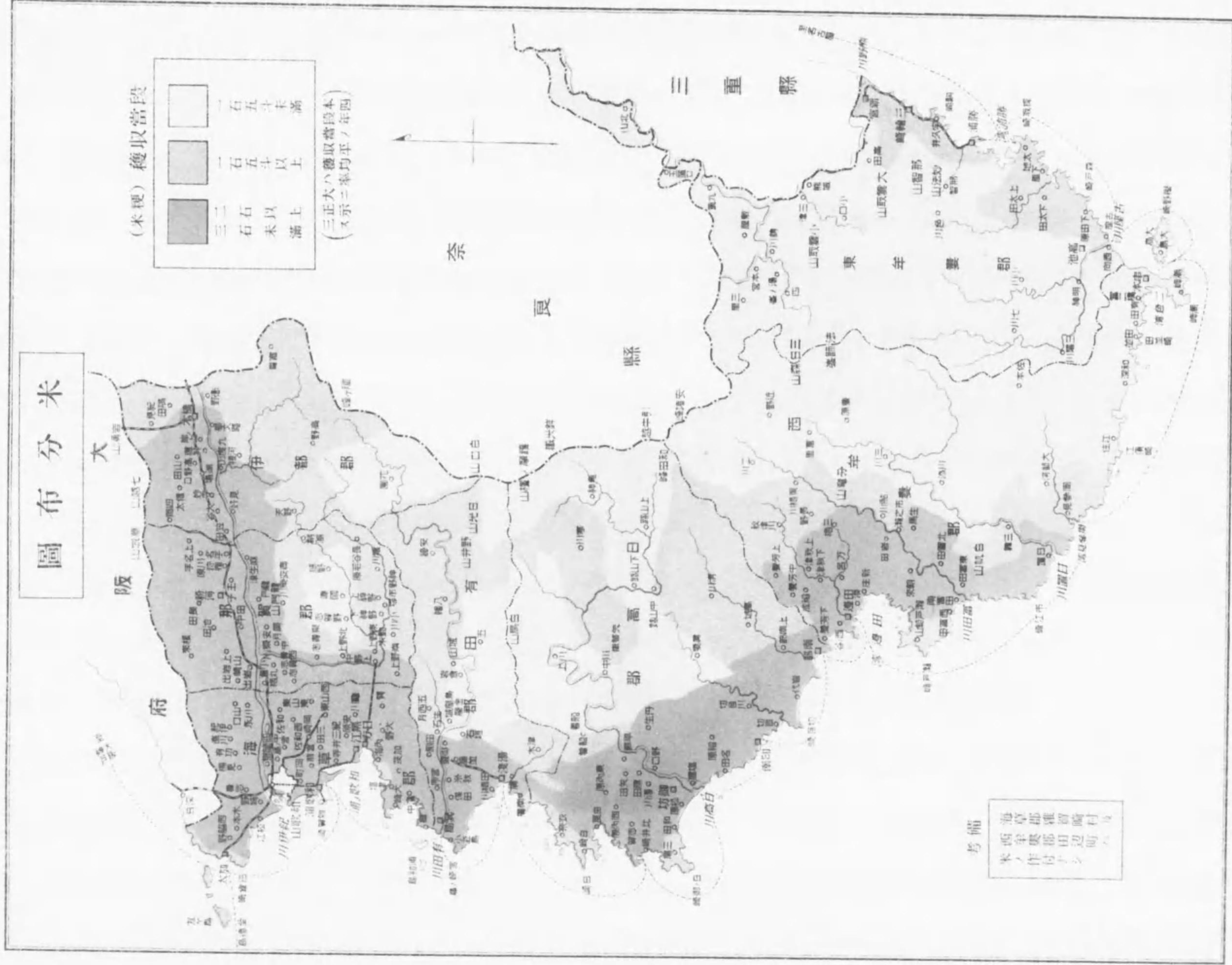

大阪府 森林分布圖

- 針葉樹林
- 闊葉樹林
- 針闊混交林
- 未立木地及原野

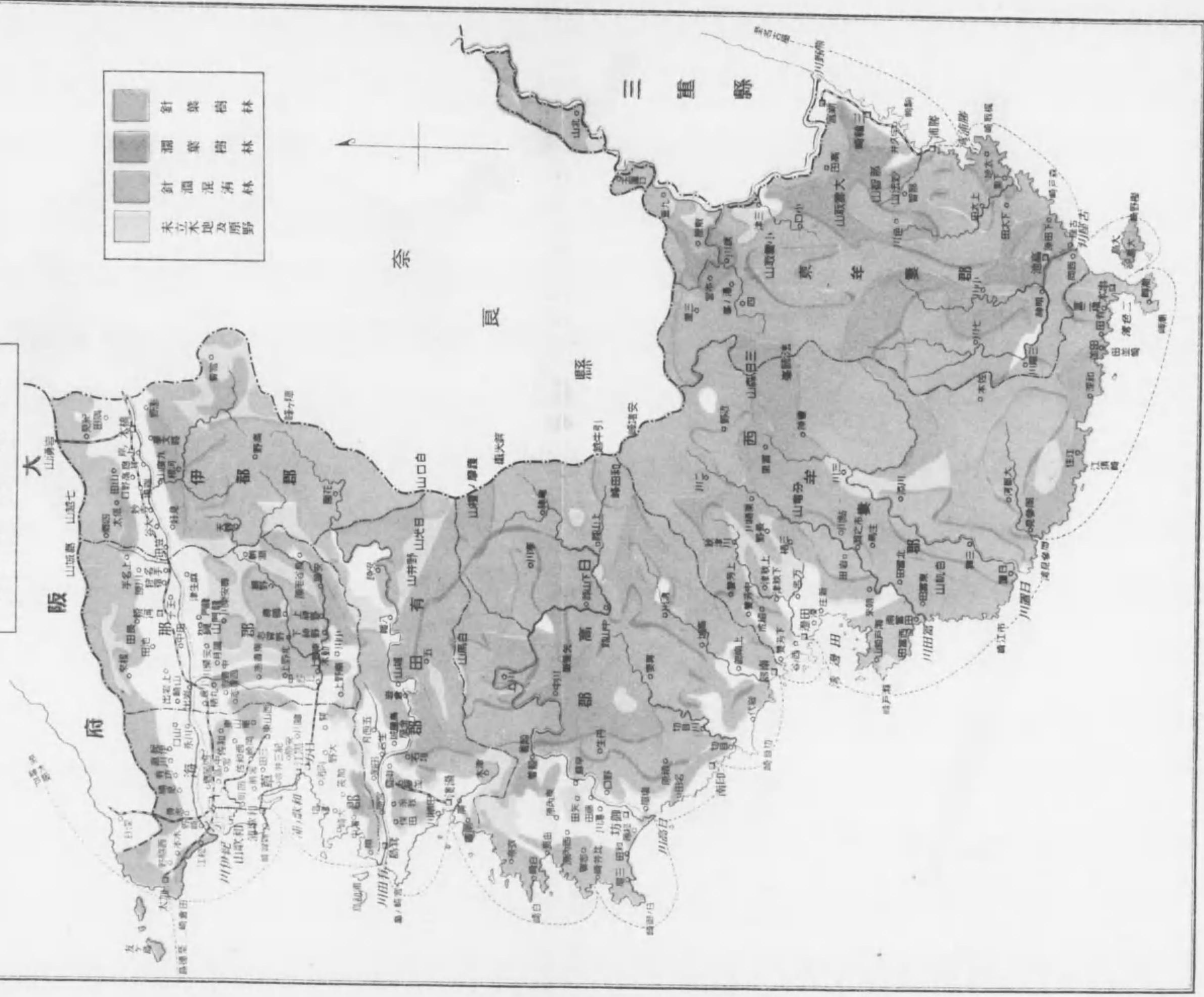

奈良

長

三重縣

大阪府

府

郡

郡

郡

郡

郡

郡

郡

郡

郡

郡

郡

郡

郡

郡

郡

郡

郡

郡

郡

郡

郡

郡

郡

郡

郡

郡

郡

郡

郡

郡

郡

郡

郡

郡

郡

郡

郡

郡

郡

大

阪

府

府

府

府

府

府

府

府

府

府

府

府

府

府

府

府

府

府

府

府

府

府

府

府

府

府

府

府

府

府

府

府

府

府

府

府

府

府

郡

郡

郡

郡

郡

郡

郡

郡

郡

郡

郡

郡

郡

郡

郡

郡

郡

郡

郡

郡

郡

郡

郡

郡

郡

郡

郡

郡

郡

郡

郡

郡

郡

郡

郡

郡

郡

郡

郡

郡

郡

郡

郡

郡

郡

郡

郡

郡

郡

郡

郡

郡

郡

郡

郡

郡

郡

郡

郡

郡

郡

郡

郡

郡

郡

郡

郡

郡

郡

郡

郡

郡

郡

郡

郡

郡

郡

郡

郡

郡

郡

郡

郡

郡

郡

郡

郡

郡

郡

郡

郡

郡

郡

郡

郡

郡

郡

郡

郡

郡

郡

郡

郡

郡

郡

郡

郡

郡

郡

郡

郡

郡

郡

郡

郡

郡

郡

郡

郡

郡

郡

郡

郡

郡

郡

郡

郡

郡

郡

郡

郡

郡

郡

郡

郡

郡

郡

郡

郡

郡

郡

郡

郡

郡

郡

郡

郡

郡

郡

郡

郡

郡

郡

郡

郡

郡

主產物分布圖

- | | | |
|---|-----|----|
| ○ | 綿織物 | 糸 |
| ● | 酒類 | 革 |
| ∩ | 拍子 | 製 |
| ∟ | 漆器 | 大小 |
| X | 菓子 | 類 |
| △ | 炭 | 袋 |
| ○ | 費 | 粉 |
| ∟ | 費 | 鈕 |

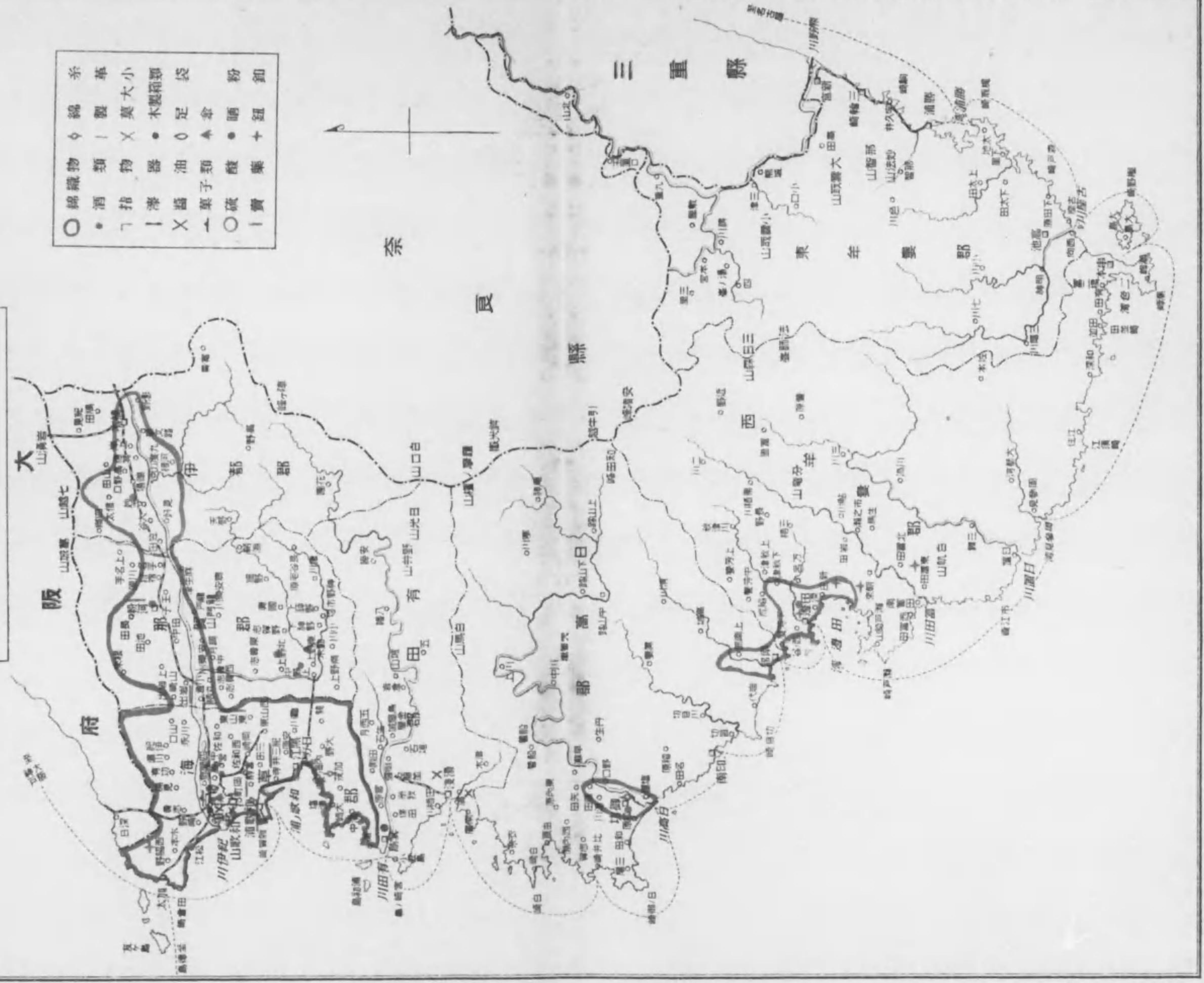

金融機關分布圖

- 銀行支店以上
- 信用組合及信用兼營組合
- X 無盡業

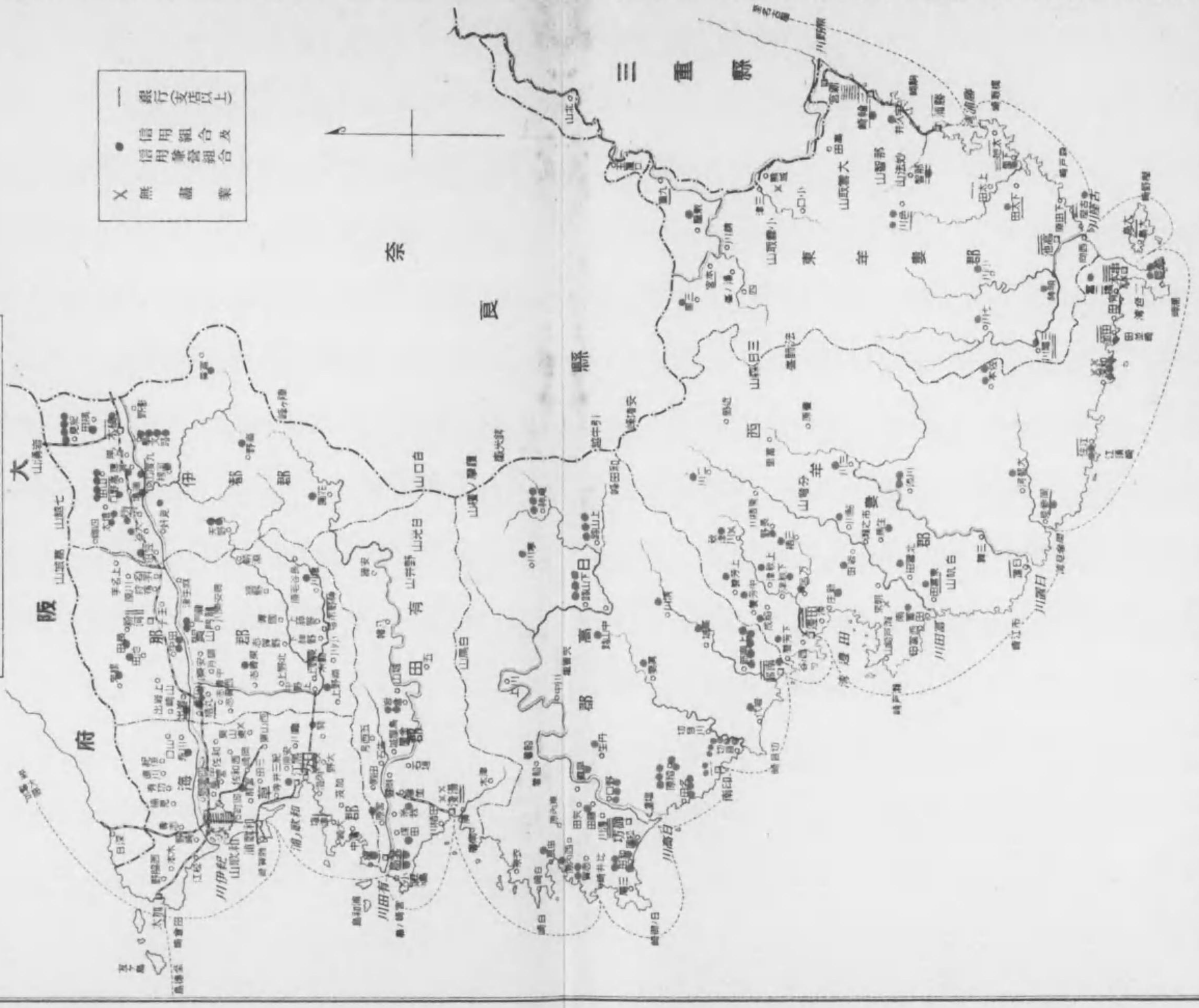

交通機關圖

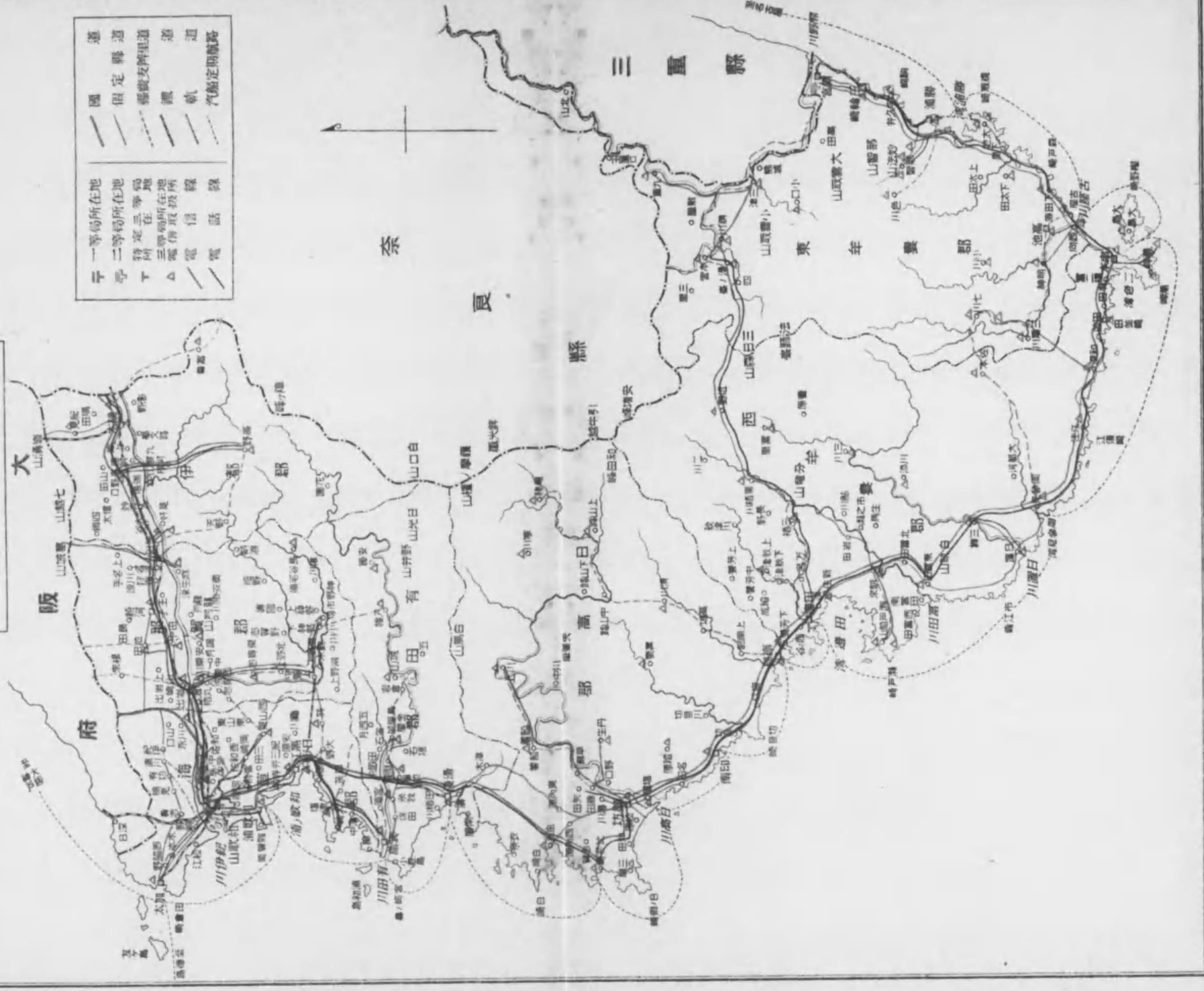

第一編 土地

第一 況 論

位置 本縣ハ畿内ノ南部南海道ノ東部ニ位シ紀伊半島ノ大半ヲ領シ管内ヲ和歌山、海草、那賀、伊都、有田、日高、西牟婁、東牟婁ノ一市七郡ニ分ツ疆域ハ北ハ大阪府ニ、東ハ奈良縣ニ、東南ハ三重縣ニ接シ西ハ友ヶ島水道ヲ以テ兵庫縣淡路島ト相向ヒ紀伊水道ヲ隔テ、徳島縣ト相對シ南ハ紀州灘、熊野灘ニシテ太平洋ニ瀕ス

地勢 本縣ハ紀伊山系ニ屬スル諸山脈ヲ中軸トセル高原的半島タリ該諸山脈ハ概西西南ヨリ北東東ニ向テ隆起シ連互重疊ス曰ク和泉山脈、龍門山脈、梨子木山脈、生石山脈、高野山脈、鹿ヶ瀬山脈、果無山脈、大阪山脈、大塔山脈、那智山脈及峯山脈是ナリ河川ハ概此等諸山脈ノ溪谷ヲ流ル、モノニシテ紀ノ川、有田川、日高川、富田川、古座川、日置川、太田川及新宮川ヲ其大ナルモノトス而シテ平地ハ此等諸川ノ沖積層トシテ成レリ既ニ高原的半島ナルカ故ニ沿岸ハ逶迤屈曲危崖多キハ素ヨリ然リ半島ノ南端ハ即チ潮岬ニシテ黒潮近ク沿岸ヲ濯ヒ其東海ハ熊野灘トシテ航海者ノ警ムル所ナリ

氣象 管内ノ氣温ハ黒潮ノ影響ヲ蒙リ同緯度ノ地ニ比シ概シテ高ク就中南部地方ハ極メテ高温ナリ且南風頻リニ臻ルヲ以テ降雨多シ北西部及中央部ハ最中和ナルカ北東部殊ニ高野ハ低温ニシテ寒時白雪ノ皚々タルヲ見ルヘシ

生産

農業 氣候ノ和順ナルト土地ノ肥沃ナルトニ依リ平地ハ耕耘ニ適シ殊ニ紀ノ川ノ流域ハ畝畝大ニ開ケ米收多ク有田

第一 況 論 續

郡ノ西部ノ丘園ハ柑橘ノ主産地トシテ人ノ知ル所ナリ尙
輓近北部三郡ニ於テハ養蠶ノ業漸ク盛ニ桑園亦稍見ルヘ
キモノアリ

林業 土地峯巒群起シ且南海ノ潮風ヲ受クルヲ以テ樹木ノ
生育極メテ宜シク森林ニ富メリ古稱ニ「木ノ國」ト謂ヘル蓋
シ所以アルナリ然ルニ維新後公有林中往々濫伐セラレタ
ルモノアリ爲ニ草生禿地トナリシモノ跡カラサルモ近時
復植樹奨励ノ法ヲ立テ營林ノ計ヲ爲セルニ依リ其將來ハ
刮目シテ見ルヘキモノアラン

水産業 沿海ハ概魚族ニ富ミ殊ニ東西牟婁ノ沿岸ハ恰モ黒
潮ノ流域ニ當レルヲ以テ群魚ノ襲來極メテ多ク漁撈ノ業
日ニ盛ナリ又近時魚介養殖ノ業漸ク起リ見ルヘキモノ鮮
カラス

工業 紀州「ネル」其他ノ綿織物ヲ以テ主ナルモノトシ和歌山
市ヲ主産地トス其額年々一千万圓内外ニ上ル其他黒江ニ
漆器アリ日方ニ傘アリ湯淺ノ醬油、葛城ノ凍豆腐等人口ニ
膾炙セラル尙地形山多ク流レ急ナルカ故ニ水力電氣ノ企
業漸ク盛ナリ

交通 本縣ハ土地概シテ峻險爲ニ陸上交通ノ機關ハ未タ完備
スルニ至ラス僅ニ北ハ大阪府ニ東ハ奈良縣ニ通スル鐵路ト
加太、新宮、有田、山東、野上ノ五輕便鐵道アルノミ縣道ノ如キモ
尙萬全ト謂フヘカラサルノ憾アリ海運ノ便ハ稍開ケ沿海各
港ニハ日々汽船ノ定期寄航アリ大阪、神戸、名古屋、徳島諸港ト
ノ聯絡運輸ニ任スト雖強風一旦到レハ亦如何トモスヘカラ
サルナリ

第二 管轄地ノ沿革

區 畫	自明治五年 至大正四年	明治四年	明治三年	明治二年	明治元年										
紀伊國ノ内	和歌山市 海草郡ノ内 那賀郡ノ内 伊都郡ノ内 有田郡ノ内 日高郡ノ内 西牟婁郡ノ内 東牟婁郡ノ内	和歌山縣 七月十四日	和歌山藩 六月十七日	紀伊藩											
						紀伊國ノ内	和歌山縣 十一月廿二日	田邊縣 七月十四日	田邊藩 六月二十日	田邊藩					
											紀伊國ノ内	和歌山縣	新宮縣 七月十四日	新宮藩 六月二十日	新宮藩

一、明治二十九年四月一日名草、海部ノ兩郡ヲ廢シ更ニ海草郡ヲ置ケリ

第三 位 置

縣廳所在地			極 所 ノ 經 緯 度				
地名	經緯度	方位	地名	經度	方位	地名	緯度
和歌山市	東經 135.09	極東	東牟婁郡新宮町	136.00	極南	西牟婁郡潮岬村	33.25
四丁丁	北緯 34.14	極西	海草郡加太町	135.00	極北	伊都郡紀見村	34.22

一、經度ハ英國綠威ヲ基礎トス

第四 面積及廣表

郡市	面積	廣表					
		方位	地名	里程	方位	地名	里程
和歌山	方里 .35	極東	東瓦町	里 .23	極南	濱見町	里 .32
海草	18.63	極西	加納町		極北	嘉家作町	
那賀	29.04	同	東山東村大字黒岩	8.01	同	椒村大字椒里	5.10
伊都	34.54	同	加太町大字加太		同	山口村大字瀧畑	
有田	19.00	同	長谷毛原村大字長谷宮	5.26	同	小川村大字中田	6.31
日高	51.34	同	南野上村海老谷		同	上名手村大字名手上	
西牟婁	65.92	同	富貴村大字上筒香	6.33	同	花園村大字新子	8.00
東牟婁	81.21	同	四郷村大字平		同	紀見村大字柱本	
合計	300.03	同	八幡村大字上湯川	11.04	同	津木村大字上津木	5.29
		同	箕島町大字小豆島		同	安諦村大字沼谷	
		同	龍神村大字小又川	13.26	同	南部町大字堺	9.16
		同	比井崎村大字阿尾		同	龍神村大字小又川	
		同	潮岬村大字出雲	11.01	同	潮岬村大字上野	13.09
		同	瀬戸鉛山村		同	二川村大字兵生	
		同	新宮町	8.31	同	大島村大字須江	13.10
		同	三尾川村字大長道		同	北山村大字七色	
		同	東牟婁郡新宮町	?	同	西牟婁郡潮岬村	?
		同	海草郡加太町		同	伊都郡紀見村	

第五 氣象ノ一 (溫度、雨雪量) 大正四年

月次	空氣ノ溫度				雨雪量		
	最高	最低	平均	累年平均	總量	最多	累年平均
一月	度 17.7	(-) 2.5	度 5.1	度 4.9	度 69.3	度 32.3	度 54.9
二月	15.9	(-) 1.2	5.7	4.9	129.9	36.6	64.8
三月	20.4	(-) 1.4	7.1	8.1	58.5	15.3	99.4
四月	23.9	3.4	13.7	13.7	262.1	85.8	140.5
五月	29.3	9.1	17.5	17.6	114.9	38.3	132.8
六月	30.2	10.8	23.2	21.8	324.5	77.1	209.4
七月	35.4	17.3	26.4	25.8	49.8	26.0	161.2
八月	33.1	17.4	27.1	26.9	246.2	69.2	116.4

第五 氣象ノ一 (溫度、雨雪量) 續

月次	空氣ノ溫度				雨雪量		
	最高	最低	平均	累年平均	總量	最多	累年平均
九月	度 33.5	度 17.8	度 24.3	度 23.3	度 167.8	度 57.7	度 202.9
十月	29.8	7.1	19.3	17.3	182.9	34.1	155.6
十一月	23.4	3.9	13.3	11.8	107.6	36.4	90.6
十二月	17.8	(-) 0.7	7.6	7.1	34.7	26.4	54.1
全年	36.1	(-) 2.5	15.9	15.3	1,748.2	85.8	1,490.0

一、本表ハ和歌山地方測候所ノ觀測ニ係ルモノトス次表亦同シ
 二、表中ノ溫度ハ攝氏ノ度ヲ掲ク又 (-) ヲ冠セルハ氷點以下ノ度ヲ示シタルモノトス

第六 氣象ノ二 (天氣日數) 大正四年

月次	天氣日數								地震回數
	降水	雪	電霞	電雷	霧	快晴	曇	暴風	
一月	10	3	1	1	-	2	7	6	-
二月	16	5	4	1	-	-	11	5	1
三月	15	3	5	1	-	2	8	4	2
四月	17	-	-	1	-	2	16	5	3
五月	9	-	-	1	-	3	12	3	-
六月	17	-	-	4	-	1	25	11	2
七月	8	-	-	1	-	6	5	1	3
八月	13	-	-	3	-	2	11	6	1
九月	17	-	-	1	-	3	15	3	1
十月	14	-	-	2	-	2	14	4	2
十一月	10	-	-	-	1	6	8	1	1
十二月	9	1	2	-	-	3	6	8	-
全年	155	12	12	16	1	32	135	57	16

第七 官有地 大正四年十二月三十一日

郡市	第一種	第二種	第三種	第四種	計
和歌山	4	9.2	85.7	11.3	106.6
海草	47.7	363.3	1,491.1	7.1	1,909.2
那賀	30.8	.1	1,897.4	8.9	1,937.2
伊都	18.2	.3	1,262.5	38.3	1,319.3
有田	16.1	.1	1,295.7	2.8	1,314.7
日高	29.9	.1	2,616.0	7.6	2,653.6
西牟婁	14.4	1.0	2,154.6	2.3	2,172.3
東牟婁	25.7	.4	3,326.4	.7	3,353.2
合計	183.2	374.5	14,129.4	79.0	14,766.1

一 第一種ハ神社社地、第二種ハ官有地、第三種ハ海岸地、風潮除地、河川敷地、堤塘、溜池、國、縣、里、村道等ニシテ第四種ハ寺院敷地等トス

第八 民有地 各年一月一日

年次	有租地	荒地年期地	免租地	計	上ノ内	
					耕地	不耕地
大正元年	325,325.4	1,474.8	2,656.5	329,456.3	48,167.4	281,288.6
同二年	324,158.8	1,752.9	3,850.5	329,762.2	48,159.2	281,603.0
同三年	323,455.4	1,364.9	4,427.3	329,247.6	48,267.9	280,979.7
同四年	323,174.9	1,187.5	4,942.0	329,304.4	48,422.9	280,881.5
同五年	323,243.5	1,061.7	5,333.4	329,638.6	47,555.4	282,083.2

第九 民有有租地 大正五年一月一日

郡市	田	畑	宅地	山林	原野	其他	計
和歌山	7.1	103.1	258.2	1.6	.5	1.0	371.5
海草	6,570.3	3,031.1	693.4	8,678.4	190.4	31.3	19,084.9
那賀	7,370.6	2,284.7	571.9	20,296.3	76.5	1.4	30,601.4
伊都	3,777.4	1,765.4	361.4	28,425.0	650.5	.5	34,930.2
有田	3,598.9	2,292.7	370.0	13,514.2	9.8	2.7	19,778.3
日高	5,494.2	1,474.	472.7	45,493.0	35.4	4.8	52,974.9

第九 民有有租地 續

郡市	田	畑	宅地	山林	原野	其他	計
西牟婁	4,041.6	1,823.8	486.7	71,456.6	163.6	23.3	77,994.6
東牟婁	2,754.8	1,254.8	375.3	82,857.4	245.7	19.7	87,507.7
合計	33,524.9	14,030.4	3,589.6	270,641.5	1,372.4	84.7	323,243.5

第一〇 荒地年期地 大正五年一月一日

郡市	田	畑	宅地	山林	原野	其他	計
和歌山	—	.1	—	—	—	—	.1
海草	10.2	13.6	.6	.2	—	.1	24.7
那賀	46.0	6.6	.3	1.8	1.8	—	56.5
伊都	32.8	4.0	.1	.5	1.1	—	38.5
有田	65.3	5.3	.6	.2	—	—	71.4
日高	221.7	29.0	2.3	4.6	.7	—	258.3
西牟婁	407.4	73.4	4.9	27.0	21.4	—	534.1
東牟婁	49.9	17.2	1.0	9.0	1.0	—	78.1
合計	833.3	149.2	9.8	43.3	26.0	.1	1,061.7

第一一 民有免租地 大正五年一月一日

郡市	學校敷地	墳墓地	溜池	堤塘	保安林	其他公用地	計
和歌山	15.1	12.2	—	—	4.0	40.0	71.3
海草	10.2	37.9	29.8	8.6	160.8	52.7	291.0
那賀	10.5	35.2	100.9	45.7	2,620.6	10.2	2,923.1
伊都	8.6	25.0	92.4	27.7	159.0	21.0	333.7
有田	6.3	15.5	49.1	10.8	376.3	16.4	475.4
日高	6.5	26.6	33.5	11.1	626.1	8.6	712.4
西牟婁	14.2	23.2	30.1	9.1	82.3	14.6	173.5
東牟婁	15.8	32.7	14.3	2.4	264.6	23.2	353.0
合計	87.2	209.3	441.1	115.4	4,293.7	186.7	5,333.4

第二編 戶 口

第一二 戶口累年比較 各年十二月三十一日

年 次	本 籍 人 口			現 住 人 口			現住人口千付增加	現住戶數
	男	女	計	男	女	計		
明治廿九年	373,119	160,705	733,824	342,773	354,051	706,832	11.84	128,783
同四十年	373,263	362,962	736,225	351,987	355,628	707,615	1.01	129,609
同四十一年	382,815	371,407	754,222	358,882	363,937	722,819	21.48	131,300
同四十二年	387,290	375,070	762,360	363,451	367,035	730,486	10.63	131,333
同四十三年	391,801	379,316	771,117	365,354	368,829	734,183	5.06	138,249
同四十四年	395,446	383,967	779,413	368,231	370,999	739,230	6.83	135,836
大正元年	400,038	387,226	787,264	370,284	373,111	743,395	5.63	131,309
同二年	409,784	396,659	806,443	381,553	385,336	766,939	31.67	139,912
同三年	413,341	400,772	814,113	384,582	388,921	773,503	8.56	141,786
同四年	418,530	405,600	824,130	386,092	389,024	775,116	34.06	142,757

第一三 戶口郡市別 大正四年十二月三十一日

郡 市	本 籍 人 口			現 住 人 口			現住戶數	平均一戶當人口
	男	女	計	男	女	計		
和 歌 山	37,058	37,840	74,898	39,071	40,417	79,488	16,238	4.9
海 草	75,904	75,539	151,443	69,044	72,578	141,622	26,385	5.4
那 賀	57,508	55,945	113,453	50,493	50,684	101,177	18,437	5.5
伊 都	40,955	39,953	80,908	38,258	38,055	76,313	13,091	5.8
有 田	44,351	41,637	86,038	40,198	38,796	78,994	14,179	5.6
日 高	55,901	52,279	108,180	48,107	47,252	95,369	16,893	5.6
西 牟 婁	57,613	55,220	112,833	52,719	52,663	105,382	19,054	5.5
東 牟 婁	49,240	47,137	96,377	48,202	48,569	96,771	18,475	5.2
合 計	418,530	405,600	824,130	386,092	389,024	775,116	142,757	5.4

第一四 現住人口階級別町村數 大正四年十二月三十一日

郡 別	一千人未滿	二千人未滿	三千人未滿	四千人未滿	五千人未滿	一萬人未滿	一萬人以上	計
海 草	—	7	14	9	6	6	—	42
那 賀	—	8	19	3	3	3	—	36
伊 都	1	3	8	1	3	6	—	22
有 田	—	5	5	7	1	1	2	21
日 高	—	13	15	5	2	2	—	37
西 牟 婁	—	17	17	5	3	1	—	43
東 牟 婁	1	10	9	5	4	—	1	30
合 計	2	63	87	35	22	16	3	231
大正三年	2	65	83	35	24	19	3	231

第一五 本籍人口生產 大正四年

郡 市	嫡 出 子		庶 子		私 生 子		合 計		
	男	女	男	女	男	女	男	女	計
和 歌 山	893	836	89	63	121	174	1,103	1,073	2,176
海 草	2,147	2,066	64	74	189	215	2,400	2,355	4,755
那 賀	1,635	1,617	53	41	126	127	1,814	1,785	3,599
伊 都	1,208	1,210	26	28	109	103	1,343	1,341	2,684
有 田	1,244	1,177	30	25	100	113	1,374	1,315	2,689
日 高	1,587	1,583	35	28	115	114	1,737	1,725	3,462
西 牟 婁	1,786	1,619	40	39	164	150	1,990	1,808	3,798
東 牟 婁	1,474	1,460	39	38	116	116	1,629	1,614	3,243
合 計	11,974	11,566	376	336	1,040	1,112	13,390	13,016	26,406
大正三年	12,248	11,827	200	196	1,344	1,434	13,792	13,457	27,249

第一六 本籍人口死亡 大正四年

郡市	男	女	計	郡市	男	女	計
和歌山	745	783	1,528	日高	1,034	939	1,973
海草	1,367	1,355	2,722	西牟婁	1,091	1,026	2,117
那賀	1,051	1,106	2,157	東牟婁	982	825	1,807
伊都	763	818	1,581	合計	7,732	7,507	15,239
有田	609	655	1,354	大正三年	7,876	7,870	15,746

第一七 本籍人口婚姻、離婚 大正四年

郡市	婚				離			
	普通	入夫	婿養子	計	妻ノ夫ノ家 ヲ去ルモノ	夫ノ妻ノ家 ヲ去ルモノ	戸内 離婚	計
和歌山	451	34	23	508	80	8	2	90
海草	998	40	60	1,098	122	12	1	135
那賀	735	32	32	799	87	6	3	96
伊都	482	21	26	529	43	3	1	47
有田	511	16	24	551	40	5	—	45
日高	749	11	24	784	77	4	—	81
西牟婁	842	19	37	898	85	10	1	96
東牟婁	759	22	36	817	132	17	4	153
合計	5,527	195	262	5,984	666	65	12	743

第一八 現在人口死産 大正四年

郡市	男	女	計	郡市	男	女	計
和歌山	63	61	124	日高	120	120	240
海草	188	149	337	西牟婁	169	141	310
那賀	189	177	366	東牟婁	154	119	273
伊都	128	107	235	合計	1,116	964	2,082
有田	107	90	197	大正三年	1,14	939	2,131

第三編 生産業

第一章 生産總額

第一九 生産額累年比較

年次	總額	指數	生産種類				
			農産	林産	礦産	水産	工産
明治三十九年	38,113,098	100	14,250,943	3,586,318	345,321	1,185,220	18,745,296
同四十年	45,850,827	120	16,076,905	4,212,951	357,007	1,212,540	23,991,424
同四十一年	42,408,542	111	15,330,537	5,067,505	206,787	1,339,388	20,464,325
同四十二年	44,623,354	117	13,394,955	5,609,923	252,510	1,453,590	23,912,376
同四十三年	43,297,886	121	14,263,921	5,585,174	248,240	1,474,852	24,725,691
同四十四年	48,575,342	128	16,343,008	5,410,178	286,953	1,580,999	25,254,504
大正元年	8,448,917	153	21,037,086	5,476,853	392,536	1,643,037	29,899,405
同二年	34,592,772	169	21,145,802	6,472,482	387,635	1,922,567	34,664,380
同三年	37,757,741	152	15,312,171	5,533,865	375,620	1,661,617	34,874,468
同四年	36,143,145	174	15,719,932	8,591,436	499,092	2,731,346	38,601,281

第二〇 生産額郡市別 大正四年

郡市	總額	生産種類					百分率
		農産	林産	礦産	水産	工産	
和歌山	18,379,887	41,770	—	—	30,730	18,307,388	27.8
海草	18,169,210	3,749,261	296,559	—	482,858	13,580,532	27.4
那賀	6,162,320	3,700,532	545,025	291,928	15,921	1,608,914	9.3
伊都	4,388,804	2,090,031	420,593	89,121	16,291	1,772,765	6.6
有田	3,871,698	1,959,496	1,095,772	—	125,043	691,387	5.9
日高	4,527,212	1,804,040	753,464	—	177,078	1,726,630	6.8
西牟婁	4,235,068	1,504,926	1,051,462	—	932,003	744,677	6.4
東牟婁	6,468,946	833,923	4,426,561	118,043	951,422	138,997	9.8
合計	66,143,145	15,719,982	8,591,436	199,092	2,731,346	38,601,289	100.0

第二章 農業及牧畜

第二一 農業 戶 數 大正四年十二月三十一日

郡 市	專 業			兼 業			計
	專 業	兼 業	計	專 業	兼 業	計	
和歌山	75	154	229	日 高	5,852	3,200	9,112
海 草	9,293	3,030	12,323	西 牟 婁	4,977	4,414	9,391
那 賀	10,277	2,718	12,995	東 牟 婁	2,261	3,991	6,252
伊 都	4,870	3,048	7,918	合 計	42,437	23,624	66,061
有 田	4,832	3,009	7,841				

第二二 自作地、小作地段別 大正四年十二月三十一日

郡 市	自 作 地		小 作 地		合 計		
	田	畑	田	畑	田	畑	計
和歌山	町 3.1	町 67.2	町 3.5	町 46.0	町 6.6	町 113.2	町 119.8
海 草	3,091.2	2,125.5	3,374.2	849.0	6,465.4	2,974.5	9,439.9
那 賀	4,227.1	1,021.0	3,138.2	1,239.1	7,365.3	2,260.1	9,625.4
伊 都	1,883.5	1,252.6	1,823.8	496.9	3,707.3	1,749.5	5,456.8
有 田	1,780.0	2,139.0	1,803.6	133.9	3,583.6	2,272.9	5,856.5
日 高	2,800.0	1,040.4	2,729.1	439.9	5,529.1	1,480.3	7,009.4
西 牟 婁	2,146.8	1,291.0	1,915.2	642.9	4,062.0	1,933.9	5,995.9
東 牟 婁	1,930.0	1,023.7	809.5	229.6	2,739.5	1,253.3	3,992.8
合 計	17,861.7	9,960.4	15,597.1	4,077.3	33,458.8	14,037.7	47,496.5

第二三 農産及畜産物 大正四年

種 別	數 量	價 額	種 別	數 量	價 額
米	石 634,172	円 8,335,153	柑 橘	石 14,188,294	円 1,501,442
麥	石 270,038	円 1765,281	生 柿	石 733,711	円 70,777
蠶 豆	石 21,528	円 164,201	枇 杷	石 427,556	円 69,849
大 豆	石 9,804	円 91,307	梅	石 14,490	円 56,780
甘 藷	石 9,224,722	円 564,699	梨	石 72,616	円 14,864
青 芋	石 1,646,063	円 143,828	其 他 果 實	石	円 67,367
蒟 蒻	石 129,954	円 27,724	蠶 繭	石 29,921	円 1,209,609
蘿 蔔	石 6,040,880	円 221,113	茶	石 117,124	円 78,905
牛 蒡	石 146,683	円 27,493	其 他 農 産 物	石	円 660,182
胡 瓜	石 433,773	円 28,662	牛 乳	石 2,692	円 87,002
茄 菜	石 946,251	円 81,066	家 禽 收 卵	石 6351,431	円 137,422
除 蟲 菊	石 54,012	円 162,231	家 畜 出 産	石 2,897	円 56,733
檀 精	石 321,996	円 44,606	合 計	円 15,719,582
楮 精	石 150,507	円 52,295			

第二四 米作累年比較

年 次	作 付 段 別				收 穫 高				指 數
	粳 米	糯 米	陸 米	計	粳 米	糯 米	陸 米	計	
明治三十九年	町 30,097.6	町 2,252.7	町 117.3	町 32,467.6	石 558,295	石 36,066	石 1,628	石 598,989	100
同 四 十 年	町 30,199.4	町 2,223.6	町 77.9	町 32,500.9	石 518,189	石 35,920	石 1,162	石 555,271	93
同 四 十 一 年	町 30,220.0	町 2,161.2	町 86.3	町 32,469.5	石 639,997	石 41,924	石 1,431	石 683,352	114
同 四 十 二 年	町 30,338.6	町 2,070.0	町 81.5	町 32,490.1	石 611,894	石 39,102	石 1,251	石 652,247	109
同 四 十 三 年	町 30,499.7	町 2,198.0	町 85.9	町 32,783.6	石 561,391	石 39,190	石 1,144	石 601,725	101
同 四 十 四 年	町 30,670.9	町 2,165.0	町 74.2	町 32,910.1	石 552,732	石 36,292	石 1,010	石 590,034	99
大 正 元 年	町 30,913.3	町 2,093.7	町 77.8	町 33,104.8	石 604,894	石 37,140	石 878	石 642,912	107
同 二 年	町 31,002.1	町 2,077.4	町 66.1	町 33,145.6	石 606,484	石 37,507	石 499	石 644,490	108
同 三 年	町 31,075.6	町 2,117.5	町 69.5	町 33,262.6	石 666,469	石 42,106	石 686	石 709,261	118
同 四 年	町 31,091.0	町 2,135.6	町 42.5	町 33,242.1	石 595,741	石 37,957	石 474	石 631,172	106

第二五 米作郡市別 大正四年十二月三十一日

郡市	作付段別				收穫高			
	粳米	糯米	陸米	計	粳米	糯米	陸米	計
和歌山	6.3	1.2	1.0	7.5	15.5	6	28	193
海草	6,070.6	446.4	6.6	6,523.6	132,339	9,208	120	141,667
那賀	6,837.8	392.8	2.5	7,233.1	146,346	7,830	35	154,211
伊都	3,357.1	259.1	1.7	3,618.0	71,602	4,927	24	76,553
有田	3,378.3	208.8	8.1	3,575.2	65,929	3,765	120	69,814
日高	5,165.0	391.1	1.6	5,527.7	88,351	6,006	18	94,375
西牟婁	3,802.0	260.8	8.2	4,071.0	60,146	3,779	46	63,971
東牟婁	2,466.9	206.3	12.8	2,686.0	30,869	2,436	83	33,388
合計	31,064.0	2,135.6	42.5	33,242.1	595,741	37,957	474	634,172

第二六 麥作累年比較

年次	作付段別				收穫高				指數
	大麥	裸麥	小麥	計	大麥	裸麥	小麥	計	
明治三十九年	197.0	19,887.9	2,622.4	22,707.3	1,379	190,384	22,891	214,654	10
同四十年	175.7	20,137.8	2,577.1	22,840.6	1,251	207,677	23,850	232,778	108
同四十一年	162.5	19,765.8	2,549.4	22,477.7	1,064	202,106	24,274	227,444	106
同四十二年	167.7	19,418.7	2,602.2	22,188.6	1,511	207,659	25,865	235,065	110
同四十三年	147.1	19,025.5	2,813.5	21,986.1	1,386	175,792	26,794	203,972	95
同四十四年	168.5	18,320.4	3,065.1	21,554.0	1,510	210,625	36,302	248,437	116
大正元年	231.2	18,318.2	2,982.5	21,531.9	2,337	224,342	37,455	264,134	123
同二年	86.0	19,330.8	2,823.5	22,240.3	1,091	257,596	35,512	294,199	171
同三年	72.4	19,049.8	2,688.6	21,810.8	643	174,645	23,375	198,663	91
同四年	53.1	18,633.4	2,797.1	21,483.6	524	237,528	31,986	270,038	126

第二七 麥作郡市別 大正四年

郡市	作付段別				收穫高			
	大麥	裸麥	小麥	計	大麥	裸麥	小麥	計
和歌山	—	48.5	.7	49.2	—	673	7	68
海草	—	3,871.3	798.7	4,670.0	—	65,334	11,685	77,019
那賀	.3	3,670.1	659.5	4,329.9	3	47,191	7,167	54,361
伊都	31.7	2,594.3	188.0	2,814.0	322	33,895	2,103	36,320
有田	—	1,720.7	291.2	2,011.9	—	19,902	2,957	22,859
日高	12.2	3,092.8	436.4	3,541.4	134	33,898	4,161	38,193
西牟婁	—	2,863.5	330.4	3,193.9	—	26,201	2,910	29,111
東牟婁	8.9	772.2	92.2	873.3	65	10,434	996	11,495
合計	53.1	18,633.4	2,797.1	21,483.6	524	237,528	31,986	270,038

第二八 柑橘累年比較ノ一

年次	普通蜜柑		温州蜜柑		夏橙		八ッ代柑	
	收穫高	價額	收穫高	價額	收穫高	價額	收穫高	價額
明治三十九年	2,943,835	145,565	4,381,876	1,030,929	566,621	86,215	697,746	104,229
同四十年	2,859,284	369,797	4,952,588	850,367	624,335	75,411	1,820,280	258,025
同四十一年	4,289,452	515,062	4,763,371	731,711	1,338,188	115,374	773,707	98,427
同四十二年	2,255,938	266,507	5,300,455	802,685	1,135,500	111,264	612,310	77,680
同四十三年	2,846,943	318,040	5,611,211	725,124	1,410,493	109,864	1,405,815	104,641
同四十四年	1,790,203	171,594	6,385,145	794,761	1,424,097	167,300	1,036,511	89,722
大正元年	3,300,098	241,334	8,232,879	850,096	1,695,252	128,146	1,718,903	111,223
同二年	3,210,095	244,086	8,185,443	877,597	1,751,182	126,398	1,398,599	99,736
同三年	3,039,929	245,400	6,771,498	652,287	1,725,479	124,461	1,394,555	106,195
同四年	2,788,203	271,362	6,879,084	800,715	2,053,746	162,409	1,189,269	102,493

第二九 柑橘累年比較ノ二

年次	柑子		金柑		其他ノ柑橘		合計		指數 (前年)
	收穫高	價額	收穫高	價額	收穫高	價額	收穫高	價額	
明治三十九年	286,478	24,616	291,629	41,535	138,239	28,488	9,761,413	1,761,577	100
同四十年	575,329	46,757	598,201	74,733	262,417	39,926	11,692,436	1,615,046	92
同四十一年	186,303	15,113	329,847	53,228	232,833	40,901	11,943,701	1,569,816	89
同四十二年	239,583	24,338	168,604	17,880	148,129	31,320	9,860,539	1,331,374	76
同四十三年	463,666	36,346	194,500	21,511	295,777	35,047	12,228,405	1,350,573	77
同四十四年	470,665	34,614	275,177	31,545	317,960	46,405	11,699,758	1,275,941	73
大正元年	481,085	32,165	328,453	33,834	466,480	60,321	16,223,161	1,457,119	83
同二年	381,175	21,958	355,911	37,112	336,813	53,271	15,619,218	1,390,158	79
同三年	398,475	26,355	377,250	35,992	327,493	43,629	14,084,689	1,234,319	70
同四年	387,371	27,895	432,303	46,470	458,315	80,098	14,188,291	1,501,442	85

第三〇 柑橘郡市別大正四年

種別	和歌山	海草	那賀	伊都	有田	日高	西牟婁	東牟婁	計
普通蜜柑	148	1,657,962	38,077	38,077	875,574	47,660	111,985	19,864	2,768,206
	21	182,737	9,625	3,972	106,929	6,136	12,582	2,452	274,362
温州蜜柑	800	1,542,204	2,578,315	1,995,643	1,438,321	47,949	64,322	11,526	6,879,014
	123	147,799	287,199	185,778	214,615	6,032	7,515	1,498	800,715
夏橙	45,280	590,690	170,644	27,510	639,501	284,013	78,208	259,900	2,055,746
	3,895	41,349	10,813	3,792	52,927	23,571	6,967	13,193	162,409
ハツ代柑	—	795,756	49,712	500	319,762	7,031	14,020	3,486	1,189,269
	—	62,761	4,765	40	38,252	835	1,559	421	109,493
柑子	—	106,080	169,390	82,425	11,485	2,840	11,050	1,151	387,371
	—	6,365	11,701	6,699	1,796	250	931	113	27,895
金柑	—	84,373	5,550	—	90,350	51,580	200,179	272	472,303
	—	4,219	472	—	10,841	5,464	23,706	69	46,470
ネーブル	1,930	47,103	90,229	72,101	77,266	8,272	5,491	10,074	312,466
	462	8,949	20,534	11,962	19,173	1,489	1,381	2,018	65,073
其他	1,050	23,732	34,000	5,000	52,725	7,036	13,116	4,220	145,849
	154	4,249	3,443	401	3,261	522	1,591	422	14,025
合計	47,188	4,947,920	3,015,893	1,321,215	3,516,984	456,351	513,273	333,473	14,188,291
	4,840	439,433	343,489	162,643	443,832	44,452	57,742	25,185	1,501,442

第三一 蠶繭累年比較

年次	春蠶		夏蠶		秋蠶		合計		指數 (前年)
	數量	價額	數量	價額	數量	價額	數量	價額	
明治四十四年	14,380	664,831	807	30,296	6,525	281,622	21,712	976,749	100
大正元年	15,474	793,220	815	30,832	7,640	340,529	23,929	1,164,581	119
同二年	16,564	814,239	699	32,693	6,994	388,244	24,257	1,235,176	126
同三年	16,039	950,250	778	34,126	6,944	250,836	23,761	1,235,212	126
同四年	19,297	823,766	1,163	41,412	6,461	343,822	29,921	1,209,000	124

第三二 蠶繭郡市別大正四年

郡市	春蠶		夏蠶		秋蠶		計	
	數量	價額	數量	價額	數量	價額	數量	價額
和歌山	54	2,557	3	126	—	—	57	2,683
海草	907	49,215	21	678	218	6,954	1,146	56,847
那賀	7,100	340,929	147	5,332	4,075	148,995	11,322	495,256
伊都	6,650	265,399	396	13,115	3,715	132,360	10,761	410,874
有田	980	36,904	260	9,771	370	14,251	1,610	60,926
日高	676	25,306	75	2,600	194	7,310	945	35,216
西牟婁	2,141	74,288	237	9,059	660	26,508	3,038	109,855
東牟婁	789	29,168	24	731	229	7,444	1,042	37,343
合計	19,297	823,766	1,163	41,412	9,461	343,822	29,921	1,209,000

第三三 牛馬累年比較 各年十二月三十一日

年次	牛				馬			
	内國種	外國種	雜種	計	内國種	外國種	雜種	計
明治四十四年	27,578	186	3,417	31,181	970	1	71	1,042
大正元年	27,073	127	3,997	31,197	822	4	110	936
同二年	27,417	87	4,241	31,745	827	6	145	978
同三年	27,570	249	3,236	31,055	797	6	94	897
同四年	27,475	225	3,227	30,927	122	91	313	526

第三四 牛馬郡市別 大正四年十二月三十一日

郡市	牛				馬			
	内國種	外國種	雜種	計	内國種	外國種	雜種	計
和歌山	—	1	97	98	—	—	112	112
海草	3,653	162	1,132	4,947	88	85	178	351
那賀	5,475	—	789	6,264	—	—	14	14
伊都	3,083	12	316	3,411	—	—	—	—
有田	2,312	39	102	2,453	—	2	—	2
日高	4,845	5	175	5,025	—	4	7	11
西牟婁	5,267	1	154	5,422	—	—	—	—
東牟婁	2,840	5	462	3,307	34	—	2	36
合計	27,475	225	3,227	30,927	122	91	313	526

第三五 屠殺

年次	屠殺場	牛		馬		豚		價額計
		頭數	價額	頭數	價額	頭數	價額	
明治四十四年	6	3,185	147,093	17	350	58	1,327	148,770
大正元年	6	3,164	165,034	16	426	40	633	166,093
同二年	6	3,263	191,296	6	130	15	332	191,758
同三年	6	2,868	151,941	28	536	44	850	153,327
同四年	6	2,994	164,903	42	752	99	1,969	167,624

第三六 牛乳

年次	搾取場	乳牛	搾乳高	價額
明治四十四年	68	393	2,707	94,207
大正元年	71	408	3,441	96,294
同二年	69	422	2,642	90,703
同三年	72	426	2,749	90,403
同四年	72	428	2,692	87,002

第三七 家禽ノ一 (鶏) 大正四年六月三十日

郡市	飼育戸數	成禽	雛	價額	産卵	
					數量	價額
和歌山	341	2,450	2,230	1,240	98,150	2,945
海草	5,940	24,655	8,250	16,950	1,083,450	32,504
那賀	6,214	18,951	15,326	15,348	846,233	17,133
伊都	3,097	11,027	7,943	7,901	747,114	16,598
有田	2,837	9,276	7,525	6,252	552,193	11,166
日高	4,315	16,167	9,978	10,621	1,061,668	20,541
西牟婁	6,313	21,524	9,833	11,950	1,484,032	25,751
東牟婁	4,365	17,688	7,512	13,104	449,353	10,104
合計	33,428	121,738	68,641	83,356	6,322,193	136,742
大正三年	33,016	113,983	61,088	77,949	6,098,479	136,368
同二年	32,656	107,753	57,694	71,993	5,776,289	118,202

一、産卵高ハ大正三年七月ヨリ同四年六月ニ至ル一箇年中ニ於ケル數トス
以下亦同シ

第三八 家禽ノ二 (鷺) 大正四年六月三十日

郡市	飼育戸數	成禽	雛	價額	産卵	
					數量	價額
和歌山	7	140	63	85	1,250	38
海草	237	2,050	990	1,410	12,150	304
那賀	63	455	491	311	5,150	121
伊都	10	17	23	24	870	21
有田	15	30	34	18	1,200	24
日高	96	89	278	62	1,470	27
西牟婁	74	67	212	68	2,700	55
東牟婁	24	120	62	106	4,430	90
合計	526	2,968	2,153	2,084	23,220	680
大正三年	405	3,060	2,957	2,185	52,279	1,203
同二年	472	2,949	3,387	2,314	56,019	1,344

第三章 林 業

第三九 國有林野面積 大正五年三月三十一日

種 別	海 草	那 賀	伊 都	有 田	日 高	西 牟 婁	東 牟 婁	計
供 用 林	406.4	572.8	3,146.0	838.7	2,891.4	1,082.2	1,917.5	10,855.0
保 安 林	—	—	22.0	—	—	—	138.4	160.4
部 分 林	—	—	3.3	—	—	—	—	3.3
合 計	406.4	572.8	3,171.3	838.7	2,891.4	1,082.2	2,055.9	11,018.7
原 野	—	—	—	—	0.3	—	—	0.3

第四〇 民有林樹種別面積 大正四年十二月三十一日

種 別	和歌山	海 草	那 賀	伊 都	有 田	日 高	西 牟 婁	東 牟 婁	計
立 木	—	9.9	1,587.9	2,892.9	400.5	1,271.7	4,339.2	10,267.9	20,770.0
扁 柏	—	—	—	.6	—	—	—	—	.6
羅 漢 柏	—	—	—	—	—	—	—	—	—
杉	4.5	3,113.4	3,985.3	3,130.2	863.5	2,786.9	2,148.9	3,037.2	19,074.9
松	—	—	—	18.9	16.2	502.7	42.0	2,198.4	2,778.2
梅	—	—	—	27.2	17.3	669.5	67.0	3,618.8	4,399.8
樅	—	.8	3.5	.6	4.2	5.1	83.3	261.8	359.3
樟	—	35.6	36.2	347.8	146.8	1,895.7	316.7	1,899.0	4,677.8
楠	—	.6	12.5	5,098.5	35.5	182.5	21.0	72.2	5,333.1
栗	—	—	—	53.6	.5	15.0	—	217.0	286.1
櫟	—	—	375.9	—	—	—	—	—	375.9
堅 梧	—	—	—	—	—	1.5	—	—	1.5
山 栲	—	—	5.3	—	—	—	—	—	5.3
地 木	—	—	—	—	—	—	—	452.4	452.4
雜 木	—	3,324.0	7,922.9	14,240.1	6,662.3	24,342.3	48,932.1	33,999.2	139,422.9
竹 藪	—	92.1	156.6	267.2	150.1	131.6	80.6	141.9	1,020.1
計	4.5	6,650.0	17,819.2	30,304.5	9,365.6	36,396.8	57,814.5	81,990.4	259,315.5
無 立 木 地	—	921.0	2,495.7	2,943.4	4,802.5	6,719.7	4,833.2	4,777.8	27,493.3
荒 蕪 地	—	331.5	310.0	205.9	76.5	437.4	355.0	90.3	1,806.6
計	—	1,252.5	2,805.7	3,149.3	4,879.0	7,157.1	5,188.2	4,868.1	29,299.9
合 計	4.5	7,902.5	20,624.9	33,453.8	14,244.6	43,553.9	73,002.7	86,858.5	279,645.4

第四一 民有林野面積ノ一 大正四年十二月三十一日

郡 市	土 地 臺 帳 面 積		
	森 林	原 野	計
和 歌 山	4.5	—	4.5
海 草	8,609.4	190.5	8,799.9
那 賀	21,323.9	58.6	21,382.5
伊 都	28,468.2	533.9	29,002.1
有 田	12,836.6	1,221.5	14,058.1
日 高	46,021.5	130.2	46,151.7
西 牟 婁	70,573.0	470.7	71,043.7
東 牟 婁	82,244.0	1,731.6	83,975.6
合 計	270,081.1	4,337.0	274,418.1

第四一 民有林野面積ノ二

郡 市	見 込 面 積					
	立 木 地				無 立 木 地	合 計
	公 有	社 寺 有	私 有	計		
和 歌 山	3.4	.3	1.3	5.0	—	5.0
海 草	1,448.4	201.6	6,956.2	8,606.2	194.8	8,801.0
那 賀	8,123.5	158.1	12,065.7	20,347.3	2,267.1	22,614.4
伊 都	7,988.7	1,867.1	20,966.4	30,822.2	3,149.2	33,971.4
有 田	6,285.2	83.0	6,794.7	13,162.9	1,674.7	14,837.6
日 高	12,052.4	322.9	30,438.5	42,813.8	3,388.9	46,202.7
西 牟 婁	12,144.4	287.0	64,351.8	76,783.2	2,718.7	79,501.9
東 牟 婁	23,127.0	499.0	77,182.7	100,808.7	9,557.4	110,366.1
合 計	71,173.0	3,419.0	218,757.3	293,349.3	22,950.8	316,300.1

一、表中土地臺帳面積中森林、原野トハ地目ノ如何ニ拘ハラズ現状森林、原野ヲ形成スルモノ、臺帳面積ヲ掲ケタルモノトス

第四二 民有林野開墾 大正四年

種別	田	畑	宅他	其他 其質 變更	形 更	合計
公有	段 .4	段 96.8	段 1.5	—	—	段 98.7
社寺有	.1	8.2	—	—	—	8.3
私有	7.2	222.7	3.3	15.6	—	240.5
合計	7.7	327.7	4.8	15.6	—	347.5
大正三年	222.3		2.2	37.9	—	262.4

第四三 民有林野人工造林 大正四年

種別	公有	社寺有	私有	合計
針葉樹林	段 59.9	段 5.4	段 1,004.9	段 1,070.2
杉	59.1	.9	528.0	588.0
扁柏	38.0	.2	59.9	98.1
其他	—	—	.2	.2
計	157.0	6.5	1,593.0	1,756.5
闊葉樹林	1.0	—	12.6	13.6
櫟	10.6	—	6.2	16.8
其他	11.6	—	18.8	30.4
計	—	—	6.9	6.9
竹林	—	—	8.5	8.5
苦竹	—	—	.2	.2
江南竹	—	—	15.6	15.6
其他	—	—	—	—
計	—	—	—	—

第四四 林產物 大正四年

種別	數量	價額	種別	數量	價額
用材	石 166,467	円 443,516	用材	石 1,376	円 4,143
杉	44,217	142,204	其他	364,022	792,208
扁柏	43,565	69,685	薪炭材	465,317	1,284,896
松	59,305	69,013	竹	26,022	14,255
樅	47,985	52,026	苦竹	5,807	2,905
梅	1,107	11,621	其他	31,829	17,160
桐	—	—	計	—	—

第四四 林產物 續

種別	數量	價額	種別	數量	價額
丸及角材	尺 ² 674,792	円 1,914,308	樹皮	計	—
挽材	計	—	杉	計	—
檜板	坪 12,519	32,524	檜	計	—
杉板	249,692	305,146	肉桂	計	—
樅板	411,791	299,393	松	計	—
松板	110,307	75,659	竹	計	—
其他	—	143,410	皮	計	—
計	—	2,798,847	其他	計	—
鐵道枕木	根 11,000	5,100	柴	計	—
樽丸	48,100	69,710	草	計	—
下駄材	駄 10,157	20,507	蔓及莖	計	—
五倍子	斤 68,944	15,165	松茸	計	—
椎茸	76,776	42,700	木炭	計	—
松煙	47,411	22,692	土石類	計	—
醋酸石灰	貫 235,774	162,200	其他林產物	計	—
造林用種子	升 36.98	1,481	合計	—	8,591,436
樹實	斗 1,418.3	5,771			

第四章 鑛業

第四五 採掘鑛區 大正四年十二月三十一日

郡別	採掘中					休業中				
	銅	銅硫化鐵	安質母尼	石炭	計	銅	銅硫化鐵	安質母尼	石炭	計
那賀	4	3	—	—	7	2	1	—	—	3
伊都	2	1	—	—	3	17	—	—	—	17
有田	—	—	—	—	—	1	—	—	—	1
日高	—	—	1	—	1	2	—	3	—	5
東牟婁	5	—	—	11	16	12	—	—	3	15
合計	11	4	1	11	27	34	1	3	3	41

第四六 鑛産物 大正四年

種別	銅		銅硫化鐵		石炭		價額計
	精鑛		精鑛		炭		
	數量	價額	數量	價額	數量	價額	
那賀	184,590	14,777	171,071	67,602	7,257,673	209,549	291,928
伊都	1,134,643	89,121	—	—	—	—	89,121
東牟婁	170,823	15,343	—	—	—	46,715,154	102,700
合計	1,490,056	119,241	171,071	67,602	7,257,673	209,549	499,092

第五章 漁業

第四七 漁業戸數 大正四年十二月三十一日

郡市	專業			兼業		
	專業	兼業	計	專業	兼業	計
和歌山	37	30	67	923	940	1,863
海草	1,550	655	2,205	1,064	1,047	2,111
那賀	8	68	76	1,123	692	1,815
伊都	5	102	107	—	—	—
有田	752	378	1,130	5,462	3,912	9,374
合計	—	—	—	—	—	—

第四八 漁船 大正四年十二月三十一日

郡市	動力ヲ有スルモノ				計	動力ヲ有セサルモノ			計	合計
	蒸汽機關ヲ有スルモノ		發動機ヲ有スルモノ			五噸又ハ五十石未滿	五噸以上二十噸又ハ五十石以上二百石未滿	二十噸又ハ二百石以上		
	二十噸又ハ二百石未滿	二十噸又ハ二百石以上	二十噸又ハ二百石未滿	二十噸又ハ二百石以上		—	—	—		
和歌山	—	—	—	—	—	50	—	—	50	50
海草	—	—	7	—	7	2,538	55	—	2,593	2,600
那賀	—	—	—	—	—	—	—	—	—	—
伊都	—	—	—	—	—	39	—	—	39	39
有田	—	—	2	—	2	617	198	—	815	817
日高	—	—	—	—	—	1,786	17	—	1,803	1,803
西牟婁	—	—	59	—	59	985	—	—	985	1,044
東牟婁	—	—	57	—	57	1,613	—	—	1,613	1,670
合計	—	—	125	—	125	7,628	270	—	7,898	8,023

第四九 漁獲物

種別	大正元年		大正二年		大正三年		大正四年		
	数量	價額	数量	價額	数量	價額	数量	價額	
魚類	真鱈	341,981	95,483	523,930	130,569	686,452	165,812	394,215	63,430
	脊黑鱈	166,588	35,255	141,279	31,357	175,668	43,964	265,385	63,173
	鱈	267,940	138,888	411,850	269,281	355,737	245,819	542,195	281,651
	鱈	91,929	50,019	132,204	52,926	172,744	59,959	186,952	63,364
	鱈	129,352	129,244	205,823	170,480	135,312	153,579	316,646	223,097
	鱈	71,823	35,902	97,225	48,360	24,243	11,232	146,367	87,546
	鱈	30,851	51,703	21,542	42,311	28,341	50,290	33,866	62,931
	秋刀魚	970,865	120,666	425,819	91,354	280,181	52,464	772,606	79,967
	飯	24,205	30,062	24,027	24,787	19,213	13,835	29,218	18,577
	鱈	44,727	20,232	69,406	20,033	60,175	22,014	111,292	27,793
	鱈	7,666	12,561	32,216	42,054	11,396	15,827	34,580	44,459
	鱈	75,023	16,969	47,630	19,333	98,715	26,645	89,149	22,161
	鱈	51,374	20,306	89,145	32,346	129,032	49,540	83,156	32,294
	鱈	11,895	14,300	10,109	12,012	21,692	22,310	23,990	26,308
	刀魚	42,370	13,776	77,468	16,740	71,420	18,059	47,354	16,002
	鱈	21,023	34,240	19,955	31,526	18,513	31,312	15,149	25,466
	其他	—	122,049	—	236,703	—	134,519	—	307,115
價額計	—	941,655	—	1,273,172	—	1,117,180	—	1,445,334	
介類	—	8,336	—	11,120	—	6,941	—	13,735	
蝦	26,732	11,181	37,088	14,585	28,164	16,714	21,038	14,246	
龍蝦	10,415	10,661	15,141	15,687	12,731	12,538	33,548	30,657	
其他水產動物	—	36,619	—	22,995	—	41,119	—	18,190	
石花菜	71,114	59,497	53,773	45,221	55,570	48,652	63,057	54,468	
其他海藻類	—	13,637	—	14,707	—	11,321	—	46,794	
價額合計	—	1,081,586	—	1,397,487	—	1,261,406	—	1,623,424	

第五〇 水産製造物

種別	大正元年		大正二年		大正三年		大正四年		
	数量	價額	数量	價額	数量	價額	数量	價額	
食料	鱈節類	11,305	52,185	13,554	59,285	12,664	56,605	220,234	332,153
	鱈節類	4,396	14,384	4,706	15,595	7,403	25,942	12,122	15,968
	鱈節類	—	720	—	750	—	627	—	3,392
	鱈節類	6,448	13,399	5,465	8,894	5,250	8,233	3,345	4,130
食料	鱈素乾	6,075	13,491	3,823	8,466	21,570	11,263	9,503	13,802
	鱈素乾	59,400	27,746	63,856	31,751	72,792	29,727	30,585	6,780
	鱈素乾	210,698	76,170	113,590	44,845	91,562	27,694	60,876	20,866
	鱈素乾	—	19,229	—	16,207	29,866	15,673	88,039	56,149
食料	鱈煮乾	56,427	39,731	49,035	33,335	49,410	30,348	31,753	11,632
	鱈煮乾	36,760	23,742	34,655	23,049	35,760	23,311	33,980	21,888
	鱈煮乾	—	10,671	—	18,823	5,552	16,946	38,748	25,780
	鱈煮乾	9,496	5,127	14,333	7,348	14,993	7,708	19,640	7,056
食料	鱈鹽製	—	14,698	?	9,679	18,238	7,539	12,681	10,965
	其他	—	—	—	—	?	21,218	—	81,961
肥料	鱈肥料	—	26,624	—	10,659	—	10,166	—	19,096
	鱈油	56,120	22,660	47,768	23,884	7,973	4,577	32,000	15,000
肥料	鱈油	—	9,960	—	10,185	—	135	—	48
	海蘆	1,520	2,224	2,222	3,199	2,620	3,615	722	946
價額合計	—	394,373	—	345,133	—	301,327	—	647,612	

第五一 遠洋漁業 大正四年

種別	漁船						漁獲物價額
	動力ヲ有スルモノ		動力ヲ有セサルモノ		動力ヲ有セサルモノ		
	船數	乗組員數	船數	乗組員數	船數	乗組員數	
旋網	—	—	16	370	18	1,260	57,199
延繩	—	—	6	136	43	298	28,275
一本釣	—	—	17	510	—	—	117,750
鱈船	—	—	19	356	10	150	88,026
帆船	—	—	—	—	6	36	18,894
其他	—	—	—	—	11	70	4,168
合計	—	—	58	1,372	88	1,814	314,312

第六章 工業

第五二 工業戸數 大正四年十二月三十一日

郡市	專業	兼業	計	郡市	專業	兼業	計
和歌山	2,800	1,770	4,570	日高	468	376	844
海草	2,215	1,183	3,398	西牟婁	949	445	1,394
那賀	453	381	834	東牟婁	476	375	851
伊都	484	423	907				
有田	332	365	697	合計	8,107	5,318	13,425

第五三 工場 大正四年十二月三十一日

業種	工場數			職工及徒弟			勞働人夫		
	原動機ヲ用フモノ	原動機ヲ用セズモノ	計	男	女	計	男	女	計
綿絲製造業	4	—	4	636	2,562	3,198	18	—	18
織物業(綿ネルヲ除ク)	12	7	19	52	451	503	21	12	33
綿ネル並綿ネル生地業	25	3	28	828	4,293	5,121	25	9	34
綿ネル加工業	16	—	16	469	296	765	16	—	16
首卷及肩掛製織業	—	11	11	69	253	322	—	—	—
生絲業	7	1	8	50	945	995	13	1	14
莫大小生地製織業	6	1	7	52	98	150	—	—	—
釀造業	16	4	20	407	—	407	71	—	71
製材業	26	—	26	418	37	455	51	9	260
貝卸製造業	3	9	12	298	226	524	28	6	34
石版及印刷業	13	—	13	202	6	208	36	—	36
製革業	9	—	9	166	—	166	20	5	25
製絹業	—	4	4	5	170	175	—	—	—
電力供給業	4	—	4	47	—	47	11	—	11
化學工藝品製造業	3	2	5	202	49	251	—	—	—
諸器械製造業	5	—	5	72	—	72	—	—	—
其他	7	3	10	152	89	241	23	—	23
合計	156	45	201	4,125	9,475	13,600	533	42	575
大正三年	134	54	188	3,943	8,159	12,102	536	117	653
大同二年	124	40	164	3,855	8,889	12,744	488	162	650

一、本表ハ職工及徒弟ヲ通算シ平均一日十人以上ヲ使役スル工場數ヲ掲ケタルモノトス

第五四 工業物 大正四年

種別	單位	數量	價額	種別	單位	數量	價額
絹絲入類	反	103,000	154,215	棕櫚楨繩類	貫	272,585	164,858
再織	打	15,251	94,690	器	—	—	785,930
小幅白木綿	反	607,135	380,445	生蠶	貫	63,303	77,677
廣幅白綿布	碼	33,024,880	4,072,280	蠶	貫	5,720	8,400
綿ネル	碼	71,365,718	12,202,414	實箱	貫	155,689	12,992
綿木綿	反	99,821	95,823	酒類	石	54,335	1,810,183
織色木綿	反	19,632	14,546	醬油	同	43,904	438,436
織タオ	打	57,270	46,211	蠶製	貫	23,211	986,041
蚊帳	反	37,334	16,458	革	枚	109,500	1,657,095
寧波布	反	272,208	326,500	和紙	—	—	113,645
物紋羽織	反	166,687	99,478	漆液	貫	2,065	14,538
再織	打	19,700	48,260	油類	石	336	15,829
其他	—	—	158,641	菜種油	貫	31,897	8,313
毛織物及交雜物	毛布	10,350	13,645	罐詰	貫	26,450	31,821
計	—	—	17,723,606	莫大小(製品)	打	5,550	893,475
紡績綿糸	貫	3,403,425	7,999,771	(生地)	貫	297,000	—
竹製品	—	—	27,987	瓦	筒	5,837,614	136,226
扇子及團扇	箇	897,750	19,365	機械製粉	斤	341,130	24,588
化粧品	—	—	198,725	卸	哥	1,307,315	205,791
蠟燭	斤	148,615	37,772	硫酸	度	39,600,000	237,600
鑄物	—	—	50,806	炭酸曹達	度	240,000	10,100
傘	本	1,169,863	358,577	晒粉	度	4,200,000	231,000
足袋	足	3,658,490	399,381	醋酸石灰	貫	235,774	162,200
凍豆腐	箱	25,445	141,825	燐寸	打	600,000	20,000
酢	石	11,104	165,044	マニヲ麻真田	束	75,000	15,000
棕櫚麻繩類	貫	106,458	101,385	砂糖	斤	128,226	15,924
				肥料	貫	648,641	87,123
				外箱	箇	1,922,652	512,665
				靴	足	15,139	53,775

第五四 工 産 物 續

種 別	單位	數 量	價 額	種 別	單位	數 量	價 額	
指 物 箸 桶 賣 除 菊 菜 漁	戶障子	本	492,991	380,508	諸 車 輛	1,218	19,292	
		本	48,714	610,474		船 舶 艘	513	57,617
	其 他	—	923,384	119,844	鉛 筆 哥	48,619	59,400	
		榻	888	7,304		製 氷 噸	3,135	23,400
	樽 類	—	—	83,189	藥 繩 類	貫	457,912	41,634
		—	—	208,401		筵 貫	894,620	90,150
	製 粉	—	—	125,780	畜 荷	54,337	6,789	
		—	—	33,560		量 衡 器 箇	105,020	36,788
	蚊 取 線	—	—	38,530	其 他 工 産 品	—	—	3,368
		—	—	—		合 計	—	—
子 類	—	—	—					
地 罾	—	1,031,690	74,575					

第五五 織 物

種 別	明 治 四十四年	大正元年	大正二年	大正三年	大正四年	
機 業 戶 數	職工十人以上ノモノ	47	71	69	63	79
	職工十人未満ノモノ	552	566	521	151	77
織 貨	織 元 業	415	278	247	221	207
	織 計	9,288	8,552	7,813	6,753	8,020
機 數	力 手 織 機	10,304	9,467	8,630	7,188	8,383
	織 計	1,988	2,179	2,027	2,307	4,423
職 工	男 女 計	19,265	15,332	14,304	13,313	15,073
	織 計	21,253	17,511	16,331	15,620	19,496
絹 綿 交 織 物	再 織	241	109	239	242	1,094
	織 計	21,204	17,305	16,109	15,651	20,326
再 織	織 計	21,445	17,414	16,348	15,893	21,420
	再 織	37,958	10,500	5,167	46,367	15,251
絲 入 綿 類	織 計	156,670	77,340	21,500	171,000	94,690
	織 計	20,073	18,763	18,855	3,710	103,000
價 額 計	織 計	29,834	32,078	32,358	5,487	154,215
	織 計	136,504	109,418	53,858	176,487	248,905
白 木 綿	織 計	552,320	563,657	574,998	582,118	607,135
	織 計	335,084	335,483	343,159	330,778	380,445

第五五 織 物 續

種 別	明 治 四十四年	大正元年	大正二年	大正三年	大正四年	
綿 織 物	綿 木 綿 {數量 價額}	302,010 289,548	272,782 244,578	143,884 135,305	169,342 152,851	99,821 95,823
	織 色 木 綿 {同 同}	122,149 91,783	110,085 83,845	98,615 78,609	39,350 27,565	19,632 14,546
タ オ ル	{同 同}	72,138 83,101	53,630 37,762	60,840 66,955	60,240 61,300	57,270 46,211
	紋 羽 織 {同 同}	206,055 117,378	202,820 125,776	133,180 85,681	126,361 77,615	166,687 99,478
綿 ネ ル	{同 同}	1,414,320 8,070,465	1,464,492 9,376,662	1,371,184 9,184,617	1,615,720 9,582,122	71,365,718 12,202,414
	廣 幅 白 綿 {同 同}	11,291,444 1,265,324	21,998,480 1,936,228	26,471,326 2,396,463	40,745,126 3,146,800	33,024,880 4,072,280
寧 波 布	{同 同}	— —	141,184 310,604	— —	— —	272,208 326,500
	其 他 價 額	135,885	115,245	61,920	40,596	223,359
價 額 計	10,388,568	12,566,183	12,352,739	—	17,461,056	
毛 綿 交 織 物	毛 綿 {數量 價額}	— —	72,000 15,840	68,000 14,900	102,000 20,400	10,350 13,645
	價 額 計	10,575,072	12,691,441	12,421,557	13,616,514	17,723,606

一、表中數量ノ單位ハ廣幅綿布ハ碼、再織及タオトルハ打、其他ハ反トス而シテ價額ノ單位ハ圓トス

第五六 綿 ネ ル 種 類 別

年 次	普通ネル	尺六ネル	捺染ネル	抜機織ネル	合 計	指 數 (價額)
明治三十九年	數量	326,343	362,281	522,148	1,367,416	100
	價額	1,631,715	757,160	3,811,681	7,344,063	
明治四十年	同	674,753	164,766	961,317	1,903,219	142
	同	3,368,311	255,386	6,152,428	10,412,947	

第五六 綿ネル種類別 續

年次	普通ネル	尺六ネル	捺染ネル	抜模様ネル	合計	指數 (價額)
明治四十一年	数量 595,048 ^反	62,274 ^反	691,917 ^反	34,595 ^反	1,383,834 ^反	101
	價額 3,034,745 ^円	80,956 ^円	4,116,906 ^円	194,078 ^円	7,426,685 ^円	
明治四十二年	同 545,091	196,988	709,561	—	1,451,640	119
	同 3,621,429	374,280	4,714,131	—	8,709,840	
明治四十三年	同 418,254	128,500	935,564	—	1,482,318	121
	同 2,154,008	130,626	6,540,809	—	8,855,443	
明治四十四年	同 233,166	293,020	888,134	—	1,414,320	110
	同 1,439,553	484,889	6,146,023	—	8,070,465	
大正元年	同 248,522	221,880	994,090	—	1,464,492	128
	同 1,699,893	379,886	7,296,883	—	9,376,662	
同二年	同 223,769	252,353	895,062	—	1,371,184	125
	同 1,598,207	429,098	7,157,312	—	9,184,617	
同三年	同 437,876	259,276	918,568	—	1,615,720	130
	同 2,946,281	390,575	6,245,266	—	9,582,122	
同四年	同 26,665,501	9,080,185	35,620,032	—	71,365,718	166
	同 3,912,638	1,165,770	7,124,006	—	12,202,414	

第五七 漆 器

年次	製造 戸數	内 國 向			外 國 向			合計	指數 (價額)
		飲食器 及家具	其他	計	家具及 裝飾品	其他	計		
明治三十九年	509	967,224 ^円	44,200 ^円	1,011,424 ^円	25,700 ^円	86,000 ^円	111,700 ^円	1,123,124	100
同四十年	525	864,570 ^円	255,330 ^円	1,119,900 ^円	65,150 ^円	47,500 ^円	112,650 ^円	1,232,550	110
同四十一年	506	890,150 ^円	92,230 ^円	982,380 ^円	28,800 ^円	45,330 ^円	74,130 ^円	1,056,510	94
同四十二年	536	737,710 ^円	72,325 ^円	810,035 ^円	46,300 ^円	5,000 ^円	51,300 ^円	861,335	77
同四十三年	669	698,645 ^円	42,075 ^円	740,720 ^円	44,000 ^円	23,000 ^円	67,000 ^円	807,720	72
同四十四年	637	693,703 ^円	31,871 ^円	725,575 ^円	45,600 ^円	20,000 ^円	65,600 ^円	791,175	70
大正元年	643	613,810 ^円	90,100 ^円	703,910 ^円	57,000 ^円	14,000 ^円	71,000 ^円	774,910	69
同二年	638	653,170 ^円	60,845 ^円	714,015 ^円	57,700 ^円	—	57,000 ^円	771,715	69
同三年	530	537,040 ^円	48,840 ^円	585,880 ^円	46,700 ^円	—	46,700 ^円	632,580	56
同四年	525	681,180 ^円	60,250 ^円	741,430 ^円	44,500 ^円	—	44,500 ^円	785,930	70

第五八 酒類及醬油 大正四年

郡市	酒 類			醬 油		
	製造戸數	數量	價 額	製造戸數	數量	價 額
和歌山	19	19,006 ^石	627,531 ^円	22	3,396 ^石	47,544 ^円
海草	22	10,701	362,848	32	6,234	87,276
那賀	21	7,282	242,572	27	3,597	50,358
伊都	6	6,166	206,498	14	1,520	21,180
右田	10	2,623	87,055	49	10,613	148,582
日高	19	4,398	145,826	26	1,301	18,214
西牟婁	7	3,701	122,739	63	3,207	44,898
東牟婁	2	458	15,114	37	1,456	20,384
合計	106	54,335	1,810,183	270	31,324	438,436
大正三年	104	69,441	2,683,481	214	47,233	710,977
同二年	105	73,134	3,018,109	234	46,975	820,085

第五九 傘及足袋 大正四年

郡市	傘			足 袋		
	製造戸數	數量	價 額	製造戸數	數量	價 額
和歌山	31	93,340 ^本	34,536 ^円	30	3,459,600 ^足	363,258 ^円
海草	66	1,004,510	331,353	3	119,940	25,187
那賀	14	4,903	1,618	1	10,000	1,200
伊都	18	41,360	11,775	2	42,000	5,700
右田	7	7,750	2,430	1	300	39
日高	18	9,425	3,132	2	19,000	2,850
西牟婁	8	7,200	3,180	—	—	—
東牟婁	4	1,375	552	8	7,650	1,147
合計	166	1,169,863	358,577	47	3,658,490	399,381
大正三年	158	1,137,802	298,170	62	4,791,830	477,550
同二年	165	1,139,175	249,723	52	4,867,010	489,515

第六〇 指物類 大正四年

郡市	戸、障子		計	郡市	戸、障子		計
	戸	障子			戸	障子	
和歌山	360,440	721,776	1,082,216	西牟婁	10,929	12,335	23,264
海草	116,105	5,525	121,640	東牟婁	2,280	8,439	10,719
那賀	4,776	2,832	7,608	合計	513,346	764,401	1,277,747
伊都	5,184	6,456	11,640	大正三年	380,508	730,231	1,110,739
有田	3,088	1,208	4,296	同二年	401,654	813,799	1,215,453
日高	10,544	5,820	16,364	同元年	408,275	314,588	722,863

第六一 蠶 絲

年次	製造戸數	生 絲		其 他		合 計	
		數量	價額	數量	價額	數量	價額
明治四十四年	450	14,859	790,315	3,870	22,525	18,729	812,840
大正元年	474	15,597	838,040	4,226	25,794	19,823	863,834
同二年	414	16,191	922,641	4,470	25,595	20,661	948,236
同三年	152	17,175	903,871	5,663	23,942	22,838	927,813
同四年	159	17,483	964,494	5,728	21,547	23,211	986,041

第四編 商業

第六二 商業 戸 數 大正四年十二月三十一日

郡市	專業	兼業	計	郡市	專業	兼業	計
和歌山	3,697	1,659	5,356	日高	1,064	938	2,002
海草	2,012	1,345	3,357	西牟婁	1,788	867	2,655
那賀	1,069	1,166	2,235	東牟婁	1,811	1,803	3,614
伊都	1,303	1,006	2,309	合計	13,674	9,664	23,338
有田	930	880	1,810				

第六三 會社業體別 (銀行ヲ除ク) 大正四年十二月三十一日

種別	株 式		合 資		合 名		合 計	
	社數	拂込資本	社數	拂込資本	社數	拂込資本	社數	拂込資本
農業及漁業	6	290,000	—	—	—	—	6	290,000
工業	17	6,897,270	13	205,250	10	437,500	40	7,540,020
商業	13	276,375	8	40,480	9	123,000	30	439,855
水陸運輸	8	1,821,090	2	25,000	1	3,000	11	1,849,090
合計	44	9,284,735	23	270,730	20	563,500	87	10,118,965
大正三年	38	8,181,990	20	325,380	22	491,500	80	8,998,870
同二年	38	7,583,511	21	833,940	26	518,239	85	8,995,690
同元年	34	6,107,722	26	236,480	26	442,438	86	6,886,640
明治四十四年	35	4,921,085	26	332,848	33	592,900	94	5,846,833

第六四 產業組合 大正四年十二月三十一日

種別	組合數	組合員數	出資金 拂込金	積立金	貸付金	貯金	販賣價額	購買價額
信用組合	32	5,509	122,270	58,589	359,452	269,427	—	—
信用購買組合	79	6,803	119,904	31,950	328,928	259,724	—	98,967
信用購買販賣組合	34	2,917	41,259	7,984	61,296	26,035	—	—
信用販賣組合	1	28	420	48	12	—	—	57,960
信用購買販賣生產組合	1	219	2,025	1,311	30,945	140	—	—
購買組合	26	1,207	12,991	3,973	—	—	3,455	34,109
購買販賣組合	6	424	6,908	843	—	—	—	7,540
販賣組合	6	104	642	47	—	617,955	41,123	258,942
購買販賣生產組合	1	25	2,682	761	—	—	17,870	—
合計	186	17,236	309,101	105,506	780,633	1173,281	62,478	457,518

表中組合員數以下ノ各項ハ調査未了ノ爲メ百七十六組合ニ於ケル事實ヲ掲上セリ

第六五 重要物産同業組合 大正四年十二月三十一日

種別	和歌山	海草	那賀	伊都	有田	日高	西牟婁	東牟婁	合計
織物業ニ關スルモノ	1	—	—	—	—	1	1	—	3
木材業ニ.....	1	—	—	—	—	1	—	—	2
足袋業ニ.....	1	—	—	—	—	—	—	—	1
柑橘業ニ.....	1	1	1	1	1	—	—	—	5
牛乳業ニ.....	1	—	—	—	—	—	—	—	1
製傘業ニ.....	—	1	—	—	—	—	—	—	1
漆器業ニ.....	—	1	—	—	—	—	—	—	1
製絲業ニ.....	—	—	1	—	—	—	—	—	1
凍豆腐業ニ.....	—	—	—	1	—	—	—	—	1
木炭業ニ.....	—	—	—	—	—	1	1	1	3
製綱業ニ.....	—	—	—	—	1	—	—	—	1
醬油醸造業ニ.....	1	—	—	—	1	—	1	—	3
其他	1	1	—	—	—	—	—	—	2
合計	7	4	2	2	3	?	3	1	25

第五編 交通

第六六 郵便、電信、電話局所及郵便線路 各年三月三十一日

年次	局 所				線 路			
	郵便局	左ノ内電 信ヲ取扱 フモノ	公衆電報 取扱所	電話事務 取扱局	通常郵便			小包郵便
					通常道路	鐵道	水路	通常線路
明治四十四年	118	80	11	42	285.09	29.7	184.7	10.32
大正元年	120	84	11	53	264.26	11.2	586.7	10.19
同 二 年	120	84	11	56	306.12	45.4	500.8	10.17
同 三 年	120	84	11	56	308.34	45.4	339.3	10.17
同 四 年	121	87	9	62	262.26	51.1	301.1	31.17

第六七 通常郵便 大正四年度

引		受			配			達	
普通	書留	價格表記	廣告郵便	集金郵便	普通	書留	價格表記	集金郵便	
21,705,529	252,088	23,098	236,778	28,856	24,913,734	297,899	21,614	64,897	

第六八 小包郵便 大正四年度

引		受		配		達	
普通	書留	價格表記	計	普通	書留	價格表記	計
195,024	58,580	23	253,637	229,508	80,723	40	310,271

第六九 電信 大正四年度

發 信				著 信				
內 國		外 國		內 國		外 國		
有 料	無 料	有 料	無 料	有 料	無 料	有 料	無 料	
302,482	58,601	464	22	361,669	356,681	71,197	647	55
計				計				
361,083				428,580				

第七〇 電 話

種 別	線路 互長	線路 延長	架空ケーブル			地下ケーブル			電柱
			互長	線路 延長	心線 延長	互長	線路 延長	心線 延長	
電信線路(市内 及電柱(市外)	里 24.10 2.02	里 357.18 517.22	里 .02 .06	里 4.10 .06	里 429.16 8.14	里 .18 —	里 .34 —	里 527.06 —	2,325 ,161
種 別	加入者	加入 申込者	加入者相 互間呼數 (概算)	加入區域内 通話 時數	加入區域外 呼出請 求件數	通話 時數	呼出請 求件數	呼出請 求件數	
電話加入者、加入 申込者及通話數	3,242	226	13,288,009	7,771	120	442,148	30,950		

一、電話線路及電柱ハ大正四年末ノ現在ニシテ其他ハ同年度中ノ事實トス

第七一 街 道 延 長 大正四年十二月三十一日

種 別	延 長	種 別	延 長
國 道	里 4.16	里道(縣費支辨)	里 117.03
縣 道	132.12	合 計	253.31

第七二 鐵道乘客及貨物ノ一 (鐵道法ニ據ルモノ)

驛 名	乗客人員		貨物數量		貨 金		
	乘車	下車	發荷	著荷	乘客	貨物	計
和歌山	194,844	163,104	37,242	23,012	40,390	125,302	165,692
田井ノ瀬	34,700	36,827	729	168	3,537	1,836	5,373
布施屋	59,365	60,572	622	340	6,701	1,291	7,992
舟戸	87,519	87,692	3,990	2,703	14,391	10,872	25,263
岩出	84,140	84,213	2,084	2,893	11,500	3,232	14,732
打田	70,590	75,329	5,755	2,246	12,464	12,507	24,971
粉河	192,423	189,172	7,632	8,317	20,771	21,725	42,496
名手	69,353	69,851	19,182	4,667	12,846	36,918	49,764
笠田	83,997	84,917	4,853	4,084	14,132	13,181	27,313

第七二 鐵道乘客及貨物ノ一 續

驛 名	乗客人員		貨物數量		貨 金		
	乘車	下車	發荷	著荷	乘客	貨物	計
院 妙寺	64,845	63,045	5,512	4,286	11,214	17,578	28,792
高野口	279,928	261,566	11,895	8,618	186,677	21,623	208,300
橋本	161,572	174,295	2,659	5,276	58,027	7,679	65,706
隅田	22,532	23,471	397	980	2,935	521	3,456
線 計	1,405,808	1,374,054	102,602	67,590	395,585	274,265	669,850
南海鐵道							
和歌山市	511,933	535,145	80,649	52,015	151,873	47,915	199,788
紀ノ川	20,703	24,052	10	10	2,602	23	2,625
計	532,636	559,197	80,659	52,015	154,475	47,938	202,413
合 計	1,938,444	1,933,251	183,261	119,605	550,060	322,203	872,263

一、院線ハ大正四年度ノ事實ニシテ南海鐵道ハ同年中ノ事實トス

第七三 鐵道乘客及貨物ノ二 (輕便鐵道法ニ據ルモノ) 大正四年

驛 名	乗客人員		貨物數量		貨 金		
	乘車	下車	發荷	著荷	乘客	貨物	計
加 和歌山口	163,682	168,520	1,012	624	15,911	636	16,547
北島	9,833	9,107	—	27	761	—	761
島橋	13,877	12,584	—	4	769	—	769
中松江	39,637	39,633	—	7	1,883	—	1,883
八幡前	39,569	39,179	49	58	2,608	38	2,646
二里ヶ濱	24,329	24,272	178	196	1,883	110	1,993
磯ノ浦	21,898	20,460	—	52	1,421	—	1,421
加太	88,905	87,975	486	757	11,421	517	11,938
鐵 計	401,730	401,730	1,725	1,725	36,657	1,301	37,958
新 新宮	120,707	138,044	1,547	4,307	17,938	1,604	19,542
熊野地	17,033	14,361	16,385	516	2,512	4,571	7,083
三輪崎	53,242	47,221	361	750	3,631	359	3,990
佐野村	10,052	10,025	670	267	945	328	1,273
字久井	29,410	20,973	550	539	2,423	358	2,781
那智	27,466	26,230	80	95	3,893	87	3,980
那智口	14,187	13,440	107	114	1,974	174	2,148
勝浦	62,477	59,079	4,486	17,598	11,735	2,865	14,600
道 計	334,574	329,373	24,186	24,186	45,051	10,346	55,397

第七三 鐵道乘客及貨物ノ二 續

驛名	乘客人員		貨物數量		貨金			
	乘車	下車	發荷	著荷	乘客	貨物	計	
有田鐵道	海岸	4,362	3,549	151	224	314	65	379
	海邊	19,769	19,880	79	6	1,472	56	1,528
	吉川	2,973	2,985	1	2	114	1	115
	明王寺	9,990	7,726	22	28	493	9	502
	田殿口	7,873	6,005	498	103	414	30	444
	下津野	14,340	11,155	122	104	1,116	47	1,163
計	59,307	51,300	873	527	3,923	208	4,131	
大高野阪道	橋本	119,470	120,600	1,181	2,621	27,968	2,091	30,059
	高野辻	10,717	11,290	132	245	3,099	219	3,318
	紀見峠	8,569	11,093	1,653	577	1,881	1,287	3,168
	計	138,756	142,983	2,966	3,443	32,948	3,597	36,545
合計	934,367	925,386	29,750	29,881	118,579	15,452	134,031	

第七四 電車乘客及貨金 大正四年

名稱	乘車人員		貨金
	乘車	下車	
和歌山水力電氣軌道	1,564,226	1,564,226	185,307
大正三年	1,588,771	1,588,771	155,192

第七五 汽船乘降客 大正四年

港灣	自一月至六月		自七月至十二月		計	
	乘船	上陸	乘船	上陸	乘船	上陸
和歌浦港	50,273	57,948	41,827	40,107	92,100	98,055
日方港	333	326	340	595	673	921
鹽津港	1,150	1,131	3,354	2,894	4,504	4,025
大崎港	836	948	910	1,002	1,746	1,950
下津港	2,839	2,303	4,865	4,017	7,704	6,320
加太港	5,542	5,984	4,021	6,225	9,563	12,209
湯淺港	18,372	17,571	15,785	15,236	34,157	32,807
箕島港	12,696	10,527	7,370	7,809	20,066	18,336

第七五 汽船乘降客 續

港灣	自一月至六月		自七月至十二月		計	
	乘船	上陸	乘船	上陸	乘船	上陸
御坊港	6,341	6,671	8,245	9,194	14,586	16,865
比井港	3,396	3,554	3,375	3,412	6,771	6,966
印南港	3,440	2,901	1,880	1,921	5,320	4,822
鹽屋港	1,347	—	1,457	—	2,804	—
南部港	2,151	1,322	2,151	1,331	4,302	2,653
田邊港	17,319	17,793	17,050	15,876	34,369	33,669
周參見港	2,167	2,235	2,257	2,319	4,424	4,554
日置港	730	421	540	395	1,270	816
串本港	5,887	6,498	5,345	6,635	11,232	13,133
田並港	239	208	241	251	480	459
和深港	331	285	300	235	634	520
江住港	617	430	522	421	1,139	851
三輪崎港	1,340	1,195	1,024	1,074	2,364	2,269
勝浦港	13,298	10,455	10,076	9,626	23,374	20,081
太地港	682	454	812	260	1,494	714
古座港	2,581	2,025	2,192	1,797	4,773	3,822
合計	153,907	154,185	135,942	132,632	289,849	286,817

第七六 主要港灣出入船舶及輸出入貨物 大正四年

港灣	出入船舶噸數			輸出入商品價額		
	入港	出港	計	輸入	輸出	計
和歌山港	246,355	246,355	492,710	1,348,024	937,756	2,285,780
和歌浦港	824,068	824,068	1,648,136	167,667	281,037	448,704
御坊港	524,521	524,521	1,049,042	2,050,159	2,729,116	4,779,275
田邊港	589,186	589,186	1,178,372	768,301	855,101	1,623,402
勝浦港	1,074,890	1,074,890	2,149,780	1,034,182	830,733	1,864,915
新宮港	86,060	84,980	171,040	1,071,947	6,071,702	7,143,649
合計	3,345,080	3,344,000	6,689,080	6,440,280	11,705,445	18,145,725

第七七 諸 車 各年三月三十一日

年 次	乘 用 車	人 力 車	荷 車	荷 積 用 牛 馬 車	自 轉 車	自 動 車	其 他	合 計
大正元年	21	1,606	14,871	1,802	4,413	—	—	22,722
同 二 年	28	1,421	15,605	1,952	5,035	3	—	24,044
同 三 年	23	1,514	15,999	2,097	6,125	1	144	25,903
同 四 年	23	1,393	16,055	2,060	6,717	1	74	26,323
同 五 年	23	1,390	19,356	2,502	8,006	2	73	31,352

第七八 小 船 大正四年三月三十一日

郡 市	動力ヲ有 スル船	動力ヲ有 セサル船	計	郡 市	動力ヲ有 スル船	動力ヲ有 セサル船	計
和 歌 山	2	512	514	日 高	4	1,977	1,981
海 草	5	2,768	2,773	西 牟 婁	38	2,178	2,216
那 賀	—	155	155	東 牟 婁	42	2,285	2,327
伊 都	—	118	118				
有 田	—	1,036	1,036	合 計	91	11,029	11,120

第六編 金融及貯蓄

第七九 銀行資本金別 大正四年十二月三十一日

郡 市	五 萬 圓 未 滿		十 萬 圓 未 滿		十 萬 圓 以 上		計	
	行 數	拂 込 資 本 金 円	行 數	拂 込 資 本 金 円	行 數	拂 込 資 本 金 円	行 數	拂 込 資 本 金 円
和 歌 山	—	—	—	—	5	2,853,000	5	2,853,000
那 賀	2	50,000	—	—	1	200,000	3	250,000
伊 都	—	—	—	—	1	160,000	1	160,000
日 高	—	—	—	—	1	180,000	1	180,000
西 牟 婁	5	124,980	2	123,125	5	788,500	12	1,036,605
東 牟 婁	5	156,000	5	337,100	2	450,000	12	973,100
合 計	12	360,980	7	460,225	15	4,631,500	34	5,452,705
大正三年	12	330,805	7	408,625	16	4,592,350	35	5,331,780
同 二 年	12	350,905	8	549,225	14	3,982,000	34	4,879,530
同 元 年	12	340,805	8	524,225	14	3,674,000	34	4,539,030
明 治 四 十 四 年	14	440,805	9	649,225	12	3,411,500	35	4,501,530

第八〇 銀行預金 大正三年

種 別	官 公 預 金	定 期 預 金	當 座 預 金	小 口 當 座 預 金	其 他 預 金	計
普 通 銀 行	5,049,697	30,955,672	63,271,217	44,446,318	8,456,423	152,179,327
農 工 銀 行	—	920,377	15,392	263,991	—	1,199,760
貯 蓄 銀 行	—	1,203,744	7,576,927	—	3,133,206	11,913,877
	—	800,536	11,913	261,015	—	1,073,464
	—	1,960,279	5,239	161,953	—	2,127,471
	—	443,948	5,964,792	—	1,254,507	7,668,247
	—	754,796	1,612,135	—	1,878,599	4,245,530
總 預 ヲ 高	3,772,132	12,184,553	56,650,442	30,366,291	7,299,112	110,272,530
總 拂 渡 高	1,277,565	18,771,109	6,620,775	14,086,025	1,157,341	41,912,815
年 末 現 在 高	—	—	—	—	—	—

第八〇 銀行預金 續

種 別	官公預金	定期預金	當座預金	小口當座預金	其他預金	計	
合 計	總預り高	5,049,697	33,077,793	70,863,536	44,710,309	11,589,629	165,292,964
	總拂渡高	3,772,132	13,434,037	62,677,147	30,627,306	8,553,669	119,014,241
	年末現在高	1,277,565	21,486,184	8,238,149	14,247,978	3,035,940	48,285,816
大正元年	總預り高	4,253,165	13,043,905	75,480,267	38,630,723	11,550,621	142,958,711
	總拂渡高	4,157,245	11,465,244	75,469,803	37,973,551	11,384,875	140,450,718
	年末現在高	550,941	9,258,504	2,507,543	8,369,073	1,446,725	22,152,876
明四十四年	同	3,691,615	19,598,705	60,579,278	41,935,689	12,875,027	138,680,316
	同	3,229,539	10,981,454	57,841,190	33,710,644	10,462,778	116,225,607
	同	462,075	8,617,251	2,738,087	8,225,044	2,412,249	22,454,708

第八一 銀行貸付金ノ一 大正三年

種 別	定期貸付	當座貸越	計	
普通銀行	總貸付高	10,475,397	28,028,615	38,504,012
	總回収高	2,209,048	20,366,821	22,575,869
	年末現在高	8,286,283	6,621,300	14,907,583
貯蓄銀行	同	228,874	1,611,746	1,840,620
	同	44,875	1,307,955	1,352,830
	同	183,999	313,823	497,822
合 計	同	10,704,271	29,640,361	40,344,632
	同	2,253,923	21,674,776	23,928,699
	同	12,958,194	51,315,137	64,273,331
大正二年	同	12,220,000	33,526,213	45,746,213
	同	3,037,834	26,366,058	29,403,892
	同	4,578,227	3,627,449	8,205,676

第八一 銀行貸付金ノ一 續

種 別	定期貸付	當座貸越	計	
大正元年	總貸付高	4,571,951	25,097,246	29,669,197
	總回収高	3,307,029	23,547,849	26,854,878
	年末現在高	4,655,905	5,333,285	9,994,190
明治四十四年	同	1,989,405	1,500,495	3,489,900
	同	240,081	1,362,385	1,602,466
	同	1,749,323	138,109	1,887,432

第八二 銀行貸付金ノ二 大正三年

種 別	年賦償還貸付	特別小口年賦貸付	定期償還貸付	合 計	
農工銀行	總貸付高	412,550	—	152,835	565,385
	總回収高	162,686	14,620	142,719	320,025
	年末現在高	1,646,178	212,890	350,024	2,209,092

第八三 銀行諸手形 大正三年

種 別	各地へ向ケタルモノ	各地ヨリ受ケタルモノ	種 別	當 所	他 所
送金爲替	33,217,114	18,202,829	割引手形 代金取立	68,056,245	16,684,689
荷爲替	552,198	1,177,530		11,075,525	6,140,407

第八四 貯蓄銀行貯蓄預金 大正三年

郡 市	總預り高	總拂渡高	年 末 現在高	郡 市	總預り高	總拂渡高	年 末 現在高
和歌山	8,160,518	5,229,277	2,931,141	日 高	126,829	42,918	83,911
海 草	3,049,742	2,190,106	859,636	西 牟婁	94,108	28,705	65,403
那 賀	81,628	29,425	52,203	東 牟婁	283,322	108,944	174,378
伊 都	39,612	15,293	24,319	合 計	11,913,877	7,668,247	4,245,530
有 田	78,118	23,579	54,539				

第八五 郵便貯金 各年三月三十一日

郡市	明治四十四年	明治四十五年	大正二年	大正三年	大正四年	大正五年
和歌山	487,495	588,715	543,506	521,013	524,563	588,920
海草	274,570	316,647	327,585	324,067	312,784	341,758
那賀	152,011	179,065	198,806	200,351	183,817	213,481
伊都	171,682	197,065	215,805	227,843	208,121	239,396
有田	274,197	282,748	283,450	277,454	263,008	279,081
日高	628,902	715,430	695,907	651,232	625,134	715,365
西牟婁	269,814	283,793	279,914	261,023	253,231	292,076
東牟婁	204,487	239,436	232,467	225,616	209,863	233,530
合計	2,463,158	2,802,925	2,777,446	2,688,599	2,580,521	2,903,607

第八六 質屋貸出金 大正四年

郡市	總貸出高	總回收高	總流質高	年末現在高
和歌山	337,252	312,983	61,879	185,780
海草	175,094	129,371	34,564	66,859
那賀	53,041	31,950	3,710	41,985
伊都	33,255	23,741	6,523	16,066
有田	56,463	52,232	6,207	23,466
日高	19,409	12,973	3,401	12,059
西牟婁	8,973	33,676	3,935	45,090
東牟婁	103,722	99,283	18,489	64,434
合計	817,209	696,209	138,708	455,739
大正三年	966,184	762,245	132,860	550,323
同二年	905,829	747,882	115,645	474,871
同元年	886,612	742,506	86,913	432,568
明治四十四年	945,254	656,570	203,797	375,376

第七編 教育

第八七 學齡兒童累年比較 各年度末

種別	明治四十二年	明治四十三年	明治四十四年	大正元年度	大正二年度	大正三年度	大正四年度
就學始期既達者	60,503	60,834	57,733	56,364	57,642	58,624	60,691
就學始期未達者	54,908	51,871	52,509	51,267	52,328	52,976	55,080
合計	115,411	112,705	110,242	107,631	110,070	111,600	115,771
就學始期既達者	419	390	428	440	428	513	489
就學始期未達者	862	726	776	847	765	819	755
合計	1,281	1,116	1,204	1,287	1,193	1,332	1,244
就學始期既達者	8,495	7,938	8,079	9,099	9,561	9,923	9,759
就學始期未達者	8,042	7,699	7,915	8,607	9,351	9,440	9,548
合計	16,537	15,637	15,994	17,706	18,912	19,363	19,307
就學始期既達者	69,417	69,162	66,240	65,903	67,631	69,060	70,939
就學始期未達者	63,812	63,296	61,200	60,721	62,444	63,235	65,384
合計	133,229	132,458	127,440	126,624	130,075	132,295	136,323
就學始期既達者	99.34	99.36	99.26	99.23	99.26	99.13	99.20
就學始期未達者	98.45	98.61	98.45	98.39	98.56	98.48	98.65
合計	98.90	99.05	98.92	98.81	98.92	98.82	98.94

第八八 學齡兒童郡市別 大正五年三月三十一日

郡市	就學始期既達者				就學始期未達者		合計		
	就學	不	就學	未	就學	未	男	女	計
和歌山	6,013	5,704	88	107	872	863	6,973	6,674	13,647
海草	11,169	9,628	87	122	1,807	1,751	13,063	11,501	24,564
那賀	8,121	7,427	60	97	1,341	1,299	9,522	8,823	18,345
伊都	5,994	5,625	18	16	978	910	6,990	6,551	13,541
有田	6,461	5,846	36	63	997	972	7,494	6,881	14,375
日高	7,481	6,849	51	59	1,180	1,234	8,712	8,142	16,854
西牟婁	8,228	7,536	68	127	1,379	1,323	9,675	8,986	18,661
東牟婁	7,224	6,465	81	165	1,205	1,196	8,510	7,826	16,336
合計	60,691	55,080	489	756	9,759	9,548	70,939	65,384	136,323

第八九 學齡兒童就學 大正五年三月三十一日

郡市	尋常小學校ノ教科ヲ修ムル者		尋常小學校ノ教科ヲ了ヘタル者		合		計
	男	女	男	女	男	女	計
和歌山	4,846	4,774	1,167	930	6,013	5,704	11,717
海草	8,549	7,503	2,620	2,125	11,169	9,628	20,797
那賀	6,098	5,777	2,023	1,650	8,121	7,427	15,548
伊都	4,459	4,266	1,535	1,359	5,994	5,625	11,619
有田	4,757	4,437	1,704	1,409	6,461	5,846	12,307
日高	5,401	5,144	2,080	1,705	7,481	6,849	14,330
西牟婁	6,247	5,838	1,981	1,698	8,228	7,536	15,764
東牟婁	5,485	5,045	1,739	1,420	7,224	6,465	13,689
合計	45,842	42,784	14,849	12,296	60,691	55,080	115,771
大正四年	43,617	40,582	15,007	12,394	58,624	52,976	111,600
同三年	42,889	39,843	14,753	12,485	57,642	52,328	109,970
同二年	42,488	39,447	13,876	11,820	56,364	51,267	107,631
同元年	44,073	41,298	13,660	11,211	57,733	52,509	110,242

第九〇 學齡兒童不就學 大正五年三月三十一日

郡市	就學猶豫者		就學免除者		合		計
	男	女	男	女	男	女	計
和歌山	84	99	4	8	88	107	195
海草	58	85	29	37	87	122	209
那賀	29	61	31	36	60	97	157
伊都	4	5	14	11	18	16	34
有田	19	36	17	27	36	63	99
日高	9	19	42	40	51	59	110
西牟婁	47	88	21	39	68	127	195
東牟婁	60	139	21	26	81	165	246
合計	310	532	175	224	489	756	1,245
大正四年	327	619	186	200	513	819	1,332
同三年	239	553	189	212	428	765	1,193
同二年	236	615	204	232	440	847	1,287
同元年	242	563	186	213	428	776	1,204

第九一 市町村立小學校 大正五年三月三十一日

郡市	尋常	尋常高等	高等	計	郡市	尋常	尋常高等	高等	計
	和歌山	9	—	1		10	西牟婁	35	39
海草	12	36	1	49	東牟婁	38	29	—	67
那賀	6	39	—	45	合計	170	220	2	392
伊都	25	26	—	49	大正四年	173	217	3	393
有田	18	19	—	37	同三年	178	214	3	395
日高	29	32	—	61	同二年	188	206	3	397
					同元年	203	196	5	404

第九二 市町村立小學校學級 各年三月一日

年次	尋常	尋常高等		高等	合		計
		尋常	高等		尋常	高等	
大正元年	675	1,152	231	20	1,827	251	2,078
同二年	641	1,217	250	20	1,858	271	2,129
同三年	589	1,232	254	20	1,821	274	2,095
同四年	572	1,287	262	21	1,859	283	2,142
同五年	569	1,304	275	18	1,873	293	2,116

第九三 市町村立小學校教員 大正五年三月三十一日

郡市	小學校本科正教員	尋常小學校本科正教員	小學校專科正教員	尋常小學校准教員	代用教員	計
	和歌山	117	52	10		
海草	234	54	20	23	53	384
那賀	193	61	19	11	50	334
伊都	154	52	21	11	45	283
有田	135	53	12	14	34	248
日高	146	78	13	17	35	289
西牟婁	169	78	30	21	79	377
東牟婁	182	70	18	16	61	347
合計	1,330	498	143	116	361	2,448
大正四年	1,223	560	139	122	407	2,451
同三年	1,133	563	137	147	415	2,395
同二年	1,004	611	162	167	479	2,423
同元年	936	582	156	185	528	2,387

第九四 市町村立小學校兒童 大正五年三月一日

郡 市	尋 常		高 等		合 計		
	男	女	男	女	男	女	計
和歌山	4,279	4,015	546	274	4,825	4,289	9,114
海草	9,343	8,125	1,318	612	10,661	8,737	19,398
那賀	7,024	6,572	1,416	711	8,440	7,283	15,723
伊都	5,198	4,938	888	393	6,086	5,331	11,417
有田	5,494	5,065	549	303	6,043	5,368	11,411
日高	6,415	5,952	790	290	7,205	6,242	13,447
西牟婁	7,298	6,665	1,007	348	8,305	7,013	15,318
東牟婁	6,419	5,808	1,167	471	7,586	6,279	13,865
合 計	51,470	47,140	7,681	3,402	59,151	50,542	109,693
大正四年	50,155	45,430	7,176	3,297	57,331	48,727	106,058
同三年	49,855	45,653	6,482	3,195	56,337	48,243	104,585
同二年	48,973	44,804	6,316	2,760	55,289	47,564	102,853

第九五 市町村立小學校入學及卒業兒童 大正五年度

郡 市	入 學				卒 業			
	尋 常		高 等		尋 常		高 等	
	男	女	男	女	男	女	男	女
和歌山	849	849	346	16	606	464	230	123
海草	1,865	1,670	855	391	1,166	898	536	228
那賀	1,418	1,439	833	425	951	798	600	305
伊都	1,068	1,042	481	215	737	658	384	164
有田	1,154	1,092	326	172	700	619	234	136
日高	1,244	1,178	501	197	986	814	319	106
西牟婁	1,392	1,280	602	223	1,075	911	407	136
東牟婁	1,163	1,097	688	275	950	780	388	151
合 計	10,153	9,647	4,632	2,063	7,171	5,942	3,098	1,349
大正四年	9,769	9,382	4,590	2,136	7,700	5,999	2,731	1,269
同三年	9,338	8,824	4,290	2,001	7,518	5,989	2,556	1,154
同二年	8,268	8,073	3,935	1,881	6,965	5,864	2,510	1,063

第九六 諸 學 校 大正四年度

種 別	學校	教 員		生 徒		入 學 者		卒 業 者	
		男	女	男	女	男	女	男	女
私立專門學校	1	12	—	45	—	23	—	8	—
師範學校	1	19	3	303	138	120	37	108	35
中學校	縣立	5	88	—	2,121	—	635	—	329
	私立	1	19	—	380	—	100	—	58
高等女學校	縣立	3	24	24	—	1,042	—	279	—
	町立	2	11	11	—	299	—	130	—
實科高等女學校	郡立	1	3	6	—	146	—	54	—
	市立	1	4	7	—	331	—	93	—
甲種實業學校	縣立	2	23	—	238	—	103	—	49
	市立	1	17	—	309	—	159	—	38
乙種實業學校	4	18	6	389	187	225	94	55	39
實業補習學校	234	541	4	6,196	680	2,956	298	1,659	239

第九七 幼 稚 園

年 次	園 數	組 數	保 姆	幼 兒	入 園 者	保 滿 期 育 者
大正二年度	6	16	20	587	362	321
同三年度	6	16	20	585	392	367
同四年度	6	16	21	629	432	346

第九八 青 年 會

年 次	會 數	會 員 數	經 費	
			收 入	支 出
大正三年	442	48,926	19,928	15,976
同四年	460	50,587	25,225	21,256
同五年	437	45,326	22,798	19,937

第九九 公 學 費 收 入

年 次	縣	郡	市	町 村	合 計
明治四十三年度	55,205	10,405	20,720	159,116	245,446
同四十四年度	55,146	20,585	22,908	119,598	218,237
大正元年度	60,333	10,222	24,080	127,344	221,979
同二年度	77,121	8,322	27,534	106,625	219,602
同三年度	101,176	17,151	28,023	113,696	260,046

第一〇〇 公 學 費 支 出

年 次	縣	郡	市	町 村	合 計
明治四十三年度	171,311 △ 41,399	17,318 △ 8,615	68,789 △ 4,294	553,791 △ 208,907	811,209 △ 263,215
同四十四年度	189,196 △ 53,646	32,344 △ 8,622	73,156 △ 13,980	589,336 △ 130,065	884,032 △ 209,313
大正元年度	198,648 △ 41,039	28,802 △ 2,254	80,906 △ 3,841	633,171 △ 133,374	941,527 △ 180,508
同二年度	208,533 △ 7,903	25,915 △ 17,785	84,817 △ 19,263	632,445 △ 49,947	951,710 △ 94,898
同三年度	218,310 △ 59,038	28,201 △ 12,196	86,352 △ 18,913	647,234 △ 37,363	980,097 △ 127,510

一、表中△ヲ冠セルハ臨時費ニ係ル事實ヲ示ス

第八編 社 寺

第一〇一 神 社 及 神 職 各年十二月三十一日

種 別	大 正 二 年		大 正 三 年		大 正 四 年	
	社 數	神 職	社 數	神 職	社 數	神 職
官幣社	2	4	2	4	5	13
國幣中社	1	4	1	4	—	—
縣 社	2	7	2	7	1	4
鄉 社	10	14	10	15	9	15
村 社	13	15	13	14	14	16
無格社	337	162	339	162	360	167
無格社	77	—	96	1	161	2
合 計	442	206	463	207	550	217

第一〇二 寺 院 及 住 職 各年十二月三十一日

種 別	大 正 二 年		大 正 三 年		大 正 四 年	
	寺 院	住 職	寺 院	住 職	寺 院	住 職
天台宗	43	26	43	24	42	24
真言宗	556	273	556	238	563	260
淨土宗	359	266	357	277	359	281
臨濟宗	179	100	179	104	173	120
曹洞宗	82	61	82	62	80	62
黃蘗宗	4	2	2	2	2	2
真 宗	294	238	299	245	297	255
日蓮宗	30	26	30	28	30	28
時 宗	2	1	2	1	2	2
合 計	1,549	993	1,550	981	1,548	1,034

第一〇三 教會所及說教所 大正四年十二月三十一日

種 別	和歌山	海草	那賀	伊都	有田	日高	西牟婁	東牟婁	計	
神 道	天理教	16	25	31	11	17	12	20	9	141
	金光教	1	3	2	—	1	1	—	—	10
	神理教	—	—	—	—	—	—	—	—	—
	出雲大社教	—	—	—	—	—	—	—	—	—
	合計	17	28	33	11	18	13	22	9	151
佛 道	天台宗	—	—	—	—	—	—	—	—	—
	真言宗	4	1	—	1	—	—	—	3	9
	淨土宗	—	1	—	—	—	—	—	—	1
	臨濟宗	—	—	—	—	—	—	—	—	—
	曹洞宗	—	—	—	—	—	—	—	—	—
	真宗	—	—	—	—	1	—	—	1	2
道	日蓮宗	1	1	—	—	—	—	—	1	3
	合計	5	3	—	1	1	—	—	5	15
基督教	4	—	3	2	1	—	2	—	12	
總計	26	31	36	14	20	13	24	14	178	
大正三年	26	31	36	14	20	13	30	27	197	
同二年	31	46	38	23	29	14	48	27	256	
同元年	31	45	30	21	29	13	48	27	244	

第九編 兵 事

第一〇四 受檢壯丁體格

年 次	受 檢 總 數	內 譯							
		甲	第一乙	第二乙	計	丙	丁	戊	計
明治四十四年	5,429	1,932	536	1,694	4,162	904	283	80	1,267
大正元年	6,797	2,405	773	1,593	4,771	1,547	366	113	2,026
同二年	6,615	2,332	628	1,762	4,722	1,426	431	36	1,893
同三年	7,026	2,228	477	2,302	5,007	1,561	422	36	2,019
同四年	7,568	2,369	421	2,623	5,413	1,676	375	104	2,155

第一〇五 受檢壯丁教育程度

種 別	明 治 四十四年	大正元年	大正二年	大正三年	大正四年
尋常小學校未就學者	172	156	243	221	241
ヲ卒ラサル者	697	592	700	679	676
尋常小學校卒業	2,769	3,430	3,689	3,543	2,588
尋常小學校以上就學者	1,493	2,240	1,649	1,883	1,971
高等小學校卒業 小學校以上就學	293	379	334	374	465
合 計	5,429	6,797	6,615	6,700	5,941

第一〇六 海軍志願兵

種 別	明 治 四十四年	大正元年	大正二年	大正三年	大正四年	
志 願 者	390	326	232	325	325	
檢 查 成 績	合 格	91	49	131	151	151
	不 合 格	44	75	71	160	160
	合 計	135	124	202	311	311

第十編 慈惠及褒賞

第一〇七 國費恤救人員 各年十二月三十一日

年次	癯疾	老衰	疾病	幼弱	棄兒	合計
明治四十四年	16	23	38	1	1	79
大正元年	15	16	34	—	2	67
同二年	11	11	31	—	2	55
同三年	14	7	25	—	—	46
同四年	12	6	19	—	—	37

第一〇八 國費恤救米高 各年十二月三十一日

年次	癯疾	老衰	疾病	幼弱	棄兒	合計
明治四十四年	石 16.70	石 30.29	石 36.60	石 .50	石 .70	石 84.79
大正元年	13.40	19.25	27.14	—	.77	60.56
同二年	12.00	14.00	24.80	—	1.40	52.20
同三年	9.70	8.75	24.54	—	—	42.99
同四年	9.28	6.00	17.48	—	1.40	34.16

第一〇九 赤十字社員 各年十二月三十一日

年次	有功社員	特別社員	終身社員	正社員	終身助社員	贊助員	合計
明治四十四年	11	280	8,467	11,419	50	33	20,260
大正元年	11	287	8,963	11,115	51	31	20,458
同二年	11	294	9,422	13,074	51	31	22,883
同三年	12	307	11,084	12,313	66	9	23,791
同四年	20	321	12,649	10,512	65	9	23,576

第一一〇 愛國婦人會 各年十二月三十一日

年次	有功章佩用特別會員	特別會員	通常會員	合計
大正二年	12	407	5,973	6,392
同三年	41	414	6,621	7,076
同四年	44	400	6,732	7,176

第一一一 濟生會寄附者 大正四年十二月三十一日

郡市	一萬圓以上	五千圓以上	三千圓以上	二千圓以上	千圓以上	五百圓以上	五百圓未滿	計
和歌山	1	4	1	4	13	31	4	58
海草	—	1	1	3	7	16	—	28
那賀	—	—	2	1	4	1	8	16
伊都	—	2	1	—	2	5	2	12
有田	—	—	2	—	1	6	18	27
日高	—	—	2	4	—	5	8	19
西牟婁	—	—	6	1	2	9	26	44
東牟婁	—	3	1	—	11	16	4	35
合計	1	10	16	13	40	89	70	239

第一一二 褒賞 大正四年

成績	木杯下賜	金員下賜	褒狀下賜	縣報表彰	計	賜金額
人命救助	1	44	7	—	52	円 67
德行	1	3	—	—	4	12
金穀其他寄附	470	—	—	1,014	1,484	—
合計	472	47	7	1,014	1,540	79
大正三年	834	45	18	2,001	2,898	89

第十一編 衛生

第一一三 醫師、產婆、看護婦其他 各年十二月三十一日

種 別	明治四十四年	大正元年	大正二年	大正三年	大正四年	
醫 師	大學卒業	24	27	39	30	38
	其 他	487	508	509	446	476
產 婆	547	542	569	579	568	
看 護 婦	188	216	227	260	321	
按 摩	600	776	944	968	991	
マ ッ サ ー シ	5	5	5	5	11	
鍼 術	19	31	29	31	32	
灸 術	31	39	37	39	37	
鍼 灸 術	87	91	98	101	108	
藥劑師	大學卒業	2	2	2	3	2
	其 他	45	51	55	57	58
藥 種 商	491	490	478	510	509	
製 藥 者	9	10	10	16	266	

第一一四 施治患者病類別

病 種	明治四十四年	大正元年	大正二年	大正三年	大正四年
傳 染 性 病	15,204	15,396	15,742	14,711	13,530
發育及營養的病	9,014	7,749	8,202	8,652	3,107
皮膚及筋病	20,915	19,357	20,933	21,091	21,491
骨及關節病	8,617	7,738	7,098	6,932	7,300
血行器病	7,537	6,690	7,012	6,087	6,720
神經系及五官病	56,371	52,482	57,130	60,816	50,415

第一一四 施治患者病類別 續

病 種	明治四十四年	大正元年	大正二年	大正三年	大正四年
呼 吸 器 病	54,290	53,055	57,714	53,149	54,566
消 化 器 病	85,972	83,436	96,376	93,399	89,101
泌尿及生殖器病	19,810	19,534	20,396	19,875	20,257
外 襲 性 變 死	13,173	13,145	12,771	12,270	11,425
中 毒 症	152	175	206	225	211
病 名 不 詳	2,028	2,385	2,314	2,840	2,276
合 計	293,083	281,142	305,894	300,047	285,399

第一一五 死亡者病類別

病 種	明治四十四年	大正元年	大正二年	大正三年	大正四年
傳 染 性 病	326	367	387	566	603
發育及營養的病	2,078	1,841	1,667	2,275	2,106
皮膚及筋病	262	277	176	317	214
骨及關節病	239	227	160	182	157
血行器病	1,110	863	693	964	947
神經系及五官病	1,611	1,656	1,588	2,199	1,917
呼 吸 器 病	2,676	2,921	2,554	3,200	2,948
消 化 器 病	3,476	3,840	3,261	4,046	3,697
泌尿及生殖器病	739	642	517	674	667
外 襲 性 變 死	411	273	338	408	439
中 毒 症	36	15	23	31	49
原 因 不 詳	314	327	243	214	272
合 計	13,281	13,249	11,607	15,076	14,016
呼吸器病ノ内肺病	832	838	862	903	1,096

第一一六 傳染病患者死亡

病種	明治四十四年	大正元年	大正二年	大正三年	大正四年
虎列拉 {患者死亡}	—	13	—	—	—
	—	12	—	—	—
赤痢 {同}	124	121	69	132	122
	26	26	26	28	29
腸窒扶斯 {同}	376	129	150	449	497
	75	30	33	95	127
痘瘡 {同}	—	—	—	—	—
	—	—	—	—	—
バラチフス {同}	10	13	20	117	43
	1	7	2	18	6
猩紅熱 {同}	2	4	5	6	3
	—	—	1	2	1
實扶埤利亞 {同}	146	249	273	207	306
	77	65	72	47	57
合計 {同}	658	529	517	911	971
	179	140	134	190	220

第一一七 種痘成績

年次	公種痘				私種痘			種痘未濟人員	合計
	善感	不善感	檢診未了	計	善感	不善感	計		
大正元年	27,202	10,495	1,221	38,918	157	—	157	6,125	45,200
同二年	28,730	10,059	749	29,538	113	7	120	4,780	34,438
同三年	36,554	8,434	1,294	46,282	156	36	192	4,935	51,409
同四年	29,670	9,067	1,252	39,989	103	2	105	5,679	45,773

第十二編 警察

第一一八 警察官署 大正四年十二月三十一日

郡市	警察署其他			警察官			
	警察署	分署	派出所及駐在所其他	警視	警部	警部補	巡查
和歌山	1	—	15	1	2	3	93
海草	—	2	48	—	2	—	56
那賀	1	2	39	—	3	1	55
伊都	1	2	29	—	3	1	44
有田	1	1	27	—	2	1	38
日高	1	1	39	—	2	1	50
西牟婁	1	2	34	—	2	2	59
東牟婁	1	2	33	—	4	1	60
合計	7	12	264	1	20	10	455
大正三年	7	12	262	—	20	10	460
同二年	7	12	260	1	19	11	451
同元年	7	12	258	1	20	11	449
明治四十四年	7	12	307	1	20	10	450

第一一九 盜難被害金品 大正四年

月次	被害數	金額及物品價額					
		通貨	衣類	穀類	家畜	其他	計
一月	210	495.082	399.920	155.040	22.480	1,393.615	2,466.137
二月	201	725.570	132.750	46.305	2.500	696.552	1,603.677
三月	137	445.650	139.900	19.090	62.500	486.665	1,153.805
四月	218	9,912.325	425.500	60.535	12.050	1,007.750	11,418.160
五月	218	1,065.945	212.400	44.828	5.950	1,423.105	2,752.228
六月	136	422.110	345.900	19.000	61.800	1,300.280	2,149.090

第一一九 盜難被害金品 續

月次	被害件數	金額及物品價額					
		通貨	衣類	穀類	家畜	其他	計
七月	146	745.990	81.450	7.550	1.800	571.500	1,408.290
八月	196	543.235	146.860	9.490	9.200	674.392	1,383.177
九月	140	716.335	66.500	7.600	7.380	695.324	1,493.139
十月	128	574.260	103.170	6.630	—	443.585	1,127.645
十一月	119	705.260	143.100	72.210	70.000	390.810	1,381.380
十二月	165	773.690	173.950	108.960	17.500	1,507.675	2,581.775
合計	2,014	17,125.452	2,371.400	557.238	273.160	10,591.253	30,918.503
大正三年	1,929	6,993.035	2,647.959	419.694	1,232.250	10,816.467	22,109.405
同二年	1,787	9,551.644	3,583.260	569.505	89.200	16,462.888	30,256.507
同元年	1,393	16,158.655	2,597.050	666.099	550.160	10,095.533	29,667.497
四十四年	1,333	12,532.950	2,558.810	521.850	203.810	8,554.480	24,340.900

第一二〇 盜難被害金品發見 大正四年

月次	發件見數	金額及物品價額					
		通貨	衣類	穀類	家畜	其他	計
一月	155	366.212	411.480	151.290	22.480	1,018.125	1,969.587
二月	140	191.150	86.400	36.785	—	1,344.744	1,659.079
三月	89	206.330	134.150	14.090	122.500	242.875	719.945
四月	137	169.860	172.580	43.420	2.050	660.210	1,048.120
五月	139	661.965	60.700	56.215	450	1,273.100	2,052.430
六月	70	130.670	91.100	—	50.000	341.320	616.090
七月	91	217.460	68.400	880	—	323.030	609.770
八月	139	266.935	40.560	2.490	—	404.362	714.347
九月	89	441.825	36.750	3.870	—	398.355	880.800
十月	81	373.500	93.370	150	—	200.305	667.325
十一月	51	87.240	38.100	40.000	—	210.180	375.520

第一二〇 盜難被害金品發見 續

月次	發件見數	金額及物品價額					
		通貨	衣類	穀類	家畜	其他	計
十二月	79	108.130	74.880	55.680	2.800	628.540	870.030
合計	1,260	3,221.277	1,311.470	404.870	200.280	7,045.146	12,183.043
大正三年	1,364	4,185.665	1,712.099	365.109	74.970	7,976.888	14,314.731
同二年	1,309	5,278.875	2,618.010	332.925	162.100	8,610.260	17,002.170
同元年	1,156	19,039.553	1,688.160	221.169	89.560	14,003.873	35,042.315
明治四十四年	940	10,319.070	1,424.500	265.780	146.810	6,555.620	18,711.780

第一二一 詐欺恐喝被害金品 大正四年

月次	被害件數	金額及物品價額					
		通貨	衣類	穀類	家畜	其他	計
一月	83	10,058.710	50.500	12.000	1.450	413.660	10,536.320
二月	81	11,563.577	—	—	43.000	3,250.955	14,857.532
三月	110	4,365.260	47.800	64.000	80.000	233.770	4,790.830
四月	95	4,428.560	—	10,265	60.000	55.625	4,554.450
五月	133	3,082.285	26.950	—	—	243.725	3,352.960
六月	106	3,409.175	35.200	35.655	—	117.190	3,597.220
七月	118	3,007.948	1.000	—	50.000	178.435	3,237.383
八月	71	1,250.410	—	25.500	—	108.160	1,384.070
九月	73	781.500	19.690	2.350	—	147.780	951.020
十月	46	1,597.710	5.300	500	—	2,509.410	4,112.920
十一月	32	1,098.360	21.000	1.600	—	217.220	1,338.180
十二月	95	6,073.295	34.000	185.090	—	229.940	6,522.325
合計	1,043	50,716.490	241.440	336.960	234.450	7,705.870	59,235.210
大正三年	1,100	61,265.418	433.650	2,228.058	285.000	5,941.957	70,154.083
同二年	1,701	165,028.320	715.820	980.850	436.400	12,420.084	179,581.504
同元年	1,313	89,203.945	1,202.050	173.240	335.500	10,799.042	101,711.777
明治四十四年	1,489	141,928.250	277.930	570.480	478.500	30,867.780	174,122.940

第一二二 詐欺恐喝被害金品發見 大正四年

月次	發見件數	金額及物品價格					
		通貨	衣類	穀類	家畜	其他	計
一月	90	10,074.410	62.300	—	5.450	297.799	10,439.959
二月	80	12,134.367	—	—	43.000	3,224.945	15,402.312
三月	110	4,371.420	17.800	64.000	80.000	129.370	4,662.590
四月	91	13,718.850	—	1.465	60.000	56.375	13,836.690
五月	138	3,096.665	26.950	11.850	—	347.180	3,482.645
六月	107	3,302.175	35.200	24.030	—	117.290	3,478.695
七月	124	3,316.358	1.000	6.600	50.000	176.995	3,550.953
八月	83	1,517.430	—	25.500	—	121.188	1,664.110
九月	82	797.090	19.690	2.350	—	148.130	967.310
十月	47	1,918.440	5.300	500	30.000	2,520.250	4,474.490
十一月	31	1,290.960	21.000	1.600	—	171.120	1,484.680
十二月	102	5,984.535	38.500	185.090	—	333.440	6,541.565
合計	1,085	61,522.700	227.740	322.985	268.450	7,644.124	69,985.999
大正三年	1,198	59,914.990	724.460	3,151.178	285.000	7,100.492	71,176.120
同二年	1,545	146,517.244	774.170	980.170	436.400	12,328.519	161,039.503
同元年	1,241	94,842.100	739.150	186.680	351.500	16,289.529	112,408.969
明治四十四年	1,427	139,796.890	251.080	546.580	448.500	30,779.680	171,822.730

第一二三 檢舉犯罪人及警察犯處罰令諸犯則人員 大正四年

罪	狀	現行犯及準現行犯	非現行犯	自首	計
刑法犯	賭博及富籤ニ關スル罪	362	821	—	1,183
	放火及失火ノ罪	106	115	—	221
	傷害ノ罪	67	234	—	301
	墮胎ノ罪	—	38	—	38
	竊盜ノ罪	297	455	1	753
	詐欺及恐喝ノ罪	85	760	1	846

第一二三 檢舉犯罪人及警察犯處罰令諸犯則人員 續

罪	狀	現行犯及準現行犯	非現行犯	自首	計
(其他)	計	179	1,266	2	1,447
	警察犯處罰令犯	1,096	3,689	4	4,789
	諸條例諸規則違犯	2,552	201	—	2,753
	廳府縣ヨリ發シタル命令違犯	340	683	—	1,023
合計		2,057	267	—	2,324
合計		6,045	4,840	4	10,889
大正三年		6,757	3,553	9	11,319
同二年		5,980	4,540	24	10,550

第一二四 警察上負傷人員 大正四年

種別	警部	巡查	消防組	計
火災消防ニ因リ	—	—	10	10
雜關取締ニ因リ	1	3	—	4
合計	1	3	10	14

第一二五 火災 大正四年

月次	住家			非住家			損害見積高
	全燒	半燒其他	計	全燒	半燒其他	計	
一月	1	1	4	6	4	10	782
二月	21	2	23	38	3	41	10,379
三月	134	4	138	91	3	94	79,172
四月	2	2	4	7	2	9	753
五月	2	—	2	—	1	4	646
六月	4	9	13	5	1	6	16,868
七月	15	3	18	22	2	24	7,264
八月	215	2	217	33	4	37	29,385
九月	4	2	6	5	2	7	3,337
十月	—	3	3	—	3	3	2,013
十一月	3	3	6	5	2	7	1,791
十二月	13	5	18	17	3	20	1,636
合計	416	36	452	232	30	262	154,026

第十三編 裁判及監獄

第一二六 裁判所職員及附屬員 大正四年十二月三十一日

所名	判事	檢事	司法官 試補	書記	辯護士	公證人	執達吏	破産 管財人
和歌山地方裁判所	5	1	—	9	24	4	—	6
和歌山區裁判所	2	2	—	24	—	—	5	—
田邊區裁判所	2	1	—	13	—	—	2	—
御坊區裁判所	1	—	—	6	—	—	1	—
新宮區裁判所	1	1	—	10	—	—	2	—
合計	11	5	—	62	24	4	10	6

第一二七 地方裁判所訴訟件數 大正四年

所名	舊受	新受	計	結果				未決	判決ニ對シテ 控訴セシモノ
				判決	取下	其他	計		
和歌山地方裁判所	105	128	233	71	46	15	132	101	22
同 田邊支部	—	—	—	—	—	—	—	—	—
合計	105	128	233	71	46	15	132	101	22

第一二八 區裁判所訴訟件數 大正四年

所名	舊受	新受	計	結果				未決	判決ニ對シテ 控訴セシモノ
				判決	取下	其他	計		
和歌山區裁判所	257	4,468	4,727	592	320	3,577	4,489	238	40
田邊區裁判所	47	877	924	85	67	722	874	50	12
御坊區裁判所	18	355	373	26	29	304	359	14	3
新宮區裁判所	16	1,266	1,282	109	66	1,076	1,251	31	4
合計	340	6,966	7,306	812	482	5,679	6,973	333	59

第一二九 處刑者 大正四年

罪狀	處刑者	無罪又ハ免訴	其他	計		
刑 法 犯	賭博	1,128	7	—	1,135	
	竊盜	154	—	—	154	
	傷害	104	1	—	105	
	詐欺	103	4	—	107	
	横領	131	2	1	134	
	其他	308	27	—	335	
	合計	1,928	41	1	1,970	
	特 別 法 犯	漁業法違犯	10	—	—	10
		狩獵法違犯	56	2	—	68
		古物商取締法違犯	75	—	—	75
陸軍召集條令違犯		20	1	—	21	
徵兵令違犯		70	—	—	70	
度量衡法違犯		31	—	—	31	
警察犯處罰令違犯		14	1	—	15	
漁業取締規則違犯		19	—	—	19	
其他諸條例違犯		662	13	1	676	
合計		967	17	1	985	
總計	2,895	58	2	2,955		

第一三〇 登記件數及登録稅 大正四年

登記ノ類	登記件數	登録稅	登記ノ類	登記件數	登録稅	登記ノ類	登記件數	登録稅
不動産	62,170	216,190 ^円	商事	385	8,256 ^円	其他	41	149 ^円
船舶	188	442	組合 登録稅法 第十六條 第一項	284	220	合計	63,114	225,428
工場財團	14	89		32	82	大正三年	62,055	231,047

第一三一 監 獄 大正四年

種 別	和歌山監獄			同田邊分監			計
	男	女	計	男	女	計	
刑 告 人 入 出 監 年 末 人 員	514	44	558	205	15	220	778
	510	45	555	207	15	222	777
	32	2	34	6	—	6	40
受 刑 者 同 同 同	481	51	532	199	29	228	760
	512	67	579	196	27	223	802
	580	19	599	90	7	97	696
勞 役 揚 置 者 同 同 同	164	35	199	50	4	54	253
	163	32	195	49	6	55	250
	15	5	20	4	—	4	24
合 計 同 同 同	1,159	130	1,289	454	48	502	1,791
	1,185	144	1,329	452	46	500	1,829
	627	26	653	100	7	107	760

第十四編 財 政

第一三二 租稅負擔額累年比較

年 次	國 稅	縣 稅	市町村稅	合 計	平均人口一人當負擔			
					國稅	縣稅	市町村稅	計
明治三十九年度	2,759,581	762,319	689,999	4,211,899	3.90	1.08	.98	5.96
同 四 十 年 度	3,238,936	709,987	803,938	4,752,861	4.57	1.00	1.01	6.58
同 四 十 一 年 度	3,308,469	716,477	1,012,819	5,037,765	3.58	.97	1.41	6.96
同 四 十 二 年 度	3,571,844	674,231	1,066,661	5,312,736	4.88	.92	1.46	7.26
同 四 十 三 年 度	3,395,792	790,503	1,122,926	5,309,221	4.63	1.08	1.53	7.24
同 四 十 四 年 度	3,265,575	1,036,415	1,211,632	5,573,622	4.42	1.48	1.53	7.43
大 正 元 年 度	3,634,471	945,060	1,287,625	5,867,156	4.89	1.27	1.65	7.81
同 二 年 度	3,659,272	929,659	1,301,889	5,890,820	4.77	1.21	1.70	7.68
同 三 年 度	3,615,770	934,020	1,335,963	5,885,753	4.68	1.19	1.73	7.61
同 四 年 度	3,092,778	956,085	1,242,605	5,291,468	3.99	1.23	1.60	6.82

一、表中大正四年度市町村稅ハ豫算決議額トス

第一三三 租稅負擔額郡市別 大正四年度

郡 市	國 稅	縣 稅	市町村稅	平均人口一人當負擔		
				國稅	縣稅	市町村稅
和 歌 山	922,970	105,647	120,712	11.61	1.33	1.52
海 草	617,253	192,024	200,279	4.36	1.36	1.41
那 賀	416,037	140,975	162,771	4.11	1.39	1.61
伊 都	284,521	90,344	100,037	3.73	1.18	1.70
有 田	209,130	93,244	126,592	2.64	1.18	1.61
日 高	262,233	119,243	158,917	2.75	1.25	1.67
西 牟 婁	224,428	107,492	176,245	2.13	1.02	1.67
東 牟 婁	156,306	107,114	167,052	1.62	1.11	1.73
合 計	3,092,778	956,085	1,242,605	3.79	1.23	1.60

第一三四 第三種所得稅納額人員 大正四年度

所得金額	納稅人員	納稅額	所得金額	納稅人員	納稅額
千圓未滿	7,824	69,585	一萬圓以上	40	20,789
千圓以上	1,747	43,664	一萬五千圓以上	3	2,809
二千圓以上	412	20,255	二萬圓以上	10	17,269
三千圓以上	284	25,422	三萬圓以上	4	7,699
五千圓以上	72	12,027	五萬圓以上七萬圓未滿	—	—
七千圓以上	48	14,709	合計	10,444	234,228

一、本表所得額ハ税法第四條ノ五ニ依リ控除シタル額ヲ示シタルモノトス

第一三五 國庫經費

年次	經常部	臨時部	計	年次	經常部	臨時部	計
明治三十九年度	502,061	27,506	529,567	明治四十四年度	141,862	15,372	157,234
同四十年	458,977	28,157	487,134	大正元年度	137,125	13,199	150,324
同四十一年	431,088	38,357	469,445	同二年度	141,829	209,061	350,890
同四十二年	444,569	21,338	465,907	同三年度	128,575	38,122	166,497
同四十三年	136,390	17,218	153,608	同四年度	132,081	16,691	148,772

第一三六 縣歲入出

年次	歲入			歲出		
	經常部	臨時部	計	經常部	臨時部	計
明治三十九年度	823,016	116,985	940,001	537,416	312,551	849,967
同四十年	781,780	124,873	906,653	522,345	277,091	799,436
同四十一年	788,447	196,731	985,178	526,462	343,464	869,926
同四十二年	757,167	161,472	918,639	563,399	290,442	853,841
同四十三年	874,971	113,656	988,627	587,849	301,231	889,080
同四十四年	1,187,063	140,217	1,327,280	640,754	487,173	1,127,927

第一三六 縣歲入出

年次	歲入			歲出		
	經常部	臨時部	計	經常部	臨時部	計
大正元年度	1,051,600	265,300	1,316,900	651,432	416,987	1,068,419
同二年度	1,051,394	743,556	1,794,950	673,307	958,065	1,631,372
同三年度	1,035,756	270,145	1,305,901	717,104	588,789	1,305,893
同四年度	1,094,663	200,705	1,295,368	716,134	477,708	1,193,842

第一三七 郡市町村歲入出 大正四年度

郡市	郡		市町村	
	歲入	年出	歲入	歲出
和歌山	—	—	184,510	184,494
海草	7,189	7,189	277,768	275,848
那賀	10,008	10,008	229,639	229,039
伊都	5,300	5,300	168,143	168,079
有田	8,756	8,756	159,174	159,156
日高	26,494	26,486	211,251	211,186
西牟婁	10,255	9,655	264,896	264,827
東牟婁	19,743	19,743	275,707	275,119
合計	87,745	87,137	1,771,088	1,767,748

第一三八 縣有財產 大正四年十月一日

種別	有價證券額	貸付金		種別	有價證券額	貸付金	
		現金	現金			現金	現金
皇太子殿下ヨリ和歌山中學校へ下賜金	—	—	54	粉河中學校基金	—	—	519
小學校教員加俸資金	—	—	12,445	傳染病豫防資金	6,550	—	2,631
教育資金	—	16,140	53,445	岡公園資金	800	—	—
小學校教員恩給基金	58,100	—	2,870	和歌公園資金	900	—	—

第一三八 縣 有 財 產 續

種 別	有價證	貸付	現金	種 別	有價證	貸付	現金
	券額面	金			券額面	金	
基 慈善救濟資金	37,450	—	1,191	基 計	1,267,050	51,390	137,237
災害準備資金	14,800	—	509	船 舶			八 隻 此價額 69,709
罹災救助基金	948,450	35,250	63,572	不 動 產			98,340 ^坪 外 二畝十一歩 建物 20,904 ^坪
金 農工銀行株	200,000	—	—				

第一三九 郡 有 財 產 大正五年三月三十一日

郡 別	土地 價額	建物 價額	立木 價額	有價證券		其他 價額	價額計	現金	計
				額面	價額				
海 草	19,875	1,170	—	21,300	20,452	425	41,922	145	42,067
那 賀	—	—	8,500	8,050	7,808	—	16,308	1,925	18,233
伊 都	—	310	—	—	—	—	310	—	310
有 田	—	6,806	750	4,800	3,840	1,450	12,846	210	13,056
日 高	—	19,309	11,325	—	—	—	30,634	—	30,634
西 牟 婁	—	30	790	—	—	—	820	986	1,806
東 牟 婁	—	—	700	690	707	—	1,407	315	1,722
合 計	19,875	27,625	22,065	34,840	32,807	1,875	104,247	3,581	107,828

第一四〇 市 町 村 基 本 財 產 大正五年三月三十一日

郡 市	土地價額	立木價額	建物價額	有價證券價額	其 他 價 額	現 金	計
和 歌 山	59,800	—	—	30,810	—	24,044	114,654
海 草	137,834	3,290	—	44,750	19,054	34,226	239,124
那 賀	93,357	23,650	860	6,312	716	68,220	193,115
伊 都	10,901	—	5,750	21,230	20,526	31,766	90,173
有 田	136,905	142	4,352	28,520	49,250	24,418	243,617

第一四〇 市 町 村 基 本 財 產 續

郡 市	土地價額	立木價額	建物價額	有價證券價額	其他價額	現 金	計
日 高	230,783	44,525	7,082	11,510	19,440	35,281	348,621
西 牟 婁	125,660	33,938	11,572	91,840	37,176	91,039	391,225
東 牟 婁	208,561	16,683	2,280	75,462	20,469	322,883	646,338
合 計	1,003,771	122,228	31,896	310,434	166,662	631,878	2,266,869

一、合計ト内譯ト符合セサル各項ハ四捨五入セシニ依ル

第一四一 縣 債 大正四年度

主 務 大 臣 許 可 ノ 分				起債ノ目的
前年度末現在	年度中起債	年度中償還	年度末現在	
70,500	—	70,500	—	災害土木復舊費

第一四二 郡 債 大正四年度

郡 名	前年度末現在	年度中起債	年度中償還	年度末現在	起債ノ目的
日 高	11,402	—	3,588	7,814	教育費

第一四三 市 町 村 債 大正四年度

郡 市	主 務 大 臣 許 可 ノ 分				縣 許 可 ノ 分			
	前年度末現在	年度中起債	年度中償還	年度末現在	前年度末現在	年度中起債	年度中償還	年度末現在
和 歌 山	36,000	—	12,000	24,000	—	—	—	—
海 草	5,457	—	1,567	3,890	7,120	5,400	4,790	7,730
那 賀	16,199	3,400	4,299	15,300	1,500	500	375	1,625
伊 都	14,332	—	4,131	10,201	2,200	—	595	1,605
有 田	17,809	—	8,818	8,991	—	1,400	1,400	—
日 高	—	—	—	—	2,500	—	875	1,625

第一四三 市 町 村 債 續

郡 市	主務大臣許可ノ分				縣 許 可 ノ 分			
	前年度 末現在	年度中 起 債	年度中 償 還	年度末 現 在	前年度 末現在	年度中 起 債	年度中 償 還	年度末 現 在
西 牟 婁	8,154	—	1,831	6,323	—	—	—	—
東 牟 婁	15,120	—	6,459	8,661	4,623	—	631	3,992
合 計	113,071	3,400	39,105	77,366	17,943	7,300	8,666	16,577

第一四四 水 利 組 合 債 大正四年度

郡 市	起債組合數	前年度末現在	年度中起債	年度中償還	年度末現在
海 草	—	—	—	—	—
那 賀	2	7,400	—	3,800	3,600
伊 都	1	513	—	513	—
有 田	1	431	—	207	226
合 計	4	8,344	—	4,520	3,824

第十五編 議 會

第一四五 貴族院多額納稅議員互選有權者

郡 市	明 治 四 十 四 年				明 治 三 十 七 年			
	人員	互 選 權 ナ 有 ス ル モ ノ			人員	互 選 權 ナ 有 ス ル モ ノ		
		納 稅 總 額	最 多 額	最 寡 額		納 稅 總 額	最 多 額	最 寡 額
和 歌 山	3	10,037	4,661	1,805	2	1,900	1,071	918
海 草	3	10,531	6,808	1,836	4	4,307	1,319	938
那 賀	2	3,662	1,888	1,774	2	2,137	1,093	1,044
伊 都	2	6,599	3,702	2,897	1	1,279	—	—
日 高	3	5,749	2,191	1,772	3	3,124	1,148	892
東 牟 婁	2	8,985	5,406	3,579	3	4,012	1,362	1,294
合 計	15	45,563	6,808	1,772	15	16,849	1,362	892

一、本表ハ其年六月末日現在ヲ示ス

第一四六 衆議院、縣會、郡會議員及選舉有權者

郡 市	衆 議 院		縣 會		郡 會	
	議員定數	選舉有權者	議員定數	選舉有權者	議員定數	選舉有權者
和 歌 山	1	1,885	3	2,225	—	—
海 草		3,939	6	6,066	40	6,162
那 賀		3,570	4	5,686	30	5,619
伊 都		2,199	3	3,916	22	3,872
有 田	5	2,394	3	4,142	23	4,125
日 高		2,720	4	4,911	28	4,817
西 牟 婁		1,711	4	4,251	30	3,955
東 牟 婁		1,476	4	3,601	30	3,564
合 計	6	19,894	31	34,798	203	32,114

一、表中衆議院ノ選舉有權者ハ大正四年十二月二十日縣會ノ選舉有權者ハ大正四年十二月十五日郡會ノ選舉有權者ハ大正四年十月十日及十一月三十日現在ノ事實ヲ示ス

第一四七 市町村會議員及選舉有權者 大正四年十二月三十一日

郡 市	會 數	議員定數	選 舉 有權者	郡 市	會 數	議員定數	選 舉 有權者
和歌山	1	36	2,672	日 高	37	444	9,524
海 草	42	538	10,345	西牟婁	43	484	10,814
那 賀	36	440	9,075	東牟婁	29	342	9,295
伊 都	22	300	6,587	合 計	231	2,856	65,626
有 田	21	272	7,314	大正三年	231	2,877	66,543

第一四八 縣 會 及 縣 參 事 會

年 次	縣 會		縣 參 事 會			
	通 常 會		臨 時 會			
	開會日數	議事件數	開會日數	議事件數		
大正二年	28	20	—	—	25	90
同 三 年	28	26	—	—	29	83
同 四 年	20	28	3	8	20	67

第十六編 地方公務員及文書

第一四九 縣郡官吏及雇傭人員 大正五年五月一日

種 別	知事官房	內 務 部	警 察 部	各 府	計
勅 任	1	—	—	—	1
奏 任	1 { ×	5 4 ×	2 2	—	8 6
奏任待遇	—	3	1	× 4 5 ×	8 5
判 任	{ × 3 2 ×	35 36 ×	45 9	—	83 47
判任待遇	— { × 3 2	—	495	× 21 1 ×	519 3
縣 吏 員	{ × 2 1	58 2	—	× 4 1 ×	64 4
事務雇員	5	14	13	12	44
技術雇員	—	6	4	—	10
計	{ × 12 3 ×	124 44 ×	560 11 ×	× 41 7 ×	737 65

一、表中×ヲ冠セルハ他ノ官職ヲ併セ有スルモノ

第一五〇 市 町 村 吏 員 大正四年十二月三十一日

郡 市	市町村長	助 役	收入役	常設委員	區長及同 代理者	書 記	其 他 附屬員	計
和歌山	1	—	1	9	—	20	40	71
海 草	41	42	38	317	242	102	3	785
那 賀	35	36	36	89	128	64	3	391
伊 都	22	23	20	93	265	50	—	473
有 田	19	18	20	175	263	51	2	548
日 高	34	37	32	148	249	71	2	573

第一五〇 市町村吏員 續

郡市	市町村長	助役	收入役	常設委員	區長及同代理者	書記	其他附屬員	計
西牟婁	40 × 1	36 × 1	38 × 1	244 × 7	138 × 40	71 × 2	1	568 × 52
東牟婁	27 × 1	27 × 1	28 × 1	319 × 12	349 × 12	74 × 2	—	824 × 29
合計	219 × 2	219 × 2	213 × 2	1,394 × 19	1,634 × 52	503 × 4	51	4233 × 81

一、表中×ヲ冠セルハ他ノ官職ヲ併セ有スルモノトス

第一五一 文書 大正四年

種別	開省	管内				管外		計	
		郡市町村	警察官署	其他ノ官公署及學校	其他	府縣官公署	其他		
收	知事官房	161	1,593	37	315	611	221	29	2,967
	内務部	1,277	14,778	891	6,063	12,274	3,060	441	38,784
	警察部	1,190	1,606	20,124	238	7,153	8,305	241	38,957
受	合計	2,628	17,977	21,052	6,616	20,038	11,586	811	80,708
發	知事官房	376	27,332	3,034	7,045	3,500	2,467	15	43,769
	内務部	1,436	11,799	752	4,681	6,326	2,953	357	28,304
	警察部	1,384	1,169	50,767	669	4,071	7,580	220	65,860
送	合計	3,196	40,300	54,553	12,395	13,897	13,000	592	137,933
總計	5,824	58,277	75,605	19,011	33,935	24,586	1,403	218,641	

附 錄

第 一 山 嶽

名 稱	所 屬 地 名	標 高	名 稱	所 屬 地 名	標 高
護摩檀山	日高郡龍神村	4,521	大平多山	東牟婁郡敷屋村	3,405
城ヶ森山	同	4,187	千丈山	西牟婁郡近野村	3,388
鉢尖嶽	同	4,054	薄峠	伊都郡高野村	3,342
大峠山	同	3,920	入道山	西牟婁郡豊原村	3,331
安堵山	西牟婁郡二川村	3,907	楊柳山	伊都郡高野村	3,329
水ヶ峯	伊都郡高野村	3,831	百間山	西牟婁郡豊原村	3,298
白岡山	日高郡寒川村	3,831	辨天巖	伊都郡高野村	3,249
若藪山	同	3,801	飯盛山 <small>(野竹)</small>	東牟婁郡請川村	3,204
高甲良山	同 郡龍神村	3,702	天狗巖	伊都郡高野村	3,194
大塔山	東牟婁郡請川村	3,699	三越山	有田郡五村	3,184
法師山	同 郡豊原村	3,697	三森山	西牟婁郡豊原村	3,174
白朽峯	伊都郡花園村	3,665	白馬山	有田郡五村	3,159
陣ヶ峯	同 郡高野村	3,649	白井山	同	3,141
石堂山	有田郡八幡村	3,585	立位山	同 郡安諦村	3,131
笹ヶ茶屋	同	3,554	高尾山	東牟婁郡七川村	3,108
水ヶ寶形山	同 郡五村	3,510	白見山	同 郡高田村	3,057
笠塔山	日高郡上山路村	3,464	檜尾森山	同 郡三里村	3,052
大森山	東牟婁郡敷屋村	3,449	烏帽子山	同 郡高田村	3,001

一、本山嶽ハ標高三千尺以上ノモノヲ掲ケ

第 二 河 川

名 稱	水 源 地 名	流 末 地 名	管 内 經 過	
			郡 名	里 程
紀ノ川	紀、和、勢ノ界大和國吉野郡大臺ヶ原山巴ヶ淵	海草郡湊村大字湊	伊都、那賀、海草	里 14.01
有田川	伊都郡高野村大字高野山	有田郡箕島町大字北湊	有 田	27.17
日高川	日高郡龍神村エツカイ小森ノ兩山	日高郡鹽屋村大字北鹽屋	日 高	48.00

第 二 河 川 續

名 稱	水 源 地 名	流 末 地 名	管 內 經 過	
			郡 名	里 程
富 田 川	西牟婁郡二川村大字兵生	西牟婁郡南富田村大字中	西牟婁	25.00
古 座 川	東、西牟婁兩郡ノ界大塔峯	東牟婁郡古座町	東牟婁	16.00
日 置 川	西牟婁郡近野村大字野中	西牟婁郡日置村大字日置	西牟婁	20.00
太 田 川	東牟婁郡色川村大字色川	東牟婁郡下里村大字下里	東牟婁	22.02
新 宮 川	大和國吉野郡	同 郡新宮町	同	11.15
北 山 川	同	同 郡九重村大字宮井	同	14.00

一、本表ハ管内經過里程十里以上ノモノヲ掲ク

第 三 池 沼

名 稱	所 屬 地 名	周 圍	面 積	
			里	町
櫻 池	那賀郡長田村大字北志野	.21	18.0	
岩 倉 池	伊都郡隅田村大字山内霜草	.17	16.0	
平 池	那賀郡中貴志村大字神戸	.17	11.0	
龜 池	海草郡巽村大字阪井	.30	10.0	
大 池	那賀郡上岩出村大字水栖	.12	9.0	
住 持 池	同 郡根來村大字西阪本	.12	8.0	
東 池	海草郡安原村大字相阪	.13	6.6	
大 池	同 郡大野村大字大野中	.12	5.4	
大 池	西牟婁郡西富田村大字堅田	.18	5.4	
大 池	海草郡西山東村大字永山	.15	5.2	

一、本表ハ面積五町以上ノモノヲ掲ク

第 四 港 灣

名 稱	位 置	碇 泊 所 ノ 深		碇 泊 所 ノ 廣 袤	
		干 潮	滿 潮	東 西	南 北
加 太 港	海草郡加太町	尺 30	尺 ?	町 2.00	町 1.00
和 歌 山 港	同 郡湊村	8	13	15.00	3.00
小 浦 港	同 郡雜賀村	?	?	?	?

第 四 港 灣 續

名 稱	位 置	碇 泊 所 ノ 深		碇 泊 所 ノ 廣 袤	
		干 潮	滿 潮	東 西	南 北
和 歌 浦 港	海草郡和歌浦町	尺 ?	尺 ?	町 ?	町 ?
鹽 津 港	同 郡鹽津村	24	36	2.40	2.34
下 津 港	海草郡濱中村	18	?	3.00	3.20
大 崎 港	同 郡大崎村	31	39	2.00	5.00
有 田 港	有田郡箕島町	5	9	4.00	4.20
廣 港	同 郡湯淺町、廣村	?	?	?	?
由 良 港	日高郡由良村、白崎村、志賀村	40	?	?	?
比 井 港	同 郡比井崎村	15	?	3.00	8.00
日 高 港	日高郡御坊町、鹽屋村	?	?	?	?
印 南 港	同 郡印南町	?	?	?	?
田 邊 港	西牟婁郡田邊町	?	?	?	?
文 里 港	西牟婁郡湊村、新庄村	30	?	?	7.00
日 置 港	同 郡日置村	?	?	?	?
周 參 見 港	同 郡周參見村	40	45	8.00	5.00
大 島 港	東牟婁郡大島村	51	75	1.00	2.45
古 座 港	同 郡古座町	6	12	1.58	5.50
浦 神 港	同 郡下里村	39	45	?	?
太 地 港	同 郡太地村	?	?	?	?
勝 浦 港	同 郡勝浦町	35	39	7.00	7.00
守 久 井 港	同 郡守久井村	31	35	?	?
三 輪 崎 港	同 郡三輪崎町	?	?	53	?
新 宮 港	同 郡新宮町	?	?	?	?

第 五 郡 市 町 村 行 政 區 畫

郡 市 名	郡 役 所 所 在 地	和 歌 山 市 里 程 元 標 ヲ リ 距 離	管 轄 區 域	市 町 村 數
和 歌 山 市	—	—	和 歌 山 市	1
海 草 郡			楠見村 野崎村 松江村 貴志村 山口村 紀伊村	

第 五 郡市町村行政區畫 續

郡市名	郡役所所在地	和歌山市 里程元標 ヨリ距離	管 轄 區 域	市町 村數
海 草 郡	宮前村	里 .34	直川村 有功村 川永村 宮村 鳴神村 岡町村 中ノ島村 岡崎村 三田村 宮前村 西和佐村 四箇鄉村 和佐村 安原村 紀三井寺村 日方町 内海村 大野村 龜川村 黒江町 巽村 西山東村 東山東村 木木村 西脇野村 加太町 雜賀村 和歌浦町 雜賀崎村 湊村 加茂村 大崎村 鹽津村 濱中村 椒村 仁義村	42
那 賀 郡	岩出町	3.28	池田村 長田村 粉河町 名手町 王子村 狩宿村 川原村 上名手村 麻生津村 龍門村 安樂川村 奧安樂川村 調月村 東貴志村 中貴志村 西貴志村 丸栖村 田中村 山崎村 根來村 上岩出村 岩出町 小倉村 中野上村 南野上村 東野上村 北野上村 小川村 上神野村 下神野村 猿川村 長谷毛原村 眞國村 志賀野村 紐野村 鞆淵村	36
伊 都 郡	橋本町	11.28	笠田村 大谷村 四郷村 妙寺町 高野口町 信太 村 應其村 蠟場村 山田村 岸上村 橋本町 紀 見村 隅田村 富貴村 戀野村 高野村 學文路村 九度山町 河根村 見好村 花園村 天野村	22
有 田 郡	湯淺町	10.10	箕島町 宮原村 糸我村 保田村 湯淺町 廣村 田栖川村 南廣村 津木村 田殿村 藤並村 石生村 御靈村 石垣村 岩倉村 五西月村 鳥屋城村 安諦村 八幡村 城山村 五村	21
日 高 郡	御坊町	17.30	衣奈村 白崎村 由良村 志賀村 比井崎村 三尾村 和田村 東内原村 西内原村 御坊町 湯川村 鹽屋村 野口村 松原村 矢田村 早蘇村 丹生村 藤田村 船著村 川上村 川中村 下山路村 中山路村 上山路村 龍神村 寒川村 印南町 名田村 稻原村 眞妻村 南部町	37

第 五 郡市町村行政區畫 續

郡市名	郡役所所在地	和歌山市 里程元標 ヨリ距離	管 轄 區 域	市町 村數
日 高 郡			上南部町 清川村 高城村 切目村 岩代村 切目川村	
西 牟 婁 郡	田邊町	里 26.29	下芳養村 中芳養村 上芳養村 上秋津村 下秋津村 秋津川村 田邊町 湊村 西ノ谷村 稻成村 新庄村 瀬戸鉛山村 呂村 三栖村 長野村 栗栖川村 二川村 朝來村 生馬村 岩田村 市ノ瀬村 鮎川村 東富田村 北富田村 南富田村 西富田村 周參見村 日置村 大都河村 川添村 三舞村 江住村 和深村 田並村 有田村 串本町 潮岬村 富二橋村 富里村 近野村 (豐原村 三川村) 佐本村	43
東 牟 婁 郡	新宮町	57.18	大島村 西向村 古座町 高池町 田原村 明神村 色川村 三尾川村 小川村 七川村 下里村 太地村 上太田村 下太田村 勝浦町 那智村 三輪崎町 宇久井村 新宮町 三津ノ村 高田村 小口村 請川村 敷屋村 本宮村 四村 三里村 北山村 (九重村 玉置口村)	30

一、表中 () ナ附シタル村ハ組合村トス

第 六 警察署管轄區域

署 名	位 置	和歌山市 里程元標 ヨリ距離	管 轄 區 域	市町 村數
和歌山警察署	和歌山 市十番 丁		和歌山市一圓 海草郡ノ内 { 中ノ島村 野崎村 湊村 宮村 鳴神村 四箇鄉村 西和佐村 和 佐村 東山東村 西山東村 岡崎 村 三田村 宮前村 岡町村 雜 賀村 雜賀崎村 和歌浦町 紀 三井寺村 川永村 山口村 紀伊 村 直川村 有功村 楠見村	25

第 六

警察署管轄區域

續

署 名	位 置	和歌山市 里程元標 ヨリ距離	管 轄 區 域	市町 村數
黑江分署	海草郡 黑江町	里 2.21	海草郡 ノ内 黑江町 日方町 安原村 龜川村 巽村 大野村 内海村 仁義村 加茂村 鹽津村 大崎村 濱中村 椒村	13
加太分署	同 郡 加太町	3.23	同 郡 ノ内 加太町 西脇野村 木本村 松江村 貴志村	5
岩出警察署	那賀郡 岩出町	3.28	那賀郡 ノ内 岩出町 上岩出村 根來村 山 崎村 小倉村 池田村 田中村 安樂川村 奧安樂川村 丸栖 村 中貴志村 西貴志村 東 貴志村 調月村	14
粉河分署	同 郡 粉河町	6.28	同 郡 ノ内 粉河町 長田村 龍門村 麻生 津村 王子村 名手町 狩宿村 川原村 上名手村 鞆淵村	10
東野上分署	同郡東 野上村	4.31	同 郡 ノ内 東野上村 北野上村 中野上村 南野上村 小川村 下神野村 上神野村 長谷毛原村 猿川村 眞國村 細野村 志賀野村	12
橋本警察署	伊都郡 橋本町	11.28	伊都郡 ノ内 橋本町 隅田村 紀見村 山田村 岸上村 應其村 端場村 戀野村 學文路村 富貴村 河根村	11
妙寺分署	同 郡 妙寺町	9.12	同 郡 ノ内 妙寺町 高野口町 信太村 四 郷村 笠田村 大谷村 九度山 町 見好村	8
高野分署	同 郡 高野村	12.05	同 郡 ノ内 高野村 花園村 天野村	3
湯淺警察署	有田郡 湯淺町	10.10	有田郡 ノ内 湯淺町 廣村 南廣村 津木村 田栖川村 藤並村 田殿村 箕 島村 保田村 糸我村 宮原村	11

第 六

警察署管轄區域

續

署 名	位 置	和歌山市 里程元標 ヨリ距離	管 轄 區 域	市町 村數
鳥屋城分署	有田郡 鳥屋城 村	里 6.32	有田郡 ノ内 鳥屋城村 生石村 御靈村 石 垣村 西五月村 岩倉村 八幡村 城山村 五村 安謐村	10
御坊警察署	日高郡 御坊町	17.30	日高郡 ノ内 御坊町 鹽津村 名田村 印南 町 稻原村 早蘇村 丹生村 矢 田村 湯川村 川中村 川上村 船著村 藤田村 野口村 松原 村 和田村 三尾村 志賀村 比 井崎村 東内原村 西内原村 由良村 白崎村 衣奈村 切目村 切目川村 寒川村	27
南部分署	同 郡 南部町	24.24	同 郡 ノ内 南部町 上南部村 清川村 高 城村 眞妻村 岩代村 上山路 村 下山路村 龍神村	10
田邊警察署	西牟婁 郡田邊 町	26.29	西牟婁 郡ノ内 田邊町 西ノ谷村 稻成村 上 芳養村 中芳養村 下芳養村 秋 津川村 上秋津村 下秋津村 三栖村 万呂村 長野村 鮎川村 市ノ瀬村 岩田村 生馬村 朝來 村 東富田村 西富田村 南富田 村 北富田村 瀬戸鉛山村 新庄 村 湊村 栗栖川村 二川村 近 野村 富里村 三川村 豐原村	30
周參見分署	同郡周 參見村	34.23	同 郡 ノ内 周參見村 大都河村 日置村 三舞村 川添村 佐本村	6
串本分署	同 郡 串本町	45.08	同 郡 ノ内 串本町 富二橋村 潮岬村 田 並村 有田村 和深村 江住村	7
新宮警察署	東牟婁 郡新宮 町	57.18	東牟婁 郡ノ内 新宮町 三輪崎町 宇久井村 勝浦町 太地村 下里村 上太 田村 下太田村 色川村 那智 村 小口村 三津ノ村 高田村 北山村	14

第 六 警察署管轄區域 續

署 名	位 置	和歌山市 里程元標 ヨリ距離	管 轄 區 域	市町 村數
古座分署	東牟婁郡古座町	里 46.29	東牟婁郡内 古座町 田原村 高池町 明神村 小川村 七川村 三尾川村 西向村 大島村	9
本宮分署	同 郡本宮村	45.19	同 郡内 本宮村 請川村 四村 三里村 敷屋村 九重村 玉置口村	7

第 七 工區出張所管轄區域

所 名	位 置	管 轄 區 域
第一工區出張所	縣廳内	和歌山市、海草郡
第二工區出張所	那賀郡名手町大字市場	那賀郡、伊都郡
第三工區出張所	日高郡御坊町大字御坊	有田郡、日高郡
第四工區出張所	西牟婁郡田邊町大字上屋敷町	西牟婁郡
第五工區出張所	東牟婁郡新宮町	東牟婁郡

第 八 裁判所管轄區域

所 名	管 轄 區 域
和歌山地方裁判所	和歌山市一圓
和歌山區裁判所	中ノ島村 四箇郷村 岡崎村 宮前村 三田村 宮村 鳴神村 和佐村 西和佐村 東山東村 西山東村 岡町村 楠見村 貴志村 松江村 野崎村 湊村 雜賀村 和歌浦町 雜賀崎村 加太町 西脇野村 木本村 直川村 有功村
黒江出張所	同 郡内 黒江町 日方町 紀三井寺村 安原村 龜川村 巽村 大野村 内海村
山口出張所	同 郡内 山口村 紀伊村 川永村

第 八 裁判所管轄區域 續

所 名	管 轄 區 域
和歌山地方裁判所	加茂出張所 海草郡内 鹽津村 仁義村 加茂村 大崎村 濱中村
	清水出張所 那賀郡内 岩出町 上岩出村 根來村 山崎村 小倉村 田中村
	市場出張所 同 郡内 東貴志村 西貴志村 中貴志村 丸栖村 調月村 安樂川村 奥安樂川村
	動木出張所 同 郡内 東野上村 南野上村 北野上村 中野上村 小川村 上神野村 下神野村 猿川村 長谷毛原村 眞國村 志賀野村 細野村
	箕島出張所 有田郡内 箕島町 宮原村 保田村
	湯淺出張所 海草郡内 湯淺町 糸我村 廣村 田栖川村 南廣村 津木村 藤並村
	金屋出張所 同 郡内 鳥屋城村 西五月村 岩倉村 石垣村 御靈村 田殿村 生石村
	八幡出張所 同 郡内 八幡村 安諦村 城山村 五村
	妙寺出張所 伊都郡内 妙寺町 高野口町 應其村 信太村 四郷村 大谷村 笠田村 端場村
	粉河出張所 那賀郡内 粉河町 王子村 名手町 上名手村 狩宿村 川原村 池田村 長田村 龍門村 麻生津村 瀬淵村
	九度山出張所 伊都郡内 九度山町 河根村 天野村 見好村
	高野出張所 同 郡内 高野村 花園村
	橋本出張所 同 郡内 橋本町 隅田村 紀見村 山田村 岸上村 學文路村 戀野村 富貴村
和歌山地方支裁判所	田邊區裁判所 西牟婁郡内 田邊町 湊村 万呂村 新庄村 三栖村 瀬戸鉛山村 上秋津村 下秋津村 稻成村 西ノ谷村 上芳養村 中芳養村 下芳養村 秋津川村 長野村
	栗栖川出張所 同 郡内 栗栖川村 富里村 近野村 二川村

第 八 裁判所管轄區域 續

所 名	管 轄 區 域
和歌山地方 田邊區裁判所	周參見出張所 西牟婁郡ノ内(周參見村 三舞村 日置村 大都河村ノ内(小河内、大附、小附、柿垣内、矢ノ口、矢ヶ谷)
	川添出張所 同ノ内(川添村 三川村 豊原村)
	串本出張所 同ノ内(串本町 潮岬村 富二橋村 有田村 田並村 大島村)
	江住出張所 西牟婁郡ノ内(江住村 和深村 佐木村 大都河村ノ内(防己大谷、大鎌))
	朝來出張所 同ノ内(朝來村 東富田村 西富田村 南富田村 北富田村 岩田村 生馬村 市ノ瀬村 鮎川村)
	南部出張所 日高郡ノ内(南部町 上南部村 高城村 清川村 岩代村)
	東出張所 同ノ内(上山路村 中山路村 下山路村 龍神村 寒川村)
御坊區裁判所	御坊區裁判所 日高郡ノ内(御坊町 鹽屋村 野口村 藤田村 矢田村 湯川村 東内原村 西内原村 志賀村 比井崎村 三尾村 和田村 松原村 川上村)
	由良出張所 同ノ内(由良村 白崎村 衣奈村)
	印南出張所 同ノ内(印南町 切目川村 眞妻村 切目村 名田村 稻原村)
	丹生出張所 同ノ内(丹生村 川中村 船著村 早蘇村)
新宮區裁判所	新宮區裁判所 東牟婁郡ノ内(新宮町 三輪崎町 高田村 宇久井村 三津ノ村)
	天滿出張所 同ノ内(那智村 勝浦町 色川村)
	九重出張所 同ノ内(九重村 玉置口村 北山村)
	下里出張所 同ノ内(下里村 太地村 上太田村 下太田村)
	古座出張所 同ノ内(古座町 田原村 高池町 西向村 明神村 小川村)
	三尾川出張所 同ノ内(三尾川村 七川村)
本宮出張所 同ノ内(本宮村 敷屋村 三里村 四村 請川村 小口村)	

第 九 稅務署管轄區域

署 名	位 置	管 轄 區 域
和歌山稅務署	和歌山市十番丁	和歌山市、海草郡
粉河稅務署	那賀郡粉河町	那賀郡、伊都郡
湯淺稅務署	有田郡湯淺町	有田郡
御坊稅務署	日高郡御坊町	日高郡
田邊稅務署	西牟婁郡田邊町	西牟婁郡
新宮稅務署	東牟婁郡新宮町	東牟婁郡

第 一 〇 軍 衛 管 轄 區 域

名 稱	位 置	管 轄 區 域
和歌山聯隊區司令部	和歌山市一番丁	和歌山、海草郡、那賀郡、有田郡、日高郡、西牟婁郡、東牟婁郡
歩兵第三十二旅團司令部	海草郡湊村
歩兵第六十一聯隊	同
重砲兵第三聯隊	海草郡加太町
憲兵分隊	和歌山市小松原通四丁目	伊都郡ヲ除ク縣下一圓、兵庫縣津名郡、三原郡及大阪府泉南郡ノ一部

第 一 一 小 林 區 署

小 林 區 署 別	管 轄 區 域
高野小林區署	海草郡 那賀郡 伊都郡 有田郡
田邊小林區署	日高郡 西牟婁郡
新宮小林區署	東牟婁郡

第一二 郵 便 局

局 名	所 在 地	局 名	所 在 地
一等郵便局		野 上	那賀郡東野上村大字勳木
和歌山	和歌山市十一番丁	安樂川	同 郡安樂川村大字元
二等郵便局		下神野	同 郡下神野村大字神野市場
新 宮	東牟婁郡新宮町大字横町	丸 栖	同 郡丸栖村大字丸栖
特定三等郵便局		井ノ口	同 郡東貴志村大字井ノ口
田 邊	西牟婁郡田邊町大字榮町	毛 原	同 郡長谷毛原村大字毛原宮
三等郵便局		打 田	同 郡田中村大字打田
和歌山新通	和歌山市新通三丁目	麻 生	同 郡麻生津村
同 東長町	同 東長町五丁目	池 田	同 郡池田村大字南中
同 久保町	同 久保町一丁目	高 野	伊都郡高野村大字高野山
同 元寺町	同 元寺町一丁目	橋 本	同 郡橋本町大字橋本
同 小松原	同 小松原通八丁目	紀 見	同 郡紀見村大字柱本
同 兵營前	同 東長町十一丁目	妙 寺	同 郡妙寺町大字妙寺
日 方	海草郡日方町	笠 田	同 郡笠田村大字笠田中
黑 江	同 郡黒江町大字黒江	九 度	同 郡九度山町大字九度山
坂 井	同 郡巽村大字坂井	澁 田	同 郡見好村大字東澁田
川 邊	同 郡川永村大字川邊	富 貴	同 郡富貴村大字西富貴
山 東	同 郡西山東村大字伊太祈曾	高 野	同 郡高野口町大字名倉
加 太	同 郡加太町大字加太	湯 淺	有田郡湯淺町大字湯淺
鹽 津	同 郡鹽津村	藤 並	同 郡藤並村
大 崎	同 郡大崎村大字大崎	糸 我	同 郡糸我村大字中番
下 津	同 郡濱中村大字下津	金 屋	同 郡鳥屋城村大字金屋
和歌浦	同 郡和歌浦町	清 水	同 郡八幡村大字清水
紀三井寺	同 郡紀三井寺村大字紀三井寺	二 川	同 郡城山村大字二川
中ノ島	同 郡中ノ島村	箕 島	同 郡箕島町大字箕島
秋 月	同 郡宮村大字秋月	押 手	同 郡安謐村大字押手
手 平	同 郡宮前村大字南手平	御 坊	日高郡御坊町大字御坊
岩 出	那賀郡岩出町大字宮	鹽 屋	同 郡鹽屋村大字南鹽屋
粉 河	同 郡粉河町大字粉河	藤 井	同 郡藤田村大字藤井
名 手	同 郡名手町大字名手市場	印 南	同 郡印南町大字印南

第一二 郵 便 局 續

局 名	所 在 地	局 名	所 在 地
稻 原	日高郡稻原村大字印南原	市 鹿 野	西牟婁郡川添村大字市鹿野
南 部	同 郡南部町大字北道	三 川	同 郡三川村大字合川
龍 神	同 郡龍神村大字龍神	江 住	同 郡江住村大字江住
上 山	同 郡上山路村大字東	出 雲	同 郡潮岬村
船 津	同 郡船著村大字船津	和 深	同 郡和深村大字和深
丹 生	同 郡丹生村	潮 岬	同 郡潮岬村大字上野
由 良	同 郡由良村大字里	熊 野	地 東牟婁郡新宮町大字熊野地
眞 妻	同 郡眞妻村大字小原	下 里	同 郡下里村大字下里
比 井	同 郡比井崎村大字比井	太 地	同 郡太地村大字太地
三 尾	同 郡三尾村	浦 神	同 郡下里村大字浦神
清 川	同 郡清川村	古 座	同 郡古座町大字古座
川 上	同 郡川上村大字川原草河	高 池	同 郡高池町大字高池
寒 川	同 郡寒川村大字寒川	田 原	同 郡田原村大字下田原
下 芳	養西牟婁郡下芳養村大字松原	西 向	同 郡西向村大字西向
上 秋	同 郡上秋津村	三 輪	同 郡三輪崎町大字三輪崎
三 栖	同 郡三栖村大字上三栖	字 久	同 郡字久井村大字字久井
栗 栖	同 郡栗栖川村大字栗栖川	勝 浦	同 郡勝浦町
平 瀨	同 郡富里村大字平瀨	天 滿	同 郡那智村大字天滿
近 露	同 郡近野村大字近露	那 智	同 郡那智村大字市野々
新 庄	同 郡新庄村大字名喜里	井 關	同 郡那智村大字井關
朝 來	同 郡朝來村大字朝來	本 宮	同 郡本宮村
瀬戸鉛山	同 郡瀬戸鉛山村大字中池木	湯ノ峯	同 郡四村大字湯ノ峯
湯 崎	同 郡瀬戸鉛山村	日 足	同 郡三津ノ村大字日足
富 田	同 郡東富田村大字十九淵	三 尾	同 郡三尾川村大字三尾川
日 置	同 郡日置村大字日置	眞 砂	同 郡三尾川村大字大川
周 參	同 郡周參見村大字周參見	佐 田	同 郡七川村大字佐田
串 本	同 郡串本町	大 沼	同 郡北山村大字大沼
佐 本	同 郡佐本村大字中	小 川	同 郡小川村
安 居	同 郡三舞村大字安居	小 口	同 郡小口村大字上長井
田 並	同 郡田並村大字田並	九 重	同 郡九重村大字九重

第一二 郵 便 局 續

局 名	所 在 地	局 名	所 在 地
色川	東牟婁郡色川村大字口色川	和歌山	和歌山驛內
神明	同 郡明神村大字川口	名手	名手驛內
西川	同 郡七川村大字西川	打田	打田驛內
大島	同 郡大島村大字大島	隅田	隅田驛內
萩	同 郡三里村大字伏拜字萩	橋本	橋本驛內
請川	同 郡請川大字請川	笠田	笠田驛內
電信取扱所		高野口	高野口驛內
和歌山市	和歌山市驛內	日ノ御崎	日高郡三尾村
紀ノ川	紀ノ川驛內	海軍望樓	二等電信局
布施屋	布施屋驛內	潮岬電信局	西牟婁郡潮岬村

第一三 街 道

資格	名 稱	起 點	終 點	延長
國道	大 阪	和歌山市本町一丁目京橋里程元標	海草郡山口村大字瀧畑	里 4.16
假 定 縣 道	兵 營	同市小松原通五丁目六丁目界	同 郡湊村大字湊	.06
	大 和	同 市本町二丁目三丁目界	伊都郡隅田村大字真土奈真縣界	13.24
	熊 野	同市本町一丁目京橋里程元標	東牟婁郡新宮町三重縣界	58.13
	淡 路	同 市本町一丁目	海草郡加太町大字加太	3.09
	伊太祈曾	同 市六番丁	同 郡西山東村大字伊太祈曾	2.19
	青 岸	同 市十一番丁	同 郡湊村大字湊青岸	.35
	和 歌	同	同 郡和歌浦町	1.19
	和歌山市停車場	同 市杉ノ馬場一丁目	和歌山市東藏前町通和歌山市驛	.02
	和歌山停車場	同 市東仲間町二丁目	海草郡中ノ島村和歌山驛	.03
	和歌紀三井寺	海草郡紀三井寺村大字紀三井寺	同 郡和歌浦町大字津屋	.19
	竈 山	同 郡宮前村大字手平	同 郡三田村大字和田	.27

第一三 街 道 續

資格	名 稱	起 點	終 點	延長
假 定	紀ノ川停車場	海草郡楠見村大字平井	海草郡楠見村大字市小路紀ノ川停車場	里 .06
	田井ノ瀨停車場	同 郡西和佐村大字岩橋	同 郡西和佐村田井ノ瀨驛	.03
	布施屋停車場	同 郡和佐村大字布施屋	同 郡和佐村布施屋驛	.02
	小 浦 港	同 郡和歌浦町秋葉山	同 郡雜賀村大字西濱小浦港	.21
	大 崎 港	同 郡大崎村大字丸田	同 郡大崎村大字大崎港	1.12
	日 方	那賀郡下神野村大字神野市場	同 郡鹽津村大字鹽津港	4.01
	粉 河	同 郡王子村大字井田	那賀郡粉河町大字粉河字高野辻	.12
	打田停車場	同 郡田中村大字打田	同 郡田中村大字打田驛	.08
	北打田停車場	同 郡池田村大字北大井	同 郡同村大字北打田驛	.12
	粉河停車場	同 郡粉河町大字粉河粉河寺大門	同 郡粉河町粉河驛	.09
	名手停車場	同 郡名手町大字名手市場	同 郡名手町名手驛	.02
	上 淡 路	同 郡粉河町大字粉河驛	海草郡西脇野村大字西莊	6.27
	高 野	伊都郡高野口町大字名倉高野口驛	伊都郡高野村大字高野山	3.24
	河 內	同 郡橋本町大字東家	同郡紀見村大字柱本大阪府界	2.20
縣 道	笠田停車場	同 郡笠田村大字東	同 郡笠田村大字東笠田驛	.02
	妙寺停車場	同 郡妙寺町大字新田	同 郡妙寺町大字新田妙寺驛	.01
	橋本停車場	同 郡橋本町大字橋本	同郡橋本町大字古佐田橋本驛	.0
	隅田停車場	同 郡隅田村大字孝生	同 郡隅田村大字孝生隅田驛	.03
	保 田	有田郡島屋城村大字金屋	有田郡湯淺町大字湯淺湯淺港	1.19
	有 田 港	同 郡箕島町	同 郡箕島町大字北港有田港	.09
	廣 湊	同 郡廣村大字廣	同 郡廣村大字廣廣港	.07
	比 井	日高郡御坊町大字御坊	日高郡比井崎村比井港	2.19
	濱ノ瀨	同	同郡松原村大字濱ノ瀨日高港	.09
	由 其 港	同 郡東内原村大字萩原	同 郡由其村大字由其港	1.18
中山路筋	東牟婁郡本宮村	西牟婁郡田邊町大字上屋敷町田邊港	20.07	

第一三 街 道 續

資格	名稱	起 點	終 點	延長
假 定 縣 道	那智	東牟婁郡那智村大字市野々那智山	東牟婁郡勝浦町勝浦港	2.09
	太地	同 郡下里村大字下里	同 郡太地村大字太地太地港	.30
	新宮	同 郡新宮町大字上本町	同 郡新宮町新宮港	.11
縣 道	港	和歌山市小野町二丁目三丁目	和歌山市東長町十一丁目	.17
	西和歌	同 市東藏前町市驛	同 市小松原通二丁目	.15
	新町	同 市橋向町	同 市北新五丁目鈴丸橋	.09
	孝子	海草郡野崎村大字北島	海草郡貴志村大字中大阪府界	1.21
	八幡	同 郡有功村大字六十谷	同 郡四箇鄉村大字有本	.27
	鳴瀧	同 郡楠見村大字善明寺	同 郡野崎村大字北島	.33
	紀三井寺	同 郡鳴神村	同 郡和佐村大字布施屋	1.19
	名高	同 郡大野村大字井田	同 郡內海村大字鳥居	.10
	加茂	同 郡大崎村大字丸田	同 郡仁義村大字引尾引尾三神社前	1.30
	支山	同 郡西山東村大字伊太新曾	那賀郡田中村大字打田	4.01
	動木	同 郡中野上村大字野上中	同 郡中野上村大字野上中	1.30
	根來	那賀郡岩出町大字清水	同郡根來村大字押川大阪府界	2.00
	辨舟	同 郡東野上村大字動木	同 郡小倉村大字上三毛	2.33
	和泉	同 郡池田村	同郡池田村大字神通大阪府界	2.03
	北名手	同 郡名手町大字名手市場	同 郡川原村大字東川原	1.02
	里清水	同 郡下神野村大字神野市場	有田郡八幡村大字清水	3.31
	西高野	伊都郡高野村大字高野山	伊都郡笠田村大字東	5.03
	東高野	同 郡高野村大字西郷	同 郡橋本町大字橋本	3.11
	道富貴	同 郡隅田村大字孺生	同 郡富貴村大字東富貴奈良縣界	2.20
箕島	有田郡鳥屋城村大字金屋	有田郡箕島町	3.20	
上保田	同 郡八幡村大字三田	同 郡八幡村大字三田	6.15	
道成寺	日高郡御坊町	日高郡矢田村大字鐘巻	.34	

第一三 街 道 續

資格	名稱	起 點	終 點	延長
縣 費 支 辨 里 道	御坊	日高郡川上村大字川原河	日高郡御坊町	7.15
	龍神	同 郡南部町	同 郡龍神村大字龍神	15.31
	秋津川	西牟婁郡田邊町	西牟婁郡秋津川村	2.27
	田邊	同 郡栗栖川村大字眞砂	同 郡田邊町	5.20
	湯崎	同 郡朝來村大字岩崎	同 郡瀬戸鉛山村	2.18
	古座	同 郡周參見村大字周參見	東牟婁郡古座町大字古座	15.30
	色川	東牟婁郡那智村大字天滿	同 郡色川村大字經原	7.20
	十津川	同 郡新宮町	同 郡三里村大字上河屋奈良縣界	10.30
	湯ノ峯	同 郡四村大字下湯川	同 郡本宮村	1.04

第一四 鐵 道 哩 數

驛 名	區 間 數	驛 名	區 間 數	驛 名	區 間 數								
院	哩	私	哩	私	哩								
						和歌山	2.8	和歌山	1.0	新宮	.6		
						田井ノ瀬	1.9	和歌山市	1.5	熊野地	2.6		
						布施屋	2.8	紀ノ川	2.6	三輪崎	1.1		
						船戶	.7	大阪府界	5.1	宮佐野村	1.4		
						岩出田	2.7	計		字久井	2.4		
						打粉河	2.4			邦智	.4		
						名手	1.7	和歌山口	.4	那智口	.7		
						笠田	3.1	北島橋	.7	那智浦	.7		
						妙寺	2.3	中松江	.6	計	9.2		
						高野	2.5	八幡前	.6				
						橋本	3.4	二里ヶ濱	1.1	線	大阪高野鐵道		
						隅田	2.4	磯ノ浦	.5			橋本	1.9
						奈良縣界	.3	加太	1.4			高野	2.0
計	29.0	計	5.3	紀見	.3								

第一四 鐵 道 哩 數

驛 名		區 間 數	驛 名		區 間 數	驛 名		區 間 數
私	有田鐵道	海邊淺川寺口野計	私	山東輕鐵	神龜岡吉山計	私	野上輕鐵	根井野々中馬場計
線	山東輕鐵	大橋前	線	野上輕鐵	方前川根	線	野上輕鐵	野上輕鐵
		1.1				合 計		66.4

第一五 軌 道 哩 數 (和歌山水力電氣軌道)

停留場名		區 間 數	停留場名		區 間 數	停留場名		區 間 數
幹	和歌山市	.11	幹	小松原通三丁目	.18	幹	紀三井寺	.49
本町三丁目	.15	車庫前	.14	黒江	7.61			
						京橋	.10	高松
公園前	.18	秋葉山	.25	和歌浦口	.33			
						縣廳前	.24	和歌浦口
扇ノ芝	.30	和歌浦	.77	新和歌浦				
						小松原通三丁目		紀三井寺

第一六 鑛 泉

鑛 泉 名	所 在 地	泉 質	溫 度
境谷鑛泉	那賀郡山崎村大字境谷	硫黄泉	?
那虞鑛泉	有田郡田殿村大字大谷	アルカリ性	20
硫黄泉	同 郡八幡本大字清水	アルカリ性	?
養老冷泉	同 郡田栖川村大字栖原	炭酸泉	13
白上冷泉	同	不詳	13
龍神鑛泉	日高郡龍神村	炭酸泉	102
矢田鑛泉	同 郡矢田村	鹽類泉	?
神場鑛泉	同 郡川上村	同	?
瀬戸鉛山鑛泉	西牟婁郡瀬戸鉛山村	炭酸泉	42-56
椿泉	同 郡富田村大字朝來歸	硫黄泉	17
赤島温泉	東牟婁郡勝浦町字赤島	アルカリ性硫黄泉	45
外ノ湯温泉	同 郡同町大字磯ノ湯	單純硫黄泉	35
はえの崎温泉	同 郡同 町大字金島	硫黄泉	22
湯峯温泉	同 郡四村大字湯峯	同	92
戈ノ谷温泉	同 郡高池町大字月野瀬	不詳	25
越瀬温泉	同 郡那智村大字湯川	硫黄泉	31
越の湯	同	白色微濁硫化水素臭ヲ放チ鹹味アリアルカリ性一リットル中ノ固形分 4,810	30
中の湯	同	帶黄色透明無臭比重 1,000, 284 微アルカリ性一リットル中ノ固形分 0,191	39
磯の湯	同	同	?
濱の湯	同	無色透明比重 1,000.22 微アルカリ性一リットル中ノ固形分 0,1935	46
川湯	同 郡請川村大字皆瀬川	鹽類泉	13

第一七 公 園

名 稱	所 在 地	段 別
岡公園	和歌山市岡山丁	町 2.4221
和歌山公園	和歌山市一番丁	18.1025
和歌公園	海草郡和歌浦町	55.3813
湊公園	西牟婁郡湊村	7.7921

一、縣費又ハ郡費市費ヲ以テ經營セルモノノミヲ掲ク

第一八 神 社

名 稱	社 格	祭 神	所 在 地	由 來
日前神宮 國懸神宮	官幣大社	日前大神 國懸大神	海草郡宮村大字秋月	崇神天皇ノ御宇本郡濱ノ宮ニ 創立セラレシカ垂仁天皇十六 年名草萬代宮ニ遷サル今ノ宮 是ナリ
龜山神社	同	彦五瀬命	同 郡三田村 大字和田	神武天皇東征ノ時命薨去ノ跡 ニシテ其御墓ト相隣レリ
熊野坐神社	同	家津美御子大 命	東牟婁郡本宮 村	新宮ノ速玉那智ノ夫須美神社 ト共ニ熊野三社ト稱シ歷朝ノ 尊信極メテ厚ク元本村浮島原 ニ鎮座セシカ明治二十二年ノ 火災ヲ蒙リ後今ノ地ニ遷シ祀 ル
熊野速玉神社	同	{熊野速玉大神 伊邪那岐神	同 郡新宮町	景行天皇五十八年創立
伊太郎曾神社	國幣中社	五十猛命	海草郡西山東 村大字伊太郎 會	祭神ハ嘯林ノ神トシテ知ラル
刺田比古神社	縣 社	{刺氏比古命 道臣命	和歌山市片岡 丁	
大屋都姫神社	同	大屋都姫命	海草郡川永村 大字宇田森	
木本八幡宮	同	{神功皇后 應神天皇 日靈大神	同 郡西脇野 村大字西庄	欽明天皇ノ御宇創立セシモノ ト云フ
東照宮	同	德川家康	同 郡和歌浦 町	元和七年十一月創立
南龍神社	同	德川頼宣	同	明治八年創立
八幡神社	同	{譽田別命 玉依姫命 息長帶姫命	那賀郡東野上 村大字小畑	欽明天皇ノ御宇創立
丹生都比賣神社	同	{丹生都比賣神 高野御子神	伊都郡天野村 大字上天野	創立年月不詳
隅田八幡神社	同	{譽田別命 氣長足姫命 足仲彦命	同 郡隅田村 大字重井	應保元年創立
須佐神社	同	素戔鳴命	有田郡保田村 大字千田	和銅六年十月大和ヨリ遷座
關鷄神社	同	伊邪那美命	西牟婁郡湊村 大字湊	允恭天皇八年ノ創立ニシテ元 曆年中熊野ノ別當湛増赤白二 鷄ヲ闘ハシテ源平二氏ノ家運 ヲトシタルニ因リ名アリ
熊野夫須美神	同	熊野夫須美大 神	東牟婁郡那智 村大字市野々	熊野三山ノ一社ニシテ世ニ熊 野權現ト稱ス創立ハ仁德天皇 ノ御宇ナリトノ説アリ

一、懸社以上ヲ掲ク

第一九 佛 閣 (著名ナルモノ)

名 稱	宗派名	所 在 地	由 來
護國院	眞言宗	海草郡紀三井寺村大字紀三 井寺	稱徳天皇ノ御宇唐僧爲光ノ草創 ニ係リ西國三十三箇所第二番ノ 札所タリ一名紀三井寺ト稱ス
粉河寺	天台宗	那賀郡粉河町大字粉河	寶龜年中大伴孔子古ノ創ムル所 ニシテ西國三十三箇所第三番ノ 札所タリ
根來寺	眞言宗 新義派	同 郡根來村大字西阪本	僧覺鑊ノ開基トス初メ高野山ニ 在リ後此地ニ移セリ
金剛峯寺	眞言宗 高野派	伊都郡高野村大字高野山	眞言宗ノ古刹トシテ弘法大師草 創ノ地タリ奥ノ院ハ大師入寂ノ 地ニシテ四時香ヲ絶タス
道成寺	天台宗	日高郡矢田村大字鐘卷	一名天音山千手院ト稱シ大寶年 中文武天皇紀道成ニ勅シテ草創 セシメラル、所ナリト云フ
青岸渡寺	天台宗	東牟婁郡那智村大字市野々	西國三十三箇所第一番ノ札所ト シテ其名高シ

第二〇 名 所 紀 要

和歌山市ハ幕政ノ時紀州侯徳川氏ノ城下タリ城ハ伏虎城ト稱シ天正年中豊臣秀吉ノ始メテ築カシムル所ニシテ元和五年頼宣ノ封チ此地ニ受クルニ及ヒ又大ニ之ヲ修メタリ今日素ヨリ舊ノ如クナラスト雖モ猶層樓アリ城壁亦存シ殊ニ天主閣ノ巍然トシテ吹上ノ峯ニ聳ユルアリ南海ノ一偉觀タルヲ失ハス閣上ニ登レハ四顧開豁海草ノ平野概ネ一眸ノ中ニ在リ今公園トナレリ城北數丁一伽藍アリ之ヲ本派本願寺ノ鷺ノ森別院トス三百餘年ノ昔願如上人ノ草創ニ係レリ此地方一帶古蹟ニ富メリ神武天皇ノ東征ニ皇師ヲ留メサセ給ヒシ男ノ水門ハ今ノ湊ノ邊ナリ聖武天皇カ頓宮ノ跡ハ宮ノ壇ノ地ニ殘レリ其他海草郡宮村ノ徳勒津ハ仲哀天皇巡狩ノ跡ニシテ貴志村ノ帝ハ稱徳天皇行宮ノ地タリ安原村ノ柏原ニハ武内宿禰誕生ノ井アリ一々枚舉ニ遺アラズ

紀ノ川ヲ溯レハ歌枕ニ名高キ岩出アリ妹背山ノ邊風光殊ニ宜シ

第二〇 名 所 紀 要 續

讀 人 不 知

みゆ人にいかてかたらん口なしの
いはての里の山ふきのほ

讀 人 不 知

なかれてばいもせの山の中におつる
よしのゝ川のよしやよの中

高野山ハ高野口又ハ橋本ヨリスヘシ山ハ伊都郡ノ南偏ニ蟠踞ス山上一里平坦坦
空海カ金剛峯寺ノ靈域ニシテ今大門アリ金堂アリ御影堂アリ不動堂アリ或ハ宏
壯ニ或ハ細緻ニ一々賞スヘカラサルナリ一ノ橋ヨリ奥ノ院ニ至ル十八町ノ間ニ
ハ道俗ノ碑碣相連ル其玉川ノ波ハ靈氣更ニ身ニ新ナリ奥ノ院ハ弘法大師入寂
ノ地タリ香花絶ユル隙モナシ山麓ノ九度山ハ眞田幸村カ暫ク閑居ノ夢ヲ結ヒシ
地ナリ

粉河寺ハ粉河町風猛山ノ麓ニ在リ西國三十三箇所第三ノ札所タリ殿堂壯麗ナリ

岩出ヨリ北一里根來寺アリ往古高野ト其法風ヲ競ヒ僧兵ノ強天下ニ冠タリシ
カ後秀吉ノ滅ス所トナリ堂塔伽藍悉ク烏有ニ歸シタリ後漸ク再興シ今猶見ルヘ
キモノナキニアラス寺域廣闊春色殊ニ悦フヘシ

正 三 位 經 朝

あふことも今はかたみの浦波に
遠きかりゆくあまの釣舟

形見ノ浦ハ今ノ加太ノ浦ナリ加太ノ崎ハ淡路島ト相對ス此地加太神社アリ淡島
神社ト言フ神功皇后征韓ノ歸途御船ヲ著クサセ給ヒシ所ナリト傳フ木本八幡宮
モ神傳ニハ應神天皇カ頓宮ノ地ナリト云ヘリ

日前國懸ノ神宮ハ當國一ノ宮ニシテ祭神ハ日前國懸大神ニシテ天照大御神ノ前御靈
ナリト云フ境内森鬱社殿宏壯ナリ

本 居 宣 長

長さは伊勢の神かき隔なく
こゝも天照る日の限の宮

第二〇 名 所 紀 要 續

電山神社ハ神武ノ皇兄彦五瀬命ヲ祀レリ命孔術ノ戦流矢ヲ負ヒ遂ニ此地ニ薨ス
陵アリ後祠ヲ建ツ是ナリ

川 合 孝 衡

水門成甲白雲陸 傳道當年駐六師
龍負瑤舟威自壯 鶴歸華表事堪戀
東征將略留文史 南土蘋蘩奉典祠
請見雄心靈未散 奔潮聲激撲寒波

伊太祁曾神社ハ五十猛命ヲ祀レリ命木種ヲ分布シテ紀伊國ニ渡リ此土ニ座セリ
樹木善ク繁茂ス因テ木ノ國ト名クト云フ

本 居 大 平

天なるや八十の木種を八十國に
播き施し、神そこの神

社殿壯麗參拜者四時跡ヲ絶タス

白 河 院

沖の風吹上の千鳥夜や寒き
明かた近き波に鳴くなり

吹上ノ濱ハ今ハ遠ク陸地ニ入りテ濱千鳥ノ聲モ聽エス根上リ松ナトアリ昔ノ
名殘ナルヘシ

山 邊 宿 禰 赤 人

若浦爾鹽滿來者浦乎無美葦邊乎指天多頭鳴波
和歌ノ浦ハ天下ノ名蹟ナリ聖武天皇此地ノ風光ヲ賞シ明光浦ト名ケサセ給ヘ
リ願フニ今ノ小丘ノ邊ハ當時潮水ノ濯フ所トナリ濱ニハ松アリ浦ニハ葦アリ麗
波涼風眞ニ雅趣ノ掬スヘキモノアリシナルヘシ

寂 蓮 法 師

和歌の浦を松の葉こしになかむれば
梢によするあまの釣舟

今此風致ナシト雖モ雜賀ノ峯名草ノ山抱カレアル一帯ノ地ニハ妹背山アリ妙
見山アリ觀海閣、多寶塔、玉津島、不老橋ト猶遠行ヲ勞トセスシテ以テ遊覽ス

第二〇 名 所 紀 要 續

ルニ足ルモノアリ

雜賀ノ山ニハ東照宮アリ頼宣ノ建ツル所ナリ其南隣ニ南龍神社アリ頼宣ヲ祀
レリ名草ノ山ニハ紀三井寺アリ西國三十三箇所第二ノ札所トシテ賽スルモノ絶
エス和歌ノ浦ノ景ヲ眺ムルハ此處最モ佳ナリ

公 隆

藤白のみ坂の松の木の間より

夕日に見ゆる淡路島山

藤白ノ坂冷水峠ヨリ煙波渺茫ノ間淡路島ヲ望ム所畫手ト雖モ能クスル所ニアラ
サルナリ

有田川ノ下流兩岸ノ岡丘ハ紀州蜜柑ノ主産地ナリ結實ノ頃滿山ノ美色云フヘカ
ラス河口ノ箕島ハ其搬出ヲ以テ名アリ

湯淺ハ源平ノ頃湯淺宗重ノ領セシ所ナリ南ニ廣村アリ鹿瀬ノ山ハ有田日高ノ二
郡ヲ分ツ山中古城址アリ

源 師 光

紀の國や由良のみさきの月きよみ

玉よせかゝる沖の白浪

由良ハ紀州西岸第一ノ良港ナリ灣内廣闊大船巨舶ヲ入ル、ニ足ル鎌倉時代ノ頃
最モ殷盛ナリシト云フ今陸上ノ連絡便ナルカ爲メ甚タ振ハス

御坊ハ日高川ノ北岸ニ在リ昔清姫カ安珍ヲ追ヒ蛇身ニ化シテ此川ヲ渡リシト
傳フル頃ハ此邊ハ滄浪ノ寄スル所ナリシナルヘシ道成寺ハ紀ノ道成カ勅願ニ
依リテ建ツル所ナリト云フ今往古ノ盛觀ナシト雖モ本堂ハ千有餘年前ノ建築ト
シテ稱スヘキモノニ屬ス

鐘樓ノ跡、安珍ノ塚、清姫ノ蛇塚ヲ訪フ者ヲシテ古譚ノ裡ニ彷徨セシム

御坊ノ對岸鹽屋村ニハ美人王子ノ社アリ更ニ南切目ニ切目王子ノ社アリ熊野ノ
九十九王子ハ諸帝ノ連ニ御幸アリシ平安朝ノ中葉ヨリ鎌倉時代ノ初期マテ最モ

第二〇 名 所 紀 要 續

榮エタリシカ其後漸ク衰微シ野中ノ王子モ今ハ一本杉ニ其名殘ヲ止メタリ美人
王子社、切目王子社ハ上昔ヨリ今ニ至リ最モ著名ナルモノナリトス

岩代ハ有馬王子カ結松ノ故地ナリ王子カ

家有者筭爾盛飯乎草枕旅爾之有者椎之葉爾盛

ト詠セラレシハ此地ナリ今四海ノ内交通ノ便大ニ開ケタリト雖モ熊野路ハ車ノ
通スルコト未而カラス羈旅ノ人歎息ナキ能ハサル所アルナリ

霞 淨 忠

見渡せば千里の濱のそとまでも

猶立ちあまる春霞かな

千里ノ濱ハ南部町ノ海邊ニ在リ南部ヨリ龍神村ヘノ街道岐ル

龍神温泉ハ頼宣ノ創始スル所山高ク氣清ク春夏秋冬浴客絶ユルコトナシ

田邊町ハ古ノ牟婁ノ津ナリ町ハ秋津川ノ河口ニ位ス川ニ據リ海ニ臨ム城アリ舊
時紀州ノ支藩安藤氏ノ居城タリ城南扇ノ濱ハ老松稚松相連リ左文里ノ港ヲ控ヘ
テ瀬戸崎ニ對シ風光明媚ナリ

瀬戸鉛山村ニハ湯崎温泉アリ上昔鷺シカリシ牟漏ノ湯是ナリ齊明天皇此處ニ浴
シ給フ今御幸ノ芝ヲ其遺蹟トナス此地風景佳絶千疊ノ大巖アリ三斷ノ秀壁アリ
若シ夫レ圓月島ノ邊眞帆片帆掛ケアル舟ノ行通スル畫趣猶及ハサル所ナリ鉛山
崎ハ瀬戸崎トノ間凡ソ十餘丁沙石純白雪ヲ欺キ稚松此間ニ點綴ス之ヲ白良ノ濱
ト云フ

兼 盛

君か代の數ともとらん紀の國の

しらゝの濱にしげる石とは

古ノ熊野路ハ田邊ヨリ岐レテ二トナレリーハ三栖ヨリ栗栖川ニ出テ近露、野中、
三越、伏拜ヲ經テ本宮ニ至ルモノ之ヲ中邊路ト謂ヒ一ハ朝來ヨリ海ニ沿ヒ東ニ
廻リ新宮ニ至リ又那智ヨリ大雲取、小雲取ヲ越エ請川ニ出テ本宮ニ至ルモノ之

第二〇 名 所 紀 要 續

ヲ大邊路ト云フ今中邊路ハ險岨磽确タリ大邊路ハ那智ヨリ本宮ニ至ルモノ殆ト
荒廢ニ歸セリ

潮岬ハ本土ノ最南黒潮近ク岸ヲ濯ヘリ平靜ノ日漁樵以テ樂シムヘク風障一度到
レハ激浪殿ニ碎ケ傲宏言語ニ絶ス

柿 本 人 麿

三熊野之浦乃濱木綿百重成心者雖念直不相鴨

熊野ノ地一帶氣候ノ溫暖往々熱帶植物ノ繁茂ヲ見ル濱木綿然リ揚樹然リ溪波リ
又此類ナリ而カモ潮岬近傍ノ地ハ最モ暖氣ナリトス

串本ヨリ東スレハ輻チ橋杭ノ奇巖ヲ見ルヘク古座川ノ上流亦奇景ニ富メリ之ヨ
リ東海景勝相連ル其大ナルモノヲ勝浦那智ノ濱秋津ノ浦トナス

勝海ハ紀州東海第一ノ良港ナリ灣内靜平暴風ノ日尙素波ノ揚ルノミ四周ノ巖上
又概ネ溫泉ノ涌出スルアリ此處ニ浴シ此處ニ釣スル眞ニ風塵ヲ避ケルト云フヘ
シ

皇太后宮大夫俊成

はるかなる那智の濱路を過ぎてこそ

浦と海とのぼては見えけれ

濱ノ宮ノ邊ノ海濱ヲ那智ノ濱ト云フ濱ノ宮ハ神武天皇東征頓宮ノ地濱ノ宮ハ此
處ナルヘシ

那智山ハ天下ノ名勝ナリ其夫須美神社ハ熊野三山ノ一社タリ觀世音ハ西國第一
番ノ靈場タリ殊ニ飛瀑ニ至リテハ直落八十丈壯觀眞ニ言フヘカラス

惠 重 法 師

藻菰舟秋津の浦に棹さして

おもふ人とし漕きつゝそゆく

權大納言實家

みはか崎夕しほさせばむら千鳥

第二〇 名 所 紀 要 續

さ野のあたりに聲うつるなり

秋津ノ浦トハ三輪崎、字久井ノ邊ノ濱邊ヲ云ヘリ秋津ノ浦モ三輪崎モ皇祖東征
ノ故地ナリトス

新宮ハ元紀州ノ支藩水野氏ノ城下ナリ城ハ丹鶴城ト謂フ新宮川ニ臨ミ險要ヲ占
ム城ノ南東蓬萊山アリ又徐福ノ墓アリト傳ヘ曰フ徐福秦皇ノ爲ニ不死ノ藥ヲ求
メテ此地ニ來ルト

熊野速玉神社ハ速玉男命ヲ本殿トス往昔本宮ト共ニ朝廷ノ尊崇極メテ厚ク社殿
又宏壯雄麗ナリシカ曾テ火ヲ失シ後今ノ社殿ヲ營メリ境内老樹アリ重盛死ヲ祈
リシ時植エタル所ナリト云フ

熊野坐神社ハ家津御子大神ヲ本殿トス之ヲ浮島原ニ鎮座セラレシカ曾テ水災ニ
罹リ流亡スル所トナリ後今ノ丘地ニ遷レリ

本宮ノ西南ニ湯ノ峯アリ小栗判官カ湯治ノ靈泉ナリト稱シ浴客常ニ絶エス

勝入町ハ北山川ノ上流溪谷迫ル所ニ在リ兩岸絶壁奇巖清流絃ニ淀テ動カス水ハ
深ク山ハ高ク鬱乎トシテ蒼々タリ凜乎トシテ長ク留マルヘカラス文豪巨擘ト雖
モ之ヲ筆ニシ之ヲ寫スコト難カラン惟フニ之ヲ紀南第一ノ絶景ニシテ天下無雙
ノ名勝ト云フモ恐ラクハ溢美ニハ非ルヘシ

大正六年一月二十五日印刷

大正六年一月二十八日發行

和歌山縣

(知事官房統計係)

印刷者 東京市日本橋區數寄屋町一番地
田山宗堯

印刷所 東京市日本橋區數寄屋町一番地
警眼社

202
184

14. 4-22イ



1200601076577

終