古今事文類聚

前集

六八之六九

部類　總集

函號　二架　三四七

書名　古今事文類聚

冊數　一〇〇

12

032
Sy997k

第三〇五三號

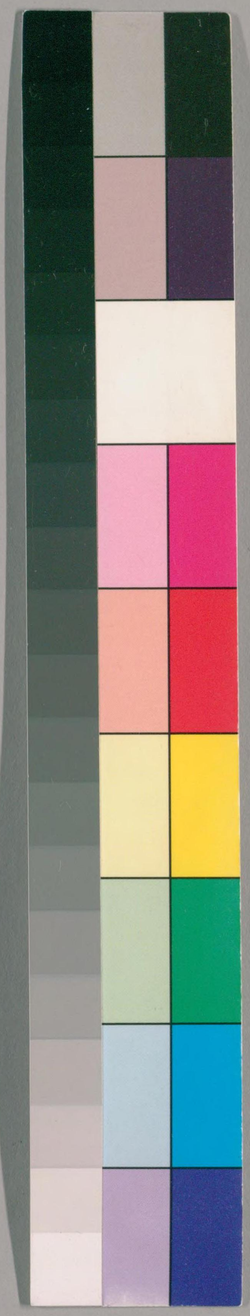

国立国会図書館　請求記号 032-Sy997k
タイトル『新編古今事文類聚前集60巻目2巻後集50巻目2巻續集28巻目1巻別集32巻目1巻附新集36巻外集15巻遺集15巻』

ガラス使用

修章

建安 祝穆 和父 編
金陵 唐富春 子和 刊

渡邊千秋藏

仕進部

座主

賞舉主 罰舉主

座主門生同列

輦轂要語 漢法所舉主終身保任薛謙光疏 凡號門生而不知恩之所自者非人也 柳文

詩句 商山老皓雖休去終是留侯門下人 白集 我實門下士。力薄蚋與蚊。受恩不能報永負湘中墳。韓愈送陸暢至今青霄人。猶是門下客 高適

国会 30.3.-4 図書館

358380

国立国会図書館　請求記号 032-Sy997k
タイトル『新編古今事文類聚前集60巻目2巻後集50巻目2巻續集28巻目1巻別集32巻目1巻附新集36巻外集15巻遺集15巻』

ガラス使用

古今事實

舉莞庫家

趙文子所舉於晉國莞庫之士七十有餘家。生不受利。死不偏其子焉檀弓

達觀所舉

魏文侯謂李克曰先生嘗教寡人曰家貧思良妻國亂思良相今所置非成則璜對曰居視其所親富視其所與達視其所舉窮視其所不爲貧視其所不取五者足以定之文侯曰寡人之相定矣。克出翟璜曰今者君召先生而上相果誰爲之克曰魏成子爲相矣。翟璜忿然作色曰臣何負於魏成子。西河守臣之所進也君內以鄴爲憂臣進西門豹君謀欲伐中山臣進樂羊。

中山已拔無使守之臣進先生君之子無傅臣進屈侯鮒克曰達視其所舉是以知魏成子之爲相也且子安得與魏成子比乎。魏成子東得卜子夏田子方段干木此三人者君皆師之子之所進五人者君皆臣之翟璜逡巡再拜曰璜鄙人也失對

忠報舉主

宣子趙盾言韓厥於靈公以爲河曲之役穿子使人以其乘車于行厥執而戮之衆咸曰韓厥必不沒矣其主朝升之而暮戮焉其僕其誰安之宣子召而禮之謂諸大夫曰二三子以賀我矣吾舉厥也忠吾乃今知免於罪矣國語

及貴薦賢

何武爲人仁厚好進士獎人之善爲楚內史厚兩龔勝舍在沛

郡厚兩唐（柳遵）及爲公卿薦之朝廷此人顯于世者何俟力也

至公見報

晉崔洪薦郤詵代己爲左丞詵後糾洪洪謂人曰我舉郤丞而還奏我是挽弓自射也詵聞曰昔趙宣子任韓厥爲司馬以軍黍宣子之僕崔偃固舉才我以才見舉惟官是視各明至公何故斯言乃至此洪聞其言而重之

以名爲戲

杜審權知舉放盧處權有戲之曰座主審權門生處權崔沆放崔瀣談者稱座主門生沆瀣一家（南部新書）

相爲座主

李逢吉知貢舉榜未放而入相及第人就中書見座主（因話錄）

受門生謁

桑維翰亦裴皞之門生嘗謁皞皞不迎不送或問之答曰皞見翰於中書則庶僚也維翰見皞於私館則門生也何送迎之有

人亦重其耿介（郡國閑談）

賞郤缺（以下係賞舉主之）

晉侯敗狄于箕郤缺獲白狄子初曰季過冀見冀缺耨其妻饁之敬相待如賓與之歸言諸文公請用之文公以爲下軍大夫反自冀襄公以冐命先茅之縣賞臣曰舉郤缺子之功也左傳三十三

賞狄臣

晉侯賞魏子狄臣千室亦賞士伯以瓜衍之縣曰吾獲狄土子

之功也微子吾喪伯氏矣羊舌職曰是賞也周書所謂庸庸祗祗者謂此物也 宣十五

用王稽

秦昭王使謁者王稽於魏王稽載范雎入秦因言曰魏有張祿先生天下辯士臣故載來後昭王拜范雎爲相雎言於昭王王召王稽拜河東太守 本傳

封鄂秋

漢高祖論功行封以蕭何爲第一上曰進賢受上賞因封鄂秋安平侯

賞魏無知

高祖封陳平爲戶牖侯平辭曰此非臣之功也上曰吾用先生計謀戰勝克敵非功而何平曰非魏無知臣安得進上曰若子可謂不背本矣廼復賞無知

賞常何

馬周至長安舍中郎將常何家貞觀間詔百官言得失何武人不涉學周爲條二十餘事皆當世所切太宗恠問何曰此非臣所能家客馬周教臣言之帝即召之間未至遣使四輩趍及謁見帝與語大悅拜監察御史帝以何得人賜帛三百匹

蔽賢有戮 以下係罰舉主

漢武帝詔進賢受上賞蔽賢蒙顯戮古之道也不貢士一則黜爵再則削地三則黜爵削地畢矣

坐削戶

元帝詔列侯茂才張勃舉陳湯司隸奏湯無行勃選舉故不以實坐削戶

坐遷官

何武舉方正所舉者召見槃辟雅拜有司以爲詭衆武坐遷楚內史

郡守坐免

順帝令郡國舉孝廉限年四十以上諸生通章句文吏能牋奏乃得應選其有茂才異等若顏淵子奇不拘年齒廣陵舉孝廉徐淑左雄詰之曰昔顏回聞一知十孝廉聞一知幾耶淑無以對郡守坐免

門生殆徧 以下係門生

袁氏植恩四世門生舊吏徧於天下 魏袁紹傳

上下門生

唐楊嗣復領貢舉父於陵入朝乃率門生出迎置酒第中於陵坐堂上嗣復與諸生坐兩序始於陵在考功擢浙東觀察李師稷及第時亦在焉人謂楊氏上下門生時以爲榮

陵氏生荒 見袁文主司門

玉筍班

玉筍班事不知正出處唐書載李宗敏知舉門生多清秀俊茂唐伸薛庠袁郁輩時謂之王筍 叢語

鸞鳳集門

楊嗣復權公集序正元中奉詔考定賢良草澤之士昇名者十

358380

国立国会図書館　請求記号 032-Sy997k
タイトル『新編古今事文類聚前集60巻目2巻後集50巻目2巻續集28巻目1巻別集32巻目1巻附新集36巻外集15巻遺集15巻』
ガラス使用

七人及禮部擢進士第者七十有二鸞鳳杞梓舉集其門而公
所擢登輔相者十人

桃李門生　見薦舉門

報門生書

晏公殊不喜歐陽公故歐公自分鎮敘謝有曰出門館不爲不
舊受恩知不爲不深然足跡不及於賓階書問不通於執事豈
非風流之跡愈遠而彌疎孤拙之心易荒而多畏動常得咎舉
輒累人故於退藏非止自便偶因天幸得請郡符問遺老之所
思流風未遠瞻大邦之爲殿接壤相交晏公得之對賓客占手
數語授書吏作報客曰歐公有文聲於大草草晏公曰答一知
舉時門生已過矣是時歐守青社晏亦出殿宛丘晏公因歐公

風雪詩遂有語聞見錄

不稱門生

劉敞之晚居南京馬消巨濟作尹巨濟庭試日敞之作詳定
官所取也而巨濟每見敞之未嘗修門生之敬敞之不平因以
語客客以諷巨濟巨濟曰不然凡省闈解送則有主文故所取
士得以稱門生殿試蓋天子自爲座主豈復可稱門生於他人
幸以此謝劉公也客以此告敞之歎服其說自是甚愧揮麈錄

門生往謁見祭謁門

同升諸公以下係座主門生同列

公叔文子之臣大夫僎與文子同升諸公子聞之曰可以爲文
門生每避

胡廣所辟命皆天下名士與故吏陳蕃李咸並爲三司蕃等每
朝會稱疾避廣時人榮之

置屏分隔

東漢鄭弘字巨君爲大尉時舉將第五倫爲司空班次在下每
正朔朝見弘曲躬自卑帝問其故遂聽置雲母屏風分隔其間
由此以爲故事

不及門生

封舜卿武宗朝翰林學士敖之子舜卿登進士第累遷中書舍
人入梁爲禮部侍郎知貢舉開元中與門生鄭致雍同受命入
翰林致雍有俊才舜卿思拙澁對草綸誥不勝困敝托致雍秉
筆時議者謂座主辱門生

門生縗絰

尚父之帥河中也咸寧郡王渾公佐之不十年接控數州繼踐
台庭則皆參之代蕭何大叔之嗣子產也郭子儀家傳

耻與同列

唐盧坦爲鄭滑判官有善笛者大將等悅之請節度爲重職坦
曰大將必在軍積勞亟遷乃及右職奈何自薄欲與吹笛少年
同列邪諸將慙出就坦謝

善事主司

蕭遘與王鐸並居相位帝嘗召宰相鐸年高升階足跌踣勾陳
中遘旁掖起帝目之喜曰輔弼之臣和予之辛也謂遘曰適見
卿扶王鐸予喜卿善事長矣遘對曰臣扶王鐸不獨事長臣應

国立国会図書館　請求記号 032-Sy997k
タイトル『新編古今事文類聚前集60巻目2巻後集50巻目2巻續集28巻目1巻別集32巻目1巻附新集36巻外集15巻遺集15巻』
ガラス使用

舉時鐸爲主司臣亦忝選門生也上笑曰王鐸選進士朕選宰相於卿無負矣謝而退

獨有二天　以下係故吏

蘇章遷冀州刺史故人爲清河太守章行部按其姦贓乃請太守爲設酒肴陳平生之好甚歡太守喜曰人皆有二天我獨有二天章曰今夕蘇孺文與故人飲者私恩也明日冀州刺史按事者公法也遂舉正其罪

故吏炎涼

大將軍竇憲退而驃騎日益貴大將軍故人門下多去事驃騎

故吏先達

蜀楊洪爲蜀郡太守舉門下書佐何祇有才策數年祇爲廣漢太守而洪尚在蜀郡每朝會祇次洪坐洪曰君馬何駑祇曰故吏馬不敢駑但明府未着鞭耳

輒避故吏

王戎故吏多至大官相逢戎輒下道避之　竹林七賢論

故吏戒郎君

晏叔原臨淄公晚子監潁昌府許田鎮手寫自作長短句上韓帥韓少師少師報書云得新詞盈卷蓋才有餘而德不足者願郎君捐有餘之才補不足之德不勝門下老吏之望云云監鎮官敢於杯酒間自作長短句示本道大帥以大帥之嚴猶盡門生忠於郎君之禮在叔原爲甚厚在韓公爲甚德也　聞見後

故吏同列

權德輿作杜祐誌曰德輿嘗忝府辟晚聯台座每荷同升之義盍陳無愧之辭

故吏有聲

劉晏爲度支鹽鐵轉運使其商搉財用之術者皆一時之選故沒後二十餘年韓洄元綉裴腆包佶盧貞李衡相繼分掌財賦其有聲者皆晏之故吏也

特抑故吏

鞠詠爲進士以文受知於王公化基及王公知杭州詠擢第釋褐爲大理評事知杭州仁和縣將之官先以書及所作詩寄王公以謝平昔奬進今復爲吏得以文字相樂之意王公不答及至任畧不加禮課其職事甚急鞠大失望於是不復冀其相知而專修吏幹矣其後王公入爲叅知政事首以詠薦人或問其故答曰鞠詠之才不患不達所憂者氣俊而驕我故抑之以成其德耳鞠聞之始以王公爲眞相知也東軒筆録

故吏奔喪見弔慰門

古今文集

詩話

門生迎父

寶曆中楊嗣復具慶下榜時先僕射自東洛入觀嗣復率生徒迎於潼關宴于新昌里第元白俱在焉皆即席賦詩楊汝士詩後成元白覽之失色詩曰隔座須知賜御屏盡將仙翰入高冥

文章舊價留鸞翼桃李新陰在鯉庭再歲生徒陳賀宴一時良史盡傳馨當年疏傳雖云盛詎有茲賢醉醁醽汝士是日大醉歸謂諸子曰今日壓倒元白矣

兩重門生

裴皞官至禮部尚書放三榜四人拜相桑維翰竇正固張礪馬裔孫清泰二年馬裔孫知貢舉總放榜謝恩引諸生詣座主宅拜謁裴公以詩示之曰官途最重是文衡天與愚夫著盛名三主禮闈年八十門生門下見門生世以爲榮

同入翰林

李翰於和凝榜及第後與座主同任學士凝作相翰爲承旨適當批詔次日於玉堂輙開和相舊閣悉取圖書器玩留詩云座主登庸歸鳳閣門生批詔主鰲頭玉堂舊閣多珍玩可作西齋潤筆不人笑其疎縱 玉壺清話

同知貢舉

王禹玉乃余爲校理時武成王廟所解進士也至此新入翰林與余同院又同知貢舉故禹玉贈余詩云十五年前出門下最榮今日預東堂余答云昔時叨入武成宮曾看揮毫氣吐虹夢寐閑思十年事笑談今日一樽同喜君新賜黃金帶顧我宜爲白髮翁也 歸田

同榜送行

王元之謫黃州蘇易簡知貢舉適放榜奏曰禹偁名儒今將行欲令榜下諸生送于郊上可其奏諸生郊別又元之謂狀元孫

国立国会図書館　請求記号 032-Sy997k
タイトル『新編古今事文類聚前集60巻目2巻後集50巻目2巻續集28巻目1巻別集32巻目1巻附新集36巻外集15巻遺集15巻』
ガラス使用

何曰爲我多謝蘇公口占一絕云綴行相送我何榮老鶴乘軒愧谷鶯三入承明不知舉看人門下放門生

更求它師

後山觀歐公六一堂圖書詩云向來一瓣香敬爲曾南豐後山以東坡薦得官作此詩時東坡正爲郡守終無此可謂特立之士矣然亦知東坡之大必能受之也

座主該燕

韓康公絳子華謝事後自潁入京看上元至十六日私第會從官九人皆門生故吏畫一時名德如傅欽之胡宿吳錢穆父東坡劉貢父顧子敦皆在坐錢穆父知府至晚子華不悅東坡云今日爲本殿燒香人多留住九子毋丈夫也錢形有癯故云云

客大笑方坐出家妓十餘人中識後新寵魯生舞罷爲游蜂所螫子華意不甚悅父之呼出以白團扇從東坡乞詩坡云寬捉細浪魚吹白舞罷花枝風繞衣不覺南風吹酒醒空教明月伴人歸上句記姓下句記事康公大喜坡云恐它娘厭賴故云耳

託孤門生

李文正公嘗言其座主王仁裕知貢舉時已年高有數子皆早亡諸孫並幼每諸生至門必延於中堂與夫人偶坐受諸生拜一如兒孫禮然備酒饌命諸生至於餅餌羹臛之物皆公與夫人親手調品忽一日生徒畢集出一詩歲曰二百一十四門生春風初長羽毛成衰翁漸老兒孫小它日知誰略有情

談録

同爲門生

東坡送曾子固序越詩云醉翁門下士雜遝難爲賢曾子獨超軼孤芳陋羣姘昔從南方來與翁兩聯翩翁今自憔悴子去亦宜然嘉祐二年永叔知貢舉曾子固兄弟四人同登科醉翁爲參政時子固亦在館中故云兩聯翩

貴猶稱門生

范文正公以宴元獻薦入館終身以門生事之後雖名位相亞亦不敢少變慶曆末晏公守宛丘文正赴南陽道過陳留歡飲數日其書題門狀猶稱門生將別投詩有魯人黃扉陪國論郤來絳帳就師資之句聞者嘆服石林燕語

韓愈

送鄭涵校理序

愈博士也始事相公於祭酒分教東都生也事相公於東太學今爲郎於都官也又事相公居守三京於前後聽教誨於左右可謂親薰而炙之矣

上鄭餘慶書

三得爲屬吏朝夕不離門下出入五年竊自計較受與報不宜在門下諸從事後

上知己書

韓退之爲王南昌記滕王閣柳子厚爲楊長沙敘戴氏堂皆部吏也昔韓愈爲博士也事鄭餘慶於祭酒分教東都生也又事餘慶居守故餘慶待愈每加禮焉非以其三爲屬吏耶如某政術文學誠不足以備執鞭於

周子充

国立国会図書館　請求記号 032-Sy997k
タイトル『新編古今事文類聚前集60巻目2巻後集50巻目2巻續集28巻目1巻別集32巻目1巻附新集36巻外集15巻遺集15巻』
ガラス使用

左右獨念向者抱關轂下實事明公於版曹今典教別都也又事明公居守鄴之舊比似非偶然然則受知於今日圖報於異時固不宜在門下諸從事之後也請以是爲紹介

僚屬　又見辟舉部

羣書要語　惟暨乃僚罔不同心說命　謹簡乃僚岡命幕府着以軍幕爲義軍旅無常居止故以張幕言之李廣傳注以文行謀畫雜容於幕府之間白集才畫堪置幄中同上　奮六翮翔千里以爲轅門大府之重柳文宜數引見佐史相見不數則彼我不親不親無因得盡人情宋太祖紀非惜幕間一足地不容也皮日休集

詩句　同時趨幕府此日望塵迎　韋應物　甫也諸侯老賞客　杜從軍古云樂談笑青油幕燈明夜觀棊封聯句　豈知臺閣舊先拂鳳凰雛得實翻蒼竹棲枝抱碧梧　杜別蘇溪　風雲入壯懷泉石別幽耳　韓送石處士　婉婉幕中畫　謝宣城張子房詩　雲幕隨開門　杜詩　冰壺幕下清　韋應物詩　陳琳書記好　王粲從軍樂早晚歸漢庭隨公上麟閣　刘長卿少年諸侯府　杜牧之　幕中俊乂閑刀筆帳下驍雄冷劍鐔　臨川　幕府稱上賓　東坡與刘莘老詩

古今事實

名流入幕

竇憲平匈奴班固傳敍之徒皆置莫府以典文華

特爲設榻

陳蕃爲豫章太守以禮請徐穉爲功曹蕃在郡不接賓客唯穉
來時特設一榻去則懸之

同登南樓見月明

戒其樗蒲

陶侃遷都督勤於吏職見諸參佐或以談戲廢事乃取其樗蒲
博具悉以投諸江

泛綠依紅

王倫用庾皇之爲衛將軍長史蕭緬與倫書盛稱元僚每難其
選庾皇行泛綠水依芙蓉倚其麗也時人以倫府爲蓮花池蕭
緬書美之

風動帳開

郗超爲桓溫謀主謝安與王坦之見溫溫使超卧帳中聽其言
風動帳開安笑曰郗生可謂入幕之賓矣

手版拄頤

王徽之字子猷爲桓沖騎兵參軍沖謂曰卿在府久比當相料
理初不答直高視以手版拄頤云西山朝來致有爽氣

值甫入車

王徽之有嶷才少爲桓沖參軍從沖行值甫入沖車中謂
沖曰豈有獨擅一車不容國士乎 世說

似是馬曹

王徽之爲大司馬桓溫將軍逢首散帶不綜府事又爲車騎桓

国立国会図書館　請求記号 032-Sy997k
タイトル『新編古今事文類聚前集60巻目2巻後集50巻目2巻續集28巻目1巻別集32巻目1巻附新集36巻外集15巻遺集15巻』
ガラス使用

冲騎兵參軍冲問卿署何曹對曰似是馬曹文問管幾馬曰不知馬何由知數又問馬比來多少曰未知生焉知死

爲是司驢

晉謝超宗坐失儀出爲南郡主簿入問定是何府超宗怒望曰不知是司馬爲是司驢既是驢府政應爲司驢坐禁錮

爲腹心寄

薛收與房杜處腹心之寄薛元敬謹畏未嘗申款曲妒晦曰小記室不可得而親不可得而疎

幕客狎遊見妓門

委以子孫

婁師德調江都尉楊州長史盧承恩之曰子台輔器也當以子

孫相委詎論僚吏哉

醉登其床

嚴武鎮成都奏前拾遺杜甫爲參謀官武與甫有世舊待遇甚隆甫性褊躁放恣嘗醉登武牀視武曰嚴挺之乃有此兒武雖急暴不以爲忤

稱小朝廷

鄭從讜文河東節度使自擇參佐從讜奏以長安令王調爲節度副使前兵部員外郎史館脩撰劉崇龜爲節度判官前進士崇魯爲推官人謂之小朝廷言名士之多也　唐僖紀

僧相寘僚

張建封鎮徐州奏李藩爲判官有新羅僧能相人公令看諸判

官有得爲相者否僧云並無公不快曰其妙擇賓僚豈無一人至相坐者促召李判官至僧降階迎謂張公曰判官是紗籠中人宰相宴司必潛以紗籠護之恐爲異物所擾餘官不然藩後果爲相原化記

豈池中物

左肅機皇甫公義檢校沛王府長史引韋恩謙爲同舍倉曹謂思謙曰公豈池中之物屈公爲數旬之客以望此府力辭是非

范文正公以進士釋褐爲廣德軍司理一日抱其獄與太守爭是非守盛怒臨之公不爲屈歸必記其往復辨論之語于屏上比去守字無所容貸止一馬鬻馬徒步而歸祠記

遣賜厨傳

錢希深歐陽永叔官洛陽時同游嵩山歸暮抵龍門香山雪作留守錢文僖公遣吏以厨傳歌妓至且問勞之曰山行良勞當少留龍門賞雪府事簡無遽歸也聞見録

古今事實

雜著

送石洪處士序

韓退之

河陽軍節度使烏公重胤爲節度之三月求士於從事之賢者有薦石先生者公曰先生何如曰先生居嵩邙瀍穀之間冬一裘夏一葛朝夕飯一盂蔬一盤人與之錢則辭請與出遊未嘗以事免勤之仕則不應坐一室左右圖書與之語道理辨古今

国立国会図書館　請求記号 032-Sy997k
タイトル『新編古今事文類聚前集60巻目2巻後集50巻目2巻續集28巻目1巻別集32巻目1巻附新集36巻外集15巻遺集15巻』
ガラス使用

事當否論人高下事後當成敗若河決下流東注若駟馬駕輕車就熟路而王良造父爲之先後也若燭照數計而龜卜也大夫曰先生有以自老無求於人其肯爲某來耶從事曰大夫文武忠孝求士爲國不私于家方今寇聚於恒師環其疆農不耕收財粟殫亡吾所處地歸輸之塗治法征謀宜有所出先生仁且勇若以義請而強委重焉其何說之辭於是饌書詞具馬幣卜日以授使者求先生之廬而請焉客拜受書禮於門內宵則沐浴戒行李載書策朋友冠帶出見客至張筵於上東門外酒三行且起有執爵而言者曰大夫真能以義取人先生真能以道自任決去就爲先生別又酌而祝曰凡去就出處何常惟義之歸遂以爲先生壽又酌而祝曰使大夫恒無變亂勿無務富其家而饑其師無甘受佞人而外敬正士無昧於諂言惟先生聽以能有成功保天子之寵命又祝曰使先生無圖利於大夫而私便其身先生起拜祝辭曰敢不敬蚤夜以永從祝規於是東都之人士咸知大夫與先生果能相與以有成也遂各爲歌詩六篇遺愈爲之序云

送溫造處士序

韓　愈

伯樂一過冀北之野而馬羣遂空夫冀北馬多於天下伯樂雖善知馬安能空夫其群耶解之者曰吾所謂空非無馬也無良馬也伯樂知馬遇其良輒取之群無留良焉苟無留其良雖謂無馬不爲虛語夫東都固士大夫之冀北也特才能深藏而不

帝者洛之北涯曰石生其南涯曰温生大夫烏公以鉄鉞鎮河陽之三月以石生爲才以禮爲羅羅而致之幕下未數月也以温生爲牙於是以石生爲媒以禮爲羅又羅而致之幕下東都雖信多士朝取一人焉拔其尤暮取一人焉拔其尤自居守河南尹以及百司之執事與吾輩一縣之大夫政有所不通事有所可疑奚所咨而取焉士大夫之去位而巷處者誰與嬉遊小子後生於何考德而問業焉縉紳之東西行過是都者無所禮於其廬若是而稱曰大夫烏公一鎮河陽而東都處士之廬無人焉豈不可也夫南面而聽天下其所託重而恃力者惟相與將耳相爲天子得人於朝廷將爲天子得文武士於幕下求内外無治不可得也愈縻於兹不能引去資二生以待老今皆爲有力者奪之其何能無介然於懷耶生既至拜公於軍門其爲吾以前所稱爲天下賀以後所稱爲吾致私恕於畫取也留守相公首爲四韻詩歌其事愈因推其意而序焉

韓愈

送楊儀之支使歸湖南序

愈在京師時嘗聞當今蒋翰之賓客惟宣州爲多賢愈與之遊者有二人焉隴西李博清河崔羣羣與博之爲人吾知之道之不行於主人與之處者非其類雖有享之以李氏之富不二十日留也以群博論之凡在宣州之幕下者雖不盡與之游皆可信而得其人矣

徐泗濠三州節度掌書記南陽公自御史大夫濠壽廬三州觀察使授節移鎮徐州而掌

韓愈

書記者凡三人其一曰高陽許孟容其一曰京兆杜黃裳其一曰
隴西李憲南陽公文章稱天下其所辭實所謂宏辨通敏兼人
之才者也南陽公之於三君子蔚乎其相扶炳乎其相輝志同
而氣合魚川泳而鳥雲飛愈樂是賓主之相得也故請刻諸石

古詩

送高書記　杜甫

崆峒小麥熟且願休王師請公問主將焉用窮荒爲饑鷹未飽
肉側翅隨人飛高生蹈鞍馬有似幽并兒脫身薄尉中始與簿
楚辭借問今何官觸熱向武威答云一書記所媿國士知人實
不易知更須慎其儀十年出幕府自可持旌麾此行既特達足
以慰所思男兒功名遂亦在老大時常恨結髮淺各在天一涯

又如參與商中腸安不悲驚風吹鴻鵠不得相追隨黃塵翳冰
漠念子何當歸邊城有餘力早寄從軍詩

律詩

歸溪上簡院諸公　杜甫

野外堂依竹籬邊水向城蟻浮仍臘味鷗泛已春聲藥許鄰人
斷書從稚子擎白頭趨幕府深覺負平生

詩話

因詩論薦

張詠知成都有録曹參軍老病廢事公責之曰何故不歸明日
參軍求去且以詩留別其略曰秋光都似客情薄山色不如歸
興濃公驚歎曰吾過矣同僚能詩而吾不知留而慰薦之言行録

寓公　廛氓附

羣書要語　諸侯不臣寓公　注　盖公爵而寄寓者也　禮記　子曰居是邦也事其大夫之賢者　語十五　子貢曰禮居是邦不非其大夫　家語

古今事實

願受一廛

有爲神農之言者許行自楚之滕踵門而告文公曰遠方之人聞君行仁政願受一廛而爲氓

避堂舍盍

孝惠以曹參爲齊丞相參盡召長老諸先生問所以安集百姓

齊故諸儒以百數言人人殊參未知所定聞膠西有盍公善治黄老言使人厚幣請之盍公爲言治道貴清靜而民自定參於是避正堂舍盍公焉　本傳

特爲置榻　又見僚屬門

陳蕃爲樂安太守郡人周璆高潔之士前後郡守招命莫致唯蕃能致焉字而不名特爲置一榻去則懸之

置薤一本

後漢龐參爲漢陽太守郡人任棠有志節參到乃先候之棠不與言但以薤一本水一盂置屏前抱孫兒伏戶下參思其微旨曰水欲吾清拔薤欲吾擊強宗抱孫兒當戶下欲吾開門恤孤遂歎息而還

薦其行義

呂正獻公著在潁逾年。而歐陽公脩爲守。初脩以公爲相家令子弟。少有時譽。待公良厚。而未甚重也。劉原父敞博學有高才。王深父回好古君子也。二人者皆寓潁。公日與相從。脩等稍稍愛公之學識。其後脩入爲翰林學士。薦公文學行義。宜在左右。因數爲朝廷在位者稱之。家傳

訪隱者居

錢文僖公自樞密留守西都。時朝廷無事。郡府多暇。錢相與諸公行樂無虛日。一日出長夏門。屏騎從同步至午橋。訪郭君隱居。郭不知爲錢相也。草具置酒。錢相甚喜。不忍去。至晚衙騎從來。郭君亦不爲動。亦不加禮。抵暮別去。送及門曰。野人未嘗至府廷。無從上謁。謝錢相怏然。謂諸公曰。斯人視富貴爲如何。可愧也。郭君名延卿。時年踰八十。少從張文定呂文穆公游。二公相繼入相。薦于朝。命以職官。不出。聞見錄

古今文集

古詩

寄盧仝　韓愈

玉川先生洛城裏。破屋數間而已矣。一奴長鬚不裹頭。一婢赤脚老無齒。辛勤奉養十餘年。上有慈親下妻子。先生結髮憎俗徒。閉門不出動一紀。至今隣僧乞米送。僕忝縣尹能不耻。俸錢供給公私餘。時致薄少助祭祀。勸參留守謁太尹。言語讒入輒掩耳。水北山人得名聲。去年去作幕下士。水南山人又繼往。鞍

馬僕從塞閭里少室山人索價高兩以諫官徵不起彼皆刺口
論世事有力未免遭驅使先生事業不可量惟用法律自繩已
春秋五傳束高閣獨抱遺經究終始往年弄筆嘲同異恠辭驚
衆謗不已近來自說尋坦途猶上虛空跨騄駬去歲生兒名添
丁意令與國充耘耔國家丁口連四海豈無農夫親耒耜先生
抱才終大用宰相未許終不仕假如不在陳力列立言垂範亦
足恃苗裔當蒙十世宥豈謂貽厥無基址故知忠孝生天性潔
身亂倫安足擬昨夜長鬚來下狀隔墻惡少惡難似每騎屋山
下窺瞰渾舍驚怕走折趾憑依婚媾欺官吏不信令行能禁止
先生受屈未曾語忽此來告良有以嗟我身爲赤縣令操權不
用欲何俟立召賊曹呼五百盡取鼠輩尸諸市先生又遣長鬚

來如此處置非所喜況又時當長養節都邑未可猛政理先生
固是余所畏度量不敢窺涯涘放縱是誰之過歟効尤戮僕愧
前史買羊沽酒謝不敏偶逢明月曜桃李先生有意許降臨更
遣長鬚致雙鯉

律詩

嚴中丞枉駕見過　杜甫

元戎小隊出郊坰問柳尋花到野亭川合東西瞻使節地分南
北任流萍扁舟不獨如張翰白帽應嫌似管寧寂寞江天雲霧
裏何人道有少微星

奉訓嚴公寄題野亭之作　杜甫

拾遺曾奏數行書懶性從來水竹居奉引濫騎沙苑馬幽棲真

国立国会図書館　請求記号 032-Sy997k
タイトル『新編古今事文類聚前集60巻目2巻後集50巻目2巻續集28巻目1巻別集32巻目1巻附新集36巻外集15巻遺集15巻』
ガラス使用

釣錦江魚謝安不倦登臨費阮籍焉知禮法疎枉沐旌麾出城府草茅無徑欲教鋤

將赴成都草堂途中有作先寄嚴鄭公　杜甫

得歸茅屋赴成都真爲文翁再剖符但使閭閻還揖讓敢論松竹久荒蕪魚知丙穴由來美酒憶郫筒不用沽五馬舊曾諳小徑幾回書札待潛夫

嚴公仲夏枉駕草堂兼攜酒饌　杜甫

竹裏行厨洗玉盤花邊立馬簇金鞍非關使者徵求急自識將軍禮數寬百年地闢柴門迥五月江深草閣寒看弄漁舟移白日老農何有罄交歡

王侍御掄許攜酒至草堂奉寄此詩便請邀高使君同到　杜甫

老夫卧穩朝慵起白屋寒多暖始開江鶴巧當幽徑浴鄰雞還過短墻來繡衣屢許攜家醞皂蓋能忘折野梅戲假霜威促山簡真成一醉習池廻

詩話

無撓公私

滎陽呂公希哲晚歸宿州真揚間十餘年衣食不給有至絶粮數日者公處之晏然靜坐一室家事一切不問不以毫髮惠託州縣在和州嘗作詩云除却借書沽酒外更無一事擾公私閑居日讀易一爻遍考古今諸儒之說默坐沉思隨事解釋夜則與子孫討論古今商搉得失久之方罷家傳

新編古今事文類聚前集卷之二十九

建安　祝穆　和父　編

金陵　唐富春　子和　刊

仕進部

同官

同列相和　同列相軋 附

羣書要語 我雖異事。及爾同僚 板詩 同寅協恭 皐陶謨 冢宰以八法治官府。三曰官聯。以會官治 注 謂國有大事。一官不能獨治。則六官共舉之。謂聯事相佐助也 周禮

詩句 冊庭嘗接武。書殿忝連衡 劉賓客

古今事實

国立国会図書館　請求記号 032-Sy997k
タイトル『新編古今事文類聚前集60巻目2巻後集50巻目2巻續集28巻目1巻別集32巻目1巻附新集36巻外集15巻遺集15巻』
ガラス使用

同官爲僚

先蔑奔秦士會從之先蔑之使也荀林父止之曰同官爲寮吾嘗爲寮敢不盡心乎弗聽及竟荀伯盡送其帑及其賄用財賄於秦曰爲同僚故也

同官分謗

晉郤克將中軍韓厥爲司馬韓獻子將斬之郤克馳救之至則斬之矣郤子使速以殉曰以分謗也 左傳

年齒相遼

陸長源以勳德爲宣軍司馬韓愈爲巡官同在使幕或戲年齒相遼周愿曰大虫老鼠俱是十二相屬何恠之有 侯鯖錄

猶介宴合

蕭相性猶介與同僚多不合 唐太宗紀

周召不疑 以下係同列相和

成王幼周公攝政當國踐阼召公疑之作君奭君奭不說周公乃稱湯有伊尹格于皇天於是召公乃悅

廉藺相避

藺相如爲上卿居廉頗之右頗曰我爲趙將有攻城野戰之大功相如徒以口舌爲勞而居上素賤人吾羞不忍爲之下宣言曰我見必辱之相如聞常稱疾不欲與爭已而相如出望見廉頗相如引車避匿其舍人恥之欲辭去相如曰強秦之不敢加兵於趙者以吾兩人在也今兩虎共鬬勢不俱生吾所以爲此者先國家後私讎故也頗聞之肉袒負荊謝罪

国立国会図書館　請求記号 032-Sy997k
タイトル『新編古今事文類聚前集60巻目2巻後集50巻目2巻續集28巻目1巻別集32巻目1巻附新集36巻外集15巻遺集15巻』
ガラス使用

寇恂拜潁川太守賈復部將殺人恂戮之復以爲恥謂左右曰吾與寇恂並列將帥而今爲其所陷今見恂必手劍之恂知其謀不欲與相見谷崇曰崇將也得帶劍侍側卒有所變足以相當恂曰不然竊相如不畏秦王而屈於廉頗者爲國也吾安可以忘之二人後卒極歡

同列代賊

唐竇參爲萬年尉同舍當爻直者聞親疾惶遽參爲代之會失囚京兆按直薄劾其人參曰彼以不交調而往參當坐遂被貶人皆義之

李郭相勉

唐安思順爲朔方節度使時郭汾陽李臨淮俱爲牙門都將二人不相能雖同盤飲食常睚眦相視不交一言及汾陽代思順臨淮欲亡去計未決旬日詔臨淮汾陽半兵東出趙魏臨淮入汾陽帳下持手上堂曰今國亂主遷非公不能東伐豈懷私忿時耶及別執手泣涕相勉以忠義訖乎劇賊實二公之力

如推車子

韓魏公慶曆中與范希文韓彥國同在西府上前爭事議論各別下廳各不失和氣如未嘗爭當時相善三人正如推車子蓋其心主於車可行而已不爲己也別録

三將協心

高宗朝光世軍在馬家渡張俊後軍在采石遂詔光世以兵援世忠且令復移軍建康三大將權相敵兼持私隙莫肯叶心上詔魏矼諭光世曰賊衆我寡合力猶恨不支況軍自爲心將何以戰爲諸公計當滅怨隙不獨可以報國身亦有利矼勸光世貽書二帥皆復書交致其情世忠之受兩鎮節鉞也高宗手書郭子儀傳以賜之張俊奏事則又諭以子儀之事

同列平心

劉器之與東坡元祐同朝東坡勇於爲義或失之過則器之必約以與故東坡至發怒曰何處把上東多與故或以告器之則曰子瞻固所畏也若特其才欲緩亂與常則不可又朝中有語云閩蜀同風腹中有鬼以二字各從其也東坡在廣坐作色曰書稱立賢無方何得乃爾器之曰某初不聞其語然立賢無方須是賢者乃可若中人以下多係土地風俗東坡默然至元符末東坡器之各謫嶺海相遇於道始交歡器之語人云浮華習盡去非昔日子瞻也東坡則曰器之鐵石人也

未嘗同堂　同列相軋

袁盎素不好鼂錯錯所居坐盎輒避盎所居坐錯亦避兩人未嘗同堂語

同列怨望

汲黯爲右內史姁列爲九卿而公孫張湯爲小吏及弘稍貴與

黯同位黯又非毀弘湯已而弘至丞相湯御史大夫黯時丞史
昔與同列或尊用過之黯褊心不能無少望見上曰陛下用羣
臣如積薪耳後來者居上黯罷上曰人不可以無學觀黯之言
日益甚矣

不得共坐

賈復因鄧禹得召見署破虜將軍督盜賊復馬羸光武解左驂
賜之官屬以復後來好陵折等輩調補鄗尉光武曰賈督有折
衝之威方任以職勿得擅除注曰時上置府官屬復與段孝共
坐孝曰君將軍督我大司馬督不得共坐復曰俱劉公吏有何
尊卑官屬以爲不遜

不與同列

蜀先主爲漢中王遣費詩拜關羽爲前將軍羽聞黃忠爲後將
軍怒曰大丈夫終不與老兵同列不肯受拜費詩謂羽曰夫立
王業者所用非一蕭曹與高祖少小親舊而陳韓亡命後至論
其班列韓最居上未聞蕭曹以此爲怨君侯不受拜但相爲惜
此舉恐有後悔耳羽大感悟即受拜

同列相輕

王羲之少有美譽與王述齊名而羲之甚輕之述先爲會稽以
母喪居郡境羲之代述止一弔遂不重詣述每聞角聲謂羲之
當候已洒掃以待羲之竟不顧述深以爲恨及述爲揚州刺史
將就徵周行郡界而不過羲之臨發一別而去先是羲之曰懷
祖正當作尚書耳投老可得僕射更求會稽便自邈然及述蒙

顯授義之愧嘆謂諸子曰吾不減懷祖而位遇懸當由汝等不及坦之故耶述後檢察會稽辨其刑政義之深歎之遂稱病去郡父母墓前自誓朝廷以其誓毒亦不復徵之

此棄彼取

晉殷浩既廢桓溫語人曰今時舉之共騎竹馬我棄去已而浩輒取之故當出我下世說

老韓同傳

齊王敬則與王儉同拜儀同三司徐孝嗣嘲儉曰今日可謂連璧儉曰不意老子遂與韓非同傳敬則聞之無恨色

劉文靜自以才畧功勳在裴寂之右而位居其下意甚不平酒酣拔刀擊柱曰會當斬裴首

同列兩罷

唐李紳為御史中丞宰相李逢吉忌其剛而韓愈勁直乃以愈為京兆尹蕭大夫免臺參以激紳紳愈果不相下訴訐紛然是兩罷之

何功居上

唐尉遲敬德侍宴慶善宮有班其上者敬德云爾何功居我上任城王道宗解喻之敬德勃然擊道宗目幾耽太宗不悅

中書喧競

鄭畋盧攜同在中書因議政喧競撲碎硯王縉嘆曰不意中書有鬼觧之事

国立国会図書館　請求記号 032-Sy997k
タイトル『新編古今事文類聚前集60巻目2巻後集50巻目2巻續集28巻目1巻別集32巻目1巻附新集36巻外集15巻遺集15巻』
ガラス使用

耻同新進

王仲舒召爲中書舍人既至視同列率新進少年居不樂曰豈可復治筆研於其間哉

同列相仇

李文定公同丁晉公相章聖以剛介嫉惡議多不合一日因奏對乃以勿擊晉公由是竝罷相以本官歸班繼而中使押晉公復入中書文定出知鄆州及真宗晏駕神文踐祚章憲明肅垂簾聽政晉公挾前憤三月貶文定衡州團練使宣獻行制詰曰所以責君晉公曰此無他春秋之義君臣無將漢法所謂大不道耳宣獻退而怪之曰文定安至此遂命以別辭然常切齒焉晉公竟增兩句云罹此震驚遂至沉陨未幾晉公以擅移山陵

貶崖州司戸參軍復當宣獻行制於是首云無將之戒深著子
詹經不道之誅難逃於漢法文定孫世美言塵史

古今文集

律詩

韋應物

寄洪州幕府盧侍御

忽報南昌令乘驄入郡城同時趨府客此日望塵迎文苑臺中
妙氷壺幕下清洛陽相去遠猶使故林榮

次張唐公韻

王介甫

公與唐公在仁宗朝皆爲知制誥
憶昨同追八馬蹄約公投老此山棲公乘白鳳知何處我適新
年值白雞唐公詩二句不知今夜遊何處從者皆騎白鳳凰

国立国会図書館　請求記号 032-Sy997k
タイトル『新編古今事文類聚前集60巻目2巻後集50巻目2巻續集28巻目1巻別集32巻目1巻附新集36巻外集15巻遺集15巻』
ガラス使用

雉媒見雉門

同年

羣書要語　俱捷謂之同年詳見及第門

詩句　攜手升玉階選傳長虞　共登青雲梯謝靈運　聯步趍丹陛岑參　同芳晉堂桂共聽禹門雷趙抃　通家不隔同年面東坡　與君登科如隔晨敝袍霜葉空殘綠東坡與臨安令同年

古今事實

同龍虎榜

唐貞元八年陸贄主司試明水賦御溝新柳詩其人賈稜陳羽歐陽詹李博李觀馮宿王涯張季友齊孝若劉遵古許季同侯繼穆贄韓愈李絳溫商庾承宣員結胡諒崔群刑冊裴光輔萬璫是年一榜多天下孤雋偉傑之士號龍虎榜科舉記

昌黎同年

退之歐陽哀詞云八年春遂與詹文詞同考試登第送侯參議赴河中幕云憶昔初及第各以少年稱祭張季友云往在貞元俱從賓薦各以文售幸皆少年又與陸員外書云往者陸相公司貢士亦幸在得中其後一二年所與及第者皆赫然有聲

會期集院

唐進士榜出謝後便往期集院狀元與同年相見請一人爲錄事其餘主宴主酒主樂探花主茶之類咸以其年辟之摭言

不赴曲江見及第門

同年有情

唐李絳相德宗元義方言其私同年許季同德宗問之曰人於同年有情乎絳曰同年乃九州四海之人偶同科第或登科然後相識於情何有若其果才雖在兄弟子姪之中猶將用之況同年乎 唐紀

晨星相望

劉禹錫送張盥赴舉詩序云吾不幸向所謂同年友當其盛時連轡舉鑣直絕九衢若羽風然今來落落如晨星之相望

待年家子

五代王祐父徹同光初與蔡維翰同年登第拜左拾遺維翰入相祐以父同門生裁書謁陳維翰奇之禮待甚厚自是文價重

同年遠嫌

寇萊公在樞府上欲罷之萊公已知乃遣人告冀公曰遭逢最久今出求一使相幸同年賛之公大驚曰將相之任極人臣之貴苟朝廷有授亦當懇辭豈得以此私有所干於人也亟往問之萊公不樂後上議準今出與一使相使當方面其風采足以為朝廷之光上然之翼日降制萊公捧使相告謝於上前感激流涕曰苟非陛下主張臣安得有此命上曰王某知卿具道其言萊公出謂人曰王同年器識非淺所可測也公在相府抑

友壻同年

魏公遺筆

私遠嫌皆此類

国立国会図書館　請求記号 032-Sy997k
タイトル『新編古今事文類聚前集60巻目2巻後集50巻目2巻續集28巻目1巻別集32巻目1巻附新集36巻外集15巻遺集15巻』
ガラス使用

王懿恪公拱辰與歐陽文忠公同年進士文忠自監元省元赴廷試鋭意魁天下明日當唱名夜備新衣一襲懿恪輙先衣以入文忠恠焉懿恪笑曰爲狀元者當衣此至唱名果第一後懿恪文忠同爲薛簡肅公子壻然文忠心少之文忠爲參政時吏擬進懿恪僕射文忠曰僕射宰相官也王拱辰非曾任宰相者不可改東宮官以至拜宣徽使終身不至執政盖懿恪主李文靖文忠主范文正其黨不同聞見録

榜中得人

尚書張詠嘗謂人曰吾榜中得人最多謹重有雅望無如李文靖深沉有德鎮服天下無如王公面折廷争素有風采無如寇公當方面寄則詠不敢辭

同年三李

元祐中舒州有李亮工者以文鳴縉紳間與蘇黄游兩集宁有與其唱和而李伯時以善丹青妙絶世且好古博雅多收三代以來鼎彝之類又有李元和字畫之工追蹤鍾王時號龍眠三李同年登進士第出處相若約以先貴無相忘其後位俱不顯

揮塵

古今文集

雜著

送苑論登第後歸覲序　　柳宗元

八年冬余與馬邑苑言揚聯貢于京師自時而後車必挂轊席必交衽量其志知其達於昭代究其文辨其勝于大常探而討

国立国会図書館　請求記号 032-Sy997k
タイトル『新編古今事文類聚前集60巻目2巻後集50巻目2巻續集28巻目1巻別集32巻目1巻附新集36巻外集15巻遺集15巻』
ガラス使用

之則明韜於淳朴之質行浮於休顯之聞遊公卿之間質直而不犯恪謹而不懾交同列之群以誠信聞余拜而兄之以爲執詛而固臨節不奪在兄而已是歲小司徒顧公守春官之缺而權擇士之柄明年春同趨權衡之下並就重輕之試觀其掉鞅于術藝之場遊刃乎文翰之林風雨生於筆札雲霞發於簡牘左右圜視朋儕拱手甚可壯也二月丙子有司題甲乙之科揭于南宮余與兄又聯登焉余不厚顏慄愧而陪其遊又美夏四月告歸荆衡拜手行遵輪移都門之轍轅指秦嶺之路方將高堂稱慶里閈更賀曳裾戟冠榮南諸侯之邦遐登王粲之樓高視劉表之榻桂枝岩玉光生于家是宜砥礪雒之阻艱帶江漢之浩蕩以談笑顧盼超越千里而無倦極也然而景戴氣爽往即南方兼陵炎雲呼吸温風可無敬乎慎進藥石保安其躬是亦非兄之所宜私也群公追餞于覇陵列遝而觴送遠之賦圭璋交映或授手簡于余曰子非知言揚者乎安得而默耶余書而授之編于群玉之右非不知讓貴傳信焉耳

姑蘇同年會詩序

范至能

進士科始隋盛于唐宋朝因之偕升者謂之同年衣冠之好由來尚矣唐人尤憙期集燕設之名亡慮十數而曲江大會長安坊市爲半空天子至御樓以觀當此時通榜之士意氣相予甚厚否則有紫陌青雲之譏宋朝畧去浮後但存聞喜一燕而爲之同年之制則加詳焉既朝謝揆日集東院奉賜第録黄於香案列拜禮畢更以齒班立四十以上東序西卿未四十西序東

鄉推年最長若最少者各一人升堂長者中立南鄉少者北鄉
春官吏贊拜少者拜又贊答拜長者泊兩序皆再拜謂之拜黃
甲敘同年所以明章風期篤敘事契委曲之意過唐遠矣士大
夫寧得輕負此意超然雲散異日相視如塗之人乎紹興改元
建陽袁起岩張元善俱使浙西始以歲五日會同年之在吳下
者於姑蘇之臺登臨勝絶傾倒情素獻詶樂甚賦詩相屬州里
傳寫一夕殆偏好事者雜然高贊以爲伐木之詩也起岩謂僕
嘗濟春闈禹爲序引僕時位下渠足數獨以親見諸公貴名之
起又嘉二使君能脩舊好畧記團司故實以代揚觶之詞使几
號稱同年者聞風動懷增重名義或於雅道小有補焉非直爲
一觴一詠設也二月望日石湖范某書

古詩　曹鄴

杏園即席上同年

岐路不在天十年行不至一旦公道開青雲在平地枕上數聲
鼓衙門已如市白日探得珠不待驪龍睡忽忽出九衢僮僕類
色異故衣未及換尚有去年淚晴陽照花影落絮浮野翠對面
時忽驚猶疑夢中事自憐孤飛鳥得接鸞鳳翅永懷共濟心莫
起胡越意

滕子京魏介之同年相訪於丹陽郡　范希文

長江天下險淺者利名驅一公訪貧交過之如坦途風波豈不
惡忠信天所扶相見乃大笑命歌倒金壺同年三百人大半空
名呼歿者草自緑存者顏無榮功名若在天何必心區區莫競

富貴路休誇譙嫉夫孔子作旅人孟軻號迂儒吾輩不飲酒笑
殺高陽徒

律詩

寄蘇州白使君　張籍

三朝出入紫微臣頭白金章未在身登第早年同座主題書今
日是州人閒門柳色煙中遠茂苑鶯聲雨後新此處吟詩向山
寺知君望斷曲江春

送同年鄭祥歸漢南時恩門相公鎮山南　趙嘏

年來驚喜兩心知高處同攀次第枝人倚繡幃閑賞夜馬嘶花
徑醉歸時聲名本自文章得藩溷曾勞筆硯隨家去恩門四千
里只應從此憂旌旗

詩話

契分稠疊

李摯與李敏同姓同歲同門同年登第摯詩曰因緣三紀異契
分四般同

同年無恩

唐王鐸楊收皆薛逢同年收作相逢有詩曰須知金印朝天客
同是泥堤避路人威鳳偶時皆瑞聖應龍無水謾通神收聞之
怒王鐸作相逢又有詩曰昨日鴻毛萬鈞重今朝山岳一毫輕
鐸又怒之

同年俱貴

向文簡敏中寇忠愍準二相同以太平興國五年登第後文簡

国立国会図書館　請求記号 032-Sy997k
タイトル『新編古今事文類聚前集60巻目2巻後集50巻目2巻續集28巻目1巻別集32巻目1巻附新集36巻外集15巻遺集15巻』
ガラス使用

秉鈞忠愍以使相守長安作詩寄文簡曰玉殿登科四十年當時僚友盡英賢歲寒唯有公無我白首猶持將相權忠愍訓之曰九萬鵬霄振翼時與君同折月中枝細思淳化持衡者得至于今更有誰

同年貸錢

丁晉公初釋褐爲饒倅同年白稹爲判官稹一日以片紙假緡伍璟於公笑曰榜下來婚京國富室豈無半千貲物耶惧我撓之故矯耳於簡尾書二絶戲之曰欺天行詐吾何有立地機關子太毒五百青蚨兩家闕赤洪崖打白洪崖入以爲朱崖之行亦兆於此

同年相仇

李處遯節鄭之孫政和初以直秘閣知相州時聶貴遠山爲都博士王將明甫爲決曹掾王聶同年生也始甚歡而聶于樂籍中有所屬意王亦昵之每戒不令前聶恨之因而遂成仇怨其後甫改名黼爲相聶以蔡元長稱其剛方有立薦之改名昌齡爲待從黼大用事貶聶散官安置衡州益嗤黼矣靖康時聶大變召登政府黼之誅必聶有力焉而聶以是歲出使至絳州被害揮麈録

相遇贈詩

鄧洵美連山人乾祐六年中進士第與司空昉永保同年司空先在禁林出使武陵與洵美相遇贈詩曰憶昔詞場共着鞭當時鶯谷喜同遷關河契闊三千里音信稀踈二十年 推言系述

同年俱火

黃呂符十六歲張瀆十八歲同年登科在鄭宣州幕嘗列題于西明寺之東廡或竊注之曰一雙同進士兩个阿孩兒古今詩話

會飲樞第二

趙昌言爲樞密副使時陳儀與嚴俱爲三司鹽鐵副使胡旦知制誥院盡同年生俱火年爲一時之俊梁顥又嘗與同幕五人者旦夕飲會於樞第茶觴壺矢未嘗虛旨每乘醉夜方歸金吾吏逐夜候馬首聲喏儀以醉鞭指其吏曰金吾不惜夜王漏莫相催於是諺曰陳三更竇半夜王清詩話

窮達不同

晁武子云王文穆欽若以故相來守杭州錢塘一老尉蒼顏華髮矣文穆初甚不樂之詢其履歷乃同年生惻然哀之遂封章於朝詔特改京秩尉以詩謝之云當年同試大明宮文字雖同命不同我作尉曹君作相東風元沒兩般風揮麈

聘召

屢書要語 君命召不俟駕行矣論語凡君召以三節二節以走一節以趨在官不俟屨在外不俟車注節所以明信輔君命也使使召臣急則持一緩則持一王濛聘入以珪問士以璧召入以瑗絶入以玦反絶以環荀子竟于丘園束帛錢幾易旁招後又書翹翹車乘招我以弓左莊二十二使者旁午注一縱一橫爲旁午崔光傳遣詔公車後漢紀鶴書赴隴北山移文李嶠傳

国立国会図書館　請求記号 032-Sy997k
タイトル『新編古今事文類聚前集60巻目2巻後集50巻目2巻續集28巻目1巻別集32巻目1巻附新集36巻外集15巻遺集15巻』
ガラス使用

郵驛爾雅云驛遽傳皆傳車驛馬之名本傳無疾其驅天子有詔韓文

古今事實

耕莘三聘

伊尹耕于有莘之野湯三使往聘之既而幡然改曰與我處畎畝之中由是以樂堯舜之道吾豈若使是君爲堯舜之君哉吾豈若使是民爲堯舜之民哉吾豈若吾身親見之哉

非招不往

齊景公田招虞人以旌不至將殺之志士不忘在溝壑勇士不忘喪其元孔子奚取焉取非其招不往也曰敢問招虞人何以曰以皮冠庶人以旃士以旂大夫以旌以大夫之招招虞人虞人死不敢往以士之招招庶人庶人豈敢往哉況乎以不賢之招招賢人乎萬章下

身勸爲之駕

高帝詔有稱明德者長吏必身勸爲之駕謂身自往勸以車駕而遣之

舍人趣裝

蕭何薨參聞之告舍人趣治行吾且入相居無何使者且召參

安車以迎

漢四皓隱商山惠帝爲太子爲書卑辭安車迎以爲客乃出

召見宣室

賈誼爲長沙王太傅歲餘文帝思誼徵之入見上方受釐坐宣

国立国会図書館　請求記号 032-Sy997k
タイトル『新編古今事文類聚前集60巻目2巻後集50巻目2巻續集28巻目1巻別集32巻目1巻附新集36巻外集15巻遺集15巻』
ガラス使用

室上因感鬼神事而問鬼神之本誼具道所以歆之故至夜半文帝前席既罷曰吾久不見賈生自以爲過之今不及也遜拜

爲梁懷王太傅本傳

蒲輪以召

武帝遣使者安車蒲輪束帛加璧召魯申公

縣次續食

武帝詔民有明當世之務習先聖之術者縣次續食與計偕

朝奏暮召

主父偃客人諸儒相與排擯不容於齊家貧北遊燕趙爲客乃西入關資用乏留久諸公賓客多厭之偃上書闕下朝奏暮召所言九事其八事爲律令一事諫伐匈奴本傳

相見何晚

主父偃等書奏天子召見謂曰公等皆安在何相見之晚也拜爲郎中主父偃尤親幸一歲中凡四遷爲中大夫漢武紀

恨不同時

蜀人楊得意爲狗監侍上上讀子虛賦而善之曰朕獨不得與此人同時哉得意曰臣邑人司馬相如爲此賦上驚乃召問

往來肩背

王良病歸就徵過友人友人不肯見曰不有忠言奇謀以取大位何其往來肩背不憚煩也

今召君矣

汲黯坐免官隱於田園者數年召爲淮陽太守黯泣曰願爲中

郎出入禁闥補過拾遺上曰君薄淮陽耶吾今召君矣

一封軺車

漢平帝徵天下通知逸經古記歷筭五經者所在爲駕一封軺車遣詣京師注諸發駕置傳者封以御史大夫印章

追鋒車

晉宗室義陽成王望字子初時魏高貴鄉公好才愛士望與裴秀王沉鍾會並見親待公性急秀等居內職急有召便至以望外官特給追鋒車一乘武賁五人每有宴集望奔馳而至

使者四輩

太宗召馬周未至間遣使者四輩敦趣及見與語大悅

以銀爲信

代宗欲相李泌元載忌之帝不得已出泌約曰後召當以銀爲信忽除銀青泌知載必敗已且相矣未幾果然家傳

召見金鑾見宗室門

召見便殿

真宗召王魯燕衣坐便殿曰渴欲見卿不及朝服毋謂朕慢

古今文集

古詩

始除尚書郎別善福精舍　韋應物

簡畧非世器委身同草木逍遙精舍居飲水自爲足累日曾一櫛對書常懶讀社臘會高年山川恣遊矚明世方選士中朝縣美祿除書忽到門冠帶便拘束愧忝郎署迹謬蒙君子錄俯仰

国立国会図書館　請求記号 032-Sy997k
タイトル『新編古今事文類聚前集60巻目2巻後集50巻目2巻續集28巻目1巻別集32巻目1巻附新集36巻外集15巻遺集15巻』
ガラス使用

垂華纓飄風翔輕轂行將親愛別戀此西澗曲遠峰明夕川夏
雨生衆綠迅風飄野路廻首不遑宿明晨下煙闕白雲在幽谷

朝謁　寓直　元會附

羣書要語　春見曰朝夏見曰宗秋見曰覲冬見曰遇春官　諸侯
朝於天子曰述職一不朝則貶其爵再不朝則削其地三不朝
則六師移之告子　朝覲大夫私覿非禮也禮運　臣願一登文石
之陛涉赤墀之塗漢書　東華門百官入朝所從出入之門前輩
云西湖風月不如東華門外軟紅塵坡詩注　接武夔龍遊跡鴛
鷺上官儀傳

詩句　明庭集孔鸞何取於鳧鷖韓　寒鴉睥睨曉宮井轆轤聲王維

古今事實

羣后四朝

舜五載一巡狩羣后四朝注各會于方岳之下

後至者戮

禹會諸侯于塗山執玉帛者萬國王制　防風後至禹乃戮之家語

氐羌來享

昔在成湯自彼氐羌莫敢不來享莫敢不來王殷武

視朝有常

庭燎美宣王也因以箴之夜如何其夜未央庭燎之光君子至
止鸞声鏘鏘庭燎

介主入覲

韓侯以其介主入覲于王

無信不朝

褒姒不好笑幽王欲其笑萬方故不笑幽王爲烽燧大鼓有寇至則舉烽火諸侯悉至而無寇褒姒乃大笑幽王欲悅之數舉烽火其後不信益不至幽王之廢申后太子申侯怒乃與西夷犬戎攻幽王舉烽火徵兵莫至遂殺幽王驪山下

早而假寐

宣子驟諫公患之使鉏麑賊之晨往寢門闢矣盛服將朝爲日早而假寐麑退嘆而言曰不忘恭敬民之主也賊民之主不忠棄君之命不信有一於此不如死也觸槐而死

宣二

來朝不禮

鄭伯如周始朝威王也王不禮焉周威公言於王曰我周之東遷晉鄭焉依善鄭以勸來者猶懼不攜況不禮焉鄭不來矣

隱公

共起朝儀

高帝法爲簡易羣臣飲爭功酒或妄呼擊柱叔孫通曰願徵魯諸生與臣弟子共起朝儀爲綿蕞野外習之

無與共語

梁劉孝標多所陵忽每朝會公卿間無所與語反呼騶卒訪事

宋朝禮簡

近日上殿禮簡如所謂舞蹈等事皆無之只直至殿下拜一雙上殿奏事退又拜即退這也是閤門要省事故如此壽皇初間得幾時見羣臣皆許用紫衫後人說太簡遂不用

朱語録

夜召草麻 以下係寓直

蘇易簡嘗醉寢於直廬夜分忽中人宣召遽起以水沃面具簪笏以朝賜坐訪以外事應對如流略無舛誤仍令草王顯樞密使剥麻來晨並不說上亦不覺其醉自以爲神助焉 續翰林志

夜召訪問

蘇軾遷翰林學士嘗鎖宿禁中中使宣入對宣仁問曰卿前年爲何官曰臣前年爲汝州團練使今爲何官曰臣待罪翰林上嘆奇才宣仁曰此先帝之意也先帝每誦卿文章必曰奇才奇才但未及進用卿即上儒耳軾不覺哭失聲宣仁與哲宗亦泣下已而命坐賜茶撤御前金蓮燭送歸院

雜著

待漏院記　王元之

天道不言而品物亨歲功成者何謂也四時之吏五行之佐宜宣其氣矣聖人不言而百姓親萬邦寧者何謂也三公論道六卿分職宜張其教矣是知君逸于上臣勞于下法乎天也古之善相天下者自皐夔至于房魏可數也是亦不獨有其德亦皆務其勤耳凡夙興夜寐以事一人卿大夫尚爾況宰相乎朝廷自國初因舊制設宰相待漏院于丹鳳門之右示勤政也至若北闕向曙東方未明相君啓行煌煌火城相君至止噦噦鑾声金門未闢玉漏猶滴徹蓋下車于焉以息待漏之際相君得不有思乎其或兆民未安思使泰之四夷未附思使來之兵革未

国立国会図書館　請求記号 032-Sy997k
タイトル『新編古今事文類聚前集60巻目2巻後集50巻目2巻續集28巻目1巻別集32巻目1巻附新集36巻外集15巻遺集15巻』
ガラス使用

息何以弭之田疇多荒何以闢之賢人在野思使進之佞臣在朝思使黜之六氣不和災青荐至願避位以禳之五刑未措欺詐日生請修德以釐之憂心忡忡待旦而入九門既啓四聰甚邇相君言焉時君納焉皇風於是乎清夷蒼生以之而富庶若然者總百官食萬錢非幸也宜也其或私讎未復思所逐之舊恩未報思所榮之子女玉帛何以致之車馬器玩何以取之姦人附勢我將陟之直士抗言我將黜之三時告災君有憂色搆巧辭以說之羣吏美法君聞怨言進諂容以媚之私心慆慆假寐而坐九門既開重瞳屢回相君言焉時君惑焉政柄於是乎隳哉帝位以之而危矣若然則死下獄投遠方非不幸也亦宜也是知一國之政萬人之命懸於宰相可不慎歟復有無毀無譽旅進旅退竊位而苟祿僕貪而全身者亦無所取焉棘寺小吏王禹偁爲文請誌院壁用示於執政者年月日記

律詩

行簡初授拾遺同早朝入閣因示十二韻

白居易

柳色尚蒼蒼槐陰夾路長聽鐘出長樂傳鼓到新昌宿雨沙堤潤秋風樺燭香馬驕欺地軟人健得天涼待漏排閶闔停珂擁建章爾隨黃閣老吾次紫微郎並入連稱籍脊趨對折方闘班花接蕚綽立鴈分行近職誠爲美微官豈合當綸言難下筆諫紙易連箱老去何徼幸時來不料量唯求致身地相誓答恩光

春日直門下省早朝

王維

騎省直明光鷄鳴謁建章漏聞侍中佩暗識令公香玉滿催銅
史天書問夕郎旌旗映閶闔歌吹滿昭陽官舍梅初紫宮門柳
欲黃願將運日意同與聖恩長

早朝大明宮呈兩省寮友　賈至

銀燭朝天紫陌長禁城春色曉蒼蒼千條弱柳垂青瑣百囀流
鶯滿建章劍佩聲隨玉墀步衣冠身惹御爐香共沐恩波鳳池
裏朝朝染翰侍君王

和賈舍人　王維

五夜漏聲催曉箭九重春色醉仙桃旌旗日暖龍蛇動宮殿風
微燕雀高朝罷香煙携滿袖詩成珠玉在揮毫欲知世掌絲綸
美池上干今有鳳毛

終憤雞人送曉籌尚衣方進翠雲裘九天閶闔開宮殿萬國衣
冠拜冕旒日色纔臨仙掌動香煙欲傍袞龍浮朝罷須裁五色
詔佩聲歸到鳳池頭

和賈舍人　岑參

鷄鳴紫陌曙光寒鶯囀皇州春色闌金闕曉鍾開萬戶玉階仗
衛擁千官花迎劍佩星初落柳拂旌旗露未乾獨有鳳凰池上
客陽春一曲和皆難

紫宸殿退朝口號　杜甫

戶外昭容紫袖垂雙瞻御座引朝儀香飄合殿春風轉花覆千
官淑景移晝漏稀聞高閣報天顏有喜近臣知宮中每出歸東

国立国会図書館　請求記号 032-Sy997k
タイトル『新編古今事文類聚前集60巻目2巻後集50巻目2巻續集28巻目1巻別集32巻目1巻附新集36巻外集15巻遺集15巻』
ガラス使用

省會送夔龍集鳳池

早朝日寄所居　皇甫曾

長安歲後見歸鴻紫禁朝天拜舞同曙色漸分雙闕裏漏聲遥在百花中爐烟乍起開仙仗玉佩成行引上公共荷發生同雨露不應黄葉久從風

早朝　楊巨源

鍾傳清禁纔應徹漏報仙闈儼已開雙闕薄煙籠苗蔦九城初日照蓬萊朝時但向丹墀拜仗下方從碧落廻聖代逍遥更何事願將巴曲贊康哉

和集賢劉學士早朝作　白居易

吟君昨日早朝詩金御爐前喚仗時煙吐白龍頭宛轉扇開青雉尾參差暫留書殿多稱屈今入綸闈即可知從此摩霄去非晚鬢邊未有一莖絲

早朝寄白舍人嚴郎中　張籍

鼓聲初動未聞雞羸馬街中踏凍泥燭暗有時衝石柱雪深無處認沙堤常參班裏人猶少待漏房前月欲西鳳閣星郎雖去遠閤門開日入還齊

早朝感事　歐陽永叔

王得臣云漢之四闕南曰朱雀北曰玄武東曰蒼龍西曰白虎今歐之詩意蓋以當前闕狀蒼龍故云月在西似不用漢闕也

疎星牢落曉光微殘月蒼龍闕角西玉勒爭門隨仗入牙牌當

殿報班齊羽儀雖接鴛兼鷺野性終存鹿與麛笑殺汝陰常處士十年騎馬聽朝雞

早朝　歐陽永叔

閶闔初開瑞霧中丹霞曉日上蒼龍鳴鞭驚徹廊千步佩玉聲趍戟五重雪後朝寒猶凜冽柳稍春意已丰茸少年自結芳菲侶老病惟添睡思濃

早朝　鄭毅夫

花鬣斑虬駕早朝玉欄宮殿壓雲濤九州畫地中原壯萬象橫天紫極高日月輝明留闕角龍蛇蟠結動旌旄羣仙遥望蓬萊拜五色非煙遶赭袍

和宋次道紫宸早朝　梅聖俞

陸生聲譽在雲間來預簪裾謁帝顏冠劍有容夔與契文章全盛馬兼班耽耽玉宇龍纏棟靄靄金鋪獸嚙環却出常朝殿前過戟衣風動自相攀

古詩

禁直　以下係寓直　楊大年

鳳樓鴛瓦蟾波濕衆籟聲沉百虫蟄仙盤雲表露成霜何人夜半牛衣泣芝泥香熟封詔書河漢西傾移斗車陰風摵摵起庭樹寒澌戛戛鳴宮渠千廬迭唱傳宵警海山鰲背蓬壺頂金釭珠網結綺錢玉井銀床垂素鯁前席受釐詢碩生觀書百片須中程投籤乍應嚴鼓節求衣誤聽蒼蠅聲渴烏漏盡繁星曙魚鑰建章開萬戶初日曈曨豔屋梁鳴鞭一声下天路

国立国会図書館　請求記号 032-Sy997k
タイトル『新編古今事文類聚前集60巻目2巻後集50巻目2巻續集28巻目1巻別集32巻目1巻附新集36巻外集15巻遺集15巻』
ガラス使用

律詩

春宿左省　杜甫

花隱掖垣暮。啾啾栖鳥過。星臨萬戸動。月傍九霄多。不寢聽金鑰。因風想玉珂。明朝有封事。數問夜如何

晚出左掖　杜甫

晝刻傳呼淺。春旗簇仗齊。退朝花底散。歸院柳邊迷。樓雪融城濕。宮雲去殿低。遲入焚諫草。騎馬欲雞棲

同蘇員外味玄夏晚寓直禁中　沈佺期

竝命登仙閣。分宵直禮闈。太官供宿膳。侍史護朝衣。卷幔天河入。當階月露微。小池殘暑退。高樹早涼歸。冠劍無時釋。軒車待漏飛。明朝題漢柱。三署有光輝

夜直　王介甫

金爐香燼漏聲殘。剪剪輕風陣陣寒。春色惱人眠不得。月移花影上欄干

初秋寓直　晏同叔

絳河星斗夜闌干。禁署沉沉閉九關。上帝冊書群玉府。仙人宮闕巨鰲山。凉蟾影度秋陰薄。促漏聲來夜唱閑。擁鼻吟多欲愁絶。嚴鍾凄斷樹鳥還

下直　歐陽永叔

宮柳街槐緑未齊。春雲不解宿雲低。輕寒漠漠侵駝褐。小雨斑斑作燕泥。報國無功嗟已老。歸田有約一何稽。終當自駕柴車去。獨結茅廬潁水西

国立国会図書館　請求記号 032-Sy997k
タイトル『新編古今事文類聚前集60巻目2巻後集50巻目2巻續集28巻目1巻別集32巻目1巻附新集36巻外集15巻遺集15巻』
ガラス使用

臥病逾月請郡不許復直玉堂十一月一日鎖院是日苦寒詔賜宮燭法酒書星同院　蘇子瞻

微霰霏霏點玉堂詞頭夜半攪衣忙分光御燭星辰爛拜賜官壺甫露香醉眼有花書字大老人無聽漏聲長何時却逐桑榆暖杜酒寒燈樂未央

詩話

昭儀引坐

唐會要天祐二年敕今後每遇延英坐朝日只令小黃門祇候引從宮人不得擅出內乃知杜詩戶外昭儀舞袖垂雙瞻御坐引朝儀者真出殿引坐而鄭谷入閣詩亦言道引出宮舖蓋至天祐始罷又云杜詩夫人常有輿上殿稱萬壽按唐會要命婦朝謁並不得乘檐子其尊屬年高特勅賜檐子王珪殆得特恩歟演繁露唐制天子坐朝有二宮人引至殿上至敬宗方罷用小黃門引導至今如此朱語録

休假

羣書要語　漢律吏二千石有予告者有賜告予告者在官有功最法所當得者也賜告病滿三月當免天子優賜其告使得印綬將官屬歸家理疾至成帝時二千石賜告不得歸家自馮野王始也至和帝時予賜皆絶休假亦曰休沐漢律吏五日得一休沐言休息以洗沐也晉令急假者一日爲限千里內者疾病申延及道路解故九十五日此其事也

国立国会図書館　請求記号 032-Sy997k
タイトル『新編古今事文類聚前集60巻目2巻後集50巻目2巻續集28巻目1巻別集32巻目1巻附新集36巻外集15巻遺集15巻』
ガラス使用

書記所稱曰歸休亦曰休急休漸取急請急又有長假併假釋名曰急及也言操切之使相及也初學記李斐曰休謁之名吉曰告凶曰問孟康曰古者名吏休假曰告漢記注師古曰告者請謁之言謂請休耳或謂之謝謝亦告也漢諸書云謝病皆同義同上

詩句

九日驅馳一日閑尋君不遇又空還韋應物

古今事實

五日洗沐

石奮子建爲郎中慶爲內史每五日洗沐歸謁親入于舍本傳

休沐不出

張安世傳休沐未嘗出

有罪長告

漢丙吉爲丞相掾史有罪人不稱職輒予長休告終無所案驗曰夫以三公之府有案吏之名吾切陋焉公府不案吏自告始

賜告不歸

漢馮野王字君卿爲琅琊太守病滿三月賜告與妻子歸杜陵就醫藥大將軍王鳳諷御史中丞劾奏野王賜告養病而私自便持虎符出界還家免官漢法在官連有三最則予告病三月賜告不得歸賜告不得歸

休日治事

薛宣字贛爲左馮翊及日至休吏職曹掾張扶獨不肯休坐曹治事

五日一急

国立国会図書館　請求記号 032-Sy997k
タイトル『新編古今事文類聚前集60巻目2巻後集50巻目2巻續集28巻目1巻別集32巻目1巻附新集36巻外集15巻遺集15巻』
ガラス使用

晉令急假者五日一急一歲以六十日爲限書記所稱急取急請急皆謂假也東武子早急出詣子敬盡急而還是也　山谷　杜詩

古今文集

雜著

梁沈約奏彈孔稚珪違制啓假事

臣聞禁憲有章士子攸謹守官有典觸網斯及蓋所以崇威闡法下肅上尊謹案廷尉會稽臣稚珪臣中正歷奉朝班頻登要近九棘之任理無休謁冒制于聞實虧常典恩許雖降所制不關違犯之條猶合約黜且稚珪甫自內轄作士下闈通制明文日陳几案自踰規矩莫斯爲甚臣等參議請以見事免稚珪所居官除中正官名輙下禁止

古詩

蘇州郡齋旬假始命宴呈座客示郡寮　白居易

公門日兩衙公假月三旬衙用決薄領旬以會親賓公多及私少勞逸常不均況爲劇郡長安得閒宴頻下車已三月開筵始今辰初黔軍廚突一拂郡榻塵既備獻酬禮亦具水陸珍萍醅若溪醑水鱠松江鱗侑食樂懸動佐歡妓席陳風流吳地客佳麗江南人歌節默隨袂舞香遺在茵清奏凝未闋酡顏氣已春衆賓勿遽起郡寮且逡巡無輕一日醉用犒九日勤微彼九日勤何以治吾民微此一日醉何以樂吾身

休日早起　陳去非

朧朧窻影來稍稍禽聲集開門知有雨老樹半身濕劇讀了無

国立国会図書館　請求記号 032-Sy997k
タイトル『新編古今事文類聚前集60巻目2巻後集50巻目2巻續集28巻目1巻別集32巻目1巻附新集36巻外集15巻遺集15巻』
ガラス使用

味遠遊非所急蒲團着身寛安取萬戸邑開鏡白雲度捲簾秋
光入飽受今日閑明朝復羈縶

示祝四第　朱元晦

十日一休沐諸生各歸休虚齋息羣響兀坐心悠悠久雨苔徑
荒林深鳥啼幽階前樹萱草與子俱忘憂

国立国会図書館　請求記号 032-Sy997k
タイトル『新編古今事文類聚前集60巻目2巻後集50巻目2巻續集28巻目1巻別集32巻目1巻附新集36巻外集15巻遺集15巻』
ガラス使用

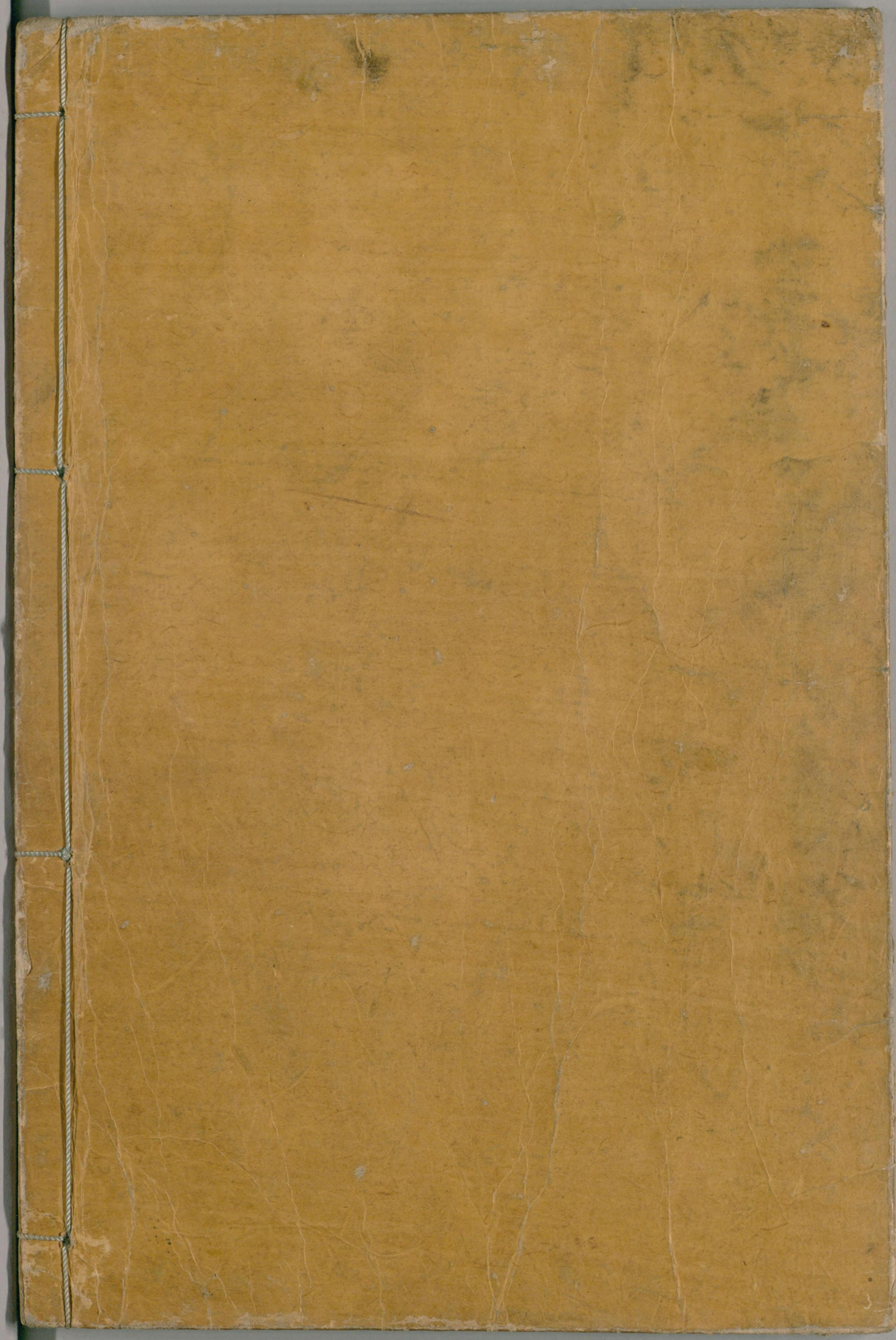

国立国会図書館　請求記号 032-Sy997k
タイトル『新編古今事文類聚前集60巻目2巻後集50巻目2巻續集28巻目1巻別集32巻目1巻附新集36巻外集15巻遺集15巻』
ガラス使用