第二百五十三　兵員ノ下（階級別）　明治廿六年十二月三十一日現在

郡市名	陸軍 総數				陸軍 現役				陸軍 豫備役				陸軍 後備役			
	將校	下士	兵卒	計	將校	下士	兵卒	計	將校	下士	兵卒	計	將校	下士	兵卒	計
津市	一二八	一五八	一七三八	一八七四	八	六	三四	四八	一	一	四	六	一一六	一一六	七二	一〇一
桑名	三四	二九	三三八	三九一	二七	一一	八〇	一一八	一			一	二	一	二	四
員辨	二	七	二八九	三八	二	三	七二	一二								
明治廿四年	六	五	五一一四	五一一四												
仝 廿三年	五	五	五四九	五五四九												
仝 廿二年	五	五	五一一四	五一一四												
仝 廿一年	五	五	五一一四	五一一四												
總計	六三四一	一九八一	二二七三	二四〇八三	一四三二	一四一一	一三三〇	一三四三	二九一	二四〇七	二三七四	二七四三	二三三四	一九七八	一七四五	一六九五

郡市名	海軍 總數				海軍 現役				海軍 豫備役				海軍 後備役			
	將校	下士	兵卒	計	將校	下士	兵卒	計	將校	下士	兵卒	計	將校	下士	兵卒	計
伊賀	一八〇人	一六一	一〇六	一七六人	四人	一	一	一〇三	一	一	三	一〇四	一	一	一	一
若志	三一人	三六	三四	一四一	一六	一六	四	一八五	二	一八	二〇	二一	一	一	一	一
英虞	六七人	六一	九一	一八九	二	四	四	一〇	二	一七	一四	一三	一	一	一	一
北牟婁	七八人	四四	六〇	一七四	二	二	一〇	一四	一	一	一	三	一	一	一	一
南牟婁	一六六	一三九	一〇六	二六二	二	四	二	八	四	六	一〇	二〇	九二	八四	七六	九〇
總計	二四五八	一三一	六九	二一八一	一四七三	一〇八三	一〇三〇	二二七四	二九一	二四〇七	二三七四	二七四三	二三三四	一九七八	一七四五	一六九五

郡市名	海軍 總數				海軍 現役				海軍 豫備役				海軍 後備役			
	將校	下士	兵卒	計	將校	下士	兵卒	計	將校	下士	兵卒	計	將校	下士	兵卒	計
三重	三	一二	四六七	一七八	一	二	三	一五	一	一	一	一	一	一	一	一
朝明	一	四	二二	八五	一	一	一	一	一	一	一	一	一	一	一	一
鈴鹿	四	一〇	三二四	一一一	二	二	一〇	一二	一	一	一	一	一	一	一	一
奄藝	二	八	二九二	一一一	一	一	六八	八三	一	一	二	一	一	一	一	一
河曲	二	八	二〇	二九	二	二	二五	二五	一	一	一	一	一	一	一	一
安濃	四	一二	三〇八	三四二	四	六	六二	六二	一	一	一	一	一	一	一	一
一志	六	一五	五九五	一七一	六	六	一三六	一三六	一	一	一	一	一	一	一	一
飯高	三	八	三九八	三九一	二	六	八一	一四	一	一	一	一	一	一	一	一
飯野	一	九	一〇	一〇	一	五	二四	二九	一	一	一	一	一	一	一	一
多氣	一	六	二八九	二八九	一	四	六七	一一	一	一	一	一	一	一	一	一
度會	六	二二	六九三	一四八	四	二	一四八	一六八	一	一	一	一	一	一	一	一
阿拜	二	七	三七九	一五八	一	一	六八	一八	一	一	二	一	一	一	一	一
山田	一	四	六二	一八	一	二	八	一一	一	一	一	一	一	一	一	一
名張	一	二	一五一	一四一	一	一	一八	二〇	一	一	一	一	一	一	一	一
伊賀	一	二	一七〇	一五六	一	二	五四	七一	一	一	一	一	一	一	一	一
若志	一	六	一七一	一九一	一	二	六一	八一	一	一	一	一	一	一	一	一
英虞	一	五	一九八	五九九	一	一	七八	一三	一	一	一	一	一	一	一	一
北牟婁	一	一	一四三	三九	一	一	五四	七	一	一	一	一	一	一	一	一
南牟婁	一	三	二四九	二一一	一	一	五五	七	一	一	一	一	一	一	一	一
總計	八八	一九三	二二七	六一	八五	二二三	一〇	六八五	一〇	六八四	二八五三六二	一三	一〇	一八八	一	三七

郡市名	壯丁總數	徴募人員 新兵 陸軍	徴募人員 新兵 海軍	徴募人員 豫備徴員 陸軍	徴募人員 豫備徴員 海軍	猶豫期人員	國民兵編入人員	免役人員	現役ヲ終ヘ又ハ現役中ノ人員	重罪ノ刑ニ處セラレタル者	壯丁ノ比例
津市	一九六人	一二人	人	七六人	人	五四人	七九人	一七人	二人	人	一七・二八人
桑名	五六六	三〇		二三六		四九	二〇五	四三	七	一	一九・四一
員辨	四六五	二七		一七〇		二五	一九	三〇八	一		一九・九六
三重朝明	九〇〇	五〇		三八一		六二	三〇八	九六	二		一六・五三
鈴鹿	五一七	二九		一七五		三八	二一九	五五			一九・四七
奄藝曲	五九七	三二		二〇五		五九	二二七	七一	三		一七・六一
河濃	四〇三	二二		一五八		三七	一四三	四一	二		一九・九一
安一志	八七七	四九		三〇三		六八	三四二	一一三	二		一八・九八
飯高野	六八〇	三六		二一九		七三	二七二	八〇			一八・五五
多氣	一〇二三	二四		一四六		三四	一八〇	四九	一		一九・四八
度會	一〇二二	六三		四四六		七七	四二七	一〇九			一九・九五
阿山名伊賀	五八五	二九		二六〇		六七	一六五	六二	一		一七・七四
拜田張志	三八三	一八		一八五		二九	一一八	三一	二		一八・四一
英答席	五三九	二九	一	二五六		二五	一九五	二九	三		一八・八三
北牟婁	三〇三	一七		一二四		二一	一一五	二六			二一・二三
南牟婁	五〇二	二八		一六六		二三	二二〇	六四	一		二〇・六一
總計	九〇六七	四九五	一	三五〇三	一	七四一	三四一四	九二四	二八	四	一九・〇八

郡市名	總數 家屋 坪數	總數 家屋 戸數	倉庫 宿舍用坪數	倉庫 棟數	倉庫 坪數	廐 棟數	廐 繋留馬數	寺院 軒數	寺院 宿舍用坪數	學校 軒數	學校 坪數	製造所 棟數	製造所 坪數	病院 軒數	病院 患者收容數	水車場	民家一戸平均宿舍用坪數
津市	六、二六八	八八、六八六	五、六〇七	七八、三八二	五八二	四、六八二	五四	三、二一二	一四	一〇	二、三八〇	一	五〇		二五人	一	一四坪
桑名	二、八三〇	九二、九六六	一、三二一	七五、七九三	一、二一一	二、〇二六	一〇	一、〇二三	二、五九一	二、五二六	二、二一二	一、四五四	五	一、四五	一〇	五〇	六
員辨	一、〇二三	六六、〇七六	八、七九六	五二、一七四	一、八四四	九、九八〇	一五	九二	二、三四二	一、四七一	一、三四九	一	一五		一四	一〇	六
三重朝明	一七、五六三	一〇二、七二八	一二、四九二	六八、六九四	三、六九六	二五、九〇	五	一三、九	三、〇九九	三、一	三、五六三	一〇	九六		六一、三三〇	一一三	五
鈴鹿	一三、九五四	七六、八二九	九、五九三	五五、六四六	二、二七四	八、九〇九	一〇四	一、一九八	一五九	一、四七一	二七	一、三四九			九四	一四九	四
奄藝	九、九七二	六九、七七五	七、四一七	四七、六八六	二、一六六	一一、八九九	八五	一五四	四、八五〇	一九	一、九八九	二五八	五四		一五	一五	六
河曲	五、二八九	三五、二一二	四、三三四	二三、一七九	八六五	五、四〇〇	一〇	七五	二、二七一	一〇	一、一七六	六五	一〇		二五	一五	五
安濃	八、七八〇	五五、七七六	六、八〇一	四〇、九〇六	一、六八九	八、五六二	六九	一〇五	三、六二一	二二	二、一八七	五〇	一		五〇	二七	六
一志	一八、四〇八	一二六、九七一	一五、〇二九	九八、五二三	三、〇〇二	一八、七九三	一五	二二四	五、五六五	五一	三、八八九	一五	一〇		一〇	一〇	六
飯高	一四、一四九	九六、三九六	一〇、九八七	六七、六一九	二、八〇〇	二一、四〇一	一〇五	一四五	五、六一八	三三	一、七五八						七九
飯野	三、七五六	三四、五三二	二、八九五	二七、七〇二	七七八	四、五四七	一六	九九	一、六二三	一〇	六六〇						八
多氣	一二、五八六	四九、一〇九	七、二五七	二九、九〇三	二、一五〇	一四、一二〇	二、六五五	一四一	三、三二九	二二	一、六五四	八	四四		一〇	一〇	四九

一表中壯丁ノ比例ハ本籍男子數ニ依リ算出セリ

仝廿三年	七、一五一	五〇二	一、八八三	六九四	三、〇七八	二五・二二
仝廿二年	八、六二二	四八五	一、九五八	一、七二六	四、四五三	一八・五七
仝廿一年	八、二〇八	四二一	一、六六一	二、三三四	三、八九二	一七・九五

郡市名	総数 家屋	総数 坪數	家屋 戸數	家屋 宿舎用坪數	倉庫 棟數	倉庫 坪數	厩 棟數	厩 馬繋數	寺院 軒數	寺院 坪數宿舎用	學校 數軒	學校 坪數	製造所 數棟	製造所 數坪	病院 數軒	病院 數收容者	湯屋	水車	戸數	宿舎用	平家 數
桑名市	三六、三五九	一六一、七九七	一一〇、九八五	一一一、八八一	五、一四一	三〇、三一六	一三	一四八	一一四	五、一六六	七〇	三、九三六	一〇	四八	二	一、七八	四九四				
伊勢	一五、二八七	八〇、一六七	一〇、七四一	五九、八〇九	四、三五六	一五、四一七	一	一	一一六	一一、五〇六	三一	一一、五一五	一	一	二	一一六	三六				
名張	三、一九八	一一、七〇〇	一一、九一〇	一一一、七一〇	九四九	三、八六四	一一	一	三四	八一一	七	三、七一	一	三	一	一	一				
山田	四、六三一一	一一一、〇六五	三、八八五	一三、七八一一	四、七一	二、六九九	一一	一一	四一	六、六六	一三	八、一一五	一	三	一	一	一	一、八九	二、七一		
拜田	六、八六六	三五、四三〇	四、六六五	一四、九三五	一一、〇六三	八、五六七	一	三	六五	九、八三	一五	九、四五	一	一	一	一	一				
志摩	五、七四四	一五、一七五	四、八〇九	九、〇〇九	八五五	三、六〇八	一	一	五八	一、五六五	一一一	九、九三	一	一	一	一	一				
英虞	六、一五四	一〇、六〇五	五四、六八	一五、一一一	七一九	三、一一八一	一一	一一	三三	九、〇八	一一	一、一七〇	一	三四	一	一	一				
北牟婁	五、八〇一一	三四、七三一一	五、一一八	一九、一一三八	一六九	一、五九九	三三	三三	三七	一、六一〇	一一一	一〇、一一三	一一一	一、五六三	一	三〇		九			
南牟婁	一四、〇一〇	四三、〇一一三	九、五六八	三六、三五一一	五七八	一一、八九五	三六三	三六三	八八	一一一三	四七	一、六〇八	一	四三	一	一	一	五四			
總計	一三〇、九一四	一三六、九四〇五	一七七、四三九	一〇一、一一〇〇七	一三、六六九五	一一一、五〇一九	九四五六	一〇、〇四三	一一一一一七	九、九〇七	五六四	四〇、一一一〇	四三〇	一一、四三三	一一	三四	一、六三三			六	四
明治二十三年	一一三、五四三	一二八、〇一七四	一七七、六八	一〇四、八六一四	一三、七六一一	一一一、一一四	一一、六八	?	一一一、三五	六、七八〇	三七、一一三	三七、一一三	一一	一一、四三	一一	?	?				六
明治二十二年	?	?	一七六、四三八	?	一一一一一	?	?	?	一一一一一一	?	五六八	三七、九六一	?	?	九	?	一、一八六				?
明治二十一年	?	?	一七九、〇五六	?	一一三、一一一	?	?	?	一一一四一	?	五五九	三七、一一六	?	?	一〇	?	一、一三四				?

第二百五十六　徴發物件ノ二（醫師、人夫、職工）　明治廿五年十二月末現在

郡市名	醫師	獸醫	人夫	鄂鉄工	大工	鞘大工	車工	桶職工	仙	木挽	鍛工	鋏工	石工	窪工	鞍工	靴工	鐙工	計
桑名市	三六人	三人	一、七七三人	三人	九三人	一人	三人	二六人	一人	一七人	一四人	一人	二人	一人	一人	八人	一六人	一、九三人
員辨	四〇	一	八、一七六	一一	一六七	四八	一一	四四	一〇	一一〇	四三	一	二一	四四	一	七	一九	五八八
重	三三	一一	七、一〇一	一三	一三〇	一一	一五	一三六	一	七六	三九	一	三八	一	一	一	一	三七六
桑名	一一	一	九、四五七	一	三〇〇	三	二	一四六	五	七一	七八	一	四八	一三	一	五	三一	六九四
伊勢	一三	一	一、七七六	三人	九三人	一人	三人	二六人	一人	一七人	一四人	一人	二人	一人	一人	八人	一六人	一、九三人
名張	一一	一	一、一七七	一一	一六七	四八	一一	四四	一〇	一一〇	四三	一	二一	四四	一	七	一九	五八八
山田	一一	一	一、一一六	一	一一一	一	一	一一	一	一一	一一	一	一	一	一	一	一	一一一
拜田	一一	一	一、一一六	一	一一七	六	七	五四	一一	七七	七八	一	四八	一一	一	五	三一	六九四
志摩	一一	一	一、一一六	一	一一一	一	一	一一	一	一一	一一	一	一一	一一	一	一	一	一一一
英虞	一一	一	一、一一六	一	一一一	一	一	一一	一	一一	一一	一	一一	一一	一	一	一	一一一
北牟婁	一一	一	一、一一六	一	一一一	一	一	一一	一	一一	一一	一	一一	一一	一	一	一	一一一
南牟婁	一一	一	一、一一六	一	一一一	一	一	一一	一	一一	一一	一	一一	一一	一	一	一	一一一
總計	一一一	一一	一一、一一一	一一	一一一	一一一	一一一	一一一	一一一	一一一	一一一	一一一	一一一	一一一	一一一	一一一	一一一	一一一
明治二十年	一一一	一	一一、一一一	一一	一一一	一一一	一一一	一一一	一一一	一一一	一一一	一一一	一一一	一一一	一一一	一一一	一一一	一一一
全二十二年	一一一	一	一一、一一一	一一	一一一	一一一	一一一	一一一	一一一	一一一	一一一	一一一	一一一	一一一	一一一	一一一	一一一	一一一
全二十一年	一一一	一	一一、一一一	一一	一一一	一一一	一一一	一一一	一一一	一一一	一一一	一一一	一一一	一一一	一一一	一一一	一一一	一一一

第二百五十七　徵發物件ノ三（牛馬幷馬具）　明治廿五年十二月末現在

郡市名	牛	馬 乘馬 合格 牡	馬 乘馬 合格 牝	馬 乘馬 不合格 牡	馬 乘馬 不合格 牝	馬 駕馬 合格 牡	馬 駕馬 合格 牝	馬 駕馬 不合格 牡	馬 駕馬 不合格 牝	馬 駄馬 合格 牡	馬 駄馬 合格 牝	馬 駄馬 不合格 牡	馬 駄馬 不合格 牝	馬 耕馬 合格 牡	馬 耕馬 合格 牝	馬 耕馬 不合格 牡	馬 耕馬 不合格 牝	馬 計 牡	馬 計 牝
津市	五八頭	二				一九				二				二				二三	
桑名	三九一													七				一〇四	
員辨	九八五													八五				八九三	
三重	八八四	八		一		六				二八				二六		三三		一一九	
朝明	四一二	四		三						一四二				一六		三六		二一五	
鈴鹿	一〇五〇	五		八				二		二六七		一〇八		八〇		二五		四九六	
奄藝	二七三									九一		八八		一		一五		二九一	
河曲	五一〇									一		一		四六		三		一七四	
安濃	一七七九	四		一		一四				五三		三九		一八		二六		二六四	
一志	三〇九〇	九		一		九				一八九		一		五七		二		二九六	
飯高	二四三八	三				二〇				五九		一五		七		一		一〇五	
飯野	一一八三	二				一九				一		一八		六				二八	
多氣	二六一六	一九		二		一四				三二		五		一四		三		九四	
度會	三一五三	三	五四							二三〇	四一	三	二二	一三四	二五	四〇	四	五五六	
阿拜	一一七二	一〇								八九		五四		七		一〇		一七四	
山田	一〇四二	五		一		一四				一一		二		一四		一五		九	
名張	六七〇	六		一						二三								五五	
伊賀	一一七七	三								六六								七一	
答志	三四〇																		
英虞	二九七																		
北牟婁	五四一																		
南牟婁	三六一三	二																	
總計	二七七七四	八六		一		一八		五四		一〇八				六		一一		一四一六	
明治二十四年	二六三九五	一〇一				三二				一二三		一二		一一		一七〇一		五五	
仝二十三年	二六六三九	九九								一三一		六		一一		三五		三四	
仝二十二年	二六七一二															一九七一		五〇〇	
仝二十一年	二八〇八七															三六			
一四四										一八五		一九九		一二九		一一七		四三	
一二三																一九七二		三四	
二四九三																一九七一		四八三	
一七九九																一九二八		三六	
合計																			

第二百五十八　徵發物件ノ四（車輛及車馬具）　明治廿五年十二月末現在

郡市名	車輛 馬車 乘馬車 一頭曳	車輛 馬車 乘馬車 二頭曳	車輛 馬車 荷馬車 一頭曳	車輛 馬車 荷馬車 二頭曳	車輛 馬車 計	車輛 牛車	車輛 荷車	車輛 人力車	車輛 計	馬車曳具	駄馬鞍
津市	一三				一九						
桑名			五								
員辨	二				三						
三重	六				七						
朝明	二				三						
鈴鹿	二				二						
奄藝	一				二						
河曲											
答志											
英虞											
北牟婁											
南牟婁											
總計	一三		五		一九	二七	一〇〇一	一一五	一一一六	一九	二
明治二十四年											
仝二十三年											
仝二十二年											
仝二十一年											
一四四											
一二三											
二四九三											
一七九九											
合計											

第二百五十九　徵發物件ノ五（糧食物）　明治二十五年

郡市名	玄米	大麥	小麥	裸麥	鹽	味噌	醬油	漬物	梅干	秣	藁
	石	石	石	石	石	貫	樽	樽	貫	貫
安濃	四、六二八			一、二八八	一八四	一二、四一八	三、八五	一五	九	一八二、一八〇
一志		一、六三二	一、八四一	一、八九五	一、四四二	七、八五五	一、九五	一、〇〇二	八、七五〇	一、九三九、四〇九
飯高		六	一、九四二	一、二一八	二、九二二	三、〇一六、九	一、〇三八	一、七〇二	一、八〇〇	一、六五、三三〇
飯野		四、三	三、三三九	三、八〇四	四、〇八八	二、四〇四	五、一三八	三、八八〇	一、五六	四、四九九、六五〇
多氣		二、二	一、九四二	一、八九五	二、四二六	二、二七一	一、〇三八	四、〇六九	一、八七	四五、四二三
度會		四、九	二、二	二、二	二、二	二、二	一、〇九七	一、七〇二	八七	一、九六、四〇九
阿拜		三	三	三	三	二、二	七、三六九	二、四〇九	一、一八〇	二、一八七、三七二
山田			二	二	二	二、二	三、三四九	一、六五九	一、五六	四、三、二七九
名張			三	二	二	二、二	五、八九七	一、二七〇	一、三二〇	一、二八二、一八〇
伊賀						二、二	七、一二七	二、四二七	一、三二〇	一、二八二、一八〇
苔志						二、二	二、二	一、二七〇	一、三二〇	一、二八二、一八〇
英虞						二、二	二、二	一、二七〇	一、三二〇	一、二八二、一八〇
北牟婁						二、二	二、二	一、二七〇	一、三二〇	一、二八二、一八〇
南牟婁						二、二	二、二	一、二七〇	一、三二〇	一、二八二、一八〇
總計	一六三	六	四三			二二	二二	三五、二四五	四一一五	三九、三六〇	一九〇	一、九九八

郡市名	馬車 乘馬車 一頭曳	二頭曳	荷馬車 一頭曳	二頭曳	計	牛車	荷車	人力車	計	馬車曳具	馱馬鞍
	輛										
安濃	二		一三		一五	一	二、〇〇二	九〇	二、〇九二	一五	八七
一志	二三	一	二		二六	二	三、一七五	三三四	三、五〇九	二六	一八七
飯高	一六	二	七		二五	九	二、四〇七	三八六	二、七九三	二〇	八七
飯野	一九		一		二〇	一五	七四二	一四七	八八九	九	一
多氣	二五		一		二六	二	二、一五六	二五八	二、四一四	二六	三三
度會	四九	二	二		五三		四、八一三	六二四	五、四三七	五三	三〇八
阿拜	三		三		六		二、三一一	二六三	二、五七四	六	一四三
山田			二		二		九四七	一七	九六四	二	五
名張			三		三		三八一	七一	四五二	二	二六
伊賀			二		二		九三二	五八	九九〇		三二
苔志			二四一		二四一		二四一	四六	二八七		八七
英虞			一五		一五		一五	七	一二		五九
北牟婁			四八九		四八九		七四五	四八	七九三		
南牟婁			七四五		七四五						
總計	二二	二二	二五、二四五	四一一五	三九、三六〇	一九〇	一、九九八				

第二百六十　徴發物件ノ六（糧食物賣買ノ一）　明治二十五年

玄米

郡市名	營業者 前年殘高	買入高	賣拂高	翌年一月現在高
津市	八六人	三、五〇〇石	二、二八〇石	九二人
桑名	三〇三	三、七二四	三、七五一五	二〇
員辨	九八	二、〇〇九	八、四四五	六八
三重	一八三	一八、九九九	一〇、七、九五〇	一、三四、〇四八
朝明	一九七	一、六六三	二、一、一三四	二、六六、一〇七
鈴鹿	一〇〇	一、〇五〇	二〇、三二九	二〇五
奄藝曲	二三二	五、八九三	六、九五九	四八二
河	四七	三一六	一三、九六九	一八
安濃	二七七	一、六二八	九、二一二	一、九四八
一志	二八八	一六、七八八	一二、七四七	一、九四一
飯野高	二八八	一六、七八八	一三、〇九一	一、九四一
多氣	二五二	一二、七一一	一一、一九三	一、四三〇
會度	四〇九	四、六九七	五八、七三一	一、四三〇

白米

郡市名	營業者 前年殘高	買入高	賣拂高	翌年一月現在高
津市	八六人	三、五〇〇石	二、二八〇石	九二人
桑名	三〇三	三、七二四	三、七五一五	二〇
員辨	九八	二、〇〇九	八、四四五	六八
三重	一八三	一八、九九九	一〇、七、九五〇	一、三四、〇四八
朝明	一九七	一、六六三	二、一、一三四	二、六六、一〇七
鈴鹿	一〇〇	一、〇五〇	二〇、三二九	二〇五
奄藝曲	二三二	五、八九三	六、九五九	四八二
河	四七	三一六	一三、九六九	一八
安濃	二七七	一、六二八	九、二一二	一、九四八
一志	二八八	一六、七八八	一二、七四七	一、九四一
飯野高	二八八	一六、七八八	一三、〇九一	一、九四一
多氣	二五二	一二、七一一	一一、一九三	一、四三〇
會度	四〇九	四、六九七	五八、七三一	一、四三〇

食鹽

郡市名	營業者 前年殘高	買入高	賣拂高	翌年一月現在高
津市	一六人	九八〇石	一、一六〇石	五二〇石
桑名	一、〇三七	三二、七九八	三二、一九八	一、六三七
員辨	七三	一、七一五	一、六二四	四八〇
三重	一六一	一、〇五〇	一、一四一	一、一二〇
朝明	一、一三	四八六	二、二六三	八五九
鈴鹿	一八	二〇	五三四	二〇
奄藝曲	二、二七	一、一四八	一、七二五	六七
河	七一	五九一	一、二〇二	一、一三
安濃	二六	五六	一、二一五	一、一三
一志	一六人	九八〇石	一、一六〇石	五二〇石
飯野高	一六人	九八〇石	一、一六〇石	五二〇石
多氣	一八三	一、一六〇石	一、一四八	一三三
會度	一六六	一、一六〇石	一、一四八	一三三

味噌

郡市名	營業者 前年殘高	買入高	賣拂高	翌年一月現在高
津市	二八人	六二、八〇〇貫		一、一、八〇貫
桑名	七七	五、二五五	一二五五八七	一〇五、二七〇
員辨	六八	一〇、九二七	五六、〇〇八	五一、九〇一
三重	四八	六一、五三三五	一、五〇六三	一八、七六一
朝明	二七	一一、〇四八	三二、一〇五	二八、一七〇
鈴鹿	五四	一五、〇〇〇	一九、二三四	三三、七九三
奄藝曲	九三	二七、五四三	六八、四二一	三五、七八五
河	一一	一、三六〇	一、一六、一〇	一一、六七八
安濃	二二	一、二四七八	六、一、二五七	六八、九一五
一志	二九	二、二四七八	六、一、二五七	六八、九一五
飯野高	二三	七、四三三	六、〇、五四六	五九、八一六
多氣	一、九〇七六	四九、四一七	五〇、一二三	八、一四八一五六
會度	四一、七九一	五七、一五一〇	五八、〇四四一	一〇五、二五七

醬油

郡市名	營業者 前年殘高	買入高	賣拂高	翌年一月現在高
津市	二八人	一、八〇石		二七六
桑名	八三	三四三	八、〇七九	一、八七五
員辨	七〇	七、〇六〇	一、〇八九	二〇五八八
三重	五〇	二、〇三八	五、六二二	一〇、九二七
朝明	二九	三九七	一、五二〇	一、四四八
鈴鹿	六二	二〇	一、二二一	一、一九
奄藝曲	一、一三	二、〇二八	二、五二一	二、六九二
河	二四	六七	四一八	四〇五
安濃	二一	二、九一九	二、三九四	三、六〇八
一志	二四	二、〇八三	二、九一九	二、三九四
飯野高	一五六	二二〇	二、五四七	二、四一二
多氣	二、一一三	二、一一二	二、三二〇	二、二八〇
會度	二七六	一、八七五	一〇、五八八	一〇、九六七

醬油

郡市名	營業者 前年殘高	買入高	賣拂高	翌年一月現在高
津市	二八人	六二、八〇〇貫		一、一、八〇貫
桑名	七七	五、二五五	一二五五八七	一〇五、二七〇
員辨	六八	一〇、九二七	五六、〇〇八	五一、九〇一
三重	四八	六一、五三三五	一、五〇六三	一八、七六一
朝明	二七	一一、〇四八	三二、一〇五	二八、一七〇
鈴鹿	五四	一五、〇〇〇	一九、二三四	三三、七九三
奄藝曲	九三	二七、五四三	六八、四二一	三五、七八五
河	一一	一、三六〇	一、一六、一〇	一一、六七八
安濃	二二	一、二四七八	六、一、二五七	六八、九一五
一志	二九	二、二四七八	六、一、二五七	六八、九一五
飯野高	二三	七、四三三	六、〇、五四六	五九、八一六
多氣	一、九〇七六	四九、四一七	五〇、一二三	八、一四八一五六
會度	四一、七九一	五七、一五一〇	五八、〇四四一	一〇五、二五七

梅干（四斗樽入）

郡市名	營業者 前年殘高	買入高	賣拂高	翌年一月現在高
津市	三人	一、一〇〇樽		一、一〇〇樽
桑名	一八六	一、五五〇	七〇六	一、〇三〇
員辨	一四	一、一八一	一、〇一一	一、一八一
三重	九	一、一七一	二、一一一	二、一一一
朝明	一六	四三一	四四五	四二六
鈴鹿	一	二	二	二
奄藝曲	一	一	一	一
河		七	七	七
安濃				
一志	一七	一一二	九八	四一
飯野高	五	七四	七八	一三
多氣	二	八	七	三
會度	二七	一、八七五	一〇、五八八	一〇、九六七

梅干（四斗樽入）

郡市名	營業者 前年殘高	買入高	賣拂高	翌年一月現在高
津市	三人	一、一〇〇樽		一、一〇〇樽
桑名	一八六	一、五五〇	七〇六	一、〇三〇
員辨	一四	一、一八一	一、〇一一	一、一八一
三重	九	一、一七一	二、一一一	二、一一一
朝明	一六	四三一	四四五	四二六
鈴鹿	一	二	二	二
奄藝曲	一	一	一	一
河		七	七	七
安濃				
一志	一五	一一二	九八	四一
飯野高	七	七四	七八	一三
多氣	二	八	七	三
會度	二七	一、八七五	一〇、五八八	一〇、九六七

第二百六十一　徴發物件ノ七（糧食物賣買ノ二）　明治二十五年

味噌

郡市名	營業者 前年殘高	買入高	賣拂高	翌年一月現在高
津市	二八人	六二、八〇〇貫		一、一、八〇貫
桑名	七七	五、二五五	一二五五八七	一〇五、二七〇
員辨	六八	一〇、九二七	五六、〇〇八	五一、九〇一
三重	四八	六一、五三三五	一、五〇六三	一八、七六一
朝明	二七	一一、〇四八	三二、一〇五	二八、一七〇
鈴鹿	五四	一五、〇〇〇	一九、二三四	三三、七九三
奄藝曲	九三	二七、五四三	六八、四二一	三五、七八五
河	一一	一、三六〇	一、一六、一〇	一一、六七八
安濃	二二	一、二四七八	六、一、二五七	六八、九一五
一志	二九	二、二四七八	六、一、二五七	六八、九一五
飯野高	二三	七、四三三	六、〇、五四六	五九、八一六
多氣	一、九〇七六	四九、四一七	五〇、一二三	八、一四八一五六
會度	四一、七九一	五七、一五一〇	五八、〇四四一	一〇五、二五七

醬油

郡市名	營業者 前年殘高	買入高	賣拂高	翌年一月現在高
津市	二八人	一、八〇石		二七六
桑名	八三	三四三	八、〇七九	一、八七五
員辨	七〇	七、〇六〇	一、〇八九	二〇五八八
三重	五〇	二、〇三八	五、六二二	一〇、九二七
朝明	二九	三九七	一、五二〇	一、四四八
鈴鹿	六二	二〇	一、二二一	一、一九
奄藝曲	一、一三	二、〇二八	二、五二一	二、六九二
河	二四	六七	四一八	四〇五
安濃	二一	二、九一九	二、三九四	三、六〇八
一志	二四	二、〇八三	二、九一九	二、三九四
飯野高	一五六	二二〇	二、五四七	二、四一二
多氣	二、一一三	二、一一二	二、三二〇	二、二八〇
會度	二七六	一、八七五	一〇、五八八	一〇、九六七

醬油

郡市名	營業者 前年殘高	買入高	賣拂高	翌年一月現在高
津市	二八人	六二、八〇〇貫		一、一、八〇貫
桑名	七七	五、二五五	一二五五八七	一〇五、二七〇
員辨	六八	一〇、九二七	五六、〇〇八	五一、九〇一
三重	四八	六一、五三三五	一、五〇六三	一八、七六一
朝明	二七	一一、〇四八	三二、一〇五	二八、一七〇
鈴鹿	五四	一五、〇〇〇	一九、二三四	三三、七九三
奄藝曲	九三	二七、五四三	六八、四二一	三五、七八五
河	一一	一、三六〇	一、一六、一〇	一一、六七八
安濃	二二	一、二四七八	六、一、二五七	六八、九一五
一志	二九	二、二四七八	六、一、二五七	六八、九一五
飯野高	二三	七、四三三	六、〇、五四六	五九、八一六
多氣	一、九〇七六	四九、四一七	五〇、一二三	八、一四八一五六
會度	四一、七九一	五七、一五一〇	五八、〇四四一	一〇五、二五七

郡市名	玄米	大麥	小麥	裸麥	鹽	味噌	醬油	漬物	梅干	秣	藁
明治二十三年	一、一七八、七一〇	五二、六九〇	三二、四六九	九八、五四二	三八、八〇一	一、四二一、六五三	?	?	?	?	?
全二十四年	八五〇、一一一	六三、七九六	四〇、六〇五	一四三、六九四	四七、五一一	五、五六七、八四八	二九、〇八〇	四一、三〇七	二、九〇、八五五	四、五六四	一、九五、一四五
全二十五年	一、一四一、七〇六	七〇、六〇九	四一、五〇七	一四九、七六七	四二、〇九九	二、四二一、六五三	二八、三四六	八一、三八五	五、〇三四	二、〇五一、九五五	四五、七九〇、三〇

一本表八一年間ニ収穫若シクハ製造シタル総額ナリ

郡市名	玄米	大麥	小麥	裸麥	鹽	味噌	醬油	漬物	梅干	秣	藁
總計	九九八、七九〇石	六一、六一三石	三三、五二七石	二〇、二五一石	四四、八四九石	五五六、七八四八貫	二〇、九四二石	八一、三八五樽	五、〇三四樽	一、四二四、八一三貫	三、七、八六二、七一四貫
阿山名伊賀	一九九	五六七八	二五、七七六	五、六五一	一二、一四七	八、九二七	一、一二〇	一、一一一	一、一一一	一、一一一	一、一一一
拜田張	一五六	八、七四〇	六、九八〇	八、七二二	一、一四八	一、一一一	一、一一一	一、一一一	一、一一一	一、一一一	一、一一一
英答志賀	二四八	四七七	七、八六九	六、五八六	九、七二一	三、〇三七	二、一一一	一、一一一	一、一一一	一、一一一	一、一一一
度會	一九	一一、九〇〇	一三、四一二	一二、九九九	一、一九二	一、一一一	一、一一一	一、一一一	一、一一一	一、一一一	一、一一一
南牟婁	一〇五	二、六四八	二、六九九	二、二九九	一、一九二	一、一一一	一、一一一	一、一一一	一、一一一	一、一一一	一、一一一
北牟婁	二四	一、〇〇八	一、三四一二	二、二四九	一、一九二	一、一一一	一、一一一	一、一一一	一、一一一	一、一一一	一、一一一
總計	五、五〇四	八〇、九八七	五七、九、七五三	五四〇、三四八	八八、七七四	五、七七七	一、一一一	一、一一一	一、一一一	一、一一一	一、一一一

第二百六十　徴發物件ノ六（糧食物賣買ノ一）　明治二十五年

玄米

郡市名	營業者 前年殘高	買入高	賣拂高	翌年一月現在高
阿山名	一九九	五六七八	二五、七七六	一、一一一
拜田張	一五六	八、七四〇	六、九八〇	八、七二二
英答志賀	二四八	四七七	七、八六九	六、五八六
度會	一九	一一、九〇〇	一三、四一二	一二、九九九
南牟婁	一〇五	二、六四八	二、二九九	二、二四九
北牟婁	二四	一、〇〇八	一、三四一二	一、一九二
總計	五、五〇四	八〇、九八七	五七、九、七五三	五四〇、三四八

白米

郡市名	營業者 前年殘高	買入高	賣拂高	翌年一月現在高
阿山名	一九九	五六七八	二五、七七六	一、一一一
拜田張	一五六	八、七四〇	六、九八〇	八、七二二
英答志賀	二四八	四七七	七、八六九	六、五八六
度會	一九	一一、九〇〇	一三、四一二	一二、九九九
南牟婁	一〇五	二、六四八	二、二九九	二、二四九
北牟婁	二四	一、〇〇八	一、三四一二	一、一九二
總計	五、五〇四	八〇、九八七	五七、九、七五三	五四〇、三四八

食鹽

郡市名	營業者 前年殘高	買入高	賣拂高	翌年一月現在高
阿山名	一六人	九八〇石	一、一六〇石	五二〇石
拜田張	一、〇三七	三二、七九八	三二、一九八	一、六三七
英答志賀	七三	一、七一五	一、六二四	四八〇
度會	一六一	一、〇五〇	一、一四一	一、一二〇
南牟婁	一、一三	四八六	二、二九三	八五九
北牟婁	一八	二〇	五三四	二〇
總計	二、二七七	四、二七七	五、五六六	二、一三六

味噌

郡市名	營業者 前年殘高	買入高	賣拂高	翌年一月現在高
阿山名	一、一一一	一、一一一		一、一一一
拜田張	一、一一一	一、一一一	一、一一一	一、一一一
英答志賀	一、一一一	一、一一一	一、一一一	一、一一一
度會	一、一一一	一、一一一	一、一一一	一、一一一
南牟婁	一、一一一	一、一一一	一、一一一	一、一一一
北牟婁	一、一一一	一、一一一	一、一一一	一、一一一
總計	一、一一一	一、一一一	一、一一一	一、一一一

第二百六十二　徵發物件ノ八（糧食物賣買ノ三）　明治二十五年

郡市名	營業者	味噌 前年殘高	味噌 買入高	味噌 賣拂高	味噌 翌年一月一日現在高	醬油 營業者	醬油 前年殘高	醬油 買入高	醬油 賣拂高	醬油 翌年一月一日現在高	漬物（四斗樽入） 營業者	漬物（四斗樽入） 前年殘高	漬物（四斗樽入） 買入高	漬物（四斗樽入） 賣拂高	漬物（四斗樽入） 翌年一月一日現在高	梅干（四斗樽入） 營業者	梅干（四斗樽入） 前年殘高	梅干（四斗樽入） 買入高	梅干（四斗樽入） 賣拂高	梅干（四斗樽入） 翌年一月一日現在高
阿山田	拜	一八	五	九九四	五	人	一七	五	一四七	一	人					人				
拜名		九	一一四	四〇七六	四〇九三	二七	二四〇	五〇四	四九七	二四七	一〇〇五	九六八	二七〇	五四四	二七〇	二二	一〇	八	三七	三六
伊賀		二九一	二七四	一七六五	一七五九	二八八	二五一	七六九	八四〇	八〇	五一	一〇〇五	五一〇	八一	六三	二二	一〇	六三	八一	六八
名張		一八四	一八二七	七〇四〇	七〇五九	二二六九	二二六九	二四六四	四九四	四九四	二四七	二四〇	一〇〇五	九六八	二七〇	二二	一〇	八	三七	三六
英答		一〇五	九一	六五九四	六五九四	二七	二四〇	一〇〇五	九六八	二七〇	二二	一〇	八	三七	三六	二二	一〇	六三	六八	三五
北牟婁																				
南牟婁		一八	九	五九九四	六五九四	二七	一八五	一八五	一四五	一四五	人	人	人	人	人	人	人	人	人	人
總計		三四九	一四四〇	四〇七六	四〇九三	二七〇	二六六	二六六	二四七	二四七	一〇〇五	九六八	二七〇	五四四	二七〇	二二	一〇	八	三七	三六

第二百六十二　徵發物件ノ八（糧食物賣買ノ三）　明治二十五年

郡市名	炭 營業者	炭 前年殘高	炭 買入高	炭 賣拂高	炭 翌年一月一日現在高	薪 營業者	薪 前年殘高	薪 買入高	薪 賣拂高	薪 翌年一月一日現在高	麥 營業者	麥 前年殘高	麥 買入高	麥 賣拂高	麥 翌年一月一日現在高	秣藁 營業者	秣藁 前年殘高	秣藁 買入高	秣藁 賣拂高	秣藁 翌年一月一日現在高
津	人	二三	八六〇〇	一六〇〇	一八〇〇	人	五三	八〇〇	一八〇〇	八六〇〇	人	八三	六二〇	一〇〇	八三〇	人				
桑名		六七	五三二	三〇九〇	三二七〇	二二	三七	二四	七五三	七六二	三〇四五二	四〇〇〇	四〇四九	二〇三	一四五二					
員		九四	一四〇	一〇六〇	一〇八〇	二三	二四〇	一四〇	一四〇	一四〇	二二七	一八四	四〇二	一四〇	一四〇					
辨		九四	一四〇	一〇六〇	一〇八〇	二三	二四〇	一四〇	一四〇	一四〇	二二七	一八四	四〇二	一四〇	一四〇					
三重		七四	四〇〇	二二四〇	二二四〇	八八	一四〇	一四〇	一四〇	一四〇	七〇	二二	二四〇	一四〇	一四〇					
朝明		二九	一四〇	四九〇	六〇〇	二四	一四〇	一四〇	一四〇	一四〇	二九	二五七	二八八	二九〇	二二九					
鹿		八三	一四〇	一二五八	一二五八	四六	八三	八三	八三	八三	五三	六五	二五	二五	二五					
鈴																				
藝		八三	一四〇	一二五八	一二五八	二二	九五	八三	八三	八三	二二六	二六三	二六五	二六五	二六五					
河曲																				
安濃		三六	一〇〇	三六〇〇	三六〇〇	七七	七五	七五	七五	七五	二二六	二六三	二六五	二六五	二六五					
一志		三四〇	七七〇	七四五〇	七四五〇	八八	一四〇	一四〇	一四〇	一四〇	二二七	二六三	二六五	二六五	二六五					
飯高		三四〇	七七〇	七四五〇	七四五〇	八八	一四〇	一四〇	一四〇	一四〇	二二七	二六三	二六五	二六五	二六五					
飯野		三四〇	七七〇	七四五〇	七四五〇	八八	一四〇	一四〇	一四〇	一四〇	二二七	二六三	二六五	二六五	二六五					
總計		二五九	一二〇〇	一四四〇	一四四〇	一七二	一四七	一四七	一四七	一四七	一〇〇九	一二三	一二七	一二七	一二七					

第二百六十三　糧食物平均相場　明治二十五年

地名	玄米	白米	稞麥	大麥	小麥	醬油	擂	味噌	漬物	梅干	石炭	木炭	堅薪	松薪	藁	秣藁
津市	圓 七・九七	圓 八・一〇	圓 四・七五	圓 三・二〇	圓 六・〇〇	圓 一・八〇	圓 一・〇〇	圓 〇・九九	圓 八・五〇	圓 四・四〇	圓 〇・八〇	圓 〇・五八	圓 〇・一四	圓 〇・一一	圓 〇・一三	圓 〇・一九
桑名町	七・五〇	八・二〇	四・五〇	三・八〇	五・二〇	一・四〇	一・〇五	〇・八三	六・七〇			〇・五〇	〇・一七	〇・一六	〇・一〇	〇・一六
上野町	六・八〇	七・六三	三・六〇	二・八〇	五・五〇	二・四〇	一・〇〇	〇・一一	?	?	?	〇・四四	〇・一六	〇・一二	〇・一〇	〇・一八
宇治山田町	七・二〇	八・一〇	四・五〇	二・八〇	五・九四〇	一・四五	一・四五	〇・九〇	?	?	?	〇・四五	〇・一六	〇・一二	〇・〇三	〇・一六
鳥羽町	七・〇〇	八・〇〇	四・五〇	三・一〇	四・七五〇	一・〇〇	一・二〇	〇・九〇	一・一〇	四・四〇	五・八〇	〇・四五	〇・一二	〇・一〇	〇・〇四	〇・一二
尾鷲町	七・五〇	七・七五〇	四・二五〇	三・三五〇	五・四五〇	八・八〇	一・五〇〇	一・一〇	七・七〇	二・二〇〇	?	〇・五〇	〇・一二	〇・一〇	?	?
平均	七・一五〇	七・九七八	四・三五〇	三・一七七	五・四七二	八・六三〇	一・四五〇	〇・一〇	八・六四	三・六一三	五・三〇〇	〇・四九	〇・一四	〇・一二	〇・一〇	〇・一九
明治廿四年	七・一二五	八・〇一二	四・六〇一	三・八三八	六・〇二六	一・〇〇	一・四三一	〇・一〇六	七・七〇	四・八六三	四・七一八	〇・四三	〇・一三	〇・一〇	〇・一〇	〇・一九
廿三年	八・〇〇三	九・〇三一	五・一七一	三・九五二	五・七一四	八・五五九	一・九七九	〇・一〇二	八・九〇	二・五五〇	五・六五〇	〇・四〇	〇・一九	〇・一〇	〇・一八	〇・一六
廿二年	六・三一一	七・四二〇	四・一九三	三・〇四三	四・五六四	八・一八一	一・五七八	〇・一〇〇	八・四〇	二・二六一	五・七八三	〇・一四〇	〇・一〇	〇・一〇	〇・一八	〇・一四
廿一年	四・六七六	五・二〇五	二・九二〇	二・一四七	四・一三八	八・一八二	一・一二二	〇・〇八六	六・四〇	二・三七九	四・二二五	〇・〇三八	〇・一三	〇・〇〇九	〇・一三	〇・一四

一表中米、麥、鹽、醬油ハ一石ノ代價○漬物、梅干ハ四斗樽入一個ノ代價○石炭、ハ一噸ノ代價○其他ハ一貫目ニ對スル代價ナリ

第二百六十四　捕ニ就キシ犯罪人員　明治二十五年

署名	總數		現行犯		准現行犯		非現行犯		自首		男百ニ本籍人口對スル百ニ對スル比例	女比例
	男	女	男	女	男	女	男	女	男	女		
桑名警察署	二四二人	二二三人	一〇二人	一二人	九九人	七八人	一八人	人	四人	人	八・五二	人 四・一
大泉原警察署	二〇三	一八四	九五	六	八二	一二	一	一	七	一	九・七八	四・五
四日市警察署	三四九	三一七	八七	五	七二	一三	一四五	一四	一三	一	一〇・〇九	四・六
菰野分署	一一九	一一〇	二八	二	七二	四	九	三	一	一	八・一八	四・四
關警察署	三〇六	二七〇	七二	五	一一八	二一	七六	一〇	四	一	一三・三三	五・八
神戸警察署	三二〇	二九〇	一〇六	八	一一八	一九	四〇	三	六	一	一〇・三四	八・四
津警察署	二一〇	二七六	九六	一一	一三六	一九	一七	一	二七	四	一二・三二	五・九
一身田分署	一五三	一三八	三七	三	七三	六	二二	三	六	三	一〇・八七	五・二
久居警察署	三四〇	三一〇	一七九	一六	一一四	一四	一〇	一	七	一	九・六八	四・〇
松坂警察署	四四三	四一五	二三六	一三	一四四	一二	二二	三	一三	一	六・七五	六・九
川俣分署	六二	五八	二〇	二	三二	二	四	一	二	一	六・九〇	六・七
相可警察署	二〇九	一八九	一一一	六	七〇	一四	三	一	五	一	一〇・五八	四・七
宇治山田警察署	五九二	五五一	二四四	一二	二七一	一九	三	一	二	一	七・四四	五・八
吉津分署	一九	一八	四	一	一一	一	三	一	一	一	五・五六	一・九
鳥羽警察署	七一	六四	二七	三	三三	四	三	一	一	一	一〇・九四	二・一
波切分署	六四	五八	九	一	三七	二	一二	一	四	一	一〇・三四	一・六
尾鷲警察署	九五	八四	一一	一	五〇	一二	一	一	二	一	一二・一〇	一・三五

第二百六十五　違警罪處斷人員　明治二十五年

署名	總數	男	女	現行犯 男	現行犯 女	准現行犯 男	准現行犯 女	非現行犯 男	非現行犯 女	自首 男	自首 女	男百ニ本籍人口ニ對スル比例	女百ニ對スル比例
木ノ本警察署	二一〇人	一九五人	一五人	七二人	五人	一一〇人	九人	一〇人	人	三人	一人	七・六九	一・四人
上野警察署	三三七	三〇五	三二	一六九	一八	二四	一四	三		九		二・〇六	三・七
山田分署	二九	二四	五	五		一八	五					二・〇八	六・九
名張警察署	一一一	九八	一三	二〇	三	七七	一〇	一				二・二七	三・二七
阿保分署	三四	三三	一	一四		一九			一			三・〇三	九・六七
總計	四、六一七	四、二一〇	四〇七	一、七八四	一三〇	一、八八〇	二一七	四〇三	四二	一四三	八	九・六七	四九
明治廿四年	四五三三	四一四一	三九二	一、六八九	一一五	一、九八六	二四一	二九六	三一	一七〇	五	九・四七	四八
仝廿三年	五六三九	五、〇九七	五四二	一、六三七	一三一	二、九五九	二七一	三三六	三一	一六五	九	一〇・六三	六〇
仝廿二年	四〇六一	三七三九	三二二	一、三四一	七六	二、〇六〇	二三五	二五七	七	八一	四	八・六一	四四
仝廿一年	二四二一	二一八四	二三七	二五八	二四	一、六六三	二〇〇	一六二	二二	一〇一	一	一〇・八五	二六
市街 四日市	一一八	一〇六	一二	三八	九	五六	三	九		三		一一・三二	七四
市街 桑名	二二三	一一九	一三	四六	四	二六	五	四六	四			一〇・九二	九二
市街 津	二二三	二〇一	二二	七一	七	四六	二二	九一	二	二七		一〇・九五	九八
市街 松坂	一一一	一〇六	五九	五九	二	八三	三	七		一		七・七二	一〇〇
市街 宇治山田	二三四	二一七	一七	一三三	五	六六	一二	一		九		一五・四三	一四七
市街 計	一〇〇五	九一一	九四	四二五	三九	三六二	四八	八四	四	四〇	三	一〇・三二	九九

一表中市街ハ廿五年ノ事實中ヨリ再掲セルモノナリ以下各表皆同シ

署名	總數	男	女	管轄違ノ言渡 男	管轄違ノ言渡 女	無罪免訴 男	無罪免訴 女	拘留 男	拘留 女	科料 男	科料 女	男百ニ本籍人口百ニ對スル比例	女百ニ對スル比例
桑名警察署	三〇九人	九六人	二三人	一人		一人		一人		一人		一・五三	
大泉原警察署	五七	五四	三										
四日市警察署	一八六	一二二	六四										
拭野分署	二六	一一	一五										
關警察署	一二五	八三	四二										
神戸警察署	四三	三四	九										
津警察署	二五三	二〇五	四八										
一身田分署	一〇五	六六	三九		三		一						
久居警察署	九六	九一	五		二		六	九					
松坂警察署	一六〇	一四八	一二		一		五		二				
川俣分署	三六	三五	一										
相可警察署	二七	二六	一										
宇治山田警察署	三六四	二九六	九八										
吉津分署	一八	一三	五										
鳥羽警察署	一三九	一二五	八四										
波切分署	二一	一八	三										
尾鷲警察署	六四	四七	一七										
木ノ本警察署	八六	六五	二一		三								
上野警察署	一九〇	一〇八	八二										
山田分署	一〇	七	三										
名張警察署	六〇	五〇	一〇										
阿保分署	一六	一四	二										

第二百六十六　監視人員　明治二十五年

署名	總數			附加刑監視				特別監視				男百ニ付女ノ比例
				重罪監視		輕罪監視		重罪監視		輕罪監視		
	總數	男	女	男	女	男	女	男	女	男	女	
桑名警察署	三〇八	二六八	四〇人	五人	一人	二〇人	四〇人	一八人	一人	一人	一人	一五・三八
桑名	一三一	六七	六四									
四日市	一六四	九八	六六									
市 津	二〇一	一五五	四六									
松坂	四九	四一	八									
宇治山田	二一九	一六六	五三									
街 上野	一五七	八六	七一									
計	九二一	六一三	三〇八									
明治廿四年	二、四五五	一、七一〇	七四五									
仝廿三年	三、一五五	二、四四二	七一三									
仝廿二年	二、七〇一	二、三二七	三八四									
仝廿一年	四、一五一	三、八七四	二七七									
總計	二、三九一	一、六一四	七七七	一	一	一〇	二	三三	七	二五	四六	一、三四六
總數	男	女	管轄違ノ言渡		無罪		免訴		拘留		科料	男百ニ付女ノ比例
			男	女	男	女	男	女	男	女	男	本籍人口百ニ對スル比例
桑名警察署	一五七	八六	七一									一・二四
大泉原警察署	三五	三一	四									
四日市警察署	三八	三六	二									
拭野分署	二〇	一九	一									
關警察署	四四	三八	六									
神戸警察署	二二	一六	六									
津警察署	六二	五一	一一									
一身田分署	二二	二〇	二									
久居警察署	二六	二八	八									
松坂警察署	三五	三一	四									
川俣分署	八	八										
相可警察署	一九	一五	四									
宇治山田警察署	七四	七〇	四									
吉津分署	二	一	一									
鳥羽警察署	一三	九	四									
波切分署	一八	一八										
尾鷲警察署	一〇	六	四									
木ノ本警察署	一〇	一〇										
上野警察署	四〇	三六	四									
山田分署	三	三										
名張警察署	一〇	一〇										
阿保分署	四	四										
總計	三三二	三一	二	三	一	二五	三	二	一	二	一	一二・九〇
明治廿四年	三五	三四	一									
仝廿三年	二五	二四	一									
仝廿二年	二六	二六										
仝廿一年	二一	二一										
總數	男	女	管轄違ノ言渡		無罪		免訴		拘留		科料	男百ニ付女ノ比例
			男	女	男	女	男	女	男	女	男	本籍人口百ニ對スル比例
桑名警察署	一五七	八六	七一									一・二四
大泉原警察署	三五	三一	四									
四日市警察署	三八	三六	二									
拭野分署	二〇	一九	一									
關警察署	四四	三八	六									
神戸警察署	二二	一六	六									
津警察署	六二	五一	一一									
一身田分署	二二	二〇	二									
久居警察署	二六	二八	八									
松坂警察署	三五	三一	四									
川俣分署	八	八										
相可警察署	一九	一五	四									
宇治山田警察署	七四	七〇	四									
吉津分署	二	一	一									
鳥羽警察署	一三	九	四									
波切分署	一八	一八										
尾鷲警察署	一〇	六	四									
木ノ本警察署	一〇	一〇										
上野警察署	四〇	三六	四									
山田分署	三	三										
名張警察署	一〇	一〇										
阿保分署	四	四										
總計	三三二	三一	二	三	一	二五	三	二	一	二	一	一二・九〇
明治廿四年	三五	三四	一									
仝廿三年	二五	二四	一									
仝廿二年	二六	二六										
仝廿一年	二一	二一										

第二百六十七　變死人員ノ上（警察署別）　明治二十五年

署名	總數	自殺シタル人	過失ニテ死セシ人	盜賊ニ殺サレシ人	怨恨ニ殺サレシ人	過失ニ殺サレシ人	鬪毆ニ殺サレシ人	種々ノ事故ニ殺サレシ人	途上ニ病ヲ生シテ死セシ人	棄兒ニシテ死セシ人	天災ニ死セシ人	不幸ニシテ死セシ者	水ニ陸ハレシテ死セシ人	中毒ニテ死セシ人	中毒ニテ死セシ人	中毒ニテ死セシ人	凍餓ニ迫リテ死セシ人	瓦斯ノ中毒ニテ死セシ人	家屋倒壞ニ圧死セシ人	其他	人口千ニ對スル比例（本籍）
桑名警察署	二七人	九人	一二人	人	三人	人	一人	人	人	人	人	人	人	人	人	人	人	人	人	人	三七
大泉原警察署	一九	七	二	一	一	一	一	一	一	一	一	一	一	一	一	一	一	一	一	一	五九
四日市警察署	三三	二	二	一	二	一	一	一	一	一	一	一	一	一	一	一	一	一	一	一	二五
菰野分署	一二	一	一〇	一	一	一	一	一	一	一	一	一	一	一	一	一	一	一	一	一	六六
關警察署	二八	一六	五	一	一	二	一	一	一	一	一	一	一	一	一	一	一	一	一	一	七八
神戸警察署	一七	九	七	一	一	一	一	一	一	一	一	一	一	一	一	一	一	一	一	一	四〇
津警察署	二〇	六	九	一	一	一	一	一	一	一	一	一	一	一	一	一	一	一	一	一	四九
一身田分署	二四	八	七	一	一	一	一	一	一	一	一	一	一	一	一	一	一	一	一	一	三二
久居警察署	二九	一四	六	一	一	一	一	一	一	一	一	一	一	一	一	一	一	一	一	一	四〇
松坂警察署	二二	五	九	一	一	一	一	一	一	一	一	一	一	一	一	一	一	一	一	一	五七
川俣分署	五	二	二	一	一	一	一	一	一	一	一	一	一	一	一	一	一	一	一	一	五〇
相可警察署	二二	六	九	一	一	一	一	一	一	一	一	一	一	一	一	一	一	一	一	一	五四
宇治山田警察署	五八	二五	二	一	一	二	一	一	一	一	一	一	一	一	一	一	一	一	一	一	三四
吉津分署	四	一	二	一	一	一	一	一	一	一	一	一	一	一	一	一	一	一	一	一	二四
鳥羽警察署	二	一	六	一	一	一	一	一	一	一	一	一	一	一	一	一	一	一	一	一	八一
波切分署	二二	三	三	一	一	一	一	一	一	一	一	一	一	一	一	一	一	一	一	一	三二
尾鷲警察署	二	一	六	一	一	一	一	一	一	一	一	一	一	一	一	一	一	一	一	一	四四
木ノ本警察署	三七	四	二	一	一	一	一	一	一	一	一	一	一	一	一	一	一	一	一	一	五三
上野警察署	三八	二	一四	一	一	一	一	一	一	一	一	一	一	一	一	一	一	一	一	一	四四
山田分署	二	一	一	一	一	一	一	一	一	一	一	一	一	一	一	一	一	一	一	一	二五
名張警察署	一八	九	七	一	一	一	一	一	一	一	一	一	一	一	一	一	一	一	一	一	五九
阿保分署	四	一	二	一	一	一	一	一	一	一	一	一	一	一	一	一	一	一	一	一	三七

署名	總數	附加刑監視				特別監視				男百ニ付女ノ比例
		重罪監視		輕罪監視		重罪監視		輕罪監視		
		男	女	男	女	男	女	男	女	
	總數	男	女	男	女	男	女	男	女	
桑名	五五五	三八	四	四二九	六〇	一七	六	一		一四・四三
四日市	四八九	二七	一	二一	一	二一	一	一		一六・六七
津	七〇	一	一	一	一	一	一	一		四・三五
松坂	一一二	一	一	一	一	一	一	一		三三・三三
宇治山田	九七	一	一	二	一	二	一	一		一九・二三
上野	一四	一	一	一	一	一	一	一		一一・七六
計	一二二	一	一	八七	一三	四	一	一		一五・三八
明治廿四年	六二九人	一一人	一	五一四人	六〇人	二一人	六人	一人	一人	一一・九三人
仝廿三年	九五三	八	一	七七九	一三四	二六	四	一	一	一七・〇八
仝廿二年	五一八	二	一	四五二	四四	一四	二	二	一	一〇・二一
仝廿一年	五九六	三	一	五三一	五三	四	三	二	一	一〇・三七

第二百六十八　變死人員ノ下（男女別）

類別	男 二十五年	男 二十四年	男 二十三年	女 二十五年	女 二十四年	女 二十三年	男一ニ對スル女ノ比例 二十五年	男一ニ對スル女ノ比例 二十四年	男一ニ對スル女ノ比例 二十三年
自殺セシ人	一六〇人	一四二人	一八八人	一七二人	一六六人	一九九人	一六・七四人	一六・六九人	一四・八一人
過失ニテ自死セシ人	一七二人	一六六人	一九九人	一六人	一四人	一八人	一六・一人	一四・四人	一四・四六人
盜賊ニ殺サレシ人	一	一	一	一	一	一	一・〇〇人	一・〇〇人	一・〇〇人

第二百六十九　變死セントシテ死ニ至ラサリシ人員

類別	男 二十五年	男 二十四年	男 二十三年	女 二十五年	女 二十四年	女 二十三年	男一ニ對スル女ノ比例 二十五年	男一ニ對スル女ノ比例 二十四年	男一ニ對スル女ノ比例 二十三年	變死者百ニ對シ死ニ至ラサリシ比例 二十五年	變死者百ニ對シ死ニ至ラサリシ比例 二十四年	變死者百ニ對シ死ニ至ラサリシ比例 二十三年
自殺セントセシ人	七人	九人	一五人	一	七	一	一・〇〇人	一・三三人	一・八人	七・五六人	四・三八人	六・三四人
過失ニテ自死セントセシ人	一三	七	二〇	一	一	一	一・六〇人	一・三三人	一・八人	四・二二人	四・二二人	一〇・〇〇人
盜賊ニ殺サレントセシ人	一	一	一	一	一	一	一・〇〇人	一・〇〇人	一・〇〇人	二五・〇〇人	八・二〇人	一〇・〇〇人

第二百六十九　變死セントシテ死ニ至ラサリシ人員

類別	總數	男 二十五年	男 二十四年	男 二十三年	女 二十五年	女 二十四年	女 二十三年	男一ニ對スル女ノ比例 二十五年	男一ニ對スル女ノ比例 二十四年	男一ニ對スル女ノ比例 二十三年	變死者百ニ對シ死ニ至ラサリシ比例 二十五年	變死者百ニ對シ死ニ至ラサリシ比例 二十四年	變死者百ニ對シ死ニ至ラサリシ比例 二十三年
怨恨ニテ殺サレシ人	六	四	一	三	四	七	一	二・〇〇人	一・〇〇人	一・〇〇人	五・〇〇人	一・〇〇人	五・〇〇人
過失ニテ殺サレシ人	九	一	三	二	一	一	一	二・九人	一・〇〇人	一・〇〇人	二・九人	一・〇〇人	一・〇〇人
鬪毆ニテ殺サレシ人	四												
種々ノ事故ニテ殺サレシ人	二	七	九	一	一	一	一	二・〇〇人	一・〇〇人	一・〇〇人	二・〇〇人	一・〇〇人	一・〇〇人
途上ニテ病死セシ人	三三	三九	二七	一九	一二	一七	一・九人	一・〇八人	一・〇〇人	二・一一人	二・二六人	一・〇〇人	一・〇〇人
死セシ棄兒	四	七	四	四	四	四	一・〇〇人	一・〇〇人	一・〇〇人	一・〇〇人	一・〇〇人	一・〇〇人	一・〇〇人
天災ニテ死セシ人	二九	一八	二七	一九	二	一	一・〇〇人	一・〇〇人	一・〇〇人	一・〇〇人	一・〇〇人	一・〇〇人	一・〇〇人
事故不詳ノ死者	二一	四八	二三	一四	二	二	一・〇〇人	一・〇〇人	一・〇〇人	一・〇〇人	一・〇〇人	一・〇〇人	一・〇〇人
河豚中毒ニテ死セシ人	一												
蟲毒ニテ死セシ人													
凍餓ニ迫リ死セシ人	一三	一〇	三	一二	五	一	一・〇〇人	一・〇〇人	一・〇〇人	一・〇〇人	一・〇〇人	一・〇〇人	一・〇〇人
炭酸瓦斯中毒ニテ死セシ人	一												
家屋柱ノ倒レタルニ壓死セシ人	一												
其他	六												
總計	四五二	四二八	五〇六	二九九	二九一	三二四	一五三	一三七	一八二	・五一	・四七	・五六	

第二百六十八　變死人員ノ下（男女別）

類別	總數 二十五年	總數 二十四年	總數 二十三年	男 二十五年	男 二十四年	男 二十三年	女 二十五年	女 二十四年	女 二十三年	男一ニ對スル女ノ比例 二十五年	男一ニ對スル女ノ比例 二十四年	男一ニ對スル女ノ比例 二十三年
自殺セシ人	一六〇人	一四二人	一八八人	一七二人	一六六人	一九九人	一六人	一四人	一八人	一六・七四人	一四・六九人	一四・八一人
過失ニテ自死セシ人	一七二人	一六六人	一九九人	一六人	一四人	一八人	一六・一人	一四・四人	一四・四六人			
盜賊ニ殺サレシ人	一	一	一	一	一	一	一・〇〇人	一・〇〇人	一・〇〇人			

第二百六十八　變死人員ノ下（男女別）

類別	桑名市	四日市	津	松坂	宇治山田	上野	計	明治廿四年	仝 廿三年	仝 廿二年	仝 廿一年	總計
自殺セシ人	七	九	四	二	一〇	五	三七	四二八	五〇五	四二〇	三六二	四五二人
過失ニテ自死セシ人	五	二	三	一	五	五	二二	一四二	一八三	一二二	一一二	一六〇人
盜賊ニ殺サレシ人	一	五			一		八	一六六	一九九	一五九	一三六	一七二人
怨恨ニテ殺サレシ人								一	四	三		一人
過失ニテ殺サレシ人		二					二		一	五		六人
鬪毆ニテ殺サレシ人								一	三	六	五	九人
種々ノ事故ニテ殺サレシ人												四人
途上ニテ病死セシ人	一	七	九	二	一	二	二八	七	九	二	七	二人
死セシ棄兒		三	二	一			一	二九	二七	一八	二八	二三人
天災ニテ死セシ人		一	七	四			三	三	四	七	三	四人
事故不詳ノ死者		一八	二七	四五			五五	一八	二七	四五	五	二九人
河豚中毒ニテ死セシ人		四八	三三	三九			五	四八	三三	三九		二二人
蟲毒ニテ死セシ人												一人
凍餓ニ迫リ死セシ人												一人
炭酸瓦斯中毒ニテ死セシ人												一人
家屋柱ノ倒レタルニ壓死セシ人												一人
其他												六人
人口千ニ對スル比例（本籍）	一・七	一・八	一・〇	一・三	一・三	一・三	一・三	一・四	一・五	一・四	一・三	一・四六人

第二百七十　途上ニテ保護セシ人員　明治二十五年

署名	總數 計	總數 男	總數 女	棄兒 計	棄兒 男	棄兒 女	迷兒 計	迷兒 男	迷兒 女	途上發病者 計	途上發病者 男	途上發病者 女	瘋癲者 計	瘋癲者 男	瘋癲者 女	警官一人ニ對スル保護者
桑名警察署	一三人	九人	四人													三人
大泉原警察署	一	一														〇・四
四日市警察署	二七	二二	五				一五	二	一三				五	五	一	五・三
菰野分署													五	五		四・七
關警察署	一六	一五	一				三	二	一							一・三
神戸警察署	三	二	一				三	二	一							三・〇
津警察署	一七	一二	五				三	二	一				九	九	二	六・七
一身田分署	一〇	七	三				一		一							

類別	總數 男	總數 女	男一ニ對スル女ノ比例	發狂者百ニ對シ死亡ニ至ラサリシ比例
	二十五年 二十四年 二十三年	二十五年 二十四年 二十三年	二十五年 二十四年 二十三年	二十五年 二十四年 二十三年
過失ニテ殺サレントセシ人	六人 二 九	一人 二 一五	・二〇 ・一五	六六・六七 二〇・〇〇 二八・五七
種々ノ事故ニテ殺サレントセシ人	一	一		一六・六七 二五・〇〇
天災ニ罹リ死セントセシ人	二	二	・二九	三一・〇三 八三・三三 三〇・七四
嫉妬ニテ死セントセシ人	一	一	・一五	
怨恨ニテ殺サレントセシ人	一	一		
鬪毆ニテ殺サレントセシ人	三	一	・五〇	七五・〇〇
途上發病ニテ死セントセシ人	一	一		五・一三
總計	四二	三八	七三	二九
	二七	六二	一七	二
	二	二	二	一
	・六八	・四一	・一八	九・二九
	八人	一人	一人	六六・六七
	二〇・〇〇	一八・五七	四四・四四	三二・三三
	一四・四六			

第二百七十一　棄兒　明治二十五年

郡市名	總數 計	總數 男	總數 女	拾ヒ擧ケシ月 一月	二月	三月	四月	五月	六月	七月	八月	九月	十月	十一月	十二月
警察 志	一人	一人	一人	一人	一人	一人	一人	一人	一人	一人	一人	一人	一人	一人	一人
久居警察署	四	三	一												
松阪警察署	一	一													
川俣分署															
相可警察署	一	一													
宇治山田警察署	六	六													
吉津分署															
鳥羽警察署	二		二												
波切分署	八	七	一												
尾鷲警察署	二	二													
木ノ本警察署	一九	一七	二												
上野警察署	四	四													
山田分署	一		一												
名張警察署															
阿保分署															
總計	一三五	一〇九	二六	一											
明治廿四年	二二三	一五六	六七	四	二	二	四四	二七	六二	一七	一四	一三	七九	三四	
仝 廿三年	二三一	一六八	六四	五	三	二	六九	四三	五二	二六	一〇	一〇五	七九	二六	
仝 廿二年	二三九	一七八	六一	二	二	一	四二	二七	四〇	一五	三二	一五五	一七	三八	
仝 廿一年	二二七	一七二	五五	三	二	一	七一	五〇	二一	五四	四一	九	七九	二〇	
							・四五	・四一	・二九	・三八	・二三	・九	・七九	・二〇	

郡市名	總計	總數 計	總數 男	總數 女	一月	二月	三月	四月	五月	六月	七月	八月	九月	十月	十一月	十二月
明治廿四年		四	二	二												
全廿三年		五	三	二												
全廿二年		四	三	一		一		一	一	一				一		一
全廿一年		六	五	一	一			一			一	一	一		一	

第二百七十二　盗難ニ罹リシ家屋船舶及人員　明治二十五年

署名	家數 強盗ニ遇ヒシ家	家數 窃盗ニ遇ヒシ家	家數 計	強窃盗ニ遇ヒシ船舶	人員 總數 男	人員 總數 女	人員 總數 計	人員 追ハレニ遇ヒシ人 男	人員 追ハレニ遇ヒシ人 女	人員 負傷ニ或ハ過失ヲ帶ヒシ者人員 男	人員 負傷ニ或ハ過失ヲ帶ヒシ者人員 女	一家ニ付平均盗難ニ遇ヒシ戸數
桑名警察署	七戸	四一五戸	四二三戸	一九	三八人	五人	三七人			三人	五人	三戸・七三
大泉原警察署		二四七	二四七		一	一	二			一		二・八八
四日市警察署		五二七	五二七	一五	二六		二六			二		三・五九
揖野分署		二七六	二七六		五		五			五		五・二八
關警察署	五	四〇〇	四〇五		二二	四	二六			二二		四・二四
神戸警察署	一	二二四	二二五	八	一八		一八			一七		四・六九
津警察署	二	六九五	六九七	二	五八	六	一一四			五八		五・五八
一身田分署	一	二七二	二七三		二五		二五			二三		五・七二
久居警察分署		五〇八	五一〇		一一		一一					三・三九
松坂警察分署	四五六		四五九		一七		一七					三・〇〇
川侯警察分署	五五		五五		一四		一四			二		三・四九

郡市名	總計	明治廿四年	全廿三年	全廿二年	全廿一年
桑名	四	一六・六九	一八・五九	一六・〇四	一七・四六
四日市	一六四〇	一六・六九	一九・六五	一三・九二	一四・〇〇
揖野	一六四四	一六・四六	一六・〇四	一六・一一	一六・一四
關	一八九	一六・六九	一六・〇四	一三・九二	一八・三八
神戸	一七	一九・〇〇	一四・〇〇	一二・一一	一七・一四
津	一四	一四・一四	一四・一四	一四・一四	一四・一四
一身田	一三	一三・三九	一三・三九	一三・三九	一三・三九
久居	一一	一一・〇〇	一一・〇〇	一一・〇〇	一一・〇〇
松坂	一一	一一・〇〇	一一・〇〇	一一・〇〇	一一・〇〇
川侯	一一	一一・〇〇	一一・〇〇	一一・〇〇	一一・〇〇
上野	一一	一一・〇〇	一一・〇〇	一一・〇〇	一一・〇〇
木本	一一	一一・〇〇	一一・〇〇	一一・〇〇	一一・〇〇
尾鷲	一一	一一・〇〇	一一・〇〇	一一・〇〇	一一・〇〇
波切	一一	一一・〇〇	一一・〇〇	一一・〇〇	一一・〇〇
阿保	一一	一一・〇〇	一一・〇〇	一一・〇〇	一一・〇〇
張山	一一	一一・〇〇	一一・〇〇	一一・〇〇	一一・〇〇
田山	一一	一一・〇〇	一一・〇〇	一一・〇〇	一一・〇〇
鳥羽	一一	一一・〇〇	一一・〇〇	一一・〇〇	一一・〇〇
吉津	一一	一一・〇〇	一一・〇〇	一一・〇〇	一一・〇〇
山田	一一	一一・〇〇	一一・〇〇	一一・〇〇	一一・〇〇
相可	一一	一一・〇〇	一一・〇〇	一一・〇〇	一一・〇〇
上字松津四日市	一一	一一・〇〇	一一・〇〇	一一・〇〇	一一・〇〇
治山野田坂	一一	一一・〇〇	一一・〇〇	一一・〇〇	一一・〇〇
桑名市	一一	一一・〇〇	一一・〇〇	一一・〇〇	一一・〇〇
計	一六四〇	一六・六九	一六・四四	一八・五九	一七・四四

第二百七十三　盜難ニ罹リシ財産ノ價額　明治二十五年

署名	總額	貨幣	穀類	衣類	家畜	雜品	平均一戸ニ付盜難ニ罹リシ價額
	圓	圓	圓	圓	圓	圓	圓
桑名警察署	三、六九九	一、五〇五	一三七	七四五	一、〇三四	一、一三	三二七
大泉原警察署	九六七	一九二	二五〇	二三四	二九二	一四九	二二
四日市警察署	二、一八二	九三四	一八四	四四八	四	六一二	〇九六
拓野分署	六四九	一七五	一五七	一七八	一	一三九	一三九
關警察署	一、三〇七	三九四	一九四	二九二	一	四二七	一〇〇
神戸警察署	一、九六一	二九四	一三三	九三四	一	五九八	二八三
津警察署	一、八四五	六九二	二〇五	三〇九	三	六三六	一四八
一身田分署	一、三三九	六八五	一九八	一六九	二	二八四	二八二
久居警察署	二、二五九	五二六	二三七	七四〇	一	五六一	一五〇
松坂警察署	二、一三七	八三〇	六	二〇	一	六六	一七二
川俣分署	二七〇	一七七	二三一	四二四	八	六二〇	二三七
相可警察署	一、七二二	四三九	一八	九九九	一	一三〇五	二三二
宇治山田警察署	四、四三四	一、七〇四	六七	六二	一	四一	〇八〇
吉津分署	一三四	六七	八	一九	二	一〇八	四六八
鳥羽警察署	二、七七二	五〇〇	二三一	九九	五	一九四	一〇〇
波切分署	四四三	一三一	六	六六	三	二二七	一三九
尾鷲警察署	六八六	三三八	二〇	五五四	四	五六一	〇九六
木ノ本警察署	九一六	三五二	一七	一六九	二	二八四	二八二
上野警察署	二、五一六	七四二	一六七	八四七	四	七五六	二二二
山田分署	四九一	九二	三三	二六〇	一	一〇八	一九四

第二百七十四　消防組　明治二十五年

署名	張警察署	阿保分署	總計	明治廿四年	仝廿三年	仝廿二年	仝廿一年	桑名	四日市	津	松坂	宇治山田	上野	計
	二、〇四四	六八三	三五、四五四	三四、八九七	四〇、四九五	三二、二七九	三二、四九四	二、三四九	一、三五八	一、二二四	五八四	一、八一三	九一七	八、〇四五
組數	三〇九	一一四	一、一九〇	二二、五二三	二三、一〇一	七、一〇五	九、七〇六	一、一一四	六一五	五二一	六二	八六四	三七一	三、五四五
消防夫	九七	二五	三、二八三	三、七二八	五、六五八	一、九三二	一、三六四	五	二八	五四	四	四七	二〇	一五九
纏	五八〇	四九	八、六三九	七、二六二	八、一一二	五、四四七	四、二九八	二一九	二三〇	一三〇	一八七	四四二	一九一	一、三九九
梯子	六七		一七五	四三五	三三八	四三〇	三六一	六		二	四	二〇	一	三二
ポンプ	九九二	四四	二二、一六八	一〇、九四八	一二、二八六	六、七六五	一〇〇五	六五二	三八五	四一七	三二八	四四〇	三三五	二、九二〇
龍吐水	三四七	二四三	〇〇	一九七	二三七	一二四	一二五	三三二	三五二	〇〇二	一八九	三二二	三三九	三三七

消防夫一人ニ對スル年末現住戸數

署名	組數	消防夫	纏	梯子	ポンプ	龍吐水	水桶	器械	城
桑名警察署	二	四八四	四	八	一四		二〇九	二四	一〇五
大泉原警察署	一	三〇	一	一		一	二	七一五	九
四日市警察署	三〇	一七二〇	三〇	二八	六	二五		二	二八九
拓野分署	二	五〇	二	二		二		二	二三月

署名	組數	人員	櫃	楷子	ポンプ	龍吐水	水桶	消防夫ニハ對スル年末現住戸數
關警察署	三	九四人	四	一		四	六六	一〇二月
神戸警察署	三	七七	四	四	三	五	一七	九〇
津警察署	六	二六六	八	五	二	四	三二	四七
一身田分署	三	一〇五	四	一		九	三〇	四五
久居警察署	一	二六	二			五	七	五七八
松坂警察署	二	一三〇	八		三		三六	九六
川俣分署								
相可警察署	七	一八〇	一七	一	三	三四	一六二	九
宇治山田警察署	二	二三五	二〇	二	一〇	五		八一
吉津分署	一	一三七	二	一			六〇	一二
鳥羽警察署	二	二七五	一	二	二	六	一六〇	一六
波切分署	七						一	一二九
尾鷲警察署	一	四〇	一	一	一		二〇	四一六
木ノ本警察署	一	二三	一		二		五	一二三
上野警察署	八〇	三、五一一	三三八	四二	三六	四七三	六八四	一六〇
山田分署	三三	一、一七八	一〇六	一七	二	四	一五	二七
名張警察署	四	二一六	三	四	二	一		一
阿保分署								
總計	二〇一	八、八二三	五五六	一五一	八七	一三九	二、七二六	二〇
明治廿四年	一七一	七、九五五	五〇三	一三八	五二	一六七	二、五三二	二二
仝廿三年	一六九	七〇一五	四五七	一三〇	三八	一六四	二、三六〇	二五

署名	組數	人員	櫃	楷子	ポンプ	龍吐水	水桶	消防夫ニハ對スル年末現住戸數
仝廿二年	一七七	七、二一二	四七七	一一四	二四	一六五	二、四八三	二五
仝廿一年	一八八	六、九五四	四二二	一一六	二五	一四五	二、四五六	二三
桑名	四	一五〇	一	四	四		八四	二四
四日市	二三	一、三九六	二二	二〇	四	二〇	六二八	三
津	四	一七五	四	三	二	五	二〇	三三
松坂	二	一三〇	八	四	三		三六	二四
宇治山田	六	一四二	二二	六	七	一	五	四一
上野	一	八〇	一一	七	八	八	一一〇	九
計	五〇	二、七九三	一六八	四四	二八	三四	八八三	九

署名	家屋 全戸燒失ノ家 總數	計	失火	放火	不審及雷火	延燒	全戸燒失ニ至ラサリシ家 直チニ消止メシ家 計	失火	放火	不審及雷火	延燒	計	失火	放火	不審及雷火	建坪	現住戸數ニ對スル燒失戸數
桑名警察署	一四月	一三月	六月	月	一月	六月	一月	月	月	月	月	月	月	月	月	三、二三坪	一、二四月
大泉原警察署	二五	一三	一三				五	五				七	七			二、九二二	二、九八二
四日市警察署	四〇	二〇	一〇		四	一〇	一〇	六	一		四	一〇	一〇			六、九二二	四、九八
菰野分署	二六	二二	一七				一	一				二	二			二、七三二	二、〇〇
關警察署	二九	一五	一〇	四			三	二				三	三			二、〇〇〇	三、〇〇
神戸警察署	七	三	三	三			一	一				一	一			四九	一、〇一
津警察署	二五	一六	二	一	一	四	六	六	一		一	六	六			六三二	二、〇〇
一身田分署	一六	四	三	一			六	四				一	一			一八四	三、三七

署名	全戸焼失ノ家 総數	全戸焼失ノ家 計	全戸焼失ノ家 失火	全戸焼失ノ家 放火	全戸焼失ノ家 不審及延焼	全戸焼失ニ至ラサリシ家 計	全戸焼失ニ至ラサリシ家 失火	全戸焼失ニ至ラサリシ家 放火	全戸焼失ニ至ラサリシ家 不審及延焼	直チニ消止メシ家 計	直チニ消止メシ家 失火	直チニ消止メシ家 放火	直チニ消止メシ家 不審及延焼	建坪	現住十戸ニ對スル焼失戸數
久居警察署	四三戸	一五戸	一六戸	三戸	一戸	一戸	一戸	一戸	一戸	一四戸	九戸	四戸	一戸	四二四坪	二・八六
松坂警察署	一〇	五	四			一				一				二一一	・八一
川俣分署	三	三	三											六九	一・九〇
相可警察署	三〇	一九	一四			二				二				四二二	四・二二
宇治山田警察署	一四七	一一七	一九			一				二九				五六九九	七・七〇
吉津分署	一	一	一											八	・五九
鳥羽警察署	一五	七	五							・六				九七	二・五三
波切分署	二													一二	・四五
尾鷲警察署	一													一七	・二〇
木ノ本警察署	一六	七	四							四	二			一二	一・六七
上野警察署	二五	一五	一一			三	六			四	四			三六四	二・二一
山田分署	一	一				一								七	・六〇
名張警察署	五	三	一			二	二			九	八			九六	・八五
阿保分署	三	三												一二	一・〇七
総計	四八四	二一二	一四三	一〇	一九	一四〇	六三	四一	二	一六	一〇九	六〇	四二	七	二・七三
明治廿四年	三七三	二六二	一六四	一〇	二九	五九	四三	二八	五	六	六八	四〇	二〇	八	五・六一〇
仝廿三年	三三五	二〇〇	一一七	一四	二二	五七	四四	四一	二	一	八一	四一	三二	八	四・九一四
仝廿二年	三五三	二二〇	一三一	五	二八	五六	五三	三〇	一	五	八〇	五一	一八	一二	四・〇〇六
仝廿一年	三七六	二三八	一三五	九	一五	七九	六六	四九	四	三	一〇	五二	一二	八	六・九六二

署名	桑名	四日市	津	松坂	宇治山田	上野	計
久居警察署							
松坂警察署							
川俣分署							
相可警察署							
宇治山田警察署							
吉津分署							
鳥羽警察署							
波切分署							
尾鷲警察署							
木ノ本警察署							
上野警察署							
山田分署							
名張警察署							
阿保分署							
総計	一	五	二一	一	一六	一	一四四
明治廿四年		三	一四		九九		一一六
仝廿三年		二	・		八		一〇
仝廿二年							
仝廿一年			一				一
			一		九一		一〇五
			四				六
							一
			四				五
			三		一六		二二
			二		五		九
					一〇		一二
					一		二
			五九三		五、二九九		五、九一〇
			三・七五		一九・九四	・三九	五・八六

第二百七十六　火災ノ下（火災度數）

年次	火災度數 総數	火災度數 失火	火災度數 放火	火災度數 不審火	焼失戸數 総數	焼失戸數 失火	焼失戸數 放火	焼失戸數 不審火	焼失戸數 延焼	平均一回ニ付焼失戸數
明治廿五年	三二八度	二四四度	五四度	三〇度	四八四戸	二四四戸	五四戸	三〇戸	一五六戸	一・四八
仝廿四年	三一〇	二三二	三五	三一	三七三	二三二	三七	三三	六三	一・三〇
仝廿三年	二六八	一九九	四八	二一	三三五	一九九	四八	二一	五七	一・二一
仝廿二年	二八〇	二一〇	二四	二六	三五三	二一二	二四	二六	七三	一・二六
仝廿一年	二八七	二三九	二五	二六	三七六	二三六	二五	二六	八九	一・三一
総計平均	二九五	二二六	二七	二一	三八二	二二五	二七	二三	八八	一・二九

一表中不審火ノ内ニハ雷火ヲ合記セリ

第二百七十七　民有ノ銃砲

明治二十五年十二月末現在

郡市名	總數	銃 軍 總數	銃 軍 洋形	銃 軍 和形	銃 獵 總數	銃 獵 洋形	銃 獵 和形	現住戸數百ニ對スル比例
桑名郡	五〇七挺	一九六挺	一一七挺	六九挺	三一一挺	五一挺	一六〇挺	四・四八
員辨郡	七五五	一三九	七九	六〇	六一六	六四	五五一	八・八一
三重郡	一、七二七	八三六	五六〇	二七六	八九一	一四一	七五〇	一一・七九
朝明郡	五五五	二一一	一四三	六八	三四四	二五	三一九	八・六六
鈴鹿郡	一、一九七	四〇一	二九四	一〇七	一、七九六	一九六	一、六〇〇	一一三・〇一
河曲郡	二四四	一八一	一四七	三四	六三	二四	三九	五・七五
奄芸郡	八七五	四七二	三六〇	一二二	四〇二	一四一	二六一	一一・七五
安濃郡	五九五	三七八	三五七	一九	二一七	二〇一	一六	一〇・六一
津市	一、六二四	四二七	三三六	六九	一、一九七	三七九	八一八	二二・六二
一志郡	四二四八	一、〇四七	九五三	九四	四四〇一	五九八	二、八〇二	二五・六〇
飯高郡	二、七一五	三三〇	二二七	九三	二、三八五	二二一	二、一五四	二四・四九
飯野郡	四二四	三三三	三〇一	二二	一〇一	四四	五七	一四・九二
多氣郡	二、〇三五	三二四	二八一	四三	一、七二一	一八〇	一、三二一	二七・九六
度會郡	三、八〇〇	四三三	三六六	六七	三、三六七	四五八	二、九〇九	一八・二九
志摩郡	六八二	七七	四七	三〇	六〇五	一九四	四二一	一四・一〇
英虞郡	一四六	二二	二二	一〇	二二二	二九	八四	二・六六
牟婁郡	六二二	八七	六九	一八	五二五	八三	四四二	二二・四二
阿拜郡	一、三七〇	二三二	二三五	七七	一、三三八	一九三	一、一四五	一四・三二
南牟婁郡	二、六四七	四二一	三五六	九五	二、一九六	三四四	一、八五二	二四・五一

第二百七十七　民有ノ銃砲

明治二十五年十二月末現在

郡市名	總數	銃 軍 總數	銃 軍 洋形	銃 軍 和形	銃 獵 總數	銃 獵 洋形	銃 獵 和形	現住戸數百ニ對スル比例
山田	八二六	八一	六〇	二二	七四八	八一	六六七	三七・八五
伊賀	一、六〇〇	九五	六七	二八	一、六〇五	一九九	一、四〇六	三六・二六
張名	一、〇六三	一二三	一〇四	一九	九四〇	九二	八四八	二六・五二
總計	二二、三六〇	六、六七七	五、三〇六	一、三七一	二四、八八三	二、九五八	二〇、九二五	一七・八二
明治廿四年	二〇、三〇七	六、四七三	五、〇六一	一、四二二	二四、〇二四	二、七六六	二〇、二九八	一七・一九
全廿三年	二九、二八七	八、二二七	四、八七二	一、三六四	二二、〇五〇	二、一〇五	一九、九四五	一六・四二
全廿二年	二〇、八一二	六、一八一	四、八三二	一、三二八	二四、四五一	二、八〇四	二一、六四七	一七・一二
全廿一年	二〇、二二〇	七、〇七四	四、七二四	一、三五〇	二二、一四六	二、七二四	二〇、四二二	一六・七四

第二百七十八　銃砲及彈藥ノ賣買

種類	年次	賣リタル 銃砲 總數	賣リタル 銃砲 軍用	賣リタル 銃砲 獵用	賣リタル 火藥	賣リタル 彈藥	買ヒタル 銃砲 總數	買ヒタル 銃砲 軍用	買ヒタル 銃砲 獵用	買ヒタル 火藥	買ヒタル 彈藥
總數	二十一年	二二七挺	三五	一八二	一、三七三、二八六	一〇二、八七〇	一五二挺	四一	一一一	一、三七二、三五五	一四四、八六二
	二十二年	二二八	一九	二〇九	一、二四九、〇八五	一四〇、一二二	一八六	二二	一六四	一、二四〇、〇六六	一六一、四一九
	二十三年	一七二	二二二	一五〇	一、四九五、七四二	一五六、一七〇	一五三	三五	一一八	一、三四一、〇二二	二二六、八八一
	二十四年	二二九	二二	二〇八	一、二四九、九九七	一、五〇〇	二二五	一七	二〇八	一、三九八、四一〇	一、二二八〇
	二十五年	二六七	六九	二二七	一、二四三、〇六〇	一、七一二、九〇	二〇九	九五	二一四	一、〇四六、三二五	一七八、五四二
內國品	二十一年	一〇八	二	一〇六	二、一〇〇、五四一	五一、〇〇〇	二二一	一	二〇	二、〇五二、九六〇	七一、〇〇〇
	二十二年	二二二	二五	二〇八	一、二八〇、三八五	八〇、二二二	一七七	二三	一六四	一、二二六、三六六	九二、四一九
	二十三年	一五〇	二	一五〇	一、四二六、六四二	一四二、九八〇	二二九	一	二二八	一、二四四、九二二	九五、八〇〇
	二十四年	二〇八	二	二〇八	一、二九七、八九七	二	二〇八	二	二〇八	一、三五一、九二〇	二
	二十五年	二二八	一	二二七	一、二九九、五五五	一四二、六〇〇	二二四	二	二二四	九九、九八二、五五	二〇〇、〇〇〇

種類	年次	賣リタル 銃砲 總數	賣リタル 銃砲 軍用	賣リタル 銃砲 獵用	賣リタル 火藥	賣リタル 彈藥	買ヒタル 銃砲 總數	買ヒタル 銃砲 軍用	買ヒタル 銃砲 獵用	買ヒタル 火藥	買ヒタル 彈藥
外國品	二十一年	一〇九	三五	七四	二九六、七四五	五一八、九〇	四一	四	一	三一八、七四五	六二、八六二
	二十二年	五	四	一	六八、七〇〇	六〇〇〇	八	八	一	六六、五〇〇	七〇、〇〇〇
	二十三年	二三	二二	一	六九、〇九〇	一三、一九〇	三四	三四	一	九六、一〇〇	三一、〇八一
	二十四年	二一	二一	一	五二、一〇〇	一五〇〇	一七	一七	一	三六、五〇〇	一、二八〇
	二十五年	六八	六八	一	三三、九〇五	三〇、六九〇	九五	九五	一	三六、五〇〇	四八、五四三

一本表ハ免許商人ノ賣買セシ事實ナリ

第二百七十九　取締ニ關スル諸營業

年次	總數	伊勢國（下ノ市街ヲ除ク）	伊賀國（下ノ市街ヲ除ク）	志摩國	紀伊國	市街名 津市	桑名町	四日市町	松坂町	宇治山田町	上野町
明治廿五年	二一、四五四人	一〇、三〇一人	一、三四九人	六八四人	八五七人	一、九六三人	九二九人	七四九人	一、七三九人	二〇一六人	八六七人
仝　廿四年	二五、一七六	一二、八七六	一、四五四	六七四	八〇七	二、二一	一、〇一三	八六四	二〇二八	二四〇三	九二六
仝　廿三年	二三、二八三	一一、六六九	一、三七二	六〇四	六六七	二、二五〇	九九四	七九六	一、九一九	二一〇九六	九一六
仝　廿二年	二一、四三七	一〇、四二七	一、二一一	五七五	五七九	二、一一七	九四五	七七〇	一、八四六	二、一三五	八三二
仝　廿一年	一九、九八九	九、八七三	一、一六三	四九四	五二六	一、七八六	九〇一	五六〇	一、六六八	二、一七八	七八五

○本表ノ類別ヲ擧クレハ左ノ如シ　（明治廿五年十二月末現在）

○其一

地名	總數	古物商	質屋	宿屋	湯屋	雇人請宿	營業人 人力車	營業人 馬車	營業人 川船
伊勢國	九、七八九人	七、七二六人	六四三人	七三七人	三三二人	一八一人	一七〇人	一〇一人	一人
伊賀國	一、二六一	九七九	一三一	九五	一五	一	三六	一	
志摩國	六五七	四五二	五一	一三一	三二	一	三七	一	
紀伊國	八〇二	五八二	三六	二八	二八	二	二五	二	
津市	一、八九〇	一、五九九	四九	一四三	三九	一〇	三七	一	
桑名町	八八五	七一四	二六	八九	二八	二	六	一	二
四日市町	七一三	五八三	二六	五四	二七	九	一〇	四	
松坂町	一、六八〇	一、五三五	二六三	四三	二二	二	一五	一〇	
宇治山田町	一、八八六	一、五八二	二七	一八四	四三	一	一一	三	
上野町	八三二	七一九	四七	三〇	二〇	一	七	五	
計	二〇、三九五	一六、四七一	一〇七九	一、六〇四	四九〇	二五九	三四四	一三七	二

○其二

地名	總數	銃砲火藥製造人	銃砲火藥免許商人	煙火製造人	煙火販賣人	劇場	寄席	遊技場	觀物場	屠獸場	獸肉商
伊勢國	五一二人	八人	人	二三人	二三六人	五人	二人	一七人	三人	三人	二一五人
伊賀國	八八	一		四	一九	一				一	九
志摩國	二七	一		一	一六						五
紀伊國	五五	二		二	四二	一	二	二	一	一	一七
津市	七三	三		三	三五	二	二	八	二	一	一九
桑名町	四四			七	一一	二	二	五	二	二	二五
四日市町	三六				三八	二	一	六	一	一	三
松坂町	五九			七	五二	二	五	一	一	一	三六
宇治山田町	一三〇	二	一	四	一六	一	一	四	一	一	八
上野町	三五	三	一	一	一六	一	一	一	一	一	一
計	一〇五九	二一	三	四三	四八六	二〇	一八	六八	一〇	一一	三七九

明治二十五年

署名	演說會 開會度數	失効セシ度數	演說人員	演說ヲ停止セシモノ	集會ヲ解散セシモノ	司法處分ヲ執行セシモノ	屋外集會 認可	不認可	禁止
桑名警察署	一六度	一度	五〇人	一人	度	人			
大泉原警察署	二三	一	八三	三	二	一			
四日市警察署	六三	一	三四一	五	二	六			
菰野分署	八		三六			一			
關警察署	一〇		二〇			四			
神戸警察署	一二		二三	三	二	二			
津警察署	四九		一四九	二	二	三			
一身田分署	一一		二九						
久居警察署	四一	三	二七	三		四			
松坂警察署	二八		六三	一					
川俣分署									
相可警察署	一五		二九			二			
宇治山田警察署	七一		一〇六	三		六			
吉津分署									
鳥羽警察署	一三		四六	一		一			
波切分署	八		一二						
尾鷲警察署	三九		七九	七					
木ノ本警察署	二一		二五			三			
上野警察署	三〇		五八						
山田分署									
名張警察署									
阿保分署									
總計	四七八	五	一〇三八	三一	二四	一四			
明治廿四年	一九八	七	四八六	二五	二	五			
仝廿三年	四八	三	六一六	四五	四	三			
仝廿二年	?	?	三四〇	?	?	?			
仝廿一年	?	?	九六	?	?	?			

一本表廿三年分ハ同年八月集會及政社法實施後ニ係ル事實ナリ

○本表廿五年ノ事實中市街ニ屬スルモノヲ別テハ左ノ如シ

	開會度數	失効セシ度數	演說人員	演說ヲ停止セシモノ	集會ヲ解散セシモノ	司法處分ヲ執行セシモノ
津市	一六度	度	三三人	二人	二度	人
桑名町	五	一	六三	一	四	一
四日市町	三七		四一	五	二	
松坂町	一七		六五	一	二	
宇治山田町	三四		六三		四	三
上野町	五		八			
計	一一四	一	二二八	一二	一〇	四

第二百八十一　新聞紙

年次	發行紙數 總數	伊勢新聞	三重新聞	新三重	三重新報	作新日報	代價額 總數	伊勢新聞	三重新聞	新三重	三重新報	作新日報	平均一日發行高
明治廿五年	二、五二四、五九三	二、〇一八、七二二	四七七、八四六	二八、〇二五			三一、一八九	二六、二四三	四、七七八	一六八			六、九一七
仝　廿四年	二、三八二、三二五	一、九五一、六九四	四三一、六三一				二五、六四五	一、九三〇	三、七一五				六、五二七
仝　廿三年	一、八七五、三一九	一、二五四、一四五四	三三三、八六五				一六、二二六	一三、〇〇四	三、二二三				五、一三八
仝　廿二年	一、三五〇、二六二	一、〇四四、九七六	二六七、四〇八		三七、八七七		一五、九四一	一三、〇四一	二、六〇六		二九四		三、六九九
仝　廿一年	一、二八三、三四八	九三三、〇九七	三〇三、七六三				一四、五七八	一二、一三〇	二、一二六				三、五一六
平均	一、八八三、一六九	一、四九七、九八九	三六二、九〇三	二八、〇二五	三七、八七七	四六、四八八	一八、七一六	一五、二七〇	三、二八九	一六八	二九四	三二三	五、一五九

一本表ハ毎日發行新聞紙ノミヲ掲載セルモノナリ

一本表ニ對スル發行停止ニ係ル事實ヲ擧クレバ明治廿四年ニ於テ伊勢藩聞一回(三十七日間停止)仝廿二年ニ於テ伊勢新聞一回(七日間停止)ニシテ其他ハ五年間ニ於テ停止セシモノナシ

第二百八十二　雜誌

題號	刊行日	發行高 廿五年	廿四年	廿三年	廿二年	廿一年	代價額 廿五年	廿四年	廿三年	廿二年	廿一年
北勢物價帖	毎日	—	—	—	—	—	四九、七二九	四、〇九	一五三	一〇八	
三重物價日報	毎日	六一、九三五	八一、八二二	八五、四七八	八四、七〇九	五〇	六五、九〇九	六四七	八四三	七五七	六〇
俳諧温故新誌	月二回	—	—	—	五、六九四	五、七〇三	五、七〇三	—	—	二二六	二三〇
伊勢物價日報	毎日	二五、五五四	五二、四〇二	六八、二四二	五六、八二七	四、八三六	四、八三六	二四九	二二六	三七三	二四
秀螢新誌	月一回	—	—	—	—	—	二、六八八	—	—	—	一〇八
官令布達集	月六回	二二、六〇八	三〇、八八八	三六、六四八	五〇、〇九四	九〇〇一七	四〇七	五五一	六五五	九〇七	一、八〇〇
三重縣私立教育會通信	月一回	—	一、四九七	一〇七〇	—	一四七〇	—	—	—	—	—
安濃學事通信	隔月一回	—	—	—	—	—	—	—	—	—	—
三重私立衛生會雜誌	月一回	四、六九七	七、二七六	一、二二九二	七、一〇八	一、二七四〇	—	—	—	—	—
西濃會通信	月一回	—	一五〇	一、八〇〇	一、二八八	一、三八八	—	—	—	—	—
勢海ノ學波	月三回	—	—	—	—	—	—	—	—	—	—
同友會雜誌	月一回	—	一九五	二、六四〇	二、一七三	一、二二七	一、八五〇	一、八五〇	—	—	四七
正談	月一回	—	—	—	—	三、二七三	—	—	—	—	—
北勢商況日報	毎日	一八六、一〇八	五三二、五二八	三八九、一五八	三三〇、八三八	一六二、六七六	四七	一、三五五	九五三	一、〇八八	五三七
三重農業協會報告	月一回	一、一二	五、二二五	一〇、九四四	八、一一四	四、八一一	—	—	—	—	—
勢海ノ燈	月二回	—	—	—	二、七九八	五、五九四	—	—	—	六九	—
志摩教育會通報	年六回	二八一	一、二五三	六一四	九七五	三九八	—	—	—	—	—
度會郡教育會雜誌	年四回	一、一六五	一、二五四	一、八六〇	一、八七二	二四〇	—	—	—	—	—
多氣郡私立教育會通信	年四回	—	—	—	—	七五	—	—	—	—	—
斯友	月一回	—	—	二、七四七	六、二四七	—	—	一五七	四〇八	—	—
以音會雜誌	月一回	—	—	三三三	三九四	二、六八七	—	—	—	—	—
地方ノ指針	月一回	—	—	二、六八七	九七〇	九七〇	—	一八	五	—	—
教育通信	年四回	—	—	三七五	三五〇	三七五	—	—	—	—	—
修成同窓會通信	月一回	二〇〇	九一〇	一、一四〇	一、四五三	一、四五三	—	—	—	—	—
擇善會雜誌	月一回	—	—	六、五七一	五、三三三	二、二二三	—	—	—	—	—
三重數學會雜誌	月一回	—	六、五四二	—	—	—	—	—	—	—	—
やまとなでしこ	月二回	—	—	—	—	一、四〇〇	三八	—	—	—	—
弘教雜誌	月一回	—	—	—	—	四六二	—	—	—	—	—

題號	刊行日	發行高 廿五年	廿四年	廿三年	廿二年	廿一年	廿五年	廿四年	廿三年	廿二年	廿一年
伊勢水商況	隔日	四、二七三	一五、九二五	一四、〇五六	九、一三五		四一圓	一五二圓	一三九圓	九〇圓	圓
學海ノ潮	月一回			一、三八四	一、〇一二				五	二	
三重縣電信物價	每日				三、九三六					一八	
規矩	月一回			三八五	一三〇						
政ノ潮	月二回			三、八二〇				一六四			
商況新報	每日	二二、〇八一	二九九、〇一一	二〇七、二〇四			二四四	二九四	二五八		
桑名四日市商況新報	每日								九		
伊賀名張私立教育會通信	年六回			一、二八〇							
商勢廣告勉報	每日	六四、三三六	六六、八八五	三〇、八九五			四六三	四七三	二一六		
商工會雜誌	月一回	一、四四二	一、三三〇	一、五九〇							
文海新報	隔日			七、六九三					三八		
伊山ノ翠	月一回			四一					四		
桑名物價	每日	四一、三七八	一〇一、八一九	二四、二三一			六六	一四八	三三		
四日市新報	每日	一、三七三	一、九五七	五六三							
陳川會通信	月一回										
南勢物價	每日	一五、七四五	四二、四二三				四七	一一三			
興業日報	每日		五九、一〇〇					一〇〇			
南勢正米物價	每日	三六、八七二	七二、九二一				一八	二二			
南勢商況日報	每日	二二、〇〇二	七五、三〇〇				六六	一四四			
公文	月六回	四、七六二	一二、八二二				四八	二二			
學窓會通信	月一回		三七二								

題號	刊行日	發行高 廿五年	廿四年	廿三年	廿二年	廿一年	廿五年	廿四年	廿三年	廿二年	廿一年
同志會誌	月一回										
溫交會通信	年三回	四三	四一	七五							
養正同窓會通信	月一回	四、二四二	二、二七一								
學窓會雜誌	月一回	三四、六五	三〇九四								
河曲同窓會通信	年二回	二八七	二三五								
福廼紙	月二回		六〇四								
伊勢商業新聞	每日	三二、九八四									
伊勢	月一回	三八、四六五									
勢海新報	月四回	一五、三四四									
二諦新報	每日	五三三、三四九									
勢海新報	月四回	八、二六九									
五瀨教報	月二回	六、五八一									
ゑゐ萩	月一回	九九一									
小詩人	月一回	一三七									
三重農報	月一回	二、五五〇									
輕文學	月一回	二、九六一									
雜友	月一回	三〇〇									
俳諧雅友新誌	月一回	八五八									
交際・新聞	月一回	二〇〇〇									
總計		六八、一五六、〇七五〇	一、四七八、一二七	九一八、八六四	五八五、六四五	七一八、九五四	四、六七八	四、三七九	四一、七〇〇	三、九八一	五、二五三

○監獄之部

第二百八十三　監獄官吏

明治廿五年十二月三十一日現在

署名	總數	典獄	監獄書記	看守長	教誨師	監獄醫	看守	女監取締	雇	押丁	授業手	使丁	官吏一人ニ對スル在監人
監獄署	一四二人	一六	二人	四人	一人	三人	四七人	一人	七人	六五人	三人	九人	四・七七
津監獄支署	三五	一	一	一	一	一	九	三	一	一八	一	二	五・一三
山田監獄支署	六九	一	一	一	一	二	二一	二	二	二五	二	三	五・二八
四日市監獄支署	三八	一	一	一	一	一	一四	一	一	一七	一	三	五・一三
上野監獄支署	二三	一	一	一	一	一	七	一	一	一〇	一	二	三・二二
總計	三〇七	一	五	五	四	七	九八	五	一二	一四五	六	一九	四・七七
明治二十四年	三〇九	一	六	四	五	七	一〇〇	六	一四	一四五	五	一六	五・一三
仝二十三年	三〇九	一	七	四	四	七	九四	六	一四	一五〇	四	一八	五・二三
仝二十二年	二七一	一	七	三	三	七	八五	五	一四	一二八	一	一八	五・〇三
仝二十一年	二八二	一	七	三	一	六	九一	五	一六	一三三	一	一九	四・四四

第二百八十四　在監人員ノ上（監獄別）　明治廿五年十二月末現在

署名	刑事被告人 総數 男	刑事被告人 総數 女	刑事被告人 総數 計	刑事被告人 四人 男	刑事被告人 四人 女	刑事被告人 四人 計	別房留置人 男	別房留置人 女	別房留置人 計	携帶乳兒 男	携帶乳兒 女	懲治人 男	懲治人 女	懲治人 計	人口百人ニ對スル付男女ノ在監者比例
監獄署	六七五人	一人	六七五人	六七五人	一人	六七五人	一人	一人	一人	一人	一人	四人	一人	四人	・一七
津監獄支署	六八	八八	一五六	一五六	八八	一七八	一一	一一	一一	一一	一一	一一	一一	一一	・一八
山田監獄支署	三四一	二三	三六四	二五	三	二八	一	一	一	一	一	一	一	一	・一五
四日市監獄支署	一九三	二	一九五	二五	二	二七	一	一	一	一	一	一	一	一	・一四
上野監獄支署	七四	一	七四	一	一	一	一	一	一	一	一	一	一	一	
總計	一、三五一	一三三	一、四六四	一三三	一〇	一三三	一三	一	一四	一	一	一〇	一	一一	
明治二十四年	一、四八六	一一三	一、五九九	一三九	八	二四七	一三一〇	八	一三八	一一	一一	一一	一一	一一	・一七
仝　二十三年	一、四九四	一三〇	一、六二四	一四八	一〇	一五八	一、三一一	一一三	一、四三三	一一	一一	一一	一一	一一	・一八
仝　二十二年	一、二四九	一一三	一、三七二	一〇〇	二八	二二八	一〇三一	八七	一一九	一〇	一〇	一一	一一	一一	・一五
仝　二十一年	一、一七〇	八五	一、二五五	七五	九	八四	一〇六七	七〇	一一三七	九五	九五	一四一五	一四一五	一四一五	・一四

○本表ノ事實ヲ管内外ニ別テハ左ノ如シ

	二十五年	二十四年	二十三年	二十二年	二十一年
本縣人	一、二一六人	一、三四五人	一、三七八人	一、四三人	一、〇〇七人
他管人	二三八	二三九	二三五	二二七	二三六
無籍人	一〇	九	一一	二	一一
總計	一、四六四	一、五九三	一、六二四	一、二七二	一、二五五
百人中他管人ノ比例	一九・五七人	一七・七七人	一七・〇五人	一九・八六人	二三・四四人

第二百八十五　在監人員ノ中（月別）　明治廿五年毎月末現在

月次	總數 男	總數 女	總數 計	四人 男	四人 女	四人 計	刑事被告人 男	刑事被告人 女	懲治人 男	懲治人 女	別房留置 男	別房留置 女	携帶乳兒 男	携帶乳兒 女	月別百分比例
一月	一、六三八人	一、五一四人	一、五一四人	一、三四三人	九六人	一、四三九人	一、六二〇人	一五〇人	一四人	一三人	一三人	一三人	一五人	一四人	八・六五
二月	一、六三〇	一、五二八	一、五二八	一、三六一	八四一	一、三六六	一、三八二	一五〇	一三八	一三	一三	一三	一三	一三	八・一五
三月	一、六二二	一、五〇一	一、五〇一	一、三四六	一〇五	一、四一一	一、三九七	一四四	一三九	一三	一三	一三	一三	一三	八・九八
四月	一、七〇二	一、五七八	一、五七八	一、四一一	一〇八	一、五一九	一、四二六	一四〇	一三九	一三	一三	一三	一三	一三	八・四六
五月	一、五八一	一、四七〇	一、四七〇	一、二〇〇	八〇	一、二八〇	一、二一一	一四	一〇	一二	一二	一二	一二	一二	八・一八
六月	一、五四四	一、四四〇	一、四四〇	一、二六六	八四	一、二一〇	一、二六三	一三	一三	一二	一二	一二	一二	一二	八・一五
七月	一、四五六	一、二六三	一、二六三	一、二一〇	七五	一、二八七	一、二六三	一三	一三	一二	一二	一二	一二	一二	七・六九
八月	一、五三三	一、四二六	一、四二六	一、一一六	八七	一、三六〇	一、二一〇	一二	一二	一二	一二	一二	一二	一二	八・〇九
九月	一、六七四	一、五五四	一、五五四	一、二〇〇	九九	一、二九九	一、四四〇	一四	一二	一二	一二	一二	一二	一二	八・八四
十月	一、五八五	一、四六九	一、四六九	一、二一九	九五	一、二五九	一、二六三	一三	一二	一二	一二	一二	一二	一二	八・三五
十一月	一、五一二	一、四〇〇	一、四〇〇	一、二五〇	一〇〇	一、三五〇	一、三七七	一三	一二	一二	一二	一二	一二	一二	八・九八
十二月	一、四六四	一、二五一	一、二五一	一、二一七	九五	一、二一七	一、二一〇	一〇	一二	一二	一二	一二	一二	一二	七・七三

第二百八十六　在監人員ノ下（延人員）　明治二十五年

署名	延人員 總數	延人員 四人 刑事被告	延人員 懲治人	延人員 別房留置	延人員 携帶乳兒	一日平均數 總數	一日平均數 四人 刑事被告	一日平均數 懲治人	一日平均數 別房留置	一日平均數 携帶乳兒
監獄署	二七一、八八四人	二六七、一〇六人	一人	一、三四二人	三一、三四八人	七四三人	七四人	一人	九人	一人
津監獄支署	六八、四七二	二八、六九六	三六、九七一	二二四	五三九	二二〇四	一八四	二〇	一一	六
山田監獄支署	二一九、二五七	一一九、四三一	七二〇二	一、九三〇	四二六	二〇四一	二六八	二〇	一一	二六八
四日市監獄支署	七七、五三六	六七、二〇三	一〇、二〇三	一	二六八	一八七	一八四	一一	一一	一八四
上野監獄支署	三四、六三五	三二、三三一	一、八七六	六〇	一八四	七四三人	七三〇人	一人	九人	一人
總計	二七一、八八四人	二六七、一〇六人	一人	一、三四二人	三一、三四八人	七四三人	七三〇人	一人	九人	一人
明治二十四年	二六八、四七二	二八、六九六	三六、九七一	二二四	五三九	二二〇四一	二六八	二〇	一一	六
仝　二十三年	二一九、二五七	一一九、四三一	七二〇二	一、九三〇	四二六	二〇四一	二六八	二〇	一一	二六八
仝　二十二年	七七、五三六	六七、二〇三	一〇、二〇三	一	二六八	一八七	一八四	一一	一一	一八四
仝　二十一年	三四、六三五	三二、三三一	一、八七六	六〇	一八四	七四三人	七三〇人	一人	九人	一人

第二百八十七　新入監四人ノ上（郡市別）

郡市名	廿五年	廿四年	廿三年	廿二年	廿一年	廿五年	廿四年	廿三年	廿二年	廿一年
	人口千ニ對スル四人ノ比例									
桑名	一四・八	二二・五	二〇・九	一四・三	一〇・三	二・四・五	三・八・五	三・五・九	二・四・七	一・八・一
員辨	二・〇	二・八・二	二・二・〇	一・一・八	一・〇・九	四・六・六	六・三・〇	四・九・四	二・六・八	二・四・九
朝明	八・五	一・四・七	二・二・九	一・四・四	一・二・七	二・四・〇	四・一・八	六・五・四	四・一・七	三・七・〇
三重	二・九・九	二・三・九	三・九・七	一・八・八	一・七・四	四・四・六	三・六・〇	六・〇・二	二・八・八	二・七・一
鈴鹿	一・九・八	二・三・〇	二・三・一	一・三・七	一・五・三	三・七・七	四・三・九	四・四・五	二・六・七	三・〇・一
河曲	一・三・一	一・〇・一	一・一・三	六・〇	七・二	五・七・四	四・四・四	五・三・四	二・六・〇	三・〇・〇
奄藝	一・六・七	一・九・二	二・一・七	一・〇・七	八・四	三・七・二	四・五・四	四・九・一	二・五・四	一・九・三
津市	九・七	一・一・三	三・一・八	一・七・三	一・七・四	四・二・四	三・九・三	五・一・一	二・七・一	二・九・〇
安濃	一・四・五	一・四・六				三・六・二	三・六・八			
一志	三・二・六	二・七・三	三・五・五	二・二・六	一・九・九	三・八・〇	三・二・二	四・一・八	二・六・九	二・二・八
飯高	三・六・三	三・五・三	三・九・四	一・五・四	一・五・九	六・四・三	六・二・八	七・〇・二	二・七・六	二・九・二

第二百八十八　新入監四人ノ中（年齢別）

年齢	廿五年	廿四年	廿三年	廿五年	廿四年	廿三年	廿五年	廿四年	廿三年	廿五年	廿四年	廿三年
	總數			男			女			各年齢別百分比例		
十六年未滿	一二六	二二五	三二九	一九四	一八八	二七八	三二	三七	五一	人 五・六八	人 五・二九	人 七・〇一
二十年未滿	四五三	四九八	四九六	四〇三	四二九	四三四	五〇	六九	六二	一一・三九	一一・七一	一〇・五七
十年未滿	一・二四八	一・三三三	一・四一五	一・一七四	一・二一六	一・三二一	七四	一〇七	一四	三一・三九	三一・一〇	三〇・一六
四十年未滿	一・〇一五	一・一九三	一・二七八	九一八	一・〇九七	一・一七二	九七	八六	一〇六	二五・五三	二七・八二	二七・二四
五十年未滿	六七八	七九〇	七六一	六二〇	六六一	六六一	五八	七七	一〇〇	一七・〇五	一六・六七	一六・二二

郡市名	總計	他管ノ者	一本表人口比例ハ各年末現在本籍人口ヲ以テ算出セシモノナリ
飯野	三・四九七	四七九	
多氣	二・一二	七九	
度會	三・四三	三・七三八	四・七三五
阿拜	二・八八	四・七三八	四・二四三
山田	三・八	二・七三七	二・二三七
名張	七・三	五一五	四四九
伊賀	六・二	四・二四	三五一
苔志	四・六	三・七〇	二・三三六
英虞	八・二	三・七七	二・七〇
北牟婁	四・九	二・七八	二・三三
南牟婁	六〇	一・二六	一・七八
		三・九七	二・二二
		三・二二	一・五四
		二・二二	一・三四
		二・三五四	一・〇五

第二百八十九　一日平均數

署名	延人員 總數	延人員 四人	延人員 刑事被告懲治人	延人員 刑事被告懲治人別房留置	延人員 刑事被告懲治人別房留置携帶乳兒	一日平均數 總數	一日平均數 四人	一日平均數 刑事被告懲治人	一日平均數 刑事被告懲治人別房留置	一日平均數 刑事被告懲治人別房留置携帶乳兒
明治二十四年	六一七、三四一	五八一、七八三人	五一四、七六七人	五六、二五二人	三、六三八人	四、五一七人	二、六〇九人	一、五八九人	一、四一〇人	一〇人
仝二十三年	六三四、八四五	五三七、〇〇六	五四三、四三六	六四、六九一	四、八一九	二、七〇一	一、六九四	一、六八七	一、四八九	一七八
仝二十二年	四七一、一一四	四一三、四一七	四一七、一八五	三六、六〇一	一、九四八	九、八八九	一、二五二	一、二五五	一、一四一	一〇〇
仝二十一年	五六六、四七五	五一七、一八五	三六、六〇一	一、九四八	九、八八九	一、二五二	一、二五五	一、二八七	一、一三三	一七八
										一五四人
										一〇人
										一〇人
										一〇人

第二百八十九　新入監囚人ノ下（刑名別）

刑名	總數 廿五年	廿四年	廿三年	廿五年	廿四年	廿三年	廿五年	廿四年	廿三年	廿五年	廿四年	廿三年	廿五年	廿四年	廿三年
	男			女			各刑別百分比例								
無期徒刑	三人	五八人	五八人												
有期徒刑	九	一一	一九												
重懲役	一四	一九	一八												
輕懲役	一七	一七	一八												
重禁錮	三五五八	三八二八	四二四一												
輕禁錮	六	一〇	七												
同上主罰金ヨリ換フル	一六一	六六	一八五												
拘留	一八三	二五三	一五四												
同上科料ヨリ換フル	二五	四四	四九												
總計	三、九七六	四、二五三	四、六九二	三、六四三	三、八三九	四、一九一	三三三	四一四	五〇一	一〇〇・〇〇	一〇〇・〇〇	一〇〇・〇〇	一〇〇・〇〇	一〇〇・〇〇	一〇〇・〇〇

第二百九十　在監人ノ死亡　明治二十五年

署名	總數	病死	變死	刑死	計	病死	變死	刑死	計	年末現在々監人百ニ對スル死亡
	男					女				
監獄署	二五人	二五人								一八五二
津監獄支署	二	二								七・六五
山田監獄支署	一六	一二								一一・九二
四日市監獄支署	二三	二二								四・六九
上野監獄支署	三八	三八								五・三五
總計	二一四	一九九								一五・八四
明治二十四年	一五〇	一四三								一〇・一三
仝二十三年	九七	九一								六・五一
仝二十二年	七二	六八								五・八〇
仝二十一年	四四	四二								三・七六

第二百九十一　在監人ノ罹病及死亡ノ上（監獄別）　明治二十五年

署名	患者 單人員 男	女	計	延人員 男	女	計	死亡 男	女	計	在監人百中患者ノ比例	患者平均ノ罹病日數	在監人百中死亡ノ比例	患者百中死亡ノ比例
監獄署	五五一		五五一	九三六一		九三六一	一二五		一二五	七四・二六	一六・九八	一六・八二	二五・四一
津監獄支署	一一	一	一二	四九	一	五〇	一二	一	一三	一九・九七	一三・九九	四・五三	一〇・〇〇
山田監獄支署	一五七		一五七	一六〇	一六七	三二七	一二	一	一三	一七・二八	一四・八三	一〇・八五	一一・九七
四日市監獄支署	一八七	五	一九二	二八一〇	四二	二八五二	二二		二二	四〇・〇〇	二五・七五	一四・八三	一一・九七
上野監獄支署	一六一		一六一	四六四六		四六四六	三八		三八	一九・六四・七	一六・四五	一三・六〇	二二・六〇
總計	一〇六七	五七	一一二四	二〇六五八	一〇七七	二一七三五	二〇〇	一一	二一一	七二・〇五	一九・三四	一三・五三	一八・七七

一本表在監人百中患者ノ比例及ヒ在監人百中死亡ノ比例ハ一ヶ年間ノ平均人員（在監延人員ヲ一ヶ年ノ日數ニテ除シタルモノ）ヲ以テ算出セシモノナリ

各年齢別百分比例

年齢	總數 廿五年	廿四年	廿三年	廿五年	廿四年	廿三年	廿五年	廿四年	廿三年	廿五年	廿四年	廿三年
	男			女								
六十年末滿六十年以上	三五九	三一五	二五四	二七七	二一〇	一二五	二三	三八	四八・九五	八・九五	七・四〇	五・四一
總計	三、九七六	四、二五三	四、六九二	三、六四三	三、八三九	四、一九一	三三三	四一四	五〇一	一〇〇・〇〇	一〇〇・〇〇	一〇〇・〇〇

第二百九十二　在監人ノ罹病及死亡ノ下（病症別）　明治二十五年

病名	患者	單人員 男	單人員 女	單人員 計	延人員 男	延人員 女	延人員 計	死亡 男	死亡 女	死亡 計	患者一人ノ罹病日數	患者百中死亡比例	病性別百分比例 患者	病性別百分比例 死亡
傳染性病	三人	三人	一人	三四人	一、二〇七人	七人	一、二八四人	八人	一人	九人	三七・七二	二六・四七	三・一八	四・二七
發育及營養的病	一四九	一四九	一	一五〇	二、七八三	一九	二、八〇二	四九	一	五〇	一八・六八	三・三三	一四・〇五	二三・七〇
皮膚及筋病	二〇	二〇	一	二一	二六六	三	二六九	一		一	一八・九一	四・七六	一・九七	・四七
血行器病	一〇	一〇	二	一二	一三・九	五二	一九一	四		四	一五・九二	三三・三三	一・二二	一・九〇
骨及關節病	四	四		四	一三〇		一三〇	二		二	三二・五〇	五〇・〇〇	・九七	・九四
神經及五管病	二二六	二二六	二二	二三八	四、五六八	二六六	四、八二四	一七	三	二〇	二〇・三〇	八・四〇	二二・二一	九・四八
呼吸器病	二一四	二一四	二八	二四二	三、八五四	三九七	四、二五一	二九	三	三二	一七・五六	一三・二二	二二・六八	一五・一七
消化器病	三八六	三八六	一二	三九八	七、二六六	二五九	七五二五	八六	二	八八	一八・九一	二二・一一	三七・三〇	四一・九〇
泌尿及生殖器病	一五	一五		一五	二九三	四	一、一二七	三	一	四	一九・八〇	二六・六六	一・四一	一・九〇
外襲性疾患	一〇	一〇		一〇	一五二		一五二	一		一	一五・二〇	一〇・〇〇	・九四	・四七
總計	一、〇六七	一、〇六七	五七	一、一二四	二〇、六五八	一、〇七七	二一、七三五	二〇〇	二	二一二	一九・三四	一八・七七	一〇〇・〇〇	一〇〇・〇〇

第二百九十三　在監人ノ賞　明治二十五年

署名	賞表 總數 男	賞表 總數 女	人命救助 男	人命救助 女	金員 水火災防禦 男	金員 水火災防禦 女	金員 逃走捕得 男	金員 逃走捕得 女	金員 逃走密告 男	金員 逃走密告 女	在監人百ニ付受賞者
監獄署	六九人	六人	一人							一人	九・二九
津監獄支署	一九	六	一								二三・七五
山田監獄支署	一五	一四									四・五二
四日市監獄支署	七	七									三・八〇
上野監獄支署	七	七									七・八七
總計	一一七	一〇三	一四								八・一九
明治二十四年	七六	六七	九								五・三二
仝 二十三年	一〇三	八五	一	六							六・八五
仝 二十二年	一〇三	九一	一三								六・二八
仝 二十一年	九一	七七	一四								六・二八

一本表在監人百ニ付テノ比例ハ前出第二百八十六表一日平均ノ内刑事被告及携帶乳兒（賞罰セサル者）ヲ除キタル數ヲ以テ算出セシモノナリ次表モ亦同シ

第二百九十四　在監人ノ罰　明治二十五年

署名	總數	絶信	屏禁	減食	闇室	獨愼	施鈦	在監人百ニ付受罰ノ比例
監獄署	六七三人		人	六三八人	三五人	人		九〇・五八
津監獄支署	二二			二二				二七・五〇
山田監獄支署	一八六			一七八	八			五六・〇二
四日市監獄支署	一二六			一二六				六八・四八
上野監獄支署	四七			四七				五二・八一
總計	一、〇五四			一、〇一一	四三			七三・八一
明治二十四年	六九一			六七一	二〇			四八・三九
仝 二十三年	四八〇			四五四	二六			三一・九六
仝 二十二年	一六七			一五〇	一七			一四・五六
仝 二十一年	一三八			一二八	九			九・五二

一本表在監人百ニ對スル算方ハ前表說明ニ同シ

第二百九十五　出監者遷善況狀ノ上（監獄別）　明治二十五年

署名	再犯者 遷善 総數	再犯者 遷善 不遷善 総數	再犯者 遷善 不遷善 計 男	再犯者 遷善 不遷善 計 女	出監者百人中遷善者ノ比例 総數	出監者百人中遷善者ノ比例 初犯	出監者百人中遷善者ノ比例 再犯
監獄署	七二一人	一一一人	六〇七人	五三二人	七六・七八	七六・〇九	七八・〇一
津監獄支署	一一一	一一一	一一一	一一一	一一一・一一	一一一・一一	一一一・一一
山田監獄支署	三三三	三三三	三三三	一一一	五二・一	五二・一	五二・一
習志監獄支署	二四二	二四二	二四二	一一一	一一一・一一	一一一・一一	一一一・一一
上野監獄支署	一二六	一二六	一二六	一一一	一一一・一一	一一一・一一	一一一・一一
総計	一四八四	一一一九	一一一九	一一一一	一一一・一一	一一一・一一	一一一・一一
明治二十四年	一一一一	一一一一	一一一一	一一一一	一一一・一一	一一一・一一	一一一・一一
仝二十三年	一一一一	一一一一	一一一一	一一一一	一一一・一一	一一一・一一	一一一・一一
仝二十二年	一一一一	一一一一	一一一一	一一一一	一一一・一一	一一一・一一	一一一・一一
仝二十一年	一一一一	一一一一	一一一一	一一一一	一一一・一一	一一一・一一	一一一・一一

第二百九十六　出監者遷善況狀ノ下（年齢及身上別）　明治二十五年

種別	総數	遷善悔悟ノ微効アル者 総數	遷善悔悟ノ微効アル者 初犯 男	遷善悔悟ノ微効アル者 初犯 女	遷善悔悟ノ微効アル者 再犯 男	遷善悔悟ノ微効アル者 再犯 女	遷善悔悟ノ微効ナキ者 総數	遷善悔悟ノ微効ナキ者 初犯 男	遷善悔悟ノ微効ナキ者 初犯 女	遷善悔悟ノ微効ナキ者 再犯 男	遷善悔悟ノ微効ナキ者 再犯 女	総數百中再犯比例	初犯百中不遷善者	再犯百中不遷善者
十六年未満	二〇七人	一三四人	一一六	一一八	一一一	一一一	七〇人	一五人	一四	一一一	一一一	一〇人	四〇・五八	六四人・七三
二十年未満	七三人	三九人	六七	一一六	一一一	一一一	二三人	一五人	一四	一一一	一一一	九	三一・九〇	四四・一七
三十年未満	六六人	三一	一七九	一一一	一一一	一一一	一一一	一一一	一一一	一一一	一一一	一一	三三・四三	四二・二六
四十年未満	三八人	一一一	一一一	一一一	一一一	一一一	一一一	一一一	一一一	一一一	一一一	九	三三・五〇	三九・七九
五十年未満	二八人	一一一	一一一	一一一	一一一	一一一	一一一	一一一	一一一	一一一	一一一	一四	二九・二二	四〇・六二
五十年以上	一八人	一一一	一一一	一一一	一一一	一一一	一一一	一一一	一一一	一一一	一一一	八	三一・九九	四一・一一
父母存生	一一一	一一一	一一一	一一一	一一一	一一一	一一一	一一一	一一一	一一一	一一一	一四	四五・四〇	五九・九三
父又ハ母ノミ存生	一一五	一一一	一一一	一一一	一一一	一一一	一一一	一一一	一一一	一一一	一一一	二一	六〇・九五	八〇・〇〇
父母共ニ死亡	一一五	一一一	一一一	一一一	一一一	一一一	一一一	一一一	一一一	一一一	一一一	三二	六五・九四	八一・四一
父母ノ有無 兄弟	四	一	一	一	一	一	一	一	一	一	一	一	五〇・〇〇	五〇・〇〇
未婚者	一六六人	一七三人	一一一	一一一	一一一	一一一	一一一	一一一	一一一	一一一	一一一	一〇	三五・〇三	四七・一一
有配偶 子アル者	一一七	八四五	七三四	三一	七六	四	八〇九	二三七	四二	一四	一一一	一一一	二六・八八	四八・九一
有配偶 子ナキ者	四三	二七六	二三三	一一一	一一一	一一一	一一一	一一一	一一一	一一一	一一一	一一一	二七・六一	二一・一五
無配偶 子アル者	二四	一四四	一一四	一一六	一一一	一一一	一一一	一一一	一一一	一一一	一一一	一一一	三五・〇三	四七・四五
無配偶 子ナキ者	一三	一三五	一〇八	一一三	一一一	一一一	一一一	一一一	一一一	一一一	一一一	一一一	四八・八八	五六・八七
貧富 資産アル者	一一二六	一四〇〇	一一一八	五七	一一九	一一一	一一一	一一一	一一一	一一一	一一一	一一一	二九・九六	三〇・六三
貧富 資産ナキ者	一一三五	一一三八	九二三	六二	一四五	八	九九七	一一一	一一一	一一一	一一一	一一一	三六・五八	四六・六九
教育 文字ヲ讀ミ書キ爲シ得ル者	一一三九	一一二六九	一〇九一	四五	一一五	八	一〇〇三	八七〇	二八五	三〇八	二二六	一〇	三五・〇二	四〇・六七
教育 全ク無學者	二一七六	一一二六九	一〇五〇	七四	一三九	六	一〇〇三	八七〇	二四九	二二六	一四三	五五二	一一九	一一一
總計	四四一一	二一五三八	二一四一	一一九	一一四	一一一	一一八七三	五三四	一五三	一一一	一一一	一一一	三三・一九	四二・四六
明治二十四年	四一六五九	二一七六四	二一五七	二〇九	三六八	一四	一一八九五	五〇七	一五一	一一一	一一一	六七	三五・〇九	四〇・六七

一本表ハ前表ノ事實ヲ種々ノ區別ニ依リ計記セルモノナリ

第二百九十七　監獄出入人員

明治二十五年

署名	出入	総數	刑事被告人	別房留置人	携帯乳兒	懲治人	総數	刑事被告人	別房留置人	携帯乳兒	懲治人	出入對シ多少
監獄署	出	二、四四六人	一人	二、三九六人	三八人	一人	二、三九九人	一人	二、三四一人	二、三四四	一五人	四七人
津監獄支署	出	二、二五二	一、九七三	三三五	四	二	二、二三〇	一、九四四	二四四	一	一	一九
山田監獄支署	出	一、七〇二	七八二	八九一	四	一九	一、六八〇	七九五	八六四	八六四	一〇	二二
四日市監獄支署	出	一、七二二	八四九	八五八	三	一	一、七二九	八五六	八五九	六	五	一四
上野監獄支署	出	六八八	二五二	四三三	一	一	六四二	二三七	四〇二	一	一	四六
総計	出	八、八〇九	三、八五六	四、八一三	五〇	五七	八、六八〇	三、八八三	四、七一〇	五四	二九	—
明治二十四年	入	九、三五六	四、一七〇	五、〇六一	二七	五九	九、三一五	四、一九五	五、〇四三	三〇	五九	一、一九三
仝二十三年	入	一〇、〇五〇	四、八〇〇	五、〇八七	二〇	四六	一〇、三〇二	四、七二〇	五、四〇一	二六	八一	—
仝二十二年	入	五、五五三	二、三六〇	三、〇九二	四六	四七	五、六七〇	二、五〇八	三、〇七〇	二二	五六	一四
仝二十一年	入	五、三五五	一、九〇六	三、三三五	七二	二九	四、九六二	一、八八六	二、九六九	六七	二八	一二

第二百九十八　監獄經費累年比較

明治二十五年度

年次	支出	總額	監獄費	刑事被告人諸費	囚人諸費	懲治人及別房留置人費	建築及修繕費	囚徒工錢收入	雜收入	在監人一人ニ對スル一日平均支出	支出ニ對スル現住一戸平均負擔
監獄署	出	三六、八六五圓	一六、四六六圓	九一八圓	一七、五五九圓	五〇一圓	一四、二一四圓	七、一三六圓	五〇二圓	一二四圓	一五四圓
津監獄支署	出	八、四五七	三、一二九	一、一四九	四、〇九二	四六	一、三四五	一、三四五	七一	一二四	一一六
山田監獄支署	出	一四、九九六	六、八一二	二九一	七、三〇二	一三五	四、二二〇	四、二二〇	三二七	一一六	一〇一
四日市監獄支署	出	七、八四四	三、五六四	三三二	三、八一三	一一	一、七九八	一、七九八	一五九	一一四	〇五四
上野監獄支署	出	四、三一六	二、三七六	七〇	一、七七二	二二	八六	五五七	八三	一一五	〇九三

第二百九十九　在監人ノ作業

明治廿五年度

署名	就役シタル延人員	作業工錢	總額	收入	給與	平均一人一日ノ工錢	出監ノ片下附セシ給與	人員	金額	平均一人ノ金額
監獄署	二二〇、九六四人	七、一三六圓	一、五三一圓	〇三二圓	一八人	八一二	一、六一八圓	一、九九三圓
津監獄支署	三六、三五八〇	一、二四五	一四五	〇三七	五六〇	五六四	一七五	三一二
山田監獄支署	一〇一、五五三	四、一三〇	一、〇八〇	〇四二	五六一	三一二九	九七一	一、七三一
四日市監獄支署	六、一九九二	一、七九八	一、五〇七	〇二九	三一五	一七九	一、七三	一、五五〇
上野監獄支署	二一、六七七	五五七	三八六	〇二六	一二二	一五六	一二八一	一、二八七
總計	四四二、七六六	一五、〇五六	一、八一八	〇三四	二、二〇八	三、一〇九	二、二八一	一、六七三
明治二十四年度	四九三、四六一	一五、九三九	一、八六五	〇三二	二、三五二	三、九三六	二、四〇八	一、六三一

一表中出監ノトキ給與ノ欄ハ一歴年間ノ事實ナリ

合計

合計	七一〇、八一一	三三、一二四七	二、七六〇	三四、三八	六九五	二、一三八	一五〇、〇五六	一、一四二	一、一五	四、四〇九
明治二十四年度	七三、三八一	三〇、三三八	四、五〇七	三六、七五三	三三、八七八	三九九	一、〇五五	一五、九三九	九七三	一、一一六
仝二十三年度	五八、三八二	二八、二八九	二、七四六	二四、九六七	二二、八五七	三一九	二、〇七一	一六、九〇八	八六二	一、一二四
仝二十二年度	五三、八二九	二七、〇八〇	一、三八三	二二、八五七	三〇、六〇五	三九九	一、五二七	一六、九二二	八五九	一、〇一五
仝二十一年度	六六、七一一	三二、一九三	一、九八六	三〇、六〇五	三九九	一、五二七	一九、一三四	一六、九五八	一、〇三二	〇九三

一本表四徒一人當リノ比例ハ前出第二百八十六表ノ延人員ヲ以テ算出シ一戸平均ノ負擔ハ年末現在現住戸數ヲ以テ算出セリ

第三百　監獄ノ敷地及建坪　明治二十五年十二月末現在

署名	敷地	建坪 総數	地方監獄	拘置監	拘置場	懲治場	工場	病室	密室	闇室	平均一坪在監人 総數	地方監獄	拘置監	拘置場	懲治場	工場	病室
監獄署	三八三五坪	七三六坪	二六五坪	一坪	二九坪	一坪	四一六坪	二四坪	一坪	二坪	一・〇二	二・八〇	八	一	八	一・七八	一・〇七
津監獄支署	八七三	一二八	一四	五四	六	一	五一	一	三	一	一・五	六・一五	一・八七	一	三・六七		
山田監獄支署	四、五三一	六一一	一五八	二四	二	六	四〇二	一三	四	二	一・二	二・五二	三・一〇	一・八八	二・五三	一・八八	一・四一
四日市監獄支署	八一九	一七一	七三	九	五	一	八四	一	一	一	一・二	二・三五	一・五七	一	一・五八	一・四二	
上野監獄支署	八六二	一一二	三八	九	二	一	六〇	三	一	一	一・四三	二・七〇	一・六〇	一・八八	一・五四	一・四八	
總計及平均	二〇、九一九	一、七五八	五四八	九六	四四	六	一、〇一三	四〇	七	四							

一本表監獄署ノ部ニハ龜山、松坂、木ノ本ノ各區裁判所ニ屬スル留置場ノ坪數ヲ併記セリ

一一坪平均在監人ノ比例ハ前出第二百八十六表ノ延人員ヲ以テ算出セリ

○財政之部

第三百一　國稅總額ノ上（累年比較）　徴収額

稅目	二十五年度	二十四年度	二十三年度	二十二年度	二十一年度	二十年度
地租	一、一九七、〇一六圓	一、一九九、五六五圓	一、二五〇、八七〇圓	一、二七七、一九七圓	一、一六、四六七圓	一、二九七、四三三圓
所得稅	一九、三八七	一八、七五一	一八、八七〇	一八、八七六	一九、八一六	九、二八四
酒造稅	四〇〇、七八二	三六四、八六九	三二二、八一五	四二二、四八九	四三、八五二	三一、三九八
煙草稅	三三、六一〇	三二、四七九	二六、五五六	三三、五六六	二一、五七七	二五、三九八
証券印稅	一四、一四〇	一四、二七四	九、七六二	一一、一七四	一一、一五一	一〇、六六七
醬油稅	二八、九二〇	二八、〇五四	二九、一五六	三〇、二一六	二四、六〇〇	二七、六七四
菓子稅	一五、一一四	一四、八七八	一六、六〇七	一六、二八二	一四、六八三	一二、七九三
米商會所稅	七、〇九二	九、二五六	九、九六二	八、〇九二	四、二〇二	一、四七九
國立銀行稅	一、五一二	一、五一二	一、五一二	一、五一二	一、五一二	一、五一二
賣藥稅	一七、五八一	一七、二九二	一七、九三七	一四、七四七	一三、八六〇	一二、六八六
船稅	六、五六八	六、七〇九	六、九四七	七、一四五	六、九九五	六、四二四
車稅	二三、五〇四	二二、七〇七	二二、三七九	二〇、八七三	一八、九四五	一七、五八六
度量衡稅	七五	四七	六六	六六	八〇	七二
鑛業稅	四一八	—	—	—	—	—
銃獵免許稅	一、三八六	二、三〇三	二、四八八	二、五七八	一、六九二	一、六二五
牛馬賣買免許稅	一、七九〇	一、八一七	一、七五四	一、八一五	一、八四一	一、八〇〇
訴訟用印紙料	—	—	—	—	三、八二九	四、四五六
總計	一、七六八、九〇二	一、七三四、六一二	一、七二一、六八〇	一、九六八、七二七	一、七三四、四九七	一、八四一、九六五

○本表總額ニ對スル累年ノ比較ヲ擧クレハ左ノ如シ

年次	總額	前年度ニ比シ增減	平均一戸ノ負擔額
	圓	圓	圓
明治二十五年度	一、七六八、九〇二	三四、二九〇	九、九八七
仝 二十四年度	一、七三四、六一二	二、九三二	九、七三二
仝 二十三年度	一、七三一、六八〇	三三、七〇六	九、七〇九
仝 二十二年度	一、九六八、七二六	二三四、二二九	一一、〇〇九
仝 二十一年度	一、七三四、四九七	一〇七、四六八	九、六〇七

第三百一　國稅總額ノ下（郡市別）　明治二十五年度徵收額

郡市名	總額	地租	所得稅	酒造稅	煙草稅	證書印稅	醬油稅	菓子稅	米商會所稅	國立銀行稅	賣藥稅	船稅	車稅	度量衡稅	鑛業稅	牛馬賣買免許稅	現住一戸平均納額
	圓	圓	圓	圓	圓	圓	圓	圓	圓	圓	圓	圓	圓	圓	圓	圓	圓
津市（津安濃）	一、六〇一、七四八	七四、八一八	三、六〇六	六、四二一	五八五	—	一、〇四七	一、一八九	—	四四八	一、一三九	一四五	二、二二九	二	一、一二一	一、一二八	九、六二一
桑名	五二、六五四	二五、五二五	二四八、〇一三	五、八一二	五八五	—	九三〇	四一一	—	七八四	八二	八二二	一、〇一八	一四	二	五	九、六四
員辨	九六、四七九	七四、九二九	三九五、八四八	七七二	九七	—	六、八一六	一、三七二	—	—	三七	二三三	一、〇一八	一四	二	三五	一、〇二二、六二七
朝明重鈴鹿	一、六〇四五三	二、六七二	二、二一三	一、七一二	二一七	—	一、〇八七	六〇六	—	—	四五	—	一、〇四五	七一	八〇	五九	一、一九〇、〇〇〇
河曲藝	一、二二七、二二〇	一九四、四一一	九七〇、三二三	一、二二三	三二〇	—	一、八四二	一、〇七〇	—	—	一、〇七〇	一、七四九	一、二二〇	四	一、四	二、二二九	一、二二、六二五
一志	一、七七、一四〇	一、四四、六八二	一、四一、六五六	一、一三	二三七	—	九七二	六六〇	—	—	一七九	一七三	二、一三〇	—	一、四一三	二、二四一	一、二二、六二五
飯高野	一、一七、八五九	一〇六、三〇八	二、九八五	一、四〇三	六四二	—	二六二	二〇六	—	—	一、二〇八	一、〇七〇	一五〇	四	一、五〇一	一、二四一	一、二二、六二五
多氣	一〇八、三九四	六八、六八〇	四四、七一四	一、五九八	一、三九八	—	三、七四二	一、八九	四〇	四四八	一、一三九	一四五	二、二二九	四	一、五〇一	一、二四一	一、二二、六二五
度會	一、二七、二二六	一〇二、二六七	一、五九七	一〇三九八	一、三五〇	—	三、七六五	二、六〇一	一、二四〇	七八四	八二	八二二	一、〇一八	一四	二	五	一、二二、六二五
山田拜	一、二八、八四三	九二、三九六	八〇〇	二、九、〇五六	五五二	—	二、〇〇〇	一、二〇〇	—	—	二八〇	二〇〇	一、〇一〇	一、一	一、一	一〇九	一、一九、二〇〇

第三百二　地租（徵收額）　明治二十五年度

郡市名	總額	田租	畑租	宅地租	郡村地租	市街地租	雜地租	延納年賦	納稅人員	納稅者一人平均納稅金	平均百戸中納稅者ノ比例
	圓	圓	圓	圓	圓	圓	圓	圓	人	銭	人
津市（津安濃）	七四、八一八	五九、七四九	五、九五〇	三、六一七	四、六七六	八二四	—	—	一〇、一四九	七、二七二	八、一三二
桑名	二五、五二五	一四、五九四	四、五二八	三、三二一	二、九一六	一七一	五七三	—	八、三三〇	三、〇五〇	七三、九三三
員辨	七四、九二九	六〇、五四九	八、二三〇	五、五七六	—	—	五七三	—	九、五六一	七、八三七	一一、六五五
朝明重鈴鹿	一、六〇四五三	二二九、一九八	一六、八八八	九、九七六	三、四九三	八九三	八三六	四四七	九、七四一	九、四〇八	八、三二七
河曲藝	一、二二、七二〇	八一、一一八	一二、二二九	四、六五〇	一、一二一	一、〇六八	一、一二一	一、一五一	二、〇七七	八、六〇七	一〇二、〇五三
一志	一、四一、二二〇	九三、八一八	一一、一一三	六、二四一	三、二四八	—	一、七二八	一、三二三	一、八、九一八	八、七二八	八、八二三
飯高野	一、一七、八五九	五一、七一二	一、一五、七七二	九、七七、六	三、三八三	一、一五一	二、一五一	一、一五一	一、六、五八六	八、七三五	一一、三二五
多氣	一〇八、三九四	六八、六八〇	一、一五、七七二	九、九七、六	三、三八三	一、一五一	二、一五一	一、一五一	一、六、五八六	八、六〇七	一一、三〇五六
度會	一、二七、二二六	九二、三九六	一〇二、二六七	一、一二、〇一六	一、一五、一二一	一、一五一	一、一五一	一、一五一	二、〇一四	一、一二、〇九	九、九八八
山田拜	一、二八、八四三	九四、三六一	八〇〇	二、九、〇五六	一、一八、七〇二	一、一八、七〇二	一、一八、七〇二	一、一八、七〇二	一、一八、七〇二	一、一八、七〇二	五、一九三
伊賀名張	六四、三六一	五四、四二	六、三六	二、七七、九七九	一、一三、一二一	四六、一四三	一、一五一	一、一五一	一、一五一	一、一五一	四、九八八

一本表戸數比例ハ十二月三十一日現在現住戸數ヲ以テ算出セリ

名張	伊賀	志摩	英虞	北牟婁	南牟婁	總計
九三、九六〇	六四、三六一	三六、八一八	四二、八九七	一五、二五六	四九、六八六	一、七六八、九〇二
六四、三六一	三六、九〇〇	三八三	一、九八〇	一二、二〇一	三九、四五一	一、一七、七二〇
三六八	一九、七〇〇	一、九八〇	四〇五	四七二	六、七三四	一、四七、八八五
二〇二	—	—	—	四一五	八九〇	一、一五、一三〇
五三六	六四一	三九九	三八九	三六九	三、四九一	一、一四〇、二八、九二〇
一、一二、一四七	一、一七、〇九二	一、一五、一二一	一、一五、一二一	一、一五、一二一	一、一五、一二一	一、一五、一二一
一、一四六	一八九	六二〇	一、一五一	一、一五一	三八四	一、一五、一二一
一	一、五五六、八〇八	一、五五六、八〇八	一、五五六、八〇八	一、五五六、八〇八	一、五五六、八〇八	一、五五六、八〇八
八六四	一、一九三	四七七	二六九	一、一九三	一、一九三	一、一九三
—	—	—	—	—	—	七六
—	三	二七四	一	—	一、一八	四一八
一一二	二五	一、一二八、一三八	九五	三一	一、一二八、一三八	一、一二八、一三八
一〇五	二七	一、一五二	三一	一、一七九	一、一七九	一、一七九
一〇、〇〇八、〇〇九	四、一五〇	五、一九三	三、〇九五	九、九八八	九、九八八	九、九八八

郡市名	總額	田租	畑租	宅地租	郡村市街	雜地租	延納年賦	納稅人員	納稅者一人平均納稅金	平均百戸中納稅者ノ比例
答志英虞北牟婁	三六、九〇〇圓	二五、六五八圓	七、二九三圓	二、八三六圓	四〇二圓	七〇九圓	—	一〇、三八一人	三、五五圓	一〇〇、四三五
南牟婁	三九、四五二	三一、七一四	三、六〇六	二、六二四	四七七	八九六	—	一一、六〇九	三、三九八	一一、三三二
總計	一、一九七、〇一六	九四〇、一五二	一四一、〇五六	七五、七七九	二四、五六二	一五、四一五	五〇	一七六、九四	六、七六三	九九、九三八
明治廿四年度	一、一九九、五六五	九四三、二〇三	一四〇、五〇四	七五、七七八	二四、五八六	一五、四四三	五一	一七九、一〇三	六、六四二	一〇〇、〇九七
仝廿三年度	一、二五〇、八七〇	九九三、三二五	一三九、八六五	七五、八六一	二四、四一五	一五、四四一	一、九六三	一七九、二四九	六、七八	一〇〇、〇五〇
仝廿二年度	一、三七七、一九七	一、一〇三、六八九	一五六、七〇三	七六、三三〇	二四、三四八	一四、八三六	一、二九〇	?	?	?
仝廿一年度	一、一二六、四六七	八四三、五五六	一五七、二八四	八五、一三一	一五、〇一六	一四、九五五	五二四	?	?	?

一本表百戸中納稅者ノ比例ハ各年(暦年)十二月三十一日現在ノ現住戸數ヲ以テ算出セリ、
一本表以下三表ハ前表中ノ重ナルモノニ就キ類別重出セルモノナリ

第三百四　納稅人員・納稅金額　明治廿五年度

郡市名	納稅人員 總數	一等	二等	三等	四等	五等	納稅金額 總數	一等	二等	三等	四等	五等	平均百戸中納稅者一人ノ比例	納稅者一人平均納稅額
津市	二九四人	一人	一人	一人	三三人	二五九人	三、二六八圓	一、〇五一圓	—	二五八圓	七八五圓	一、一八二圓	五・二四人	一、一一五圓
桑名員辨	一七六	一	—	—	一六	一五九	二四八四	一、二三四	—	—	五五三	一四六	一・七二	一・五五
三重朝明鈴鹿	三〇四	—	—	—	四二	二六二	三九四	—	—	—	一、五四三	一、一四二	一・五三	八八三五
	九四	—	—	—	四	九〇	四九七	—	—	—	七五	四二二	・九八	五・二八七

郡市名	納稅人員 總數	一等	二等	三等	四等	五等	納稅金額 總數	一等	二等	三等	四等	五等	平均百戸中納稅者一人ノ比例	納稅者一人平均納稅額
答志英虞北牟婁	一五九	—	—	—	一四	一四五	九七二	—	—	—	三三三	六四八	一・三六	六・一一三
南牟婁	七九	—	—	—	二	七七	三五九	—	—	—	四二	三一七	一・五	四・五四四
總計	二三六	—	—	—	一九	一一七	一、四一〇	—	—	—	四三三	九七六	一・四五	五・七四三
明治廿四年度	六四	—	—	—	一〇	五四	四五〇	—	—	—	一八九	二六一	・八八	七・〇三一
仝廿三年度	一七七	一六	一二	一九	一七	一七八	二、九七六	一、一七八	—	—	五〇一	八一八	一・四二	一四・九五四
仝廿二年度	一四二	一	—	—	一	九〇	二、九七六	—	—	—	四一八	二五一	一・四五	五・三〇七
仝廿一年度	一二六	—	—	—	一	八〇	一、六〇三	—	—	—	二五一	五五〇	一・〇四	五・九四〇
南牟婁	五八	—	—	—	二	五六	二六九	—	—	—	四〇	二二八	・六一	四・六三七
北牟婁	五三	—	—	—	九	四四	四六九	—	—	—	二六七	二〇二	一・〇八	八・八四九
答志英虞	七三	—	—	—	五	六八	三八二	—	—	—	二五九	一二二	・七一	五・二三二
名賀伊	九一	—	—	—	一	九〇	三六九	—	—	—	一五	三五三	一・〇五	四・〇五四
阿山田	一三五	—	—	—	九	一二六	八〇二	—	—	—	二五一	五五〇	一・〇四	五・九四〇
飯野高	一九九	—	二	二	一七	一七八	二、九七六	一、一七八	—	—	四七六	八一八	一・四二	一四・九五四
一志	二三六	—	—	—	一九	二一七	一、四一〇	—	—	—	四三三	九七六	一・五七	五・九七四
多氣	六四	—	—	—	一〇	五四	四五〇	—	—	—	一八九	二六一	・八八	七・〇三一
度會	三〇二	—	—	—	一六	二八六	一、六〇三	—	—	—	四一八	一、一八五	一・四五	五・三〇七
山田	一三五	—	—	—	九	一二六	八〇二	—	—	—	二五一	五五〇	一・〇四	五・九四〇
英虞答志	七三	—	—	—	五	六八	三八二	—	—	—	一二二	二五九	・七一	五・二三二
名賀伊	九一	—	—	—	一	九〇	三六九	—	—	—	一五	三五三	一・〇五	四・〇五四
河奄藝	一五九	—	—	—	一四	一四五	九七二	—	—	—	三三三	六四八	一・三六	六・一一三
安濃	七九	—	—	—	二	七七	三五九	—	—	—	四二	三一七	一・五	四・五四四
一志	二三六	—	—	—	一九	二一七	一、四一〇	—	—	—	四三三	九七六	一・五七	五・九七四
飯野高	一九九	—	二	二	一七	一七八	二、九七六	一、一七八	—	—	五〇一	八一八	一・四二	一四・九五四
多氣	六四	—	—	—	一〇	五四	四五〇	—	—	—	一八九	二六一	・八八	七・〇三一
度會	三〇二	—	—	—	一六	二八六	一、六〇三	—	—	—	四一八	一、一八五	一・四五	五・三〇七
山田	一三五	—	—	—	九	一二六	八〇二	—	—	—	二五一	五五〇	一・〇四	五・九四〇
阿山田	一三五	—	—	—	九	一二六	八〇二	—	—	—	二五一	五五〇	一・〇四	五・九四〇
名賀伊	九一	—	—	—	一	九〇	三六九	—	—	—	一五	三五三	一・〇五	四・〇五四
答志英虞	七三	—	—	—	五	六八	三八二	—	—	—	二五九	一二二	・七一	五・二三二
北牟婁	五三	—	—	—	九	四四	四六九	—	—	—	二六七	二〇二	一・〇八	八・八四九
南牟婁	五八	—	—	—	二	五六	二六九	—	—	—	四〇	二二八	・六一	四・六三七
總計	二、三七九	—	—	—	一九	一一六	一、四一〇	—	—	—	四三三	九四八	一・三四	八・二五五
廿四年度	二、三三九	—	—	—	一九	一一三七	一、八八二九	一八七五一	二、二七二	一、一五八	七四四	五、二九八	九、二七八	一・三二
廿三年度	二、三九九	—	—	—	一八八	二二〇四	一八、八七一	二、一〇三	一、一二六	一、〇八五	四四四	五、四〇〇	九、四五二	一・三四
廿二年度	二、四七三	—	—	—	一八八	二二七八	一八、八八二	二、一一六	一、一二六	七〇九	七〇九	五、三一〇	九、六五一	一・三八
廿一年度	二、五三九	—	—	—	二〇三	二二三九	一八、八二〇	二、四三六	一、〇五三	六八七	五、七六八	九、八七六	一・四	七・八〇六

一表中百戸中納稅者ノ比例ハ毎年十二月三十一日現在現住戸數ヲ以テ算出セシモノナリ

第三百五　酒造稅（徵收額）　明治廿五年度

郡市名	總額	清酒	濁酒	燒酎	酒精	白酒	味淋	銘酒	計	免許稅	自家用料酒鑑札料	現住人口一ニ對スル稅額
	石	造石稅										
津市	一五、一二三圓	一四、六二六圓	—	二〇四圓	六二圓	二〇圓	五九圓	—	一四、九七二圓	一五〇円	一圓	五四一円
桑名	一二、二六三	一〇、七三九	—	三四	四四八	五五	五六六	—	一一、八四一	三六〇	六二	二〇四
員辨	一八、四〇六	一七、五四〇	三七	六八	—	—	—	—	一七、六四五	七二〇	四一九	四一九
三重朝明	一一四、八六四	一一〇、四一九	二七七	四〇六	四〇六	二	一、一四〇	—	一一二、六五〇	二、一〇〇	一一四	一、一〇一
鈴鹿	一七、二二五	一六、一三五	一一	一七四	—	四四	—	—	一六、四七四	六〇〇	一五一	二三二
奄藝河曲	七一、二七三	六四、六一六	一三五	三、七四七	一七	—	九三八	二一	六九、四五七	一、六五〇	一、〇八八	一六六
安濃	三、二九九	三、〇八七	—	一七	—	—	—	—	三、一〇四	一五〇	八五	〇、三四
一志	二六、〇五二	二四、九八五	—	一〇二	一	—	四	—	二五、〇九一	七八〇	一八一	三一八
飯野高	一一、九六四	一一、四六四	—	一二	—	—	—	—	一一、四七五	四八〇	九	一、六三
多氣	三四、四〇二	三三、七〇九	—	三六	—	—	八一	—	三三、八二七	五七〇	五	七九五
度會	一〇、三九八	一〇、〇七六	—	二	—	—	—	—	一〇、〇七八	二七〇	五〇	〇九一
阿山拜田	二八、九九九	二五、二九六	—	八一六	—	—	二二	—	二六、一四二	一、五九七	一、二六〇	一、四二
名張賀伊	二六、六八七	二四、四三九	—	五八四	—	四	—	—	二五、〇二七	九三〇	七三〇	六五四
北牟婁英虞志	—	—	—	—	—	—	—	—	—	—	—	—
南牟婁	六、六九九	六、一七一	—	一七	—	—	—	—	六、一八八	四八〇	三一	一四〇
總計	三九、六三三	三七五、一一三	五六九	六、二二一	九一六	二三三	二、八二七	二一	三八五、八〇〇	一〇、五九〇	三、二四二	二、四八八
明治廿四年度	三六四、八六九	三四〇、〇三四	二九六	六、三二九	五〇五	二〇三	四、〇八二	三〇九	三五一、七六〇	一〇、三五〇	二、七五九	三、八八
仝廿三年度	三三三、八一五	三〇二、五一〇	一七六	四、三一五	一一二	二一〇	二、六六二	二六二	三一二、四七	一〇、三三〇	二、二四七	三五〇
仝廿二年度	四二五、四八九	四〇〇、三二五	—	四九九	九九六	一一〇	二、六七七	三六四	四一一、〇九六	一〇、三八〇	二、〇一三	四六八
仝廿一年度	四四六、九五二	四二三、一三九	二〇	七、一九五	三三一	五九	三、八五八	二九六	四三四、八九八	一〇、一四〇	一、九一四	四八八
三重縣	—	—	—	—	—	—	—	—	—	—	—	—
大藏省	四六、八八〇、八七八円	五二、一二六、四六八	—	三四、〇〇〇	三一四、〇七五	一四四、五〇〇	七三、三一三	—	五二七、八二、三五六	二九、五三二、〇三四	一二、三一九、四六〇	一六、〇三七、八三三
內務省	—	—	—	—	—	—	—	—	—	—	—	—
司法省	—	—	—	—	—	—	—	—	—	—	—	—
文部省	—	—	—	—	—	—	—	—	—	—	—	—
農商務省	—	—	—	—	—	—	—	—	—	—	—	—
遞信省	—	—	—	—	—	—	—	—	—	—	—	—
海軍省	—	—	—	—	—	—	—	—	—	—	—	—
第三師團	—	—	—	—	—	—	—	—	—	—	—	—
愛知縣	—	—	—	—	—	—	—	—	—	—	—	—
總計	四六、八八〇、八七八	五二、七八二、三五六	—	三四、〇〇〇	三一四、〇七五	一四四、五〇〇	七三、三一三	—	五二七、八二、三五六	二九、五三二、〇三四	一二、三一九、四六〇	一六、〇三七、八三三

第三百六　國庫稅外ノ收入金

主管廳	二十五年度	二十四年度	二十三年度	二十二年度	二十一年度	二十年度
三重縣	—	—	二七、六三一、九七二円	一、〇八九、二一五円	二三、二七一、二六四円	二二、六六四、五六一円
大藏省	四六、八八〇、八七八円	五二、一二六、四六八	四、四三三	八、九二五、四〇三	六九〇、七一六	一、六一七、六二六
內務省	—	—	五八、四六〇	三七、〇〇〇	六七、〇〇〇	三六、〇〇〇
司法省	—	三一四、〇七五	八七七、六五六	六一九、七八三	七二六、五一五	七五八、五六四
文部省	—	二四四、五〇〇	三三四、〇五〇	二九二、一〇〇	二三八、〇五〇	五九八、七六〇
農商務省	—	七三、三一三	六四五、四六三	五九九、〇八七	四六二、九六一	三〇四、八四〇
遞信省	—	—	—	—	—	五、四六〇
海軍省	—	—	—	—	—	一、六六
第三師團	—	—	—	七五六、八〇〇	二六、三一五	五一、八五六
愛知縣	—	—	〇七〇	—	—	—
總計	四六、八八〇、八七八	五二、七八二、三五六	二九、五三二、〇三四	一二、三一九、四六〇	二五、四八二、八二一	一六、〇三七、八三三

第三百七　國庫支出ノ縣經費

費目	二十五年度	二十四年度	二十三年度	二十二年度	二十一年度	二十年度
府縣費	一八六、八四三・三五八圓	九〇、四六三・三五八圓	九一、三〇三・七四三圓	八八、五六一・八九〇圓	九一、二七二・二七一圓	九三、六四七・〇六八圓
國稅徵收費	四二、八二七・六七三	四七、六七四・九七四	五三、四三一・四〇二	四五、三三二・二四五	三九、六三六・三一三	四一、一八九・五一〇
恩賞諸祿	一〇、一四五・三一〇	八、〇四二・七六六	七、三四九・九一八	四、九四四・〇七四	四、九五一・二九四	一、六〇三・八二二
非職俸給	—	一一二・九〇三	六四六・五八九	一、八五五・五七三	一、九七九・七〇一	一、三二〇・四三六
諸拂戾及缺損補塡金	三、三三一・一七三	二、二二六・九六一	五、一八四・四二八	六、〇三一・七〇二	二、四一一・四一四	二、三一二・八三一
集治監費	二六・九三八	六一・六七六	一〇七・一八三	一六三・〇七六	六〇四・三二九	五三八・五五三
軍事費	—	—	—	—	九、三九一・二五〇	一九、三九一・二五〇
神宮費	二七、一三一・〇〇〇	二八、七四四・六五〇				
神社費及國幣社例祭幣帛料	一・六三一・〇〇〇					
遞信費	一〇八・〇四〇	九八・三五九	一九・一二五	一九・一二五〇	—	—
總計	二七二、〇二六・四九二	一七七、四三五・六四七	一八七、一九六・三四二	一六八、二七九・八一〇	一五〇、七六三・〇三一	一六〇、九一〇・七五五

一表中明治廿三年度ニ於テ特別整理ニ係ル金員ハ總テ其費目中ニ合算セリ
一廿四年度國稅徵收費ノ內ニハ土地臺帳調製費五千八百六拾七圓拾七錢ヲ合算セリ
一廿五年度府縣費ノ著シク增加セシハ土木補助費九六、九一一圓余獸疫費五六九圓余アリシニ依ルモノナリ

第三百八　印紙類賣下額面金高

年次	總額	証券印紙	手形用紙	煙草印紙	賣藥印紙	訴訟用印紙	登記印紙
明治二十六年	二九、六二五圓	一五、八八〇圓	一、六〇二圓	四〇、六七〇圓	一七、一二八圓	四、三八〇圓	四九、九六五圓
仝二十五年	九九、三一四	一二、二八〇	五	三二、三九〇	一四、五九五	二、〇〇〇	三八、〇四四
仝二十四年	一〇三、二九二	一六、六七〇	二二	二四、八二〇	一四、八五〇	七、五五〇	三九、一五〇
仝二十三年	一二四、一〇七	一八、三五六	二九八	三四、一〇六	一七、七八六	一、一五〇四	四二、〇五七

第三百九　地方稅　明治廿五年度

郡市名	總額	地租割	戶數割	營業稅 商業	營業稅 工業	營業稅 雜種稅	營業稅 總額	一戶平均ノ負擔額 戶數割
津市	一二、八一四圓	一、四三八圓	二、七三一圓	五、一一九圓	一五八圓	三、三六八圓	二、二八五圓	四八七・四
桑名	二三、四二八	七、五六八	五、八二七	五、七〇九	三八二	三、九四二	二、〇六九	五、一五
員辨	二〇、二四三	二三、三六七	四、四一一	九五四	二八七	一、二二四	二、三六四	五、一五
三重朝明	五四、四一四	二八、六〇六	一〇、四一八	七、八二三	六三一	六、九三六	二、七三三	五、二三
奄藝河曲	三二、五七四	二〇、一二五	六、〇八〇	二、六五九	四二四	三、二八六	二、七八七	五、二〇
鈴鹿	二三、八五四	一四、五〇五	四、七九一	二、〇二九	三三八	二、一八一	二、〇六九	五、〇二
安濃	一八、一三三	一一、七九七	三、五四六	一、一一五	二二四	一、四五一	一、六三八	五、一六
一志高野	三九、九六九	二五、八五七	七、七八八	三、一四四	三六二	二、八一八	二、六九九	五、一八
飯野	三八、五三五	一九、〇一二	七、二八一	六、八一四	五〇六	四、九二一	二、七五三	五、二〇
多氣	一九、〇六〇	一二、〇〇三	三、七五七	一、四二七	二六四	一、六〇九	二、六一八	五、一六
度會	四六、四一三	一八、二七八	一〇、八八六	九、三八七	九七二	六、八九〇	二、二四九	五、二四
山田拜	三〇、五〇〇	一六、五〇八	六、五五一	三、七五六	六一一	三、〇七四	二、三四九	五、〇四
名張伊賀	二〇、〇四五	一一、五三八	四、四四一	二、四四一	三四九	一、二七六	二、三〇五	五、一一
答志英志	一七、五一八	六、五九五	五、四六五	二、〇六三	四九二	二、〇二九	一、六九五	五、二九
北牟婁	八、一〇九	二、一八二	二、五九二	一、八〇七	二一七	一、三一一	一、六四五	五、二六
南牟婁	一四、九九四	七、〇五五	四、八四〇	一、三四一	三九六	一、三六二	一、五六七	五、〇六

郡市名	總額	地租割	戸數割	營業稅 商業	營業稅 工業	雜種稅	一戸平均ノ負擔額 總額	一戸平均ノ負擔額 戸數割
總計	四〇六、〇三四	二一六、四三五	九一四〇	五七五、八四	六六三、三	四八五、五二	二、二七五	〇、五一六
明治廿四年度	二九八、二三〇	一三五、七一八	五八、一六六	五二、七八九	五、五五五	四六、〇〇一	一、六七二	〇、三一六
全廿三年度	三三二、六一四	一五六、一二二	六八、五〇	五七、八八二	四、一九六	四五、九一五	一、八六五	〇、三八四
全廿二年度	二七六、七二三	一二五、三九二	五四、四八九	五〇、九一六	四、三一四	四三、六一二	一、五五九	〇、三〇五
全廿一年度	三六四、三四二	一九七、二九九	八六、一七三	五五、九一九	五、〇七三	四九、八七八	二、一八四	〇、四七七

一表中戸數比例ハ各年度十二月三十一日現在現住戸數ヲ以テ算出セシモノナリ

第二百十　地方税經濟ニ係ル收入金

科目	二十五年度	二十四年度	二十三年度	二十二年度	二十一年度
地租割	二一六、四三五	二二五、七一八	二五六、二二二	二二五、三九二	一九七、二九九
戸數割	九一四〇六	五八、一六六	六六、五〇〇	五四、四八九	八六、一七三
雜種稅 營業稅	六四、二四六	五八、三四四	六二、〇七八	五五、二二〇	四九、八七八
雜種稅 營業稅	四八、五二二	四六、〇〇一	四五、九一五	四三、六一二	四二、八七七
雜種稅 營業稅	八二、九〇二	七八、〇七二	七六、五四五	八三、五〇五	二六、〇八七
國庫下渡金	二五、七二二	二五、八〇六	二五、二二七	二五、四〇九	一八、八六三
國庫補助金	九六、九二二	—	—	二八、九九三	—
寄附金	一、二八八	四二六	一、一〇九	二〇〇	三、〇〇五
備荒儲蓄金ヨリ借入金	六〇	二一〇	一四〇	二八七	—
大藏省監督ノ入ルベキ囚徒監獄費及荒儲蓄金ヨリ借入金	—	八〇、〇六二	二〇〇、〇〇〇	—	—
前年度繰越金	一四一	二一、二〇〇	二四、二五七	二七、二六六	一五、五七〇
總計	六一八、九四五	五二七、六八二	六四九、八八三	五三七、四二二	四五七、八六五

第二百十一　地方税經濟ニ係ル支出金

科目	二十五年度	二十四年度	二十三年度	二十二年度	二十一年度
警察費	九三、二五二	九三、八七四	九〇、〇三二	九一、八〇二	七九、五五〇
警察廳舍建築修繕費	二、八四〇	二、四六二	一、八四九	四五一	一、〇七四
土木費	一六九、七四七	一七七、六一一	二四四、二九一	二〇六、〇八六	七二、〇五四
土木補助費	六四、一七六	三七、〇六〇	二四、五四九	一九、二二二	九、八九〇
縣會議諸費	六二、三九	七、二六四	六、七二八	七、四二九	七、二一七
衛生及病院費	一一、八四二	一一、三二〇	一一、二二一	一五、七四八	六、〇九七
教育費	二二、九一〇	二二、五五二	二四、九〇八	二五、八八五	二四、六四二
郡廳舍建築修繕費	二五二	三〇九	一九四	三六二	二二四
郡吏員給料及費用諸費	四一、三三九	四四、六七八	四四、四四三	五〇、一三一	三七、六五
教育費	四四六	三九二	三六七	二〇七	二〇二
補役場及雜破船費	—	—	—	—	七
諸達書及掲示費	二九〇	二七五	四七七	三九三	四二一
勸業費	四四〇四	二、一六九	二、九三九	四八七〇	二、〇三六
町村長以下給料及費	—	—	—	二〇、〇七六	一〇一、〇四六
地方税取扱費	九六四二	一六、三六四	六、一六四	四九七	九〇八
縣廳舍建築修繕費	二、三九七	三六八	七四九	六八六	九一九
縣監獄費	七〇、二四二	七〇、〇二六	七二、一〇五	五六、三一〇	五一、六三八

科目	二十五年度	二十四年度	二十三年度	二十二年度	二十一年度
縣禄營建築修繕費	二、一四〇円	一、〇五七円	一、一二六円	二、〇七一円	二、一九〇円
衆議院議員選擧費	六二	七六	三八二	—	—
市税負擔	三三	一八	—	—	—
土木費借入金償却費	一〇、七五一九	三〇、〇〇〇	—	—	—
雜豫備費	—	—	—	—	—
雜出費	四六	六	四六	一	五〇
總計	六一、一二九	五二、一五九七	六三、三〇〇三	五〇、二八〇	四二、〇一四八

第三百十二　地方税別經濟ニ屬スル金員ノ收支　明治廿五年度

種目	收入	支出	年度末現在 公債証書	現金	計	前年ニ比シ增	前年ニ比シ減
小學校教員恩給基金	一、八四九円	一円	一円	一、八四九円	一、八四九円	一、八四九円	—
勸農場費	八、五六二	五七八	—	—	—	—	—
勸業資金	—	—	四五九〇	二七二三	四八六二三	二六五五	—
病院資金	—	—	六、一四五	一九三	六、三三八	二九五	—
衞生資金	—	—	二八八〇	九六	二九七六	一二六	—
總計	一〇四三一	五七八八	五五、九二五	四、八五一	六〇、七七六	四、七三六	—
明治二十四年度	八、七五九	六、二〇五	五五、一二七五	五五五	五五、八四〇	三、〇〇四	—
明治二十二年度	八、七一五	六、〇六九	五二、一二七五	五六一	五二、六二六	二、六六三	—
明治二十三年度	八、二四〇	五、八四三	四三、七二五	六、四二八	五〇、一五三	? ?	—
明治二十五年度	三〇〇	三〇〇	?	?	?	? ?	—

第三百十三　備荒儲蓄金ノ收支

年次	收入	支出	年末現在 借入金	公債証書	現金	貸出金	計	前年ニ比シ增	前年ニ比シ減
明治廿五年度	一五四〇五円	一五一、九七五円	—	七九〇、三五〇円	二、一〇〇円	一五七〇二円	九四九、三七四円	三七〇、一二円	—
明治廿四年度	一四〇、一一一	一三九、九五八	—	六四七、〇五〇	一〇、二一五円	一二五、〇六一	九一二、三六五	四四、六五	—
明治廿三年度	一一六、七六三	一一〇、四三一	—	六六一、五五〇	六、三五〇	一二〇、〇〇〇	八六七、九〇〇	四七、一一五	—
明治廿二年度	一七八、七四五	一六一、九七七	—	八〇三、八二〇	一六、九五五	—	八二〇、七五五	九八、八五三	—
明治廿一年度	二一〇、七二二	二〇六、六二一	—	七一七、八二〇	四、一〇二	—	七二一、九二二	一〇二、二三一	—

第三百十四　市町村及學校基本財産　明治廿五年度末現在

郡市名	總額	土地價額 市町村	土地價額 學校	建物價額 市町村	建物價額 學校	價額(市町村)	公債証書價額 市町村	公債証書價額 學校	公債証書價額(市町村)	現金 市町村	現金 學校	其他ノ價 市町村	其他ノ價 學校	總ニ乖離對スル割合
津市	四〇三六円	六二一円	—	二九三円	—	—	三〇〇円	—	—	二二三円	—	—	—	・七二〇
桑名郡	一四三五	一八六五	—	一七九	—	—	—	—	—	一〇七三	—	—	—	一・二五五
員辨郡	六九六	二三二四	—	四四〇	—	—	—	—	—	二四二	—	—	—	・八二二
三重郡	三六一〇三	三一四一	一一二二	二一二五	二五九七〇	—	五〇〇	九〇二	—	七五九	一三七四	—	—	二・六七二
朝明郡	一九八九五	五一一六六	一一二八	二三五五	九八七〇	一三一	一〇〇	四六〇	二一	二六七	二八七	—	—	三・一〇六
鈴鹿郡	一七八七五	二一〇〇九	—	一一二四七	—	—	一三〇〇	—	—	二五二一	—	七八九	—	一・八七二
鹿亀郡	一四六八七	三一四九四	—	九八九六	—	—	—	—	—	一二九八	—	—	—	一・九七二
河曲郡	六三七二	三七七	—	五八三三	—	—	—	—	—	一六二	—	—	—	一・五〇二
安濃郡	九五〇六	一五五一	—	四六二六	—	—	三四四	—	—	二九七六	—	—	—	一・三八三

郡市名	總額	土地價額 市町村	土地價額 學校	建物價額 市町村	建物價額 學校	穀物價額（市町村）	公債証書價額 市町村	公債証書價額 學校	諸株券價額（市町村）	現金 市町村	現金 學校	其他ノ價 市町村	其他ノ價 學校	平均一戸ニ對スル總額
一志	一〇四、九七三	八二、二六三	—	一二、八四七	—	四〇六	一、一〇七	—	—	七〇二	—	一、三二七	—	六、九八五
飯高	七、六九三	一、一六八	—	四、四〇〇	—	—	一、六〇四	—	—	五二一	—	—	—	六、九四
飯野	一、三四七	二六〇	—	九三〇	—	—	—	—	—	一四七	—	—	—	四、六三
多氣	二、八七六	一、二三〇	—	二七〇	—	三一四	—	—	—	一、〇七二	—	—	—	三、九五
會	二、一〇九三	一、二二六	—	七四八四	—	三九九	—	—	—	一、二九二	六九二	—	—	一、〇一五
阿拜	二九、八三一	四、〇二〇	—	二四、五二八	—	—	—	—	—	一、一八〇	—	—	—	二、七六三
山田	七、〇九二	一、七二二	—	四、一四一	—	—	—	—	—	一、一七九	—	—	—	三、二三八
名張	七、一四	二四九	—	六、八四五	—	—	—	—	—	二〇	—	—	—	一、七七五
伊賀	八、八四三	三三九	—	七、一五二	—	—	五〇〇	—	—	八五一	—	—	—	一、八八六
英志	一五、七四〇	五、三四四	—	六、七三〇	—	—	—	—	—	二、七五六	—	—	—	三、二五四
苔虞	三一、七四八	一五、八〇五	—	二、二二一	—	—	八、六一一	—	—	五、〇五一	六〇	—	—	五、七三
北牟婁	六七、七四五	六三、二四八	—	四、一六八	—	—	—	—	—	三二九	—	—	—	一三、七四四
南牟婁	一五四三	一三〇	—	九四五	—	—	—	—	—	二七一	—	—	—	一、六一一
總計	四三七、五一三	二〇七、七二二	二、三四〇	二二八、〇三五	三三、九一七	一、二五〇	一四、四七八	一、三六二	二一	四〇八一〇	二七、八四一	二、三五三	三、二九三	二、四七〇
明治四年度	三五四、五九五	一六二、四六三	六、一〇六	八六、一〇五	三二、四一七	八〇二	一〇、九八八	一、七四八	—	三四、七一六	三、一四八	七八二	三三七	一、六五八
明治五年度	二九五、六七〇	一一八、九八一	—	一、八六一	一、九七二	一〇二	一、一二六	一、二七二	三二	四、五一二	六、八〇一	一、九二六	一、三七九	一、三一〇

郡市名	總額	戸別割	地價割	營業割	所得税割	反別割	其他	特別割 現役人夫賃金	特別割 現品徴收代金	特別割 總額	一戸平均負擔 市町村税	一戸平均負擔 戸別割
津市	八、二三二	圓	圓	圓	圓	圓	圓	圓	圓	圓	圓	圓
桑名	八〇、一六〇	八、二六八	—	八六、一〇	一、九七二	九八六	四、四一四	六六、八七二	—	一、四六八	七〇八一	一、七三〇
員辨	一九、七八四	六、七六五	一二、二九三	三五九九	七九九	四五四	一六八	—	—	七〇	二、三一〇	一、七九〇
三重	三〇、〇六四	一三、七二三	一四、八九七	七、九八〇	一、四三四	四	一五三	—	—	—	二、二一六	一、〇一七
朝明	一四、八四二	六、六五〇	七、九八〇	二一二	二一六	—	—	—	—	—	二、〇三八	一、〇三八
鈴鹿	一七、四五一	七、一四一	九、九四四	二一六	一四三四	—	—	一五〇	—	—	一、八二八	一、七四八
奄藝	一八、〇三八	五、四九〇	八、七一三	五三三	六五	五	三三〇二	—	—	—	二、四二三	一、一一四
河曲	一五、八五六	四、七二九	六、四六六	六五	三	一四六四	二二、二八	一、八二	—	二、七三七	三、一一八	一、七三八
安濃	一三、三四四	四、八八八	八、〇四九	一九九	二七	一八二	—	—	—	一、九四二	一、七一一	一、七一一
一志	四四、四八二	一七、三七七	二一、四二九	四二六	八	三七八	二、四七九	一、二八四	—	二、九六〇	二、一五六	一、一五六
飯高	二二、四二〇	一一、七〇九	一〇、一八四	五二七	—	—	—	—	—	二、〇二二	一、〇五六	一、一一九
飯野	八〇一四	三、一二五四	四、七三九	二一	—	—	—	—	—	一、一一二	一、一一三	一、一一九
多氣	一六、三九九	八、一〇四	七、九六八	三二八	—	—	—	—	—	一、七九七	二、二五三	六、一九五
度會	三七、三二四	二五、一八九	一一、二〇一	九三四	—	—	—	—	—	一、二一二	一、一一三	一、一一九
阿拜	一七、二五八	八、四五二	七、九〇八	八九八	—	—	—	—	—	一、五九八	二、二五三	一、七八三
山田	四、二六七	二、〇八一	二、九八八	一三八	—	—	—	—	—	一、九六二	一、九六〇	一、九六二
名張	七、九七三	四、二六二	二、九八八	六〇八	五	—	—	—	—	一、〇八九	一、一一二	一、〇五六
伊賀	九、五五四	四、三四六	五、〇八二	一四七	—	—	—	—	—	二、〇四二	一、一一五	一、一一九
苔志	六、七一一	二、四六四	二、九八一	三七九	—	—	—	—	—	一、九七五	一、一一四	一、一一九
英虞	七、〇一七	四、五一二	一、九八一	二二六	—	—	—	—	—	一、三八七	一、七三八	一、一一九
北牟婁	九、四九五	六、八〇一	一、九七二	一〇二	六二〇	—	—	—	—	一、〇八九	一、一一四	一、一一九
南牟婁	一五、四七五	一〇、八〇八	四、六一九	一七	—	—	—	三二	—	一、六一七	一、七七七	一、一一九

郡市名	總額	市町村稅 戶別割	地價割	營業割	所得稅割	特別割 反別割	其他	現役人夫賃金	現品徵收代金	總額	一戶平均負擔 市町村稅戶別割
總計	四三〇、二二九圓	一七一、三七〇圓	一五七、四一五圓	一〇、六五〇圓	一、四八七圓	六、〇八六圓	八、五〇六圓	七一、五三四圓	圓	一、四一九圓	一、〇一八圓
明治四年度	三三九、三二四	一七一、六二〇	一五二、三三七	九、九三六	一、一三七	二、五六五	—	四五三	—	一、九一二	一、九六八
仝 三年度	三五一、〇四六	一八一、六〇四	一五二、三七三	一〇、七一八	一、一三九	四、八八三	五四	二四九	—	二、〇二六	一、〇一八
仝 二年度	三六二、二六二	一七六、九五一	一六七、六七一	九、九七一	三八九	六、九五六	—	—	二〇〇	二、〇二六	九八九
仝 一年度	三六八、三六三	一二四、七八八	一二一、五四〇	三、七八三	—	七、六五七	—	二六六	三二九	一、四八七	六九一

一本表中金三千三百七十六圓ハ町村組合存續會ノ決議ニ屬シ二郡市以上ニ渉リ分割シ難キニ依リ總計ニ於テ計記シ各郡ノ部ニハ之レヲ除ケリ

第三百十六　市町村經濟ニ係ル收入金　明治廿五年度

郡市名	總額	市町村稅	使用料及手數料	財産ヨリ生スル收入	雜收入	寄附金	公借金	國庫交附金	縣交附金	地方稅補助金	前年度繰越金	前々年度繰越金
津市	一、三六一圓	八、三三二圓	五〇圓	二八圓	一、八〇五圓	—	—	二二九圓	四五一圓	—	五六九圓	—
桑名	一四三、三一七	八〇、一六〇	一八八	一、一四四	八、六一六	八、六五八	一七五	二二九	五四九	三、〇二六	九八六	四二三
員辨	二八、五六〇	一九、七八四	—	一〇五	二、四七九	一、四六七	八七九	八一	二二五	一六〇	二、〇一〇	一八一
三重	四一、三三九	三〇、〇六四	一〇九	七四一	四、七〇二	二〇一六	—	二六二	七三八	二、四八三	一四〇	一六〇
朝明	二一、七七七	一四、八四二	八	七一	二、一九九	七〇三	八九	二三二	二、四八三	九五二	七一	四八二
鈴鹿	二八、八九七	一七、四五一	五	二五一	四、五九二	三、四四〇	一〇八	三七四	一四〇二	七一	二四七	一、一四〇
奄藝	三三、二三七	一八、〇三八	—	一二八	二、八五五	二四七	一〇一	二五三	四七四	一、一四〇	—	—
河曲	一七、九六五	一五、八五六	—	三七	一、五四四	二六	—	二〇九	—	—	二一五	一八九
安濃	一六、六一三	一三、三四四	二	一六五	一、八四五	二〇〇	—	七九	二五四	—	四一八	二一〇
一志	六二、七二〇	四四、四八二	—	一、七一五	三、八五八	三、五四八	—	二〇七	五、九六九	二、〇三〇	三九九	—
飯高	二八、七七七	二二、四二〇	四	二〇五	二、四一三	八〇四	—	三〇八	一八九	一、七七三	—	—
飯野	一〇、五四八	八、〇一四	七	—	五〇五	一、三七八	—	五三	—	四七九	一、二二六	五六一
多氣	二四、三八六	一六、三九九	—	二、三〇六	三、〇〇〇	—	—	一一五	二八七	二、〇二〇	三、二九一	六〇二
度會	五二、九八一	三七、三二四	七	三一	四、六八五	二、〇八五	—	四一三	一、一一五	四〇二	一、三〇六	—
阿拜	三三、三〇一	一七、二五八	—	二九	一、九七三	六〇二	—	二二二	四六一	八一五	一、三〇六	六三五
山田	五、三六七	四、二九七	—	一三七	四二六	二〇四	—	四四	七二	一八七	—	—
名張	一七、一二三	七、九七三	一	七	一、〇一三	五、三九七	一七三	五三	二、〇八四	三二四	八九	—
伊賀	一四、四四九	九、五七四	—	一二	一、二九四	二、一二二	五六	一四二	七九九	三八三	五八	一、〇三四
答志	一五、八四九	九、五九四	二三	一、二九九	一、二一二	一、五二九	八五	二一六	—	八九八	一、一七三	一、一二四
英虞	一四、〇二〇	七、〇一七	—	八一九	四一三	三、二四六	五七	一七一	二五八	一、一七三	一八九	—
北牟婁	一五、〇八三	九、四九五	—	二、四八〇	一、七二三	一一五	九六	二二二	五一六	一八九	—	—
南牟婁	二一、九〇六	一五、四七五	—	三九六	七八八	六三二	—	六二	三一七	二、五六五	一、六七〇	—
總計	六五一、四五九	四二七、〇五三	四〇四	一〇、〇一二	五三、二四七	四一、三五二八	一、〇五四	三、〇二一	七、八四八	六三、五四二	二五、一七九	五、七二九
明治四年度	五〇四、〇五七	三三九、三二四	四一六	一〇、〇七五	五五、一四七	一六、三二七	二、四二九	三、〇八七	五、六九〇	三八、六三五	一九、〇八六	一三、八四三
仝 三年度	四六二、七五三	三五一、〇四六	九二五	五、八七一	五三、八二〇	一、七四五	一、二六九	三、〇六三	—	二〇、〇二七	九、三六二	—
仝 二年度	四九六、八三九	三六二、二六二	四九六	五、六八〇	七〇、五五六	二、五二一	四三二	二、四二六	—	一九、二二三	一四、二二三	—
仝 一年度	三二二、〇三九	二六八、三六三	—	—	二八〇七四	—	—	—	—	—	九、七四五	五、八五二

一本表中町村組合費等ニシテ二郡市以上ニ渉リ分割シ難キモノ金壹萬貳千八百四拾三圓ハ總計ニ於テ計記シ各郡市ノ部ニハ之レヲ除ケリ

郡市名	總額	經常費 役所役場費	會議費	土木費	教育費	衛生費	勸業費	警備費	共有財産及諸稅賦課費	救助費	公債費	其他	臨時費
	圓	圓	圓	圓	圓	圓	圓	圓	圓	圓	圓	圓	圓
津市	一、〇一三	四、〇九九	三〇八	四三二	三、五六一	一四七	—	六四三	六	一九	—	八九	一、七二七
桑名	一四〇、九二七	七、九六五	五、一九二	五、六二一	一二、一九〇	二五	二〇九	三一	三	一九	—	八七一	三、一七三
員辨	二七、四八七	五、七四六	三八九	一、二六六	七、四七〇	一三八	三三	一五	四七	一	—	一七〇	一二、二一四
三重	三八、二九四	一二、八九九	四四六	六、〇一六	一四、二五〇	三一八	一二六	三〇六	二、九七七	六〇	—	二三三	五三四
朝明	二〇、六七八	五、三〇七	一七二	六、二七八	五、三四二	一九六	二七	五〇	一、二〇〇	八	—	一七二	一、九二六
鈴鹿	二七、六七四	八、六一三	四二五	五、六五一	一二、七二二	一三六	二〇	四〇	三九	一六	—	一四	一九
奄藝	二一、七三九	六、八〇一	三八二	四、二九八	九、一九二	一七二	二三	八五	一〇四	一七	六六六	八	一、九二五
河曲	一七、四〇四	四、二五一	二六一	六、二〇七	四、九七一	一四六	二三	四七	一〇	六	一、四七六	六	—
安濃	一五、四五〇	六、〇二三	三八六	五七四	七、六三三	一六七	四一	四六	三四五	三	二〇〇	二〇	—
一志	五九、四四九	一六、二〇六	一、〇五五	二、七二五	一七、五八七	四三七	一六〇	五〇七	九四	二二	一四七	四〇、五五九	—
飯高	二六、六七五	一〇、七五二	七一九	三、七八二	一〇、三二七	二〇七	五	三一〇	三七一	三	—	二三六	—
飯野	一〇〇、三八	四、〇七九	一六五	一、四四八	三、九八七	一四二	九	七五	七三	一	—	六一	—
多氣	二一、八二七	七、九一一	四八三	三九四	一二、六九〇	二〇五	一四	—	一三	—	—	四	—
度會	四九、八四七	一八、九一三	一、四一三	一六八	二一、二二一	三八八	一二三	八五一	四六	九	一三	三五四	六、三六二
阿拜	二二、二二一	八、九九四	六八六	一、六五六	九、七二七	二八八	四九	一七六	一三	—	—	一九	五一二
山田	五、一八五	二、〇五四	一八五	一一二	二、二七四	三〇	六	二	—	—	—	四	五二四
名張	一六、四〇四	三、三七六	二、六六	一二二	四、二八二	六五	一一	四一	五〇五	八	三、七二三	八八	七、六五一
伊賀	一三、六一七	四、七三三	二四五	一九	四、五九二	八一	一九	三	—	一	三、七二三	五二	三、四九八
答志	一四、六一三	五、〇一八	五六六	二八六	五、三四六	二四八	四三	四二	二、六九八	二	三二六	三六	—

英虞	二、五〇三	五、一八四	二八八	九九	四、六〇八	三二五	一一六	一七一	一、六六七	二五	二	一四	—
北牟婁	一四、一一八	五、六一三	五二四	七四九	五、四四一	二二五	一一	二五	二三八	—	—	四二	一、〇四八
南牟婁	一九、八七一	八、五九四	一、〇三七二	四八九	二、九七〇	七、七〇〇	八九	二	—	—	—	七	—
總計	六一七、四七〇	一六三、二三一	一〇、三七二	二六〇、七六二	一九七、二一三	四、三三七	一、二八〇	三、七六六	一〇、四四九	三〇三	三、三二一	二、八三七	五九、七二八
明治廿四年度	四、六五、三七〇	一六二、七二八	八、四二六	七一、二九	二八一、六〇五	三、一八四	一、二七五	四、一九八	七、一六二	一、六六	一、一二九	二、二七八	—
仝 廿三年度	四、一六、七五三	一六五、九二九	九、〇二八	四一、一八五	二、七五、九〇八	二、六四三	七、三三〇	四、八〇八	七、〇二六	二三二	一、六三六	二、二六三	—
仝 廿二年度	四、三三、六三一	二七五、〇五八	一四、七五七	六〇、五四六	一八四、〇一八	二、六二〇	二六、六二〇	五、一一九	一、〇三六	一三九	一、二七八	二、二四三	?
	二九八、九七七	六〇、二九二	五、四五六	六九、五六二	二九、〇二七	三、六八四	二四、六〇六	二、二一九	二二二	四五二	二、二二五	?	?

一本表中金壹萬〇〇三拾六圓八町村組合費等ニシテ二郡市以上ニ渉リ分割シ難キニ因リ總計ニ於テ計記シ各郡市ノ部ニハ之レヲ除ケリ

郡市名	人員 總數	督促ヲ發シタルモノ	財産ノ差押ヲナシタルモノ	財産ノ賣却ヲナシタルモノ	處分法第五條ニヨリタル者	稅額 總數	督促ヲ發シタルモノ	財産ノ差押ヲナシタルモノ	財産ノ賣却ヲナシタルモノ	處分法第五條ニヨリタル者	平均一人ノ稅額 總數	督促ヲ發シテ發シタルモノ	財産ノ差押ヲナシタルモノ	財産ノ賣却ヲナシタルモノ	處分法第五條ニヨリタル者	現住戶中怠納者ノ比例
	人	人	人	人	人	圓	圓	圓	圓	圓	圓	圓	圓	圓	圓	圓
津市	一九一	一九〇	一	一	一	六八八一六	六八五六六	—	—	二五〇	二六〇	二六一	—	—	二五〇	一五〇二
桑名	二〇	一六	二	二	二	二二三三八一八	六五七二	一六九一七六	—	一六五五	一八六一五	一七七八四	一六九一七六	—	八二五	一〇六〇
員辨	一一	一〇	一	一	一	六三二	六三二	二五〇	二五〇	二五〇	二五〇	二五〇	二五〇	—	一二八	一二八
三重	四四	四三	一	一	一	三一九〇一三八七六〇	三一九〇一三八七六〇	一七六	—	二五〇	七四七八	七四七八	一七六	—	二二一	二二一
朝明	四四	四三	一	一	一	三一九〇一三八七六〇	三一九〇一三八七六〇	一七六	—	二五〇	七四七八	七四七八	一七六	—	二二一	二二一
鈴鹿	三一	三〇	一	一	一	一四〇一四五四	一四〇一四五四	三〇〇	三〇〇	三〇〇	三〇〇	三〇〇	三〇〇	—	二二三	二二三
奄藝	二七	二五	一	一	一	一〇七三一	一〇七三一	一〇〇〇	一〇〇〇	一〇〇〇	一〇〇〇	一〇〇〇	一〇〇〇	—	二二三	二二三
河曲	二七	二五	一	一	一	一〇七三一	一〇七三一	一〇〇〇	一〇〇〇	一〇〇〇	一〇〇〇	一〇〇〇	一〇〇〇	—	二二三	二二三

第三百十九　國稅滯納處分ノ下（稅目別）　明治廿五年度

郡市名	人員 總數	人員 督促令狀ヲ發シタルモノ	人員 財産ノ差押ヲナシタルモノ	人員 財産ノ賣却ヲナシタルモノ	人員 處分法第五條ニ依リタル者	稅額 總數	稅額 督促令狀ヲ發シタルモノ	稅額 財産ノ差押ヲナシタルモノ	稅額 財産ノ賣却ヲナシタルモノ	稅額 處分法第五條ニ依リタル者	稅額 現住戶中怠納者ノ比例	平均一人ノ稅額 總數	平均一人ノ稅額 督促令狀ヲ發シタルモノ	平均一人ノ稅額 財産ノ差押ヲナシタルモノ	平均一人ノ稅額 財産ノ賣却ヲナシタルモノ	平均一人ノ稅額 處分法第五條ニ依リタル者	平均一人ノ稅額 現住千戶中怠納者ノ比例
一志	一八	一七	一八			圓一〇二・四五六	圓一〇二・四五六				圓〇・七	圓一〇二・四五九	圓一〇二・四五六				圓〇・七
飯野	一七	一三	二	一	一	七・九一六	六・〇〇〇	圓・六八二	圓・一六六	圓・一〇〇〇	一・二一	一・九一〇	圓・三七五	圓・一六六	圓・一〇〇	圓・一〇〇	七・四二
多氣	五四	四四	八	二		一五・二五〇	一五・二五〇	九・五八三			七・七	一・九五三	九・五三	九・五三	九・五三		七・七
度會	一六	一六				一五・二五〇	一五・二五〇					一・四〇八	一・四七一	一・四七一	一・四七一		
阿山	八七	七五	六	三		六八・一八七	六三・六八七	二・〇〇〇	二・〇〇〇	二・〇〇〇	四・八三	六〇四	八四九	八四九	八四九	五〇〇	四・八三
伊賀	四二	四〇	一			二五・三七七	二五・三七七	一・〇〇一	一・〇〇一	一・〇〇一		六三四	六三四	六三四	六三四		
名張	一一	九				一五・四八九	一三・二四一	一・二四一	一・二四一	一・二四一		一・四〇八	一・四七一	一・四七一	一・四七一		
北牟婁	一二〇	一一七	二	一		二七・四〇八	二六・七三六	五・八六〇				二二八	二二九	二二九	二二九		
南牟婁																	
合計	七七二	七二九	二六	九	八	圓一〇二・四五六	圓一〇二・四五六	圓・七五〇	圓・一六六	圓・一〇〇〇	圓・〇七	圓一〇二・四五九	圓一〇二・四五六	圓・三七五	圓・一六六	圓・一〇〇	圓・〇七
明治四年度	九八二	九一四	四五	一〇	一三	一・三五一・八七〇	一・三〇・七〇九	一・五一・五二四	一・五一・五二四	一・五一・五二四	三・八〇七	一・三七七	一・二九三・三六七	一・二八四	一・二八四	一・二八四	一・二一
合計三年度	一・三六	一・〇八八	?	一五	三三	一・一三九・二〇一	一・一〇・七〇九	?	?	?	三・八〇七	一・〇〇三	一・〇三〇	?	?	一・九四	一・四八七

第三百二十　地方稅滯納處分ノ上（郡市別）　明治廿五年度

郡市名	人員 總數	人員 督促令狀ヲ發シタルモノ	人員 財産ノ差押ヲナシタルモノ	人員 財産ノ賣却ヲナシタルモノ	人員 處分法第五條ニ依リタル者	稅額 總數	稅額 督促令狀ヲ發シタルモノ	稅額 財産ノ差押ヲナシタルモノ	稅額 財産ノ賣却ヲナシタルモノ	稅額 處分法第五條ニ依リタル者	稅額 現住千戶中怠納者ノ比例	平均一人ノ稅額 總數	平均一人ノ稅額 督促令狀ヲ發シタルモノ	平均一人ノ稅額 財産ノ差押ヲナシタルモノ	平均一人ノ稅額 財産ノ賣却ヲナシタルモノ	平均一人ノ稅額 處分法第五條ニ依リタル者	平均一人ノ稅額 現住千戶中怠納者ノ比例
津市	三三〇人	二三三人	二五人	一人	七二人	圓七一・四五五	圓五一・九一〇	圓三・〇九五	圓・〇四七	圓一六・四五〇	圓・二一七	圓・二三五	圓・二一三	圓・一五九	圓・一四	圓・二二八	五八・八六
桑名	六七七	六四四	三	一	二九	一五九・二五〇	一五二・八三一	一・六九七		四・六七五	一・八〇	二三七	一・八四	九六六	一・六一	五九・八〇	
員辨	五〇	三六	一	一	三	八・九九〇	六・六三五	一・九五五	一・六九五	一・〇二〇	一・二〇	一・九八	一・二四	一・二四	一・二〇	五・八四	
朝明	三〇二	二五二		一	一	六〇・九八九	四九・九六四			一・六〇二	一・二〇二	一・九八					
總計	七七二	七二九	二六	九	八	圓一〇二・四五六	圓一〇二・四五六	圓・一七九・一一九	圓・一六六	圓・一〇〇	圓・〇七	圓一〇二・四五九	圓一〇二・四五六	圓・一七九・一一九	圓・一六六	圓・一〇〇	圓・〇七
酒造稅	二〇	一八	二			五・〇〇〇	五・〇〇〇				二・五〇〇	二・五〇〇	二・五〇〇				二・五〇〇
煙草稅	二	二				二八・〇〇二	二八・〇〇二				五・六〇〇	一四〇	一四〇				五・六〇〇
醬油稅	五	五				二二・八三二	二二・八三二					四・四〇八	四・四〇八				
菓子稅	三五	三二				五・〇〇〇	五・〇〇〇					一・〇〇〇	一・〇〇〇				
賣藥稅	五	五				一〇・六五〇	一〇・六五〇					二・一三〇	二・一三〇				
船稅	五九	五八				八三・六六六	七七・五〇〇					一・四〇〇	一・四〇〇				
車稅	二三八	二二一	一〇	一四	三	二二・八三二	二二・八三二	八・五一五	五・二一二	三・三〇〇	一・一六六	二・三五〇	二・三五〇				
業稅	四	三	一			一〇・〇〇〇	一〇・〇〇〇	二・〇〇〇	一・〇〇〇	一・〇〇〇		一・〇〇〇	一・〇〇〇				
銃獵免許稅	二	一	一			九・五〇〇	九・五〇〇					五〇〇	五〇〇				
牛馬賣買免許稅	二〇	一九	一			二二・六一七・五一一	二二・四四八・三三五	一六九・一七六									
總計	七七二	七二九	二六	九	八	二二・九三六・七五七	二二・七五〇・三五五	一七九・一一九	二・三八三	四・九〇〇	三・八〇四						

郡市名	人員 総數	人員 督促ヲ發シタルモノ	人員 財産ノ差押ヲナシタルモノ	人員 財産ノ賣却ヲナシタルモノ	人員 處分法第五條ニヨリタル者	税額 総數	税額 督促ヲ發シタルモノ	税額 財産ノ差押ヲナシタルモノ	税額 財産ノ賣却ヲナシタルモノ	税額 處分法第五條ニ依リタル者	平均一人ノ税額 総數	平均一人ノ税額 督促ヲ發シタルモノ	平均一人ノ税額 財産ノ差押ヲナシタルモノ	平均一人ノ税額 財産ノ賣却ヲナシタルモノ	平均一人ノ税額 處分法第五條ニヨリタル者	現住戸中ノ納税者ノ比例
鈴鹿	人 一	人 一	人	人	人	円	円	円	円	円	円	円	円	円	円	人
河曲	一	七			四	三四九〇	二一二〇				三四〇	一七〇				一九四
安濃	八	六			二	二五二七	一八七七				三一六	三一三				一一六
一志	一〇七	一〇七			一	一七七八〇	一七七八〇				一六六	一六六				一一六
飯高	五六	四六			一〇	一三五五〇	一一五五〇				二四二	二四二				二一二
飯野	一三三	一三三				二一〇七五	二〇九九五				一五八	一五九				二一〇
多氣	二〇九	一五五			四五	四五一〇七	三七一四四				二一六	二四〇				二一五
度會	五一四	四二四	三六			一二八九三八	一〇〇四二一				二一三	二一三				二一三
山田					四四	二一六六六	二〇八八八				一八四	一八七				一一三
名張	一一八	一一二			六											
伊賀																
谷川																
英虞																
志摩																
北牟婁	一一八	九二			二六	一七七六〇	一三二〇八				二一七	二一七				一一七
南牟婁	八五	八五				五九〇七六八	一八一九一				二一四	二一四				一一七
郡市名	総數	督促ヲ發シタルモノ	財産ノ差押ヲナシタルモノ	財産ノ賣却ヲナシタルモノ	處分法第五條ニヨリタル者	総數	督促ヲ發シタルモノ	財産ノ差押ヲナシタルモノ	財産ノ賣却ヲナシタルモノ	處分法第五條ニ依リタル者	総數	督促ヲ發シタルモノ	財産ノ差押ヲナシタルモノ	財産ノ賣却ヲナシタルモノ	處分法第五條ニヨリタル者	現住戸中ノ納税者ノ比例
明治四十年度	二七一八	二三三一	七五	一	三一一	五九〇七六八五	五〇五五一四	一四六四九	一九七一四	一四六四九	二一七一	二一七一	一四六	二〇〇	一七二	一六三八

郡市名	人員 総數	人員 督促ヲ發シタルモノ	人員 財産ノ差押ヲナシタルモノ	人員 財産ノ賣却ヲナシタルモノ	人員 處分法第五條ニ依リタル者	税額 総數	税額 督促ヲ發シタルモノ	税額 財産ノ差押ヲナシタルモノ	税額 財産ノ賣却ヲナシタルモノ	税額 處分法第五條ニ依リタル者	平均一人ノ税額 総數	平均一人ノ税額 督促ヲ發シタルモノ	平均一人ノ税額 財産ノ差押ヲナシタルモノ	平均一人ノ税額 財産ノ賣却ヲナシタルモノ	平均一人ノ税額 處分法第五條ニヨリタル者	現住戸ニ付處分ヲ受ケタルモノ比例
津市	人 二五五	人 一九二	人 五〇		人 一三	圓 二四一〇	圓 二一九四	圓 三六〇七		圓 一〇〇	圓 一〇〇	圓 一〇〇	圓 一〇〇			人 四五四八
桑名	六四	六四				二一一一	二一一一				一一一一	一一一一				五六五
員辨	一〇一	九八			三	九五二七	九四一一				一一九	一一六	〇九六	〇八七	〇三九	一一九
河曲		四				八一〇七	八一〇七									
飯高	四					二八八七六九	二八三〇一三	五七五六			三二九九	二八三	二〇二七	二〇二七	二八七	
飯野	七四七	七三八	九			一五九七六九	一四〇六三	一二〇七			二六五	五四〇	三八一	三八一	二五	
多氣	五六四	五三〇	二一			一四四〇一四	一二一〇七				二六八一	二六八一				七七四八
郡市名	総數	督促ヲ發シタルモノ	財産ノ差押ヲナシタルモノ	財産ノ賣却ヲナシタルモノ	處分法第五條ニ依リタル者	総數	督促ヲ發シタルモノ	財産ノ差押ヲナシタルモノ	財産ノ賣却ヲナシタルモノ	處分法第五條ニヨリタル者	総數	督促ヲ發シタルモノ	財産ノ差押ヲナシタルモノ	財産ノ賣却ヲナシタルモノ	處分法第五條ニヨリタル者	現住戸中ノ納者ノ比例

第三百二十三　市町村税滞納處分ノ下（税目別）明治廿五年度

郡市名	人員 総數	人員 督促令狀ヲ發シタルモノ	人員 財産ノ差押ヲナシタルモノ	人員 財産ノ賣却ヲナシタルモノ	人員 處分法第五條ニヨリタル者	税額 総數	税額 督促令狀ヲ發シタルモノ	税額 財産ノ差押ヲナシタルモノ	税額 財産ノ賣却ヲナシタルモノ	税額 處分法第五條ニ依リタル者	平均一人ノ税額	平均一人ノ税額 督促令狀ヲ發シタルモノ	平均一人ノ税額 財産ノ差押ヲナシタルモノ	平均一人ノ税額 財産ノ賣却ヲナシタルモノ	平均一人ノ税額 處分法第五條ニヨリタル者	現住戸二付處分ヲ受ケタルモノ比例
度會	五四三人	五二八人	一三人	一人	二人	一五八圓六六二	一五三三四八	圓	圓	圓	圓	圓	圓	圓	圓	二六一四人
阿山	一一九	九九	一七	一	六	二三三六八	一八三八九	四六七四	三九三	一八〇	一三五	一九六	一九四	三九三	一四五	九一九
名賀	六三五	五六三	六四	一	七	三〇四三五八	二八二〇五一	二〇七三〇	一三七〇	一三九七	四七九	五〇一	三二四	一八〇	二〇〇	七三〇二
伊賀																
總計	三一〇三二	二八一二	一七四	二	四四	一〇一四八七二	九五五三三二	五一四五一	五七三	七六一六	三三五	三四〇	二九六	二八七	一七三	三〇〇〇
明治廿四年度	一七四〇	一五三五	一一九	五	八一	四六一四三一	二九五三一	二九九五三	一〇六七	二四二五九	二六五	二六五	二五二	二一三	二九九	九一八〇

一表中戸數比例ハ毎年度十二月三十一日現在戸數ヲ以テ算出セシモノナリ

一本表ニ掲記セサル各郡ハ當年度内ニ怠納者ナキモノナリ

本金庫名	位置	支金庫名	位置	所屬郡市名
津本金庫	津市大門町	新町	安濃郡新町大字古河	津市 安濃郡
		四日市	三重郡四日市町大字四日市飛町	三重郡、朝明郡
		龜山	鈴鹿郡龜山町大字龜山西町	鈴鹿郡
		桑名	桑名郡桑名町大字桑名本町	桑名郡
		大泉原	員辨郡大泉原村大字楚原村	員辨郡
		久居	一志郡久居町大字久居木町	一志郡
		白子	奄藝郡白子町大字白子村	奄藝郡、河曲郡
		松坂	飯高郡松坂町大字松坂本町	飯高郡、飯野郡
		山田	度會郡宇治山田町大字山田岡本町	度會郡
		相可	多氣郡相可村大字相可村	多氣郡
		上野	阿拜郡上野町大字上野中町	阿拜郡、山田郡
		名張	名張郡名張町	名張郡、伊賀郡
		尾鷲	北牟婁郡尾鷲町大字尾鷲中井浦	北牟婁郡
		木本	南牟婁郡木ノ本町大字木ノ本浦	南牟婁郡
		鳥羽	菅志郡鳥羽町大字鳥羽町	菅志郡、英虞郡

一津市ハ本金庫ノ取扱ニ屬ス

○議會之部

第三百二十五　貴族院多額納稅議員互選權　明治廿三年六月一日現在

郡市名	納稅者 人員 總數	華族	士族	平民	互選權ヲ有セサル者	金額	平均一人ノ納稅金額	納稅者百人中互選權ヲ有セサルモノ	納稅者一人ニ對スル人口
津市	一人	一人	一人	一人	一人	一、九九五圓	一、九九五圓		二二、六三四人
桑名郡	二			一	一	九、八七二	四、九三六	五〇、〇〇人	二九、〇四七
三重郡	三		一	二		三、一一八	一、〇三九		二一、六二四
員辨郡	二			二		二、八五七	一、四二九		二二、二四五
飯高郡	一			一		一、〇一七	一、〇一七		五六、〇五九
朝明郡	三			三		二、二八五	七六二		一一、六六二
度會郡	一			一		九一〇	九一〇		一一、三六九
一志郡	二			二		一、五一〇	七五五		四二、四〇二
奄藝郡	一			一		六一五	六一五		四四、一七九
總計	一六	一	二	一三	一	二四、一八〇	一、五一一	六、二五	五八、四七三

一本表人口比例ハ廿三年十二月末現在本籍人口ヲ以テ算出セリ

第三百二十六　衆議院議員選擧權　明治廿六年六月十五日現在

郡市名	直接國税拾五圓以上ヲ納ムル者 華族	士族	平民	計	選擧權ヲ有スル者 華族	士族	平民	計	戸數(現住)百ニ付 直接國税拾五円以上ヲ納ムル者	選擧權ヲ有スル者
第一區 津市	八	二〇八	一六五八	一八五八	八	一七八	一三五八	一五二八	三〇八	一七一八
安濃志	一	一三	一一八七	一二〇〇	一	一七	二一九五	二一〇二	一三一五	一七五四
一志	一	一八	二一七〇	二二八八	一	一七	二〇二三	二〇三〇	一八一二	二三一七
計	一	一八	三一七二	三一七三	一	四五	三一三四	三三八八	一三一七	二一七二
第二區 三重	一	一八	一一七八	一一八〇	一	一六	一一五七	一一五九	一七一二	一一七一
鈴鹿	一	一〇	一一三四	一一三五	一	九	一一二九	一一三八	一四一七	一一七一
奄藝	一	一〇	一一三〇	一一四一	一	一〇	九九一	一〇〇一	一五一三	一一七一
河曲	一	一二	八五七	八六九	一	四六	七七五	七八六	二〇四八	一八五二
計	一	五〇	五一一三	五一一六四	一	四六	四五七一	四六一七	一四一八七	一三一二九
第三區 桑名	一	一二	六〇三	六一五	一	九	五三八	五四七	五四三	四三八
員辨	一	二	一一二八	一一三〇	一	二	一一〇一〇	一一〇二	一三一二〇	一一八二
朝明	一	一四	二一五七二	二一八八六	一	一一	二一二九三	二一二〇四	九一八四	八一六一
計	一	一四	八四一	八四一	一	一	七四五	七四五	一三一一三	一一六一
第四區 飯野	一	一四	一一〇二六	一一〇四〇	一	一二	八六七	八七八	九一三八	七九二
高野	一	一	六一三	六一三	一	一	五三〇	五三〇	一一〇八	一五三七
氣	一	二	一一二五	一一二七	一	二	一一一七	一一一九	一六一九	一一一八
計	一	一六	二一八七四	二一八九〇	一	一三	二二五一四	二二五二七	一三一五八	一一一八

郡市名	直接國税拾五圓以上ヲ納ムル者 華族	士族	平民	計	選擧權ヲ有スル者 華族	士族	平民	計	戸數(現住)百ニ付 直接國税拾五円以上ヲ納ムル者	選擧權ヲ有スル者
第五區 度會	一	一二五	一一二六八	一一二九三	一	一八	一一二四八	一一二六六	六〇七一	六〇九九
苔志	三	三	二二六八	二二七一	二	二四九	二二五一	二二五六〇	五一六〇	五一九
英虞	一	一	一一四二	一一四三	一	一三〇	一一三一	二一六〇	二一三八	二一三八
北牟婁	一	一	一〇〇	一〇一	一	九二	九三	一一〇五	一一八九	一一八九
南牟婁	一	一	四一八	四一八	一	三七二	三七二	三七二	四三七	三三八九
計	一	三〇	二一二九六	二一三二六	一	三二	二一一〇九一	二一一三	五一一〇	四一六三
第六區 阿拜	一	四五	一一四一一	一一四五六	一	三五	一一三二七	一一三六二	一一三四八	一一二六一
山田	一	四	四一五	四一九	一	四	三六七	三七一	一一九一三	一一九一四
名張	一	四	三一六	三一〇	一	四	二九五	二九九	七九八	七九六
伊賀	一	二	七七二	七七四	一	二	七一四	七一六	一一六五一	一一五二七
計	一	五五	二一九四一	二一九六九	一	四五	二一二〇三	二一二四八	二一二六九	二一二六七
總計	一	二一六	一一九四九一	一一九七〇八	一	一八二	一一七五一五	一一七六九七	一一一三	九九九
明治二十五年	一	二二七	一一九七七〇	一一九九九八	一	一八八	一一七五七一	一一七三九五九	一一一二九	一一一〇八
仝 二十四年	一	二三七	一一九四三三	一一九六七一	一	一九七	一一七一九六	一一七三九一	一一一〇八	一一〇〇三

一表中戸數比例ハ毎年十二月三十一日現在ノ現住戸數ヲ以テ算出セリ

○本表族籍別ノ戸數比例ヲ擧グレハ左ノ如シ

年次	戸數百中直接國税拾五圓以上ヲ納ムル者 華族	士族	平民	計	仝上選擧權ヲ有スル者 華族	士族	平民	計
明治二十六年	三三・三三八	五・〇五八	九四・九二八	一〇〇・八一八		四・二五八	九・八九八	一四・一四七
仝 二十五年	三三・三三一	四・八二一	一〇・三六一	一〇・二二一		三・九九一	九・二〇一	一三・一一一
仝 二十四年	三三・三三一	五・〇五一	一〇・一六一	一〇・〇四一		四・二〇一	八・九九一	一二・〇八一

(本表族籍別ノ戸數調査ナキニ依リ前出第三十表ノ戸主數ヲ以テ算出セリ)

選擧區名	投票數 總數	投票數 有効	投票數 無効	棄權人員	得投票人員 總數	得投票人員 華族	得投票人員 士族	得投票人員 平民	得投票人員 總數	得投票人員 平均一人	有權者百人中棄權人ノ比例	得投票者百人中平均一人ノ得票數
第四區	一、九〇七票	一、八九九票	八票	五一二	六八	一人	二人	四八人	一、〇九九票	一、五七九	二一・三	三一・六
總計	一、九〇七	一、八九九	八	五一	六		二	四	一、〇五四	一、四二七	二・三	三・六
明治三十五年二月	一七、五一三	一七、四五二	六二	一、一六五	六二	一	一六	四六	一、〇五四	一、四二七	六・二四	二八二
仝　二十三年七月	一六、五一五	一六、四四九	六六	八二八	七一		二	五〇	九、九八六	一、四二七	五・〇二	二二三

一本表明治廿五年及仝廿三年ハ總選擧ニ係ル事實ニシテ下段比例ハ前出選擧權調（毎年六月現在）ヲ以テ算出セシモノナリ

○本表ニ屬スル當選者ノ身分等ヲ掲クレハ左ノ如シ

年次	議員 總數	議員 華族	議員 士族	議員 平民
二十六年四月	一人		一人	
二十五年二月	七		三	四
二十三年七月	七			

都市名	議員 定員	議員 現員 士族	議員 現員 平民	議員 現員 計	地租五円以上ヲ納ムル者 選擧權ヲ有スル者	地租五円以上ヲ納ムル者 選擧權ヲ有セサル者	地租五円以上ヲ納ムル者 計	地租十円以上ヲ納ムル者 被選擧權ヲ有スル者	地租十円以上ヲ納ムル者 被選擧權ヲ有セサル者	地租十円以上ヲ納ムル者 計	議員一人ニ對スル現住戶數	戶數百ニ付 選擧權ヲ有スル者	戶數百ニ付 被選擧權ヲ有スル者
桑名	三人	一人	二人	三人	一、九二八人	九九二人	一、九二〇人	八六人	一、〇七八人	三、七四四	一六人	九人
員弁	二	一	二	三	二、九一〇	三、一五七	三、〇七七	一、三五六	四、二八二	四、五〇二	二六	一七
重	三	一	二	三	二、六五二	二、三四六	二、五二一	一九六	二、九四二	三、五九二	二四	一七
三明	二	一	二	三	一、五三二	一、六七六	一、四四	一、三五二	一、七七三	二、八〇八	一八	一二
朝鹿	二	一	二	三	二、八六六	三、〇三〇	一、六四	一、九四	二、三四三	三、五七一	二一	一九
鈴鹿	二	一	二	三	二、三四七	二、五四一	一、九四四	一、三六	一、九七六	二、三四六	一九	一七
奄藝	二	一	二	三	一、三四六	一、九七九	一、七一三	一、三四	一、九二二	一、六二二	一七	一四
河曲	二	一	二	三	二、〇〇二	二、一六九	二、一二二	一、〇二五	一、一二二	一、三四三	一一	一一
安濃津市	三	一	二	三	三、九八一	三、〇六一	三、一四五	一、八一	一、五二六	二、七五七	一一	一一
一志	四	四	四	四	四、八六一	二、九五九	二、三四五	一、三四	一、五二六	二、七五七	一一	一一
飯高	二	一	二	二	二、七五八	二、〇六三	一、七一二	一、七九八	一、三二六	二、〇六四	一一	一一
飯野	二	一	二	二	一、一一七	二、四一	一、三四	一、七九八	一、三四五	一、一四五	一一	一一
多氣	二	一	二	二	二、〇六三	二、三〇四	一、七一六	一、九二二	一、七九二	一、一一二	一一	一一
度會	四	一	四	四	四、七〇一	四、八九二	一、三二四	一、三六四	一、三四九	一、六四四	一一	一一
山田	二	一	二	二	九七三	一、〇二二	一、九七五	一、九二九	一、九二二	一、五二七	一一	一一
阿拜	三	一	二	三	三、五二〇	三、七一七	一、八〇	一、三四七	一、八〇	二、七一七	一一	一一
名張	二	一	二	二	九七六	九六八	一、六二	五三五	一、一四〇	二、二七七	一一	一一
伊賀	二	一	二	二	二、一七五	二、三〇六	一、三四五	一、一四七	一、九二九	二、三四七	一一	一一
答志	二	一	二	二	九二五	九五五	一、四七	一、一二	一、八九	二、一二二	一一	一一
英虞	二	一	二	二	六六五	六九二	二六	一八	二、七五〇	二、四一九	一一	一一
北牟婁	二	一	二	二	三〇八	三〇七	一、三七	一、〇二	一、九二七	二、七五〇	一一	一一
南牟婁	二	一	二	二	一、六二三	一、七二〇	一、三七	一、〇二	一、四六六	二、四一九	一一	一一

一表中地租拾圓以上ヲ納ムル者ハ五圓以上ヲ納ムル者ノ内ニモ包含セリ
一戸數比例ハ十二月三十一日現在現住戸數ヲ以テ算出セリ
一議員一人ニ對スル戸數比例ハ上段議員ノ欄現員ニ對スル事實ナリ
○本表納税者ニ就キ族籍別ヲ擧クレハ左ノ如シ　（明治廿六年）

郡市名	議員 定員	議員 現員 士族	議員 現員 平民	議員 現員 計	地租五円以上ヲ納ムル者 選擧權ヲ有セサル者	地租五円以上ヲ納ムル者 選擧權ヲ有セル者	地租五円以上ヲ納ムル者 計	地租十円以上ヲ納ムル者 被選擧權ヲ有スル者	地租十円以上ヲ納ムル者 被選擧權ヲ有セサル者	地租十円以上ヲ納ムル者 計	議員一人ニ對スル現住戸數	戸數百ニ付 選擧權ヲ有スル者	戸數百ニ付 被選擧權ヲ有スル者
總計	五〇人	六人	四四人	五〇人	四六、四八六人	三、一七〇人	四九、六五六人	二八、三三二人	二、四九〇人	三〇、八二二人	三、五三六戸	二七人	一六人
明治廿五年	五〇	六	四四	五〇	四七、九〇一	三、二九三	五一、一九四	二八、二三八	二、七一二	三〇、九五〇	三、五四二	二七	一六
仝廿四年	五〇	五	四五	五〇	四八、五四三	三、〇八六	五一、六二九	二八、四五三	二、六七七	三一、一三二	三、五五一	二七	一六
仝廿三年	五〇	五	四五	五〇	四九、〇三五	三、一二六	五二、一六三	二八、八一四	二、六八八	三一、五〇二	三、五六七	二七	一六
仝廿二年	五〇	六	四四	五〇	四九、〇三五	三、〇一三	五四、二八〇	二八、三三八	二、九九二	三四、三〇〇	三、六五〇	二九	一八

郡市名	族籍 華族	族籍 士族	族籍 平民	族籍 計	地租五圓以上ヲ納ムル者 選擧權ヲ有スル者	地租五圓以上ヲ納ムル者 選擧權ヲ有セサル者	地租五圓以上ヲ納ムル者 計	地租拾圓以上ヲ納ムル者 被選擧アル者	地租拾圓以上ヲ納ムル者 被選擧ナキ者	地租拾圓以上ヲ納ムル者 計	地租拾圓以上ヲ納ムル者 選擧權アル者	地租拾圓以上ヲ納ムル者 選擧權ナキ者
總計	一人	三人	四六、四八六人	四九、六五六人	三人	一人	四人	一人	五四人	二人	一〇〇人	八、七二人
明治廿五年		三、二七三	四六、一一〇	四九、二四九	四〇四	二七八	二八、〇五三	二、四三五	三〇、四八八	三三二	一〇〇、〇〇	二五、九〇
仝廿四年		三、一三九	三、一七〇	四九、六五六	三人	一人	四人	二八、三三二	二、九九〇	三〇、八二二	二九、四九	一、七六
仝廿三年												
仝廿二年												

第三百二十九　縣會議員選擧ノ投票

郡市名	選擧權ヲ有スル者 廿五年	廿四年	廿三年	廿二年	廿一年	投票數 廿五年	廿四年	廿三年	廿二年	廿一年	有權者百ニ對スル投票ノ比例 廿五年	廿四年	廿三年	廿二年	廿一年
桑名	二、〇七四人	人	二、〇六人	二、三〇五人	人	一、八四二人	人	九三三人	一、三五一人	人	八八、八一人	人	四二、二九人	五八、六二人	
員辨	二、八七八					二、五七八									
三重	三、四八九					二、七七三									
朝明			三、七七一		一、九四五					一、七九〇					
鈴鹿	三、一八五					一、四四七					一、六五三				
奄藝	二、二八三		四、八五五			一、四七六		二、七四三		八三一		四五、四三		五六、五〇	
河曲	一、四四二		一、五三二			一、一二二						六四、六五		五四、二四	
安濃	三、〇四四		三、〇九五			一、五七〇		一、九四一				七七、一二		六二、七一	
一志	四、八七二		五、〇三七			二、七一八		二、九八七				五一、五八		五九、三〇	
飯高			二、〇〇〇					一、三九三				五五、七九			
飯野	一、一二一		一、一七二			七三九		七二八				六五、九二			
多氣			三、二四八					一、四〇九							
度會	四、六四五		九、八三九			二、〇四五		二、〇〇四		七六二		四四、〇三		二〇三七	
阿拜	三、四四八		三、八三五		三、七九六	二、八二三				三、〇四八		八一、八七		一、九八七	
山田			一、〇六一												
名張			一、一四四												
伊賀	二、三一七		二、三一五			一、九五三		一、二八四				八四、二九		七一、九六	
荅志	九一八		九〇三			四六、五		四八四		三九一		五〇、六五		五三、六六	
英虞	七七一		七六八			二五九				三二九		三三、〇七		四二、八四	
北牟婁	四八二		五二四		一、〇五二	二二四				一八三		四六、四七		三四、九二	
南牟婁	四、二二七		二、一七五		二、五一五	一、四五七		一、一四二		一〇五		三四、四七		四五、四一	
總計	四一、一九六		五、四五二	五〇、五二〇	二、三〇五	六、七九三	二五、四七七	二、七六八	二二、四四七	一、三五一	四、八〇六	六一、八四	五〇、七七	四四、四三	五八、六一	七〇、七五

一本表ハ各年選擧ヲ開キタル當時（三月補欠選擧ヲ除ク）ノ事實ナリ而シテ選擧權ヲ有スル者ノ數ハ前表ノ選擧權數ニシテ毎前年十一月十五日現在ノ事實ナリ但シ津市ハ安濃郡ニ含有ス

第三百三十縣會

年次	常會 議事件數	常會 開會日數	常會 議員出席延日數	臨時會 議事件數	臨時會 開會日數	臨時會 議員出席延日數	常置委員會 決議件數	常置委員會 開會日數	常置委員會 委員	一日平均出席人員 通常會	一日平均出席人員 臨時會
明治廿六年	三二件	三〇日	一〇八三日	四件	六日	二三六日	二八七件	六〇日	五八人	三六・一〇人	三九・三二人
仝 廿五年	四〇	三〇	一〇四一	三一	二〇	七三七	二五一	五七	五	三四・七〇	三七・八五
仝 廿四年	二二	三〇	一、一四五	一五	一四	五九八	二六九	三七	五	三八・一七	四二・七一
仝 廿三年	四八	三〇	一、一九四	四六	二八	一、一五三	三二七	四三	五	三七・六三	三四・四四
仝 廿二年	四二	三〇	一、一二九	一〇	七	二四一	二四三	五三	五	三九・八〇	四一・一八
仝 廿一年	四一	三三	一、一〇一	六	四	一八三	一七四	三八	五	四七・八七	四五・七五
仝 二十年	一〇	二九	一〇四三	三	九	三七七	二二〇	四八	五	三七・〇〇	四一・八九
仝 十九年	二九	二九	一〇四六	七	一八	七六五	二一二	五八	五	三六・〇七	四二・五〇
仝 十八年	二八	二四	一、一一	三	九	四三四	二五八	五八	五	四六・二九	四八・二二
仝 十七年	三六	二五	七六七	四	八	二〇六	三七四	七三	五	三一・一〇	二五・七五
仝 十六年	一五	三〇	一、二〇〇	—	—	—	?	?	七	四〇・〇〇	—
仝 十五年	四七	五三	一、七一七	一四	一三	五三七	?	?	七	三六・五三	四一・三五

第三百三十一　市町村會議員撰擧權　明治廿六年十二月三十一日現在

郡市名	會數	議員 士族	議員 平民	議員 計	議員 華族	議員 士族	議員 平民	議員 計	撰擧權ヲ有スル人員 一市町村平均議員ノ數	撰擧權ヲ有スル人員 議員一人ニ對スル現住戸數	撰擧權ヲ有スル人員 現住百戸中撰擧權アル者
津市	一	九人	一九人	二八人	一人	二二〇人	一、五〇八人	一、七二八人	二八人	二〇二戸	三〇人
桑名郡	一七	一三	一九二	二〇五	—	三八四	五、一六七	五、五五一	一二	五五	四九
員辨	二二	三	二三八	二四一	—	四八	五、八八五	五、九三三	一二	三五	七〇
三重	三〇	六	三七一	三七七	—	一五四	五、九一四	六、〇六八	一二	五三	六四
朝明	二〇	三	二二四	二二七	—	七〇	一〇、三七三	一〇、四三九	一二	四二	六四
鈴鹿	二二	八	二五一	二五九	—	四八	四、六六七	四、七一五	一二	三二	六二
奄藝	二二	三	二二四	二二七	—	一一七	九、一七六	九、二九三	一二	三二	六二
河曲	二〇	三	一〇	一〇	—	四〇	七、四八七	七、五二七	一二	四八	五四
安濃	二〇	三	二一三	二一六	—	一八二	五、二三三	五、二三七	一一	四〇	七二
一志	四〇	一〇	四五三	四六三	—	二八六	一一、七八〇	一一、八四八	一二	五〇	五七
飯高	二四	四	二八二	二八六	—	一八二	七、二二七	七、四〇九	一二	四八	五四
飯野	一六	—	一八二	一八二	—	四	五、二三三	九、一七六	一二	三二	六二
多氣	三五	一	四一三	四一四	—	一七九	八、二三二	一〇、六六七	一二	三二	六九
度會	二〇	一四	二二六	二四〇	—	八八	七、〇五九	一〇、三七三	一二	五三	五二
阿山	一九	三	二一九	二二二	—	三六	五、六五四	八、九三三	一二	三九	六五
伊賀	四四	一	二五一	二五二	—	一五	六、七二七	八、四一一	一二	四一	六四
名張	一九	三	二一九	二一六	—	六	三、一七九	七、一四七	一二	四五	六四
英答	四四	一	二五一	二五二	—	一五	六、七二七	七、〇五九	一二	三九	六九
度會	一〇	一	一一〇	一一〇	—	一、五四二	一〇、五二〇	一〇、〇六三	一二	四五	六一
南牟婁	一九	—	二一六	二一六	—	一五	六、七二七	六、七四二	一二	四四	七二
北牟婁	一〇	三	一〇七	一〇	—	六	三、一七九	三、一八五	一二	四五	六四
總計	三三九	八一	三、八五七	三、九三八	一	一、五四二	一〇、五二〇	一〇、〇六三	一二	四五	六一
明治二十五年	三三九	八七	三、八八八	三、九七五	二	一、五一二	一〇、三二五	一〇、四七六	一二	四五	五九
明治二十四年	三三四	八〇	三、六九九	三、七七九	三	一、四八七	一〇、三六二	一〇、五一八	一二	四七	五九

一本表ハ市町村會(單)及町村組合會(町村制第百十六條第二項ニ據ルモノ)ニ係ル事實ナリ

第三百三十二　縣官　明治廿五年十月三十一日現在

官職名	人員					月俸					平均一人ノ月俸額
	總數	及知事官房部	收稅部	警察部	監獄署	總額	及知事官房部	收稅部	警察部	監獄部	
知事	一人	一人	一人	一人	一人	三五〇円	三五〇円	一円	一円	一円	三五〇・〇〇〇
書記官	一	一	一	一	一	二二五	二二五	一	一	一	二二五・〇〇〇
收稅長	一	一	一	一	一	九二	一	九二	一	一	九二・〇〇〇
警部長	一	一	一	一	一	九二	一	一	九二	一	九二・〇〇〇
書記	二	二	一	一	一	一四二	一四二	一	一	一	七二・〇〇〇
警部	一	一	一	一	一	五〇	一	一	一	五〇	五〇・〇〇〇
收稅部屬	一一〇	五	一一〇	一	一	一二六二	一二六二	一	一	一	一二六・六二五
警察部屬	三七	一	一	三七	一	一七三六	一	一七三六	一	一	一五・六二一
監獄署屬	五	一	一	一	五	八一四	一	一	八一四	一	一二・〇〇〇
看守長	五	一	一	一	五	八七	一	一	一	八七	一七・四〇〇
監獄書記	九	一	一	一	九	九二	一	一	一	九二	一八・四〇〇
看守	五六二	一	一	五六二	一	四八八一	一	一	四八八一	一	八・六八五
巡査	九八	一	一	一	九八	七四九	一	一	一	七四九	一二・一六七
醫師	六	一	一	六	一	四九	一	一	一	四九	一一・一三〇
監獄醫	一四	一	一	一四	一	一三七	一	一	一	一三七	七・四〇〇
教誨師	一	一	一	一	一	一	一	一	一	一	一
監獄取締	一	一	一	一	一	一	一	一	一	一	一
總計	一四六	一	一一〇	三七	一九六	一二七七	一	一七三六	八一四	一七四九	一二・一六七

第三百三十三　縣官員府縣族籍別　明治廿五年十二月三十一日現在

官職名	人員						月俸						平均一人ノ月俸額
	總數	知事官房及内務部	收税部	警察部	監獄署	總額	知事官房及内務部	收税部	警察部	監獄部	
傭事務雇	八三人	一八人	五一人	一二人	九人	六八六円	二三六円	三五九円	一一四円	七七円	八・二六五
傭技術雇	三一	二五			六	二四二	二〇〇			四二	七・八〇七
押丁	一四五				一四五	八二九				八二九	五・七一六
給仕	三〇	二四	三	二	一	一一〇	九四	八	五	三	三・六六七
小使	一九	一〇	三六	五六	一七	三三九	四五	七八	一六五	五一	二・八四九
總計	一、三〇二	一二九	二〇一	六七〇	三〇二	二、七二三	二、二五四	二、二六三	六〇七一	二、一四五	九・七八〇
明治廿四年	一、一九五	一、一八	一六五	六二〇	二九二	二、〇四三	二、二三五	二、一八七	五四四一	二、〇九〇	二・〇四三
仝廿三年	一、二四九	一四三	一九三	六二二	二九一	二、六〇九	二、四八四	二、四五七	五五一八	二、一五〇	二・六〇九
仝廿二年	一、一六二	一〇四	一九六	六二二	二四〇	一、八〇五	二、二〇九	二、四〇一	五、四九三	一、七〇二	一・八〇五
仝廿一年	一〇八四	一〇七	一二六	五八九	二七二	一〇、八六五	二、二二四	一、五八六	五、一九三	一、八六二	一〇・八六五

一本表ハ縣廳及各收税署、警察署、監獄支署、土木區事務所、津測候所、明野勸農場、農事試驗場、農事講習所ノ事實ニシテ月俸ハ十二月三十一日ノ現員ニ支給スル一ケ月分ノ金額ナリ

一表中明治二十三年ニ於テハ押丁以下三項ヲ欠キ仝二十二、二十一ノ兩年ニ於テハ監獄醫、教誨師、女監取締及押丁以下三項ノ事實ヲ除キタルモノナリ

府縣名	勅任			奏任			判任		
	總數	士族	平民	計	士族	平民	計	士族	平民
東京府	六人		六人						
京都府	四人		四人						
神奈川縣									
兵庫縣									
新潟縣									
埼玉縣									
千葉縣									
茨城縣									
栃木縣									
奈良縣									
三重縣	一六七		一六七	七		七	一〇		一〇
愛知縣	九		九						
山梨縣	二		二						
岐阜縣	三		三						
長野縣	三		三						
福島縣	一		一						
福井縣	二		二						
青森縣	二		二						
石川縣	一		一						
岡山縣	一		一						
廣島縣	一		一						
山口縣	一		一						
徳島縣	三		三						
愛媛縣	一		一						
高知縣	三		三						

第三百三十四　郡吏

明治廿六年三月三十一日現在

| 府縣名 | 勅任 | 奏任 | | | 判任 | | |

第三百三十五　市吏

毎年十二月三十一日現在

職名	人員 廿六年	人員 廿五年	人員 廿四年	月俸 廿六年	月俸 廿五年	月俸 廿四年	平均一人ノ月俸額 廿六年	平均一人ノ月俸額 廿五年	平均一人ノ月俸額 廿四年
市長	一人	一人	一人	五八圓	五八圓	五八圓	五八圓〇〇〇	五八圓〇〇〇	五八圓〇〇〇
助役	—	—	—	—	—	—	—	—	—
收入役	—	—	—	—	—	—	—	—	—
書記・傭員	二〇	二〇	一八	二五	二〇	二五	二五・〇〇〇	二五・〇〇〇	二五・〇〇〇
參事會員	六	六	六	二一	二一	二一	二一・〇〇〇	二一・〇〇〇	二一・〇〇〇
常設委員	—	—	—	一五一	一四九	一四〇	七・五五〇	七・四五〇	七・七七八
區長及代理者	—	—	—	五	五	—	五・〇〇〇	五・〇〇〇	—
總計	三〇	三〇	二七	二六〇	二五七	二四四	八・六六七	八・五六五	九・〇三七

一本表ハ津市役所ノ事實ナリ

第三百三十六　町村吏ノ上（人員）

明治廿六年十二月三十一日現在

郡名	總數	町村長	助役	收入役	書記	事務傭	區長及代理者	常設委員	一町村ニ付平均
桑名郡	六九人	七人	一八人	一三人	三一人	一人	一人	一人	一六人〇六
員辨郡	一八八	三三	二三	一七	二七	—	八八	二二	八・五五
三重、朝明郡	四二〇	二九	二九	二九	六四	—	一九三	七六	一四・〇〇
鹿鈴郡	二五五	二〇	二三	二〇	三三	二	九八	五九	二二・七五
奄藝、河曲郡	三六七	二二	二二	一四	三二	—	二〇五	七二	一六・六八
安濃郡	二三四	一七	一七	一四	一三	—	一一六	五七	一三・〇〇
一志郡	五四七	三八	三九	二〇	四九	—	一九七	九四	一四・〇三
飯高、飯野郡	四一六	二四	二三	二三	五〇	—	二〇四	九二	一七・三三
多氣郡	二四七	一五	一六	一五	一七	—	一六六	一七	一四・五二
度會郡	三二〇	三六	三六	一九	三六	—	一三〇	二三	九・一四
河拜、山田郡	二七二	二〇	二〇	一五	五九	—	一二七	四九	一三・六〇
名張、伊賀郡	三四八	一九	一九	八	二二	—	二一九	六一	一八・三二
苔志、英虞郡	一八一	二三	二三	二三	三七	一	六七	八	七・八七
北牟婁郡	八六	一〇	一〇	八	二〇	二	三六	—	八・六〇
南牟婁郡	二三六	一九	一九	一三	二四	二	一一九	四〇	一二・四二
總計	四、一八六	二二一	二三六	二八一	五一五	八	一、九六五	七六〇	一二・五〇
明治二十五年	三、九五七	二二二	二四九	二六四	五〇三	一〇	一、九一七	五八一	一一・八一
仝　二十四年	三、五八三	二二二	二五〇	二六四	五二二	三二	一、八一四	二六九	一〇・七〇
仝　二十三年	三、七八二	二二二	二四〇	二七八	五七二	二四七	一、七七七	二三六	一一・二九
仝　二十二年	三、〇七八	二二一	二一六	二七七	六三〇	四〇六	一、〇二二	九六	九・一九

一兼務ノ者ハ本務ノ方ニ於テ之レヲ計記シ兼務ノ方ニ於テハ之レヲ計記セリ

第三百三十七　町村吏ノ下（月俸）　明治廿六年十二月三十一日現在

郡役所名	總額	町村長	助役	收入役	書記	事務備	區長及代理者	常設委員	平均一人ノ月俸額
桑名郡	三五九圓	九九圓	七九圓	四八圓	一三圓	—圓	—圓	—圓	五・二〇三
員辨郡	三一一	一〇四	四六	五一	七八	—	—	六	一・六五四
三重、朝明郡	九七〇	二二五	一四〇	九三	三五二	—	一三	二	二・二六二
鈴鹿郡	四八五	一一五	九二	六一	一三四	五	一〇	一三	一・九〇二
奄藝、河曲郡	五五七	一五七	一〇二	四七	一四七	—	九四	一〇	一・五一八
安濃郡	三四〇	一〇八	六六	四一	五四	—	五九	一二	一・四五三
一志郡	七八六	二五七	一四〇	八二	一九九	—	八九	一三	一・四三七
飯高、飯野郡	七二二	一八六	一一三	八〇	二五一	—	八三	九	一・七三六
多氣郡	四〇九	一〇八	七一	五二	七五	一	八〇	一八	一・六四〇
度會郡	九三七	二四二	一五〇	一七〇	三〇四	—	七一	—	二・九二八
阿拜、山田郡	五六一	一四六	九九	七九	一四八	三	七六	一〇	二・〇六三
名張、伊賀郡	四一三	一二三	八七	九七	八五	—	七六	一一	一・一八七
苔志、英虞郡	五一〇	一五三	一〇三	一一八	三三	一	二四	一五	二・八一八
北牟婁郡	二九五	九二	一六	四六	九七	—	一八	一〇	三・四三〇
南牟婁郡	四一七	一一八	七九	五八	一二〇	—	二六	一二	一・七六七
總計	八〇四八	二一三二	一三八三	一〇三八	二一三二	一四	八九七	一六三	一・九二三
明治二十五年	六七一二五	二一三一五	一〇三〇	一〇二六	一一八三	三五	七九一	一三五	一・六九七
仝二十四年	八三〇八	二一三六七	一〇三四	九七五	二一五六	一七五	一〇〇二	一四九	二・三一九
仝二十三年	九五〇四	二一三七八	一〇三九	一〇二四	二一五八一	一〇七三	九二七	一二三	二・五一三
仝二十二年	九七四四	二一四五九	一〇五〇	一〇三六	二一二〇九	一六〇九	八〇二	一〇五	三・一六六

第三百三十八　公立學校職員　毎年十二月末現在

職名	縣立 人員 廿五年	廿四年	廿三年	縣立 月俸 廿五年	廿四年	廿三年	市町立 人員 廿五年	廿四年	廿三年	市町立 月俸 廿五年	廿四年	廿三年
校長	二人	二人	二人	一三圓五五	一四三圓	一三圓	一人	三九人	三八人	一圓	七六四圓	七四〇圓
教諭	一〇	八	九	四七五	三七五	四一〇	—	—	—	—	—	—
助教諭	七	五	四	一四〇	九七	七五	—	—	—	—	—	—
教員雇	一四	一七	一七	一七一	二〇三	三〇九	—	—	—	—	—	—
訓導	四	五	五	七〇	九八	九〇	九〇七	一三三	一二七〇	四一〇五三	五一九〇四	三一二四四
准訓導	—	—	—	—	—	—	七六七	五八三	五五五	七一八九一	五一四六四	五五二九
舍監	—	三	三	—	—	—	—	—	—	—	—	—
書記	五	五	五	八六	七五	八五	—	—	—	—	—	—
醫員	一	—	—	四	—	—	—	—	—	—	—	—
書記雇	四	二	一	二八	一六	九	—	—	—	—	—	—
總計	四七	四七	四六	一〇九	一〇九三	一二九六	一六七四	一九四四	一八六三	一二九四四	二一三三	一一五一三

一兼務ノ者受クル所ノ月俸ハ各其職ニ從フテ之レヲ計記ス但シ年額報酬或ハ支給金ヲ受クルモノハ盡ク月額ニ改算セリ

一表中舍監ノ内ニハ幹事ヲ合記セリ

一本表縣立ハ尋常師範及中學校ニシテ市町立ハ總テ小學校ナリ

第三百三十九　公立病院職員

毎年十二月末日現在

職名	縣立 人員 廿五年	縣立 人員 廿四年	縣立 人員 廿三年	縣立 月俸 廿五年	縣立 月俸 廿四年	縣立 月俸 廿三年	市町村立 人員 廿五年	市町村立 人員 廿四年	市町村立 人員 廿三年	市町村立 月俸 廿五年	市町村立 月俸 廿四年	市町村立 月俸 廿三年
院長	五人	五人	五人	八〇圓	八〇圓	八〇圓	一人	一人	一人	八〇圓	八〇圓	八〇圓
醫員	三	三	三	三四	三四	三四	二	二	二	二七	二三	二〇
調剤生	三	二	二	一〇	一〇	一〇	四	三	二	一〇	八	五
取締	六	六	六	四一	四一	四一	二	—	二	四	—	—
事務員	二	二	二	一五	一五	一五	一	一	一	二	一	一
總計	一九	一八	一八	一七八	一八〇	一七九	一一	七	八	一三三	一二一	一一五

一本表縣立ハ黴毒病院ニシテ市町村立ハ桑名病院ノ事實ナリ

第三百四十　縣廳收受發送公文書

年次	收受 總數	收受 內務部	收受 收稅部	收受 警察部	收受 監獄部	收受 計	發送 內務部	發送 收稅部	發送 警察部	發送 監獄部	發送 計
明治廿五年	二〇四、一二〇	五八、二三二	一九、四九九	一一、七七二	一三、四四九	一〇二、九五二	四九、〇四八	二六、七八八	一五、二六五	一〇〇、六七〇	一〇一、一六八
仝 廿四年	一九〇、八四一	四七、一三六	二二、三七四	一二、四〇〇	一三、一五一	九五、〇六一	四五、五五八	一八、四三五	二〇、九〇〇	一〇、八八七	九五、七八〇
仝 廿三年	二〇三、二一三	四四、七四三	二一、三五〇	一六、七九一	一三、九六三	九六、八四七	五〇、二二〇	一八、五九三	二八、四四七	九、一〇六	一〇六、三六六
仝 廿二年	二一四、二七五	五二、七六五	一七、三七二	二一、三九二	一三、九九〇	一〇五、五一九	五五、三六五	一五、九四二	三〇、七七〇	七、六七九	一〇八、七五六
仝 廿一年	二〇四、六七五	五〇、一五〇	二〇、六九	一七、七九	一一、七四九	一〇、六、一二八	五四、二五二	一九、八七〇	二五、八一三	九、七一九	九八、五四七

一本表內務部ノ內ニハ知事官房ヲ合算セリ

第三百四十一　郡市役所取扱公文書　明治二十五年

郡市吏員一人ニ付

役所名	收受	發送	調理	計	收受	調理
桑名郡役所	二九、四四一	三一、〇七〇	三八、三七七	九八、八八八	?	?
員辨郡役所	二一、九二七	二六、一四一	二六、五四三	七四、六一一	?	?
奄藝河曲郡役所	二七、七二八	三六、二三一	九、五六一	七三、五二〇	?	?
鈴鹿郡役所	二五、八一九	二四、六二〇	一一、六七一	六二、一一〇	?	?
三重朝明郡役所	二三、八三五	三〇、七七〇	一五、六六一	七〇、二六六	?	?
安濃郡役所	一〇、八一八	一四、五九〇	九、三四九	三四、七五七	?	?
一志郡役所	四五、九五五	八一、〇五八	一九、五三九	一四六、五五二	?	?
飯高飯野郡役所	四〇、〇四〇	三六、八五六	二七、八六〇	一〇四、七五六	?	?
多氣郡役所	二二、九九五	二二、七一一	九、二〇六	五四、九一二	?	?
度會郡役所	二七、四二三	四〇、六五三	一七、八〇一	八五、八七七	?	?
阿山田拜郡役所	四〇、一八三	四六、二九五	一七、六一三	一〇四、〇九一	?	?
名張伊賀郡役所	二三、九七八	二七、二四八	一七、二三一	六八、四五七	?	?
奄志答郡役所	二九、三七三	二二、六〇八	一〇、二四八	六二、二二九	?	?
英虞郡役所	二七、八七五	二〇、三四	八、六一九	五六、七二八	?	?
南牟婁郡役所	一一、九六〇	一一、九三九	二二、七七二	四六、六七一	?	?
北牟婁郡役所	六、三二五	一一〇、六四七	一一七、八五六	二三四、八二八	?	?
津市役所					?	?

役所名	収受	發送	調理	計	郡市吏員一人ニ付四百八十了 収受	郡市吏員一人ニ付四百八十了 調理
總計	四一五六六五	五八三六六一	三六九九〇七	一、三六九、二二三	一、八八九	一、七二二七
明治二十四年	三九二二六三八	五三五六二七	二四四、八八九	一、二八三、一四四	一、六六四	一、三〇四
仝二十三年	五四六、九九〇	五九三六五二	三六七九二二	一、五一八、六六四	二四八五	一、七一八
仝二十二年	六六三、六二五	六九七、八九〇	四五五、三六九	一、八一六、八九四	二、四二二	一、六六二
仝二十一年	二、五〇〇、五四六	一、六三〇、〇五九	二、六五九、四三五	六、八九〇、〇三〇	七、六二二	八、〇八

一表中郡市吏員一人ニ對スル比例ハ前掲第二百二十四表郡吏（給仕小使ヲ除ク）及第二百二十五表市吏（參事會員以下二項ヲ除ク）年末現在人員ヲ以テ算出セシモノナリ

○附錄

第一 資産

郡市名	資産 総額	資産 民有地價	資産 記名公債証券	資産 銀行株券	資産 郵便貯金	資産 勤勉貯蓄組合貯金	資産 報德社市町村及學校基本財産	負債 平均一戸ニ付	負債 平均一人ニ付	負債 質店貸金	負債 平均一戸ニ付
津市	一〇七八八二八圓	三五五二六六圓	六二五九四〇圓	六九八〇〇圓	二三七八六圓	一圓	四〇三六圓	一九二圓	三九圓	一八一七六圓	三圓
桑名	一二三三一九六	一六九九六五二	三五四〇八五	三三一三五	一三一四	五三二	一四一四三六	一九六	三七	二〇七五九	二
員辨	三〇二四一〇八三	三〇〇〇一〇六	七五三〇	四〇九〇〇	四二四三	四一〇	六九六六	一八	三六	一九六六	二
三重	四五三三五五二	四二八三五八〇	九〇七三〇	五八〇〇	一五一五八	二一一九	三六一〇三	三三六	三五	二五一〇四	二
朝明	二〇〇八一七四九	二〇〇二一九一	五一一一五	二一〇〇	一八九〇	七二〇	二一九八五	三二八	六五	一九八九〇	二
鈴鹿	三三三五一六三	三二四三一六八	一六八〇〇	三七二二五	九六八六	七三九	一四一六八七	一七一八七五	一四	一五一〇八	二
奄藝	二一七二六一四三一	二一六三七一六一	五五一九五五	七〇〇	一五一七四一	一五七〇	一四一六八七	一四	一六	一九一八九	二
河曲	一一九三〇五三三	一一八七八一九八一	三四一二二〇	三一九五〇	六六〇四	一九五	二二一	一	一	一九一九六	二
安濃	二一六九〇六二九	二一六四〇三七二	三四一四三五	四一四〇〇	一一五四	七六二	六三二七	九五〇六	一	一九一九〇	二
一志	五一七七四一九九	五一七六一七九〇	六七一八二七	一〇〇	三五一一	七六四	一〇四一九七二	一四	一	二〇七七一	二
飯高	三一二八一六五一	二一八六三一〇五六	三三四一二一四	一一九五〇	一一九四五	一九四〇七	五四三	一八九	一	一九一六	二
飯野	一一四四六一四三五	一一三八一八一八	五四一二〇	—	七〇一九	一四〇七	七五七	二七二五	一	一九一九	二
多氣	二一八七〇六一	二一七五〇一三四	四四一五五〇	—	三二一五六	二〇七八	二〇七八	四九四七	一	一九一九	二
度會	四一六六四七三	四一〇五三三〇	一一七一三〇〇	三〇〇	一四〇七八	四一四七	四一六八	二六八	一	一九一八	二
伊賀	一一七五三一〇三	八六一一九四	八四二五七〇	一一五〇	九七七六	四五三	二〇二	一九五	一	一九一九	二
苔志	八〇六〇五八	七四五一三四五	七〇三〇六五	八七五〇	四一〇四八	二〇二	一〇四一九七二	一七四	一	一九一九	二
英虞	七四五一三四五	五六一一四八	一五七八七一一	五〇〇	一一二一六	四八〇	三一七四八	一七六	一	一九一九	二
北牟婁	一五八九一三九	五六一一四八	一五七八七一一	五〇〇	一一七一九	三二一	六七七四五	一	一	一九一九	二
南牟婁	五八七六六九三	五七〇三三五三〇	五四一四九二六〇三	二〇二一八五一	二〇九〇七五	二一八二	二九五六七〇	二七二	二	二〇七九四五六	二
總計	五一七三一四三九	四八五六〇一五四	四八七〇一七九	二一八六二二一	三二二三二五	二五七〇	三五四五九五	四三七五一三	五五	三六一四八一	二

一本表中銀行株券ハ前掲第百四十九表ノ四銀行ニ係ル事實ニシテ郵便貯金ハ一市町村及學校基本財産ハ毎年度末(廿五年ナレハ廿五年度末)ノ現在ナリ

	廿四年	廿三年	廿二年	廿一年
津市	一〇七八八二八圓	一〇七八八二八圓	一〇七八八二八圓	一〇七八八二八圓
桑名	一二三三一九六	一二三三一九六	一二三三一九六	一二三三一九六
員辨	三〇二四一〇八三	三〇二四一〇八三	三〇二四一〇八三	三〇二四一〇八三
三重	四五三三五五二	四五三三五五二	四五三三五五二	四五三三五五二
朝明	二〇〇八一七四九	二〇〇八一七四九	二〇〇八一七四九	二〇〇八一七四九
鈴鹿	三三三五一六三	三三三五一六三	三三三五一六三	三三三五一六三
奄藝	二一七二六一四三一	二一七二六一四三一	二一七二六一四三一	二一七二六一四三一
河曲	一一九三〇五三三	一一九三〇五三三	一一九三〇五三三	一一九三〇五三三
安濃	二一六九〇六二九	二一六九〇六二九	二一六九〇六二九	二一六九〇六二九
一志	五一七七四一九九	五一七七四一九九	五一七七四一九九	五一七七四一九九
飯高	三一二八一六五一	三一二八一六五一	三一二八一六五一	三一二八一六五一
飯野	一一四四六一四三五	一一四四六一四三五	一一四四六一四三五	一一四四六一四三五
多氣	二一八七〇六一	二一八七〇六一	二一八七〇六一	二一八七〇六一
度會	四一六六四七三	四一六六四七三	四一六六四七三	四一六六四七三
伊賀	一一七五三一〇三	一一七五三一〇三	一一七五三一〇三	一一七五三一〇三
苔志	八〇六〇五八	八〇六〇五八	八〇六〇五八	八〇六〇五八
英虞	七四五一三四五	七四五一三四五	七四五一三四五	七四五一三四五
北牟婁	五六一一四八	五六一一四八	五六一一四八	五六一一四八
南牟婁	一一五八九一三九	一一五八九一三九	一一五八九一三九	一一五八九一三九
總計	五一七三一四三九	五一七三一四三九	五一七三一四三九	五一七三一四三九

一本表ハ前掲第百四十九表ノ四銀行ニ係ル事實ニシテ郵便貯金ハ一市町村及學校基本財産ハ毎年度末(廿五年ナレハ廿五年度末)ノ現在ナリ

第二 物産價額

郡市名	總額	農作物	繭及ビ蠶卵紙	製茶	製糖	製搗	製藥	山林副産	水産捕獲	工産物	生糸類	水産製品	平均一戸ニ付	平均一人ニ付
津市	二五一四二九圓	四三七八一圓	一一一圓	一〇一圓	一圓	一圓	八五一四圓	一圓	八六六九圓	一八七五七八圓	五一圓	五二圓	四五圓	一三圓
桑名	七九五八七八	四六〇五二六	六九八三	八三五九	三三	二一〇八五	九五〇	一三六一一	一三六一一	四三一一	一三六	一三	七〇	一〇
員辨	八五九五〇六	六〇二七四四	二五八七一	二八四三七	一〇	二八二五七	二一五五七	五七二	一六一一一	一六一一一	三八九三一	一〇六九一八	一〇二	一〇五
三重	二七三五三六五	七一九三二	二八四三七	五〇九八	二六四六	一一六九九	一一六九九	一一六九九	一一六九九	一一六九九	一〇六九一八	三一二五九	一〇二	一〇二
朝明	六八八二四九	三五〇一七七	五四九八	三一六九九	三一一	一一六九九	一一六九九	一一六九九	一一六九九	一一六九九	一八七二二	一一六九九	一一二	一一二
鈴鹿	八六八二二四	五五五五八一	一九三七八	一〇四二五	一〇四二五	一〇四二五	一〇四二五	一〇四二五	一〇四二五	一〇四二五	一〇四二五	一〇四二五	一〇四二五	一〇四二五
奄藝	八五八一〇一	三五〇一七七	一九三七八	五四九八	一一六九九	一一六九九	一一六九九	一一六九九	一一六九九	一一六九九	一一六九九	一一六九九	一一六九九	一一六九九
河曲	六一六八三二	三四九〇三六	七〇八二	五〇一一七	三一一七	一一七	一一七	一一七	一一七	一一七	一一七	一一七	一一七	一一七
安濃	八六八二二四	六二二八二〇	五三一七五	五〇一六〇	六九八	六九八	六九八	六九八	六九八	六九八	六九八	六九八	六九八	六九八
一志	一一五一〇六七五	一一五一〇六七五	三四五四一	一一六七一六	一一六七一六	一一六七一六	一一六七一六	一一六七一六	一一六七一六	一一六七一六	一一六七一六	一一六七一六	一一六七一六	一一六七一六
飯高	七八〇七〇一	四一六八八九	一一六九九	四八四七	四四二二	一一六九九	一一六九九	一一六九九	一一六九九	一一六九九	一一六九九	一一六九九	一一六九九	一一六九九
飯野	三三三七八六	二二七二九九六	一一三〇	一一六九	一一六九	一一六九	一一六九	一一六九	一一六九	一一六九	一一六九	一一六九	一一六九	一一六九
多氣	七九一一七四	四八三七三七	九四一六	五一三七	一一六九	一一六九	一一六九	一一六九	一一六九	一一六九	一一六九	一一六九	一一六九	一一六九
度會	一一七〇三二二	九二九三五九	九四〇四	三九〇八五	一一六九	一一六九	一一六九	一一六九	一一六九	一一六九	一一六九	一一六九	一一六九	一一六九
伊賀	九四一七〇〇	六〇一五三七	一八二二三	五五四七二	一一六九	一一六九	一一六九	一一六九	一一六九	一一六九	一一六九	一一六九	一一六九	一一六九
苔志	二四六一六六	一一〇〇六二	四〇一三	一三一九一五	一一六九	一一六九	一一六九	一一六九	一一六九	一一六九	一一六九	一一六九	一一六九	一一六九
英虞	二二七三一一九	二一七四四九〇	三一八〇一	一一二九九六	一一六九	一一六九	一一六九	一一六九	一一六九	一一六九	一一六九	一一六九	一一六九	一一六九
北牟婁	四六四一六六	三一三六六一	九一〇六	三一四三六	一一六九	一一六九	一一六九	一一六九	一一六九	一一六九	一一六九	一一六九	一一六九	一一六九
南牟婁	一一七一一二一	一一一一八一	一一〇三	一一一一六	一一六九	一一六九	一一六九	一一六九	一一六九	一一六九	一一六九	一一六九	一一六九	一一六九
總計	二六九六四五八八	九五三三六三六	二七三六〇二	四六一三五〇	四三五九	四三二八	四六四一九六	八七〇九六	二二二九五	二二〇八九九	二二九二四	四六一一九六	九六	一一七

明治二十五年末現在

郡市名	廿四年	廿三年	廿二年	廿一年
津市	一〇七八八二八圓	一〇七八八二八圓	一〇七八八二八圓	一〇七八八二八圓
桑名	一二三三一九六	一二三三一九六	一二三三一九六	一二三三一九六
員辨	三〇二四一〇八三	三〇二四一〇八三	三〇二四一〇八三	三〇二四一〇八三
三重	四五三三五五二	四五三三五五二	四五三三五五二	四五三三五五二
朝明	二〇〇八一七四九	二〇〇八一七四九	二〇〇八一七四九	二〇〇八一七四九
鈴鹿	三三三五一六三	三三三五一六三	三三三五一六三	三三三五一六三
奄藝	二一七二六一四三一	二一七二六一四三一	二一七二六一四三一	二一七二六一四三一
河曲	一一九三〇五三三	一一九三〇五三三	一一九三〇五三三	一一九三〇五三三
安濃	二一六九〇六二九	二一六九〇六二九	二一六九〇六二九	二一六九〇六二九
一志	五一七七四一九九	五一七七四一九九	五一七七四一九九	五一七七四一九九
飯高	三一二八一六五一	三一二八一六五一	三一二八一六五一	三一二八一六五一
飯野	一一四四六一四三五	一一四四六一四三五	一一四四六一四三五	一一四四六一四三五
多氣	二一八七〇六一	二一八七〇六一	二一八七〇六一	二一八七〇六一
度會	四一六六四七三	四一六六四七三	四一六六四七三	四一六六四七三
伊賀	一一七五三一〇三	一一七五三一〇三	一一七五三一〇三	一一七五三一〇三
苔志	八〇六〇五八	八〇六〇五八	八〇六〇五八	八〇六〇五八
英虞	七四五一三四五	七四五一三四五	七四五一三四五	七四五一三四五
北牟婁	五六一一四八	五六一一四八	五六一一四八	五六一一四八
南牟婁	一一五八九一三九	一一五八九一三九	一一五八九一三九	一一五八九一三九
總計	五一七三一四三九	五一七三一四三九	五一七三一四三九	五一七三一四三九

一本表ハ前掲第五十二農作物總數、第六十四繭及蠶卵種産額、第六十五生絲産額、第六十六製茶産額、第六十七製糖、第六十八山林副産物、第九十一水産捕獲總數、第九十五水産製品總數、第百五製鹽、第百八工産物總數、第二百十七藥劑師藥種商賣藥ノ十一表ヨリ採錄セシモノナリ

第二　物産價額

郡市名	總額	農作物	繭及ヒ蠶卵紙	製茶	製糖	製塩	製藥	山林副産	水産捕獲	工産物	生糸類	水産製品	平均一戸ニ付	平均一人ニ付
津市	二五一、四二九圓	四三、九八一圓	一、一一二圓	一〇〇圓	一四圓	八五一圓	一〇、〇四〇圓	一四圓	八、六六九圓	一八、五七八圓	五一圓	五圓	一戸ニ付	一人ニ付
桑名	七九、八七八	四六、〇五二	六、九八三	八、三五九	三、三	二、〇八五	九五〇	一、六一	三、一一九	三、〇三、七〇二	四三八	二三、八九	七〇	一三
員辨	八五、九五、〇六	六〇、七四四	二五、八七一	二、四六	一〇	九五〇	二、二五七	五七一	一、六六、九六、五	一六四、九六、五	一、九六、八六、九	二、二、一一二	二、二、一一二	二、二、一一二
三重	二、七三五、三六五	七一、三五二	二八、四三七	二、六四六	三三	二、四一四	二、二五、七	一、七八、九六、五	二、二、一一二	二、二、一一二	二、二、一一二	二、二、一一二	二、二、一一二	二、二、一一二
朝明	六五八、二四九	三五〇、一七七	五、四九八	一一、六九九	三三一	四一四、二四	一、二五、七	二三、八〇二	三、九、七七六	二〇四、四六四	一一、一一二	一、一一二	二、二、一一二	二、二、一一二
奄藝	八五八、一〇一	五三五、五八一	一、九、二七八	一〇、四二五	六八	一、四九	三三九	二、六、七七七	二、二、一一二	一一、一一二	一、五四九	二、二、一一二	二、二、一一二	二、二、一一二
河曲	六一、六、七三三	三四九、〇三六	七、〇八二	三、一一七	一、〇、二、二	三三九	一、〇四九	二、六、二六七	二、二、一一二	一、一一二	一、一一二	二、二、一一二	二、二、一一二	二、二、一一二
鈴鹿	八六八、二二四	六二二、八二〇	五三、一七五	五、〇、六〇	六九八	五三、九	八、二二	一、〇四	二、二、一一二	二、二、一一二	二、二、一一二	二、二、一一二	二、二、一一二	二、二、一一二
安濃	六〇四、四二三	五〇四、六二五	七、七一六	九、〇八一	四五三	八九二	一、九五〇	八六、九六四	二、二、一一二	二、二、一一二	五二、八六四	二、二、一一二	二、二、一一二	二、二、一一二
一志	一、五二〇、六七五	一、一五、五四一	一四、五一六	一、七、六一六	一、一一六	一、九七一	八、八二五	一四、〇四八	二、二、一一二	二、二、一一二	三四、〇九七	二、二、一一二	二、二、一一二	二、二、一一二
飯高	七八〇、七〇一	四一、八八九	二二、六九九	四四、二二一	一、一一六	一、九五一	二六二、五九九	九、六二六	二、二、一一二	一九四、一七一	三三、二〇三	二、二、一一二	二、二、一一二	二、二、一一二
飯野	三三三、七八六	二七二、六九六	四、八八七	三、〇四八	一	五五二	二、五〇一	三三、〇〇六	二、二、一一二	三三、〇〇六	四一、〇	二、二、一一二	二、二、一一二	二、二、一一二
多氣	七九、一二四	四八三、七三七	九四、一六	五、一三七	七四一	一、一九、九	一、九三九	一四、〇九三	二、二、一一二	一八、三八八	二、二、一一二	二、二、一一二	二、二、一一二	二、二、一一二
度會	一、七二〇、三二二	九、二九、三五九	九、四〇四	三九、〇八五	三〇〇	一四、六二二	一九、六六二	二、二、一一二	二、二、一一二	二、二、一一二	二、二、一一二	二、二、一一二	二、二、一一二	二、二、一一二
阿拜	九四一、一六〇〇	六〇一、五三七	一八、二二三	五五四七二	一、一一二	四、〇一三	六、九〇三	二、二、一一二	二、二、一一二	二、二、一一二	二、二、一一二	二、二、一一二	二、二、一一二	二、二、一一二
山田	二四六、一六六	一九〇、〇六二	四、〇一三	二、二九、一五	三四	三四	七四一	二、二、一一二	二、二、一一二	二、二、一一二	二、二、一一二	二、二、一一二	二、二、一一二	二、二、一一二
名張	二七三、二一九	一七四、四九〇	三、八〇一	一、一一九、九六	三三	三三	一、一一八五	一、九、六六二	二、二、一一二	二、二、一一二	二、二、一一二	二、二、一一二	二、二、一一二	二、二、一一二
伊賀	四二六、九二九	三一三、八六一	九、〇八三	三二九三六	六四八	一、一一九	一四、〇九三	一、九、六四二	二、二、一一二	二、二、一一二	二、二、一一二	二、二、一一二	二、二、一一二	二、二、一一二
荅志	三六三、五三九	一四七、五四九	五〇三	七三七	一四一、二二四	二〇八八	一、一一九	五、〇二八	二、二、一一二	二、二、一一二	二、二、一一二	二、二、一一二	二、二、一一二	二、二、一一二
英虞	四四八、〇七八	一五五、二二二	四、二三	三、七六八	一四、二二四	一、七七、三二八	二、九八、二二二	二、九、九二六	二、二、一一二	二、二、一一二	二、二、一一二	二、二、一一二	二、二、一一二	二、二、一一二
北牟婁	四六七、六六二	一一二、〇八七	一、〇三六	四四、二二一	一、一一六	四四、一一一	一、九七、七七	三、六六〇	二、二、一一二	二、二、一一二	二、二、一一二	二、二、一一二	二、二、一一二	二、二、一一二
南牟婁	五〇一、九〇一	三三三、三九六	一、三二〇	七七九〇	二二一	二一一	一、九、六二二	五、九一三	二、二、一一二	二、二、一一二	二、二、一一二	二、二、一一二	二、二、一一二	二、二、一一二
總計	一、九六四、五八八	九五三、九三六	二二、三六〇	四、五五九	八七、〇九六	三三、二二八	一、二二、七八二	九、一八、二五四	二、二、一一二	一、一八六	二、二、一一二	二、二、一一二	二、二、一一二	二、二、一一二
廿四年	一五、九四二、七一三	一〇四六、一九三	一〇、四六二	二〇五、一二三	四三四、二八二	五七、九四	七七、四五一	一、一一、七八二	六〇、六二四	三、六二、九一	二〇九、一四六	二九、三五〇四	一、一一九	一、一七
廿三年度	一六、〇三一、六四五	一〇、二九七、〇四八	八、〇二、八一	一、〇三、八〇二	四四、一五七六	四七、〇九九	七、〇五九	一一、一〇一	五〇九、〇三三、四〇八	四、〇四〇、八〇三	一六、一一九、七七	一一、〇九、一四八	一一、一一九	一、一一九
廿二年	一四、一二五、〇〇八	一一、二九七、〇四八	一五、五二二	一、〇三五	四、二三	三、七、六八	九九、五五一	一、七七、三二八	五五九、〇〇三	一〇、〇三五	一、一一九、七七	一一、〇九、一四六	一一、一一九	一、一一九
廿一年	九、二三九、五七七	七、四六一、六八一	八四、一六二	五五、二二〇	七、〇五九	三二、八二六	六八、六六五	三、〇九九	六五五、〇二八	四、二二六、四三九	一一〇、八九九	三〇四、三六二	九一	一七

一本表中銀行株券ハ前掲第百四十九表ノ四銀行ニ係ル事實ニシテ郵便貯金ハ一ヶ年間ニ預ケ入レタル金額ナリ

一市町村及學校基本財産ハ毎年度末(廿五年ナレハ廿五年度末)ノ現在ナリ

第三　租稅

郡市名	納稅金額 總額	國稅	地方稅	市町村稅	計	平均一戸ニ付	平均一人ニ付	滯納額 國稅	地方稅	市町村稅	計	平均一戸ニ付	平均一人ニ付	滯納者
桑名	二五六、一二四圓	五二、六五四圓	三三、四二八圓	八〇、一五〇圓	一七、八六五圓	二七、八六五圓	五、五八六圓	一二〇人	六七人	一〇二	一六二	八六、一三三人	一、三五	七六、〇五人
員辨	一三六、五〇六	九六、四七九	二〇、二四三	一九、七八四	一五、九四一	二、九、四一	一、一〇一	一一	五〇	一〇二	一六二	三、三三、八一八	一、二七	一、一八
三重	二九、一二一	五四、四一四	二三、二五七	一四、八四四	一七、四五一	二、九、八四一	二、七四四	四四	三〇三	三四六	三二九、〇一〇	一、一一八	一、二七	一、一一八
朝明	三九〇、五三一	二九、一二一	一〇、一四三	三〇、〇六四	一四、八四三	二、九、六一四	三、七四四	一一	一一	一一	一一	一一	一一	一一
鈴鹿	一四三、四三九	一〇二、一三三	一三三、八五四	一七、四五一	一五、〇二八	二、七六九	三一	三、二二二	四二	一一、七二	四、四五四	三、二五	一、四五	一、一一八
奄藝	一六〇、八七九	一四、四二一	一三、二五七四	一八、一三三	一三、八五一	二、九八二	二、九八	一、三二八	一、一一八	一一	一一	一一	一一	一一
河曲	一九、七七一	一九、九六、九〇	二二、五七四	一八、一三三	一七、七七一	二、五七八	一、二〇八	一、一一八	一一	一一	一一	一一	一一	一一
鈴鹿	一九、七四一	一〇、二四三	三〇、五〇〇	一七、一三三	一七、七四一	二、五七八	一、二〇八	一、一一八	一一	一一	一一	一一	一一	一一
安濃	一四、九九一	九、九六、〇	二〇、〇四五	七、九七三	一七、七四一	二、五七八	一、二〇八	一、一一八	一一	一一	一一	一一	一一	一一
一志	二二、二七一	一六〇、七四八	一八、一三三	一二、八一四	一九、九七四	二、五七八	一、二〇八	一、一一八	一一	一一	一一	一一	一一	一一
飯高	二二、九六一	一七、七一四	三九、九六六	一七、七八〇	三三、三四四	二、七六九	三一	一一	一一	一一	一一	一一	一一	一一
飯野	一九、八二八	一二、七八五	三、八三五	一七、七四〇	三三、三二八	二、九八二	二七	一一	一一	一一	一一	一一	一一	一一
多氣	一四三、八五三	一〇八、三九四	一九、〇六〇	一九、七六三	四四四、八二	一七、四〇六	一九、一九〇	三三〇	三三〇	一七	二八、八七六	二、二八八	一七	一七
度會	二二〇、九六三	二二七、二二六	四六、四一二	三七、三二四	一〇、一五五	一、八五五	一、三二三六	五四	五六四	二二、三三	五六、三五五	二、二八五	二、二九	二、二九
阿拜	一八〇、八九八	二二八、八四三	三〇、五〇〇	一七、二五八	二五、七八八	二、五七八	一、二〇八	一一	一一	一一	一一	一一	一一	一一
山田	一八〇、八九八	二二八、八四三	三〇、五〇〇	一七、二五八	二五、七八八	二、五七八	一、二〇八	一一	一一	一一	一一	一一	一一	一一
名張	二二、二五二	九、三、九六〇	二〇、〇四五	七、九七三	一六、一二八	二、三二二	四二	一一八	六、三五	七九、五六	二五、三七九	一一、六六六	一、三二八	九、四二
伊賀	七六、九八六	四二、八九七	一七、五一八	九、四九七	七〇、一七七	七、四四八	一、三二八	一一	一一	一一	一一	一一	一一	一一
荅志	一七、八八、九〇二	四九、九八六	一四、九九四	八、三七七	六、六六七	一、二〇八	一一	一一	一一	一一	一一	一一	一一	一一
英虞	三二、八六〇	一五、二五六	八、一〇九	九、四九七	一七、二〇八	二、七七二	一一	一一	一一	一一	一一	一一	一一	一一
北牟婁	一七、七六八、九〇二	四九、九八六	一四、九九四	一八、一九二	一七、七四〇	二、七七二	一一	一一	一一	一一	一一	一一	一一	一一
南牟婁	二六、一九、七三四	四二〇、六〇三	四三〇、二二九	一四、九七五	一七、七四八	二、七七二	一一	一一	一一	一一	一一	一一	一一	一一
總計	二、六一九、七三四	一、七六八、九〇二	四二〇、六〇三	四三〇、二二九	一四、九七五	二、七七二	一一	七七二	二七、一八	一、七四〇	三、〇三三	一、九五四、三九七	一、二七	一、一一三
廿四年度	二、三七二、二六六	一、七三四、六一二	二九八、二三〇	三三九、三二四	二、三六五	二、五二六	九八二	一、九〇八	一、七四〇	四、六三〇	一、三九、三六、七五七	一、二五、一八七〇	一、二七、一一三	一、二七、一一三
廿三年度	二、〇九九、七一一	一、七三一、六八〇	三三二、六一四	二七八、七二三	二、五四二	二、六〇七	一、二六	?	?	?	?	?	?	?
廿二年度	二、〇九九、七一一	一、七三一、六八〇	三三二、六一四	二七八、七二三	二、五四二	二、六〇七	一、二六	?	?	?	?	?	?	?
廿一年度	二、四九九、二〇三	一、七四四、九九七	二九八、二三〇	三三九、三二四	二、五二六	二、七二七	九八二	一、九〇八	一、七四〇	四、六三〇	一、三九、三六、七五七	一、二五、一八七〇	一、二七、一一三	一、二七、一一三
廿四年	一五、九九四、七一三	一〇四六、一九三	一〇、四六二	二〇五、一二三	四三四、二八二	五七、九四	七七、四五一	一、一一、七八二	六〇、六二四	三、六二、九一	二〇九、一四六	二九、三五〇四	一、一一九	一、一七
廿三年	一六、〇三一、六四五	一〇、二九七、〇四八	八、〇二、八一	一、〇三、八〇二	四四、一五七六	四七、〇九九	七、〇五九	一一、一〇一	五〇九、〇三三、四〇八	四、〇四〇、八〇三	一六、一一九、七七	一一、〇九、一四八	一一、一一九	一、一一九
廿二年	一四、一二五、〇〇八	一一、二九七、〇四八	一五、五二二	一、〇三五	四、二三	三、七、六八	九九、五五一	一、七七、三二八	五五九、〇〇三	一〇、〇三五	一、一一九、七七	一一、〇九、一四六	一一、一一九	一、一一九
廿一年	九、二三九、五七七	七、四六一、六八一	八四、一六二	五五、二二〇	七、〇五九	三二、八二六	六八、六六五	三、〇九九	六五五、〇二八	四、二二六、四三九	一一〇、八九九	三〇四、三六二	九一	一七

一本表ハ前掲第五十二農作物總數、第六十四繭及蠶卵種產額、第六十五生絲產額、第六十六製茶產額、第六十七製糖、第六十八山林副產物、第九十一水產捕獲總數、第九十五水產製品總數、第百五製鹽、第百八工產物總數、第二百十七藥劑師藥種商賣藥ノ十一表ヨリ採錄セシモノナリ

一本表ハ前掲第三百二國稅總額、第三百九地方稅、第三百十五市町村稅、及ヒ第三百十八國稅滯納處分、第三百二十地方稅滯納處分、第三百二十二市町村稅滯納處分ノ六表ヨリ採錄セルモノナリ

第四　市町村別戸數人員并大字名

□印ハ郡市役所ノ位置
○印ハ町村役場ノ位置

郡市名	町村名	戸數（現住）	人員（本籍）	字名
桑名郡	津市	五、六〇七	二二、八六九	大字名
				北堀端　南堀端　一番町　二番町　三番町　五軒町　枕町 松ノ下　西新町　中新町　丸之内　京口町　立町　大門町 中ノ番町　宿屋町　藏町　千歳町　堀川町　澤ノ上町　新中町 魚町　北濱町　地頭領町　分部町　新魚町　築地町　極樂町 山ノ世古町　大世古町　南ノ世古町　南濱町　片濱町　贄崎町　西ノ口出屋敷 頰ノ下　鷹匠町　□西町　釜屋町　常磐町　門前町　萬町 北町　東町　西來寺町　實祿町　新立町　新東町　入江町 西裏（塔世）　馬場　西撿挾町　東撿挾町　新道　玉置町　西堀端 伊豫町　的場　岩田町　宮之前　佐伯町　弓屋敷　立合町 西裏（岩田）　久留島　野崎垣内　元築造　出口　弓ノ町　山中 綿内　船頭町　上辨財町　下辨財町　阿漕町　柳山　八幡町 藤枝町　築町　餘慶町　下部田村　乙部村ノ内　塔世村ノ内　古河村ノ内 驛方村ノ内　奈蕊郡上滝町　岩田村　津與村 三之丸　吉之丸　內堀　元赤須賀　伊賀町　外堀　八幡町 柳原　新屋敷　一色町　矢田川原　新地　船馬町　本町 舟町　小網町　實殿町　清水町　宮町　風呂町　川口町 江戸町　片町　□京町　宮通　職人町　油町　田町

桑名郡

名			
桑名町	三、六〇五	一五、七七九	北魚町　三崎通　南魚町　殿町　○吉津屋町　鍛冶町　紺屋町　入江町　新町　萱町　傳馬町　鍋屋町　矢田町　福江町　今一色大北町　今一色北町　今一色中町　今一色片町　今一色寺町　堤原　太一丸　住吉町　相生町　江場村ノ内　大福村ノ内　本願寺村ノ内　矢田村ノ内　桑名村ノ内
赤須賀村	六〇五	三、二九〇	○獵師町　赤須賀新田ノ内　東野村　赤須賀新田　小貝須村　大貝須新田　福地新田
城南村	五二五	二、八七二	萱町新田　福江新田　小泉新田　○和泉村　安永村
桑部村	二五三	一、三三七	能部村　○桑部村　西金井村　東金井村
在良村	四〇〇	二、〇六四	西別所村　額田村　○蓮花寺村　稗田村
益生村	六四〇	三、四二九	大福村　江場村　○本願寺村　矢田村　上野村　繁松新田
大山田村	七八八	四、四〇七	太夫村　播磨村　西方村　尾野山　東方村　○北別所村　福島村
深谷村	四九一	二、八〇一	○上深谷部村　東汰上村　西汰上村　蠣塚新田
野代村	二七〇	一、五五七	南之郷村　下深谷部村　今島村
古濱村	三〇二	一、三五二	○中須村　猪飼村　大鳥居村　下野代村
古美村	二〇六	一、三二七	○力尾村　美鹿村　北猪飼村　御衣野村
多度村	三五九	一、九四六	○古野村　小山村　○戸津村　多度村　柚井村
七取村	三七八	二、一三三	肱江村　香取村　○福永村　西平賀村　上之郷村　東平賀村　古敷村　西平賀新田
楠村	四一四	二、二七四	松之木村　新所村　杉江村　上坂手村　○下坂手村　平方村ノ内　中川村ノ内
長島村	九〇七	五、一四七	西川村　千倉村　篠橋新田　押付村　○長島村　又木村　殿名村　東殿名村　小島村　出口村　源部外面　中川村　高坐村　間々村　松ケ島村　十日外面

員辨郡

郡			
木曽崎村	七二〇	四、二八九	駒江村　大島村　藤九郎外面　前山外面　遠淺付新田　西外面　平方村　西川村ノ内　下坂手村ノ内　加路戸新田　雁ケ地新田　白鷺鵜付新田　福崎新田　外平喜新田　近江島新田　○西對海地新田　田代新田　築留新田　見入新田　源緑山新田　藤里新田　白鷺新田　小和泉新田　豐崎新田　川先新田　富田子新田　中和泉新田　和泉新田　横満藏新田　松蔭新田　白鷄新田　○福豐新田　都羅新田　赤地新田　小林新田　小林島新田　東對海地新田　源緑新田　鎌ケ地新田　鼓ケ須新田　長地新田　福井附新田　福吉新田
伊曽島村	四五八	二、七七九	
計	一六一町村	一一、三二一	五八、七九〇　一九一

郡			
久米村	四二八	二、一四〇	阪井村　友村　赤尾村　島田村　○志知村　中上村
大長村	三三二	一、八五二	長深村　○南大社村
梅戸井村	六七一	三、一七二	梅戸村　○南金井村　門前村　大井田村
三里村	二二八	一、〇六六	○高柳村　平塚村　石榑下村
丹生川村	三七三	一、九五四	片樋村　○丹生川久下村　丹生川中村　丹生川上村
南石加村	三七七	一、九一三	○石榑南村　宇賀村　宇賀新田
北石加村	三三四	一、七四一	○石榑東村　石榑北村　石榑北山村
治田村	五六二	二、九三一	中山村　○東村　垣内村　別名村　麓村　奥村　新町村
東藤原村	二九八	一、五九四	東禪寺村　石川村　○下野尻村　西野尻村
西藤原村	二六二	一、二九六	大貝戸村　○阪本村
白瀬村	三六〇	一、七九八	志禮石新田　市場村　○本郷村　山口村
立田村	一四七	七六一	○篠立村　古田村
中里村	五〇〇	二、七六七	鼎村　上之山田村　○上相場村　日内村　下相場村　長尾村　川合村

員辨郡

十社村	六三八	三、六六四	川原村　千司久連勢田　二之瀬村　田邊村　鹽崎村　京ケ野新田
阿下喜村	二、九八	一、七五九	下平村　向平村　○畑毛村　西貝野村　東貝野村　小原一色村
山郷村	三、九七	二、〇〇〇	○阿下喜村　瀬木村
笠田村	四八五	二、二九五	皷村　大辻新田
大泉原村	四一二	二、三五四	上笠田村　宇野村　北中津原村
大泉村	三三六	一、七三五	御園村　畑新田
稻部村	三二九	一、九九五	西方村　東一色村
神田村	五一一	二、七四二	○大泉村　八幡新田
七和村	二八五	一、五六八	北大社村　○大木村　○南中津原村
計	二二、八五六三	四五、〇九五	鳥取村　○六把野新田　○芳ケ崎村　森忠村　○笠田新田
			一〇五

三

曽市町	三、九七三	一四、三四九	比丘尼町　西町　久六町　川原町　南町　□北町　竪町
鹽濱村	五六一	三、二四六	中町　八幡町　境町　濱町　北條町　藏町　北納屋町
楠村	五七二	三、三四五	中納屋町　桶之町　袋町　南納屋町　新町　下新町　四ツ谷新町
河原田村	四三三	二、三五五	南新町　○上新町　稻葉町　高砂町　濱田村　濱一色村
日永村	六七〇	三、六三四	末永村ノ内　赤堀村ノ内　○鹽濱村　馳出村　旭村　六呂見村ノ内
内部村	五八三	三、〇八一	北一色村　本郷村　吉崎村　○北五味塚村　南五味塚村　南川村
小山田村	六一〇	三、一二六	小倉村　内堀村　川尻村　大治田村
			○河原田村　貝塚村　六呂野村
			○日永村　泊村
			波木村　貝家村　○采女村　北小松村　小古曾村
			小山村　○山田村　六名村　堂ケ山村

郡重

○水澤村	四七四	二、二二七	
四郷村	六六五	三、四五一	東日野村　○西日野村　宝山村　八王寺村
川島村	三六六	一、七八二	○川島村　小生村
常磐村	四四二	二、三三六	大井手村　松本村　伊倉村　赤堀村　○中川原村　久保田村　芝田村
神前村	五〇一	二、八九二	曽井村　○高角村　寺方村　西野村　尾平村
櫻村	五一四	二、六三五	○櫻村　智積村
菰野村	八三二	四、四一六	○菰野村　宿野村　福村　神森村
千種村	六二五	三、一三五	潤田村　音羽村　○千草村
鵜川原村	六四八	三、二七六	吉澤村　○下鵜川原村　川北村
縣村	四八四	二、五六二	黑田村　北野村　大强原村
三重村	五八〇	三、二一七	○東阪部村　江村　平尾村　○赤水村　池底村
海藏村	三七二	一、八二六	○末永村　西阪部村　山之一色村　生桑村　上海老原村　小杉村　下海老原村
			西阿倉川村　東阿倉川村　野田村
計	一八村	一町	
	二三、五〇五	六六、九七一	一〇六

郡明朝

○羽津村	四九七	二、五五八	
富田村	八九七	五、〇九二	○東富田村　茂福村　天ケ須賀村
鴨洲原村	九三〇	五、四〇八	○富田一色村　松原村　○豐田一色村　南福崎村　龜崎新田　龜尾新田　龜須新田
川越村	六二九	三、六五五	當新田　北福崎村　高松村　豐田村　繩生村ノ内
朝日村	四六三	二、五一五	繩生村　垂阪村　○小向村　柿村　埋繩村　當新田ノ内
大矢知村	五三七	三、一二三	西富田村　蒔田村　松寺村　○大矢知村　下ノ宮村　川北村
八郷村	四六七	二、六九〇	廣永村　山村　伊阪村　千代田村
			○平津村　中村　萱生村　廣永新田　大矢知村ノ内

| 郡 | | |

奄藝郡

計	一四村町	七、四四四	四四、九二〇
明村	六二八	三、四六一
忍田村	五一
楠原村	
中縄村	
楠平尾村○林村	
萩原村	
福德村	

河曲郡

神戸町	七一三	三、五七六
飯野村	三一四	一、八四一
河曲村	五〇〇	二、五七〇
一ノ宮村	六六〇	三、六二九
箕田村	四五二	二、五九一
玉垣村	七三四	三、八五六
若松村	八七〇	四、七六八
計	六一村町	四、二四三	二二、八三八
○十日市町	五一
堅町	
矢田部村	
○西條村	
寺家村	
地子町村	
○河田村	
野邊村	
山邊村	
十宮村	
須賀村	
中戸村	
南林崎村	
○池田村	
高岡村	
上箕田村	
林崎村	
○玉垣村	
柳村	
肥田村	
南若松村	
中若松村	
北若松村	
常盤町	
石橋町	
鍛冶町	
西條村ノ内	
安塚村	
竹野村	
矢橋村ノ内	
南長太村	
北長太村	
下箕田村	
南堀江村	
北堀江村	
土師村	
矢橋村	
岸岡村	
萱町	
本多町	
西町	
寺家村ノ内	
三日市村	
木田村	
國分村	
新町	
川町	
小山町	
十日市場	
地子町村ノ内	

安濃郡

新町	六五五	三、三一一
建部村	一五九	八五七
塔世村	二五七	一、八七八
藤水村	三一三	一、六九六
神戸村	五三七	三、二八六
櫛形村	四五五	二、七七八
片田村	四三四	二、七九六
○古河村	五一
刑部村
中河原村
下部田村ノ内（塔世村ハ建部村ト組合ニシテ其役場ハ建部村大字乙部ニ設置ス）
垂水村
半田村
○神戸村
殿村
產品村
田中村
久保村
長谷塲村
○乙部村
塔世村
藤方村
野田村
小舟村
志袋村
藥王寺村
分部村
井戸村
長谷村
○片田村
□八町
神納村
南河路村

辰水村	四三〇	二、三八三
草生村	一、三八七	二、三二二
高宮村	二五六	一、二九〇
長野村	三四二	一、八四七
安東村	四七〇	三、三〇四
安濃村	四五一	二、七一〇
明合村	四一八	二、四七九
村主村	三七二	二、一五五
安西村	四二四	二、四五〇
○雲林院村	三一二	一、五八五
河内村	二〇一	八九八
計	一七村	六、八七三	四〇、〇二五
○家所村	七五
穴倉村
安部村
○草生村
五百野村
○足阪村
南長野村
○北長野村
納所村
北河路村
澁見村
長岡村
曾根村
清水村
太田村
○粟加村
田端上野村
東觀音寺村
○川西村
大塚村
淨土寺村
戸島村
光明寺村
連部村
南神山村
今德村
岡本村
神田村
萩野村
妙法寺村
○北神山村
多門村
小野平村
前野村
荒木村
高座原村
船山村
日南田村
中川村
三郷村
平木村
桂畑村
一色村
觀音寺村
河邊村
相生村
太田村
○內多村
安濃村
野口村
荒木村
今德村
妙法寺村
前野村
（河內村ハ雲林院村ト組合ニシテ其役場ハ雲林院村ニ設置ス）

一志郡

久居町	六七八	三、八七八
本村	三六八	二、三三九
桃園村	三五七	二、三三四
○戸木村	四〇六	二、三七三
七栗村	四一二	二、四〇三
○稻葉村	一八三	一、〇七〇
榊原村	四四一	二、六六〇
○東鷹跡町	寺町
○本村
川方村
森村
○榊原村
西鷹跡町
小戸木村
新家村
○庄田村
谷柳村
本町
牧村
中村
三ケ野村ノ內
二ノ町
木造村
一色村
族籠町
大鳥村
幸町
萬町

| | | |

飯高郡

村	戸	人	内訳
伊勢寺村	四九九	二、九一六	○深長村　野村　岩内村　伊勢寺村　八重田村　殿村
大河内村	六一七	三、五九五	阪内村　辻原村　○大河内村　笹川村 矢津村　勢津村　桂瀬村　山室村ノ内
茅廣江村	四二一	二、三一三	○茅原村　廣瀬村　下出江村　上出江村
大石村	四七九	二、六三四	○大石村　小片野村　六呂木村
柿野村	六五九	三、八六〇	深野村　○横野村　下仁柿村
粥見村	六八二	四、〇八二	○粥見村　有間野村　上仁柿村
宮前村	四九九	二、七五一	○宮前村　下瀧野村
川俣村	五一二	二、九〇七	○田引村　粟野村　野々口村　赤桶村　作瀧村
森村	二四〇	一、五五七	○森村　猿山村　富永村　七日市村　宮本村
波瀬村	三二七	一、九八〇	○波瀬村　乙栗子村　蓮村　青田村 太良木村　草鹿野村　舟戸村　加波村　桑原村　月出村　落方村　木梶村　栃谷村
計	一一、〇八八村	五六、四三九	一二五

飯野郡

村	戸	人	内訳
射和村	四〇九	二、二一七	○射和村　御薗生園村　莊村　阿波曾村
神山村	四一三	二、四三〇	○中萬村　上蛸路村　八太村　山添村　安樂村　山下村　下蛸路村
櫛田村	三八三	二、〇七三	○豐原村　櫛田村　清水村　菅生村　上七見村
朝見村	三六四	二、一七九	○朝田村　佐久米村　下七見村　大宮田村　新屋敷村　西野々村　和屋村　古井村　立田村
西黒部村	四七八	二、七四六	○西黒部村　松名瀬村　川島野　腹太村　新開村　井口中村　保津村　久保村
機殿村	三六七	二、一三九	○魚見村　六根村　高木村　稻木村　横地村　目田村　伊勢塲村　法田村
清代村	四九四	二、八三九	○早馬瀬村
計	七村	二、九〇八	四二

多氣郡

村	戸	人	内訳
東黒部村	四一八	二、二六二	○東黒部村　神守村　垣内田村　大垣内村　蓮花寺村　乙部村　土古路村
柿木原村			出間村　牛草村
下御糸村	四七八	二、八五二	中村　川尻村　北藤原村　○南藤原村　田屋村　志貴村　内座村
養川村			濱田村　八木戸村　根倉村
大淀村	三八二	二、三九二	○大淀村　山大淀村　大堀川新田
上御糸村	四〇一	二、五九二	阪本村　馬之上村　中海村　○佐田村　行部村　前野村　根倉村ノ内
明星村	四九一	三、二五三	上野村　○下有爾村　新茶屋村　有爾中村　蓑村　度會郡潮古村ノ内
齋宮村	五一八	三、一二〇	竹川村　金剛阪村　○齋宮村　平尾村　池村　上村
相可村	五九四	三、二五三	○相可村　荒蒔村　兄國村　西池上村　東池上村　弟國村　岩内村
河田村			河田村
西外城田村	三二八	二、〇〇二	○野中村　田中村　森庄村　矢田村　笠木村　土羽村　相鹿瀬村
佐奈村	五六八	三、四五〇	○仁田村　西山村　五佐奈村　四神田村　油夫村　五桂村　平谷村
津田村	三四三	二、〇七〇	神阪村　前村　長谷村
丹生村	二九七	一、六〇八	○佐伯中村　三疋田村　四疋田村　井内林村　鍬形村　牧村　津留村
五ケ谷村	七三九	四、四〇〇	古江村　○朝柄村　片野村　波多瀬村　車川村　土屋村　色太村
川添村	四九七	二、九五七	千代村　柳原村　栃原村　○新田村　神瀬村　下楠村　上楠村
粟生村			高奈村
長ケ村			下三瀬村
大ケ所村			上三瀬村　○佐原村　彌起井村　上菅村　菅合村
三瀬谷村	四六三	二、一九八	
下眞手村			本田木屋　小切畑村　江馬村　○天ケ瀬村　栗谷村
萩原村	四八三	二、二五四	熊内村　上眞手村　茂原村　齋村　清瀧村　菅木屋

多氣郡

郡	戸数	人口
計	一七	七二七九
領内村	一七一	一〇九一
大杉谷村	一〇八	六五九
計	一二四	

領内村

明豆村　御棟村　唐櫃村　小瀧村　神瀧村　○瀧谷村　大井村　南村　岩井村　檜原村　久豆村　大杉村（大杉谷村ハ領内村ト組合ニシテ其役場ハ領内村大字瀧谷ニ設置ス）

度會郡

郡	戸数	人口
宇治山田町	五八一六	二四、九三六
神社町	四九九	二、五二七
大湊町	四二七	二、三二八
田丸町	四二三	二、一四七
宮本村	三二〇	一、七八二
沼木村	三三八	二、一八五
四郷村	六一二	三、五四二
東二見村	三〇九	一、七一二
西二見村	三〇九	一、九〇九
濱郷村	六八八	三、八一〇
御園村	四三七	二、七八四
豐濱村	七八八	四、九八四
北濱村	六六一	四、〇七三

宇治館町　仝久世戸町　仝船江町　仝曾禰町　仝中島町　仝宮川町　仝今在家町　仝中之切町　仝浦田町　仝醫木町　仝中ノ町　仝古市町　山田倭町　仝一之木町　仝八日市場町　仝尾上町　○仝岡本町　○仝岩淵町　仝吹上町　仝河崎町　仝豊川町　仝田中中世古町　仝宮後町　仝一志久保町　仝大世古町　仝下中ノ郷町　仝常磐町　仝浦口町　仝二俣町　仝辻久留町　○神社港　竹ケ鼻村　小木村　下野村　馬瀬村　大湊　佐田村　上田邊村　下田邊村　○田丸町　勢田村　旭村　蘆里村　○前山村　大倉村　佐八村　津村　圓座村　神園村　○上野村　横輪村　上村　下村　菖蒲村　床木村　北中村　○楠部村　一宇田村　朝熊村　鹿海村　○江村　松下村　三津村　山田原村　溝口村　○莊村　西村　今一色村　黒瀬村　神田久志本村　田尻村　通村　高向村　長屋村　新開村　○王中島村　上條村　小林村　磯村　野依村　樫原村　○土路西條村　植山新開　有瀧村　○村松村　東大淀村　柏村　野村

附錄　市村町別戸口

度會郡

郡	戸数	人口
小俣村	六三〇	三、四八二
有田村	三七八	二、四七八
東外城田村	四六三	二、七三三
城田村	四六二	三、〇四八
下外城田村	四一五	二、八三五
内城田村	五四九	三、二八七
中川村	三二八	一、七九八
七保村	四八〇	二、九八四
瀧原村	五一〇	二、七九五
柏崎村	四〇九	二、二三三
○大内山村	三三三	一、九一一
島津村	四〇八	二、五七二
吉津村	四二七	二、六一二
鵜倉村	四三七	二、五二三
中島村	四一一	二、三六五
一之瀬村	三五〇	一、八九〇
小川郷村	二四二	一、五七三
穗ノ原村	三三八	一、九八七

湯田村　新村　井倉村　○長更村　中樂村　久保村　妙法寺村　岡村　谷村　門前村　玉川村　世古村　○蚊野村　阪本村　野篠村　矢野村　積良村　山神村　田宮寺村　東原村　勝田村　○上地村　中須村　川端村　富岡村　○小社曾根村　粟野村　山岡村　中角村　岡出村　畫田村　岩出村　宮古村　葛原村　大野木村　○柳橋村　牧戸村　平生村　大久保村　立岡村　鮠川村　當津村　田間村　上久具村　下久具村　長原村　阪井村　○麻加江村　田口村　注連指村　野原村　○野添村　金輪村　永會村　打見村　神原村　三瀬川村　船木村　柏野村　○崎村　○野後村　阿曾村　新桑竈　棚橋竈　○古和浦　柄木竈　小方竈　方坐浦　村山村　○神前村　河内村　東宮村　奈屋浦　○贄浦　道方村　大江村　道行竈　阿曾浦　大方竈　南中村　川上村　○脇出村　市場村　和井野村　小萩野村　柳村　駒ケ野村　小川村　火打石村　日向村　粟原村　五ケ町村　○中ノ郷村　川口村　抑淵村　始神村　齋田村　○伊勢路村　内瀬村

度會郡

南海村	三六九	二、一四九
五ケ所村	四八四	二、四四八
宿田曽村	四〇二	二、一九六
神原村	三二三	一、八二六
計	三一村	二〇七七五	一一、四四四

- 迫間浦
- 船越村
- ○礫浦
- 相賀浦
- 中津濱浦
- ○五ケ所浦
- 切原村
- 飯濱村
- ○宿浦
- 田曽浦
- 泉村
- ○神津佐村
- 下津浦村
- 木谷村
- 栗木嚴
- 檜山村
- 山原村

二〇六

阿拜郡

上野町	二八七八	二二、六八八
小田村	六三九	三、三三三
花之木村	三六九	一、六三五
長田村	三〇九	一、五九〇
○島ケ原村	五九四	二、八四八
丸柱村	四一四	二、四〇八
新居村	八三九	四、〇一四
府中村	六九八	四、〇一二
三田村	二四五	一、二九三
中瀬村	四二〇	二、二一八
河合村	六〇二	三、三八〇

- □西之丸
- 東町
- 紺屋町
- 西日南町
- 車阪町
- 上野市街地ノ内上野村
- 木興村ノ内
- 田端町
- 上野市街地ノ内上野村
- ○木興村
- 下之庄村
- ○長田村
- 丸柱村
- ○比曽河内村
- 西村
- 西山村
- 外山村
- 土橋村
- 西條村
- ○三田村
- 大谷村
- 西明寺村
- 荒木村
- 馬田村
- 圓徳院村
- 田中村
- 丸之内
- 清水町
- 相生町
- 東日南町
- 桑町
- 裏町
- 寺町
- 新町
- 片原町
- 鍛冶町
- 幸阪町
- 福居町
- 忍町
- 愛宕町
- 萬町
- 農人町
- 鐵砲町
- 赤阪町
- 玄蕃町
- 馬苦勞町
- 德居町
- 惠美須町
- 西町
- 小玉町
- 魚町
- 向島町
- ○中町
- 三ノ西町
- 池町
- 小田村ノ内
- 淺宇田村
- 四十九村
- 小田村
- 上野市街地ノ内
- 上野村ノ内
- ○大野木村
- 音羽村
- 波野田村
- 東村
- 一ノ宮村
- ○印代村
- 服部村
- 山神村
- 千歳村
- 東條村
- 阪ノ下村
- 野間村
- ○高畑村
- 羽根村
- 寺田村
- 川合村
- 石川村
- 波敷野村
- 千具村
- ○馬場村

山田郡

玉瀧村	五三一	二、九三六
瓶田村	五六八	三、四二一
東拓植村	六四五	三、五四八
西拓植村	五九九	三、四一六
壬生野村	四四八	二、三四四
計	一五村	一〇、七九八	五五、〇八三

- ○玉瀧村
- 內保村
- ○上友田村
- 小杉村
- ○上拓植村
- 野村
- ○下拓植村
- 愛田村
- ○川東村
- 山畑村
- 槙山村
- 東湯舟村
- 西湯舟村
- 中友田村
- 下友田村
- 中拓植村
- 上村
- 新堂村
- 楯岡村
- 御代村
- 柏野村
- 川西村
- 西之澤村

一〇八

山田村	九五三	四、三六二
布引村	二三七	一、一九五
阿波村	四七九	二、四六一
友生村	五二一	二、四〇七
計	四村	二、一九〇	一〇、四二九

- ○平田村
- 畑村
- 富岡村
- 出後村
- 中村
- 鳳凰寺村
- 千戸村
- 眞泥村
- 炊村
- 甲野村
- 川北村
- ○廣瀬村
- 奥馬野村
- 中馬野村
- 阪下村
- 上阿波村
- ○猿野村
- 富永村
- 下阿波村
- 喰代村
- 高山村
- 蓮池村
- ○上友生村
- 界外村
- 中友生村
- 下友生村

二六

名張郡

名張町	一〇九三	四、三八五
瀧持村	三四二	一、七四八
蔦原村	二八四	一、三七〇
錦生村	五〇〇	二、三八九
瀧川村	四六五	二、二八三
箕曲村	四四一	二、二二三
比奈知村	四六三	二、一八六
國津村	四二〇	二、一二七
計	一町七村	四〇〇八	一八、七二一

- □名張
- ○瀧持村
- 夏秋村
- 大屋戸村
- 短野村
- ○蔦生村
- 西田原村
- 八幡村
- 鵜山村
- 下三谷村
- ○安部田村
- 黑田村
- 結馬村
- 井手村
- 家野村
- 葛尾村
- ○丈六村
- 長屋村
- 檀村
- 柏原村
- 矢川村
- 上三谷村
- 瀧口村
- ○夏見村
- 中村
- 瀬古口村
- 青蓮寺村
- 星川村
- 長坂村
- 一ノ井村
- ○下比奈知村
- 上比奈知村
- 中知山村
- ○神屋村
- 奈垣村
- 布生村
- 瀧ノ原村
- 長瀬村

三八

伊賀郡

種生村	三七〇	一、八五二	○種生村
矢持村	二七八	一、二九一	○櫻山村
上津村	三七七	一、七四〇	○伊勢地村
阿保村	四二四	二、〇四七	○阿保村
神戸村	五六九	二、六八三	○上神戸村
美濃波多村	四三五	二、二四四	○新田村
古山村	四〇二	一、八五三	○藏縄手村
依那古村	五六五	二、八八四	南村
比自岐村	二三五	一、〇六五	○沖村
猪田村	五一四	二、二八七	○比自岐村
花垣村	五二九	二、三二七	○猪田村
計	一二村	四、六八八	二、二七三	五九	○予野村

高尾村　老川村　川上村　霧生村　奥鹿野村　福川村　諸木村　北山村　下川原村　瀧村　妙樂寺村　勝地村　別府村　羽根村　柏尾村　岡田村　寺脇村　比土村　桁川村　東田原村　古郡村　上林村　上小波田村　東田村　中村　下小波田村　葛湯池村　湯屋谷村　界外村　東谷村　安塲村　鍛冶屋村　依那具村　市部村　才良村　上郡村　下郡村　森寺村　岡波村　山出村　上ノ庄村　笠部村　下神戸村　桂村　治田村　白樫村

苔志郡

鳥羽町	一、〇八九	五、七五八	○鳥羽町
苔志村	五一一	三、〇八七	○苔志村
○神島村	一三二	六三四	
○抜手村	三一三	一、六二四	
鏡浦村	三〇〇	一、八一三	○浦村
加茂村	四三五	三、〇五九	○岩倉村
長岡村	三七七	二、四二〇	○相差村
的矢村	三五七	一、七一三	○的矢村
○安乘村	二五五	一、四九〇	
計	一二村	四、六八八	二、二七三	五九	

小濱村　堅神村　石鏡村　菅嶋村　船津村　河内村　松尾村　白木村　安樂島村　國崎村　畔蛸村　千賀村　堅子村　三ケ所村　渡鹿野村

英虞郡

鵜方村	四六三	二、六三三	○鵜方村
○甲賀村	三三四	二、〇二二〇	鵜明浦村
○立神村	二一六	一、一〇五	
三和村	五一二	二、六九八	○畔名村
○波切村	八一四	四、七七七	志島村
○船越村	四四二	二、三〇九	名田村
○片田村	五七四	三、一八五	
○布施田村	四四三	二、三七四	
○和具村	六一六	三、五〇九	
○越賀村	二九八	一、七一〇	
○御座村	一六三	九九二	
濱島村	六二四	三、六四八	○濱島村　南張村　檜山路村　攤屋村　迫子村
計	一二村	五、四九九	三〇、九六六八	一六	

北牟婁郡

尾鷲町	一、三六〇	七、四四一	○尾鷲南浦　矢濱村　向井村　大曾根浦　尾鷲中井浦　天滿浦
九鬼村	二五一	一、三〇一	行野浦　○九木浦　早田浦
相賀村	三五五	二、〇五一	○相賀村　小山浦　便ノ山村
引本村	八二六	四、四八九	○引本浦　須賀利浦　小浦村　矢口浦　白浦　島勝浦

郡

○國府村	一七九	一、一五六	
磯部村	八八九	五、四八九	○上之郷村　下之郷村　飯濱村　山田村　沓掛村　五知村　迫間村　築地村　惠利原村　穴川村　坂崎村
計	一〇村	四、八三七	二八、二四三	三三	

附錄　市町村別戸口

郡				
北牟婁郡	船津村	三六九	二三四九	船津村 ○中里村 上里村 河内村 馬瀬村
	三野瀬村	二七八	一六四五	○海野浦 道瀬浦 三浦
	長島村	七〇六	三六七八	○長島浦
	赤羽村	二六八	一七三八	大原村 十須村 ○島原村
	○二郷村	二七四	一四四八	
	錦村	二四二	一三五九	○錦浦
	計 一九村	四九二九	二七四九九	三一
南牟婁郡	木本町	九五八	四五九〇	古泊浦 大泊浦 □木本浦
	北輪内村	三三九	一七〇二	盛松浦 三木浦 小脇村 名柄村 ○三木里浦
	南輪内村	五一九	二五五七	古江浦 賀田村 ○曽禰浦 梶賀浦
	荒坂村	三三一	一六六六	須野浦 甫母浦 二木島里浦 ○二木島浦
	新鹿村	四六五	二四九三	○新鹿村 遊木浦 波田須村
	有井村	七七四	三九六〇	○井戸村 有馬村
	神志山村	五六四	二七一〇	久生屋村 金山村 ○志原村 神木村
	市木村	五五六	二八〇一	上市木村 ○下市木村
	阿田和村	五八七	二九三五	○阿田和村 柿原村 引作村
	宇和野村	七二〇	三〇六六	井田村 神内村 ○鵜殿村
	御船村	四七五	二五一六	○鮒田村 成川村 高岡村 北檜杖村 瀬原村 淺里村
	相野谷村	五二五	二六三〇	大里村 井内村 平尾井村 坂松原村 桐原村
	尾呂志村	五一四	二七七七	中立村 西原村 栗須村 ○上野村 川瀬村 坂本村 片川村
	入鹿村	三五七	一九三四	木須呂村 丸山村 大栗須村 小栗須村 ○板屋村 小川口村 大河内村 湯口村 矢川村
	上川村	一七三	九七六	花井村 小船村 ○楊枝村 楊枝川村 和氣村
	西山村	三〇一	一三三七	赤木村 長尾村 ○平谷村 小森村
	神川村	五八〇	二六七五	花知村 大井村 長井村 尾川村 赤倉村
	粉所村			○神上村 柳谷村
	五郷村	三四二	一七三七	和田村 寺谷村 湯谷村 ○桃崎村 大井谷村
	飛鳥村	四八八	二五四八	大又村 小又村 ○小坂村 佐渡村 野口村 神山村
	計 一八村	九五六八	四七六一〇	八九

一本表ハ明治二十五年十二月末現在ノ調査ナリ

三重縣全圖

三拾六萬分壹

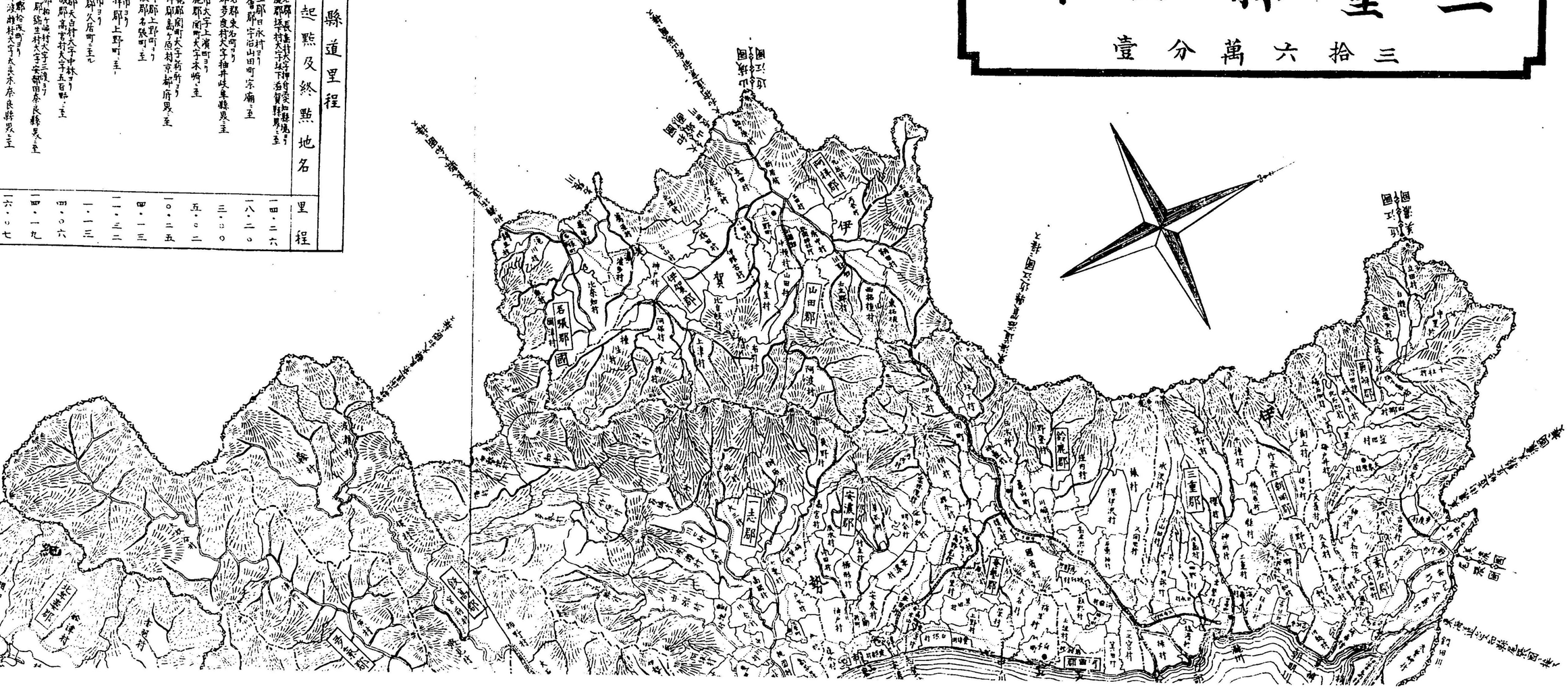

國縣道里程

街道名	起點及終點地名	里程
東海道	桑名郡長島村大字押付島ヨリ鈴鹿郡坂下村大字坂下迄賀縣界ニ至	一四・二六
伊勢街道	三重郡日永村ヨリ度會郡宇治山田町宗廟ニ至	一八・二〇
美濃街道	桑名郡桑名町ヨリ企郡多度村大字柚井岐阜縣界ニ至	三・三〇
伊勢別街道	津市大字上浜町ヨリ鈴鹿郡國府村大字木崎ニ至	五・〇二
大和街道	鈴鹿郡國府村大字新斬ヨリ阿拜郡島ヶ原村京都府界ニ至	一〇・二五
名張街道	阿拜郡上野町ヨリ名張郡名張町ニ至	四・一三
伊賀街道	津市ヨリ阿拜郡上野町ニ至	一一・三二
久居道	津市ヨリ一志郡久居町ニ至	一・一三
奈良街道	一志郡大倉村大字中林ヨリ安濃郡高宮村大字五百部ニ至	四・〇六
初瀬街道	一志郡柏ヶ崎村大字三渡ヨリ名張郡錦生村大字安部田奈良縣界ニ至	一四・一九
和歌山街道	飯高郡松阪町ヨリ企郡波瀬村大字長尾本奈良縣界ニ至	一六・〇七

明治廿六年四月一日印刷
明治廿六年四月五日出版

三重縣廳

國道里程（各驛間）

縣郡	桑名	四日市	石薬師	庄野	亀山	関	坂ノ下	縣郡
一・二三	五・五	七・〇五	九・〇一	一一・〇四	一二・二七	一四・一三	一四・三三	
三・八	六・一二	七・一四	九・一七	一一・〇四	一二・二六	一三・九		
二・三〇	三・三一	五・三四	七・二二	九・〇七	九・二七			
一・〇	三・〇一	四・二七	六・一三	六・三二				
二・三〇	三・〇四	五・一六	五・三二					
五・一〇	五・二七	五・二一						
三・二六	三・二六							

東海道（・点八里十り）

縣郡	宇治	山田	本明堂	松阪	櫃出	津	上野	白子	神戸	追分
一・一〇										
三・二六	二・一六									
六・二一	五・一〇	三・三〇								
八・二九	七・一八	五・〇二	二・〇七							
一〇・三四	九・三四	七・〇八	四・一三	二・〇五						
一三・一五	一二・〇五	九・二四	六・三〇	四・二二	二・一六					
一五・一〇	一四・〇〇	一一・一九	八・二五	六・一七	四・一一	一・二一				
一六・三三	一五・二三	一三・〇六	一〇・一二	八・〇四	五・三四	三・一七	一・二二			
一八・一七	一七・〇七	一四・二六	一二・三二	九・二四	七・一八	五・〇二	三・〇七	一・二〇		

伊勢街道

國縣道里程

街道名	起點及終點地名	里程
東海道	桑名郡長島村大字城下神戸宇治山田町宇廟ヨリ鈴鹿郡堀切村大字坂下神戸宇治山田町ヨリ	一四・二六
伊勢街道	三重郡日永村ヨリ度會郡宇治山田町宇廟ヨリ	一八・二〇
美濃街道	桑名郡東名町ヨリ仝郡多度村大字柏井峠阜縣界ヨリ	三・〇〇
伊勢別街道	津市大字上浦町ヨリ鈴鹿郡関町大字木崎ヨリ	五・〇二
大和街道	鈴鹿郡関町大字新所ヨリ阿拝郡島ヶ原村京都府界ヨリ	一〇・二五
名張街道	阿拝郡上野町ヨリ名張郡名張町ヨリ	四・一三
伊賀街道	津市ヨリ阿拝郡上野町ヨリ	一一・三二
久居道	津市ヨリ一志郡久居町ヨリ	一・一三
奈良街道	一志郡大古村大字中林ヨリ安濃郡高宮村大字五百野ヨリ	四・〇六
初瀬街道	一志郡柏斗崎村大字三渡ヨリ名張郡鈴生村大字安部田奈良縣界ヨリ	一一・九
和歌山街道	飯高郡柏瀬村大字丁丈夫水奈良縣界ヨリ仝郡波瀬村大字安部田奈良縣界ヨリ	一六・〇七
熊野街道	飯高郡柏坂町ヨリ南牟婁郡御船村大字成川和歌山縣界ヨリ	四二・〇〇
和歌山別街道	度會郡宇治山田町ヨリ飯高郡柏坂町ヨリ	七・二六
鳥羽街道	度會郡宇治山田町ヨリ答志郡鳥羽町大字鳥羽ヨリ	四・〇二
四日市港道	三重郡四日市町ヨリ仝町港ヨリ	・一六
大口港道	飯高郡柏坂町ヨリ仝郡港村大字大口ヨリ	・二六
神社港道	度會郡宇治山田町ヨリ仝郡神社町大字神社ヨリ	一・一一

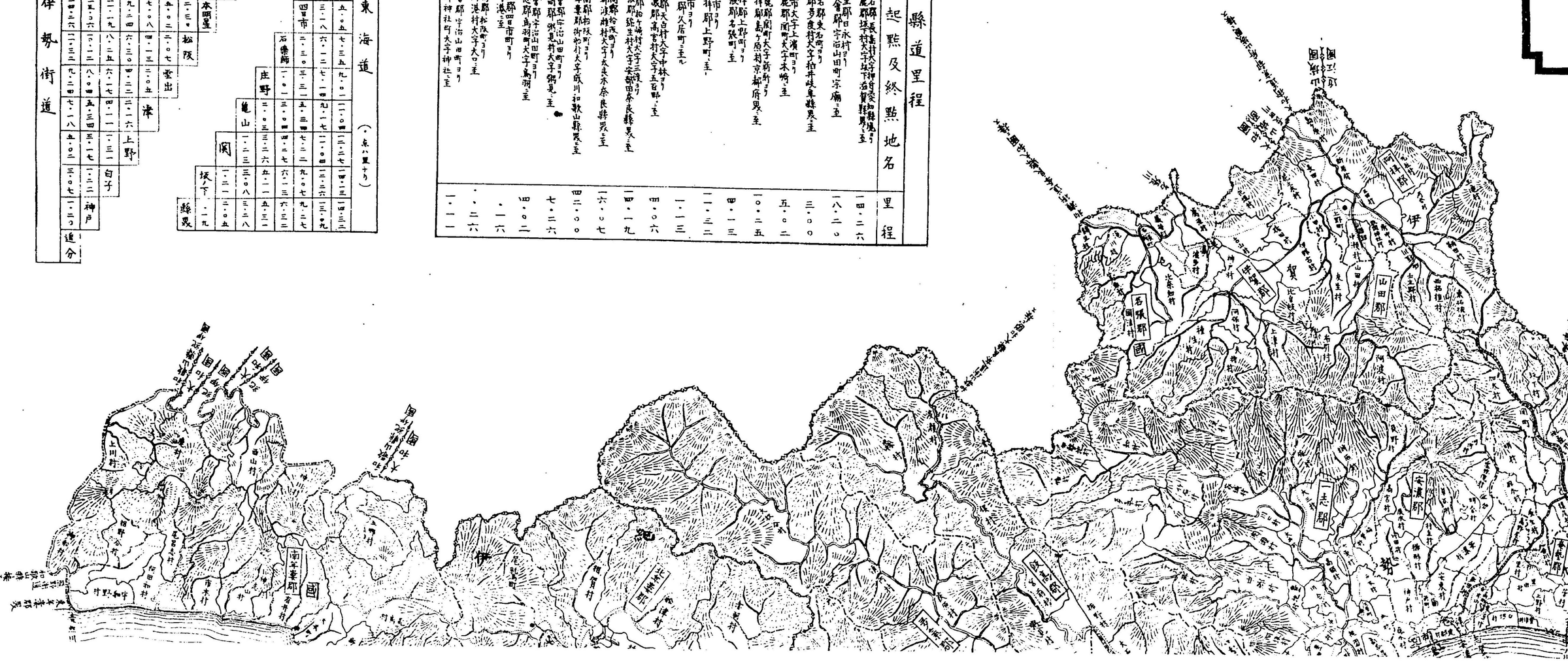

凡例

郡役所	燈臺
國界	港
郡界	山岳
管轄界	河海
町村界	停車場
國縣道	鐵道

○元標ヨリ各府縣ヘノ距離（元標ハ津市岩田橋北端）

府縣名	元標所在地名	里程
東京	日本橋	一一二・一一
京都	三條大橋	二九・一一
大阪	高麗橋	三八・一二

津市全圖

宅地

重縣廳

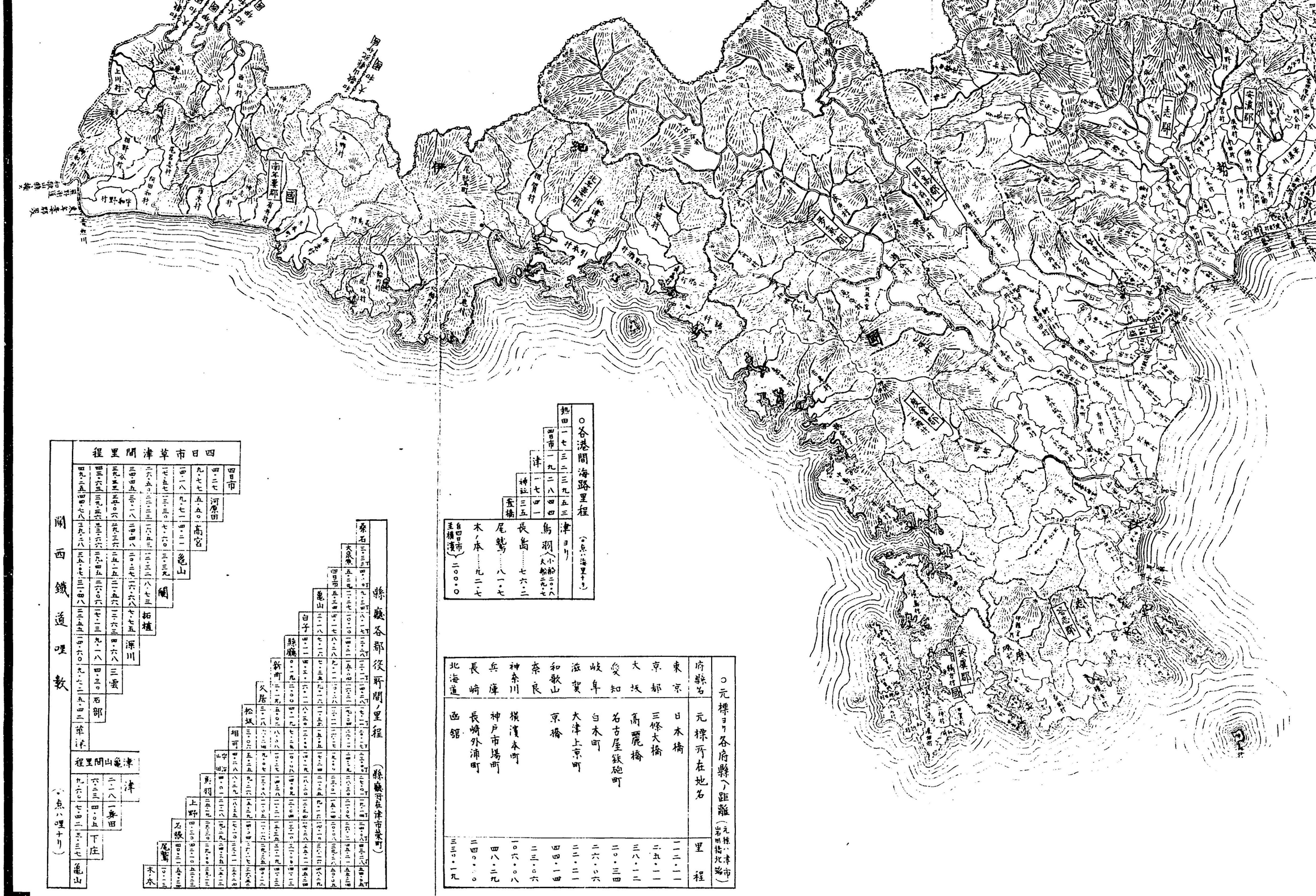

○各港間海路里程（○点ハ海里十ヲ）

	熱田	四日市	津	神社	蟹橋
津ヨリ	一七・三二・三九・五三	一九・二八・四四	一七・四一	三五	
鳥羽（小船 二〇・八 大船 二九・七）					
長島	七六・二				
尾鷲	八一・七				
木ノ本	九二・七				
自四日市至横濱 二〇〇・〇					

○元標ヨリ各府縣ヘノ距離（元標ハ津市岩田橋北端）

府縣名	元標所在地名	里程
東京	日本橋	一一二・一一
京都	三條大橋	二五・一一
大坂	高麗橋	三八・一二
愛知	名古屋鉄砲町	二〇・三四
岐阜	白木町	二六・〇六
滋賀	大津上京町	二二・二一
奈良	京橋	四四・一四
神奈川	横濱本町	二三・〇六
兵庫	神戸市場町	一〇六・〇八
長崎	長崎外浦町	四八・二九
北海道	函館	二四〇・〇〇
		三三〇・一九

縣廳各部役所間ノ里程（縣廳所在津市栄町）

	桑名	大湊	四日市	亀山	白子	縣廳	新町	久居	松坂	相可	宇治山田	鳥羽	上野	名張	尾鷲	木本
桑名	三・三T	四・〇T	九・三四T	八・七T	一二・八T	一二・八T	一二・一T	一四・一T	一七・一T	一七・一T	一七・一T	一七・一T	一七・一T	一七・一T	一七・一T	一七・一T
大湊	五・三九	一・七	一〇・一〇	一四・二	一五・四	一六・二	一七・一	一七・一	一七・一	一七・一	一七・一	一七・一	一七・一	一七・一	一七・一	一七・一
四日市	五・三四	一・七	一〇・一〇	一四・二	一五・四	一六・二	一七・一	一七・一	一七・一	一七・一	一七・一	一七・一	一七・一	一七・一	一七・一	一七・一
亀山	七・一八	七・一七	一〇・一〇	一四・二	一五・四	一六・二	一七・一	一七・一	一七・一	一七・一	一七・一	一七・一	一七・一	一七・一	一七・一	一七・一
白子	四・一六	七・一六	八・二八	九・二	一〇・八	一二・一	一二・一	一二・一	一二・一	一二・一	一二・一	一二・一	一二・一	一二・一	一二・一	一二・一
縣廳	四・三五	九・二	一〇・八	一二・一	一五・四	一六・二	一七・一	一七・一	一七・一	一七・一	一七・一	一七・一	一七・一	一七・一	一七・一	一七・一
新町	〇・九二	一・九	一〇・〇〇	一四・一九	一五・四	一六・二	一七・一	一七・一	一七・一	一七・一	一七・一	一七・一	一七・一	一七・一	一七・一	一七・一
久居	三・一八	六・二四	八・〇八	一〇・二七	一四・二八	一五・四	一六・二	一七・一	一七・一	一七・一	一七・一	一七・一	一七・一	一七・一	一七・一	一七・一
松坂	三・〇六	五・二五	九・〇七	一〇・二七	一四・二八	一五・四	一六・二	一七・一	一七・一	一七・一	一七・一	一七・一	一七・一	一七・一	一七・一	一七・一
相可	四・二八	八・二九	一〇・二七	一二・一	一四・二八	一五・四	一六・二	一七・一	一七・一	一七・一	一七・一	一七・一	一七・一	一七・一	一七・一	一七・一
宇治山田	四・〇一	八・二九	一〇・二七	一二・一	一四・二八	一五・四	一六・二	一七・一	一七・一	一七・一	一七・一	一七・一	一七・一	一七・一	一七・一	一七・一
鳥羽	三五・二九	一〇・一〇	一二・一八	一四・二	一五・四	一六・二	一七・一	一七・一	一七・一	一七・一	一七・一	一七・一	一七・一	一七・一	一七・一	一七・一
上野	三五・二九	一〇・一〇	一二・一八	一四・二	一五・四	一六・二	一七・一	一七・一	一七・一	一七・一	一七・一	一七・一	一七・一	一七・一	一七・一	一七・一
名張	四・二〇	四・二〇	一五・二〇	一七・一	一八・二	一九・三	二〇・三	二〇・三	二〇・三	二〇・三	二〇・三	二〇・三	二〇・三	二〇・三	二〇・三	二〇・三
尾鷲	一〇・一三	一五・二	二五・二	二七・二	二八・二	二九・二	三〇・二	三〇・二	三〇・二	三〇・二	三〇・二	三〇・二	三〇・二	三〇・二	三〇・二	三〇・二
木本	一〇・一三	一五・二	二五・二	二七・二	二八・二	二九・二	三〇・二	三〇・二	三〇・二	三〇・二	三〇・二	三〇・二	三〇・二	三〇・二	三〇・二	三〇・二

四日市 津 間 里程

	四日市	河原田	高宮	亀山	關	柘植	深川	三雲	石部	草津
四日市	四・二七	九・七七	一四・一八	一七・五七	二六・五三	三四・四五	三九・五五	四三・六五	四九・二五	五四・〇七
河原田	四・二七	五・五〇	九・七一	一三・三〇	二〇・三三	二八・四八	三四・六六	三九・五六	四四・七八	五〇・二八
高宮	九・七七	五・五〇	四・二一	七・六〇	一四・三三	二三・三七	二八・六六	三三・七五	三八・七五	四四・四八
亀山	一四・一八	九・七一	四・二一	三・三九	一〇・三二	一八・三七	二三・六六	二八・七五	三四・六〇	三九・六〇
關	一七・五七	一三・三〇	七・六〇	三・三九	七・三二	一四・三五	一八・六三	二三・七五	二九・七二	三五・四二
柘植	二六・五三	二〇・三三	一四・三三	一〇・三二	七・三二	七・三二	一二・六三	一六・七五	一九・七二	二五・四二
深川	二八・五三	二二・三七	一六・六八	一二・六三	一二・六三	五・三二	七・三二	一〇・六五	一四・六〇	一九・六〇
三雲	三四・四五	二八・四八	二三・六八	一八・七五	一六・七五	一〇・六五	五・三二	五・三二	九・一八	一四・二〇
石部	三九・五五	三四・六六	二九・七五	二四・六〇	二〇・七二	一四・六〇	九・一八	四・二〇	五・四二	九・六〇
草津	四九・二五	四四・七八	三九・七八	三五・七三	三一・四八	二五・四二	一四・六〇	九・六〇	五・四二	草津

關西鐵道哩數（○点ハ哩十ヲ）

	亀山	津
亀山	二・一八	一舞田
津	六・二三	四・〇五	下庄
亀山	九・六〇	七・四二	三・三七

印刷人　三重縣津市北町五拾七番地　遵法社

7/11/34

明治二十七年十月十五日印刷
明治二十七年十月十八日出版

三重縣廳

三重縣津市藏町四番屋敷
印刷者　章林堂　藤田善郎

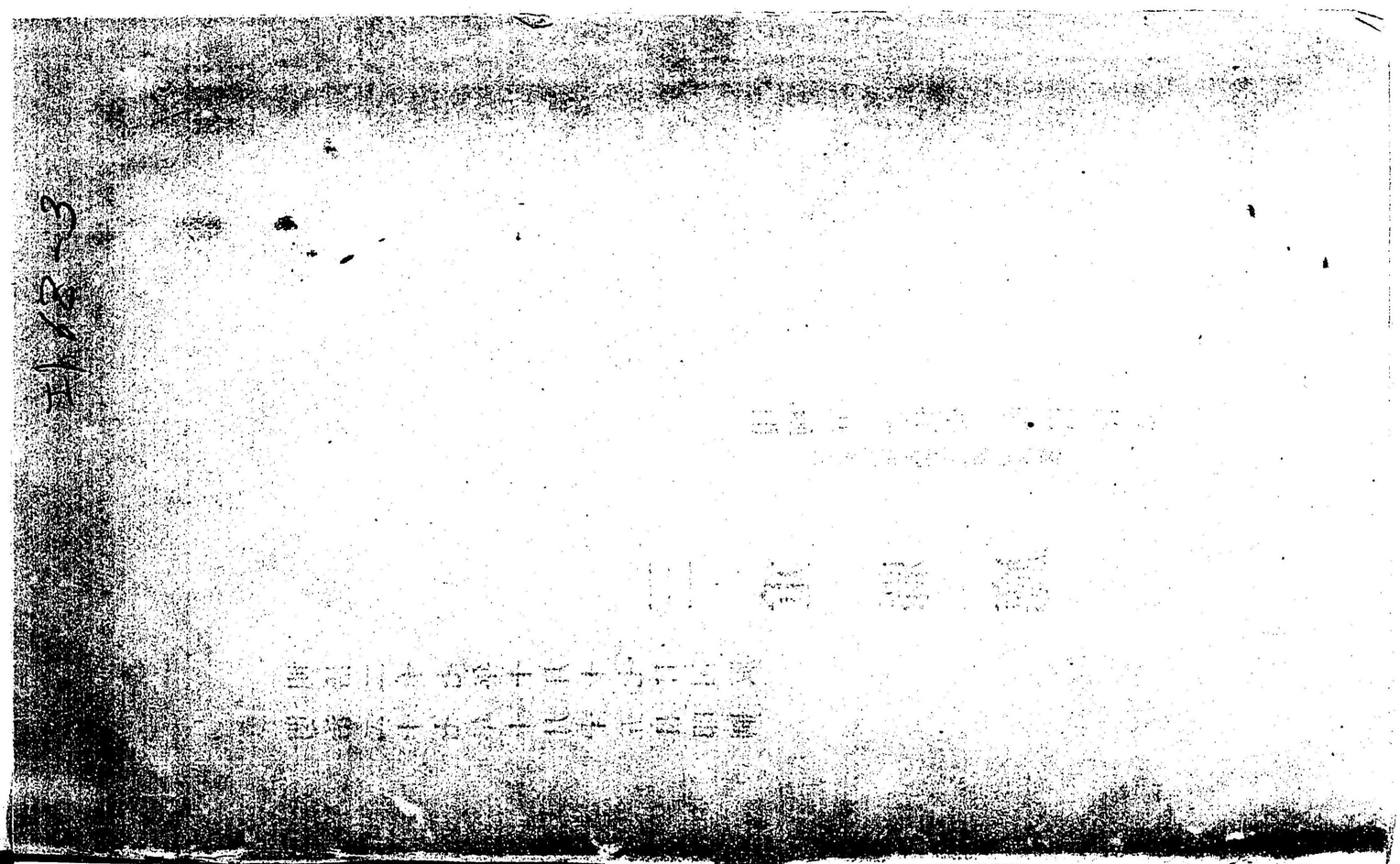

14.4
57