

# 國貨與實業

林原侯題

INDUSTRY & CHINESE PRODUCTS

第一卷  
第十號

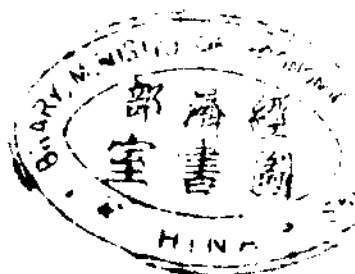

各地國貨			
產銷運現況			
重慶	昆明	廣州灣	星加坡
成都	桂林	香港	貴陽
中國國貨公司調查			

中國工業上幾個問題..... 方顯廷

張公權先生對國貨及華僑事業之貢獻..... 潘文安

由外匯論到改革出口貿易..... 張嘉鑄

改訂出口匯率問題..... 千家駒

資金凍結後對實業界之影響..... 蔡謙

英美凍結資金感言..... 王海波

國民保健與生產建設..... 許冠群

國貨與實業之公式..... 張延祥

顏色對工商業之影響..... 阮維揚

上海貿易之變遷..... 潘吟閣

貨物運經廣州灣進口須知..... 陳金星

中國國貨實業服務社發行  
中華民國三十三年十月一日

中華民國內政部登記證字號四號

香港政府登記證字號九六號

南京圖書館藏

# 鶴鳴鞋帽商店

上海總店法大馬路

上海第一支店南京路

上海第二支店靜安寺

本港分店德輔道中一六三 電話三零零三二

康元製罐廠

是推銷出品最完美裝璜



康元製罐廠

香港筲箕灣西大街電話二零三零四

本國人士  
經營

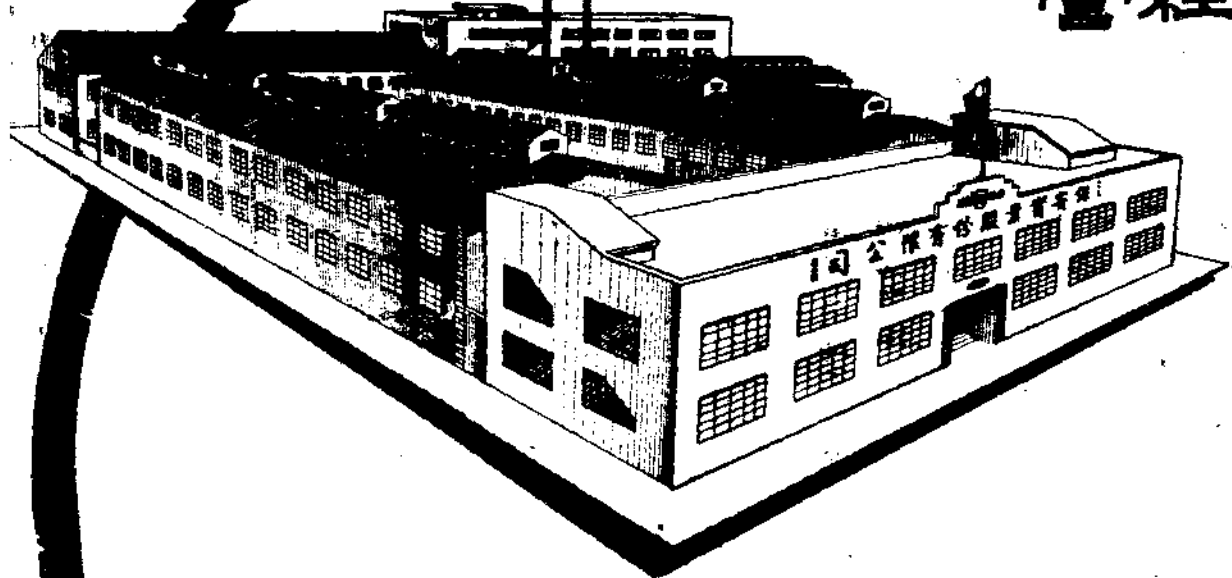

保安實業股份有限公司

機械工廠  
金屬製品廠  
橡膠製品廠  
電機織染廠  
防毒器材廠



牌盾

安保

香港製造廠九九龍牛池灣

電話五六一七

各廠出品要目

新式機器  
風燈油燈  
防毒用具  
工兵器材  
橡膠靴鞋  
帆布紗帶  
膠布雨衣  
林膠雜口

機械精密完備  
專家負責督製

以精良的物質  
低廉的價格

特務

國人

藐視國貨的心理

歡迎參觀採購

# 第一卷 第十號 目錄

論 著

中國工業上幾個問題.....

方顯廷 一

張公權先生對國貨及華僑事業

的貢獻.....

潘文安 五

由外匯論到改革出口貿易.....

張嘉鑄 九

改訂出口匯率問題.....

千家駒 一三

資金凍結後對於實業界之影響.....

蔡 謙 一七

英美凍結資金感言.....

王海波 一九

國民保健與生產建設.....

許冠羣 二一

國貨與實業之公式.....

張延祥 二七

顏色對工商業之影響.....

阮維揚 三四

上海貿易之變遷.....

潘吟閣 三七

調 查

**特 輯**

工業品生產狀況  
國貨供應及運輸  
**各地國貨運銷現況**  
熱銷品目調查  
商家對各方希望

重慶 成都 昆明 桂林 廣州 香港 星加坡 貴州  
中國國貨公司 調查

五四

長命牌

# 維他賜保命

補針 補丸

## 天然治療強壯劑

維他賜保命為十字形性腺內分泌素  
標準結晶及維他命B<sub>12</sub>有機複合體  
成分之名貴無以復加用以治療神經  
衰弱補益五臟百體預防未老先衰強  
健身筋骨補助戒絕鴉片皆有確切  
功效是以醫師推重社會信譽一級返  
老還童之舉洵非虛語也



主治  
神經衰弱  
希司脫利  
病後虛弱  
腰酸背痛  
遺精陽萎  
月經不調  
生育艱難  
調理各症  
貧血虛弱

分裝男女用二種



# 信誼化學製藥廠監製

藥房均售

貨物運經廣州灣進口須知..... 陳金星五三

香港大興絨造廠參觀報告..... 調查室五五

統計資料

香港金融貿易統計..... 編輯室五七

國幣·匯市·物價·貿易

上海金融貿易統計..... 調查室六三

外匯·紗布·五金·糧食·食油

一月來的國貨與實業界(九月份)..... 編輯室六七

法規

國民政府商標註冊須知..... 資料室七三

香港金屬物統制命令..... 資料室七九

附載

中國工程師學會對總理實業計劃之研究..... 八三

中國國貨陳列所月報第二號..... 八五

林秉可先生(轉載)..... 林秉可八六

# 泰豐紡織機料行

香港九龍深水埗  
福榮街一八九號  
電話九五九四二號

TA FOONG & Co.,  
128 FUK WING ST.,  
SHAM SHUI PO, HONGKONG



漂染整理機器  
提花龍頭布機

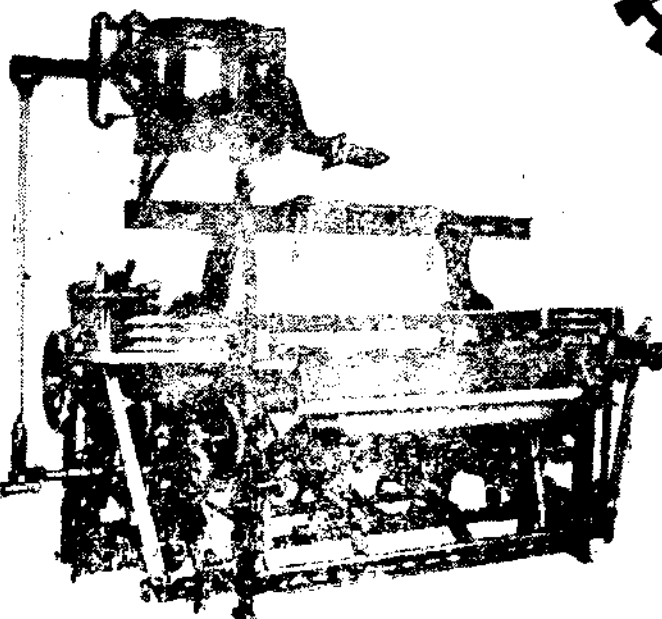

絲棉毛織綢卷 紡織附屬用品



專門製造紡織機料

附設  
**泰生鐵工廠**  
地址九龍青山道二九四號

香港

月業織造廠出品

順利牌

金輪牌



新型

毛巾 浴巾 衫襪毛巾

質優價廉  
花色式樣  
保不脫色

發行所：香港德輔道中三百號 電話三零八四  
廠址：九龍深水埗沙咀街一號 電話五九七六

益豐糖瓷公司香港廠



金錢牌

熱水瓶 面盆

燒青器皿  
品質高超  
人人歡迎



保暖水壺  
款式新穎

香港發行所

熱水瓶工廠  
九龍深水埗沙咀街一號

熱水瓶工廠

九龍深水埗沙咀街一號

中國首創

# 達豐染織公司

China Dyeing Works, Ltd.

本廠置備新式機器聘請專門技師染織漂白印花整理各種棉布有二十餘年之經驗研究是故出品精良有口皆碑誠為中國唯一設備完全之染織廠如蒙 賜顧無任歡迎

出品種類如下

直貢呢 嗶嘰 縐紋呢  
橫貢呢 府綢 泰西緞  
藍布 甯綢 斜紋  
色丁花 絨花布  
羽綢 蘇紗 紅布  
軍衣黃斜紋

廠址：延平路一七一號

批發所：寧波路三四九號

# 英商中紡公司

China Cotton Mills, Ltd.

Incorporated in Hongkong

為棉紡織業闢一新境  
代本廠設備最新穎之  
機器自紡自織自印染  
聘有專門技師指導一  
切工作製造棉紗棉布  
出品精良

廠址：上海延平路一七一號

總公司：上海博物院路八八號



# 中國工業上的幾個問題

方顯廷講  
顧澂東速記

諸位先生：兄弟今天到貴會（中華國貨產銷協會）來，非常高興。兄弟在廿五年前曾經在紗廠裏面服務四年，從那個時期起，對於工業的興趣極爲濃厚。今天在座諸君都是工商界重要人物，使我在出國（赴美考察經濟）以前有機會可以請教，現在祇就中國工業問題中提出幾個問題來談談，請諸位指教。

中國應以工業立國，注重工業建設，現在已成爲天經地義的一個原則。幾年以前，國內某一派人士主張農業立國，其他一派主張工業立國，爭論不決。但自抗戰以來，這已經不成問題，大家都認定中國必須實行工業建國。第一，利用機械，增進生產；第二，用大規模組織，節省費用。不過，工業問題很多，自歐西發生產業革命以來，至今已有一百七十年，舉其要者，不外資本、土地（即自然資源）、勞工與管理四端，今請逐一簡單分析如後：

（一）資本問題 中國資本缺乏，可憐萬分，全國所有的近代工業資本據估計在戰前約爲四十萬萬元，以四萬五千人平均，每人不足十元，實在是很少，與美國每人的平均幾千元相較，簡直不能比擬。中國境內的紗廠煤礦紙烟廠等都是外國人佔優勢，國人創辦的工廠，資本短少，而又集中於沿海一帶，以資金論約佔全國總額的四分之一，其餘四分之三的工業資金，都在外人手中。試以棉紡織業一項爲例，戰前全國各紗廠連正在計劃中的在內，共有六百萬錠，中日各佔一半，其已開工者共

有五百萬錠，中國工廠佔二百四十萬錠，但是抗戰以後，其中六十萬錠被日本人強佔，其中三十萬錠被毀，又有五六十萬錠在他們的統制之下，剩下的祇有六七十萬錠還在中國人手裏，可是將來遲早恐怕還要被日本人奪去。這是中國最大的一種近代民族工業被摧殘的情形。至於在西南各地的工業，戰前祇佔全國十分之一，戰後雖有沿海一帶工廠內遷，但除去被毀損者外，連戰時在後方新建設的工業在內，至多仍不足戰前全國工業資本的十分之二。所以中國的工業要想發展，很不容易。近年推行工業合作社，很得外人稱讚，但是這實在是開倒車，由近代的機器工業退到手工業，祇能算是無辦法中之辦法而已。

關於資本方面，將來有三條路可走：（1）外國資本，（2）華僑資本，（3）本國資本。

（A）外國資本 利用外資是中山先生曾經說過的。外國的資本完全是在中國辦工商業所賺到的，中國以前名爲利用外資，實則是受外資利用。自外商插足我國市場以來，到現在已有一百餘年，他們對於工業的經營可以分爲三類：（1）出口品業。最初外國人看見中國的產品良莠不齊，沒有標準，於是他們辦理工廠，把出口物品加工整理使得牠標準化以適合外國人的需要。（2）進口品的仿製。外國人看見中國人工資低廉，原料豐富，認爲在中國就地製造有很大的利益，他們便逐漸到中國來辦大規模的工廠，利用廉價工人和原料，仿製各項進

口品，如棉紡織品。(3)設立機器修理廠。開採煤礦，以協助他們的運輸，而把中國的物產滿足他們的需要，完全忘記了我們的國防。抗戰以前，我們僅有的一點國防準備，真是很可憐的。

今後利用外資有兩個問題：(1)政治問題。我們要利用外資，不要再被外人利用，應盡力維持我們主權的獨立。(2)經濟問題。這次世界戰爭範圍廣泛，結束以後，英美是不是能有大量資本來供我們利用，現在很難預料。

(B)華僑資本 華僑的資本在國際眼光看來是很有限制的，即如新加坡等地的華僑，過去因受種種排斥，現在人數很有限，政府又不去鼓勵他們，所以他們的資金不多出來，並且當地政府對於資金外流都有相當限制，匯出也很困難。

(C)本國資本 生產超過消費纔能有資本，兄弟任大學教授，每月收入勉強敷用，其他與我類似的人一定很多，是否能夠再節約是一個問題。放眼看去，中國有錢的人太少，一般人的消費能力都有限，因之生活到相當階段就不容易再行降低，至生產能力若不急圖工業化，也很難設法增加，戰後能否有進步，很成問題。

從上面的分析看來，我覺得中國資本的來源很悲觀。——這是從大處着想。

(二)自然資源問題 中國號稱地大物博，一般人很覺自豪，但是我們試一研究農業與礦業的資源，便覺得不盡正確。中國的煤鐵礦藏很多，但是煤礦中五分之四是在山西陝西

兩省，交通不便，現在一部份已在日人的手中。撫順煤礦每年出產五百萬噸，而山西的煤礦則可取之無盡，以前同蒲路祇有

狹軌，運輸不便，隴海路亦未完工，陝西的煤產無法外運。至於鐵礦，十分之七是在遼寧察哈爾兩省，質地不佳，約含純鐵百分之卅左右，此外以西康四川兩省最多，但皆尚未大規模開發。所以中國要有鋼鐵工業非收復東北不可。現代的工業文明完全是機器文明，現在外國因為受戰爭影響，不能供給我們機器，我們便無辦法，除非能把東四省和山西開發纔有希望，否則中國便祇能做外國的附庸。

講到農產物，如棉麥羊毛等類，應該要標準化，並且大量生產，而中國的農業還未能達到這種地步。今後要想發展農業，必須(1)標準化，(2)農業與工業密切的合作。以前這兩方面漠不相關。工廠是大規模的，農業是小規模的，工廠需要大宗原料，不便分向各農家單獨採購，以致寧願購買外國原料。所以農業要有合作社的組織，利用大規模經營，集中銷售，以適應工廠的需要。

(三)勞工問題 英國在十四世紀以前，大陸上的隣人，北部有德、法、比利時，南部有意大利和他競爭，於是英國的首要工業即毛紡織業向比國(當時的法萊明)移入技工，設法振興，十六世紀英國的毛紡業絲業二次復興，亦歸功於外國即法國工人的參加工作。不過他們幾國文化相近，生活類同，可以利用別國工人，而我們的文化生活程度與他們完全不同，不能招致他們的工人來。中國以前所請的外國工程師，大都是三四等人物，本國的留學生又大都沒有實際經驗，不知道應該怎樣做。本問題又可分析為兩項：

(1)技術問題 技術的訓練很費時間，技工是不是短時間所能大量產生的，不過從前上海天津廣州等地熟練工人很多，

共計有一百萬人，戰後到內地去的大約祇有數萬人，很不夠用。可知戰前沒有把這批熟練技工移到內地去，實在是大錯誤。

(2) 紀律問題 中國西南各省人民，大都生長農村，不肯放棄家庭到工廠裏面去，不習慣工廠的有紀律生活。所以中國的勞工不是適於工廠工作的勞工，這也是一個大問題。

(四) 管理人才 以前曾國藩李鴻章左宗棠等人創辦工廠，可以稱為衙門式，官吏資本主義，聘用少數外國工程師，其後有買辦階級參加，再後又加入一批留學生，以及國聯所派的專家，最近內地一般流亡難民中之具有企業性者也在開辦小工廠。工廠方面最得用的管理人員還要中國自己訓練的大學生為好。戰前每年大學畢業生有四千人，其中投入工業界的為數想亦太少。希望此後能有增加。

總之農工商業要有密切聯繫，金融交通貿易必須聯貫，纔能發展，美國自一八六五年南北議和時起，即修築橫貫東西的大鐵路，交通便利，貨物通暢，所以工商業大大發達。中國的西南鐵路網以前如已完成，內地的工業不致於沒有辦法。又如蘇聯在一九二一年實行新經濟政策後將西伯利亞鐵道鋪設雙軌，東西各地的貨物可以運輸便利，工業進步甚速，所以交通是工業的生命線，必須設法使他發達起來。

以上所講的大都很悲觀，最後要說的一點，是痛心的，但是樂觀的。

中國過去可以說是保護外人工業，外國工廠出品無須繳納苛捐雜稅，機器都是很新式，生產速率快，工人多不罷工，規模又都很大，資本雄厚。例如日本人在上海辦的紗廠，八九個工

廠隸屬於一個大公司之下，所以他們很容易發達。而中國工廠往往自相殘殺，不知合作，以致無法與他們競爭。抗戰以來，中國經濟重心移到內地，他們外人都進不去，中國可以自主；最近英美又表示過將來戰事結束以後，準備放棄領事裁判權，與中國自更有利。中國過去是跟外國人跑的，將來不平等條約取消之後，一切工業都可以有光明的前途。此外還可以報告諸位一些好的消息，最近經濟部調製一種統計，表明自一九三七年一九四〇年各種工業生產量的增進，多者增加至十三倍，普通均增加一至五倍，在這國難嚴重，日機大肆轟炸，對於工作效能大有影響的情勢下，還能有如此良好的成績，實在是很可慶幸的，也是我國工業將來的出路。

**香 港**

**中國國貨銀行**

**經營**

一切銀行業務

兼辦儲蓄

行址：德輔道中鐵行

電話：三三二八三—七  
三三三二八—〇

南京

中央銀行  
中國銀行  
交通銀行

# 聯合發售

## 節約建國儲蓄券

### 甲種

存滿半年，隨時可取，限期愈長，利息愈高，有活期之便，有定期之益。

### 乙種

一年至十年，購券時由購券人認定，利息高出普通定期存款數倍。

#### 舉例：

付三千一百十八元〇五分，即可購得十年期本息一萬元面額之儲蓄券一張。餘類推。

備有詳細說明書歡迎僑胞索閱

### 經售處

### 中央銀行

德輔道中十號

東亞銀行二樓

九龍疏利士巴利

道漢口道口

### 中國銀行

皇后道中四號

### 交通銀行

雪廠街五號

# 張公權先生對國貨及華僑事業之貢獻

潘文安

民國三十年七月十四日張部長公權先生來港就醫，駐留月餘。文安得機訪謁，話舊道新，追憶昔時追隨合作之愉快，感懷今日環境變遷之艱難，撫今追昔，倍覺神往。溯文安自在滬遇險後，承友好邀助來港繼續服務於國貨事業之推進及僑胞經濟之聯繫工作。公權先生則年來辛勞備致，主持建設交通活潑內地工商發展後方實業，以期完成國貨逐漸民族化之目的。先後溝通越南、緬甸運輸幹路，期與南洋僑胞日趨接近。故數年來雖時遷事變，而仍各本素衷，繼續前進。特草此文，藉誌景仰公權先生過去對國貨及華僑事業之貢獻；且誌抗戰以來，初次渡港與各老友晤面之紀念；並向初識公權先生之友人謹略紹介。

## 張公權先生近影



### 我國民族

工業的發展，不過二十餘年的事。初時工廠大都因陋就簡，由小而大，種種幼稚情形，無可諱言。這些工廠，為着原料取求

也是推進國貨工業的重要因素。近年以來提倡國貨，可算全國上下，一致努力，可是辦理國貨事業的有一個最大癥結，便是生產自生產，推銷自推銷。從事生產的只知生產，不知市場需要的趨勢、消費者的習尚和嗜好、以及包裝運輸、稅餉、匯款等等問題，彷彿是閉門造車，與外界隔閡過甚。同時推銷的也

只知從事貿易，未審商品製造的程序、原料的成分、技術的特點以及中外出品上顯著的歧點，以致國外貿易時常發生困難，定貨上往往受到意外的波折，轉使海內外棄用國貨者為之灰心，這也是二十年來國貨工業發達上的一種障礙。在政府百端待理，庶政繁夥，固無暇注意矯正，在工商業率於本身的業務，也沒有改弦更張的工夫。這是國貨產銷上不能合作的一大暗礁，確是工業進展上的一個阻力。

民國十七年，張公權先生從歐洲考察金融和工業歸國，時張先生主持中國銀行，他決心把國內工業也要加以考察，做一些比較研究的工夫，作改進的基礎，便約了禹九久、蘇振芳、仰辰

，與出品輸運上的便利起見，都密集在沿海沿江一帶，筆路藍縷，慘澹經營。這許多民族工業的萌芽，漸漸成長，出品居然一天進步一天，有的不但可和舶來品相頡頏，並且有許多出品可以勝過外貨，這在中國工業史上是不能不稱道的。國貨工業的成長，不是祇仗着工業家自身的努力，同時金融業的輔助，

諸先生和我們數人，每星期參觀工廠一、二家。定了日期，他無論怎樣繁忙，無論有何集會，都騰出工夫來專心致察。一、二年間參觀的工廠有百餘家，把他們的優點弱點和特殊情形，分別記着，同時對各廠的困難情形，特別注意。張先生說：歐美工廠的發展，都靠銀行做後盾，工業和金融業是彼此互助，密切聯繫的。凡工廠的資金周轉，貨物輸運，款項匯劃，利息低廉乃至技術改進，貿易推動，各銀行也負着重大任務，隨時予工廠以協助和利便。他們工業的發展，銀行的力量也不小。我們中國還沒有注意到這一點，同時產方與銷方各自為政，截成兩截，平日既不相聞問，有事更各便其私，因之在製造技術和營業擴展上受到很大的阻礙和困難。所以張先生每到一廠，接見一業的領袖，便提出產銷合作這個問題來和大家交換意見，這來一來，便引起了許多工廠聯絡的機會，不但謀同業和同業間的合作，更進一步謀非同業間的合作。民國二十年於是在張先生領導之下，成立了一個星期五聚餐會，由每星期五中午聚餐的機會，便促成了許多工廠領袖的團結，組織成『中華國貨產銷協會』，加入的工廠有七八十家，每週集會一次，討論許多產銷上改進的問題，得到專家的指導和偉論，也給工商業以不少裨益。同時張先生主持的中國銀行，首先試辦工業的貸款，予國貨工業以許多的援助與便利；當時和中行往來的工廠，大小在一百家以上，棉紡織工業的數額，尤佔多數。記得有一次我們和張先生參觀華福製帽廠，看見他技術的優良，出品的精美和市場上的樂用情形，張先生便問此廠是否自建。華福經理陳吉卿君說：因為資金的關係，還是向義商租賃的。張先生就和陳君約定翌日到行面洽。第二天陳君和董事長便與中行簽定

了十萬元的貸款額，第三天便向義商商定承購廠屋的契約。如今國人頭上有得戴華福呢帽，不但應贊美華福製帽的成功，同時要歸功張先生提挈國貨工業的熱忱。到現在中行特別關注國貨工業，繼續予各工廠以援助與聯繫，還是本着張先生向來的一貫主張。

自從廿一年國貨產銷協會成立以後，張禹九先生首先在渝創設重慶國貨介紹所。廿二年成立了上海中國國貨公司，接着又組織了中國國貨公司全國聯合辦事處，先後成立了鎮江、溫州、徐州、西安、南京、長沙、福州等國貨公司。到民國二十六年，吳達鈔先生出長實業部，本着先生提倡國貨工業的主張，繼續組織了中國國貨聯合營業公司。後來蘆溝事變，我國全面抗戰，雖有幾處國貨公司不幸隨着地方淪陷，可是西南和南洋各地的中國國貨公司，也好像雨後春筍，次第成立起來，西南如昆明、貴陽、桂林、重慶、成都各地，海外如香港、新加坡各地，無不設有國貨公司，最近仰光、曼谷、巴達維亞各地的國貨公司組織，也正在籌備中。每個公司都負着一地國貨產銷合作的重任，隱然指示着當地人士取舍用違的風氣。全年的營業額多者一千五百萬元，少者亦在四五百萬元以上，其有造於國家工商業者至偉大。而一切方針及旨趣，仍一遵張先生當日提倡的素志。張先生的目的，還注意到南洋僑胞和國貨事業的密切聯繫。

民國二十一年張先生任中國銀行總經理時，曾赴南洋視察工商事業，意欲推廣祖國銀行業務，與僑胞發生聯繫合作關係。是時新加坡較大的銀行有華僑銀行、和豐銀行及華商銀行；張先生擬以不自競爭的方法，加入投資，與新加坡華商銀行合

作當局，不意此時和豐銀行發生擠兌，由是存議三行併為維濟胞，遂以深恐此商諸張先生，行舉而贊助，反發生。三行併為維濟胞，遂以深恐此商諸張先生，行舉而贊助，反發生。三行併為維濟胞，遂以深恐此商諸張先生，行舉而贊助，反發生。

力；作要低，與僑神行行影三胞，當作，於民華本志張張，力；作要低，與僑神行行影三胞，當作，於民華本志張張，力；作要低，與僑神行行影三胞，當作，於民華本志張張。

**兒瘡必應丹**  
 曾弼廷創製  
 兒科聖藥  
 行功銷已效卓著  
 包批坊藥

均各大藥行均有代售

靈丹 瘡疾 均有代售

# 青山陶業一九四〇年有限公司

寫字樓 千禧道中三十一號  
 電話 二一二三一  
 製造廠 新界青山屯門



本公司製出 地磚，耐火，火磚，火泥，及國內各地，南洋，各屬有，年久，承社會，近代建築工業，重要地位，近，復增設陶窯，聘有石灣名匠，專製陶器，各樣日常用品，綠釉瓦，筒，瓦片，大小，烟筒，水管，各款，花盆，人物，精巧，絕俗，質料，堅固，如承，賜顧，請到本，公司寫字樓面，洽，母任歡迎。



# 上海中華工廠

CHINA MIDLAND FACTORY

48 Rue Admiral Bayle, Shanghai, China.

創立於中華民國二十四年一月

## 出品一覽 專門製造文化用品

複寫紙，蠟紙，膠水，漿糊，墨水，拷貝墨水，繪圖墨水，打印台，打印水，去字漬水，鋼印水，別針，鋼筆桿。

完全中國資本

廠址 上海法租界貝勒路四十八號 電話掛號五七九六  
 香港代理處 合記教育用品社 荷李活道五十三號 電話二〇二八四

# 中國興業熱水瓶廠



雙喜牌熱水瓶

「是首屈一指之國貨」

規模最大

資本國幣五拾萬元  
 每年營業數百萬元

生產最多

磅別十餘種  
 每年生產十餘萬打

出品最精

花式新穎  
 瓶胆堅固  
 熱度準確  
 保久耐用

銷路最廣

行銷英美兩國及其屬地  
 并中國內地一致推許

總公司及總廠

上海同孚路三一五號

電話三九九九三二  
 四三  
 電報掛號六八〇九號

香港發行所

承昌貿易公司

地址 文咸街六號  
 電話 三四四二六號



# 由外匯論到改革出口貿易

張嘉鑄

戰時經濟設施，應有綜合的，整個的動員。抗戰以來，外匯問題為中外朝野視線所集中，惟外匯僅為經濟活動之一端，其輕重遠近之要素甚多，最為直接者，莫若出口貿易。

出口貿易為各國經濟戰爭之工具，惟我國素忽視之。現我國出口貿易分三類：一為中央統制者，如桐油、茶葉、礦砂等；二為外匯管理者，如毛、皮、絲、藥材等十三種；三為不受貿易及外匯管理之貨。第一類貨品大部分係移作對外還債或易貨之用。第二類以結匯辦法之不切實際，出口量日形減色。至第三類則無對外貿易價值之可言。

抗戰以來，對外貿易，日形退化，尤以出口為然。以自由區域言，去年進口貨值一萬六千萬元，僅佔全國百分之十二。上海則佔百分之五十四，其他各地佔百分之三十四。出口貨值二萬三千萬元，僅佔全國百分之十六，上海則佔百分之六十九，其他各地佔百分之十五。綜計去年全國進口貿易，上海一埠佔百分之五十八，其餘中國佔百分之四十二。以自由區域言，進出口總值為四萬萬元，僅約佔全國百分之十。至於統制貨品之價值，則已佔自由區域全部出口之百分之八十五。

統制之四種貨品，桐油以官方收價過低，產區已有伐樹之舉。英美兩國亦以價格太高，來源不定，故代替品日形發達。茶葉則二十八年定購之貨尚未收完；二十九年貨款未清；三十年度購運計劃，尙未擬定。豬鬃名為統制，實則仍由一二

商行操縱辦理。僅礦砂由資源委員會主辦，尙屬適當。

第二類貨物售得外匯，須交政府，惟規定之結匯手續，倍感煩瑣。對於商人資金運輸之影響甚大，約略論之。

(甲)請結外匯之手續：

一、先向中交兩行取得「承購外匯證明申請書」，其中規定各項，除「售出價目」及「申請售出外匯數目」二項外，均應詳填。

二、將填妥之申請書送當地富華公司或指定機關審查。審查合格方可憑「承購外匯證明書」向海關報運出口。

三、貨物運達目的地，須向當地辦理外匯機關登記。

四、貨物售出成交十日內，須將成交證件送交辦理外匯機關。如審核合格，即可填發實售貨價證明書。

五、憑實售外匯證明書向中交銀行清結外匯。

六、清結外匯時照所填實售匯額八成結算。餘二成作商人付保險運儲等繳費。

(乙)請結外匯之困難：

一、洽購外匯時，如遇該貨缺乏國外之報價，外匯機關須函電國外訊問。需時匝月；且報價常較實際為高。有時更由該機關任意估價。故貨物出售後，因估價與售價之差，結匯常有糾紛，手續更感遲延。

二、出口貨報運須有一家銀行或二家錢莊担保。且每家限

担保一次。承辦機關對於審查，尤為嚴格。故如有數批貨物，對於尋覓保證行莊，即生困難。

三、貨物如經仰光出口，運港出售後，商人或因手續稍缺，（如缺乏仰光貨票等）對於結匯，更多阻掣。

（丙）商人資金之影響

一、貨物抵達目的地，往往不易即售。如先行結匯，不啻須預備二三套資金。如按照黑市價格繳付押款，俾可結匯出口；則港幣百元之貨須繳押款八十港元，按照黑市價約需法幣四八〇元，實際則港幣百元之交易，按照法價商人僅能領回法幣二六六·四〇元。似除成本而外，復須以雙倍之價作為結匯担保。不啻以三倍之資金，經營一次營業。

二、貨物如經仰光出口，外匯祇照售價繳納七成。據最近有實際經驗者云：由滬經緬運貨至港，不論何貨，均須蝕本百分之二十。

（丁）官價匯率之影響：

結匯官價折合率雖迭經改訂，但仍未貼近實際匯市。例如二十八年七月改訂官價時，港幣、英鎊市價較官價均高 116%。美金高 126%。二十九年八月第二次改訂時，其間之懸差，計港幣及英鎊高 81% 美金高 120%。故雖經改訂，港幣、英鎊仍約有 38%、美金仍約有 30% 之差距。目前則各種外幣市價與官價更遠離約 50% 之差。且從末次改訂起，即不再有規定之美金折合率公佈。故商人繳付美金，須按當日之上海黑市美金英鎊匯率比例計算。以是商人祇能任憑銀行之計算折合，以致無法預算收入，以計盈虧。

（戊）貨物運輸之困難：

汽車裝運貨物，須向統制局登記。然公路汽車什九以裝運公物，缺乏噸位為辭。如改用商車，則縱多出運費亦不樂承運，蓋沿途有軍事、交通、稅務機關之檢查留難。所取較高之運費，尚不敷檢查人員之要素。

（己）統制政策之變化：

查結匯貨物，隨時變更。時有免結外匯之貨，忽一旦公布應結外匯。致商人蒙受意外損失。

（庚）辦事人員之弱點：

一、承辦機關人員，有時故意留難，如謂辦公時間已過或空白證明書用罄為辭；致於運貨提貨，時有遲緩，蒙受行市漲落及空襲之損失。

二、售出貨價如較承購外匯價格為低，商人可以領回差額。惟商人如與承辦機關人員略有私情，更可以巧妙的利用是項手續。如並無關節或各種證件，稍有疏虞，即生阻礙。

至今後出口貿易之改善，首宜改進吾人觀念，次謀事實上之整頓。

一、第二類物品結匯不宜再用法價，應改用黑市價。此舉不特可助出口；且可減少手續。蓋商人經營工商，最懼官廳機關之手續繁瑣，甚至因此裹足而不前。

二、如能根本免結外匯，對於出口更能鼓勵。蓋如上述，政府所得既微；結匯與否，無關宏旨。如不結匯，出口貿易當可刺激。而市面上亦能有若干外匯頭寸之來源。

三、查桐油、豬鬃已有人造代替品。茶葉有印度爪哇之競爭。其中危機非業外人所能熟悉。故如能根本不加

統制，或可以結匯出口，或進而准許自由出口，則更可維護此數種特產出口之前途。蓋目前即欲維持還債及易貨合同，以內外運輸之困難，能有若干運達目的地已成問題。且查美蘇借款，前以避免牽入政治糾紛，故稱爲易貨合約。現美蘇對德日立場及陣容，壁壘顯明，該項借款，已不妨公開爲政治作用。故爲還債而加統制，誠可澈底改以實際眼光視之。

例如結匯物品全國輸出共值國幣六萬七千萬，但其中自由區域僅約三千萬元。依八折結匯折合美金，僅爲三百餘萬美金。該數尚不足供給上海一埠進口貨一二個月之用。

總之，我國出口貨物，不論貿易統制，或外匯管理，如政府未得其益，人民反受其害，似寧可解除一切管理約束，使貨物得自由輸出。俾以億萬個人單位代替一二機關之力量，使貨物通暢出口，庶歐美消費方面不以價高而謀抵制，貨缺而謀代替。國內生產方面，不以存貨山積而自動減削產量，或根本消極破壞，改營他業。

世界各國對出口貿易，無不予以無上之注意及若干鼓勵之動力。例如德國對各出口貨，平均予以百分之六十之津貼。而我國反在形式上、手續上、收價上、結匯上斤斤計較，以求維持官廳威風，收獲若干微利。觀念政策之歧異，不啻霄壤。誠值吾人勇敢之思索，而亟謀補救之方也。

(轉載自香港大公報九月七日星期論文)

# 澳門 振興膠鞋廠



澳門 營業部  
海傍街七十七號  
電話二四三十四號

香港 營業部  
干諾道中三十二號  
電話二一三二一號

總製造廠  
澳門 青洲  
電話二六〇六號

# 新農式

## 超大牽伸

## 小型紡紗機

集合機織紡紗之優點 適應非常時期之生產

資 本	廠 房	工 程	管 理	產 額	出 品
節 制 資 本	適 宜 農 村	建 築 分 散	安 全 簡 單	機 器 精 確	工 程 減 少
			人 工 減 省	管 理 簡 易	速 度 增 高
				產 額 增 高	條 幹 勻 整
					拉 力 強 韌

### 救濟紗荒 繁榮農村

上海  
新友機器鐵工廠製造  
廠址 西摩路一七二四號  
電話 六〇七〇一號



## 各國人口統計

# 改訂出口匯率問題

千家駒

在九月七日大公報的星期論文上，我們讀到張禹九（嘉鑄）先生『由外匯論到改革出口貿易』一文，對於出口貿易的改善有極精闢的意見與建議。張先生所指出出口商在現行外匯統制辦法下的種種困難，決不是少數出口商人所感受到的而是全國合法出口商人所共同感受到的困難，而且這種困難也正是促使全國走私猖獗之一個主要的因素。際斯外匯管理委員會新行成立，外匯政策重新決定，對進出口之管理想政府必有周詳的討論與計劃，我們願對出口外匯匯率問題表示一點意見，以備政府當局的採擇。

按出口外匯之需要集中，這是無人可以反對的原則，爲了增強我們的外匯力量，政府對於出口外匯，加以集中收購，原是絕對必要的。但政府集中外匯之目的是在換得多量之外匯，而不在賺得大宗之法幣；與其賺得大宗之法幣而減少外匯之收入，不如虧折若干之法幣而增加外匯之來源，這才無背於政府統制出口增強外匯力量之本旨。此其一。第二，管理貿易的性質，應該爲國民經濟的而不是國家財政的，若單純爲彌補政府財政收入而管理貿易，勢必引起商人之疑懼，或限制生產，或挺而走私，政府非但達不到調整後方生產，亦達不到增加財政收入的目的，這是戰時統制貿易所應該遵守的又一原則。如果我們認爲上述原則是對的，則抗戰後政府對出口外匯之管理辦法，在政策上我們認爲是值得重新考慮的。

現行出口結匯辦法是廿八年七月二日改訂的，在此以前，政府所頒佈的『商人運貨出口售結外匯辦法』，規定有十三種商品（原爲二十四種，自二十八年一月起免其中之十種貨物售結外匯，並將羊皮獸毛二種貨物合稱爲皮貨類，故僅剩十三種）須依法定匯率售結外匯，所謂法定匯率即每元合一先令二便士半之法價。但自廿八年六月七日匯價猛縮之後，法價與黑市之相差已達一倍以上，故到了七月二日，此府乃正式廢止以法價售結外匯辦法而改爲領取匯價差額辦法，這一辦法的要旨是：（一）所有出口貨物應結外匯，除桐油、茶葉、豬鬃、礦產四種，因與易貨債有關，應由政府貿易機關統籌收購運銷外，其餘貨物，無論由政府貿易機關運銷，或由商號自行貿易，概須按照法價，將所得外匯，售予中交兩行。（二）上次依照法價結匯之貨物，於實際結清匯額後，得憑結算證件，而結匯銀行，領取法價與該行挂牌價格之差額。（三）前項結匯差額，由原結匯銀行取得結匯人同意，於核定之內地地點，以法幣支付之。

換句話說，就是從廿八年十月以後，我國出口貨物，除桐油、茶葉、豬鬃、礦砂四種由國營貿易機構統籌收購外，其餘的貨物雖然名義上還是按法價售結外匯，事實上則可以領取法價與中交兩行挂牌之差額，也就是說可以按照中交兩行挂牌價格結匯。這比以前須以『法價』售結辦法，雖然使出口商人吃

虧較少，略勝一籌了；但中交挂牌的價格與黑市是有相當距離的，也就是說中交挂牌與實際市場價格是不一致的。在二十九年八月以前，中交挂牌始終固定於七便士，而市場價格則已落至四便士左右，二十九年八月一日以後，中交挂牌始遷就事實而改訂為四便士半，而這時市場價格却早已落在四便士以下以至三便士。據張禹九先生的計算，當挂牌為七便士時，官價與市價之相差，美金為百分之一一六，美金為百分之一二六。自官價改定為四便士半後，其與市價之相差美金為百分之八一，美金為百分之一二〇。這一差距，就表示合法商人與走私商人在匯價上損益之相差。一個合法的出口商人遵照政府法令向中交兩行結售外匯，比之淪陷區的出口商（這是非政府所能統制的）或自由區的走私商在匯價上就要吃虧這許多，且不要說結匯手續之其他的麻煩了（張氏文中已逐條列舉）。所以即令其他條件完全相等，合法商人亦無法與淪陷區出口商或走私商人相競爭的。抗戰後出口走私之所以如此猖獗（有幾種出口走私貨物有時甚至可以左右市價），雖然其中尚有其他的因素存在，但結匯辦法之適足為逐淵賊魚，却是一個不容諱言的事實。

不過在最近以前，政府對出口外匯固然以中交挂牌收購，同時對進口商之正當要求也是同樣按照中交挂牌價格供給的，（『進口物品申請購買外匯規則』中規定『凡經核准購買之外匯，由中交二行按照法價供給，但須繳納按法價與中交兩行挂牌價格差額之平衡費』，此即等於按中交挂牌供給，惟因我們在名義上始終未放棄法價，故要經這一番周折），所以就獎勵出口集中外匯一點來說，政府的辦法誠然值得非議，但就政府自身的外匯政策而論，却不能說它是自相矛盾的。因為政府可

以說黑市場根本是非法市場，政府始終未曾正式承認其存在，政府以中交挂牌收購出口外匯，同時再以中交挂牌供給進口外匯，即凡經政府核准的入口貨物亦按照四便士半供給，雖然事實上其數量甚少，大部分進口外匯還是要求之於黑市場的。不過政府除一先令二便士半之法價與四便士半之商匯外，始終不曾公開承認過有第三種匯率，則是一個事實。

自中英美平準基金會成立後，平準會對於今後外匯的辦法，有許多新的決定，舉其荦犖大者言之，一是八月十七日平準會電令港滬之匯豐銀行自十八日晨起開始買賣外匯，其固定匯價美金為五元又十六分之五，英金為三便士又三十二分之五（即每英鎊合法幣七六·〇四元，每美金合法幣一八·八二元）。二是九月八日起上海十四家外商銀行奉平準會令停止黑市買賣，今後所有合法需要之外匯，均照平準會新規定之牌價供給，至不合法之需要，則根本不予以供給。這兩件大事都說明了一點，平準會所規定的新匯率是英金三便士又三十二分之五，美金五元又十六分之五，此後我們將以全力維持這個匯價（將來或有變動，至少現時是如此），對於正當進口所需要的外匯都以這一新匯價供給。自經平準會規定新匯率後，本港大公報曾提出疑問，即中交挂牌（四便士半），是否取消？如果不取消的話，則何者應按中交挂牌，何者應按新定匯率應有明白的規定。照現在的情形看，大公報所提出來的問題是可以解釋了，即凡進口外匯是依照新定匯率的，而出口外匯却依然按中交挂牌。假如事實是這樣的話，我們認為是不大合理的，因為政府對於正當進口的外匯既然以三便士又三十二分之五的價格售出，為什麼對於出口外匯仍要以四便士半結進呢？這豈不是等

於政府以較低的價錢向出口商人買進外匯，而以較高的價錢賣給進口商人，而其中價格之相差竟達三分之一以上，這無論就鼓勵出口言，就政府之外匯政策言，都應加以修正的。

自上海十四家外商銀行停止外匯黑市掛牌後，今後上海黑市是否將從此而消滅，到今天似乎還是個問題，我們不敢遽抱樂觀。（據報載某外商銀行以美匯售予經營非必需品之進口洋行，即仍自由買賣外匯）不過即令十四家銀行真正從此與我國誠意合作消滅上海黑市，即令上海黑市今後退居舉足輕重的地位，這不但不足以證明我們已經放棄上海市場，相反的，這正說明了我們準備以更大的代價更大的犧牲來支持上海所謂『正當』需要之外匯市場。上海黑市之消滅並不是我們放棄支持上海黑市政策之執行，而反是我們在另一方式下來支持上海之外匯市場。如果我們對上海外匯之供給愈寬大，則黑市之勢力將愈微小，若愈嚴格，則黑市將有死灰復燃之勢。但如果我們過於寬大地供給外匯，則上海入超對我外匯基金之壓力加大，以今年上半年上海之入超來說，每月平均達七百萬美金之巨，縱令我們有九千萬平準基金，恐亦不難消耗殆盡的。自然我們是不會這樣做的，我們僅對必需品之入口需要供給外匯，我們是想用嚴格的申請辦法，用合理的適當數量，一方面取得外商銀行之合作，另一方面使匯價能較長期的穩定下來，這在現狀下未始不是一種不得已的辦法。但無論如何，假如我們不能有源源不斷的外匯供給，外匯基金是祇會一天天減少的。所以今天我們的外匯中心問題還是在如何取得源源不斷的外匯來源，而外匯來源中最主要的便是出口貨與華僑匯款，尤以鼓勵出口在今日最稱重要。我個人始終認為過去政府統制出口的办法是不容

易達到鼓勵出口集中外匯之目的，要集中出口外匯，我們首先應該把管理出口貿易應為國民經濟的而非國家財政的，應為換得更多之外匯而不在賺取更多之法幣這一大前提認清。所以較賢明的辦法應該是在國家取得外匯，人民收到利益的條件下，實行結售外匯，對每一類出口物品，不必以規定匯價限制其出口，祇責成其繳回外匯，貨物由指定之銀行押匯出口，自無慮外匯之逃亡。最少政府也應該從速改訂商匯匯率，即將中交掛牌重行改訂使與平準會之規定匯率相一致，否則難免買賤賣貴與民爭利之譏的。

我對於張先生在改革出口貿易一文中所說的種種是完全贊同的，不過有補充的一點意思是『根本免結外匯』恐怕在目前是做不到的，尤其是當戰時。統制外匯在原則上，似可不必反對，祇是在辦法上，應以鼓勵出口為目的，不應着眼在彌補財政之收入上。故第一在匯率上應立加以修訂，即不改用黑市匯率，亦應按照平準會之規定匯率以期公允。第二，在手續上，應以盡量便利出口商人為原則，不宜以種種繁瑣之手續，致令出口商裹足不前，視結匯為畏途，際此運輸困難，日人加緊封鎖的時候，我們將獎勵出口之不暇，更不宜加以種種不必要的束縛，使出口趨於萎縮，苟且之見，質之高明，以為如何！

### 新著 釀造學總論

陳騷聲著

大學叢書 商務印書館發行 二冊

近世微生物之研究日精，釀造之範圍亦日廣，故欲圖釀造之進步，非精研微生物不為功。是書詳述微生物之形態生理，及培養檢查及試驗方法，未及酵素，均以切於實用為主。研究釀造及一般微生物學者，不可不人手一編。

# 香港 廣東省銀行

優待僑胞 匯款回國  
 匯費免收 交款迅捷

以服務社 會為宗旨

行址 遮打道 雪廠街口  
 電話 經理室 二零一一二  
 營業部 二零一四三  
 三一六一八

儲蓄存款 利息優厚  
 數目多寡 均可存儲

## 梁培基燐質補腦丸

燐質補腦世界醫學共同推許燐劑中適合於我國人臟腑者以梁培基燐質補腦丸為最此丸係斟酌我國人體質選得妥妙新法而製專治腦氣不充精神疲倦記性善忘不耐繁劇以及一切頭痛頭暈等患且其性和平不烈不獨無激擾腸胃之弊轉有佐其消化之功初服立見胃健神強長服更可延年益壽也

每瓶一元四毫  
 大道中二百三十號恆安別館白

香港——海□

# 廣惠藥行



代理發行 渣華萬 隆奎甯 廠花叻  
 BK各種奎甯丸奎甯用粉等  
 精製瘡必靈 安甯片 提撲咳仙各 種良藥



香港分行 大道中友邦行 電話 三一九一〇



# 資金凍結後對於實業界之影響

蔡謙

欲明瞭中日資金被凍結後對於我國實業界之影響，吾人須從下列二點着手：（一）在滬英美等十四家銀行最近執行此項凍結命令所採之辦法如何，及（二）日本方面在滬所取之報復手段如何。

就第一點而論，當凍結令初頒行時，英美銀行並未澈底執行，對於任何進口商（日商亦可）欲向英美訂購任何貨物，仍可極順利的向此特許之十四家銀行購結外匯；任何出口商欲輸出任何商品至英美集團，仍可將其應得之外匯，按照黑市價格，售與此十四家銀行，而無被凍結之虞。故一切情形，均與前相彷彿，對於滬實業界自無若何不利之可言；反之，由於日本資金之被凍結，以前銷於英美南洋等處之日本貨物，現正可改由我國產品替代，因之反與我有利。至八月十八日平準會突採取進一步之措置，將匯率放長，同時對於上海進口商之請購外匯，審核較嚴；如請求人係日商，或進口貨品係二十八年七月四日暨以後中國海關當局公佈禁止進口之奢侈品，則一律不予供給外匯。故此項辦法，對於一般專營奢侈品之進口商，自受嚴重的打擊；惟對於正當廠商，購買原料等必需品，則仍可照常供給；且因匯率放長，而其成本亦可隨之減輕也。

第二點則與滬市實業界關係至深。當英美初宣佈凍結令時，日方即採取對抗之措置，禁止機器，青豆，糧食，油類，化學品，礦產五金，肥料，紗布等八類商品，出口至後方及英美集團。此項禁令頒佈後，最受影響者，厥為棉紡染織，及針織

等工業。蓋滬市現共有紗廠六十四家，染織廠五百餘家，針織廠一千餘家，依此為生者凡十餘萬人；其產品輸往後方者共值四萬萬八千六百餘萬元，輸往南洋及英美集團者，亦值二萬萬一千四百餘萬元也。後在滬日商以關係切身利害過巨，竭力反對；至七月禁運貨物乃改為（一）皮革，（二）糖，（三）米穀，（四）煤，（五）棉花及棉絮，（六）麻，（七）羊毛，（八）礦砂，（九）金屬，（十）麥及麵粉，（十一）機器及工具，（十二）化學品，（十三）染料顏料及油漆，（十四）食用植物油，及（十五）橡皮等十五種，而將紗布及棉織品之禁令取消。按此十五種商品，廿九年出口至英美集團者，共值一萬萬八千餘萬元，輸至後方者約值二千六百餘萬元；驟視之，此舉對於滬實業界影響似甚巨。惟若詳加分析，則禁運之第一至第十種之小麥等，悉屬原料品，其運往後方者本為最極微；現既經禁止出口，其對於後方工業，自無何巨大影響之可言。反之滬市工業或可因此略減原料缺乏之恐慌，故未必完全無利。惟自第十類之麵粉以至第十五類之橡皮，悉屬工業製成品，既經禁運，與其有關之各工業自均感受影響。幸其中之麵粉、製罐、榨油等業，其產品向以本市為最重要銷場；翻砂機器等業亦以本市銷路為最要，且其製品有各種亦早已禁止出口，故此四種工業所受之影響尚輕；至於掛礮、熱水瓶、電器，化學、新藥、油漆、橡膠等業，則以其銷路半數或半數以上均在後方及各民主國，故其所受影響獨較重。

故就整個而言，目前凍結令對於我國實業界實利多於弊。惟設一旦遠東戰事發生，或日方擴大禁運，或平準會不再維持上海匯市，則其情形自又當別論矣。

石叻總經理

裕泰祥  
公興祥

香港分銷處

水坑口	發興街	蘇杭街	油麻地上海街
號	號	號	號
中原公司	發興公司	大盛公司	昌興公司

# 華入織綢



電話五〇二一八

國產全綫織品

九龍竹園村七一六一地

# 華藝絲織品

綾羅綢緞·絲毛織品

風行南洋各屬

領有特惠稅証



廠址九龍帝街六號——電話五五六四七

# 銀 行 牌

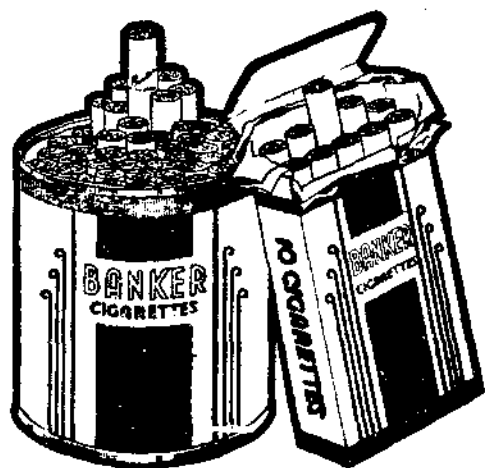

品質高超  
裝璜大方  
宴會請客  
最為漂亮

中國南洋兄弟煙草公司出品

# 英美凍結資金感言

王海波

英美凍結中日資金，範圍甚大，內容複雜，但詳細辦法，直到現在還未公佈；據聞批評，深恐隔靴搔癢，難切實際。

凍結令的消息於七月二十六日（星期六）到達上海，晴天霹靂，震驚全市，工商界無不屏息以待，若有大事臨頭；當時凍結令詳情如何，傳說紛紜，莫衷一是，迨七月二十八日（星期一）開盤，外匯黑市，蠢動如常；投機份子，所向無阻；英鎊美匯，賣空買空，一如往昔；與前所異者，匯價上落，更為廣大，更為迅速，熾赤、棉紗投機，更為緊張，一般物價，因刺激而狂漲，上易落難，徒苦小民生計而已。

最吃虧的當然還是正當的商業，於此迷離撲朔躊躇徬徨的環境中，實不知如何決定方針。凍結資金令的虎頭蛇尾，和種種的矛盾漏隙，凡是讀過凍結令條文的人，均能知之，毋待贅言。可是為什麼形成此種奇異現象呢？實仍由於美國政策之灰色；自越南事件發生後，美國雖忍無可忍，不得不顯點聲色，一面却不敢毅然放棄綏靖舊夢，略待時局之轉移；在左右兩難中，美政府遂頒佈凍結令，而將令文給予極大之伸縮性，將來隨意運用。報載郭外長曾說：「英美所採取之經濟制裁辦法，業已見諸實施，此辦法實猶如頭頸上之圈套——在此項政策之執行上似仍留有餘地」。這真是繪影繪神，暴露其真相殆盡。我們亦可把此次凍結令，譬如手槍，現在英美已拔出手槍，裝腔作勢，然而彈簧未動，手槍絲毫無用；可是手槍既已瞄準，

彈簧一撥，隨時可以殺人，所謂彈簧者，就是實施此種凍結令詳細的辦法！

凍結令對於我們工商業的影響如何，有人謂「凍結日本資金以後，我國產品市場擴大，又以香港劃入英鎊集團，已往英屬地對香港華僑廠商出品之限制，從此可以減輕」。又有人說：「英美凍結資金，不但增加我廠商採購原料之困難，將來外銷所得資金，匯回尤感不便」。我現在在未見凍結令實施詳細辦法和英美決心之前，都不敢妄贊一詞；可是一定要我表示意見的話，我們較同情於後者。我的持論，並非完全由於經濟觀點，而是由於世界局勢；英美頒佈凍結令，無論他們在政策上多麼脆弱，腳腳，如何矛盾衝突，可是至少總表示出民主國與軸心國間又添了一條鴻溝，亦可說太平洋風雲，格外緊急了。隨此局勢推移，船位必更減少，外匯風險更大，各國貿易統制更嚴（現在已多見諸事實，如上海禁止十五種二十七類物品出口和我國政府禁止進口物品條例在上海付諸實施以及英美各國最近所頒的禁令等），進出口貿易必更困難！

所以在此整個大環境大問題未得解決以前，各區域工商業只能頭痛醫頭，腳痛醫腳，誰亦不能決定一長久計劃或確定其未來的前途如何。但是這種臨時應付，亦是偉大艱鉅的工作，在此混亂的環境中，是失敗的根源，亦是成功的機會，真所謂「把戲人人會變，各有巧妙不同的。我們所能奉告於工商界者，只是一膽大心細」，孜孜努力，對於這次伸縮性極大可以隨時隨地加以不同運用的凍結令，尤須時時研究其相關的詳細辦法，觀察英美決心，處處留神，應付時變。

# BAGDAD COTTON WEAVING MILL

華商 廠 織 棉 機 電 達 八 粵 港

商標 羊 標 註 冊

TRADE MARK



即承 豐樣 準起 定歡  
奉索 富本 期價 製迎  
稅惠 特准 屬英 往辦

疋布封潤購欲君諸  
者織能不疋家別 外寸百過度封凡  
之決解君為能均廠本

七四三一式話電 稅四十六百一街乍路車城地尼堅址廠

品 出 ( 傢 窓 色 細 粗 斜 枱 床 珠 蚊 帳 被  
私 簾 條 布 布 布 布 檯 毯 被 帳 幕 單  
布 布 布 布 布 布 布 布 布 布 布 ) 廠 本

## OUR LATEST PRODUCTS

- |                      |                                  |
|----------------------|----------------------------------|
| Furniture Cloths     | Seamless Colour Bed-Sheets       |
| Window Cloths        | Honey Comb Quills                |
| Colour Stripe Cloths | Mosquito Nettings                |
| Fine Cloths          | Encamping Cloths                 |
| Coarse Cloths        | Seamless Fleached Bed-Sheets     |
| Table Cloths         | Seamless Cream Colour Bed-Sheets |
| Drilling Cloths      |                                  |

We are in the position to make cloths over 100 inches wide that are not make by other manufacturers in Hong kong.

We welcome orders for any kind of cloths that over 100 inches in width.

Prompt Delivery. Samples will be supplied upon application.

Imperial Preference Certificate will be supplied when required by buyers.

# 廠 造 營 亨 新

地 址 :

總事務所 上海愛多亞路二六〇號  
電話一五六六九號  
電報掛號〇四四四號

分事務所 香港華人行三〇五號  
電話三二〇八八號  
電報掛號〇四四二號

規 模 宏 大  
設 備 完 美  
監 督 週 密  
工 作 精 良

歷 年 建 造 國 內 外 各 種  
建 築 工 程 數 以 千 萬 計

# 國民保健與生產建設

許冠羣

戰事發生以還，我國的經濟建設，不外趨向於兩種目標，第一是國防的經濟建設，第二是民生的經濟建設。因為立國於今日的世界，物力與人力，同為不可或缺的要素。值此戰雲籠罩世界的今日，任何國家都有捲入戰爭漩渦的可能，而現代戰爭的勝負，不僅取決於武力，經濟力的能否持久，社會秩序的能否穩定，尤為最後勝負之所繫。欲增強一國的經濟力，當以發展各種生產事業為第一義；欲穩定社會的秩序，當以改善民生的第一義為第一義。我們試看第一次世界大戰中的德國，克虜伯的大砲，齊伯林的飛船，攻堅克敵，當者披靡，然而血戰四年，終因國內經濟的崩潰與後方秩序的混亂而致敗績。可知在平時，一國的經濟建設，固然要以國防與民生為注意點，而在戰時的國家，其經濟建設尤不能不以國防與民生並重。

經濟建設，其道多端，在農言農，在工言工，端賴各就其位，各盡其責。惟有一點，則是我們不可不注意的，那就是要認清我們國家經濟建設的趨向，確定我們努力的方針。雖然各人所經營的所辦理的事業不同，而對於整個國家經濟建設的政策，則應步武一致，殊途同歸。作者從事製藥事業，請就製藥事業論之。

製藥事業，在平時為一種國民保健事業，在戰時，更應負起預防疾病救護治療及增進國家的經濟力的最大責任來。因為近代的戰爭武器，日新月異，死傷之數，迥非昔比，救護治療

，在在需要藥品，而我國新藥製造業，近年來雖有進步，然而其進步的速度，較之需要猶相差甚多。姑以平時而論，據重慶去年學生健康比養檢查之結果，在參加者一萬人中，絕無病態者僅六十五人。更據衛生部發表國人與歐美人口之死亡率統計，每年每千人中，英國為一一·七，德國為一二·〇，美國為一二·一，法國為一六·五，日本為一九·八，而吾國則為三〇·〇。查正當之人口死亡率為千分之十五，逾此數者，即為超格死亡，我國之超格死亡率，竟達十五人，合全國每年應為六百萬人，死亡一人平均以損失五百元計，則每年社會經濟的損失，即達三十萬萬元，這是如何可驚的一個數目。至於國人的平均壽命，據衛生部發表為三十歲，而歐美人之平均壽命，乃在四十五歲以上。這在平時已如此，在戰時，由於猛烈的戰事，與夫民衆的遷徙流離，死亡率一定更大，由於生活的失常而影響於健康的人們一定更多，更屬毫無疑義。為甚麼我國人口的死亡率如此之高，體格不健康的人們如此之多？原因固然很複雜，而醫藥事業的不發達，實是重大原因之一。

我國的醫藥事業，發達不為不早，史載神農嚐百草，為醫藥之祖，後世名醫輩出，史不絕書，但是我國國民的體質，依然是不及別人，而人口的死亡率依然是高於別人，這原因是過去太看重了病後的治療，而忽略了平時的保健。例如肺癆病症，據最近密勒密氏評論報載上海法租界的肺癆，已增加到百分之

八百，公共租界也有同樣的情形。至於人口的死亡率，據上海公共租界工部局一九四一年六月份的報告，由於各種原因死亡的有三千九百二十人，而同時期出生的僅有六百三十六人。出生率與死亡率之比約為一比六，如果照這樣推算下去，中國的人口只有一年一年的減少下去。固然戰後上海的情形特殊，人口密集，生活費日漸高漲，居住與營養都不能適合衛生的條件，以致造成這超格的死亡率，可是如果平時注重保健事業，利用科學的新醫學，供給適宜的科學的新藥，以從事預防與治療，則不必要的死亡可以減少，而國民體格的強健，也非不可能。

談到國民保健事業，這固然有關於行政、社會、醫藥各方面，可是醫藥用品的供給，也是一件重要事。

現代的醫藥，當然以科學的醫藥為主。我國新醫藥業之發軔，距今也不過數十年，而國人自製醫藥用品，更為最近的事。由於我國人口之衆多，由於戰時需要之迫切，由於戰爭已波及全世界，舶來藥品日漸減少，製醫事業理應有長足的發展，可是事實却不盡然。我們常在報紙上看到內地缺乏醫藥的呼籲，而在上海，每天報紙上最大的廣告是藥品廣告。固然擁有五百萬人口的東方大都市，爲了民衆的健康，當然需要醫藥事業的保障，更因爲交通的阻礙，貨品之不易運銷內地，於是各製藥廠即以上海市場爲其爭取的目標，這未始不是一個必然的結果。但是我們要知道以五百萬人口與四萬萬餘的全中國人口相比較，當然是後者重於前者。我們要認清新藥製造業的使命，不僅僅是爲了營利，實負有民族保健與生產建設的兩大使命。新藥製造業是民族保健的事業，是生產建設的事業。爲了實踐第一種任務，我們製造的標準，當然以針對現實的需要

而定。換言之，我們的出品，應當適合於廣大的市場需要，不要僅着眼於少數的都市需要。我們的出品，應當適合於廣大羣衆的需要，不要僅滿足少數人們的需要。舉例言之，補丸補針雖然有保健的功能，然而在絕對多數人感受到傷寒、肺癆、霍亂、瘧痢一類的傳染病侵襲時，則此種治療傳染病特效藥的需要，實不知大於補丸補針若干倍，其使用的價值，更不知大於一般的補丸補針不知若干倍。補丸補針雖有國民保健上的功效，然而如以全力去經營補丸補針的製造，則較補丸補針尤爲重要的各種疾病的重要藥，似將無法取給於國產，而不得不仰賴於舶來品。這豈是從事製藥業者應有的態度？就目前我國製藥業界的情勢而論，從事補丸補針的經營，無論是就生產而論，或推銷而論，均較輕而易舉，不若各種疾病的治療特效藥，須經專家的研究、設計、配合、化驗，須有專門的研究所，化驗室，與各種科學的設備，更須經多數醫生的臨床實驗以證驗其成效可靠而無不良的反應後方可以發行，雖一丸之細，一針之微，其所化費的時間人力與物力不知凡幾，雖然製造補丸補針亦須經同樣的手續就同樣的步驟方可發行，不過補丸補針的銷路較各種特效藥爲廣，而戰後上海市場的補藥日多，我雖不敢說市場上的各種補藥都是粗製濫造的結果，然而真能聘請專家從事製造與實驗者，究有幾何？其能確具保健功效的究有幾許？殊屬令人懷疑。因爲一般疾病的特效藥，其功效須爲顯而易見者而後方足使人信任。姑以治療梅毒的針藥而論，其功效之確實與否，有血液檢查爲之佐證。而普通的補丸補針却不然。服用一年兩年而未見成效，製造商不負任何責任，揆諸生產道德，已屬不當，而此種類似欺騙的行爲，更爲現代企業家所不應有。

我們既承認新藥製造業是一種國民保健的事業，則從事新藥的製造，除了應遵守一般工商業所應有的職業道德外，尤必須對社會對民族對國家負很重大的責任，一丸之細，一針之微，在在有關於服用者的生命安危，換言之，即在在有關於民族社會與國家前途。政府對於成藥的管理法令，不為不周詳，但是法令的管理功效，遠不及從事新藥製造者良心上的自覺。我們應該認清新藥製造業的前途至大，發展的方向至多，而於國民保健上的需要，至般且切。不論平時與戰時，新藥製造業是國民保健事業之一種，是生產建設中之一環。爲了負起國民保健的重任，則研究不可不精細，製造不可不認真，宣傳不可不切實，發行不可不謹慎。在自由競爭的工商制度之下，爭取市場爲任何工商業所必然的現象，但我國新藥製造業所患者不在市場之有無，更不在市場之廣狹，而最患者乃在出品之有無功效與有無信用。就目前新藥業的情態而論，似宜認清各人的責任，確定各人所應努力的方針，以求對於國民保健事業有更大的貢獻。

生產建設的聲浪，隨着砲聲而俱高，西南西北的開發與工廠資金的內移，這數年來不能說沒有相當的成效，但內地與前方醫藥的缺乏，問題仍很嚴重。生產建設的要義，曰人盡其才，地盡其利，物盡其用，貨暢其流。我固不能因爲是從事製藥事業就說製藥業重於其他任何工業，不過由於事實的指示，我可以說製藥事業是目前生產建設最重要的一種，我們應以極大的勇氣與努力去從事的。因爲現代戰爭的勝負，取決於人力物力的充實。醫藥事業發達，則不必要的人力消耗，可以減少到最低度，反過來說，醫藥的缺乏，很可能的影響戰事的前途，此

種情形，歷史上不乏先例。而且最現代的戰術，又往往利用病菌作武器，是可知戰場上的防禦與抵抗，並不僅僅限於槍砲與飛機。一粒藥丸，一支針藥，其效用並不弱於槍彈與坦克。誰不知道戰時的軍火工業是很重要的工業，由是言之，則製藥工業的重要，又何讓於戰時的軍火工業。以極大決心的勇氣與努力去從事新藥的製造，這是關心我國生產建設者所不可忽略的一點。

我國醫藥事業發達至早，而國產各種藥物原料經近代科學家研究化驗而承認其確具特效者亦甚多，我們即不言其他而專言營利，苟經相當的努力，利用科學的方法，以從事我國各種固有藥物的研究化驗與提煉，使成爲便於服用的新藥，則對於世界的醫藥界，亦不說是沒有相當的貢獻，就我國的對外貿易說，亦未嘗不是一種重要的出口品。我國固有的醫藥，雖未必完全合乎科學原理，但亦非完全不合乎科學原理。其實科學知識也不過是經驗的系統化而已。四千餘年來的中國醫藥，其中不合科學者固有，而隱然合於科學原理者亦甚多，似不能一筆抹煞。利用昔人寶貴的經驗，證以現代科學的原理，運用現代科學的方法，以發明製造現代人們所需的新藥，尤爲我們從事製藥業者所應有的責任。固不僅僅爲了抵制舶來藥品而已，不僅僅爲了增加國家的經濟力而已，更不僅爲了減少疾病所加於前方後方的威脅而已，這是我們對於世界醫藥與世界文化所應盡的責任。

戰事發生以來，新藥製造業的重任，當以國防與民生並重，在戰雲迷漫世界的今日，我們尤覺得責任的重大，而應確定了我們努力的目標。

作者從事新藥製造業已十餘年，積日既久，恆覺努力的方  
 向日多，而所負的使命亦日鉅。例如舶來各種疾病的特效藥的  
 仿製，國產特效藥物的煉製發明，以及聘請專家從事研究化驗  
 與發明製造，旁及衛生材料的供給，各種血清的製造，以及醫藥  
 用品的製造，在在均為我們雖竭畢生精力以從事而尤覺貢獻微  
 薄的。再鑑於我國新藥製造業的努力方向，似太偏於避重就輕  
 ，捨難取易，而對於新藥製造業的兩大使命——國民保健與生  
 產建設似尚不甚注意。茲敢貢獻所知於本業全人且以此自勉。

# 「蕊髮」施先



質地潔白嫩滑 不膠不膩  
 但能令髮貼服 護髮潤髮  
 香味清雅脫俗 保無乾黃枯脫

品出司公限有品粧化施先

# 廠工鐵華大

DIAWARD STEEL WORKS

良精品出 大宏模規

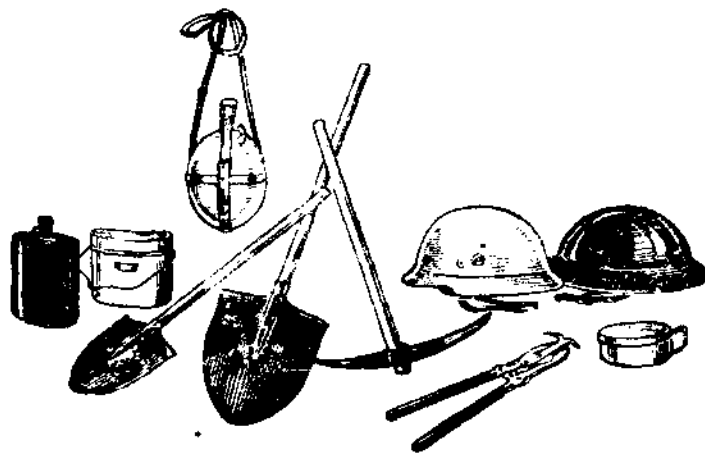

出 品 類 種  
 ~~~~~  
 鋁質水壺飯盒 標準工兵器材  
 搪瓷軍用水壺 各項軍用鐵剪  
 新式禦彈鋼盔 築路開山用具  
 行軍三用口杯 其他軍需用品

事務所：香港雪廠街太子行二樓一一八號  
 電話：二二二八一 電報掛號：五三〇六  
 工廠：香港堅尼地城爹核士街三二號  
 電話：三四二六〇



# 香港 久茂行

KIU MOW CO.,  
HONG KONG

## 道奇牌

„DODGE“

件零 · 車貨 · 車客

### 湘鄂贛三省

獨家總經理處



經售 歐美名膠

售美廠胎



兼營各種藥材化學用品  
及代客買賣  
貨物手續快捷  
捷佣金低廉

香港德輔道東四三號  
行址 德輔道中亞行一樓

電話：三三四一七

中國西南實業協會發行

## 西南實業通訊

報道後方經濟建設動向

介紹各種工業技術發明

刊佈實業界金融界消息

為研究經濟者所必備

代售處 中國文化服務社

香港皇后大道中

## 天文台報社叢書

| 書名            | 實價   | 國內郵費 | 國外郵費 |
|---------------|------|------|------|
| 孝威抗戰論文(選集)    | 1.00 | .12  | .30  |
| (續集)          | 1.20 | .12  | .30  |
| 白崇禧著抗戰兩年回顧    | .10  | .02  | .05  |
| 林薰南著國防戰爭指導    | .30  | .04  | .10  |
| 岑定廬隨筆 一集      | .50  | .10  | .25  |
| 二集            | .50  | .08  | .10  |
| 三集            | .60  | .10  | .25  |
| 四集            | .30  | .08  | .10  |
| 湖北會戰          | .40  | .02  | .05  |
| 美國將校與中國抗戰(英文) | 1.00 | .04  | .10  |
| (中文)          | .30  | .02  | .05  |
| 抗戰第三年         | 1.00 | .12  | .30  |
| 孝威遊星集         | .30  | .02  | .05  |
| 顧應著戰爭論        | 1.40 |      |      |

社址 香港雲咸街三號A三樓

# 上海聯保水火保險有限公司

## 香港分公司

專營水火保險業務

資本港幣三百萬元

在中英政府註冊

信用昭著  
辦理公允  
賠償快捷  
手續簡便

本公司地址

香港德輔道中  
廣東銀行六樓

電話

二一五一三  
三三三一七

代理處

香港永樂街二零一號二樓

電話 三三四五八

主席 董事 霍寶材

總經理兼港公司經理 鄧文炳

協理 傅湘丞

# 中國保險有限公司

專營 水火險 兵險  
人壽險 其他保險

香港分公司

資本雄厚

信用可靠

地址：德輔道六號二樓

電話：三一八五〇 二三九六二  
「假期」二三五四六

# 保險界半月刊

內容

保險原理之探討  
保險學說之批判  
保險制度之介紹  
保險實務之研究

定價：每冊法幣一角八分

定閱：全年四元半年二元

代售處：作

上海福州路二七二號  
康健書局

上海霞飛路四四四號

太平保險公司

總經理處出版

上海江西路一二二號

# 『國貨與實業』之公式

張廷祥

國貨與實業一名詞，已成爲家喻戶曉之口頭禪，其本質，其任務，國貨界及實業界鉅子，均多明瞭洞察於胸，初不殫辭費。願爲分析其內容，而倡導後進者起見，擬訂公式於後，庶懸諸座右，以備日夕之自省焉。

國貨：中國資本十中國土地十中國原料十中國人工

國貨之成分，前已經實業部詳定，若資本方面，參加若干外資，原料接合若干舶來品，人工利用外國技術合作或專家，土地如在國外設廠礦等，均仍得稱國貨，惟其百分數則隨之變動；雖非純粹之國貨，而成爲百分之九十國貨，或百分之八十國貨，要亦爲我之所歡迎。當茲國內實業尙屬幼稚時期，固不能萬事自給，而必須經歷一段過渡也。

國貨爲一種商品，實業則爲生產運銷此項商品之機構。有其生產運銷之機構，然後有其商品。實業亦猶母雞，國貨乃是雞蛋。故『國貨與實業』一名詞之通俗的相比稱呼，可以『蛋與母雞』替代。蛋能孵雞，雞又能生蛋，繁殖不息，亦猶國貨與實業之相關聯。國貨大部份是分配給消費者，然亦有一部份是供應生產，亦猶雞蛋大部份取作食品消費，而一部份則孵化小雞，以繼長生產。欲母雞能多生蛋，不能不先研究母雞之營養疾病；欲國貨之發達，亦不能不先改進其實業。

實業爲農業工業礦業商業之總稱，其中農業工業礦業係屬於生產的，商業係屬於運銷的。農業工業（包括公用事業）礦

業，其領域雖有區別，惟其素質蓋相同；即『農工礦』三字爲『科學十工程』，『業』字爲『生產十管理』。再以此四項分別演繹，其細目可累篇而不窮；茲舉榮榮大者，各列五項如下：『科學』分物理，化學，地質，生物，社會。『工程』分土木，機械，電機，化工，礦冶。『生產』分土地，設備，原料，動力，勞工。『管理』分資金，人事，成本，質，量。再以運銷亦各分列五項，則『運』分路線，工具，時季，保險，儲藏。『銷』分包裝，廣告，零售，服務。若由分而合，以其工作而歸納之，則以科學去研究，以工程來設計，生產屬製造，管理屬經濟，運爲分配，銷爲消費。此是大綱，公式列后。若其製造用中國土地，中國原料，中國人工，其經濟用中國資本，則其成品爲國貨。從下列公式中，更可明瞭國貨與實業之相關連處，即國貨與實業兩公式可併合在一處。

實業：（農業·工業·礦業）十商業

（科學十工程）×（生產十管理）十（運十銷）

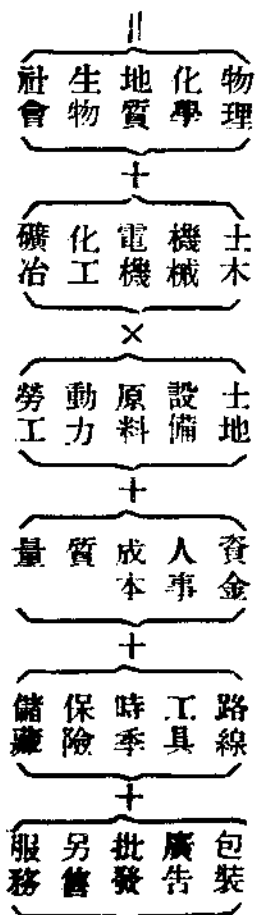



品出社業互學化國中

# 膏牙星三

高質品 老子牌

## 各風行

## 歡大迓

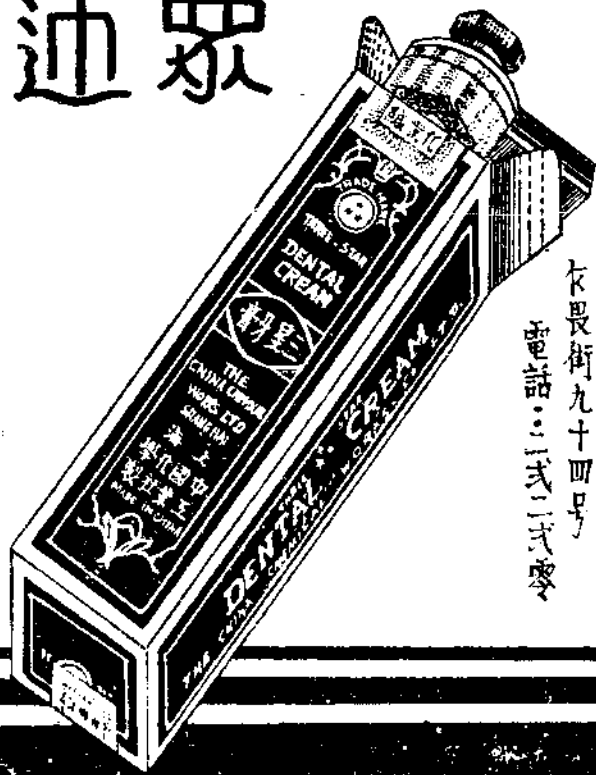

香港發行所：  
卡畏街九十四號  
電話：二式二式零

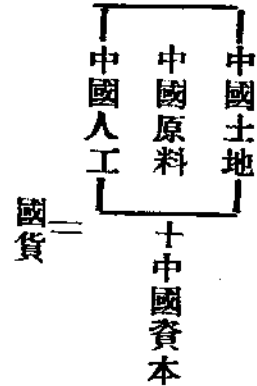

II (研究十設計) X (製造十經濟) + (分配十消費)

由上公式中可見實業之範圍，自比國貨為大，亦猶母雞比蛋為大。而國貨之生產與管理，有恃乎科學研究與工程設計；

其分配與消費，有恃乎商業運銷之相輔。舉數例以明之：(一) 防毒面具工廠有賴化學之研究，機械之設計。(二) 無線電機工廠有賴物理之研究，電機之設計。(三) 煤礦鐵礦有賴地質之研究，礦冶工程之設計。(四) 畜牧場有賴生物之研究。(五) 建築工場有賴土木工程之設計。諸如此類，均有特科學工程為基礎也。上列公式，可備日夕之自省；其中臚列各細目，有我所忽略者乎？有必須急加注意者乎？若不放遠目光，統籌全局，而惟且且以資金之周轉為慮，以人事之應付為務，則難求實業之整個發展。即其公式中某一項之重量減輕，必減輕其總共之重量。

民國三十年九月三日，香港

# 美亞織綢廠



重慶 上海 天津 漢口 廣州 香港 成都 昆明 廣州 香港 成都 昆明  
 重慶 上海 天津 漢口 廣州 香港 成都 昆明 廣州 香港 成都 昆明  
 重慶 上海 天津 漢口 廣州 香港 成都 昆明 廣州 香港 成都 昆明

**MAYAR SILK MILLS, LTD.**

**HONGKONG BRANCH**

MILL: TSUN WAN KOWLOON TEL 51923

OFFICE: 83 BONHAM STRAND E. HONG KONG TEL 25751

## 大華飯店

Café de China

電話：二二四零一零

皇太后大道中華人行九樓

唯一新型餐廳  
道地各省名廚

地方風景化 設備現代化  
 管理科學化 餐法大眾化  
 烹調藝術化 價目經濟化

盛大饗會

經濟小吃

保證同樣滿意

廚房整潔衛生  
 伺應歷經訓練

向受一般人之信仰

每日下午特備各式點心

星期日早點

八時開市

# 永大企業股份有限公司

專營出口入口貿易

兼辦信託代客買賣

信用昭著  
辦事敏捷

總公司 上海  
分公司 香港 仰光

昆明 貴陽  
重慶

港公司 大道中華人行三樓  
電話二七四一五 電掛三〇一一

# 新中興業股份有限公司

CHINA DEVELOPMENT CO., LTD.

總公司 重慶都郵街三十九號

分公司 桂林定桂路十六號

辦事處 德輔道東亞銀行八零三號

香港辦事處 德輔道東亞銀行八零三號

上海 柳州 梧州 衡陽 長沙 金華 曲江 昆明 溫州 貴陽 瀘潭 寧波 貴陽

工 祁陽

新中軍裝廠

桂 林

新中織造廠

廠 重慶

新中造紙廠

營業種類

專營鋼鐵五金紗布疋頭紙張機器  
及各種工業原料電工用品  
設廠製造新聞紙棉織物與各種軍  
需器材

辦理各項信託事業

# 顏色對工商業之影響

阮維揚

阮維揚先生於九月初應香港扶輪會之邀作學術演講，題為 *Magic of Colour*，本刊以顏色在工商業上之應用至廣，且頗重要，爰覺得是日演講紀錄，遂譯於此。

——編者

今日我講這個問題，並不是以顏色專家的資格發言，不過以一個有着極端顏色感覺和顏色思想的普通商人發言。

提到顏色，我們每分鐘都與之接近，有意的或無意的，無論在服裝裝飾，售貨廣告，展覽或包裝和其他職業上，與顏色發生極密切的關係。

每人都有一種天性，使他去觀察與欣賞美麗的物品。在這種物質上，色彩實佔重要的地位。這種藝術的本能如果能加以適當的栽培，可使我們享受比較更快樂更甜蜜的人生，沒有色彩的扶助，人們就感到枯燥乏味。紅寶石和翡翠若無色彩之組合與表現，不至受人如此愛慕；淺水灣如果沒有青山綠水，花草樹木和奶色沙灘的陪襯，也不致如此聞名；女士們若不化妝或不穿上漂亮悅目的衣服，也許不至如此動人。

顏色有一種可驚的力量，增加人生的意味，使各種物品和我們自己更為光輝。請想想明媚的春光，像是生命之新生；就是秋日的落葉，當它飄過時，也現出極優美的色彩。一個有顏色的光管招牌的吸引力，勝過白色的百倍。顏色能使一個對象或物品表現得大些，小些，重些，高些，冷些，熱些。這豈不是魔力？但這種魔力，不過是我們對顏色所產生的情感。

顏色是最易引起情感的東西，各位可從一句古時戲院的定

律，看出顏色影響情感的力量，這個定律說：「除了用黃色燈光外，莫表演喜劇，不然觀眾會發生反感。」（本會會友優哥（東方戲院司理），對這定律曾予證實。皇室行牛奶公司飲冰餐室裏面的沙發和椅子都是蕃茄紅色的，爲了刺激顧客的情感，加強食慾；告羅士打及香港酒店茶室的色調，多麼使人感覺輕鬆。很多郵船的休息室把背景漆成軟灰色，使之易於顯出女乘客們的衣飾之都麗，並以此感覺愉快與舒適。大紅色在烈日之下，一定使我們感覺到熱，在冬天一間大廈內部若是深灰色的，一定會使我們感覺到冷。這些事實都是證明，顏色，我們不但可以看到，而且還可以感覺到。

我們吃東西常常是吃食物中的滋養部份，同時也是吃食物的顏色，試問無論中西名廚，他們會告訴我們做菜的技術，一半是在如何調度色彩花樣。選擇廚夫的方法，中國的顧主常常叫他燒幾碟菜蔬，如果這個廚子，能夠將菜味做得好，且仍保持菜蔬原有的顏色，那末被選用的機會便最大。我不知道在座諸君有那幾位嘗過「風流寡婦新地」(Merry Widow Sundae) 下面是香草雪糕的底子，顏色是淡黃的，加上一層綠色的薄荷奶油，上面裝飾着一粒殷紅色的櫻桃。這杯「雪糕生地」真是太誘惑了，但主要的是顏色，由此可知顏色可以感覺到。此外

美國人還常說「顏色的聲響」，那末顏色也可以聞了。

人們對於顏色在情感上的反應，以人而異以地而異，也以氣候、種族、年齡、性別、教育與社會時尚而異。普通來講，在冷的地方，在冬季，孩童、婦女、鄉民以及教育程度稍低的人，比較喜歡熱濃的顏色如紅、橙、黃。在熱帶，夏季，成人、男性、市民及文化水準高些的人們傾向於淡色及軟性的顏色，如藍、綠、灰、白。特別在種族方面，差異很大，中國人用白色作哀喪的顏色，但西人却採用黑色。

每一種顏色都有牠的意義：紅色、象徵熱情力量、行動。我們中國國旗上的紅色便象徵着進步。藍色和灰色含蓄冷淡之意。綠色表示新鮮，使我們聯想到春天的樹林草地和花園。白色表示純潔和清靜。橙黃色含有醉人之香味。紫色和金色乃表示富麗。我們常常看到一個人說他是患病或吸大烟的，為什麼？因為他面上顏色不對。我們說一個人帶了顏色，因為他性情的妒忌。由此可見顏色受了一種社會傾向和個人慣例的支配，造成各種不同的意義。

顏色最簡單的用途乃是去吸引的注意力。例如一位男子的注意力常常被一位豔色的女子所吸引，這並非是有意，而是自然的。馬路上的紅綠燈吸引行人注意以免發生危險。隨便翻開一本最近的廣告雜誌，便可看到凡是最好的廣告都是有色彩的。譬如賣咖啡的廣告，一張是黑白色的，一張是濃褐色的，那末後一張自然比較悅目。因為顏色含有自然美，那是單純的黑和白色中所難找得的。

但同時相反地，黑色與白色，也有其用途，牠可以強調人們判別的感覺；所以馬路上的交通路標，多數是黑白色的，印

書用黑色，目的也便在使閱讀的效率增加。其他顏色也應用於物品的分類上，如「獲架」威士忌，以紅色與黑色的標誌以分別酒的質量，鑰匙的製造者做衣箱匙用金色，做保險箱匙用銀色，便是這個道理。

同時顏色的應用又可減少注意力的集中，比如在戰時的砲台，軍器大砲，坦克車，兵艦，飛機，都油上隱匿之彩色，使敵人進攻時失去目標，在這裏顏色成了國防的利器。

在工業用途上，顏色尤有驚奇之貢獻。前兩天看到報上一張圖畫，某地美容院將不同的顏色畫在女士們的腿上，觀之與絲襪無異，各類色樣均可。頭針製造者用不同顏色的髮針，來配合黃、黑、和灰色的頭髮，使這些髮針參雜其間，看不出來。可惜這種藝術還不能實用在禿髮者頭上。為使顧客易於記憶，很多大公司都採取一種固定顏色，像香港電車採深綠色。此外顏色也可代替商標，如藍烟通郵船和黃色汽車，都是很有名的。

我前幾天看到一段美國新聞，知道現在美國顏色工程師，正在研究用顏色來幫助工業進步。有一位廠家將他工廠裏的機器都漆上悅目而最易使工作者覺得舒適的顏色，他們發現這種法子的確可使工作者減少錯誤，且使製成品較為良好，這些工程師並且介紹將帳簿上的紅線換成黃色和綠色，以減少會計員目力的疲倦，因此可減少錯誤。最近醫生和看護在病人施用手術時候，不穿白色而穿藍色的衣服，據說這樣可使她們工作時聚精會神。

要使顏色有效果，我們要先知道如何選擇顏色。從人類肉眼能見之七千種顏色中選出適當的顏色，實非易事。我們應當



決定跟從何種配色方法，採取調和或相對的顏色。但是在這兩種不同的方法中，所用顏色的地位大小和彩色的深淡，都應平衡無差。彩色調和可獲愉快之效果，很多製造者做出大量的襯衫，領帶，手帕，襪子來配合流行衣服的颜色。選擇顏色並沒有固定不變之規律，只要看所喜悅者如何，在這點往往有許多不同的意見，無論如何，選擇顏色至少須適合健美的標準，個人的主見是不該過於偏重的。

我們從玫瑰色的眼睛中，至少可以看出「色之魔力」所貢獻的光明燦爛之前途。在今日混亂時局中許多所謂黑名單 BLACK-lists 和紅色官樣文章 Red Tape。這些我們都希望剷除，而產生金色民主的藍本。兄弟在未就坐之前，覺得很榮幸能夠看到各位玫瑰色面孔上的笑容。



# 捷和鋼鐵製造廠

採辦國貨！  
增加國力！

本廠特聘專家  
研究精製各種  
防毒面具禦彈  
鋼盔鋁質搪瓷  
水壺大小風燈  
及一切軍需用  
品各界採辦敬  
希移玉

地址：

寫字樓：大道中十六號二樓  
電話：三四二七一

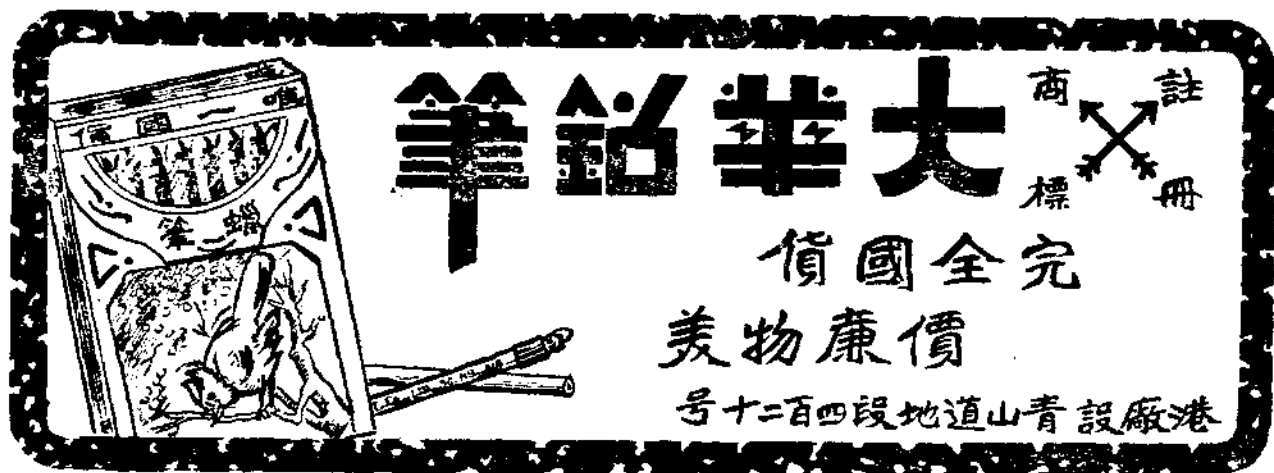

大華鉛筆 商標註冊  
貨國全完  
美物廉價  
號十二百四段地道山青設廠港

## 第十號廣告索引

|          |     |          |    |          |     |
|----------|-----|----------|----|----------|-----|
| 鶴鳴鞋帽商店   | 內封面 | 大華織工廠    | 24 | 華美電器行    | 44  |
| 康元製罐廠    | 目錄前 | 先施化妝品公司  | 24 | 大中華橡膠廠   | 51  |
| 保安實業公司   | 目錄前 | 久茂行      | 25 | 龍泉茶室     | 52  |
| 信誼藥廠     | 目錄中 | 西南實業通訊   | 25 | 中國植物油料廠  | 52  |
| 泰豐紡織機料行  | 目錄中 | 天文台報社    | 25 | 濟隆糖薑廠    | 54  |
| 良業織造廠    | 目錄後 | 上海聯保公司   | 26 | 上海標準味粉廠  | 56  |
| 益豐搪瓷公司   | 目錄後 | 中國保險公司   | 26 | 中國安樂汽水公司 | 56  |
| 達豐染織公司   | 目錄後 | 保險界月刊    | 26 | 淘化大同罐頭公司 | 56  |
| 英商中紡公司   | 目錄後 | 中國化學工業社  | 28 | 中國食品公司   | 56  |
| 中國國貨銀行   | 3   | 美亞織綢廠    | 29 | 中國銀行     | 61  |
| 四行聯合辦事處  | 4   | 大華飯店     | 29 | 上海商業銀行   | 62  |
| 青山陶業公司   | 7   | 永大企業公司   | 30 | 福建省銀行    | 62  |
| 上海華中工廠   | 8   | 新中興業公司   | 30 | 中國農民銀行   | 62  |
| 中國興業熱水瓶廠 | 8   | 雙龍機翼牙刷廠  | 33 | 大興織造廠    | 72  |
| 振興膠廠     | 11  | 捷和鋼鐵廠    | 33 | 天廚味精廠    | 72  |
| 新友殼工廠    | 12  | 大華鉛筆廠    | 34 | 中國旅行社    | 82  |
| 梁培基藥局    | 16  | 燦華公司     | 35 | 大益採辦所    | 82  |
| 廣東省銀行    | 16  | 震日機器鑄工廠  | 35 | 星報       | 89  |
| 廣惠藥行     | 16  | 新昌營造廠    | 36 | 建生磚廠     | 89  |
| 華藝織造廠    | 18  | 五洲大藥房    | 36 | 嘉禮種子公司   | 90  |
| 南洋兄弟烟草公司 | 18  | 國民日報     | 36 | 虎標永安堂    | 90  |
| 八達電機織造廠  | 20  | 香港中國國貨公司 | 43 | 交通銀行     | 底內封 |
| 新亨營造廠    | 20  | 利達實業公司   | 43 | 新亞藥廠     | 底封面 |
|          |     | 大中工業社    | 44 |          |     |

OFFICE  
446, Wang Hing Building  
Queen's Road Central.  
Works & Stores Dept  
Kum Hon St. King's Road,  
Hong Kong.



Telephone  
26006  
26355  
26225  
21765

CHAN HWA & CO.

Manufacturers, Importers & Exporters  
Radio Telephone & Telegraph & Electrical Communication Apparatus & Sound Equipments.

SOLE AGENT FOR

Harvey-Wells Communications Inc., Mass., U. S. A.

Gray Radio Company, Florida U. S. A.

|         |       |    |         |       |       |       |        |        |       |       |        |      |    |        |        |        |        |
|---------|-------|----|---------|-------|-------|-------|--------|--------|-------|-------|--------|------|----|--------|--------|--------|--------|
| 電話二一七六五 | 美道洋行街 | 工廠 | 電話二六二二五 | 二六三三五 | 二六〇〇六 | 香港分公司 | 大道中十號宏 | 興行四四六號 | 無線電公司 | 美國葛雷品 | 無線電公司出 | 美國哈佛 | 器材 | 其他各種交通 | 話收發報機及 | 切無線電報電 | 製造及經營一 |
|---------|-------|----|---------|-------|-------|-------|--------|--------|-------|-------|--------|------|----|--------|--------|--------|--------|

中國最完備之消防機械工廠

# 震旦

救火機  
救火幫浦車

最堅固·最輕巧·射程遠·效率高

電話式五七零零

# 不怕火

只怕火防之器

香港政府中央救火局特許行

保證  
認真保用·服務週密

震旦機器鐵工廠有限公司

第一製造廠 上海 總行 分行 上海 分行 昆明 貴陽 香港

駐港辦事處：打道太子行三〇六號

# 新昌營造廠

Hsin Chong & Co.

承包一切建築工程

香港

雪廠街十八號 三樓  
電話：二〇五七二號

本廠積多年之經驗，以建造各種工程，馳譽港滬，委託者無不滿意。港滬兩地之巨廈名廠，由本廠承包者，觸目皆是。以香港一地現正進行者言，除皇家暨英軍部一切重要工程外，工廠方面有南華鐵工廠，大中工業社，天廚味精廠，大中國火柴廠等廠屋。如荷 賜顧，電話通知，當即派員面洽。

上海

江西路二六一弄一號  
電話：一六六二九號

# 亞林防臭水

亞林臭水藥力濃厚。和以清水立呈乳白色。殺菌消毒效力偉大。凡居室各處。尤其污穢潮濕地方。應常常澆灑此臭藥水。使細菌不能寄生。即可免疫病傳染。乃衛生之要品。

總發行所  
上海五洲大藥房

三昌公司 均售

五洲藥房駐上海分行  
大馬路三十二號  
電話二一五八

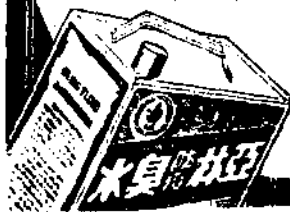

## 海外僑胞之喉舌

# 國民日報

言論：公。直。暢。  
新聞：確。速。博。  
副刊：趣。實。潔。  
\*日出兩大張：消息完備  
\*編制最新穎：銷行最廣  
\*附刊有七種：灌輸新知  
\*定價最克己：廣告效宏

社址：香港花街廿五號  
電話：三三四六。電報掛號：三三九二

# 上海貿易之變遷

潘吟風

上海襟江帶海，為中外貿易之樞紐，其貿易總額向占全國百分之五十；故江海一關，稅收額占全國之半。亦可見上海貿易之重要矣。顧自戰事以還，上海淪為孤島，此彈丸黑子之地，不特為各省遷徙者所叢集；且各國人民來作寓公者亦至夥。試於公餘之暇，閒步法租界霞飛路一帶，見來往行人，十人之中，外國人約占其半焉。故上海租界成為國際性。在別處每由一政府為之統制，經濟上不能自由。在上海則各國皆有關係，反覺無從統制。其地域如僅以租界計，範圍又甚小，似不值相爭。故交戰國之人民，可同入一咖啡館，含糊作清談。如在香港，德人即不能有此自由矣。戰雲籠罩瀛寰，惟此上海，獨超然於戰爭之外，亦世界上一奇突之現象也。在常人視之，亦不覺上海有何特點，然自學者觀之，上海之經濟現象，真戰時經濟之真空試驗管，為之剖析而條理之，其興味且無窮極。上海之貿易，研究者向以海關報告為準，惟自法幣在外國銀行另有黑市以來，進出口之數，又呈異觀，其龐大為前所未有。民國二十九年上海對外貿易依海關之統計如左：

進口 總額 二,三三三,五八六元  
出口 總額 一,三六二,八三三,五七元  
出超 總額 六三三,三三三,九六元

右列之數不但數字龐大，且上海有出超之現象，非有味之事乎？然此數字以海關金單位為單位，如進口之七四四,九四一,七五九元，依黑市法幣價值換算，應為二,九七五,六九八,四六〇元，則統計數字更為龐大，且變為入超。如左表：

進口 總額 二,九七五,六九八,四六〇元  
出口 總額 一,三六二,八三三,五七元  
入超 總額 一,六一〇,八六四,八八〇元

進出口總額達四十三萬萬元，實為前所未有。民國廿五年，上海貿易總額達九萬萬元，就數字言二十九年度蓋五倍之。然數字上之增多，乃法幣在上海市場上所生之變化，非正確之現象，故欲作前後之比較，非換算英鎊不可。中國既加入英鎊集團，上海貿易自不妨依英鎊計算之。

上海之貿易總額

|       |               |            |            |
|-------|---------------|------------|------------|
| 民國廿五年 | 九四,七五,六三二元    | 五,六七,二四三鎊  | 一四又八分之三辨士  |
| 民國廿六年 | 九三,二六三,四八元    | 五,四〇三,二九九鎊 | 一四又十六分之五辨士 |
| 民國廿七年 | 五九,六二五,〇七二元   | 二,五三三,二七鎊  | 一〇又十六分之五辨士 |
| 民國廿八年 | 二,〇〇〇,五〇,一九七元 | 五,五〇四,四二鎊  | 六又十六分之一辨士  |
| 民國廿九年 | 四,〇〇〇,九八二,八七元 | 七,二〇六,八三鎊  | 三又十六分之五辨士  |

依右表以鎊計，上海之貿易，去年較戰前之廿五年度約增百分之三十，戰後之廿八年度增百分之四〇。九，可見去年上海貿易之盛，大有突飛猛進之勢。中外人民既集合於上海，且又為各地供需之中心，所以能成其繁榮，非偶然也。觀拙作戰後工業篇，固有同一之現狀，且入超之數亦加增。然去年上半年雖極盛一時，下半年即入衰境，斯間上海貿易由盛而衰之轉捩點也。試先觀上海入超之數：

|       |             |
|-------|-------------|
| 民國廿五年 | 一一,四九四,三六一鎊 |
| 民國廿六年 | 六,一七〇,六三一鎊  |
| 民國廿七年 | 六,二六八,四九一鎊  |
| 民國廿八年 | 二〇,六四一,四〇三鎊 |
| 民國廿九年 | 二六,三七一,三〇〇鎊 |

入超之數與貿易額之多少有關。下半年以後，日海軍加緊封鎖中國沿海。上海貿易，自受其影響。於是貿易少而入超亦減。試仍以鎊為計算單

位，細研廿九年各個月進出口及入超數：

| 月   | 進          | 出口         | 入          | 超          |
|-----|------------|------------|------------|------------|
| 一月  | 二·四六三·五九〇  | 二·四〇〇·八二〇  | 一·三三三·九〇〇  | 一·一三〇·六九〇  |
| 二月  | 二·八五一·九五七  | 一·九〇一·〇〇〇  | 一·五七一·九七一  | 一·三〇〇·〇〇〇  |
| 三月  | 四·二〇〇·七二五  | 一·三五五·三三三  | 二·九一九·四〇三  | 一·二五〇·三二二  |
| 四月  | 六·八三三·〇一一  | 一·五八八·五五二  | 五·二四四·四五九  | 一·五八八·五五二  |
| 五月  | 五·二九一·一〇〇  | 二·三九一·二七六  | 二·八九九·八四〇  | 二·八九九·八四〇  |
| 六月  | 四·九五五·〇七五  | 一·九五二·七七八  | 三·〇〇二·二九七  | 一·九〇二·七七八  |
| 七月  | 五·六七七·一三三  | 一·五九四·八〇九  | 四·〇八二·二六三  | 一·五九四·八〇九  |
| 八月  | 四·九四〇·八六一  | 一·八五二·四六八  | 三·〇八八·三九三  | 一·八五二·四六八  |
| 九月  | 三·四九一·六二五  | 一·七九七·〇九三  | 一·六四四·五三一  | 一·八四七·五三二  |
| 十月  | 三·二七一·二四九  | 二·一六六·三三八  | 一·二五〇·九三〇  | 二·〇一六·三一〇  |
| 十一月 | 二·一六四·八四〇  | 一·八八八·一三九  | 三六·七五五     | 二·〇七六·九〇一  |
| 十二月 | 三·四二一·九四四  | 二·〇五八·八三三  | 一·〇八三·一六四  | 二·三三八·七八〇  |
| 總計  | 四一·三〇一·九六三 | 一三·二五七·四五一 | 二七·〇四四·四九一 | 一四·二五七·四七二 |

觀右表所列，入超之數，以四月為最多，五月初旬外匯暴縮，亦與有關。至七月而入超復增，八月以後，日海軍封鎖沿海，入超漸減，即貿易亦衰落矣。蓋封鎖不特影響於輸出，亦影響於輸入。使封鎖果日益加緊，以至於最高度，則孤島必益見其孤，而無貿易之可言矣。上海雖曰自由，亦自有其不自由之因素在。況世界戰事愈演愈烈，海上交通，日見阻塞。上海貿易不得不就交通較便之地行之。故國別貿易之分野，亦與昔不同。實為上海貿易之大變遷也。

上海貿易之主要國別，在數年前其順序常為美國日本英國德國。最近因安南印度之米及棉花輸入增加，故順序變更。廿九年度進口部分則印度進第二位，日本占第三位，其次為安南荷印英國，就進出口額統計之，則占上海貿易上重要之地位者，首推美國。次為印度，次為日本英國。茲以上海貿易上較重要之七國前年去年入超之數列表如左：

廿九年 廿八年

上海入超總額 二六·三七一·三〇〇 二〇·六四一·四〇三

七國入超合計 二四·一五四·九九一 二〇·九八六·七三五

其中 美國 八·〇二四·一一四 二·六四七·七八七

印度 六·四一二·六四八 五·七八一·四〇〇

日本 三·三五三·二二二 四·二〇一·八七五

安南 三·一四〇·三七二 一·二六·一九六

荷印 一·六五二·七九四 一·〇八七·一六五

德國 一·一八五·六一四 二·二六九·二〇八

英國 三·八六·二一七 八七三·一〇四

觀上表則印度安南荷印在上海貿易上日見重要，上海貿易國別之分野，非復舊觀矣。茲更分國而論之。

(1) 美國 去年美國之進口額，較前年增加一三·二%，上海輸往美國者增加八·二%，其詳數如左；(單位為英鎊) (本文中去年為民國二十九年，前年為民國二十八年，以下仿此。)

|    |           |           |               |             |
|----|-----------|-----------|---------------|-------------|
| 進口 | 二四·九五·四六三 | 六·四六·七三三  | (十) 八·四八·六九〇  | (十) 三三·一%   |
| 出口 | 六·八二·一〇九  | 三·七六·九六六  | (十) 三·三三·三三三  | (十) 八二·四%   |
| 總額 | 三·一三三·三五四 | 二·六九〇·七六五 | (十) 二·六九〇·七六五 | (十) 二二·三·七% |
| 入超 | 八·〇二四·二二二 | 二·六九〇·七六五 |               |             |

(2) 印度 在前年印度雖有大量之進口，而輸出則比較不振。至去年則輸入激增，而輸出則激增至一五·七%云，上海對印度之貿易如左：

|    |           |           |               |            |
|----|-----------|-----------|---------------|------------|
| 進口 | 七·七六·一七六  | 六·二八三·八四一 | (十) 一·四七三·三五五 | (十) 三三·六%  |
| 出口 | 一·二九三·五二九 | 五〇三·四四一   | 五〇三·四四一       | (十) 三九·〇七七 |
| 總額 | 八·九九九·七〇五 | 六·七八七·二八二 | (十) 二·二三三·四〇三 | (十) 三三·六%  |
| 入超 | 六·四四三·六六六 | 五·五八一·四〇〇 |               |            |

(3) 日本 上海對日本之貿易，(朝鮮台灣不在內)就關冊計算

|    |           |           |               |            |
|----|-----------|-----------|---------------|------------|
| 進口 | 七·七六·一七六  | 六·二八三·八四一 | (十) 一·四七三·三五五 | (十) 三三·六%  |
| 出口 | 一·二九三·五二九 | 五〇三·四四一   | 五〇三·四四一       | (十) 三九·〇七七 |
| 總額 | 八·九九九·七〇五 | 六·七八七·二八二 | (十) 二·二三三·四〇三 | (十) 三三·六%  |
| 入超 | 六·四四三·六六六 | 五·五八一·四〇〇 |               |            |

，則進出口總額去年較之前年減少四九一二一三鎊。其進口減六十六萬鎊，出口則僅增十七萬鎊。關冊所示者，恐非其全豹耳。亦列表如左：

|    |          |          |     |           |       |
|----|----------|----------|-----|-----------|-------|
| 進四 | 四·四三·八二五 | 四·七三·五三三 | (一) | 六六·九六(一)  | 一四·二% |
| 出口 | 六九·五八三   | 五二·八六八   | (十) | 一七·七五(十)  | 三三·〇% |
| 總額 | 四·七四·三〇八 | 五·二五·四〇一 | (一) | 四九·二三(一)  | 八·四%  |
| 入超 | 三·三三·四八三 | 四·四三·五三三 | (一) | 一一〇·〇五(一) | 二三·七% |

(4) 安南 安南對上海米之輸入，實激增至百分之五百六十五。而輸出方面則減少六〇·六%。故廿八年足以保其均衡之貿易，至廿九年則入超三百萬鎊。其詳如左：

|    |          |         |     |          |       |
|----|----------|---------|-----|----------|-------|
| 進口 | 三·二五·四〇〇 | 四九四·二四八 | (十) | 二·五(十)   | 五五·〇% |
| 出口 | 一五五·〇四八  | 五七·九三三  | (一) | 三三·九四(一) | 六·六%  |
| 總額 | 三·四〇·九〇八 | 五五二·一八一 | (十) | 二·五八(十)  | 三九·九% |
| 入超 | 三·二四·〇三〇 | 三六·二五〇  | (一) | 二六·一六(一) | 一·九%  |

(5) 荷印 荷印對上海之貿易，無論進口出口，去年較前年，均約增百分之八十餘。其詳如左：

|    |          |          |     |          |       |
|----|----------|----------|-----|----------|-------|
| 進口 | 二·四六·九二八 | 一·四九·四九〇 | (十) | 一·一七(十)  | 四九·四% |
| 出口 | 六四·二二四   | 三五·二六四   | (十) | 三二·八四(十) | 八七·〇% |
| 總額 | 三·一〇·一五二 | 一·八三·七五四 | (十) | 一·二六(十)  | 三二·四% |
| 入超 | 一·六五·七〇四 | 一·一四·二二六 | (十) | 〇·五一(十)  | 三〇·二% |

(6) 英國 最初英國對上海之貿易，常占着首位，其後受日美競爭，亦不出第三名之外。今則退居第六位矣。民國二十九年英國對滬，出入均衡，入超僅三十八萬鎊耳。列表如左：

|    |           |           |     |          |      |
|----|-----------|-----------|-----|----------|------|
| 進口 | 二·五九·〇二七  | 二·三八·四四五  | (十) | 三二·五五(十) | 八·九% |
| 出口 | 二·一〇五·八〇〇 | 一·五〇七·五六一 | (十) | 六九·四九(十) | 四·五% |

總額 四·五七·八二七 三·八七·六六六 (十) 九〇·〇三三 (十) 三·六%  
入超 三六·二二七 八三·一〇四

(7) 德國 德國對上海之入超，去年雖不如前年之多。然尚超過一百萬鎊以外，此則因上海輸貨物於德國甚難，而德貨則尚能來申也。其詳如左：

|    |           |           |     |          |       |
|----|-----------|-----------|-----|----------|-------|
| 進口 | 一·一八七·三三九 | 二·八三·四八二  | (一) | 一·六四(一)  | 一三·六% |
| 出口 | 一·六九五     | 五六·二七三    | (一) | 五四·五八(一) | 九·九%  |
| 總額 | 一·二八二·〇〇四 | 三·四〇·七五五  | (一) | 二·一二(一)  | 三·五%  |
| 入超 | 一·一八五·六二四 | 二·二六九·二〇八 | (一) | 一·〇八三(一) | 九·一%  |

就以上七國觀之，其對上海之貿易，皆為入超。上海貿易之前途，姑不論其他原因，即就此不斷之入超一點言之，亦殊難為之樂觀焉。消耗過於生產，豈持久之道乎？

上海進出口貨物，以其大要言之，則可列成下表，其單位不以鎊或金單位計，姑以元計。而依其數額之多寡，排列先後，以見其關係之重輕。

|                        |             |
|------------------------|-------------|
| 二十九年度進口貨值(十一示較廿八年或增或減) |             |
| 棉花棉紗                   | 五四·四七八·〇四四元 |
| 雜糧及雜糧粉                 | 三八·一一七·六〇七元 |
| 煤桐油地氈膏及燃料              | 二五·〇七一·二〇六元 |
| 金屬及鑛砂                  | 一五·一一四·五六六元 |
| 煙草                     | 九·八八三·三二六元  |
| 羊毛及毛織物                 | 七·三七四·五六五元  |
| 糖                      | 六·八〇四·七三三元  |
| 書籍地圖紙木造紙質              | 六·五六六·八四一元  |
| 木材                     | 四·六五二·九二二元  |
| 化學藥品及製藥                | 四·四八六·一五七元  |
| 絲及其製品                  | 四七九·七一七元    |

國貨與實業

|          |              |
|----------|--------------|
| 染料顏料油漆等  | 四·二八九·一〇二元   |
| 油脂、燭、皂等  | 三·二五六·〇二六元   |
| 雜貨       | 三·二二三·四四二元   |
| 其他       | 二·五八二·三五六元   |
| 二十九年出口貨值 |              |
| 紡織纖維     | 一五五·一四〇·五六九元 |
| 綢緞洋衫洋襪等  | 九二·六六六·〇六三元  |
| 動物及其產品   | 八九·八一三·五四六元  |
| 雜貨       | 六一·〇八八·五八四元  |
| 布疋       | 五六·四八六·七三四元  |
| 鑛物金屬及其製品 | 五二·六一八·一九四元  |
| 其他紡織產品   | 四五·四八四·〇六七元  |
| 油蠟       | 三二·〇九九·一六六元  |
| 茶        | 三〇·三三一·四〇一元  |
| 生皮熟皮及皮貨  | 二七·五二二·四〇八元  |
| 化學藥品     | 二三·六四二·七九三元  |
| 子仁       | 一六·五一四·六六五元  |
| 玻璃及製品    | 一四·二五九·六二九元  |
| 紙        | 一〇·一九九·〇三一元  |
| 土、砂、石等   | 八·六六四·〇〇三元   |
| 燃料       | 八·三二九·九六〇元   |
| 其他植物產品   | 八·二一六·〇七三元   |
| 藥劑香料     | 八·〇二一·七八八元   |
| 穀類及其產品   | 一·三一六·五一七元   |
| 其他       | 三三·一六五·三三九元  |

觀此可知輸出入之貨品，孰為重要，可考核其殿最。而知其對於上海貿易上之地位。凡經營經營之公司，尤可加以注意焉。

|    |            |             |
|----|------------|-------------|
| 美國 | 二九·一九〇·五四一 | 七九·〇一八·七九五元 |
| 安南 | 二二·六一七·六九一 | 六一·二二六·〇八九  |
| 印度 | 一九·一八六·六三一 | 五一·九三八·二一一  |

至今年（三十年度）上半年之上海貿易，海關業已發表統計。今年歐洲戰局日趨嚴重，經濟上之變化益奇。

今年一月至六月，美國之輸入，為二千九百二十萬金單位，較十九年一月至六月減少百分之四十五。去秋以來，受日軍封鎖沿海之影響，棉紗出口減少，而其所用為原料之美國花衣，需要亦為之減少。且商輪缺少，水脚增高，故入口之數益減。美國戰時經濟之強化，亦為其一因。去年同期占第四位之安南，今年進口額為二千二百六十二萬金單位。激增二倍半，遂一躍而登第二位。實因上海及長江一帶糧食問題之深刻化，故安南米之輸入上海者特多。第三位之印度，因戰時經濟之強化，輸入亦減少一三·六%。其他英日等國均以各自之情形而減少其貿易。主要各國之貿易既減退而適相反對者，則上海與南洋之貿易，突見其興盛也。荷印增百分之四十四，緬甸增十倍。泰國增百分之六十。香港增一倍半。而南美之巴西，亦增四倍弱。今年上半年上海之輸出，仍以美國為最巨。計有二萬五千九百十萬元，較廿八年增三三%，占輸出之第一位。紡織纖維及布疋等運銷美國者甚多。占第二位者為香港，計一萬萬五千七百三十五萬元，增五二%。歐洲南洋及中國內地之貿易，均以香港為樞紐。其貨物以棉紗布疋化學品及五金類為大宗。第三位為關東租借地，計一萬萬二千一百二十萬元，約增九倍。金屬油脂及其他土產，運往關東，經西伯利亞鐵路，以入歐洲，其貿易實極旺盛。除英國以海運力量減弱，約減少進出口百分之二十外，其他如日本美國等貿易實均有增加。茲將今年一月至六月上海對各國進出口額，擇其重要者，列表如左：

民國三十年一月至六月上海之進口數

每金單位合法幣二元七角〇七厘此係官價

金單位



|                  |              |            |
|------------------|--------------|------------|
| 荷印               | 一三·四六六·一四五   | 三六·四五二·八五四 |
| 日本               | 一一·一七七·八二六   | 三〇·二五八·三七五 |
| 緬甸               | 一〇·七四〇·七四三   | 二九·〇七五·一九三 |
| 巴西               | 四·九六七·一三四    | 一三·四四六·〇三二 |
| 泰國               | 四·八〇四·七七七    | 一三·〇〇六·五三一 |
| 德國               | 四·六六七·八六五    | 一二·六三五·九一一 |
| 英國               | 四·四三〇·三九六    | 一一·九九三·〇八二 |
| 澳洲               | 三·七八一·二七四    | 一〇·二三五·九〇九 |
| 坎拿大              | 三·七四六·三六〇    | 一〇·一四一·三九七 |
| 香港               | 三·三五四·〇三九    |            |
| 關東               | 二·一四一·六六三    |            |
| 民國三十年一月至六月上海之出口數 |              |            |
| 美國               | 二四九·〇九七·二三五元 |            |
| 香港               | 一五七·三五五·二五一元 |            |
| 關東               | 一二一·一七一·七九一元 |            |
| 印度               | 六六·四五九·九六一元  |            |
| 英國               | 六〇·九四五·三九四元  |            |
| 日本               | 五九·八九七·二三四元  |            |
| 荷印               | 五四·二九八·八四一元  |            |
| 新加坡              | 四五·六〇一·六七〇元  |            |
| 菲律賓              | 三七·八七一·七一五元  |            |
| 泰國               | 三六·〇七一·四八七元  |            |
| 安南               | 三二·八一八·四一〇元  |            |
| 臺灣               | 一四·九九八·一一八元  |            |
| 南非               | 一二·二四五·八一四元  |            |
| 緬甸               | 一一·〇一二·三二一元  |            |

其中進口以雜糧及雜糧粉為最多。計一一三·九四六·二一九元。次之為棉花棉紗棉線，計七八·二八七，四八九元。再次為燭皂油脂蠟

膠松香，計二六·八八三·八六〇元。糖計一七·九八九·五八九元。出口以紡織纖維為最多，計一八四·一二〇·九六六元。次之金屬礦砂及金屬製品，計一一六·五四四·八三一元。再次之，紗線針織品織品，計一一三·一五三·二九七元。動物及動物產品計九七·七三六·五〇一元。今年上半年較之去年進口貨雜糧及雜糧粉居第一位。棉花棉紗等由首位降為第三位。燭皂油脂等則升為第三位。糖亦進為第四位。此皆本埠人民日用之所必需也。可見上海對外貿易，日見衰落，進口貨僅足以養本埠之人耳。下半年此種趨勢必加強。出口貨仍以紡織纖維佔首位，與去年同。所謂紡織纖維者，包括棉花大麻等產絲駱駝毛山羊絨毛蘇羊毛等，中國本富有此項原料，故仍占上海出口之首位。惟交通日漸阻塞，前途亦不能樂觀。本期（三十年一月至六月）紡織纖維之出口者，計一八四·一二〇·九六六元。次之為金屬礦砂及金屬製品，計一一六·五四四·八三一元，再次之為紗線針織品、編織品，計一一三·一五三·二九七元。動物及動物產品計九七·七三六·五〇一元。

本年一月至六月逐月比較則如下表

| 進口貨值 | 依官價計合法幣     | 出口貨值(法幣)    |
|------|-------------|-------------|
| 一月   | 一七,三七〇,六八元  | 四六,三二八,五五元  |
| 二月   | 二二,六六一,九八元  | 四四,〇五二,六五元  |
| 三月   | 二〇,四六八,六六元  | 五二,一四一,三四元  |
| 四月   | 二〇,三三三,〇七元  | 五二,〇九二,八〇元  |
| 五月   | 二六,〇九八,九四元  | 五〇,六四九,八四元  |
| 六月   | 二二,七六六,五〇元  | 六二,四六六,四九元  |
| 合計   | 一四四,〇三三,三〇元 | 三九八,八七五,五三元 |

以上進出口貨共值國幣十三萬八千七百六十五萬一千三百零五元。出超國幣六萬零七百八十九萬八千二百七十九元。惟依上海市價計算，每一英鎊假定合法幣七三·一四元，合金單位八·三七。則進口貨值一四四·〇二五·三一〇元，合英鎊一七·二〇七·三三四鎊。出口貨值九九七·七七四·七九二元，合英鎊一三·六四一·九八五鎊。計入超三·

五六五·三三九鎊。民國二十九年全年入超爲二六·三七一·三〇〇鎊。(見上文)則今年入超之數，可謂甚小。此入超之數，如加倍計算，則爲七·一三〇·六七八鎊。(加倍即推定全年之數)較之去年之二六·三七一·三〇〇鎊，相差甚巨。如以進出口總額計算則如左；(上文每鎊合八·三七金單位據金城銀行週刊論五月份貿易)

|         |            |            |           |       |
|---------|------------|------------|-----------|-------|
| 廿九年     | 進          | 口          | 出         | 進出口總額 |
| 三十九年上半年 | 四九,三六一·六三鎊 | 三三,二五七·四三鎊 | 七,五九九·四三鎊 |       |
| 加倍計算    | 一七,一〇三·三二  | 一三,六四一·九八五 | 二,七三三·九七  |       |

由上表觀之，進出口總數今年尙與去年相近，惟進出口數量較爲均衡，故入超之數較少。惟法幣與金單位換算英鎊，須按時價隨時核算，此不過假定之數，並不正確也。不過改算英鎊後，其爲入超可以無疑。法幣換算英鎊，可依上海匯豐銀行市價計算。金單位每元爲〇·〇六〇一八六六公分。而〇·〇六四八公分等於一英厘。四八英厘等於一盎司，再以倫敦每盎司金價合若干便士計之。則得每鎊合金單位之數。如以民國三十年八月十六日行市計算。倫敦純金每盎司八鎊八先令。用連鎖法計算如下：

|                         |     |            |
|-------------------------|-----|------------|
| 8.4 鎊                   | ——  | 1 盎司       |
| 1 盎司                    | ——  | 480 Grain  |
| 1 Grain                 | ——  | .0648 Gram |
| .0601866 Gram           | ——  | 1 金單位      |
| ×                       | 1 鎊 |            |
| 1 X 480 X .0648 X 1 X 1 |     |            |
| 8.4 X 1 X 1 X .0601866  |     |            |
| 31.104                  |     |            |
| ——                      | ——  | 8.15       |
| 5.058744                |     | (金單位)      |

依此計算每鎊合六·一五金單位。如以此六·一五之數核計則本年

一月至六月進口貨值合英鎊數如下表，再以七三元合一英鎊，則出口貨值如下表之下方。其入超亦可約計之。

|    |           |           |           |   |   |
|----|-----------|-----------|-----------|---|---|
| 一月 | 進         | 口         | 出         | 入 | 超 |
| 二月 | 三,八四七·六元  | 一,六九,六八   | 二,一六,八七一  |   |   |
| 三月 | 三,三八一·九〇  | 二,一三〇·四〇  | 一,〇八七·七〇  |   |   |
| 四月 | 五,五三一·一九六 | 二,五八,六四六  | 三,〇〇五·五五〇 |   |   |
| 五月 | 四,二四三·七三  | 二,九〇八·〇六三 | 一,五五五·六六八 |   |   |
| 六月 | 三,六九二·二四  | 二,九五,四二四  | 五二,七〇〇    |   |   |

今年七月二十六日美總統凍結日本及中國外匯。上海經濟更呈劇時期之變化。上海不但受沿海封鎖之影響，貿易上有無形之拘束，且因外匯祇有執照之十四家外國銀行及中交農四行可以買賣，故有實際上之統制，而失去從前之自由。同時在七月廿八日江海關日關稅務司亦要禁止各種貨物，從上海出口。(輸往日本華北者除外)至其所禁之貨物，將來恐隨時有變化。於是上海貿易又受另一方面實際之統制。不受各國統制之上海自由市，將來或成爲受數方統制之不自由都市，亦未可知。自法幣幣值在上海之變化，而使海關統計失去正確性，美德等國貿易之衰退，印度安南荷印緬甸對滬貿易之勃興，進出口各類貨物之增減變化，以至最近外匯凍結，海關禁運。上海在此一年半以來貿易上之變遷，可謂極有史以來之奇觀。一般富商大賈乘時崛起，各操其奇，各計其贏，而受其蝕削者，則全市之平民也。彼等日感生活之苦，而不知其所以然，讀此文可以恍然矣。夫剝極必復，上海處此絕望之時期，將來必有復甦昌盛之一日，此可以斷言也。

# 香港中國國貨公司

★ 推銷國貨總機關 ★

澳門新馬路  
旺角彌敦道

應時 服着 家庭 日用 搜羅 完備 定價 極廉

香港德輔道  
九龍上海街

僑胞生活總顧問。

## 南強電機滾鍍廠

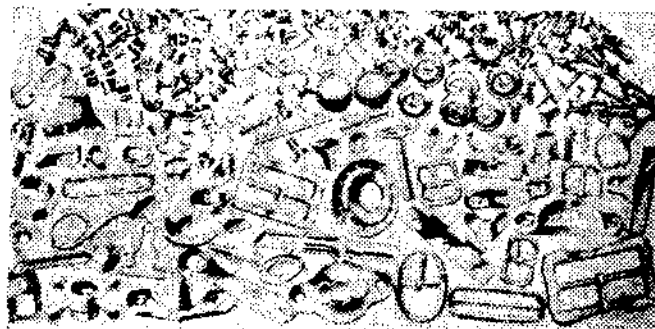

廠址：  
羅素街五十四號

營業部：  
軒鯉詩道一三五號

專家管理  
主辦  
監驗

精工  
電力  
拋鍍  
滾鍍

鉛 錫 銀 金 白 黃 紫 銅 鋅 銻 銻 銻

彩色屬金化電種各  
廉低價定 速迅貨交  
七二二八二：話電

## 利達實業公司

供應各廠設計選辦機電用具

經售  
英國開寧公司電  
鍍磨光設備材料

專辦  
中華各大工廠機  
電工程電料用品

經  
驗 豐 富 信 譽 卓 著

香港軒鯉詩道一三五號  
電話二二八二七

# 品出社業工中大

各式  
鈕釦



如意牌  
三雞牌  
永得利牌  
雙喜牌  
針帽牌  
球馬牌



針維小大

總代理經理  
上海法租界西馬路二〇二號  
電話七〇七三號

香港第二分廠 筲箕灣大馬路三五〇至四〇四號  
電話三三四四一號 電報掛號六八六三

香港法輔道中  
華美電器行  
孔明電器行

電話 二五七九二  
二五一六三

本行三大貢獻

- 一 搜辦世界最新電器 關於工廠酒樓旅館學校機關及家庭用具如吊燈枱燈熨斗等具煖爐等式樣新奇質地名貴尤趨重於美觀莫不齊備以供各界之需求
- 二 經理國產優美風扇 華生 華通兩廠出品聲譽卓著中外咸知所製 吊風扇 坐枱扇美觀玲瓏安全耐用以舶來品較之不僅多讓如向敝行採購保證三年如有燒線漏電及行動不靈當担任修理概不收費
- 三 設計裝置海陸電力工事 聘用高級技師及採用上等電料取價公平工作迅速早為社會所稱許如各界需用裝較工事請駕臨賜洽或由電話通知無不熱誠招待務令顧客滿意

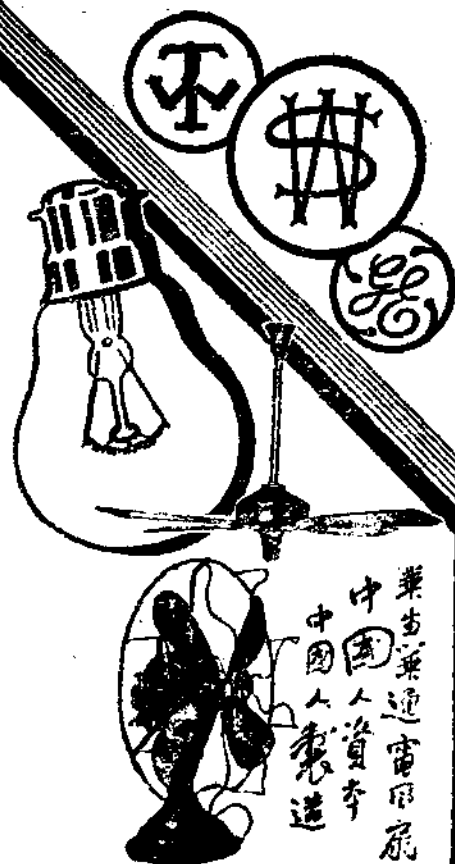

華生華通電器廠  
中國人資本  
中國人製造

重慶 昆明 成都 廣州 香港 星嘉坡 桂林 貴陽

中國國貨公司調查

各地國貨產銷運現況調查  
中國國貨實業服務社

近世各國對工商業無不有詳細精密的調查，用意不僅在顯示本國工商業的消長，規知商品供求的配合情形；在實用上，政府主管機關並可藉此決定其施政方針，生產者藉此調節其生產數量，販運者藉此決定其懸運計劃。反觀我國國貨產銷運輸的資料，報章雜誌雖不乏記載，可是大都偏重於理論與浮面的觀察，缺乏實際情形的敘述。本社有鑒於此，特向各地中國國貨公司調查最近的情形，彙為是篇。此舉目的有四：一、調查各地工業現況及其產品在當地的銷路，使一般投資家及工業家有所參考，希望因此引起他們的注意，投資於各地工業，或創設新廠，就地製造供應。二、調查各地外來貨物的主要產地，熱銷品目，運輸困難，供我出入口商的參攷，俾得將內地最急需的貨品，儘先販運，以求有助於各地物價的平復。三、調查各地金融業扶助工商業的情形與其方式，以及工商業對金融業的期望，消除兩者間的隔閡，促進雙方合作。四、調查各地捐稅情形，及工商界對政府的期望，供我中央和地方當局之參攷。因此，我們調查的項目有下列七端：

- 一、各地工業現況及其產品在當地之銷路；
- 二、各地貨物的主要來源及運輸情形；
- 三、各地民衆對國貨之印象；
- 四、各地最受歡迎的貨物；
- 五、各地捐稅情形；
- 六、各地工商業取得金融機關扶助情形；
- 七、各地商家對（甲）國貨廠家（乙）金融機關及（丙）對政府的希望。

我國的調查統計事業，尚在萌芽時期，故此大調查，雖承各地中國國貨公司盡力援助，但為事實所限，成績尚不十分圓滿。我們希望以後更能得到各省建設廳，各戰區經濟委員會，各大銀行和各企業公司的援助，使我們的調查更為完密，格外切於實用。

重慶 重慶中國國貨公司

**當地工業** 當地機製品，有浴巾、毛巾，大中國及冠成被單、毛巾毯，手工藝品有肥皂、洋燭、火柴、牙刷、皮鞋、皮件、玻璃等，糖菓、化妝品，內地亦均能製造。

當地產品在國貨公司全部營業額中，約占百分之十，因值蘇炸時期，頗難詳查。

**貨物來源** 以上海成都內江等處為貨物供給主要地，採辦方面，運輸困難。

**民衆印象** 當地民衆對國貨均甚愛用，提倡甚力。

**熱銷貨品** 以物品種類太多殊難斷定。捐稅情形 所得稅利得稅營業稅三種。

**資金週轉** 本地中國交通新華美豐等銀行均為本公司股東故多贊助，採貸款押匯投資方式。

**商家希望** 甲，對廠方希望資料改良，提高生產。

乙，對政府希望：（一）解決運輸困難；（二）給予辦貨及匯款便利；（三）扶植生產工廠，以便大量生產，減輕成本；（四）嚴厲執行禁銷貨之不准進口。

昆明 昆明中國國貨公司

**當地工業** 最近滇省機製國貨之主要種類約有下列數項：

甲、紡織品 有雲南經濟委員會創設之雲南紡織廠，有紗錠五千二百錠，布機六十台，

專紡金龍碧鷄十支粗紗，及九磅至十六磅細布與斜紋布疋，產量每日平均約六十至一百疋。又裕源紗廠紗錠二萬錠，現已運出紗者為五千餘錠。該二廠所產粗紗，僅占每年進口粗紗總量十分之一。

乙、麵粉 有嘉農麵粉廠，所出麵粉品質尚佳，而售價公允。自該廠出品以來，進口麵粉即陸續減少。

丙、水泥 雲南水泥廠為雲南經濟委員會所創設，產量不明。惟自出品以來，因需要艱繁，供不應求。

丁、滇豐造紙廠 該廠業已出品，情形未詳。戊、手工製品種類數量不多，僅有毛巾等出品，以進口毛巾為比例，說不上成數。其他如玻璃器陶器磁器，雖有出品，因產量過微，不足以與進口貨相比擬。

國貨公司在當地機製品中，除代為批售裕源雲南二廠紗廠，佔有銷售額之相當成數外，其他因產量過微，不能列舉。

貨品來源 供給貨品之國貨製造廠，以上海為主體。自滇越路中斷以來，貨運均假道滇緬公路，而商貨之輸運，又受統制，故對於笨重貨品如搪瓷鋼器等類，愈感缺乏。

民衆印象 當地民衆對於國貨之服用，向感興趣，惟運來一般商店，利用司機帶貨之便利，另星吸收仰光舶來品，積少成多，因此外貨充斥市上，尤以化妝品奢侈品及紙烟為最顯著，大宗貨品則以繡紗奪取申紗市場，為值

得注意之一事。

熱銷貨品 布疋中以陰丹士林布為最受人歡迎，雜貨中以外來機製品均受社會人士歡迎，此種現象實由本省機製工業落後所造成。

捐稅情形 捐稅方面，除海關進口稅外，有財政部雲南區稅務局之消費稅，及中央直接稅二種，與地方稅中之營業稅而已，消費稅從價從量并用，稅率平均在值百抽卅左右。

資金週轉 當地金融機關，對於國貨公司之扶植，可謂不遺餘力，貸款方式，分信用透支及抵押透支二種。

商家希望 希望於國貨廠家者，須多做宣傳工作，非但使社會一般人士有深切之認識

，且欲求政府機關對於檢查方面易於辨別，而不致發生誤會。

成都 成都中國國貨公司

當地工業 成都工業，向稱發達，惟屬手工生產之小工業，而非大量生產之機製工業。全盛於民初，其後以交通日漸方便，國外之洋貨及外省之機製品，充斥於市，致手工業漸趨沒落。抗戰以還，外貨輸入，較為困難，因此得稍有蘇復進步，但具有機器設備，大量生產者，僅極少數之磨麵，製革，織布三類工業而已。茲將成都當地機製及手工製國貨之主要種類品名及其所佔成數列示如後：

| 主要類名  | 主要                        | 品名  | 成數 |
|-------|---------------------------|-----|----|
| 絲織品類  | 錦緞被面、錦緞、軟緞、雞皮緞、花綢、湖縐、綾縐   | 九%  |    |
| 棉毛織品類 | 花線呢、花裏布、白細布、標準布、哈肢、帆布、制服布 | 一二% |    |
| 皮革類   | 皮箱、皮鞋、皮夾、皮帶公文包            | 一二% |    |
| 金屬器具類 | 鐵剪刀、銅水烟袋、痰盂、鍋、茶壺、燈台、銀製飾品  | 一〇% |    |
| 皂燭類   | 牛油燭、洗衣皂                   | 六%  |    |
| 飲食品類  | 餅乾、雪茄、板烟、大麵、糖果、麵粉         | 一三% |    |
| 教育用品類 | 墨水、鋼筆桿、墨水盒、筆袋、信封箋、墨盒      | 五%  |    |
| 化妝品類  | 牙粉、牙刷、雪花膏                 | 三%  |    |
| 瓷料器類  | 瓷茶壺、湯飯碗、匙碟、酒盃、茶盃、杯盤       | 七%  |    |
| 鞋類    | 草帽、考克帽、緞帽、童軍帽、綉花軟底鞋、布鞋    | 八%  |    |
| 顧類    | 軟緞被面、雞皮緞被面                | 五%  |    |
| 傢具類   | 床、衣櫃、衣箱、辦公桌、檯燈            | 一〇% |    |

右表所列十二類之成數，係以十二類之總數為百分，再按每類成數之多寡，而定每類之百分數。

蜀省素稱天府，川西尤為富庶之區，成都居川西之要衝，市況向為繁榮，機製商品行銷銷售數額年達數千萬元，抗戰以來，以幣值漸低，每年銷售數額，約提高至一萬五千萬元左右，其中又有門市與批發之分，國貨公司於門市數中，約佔一〇%，批發數中，約佔四%。

貨物來源 供給貨品之國貨製造廠，以

上海為主，其次則為成都與重慶二市。採辦工作，在成都本地，除鑒別是否國貨外，尚無其他困難。其在重慶採辦者，則尚有經濟部規定於事前須辦理請准手續，申請當地商會，出具證明書，書內必須列明該次貨物中每種貨品之請銷時間及銷量，手續極麻煩。如在上海採辦，則其困難有(一)鑒別是否國貨及是否雜用X國原料，(二)須分別經濟部禁止進口之物品，及採辦時政府未禁進口，而辦後遭政府禁進，(三)因寄遞樣品困難，不能隨時明瞭有何新出品。運輸方面之阻礙，(一)大件者運輸困難遲緩，小件之郵遞，又以郵局時收時止，時常中斷，(二)沿海交通路線之封鎖，現存者僅廣州灣，仰光二處而已，但最近廣州灣之赤坎至麻章已被封鎖，恐重蹈海防之覆轍。仰光一處，自日軍佔領越南後，滇緬公路，亦有截斷之虞，(三)貨物已運入內地口岸者，則以交通工具之不足，及時常扣車軍運而

阻滯，至川江以木船為運輸工具者，又常有觸礁覆舟之損失，而沿途之匪患，則又為餘事耳。

民衆印象

成都學校林立，文化素為發達，一般民衆，愛國情緒，頗為濃厚，故對於服用國貨，亦頗感興趣。又以近數年來中國工業在政府積極獎勵之下，日常生活用品，確有顯著之進步，而堪與舶來品相媲美者，亦為數甚多，民衆對於國貨公司陳列之精美優良貨物

，常有疑為舶來品而為之驚奇不止者，即為明證。國貨能與舶來品相頡頏者固多，但形式惡劣，品質粗陋，不能耐用者，為數亦屬不少，一般民衆，對於國貨之感想如此，而生活華貴，愛用洋貨者，尤有此種感想。

熱銷貨物

成都市場最易受人歡迎之貨物，以服飾物品為主，其次者為應用物品，再次者為飲食物品，茲將最受人歡迎之貨品，分為十類列示如後：

| 類別    | 本地產品品名        | 外省及外縣產品品名                   |
|-------|---------------|-----------------------------|
| 絲織品類  | 錦緞、被面、雞皮縐     | 美亞綢廠各種產品、嘉定大綢、花綢、奧綢         |
| 棉毛織品類 | 花線呢、制服布、羊毛呢   | 被單、毛巾、馬褲呢、駝絨、藍布、貢呢、嗶嘰、哈呢、漂布 |
| 皮革類   | 皮箱、皮鞋         | 皮夾、皮鞋、手套、褲帶                 |
| 金屬品類  | 剪刀、水烟袋、銀飾物    | 門鎖、釘子、波鏡、錫鍋                 |
| 飲食用品類 | 麵粉、餅乾、大麵、板烟   | 調味粉、攪製粉、茶葉、罐頭、香烟            |
| 教育用品類 | 墨水、鋼筆桿、信箋信封   | 鋼筆、鉛筆、複寫紙、筆尖、練習簿、口琴         |
| 化學品類  | 牙粉、洗衣皂        | 牙粉、胭脂、口紅、香粉、香水、香皂、藥品        |
| 瓷料器類  | 玻璃茶壺、酒壺       | 面盆、飯菜湯碗、茶壺、酒壺、匙碟            |
| 服飾品類  | 草帽、緞帽、布鞋      | 呢帽、綉花緞鞋、襪衫、絨襪、手帕、膠鞋         |
| 其他物品類 | 牙刷、衣刷、床、衣箱、櫥櫃 | 水瓶、牙刷、衣刷、鏡子、傘、電筒、電池         |

捐稅情形

地方政府之捐稅，加之於國貨公司者有二：一為營業稅，以營業數額為標準，其稅率原為百分之二十，本年度由省府改增為百分之三十；一為廣告捐，其範圍係指門口或路邊之廣告燈牌而言，其稅額視「燈」，「牌」本身之大小，及所佔面積之多寡而定，每年自數十元起至數百元不等。此外地方捐稅

，如戲院之行爲取銷稅，飲食業之筵席捐，則所加稅率，約上下於百分之五與十之間。

資金週轉

國貨公司在成都得當地金融機關之助力，可分二方面而言：其一，為中國銀行，方式有二；一為抵押借款，係國貨公司將貨物向中行押質，照進價六折計算，押品存放於國貨公司，以便隨時銷售，由中行委派會

計主任一人及貨棧員一人，代表中行，以管理國貨公司之帳目及貨物，抵借數目，初起為數不多，近已陸續增至數十萬元，期間為一年，利率月息九厘，國貨公司將每日售得貨款，繳交中行，逐日付還借款之一部。一為進出口貨物之押匯，國貨公司在省外或重慶採辦貨物，則向省外或重慶中行辦理出口押匯，貨物約照市價七折計算，貨物運抵成都，由當地中行辦理進口押匯，再由國貨公司到期備款提貨。上述二種辦法，對於國貨公司銀根週轉，助力實多。其二為當地商業銀行及銀號錢莊之短期借款，係信用借款性質，一個月以月半及月底為二個比期，通常每次借款，為一個比期即收回，到期如能續借，則另辦轉期手續。利率甚高，月息常達三分之一左右。比期借款，用之以臨時濟急者可，如用以維持業務之進行者，收效極鮮；因時間太短，轉瞬即須歸還，利率極高，子金之負荷過重，在在有礙業務之進展。

### 商家希望

甲、國貨廠家近十年來不斷努力，埋頭苦幹，產品均有長足之進步，此為吾人週知之事實，而有待於改進者尚多，茲述其希望如次：(一)現有貨物品質之改進(二)現有貨物產量之增加(三)洋貨行銷已久，而國貨尚無出品者，亟應研究仿製，藉以抵制洋貨而應社會之需要，(四)上海廠家如有新出品，即將樣品寄至內地，以便選擇採辦，(五)產品或產品之包裝上，須有國貨之標識或說明，藉減鑒別之困難，切忌採用類似洋貨而

又似國貨之標識，(六)在可能範圍內，盡量免用×貨原料，以免採購後遭受禁止進口之損失。

乙、金融為百業之原動，事業之進展，全視金融業助力之多寡為斷；國貨公司目前獲得金融機關之助力，確已不少，業務之進行，得益實多，但希望於金融機關者，尚有數端：(一)中行方面之抵押借款，及進出口押匯之限額，量予提高，使國貨公司經濟週轉，應付裕如，業務擴展，較為便易；(二)除經常之抵押借款外，中行得國貨公司之申請，允為時期較短之信用借款，以為國貨公司臨時資金調度之需，利率仍按四聯總處所訂者計算；(三)普通商業銀行之借款，改變現在之比期結算辦法，使時間延長，最少須三個月；此外，利率亦須儘量減低，與國家銀行之利率，相去無多；(四)匯往上海及外省辦貨之貨款，匯費儘可能予以優待，藉以減輕進貨成本。

丙、商業繁榮，係基於社會之安定，值茲抗戰艱鉅之際，商業進退之遭受不良影響，自無疑義，是有賴於政府之扶助者，實屬至殷且切；茲分述如後：(一)嚴禁內地已有生產且量已夠用之洋貨進口；(二)嚴辦不法商人，濫漏進口捐稅，及營業稅，利得稅等，使成本減輕，而貶價競爭；(三)通令收時機關，所用物品，必須儘量採購國貨(四)國貨運輸，應儘量予以方便，(五)政府撥專款，成立機構，改進當地手工藝品，土產品，使量質進步

，貨源供應，不致過於匱乏，且對於高漲之物價，亦可收平抑之實效；(六)各種捐稅稅率，希酌予減少，以示優待而輕負擔。

### 廣州灣

廣州灣中國國貨公司

**當地工業** 本地工廠不多，主要者有裕大布廠及廣發隆等爆竹廠等，以其成本較高，出品較由滬運來之貨為貴，唯以無入口限制，故亦有銷路。在本公司之銷售額中，本地機製品僅佔百分之二三。

**貨物來源** 供給貨物之來源，以上海為主，採辦手續至繁，須領進口人情紙，運輸上困難尚少。

**民衆印象** 當地人民因國貨價廉物美，頗為樂用。

**熱銷貨物** 布疋，針織品，綢緞，搪瓷鋼精器皿，熱水瓶等日用品，在當地銷路均廣。

**稅捐情形** 當地之捐稅有二種，一曰門牌稅，以所開店舖規模之大小定其輕重，共分七等，一等每年七百五十元，七等每年四五十元，本公司所納者為第一等。一曰人情紙，亦即進口稅，其多少因貨而異。

**資金週轉** 當地工商業頗能得金融機關如中國銀行等之協助，方式有透支等，以往曾辦理押匯，現已停止。

**商家希望** 甲、希望滬地廠家，對輸入廣州灣之手續及包裝方式，多多注意，對貨品



之標準化再加研究。乙、對當地金融機關，希望能再擴大透支額；丙、對我國政府，希望減輕農產稅。

### 香港 香港中國國貨公司

**當地工業** 香港主要國貨工業，以汗衫、橡膠品、電筒、織布、火柴、油漆、化粧品、罐頭食品等為最多，而工廠之數量亦甚夥，其規模大小不一，生產量殊不弱。其他如織綢、藥品、皮革、蚊香、製帽、機器、五金、印刷、製罐、調味品等，廠數雖不多，但亦有規模頗大者。

國貨公司注重在介紹推銷國貨於當地各界人士之服用，故以言當地消費，國貨之推銷數當有全額百分之十（僅為推估無正確統計）。以言出口或轉口之全額，由廠家直接輸出或辦莊行號轉之總數，則何止千百倍於國貨公司之營業。

**貨物來源** 國貨公司所銷售之貨品，必須種類齊備，花色繁多，以供顧客之任意選擇。而香港國貨工業，出品單純，其注重在出口，故以向上海採辦為多。惟近年上海原料輸入困難，廠方成本激增，價格亦隨之時漲，且有生產中斷之虞。滬港運輸，尚能暢通，惟自英美凍結中日資金後，滬海關禁止五金藥品及化學品等出口，不免受其影響。

**民衆印象** 香港之僑胞達百分之九十以上，其愛用國貨之熱心，並不遜於他地。以前港地向無規模宏偉專售國貨之商店，僑胞進樂

於購買國貨，亦苦無所適從。溯自民國廿七年創設國貨公司後，以一推銷國產服務社會一為職志，頗得僑胞之認識與愛護，因此營業日增，分店遍設，抑且歐西人士亦多光顧，同認中國國貨之品質與價值，堪與歐美貨相頡頏。

**熱銷貨物** 綢緞、布疋、毛巾、被單、襪子、恤衫、汗衫、鞋襪、服裝、毛織品、玻璃器、水瓶、搪瓷器、鋁器、磁器、玩具、電器、化粧品、食品等貨品。

**捐稅情形** 商品進口除烟酒外，均無稅。近則加抽化妝品印花稅，均照值百分之十。房屋地產稅抽百分之七·五，其率殊高，亦間接加重商人之負擔。近因英國戰事關係，香港又加徵商業溢利稅，約百分之十，利息所得稅百分之十四，以及薪俸所得稅等。

**資金週轉** 中交二行對國貨公司關係密切，故於流動資金之週轉，予以甚大之幫助，使國貨公司營業得以儘量發展。

**商家希望** 甲、國貨工廠現時有二種通病：（一）因原料缺乏，往往偷工減料，粗製濫造，致出品每况愈下。在製造者之心理，以為求過於供，落得如此。（二）因生產不多，供不應求，價格步漲，利潤過分。凡此二者，均為工業界自殺政策。戰事必有終了之時，商業亦有恢復之日，而事業須有永久計劃，商標信譽，樹立百年，若竟毀於一旦，豈不可惜。乙、國貨外銷，能博取外匯，增強國家經濟實力，如金融機關能對國貨外銷予以普遍的

更大之協助，如押匯押款工廠資金，使工業產銷更為活潑，間接亦對國家大有貢獻。

丙、南洋各地本為國貨推銷之良好市場，惟近年各國為保護其自身經濟計，對貨物入口，匯款出口，多所限制。致使推銷國貨者，欲前不能。盼我政府能對各地當局，進行交涉（如英屬馬來亞荷印等），准許中國貨多量輸入，匯款返國亦予便利，則國貨輸出，當有可觀，尤其當此英美荷對日商業停頓之時，實為一絕好之機會。

### 星嘉坡 星嘉坡中國國貨公司

**當地工業** 星洲為轉口商埠，對於各種日用貨品，向恃外來供給。故國貨製造廠為數寥寥。機製者食品為黃梨餅乾牛油，日用品為肥皂橡膠製之鞋枕及地墊杯盤玩具等，消耗品為香烟（下層階級購吸）雪茄，建築用磚瓦等，手工製者為化粧品玩具服裝銅鐵藤竹日用品等。其所佔成數，則無從估計。

本公司經售之當地機製及手工製，只以七月份分店門銷數為比例，所佔成數僅百分之八·三七，而其貨品除和豐廠之香皂浴皂機製品外，其餘均為手工製之化粧品。其機製之日用品如拖鞋之類，銷數更屬微細，各同業間想亦未必有多量數目之成數。

**貨物來源** 星地行銷之國貨，以滬市為主要，香港次之。在承平時，閩省之紙貨、漆器、角梳，潮汕之食用品，廣州之蠟筆、官粉

、爆竹、藥品、温州之紙傘、草蓆等等，均有相當數量輸入。今則直接來貨，已不可能，間或由港轉運（温州貨除外）而已，採辦方面，並無何種困難。惟處此非常時期，滬貨則以匯率短縮，原料缺乏，實用激增，不但價格飛漲至於極頂，而且未能大量如期供應，甚有拒絕接受定貨者。港貨在近來雖國貨工廠日見增加，而出品種類究不如滬市為多，對於採選似嫌不足。此間又統制殊嚴，限制禁止之貨，時有添增，故未能充分進展。至於運輸，在昔輪船眾多，滬市來貨可以按期到達，今則僅有太古渣甸各輪，川行星滬間，船身不大，備位不多，同時政府方面，一再籲請節省備位，以供必要之需，運輸不免遲滯，缺市與脫市之情形亦隨之恆有。凡上所述，乃係特殊狀態，將來時局澄清，自可一掃而空也。

**民衆印象** 海外華僑對於國貨之服用，素具熱忱。自抗戰軍興，更見熱烈。日用所需如萬不能省而又無國貨者，方購他國貨品，其希望於國貨者：品質力求經久耐用，價格再求低廉，是為一般人之要求。

**熱銷貨物** 星洲通銷貨品，以棉織、服飾、搪瓷、鋼睛、水壺、女傘、化妝品、皮篋等最受人歡迎，其他手工藝品土產品亦為人所樂購。

**捐稅情形** 星洲為自由口岸，除烟酒及去年新增之紙牌爆竹（包括烟火）等須納稅外，其他貨物，概可自由輸入（目前須先請求入

**口統制官批給准額**

**資金週轉** 當地華人金融機關，對於各業商之扶助：（1）抵押透支，法由請求者將倉儲各貨，詳造清冊，送交放款銀行審查確實後，即簽訂契約，並將所有貨物移交該行倉庫囤儲，可依照冊列總貨值七折，支用現款，利率按月六厘五毫至七厘五毫不等。如貨物不移送該行倉庫者，由該行派員駐守該請求者之行號內，管理逐日貨物出納事務，其管理費由請求者負擔之。（2）承兌匯票。（3）商業信用證，其方式大致與國內相同，不贅述。

**商家希望** 甲、希望於國貨廠家者，如（1）出品精良，（2）包裝考究，（3）酌減成本，（4）統一宣傳。

乙、吾國國貨運銷海外，雖歷有年所，最近始有整個之中國國貨公司成立，而又適當中外均值非常時期，國幣匯率暴縮，在國人固熱心投資，所投國幣數量確屬可觀，而一折當地貨幣，則為數寥寥，不足以資盤旋。故唯一希望是駐外國家銀行，在可能範圍內，予以資金合作，俾此整個之國貨公司，藉其助力，而有蓬勃發展之氣象。

丙、希望於祖國政府者：（1）在海外各重要商埠，酌設商務專員，俾專理僑商與當地政府間各種商業法令之譯述，僑商實際困難之轉陳，國內商業法令之印轉，辦理僑商向祖國政府註冊等事務。（2）減低或豁免出口稅，使國貨得充分在海外市場發展，以培植國家實力。

**桂林**

桂林中國國貨公司

**當地工業** 本地機製品有棉紗、布疋、鐵釘、玻璃料器、電燈泡、電池、麵粉、機製方磚、植物油燈、無烟煤、小件機器、印刷油墨、機製白糖等。

手工製品有毛巾、牙刷、洗衣肥皂、印花枕套、繡花枕套、粗細斜紋上布、篾箕、木梳、草蓆、三花酒辣乳腐等。

中國國貨公司所銷當地工業產品約佔全市總銷售額百分之三十。

**貨物來源**

上海為主要。採辦方面：廠家往往不能如期交貨，且不能如定額交貨；運輸方面：因海口被日封鎖，貨品由上海運入內地，僅廣州灣一線可通，而上海至廣州灣，又無直接航輪，須由香港轉運，受歐戰之影響，航輪短少，何時可以運到，不能預料。從香港至廣州灣入口，須領入口證，此項入口證，取費極大，等於變相之關稅，領取手續，又非常麻煩，即使領有此證，在貨物入口檢查時，略一不合，即遭留難，罰款，甚則沒收。從廣州灣入國境，尤為困難，需費約合貨價百分之二十。入國境後，運輸工具，僅恃挑伕及民船，偷漏在所難免，沿途檢查機關林立，商人叫苦連天，個中情形，筆難盡述。近來更受騷擾統制，貨運於以尤滯。總計由滬運貨至本地，運費倍於貨價。時間速則半載，遲則一年，以致供求不能相應。

民衆印象 本地民衆對國貨興趣極好，感想甚佳。

熱銷貨物 以布疋與棉毛織品爲最受人歡迎。

捐稅情形 爲餉捐一種，貨物入廣西境，即須繳納，稅率約佔貨價百分之十強。

資金週轉 頗得銀行之助力，其方式爲抵押透支，及信用透支。

商家希望 甲，對廠商希望，一，出品迅速，如期交貨。二，在上海代爲打包寄出，予採辦者以便利。三，貨品求其精良。四，貨價求其減低。

乙，對金融機關希望，能做押匯或信用購買證。

丙，希望政府，一，廢除雜稅；現時貨物經過各省，均徵收地方稅，總計捐稅額約佔貨價百分之四十，售價安得不高，售價高則民衆購買力減低，實爲國貨發展一大阻力，故希望政府除國家正稅外，一切地方雜稅，澈底廢除。

二，沿途關卡，勿予留難；貨物在各地關卡查驗時，往往因報關單據一字之錯，或手續稍有不合，即遭留難，甚則罰款沒收，痛苦非可言喻。以上二點，爲對於政府最低之希望，其作用雖爲消極的，然若能真個做到，則扶助國貨事業，實非淺鮮也。

貴陽 貴陽中國國貨公司

當地工業 機製品以油脂工業、化學工業、玻璃器皿、烟草、火柴、捲菸、絲織等爲主。手工業品以貴筑之陶器、玉屏之洞簫、都勻之紙、安順之剪等較著。機製品及手工業品無相同出產，各佔百分之十。

國貨公司承銷當地國貨工廠供給之製成品：油脂工業約佔總額百分之十，化學工業約佔出品總額百分之十八；玻璃器皿約佔出品

總額百分之二十七，在當地銷售行號中佔第二位。承銷各地國貨工廠供給之製成品，在當地銷售行號中佔第一位。

# 上海大中華橡膠廠

貨物來源 供給貨品之國貨製造廠，仍以上海爲主。惟因途程遙遠，採辦貨物，不能隨時供應，益之戰後交通阻隔，運輸較前益爲艱難。

民衆印象 貴陽地處偏僻，戰前交通阻礙，戰後民衆對國貨之興趣愈覺，均極良好。熱銷貨品 戰時後方物資缺乏，舉凡合乎大眾需要之日用物品類，皆受人歡迎。

捐稅情形 貴州僅只營業稅一種爲本省稅，係按商民營業額抽百分之二十餘，他無任何地方稅。

資金週轉 金融機關爲迎合政府提倡生產之旨意，故對工商業困難之點，無不盡力協助，而不限于一定之方式也。

商家希望 甲，希望於國貨廠家者，無非多增產量，改良品質，更望滙港資金及時內移，在內地設廠，不惟平穩安全，成品銷路不成問題，獲利亦自較商品供過於求之虛爲厚。

乙，對於政府及金融機關之現有設施，極爲滿意。

大中華車輪胎 雙錢牌橡膠鞋

汽車輪及外胎 人力車輪及外胎 脚踏車輪及外胎 男女大小各鞋 球鞋 體育鞋 標鞋 力士鞋

香港 發行所 灣仔路克道三十一號二樓

雙錢牌女大小鞋，工料衆不，耐用穿，不折不脫。各種汽車輪胎，久用而無損，爲衆所稱，風行全國。

# 龍泉茶室

名著  
**中秋月餅**  
 無任歡迎  
 諸君光顧  
 遐邇馳名  
 茶麵點心  
 價廉物美  
 招待週到  
 佈置堂皇  
 交通便利

香港大道中一百四十五號

## 中國植物油料廠有限公司

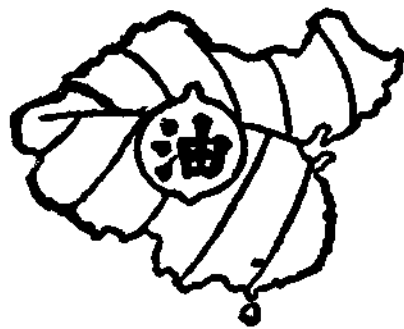

代客押匯

代客保險

代客運輸

代客煉貯

主要出口業務

樟腦粉 樟油 薄荷腦 薄荷油 桂皮油 桂油 苧油 苧粉 芝麻粉 菜油 菜籽 蓖麻油 棉子油 花生油 芝生油 青油 柏油 茶油 桐油

香港辦事處：干諾道中 皇帝行 三樓

58318 廠·油 21946 處計會 23260·部業營 28301·室理經 . 話電

# 貨物運經廣州灣進口須知

· 述星金陳 ·

## 一、進廣州灣

凡輸入廣州灣之貨物，不論本銷或內銷，必須於事前取得廣州灣東法政府之進口許可證（俗稱人情紙），方准入境。該項許可證之請領手續，須由當地之正式商店，於規定時間內備文向廣州灣法總公使署申請。所謂正式商店，即係指曾向市政廳（市長為法國人）註冊並年納營業稅（當地稱為門牌稅）之商店而言。在商店之申請書呈送法總公使署之前，應由該商店所在地之公局，蓋印證明為屬實，乃可投遞至法總公使署，審核之後發出一通知書，由民政廳通知申請之商店，准許若干貨物進口（有時並非全部准許），隨後由商店憑通知書備款至當地政府之金庫完納稅金。每張許可證須納稅金四百五十元，折合國幣約二千元。然後憑收條向總公使署領取正式進口許可證，同時再向船公司取得落船紙，寄交香港，由香港之貨客憑紙落貨。

如雜貨，每張可進口五十件，每件容積一立方公尺。此項限額，間有變動，如本期雜貨原限每件半立方公尺，九月起始改一立方公尺是。當貨運至廣州灣時，須憑提手及許可證至西營報關，由海關派員查驗，如進口許可證准許進口雜貨五十件，而第一批祇運到二十件時，即於進口許可證上註明某月某日已由某輪裝到二十件，至餘額運完時此張進口許可證即行作廢。

許可證之領取，手續既如此其繁，故一般港滬商人，亦有以較高之價向黑市中購取者，照九月初之黑市價（以國幣計算）：正頭每件（每張廿五件）自二千五百元至三千元，雜貨每件（每張五十件）約五百元，大五金如建築材料每件（每張五十件）約二百五十元，小五金每箱（每張五十箱）約一千元，香煙每箱（每張十箱即一百萬枝）約三千三百元，花紗每張（共十五件）五萬元。

## 二、運入國境

自日本在廣州灣增強壓力後，廣州灣與內地間之合法貿易，已告停止。目前道經廣州灣輪貨入國內

，就廣州灣政府法律的觀點視之為非法，唯廣州灣之繁榮，向仰賴於我國輸出入之轉口關係，故法律上雖然禁止，而私貨仍源源經此輸入內地。

自西營至赤坎，計十二公里，有公路可通，運貨卡車每輛租值最近為國幣一二〇元，（回程一〇〇元），由赤坎車站至我們後方藤章寸金橋僅一二公里，為走私必須經過地帶，此段有人包運（肩挑），如十萬元之貨，交與包運者，即由包運者將十萬元現金交回托運者為押櫃，至貨運抵藤章後，再由托運者退還押款將貨領回；如貨在中途被緝私者沒收，即由包運者賠償。包運費用，每值一百元之貨，取三元五角至四元五角（九月初價），名之謂「過河費」。

在藤章有我國海關（雷州關）須繳納國稅及省稅，納稅情形，另詳下段。由藤章至玉林（鬱林），人可坐轎，普通由轎夫兩人抬，價自二六〇至三〇〇元不等，胖者用三人抬，價約三六〇元，最胖者須四人抬，價約五一〇元。貨運及行李由伙肩挑，每挑八十市斤，（兩頭各四十市斤）每市斤由藤章至玉

林，挑費國幣一元〇五分。此段貨運，現由廣西省政府所辦之華昌行包辦，商人不得私自僱伙挑運，（在華昌行初成立時，准許商人自僱伙子，唯每担須納管理費四元，現已不准），商人運貨，即交華昌行代辦，由華昌行在每市斤之一元〇五分運費中，扣去五分爲手續費，（另一元交挑伙），唯間或有非法之徒，上下其手，以爲漁利。抵玉林後，即可運至後方各地矣。

### 三、納稅情形

凡港滬內銷貨物，在廉章須報關檢驗，完納之捐稅，國稅有關稅，統稅，營業稅，爆裂品稅，省稅，則有舶來品農產稅等，名目繁多。凡舶來品均納稅起運，由滬轉口之貨，除須有上海市商會之國貨證明書外，並須將滬海關轉口證件呈驗。各稅之中，農產稅最受商民詬病，辦事者人手既少，又乏常識，每月月薪僅數十元，不足以贍養家口，（從前係由商承包，李漢魂主席蒞任後，勸精圖治，嚴懲貪墨，以其病民，收回官辦，唯至今積習難改），不但稽延商運（由二日至六日不等）估價尤出意外，如港

購皮鞋一雙，原價港幣八元，稅局估爲國幣六十元，抽稅百分之廿八，即須繳稅十六元八角。查皮鞋並非農產，仍須納農產稅如此其重，他如餅乾（百分之八十），布疋（百分之十二），雜貨（視貨而定，如牙膏百分之廿八，化妝品百分之四十），無貨不被認作農產，無貨不須繳納重稅。據聞僅農產稅一項，每月解交省府者達二百七八十萬，其餘私人收入，尙不在內。聞有人在旅館開室，以爲交際之所，有「交情」者，不但可提前起運，並可免估價過高之弊。

凡貨運入桂省，須納「餉稅」。其運往重慶貴陽各地之過境貨，而有各該省政府主席函電證明者，改納過境手續費百分之一，其無證明及行銷桂省者，概納全稅，各貨稅率不等，平均按照市值在百分之十以上。

### 四、包裝方法

查廣州灣進口貨物，其體積均有各別規定，或以一箱爲單位，或以一件一笠一袋爲單位，如少於規定之容量，即爲商人損失。而赤坎至廉章之間，爲便於走私，全部肩

挑，故以包（每挑兩包）爲單位，每包以四十市斤（或二十公斤）爲限，自廉章至玉林亦然。唯自上海轉口內地之貨，報關者往往以廣州灣之箱爲單位，抵廣州灣後拆箱改包，抵廉章後即應改包爲箱，（以期與滬海關轉口證件吻合），結果因原箱形式改動，或箱上所用之釘，非原來舊釘（鐵銹），當爲海關所留難，在海關方面，格於法令，雖明知其爲轉口貨，亦不予通融，每着令照例繳納進口稅。故商人所受損失頗大。

最理想之方法，爲在滬關報轉口時，即以四十市斤之包（廉包）爲單位，在港連包裝成廣州灣規定之箱，至廣州灣後再去木箱，如此既免廣州灣進口許可證之損失，又可免雷州關之稽難，此點運貨者最須注意。

（編者按：本文所敘貨物運經廣州灣入口情形頗詳，足供商參考。其中關於納稅情形，似對稅局不無微詞，編者遠處香港，真相無從而知，唯望所傳不確，茲姑存之。希望負責當局能將實際情形撰文投寄本刊，本刊極樂爲之發表。）



**濟隆**

**糖薑朱古力**

美味滋養

每罐半磅 定價一元

各大商店均有代售

# 大興織造廠參觀報告

本社調查室

九月十七日下午，參觀大興織造廠，由該廠司庫李仲潮君導觀，茲記述其概略如左

一，廠址 九龍紅磡漆咸道二七五號  
電話五七二二三號

二，組織 獨資

三，資本 港幣五十萬元，唯因歷年盈餘，資產尚不止此數

四，重要職員 總司理黃敬緣 司庫李仲潮 廠長梁心如。

六，廠屋 佔地一萬方呎，共計四層，頗為壯觀。

六，簡史 該廠或立於民國初年，其始資本祇萬元，專織各種色織，機器亦僅十餘架，每月產襪三千打，規模甚小。是時香港洋貨充斥，鮮見國貨，該廠當局有鑒於此，急起直追，改良出品，精益求精，以期與洋貨並駕齊驅，且取薄利推銷政策，業務日增，增置機器，大量生產。一而並派專人，赴南洋馬來亞，緬甸，印度諸地，調查各地織造品市場，推銷出品，結果成績大著，定單紛至，求過於供。是時香港勞工條例尚無今日之嚴，故該廠日夜兼工製造，自此而後，年獲利十數萬。該廠當局

即銳意擴充規模，以二十萬元在紅磡自建廠址，增設製造內衣部，並向外洋增購新式機器。革新管理制度，在總司理及廠長之下，分為各部，每部設部長，監工，書記等。機器漂染方面，聘由各專門技師負責。經三十年之慘澹經營，卒有今日之成就。

七，原料 原料用英印所產之紗，每包四百磅，最高三千二百元，最低三百四十元，用以織造衫襪。

八，設備 現有機械二百七十餘架，縫咀機四十餘架，摺紗機三十檯，織笠衫布機三十餘架，另衣車縫紉機及鈕門機等百架，洗染新機器多種。自備發電裝置，以及製紙盒機印刷機等。大部為美國出品，一部為本國製造，全部機器估價約值五六十萬元。

九，製造程序 (一)織，(二)漂染，(三)剪裁，(四)縫紉，(五)裝璜。

十，出品種類，現有長短襪，白紗背心，長短袖線內衣，及恤衫(西裝襯衫)等。

十一，商標 波羅，較剪，花妹，虎嘜，狗嘜各種，最為暢銷。

十二，營業 以英印，南洋羣島，非洲最多，每年銷數六七十萬元。去年將織造花樣改

進後，銷路又增，全年出產各種色襪六百萬對，線衫一百五十餘萬件。該廠領有英國特惠稅證書，故運銷英國各地極為便利。批發以打計算。

十三，職工 現有工人計男工一百名，女工六百名，熱銷季節，隨時增加，工資每年六萬元。

十四，往來銀行 東亞銀行

十五，意見

(一)是廠工資分別視其需要，分為月計，日計，件計三種，每月發薪一次。以此工人勤懇，製作優良，進退有序，賞罰嚴明，工作效率頗高。

(二)是廠能適應環境，隨時採用新式花樣，故營業鼎盛。

(三)是廠所織波羅牌汗衫，質地幼細，織造勻密，洵為針織品中不可多觀之佳品。

振興國貨 抗戰建國

**安樂汽水**

好味 沙示水

中國安樂汽水有限公司

# 一味九



鮮味養胃



家有九味 九味一 是現代科學的新收穫  
 九味一 是化學調味的新標準  
 九味一 是烹飪進步的新資源  
 九味一 是菜館轉變的新樞紐  
 九味一 是主婦上灶的新法寶  
 九味一 是吃客稱心的新原素

各處大貨店均有出售  
 上海標準味粉廠出品  
 駐港辦事處  
 英皇道春秧街九十五號二樓

China Products Co. Ltd. Head Office 80, Queen's Road W., Hong Kong

香港中國會品公司出品

蝦子麵 豉油王

REGD TRADE MARK

豉油王燒味臘味 漆丁甜醋涼果醬料

結婚送禮 中秋月餅 貴會諧總 珍禮會諧 第一家庭 到處第一

饋贈友誼 物品高尚 會諧第一 饋贈第一

材料第一 味道第一 裝璜第一 送禮第一

香港總發行所 廣東省城西關第十甫路 電話八六五號

## 淘大罐頭有限公司

THE AMOY CANNING CORPORATION LTD  
 香港文咸東街五十一號 製造廠九龍牛頭角  
 香港文咸東街五十一號  
 廣東省城西關第十甫路 電話八六五號

家庭之中 用以佐膳 既合衛生 而且利便



八月份

# 香港金銀貿易統計

## 國幣

申電與 八月份

國幣市況，較上月份市情殊為不良，並趨下游。全月中市價上落頗多，且自月初至月終，市價變動頻繁。本月份申電最鬆價為月之廿五日之五二·一。最緊價為月之十八與十九兩日之四六·〇，其間相差極大。收市最高價為五二·五，最低價為月之十八日之四六·〇。如此上落頗巨。國幣全月中之最高價為月之十八日之一八·四，查是日價格所以猛漲者，係因本港匯豐銀行奉到外匯平準基金會之訓令，由是日起再行恢復售賣外匯，並規定英美匯率為三辨士又三十二分之五及五元十六分之五之故。最低價為月之九日與二十兩日之一五·一，查該兩日市價之傾跌創成最低紀錄，其最大原因仍為泰日關係惡化，影響滬外匯市況再度趨緊所致。是日滬外匯英美匯售價復緊，且圖利

者增加，多將國幣大量拋出，因此國幣價格趨下游。收市之最高價為月底之一七·一二五，最低價為月之八日之一五·五。總觀本月國幣，起落頗多，其原因顯為：一則資金凍結之詳細辦法，尚待頒佈；二則平準基金會平準行為，在事前頗多猜測，在事後又一時未能理解；三則人心動盪不定，看好者淡不一；遂致市場成爲最波譎雲詭之狀。

### 香港中國國幣行市表 (一九四一年八月份)

| 月日   | 申 匯    |       |        | 國 幣     |         |         |
|------|--------|-------|--------|---------|---------|---------|
|      | 最鬆     | 最緊    | 收市     | 最高      | 最低      | 收市      |
| 8.1  |        |       |        | 16,75   | 16,15   | 16,4625 |
| 8.2  | 47,3   | 47,3  | 47,3   | 17,2    | 16,4325 | 16,9375 |
| 8.3  | 47,5   | 47,3  | 47,5   | 17,2    | 16,75   | 16,925  |
| 8.6  | 47,7   | 47,6  | 47,6   | 16,9375 | 16,375  | 16,5    |
| 8.7  | 48,7   | 48,3  | 48,7   | 16,475  | 16,05   | 16,2625 |
| 8.8  | 50,0   | 49,5  | 50,0   | 16,325  | 15,3    | 15,5    |
| 8.9  | 50,0   | 50,0  | 50,0   | 16,45   | 15,1    | 15,5105 |
| 8.11 | 52,0   | 51,5  | 51,5   | 15,75   | 15,3375 | 15,75   |
| 8.12 | 51,0   | 50,0  | 50,0   | 15,95   | 15,6    | 15,75   |
| 8.13 | 50,2   | 50,2  | 50,2   | 15,775  | 15,4875 | 15,825  |
| 8.14 | 50,3   | 50,0  | 50,3   | 15,825  | 15,6    | 15,675  |
| 8.15 | 50,7   | 50,7  | 50,7   | 15,675  | 15,45   | 15,575  |
| 8.16 | 51,2   | 50,5  | 51,2   | 15,575  | 15,275  | 15,3125 |
| 8.18 | 51,2   | 46,0  | 46,0   | 18,4    | 15,15   | 16,125  |
| 8.19 | 47,0   | 46,0  | 47,0   | 16,8    | 15,9    | 16,275  |
| 8.20 | 49,0   | 48,0  | 49,0   | 16,2    | 15,1    | 16,2125 |
| 8.21 | 50,0   | 49,0  | 50,0   | 16,65   | 15,9    | 15,875  |
| 8.22 | 51,5   | 50,5  | 50,5   | 16,3    | 15,5    | 16,1625 |
| 8.23 | 52,0   | 51,5  | 51,5   | 16,4    | 15,828  | 16,425  |
| 8.25 | 52,1   | 51,0  | 51,0   | 16,4375 | 15,975  | 16,3625 |
| 8.26 | 51,5   | 50,5  | 50,5   | 16,475  | 16,2    | 16,3125 |
| 8.28 | 52,0   | 51,5  | 51,5   | 16,3    | 15,95   | 16,1375 |
| 8.29 | 52,0   | 50,5  | 50,5   | 16,75   | 16,05   | 16,05   |
| 8.30 | 50,5   | 50,0  | 50,0   | 17,25   | 16,65   | 17,125  |
| 9.1  | 50,5   | 49,0  | 49,0   | 17,7    | 16,6    | 17,1    |
| 9.2  | 51,5   | 50,0  | 51,0   | 17,2    | 16,5    | 16,75   |
| 9.3  | 51,7   | 50,5  | 50,5   | 17,075  | 16,6    | 16,96   |
| 9.4  | 51,0   | 50,0  | 50,5   | 17,6    | 16,825  | 16,9625 |
| 9.5  | 51,5   | 50,5  | 51,0   | 17,     | 16,7625 | 16,8375 |
| 9.8  | 51,0   | 49,0  | 50,0   | 17,35   | 17,0    | 17,1375 |
| 9.9  | 51,05  | 50,5  | 51,0   | 17,2    | 16,8375 | 16,95   |
| 9.10 | 50,5   | 50,0  | 50,5   | 17,2    | 16,92   | 16,95   |
| 9.11 | 48,5   | 48,5  | 48,5   | 17,25   | 17,05   | 17,1    |
| 9.12 | 48,5   | 46,5  | 46,5   | 17,5    | 17,1    | 17,5    |
| 9.13 | 50,2   | 50,15 | 50,2   | 17,95   | 17,3    | 17,7    |
| 9.15 | 50,575 | 50,25 | 50,575 | 17,875  | 17,8    | 17,725  |

香港匯兌行市表

| 月日   | 英匯      | 美匯      | 荷匯    | 啤匯     | 呂匯     | 暹匯    | 叻匯    |
|------|---------|---------|-------|--------|--------|-------|-------|
| 8,1  | 102,875 | 24,975  | 46,75 | 82,625 | 49,875 | 149,5 | 52,75 |
| 8,2  | 102,875 | 24,975  | 46,75 | 82,625 | 49,875 | 149,5 | 52,75 |
| 8,5  | 102,875 | 24,9375 | 46,75 | 82,625 | 49,875 | 149,5 | 52,75 |
| 8,6  | 102,875 | 24,9375 | 46,75 | 82,625 | 49,875 | 149,5 | 52,75 |
| 8,7  | 102,875 | 24,9375 | 46,75 | 82,625 | 49,875 | 149,5 | 52,75 |
| 8,8  | 102,875 | 24,9375 | 46,75 | 82,625 | 49,875 | 149,5 | 52,75 |
| 8,9  | 102,875 | 24,9375 | 46,75 | 82,625 | 49,875 | 149,5 | 52,75 |
| 8,11 | 102,875 | 24,9375 | 46,75 | 82,625 | 49,875 | 149,5 | 52,75 |
| 8,12 | 102,875 | 24,9375 | 46,75 | 82,625 | 49,875 | 149,5 | 52,75 |
| 8,13 | 102,875 | 24,9375 | 46,75 | 82,625 | 49,875 | 149,5 | 52,75 |
| 8,14 | 102,875 | 24,9375 | 46,75 | 82,625 | 49,875 | 149,5 | 52,75 |
| 8,15 | 102,875 | 24,9375 | 46,75 | 82,625 | 49,875 | 149,5 | 52,75 |
| 8,16 | 102,875 | 24,9375 | 46,75 | 82,625 | 49,875 | 149,5 | 52,75 |
| 8,18 | 102,875 | 24,9375 | 46,75 | 82,625 | 49,875 | 149,5 | 52,75 |
| 8,19 | 102,875 | 24,9375 | 46,75 | 82,625 | 49,875 | 149,5 | 52,75 |
| 8,20 | 102,875 | 24,9375 | 46,75 | 82,625 | 49,875 | 149,5 | 52,75 |
| 8,21 | 102,875 | 24,9375 | 46,75 | 82,625 | 49,875 | 148   | 52,75 |
| 8,22 | 102,875 | 24,9375 | 46,75 | 82,625 | 49,875 | 148   | 52,75 |
| 8,23 | 102,875 | 24,9375 | 46,75 | 82,625 | 49,875 | 148   | 52,75 |
| 8,25 | 102,875 | 24,9375 | 46,75 | 82,625 | 49,875 | 148   | 52,75 |
| 8,26 | 102,875 | 24,9375 | 46,75 | 82,625 | 49,875 | 148   | 52,75 |
| 8,28 | 102,875 | 24,9375 | 46,75 | 82,625 | 49,875 | 148   | 52,75 |
| 8,29 | 102,875 | 24,9375 | 46,75 | 82,625 | 49,875 | 148   | 52,75 |
| 8,30 | 102,875 | 24,9375 | 46,75 | 82,625 | 49,875 | 148   | 52,75 |
| 9,1  | 102,875 | 24,9375 | 46,75 | 82,625 | 49,875 | 148   | 52,75 |
| 9,2  | 102,875 | 24,9375 | 46,75 | 82,625 | 49,875 | 148   | 52,75 |
| 9,3  | 102,875 | 24,9375 | 46,75 | 82,625 | 49,875 | 148   | 52,75 |
| 9,4  | 102,875 | 24,9375 | 46,75 | 82,625 | 49,875 | 148   | 52,75 |
| 9,5  | 102,875 | 24,9375 | 46,75 | 82,625 | 49,875 | 148   | 52,75 |
| 9,8  | 102,875 | 24,9375 | 46,75 | 82,625 | 49,875 | 148   | 52,75 |
| 9,9  | 102,875 | 24,9375 | 46,75 | 82,625 | 49,875 | 148   | 52,75 |
| 9,10 | 102,875 | 24,9375 | 46,75 | 82,625 | 49,875 | 148   | 52,57 |
| 9,11 | 102,875 | 24,9375 | 46,75 | 82,625 | 49,875 | 148   | 52,75 |
| 9,12 | 102,875 | 24,9375 | 46,75 | 82,625 | 49,875 | 148   | 52,75 |
| 9,13 | 102,875 | 24,9375 | 46,75 | 82,625 | 49,875 | 148   | 52,75 |
| 9,15 | 102,875 | 24,9375 | 46,75 | 82,625 | 49,875 | 148   | 52,75 |

滙兌

八月份本港對外之主要匯市，除暹匯外，餘皆無變化，此乃指銀行之規定匯率。然匯市行情則不同，美、呂、荷、啤諸匯均有掛漲。且本月初美匯市繼續傾淡，考其原因則為：(一)美凍結令影響；(二)港府正式宣布本港加入英鎊集團。因之港元基礎愈益鞏固，其價愈轉趨上漲。港

幣價漲，則外幣即較跌價。至於暹匯於月初二週完全無變化，匯市為一四九，五。自月尾廿一日起市價跌為一四八。其所以如此，全係日本對泰國作借款等無理要求所致。關於華僑匯款問題，當局於本月廿五日通知各華資銀行，對各行承辦國內匯款，恢復八月一日以前之狀態，易言之，即取消所規定之限額。至於個人

匯款，每人每月限匯港幣五百元，如眷屬多者可將匯額增加，其家屬在國內有二人者，照加一百三十五元，有三人者照加一百元，有四人者照加五十元，有五人以上者，每人照加二十五元。至美金匯票，目前為便客商起見，對於素有交易之客家，暫允開發，同時對於在美領有外匯執照之銀行，其所發之匯票，亦准予收付。

一九四一年八月份  
香港重要商品批發物價表  
單位港幣元

| 品名             | 單位 | 平均價     |
|----------------|----|---------|
| <b>消費品</b>     |    |         |
| 甲種官米           | 担  | 16.09   |
| 雙十麵粉           | 袋  | 7.46    |
| 天津黃豆           | 担  | 16.00   |
| 上等牛肉           | 斤  | 0.93    |
| 上等猪肉           | 斤  | 1.00    |
| 蛋              | 百只 | 5.80    |
| 豆腐             |    | 0.40    |
| 鹽              | 担  | 6.20    |
| 廿四號砂糖          | 担  | 16.60   |
| 生油             | 担  | 34.00   |
| 洋布             | 匹  | 19.85   |
| 土布             | 匹  | 20.00   |
| 坡炭             | 担  | 8.40    |
| 火柴             | 担  | 28.33   |
| 劈柴             | 担  | 3.06    |
| 二號洗衣皂          | 箱  | 3.80    |
| 中等龍門紅茶         | 市担 | 123.33  |
| 仔七牌紙烟<br>(十小盒) | 包  | 1.00    |
| <b>原料品</b>     |    |         |
| 棉花             | 担  | 74.66   |
| 廿支金城紗          | 大包 | 346.66  |
| 生絲             | 担  | 690.00  |
| 羊毛             | 担  | 133.33  |
| 鐵              | 噸  | 196.66  |
| 銅              | 噸  | 138.33  |
| 煤              | 噸  | 72.66   |
| 煤油             | 噸  | 4.25    |
| 洋松板            | 尺  | 0.28    |
| 沙灰             | 担  | 0.70    |
| 一號紅磚           | 萬塊 | 49.00   |
| 黃牛皮            | 担  | 75.00   |
| 桐油             | 担  | 187.00  |
| 豬鬃             | 担  | 1331.28 |
| 四刀半紙           | 刀  | 7.02    |

# 物價

港中生活受戰事影響，民生困難。尤其米石為生活之重要糧食之一。故港中居民渴望當局減低米價。顧米石問題關係重大。據官營局司理談，因餉脚昂貴，米價不能減低。查由仰光來港費，現比戰前增加三倍，其餘各地約增二倍。但供給上可毋庸缺乏。官營局查核米店存米，限於廿三日早八時呈報。當局為適應人民需要起見，已增售「特種米」，係泰產上米，每担廿元，但一般人士意見，認為此種上米祇合富有者食用，普通中下級人民仍希望添售較廉價之米。對於減低米價問題，平糶米會提供建設多種，當局考慮此建設，港督羅富國爵士尤注意救濟民食，研究減輕輪船餉脚及保險各費。平糶米會另計劃分設港九各區大飯堂以便民食。嗣官營局乃發出通告，略減低米價，米店未售官米，可獲補回損失，即定由本月廿三日（星期六）起，將價格改訂如下：即日發生效力，計開：

特種米每担 二十元  
甲種米每担 一十六元  
乙種米每担 一十五元

丙種米每担 一十四元  
丁種米每担 一十三元六毛  
戊種米每担 一十三元  
紅米（即衛生米） 一十四元

此次官米減價當可維持相當長期，蓋輪船管理局已減低餉脚之故。據上表官營米局此次重訂米價，平均每種米石每担減低一元，一般居民今後在糧食上儘可稍輕負擔。當局為補救居民之營養不足計，又增售紅米一種。柴斤亦為待解決問題之一。現居民有一燒無柴之嘆。柴店竟藉口來貨短少拒絕發售，於是柴價竟漲至每元廿七八斤，乾柴約廿三斤。自新界砍伐山柴之後，每日運來者計達千六百餘担，但柴商操縱市價每元仍廿餘斤。當局於本月九日頒佈統制柴薪新例，繳銷前發柴店牌照，重新換發。此次柴薪統制辦法，其主要內容為：（一）輸入柴薪與買柴薪，均列為統制專營；（二）無論何人，自統制新例日起，為存有或運理出之柴薪者，須於每週填具營業報告表一次等；（三）派專員稽查柴店存貨。然柴薪黑市，仍暗中活躍。為澈底剷除柴薪

黑市，似須嚴查各店營業實況。由九月一日起發換新照，十五起舊照作廢，無新照者不得營業。

自英國繼美之後凍結日本資金後，而同時又將中國資金凍結後，牛油來源恐成問題，且存量少，故大漲價。麵粉來自英美產區，來存均充足祇以銷流較暢，販家曾將價高抬。

原料品，以建築材料最感荒缺，因歐亞戰事影響，往來船隻短少，海運阻滯，因來貨稀少，致新近設計工程多被擱置，於是地主亦有要求寬假建樓宇等舉，下表皆示建築材料價格之變化，可想見一斑：

| 戰前       | 現價                                                                              |
|----------|---------------------------------------------------------------------------------|
| 磚塊 萬枚    | 一百二十元                                                                           |
| 英坭 每包    | 一元                                                                              |
| 鋼筋 每斤    | 四十五元                                                                            |
| 其他鋼鐵竹木等價 | 亦增加數倍。麻包因商人偷運往澳門之故，價亦飛漲。火柴售價非常昂貴，考其原因藥料來自加拿大每桶售三百餘元，而到貨甚少，柴枝及盆片木材原由越南運來，現更無法獲得。 |



# 中國銀行

竭誠為社會服務

努力謀僑胞便利

本行為中華民國國民政府特許之國際匯兌銀行資  
本實收四千萬元資產總額超過四十五萬萬元中國  
各省各大城市有分支行紐約倫敦新加坡吉隆坡檳  
榔嶼怡保柔佛巴達威棉蘭泗水仰光臘戌各埠自設  
分行世界各國各大商埠有代理處辦理國內外匯兌  
及其他一切銀行業務對於海外  
僑胞匯款託收託付尤為注意手續簡便服務週到

## BANK OF CHINA

Being specially chartered by the National Government of China  
as the International Exchange Bank is best equipped to handle

OVERSEA CHINESE REMITTANCE

AND

ALL OTHER MODERN BANKING BUSINESS

---

TOTAL ASSETS CN\$ 4,500,000,000.

PAID UP CAPITAL CN\$ 40,000,000.

---

Branches and Agencies throughout China and in all principal cities  
of the world.

# 上海商業儲蓄銀行

(年四國民華中於立創)  
 務業切一行銀營經  
 便簡速迅 兌滙理辦

關機理代有市城要重外國 行支分有處各內國

THE  
**SHANGHAI COMMERCIAL  
 & SAVINGS BANK LTD.**

(Established 1915)

Every Description of Banking Transacted  
 Branches throughout China

Correspondents in all important centres of the world.  
 Hongkong Branch: 6 Queen's Road, C. Tel. 31116

立設許特府政民國

## 中國農民銀行

△促進生產建設▽

元萬千一：本資收實

儲蓄存款  
 辦理各種  
 銀行業務  
 經營一切

國全及遍：處行支分

厚優息利

捷簡手續

△發展農村經濟▽

## 福建省銀行

匯僑迎歡

福建各縣區鄉鎮  
 國內各大城市  
 均可通匯  
 手續簡單  
 取費低廉

總管理處 福建永安  
 分行處 閩省遍設九十餘  
 單位 德輔道東亞銀行  
 港行 電話三一五二九

# 上海金融貿易統計

中華民國三十三年八月

## 外匯

八月份匯市，在英美凍結中國資金下，呈現猛烈之變動。上旬市勢，因投機商及日行之扒結，逐步緊俏，為空前所未有。但自中旬平準會供售後，則又迅速放長。而至下旬，先緊後鬆。匯市在此環境下，誠極盡波動之能事也。

上旬匯市，已恢復上月廿六日凍結資金前狀態。因一般投機商，假供進口商名義，復向市上買賣。同時，油、煤均有結款，而日商銀行，亦復來補空。匯豐銀行小櫃拾美匯，一再改縮，由五元一八七五，縮至五元一二五、〇六二五，五元，四元七五、六八七五，於是市勢遂告劇緊，尤以八日，市在一百六十萬扒風中，英匯已打破去年五月四日之三辨士〇三一二五，歷來緊價，至晚收緊至二辨士八四三七五。美匯亦被迫破五元關，縮至四元七五。而九日市再猛縮，因日商銀行仍在暗中補進。英匯見二辨士八一二五新緊價，美匯步緊至四元六八七五。

中旬匯市，初以港電代平準會供售美匯五六十萬元，雖有進口商力吸，市則平定。繼而反動猛長，美匯一度硬至五元，英匯長至二辨士九六八七五。蓋自平準會供售美匯後，中外商行供意亦佳，但自十三日起，市勢又見軟縮，原因進口商有結款，而日行及華商投機家，均有扒進。至十六日週六，英匯緊至二辨士八四三七五，收盤，美匯四元七八一二五收盤。十八日平準會通知匯豐等九銀行，合作維持黑匯。因之，匯豐掛牌，突然放長，正當商業之需要外匯，儘量供給，於是投機家之多頭者，紛起拋賣，市勢隨鬆。

下旬匯市，初以烟葉、棉花之結款頗繁，外銀行供意轉懈。市呈猛緊，英匯為二辨士八一二五，再呈空前之俏風。旋趨緩和，乃以中美商行，均有供售。自二十五日週一起，市勢則步鬆甚勁，英匯向三辨士關邁進，美匯則鬆達五元，前者比廿三日週六長一五六二五，後者硬至三一二五之多。個中原因，乃有美日衝突，及美日妥協二種不同之利空消息。而中日和平空氣，亦傳說甚盛，投機家多有出籠，而外銀行供意亦佳所致也。

上海黑市外匯收盤表

| 日期  | 美匯(美元) | 英匯(辨士)  |
|-----|--------|---------|
| 一日  | 五·一八七五 | 三·〇九三五  |
| 二日  | 五·二八七五 | 三·〇九三五  |
| 三日  | 五·二八七五 | 三·〇九三五  |
| 四日  | 五·二八七五 | 三·〇九三五  |
| 五日  | 五·一三五  | 三·〇六二五  |
| 六日  | 五·〇九三五 | 三·〇六二五  |
| 七日  | 五·〇三二五 | 三·〇二六二五 |
| 八日  | 四·八二五  | 二·八四七五  |
| 九日  | 四·七八二五 | 二·八四七五  |
| 十日  | 四·七八二五 | 二·八四七五  |
| 十一日 | 四·七八二五 | 二·八四七五  |
| 十二日 | 四·九三五  | 二·九三五   |
| 十三日 | 四·九六三五 | 二·九六三五  |
| 十四日 | 四·八四三五 | 二·八九六三五 |
| 十五日 | 四·八二五  | 二·八七五   |
| 十六日 | 四·七八二五 | 二·八四七五  |
| 十七日 | 五·〇三二五 | 三·〇二六二五 |
| 十八日 | 四·八二五  | 二·八四七五  |
| 十九日 | 四·八二五  | 二·八四七五  |
| 二十日 | 四·八四三五 | 二·八九六三五 |
| 廿一日 | 四·六二五  | 二·八一三五  |
| 廿二日 | 四·六八七五 | 二·八一三五  |
| 廿三日 | 四·六八七五 | 二·八一三五  |
| 廿四日 | 四·六八七五 | 二·八一三五  |
| 廿五日 | 四·八七五  | 二·九六二五  |
| 廿六日 | 四·八七五  | 二·九六二五  |
| 廿七日 | 四·八四三五 | 二·八九六三五 |
| 廿八日 | 四·八七五  | 二·八一三五  |
| 廿九日 | 四·八七五  | 二·八一三五  |
| 三十日 | 五·〇〇   | 二·九三五   |





# 紗市

日美談判，曾使一部份識淺之士，目為利空，但金市結價問題發生爭執後，市況步入沉寂，投機家既紛趨紗市活動，行情遂亦不跌反漲。

八月份紗市趨勢，幾乎節節上升，近月底時雖有回風，亦大漲小回而已。究緣邇來百物高漲，原棉成本既高。

上旬，紗市盤旋趨昂，但其漲風遠不若金匯兩市。乃國際間有日蘇衝突及日泰關係緊張等消息，對於現紗實銷，未免感受影響，終以人心向榮，且成本日增，故潛勢堅俏。旬末，廿支雙馬現紗已越一千六百之關，什牌紗互有軒輊，終較旬初價亦均上漲。

中旬，雙馬現紗已迫近一千七百元關，八月及十月份期紗，前者突破一千五百元，後者亦穿出一千六百元關，九月初計至一千五百九十五元，較旬初上升六十元之多。利買因素，如外棉大漲小回，且有開放長江謠言，況某標紗飛漲，故雖有美日間之和平談判，卒呈步漲之勢。

下旬，紗市自始赤保證金增至每條三千元後，潛勢即告堅俏，殆金市投機家加入活動以後，買氣益盛。現紗越一千七百元關，九至十一月份期紗，俱出一千六百元；殆至月杪，因有美日談判妥協，及美國調停中日戰事之遙甚盛，現紗重入千七百元關，期紗亦迂迴下挫，終較月初上升五十一元至一百廿八元之多。十一月份期紗則較廿一日開做時僅升十一元。至於後市趨勢，因黑市外匯形同停頓，金市投機日趨消沉，而邇來開放長江之謠若隱若現，原棉成本日益高昂，紗市潛勢當仍堅定也。

一月來行市如下，藉供參考。

| 廿支雙馬 | 現紗    | 八月期      | 九月期      | 十月期      | 十一月期 |
|------|-------|----------|----------|----------|------|
| 廿一日  | 一、五五七 | 一、四四三、五〇 | 一、五二〇、〇〇 | 一、五二七、五〇 |      |
| 廿二日  | 一、五六一 | 一、四四三、〇〇 | 一、五二一、〇〇 | 一、五三二、五〇 |      |
| 廿三日  | 星     | 期        | 例        | 例        |      |
| 廿四日  | 一、五五七 | 一、四四八、〇〇 | 一、五三〇、〇〇 | 一、五三〇、五〇 |      |
| 廿五日  | 一、五六一 | 一、四四八、〇〇 | 一、五三〇、〇〇 | 一、五三〇、五〇 |      |
| 廿六日  | 一、五五七 | 一、四四八、〇〇 | 一、五三〇、〇〇 | 一、五三〇、五〇 |      |
| 廿七日  | 一、五六一 | 一、四四八、〇〇 | 一、五三〇、〇〇 | 一、五三〇、五〇 |      |
| 廿八日  | 一、五五七 | 一、四四八、〇〇 | 一、五三〇、〇〇 | 一、五三〇、五〇 |      |
| 廿九日  | 一、五六一 | 一、四四八、〇〇 | 一、五三〇、〇〇 | 一、五三〇、五〇 |      |
| 三十日  | 一、五五七 | 一、四四八、〇〇 | 一、五三〇、〇〇 | 一、五三〇、五〇 |      |
| 卅一月  | 一、五六一 | 一、四四八、〇〇 | 一、五三〇、〇〇 | 一、五三〇、五〇 |      |
| 星    | 期     | 日        | 例        | 假        |      |
| 廿一日  | 一、五五七 | 一、四四八、〇〇 | 一、五三〇、〇〇 | 一、五三〇、五〇 |      |
| 廿二日  | 一、五六一 | 一、四四八、〇〇 | 一、五三〇、〇〇 | 一、五三〇、五〇 |      |
| 廿三日  | 一、五五七 | 一、四四八、〇〇 | 一、五三〇、〇〇 | 一、五三〇、五〇 |      |
| 廿四日  | 一、五六一 | 一、四四八、〇〇 | 一、五三〇、〇〇 | 一、五三〇、五〇 |      |
| 廿五日  | 一、五五七 | 一、四四八、〇〇 | 一、五三〇、〇〇 | 一、五三〇、五〇 |      |
| 廿六日  | 一、五六一 | 一、四四八、〇〇 | 一、五三〇、〇〇 | 一、五三〇、五〇 |      |
| 廿七日  | 一、五五七 | 一、四四八、〇〇 | 一、五三〇、〇〇 | 一、五三〇、五〇 |      |
| 廿八日  | 一、五六一 | 一、四四八、〇〇 | 一、五三〇、〇〇 | 一、五三〇、五〇 |      |
| 廿九日  | 一、五五七 | 一、四四八、〇〇 | 一、五三〇、〇〇 | 一、五三〇、五〇 |      |
| 三十日  | 一、五六一 | 一、四四八、〇〇 | 一、五三〇、〇〇 | 一、五三〇、五〇 |      |
| 卅一月  | 一、五五七 | 一、四四八、〇〇 | 一、五三〇、〇〇 | 一、五三〇、五〇 |      |

# 五金

八月份上海五金市況，自海關於上月下旬禁止五金

出口後，於是實銷僅恃本街工廠用戶之去化。但因交通運艱困難，致工廠出品銷售呆滯，五金原料之納辦，遂祇另星點綴而已。惟點錫，青鉛，因有洋莊之搜辦，市氣鋒健，實為八月份中最生色者也。

上旬市況：交易清淡，蓋自海關禁止出口後，去化走銷，僅賴本街一隅。但本街工廠用戶，鑒於遠東局勢日緊，進為納買，亦疲滯異常，行情因走銷之滯鈍，且兩戶手貨，脫售頗急，雖中間外匯奇緊，金市暴漲，而予市氣，竟毫無起色，於茲可見市氣呆滯之一斑矣。點錫市呈呆定。洋鉛，軟管廠等，略有指辦。純錫，去化另星，標準則定。竹節銅條，實銷萎靡，價呈外強中乾，三四分花色沽三千一百元，五分至一寸三千〇五十元。盤元，漲落範圍狹隘，開二百五六十元間，元，明平暗鬆，倍司價開一百八十元，而一百七十元，亦有開出。銅板，呈見平定。二百磅美會司鐵，數週來市氣鋒俏，至本旬因實銷呆滯，已轉平定，明沽六百四五十元，底盤則見鬆動。二千磅黑鐵坯子，搪瓷廠，熱水瓶廠等有另星納辦，開價四千二百元上下。

中旬市況，交易開散，行情沾售，銅錫原料堅俏特甚，緣德日莊起而搜辦，而市上流通現貨，因係缺乏，是以標準扶搖直上。點錫九九七七五成色，昂至五千二百元。洋鉛，喊價曾至六百五十元，而六百元價，則已有開出。然本街實銷，則告寥寥。竹節銅條，某方工務機關，頗有躉批進留，三四分花色由前之三千一百元，沽至三千三百元。五分至一寸，亦挺秀二百元，售三千二百五十元。盤元，市氣形成維持之局

。元釘，漲高難而跌亦不易，徘徊一百八十元至一百八十五元間。二百磅美會司鐵，仍沽六百四五十元間。此外，如新鉛絲，英鋼板，白鐵皮，白鉛皮，銅絲，銅皮等花色，市勢均呈呆定也。

下旬市況，交易仍未展開，行情仍以錫、鉛為挺升，前者沽至五百元，而後者六百二三十元價，交易已有微開。元釘，倍司價升至二百元。盤元，好起十元。至其他各市，則仍乏榮辱之可言。

上海五金市價表(單位隨幣元)

| 貨名        | 單位 | 最高     | 最低     |
|-----------|----|--------|--------|
| 九九七·五點錫   | 担  | 五、四〇〇  | 四、四〇〇  |
| 坎拿大青鉛     | 担  | 六四〇    | 五一五    |
| 純錫        | 噸  | 一八、五〇〇 | 一七、〇〇〇 |
| 三四分竹節鋼條   | 噸  | 三、三〇〇  | 三、一〇〇  |
| 五分至一寸竹節鋼條 | 噸  | 三、二五〇  | 三、〇五〇  |
| 元釘        | 桶  | 一九五    | 一七〇    |
| 盤元        | 市担 | 二六〇    | 二四三    |
| 半分英鋼板     | 市担 | 二七〇    | 二六〇    |
| 一分英鋼板     | 市担 | 二九〇    | 二八〇    |
| 16號新鉛絲    | 市担 | 三六〇    | 三五〇    |
| 21號新鉛絲    | 市担 | 三九〇    | 三七〇    |
| 二百磅美會司鐵   | 箱  | 六六〇    | 六四〇    |
| 六尺平鐵皮     | 張  | 三一     | 二九     |
| 七尺平鐵皮     | 張  | 三四     | 三三     |

# 一月來的國貨實業界

(民國三十年九月份)

## 一、政府法令及行政 六重要消費品 明年實施專賣

我國政府現正籌備消費品之專賣，規定專賣之消費品，有鹽、糖、烟、酒、火柴、茶六項，其設計工作，九月底可全部告成，法規與辦法，亦均擬定。今後三個月內，先辦商號登記，自明年一月起，全部開始專賣。在業務上，擬分設六個公司，主持其事，並於專各地設分公司。財部並決定全國專賣總局，統負全部行政管理之責；復按產銷分佈，劃全國為若干專賣區，每區設一專賣分局。而以盡量利用原有機構為原則，至各國營公司成立後，設六項物品專賣之總收益，亦經預計約為二十萬萬元，其中茶葉佔七萬萬元，食鹽佔八萬萬元，佔總數之四分之三云。

### 財部明令修正

#### 三進出口辦法

財政部九月一日令，茲修正非

常時期禁止進口物品辦法，取締禁止進口物品商銷辦法，暨應結外匯出口貨物結匯報運辦法，公布之。其原訂之非常時期禁止進口物品辦法，非常時期禁止進口物品領用進口特許證辦法，汽油進口特許領用辦法，取締禁止進口物品商銷辦法，出口貨物結匯領取匯價差額辦法，出口貨物結匯報運辦法，郵政包裹應結外匯實施辦法，修正外銷貨品限制貨運轉口辦法，應即廢止，此令。

### 經部設會監理

#### 省營貿易機構

抗戰以來，各省多設立貿易公司，企業公司，貿易局，貿易處等組織，行政院於本年五月間曾頒佈省營貿易監理規則，令飭經濟部成立省營公司監理委員會，從事省營貿易機構及經營政策之調整，現該會業經成立，九月三日在經濟部曾舉行第一次委員會會議，到主任委員秦汾，常務委員馬克強，委員龐松丹，陳郁，劉運籌，陳廷煦，莊

智煥，童季齡，錢祖齡等，翁部長文瀾出席訓話，會中除審議本年度工作計劃外，并決議派員至各省協助省營貿易機構及經濟方針之調整云。

### 外匯管理委會

#### 委員人選發表

外匯管理委員會，已組織完成，中央特派孔祥熙兼委員長，俞鴻鈞，陳輝德，陳行，貝祖貽，席德懋，吳鐵城，王世杰，徐堪，張伯苓，賀耀組，蔣廷黻，顧翊羣，郭金鏡，宋漢章，錢新之為外匯管理委員會委員，并指定俞鴻鈞，陳輝德，陳行，貝祖貽，席德懋為常務委員。

### 上海外商銀行

#### 停止支持黑市

上海十四家外商銀行，九月初接香港平準基金會通知，停止黑市買賣，八日晨各行已停止外匯掛牌，自此祇有英匯三便士又三十二分之五，美匯五元又十六分之五一種

行市(即基金會所規定者)。關於准許照上述匯率結匯之進口貨品，亦經平準會規定。聞平準會於數月前即已調查上海之進出口狀況，各種必需品之入口數量若干，其辦法將為：(一)每月撥出一定數目之外匯，例如，撥出美金一百萬元，以輸入煤斤，及七十五萬元以輸入汽油等等(假定數)。(二)米糧等必需品，由工部局經營，工部局得優先領取此項外匯。(三)其他必需品，得由私人採購，在不出指定之外匯供應數量內，得領取外匯。(四)出口物品所得外匯及外地向上海所匯入之外匯，在可能範圍內，盡量由銀行代平準會扣起，撥入平準會服內。

### 香港出口貿易

#### 統制日趨嚴厲

香港凍結日資後，繼而宣佈禁運，禁運地帶包括波羅的海國家，日本，葡萄牙，西班牙，及此等國家屬土，與黑海港口。此例實施移

，據商務統制專員韓美頌解釋：此為戰時防衛措施之一，其包括範圍及何種貨物禁運，何種貨物准運，俱未便宣佈。商人欲運貨往上市各地者，祇有將該貨運往之目的地及其所經之路綫，詳細列明，申請領照，倘獲批准，即可出口。惟該署認為不准出口者，則無論任何一種貨物，亦在禁運之列，原因未便宣佈，即何種貨物可能獲得批准，亦不能有所發表云。

## 二，交通及運輸

### 全國運輸會議

#### 討論加強效率

中央當局為加強後方運輸效率，九月下旬召開全國運輸會議，有關各方，均派代表出席，由交通部部長張公權主持。

### 交通部設處稽核

#### 香港航空貨運

交通部部長張部長，鑒於香港與國內各地之航空貨運，往往以供不應求，不能完全適應公私需要，故除補充飛機，增加運輸能力外，並注意調整貨運手續，以期便利託運人，而杜流弊。現決定在港設立「航空貨運稽核處」，專任審查中國及

歐亞兩航空公司香港站之一切託運單，分別公物與商貨，禁運與非禁運，及該項貨物在內地需要程度之緩急，決定何者應儘先運，何者應稍後運，何者應停運，逐一簽證，交還航站，然後由航站按登記號次，依次付運。一面授權稽核處，得隨時抽查兩航站之貨運簿據，存站與裝機待運之貨物，總期航空貨運得正當發展，而國內物資亦得適當之供給，並已派定前京滬。滬杭甬鐵路局長黃伯樞為該貨運稽核處總稽核，曹伯樞等為稽核。該處於九月十一日起正式辦公。

## 三，工業

### 後方工業發達

#### 產品增加一倍

據統計：大後方於艱難困苦中遷建與新成長之工廠，除軍火工業外，已達一千單位以上。工業產值，二十九年度，計為十萬五千餘萬元。據經濟部統計，民營與國營，總值三萬一千餘萬元，礦業總值七萬四千餘萬元，均較二十八年增加一倍或二倍。本年度生產總值，尚未至發表時期，但預測必較去年再增一倍或數倍不等，然環境之艱險却遠過去歲也。

## 四聯總處發放

### 鉅額工礦貸款

重慶四聯總處為撥救工礦，最近貸款六千萬，由經濟部鋼鐵管理委員會暨工礦調整處負責分別發放。此項貸款，關係四聯總處先以貸款名義貸予政府。鋼鐵管理委員會等機關已向四聯總處辦理洽領手續，至政府今後利用該款撥救鋼鐵，煤，各業，當次第求其普遍。而首先接受撥救之工廠，當為廠址在陪都附近，運貨來渝比較便利者。除貸予資金外，次為抵押放款。

## 四，貿易

### 香港各業平淡

#### 棉織銷路獨廣

報載由於戰事之影響，香港各種工業製品之出口，備受打擊，形成盛衰無常狀態。在若干種工業品出口減少當中，最近棉織業突呈蓬勃之象，出口數量大見增加。暢銷南洋南非美洲及荷屬東印度等地，尤以南非美洲為最多。而九月份又為本年度之最興旺時期。最近某輪開出載有棉織品千餘噸，輸往南非及美洲，且於最近期間又有二千餘噸，附該輪運往。至於本港出產之膠鞋，目前尚屬平淡，本港膠鞋向銷於歐洲，自美國戰後仰給於本港，尤為不少，歐戰初期，港英間仍不斷有船航行，當時本港有大量膠鞋輸往，迨後隨航運減少而日益

港府協助直接與出產國家採辦，一而着香港各洋行盡力運購。按製造錫粉之工廠，香港僅有亞洲錫粉製造有限公司一家，成立未久，出品甚佳，然尚不敷香港樹膠業之需要。查香港大膠廠有十家，如大陣，堅民，馮強，廣東兄弟，大行，華強，勝洋，四強等，各廠出品，媲美舶來，年挽利權不少。

## 香港工業原料

### 最近稍見缺乏

香港最近因缺乏製造橡膠之化學原料，如錫養粉，炭粉等，若干膠廠迫得減工。香港勞工司九月初曾召集各大膠廠代表，討論此等化學原料之供給問題，經決定一面由

稀疎，最近間每有輪船，則祇載三數千噸，景况大不如前。此外電筒電池電筒泡等，則因工廠大量增加，出品形成供過於求，出口稍見疲滯，尤以電筒業為最冷淡云。

### 滙兌限制放寬

#### 對荷出口拾頭

香港與荷印間之滙兌，向有嚴格之限制，但自荷印政府隨英美之後，而頒布凍結中日資金命令，香港又劃入金鎊區域，荷印政府，對於荷印與香港間滙兌之限制，已特訂通融辦法。嗣後由港運銷荷印之貨品，其貨價之支付，不受限制，荷印進口商人，支付港貨價所需要之外匯，得以向當地銀行購買，不須依照前訂辦法申請A及A B香港進口貨特准執照。至於由荷印攜帶貨幣出口，如數額超過一百元者，仍須依照前訂辦法，領有B C及O等三種執照，家用匯款，亦須照常領取A字執照云。荷印對香港進口貨之限制，既已寬弛，實為香港貨品推銷荷印之一絕好機會。據香港某出口商稱：荷印進口貨以前大部份為日本出品，香港貨品之運銷荷印者，因受進口限制及外匯統制之限制，數量不多，最近荷印政府

予港貨以進口便利，港貨當可暢銷於該地，香港廠商，最近接到荷印定單甚多云。

### 五、物價

#### 桂林物價上昇

##### 一月高漲二成

最近兩月來桂林日用品(尤其是生活必需品)價值高漲，據廣西省政府統計處物價統計數字，可見此次物價上漲之迅速：

| 物品  | 單位 | 卅年七月單價 | 卅年八月單價 |
|-----|----|--------|--------|
| 大白米 | 市斤 | 0.410  | 0.515  |
| 中等米 | 市斤 | 0.410  | 0.515  |
| 熟鹽  | 市斤 | 1.555  | 2.110  |
| 花生油 | 市斤 | 1.255  | 1.515  |
| 松柴  | 担  | 4.005  | 4.805  |
| 小白菜 | 把  | 0.455  | 0.555  |
| 猪肉  | 市斤 | 1.955  | 2.110  |
| 土麵粉 | 市斤 | 1.000  | 2.110  |

以上單位國幣元。

#### 粵北最近物價

##### 亦受滙率影響

粵北物價連來因法幣滙率動盪，日用必需品受刺激，趨趨上漲，糧食一項，雖新穀已大量上市，惟價格依然盤旋，未能平抑，生活程度增高，一般平民均感支持不易。茲將粵北最近物價調查如下：

- (米)粵北油粘米(擔)一二九元，土麵粉(擔)一五〇元，(燃料)松柴(擔)四·五元，雜柴(擔)四元，木炭(擔)一二元，煤油(擔)一四四元，蜆壳牌汽油(罐)二五五元，(鹽)粗白鹽(擔)二六三元，粗赤鹽(擔)二三元，(棉紗)飛虎紗(三十二支)五〇〇元，松鹿紗(二十支)六〇〇元，大發紗(二十支)六五〇元，(烟)紅錫包(大箱)七三〇元，金龍(大箱)五三〇元，七星(大箱)三二五〇元，老刀(大箱)五三〇〇元，(汽車零件)汽車胎(旗牌)(個)一三八〇元，雪佛蘭汽車彈弓(條)三一〇元，(雜貨)草蓆(擔)一四〇〇元，蓮子(擔)一四三元，瓜子(擔)三〇〇元，百合(擔)二四〇元，冰糖(擔)六〇〇元，幼沙糖(擔)二六〇元，粗沙糖(擔)八五〇元，片糖(擔)一四〇元，先施牙膏(打)二五元，黑人牙膏(打)三一元，力士香皂(箱)三四五元。

### 桂省外銷物品

### 本年秋季收價

桐油，礦產，均為廣西重要外銷物資，年來因統購價值過低，以致有衰落之勢，現正由主管機關將各地工本詳數，呈請中央加價中。茲列本年五、六、七月各種礦產收購價值如下：(甲)純錫每公噸收購價三千元，補助金六千四百元，共為九千四百元。(乙)錫每公噸收購價一千零五十二元，補助金二千九百四十八元，共為四千零四十二元。(丙)純錫每公噸五百六十五元，補助金六百一十六元，共為一千一百八十一元。(丁)生錫每公噸收購價三百六十元，補助金三百七十元，共為七百三十元。(戊)純砂每公噸收購價一千零五十二元，補助金為二千五百四十八元，共為三千六百元。(己)錫砂每公噸收購價為二千零五十二元，補助金為一千九百四十八元，共為三千零元。其中純錫及錫兩項，較四月以前略有增加。

### 六、工商社團

#### 港商討論減稅

##### 戰時保險費用

香港政府宣佈將實施戰時強制保險制度後，各公團因其費用及實

施辦法，尙有礙難接受之處，香港華商會暨益商會等，紛紛開會商討。查此次戰時強迫保險制度，倘照所擬定保費實施，則本港各百貨公司及其若干大廠商，均加重負擔，據永安公司司理郭泉稱：本港各大百貨公司所存貨物，恆多達百餘二百萬元，若照千份之五保費強迫投保兵險，則存貨二百萬元者每月須繳納保費一萬元，一年須繳納十二萬元，此項負擔未免過重，各大公司爲此會一度開會討論，一致認爲應請當局將保費減低，或由商人自由投保，以輕負擔，吾等希望當局能將保費減至千分之二，使一般商人皆能負擔，一律投保，刻已函請華商總會將此意見轉呈當局云。

### 港十工商團體

#### 歡迎張公權氏

香港華商總會，中華廠商聯合會，上海市商會港辦事處，香港銀行公會，蘇浙滬商人協會，華僑生產建設協會，廣州中央銀行，中國國貨產銷協會，中國西南實業協會，中國國貨實業服務社等十公團，以交通部長張公權來港養病，業已回復康健，九月十日下午一時，在

香港大酒店天台花園設席歡宴。到主賓董仲偉，林康侯，葉蘭泉，盧洽卿，杜月笙，王曉籟，錢新之，宋漢章，李星衡，郭泉，郭順，郭費，郭勉仁，鍾秉錄，徐寄廬，吳蘊齋，簡東浦，張宵梅，張禹九，周雍龍，黃伯樵，阮維揚，潘仰堯，毛和源，章叔淳，金潤庠，倪士欽，胡士澄，徐季良，伊致中等金融商業界領袖六十餘人，極一時之盛，首由華商總會主席致歡迎詞，繼林康侯氏申述各團體歡迎之意。旋由張部長致詞，最後由葉蘭泉答詞。至三時始盡歡而散，茲紀各人演詞大要如後：

#### 董仲偉詞

此次議會，就兄弟個人感想，其意義乃重大非常。蓋我國數千年之封建制度，官與民向不能合作，情感既多隔膜，意見又不溝通，流弊所至，形成專制獨裁。現在則民主政治已趨實現之途，打破傳統之藩籬，剷除階級之觀念，言笑晏晏，杯酒言歡，在此能籌交錯中，已表示出一種抗戰必勝建國必成之好徵象。況張部長職掌交通，對於海外僑商之貨物運輸，關係極切，即以香島一地而論，原屬一轉運樞紐，以前我國進出口貨

易，皆賴此爲吐納之口岸，自抗戰發生，我國沿海淪陷，日騎縱橫，交通阻塞，本港與內地之往來，遂無形中斷，於是港地商務，日漸摧殘，商場固首當其衝，工界亦池魚殃及，生活程度，繼長增高，長此情形，實不堪設想，不特僑民之經濟命脈，受莫大打擊，而對於國內民生日用之供應，亦妨有不繼之虞，但我僑民雖處此惡劣環境，仍能本其奮鬥精神，冒相當危險，不避艱苦，不怕犧牲，刻苦經營，爲運輸打出路，使國內品物所需，亦可源源不缺，此種精神，皆基於擁護祖國之信念而發生，我政府當局應如何策勵之，保護之，令此一點勇氣，繼續維持，於抗戰前途，當大有助力者。今我張部長秉政中樞，身膺重寄，指揮調度，自有權衡，對交通樞紐之如何改進，如何革新，定有絕對把握，吾僑小民，本不容妄參末議，然兄弟謹以愚者千慮一得之見，聊作野人獻曝之言，想張部長海量汪洋，當能恕其率直，而有以指正之。

#### 林康侯詞

張部長此次因政躬違和，來港就醫，業已痊愈，本港工商各團體，均思瞻仰風采，并聆教益，特舉行公宴，以表歡迎之忱。張部長未從政前，本出身於金融界，任職中國銀行廿三年之久，主持原則，熟習經營，我國銀行界能有今日之成績，實應歸功於張部長。當其在銀行界時，對我工商界贊助特多，曾以種種方法，協助各工廠之發展，中國國貨產銷協會，即爲張部長所發起組織，現該會在港亦有分會，星五聚餐，仍繼續舉行我國國貨工業之成長，國外貿易之推廣，張部長之功，尤爲宏偉。我政府當局，因欽佩其人，致請出長鐵道部，嗣又改交郵部，勸精圖治，於短時期內，即完成粵漢等鐵路，運輸大捷，戰後興修鐵路公路，計劃周詳，有條不紊，可惜政府重用張部長過晚，否則當有更大之成就。此次張部長健康早復，同人等極爲愉快，希望張部長返港後，以一部份精力爲國家工作，并仍一本初衷，以一部份精力協助工商界，謀求發展，使政府與工商界，互相扶助，密切合作云。

#### 張部長詞

張部長此次來港就醫，近方告痊，今日得與諸位老友晤見，不勝愉快。本人與諸君原屬同行，多年際隔，今得見諸君康健猶昔，尤爲

我工商界慶幸。諸位來港避難，不爲威脅利誘，毅然離滬之精神，極堪欽佩。繼謂，我國抗戰至今，已歷四年，前途日臻光明，推原其故，約有下列數項：（一）全國軍人在最高領袖領導之下，一致對外。（二）外交路線完全正確，形勢日趨有利。（三）全國金融界，實業界，一致擁護抗戰，不但使財政基礎鞏固，并以不與日人合作，使日人以戰養戰之策略，全歸失敗。故在經濟戰方面，我金融工商各界，對於國家，已有莫大貢獻，諸君即係此種勢力之代表。政府對諸君至爲重視。故諸君之營業財產等，雖有犧牲，但將來所得之報酬，定必甚大，此可向諸君告慰者也。本人由商而政，現時之地位，可謂介於官商之間，可就官商兩方分別加以觀察，以消除雙方誤解，并設法增進雙方之聯繫。現時政府方面，對於工商界之精神，固甚欽佩，但認爲工商界尚未以全力協助內地發展，在工商界或不無有所顧忌，且因機器工具等項，運入內地，自須分

別先後緩急，但政府方面，所希望於諸君者，不僅在投資一項，並望能派遣有經驗之人才技工，及移入大量機器工具，以助生產事業之發達。同時工商界友人，每表示願至內地，但認爲政府機關，辦事遲緩，手續煩瑣，不肯多予協助，惟政府在此時期，先須顧及抗戰需要，致尙難予工商界十二分之便利。本人時思設法使官商兩方，互相接近，事實上數年來亦已漸臻融洽，並因政府切望金融工商界之協助，今後雙方之關係，定將愈趨密切。現時全國人士，對於抗戰必勝信念，日益堅強，日人在軍事方面，絕難進展，而我國外交方面進行又極順利，各方所顧忌者，祇經濟一方面。在此最後勝利千鈞一髮之際，切望我實業界諸君，贊助政府，更進一步，如造高塔已至頂峯，再增一分力量，即可大功告成，深望諸君將此項責任肩起，分其一部份力量精神到內地去，以促成抗戰建國之成功云。

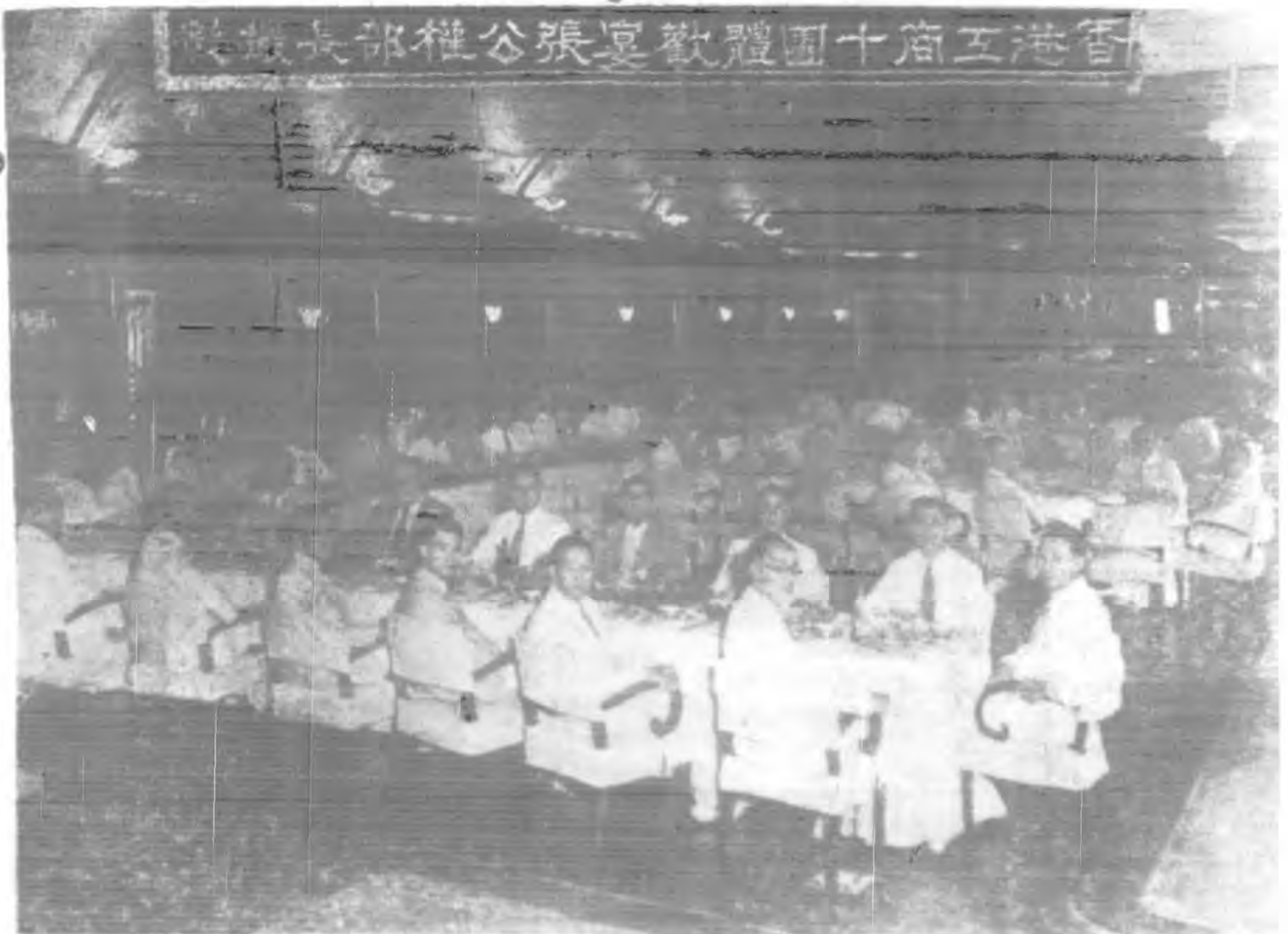

精織線衫色襪  
 已早風行選通  
 近出品愈出  
 營利不拒  
 心良用血  
 美愈忘不  
 求愈忘不  
 精求益精  
 國放血

牌 鸚 鵡



大興

廠 造 熨

牌 菠 蘿

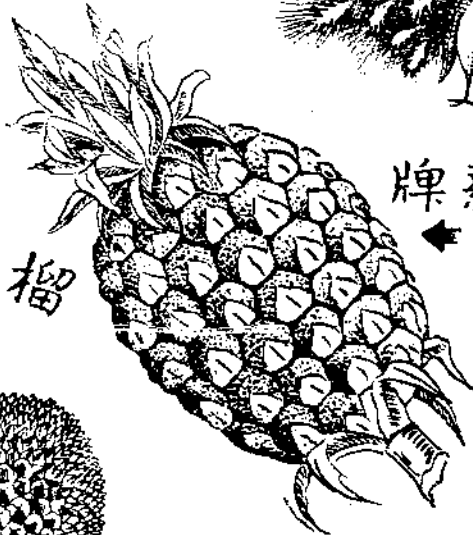

牌 蓮 榴

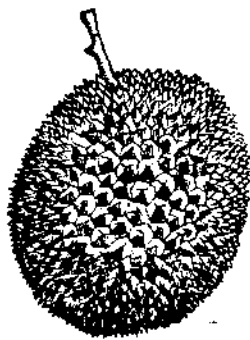

牌 剪 較

號五十七百二道咸漆礮紅龍九·址廠  
 三二二七五 話電  
 CABLE ADDRESS "FACTORY" 號對報電

廠 精 味 廚 天

廠 工 港 香

出 品

味 精 味 宗

味 醬 油 精

精 副 產 品

部 澱 粉 醬 油

其 他 澱 粉 製 品

鹽 酸 二 十 度

燒 碱

一、礮狀九十五至九十八度

二、片狀九十五至九十八度

三、液體五十度

漂 白 粉 三 十 五 至 三 十 八 度

香 港 工 廠：九 龍 宋 皇 臺 北 帝 街

香 港 營 業 所：莊 士 敦 道 五 十 九 號

電 話：三〇九一五



# 經濟法規

## 國民政府商標註冊須知 (民國三十年一月)

### 經濟部商標局編

#### (甲) 申請商標註冊應行注意

##### 事項

##### 一、商標之創製：

商標之功用在於表彰自己所生產、製造、加工、揀選、批售或經紀之商品。凡以文字、圖形、記號或其聯合式構成商標者應注意下列各點：

(一) 商標應指定文字名稱，須簡易切合，不得以圖樣替代。

(二) 外國文字商標，應加具中文名稱。

(三) 商標所用文字之讀音，不得與他人呈准有案使用於同一商品之商標讀音混同。

(四) 商標應獨出心裁，自行創製，以構成特別顯著為要件。

(五) 商標圖樣以實際作用者為準，其所施顏色經指定核准後，不得變更。

二、不得作為商標註冊之

##### 事項：

依照商標法與部令，凡屬左列各事項，均不得作為商標呈請註冊

(一) 相同或近似於中華民國國旗、國徽、國璽、軍旗、官印、勳章或中國國民黨黨旗、黨徽者。

(二) 相同於總理遺像及姓名、別號者。

(三) 相同於古代聖賢及現代領袖之肖像或姓名者。

(四) 有他人之肖像、姓名、商號或法人及其他團體之名稱者。但已得其承諾時，不在此限。

(五) 相同或近似於紅十字章或各國之國旗、軍旗者。

(六) 相同或近似於政府所給獎章及博覽會、勳業會等所給獎牌變狀者。但以自己所受獎者，作為商標之一部份，不在此限。

(七) 相同或近似於賭具之名稱或圖形者。

(八) 梅花(不論零枝或整樹)。

(九) 有妨害風俗秩序，迷信神權，崇拜帝王思想或可欺罔公眾之虞者。

(十) 相同或近似於同一商品習慣上所通用之標章者。

(十一) 相同或近似於世所共知他人之標準，使用於同一商品者。

(十二) 相同或近似於他人註冊商標失效後未滿一年者。但其註冊失效前已有一年以上不使用時，不在此限。

#### 三、使用商品類別與名稱

關於商標呈請註冊所使用之商品，依照商標法施行細則第三十七條之規定，共分七十項，每項又有分為若干類者。(類別表詳見附錄)每一商標祇能在某一類之範圍內，(其項內未分類者，以項為範圍

)，指定使用之商品。如以一種商標，兼用於兩類以上之商品，應分別繳納額定費用。慎具申請書，按額呈請註冊。如具呈人認為所使用之商品，遠難分類，得請由本局代為指定。

每一商標應逐一詳細列舉其實際作用之商品，切勿填寫混統字樣，以便確定商品類別。

#### 四、申請人與代理人

申請人如係普通商號，應由商號主人或合夥人具名，加蓋印章。凡屬雇用性質之經理司理或代表人，不得具名呈請。

申請人如係公司，應隨同申請書繳驗公司核准登記證件，或其照片。

申請人如係外國商人，除依照商標法第五條規定外，應附送其國籍證明書及在中華民國境內現有確實營業所之證明書，如為法人並應附呈其為法人之證明字據。

申請人在中華民國境內無住所或營業所者，非委託在中華民國境內有住所或營業所者為代理人，不得為商標註冊之申請及其他程序。並不得主張商標專用權或關於商標之權利。

申請人如係委託他人代理呈請商標註冊程序者，除於申請書內填註代理人姓名，住址外，應附送代理權之證明字據。(書式第四種)

凡申請人暨其代理人，遇有更換名義，遷移住址，更換印鑑，及代理權之變更或消滅各情事時，應即隨時呈報，以免於法失却對抗第三人地位。

五、費款繳納與退還

商標註冊呈請案件，所應繳之費額，另於以後各節內，分別詳細列舉，茲先簡單說明如下：

(一) 註冊費 正商標五十元 聯合商標減半(以每一商標計算)

(二) 公費 正商標五元 聯合商標減半(以每一商標計算)

(三) 印花稅費 分為三種：  
(1) 註冊證上需貼印花二元，應預於呈請時，隨文繳納。

(2) 申請書上需貼印花二角，由具呈人自行貼足。

(3) 代理人委託書上需貼印花四角，由具呈人自行貼起。

(四) 代製印版費 每件預繳十五元。(有餘退還，不足補繳) 其由具呈人自製隨文附送者，毋庸繳納。

(五) 以上各費，本局於收到查點無訛後，隨即填發收據。

(六) 凡經本局核驗及審定或在申請程序中自行撤回之商標請求退款者，除公費例不發還外，其餘註冊費，貼證印花稅，依法均予發還。如原申請人另有他案申請事項，欲將該項應退費款作抵時，應於來文內敘明原委，附送原單收據，以便換發新收據。

六、申請書之填用

各種申請書，本局均規定有一定之格式，詳見附錄(略)，並另印有單張，函索即寄。申請人務依式詳細填具，以便核辦；茲將各種申請單之名稱，分列如次：

(書式第一種) 商標專用權創設申請書(適用於呈請前未經使用者)

(書式第二種) 商標專用權創設乙種申請書(適用於呈請前已經使用者)

(書式第三種) 聯合商標註冊申請書

(書式第四種) 選任代理人委託書

(書式第六種) 商標專用權移轉申請書(適用於讓與或其他事由之移轉)

(書式第七種) 商標專用權移轉乙種申請書(適用於繼承之移轉)

(書式第八種) 商標續展註冊申請書

(書式第九種) 異議申請書

(書式第十種) 異議答辯書

(書式第十一種) 再異議評定再評定申請書

(書式第十二種) 再異議評定再評定答辯書

(乙) 商標申請註冊手續

一、新創商標註冊之申請

此種商標指正商標而言，(聯合商標詳見下節)，在申請註冊以前未經使用者，應填用本局規定之甲種申請書(書式第一種)，其在申請註冊以前經使用者應填用乙種申請書(書式第二種)，並將最早開始使用之「年」「月」「日」據實填明，連同在中華民國境內繼續使用未經間斷之證明文件，(如「帳簿」「稅單」等類)一併附送。

前項「甲」「乙」兩種申請書，務應按照實際使用情形，妥慎填用，切勿誤混，其餘應行注意事項如下：

(一) 商標圖樣： 實際使用

着色者，應送着色圖樣。如實際使用黑色者，應送黑色圖樣。如圖樣中印有商號名稱，應與申請之商號名義相符，如係引用他人商號名義，應附送其承諾字據。

(二) 商標印版： 每一商標應附送與商標圖樣完全相符之印版一枚，專供付刊商標公報之用，無論「銅版」「鋅版」「鉛版」「木版」均以花紋清晰，適合印刷為度，其「長」「寬」均不得超過十三公分，但可儘量縮小，便利郵寄，如申請人當地無製版處所，每一商標，可繳費十五元，托由本局代製，餘還缺補。

(三) 註冊費款： 每一商標應繳註冊費五十元，公費五元，印花二元(貼註冊證用)

(四) 審定商標： 商標申請手續完備，經審查合法即予審定，發給審定書，并登載商標公報公告，自公告日起，俟屆滿六個月別無利害關係人提出異議，或經辯明其異議時，方准註冊，發給註冊證。

(五) 核駁商標： 原申請之商標，經本局審查，認為有違反商標法情事者，即予核駁，發給核駁審定書，當事人對於是項核駁審定

，如有不服時，自核駁審定書送達之日起，三十日內，依法備具理由書，繳納公費十元，請求再審查。

(六)再核駁商標：核駁商標如經再審查核駁，仍不服時，自再核駁審定書送達之日起六十日內，依法向經濟部提起訴願。

二、聯合商標註冊之申請

凡同一商人擬用兩個以上類似之商標，使用於同一商品時，應將其中一個選為正商標，其餘作為聯合商標，申請註冊。此項聯合商標，應填用本局規定之聯合商標註冊申請書。(書式第三種)其具呈人名義，應與正商標具呈人名義完全相同。此項聯合商標申請註冊情形，分為三種如下：

(一)新創之聯合商標與正商標同時申請者，每一商標，應填寫申請書一紙，分別呈請，不能與正商標合併填報。

(二)如對於已經審定之商標，擬再添用類似之商標，作為聯合商標申請註冊者，應於來文註明明原商標審定號數。

(三)如對於已經核准註冊之商標，擬再添用類似之商標作為聯

合商標申請註冊者，應附送原註冊商標之註冊證，以便核准註冊填註聯號。

(四)每一聯合商標，應繳送圖樣十紙，印板一枚，註冊費二十五元，公費二元五角，貼印花稅費二元。其餘應行注意事項，與正商標同。

三、商標移轉註冊之申請

商標核准註冊後得與其營業一併移轉於他人，其移轉情形分為「甲」「乙」兩種。甲種：為讓與或其他事由之移轉。乙種：為繼承之移轉。又商標專用權得隨使用該商標之商品分析移轉。茲將各項申請移轉註冊之手續分述如下：

(一)如係因讓與或其他事由申請商標移轉註冊時，應填用本局規定之商標移轉註冊申請書，(書式第六種)由關係人連同署名，附送原註冊證及移轉證明字樣，繳納移轉註冊費(正商標二十五元，聯合商標減半)及公費(正商標五元，聯合商標減半)。如是項移轉情事，已滿一年，尚未申請註冊者，本局得依據廢權或權利關係人之申請，依法撤銷其商標專用權。

(二)如係因繼承關係申請商

標移轉註冊時，應填用本局規定之商標移轉註冊申請書，(書式第七種)附送原註冊證及合法繼承字樣，繳納移轉註冊費，(正商標二十元，聯合商標減半)及公費(正商標五元，聯合商標減半)。

(三)如正商標附有聯合商標，在正商標申請移轉時，其聯合商標應與正商標同時一併申請移轉，不得分開。

(四)分析移轉與上項手續相同，惟聯合商標不得分析移轉。

四、商標繼續註冊之申請

註冊商標之專用期限屆滿，原申請人如仍欲繼續使用該項商標，應將原商標註冊證繳局，另附圖樣十紙，(應與原註冊圖樣完全相同)印版一枚，繳納續展註冊費(正商標五十元，聯合商標減半)及公費(正商標五元，聯合商標減半)與印花稅費二元，在專用期滿六個月以前，填具申請書，(書式第八種)申請續展註冊。倘在專用期滿前已逾上述六個月之期限者，除照繳定額公費外，無論正商標，每件均須另行加繳逾期公費十元。

五、關於其他事項之申請

(一)請求更換原申請人名義

：在申請註冊程序或已經審定之商標，所生之權利，得與其營業一併移轉於他人，應詳敘事實，繳納公費，(正商標五元，聯合商標減半)附送合法承受與移轉之證明字樣，向本局申請更換原申請人名義。

(二)請求補給商標註冊證：商標註冊證如有遺失或損毀時，應聲敘事由，附送證明文件，(如登載聲明作廢之報紙，暨有圖法團或機關之文件)繳納公費(無論正商標一律五元)及貼印花稅費二元，向本局申請補發。

(三)請求發給證明：商標呈准註冊後，商標所有人，如因正當事由，須證明其商標專用權時，得詳敘事實，繳納公費五元，請求發給證明書。

(四)請求摹繪圖樣：申請人如因正當事由，須明瞭他人已註冊或審定之商標圖樣，得聲明事由，繳納公費(視圖樣之繁簡自一元起至二十元正)請由本局摹繪發給。

(五)請求抄錄證件：申請人如因正當事由，須明瞭他人關於商標事項之文件，得聲明事由，繳

納公費（每百字繳費五角不滿百字者亦同）請由本局抄錄發給。

（六）請求查閱案件：申請人如因正當事由，須明瞭他人關於商標案件之經過情形，得聲明事由，每案繳納公費二元，請求查閱。

（七）商標註冊事項之變更：商標呈准註冊後，如有下列各項情形之一者，原註冊人，得詳敘事實，附繳原領註冊證及註冊費（正商標五元聯合商標減半）申請變更註冊，但以仍係原有組織並無移轉情事者為限。

（一）合夥組織之商號加添合夥人具名者。

（二）合夥組織之商號另推合夥人具名者。

（三）更換商號名稱者。

（四）於原申請之商號名稱上加添「字」「記」者。

（五）西文商號名稱加添中文商號名稱者。

（六）中文商號名稱加添西文商號名稱者。

（八）商標註冊事項之塗銷：申請商標註冊時所指定使用之商品或普通使用方法經核准註冊後，如有減少或不用時得詳敘事實，繳納

公費（正商標五元聯合商標減半）申請塗銷。

### （丙）商標爭議進行程序

一、異議與再異議之申請  
（一）凡經本局審定之商標，在登載商標公報六個月公告期間內，利害關係人，如認為是項商標與其本人所申請註冊或經審定或已註冊之商標，（包括被核駁商標，已依法請求再審查者。）發生相同，近似或其他違反商標法規定之情事，依法得備具異議申請書正副本（書式第九種）聲述理由，敘明對造商標審定號數及其本人商標之審定號數，或註冊號數，附繳公費二十元，如擬以使用先後為對抗理由者，應附繳其商標實際開始在中華民國境內使用並未中斷之證據，有代理人者，併應附呈代理人委託書，向本局提出異議。經本局異議審定後，當事人之一造如有不服者，自異議審定書送達之日起三十日內，得備具申請書正副本（書式第十一種）附繳公費二十元，請求異議再審查。

（二）凡經本局審定公告期滿之商標，利害關係人於公告六個月以後，始發覺有相同或近似事情，不得提出異議，但依法仍可向本局進行申請評定之程序。

不得提出異議，但依法仍可向本局進行申請評定之程序。

### 二、評定與再評定之申請

（一）凡經本局審定公告期滿或經核准註冊之商標，利害關係人認為是項商標與其本身業經申請註冊，或經審定，或經核准註冊之商標（包括被核駁商標已依法請求再審查者）發生相同近似或其他違反商標法規定之情事，依法得備具申請書正副本，（書式第十一種）聲述理由，敘明系爭商標之審定，核駁，或註冊號數，附繳公費二十元，如擬以使用先後為對抗理由者，應附繳其商標實際開始在中華民國境內使用並未中斷之證據，有代理人者，併應附繳代理人委託書，向本局請求評定。經本局評決後，當事人如有不服，自評定書送達之日起三十日內，得備具申請書正副本（書式第十一種）及公費二十元，請求再評定。

（二）經過異議之註冊商標，於評定決定後，對本人不得就同一事實及同一證據請求評定。其經過評定之評決確定後亦同。

定者：自登載商標公報之日起已滿三年時，概不得請求評定。

### 三、訴願之申請：

（一）對於異議再審查之審定及再評定之評決有不服時，得於文到六十日內，依法向經濟部提起訴願，並應同時繕具訴願書副本呈送本局。

（二）對於本局之批駁有不服時，根據訴願法之規定，亦得向經濟部提起訴願。

凡屬商標爭議案件，有關法定或指定期限者，（例如異議或評定案件之答辯或防繳之證件，本局均於文內指定期限）當事人務應遵限辦理，如恐郵寄遲緩，得先以電報（二八七一重慶）呈報備案。否則本局即認係當事人自行延誤，對於原案依法如期審理，並不因之中止。但當事人於事前聲明窒礙，經本局核准展展者，不在此限。

商標爭議案件經雙方和解成立或原造擬請撤回者，應於本局依法審定或評決前備文聲明之。

### （丁）附錄

#### 商品類別表

第一項 化學品藥類及醫治補助品  
化學品類 中藥類 西藥類

- 樹膠膠類 礦泉食鹽類 醫治補助品類 及應屬於本項之其他商品
- 第二項 顏料染料漆油墨及塗料 顏料染料類 漆類 油墨類 塗料類 及應屬於本項之其他商品
- 第三項 香料香品及不屬別項之化妝品
- 第四項 肥皂 香皂類 藥皂類 粗皂類 及應屬於本項之其他商品
- 第五項 不屬別項之洗刷膏洗料品 牙粉牙膏類 鞋粉革油類 洗刷用品類 及應屬於本項之其他商品
- 第六項 不屬別項之金屬及其粗工品 鋼鐵及其半製品類 銅及其半製品類 鋁鉛及其半製品類 銻銻及其半製品類 鍍或其做造物及其半製品類 及應屬於本項之其他商品
- 第七項 金屬及合金之製品 鑄造物類 彫鑿物類 打壓物類
- 第八項 鋼鋒利器 針類 釘類 刀類 剪類 及應屬於本項之其他商品
- 第九項 貴金屬(白金金銀)或其做造物及其製品
- 第十項 珠寶寶石或其做造物及其製品之不屬別項者
- 第十一項 不入別項之礦物
- 第十二項 石或其做造物及其製品之不屬別項者
- 第十三項 水泥及土沙灰泥 水泥類 土瀝青類 石膏類 石灰土砂類 及應屬於本項之其他商品
- 第十四項 陶器瓷器磚瓦 磁器類 陶器類 磚瓦類 及應屬於本項之其他商品
- 第十五項 玻璃及不屬他項之玻璃製品及玻璃質品 玻璃及其製品類 磨磁品類 景泰藍類 料器類 及應屬於本項之其他商品
- 第十六項 樹膠及其製品之不屬別項者
- 第十七項 不屬別項之機械器具及其各附件
- 第十八項 理化學醫術測量照像教育等用之器械器具計算器眼鏡及其附件
- 第十九項 農工器具 農業器具 工業器具
- 第二十項 運送用機械器具及其各件 火車類 汽車類 自行車類 航空機類 船舶類 升降機類 及應屬於本項之其他商品
- 第二十一項 鐘表及其附件 鐘類 表類
- 第二十二項 樂器留聲機及其附件
- 第二十三項 軍用火器獵槍花樣爆竹及其炸裂物
- 第二十四項 蠶種及繭 蠶種類 繭類
- 第二十五項 棉葛麻苧羽毛類 棉花類 麻葛類 毛羽類
- 第二十六項 蠶絲 絲類 絲線類
- 第二十七項 棉紗線 棉線類
- 第二十八項 毛紗線 毛線類
- 第二十九項 麻紗線及不屬前三項之紗線類 麻紗線類 人造絲紗線類 交撚紗線類 金銀線類及應屬於本項之其他商品
- 第三十項 絲織品 疋頭類 美術品類 毯類 及應屬於本項之其他商品
- 第三十一項 棉織品 疋頭類 毛巾類 毯類 及應屬於本項之其他商品
- 第三十二項 毛織品 屬於本項之其他商品

- 正頭類 毯類 及應屬於本項之其他商品
- 第三十三項 氈織品
- 正頭類 毯類 及應屬於本項之其他商品
- 第三十四項 不屬前四項之織品
- 交織正頭類 交織美術品類
- 不透水織物類 毯類 及應屬於本項之其他商品
- 第三十五項 不屬別項之編織品
- 及縐帶類
- 織品類 花邊類 縐帶類
- 編織工藝品類 及應屬於本項之其他商品
- 第三十六項 冠服領靴鞋巾紐及其他服御品
- 冠帽類 衣服類 領袖類 領帶類 手套類 襪子類 鞋靴類 手帕類 紐扣類 及應屬於本項之其他商品
- 第三十七項 寢具及不屬於他項之室內裝置品
- 床類 被褥枕墊類 帳帘類 地毯類 及應屬於本項之其他商品
- 第三十八項 酒品及醴釀
- 酒類 醴釀類 及應屬於本項之其他商品
- 第三十九項 冰及清暑飲料
- 冰類 冰淇淋類 汽水類 果汁類 及應屬於本項之其他商品
- 第四十項 醬油醬醋及調味品
- 醬油醬醋類 調味品類 及應屬於本項之其他商品
- 第四十一項 糖類
- 糖類 蜜類
- 第四十二項 茶咖啡及可可
- 茶類 咖啡類 可可類 及應屬於本項之其他商品
- 第四十三項 乾點糖菓及麵包
- 餅乾乾點類 糖菓類 麵包類 及應屬於本項之其他商品
- 第四十四項 不入別項之食料品類
- 醃臘類 海味類 罐頭肉食類 及應屬於本項之其他商品
- 第四十五項 獸乳及其製品或其他造品
- 獸乳類 奶油類 代乳粉類 及應屬於本項之其他商品
- 第四十六項 穀蔬菓品種子及其製品
- 穀類 穀製粉類 麵類 乾鮮菓類 蔬菓類 種子類 罐裝菓蔬類 澱粉類 及應屬於本項之其他商品
- 第四十七項 烟草及其製品
- 烟絲捲烟類 雪茄烟類 及應屬於本項之其他商品
- 第四十八項 烟具
- 第四十九項 紙及其製品
- 紙類 紙製品類
- 第五十項 文具
- 筆類 墨類 打字機類 印字機類 及應屬於本項之其他商品
- 第五十一項 皮革及其製品或做製品之不入別項者
- 皮類 革類 革製品類 及應屬於本項之其他商品
- 第五十二項 固體燃料
- 第五十三項 火柴
- 第五十四項 油蠟及其製品之不入別項者
- 礦物油類 植物油類 動物油類 蠟類 蠟燭類 及應屬於本項之其他商品
- 第五十五項 肥料
- 第五十六項 竹木藤及其製品之不入別項者
- 竹及其製品類 木及其製品類 藤及其製品類
- 第五十七項 漆器之不入別項者
- 第五十八項 骨角牙介類不入別項
- 之製品及其仿製品
- 第六十項 傘扇杖及其附屬品
- 傘類 扇類 杖類 及應屬於本項之其他商品
- 第六十一項 燈及其各件
- 燈泡燈罩類 手電筒類 蠟光燈類 煤汽燈類 及應屬於本項之其他商品
- 第六十二項 刷梳及不屬別項之飾品
- 刷子類 梳篦類 頭飾品類 及應屬於本項之其他商品
- 第六十三項 運動遊戲器具及玩具
- 運動遊戲器具類 兒童玩具類 及應屬於本項之其他商品
- 第六十四項 圖書照片書籍新聞雜誌及其他印刷品
- 圖書照片類 電影片類 書籍類 新聞雜誌類 票據類 及應屬於本項之其他商品
- 第六十五項 冷熱水瓶及其各件
- 第六十六項 薰香料品
- 薰香類 蚊香類 及應屬於本項之其他商品
- 第六十七項 電氣機械器具及其附件
- 電氣機械類 電爐電扇類 電池及蓄電器類 電線類 及應屬於本項之其他商品
- 第六十八項 石棉及其製品
- 第六十九項 不屬他項之研磨料品
- 第七十項 不入別項之商品

# 一九四一年香港金屬物統制命令

第一條 本命令定名為一九四一年金屬物（領照待遇及價格）統制命令。

第二條 本命令稱（甲）「進口商」指攜帶及使人運載金屬物來港之人或店號。（乙）「領照貿易商」或「執照持有人」指依第三條規定領取執照管有金屬物之人。（丙）「金屬物」指鑄苗或屑片以外之未製半製及製成各種金屬或混合金屬物。（丁）「金屬物統制專員」包括該專員或供應局長授權執行金屬統制專員職有權限之人。（戊）「許可數量」指總量不滿三噸之任何種類或數種金屬物之數量。（己）「買賣」包括交易企圖售賣、兜售、接收待售、貯售、寄售使人或許可他人售賣兜售或陳列待售。（庚）「餘屑」指金屬與混合金屬物經過製造後廢餘之金屬與混合金屬屑片，包括割、切、鑽、穿孔、製為圓形及製釘所廢之餘屑暨拆毀機器船舶或物品所廢之餘屑在內。（辛）「船舶」包括航艇載貨船或用以航行之他種船隻。

第三條 （一）凡未領有本命令第二表甲款所載有效執照者，不得存有或管有特許數量之各種金屬物，申領執照書應依第二表乙款格式為之。

（二）所有執照須遵照金屬物統制專員隨時指定之條件辦理。此項條件，列載於執照之上或另以書面通知執照持有人。

（三）執照持有人須遵守執照內載條件，違者以違反本命令論。

（四）執照之發給或換領新執照，金屬物統制專員有絕對決定全權。

（五）金屬物統制專員得以書面得隨時決定撤銷或取消執照或變更執照或取消執照之條件，以書面通知執照持有人或背書于執照之上，特別是對於認定持有人不遵守執照條件，或違反本命令之規定，而取消或撤銷各該執照之權限不生妨害。

（六）依本條二項或五項規定之通知書，得用郵遞投致持有人在執照內列地址，或送達于該址一成年人接收之。

（七）執照有效期限，以內列期間為限，但仍受第五項撤銷或取消執照權之限制。

（八）執照申領書須列明一切詳細事項，依式填註，並由申領人簽押，如為公司或店號，則由司理或股東簽押。

（九）領照貿易商如未經金屬物統制專員書面許可，須照法定價格售賣金屬物，即賣價不得超過進口商來價附加第一表所列營利百分率之數，任何人不得出高價承購而超過領照貿易商被指定之售價。

（十）在本命令頒布前向進口商承購金屬物，應以進口商來價為標準。

（十一）進口商在本命令頒布前或以後運抵本港而未在本命令頒布前售出之金屬物，其售價應照成本增加百分之二點五計算。

（十二）無論何人如未領有金屬物統制專員依本命令第二表丙款格式所發有效執照，不得向領照貿易商承購各種金屬物。

（十三）申領本條規定之許可證，須依第二表丁款格式表為之。並須列明一切詳細事項依式填註，並由申領人簽押，如為公司或店號，則由司理或股東

## 第四條

項，依式填註，並由申領人簽押，如為公司或店號，則由司理或股東簽押。

（一）領照貿易商如未經金屬物統制專員書面許可，須照法定價格售賣金屬物，即賣價不得超過進口商來價附加第一表所列營利百分率之數，任何人不得出高價承購而超過領照貿易商被指定之售價。

（二）在本命令頒布前向進口商承購金屬物，應以進口商來價為標準。

（三）進口商在本命令頒布前或以後運抵本港而未在本命令頒布前售出之金屬物，其售價應照成本增加百分之二點五計算。

（四）無論何人如未領有金屬物統制專員依本命令第二表丙款格式所發有效執照，不得向領照貿易商承購各種金屬物。

（五）申領本條規定之許可證，須依第二表丁款格式表為之。並須列明一切詳細事項依式填註，並由申領人簽押，如為公司或店號，則由司理或股東

簽押，如為公司或店號，則由司理或股東

簽押，如為公司或店號，則由司理或股東

簽押，如為公司或店號，則由司理或股東

東業司理簽押。

第六條

(一) 執照持有人除在執照開列之地點外，不得存貯各種金屬物，但本項之規定對於確實轉運或由船舶轉載出入口之金屬物不適用之。

(二) 執照持有人存有各種金屬物，不得超過執照指定最高數量之外。

第七條 執照持有人對於執照規定各種金屬物統制專員。由造報人簽押，如爲公司或店號，則由司理或股東業司理簽押，列明上月各該存貨地點所有存貨與交易事務，必要時，併須呈驗一切有關簿冊文件。

第八條 執照持有人對於金屬物統制專員或其委託人提出要求時，須將各該執照繳驗。

第九條 金屬物統制專員或其委託人如有理由相信任何處所地方存有金屬物者，得隨時進入該處及查驗有關賬目文件。

第十條 無論何人除領有或遵照金屬物統制專員依本命令第二表已款格式所發有效許可證辦理外，不得由任何船舶或飛機場將進口金屬物移運他處。

第十一條

(一) 執照持有人除領有或遵照金屬物統制專員依本命令第二表丙款格式所發有效許可證辦理外，不得由任何地方將其所有金屬物搬運或許可他人搬運或使用或變賣之。但本條之規定，對於依本命令第十條規定所發有效許可證搬運之金屬物

第十二條

不適用之，但又規定，凡依本條規定發給許可證准執照持有人將金屬物售與另一執照持有人而運交指定之地點者，則本條之規定，對於承購持有人搬運各該金屬物往指定之地點，不必另領此種許可證。

第十三條

(一) 金屬物統制專員依法得依第二表庚款格式送達通告與任何人，宣告其人爲領照貿易商，其人須在二十四小時內向專員申領第三條一項所稱之執照。

(二) 本條規定之通告，得依下文送達之：(甲) 如爲箇人或店號，專役送達于該人或店之股東或該人或該店營業所在地之一成年人收受之，但送達通告，如留交受送達人而其人已注意及之者，即視爲業已送達；(乙) 如爲公司，則留交該公司註冊事務所。

(三) 執行通告送達之人，須在副本上背書送達日期時刻方法，署名其上，並將副本呈交統制專員。

爲避免疑難起見，茲特宣告，凡遵

第十四條

照任何命令或規則發給金屬物進口執照與任何人，不得視爲有特許該人免遵本命令規定各條件之所爲。

第十五條 (一) 依本命令規定發給許可證，金屬物統制專員有絕對決定全權。

(二) 領有本命令規定所發許可證之個人、店號或公司，遇統制專員或其委託人提出要求時，須將各該許可證繳驗。

第十六條

依本命令規定，建造商或轉承建造人在進行建築時在場所存金屬物，應視爲屬於該人之所有，直至使用於建築工事之後爲止。

第十七條 除第十六條之規定外，本命令之規定，對於英國陸軍、香港政府機關或政府公報隨時公佈特許之人均不適用之，但本項之規定，對於供給或買賣金屬物與英國陸軍、香港政府機關或上述特許之人，並無授予任何特許權。

第一表

| 號次 | 種類                | 營利百分率 |
|----|-------------------|-------|
| 一  | 能抵抗磨擦之堆耐金屬物及白金屬物  | 一五    |
| 二  | 鋼鐵螺旋門螺旋母螺旋釘及戒指    | 一〇    |
| 三  | 黃銅或紅銅螺旋門螺旋母螺旋釘及戒指 | 一五    |
| 四  | 各款黃銅枝             | 一五    |
| 五  | 黃銅片               | 一〇    |
| 六  | 黃銅喉及管             | 一五    |



|     |              |    |
|-----|--------------|----|
| 七   | 黃銅線          | 一〇 |
| 八   | 赤銅模          | 一〇 |
| 九   | 赤銅線          | 一〇 |
| 十   | 赤銅枝          | 一〇 |
| 十一  | 赤銅片          | 一〇 |
| 十二  | 赤銅塊          | 一〇 |
| 十三  | 赤銅喉及管        | 一〇 |
| 十四  | 空銅鼓度器        | 一〇 |
| 十五  | 各種量度器        | 一〇 |
| 十六  | 各式各款手作工具     | 一〇 |
| 十七  | 銅鐵環          | 一〇 |
| 十八  | 生針           | 一〇 |
| 十九  | 鉛管           | 一〇 |
| 二十  | 鉛片           | 一〇 |
| 二十一 | 鉛鏡           | 一〇 |
| 二十二 | 各種機械工具       | 一〇 |
| 二十三 | 炮銅(模)        | 一〇 |
| 二十四 | 炮銅喉管或枝       | 一〇 |
| 二十五 | 炮銅或黃色片       | 一〇 |
| 二十六 | 各種及各款金屬板條及鋼筋 | 一〇 |
| 二十七 | 釘鐵線          | 一〇 |
| 二十八 | 其他各種釘及尖頭釘    | 一〇 |

|     |                |    |
|-----|----------------|----|
| 二十九 | 電鋸鋼            | 一〇 |
| 三十  | 生鐵             | 一〇 |
| 三十一 | 電鍍或塗黑鋼喉管       | 一〇 |
| 三十二 | 電鍍或塗黑鋼喉管零件     | 一〇 |
| 三十三 | 古銅片            | 一〇 |
| 三十四 | 輕重鐵軌           | 一〇 |
| 三十五 | 各種鉛水或塗黑鋼鐵鋼線    | 一〇 |
| 三十六 | 鋼或銅針           | 一〇 |
| 三十七 | 方扁圓形彈簧鋼        | 一〇 |
| 三十八 | 電鍍鐵碼及釘眼        | 一〇 |
| 三十九 | 鋼鐵片角鐵槽鐵丁字鐵工字鐵圓 | 一〇 |
| 四十  | 鐵鐵枝方鐵六角鐵扁鐵及各種鐵 | 一〇 |
| 四十一 | 光身或綉紋電鍍或塗黑鋼鐵片  | 一〇 |
| 四十二 | 鉛包鐵片           | 一〇 |
| 四十三 | 扁圓或方形鋼製工具      | 一〇 |
| 四十四 | 錫片錫板           | 一〇 |
| 四十五 | 厚薄錫及錫模         | 一〇 |
| 四十六 | 燒針電極           | 一〇 |
| 四十七 | 鐵線網或可以張開之金屬物   | 一〇 |
| 四十八 | 鐵索             | 一〇 |
| 四十九 | 光身或裝鈎塗黑或電鍍或煨   | 一〇 |

煉之鐵線  
四十九 硬黃銅線  
五十 硬紅銅線  
五十一 軟身銅線  
五十二 錫鐵模  
五十三 錫鐵片  
五十四 錫鐵塊  
五十五 上文未列入之一切金屬物

第一表

甲表存有金屬物執照格式 乙表執照持有入申請存有金屬物格式 丙表移送金屬物許可證格式 丁表移送與購買金屬物申請格式 戊表某月份金屬物存貨報告書格式 己表進口金屬物准由船舶或飛機場移送許可證格式 庚表通告書格式(各格式表均詳略)

附註一 八月二十日港政府公佈第一〇二七號關於輸運金屬與混合金屬物進口之佈告云：進口商請注意下列各點，計開，輸運上述金屬物進口之執照稱為香港金屬物進口執照，執照表格樣本可向金屬物統制專員公署領取，申請輸運上述金屬物進口者須用此種表式，餘不適用。

# 中國旅行社 香港分社

接運昆明 重慶 聯運貨物  
負責運輸 限期包到  
賜顧請駕臨皇后道中六號接洽

# 編後記

貿易的統制與出口外匯由政府集中收購，在戰時是絕對必要的；可是過去的貿易與外匯政策，尙不能發揮其獎勵生產，增加出口，爭取外匯的最大功用。際此外匯管理委員會成立伊始，新外匯政策尙在試行期間，中國植物油料廠經理張禹九先生對改革出口貿易，有極精警重要的建議。原文刊在香港大公報，本期特為轉載，並特約千家駒先生撰述「改訂出口匯率問題」一文。我國從事國貨生產與運銷者，過去所受的困難實在很多，兩位先生所說的，正是我們國貨業一致的要求，希望政府主管當局，俯納輿情，迅為設法改善。

英美凍結我國資金後香港工商業遭遇的困難與所得便利，本刊上期

闡述已詳，本期再發表蔡謙王雨桐（倉庫專家，現任「保險界」主編）兩位先生的大作，報告上海一般工商業所感受的影響。此外又請湯吟閣先生撰述「上海貿易之變遷」一文，參照讀來，饒有興味。南開經濟研究所所長方顯廷先生，新亞藥廠總經理許冠羣先生，香港中國工程師學會副總幹事張延祥先生，康元製罐廠經理阮維揚先生，本期均有極精彩的著作，希望讀者注意。

交通部長張公權先生此次來港養病，香港工商界曾作盛大的歡迎。編者追隨先生有年，對先生過去造福於國貨與華僑事業的一段歷史，知之甚諳，因此在本期中特向景仰先生的略為介紹。

此外，本期的調查資料，特別豐富，「各地國貨產銷運現況調查」一文能與讀者相見，我們不能不感謝各地國貨公司的經理，如香港的胡士澄先生，廣州灣的李慶新先生和成都的王涼塵先生等。至於貨物運經廣州灣進口須知一文，切合目前實際需要，足供港滬廠商參考。

# 大益採辦事務所

代理調查市場及報價 辦事迅速週到

代理買賣貨品 服務忠誠努力

代理貨運 香港雪廠街經紀行五十五號

業務章程承索即寄

電話：三二五八一號

# 中國工程師學會對總理實業計劃之研究

中國工程師學會聯絡各專門工程學術團體，組織總理實業計劃研究委員會，由陳立夫氏任主席，葉秀峯氏任總幹事，經行政院撥發研究經費十萬元，現在重慶積極推進工作。茲錄該會公佈之組織緣起，原則，及進行辦法，以供我國貨與實業界之參考，確有至重大之關係焉。

## 緣起

溯我國抗戰以來，國人莫不在中央抗戰建國之最高原則下，努力於其本位工作。於今抗戰已達第四年，舉國所經歷之艱辛，實超越前史。吾人於此艱辛之過程中，所警覺而引為最大之教訓者為何？則莫不深感物質力量缺乏之苦。致任頑×長驅，鐵翼××。我物質果缺乏耶？則又不然，舉凡必需之各項動植物之生產，我實無不具備，天賦優厚，乃世界上無與倫比之國家。而所缺者，乃在未能充分應用工

程科學力量加以啓發，致未能對世界進步，迎頭趕上。凡吾受有工程科學訓練之同人，於此實有其應負之使命。四十餘月以來，吾工程界同人，對於抗戰之供獻，所焦勞辛苦者，固已不少。而建國前途，有需吾人之努力者則尤多。抗戰建國之道，頭緒紛繁。近世謀國之人，多已對政治經濟諸端，羣加研討。然而由政治經濟之理論，得以表現於實際者，仍有待於吾人之有以自效。舉世先進各國之計劃建設也，其全國工程師蓋無不盡其最大之努力。在一切比較落後之我國，吾人尤不容稍縱其時機，有辜時代之任務。惟茲事體大，果又從何言之。所幸者吾人有先知先覺之國父，早為我人籌到最偉大之經濟建設初步方案，即建國方略中之實業計劃也。當計劃之時，第一次歐戰告終，國父就國家建設之需要，計劃引用外國戰後過剩機械人才資本之途徑，以其所餘補我不足。精溝遠

大，規模具備。所惜二十年來未克一一付諸實施；亦未嘗有就此計劃作有系統之精密設計，以傳導其實施者。今日世界大戰之範圍，遠過於前，而國際間鑒於我國之覺醒，對我之同情援助，日益殷切。一旦抗戰勝利，世界大戰亦且告終，我工程建設事業之必將更獲更大之援助，得以突飛猛進，可以斷言。果如何利用此再臨之機會，規劃精當，以最高效率，致國家於富強？則今日之所以就實業計劃設計其細密計劃，以謀其實施者，良不容緩。且也，於科學進步之今日，於抗戰的血的教訓中又有若干明確目標，有待研討其進行之方，解決之道；將進而以增益實業計劃之所未備，俾可發揚光大，此亦吾人之責，無所旁貸也。更有進者，諸先進國之計劃其經濟建設也，類有軌跡可資參證，有得失可資借鏡，又可使吾人有簡便的抉擇之方，時間心力，兩可節省。由上論列，則今日設計

之途，遠則就實業計劃，增益科學新猷，鑒各國之長短，謀及建國之大。近則復可隨時參證目前因抗戰而有之各項建設設施，調整其關係。亦可由整個的建設體系之中，抉擇目前抗戰所需之項目，而提前計劃之。關係既密，則由抗戰中建國，益可有所徵信矣。爰將研究原則及進行辦法，詳述如后：

## (甲) 原則

(一) 本會應以總理建國方略中之實業計劃之細密計劃，以為全國人民集中努力之鵠的；而為建國之張本。

(二) 計劃應根據國防及民生之需要，以達到自衛自足為目的，從輕工業的起點，順序計劃及於重工業。在實施方面，則更以重工業先於輕工業，並使交通事業儘先發展與為適當之配合。復依各種已知之條件，計劃其各個之分期。

(三) 由本會邀請各專門工程

學會，分門計劃各工程部門之細密計劃，爲初步之配合。進而與其他有關專門學會之工作，爲進一步之配合。

(四)各專門工程學會就其過去事業之計劃及經驗，補充實業計劃之細目；並根據過去二十年世界工程及科學技術之進展，增加實業計劃之項目。

(五)各學會計劃擬定後，採取往復調整配合方法，初次彙總後加以配合；再分送各學會修改。修改後，重行彙總，再加整理聯系，以此結果，彙合工程學會以外之關係專門學會之計劃，配合調整，聯合擬定整個實業建設實施步驟，決定入手方案，首獻於中央，並要求財政經濟方面，協同履行建國工作中所應有之責任。

(六)爲便利工作之進行，本會組織總理實業計劃研究會，負責搜集材料，收集意見，整理報告圖表，綜合編配各部工程計劃，並調融各關係工程學會之研究設計的意見。

(乙)進行辦法

依據以上各項原則，可知進行

- 1 港埠工程
- 2 造船業
- 3 鐵路工程
- 4 機關車製造業
- 5 公路工程
- 6 自動車製造業
- 7 水運工程
- 8 防洪工程
- 9 灌溉工程
- 10 水力工程

設計研究之方，首重分工合作。須先分析各種事業或工業的項目，然後由各學會或專家分任工作。依照實業計劃之所包含而析之；則前三個計劃就西北，西南，及揚子江流域三部分地域的範圍，作關鍵的及根本工業的設計。第四計劃爲鐵路交通的補充計劃。第五計劃爲工業之部食，衣，住，行，印刷工業的計劃。第六計劃爲鑄冶工業計劃。綜合而歸納其性質；則有交通事業，重工業，輕工業，三大類，及其相關之工程。詳加分析，亦殊頭緒錯綜。爲便利於析成分類計，茲先作下列標準之決定：(一)凡可以一總的名稱而概括數種工程事業者，用此總的名稱。至於一種項目下，而有特殊重要之一子目者，析而出之。(二)若干種項目均須各有其必需之機械供給，如非大量，均不將其機械之製造專列項目。(三)更有目前已成重要事業之項目，在實業計劃中止包含其意義於其他項目中者，析而出之。(四)新興工程技術增列專項。就以上標的都析爲五十五類，先行表列如左。(大體依照實業計劃之順序)

- 11 農具製造工業
- 12 農產製造工業
- 13 米麥工業
- 14 農產運輸工程
- 15 農倉建築工程
- 16 製茶工業
- 17 豆製品工業
- 18 絲工業
- 19 麻工業
- 20 棉工業
- 21 毛工業
- (以上四項合之則爲紡織工業)
- 22 皮革工業
- 23 紡織縫紉機器工業
- 24 建築材料工業
- 25 家具製造工業
- 26 居室建築工程
- 27 燃料工業
- 28 印刷工業
- 29 造紙工業
- 30 油墨工業
- 31 木材工業
- 32 窯業工業
- 33 水泥工業
- 34 探煤工業
- 35 33 探油製煉工業
- 36 探礦工業
- 37 鋼鐵工業
- 38 冶煉工業
- 39 37 鑄冶機械製造工業
- 40 電訊工程
- 41 電力工程
- 42 電工器材工業
- 43 工具機工業
- 44 機械工業
- 45 43 酸鹼鹽工業
- 46 煤焦工業
- 47 製藥工業
- 48 膠體工業
- 49 油脂工業
- 50 電化工業
- 51 糖工業
- 52 纖維工業
- 53 肥料工業
- 54 52 化學工業
- 55 53 航空製造工業

種。上列五十五項目，由有關學會自行認定之，分配以後，各專門學會接受所任計劃部門，即各自着手。其進行順序規定如下：  
1. 首須就所任部門在實業計劃中之部份研究其有無因時代關係而有須加以改正補充之處。  
2. 就所任部門研究應搜集何種材料，如何搜集並進行搜集之。  
3. 以上二項研究完畢材料後，即着手設計。於設計之時，須注意有重大關係之項目凡四：(a)時間，(b)區域，(c)需要之人才及人力，(d)實施步驟。  
4. 就設計結果，參酌國內現有建設能力，研究其何者爲自給部份，及何者必須外國協助。  
5. 其有關係不限於一種專門學會者，聯合設計之。  
6. 集中其設計於實業計劃研究會，研究其配合調整。  
7. 各專門工程學會接受調整配合案，再研究其應否修改或予以同意，重行集中於實業計劃研究會，舉行第二次之必要調整。  
8. 實業計劃研究會根據再調整案，請求工程師學會以外有關學會供給其所研究設計關聯部分之結果，重行配合，再爲必要之修正。  
9. 以此最後之結果，供獻於中央。  
10 中央採納計劃後，由本會動員全國工程師，努力求其實現。

# 香港中國國貨陳列所月報

第二號

## 單位陳列續有參加

本所單位陳列，在使觀衆對於各個單位廠家出品有一整個而深刻的認識，開幕以來，深得各廠家稱許，紛紛接洽加入單位陳列，惟以原有單位樹窗數量有限，致令一部分要求參加之廠家向隅，現除設法多劃出一部分陳列樹窗作單位陳列，以應需求外，並計劃擴充樹窗地位與數量，以廣容納。現將新加入單位陳列之廠家列后：

- 中國茶業公司
- 建生磚廠
- 南洋烟草公司
- 淘化大同罐頭公司
- 聚沾記椰子糖廠
- 堅民橡膠廠
- 香港製帽廠

## 單位陳列更換陳列品

參加本所單位陳列之廠家，規模均極宏大，出品繁多，但以限於陳列地位，未能將所有精美出品同時陳列，故各廠均將出品分期輪流

陳列，既可使觀衆得更多量的認識各種出品，並可免陳列之呆板乏味。現第一期陳列業已一月期滿，各廠家均紛紛將第二期陳列品送所更換，計已更換完竣者有康元、大華、永安、捷和、濟隆、天廚諸廠，而正在計劃更換中者尚有多家。所有新更換之陳列品，均爲各廠精良出品，較諸第一期更爲精彩。

## 第二期綜合陳列開始

本所因爲陳列地位所限，同時爲令觀衆集中注意力使能收更高度之宣傳效果起見，特將綜合陳列定爲一個月一期，每期陳列一個中心題材之貨品，使各種精美之國貨皆能輪流介紹給觀衆。第二期中心題材爲「食」，內容包括一切食品、飲料、調味品、營養品以及烹飪器皿，飲食用具等，現已開始徵集，並已有廠家陸續送到不少食品及飲食器皿。至第二期綜合陳列開始之日期，則已定爲十月一日。

## 舉辦名產食品展覽

我國不僅物產豐富，名產尤多，許多名產食品如茶葉，如糖薑，彩蛋等均在出口貿易中佔重要位置，成爲歐美人士嗜食佳品。本所茲爲集中宣傳名產起見，特於第二期綜合陳列期中，同時舉辦名產食品展覽，蒐羅我國最著名產品，另闢專室陳列。茲將徵集目錄如后。

## 第一屆名產展覽會徵集目錄

- (一) 糖薑
  - 一、製糖所用之各種原料
  - 二、糖薑製造過程
  - 三、有關糖薑之歷史材料(文字或照片)
  - 四、糖薑產銷之各項統計
  - 五、成品
- (二) 茶葉
  - 一、各種培製茶葉之照片或工具模型
  - 二、各種培製茶葉之方法
  - 三、中國茶葉產地之照片
  - 四、中國茶葉產銷統計
  - 五、泡茶常識
- (三) 銀耳
  - 一、銀耳優劣之鑑別方法
  - 二、銀耳產地照片
  - 三、銀耳之烹調法
  - 四、銀耳之產銷統計
  - (四)「五加皮」
    - 一、成品及釀製原料
    - 二、產銷統計
    - 三、成分之分析與他品之比較
  - (五)「花雕」
    - 一、成品及釀製原料
    - 二、產銷統計
    - 三、成分之分析與他品之比較
- 六、宜興茶具(實物及有關材料)

### 為疾用舒

### 馬料

學校團體到所參觀  
本所自開幕以來，各界人士到

所參觀者，異常踴躍，除開幕之日  
 遊所參觀之港滬名流，已於本月報  
 第一號有記載外，一月以來陸續到  
 所參觀者計有孫哲生院長，羅旭和  
 爵士，黃炎培氏，梁漱溟氏，劉維  
 熾部長……等，諸氏對於各廠出品  
 之精美，莫不交口讚美。除各名流  
 外，僑校如華南中學，導羣女校等  
 校，爲使學生對國貨有明確之認識  
 起見，特結隊到所參觀，由本所派  
 員詳細說明，各青年學生均異常感  
 覺興味，悉心研究，平均每校參觀  
 之時間約在一小時以上。現繼續接  
 洽來所參觀之團體尙有三民中學等  
 校。

八月十五日至九月十四日

參觀人數統計

| 月 | 日  | 參觀人數 |
|---|----|------|
| 八 | 十五 | 一一一四 |
| 八 | 十六 | 三八七  |
| 八 | 十七 | 二七一  |
| 八 | 十九 | 一九二  |
| 八 | 二十 | 二〇五  |
| 八 | 廿一 | 二四四  |
| 八 | 廿二 | 一七七  |
| 八 | 廿三 | 二六三  |
| 八 | 廿四 | 三〇六  |
| 八 | 廿六 | 一六三  |

|   |    |    |   |    |     |   |    |     |   |    |     |   |   |     |   |   |    |   |   |    |   |   |    |   |   |     |   |   |     |   |   |     |   |   |     |   |   |     |   |   |     |   |    |    |   |    |     |   |    |     |   |    |     |    |     |
|---|----|----|---|----|-----|---|----|-----|---|----|-----|---|---|-----|---|---|----|---|---|----|---|---|----|---|---|-----|---|---|-----|---|---|-----|---|---|-----|---|---|-----|---|---|-----|---|----|----|---|----|-----|---|----|-----|---|----|-----|----|-----|
| 八 | 廿七 | 八七 | 八 | 廿八 | 一一二 | 八 | 廿九 | 一四八 | 八 | 卅一 | 二四一 | 九 | 一 | 二二七 | 九 | 二 | 九三 | 九 | 三 | 七二 | 九 | 四 | 六五 | 九 | 五 | 一六九 | 九 | 六 | 一五三 | 九 | 七 | 一四八 | 九 | 八 | 一〇七 | 九 | 九 | 一三九 | 九 | 十 | 五五九 | 九 | 十一 | 八二 | 九 | 十二 | 一〇七 | 九 | 十三 | 一三九 | 九 | 十四 | 一三九 | 合計 | 五五九 |
|---|----|----|---|----|-----|---|----|-----|---|----|-----|---|---|-----|---|---|----|---|---|----|---|---|----|---|---|-----|---|---|-----|---|---|-----|---|---|-----|---|---|-----|---|---|-----|---|----|----|---|----|-----|---|----|-----|---|----|-----|----|-----|

第三陳列室加裝櫥窗

本所第三陳列室因爲工程時間  
 所限，致不及裝設玻璃櫥窗，現爲  
 改善起見，業已設計將第三室全部  
 改裝玻璃櫥窗，工程經已開始。在  
 裝修期內，第三室暫行停止開放，  
 一俟工竣，即行更換新陳列品，開  
 放參觀。



# 牌五三

## 衫襯等上

# “555” SHIRTS

## WING SUN & CO.

品出司公衣內新永海上

MADE  
**555**  
IN CHINA

上海南京路四一四號  
 電話二二四六  
 香港德輔道中  
 電話二二四六

MADE  
**555**  
IN CHINA

# 張公權先生

林欽可

中國知名銀行家本不多；自徐新六、胡筆江逝後，所餘者祇周作民、吳鼎昌、徐奇履、李蔚蓀、陳光甫、錢新之、唐壽民、貝淞孫、王志莘、林康侯、顧爾羣、張公權數人而已。此數人中，其忽中道跳出銀行圈而與政治發生直接關係者，則惟張公權一人而已。關於張氏跳出銀行圈經過，以事非由張氏本身而起，余不欲追述；今且談張氏所以成名與其所以成就。

張氏自遜清宣統初年由日本慶應義塾大學理財科卒業歸國後，先任郵傳部路政司員兼交通官報主任，後掌交通銀行查帳員；此時職位甚小，不足供其迴旋。及民國成立，乃南旋，任浙江都督朱瑞之秘書長；此時雖已飛騰顯要，顧為時太暫，未展所長。無何，湯覺頓任中國銀行總裁，值梁任公長財部，薦之於湯，被任為上海中國銀行副經理；此為張氏走入銀行圈之開始，亦其成名之發端也。緣民國五年五月中旬，北京政府下令中國銀行總行轉飭全國各分行停止兌換券之兌

現，各分行奉令惟謹，祇有滬行獨未執行。先是，滬行接到總行停止兌現命令時，張氏即與滬行經理宋漢章計議謂：銀行，在表面觀之，僅一座高屋耳，其所以能使人安然將整千整萬之款項存入者，是在「信用」二字；兌換券，在表面觀之，僅一張花紙耳，其所以能暢然流通使用者，亦在「信用」二字；今倘一旦停止兌現，不論持何理由，皆不能見諒於人，徒失去信用，從此閉門已耳；所以任何政策，都可忍受，惟此實萬萬不可行；宋氏亦深以為然，乃一面以「上海華洋雜處，情形迥異內地」為理由，電向總行請予變通辦理，並與張氏相約同以去就力爭；一面逕宣於眾曰：「本行兌換券照常兌現，絕不折扣」；同時並以現金貯存各同業，委託代兌；於是市面為之穩定，而中外人士且爭挾滬行兌換券，視同現金。時總行以滬行自身既有力能維持兌現，亦祇得聽之。因此一著，匪特使「宋漢章」「張公權」之名並噪於世，且中國銀行能造成今日

之信用與地位者，皆宋張二氏之力也。

張氏，名嘉璈，公權乃其字。

江蘇寶山人，西曆一八八八年生。民國六年七月馮耿光任中國銀行總裁時，張氏升任總行副總裁。為人敏捷，而具事務才能。精日語，並長英語。待人接物和藹，而處事深沉有條理，有老子其猶龍乎之概。

氏昆仲甚多，知名者氏之外則為其兄君勳，名嘉森，為國家社會黨首領，現任參政員、民族文化學院院長，因學院設在雲南大理，故多往來重慶大理間。氏友于素篤，君勳在政治上活動，有人謂其深得乃弟資助者，實則非是。蓋君勳與公權，雖同氣連枝，而個性成極強，自信心各甚堅，雖無彼此相庇蔭之處，而各食其力，各行其是，夫人皆能言之。乃弟禹九，早歲留

學美國，現充中國植物油料廠總經理，為經濟部轄下大廠之一。言論丰采，不次於公權與君勳，不多言而言必中肯，亦輩中今日產業界之後起人物也。一門鼎盛，世多榮之。

公權民廿五捨去銀行，與吳鼎昌同時任職於政府，吳長實業部，張長鐵道部。民廿七，鐵道、交通部合併為交通部，氏乃長交通部，以至於今。氏體素強，惟頸部常發腫，非經非癩，業已數年，因抗戰事忙，不克就醫，又以重慶時在日機轟炸之下，醫院設備不甚完全，直至上月始從醫動，來港醫治。比在瑪麗醫院開刀後，經過良好，現已完全收口出院，移住海邊某銀行家宅中，暫事休養後，即將返部工作。（轉載自香港天文台半週評論四九九號）

為香港國貨製造廠家忠實服務之

中國工程師學會  
香港分會  
**社會服務部**

簡章備索

地址：香港雪廠街十號五十四號  
電話：三二一五 八八一

# 寶慶行

1. 香港

德輔道中六十三號六樓  
電話二三一四九

2. 仰光

111 LEWIS STREET, RANGOON

3. 上海法租界貝稀慶路八十弄十八號

4. 重慶 模範市場四十號

5. 衡陽 大西門七十八號

6. 曲江·成都·貴陽·西安·金華

總經理 邵寶慶

## 福利營業公司香港分公司

禮品部 代理部 運輸部

絲織風景

各款禮品

上海商用地圖

### 特點

定價低廉 服務週到 電話委託 派員趨洽  
代撰代書 不另收費 特別點品 另行面議  
代求書畫 一律照潤 代送禮品 返還禮力  
如蒙惠顧 竭誠歡迎

代辦商業事務  
代客賣買貨物  
代客辦理一切運輸事務

本行內容，保將上海兩租界道里弄以及店舖名稱門牌號數一一繪成詳圖表而出一看此圖不特可一目了然且居處之便狀如指諸掌亦極便利商業往來交易尤有裨益全書兩冊便於攜帶二百十五幅大圖別全書兩冊便於攜帶二百十五幅大圖別離已久者均應一看看

絲織風景 國華第一 工料精緻  
色彩美麗 餽贈親友 皆大歡喜  
定價克己 送禮最宜 電話購貨  
穩妥快捷 代為致送 奉還禮力  
喜聯 壽聯 輓對 壽屏  
軸幛 銀盾 花籃 花圈  
銀屏鏡架 名家書畫

上海江西路興業大樓四二一號 香港匯豐大樓二二三號  
電話二一五四六



最新型的晚報

# 星報

在三創餘  
港刊年

地址：香港皇后大道中八十號  
電話：二四〇四六

星報過去的特點早已為讀者所共見  
星報今後的貢獻必更予讀者以滿足

社論 電訊 特稿 短評 專載 副刊  
名家立撰 述公正 消息完 備詳發 表詳捷 搜羅足 富閱讀 供筆犀 文筆短 利雋永 小欄特 各欄專 聘主特 家材新 取趣長 味特長

每份另售二分 定價每月五角 預全年僅收港幣五元 定報電話 晚送到埠 外埠定閱直接 郵寄每月九角 外埠每月一元五角 取港幣

某夫人信箱第一集·星報小叢書第一種

初版五千册快將銷完，定價每册港幣一元，現廉價祇收八毫，欲購請速，各書局均售。

## 建生磚廠 機製紅磚



本廠紅磚，專家監製，如蒙採用，保證滿意。下列特色，希留意之！

- (1) 質地堅實
- (2) 式樣端正
- (3) 聲音響亮
- (4) 火力充足
- (5) 尺寸準確
- (6) 價格低廉

耐火磚 耐火泥 石瑛 石粉  
紅磚粉 大塔磚 紅磚粉  
紅磚粉 混凝製品

保證火力 化驗證書  
價值便宜 大量供應

工廠新界青山新墟屯門

事務所 香港 德打道 聖佐治行二樓 電話 二五二四〇

美滿之收穫  
賴乎  
優良之種子

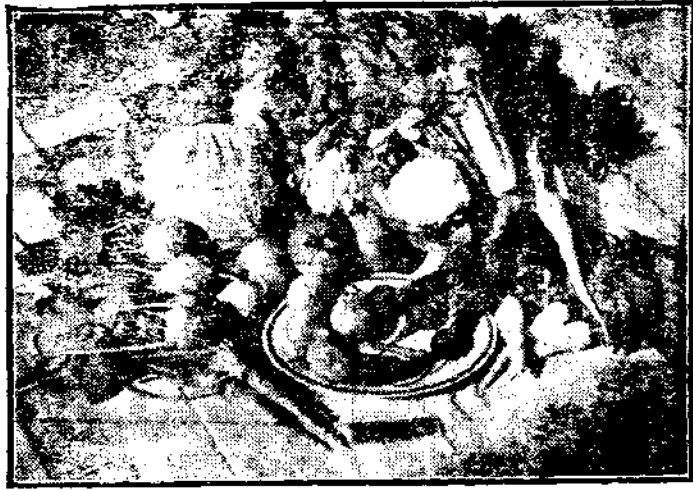

嘉穠種子公司

據園藝家之  
多年經驗，  
嘉穠種子之  
發芽率，不  
獨高於其他  
種子，並特  
別適合中國  
氣候，故購  
買嘉穠種子  
者，多獲厚  
利。

總公司 香港德輔道中二十號  
永安銀行四樓  
郵政信箱一四五三  
電話二六一五六號

支店 九龍塘太子道一八六號  
代理處 香港中華百貨公司  
永安有限公司  
大新有限公司  
九龍永興咖啡公司  
郭氏花店  
新界元朗三華公司



虎標

萬金油



虎標永安堂出品

# 交通銀行

民國紀元前四年創立

國民政府特許為發展全國實業銀行

資本：二千萬元

公積 七百萬元

經營一切銀行業務

各大商埠均通匯兌

董事長——錢永銘

總經理——唐壽民

## 國貨與實業(月刊)

第一卷 第十號 民國三十年十月一日出版

主編人 潘文安

林康侯

發行者 中國國貨實業服務社

香港雪廠街十號六樓五十四號  
電話：三二五八

經售者 香港大公書局

總店 皇后道中  
分店 德輔道中

星加坡中國國貨公司

星加坡珠烈街五十號  
桂林前導書局

桂林中南路  
國際商業印務公司

香港馬寶道五十九號  
電話 二〇〇八九號

印刷者

| 定價表   |       | 概以港幣計 |      |
|-------|-------|-------|------|
| 訂閱冊數  | 國內    | 香港    | 歐美南洋 |
| 全年十二冊 | 三元五角三 | 元四元二角 | 角三   |
| 半年六冊  | 一元九角  | 一元六角  | 二元二角 |

### 徵稿簡章

- 一、範圍：各種商品之產製運銷調查，各業調查，著名工廠參觀報告，國貨實業界名人訪問記，各國實業貿易法規，各地工商業狀況及其他有關之經濟實業論著、翻譯、統計、圖表、照片。文書語體不拘，譯文請註明原書名稱及作者出版日期地址等。
- 二、來稿不願刪改及欲退回者請先註明，欲退回者並請附足郵票。
- 三、來稿請寄香港雪廠街經紀行六樓「中國國貨實業服務社」。



# 惟他可

甲乙丙丁庚各種惟他命之綜合大補劑

滋補強身助長發育香甜易服兒童歡迎

本品集合各種惟他命之精華配入麥芽葡萄糖等名貴成份用科學方法製煉而成兒童服之助長發育體虛進補尤具偉效不愧為惟他命製劑中之首座也

香港新亞藥廠製造

大馬路中六十號太平行  
電話一六七八號  
藥房均售

