

實驗  
良法

房中  
醫

無錫顧鳴盛編

上海文藝編譯社印行

# 房中醫提要

無錫顧鳴盛撰

世無不病之人體無不病之部我國習慣下部有病往往諱疾忌醫遷延不治致害生命此書專論男女隱疾共分五編第一編述男子生殖器之解剖生理第二編述男子生殖器之疾病而橫痃痔瘡脫肛諸病附焉第三編述女子生殖器之解剖生理第四編述女子生殖器之疾病而乳岩乳痛諸病附焉第五編論藥物使人人辨其性能列處方使人人自知扶擇舉術語使人人毫無疑難人手一卷則夫妻可互相護救子女可自任治療自有此書男女隱疾除必須開刀外皆可不接醫師之目不觸醫師之手居家行旅隨地隨時病起卽治既省金錢又多利便

本書爲錫山顧叔惠先生所編先生邃于醫理溝通中外甬滬懸壺大名鼎鼎近更一意著述此爲臨証經驗之方尙有種子術慾海賣春害

---

三種皆確有心得之作與種子之強弱風俗之貞淫煞有關係非他書之撮拾皮毛者可比

# 序言

藐然七尺。何藏不病。諱疾忌醫。求死之道。顧見聞所及。抱隱疾者。厥數什九。至堪驚駭。沈思潛索。迺知有由。蓋裸體示醫。盡人難堪。苟非得已。必守秘密。區區自重。本諸羞惡。人禽之判。文野之分。胥此道也。我國文明。爲世界冠。人尙廉恥。家重禮教。故辱在輿臺。下至婢媼。人道。櫻疾。甯死弗治。名門子弟。大家閨秀。豈惟拒醫。抑且結舌。則以言不雅馴。搢紳先生。難言之也。

人身臟器。或宰循環。或主呼吸。或掌消化。或營運動。或司生殖。效用雖異。基質則同。以嬌嫩細密之組織。出而受塵世。凡百之刺戟。刺戟無窮。而抵抗有盡。以有盡應無窮。不病者幾希矣。他部如此。生殖亦然。夫病在他部。治療惟先者。身爲貴也。病在陰部。放棄恐後者。名爲重也。名爲重。則甯喪厥身。毋墜其名。是固然矣。抑思造物。必先畀我以身。而



后。獲。此。名。耶。是。故。名。與。身。實。同。立。於。神。聖。之。地。位。者。欲。保。其。身。欲。保。其。名。有。兩。全。之。道。以。處。之。其。道。維。何。自。治。是。已。

常。人。有。病。患。在。不。自。知。研。究。生。殖。一。部。之。解。剖。生。理。斯。病。無。不。知。知。之。矣。患。在。不。能。治。研。究。生。殖。一。部。之。醫。學。藥。學。斯。病。無。不。治。比。年。來。坊。間。所。售。生。殖。器。病。書。種。類。亦。頗。夥。顧。或。體。例。蕪。雜。或。文。辭。猥。鄙。不。足。以。詔。當。世。昭。來。茲。予。是。以。有。房。中。醫。之。作。

無錫顧鳴盛序

# 例言

一本書論病。不論爲花柳病與非花柳病。不問在生殖器與在泌尿器。但專恃外治。及須內外兼治者。無不採入。他如僅內服可愈之遺尿等。雖亦下體之病證。概付闕如。以符房中醫之名義。是本書論病。精詳之特色一。

一本書分類。區爲男女兩大部。先解剖。次生理。二次疾病。述解剖。明構造也。言生理。舉功用也。疾病以部位別之。益井井有條也。終以雜部爲全書之結束。而本書之價值愈著。是本書分類。明晰之特色二。

一本書蒐集材料。都凡二十四種。舉東西醫藥學家之新編巨帙。盡攝之於一小小冊子中。刪繁就簡。取精用宏。間更參以八年來臨證之經驗。是本書取材。宏富之特色三。

一本書引用學理。至精且深。著者盡以淺顯之筆。達出之。務使男女青

年。中下社會。都能了解。對之不厭倦。讀之有餘味。是本書說理淺顯之特色四。

一本書注重實理。不尚詞華。以端重莊嚴之筆。發而爲誠懇篤實之文。辭無風月。不虞貽譏大方。義託砭鍼。非可視同小說。是本書持論正宗之特色五。

一本書圖畫。應有盡有。惟妙惟肖。健全無病之人。觀之可觸目驚心。相戒弗任侵犯。疾病顛連之輩。覽之若禹鼎秦鏡。自療益有憑依。是本書插畫精良之特色六。

# 目次

緒言	一
第一編 男子部	二
解剖生理篇	二
第一章 內生殖器之解剖	三
第一節 睪丸之構造	三
第二節 副睪丸之構造	四
第三節 輸精管之構造	四
第四節 精囊之構造	五
第五節 精絲之構造	五
第二章 內生殖器之生理	五
第一節 睪丸之機能	五

---

第二節	副舉丸之機能	六
第三節	輸精管之機能	六
第四節	精囊之機能	六
第五節	精液之機能及成分	六
第三章	外生殖器之解剖	七
第一節	攝護腺之構造	七
第二節	哥啤爾氏腺之構造	八
第三節	陰莖之構造	八
第四章	外生殖器之生理	一〇
第一節	攝護腺之機能	一〇
第二節	哥啤爾氏腺之機能	一〇
第三節	陰莖之機能	一一
第二編	男子部	一二

疾病篇……………一二

第一章 內生殖器之疾病……………一二

第一節 舉丸病……………一二

一 舉丸停滯……………一二

二 先天性舉丸水腫……………一三

三 舉丸血痛……………一四

四 舉丸炎……………一四

五 舉丸梅毒……………一七

六 舉丸結核……………一一

七 舉丸寒冷……………一三

第二節 副舉丸病……………一三

一 副舉丸肉腫……………一三

二 淋毒性副舉丸炎……………一四

---

第三節	輸精管病	二六
一	輸精管炎	二六
二	精系水腫	二六
三	精系靜脈瘤	二七
第四節	精囊病	二八
一	精囊炎	二八
二	精囊結核	三〇
第五節	精液病	三一
一	遺精	三一
二	滑精	三五
三	精液缺乏	三六
第二章	外生殖器官之疾病	三七
第一節	攝護腺病	三七



一	攝護腺肥大	三七
二	攝護腺炎	三九
三	攝護腺漏	四三
四	攝護腺結核	四四
第二節 陰莖病		
一	陰莖短小	四四
二	陰萎	四七
三	陰莖強直症	四九
四	包莖	五一
五	嵌頓包莖	五三
六	包皮炎	五四
七	龜頭淋	五五
八	軟下疳	五八

---

九	硬下疳	六四
十	海綿體炎	六七
十一	尿道淋	六八
十二	尿道創傷	八四
第三節 陰囊病		
一	陰囊水腫	八六
二	陰囊乳糜腫·血腫·精液腫	八九
三	陰囊創傷	九〇
四	陰囊濕疹	九一
五	陰囊象皮病	九二
六	陰囊丹毒	九三
七	陰囊蜂窩織炎	九五
八	陰囊疝	九六

九 陰囊弛緩……………九七

第四節 其他諸病……………九八

一 橫痃……………九八

二 尖圭濕疣……………一〇二

三 扁平濕疣……………一〇五

四 直腸淋……………一〇七

五 痔核……………一〇九

六 痔管……………一一三

七 脫肛……………一一五

八 毛虱……………一一六

第三編 女子部……………一一八

解剖生理篇……………一一八

第一章 內生殖器之解剖……………一一八

第一節	卵巢之構造	一一八
第二節	輸卵管之構造	一二〇
第三節	子宮之構造	一二一
第四節	卵子之構造	一二一
第二章	內生殖器之生理	一二二
第一節	卵巢之機能	一二二
第二節	輸卵管之機能	一二二
第三節	剪綵之機能	一二二
第四節	子宮之機能	一二三
第五節	月經之機能及成分	一二三
第三章	外生殖器之解剖	一二四
第一節	陰道之構造	一二四
第二節	巴爾氏腺之構造	一二六

第三節	陰核之構造	一二六
第四節	前庭之構造	一二七
第五節	陰唇之構造	一二七
第四章	外生殖器之生理	一二八
第一節	陰道之機能	一二八
第二節	巴爾氏腺之機能	一二八
第三節	陰核之機能	一二八
第四節	陰唇之機能	一二九
第五章	男女生殖器之比較	一三〇
第四編	女子部	一三〇
疾病篇		一三〇
第一章	內生殖器之疾病	一三〇
第一節	卵巢病	一三〇

一	卵巢變位	一三一
二	卵巢囊腫	一三一
三	卵巢炎	一三三
第二節 喇叭管病		一三六
一	喇叭管鬼胎	一三七
第三節 子宮病		一三八
一	子宮筋腫	一三八
二	子宮癌	一四〇
三	血崩	一四二
四	子宮實質炎	一四四
五	子宮內膜炎	一四六
六	子宮外膜炎	一四八
七	子宮脫	一五〇

八 子宮內翻……………一五一

第四節 月經病……………一五二

一 痛經……………一五二

二 月經過多……………一五五

三 無月經……………一五六

第二章 外生殖器之疾病……………一五八

第一節 陰道病……………一五八

一 陰道痛……………一五八

二 陰道排氣響……………一五八

三 陰道閉鎖……………一五九

四 無陰道……………一六〇

五 鎖陰……………一六一

六 陰道炎……………一六三



七	白帶下	一六五
八	陰道脫	一六六
九	陰道異物	一六七
十	陰道乾燥	一六八
第二節	巴爾氏腺病	一六九
一	巴爾氏腺炎	一六九
第三節	陰核病	一七〇
一	陰核肥大	一七〇
二	陰核癌	一七一
第四節	陰唇病	一七二
一	陰門癌	一七二
二	陰門囊腫	一七二
三	陰門炎	一七三

四	陰門象皮病	一七五
五	軟下疳	一七六
六	硬下疳	一七八
七	陰門侵蝕性潰瘍	一七九
八	陰門狼瘡	一八〇
九	陰門癢	一八一
十	陰陽體	一八三
十一	陰門白癬	一八四
十二	陰門惡臭	一八五
十三	尿道淋	一八五
十四	尿道脫	一八八
第五節	其他諸病	一八九
一	陰道鎖肛	一八九

二 會陰破裂.....一九〇

三 流產.....一九一

四 乳腺炎.....一九五

五 乳房痛.....一九六

六 乳癌.....一九七

第五編 雜部.....一九九

藥物篇.....一九九

第一章 麻醉藥.....一九九

第二章 興奮藥.....二〇一

第三章 退熱藥.....二〇三

第四章 清涼藥.....二〇四

第五章 防腐及消毒藥.....二〇四

第六章 驅蟲藥.....二〇六

第七章	變質藥	二〇七
第八章	強壯藥	二〇八
第九章	收斂藥	二一〇
第十章	刺戟藥	二一二
第十一章	下劑	二一二
第十二章	利尿藥	二一三
第十三章	發汗藥	二一四
第十四章	緩和藥	二一四
處方篇		二一七
第一章	內服藥	二一七
第二章	外用藥	二二七
語術篇		二四一

---

目次終

# 房中醫

## 緒言

無錫顧鳴盛撰

生存。兩。大。而。隸。於。動。物。界。者。上。自。人。類。下。至。昆。蟲。種。族。莫。不。繁。殖。繁。殖。莫。不。旺。盛。願。欲。種。族。之。繁。殖。旺。盛。非。具。有。靈。妙。之。機。能。不。可。也。此。靈。妙。之。機。能。謂。之。生。殖。機。能。其。營。此。機。能。之。器。謂。之。生。殖。器。研。究。關。係。此。機。能。之。學。科。謂。之。生。殖。生。理。研。究。該。器。構。造。位。置。等。之。學。科。謂。之。生。殖。解。剖。

人。類。之。繁。殖。旺。盛。乃。社。會。最。慶。幸。之。事。亦。人。生。最。貴。重。之。事。也。願。常。人。識。見。淺。陋。動。以。爲。陰。不。孤。則。無。不。生。陽。非。獨。則。無。不。育。搆。精。化。生。自。然。之。理。故。中。年。以。後。似。續。尙。虛。者。在。夫。恒。歸。過。於。妻。室。在。婦。恒。乞。嗣。於。神。明。其。不。孕。之。理。切。身。之。患。則。茫。乎。其。不。知。也。愚。孰。甚。焉。敢。告。人。夫。必。一。

已無切身之患而后  
可歸過於妻室敢告  
人婦必兩性無不孕  
之理而后可乞嗣於  
神明伯道與嗟安知  
非病太似衍慶或由  
衛生故略述生殖之  
解剖生理與其疾病  
以供人世之討論焉

第一編 男子部

解剖生理

篇

男子生殖器為專營

男子生殖器之一縱斷面圖

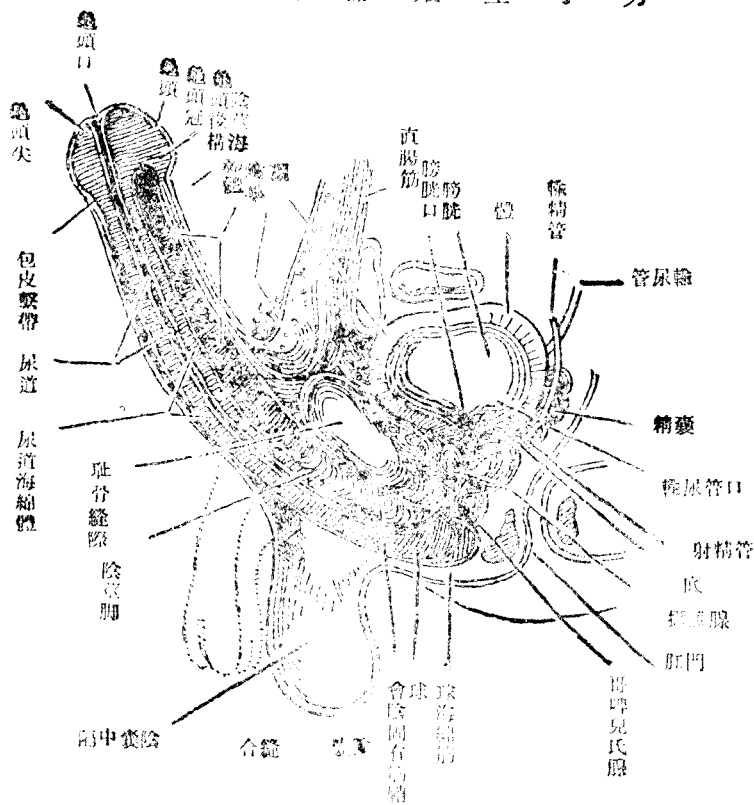



繁殖之器具。有內生殖器與外生殖器之別。述如次。

第一章 內生殖器之解剖

內生殖器。一名蕃殖器。屬此者有四。一曰舉丸。二曰副舉丸。三曰輸精管。四曰精囊。精液附焉。

第一節 舉丸

之構造

舉丸。音高。丸。在陰囊之內。形圓似卵。為腺質之體。左右各一。長約寸餘。廣半之。厚五分許。重錢半至二錢餘。左舉略大。中皆藏腺。自二百至四百。其所以大小不同者。防步

第九圖 舉丸及副舉丸

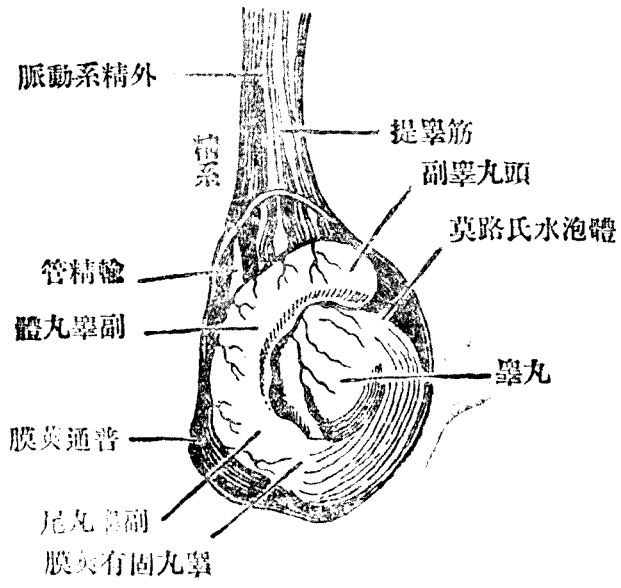

行疾走等時。有衝突之害。故也。左右兩舉丸間。與其周圍。俱有膜三層。包之提之。一爲茨膜。形似半開之囊。中盛液體。二爲白膜。亦稱舉丸膜。由白色之纖維組織而成。用以搾壓舉丸。使出精液。三爲漿液膜。成於血管。用以供給血液於舉丸而營養之也。

### 第二節 副舉丸之構造

副舉丸。在舉丸之後上部。爲柔軟之組織。長而稍帶扁圓。蓋覆舉丸。狀頗似帽。具有頭體尾三部。頭在上端。其形鈍圓。體部爲三稜形。尾在下。頗狹小。

### 第三節 輸精管之構造

輸精管。起於舉丸。爲彈力最足之管。係堅厚緻密之膜所成。在陰囊及小骨盤內。故有陰囊部與小骨盤部之別。在陰囊部者。自副舉丸之下端。紆曲斜上。合血管而成精系。以入於鼠蹊管內。在小骨盤部者。出內鼠蹊輪。與下腹壁動脈交叉而下。至膀胱底部。與精囊相聯絡。管膜共

分三層。外層爲纖維膜。中層爲筋組織膜。內層爲粘液膜。與射精管無異。

#### 第四節 精囊之構造

精囊與輸精管同一系統。辜丸製成之精液。卽儲蓄於此。在攝護腺之後。膀胱底之兩側。相當於直腸膀胱之間。爲凹凸不平。而又卷縮之小膜囊。形長而一端狹小。穿攝護腺而開口於尿道。

#### 第五節 精絲之構造

精絲一名精子。亦曰生元。俗稱精蟲。形圓尾長。形似科斗。長約一釐。千分之五。頭部有核。中後部爲細胞原形質。游泳精液間。運動如鞭。異常活潑。精液一滴之中。有無量數。生活之精絲焉。

### 第二章 內生殖器之生理

#### 第一節 辜丸之機能

男子之辜丸。猶女子之卵巢。具製造精液之機能。善營其微妙。不可思

議之動作。化血液爲精液。經極微之細精管而送於輸精管。乃最重要之蕃殖器也。辜丸之製造精液。與卵巢之製造卵子不同。蓋男子既屆成熟之期。苟無病患。該機能斷不中絕。故年雖衰老。精液仍源源而來也。假令不知愛護。致罹病患。精液製造之機能終必廢止而絕。子孫繁衍之希望焉。

### 第二節 副辜丸之機能

副辜丸之生理衛生與辜丸同。

### 第三節 輸精管之機能

輸精管之機能。一似女子之喇叭管。能將辜丸中製出之精液。輸送於精囊。若精系有病。則精液梗滯。必不能向外射出。

### 第四節 精囊之機能

精囊專容受輸精管送來之精液而儲藏之。

### 第五節 精液之機能及成分

精液爲混濁之液體。實男子生殖之原質也。色白性粘。有特異之臭。百分中含水八十二至九十。固形成分十至十八。所謂固形成分者。蛋白質、脂肪、鹽類等是也。男子一星期內。如僅交媾一次。其精液必濃厚。有力。凝而不流。質最佳良。

### 第三章 外生殖器之解剖

外生殖器一名交接器。屬此者有三。一曰攝護腺。二曰哥啤兒氏腺。三曰陰莖。

#### 第一節 攝護腺之構造

攝護腺在膀胱之尖端。圍繞尿道上部兩鼠蹊部之間。其狀如栗。有基底。尖端與前後兩面之別。基底寬大。而向上尖端狹小。適對尿道前稍平坦。外抵恥骨後面豐隆。內接直腸。係纖維膜筋組織腺質所成。膜包於腺之表面。筋成自筋纖維。用以纏絡腺質。腺質狀若海綿。成自葡萄狀腺。造成數多之小葉。與排泄管而開孔於精阜之周圍。此腺受病。則肥大。

擠壓尿道妨害小便之通利。

### 第二節 哥啤兒氏腺之構造

哥啤兒氏腺在尿道三角韌帶之兩葉間。狀似小豆。色帶紅黃。亦葡萄狀腺體之一也。爲結締組織及平滑纖維所纏絡。

### 第三節 陰莖之構造

陰莖在恥骨之下。陰囊之前。爲弧三角形之肉柱。懸於兩股之間。乃最要之交接器也。體爲海綿質所成。勃起之時。長約可四寸。全體分三部。一爲龜頭。在陰莖之最下端。形若圓錐。其圓徑較陰莖稍大。爲陰莖中之主要部分。後端隆起。謂之龜頭冠。亦稱龜頭鐮。該部色帶綠。謂之龜頭綠。尿道口在其頭端。神經血管兩皆饒多。二爲頸部。卽龜頭頸。頸內有無數小腺。分泌白色物質。有特異之臭。三爲幹部。卽自頸部至陰莖根之謂也。此部有皮包之。直至頸部而止。惟頸部前面之皮。與頸部不相粘連。寬鬆而可以翻轉。露出全頸。謂之包皮。其在後面者。則直至龜

頭尖端爲止。尖端中央部。別有韌帶繫之。緊張而不能翻轉。謂之包皮。繫帶。試剖陰莖全部視之。則見上部稍大。是爲蜂窩體。下部稍小。是爲海綿體。當骨盤之前。會陰之下。是爲陰莖脚。其附屬於陰莖者。尙有數種。列如次。

一、射△精△管△ 係強厚之膜所成。上起精囊。斜行而下。通攝護腺之前。而開口於尿道。

二、尿△道△ 亦由膜造成之管也。起於膀胱下端之尿道口。開口於陰莖之尖端。此陰莖尖端開口之部。卽謂之尿道口。爲排精與放尿之公器。故又名生殖泌尿器。

三、陰△囊△ 爲保護舉丸之具。然副舉丸、輸精管等。皆囊括焉。中分內外二層。內層爲膜。外層爲皮。外皮色黑褐。多皺紋。有彈力性。善隨氣候之變化。與意識之感動。而自在漲縮。其在腹筋直下之一筋層。有提舉舉丸之力。謂之提舉筋。



四、陰△阜及陰△毛。陰阜在恥骨表面。稍稍隆起。脂肪充盛。故以指按之。儼似柔軟之墊。陰毛叢生其上。下則延及陰囊。但稀少耳。

五、會△陰。自肛門至陰莖根間之謂。此部多血管神經。爲軀幹終止之端。乃最重要之所也。

#### 第四章 外生殖器之生理

##### 第一節 攝護腺之機能

攝護腺。分泌透明之粘液。無色。無臭。呈鹼性。故味微鹹。謂之攝護腺液。

第二節 哥啤兒氏腺之機能

哥啤兒氏腺。亦分泌一種液體。謂之哥啤兒氏腺液。形性與攝護腺液相類似。精液射出之時。該兩液卽相與混和。以增加精蟲運動之勢力。平時僅分泌少許。以濕潤尿道。使放尿之際。尿道不受其刺戟。但當春情發動之時。亦常分泌多量。彼觀淫書淫畫。而尿道口泄出膠液者。卽此也。

### 第三節 陰莖之機能

陰莖之組織以其爲海綿狀體。且多血管。故血液得於一時間輻湊而來。一若海綿之浸於水中。然陰莖之勃起。卽由於血液之充漲也。又多神經。故一經交媾。陰莖與臚壁互相摩擦。遂覺快適無比。而龜頭尤甚。故龜頭別稱快美小體。考陰莖之機能有二。一以注射精液於女陰之內。二以排泄小便於身體之外。

一、射精管。射精管專將精囊中所儲藏之精液。因射精中樞神經之刺戟。而注射於尿道。

二、尿道。尿道本流通小便之處。然當交媾之際。則依諸神經之作用。將來自射精管之精液。注於女陰。或體外。

三、陰囊。陰囊以有彈力性之故。平時雖多寬鬆。稍稍下垂。然至交媾時。則筋力異常收縮。幾若核桃。使舉丸得緊貼小骨盤部。射精遂愈有力。倘此筋力不足。射精必不能及遠。致爲不孕之原因。又身體強健。

者。陰囊必緊而皺紋多。體弱者則寬而皺紋少。

四、陰<sup>△</sup>阜及陰<sup>△</sup>毛。交媾之際。男女兩恥骨雖相觸。而不至猛烈。因以

負傷者。實以有陰阜之故。陰毛能增進交接之快美。故亦屬必要。

五、會<sup>△</sup>陰。會陰之筋層。亦於交媾時起收縮之作用。使舉丸上升。增

加射精之勢力。

## 第二編 男子部

### 疾病篇

#### 第一章 內生殖器之疾病

##### 第一節 舉丸病

###### 一 舉丸停滯

定義。男兒生後。舉丸卽下降陰囊之內。其已屆成熟之期。而尙在腹中者。則謂之舉丸停滯。

病原。大都由於遺傳性。其因與腹膜粘合。致中途停滯者。亦有之。

證候 有一側與兩側之別。陰囊中洞虛無物。  
治法 於春情發動以前常常按摩腹部即可促舉丸之下降。或將舉丸引出緊束疝氣帶亦佳。

## 二 先天性舉丸水腫

病原 舉丸下降之後腹膜囊突起不復閉合腹腔與舉丸鞏膜腔互相貫通致腹腔內之漿液下沈於舉丸膜中遂成先天性水腫。  
證候 沿舉丸及精系之部俱有腫塊。試行打診覺其中空虛。以指按之則發咕嚕之音。無殊小腸疝。然該液體不能驟還入腹腔也。必遲遲自細小之通路還流。腫塊乃得縮小。間亦有與小腸疝併發者。  
診斷 此病與小腸疝不同者小腸疝之腫塊在上液體在下舉丸水腫則反之。  
治法 有時液體自然消退。或腹膜囊突起至晚年閉合其一部自然治愈者治之之法可以用手按捺使漿液還入腹腔然後加疝氣帶舉

丸部則纏象皮膏即絆務以絕其貫通之路為度如尙不愈乃乞醫生以細小針穿刺數次放出漿液至於手術必萬不得已時始可行之

三 辜丸血瘤

病原 辜丸諸膜及精系猝受跌打諸傷血液滯留於辜丸總膜間則成辜丸血腫辜丸亦受損傷血液滯留於白膜間則成辜丸血瘤  
證候 辜丸俱傷者疼痛非常或竟失神若祇陰囊挫傷痛雖稍減而出血又殊多腹部及陰莖之皮下均得見之考陰囊及辜丸諸膜溢血尋常多漸漸吸收有時或變壞疽或成膿瘍或起焮衝殊不一致  
治法 宜安靜身體高舉陰莖用鉛糖水硼酸水等施冷罨法若妄加壓迫繃帶促血液速即吸收不惟無效轉易變為壞疽不可不慎其有焮衝之症狀者恐起蜂窩織炎是非受治於醫生不可

四 辜丸炎

定義 凡病之兼有紅腫熱痛者皆謂之炎症辜丸炎者即具有此四

症候者。也有急性、慢性之別。病原。患淋病、外傷、尿道狹窄、攝護腺病、膀胱炎諸症者。均足使辜丸誘發炎衝。亦有繼室扶斯、儂麻質斯、間歇熱等熱性病而來者。有係耳下腺炎所轉移者。證候。辜丸腫大按之發痛。或不按自痛。其猛烈者。卽仰臥不動。亦不能略減。且牽及腰背諸部。同時副辜丸因辜丸肥大之故。亦從而延長。隆起如側阜。如此之腫脹。有一日而已大如鵝卵者。全身症狀。障害亦甚。入暮則體發熱候。甚至高至四十度。其來自淋病者。輒踵副辜丸炎而起。脹痛俱劇。由於外傷者。來勢雖猛。消散則速。經過又佳。爲轉移性者。耳下腺炎向愈。則辜丸之腫脹亦一旦若失。診斷。副辜丸炎與陰囊水腫之區別。第一。在行觸診。患陰囊水腫者。腫塊必透明。副辜丸有特別之形狀。如係辜丸炎。副辜丸必延長而波動。

豫後約二三星期之久。腫痛減熱亦下降。惟舉丸萎縮則大不幸。而其最惡者尤莫如化膿。將來往往波及精系。或續發腹膜炎。敗血症等。未可知也。

治法務安靜。身體患部施冰罨法。並提舉舉丸。內服安知必林、水楊酸等藥。副舉丸及精系部牽引。發劇痛者。內服歇魯茵、莫比等。外塗擦劑。若係慢性。宜投沃剝二瓦。促炎症之吸收。

一 沃剝 二〇 硫苦 一六〇 餾水 二〇〇

右一日三次。每次一格。二日分(解毒飲)

二 安知必林 三〇 乳糖 二〇

右分六包。一日三次。每次一包。二日分(退熱散)

三 次醋酸鉛液 五〇 餾水 二〇〇

右混和外用罨法(消腫液)

四 鹽酸莫兒比涅 〇〇三 乳糖 一五

右研勻分三包。每日輕者一包。重者三包。(無憂散)

五 鹽酸歌魯茵 〇〇六 乳糖 一五

右研勻分六包。一日三次。每次一包。二日分。(鎮痛散)

六 荳蓉越幾斯 二〇 華攝林 二〇〇

右調和外用。搽擦陰囊。(鎮痛膏)

七 依比知阿兒 二〇 甘油 二〇〇

右調和外用。搽擦陰囊。(鎮痛消腫蜜)

五 舉丸梅毒

定義 舉丸梅毒有二種。一爲舉丸間質炎。舉丸實質。初雖腫脹。後乃萎縮。狀若胼胝。大如櫻桃。二爲護謨腫性舉丸炎。初時症狀頗同。迨後舉丸之被膜與皮膚。均受其毒。化膿自潰。浸淫而成潰瘍。證候 此病之來。殊爲遲緩。或竟毫無病象。或則沿精系至腰部。稍發



放散性之鈍痛。試以指按捺精系。痛亦不劇。又舉丸不自覺重。故病者每不自知。間有舉丸增大者。然甚少。若護謨腫消退。舉丸或反縮小。如不消退。便化膿而漏泄於外。變成梅毒性菌腫。倘兩舉同病。生殖必無望。

經過。往往有二三年之久。

診斷。一、酷似舉丸結核。然結核每先發於副舉丸。而後及於舉丸。成狀似漏斗之管。現潰瘍。面分泌稀薄之液。其疼痛則中等。梅毒不然。此外尚有他種之梅毒症候。可辨別之。二、淋毒性舉丸。必與副舉丸炎同時併發。且舉丸疼痛甚腫脹。中等此病則否。三、舉丸癌腫。必起一種特發性之疼痛。壓之亦痛。且舉丸之硬度不同。有硬者。有軟者。有具彈力性者。容積之增加。不過一部分。無治愈之期。梅毒非是。故診斷不難也。

豫後。行驅梅法。豫後佳良。然遷延過久。波及兩舉。遂不能生殖矣。

治法。當以水銀劑與沃度劑同時並用。行有力之全身驅梅法。患部則另貼水銀硬膏。其自潰者宜撒布沃度。仿謨成壞疽而荒廢甚者。則非割去該舉丸不可。

- 一 沃度加里 二〇 苦丁 二〇 餽水 二〇〇〇

右一日三次。二日分沃剝飲。

- 二 沃剝 三〇 龍膽末 龍膽越 各適宜

右爲丸六十粒。一日三次。每次五粒至十粒。驅梅丸。

### 水銀塗擦法

第一日 採水銀軟膏。置右手掌面。自左肩至左前膊之中央。輕輕塗

擦。經十五分至二十分鐘之久。然後洗滌右手。

第二日 採水銀軟膏。置左手掌面。自右肩至右前膊之中央。如法塗

擦。

第三日 仍如第一日之用右手塗擦左大腿。

第四日 仍如第二日之用左手塗擦右大腿。

第五日 又用右手取水銀軟膏塗擦左下腿。

第六日 又用左手取水銀軟膏塗擦右下腿。

第七日 停止搽藥。全身入浴。

第八日 依次塗擦如前，周而復始。

是爲水銀塗擦法。卽外用水銀以驅除梅毒之法也。但第一日搽藥之前亦須淨身。每次所用之水銀軟膏約以五分至錢半爲佳。塗擦之部位務選面積廣大而又無毛處之皮膚。若不依前記之部位則當如下所述。第一日塗擦兩前膊之屈曲面。第二日塗擦兩下腿之屈曲面。第三日塗擦兩上膊之屈曲面。第四日塗擦兩大腿之內面。第五日塗擦腹部兩旁。第六日塗擦背部尋常須繼續塗擦三十次。星卽五當能奏效。不效勿中輟也。惟塗擦中有應注意者數事。第一不可吸菸。如萬不能

禁亦當減少。第二口中務須清潔。食後必漱。刷附處方如下。

一 木炭細末 五〇〇 菖蒲根末 五〇

右作牙粉(特製牙粉)

二 鹽素酸加里 五〇 常水 二〇〇〇

右作漱口水(防毒液)

### 六 舉丸結核

定義 結核病。俗稱癆瘵病。故肺結核卽爲肺癆。腸結核則爲腸癆。但臟器之易犯癆者。不僅肺腸已也。卽生殖器中之舉丸亦得以感染焉。病原 或由於轉移。或自然發生。其由於轉移者。大都來自腎臟。下降而受其侵及。其誘發之原因。要不外淋病與外傷二者。證候 大都。不痛。惟變結節迅速者。略痛。經過最遲。病人多不自覺。必偶然觸及。或無意壓迫。或見陰囊加大。而後知之。試觸診副舉丸之頸。

部及尾部。則覺有一結節。或數結節。更觸診精系。逆溯而上。至鼠蹊管。無甚變化。或則生紡錘狀之隆起。久之該結節與鄰近互相粘連。或則變軟。皮膚亦漸變薄。終遂自外穿潰而成管。常漏液體。極不易愈。既而此管與病竈之間。變成一條似索之物。他如發熱及一般症狀。則皆闕如。

診斷。此病與他種舉丸疾病不同者有五。一、經過遲緩。二、毫不發痛。三、腫塊之表面並不凹凸。四、發病之部位在副舉丸且粘連皮膚而成。管以是鑑別不難。若見有結核性病竈。則診斷尤確實矣。

豫後。因情形之不同而有差異。但侵副舉丸者。雖侵及舉丸。而祇側者。大都有治愈之望。反是則皆不良。

治法。舉丸結核爲局處病。施以治療。萬無加重之理。成管之處。須乞醫生割開搔爬。或加燒灼。終以沃度仿謨撒布創面。自可治愈。對於全身則宜行強壯療法。

七 辜丸寒冷

病原 不能明悉。恐係辜丸之營養缺乏所致耳。

證候 自覺辜丸畏寒。其他別無症狀。

治法 當探究其致病之原因。對症治之。外用綿花、或法蘭絨妥爲包裹。使血液循環。佳良。更進相當之滋養物。

第二節 副辜丸病

一 副辜丸肉腫

定義 肉腫爲腫瘍之一。猶言肉瘤也。生於副辜丸者。惟此爲普通耳。

病原 有謂起於外傷者。未知孰是。

證候 初發之時。辜丸非常脹大。不久即移於副辜丸。腫塊形圓。終遂破壞辜丸白膜。與皮膚粘連而穿孔於外。若沿精系而向鼠蹊腺上行。則更轉移而蔓延於他部。

治法 雖生肉腫。而辜丸白膜尙未破壞者。固能自愈。然究以及早割。

去病。舉爲佳。偷業已轉移。卽割去。舉丸無益也。

## 二 淋毒性副舉丸炎

病原。此爲淋病合併之症。每腫後。淋道卽後尿也而發。就中以左舉爲多。

亦有急慢兩種。

證候。傳染後二星期至五星期。卽便發生。病之來也。有先呈倦怠、惡

寒、少食、尿意頻數、鼠蹊部脹痛等前兆者。有並無此等前兆。卽猝然發

熱。舉丸疼痛者。其際尿道口泄出之白濁。暫時銳減。指按該副舉。疼痛

劇烈。腫脹之度。小者似榛實。大則若胡桃。若腫脹愈甚。卽該側之陰囊

亦必加大。皮膚緊張。灼熱發赤。當病勢極盛之時。往往兼患遺精。及炎

症消退。亦輒浸潤而兼肥厚。炎症進而蔓延於精系全部。則輸精管必

變硬。蔓延於舉丸白膜間。則舉丸起水腫。

診斷。症狀顯著。故易診斷。

豫後。尋常多不甚危險。然亦間有化膿。或羅腹膜炎者。又虛弱之人。

當急性時亦須注意

治法當靜臥數日用特有之提舉帶提舉舉丸如此則舉丸不下垂  
精系不為所牽引疼痛可略減也如仍劇痛可以冰囊或浸於冰水中  
之濕布貼於陰囊之外痛自輕減但須襯乾毛巾兩層不可直接皮膚  
否則該部必變壞疽此外則留意食物整齊大便並內服骨滸波若已  
成慢性則須變治法硬塊較小者可施布里氏罨法兼用刺戟性藥解  
散其凝結之浸潤硬塊頑固者宜行按摩法每日於副舉丸上漸次加  
壓且按摩精系約五分鐘之久

- 一 沃度丁幾 一〇 沃度加里軟膏 三〇〇

右外用塗布陰囊(解凝膏)

- 二 沃度加里 二〇 沃度 〇二 甘油 一八〇 橄欖油

二〇



右調和。每日搽一二次。(消腫蜜油)

右藥兩種。均須在罨法前用之。

### 第三節 輸精管病

#### 一 輸精管炎

病原。輸精管之發炎。每與淋毒性副舉丸炎、或精液囊腫同時並至。鮮有單純發生者。

證候。手觸舉丸之上。覺有堅硬如筆之物。與腫脹之副舉丸相連者。即發炎之輸精管也。其時脹痛俱甚。然不久即一併消散。祇餘嘔吐及

疼痛。此痛有時偶發與疝氣痛類似而已。

治法。安靜身體。當可自愈。毋事張皇也。

#### 二 精系水腫

定義。腹膜突起。張而不翕。則有性似漿液之物。滲出而潴蓄於精系之中。乃成此病。

病原。有由於先天者。有由於外傷者。而外傷爲多。證候。白鼠蹊內孔。沿精系而達於辜丸之上部。其間忽生一腫塊。有時在舉丸之後。大似雞卵。不甚透明。打之不覺波動。壓之不能還納。變換身體之位置。毫不變化。咳嗽、噴嚏、嘔吐等時。亦不加大。診斷。此病之症狀種種。與陰囊疝相反。故殊易鑑別。治法。惟有乞醫生穿刺。放去其液。或一次。或數次。視病之輕重而定。注射石炭酸。俾里設林。亦可。然常人不能也。

### 三 精系靜脈瘤

定義。精系靜脈管中之血。一旦加多。致該血管之一部。脹粗成瘤。故名。病原。本病多發於左側。因左辜丸之下墜。輒較右者略甚。故血管亦稍延長。生殖器苟起興奮。靜脈充血。遂成此病。患之者惟壯男。證候。全無一定。以手觸之。患部成瀰漫性之腫脹。延長肥硬。凹凸不

平。其甚者擴張蜿蜒。如蟲之蟠繞指間。直立加甚。橫臥略減。牽引舉丸。微覺不適。間發劇痛。此外則無甚病狀。豫後。於生命上毫無危險。惟兩側俱發者。舉丸有萎縮之虞。或更發。不堪之痛苦。

治法。輕症可加適合之提舉。帶坐時兩股毋相疊。免壓迫牽引之害。陰囊部用冷水反復洗滌。久之自可減輕。或竟全治。非藥石所能療也。

#### 第四節 精囊病

##### 一 精囊炎

病原。精囊深藏體內。不惟外部之傷害。不易侵及。即鄰近臟器之病。患亦難遺其影響。其發炎之故有二。一因結石之嵌入。精囊或穿刺。膀胱間接而蒙其害。是為原發症。一因淋病菌自尿道入射精管。經輸精管而達於精囊。是為續發症。

證候。視急性慢性而異。急性者。有自覺與他覺兩症狀。時時起痛楚。

難忍之尿意。來疼痛性之遺精。大便之際。會陰及直腸部。時覺刺痛。時覺快適。精液漏出。與膿液相混和。而成膿性精液。雜尿中而排出。亦有於精液之中。和以血液。而成血性精液。此自覺之症狀也。手觸攝護腺上。有或硬或軟。細長灼熱之腫塊。試按捺之。則發大痛。壓迫尿道。有膿流出。同時副舉丸及輸精管。亦有波及者。此他覺之症狀也。慢性者。平時除腫脹依然。便時泄精外。毫無其他痛苦。僅射精或壓迫攝護腺時。隱隱作痛而已。

經過種種不同。最輕者。如滲出性精囊炎。不過八日或十日。已可治愈。如出血性精囊炎。至少須三四星期。方能消退。

診斷 據上述之證候。如尿意頻數。會陰直腸起痙攣性痛。時泄膿精。血精。疼痛性遺精。細長。隆起之腫塊等。已得斷之。為精囊炎。又溺後。可擠出精液。更不容疑矣。若與淋毒性副舉丸炎併發。益知為續發之淋毒性精囊炎。

豫後。急性者多。佳。良。慢性者亦類能治愈。但不免有精液漏、精囊萎縮之症。若化膿部之周圍破潰則危險實甚。

治法。尋常輕症祇須安靜會陰部施冷罨法。已可重症則受診於外科醫。

## 二 精囊結核

病原。精囊突然患結核者極少。多自膀胱、尿道、攝護腺、副睪丸、輸精管等部轉移而來。

證候。初時潛伏。至難發見。必至脹大異常。射精障害。乃始曉然。試以手指入直腸觸診之。知精囊較尋常大三四倍。堅硬而凹凸不平。既而灌膿融合。則生波動。終且變軟。性似乾酪。又與鄰接之臟器粘連。成管於直腸之一端。此局所之症狀也。病機漸進。至於中期。形銷骨立。心身衰弱。熱候稽留。入夜則昇。小便混濁。此全身之症狀也。

診斷。此病既大半續發。故一切當如治肺癆法治之。病中須注意者。

第一。爲。營。養。宜。常。進。牛。乳。雞。卵。等。滋。養。物。兼。服。肝。油。飲。酒。類。以。維。持。其。體。力。第。二。爲。運。動。每。日。宜。動。作。片。時。以。佳。良。其。血。行。此。外。則。投。藥。劑。處。方。

一 炭酸瓜野哥爾 一〇 乳糖 二〇

右分六包。一日三次。每次一包。二日分(殺菌散)

二 別臘蜜童 一〇 乳糖 二〇

右爲三包。一日分三次服(退熱散)

三 肝油 一五〇

右臨臥時服(滋陰膠)

第五節 精液病

一 遺精

定。義。並。未。交。媾。而。精。液。泄。出。既。不。自。知。亦。不。能。自。制。者。皆。謂。之。遺。精。病。原。房。勞。手。淫。二。者。爲。遺。精。最。大。之。原。因。其。他。壯。年。無。室。鰥。居。過。久。

腦力疲乏。淫情勃發。或就眠之後。膀胱緊滿。腸管充實。或膀胱結石。尿道患淋。肛門裂傷。包莖痔疾。或素有腦病。肺病。如肺癆。精神病。如羊癲風。之人。或繼大熱病。如傷寒。之後。或過用煙酒茶諸品。皆足以致之。

證候。此病有生理與疾病二種。睡夢之中。恍惚與所愛者交媾。因之陰莖勃起。精液射出。即夢遺也。古稱夢交。俗稱走陽。遺精之後。立卽驚覺。當時雖似懊喪。事後轉覺爽適。如此者。約一二月一次。是爲生理之遺精。其次數較多者。則爲疾病之遺精。疾病之遺精。更有夜中遺精。晝間遺精之別。夜中遺精者。初無好夢。亦乏春興。故陰莖毫不勃起。卽勃起亦不完全。而條已泄出。泄後亦不醒覺。朝晨起牀。自覺身體疲乏。頭痛眩暈。心胸苦悶。怔忡不甯。呼吸促迫。其遺泄次數。則或十日一次。或五日一次。或每夜數次。此時聽其自然。神經衰弱之症。必將接踵而至。晝間遺精者。不必合眼入眠。遺泄於衾褥間也。卽稍動身體。或微觸陰莖。或纔觀淫書。淫畫。或乍見美婦少女。不遑動情。遽已走泄。馴至絕無美感。而但汨汨。

其來。或且溺。亦遺精。便亦遺精。成精液。漏之。症病者。念及將來。恐怖殆無涯。淚然交媾之樂。手淫之美。卒不能或廢也。此時如仍不治。縱云康健。如恒久之面色。蒼白形銷。骨立徹夜不眠。口闊鼻尖。睛珠少神。眼華閃發。呼氣帶臭。四肢震顫。昏亂健忘。精神恍惚。時而惶惶。時而戚戚。終必陷于精神。症狀而後已。

診斷。遺精與攝護腺漏。尿道液漏。淋病。諸症。雖相類。而實不同。若用顯微鏡。檢查。又確有精蟲。故鑑別殊易。

豫後。雖無生命之危害。衰弱。輒爲疾病。遺精之結果。因而患陰萎者。亦不少。惟自來強壯之人。受害較淺。病之基於手淫者。力矯惡癖。當易治愈。

治法。當先探遺精之原因。而治療之。如由於濫行手淫者。則立即改行。荒淫無度者。則力求寡慾。患淋病。包莖。蟻。痔疾。諸症者。則務去本病。其他晚餐。務節飲。夜半毋忍溺。清晨必早起。日間必運動。寢具弗厚。



輒就眠。弗仰臥。烟。酒。茶。咖啡。等提神之品。嚴禁飲用。淫詞小說。淫劇。秘戲。圖。敗德之物。力戒觀聽。且外施冷水。摩擦冷水。灌注一陰部。轉地或海濱。或高山。電氣。流等。無藥療法。內服。制淫劑之藥物療法。  
 處方。

一 律布林 〇.二 白糖 一〇

右分四包。一日分四次服。(鎖陽散)

二 流動希特拉斯越幾斯 二〇至三〇 苦味丁幾 二〇

糖漿 八〇 餛水 一〇〇〇

右一日分三次服。(大補飲)

三 規那丁幾 一〇 稀鹽酸 〇.四 糖漿 五〇 餛水

一〇〇〇

右一日分三次服。(固本湯)

四 硫酸規尼涅 酸化鐵 乳糖 各〇.九

右分九包。一日三次。每服一包。三日分。忌茶(生精補血丹)

五 臭剝 九〇 糖漿 八〇 餹水 三〇〇〇

右一日三次。每次一格。三日分(固精露)

## 二 滑精

定。義。交。媾。尙。未。達。十。分。酣。暢。之。境。而。精。液。已。出。或。陰。莖。方。至。陰。門。未。入。腔。而。遽。卽。射。精。是。曰。滑。精。一。名。早。漏。或。曰。早。洩。

病。原。大。半。與。遺。精。無。異。而。包。莖。尤。爲。最。多。之。原。因。考。尋。常。因。交。媾。而。射。出。精。液。之。理。因。分。布。於。陰。莖。龜。頭。間。之。快。美。神。經。以。兩。相。摩。擦。而。頻。受。刺。戟。至。快。美。達。於。極。度。於。是。脊。髓。之。射。精。中。樞。指。揮。射。精。神。經。注。射。精。液。射。精。中。樞。既。不。在。腦。而。在。脊。髓。故。射。精。萬。不。隨。己。之。意。志。而。遲。速。也。然。一。朝。以。其。他。之。原。因。致。快。美。神。經。之。機。能。遲。鈍。而。射。精。神。經。之。機。能。銳。敏。二。者。之。調。和。失。其。平。均。遂。有。滑。精。之。病。所。謂。其。他。之。原。因。何。卽。包。莖。是。已。蓋。包。莖。者。之。包。皮。多。延。長。寬。鬆。平。時。龜。頭。全。藏。包。皮。之。中。絕。

不外露。故龜頭頸部之表皮。已極薄弱。又以不觸空氣之故。頸之周圍。常生有不潔之液。浸潤而刺戟之。因此交媾之際。一進腔口。稍稍摩擦。精神上之快美。猶未充足。而肉體上之感覺。早已過敏。精液遂忽然滑走也。

證候。不耐久戰。三五縱送。便即戢事。因是而懊喪者頗多。

治法。宜節房事。戒手淫。沿脊柱用冷水灌注。向患包莖者。務將包皮翻轉向後。使龜頭全行露出。除去不潔物。使皮膚之抵抗力強固。若包皮延長。惟有乞醫生剪去之。看似等閒。其實重要。毋輕忽也。

### 三 精液缺乏

定義。此非射精之不足。殆由於三種生殖液精液 攝護腺液 哥啤兒氏液之分泌

過少耳。

病原。殊不一致。舉其要者。如舉丸先天發育不全。濫行手淫。房事過度。繼淋病後之舉丸。副舉丸炎。舉丸梅毒。舉丸結核。輸精管或舉丸之

細精管。因跌打損傷之故。結癥而收縮。致妨害精液之排洩。以及因患生他種疾病。致全身衰弱。營養不良等。俱能使精液缺乏也。證候。男子即持躬端正。平素絕迹花叢。陰部亦初無異常。而亦有不射精者。故不能使女子受胎。治法。養生之法。第一節。慾房事。手淫。概應廢止。常進牛乳。雞卵。肉湯等。滋養物。或於粥湯中攪雞蛋兩個。連服一二星期。大足以增長精力。雖醫藥弗若也。其他按摩。電氣諸療法。俱如前述。

## 第二章 外生殖器之疾病

### 第一節 攝護腺病

#### 一 攝護腺肥大

定義。此病雖不過攝護腺之組織、筋肉、結締組織肥大。然終必使膀胱及腎臟之官能。蒙其影響。致減少。生活上之快樂。故不容等閒視之也。病原。多因淋病梅毒而來。而犯房勞。及動脈變硬者。亦往往有之。

證候。初起之時。至輕極微。病人初無甚自覺症。必至發如鑽如刺之痛苦。會陰及膀胱部。同時亦痛。洩溺增多。尿線加細。此等障害。續續發生。而後察覺。踵醫者之門。而求治焉。該病每至夜中。輒卽加劇。若遷延經久。便旋必非常艱難。甚者竟至尿閉。僅點滴淋瀝而已。

診斷。據此病狀。診斷非難。高年之人。雖有排尿障害之症。然祇發於夜中。明乎其非攝護腺肥大也。至患膀胱結石。或因尿道狹窄而成石淋者。入夜轉覺安靜。無其障害。故亦得確定之。

豫後。攝護腺之肥大。固不能不決其斷不加劇。然苟能施十分相當之處。置亦得去其困難。除其危險。

治法。凡足以增進病勢者。除之務盡。食物須擇淡泊。而無刺激性。茶湯之類。概當節飲。酒類尤須力戒。不可長久。偃息宜運動。宜體操。宜整齊。大便宜用冷水。摩擦。久久厲行。或者輕減。未可知也。至於治法。雖有割除一術。惜效果仍不確實。故略之。

## 二 攝護腺炎

病原。凡患淋病者。尿道粘膜。無不發炎。既乃直接波及攝護腺。初發者爲急性。歷久不治。則變慢性。

證候。此病之急性者。其證候有四。第一種。攝護腺之外皮剝落。或發炎而化膿。試以手指探入肛門觸之。既不覺痛。其大小。硬軟。又如常。然指壓攝護腺。卽有粘稠似精之液泄出。其中混有膿球。與淋菌。此急性攝護腺加答兒。凡發炎之輕微者皆謂之加答兒後做此也。第二種。淋毒內犯濾胞。濾胞之

內壁卽腫脹。旋化膿而停滯其中。繼則膿栓緊塞該濾胞口。中梗泄膿之道。從而發炎益劇。濾胞遂發赤且痛。有豌豆大之塊。一似霰彈之嵌於柔軟組織中者然。乃至內部之化膿愈甚。乃現波動。膿液自潰穿之濾胞口迸射而出。是謂之假性膿瘍。此假性膿瘍。非特攝護腺炎有之。卽前尿道炎、海綿體炎、哥啤兒氏腺炎。亦無不有之。設由是更波及一射精管。則精液必減少。波及兩射精管。則精液必缺如此。急性濾胞炎。

也。第三種裏急後重。二便頻催。實則無有。會陰艱重如壓。尿線細小。溺必努責。便則大痛。其痛起自直腸。尿道、會陰。放散於腰、臀、大腿諸部。病人又自覺直腸部。生有胡桃大之腫塊。時時發痛。因之不敢少坐。常伸兩腿側臥。指壓會陰部。亦痛楚異常。四五日後。諸症益復加甚。故便溺亦抱隱憂。大抵一星期內。外。遂先後消散。亦有病勢加重。至於惡寒、戰慄。攝護腺腫脹增大。馴至化膿。起搏動性之疼痛。三四日後。波動顯著。潰穿尿道。膿血隨二便而出者。幸化膿者尙稀。大半多徐徐消散。遺攝護腺肥大之症。此實、攝護腺、炎也。第四種發炎之處。不僅攝護腺之實質。更侵及周圍之組織。與靜脈管。其侵及周圍組織者。先是該腺後下部之結締織。發炎瀰膿。繼經攝護腺。與直腸間而廣延前上。再瀰膿於會陰部。至於潰穿尿道球。及會陰部而出。亦有瀰膿於尿道。與攝護腺間者。但較少。其證候酷似急性攝護腺炎。其侵及周圍靜脈管者。該處之靜脈叢。因充積凝血之故。遂生凹凸堅硬之腫塊。指探肛門。觸攝

護腺。即可知之。病人體來壯熱。鬪牙。戰慄。精神恍惚。及其末也。恐不免成敗血之險症。此攝護腺。周圍峰窩織炎。及靜脈炎也。慢性之證候。以攝護腺漏。及生殖器神經衰弱症爲主。

診斷。急性者。必現特有之證候。故鑑別。尙不甚難。僅急性後尿道。炎。易與此病混同耳。然一經細心檢查。亦易下確實之診斷也。慢性者。可。以。生。殖。器。之。神。經。衰。弱。症。有。無。爲。斷。

豫後。有。加。答。兒。濾。胞。炎。實。質。炎。各。症。者。類。能。自。行。消。散。但。非。旦。夕。可。期。就。中。惟。實。質。炎。有。陷。於。重。症。者。在。慢。性。症。局。處。症。狀。雖。已。消。散。而。衰。弱。仍。如。舊。者。則。尙。宜。留。意。

治法。病初發時。安靜第一。多飲牛乳。化膿之前。內服瀉藥。外則置冰。囊於會陰部。盡力消炎。淋病之局。所注射法。則當暫停。疼痛以藥劑寬。解之。若業已化膿。或潰穿成管。則爲大不幸之事。非乞精練之醫家。施行手術。不可也。在慢性症。惟有忌房事。戒勞動。避提神。及香味。諸飲食。



品。至於藥劑。僅二三兩種錠子適用之。  
處方。

一 鹽酸莫兒比涅 ○○三 乳糖 ○○五

右研極細。勻分三包。一日服二包。至三包。(無憂散)

二 荳蔻越幾斯 ○○一 依比知阿兒 二○一 椰子油 適宜

右溶製勻淨。作坐藥十個。塞入肛門。每次一個。一日二三次。

(第一切痛錠子)

三 荳蔻越幾斯 ○○五 沃度加里 ○○二 椰子油 二○〇

右溶製勻淨。作坐藥一個。塞入肛門。早晚各用一個。(第二

切痛錠子)

四 依比知阿兒 四○〇 椰子油 四○〇

右溶製勻淨。作坐藥二十個。塞入肛門。早晚各用一個。(第

三切痛錠子)

五 沃度加里 一〇〇 臭素加里 八〇至一〇〇 荳蓉越

幾斯 〇六 蒸餾水 三〇〇

右溶和分作二十次灌腸(甯神洗)

三 攝護腺漏

病原。此爲慢性攝護腺炎重要之症候。是其原因於炎症可知。但亦不盡然。衰老之人。其攝護腺每易肥大。因而漏液者。亦有之。繼淋病。或貧血病之後而發者。亦有之。

證候。勃起之時。大便之後。咳嗽之際。努責之餘。動輒有膠粘似精。或混濁若乳之液。自尿道口漏出。有精液之臭。乾則粘附尿道口。試以手指入直腸內。向直腸前壁逼壓攝護腺。亦立即泄流。病人誤作精液。往往非常懼怯。而不知其爲攝護腺液也。

豫後。此非危險之症。可毋疑慮。

治法。治其本病。此症自愈。

四 攝護腺結核

病原。此亦泌尿生殖器結核之一。或與其他臟器之結核併發。該腺一似口中之扁桃腺。或自中央向末梢傳染。或自末端向中樞傳染。蓋不一致。普通多發於中年。

證候。自會陰膀胱頸部發生疼痛。放散至於睪丸。溺時自覺灼熱。而且痙攣。往往尿閉。腺肥大而形不正。壓之則痛。時或變軟。尿道中常流出似白濁之物。或和血液。曾無幾時。衰弱異常。

診斷。突然。患生。及初發者。俱難診斷。若其他臟器已有結核之證據。則大半可以釋疑。倘更自攝護腺液中檢得結核菌。診斷益可確實矣。治法。病勢重篤者。惟有行對症法。疼痛則用麻醉劑以解之。

第二節 陰莖病

一 陰莖短小

定義。尋常男子屆成熟之年齡。陰莖之發育亦從而完全。長約三寸

七八分至四寸許。大小亦適相稱。恰合女陰。便於交媾。有不及此者。則爲此病。所謂天閹是也。

病原。此卽陰莖發育不全之病也。但此發育不全。有本諸先天者。有原於後天者。先天之發育不全。名曰不具。後天之發育不全。係在發育之際。受複雜之原因。障害發育之機能。致不能達於普通之長大。諸原因中之最多者。尤莫如濫行手淫。房事過度。全身衰弱。因患猩紅熱麻疹等久病之後三大端。良以此等情事。皆足以減少精液之製造。遲緩春情之興起。薄弱起之能力。故陰莖海綿體之空隙間。血液亦常不充足。營養既缺。發育自止。此理之當然也。

證候。陰莖綿蕞。卽勃然興起。長不滿二寸。且迅卽下垂。頽然無力。或兼患包莖。龜不外露。驗其體格。貌似壯健。而面色蒼白。顛預健忘。腦神經衰弱之症。已顯示其朕兆。

治法。先天者宜多運動。浴冷水。進滋養物。鄉僻之地。素乏良醫。可買

牛。羊。豚。之。舉。丸。切。碎。加。鹽。許。少。攪。取。液。汁。生。吸。食。之。頗。有。奇。驗。熟。則。無。效。初。食。雖。覺。腥。羶。久。久。自。然。習。慣。一。法。先。誘。陰。莖。勃。起。隨。取。柔。軟。布。條。緊。縛。根。部。使。熱。血。奔。湊。經。一。定。時。乃。弛。前。縛。久。久。亦。效。所。謂。鬱。血。療。法。也。或。每。日。約。二。三。次。不。等。先。施。溫。罨。法。以。法。蘭。絨。毛。巾。之。類。浸。熱。水。中。絞。乾。罨。覆。陰。莖。少。頃。乃。去。更。以。柔。軟。布。輕。輕。摩。擦。陰。莖。良。佳。所。謂。刺。戟。療。法。也。此。外。治。法。尚。有。三。種。一。曰。真。空。療。法。行。此。須。置。備。特。別。之。器。械。二。曰。電。氣。療。法。通。以。平。流。電。氣。皆。所。以。使。血。液。湊。集。常。人。苟。有。此。等。器。械。並。洞。曉。其。用。法。固。不。難。自。行。醫。治。也。三。曰。藥。物。療。法。有。鹽。酸。育。興。賓。斯。丕。爾。明。兩。種。育。興。賓。爲。植。物。性。藥。乃。一。種。茜。草。科。之。草。精。斯。丕。爾。明。卽。舉。丸。液。爲。動。物。性。藥。二。者。不。論。內。服。與。注。射。皮。下。俱。有。速。成。偉。器。之。效。而。注。射。尤。爲。神。速。惜。非。醫。者。莫。解。此。手。術。耳。後。天。者。除。如。前。施。治。外。並。須。寡。慾。清。心。休。養。精。力。

處。方。

鹽酸育興賓溶液 一〇

右為滴劑。一日三次。每次服五滴至十滴。(純陽露)

二 陰萎

定。義。陰。莖。之。勃。起。作。用。或。失。其。全。部。或。缺。其。一。部。不。能。入。女。陰。而。實。行。交。媾。者。謂。之。陰。萎。中。醫。所。謂。陽。痿。又。曰。陰。器。縱。痿。者。即。此。

病。原。原。因。頻。繁。綜。其。大。要。不。外。五。種。第。一。由。於。器。質。之。變。化。如。陰。莖。短。小。陰。囊。水。腫。陰。囊。疝。氣。陰。莖。彎。曲。陰。莖。腫。瘍。龜。頭。損。傷。舉。丸。萎。縮。舉。丸。損。傷。等。是。第。二。由。於。諸。物。之。中。毒。如。酒。精。樟。腦。芫。菁。此兩藥凡壯陽藥中多有之第。三。由。於。神。經。之。衰。弱。如。脊。髓。癆。神。經。衰。弱。濫。臭。剝。水。楊。酸。嗎。啡。等。是。第。四。由。於。全。身。之。疾。病。如。脚。氣。病。腎。臟。萎。縮。糖。尿。行。手。淫。房。事。過。度。是。第。五。由。於。精。神。之。感。動。如。羞。恥。恐。懼。憤。怒。悲。傷。等。是。

病。貧。血。肥。胖。病。是。第。五。由。於。精。神。之。感。動。如。羞。恥。恐。懼。憤。怒。悲。傷。等。是。

凡。此。諸。病。皆。足。以。奪。勃。起。之。勢。力。而。使。之。日。就。衰。弱。也。

證。候。或。舉。而。不。堅。或。中。途。萎。縮。或。纔。交。即。洩。或。精。液。缺。如。體。交。疲。茶。

或狎妓。生愛。遇妻無情。

豫後。視其病原之如何。與時日之短長而異。

治法。屬於第一種之陰。萎。治其本病。自然向愈。中毒性。陰。萎。速停止。

勿服。兼解其毒。神經性。陰。萎。務節慾。毋荒淫。進滋。養品。服神經藥。用冷。

水摩。擦貧血。衰弱性。陰。萎。亦以去本病。為急。進牛乳。雞卵。肉湯。服鐵劑。

精神之。陰。萎。毋躁。急。毋怨。抑。務除去。伉儷間之。障。害。以誘發。雙方之。愛。

情愉快。一己之精神。兼用藥劑。持之。有素。固未必。始。終。絕。望。也。其他。依。

處。陰。莖。短。小。之。法。治。之。亦。佳。

處。方。

一 臭素樟腦 ○五 乳糖 一○

右分三包。一日分三次服。(將軍散)

二 磷酸亞鉛 ○六 番木鱉越 二○

右為丸百粒。一日三次。每服一粒。(中興丸)

三 育興寶溶液 (一%) 五〇〇

右貯遮光瓶中一日三次每服五滴至十五滴 (純陽露)

四 育興寶錠

右一日三次每服一錠 (純陽錠)

五 臭剝 六〇 龍丁 二〇 餽水 二〇〇〇

右一日六次每次半格二日分 (貌龍湯)

三 陰莖強直症

定義 陰莖之勃起也。以有種種之原因。刺戟勃起神經之故。若刺戟不已。陰莖海綿體之血行鬱滯。即患此病。其為淫慾亢進無疑。一名疼痛性陰莖勃起。舊稱陽強不倒。亦曰莖中痛。病原 大都因服壯陽藥。誤中莨青之毒而起。其由於疾病者。則如脊髓癆、淋病等是。證候 毫無情意。而陰莖昂舉。甚者角弓反張。痛苦萬狀。



豫後 無妨。

治法 當靜攝精神屏絕邪思食雞卵牛乳雞肉等物適宜運動以旺盛全身之循環禁用烟酒以減退局部之興奮此衛生法也至於治法有冷罨法與冷水摩擦法可如法行之此外則用藥劑處方。

一 鹽酸古加乙涅 〇·一 餾水 五〇

右溶成五十倍之古加乙涅水。滴入尿道。一日四五次。每次一滴至二滴。(止痛液)

二 黃蓉越幾斯 一〇 羊毛脂 八〇 華攝林 二〇

右調勻。搽會陰部及陰莖上。(解痛膏)

三 純酒石 三分 硝酸加里 一分 白糖 六分

右研和為散。一日數次。每服一分二厘。(制淫散)

四 臭剝 六〇 苦丁 三〇 餾水 一〇〇〇

右一目分三次服（鎮陽湯）

四 包莖

定義。陰莖之包皮口狹窄。包皮不能十分翻轉至龜頭之上。故曰包莖。有完全包莖與結合性包莖之別。

證候。包皮之前緣狹窄。龜頭不能脫穎而出。其甚者即尿道口亦全不外露。故溺時尿不成線。僅點滴而下。包皮內面與龜頭溝之周圍。頗受尿酸之刺戟。遂不免發生炎症。又其龜頭平時爲包皮所覆。不常與外物觸接。知覺本已銳敏。一旦交媾。龜頭深入女陰。稍稍摩擦。即便洩精。不惟減少。純正之快。美轉覺不無障害。其洩精也。則多潛積於包皮。龜頭之間。大殺迸射之勢力。以是有不孕之症。且其龜頭及包皮之內面。每較柔弱。故交媾之際。往往發痛。包皮口緣動易裂傷。淫津及分泌之污物。包藏而浸潤其間。色紅而癢。刺戟頻繁。其臭甚惡。尤易爲病毒細菌發育之巢窟。來淋病梅毒感染之誘因。他如陰莖癌遺尿頑固之

症亦有緣茲而起者。其在兒童。龜頭固尙深藏。然過甚則必放尿困難。設用力努責。卽痛楚異常。而尿線且至細也。治法。龜頭溝之周圍。宜用清水。或石炭酸溶液。常常洗滌。去其不潔。發炎甚者。用冷罨法。續撒布藥末。惟先天包莖萬難翻轉者。則須乞外科醫割開。或剪除之。乃可處方。

一 精製石炭酸 二五 餾水 一〇〇〇

右製成溶液。每日洗滌患處。(第一消毒水)

二 過滿俺酸加里 一〇 餾水 五〇〇〇

右製成溶液。外用洗滌。(第二消毒水)

三 醋酸鉛 五〇 餾水 二〇〇〇

右製成溶液。爲罨法料。罨覆包皮內面。及龜頭溝部。(鉛水)

四 硼酸 八〇 亞鉛華 一五 單寧酸 〇五

右研極細。先將包皮內面諸部洗淨。綿花拭乾。撒布此粉其上。  
(完陰丹)

五 嵌頓包莖

定義。此病與前症相反。包皮翻轉至龜頭之上。捋之不下。不復能超龜頭而復於舊也。故有嵌頓之名。

病原。非因包皮之口徑太小。即由龜頭之繫帶過長。此亦先天者為多。

證候。包皮一經翻轉。即緊約於冠狀溝部。因而紅腫發痛。甚者皮綻流血。龜頭多成壞疽。

治法。包皮內面之腫脹不甚者。不難即整復之。劇甚者。囑令平臥。用鉛水等冷罨該部。候紅腫稍退而後整復。小兒之包皮口過小者。可用消息子徐徐插入包皮內面。與龜頭面之間。使其分離。乃試將包皮翻過。亦能漸漸寬弛。

處方

一 醋酸鉛 五〇 餾水 二〇〇〇

右爲罨法料。(鉛水)

二 硼酸 二〇 餾水 二〇〇〇

右製成溶液爲罨法料。罨覆患部。整復後用以洗滌亦佳。

(硼水)

六 包皮灸

病原 因感染淋病或梅毒而來。

證候 病毒之侵入上皮膚表面也。初不過一微隆之泡。乃一晝夜間即

膨脹而狀若浮腫。包皮緊脹如鼓。不復能踰龜頭冠而下。強勉翻轉。即

發劇痛。輕症雖能復舊。而焮衝紅腫灼痛轉劇。或者併發龜頭淋。惡性

者。腫脹部糜爛。或成壞疽。此時若放任不治。病毒更內犯而深入皮下

結締織。則前此緊張之部。愈益堅硬。包皮失其彈力。龜頭頸部被其約

東如遇勃起。陰莖海綿體之血液充漲。其狀宛似胡盧。疼痛益甚。其原於第一期梅毒者。疔瘡之膿液。沾污於包皮內面。龜頭頸。陰莖繫帶諸部。包皮非常緊張。乍見外形。酷肖甘薯。翻之則發大痛。其自疔瘡中泄出之膿液。又充滿於龜頭頸圍。及包皮內面。無何此柔軟之上皮。次第糜爛。

治法。初期之輕微者。務先用第一消毒水。洗淨龜頭頸部之膿液。及惡臭物。塗搽黃蓉越幾斯。依比知阿兒等。或以浸鉛水之濕布。纏包該部。靜俟消散。必真潰爛不堪。方可乞醫生割除之。

處方。

一 黃蓉越幾斯 ○一 依比知阿兒 二○ 華攝林 適宜  
右調勻。取少許搽患部。外覆棉紗條。再加繃帶。一日二三次。

(二聖膏)

七 龜頭淋

定義。龜頭、表面及包內膜起一種加答兒性之炎症。謂之龜頭淋病。病原。因龜頭及包皮內膜之皮脂過多。或繼淋病軟性下疳梅毒而來。證候。翻轉龜頭及包皮內面。但見色紅浮腫。遍生細絨。時泄稀薄似乳之膿。其臭甚惡。洗淨拭乾。上皮易落。指觸稍猛。往往出血。冠狀溝部大都如是。龜頭部則時泄漿液。脫皮之處。每覺煩癢。一旦勃起。則緊張而疼痛。若浮腫更甚。包皮卽嵌頓於冠狀溝之內。倘因而障害血行。且成壞疽。該處常常濕潤。頻泄惡臭之液。及後炎症消退。包皮但餘肥硬之物。一經交媾。輒起皸裂。有時包皮內膜粘連龜頭。或則併發橫痃潰瘍。診斷。試翻轉包皮視之。如見龜頭及包皮內面紅腫。上皮剝脫者。龜頭淋也。與尿道炎軟下疳初期硬結膜腫。癌腫諸症截然不同。治法。僅患此病而無包莖淋病合併者。祇須用硼酸水等藥液洗淨。

其膿拭乾。間以清潔之綿花。已可撒布藥粉。亦妙。加上皮剝脫。則宜用。確酸銀桿腐蝕該部。或塗搽二十倍硝酸銀液。紅腫太甚。則宜安靜身體。高舉陰莖。塗擦灰白軟膏。包皮內注射。防腐藥。或施冷罨。永罨。永罨。欲行法。患部必須纏乾。布三等消炎之法。如仍無效。然後奏刀不遲。處方。

一 硼酸 六〇 餾水 二〇〇〇

右外用洗滌 (硼水)

二 格魯兒酸加里 二〇 餾水 二〇〇〇

右外用洗滌 (防毒液)

三 醋酸鉛 五〇 餾水 二〇〇〇

右爲洗滌料 (鉛水)

四 甘汞 澱粉 各五〇

右爲撒布料 (宣毒丹)



五 鞣酸 澱粉 各五〇

右爲撒布料。(神效散)

八 軟下疳

定義。病發於男女之下部而疳蝕之者。謂之下疳。往時醫學未精。以爲下疳初無區別。後人精細研究。始分爲軟硬二種。一曰硬下疳。爲第一期梅毒之症候。故又名梅毒性潰瘍。一曰軟下疳。爲獨立之花柳病。故又名花柳病性潰瘍。但亦有始爲軟性。後變硬性。而成混合下疳者。則又不屬於此矣。

病原。此爲局部之觸接傳染病。大都因與娼妓等不潔之婦交媾。將其下疳毒傳染而來。生於冠狀溝、龜頭、包皮、繫帶等部最多。其險惡者。有丹毒狀、實扶的里性、蠶食性、蛇行性諸種。

證候。宿娼之後。速者三日。遲者一二星期。陰部先發生小結節。旋變膿泡。潰則覆以黃色痂皮。痂皮剝落。遂成深蝕之潰瘍。邊緣峻銳。形若

第 三 圖  
軟 下 疳

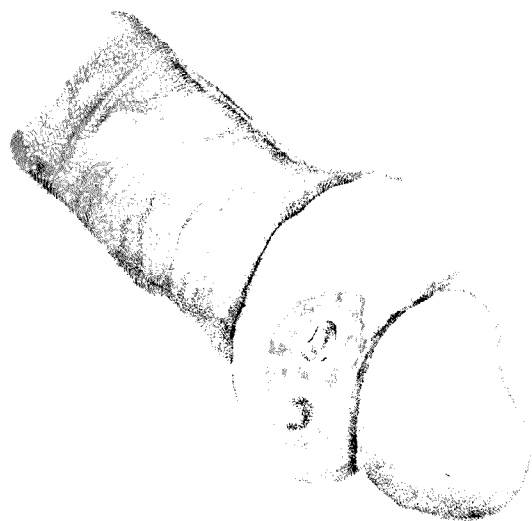

第 四 圖  
硬 下 疳

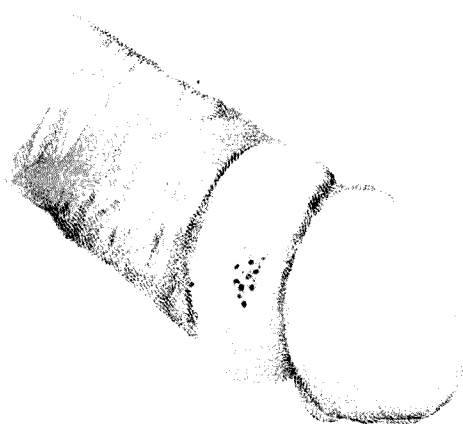

斷崖。又似火山中之噴火孔。顯呈紅色。常常濕潤。其底部則帶灰白色。時泄多量之不潔物。有如豚脂。潰瘍之大小不一。或若豌豆。或若指頭。數日。或數星期後。其大可增至三四倍。其形不一。有正圓者。有橢圓者。該部稍痛。時或微癢。若壓迫之。立發大痛。或觸接之。且易出血。是謂之潰瘍。性軟下疳。有時皮膚隆起。則謂之隆起。性軟下疳。大約三星期。至五星期。乃漸治愈。倘細分之。又各隨其部位而異。在陰莖外皮者。輒易融合而成淺凹之潰瘍。在包皮內面者。潰瘍淺而大。形正圓。或橢圓。其大如豆。在包皮邊緣及尿道口者。多深入尿道而起浸潤。在龜頭部者。潰瘍小而不易融合。在龜頭繫帶者。往往潰穿繫帶。或破毀尿道。甚者鼠蹊腺亦從而腫脹。凡此所述。皆良性之證候也。倘係惡性。病毒益烈。病勢益劇。茲更舉其要者。一曰壞疽。性下疳。亦名蠶食。性下疳。就中尙分二種。第一種。因病者不加治療。不尙清潔。不守衛生。助其發炎。寢致腫起。障害血行。遂成壞疽。病之來也。先是包皮非常腫脹。繼則誘發包

莖或嵌頓包莖。泄出多量稀薄似膿之惡臭液。痛楚異常。時則夜中不寐。兼發熱候。終則包皮外膜。因患生嵌頓包莖之故。其絞搾之周圍。色變青黑。漸露壞疽之象。無何。波及全部。竟至龜頭盡潰。成哥舒半段之槍。或且陰莖全沒。若罔人之去勢。第二種潰瘍底面。變爲壞疽。結灰白。或黑色之痂。迅即延及深部。壞疽部之周圍。異常濕潤。時則該部痛甚。體來壯熱。不寐。少納。數日之後。壞疽脫落。繼以出血。如不醫治。或失血太多。或續患敗血。二曰蛇行性潰瘍。潰瘍之邊緣。依次向外蔓延。其形屈曲。迨他處波及。初發之部。即漸向愈。與第三期梅毒之皮膚潰瘍。最易混同。三曰實扶的里性下疳。潰瘍底面。每覆有污穢膠粘之壞疽片。然液體極少。四曰丹毒狀潰瘍。患部之周圍充血。狀若浮腫。皮膚緊張。光而發赤。動易破壞。此即潰瘍性軟下疳所變也。

經過。軟下疳之全經過。大約少則三星期。多則五星期。壞疽性下疳。遲早不定。有祇數星期者。有須數個月者。甚有延至年餘者。蛇行性下疳。

疖之經過與壞疽性者同實扶的里性下疳月餘亦尙不治  
 診斷軟下疳常與硬下疳併發而成混合下疳故診斷大難因而須  
 鑑別者約如下第一硬下疳性較硬不痛或微痛第二陰部泡疹糜爛  
 而不深蝕用撒布藥未幾即愈第三糜爛性包皮炎症亦頗輕微第四護  
 謨腫性潰瘍先發護謨腫後乃崩潰而成潰瘍第五上皮癌先呈乾燥  
 之結節後崩潰而成顆粒狀之淺瘡面周圍隆起其狀如堤第六疥癬  
 膿泡疹異常癢他部亦生疥癬第七小膿瘍膿液既淨隨即治愈不  
 成潰瘍也第八皸裂及小裂傷包皮之內繫帶之上因交接而裂傷者  
 該部之周圍微帶浸潤覆以似膿之皮膜一經治療數日即愈第九單  
 純濾胞炎時時發癢膿出即治第十龜頭淋祇表皮破壞侵蝕部之邊  
 緣如鋸齒治愈亦速第十一破潰梅毒邱疹無粘附之痂苔邱疹之破  
 潰先中央而後邊緣潰瘍之外尙有新發之邱疹  
 豫後軟下疳之豫後大都佳良然設續發橫痃則治愈需時壞疽性

者一發即治亦無危害蛇行性者較為不良

治法宜先以二%古加乙。滷液此液微量加塗敷瘡面使該部麻木

然後以石炭酸液或硫酸銅液腐蝕之或用綿花浸四十%之石炭酸

水貼置瘡面亦可腐蝕終則撒布沃度仿謨或施沃度仿謨繃帶若病

勢增進蔓延周圍致起浮腫浸潤者則可用鉛水行冷罨法腐蝕法有

三種舉如下

第一法用一%石炭酸液消毒清潔之後取綿花一小片濕五%古

加乙滷液貼置瘡面約五分至八分時久候甚麻木隨用細棒一條末

端捲綿粘取結晶石炭酸少許塗之則可不蝕及他部取效頗著腐蝕

之後攤敷硼酸軟膏一日換藥二次其因腐蝕而泄出之液汁洗拭務

淨毋任沾及周圍

第二法一切處置如前惟腐蝕藥不用結晶石炭酸而用過格魯兒

鐵液但慎防延及好部

第三法 消毒、麻醉。仍如第一法。續以棉花小片浸濃厚之硫酸銅液貼置瘡面。經二時之久。換貼第二片。又二時再換貼第三片。直至明晨。然後除去。別用棉花浸熱水洗拭。此時該瘡面遂成青色之痂皮。痂皮脫落。但用潔淨棉花包纏之外。加繃帶。已可。若痂皮脫去。潰瘍面發露。仍先以前項石炭酸液消毒洗滌。終撒布沃度。仿謨等。而加繃帶。亦有良效。若其潰瘍過久。醫治太晚。則宜每日二次。先用前項微溫之二%石炭酸液洗滌。患部續撒布沃度。仿謨等。滅其惡臭。至漸近恢復。然後用硼酸軟膏、垓魯瑪德兒軟膏等。收功。倘欲預防健康部之傳染。可速處方。

一 石炭酸 一〇 餾水 一〇〇

右外用爲洗滌料。(制腐液)

二 鹽酸古加乙涅 〇五 純眞蒸餾水 一〇〇

右製爲5%溶液。入遮光瓶中待用。(定痛精)

三 石炭酸 一〇〇〇 餾水 一〇〇〇

右外用。爲腐蝕藥。(甲種截疔水)

四 硫酸銅 五〇 餾水 一五〇

右製成溶液。爲腐蝕藥。(完瘡液)

五 沃度仿謨 五〇

右外用。爲撒布料。一日二三次。(二金散)

六 沃度仿謨 二〇 薄荷油 二滴 羊毛脂 八〇 華攝

林 二〇

右調製成膏。塗敷瘡面。(生肌膏)

九 硬下疳

定義。硬下疳者。實陰部之梅毒也。爲梅毒第一期之證候。故有梅毒性潰瘍之名。又以其以硬塊而始也。故又有初期硬節之名。



病原。亦因交媾之際。感染梅毒菌而發。其患生之部位。爲包皮內面。冠狀溝、龜頭、繫帶、陰莖皮膚等。尿道較少。陰囊亦少。證候。尋常交媾之十日。至月餘後。陰部即發生結節。色紅。或紅褐。大如粟粒。其形圓。硬若軟骨。頗有光澤。未幾。頂上之表皮脫落。則破潰而成瘡面。底部覆苔一層。其色灰白。狀似豚脂。體質虛弱者。且深蝕成孔。儼似噴火口。瘡面鮮紅。周圍堅硬。邊緣屹立。觸之不痛。大腿上端之兩旁。即鼠蹊部兼發便毒。亦不發痛。統計約三四星期。漸結癩而自愈。但不治而自愈者。癩痕之堅韌。多永不消散耳。別有所謂羊紙狀硬結者。多局生於龜頭。傳染之後。每潛伏二三期之久。過此則龜頭上之皮。一旦剝離。顯呈錯落不正之境界。邊緣顯然隆起。色紅褐而似豚脂。微泄如水之液。試觸診。剝皮部之底面。宛若羊紙。又似厚紙地圖。倘覆以乾燥之綿花。保護而使其清潔。即易生上皮。而結癩痕。治法。硬塊初發之時。可敷水銀軟膏。或硬膏已成潰瘍。亦以用結晶。

石炭酸腐蝕爲佳。其後則撒布沃度仿謨。或甘汞。次硝酸蒼諸藥消毒之處。改用福爾馬林液亦妙。

一 福爾馬林 一滴 餾水 一〇〇〇

右外用。爲洗滌料。入廣口玻璃瓶中。將陰莖插入。繫瓶胯間。一日二次。每次約十分時。(洗疳湯)

二 過滿俺酸加里 一〇 餾水 一〇〇

右外用。爲腐蝕藥。(乙種截疳水)

三 沃度仿謨 五〇

右外用。爲撒布料。一日二三次。(二金散)

四 甘汞 埕魯瑪德兒 各五〇

右外用。爲撒布料。(黃白丹)

五 甘汞 一〇 次硝酸蒼鉛 一〇〇

右外用爲撒布料。(獨毒散)

六 硼酸 四〇 餾水 四〇〇〇

右外用爲洗滌料。(硼水)

十 海綿體炎

病原。患淋病者。尿道灌膿破潰。尿道海綿體。受滯蓄膿液之刺戟。先起一局部之浸潤。繼則發生焮衝。尿道球部。最易患之。證候。陰莖濾胞之發炎破潰也。所生結節。全然扁平。外觀頗似治愈。乃一二日後。該結節忽又增大。而且發痛。寢假而蔓延於海綿體之大部分。則皮膚腫脹發紅。溺必大痛。尿線細小。海綿體腫脹。勃起之時。陰莖彎曲。海綿體孔因焮衝而狹小。血液不能如普通之輸入。幸而徐徐吸收。仍必遺堅硬之結節。或則留扁平堅韌之物。謂之花柳病索。雖有彈性。而不能伸展。故稍一勃起。卽起障礙。致爲交媾之害。惟不痛耳。診斷。上述症候。既瞭明。若是。又加觸診。鑑別。何難。

豫後。急性發炎之時。破潰甚者。有成尿瘻。孔變膿毒症之虞。已成慢性。硬結。治療殊形棘手。手終致不能交媾。但於生命固無關也。

治法。首須靜攝。身心斷絕淫念。整齊大便。擇善良無刺戟性之飲食。物用之。淋病之尿道。注射暫時停止。當初發之時。尙未變軟。或呈波動者。速施冷罨法。俟疼痛稍退。卽塗擦灰白軟膏。促其吸收。

十一 尿道淋

定義。淋淋瀝也。尿道發炎。溺不通暢。必淋瀝而下也。故曰尿道淋。隋巢元方病源候論中。已言及之。俗所稱白濁是也。往昔西醫學家。無不以淋病梅毒。日爲一症。今乃知其非。是實獨立之症候也。

病原。因交媾之故。淋毒由尿道中侵入。遂發此病。與石淋等迥別。不可不知。

證候。以時期論。則有急淋、慢淋之別。以部位論。則有前淋、後淋之分。急淋者。初次所發生也。慢淋者。急淋所轉移也。前淋者。病在前尿道也。

後淋者。病在後尿道也。前尿道長等陰莖後尿道即在前尿道之內端凡初次發生之前淋。謂之急性前尿道炎。其後淋即謂之急性後尿道炎。急淋轉移之前淋。謂之慢性前尿道炎。其後淋則謂之慢性後尿道炎。茲更分別言之。

甲、急性前尿道炎。淋毒傳染之後。普通潛伏二三日。至速不過一日。至夜長自四日至九日即來前驅期之症狀。溺時。自覺尿道口微熱而癢。又發紅腫。尿道口唇常有透明似膠之液粘附之。或且雜有白絲於其間。神經質之人。此時已有倦怠。少納等輕微之全身症狀。約二日後。即移於旺盛期。尿道漏泄之液。逐漸加多。即其性質亦漸自粘液而變為膿液。常常由外尿道口溢出。膿頗稠厚。其色黃綠。沾污下衣。點點如斑。尿道口覺灼熱。又痛若鑽刺。溺時尤甚。陽強不倒。謂之疼痛性陰莖勃起。夜間蓋暖益易誘發。入夜加劇。淫興勃發。痛楚殊恆。因妨酣臥。精神沈鬱。或則洩精。甚則出血。尿道粘膜以腫脹之故。尿道狹小。尿線遂細小而無力。甚者中絕。大約一星期後。炎症由外尿道口。漸進而侵及海綿體全部。至第二星期之終。或第三

星期之始。前尿道通體波及。病勢達於極度。外尿道口紅腫愈甚。粘膜外翻。小便混濁。間有來龜頭浮腫。包皮浮腫。炎性包莖。包皮嵌頓。龜頭炎諸症者。其自覺症狀亦漸次增劇。會陰部壓重。便時爲最。日晡微熱。全身違和。體力倦怠。食思減退。約十八九日後。諸症漸退。膿液減少。且稀薄而還爲粘液。又經二三期。乃全治愈。統計全經過約六星期。可以告終。若病人體質自來薄弱。或不事休養。仍貪房事。或照常執務。過勞身心。或勃起遺精頻頻刺戟。則足使炎症益劇。病期延長。

乙、急性後尿道炎。前尿道部之炎症。踰尿道壓迫筋而波及後尿道部。遂患後尿道炎。前後一併發炎。故又名全尿道炎。前淋減退之際。後淋誘發。則前淋且得僥倖速愈。其發生也。或全然隱晦。或呈特有之症狀。所謂特有之症狀者。尿意頻數。每五分至十分時急起。意一次。急切不得通利。祇可點滴淋瀝。膀胱壓重。尿道灼熱。又兼痛癢。會陰。肛門。痛癢亦如之。有時尿尾帶血。病至精阜。則數數洩精。便旋及射精後。會陰部必發痛。牽

引而至於肛門。全身症狀。一似前淋。惟尿意屢催者。大便往往秘結。又後尿道與攝護腺、精囊、副辜丸、膀胱等密相鄰接。炎症亦動易延及焉。丙、慢性前尿道炎。急性前淋減退之期。或停止注射過早。或藥液刺戟太甚。或蒲楞是好。過勞少眠。或獵豔漁色。縱慾無度。或轟飲豪舉。恣情罔顧。坐是荏苒數月。久而不治。前此痼衝諸症。雖皆消滅。而膿液之泄漏猶如故也。惟其量較少。僅晨起時。有帶黃或乳白色之膿滴少許。自外尿道口泄出而已。此蓋夜中所積者也。日間屢屢洩溺。故祇有粘液少許。膠封外尿道口。其自覺症狀。但餘尿道部之微熱輕癢。間或會陰、肛門。舉丸諸部。亦略起相同之感覺。丁、慢性後尿道炎。飲水雖極少。而頻頻思洩。交媾則非獨無快美之感。且肛門及尿道深部。皆痛如鍼刺。或交卽滑精。或數數遺泄。或勃起無力。或神經衰弱。如腎部腫重。疼痛。脊椎部有如蟻行。又時冷時熱。消化障礙。頭重。怔忡。精神沈鬱。憚於就事等。皆是。經過。急性前淋之經過。約六星期。已如前述。急性後淋。則較爲遲緩。

何則因常於全經過中再三反復故也。倘併發他症，益遷延時日，慢性前後淋之經過時間更無一定，以其時發時愈，條來條往，故有經數星期，或數月之久，似已全治，一旦有交媾、放飲、過勞、感冒等事，故洩出之液重復增加，且變膿性，故遲速尤難豫決矣。

診斷所患是否淋病，可診查其既往症與現在症而知之。然須先審其證候經過而辨其爲急爲慢，更進而斷其在前在後，急慢之辨初不甚難。前後之分不容稍忽，今有一簡便之法，備玻璃杯兩個，並列於前，遺溺其中，一杯既滿，更及他杯，洩畢視之，第一杯之尿混濁，第二杯澄清者，前淋也。第一杯之尿極混，第二杯稍混者，後淋也。若第二杯之尿極混，或兩杯皆極混，則不但前後尿道俱患淋病，且爲膀胱炎之徵矣。是謂之二杯驗尿法，憑此斷其前後百不爽一，但淋病與類似之症亦不可不精細鑑別也。類似之症有六：第一、非淋性尿道炎，無潛伏期，病勢一至極度，條即消散，且部位不廣，時日不長。第二、龜頭包皮淋，兼包



莖指壓繫帶部上下龜頭絕不覺痛指壓龜頭冠左右龜頭即便發痛  
溺時尿道內不灼熱不疼痛第三尿道內軟下疳展視尿道口唇必有  
特異之潰瘍洩膿不多第四梅毒必有硬結橫痃及其餘梅毒之症狀  
第五攝護腺漏大便時必洩出濃稠白色之液臭如精液且攝護腺堅  
硬肥大第六精液漏常繼二便而出量亦甚多其性質其臭氣皆精液  
也一、二、三、四與急性淋迥殊五、六二者又與慢性淋大異從而斷之自  
涇渭莫混矣。

豫後亦隨急慢而異急淋苟醫法得宜調護合度約六星期即已痊  
可惟有併發之症則經過延長豫後亦必不良慢淋則全視病人之攝  
衛何如毫無標準縱十分珍攝靜心保養奏效猶非旦夕間事脫令縱  
慾如故藥石中輟甯惟危身且害妻孥可不懼哉  
治法尿道淋之治法有三一曰攝生二曰服藥三曰注射尿道攝生  
法中酒色最忌他如飲食之香辣煎炒運動之馳馬超躍動情之書畫

戲劇亦當一律嚴禁。不論急慢均應如此。惟急淋兼須用提舉帶整齊。大便茲將內服及注射各種藥劑。歷舉如下。

處方。  
(甲)內服藥 有利尿、鎮痙、鎮痛、止血諸種。各藥又有優劣之分。述如次。

一 白檀油 ○三至○五

右入膠囊一個。一日三次。每服一個。食後。(檀香油)此藥害腸胃之

副作用少。然往往使腎臟充血。誘發劇痛。

二 骨泔波拔爾撒謨 ○二

右入一個小膠囊中。一日服六個。每次二個。(骨泔油)

三 骨泔波拔爾撒謨 三○○ 萆澄茄末 六○○

右拌研勻淨。一日服五茶匙。各包以澱粉紙吞服。(骨萆散)

華澄茄及骨泔波拔爾撒謨皆極害腸胃且誘發腎臟充血。腎臟炎等故凡有急慢性腎炎者均忌用。

三 楊曹 六〇 苦丁 三〇 糖漿 一〇〇 溜水 二〇

〇〇

右一日三次。每次一格。二日分。(水楊飲)凡尿管散雖能增其服

酸性然究不如楊曹作用之強且骨韌散刺戟尿道而不用太  
甚故患急性後淋而尿意頻數者亟宜停服骨韌散而改用太  
水楊飲則既可保尿之酸性又能預防  
膀胱之發炎乃急性淋之最良劑也

四 撒魯兒 〇五至一〇

右為一包。共製六包。一日三次。二日分。食後。(代楊散)此惟

用楊曹者可以代之然須注意尿  
色苟變為石炭酸尿立即停服尿

五 烏華烏爾失葉煎 (二〇〇) 一八〇〇 楊曹 六〇 苦

丁 四〇 糖漿 二〇〇

右一日三次。每次一格。二日分。(二利煎)此煎較骨韌為優  
惟調治不易故不

恒用

六 菲沃斯越幾斯 〇三 印度大麻越幾斯 〇三 白糖

三〇

右研勻。共分十包。每三時服一包。(鎮瘧散) 炎症增劇且尿意頻數者宜之

七 臭剝 五〇至七五 比林 二五

右分五包。每晚服一包至二包。食後。(逍遙散) 陰莖勃起兼發疼痛且患

遺精者宜之

八 臭曹 三〇〇 精製樟腦 三〇 愛爾柯欽 〇三

右研極細。共分十包。一日一二次。每服一包。食後。(鎮元散)

功用同逍遙散

九 麥角越幾斯 一〇 白糖 二〇

右研勻。共分十包。每三時服一包。(止血散) 血尿

十 流動希特拉斯越幾斯 二〇〇

右為滴劑。一日三次。每服三十滴。(剪紅飲) 此味功用同止血藥

(附) 外用藥

一 黃蓉越幾斯 ○一五至○二 椰子油 灰白軟膏 各等分適宜

右調勻製坐藥十個塞入肛門一日用二三個（不痛錠子）  
內服錠子功效益著  
用此錠子功效益著

二 二%蛋白化銀 椰子油 各適宜

右溶和製小桿六枝塞入尿道中一日三次每次一個（卵

銀條）急性前淋  
宜用之

（乙）注射藥 凡注射尿道第一須慎選相宜之藥料第二須使用適

當之方法乃得使該藥料奏效於尿道注射藥分三種曰殺菌藥有撲滅細菌之作用者曰殺菌收斂藥有撲滅細菌兼剝離細胞之作用者曰收斂藥有剝離細胞之作用者此外尚有三種曰止痛藥有消散疼痛之作用者曰消炎藥有滅退炎症之作用者曰止血藥有收縮血管之作用者也更依

次舉如下。

- (菌殺) 一 蛋白化銀 ○五 安知必林 六○ 甘油 二○ 餽水

二○○○

右貯黑瓶中。一日二三次。每次注射尿道一筒。(銀安液) 殺此

菌藥也。然刺戟頗甚。故必加安知必林以減其痛急性用之。

- 二 抱銀乾酪素 一○ 餽水 二○○○

右貯黑瓶中。用法同前。(銀酪漿) 此藥與銀安液相似。任用其一可也。

- (殺菌) 三 依比知阿兒 一○ 至二○ 餽水 二○○○

右爲尿道注射料。用法同前。(臭黑液) 此殺菌收斂藥也。有

消除厥衝之功。惜殺菌之力不甚。強。大。此。其。缺。點。故。不。甚。用。

- (殺菌) 四 過滿俺酸加里 ○○ 二 餽水 二○○○

右爲尿道注射料。臨用熱至微溫。用法同前。(滿剝液) 此藥收

也。現今常用之。所用分量尚有多於此者。因過濃反多危害。常用人所用。依此爲佳。

五 皓礬 一〇 餾水 二〇〇〇

右爲尿道注射料。用法同前。（神功水）按皓礬一名硫磺之亞

其性較滿剝液平易  
用以收功洵推上品

六 鉛糖 皓礬 各一〇 餾水 二〇〇〇

右爲尿道注射料。臨用將瓶搖動。使藥混和。用法同前。二

鉛水前方單用皓礬一味見功尚緩  
兩種併用治愈可速余常用之

七 明礬 皓礬 各〇四 餾水 二〇〇〇

右爲尿道注射料。用法同前。（雙礬泉）與第八方

八 硫酸銅 〇一 餾水 二〇〇〇

右爲尿道注射料。（膽礬水）此藥功在滿剝液之者上性稍烈

剝液之多耳

血止 九 過格魯兒鐵液 二五 餾水 二五〇〇

右爲尿道注射料。用法同前。（止血液）此藥當與內服之時

並用取效如神

上列各藥。不論急淋、慢淋、前淋、後淋。概屬相宜。惟殺菌藥之分量。急淋、前淋。宜輕。慢淋、後淋。宜重。收斂藥。可無歧異。其殺菌而又兼收斂者。近人大率不用。惟欲止痛消炎。則莫此藥若耳。論諸藥之功效。殆皆卓著。但各人之稟賦不同。有用甲種。其功不顯。用乙種。而明效大驗者。有在初時。其效極著。迨中途。卽不甚有用者。是在病人精密審察。斟酌變換。倘試用某藥。各症非徒不能輕減。且轉加劇。或奏效遲緩。展延時日。或始雖奇驗。繼又中止。均應酌改他藥。慎毋膠柱鼓瑟。咎藥石之無靈也。此外殺菌藥中。尙有拉兒金、與亞爾巴魯金、殺菌、收斂藥中。尙有硫基依比知阿兒安母尼亞、依篤羅爾、硝酸銀、亞爾根特、阿明等。收斂藥中。尙有硫基石炭酸、亞鉛、過滿俺酸、亞鉛、醋酸、亞鉛、次硝酸、蒼鉛等。或尙係新藥。習用未久。或性太猛烈。流弊滋多。或效能薄弱。較遜其他。況常人用藥。以簡爲貴。一淋病也。而購置之藥品。已羅列盈几。幾於迷目。加



以他病更復何堪。余故刪繁就簡，以便齊民焉。中醫治淋，但恃服藥，不知注射。夫服藥之功，上在利尿，中在制淫，固精並解痛苦，止血抑其末也。若滅菌、掃毒、制腐、抑膿，曾無此力。故事倍功半。患淋者，往往由急而慢，自前而後，庸醫誤人，比比皆是。西醫內外兼治，內重服用，譬彼治河，必清其源，流自暢也。外重注射，譬彼伐木，先拔其本，枝自下也。故事半功倍。患淋者，往往易重而輕，不遲而速。惟注射雖盡人優爲之，然用法有優劣。時期有宜忌，器械有良窳。次數有多少，藥性有強弱。要在神而明之，勿事孟浪。先論方法。病人宜先放尿，正坐伸兩足，如箕舌，乃用微溫水，或二%硼酸水，數數洗滌龜頭。尿道口注射尿道內，去其粘附之膿。然後以左手之無名指，中指挾住龜頭，使其昂舉，以拇指示指展開尿道口唇。右手持滿吸藥液之注射器，恰對龜頭，插入嘴管，徐徐注射藥液。切勿猛進，猛則水向後射。膿液必因之俱進也。注射既終，用敏捷之手段，須速重，則尿道負傷。去注射器，以左手

之。拇。指。示。指。中。指。擒。龜。頭。而。緊。閉。尿。道。口。阻。止。藥。液。流。出。經。十。分。至。十。五。分。時。去。指。開。尿。道。口。任。其。流。出。再。入。陰。莖。於。微。溫。水。洗。淨。放。置。次。論。時。期。用。殺。菌。藥。宜。在。初。時。愈。早。愈。佳。然。龜。頭。及。外。尿。道。口。假。令。浮。腫。或。患。包。莖。或。漏。血。膿。則。當。暫。停。不。可。仍。如。前。注。射。致。令。炎。病。加。劇。用。殺。菌。收。斂。藥。宜。在。急。性。之。第。二。期。其。時。膿。雖。漸。少。而。焮。衝。尚。存。施。以。此。藥。獲。益。匪。淺。用。收。斂。藥。宜。在。疼。痛。稍。退。膿。亦。大。減。僅。淋。毒。未。盡。之。時。蓋。細。胞。剝。離。則。潛。伏。深。部。之。病。菌。自。亦。從。而。肅。清。也。或。與。殺。菌。藥。並。用。亦。可。要。之。炎。病。愈。甚。則。注。射。之。藥。愈。應。和。緩。此。不。二。法。門。也。次。論。器。械。尿。道。注。射。器。之。形。式。大。小。質。料。種。種。不。一。從。前。東。西。洋。所。造。者。長。大。笨。重。藥。液。亦。嫌。浪。費。嗣。改。為。短。小。筒。係。玻。璃。製。中。心。及。把。柄。嘴。管。統。用。黑。色。硬。橡。皮。造。成。嘴。管。之。形。式。以。求。適。合。尿。道。之。故。迭。經。改。良。近。年。來。醫。學。家。又。因。此。項。改。造。之。器。其。中。心。之。桿。與。尖。端。之。嘴。管。均。以。硬。橡。皮。製。成。易。於。藏。垢。難。於。消。毒。乃。別。出。新。法。全。體。悉。用。玻。璃。製。成。圓。筒。之。內。面。與。中。心。之。

尿道注射器並嘴圖

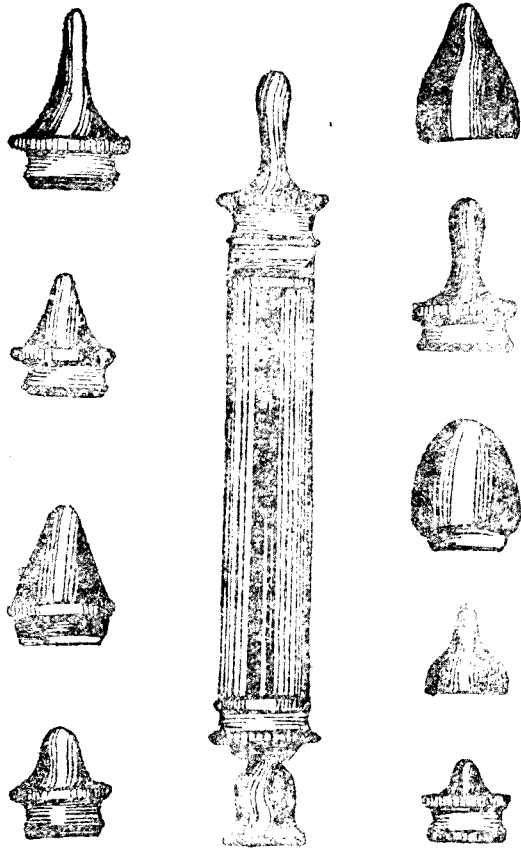

外面盡係毛玻璃。既混合無間。亦滑澤。善走。其嘴管與筒身一氣呵成。

尿道器中容盛藥液。可六瓦至十五。使用此器。其利有五。嘴管不煩裝卸。一也。內容得以洞見。二也。藥液毫無

浪費。三也。消毒。可以充足。四也。尿道無虞。損傷。五也。故海內外咸風行焉。惟尿道之注射器。祇適用於急慢之前淋。至後淋。則別有器械。以用法頗難。常人不易精曉。茲姑勿論。次論次數。注射之次數。固不可太少。

亦不容過多。大約每日自二次至三次。最爲適宜。至多六次。尙不爲害。然已覺煩瑣。六次以上。轉使炎症加劇。是宜切戒。當急淋旺盛之時。注射殺菌藥。宜一晝夜三次。適八時一次。迨稍稍輕減。宜減爲二次。若小便澄清。僅略混淋絲。則宜日中注射收斂藥二次。夜間注射殺菌藥一次。至膿液全止。則但注射收斂藥。計須九日。第一、三日內。宜每日三次。第二、三日內。宜每日二次。最後三日內。宜每日一次。夫連用九日者。所以防將來之復發。或變爲慢性也。分期遞減者。所以表現在之治愈。與促其竣事也。終論藥性。炎症極盛之時。注射殺菌藥之蛋白化銀。須溶成四百倍之液。藥一分水二日後。可改爲二百倍。藥一分水又三四日。可再加濃厚。改爲五十倍。藥一分水或三十倍。藥一分水更經八日。尿道如習受此性。無甚大效。則換用他藥。凡此五端。皆當始終循行。寶如玉律。又當及時。迅掃還我健康。戒之勉之。

## 十二 尿道創傷

定義。尿道被創。事固偶然。然跌撲刺割等外傷之來。往往出於俄頃之間。是固未可逆料而豫防之也。惟後部爲多耳。就其種類分之。則有挫傷、刺傷、割傷、裂傷四種。

病原。挫傷有前後部之分。前部挫傷。多出於打撲、傾跌、馬蹄踐踏等。後部挫傷。多由於鈍圓堅硬物體之拋擲而來。刺傷原於尖銳物體之觸接。割傷基於兵刃裂傷極少。原因不明。有謂交媾時或發之。

證候。挫傷者。雖表皮如常。而宛轉呼痛。甚者暈絕。上牽膀胱。下延龜頭。裏急後重。又兼溺血。若球部負創。流血必益多。輕症則但見溢血。惟血瘤漸大。發炎亦甚。故異常障害。其有化膿之勢者。迅卽蔓延。終結癥而狹窄。刺傷者在皮膚損傷多小。巨創則大抵側斜。然流血究少。若海綿體亦被刺傷。則出血必甚。皮下所生之血瘤亦大。當時發痛。後乃消散。割傷者如係橫斷。傷口哆開必大。不急治之。必續來其他險症也。裂傷者與挫傷同。

診斷。僅受微傷。無出血。及放尿困難。諸症者。診斷至不易也。然尙可追問外傷時之動力、景況、方向等而定之。頗有當時無血旋因他之運動而後出血者。不可不辨。

豫後。尿道不論受何種之傷。卽係輕症。亦不容漠視。苟腫瘤能變硬。縮小。經過亦既良好。不幸而狹窄化膿。蔓延而至體發熱候。來蜂窩織炎。症狀終必潰穿尿道。變成壞疽。若溺凝血之尿。則傷口難免不傳染。病毒併發。症中以尿浸潤。最爲危險。

治法。輕症之挫傷。局部宜速拖冷。罨法。可以鎮痛。消炎。重症急受治。於醫生刺傷以止血爲第一要義。消炎。次之餘。如割傷。裂傷。均非醫生莫屬也。速治勿延。可已。

### 第三節 陰囊病

#### 一 陰囊水腫

定義。辜丸之間。有莢膜焉。猝然發炎。滲出物蓄積其間。陰囊從而漸

大。遂成水腫之病。方書謂之水癰。有急慢二種。急性者。又謂之急性莢膜炎。慢性者。又謂之慢性莢膜水腫。

病原。 辜丸莢膜之發炎。外傷爲其第一。繼淋毒性辜丸炎。及副辜丸炎而發者次之。不論急慢。原因皆同。間有本於先天者。若轉自急性。多發于一側。小兒及成人之人俱有之。

證候。 隨急慢兩性而異。急性症中。又有漿液性、纖維性、化膿性之分。然其來也。皆以發熱、中倦怠、疼痛等全身症狀而始。無何。陰囊部卽滲出多量之物。腫脹立現。漿液性者。緊張若豬脬。色帶潮紅。透明且生波動。辜丸隱其後。纖維性者。有纖維素沉澱底部。非絮非雲。或似顆粒。以手觸之。顯呈軋音。化膿性者。全身症狀重篤。是其特徵。試觸陰囊。痛楚難忍。透明略減。此殆漿液性、或纖維性所轉移也。慢性症中。僅有漿液性、與纖維性二種。化膿者無之。漿液性者。陰囊腫脹。形絕似梨。尖端向下。底則在上。尖端帶圓。大如人頭。莢膜在辜丸之前。掩蔽辜丸。故辜丸

被逼至腫處之後下端。試觸陰囊。即覺波動。且有彈力。光澤瑩然。宛如腹水中澀之液體。透明作琥珀色。若存留過久。則暗濁不明。兼呈血色。甚者或褐。或深褐。纖維性者。係因血漿變明為暗。與莢膜壁由軟而硬所致。蓋莢膜發炎。自必生出一種纖維性物質也。該纖維物半浮液中。半為絨毛而止於莢膜壁上。久之遂成莢膜。鼠觸之必呈軋音。及後水腫益大。陰囊膨亨如栲栳。溺時。每為尿尾所污。因之誘發濕疹。其最不幸者。莫若舉丸萎縮。腸管脫出。莢膜與腹合粘膜更因重力而向下牽引。則必脫腸。其自覺症狀。為墜重不堪。故步履蹣跚。洩溺沾濡。交媾困難。

診斷 第一與脫腸之鑑別。脫腸必呈鼓音。僅網膜下垂。或脫出不含瓦斯之腸管。亦必發濁音。又不透明。無波動。咳嗽。努責之時。必加劇。壓之。必發痛。能還納。此病則有鼓音。無濁音。透明。呈波動。表面平均。圓滑。咳嗽時。不加劇。亦不能還納。即有時。腹腔加大。與脫腸無異。然亦自下而上。第二與舉丸副舉丸腫瘍之鑑別。腫瘍之形狀多不一定。不透明。



不緊。張此病則形皆似梨。透明而緊。張第三與舉丸副舉丸炎之鑑別。亦以波動透明與否而診定之。若依據種種確定其為水腫而尙欲斷其孰為急性孰為慢性孰為漿液性孰為纖維性則較易著手。陡然發生者急性也。潛移默化者慢性也。全身熱候極高者漿液性也。莢膜鼠有軋音者纖維性也。

豫後 概良。但障害頗多耳。若陷於化膿。皮膚必潰爛。

治法 急性水腫宜安靜身體。施提舉帶高舉陰囊兼用冷罨法。疼痛塗搽荳蓉水銀軟膏。燉衝塗搽依比知阿兒軟膏。候炎症消退乃先敷羊毛脂於陰囊面更施壓迫繃帶中襯綿花以保護之。慢性水腫自能治愈。否則另延醫家。穿刺放水。內服外敷皆無益也。

### 二 陰囊乳糜腫、血腫、精液腫

病原 乳糜腫之原因不詳。血腫或由於外傷。或由於穿刺。因陰囊水者。或由於捻振。腫亦因水故。精液腫大都因舉丸副舉丸之或受外傷。或發

炎症而來。

證候。外觀酷似水腫。然非漿液而爲色似乳汁之液。卽乳糜液也。謂之乳。

糜腫。液中兼含有脂肪者。則謂之脂肪腫。內容爲血者。謂之血腫。內容

爲精液者。謂之精液腫。

診斷。乳糜腫及血腫。診斷皆易。何則。水腫來勢迅速。永無愈期。乳糜

腫。反之。水腫透明柔軟。如故。自覺疼痛。血腫不透明。雖波動而內壁肥

硬。無自覺症。惟精液腫。必刺取其液。檢查有無精絲。與蛋白。乃可確定。

豫後。血腫有使舉丸萎縮之虞。餘尙無害。

治法。三種腫瘍。輕症及初發時。速用壓迫。提舉帶。間有消散。治愈之

望。重症。必就專門醫生。穿刺或割除之。

### 三 陰囊創傷

定義。陰囊負創。較尿道爲易挫傷。裂傷。尤居多數。挫傷之中。尙有皮

下挫傷。與複雜挫傷之別。

病原亦不外打撲、跌落、衝突、坍塌等外傷。

證候陰囊如受挫傷，因血管饒多之故，出血必甚，瀰漫皮下，及皮下

組織中，此即內舉丸諸膜及精系亦受損傷，必瀦血於舉丸總膜間而

成血瘡，舉丸亦受損傷，必瀦血於舉丸膜間而成舉丸血腫，或瀦血於

白膜內而成舉丸血瘡，凡舉丸負創者，疼痛異常，往往失神，傷在陰囊

痛雖輕而出血甚，腹部及陰莖之皮下均了然可見，此等陰囊及舉丸

諸膜之溢血尋常多自能吸收，其變壞疽成膿瘍發炎症者甚少也。

治法速安靜身體，高舉陰莖，並用鉛糖水、硼酸水等施冷罨法，壓迫

繃帶不可妄用，否則非徒血瘡不能吸收，轉使陷於壞疽，不可不戒。

#### 四 陰囊濕疹

病原陰囊之皮膚柔軟，毛囊及皮脂腺並皆豐富，肥滿而易發汗，故

多此病。夏日及不潔之人最易患之。外科正宗謂之腎囊風。

證候亦有急慢之分。初時膚色潮紅，微腫而癢，漸成紅而硬之小結

節。爲扁平隆起之邱疹。是爲邱疹。期。既而邱疹變小水泡。透明似水。周緣色赤。是爲水泡。期。無何。透明似水之內容液。忽又混濁而悉變膿泡。是爲膿泡。期。膿泡破綻。洩出漿液。浸潤皮膚。然一觸空氣。卽乾涸結痂。痂皮色微黃。儼似蜂蜜。質半透明。或不透明。是爲濕潤結痂。期。痂皮脫落。表皮成白色之鱗屑。是爲鱗屑。期。凡生濕疹。殆必經此。其刺戟甚者。蓄疹。膿泡之後。卽便落屑。此項濕疹。往往廣續散布。滋蔓難圖。經過。早者一星期可治。遲須五六星期。急性者刺戟而已。治法失宜。輒成慢性。

治法。嚴禁搔爬。陰囊切弗與大腿接觸。股間設法。隔以綿紗。兔皮膚之刺戟。時時以加里石鹼洗滌。清潔。或施鉛糖。罨法。或撒布亞鉛華。澱粉。或塗敷硼酸。蒼鉛。亞鉛。華。硫黃。水。楊酸。等軟膏。外加縐帶。頑固之症。用腐蝕藥。並服。肝油。鐵劑。等滋養物。

## 五 陰囊象皮病

定義。陰囊皮膚。增殖肥厚。有如象皮。故名。  
病原。因有一種絲狀蟲寄生皮膚內層。而後發生。間亦由於其他之  
原因者。

證候。陰囊皮膚。通體肥大。表皮尤厚。最易皸裂。摩其表面。凹凸不平。  
治法。以綿紗浸水。楊酸酒精溶液。包裹陰囊。外加繃帶。此姑息之治  
法也。如仍不愈。乃乞醫治。

### 六 陰囊丹毒

定義。丹毒爲一部之皮膚。發紅疼痛。兼發壯熱。乃傳染性極強之創  
傷傳染病也。

病原。因有一種微生物。名曰丹毒球菌。自極微之傷口。侵入陰囊皮  
膚。  
證候。丹毒之潛伏期極短。不過八九時。俄而寒戰。體溫暴昇。頭痛。倦  
息。食慾不振。惡心嘔吐。陰囊部之皮膚。浮腫殊甚。疼痛亦烈。惟色不甚

紅。往。往。變。為。壞。疽。

經。過。速。者。僅。一。晝。夜。平。均。亦。不。過。六。日。至。十。日。

診。斷。寒。戰。壯。熱。是。其。主。眼。故。診。斷。尚。不。甚。難。

豫。後。如。無。合。併。症。概。屬。佳。良。惟。小。兒。及。衰。弱。者。不。免。危。險。

治。法。首。重。隔。離。以。免。傳。染。對。於。全。身。務。圖。安。靜。服。退。熱。劑。對。於。局。處。

嚴。重。消。毒。高。舉。陰。囊。施。冰。罨。法。冷。罨。法。防。腐。罨。法。塗。敷。依。比。知。阿。兒。軟。

膏。等。其。周。圍。部。則。塗。搽。沃。度。丁。幾。等。以。防。蔓。延。

處。方。

一 過滿俺酸加里 一〇 餹水 一〇〇〇〇

右外用。為防腐罨法料。綿紗浸濕貼陰囊上。(第二消毒水)

初發之時用之可將病勢截止頗效

二 依比知阿兒 一〇 華攝林 五〇

右調勻製成軟膏塗敷患處。(臭黑油)鎮痛消

三 石炭酸 五〇 羊毛脂 猪油 各二五〇

右調勻塗敷陰囊一日二次。(清涼油)思慮清涼快適

四 列曹爾珍 一〇〇 猪油 三〇〇

右調勻製成軟膏塗敷患處一日四次。(列曹膏)此藥功用與清涼油

仿相

五 楊曹 一五 乳糖 一五

右研分三包一日分三次服。(楊曹散)服此體熱即可漸退

六 比林 一五 乳糖 二〇

右用法同前。(清涼散)與楊曹散同

七 陰囊蜂窩織炎

病原 起於尿浸潤者最多。其發於負創後之傷面者亦有之。  
證候 病以戰慄大熱而始。陰囊十分腫脹。皮膚發紅。壓之則痛。上擠尿道。放尿困難。未幾即生瀰漫性之黑色壞疽。終至潰爛。及壞死之組

織脫離。乃漸治愈。有時發敗血症之熱。則不可爲矣。  
治法。初發之時。安靜。高舉。施防腐。罨法。一切與丹毒同。腫脹。至不能堪。則非進刀。圭不可。

八 陰囊疝

定。義。腸管不在原有之位置。脫出而至於他處。曰脫腸。厥病曰疝。譯稱歇爾尼亞。惟脫腸之部位不同。故有鼠蹊歇爾尼亞、股歇爾尼亞、陰囊歇爾尼亞諸名。所謂陰囊歇爾尼亞者。卽陰囊疝也。腸管脫出而墜於陰囊也。嚴用和云。男子有七疝。寒、水、筋、血、氣、狐、癩是也。又曰陰癩之證有四。一曰腸癩。二曰氣癩。三曰卵癩。四曰水癩。狐疝、腸癩皆此病也。餘皆不得以癩疝概之。中醫定名之混。若是宜初學之迷茫矣。

病。原。腸在腹中。腹膜包之。本不能脫出也。然腹膜最下之中央部。開有一孔。謂之卵圓孔。若腹膜之發育不全。該孔不能緊閉。腸卽由該孔隙脫出。此本諸先天也。腹膜雖頗堅厚。然內臟及腹壁中。每有抵抗微



弱之部。若扛挑重物。或咳嗽劇烈。或大聲呼號。或用力努責。加壓力於腹部。致腹膜忽生罅隙。腸卽由各罅隙脫出。此來自後天也。陰囊適當腹膜最下之中央部。故腸管最易脫出。而成陰囊疝。證候。其狀如瓦。行立及咳嗽。努責。則出小腹而入陰囊。靜臥則漸收縮。而入小腹。還納之時。指頭一併送入。可以觸知其出入之門。其大者。雖手指亦得深入腹中。試於陰囊打診。則發鼓音。診斷。疝與水腫不同之點。在於能還納。還納時有聲。如鷓鴣動則甚。無波動。故鑑別頗易。

豫後。非嵌頓性者。於生命無妨。惟難根治耳。

治法。整齊大便。毋久立。毋疾走。毋荷重。毋劇嗽。毋努責。施脫腸帶。阻其下墜。果仍無效。方行手術。

### 九 陰囊弛緩

病原。大病之後。疲勞之餘。往往有之。有暫時弛緩者。有永久弛緩者。

不一定。

證候。陰囊並不腫大。亦無其他異常。僅頽然下垂。舉丸亦從之。夏日尤甚。惟交媾及寒冷時。方漸緊縮。

豫後。別無障害。要皆為不甚健全之徵而已。

治法。宜食滋養物。適宜運動。治法之最有效者。莫如用冷水。灌注冷水。按摩。通以電氣。亦佳。

#### 第四節 其他諸病

##### 一 橫痃

定義。生於腿膀、小腹之間。生理學上名該部為鼠蹊部。鼠蹊部內面。有無數之水脈腺。水脈腺者。淋巴腺也。鼠蹊淋巴腺腫脹成核。即為此病。舊稱便毒是也。指為血疳。見圖書集成醫部卷二百一則大謬矣。病原。多繼軟下疳而發。或一側。或兩旁。多不一致。亦有與淋病、梅毒並發者。

證候。來自軟下疳者。鼠蹊部先覺微痛。該側之下股。亦牽引而不能十分伸展。行動尤痛。一二日後。痛益劇烈。微來寒熱。試行觸診。乃知有數個淋巴腺。腫脹成核。其痛即原於此。然爾時該部之皮膚。尙未潮紅也。若能力圖安靜。兼加治療。腫消痛止。數日間事耳。過此則膚色轉紅。鄰近之淋巴腺亦從而腫脹。腺之周圍。更誘發炎症。與周圍之組織粘合爲一。遂不堪行動矣。於是時也。腺內之物。先後化膿。痛亦最甚。膚色紫赤。波動顯然。至皮膚益薄。痛乃銳減。終則皮破膿洩。寢成瘻孔。時出少許膿液。或粘稠液。約數星期。或數月。漸次自愈。其不成瘻孔者。瘡口即崩潰加大。一似軟下疳之潰爛面。是謂下疳橫痃。或名有毒性橫痃。發於梅毒者。來勢極慢。不疼痛。不灼熱。不化膿。是謂之無痛性橫痃。原於淋病者。條起條滅。最輕微矣。

診斷。診斷橫痃。第一須細檢其下肢之小創。因此等小創必起於橫痃之後也。第二須周察其陰部之淋病及軟硬下疳。因此等疾病必發。

於橫痃之前也。其與他症之應鑑別者，有四種：第一、副辜丸炎，辜丸多下。降於陰囊內，橫痃則無關於辜丸。第二、脫腸，捺之則縮小，雖腫脹而有彈力，因咳嗽而加大，橫痃則始終如一，且無彈力。第三、嵌頓脫腸，多脈小而數，惡心嘔吐，大便秘結，橫痃則諸症缺如。第四、癌腫崩潰之後，雖極相似，然陰部之原發症，截然不同。橫痃則全然歧異，憑此可斷確之。

豫後雖多佳良，然全治動需數月，在虛弱者則因此而衰憊愈甚，或且患敗血症，以至於死，是亦未可輕視也。

治法：初時即宜安靜，醫治施冷罨、冰罨、壓迫諸法，已發焮衝宜施鉛水罨法，皮膚未起變化以前，宜塗搽沃度丁幾，或五倍子丁幾塗數水。銀軟膏貼置，水銀硬膏當可消散，果不奏效，則改用溫罨法，促其早日化膿，乃引刀微割，擠出膿液，以十%之沃度仿謨、甘油注射，瘡內繼續三次，一、二、兩次注射後，立即放出，三次注射乃留置之外，加防腐繃帶。

明口。又注射。如前。其後。但加繃帶。已可收功。此所謂待期法也。取效神而穩妥。在諸法中。堪推上乘。他若鬱血療法。既無煩奏刀。更不需用藥。余嚮者。屢屢用之。無一不著奇驗。亦良法也。

一 鉛糖 五〇 餾水 二〇〇〇

右外用爲罨法料。罨覆橫痃上。(鉛水)

二 粗製明礬 五〇 二五%鉛水 二五〇 餾水 二〇〇

〇

右用法同前。(礬鉛水)以此冷罨患部。消散愈可加速。

三 沃丁 二〇〇

右外用爲塗搽料。(一味酒)此藥善解凝橫。痃自能消散。

四 沃丁 五倍子丁 各一〇〇

右調和爲塗搽料。一日三次。每次輕輕塗搽。以二三分時爲

度。(沃倍酒)功效視一味酒尤著

五 沃丁 一〇〇 蕘荑丁 一〇〇

右調和為塗搽料。(沃蕘酒)沃丁解凝蕘荑丁止痛故亦奏奇效

六 沃度仿謨 一〇〇 椰子油 二〇〇 扁桃油 適宜

右溶和攪勻製成小桿十枝。插入瘡孔中。(二金條)凡已成

瘡時洩膿水久不收功者宜之但須先用石炭酸水等洗淨瘡孔乃可

二 尖圭濕疣

病原。一名尖圭胼胝腫。又名尖圭息肉。患淋病者。怠於洗拭。膿液粘及他處之皮膚。粘膜而刺戟之。於是皮膚粘膜之乳嘴體。即伸長而分歧。儼若贅疣。故名尖圭。象形也。示與扁平濕疣有別之義。其發生之部位。多在於肛門。而龜頭冠狀溝及包皮內膜間亦有之。證候。肛門周圍等部皮膚之表面。逐漸隆起。試諦視之。或若楊梅。或似花菜。或如雞冠。或如天鵝絨。加大而成小結節。遂如贅疣。各疹亦有

迅速向上生長。根部細小而成莖者。既而疹之表面糜爛。泄似漿似膿之液。浸潤惡臭。該隆起普通甚小。間有大至手拳者。其自覺症候。祇灼熱煩癢。他無所覺。惟大者發劇痛耳。若生於龜頭及包皮內面等部。致患包莖。或因緊張而成壞疽。則於便溺交媾。俱不無障礙。

診斷。類似之症有二。第一。扁平濕疣。與梅毒有原因上之關係。且其乳。嘴。體。非。生。自。皮。膚。乃。先。有。扁。平。之。濕。疣。而。後。發。露。於。表。面。也。尖。圭。濕。疣。則。與。淋。病。有。原。因。上。之。關。係。乳。嘴。體。之。基。底。即。生。於。皮。膚。之。表。面。也。

第二。癌。腫。乳。嘴。之。增。殖。不。速。亦。不。甚。然。必。發。痛。且。破。潰。自。鼠。蹊。腺。轉。移。而。來。亦。得。顯。然。區。別。之。

治法。發生數多之小濕疣。可外用強性之腐蝕藥。惟周圍健全之部。慎。弗。沾。及。以。免。潰。爛。

處方。

一 過格魯兒鐵液

五〇

水

二〇〇

右塗布患部。(過鐵液)

二 列曹爾珍 一〇〇

右撒布患部。一日一次。繼續數日。(奪疣上散)列曹爾珍爲藥依法連用數日該濕疣即微覺灼熱而自藥兩日之後便酸軟音即可治愈若恐其腐蝕過度撒布此藥兩日之後敷敷後仍更番用以去刺

三 明礬 薩菟那末 各一〇〇 硫酸銅 一〇〇

右研和爲撒布料。一日一次。(三蝕丹)此藥極強厚圍好部須力塗華攝林以保護之但必痛甚祇可一小部又撒布之後須上須蓋棉花生於包皮龜頭冠溝等部者撒布之後如有包皮浮腫等情事則即停止此藥改覆浸有三%列曹爾珍水之棉花

四 酸化鉛 〇五 三三%苛性加里水 七五

石爲塗布料。細木棒捲綿浸透塗之。(勝軍液)此藥患部狀似黑色之粥而深入組織中

五 酸化鉛 二分 苛性加里 八分



右製成桿條塗擦濕疣上。（金剛桿）用此腐蝕之後患部變  
成潰瘍亟用鉛糖水罨  
帶收功極速法或用沃度網

六 沃丁 一〇〇 五倍子丁 五〇 沃度 〇一

右外用。爲塗布料。每日早晚一次。（雙沃五倍酒）

七 薩菟那末 華攝林 各一〇〇 松節油 五〇

右外用。爲塗布料。（無名油）<sub>効力視三</sub>  
蝕丹微弱

三 扁平濕疣

定義 一名扁平贅肉。又名扁平息肉。或稱扁平胼胝腫。亦曰濕性邱疹。爲第二期梅毒症候之一。原屬於邱疹性梅毒疹。其發生之部位多在兩皮膚面。時相摩擦。且易受分泌液刺戟之處。如會陰、肛門諸部是也。  
病原 既屬於邱疹性梅毒疹。則其原因於梅毒可知。  
證候 邱疹性梅毒疹。頻經摩擦。又受濕潤。其表皮之細胞。膨脹變軟。

繼以脫落。該疹表面。色紅而濕。稍稍隆起。而摩擦濕潤。仍無已時。則由其刺戟之甚。增加邱疹內之濕潤。而漸向周圍擴大。於是該隆起。小者如大豆。大者似銅幣。最大者若銀貨。扁平濕疣。完全成立。其色灰白。或帶紅褐。表面有極平滑者。有成顆粒者。時洩稀薄之液。或膿液。故永無乾燥之期。惡臭陣陣。撲鼻而來。運動之際。腿股摩擦加甚。輒即發痛。在知覺過敏者。雖微動亦發大痛。以是憚於步行。一經診治。即知爲此病也。若聽而不治。疹之中心。必成潰瘍。徐徐向周圍蠶食。至延及全面而止。亦有變紅色雞冠狀之隆起。而成尖圭濕疣者。

經過。需數月。或年餘之久。若去濕潤。避摩擦。自可縮短。祇一二日。便能減退。其蔓延廣者。不出十日。亦但留暗斑。而消失。經過長久者。洩出之液體。傳染之力。非常強大。

診斷。與尖圭濕疣之鑑別。見前。不贅。與陰部濕疹之鑑別。濕疹之炎。症。部。中。央。斷。無。大。如。小。豆。或。銅。元。之。濕。疣。故。疹。斷。至。爲。簡。易。

第 六 圖  
扁 平 溼 疣

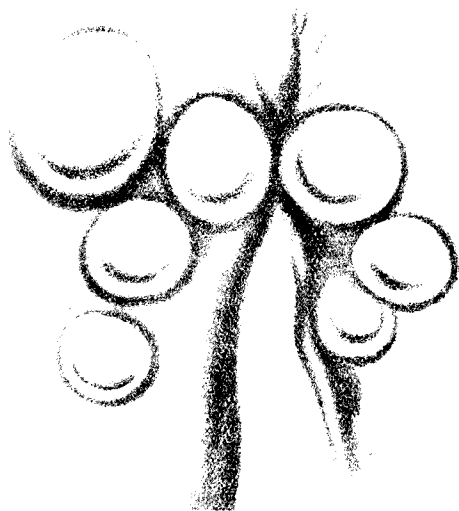

豫後。是不過局處之病。豫後多佳。惟有屢發之處耳。  
治法。除行全身驅梅法外。更隨其濕潤之情形。與其在每日以三。  
十倍。石炭酸水洗滌清潔。續用鹽水。或格魯兒水潤之。終撒甘汞等覆。  
以綿花外加繃帶。此種處置專指在會陰肛門者言他部則否

一 甘汞 五〇 澱粉 五〇

右研勻。爲撒布料。(宣毒丹) 濕潤既止即摩擦亦不痛也

#### 四 直腸淋

病原。淋毒內犯攝護腺諸部。寔成膿瘍。破潰之後。流入直腸。遂亦患淋。由於雞姦者亦有之。  
證候。直腸粘膜腫脹。平時發癢。便則大痛。裏急後重。洩出多量惡臭之液。既而表皮剝脫。或起皸裂。甚者肛門周圍。又因之而發炎。終成直腸潰瘍。或來直腸狹窄。

經。過。頑。固。難。治。故。甚。遲。緩。

診。斷。急。性。尚。易。證。明。慢。性。則。難。發。見。

治。法。宜。安。靜。身。體。投。蓖。麻。油。旃。那。浸。等。輕。瀉。藥。使。大。便。通。暢。進。液。狀。

食。物。數。日。為。度。行。檫。皮。煎。等。坐。浴。裏。急。後。重。用。荳。蓉。阿。片。或。依。比。知。阿。

兒。等。坐。藥。以。鎮。瘵。止。痛。糜。爛。皸。裂。先。點。滴。古。加。乙。液。使。患。部。麻。木。繼。用。

硝。酸。銀。腐。蝕。之。

處。方。

一 一% 或 五% 依 比 知 阿 兒 水 三〇〇

右 溶 和 為 一 次 灌 腸 料 一 日 二 三 次 須 微 溫 勿 冷 (消 炎 洗)

二 蛋 白 化 銀 五〇 椰 子 油 適 宜

右 溶 和 製 成 坐 藥 十 個 塞 入 肛 門 一 日 兩 個 (卵 銀 條)

三 硝 酸 銀 〇二 秘 露 脂 羊 毛 脂 各 二〇 黃 華 攝 林

八〇

右先將結晶硝酸銀入小乳鉢。水少許花開。續加各藥。調成

軟膏。

各藥須投  
拌極勻

塗敷肛門周圍。

(完肌膏)

治表皮剝  
脫及龜裂

### 五 痔核

定義。

肛門及直腸下端之靜脈叢。脹大如瘤者。曰痔核。老痔靜脈中

本無瓣膜。

又居於體之下部。故易鬱血而使之脹大焉。妨礙該靜脈血液之還流使鬱

滯其間則  
謂之鬱血

病原。有一部之原因。有全身之原因。一部之原因。如便秘、直腸瘰、慢

性直腸炎、攝護腺肥大、及房事過度、久坐、騎馬是。全身之原因。如慢性

心臟病、慢性呼吸器病、及荷重、肥胖、嗜酒、美食是。

證候。痔核有內外之分。在內者謂之內痔核。在外者謂之外痔核。內

痔隱直腸內。非觸診不知之。外痔在肛門之周圍。微覺緊張。且現青色

之核。小者若豌豆。大者若胡桃。努責則漲大。指捺則縮小。約一星期。可

以消散。初起之時。常覺頭痛、不寐、消化不良。直腸壓重。肛門奇癢。閱若

干時。約月餘之久核漸加大。便則發痛。兼覺灼熱。裏急後重。而直腸下部之粘膜。卽踵之而發炎。靜脈管亦破裂。在外痔。則皮膚愈益緊張。變爲極薄。終至皮膚與靜脈壁兩相分離。摩擦至破。於是粘液、膿血等物。與便俱下。而出血尤頻。繁。下衣污染。臀部不適。實主要之證候也。蓋血液之鬱滯。既多。脈管之脹大。自甚。一旦爆裂。遂出血矣。當未出血之前。必先有特異之前驅症。頭痛而張。輒發眩暈。頭內搏動。心悸亢進。呼吸緊促。心胸苦悶。常懷恐怖。肛門屢癢。又發掣痛。內覺緊滿。外感搏動。是名痔疾。性苦惱。症及一朝便血。則諸症立止。身心恰適。故病人多誤爲體中之污液。必去之而後快者。痔血之量多少不一。然止之不易。其失血甚者。必陷於貧血。面色蒼白。頭痛眩暈。心悸亢進。至可危也。其潰破之核。如一任自然。亦難保不嵌頓而發劇痛。嵌頓痔核者。本係內痔。因便努責墜脫於外。爲肛門括約筋緊密嵌住。故名。其時肛門必發奇痛。病人咬牙蹙額。呼號呻吟。縮脚偏臥。避肛門之緊張。如不速行還納。將來必

成壞疽。或直腸周圍。由漸化膿。或則成管。或則裂傷。或發全身病之膿毒症。腐敗熱等。以至於死。別有一種。非內非外。名曰盲痔。亦稱粘液性痔疾。僅直腸粘膜。時漏膿液。一日之中。數數如廁。苦悶症狀。酷似痔疾。惟此種不多。

診斷。一。外痔。一望便知。內痔。須以指示。指塗油。探入肛門。試行觸診。有柔軟之隆起者。是也。然在年老之人。又必須檢其有無癌腫焉。

豫後。於生命雖無危害。然頑固不治。頗爲終身之累。其可治與不可治。均與原因有關。

治法。痔核第一須注意者。莫如原因療法。務整齊大便。淨拭肛門。毋貪麩蘖。毋犯房勞。毋過運動。常常便秘者。投以藥劑。使大便變爲柔軟。平時痔核外覆棉花等物。以避摩擦。疼痛用阿片、萸蓉、越古、加乙、涅等配合製成坐藥。塞入肛門。炎症施冰罨法。便血內服止血藥。外用收斂藥。並急以綿塊緊抵肛門外痔。可用結紮法以除之。嵌頓之痔核須用。



潔淨之油浸布片托住該核徐徐納入果誠不能還納則以浸有微溫之千倍昇汞水掩蔽之候其自行凋落處方

一 精製硫黃 二〇至四〇 酒石英 六〇至八〇 枸櫞油

糖 二〇

右研勻分作六包一日分六次服 (潤腸藥)

二 煨製苦土 純精酒石 各一五〇 茴香油糖 二〇〇

右一日一次至三次一次一茶匙 (通順散) 功用同潤腸藥

三 鹽酸古加乙滷 〇三至〇五 羊毛脂 華攝林 各五〇

〇

右拌勻製成軟膏臨用先將肥皂水洗淨肛門然後敷上

(痔痛膏) 鎖痛用

四 沃度仿謨 〇三 荳蔻越 〇六 華攝林 二五〇

右如法製成軟膏。先用五十倍之石炭酸水，洗淨痔核。然後將此藥攤布片上。注意塗敷。(沃黃膏止痛用膿鎮)

五 依比知阿兒 ○一 沃度仿謨 ○三 椰子油 二○

右溶和製坐藥一個。塞入肛門。每日一個。(不二桿)此桿善消炎防

腐良佳

六 明礬 一○ 黃蓉越 ○三 椰子油 適宜

右溶和製坐藥十個。塞入肛門。(止血條)此項藥條惟出血時用之

七 流動希特拉斯越幾斯 一○

右為滴劑。一日三次。每次服十五滴至二十滴。(剪紅飲)外用

止血條時兼服此飲功效益著

六 痔管

定義。肛門及直腸下部之周圍。發生瘻管。曰痔管。即痔瘻也。一名直

腸瘻。

病。原。大。都。為。痔。核。所。轉。移。他。如。肛。門。周。圍。之。割。瘍。膿。瘍。慢。性。直。腸。炎。直。腸。周。圍。炎。直。腸。結。核。直。腸。淋。毒。直。腸。梅。毒。諸。病。亦。能。生。成。痔。管。

證。候。痔。管。有。不。全。外。痔。管。不。全。內。痔。管。全。痔。管。

完。全。與。不。完。全。之。別。不。全。之。痔。管。又。有。內。外。二。種。僅。肛。門。周。圍。之。皮。膚。穿。孔。成。管。直。腸。壁。尚。未。穿。孔。者。不。全。外。痔。管。也。僅。直。腸。穿。孔。成。管。肛。門。周。圍。之。皮。膚。尚。未。穿。孔。者。不。全。內。痔。管。也。肛。門。或。會。陰。部。之。皮。膚。穿。孔。成。管。進。而。與。直。腸。內。面。相。通。者。全。痔。管。也。全。痔。管。及。不。全。外。痔。管。俱。不。甚。痛。楚。至。膿。液。等。物。逐。漸。加。多。乃。始。注。

第 七 圖 痔 管

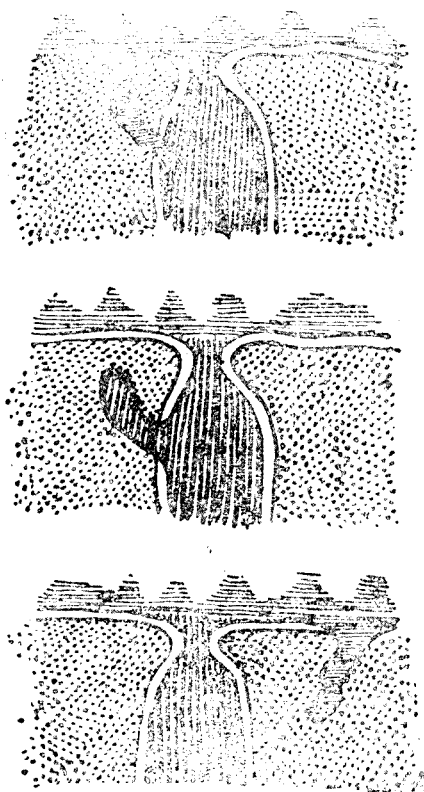

意不全內痔管。因膿血等鬱滯內部。不克宣洩。故痛苦殊劇。診斷。與直腸梅毒、直腸淋病、直腸癌、直腸炎諸症。俱各有特異之徵。可直定之也。

豫後。其危險甚於痔核。且萬無自愈者。故豫後未可逆料。

治法。痔管用姑息治法。無甚大效。是必商諸精練之醫家。施行手術。以絕根株。

### 七 脫肛

定義。肛門內口。適嵌直腸。既非游離。何由脫出。脫肛云者。直腸脫也。仍而不改。亦從俗耳。

病原。習於便秘者。便時努責過度。則此病最多。他如直腸急慢性炎、痔核、雞姦等等。亦爲脫肛之原因。

證候。始不過肛門內面之膜。膜即粘稍稍外翻而脫出。至於極度。直腸

遂全然脫出。臨牀上於此分爲二種。僅肛門粘膜外翻者。謂之脫肛。直

腸全管盡脫者。謂之直腸脫。脫出之後。固易整復。然因便秘、咳嗽、行動之用力。與坐立體位之變換。而仍易墜下。其經久者。局部每變潰瘍。其長大者。大便往往失禁。或則嵌頓而成壞疽。至招危害。

治法。第一、須探求致病之原因。而豫防之。第二、須選擇飲食。忌酒類、辛辣、鹽漬及麻油等食品。第三、須安靜身體。忌房勞及遠足。乘馬踏車、游泳、旅行諸運動。輕微者。指塗油脂。徐徐送入肛門內。內服通順丸。使大便通利。經久者。宜用固定法。疼痛及患痔核、痔管者。宜用葺蓉<sub>5</sub>坐藥。或塗敷軟膏。肛門裂傷者。宜用堦爾馬德兒坐藥。

八 毛虱

定義。毛虱亦頭虱、衣虱之類。而其狀迥異。形扁平而短。色帶黃。有足三對。第一對較短。供鉤引皮膚毛根之用。行於毛上。望而知之。然當緊接皮膚之際。則非熟視不見也。所產卵子。與他種同。

病原。大率因與不潔之婦交媾而來。

證候。先棲息於陰毛間。該部之皮膚。奇癢不堪。兼發青斑。乍視無睹。細察毛根。然後發見。加以搔爬。施以剔抉。不惟堅附。且加引痛。又毛根部。輒產卵子。一二顆於其上。亦難墜落。久之。更自陰部經軀幹而上。蔓延於腋窩。髯鬚。眉毛。睫毛之間。發生相同之症狀。

治法。每晚先用肥皂水。洗淨陰毛部。續用灰白軟膏。或秘露脂等。緩緩塗擦。外覆綿花。以免汚染。明晨仍用肥皂水。滌去。約二三日。即殲滅無遺。卵子亦死不復為患。

處方。

一 灰白軟膏 五〇 華攝林 五〇

右調勻。製成軟膏。為塗敷料。每晚一次。

(殺蟲藥) 水銀有撲殺毛虱之

第八圖 毛虱

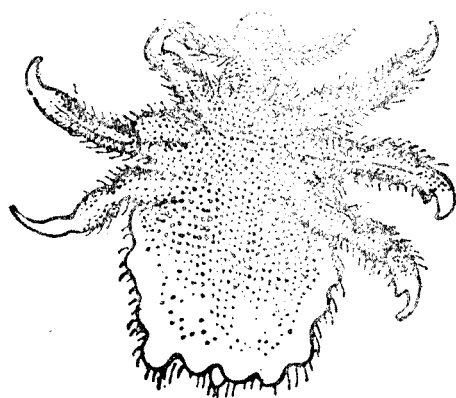

力故用之最宜加華  
攝林則塗敷較易

二 秘露脂 一〇 火油 二〇〇

右調和塗搽患部一日二三次  
銀毒者用  
之良便

(立死油) 此藥性質較猛用  
殺蟲藥而恐中水

第三編 女子部

解剖生理篇

女子生殖器在下腹骨盤之內。骨盤大而扁。與男子迥異。則以其負有製造胚胎。誕育兒女之重任。故也。其寶貴可知。其內外兩部之區別亦如之。

第一章 內生殖器之解剖

屬於內生殖器者有三。一曰卵巢。二曰輸卵管。三曰子宮。卵子附焉。

第一節 卵巢之構造

卵巢在小骨盤內。左右各一分。占子宮兩旁。扁平如卵。又若扁桃。長八

第九圖 女子生殖器官縱斷面

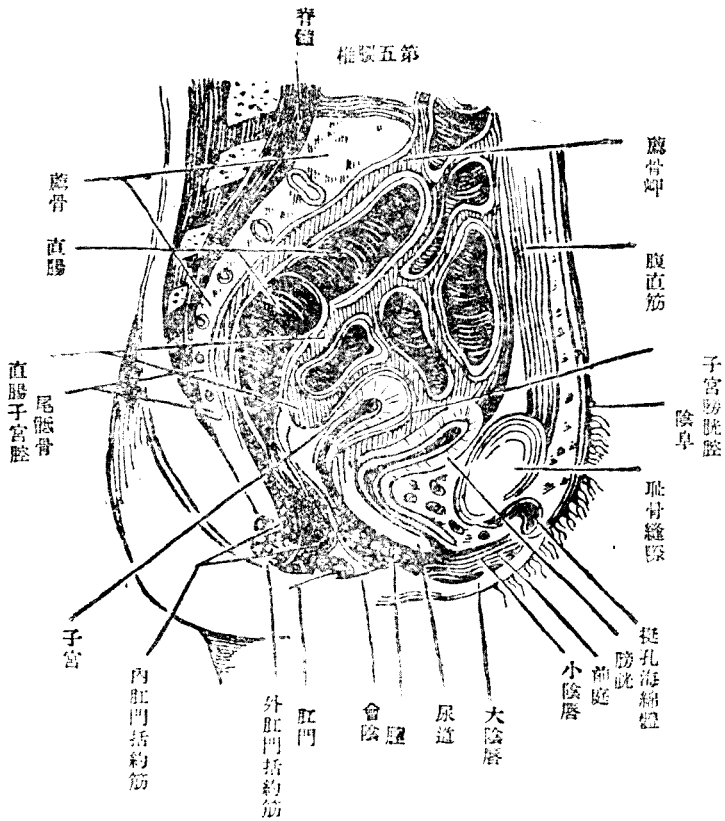

分至一寸廣七分半。厚三分半弱。幼時作蔷薇色。長則變灰白色。有光

如臙。表面平滑。僅二三處凹凸不平。有細管通連子宮。為三層膜皮所成。一為胚種。上皮。最外之層也。二為白韌。在中層。其有如臙之光者。即此。三為實質。層。中含無數濾胞。卵巢門向輸卵



管。其動脈係由子宮動脈與精系動脈分歧而來。直入卵巢門中。同時神經極枝圍繞血管成稠密之網叢。而爲卵巢間質主要之成分。女子生殖器中此實握其樞紐與男子之舉丸無異。卵巢之外尙有副卵巢。相當於男子之副舉丸。但無甚作用。故在成長之女子。僅留遺跡而已。

## 第二節 輸卵管之構造

輸卵管之職務。係將卵巢中已成熟之卵子。運輸子宮之內。故名。形似喇叭。故一稱喇叭管。亦左右各一。自子宮兩旁之後上端。循圓韌帶。橫斜而向卵巢。管腔與子宮內腔。直接通連。管之全部。可分爲三。一曰腹腔部。管之起點也。緊接卵巢。管內粘膜。外翻而成漏斗之狀。此一無依附之粘膜。摺成無數皺紋。形似剪綵。邊緣現鋸齒之痕。二曰韌帶部。爲入於兩廣韌帶之部。長與腹腔部相等。管腔至此。已漸狹小。皺紋亦低而少。三曰子宮部。橫貫子宮筋層而穿通之。管腔益狹。僅通羊毛。構造此管之筋。有內外二層。外層爲縱走纖維。內層爲圓輪纖維。其在最內

之粘膜。則爲氈毛。上皮與男子之輸精管初無二致。

### 第三節 子宮之構造

子宮爲卵子發育之所。在腔之奧窔部。倒懸於小骨盤之中央。直腸膀胱前後挾之。形似茄子。又如無花果。長二寸半強。廣一寸七八分。厚八分。重約十三兩。其上部覆以圓韌帶。且由是支持之。後上部之兩旁。各開一小孔。爲輸卵管開口之部。其下部之末端。又有一孔。謂之子宮口。循子宮口而上。至於最高之處。可區分爲三部。一曰子宮頸。在子宮口上。二曰子宮體。在子宮頸上。三曰子宮底。居全部之巔頂。界於體頸兩部之內腔者。曰子宮內口。在頸部內腔之外端者。曰子宮外口。復循子宮外口而下。則爲陰道矣。其內面之腺體中。常生有透明粘稠之液。

### 第四節 卵子之構造

卵子在卵巢之巨大濾胞中。女子屆成熟之年。每經二十八日。或三十日。該濾胞必破裂一次。其有受胎能力之卵子。遂溢出而至輸卵管。更

由剪綵之運動而入於子宮。卵子之成立也。由於細胞之分裂作用。原始卵子成長。爲第一次卵子母細胞。又分裂之。則爲第二次卵子母細胞。亦曰極細胞。此極細胞。卽成熟卵子也。

## 第二章 內生殖器之生理

### 第一節 卵巢之機能

卵巢有製造卵子之功能。實與男子之舉丸具同一之作用。童年萎小。泊乎破瓜。普通約十五六歲。十卵種內之細胞。一旦發育。故卵巢亦從而膨大。終至卵子破滲胞而迸出。卵巢既具此功能。故爲最貴重之臟器。

### 第二節 輸卵管之機能

輸卵管所以容受來自卵巢之卵子。且借剪綵同起顫動之作用。輸送於子宮內。猶男子輸精管之輸送精液也。而精絲與卵子之會合。亦實在於此焉。

### 第三節 剪綵之機能

剪。綵。能。將。卵。巢。中。溢。出。之。卵。子。立。卽。握。住。使。不。入。腹。腔。而。送。於。輸。卵。管。內。其。把。握。卵。子。也。係。漸。次。卷。縮。一。若。張。手。握。物。者。然。

#### 第四節 子宮之機能

子。宮。擔。負。之。責。任。在。諸。生。殖。器。中。最。爲。重。大。能。將。輸。卵。管。送。來。已。會。合。之。精。絲。卵。子。容。受。而。孕。育。之。中。經。二。百。八。十。日。胎。兒。發。育。期。滿。更。起。分。娩。之。作。用。故。子。宮。之。變。化。最。易。其。保。護。亦。最。難。

#### 第五節 月經之機能及成分

月。經。俗。稱。癸。水。爲。女。子。生。殖。器。成。熟。之。證。據。每。四。星。期。必。來。潮。一。次。經。血。色。暗。紅。性。稀。薄。不。凝。固。與。子。宮。頸。部。之。粘。液。稍。混。和。故。有。特。異。之。臭。平。均。約。三。兩。弱。每。次。繼。續。數。日。先。少。後。多。終。又。漸。少。至。於。停。止。間。時。自。子。宮。外。口。徐。徐。洩。出。經。行。之。際。無。甚。障。害。間。或。於。經。前。或。來。潮。時。微。覺。腰。腹。墜。重。膀。胱。起。逼。壓。之。感。腰。腿。有。些。微。之。痛。而。已。當。有。娠。及。哺。乳。時。期。以。內。月。經。通。例。停。止。考。子。宮。之。按。時。出。血。者。由。子。宮。內。面。之。粘。膜。

上。皮。受。卵。巢。中。濾。胞。破。裂。之。刺。戟。而。充。血。充。血。不。已。由。漸。剝。脫。細。血。管。又。從。而。破。裂。故。出。血。也。迨。一。次。經。完。粘。膜。上。再。新。生。上。皮。其。時。苟。適。有。兩。性。會。合。之。生。殖。素。即精絲與卵客之此。新。生。之。上。皮。即。擁。護。而。育。成。胎。兒。焉。

### 第三章 外生殖器之解剖

屬於外生殖器者有五。一曰陰道。二曰巴爾氏腺。三曰陰核。四曰前庭。五曰陰唇。尿道附焉。

#### 第一節 陰道之構造

陰道。學語謂之腔。乃厚膜所成之管也。前爲尿道、及膀胱之一部。後界直腸。上圍子宮口。與內腔相通。下達前庭。開口而直抵外界。平時狀扁平。前後兩面相對接觸。媾合則成圓柱形。中空而適容陰莖。其形似弓。微向前彎。前壁長二寸三分許。後壁長二寸六分至二寸九分。受孕則稍加長。陰道之管壁頗厚。性善放大。普通帶蒼赤色。受孕則現暗青紅色。或

第十圖 女子之陰外

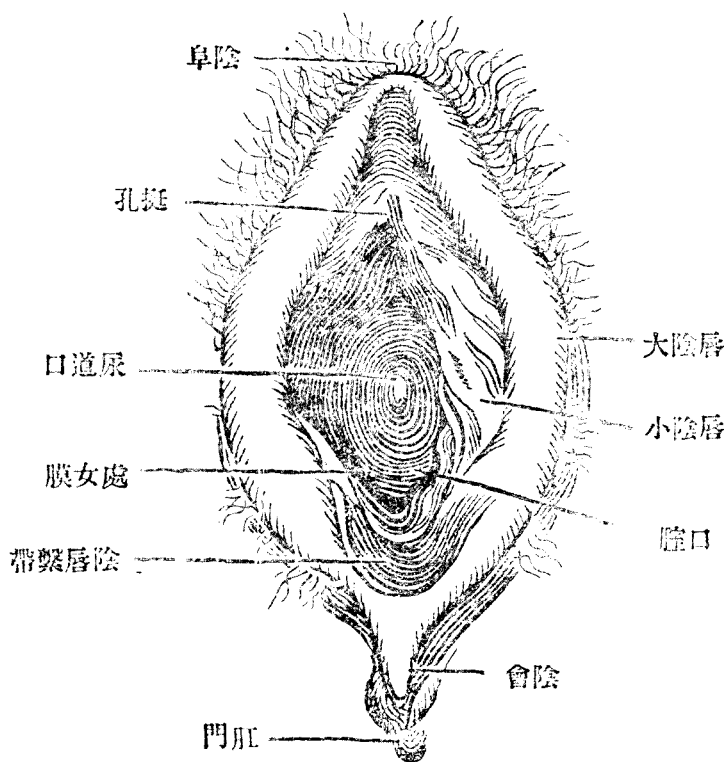

皮。下。結。締。織。外。層。爲。筋。層。凡。處。女。少。婦。之。陰。道。其。下。半。之。內。面。皆。生。有。

杏子色。陰道之上  
端。謂之子宮。腔部  
突向陰道。狀若鱗  
魚之脂。循是稍下  
則爲腔穹窿部。全  
陰道中。惟此最廣  
該部有前後左右  
之別。而後穹窿尤  
爲深長。緊接子宮  
頸部。全體由三層  
組織造成之。內層  
爲上皮。中層爲上

無數皺紋。又常泄出一種粘液以滋潤之。謂之腔液。血管神經分部繁密。陰道下端之開口部。當處女時。有一形似半月之膜鎖之。但開一正圓。或卵圓之小孔。交通外界。一經媾合。卽破裂而祇餘故蹟。故有處女膜之名。開口之部。謂之腔孔。在外陰部之下端。孔之周圍。有括約筋鎖之。一若肛門之閉鎖然。

### 第二節 巴爾氏腺之構造

巴爾氏腺。在前庭之下部。適當兩大陰唇後部三分之一。爲一種複管狀腺。左右各一。大擬蠶豆。色帶紅黃。管口開於處女膜痕。與小陰唇之間。常泌出一種液體。性狀似乳。放特異之騷臭。

### 第三節 陰核之構造

陰核。亦稱陰挺。在尿道上部。大小陰唇連合部之間。擁包於陰核包皮之內。隆起如小豆。爲海綿體所成。性善勃起。具快美小體。與男子陰莖同。

第四節 前庭之構造

前庭一稱挺孔。在左右小陰唇之間隙處。上界陰核。後抵兩小陰唇。略成三角形。尿道即開口於其中央。靜脈之所匯也。

第五節 陰唇之構造

陰唇一稱陰門。大小各一對。皆左右翕張。在內者謂之小陰唇。在外者謂之大陰唇。形狀相同。但有大小之別。小陰唇在大陰唇內面。成小皺紋兩條。陰核即擁包其間。至下則漸狹小。色帶淡紅。破瓜則微帶紫色。大陰唇蔽於小陰唇之外。爲陰道、陰門之屏障。隆起分兩長條。上下連合。在上者謂之前連合。在下者謂之後連合。其外皮亦起皺紋。富有脂肪。作暗褐色。外面略生陰毛。內則爲紅色之粘膜。常常濕潤。當處女時。兩陰唇閉合尚緊。

此外尚有附屬者。述如次。

一、尿道。在大小陰唇之內部。開口於腔孔。陰核間。口係鈍三角形。



以視男子短淺多矣。

二、陰阜及陰毛。陰阜爲恥骨縫際之外面。卽小腹皮膚之下部。有

肥厚脂肪之墊。故隆起如阜。卷曲細軟之陰毛。卽綿密叢生其上。而大

陰唇亦稍稍有之。

三、會陰。陰門之後。肛門之前。謂之會陰。亦甚短淺。血管、神經兩皆

富有。且爲軀幹之底部。其貴重。曾不讓男子。

#### 第四章 外生殖器之生理

##### 第一節 陰道之機能

陰道能起交媾之作用。兼爲分娩胎兒之通路。周圍覆以括約筋。故能伸縮自在。若橡皮之有彈力。內面之粘液膜。俱起強厚之皺紋。一受龜頭之摩擦。卽發無上之快感。又泌出腔液。以滑澤陰道。使陰莖得出入自由。

##### 第二節 巴爾氏腺之機能

巴爾氏腺無甚大用。僅分泌一種液體。以潤澤陰道口部。俾無乾燥之虞。

### 第三節 陰核之機能

陰核既如男子之龜頭。故多血管神經。亦有擴張勃起之功能。一受摩擦。則血液奔湊。匯注與起。而生快美之感覺。

### 第四節 陰唇之機能

陰唇之大小。具至妙之機能。小陰唇在內。包庇陰道。巴爾氏腺及陰核等大陰唇在外。更保護小陰唇。使外物莫由接觸。且外燥內濕。俾諸生殖器均得完全其機能。

一、尿道 女子之尿道與男子不同。專司排尿。於蕃殖交媾。皆無與焉。

二、陰阜及陰毛 陰阜之效用。見男子部。不贅。陰毛不惟免陰部之外露。致彰其私。又足防塵埃之內侵。俾弗罹病。

三、會陰<sup>△</sup>女子之會陰<sup>△</sup>亦能於交感時起收縮之作用。促陰道之緊約。以增加男女之快美。

第五章 男女生殖器之比較

男女兩性之生殖器雖相反而實相同。試舉其大者言之。舉丸製造精絲。猶卵巢之產生卵子也。輸精管輸送精液。猶輸卵管之轉運卵子也。精囊儲藏精液。猶子宮之容受胚種也。龜頭以摩擦而勃起。猶陰核之以觸接而快適也。攝護腺液因媾合而泄出。猶腔液之因交接而分泌也。是故論兩性生殖器之效用。舉丸如卵巢。輸精管如輸卵管子。宮如精囊。陰莖龜頭如陰核。攝護腺液如腔液。哥啤爾氏腺如巴爾氏腺。

第四編 女子部

疾病篇

第一章 內生殖器之疾病

第一節 卵巢病

一 卵巢變位

定義。卵巢本爲子宮韌帶所聯結。設子宮轉換其位置。卵巢遂從而移動焉。

證候。卵巢之變位也。下垂爲最多。謂之卵巢下垂。交媾之時。非常疼痛。如仍耽淫不戒。房事則爲卵巢所牽引之。韌帶必現鬱血症狀而起。充血漸成慢性炎症。卵巢腫大。病人遂痛苦愈甚。間有下垂至兩股間者。

治法。急性者。靜臥。弗動。嚴禁房事。整齊大便。施冷罨法。疼痛稍減。行溫水坐浴。浴湯略加鹽。尤妙。或用溫水灌注陰道內。亦佳。惟所用水當先微溫。遞次加熱。至尋常沐湯溫度而止。

二 卵巢囊腫

病原。囊腫爲腫瘤之一。其原因複雜。且殊隱晦。故難言之。

證候。初時絕無症狀。故毫不自覺。必該腫塊增大。逼壓小骨盤及周

圍之臟器。而後知之。病婦偶於牀褥間。猝然變身體之位置。忽若有一圓球。在小腹轉動者然。腹部薦骨。時發鈍痛。骨盤充滿。既而該腫瘤出小骨盤而至大骨盤。前之種種感覺。一旦消釋。然又覺小腹脹滿。試隔腹壁而觸之。竟顯然發露腫瘤。未幾。腹部再起疼痛。膀胱及其他臟器。均因受腫瘤之擠壓。而發種種症狀。若腫瘤漸加大向上。遂宛似妊娠子宮。然又呈中等之波動。腫瘤之移動甚者。子宮亦略可移動。但與腫瘤決不粘連。亦並不加大。外觀腹壁。緊張有光。或兼水臌。若子宮亦大。上擡橫隔膜。逾於孕婦之子宮。壓肺則妨呼吸而氣促。壓胃則害營養而血衰。外觀腹壁。亦有腺條。娠娠線也。孕婦乃有之。臍窩外凸。若腫瘤更大。腹部皮膚。枯燥易破。皮下靜脈。條條怒張。可洞見之。間有乳房亦發腫脹。且出初乳一二滴者。病婦因疼痛而不寐。少納。日益羸瘦。形容枯槁。是爲卵巢面貌。至是若尙不處置。荏苒經年。腫瘤往往轉爲惡性。或成惡液質。若腫瘤不幸破裂。成莖蒂捻捩。輒起腹膜炎而死。

診斷。囊腫。非精細診查。萬難確定。而類似之症。又有種種。益不可不鑑別也。第一、臟躁病。婦人之摹擬。腫瘍。施打診法。必發鼓音。一經麻酔。卽消失也。第二、腹水。打診之音。仰臥。則前爲鼓音。腹旁爲濁音。倒臥。則上側鼓音。下側濁音。囊腫。則身體不論如何位置。腹面皆呈濁音。腹旁皆爲鼓音。又腹水。腹面平坦。兩側凸隆。囊腫。則腹面凸隆。此特徵也。第三、妊娠子宮。必有心音。覺胎動。而囊腫無之。

治法。往昔治此病者。每用鹽化金屬。沃度。水銀。諸藥劑。與夫溫泉。電氣。諸療法。冀腫瘤之吸收。旣乃知其絕無效驗。故已廢而不用。今人於腫瘤尙小之時。初無治療之法。惟有嚴重攝生。進滋養物。服強壯劑。以維持其體力。外用彈力性腹帶。以支持腫瘤之重量。及逐漸加大充滿腹中。全腹膨亨。一如孕婦。則非剖腹摘去之不可矣。

### 三 卵巢炎

定義。此病自廣義言之。凡血行及其終局之水腫。出血。概括其中。自

狹義言之。要不外卵巢組織之細胞體。因受傷害而起變化。病原。急性卵巢炎。因感冒、產褥熱、淋病、腹膜炎、輸卵管炎、子宮外膜炎、子宮內膜炎等而發。慢性卵巢炎。因經中交媾、房事過度、經中感冒、白帶下、子宮內膜炎、神經過勞、營養不良等而來。證候。急性之症候。為該原病之症所掩覆。每不能示其特徵。但於患側發一定之卵巢痛。慢性者。亦以疼痛為主要之症候。降階之際。下樓之時。微搖軀體。痛即隨之。惟種類不同。性質亦殊。或痛如鑽刺。或痛且痙攣。或骨盤深部。純然灼熱。或平時尚輕。直立乃劇。或痛雖缺如。小腹緊滿。或經前脹痛。或經後腹痛。或因交媾而痛。或因壓迫而痛。至不一也。若發炎之卵巢。粘連直腸。則大便秘結。痛苦難忍。粘連膀胱。則小便淋瀝。裏結後重。粘連腹膜。則兩胯疼痛。不能屈曲。諸般症狀。因痛加甚。病婦必少納。不寐。眼現青暈。皮膚蒼白。肢體羸瘦。筋力消失。月經不潮。終身不妊。遂漸由神經衰弱症。而轉為臆躁症。

經過。非傳染性之卵巢炎。視其病原之性質而異。遲早不一。傳染性者。動經數年。

診斷。診斷卵巢炎。有三大特徵。曰卵巢異常。壓痛。曰卵巢增大。曰卵巢與他臟器結連是也。

治法。急性卵巢炎。不問為傳染性。非傳染性。均應十分安靜。臥床。至少須數星期。戒房事。通大便。進粉塊。狀之飲食。除其劇甚之努責。內服苧麻油。人工鹽等。輕瀉藥。然有刺戟性。不可用之。藥去其堅硬之糞塊。

外施冷罨。灌注內陰道。各種消炎法。促其炎症之吸收。疼痛用嗎啡。或阿片等。坐藥塞入直腸。慢性卵巢炎之攝生法。一切如前。房事不能禁絕。

亦常節減腹部塗沃。丁陰道內塞依比知阿兒綿球。行溫坐浴。施灌注法。內陰道因痛失眠。投鎮痛藥。然弗用阿片。因易於習慣也。

處方。

- 一 阿片越幾斯 ○○二五至○○五 椰子油 二○



右溶和製成坐藥一個。一日三次。每次一個。塞入直腸。一點

鐘放出。(芙蓉桿阿片止痛之效勝於最宜)

二 依比知阿兒 一〇〇 甘油 一〇〇〇

右調勻綿花作小球浸濕塞陰道內。(臭黑綿球直腸中塞時

前陰兼用此綿球則奏功較著急性用之

三 磷酸古堦乙涅 〇九 甘草越 甘草末 各等分適宜

右調勻製丸三十粒。一日三次。每服一粒。(磷古丸常用止痛無如

阿片成癮之害慢性用之

四 臭剝 二〇 苦丁 一〇 硫苦 一〇〇 留水 一〇

〇〇

右調勻一日分三次服。(寧神通利飲硫酸苦土之功效與安

眠流皆宜瀉急慢皆宜之

第二節 喇叭管病

一 喇叭管鬼胎

定義。受胎之卵子不發育於子宮內。而妊娠於子宮外。終成血瘤。是名鬼胎。一名喇叭管胎囊血腫。

病原。非因喇叭管患有疾病。即由於先天之畸形。二者必居其一也。

證候。一次經淨。病婦或自覺有娠。中經二三月之久。毫無痛苦。或經水又復來潮。而以猛烈之陣痛爲其先兆。經血旺盛。差似血崩。其色暗黑。其性似水。中雜塊片。與之俱下。一星期內。反復繼續。此時徵論病婦。即產婆、醫生。亦無不信爲小產也。當出血之際。投以藥劑。非徒無效。且轉加劇。過此以往。少腹、臀部。先後發痛。病婦至是。方知非孕。亦有經停之後。腹不痛而迅速緊張。腹壁脹大。血液滲漏於內。而不流於外。雖號稱多血之婦。竟能於俄頃之間。立轉蒼白。人事不省。脈細如絲。險象之來。迅如奔馬。猛若狂飆。幾令人無從捉摸。幸此種極少。尋常皆慢性耳。診斷。胎囊未破裂之時。症狀至爲隱晦。大半無由發見之。至疼痛出。

血乃始顯然。

豫後大抵凶多吉少。若起內出血則危險更甚。

治法病婦一經發覺立即靜養。行待期治法。避劇甚之動作。禁陰部之刺戟。使血壓不至昇騰。滲液得以吸收。第一期陣痛出血之時宜用冰囊貼置腹部。第二期痛止血少之時即換用溫水罨法。或行溫坐浴。腹部塗搽沃丁。陰道內填塞。依比知阿兒。佩利。設林。綿球。麥角。及希特。拉斯等止血藥。萬萬不可妄用。否則反催進陣痛。使喇叭管收縮。或且起內出血之險症也。慎之。

### 第三節 子宮病

#### 一 子宮筋腫

定義 腫瘤發於子宮之筋層。謂之子宮筋腫。女子生殖器中。惟子宮

筋層生腫瘤者。最易亦最多。曰筋層者。別乎纖維腫。纖維筋腫。肉腫。腺

腫。癌腫。上皮腫等而言也。

病。原。原因不能明悉。現今多數學者。咸以爲本於遺傳。或因壯年之時。強勉抑制情慾而來。未知孰是。患此者以四十至五十歲之婦人爲最多。證候。子宮脹大。或前屈。或後屈。月經不調。或則過多。喇叭管閉塞。月經止後。亦時出血。此間質性筋腫也。赤白帶下。屢起陣痛。前遁膀胱。洩溺疼痛。後壓直腸。大便秘結。上迫胸腔。呼吸緊促。下阻血管。腿足浮腫。此漿液膜下性筋腫也。月經困難。赤白帶下。此粘膜下性筋腫也。診斷。不論何種出血疼痛。爲其主徵。要當細心診查之。豫後。往往變爲惡性。故多不佳。良治法。治本之法。不外將腫瘤割去。對症之法。以止血解痛爲要。義內服麥角及其製劑。外用撒里矢爾酸綿球。或沃度仿謨綿紗填塞。兼以熱水。攝氏五十大度洗滌陰道。尤妙。若沃度丁幾等腐蝕藥。慎弗濫用也。處方。

一 新鮮麥角 ○五至一〇

右研爲末。一日數次。適宜服用。(截紅散)

二 斯智普智珍 ○〇五 白糖 ○五

右爲一包。共製十五包。一日四五次。每服一包。(最新止血

散)

三 斯智普智珍 一五 甘草末 甘草羔 各適宜

右調勻。製丸三十粒。一日四五次。每服一粒。(最新止血丸)

二 子宮癌

定義 女子最易發癌腫。如胃癌、乳癌、陰道癌等是也。子宮癌亦癌腫之一。婦人患此者有三分之一云。

病原 遺傳、病毒轉移、房事過多等。皆爲此病之原因。多發於四十歲

以上之貧婦。

證候 子宮頸癌腫。有形似肉汁之帶下。奇臭不堪。經水不多。經前經

後。因。交。媾。等。事。而。屢。屢。出。血。子。宮。體。癆。腫。出。血。類。類。終。洩。敗。膿。或。患。失。血。症。或。成。惡。液。質。子。宮。腔。部。癆。腫。其。初。不。覺。痛。苦。及。後。腰。部。忽。覺。不。適。骨。盤。亦。非。常。壓。重。病。婦。自。以。爲。陷。于。悲。苦。之。境。永。晝。永。夜。了。無。樂。趣。至。於。徹。夜。不。寐。陰。部。則。膿。血。並。下。陣。陣。惡。臭。終。至。貧。血。或。發。重。篤。之。尿。毒。症。而。死。

經。過。往。往。有。年。餘。之。久。甚。者。延。至。年。半。以。衰。弱。而。就。斃。診。斷。女。子。自。三。十。以。至。四。十。爲。最。易。患。生。癆。腫。之。時。代。苟。於。其。時。發。見。類。似。此。病。之。症。狀。一。己。之。診。斷。不。足。恃。更。須。就。診。於。名。醫。以。定。治。療。之。方。針。慎。勿。因。循。自。誤。至。於。不。救。治。法。初。時。若。診。查。確。實。惟。有。剖。腹。截。去。以。絕。根。株。雖。有。因。奏。刀。而。死。者。百。人。之。中。不。過。五。人。耳。倘。發。見。已。晚。入。於。絕。望。之。域。則。舍。對。症。治。法。外。別。無。他。策。要。不。過。清。潔。陰。部。勵。行。消。毒。防。腐。之。法。平。時。力。避。精。神。身。體。之。勞。動。常。進。滋。養。品。並。服。強。壯。藥。以。維。持。其。生。活。出。血。用。收。斂。藥。灌。

注。疼痛。投。鎮。痛。藥。失。眠。用。催。眠。藥。惡。心。嘔。吐。吞。細。冰。塊。飲。曹。達。水。杏。仁。水。等。惡。臭。填。塞。硼。酸。水。宜略加綿。球。一。言。以。蔽。之。曰。姑。息。而。已。  
處。方。

一 鹽莫 ○一 白糖 三〇

右研為散。分作十包。早晚服一包。至二包。(無痛散) 催疹痛亦用

二 鹽酸歇魯茵 ○〇〇五至〇〇一 乳糖 ○三

右研和為一包。頓服。(鎮痛散) 功用與無

三 血崩

定。義。血崩者何。子宮出血也。孫思邈所謂崩中漏下。陳自明所謂暴崩。下血是也。續續而下。久而不止。故以崩名之。與產後之惡露。平時之赤帶。下有間。病。原。產後胞衣不下。子宮收縮不全。子宮發生筋腫、息肉、纖維腫、癌

腫腺腫等腫瘤。子宮實質。或內膜發炎。皆為血崩之起原。證候。隨各種之病原而不同。故殊無一定。經過豫後亦如之。治法。治其本病是為第一。靜養身體。慎選飲食。亦不容少忽也。其他。則下腹施冷罨法。陰道注射白礬水。內服麥角等止血藥。處方。

一 麥角末 二〇 乳糖 三〇

右研為散。分作十包。每一點鐘服一包。（截紅散）此為生血最

普通之藥

二 流動希特拉斯越幾斯 二〇

右一日數次。每服二十滴至三十滴。（剪紅飲）服此則前其方

重複也

三 明礬 五〇 餾水 二〇〇

右溶和為注射料。注陰道中。（白礬水）亦有收縮



#### 四 子宮實質炎

定·義· 子宮實質者。在內膜之外。外膜之內。乃子宮中層固有之筋質也。該筋層發炎。則謂之子宮實質炎。

病·原· 大都因淋毒自子宮內膜內犯實質而來。或產後罹創傷傳染病而發。此急性症也。慢性者。多由於下腹受寒。月經中不善衛生。行房過度。陰陽倒置。濫行手淫等而來。間有爲急性所轉移者。

證·候· 急性實質炎之證候。子宮腫大。有如手拳。充血色紅。觸之柔軟。初時惡寒發熱。若傷風然。繼則腰腹下劇痛。加以微動。咳嗽。發言。噴嚏。

諸動作。疼痛尤甚。或且放散於腕。肩。股。腿諸部。至於不能屈伸。在經時發病者。月事俄焉中止。數日之後。忽更來潮。或則月經非常增多。慢性

實質炎之證候。骨盤壓重。腰腹疼痛。洩惡臭物。雜以血液。成赤帶。下尿意頻數。大便秘結。子宮橫廣。陰門哆開。

診·斷· 帶下增加。月經過多。或子宮出血。皆其主眼也。可更從而探索。

之。治法。急性症。以安靜爲主。腰下填枕。高舉骨盤。下腹部施冰罨。法行坐浴。用藥性平和之溶液。注陰道中。兼用消毒藥洗滌。疼痛服阿片。荳蓉。越幾斯。等便秘。投輕瀉藥。慢性症。灌注消毒藥。外並行局部坐浴。湯須攝氏三十四五度之溫度。內加鹽。白礬。皓礬。等收斂藥。坐浴十分至二十分鐘。常常如此。久必有效。用海水治法亦頗能吸收。

一 硫苦 二〇〇 苦丁 二〇〇 餹水 二〇〇

右一日六次。每次一格。二日分。(洋朴硝飲此爲輕瀉藥便秘者用之)

二 蓖麻油 二〇〇

右傾浮溫茶面上。大口吞服。(潤腸油) 較硫苦尤佳。惜不易服耳。

三 依比知阿兒 羊毛脂 各一〇〇

右調勻。製成油狀。塗敷下腹部。(止帶膏) 此藥有吸收滲出物之功。故雖塗敷

腹部亦漸效

五 子宮內膜炎

定。義。內。膜。發。炎。與。實。質。相。同。而。又。較。易。尋。常。婦。人。多。患。之。  
病。原。未。成。年。之。女。兒。每。與。痘。瘡。麻。疹。猩。紅。熱。諸。傳。染。病。同。發。已。長。成。  
之。少。女。經。水。初。至。不。知。衛。生。誤。將。污。穢。之。綿。塊。紙。片。揩。拭。污。及。陰。道。不。  
論。已。嫁。未。嫁。之。婦。人。妄。行。手。淫。或。裸。體。宣。淫。致。下。體。受。寒。或。勞。動。過。度。  
致。間。接。受。害。或。傳。染。淋。毒。內。犯。子。宮。或。胞。衣。雖。下。惡。露。不。淨。皆。其。原。因。  
也。  
證。候。亦。有。急。慢。之。別。急。性。者。惡。寒。發。熱。頭。痛。少。納。腰。部。壓。重。又。如。緊。  
滿。陰。部。劇。痛。宛。似。陣。痛。手。壓。小。腹。頭。痛。難。忍。壓。子。宮。口。頭。痛。似。之。二。便。  
困。難。帶。下。奇。臭。先。稀。如。水。漸。稠。似。膿。迨。諸。症。減。退。卽。變。慢。性。帶。下。全。係。  
膿。性。月。經。亦。來。變。化。若。更。詳。細。分。之。其。所。現。之。證。候。又。各。視。發。炎。之。部。  
位。而。殊。在。子。宮。頸。部。者。除。顯。呈。上。述。諸。症。狀。外。漏。出。之。物。忽。焉。暫。止。既。

又如前排泄。其量多而性稀。有時忽帶血色。而成赤白帶下。若當經來始發。則頸部粘膜。必起腫脹。使宮口狹小。或且閉合。致經來異常困難。而呈惡寒、發熱、腹痛、裏急後重、尿意頻數諸普通症狀。雖微動身體。或排便、交媾。俱發劇痛。體中之養分。因洩漏多而消耗甚。從而全身衰弱。高年之婦。往往然也。在子宮體部者。痛亦異常猛烈。一旦出血。痛即大減。下腹知覺過敏。故便溺同起障害。漏出之物。由水變膿。膿血之下也。或與經並至。或經前經後。初無一定。要之內膜發炎。必無受孕之望。一因泌出液體。性酸而易撲殺精絲。一因粘膜變化。不能粘附卵子。精絲故也。他如在消化器上。則有惡心、嘔吐、噯氣、少食、胃痛、腹脹、便秘諸障害。在神經精神上。則有頭痛、眩暈、悵鬱諸症狀。豫後無合併症。則尙佳良。

治法一切如實質炎、瘀痛、塞綿球、或陰道坐藥處方。

一 荳蔻越幾斯 ○一 椰子油 三〇〇

右溶和製成陰道綿球十個。每二十四時內。取二個至四個。塞陰道內。(定痛球)

六 子宮外膜炎

定義。子宮外膜。最難發炎。苟不幸波及。則症亦最重。蓋炎症所至之秩序。先內膜。次實質。後乃及外膜也。婦人罹之者。幸尙不多。

病原。大率爲傳染性。如淋毒菌、釀膿菌等。蔓延子宮內部。則爲外膜發炎之主因。

證候。由於釀膿菌者。病發必係急性。寒戰、鬪牙、體發壯熱。脈搏疾速。頻頻嘔吐。少腹裂痛。滲漏之液。漸成膿性。利尿困難。大便秘結。此種屬腐敗性。產後陰部。不知清潔。往往患之。大都不治。由於淋毒菌者。病來多爲慢性。初發之時。尿意頻數。大便秘結。或則泄瀉。體溫如常。並無熱候。中經時日。前症消散。惟經來及排便交媾之時。少腹作痛而已。

豫後 概不佳良。

治法 月經之中。妊娠之際。分娩之後。慎弗以不潔之物送入陰中。一

面安靜。身體禁止交媾。整齊大便。進滋養物。急性症下腹貼置冰囊。內

服阿片。丁幾以解其痛。候炎症消退。乃以微溫水洗滌。惟水中須略加

收斂藥。如硫酸亞鉛等。塞入依比知阿兒等綿球。陰道兼服輕瀉藥。以

通其便。慢性症外行坐浴。如按摩內服臭剝、纈草、丁幾等神經藥。貧血

進鐵劑。疼痛用莧荈越等。

處方。

一 依比知阿兒 二〇〇 羊毛脂 二〇〇〇

右調勻製成油狀。綿球飽蘸塞陰道內。每日一二次。(臭黑

綿球) 急慢性用 以消炎

二 依比知阿兒 一〇〇 華攝林 一〇〇〇

右調成軟膏塗敷下腹部。(外消膏) 製法如止帶膏但和藥 不同且其效用亦異故

併存之

三 沃度加里 二〇 苦丁 三〇 餛水 二〇〇〇

右一日六次。每次一格。二日分。  
（沃剝飲）慢性用之

七 子宮脫

定。義。子。宮。在。生。理。之。位。置。上。為。骨。盤。底。諸。組。織。緊。密。聯。合。下。為。陰。道。所。襯。託。相。維。相。繫。萬。無。脫。出。之。理。然。一。旦。以。分。娩。之。故。產。道。大。開。翻。轉。脫。出。將。子。宮。牽。引。相。下。而。骨。盤。底。諸。組。織。復。弛。緩。疏。鬆。無。維。持。子。宮。之。力。乃。至。脫。出。

病。原。多。因。妊。娠。之。中。努。責。過。甚。或。初。次。分。娩。不。守。安。靜。行。房。過。早。或。離。牀。太。促。或。運。動。劇。甚。所。致。貧。家。婦。女。最。多。此。病。不。可。不。防。  
證。候。子。宮。挺。出。而。暴。露。陰。門。之。外。愈。垂。愈。下。牽。引。少。腹。壓。重。疼。痛。行。立。兩。難。腰。部。亦。痛。二。便。障。害。孕。婦。患。此。必。至。小。產。產。後。墜。下。終。至。潰。爛。行。妊。娠。無。望。且。害。消。化。肌。力。消。瘦。體。力。沈。衰。

治法。孕婦有娠四個月而患此者與雖脫出而極輕者尙不難整復也。倘脫至陰門之外瞭然可見則惟有靜臥弗動嚴禁交媾力戒勞責通利便溺臀下墊枕高舉骨盤以消毒之手指輕輕整復外加丁字帶以防脫出常用潔淨之冷水洗滌外陰部或以溫水徐徐注陰道內更進滋養物以強壯體力若脫出尤甚速受治於良醫。

八 子宮

內翻 第十子

定。義。子宮底部下降而翻轉於陰道中。謂之子宮內翻。就中尙有二種。子宮底部雖降至陰道中尙未超過子宮口者不全。

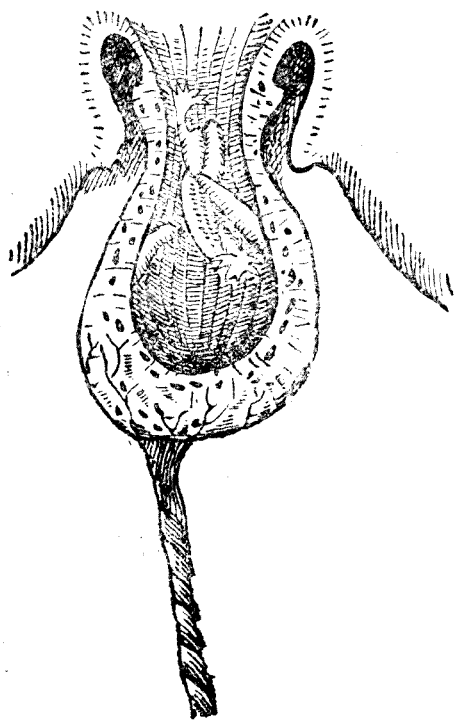

(一 之 分 三 大 然 天)



內。翻。也。翻。轉。之。子。宮。底。部。顯。露。於。子。宮。口。外。或。且。降。至。陰。門。外。者。全。內。翻。也。

病。原。或。妄。牽。臍。帶。或。臍。帶。太。短。或。直。立。胎。下。或。不。破。而。胎。已。產。出。或。逼。出。胞。衣。之。法。惡。劣。皆。足。使。子。宮。內。翻。惟。產。婦。有。之。

證。候。猝。然。發。生。者。必。流。血。如。注。暈。厥。失。神。人。事。不。省。脈。搏。細。數。嘔。吐。搖。擗。往。往。不。及。措。手。已。溘。然。長。逝。幸。而。出。血。漸。止。而。內。翻。下。降。之。子。宮。體。又。輒。嵌。頓。陰。道。之。內。不。能。復。舊。寔。成。壞。疽。致。發。大。熱。而。死。

治。法。全。內。翻。症。速。取。綿。紗。塊。浸。一。%。列。曹。仿。謨。水。蓋。覆。脫。出。之。部。若。見。子。宮。底。部。暴。露。陰。門。之。外。先。將。兩。手。消。毒。徐。徐。托。住。送。入。且。輕。支。之。防。其。再。脫。出。血。甚。者。更。須。將。手。指。十。分。消。毒。輕。握。翻。轉。之。部。徐。徐。送。入。而。整。復。之。

第四節 月經病

一 痛經

定。義。女。子。一。屆。成。年。卽。有。月。經。來。潮。乃。生。殖。器。成。熟。之。證。據。妊。娠。之。媒。介。也。既。生。理。所。固。有。自。無。所。謂。痛。苦。必。內。生。殖。器。因。病。充。血。或。起。機。械。之。障。害。經。血。滯。鬱。多。量。或。鬱。積。於。狹。小。子。宮。口。之。後。排。出。之。時。子。宮。須。耗。費。強。大。之。努。力。以。致。經。來。困。難。而。發。疼。痛。故。自。病。象。言。之。又。有。月。經。痛。之。名。自。病。變。言。之。又。有。月。經。困。難。之。稱。

病。原。因。卵。巢。炎、子。宮。內。膜。炎、子。宮。外。膜。炎、子。宮。前。屈、子。宮。頸。管。狹。窄、子。宮。頸。管。腫。瘍。而。來。

證。候。月。經。來。時。骨。盤。壓。重。薦。骨。牽。掣。腰。腹。攣。痛。波。及。內。股。甚。者。遠。至。背。部。壓。之。稍。減。或。陣。陣。劇。痛。或。隱。隱。鈍。痛。或。間。時。而。至。或。經。久。不。解。或。時。輕。時。重。或。先。痛。後。行。經。來。卽。止。或。經。至。始。痛。經。前。不。覺。外。此。則。尿。意。頻。數。利。尿。困。難。噁。氣。嘔。吐。有。時。便。秘。患。偏。頭。痛。

治。法。第。一。須。探。索。其。本。病。而。解。除。之。次。則。力。求。安。靜。謹。防。興。奮。下。腹。部。施。溫。罨。法。或。行。坐。浴。有。便。秘。癖。者。宜。投。輕。瀉。藥。疼。痛。下。腹。部。塗。敷。依。

處。方。比。知。阿。兒。軟。膏。若。痛。不。稍。減。乃。進。阿。片。丁。幾。鹽。酸。古。加。乙。涅。等。鎮。瘧。藥。

一 歇那設診 ○五

右爲一包。共製四包。一日二次。每次一包。二日分。(如神散)

二 磷酸古埤乙涅 一○ 乳糖 二○

右研勻。分作五包。一日三次。每服一包。(抑氣散)無效鎮痛雖

有效而不著  
則改此方

三 印度大麻越幾斯 ○二 白糖 五○

右研勻爲散。分作十包。每三時服一包。(印麻散)痛經常用藥

四 加密列花浸 一五○ 阿片丁幾 十五滴 薄荷糖漿

一五○

右調和。每時服一大匙。(二神湯)如嫌印麻散猛烈

五 海狸丁幾 番木鱉丁幾 各五○

右溶和一日四次。每服二十滴。於經前八日服起。至經淨止。

(暖宮飲)特效藥

六 流動希特拉斯越幾斯 七〇 苦丁 四〇 餹水 二〇

〇〇

右一日分三次服。(萬全湯)婦科最普

二月經過多

定義。健康無病之婦人。每次經水之量。不過二兩半至五兩。其有過

於此者。則謂之月經過多。

病。原。慢性便秘、營養衰弱、脂肪過多、精神劇動、房事過度、及肺癆、心

病、胃病、肝病、諸生殖器病。如子宮新生物慢性子宮炎、子宮附屬器障害等皆其原因也。

證。候。病初來時。腹部雖不覺痛。而知覺往往過敏。頭痛羞明。嫌忌雜

響。嗅覺異常。及其末也。子宮薄而弛緩。陰道糜爛。頻頻帶下。卵巢腫大

時發疼痛。血液虧乏。面黃似蠟。終致全身衰弱。成臆躁病。

治法。當安身心。慎房事。忌刺戟物。食滋養品。進強壯劑。下腹貼冰囊。或用溫水灌腸。陰部灌注。明礬等收斂藥。或塞沃度仿。談綿球內服。止血藥。處方。

一 愛爾柯欽錠 六片

右一日三次。每次一片。二日分。(調經片)此藥較多者服之優

二 臭剝 三〇 依的兒 二〇 苦丁 三〇 餽水 一〇

〇〇

右一日分三次服。(逍遙湯)併發立疼者

三 無月經

定義。女子及歲。信水不來。張從政所謂月事不來。西醫所謂月經不潮也。成長之後。天癸會至中道。停閉。儼入老境。李梴所謂月事不通。西醫所謂月經閉止也。二者皆包涵之。

病。原。有。由。於。先。天。者。如。生。殖。器。閉。鎖。子。宮。畸。形。子。宮。全。不。發。育。卵。巢。發。育。不。全。諸。病。是。有。由。於。後。天。者。如。萎。黃。病。貧。血。癆。瘵。胃。病。慢。性。子。宮。實。質。炎。是。

證。候。期。至。無。經。而。頭。痛。眩。暈。時。時。耳。鳴。心。胸。苦。悶。消。化。不。良。腰。部。作。痛。甚。且。卵。血。咯。血。吐。血。便。血。來。代。償。性。月。經。世。俗。所。稱。謂。倒。經。者。是。也。治。法。養。生。爲。第。一。要。義。宜。用。滋。養。之。食。物。著。溫。暖。之。衣。服。吸。新。鮮。之。空。氣。營。適。宜。之。運。動。體操居。高。燥。之。房。屋。通。利。二。便。溫。摩。小。腹。以溫水常。行。溫。水。坐。浴。或。於。微。溫。水。中。加。鹽。少。許。灌。注。陰。部。行。之。既。久。其。效。自。著。勿。藥。亦。無。傷。也。惟。向。右。萎。黃。病。貧。血。癆。瘵。胃。炎。後。天。諸。病。者。須。兼。服。健。胃。強。壯。劑。

一 林擒鐵丁幾 六〇 百布聖 二〇 餽水 一〇〇〇

右一日分三次服 (滋血飲) 開胃補血 常服奇效

第二章 外生殖器之疾病

第一節 陰道病

一 陰道癌

定義。陰道癌腫。雖為稀有之症。然實則不易發見耳。非真稀少也。

病原。原因與子宮癌同。患此者。多在三十至四十歲之間。

證候。平時洩膿。如或破壞。兼流粘液。一度行房。後必出血。間或發痛。

治法。治本之法。同子宮癌。若對症。治法。究不過姑息。

二 陰道排氣響

定義。陰道中之氣體。向外逃竄。隨發一種音響。故名。舊稱陰吹。

病原。常人腸管之中。無不有大腸菌棲息。其間發生氣體。滿則排之。

放屁是也。若此腸菌侵入陰道之中。亦必發生氣體。排泄。與腸無。

異。金匱云。胃氣下泄。陰吹。而正喧。穀氣之實也。是誠盲談。

證候。婦人自平臥之位置。猝然變換其軀體。其際陰道不及十分閉。

緊。空氣先竄入。既而又逃出。遂發聲如放屁。  
治法。不必服藥。以小綿球濕。俾利設林納陰門口。外加繃帶阻絕。空氣自無音響。中方猪油亂髮熬溶分服。豈惟毫無影響。而且障害消化。不可用。

### 三 陰道閉鎖

定義。陰道爲一管狀之器。若前後粘連。或左右粘連。卽閉鎖而不通。有局部閉鎖者。有通體閉鎖者。

病原。或因歟衝而轉變。或爲外傷之結果。鮮有屬先天者。

證候。陰道既鎖。月經不潮。陰道開通之上部。或子宮頸管之下部。發

生血瘡。自腹壁外觸診法或直腸內觸診法精細捺之。卽觸有柔軟如球之物。上

抵骨盤入口。大小不一。每經四星期。必發痛一次。且便溺俱難。此皆特

異之症候也。其尤顯著者。爲不能交媾。

診斷。陰道及外陰部全體。瘰癧發生。血瘡不能交媾。故易與他病鑑



別。豫後。不良。若併發。喇叭管。血瘤。加重。病勢。難免。無腹膜。炎之。危險。故。不可。輕視。

治法。是。惟有。乞婦人。科。醫生。進。以。刀。圭。乃。得。達。治。愈。之。目的。

#### 四 無陰道

定。義。女。子。之。生。殖。器。尿。道。在。上。陰。道。在。下。既。不。交。通。亦。不。假。借。若。其。尿。道。之。下。廣。部。尚。存。有。寬。廣。之。泌。尿。生。殖。竇。未。曾。分。裂。則。尿。道。與。直。腸。之。間。無。發。生。陰。道。之。餘。地。而。此。寬。廣。之。尿。道。口。又。有。醜。肖。處。女。膜。之。粘。膜。爲。之。隄。防。

病。原。此。爲。先。天。畸。形。決。無。有。來。自。後。天。者。

證。候。少。小。之。時。尚。屬。疑。似。及。其。成。長。臀。部。豐。大。乳。房。圓。滿。種。種。女。子。

之。特。質。無。不。十。分。發。育。獨。外。陰。部。無。陰。道。口。但。見。尿。道。口。廣。大。哆。開。月。

經。不。潮。或。來。倒。經。其。他。經。不。下。行。而。上。行。如。或。在。月。經。是。也。交。媾。之。時。陰。

莖每誤入尿道口。強行摩擦。且不能深入。故男女皆不起快美。因之抑鬱寡歡。甚且反目。終陷於悲慘之地。今世所謂石女。卽此也。治法。陰道口雖有而陷沒太深。不與尿道口並行者。能向下緩緩交媾。久之亦能完全達其目的。曩者德國嘉爾醫生。治一病婦。囑其常常交媾。年餘之久。竟得如願。此明徵也。若陰道口全然缺如。則宜由婦人科專門醫生。於直腸膀胱之間。造一人工陰道。

### 五 鎖陰

定義。女子之陰道中空如一圓管。既如前所述矣。陰道口有筋約束之。謂之括約筋。又有膜一層隔之。謂之處女膜。此外尙有肛門舉筋。肛門括約筋。與男子交媾之時。皆能起收縮之作用。增進快美之意。味然設處女膜生來堅厚。或初次交媾狂躁。進或男陰偉大。鑿柄難容。處女膜之知覺太銳。受男陰之刺戟。衝突立即反射。而諸筋痙攣。陰莖遂愈不能入。不啻丸泥之封函谷也。故曰鎖陰。學語稱曰膇瘵。

病原 見定義中。不贅述。惟初婚之婦有之。

證候 一觸龜頭。立即疼痛。鎖眉。結舌。婉言求免。若强行交媾。則兩腿震動。盡力堅拒。宛轉呼號。繼之以泣。故事後每有臥牀不起者。觸以手指。痛亦如之。避之惟恐不速。病婦設不解。所以振其勇氣。自以手指伸入探之。即可觸得陰道括約筋十分收縮。又令他人窺視肛門。亦得見

該處括約筋十分收縮。

診斷 以手指伸入陰門口。試行內診。或即在陰部外。試行觸診。可以

定之。若但據彼青年夫婦不能交媾之陳訴。尙未可遽指爲此病。何則

因男子無經驗者。不知交媾之方法。往往不能達其目的也。又男子有

輕微之陰萎症者。亦或如此。

治法 輕症須知交媾之方法。婦人臀下用薄枕。墊高。男子則於陰莖

薄塗脂肪。緩緩插入。當可奏效。處女膜之知覺過於銳敏者。可先塗古

加乙。溫水。然後插入。陰莖數次之後。亦得如願。或用嗎啡。莨菪等坐藥。

塞入陰門。或行微溫坐浴。或以苦扁桃水、亞麻仁煎等和入微溫水中。常灌注陰道內。兼調順大便。定有驗也。

### 六 陰道炎

病原尋常多由於淋毒傳染而來。否則因濫行手淫。或因經來時以敵絮、故紙等不潔物充填陰門之內。或因子宮內膜炎之帶下。或因強姦、感冒、房勞、蟻蟲寄生等事故。亦皆能刺戟而使之發炎。證候亦有急慢二種。急性者初起之時。先發微癢。或覺快美。引動春思。不得已時。以手指摩擦。未幾惡寒發熱。尿意頻數。交接排便亦皆障害。泄漏粘液。症狀加重。又未幾粘膜變紅。腫脹隆起。觸以指頭。痛不可耐。上皮剝脫。粘液變膿。數星期後。腫痛俱退。此時如不善保養。急於好合。症狀勢必復劇。或則轉爲慢性。雖無自覺之症狀。而經前經後帶下加多。血液薄弱。大便秘結。食慾不振。交媾不快。甚且陰道變爲狹小。粘膜肥厚而乾燥。

治法一切衛生治療之法概如子宮實質炎子宮內膜炎急性症嚴  
禁交媾安心靜養忌酒類辛辣等飲食物用冷罨法或以冷水灌注陰  
道體發熱候兼進酸性飲料慢性陰道內灌注收斂藥或塞沃度仿  
謨坐藥或塞藥液棉球對於全身則服肝油規尼涅等強壯藥灌注藥  
水所用之器卽稱灌注器俗名白帶筒係玻璃製成外有金屬所製之  
架托之有掛於壁間者有懸於空中者上覆木蓋底部有孔孔之外突  
出一嘴橡皮管附焉管之他端綴一嘴管大半爲黑色硬橡皮所  
成長二寸半內外微彎曲嘴管之根部更具一活塞開則筒中藥液自  
橡皮管中汨汨而來閉則水流立止嘴管與活塞之部各分二截可裝  
可卸但此項嘴管於消毒尙嫌不能充足其最可恃者究不如用玻璃  
所製者灌注既終隨將此嘴管插於盛有火酒之玻璃器中免其沾污  
嘴管插入陰門約以寸半爲度再進恐損傷子宮過淺恐藥液不及皆  
屬不宜西洋婦女幾皆有此器且善自用然在我國婦人向來未曾習

見。遑。論。使。用。之。法。無。已。不。如。由。其。夫。處。置。之。爲。愈。也。

### 七 白帶下

定。義。以。病。象。言。之。謂。之。白。帶。下。以。病。變。言。之。謂。之。子。宮。陰。道。炎。蓋。白。帶。下。者。實。卽。子。宮。陰。道。炎。之。一。症。也。以。屬。主。要。故。特。論。之。

病。原。除。後。天。種。種。之。原。因。外。尙。有。本。諸。先。天。者。如。彼。瘵。癯。性。體。質。之。少。女。常。患。帶。下。者。是。學。語。謂。之。腺。病。性。腔。加。答。兒。

證。候。不。論。經。前。經。後。常。有。似。水。似。膿。之。液。體。自。陰。道。口。洩。出。其。色。或。白。或。黃。其。質。或。稀。或。稠。其。量。或。多。或。少。時。時。浸。潤。外。陰。部。故。外。陰。部。每。發。惡。臭。甚。且。濕。及。兩。股。致。生。濕。疹。而。發。癢。全。身。倦。怠。食。慾。不。振。媾。合。不。歡。孕。育。絕。望。

治。法。有。全。身。局。所。二。種。全。身。治。法。慎。擇。易。消。化。之。滋。養。物。服。健。胃。強。壯。藥。局。所。治。法。用。防。腐。藥。殺。菌。藥。收。斂。藥。等。視。病。情。之。如。何。而。斟。酌。加。減。尋。常。應。用。最。多。者。防。腐。藥。中。莫。如。硼。酸。水。殺。菌。藥。中。莫。如。蛋。白。化。銀。

水。收斂藥中莫如皓礬水及明礬水。  
處方。

一 硼酸 五〇 餾水 二〇〇

右溶和爲防腐料。洗滌陰道。（硼水）

二 粗製明礬 一〇〇 餾水 五〇〇

右溶和爲灌注料。注陰道內。（白礬水）性故頗抑制滲

三 硫酸亞鉛 二〇 餾水 二〇〇

右溶和爲灌注料。注陰道內。（神功水）此藥之功與白

入 陰道脫

定。義。陰道四面擴張之力微弱。致倒垂而脫於陰門之外。謂之陰道

脫。中名翻花。其理與子宮脫相同。

病。原。此病多起於子宮後屈之後。於產婦恆見之。

證。候。陰門外有物挺出。厥狀如茄。便旋困難。行動障礙。脫下之部往

往糜爛。

診斷。當與子宮脫鑑別較大者子宮也。否則爲陰道。

治法。首禁房事。戒行動。安靜。身體攝養。精神脫出不甚者。可以手整復其位置。但須先用二%石炭酸水消毒其手。否則恐污及脫出部。來發炎之虞也。其屢屢脫出者。下體宜常常溫暖。陰部常覆法蘭絨。或綿花等。外加丁字帶。以保持之。弗使受冷。兼行溫浴。服興奮藥。

### 九 陰道異物

病原。種種不一。有由於手淫者。如寡婦及中年之婦人。以蘿蔔、芋頭、雞蛋、橘子、人工陰莖等物。塞陰道中。抽送以圖快樂。迨甜美之極。骨盤底諸筋忽然收縮。此等異物。竄入深部。遂致無法取出。有由於玩弄者。如小女兒。知識未開。戲以豆類、棋子、玩具等物。塞入陰中。以爲笑樂。偶爾脫手。遽卽逸入。有由於治療者。如醫家以綿花、綿紗、海綿等異物。塞入子宮頸管。及後不能盡出。有由於防經者。如成長婦人。於月經來時。



每以紙片、綿花、布塊等抵塞陰中。一經破碎，遂致遺留於內。有由於竊盜者。如傭婦竊取主人，或他人之戒指、金表、銀洋等寶貴物，藏匿陰中，以免敗露。事後遂不能取出。有由於寄生蟲者。如肛門內之蟻蟲，匍匐而更寄生於陰道內。

證候：一視該異物之形狀、大小、長短、軟硬，而發現輕重不等之症狀。或漏粘液。或洩漿液。或流膿液。其局部組織，則或發炎症。或變潰瘍。或成壞疽。陰道痙攣。月經困難。疼痛、便秘。終且誘發神經症狀。

治法：是必請婦人科醫生用陰道鏡，或子宮鏡，插入驗視，妥為除去。乃可。常人不能也。

### 十 陰道乾燥

定義：婦人陰道中本有一種液體，名腔液者，供交媾時滑澤。陰道之用，俗所謂淫津是也。該液泌出如少，即覺枯燥無味。

病原：有神經衰弱之症，或患慢淋，皆能使腔液缺少。

證候。平時尙不甚覺。一遇交媾。陰莖之控縱。既不能如志。在婦人亦自覺內腔滯。久久尙無異味。因之春情漸淡。厭倦肉體之戀愛。豫後。看似微疴。實則影響於妊娠者甚大。亦未可漠然置之。治法。法當自強壯身體。入手如食滋養物。服強壯藥是也。不此之圖。而但於臨事注粘滑液。如護膜末或甘油少許。雖便宜一時。究不足以善其後也。

## 第二節 巴爾氏腺病

### 一 巴爾氏腺炎

定義。巴爾氏腺。爲複管狀腺體。在陰道口之兩旁。本不易發生炎症。必外而陰唇。內而陰道。上而尿道。發炎於前。乃波及之。病原。淋毒傳染是其主因。證候。巴爾氏腺體部。先發生小紅點。無何粘液膿液充積其間。試以拇指與食指擠擦該腺之開口部。卽有膿水洩出。然已尙不甚覺也。又

無何腺體亦漸化膿。於是體來微熱。腺部紅腫。灼熱疼痛。膿益加多。突陰道口而外出。異常惡臭。必該腺全部化膿。而後中止。

經過少者。數月。遲則年餘。

治法。初期症狀輕微者。可撒布。堊。魯瑪德兒。外覆綿花。加丁字帶。急性病勢。猛進者。速安臥。撥開陰唇。發露兩腺部。綿紗浸鉛水。冷罨之。俟紅腫稍退。乃撒布。堊。魯瑪德兒。或沃度仿謨等。若全體化膿。用消毒藥。洗滌。用殺菌藥。收斂藥。灌注。俱如治子宮陰道炎之法。治之。或撒布。甘汞末。和甘汞一分。須亦妙。

第三節 陰核病

一 陰核肥大

定義。生殖器發育完全之女子。其陰核大。僅如豆。有大於此者。則以陰核肥大名之。

病原。由於先天者。為畸形之一種。由於後天者。多係濫行手淫所致。

證候。妙齡處女。標梅愆期。思春不得。聊以手指撫摩陰核。爲望梅止渴之計。或則兩女偎抱。聳陰相擦。磨鏡以逞淫樂。始尙偶爾一試。後乃朝夕爲之。陰核以頻受刺戟。勃起肥大。不克復其故常。雖間爲衣禪所觸。淫興便卽大發。故有夫者必且且獻身求歡。無偶者必皇皇求牡野合。苟或不遂。強忍欲死。成色情狂病症。禍患所及。勢必損傷陰部。妨害孕育。

治法。務當約束身心。屏除非禮。寢不尸。以避接觸。興必蚤。以遏亂萌。呼吸新鮮之空氣。營爲規定之動作。攝取滋養之食餌。施行局部之冷浴。則庶乎其有效矣。

## 二 陰核痛

定義。與子宮、陰道發生之癌。初無二致。

病原。有單純發生者。有自內生殖器蔓延而來者。亦以老婦爲最多。

證候。先是陰部發一種至不甚受之煩癢。未幾卽於該處生疼痛性。

之硬核。來白帶下。或流血液。陰核部續患扁平之小腫物。表面狀如粟粒。色作黃赤。兩股間之鼠蹊腺。亦起硬塊。大擬蠶豆。

治法。惟有割除一法。其實有不能奏刀之勢者。務必十分清潔。力囑病婦平臥。弗輕離牀。常行坐浴。果成潰瘍。則以乾燥爲貴。宜撒布垓魯瑪德兒。或沃度仿謨末等。

#### 第四節 陰唇病

##### 一 陰門癌

病原。陰門癌每與陰核癌同時並發。其性最惡。

證候。與陰核癌無殊。若潰瘍廣大。洩必灼痛。且漏血水。迨後更來特發之疼痛。

治法。依據陰核癌治法處置之。

##### 二 陰門囊腫

定義。陰門囊腫。多自巴爾氏腺發生。蓋巴爾氏腺之排泄管。忽然狹

窄。否則壅塞。分泌之物。停滯其中。腺體脹大而成。一似囊之巨胞。故名。病原。巴爾氏腺傳染淋毒。發生炎症。遂變囊腫。方醫所謂陰挺、陰疝、陰中生核。卽此也。

證候。忽然小陰唇內約三分之一所在。生一腫瘤。初起纔如蠶豆。既乃漸次長大。竟有大如人頭。龐然下垂於兩股間者。陰門爲所掩覆。無論放尿、交媾、行動。並來障害。初起之時。但癢不痛。不久卽浸潤周圍。頹敗而發。特異之惡臭。同時白帶增多。異常不適。

治法。除割開外。亦無其他妙法。惟有請婦人科醫生。堅決爲之。

### 三 陰門炎

定義。女子之陰門炎。相當於男子之龜頭淋。單獨發生者極少。多與尿道或其他之部。先後發生。

病原。以淋毒之傳染爲主。但是否由於有毒膿液之刺戟而來。尙不可知。惟在小兒。乃有純真之原發性淋毒陰門炎。他如陰部不潔、白帶

下。子宮炎、尿道癭、直腸癭、外傷、手淫、房事過度、腺病、糖尿病等。亦間有之。

證候。急性陰門炎。先覺發癢、灼熱。繼則發痛。放尿之時、行動之際、疼痛愈劇。湧出多量惡臭之膿。驗視陰部。則見大陰唇紅腫、灼熱、濕潤、糜爛、污膿覆之。邊緣乾而生痂。陰毛因而膠粘。同時小陰唇、陰核、前庭諸部。亦皆發炎。巴爾氏腺之排泄管口、與其濾胞。又殊紅腫。稍稍隆起。此時不治。每成慢性。慢性陰門炎。漏液加多。時發微癢。陰唇肥厚。變灰黃色。或則專侵粘液腺。粘膜下發生細核。常出少許之膿液。或粘液。其覆於上面之粘膜。亦輒發紅。

診斷。陰門炎之診斷。不難。以其證候顯然。一見自明也。所難者。是否為淋毒性耳。女兒患此。雖知其為原發。然非明證。淋菌終難確定。若在人當陰門發炎之時。尿道、陰道、子宮、頸管諸部。亦罹同病者。淋毒性也。但有陰門炎。而其他諸部健全如常者。非淋毒性也。

治法。急性症。宜行微溫坐浴。或用鉛水施冷。罨法。陰唇內。宜常填塞。綿花。防患部之接觸。便膿液之吸收。俟炎症消退。隨用收斂藥。促其治愈。所謂收斂藥者。仍不外○五至一○%之皓礬。明礬。水。是也。炎症僅限於大陰唇間者。宜先用稍強之石炭酸水。洗滌消毒。續用○五至四○%之硝酸銀水。塗於患部。一分鐘後。迅即用鹽水洗去。而覆以乾綿花。慢性症之。尚有限局病竈。或濾胞化膿者。宜塗十倍藥水。十分至五倍藥水。五分膿厚之。硝酸銀水。或過格魯兒鐵液。以腐蝕之。然此方亦僅指病在大陰唇間者而言。若內犯深部。寧改用前述之收斂藥。較爲穩妥。毋孟浪以招害也。

#### 四 陰門象皮病

定義。大小陰唇及陰核之角質層。變爲肥大。皮膚及皮膚結締織之圓形細胞。同時浸潤。淋巴管擴張而漏出淋巴液。遂完全成立此病。病原。熱帶地方有一種絲狀蟲。喜寄生四肢之淋巴管中。壅滯淋巴



管使不得通暢。卽致此病。其因丹毒、梅毒、淋病等。傳毒於淋巴管、或鼠蹊腺、使先化膿而後崩壞。終亦有成此病者。尋常多生於二十歲以上、四十歲以下之婦人。

證候。生於大陰唇。則兩面肥厚。凹凸不平。有如象皮。發育盛者。其量頗重。可下垂至兩股間。生於小陰唇。則兩唇披離。兼生平坦之潰瘍。陰道口暴露於外。厚皮環之。每逢月事。必發疼痛。二便來時。亦殊苦悶。陰部罹此惡疾。全身因而異常。

診斷。與象皮病疑似之症。祇侵蝕性潰瘍一種。乍觀極似。細視迥別。何則。以潰瘍破爛甚而腫脹微。此病則腫脹甚而破爛微。二者適成反比例。故不難鑑定之。

治法。非割除不爲功。藥物無益也。

### 五 軟下疳

定義。與男子所患者無異。其種類頗多。有慢性潰瘍、弛緩性潰瘍、隆

第二十圖

小陰層象皮病

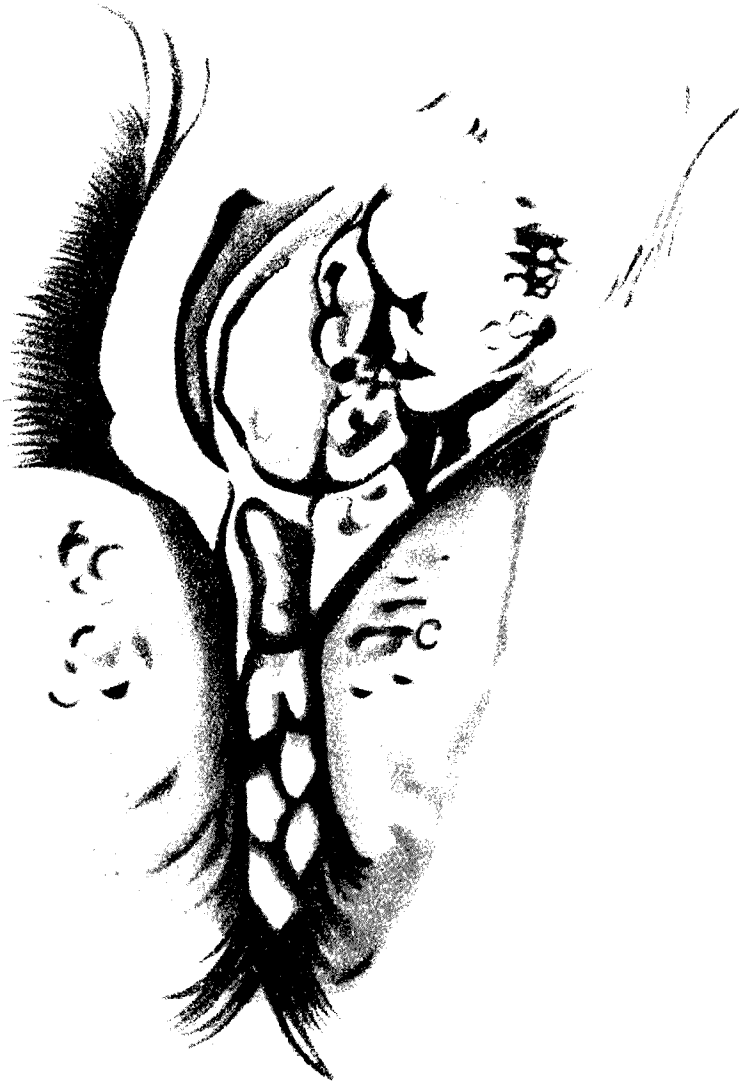

起性潰瘍、蠶食性潰瘍、蛇行性潰瘍等。

病原。一種傳染病毒爲惟一之原因。多發於大陰唇之後繫帶。小陰唇、陰核次之。

證候。初生之時。外觀如瘡。漸次加大。平時痛尙不著。運動及加以壓迫。則痛加劇。既而一旦破潰。成噴火孔之深潰瘍。或正圓。或橢圓。形狀不一。周緣形似鋸齒。底面附有猪油狀污物。大陰唇非常浮腫。其發於小陰唇及陰核者。腫脹亦甚。同時少腹兩旁發生橫痃。堅硬而不能移動。

經過。苟能清潔處置。大約四星期至六星期。或可治愈。若污穢不治。或用藥失當。或種種刺戟。則尙須延長。

診斷。此病與侵蝕性潰瘍尤易混淆。然試內服沃度劑。外用水銀劑。頗有功效。即可斷其爲此病也。

治法。一切與男子同。

六 硬下疳

病。原。因。與。患。生。梅。毒。之。男。子。交。媾。而。得。之。大。小。陰。唇。發。生。最。多。子。宮。及。陰。道。較。少。

證。候。大。陰。唇。生。之。則。全。部。浮。腫。按。之。頗。硬。指。觸。內。面。更。有。硬。塊。皮。膚。變。紅。褐。色。微。帶。光。澤。小。陰。唇。生。之。則。起。限。局。性。之。硬。塊。一。如。生。於。男。子。之。包。皮。者。然。餘。參。看。男。子。部。

經。過。細。小。之。硬。塊。約。三。四。星。期。可。以。全。治。其。大。者。雖。至。發。全。身。梅。毒。之。時。尚。未。消。散。當。非。經。數。月。之。久。不。治。也。平。均。則。約。五。六。星。期。迨。見。有。肉。芽。而。覆。之。乃。知。治。愈。之。期。不。遠。矣。

診。斷。第。一。與。軟。下。疳。之。鑑。別。軟。下。疳。潛。伏。期。長。平。均。交。媾。之。後。可。隱。伏。二。十。五。日。之。久。無。硬。塊。有。膿。泡。且。甚。多。潰。瘍。之。周。緣。不。正。潰。瘍。深。底。面。有。似。猪。油。之。不。潔。物。壓。之。卽。痛。無。全。身。症。此。病。之。潛。伏。期。通。常。不。過。三。日。有。硬。塊。無。膿。泡。僅。漏。漿。液。潰。瘍。之。周。緣。扁。平。或。微。隆。起。底。面。色。紅。

帶光澤。現極小之顆粒。壓之不痛。多續發。全身症第二。與陰部泡疹之鑑別。專發於小陰唇他部。不波及必發灼熱。覺癢。現潮紅。成水泡。無硬塊。數日即愈。此病不熱不癢。不紅。有硬塊。無水泡。多時不治。第三。與痛腫之鑑別。痛腫專發於老婦潰瘍。周緣隆起。若隄。防底面不平滑。似絨毛侵蝕。極深。且不規則。附近之淋巴腺久之始腫脹。非去其全部。必不治。此病專發於壯年潰瘍。之周緣。非隄狀。底面現極小之顆粒。硬塊不及於深部。淋巴腺之腫脹。幾於同時並發。治之適當。潰瘍即愈。有此種種特點。自能如掌上觀紋。

豫後。此不過爲梅毒初期之症候。對於局部。豫後固良。然終必續發。全身症。又其變壞。疔者。往往爲全身衰弱之原因。

治法。見男子部。不贅述。

### 七 陰門侵蝕性潰瘍

定義。與象皮病同一階級。常與直腸狹窄合併而來。

病。原。淋。巴。液。鬱。滯。實。其。主。要。之。病。原。有。梅。毒。與。非。梅。毒。之。別。舟。狀。窩。最。多。陰。唇。間。及。尿。道。口。亦。有。之。

證。候。潰。瘍。愈。犯。愈。深。竟。有。穿。孔。之。情。勢。惟。蔓。延。極。緩。周。緣。及。底。部。皆。緊。張。有。光。儼。如。水。腫。硬。若。猪。油。外。陰。部。破。潰。之。面。積。頗。爲。廣。大。如。或。交。媾。必。破。裂。見。血。每。遇。放。尿。必。灼。熱。疼。痛。若。前。襲。膀。胱。則。膀。胱。成。洞。後。侵。直。腸。則。直。腸。成。管。

經。過。無。治。愈。之。望。

診。斷。雖。成。潰。瘍。而。又。增。殖。不。已。且。狀。若。水。腫。此。其。特。異。之。處。也。軟。硬。下。疳。決。無。之。

治。法。或。撒。布。列。曹。爾。珍。末。或。應。用。格。魯。謨。酸。一。時。雖。有。腐。蝕。之。效。力。終。不。能。冀。其。全。治。也。

### 八 陰門瘰癧

病。原。此。因。結。核。侵。入。陰。門。之。皮。膚。而。發。但。不。甚。多。耳。

圖三十第  
傷潰性蝕侵門陰

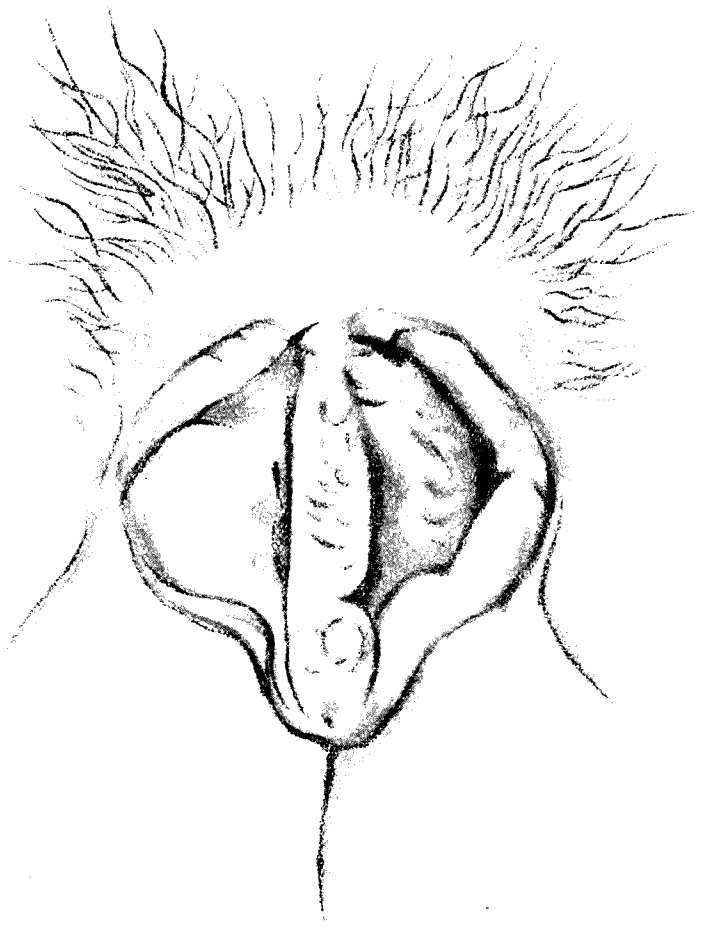

證候。大小陰唇之皮膚、粘膜。俱各崩壞。增殖若干細核而成狼瘡。內則波及陰核、與陰道口。下則蔓延會陰部。溼潤之漿液。沾汚兩股間及臀部、大腿。久之、遂生狀若光芒之瘰癧。

豫後。延遲難治。且能蔓延。

治法。是惟有受治於醫家用刺針、搔爬、烙鐵、剪割諸法以絕其根株。

### 九 陰門癢

病原。手淫、白帶下、妊娠、寄生蟻蟲、貧血、糖尿病、淋病、梅毒等膿液汚染。皆是。多發於二十歲前後之處女、或少婦。證候。大小陰唇及陰道口諸部奇癢。不堪挑撥。淫心。夜則輾轉牀褥。

陰 瘡 十 門 圖 瘡

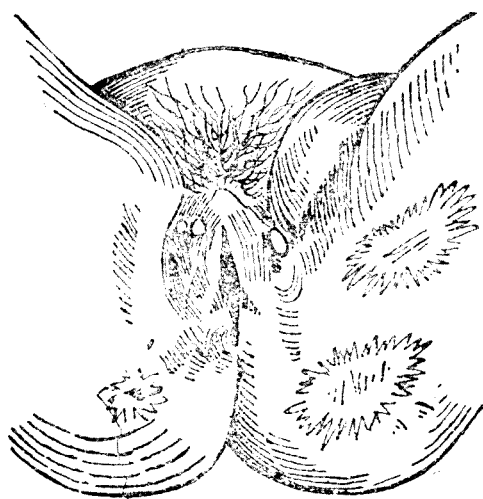



日則狂奔庭室如堤之決弗克自制不遂所欲殆必發癩故雖圉人走卒亦往往強與之歡穢德彰聞在所弗恤其尙知保全名譽者則汲汲以手淫解其困苦久之陰門灼熱腫起溼潤糜爛兼有放尿困難之症治法當先探其原因之所在分別治之本病如愈癢症自瘥由於貧血者須服鐵劑或臭素劑用微溫水坐浴一日二次外用左方

一 石炭酸 三〇 餽水 一〇〇

右溶和綿花浸溼。罨覆患部。(制淫液)

二 硝酸銀 一〇 餽水 三〇

右溶和淨毛筆濡之塗上。(硝銀水)此水較前方猛烈宜慎之

三 鹽酸古加乙涅 〇一五 薄荷腦 一〇 橄欖油 二〇

羊毛脂 三八〇

右調勻製成軟膏塗敷患部。(貞女膏)

四 石炭酸 純酒精 各一〇〇

右溶和塗敷患部 (脫胎液) 十日固難治之瘻症每隔六日或

用後隨方

五 華攝林軟膏 五〇〇 亞鉛華 鯨蠟 各三〇

右調勻製成軟膏塗敷患部 (再生膏) 已用脫胎液者必須續用此方

十 陰陽體

定。義。非男非女亦男亦女曰陰陽體。南中方言曰雌雄。

證。候。陰陽體之女子其下尿道破裂尿道與陰道間並無障隔尿道

之上部極短儼似陰道陰核後端披裂有生殖突起固有之原型陰核

肥大稍稍突出大陰唇外遍背龜頭故在無識者視之輒誤以在上之

尿道為陰道以在下之陰核為縮入之龜頭以大陰唇為伸縮自在之

陰囊以舉丸為深藏不露惟其容體尚不近似男子一旦結褵乃忽反

陽為陰棄室人而外求情夫陰陽體之男子其下尿道破裂開口於龜

頭之下。小便精液。皆自尿道流出。儼似陰道。陰莖短小。龜頭游離而無孔。逼肖陰核。有陰囊。無舉丸。兩乳高聳。宛然女子。故在無識者視之。輒誤以在下之尿道爲陰道。以在上之龜頭爲肥大之陰核。以陰囊爲無獨有偶之大陰唇。且其性質亦暗合女子。故無有疑爲男子者。小命以女名長大。卽爲相攸及。旣遣嫁。忽焉顛鸞倒鳳。舍其夫而惟牝是求。此等鐵鑄大錯之事。所在都有。自來有牧民之責者。往往目爲人妖。又以其有犯姦之嫌疑。故一經逮案。無不立予杖斃。謂維持風化也。不知陰陽體不過生殖器之畸形。構造雖反乎經常。性能固絕未謬。誤易男而女。咎在父母。雌雄撲朔。已豈知情犯姦。有據應重檢査。拘罰爲應。受常刑杖斃。非人道主義深願後之有司。旁通生理。兼習法醫。毋徒以察察爲明也。因述證候。併論及之。

## 十一 陰門白癬

病原 有人謂係皮膚營養不足所致。是否尙難決定。

證候。大陰唇之兩面同時發癢，抑之不止，搔之落屑，皮現白色，枯而不濕。有時且延及兩股。

治法。可先浴淨，取肝油、橄欖油、扁桃油、胡麻油等，注白癬面，令其濕潤。以細毛刷摩擦之，或以吳亞末、梓華、攝林製成軟膏塗敷患部，俱有奇效。塗搽綠石鹼溶液治愈亦速。

## 十二 陰門惡臭

定義。女子生殖器中有巴爾氏腺者，常泌出一種灰白色液體，具特異之臭。此人人皆然也。此液體泌出過多，則惡臭特甚。

病原。大都皆不潔所致。其因患子宮內膜炎、子宮實質炎、子宮癌、陰道炎諸症而來惡臭者，則與巴爾氏腺之液體無關。

治法。宜用微溫水，或五十倍硼酸水洗滌陰部。一日數次，自愈。如仍無效，以檫皮、水楊皮、茶葉等煎湯洗之，則無不治矣。

## 十三 尿道淋

定義。女子之尿道較男子短而帶直。構造亦簡單。故病發略輕。然犯之最易。且易進而波及膀胱焉。

病原 與男子同。

證候 急性尿道淋。多發於感染之二日至六日後。全身小有不適。惡寒、微熱。因時每遇便旋。必覺尿道內稍熱。兼覺微癢。又似蟻行。尿意頻數。三四日後。尿道口紅腫。以指入陰道中。向上沿尿道觸之。卽探得一較硬之條。按之發痛。並有性似漿液之物。由尿道內泄出。又七八日。洩出愈多。且加濃厚。純然膿液。此時試分溺兩杯。以檢視之。第一杯之尿。必混濁。第二杯之尿。必澄清。若見第二杯之尿。亦混濁。則爲併發膀胱炎無疑。約經三星期之久。前症陸續消退。遂移於慢性症。慢性尿道淋。但有他覺之症狀。而無自覺之症狀。尿道口粘膜。現青蒼色。試忍溺數小時之久。以手指當尿道口。由後向前按之。卽有稀薄似乳之膿水。少許擠出。拭淨陰門。放尿檢視。則見尿仍混濁。或交淋絲。若更侵及尿道。

及尿道口之濾胞。及細尿道口最大者尿道即造成小硬核而患濾胞炎。此小硬核觸之則痛。將來或吸收。或化膿。俱不一定。不幸化膿。尿道與前庭間必穿一孔。或尿道與陰道間洞穿成孔。

經過。急性症。大約三星期。慢性症。無定期。

診斷。急慢之鑑別。以檢尿定之。已如前述。與膀胱炎之鑑別。亦以檢尿爲確。與濾胞炎之鑑別。在於排膿放尿之後。掇尿道兩側有膿排出者。濾胞炎也。濾胞排膿之後。仍有膿自尿道出。或放尿混濁。交雜淋絲者。尿道淋也。

豫後。於生命固無妨害。然往往蔓延生殖器全部。荏苒不治。終致奪身體之健康。失家庭之幸福。

治法。養生治療之法。一切無異。男子內服外用之藥。亦可無須更張。惟內服藥中。應兼用鐵劑。規那丁。幾。規那皮。等強壯藥。防身體之衰弱。又注射尿道。宜特別注意。注射尿道之法。當先令病婦放尿。即以男子。

用。之。尿。道。注。射。器。吸。滿。消。毒。液。之。礪。酸。水。以。左。手。指。尖。向。陰。核。之。直。下。陰。道。口。之。上。端。徐。徐。撥。開。尿。道。將。注。射。器。之。尖。端。插。入。一。半。緩。緩。注。入。藥。液。以。洗。滌。之。洗。滌。既。終。再。注。射。殺。菌。收。斂。諸。種。藥。液。如。在。慢。性。注。射。又。須。稍。進。不。然。效。力。不。及。也。倫。淋。毒。侵。及。陰。道。併。發。子。宮。內。膜。炎。陰。道。炎。諸。症。則。宜。改。用。婦。人。用。之。玻。璃。注。射。器。係。此。器。之。圓。柱。形。端。端。插。入。陰。道。約。寸。半。內。外。注。射。藥。液。若。即。以。男。子。用。之。注。射。器。代。之。祇。可。插。入。尖。端。之。細。部。分。且。須。輕。須。緩。注。射。所。用。之。力。亦。準。此。餘。參。看。男。子。部。

十四 尿道脫

定。義。尿。道。之。前。壁。固。定。於。恥。骨。縫。際。部。絕。無。移。動。之。虞。然。尿。道。如。果。發。炎。日。久。粘。膜。疏。鬆。則。溺。時。竟。能。脫。下。但。亦。不。過。脫。離。其。一。部。或。墜。落。其。一。圈。無。全。管。俱。脫。者。

病。原。患。膀。胱。炎、膀。胱。結。石。諸。症。尿。道。每。因。起。痙。攣。而。脫。下。娼。妓。及。多。產。婦。有。之。

證候。前庭之下部。突然挺出一物。大如雞卵。形若半月。色作暗紅。腫物上有交通尿道之孔。脫出一圈者。該孔在中央。脫出一部者。該孔在一隅。

診斷。與子宮脫陰道脫之鑑別。可依其脫出之所在而定之。

治法。初脫之時。迅速還納。並塞收斂性坐藥。立效。其經久者。與雖還納而仍脫出者。皆非專門醫生不為功。當就而診治之。

### 第五節 其他諸病

#### 一 陰道鎖肛

定義。腸與陰道共開一口。成一總溝。肛門向外之一面。閉鎖不開。反內向陰道開口。故又有陰道肛門之稱。

病原。此先天之畸形也。

證候。無肛門而開口於陰道內者。當時無危險之症狀。故往往不覺。至發育完全之後。始發見之。大便失禁。排自陰道。屁亦出焉。譬猶連珠。



無可力制。治法當請專家施以刀圭別造。肛門縫合。內口不可放置。爲終身之累也。

## 二 會陰破裂

定義。肛門、陰門之間。肌肉生焉。厥名會陰。障而不通。所以界前後也。因故破裂。卽不能保障矣。中有全破裂。與不全破裂之別。

病原。婦人多基於分娩。室女則由於強姦。

證候。不全之會陰破裂者。當用力努責之時。每自覺該部有物下墜。又若陰唇間有物脫落。陰道後部粘膜垂而向外。因濕潤而極不遂意。常誤認爲白帶下。肛門周圍長此浸潤。知覺旣已過敏。兼受衣禪之摩擦。終糜爛而成潰瘍。其破裂之盡處。稍稍結生癍痕。此癍痕部。時覺快美。有似交媾時。覺痛楚。無可名狀。百感交集。因苦生悲。又交媾之際。大便之時。微經努責。癍痕再綻。每一便旋。灼痛異常。自疑爲膀胱炎。更有

一種特殊之症狀。則排氣響是也。動作營爲之下。稠人廣衆之前。皆有聲。必。嘔。貽。笑。羣。倫。其理與陰道排氣響無異。惟部位不同耳。陰道後部。粘。膜。寬。弛。無。力。故。交。媾。輒。不。歡。而。散。終。至。秋。扇。捐。棄。完。全。之。會。陰。破。裂。者。糞。無。軟。硬。一。至。直。腸。毫。無。滯。機。放。屁。亦。然。竟。有。俗。所。謂。屁。屎。直。流。之。情。況。蓋。肛。門。括。約。筋。之。功。能。全。然。消。失。故。至。此。也。終。至。消。化。異。常。障。礙。全。身。因。而。衰。弱。

治法。治此後。天。畸。形。之。方。法。亦。惟。有。乞。諸。良。醫。之。手。

### 三 流產

定義。婦人自妊娠。至分娩。平均須二百九十日。此通例也。不滿七個月。而即分娩者。謂之早產。不滿二十八個星期。而即分娩者。謂之流產。俗稱小產。又名滑胎。是也。與早產顯有區別。

病原。流產之原因有種種。一爲胎兒死亡。如兒體傳染梅毒、痘瘡。母體有空息、高熱、血壓低降諸症。胎兒畸形。臍帶異常。胎盤疾病。子宮內

膜炎。卵及卵膜變異等。皆足使胎兒死亡而流產也。二爲母體疾病。如子宮後屈。子宮及卵巢腫瘍。生殖器變常。妨害子宮之增大。妊娠雙胎。胎盤位置異常。子宮內膜炎。羊水過多。以及體溫昇騰。急性貧血諸症。在妊娠之初。雖無害於胎兒。後則誘起收縮而使之流產。三爲外傷。如傾跌。打撲。驚恐。是因爲藥劑。如麥角。越幾斯。蘆薈。薩莖。那。是一次流產。便易成癖。以後。度。度。如是。故孕婦不可不慎之。於始。證候。妊娠纔數星期而流產者。不過略覺疼痛。同時下血。似經而多。血塊之中。卵交雜焉。妊娠至第二個月末。或第三個月初而流產者。下血殊多。陣陣作痛。與分娩時之陣痛相似。排出之卵。或包以卵膜。完全產下。或卵膜破裂。留子宮內。卵既產下。出血如故。久而不止。

豫後。母體無傷。但於胎兒爲不良耳。

治法。孕婦宜清潔身體。攝養精神。節少房事。慎選易消化。無刺戟之食物。謹避荷重。提舉。諸運動。毋遠行。毋乘車。有梅毒之疑者。速行驅梅。

法。患。熱。性。病。者。速。用。退。熱。法。會。流。產。一。次。者。速。攻。治。子。宮。內。膜。炎。整。復。  
 子。宮。後。屈。流。產。成。癥。不。明。原。因。而。又。幸。有。娠。者。速。投。藥。劑。雖。有。流。產。之。  
 兆。而。卵。尚。健。存。不。能。確。知。其。卵。之。健。者。速。安。靜。身。心。並。進。阿。片。劑。以。止。  
 其。排。出。流。產。不。能。防。禦。下。血。已。頗。劇。烈。者。速。限。制。其。流。血。並。使。卵。全。然。  
 排。出。其。最。完。備。最。穩。妥。者。莫。如。陰。道。栓。塞。法。先。用。一。%。之。列。曹。兒。水。  
 或。三。%。之。石。炭。酸。水。洗。滌。陰。道。次。取。水。楊。酸。綿。球。數。個。填。塞。陰。道。內。前。  
 球。貼。緊。膻。穹。窿。及。子。宮。外。口。後。球。又。貼。緊。前。球。每。十。二。時。替。換。一。次。則。  
 不。惟。有。制。止。出。血。之。效。兼。善。增。加。陣。痛。催。促。排。卵。勿。輕。視。也。屢。用。栓。塞。  
 法。後。子。宮。口。雖。大。開。而。卵。之。排。出。仍。遲。緩。者。則。請。醫。生。行。雙。合。壓。出。法。  
 惡。露。不。淨。惡。露。奇。臭。者。亦。以。由。醫。士。治。之。為。良。己。勿。輕。易。著。手。  
 處。方。

一 阿魏 三〇 護謨漿 適宜

右調勻成丸五十粒。初時每二日服兩粒。一星期後每五日

服兩粒。兩個月後。每十日服兩粒。逐漸遞減。至分娩止。(阿

魏丸)不論何種原因致流產者皆宜

二 阿片丁幾 十五滴至二十滴 蒸餾水

右一次頓服。(芙蓉飲)腹痛者用之

三 阿片末 〇.三 白糖 三.〇

右研勻分作十包。每二時至四時服一包。(芙蓉散)飲則以

此方代之

四 麥角越幾斯 二.〇 甘草末 適宜

右製丸二十粒。一日三四次。每服一粒。(脫花丸)善止血善

難者宜用之胎

五 愛爾柯欽 五.〇 餽水 三五.〇 水楊酸 〇.一 甘油

一.〇.〇

右每取一茶匙。和溫水兩食匙。大便後。灌注直腸內。一日一

次 (達生洗) 如不願內服脫花  
 四 乳腺炎

病原。乳房皸裂。或生潰瘍。或被咬傷。釀膿菌乘機侵乳腺內。因而發  
 炎。此惟授乳之婦人爲多。亦間有發於孕  
 婦。及妙齡之室女者。

證候。乳房之內。先起硬塊。痛楚殊甚。馴  
 至紅腫。遂呈波動。聽而不治。必自潰而洩  
 膿。或則不化膿而消散。如在重症。則每兼  
 寒熱往來。

第 單 十 提 五 乳 圖 帶

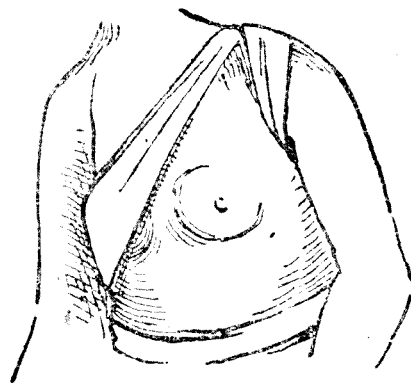

豫後。輕症而易消散者。開刀不失時機。  
 者。豫後皆良。惟自潰者過於經久。則乳腺有萎縮之虞。  
 治法。宜塗搽水銀軟膏。或塗敷依比知阿兒軟膏。施溫罨法。用吸乳  
 器吸其乳汁。其尙未化膿者。則用三角綳帶提舉乳房。且束擔布於患

側之上肢疼痛劇烈停止授乳欲減其乳宜投瀉藥其不能消散者宜速奏刀而加以防腐繃帶余則喜用鬱血治法其功效遠逾於開刀云處方

一 規那皮煎 (一〇〇) 一五〇〇 糖漿 三〇〇

右調和每晨服一半或一頓服完 (強身飲)

五 乳房痛

病原 乳汁過多往往脹痛患臟躁病之婦人及有生殖器病者亦每

作痛

乳房腫脹不紅而痛宛似搏動

證候 亦宜用繃帶以輕減乳房之重量 纏法蘭絨等柔軟物以除

治法 其原因或溫包乳房劇痛塗搽藥劑

處方

一 石鹼硬膏 莢苔越幾斯 各一〇〇

右勻攤布片貼乳房上。(護心膏)

二 荳蔻丁幾 五〇 濃厚苦扁桃水 二〇〇 忽布滿氏鎮

痛液 二〇

右調和每日早晚塗搽。(三醉液)並兩方與效能愈顯

### 六 乳瘡

病原 胎前產後之乳房炎實為此病之誘因。三十五歲後之婦人患此者最多。中名乳巖是也。或謂四十至四十五歲為最多云。

證候 乳房內部先起原核繼漸增大。自腋下至乳邊遂發生強劇之疼痛。食氣不振。表面塊磊不平。與皮膚相粘連。乳嘴陷凹。腋窩鎖骨上窩鎖骨下窩諸淋巴腺。先後腫脹。終現惡液質諸症狀。如放置之。一年至二年半必死。

豫後 行外科手術盡去患部則為佳良。不然危篤。治法 從速開刀治愈可早。若與胸廓粘連部位廣大或已侵入鎖骨。



部。之。淋。巴。腺。或。且。與。腋。窩。腺。之。周。圍。軟。部。血。管。神。經。一。併。粘。連。或。轉。移。  
 遠。隔。之。部。則。不。能。施。行。手。術。此。時。惟。有。保。守。清。潔。兼。用。防。腐。劑。或。更。須。  
 斟。酌。情。形。內。服。鎮。痛。強。壯。諸。藥。  
 處。方。

- 一 沃剝 一分 純沃度 一釐 羊毛脂 錢半 華攝林

五分

右調和製成軟膏塗敷患處。  
 (外敷消毒膏)

- 二 鹽剝 五分 餾水 二百分

右溶和為洗滌料。  
 (防腐水)

- 三 滿剝 一分 餾水 二百分

右溶和為洗滌料。  
 (滅臭液)

- 四 石炭酸 二分 餾水 二百分

右溶和為洗滌料。  
 (防腐液) 以上三方均

五 格魯兒亞鉛 二錢 亞鉛華 五分 澱粉 錢半 餽水

適宜

右調勻製粥泥狀貼乳房上。  
(雙錫餅)專用以收斂

### 第五編 雜部

#### 藥物篇

西藥之多。千有餘種。試讀藥物顯書。當知其繁賾矣。況比年來推陳出新。有加無已。苟綜覈之。尙不止此數也。顧其間有效用微弱者。有毒性劇烈者。有價直昂貴者。悉汰除之。所餘遂鱗鱗可數矣。茲編所用諸藥。種類益鮮少。然不可不悉其形性。不可不明其功用。爰依藥物分類法。揭形性、功用之大概。備考鏡焉。作藥物篇。

#### 第一章 麻甯藥

(阿片末) 卽阿片也。一名阿芙蓉。乾之製成褐色之粉末。臭味苛烈。劇藥也。善催眠。鎮瘧。鎮痛。鎮靜。止血。頓服二分六釐。至五分二釐。必中。

毒。而。死。

(鹽酸莫兒比涅) 省稱鹽莫。亦曰莫比。俗名嗎啡。乃阿片之精。毒藥也。作用同阿片。麻醉之效特著。惟不能止瀉、止血。稍遜阿片耳。頓服。至一分。立死。

(阿片丁幾) 爲紅褐之乾粉。效能同阿片末。用量亦同。

(鹽酸歇魯茵) 爲結晶之白粉。劇藥也。有鎮痛、化痰、解慢性莫比中毒之效。

(鹽酸古加乙涅) 一名古加咽。亦劇藥也。形性頗似鹽酸歇魯茵。色白。無臭。凡欲消失一部分之疼痛者。以此麻醉之。最佳。

(燐酸古垓乙涅) 爲微細之結晶。色白。味苦。作用似鹽酸歇魯茵。

(黃荖越幾斯) 以黃荖草製之。能鎮痛。鎮瘡。

(黃荖丁幾) 一名顯茄酒。功用似越幾斯。每服一滴至十滴。

(菲沃斯越幾斯) 菲沃斯卽罌羊花。故一名罌羊花膏。帶綠褐色。劇藥。

也。鎮瘧。止咳。愈諸般疼痛。

（印度大麻越幾斯）爲稠厚之越幾斯。色黑綠。鎮痛。鎮瘧。催眠。

（臭素加留謨）卽臭素加里。一名貌羅謨加留謨。省稱臭剝。或名鉀溴。結晶爲骰子形塊。色白。有光澤。味鹹而苦。普通藥也。貯必塞緊。否則易潮解。制淫。止生殖器痛。催眠。鎮瘧。

（臭素樟腦）爲無色柱狀。或針狀之結晶體。受空氣。亦不變化。香味似樟腦。而稍弱。劇藥也。治陰萎。則興奮。治遺精。則鎮靜。

（杏仁水）一名苦扁桃水。又名老利兒水。省稱老水。止痛。鎮瘧。鎮吐。

## 第二章 興奮藥

（酒精）一名亞爾爾個保兒。通稱火酒。氣竄透。味燒灼。普通藥也。提神。強身。退熱。健胃。催眠。弔炎。防腐。凡溶製藥品。大都用之。

（忽布滿氏鎮痛液）省稱忽布滿液。卽依的兒精也。爲無色澄清之液。性易揮散。須塞緊。置冷暗之處。一部發痛。搽此便解。

(依的兒) 一名以脫。或稱伊打。爲澄明無色之液。香味特異。性易發散。興奮鎮痛鎮痙。局所麻醉。

(麥角越幾斯) 麥角一作耳臥達。麥角越幾斯稍稀薄。故亦名耳臥達水膏。劇藥也。其色褐。溶於水則澄明。有收縮血管而使止血之效。

(斯智普智珍) 功用似麥角而較爲優勝。乃麥角之新製劑也。

(流動希特拉斯越幾斯) 北美產草一種。名曰希特拉斯知斯。以其根研粉。製成越幾斯。色深褐。味苦。治婦人生殖器出血。稱特效藥。

(愛爾柯欽) 愛爾柯欽。爲麥角中所含主要之成分。其收縮血管之效。與麥角相匹敵。

(番木鱈丁幾) 黃色澄清之液也。味頗苦。爲健胃藥。治胃痛、慢性胃炎、消化不良、泄下、便秘諸症。

(海狸下幾) 海狸。卽海狗。海狸香。一名臘臍。又作葛斯篤留謨。以製丁幾。善於鎮痙。生殖器劑也。婦人科常用之藥。

(阿魏) 成塊。色褐。臭如葱。甚惡。其味苦。有臟躁病者必用之。  
(緬草丁幾) 爲黃褐色之液。以酒製成。亦患臟躁病之女人用之。

### 第三章 退熱藥

(鹽酸規尼涅) 舊名金雞納霜。色白如霜。細軟成團。味特苦。爲截瘧聖藥。亦治諸般熱病。及神經痛。每服一瓦百分之三至十分之一之少量。則又爲健胃強壯藥。

(硫酸規尼涅) 與鹽酸規尼涅無異。

(規那皮) 一種樹皮也。研製成粉。色淺黃。專用作強壯劑。治全身衰弱、萎黃病。但每與鐵劑並用。

(規那丁幾) 以規那末浸酒精中而製之。功用同規那皮。

(安知必林) 省作比林。一名解火冰。劇藥也。解熱。鎮痛。均著特效。

(歇那設珍) 又名弗那攝精。成小葉狀之結晶。無色。無臭。頗有光澤。劇藥也。除退熱外。兼能止痛。

(水楊酸) 一名撒里矢爾酸。又作柳酸。爲結晶狀之粉。色白。質輕鬆。無臭。味甘酸。微帶苛辣。普通藥也。退熱防腐。

(楊曹) 一名撒里矢爾酸曹達。又稱撒里矢爾酸那篤留謨。或作水楊酸曹達。粉末作鱗屑狀。色白。無臭。味甘鹹。微帶苛辣。退熱止痛。利小便。

(撒魯兒) 一種結晶狀之粉。色白。氣微香。普通藥也。退熱止痛。防腐。滅臭。

(別臘蜜童) 爲微細之結晶粉。色白。味微苦。劇藥也。退熱止痛。鎮靜。而退熱之效尤著。

#### 第四章 清涼藥

(稀鹽酸) 澄明之液體也。透明無色。有增進消化之力。故常與健胃藥配合同服。

#### 第五章 防腐及消毒藥

(石炭酸) 精製者爲結晶細長之塊。凝結時無色。稍和以水。溶則略現紅色。味如燒灼。其味特異。外科中最重要之藥也。

(沃度仿謨) 或名埃多方。爲金黃色之粉末。別具一種臭氣。用於傷部、潰瘍、下疳、橫痃、腺腫、及種種皮膚病。皆能顯其防腐之力。

(垓魯瑪德兒) 形狀酷似沃度仿謨。功效雖不及前藥。然毫無臭氣。故欲用無臭之藥。以此代之最佳。

(列曹兒) 一作來蘇。係黑褐色液體。消毒滅臭。

(列曹爾珍) 又名列曹兒。爲無色、或帶紅色之結晶。味大辛。又微帶甘。臭氣特異。劇藥也。腐蝕弱於石炭酸。制酵防腐。內外並用。外用於子宮病爲多。

(福爾馬林) 此係透明無色之水。其臭竄鼻。劇藥也。腐蝕之力。視石炭酸尤稍強大。外用消毒洗滌。

(硼酸) 爲鱗屑狀之粉末。又似小葉。色白。有眞珠光澤。無臭。無味。亦無



刺戟性。普通藥也。外用宜以之洗滌。含漱。能防腐。

(過滿俺酸加里) 省稱滿剝。一名過滿俺酸加留謨。為稜柱狀之結晶塊。質乾燥。色紫黑。有金類光澤。亦普通藥。腐蝕之力極大。防腐。滅臭。解毒。

(鹽素酸加里) 省稱鹽剝。一名格魯兒酸加里。又作鹽酸加里。晶塊細小。無色。有光澤。味微甘。止痛。防腐。滅臭。含漱。洗滌用。

(炭酸瓜野哥爾) 一作炭酸卡野古羅。為白色粉藥。無甚臭味。專殺肺癆蟲。癆蟲結核菌即

### 第六章 驅蟲藥

(秘魯脂) 即百露拔爾撒謨。又名秘魯漿。係一種喬木之脂液。色作深褐。粘之不牽絲。薄則澄明。香氣爽快。味辛微苦。善毒殺疥癬蟲。

(依比知阿兒) 亦係一種液體。稠厚如漿。色帶紅褐。有焦木臭。於各種皮膚病。粘膜病。善消炎。止痛。神效無比。供外用。

(石鹼) 一稱番鹼。俗名洋鹼水。有藥用石鹼、油製石鹼、常用石鹼、爹兒石鹼、石鹼精等製劑。亦有驅蟲之性。

(吳亞末) 一名護亞末。爲除蟲藥之一。善殺蚊、蠅及皮膚寄生蟲。

### 第七章 變質藥

(水銀軟膏) 一名灰白軟膏。又稱灰白水銀軟膏。作鼠色。驅梅毒。消炎。殺蟲。外用藥也。

(昇汞) 一名過格魯兒汞。又稱白降丹。或名汞綠毒藥。結塊成片。色白。質半透明。有光芒狀。性最重毒藥也。爲強烈之防腐消毒藥。外用。腐蝕。洗滌。灌注。塗搽。罨覆。含漱。洗浴。點眼。功用難罄。惟毒性猛烈。用之宜慎。

(甘汞) 一名格過兒化汞。或稱單綠汞。又名水銀粉。藥粉極細。色白。微帶黃。劇藥也。驅梅毒。輕瀉。又爲撒布藥。吹口藥。孕婦忌內服。

(沃度丁幾) 省稱沃丁。亦名海碘酒。爲深褐色之液體。其臭特異。亦劇。

藥也。外用治諸般皮膚病。粘膜病亦間有之。

(沃度加里) 省稱沃剝。一名沃度加留謨。或曰鉀碘。結塊如骰子。色白。

瓶收須塞緊。否則易受濕溶化。劇藥也。驅梅。解凝。變質。俱推獨步。

(重碳酸曹達) 省稱重曹。一名重碳酸那篤留謨。爲白色之結晶粉。味

鹹。無毒。受氣不變化。助消化。化痰涎。清潔皮膚。應用極廣。內外宜之。

(次硝酸蒼鉛) 省稱硝芥。一名鹽基性硝酸蒼鉛。爲白色之細粉。無臭。

無味。性較重。內服止瀉。外用止淋。神效無比。惟價值極貴。

(食鹽) 卽格魯兒那篤留謨。一名鹽化那篤留謨。爲骰子形之細塊。色

白。味苦鹹。普通藥也。止血。解毒。催吐。止帶。輕瀉。亦內外兼用。

### 第八章 強壯藥

(律布林) 一名葎草粉。又稱忽布腺。乃自歐洲所產植物子實中得之。

爲帶褐黑色之粉末。收貯宜避光。且勿洩氣。健胃。固精。制淫。麻醉。

(龍膽丁幾) 龍膽。一名健質亞那。故又名健質亞那丁幾。爲黃色之液。

體。味極苦。健胃之效頗著。

(苦味丁幾) 以細剉之龍膽、橙皮各五分。小豆蔻粗末二分。火酒百分。浸漉而成。係黃褐之液體。味苦。臭芳香。爲苦味健胃劑。助消化。功頗著。惟單用者少。

(薄荷油) 此油入藥之目的。僅調味而已。

(過格魯兒鐵液) 一名一半格魯兒化鐵液。或稱淡鐵綠水。爲黃褐色之液體。腐蝕。止血。專供外用。

(林檎鐵丁幾) 爲褐而帶黑之酒。係將林檎與鐵製合而成。治萎黃病。貧血。大病後。大出血後。過淫。久病後。瘰癧。橫痃。但有肺病、心病、胃病者忌用。

(肝油) 卽魚肝油也。性流動。不凝固。色黃似麥桿。又若黃金。臭稍稍特異。味緩和。滋養。強壯。

(百布聖) 一名胃液素。乃取自牛豚等之胃粘膜炎。爲似灰色之細粉。

味微鹹。健胃。治肺癆。貧血。

(育興賓) 此自一種植物中採取而得者。乃強壯藥之新劑也。治陰萎。遺精。不淫。功用遠在臭素樟腦諸藥之上。

第九章 收斂藥

(醋酸鉛) 一名鉛糖。又稱鉛霜。或名鉛醋鹽。結晶成塊。色白。味甘。其臭如醋。性收斂。受氣則風化。劇藥也。內服止血。止瀉。外用止帶。止淋。治皮膚病。

(酸化鉛) 一名蜜陀僧。爲白色、或帶黃紅色之粉末。性極重。治諸般皮膚病。腐蝕。收斂。

(酸化亞鉛) 一名亞鉛華。或稱鋅養。爲白色藥粉。狀似石灰。間或帶黃。無味。無臭。外用收溼。有神效。治皮膚病。

(硫酸亞鉛) 卽皓礬也。一名銍礬。自成細塊。無色。劇藥也。止血。止帶。止淋。又爲點眼藥。

(硫酸銅) 卽膽礬也。一名藍礬。又名丹鉛。或稱硫強銅。結晶大塊。質能透映。色藍。劇藥也。腐蝕。收斂。催吐。解毒。外用。溶製水藥。

(硝酸銀) 一名銀丹。或稱硝強銀。結晶成板片狀。無色。有光輝。受光卽起變化。宜收入黑色瓶中。膚觸之。立變白色。倏又變黑。亦屬劇藥。收斂。腐蝕。止血。外用爲多。

(蛋白化銀) 一名銀脛礬。爲淡黃色之粉末。臭似牛肉汁。一種銀製之新藥也。殺淋毒之力極大。惟單用必痛。故必和安知必林。以去其刺戟之性。

(抱銀乾酪素) 譯名亞爾克林。熱水乃溶化。滅殺淋毒之力亦大。濃厚之液。稍有刺戟性。依藥用量。則不覺痛。

(明礬) 卽白礬也。俗稱生礬。一名硫酸亞爾密紐。加留謨。或爲白色粉末。或爲堅硬之塊。味微甘而殊澇。普通藥也。止血。止帶。止淋。

(單寧酸) 一名鞣酸。或稱丹仁酸。又作炭匿酸。係黃白色粉末。或爲疏

鬆之鱗屑片。無色而有閃光。味甚澹。質甚輕。止血。收濕。止帶。解毒。  
〔五倍子丁幾〕五倍子。亦名鹽麩子。又稱無食子。以製丁幾。卽成此藥。  
內含單寧酸。故效能相同。

〔烏華烏爾失葉煎〕此藥雖含有鞣酸。然尙有一種成分。該成分名曰  
亞爾伯聖。能利尿。治淋病、膀胱炎。

### 第十章 刺戟藥

〔薩毘那末〕一名沙墳末。又名西墳末。外用。專治尖圭溼疣。

〔苛性加里〕一名腐蝕加里。或稱水酸化加留謨。爲乾燥之塊片。或小  
挺子。受氣則還潮。劇藥也。腐蝕力最猛烈。

〔格魯謨酸〕結晶成塊。色作深紅褐。有銅類光澤。受氣易潮解。腐蝕性  
似苛性加里而稍弱。治皮膚、粘膜病之須令變硬者。

### 第十一章 下劑

〔蓖麻子油〕省稱蓖麻油。係一種之油類。色微黃。臭味特異。潤腸通便。

緩下劑之最良者也。

(硫酸苦土) 卽瀉利鹽也。省稱硫苦。一名舍利鹽。又名硫酸麻倔涅叟謨。俗稱洋朴硝。爲無色之細屑。味大苦。普通藥也。瀉性亦不甚猛烈。且不害消化。不起腹痛。五六時後卽奏其效。

(煨製苦土) 一名酸化苦土。或稱酸化麻倔涅叟謨。白色之粉藥也。質極輕。故容積大。功效與硫酸苦土同。

(人工鹽) 一名人工加兒爾斯泉鹽。或省稱人加兒。亦白色之粉末。味辛鹹。

(純精酒石) 一名重酒石酸加里。或稱重酒石酸加留謨。爲堅硬之小塊。或成粉末。色白。味微酸。熱水始溶化。輕瀉利尿。清涼止渴。與上述諸種同屬緩下劑。

## 第十二章 利尿藥

(葶澄茄) 一作印度葶澄茄。係植物未熟之果實。色黑褐。臭甚香。爲淋



病之利尿藥。

(骨泝波拔爾撒謨) 一名哥拜把。爲南美洲所產一種之樹脂。係稍濃厚之液。色黃。又微帶褐。味大辛。微苦。香氣特異。功能利尿。淋病用之。與葶澄茄同。

(白檀油) 卽檀香油。係稠厚之油。色黃。或微黃。與前二種皆普通藥也。治急性淋。視骨泝波爲優。

第十三章 發汗藥

(加密列花浸) 止痛。鎮痙。發汗。治感冒。

第十四章 緩和藥

(蒸餾水) 省稱餾水。爲澄明之液。無色。無臭。無味。係用蒸餾器蒸餾而成。故名。專用以溶製藥品。他無用也。

(澱粉) 卽小麥粉也。葛、慈姑、番薯等。亦可爲之。用以調和藥品。增加藥劑之容積。

(白糖) 專爲調味藥。

(糖漿) 卽單舍利別。以白糖六十五分。沖煮沸蒸餾水尋常沸水亦可三十五

分。俟其溶化。漉過而取其液。卽成。效用與白糖同。

(乳糖) 一名奶糖。味微甘。性不易受濕潤。故可代白糖。用爲調味藥。及散劑之配合藥。

(甘草末) 卽甘草根之皮。研製粉末而用之者也。爲調味藥。丸劑之配合藥亦用之。

(甘草羔) 卽甘草膏。熬煉成膏。有調味。成形兩作用。

(護謨漿) 樹膠也。此護謨漿係取亞拉昆亞護謨末爲之。故亦名阿刺伯樹膠。溶爲水液。性頗粘滑。注射合丸俱用之。

(亞麻仁油) 一名胡麻子油。澄明色黃。有固有之臭。亦緩和用。

(橄欖油) 一名阿列布油。色黃。或帶淡綠。略具特異之臭。味緩和。性難腐敗。外用塗搽。灌腸。

(扁桃油) 被覆之緩和藥也。湯火傷、外傷等用之。

(椰子油) 一名柯柯阿脂。或稱柯柯阿酪。製坐藥、及軟膏、必需之。

(華攝林) 一名花士林。俗稱凡士林。有黃白二種。白者之起腐敗。較易於黃者。似豬油而不凝。且稍有膠粘性。無刺戟性。作膏藥料。最稱佳良。

(羊毛脂) 一名溼羊毛脂。又稱含水刺納林。或名含水絨脂。成塊似軟膏。色帶黃白。無臭。亦調製軟膏用。

(豬油) 卽豚脂也。冷則全體均勻柔軟。爲塊餅狀。效能同上述二種。但易燥敗。製爲軟膏。不能經久耳。

(鯨蠟) 一名鯨油。卽鯨魚體中之脂肪也。功用與豬油同。

(甘油) 一名偏利設林。亦稱里私林。俗名洋蜜。爲稍濃厚之液。透明無色。味甘。調味。灌腸。又可使堅硬之物質。化爲柔軟。需用極廣。

(單軟膏) 以黃蠟一分。胡麻油二分。熬滾。候冷。用力攪拌。卽成。供調和

軟硬膏之用。

（綠石鹼）爲柔軟粘滑之塊。質透明。色黃褐。或微帶綠。故名。外用塗搽。洗滌。貧家便之。

### 處方篇

醫師療病。處方爲先。蓋醫師用藥之優劣。實於處方之良否。覘之。此處方所以有專學。不論中西。無二致也。編中所處各藥方。隨證下筆。有同有異。在有素養者。固一見可定方針。在一般社會。雖百讀猶虞紊亂。故特參酌處方調劑兩學科之體例。先分內服外用二大綱。更舉合劑散劑諸細目。以區別之。且每一處方。皆特定相當之名稱。爲應用上之便利。則庶乎若蛛絲馬足之可尋矣。作處方篇。

### 第一章 內服藥

（解毒飲）主治慢性腺體炎症

沃剝 二〇〇 硫苦 一六〇 餽水 二〇〇〇

(沃剝飲) 主治第二期及第三期梅毒子宮炎

沃剝 二〇 苦丁 二〇至三〇 餹水 二〇〇〇

(大補飲) 主治遺精滑精

流動希特拉斯越幾斯 二〇至三〇 苦丁 二〇 糖漿 八

〇 餹水 一〇〇〇

(萬全湯) 主治痛經

流動希特拉斯越幾斯 七〇 苦丁 四〇 餹水 二〇〇〇

(固本湯) 主治遺精房勞手淫萎黃病

規那丁幾 一〇 稀酸鹽 〇四 糖漿 五〇 餹水 一〇

〇〇

(強身飲) 主治後天衰弱痛病中

規那皮煎(一〇〇) 一五〇〇 糖漿 三〇〇

(固精靈) 主治遺精滑精

臭剝 九〇 糖漿 八〇 餹水 三〇〇〇

(貌龍湯) 主治陰萎

臭剝 六〇 龍丁 二〇 餹水 二〇〇〇

(鎮龍湯) 主治陰莖強直莖中痛

臭剝 六〇 苦丁 三〇 餹水 一〇〇〇

(甯神通利飲) 主治婦人生殖器急性炎

臭剝 二〇 苦丁 一〇 硫苦 一〇〇 餹水 一〇〇〇

(逍遙湯) 主治女人痛經月經過多月經不調腰腹痛諸症

臭剝 三〇 依的兒 二〇 苦丁 三〇 餹水 一〇〇〇

(洋朴硝飲) 主治婦人生殖器急性炎

硫苦 二〇 苦丁 二〇 餹水 二〇〇〇

(水楊飲) 主治淋毒結石

楊曹 六〇 苦丁 三〇 糖漿 一〇〇 餹水 二〇〇〇

(三利煎) 主治淋病

烏華烏爾失葉煎(二〇〇〇) 一八〇〇 楊曹 六〇〇 苦丁 四

〇 糖漿 二〇〇〇

(三神湯) 主治婦人生殖器因炎症而起之疼痛

加密列花浸 一五〇〇 阿片丁幾 十五滴 薄荷糖漿 一

五〇

(潤腸油) 主治諸般慢性炎症婦人尤宜

蓖麻油 二〇〇〇

(滋血飲) 主治婦人萎黃病房勞無月經肺癆生殖器病營養衰弱消

化不良

林檎鐵丁幾 六〇 百布聖 二〇 餹水 一〇〇〇

(滋陰膠) 主治癆瘵全身衰弱諸症

肝油 一五〇

右合劑

(純陽露) 主治陰莖短小陰萎早泄遺精不淫房勞諸症

鹽酸育興賓溶液 五〇

(剪紅飲) 主治溺血痔血婦人血崩月經過多

流動希特拉斯越幾斯 一〇〇至二〇〇

(暖宮飲) 主治婦女月經病有臟躁症者尤佳

海狸丁幾 番木鱉丁幾 各五〇〇

(芙蓉飲) 主治小產腹痛

阿片丁幾 十五滴至二十滴

右滴劑

(檀香油) 主治急性淋病

白檀油 〇.三至〇.五

(骨泔波) 主治同前



骨湃波拔爾撒謨 ○二

右膠囊劑

(無憂散) 主治諸般痛症

鹽莫 ○○三 乳糖 一·五

(無痛散) 主治同前

鹽莫 ○一 白糖 三○

(芙蓉散) 主治同前 婦人尤宜

阿片末 ○三 白糖 三○

(鎮痛散) 主治諸般痛症

鹽酸歇魯茵 ○○六 乳糖 一·五

(抑氣散) 主治同前

磷古堉 一○ 乳糖 二○

(如神散) 主治疼痛發熱癢攣諸症

歌那設珍 ○五

(鎖陽散) 主治遺精陰萎房事過度手淫衰弱諸症

律布林 ○二 白糖 一〇

(將軍散) 主治陰萎滑精遺精

臭素樟腦 ○五 乳糖 一〇

(制淫散) 主治陽強不倒

純酒石 三分 硝剝 一分 白糖 六分

(代楊散) 主治急性淋病之尿意頻數者

撒魯兒 ○五至一〇

(骨萆散) 主治急性淋病

骨湃波拔爾撒謨 三〇〇 萆澄茄末 六〇〇

(鎮痙散) 主治疼痛痙攣等症

菲沃斯越 ○三 印度大麻越 ○三 白糖 三〇

(逍遙散) 主治陽強不倒莖中痛遺精滑精

臭剝 五〇至七〇 比林 二·五

(鎮元散) 主治同前

臭曹 三〇〇 精製樟腦 三〇 受爾柯欽 〇·三

(止血散) 主治溺血

麥角越 一〇 白糖 二〇

(楊曹散) 主治諸般熱病

楊曹 一·五 乳糖 一·五

(清涼散) 主治諸般熱病痛病

比林 一·五 乳糖 一·五

(潤腸藥) 主治便秘痔疾

精製硫黃 二〇至四〇 酒石英 六〇至八〇 枸橼油糖

二〇

(通順散) 主治同前

煨製苦土 純精酒石 各一五〇 茴香油糖 二〇〇

(截紅散) 主治婦人血崩月經過多

新鮮麥角 〇五至一〇

(最新止血散) 主治同前

斯智普智珍 〇〇五 白糖 〇五

(生精補血丹) 主治遺精滑精陰萎過淫營養衰弱

硫規 酸化鐵 乳糖 各〇九

右散劑

(驅梅丸) 主治第二期及第三期梅毒

沃剝 三〇 龍膽末 龍膽越 各適宜

(中興丸) 主治陰萎遺精滑精過淫諸般症候

磷酸亞鉛 〇六 番木鱉越 二〇

(磷古丸) 主治諸般痛症

磷酸古堉乙涅 ○九 甘草越 甘草末 各等分適宜

(最新止血丸) 主治一切血證婦人尤宜

斯智普智珍 一·五 甘草末 甘草羔 各適宜

(脫花丸) 主治流產難產

麥角越 二○ 甘草末 適宜

(阿魏丸) 主治流產及臟躁病

阿魏 三○ 護謨漿 適宜

右丸劑

(純陽錠) 主治陰萎遺精過淫不淫諸生殖器病

育興賓錠

(調經片) 主治婦人月經過多血崩

愛爾柯欽錠 六片

右錠劑

第二章 外用藥

(第一消毒水) 主治一切不潔惡臭

精製石炭酸 二·五 餾水 一〇〇〇〇

(制腐液) 主治皮膚諸般潰瘍

石炭酸 一〇 餾水 一〇〇〇

(洗疥湯) 主治諸般皮膚病

福爾馬林 一滴 餾水 一〇〇〇

(防毒液) 主治同前兼防水銀中毒

鹽剝 二〇至五〇 餾水 二〇〇〇

(第二消毒水) 主治同第一消毒水

過滿俺酸加里 一〇 餾水 五〇〇〇至一〇〇〇〇

(滅臭液) 主治同第二消毒水惟分量稍稍增加

滿剝 一分 餾水 二百分

(硼水) 主治同以上諸方防腐之力稍弱然無刺戟性男婦生殖器洗滌宜之

硼酸 二〇至六〇 餾水 二〇〇〇

右消毒用之合劑

(鉛水) 主治皮膚粘膜紅腫發炎

醋酸鉛 五〇 餾水 二〇〇〇

(神功水) 主治皮膚粘膜潰爛久不收功

皓礬 一〇至二〇 餾水 二〇〇〇

(消腫液) 主治同鉛水

次醋酸鉛液 五〇 餾水 二〇〇〇

(止血液) 主治因淋溺血

過絡魯兒鐵液 二五 餾水 五二〇〇

(二)鉛水 主治同神功水而較優

鉛糖 皓礬 各一〇 餾水 二〇〇〇

(雙礬泉) 主治同二鉛水

明礬 皓礬 各〇四 餾水 二〇〇〇

(礬鉛水) 主治諸般腫瘍

粗製明礬 五〇 二五%鉛水 二五〇 餾水 二〇〇〇

(白礬水) 主治同雙礬水

明礬 五〇 餾水 二〇〇〇

(膽礬水) 主治淋病之炎症退而尙未收功者

硫酸銅 〇一 餾水 二〇〇〇

右收斂用之合劑

(甲種截疔水) 主治軟硬下疳以及頑固難治之皮膚病

石炭酸 一〇〇〇 餾水 一〇〇



(脫胎液) 主治頑固難治之癢症

石炭酸 純酒精 各一〇〇

(制淫液) 主治陰門陰囊癢症

石炭酸 三〇 餾水 一〇〇〇

(完瘡液) 主治同甲種截疔水

硫酸銅 五〇 餾水 一五〇

(乙種截疔水) 主治同甲種截疔水

過滿俺酸加里 一〇 餾水 一〇〇

(過鐵液) 主治息肉痣斑等症

過格魯兒鐵液 五〇 水 二〇〇

(勝軍液) 主治同過鐵液

酸化鉛 〇五 三三%苛性加里水 七五

(硝銀水) 主治同脫胎液

硝酸銀 一〇〇 餾水 三〇〇

右腐蝕用之合劑

(止痛液) 主治陰莖強直

鹽酸古加乙澀 〇一 餾水 五〇

(定痛精) 主治似止痛液惟用量加重用於軟下疳特效

鹽酸古加乙澀 〇五 純真蒸餾水 一〇〇

(三醉液) 主治種種神經痛

莨菪丁幾 五〇 濃厚苦扁桃水 二〇〇 忽布滿氏鎮痛液

二〇

右鎮痛用之合劑

(鎮痛消腫蜜) 主治諸般紅腫疼痛

依比知阿兒 二〇 甘油 二〇〇

右鎮痛兼消炎用之合劑

(消腫蜜油) 主治舉丸副舉丸紅腫發炎

沃剝 二〇〇 沃度 〇・二 甘油 一八〇 橄欖油 二〇〇

(二味酒) 主治橫痃詳見第二編

沃丁 二〇〇

(沃倍酒) 主治同一味酒

沃丁 五倍子丁 各一〇〇

(沃蕒酒) 主治同前

沃丁 一〇〇 蕒荖丁 一〇

(雙沃五倍酒) 主治尖圭息肉橫痃

沃丁 一〇〇 五倍子丁 五〇 沃度 〇・一

右吸收兼腐蝕用之合劑

(銀安液) 主治急慢性淋病

蛋白化銀 〇・五 安知必林 六〇 甘油 二〇 餾水 二

○○○

(銀酪漿) 主治同銀安液

抱銀乾酪素 一〇〇 餾水 二〇〇〇

(臭黑液) 主治潰膿疼痛焮衝

依比知阿兒 一〇〇至二〇〇 餾水 二〇〇〇

右殺菌用之合劑

(寧神洗) 主治腹部臟器因病不安

沃剝 一〇〇 臭剝 八〇至一〇〇 芘荇越 〇·六 餾水

三〇〇〇

(消炎洗) 主治直腸淋病

一%或五% 依比知阿兒水 三〇〇

(達生洗) 主治血崩流產

愛爾柯欽 五〇 餾水 三五〇 水楊酸 〇·一 甘油 一

○○○

右灌腸用之合劑

(宣毒丹) 主治龜頭淋病軟硬下疳

甘汞 五〇 澱粉 五〇

(黃白丹) 主治同宣毒丹而尤完備

甘汞 五〇 垓魯瑪德兒 五〇

(蠲毒散) 主治同黃白丹

甘汞 一〇 次硝蒼 一〇〇

(二金散) 主治皮膚粘膜諸般潰瘍膿水浸潤沾污發臭

沃皮仿謨 五〇

右消毒用之散劑

(完陰丹) 主治潰瘍將愈不易收功

硼酸 八〇 亞鉛華 一五 單寧酸 〇五

〔神效散〕 主治同完陰丹但較猛烈

單甯酸 五〇 澱粉 五〇

右收斂用之散劑

〔奪疣上散〕 主治息肉增殖功用與過鐵液相仿

列曹爾珍 一〇〇

〔三蝕丹〕 主治同前

明礬 一〇〇 薩毘那末 一〇〇 膽礬 一〇

右腐蝕用之散劑

〔清涼油〕 主治丹毒之紅腫灼熱者

石炭酸 五〇 羊毛脂 豬油 各二五〇

〔列曹膏〕 主治同清涼油

列曹爾珍 一〇〇 豬油 三〇〇

〔生肌膏〕 主治軟硬下疳橫痃及諸般皮膚粘膜潰爛

沃度仿謨 二〇〇 薄荷油 二滴 羊毛脂 八〇〇 華攝林

二〇〇

(沃荳膏) 主治痔核之已破者及其潰爛疼痛諸症

沃度仿謨 〇三 荳蔻越 〇六 黃華攝林 二五〇

(外敷消毒膏) 主治一切皮膚病

沃剝 一分 純沃度 一釐 羊毛脂 錢半 華攝林 五分

(解凝膏) 主治淋毒性舉丸副舉丸炎

沃度下幾 一〇 沃剝軟膏 三〇〇

(護心膏) 主治諸般痛症炎症

石鹼硬膏 荳蔻越 各一〇〇

(二聖膏) 主治同護心膏

荳蔻越 〇一 依比知阿兒 二〇 華攝林 適宜

(鎮痛膏) 主治諸般神經痛

荇越 二〇 華攝林 二〇〇

(解痛膏) 主治同前用量亦無甚增減

荇越 一〇 羊毛脂 八〇 華攝林 二〇

(臭黑油) 主治各種紅腫之症丹毒尤佳

依比知阿兒 一〇 華攝林 五〇

(外消膏) 主治同前

依比知阿兒 一〇〇 華攝林 一〇〇〇

(止帶膏) 主治同前

依比知阿兒 羊毛脂 各一〇〇

(痔痛膏) 主治諸般痛症

鹽酸古加乙澀 〇三至〇五 羊毛脂 華攝林 各五〇〇

(貞女膏) 主治陰囊陰門癢症

鹽酸古加乙澀 〇一五 薄荷腦 一〇 橄欖油 二〇 羊



毛脂 三八〇

(完肌膏) 主治直腸淋病

硝酸銀 〇二 秘露脂 羊毛脂 各二〇 黃華攝林 八〇

(再生膏) 主治陰門陰囊癢症同貞女膏

華攝林軟膏 五〇〇 亞鉛華 鯨蠟 各三〇

(無名油) 主治息肉疣痣斑點

薩毘那末 華攝林 各一〇〇 松節油 五〇

(殺蟲藥) 主治諸般寄生蟲如頭虱毛虱疥癬蟲等

灰白水銀軟膏 五〇 華攝林 五〇

(立死油) 主治蚤虱及疥癬蟲

秘露脂 一〇 火油 二〇

右軟膏劑

(金剛桿) 主治息肉增殖同無名油

酸化鉛 二分 苛性加里 八分

右膠桿

(三金條) 主治膿瘍潰瘍濕潤惡臭

沃度仿謨 一〇〇 椰子油 二〇〇 扁桃油 適宜

(不二桿) 主治痔管及痔核之已破者

依比知阿兒 〇・一 沃度仿謨 〇・三 椰子油 二・〇

(第一劫痛錠子) 主治生殖器炎

莨菪越 〇・一 依比知阿兒 二・一 椰子油 適宜

(第二劫痛錠子) 主治同前

莨菪越 〇・〇五 沃度加里 〇・二 椰子油 二・〇

(第三劫痛錠子) 主治同前

依比知阿兒 四・〇 椰子油 四・〇

(不痛錠子) 主治尿道疼痛

黃蓉越 ○一至○二 椰子油 灰白軟膏 各等分適宜

(止血條) 主治痔核之已破者

明礬 一○○○ 黃蓉越 ○三 椰子油 適宜

(芙蓉桿) 主治婦人內生殖器諸般炎症

阿片越 ○○二五至○○五 椰子油 適宜

右坐藥

(臭黑綿球) 主治婦人內外生殖器紅腫發炎

依比知阿兒 一○○○ 甘油 一○○○

(定痛球) 主治婦人內外生殖器疼痛

黃蓉越 ○一 椰子油 三○○○

右綿球

(雙鋅泥) 主治乳癰

格魯兒亞鉛 二錢 亞鉛華 五分 澱粉 錢半 餾水 適

宜

右粥泥劑

術語篇

術語者何學術上之專門名詞也今之嗜新醫學者平時抵掌空談則  
 眉飛色舞偶爾開卷諷誦又瞠目搖舌甯始勤終怠歎抑術語為之梗  
 耳惟術語視科目而殊有解剖之術語有生理之術語有病理之術語  
 醫學上之術語不適於藥學內科學之術語或見諸外科不得真詮奚  
 翅老嫗諷經苟知精義庶幾蠹魚食字用為註釋以便讀者作術語篇

機能猶言功能也

內生殖器在生殖器之內者

蕃殖器蕃殖用之故曰蕃媾

器殖

腺臟丸水液之處所謂之腺

體

彈力曰能放能收

緻密也細密

小骨盤即骨盤之下口也

精系謂之精液所通之處

也

鼠蹊小腹兩旁與兩蹊大

粘液者自粘膜面分泌

出而

脂肪也油質

交接器即交媾時所用者

恥骨遮羞骨也。在小腹之下。陰具之。上。

分泌出分別泌也。

勃起謂陰莖昂舉起。

中樞神經有中樞與末梢之別。中樞神經。

疝氣帶一藥名。歇爾尼有。

漿液較粘。液稍稠。厚者。口藥液。

蜂窩織筋肉組織。一種。

室扶斯有腸室扶斯之別。

腸室扶斯謂腸室扶斯之別。謂腸室扶斯之別。

謂腸室扶斯謂腸室扶斯之別。謂腸室扶斯之別。

腸室扶斯謂腸室扶斯之別。謂腸室扶斯之別。

儂麻質斯亦傳染性病。別有。

間歇熱疾。

耳下腺淋巴腺。在耳下。

腹膜炎腹膜之內。腸部之。

敗血症則外亦能發。險發。

實質內不論何種。器。

膜覆之器。原之。

是日實質。

護謨腫護謨腫。言該。

織一失若橡皮性腫護謨腫。言該。

診斷起一失若橡皮性腫。

菌腫菌腫也。

前膊也。上膊。

屈曲面內之。一臂等。

血液循環周流也。往而。

腫瘍猶言腫塊也。

提舉帶由後向前。過。

提舉帶由後向前。過。

提舉帶由後向前。過。

之條為提舉帶。可自以闕布。

解凝解凝。除其。

瀾漫也。散漫。

豫後豫後。病。

經過死亡。其間不治。愈。

經干過日款  
石原質變稠  
沙或成大塊  
則結名成

石結

秘戲圖春宮也

轉地易地養也

平流電氣有別此一流

種

射精中樞一專掌射精之

職之

歲事完結也

按摩西之推拿特微有吾

不亦各異

結締織之一種

官能與同

會陰即海

便旋小

膿栓頭膿

濾胞細者之

尿道球在尿道前後

依之分即

急性凡病初發

慢性謂之慢性

加答兒輕症之發

局所全部分也

坐藥形如錠子又若

不除道肛門三種有尿

泌尿器便之器

瘵攣之義

綿蕞也細小

猩紅熱俗名疹也

麻疹似與猩紅熱候相

脊髓癆一癆證之

芫菁即班蝥一種

糖尿病一名消病來

危甚

貧血之液虧

肥胖病子也大

神經病安神藥也如

等腦

龜頭溝 在龜頭上冠狀溝

處

細菌 俗名微生動物性質

么微體曰原蟲植物

嵌頓 既上而出不能入或

既下而不能住也

尿線 射而出小便成線

戰裂 裂音君戰

腐蝕 用藥腐爛之也

冷罨 以冷水罨也

冰罨 以冰罨也

表皮 人之皮膚有內外

亦曰皮膚

邱疹 形如邱陵起

縀帶 患部所縀之

浸潤 滲濕也

蛇行性 蛇行狀如

梅毒菌 發生梅毒也

溢血 血在皮下而不流

紫

哆開 也哆音侈張開口

熱候 言體有發熱時

併發症 合併之症

潮紅 紅如潮沙之時

沈澱 滲下也

波動 動起伏

軋音 軋讀若扎車之音

努責 凡體用力必大便

抵拒 等動作

瀦血 血雖出而不外流

纖維素 纖維之原質

壓迫 縀帶與尋常所

解經 故名壓迫

毛囊 毛幹發

皮脂腺 皮膚所來

此腺

焮衝 焮音欣

前驅期 發病前所現之

前驅期 發病前所現之

前驅期 發病前所現之

病兆也

神經質知覺銳敏或甚

神經質聰穎者皆偏於

誘發以有某病之誘發

荏苒遷延意也

洩瀉小便與

攝生衛生也

石炭酸尿凡中石炭酸

變深褐色

細胞剝離粘膜之上皮

挫傷跌打損傷以及

傷之挫傷振傷擦傷以及

刺戟同刺

脫腸帶即疝氣

弛緩寬也

瘻孔管孔

乳嘴似上乳嘴故名非真

乳乳房上之

息肉贅生之

旃那藥名草本植物

辛一名

直腸即大腸之終端

膿毒症膿血受其毒是

腐敗熱血發熱也

雞姦以男子之

姑息治法所謂頭痛醫

治法對根本

鹽漬物鹹菜

隄俗名筋色灰白有光

骨相連附

間質組織實質表面

成分猶言質地也所以

兩性男女性與

腔讀若室象

充血血液充

坐浴一名半身浴以

妊娠線在臍上中央部



正不幸  
則無有

彈力性腹帶  
種能帶寬之一

者凡孕婦及懷胎者必用  
之

臟躁症  
婦之特有之病

的私的  
的私的

陣痛  
將分幾時之陣痛

與他種疹  
痛不同

攝氏表  
攝氏表

失血症  
出血太多

惡液質  
血液淋也

痘瘡  
天花也

少納  
少食

淋毒菌  
發生淋毒之菌

如其形  
如球

丁字帶  
凡兩條一條橫

後向前  
用之騎馬布俗

內股  
自大腿之向

癖習  
習也

月事  
經月

大腸菌  
細菌之一種

閉鎖  
閉也

觸診  
以手指觸接而診

牽索  
閉塞也

人工陰道  
以人工造成

鱧蟲  
俗名寸蟲白蟲

灌注  
射注

酸性飲料  
如水稀等

綴連  
組織起病

病變  
理之變化

肥厚  
與肥同

澱粉  
乾粉是也

磨鏡  
兩女陰擦鏡

碯同  
碯同

限局性  
局限於一

尿道  
尿管

百分之記號  
一仙名如布

之一者即百  
分

一茶匙  
約半強

一食匙 約七分

三角繙帶 以三前

吸乳器 拔乳之頂

下乳面 取乳徐徐流出

防腐繙帶 加防腐之藥

了幾也 酒

越幾斯也 膏

舍利別也 藥

劇藥 毒烈之藥 弱

一〇 卽一格也 或作一稱

每二一分六釐 中

房中醫 第五編

〇 一 卽一分之一也

一 卽二瓦六分中

一 卽百二兩六

頓服 完一頓服

結晶 凡名結晶成

麻醉藥 則必麻木其知

與奮藥 服者生力無

神者 有神之藥也 故謂

清涼藥 使發熱者一且

界涼故謂之清涼藥

防腐消毒藥 服後之

可以免病後之入

防腐藥 則外用某

驅蟲藥 則人撲殺

變質藥 已壞之血遂

強壯藥 使衰弱之身體

變為強壯 故謂之

刺戟藥 用某種藥物

織立 卽變或刺戟

下劑 卽藥

二四七

利尿藥之通利小便

緩相藥也寬緩而混和之

之溶化固形藥物乳糖

是故甜之

成形無其形也如藥

太粉無他物之和類

無水藥酒藥之類

形不能成

房中醫終

# 戲法大觀

從未刊行之秘本

此書為從前某大戲法家之秘本某嘗遍歷歐西到處歡迎其所製之彩器與藥料與眾不同即過門之法藏頓之法身手靈活出神入化非一種純用遮眼法者可比宜其為東西人士所歎賞茲編乃其友人

上海文  
明書局  
行



全書四冊  
價洋六角

術之戲離奇光怪

所手錄坊間並無刊本說明之處能令兒童都解奇奇怪怪一一可以立行試驗不特文人學士酒餘茶後足資消遣而失業無聊者借此謀生既簡且易亦補助社會之一得也

各省中華書局  
代售