

蘇浙皖京滬五省市交通委員會

會議紀錄彙編

第二集



2375

上海图书馆藏书



A541 212 0017 1425B

~~00613~~  
-176635

中華民國二十五年一月

蘇浙皖京滬五省市交通委員會

會議紀錄彙編

第二集

- 一 本會三年來工作概述
- 二 第九次至十二次常會會議紀錄
- 三 第九次至十二次常會議案分類摘要

蘇浙皖京滬五省市交通委員會編印

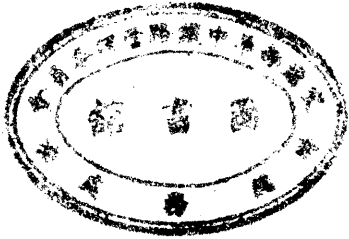
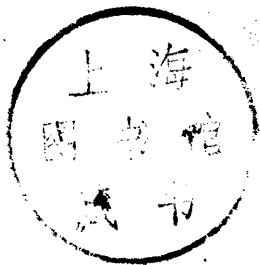

本會三年來工作概述

# 蘇浙皖京滬五省市交通委員會三年來工作概述

## 目錄

頁次

緒言..... 一一二

一 歷次會議及辦事處組織情形..... 一一五

1. 互通汽車會議及歷次常會..... 一一四

2. 辦事處組織..... 四一五

二 劃一交通法規及施行情形..... 六一〇

1. 法規之議決及設施..... 六一九

2. 章則之解釋事項..... 一〇

三 統一各省市交通管理情形..... 一〇一二九

1. 公共及長途汽車構造標準..... 一一一二

2. 汽車證明書及保管書..... 一三

3. 營業汽車投保第三者險辦法..... 一三一—一四

蘇浙皖京滬五省市交通委員會三年來工作概述

4. 收捐辦法及捐牌式樣	一五一—一七
5. 汽車折舊標準	一七一—二〇
6. 跨越省市長途汽車減成納捐辦法	二〇一—二二
7. 試車牌照及特許互通證	二二一—二三
8. 統一汽車駕駛人執照	二三一—二五
9. 汽車匠徒統一執照	二六一—二七
10. 文化巡迴展覽車通行公路辦法	二七
11. 公路植樹保護及獎懲統一辦法	二七一—二八
12. 公路糾紛之處理	二八一—二九
<b>四 促進各省市公路交通事業情形</b>	<b>二九—三四</b>
1. 閔行輪渡	二九—三〇
2. 當塗河船渡及鐵橋	三〇—三一
3. 滬杭公路電話桿線	三一
4. 公路旅行指南	三一—三二
5. 協辦運輸測量	三二

6. 養路費及免收通行費之津貼.....三二—三四

## 五 協助各省市辦理安全衛生設備情形.....三四—四〇

1. 公路交通標號誌.....三四—三六

2. 滬杭京杭錫滬各路救濟事務.....三六

3. 公路救護車.....三六—三七

4. 滬杭路乍浦護欄.....三七

5. 公路廁所.....三七—三八

6. 汽車肇事報告單.....三八—三九

7. 衛生巡迴演講及急救樂箱.....三九

8. 公路特約醫院合作規約.....三九—四〇

## 六 召集公路運輸會議情形.....四〇—四四

1. 釐訂公路汽車運貨載客通則.....四〇—四二

2. 舉行公路運輸會議.....四二—四四

## 七 釐訂統一公路會計制度情形.....四四—四六

1. 各省市公路會計制度之調查.....四四

2. 組織統一公路會計制度設計委員會.....四五—四六

### 八 辦理公路育才情形.....四六—四九

1. 合辦汽車機務人員訓練所.....四六—四七

2. 協辦交通大學汽車機械工程學系.....四七—四八

3. 舉辦京市汽車駕駛人訓練班.....四八—四九

### 九 舉辦公路交通安全運動情形.....四九—五四

1. 組織公路交通安全設計委員會.....四九—五二

2. 第一次公路交通安全運動會.....五二—五三

3. 第二次公路交通安全運動會.....五四

### 十 辦理公路廣告業務情形.....五五

### 十一 辦理提倡研究事項情形.....五五—六〇

1. 組織煤氣車試驗委員會.....五六—五七

2. 辦理棉籽油之研究.....五八—五九



3. 腳踏車之提倡.....五九—六〇

4. 其他提倡事項.....六〇

十二 三年來收支款項情形.....六〇—六六

1. 收付款項辦法.....六〇—六二

2. 汽車附捐及執照費之增進.....六二—六四

3. 事業費與經常費之比較.....六四—六六

十三 閩贛加入互通範圍後情形.....六六—六七

目

錄

六

## 緒言

自公路普遍興築線網聯絡漸具雛形輪迹所經胥難復囿於人爲之界域是宜統一管制免涉紛歧俾運轉銜接得以懋遷有無而安全保衛之措施使食息遊旅莫或有虞尤爲舉世所屬望全國經濟委員會既於公路建設督促程功更聯合五省市共同組織蘇浙皖京滬五省市交通委員會致力於管理規章之劃一交通設備之推進以及公營商辦事業之提挈務期政府人民共同合作以盡公路交通之效能筆路藍縷草創經營勉竭全力以赴之尙幸各省市委員靡不悉心將事時示周行邁力共期會事乃漸有擴展閩贛已加入範圍其餘且將因路線暢通而隨以參加茲值專會之設瞬逾三年謹略述其變遷之迹當世公路交通專家幸指正焉中華民國二十五年一月松江趙祖康

緒

言

二

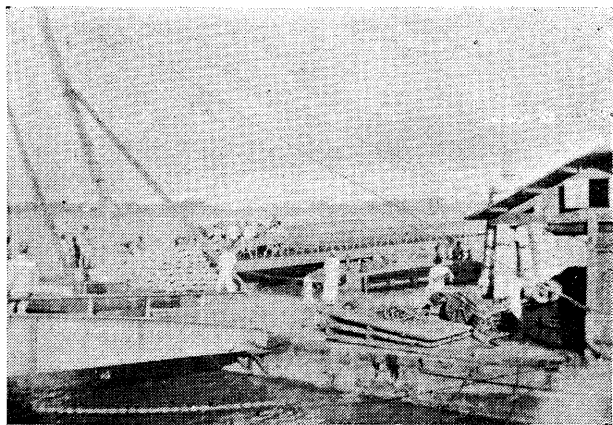

閩行輪渡北岸浮橋工程情形

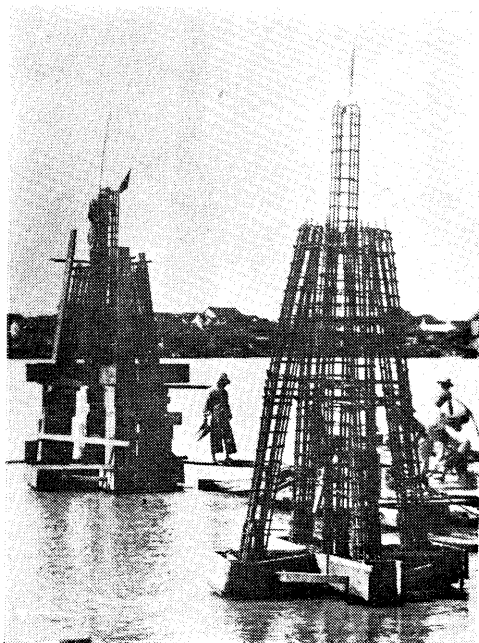

閩行南岸浦面梅花樁

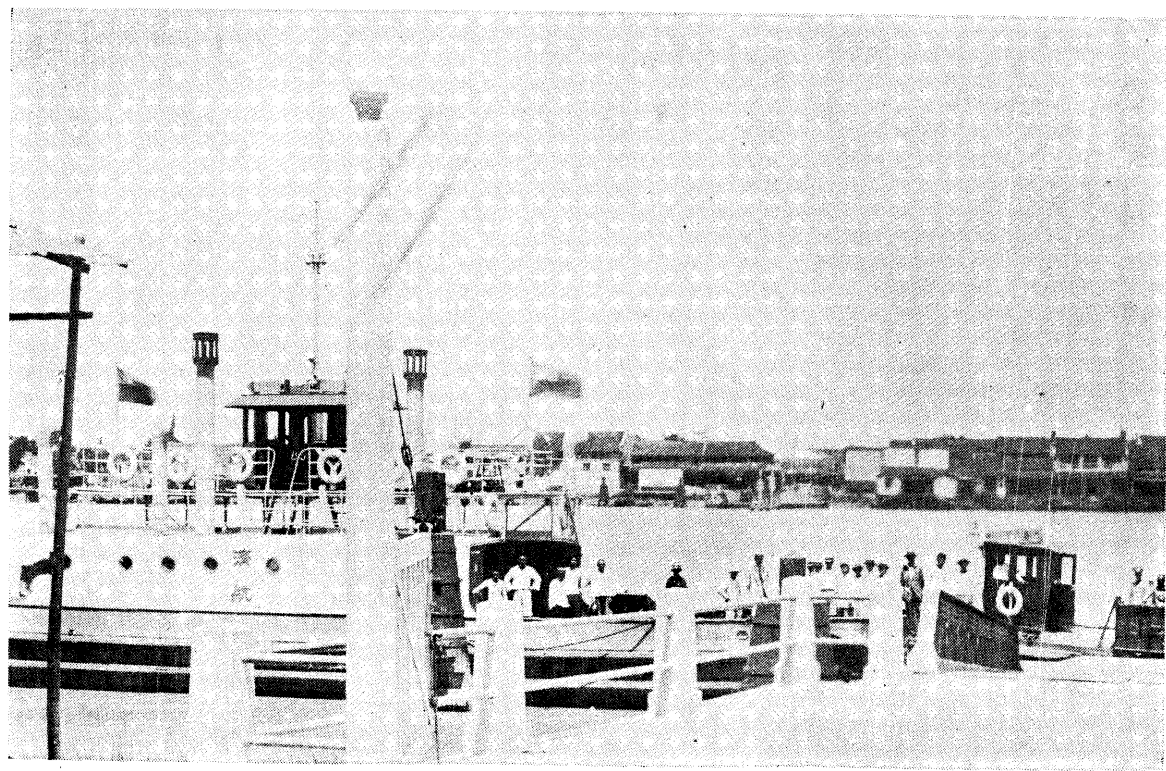

閩行輪渡碼頭及濟航渡輪

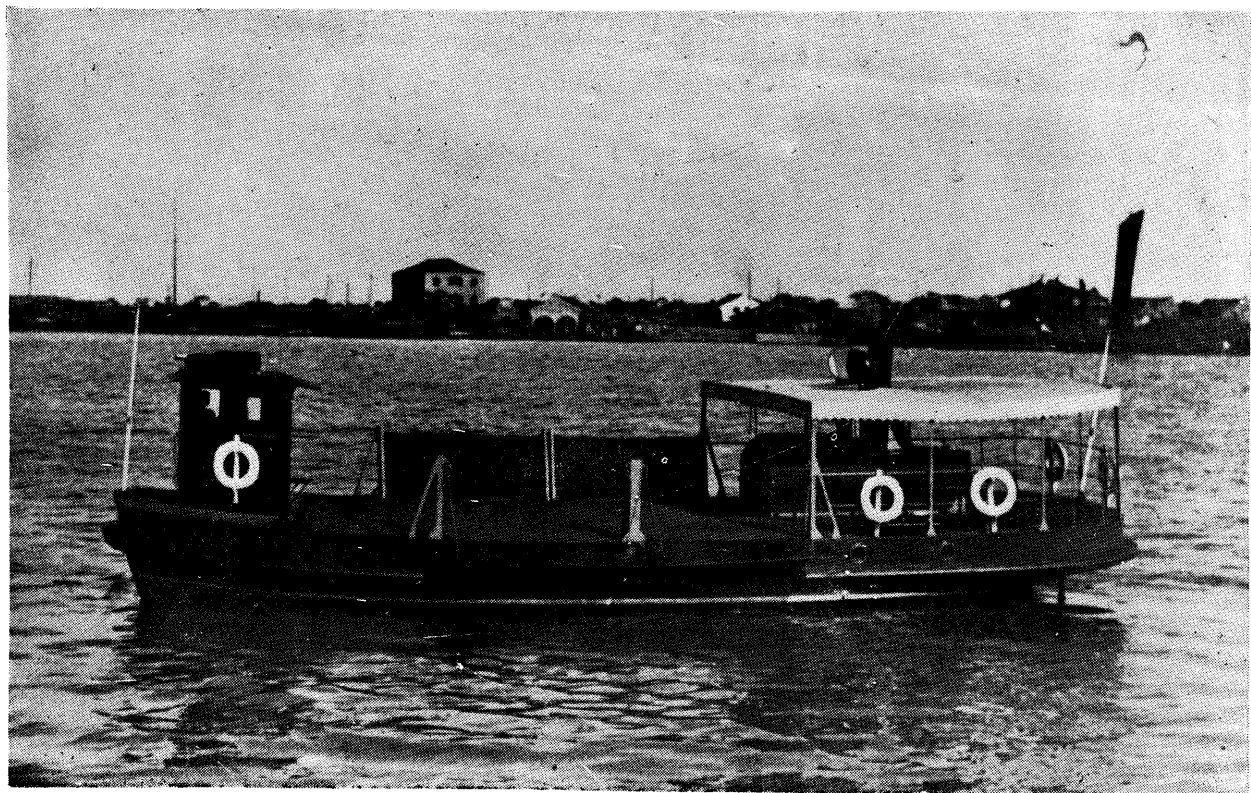

輪 渡 航 經 渡 輪 行 閔

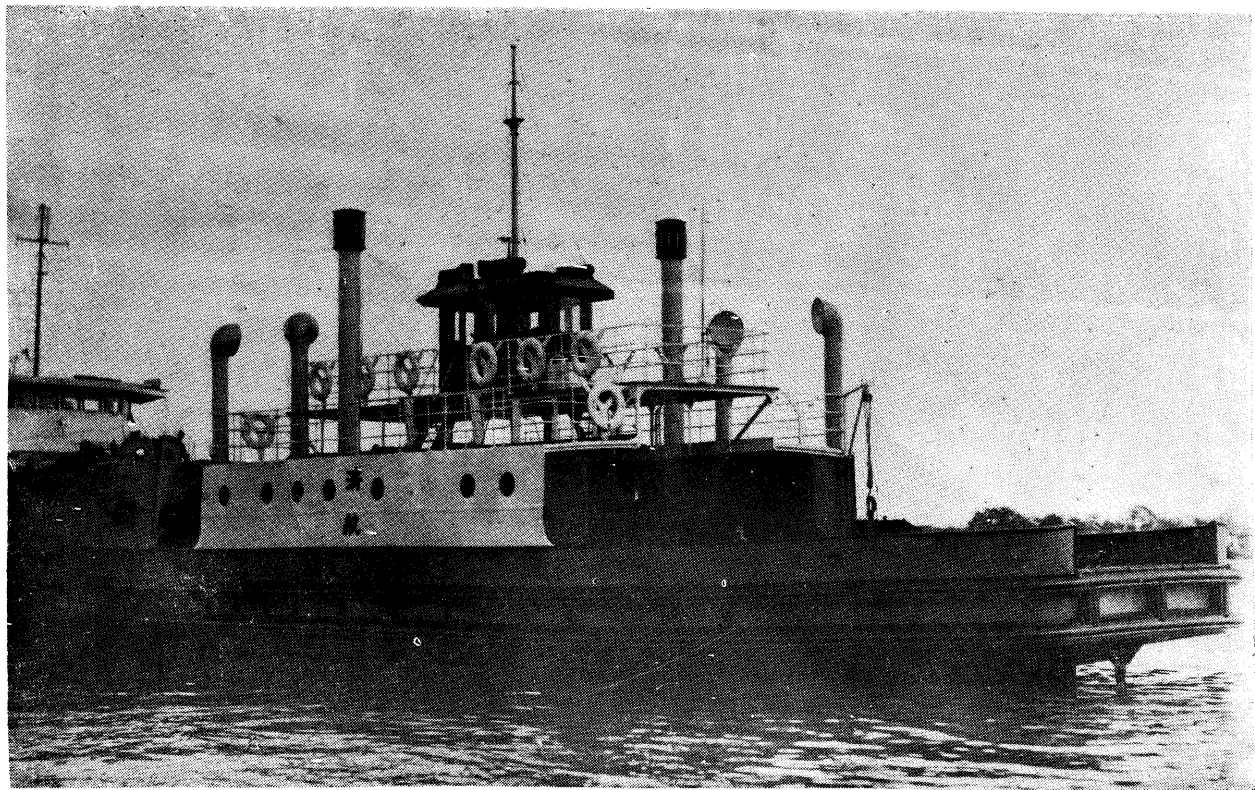

輪 渡 航 濟 渡 輪 行 閔



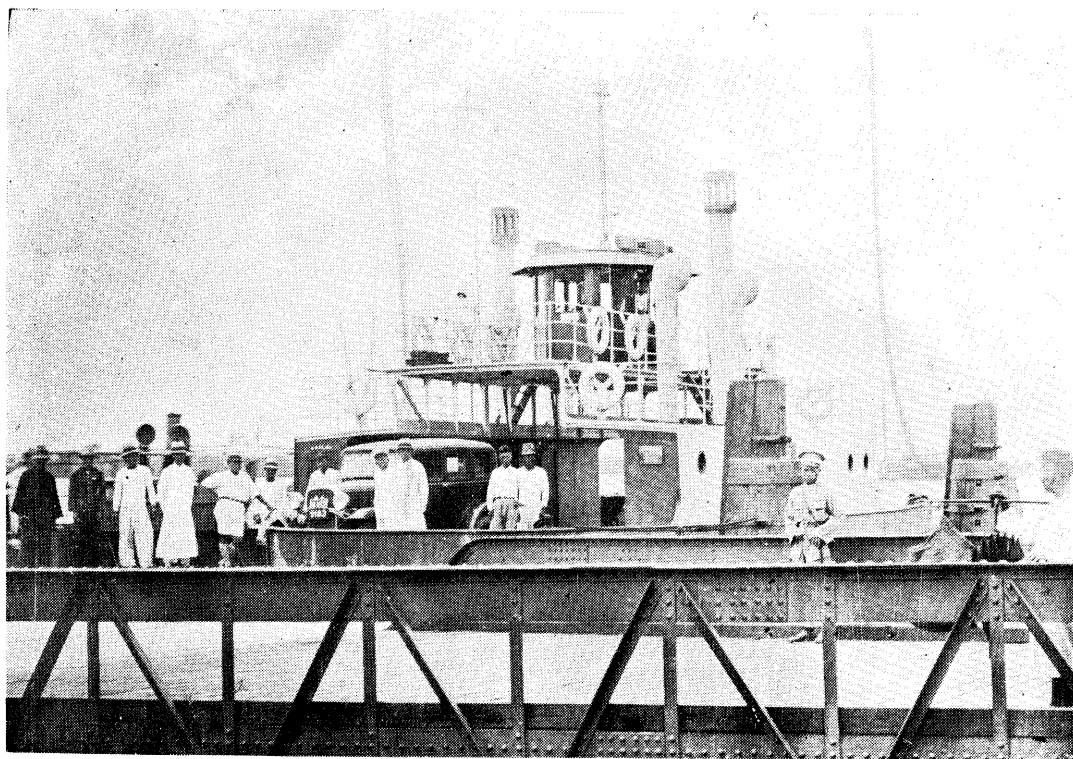

輪 渡 航 濟 及 橋 浮 渡 輪 行 閩

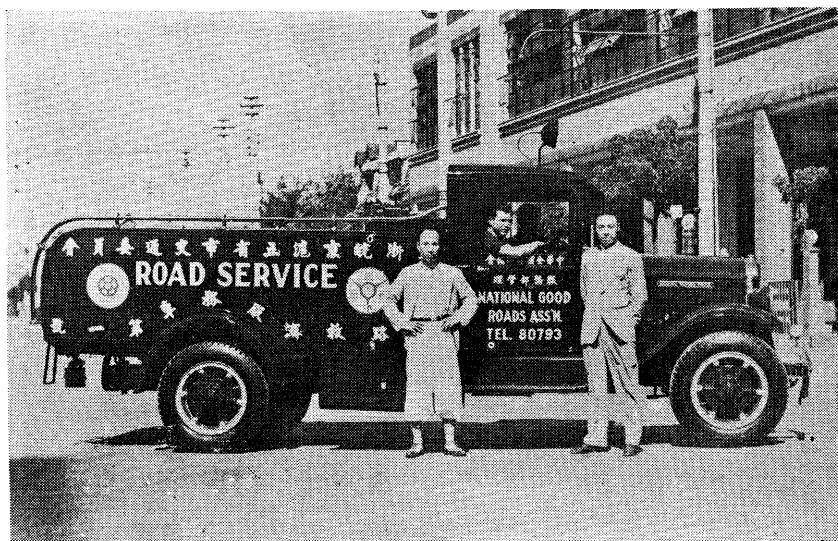

浙皖京滬五省市交通委員會第一號救濟服務車

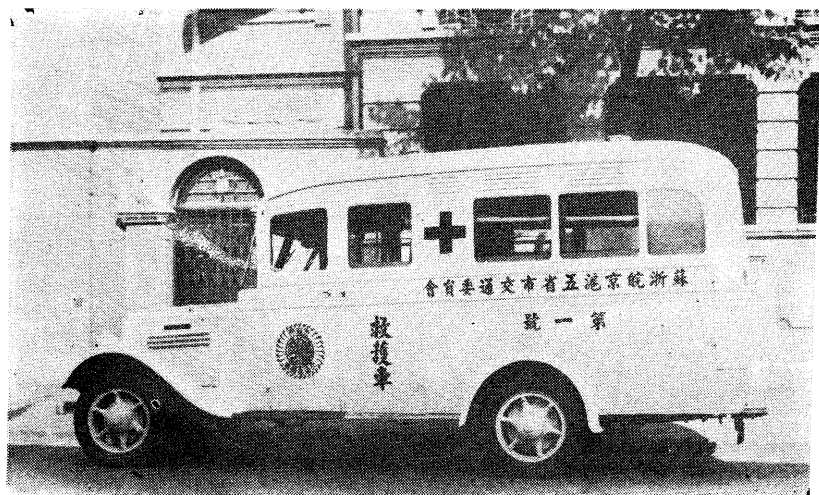

浙皖京滬五省市交通委員會新裝第一號救護車



汽 車 機 務 人 員 訓 練 所 第 一 屆 開 學 禮 儀 攝 影



影攝禮典學開屆二第所練訓員人務機車汽



（行舉京南在）場會會覽展全安通交路公次一第

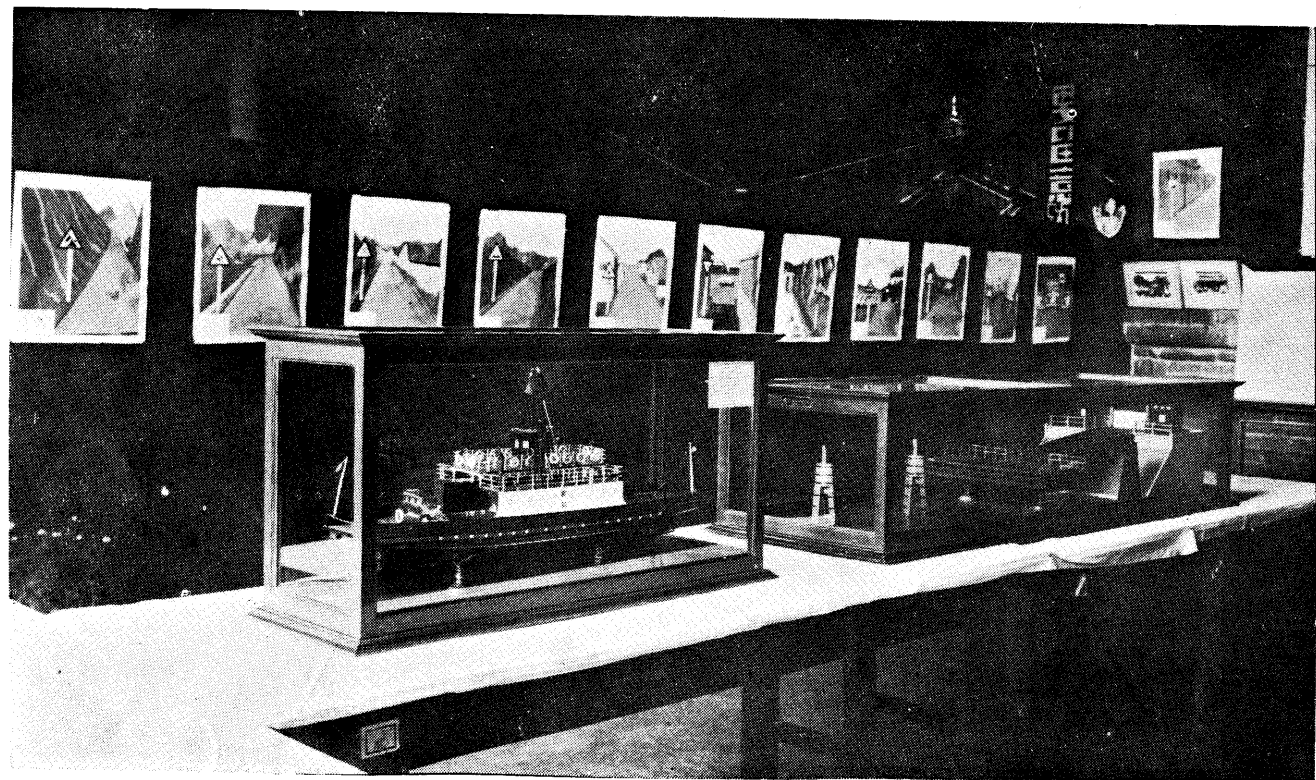

第一公路交通安全運動展覽會陳列室之一

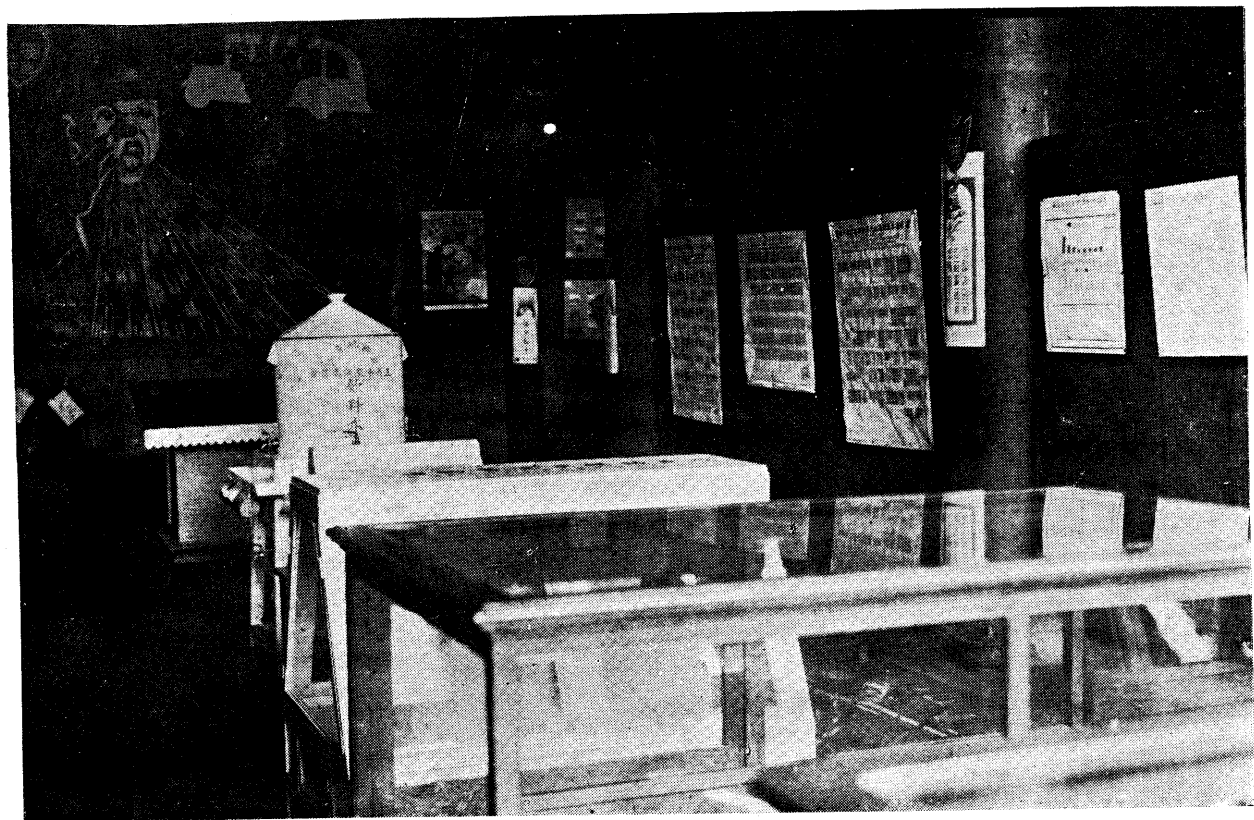

第一公共交通安運全展覽會陳列室之二

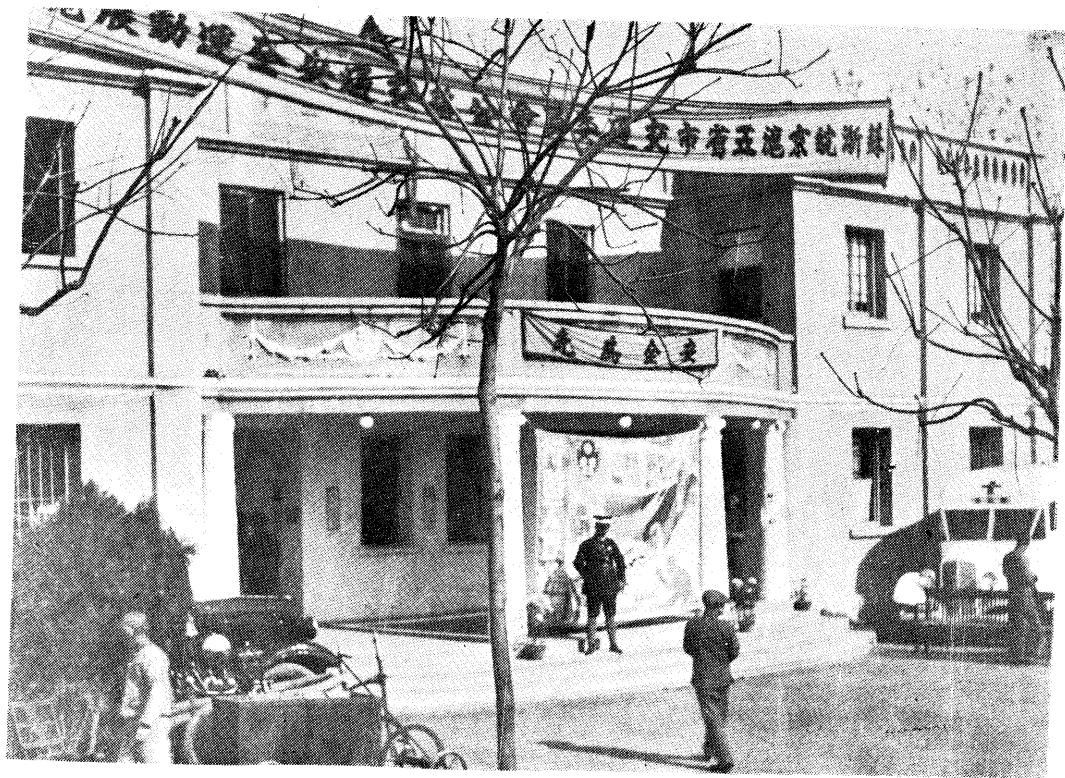

（行舉昌南在）場會會動運全安通交路公次二第





部一之室列陳會動運全安通交路公次二第



南京市樓門新裝置之公路交通標誌

# 蘇浙皖京滬五省市交通委員會三年來工作概述

## 一 歷次會議及辦事處組織情形

### 1. 互通汽車會議及歷次常會

自全國經濟委員會督造蘇浙皖三省聯絡公路，次第完成，於是吾國東南各省公路，已由工程建設時期，漸進於行車管理發展運輸時期。爲劃一各省市管理汽車規章及公路行車設備起見，亟宜免除往昔畛域自謀之見，共同籌畫，互策程功。全國經濟委員會爰聯合蘇浙皖京滬五省市代表，先後在京滬各地舉行代表會議三次，小組會議二次，議決汽車互通汽車暫行章程，呈奉核准公布施行。本會遂於二十一年十二月正式組織成立，定名爲蘇浙皖京滬五省市交通委員會。由全國經濟委員會及五省市政府各派專家一人爲委員，設辦事處於經委會，並照組織規程以經委會所派委員爲常務委員，主持辦事處事務，輪流在經委會及各省市重要地方，舉行常會。截至二十四年底止，共計舉行常會十二次，臨時會議一次，所有一切工作，經先後

印有會議紀錄，茲僅述大要如左。

### 歷次會議情形表

會議次數	時期	地點	主席代表機關	議決案件數
互通汽車第一次會議	二十一年九月十六日	上海江海關	全國經濟委員會	九
互通汽車第二次會議	二十一年九月二十五日	上海江海關	全國經濟委員會	九
互通汽車第一次小組會議	二十一年九月二十五日下午七時	上海市公用局	上海市政府	十
互通汽車第二次小組會議	二十一年十月二十一日	浙江公路局	上海市政府	十一
互通汽車第三次會議	二十一年十月二十二日	浙江公路局	浙江省政府	十一
交通委員會第一次常會	二十一年十二月十七日	全國經濟委員會	全國經濟委員會	二十四

交通委員會第二次常會	二十二年三月二十五日	鎮江	江蘇省政府	二十九
交通委員會第三次常會	二十二年五月十九日及二十日	杭州	浙江省政府	三十九
交通委員會第四次常會	二十二年八月二十五日及廿六日	蕪湖	安徽省政府	三十五
交通委員會第五次常會	二十二年十一月廿三日及廿四日	南京	南京市政府	二十五
交通委員會第六次常會	二十三年二月十六日及十七日	上海	上海市政府	三十三
交通委員會第七次常會	二十三年六月十四日至十六日	全國經濟委員會	全國經濟委員會	四十四
交通委員會第一次臨時會議	二十三年八月一日	全國經濟委員會	全國經濟委員會	四
交通委員會第八次常會	二十三年十月十八日及十九日	無錫	江蘇省政府	三十九
交通委員會第九次常會	二十四年一月卅一日及二月一日	杭州	浙江省政府	三十九

交通委員會第十次常會	二十四年 五月廿一日至廿三日	訓練所	全國經濟委員會	五十
交通委員會第十一次常會	二十四年 八月十三日至十五日	全國經濟委員會	全國經濟委員會	六十二
交通委員會第十二次常會	二十四年 十二月十六日及十七日	南昌	江西省政府	五十四

## 2. 辦事處組織

本會歷次會議議決各案，均分別性質，由常務委員及各省市委員照案執行，或由會函請經委會轉函各省市市政府查核辦理。自本會組織成立後，即依照組織規程，於全國經濟委員會內附設辦事處。所有辦事處人員及組織，均隨事務繁簡，酌量分派，務使爲事用人，費不虛糜。其必須舉辦特種事務者，另組織委員會辦理之，以專責成，限期辦理。茲將本會現行組織表附列于後。

# 蘇浙皖京滬五省市交通委員會組織表

全國經濟委員會及蘇浙皖京滬閩贛七省市市政府

蘇浙皖京滬五省市交通委員會

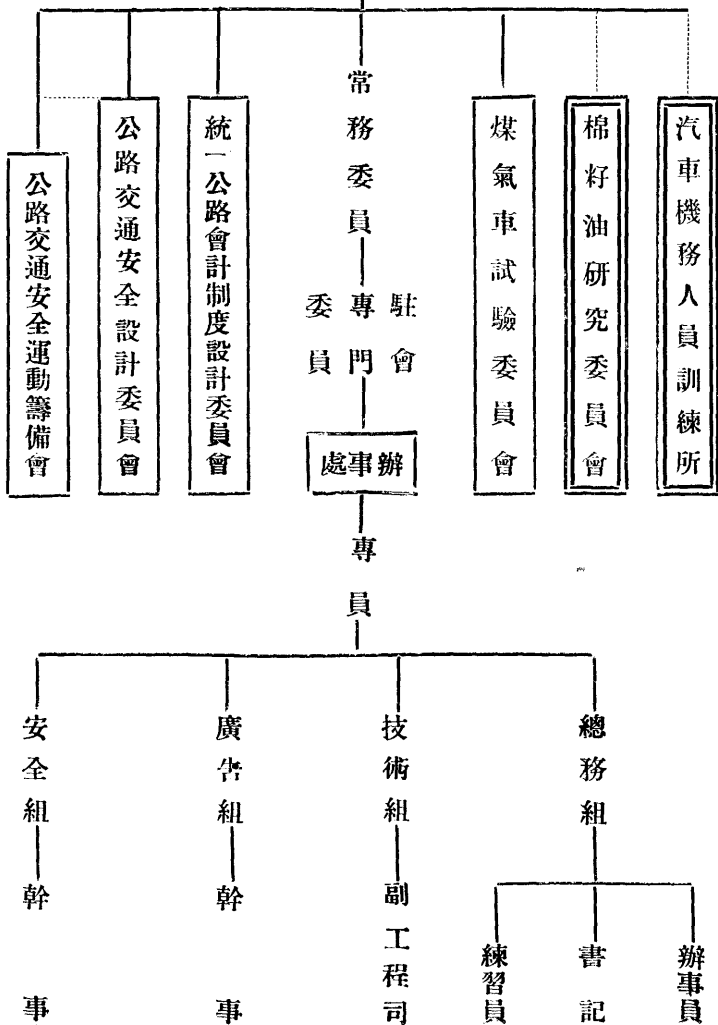

無□者係內部組織

□與其他機關合組者

□本會組織之機關

— 統屬線  
⋮ 聯絡線

蘇浙皖京滬五省市交通委員會三年來工作概述

## 二 劃一交通法規及施行情形

### 1. 法規之議決及實施

吾國公路法及交通管理法迄今尙未制定，祇由各省市按照地方情形，隨時自訂單行法規，以資遵守。惟自汽車暢通以還，交通規章，倘再爲省市界域所限，徒涉紛歧，恐運商旅客，交感不便，且反爲公路交通之阻礙。故本會首列劃一各省市交通法規爲重要工作之一。所有先後議決章則，視其輕重或由五省市政府飭屬照辦，或由各省市作爲各該省市之單行法規，依法公布施行。茲將業經施行之規章，列舉如左。

### 各種交通法規及施行情形表

類別	名稱	施行情形	備考
組織	五省市交通委員會組織規程	依據互通汽車章程之規定由五省市代表會議議決後由五省市政府備案	互通汽車第三次會議議決



			管 理					
	五省市交通委員會辦事處章程	已由本會照辦	五省市互通汽車暫行章程	五省市交通委員會煤氣車試驗委員會暫行章程	五省市交通委員會統一公路會計制度設計委員會組織簡章	合辦汽車機務人員訓練所章程	五省市公路交通安全設計委員會暫行辦事簡章	第一次常會議決
	五省市商營汽車路公司徵收營業汽車通行費規則	已由五省市政府公布施行	二十二年一月一日五省市政府公布施行並呈奉行政院備案	同右	已由本會照辦	由經委會與本會合辦已畢業第一期第二期在辦理中	同右	第七次常會議決
	五省市公路交通安全運動大綱	已由本會照辦						第八次常會議決
法	五省市汽車駕駛人執照統一辦法	定二十三年四月一日為施行期已由五省市政府按期施行						第十一次常會議決
								第六次常會議決

	<p>五省市汽車駕駛人考驗規則</p> <p>定二十三年七月一日為施行期已由五省市政府按期施行</p>	<p>第六次常會議決</p>
<p>五省市汽車駕駛人考驗員任用標準及臨時駕駛執照發給辦法</p>	<p>已由五省市政府公布施行</p>	<p>第六次常會議決</p>
<p>五省市跨越省市長途汽車減成納捐暫行辦法</p>	<p>定二十四年一月一日為施行期已由五省市政府按期施行</p>	<p>第七次常會議決 第八次常會修正</p>
<p>五省市試車牌照發給辦法</p>	<p>已由五省市政府公布施行</p>	<p>第七次常會議決</p>
<p>五省市交通委員會公路交通安全獎章發給辦法</p>	<p>已由本會照辦</p>	<p>第九次常會議決</p>
<p>五省市公路植樹保護及獎懲統一辦法</p>	<p>已由五省市政府公布施行</p>	<p>第十一次常會議決</p>
<p>五省市人力獸力車輛通行公路管理通則</p>	<p>已送各省市政府參考</p>	<p>第十二次常會議決</p>
<p>五省市管理汽車技師匠徒暫行章程</p>	<p>同右</p>	<p>同右</p>
<p>五省市汽車匠徒考驗規則</p>	<p>同右</p>	<p>同右</p>

		設 備	會 計			運 輸		
	公路特約醫院合作規約	五省市公路交通標誌號誌設置 保護規則	五省市互通汽車附捐解款付款 辦法	五省市公路汽車載客通則	五省市公路汽車運貨通則	五省市公路聯運辦法	上海商務印書館巡迴展覽汽車 通行公路暫行辦法	五省市腳踏車通行公路暫行辦 法
	已由各省市政府飭屬照辦	定二十三年三月一日為施行期已由五省市 政府公布施行並分函鄂湘豫贛四省政府查 照推行	已由五省市政府及湘鄂豫贛四省政府飭屬 照辦	同右	定二十四年一月一日為施行期已由五省市 政府按期施行	已由五省市政府飭屬照辦	已由各省市公路機關照辦	已由五省市政府公布施行
	第十次常會議決	第五次常會議決	第一次常會議決	同右	第七 第八次常會議決	第二次常會議決	同右	同右

## 2. 章則之解釋事項

本會既於歷次常會議決各項章則，照案函請全國經濟委員會轉函各省市市政府依法公布施行，或分別各項章則性質飭屬照辦。實行以來，尚無滯礙情形。惟關於施行細節，各省市下級機關及商辦公司偶有待於解釋之處，概呈轉由本會辦理，以昭慎重。故歷年來本會自議決章則以至於施行，均能按時實施，預期成效。固由於各省市互本發展交通之原意，對於本會所擬訂之各項章則，無不積極見諸實施，而自汽車互通以還，公路交通規章之亟待劃一辦理，良亦舉國所屬望。無論有關運輸管理規章影響聯運，自有待於本會之訂定解釋，即某一省市訂定法規，其有關於他互通省市者，亦均交由本會核議決定。如是，在立法院未頒行公路法及交通管理法以前，各省市公路法規，多以本會所擬訂者為參證資料，誠亦勢所必至。年來本會經辦是項案件甚多，尤以有關客貨運輸通則者較屬普遍。

## 三 統一各省市交通管理情形

公路交通法規既逐漸有劃一之規定，同時交通管理方面，亦須統籌辦理，以免各省市互不相謀，各自爲政，徒影響互通汽車之通行，甚或防礙公路之發展。本會年來頗曾致力於此，對於公共及長途汽車標準構造，汽車證明書保管書，營業汽車投保第三者險，收捐辦法及捐牌式樣，汽車折舊標準，跨越省市長途汽車減成納捐，試車特許互通證，統一汽車駕駛人執照，汽車匠徒統一執照，文化巡迴展覽車，公路植樹，處理公路糾紛事件等項，均有縝密之規定。特分述之。

#### 1. 公共及長途汽車構造標準

普通公共汽車及長途汽車，每爲競爭營業及減低成本之故，率將車身延長，希圖增加客座，或設備簡陋，節省費用等事。良非顧全公衆安全及乘客舒適之道。本會于是規定長途及公共汽車標準圖，由各省市政府自二十三年起一體施行。原圖及說明，附後參考。

蘇浙皖京滬五省市交通委員會三年來工作概述

# 蘇浙皖京滬

## 五省市交通委員會規定長途及公共汽車標準圖

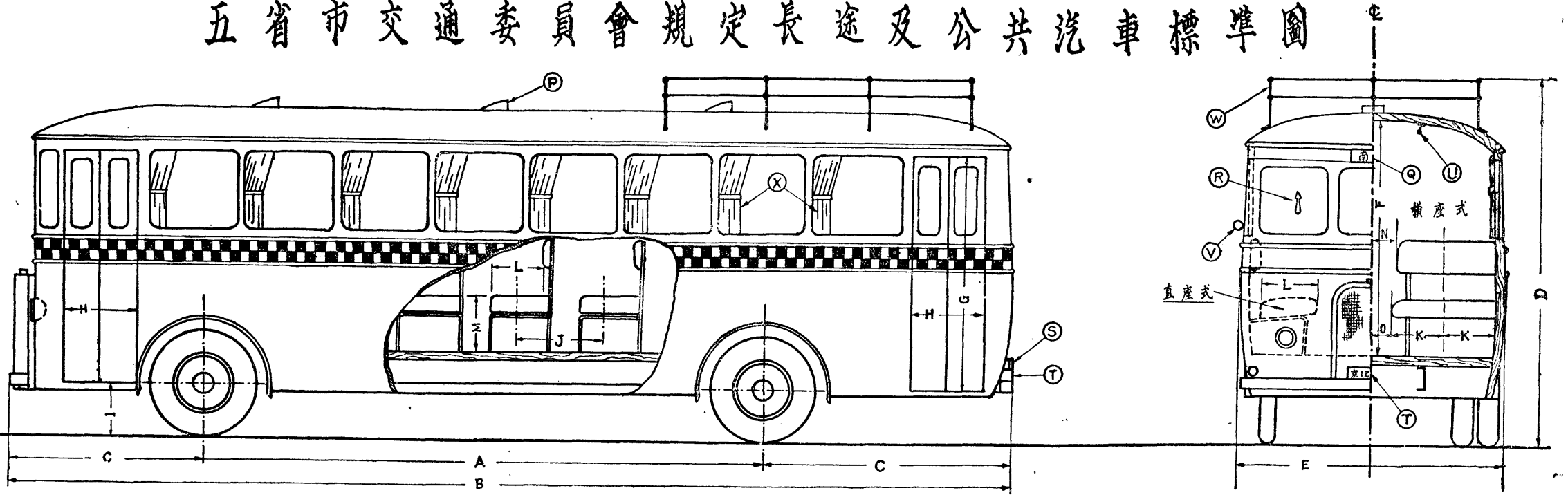

側面圖

斷面圖

底盤					車身					車廂					客座					設備								
名稱	附註	限度	長途車	公共車	單位	名稱	附註	限度	長途車	公共車	單位	名稱	附註	限度	長途車	公共車	單位	名稱	附註	限度	長途及公共汽車	單位	名稱	附註	限度	長途及公共汽車	單位	
軸距	A	最小	3.81	3.81	公尺	全長(汽車本身)	B	至多	9.00	9.00	公尺	淨距	J	至少	0.65	0.60	公尺	滅火設備		至少	1	種	立客拉手	U	至少	2	道	
載重			1.50	2.00	公噸	軸外車身與軸距之比例	%		45%	45%		淨寬	K		0.35	0.35		通風	P		1	個	上下車拉手			各門	1	
						總高	D		3.75	3.75	公尺	淨深	L		0.40	0.35		電燈			2	盞	反光鏡	V			1	面
						外寬	E		2.40	2.40	公尺	坐椅高	M		0.45	0.45		地名標誌	Q		1	個	喇叭				1	只
						車門數	不設同蓋		1	1		車門淨寬	H		0.50	0.50		指揮燈	R		1	盞	緊急藥箱				1	只
						車門高	G		1.85	1.85	公尺	踏步高	I	至少	0.40	0.40		前燈	亮		2		行李架或架	W		長途汽車必備		
						車門淨寬	H		0.50	0.50		過道上全關	N+N		0.50	0.70		停車燈			1		玻璃窗			須有	制響設備	
						過道下全關	O+O		0.40	0.60		後紅邊燈	S		1			前後牌照	T		2	塊				X		遮陽

二十二年十一月二十四日

## 2. 汽車證明書及保管書

在我國汽車製造廠未創辦前，所有各省市公私有汽車，向均購自國外，輒由各國廠家駐華分廠或代辦人經理。設於出售汽車時，未附有汽車證明書及保管書，則購者對於該車機械內容如何，莫由知悉。果不幸而發生隱蔽情事，受損者仍為我國之購買人。本會特製訂汽車證明書及保管書式樣，分發各省市汽車廠商，依式印就，于出售汽車時，必須附具此兩項說明，方予登記。既可使購買人明瞭車輛情形，使用便易，同時保證車輛全部完整，不致有詐欺事件之發生，而出售汽車者亦祇就書面上之說明負責，不虞意外之責任。此外政府主管公用機關匪特可稍盡保護正當營業之任務，且可減少汽車交易上之糾紛，官民各方，俱感便利。

## 3. 營業汽車投保第三者險辦法

汽車駛行範圍愈廣，肇事案件，隨以俱增，小則損壞財產，大則傷害人命。避免之道，固在於行車管理方面，力求安全，及建設良好之公路設備，以期減少危險，避免事端。而事後補苴救濟，求損失之分擔補償，俾可減輕一二肇事者之獨力擔負，



得社會相當之救護，則捨實行汽車保險外，別無他法。汽車保險，係指保汽車本身及第三者意外險而言。如不幸肇事發生，被告，物主暨被害人三者，均可由保險公司，分別負責。肇事者雖不幸發生事故，受害者無端蒙損，而事後均得適當之保障，要亦減輕損失不少。尤以各省市營業汽車，類皆資本短絀，肇事之後，破產堪虞。同時受害人方面，以被告事實上難勝物質之賠償，其所受損失，更難以比擬。使汽車保險辦法實行，肇事後概由保險公司完全承擔，營業汽車公司汽車物產之損失，既可酌予補償，而被害人或家屬，亦因營業汽車投保第三者險之故，可得傷害或死亡之物質賠償。其影響於社會安寧，自屬匪淺。經由會擬定營業汽車投保第三者險暫行辦法，刻正徵求各省市同意中。按照該項辦法規定，凡營業汽車，在請領汽車牌照以前，必須先向政府指定之保險公司，投保第三者險。汽車牌照有效時間之長短，隨保險單所訂者為轉移。而汽車中途出售，亦須呈驗新保險單據，請領新照後，原保險單始失其效力。此外營業汽車並可提供現款或有價證券存儲于發照機關，備作肇事時之賠償保證。至自用軍用或機關汽車肇事保險辦法，將另訂定。

#### 4. 收捐辦法及捐牌式樣

五省市徵收車捐方法各不相同：如蘇省係按座位計算；浙省係按座位及重量計算，其重量以磅爲單位；皖省係按重量及座位計算，其重量以公斤爲單位；京市則不分輕重及座位，僅按車輛之種類計算；滬市統按公斤計算，而不計座位。辦法既不一致，捐率之大小亦各不同，關係車利及稅捐之收益，俱屬匪鮮。收捐辦法自以按照汽油消耗量徵收爲最公允，惟在此項辦法尙未實現以前，本會暫擬定劃一過渡辦法。

(一) 乘人汽車以其本身重量，運貨汽車以其總重量（車身加底盤再加廠方規定載重量）爲收捐標準，(二) 乘人汽車以二百五十公斤爲遞進單位，(三) 運貨汽車以五百公斤爲遞進單位，(四) 各種車輛捐率之比例爲自用三長途營業二·五城市專營四·五營業五，(五) 各類乘人車與運貨車捐率之比例爲四：三。並請各省市購置磅秤，以便隨時量定汽車重量，爲各省市收捐標準。務期收捐辦法，能有一最低限度方法之施行，逐漸求各省市車捐完全劃一。又交委會規定代收車捐三聯收據及臨時捐牌。俾一省市車輛到達其他省市後，其車捐有效限期已屆不能返原省市繳捐時，得

由逗留省市徵收車捐機關，代收代解。一面發給五省市通用之三聯收據，及給予臨時捐牌為憑，一面將收據通知聯函送原省市收捐機關備查，車主得於車輛回達原省市時，持臨時捐牌憑換正式捐牌。故任何省市之汽車駛往其他省市後，均可隨地繳捐，至屬便利。此外本會並規定各省市汽車號牌標準圖（如圖一），二十二年至二十五年各年汽車捐牌顏色圖（如圖二），機器腳踏車捐牌式樣及各年顏色圖（如圖三）。計自用客車號牌為黑地白字白邊，營業客車為白地黑字黑邊，營業運貨汽車為黃底黑字黑邊，自用運貨汽車為黑底黃字黃邊。至各年汽車捐牌顏色圖式，略如下表。

年 別	季	
	春	夏
二十二年	紅地白字	上格白地下格藍地均紅字
二十三年	白地紅字	上格黃地下格白地均紅字
二十四年	黑地白字	上格黃地下格藍地均白字
二十五年	綠地白字	上格白地下格綠地均黑字
	季	
	秋	冬
二十二年	藍地白字	上格紅地下格綠地均白字
二十三年	黃地白字	上格白地下格紅地均黑字
二十四年	白地黑字	上格綠地下格黃地均白字
二十五年	青地黑字	上格青地下格紅地均白字

# 蘇浙皖京滬五省市汽車號牌標準圖

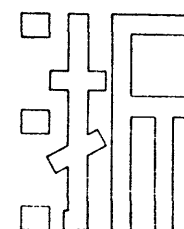
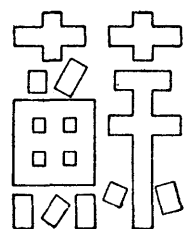
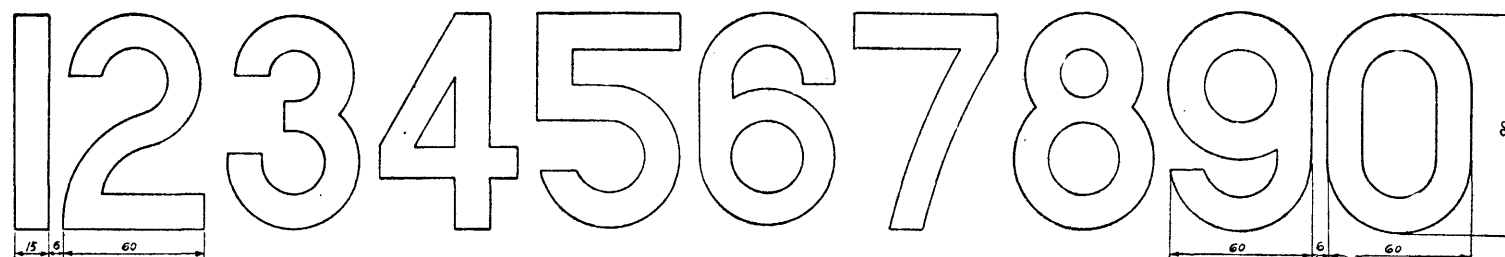
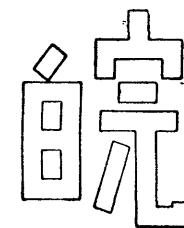
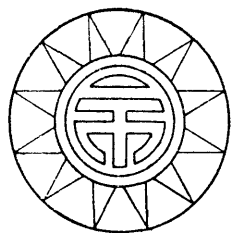

號目	長度	圖	例	說明
1	260	□○ □10 □00		1. 質料 用十六號 (B. W. G. No. 16) 1.65 公厘 (.065) 厚鍍皮正面搪玻璃 2. 顏色 自用汽車 黑地白字白邊 營業汽車 白地黑字黑邊 運貨汽車 (不分自用及營業) 黃地黑字黑邊 3. 字體 粗細須照圖樣規定 4. 長度 參照左列圖例規定
2	325	□110 □100 □000 □1110		
3	335	□1100 □11110		
4	390	□1000 □0000		
5	400	□11100 □111000		
6	455	□10000 □00000 (0字包括2至9各字)		

比例尺：二分之一

附註：運貨汽車類已經第五次會議改為 自用運貨汽車 黑地黑字黑邊  
 營業運貨汽車 白地黑字黑邊

蘇浙皖京滬五省市  
民國二十二年至二十五年各年汽車牌式樣圖(之一)

用玻璃質製長九十五公厘中高七十公厘兩端寬四十五公厘

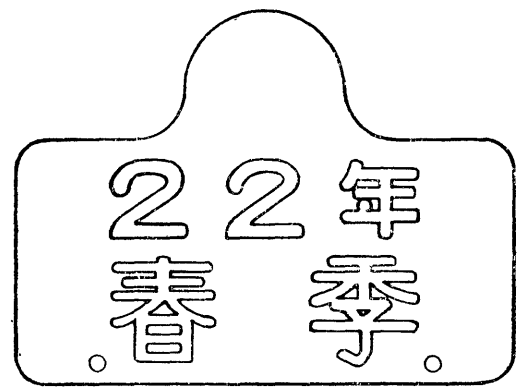

紅地白字

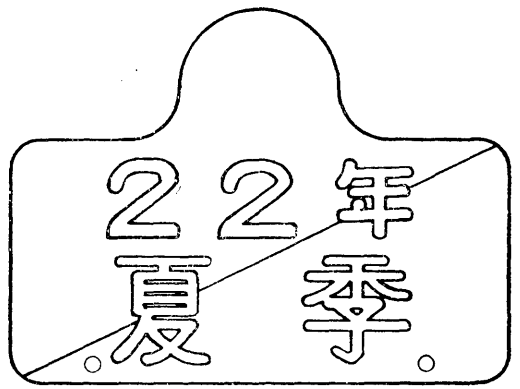

上格白地下格藍地均紅字

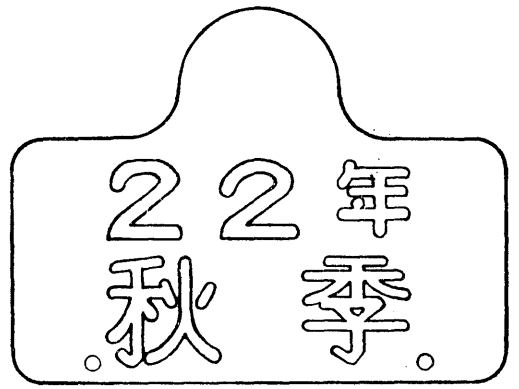

藍地白字

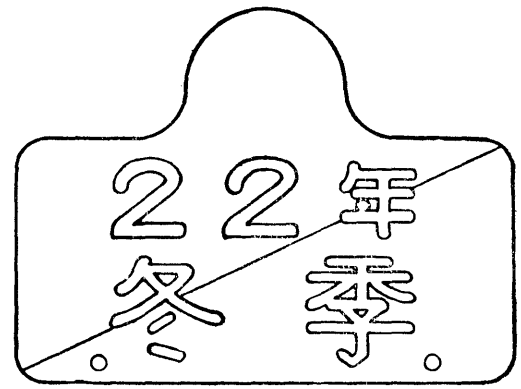

上格紅地下格綠地均白字

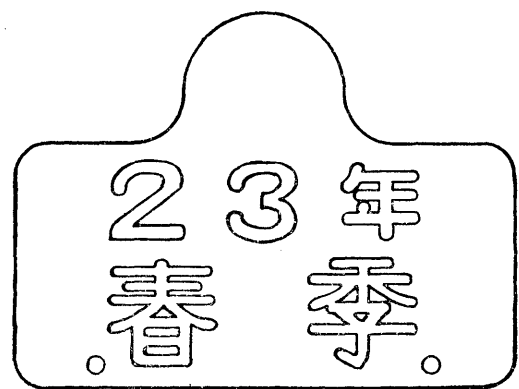

白地紅字

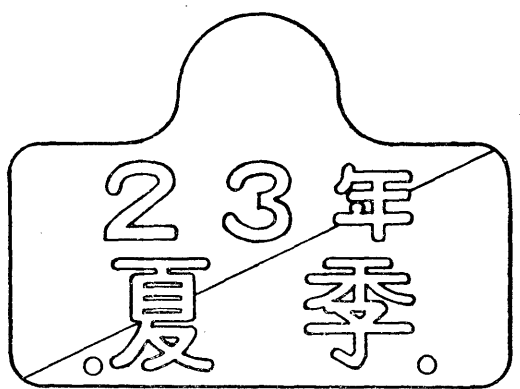

上格黃地下格白地均紅字

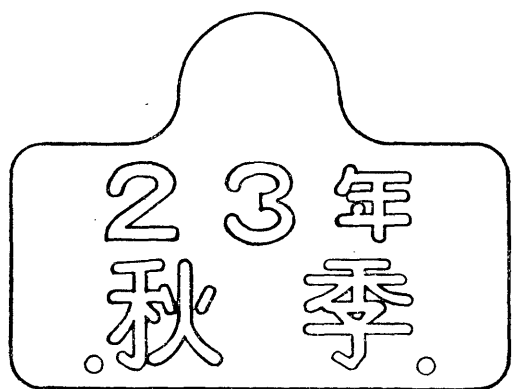

黃地白字

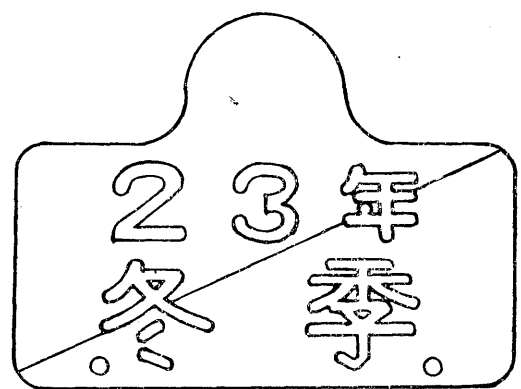

上格白地下格紅地均黑字

# 蘇浙皖京滬五省市

## 民國二十二年至二十五年各年汽車捐牌式樣圖(之二)

用玻璃質製長九十五公厘中高七十公厘兩端寬四十五公厘

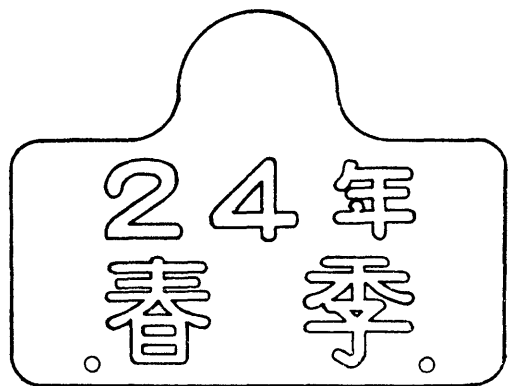

黑地白字

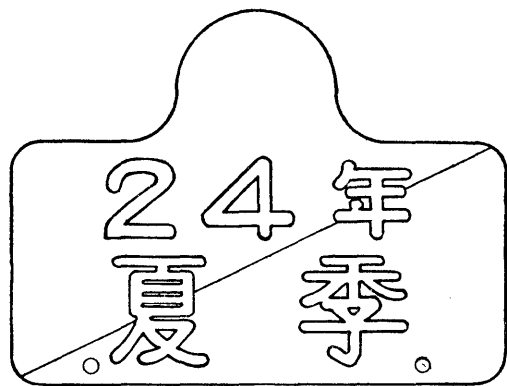

上格黃地下格藍地均白字

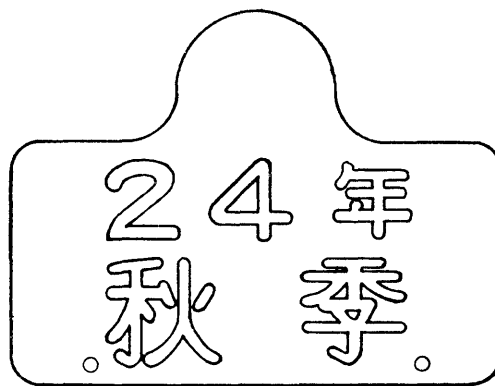

白地黑字

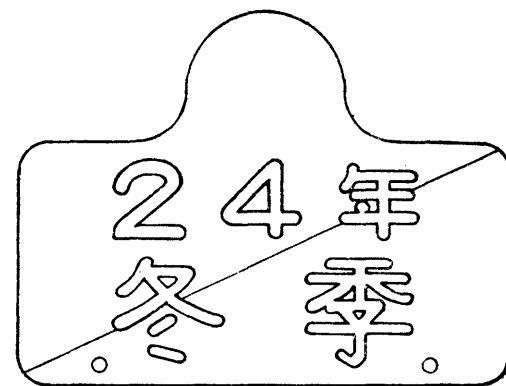

上格綠地下格黃地均白字

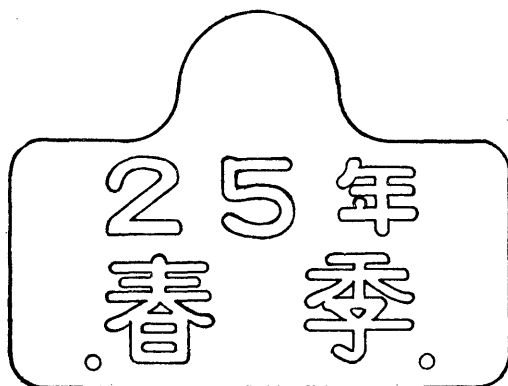

綠地白字

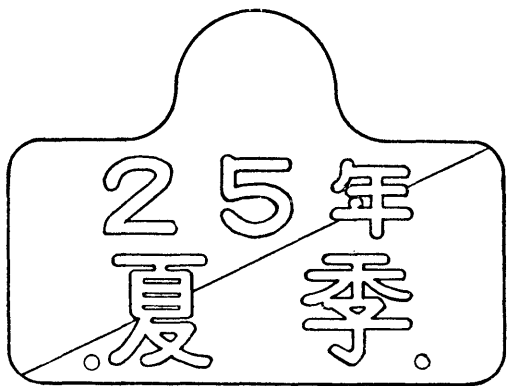

上格白地下格藍地均黑字



青地黑字

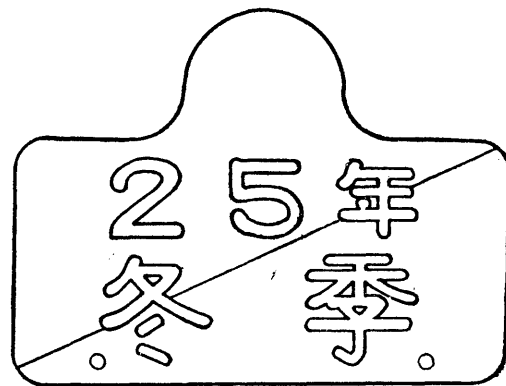

上格青地下格紅地均白字

蘇浙皖京滬五省市  
 民國二十二年至二十五年各年機器腳踏車捐牌式樣圖  
 用瑛瑯質製長一百二十八公厘寬六十五公厘

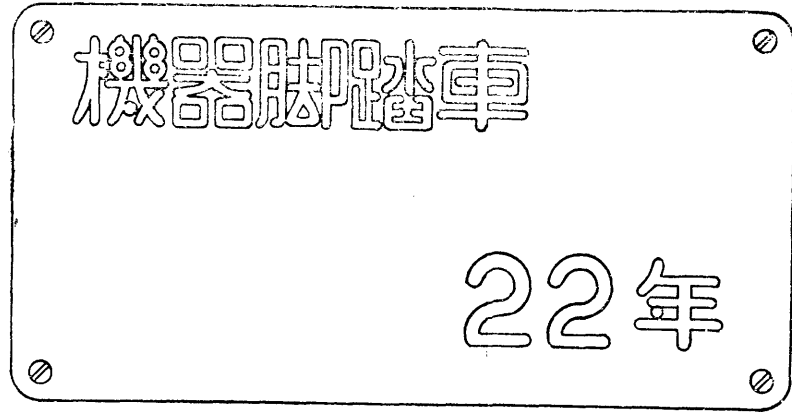

綠白地黑字

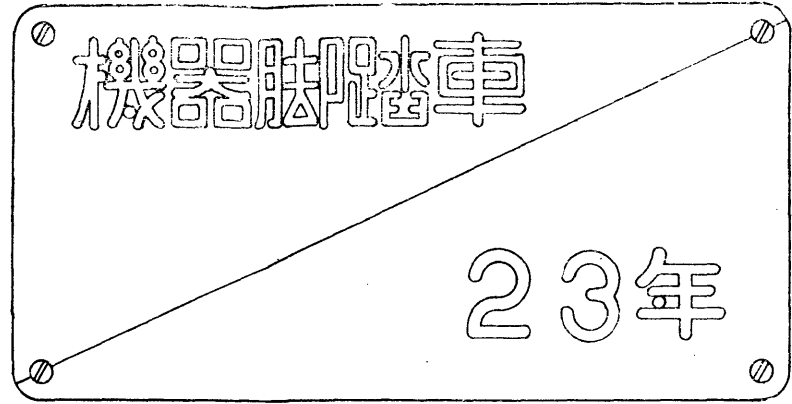

上格白地下格紅地均黑字

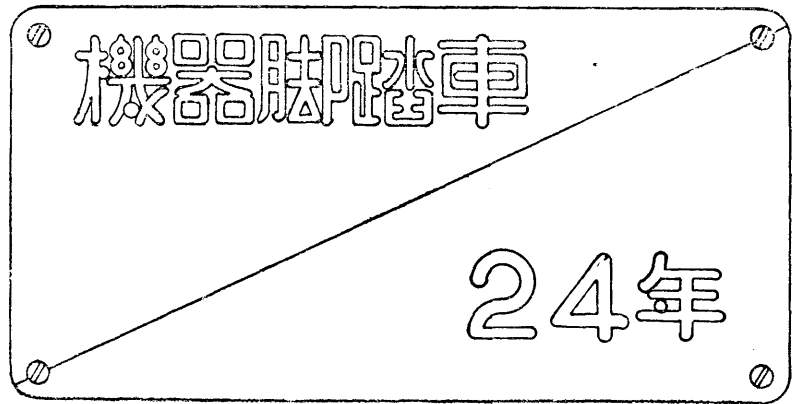

上格黃地下格黑地均白字

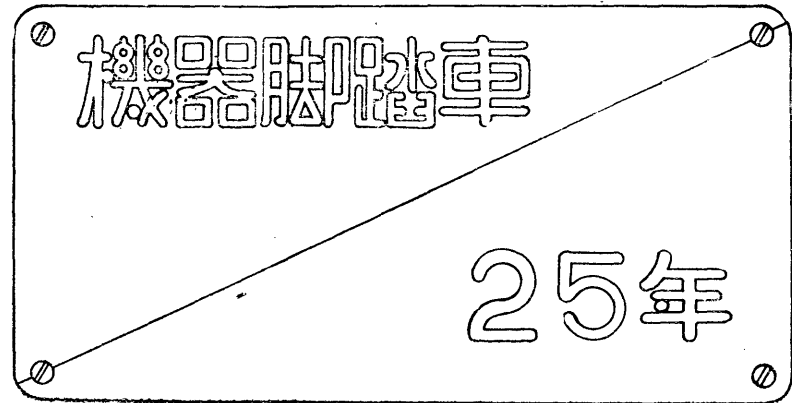

上格青地下格紅地均白字

但機器腳踏車爲年捐，另行規定（二十二年捐牌顏色爲綠白花地黑字，二十三年爲上格白地下格紅地均黑字，二十四年爲上格黃地下格黑地均白字，二十五年爲上格青地下格紅地均白字）。其二十六年以後捐牌式樣，將續行規定。

### 5. 汽車折舊標準

汽車折舊計算，關係成本會計，急須擬訂標準，爲核定運價，計畫營業之參考。我國公路汽車折舊，原無標準計算方法，各省市參證無從，本會特擬定辦法，俾資依據。其詳細規定，將載於統一公路會計制度中，僅略言其原則於此。汽車折舊計算，有常態因數與變態因數二種：如車輛用途道路狀況載重速率保護及修理等，均爲常態因數；至於車輛構造之改革，社會需要之變遷，公司營業之變更，軍事徵發之急迫等依時代爲轉移者，均爲變態因數。除遇變態場合應另行估計外，其常態折舊辦法亦分爲二，一爲按時間計算，一爲按里程計算。前者稱爲時間法，在成本會計中爲固定量，後者稱里程法，在成本會計中爲變動量。惟無論採用任何一法，輪胎價格通常均不列入車價之內。



用時間法時，恆假定車輛之壽命為若干年，此項年壽隨車輛之種類，道路之情形，使用之程度（載重速率駕駛保護及修理之程度）而異。通常多按三年至五年計算，年壽既定，則可依下列之任一辦法，將折舊率按年分配。

一、平均分配辦法 將車價總數，以年壽數除之，按年平均分配。

二、差別分配辦法 此法與實際習慣較合。蓋通常新車于使用一年後，其價格每減低百分之五十，故折舊不宜平均分配，宜於初年時較大，以後逐年遞減，至壽命終了時，其殘餘之部份，尚可變價約百分之十。各車逐年折舊後。實值成數（對新車價之成數），可依下表查之。

汽車折舊後實值成數表

年數	車輛年壽									
	10	9	8	7	6	5	4	3	2	1
第一年	79.5	77.5	75.0	72.0	68.2	63.1	56.2	46.5	31.6	10.0
第二年	63.2	60.0	56.2	51.8	46.4	39.8	31.6	21.4	10.0	

第三年	50.2	46.5	42.2	37.3	31.5	25.1	17.7	10.0											
第四年	39.7	36.0	31.6	26.8	21.5	15.8	10.0												
第五年	31.7	27.9	23.7	19.4	14.7	10.0													
第六年	25.2	21.6	17.8	13.9	10.0														
第七年	20.0	16.8	13.4	10.0															
第八年	16.0	13.0	10.0																
第九年	12.6	10.0																	
第十年	10.0																		

前表可由下列公式推得： $V = A \times C^n$ ， $V$  為  $n$  年末汽車價值， $A$  為新車價格， $n$  為汽車已用年數， $C = 100^y \sqrt[0.10]{0.10}$ （即  $\left(\frac{C}{100}\right)^y = 0.10$ ），其中  $y$  為假定之年壽。

用里程法時，恒假定車輛能行里程為若干公里，此項里程亦隨前述各項情形而異。

通常多按十萬公里至十五萬公里計算，里程既定，則可將車價總數，以能行里程除之，所得數分配於逐日行程，以為折舊之根據。

以上甲乙二法，係指購買新車而言。如係購買舊車或接辦汽車公司時，所有車價，均須另行估計，然後視車輛現狀而定折舊標準。惟研究車輛現狀時，尙須注意下列三點。

1. 零件 舊式車輛雖現狀尙佳，然配置零件常感不便。

2. 修理 舊車修理時，裝折每感不便，且現在修理工價甚高，尤應加以考慮。

3. 試用 舊車出售時，多重加油漆塗飾外表，內部機件之能否適用，應嚴格試用。

以上計算辦法，於二十三年十月本會第八次常會後由各省市參酌辦理，將來本會統一公路會計制度設計委員會擬定汽車折舊計算標準時，仍擬將上項意見採入。

#### 6. 跨越省市長途汽車減成納捐辦法

自互通汽車章則施行後，普通汽車不論繳納任何一省市之季捐，即可通行其他省市。而長途汽車以未包括在該項章程第三條內，如須按所經各省市之季捐分別繳納，始可通行，似欠允當。故由會另定持平辦法，凡跨越省市長途汽車捐額，在統一捐

率未規定前，暫依各省市原定捐額八折計算，再依下列規定減成繳納。

甲 路線經兩省市者各以八折計

乙 路線經三省市者各以七折計

丙 路線經四省市者各以六折計

丁 路線經五省市者各以五折計

故跨越兩省市以上之長途汽車，於其總機關所在省市，依照各該省市規定，領用號牌及行車執照，並將應繳所經各省市季捐，照上述辦法，一併解交，領發捐牌。除號牌仍懸掛其總機關所在省市所發者外，更須將所經省市之捐牌，一律同時懸掛如下圖所示者。但長途汽車因聯運換車之便利，跨越短程省界二十公里，市界五公里者，不在此限。自繳納上



### 附編號法

1. 跨越省市號牌之號碼均用五位數字
2. 號碼前二字以61二字代表跨越省市之意以後如不敷用得換用62, 63, 64等數字
3. 號碼中間之第三字以1, 3, 5, 7, 9, 五字順次代表蘇浙皖京滬五省市即蘇用1字浙用3字餘類推以後如不敷用可換用2, 4, 6, 8, 0, 等字
4. 號碼末尾二字均從00起至99止用以表示納捐車輛之號數

項跨越省市捐稅後，不另納互通附捐。同時跨越長途汽車總機關所在省市之徵收機關，關於代收季捐，代發捐牌後，即出給收據，並將代收季捐款項，隨時通知有關各省市，於徵起一個月內轉解，以清手續。所有此項行車執照式樣，季捐收據及季捐通知，概由本會制定，發交各省市應用。又所有跨越號牌捐牌，亦自二十四年春季起由會製發，並印發捐牌領發存繳數目表，以便統計。計春季跨越兩省市車輛爲六十七輛，三省市者爲七輛，夏季跨越兩省市者增至八十七輛，三省市者仍爲七輛，至秋季則跨越兩省市者，增至一百三十五輛，而三省市者減至六輛（如圖）。是跨越省市長途汽車，仍有逐漸增加之趨勢。更擬于二十五年夏季起，加發跨越省市貨車號牌捐牌，以應長途汽車增駛貨車之需要。

#### 7. 試車牌照及特許互通證

各省市車捐機關，對於汽車買賣或製造修理行廠運送新車，或修理出廠之汽車，未經登記而須試車者，發給試車牌照。該項領有試車牌照之車輛，例以行駛於發照之省市爲原則，惟須通行於其他省市時，可補繳互通汽車附捐，經過公私道路，不另

# 蘇浙皖京滬五省市

民國二十四年各季

## 跨越省市汽車車輛數統計圖表

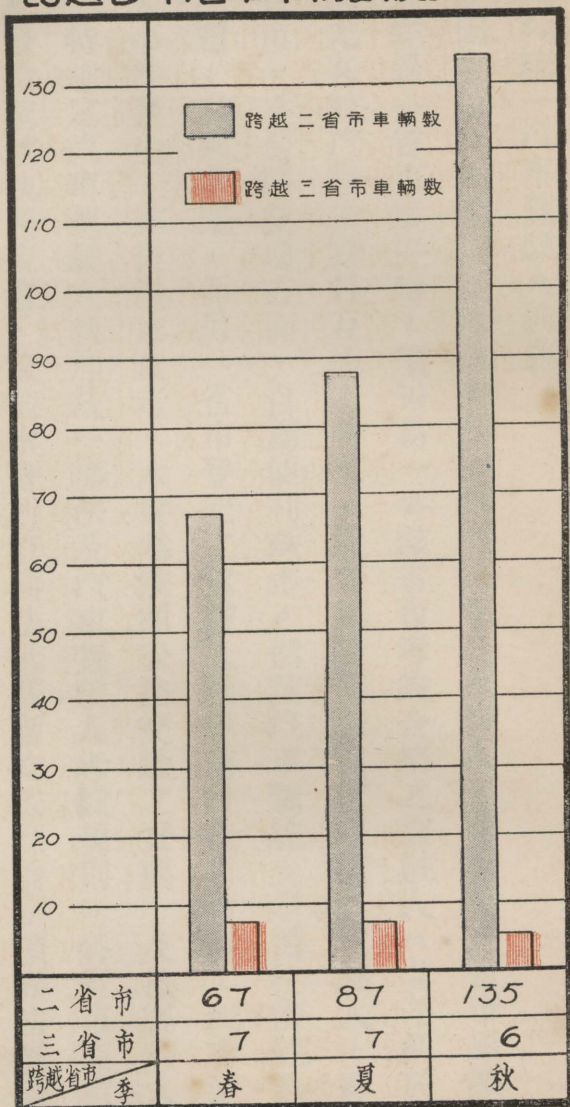

繳通行費。同時應向原發照機關，取得試車互通證，以便試車車輛駛入他省市時，藉資查考。試車牌照發給辦法，及試車特許互通證已於二十四年一月一日起施行，從此試車駛行各省市境內時，咸稱便利。

#### 8. 統一汽車駕駛人執照。

汽車通行既因實施互通章程而無遠弗屆，則隨汽車之駕駛人，苟仍限於省市界域，必至汽車每經過一省市境界時，須另易一各該省市考驗合格之駕駛人。其不便於公路交通，或尤甚於汽車未實行互通之時也。倘令無論任何省市登記之駕駛人，即可通行其他省市，在公路交通方面，自屬便利殊多。然該汽車駕駛人是否技術純熟，對於安全問題，尙應考慮，而另一省市登記之駕駛人駛車前往他省市後，或有違章及其他重大事件發生，亦復漫無查考。本會爲兼顧公路交通之發展，及旅客行人之安全起見，特制定汽車駕駛人執照統一辦法及汽車駕駛人考驗規則。各省市原有管理駕駛人及發給駕駛執照規章，除與本會所訂辦法抵觸者均依照前兩項辦法辦理外，其餘仍繼續有效。從此在五省市境內駕駛汽車者，均須領有本會所發之統一汽車

駕駛人執照。執照分爲執業及普通兩種，執照費均爲八元，各省市以三元解交本會，充公路交通標誌號誌安全設備及安全駕駛獎勵費用，餘由各省市留用。其曾領有五省市原發執照者，概得於統一執照辦法施行後三個月內，持向各該省市原發照機關，換領統一執照，不另收費。自二十三年四月一日起，至二十四年十月底止，共發出普通及執業駕駛人執照二萬二千八百二十一張（如圖）。足證統一辦法施行後，各省市駕駛人持有統一執照者，均可通行各省市境內，每年並可向任何省市主管機關，請求審驗，不必重返原省市辦理，除照章審驗或違章吊扣，或因特種規定，須暫行繳存外，得由執照人永遠存執，便利實大。而在各省市方面，對於考驗駕駛人及發給執照既有統一規定，並不妨礙各該省市管理規則。且某一省市駕駛人苟因違章或重大情事受有吊銷處分者，任何省市之主管機關，亦可依照本會所印發之吊銷汽車駕駛人執照通知單，通知其他互通省市主管機關，以便查考。

本會並爲慎重汽車駕駛人考驗起見，另訂汽車駕駛考驗員任用標準及臨時駕駛執照發給辦法。凡各省市汽車駕駛考驗員，須具有中等以上學校機械科畢業之資格或在



# 蘇浙皖京滬五省市交通委員會 發給汽車駕駛人統一執照統計圖

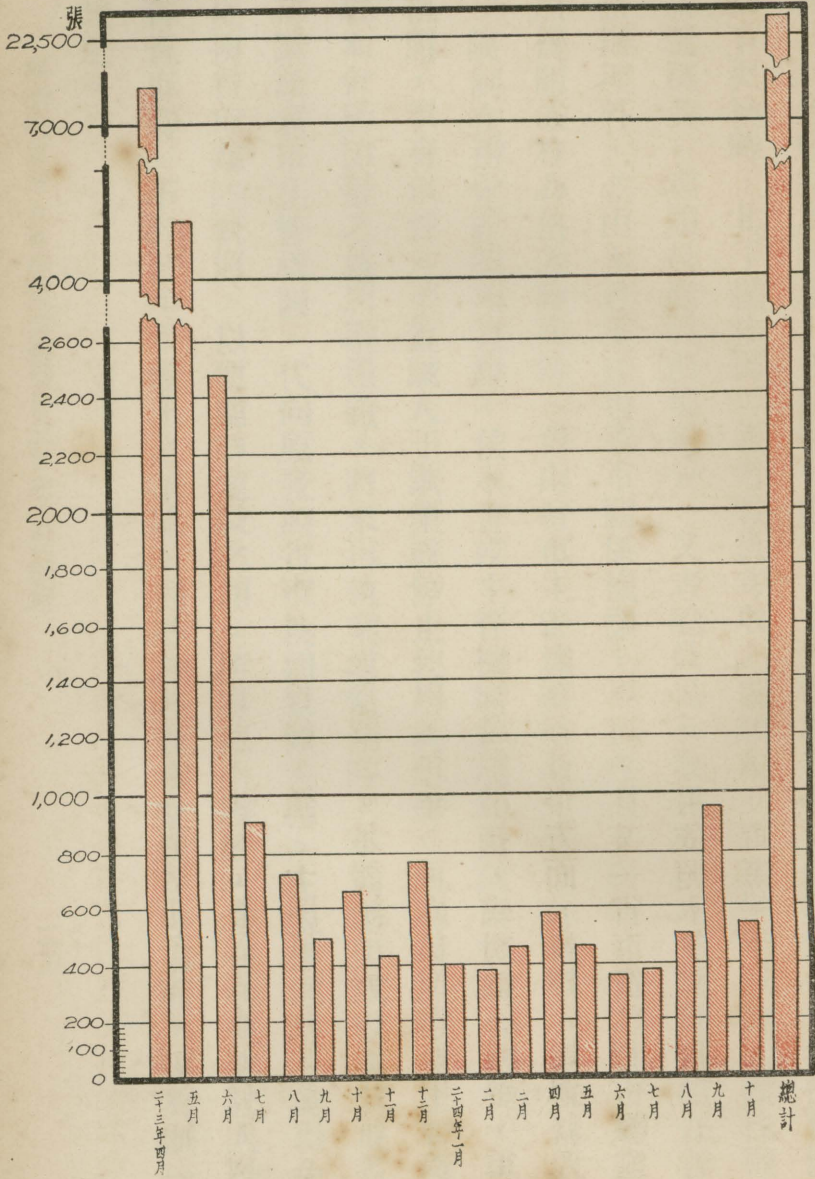

附註：六三個月份每月發出新舊執照率在三千張至七千張之多迨自二十三年七月以後所發給之執照純為新發執照統一執照辦法自二十三年四月一日起施行其初三個月內各省市原發執照均可免費換領新照故二十三年四五

交通機關任職三年以上富有汽車機械及駕駛經驗者，方爲合格。其任職後，應由主管機關檢具該員履歷及印鑑，送交本會備案，並將印鑑樣本分送其他省市關係機關查照，如有更換時，其手續亦同。而考驗員考取之駕駛人，如在半年以內，因技術未精而致肇禍者，考驗員應受相當處分，又考驗員果有徇情濫取或其他舞弊確據者，除依法辦理外，並由本會通函各省市關係機關，不再錄用。但各省市之縣市鄉鎮代辦發照機關未有合格考驗員時，得由省市主管機關核准先發臨時執照，照收執照費八元，限制在指定區域內駕駛。俟本會或主管機關於三個月派員復驗合格後，再給統一執照，不另收費。至駕駛人于歇業或停止使用執照時，應將執照繳還主管機關，領取本會所印發之執照繳還證。將來再執業或使用時，不問遷居或就業其他省市，均可請該省市主管機關，代向原發照省市換回原領執照。在未換回時，並得免費請領更換省市臨時執照，以便臨時駕駛之用。所有以上辦法，在在利便駕駛人駛車前往各省市時，不致發生手續上之繁難，同時於各省市交通管理方面，復有劃一嚴密之規定。

## 9. 汽車匠徒統一執照

汽車之製造裝配，今日雖尙未能實現，於購買及使用方面，似應力求改進，以期舉達於汽車自給地步。然汽車購買一層，業由經委會發起汽車汽油合作委員會，積極辦理。至關於使用方面，如汽車駕駛人之管理，本會已訂有駕駛人執照發給及統一考驗等辦法。而機務管理人才，除高級中級人員，本會業有相當訓練，另詳育才一章外，其他一般機務事宜，各省市胥委之普通機械技師機匠藝徒等人之手。此類人員向分銅匠，鐵匠，電匠，胎匠，車牀匠等，而其造詣究屬如何，尙少精密稽考，其技能優良者，亦難得相當保障，似未能應付目前之需要。本會特訂定管理汽車技師匠徒暫行章程及汽車匠徒考驗規則，均于二十五年起，由各省市參酌辦理。使五省市執業製造修理或保養各種汽車之技術人才，分爲技師，技副，工匠，副匠，藝徒五級。其技師技副可依照實業部技師登記法及技副登記條例，向實業部登記領取證書，俟在各省市執業時，再依照各省市規定，向主管機關，呈報開業。至工匠副匠藝徒應向所在省市主管機關登記考驗合格，領取統一執照，憑以在五省市內，均

得執業。統一執照及登記書考驗表格等，概由本會製發各省市備用，迄今尙未屆施行時期。

### 10 文化巡迴展覽車通行公路辦法

本會鑒於公路交通之發展，至有裨於內地農村之開發，及都市經濟之繁榮，而文化知识之灌輸，亦爲發展公路時，不可或容忽視之因素。故對於上海商務印書館舉辦巡迴展覽汽車時，特訂定通行公路優待辦法。使載運圖書儀器教育用品之汽車，深入內地，概得按自用貨車辦法，通行各互通省市公私道路，絕無留難。祇於汽車出發之先，向各省市管理交通機關，申請登記，藉便稽考，其餘一切手續，均從簡捷，以示提倡。並爲鼓勵宣傳文化灌輸知識起見，凡有類似上項性質之車輛通行公路時，亦可援照辦理。

### 11 公路植樹保護及獎懲統一辦法

公路沿線植樹既可鞏固路基，宣洩水分，藉以預防水患，又能點綴風景，增加美觀，調劑空氣，使公路旅行，感覺無尙興趣，誠一舉數得之事。徒以各地森林樹木，

傷伐殆遍，國人且不知維護愛惜，公路植樹係屬新興建設，違言提倡保護。本會以公路植樹關係道路工事及行旅舒適，宜有統一保護及獎懲辦法，力事提倡。故嚴格規定植樹經費在專營路線應由專營機關負擔，在普通路線應由各省市於修築新路時將植樹費列入預算，而已成公路尚未植樹者，應即編定預算，以便分期種植。並訂定保護及獎懲條文，俾沿線鄉村鎮長曉示農民，知所愛護。務求於短期內，各省市公路植樹，得有普遍之增加，以逐漸造成公路風景林區，減少沿線水患。

## 12 公路糾紛之處理

我國尚無公路交通法庭，而各級法院及公安局對於公路糾紛之處理，復無公路法及交通管理法，以資依據。值此公路日有進展，汽車之通行，公路之使用，與時俱增，而公路上難免無糾紛事件發生。於是此類案件，間請由本會代為處理。年來本會接辦各種糾紛事件，均尚能得公允之調處。如各省市間偶有意見之不同，及商辦與官營汽車事業間之爭議，率依章則規定，獲平允之解決。而人民商家對於各省公路機關或商營汽車公司偶有誤會之處，亦多由本會加以合理之解釋。使民衆及商家於

國家公路交通法庭未成立前，得事實上之保障，同時並令公路交通得健全之發展，本會始終于不越出職權範圍以外，無不積極從事。

#### 四 促進各省市公路交通事業情形

本會對於各省市交通管理，既力謀劃一規定，期收統籌並顧之效，而於各省市交通事業，亟應隨時促進，俾能適合公路發展之需要，利便互通汽車之通行。數年來秉此意志奮力邁進，不遺餘力，略述其犖犖大者，以見一斑。

##### 1. 閔行輪渡

二十一年全國經濟委員會籌備處召集蘇浙皖道路專門委員會第一次會議時，以滬杭公路即將完成，閔行浦面自應建設輪渡，使汽車得直接過渡行駛。當時本會尙未成立，故由經委會籌備處撥款建築，商同滬市府設計進行。計固定碼頭工款七千九百元六角，鋼質浮橋及碼頭浮橋工程費二萬八千九百五十元。又建「經航」輪，計船壳一萬三千七百元，柴油機一萬一千六百三十六元，雜費一百六十八元五角九分，共

計二萬五千五百零四元五角九分，另補助該地石駁水埠建築費洋四百元。所有碼頭工程及「經航」渡輪，先後于二十一年九月完工，滬杭公路交通，於以稱便。迨本會成立，復議決于閔行添建「濟航」輪及梅花樁工程，前後共撥款三萬二千元，連同經委會應撥當塗大橋借款項下移借二萬五千元，彙交蘇建廳辦理。從此閔行輪渡每日自上午七時起至下午七時止，隨時接渡來往車輛，行旅咸感便利。

## 2. 當塗河船渡及鐵橋

當塗河阨蘇皖之交，鄰近首都，爲京桂幹線京蕪公路所必經，汽車往還至夥。原由皖公路局設有船渡，接駁來往車輛，惟管理經費出入不敷甚鉅，曾由本會津貼不敷款之半數，共洋三百零三元一角三分。嗣以渡船接駁費時，設遇風雪，危險堪虞，迭據蕪湖商會及京蕪西段長途汽車公司籲請商允江南鐵路公司開放當塗鐵橋，通行汽車。本會亦以京蕪交通重要，關係首都與皖贛各省之聯絡，故與皖建廳轉商該鐵路即予開放。旋據江南鐵路復稱該鐵橋建築費頗大，請一次津貼工款一萬元，以便通行汽車。本會乃與皖建廳各撥五千元併交江南鐵路，作爲當塗鐵路橋工款及永久

免收汽車通行費之津貼。已於二十四年十二月二十五日開放，通行汽車，當塗河船渡即隨之取消。

### 3. 滬杭公路電話桿線

公路電話有關行車安全調度車輛及辦理救濟救護等事，而防禦匪警尤爲當務之急。本會曾一再轉函各省市公路機關於各公路沿線普遍敷設。並以滬杭公路交通較繁，來往車輛復多，電話桿線之整理，不容再緩。爰商准浙公路局積極辦理，以利交通。預算共約需工款四千五百元，已由會先撥半數二千二百五十元，即日興工，其餘半數，俟工竣後，仍如數補撥。

### 4. 公路旅行指南

公路建設係屬新興事業，故路線所經之地區里程，以及名勝物產，普通地圖，略焉不詳。旅客商運，均感不便。對於推銷土產與名勝導遊及沿線電話加油站救濟救護事務之設備，尤非特編公路旅行指南，詳細載明，莫由指示周詳，盡公路交通之能事。本會先後印有互通省市公路旅行指南圖交由各省市公路機關，導遊局，道路協



會，中國旅行社及中華書局，普遍出售，以便行旅。更擬向中國汽車偕行社之請，編印中英文對照指南圖，汲引外籍旅客，增加公路營業收入。

### 5. 協辦運輸測量

本會任務在注重各省市公路交通之發展，對於各公路營業狀況，自宜有詳密之調查，鐵道方面向辦有車務統計以資參考，而公路尙付闕如。故兩次聯合全國經濟委員會公路處舉辦東南各省市公路運輸測量，印發互通公路運輸測量結果分析計算表及互通公路運輸情形示意圖。于是各公路業務情形，自可瞭如指掌。隨之而爲營業之改進與聯運之擴充以及公路行政之規畫，均得所依據，不致向壁虛構，亦今日新興事業之一也。

### 6. 養路費及免收通行費之津貼

互通汽車章程施行以後，五省市自用汽車均得通行各省市公私道路，無預另繳任何通行費用，而各種營業汽車通過私人或商辦汽車路線時，祇照各該路之定章繳納通行費，至於經過各省市公路，均可免費行駛。在自用及營業汽車固可暢行無阻，惟

使用公路頻繁，路面易於損壞。養路費之支出，雖間有特專營機關或省市政府自籌貼補，而公路損壞程度，與年俱增，專營機關或政府長期撥款補助，亦難勝鉅數之負擔。本會本徵收附加車捐爲五省市公共之用之原意，對於運輸頻繁之公路，概予按期津貼，作爲養路費之用。並以少數私人路線，已劃入幹線範圍，經過車輛既多，苟一一收取通行費，旅客運商，固不勝其煩擾，而私人公司亦多管理費之支出。乃復按時撥發該公司免收營業汽車通行費津貼，以利行旅，且恤商艱。自二十二年上半年起迄二十四年秋季止，先後共發滬閔南柘等公司養路費及免收營業汽車通行費津貼，約四萬零三百五十元，分列如下表。

補助費名稱	廿二年		廿三年		廿四年		合計
	上半年	下半年	上半年	下半年	上半年	秋季	
滬閔南柘汽車公司養路費津貼	3,100元	3,000元	3,000元	3,000元	3,000元	1,500元	15,000元
京杭路蘇段養路津貼	3,200	1,200	1,200	11,000	11,000	1,000	13,000
滬杭路養路津貼		3,100	1,200				3,200

杭瓶瓶湖雙免收營業汽車通行費津貼		四二〇	四二〇	六二〇	八〇〇	一一〇〇	一、二五〇
京無路西段免收營業汽車通行費津貼			一五〇	三〇〇	五〇〇	一、一〇〇	一、〇〇〇
總計	八、〇〇〇	九、四一〇	七、九六〇	五、九一〇	六、三〇〇	一、一七〇	四、〇、〇〇〇

### 五 協助各省市辦理安全衛生設備情形

其次本會對於各省市辦理安全衛生設備，亦概予分別補助，俾早日克竟事功。誠因公路安全衛生事業，關係行旅之舒適，行車之安全，與公眾之保健，在在不容漠視。而影響業務推進，營業收入，于公路事業之經營，至有密切之聯繫，尤應列為急待辦理事件，與公路之發展，作正比例之擴充。斯則本會頻年積極從事於協辦安全衛生施設之微意，茲略言其要者數端。

#### 1. 公路交通標誌

本會為保護行車安全而便公路管理起見，將各省市境內公路交通標誌及號誌劃一規定，訂有公路交通標誌號誌設置保護規則。凡以一定標記，塗繪符號圖畫或簡明文

# 圖誌號標

# 通交路公



全安  
先為

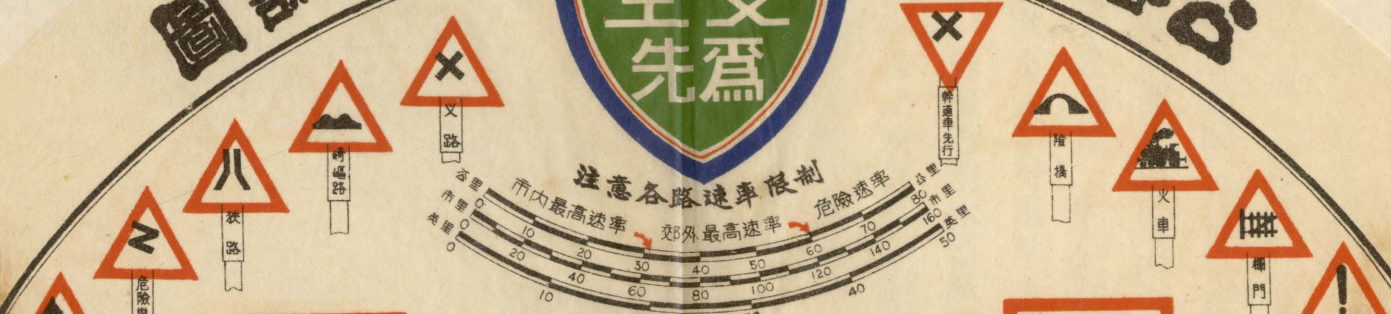

**京杭路**  
句容  
溧陽—80公里  
宜興—115公里  
17公里—湯山  
45公里—南京

特種地名牌

**湯山**  
距南京 28.0 公里

地名牌



路誌號誌牌

3 210  
滬杭路 杭松路

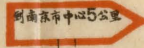

說明甲  
三角形者通標警告標誌  
圓形者通標一禁令標誌

說明乙  
方形者通標指示標誌  
圓形者通標一禁令標誌

各種牌之標語如用體  
裝裝者均用藍或白字

製會員委通交市省五滬京晚浙蘇

月日四十四國民

字，裝置於相當地點，促起行人及車輛之注意者，稱爲標誌；又以一定標記，標明號碼編次聯續數字，用表同類事物之順序及位置者，稱爲號誌。標誌計分爲禁令標誌（紅邊白底之圓形板），警告標誌（紅邊白底之等邊三角形板），指示標誌（停車處，學校，醫院，用藍邊白底正方形板，地名牌用紅邊白底矩形板，指路牌用紅邊白底劍形板）三種。號誌計分爲路線號誌（幹路上部弧形下部矩形，支路全作矩形四角去尖），里程號誌（用石板或混凝土，牌頂尖角削去）橋梁號誌（標於橋右側第一欄杆上），涵洞號誌（標於右側端牆中央）四種。並參考一九三〇年國聯召集歐洲大陸十五國協定之圖樣，酌合國內情形，規畫製成公路交通標誌圖（如圖）。製就圖紙，分發各省市張貼於車站，警崗，學校，圖書館及一切公共場所，引起民衆注意，易於識別。另印透明木造紙縮圖，發交各省市安置於汽車玻璃板上，俾駕駛人隨時留意。至各公路交通標誌概由各省市公路主管機關負責設置，本會依據公路交通標誌規則第二十條之規定，予以津貼工料費百分之七十五。計截至二十四年下半年止，共貼各省市約六千五百七十九元五角一分。並擬由會自製各種生鐵或搪瓷標誌

一千五百塊，分發裝置。

## 2. 滬杭京杭錫滬各路救濟事務

汽車長途旅行經過各省市公路時，偶有機件損壞，中途停滯之意外事件發生，設無救濟事務之設備，則曠野荒涼，危險殊甚。本會特購置救濟服務車一輛，共費二千九百五十元，裝置齊備，交由道路協會代辦上海至閔行及錫滬路上海附近公路救濟事務。其滬杭路之閔行至杭州段及京杭路浙段，則託由浙公路局負責辦理。均由會每月各貼費二百元。計道路協會領至二十四年十一月份止，先後共領貼費二千元，浙公路局領至二十四年六月份止，共八百元，兩共二千八百元。於是京滬杭三幹線公路行旅，俱稱便利，將來擬再推廣于各省市公路，以利行旅。

## 3. 公路救護車

公路救濟服務車之設置，備以救濟車輛之損壞及發生意外之用。而汽車肇事如有傷人事件，另須臨時醫藥緊急救護，以免受傷旅客行人，瀕於性命之虞。故商同經委會衛生實驗處設計救護車裝配圖樣，由會撥款二千四百十元九角六分，製備公路醫

務救護車。暫交由江西公路處在江西省境內各公路使用。並於該車駛贛之先，陳列于南京舉行之第一次公路交通安全運動展覽會，供衆參觀，更于赴贛途中，沿途向鄉民解說，俾咸曉救護車用途，以便臨事時知所利用。

#### 4. 滬杭路乍浦護欄

滬杭公路係滬桂幹線之一段，通車以來，車輛輻輳，且鄰近上海，國際觀瞻所繫。惟近年來覆車肇禍事件，隨時發生，多在杭海甯袁等地。緣各該處前爲商辦公司所建築，閘口乍浦間亦多移用舊海塘，路基多不足幹線丙種規定之寬度。除商由浙公路局迭將杭海間灣曲路線設法改直放寬外，本會並津貼該局以四千公尺護欄費半數，約洋一千一百四十元四角二分。該項工程，計分兩期舉辦，第一期爲竹索護欄工程，第二期爲杉木護欄工程。均經先後竣工，並由會派員正式驗收。

#### 5. 公路廁所

各省市公路建設之孟晉，係最近數年來之事。徒以最經濟之費用，從事長距離之道路建築，一切衛生設備，自多未一一舉辦。尤以長途旅行，苟無食息遊憩處所，旅

客至感不便。本會曾與經委會衛生實驗處商定公路廁所圖案，共分甲乙丙三種，送由各省市分別等級，參考建置或改造，務期適合公共之需要。概由會津貼工款百分之五十，截至二十四年下半年止，共撥是項貼費三千八百十四元一角八分。

#### 6. 汽車肇事報告單

汽車肇事案件不幸發生，在主管機關除妥為辦理善後以外，並須詳細調查肇事情形及原因，根據調查，詳細統計，籌策改善方法，務期公路交通，日趨安全。雖曰調查統計，乃事後之補苴，然綢繆未雨，計往即可開來。爰有汽車肇事報告單之製定，由各崗警，站長，汽車駕駛人等，負責填報。普通行人旅客，如遇有事變發生，亦可協助照填寄會。人人可填，不嫌重複。其最先寄到者，本會並給予名譽或金錢之酬答。本會根據此項報告，即可一面力圖補救，一面研究預防方法。期使汽車肇事不易發生，或減至最低紀錄。先後共印發二萬張，並陸續收到填報者不少。第恐各商辦長途汽車或專營機關，不欲將肇事事件宣揚于外，未能儘量填送者。本會復根據各省市日報所載肇事新聞，隨時備函調查，請其填送。如是，各方始照填送會



較多。然求其毫無遺漏，肇事事件，悉予照填，仍有待于各方明瞭本會印發該表之意義，而共同加以協助耳。

#### 7. 衛生巡迴演講及急救藥箱

本會欲喚起公路沿線民衆，注意急救訓練及衛生常識，曾商請經委會衛生實驗處派員赴各省市公路巡迴演講。凡經過三十餘處，歷時一月，祇支旅費一百二十八元八角六分。受訓人數雖祇一千餘人，尙未能收普遍宣傳之效，而地域所經，究遍蘇浙皖三省重要地區，不無有相當結果。將來擬繼續商同各省市衛生行政機關派員出外演講，並將于公路交通安全運動會輪流在各地開會時，同時舉行急救訓練演講，以期普遍。此外並請經委會衛生實驗處，訂製急救藥箱。第一期訂製一百二十具，每具五元，分發各省市交由各車站，廠所，及長途汽車內，備臨時救急之用，以補醫務救護車之不足。

#### 8. 公路特約醫院合作規約

國有鐵路原有鐵路醫院之設置，故鐵路員工及乘客咸受其益。公路係新興事業，對

於醫療衛生之設備，尙未能普遍自辦，員工旅客遇有疾病傷害，祇得赴普通醫院求診，診金過昂，不便孰甚。本會特擬定公路特約醫院合作規約，轉各省市公路機關，分別與當地醫院，簽定合約，如約履行。先後准各省市復已照辦。自此法實行後，僅按時由公路機關津貼特約醫院若干元，患病員工及旅客均可隨時就診，醫院例應提前診治，以示優待。其須住院者，亦祇納飯費，普通醫藥，不另收費。而汽車肇事之受傷旅客，醫院並負救護之責，免收一切費用，必要時更應派醫生到場施救。如是，公路機關，現雖無公路醫院之設立，依據特約辦法，終覺便利殊多。

## 六 召集公路運輸會議情形

### 1. 釐訂公路汽車運貨載客通則

各省市聯絡公路隨時擴大，互通汽車範圍繼之推廣，公路聯運業務亦有增加。于是各路間運輸之聯絡，亟待有劃一之規定，以便客貨運輸得有章則之依據。免致各自爲政，徒涉紛歧，坐令運商旅客裹足不前，影響公路事業之發展。本會特于二十三

年下半年舉行常會時，擬定公路汽車運貨載客通則，附貨物分等表及客貨運價目標準表，各省市于二十四年一月一日起同時施行。從此公路客貨運輸基本法規告成，業務行車始有準則，而營業之規劃亦稍有線索可尋。否則各路或汽車公司間漫無統一之規定，聯運至覺不便，而商辦公司率自訂章程，朝成夕改，運商旅客，尤感痛苦。復以運價之訂定，幾費研究。若漫無標準，將使高低相差過鉅，匪特不便聯運，抑且有損營業。而限制過嚴，毫無伸縮，又恐各省市情形不同，汽車汽油購價亦異，成本隨有高低，自難以一種運價普遍相衡，徒礙公路之發展。故一面于運客載貨通則中釐定客貨運基本價率，樹統一運輸制度之規模，期能利便聯運增進營業效率；一面又視各地情形，隨本會所訂標準表，可相差至百分之五十（見運貨及載客通則第二條），其伸縮性頗大。各省市自能于上述範圍內，酌量決定，官營商辦公路汽車事業，無不稱便。如客運價目標準，規定每人每公里三分。行李除免費二十公斤外，每十公斤每公里五厘。又貨運價目每公噸每公里二角四分，起碼八元；及每五十公斤每公里一分五厘，起碼五角。此外貨物分等表暫分為三等，俾各省市得

視各該地環境而量爲增損。是此項通則之精神，在在探富有彈性之規定，期于顧全各省市特殊情形之下，謀一統籌之計議也。

## 2. 舉行公路運輸會議

公路汽車運貨載客通則既經各省市公布自二十四年一月一日起施行，尙無滯礙情事。惟運輸業務，與時俱進，公路發展，日易月新，該兩項通則之頒布，瞬屆一年，是否能適應實際情形，有無擴充及改善之處，自應于每屆年終召集公路運輸會議，共同籌策。乃于二十四年秋本會舉行常會之便，由各省市加派有關代表，以討論客貨運輸通則爲中心，並充分作客貨運輸種種問題上之探討。僉以公路運輸息息與鐵路相關，而公路與鐵路之聯運，尤屬頻繁，似宜于規章方面，務期儘量求其一致。故關於孩童票價計算法，即改爲與鐵路運輸通則所規定之年歲相同，用便聯運。而運費付款方法，亦仿鐵路辦法，于原定預付及記賬二種外，增加到付辦法一種。此外並擬舉辦公路代收包裹貨價及發行汽車運貨提貨單等，當視公路運輸發達情形，隨時改進。至運貨計算運費里程，原案規定至少二十公里起碼，似嫌過長，爲發達

公路貨運及獎勵農產輸出起見，已將起碼里程改爲十公里。但公路汽車貨物分等表，原案分爲三等，稍與鐵路貨物之分等不同。緣公路與鐵路情形，究屬兩異，如分等過於細密，各省市引用時反多不便，仍維持原案，不與更張，祇將農產物品等，酌予另訂特價或專價，核定施行。此實斟酌公路與鐵路相互間異同情形，而量爲增損，並非一成不變也。

次則公路貨物分等表內，所列貨物分等，自原案施行一年後，事實上有待改定者，計有七端。(1)國產絲繭應予提倡獎勵，原案表內將國產鮮繭及絲，列入農產門絲麻類一等，故已改列二等；廢繭廢絲改列三等。(2)森林門木植類燈草與草及枯草，貨極廉賤，改列三等。(三)海參海帶及海藻多係舶來品而兼奢侈品，已改列禽畜門水產類一等品。(四)工藝門飲食類蜜係國產且價極廉，改列三等(但洋蜜及化粧品用者除外)；國產茶葉、豆腐皮豆腐乳，均日常食品，俱改列三等。(五)被及臥褥均日常必需，不宜列入工藝門服飾類一等品，亦改列二等。(六)國製水車及漁網有關農業至鉅，如列入工藝門用具類二等品，稍嫌過高，故列作三等。(七)毛筆書

籍及普通圖畫，均爲教育必需品，關係文化之發展，概列作工藝門儀器類三等品。凡此種種改定，仍期於每年年終舉行公路運輸會議時，得與年俱有進展。

## 七 釐訂統一公路會計制度情形

### 1. 各省市公路會計制度之調查

公路汽車營業，年有進展，其營業效率如何，以及業務上盈虧損益，應有嚴密制度以資實測。庶可推廣聯運，增加業務，盡公路事業之功能。公路會計關係公路營業資產，歲計盈虧，苟能劃一訂定，不特可了然於汽車營業詳情，且亦能促進營業效率。本會特派員前往蘇浙皖贛湘滬等省市公路機關，實際調查現行會計制度，並徵得滬閩南柘，黃澤路椒，蕭紹及江南等商辦汽車公司之會計賬冊，作劃一公路會計制度之參考。擬擇其行之而有效者，參酌損益，釐訂公路統一會計制度，俾各省市公私汽車營業，得有所依據，從而謀業務之推進改善，亦公路交通發展過程中，必須有之要著也。

## 2. 組織統一公路會計制度設計委員會

本會搜集各省市公路會計章則賬冊單據多種，爲制定統一公路會計制度之參考，已如上述。而著手編訂之初，仍有待於集思廣益，庶于頒布後得以普遍風行，故組織統一公路會計制度設計委員會。由各省市及公路處各指派公路會計主管人員，與本會會計專員組織之。該委員會即于二十四年八月舉行談話會一次，決定初步辦法四項，并于十二月召開第一次委員會，議決要案十五件，均由本會分別照辦。該委員會又決定進行方案共分爲三期。第一時期係編訂統一會計科目步驟：（一）由會將搜集之會計科目，抄送各委員參考，擬訂統一會計科目，送委員會參酌彙編；（二）由委員會將編成之統一會計科目，再送各委員簽註意見，尅期送會；（三）于舉行第二次委員會，將各委員所簽註意見，提出討論後，公開發表，徵求各方意見；（四）將收到各方意見書提交第三次委員會討論；（五）第三次委員會議定統一會計科目由本會核轉經委會函送各省市採用。至第二時期爲編訂統一記帳方法實例及表格帳冊，又第三時期爲編訂其他統一會計統計法規，完成統一會計制度。其關於第二及第三

時期之工作方針及步驟，均由第三次委員會決定。預計於二十五年內該會即可完成第一第二時期之工作，最低限度第一時期工作，當可告竣。一切詳情，俟編訂二十五年工作概述時，再行編入。

## 八 辦理公路育才情形

### 1. 合辦汽車機務人員訓練所

本會鑒於公路事業突飛孟晉，苦乏多數專門人才，以供各省市公路機關調用。故在積極辦理各種交通事業之時，仍一面撥款作儲才之準備。特與經委會合辦汽車機務人員訓練所，二十四年一月二十一二十二兩日同時於京滬鎮杭皖閩六地同時招收高級中學或同等學校之畢業生。計錄取正取生四十名，各省市保送免考生十一名，旁聽生十三名共六十四名。二月十六日開學授課，第一期學程，計學術講授四個月，各種實習四個月，參觀考察一個月，共九個月畢業，並無寒暑假。迨二十四年十一月，第一期畢業生已照章分別介紹前赴各公路機關服務，各生對於所派職務，均能



勝任愉快。本會又以各省市公路營業逐漸推廣，除需用多數機務人員外，尙缺乏相當車務會計人員。故續辦第二期招生時，共招機務及車務會計兩班。計機務班四十名，車務會計班二十名，另由五省市及閩贛兩省各保送每班一名，共七十四名。在京杭滬皖贛閩六地于二十四年八月九十九兩日同時招考，已于九月十四日開學授課。計機務班授課六個月，實習五個月，參觀一個月，共時一年；車務會計班授課五個月，實習三個月，參觀一個月，共時九個月。所有該所第一期開辦費及經常費，係由全國經濟委員會擔任一萬元（原撥二萬元另將其中一萬元津貼交大八千元及西北車務訓練所二千元），五省市分担一萬元，本會擔任一萬元，福建省分担一千元，合計三萬一千元。第二期經費，爲本會撥款一萬元，公路處撥款八千元，閩贛兩省各撥一千元，共約兩萬元。又第二期學生分赴各省市公路機關實習時，另訂有見習辦法。即作爲各該機關之見習生，由該所及各該機關分別津貼，見習期滿後，視成績如何，甄別錄用。

## 2. 協辦交通大學汽車機械工程學系

合辦汽車機務人員訓練所，原爲造就普通機務人員，爲各公路機關普遍儲才之預備，本會更擬培植高級機務人員，供公路機務方面，設計製造修理之需。惟辦理高級機務訓練班，一切設備教學及招生事宜，頗難臻于完善。如改託著名大學代爲辦理，似覺省費易舉。乃與交通大學商定自二十三年秋季起，在該校機械工程學院，加開汽車機械工程學系。即於經委會原貼本會訓練所經費二萬元內，劃出八千元，一次補助該校充開辦時設備之用。其經常費用，歸該校自行籌措。但於二十四年秋季，本會復徇該校之請，補助汽車機械工程學系經常費一千元。

### 3. 舉辦京市汽車駕駛人訓練班

再次本會擬訓練現有汽車駕駛人，俾熟悉公路交通規章，機械構造，及駕駛技術，以期減少行車肇事，注意公衆安全，曾先就京市籌設汽車駕駛人訓練班。于二十三年四月十一日起，除星期例假不計外，每日下午七時至九時，假南京市政府大禮堂，爲訓練地點。計當時京市共約有汽車駕駛人二千五百名，預定每日召集一百名受訓，召集程序，以原領駕駛執照爲準。凡自第一號至第一百號以內者，列在第一天

，第一百零一號至第二百號以內者，列在第二日，以下照此類推。預期一個月內，全市汽車執業駕駛人，均可普遍受訓。經費共支二百三十元，由會撥用。其詳細辦法則由京工務局會同有關係各機關辦理。將來擬推行于各省市，隨時舉辦短期訓練班，俾執業駕駛人俱得受嚴格之訓練，于公路交通安全，裨益匪淺。

## 九、舉辦公路交通安全運動情形

### 1. 組織公路交通安全設計委員會

自汽車通行以來，以其行駛迅速，時肇禍端。避免之道：一方面固須有嚴密之交通管理規章，使用路者遵循一定之紀律；一方面並應施行車輛之檢驗，與駕駛人之考試，以及改良道路之構造，佈置行車之設備，同時訓練民衆使對於公路交通，具有常識。如此分途並進，庶可減少危險，易策安全。本會因議定公路交通安全大綱，規定以互通捐解會款內，指撥十分之一，駕駛人統一執照解會經費，及經委會與各省市政府補助之款項，爲安全事業經費，計經提存安全事業基金一萬五千元。並推

定經委會公路衛生兩處，暨京市府，首都警察廳各派代表，共同組織公路交通安全設計委員會，附設會內。於二十三年二月五日成立，截至二十四年底止，先後共舉行常會十次，議決要案四十二件，均經分別照辦。該會更加入美國安全協會，隨時取得聯絡。並就本會議定之安全運動大綱，視其性質，分爲（1）五省市一致舉辦者，（2）先就京市試辦者，（3）陸續舉辦者三種。茲將業經舉辦及正在進行中各事，列舉如下。

- （一）製發五省市汽車駕駛人統一執照
- （二）統一五省市汽車駕駛人考驗方法
- （三）舉辦南京市汽車駕駛人訓練班
- （四）舉辦五省市各公路急救訓練巡迴演講
- （五）編具行路安全常識材料送新生活運動促進會採用
- （六）編印行路常識掛圖及汽車肇禍急救法掛圖
- （七）督促各公路限期完成交通標誌並補助經費

(八)設置公路救濟服務車並補助京滬杭三路救濟事務經費

(九)購置公路救護車

(十)製發簡便急救藥箱

(十一)編印公路旅行指南

(十二)編印交通安全方面各種須知

(十三)製印各公路廁所圖案並補助各省市建築廁所經費

(十四)接洽各公路特約醫院

(十五)訂定交通安全獎章發給辦法

(十六)提倡營業汽車投保第三險者辦法

(十七)督促並補助各公路設置電話

(十八)舉辦公路交通安全運動會

以上爲已舉辦者

(一)督促各公路添設急救服務站加油站

(二)派員赴各地民衆教育館及小學校巡迴演講

(三)重新攝製公路交通安全影片

(四)重編中英文對照公路旅行指南

(五)編訂交通安全問題專冊

(六)派員赴各公路實地視察行車安全設備

(七)擴大公路交通安全運動宣傳

以上爲正在進行中者

## 2. 第一次公路交通安全運動會

本會籌議於五省市重要區域路段舉行安全運動宣傳，藉以喚起民衆注意，期收事半功倍之效。第一次會在南京舉行，並邀京市有關機關，各派代表組織籌備會。共集會八次，議決要案六十餘件，籌備三閱月，已於二十四年十月十日起，至十月十三日止，分在南京各地舉行。陳列展覽處係假夫子廟市立圖書館公開展覽，共分六部，將模型圖表及實物等分類陳列。每日參觀人數，平均逾萬，星期假日，尤恐倍之

。按日均在場散送文字宣傳品，計有公路交通安全須知、公路衛生須知、區鄉鎮長交通安全須知，汽車駕駛人須知，人力車夫交通安全須知等。又圖畫如交通標誌縮圖與旅行指南圖亦在場分贈及代售。並於開會前，另將本會編印之市內道路交通常識，函轉京市社會局分發京市各中小學作爲教材之用。其圖畫標語及搪瓷牌標語，亦先期轉由首都警察廳代爲張貼全市通衢，喚起民衆注意，增加安全知識。更自十月十日起至十三日止，均隨中央日報附印特刊，載有安全論文常識，及各種統計圖表。此外並假中央廣播電台及南京廣播電台由經委會公路衛生實驗兩處，京市府，京市社會局，中宣會，市黨部，警察廳，及本會八機關，派員播音演講。復同時于民衆教育館，公共體育場及下關中央大戲院日夜放映安全電影，作普遍之宣傳，每場均告座滿，而夜間在公共體育場放映時，參觀民衆，尤爲擁擠。以上各節，務使於文字圖畫實物及演講電影各方面，將公路交通安全意義，作普遍之宣傳，灌注于一般民衆，知所警惕。本會祇支經費三千九百四十七元五角六分，而大部用費均係訂製模型，圖表，實物，電影片之開支，嗣後移往各省市舉辦時，此項購置費，自

可省免。

### 3. 第二次公路交通安全運動會

二十四年十二月十八日至二十日本會假南昌舉行第二次公路交通安全運動會。在豫章公園中山紀念堂陳列展覽，展覽品除將第一次會所陳列者全部移贛外，並加入江西公路處各項展覽品。三日內參觀人數，平均每日總在萬人之譜。並假南昌勵志公社及樂羣電影院，日夜放映安全電影，觀者亦衆。同時由贛建廳派員假南昌廣播電台，播音演講公路交通安全常識。而贛垣各中小學，亦由會供給安全演講教材，俾各校教員隨時訓導學生，明瞭安全意義，以期家喻戶曉。同時本會並在場散送各種文字及圖畫宣傳品。至圖畫標語，及搪瓷牌標語，亦轉由贛省會公安局先期貼遍各街衢，藉作普遍之宣傳。此次會用費，本會原預算八百元，祇支用六百餘元，尙未超過預算。將來擬輪流在各互通省市重要地區舉辦後，再分赴各縣鎮鄉舉行。以期深入窮鄉僻壤，爲肇事事先之預防，使安全知識，廣佈民間，民衆獲享公路交通之益，而避免汽車肇事之害，是則本會提倡安全運動之微意也。



## 十 辦理公路廣告業務情形

各省市公路廣告向多未舉辦，間有沿公路兩旁豎置木牌，或在路旁建築物上圖繪廣告者。形式龐雜，內容亦多未加審查，致呈紛亂現象。本會爲統一公路廣告圖式標準及發展廣告業務起見，擬自二十五年起承辦各省市公路沿線及站內外廣告（暫不包括車身內外，因車輛有屬於商辦公司者），先從蘇浙兩省著手試辦。計江蘇省部份共租一千元，浙江省部份共租三千元，兩省共約租四千元。此項租金一部份交由蘇浙兩省公路機關收存，一部份作本會管理費用。廣告招登範圍，祇限於兩省公路沿線及站內外，所有京滬兩市區及兩省之市縣城廂與鐵路地段，均未包括在內。又招徠廣告性質，務求適合新生活之精神，並參酌國有鐵路招登廣告辦法爲準則。

## 十一 辦理提倡研究事項情形

近來公路工程設備及交通管理等專門學術，無不日新月異，世界交通問題，亦日趨

嚴重，本會任務，因之日益加重，倘無完密之組織，無以適應目前之需要，而副各方之責望。各國公共事業機關或各種技術組合，無不附設研究部份爲其補助，庶幾一切新興事務，得以隨時研究，用能因應咸宜，與時俱進。本此意旨，特由會組織各種委員會，負責研究各種專門學術及事業，並完成特殊任務。本會既無須龐大之經常組織，復可收集思廣益之效。又以國人發明或自製交通用具，價廉耐用，間有在舶來品之上，亟宜力予提倡採用，以資鼓勵，藉謀國貨振興，漸達於自給自足地步。年來頗曾注意及此，茲先述各種研究事項於後。

### 1. 組織煤氣車試驗委員會

頻年汽油進口，漏卮實屬驚人，經委會建設方針，有「中國汽油未開發以前應採用其他代用方法」之規定。現本國所製造之木炭代油爐能否應此需要，亟應從詳研究，俾便採用。本會就各委員及專門委員所擬進行方針，延聘專家七人組織煤氣車試驗委員會，撥款一萬元，著手進行。該會即於二十四年十月舉行委員會一次，通過試驗煤氣車進行方案，預定共開委員會八次。第一次會擬定方案及第一年經費預算

· 調查各地木炭產量，及徵詢各國製造廠家說明書價格等，本會均一一照辦。期於該會將來舉行第二次委員會時，可就本會已徵得之各家煤氣車構造產點，加以比較，選定採購。該會并將比較試驗程序分爲四部，如測繪製圖，室內測驗，車上駛用，編製統計等。其室內試驗一項，于進行之先，由研究員及主任委員擬具各項測驗方法程序，紀錄表格，提出第四次委員會決定實行。而車上駛用試驗，亦先擬具辦法及紀錄表格，提出第四次委員會決定，並先行訓練駕駛保養人員，以求試驗結果之準確。次則研究自造之進行，該會亦分爲四步：即設計製造，初步試驗，分發試用及編製報告。設計製造係就前項所得之經驗紀錄，爲設計之根據，詳加計算，測繪各式構造草圖，提第五次委員會決定製造。至初步試驗，係照室內測驗及車上駛用方法，觀其是否與預定計算相符，以便逐漸改良。然後將試驗所得紀錄，提第六次委員會，擇定最佳者，照製若干只，派員攜赴各處試用。試用後將所得紀錄提第七次委員會研究改善。如最後認爲工作完竣，就各項經過編製報告書提第八次委員會通過，報告本會。該委員會任務，予以完成。

## 2. 辦理棉籽油之研究

全國經濟委員會以壓燃引擎發明以來，其所用之柴油，於體性化性方面，與植物油性質極近。曾擬以植物油充壓燃引擎為目的，將豆油及棉籽油分別試驗。豆油已經成功，棉籽油尙待研究。本會鑒於我國產棉居世界第三位，所產棉籽，為量極大。若能榨籽取油，以作壓燃引擎燃料，則一方減低柴油之進口，一方增進棉農之收入，有益國計民生，決非淺鮮。故由會撥款五千元，並將經委會借款一萬元內，移撥六千元，共一萬一千元，作購置機器，研究棉籽油提煉之經費。即延聘專家數人會同本會委員一人，計共七人，合組棉籽油研究委員會。自二十四年五月迄今，共開委員會三次，議決要案二十件，均由經委會公路處及本會分別辦理。該委員會合作機關，為經委會公路處，中央大學工學院，實業部工業試驗所，及江南汽車公司等。研究範圍，共分三部：第一部為黏度試驗及壓燃性質，由中大工學院主持辦理；第二部為提油試驗，由工業試驗所主辦；第三部為駛車試驗，由江南公司主持。所有一切試驗儀器及藥品，除儘量利用中大及工業試驗所現有者外，其必需添購之儀

器藥品與試驗原料，概在上述會撥經費內撥充。添購之儀器藥品，即可到達，現初步試驗，已預測有成功可能。將來全部試驗結果，自必有圓滿之希望。

### 3. 腳踏車之提倡

本會以腳踏車經濟便捷，適合國情，堪資提倡。曾請各省市對於車主所在地登記繳捐之車輛，概可通行其他省市，不另繳通行費及互通捐。並維持原有捐額，不再增加，以利腳踏車之通行。復調查國內各省市腳踏車捐徵捐情形，及各製造經售廠家營業設備狀況，為逐漸劃一腳踏車捐捐率之準備。更商由腳踏車同業公會轉知各車行廣設批發所，推銷于內地各鄉村市鎮，減低腳踏車售價，實行信用付款辦法。又請經委會轉函教育部及訓練總監部，通令全國各中等以上學校與童子軍及陸軍，均注重腳踏車之練習，藉以發揚體育。並函請全國各地體育團體，務于每年春秋冬三季，舉行腳踏車比賽若干次，喚起民衆之興趣。此外于交通規章方面，訂有腳踏車通行公路暫行辦法。俾腳踏車一次繳捐後，即可通行其他省市，不另納通行費，及互通捐，得有法律上之保護。餘如聯合經委會實業部籌辦國立腳踏車製造廠，為根

本自給之計畫，以限于款項，尙在籌議之中。

#### 4. 其他提倡事項

國貨年來頗有進步，尤以公路交通有關器具之出品，特多適合實用。本會爲獎勵國產，減少舶來品之輸入，藉以發展國內工商實業，減輕入超起見，對於國人自造各種公路交通用品，無不力事提倡。如雙錢牌汽車輪胎，青島金盛汽車弓子及仲明中華等廠木炭汽車，試驗成績，均尙合格，概予分函各省市公路機關採用，以示鼓勵而資推廣。並於本會舉辦第一次及第二次公路交通安全運動會時，特令各種國產交通安全器具廠家，加入陳列展覽，代爲宣傳，藉示積極提倡之意。

## 十二 三年來收支款項情形

### 1. 收付款項辦法

本會既依據互通汽車暫行章程之規定，組織成立。隨之而有附加車捐之徵收，即按照原車捐額普遍附加互通汽車捐稅百分之十。其所附加之車捐，自二十四年一月起

，由各省市保留百分之十，其餘百分之九十解交全國經濟委員會及五省市共同組織之機關——本會——，爲五省市公共之用（二十二年一月至二十三年十二月祇解交本會百分之七十五）。又本會于二十三年四月一日起，新發五省市汽車駕駛人統一執照，無論普通及執業執照，一律收費八元。由各省市保存五元，其餘三元，按期解交本會。此外本會尚有版稅，廣告租金，及利息等雜項收入。同時本會有經常事業費之支出，及各省市補助款之撥付。所有收付款項，均照本會所訂解款付款辦法之規定辦理，統由各地中央銀行代爲收付。凡各省市經徵車捐及收到駕駛人執照費之本會應攤款項，由各省市經徵機關，填具三聯解款書，截留存根一聯，以其餘報告通知二聯，連同現金掃解各該省市之中央銀行核收。中央銀行收到各該省市解款時，即填給收據，並掣存解款通知一聯，將其餘報告一聯，加蓋收訖圖記，備送本會查核。又凡在本會支付經費，均由請款機關造具預算書，送經本會常會通過後，由常務委員填發兩聯付款書，截留存根一聯，以其餘通知一聯，交付款之中央銀行，並簽發支票，交請款機關。由請款機關填具兩聯領款書，截留存根一聯，以其餘收據

一聯，換取支票，持向該中央銀行具領。而中央銀行付款時，須以本會所簽支票與付款通知核對相符，方得照付。其三聯解款書，兩聯付款單，兩聯領款書及兩聯解款收據各種式樣，統由本會製發各省市收付機關及中央銀行應用。至於本會收付款項之賬冊單據，由常務委員隨時送會計專員審查無訛，於本會每次常會時送請復審，並經常會指定委員數人審查准銷。且自二十二年一月本會成立時起迄廿三年十二月底止，歷將兩年間收付款項之賬冊單據，印成會計專冊第一集，分送各省市府查考。其二十四年全年份收付款項之賬冊單據，已由會着手編訂會計專冊第二集，即將印就分發。基于上述各點，其有關本會收支各款，均照原定單據及證明文件，已足鈎稽，而辦事處經費，亦已先經主管核定，并取得有正式單據，方得開支。故本會各項收付手續，誠有如會計專員報告所云：「手續既屬完密，差誤亦不易發生」也。

## 2. 汽車附捐及執照費之增進

本會自二十二年一月起，經收互通汽車附捐，及自二十三年四月起，應收汽車駕駛人執照費，截至二十四年底止，計實收各省市附捐十六萬八千九百三十八元八角五



# 蘇浙皖京滬五省市交通委員會 歷年執照費及附捐收入統計番表

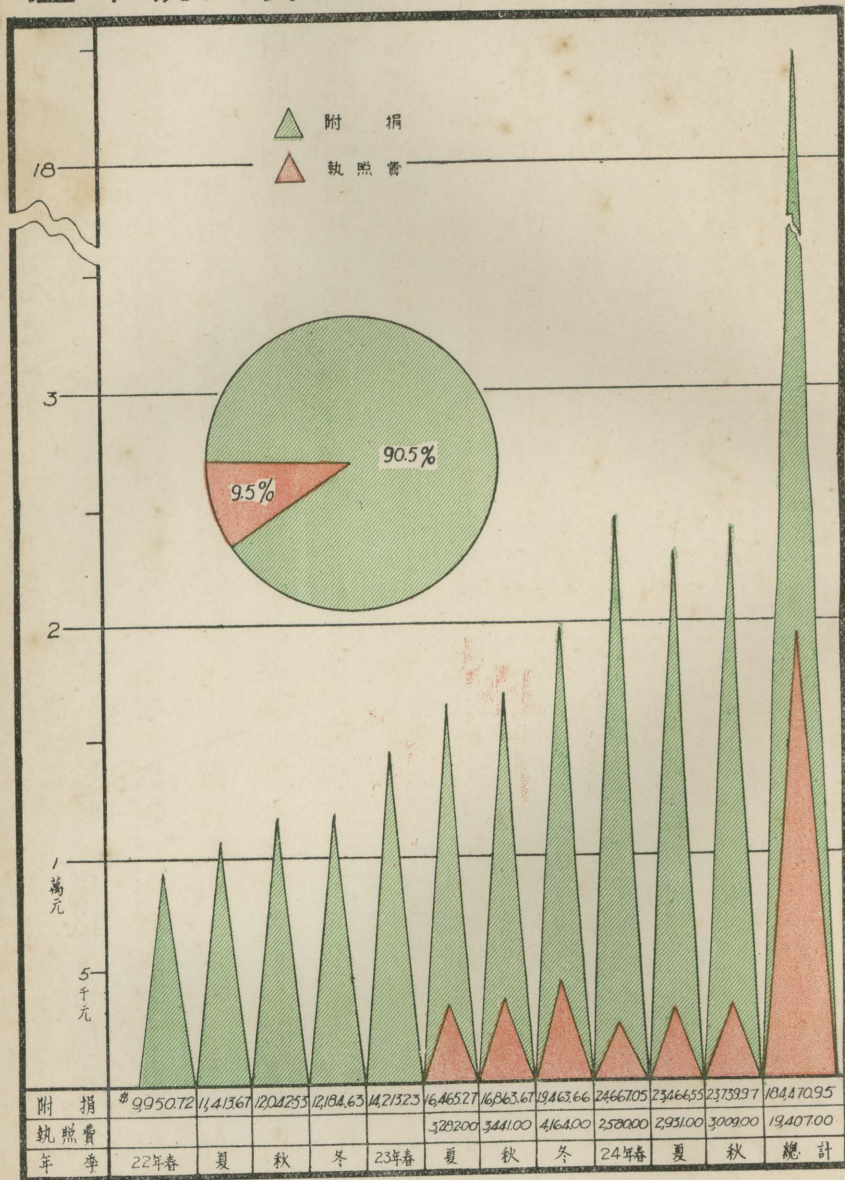

# 蘇浙皖京滬五省市交通委員會 歷年執照費及附捐收入統計圖表

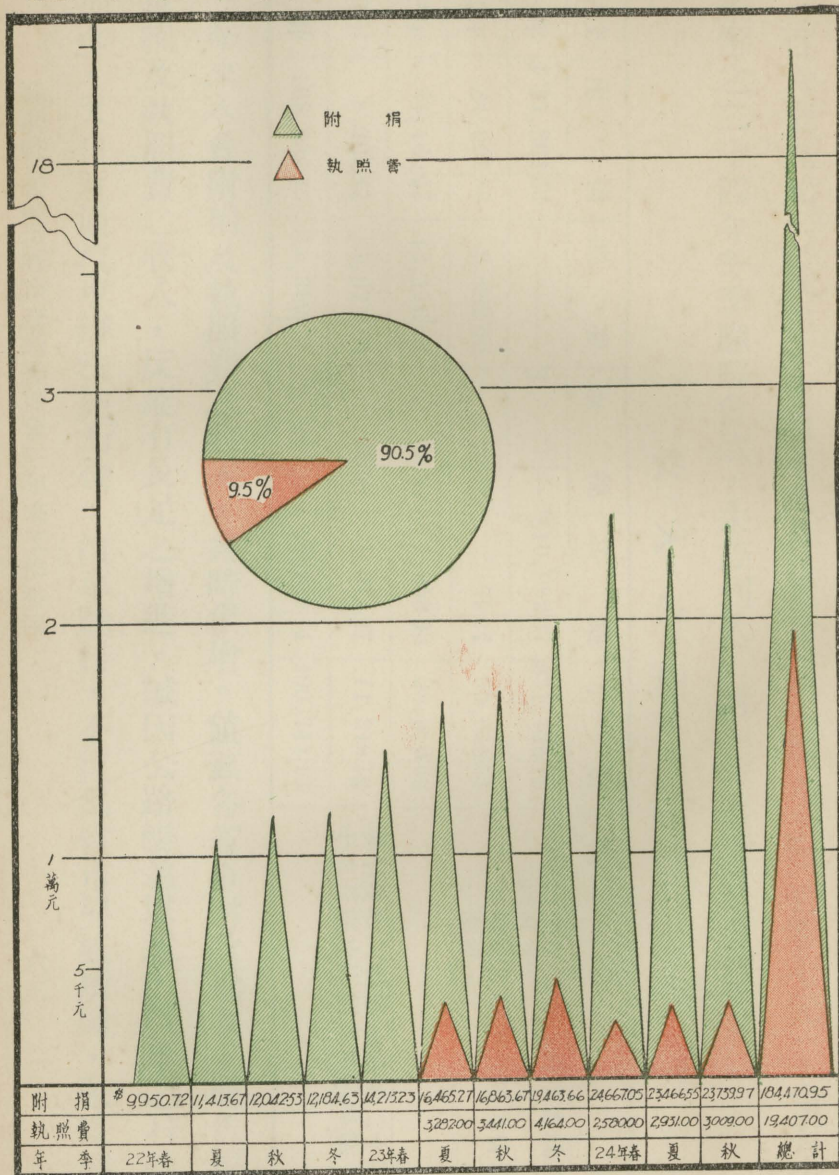

分，(但截至二十四年九月底止應收十八萬四千四百七十元九角五分)。執照費一萬八千三百六十九元，(截至二十四年九月底止應收一萬九千四百零七元)。尚有少數省市未解之二十四年冬季應解會款，未經列入，附一覽表統計表如下。

### 收入之部

會計年度	附	捐	照	費	散	稅	其	他	小	計	備	註
二十一年	\$ 21,364	39	\$ —	—	\$ —	—	\$ 10,082	37	\$ 31,446	76	(1)自二十二年一月本會成立日起計。	
二十二年	54,905	66	3,282	00	76	08	79	27	59,055	01	(2)其他收入項下有經委會借收	
二十三年	84,460	93	13,116	00	85	38	1,258	33	98,950	64		
二十四年	8,207	37	1,971	0	62	58	1,077	27	11,318	72	本年收入結數係截至二十四年十二月底止以實收為限轉賬未列	
總計	168,933	85	18,369	0	224	14	13,209	24	200,741	13		

是知三年來本會附捐及執照費之收入，與時俱增。值茲各省市財政稅收，均告短絀，獨車捐及執照費之收入，反能有長足之增進。誠因公路暢通以還，汽車之行駛，逐漸加多，又自互通汽車辦法施行後，汽車駛行，不復為省市界域所圍，祇按時繳

納一次附加捐，即可通行各省市境內，不再繳通行費及養路費等，商運旅行，良感便利。且以各公路開放，汽車瞬息千里，故租界內之車輛，均先後加納滬市車捐，得通行各公路之便。致本會成立，甫及三年，各省市車捐收入，直超過從前一倍以上，並以自用汽車附捐之增進較營業汽車爲尤速（如圖）。而車捐捐率悉未增加。又執照費收入祇於請領新執照時，一次繳納，其換領補領均未計入上項收費之內，然截至二十四年十月底止，爲時祇一年半，合計發出新舊普通及執業執照，共二萬二千八百二十一張。足證現在各省市登記繳捐之汽車，自附稅增收及駕駛執照數兩方面推測，較之二十二年春本會初成立時，不啻增加逾倍。此實藉統計數字明白表示，無待舉行車輛調查耳。

### 3. 事業費與經常費之比較

本會辦事處經常費支付情形，係自二十二年一月份起，月支經常費二百元，九月份起，改支三百六十元，迄二十三年九月份後，乃改支四百八十元，迨二十四年一月起，因事務日繁，始增爲月支七百八十元，以迄於今。至本會事業費歷年支出，截

# 蘇浙皖京滬五省市交通委員會

## 歷年自用汽車及營業汽車附捐收入比較表

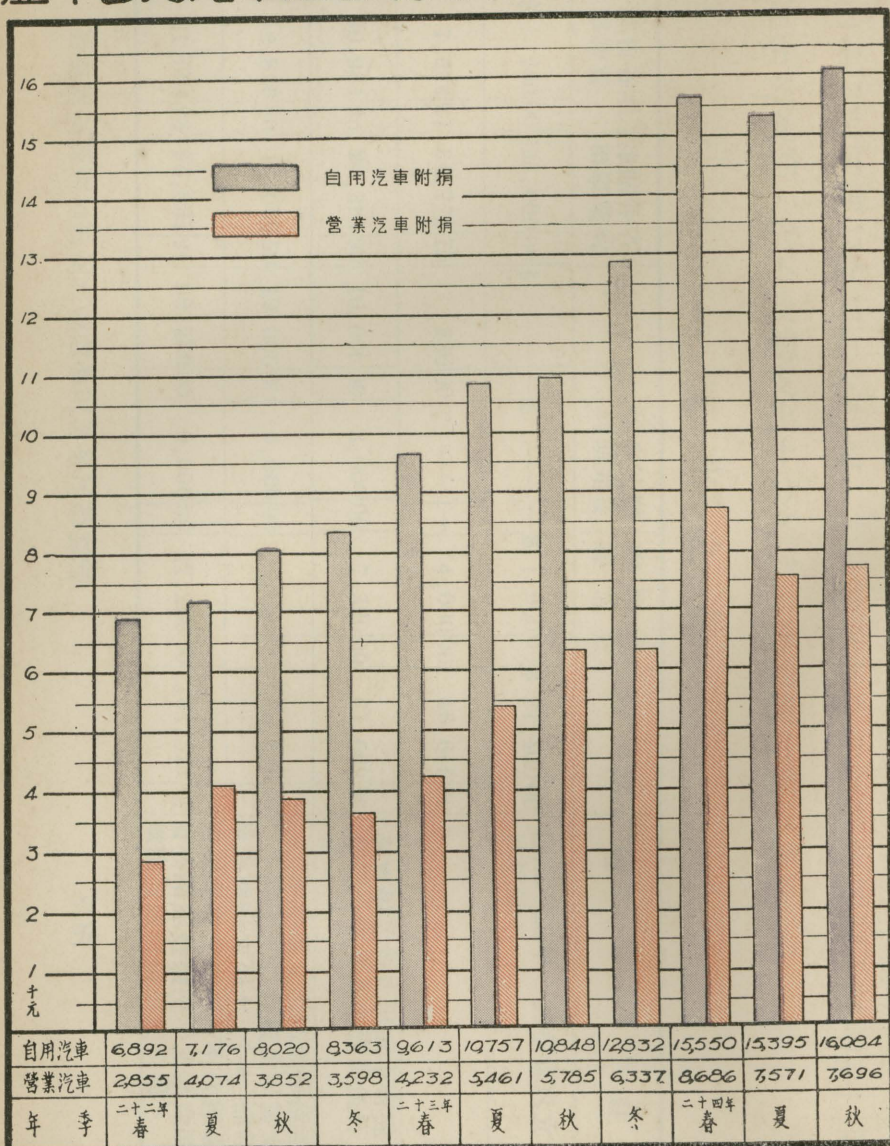

至二十四年底止，實支十六萬七千一百二十一元四角七分。已佔本會總支出十八萬四千三百二十一元四角七分之百分之九十一，而本會經常費總計約支一萬七千二百元，祇佔百分之九強，尙不及總支出十分之一，分列統計圖表如下。

### 支 出 之 部

會計年度	本會各項 事業費	津貼各省 市事業費	育 才 費	棉籽油料 研究費	燃 料 費	辦 事 費	處 常 費	小 計	備 註
二十一年	\$ 200 00	\$26, 000 00	\$ —	\$ —	\$ 1, 200 00	\$ 27, 400 00	\$ 27, 400 00	自二十二年一月本會成立日起計。	
二十二年	7, 636 07	24, 779 75	230 00	—	—	4, 000 00	46, 645 82		
二十三年	20, 961 36	20, 387 99	10, 000 00	3, 600 00	7, 320 00	7, 320 00	61, 669 35	本會專業費支出項下有提存安全專業基金壹萬伍仟元。	
二十四年	12, 856 86	13, 069 50	12, 000 00	6, 000 00	4, 680 00	4, 680 00	48, 606 30	(1) 本年度支出結數係截至二十四年十二月底止以實支爲限轉帳未列。(2) 棉籽油研究費支出項下有代經委會公路處撥陸千元係商准就應還該會借款內拉撥。	
總 計	41, 654 23	94, 237 24	22, 230 00	9, 000 00	17, 200 00	184, 321 47			

如上表所述，本會事業費實有與年俱增之趨勢，雖經常費不無稍有增加，而增進程度，究不如事業費增進之速。誠因本會亟欲於各種公路交通事業方面，積極辦理，冀以少數之人力財力，收較多之效果。故在歷屆會計年度預算上，事業費之支出，總佔十分之九以上。願以有限之經費，謀永久之事功，收效固難期其遠者大者，而先就其近者小者着手試辦，祇求得普遍之效果，便利商旅，稍盡公路交通之功能。即懸此鵠的循序漸進，仍有待於繼續不斷之努力也。

### 十三 閩贛加入互通範圍後情形

本會原以蘇浙皖京滬五省市政府及全國經濟委員會各派代表一人組織成立。嗣以聯絡公路逐漸推廣，閩贛兩省公路與蘇浙皖三省公路已能互通。故閩省於二十三年九月，贛省于二十四年五月，先後加入互通範圍，並各派代表出席本會歷次常會。惟閩省暫以閩北各路先行劃入互通範圍。凡領有五省市汽車牌號之自備車輛，往來閩北各路，均不徵收通行費。其閩北之自用車輛，悉照五省市辦法，加徵互通捐十分

# 蘇浙皖京滬五省市交通委員會 歷年經常費與事業費統計圖表

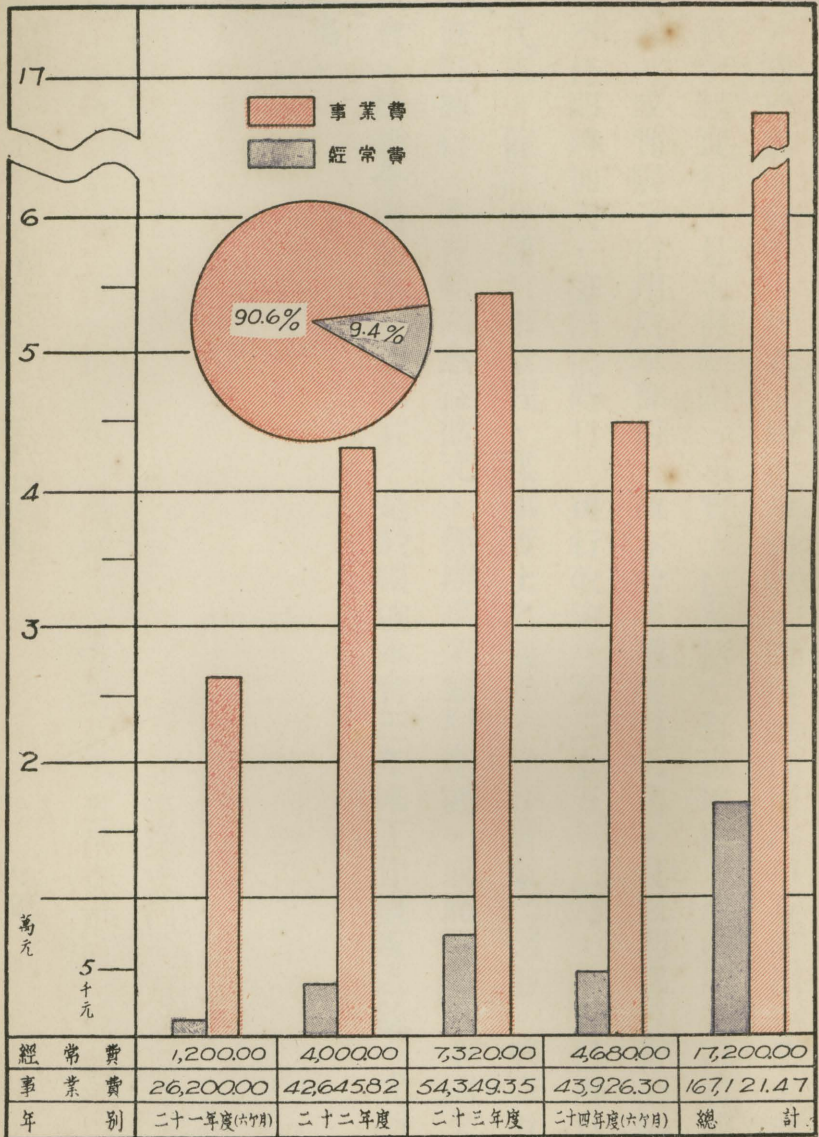



之一，其餘一切均照章辦理。又江西省加入本會後，所有該省現行規章除有關營業汽車部份外，關於與本會不一致者，均逐步修改。而徵解自用汽車互通捐一節，亦自二十四年秋季起實行。是本會範圍，事實上已包括七省市地區，徒因閩贛兩省或爲局部之加入，或暫限于自用汽車部份，故本會名稱現暫仍舊。復以湘鄂等省公路次第完成，不日即將加入，擬稍俟時日，再行改定。又二十五年二月，本會已擬召集互通省市代表，修訂互通汽車章程，謀事實上之適應，俾合實際之需要。將來互通汽車章程修訂施行，本會範圍愈益擴充，經辦事業愈形進展，或將改名爲全國公路交通委員會，統籌全國公路交通事宜。是於縷述本會三年來工作概況之餘，尤所欣望不置者也。



第九次常會會議紀錄

# 蘇浙皖京滬五省市交通委員會第九次常會會議紀錄

## 目錄

會議紀要.....一—三

甲 報告事項.....一—五八

子 常務委員趙祖康報告.....一—三六

一 關於本屆會議與會人員事項.....一—二

二 關於本會人事事項.....二

三 關於內政部派員參加本會每屆常會事項.....二—三

附 公函一件

四 各機關辦理第八次常會議決各案經過情形總表.....三—八

五 辦理試車牌照發給辦法一案經過情形.....九

六 續印汽車駕駛人統一執照分配情形.....九—一〇

附 蘇浙皖京滬五省市汽車駕駛人統一執照分配一覽表

七 辦理運輸測量結果報告.....一一—一二

蘇浙皖京滬五省市交通委員會第九次常會會議紀錄

目錄

附 蘇浙皖京滬五省市互通公路運輸測量辦理情形一覽表

蘇浙皖京滬五省市互通公路運輸情形示意圖

蘇浙皖京滬五省市互通公路運輸測量結果分析計算表

八 關於款項帳務辦理情形(第八次報告)……………一三一—一七

九 合辦汽車機務人員訓練所辦理經過情形……………一八一—三五

附 汽車機務人員訓練所章程……………一九—二一

汽車機務人員訓練所招生簡章……………二一—二四

汽車機務人員訓練所開辦費支付預算書……………二四—二九

汽車機務人員訓練所經常費支付預算書……………二九—三四

汽車機務人員訓練所保送學生辦法……………三四—三五

汽車機務人員訓練所招收旁聽生簡章……………三五—三六

丑 江蘇省委員沈寶璋報告……………三六—三七

一 辦理第八次常會議決案經過情形……………三七

二 蘇省二十三年九月至十二月徵解五省市互通汽車捐情形……………三七

三 閔行輪渡二十三年七月至十二月徵收汽車過渡費情形……………三七

寅 浙江省委員曹壽昌報告……………三八—三九

一 辦理第八次常會議決案經過情形……………三八

二 浙省辦理徵解互通汽車捐情形……………三八

三 浙省二十三年十月至十二月填發汽車駕駛人統一執照情形……………三九

卯 安徽省委員任勗乾報告……………三九—四〇

一 辦理第八次常會議決案經過情形……………三九

二 皖省二十三年十月至十二月征解互通汽車捐情形……………三九

三 皖省二十三年十月至十二月征解統一執照費情形……………三九

四 附帶報告……………四〇

辰 南京市委員嚴宏濫報告……………四〇—四一

一 設立公路汽車站公共廁所經過情形……………四〇

二 施釘鐵鉛標安全綫情形……………四〇

三 施劃白色水泥安全綫情形……………四一

巳 上海市委員張登義報告……………四一—四二

一 第八次常會第六案已照辦……………四一

二 第八次常會第八案尙有意見陳述提請重行核議	四一
午 公路交通安全設計委員會報告(第六次常會)	四二—四四
附 交叉路口行人安全帶及指路標誌計劃圖	
未 汽車機務人員訓練所報告	四五—五六
一 教務方面	四五
二 招生方面	四六—四八
三 總務方面	四八—五六
申 會計專員丁宇學報告	五六
酉 全國經濟委員會衛生實驗處報告	五六—五八
一 關於接洽辦理特約醫院事項	五六
二 關於代製救急藥箱事項	五七
三 關於公路衛生組工作時期事項	五七
乙 討論事項	五九—九二
一 擬請續議公路交通管理條例案	五九
二 爲內政部召集都市交通警察專員會議紀錄內所載各案內容與本會工作發生密切關係究應	

如何辦理提請討論案.....五九

三 擬請續議劃一五省市汽車收捐方法案.....五九—六〇

四 跨越省市長途汽車納捐辦法擬請重行規定以利實施案.....六一

五 爲擬就汽車證明書及保管書格式提請公決案.....六一

六 准曹委員壽昌及許專門委員行成擬具公路植樹保護及獎懲統一辦法草案到會提請公決案.....六二

七 爲擬就公路交通安全獎章發給辦法草案提請公決案.....六三

八 爲擬定本會會徽及安全盾圖案提請公決案.....六三

九 爲重擬汽車肇事報告單提請公決案.....六四

十 公路應設置警隊以利行旅安全案.....六五

十一 擬請修正試車特許互通證式樣案.....六五

十二 請速頒佈長途汽車代運郵件暫行規則以便遵行案.....六六

十三 准蘇建廳送到蘇省公路管理處運貨附則到會提請審核案.....六六

十四 爲腳踏車經濟便捷適合國情賤資提倡擬請各省市對於此種車輛免收或酌減車捐而利推行提請公決案.....六七

十五 擬請撥款研究以植物油作壓燃引擎燃料案.....六八



- 十六 進口汽油每年價款以千萬計幾全屬汽車消耗現本國製造之木炭代油爐能否代用請交專門委員研究並將研究結果通知各省市採擇案……………七七〇
- 十七 為請續議本會救濟服務車究應如何處理案……………七一
- 十八 為京杭路蘇段大修橋梁費及養路經常費擬定籌款計劃案……………七二—七三
- 十九 擬請補助京閩滬桂兩幹綫浙江省通車各路段設置交通標誌經費案……………七四
- 二〇 請續議滬杭公路乍閘間護欄工程經費應如何津貼案……………七五
- 二一 為救護車或救火車通過閘行輪渡時擬請免收渡資案……………七六
- 二二 江南鐵路公司當塗鐵橋通行汽車徵收通行費前准該公司函稱每通行汽車一輛徵收通行費一元等語可否請會派員與該公司接洽免收通行費由會酌給津貼請討論案……………七七
- 二三 據京蘇路西段長途汽車公司呈述該段養路津貼過少公司所負之養路責任力有難勝懇請恢復徵收通行費辦法以資挹注可否參照第八次常會第二十三案決議酌予增加津貼之處提請討論案……………七七
- 二四 為准經委會秘書處函轉知杭州市營業汽車請願團呈請撤銷浙江省公路局限制營業汽車行駛杭徽杭建兩路辦法請研究見復并抄送關於上項事件與浙建廳往來函稿到會提請討論案……………七八

二五 爲准經委會公路處函爲據無錫汽車同業公會呈請取締長途汽車公司橫徵苛壓並乞安定

保障辦法等情檢送原呈囑即提會討論等由相應抄同原呈提請討論案……………七九

二六 准經委會轉到南京市汽車行業同業公會呈文一件提請討論案……………八〇

二七 請續議安全運動事業經費總預算案……………八〇

二八 分編二十三年一月至六月分本會半年收入暨支出計算書等件各一份提請審核案……………八一—八二

二九 本會辦事處經常費二十三年九月至十二月四個月月份支出計算書暨二十四年一月份至六月

份預算書提請審核案……………八三

三〇 檢具本會支出專款單據列表併請審核案……………八四—八五

三一 請決定下屆會議日期及地點案……………八六

### 臨時提案

一 據杭瓶湖雙兩長途汽車公司呈述京杭國道杭彭段免收通行費後專營業務損失頗鉅懇請

提會修正原議決案以資補救等情究應如何辦理提請公決案……………八六

二 請迅議定人力獸力等車輛通行公路統一管理規則以利交通案……………八七

三 請修正五省市公路汽車運貨通則第二十五條第三項條文及貨物分等表又載客通則第十八

條及第二十二條第二項條文案……………八八

四 軍事機關汽車駕駛人考領本會統一執照可否暫免收費請公決案……………八八

五 爲據中國搬場公司呈爲浙江公路局對於押運車輛員工指爲違章請求救濟案……………八九

六 據上海國貨工廠聯合會介紹中國製油廠新發明植物質國貨機器潤滑油請准提倡試用提請  
討論案……………八九

七 爲安徽省限制營業汽車常川行駛專營路線暫行辦法擬即公布施行提請討論案……………九〇

八 爲各省市有關公路交通法規其已公佈施行者擬請各檢送二十份過會以便函請經委會分函  
其他省市備查以後如有新頒法規亦請隨時照辦當否請公決案……………九一

附 件

附件九·一 (1) 徵收汽車車捐統一方案(附圖)……………一一二

(2) 江蘇省新擬各級汽車捐率表

(3) 浙江省新擬各級汽車捐率表

(4) 安徽省新擬各級汽車捐率表

附件九·二 汽車證明書及保管書樣本……………一三—一六

附件九·三 公路植樹保護及獎懲統一辦法草案……………三七—四二

附件九·四 公路交通安全獎章發給辦法……………四三—四四

附件九·五 蘇浙皖京滬五省市交通委員會會徽及安全盾圖案並說明

附件九·六 汽車肇事報告單格式

附件九·七 修正蘇浙皖京滬五省市試車特許互通證格式

附件九·八 浙江省限制營業汽車常川行駛省營公路暫行章程修正草案……………四五一四六

附件九·九 蘇浙皖京滬五省市交通委員會二十三年度公路交通安全衛生事業經費總預算書

附件九·十 安徽省限制營業汽車常川行駛專營路線暫行辦法修正草案……………四七一四八

## 附 錄

蘇浙皖京滬五省市交通委員會歷次會議情形一覽表

目

錄

# 蘇浙皖京滬五省市交通委員會第九次常會會議紀錄

地點 浙江省建設廳會議室

日期 二十四年一月三十一日上午九時至十二時下午二時至七時

二月一日上午九時至十二時下午二時至七時

同日 下午九時至十二時

出席委員 全國經濟委員會

趙祖康

江蘇省政府

沈寶璋

浙江省政府

曹壽昌

安徽省政府

任勗乾

南京市政府

嚴宏淮 何乃民代

上海市政府

張登義

專門委員 全國經濟委員會

許行成

南京市工務局

何乃民

列席代表 內政部

李松風

會議紀要

全國經濟委員會公路處

楊得任

全國經濟委員會衛生實驗處

吳光

首都警察廳

蕭佐漢

南京市財政局

季雲凌

上海市財政局

王向辰

中國全國道路建設協會

樊光

浙江省建設廳

葉家俊

浙江省建設廳

陳增植

浙江省公路管理局

朱耀庭

浙江省公路管理局

吳稚田

浙江省公路管理局

華世忠

杭州市政府

沈景初

杭州市政府

黎鄂

浙江省會公安局

鄭岩登

五省市交通委員會

劉敏功

主 席 曹壽昌 趙祖康

紀 錄 李靈芝 劉敏功

行禮如儀



會議紀要

# 甲 報告事項

## 子 常務委員趙祖康報告

### 一 關於本屆會議與會人員事項

1. 准南京市委員嚴宏濫函告派工務局公用股主任何乃民代表出席
2. 准福建省委員蕭國祥函告因工作緊張不能出席
3. 准專門委員譚伯英函告因業務蟬集不克分身不能列席
4. 准經委會秘書處轉知准內政部函告派警政司司長李松風代表列席
5. 准經委會公路處通知派技正兼交通科長許行成及技士楊得任代表列席
6. 准經委會衛生實驗處函告派技正吳光代表列席

7. 准經委會秘書處轉知准江蘇省政府函告關於車捐事宜交由沈委員寶璋代表討論准浙江省政府函告派杭州市政府財政科第一股主任黎鄂工務科科長沈景初杭州市公安局第二科幫辦科長鄭岩登浙江省建設廳第一科科長葉家俊浙江省公路管理局局長朱耀廷副局長吳稚田交通管理股主任華世忠等代表列席准安徽省政府函告派任委員昴乾代表討論統一車捐方案准南京市政府

函告派 財政局稅捐徵收處主任季雲凌代表列席准上海市政府函告派 財政局科長王向辰代表列席

8. 准首都警察廳函告派保安科職員蕭佐漢代表列席

9. 准中華全國道路建設協會函告派總幹事樊光代表列席

10 五省市交通委員會派專員劉敏功列席

## 二 關於本會人事事項

1. 本會辦事處以事務日繁添聘呂洪年爲試用辦事員已於二十三年十一月一日到差

2. 本會辦事處於二十四年一月二十三日添聘劉敏功爲本會專員

## 三 關於內政部派員參加本會每屆常會事項

上年十月三十日經委會秘書處函轉准內政部函以公路交通與都市交通關係密切應有聯絡之必要請於本會每屆開會時將開會日期及地址轉達以便派員參加等因來會除已照辦並分函各委員查照外相應抄錄原函提會報告

附錄經委會秘書處路字第七三三號公函一件

案准內政部二十三年十月二十二日警廿三發三零五號公函內開「查公路交通與都市交通雖有市內市外之不同然雙方頗有密切關係欲期交通安全順利實有取得聯絡之必要本部前召集都市交通警察專員會議時貴會曾派員參加共同商討茲聞貴會按期舉行交通會議本部亦擬隨時派員列席相應函請查照於每次開會前將日期及地

址見告以便派員參加并希見復」等由除函復外相應函請

查照於每次會議日期地點決定後函達本處以便轉請派員參加為荷此致

蘇浙皖京滬五省市交通委員會

秘書長秦汾

#### 四 各機關辦理第八次常會議決各案經過情形總表

案別	事由		機關		辦理情形		備攷
	事由	機關	辦理	情形	備攷		
第一案	經委會公路委員會議決有關交通各案應如何參照實施案	辦事處	分別參照辦理				
第二三 四案	關於閩省加入互通汽車範圍暨更改五省市交通委員會名稱並修正章程案	辦事處	已錄案函請經委會轉函福建省政府派定委員				
		經委會	已轉函福建省政府並准函復派建設廳技正蕭國祥為委員已函達照辦				
第六案	跨越省市長途汽車車捐	辦事處	已錄案函請經委會分函五省市政府轉飭辦理並另有報告				
		經委會	業經分函五省市政府查照辦理並錄函閩省府查照				第五案經議決追認

<p>案七第</p> <p>江南汽車公司懇請減免跨越省市季捐案</p>	<p>蘇省府</p> <p>浙省府</p>	<p>已轉飭遵辦</p> <p>擬請重行規定收捐辦法已另提案交本屆會議討論</p>	<p>案八第</p> <p>續議劃一五省市汽車收捐方法案</p>	<p>辦事處</p> <p>經委會</p> <p>蘇省府</p> <p>浙省府</p> <p>皖省府</p>	<p>已錄案函請經委會查核分轉五省市政府查照辦理</p> <p>業經分函五省市政府查照辦理並錄函閩省府查照</p> <p>除擬具各級捐率表交常委彙辦外暫不派員列席擬先購小磅秤正調查中</p> <p>各級捐率表已擬定送會磅秤正在購辦中</p> <p>各級捐率表已擬定送會並已訂購十公噸磅秤一台五公噸磅秤二台</p>	<p>案九第</p> <p>合辦汽車機務人員訓練所案</p>	<p>辦事處</p>	<p>另有專案報告</p>	<p>案一十第</p> <p>裝設公路路綫誌案</p>	<p>辦事處</p>	<p>已擬具計畫帶會報告現以天氣嚴寒工作不便一俟春暖即可進行</p>	<p>案十第</p> <p>規定公路兩旁植樹獎勵</p>	<p>辦事處</p>	<p>已分函經委會查核辦理並准曹委員暨許專門委員草擬統一辦法交本屆會議討論</p>	<p>第十案經議決通過備查</p>
-------------------------------------	-----------------------	---	----------------------------------	--	--	--------------------------------	------------	---------------	-----------------------------	------------	------------------------------------	------------------------------	------------	---	-------------------

第	案七十第	案六十第	案五十第	案三十第	案二
公路汽車運	案 路運輸測量 繼續辦理公	案 車行駛公路 備救濟服務	務車案 辦理救急服	行指南案 重編公路旅	及保護統一 辦法案
經委會	皖省府 浙省府 蘇省府	皖省府 浙省府	浙公路局	辦事處	經委會 曹委員
辦事處	已飭照辦	已飭知照	已派員接收並已將接收情形報會	正在進行中	業經分函各省徵集現行有關單行法令或方案 已草擬辦法送曹提交本屆會議討論
業經檢同兩種通則單行本分函五省市政府查照公布施行及閩省府查照旋准五省市政府先後函復照案公布依期施行已函達查照	已飭知照	已飭知照	已分函蘇浙皖閩四省建設廳暨京市工務局滬市公用局查照並轉行知照	已另擬提案提交本屆會議討論	
				緩辦	第十四案

第廿二案		第廿一案		第二十案				第八案	
營業汽車路公 通行人汽車 征收大號營		汽車折舊辦 法案		公路廁所辦 法案		續議添建各 公路廁所辦 法案		貨及載客通 則定期實施 案	
經委會	辦事處	浙省府	辦事處	皖省府	浙省府	蘇省府	經委會	辦事處	滬市府
業經分函五省市政府查照辦理並錄函閩省府查照	已抄送修正案函請經委會分函五省市政府查照公布施行並轉閩省查照	已飭參照	已將折舊意見隨函送請各省市查照并請轉知車務機關參攷	正在辦理中	正在辦理中	已轉飭本省公路管理處遵辦	業經檢同圖案分函蘇浙皖閩四省建設廳京工務局滬公用局及衛生實驗處查照辦理	已檢同圖案函請經委會分函各省市公路主管機關及衛生實驗處查照辦理	已照案公布
								兩種通則本省曾簽註意見未及集議已先照議決案轉飭所屬於二十四年一月一日起施行惟關於載客通則第二十二條第二項在未續議前仍暫照本省旅客乘車規則第十八條第四項規定辦理	已照案公布

案九廿第	案八廿第		案六廿第	案五廿第		案四廿第		案兩三	
閱行輪渡收費辦法案	當塗河渡船案		汽車廠商出售汽車時須附給證明書及保管書案	京杭路蘇段改善養路津貼案	杭瓶湖雙兩汽車公司津貼案		司征收通行費標準案		
蘇省府	皖公路局	經委會	辦事處	經委會	浙省府	辦事處	浙省府	蘇省府	
仍照舊案辦理	已參照修正 業經檢同計畫圖表函皖建廳查照並准皖建廳函復已飭公路局轉飭原包商遵照		已擬就證明書及保管書樣本提交本屆會議討論	業經函達蘇建廳查照		已照辦 業經函請浙建廳轉飭遵辦		已轉飭知照 已飭知照	
			案緩辦 第二十七						



案三第	案二第	案提時臨 案一第	案三卅至一卅第	案十三第
案補助專門委 員列席旅費	費需每次開會所 案公共特別	員添用技術人 案	件費及預算案 關於本會經	車月增加道路 津辦加八協 貼理八九會 案救濟兩請
辦事處	辦事處	辦事處	辦事處	辦事處
照辦	照辦	已添聘呂洪年為試用辦事員劉敏功為本會專員	照 已由丁會計專員審核現正彙集各次報告另印單行本分發各省市查	已照案辦理

五 辦理試車牌照發給辦法一案經過情形

此案自經第七次常會議決通過并函請經委會秘書處轉函各省市市政府查照公布施行在案嗣准函復各省市市政府均經先後函復已照案公布惟上海市政府聲明自二十四年一月份起實行相應提會報告

### 六 續印汽車駕駛人統一執照分配情形

查本會統一執照前經印製五萬零六百張分配情形業經第七次常會列表報告在案祇以所存未編號之執業執照早經分完而各地仍不斷向會請發爰於二十四年一月上旬仍向上海科學公司照上次印價續印未編號執業執照五千張於一月二十一日分發各省市應用茲特將此項執照原發續發及續印分發張數列表報告用備查考

#### 附蘇浙皖京滬五省市汽車駕駛人統一執照分配一覽表

#### 蘇浙皖京滬五省市汽車駕駛人統一執照分配一覽表

省市		種類	原發		續發		未發		共計	備
			編號	張數	編號	張數	編號	張數		
蘇	普通	普通	500						三二〇	原發張數係於二十三年三月二十三日發出 續發張數係於六月九日及十二月二十二日發出 續印者係於廿四年一月廿二日發出
			1000							
			50							
	執業	普通	1000							
			500							
			1000							

滬		京		皖		浙	
執業	普通	執業	普通	執業	普通	執業	普通
	1000 1000 5000 5000		1000 1000		100		500
6000 6000 10000		5000 1000		100		1000	
	100 100		100		50		100
500 300		100		100		100	
1500		1000		100		100	
3700		9000		850		300	
<p>原發者及續發者統於二十三年三月中旬以後由滬市公用局先後向印刷所逕領八月十八日補發普通三百張執業五百張續印者發日期同前</p>		<p>原發者同上 續發者於五月三十日發六十張六月九日發二百四十張續印者發出日期全前</p>		<p>同</p>		<p>同</p>	
				上		上	

總	備		小計	
	用 執業	普通	執業	普通
	未編號	未編號		16100
			11100	
				900
			1900	
			4000	
計				55100
	1100	1100		
				55100
	內普通 17100張 執業 26100張			

民國二十四年一月三十日

五省市交通委員會製

### 七 辦理運輸測量結果報告

查蘇浙皖京滬五省市互通公路運輸測量自經上次會議第十七案議決測至二十三年十月底止暫行停辦後即經本會函請經委會公路處分函各省市查照並發給辦理情形調查表送請填報茲依據各省市填報情形彙編運輸測量辦理情形一覽表並檢同五省市互通公路運輸情形示意圖及運輸測量結果分析計算表等三件提會報告以備參考

附 蘇浙皖京滬五省市互通公路運輸測量辦理情形一覽表

蘇浙皖京滬五省市交通委員會第九次常會會議紀錄

蘇浙皖京滬五省市互通公路運輸情形示意圖

蘇浙皖京滬五省市互通公路運輸測量結果之分析計算表

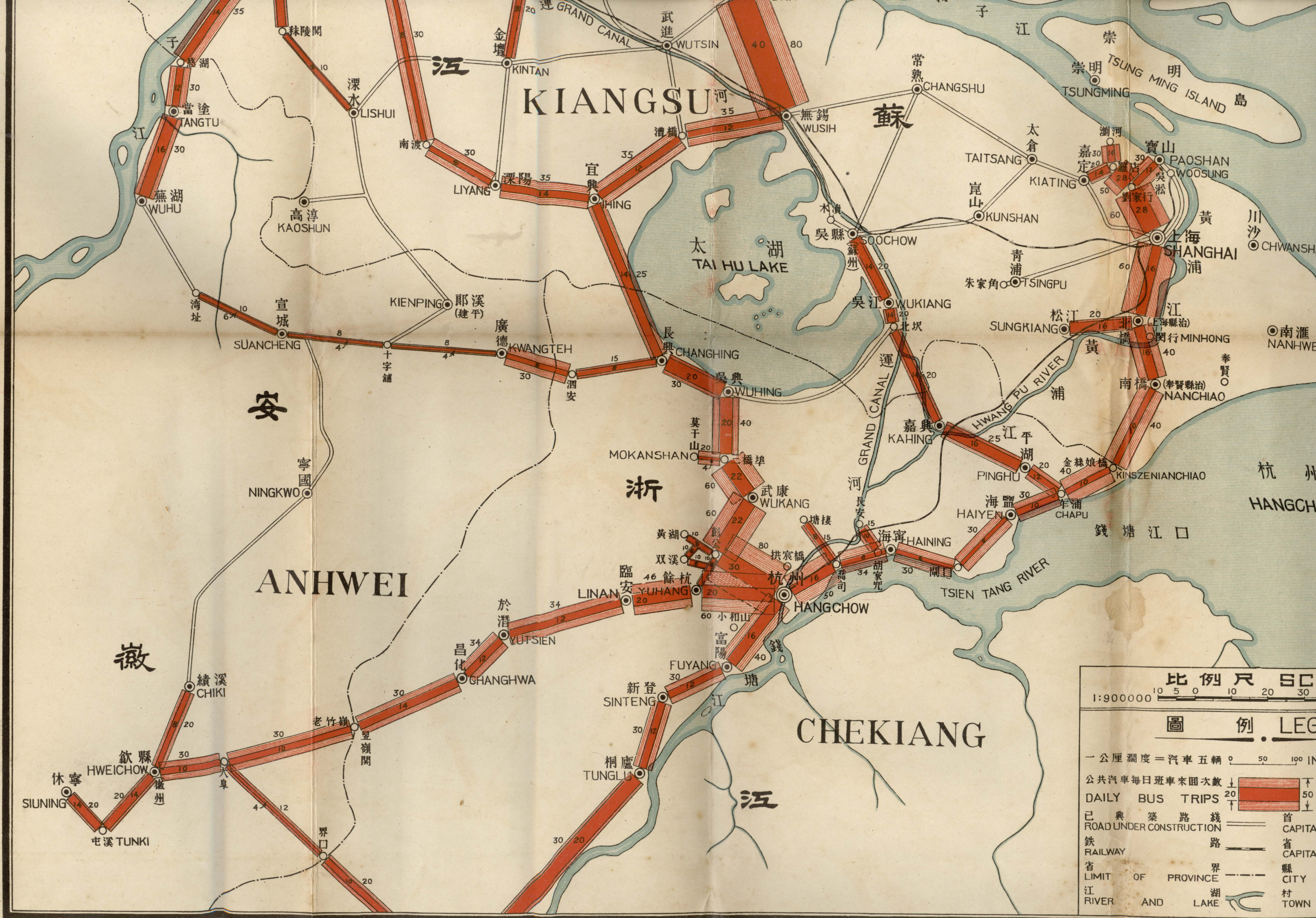

**比例尺 50**  
1:900000

**圖例 LEG**

一公厘調度 = 汽車五輛	0	50	100	IN
公共汽車每日班車來回次數	↓	20	50	↓
DAILY BUS TRIPS	↓	20	50	↓
已興築路綫	——			首
ROAD UNDER CONSTRUCTION	——			CAPITA
鐵	——			省
RAILWAY	——			CAPITA
省	——			縣
LIMIT OF PROVINCE	——			CITY
江	——			村
RIVER AND LAKE	——			TOWN

# 蘇浙皖京滬五省市互通公路運輸情形示意圖

全國經濟委員會公路處製

民國二十三年七月

TRAFFIC SURVEY ON THE INTERPROVINCIAL MOTOR ROADS OF KIANGSU, CHEKIANG & ANHWEI

BUREAU OF ROADS, NATIONAL ECONOMIC COUNCIL OF CHINA

JULY, 1934



# 蘇浙皖京滬五省市互通公路運輸情形示意圖

全國經濟委員會公路處製

民國二十三年七月

MAP OF TRAFFIC SURVEY ON THE INTERPROVINCIAL MOTOR ROADS OF KIANGSU, CHEKIANG  
BUREAU OF ROADS, NATIONAL ECONOMIC COUNCIL OF CHINA  
JULY, 1934







**比例尺 SCALE**  
 1:900000 10 5 0 10 20 30 40 50 公里 KILOMETRES

**圖例 LEGEND**

一公厘濶度 = 汽車五輛	0 50 100 IMM, = 5 MOTOR VEHICLES
公共汽車每日班車來回次數	↓ 每日往來各種汽車平均數
DAILY BUS TRIPS	↓ 50 AVERAGE DAILY MOTOR VEHICLE TRAFFIC
已興築路綫	ROAD UNDER CONSTRUCTION
鐵 RAILWAY	路
省 LIMIT OF PROVINCE	界
江 RIVER AND LAKE	湖
	首都 CAPITAL OF NATIONAL GOV.
	省 CAPITAL OF PROVINCE
	縣 CITY OR HSIEN
	鎮 TOWN OR VILLAGE

蘇浙皖京滬五省市互通公路運輸測量辦理情形一覽表

路名	站名	項 目	所在省市	主辦機關	起 測 日 期	停 測 時 間	實測時間	辦理人數	每月費用	全部費用	備 註
京 路	中山門站		南京市	京工務局	21年11月21日	22年1月至5月	1年7月	測量員一 測動務一	70元	1330元	
	麒麟門站		南京市	經委會	22年5月1日	23年5月至6月	1年6月	二 人	40元	720元	
	湯山站		江蘇省	蘇建廳	21年12月1日	22年4月以後	3月	一 人	20元	60元	22年4月以後停止測量
	句容站		江蘇省	蘇建廳	22年4月1日	無	1年7月	站員兼辦	—	—	
	宜興站		江蘇省	蘇建廳	21年12月11日	22年2月至5月 22年11月至23年5月	1年	路警兼辦	—	—	
	夾浦站		浙江省	浙路局	21年11月1日	21年12月以後	1月	站員兼辦	—	—	僅測月餘即停辦
	長興站		浙江省	浙路局	21年12月11日	無	2年	站員兼辦	津貼4元	96元	
	小河站		浙江省	浙路局	21年11月1日	無	2年	站員兼辦	津貼4元	96元	
滬 路	漕河涇站		上海市	滬公用局	21年10月10日	22年2月至6月	1年4月	二 人	140元	2170元	23年7月以後停止測量
	閔行(蘇)站		江蘇省	蘇建廳	21年11月1日	無	2年	站員兼辦	—	—	
	閔行(浙)站		江蘇省	浙路局	22年6月1日	無	1年5月	站員兼辦	津貼4元	65元	
	金絲娘橋站		浙江省	浙路局	21年11月1日	無	2年	站員兼辦	津貼4元	96元	
	海鹽站		浙江省	浙路局	22年6月1日	無	1年5月	站員兼辦	津貼4元	65元	
	清泰站		浙江省	浙路局	21年11月1日	無	2年	站員兼辦	津貼4元	96元	
京蕪路	當塗站		安徽省	皖建廳	22年6月10日	無	1年5月	站員兼辦	—	—	
宣長路	誓節渡站		安徽省	皖建廳	22年9月1日	無	1年2月	站員兼辦	—	—	
杭 徽 路	留下站		浙江省	浙路局	23年2月1日	無	8月	站員兼辦	津貼4元	32元	
	昌化站		浙江省	浙路局	23年2月7日	無	8月	站員兼辦	津貼4元	32元	
	三陽坑站		安徽省	浙路局	23年2月20日	23年6月以後	4月	站員兼辦	津貼4元	16元	23年5月以後停止測量
其他各路	共二十六站		五省市	經委會	23年3月	23年5月	各站共計 七十七天 平均每站 三天	技佐一人 測工一人	膳宿雜費 及測工薪 金共約14 0元	860元	該項測量係測量員巡行各路站作短時期之精確紀錄務期以較短之時間得較大之效果名為流動運輸測量歐美各國常採用之

蘇浙皖京滬五省市互通公路運輸測量結果之分析計算表

全國經濟委員會公路處製

民國二十三年七月

(1) 地 段	(2) 公里數	(3) 公車 共 汽數	(4) 其 他 汽 車 數	(5) 公 車 共 淨 重 量 (噸)	(6) 其 他 淨 重 量 (噸)	(7) 公 車 淨 重 量 (噸)	(8) 總 延 公 里	(9) 公 車 公 共 延 里	(10) 其 他 延 里	(11) 總 輛 車 數	(12) 總 延 里
南京至麒麟門	14	24	226	36	169.5	205.5	2877	336	3164	250	3500
南京至安德門	15.5	14	36	21	27	48	720	217	558	50	775
南京至秣陵關	21	14	4	21	3	24	504	294	84	18	378
麒麟門至湯山	16	20	80	30	60	90	1440	320	1280	100	1600
湯山至句容	20	12	38	18	28.5	46.5	930	240	760	50	1000
句容至溧陽	61	8	22	12	16.5	28.5	1740	488	1340	30	1830
溧陽至宜興	40	14	21	21	15.8	36.8	1470	560	840	35	1400
宜興至長興	44	14	11	21	8.3	29.3	1290	616	484	25	1100
長興至吳興	26	20	10	30	7.5	37.5	975	520	260	30	780
吳興至三橋埠	38	20	20	30	15	45	1720	760	760	40	1420
三橋埠至武康	3	22	38	33	28.5	61.5	185	66	114	60	180
武康至彭公	17	22	38	33	28.5	61.5	1044	374	646	60	1020
彭公至杭州	33	30	50	45	37.5	82.5	2720	990	650	80	2640
安德門至慈湖	40	14	21	21	15.8	36.8	1470	560	840	35	1400
慈湖至當塗	26	12	18	18	13.5	31.5	820	312	468	30	780
當塗至蕪湖	40	16	14	24	10.5	34.5	1380	640	560	30	1200
杭州至富陽	41	16	24	24	18	42	1720	656	984	40	1640
富陽至新登	24	12	18	18	13.5	31.5	755	288	432	30	720
新登至桐廬	31	12	18	18	13.5	31.5	980	372	558	30	930
杭州至喬司	21	16	34	24	25.5	49.5	1040	336	714	50	1050
喬司至海寧	25	8	26	12	19.5	31.5	788	200	650	34	850
海寧至海鹽	54	6	24	9	18	27	1460	324	1297	30	1620
海鹽至乍浦	17	10	20	15	15	30	510	170	340	30	510
乍浦至金絲娘橋	21	10	30	15	22.5	37.5	787	210	630	40	840
金絲娘橋至南橋	37	10	30	15	22.5	37.5	1358	370	1110	40	1480
南橋至北橋	10	16	24	24	18	42	420	160	240	40	400
北橋至上海	24	16	44	24	33	57	1367	384	1056	60	1440
喬司至塘棲	24	8	7	12	5.3	17.3	415	192	168	15	360
乍浦至平湖	13	12	8	18	6	24	312	154	104	20	260
平湖至嘉興	29	16	9	24	6.8	30.8	892	464	261	25	725
嘉興至吳縣	75	14	6	21	4.5	25.5	1910	1050	450	20	1500
北橋至松江	19	16	4	24	3	27	514	304	76	20	380
上海至劉行	20	28	32	42	24	66	1320	560	640	60	1200
劉行至寶山	8	12	18	18	13.5	31.5	252	96	144	30	240
劉行至羅店	3	28	22	42	16.5	58.5	176	84	66	50	150
羅店至瀏河	14	14	16	21	12	33	462	196	224	30	420
羅店至嘉定	8	14	6	21	4.5	25.5	204	112	48	20	160
秣陵關至溧水	28	8	2	12	1.5	13.5	378	224	56	10	280
句容至鎮江	43	8	12	12	9	21	905	344	516	20	860
馬陵至丹陽	15	4	2	6	1.5	7.5	112	60	30	6	90
丹陽至金壇	34	8	12	12	9	21	715	262	412	20	680
宜興至漕橋	25	12	23	18	17.3	35.3	876	300	575	35	875
漕橋至無錫	39	12	23	18	17.3	35.3	1377	468	897	35	1355
無錫至江陰	39	40	40	60	30	90	3510	1560	1560	80	3120
長興至泗安	28	8	7	12	5.3	17.3	484	224	196	15	420
泗安至廣德	22	8	22	12	16.5	28.5	627	176	484	30	660

富陽至新登	41	16	24	24	18	42	1720	656	984	40	1640
富陽至新登	24	12	18	18	13.5	31.5	755	288	432	30	720
新登至桐廬	31	12	18	18	13.5	31.5	980	372	558	30	930
杭州至喬司	21	16	34	24	25.5	49.5	1040	336	714	50	1050
喬司至海寧	25	8	26	12	19.5	31.5	788	200	650	34	850
海寧至海鹽	54	6	24	9	18	27	1460	324	1297	30	1620
海鹽至乍浦	17	10	20	15	15	30	510	170	340	30	510
乍浦至金絲娘橋	21	10	30	15	22.5	37.5	787	210	630	40	840
金絲娘橋至南橋	37	10	30	15	22.5	37.5	1388	370	1110	40	1480
南橋至北橋	10	16	24	24	18	42	420	160	240	40	400
北橋至上海	24	16	44	24	33	57	1367	384	1056	60	1440
喬司至塘棲	24	8	7	12	5.3	17.3	415	192	168	15	360
乍浦至平湖	13	12	8	18	6	24	312	154	104	20	260
平湖至嘉興	29	16	9	24	6.8	30.8	892	464	261	25	725
嘉興至吳縣	75	14	6	21	4.5	25.5	1910	1050	450	20	1500
北橋至松江	19	16	4	24	3	27	514	304	76	20	380
上海至劉行	20	28	32	42	24	66	1320	560	640	60	1200
劉行至寶山	8	12	18	18	13.5	31.5	252	96	144	30	240
劉行至羅店	3	28	22	42	16.5	58.5	176	84	66	50	150
羅店至瀏河	14	14	16	21	12	33	462	196	224	30	420
羅店至嘉定	8	14	6	21	4.5	25.5	204	112	48	20	160
秣陵關至溧水	28	8	2	12	1.5	13.5	378	224	56	10	280
句容至鎮江	43	8	12	12	9	21	905	344	516	20	860
馬陵至丹陽	15	4	2	6	1.5	7.5	112	60	30	6	90
丹陽至金壇	34	8	12	12	9	21	715	262	412	20	680
宜興至漕橋	25	12	23	18	17.3	35.3	876	300	575	35	875
漕橋至無錫	39	12	23	18	17.3	35.3	1377	468	897	35	1355
無錫至江陰	39	40	40	60	30	90	3510	1560	1560	80	3120
長興至泗安	28	8	7	12	5.3	17.3	484	224	196	15	420
泗安至廣德	22	8	22	12	16.5	28.5	627	176	484	30	660
廣德至宣城	72	4	4	6	3	9	648	288	288	8	576
宣城至灣址	32	6	4	9	3	12	384	192	128	10	320
三橋埠至莫干山	10	4	16	6	12	18	180	40	160	20	200
彭公至黃湖	22	8	2	12	1.5	13.5	297	176	44	10	220
彭公至餘杭	22	8	2	12	1.5	13.5	297	176	44	10	220
杭州至餘杭	26	20	40	30	30	60	1560	520	1040	60	1560
餘杭至臨安	29	20	26	30	19.5	49.5	1437	580	754	46	1334
臨安至於潛	34	12	22	18	16.5	34.5	1175	46	749	34	1155
於潛至昌化	19	12	22	18	16.5	34.5	655	228	418	34	646
昌化至昱嶺關	45	14	16	21	12	33	1484	630	720	30	1350
昱嶺關至大埠	44	10	20	15	15	30	1320	440	880	30	1320
大埠至徽州	17	10	20	15	15	30	510	170	340	30	510
總計	1618						57813	21340	34276		55294

### 計算結果 (指測量範圍內者)

### 註釋

平均每公里 延公噸里數	$57813/1618=35.7$
平均每公里 延車公里數 (公共汽車)	$21340/1618=13.2$
平均每公里 延車公里數 (其他汽車)	$34276/1618=21.2$
平均每公里 延車公里數 (各種汽車)	$55294/1618=34.4$
公共汽車與普通 汽車之比例數 (大約數)	2(公共汽車):3(其他汽車)

- 一、表中公共汽車係指長途行駛之大號客車
- 二、其他汽車係指公共汽車以外之一切汽車與機器腳踏車
- 三、每一公共汽車淨重平均以一公噸半計算
- 四、其他汽車淨重平均以〇·七五公噸計算
- 五、所有表中各公路大多鋪有路面足以代表三省區域內運輸較繁重者
- 六、此表係依據蘇浙皖三省聯絡公路運輸情形示意圖計算准表中南京至麒麟門一段為求詳盡起見另行分別計算

## 八 關於款項帳務辦理情形(第八次報告)

查本會收支款額上屆常會業經報告至二十三年九月三十日止在案茲續將二十三年十月一日起至十二月三十一日止收支結數暨帳務狀況臚列於後

### (1) 款項

#### (子) 收入項下

(a) 舊存 計洋二一二三七·五七元

(b) 新收 計洋二一五二四·七三元

#### 細目如左

(一) 附捐 蘇省解二十三年七月至十月分計一七九一·三八元浙省解杭市府二十三年六月至九月分計四八九·七二元皖省解二十三年七月至九月分計七九·二一元京市解二十三年七月至九月分計三〇〇七·六二元滬市解二十三年七月至九月分計一一九四六·五四元合計一七三一四·四七元

(二) 照費 蘇省解二十三年九月至十一月分計五八二·〇〇元浙省解公路局二十三年四月至六月分計二六一·〇〇元杭市府二十三年五月至九月分計二九七·〇〇元皖省解二十三年七月至九月分計一〇八·〇〇元京市解二十三年九月至十一月分計三〇九·〇〇

○元滬市解二十三年七月至九月分計二一三〇・〇元合計三六八七・〇元

(三)版稅 辦事處轉解滬商務印書館繳到二十三年八月至十一月分「汽車駕駛人須知」刊物版稅

計三五・八二元

(四)利息 中央銀行二十三年十二月二十一日結付半年存息計鎮行三〇・四二元杭行二〇・二

三元京行七四・〇九元滬行一六二・七〇元合計二八七・四四元

(五)其他 辦事處收解各省市領用簡便救急藥箱繳還半價欸項計蘇省六〇・〇〇元浙省一〇〇

・〇〇元皖省三五・〇〇元經委會公路處天廣路測量隊五・〇〇元合計二〇〇・〇〇元

以上共計收入洋四二七六二・三〇元

(丑)支出項下

(a)經常費 辦事處找領二十三年九月分額支數計一二〇・〇〇元又領用十月至十二月分額支數計

一四四〇・〇〇元合計一五六〇・〇〇元

(b)貼費 滬閩南柘公司二十三年夏季津貼一五〇〇・〇〇元江南公司二十三年夏季津貼一四〇

〇・〇〇元杭瓶瓶湖雙兩公司二十三年春夏兩季津貼四二〇・〇〇元蘇建廳領京杭蘇  
段二十三年秋季津貼一〇〇〇・〇〇元京蕪西段公司二十三年秋季津貼一五〇・〇〇

元京蕪路當塗渡船二十三年三月至六月分收支不敷半數津貼二二九・三九元上海中華全國道路建設協會承辦救濟車服務事宜津貼二〇〇・〇〇元合計四八九九・三九元

(c) 酬金 本會叢刊「汽車駕駛人須知」編輯人何乃民領一次版稅酬金計六〇〇・〇〇元（以後不再撥贈）

(d) 開辦汽車機務人員訓練所經費 先支半數計五〇〇〇・〇〇元

(e) 公路交通安全費 高標承製交通安全設備模型計三〇〇・〇〇元利噉公司承辦救濟車計二二三・五〇〇元合計二五三五・〇〇元

(f) 印製費 大華搪瓷廠承製跨越省市汽車捐牌號牌四五〇・〇〇元東南印刷所承印跨越省市汽車季捐收據通知書等件四〇・二〇元大新公司承印急救圖三三八・五八元合計八二八・七八元

(g) 其他 曹委員壽昌來京洽辦汽車機務人員訓練所事宜兩次旅費合計一一三・三〇元  
以上共計支出洋一五五三六・四七元

(寅) 結存 計收四二七六二・三〇元支一五五三六・四七元兩比實存二七二二五・八三元（現分存中央銀行鎮行計二七五四・一元杭行計六四三・四六元蕪行二六五・四一元京行計三三九二・五八元滬行計二〇一七〇・二七元合如上數）

「附註」(一)蘇省前解開辦汽車機務人員訓練所應任經費計二〇〇〇・〇〇元經由辦事處轉解南

京中央銀行另戶專存已將存摺如數移交經委會公路處接管並取具該處印收函轉蘇建

廳在案合行聲明

(二)上開收支款項已編就二十三年十、十一、十二、三個月分現金出納對照表備查並經本會會計專員丁字學君先行審訖附案提請常會審核

(三)本會委託各處推銷旅行指南(即互通路綫圖)正在催收款項一俟收齊結帳即由辦事處彙填解款書轉繳中央銀行并列下次報告至本會二十四年一月內收支各款亦于下次遞報合併聲明

(2)賬務

此次提請審查賬目仍援上屆成例先由本會會計專員丁字學君審訖彙轉常會審核其辦理經過暨編送賬冊縷陳如左

(子)預決算

(a)本會賬戶 查本會收支計算表冊歷經常會核銷至二十二年下半年分即會計年度二十二年上半年度止在案茲以前經審定之二十三年一月至六月分即會計年度二十二年下半年度預算書內應收款項業於上年十二月收齊其應付款項除應停付(即滬杭路護欄津貼因工事



中止浙建廳函知不再領用)暨待商指撥他用(即應還經委會借款)兩節外餘均支付清楚自應即辦決算現經編就二十三年上半年分即會計年度二十二年下半年度收支計算書冊各一份連同原預算書併由丁專員審訖專案提請常會審核至二十三年七月至十二月分即會計年度二十三年上半年度決算請俟原預算案內應行收付各款催收暨支付清訖再為造報

(b) 辦事處經常費戶

查辦事處經常費支出計算書冊歷經經常會核銷至二十三年八月分止在案茲續編就同年九、十、十一、十二、四個月分支出計算書冊并以實行上屆常會臨時提案第一案決議案另編二十四年一月分新預算書彙由丁專員審訖即提常會審核

(丑) 專款月報

(a) 附捐

上屆常會經將此項總表造報至五月分止在案茲以五省市捐款業已報齊至六月分用特續編全月總表一份並為便利稽考半年捐款數目起見另編一覽表一件彙送丁專員審訖提請常會審核

(b) 照費

原請自二十三年四月分起報解茲准五省市報齊至六月分特將四五六三個月分總表編就彙送丁專員審訖提請常會審核

(寅) 現金出納

蘇浙皖京滬五省市交通委員會第九次常會會議紀錄

上屆常會已將二十三年九月分止每月現金出納對照表審查在案茲續編就十、十一、十二、三個月分此項表格已如前述並請常會審核

「附註」以前常會歷經審定之預算書表原擬付刊分送查考嗣以本屆提出書件有須一併鈎稽之處

擬請改俟此次常會舉行後一併刊寄謹以附陳

## 九 合辦汽車機務人員訓練所辦理經過情形

查本案自經上次報告辦理經過及第九案議決各項辦法以後常即照案積極進行除原擬章程及招生簡章開辦費及經常費支付預算書等件曾略加修正外又增訂保送學生辦法四條及招收旁聽生簡章九條均經分別照辦月前並將該所最近籌備事項經過情形及擬定開學以前各項事務進行步驟分別開列清單送請各委員備查在案所有其他詳情該所另有報告茲經檢同該所章程招生簡章預算書保送學生辦法招收旁聽生簡章並兩種清單彙案報告備供查考

附 (一) 汽車機務人員訓練所章程

(二) 汽車機務人員訓練所招生簡章

(三) 汽車機務人員訓練所開辦費支付預算書

(四) 汽車機務人員訓練所經常費支付預算書

(五) 汽車機務人員訓練所保送學生辦法

(六) 汽車機務人員訓練所招收旁聽生簡章

(七) 汽車機務人員訓練所最近籌備事項經過情形清單(從略)

(八) 汽車機務人員訓練所擬定開學以前各項事務進行步驟清單(從略)

## (一) 汽車機務人員訓練所章程

第一條 全國經濟委員會公路處與蘇浙皖京滬五省市交通委員會為造就公路機務人材以應各省市之需要起

見設立本所由公路處辦理之

第二條 本所所址設於南京(借用實業部中央工業試驗所房屋)

第三條 本所設所長一人綜理本所一切事務由公路處及五省市交通委員會共同聘任之

第四條 本所設教務主任一人以專任為原則商承所長主持教務及訓育上之計劃及實施事宜設專任教員兼任

教員各若干人分任講授事宜均由本所聘任之

第五條 本所得設事務員書記及繪圖員各若干人秉承所長及教務主任之命分辦文書會計庶務及繕寫繪畫事

宜

第六條 本所關於修理實習駕駛實習事項得酌設管理員助理員及機匠等各若干人

第七條 學生名額暫定為五十名

第八條 (一) 凡年在十八歲以上二十五歲以下體格健全之男子有志從事於汽車事業而具有下列資格之一者

皆得投考（招考簡章另訂之）

甲、工業專門學校機械、電機工程科肄業者

乙、甲種職業學校金工科畢業者

丙、高級中學畢業者

（二）蘇浙皖京滬五省市公路主管機關現在服務之機關人員曾在高中以上畢業由各省市保送者得免考入學此項名額共以十名爲限

第九條 本所學生所需費用規定如左

甲、學費免收

乙、受課時之書籍及繪圖儀器概由學生自備

丙、受課或實習所用之講義試驗材料等費由學生每人繳納六十元分兩期繳納之

丁、制服膳雜各費由學生自理宿舍由本所供給

戊、學生參觀或實習川旅費由學生自備但本所得酌予津貼

第十條 本所學生經入學考試錄取者均須覓具妥實保證方得入所上課其保證辦法另定之

第十一條 本所之學程分講授演講參觀及實習四種其課程科目及時間之支配另定之前項學程以能合國內各省公路普遍實用者爲主并注重實際工作以培養學生之機務及管理應付能力

第十二條 本所學生於修業期滿經考驗及格者由本所發給畢業證書除各省市保送學生得回原機關服務外餘由

本所視其成績之等差分別介紹前往各公路機關服務其服務期間最低限度須滿兩年如中途擅自離職者得向保證人追繳學費二百元

前項服務待遇規定月薪自五十元至一百元

第十三條 本所學生修業期間定為九個月并無寒暑假

第十四條 本章程如有未盡事宜得由公路處及交委會雙方同意修改之

第十五條 本章程由蘇浙皖京滬五省市交通委員會會議決送經全國經濟委員會公路處呈奉核准施行

### (二) 汽車機務人員訓練所招生簡章

一、宗旨 本所由全國經濟委員會公路處與蘇浙皖京滬五省市交通委員會共同舉辦專門造就汽車機務人材以應各省市之需要

二、招考名額 本所招考學生名額定為四十名

三、修業期限 本所修業期限定為九個月并無寒暑假詳細學程規定如下

甲、學術講授 四個月

乙、各種實習 四個月

丙、參觀考察 一個月

四、投考資格 凡年在十八歲以上二十五歲以下體格健全之男子有志從事於汽車事業而具有下列資格之一者皆得投考

甲、工業專門學校機械或電機工程科肄業者

乙、甲種職業學校金工科畢業者

丙、高級中學畢業者

### 五、報名手續

由投考者領取報名單填明姓名年齡籍貫等項連同學校給予該生之詳細成績證明書畢業證書以及最近五公分半身照片二張報名費一元(錄取與否概不發還)一併投交就近報名地點

### 六、報名地點

甲、報名地點

1. 南京鐵湯池全國經濟委員會公路處

2. 上海市公用局

3. 鎮江江蘇省公路管理處

4. 杭州浙江省公路管理局

5. 安慶安徽省公路局

6. 福州福建省建設廳

七、報名日期  
考試日期

乙、考試地點 在各該報名處所在地點同時舉行考試場所臨時通告

甲、報名日期 自民國二十三年十二月七日起至二十四年一月十日止

乙、考試日期 民國二十四年一月二十一二十二兩日

考試應用文具均由學生自備

八、考試項目

甲、體格檢驗

乙、筆試包括黨義國文外國語（英法德文任擇一種）理化數學常識及心理測驗（以上各學科均

按高中畢業程度命題）

丙、口試

九、考試結果 錄取者用書面通知并在申報及中央日報發表

十、學生納費 本所學生所需費用規定如左

甲、學費免收

乙、受課時之書籍及繪圖儀器概由學生自備

丙、受課或實習所用之講義試驗材料等費由學生繳納六十元分兩期繳納之

蘇浙皖京滬五省市交通委員會第九次常會會議紀錄

丁、制服膳雜各費由學生自理宿舍由本所供給

戊、學生參觀或實習川旅費由學生自備但本所得酌予津貼

十一、畢業後待遇

本所學生於修業期滿經考驗及格者由本所發給畢業證書並視其成績之等差分別介紹前往各公路機關服務其服務期間最低限度須滿兩年如中途擅自離職者得向保證人追繳學費二百元

前項服務待遇規定月薪自五十元至一百元

(三) 汽車機務人員訓練所開辦費支付預算書

預 付		支		
止截 未至 領上 數期	附 件	支 用 時 期	經 費 門 類	編 製 機 關
		民國二十三年十一月十六日至二十四年一月十五日	汽車機務人員訓練所開辦費	全國經濟委員會公路處



算 書			
及收到編日號期	附註	止截至本領數期	本期請領數
年 月 日			
第 號			

科 目	款 項 目 節 名 稱	預 算 數		備 註
		元	角 分	
一	全國經濟委員會公路處 蘇浙皖京滬五省市交通委員會 合辦汽車機務人員訓 練所開辦費	一 二、 〇〇〇	〇 〇	(一)本所經費按照五省市交通委員會第八次 常會議決案及所附經費來源表計(1)全國經 濟委員會一萬元(2)五省市交通委員會一萬 元(3)蘇浙皖京滬五省市政府各二千元共一 萬元(4)福建省政府一千元(5)學生應繳各
薪 津		六 〇〇	〇 〇	費二千元以上五項共計三萬四千元茲編就本 所開辦經常兩費預算共列支三萬二千元所餘 二千元保留備用

蘇浙皖京滬五省市交通委員會第九次常會會議紀錄

報告事項

			二		一			一
三	二	一		一		二		
接 焊 器 械	工 具 廠 器 械 習	實 習 工 具 理	器 械	汽 車	汽 車	購 置	薪 津	薪 津
五 〇 〇	一、 二 〇 〇	二、 三 〇 〇	四、 〇 〇 〇	三、 〇 〇 〇	三、 〇 〇 〇	八、 九 〇 〇	六 〇 〇	六 〇 〇
〇 〇	〇 〇	〇 〇	〇 〇	〇 〇	〇 〇	〇 〇	〇 〇	〇 〇
接 焊 工 具 四 副 約 計 如 上 數	學 生 實 習 所 需 鉗 床 鑽 刀 板 頭 及 其 他 零 星 工 具 約 計 如 上 數	吊 機 千 斤 鼎 高 壓 油 槍 等 件 約 計 如 上 數	除 購 置 下 列 各 節 外 其 餘 翻 沙 煨 煉 金 工 木 工 及 機 械 馬 力 或 材 料 試 驗 等 工 具 均 擬 借 用	擬 購 舊 汽 車 大 號 客 貨 兩 用 者 一 輛 小 號 乘 客 車 一 輛 共 約 如 上 數 其 餘 車 輛 模 型 均 擬 徵 求 各 商 行 儘 量 借 用 以 資 撙 節		學 生 實 習 用 汽 車 機 械 工 具 等 除 借 用 外 其 必 須 購 置 者 列 如 上 數	本 所 應 用 教 材 如 講 義 圖 表 幻 燈 等 項 須 于 籌 備 期 間 特 約 教 員 三 人 辦 理 每 人 每 月 支 薪 津 一 〇 〇 元 兩 個 月 如 上 數	〇 二 本 所 擬 自 二 十 三 年 十 一 月 十 六 日 至 二 十 四 年 一 月 十 五 日 兩 個 月 為 籌 備 時 間 所 有 薪 金 購 置 等 開 辦 費 共 列 如 上 數

										三	圖 書 儀 器	一、〇〇〇	〇〇	
										一	書 報	三〇〇	〇〇	基本參攷書報雜誌除借用外尙需購置約計如上數
										二	儀 器	五〇〇	〇〇	基本儀器除借用外尙需購置約計如上數
										三	幻 燈	一〇〇	〇〇	幻燈設備一套約計如上數
										四	圖 表	一〇〇	〇〇	教授用圖表等物約計如上數
										四	傢 具	九〇〇	〇〇	
										一	床 舖	三〇〇	〇〇	教職員學生應用床舖約六十套每套五元約計如上數
										二	棹 椅	五〇〇	〇〇	課室用棹椅五十付每付十元約計如上數
										三	其 他	一〇〇	〇〇	其他應用傢具約計如上數
										三	裝 修	一、八〇〇	〇〇	
										一	裝 置	二〇〇	〇〇	
										一	電 燈 裝 置	一〇〇	〇〇	裝置電燈需費約計如上數
										二	電 話 裝 置	三〇	〇〇	裝置電話一具需費如上數



一	川	旅	費	二〇〇	〇〇
一	川	旅	費	二〇〇	〇〇
籌備期間職員往來各省市接洽川旅費約計如上數					

(四) 汽車機務人員訓練所經常費支付預算書

算		預		付		支	
止截	未至	止截	未至	附	支	經	編
數	領本	數	領上	件	用時	費門	製機
期	數	期	數		期	類	關
					民國二十四年一月十六日至十月十五日	汽車機務人員訓練所經常費	全國經濟委員會公路處

書	
及收到編日期號	附註
年	月
日	第
號	

科目	款項	目節	名稱	預算數		備攷
				元	角分	
	一		全國經濟委員會公路處 蘇浙皖京滬五省市交通委員會 合辦汽車機務人員訓練所經常費	二〇、〇〇〇	〇〇	(一)見開辦費預算書第一款備考 (二)本所規定以前四個月為學術講授後五個月為實習參觀詳細數目另列分配表共需費如上數
	一		薪津工資	一一、七三一	〇〇	
	一		薪津	一〇、八七六	〇〇	
	一		教員薪津	五、五一六	〇〇	全班連授課及分組實習每週合四十八小時除教務主任每週擔任六小時外其餘四十二小時每小時平均四元按十七週計算前四個月共支二十八元專任教員前四個月共支三〇元助教二人每月各支一元三〇元共九個月共支三三〇元
			平均各支一元三〇元			合如上述



	二	消	耗	六八四	〇〇	
	一	燈	火	一八〇	〇〇	平均月支二〇元九個月合如上數
	二	茶	水	一八〇	〇〇	全右
	三	薪	炭	一五三	〇〇	平均月支一七元九個月合如上數
	四	電	話	八一	〇〇	月支九元九個月合如上數
	五	郵	電	九〇	〇〇	平均月支一〇元九個月合如上數
三		購	置	二七〇	〇〇	
	一	購	置	二七〇	〇〇	
	一	購	置	二七〇	〇〇	購置零星用具平均月支三〇元九個月合如上數
四		特	別	六〇〇	〇〇	
	一	招	待	六〇〇	〇〇	
	一	專	家	六〇〇	〇〇	平均月支一五〇元前四個月合如上數
五		學	生	五,〇〇〇	〇〇	
		用	費			



一	醫藥費	一八〇〇〇		
七	醫藥費	一八〇〇〇		
	旅費	四五〇〇〇	職員旅費月約支五〇元九個月合如上數	
一	旅費	四五〇〇〇		
六	旅費	四五〇〇〇		
	實習伙食補助費	一、〇〇〇〇〇	學生五十人實習四個月每人每月五元共支如上數	
	參觀川旅補助費	一、八〇〇〇〇	學生五十人參觀一個月每人補助川旅費三元共支如上數	
二	補助用費	二、八〇〇〇〇		
	油類	一、五六〇〇〇	學生駕駛實習用汽油機油等前四個月月支三四〇元共支一三六〇元後五個月月支四〇元共支二〇〇〇元合如上數	
	材料	六四〇〇〇	平均月支八〇元除參觀期一個月外餘八個月共支如上數	
一	實習用費	二、二〇〇〇〇		

	八	醫藥費	一八〇	〇〇	學生五十人平均月支二〇元九個月合如上數
	一	雜費	三六五	〇〇	
一	雜費	三六五	〇〇	前四個月月支四五元共支一八〇元後五個月月支三七元共支一八五元合如上數	

(五)蘇浙皖京滬五省市保送汽車機務人員訓練所學生辦法

(一)保送機關及名額

(甲)蘇浙皖三省建設廳每省各二名

(乙)京滬兩市公用局或工務局每市各二名

(丙)福建省建設廳一名

(二)保送學生之資格

年齡在十八歲以上二十五歲以下之男子體格健全能耐勞苦而具有下列兩項資格者

(甲)現任機務或車務管理職務而有證明文件者

(乙)曾在高級中學畢業而具有證書或證明文件者

(三)保送及入所手續

(甲)保送機關須將本所印發之保送學生報名單轉發各保送生逐項填明連同各項證明文件寄交本所本所一經收到即用書面正式通知

(乙)保送機關接得本所正式通知後即轉知該生於規定日期以前來所繳費(六十元分兩期繳納)報到以便入所肄業

(四)保送生學行之保證

保送學生在肄業期間之一切行為概由保送機關負責担保

(六)汽車機務人員訓練所招收旁聽生簡章

一、宗旨 本所由全國經濟委員會公路處與蘇浙皖京滬五省市交通委員會共同舉辦專門造就汽車機務人材以應各省市之需要所有學生除由各省市保送及各地同時招考外爰增旁聽生學額以廣造就

二、名額 是項旁聽生名額定為十名

三、資格 (甲)招考所錄備取生(乙)高中畢業或具有同等程度並曾在公路機關或公司服務一年以上者(丙)現任各公路機關或汽車公司服務人員而具有高中畢業程度者

四、報名手續 除備取生自願旁聽得先期正式備函請求無庸另繳各種證書等件外餘均須親到本所領取旁聽

生聲請單填明姓名年歲籍貫等項連同學校給予該生之詳細成績證明書畢業證書及最近五公分半身照片兩張一併送交本所審核

五、報名地點 本所（設南京中央工業試驗所即舊造幣廠址）

六、報名日期 自民國二十四年一月二十日起至一月二十六日止

七、入學手續 經本所將所送證明文件審查及格用書面通知填送保證書經核對無訛後方准入學

八、納費

甲、學費壹百二十元一次繳足

乙、受課時之書籍及繪圖儀器概由旁聽生自備

丙、受課或實習所用之講義試驗材料等須由旁聽生繳費六十元分兩期繳納之

丁、制服膳雜各費由學生自理宿舍由本所供給

戊、參觀或實習川旅費由旁聽生自備本所概不津貼

九、畢業後待遇 凡旁聽生修業期滿經考驗及格由本所發給修業證書除有職業者仍回原處服務外其成績特別

優良者得由本所酌量代為介紹前往各省市汽車管理機關或公司服務

## 丑 江蘇省委員沈寶璋報告

一 執行第八次常會會議議決案情形（見總表）

二 蘇省二十三年九月至十二月徵解五省市互通汽車捐情形

月 份	捐 額	應 解 數	備 註
九 月	七二八·六一	五四六·四六	已解
十 月	七三八·五六	五五三·九二	已解
十 一 月	二七·四九	二〇·六二	即解
十 二 月	九〇七·九四	六八〇·九五	即解
共 計	二四〇二·六〇	一八〇一·九五	

三 閔行輪渡二十三年七月至十二月徵收汽車過渡費情形

月 份	過 渡 費	備 註
七 月	一二三七	
八 月	一二一二	
九 月	一九三三	
十 月	一二三三	
十 一 月	一〇四一	
十 二 月	九〇四	

共計

七五六〇

### 寅 浙江省委員曹壽昌報告

一 辦理第八次常會議決各案經過情形(見總表)

二 浙省辦理徵解互通捐情形

查本省征解互通捐前已在本會第八次常會報告至(杭州市政府七月份止)在卷茲將繼續征解數額分列於後

杭州市政府

月份	捐	額	解	會	額
八月份		七六·二七		五七·二〇	
九月份		三四·八〇		二六·一〇	
共計		一一一·〇七		八二·三〇	
公路管理局					
月份	捐	額	解	會	額
七月份		一七二·三〇		一二九·二三	
八月份		一〇·五〇		七·八八	

九月份 四·三七

三·二八

共 計 一八七·一七

一四〇·三九

三 浙江省十月至十二月填發汽車駕駛人統一執照計數表(十月至十二月)

執業八十六張(計杭州市政府六十二張公路局二十四張)

普通十四張(計杭州市政府六張公路局八張)

### 卯 安徽省委員任勗乾報告

一 辦理第八次常會議決各案情形(見總表)

二 安徽省二十三年十月至十二月徵解互通汽車捐情形

月份	份捐	元	額	解	元	會	銀
十月	一三六·六〇		一〇二·四五				
十一月	一四·八〇		一一·一〇				
十二月	二二·六〇		一六·九五				

三 安徽省二十三年十月至十二月徵解統一執照費情形

月份	份執照費	元	解	元	會	銀	備	攷
十月	三八八·〇〇		一〇八·〇〇					

蘇浙皖京滬五省市交通委員會第九次常會會議紀錄

三九

十一月

六四・〇〇

二四・〇〇

十二月

三二・〇〇

一二・〇〇

四 附帶報告

蕪屯殷屯屯景各路被毀橋梁均修便橋便道通車現已着手改建正式橋梁殷屯路湯岩段於上年十二月一日隨車售票通車可直達黃山又京蕪路當塗河經奉 委員長蔣諭由江南鐵路公司當塗鐵橋通行汽車故經航渡輪該處已不需要其他如安慶地方擺渡則以長江水位高低相差太鉅與築碼頭不易亦不需要經由本省公路局呈復建設廳轉函全國經委會查照

辰 南京市委員嚴宏漑報告

一 設立公路汽車站公共廁所 公共汽車站設立公共廁所經派員估計設立甲種廁所需洋二百十六元一角五分乙種廁所除糞坑挖土木板管因深度不明無從估計外需洋三十二元二角八分現本市擬在京杭路之麒麟門站設立甲種廁所一所京蕪路京建路之安德門站設立甲種廁所一所京建路之林陵關站設立乙種廁所一所以便行旅

二 施釘鐵鉛標安全綫 本市前在京市大行宮試辦施釘鐵標及鉛標安全綫查該項鐵鉛標每三十公分

平均施釘二個共計用去鐵標一百十七個每個洋三角五分合計洋四十元〇九角五分又用去鉛標二百十九個每個洋四角八分合計洋一百〇五元一角二分該項工程均由京市工務局派工施釘一切水



泥及工費均未計算在內

三 施劃白色水泥安全綫 施劃白色水泥安全綫每一公尺約需洋一元如由包工承辦每公尺約需洋二元五角現決由京市工務局辦理以資節省

## 已 上海市委員張登義報告

- 一 第八次常會第六案 已照辦
- 二 第八次常會第八案 尙有意見陳述擬請重行核議

本市對於客車捐率等級向以車輛底盤重量為遞進單位惟運貨汽車係以各該汽車出廠時原來所規定之最高總重量為根據並不單以底盤本身重量為準（註參照前已分送之本市捐率表）

上海市現有各汽車之重量分級歸類所佔百分數列表如左

### 上海市現有汽車之重量分級所佔百分數一覽表

捐	等	1	2	3	4	5	6	7	8	9	10	11
客	車	1.07%	4.5	6.8	4.3	11.9	16.8	21.6	18	8.1	3.8	1.7
貨	車	3.8%	3.9	2.8	3.4	8.45	7.05	6.9	14.6	14.1	7.55	7.9
捐	等	12	13	14	15	16	17	18	19	20	21	22
客	車	0.75%	0.3	(其餘約)		0.38%						
貨	車	6.3%	6.55	1.24	1.41	1.3	1.5	0.5	(其餘為)		0.75%	

假如運貨汽車不按上述辦法分級徵捐而以底盤重量爲捐率遞進單位時則不特未能公允且將發生下列情形而使本市捐收發生影響因汽車之製造各國不同各廠互異每有運貨汽車底盤其鋼質係用特別鋼所製因之重量甚輕而其總重量反較一般底盤重量甚高者爲多故但按底盤重量作爲征捐等級標準則捐重者之載貨噸位或將反較捐輕者爲少似非事理之平且照此項辦法本市車輛捐率僅有四五等級可分似不足適應需要如以底盤重量分級則現有第二級將變成第一級現有第三四五六七八九十一十二等級將變爲第三級現有之三十四十五將變爲第四級十六十七等級將變爲第五級似難適用本市因有上述征捐分級標準之不同情形攸關市庫捐收甚大因之未能照擬捐率表用特報告大會敬請

重行核議

## 午 公路交通安全設計委員會報告

公路交通安全設計委員會歷次議案及辦理情形上次已列表報告至第五次止第六次常會於二十四年一月十九日在本會辦事處舉行茲將議決各案內容及辦理情形列表如次

第 六 次 常 會				會 議 提 案 項 目 次 數 號 數
4	3	2	1	
單應如何修正案	續議汽車肇事報告	為擬具公路交通安全 全獎章發給辦法草 案	繼續討論安全電影 案	修正公路交通安全 運動事業經費總預 算案
汽車肇事報告單分為甲乙二種 甲種以詳細為主供研究及調查之用 乙種以簡明為主供警察填報之用 整理後提交第九次交委會常會討論	將草案整理後提交第九次交委會常會 討論	再向美國安全協會函詢可否將安全電 影片廉價出售一套並將內容及費用函 復後再行酌定	照修正案通過	案由
已照辦	已照辦	正在辦理中	已提交本屆會議復審	議決辦法辦理情形

又第四次常會第二案議決之交叉路口行人安全帶及指路標誌計劃圖業已製就交京市照辦茲將圖案附刊於後用  
供參考

報  
告  
事  
項

# 交叉路口行人安全帶及指路標誌計劃圖

蘇浙皖京滬五省市交通委員會繪製

民國二十三年十一月

交叉路口行人過街安全帶圖

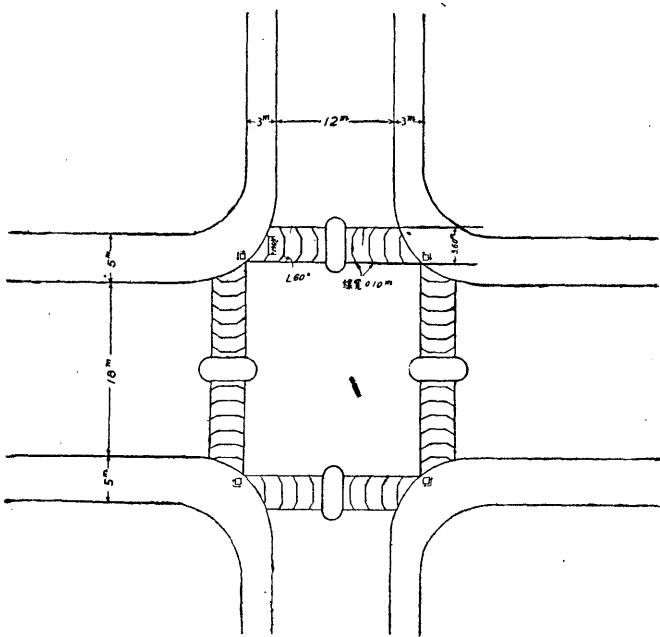

## 行人過街安全帶試辦綱要：

- 一、行人過街時應在規劃之白色安全帶內通過
- 一、在有警察或信號之交叉路口行人或車輛通過安全帶時均應聽警察或信號之指揮
- 一、在無警察或信號之交叉路口一切車輛通過安全帶時須先讓行人通過必要時并須停車
- 一、一切車輛不准停放安全帶內
- 一、試辦期間遇有違犯者警察須負責勸導之

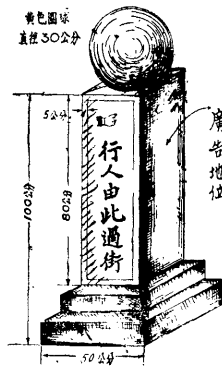
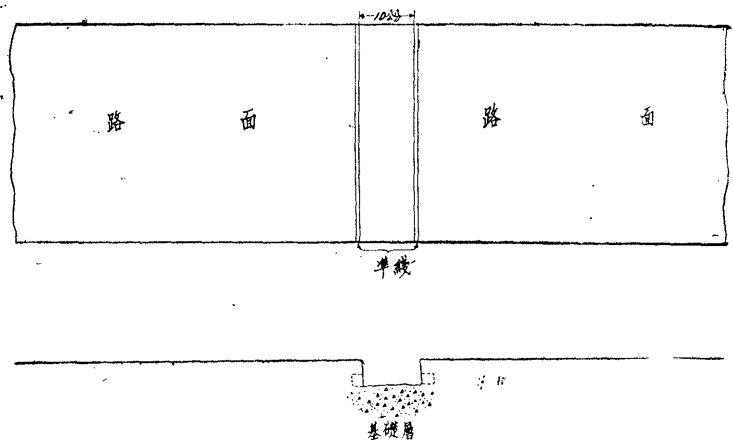

指示標誌立體圖

(顏色：紅邊白底黑字)

## 行人過街安全帶白色水泥綫造法

1. 先繪白色準線兩條於路之表面準線之距離為10公分
2. 於此準線範圍內將路之面層掘成一槽至基礎層為止
3. 於此槽內每空若干距離更須向左右挖掘少許(如圖)使增加附着力
4. 槽成之後澆入普通水泥漿上加2.5公分厚之白色水泥(與路面平)
5. 再用鋼鏟(STEEL TROWEL)推銛使之平滑
6. 末用乾草遮蔽待水泥堅固後即成

# 未

## 全國經濟委員會公路處 蘇浙皖京滬五省市交通委員會 合辦汽車機務人員訓練所籌備進行報告

### 一 教務方面

甲 開學及上課日期 本所原定於二月四日舉行開學典禮後即行開始上課嗣因招生報名及攷試均行展期所有一切閱卷評分等手續趕辦不及故決定改爲二月十六日晨九時舉行開學典禮二月十八日(星期一)正式上課

乙 課程科目講授鐘點教員及時期分配各項詳見附表(表一)

丙 各科講授束金及教員待遇 本所教員原擬聘請專任教員二人嗣因是項教員物色困難故一律改爲兼任束修分每小時四元及五元兩種講義費包括在內惟由滬杭各處來京者除奉送束金外再由本所酌贈川旅津貼

丁 助教人選及實習方針 本所實習均訂自每日下午一時起至三時止分三組輪流進行甲組爲機工部實習乙組爲修車部實習丙組爲駕駛部實習機工部聘請指導主任一人指導員四人分別擔任指導機工鑄工及木工模型各部份實習事宜修車部聘定指導員一人專負指導修車電工(包括電機電鍍)鐵工(包括鍛工焊工)木工車身部縫工漆工及補胎各部實習事宜駕駛部聘定指導員二人專負指導學生駕駛及零星修理之責

二 招生方面

甲 各地報名情形統計

1. 人數及總數 鎮江報名者十一人杭州九十二人安慶十二人南京一百四十二人上海四十人  
福州十七人總計報名者三百一十四人

2. 籍貫 報名者在鎮江以江蘇爲最多在杭州以浙江爲最多在安慶以安徽爲最多在南京以四川爲最多在上海以江蘇爲最多在福州以福建爲最多

3. 資格 總計各處資格以獨立高中畢業者爲最多初中及附設中等學校畢業者次之舊制中學及甲種工業又次之師範及大學爲最少

4. 投考外國語文情形 投考法文者三人德文者無其餘均考英文

5. 各地實在投考到場人數 鎮江八人杭州五十八人安慶十人南京九十人上海二十七人福州十五人總計二百零八人

乙. 展期經過

原定報名時期自廿三年十二月十八日起至廿三年十二月三十日止考試日期爲廿四年一月十四十五兩日嗣因期間迫促且值各校尙多未放寒假故將報名時期展至廿四年一月十日截止考試日期改爲廿四年一月廿一二兩日各地同時舉行

丙 試卷彌封情形 各科試題均由南京命就封寄各代考處所試卷除福州外均由南京製就寄往先將各試卷編定明碼號數以便分發各處然後由教務主任編就密碼寫於卷面彌封待試畢後由主考人員評定分數交由教務主任親拆彌封參照明密碼對照表查出真正姓名以定次序辦理甚為嚴密

丁 成績評定及分配方法 查此次招考各科計有國文黨義理化數學外國語常識心理測驗口試及

體格檢驗等共九項除體格檢驗必須及格方能錄取外餘均就其性質輕重分為下列百分數

國文7%

黨義3½%

理化21%

數學21%

外國語21%

心理測驗4½%

常識10½%

口試10½%

錄取各生由公路處交委會及本所三方各派人員會同審查決定以昭慎重

戊 錄取結果

正取生四十名

張世式 徐永強

史學昌

劉正華

葉之蓁

斯森道

蕭錫芳

潘卜年

管文中

陳有甫

汪雄

杜清寰

鄭浩

陳受鎔

黃啟坪

王國楨

俞濟時

徐駿

郎世俊

周純

陸公讓

楊本泰

徐長康

金祖榮

李先連

廖龍驥

董貞昀

錢學賢

鈕曾培

姜綱領

趙林森

吳之坤



袁良銘 田德仁 蔣芝芳 胡再思 郁紹秀 林兆芬 陳籌平 何欽陽  
備取生二十名

朱巽 陸望平 夏定燾 孫連榮 韓頌笏 梁鳴蟬 吳文澤 張世奇

朱可營 林志華 毛允昌 陳乾昭 何士達 陳培培 來午臣 王天際

楊蘊輝 龔國淦 邱保初 林柏章

(正取蘇<sup>2</sup>浙<sup>15</sup>皖<sup>1</sup>京<sup>15</sup>滬<sup>5</sup>閩<sup>2</sup>備取浙<sup>11</sup>京<sup>8</sup>滬<sup>1</sup>)

### 三 總務方面

#### 甲 文書

##### (一) 印信

公路處頒發木質鈴記一顆文曰「汽車機務人員訓練所之鈴記」及所長簽字名戳一顆于十二月十六日啟用此外本所加刊所名橢圓形木戳中英文各一顆以便普通收發文件之用  
本所英文名 School of Automobile Technique, Bureau of Roads, N.E.C.

##### (二) 行文手續

本所與 公路處商定相互間處理文書辦法如下(甲)對內文件(如教職員進退請領款項造送報銷等)由本所自辦錄副送公路處備查(乙)對外文件(如招生委托各省市代辦事件

領發經費及對於交通委員會或其他機關書面商洽事項等）由公路處主辦錄副送所備查  
（丙）其他相互間重要文件仍由雙方以牋函或便函行之

（三）重要收發文件概況

收文之要者如公路處函送章程及核定之開辦經常各費預算書各機關各公司函贈書報圖表參考物品樣本樣品及模型各教員覆函就聘各省市送來報名單及畢試卷及體格口試檢驗成績單等發文之要者如函報本所成立日期函聘教務主任及分函聘請各教員委任事務員書記函報籌備經過情形及開學前計劃進行步驟函請各公司檢送汽車模型樣品樣本函請上海市張委員代為購辦工具器械并函請公路處圖書館代為訂購西文雜誌及書籍等事由

乙、會計

（一）汽車機務人員訓練所二十三年十二月十六日至二十四年一月二十八日收支概數

收 方

公路處撥發第一期開辦費 四千元

學 費 六十元

暫收李春記修理房屋保證金 一百五十元

報告事項

五〇

共收洋四千二百十元正

付 方

文具紙張費

一百九十八元

木 器

三十四元一角

圖 書

五百三十九元九角五分

房屋修理表糊等費

一千七百七十五元

郵 費

五元

印刷及廣告費

二百五十九元九角五分

薪炭茶水

二元零五分

運費及汽車等費

四十二元零四分

零星雜支

三十四元四角九分

暫付房屋押租電表等費

一百二十七元

又薪工借支

三百二十五元五角

又川旅費

一百三十七元

又購辦茶爐等款

十五元

又本所庶務備用款

三十元

又宴請工業試驗所職員及各教員用費 八十八元零一分

又李春記工料借款 二百元

又鄧震記木器定洋 一百元

結存交通銀行往來戶 一百元

存 現 一百九十七元

共計洋四千二百十元正

### (二) 開辦費預算及實支數目約略估計對照表

摘	要	預	算	數	實	支	估	計	
薪	津			600.	00			500.	00
購	置	汽	車	3000.	00			3000.	00
工	具	器	械	4000.	00			5000.	00
圖	書	儀	器	1050.	00			700.	00
傢	俱			300.	00			900.	00

裝	置	200.	00	200.	00
修	繕	1600.	00	2200.	00
印	刷 廣 告	500.	00	900.	00
川	旅 費	200.	00	200.	00
合	計	12000.	00	13600.	00

丙 事務

(一)購置

(甲)汽車

除南京市府(四輛)經委會水利處(一輛)已贈送舊汽車共五輛浙江公路局允贈舊車二輛江南汽車公司舊車一輛以備實習之用外另向上海馬迪汽車公司訂購新「利和牌」貨車底盤及「順風牌」一九三五年式客車共兩輛不日可以運來本所以便實習駕駛之用

(乙)器械工具

本所所修理工具及器械等前經本所教務主任赴滬分向各大汽車機械行接洽請儘量

贈送外其餘另由本所擬具各部份應用工具清冊函請 張委員登義代為詢價購辦其  
他零星部份則就近在南京購辦

(丙) 圖書儀器

中文雜誌及書籍已大致購辦完全西文書籍及雜誌已分別列表請公路處圖書館代向  
外洋訂購關於儀器幻燈等除向有關係機關借用外仍須購買一部份現已在選辦不日  
可以購全

(二) 裝修

(甲) 裝修

本所房屋修繕工程業已完竣惟全部房屋原係舊銅元廠器械間房屋高大四週空曠上  
無平頂下無地板嚴寒之時不利工作不得不酌量添加工程將教員休息室課堂職員辦  
公室學生宿舍沐浴間等各加頂板并略為粉刷以利進行計需增加六百餘元業已修理  
竣事

(乙) 電燈電話

本所及教職員宿舍電燈均已裝置完畢電話因無空號尙未裝置現正在交涉中

(丙) 傢俱

報告事項

五四

本所課堂禮堂及其他各處所用木器已由包商鄧震記訂立承攬包做約五百餘元學生床舖等已在接洽購辦鐵床以資堅固

(表一)

期別	起訖日期及週數	所授科目	各科鐘點分配	教員姓名
第一期	自二月十八日(星期一)至三月二日(星期六)計二週	汽車概論	24	何乃民 曹壽昌
		機械學大要	12	徐世銘
		駕駛須知	6	江超西
		運輸管理	6	許行成 曹壽昌
第二期	自三月四日(星期一)至三月卅日(星期六)計四週	實用教學	12	江超西
		機械學及製圖	24	徐世銘
		內燃機普通	24	江超西
		汽車工程	20	史久華
		運輸管理	24	許行成 曹壽昌
		汽車電學	12	李嘉會
第三期	自四月一日至四月廿七日計四週	中西應用文	8	黃人偉 曹壽昌

第四期

自 四月廿九日 至 五月廿五日 計四週

內燃機汽油 24

陳大燮

汽車工程 20

孫家謙

工廠設備及管理 24

顧毓琿 徐世銘

運輸管理 29

許行成 曹壽昌

汽車電學 12

李嘉會

內燃機(柴油煤氣) 24

黃叔培

汽車工程 20

孫家謙

工廠設備 22

徐世銘

運輸管理 20

許行成 曹壽昌

應用中西文 8

黃人偉 曹壽昌

材料輪胎 24

饒競羣

修理講授 24

吳琢之

道路工程 24

許行成 吳華甫 陸逸志

燃料潤料 16

陸貫一

車輛保養修理 16

吳琢之

第六期

自 六月廿四日 至 七月廿日 計四週

蘇浙皖京滬五省市交通委員會第九次常會會議紀錄



材料及車胎

8

饒競羣

道路工程

8

許行成 吳華甫 陸逸志

燃料潤料

4

陸貫一

車身設計

12

張登義

### 申 會計專員丁宇學電告

本會收支帳項業經宇學於第八次常會在無錫開會時編具自二十二年一月份起二十三年六月底止總分各表報告在案茲屆二十三年下半年結帳之期應廣續編具報告表即收支對照總表收入分類表及支出分類表是也時期自二十三年七月份起至二十三年十二月底止均經分別列編此為根據宇學所訂新會計制度產生之報表就宇學審核所及關於本會收支各款均照原定單據及證明文件已堪資勾稽即如辦事處之經費均已先經長官核定并取有正式單據方得開支故本會各項收支手續既屬完密差誤亦不易發生惟各省市應送之報告仍嫌遲緩而填列款項仍有未將月份劃分清楚者故報告表中表示之財政狀況祇以報到者為限是則不無遺憾耳

附報告表三份(另印單行本)

### 西 全國經濟委員會衛生實驗處報告

一 關於接洽辦理特約醫院事項

關於接洽辦理特約醫院一案本處經已分函各處公私立醫院接洽辦理近據各處復函均表贊同惟於

原定草案各條頗多詢問之處如

1. 蕪湖弋磯山醫院來函「……………關於就診者之類別如各路站員工及旅客等宜有詳細之規定……………

…每日就診人數之約數及管轄路段之距離均宜說明……………」

2. 句容縣立醫院來函「……………普通藥品與貴重藥品價值懸殊若專以藥品療病對於治療原則似有

不合如用貴重藥品免予收費則於醫院本身經費有關……………希望規定詳細收費辦法」

適經本處派員於此次公路交通安全設計委員會第六次常會時（一月十九日）出席報告並將該項草案提出討論現仍在積極辦理中

## 二 關於代製救急藥箱事項

各省市請製救急藥箱數目曾於第八次常會時報告一次最近各處醫院請製者較多各省市交通機關續製較少本處現已準備兩種藥箱（一）救急藥箱每只十三元（二）簡便救急藥箱每只僅僅五元以供各處之採用

## 三 關於公路衛生組工作時期事項

各公路衛生組工作時期前於第八次常會報告一次茲將最近各組情形簡述如次

1. 浙江安徽兩組均於二十三年十月底結束

2. 河南組自二十三年十月起續辦六個月截至本年三月底止

蘇浙皖京滬五省市交通委員會第九次常會議紀錄

3. 福建組自二十三年八月起原定六個月截至本年一月底期滿

## 乙 討論事項

### 第一案 擬請續議公路交通管理條例案

常務委員趙祖康提出

議決 本草稿由常務委員根據各委員及代表意見重行整理後分送

各委員及代表簽註意見再行彙集整理定名為道路交通管理

通則草案提出下屆會議討論

### 第二案 為內政部召集都市交通警察專員會議紀錄內所載各案內容與本會

工作發生密切關係究應如何辦理敬請

公決案

常務委員趙祖康提出

議決 內政部所訂陸上交通管理規則本會分別參照辦理

### 第三案 擬請續議劃一五省市汽車收捐方法案

常務委員趙祖康提出

查本案經第八次常會第八案議決各項辦法業經錄案分別辦理在案

茲特依照該議決案第六項之決議並參照五省市現行汽車車捐捐率表擬訂徵收汽車車捐之統一方法草案（見附件九·一（1））內附汽車季捐標準捐率表草案（見附件九·一（1）第二頁）相應提會討論（蘇浙皖三省新擬各級汽車捐率表見附件九·一（2）至（4）又上海市意見見報告事項欄）

議決（一）歷次會議關於劃一車捐案重行修正如下

甲、各省市徵收車捐以方法劃一為原則

乙、乘人汽車以其本身重量運貨汽車以其總重量（車身加底盤再加廠方規定載重量）為收捐標準

丙、乘人汽車以二百五十公斤為遞進單位

丁、運貨汽車以五百公斤為遞進單位

戊、各種車輛捐率之比例如下

子 自用 3.

丑 長途營業 3.5

寅 城市專營 4.5

卯 營業 5.

己、各類乘人車與運貨車捐率之比例爲四：三

庚、各省市按照上列標準參考原有各類車輛數目及現行捐收總額造具總表自行擬定各級單位捐率使按照新捐率收捐總數與原有總收入相等爲原則

(二)以上各項作爲研究標準連同庚項所造總表送交常務委

員彙案辦理

第四案 跨越省市長途汽車納捐辦法擬請重行規定以利實施案

浙江省委員曹壽昌提出

議決 保留

第五案 爲擬就汽車證明書及保管書格式提請

公決案

常務委員趙祖康提出

查上次會議第二十六案准何許兩專門委員建議請飭汽車廠商於出售汽車時必須附給該汽車證明書及保管書否則不予登記一案當經議決照辦由常務委員擬具證明書及保管書格式函經委會轉函各省市政府公佈並通飭廠商遵辦自二十四年四月一日起施行等語紀錄在卷茲經擬就汽車證明書及保管書格式爲慎重起見相應提請公決後再照上次議決案辦理

議決 證明書及保管書格式修正通過函請全國經濟委員會轉函各省市政府定於四月一日公布七月一日施行（見附件九·二）

## 第六案

准曹委員壽昌及許專門委員行成擬具公路植樹保護及獎懲統一辦法草案到會提請

公決案

常務委員趙祖康提出

議決 修正通過函請全國經濟委員會轉徵各省市政府同意後再行

訂期同時公布施行（見附件九·三）

## 第七案

爲擬就公路交通安全獎章發給辦法草案提請

公決案

常務委員趙祖康提出

安全設計委員會建議

議決 修正通過函請全國經濟委員會分函各省市市政府查照（見附件

九·四）

## 第八案

爲擬定本會會徽及安全盾圖案提請

公決案

常務委員趙祖康提出

專門委員許行成建議

查本會正式成立業已二稔，亟應製定會徽以備應用，又公路交通安全運動正在積極進行，亦應製定一種標記以促起公衆之注意，茲經擬就本會會徽及安全盾圖案各一種，檢同樣本提請

公決

議決 修正通過由辦事處照辦（見附件九·五）



第九案 爲重擬汽車肇事報告單提請

公決案

常務委員趙祖康提出

安全設計委員會建議

查本會前曾製印汽車肇禍報告單一種於上年三月間分發各省市交通機關及警察機關填報在案現以施行以來覺該項報告單有修正之必要爰於第五第六兩次安全設計委員會先後擬具修正格式提會討論經第六次常會第四案議決汽車肇禍報告單應改稱汽車肇事報告單分爲甲乙二種甲種以詳細爲主供研究及調查之用乙種以簡明爲主供警察填報之用格式整理後提交第九次交委會討論等語紀錄在卷相應檢同甲乙兩種式樣提請公決至本案如何推行盡利之處併請

討論

議決 修正通過交常務委員整理後函請經委會分函有關機關查照

附註 按甲乙兩種汽車肇事報告單經先將乙種整理分發有關機關查照（見附件九·六）

## 第十案

公路應設置警隊以利行旅安全案

常務委員趙祖康提出

中華全國道路建設協會建議

最近各公路車輛行駛至荒僻處輒有匪徒劫掠旅客甚至殺人越貨傷害行旅影響交通至大可否由大會函知五省市屬內軍警機關於各公路上設置巡邏警隊以資警備沿路各站同時裝置電話遇有事故發生亦可迅予通知藉利追緝而保行車之安全是否有當即請

公決

議決 函請經委會分函各省市市政府妥訂安全保衛辦法

## 第十一案

擬請修正試車特許互通證式樣案

浙江省委員曹壽昌提出

查本會第七次會議議決五省市試車牌照發給辦法第四條規定「掛用試車牌照之汽車不准搭客載貨」現查各省市試車行駛公路時有違章搭客情事經查詢則諉稱公司職員或藉詞長途行駛不能不隨帶助手或機匠現爲便於查驗計擬請修正試車特許互通證式樣添列一欄由各主管機關於填發時分別註明以利稽考茲擬具修正格式當否應請公決

議決 修正通過（見附件九·七）

## 第十二案

請速頒布長途汽車代運郵件暫行規則以便遵行案

安徽省委員任勗乾提出

議決 在本會前議長途汽車代運郵件暫行規則未公布以前關於長

途汽車代運郵件事宜各省市可暫參照贛浙各省成例與郵務

機關訂定合同辦理

## 第十三案

准蘇建廳函送蘇省公路管理處運貨附則到會提請

審核案

常務委員趙祖康提出

議決 由會函請蘇建廳轉飭公路管理處參照運貨通則第二十五條將該附則酌予修正

## 第十四案

爲腳踏車經濟便捷適合國情堪資提倡擬請各省市對於此種車輛免收或酌減車捐而利推廣當否敬請

公決案

常務委員趙祖康提出

查各地對於腳踏車除征收牌照費外並按季徵收一元至二元之車捐不等惟此種車輛經濟便捷頗合短距離行駛之用於城市及近郊交通之聯絡功用尤大歐西各國甚爲風行吾國公路日有進展此種車輛實有提倡之必要前國聯來華專家如賴西曼沙爾德等均有此議茲擬由會請經委會轉行各省市對於此種車輛僅收牌照費免徵或酌減車捐而利推廣當否敬請

公決

議決 (一) 爲提倡腳踏車運輸起見凡在各車主所在省市登記納捐

之車輛概准通行其他省市不另征通行費及互通捐

(二) 由本會函請經委會分函各省市將所有腳踏車捐于五年內暫行維持原有捐額不再增加

(三) 由本會辦事處詳擬提倡腳踏車交通及製造辦法提出下

屆會議討論

## 第十五案

擬請撥款研究以植物油作壓燃引擎燃料案

常務委員趙祖康提出

查各種植物油均有用作汽車燃料之可能惟往昔研究植物油者大都以提取汽油爲目標因植物油之體性化性 (Physical and chemical properties) 與汽油相去過遠需要強度改變及昂貴煉費故其結果多不合于商用惟自壓燃引擎 (Compression ignition engine) 發明以來其所用之柴油於體性化性方面與植物油性質極近故若以改製植物

油充壓燃引擎燃料爲目標似有成功之希望全國經濟委員會曾以豆油及棉籽油分別試驗豆油已經成功棉籽油尙待提煉惟大致頗能適用茲查我國產棉居世界第三位所產棉籽爲量極大若能榨籽取油以作壓燃引擎燃料則一方減低柴油之進口一方增進棉農之收入其有益國計民生者決非淺鮮本會由五省市公共組織對於此項研究亟應注意以資提倡擬請撥定經費指定負責人員作改製棉籽油以充壓燃引擎燃料之初步研究預計第一年費用約需七千元（計儀器購置費約三千元試驗消耗及雜費約一千二百元研究人員供給二千元參考書籍八百元）是否有當敬候

公決

議決 由本會撥款兩千元再函請經委會撥款伍千元交由公路處積極研究並擬具詳細預算及研究方案先期送會以備提出下屆

### 會議討論

第十六案

進口汽油每年價款以千萬計幾全屬汽車消耗現本國製造之木炭代油爐能否代用請交專門委員研究並將研究結果通知各省市採擇案

安徽省委員任勗乾提出

查汽油進口每年漏卮實屬驚人全國經委會最近建設方針有「中國汽油未開發以前應採用其他代用方法」之規定現在本國所製造之木炭代油爐可否應此需要請交專門委員研究以資採擇當否請

公決

議決 (一) 推張委員及許何兩專門委員擬具研究方案送由常務委

員轉送各省市官營車務管理機關照案進行

(二) 各省市官營車務管理機關應各購現有木炭代油爐兩種

以上實地行駛並按期將行駛情形報會整理以憑改良

(三) 函請經委會分函各省市調查各地木炭生產運銷情形以

資參考

## 第十七案

爲請續議本會救濟服務車究應如何處理案

常務委員趙祖康提出

查本會自備之救濟服務車原交道路協會試辦自上次會議議決仍照第七次常會第二十一案議決辦法由浙省公路局辦理所有交撥事宜業准先後來函已由浙省公路局派員前往道路協會於十一月十五十六兩日接收清楚並聲明已將該車常川停放乍浦站專供滬杭公路乍閔段往來車輛救濟服務之用惟查近來乍閔段行駛車輛較前大減該車並無相當工作殊與本會購備該車之原旨相背至調回訓練所供學生實習之用一節亦似不妥究應如何處理之處敬請

公決

議決 (一)本會救濟服務車仍交由道路協會繼續辦理其服務區域暫定爲滬杭路上海至閔行及上海附近其他各路段由本會每月津貼經費二百元



(二)滬杭路杭州至閔行段及京杭路浙段仍由浙江省公路管理局負責辦理救濟服務事宜由本會每月津貼二百元

(三)各方辦理救濟服務情形及收支狀況應按月報告本會查考

## 第十八案

爲京杭路蘇段大修橋梁費及養路經常費擬定籌款計劃案

江蘇省委員沈寶璋提出

京杭路蘇段長凡一百七十一公里中有橋樑七十五座共長一千八百七十二公尺路面係用彈街碎石及碎磚三種大部寬度爲三公尺建築費用除土基不計外約達二百萬元橋涵土基於十八年完成路面於二十年完成由江南汽車公司開駛長途汽車繳納該段營業收入百分之十之專營費由本廳負責養路惟以專營費收入不敷養路之用乃于二十一年九月改由江南公司負責辦理養路事宜其後路面日趨毀壞本廳不得已于二十三年七月收回由公路管理處負責並籌款十餘萬元

將宜董句溧兩段之損壞最烈路面及一部橋樑加以修補計養路所需月約四千元而專營費平均月僅一千九百元不敷甚鉅然其他待修橋樑尙有三十餘座之多需款至急特擬定對本路大修橋樑及養路經常費之籌款計劃提請

### 公決

- 一、增加江南汽車公司專營費 江南公司之京杭路票價係照五折實收擬令該公司改照六折實收同時即增加該路專營費爲百分之二十對公司並無損失而養路費用取之于用路之人亦殊允當
- 二、對通過該路汽車征收特別養路費暫以三年爲期 凡往來該路自用或營業客貨車（長途汽車除外）一律每車每單程收洋二元暫以三年爲期並分設征收所于麒麟門句容宜興父子村四處將來俟有需要再行增設

- 三、以收入爲担保向銀行抵借修橋款項 就一二兩項收入中除去

每月養路費外以其餘款担保向銀行息借九萬元分三年還清必要時以他項省款收入或公債票爲第二担保作爲一次大修橋梁之用

議決 籌款計劃第一項關於增加票價以便增收專營費而供養路一節照案通過第二項關於大修橋樑費用應請蘇省府向經委會籌借二萬元餘商由江南汽車公司加納保證金或另籌的款

### 第十九案

擬請補助京閩滬桂兩幹線浙江省通車各路段設置交通標誌經費案  
浙江省委員曹壽昌提出

查交通標誌關係行車安全至爲重要本省境內通車各路段正擬分別設置除京杭路曾由本會核定撥助經費壹千六百餘元滬杭路未助經費早經設置外茲查關於京閩滬桂兩幹線內本省已通車各路段尙多未將上項交通標誌設置齊全似應繼續辦理俾早完成茲擬具經費預算表綜計約需經費貳萬柒百餘元除原列京杭滬杭兩路經費可免補

助外尙需壹萬四千二百八十一元四角擬請援例在汽車附捐收入項下照撥以便辦理是否可行謹請

公決

議決 先撥伍千元以利進行仍由常務委員根據實需標誌數照章核

定應撥津貼總數提出下屆會議討論

## 第二十案

請續議滬杭公路乍閘間護欄工程經費應如何津貼案

常務委員趙祖康提出

查滬杭公路乍閘間護欄工程經費業經本會第三次常會第十三案議決由會津貼四千公尺之護欄費用之半數約洋三千元分四期撥付等語紀錄在卷並已照案撥付一千元嗣以工程中止進行並准浙建廳第一二七八號公函送到該項工程決算表及竣工數量表共一紙共用工程費九百零八元三角四分按照第三次常會議決津貼半數之規定應津貼四百五十四元一角七分現復准浙建廳第零零九四號公函略開

所有該段原有危險灣道似仍應酌量加築護欄以策安全茲擬着手繼續辦理第二期工程擬請查案續撥第二期補助費一千元以利進行到會相應抄錄浙建廳第一二七八號及第零零九四號來函及該項工程決算表及竣工數量表究應如何津貼之處提請

公決

議決 先就原領經費餘款移撥應用仍請上海市張委員于續做工程完竣後一併驗收報會

第二十一案

爲救護車或救火車通過閔行輪渡時擬請免收渡資提請公決案

常務委員趙祖康提出

查行駛公路上之救護車及救火車所負使命最關重要凡遇有實施救護或救火工作時無論往返均應予以行駛優先權及其他便利現閔行輪渡對於此種車輛未訂若何優待辦法可否免收渡資並定期實施以

利公衆之處提請

公決

議決 照辦函請蘇建廳查照

## 第二十二案

江南鐵路公司當塗鐵橋通行汽車徵收通行費前准該公司函稱每通行汽車一輛徵收通行費一元等語可否請會派員與該公司接洽免收通行費由會酌給津貼請

公決案

安徽省委員任勗乾提出

議決 派員調查後再議

## 第二十三案

據京蕪路西段長途汽車公司呈述該段養路津貼過少公司所負之養路責任力有難勝邀求恢復征收通行費辦法以資挹注可否參照第八次常會第二十三案決議酌予增加津貼之處提請

公決

安徽省委員任勗乾提出

查本會第六次常會第十五案議決京蕪路西段營業汽車通行費自四月一日起取消由本會暫行給予津貼每季銀一百五十元等語紀錄在卷并經奉令轉飭遵照據稱各節確係實情惟恢復征收通行費辦法似有未妥可否自本季起酌加津貼若干之處提請

公決

議決 本會給予京蕪路西段免收營業汽車通行費津貼改爲每季二百五十元自本年春季起實行

## 第二十四案

爲准經委會秘書處函轉杭州市營業汽車請願團呈請撤銷浙江省公路局限制營業汽車行駛杭徽杭建兩路辦法請研究見復并抄送關於上項事件與浙建廳往來函稿到會提請

討論案

常務委員趙祖康提出

議決 查浙江省限制營業汽車常川行駛省營公路暫行章程係根據

本會第七次常會議決「凡有特殊情形之長途汽車路線得由各該省市于不違背互通汽車暫行章程範圍內另訂取締營業汽車侵害長途汽車營業之單行辦法」一案所規定惟爲維護互通汽車便利起見似應將該項章程第三條末節「但每一汽車行之登記汽車每一種類應以一輛爲限」刪去並於第八條後第九條前增加「其他省市之營業汽車初次行駛本省規定限制路線時得往返一次免辦登記繳費手續」一條即由會將上項修正意見請經委會轉函浙省府查核辦理（見附件九·八）

## 第二十五案

爲准經委會公路處函爲據無錫汽車同業公會呈請取締長途汽車公司橫征苛壓並乞安定保障辦法等情檢送原呈囑即提會討論見復等由相應抄同原呈提請

討論

常務委員趙祖康提出

議決

由會函經委會轉函蘇省府核復



第二十六案 准經委會轉到南京市汽車行業同業公會呈文一件提請

討論案

常務委員趙祖康提出

案准經委會轉到京市汽車行業同業公會呈文一件關於轉呈廣東汽車行撞傷林天培一案懇予提請本會共謀救濟事由相應抄錄原呈提會

討論

議決 由會函經委會轉函京市府派員將該案經過情形及肇事原因詳查見復如肇事原因並非有違犯陸上交通管理規則之處則由會函經委會轉函法院予以相當之考量

第二十七案

請續議安全運動事業經費總預算案

常務委員趙祖康提出

安全設計委員會建議

查上次會議第十案關於二十三年份安全運動事業經費總預算一案

業經通過備查在案茲擬自製大批交通標誌分發各路裝置以資劃一  
又擬積極促進男女廁所所以利行旅並擬將服務車仍連上海一帶行駛  
以應需要爰將原擬各款項目數額酌量增損改編爲二十三年度總預  
算(原爲二十二年份總預算)並經提交第六次安全設計委員會議決  
修正通過在案相應錄案提請

審定施行

議決 審定通過(見附件九·九)

## 第二十八案

分編二十三年一月至六月分即會計年度二十二年下半年度本會半  
年收入暨支出計算書等件各一分提請

審核案

常務委員趙祖康提出

查本會收支計算表冊業經提請核銷至會計年度二十二年上半年度  
止在案茲續將同年下半年度收入暨支出計算書編齊連同原預算書

及附屬表冊彙經會計專員丁宇學君審訖相應提會請賜審查核銷至二十三年十、十一、十二、三個月分現金出納對照表三份一併附案彙請審核均希

公決

附件 會計年度二十二年下半年度本會半年收入暨支出預計計算書各一份

附屬單據簿一本

解款報告一冊

附捐暨照費月報總表各一冊

專項預計計算書各一份

單據簿兩本

二十三年十、十一、十二、三個月現金出納對照表各一份（另印單行本）

議決 分別通過並核銷

## 第二十九案

本會辦事處經常費二十三年九月至十二月四個月分支出計算書暨二十四年一月份至六月份預算書提請

審核案

常務委員趙祖康提出

查辦事處經常費支出計算書冊歷經提請核銷至二十三年八月分止在案茲續將同年九月至十二月四個月分計算書編就連同各該月分預算書暨附屬單據簿共合四份彙經會計專員丁宇學君審訖即照提會請賜審查核銷至二十四年一月分至六月份本處經費以實行上屆常會臨時提案第一案決議案關係額支數目亟須決定用另編就是項預算書一份一併提請審定均希

公決

附件 二十三年九月至十二月四個月分辦事處經常費支出預計

算書暨附屬單據簿共四份

二十四年一月份至六月份預算書一份（另印單行本）

議決 預算通過計算核銷（辦事處經常費自二十四年一月份起每

月改支七百八十元）

第三十案 檢具本會支出專款單據列表併請

審核案

常務委員趙祖康提出

查本會支出專款歷經逐項遞請常會核銷其截至二十三年六月份止已經審定支出各項並經按照所屬年度編入各該半年計算書內彙請覆核各在案茲續將上屆常會以後至本屆會期以前動支各款列表檢同單據送經會計專員丁宇學君審訖彙請常會核銷即希  
公決

(一) 印製費

(甲) 第七次會議錄暨附件(滬科學圖書儀器公司承印)計洋二百九十五元四角一分

(乙) 第八次會議錄(京東南印刷所承印)計洋二百六十元零四角

(丙) 跨越省市汽車季捐收據通知書等件(京東南印刷所承印)計洋四十元零二角

(丁) 續印汽車駕駛人統一執照(滬科學圖書儀器公司承辦)計洋二百零元正

(戊) 跨越省市汽車捐號牌(京大華搪瓷廠承製)計洋四百五十元正

(二) 安全事業費

(甲) 公路交通設備模型(無錫高標承辦)計洋三百元正

(乙) 救濟服務車配件(滬利喊公司承辦)計洋七百一十五元正(救濟服務車造價已列二十一年下半年度半年計算書冊提請核銷)

(三) 其他支出

(甲)曹委員壽昌來京洽辦汽車機務人員訓練所事宜領用旅費兩次一支六十八元三角一支四十五元正共支洋一百一十三元三角

議決 准予分別備查及核銷

第三十一案 請決定下屆會議日期及地點案

常務委員趙祖康提出

議決 四月二十日在安慶舉行

臨時提案  
第一案

據杭瓶瓶湖雙兩長途汽車公司呈述京杭國道杭彭段免收通行費後專營業務損失頗鉅懇請提會修正原議決案以資補救等情究應如何辦理案

浙江省委員曹壽昌提出

議決 第八次常會第二十四案議決案第一項條文修改如下

杭瓶瓶湖雙兩公司在京杭國道路段以內對於任何汽車不准征收通行費但大小營業汽車不得在該段內上下客貨由本會

臨時提案  
第二案

函請經委會轉函各省市政府通飭遵照

請迅議定人力獸力等車輛通行公路統一管理規則以利交通案

浙江省委員曹壽昌提出

浙江省建設廳代表葉家俊建議

查建築公路原爲便利民行凡於人力獸力及其他車輛之行駛前經本廳依照全國經濟委員會公路委員會第一次會議議決各省聯絡公路運輸設備及管理規則所訂應予以通行便利之原則飭由本省出席代表會同江蘇省代表擬具管理及收費規則提經本會第七次常會議決擬定統一管理規則在案現在本省公路路線日增對於前項車輛之開放亟有實施之必要爲求辦理一致起見應請迅將統一管理規則早日議定通行以便早請核定公布而利交通當否敬請

公決

議決 請曹委員擬具規則提出下次會議討論



臨時提案  
第三案

請修正五省市公路汽車運貨通則第二十五條第三項條文及貨物分等表又載客通則第十八條及第二十二條第二項條文案

安徽省委員任昞乾提出

議決 各項條文如有修正事宜應俟每屆年終由本會召集各省市關

係機關舉行運輸會議時彙案討論

臨時提案  
第四案

軍事機關汽車駕駛人攷領本會統一執照可否暫免收費案

浙江省委員曹壽昌提出

杭州市政府代表沈景初建議

查國軍及本省各軍事機關運輸汽車日有增加其駕駛兵頗多未領本會規定之統一駕駛執照茲爲嚴密管理公路交通起見擬通知一律領照行駛並規定軍事機關汽車駕駛兵領取本會統一執照得暫免收考驗費執照費及每年審驗費但於歇業時應由該軍事機關將該兵所領執照繳回原登記機關註銷以示優異而利進行是否可行謹請

公決

議決 由會向軍政部接洽後辦理

臨時提案  
第五案

據上海國貨工廠聯合會介紹中國製油廠新發明植物質國貨機器潤滑油請准提倡試用提請

討論案

常務委員趙祖康提出

據上海國貨工廠聯合會函以中國製油廠所發明純粹植物質各種潤滑油業經實業部註冊并請准鈇道部通令各路局採辦附送機油樣品及說明書請准提倡到會相應提請

公決

議決 由會分函各省市公路主管機關採購試用並將試用結果報會

再議

臨時提案  
第六案

為據中國搬場公司呈為浙江公路局對於押運車輛員工指為違章請

求救濟案

上海市委員張登義提出

議決

浙江省省營公路行駛運貨汽車領用職工押車證暫行辦法對  
于其他省市運貨汽車駛入浙省境內者暫緩執行由會函請經  
委會轉函浙建廳查照

臨時提案  
第七案

安徽省限制營業汽車常川行駛專營路線暫行辦法擬即公布施行相  
應提請

討論案

安徽省委員任昺乾提出

議決 該項暫行辦法第三條前節似應修改爲「每一營業汽車行或

官營汽車機關之車輛行駛專營路線者須繳納保證金一百元  
登記證費印花費各一元呈經公路局查驗合格後發給登記証  
以憑行駛」第二節刪去第四條條文起首增加「每輛」二字第  
六條末尾「沒收」改爲「發還」即由本會將上項修正意見請經

臨時提案  
第八第

委會轉函皖省府查核辦理（見附件九·十）

爲各省市有關公路交通法規其已公布施行者擬請各檢送廿份過會以便函請經委會分函其他省市備查以後如有新頒法規亦請隨時照辦當否敬請

公決案

常務委員趙祖康提出

議決 通過錄案函請經委會分函各省市照辦



附件九·一(1)

## 徵收汽車車捐統一方案

查釐定車捐之有關事項約如左述：

- (1) 捐款之用途
- (2) 運輸之密度
- (3) 公路之路面
- (4) 納捐之根據
- (5) 車輛之數目
- (9) 車輛之種類

今日各省市對於(1)捐款之用途未見有明確之規定(2)運輸之密度因有經委會之運輸測量已有相當之參考(3)公路路面頗有參差(4)納捐之根據亦不一致(5)車輛之數目尚有相當之紀錄(6)車輛之分類則未見相同

今爲確究車捐徵收方法劃一起見對於上述各項逐一考慮研究結果以爲各省市之

捐率不得超越左表之範圍(每季每公噸車身重量之捐額)但各省市如果礙于事實一時未能驟加變更可暫就左表予以百分之五十以內之增減惟徵捐方法仍須一致以符劃一之旨

第一表 汽車季捐標準捐率表 (按係車身重量每公噸之捐額)

運客汽車類	最	小	率	平	均	率	最	大	率
自用		34.00元		68.00元				102.00元	
長途專營		40.00		80.00				120.00	
城市專營		51.00		102.00				153.00	
營業		57.00		114.00				171.00	
運貨汽車類									
自用		25.00		50.00				75.00	
長途專營		30.00		60.00				90.00	
城市專營		38.00		76.00				114.00	
營業		48.00		86.00				129.00	

今請將擬定此表之理由與方法申述如後：

按汽車車捐有關事項之實際情形既極參差爲求統一一起見自應一面統計國內之情形以爲事實之根據一面參考國外之情形以設合理之假定然後捐率之計算乃可推演徵捐之方針亦可隨之而定矣今請分爲五節述之

### I. 車捐之根據

(1) 蘇浙皖京滬五省市各種車輛每公噸之季捐率如下(平均率均屬約數)

第二表 五省市汽車季捐平均率

省別	江	蘇	浙	江	安	徽	南	京	上	海
自用乘客汽車	25.00元	14.00元	13.00元	28.00元	17.00元					
營業乘客汽車	50.00	21.00	28.00	36.00	26.00					
自用大號乘客汽車 (八以上座)	27.00	—	23.00	45.00	—					
營業大號乘客汽車 (八以上座)	54.00	—	45.00	90.00	—					



城市公共汽車	20.00	—	—	—	—	—
長途公共汽車	10.00	—	—	70.00	—	—
自用運貨汽車	20.00	16.00	17.00	96.00	27.00	—
營業運貨汽車	30.00	24.00	23.00	100.00	41.00	—
平均率	30.00	19.00	25.00	56.00	28.00	—

(2) 經委會公路處於民國廿三年舉辦蘇浙皖三省聯絡公路運輸測量範圍包括江蘇之全部及浙皖二省之一部經分析後之計算結果如下：

(子) 各路平均每日每公里有34輛或36公噸

(丑) 公共汽車與其他汽車數之比例為二比三

(3) 我國東南諸省之公路及車輛淨重量如下：

省市名	車輛淨重量	『公眾利用』路	泥路
江蘇	757公噸	816公里	2097公里
浙江	671	3140	0

安徽	150	724	3042
湖北	832	196	2927
江西	350	2593	1771
河南	465	0	2689
湖南	485	1532	361
福建	514	2738	324
上海	14,000	未詳	未詳
南京	1,235	未詳	未詳

(註一：普通汽車以每輛等於○·七五公噸公共汽車與運貨汽車一·五公噸機器腳踏車○·五公噸計算)

(註二：公衆利用路之解釋見後)

(4) 蘇浙皖等省平均每年每公里之養路總費如左：

240.00	元	浙江(1')
110.00		江西(2')
50.00		湖北(3')
240.00		湖南(4')
60.00		安徽(5')
20.00		河南(6')

(5) 海關對於進口之汽油每加侖徵收關稅銀四角

## II 假定之事項

(甲) 關於捐款之用途者

(1) 假定汽車車捐撥充路面與橋身兩者之修養費及折舊年金(Renewal Annuity) (以下簡稱修養折舊費)

(2) 每公里路面與橋身兩者之修養費及折舊年金假定相等

(乙) 關於運輸之密度者

(3) 在運輸密度相等之兩地每因當地特殊情形甲路之修養折舊費往往高出於乙

路現假定其參差爲一與三之比

(丙)關於公路之路面者

(4)何種路面適於何種捐額其標準殊難確定茲假定以合于「公衆利用」之程度者爲基準所謂「公衆利用」者至少必須(1)能終日通車而不受天雨影響(如彈石路或泥結馬克當路是)(2)路面之鋪設須能供兩車來往便利(至少五公尺半)(3)路面及建築標準須能供二噸半之農事車應用

(5)凡一公里之泥路決不能相當於一公里之「公衆利用」路今依上述第一節第四款假定每一公里之「公衆利用」路相當於一至六公里之泥路

(丁)關於納捐之根據者

(6)納捐之根據依據一車之本身重量

(7)一車之本身重量假定爲一公噸

(戊)關於車輛之數目者

(8)假定本區以內平均每日(十二小時)每公里最大運輸量等於一百公噸(即一百輛)

(9) 又假定平均每日(十二小時)每公里最小運輸量等於二十公噸(即二十輛)

(10) 依據事實假定在一般情形之下現時之運輸量為每日每公里二十至三十公噸

(註：第八九兩項之運輸量均對「公眾利用」路而言)

(己) 其他假定事項

(11) 一路之養路折舊費當隨運輸量之多少而高下但至某一程度時其費用並不因運輸量之愈稀而愈低又至某一程度時其費用之增減將不與運輸量成正比例

(12) 依據以上之統計及假定則修養折舊費當如下式：

(1') 在運輸量最大時                      400元                      至                      1200元

(2') 在運輸量最小時                      240元                      至                      720元

(3') 故若運輸量在20公噸與100公噸之間時可得下式

自  $240 + \frac{160}{80}(T-20)$  = 最小修養折舊費 (元)

至  $720 + \frac{480}{80}(T-20)$  = 最大修養折舊費 (元)

(註：T為每日每公里之公噸數)

平均之則爲

$$480 + \frac{320}{x} (T - 20) = \text{平均修養折舊費 (元)} \dots\dots\dots (1)$$

(1) 在普通情形之下每車每年行駛之里程數約在一萬至二萬公里之間 (上海天津等大都市區之情形當另行規劃)

(14) 每公噸每加侖之汽油能行駛二十公里每車既假定每年行駛一萬至二萬公里故每公噸每年無形中付去海關稅多至四百元

### III 捐率之演算

(1) 今設  $K$  = 平均每一汽車每年行駛之公里數

$T$  = 平均每日 (十二小時) 每公里之運輸量 (公噸數)

$N$  = 每 100 公里之「公衆利用」公路每車每年行駛  $K$  公里數時需要達到「量運輸密度之公噸數 (或車輛數) 」

$R$  = 每公噸應行負擔之修養折舊費 (即捐額)

每年日數 = 365

則T, K及N之關係如下

$$T \times 365 \times 100 = N \times K$$

或  $T = \frac{N \times K}{36500} \dots\dots\dots (2)$

每年每公里之平均修養折舊費今已假定為

$$480 + \frac{320}{80} (T - 20) \dots\dots\dots (3)$$

則每輛之負擔應為

$$\frac{100 \left\{ 480 + \frac{320}{80} (T - 20) \right\}}{N} = R = \text{每輛或每公噸負擔之修養折舊費}$$

以(2)式代入上式則得

$$R = \frac{4}{365} K + \frac{40,000}{N} \dots\dots\dots (4)$$

第(3)式中R, N, 及K均屬變數於是因不同之K與N, 即可得不同之車捐率(R) 如

下圖

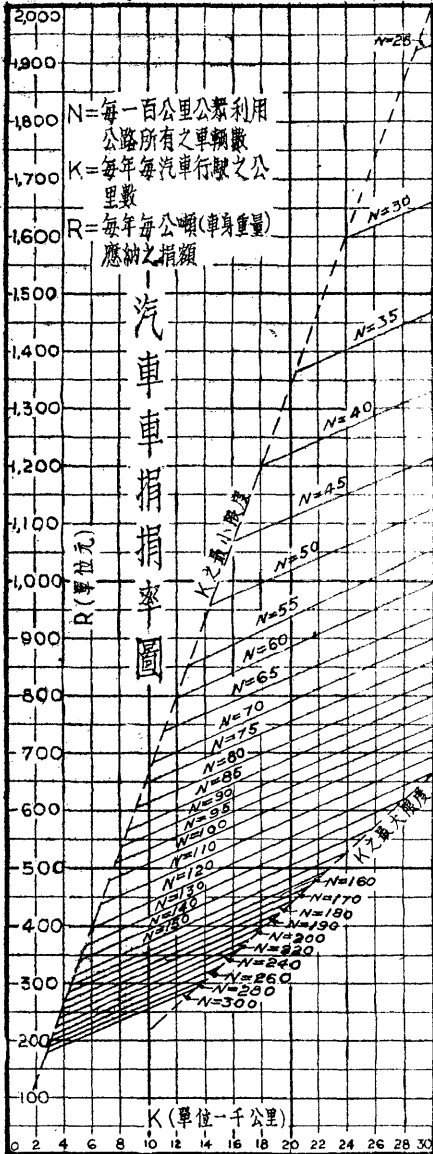



(註：在上圖中應注意對於各不同之N數所發生最高與最低限制之K數蓋如K數超出最高或最低之限制時T數將不及假定之二十公噸或超出一百公噸也)

(2) 依據第II節第(5)款及第I節第(3)款各省市每一百公里之公衆利用路(泥路以二至六之比折合成公衆利用路)可得車輛如下：

江蘇	N = 40.5	至	65
浙江	N =	21	
安徽	N = 6.7	至	12
湖北	N =	50	至 120
江西	N =	10	至 12
河南	N =	35	至 105
湖南	N =	28	至 30
福建	N =	18	

平均 N = 37 (最小 N = 26 ; 最大 N = 68)

(3) T, K 及 N 之關係既如

$$T = \frac{K \times N}{36500}$$

則當 T 等于二十至三十與 K 等于一萬至二萬時 N 之變動如左：

$$N = 36 \text{ 當 } T = 20 \text{ 及 } K = 20,000$$

$$N = 73 \text{ 當 } T = 20 \text{ 及 } K = 10,000$$

$$N = 45 \text{ 當 } T = 30 \text{ 及 } K = 20,000$$

$$N = 110 \text{ 當 } T = 30 \text{ 及 } K = 10,000$$

以各省市目前之情形而論 K 之等于二萬與 N 等於三十六最爲可能蓋 T 至少爲二十也

(4) 依照上項之現在運輸量而論其平均車捐率可自汽車車捐捐率圖中得之如左  
 每年每公噸(車身重量)一三三〇元

(5) 假使將來運輸達到最大限度即每日(十二小時)每公里有一百公噸時 K 數不在外

一一〇〇〇公里 至 二〇〇〇〇公里

之間依照車捐率圖所示平均率將爲三六〇元

#### Ⅳ 征捐之方針

征捐方針足以考慮者約有下列數種：

(1) 不論現在之運輸已否達到最大程度概以運輸量最大限度時應收之車捐率征收之

於是

最大率

五四〇元

最小率

一八〇元

平均率

三六〇元

按諸事實此策最有實現之可能

(2) 不論現在之運輸量已否達到最大程度概依運輸量達到最大限度時應收之車捐率徵收之惟不令汽車使用人担负折舊年金之費

於是

最大率

二〇七元

最小率

九〇元

平均率

一八〇元

按目前運輸量遠不及最大之限度既欲使現在之公路用戶不負其應負之修養折舊費而猶欲從而減去之於理似屬不合

(3) 依照現在之運輸量應繳之捐率征收之

於是

最大率

一九九五元

最小率

六六五元

平均率

一三三〇元

按此捐額巨大在事實上必難期諸實現

(4) 依照現在之運輸量應繳之捐率征收之但不令汽車使用人担負折舊年金

於是

最大率

九九七元

最小率

三三二元

平均率

六六五元

按此策較諸上述第四方針爲有實現之可能但在今日五省市中仍嫌過鉅

(5) 如中央政府將海關征收之汽油稅之全數撥作各省公路路面與橋身之修養費  
與折舊年金則

(子) 第三方針之捐率將爲

最大率 一三九五元

最小率 四六五元

平均率 九三〇元

(丑) 第四方針之捐率將爲

最大率 三九七元

最小率 一三二元

平均率 二六五元

按海關稅收爲中央之主要項目汽油稅雖似過重但萬不能全數作爲公路用戶之助此理  
無待言而明

(6) 如中央政府將海關征收之汽油稅之半數撥作各省公路路面與折舊年金則

(子) 第三方針之捐率將爲

最大率 一六九五元

最小率 五六五元

平均率 一一三〇元

(丑) 第四方針之捐率將爲

最大率 六九七元

最小率 二三二元

平均率 四六五元

按中央如能將汽油海關稅之半數撥充修養折舊費尙屬允當乃上述方針(子)項之捐率仍屬過鉅難於實行(丑)項之捐率較諸五省市現行者固仍相差頗鉅乃尙不至全無實現之可能惟視中央政府與用戶之瞭解如何耳

總上所言爲目前立刻應用起見惟有第一方針較爲適當故決採用之

Ⅶ 方針決定後對於各種汽車車捐計算方法規定之原則

(1) 各種汽車分兩類八種如下：

(甲) 運客類

(1') 自用

(2') 長途專營

(3') 城市專營

(4') 營業

(乙) 運貨類

(1') 自用

(2') 長途專營

(3') 城市專營

(4') 營業

(2) 運客類與運貨類之同種車輛車捐之比例數：

(運客) 4 : 3 (運貨)

(3) 每類各種車輛車捐之比例數：

(1') 自用 3

(2') 長途營業 3.5

(3') 城市營業 4.5

(4') 營業 5

(4) 八種車輛之基本比例數

(甲) 運客類

(1) 自用  $\frac{3}{16} \times \frac{4}{7} = \frac{12}{112} = 10.71\%$

(2) 長途專營  $\frac{3.5}{16} \times \frac{4}{7} = \frac{14}{112} = 12.50\%$

(3) 城市專營  $\frac{4.5}{16} \times \frac{4}{7} = \frac{18}{112} = 16.07\%$

(4) 營業  $\frac{5}{16} \times \frac{4}{7} = \frac{20}{112} = 17.86\%$

(乙) 運貨類



$$(1) \text{ 自用} \quad \frac{3}{16} = \frac{3}{7} = \frac{9}{112} = 8.03\%$$

$$(2) \text{ 長途專營} \quad \frac{3.5}{16} \times \frac{3}{7} = \frac{10.5}{112} = 9.37\%$$

$$(3) \text{ 城市專營} \quad \frac{4.5}{16} \times \frac{3}{7} = \frac{13.5}{112} = 12.05\%$$

$$(4) \text{ 營業} \quad \frac{5}{16} \times \frac{3}{7} = \frac{15}{112} = 13.39\%$$

(5) 規定長途(專營)公共汽車車捐為征收車捐之基數即長途公共汽車淨重一公噸之車捐數與前附之車捐率圖中之一公噸之車捐數相等其理有二：

(1) 長途公共汽車為普通區域內之主要車輛

(2) 如假定收到車捐 100 元並八種車輛所繳之捐額相等則每種之車輛車捐額為 12.5%，現在第(4)項各種車輛車捐之比例數中長途公共汽車之比例數適為 12.5%

(6) 以此八種車輛車捐之比例基數變化如下、

(甲) 運客類

$$(1) \text{ 自用} \quad 0.857$$

(2') 長途專營： 1.000.....基本數

(3') 城市專營： 1.286

(4') 營業： 1.429

(乙) 運貨類

(1') 自用： 0.642

(2') 長途專營： 0.749

(3') 城市專營： 0.964

(4') 營業： 1.072

(7) 按照第一方針之平均捐率每年每公噸之車身重量須繳三百六十元即每季平均率為九十元最小率為四十五元最大率為一百三十五元今為施行伊始暫定每季平均率為八十元亦即長途汽車之平均率為八十元也今依照本節第(6)項之比例數將八種汽車每種每公噸之平均率最小率及最大率計算如下：

第三表 汽車季捐推算所得捐率表

運客汽車類	最小	平均	最大
自用	34.28元	68.56元	102.84元
長途專營	40.00	80.00	120.00
城市專營	51.44	102.88	154.32
營業	57.16	114.32	171.48
運貨汽車類			
自用	25.68	51.36	77.04
長途專營	29.96	59.92	89.88
城市專營	38.56	77.12	115.68
營業	42.88	85.76	128.64

爲便利計算起見將上表中之小數變更之即得前述之汽車季捐標準捐率表

徵收汽車車捐統一方案

江 蘇 省 新 擬 各 級 汽 車 捐 率 表 附件九·一(2)

等 級		一 等	二 等	三 等	四 等	五 等	六 等	七 等	八 等	九 等	十 等	十一 等	十二 等	十三 等	十四 等	十五 等	十六 等	十七 等	十八 等	十九 等		
號 目	車 別																					
1	自備乘人汽車	重 量(公斤)	100以下	750	1000	1250	1500	1750	2000	2250	2500	2750	3000	3250	3500	3750	4000	4250	4500	4750	5000	
		座 位(人數)	3	4	5	6-7	8-9	10-11	12-13	14-15	16-17	18-19	20-21	22-23	24-25	26-27	28-29	30-31	32-33	34-35	36-37	
		季捐率 (元)	9	12	15	18	21	24	27	30	33	36	39	42	45	48	51	54	57	60	63	
2	營業乘人汽車	重 量(公斤)	500以下	750	1000	1250	1500	1750	2000	2250	2500	2750	3000	3250	3500	3750	4000	4250	4500	4750	5000	
		座 位(人數)	3	4	5	6-7	8-9	10-11	12-13	14-15	16-17	18-19	20-21	22-23	24-25	26-27	28-29	30-31	32-33	34-35	36-37	
		季捐率 (元)	18	24	30	36	42	48	54	60	66	72	78	84	90	96	102	108	114	120	126	
3	自備運貨汽車	重 量(公斤)	2000以下	2500	3000	3500	4000	4500	5000													
		載重量(公斤)	1500以下	2000	2500	3000	3500	4000	4500													
		季捐率 (元)	30	36	42	48	54	60	66													
4	營業運貨汽車	重 量(公斤)	2000以下	2500	3000	3500	4000	4500	5000													
		載重量(公斤)	1500以下	2000	2500	3000	3500	4000	4500													
		季捐率 (元)	45	54	63	72	81	90	99													
5	脚 踏 汽 車	年捐率 (元)	24																			
6	試 車	季捐率 (元)	30																			
		日捐率 (元)	0.50																			
附 註	1. 長途或公共汽車公司負養路責任者備作營業用之汽車其季捐得依上項規定折半計算 2. 在磅秤未設置之前暫以座位數及載重量計算收捐																					

浙 江 省 新 擬 各 級 汽 車 捐 率 表 附 件 九 · 一 ( 3 )

號 目	車 別	等 級	1	2	3	4	5	6	7	8	9	10	11	12	13	14	
			重 量(公斤)	500以下	501—750	751—1000	1001—1250	1251—1500	1501—1750	1751—2000	2001—2250	2251—2500	2501—2750	2751—3000	3001—3250	3251—3500	3501—3750
1	自 用 汽 車	重 量(公斤)	500以下	501—750	751—1000	1001—1250	1251—1500	1501—1750	1751—2000	2001—2250	2251—2500	2501—2750	2751—3000	3001—3250	3251—3500	3501—3750	
		原 捐 率(元)	10—12	12	12	15	15—20	20	20—28	28	28—34	34	34	34	34	34	34
		現擬改訂捐率(元)	12	14	16	18	20	25	28	31	35	40	45	50	55	60	
2	營 業 汽 車	重 量(公斤)	500以下	501—750	751—1000	1001—1250	1251—1500	1501—1750	1751—2000	2001—2250	2251—2500	2501—2750	2751—3000	3001—3250	3251—3500	3501—3750	
		原 捐 率(元)	15—18	18	18—24	24	24—33	33	33—45	45	45—60	60	60	60	60	60	60
		現擬改訂捐率(元)	18	21	23	25	28	36	42	48	54	60	66	72	81	90	
3	自 用 運 貨 汽 車	重 量(公斤)	2000以下	2001—2500	2501—3000	3001—3500	3501—4000	4001—4500	4501—5000								
		原 捐 率(元)	14	22	22												
		現擬改訂捐率(元)	16	20	24	27	30	33	36								
4	營 業 運 貨 汽 車	重 量(公斤)	2000以下	2001—2500	2501—3000	3001—3500	3501—4000	4001—4500	4501—5000								
		原 捐 率(元)	21	33	33												
		現擬改訂捐率(元)	24	30	36	40	45	50	55								
5	自 用 運 貨 汽 車	重 量(公斤)	2000以下	2001—2500	2501—3000	3001—3500	3501—4000	4001—4500	4501—5000								
		原 捐 率(元)	10	14	14												
		現擬改訂捐率(元)	12	14	16	18	20	24	26								
6	營 業 運 貨 汽 車	重 量(公斤)	2000以下	2001—2500	2501—3000	3001—3500	3501—4000	4001—4500	4501—5000								
		原 捐 率(元)	15	21	21												
		現擬改訂捐率(元)	18	21	24	27	30	36	39								
7	自 用 機 器 腳 踏 車	現擬改訂捐率(元)	6	8	※												
8	營 業 機 器 腳 踏 車	現擬改訂捐率(元)	9	12	※												
9	試 車	現擬改訂捐率(元)	20														

註：※機器腳踏車有旁座者







汽車名稱

證明書及保管書

公司名稱.....

公司地址.....

電話號數.....

中華民國 年 月 日

封面（原件為藍色紙）

汽車名稱

證 明 書

汽 車 名 稱	
車 輛 種 類	
車 身 顏 色	
引 擎 號 碼	
汽 缸 數, 直 徑 及 衝 程	
排 擋	
制 動 器	
軸 距	
輪 胎 尺 寸	
車 輛 重 量	
車 輛 載 重 量	
製 造 廠 名 稱	
出 廠 年 份	
車 輛 售 價	
備 考	

買主姓名\_\_\_\_\_

住址\_\_\_\_\_

電話\_\_\_\_\_

汽車名稱

車身或底盤平面,側面簡明圖

汽車名稱

保 管 書

## 油 系

1. 每日或每行 100 公里應加油部份

2. 每週或每行 1000 公里應加油部份

3. 每月或每行 5000 公里應加油部份

## 電 系

車機發火裝置

調節斷電器

確定發火時間

電 池

發 電 機

發 動 機

火 星 塞

電 燈，電 泡



# 輪 胎

輪胎尺寸

氣壓數量

輪胎保管法

## 車 制

脚踏車制

緊急車制

調節車制

## 駕駛時應注意事項

---

蘇浙皖京滬五省市交通委員會第九次常會會議紀錄

三三

車不用時應注意事項

## 其他應行注意事項

## 汽車各部加油圖

每日或每行 100公里加油處用紅色註明油類  
每週或每行1000公里加油處用藍色註明油類  
每月或每行5000公里加油處用深黃色註明油類

(附件九·三) 蘇浙皖京滬五省市公路植樹保護及獎懲統

一 辦法草案

一 總 則

第一條 蘇浙皖京滬五省市公路植樹保護及獎懲除依森林法辦理外均應遵照本辦法辦理之

第二條 凡五省市公路除有特殊情形外均應植樹在普通路線由各省市主管機關責令該管縣政府或市工務局(或公用局)負責辦理在專營路線由專營機關負責辦理或依第三條之規定向專營機關征收植樹費代為種植

第三條 植樹經費在專營路線應由專營機關負擔在普通路線應由各省市于修築新路時將植樹費列入預算凡已成公路尙未植樹者應即編定預算以便分期辦理

二 植 樹

第四條 公路樹木應劃分地段次第栽植其已植未足數額者應增植之

第五條 樹苗得向就地苗圃或農林機關撥用或備價購買其選擇應以左列各項爲

原則

(一) 適於當地土性及氣候者

(二) 大苗移植生長安全者

(三) 風害蟲害及其他傷害之抵抗力強者

(四) 生長迅速而壽命較長者

(五) 夏季蔭濃冬季日光透射路面者(即落葉闊葉樹)

(六) 無惡臭及刺針者

(七) 樹態清潔而果實不易脫落者

(八) 樹根不傷害路基者

(九) 樹幹不過高且樹冠不過度擴張者

(十) 樹葉大而厚適于庇蔭且枝葉堪以剪切者



(十一) 木材及果實俱有利用之價值者

第六條 苗木高度應在二公尺以上直徑約三公分

第七條 株間距離以五公尺至十公尺爲準並應植於離路邊六十公分處但在轉灣處其內側間距得酌量放長且在一百公尺以內不得障礙視線

第八條 種植時所挖土坑深度及直徑至少六十公分

第九條 種植時期應視樹苗之性質于春秋兩季適當時日舉行之

### 三 保護及獎懲

第十條 行道樹之保養及防護在普通路綫均由各該管市縣政府負責辦理在專營路綫則由專營機關負責保養其防護之責仍歸各市縣政府辦理之

第十一條 普通路綫沿路行道樹之保養應由各該管市縣政府按段分割責令鄉村鎮長各就其境內指派鄰田農民分別担任之

第十二條 各鄉村鎮長負責保護之行道樹遇有修剪必要時其剪伐之枝條概歸直接保護者所有其果實收穫則由負責機關與直接保護者各半分之

第十三條 行道樹如有枯萎損毀者應由各該路道班路警及鄉村鎮長報告負責機關以便補植

第十四條 公路行道樹不可損毀並禁止拴繫一切牲畜及掛置衣物

第十五條 如有發現損毀行道樹者無論何人均得扭交當地公安局或鄉村鎮公所按其輕重科以一元以上二十元以下之罰金其半數留供補植半數賞給扭報人

第十六條 負責機關有左列情事之一者得酌予獎勵

(一) 督飭該管各公路植樹確有勞績者或捐助經費在一千元以上者

(二) 在規定期限完成種植其負責路段內之行道樹者

(三) 栽植齊全其成活數占百分之七十以上者

(四) 補植齊全其成活數占百分之九十以上者

第十七條 負責機關有左列情事之一者得酌予懲戒

(一) 對於該管各公路植樹漫不注意毫無成績者

(二) 在規定期限內未完成種植其負責路段內之行道樹者

(三) 栽植之行道樹其成活數目不及百分之五十者

(四) 補植行道樹其成活數目不及百分之七十者

### 第十八條

凡沿公路各鄉村鎮長及道班路警等有左列情事之一者得酌予獎勵

(一) 行道樹栽植後灌溉得法未經枯萎者

(二) 行道樹栽植後保護管理周密未經損毀者

### 第十九條

凡沿公路各鄉村鎮長及道班路警等有左列情事之一者得酌予懲戒

(一) 行道樹栽植後保養不力枯乾數目占百分之三十以上者

(二) 行道樹栽植後管理不當致損毀數目占百分之三十以上者

### 第二十條

獎勵分左列三種

(一) 傳令嘉獎

(二) 記功

(三) 獎金或獎牌

第二十一條 懲戒分左列四種

- (一) 申誡
- (二) 記過
- (三) 罰金
- (四) 斥革

第二十二條 前項獎懲事項由各省市主管機關辦理之

四 附 則

第二十三條 本辦法經五省市交通委員會常會議決通過後函請全國經濟委員會訂期分函五省市政府同時公布施行

(附件九·四) 蘇浙皖京滬五省市交通委員會公路交通安全

全獎章發給辦法

一、本會爲促進公路交通安全起見特製定公路交通安全獎章依照本辦法之規定分別頒發以資鼓勵

二、公路交通安全獎章分左列二種

甲 金質獎章

乙 銀質獎章

三、汽車駕駛人繼續服務五年以上而未曾肇事者得發給銀質獎章繼續服務十年以上而未曾肇事者得發給金質獎章

四、交通警察對於維持公路交通安全有特殊之功績或對於安全問題有特殊之貢獻者得分別發給銀質或金質獎章

五、具有上列三四兩條情形之一者得由各該省市主管機關依照本會規定之申請書格

式逐項填明連同證明文件併送本會由本會於每屆年終彙集各方申請案件審查評定後分別發給獎章並另給獎狀以資證明

六、已領得獎章之汽車駕駛人事後發生違犯交通管理規則受有吊銷執照之處分或已領得獎章之交通警察受有撤差處分者所有已領本會之獎章得由本會吊銷之

七、獎章獎狀及申請書格式另定之

八、本辦法如有未盡事宜得由本會議決修正之

九、本辦法自本會議決之日起施行並函請全國經濟委員會分函各省市政府轉飭知照

# 蘇浙皖京滬五省市交通委員會會徽及安全盾圖樣作法及說明

蘇浙皖京滬五省市交通委員會製

民國二十三年二月

## 安全盾說明

一 安全盾圖案係一盾形上鑲本會會徽盾緣為藍色其內緣順次排列白紅白三綫紅線示警告之意白線為襯線再內即為盾形圖面純用綠色象徵安全上部平列「安全」二字下部依次橫列公里市里英里三種比例尺均為黑色黑字以示各種長度之比較作控制行車速度之準則因現在汽車所裝速度表多用英里制而道路標準長度及速率限制又為公里制或市里制本圖特列比例尺俾駕駛人知所比較以策行車安全

二 前項圖案作法係在直徑五

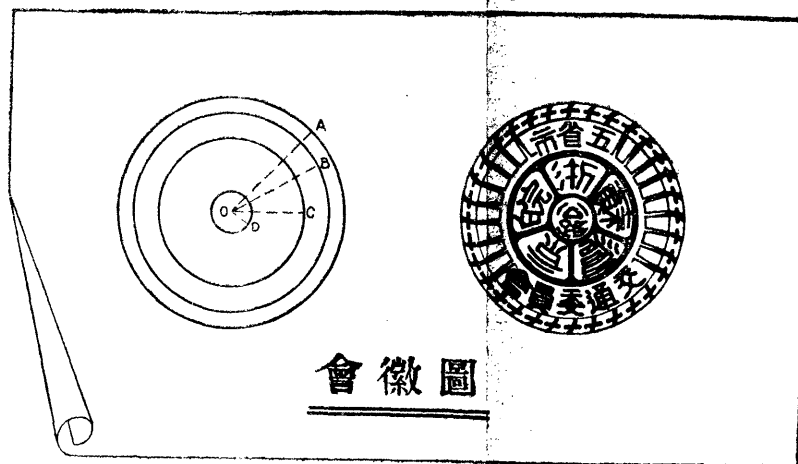
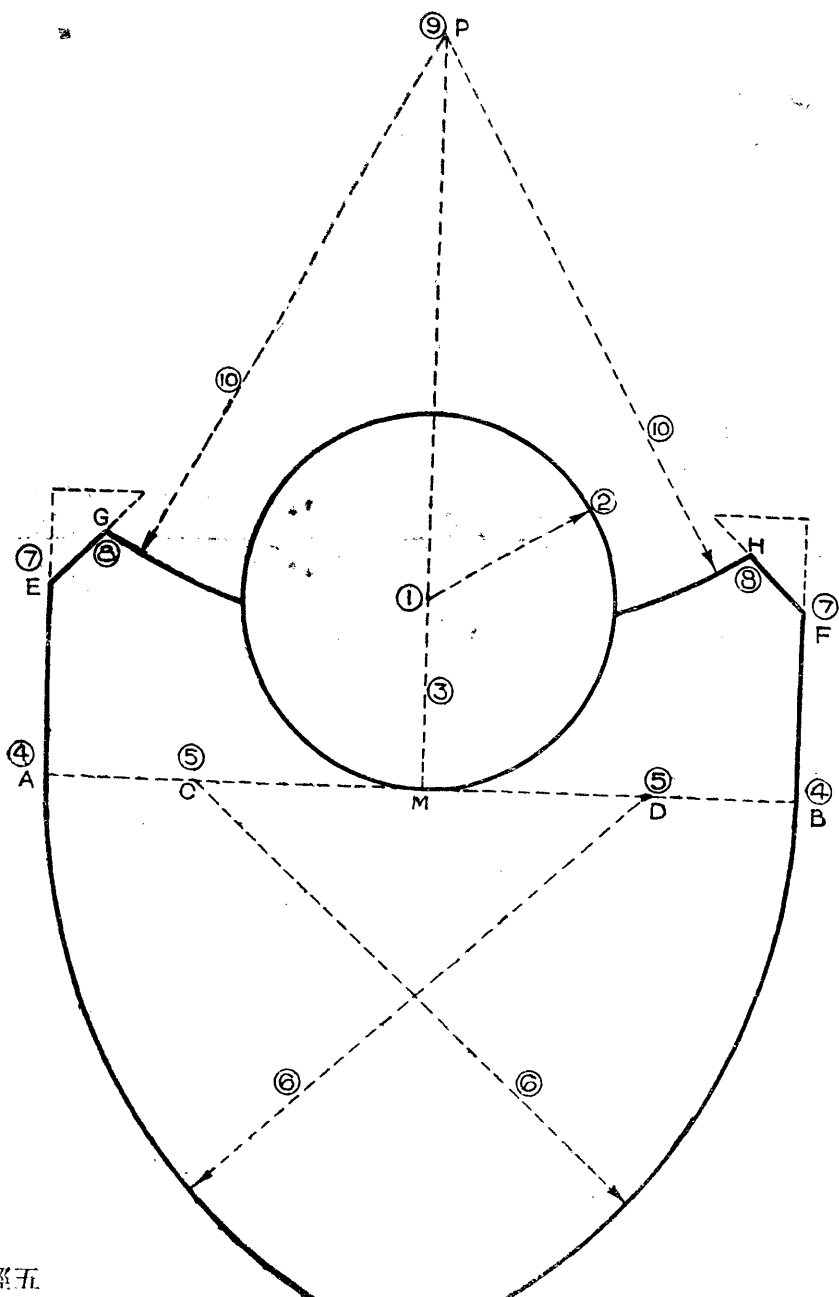

## 會徽說明

一 本會會徽為一汽車輪形象徵本會推進汽車事業之意全部為一直徑三公分之車輪狀圖形輪軸上繪公路二字輪幅五桿其中空處繪蘇浙皖京滬五字輪胎上部繪五省市三字下繪交通委員會五字輪胎外旁用斷續之十字形邊線繪紅黑線輪幅桿數將來可視加入互通汽車省市之增加而逐漸增添例如再加入一省市時即改用六幅內冠六省市名稱餘類推

二 前項圖案作法係以定

點O為圓心依各種長度不同之半徑作數同心圓使A圓之半

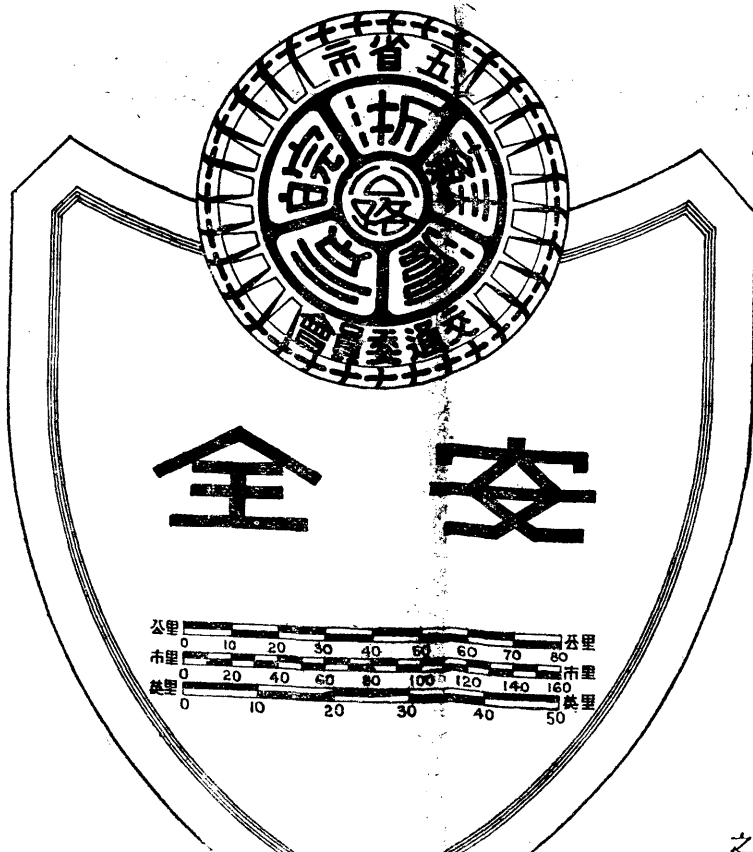

## 安全盾說明

一 安全盾圖案係一盾形上鑲本會會徽盾緣為藍色其內緣順次排列白紅白三綫紅線示警告之意白線為視線再內即為盾形圖面純用綠色象徵安全上部平列「安全」二字下部依次橫列公里市里英里三種比例尺均為黑色黑字以示各種長度之比較作控制行車速度之準則因現在汽車所裝速度表多用英里制而道路標準長度及速率限制又為公里制或市里制本圖特列比例尺俾駕駛人知所比較以策行車安全

二 前項圖案作法係在直徑五公分之圓形會徽（照規定比例放大）下邊作一長十公分之

AB切線（線之中點為切點兩端為A B）在A B線上取得C D兩點使AC與BD各長二

公分各以C D兩點為中心以A D, B C之長度（即八公分）為半徑各自A B兩端向下作弧相交於N點是即盾之下部圖面又自A B兩點向上各作垂線A E及B F各長二十五公厘更

自E及F兩點各向內作E G及F H兩線使A E G角及B F H角各為一百三十五度再自A B線中心點M向上作一長十公分之垂直線P M然後以P為中心八公分為半徑作一弧線（並不截過會徽與E G線相交於G點與F H線相交於H點此即盾之上部圖面中鑲會徽再於盾之中部A B線下右列「安」字左列「全」字長各二公分高各十五公厘並於「安」「全」二字下作一代表八十公里一百六十市里五十英里三種長度之比例尺均長五公分平列於盾之下部然後於盾之邊緣內距離七公厘處作一內邊緣線即為藍色盾緣再向內順次作白紅白三線各寬〇・六公厘然後將內部全作綠色即成

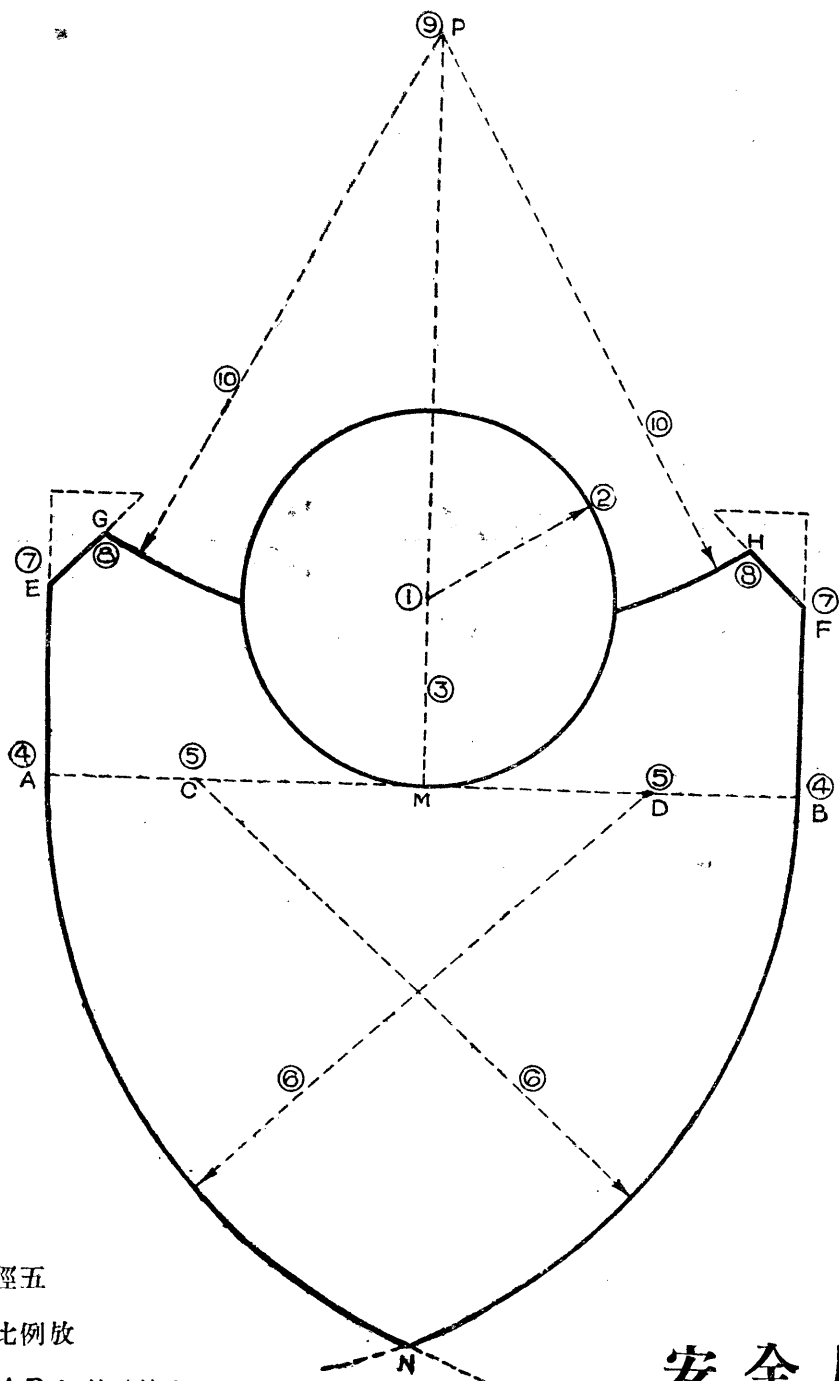

## 安全盾圖

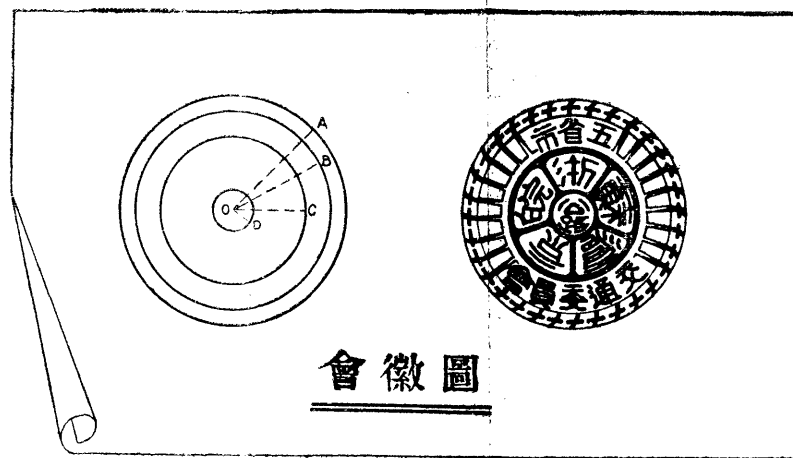

## 會徽圖

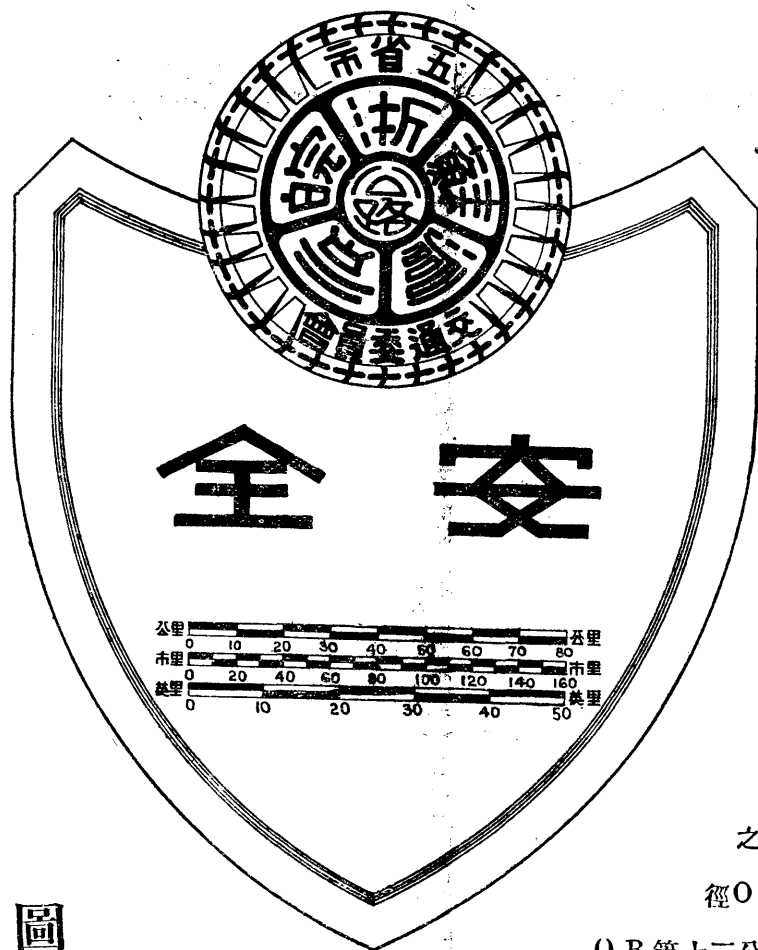

## 會徽說明

一 本會會徽為一汽車輪形象徵本會推進汽車事業之意全部為一直徑三公分之車輪狀圖形輪軸上繪公路二字輪幅五桿其中空處繪蘇浙皖京滬五字輪胎上部繪五省市三字下繪交通委員會五字輪胎外旁用斷續之十字形邊緣繪黑線輪幅桿數將來可視加入互通汽車省市之增加而逐漸增添例如再加入一省市時即改用六幅內冠六省市名稱餘類推

二 前項圖案作法係以定點O為圓心依各種長度不同之半徑作數同心圓使A圓之半徑OA等於十五公厘B圓之半徑

OB等十三公厘C圓之半徑OC等九公厘

D圓之半徑OD等於二公厘又A圓周與B圓周間二公厘寬之環形為輪胎邊緣繪以斷續之十字形三十二個（黃底黑線）B圓周與C圓周間

之環形寬四公厘上書「五省市」下書「交通委員會」等字樣兩旁各繪輪胎凹紋使與外緣之十字形相應（亦用黃底黑字黑線）C圓周與D圓周之間寬度七公厘內繪輪幅五桿內外各圍以環形各幅間分繪蘇浙皖京滬等字樣（白底黑字黑線）D圓之內繪公路二字白地黑字各佔半圓地位

三 此種會徽除用作本會徽章外其他本會一切刊物及公用物件如救濟車救護車等有用標記之必要時均可照式繪繪以資識別其圓形大小可視需要情形按照比例放大之



# 汽 車 肇 事 報 告 單

附件九·六

肇事日期		民國 年 月 日 午 時 分 (星期 )									
氣候		晴 <input type="checkbox"/> 陰 <input type="checkbox"/> 霧 <input type="checkbox"/> 雨 <input type="checkbox"/> 雪 <input type="checkbox"/>									
肇事地點											
駕駛人	姓名	年 歲				男 <input type="checkbox"/> 女 <input type="checkbox"/>	駕駛執照	業普通 <input type="checkbox"/>	執臨時 <input type="checkbox"/>	字第 第 字	號 號 號
	住址										
車主		姓 名 地 址									
車 輛	牌 號	字 第 號				車商牌子	(如福特雪佛蘭等)				
	速 率	每小時約 公 里									
車輛種類		公共汽車 <input type="checkbox"/> 運貨汽車 <input type="checkbox"/> 自用客車 <input type="checkbox"/> 出租客車 <input type="checkbox"/> 機器腳踏車 <input type="checkbox"/>									
乘客人數		載貨種類				載貨重量					
肇 事 原 因	道路	陡 坡 <input type="checkbox"/> 狹 路 <input type="checkbox"/> 平 坦 <input type="checkbox"/> 橋 梁 <input type="checkbox"/> 山 邊 <input type="checkbox"/> 十 字 路 <input type="checkbox"/> 水 洪 <input type="checkbox"/> 破 壞 <input type="checkbox"/> 積 雪 <input type="checkbox"/> 凍 結 <input type="checkbox"/> 濕 滑 <input type="checkbox"/>									
	車輛	車輪壞 <input type="checkbox"/> 車燈壞 <input type="checkbox"/> 制動器壞 <input type="checkbox"/> 方向盤壞 <input type="checkbox"/> 抹窗器壞 <input type="checkbox"/> 載重過量 <input type="checkbox"/> 輪胎壞 <input type="checkbox"/> 喇叭壞 <input type="checkbox"/>									
	駕駛	精神或身體不健全 <input type="checkbox"/> 超越速度 <input type="checkbox"/> 爭道競行 <input type="checkbox"/> 駕駛疏忽 <input type="checkbox"/> 不鳴喇叭 <input type="checkbox"/> 酒醉 <input type="checkbox"/> 不服崗警指揮 <input type="checkbox"/> 倒車不慎 <input type="checkbox"/> 違背信號 <input type="checkbox"/>									
	障礙	行人有殘疾或精神病 <input type="checkbox"/> 與他車互撞 <input type="checkbox"/> 人類擁擠 <input type="checkbox"/> 畜類奔竄 <input type="checkbox"/> 鐵路過道 <input type="checkbox"/> 行人違背交通規則 <input type="checkbox"/> 有道路工掌 <input type="checkbox"/>									
肇 事 結 果	死 傷	男 人 ; 女 人 ; 年 歲 (男) ; ; ; (女) ; ; ;									
	牲 畜 傷 亡	類 別 ; 約 值 元 物 件 損 壞 類 別 ; 約 值 元									
	本 車 損 壞	部 分 ; 約 值 元 他 車 損 壞 部 分 ; 約 值 元									
	當 時 處 理	死 者 ; 傷 者 ; 駕 駛 人 ;									
報告人		姓名 住址									
見證人		姓名 住址									
報告日期		年 月 日 時 填報地點 :									

注 意

(一)(二)(三) 如兩車相撞應分填兩單  
填法——空白處應加說明方格內應加X記



1. 肇事地點離 市或 縣 鎮 公里

2. 肇事路段屬 市或 縣

### 填圖法

1. 依肇事地段路形將虛線填實

2. 補入方向針

3. 指示圖形如下

車輛 → □ ◉ ← (◉ 記表示肇事車)

行人 • ←

橋梁 ≡ (註明名稱或號數)

4. 障礙物之與肇事有關者亦應繪入

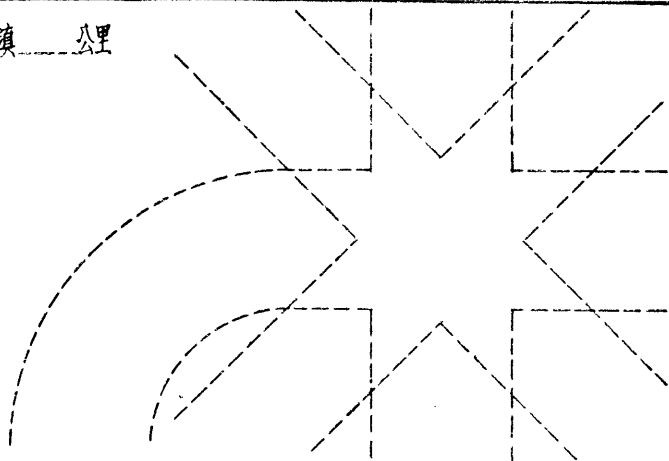

### 肇事情形畧述

### 說明

1. 此單由五省市交通委員會印製各省市得隨時函索分發各崗警,長途汽車站及長途汽車站內備用。
2. 如有肇事情事,在城市中應由崗警填報在車站及其附近應由站長負責填報在公路中途者應由駕駛人填報如駕駛人當時因受傷或其他以致無力填報時,則應由奉令調查人員之首先到達者,負責填報。
3. 上項負責人員如有延誤或不報情事一經查明當由主管機關懲罰之。
4. 凡行人旅客得索取此單(不得拒絕發給)按實填報其最先寄京且所填確切者獎洋二元其能在當日寄出者(以郵戳在兩日內者為準)償還郵資一角。
5. 此單填就後逕寄南京全國經濟委員會蘇浙皖京滬五省市交通委員會收。

蘇浙皖京滬五省市試車特許互通證存根 第.....號

領照者	姓名		職業	
	住址		電話	
試車牌號				
車輛種類				
通行理由				
隨車乘 坐 人 員	姓	名	年 齡	與 車 主 之 關 係
互通有效期限	自 民 國	年	月	日
	至 民 國	年	月	日
押牌費 元	核 准 日 期	民 國	年	月 日
繳 費 元	註 銷 日 期	民 國	年	月 日

填發員蓋章.....

蘇浙皖京滬五省市試車特許互通證 第.....號

領照者	姓名		職業	
	住址		電話	
試車原屬省 市及牌號				
車輛種類				
通行理由				
隨車乘 坐 人 員	姓	名	年 齡	與 車 主 之 關 係
互通有效期限	自 民 國	年	月	日
	至 民 國	年	月	日
押牌費 元	主管人員蓋章			
繳費 元	核 准 日 期	民 國	年	月 日

注意背面 試車牌照發給辦法  
(正 面)

字  
第  
號

(附件九·七)

# 蘇浙皖京滬五省市試車牌照發給辦法

民國二十三年六月第七次常會通過  
民國二十四年一月一日起施行

- 一、凡汽車買賣或製造修理行廠對於運送新車或修理出廠之汽車未經登記而須試車者應向當地發照機關請領試車牌照
- 二、領用試車牌照須先取具舖保或機關保信
- 三、試車牌照費以按季收費爲原則每季捐銀三十元其因特殊情形准許按日領用者每日收捐銀五角並各收押牌費四元
- 四、掛用試車牌照之汽車不准搭客載貨
- 五、試車牌照以行駛於發照之省市爲原則如須通行於其他省市時應得發照機關之特別書面許可並須補繳互通汽車捐經過公私道路不另繳通行費
- 六、試車通行其他省市時應遵守其他省市之一切交通規章
- 七、本辦法經五省市交通委員會議決後函請全國經濟委員會轉函各省市政

府公佈施行

(背 面)

(附件九·八) 浙江省限制營業汽車常川行駛省營公路暫

行章程(修正草案)

第一條 浙江省政府爲限制營業汽車(包括普通乘人汽車運貨汽車大號汽車)常川行駛省營公路路線以便管理起見特制定本章程辦理之

第二條 凡應實施限制各路段與限制時期及限制汽車種類等均由公路管理局規定公布之

第三條 營業汽車欲在已公布實施限制之某路段(以下簡稱某路段)行駛時須先向公路管理局報請登記並隨繳保證金一百元登記費一元印花費一元由局發給登記證後方得駛入該路段內  
登記證式樣由公路管理局定之

第四條 在某路段內已登記之營業汽車如停止行駛時應即將登記證繳銷所繳之保證金即予無息發還

第五條 行駛某路段之營業汽車至到達站後除該乘客或貨主雇用雙程外其單程車

回程時概不得載運客貨

第六條 行駛某路段之營業汽車不得中途分程載運客貨

第七條 營業汽車違反第三條之規定者得扣留其牌照一個月

第八條 行駛某路段之營業汽車違反第五第六兩條之規定者得撤銷其登記一年

第九條 其他省市之營業汽車初次行駛本省規定限制路線時得往返一次免辦登記

繳費手續

第十條 本章程施行時所有公路管理局前訂之浙江省營業汽車行駛杭市區以外各

公路稽查辦法應即廢止並另訂稽查辦法早請建設廳核准行之

第十一條 本章程自浙江省政府公布之日施行

(附件九·九) 蘇浙皖京滬五省市交通委員會二十三年度公路

交通安全衛生事業經費總預算

科	目	預	算	數	說
第一欸	公路交通安全衛生事業經費	一六、九六五	〇〇	〇〇	此項經費由交委會互通汽車捐內抽用百分之十計六千元又撥用統一執照解會款項全數約八千元不足之數再由專欸內加撥
第一項	購置費	一、三一五	〇〇	〇〇	見第一二兩目
第一目	服務車配件	七一五	〇〇	〇〇	原購一九三二年G.M.C.舊貨車一輛暨改造車身共費二千二百餘元已於上年年度報銷尚有添購修車配件欸項共七百一十五元由本年度開支
第二目	交通設備模型	六〇〇	〇〇	〇〇	製交通設備模型暨陳列箱一套約需上數
第二項	服務車管理費	二、三〇〇	〇〇	〇〇	見第一目
第一目	服務車管理費	二、三〇〇	〇〇	〇〇	上半年度列全國道路建設協會辦理服務事宜津貼計二百元下半年度擬自二十四年三月分起至六月分止列浙江公路局暨全國道路建設協會續辦服務事宜津貼每月各二百元計一千六百元又辦理救護事業費用五百元共合上數
第三項	印刷費	八〇〇	〇〇	〇〇	見第一二三目
第一目	急救法掛圖	二〇〇	〇〇	〇〇	擬續購急救畫片六百套分發各省市應用每套三角二分計一百九十二元餘備雜費合列上數
第二目	肇事報告單	一〇〇	〇〇	〇〇	汽車肇事報告單經修正後擬印製一萬張分發各地應用約需上數
第三目	編印各種安全須知	五〇〇	〇〇	〇〇	擬編印交通安全須知七種分發各省市應用約需上數
第四項	補助安全線設備經費	四五〇	〇〇	〇〇	見第一目
第一目	補助京市安全線設備經費	四五〇	〇〇	〇〇	擬在南京各馬路交叉口裝設安全線補助百分之五十經費約需上數
第五項	補助交通標誌設備經費	七、〇〇〇	〇〇	〇〇	見第一目
第一目	補助各公路交通標誌設備經費	七、〇〇〇	〇〇	〇〇	上半年度各列三千五百元共合上數用途擬由會自製各種牛鐵或搪瓷交通標誌一千五百塊分發各省公路限期裝置每塊平均造價三元五角約需五千二百五十元餘備各省市領用津貼
第六項	補助各公路男女廁所建築費	三、〇〇〇	〇〇	〇〇	見第一目
第一目	補助各公路男女廁所建築費	三、〇〇〇	〇〇	〇〇	擬擇各公路重要車站添建男女廁所四十所每所平均建築費一百五十元由會津貼百分之五十共需上數
第七項	宣傳費	一、六〇〇	〇〇	〇〇	見第一二兩目
第一目	幻燈及影片	一、四〇〇	〇〇	〇〇	電影底片約五百元幻燈底片約一百元洗印暨放大費約一百元租借影機及接洽等費約一百元購置照相機一架約二百五十元電影放映機一架約三百五十元共合上數
第二目	汽車肇事急救訓練巡迴演講旅費	二〇〇	〇〇	〇〇	汽車肇事急救訓練巡迴演講及接洽特約醫院旅費約需上數
第八項	安全獎勵費	五〇〇	〇〇	〇〇	見第一目
第一目	安全獎勵費	五〇〇	〇〇	〇〇	備製金銀質獎章暨獎狀與其他用費約需上數

明

(附件九·十) 安徽省限制營業汽車常川行駛專營路線暫

行辦法(修正草案)

第一條 安徽省爲限制營業汽車(包括乘人汽車及運貨汽車)常川行駛專營路線除法令別有規定外特訂定本辦法辦理之

第二條 營業汽車非經本省公路局登記給證者不得常川行駛任何專營路線(包括官辦官督商辦官商合辦暨商辦四種)

第三條 每一營業汽車行或官營汽車機關之車輛行駛專營路線者須繳納保證金一百元登記證費印花費各一元呈經公路局查驗合格後發給登記證以憑行駛

第四條 每輛登記汽車行駛專營路線每月不得過五次但空車不計

第五條 行駛專營路線之登記汽車無論是否到達路線終點均不得中途分程載運客貨

第六條 登記汽車違犯本辦法各條規定者得扣留其登記證一個月累犯至三次以上



者撤銷其登記證並將保證金發還

第七條 登記汽車停止行駛專營路線時應將登記證繳銷并領回原繳之保證金

第八條 營業汽車行駛專營路線每月不過一次者得向其出發地點之主管機關聲請發給臨時通行證以憑行駛免辦登記手續但須遵照經過路線定章繳納通行費

第九條 本辦法自 省政府公佈之日施行

蘇浙皖京滬五省市交通委員會歷次會議情形一覽表

會議次數	時 期	地 點	主席代表機關	議 決 案 件 數		共 計
				提 案	臨時提案	
互 通 汽 車 第 一 次 會 議	二十一年 九月十六日	上 海 江 海 關	全 國 經 濟 委 員 會	9		9
互 通 汽 車 第 二 次 會 議	二十一年 九月廿五日	上 海 江 海 關	全 國 經 濟 委 員 會	9		9
互 通 汽 車 第 一 次 小 組 會 議	二十一年 九月二十五日下午七時	上 海 市 公 用 局	上 海 市 政 府	10		10
互 通 汽 車 第 二 次 小 組 會 議	二十一年 十月二十一日	浙 江 省 公 路 管 理 局	上 海 市 政 府	11		11
互 通 汽 車 第 三 次 會 議	二十一年 十月廿二日	浙 江 省 公 路 管 理 局	浙 江 省 政 府	9	2	11
交 通 委 員 會 第 一 次 常 會	二十一年 十二月十七日	全 國 經 濟 委 員 會	全 國 經 濟 委 員 會	20	4	24
交 通 委 員 會 第 二 次 常 會	二十二年 三月二十五日	鎮 江 建 設 廳	江 蘇 省 政 府	18	11	29
交 通 委 員 會 第 三 次 常 會	二十二年 五月十九日及二十日	浙 江 省 公 路 管 理 局	浙 江 省 政 府	28	11	39
交 通 委 員 會 第 四 次 常 會	二十二年 八月二十五日及二十六日	無 湖 商 會	安 徽 省 政 府	27	8	35
交 通 委 員 會 第 五 次 常 會	二十二年 十一月二十三日及二十四日	南 京 市 政 府	南 京 市 政 府	25		25
交 通 委 員 會 第 六 次 常 會	二十三年 二月十六日及十七日	上 海 市 公 用 局	上 海 市 政 府	30	3	33
交 通 委 員 會 第 七 次 常 會	二十三年 六月十四日至十六日	全 國 經 濟 委 員 會	全 國 經 濟 委 員 會	33	11	44
交 通 委 員 會 第 一 次 臨 時 會 議	二十三年八月一日	全 國 經 濟 委 員 會	全 國 經 濟 委 員 會	4		4
交 通 委 員 會 第 八 次 常 會	二十三年 十月十八日及十九日	無 錫 梅 園	江 蘇 省 政 府	36	3	39
交 通 委 員 會 第 九 次 常 會	二十四年 一月三十一日及二月一日	杭 州 建 設 廳	浙 江 省 政 府	31	8	39

第十次常會會議紀錄

# 蘇浙皖京滬五省市交通委員會第十次常會會議紀錄

## 目錄

會議紀要.....一四

甲 報告事項.....一七六

子 常務委員趙祖康報告.....一七二

一 關於本屆常會與會人員事項.....一一二

二 各機關辦理第九次常會議決各案經過情形總表.....二一一

三 邀請江西省加入互通範圍經過情形.....一一二

四 跨越省市長途汽車捐牌製發繳存情形(附表二).....一三一

五 公路救濟服務車辦理情形(附件).....一六一

六 本屆會議改在南京舉行經過情形.....一九

七 發給汽車駕駛人統一執照統計表.....一九一

八 關於款項帳務辦理情形(第九次報告).....二二七

丑 江蘇省委員沈寶璋報告.....二七

蘇浙皖京滬五省市交通委員會第十次常會會議紀錄

一 執行第九次常會議決各案情形.....二七

二 蘇省二十四年一月至三月徵解五省市互通汽車捐情形.....二七

三 閩行輪渡二十四年一月至三月徵收汽車過渡費情形.....二八

四 設置京閩幹綫蘇段里程牌情形.....二八

寅 浙江省委員朱耀廷報告.....二八一—三一

一 辦理第九次常會議決各案情形.....二八

二 浙江省二十三年十月至十二月及二十四年一月至三月徵解互通汽車捐情形.....二九

三 浙江省二十四年一月至三月核發統一駕駛執照情形.....三〇

四 辦理公路救濟服務車情形.....三一

卯 安徽省委員任勗乾報告.....三一—三二

一 辦理第九次常會議決各案情形.....三一

二 安徽省二十四年一月至三月徵解互通汽車捐情形.....三一

三 安徽省二十四年一月至三月徵解統一執照費情形.....三二

辰 南京市委員宋希尚報告.....三二—三四

一 辦理第九次常會議決各案經過情形.....三二

二 南京市二十四年一月至四月各月份填發汽車駕駛人統一執照張數及征解執

照費金額表……………三二

三 南京市二十四年一月至四月各月份征解互通汽車捐情形……………三三

四 試造白色水泥安全帶經過情形……………三四

已 上海市委員張登義報告……………三四

辦理第九次常會議決各案情形……………三四

午 公路交通安全設計委員會報告(第七次常會)……………三四

附 汽車肇事報告單封面加印公路安全須知

未 汽車機務人員訓練所報告……………三五—七三

一 教務概況……………三五—六九

二 章則彙編……………六九—七〇

三 收支報告……………七一—七三

申 全國經濟委員會衛生實驗處報告……………七三—七四

一 關於辦理公路衛生組工作事項……………七三

二 關於接洽辦理特約醫院事項……………七四

蘇浙皖京滬五省市交通委員會第十次常會會議紀錄

西 會計專員丁宇學報告.....七四—七五

乙 討論事項.....七七—一一

一 准浙江省朱委員擬具人力獸力車輛通行公路管理規則草案到會提請討論案.....七七

二 為依據第九次常會臨時提案第三案議決案草擬公路運輸會議規程及議事規則各一份提請討論案.....七七

三 擬搜集各省市官商汽車營業機關之現行會計賬冊參酌擬定公路會計則例俾昭劃一而增效率案.....七七

四 為發展公路交通起見擬由本會提倡組織各種研究會以促進交通事業案.....七八

五 為擬就提倡腳踏車交通及製造辦法提請公決案.....七八—八〇

六 撥請根本解決汽車製造問題以塞漏卮而維國防案.....八〇

七 請續議木炭代油爐研究方案以利進行案.....八〇—八一

八 准公路處函送棉籽油研究辦法經費預算委員會章程及會議紀錄等件請核議並加撥經費一千元暨推定委員等由到會提請討論案.....八二—八三

九 為擬定公路特約醫院合作規約草案提請討論案.....八三—八四

十 為照案製定各種搶盜交通標誌以便分發裝置經將交通標誌圖樣稍加改定印製

成圖請予追認並請修正公路交通標號規則第七條第一二兩項條文及將原附圖五

件註銷案.....八四—八五

十一 請續議劃一五省市汽車收捐方法案.....八五

十二 對於劃一五省市汽車收捐原則問題上海市應請保留案.....八六

十三 請續議軍事機關汽車駕駛人攷領本會統一執照辦法案.....八六

十四 軍事機關駕駛兵請領統一執照應如何辦理案.....八六

十五 爲公路植樹保護及獎懲統一辦法草案先後經蘇皖京滬閩五省市政府函復贊同  
惟浙省府擬酌加意見究應如何修改及訂期公布之處提請討論案.....八六—八七

十六 擬請於五省市重要區域路段舉行安全運動宣傳案.....八七

十七 請由會派員分赴各互通省市實地查察並徵詢統一章程以來有無窒礙或其他情  
形分別指導解釋促進成效案.....八七

十八 互通營業汽車在其他省市內逗留期限是否准其營業及逗留日期如何稽查案.....八七—八八

十九 擬請規定駕駛人受扣留執照處分者應於駕駛執照加以紀錄以資考核而示警戒並  
請規定凡在一年以內曾受扣留執照處分二次以上者應予相當處分以重路政案.....八八

二〇 互通省市對於吊銷駕駛人執照辦法應否統一案.....八八



- 二一 各省市函送滬市汽車違章處罰通知單應請設法提前速送並由查車員查獲後隨時知照以利執行案……………八八一—九〇〇
- 二二 爲准浙建廳函送限制營業汽車常川行駛省營公路章程之稽核辦法附送蓋戳式樣及紀錄單到會提請討論案……………九〇〇
- 二三 准浙江省公路管理局函送安徽省公路局所製定繳納季捐證明書及跨越車牌移掛證明書各一份請由會規定統一辦法分函各省市辦理等由到會提請討論案……………九〇一—九一〇
- 二四 查第六次常會第十八案決議案總重量不超過五噸之運貨汽車得自二十三年四月一日起互通一年現已屆期滿應否繼續仍予互通並仍暫照原車捐額徵收互通汽車附捐百分之十之處提請討論案……………九一一—九一六
- 二五 准蘇建廳函爲馬車行駛蘇木路應酌收通行費到會提請討論案……………九一六
- 二六 爲准經委會秘書處函轉皖建廳函以京蕪路常塗河鐵橋已商准江南鐵路公司加鋪木板通行汽車請查案撥補工款請其免收通行費並撤銷渡船等由請即核復等由到會相應提請討論案……………九一六
- 二七 各省市建築公路廁所擬由會酌給津貼以便早日興工惟津貼百分數究應如何規定之處提請討論案……………九六一—九七

二八	據大中華橡膠廠興業股份有限公司呈為創製國貨雙錢牌汽車輪胎請予提倡探用等情到會提請討論案	九七
二九	擬請江西省加入互通範圍案	九八
三〇	擬聘請汽車機務人員訓練所教務主任曹壽昌君為本會專門委員以利會務案	九八
三一	擬請議定各省市汽車機械技師機匠藝徒管理及甄用辦法分別核發執照以資改進汽車機務案	九九—一〇〇
三二	准經委會公路處函送汽車機務人員訓練所追加開辦費預算書及學雜費收入預算書請核復等由到會相應提請討論案	一〇〇
三三	分編二十三年七月至十二月分本會半年收入暨支出計算書件提請審核案	一〇〇—一〇二
三四	分編二十四年一月至六月分本會半年收入暨支出預算書提請審查案	一〇二—一〇三
三五	檢具本會支出專款單據列表併請審核案	一〇三—一〇四
三六	編具二十四年一、二、三、四各月份辦事處經常費支出計算書件提請審核案	一〇四—一〇五
三七	為擬具本會二十四年度事業計劃大綱提請公決案	一〇五—一〇六
三八	請決定下屆會議日期及地點案	一〇六

## 臨時提案

- 一 准浙建廳建議請由會撥款補助浙省辦理公路導遊事業推進互通汽車業務等因提請討論案……………一〇七
- 二 准浙江省公路局函報試用中國製油廠機器潤滑油情形到會提請討論案……………一〇七
- 三 執業駕駛執照就業歇業記錄是否照舊記錄及執照上駕駛車輛種類如何加蓋印章以期劃一案……………一〇七—一〇八
- 四 滬杭公路電話桿線爲便利交通急需整理擬請撥助經費以利進行案……………一〇八
- 五 滬杭公路乍浦開口間護欄工程第二期擬改用杉木護欄並請照原案繼續撥助經費以便完成案……………一〇八
- 六 擬請推定委員規劃首都公路渡輪及碼頭並擬具預算提會討論案……………一〇八—一〇九
- 七 各省市公路廣告業務擬請由會接洽承辦以昭劃一而資推廣案……………一〇九
- 八 擬請組織本會西北公路考察團定期前往西北考察公路交通以資觀摩案……………一〇九
- 九 擬請繼續合辦汽車機務人員訓練所俾資造就專門人才推進交通事業案……………一〇九—一一〇
- 十 擬請於汽車機務人員訓練所內附設修車廠是荷案……………一一〇
- 十一 請在本會二十四年度事業經費預算內加列舉辦實際運輸業務一款由會選定路線商請該管省市交由本會主持辦理以示提倡案……………一一〇—一一一

十二 爲培植高級汽車機務人才起見擬撥款協助交通大學繼續辦理該校已設之汽車

機械門以宏造就案.....一一一

### 附件

附件十·一 (1)張委員登義對於木炭代油爐研究方案.....一—四

(2)許專門委員行成對於木炭汽車研究意見.....五—八

(3)國聯專家顧桑氏對於木炭汽車之意見.....九—一—

(4)木炭生產運銷情形調查表

附件十·二 (1)棉籽油研究辦法.....一三—一五

(2)棉籽油研究委員會暫行章程.....一七—一八

(3)棉籽油研究經費數目預算表.....一九—二〇

附件十·三 公路特約醫院合作規約

附件十·四 (1)滬市汽車捐率表.....二—二六

(2)浙江省汽車捐率表

附件十·五 汽車機務人員訓練所追加開辦費預算書及學雜費收入預算書.....二七—三二

附件十·六 本會二十四年度事業計劃大綱.....三三—三七

蘇浙皖京滬五省市交通委員會第十次常會會議紀錄

# 附錄

## 目錄

蘇浙皖京滬五省市交通委員會歷次會議情形一覽表

# 蘇浙皖京滬五省市交通委員會第十次常會會議紀錄

地點 南京 合辦汽車機務人員訓練所

日期 二十四年五月二十一日上午九時至十二時下午二時至七時

二十二日下午二時至七時

二十三日上午九時至十二時下午二時至七時

出席委員 全國經濟委員會

趙祖康

江蘇省政府

沈寶璋

浙江省政府

朱耀廷

安徽省政府

任勗乾

南京市政府

宋希尙

上海市政府

張登義

江西省政府

艾懷瑜

專門委員 全國經濟委員會

許行成

上海市輪渡管理處

譚伯英

蘇浙皖京滬五省市交通委員會第十次常會會議紀錄

會議紀要

列席代表 內政部

全國經濟委員會公路處

李錫五

楊得任

夏鄭鵬

全國經濟委員會衛生實驗處

馬敬之

首都警察廳

潘敦徽

蕭佐漢

上海市公用局

陳家駒

南京市工務局

吳均芳

浙江省公路管理局

華世忠

孫家謙

杭州市政府

黎鄂

中華全國道路建設協會

徐安

汽車機務人員訓練所

曹壽昌

五省市交通委員會

劉敏功

李撫辰

本會會計專員

丁宇學

主席 趙祖康

紀錄 劉敏功

行禮如儀



會議紀要

# 甲 報告事項

## 子 常務委員趙祖康報告

### 一 關於本屆常會與會人員事項

1. 本會浙江省委員曹壽昌辭去委員兼職另由浙江省政府改派浙江省公路管理局局長朱耀廷君繼任

2. 本會南京市委員嚴宏濛辭職另由南京市政府改派新任工務局局長宋希尙君繼任

3. 准南京市委員宋希尙函告派工務局公用股主任吳均芳代表出席

4. 准經委會秘書處轉知准江西省政府函告該省同意加入互通範圍並派江西公路處科長艾懷瑜爲本會委員

5. 准經委會秘書處轉知准內政部函告派科長李錫五代表列席

6. 准經委會公路處通知派技正兼交通科科長許行成及技士楊得任夏鄭鵬代表列席

7. 准經委會衛生實驗處函告派醫師馬敬之代表列席

8. 准浙江省委員朱耀廷函告本屆常會除准期到會出席外浙江省公路管理局擬派營運科交通管理

蘇浙皖京滬五省市交通委員會第十次常會會議紀錄

股主任華世忠修車廠主任孫家謙代表列席

9. 准上海市委員張登義函告本屆常會除準期出席外並因協助辦理議案等事起見擬派公用局第四

科文事股主任陳家駒到會列席

10 准首都警察廳函派保安科主任潘敦徽蕭佐漢代表列席

11 准杭州市政府函派主任黎鄂代表列席

12 准中華全國道路建設協會函告派幹事徐安代表列席

13 汽車機務人員訓練所派教務主任曹壽昌列席

14 五省市交通委員會派專員劉敏功會計李撫辰列席並邀會計專員丁字學列席

## 二 各機關辦理第九次常會議決各案經過情形總表

案二第	案一第	別案
陸上交通管 理條例本會 參照辦理案	公路交通管 理條例案	事由
辦事處	辦事處	經辦機關
已參照辦理	正在辦理中	辦理情形
		備考

第 三 案		第 五 案					第 一 案	
劃一五省市 汽車收捐方 法案		汽車證明書 及保管書訂 期施行案					公路植樹保	
辦事處	經委會	蘇省府	浙省府	皖省府	京市府	滬市府	辦事處	經委會
已錄案函請經委會分函五省市政府查核辦理及閩省府查照並另有提案	已分函五省市政府查核辦理及閩省府查照旋准五省市政府函復已飭屬查照辦理	已轉飭公路管理處擬表呈候核轉	已擬具新捐率送會又杭州市政府另有意見	俟磅秤購到再按修正各項辦理	擬購十噸磅秤一具俟購到後再辦	另擬提案送會聲請保留	已錄案函請經委會分函五省市政府查照辦理及閩省府查照	已分發五省市政府查照辦理及閩省府查照旋准五省市政府函復已轉發主管機關照辦
				已通飭如期公布施行	已轉飭汽車經售廠商知照	已通知各代辦機關遵辦	已由市府公布並將樣本分發各經售汽車行商遵照	已分飭各經售汽車公司遵辦
							已錄案函請經委會轉函五省市政府核復及閩省府查照並另有提案	已分函五省市政府核復及閩省府查照旋准蘇皖京三省市函復贊同浙滬二省市函復加具意見
第四案保 留								

六 案	第七 案			第八 案	第九 案	第十 第														
護及獎懲統 一辦法案	公路交通安 全獎章發給 辦法案			擬定本會會 徽及安全盾 圖案	重擬汽車肇 事報告單案	公路應設置														
蘇省府	京市府	辦事處	辦事處	蘇省府	准函已函復贊同	浙省府	皖省府	京市府	滬市府	辦事處	經委會	蘇省府	皖省府	京市府	辦事處	辦事處	經委會	辦事處	經委會	蘇省府
已將意見函請重加考慮	已通飭各路轉飭所屬一體遵照	已照辦	已照辦	已轉行本省公路管理處查照	已將修正意見函復	已函復贊同	已函復同意	已將修正意見函復	已錄案函請經委會分函六省市政府查照	已分函六省市政府查照並准閩省府函復已飭屬知照	已轉行本省公路管理處查照	已通飭各路轉飭所屬一體遵照	已通飭各路轉飭所屬一體遵照	已通飭本省公路管理處妥擬呈核	已錄案函請經委會轉函六省市政府及首都警察廳查照轉發辦理	已錄案函請經委會轉函六省市政府及首都警察廳查照轉發辦理	已分發蘇浙皖京滬閩六省市政府及首都警察廳查照轉發辦理	已錄案函請經委會轉函六省市政府查核	已分函六省市政府查核旋准浙閩兩省檢送辦法到會蘇京滬三省市函復已飭屬擬具辦法呈候核辦	已轉飭本省公路管理處妥擬呈核

第十案	第三十案	第二十案	第十一案					案				
腳踏車減免車捐及通行	修正蘇省公路管理局運貨附則案	郵運規則參照贛浙兩省成例辦理案	修正試車特許互通證式樣案					警隊案				
經委會	辦事處	蕭委員	滬市府	京市府	皖省府	浙省府	蘇省府	經委會	辦事處	京市府	皖省府	浙省府
已分函五省市政府查核及閩省府查照旋准蘇浙閩京四省市函復贊同滬市復函對於五年內維持原有捐額一層請重加考慮	已錄案函請經委會轉函五省市政府查核及閩省府查照並另有提案	經飭據公路處將該附則修正呈送到廳錄請備案	已照辦	已照辦	已通飭各路遵照	已照辦並通飭全省各公路暨商營汽車路公司知照	已轉飭遵照	已檢同原件分函五省市查照辦理并函閩省府查照旋准五省市政府函復已轉發主管機關備用	已錄案函請經委會轉函各省市查照辦理並印發互通證	已分函憲兵司令部首都警察廳妥訂保衛辦法	已飭屬擬具公路安全保衛辦法呈候核辦	已訂有保護公路安全辦法業經施行

案四		案五十第		第十 六 案													
費以利推行		研究植物油 作壓燃引擎 燃料案		研究木炭代 油爐通知採 用案													
蘇省府	已通飭遵照	辦事處	已函請經委會公路處辦理見復並另有提案	蘇省府	木炭生產運銷調查表已轉飭填報	浙省府	已由本省公路局轉飭修車廠將木炭代油爐試用具報	皖省府	已由本省公路局裝代油爐汽車四輛試用	京市府	已錄案令飭各長途汽車公司選購木炭代油爐兩種並將行駛情形具報	滬市府	已將購用木炭代油爐及現有路線不甚適宜情形函復木炭生產運銷情形尙在調查中	張委員	已擬具研究方案送會	許專門委員	已擬具研究方案報會
浙省府	已照辦	辦事處	已分別飭案函請張委員及許何兩專門委員擬具方案及分函各省市官營車務機關查照購買木炭代油爐試驗又函請經委會分函各省市查木炭生產運銷情形並另有提案	經委會	政府查照轉發所屬機關填報	浙省府	已由本省公路局轉飭修車廠將木炭代油爐試用具報	皖省府	已由本省公路局裝代油爐汽車四輛試用	京市府	已錄案令飭各長途汽車公司選購木炭代油爐兩種並將行駛情形具報	滬市府	已將購用木炭代油爐及現有路線不甚適宜情形函復木炭生產運銷情形尙在調查中	張委員	已擬具研究方案送會	許專門委員	已擬具研究方案報會
皖省府	已根據決議案飭擬管理規則候核施行	辦事處	已函請經委會公路處辦理見復並另有提案	蘇省府	木炭生產運銷調查表已轉飭填報	浙省府	已由本省公路局轉飭修車廠將木炭代油爐試用具報	皖省府	已由本省公路局裝代油爐汽車四輛試用	京市府	已錄案令飭各長途汽車公司選購木炭代油爐兩種並將行駛情形具報	滬市府	已將購用木炭代油爐及現有路線不甚適宜情形函復木炭生產運銷情形尙在調查中	張委員	已擬具研究方案送會	許專門委員	已擬具研究方案報會
滬市府	已將本市意見函復	辦事處	已函請經委會公路處辦理見復並另有提案	蘇省府	木炭生產運銷調查表已轉飭填報	浙省府	已由本省公路局轉飭修車廠將木炭代油爐試用具報	皖省府	已由本省公路局裝代油爐汽車四輛試用	京市府	已錄案令飭各長途汽車公司選購木炭代油爐兩種並將行駛情形具報	滬市府	已將購用木炭代油爐及現有路線不甚適宜情形函復木炭生產運銷情形尙在調查中	張委員	已擬具研究方案送會	許專門委員	已擬具研究方案報會

第廿二案	第廿一案	第廿案	第十九案	第十八案	第十七案
當塗鐵橋免收渡資案	救護車及救火車通過閘行輪渡免收渡資案	乍浦護欄工程津貼案	補助浙省通車各路段設置交通標誌案	京杭路蘇段大修橋梁費及養路費籌款計劃案	本會救濟服務車仍交由道路協會辦理案
辦事處	蘇建廳	張委員	浙建廳	蘇建廳	辦事處 浙公路局 追路協會
已派員與江南鐵路公司接洽並另有提案	已轉飭於三月二日實行	函復俟完工後前往驗收報會	已錄案函浙建廳查照轉知	關於增收票價以便增收專營費一節江南汽車公司僅允將專營費率增為百分之十二(原為百分之十)並要求免加票價尚未定案至該公司保證金照章早已繳足未便再飭加納大修橋梁費擬向經委會籌借二萬元未荷允准	已分別函請浙公路局及道路協會查照並將本會救濟服務車交撥道路協會接收旋准道路協會函撥三月份經費及于四月六日起開始服務並另有報告 已照辦交撥並有報告 已照辦並於四月六日開始服務並有報告 已錄案函請蘇建廳查照



第 三 十 七 案	第 廿 六 案	第 廿 五 案	第 廿 四 案	第 廿 三 案
關於本會經費及預算案	南京汽車行同業公會林培諸予救濟案	無錫汽車同業公會呈訴長途汽車公司橫征苛壓請妥訂保障辦法案	修正浙江省限制營業汽車常川行駛省營公路暫行章程案	京蕪路西段長途汽車公司免收營業費津貼改為二百五十元案
辦事處	京市府 經委會	蘇省府 經委會	浙省府 經委會	皖省府 經委會
已由丁會計專員審核已編成第一次會計專冊一冊以備分送各省市查核	已將詳細情形調查並轉函蘇高等法院查核辦理 已錄案函請經委會轉函京市府核辦 經京市府查明並請檢同陸上交通管理規則送蘇高等法院查照均	已錄案函請經委會轉函京市府核辦 已查案函復 已函蘇省府查核並准將查明情形見復到會	已錄案函請經委會轉函蘇省府查核 已修正並轉飭遵照 已函浙省府查核准函復已經第七四八次省府會議議決照修改案通過並飭建設廳公路局及杭州市遵辦	已轉飭京蕪路西段長途汽車公司遵照 已錄案函經委會轉函浙省府查核辦理

案一卅第	案一第案提時臨						案二第	案三第	案四第
十屆會議日期及地點案	杭瓶瓶湖雙 兩長途汽車 公司請修正 免收京杭國 道杭彭段通 行費原議決 案以資補救						人力獸力等 車輛通行公 路統一管理 規則案	修正五省市 公路汽車運 貨通則應俟 舉行運輸會 議時彙等討 論案	軍事機關汽 車駕駛人考 領本會執照 暫免收費案
辦事處	辦事處	經委會	蘇省府	浙省府	皖省府	京市府	浙省 朱委員	辦事處 京市府	
另有報告	已錄案函請經委會分函六省市政府查照 已分函六省市政府查照旋准五省市政府函復已飭屬遵照辦理 已轉飭公告週知 已飭知照并公告週知 已通飭各路知照 已轉飭南京市汽車業同業公會轉飭各車主遵辦 另有提案						已擬就草案轉送常務委員核辦	另有提案	已錄案函京市工務局與南京軍事機關接洽旋准復軍政部未能同意 並另有提案 已擬具辦法咨軍政部查復未荷同意並另有提案

第 八 案	第 七 案	第 六 案	第 五 案
<p>各省市已頒行之有關公路交通法規請檢寄以便</p>	<p>安徽省限制營業汽車常川行駛專營路綫暫行辦法案</p>	<p>中國搬場公司呈為浙江省公路局限制押運車輛員工請求救濟案</p>	<p>中國製油廠新發明植物質國貨機器潤滑油請各省市公路主管機關採購試用案</p>
<p>經委會 辦事處</p>	<p>皖省府 經委會</p>	<p>浙省府 經委會</p>	<p>辦事處 浙省府 皖省府 京市府 滬市府 閩省府</p>
<p>已分函六省市政府辦理旋准浙閩京滬四省市各送到有關法規二十份蘇省函復正編輯中俟印就檢寄復准五省市交委會請將法規彙訂轉送六省市已照辦</p>	<p>已錄案函請經委會轉函皖省府查核 已函皖省府查核旋准函復已飭各附屬機關遵辦由皖建廳分函各省市主管機關查照 已飭各路遵照並登報公告限四月三十日以前各車主遵章登記</p>	<p>已飭照辦 已錄案函請經委會轉函浙建廳查核 已函請浙建廳查核旋准復已飭公路管理局遵辦</p>	<p>已分函六省市採購試用並函復國貨工廠聯合會查照轉知 已飭由公路局採購試用另有報告到會附入提案 已飭各路採購試用具報 已分函各汽車公司及汽車同業公會轉飭汽車行商照辦並將試用結果具報 已飭儘量採用 請轉知該廠寄送油樣及說明</p>

案	分送備查如有新頒法規亦請隨時照辦案	
	蘇省府	本省交通法規現正修訂中一俟完畢當即照寄
京市府	皖省府	各項車務章程則修正中一俟刊印成冊再送
已照辦		

### 三、邀請江西省加入互通範圍經過情形

查江西省加入五省市互通範圍一案自本會前於二十三年六月函請經委會秘書處轉商閩贛兩省派員與會去後本會舉行第七次常會時江西省經派代表艾懷瑜福建省派代表李定銓列席會議惟第七次常會臨時第十案議決「先請福建省加入互通範圍」直至本年二月本會始借派經委會公路處技士楊得任持函前往商請贛省加入嗣准江西省建設廳龔廳長及江西公路處胡處長會同函復對原則表示贊同惟對於營業汽車之互通提出意見五條抄錄如後

- 一、關於自用汽車之互通本省可遵照五省市交通委員會之規定 理
- 二、關於營業汽車之互通與本省政府營業制度原則上發生抵觸本省礙難遵守
- 三、擬請五省市交通委員會修改蘇浙皖京滬五省市互通汽車暫行章程第三條使政府營業之省份不至發生窒礙
- 四、在五省市交通委員會未修改五省市互通汽車暫行章程第三條以前現有五省市交通委員會所定規則請發交本省參考凡與本省所定規章不相抵觸之條文均可遵行
- 五、以上各條如荷贊同則請由

蘇浙皖京滬五省市交通委員會第十次常會會議紀錄

經委會逕函贛省政府派員參加

並據楊技士呈報各節所開江西省意見五項亦同乃由會另擬原則五項函徵各省市委員同意特將原則分列如次

擬請江西省於下列條件之下加入本會

一、本會名稱擬暫仍舊

二、五省市與贛省之自用汽車均得互通但贛省應照互通汽車暫行章程之規定征解自用汽車互通附捐

三、五省市與贛省之營業汽車暫緩互通

四、贛省各項規章除有關營業汽車部份外應力求與本會一致

五、請贛省指派委員參加本會會議

先後准各委員復函贊同惟安徽省任委員對於該省營業汽車亦擬請其加入又上海市張委員則恐其他省市援例要求將使所有規則不能統一但對該省加入互通原則上均表贊同故即根據上述五項原則由會函請經委會轉函江西省政府派員參加嗣准經委會轉准贛省府五月十四日建二字第五七八四號函復對於加入一節極表贊同所有贛省現行規章如與本會抵觸者亦可逐步修改並自二十四年秋季始徵解自用汽車互通捐及指派江西公路處車務科長艾懷瑜爲本會委員除另擬議案提會討論外相應錄案報告

#### 四 跨越省市長途汽車捐牌製發繳存情形

查本會辦理跨越省市長途汽車號牌捐牌製發情形經於第八次常會附件八·二(2)承辦跨越省市長途汽車號牌

捐牌契約書內附帶說明計製

蘇	61-100	至	61-149
浙	61-200	至	61-249
皖	61-500	至	61-549
京	61-700	至	61-749
滬	61-900	至	61-945

號牌每號兩塊捐牌每號兩套每套五塊

(每塊分冠蘇浙皖京滬字樣)即二十三年冬季及二十四年春季各一套共計號牌五百塊捐牌二千五百塊分發五省

市應用惟各省市均以時間不及改於二十四年春季起實行故二十三年冬季捐牌全部未用先後准各省市送還本會

繳銷自二十四年春季起各省市領發繳存捐牌均按本會所發季報表填送過會所有未用捐牌亦經照案送本會繳銷

又本會並經詢准各省市函復需用捐牌數目製發二十四年夏秋冬三季捐牌茲特將二十四年春季各省市已用捐牌

數目及二十四年夏秋冬三季本會製發各省市捐牌數目分別列表報告如後

附蘇浙皖京滬五省市二十四年春季跨越省市長途汽車車輛暨捐牌數目統計表又製發蘇浙皖京滬五

省市二十四年夏秋冬三季捐牌一覽表

# 蘇浙皖京滬五省市

中華民國二十四年春季

## 跨越省市長途汽車車輛暨捐牌數目統計表

報  
告  
事  
項

主發省市 跨越省市	蘇	浙	皖	京	滬	捐牌號	跨越車輛合計		備考	
							二省市者	三省市者		
蘇	—	—	—	—	—	—	—	—	因蘇省跨越省市長途汽車總機在滬京依市車法兩牌省有 因蘇省長途汽車總機在滬京依市車法兩牌省有 因蘇省長途汽車總機在滬京依市車法兩牌省有 因蘇省長途汽車總機在滬京依市車法兩牌省有 因蘇省長途汽車總機在滬京依市車法兩牌省有 因蘇省長途汽車總機在滬京依市車法兩牌省有 因蘇省長途汽車總機在滬京依市車法兩牌省有 因蘇省長途汽車總機在滬京依市車法兩牌省有 因蘇省長途汽車總機在滬京依市車法兩牌省有 因蘇省長途汽車總機在滬京依市車法兩牌省有	
浙	1	1	—	1	—	61-300	—	1		
皖	3	—	3	3	—	67-515 61-516 61-517	—	3		
京	3	—	3	3	—	61-732 61-733 61-734	—	3		
	18	—	—	18	—	自61-700至61-717止	—	—		
	2	—	—	2	—	61-730 61-731	23	—		
	3	—	—	3	—	61-735 61-736 61-737	—	—		
滬	44	—	—	—	44	自61-901至61-944止	44	—		
共計							67	7		
總計							74			

一  
四

二十四年五月

蘇浙皖京滬五省市交通委員會編製

製發蘇浙皖京滬五省市

跨越省市長途汽車二十四年夏秋冬三季捐牌一覽表

發往省市 跨越省市	蘇			浙			皖			京			滬			備考
	起號	止號	塊數	起號	止號	塊數	起號	止號	塊數	起號	止號	塊數	起號	止號	塊數	
蘇	—	—	—	61-300	61-319	20	61-500	61-529	30	61-700 61-730	61-725 61-740	37	61-900	61-949	50	
浙	—	—	—	61-300	61-319	20	61-500	61-529	30	—	—	—	61-900	61-949	50	
皖	—	—	—	61-300	61-319	20	61-500	61-529	30	61-732	61-740	9	61-900	61-949	50	
京	—	—	—	61-300	61-319	20	61-500	61-529	30	61-700 61-730	61-725 61-740	37	61-900	61-949	59	
滬	—	—	—	61-300	61-319	20	61-500	61-529	30	—	—	—	61-900	61-949	50	
共計 (每季)			—			100			150			83			250	
三季合計			—			300			450			249			750	

民國二十四年五月

蘇浙皖京滬五省市交通委員會製



### 五 公路救濟服務車辦理情形

查本會第九次常會第十七案議決本會救濟服務車仍交由道路協會繼續辦理其服務區域暫定為滬杭路上海至閔行及上海附近其他各路段由會每月津貼經費二百元滬杭路杭州至閔行段及京杭路浙段仍由浙江省公路管理局辦理由本會每月津貼二百元所有各方辦理救濟服務情形及收支狀況應按月報會查攷等語紀錄在案經准道路協會函告本會救濟服務車已于四月六日開始在上海附近服務並具領三月份津貼二百元除送到服務報告外其收支月報表尙未送會又准浙江省公路管理局函報滬杭路及京杭路浙段救濟車收支情形正編具收支計算另文報核先將滬杭路救濟車自二十三年八月份起至二十四年三月份止收入月報表報會相應摘抄該局報告及道路協會服務報告分別報告如下

一、浙江省公路管理局二十三年八月份起至二十四年三月份止滬杭路救濟車收入報告表

年 份	月 份	收 入 銀 數
二十三年	八 月	二三・四〇
	九 月	五九・〇〇
	十 月	二九・六四
	十一 月	三七・一〇

二十四年

十二月

二五·八〇

一月

二七·二〇

二月

八五·六〇

三月

一一·九〇

合計

三九九·六四

## 二、中華全國道 路建設協會 公路救濟服務車服務報告

本會承蘇浙皖京滬五省市交通委員會第九次常會之議決繼續辦理滬杭公路滬閔段及上海附近一帶汽車救濟事務因車輛移交及修理等事頗費周折至四月始行正式接收服務並鑒於上年因開駛救濟車於滬閔乍等處巡查視察對於車輛及汽油太不經濟且請領租界捐牌車照需費既昂手續尤繁爰擬變通辦法重訂服務規章商同滬閔長途汽車公司同意借用該公司閔行車庫為本車庫及修理車站既免往返開駛且得不分晝夜隨時服務每逢星期六星期及例假日仍將該車駛過浦南停歇路旁俾廣宣傳以利工作月餘以來頗稱方便至本車駕駛及機匠須求相當人才方能應用曾經設法物色旋承滬市公用局張科長登義前浙省公路局曹科長壽昌介紹果逢吉担任該司機勤苦耐勞誠實可靠一面並雇用學徒一名幫助該司機服務亦能稱職又宣傳一節開辦時曾登滬上申新二報廣為布告嗣後每逢星期六日在閔行渡口售票處散發服務傳單近又擬在滬閔公司本車庫前及過江車站前懸掛中西文救濟車服務牌俾各界易於明瞭救濟車之服務茲將公路救濟服務車繼續服務之工作大概報告如右並附抄服務辦法一件

敬希

公鑒

中華全國道路救濟服務車服務辦法  
路建設協會

- 一、本會救濟服務車借用滬閔長途汽車公司閔行車庫爲車庫及修理車站
- 二、通函各界及本會會員如有汽車在滬閔路附近出事可由閔行公共電話通知本車車房（電話爲一二四號可直達市區及租界）
- 三、星期六及星期日與例假日本車開至閔行浦南浙江公路局閔行站旁等候其餘日期即在車庫駐守惟機匠及助手無論何時均須聽候服務不得擅離職守
- 四、本會特在本車閔行車庫前就明顯之處懸挂牌幟俾旅客便於接洽
- 五、如遇車輛損壞過甚不能立時修理者由本車拖回上海謹記橋用電話通知大夏汽車公司前往拖至該公司修理
- 六、所需汽油機油由會商請滬閔長途汽車公司隨時供給每月結算一次本車機匠須每日報告服務狀況及用油經過每星期由本會派員檢查一次以昭覈實
- 七、本車停駐閔行車庫所有機匠及助手一切用費均由各人自理由本會商請滬閔長途汽車公司暫時供給宿處
- 八、車之本身及一切服務另件由機匠負責管理如有失落損壞情事由機匠照價賠償
- 九、關於本車服務工作機匠等均須服從本會負責人員之指揮不得擅自主張
- 十、本辦法自中華民國二十四年 月 日起實行

# EMERGENCY ROAD SERVICE

OPERATED BY

THE CHEKIANG HIGHWAY ADMINISTRATION

AND

THE INTER-PROVINCIAL HIGHWAY TRAFFIC COMMISSION

OFFICE: HANGCHOW

Tel. { 1081  
1082  
3159  
2968  
2969

GARAGE:

S. H. L.

HANGCHOW  
CHAPU  
HAINING  
NANGCHIAO

N. H. L.

CHANGSHING  
HUCHOW  
HANGCHOW

蘇浙皖京滬五省市交通委員會  
浙江省公路管理局 合辦公路救濟服務車

辦公處  
浙江省公路管理局 杭州市延齡路 電話 二九〇〇八二  
公路局第一區管理處 杭州武林門外 電話 三一九六八

救濟站  
滬杭路...南橋站 乍浦站 海甯站 杭州站  
京杭路...湖州站 長興站 杭州站  
修理或加油處  
修車廠...杭州西大街 電話：三三二五



## 六 本屆會議改在南京舉行經過情形

查本會第九次常會第三十一案關於本屆常會開會日期及地點會議決定於四月二十日在安慶舉行由安徽省政府召集方擬依期舉行嗣以本會與經委會公路處合辦之汽車機務人員訓練所請將第十次會議地點改在該所舉行俾可就近敦請各方委員及代表演講專門學術增加學生智識經商得安徽省任委員及各委員同意始決定延期於五月二十一日改在南京下浮橋汽車機務人員訓練所舉行附此報告

## 七 蘇浙皖京滬五省市發給汽車駕駛人執照統計表

二十三年四月份至二十四年三月份

四月份	時		省	市	別	類
	期	種				
合計	普通	執業	蘇	普通	執業	一六
合計	普通	執業	浙	普通	執業	七九
合計	普通	執業	皖	普通	執業	一
合計	普通	執業	京	普通	執業	一七八五
合計	普通	執業	滬	普通	執業	五七六
合計	普通	執業	共	普通	執業	七五六

報告事項

九月份		八月份			七月份			六月份			五月份		
執業	普通	合計	執業	普通	合計	執業	普通	合計	執業	普通	合計	執業	普通
三三	一	一三五	一四六	七	二	七	四	二七	二五	二	二五	二五	一
三六	四	四三	三五	八	一五七	一四三	一四	一七九	一四四	七五	六〇〇	五八三	一七
五	一	一九	一六	三	一五	一五	一	五	五	一	六	六	一
五五	六	六六	五九	七	五四	四四	一〇	一三九	一二四	一五	二六六	二五〇	一六
一	一	四三四	一	一	六八七	一	一	二二四	一	一	三三二	一	一
一	一	七五	一	一	九三	一	一	二四六	一	一	四三〇	一	一

十月份				十一月份				十二月份				一月份			
合計	普通	執業	合計	普通	執業	合計	普通	執業	合計	普通	執業	合計	普通	執業	合計
三三	—	—	一三五	—	—	三六	—	—	四二六	—	—	三二	—	—	一
四〇	九	—	三八	四	—	三三	—	—	三二	—	—	二六	—	—	二
五	二	—	三八	二	—	九	—	—	四	—	—	一三	—	—	一
六一	三	—	六四	七	—	五二	九	—	六四	一四	—	四九	七	—	七
三四四	—	—	四〇四	一七〇	—	二九	一三三	—	二四〇	一六二	—	二九九	一三一	—	一三一
四七一	—	—	六七九	一八四	—	四三	二三八	—	七六六	二七九	—	三八八	一四三	—	一四三



二月份	總計			三月份		
	執業	普通	合計	執業	普通	合計
執業	一六	九八	—	五三	七四	一二〇
普通	一七	一〇〇	一	五九	一〇五	一六四
合計	九	五	三	一〇	一六〇	一六七
執業	五三	二三	一九	四八	九二	一三五
普通	六二	二六	二二	五九	二五二	四三二
合計	二九	一六四	一三	一八九	—	—
執業	九三	二一八〇	二二四	二五二八	—	—
普通	九六三	一三四四	一三七	二七二七	二三八元	一九〇〇〇
合計	三	一二・五	九	七	—	—
執業	九七	八七・五	九二	九三	—	—
普通	—	—	—	—	—	—
合計	100	100	100	100	—	—

二十四年五月

蘇浙皖京滬五省市交通委員會製

\* 附註

浙省二十三年四月份數目係浙省公路管理局發出者杭州市未有發出

浙省二十四年三月份數目係浙省杭州市政府發出者公路局所發數目尙未准填送

浙省發給數目係合杭市府與公路局兩者計算

## 八 關於欸項帳務辦理情形(第九次報告)

查本會收支欸額上屆常會業經報告至二十三年十二月三十一日止在案茲續將二十四年一月一日起至四月三十日止收支結數暨帳務狀況臚列於後

### (1) 欸項

#### (子) 收入項下

(a) 舊存 計洋二七二二五·八三元

(b) 新收 計洋二八一六·三六元

細目如左

(一) 附捐 蘇省解二十三年十一月至十二月分計七〇一·五七元

浙省解公路局二十三年七月至十二月分計二八一·三八元又解杭市府二十三年十月至二十四年二月分計九〇七·二四元

皖省解二十三年十月至二十四年三月分計三七四·〇一元

京市解二十三年十月至二十四年三月分計六九一四·一三元

滬市解二十三年十月至十二月分計一四三二四·〇三元

合計二三五〇二・三六元

(二)照費 蘇省解二十三年十二月至二十四年三月分計一五九六・〇〇元

浙省解公路局二十三年七月至二十四年一月分計三二七・〇〇元又解

杭市府二十三年十月至二十四年二月分計三四八・〇〇元

皖省解二十三年十月至二十四年三月分計二五八・〇〇元

京市解二十三年十二月至二十四年三月分計四六八・〇〇元

滬市解二十三年十月至十二月分計一六一七・〇〇元

合計四六一四・〇〇元

以上共計收入洋五五三四二・一九元

(丑)支出項下

(a)經常費 辦事處領二十四年一月至四月分額支數合計三一二〇・〇〇元

(b)公用特別費 曹委員壽昌領第九次常會經用數計六一・六五元

(c)會計專員公費 丁專員宇學先領半數計一〇〇・〇〇元(其餘半數亦於本年五月領訖特註)

(d)各項貼費 蘇省京杭段養路二十三年冬季津貼計一〇〇〇・〇〇元滬閩南柘公司二十三年

秋冬兩季津貼計三〇〇〇・〇〇元京燕西段公司二十三年冬季津貼計一五〇・

○○元蘇省京杭路裝設里程牌津貼計二三二·二〇元皖省蕪宣，宣甯，績休，三段裝設標誌津貼計九三四·五〇元蘇省建築公路廁所津貼計六五二·八五元京市建築公路廁所津貼計一六二·一一元又設置行人過街安全帶津貼計四五五·九五元滬道路協會二十三年三月分辦理救濟車服務事宜津貼計二〇〇·〇〇元合計六七八七·六一元

(e) 安全事業費 滬利喊公司承辦救濟車配件計七一五·〇〇元京鄆震記承製交通安全設備模型陳列櫥計二〇〇·〇〇元合計九一五·〇〇元

(f) 印製費 滬科學圖書儀器公司承印第七次會議錄暨添印執照計五五五·四一元京東南印刷所承印第八次會議錄計三六〇·四〇元大華搪瓷廠承製跨越省市汽車捐牌計一五七·四一元合計一〇七三·二二元

以上共計支出洋一二〇五七·四八元

(寅) 結 存 計收五五三四二·一九元支一二〇五七·四八元兩比實存四三二八四·七一元(現分存中央銀行鎮行計三一六六·六三元杭行二五〇七·〇八元蕪行七四七·四二元京行六一五七·一九元滬行三〇七〇六·三九元合如上數)

「附 註」(一)上開收支款項已編就二十四年一、二、三、四、四個月分現金出納對照表各一份備

查並經本會會計專員丁宇學君先行審訖茲提常會擬請於審核本會收支計算書件時附帶審查

(二)各處經銷本會旅行指南(即互通路綫圖)款項尙未繳齊仍在催收一俟收解清楚當列下次報告

(三)本會二十四年五月內收支款項擬俟下次報告惟關係二十三年下半年分決算案者仍照編入該項計算書內合併聲明

(2) 帳務

查本會自成立日起至第九次常會止所有歷經審定核銷之會計書表業經編印專冊除即分送五省市有關機關外並於本屆常會當場分送各委員備查至此次專案續請審查之帳目仍援上屆成例先由本會會計專員丁宇學君審訖彙提常會審核其辦理經過暨編送書表縷陳如左

(子) 預決算

(a) 本會帳戶 查本會收支計算書表歷經常會核銷至二十三年上半年分(即會計年度二十二年下半年度)止在案茲以前經審定之二十三年下半年分(即會計年度二十三年上半年度)收支兩項半年預算書內各節款項業經分別結算用經照編該屆收入暨支出之半年計算書件並續編二十四年上半年分(即會計年度二十三年下半年度)收入暨支出兩項預算書

(b) 辦事處經  
常費戶

一併送經丁專員審訖彙請常會逐項審核

查辦事處經常費支出計算書件歷經常會核銷至二十三年十二月分止在案茲續編就二

十四年一、二、三、四、四個月分支出計算書件送經丁專員審訖彙請常會審核

(丑) 專款月報

查本會歷編五省市報解附捐暨照費兩項專款月報總表業已編造至二十三年六月分止在案茲以五省市

應送兩項月報表續經分別報齊至二十三年十二月分用特照編二十三年七月至十二月分每月總表各六

份共十二份並為明瞭各省市半年兩項解款總數起見另編一覽表一份均送丁專員審訖彙請常會審核

(寅) 現金出納

本會每月現金出納對照表歷經常會審查至二十三年十二月分止在案茲如前述續經編就二十四年一月

至四月分此項表格各一份共四份彙請常會審核

丑 江蘇省委員沈寶璋報告

一 執行第九次常會議決各案情形(見總表)

二 蘇省二十四年一月至三月徵解五省市互通汽車捐情形

月份	捐	額	應	解	數	備	致
一月		元		元			
		二一八四一八		一九六五七六			
						即	

蘇浙皖京滬五省市交通委員第十次會常會會議紀錄

報告事項

二八

二月 七三五六四

六六二〇八

即解

三月 二五五三六

二二九八二

即解

共計 三一七五一八

二八五七六六

三 閩行輪渡二十四年一月至三月徵收汽車過渡費情形

月份 過渡費備

致

一月 八二二二五

二月 八四一七五

三月 一三九九二五

共計 三〇六三二五

四 設置京閩幹線蘇段里程牌情形

該綫蘇段里程牌共一七二塊業經設置完竣又交委會協款二二二・二〇元亦已如數撥到

寅 浙江省委員朱耀廷報告

一 辦理第九次常會議決各案情形(見總表)

二 浙江省二十三年十月至十二月及二十四年一月至三月徵解互通汽車附捐情形查本省徵解互通汽

車附捐前已在本會第九次常會報告杭州市政府及公路管理局均解送至二十三年九月份止在卷茲將繼續徵解數額分列於後：

杭州市政府

年 份	月 份	捐 額	解 會 額
二十三年	十月	四六八・〇七	三五一・〇五
	十一月	八一・九五	六一・四六
	十二月	三二・九三	二四・七〇
二十四年	一月	四七五・三〇	四二七・七七
	二月	四六・九六	四二・二六
	三月	二五・七七	二三・一九
共 計		一一三〇・九二	九三〇・四三

公路管理局

年 份	月 份	捐 額	解 會 額
二十三年	十月	一八二・四〇	一三六・八一
	十一月	四・九七	三・七三
			二九

蘇浙皖京滬五省市交通委員會第十次常會會議紀錄



報告事項

三〇

十二月 〇・六〇

〇・四五

二十四年 一月 一九二・〇〇

一七二・八〇

二月 一一・四〇

一〇・二六

三月 一・五四

一・三九

共計 三九二・九一

三二五・四四

三 浙江省二十四年一月至三月核發統一駕駛執照情形

查本省核發統一駕駛執照計數表經於本會第九次常會報告至二十三年十二月份止在卷茲將本年  
起繼續核發執照統計列表報告如下

杭州市政府

月份	普通執照	執業執照	合計
一月	一	二二	二三
二月	一	二四	二五
三月	五	二二	二七
共計			七五

公路管理局

月份	普通執照	執照執照	合計
一月	無	一	一
二月		七二	七三
三月	一	六	七
共計			八一

四 辦理公路救濟服務車情形(另見報告)

卯 安徽省委員任昺乾報告

一 辦理第九次常會議決各案情形(見總表)

二 安徽省二十四年一月至三月徵解互通汽車捐情形

月份	捐額	解會銀	備致
一月			一月份無收入
二月	九三·九〇元	八三·五五元	
三月	一五一·八一	一二六·二一	

三 安徽省二十四年一月至三月徵解統一執照費情形

蘇浙皖京滬五省市交通委員會第十次常會議紀錄

月份	執照費	解會銀	備
一月	一二〇・〇〇元	四五・〇〇元	
二月	八・〇〇	三・〇〇	
三月	一七六・〇〇	六六・〇〇	

### 辰 南京市委員宋希尚報告

一 辦理第九次常會議決各案經過情形(見總表)

二 南京市二十四年一月至四月各月份填發汽車駕駛人統一執照張數及征解執照費全額

#### 南京市發出五省市統一執照數及收費數 24年1月至4月止

月份	種類	舊照換發號數	張數	新發號數	張數	收費	解會	備註
一月	執業	4291-4296	6	4337-4360	24	192	72	
	普通	204-209	6	100 154-160	8	64	24	
二月	執業	4297-4300 4401-4406	10	4361-4397	37	296	111	
	普通	210.211.	2	161-164	4	32	12	

三月	執業	4407-4421	15	4398-4400 4501-4527	30	240	90	內免費 一 張
	普通	212	1	165-173	9	64	24	
四月	執業	4422-4427	6	4528-4534	7	56	21	內免費 三 張
	普通	213	1	174-179	6	24	9	
合計	執業	4219-4300, 4401-4427.	37	4337-4400, 4501-4534.	98	968	363	—
	普通	204-213	10	100, 154-179	27	—	—	

三 南京市二十四年一月至四月各月份征解互通汽車捐情形

月別	實征數	運貨汽車捐提撥數	代征機關提扣手續費	淨解五省市交委會數	備攷
一月份	三,三五五·三四	四九三·七三	三三五·五四	三,五一三·五三	已解
二月份	一七二·四八	三六·四六	一七·二四	一九一·七〇	已解
三月份	一九·六八	一五·七五	一·九七	三三·四六	已解
四月份	三,五一·一八	四九七·八一	三五·三〇	三,六五七·八七	已解

四 試造白色水泥安全帶經過情形 本市會勘定重要交叉路口十二處估計經費九百一十一元九角并領到津貼四百五十五元九角五分即於白下路朱雀路大平路交叉口施工試造白色水泥漿安全帶因  
此項水泥漿凝固性極弱上面車輛經過即粉碎不能保持永久現擬改用石質或其他材料尙在審訂中

已 上海市委員張登義報告

辦理第九次常會議決各案情形(見總表)

午 公路交通安全設計委員會報告(第七次常會)

公路交通安全設計委員會歷次議案及辦理情形上次已列表報告至第六次常會止頃以第七次常會已於二十四年五月十五日在本會辦事處舉行茲將議決各案內容及辦理情形列表如次

第七次常會			議案號數	事項	案由	議決辦法	辦理情形
3	2	1					
發	汽	重		擬定公路特約醫院合作規約草案		照修正案通過	已提交本屆會議復審
並	車	擬		重擬交通標誌圖樣提請追認案		應予追認	已提交本屆會議追認
於	肇	交		汽車肇事報告單經將乙種先行整理付印分發並於封面上加印公路安全須知案		通過	已照辦

附汽車肇事報告單封面附印公路安全須知

# 汽車肇事報告單

## 公路安全須知

自汽車通行以來，肇事案件，時有所聞。直接傷害人命，損失財產，間接影響路譽妨礙交通，為公衆安全計，自應力求避免。避免之道，端賴各方人士，共同努力。

在路政方面，須建築寬大平坦之道路，設置完善明顯之道路標誌，及指揮敏捷之交通警察，並規定各種行路規章，預籌安全及救護等事。

在車輛方面，必須受主管機關之嚴格檢驗。最低限度，應備具靈敏轉向盤及手脚兩用四輪車掣，又必須有前後燈光，喇叭，返照鏡及抹窗器等設備。

在行人方面，婦孺老幼及鄉人，最易肇禍，為家長，教師，及鄉鎮長者，須隨時告以行路常識，切戒勿行於道路中心，勿張惶奔馳，勿行于道中，在城市街道設有人行道者應絕對行於人行道上，未設人行道者，應緊靠路之右邊行走（注意車輛靠左行人靠右兩句）使能看見對面開來之車輛，過街之時，應在十字路口經過，應明瞭紅綠燈之作用，及警察之手勢，並注意汽車喇叭之聲響，及車輛往來之方向，不得爭先恐後。在鄉間公路，毋於隱僻處所，突然出現，勿停留於下坡或灣道之處。

然最要者，厥為駕駛人之穩練謹慎，蓋駕駛人操車輛之動作，實為行身安危所繫，責任異重常大。在駕駛以前，應檢查車輛機件，極端縝密。在駕駛之時，應切實遵照交通管理規則，並服從警察指揮。果能操縱自如，趨避得法，即偶遇意外，亦不難化險為夷。平時更應鍛鍊身體，戒除飲酒嫖賭晚睡等一切不良習慣，庶駕駛時精神飽滿，全神貫注，自可減少事變之發生。倘不幸肇事，即應儘力妥為處理救護，切勿棄置不顧，致受加重之處罰。

事變不幸發生，在主管機關除妥為辦理善後以外，並須詳細調查肇事情形及原因，根據調查詳切統計，籌策改善方法，務期公路交通，日趨安全。雖曰調查統計，乃事後之補苴，然前車之覆即後車之鑑，綢繆未雨，計往可以開來也。

蘇浙皖京滬五省市交通當局有鑒於此，爰有此項汽車肇事報告單之製定，由交通安全設計委員會建議，經各省市公路及公安機關代表，於本會歷次常會時先後修訂，茲特印製成冊分送各省市主管機關轉發施行。

此單應由各崗警，各站長，各汽車駕駛人等，負責填報，普通行人旅客，如遇有事變發生，亦有協助照填寄會之義務，人人可填，不嫌重複，其最先寄到者，本會當給予名譽或金錢之酬答，（參考說明第四條）本會根據此項報告，即可一面力圖補救，一面研究預防方法，庶使汽車肇事不易發生，或減至最低紀錄。斯則本會印行此單之微意，而望各方人士共同協助者也。

# 未合辦汽車機務人員訓練所報告

## 一 教務概況

### (一) 課程科目及簡要說明

#### 甲，預備科目

一，汽車概論 對於汽車之基本原理大概構造式樣種類各部份之動作及其簡單機械電機之學理均行包括在內

二，機械學大要 包括機械學原理

三，駕駛須知 關於駕駛汽車應行注意事項如汽車主要機件之保養檢查汽車及駕駛人管理考驗規則執照規則及交通標誌暨手勢等項

#### 乙，主要科目

四，內燃機 包括原動力汽油重油煤氣及其內燃引擎之原理構造及工作

五，汽車工程 包括各種汽車及各部份之研究設計構造試驗及製造

六，運輸管理 包括運輸種類原理公路運輸業務車務管理會計制度公路交通行政公路理財公路安全及一切營業上實用章則表冊管理上各項問題之研討

丙、次要科目

七、機械學及製圖 包括力學材料力學圖形幾何及機械繪圖

八、工廠設備及管理 包括煅煉翻沙金木工鍍焊修理及試 機械工具設備之運用及

管理法及工廠人事會計材料及其他一切管理問題之研討應付

九、車輛保養及修理講授 包括機件配換 *Mechanical Replacement* 接緊 *Mechanical*

*Tightening* 清潔滑潤 *Cleaning & Lubrication* 糾正 *Mechanical Adjustment* 及定

期檢查 *Periodic Inspection* 之方法各種日常保養及機務管理學識

十、汽車電學 包括電機原理發電機馬達蓄電池及汽車燈光發火等項設備及構造修理

十一、材料及輪胎 包括各種汽車機務材料原料車胎之試驗鑑別來源購買及管理學識

十二、道路工程說明及養路 包括一切公路工程之概要公路之修養及對於車務機務上之

關係

丁、普通科目

十三、實用數學 對於汽車工程汽車修理及車務管理有關之數學及實用學識

十四、燃料潤料 包括石油之開採提煉汽油之性質及試驗比較內燃引擎與燃料之關係汽

體燃料之應用汽油以外之液體燃料潤料之應用原理潤料之製造比較及試驗



十五、車身設計構造 包括木工金工漆工之實施及車身設計製圖及構造方法  
十六、應用中西文 公文程式中西信札及各種作文法律常識及剪報等學識均包括在內  
戊、實習科目

十七、駕駛實習 包括各種大小車輛之駕駛練習

十八、機工實習 包括鉗工鍛工車工鑽工鉋工銑工模工鑄工焊工等項之實地工作

十九、修理實習 包括汽車修理檢查之手續及運用方法之各種實際練習

己、其他

二十、汽車修理講授 講授汽車修理之步驟並解答學生實習時所感到之疑難

廿一、中西汽車名辭講授 依英文字母之順序解釋汽車上各種機械名辭及其功用

廿二、課外研究 凡關於汽車上之各種問題而不屬於以上各課程內者於課外分組研究

廿三、自修指導 學生於課內所感到之疑難除由擔任該課之教員隨時解答外並於自修時

請由專任教員指導之

(二)各科教材大綱

一、科名汽車概論時數26教員江超西

篇	章	節	教 材 大 綱	授課 時數	備 註
			發動機	4	
			化汽機及燃料系	3	
			引火機及電氣系	4	
			涼却系	1	
			滑潤系	2	
			傳動系及差動輪	4	
			發電機及起動機	2	
			駕駛系車輪車軸及制動器	2	
			車身及車架并彈簧	2	
			溫習及攷試	2	

Elements of mechanics

二、科名機械學大要時數6教員史久華

篇	章	節	教 材 大 綱	授課 時數	備 註
			靜力學Statics	2	
			材料強弱學Strength of Material	2	
			動力學Dynamics	1	
			水力學Hydraulics	1	

三、科名駕駛須知時數6 教員張世淦

篇	章	節	教 材 大 綱	授課時數	備 註
			汽車重要機件之名稱及用途	15	有講義
			駕駛機件之名稱及其使用法	1	
			始動與停車之手續及其注意之點	1	
			駕駛汽車之方法	1	
			汽車之保護及管理	1	
			汽車機件之檢查	1	
			行車規則及標誌	15	
			交通條例		
			考試駕駛人簡章		
			汽車駕駛違章罰規		

蘇浙皖京滬五省市交通委員會第十次常會會議紀錄

四、(甲)科名內燃機(柴油)(煤氣)時數24教員黃叔培

篇	章	節	教 材 大 綱	授課時數	備 註
			柴油機原理	4	
			汽車柴油機之構造種類及使用	10	
			柴油機附件之構造及運用	4	
			煤氣汽車	6	

四、(乙)科名內燃機(原理及汽油)時數46教員張世淦

篇	章	節	教 材	大 綱	授課 時數	備 註
			普通內燃機		12	有劉振 華著內 燃機 編講義
			氣體熱力學		8	
			理想循環及熱效率		4	
			實際循環及熱效率		6	
			燃料		2	
			燃燒		4	
			化氣裝置		2	
			發火裝置		2	
			冷卻及始動裝置		2	
			潤滑裝置		2	
			溫習攷試		2	

五、(甲)科名汽車工程(發動機部)時數16教員江超西

篇	章	節	教 材	大 綱	授課 時數	備 註
			各種發動機之比較		1	
			二四衝程之比較		1	
			各種燃料輸送機		1	
			化汽機之構造及節制		1	
			汽門及附屬機關之構造		1	
			汽門定時圖之原則		1	
			汽缸之構造		1	
			活塞及建杆之構造		1	
			曲軸與發火次序之關係		1	
			軸承及潤滑法		1	
			各種抽油機之構造		1	
			涼卻系之研究		1	
			水箱及抽水機之構造		1	
			偏心輪之構造		1	
			減聲器節動輪打風扇活嘴及管節等 之構造		1	
			考試		1	

五、(乙)科名汽車工程(汽車底盤之設計)時數38教員史久華

篇	章	節	育 材	大 綱	授課 時數	備 註
			總論	Preliminary	8	有講義
			接合器	Clutch	2	
			齒輪變速機	Gear Transmission	6	
			驅進軸	Propeller Shafts	1	
			車軸	Axle Shafts	2	
			車架	Frame	4	
			前軸	Front axle	4	
			彈簧	Springs	5	
			轉向機	Steering	2	
			減速機	Reduction Drives	4	

六、(甲)科名

運輸管理(交通設備及管理)時數12教員許行成

篇	章	節	教 材	大 綱	授課 時數	備 註
		一	公路行政		4	無講義
			(一)公路行政原理			
			(二)中央機關			
			(三)地方機關			
			(四)各國公路行政概況			
		二	公路管理法規		4	
			(一)公路法規綱要			
			(二)中央法規			
			(三)地方規章			
			(四)各國公路管理法規概述			
		三	公路交通設備		4	
			(一)交通設備之廣義			
			(二)迅速方面之設備			
			(三)準確方面之設備			
			(四)安全方面之設備			
			(五)舒適方面之設備			
			(六)便利方面之設備			
			(七)廉價方面之設備			
			(八)巨量運輸之設備			

六、(乙)科名運輸管理(公路理財)時數14教員夏鄭鵬

篇	章	節	教 材 大 綱	授課 時數	備 註
	1		國內公路財政		
		1	通論	1	
		2	中央財政概況	1	
		3	地方財政概況及各種稅賦意義	1	
		4	中央籌撥公路建設概況	1	
		5	地方籌撥公路建設款項及公債借款 舉例	2	
		6	對於公路建設中各種不同性質之事 項籌款原理	1	
	2		國外公路財政	1	
	3		國內公路經濟問題	4	
	4		國外公路經濟問題	2	
	5		公路會計制度及成本會計	4	



六、(丙)科名運輸管理(公路運輸)時數29教員楊得任

篇	章	節	教 材	大 綱	授課時數	備 註
	1		運輸原理		4	
		1	運輸之意義及範圍			
		2	公路運輸之特性			
		3	公路運輸與其他運輸各方面之比較			
	2		公路運輸法規		4	
		1	客運通則			
		2	貨運通則			
		3	聯運辦法			
	3		旅客運輸		4	
		1	旅客運輸上應有之設備			
		2	旅客票價與運輸成本			
		3	行李包裹及郵件運輸			
	4		貨物運輸		4	
		1	貨物運輸上應有之設備			
		2	貨物運輸與其各種交通工具運價之比較			
		3	貨運與農村經濟之關係			
	5		聯絡運輸		4	
		1	聯運之意義及範圍			

	2	公路與鐵路水路及航空聯運之現狀	
	3	公路與鐵路水路及航空合作之意義	
6		各省公路運輸狀況	4
7		發展公路運輸之方法	5
	1	發展客運之方法	
	2	發展貨運之方法	
	3	發展聯運之方法	

## 六、(丁)科名運輸管理(車務賬務機務及其他)時數

20教員曹壽昌

篇	章	節	教 材	大 綱	授課時數	備 註
	1		車務管理	Traffic management		
		1	總務	General affairs		
		2	調度	Zoning, Routing & Dispatching		
		3	站務	Station Affair		
		4	場務	Garage Affair		
		5	計核	Planning & Checking		
	2		機務管理	Technical management		
		1	設計	Designing		
		2	材料	Stockroom management		
		3	考工	Supervision		

	4	稽核Testing & Checking	
	3	賬務管理Business management	
	1	審核Checking & Counter-checking	
	2	出納Cashier	
	3	簿記Bookkeeping & Accounting	
	4	票務Ticket affair	
4		稽查Inspection	
	1	車務Traffic Inspection	
	2	機務Technical or mechanical inspection	
	3	賬務Business Inspection	
	4	路警Traffic police	
	5	巡邏警Highway Patrol	
	5	軍運管理及其他Military Transportation Miscellaneous	
	6	車務行政Traffic Administration & Control.	

七、科名機械學及製圖 時數36 教員史久華

篇	章	節	教 材	大 綱	授課 時數	備 註
1			機械學Mechanics		28	
	1		靜力學Statics		10	
		1	力之合成Addition of Forces		2	
		2	力矩Moments		1	

	3	反力 <b>Reactions</b>	1
	4	圖解 <b>Graphic Solution</b>	4
	5	重心 <b>Center of Gravity</b>	1
	6	慣性率 <b>Moment of Inertia</b>	1
2		材料強弱學 <b>Strength of Material</b>	5
	1	定義 <b>Defination</b>	1
	2	材料強弱 <b>Strength of Material</b>	2
	3	應用 <b>Applications</b>	2
3		機械設計原理 <b>Elements of Machine Dis</b>	13
	1	張力及壓縮力 <b>Tension &amp; Compression</b>	2
	2	剪力 <b>Shear</b>	1
	3	彎曲距 <b>Bending Moment</b>	2
	4	扭力 <b>Torque</b>	1
	5	合成應力 <b>Combined Stresses</b>	2
	6	側心載重 <b>Eccetric Loading</b>	2
	7	斷釘連接 <b>Rivet Joints</b>	3
2		機械製圖 <b>Machine Drawing</b>	8
	1	製圖之重要及用法 <b>Usage &amp; Importance of drawing</b>	2
	2	虛線與實線 <b>Lines (Dotted &amp; Full)</b>	2
	3	應用 <b>Applicaations</b>	4

八、科名工廠設備及管理時數40教員史久華

篇	章	節	教 材 大 綱	授課 時數	備 註
	1		總論Survey		有講義
		1	工廠之面積Size of Plant	2	
		2	工廠之需要Requirements	1	
	2		設備及運用法Equipment		
		1	壓孔機與壓機Punches & Presses	1	
		2	研磨機Grinders	1	
		3	鑿孔機Drill (Single & Multiple)	1½	
		4	鏟床(車床)Lathes (Single Purpose)	3	
		5	成形機與刨機Planer & Shapers	2	
		6	轉削機Milling	2½	
		7	鑄工Foundry	1½	
		8	焯火Heat Treatment	2½	
		9	焯合Welding	1½	
		10	磨鍊與電鍍Polishing Plating	1	
		11	油漆Painting	1½	
		12	廠屋之設計Buildings	1	
		13	安全設備Safty devices	2	
		14	光線設備Lighting	1	
		15	器械之佈置Arrangements of Equipment	6	

3		管理問題之研究Control	
	1	工資之付給及工作時間之計算法 Method of wage Payment	4
	2	材料之運用Material Handling	2
	3	材料之管理Stock Control	2

 九、科名車輛保養修理講授 時數<sup>36</sup> 教員吳琢之

篇	章	節	教 材 大 綱	授課 時數	備 註
	1		總論	4	有講義
		1	緒言		
		2	保養之意義		
		3	修理之重要		
		4	保養與修理之關係		
	2		散熱與潤滑	5	
		1	散熱之作用		
		2	潤滑之效用		
		3	機油之選擇		
		4	加機油時應注意之事項		
	3		經常保養法	6	
		1	散熱系之保養		
		2	發動系之保養		
		3	傳動系之保養		

	4	車座系之保養	
	5	車身系之保養	
4		間接保養法	4
	1	適應氣候之防範	
	2	道路之影響	
	3	駕駛時之注意	
5		損壞之症象及檢查之步驟	4
	1	散熱系	
	2	發動系	
	3	傳動系	
	4	車座系	
6		修理	5
	1	全部修理	
	2	分部修理	
	3	臨時修理	
7		火患之防範及急救	4
	1	停車場時期	
	2	修理時期	
	3	行駛時期	
8		結論	4
	1	管理方法	

		2	技術人才	
--	--	---	------	--

十、科名汽車電學時數 24 教員李嘉會

篇	章	節	教 材 大 綱	授課時數	備 註
			簡要磁電學原理	4	
			汽車電系主要各件之構造及功用	2	
			電池發火裝置	2	
			磁電機發火裝置	2	
			發火時期及發火次序之原理及調節	4	
			發電機及自動馬達	4	
			節制作用	2	
			蓄電池之檢驗保管及充電	2	
			混合電路之病症尋查法	2	

十一、科名材料輪胎時數30教員饒競羣

篇	章	節	教 材 大 綱	授課時數	備 註
1			材料		
	1		總論	2	
	2		金屬材料	2	
	3		非金屬材料	2	
	4		配件	2	



	5		電料	2
	6		工具	2
	7		材料之鑑別與試驗	2
	8		材料之購買	2
	9		材料之管理	2
	10		公路運輸機關辦理材料之組織	2
2			輪胎	
	1		概論	2
	2		輪胎之類別	2
	3		輪胎之構造	2
	4		輪胎之管理	2
	5		輪胎之修補	2

十二、科名道路工程 時數36 教員許行成 吳華甫 趙履祺

篇	章	節	教 材	大 綱	授課 時數	備 註
			築路工程要旨與標準		6	
			公路測量		6	
			築路材料		4	
			各種公路築法		8	
			橋樑涵洞與其他建築物		6	
			養路要旨		6	

十三、科名實用數學 時數 12 教員江超西

篇	章	節	教 材 大 綱	授課時數	備 註
		1	各種速率之計算	1	有講義
		2	各種轉數表之研究	1	
		3	各種車輛速度計算法	1	
		4	各種水流速度計算法	1	
		5	氣體速率計算法	1	
		6	各種力量之計算	2	
		7	工作及能率之計算	1	
		8	馬力之計算	1	
		9	力距及機械利益	1	
		10	算尺及萬分規應用法	1	
			考試	1	

十四、科名燃料潤料 時數 20 教員陸貫一

篇	章	節	教 材 大 綱	授課時數	備 註
		1	總論燃料與引擎之關係	2	
		2	石油之出產	2	
		3	石油之提煉	2	
		4	石油煉品之轉運	2	
		5	石油煉品之銷售	2	

		6	石油燃料之試驗	2
		7	石油燃料之代用品	2
		8	中國之石油問題	2
		9	潤料之原理及製造	2
			大考	2

十五、科名車身設計及構造 時數<sup>12</sup> 教員張登義

篇	章	節	教 材	大 綱	授課 時數	備 註
	1		總論		1½小時	
	2		車身設計內之安全問題		1½	
	3		車身設計內之經濟問題		2	
	4		車身設計內之舒適問題		2	
	5		車身材料及構造計算		3	
	6		其他		2	

十六、(甲)科名中應用文(公文程式) 時數<sup>8</sup> 教員黃人璋

篇	章	節	教 材	大 綱	授課 時數	備 註
1			總論			有講義
	1		定義			
		1	公文之意義			
		2	程式之效用			
	2		公文作法			

	1	敘由	
	2	敘議	
	3	意見	
	4	希望	
	5	聲明	
3		公文用語附表及公文革新辦法	
2		分論	
1		上行公文	
	1	呈文之應用及繕寫式	
	2	呈文舉例及說明	
2		平行公文	
	1	咨文之應用及舉例	
	2	咨文舉例及說明	
3		下行公文	
	1	令之繕式及舉例	
	2	訓令之繕式及舉例	
	3	指令之繕式及舉例	
	4	佈告之繕式及舉例	
	5	批之繕式及舉例	
	6	任命狀之繕式及舉例	
4		對於不相隸屬之機關所用公文	
	1	公函之應用及繕式	

	2	機關對於人民個人亦得用公函之解釋	
	3	公函舉例及說明	

十六、(乙)科名西應用文 時數<sup>8</sup> 教員曹壽昌

篇	章	節	教 材	大 綱	授課 時數	備 註
			英文法補習		2	有講義
			信札練習		2	
			報告會議錄及其他應用文			
			字練習		2	
			登記目錄編號等方法		2	

### 附機工實習教材大綱

機工實習之目的，乃在練習各種機器工具之運用及工作之方法，培養實際配製汽車零件之能力，使與汽車修理實習發生密切之聯繫，而不致感覺體用偏廢之艱難也。其範圍極廣，惟因人數過多，時間有限，為便利起見，用將工作別為三類，全級分為三組，每組又分為三班，輪流實習，每組可得三十次實習之機會，而每類工作，各佔十次之多，茲將各類課目及時間分配列表於後：

#### 機工實習課目

甲、鉗工類： 1. 鉗床 .2 鑽床 .3 鉋床 .4 銑床

乙、鍛工類： 1. 模工 .2 鑄工 .3 鍛工 .4 焊工

丙、車工類： 1. 車床之構造 .2 車床之運用 .3 工具之調理

4. 實習工作

a.....b.....c.....

## 機工實習時間分配表

日 期	第 一 組			報 告 事 項
	第一班	第二班	第三班	
3.11.—3.24.	鉗工類	鍛工類	車工類	
3.25.—4.7.	鍛工類	車工類	鉗工類	
4.8.—4.21.	車工類	鉗工類	鍛工類	
	第 二 組			
	第一班	第二班	第三班	
4.22.—5.5.	鉗工類	鍛工類	車工類	
5.6.—5.19.	鍛工類	車工類	鉗工類	
5.20.—6.2.	車工類	鉗工類	鍛工類	
	第 三 組			
	第一班	第二班	第三班	
6.3.—6.16.	鉗工類	鍛工類	車工類	
6.17.—6.30.	鍛工類	車工類	鉗工類	
7.1.—7.14.	車工類	鉗工類	鍛工類	

## 機工實習報告內容

- A 類 別
- B 課 目
- C 日 期
- D 同 組 人

E 目的  
F 器具  
G 作法

### 機工實習報告格式舉例

A 類別.....車工類

B 課目.....車床之構造

C 日期.....24年3月11日

D 同組人

○	○	○	○	○	○
○	○	○	○	○	○
○	○	○	○	○	○

E 目的.....

F 工作.....

G 作法.....

### 機工實習全級分組名單

#### 第一組

第一班	第二班	第三班
李先連	吳子卿	金祖榮
潘卜年	廖多芳	郁紹秀
吳元坤	廖多鈞	劉正華
韓頌笏	張晨	林兆芬
杜清寰	王文煥	傅延盛
鄭浩	楊家鉞	葉家銜
袁良銘	王志標	李祖萱
		龔志成

#### 第二組

第一班	第二班	第三班
鈕曾培	陸望平	石震歐
史學昌	項頌唐	錢菊奎
徐永強	沈紀昌	董菲康
汪雄	胡再思	李芷英
王國楨	俞濟時	劉維華
陸公讓	張自偉	陳培增
徐駿	朱可營	陳乾昭
		姜達善

### 第 三 組

第一班	第二班	第三班
陳受鎔	廖龍驤	沈蕃孫
錢學賢	周 純	斯森道
吳文澤	黃啓坪	楊本泰
張世式	朱 巽	夏定燾
陳有甫	何欽陽	孫連榮
毛永昌	管文巾	趙林森
蕭錫方	梁鳴蟬	姜綱領
		陳籌平

### 附修理實習教材大綱

本實習目的，在練習修理汽車之手續，實察各部機件之形狀，了解全車之構造，以及其運用之原理及方法等，俾學理與實際互相貫連，惟因人數，時間，設備等限制，全期僅能實習30次，不能謂盡修理之能事，然若學者能貫通領悟，則於汽車修理一門，可窺知其門徑矣。

#### 修理實習課目：

- I 引擎系甲： .1拆引擎。 .2摩汽缸。 .3曲承聯桿及其他  
                  。 .4摩汽門。 5.裝引擎
- II 傳動系： .6接合器。 .7傳動齒輪。 .8分速器。 .9前  
                  後軸。 10.轉向器
- III 電系： 11.蓄電池。 12.發電機。 13.電動機。 14.電  
                  池發火。 15.磁電機。
- IV 煞車，燃料，散熱系： 16.煞車A， 17.煞車B， 18.化



汽器。 19.散熱器、 20.零星修理。

V輪胎，車身系： 21.補胎A， 22.補胎B， 23.補胎C，  
24.油漆A， 25.油漆B。

VI引擎乙： 26.拆引擎。 27.摩汽缸，摩汽門。 28.曲承，  
聯桿及其他。 29.裝引擎。 30.校準引擎。

### 修理實習時間分配

號	數	第 二 組	第 三 組	第 一 組
實 習	1	3 月 11 日	4 月 22 日	6 月 3 日
實 習	2	3 月 12 日	4 月 23 日	6 月 4 日
實 習	3	3 月 13 日	4 月 24 日	6 月 5 日
實 習	4	3 月 14 日	4 月 25 日	6 月 6 日
實 習	5	3 月 15 日	4 月 26 日	6 月 7 日
實 習	6	3 月 18 日	4 月 29 日	6 月 10 日
實 習	7	3 月 19 日	4 月 30 日	6 月 11 日
實 習	8	3 月 20 日	5 月 1 日	6 月 12 日
實 習	9	3 月 21 日	5 月 2 日	6 月 13 日
實 習	10	3 月 22 日	5 月 3 日	6 月 14 日
實 習	11	3 月 25 日	5 月 6 日	6 月 17 日
實 習	12	3 月 26 日	5 月 7 日	6 月 18 日
實 習	13	3 月 27 日	5 月 8 日	6 月 19 日

實習 14	3 月 28 日	5 月 9 日	6 月 20 日
實習 15	3 月 29 日	5 月 10 日	6 月 21 日
實習 16	4 月 1 日	5 月 13 日	6 月 24 日
實習 17	4 月 2 日	5 月 14 日	6 月 25 日
實習 18	4 月 3 日	5 月 15 日	6 月 26 日
實習 19	4 月 4 日	5 月 16 日	6 月 27 日
實習 20	4 月 5 日	5 月 17 日	6 月 28 日
實習 21	4 月 8 日	5 月 20 日	7 月 1 日
實習 22	4 月 9 日	5 月 21 日	7 月 2 日
實習 23	4 月 10 日	5 月 22 日	7 月 3 日
實習 24	4 月 11 日	5 月 23 日	7 月 4 日
實習 25	4 月 12 日	5 月 24 日	7 月 5 日
實習 26	4 月 15 日	5 月 27 日	7 月 6 日
實習 27	4 月 16 日	5 月 28 日	7 月 7 日
實習 28	4 月 17 日	5 月 29 日	7 月 8 日
實習 29	4 月 18 日	5 月 30 日	7 月 9 日
實習 30	4 月 19 日	5 月 31 日	7 月 10 日

修理實習報告內容

- A 號 數
- B 課 目
- C 日 期
- D 同 組 人

E 目 的  
F 原 理  
G 器 具  
H 作 法  
I 報 告

1. 圖 解
2. 計 算
3. 結 果

### 修理實習報告格式舉例

A 號 數——實習1  
 B 課 目——拆引擎  
 C 日 期——24年3月11日

D 同 組 人：

- |        |        |
|--------|--------|
| 陳受鎔(1) | 潘卜年(4) |
| 李先連(2) | 張世式(5) |
| 蕭錫方(3) |        |

E 目 的：.....

.....

.....

F 原 理：.....

.....

.....

.....

.....

.....

G 器具： (包括數量及尺寸)

- 1. ....
- 2. ....
- 3. ....
- 4. ....
- 5. ....
- 6. ....
- 7. ....

H 作法：

- 1. ....
- 2. ....
- 3. ....
- 4. ....
- 5. ....

I 報告：

- 1. ....
- 2. ....

引擎系—工作單

組別.....

日期.....

- 1. 汽車牌號.....
- 2. 汽缸：
  - a. 質料.....
  - b. 缸數.....
  - c. 內徑.....
- 3. 汽門：

- a. 質料.....
- b. 位置.....
- c. 大小及重量.....

4. 活塞：

- a. 質料.....
- b. 重量.....
- c. 長度.....
- d. 直徑.....

5. 活塞環：

- a. 質料.....
- b. 環數.....
- c. 厚度.....
- d. 廣度.....

6. 聯桿：

- a. 質料.....
- b. 重量.....
- c. 長度.....

7. 活塞梢曲承：

- a. 質料.....
- b. 直徑.....
- c. 長度.....

8. 聯桿曲承：

- a. 質料.....
- b. 直徑.....
- c. 長度.....

9. 曲軸軸承：

- a. 質料.....
- b. 數目.....
- c. 直徑.....
- d. 長度.....

10 凸輪軸軸承：

- a. 質料.....
- b. 數目.....
- c. 直徑.....
- d. 長度.....

11 其他

(三)學科講授時期起訖及每週授課實習鐘點一覽表

汽車工程		內燃機		駕駛須知	機械學大要	汽車概論	課程	講授時期
65		60		6	12	26	每週 日期 鐘點	週次
史久華	江超西	黃叔培	張世淦	張世淦	史久華	江超西	星期	期
				3	6	8	2/25-3/2	一
				3	6	12	3/4-3/9	二
			5			6	3/11-3/16	三
	3		5				3/18-3/23	四
	3		3				3/25-3/30	五
	3		3				4/1-4/6	六
	3		3				4/8-4/13	七
7	2		4				4/15-4/20	八
2	1		3				4/22-4/27	九
5			1				4/29-5/4	十
4			3				5/6-5/11	十一
2			3				5/13-5/18	十二
			3				5/20-5/25	十三
							5/27-6/1	十四
		8					6/3-6/8	十五
4							6/10-6/15	十六
2		8					6/17-6/22	十七
2		8					6/24-6/29	十八
4							7/1-7/27	廿九
32	15	24	36				點鐘總任担員教各	

道路工程		材料輪胎	汽車電學	車輛保養及修理	工廠設備管理	機械學及製圖	機械學	運輸管理					
36		30	22	36	48	8	24	78					
趙履祺	許行成	吳華甫	饒競羣	李嘉會	吳琢之	史久華	史久華	曹壽昌	夏鄭鵬	楊得任	許行成	陳繼善	
											3		
											3		
						2	5		4				
						2	6		3	2			
							12			4			
			6		5	4				3		2	
			4		7		1			4		2	
			4		2			2				2	
					9			4				2	
	4				5			4				2	
	2	2	2	4	6					2		2	
		4	2	2	4	6				4		2	
		2	2	2	2	8				2		2	
		4	2		4					4		2	
		4	2		4					4			
		6	2		4				4				
2		2	2		4				4				
4			2		4				4				
			14		10			10			4		
6	6	24	30	22	36	48	8	24	20	19	29	10	18

實理修		習實工機			習實駛駕			講授時間共計	應用中西文		車身設計	燃料潤料	實用數學
第二組	第一組	第三組	第二組	第一組	第三組	第二組	第一組						
115	120	120	120	115	145	150	150	512	16		12	20	13
久世	史張	張明德 袁軼羣 蔣軼凡 蔣軼心 林祖憲 孔壽謨 孔壽英 楊延誤 毛鍾英 伍延誤			趙信才 張文靖 戴文觀 史久華 曹壽昌				曹壽昌	黃人偉	張登義	陸貫一	江超西
					15	15	15	20					
					15	15	15	24					
15				15	15			26					4
20				20	20			24					3
20				20	20			24					2
20				20	20			28					2
20				20	20			26	1				1
20				20	20			26	1	1			1
			20				20	25	1	1		2	
			20				20	25	1	1		2	
			20				20	28		1			
			20				20	31	1	1			
			20				20	25	1	1			
			20				20	18	1	1			
	20	20				20		22					
	20	20				20		23	1			2	
	20	20				20		27		1		2	
	20	20				20		26				2	
	40	40				40		64			12	10	
								512	8	8	12	20	13



其他時間共計	自修指導	課外研究		中西汽車名辭講授	汽車修理講授	實習時間共計	習第三組
		史久華	曹壽昌				
75	8	48		14	5	1155	120
				史久華	張世淦		華淦
						45	
						45	
						45	
						60	
						60	
						60	
						60	
						60	
1					1	60	20
2					2	60	20
2					2	60	20
4	4					60	20
4	4					60	20
10				10		60	20
12		4	4	4		60	
8		8				60	
8		8				60	
8		8				60	
16		16				120	
75	8	44	4	14	5	1155	

## 二 章則彙編

(一) 汽車機務人員訓練所章則(見第九次會議紀錄報告事項子款第九案)

(二) 招生簡章 (全) 前

(三) 蘇浙皖京滬五省市保送汽車機務人員訓練所學生辦法(全) 前

(四) 招收旁聽生簡章(全) 前

(五) 教員服務規約(以下從略)

- (六) 職員服務規則
- (七) 中央工業試驗所事務委員會簡章  
汽車機務人員訓練所
- (八) 學生請假規則
- (九) 學生會客規則
- (十) 學生宿舍規則
- (十一) 課堂規則
- (十二) 學生自修規則
- (十三) 學生實習規則
- (十四) 閱報室規則
- (十五) 圖書室規則
- (十六) 膳堂規則
- (十七) 盥洗室規則
- (十八) 浴室室規則
- (十九) 學生獎懲規則

# 三 收 支 報 告

自二十三年十二月十六日起至二十四年四月三十日止收支報告

收	入	支	出
開辦費	12,090.00	開辦費	14,920.18
二月份經常費(半個月)	1,342.50	1.薪津	757.07
三月份經常費	2,685.00	2.購置	10,180.45
四月份經常費	2,685.00	3.裝修	2,844.46
學費收入	3,510.00	4.印刷廣告	943.55
保管款	53.40	5.川旅	194.65
暫收款	146.00	二月份經常費	703.08
		1.薪津工資	509.62
		2.辦公費	744.36
		3.購置費	14.92

報 告 專 項

211

4. 特別費	7.50
5. 學生用費	49.69
6. 旅費	15.00
7. 雜費	31.99
三月份經常費	2,523.79
1. 薪津工資	1,932.57
2. 辦公費	92.89
3. 購置費	28.89
4. 特別費	161.71
5. 學生用費	234.66
6. 旅費	18.00
7. 雜費	55.07
四月份經常費	2,343.94
1. 薪津工資	1,937.96

22,421.90	
2. 辦公費	66.07
3. 購置費	17.20
4. 特別費	15.00
5. 學生用費	258.25
6. 雜費	49.46
暫付款	1,049.03
結存	881.88
22,421.90	

## 申 全國經濟委員會衛生實驗處報告

### 一 關於辦理公路衛生組工作事項

本處舉辦蘇浙皖豫鄂閩各省公路衛生組除河南公路尙未完成所有衛生事宜已於本年四月一日移交豫省繼續辦理外其他各處均經先後結束

### 二 關於接洽辦理特約醫院事項

關於接洽特約醫院事宜經由本處與蕪湖教會醫院衢縣縣立醫院分別接洽辦理先後准函復到處茲將大意摘

蘇浙皖京滬五省市交通委員會第十次常會會議紀錄

錄於後

1. 衢縣縣立醫院來函「查公路衛生醫療事宜關係社會保健亦為敝院應負職責所定原則頗稱公允至於津貼一節但求無虧於醫藥成本餘均在所不計」

2. 蕪湖教會醫院來函「關於公路職工之醫務工作敝院極願協助惟下列各點宜先決定(一)職工約略人數(二)訂定合同時須連同職工名冊一併附入所有職工之戚友均不能享受同等權利(三)蕪屯路及京蕪路之職工是否享同等待遇(四)有無其他醫院分担醫藥救濟工作如有其他醫院協助敝院負擔費用當可減少等等茲并將普通病房診費擬定如下(一)如公路局代職工每人每日付大洋五角一切住院費伙食費醫藥費愛克司光費試驗費手術費及其他需要藥品費均可一概免收(二)如各職工每人每日自付伙食費三角每月費用自可減低(三)如有其他醫院分任此項工作則每職工之診費亦當減低等此外敝院亟盼公路局能代敝院運輸小件包裹並給予院長以乘車優待則敝院對於公路職工醫藥救濟之工作每月暫僅收二十元以後視公路職工之多寡情形再為規定」

## 西 會計專員丁宇學報告

查本會收支帳項於第八次常會在無錫開會時所報告者為二十二年一月份起至二十三年六月底止總分各表於第九次常會在杭州開會時所報告者為二十三年七月份起至二十三年十二月底止總分各表茲屆第十次常會開會之

期應將本年份過去四個月間會計上之收支編具報告表冊即收支對照總表收入分類表與支出分類表是也凡自二十四年一月份起至二十四年四月底止所有收支均經分別編列本期報告及上期報告均據字學所訂新會計制度所產生者。

就字學審核所及本會收付款項手續極爲詳盡周密單據文件均可勾稽故收入方面有中央銀行解來之解款報告支出方面有各機關所出之領款總收據堪資證明又如辦事處之經費先經長官核定方可具領而辦事處各種開支必先取得正式單據再經長官批准方可照付手續既已完備流弊自可減免

本會並無所屬機關故支出計算書似以早日編製爲宜蓋既免積壓之弊且便常會開會時審核之用惟各省市所收之款未能按期繳納或遲至數月始行交納使應支之款無款可付以至支出計算書未能按期編造者亦係一因且各省市繳款時月份劃清者固多未將月份劃清者亦所在多有以至稽核勾稽發生困難實爲遺憾

附 收支對照總表及收入分類（另印單行本）





## 乙 討論事項

第一案 准浙江省朱委員擬具人力獸力車輛通行公路管理規則草案到會提請討論案

常務委員趙祖康提出

決議 公推沈宋許三委員會同審查提出下屆會議討論

第二案 爲依據第九次常會臨時提案第三案決議案草擬公路運輸會議規程及議事規則各一份提請討論案

常務委員趙祖康提出

決議 本會應於下屆會議時以討論客貨運輸及營業會計問題爲中心先期分函各省市加派有關代表參加討論

第三條 擬搜集各省市官商汽車營業機關之現行會計帳冊參酌擬定公路會計則例俾昭劃一而增效率案

常務委員趙祖康提出

決議 原則通過由會加聘會計專員一人負責調查研究各省市現行

公路會計制度及規章并擬訂劃一制度及則例以備本會討論之根據並於將來各省市照案試辦時前往實地研究建議改善方法任期暫定一年薪水及旅費暫定三千五百元

#### 第四案

爲發展公路交通起見擬由本會提倡組織各種研究會以促進交通事業案  
常務委員趙祖康提出

決議 原則通過 算暫照列詳細辦法俟下屆會議再行討論

#### 第五案

爲擬就提倡腳踏車交通及製造辦法提請公決案

常務委員趙祖康提出

查第九次常會第十四案決議案第三項「由本會辦事處詳擬提倡腳踏車交通及製造辦法提出下屆會議討論」等語茲經照案擬定辦法分列如下

## 甲 關於提倡方面

(一) 由會分函各省市腳踏車同業公會轉知各車商行廣設批發所推銷于內地各鄉村市鎮並減低腳踏車之售價及實行信用付欸辦法

(二) 由會函請全國經濟委員會轉函教育部及訓練總監部通令全國各中等以上學校與各童子軍及陸軍均應注重腳踏車之駕駛練習藉以發揚體育

(三) 由會函各省市體育協會等團體務於每年春秋冬三季舉行腳踏車比賽若干次喚起民衆之興趣

## 乙 關於製造方面

(一) 由會函請全國經濟委員會函商實業部會同設立國立腳踏車製造廠由經委會及實業部分別酌認官股並得招商股合辦

(二)國人自營腳踏車工廠如辦有成績者應由會函請經委會轉函實業部予以精神上物質上之補助

(三)由會分函國內各腳踏車製造廠於製造兩輪腳踏車外並積極改良精製三輪腳踏車以便各商家工廠分送零批貨物料之用

以上各節是否可行仍乞

公決

決議 通過本會得認股一萬元以資提倡

第六案 擬請根本解決汽車製造問題以塞漏卮而維國防案

江蘇省委員沈寶璋提出

決議 函請經委會先從計劃籌辦製造汽車零件及裝配汽車入手逐漸達到設廠製造目的

第七案 請續議 炭代油爐研究方案以利進行案

常務委員趙祖康提出

查本會第九次常會第十六案議決關於木炭代油爐一案經由會分別函轉經委會各省市車務管理機關及張委員許何兩專門委員查照辦理並由經委會印就木炭生產運銷情形調查表一種分發蘇浙皖閩贛豫湘鄂京滬十省市轉飭填報各在案除木炭生產運銷調查需時及各省市車務管理機關各購木炭代油爐實地行駛均尙未准報會外茲將張委員許專門委員研究方案各一件及國聯專家顧桑氏意見一件與木炭生產運銷情形調查表一紙提會討論究應如何進行之處敬祈公決

附 張委員登義研究方案(見附件十·一之(1))

許專門委員行成研究方案(見附件十·一之(2))

國聯專家顧桑氏意見(見附件十·一之(3))

木炭生產運銷情形調查表(見附件十·一之(4))

決議 原案通過由常務委員將辦法整理分函各委員徵求同意後分

別實行所需經費暫定一萬元

## 第八案

准經委會公路處函送棉籽油研究辦法經費預算委員會章程及會議紀錄等件請核議並加撥經費一千元暨推定委員等由到會提請

討論案

常務委員趙祖康提出

查本會第九次常會第十五案議決研究以植物油作壓燃引擎燃料一案由會撥款兩千元再請經委會撥款五千元交由經委會公路處研究並擬具詳細預算及研究方案先期送會以備提出下屆常會討論等語經錄案函請經委會公路處查照辦理各在案茲准該處函復以擬先從改良棉籽油之粘度及研究其壓燃性質入手已商准中央大學工學院實業部中央工業試驗所及江南汽車公司各機關參加合作並於五月七日舉行棉籽油研究委員會第一次會議通過棉籽油研究辦法及棉籽油研究委員會章程草案更以添購試驗儀器機械藥品原料等費原

定七千元殊感不敷經議決預算總額增加爲九千元擬由本處與貴會各增撥一千元檢同該委員會第一次會議紀錄（研究辦法委員會章程經費預算表及報告等均在內）函送核議並請推定委員增撥款項等因到會相應抄同原送各件提請

公決

附抄棉籽油研究委員會第一次會議紀錄（略）

調查上海棉籽油廠報告（略）

棉籽油研究辦法（見附件十・二之（1））

棉籽油研究委員會暫行章程 見附件十・二之（2）

棉籽油研究經費數目預算表（見附件十・二之（3））

決議 通過加撥經費一千元並推宋委員擔任

第九案 爲擬定公路特約醫院合作規約草案提請

討論案

常務委員趙祖康提出

公路交通安全設計委員會建議

查公路交通安全設計委員會第五次常會第六案議決：「特約醫院辦法草案原則通過請衛生實驗處先行接洽公立及私立醫院各一所詳訂特約辦法送會轉發各公路參考」等語經准衛生實驗處五月四日第七一三號函錄衢縣縣立醫院及蕪湖教會醫院復函各一件（詳衛生實驗處報告）特參照前項辦法擬具公路特約醫院合作規約草案並提出安全設計委員會第七次常會討論議決「修正通過提交委員會討論」等語各在卷相應檢同該項規約草案提請討論究應如何辦理及分發各公路參照施行之處敬祈

公決

決議 規約通過函經委會轉各省市參照辦理（見附件十・三）

第十案 爲照案定製各種搪瓷交通標誌以便分發裝置經將交通標誌圖樣稍加改定印製成圖請予追認並請修正公路交通標號規則第七條第



一二兩項條文及將原附圖五件註銷案

常務委員趙祖康提出

公路交通安全設計委員會建議

決議 仍照原定標號誌設計施行各項說明由常務委員酌擬徵得各

委員同意後決定本會所印新標號誌圖費作正開支

## 第十一案

請續議劃一五省市汽車收捐方法案

常務委員趙祖康提出

查本案經第九次常會第三案議決各項辦法業經錄案分別辦理在案  
茲准滬市府浙省府杭市府先後函復到會相應抄同原件提請

公決

附 滬市汽車捐率表（見附件十·四之（1））

浙江省汽車捐率表（見附件十·四之（2））

杭州市財字第一一二號函一件（略）

第十二案 對於劃一五省市汽車收捐原則問題上海市應請保留案

上海市委員張登義提出

以上兩案合併討論

決議 俟京市及蘇皖二省新擬捐率表送會整理後再行討論

第十三案 請續議軍事機關汽車駕駛人攷領本會統一執照辦法案

常務委員趙祖康提出

第十四案 軍事機關駕駛兵請領統一執照應如何辦理案

南京市委員宋希尙提出

以上兩案合併討論

決議 暫由各省市就各地情形分別規定辦理并函本會查照

第十五案 爲公路植樹保護及獎懲統一辦法草案先後經蘇皖京滬閩五省市政

府函復贊同惟浙省府擬酌加意見究應如何修改及訂期公佈之處提

請討論案

常務委員趙祖康提出

決議 關於行道樹之保護一節應於條文內加仍應責成公路主管人

員協同保護關於果實收穫一節改爲由各省市主管機酌量分配之詳細修正條文由常務委員擬定函經委會分函各省市徵得同意後再行訂期同時將辦法公布施行

第十六案 擬請於五省市重要區域路段舉行安全運動宣傳案

浙江省委員朱耀廷提出

決議 交安全設計委員會擬具計劃及預算送常務委員核定後與各省市接洽辦理

第十七案 請由會派員分赴各互通省市實地查察並徵詢統一章則以來有無窒礙或其他情形分別指導解釋促進成效案

上海市委員張登義提出

決議 查照第七次常會臨時第九案及第八次常會第十九案辦理

第十八案 互通營業汽車在其他省市內逗留期限是否准其營業及逗留日期如

### 何稽查案

南京市委員宋希尙提出

決議 各省市營業汽車在其他省市內逗留期間不得私自營業由會函各省市查照

### 第十九案

擬請規定駕駛人受扣留執照處分者應於駕駛執照加以紀錄以資考核而示警戒並請規定凡在一年以內曾受扣留執照處分二次以上者應予相當處分以重路政案 浙江省委員朱耀廷提出

決議 通過

### 第二十案

互通省市對於吊銷駕駛人執照辦法應否統一案

上海市委員張登義提出

決議 統一辦法應於交通管理通則內規定之在未定統一辦法前各省市暫免執行永遠吊銷執照之處分

### 第二十一案

各省市函咨滬市汽車違章處罰通知單應請設法提前速送並由查車

## 員查獲後隨時知照以利執行案

上海市委員張登義提出

查各省市間互通汽車以來車輛違章事件亦隨之增加滬市方面迭次代其他省市執行違章處罰案件爲數甚多惟其間有若干起如出事情形重大車主爲取巧起見往往於肇事後即行返滬退捐滬市在未得通知單以前固不知該項車輛已在其他省市肇事（當時雖有扣留牌照等等但退牌時車主往往以遺失爲詞具函證明後照章即准予退捐）迨肇事省市管理機關將該項車輛牌或照用公文送達本市時該項車輛已退捐多日雖經依照前填登記書或證明書地址去函通知然車主因已退捐往往以移居或主人他去爲詞退回不收坐是無法執行者甚多本市意見擬請各省市對於此項函知違章事件應儘量提快函送以外最好在查見肇事之查車員當時一面掣給該車主以通知單同時用快函通知上海市公用局俾可接到此項通知時即預在該號汽車登記

片作一記號或可減少取巧退牌情事（似可在查車員所執之黃色違章通知單上再多一聯隨時快郵函知本局查照）是否可行敬候公決

決議 違章處罰通知單應加印一聯由查車員填明呈送主管機關即轉送原發照省市查照

第二十二案 爲准浙建廳函送限制營業汽車常川行駛省營公路章程之稽核辦法附送蓋戳式樣及記錄單到會提請

討論案 常務委員趙祖康提出

決議 該項蓋戳式樣及記錄單照辦

第二十三案 准浙江省公路管理局函送安徽省公路局所製定繳納季捐證明書及跨越車牌移掛證明書各一份請由會規定統一辦法分函各省市辦理等由到會提請

討論案 常務委員趙祖康提出

決議 原案通過

第二十四案

查第六次常會第十八案決議案總重量不超過五噸之運貨汽車得自二十三年四月一日起互通一年現已屆期滿應否繼續仍予互通並仍暫照原車捐額徵收互通汽車附捐百分之十之處提請

討論案

常務委員趙祖康提出

查本會第六次常會討論第十八案關於修正互通汽車暫行章程第六條運貨汽車三噸半之限制一案各省市橋樑載重能量業經查明提請續議案議決「運貨汽車總重量不超過五噸者除附表規定之各路橋樑外暫准試行互通一年自本年四月一日起施行並暫照原車捐額徵收互通汽車附捐百分之十」等語紀錄在卷茲截算至二十四年三月底止已屆滿試行一年之限期自應重行查明提會討論相應檢同附表

提請

公決

決議 應繼續一年

附表如左

除下列各路段外各路橋樑均能載重五噸

江蘇省

路線名稱	段	別	橋樑所在地	備	考
京閩幹綫	京杭路	蘇段	宜興南渡間		
宜常路	宜錫段		吳橋		

浙江省

路線名稱	路	段	橋樑所在地	備	考
京閩幹綫	新昌	天台	班竹	正式橋在改建中	
滬桂幹綫	衢縣	龍游	羅埠、上山溪	該省稱衢蘭路	
龍溫路	縉雲	麗水	坑口	正在計劃修理	



麗浦路	麗水—雲和	局村	
-----	-------	----	--

## 安徽省

路線名稱	路	段	橋樑所在地	備考
京陝幹綫	烏江—巢縣—合肥—大安—葉家集	全	全長約三三九公里烏江至合肥段與京川幹綫共線	
京川幹綫	桐城—合肥—高河埠—潛山	全	長約一〇九公里 長約四七公里	
歸祁幹綫	毫縣—太和—阜陽—正陽關—六安	全	長約三四七公里	
蚌毫路	蚌埠—懷遠—蒙城—渦陽—毫縣(省界)	全	長約二一一公里	
宿永路	宿縣—永城	全	長約五四公里	
店睢路	店埠—定遠—五河—泗縣	全	長約二四七公里	
六蘄路	六安—霍山	全	長約五〇公里	
泗固路	泗縣—固鎮	全	長約七四公里	
臨正路	臨淮關—鳳陽—蚌埠—正陽關	全	長約一五四公里	

蒙 鳳 路	懷 正 路	蒙 太 路	阜 永 路	靈 宿 路	滁 來 路	霍 葉 路	太 周 路	阜 銅 路	宿 阜 路	正 固 路	阜 商 路	舒 諸 路	滁 和 路
蒙城—鳳台	懷遠—正陽關	蒙城—太和	阜陽—渦陽—永城雙龍橋	靈璧—宿縣	滁縣—來安	霍邱—葉家集	太和—信陽城(省界)	阜陽—銅陽城	宿縣—蒙城—阜陽	正陽關—河口集	阜陽—三和夫(省界)	舒城—諸佛菴	滁縣—和縣
全	全	全	全	全	全	全	全	全	全	全	全	全	全
段	段	段	段	段	段	段	段	段	段	段	段	段	路
長約七五公里	長約一一〇公里	長約九〇公里	長約一四〇公里	長約六〇公里	長約二〇公里	長約九六公里	長約四〇公里	長約九〇公里	長約一六三公里	長約七八公里	長約六五公里	長約九七公里	長約八五公里

## 上海市

滬 啟 路	滬 宿 路	蒙 永 路	宿 碭 路	阜 固 路	阜 周 路	阜 鳳 路	山 毛 路	桃 三 路
	龍宿段	蒙石段	宿張段		阜陽—界溝集	阜陽—鳳台	山王河—毛坦廠	桃鎮—三河
支	支	支	支	支	全	全	全	全
綫	綫	線	線	線	段	段	段	段
					約長七五公里	約長一一公里	長約二〇公里	長約三公里

永 清 路	東 新 路	路	別 橋	別 載	重 能 量
一號及二號橋	東新路橋				
均	四				
一噸半					

比亞士路	二十八號至三十號橋	均	三	噸
路	三十一號至四十六號橋	均	三	噸

### 第二十五案

准蘇建廳函為馬車行駛蘇木路應酌收通行費到會提請

#### 討論案

常務委員趙祖康提出

#### 決議

蘇木路既由商人出資建築并負責養路且原無道路可通暫准

該商辦公司酌收營業馬車通行費其費率由蘇建廳從廉酌定

(以每車每公里不超過二分為度)

### 第二十六案

為准經委會秘書處函轉皖建廳函以京蕪路當塗河鉄橋已商准江南

鉄路公司加鋪木板通行汽車請查案撥補工款請其免收通行費並撤

銷渡船等由請即核復等因到會相應提請

#### 討論案

常務委員趙祖康提出

決議 請皖省商洽照收通行費

### 第二十七案

各省市建築公路廁所擬由會酌給津貼以便早日興工惟津貼百分數

究應如何規定之處提請

討論案

常務委員趙祖康提出

決議 按百分之五十津貼

## 第二十八案

據大中華橡膠廠興業股份有限公司呈爲創製國貨雙錢牌汽車輪胎請予提倡採用等情到會提請

討論案

常務委員趙祖康提出

決議、分函各省市採用

## 第二十九案

擬請江西省加入互通範圍案

常務委員趙祖康提出

查關於本會邀請江西省加入互通範圍之經過具詳報告事項茲不贅述惟爲便於討論起見再將本會所提原則五項摘錄如後  
擬請江西省於下列條件之下加入本會

(一) 本會名稱擬暫仍舊

(二) 五省市與贛省之自用汽車均得互通但贛省應照互通汽車暫行章程之規定征解自用汽車互通捐

(三) 五省市與贛省之營業汽車暫緩互通

(四) 贛省各項規章除有關營業汽車部份外應力求與本會一致

(五) 請贛省指派委員參加本會會議

上述各節先後准各委員函復多表贊同相應摘錄本會所提原則提請公決

決議 原則五條通過至贛省加入互通範圍後營業汽車通行贛省公路辦法得暫照贛省現行章程辦理但應請於一年內將各項規章逐步改訂以利互通

### 第三十案

擬聘請汽車機務人員訓練所教務主任曹壽昌君爲本會專門委員以利會務案

常務委員趙祖康提出

決議 通過

### 第三十一案

擬請議定各省市汽車機械技師機匠藝徒管理及甄用辦法分別核發執照以資改進汽車機務案

常務委員趙祖康提出

汽車機務人員訓練所建議

查各省市聯絡公路次第完成互通範圍愈形擴大吾國公路已由工程建設時期漸進於行車管理及汽車機務整頓時期亟應促進汽車機械事業俾能適應目前之需要如汽車之製造裝配等雖屬治本之圖惟現尙未能實現似應於購買及使用方面先事力求改進以期漸達於汽車自給地步然汽車購買一層業由經委會發起汽車汽油合作委員會積極辦理至關於使用方面如汽車駕駛人之管理已經本會定有駕駛人執照發給及統一攷驗等辦法而機務管理人才除高級人員業有相當訓練外其他一般機務事宜各省市胥委之普通機械技師機匠藝徒等人之手此類人員向分銅匠銑匠電匠胎匠車牀匠等而其造詣經驗究

屬如何尙少精密稽考其技能優良者亦難得相當保障似未能應付目前之需要擬請做照管理駕駛人辦法由會議定各省市汽車機械技師機匠藝徒管理及甄用辦法分別核發執照以資改進汽車機務是否可行敬祈 公決

決議 原則通過指定宋張兩委員及曹專門委員壽昌擬具辦法提會

討論

第三十二案

准經委會公路處函送汽車機務人員訓練所追加開辦費預算書及學雜費收入預算書請核復等由相應提請

討論案

常務委員趙祖康提出

決議 通過(見附件十、五)

第三十三案

分編二十三年七月至十二月分(會計年度二十三年上半年度)本會半年收入暨支出計算書件提請

審核案



常務委員趙祖康提出

查本會收支決算歷經造報至二十三年上半年分止(截至八月底)並由常會分別核銷各在案茲以二十三年七月至十二月分半年預算書內收付各款均經結算相應續編二十三年下半年分(會計年度二十三年上半年度)本會半年收入暨支出計算書各一份連同附屬表冊循例送經會計專員丁宇學審訖特再專案提請

審核

附件 二十三年七月至十二月分本會半年 收入 計算書一份共二份(另印單行本) 支出

又 收支對照表一份

又 支出款項單據簿一本

又 附屬支出計算書一份(附 收支對照表 財產目錄)

又 收入 附捐 專款月報總表 六 份共十二份 六

(附一覽表)  
一份

截至二十三年十二月底止本會  
資產負債表一份  
財產目錄一份

又支出專款計算書一份(附對照表單據簿)亦係附屬計算  
之件

交朱耀廷艾懷瑜宋希尙三委員審查

審查意見 審核相符擬請核銷

決議 通過

### 第三十四案

分編二十四年一月至六月分(會計年度二十二年下半年度)本會半  
年收入暨支出預算書提請

審查案

常務委員趙祖康提出

查本會二十三年七月至十二月分半年收支計算書件業經另案提請  
審核茲再分編二十四年一月至六月分半年收入暨支出預算書各一

份送經會計專員丁宇學審訖彙轉常會所有此次開列收支款額均就  
原件備考欄內附註根據合併聲明至希

審核

附件 收入 預算書一份共二份 (另印單行本)  
支出

交朱耀廷艾懷瑜宋希尙二委員審查

審查意見 擬請照案通過

決議 通過

### 第三十五案

檢具本會支出專款單據列表併請

審核案

常務委員趙祖康提出

查本會支出專款歷經隨提常會審核在案茲將本屆應請審查支出各  
款照例檢齊單據連同曹委員編送第九次常會經用特別費之計算書  
暨單據簿等件一併列表提請

審核

附表

(一)大華搪瓷廠承製跨越省市汽車捐牌 計銀一百五十七元四角  
一分(單據一份)

(二)轉存南京江蘇銀行半年定期之安全事業專款計銀一萬五千元  
(三)曹委員壽昌經用第九次常會公用特別費計銀六十壹元六角五  
分(支出計算書一份附單據簿等件)

交朱耀廷艾懷瑜宋希尙三委員審查

審查意見 (一)(二)(三)兩項審核相符擬請核銷(二)項擬准備查

決議 通過

第三十六案 編具二十四年一、二、三、四、各月份辦事處經常費支出計算書

件提請

審核案

常務委員趙祖康提出

查辦事處每月支出經常費歷經報銷至二十三年十二月份止在案茲以二十四年一、二、三、四、各月份支出計算書件續經編就並由會計專員丁宇學審訖特再專案提請核銷

附件 一、二、三、四、各月份支出計算書各一份共四份（各附

收支對照表及單據簿等件）（另印單行本）

交朱耀廷艾懷瑜宋希尙三委員審查

審查意見 審核相符擬請核銷

決議 通過

### 第三十七案

爲擬具本會二十四年度事業計劃大綱提請

公決案

常務委員趙祖康提出

查本會爲全國經濟委員會聯絡與會各省市共同組織之機關負有便利及發展各省市汽車交通之使命成立以來已逾兩年在劃一法規方面經製定統一規章二十餘種先後施行並得閩贛兩省加入合作此後共同策進不難日臻妥善在交通設備方面補助各省經費已達十萬餘元又得其他團體之合作所辦事業亦復略有成效惟交通事業與時俱進互通範圍日益擴大本會使命已隨之而日趨重要應如何互相策勵以副各方屬望之處端賴於事業之表現茲以瞬屆二十四年度開始謹擬就事業計劃大綱如次是否有當敬候

公決

決議 原則照案通過概算修正通過（見附件十·六）

請決定下屆會議日期及地點案

### 第三十八案

常務委員趙祖康提出

決議 定自八月十三日至八月十七日在南京經濟委員會舉行

臨時提案  
第一案

准浙建廳建議請由會撥款補助浙省辦理公路導遊事業推進互通汽車業務等因提請

討論案

常務委員趙祖康提出

臨時提案  
第二案

決議 俟本會經費充裕時再行提會討論

准浙江省公路局函報試用中國製油廠機器潤滑油情形到會提請

討論案

常務委員趙祖康提出

臨時提案  
第三案

決議 俟各省市報告到齊後再議

執業駕駛執照就業歇業記錄是否照舊記錄及執照上駕駛車輛種類如何加蓋印章以期劃一案

南京市委員宋希尙提出

決議 京市執業駕駛人就業歇業紀錄及駕駛車輛種類補蓋印章兩

事應請補行辦理儘本年內辦竣在整理期內他省市對於此項執照應免予扣留

臨時提案  
第四案

滬杭公路電話桿線爲便利交通急需整理擬請撥助經費以利進行案

浙江省委員朱耀廷提出

臨時提案  
第五案

決議 照實支數津貼百分之七十五但以四千五百元爲度  
滬杭公路乍浦閘口間護欄工程第二期擬改用杉木護欄並請照原案繼續撥助經費以便完成案

浙江省委員朱耀廷提出

臨時提案  
第六案

決議 通過所需補助費在二十三年度預備費項下開支  
擬請推定委員規劃首都公路渡輪及碼頭並擬具預算提會討論案

常務委員趙祖康提出

決議 推定沈委員宋委員譚專門委員會同計劃首都公路渡輪及碼頭

並擬具預算提會討論所需經費在本會二十四年度預算內



暫列二萬元

臨時提案  
第七案

各省市公路廣告業務擬請由會接洽承辦以昭劃一而資推廣案

常務委員趙祖康提出

決議 各省市尙未舉辦公路廣告者本會得分別接洽承辦其已辦者

仍由各該省市繼續辦理但得會商合作劃一辦法本會所需承辦該項事業週轉費一千元經常費二千四百元於本會二十四年度經費內撥付之

臨時提案  
第八案

擬請組織本會西北公路考察團定期前往西北考察公路交通以資觀摩案

常務委員趙祖康提出

決議 通過定期九月間舉行經費由會補助三千元

臨時提案  
第九案

擬請繼續合辦汽車機務人員訓練所俾資造就專門人才推進交通事業案

常務委員趙祖康提出

決議

訓練所照原案繼續合辦由會撥款一萬元作為下年度經常費

餘款請經委會公路處擔任至詳細辦法交訓練所擬具計劃及

預算送由常務委員分函各委員徵求同意後轉商公路處決定

擬請於汽車機務人員訓練所內附設修車廠提請

臨時提案  
第十案

討論案

常務委員趙祖康提出

決議

由會暫定六千元準備為設立修理廠費用仍由常務委員會同

南京市宋委員擬具詳細計劃提出下屆會議討論

臨時提案  
第十一案

請在本會二十四年度事業經費預算內加列舉辦實際運輸業務一欸

由會選定路線商請該管省市交由本會主持辦理以示提倡案

張登義 朱耀廷 提出

譚伯英 曹壽昌 許行成 建議

臨時提案  
第十二案

決議 由會推定張登義譚伯英許行成三委員分別與各省市運輸主

管機關接洽決定一線擬具計劃及預算送常務委員商徵各委員同意并與經委會接洽後提出下屆會議討論所需調查旅費  
暫定三百元

爲培植高級汽車機務人才起見擬撥款協助交通大學繼續辦理該校  
已設之汽車機械門以宏造就案

常務委員趙祖康提出

決議 由會津貼二千元



(附件十·一)(i)

## 張委員登義對於木炭代油爐研究方案

一、查木炭代油爐歐洲各國在十數年前即有研究製造以爲國產汽油缺乏之補救使用以來已有相當成績吾國情形與之相同當然亦可採用

二、國外之煤氣車最初時各方構造多不一致經多年研究之結果近今之構造漸近統一類不一近則均用倒火式矣至于採用之燃料在先有用木炭者有用木材者有用焦煤者亦有特製之木炭者近則大部份皆採用木炭矣

三、國內之煤氣車研究者頗不乏人如湖南公路局廣州勸勤大學上海交通大學等惟設廠製造營業者在上海方面僅有中華煤氣車製造公司(華德路二〇九號)及仲明工廠(齊齊哈而路二七〇號)二家最近曾往該兩廠視察其最近出品之煤氣發生爐均係用順火式兼用水蒸氣以增加煤氣成分內之輕氣內部構造大致如附圖所繪及中

華煤氣公司之說明(上項圖說印本均略)(仲明工廠尙無說明書)該兩廠出品價格大抵均爲五百元左右在初試用時須由製造廠派員指導方易收效如所購不多而距離遙遠則此項費用或須由訂購者負擔

四、擬就試用煤氣車日報表及檢驗表式兩種備爲各處試用煤氣車成績之報告以憑研究

五、按國內煤氣車構造之方式與國外研究之結果不同果已達于完善與否實有詳加研究之必要除就各處試用之成績報告加以研究外最好再採購國外之煤氣車數種實地駛用互相比較加以精密測驗然後就經驗所得各採所長自行製造以求國產之木炭代油爐達于完善之域

附 試用煤氣車日報表  
試用煤氣車總檢驗表

# 試用煤氣車日報表

中華民國\_\_\_\_\_年\_\_\_\_\_月\_\_\_\_\_日\_\_\_\_\_星期\_\_\_\_\_

蘇浙皖京滬五省市交通委員會第十次常會會議紀錄

氣 候	晴 雨 雪 晦 風			
道 路	平 坡 度 %	路 面		
車 輛	牌 名	型 式	號 數	
煤 氣 發 生 器	牌 名	型 式		
載 重 情 形	最 多	平 均		
行 駛 速 率	最 高	平 均		
行 駛 路 程				
消 耗 木 炭	市 斤	係_____地方_____	木料所製	
消 耗 汽 油	加 侖	係_____牌汽油		
消 耗 潤 滑 油	加 侖	係_____牌_____油		
消 耗 水 量				
生 火 時 間	自 午 時 分 至 午 時 分 共 _____ 時			
引擎停止若干時後 即感煤氣不足				
有何故障發生其情 形如何				
附 註				

試用人.....填 報





# 試用煤氣車總檢驗表

中華民國 \_\_\_\_\_ 年 \_\_\_\_\_ 月 \_\_\_\_\_ 日至 \_\_\_\_\_ 月 \_\_\_\_\_ 日 星期 \_\_\_\_\_

車 輛 牌 名		型 式		出廠年份	
牌 照 號 數		引擎號數		底盤號數	
載 重 量		底盤重量		車身重量	
汽 缸 只 數		直 徑		衝 程	
汽 缸 容 積			壓 縮 比 率		
引 擎 馬 力			在規定轉數時 之最高軸馬力		
煤 氣 發 生 器 牌 名		型 式		出廠年份	
順 火 式 或 倒 火 式		用 水 箱 否		全 部 重 量	
除 灰 方 式					
初用煤氣時	路 碼 數				
	汽 缸 大 小 (用cylinder gange測量) (須指明 $\frac{1}{1000}$ 英寸之大小)	指第一只汽缸) 1.	2.	3.	4.
		5.	6.	7.	8.
使用煤氣三個月後	路 碼 數				
	汽 缸 大 小	1.	2.	3.	4.
		5.	6.	7.	8.
使用煤氣六個月後	路 碼 數				
	汽 缸 大 小	1.	2.	3.	4.
		5.	6.	7.	8.
汽 門 積 炭 情 形					
汽 缸 蓋 積 炭 情 形					
行駛若干路程後清除煤氣發生器一次					
行駛若干路程後清除引擎一次					
每次清除發生爐時有積炭若干其色如何					
其 他 情 形					

中華民國 \_\_\_\_\_ 年 \_\_\_\_\_ 月 \_\_\_\_\_ 日 檢 驗 人 \_\_\_\_\_ 填 報

銜 名

## 許專門委員行成對於木炭汽車研究意見

關於積極進行研究木炭汽車辦法擬分爲下列三項同時舉行

### (一) 機械研究

#### 甲 研究目標

研究內燃引擎汽車如何改良使適於木炭發動而能收下述全部或一部份效果

1. 能避免借用汽油發動冷引擎而其便利一如借用汽油者
2. 在平路上車行速度能永遠維持至每小時六十五公里者
3. 上陡坡時能避免借用汽油而能一如借用汽油之有力者
4. 汽缸之清潔程度與用汽油時不相上下者
5. 機油零件之消耗與用汽油時不相上下者
6. 能行走一百公里以上始需加炭一次者

7. 全副煤氣發生器重量不逾一百公斤不致影響汽車載重量太大者

乙 研究辦法 分公開及委托兩種

1. 公開研究

凡願參與此項研究工作應擬具研究要旨送經本會或全國經濟委員會公路處核定再由本會或公路處介紹於與該員所在地附近之工廠或工科大学予以協助並由本會予以相當津貼交該機關轉發以昭覈實

此項研究津貼費擬以五千元爲度如有不敷再行酌加

2. 委托研究

與學術機關合作聘請研究員一人助理研究員一人均以國內外著名大學機械科畢業擔任有關汽車機械職業三年以上而有志趣研究木炭汽車者訂立合同以二年至三年爲期俾得專心研究

此項經費約計研究員一人年薪二千八百八十元助理員一人年薪九百六十元試驗材料費年約一千二百元以上每年共約五千零四十元暫定研究二年共需一萬零八十元

本會可擔任五千元餘請合作機關補助

## (二) 駛車研究

### 甲 研究目標

於使用木炭發生器以後將所有實際上發生之種種問題逐項紀錄加以研究以求改良

### 乙 研究辦法

先與各省市官營汽車機關及較大之商營汽車機關接洽請採購仲明工廠出品及中華煤氣車公司出品之煤氣發生器各一具或加購國外出品之煤氣車數種分別由各機關試驗行駛每日將行駛情形詳切紀錄並於一定時期施行總檢查加具意見按期通知本會以便轉知各機關及各研究員共同研究

## (三) 調查徵文及發表專刊

### 甲 調查事項

調查全國現有煤氣發生器之種類用途及用法以備介紹採購

## 乙 徵文及發表專刊事項

過去關於木炭汽車研究文字散見各種日報雜誌是非混淆事實亦多不符亟應集中整理以備研究者之參考茲擬於公路處所出「公路三月刊」內先行編輯木炭汽車專號一期以搜集各種已刊材料加以整理爲主同時舉行徵文俾將木炭汽車現狀作一總括以後繼續研究時乃可隨時公布以期銜接

## 結論

以上公開研究預算需費五千元委托研究預算需費五千元共需一萬元擬請交委會核籌其餘調查徵文等雜費擬請公路處負擔

(附件十·一之③)

## 國聯專家顧桑氏對於木炭汽車之意見

### 一、摘錄該氏所著公路運輸一文

木炭引擎汽車在法國尙未盛行但於組織各處長途旅行隊時曾經試用頗著成效又非洲 (Toland) 城市使用木炭汽車已有多年並未發生危險且於經濟上亦頗有益惟此式引擎之缺點即採備燃料稍有困難(木材之用以燒炭者須大小適宜並須乾燥)及日常擦除機中油污亦甚費工在發展上不無阻礙耳

此外使用木炭汽車時所應備之馬力須較用汽油之汽車爲強大對於此節如稍疏忽則易發生弊害

距離較短之運輸採用木炭引擎頗爲合宜因可於停車場所或修理車廠察驗車機及添加良好燃料也

### 二、摘錄該氏所著視察湖南省公路報告

普通訾議木炭汽車不良之點不過如下

(A)不能駛越較大之坡度

(B)機關易於損壞使修理車輛之時間增加

上述木炭汽車之劣點雖爲實在情形然亦爲司機者之缺乏駕駛技術與具有疏忽之劣根性有以致之

木炭汽車馬達所發生之力量較諸用汽油之汽車約少百分之十五如司機人遇上坡時不更換速度則車身自必完全停止若能於適宜時間改換速度當可繼續前進也

又木炭汽車易爲油污所阻塞若用未經完全炭化或未乾透及不潔淨之木炭則所生油污更多此不可不注意者也

茲將使用木炭汽車之管理方法及應注意各點分列於後

(一)木炭汽車所具之拉力應比使用汽油之汽車多百分之十五

(二)汽車修理廠中應派有特別工匠專司隨時審察馬達及炭筒並擦除油污之責

(三)須備優良及乾潔之木材以供烘成木炭之用

(四) 選擇技術優良之司機人給以特別獎金

上述各點所耗特別費用爲數極微當事者如能悉心策劃當可不感困難而結果可使外貨輸入遞減關係國家經濟者尤大





全國經濟委員會公路處

省市

縣

木炭生產運銷情形調查表

甲、 生 料	1.木材名稱	學名	俗名	乙、 運 輸 概 況	1.運輸方法	2.每年運輸數量	3.計算運費單位	4.每單位運費	5.其他	
	2.木材性質				a.背負	1.人力				
	3.產地面積及木材株數					2.獸力				
	4.每年採伐時間				b.車運	1.人力車				
	5.每年採伐數量					2.獸力車				
	6.採伐部份					3.汽車				
	7.經採伐後如何採					4.火車				
	8.經採伐後隔若採					c.船運	1.民船			
	9.經採伐後如不能再生產						2.輪船			
	10.其他					d.其他				
甲、 產 煉 概 況	1.炭料	名稱		乙、 銷 售 概 況	1.發售地點					
		性質			2.發售商店總數					
		用途			3.計算售貨單位					
	2.製煉地點				4.每單位售價	最高				
	3.製煉方法					最低				
	4.煉炭場所	場所共數				5.每年售貨總數				
		組織概況				6.其他				
		資本總額								
		工人總數								
	5.每年製炭總量									
6.製成炭料與原料比較所得百分數										
7.銷售方法										
8.銷售單位										
9.每單位當地售價										
10.其他										

- 注意：
- (1) 如該地祇有生產而無運銷者，請祇填生產情形各項，如祇有運銷而無生產者，請祇填運銷情形各項。
  - (2) 子、6.「採伐部份」……請填註 1.祇採伐樹枝；抑 2.祇採伐樹幹；抑 3.枝幹均採伐。
  - (3) 丑、6.「製成炭料與原料比較所得百分數」……請填註每百斤木材，經製煉後，可得炭料若干斤之數。
  - (4) 丑、7.「如何銷售」……指炭料製成後是否即在當地售與批發商號，抑需運至何處方能銷售。
  - (5) 丑、8.「銷售單位」……指銷售炭料按每若干重量或容量為計算標準，例如每百斤一算或每簍（每若干斤）一算等是。
  - (6) 丑、9.「每單位當地售價」……指商人到炭廠購炭每一單位需價若干。
  - (7) 寅、3.「計算運費之單位」……指運炭料以每若干重量載運若干距離為收費標準，例如按每百斤每百里收費，或按每十斤每十里收費等是。
  - (8) 卯、2.「發售商店總數」及卯、5.「每年售貨總數」兩項，如不易調查確數，請填約數。

調查者(簽名蓋章) \_\_\_\_\_

調查日期 年 月 日

(附件十二之(1))

# 棉籽油研究辦法

- (一) 研究目標 研究棉籽油之性質及煉製方法以供壓燃引擎汽車之利用
- (二) 研究範圍 暫分下列三部必要時得擴充之
  - 第一部 黏度試驗及壓燃性質試驗
  - 第二部 提油試驗
  - 第三部 駛車試驗
- (三) 合作機關 暫定如下
  - (甲) 全國經濟委員會公路處
  - (乙) 蘇浙皖京滬五省市交通委員會
  - (丙) 中央大學工學院
  - (丁) 實業部中央工業試驗所

(戊)江南汽車公司

(四)組織方式

於全國經濟委員會公路處下組織棉籽油研究委員會由合作機關各派專門人員一人組織之負責辦理一切規劃及促進事宜(章程附)

(五)工作分配 暫定如下詳細節目由委員會議定

第一部工作 由中央大學工學院主持辦理其他機關協助之

第二部工作 由中央工業試驗所主持辦理其他機關協助之

第三部工作 由江南汽車公司主持辦理其他機關協助之

(六)設備及經費

(甲)一切試驗儀器均儘量利用中央大學及工業試驗所現有者其必需添購之儀器

由公路處及交委會應撥經費內撥充之

(乙)一切試驗藥品均儘量由中央大學及工業試驗所供給其專爲此項試驗新購之大量藥品得提經本會討論於公路處及交委會應撥經費內撥充之

(丙) 一切試驗原料(棉籽及棉籽油)由公路處供給之

(丁) 全部預算由委員會擬定後送請公路處核定分函各機關查照

附棉籽油研究委員會暫行章程



(附件十·二之(2))

# 全國經濟委員會公路處棉籽油研究委員會暫行章程

第一條 本處爲研究棉籽油之性質及煉製方法以供壓燃引擎汽車之利用起見依照本

處組織條例第十二條之規定設置本委員會

第二條 本委員會辦理左列事項

甲、關於進行方案之規劃事項

乙、關於合作機關之接洽事項

丙、關於試驗經費分配方案之擬議事項

丁、關於各種試驗工作之分擔及促進事項

戊、關於研究報告之審核事項

己、其他有關於本會工作事項

第三條 本委員會設委員七人由本處聘請合作機關指定專門人員各一人並另聘專家

## 二人擔任之

第四條 本委員會設常務委員一人由本處指定之辦理召集會議及決議案之報告及執行事宜並爲開會時之主席

第五條 本委員會需用技術人員由合作機關借調之日常事務由本處代辦之

第六條 本章程由本委員會提出經各合作機關之允許得隨時修改

第七條 本章程自公布日施行



(附件十·二之(3))

# 棉籽油研究經費數目預算表

科	目	概	算	數	備	致
第一款	棉籽油研究經費	九,〇〇〇	元	〇〇	上款九千元由全國經濟委員會公路處担任六千元由蘇浙皖京滬五省市交通委員會担任三千元	
第一項	購置費	七,八四〇	〇	〇〇		
第一目	試驗儀器	六,八〇〇	〇	〇〇	CFR燃料儀器全套約五千二百元壓燃式變換機件全套約八百元及其他必需儀器約八百元合如上數	
第二目	專用藥品	六〇〇	〇	〇〇	標準燃料約二百元溶劑約四百元合如上數	
第三目	試驗原料	四四〇	〇	〇〇	清油三担每担十三元連桶及運費約五十元毛油六担每担十二元連桶及運費約九十元西北棉籽一百担連包裝及運費約三百元合如上數	
第二項	駛車試驗費	七〇〇	〇	〇〇		
第一目	駛車試驗費	七〇〇	〇	〇〇	試驗三十天約需費如上數	
第三項	雜支	四六〇	〇	〇〇		
第一目	雜支	四六〇	〇	〇〇	研究員車馬及一切雜費列如上數	

棉籽油研究經費數目預算表

中華民國 年 月 日簽訂

公路特約醫院合作規約

公路機關

特約醫院

# 公路特約醫院合作規約

(以下簡稱公路機關)為診療公路職工疾病及救護公路肇事受傷人士

一 以謀公眾福利起見共同議定本規約

二 公路機關如遇職工患病須就診時無論其住院與否應持有公路機關證明文件特約醫院方照本規約所定辦法給予優待其證明書格式由公路機關與特約醫院雙方約定之前項職工之就診者特約醫院須提前診視以示優待並免收一切費用

三 公路機關職工患病如須住院者特約醫院每日得酌收飯費 角 分所有一切普通醫藥費注射費手術費住院費及其他種種費用一概免收但如須較大之特別費用仍應酌收由公路機關担任按期結算  
公路職工住院時概以普通病房為限如自願住特別病房者特約醫院得另外向其收費

四 特約醫院對於公路職工患花柳病者得照常收費

五 因汽車肇事受傷者特約醫院應負救護之責免收一切費用必要時特約醫院應派醫到場施救但公路機關應代為備車

六 公路機關對特約醫院按 津貼 元

七 公路機關對於特約醫院得贈長期免費乘車證一紙或二紙

八 特約醫院毗連公路幹支線附近地區公路機關應代為設置「醫院」指示標誌俾行人旅客明曉醫院地址便於求診如遇有肇事案件發生亦易通知施救

九 公路機關於沿途車站上以及旅行指南等印刷品上得代特約醫院刊登普通廣告不另取費惟屬於特  
殊美術之廣告另須定製費者可酌收費用

十 特約醫院及公路機關相互間為適應當地特殊情形起見得另訂附帶條件列於本規約之後與本規約各  
條有同等效力

十一 本規約一式繕寫雙份各執一份存照自雙方同意簽訂之日起實行以 年為期期滿前 個月如未經任

何一方提議修訂或廢止時應繼續有效

十二 附帶條件

簽訂人

公路機關名稱 職銜 姓名 簽章

特約醫院名稱 職銜 姓名 簽章

中華民國 年 月 日

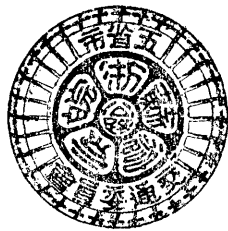

# (附件十·四之(1)) 上海市汽車捐率表

1. 乘人汽車以本身重量為收捐標準以250公斤為遞進單位。
2. 運貨汽車以總重量(本身加底盤再加規定載重量)為收捐標準以500公斤為遞進單位。
3. 各種車輛捐率之比例如次：

1. 自用汽車=3
2. 長途汽車=3.5
3. 城市汽車=4.5
4. 營業汽車=5=4.58
5. 乘人與運貨4:3=3.5=3

應按照比例標準：參考原有各種車輛數目，及現行捐收總額速具總表，自行擬定各單位捐率使新捐率收捐總數，與原有總收數相等為原則。

## 1. 自用乘人汽車

### 上海市

等級	1	2	3	4	5	6	7	8	9	10	11	12	13	14	15	16
量重(公斤)	480	675	900	1010	1120	1235	1350	1575	1800	2025	2250	2475	2700	2925	3150	3600
季捐率(元)	13	15	16	17	18	20	21	31	37	43	50	56	62	68	75	87

上海市汽車捐率表

1111

車輛數	67	298	441	286	733	1040	1287	1117	504	246	107	53	18	33	5	15
捐收數(元)	871	4470	7056	4862	13194	20800	27037	34627	18648	10578	5350	2968	1116	2244	375	1305

\$155,501

工部局

等級	1	2	3	4	5	6	7	8	9	10	11	12	13	14	15	16
重量(公斤) 450以下	450	680	907	1020	1134	1247	1361	1587	1814	2041	2268	2268 以上	—	—	—	—
季捐(元)	16	18	20	21	22	23	24	34	42	50	58	66	—	—	—	—
假定照工部局等級收入	1072	5364	8820	6006	16126	23920	30888	37978	21168	12300	6206	8184	—	—	—	—

相差

-\$22,531

\$178,032

五省市

等級	1	2	3	4	5	6	7	8	9	10	11	12	13	14
重量(公斤)以250公斤遞進	450 以下	700	950	1200	1450	1700	1950	2200	2450	2700	2850	3200	3450	3700
新擬捐率(元)季捐以3元進	13	16	19	22	25	28	31	34	37	40	43	46	49	52
依照五省市所定等級計算車輛數	67	298	441	2059	2404	504	246	107	53	18	33	5	15	
捐收(元)	871	4768	8379	45198	60100	14112	7636	3638	1961	720	1419	230	750	

相差

+\$5,629

\$149,872



倘以 三 五 公 斤 遞 進	依照本市捐率 (元)	13	15	16	18	26	37	43	50	56	62	68	75	87	87
	新捐率與本市差 數	—	+1	+3	+4	—1	—9	—12	—16	—19	—22	—25	—29	—38	—3
	依照工部局捐率 (元)	16	18	20	22	29	42	50	58	66	66	66	66	66	66
	新捐率與工部局 差數	—3	—2	—1	—	—4	—14	—19	—24	—29	—26	—23	—20	—17	—14

## 2. 營業乘人汽車

等 級	1	2	3	4	5	6	7	8	9	10	11	12	13	14	15	16	
捐	五省市	21	24	27	30	33	36	39	42	45	48	51	54	57			
	新捐率與 本市差數	+1	+2	+3	+4	+5	+6	+8	—4	—11	—17	—24	—30	—36			
率	本 市	20	22	24	26	28	30	31	46	56	65	75	84	93	103	112	131
	工 部 局	24	27	30	31.50	33	34.50	36	51	63	75	87	99				
	新捐率與 工部局差數	—3	—3	—3	—15	—	+1.5	+3	—9	—18	—27	—36	—45				
車 輛 數	—	—	1	16	91	280	352	67	3	—	6	6	8	10	12	6	

照本市捐率	—	—	24	416	2548	8400	10912	2622	168	—	450	504	744	1030	1344	786	\$29,958
照工部局捐率	—	—	30	504	3003	9660	12672	2907	189	—	522	4158					\$38,181
五省市	—	—	1	387	409	3	—	6	6	8	10	12	6				
照五省市捐率	—	—	27	11610	13497	108	—	252	270	384	510	648	342				\$27,648

42,410  
 10,533  
 10,533

### 3. 自用運貨汽車

本 市	等 級	1	2	3	4	5	6	7	8	9	10	11	12	13	14	15	16	7	18	19	20	21	22		
	重量(公斤)	1800	2250	2700	3150	3600	4050	4500	4900	5400	5850	6300	6750	7200	7650	8100	8550	9000	9450	9900	10350	10800	10800	10800	以上
輛 數	15	34	13	32	49	70	31	9	48	23	15	12	27	9	3	5	3	4	1	1	2	1	1		
捐 率 (元)	20	22	25	27	30	32	35	37	40	42	45	47	50	52	55	57	60	65	70	75	80	100	100		
捐 收 (元)	300	748	325	864	1470	2240	1805	3552	1920	966	675	564	1360	468	165	285	180	260	—	—	160	100	100		
五 省 市	重量(公斤)	1800	2300	2800	3300	3800	4300	4800	5300	5800	6300	6800	7300	7800	8300	8800	9300	9800	10300	10800	11300	11800	12300		
	捐 率 (元)	17	21	25	29	33	37	41	45	49	63	57	61	65	69	73	77	81	85	89	93	97	103		
	捐 收 (元)	255	714	325	928	1617	2590	6207	2160	1127	795	684	1647	585	207	584	308	—	—	178	—	—	—	—	
工 部	重量(公斤)	1814	2268	2722	3176	3629	4082	4636	4990	5443	5897	6350	6804	7257	7711	8165	8618	9072	9525	9979	10433	10886	10886	10886	以上
	捐 率 (元)	20	21.5	23	24.5	26	27.5	29	32	35	38	41	44	47	50	53	56	59	63	67	71	75	79	86	100

局	捐收(元)	255	631	299	784	1274	1925	899	3072	1680	874	615	528	1269	450	169	280	177	254	—	—	150	88
---	-------	-----	-----	-----	-----	------	------	-----	------	------	-----	-----	-----	------	-----	-----	-----	-----	-----	---	---	-----	----

本市捐收總數    \$ 18,397  
 五省市捐收總數    \$ 20,111    +\$ 1,714  
 工部局捐收總數    \$ 15,663    +\$ 4,448

#### 4. 營業運貨汽車

本	輛數	46	43	35	49	111	101	102	200	209	107	106	81	85	24	20	20	16	11	—	—	3	—
	捐率	30	33	37	41	45	48	52	56	60	63	67	71	75	78	82	86	90	97	105	112	120	150
市	捐收	1380	1419	1295	2009	4995	4848	5324	11200	12540	6741	7102	5751	6375	1872	1640	1720	1440	1067	—	—	360	—
	捐率	22.5	26.5	32.25	34.5	36.75	39.00	41.25	43.50	48	52.5	57	61.5	66	70.5	75	79.5	84	88.5	94.5	100.5	106.5	112.5
工 部 局	捐收	1.195	1400	1210	1800	4329	4166.25	4410	9600	10960	6099	6419	5246	5992	1800	1590	1630	1436	10395	—	—	336	—
	捐率	30.0	32.25	34.5	36.75	39.00	41.25	43.50	48	52.5	57	61.5	66	70.5	75	79.5	84	88.5	94.5	100.5	106.5	112.5	118.5
五 省 市	捐率	28	32	36	40	44	48	52	56	60	64	68	72	76	80	84	88	92	96	100	104	108	112
	捐收	1008	1376	1260	1960	4884	4848	15704	11704	6420	6784	5508	6120	1824	1600	3024	968	—	—	300	—	—	—

本市捐收總額 \$ 79,060  
 五省市捐收總額 \$ 75,292  
 工部局捐收總額 \$ 70,707

-3,768  
 +4,585

5. 跨越省市長途汽車

等 級	1	2	3	4	5	6	7	8	9	10	11	12	13	14	15	16	
車 輛	—	—	—	—	2	—	—	—	2	13	—	2	5	14	—	6	
照本市捐收	—	—	—	—	56	—	—	—	112	745	—	168	465	1442	—	786	\$3,774
照五省市捐收	—	—	—	—	42	—	—	—	86	650	—	130	360	1120	—	606	\$2,994

照本市捐收 \$ 3,774  
 照五省市捐收 \$ 2,994

+ \$ 780



(附件十·五)

# 汽車機務人員訓練所追加開辦費預算書

算		預		支		
止截 未至 領本 數期	本期 請領 數	止截 未至 領上 數期	附 件	支 用 時 期	經 費 門 類	編 製 機 關
	四千二百元				追加開辦費	汽車機務人員訓練所



四					三	
	一	二	二	一	一	一
印刷文具	修繕	修繕	搭棚費	電燈裝置	裝置	汽車
六〇〇	一、〇〇〇	一、〇〇〇	四〇	一七〇	二一〇	一、七〇〇
〇〇	〇〇	〇〇	〇〇	〇〇	〇〇	〇〇
	須追加預算如上數	查本所修繕一辦原預算估計過少緣借用中央工業試驗場所工場改為課堂寢室膳堂及實習場所以最節方法修理實需約二千七百餘元原列一、六〇〇元又在原預算除二項內各目節流用九十餘元外尚	本所夏季搭蓋涼棚約需如上數	查原預算案內列電燈裝置一〇元茲因本所房屋及教職員宿舍不聚合一起原裝電燈不敷應用嗣又續裝駕駛場路燈及車場修車插頭等約尙不敷如上數	本所購置實習用汽車新舊共三輛連零件修配車身等支約五、四〇〇元原預算案內各目所餘之元及流用第二項內各節、七〇〇元仍短一、七〇〇元茲列追加預算如上數	







汽車機務人員訓練所學雜費收入預算書

算		書	
本期收入數	二千七百三十元	附註	
及收到編日期	號	年	月
		日第	號

科	款項目節	名稱	全年預算數	本期預算數	備考
			元	元	
			角分	角分	
一	一	汽車機務人員訓練所學雜費收入	二、七三〇	〇〇	上項學雜費收入全部撥充本所追加開辦費
	一	學費	二、四三〇	〇〇	
	一	學費	二、四三〇	〇〇	
	一	旁聽生學費	二、四三〇	〇〇	旁聽生十四人每人應繳學費等一八〇元內除貧苦遠道學生一人特許半費入學外合如上數
	二	報名費	三〇〇	〇〇	
	一	報名費	三〇〇	〇〇	
	一	報名費	三〇〇	〇〇	本所招致學生報名約計三百人每人應繳報名費一元合如上數

(附件十·六)

# 蘇浙皖京滬五省市交通委員會二十四年度事業計

## 劃大綱

### 甲、原則

一、本年度中心工作以舉辦實際事業為主劃一交通法規為輔同時注意運輸車輛及燃料等之研究改良事宜

二、設備方面當從事於充實行車安全及便利遊旅設備同時普遍安全運動

三、法規方面當陸續將各種含有統一性之法規逐一製訂

四、運輸方面當聯絡各路運輸機關改進管理充實設備劃一會計制度以期減輕運輸成本發揮公路效能

五、車輛及燃料方面當聯絡各有關機關集中專門人才積極研究覓得汽油汽車之廉價代用品以塞漏卮在此項研究未成功以前並須注意於汽油車各種消費之節省辦法

乙、事業經費概算

〔I〕收入之部

(一) 上年度剩餘欸約	三五、〇〇〇元
(二) 上年度滾存安全基金	一五、〇〇〇
(三) 本年度新收汽車互通捐約	九〇、〇〇〇
(四) 本年度新收駕駛人執照費約	七、〇〇〇
(五) 擬辦各省市廣告業務收入約	五、〇〇〇
(六) 利息收入約	二、〇〇〇
(七) 其他收入約	五〇〇
以上共計約收	一五四、五〇〇

〔II〕支出之部

(一) 固定補助各路經費約	一六、三〇〇元
(二) 補助公路交通安全及衛生事業費約	四〇、〇〇〇

1. 公路交通標號誌裝製費約

六、〇〇〇

2. 安全運動費約

二、〇〇〇

3. 公路廁所建築費約百分數另案酌定

四、〇〇〇

4. 滬杭公路電話整理費約

四、五〇〇

5. 救護車購置費約

三、五〇〇

6. 首都公路輪渡碼頭建築費約暫列

二〇、〇〇〇

(三) 車輛燃料研究及製造費約

一三、〇〇〇

1. 木炭車研究費約

一〇、〇〇〇

2. 燃料研究費—棉籽油—約

三、〇〇〇

3. 腳踏車製造費 股本

一〇、〇〇〇

(四) 育才費約

一八、〇〇〇

1. 補助續辦汽車機務人員訓練所經費

一〇、〇〇〇

2. 附設修車廠準備費

六、〇〇〇

3. 補助交通大學機務訓練經費

二、〇〇〇

(五) 本年度提存安全基金(連同上年度共數)

一五、〇〇〇

(六) 服務費約

六、四〇〇

1. 旅行指南及地圖印製費約

一、〇〇〇

2. 承辦公路廣告事業週轉金及經常費

三、四〇〇

3. 各種刊物圖表印製費約

二、〇〇〇

(七) 各種會議及研究用費約

七、四〇〇

1. 召集各種會議用費約

一、五〇〇

2. 劃一公路會計則例及加聘會計專員薪旅費

三、五〇〇

3. 補助各種研究會準備費約

二、四〇〇

(八) 本會辦事處經常費全年

九、三六〇

(九) 視察費

三、八〇〇

1. 各委員西北公路交通視察調查費約

三、〇〇〇

2. 本會派員前往五省市視察費約

五〇〇

3. 本會擬辦實際運輸業務派員調查旅費約

三〇〇

(十) 預備費

五、二四〇

以上共計約支

一五四、五〇〇





蘇浙皖京滬五省市交通委員會歷次會議情形一覽表

會議次數	時 期	地 點	主席代表機關	議 決 案 件 數		共 計
				提 案	臨時提案	
互 通 汽 車 第 一 次 會 議	二十一年 九月十六日	上 海 江 海 關	全國經濟委員會	9		9
互 通 汽 車 第 二 次 會 議	二十一年 九月廿五日	上 海 江 海 關	全國經濟委員會	9		9
互 通 汽 車 第 一 次 小 組 會 議	二十一年 九月二十五日下午七時	上 海 市 公 用 局	上 海 市 政 府	10		10
互 通 汽 車 第 二 次 小 組 會 議	二十一年 十月二十一日	浙 江 省 公 路 管 理 局	上 海 市 政 府	11		11
互 通 汽 車 第 三 次 會 議	二十一年 十月廿二日	浙 江 省 公 路 管 理 局	浙 江 省 政 府	9	2	11
交 通 委 員 會 第 一 次 常 會	二十一年 十二月十七日	全 國 經 濟 委 員 會	全 國 經 濟 委 員 會	20	4	24
交 通 委 員 會 第 二 次 常 會	二十二年 三月二十五日	鎮 江 建 設 廳	江 蘇 省 政 府	18	11	29
交 通 委 員 會 第 三 次 常 會	二十二年 五月十九日及二十日	浙 江 省 公 路 管 理 局	浙 江 省 政 府	28	11	39
交 通 委 員 會 第 四 次 常 會	二十二年 八月二十五日及二十六日	蕪 湖 商 會	安 徽 省 政 府	27	8	35
交 通 委 員 會 第 五 次 常 會	二十二年 十一月二十三日及二十四日	南 京 市 政 府	南 京 市 政 府	25		25
交 通 委 員 會 第 六 次 常 會	二十三年 二月十六日及十七日	上 海 市 公 用 局	上 海 市 政 府	30	3	33
交 通 委 員 會 第 七 次 常 會	二十三年 六月十四日至十六日	全 國 經 濟 委 員 會	全 國 經 濟 委 員 會	33	11	44
交 通 委 員 會 第 一 次 臨 時 會 議	二十三年八月一日	全 國 經 濟 委 員 會	全 國 經 濟 委 員 會	4		4
交 通 委 員 會 第 八 次 常 會	二十三年 十月十八日及十九日	無 錫 梅 園	江 蘇 省 政 府	36	3	39
交 通 委 員 會 第 九 次 常 會	二十四年 一月三十一日及二月一日	杭 州 建 設 廳	浙 江 省 政 府	31	8	39
交 通 委 員 會 第 十 次 常 會	二十四年 五月廿一日至廿三日	汽 車 機 務 人 員 訓 練 所	全 國 經 濟 委 員 會	38	12	50

第十一次常會會議紀錄

# 蘇浙皖京滬五省市交通委員會第十一次常會會議紀錄

## 目錄

### 會議紀要

### 甲 報告事項

1 常務委員趙祖康報告

一 關於本屆常會與會人員事項

二 關於本會人事事項

三 各機關辦理第十次常會議決各案經過情形總表

四 公路救濟服務車辦理情形(附件)

五 辦理本會救護車情形

六 各省市購辦磅秤情形

七 籌備舉辦五省市公路交通安全運動大會情形(附表)

八 接洽承辦公路廣告業務經過情形(附件)

九 辦理提倡腳踏車交通及製造經過情形(附表)

蘇浙皖京滬五省市交通委員會第十一次常會會議紀錄

一四

一四

一六九

一一二

二

三一三

一三一〇

二〇一二

二一

二一八

二八三

三一四二

十	辦理木炭代油爐研究方案經過情形(附辦法).....	四二—四三
十一	辦理棉籽油研究經過情形(第一第二兩次常會).....	四三—四五
十二	派員調查研究各省市公路會計經過情形.....	四五—四六
十三	籌備舉辦實際運輸業務經過情形(附報告等件).....	四六—六一
十四	繼續合辦汽車機務人員訓練所經過情形.....	六二
十五	公路旅行指南重新改編情形(附圖).....	六二
十六	關於款項帳務辦理情形(第十次報告).....	六三—六八
十七	發給汽車駕駛人統一執照統計表(第廿四年夏季).....	六八—六九
2	江蘇省委員沈寶璋報告.....	六九—七四
1	一 執行第十次常會議決各案情形.....	六九
	二 蘇省二十四年四月至六月徵解五省市互通汽車捐情形.....	六九
	三 閔行輪渡二十四年四月至六月徵收汽車過渡費情形.....	六九—七〇
	四 蘇省二十四年四月至六月核發統一駕駛執照情形.....	七〇
	五 江蘇官商公路機關運輸營業狀況報告表(附表二).....	七一—七四
3	浙江省委員朱耀廷報告.....	七四—七六

一	辦理第十次常會議決各案情形	七四
二	浙江省辦理征解互通汽車附捐情形	七四—七五
三	浙江省二十四年四月至六月核發統一駕駛執照情形	七五—七六
四	辦理公路救濟服務車情形	七六
五	浙江省二十四年上半年各路營業狀況(附表二)	七六
4	安徽省委員任昺乾報告	七七—八〇
一	辦理第十次常會議決各案情形	七七
二	安徽省二十四年四月至六月徵解統一執照費情形	七七
三	安徽省二十四年四月至六月徵解汽車互通捐情形	七七
四	安徽省通車各公路運輸營業狀況	七七—八〇
5	南京市委員宋希尙報告	八〇—八二
一	辦理第十次常會議決各案情形	八〇
二	第十次常會臨時提案第三案辦理情形	八〇
三	第十次常會第十三十四兩案辦理情形	八〇—八一
四	南京市發出五省市統一執照及收費表(附表)	八一—八二
	蘇浙皖京滬五省市交通委員會第十一次常會會議紀錄	

6	上海市委員張登義報告	八二—八三
	一 辦理第十次常會議決各案情形	八二
	二 上海市二十四年四月至六月徵解汽車互通附捐情形	八二—八三
	三 上海市二十四年四月至六月徵解統一駕駛執照費情形	八三
7	江西省委員艾懷瑜報告	八三—九〇
	一 辦理第十次常會議決各案情形	八三
	二 江西省二十四年七月份徵解互迪汽車捐情形	八三
	三 江西省二十四年七月份核發統一駕駛執照情形	八四
	四 江西公路處營運狀況報告(附表五)	八四—九〇
8	專門委員許行成報告	九〇—九一
9	公路交通安全設計委員會報告(第八第九兩次常會附簡章)	九二—九四
10	汽車機務人員訓練所報告	九四—一一三
	一 學生出發各處參觀情形	九五—九七
	二 第一屆學生實習分配概要(附表)	九七—一〇〇
	三 第二屆招生並保送定額與報考情形	一〇〇—一〇一

四 續辦汽車機務人員及車務會計人員訓練班計劃書……………一〇一—一〇八

五 本所二十四年九月至二十五年八月支付預算書……………一三一—一八〇

11 會計專員丁宇學報告……………一一四

## 乙 討論事項……………

1. 提請修改載客通則條文案……………一一五—一四八

2. 擬請修正公路汽車載客通則第二十七條內關於孩童票之年歲計算法為身長計算……………一一六—一一七

### 法案

3. 請於汽車載客通則內追加客運起碼票價案……………一一七

4. 擬請將腳踏車小孩車照相機電影機等酌收運費於通則中增加條文並將所規定之運價列入客運價目標準表內以資改善而便行旅案……………一一七

5. 擬定公路代收包裹貨價規則十二條提請 討論案……………一一八

6. 請修正五省市公路汽車運貨通則第二十五條第三項條文及貨物分等表又載客通則第十八條及第二十二條第二項條文案……………一一九—一二一

7. 擬請將五省市公路貨物分等表改分為六等以減低農產物運價藉資復興農村且與鐵道部所訂之貨物分等表相同又可便利聯運當否請 公決案……………一二一—一二二



8.	公路汽車運貨通則第二十五條關於計算運費里程規定至少應按二十公里起碼似嫌過長擬請改為至少應按五公里起碼當否請	公決案	一二二—一二三
9.	公路汽車貨物運費之付款方法擬分為預付到付記帳三種以便商旅案		一二三—一二四
10	茲擬具公路汽車運貨發行提貨單章程草案共十八條提請	討論案	一二四
11	准浙江省公路管理局函送運貨附則草案及汽車載客附則草案到會提請	審核案	一二四
12	軍事機關因軍事運輸徵用各公路汽車擬請規定統一徵用暨收費辦法以資遵循並請於中央最高軍事機關議訂徵發汽車辦法時由會派員列席討論以免隔閡當否請	公決案	一二四—一二五
13	為提倡購用國貨及發展公路運輸起見擬請由會主辦公路沿線出品展覽會案		一二五
14	鐵道部每次開客貨運輸及聯運會議時擬由五省市派員列席以資參考借鏡當否請	公決案	一二五
15	擬請決定公路會計制度之基本原則案		一二六—一二八
16	擬請設置公路營業會計制度設計委員會從事於統一會計制度之厘訂案		一二八
17	實行超然主計制度案		一二八
18	擬請厘定公路營業統一會計制度俾資遵循案		一二九

19	交通事業會計應分部分計案	一二九
20	厘訂會計科目案	一二九
21	擬由本會擬訂統一公路會計科目及統一統計單位及名稱並擬訂統一表格式樣以便比較而資改進採用當否請 公決案	一二九
22	擬請分別整理公路營業會計之收支與損益資負科目以期確當案	一二九—一三〇
23	請統一公路營業會計科目并規定會計則例案	一三〇
24	請統一各省公路客貨運輸業務所用各項站帳票據報單案	一三〇
25	請規定公路營業折舊範圍及折舊辦法案	一三〇
26	材料名稱應請統一定名及編定號碼案	一三一
27	關於汽車材料名稱擬由會向經售廠家廣為徵集彙印發交各省公路機關俾資採購案	一三一
28	准曹專門委員壽昌擬具甄用汽車機械技師機匠藝徒暫行辦法及管理汽車機械技師機匠藝徒暫行章程到會相應抄同原件提請 討論案	一三一—一三二
29	為照案經將交通標誌圖說明徵得多數委員同意惟因說明稍有變動擬請修正公路交通標誌規則第七條第一二兩項條文及將原附圖五件註銷案	一三二—一三三

- 30 爲公路植樹保護及獎懲統一辦法草案先後由本會第九第十兩次常會議決修正通過並經蘇浙皖京滬各省市函復贊同惟閩省擬將原辦法第十六十八十九三條條文酌加修正特再提請討論案……………一三三
- 31 爲各地使領館汽車車捐牌照收費辦法應否劃一提請 討論案……………一三四
- 32 准浙建廳函送公路管理局所擬駕駛人統一執照吊銷或扣留處分紀錄式樣等由到會抄同原紀錄式樣提請 討論案……………一三四
- 33 擬請劃一並減輕腳踏車捐率以示提倡案……………一三五
- 34 擬請商准經委會實業部合資創辦國立腳踏車製造廠以示提倡而維利權案……………一三五
- 35 擬具籌辦汽車修理廠計劃及概算提請 討論案……………一三五
- 36 擬具本會籌辦東南公路實際運輸計劃及概要並專營合同提請 討論案……………一三五—一三六
- 37 准經委會公路處函爲續辦汽車機務人員訓練所所需經費擬請加撥二千元希查照見復等由相應提請 討論案……………一三六
- 38 擬設立本省汽車駕駛人員訓練所以資提高駕駛人學識請撥款補助案……………一三六—一三七
- 39 准經委會秘書處函轉皖建廳篠代電以京蕪路利用常塗河鐵路橋徵收通行費實屬困難已商同江南鐵路公司擬補助工款一萬元免收通行費除由皖省另籌不足之欸

40	擬請撥給江西省建築公路廁所津貼費以便行旅案	一三七—一三八
41	擬請由會承辦汽車保險以促進交通安全而謀社會福利案	一三八
42	軍警機關汽車駕駛人請領統一執照辦法一案再請復議案	一三八
43	舉辦發給汽車練習執照案	一三八—一三九
44	檢驗汽車駕駛人體格案	一三九
45	修改各省公路取締公路營業汽車章則以資劃一案	一三九
46	擬由會舉辦公路月刊登載有關路政論著以資觀摩而期改進案	一三九—一四〇
47	爲照案接洽承辦公路廣告擬就承辦公路廣告業務合約草案及招登公路廣告章程 草案提請 討論案	一四〇
48	提請推定汽車機務人員訓練所副所長案	一四〇
49	爲舉辦五省市公路交通安全運動大會擬具預算提請 討論案	一四〇—一四一
50	檢具本會支出專款單據書件彙請 審核案	一四一—一四二
51	編具二十四年五、六兩月份辦事處經常費支出計算書提請 審核案	一四二—一四三
52	分編二十四年度本會全年收入暨支出預算書提請 審核案	一四三

53 分編二十四年度辦事處經常費與廣告事業經常費全年支出預算書暨安全事業管

理費半年支出預算書提請 審核案

一四三

54 請決定下屆會議日期及地點案

一四四

### 臨時提案

1 滬市擬舉辦特別車牌案

一四四

2 擬請添置五省市公路救濟服務車二輛以便在京滬蘇常路服務案

一四四

3 請推定統一公路會計制度設計委員會委員案

一四四

4 擬請修改煤汽車試驗委員會暫行章程第三第四第五三條條文并加聘委員案

一四五—一四六

5 查載客通則第二條及附件客運價目標準表所載標準價目與距離之規定尙無明文

一四六—一四七

確定究應如何規定或解釋之處提請 公決案

一四六—一四七

6 請重印駕駛人須知并推定人員負責訂正案

一四七

7 本會在滬應辦事務甚多擬請派員常川駐滬辦理本會交辦事務案

一四七

8 擬請將本會本年度事業經費預算內緩辦事項款額另行支配案

一四七—一四八

### 附件

附件十一·一 公路收代包裹貨價規則草案

一一二

附件十一·二	蘇浙皖京滬五省市交通委員會統一公路會計制度設計委員會組織簡章	三十四
附件十一·三	公路交通標號誌圖	.....
附件十一·四	蘇浙皖京滬五省市公路植樹保護及獎懲統一辦法	五一〇
附件十一·五	駕駛人統一執照吊銷或扣留處分記錄式樣	一一一二
附件十一·六	楊泰路長途汽車專營合同	一三一六
附件十一·七	第一次公路交通安全運動大會支付預算書	一七一二
附件十一·八	廿四年度全年收入暨支出預算書	.....
附件十一·九	五省市交通委員會煤氣車試驗委員會暫行章程	二三一二

## 附錄

蘇浙皖京滬五省市交通委員會歷次會議情形一覽表	.....
------------------------	-------

目  
錄

# 蘇浙皖京滬五省市交通委員會第十一次常會會議紀錄

地點 南京全國經濟委員會

日期 二十四年八月十三日上午九時至十二時下午三時至七時

十四日七時九時至十二時下午三時至七時

十五日上午九時至十二時下午三時至七時

出席委員 全國經濟委員會

趙祖康 許行成代

江蘇省政府

沈寶璋

浙江省政府

朱耀廷 曹壽昌代

安徽省政府

任最乾

南京市政府

宋希尙

上海市政府

張登義

江西省政府

艾懷瑜

專門委員 全國經濟委員會

許行成

上海市輪渡管理處

譚伯英

蘇浙皖京滬五省市交通委員會第十一次常會會議紀錄



會議紀要

浙江省公路管理局

列席者 內政部

全國經濟委員會公路處

江蘇建設廳公路管理處

浙江省公路管理局

南京市工務局

上海市公共汽車管理處

上海市公用局

江西公路處

曹壽昌

李錫五

楊得任

夏鄭鵬

楊善楨

鮑藉靈

王邦燾

李靈芝

張佑生

金保賢

陳家駒

徐濟良

熊大惠

陸邦彥

馬敬之

全國經濟委員會衛生實驗處

首都警察廳

蕭佐漢

中華全國道路建設協會

徐安

汽車機務人員訓練所

王世圻

五省市交通委員會

劉敏功

本會會計專員

李撫辰

主席 趙祖康 許行成代

丁宇學

行禮如儀

紀錄 劉敏功

會議紀要

# 甲 報告事項

## 1、常務委員趙祖康報告

### 一、關於本屆常會與會人員事項

(1) 准經委會秘書處轉知准江蘇省政府函告派公路管理處會計楊善楨代表參加

(2) 准浙江省委員朱耀廷函告派曹壽昌代表出席並偕公路管理局會計科長鮑藉靈營運科營業股主任王邦燾交通管理股科員李靈芝三代表參加

(3) 准經委會秘書處轉知准安徽省政府函告指定任委員代表出席

(4) 准南京市宋委員函告派公用股主任張佑生列席

(5) 准經委會秘書處轉知准上海市政府函告派上海市公共汽車管理處副處長金保賢參加又准上海市公用局函告加派文事股主任陳家駒列席

(6) 准經委會秘書處轉知准福建省政府函告派兼代福建省汽車管理處處長蕭國祥參加嗣准蕭委員灰電因風阻無船不克出席

(7) 准經委會秘書處轉知准江西省政府函告派艾懷瑜參加又准艾委員函告江西公路處加派會計主任徐濟良營運專員熊大惠營業股主任陸邦彥三代表參加

(8) 准經委會祕書處轉知准內政部函告派科長李錫五代表列席

(9) 准經委會公路處函派技士楊得任夏鄭鵬代表列席

(10) 准經委會衛生實驗處函派醫師馬敬之代表列席

(11) 准首都警察廳函派保安科員蕭佐漢代表列席

(12) 准中華全國道路建設協會函派徐安代表列席

(13) 汽車機務人員訓練所派教務主任王世圻列席

(14) 五省市交通委員會派專員劉敏功會計李撫辰列席並邀會計專員丁宇學列席

## 二、關於本會人事事項

(1) 本會辦事處為實施二十四年度事業計劃起見就安全事業預算內經聘曹毓才任樹椿廖伯玉為幹事辦理公路交通安全事務又就廣告預算內聘謝慶齋沈炳曦為幹事辦理公路廣告之兜攬及繪圖事務已於七月內先後到差

(2) 本會辦事處事務增繁繕寫需人添聘包次青孫思浩為臨時書記俞德章為練習員

三、各機關辦理第十次常會議決各案經過情形總表

案 二 第		案 一 第		別案	
案 輸 召 會 開 議 運		則 公 討 草 路 論 案 管 輛 理 通 規 行 獸		事 由	
滬 京 贛 閩 皖 浙 蘇 經 辦 市 市 省 省 省 省 省 委 事 府 府 府 府 府 府 府 會 處		辦 事 處		經 辦 機 關	
已 函 復 未 經 營 公 路 並 無 提 案		已 分 函 沈 宋 兩 委 員 及 許 專 門 委 員 會 同 審 查		辦 理 情 形	
已 函 復 擬 派 本 市 公 共 汽 車 管 理 處 副 處 長 金 保 賢 參 加 又 公 用 局 函 派 第 四 科 文 事 股 主 任 陳 家 駒 隨 同 列 席		已 函 派 公 路 管 理 處 計 楊 善 楨 代 表 參 加		備 考	
京市府	已函復未經營公路並無提案	辦事處	已錄案函請經委會轉函七省市市政府查照辦理	經辦機關	
滬市府	已函復擬派本市公共汽車管理處副處長金保賢參加又公用局函派第四科文事股主任陳家駒隨同列席	經委會	已分函七省市市政府查照辦理並准各省市市政府函復照辦	辦理情形	
贛省府	已函派艾懷瑜參加又江西公路處加派會計主任徐濟良營運專員熊大惠營業股主任陸邦彥代表參加	浙省府	已函派公路管理局營運科科長曹壽昌會計科科長鮑藉靈營業股主任王邦濤交通管理股科員李靈芝代表參加	備考	
閩省府	已函復派兼代福建省汽車管理處處長蕭國祥參加	蘇省府	已函派公路管理處會計楊善楨代表參加		
皖省府	已函復指定任最乾代表出席並飭建設廳擬具提案呈轉				

第七第				第六第		第五第		第四第		第三第	
爐炭研 案代究 油木				請根本解決 汽車製造問題		為提倡腳踏 車交通及製 造辦法案		為發展公路 交通擬組織 各種研究會		搜集各省市 汽車營業機 關之會計賬 冊案	
蕭委員	任委員	朱委員	沈委員	辦事處	經委會	辦事處	經委會	辦事處	辦事處	辦事處	
已函復贊同	已函復贊同	已函復贊同	已函復贊同	已案照擬就研究辦法及煤氣車試驗委員會暫行章程並擬聘請專家五人組織委員會函徵各委員同意去後先後准復多數表示贊同經即照案函聘并另有報告	正在計劃中	已錄案函請經委會核辦	已製定腳踏車製造廠及車行調查表分函平津等市政府調查填報	已錄案函請經委會查核辦理並照擬定辦法各項函上海市商會全國商會聯合會及全國體育協進會查照轉函辦理並先後准復照辦並另有專案報告及提案	在擬辦中	另有專案報告及提案	

第十案	第九案	第八案	案																																
改定交通標 號誌圖樣各 項說明徵求 各委員同意 案	辦理公路特 約醫院合作 規約案	加撥研究棉 籽油經費暨 推定委員案																																	
<table border="1"> <tr> <td data-bbox="89 371 146 500">艾委員</td> <td data-bbox="89 500 146 1374">已函表贊同</td> </tr> <tr> <td data-bbox="146 371 203 500">任委員</td> <td data-bbox="146 500 203 1374">已函復贊同</td> </tr> <tr> <td data-bbox="203 371 260 500">朱委員</td> <td data-bbox="203 500 260 1374">已函復贊同惟各省市現已裝置者似應逐漸改設如有新裝者可照修正案辦理</td> </tr> <tr> <td data-bbox="260 371 317 500">沈委員</td> <td data-bbox="260 500 317 1374">已函復同意</td> </tr> <tr> <td data-bbox="317 371 401 500">辦事處</td> <td data-bbox="317 500 401 1374">已由會擬具各項說明檢同修改清單函徵各委員同意去後先後准復多數表示贊同並另有提案</td> </tr> </table>	艾委員	已函表贊同	任委員	已函復贊同	朱委員	已函復贊同惟各省市現已裝置者似應逐漸改設如有新裝者可照修正案辦理	沈委員	已函復同意	辦事處	已由會擬具各項說明檢同修改清單函徵各委員同意去後先後准復多數表示贊同並另有提案	<table border="1"> <tr> <td data-bbox="401 371 458 500">京市府</td> <td data-bbox="401 500 458 1374">已飭由工務局檢發江南汽車公司備用具報</td> </tr> <tr> <td data-bbox="458 371 515 500">贛省府</td> <td data-bbox="458 500 515 1374">已由公路處派員與南昌醫院接洽訂立特約</td> </tr> <tr> <td data-bbox="515 371 572 500">皖省府</td> <td data-bbox="515 500 572 1374">已檢發規約轉飭各路參照辦理</td> </tr> <tr> <td data-bbox="572 371 629 500">浙省府</td> <td data-bbox="572 500 629 1374">已飭由建設廳轉飭公路局參照辦理具報</td> </tr> <tr> <td data-bbox="629 371 686 500">蘇省府</td> <td data-bbox="629 500 686 1374">已令發公路管理處遵辦並飭轉發各商辦長途汽車公司照辦</td> </tr> <tr> <td data-bbox="686 371 746 500">經委會</td> <td data-bbox="686 500 746 1374">已分函七省市政府查照辦理</td> </tr> <tr> <td data-bbox="746 371 803 500">辦事處</td> <td data-bbox="746 500 803 1374">已函請經委會秘書處轉函七省市政府查照飭辦</td> </tr> </table>	京市府	已飭由工務局檢發江南汽車公司備用具報	贛省府	已由公路處派員與南昌醫院接洽訂立特約	皖省府	已檢發規約轉飭各路參照辦理	浙省府	已飭由建設廳轉飭公路局參照辦理具報	蘇省府	已令發公路管理處遵辦並飭轉發各商辦長途汽車公司照辦	經委會	已分函七省市政府查照辦理	辦事處	已函請經委會秘書處轉函七省市政府查照飭辦	<table border="1"> <tr> <td data-bbox="746 371 840 500">辦事處</td> <td data-bbox="746 500 840 1374">已照案辦理並推宋委員希尚擔任委員徵得多數委員同意後函復經委會公路處函聘並將經費如數照撥又另有報告</td> </tr> </table>	辦事處	已照案辦理並推宋委員希尚擔任委員徵得多數委員同意後函復經委會公路處函聘並將經費如數照撥又另有報告	<table border="1"> <tr> <td data-bbox="840 371 897 500">張委員</td> <td data-bbox="840 500 897 1374">已簽註意見到會</td> </tr> <tr> <td data-bbox="897 371 954 500">宋委員</td> <td data-bbox="897 500 954 1374">已函復贊同</td> </tr> <tr> <td data-bbox="954 371 996 500">艾委員</td> <td data-bbox="954 500 996 1374">已函復贊同</td> </tr> </table>	張委員	已簽註意見到會	宋委員	已函復贊同	艾委員	已函復贊同
艾委員	已函表贊同																																		
任委員	已函復贊同																																		
朱委員	已函復贊同惟各省市現已裝置者似應逐漸改設如有新裝者可照修正案辦理																																		
沈委員	已函復同意																																		
辦事處	已由會擬具各項說明檢同修改清單函徵各委員同意去後先後准復多數表示贊同並另有提案																																		
京市府	已飭由工務局檢發江南汽車公司備用具報																																		
贛省府	已由公路處派員與南昌醫院接洽訂立特約																																		
皖省府	已檢發規約轉飭各路參照辦理																																		
浙省府	已飭由建設廳轉飭公路局參照辦理具報																																		
蘇省府	已令發公路管理處遵辦並飭轉發各商辦長途汽車公司照辦																																		
經委會	已分函七省市政府查照辦理																																		
辦事處	已函請經委會秘書處轉函七省市政府查照飭辦																																		
辦事處	已照案辦理並推宋委員希尚擔任委員徵得多數委員同意後函復經委會公路處函聘並將經費如數照撥又另有報告																																		
張委員	已簽註意見到會																																		
宋委員	已函復贊同																																		
艾委員	已函復贊同																																		



案	第二十一案	第三十四案	第五十案
	劃一五省市 汽車收捐方 法暨上海市 請保留案	軍事機關汽 車駕駛人考 領統一執照 案	修正公路植 樹保護及獎 懲統一辦法 徵求各省市 同意案
<p>宋委員 已函表贊同</p> <p>張委員 已函復略具意見檢同加注清單復請查照</p>	<p>辦事處 已錄案函達蘇公路處皖公路局京財政局查照辦理</p> <p>蘇公路處 已造送新擬捐率表呈請省政府核轉在案</p>	<p>辦事處 已錄案函請經委會查核轉函各省市政府查照</p> <p>經委會 已分函各省市政府查照</p> <p>蘇建廳 已轉飭遵辦具報</p> <p>京市府 已函後准軍政部提出意見將自行規定辦法等語並另有報告</p> <p>滬市府 已另擬提案聲請復議</p>	<p>辦事處 已檢同辦法錄案函請經委會轉函各省市政府查核見復並另有提案</p> <p>經委會 已分函各省市政府查核並准蘇皖京滬函復贊同閩省函復擬酌加修 改</p> <p>蘇省府 已函復贊同</p> <p>皖省府 已函復贊同</p> <p>閩省府 已函復十六十八十九三條擬請酌加修改</p> <p>贛省府 已復與贛省辦法不符函請修改第三條條文</p> <p>京市府 已函復尙屬可行</p> <p>滬市府 已函復同意</p>
			<p>但本會未 收到贛省 來函</p>

第十二案	第十九案			第十八案			第十七案	第十六案
弔銷駕駛執照辦法應否統一	錄案	照上加以紀	處分應於執	規定駕駛人受扣留執照	營業汽車在	由會派員分赴各互通省市實地查察	請於五省市重要區域舉行安全運動	
皖建廳	浙建廳	滬公用局	贛建廳	皖建廳	浙建廳	蘇建廳	辦事處	辦事處
已照辦	已轉飭遵照	已照辦	已轉飭照案辦理	已轉飭照辦	已轉飭遵照並由公路局擬具處分紀錄式樣送會轉函知照	已轉飭查照辦理	已照案辦理	已照案辦理
已照辦	已轉飭遵照	已照辦	已轉飭照案辦理	已轉飭照辦	已轉飭遵照並由公路局擬具處分紀錄式樣送會轉函知照	已轉飭查照辦理	已照案辦理	已照案辦理
已照辦	已轉飭遵照	已照辦	已轉飭照案辦理	已轉飭照辦	已轉飭遵照並由公路局擬具處分紀錄式樣送會轉函知照	已轉飭查照辦理	已照案辦理	已照案辦理
已照辦	已轉飭遵照	已照辦	已轉飭照案辦理	已轉飭照辦	已轉飭遵照並由公路局擬具處分紀錄式樣送會轉函知照	已轉飭查照辦理	已照案辦理	已照案辦理
已照辦	已轉飭遵照	已照辦	已轉飭照案辦理	已轉飭照辦	已轉飭遵照並由公路局擬具處分紀錄式樣送會轉函知照	已轉飭查照辦理	已照案辦理	已照案辦理
已照辦	已轉飭遵照	已照辦	已轉飭照案辦理	已轉飭照辦	已轉飭遵照並由公路局擬具處分紀錄式樣送會轉函知照	已轉飭查照辦理	已照案辦理	已照案辦理
已照辦	已轉飭遵照	已照辦	已轉飭照案辦理	已轉飭照辦	已轉飭遵照並由公路局擬具處分紀錄式樣送會轉函知照	已轉飭查照辦理	已照案辦理	已照案辦理
已照辦	已轉飭遵照	已照辦	已轉飭照案辦理	已轉飭照辦	已轉飭遵照並由公路局擬具處分紀錄式樣送會轉函知照	已轉飭查照辦理	已照案辦理	已照案辦理
已照辦	已轉飭遵照	已照辦	已轉飭照案辦理	已轉飭照辦	已轉飭遵照並由公路局擬具處分紀錄式樣送會轉函知照	已轉飭查照辦理	已照案辦理	已照案辦理

案	案 一 十 二 第	案 二 十 第	案 三 十 第			第 十 四											
各省市送滬	市汽車違章 處罰通知單 應設法提前 速送並由查 車員查獲後 隨時知照案	討論浙省限 制營業汽車 稽核辦法暨 蓋戳式樣及 紀錄單案	皖省路局繳 納季捐證明 書及跨越車 牌移掛證明 書規定統一 辦法案	准將總重量 不超過五噸 之運貨汽車													
贛建廳	辦事處	辦事處	辦事處	贛建廳	辦事處	經委會	浙省府	已照案辦理	已錄案函請蘇浙皖京各公路機關查照飭辦及閩贛滬各公路機關查照旋准浙公路局函送違章通知單式樣過會即經分送各省市公路機關查照	已檢同附件錄案函達蘇皖閩建設廳京工務局滬公用局查照飭知並函浙建廳查照	已轉飭知照	已轉飭知照	已轉飭遵照辦理	已檢同兩種證明書錄案函達五省建設廳京工務局滬公用局查照飭知照辦	已由建設廳通飭知照		
	浙公路局	蘇建廳	蘇建廳	蘇建廳	蘇省府	蘇省府	蘇省府	已製就違章過知單式樣函送五省市交通委員會轉函各省市公路機關查照	已轉飭知照	已轉飭知照	已轉飭知照	已通飭知照	已照案辦理	已錄案函請經委會轉函各省市查照	已分函七省市政府查照辦理	已通飭知照	已由建設廳通飭知照

案七十二第				案六廿第			案五廿第		案
由會津貼各省市建築公路廁所案				京蕪路當塗河鐵橋通行汽車案			馬車行駛蘇木路應酌收通行費案		繼續互通案
滬公用局	京工務局	贛建廳	皖建廳	辦事處	經委會	辦事處	辦事處	皖省府	
正在催辦中	已填具領據送請交委會照數領到貼款	已擬訂建築改造地點及預算提會撥發津貼	函復已令公路局遵建甲種廁所三所並由交委會具領貼費三五六元二角五分	已填具領據送請交委會照數領到貼款並已先後興工	函復已令公路局擬具預算呈核	已代電經委會請轉五省市交委會補助當塗鐵橋工款五千元	已錄案函達蘇建廳查照辦理	已轉飭各路知照	
				蘇建廳京工務局填具領款收據以便補發前次未領之貼款半數	已函轉皖建廳查照辦理並准皖建廳代電請轉交委會改撥當塗鐵橋工款五千元已轉知交委會核議	已錄案函請經委會轉函皖建廳查照辦理又准經委會轉來皖建廳代電並另有提案	已規定徵收行駛蘇木路之營業馬車通行費應暫准每單程征收銀二角已函復交委會並令飭蘇福長途汽車公司遵照	已照辦	

案卅第	案九廿第					案八廿第							
聘曹壽昌為 本會專門委 員案	請江西 省加入 互通範 圍案					提倡採用大 中華橡膠廠 雙錢牌汽車 輪胎案							
辦事處	滬市府	京市府	贛省府	皖省府	浙省府	蘇省府	經委會	辦事處	贛公路處	皖公路局	浙公路局	蘇公路處	辦事處
已照案函聘	函復已飭公用局遵照辦理並轉有關機關一體知照		函復已飭工務局布告並通知京市汽車業同業公會轉各車行知照	已函復自七月起徵解互通捐至各項規章如有與交委會不一致者自當逐步修改	函復已飭建設廳暨公路局遵照辦理	已將原則第二第三兩項關於行車部份公告	已函轉七省市市政府查照辦理並准蘇浙皖贛省政府京滬市政府函復照辦	已錄案函請經委會轉函各省市市政府查照辦理	已購內外胎六百只	俟缺乏時採用	已儘量採用	已採購試用	已函請訓練所試用准復以與外貨相較不相上下即錄案分函各省市公路機關採用並函復該廠知照

第三案	第二案	臨時第一案	第七案	第三十一案
執業執照仍舊記錄就業及加蓋	試用中國製油廠機器潤滑油案	撥款補助浙公路導游事業案	關於本會經費暨預算案	各省市汽車機械技師機匠藝徒管理案及甄用辦法
辦事處	閩建廳 皖公路局 京工務局 滬公用局	辦事處 朱委員	辦事處	辦事處 張委員 曹專委
已錄案函請五省建設廳查照飭知京工務局查照辦理滬公用局查照	已函復試驗結果未向有沈澱油之質分厚簿上下不均須加意提淨 已函復該油成分雖厚而質料不純經過較高熱度時烟氣甚大油之成分溶為稀薄 函復已據江南汽車公司呈復以該廠尚未派員接洽故未採用試驗 函復以試用未久暫時無從報告	已分函閩建廳蘇公路處皖公路局京工務局滬公用局請查照前案將試用結果報會以便彙辦 已呈報建設廳查核	已由丁會計專員審核擬連同第十一次常會會計審查案及附件一併編印會計專冊第二集分送各省市查核	已錄案函宋張兩委員暨曹專門委員會商辦理並請曹專委起草辦法旋准張委員函復歷述各項意見即轉函曹專門委員參照並函復張委員又另有提案 函復應先將修理廠之登記辦妥後再行辦理 已擬具辦法提會討論
				第三十 二案 通過

案 車輛種類印 章案	蘇建廳	已轉飭知照
案四第 撥助滬杭公 路電話桿綫 經費案	浙建廳 辦事處	經錄案函請蘇建廳查照浙建廳查照飭辦並准浙公路局函請先撥半數即照數函撥浙建廳查收轉發
案五第 乍浦開口閘 護欄經費案	辦事處	已錄案函達浙建廳請俟工竣轉飭造具計算書副本填同領欸收據送會辦理
案 六 第 規 劃 首 都 公 路 渡 輪 及 碼 頭 案	辦事處 沈委員 譚專委	已錄案函沈宋譚三委員查照辦理並准譚專委函復三點到會即經派員向京工務局接洽請派員調查及測量 已轉請譚專委主持規劃 已函復應先明瞭下關及浦口高低潮水位深度岸綫產權暨浦口方面與假定碼頭銜接之馬路是否能照預擬計劃開築
案七第 由會承辦各 省市公路廣 告業務案	辦事處	已派員向蘇浙兩省京滬兩市有關機關接洽除專案報告外並另有提案
案八第 組編本會西 北公路考察 團案	辦事處	正在計劃中
案九第 繼繼合辦汽 車機務人員 訓練所案	辦事處	已錄案函訓練所查照辦理旋准函復擬具計劃書預算書並招生簡章即經轉函徵得多數委員同意並另有報告及提案
案十第 於訓練所內 附設修車廠 案	辦事處	已錄案分函宋委員曹專門委員查照辦理並派員與京市接洽廠基尙未准復又另有提案





報告事項

一四

狀修理一項所費極微

(二)新添救濟站招牌 本車自常駐閔行後附近人士雖已明瞭惟往來汽車或有不明真相者除在輪渡售票處發給卡片外復置招牌二方高懸黃浦兩面俾得一望而知

(三)收入困難情形 收入一項每月大概十元左右原因大可研究數月以來普通服務工作則不計其數而服務工作收費者達二十餘次小者如補胎洗化汽器等數在一二元左右者每臨時付給尙無困難大者如機關車輛遇有拖車或修理事項每以同屬公共機關當互相服務為辭盡力說情以致渡費人工及汽油損失頗鉅其數每達數十元事後往索又復故意遲延此服務費收入困難之實在情形也

(四)服務計劃 本車去年開辦以來經各界贊譽時有所聞惟以規模太小發展為難現值錫滬路通車在即本部當可注意及此如能添置新車(公路救濟服務車第二號)並在滬設立小規模修理廠乘此發展則旅行稱便亦服務之良機也

(乙)中華全國道路建設協會五月份辦理救濟服務車工作報告

日期	車主姓名	汽車式樣	滬市牌照	服務情形	收費數目	備考
十八日	西人寶塔克		六七四九	補輪胎	一元五角	

二十六日		倍特幅貨車	一七九四	補輪胎	三元	
二十七日	杭州防空學校高射砲本部	大號運貨車	一二五五	拖車來滬	三十元	單程計三十哩折價每哩一元計須收拖費三十元惟該部遲遲未付

(丙) 中華全國道路建設協會六月份辦理救濟服務車工作報告

日期	車主姓名	汽車式樣	滬市牌照	服務情形	收費數目	備考
八日	王先生	機器腳踏車	二一一	補輪胎及修理	三元五角	
九日	西人	赫德勝轎車	四五	修理電綫	二元	
十日	西人	別克	三九三五	修理風扇	三元	
十八日	朱先生	福特	一二六	修理鋼板	二元五角	
二十日	華界二區救火會	救火車		閔行拖至漕河涇	十三元	該車司機顧乙林除臨時付洋五元外餘未付
二十二日	探勒汽車公司	出租汽車	一二一〇六	修理化氣管	一元	

(丁.1.)中華全國道路建設協會辦理救濟服務車

# 收支對照表 (第 號)

中華民國二十四年三月份

報  
告  
事  
項

收 入	摘 要	支 出
百十元角分		百十元角分
	收 入 之 部	
20000	五省市交委會貼費	
2125	道路協會撥補費	
	支 出 之 部	
	職工住宿及什費	2475
	修理費	19650
	/	
22125	合 計	22125

(丁.2) 中華全國道路建設協會辦理救濟服務車

# 收支對照表 (第 號)

中華民國二十四年四月份

蘇浙皖京滬五省市交通委員會第十一次常會會議紀錄

收 入	摘 要	支 出
百十元角分		百十元角分
	收 入 之 部	
20000	五省市交委會貼費	
2000	業務收入	
1923	本會撥補	
	支 出 之 部	
	汽油機油	7973
	工 資	7000
	職工住宿及什費	445
	另 件 費	3455
	廣 告 費	2700
	印 刷 費	1500
	額 外 費 用	850
<b>23923</b>	<b>合 計</b>	<b>23923</b>

(丁.3) 中華全國道路建設協會辦理救濟服務車

# 收支對照表 (第 號)

中華民國二十四年五月份

報  
告  
事  
項

收 入	摘 要	支 出
百十元角分		百十元角分
	收 入 之 部	
20000	五省市交委會貼費	
790	業務收入	
1618	本會撥補	
	支 出 之 部	
	汽油機油	6885
	工 資	7000
	職工住宿及什費	1320
	修 理 費	2520
	另 件 費	1463
	印 刷 費	1560
	額 外 費 用	1660
22408	合 計	22408

(丁.4) 中華全國道路建設協會辦理救濟服務車

# 收支對照表 (第 號)

中華民國二十四年六月份

蘇浙皖京滬五省市交通委員會第十一次常會會議紀錄

收 入	摘 要	支 出
百十元角分		百十元角分
	收 入 之 部	
20000	五省市交委會貼費	
1700	業務收入	
1670	本會撥補	
	支 出 之 部	
	汽油機油	8175
	工 資	7000
	職工住宿及什費	1460
	另 件 費	2855
	廣 告 費	1800
	印 刷 費	480
	額 外 費 用	1600
23370	合 計	23370

二、浙江省公路管理局二十四年四月份起至六月份止滬杭路杭閔段救濟車收入報告

查本省辦理公路救濟服務事宜所有二十三年八月份起至二十四三月份止滬杭路救濟車收入業於本會第十次常會報告在卷茲將四月份至六月份京杭路浙段及滬杭路杭閔段救濟車收入銀數分別報告如下

年 份	月 份	收 入 銀 數
二十四年	四月份	一七一·九六
	五月份	一一二·〇四
	六月份	六二·七〇
	共 計	三四六·七〇

附註 查本會第九次會議決定交由本省辦理滬杭路杭閔段及京杭路浙段救濟服務事宜故前表自二十四年四月起逐月收入銀數均係該兩路合併計算特此註明

### 五、辦理本會救護車情形

查本會第十次常會第卅七案議決本會廿四年度事業計劃大綱支出之部第二項第五節救護車購置費共列三千五百元經即向上海馬迪公司擬購利和牌車一輛約洋二千四百七十五元已將簽定嗣以該公司限時過迫不及派員驗收故改向公路處商借利和牌車一輛暫裝作本會救護車之用復因該項車輛公路處須運往西北應用始改購利噉汽

車有限公司飛得爾牌汽車一輛值國幣一千二百四十三元即擬將車身裝妥開始服務除裝配車身費用俟切實核減交廠裝妥後再連同救護車服務狀況併于下次會報告外相應簡略報告

## 六、各省市購辦磅秤情形

查各省市購辦磅秤一案前經第八次常會議決各省市至少購辦十公噸磅秤一台及小磅秤若干台即經函請經委會轉函各省市查照辦理嗣以先後准江西公路處及江蘇省公路管理處函請本會代為訂購磅秤及介紹廠商到會當即分函各廠商代為調查磅秤價格印就磅秤種類價目表分函各省市公路管理機關查照購辦各在案茲先後准浙公路局杭市府皖公路局閩汽車管理處贛公路處函復已照案訂購尙未運到及滬公用局早已訂購等因到會相應彙案提會報告

## 七、籌備舉辦五省市公路交通安全運動大會情形

查五省市重要區域路段舉行安全運動宣傳一案前經議決交安全設計委員會擬具計劃及預算送常務委員核定後與各省市接洽辦理即由安全設計委員會第八次常會議決組織公路交通安全運動籌備會擴大範圍函請京市各有關機關加派代表於六月廿二日成立先後計開籌備會議五次議決議案三十九件第一次大會定十月十日至十月十三日先在南京夫子廟舉行開會前並在第一公園陳列展覽會後並將陳列物品運往各省市重要地區巡迴展覽以廣



宣傳並函請各委員推薦各省市有關機關負責人員或專門人員爲該會設計委員以便在京開會時得通函諮詢將來前往各省市舉辦運動大會時亦可就近商洽又議決籌備程序表及第一次公路交通安全運動大會費用費預算書除預算書另提會討論外相應抄同程序表提會報告

抄附第一次公路交通安全運動大會籌備程序表一份

### (抄件)五省市公路交通安全運動大會第一次會籌備程序表

一、佈置第一公園陳列室

(1)已繪圖表

(2)公路模型(四件)

(3)汽車圖解

(4)救急藥箱

(5)衛生標語

(6)傳染病管理圖

(7)簡易急救圖

(8)行路常識圖(已有四張)

以上各件均予八月卅一日前遷入陳列室

## 二、攝製電影幻燈

- (1) 八月七日前審定劇本
- (2) 自八月八日起至八月二十日辦理分幕
- (3) 自八月二十日起開始攝製
- (4) 九月二十日以前攝製完竣

## 三、新增模型

### 1. 公路模型

- (一) 公路環繞高山直達山峯圖
- (二) 公路輪渡(表示一巨輪可載二三客車過江)
- (三) 公路與鐵路聯絡圖
- (四) 公路與輪船聯運圖
- (五) 公路與航空聯運圖
- (六) 公路與鐵路交叉圖

### 2. 車輛模型

報告事項

(一) 服務汽車

(二) 救護汽車

(三) 公共長途汽車

(四) 都市公共汽車

(五) 客車

(六) 貨物汽車

(七) 火車式汽車

(八) 築路機器

(九) 機器腳踏車

3. 衛生模型

(一) 廁所

(二) 衛生室

(三) 傳染病管理模型

以上模型設計定八月二十日以前完竣訂製模型九月十日以前製竣

四、統計圖表

(1) 公路路程及質料統計圖表

(2) 交通工具統計圖表

(3) 中外汽車肇事統計圖表

以上各件隨時繪製配框送陳列室

#### 五、圖表

(1) 各種圖解

(2) 各種水彩圖

(3) 布幕廣告牌圖畫

以上各件隨時繪製

#### 六、實物

(1) 衛生實物

(2) 公路交通實物

以上各件隨時定製

七、刊物傳單九月卅日以前編印完竣

八、標語

蘇浙皖京滬五省市交通委員會第十一次常會會議紀錄

報告事項

(1) 搶盜標語

(2) 印刷標語

以上各件九月十日以前辦理完竣

九、新聞專刊 九月卅一日以前編竣即發交中央日報

十、設置安全廣告布幕

(1) 下關火車站

(2) 下關江邊碼頭

(3) 新街口

(4) 大行宮

(5) 中華門

(6) 夫子廟二

(7) 浦口

(8) 孝陵衛

(9) 中山門

(10) 和平門

(11) 挹江門

以上各處廣告牌均應于八月卅一日以前辦竣

十一、演講

(1) 廣播演講

(2) 各學校演講

(3) 特約演講

均限於十月五日以前接洽就緒

十二、汽車隊遊行

(1) 徵集各公司汽車參加

(2) 接洽各學校童子軍舉行化裝遊行

(3) 接洽市政府軍樂隊參加汽車遊行

以上各項均限於十月五日以前接洽就緒

十三、會場佈置

(1) 牌樓兩座

(2) 布匾

蘇浙皖京滬五省市交通委員會第十一次常會會議紀錄

(3) 指示牌

(4) 電燈

(5) 無線電收音機兩座

(6) 彩燈(燈籠)

(7) 黨國旗

(8) 各種陳設物

均限於十月八日以前辦竣

十四、照相放大片

與中央黨部國際攝影新聞社接洽限九月卅一日前辦竣

## 八、接洽承辦公路廣告業務經過情形

查本會第十次常會議決承辦各公路廣告業務後即先後聘請廣告組幹事謝慶齋沈炳曦分別担任兜攬及繪圖事務沈君因現尙無廣告圖案繪製乃暫時協助繪製安全運動大會圖表同時即派謝幹事持函分赴京工財兩局蘇建廳及公路管理處滬公用局及浙建廳與公路管理局一一接洽除蘇浙兩省擬俟本屆會議討論後辦理外至京財工兩局函復請提具體辦法又滬市意見擬於郊外公路由雙方裝置廣告牌而市區內道路仍由公用局辦理但對本會可予優待

等語迄無具體答復此外並擬於上海租賃寫字間派謝幹事長期駐滬兜攬廣告招登事務經商借上海南洋同學會會所尚未決定一俟本會承辦各省市公路廣告業務確定後再行繼續商洽除另擬議案提會討論外相應抄同蘇建廳京財工兩局復函及謝幹事報告一併報會查考

抄件一、江蘇省建設廳第一一六二號公函一件

二、南京市財工兩局第三〇三五號公函一件

三、謝幹事報告一件

(抄件一)抄江蘇省建設廳公函第一一六二號

案准

貴會交字第一四九五號大函，以籌辦五省市公路廣告業務，派謝幹事慶齋接洽，請派主管人員接見詳洽等由，經派第二科吳科長面洽，茲據該科長報告前來，查茲事原則上，自表贊同，惟關係五省市公路共同設施，擬俟下屆常會洽商後，再定進行，以免參差。准函前由，相應復請查照爲荷。此致

蘇浙皖京滬五省市交通委員會

廳長沈百先 七月卅日

蘇浙皖京滬五省市交通委員會第十一次常會會議紀錄

二九



(抄件二)抄南京市<sup>財政</sup>局<sup>工務</sup>公函第三〇三五號

案准

大函以派

貴會廣告組幹事謝慶齋持函來局接洽承辦公路廣告業務囑指派主管人員接見詳洽等由業經派員接洽並經本兩局商定除市區廣告本市已定有廣告章程仍應照章辦理外如

貴會擬承辦本市區域內京杭京蕪各段公路路線範圍以內之廣告應請提出具體辦法以便再行會商准函前由相應函復即希

查照爲荷

此致

蘇浙皖汜滬五省市交通委員會

陸肇強

宋希尙

## （抄件三）抄附廣告組幹事謝慶齋報告

呈爲呈報事竊奉派赴滬公用局及浙建廳浙公路局接洽承辦公路廣告業務事宜即於七月二十八日由京到滬前赴公用局晉謁張委員登義後並與第二科廣告股主任吳思循君接洽吳君即提出意見兩點（一）滬市區範圍內公路（市郊範圍）無論交委會及滬公用局均可自由裝置廣告牌在交委會試辦期內一切分成稅捐等項概行豁免（二）市區內道路之廣告由交委會轉交滬公用局裝置者按普通價格格外優待等語當請由滬公用局正式函復惟稱須請示後決定（嗣由杭返京過滬時再次往謁均未晤面）乃乘間赴杭先赴浙公路局晉謁曹專門委員答以浙省公路廣告方由建廳移交該局辦理手續尙未妥洽俟十一次會時面商決定更偕曹專門委員同赴浙建廳與第三科科长磋商亦以轉讓公路廣告須經浙省府會議通過方能遵辦旋赴杭市府與工務科沈科长接洽僅表示該市對於廣告業務已經規定辦法並呈准省府公布施行礙難變更但嗣後交委會如有劃一辦法時自可合作辦理各等語綜合各處情形俱似未允遽讓由本會承辦擬請提會討論劃一辦法以便遵行所有前赴杭滬京鎮接洽承辦廣告情形除京工財兩局及蘇建廳另有函復外理合具文呈報

鑒核

職謝慶齋謹呈 八月六日

## 九、辦理提倡腳踏車交通及製造經過情形

蘇浙皖京滬五省市交通委員會第十一次常會會議紀錄

查本會第十次常會第五案議決關於提倡腳踏車交通及製造辦法各三項並由會認股一萬元經即分函全國經濟委員會秘書處轉函照案辦理及全國商會聯合會全國體育協進會查照辦理去後先後准復照辦經委會更印就腳踏車製造廠及腳踏車行調查表分函國內各通商大埠調查(見附表一)嗣又由會函滬蘇浙贛杭平津漢粵青濟等省市將各該地腳踏車捐章程及全年車捐數額送會彙編亦經檢齊分列一表(見附表二)以資比較參攷復派本會副工程司謝會前赴上海調查腳踏車進出口情形與腳踏車行及製造廠內容為提倡運輸及製造之根據茲據該員報稱二十年腳踏車進口總值約合國幣三・七九九・〇一五・六〇元二十三年為三・八九一・三二九・七二元其二十二年之出口總值僅為國幣二二・四九〇・七二元二十三年為一五・五七八・〇四元每年漏卮在三四百萬元而各腳踏車製造廠亦祇查明上海振大大興及同昌三家附表於後(見附表三)惟各腳踏車行之調查以祇收到得利潤大大興泰昌協記車行四家容俟陸續收齊後再行造報等情到會除關於腳踏車捐之劃一減低及設立製造廠兩事另行提案討論外相應抄同腳踏車製造廠及腳踏車行調查表格式各地腳踏車捐稅調查表浙江省各縣腳踏車捐一覽表及腳踏車製造廠內部設備狀況調查表各一紙提會報告

附腳踏車製造廠及腳踏車行調查表格式

各地腳踏車捐稅調查表

浙江省各縣腳踏車捐一覽表

腳踏車製造廠內部設備狀況調查表

全國經濟委員會公路處

省市

縣

腳踏車製造廠及腳踏車行調查表

甲、 腳 踏 車 製 造 廠	子、 組 織 概 況	1.廠名				
		2.地址				
		3.組織性質				
		4.經理人	姓名	年歲	籍貫	
		5.成立日期				
		6.實收資本總額				
		7.全廠職員工人數額	職員	工人	學徒	人
		8.曾否由實業部立案				
		9.營業執照號數				
		10.有無支廠及其地址				
		11.其他				
丑、 製 造 概 況	子、 組 織 概 況	1.出品種類				
		2.每種出品年製數量				
		3.商標式樣及登記號數				
		4.製造所用主要材料及零件				
		5.主要材料零件來源	國貨	外貨		
		6.除腳踏車外有無其他出品				
		7.是否全年製造抑或全年內有若干時期停止製造				
		8.每年製造費用總數				
		9.所製腳踏車曾否參加各種展覽會或比賽				
		10.其他				
寅、 推 銷 概 況	丑、 營 業 概 況	1.各種出品廠價				
		2.各種出品年銷數量				
		3.推銷方法				
		4.每年售貨進款總數				
		5.其他				
乙、 腳 踏 車 行	子、 組 織 概 況	1.行名				
		2.地址				
		3.組織性質				
		4.經理人	姓名	年歲	籍貫	
		5.成立日期				
		6.實收資本總額				
		7.全行職員工人總數				
		8.曾否由實業部立案				
		9.營業執照號數				
		10.有無支行及其地址				
		11.其他				
寅、 營 業 概 況	丑、 營 業 概 況	1.經售腳踏車牌名年售數輛及每輛售價				
		2.經售腳踏車零件車胎種類年售數量及其售價				
		3.出租腳踏車牌名數輛及租價				
		4.每年各種營業進款數				
		5.其他				

- 注意：
- (1) 甲子、3.「組織性質」……請填註1.私人企業或2.合組公司(有限或無限)
  - (2) 甲丑、1.「出品種類」……請填註三輪或二輪，載貨或載人等各種類
  - (3) 甲丑、2.「每種出品年製數量」……如無確實記錄請填以大約數量
  - (4) 甲寅、1.「各種出品廠價」……廠價指不加贏利之售價而言
  - (5) 甲寅、3.「推銷方法」……請填註銷售本地抑或批發外埠

調查者(簽名蓋章) .....

調查日期 年 月 日

各地腳踏車捐稅調查表

徵收機關	自用	年季月	營業	年季月	備	致	捐稅總額
上海市財政局	元 3.00	年	元 3.00	年			95000.00
江蘇省公路管理處	.50	季	1.00	季			吳縣2500.00 鎮江630.00 無錫583.00
浙江省公路管理局							尚未規定
江西省公路處	3.00	年	4.00	年	與南昌市政府同因向無車捐規定		尚未徵收車捐
南昌市政委員會	3.00	年	4.00	年			
杭州市政府	2.00	年	.50	月	23年截至十一月止其收入		= 119,56.00
北平市財政局	3.00	年	3.00	年	學生自用全年2元		63598.00
天津市財政局	1.00	年	1.00	年	天津市20502.50 第一特區5080.00 第二特區1219.00 第三特區3001.00		30422.50
漢口市財政局	.60	季	1.00	季	全年稅捐收		= 8868.00
廣州市財政局	1.50	年	3.00	年			14098.50

青島市財政局	1.20	季	1.59	季	33000.00
濟南市政府	1.20	年	1.20	年	5603.40

附件三

浙江省各縣腳踏車捐一覽表（計五十四縣）

縣別	有否章程	自用或營業車每輛牌號費	營業車每輛月納車照費	自用車每輛照費	全年收捐數額	營業車每小時出租額	備考
餘杭	有	登記費暫定一元	五角	未詳	未詳	不超過二角	
臨海	有	車行許可證費二元 自用車許可證費一元 營業車牌號費小洋二角	五角	未詳	未詳	未詳	撥充縣府建設費
鎮海	有	二角	每季一元二角	未詳	未詳	不超過二角	撥充公用
衢縣	有	二角	三角	半年一元	各約一百元	每日不超過一元四角	撥充地方建設經費
蘭谿	有	三角	五角	半年一元	未詳	不超過二角	

諸 暨 有	富 陽 有	定 海 有	吳 興 有	天 台 有	金 華 有	龍 游 有	江 山 有	桐 廬 有
二 角	三 角	未 詳	二 角	三 角	二 角	號牌製作費二角許可 證每張一元	車照製作費二角	小洋二角
半 元 四 角	五 角	半 年 一 元	八 角	五 角	五 角	五 角	五 角	一 元
半 年 一 元 二 角	未 詳	半 年 一 元	每 月 五 角	半 年 一 元	半 年 一 元	半 年 一 元	每 季 六 角	半 年 一 元
未 詳	未 詳	未 詳	約 共 八 百 元	未 詳	營 業 車 每 月 約 廿 四 元 自 用 車 每 期 約 四 十 七 元	未 詳	未 詳	未 詳
全 前	不 超 過 二 角	未 詳	全 前	全 前	不 超 過 二 角	不 超 過 一 角 五 分	全 前	全 前
							撥 充 警 費 及 建 設 費	

玉環	奉化	海鹽	長興	青田	嘉善	麗水	紹興	瑞安
無	無	無	有	有	有	有	有	有
全	未詳	未詳	小洋二角	車行：印花五角 執照費一元 車牌二角	未詳	小洋二角	二角	小洋二角
全	未詳	五角	每季一元	每年四元	五角	五角	五角	五角
全	未詳	未詳	公用免捐 每季五角	未詳	全前 每季五角	全前 半年一元	全前 每月二角五分	公用免捐 半年一元
全	未詳	未詳	未詳	未詳	未詳	約百廿餘元	約計百元	預算列二百三十二元
全	未詳	未詳	不超過二角	未詳	全前	全前	全前	全前
行	無腳踏車通	向無腳踏車登記給照	該縣祇送捐率表捐費撥充建設經費	核章則正在呈				



義 鳥	平 湖	湯 溪	開 化	常 山	餘 姚	遂 安	安 吉	孝 豐
無	無	無	無	無	無	無	無	無
未 詳	未 詳	全	全	全	全	全	全	全
未 詳	縣城內每月 六角 乍浦每 月四角	全	全	全	全	全	全	全
未 詳	未 詳	全	全	全	全	全	全	全
未 詳	約七十餘元	全	全	全	全	全	全	全
未 詳	未 詳	全	全	全	全	全	全	全
未訂章程 車數極少	該縣僅有營 業車十三輛 未訂章程	未有規定	車數甚少 未訂章程	無從檢寄	車數不多未 辦登記	無章程擬訂	車數稀少並 無章程	無從檢寄

浦江	嵯縣	新登	崇德	上虞	武義	新昌	遂昌	德清
無	無	無	無	無	無	無	無	無
全	全	全	全	全	全	全	全	全
全	全	全	全	全	全	全	全	全
全	全	全	全	全	全	全	全	全
全	全	全	全	全	全	全	全	全
全	全	全	全	全	全	全	全	全
行境內無車通	達車輛尚未發	尚未擬定	無車行駛	尚不需要	未曾擬定	未曾訂定	無車行駛	縣無公路

慶元	景寧	淳安	南田	分水	黃巖	海甯	嘉興	昌化
無	無	無	無	無	無	有	有	無
全	全	全	全	全	未詳	小洋二角	三角	全
全	全	全	全	全	未詳	五角	五角	全
全	全	全	全	全	未詳	半年一元	半年一元	全
全	全	全	全	全	未詳	公用免捐	公用免捐	全
全	全	全	全	全	未詳	營業車約一百五六十元 自用車約六元	全	全
全	全	全	全	全	未詳	全前	不超過二角	全
從無踏車行駛	縣境未築公路故無章程表	考本局索章參	尚未舉辦踏車登記轉向	踏車甚少未訂章程	無車行駛	車數甚少未訂章則		未訂章則

杭縣	有	小洋二角	五角	公用免捐	半年一元	未詳	不得過二角	
建德	有	大洋二角	五角	全年一元前	未詳	未詳	不得過二角	
松陽	無	未詳	未詳	未詳	未詳	未詳	未詳	交通未發達
武康	無	全	全	全	全	全	全	向無踏車行駛

附件四 腳踏車製造廠內部設備狀況調查表

	上海振大廠		上海大興廠		上海同昌廠	
	數量	價格	數量	價格	數量	價格
壓扁機器	一具	\$ 400-				
電焊器	一套	\$ 150-				
叻板壓扁器	一具(三種)	\$ 300-				
磨光機	二具	\$ 100-				

鑽	床	二	具	\$ 200-				一	具	\$300-
車	床	一部(6呎)		\$ 500-				二部(8呎)		\$1,000-
鉗	床	十	部	\$ 200-	十	部	\$ 200-	十	部	\$ 200-
壓	圓筒機	一	具	\$ 150-						
沖	床	一	具	\$ 600-				一	具	\$ 500-
鐵	爐	二	只	\$ 80-	一	只	\$ 50-			
壓	刀機	二	具	\$ 200-						
養	氣	一	桶	\$ 700						
油漆	烘爐一間	一	間	\$ 300-	一間(用煤)		\$1,000-			
畫	綫用具	全	副	\$ 50-						\$ 500-
磨	床				三	部	\$ 600-			
鍍	克羅米器				全	套	\$2,000-			
電	馬達發動機				一	只	\$ 750-	一	部	\$1,000-

銅 鐳 爐 子				二	只 (用電馬達吹風)	\$ 500-
磨 光 車 床				一	具	\$ 100-
裝 車 間 用 具						\$ 100-
油 漆 電 爐						\$5,000-
共 計		\$3,237-				\$9,200-
			\$4,600-			

### 十 辦理木炭代油爐研究方案經過情形

查本會第十次常會第六案議決「原案通過由常務委員將辦法整理分函各委員徵求同意後分別實行所需經費暫定一萬元」等語經擬具煤氣車研究辦法及煤氣車試驗委員會暫行章程並擬推黃叔培張登義吳琢之王世圻陸賈一等五專家為煤氣車試驗委員會委員分函徵求各委員同意去後先後准復多數表示贊同當即照案函聘五君為該會委員所有進行方案及委員會預算均俟該會開會時議定相應抄同研究辦法及委員會暫行章程各一份提會報告

#### 抄附煤氣車研究辦法

煤氣車試驗委員會暫行章程(見附件十一、八)

## (附件)煤氣車研究辦法

- 一、目標 研究製造完美之代油爐，供給國內採用，減低外油入口之漏卮。
- 二、步驟 暫分下列三步，必要時得增減之。
  - 第一步 選購國內外多種已著成效之煤氣代油爐，作精密之行駛試驗，以比較其利弊。
  - 第二步 根據第一步工作之結果，改良各式代油爐之缺點而作第二次之行駛試驗。
  - 第三步 根據第二步工作之結果，自造代油爐數具，而作第三次之行駛試驗，測定自造爐之效能。
- 三、進行方式 由五省市交通委員會聘請專家七人組織煤氣代油爐試驗委員會，負責審定及指導研究工作之責，並聘研究員一人，專任試驗研究事宜。
- 四、設備 除代油爐由交委會購置外，一切試驗車輛消耗燃料及修理機械，皆由交委會分向合宜之機關商借供給之。
- 五、經費及時間 交委會應支研究經費暫定一萬元，時間暫定二年。

### 十一 辦理棉籽油研究經過情形

查本會第九次常會議決由會撥款兩千元再函請經委會撥款五千元交由公路處積極研究棉籽油以作壓燃引擎燃料一案經准公路處函送棉籽油研究辦法經費預算委員會章程等件即提第十次常會討論決由公路處及本會各加

撥一千元並徵得多數委員同意推定南京市宋委員代表參加該委員會嗣復商准經委會秘書處暫將本會前借經委會轉撥蘇省建造閘行新渡輪經費一萬元展期歸還即由該款內挪撥六千元連同本會分担之三千元一併送由公路處作棉籽油研究經費已由會照數撥付茲將該委員會議決各案內容及辦理情形列表如次

會次	臨時	6	5	4	3.2.	1	會提案數			
							案	由	議決辦法	
第	臨時	6	5	4	3.2.	1	案	由	議決辦法	辦理情形
	調查各地棉籽油價格及產量案	本會常會會期案	添購研究儀器及機械案	研究進行程序如何規定案	修改談話會紀錄決定事項及委員會暫行章程	擬具棉籽油研究經費預算表案				
	向天津及西北產棉各地暨棉業統制委員會分別調查	由常務委員召集	請顧吳兩委員分別代詢價並另向英德法各廠詢價	在機械未到前先辦粘度及提油試驗每兩月報告一次	修改決定事項及章程部份照案通過	修正通過總額增為九千元				
	已照辦	已照辦	已照辦尚未得復	已分函查照	已由公路處分函合作各機關查照	已由交委會撥到經費九千元				



第二 次 常 會					
1	2	3	4	5	6
請購置CFR引擎案	請決定購置零星樂品物料手續案	請決定領欸付欸辦法案	本會應否鑄製圖章案	請購毛油三担清油一担石灰一担案	請購白棉籽黑棉籽各約三五担作提煉棉籽油之用案
請公路處訂購CFR引擎「運燃」式機件或再訂「變壓」式機件	價目在五十五元以下者得由請購者先行購置但以緊急需用者為限	請公路處保管支付零星用欸由常務委員保存	製華英文合璧橢圓形圖章一顆由常務委員保管	由杜委員購置交中大化工系研究	由顧委員購置
已照辦	已擬具請購單式樣	已照辦	已照辦	已照購	已照購

## 十二 派員調查研究各省市公路會計經過情形

查本會第十次常會議決由會派員調查研究各省市公路會計以資參酌擬定公路會計則例一案經即借派經委會公路處技士夏鄭鵬前往蘇滬浙皖贛各省市官營公路機關負責調查公路會計章則賬冊及單據等事項并分函滬太鎮揚江南滬閔錫澄上松鎮丹金餘臨餘武瓶湖雙杭瓶蕭紹曹嶧嶧長黃澤路椒衢縣滄漳杜黃衢常等十八家長途汽

車公司各檢有關印件三十份於七月底以前送會參考各在案茲據該員報送上海市公用局會計賬冊十一種表格十五種統計表三種浙江省公路管理局會計賬冊二十九種章則三種單據表格一百四十一種統計二十二種江西公路處會計賬冊七十七種章則兩種表格單據九十三種統計二十九種到會所有江蘇省公路管理處及安徽省公路局會計調查事宜以開會期迫不及趕往中間雖經商請于懷仁會計師前往代為調查適以于會計師天熱患病未克成行故擬俟會後仍借派夏技士前往蘇皖兩省繼續調查將來便道往湘豫等省一行視時間能否容許而定至各商辦汽車公司如滬閩南柘公司函送會計賬表共八種黃澤路椒共送三種蕭紹送會計科目一種惟江南以尙未修訂容後檢送紹曹嘯函復與蕭紹之會計相同鎮丹金溧以係普通西式會計賬冊似無須檢送其餘則猶未據復除將夏技士調查報告及滬浙贛各公路機關會計賬表章則與前述四商辦公司所送會計印件各檢一份帶會參考外相應摘要報告如上

### 十二 籌備舉辦實際運輸業務經過情形

查第十次常會議決舉辦實際運輸一案經派專門委員許行成持函前赴蘇建廳滬公用局分別接洽選定路線事宜復介紹本會上海市張委員及譚許兩專門委員便赴浙公路局商議有關浙省各項問題旋由許專委報告到會（見抄件一）選定滬湖（上海至吳興）泰仙（泰縣至仙女廟）兩綫嗣經決定由張譚許三委員赴鎮先與蘇建廳沈廳長接洽泰仙線即會同蘇建廳商定揚泰路長途汽車專營合同草案並由蘇建廳以第一〇二一號函送該項合同草案過會即借派公路處技佐鮑遠前往實地查勘報會參考茲據該員報告該路線經濟運輸概況（見抄件二）到會覆核所稱各節與

許專門委員前述概況不謀而合足見揚泰一段人稠土沃產銷旺盛亟須發展新式交通始可以應當地之需要除另案提出籌辦該路實際運輸計劃預算及揚泰專營合同一併討論外相應抄同初步洽商情形報告與揚泰路經濟及運輸調查報告各一件提會報告

### 抄籌備東南公路實際運輸業務案初步洽商情形報告

#### 揚泰路經濟及運輸調查報告

### (抄件一)籌備東南公路實際運輸業務案初步洽商情形報告

查交委會第十次常會臨時提案第十一案請在本會二十四年度事業經費預算內加列舉辦實際運輸業務一款由會選定路線商請該管省市交由本會主持辦理以示提倡案經議決由會推定張登義譚伯英許行成三委員分別與各省市運輸主管機關接洽決定一綫擬具計劃及預算送常務委員商徵各委員同意並與經委會接洽後提出下屆會議討論等語紀錄在卷行成遵於本月十七日持函赴鎮興沈廳長百先接洽擬定(一)滬湖(二)泰仙(三)浦烏三綫當晚赴滬於十八十九兩日先後與譚張兩委員商議決定放棄浦烏一線而着重於泰仙一線二十日循滬杭公路赴杭次日與朱局長商議滬湖線有關浙省各項問題是晚返京所有接洽情形除業經面陳者外茲謹擇要分陳如次

一、舉辦實際運輸業務之必要 本案既經交委會詳細討論通過其為必要勿待贅陳惟為便於以後編具計劃書之

參考起見茲撮述要點於下

甲。在交委會方面 歷年辦理劃一規章便利互通策劃安全等事雖具規模而因省市立場之不同官營商營之差異對於自用及營業車輛管理方法不無歧異究應如何而後臻於妥善之處實有由省市各方協同舉辦運輸業務實際試驗以求確切解答之必要此其一矣 委曾經費來自互通附捐及駕駛執照欲求事業之日進勿替專賴經費之運用得宜如非就主管之業務謀生利之事業則以有限之資源難期充分之發展茲若選擇優良路線辦理實際運輸業務確能增益收入用以擴張本會之事業此其二

乙。在經委會方面 歷年督造各省公路先後建築完成此後公路問題已由建築時期而進入運輸時間所有車輛燃料營運會計各項問題均宜切實研究以資觀摩其中車輛燃料兩者以尙未覓得國產尤爲各方所殷屬望又因營運及計政之未趨正軌以致運價昂貴路政難期完善倘由會自辦實際運輸業務對於一切業務出以合理經營必能充分表現公路之功用此其一 西北公路雖已由經委會設局經營祇以地理之限制未足爲全國之模範東南情勢優點較多本會舉辦足收事半功倍之效此其二

二、可以接洽之路線 現在可以接洽之路計有二綫分述如下

甲、滬湖綫 自上海虹橋起經青浦珠街關西塘平望南潯而至吳興

乙、泰仙綫 自泰縣至仙女廟惟本路應改爲自南京下關輪渡經浦口六合儀徵江都仙女廟泰縣而至東台

三、進行步驟

1. 遂同譚張兩委員赴鎮興沈廳長切實商定路線擬具草約以便積極進行

2. 派定人員根據規定調查方案前赴各路施行工程查勘及運輸調查

3. 根據查勘及調查結果擬具實施計劃及預算

4. 將該項計劃及預算商徵各委員同意

5. 將前項文件送請

經委會核辦

6. 此案雖由交委會辦理但應以公路處爲之後盾同時須得 宋委座之特別助力

當否尙祈

核奪

專門許行成謹上 六月二十五日  
委員

## 附兩路情形概述

### 第一綫 滬湖綫

(甲)路綫 上海虹橋—趙巷—方家窰—崧澤—甫浦—珠街閣—浙江嘉善西塘(自珠街閣至浙界一段大致以經過章練塘鎮爲宜)—平望—震澤—南潯(浙邊)—東遷鎮—舊館市—昇山市—八里店—吳興

### (乙)各段工程現狀

1. 上海市界至青浦段長二三公里在建築路面中青浦城區一公里尙未施工

蘇浙皖京滬五省市交通委員會第十一次常會會議紀錄

2. 自青浦至珠街闕長六公里自珠街闕至西塘長十三公里比照附近公路情形約估需工程費二十四萬九千元惟該路所經湖蕩甚多建築湖堤及填塘難工等特殊工程費尙未列入

3. 自西塘至平望段長度未詳

4. 自平望至南潯段長二三公里由浙省奉命代建中估計需費二十萬元

5. 自南潯至吳興段約長三六公里由浙省建築中估計需費四十萬元(以上兩項費用係朱局長口述確否待考)

(丙)各段車務狀況及特殊問題

1. 自虹橋至市中心或租界內繁盛地段所經路綫係越界築路之路綫公共汽車行經該段非懸租界牌照不可官營機關車輛勢難懸掛租界牌照以損主權故通行問題頗有妨礙將來或自虹橋沿中山路以達市中心區於租界沿界各路口設立車站或另與出租汽車公司商定聯運辦法均待切實研究及接洽

2. 自虹橋至珠街闕一段已由蘇建廳於三個月前租與商辦汽車公司經營該公司並租得自趙巷至佘山支綫之路權其條件係借款八萬五千元充路面建築費該款年息八厘分期由廳方歸還另由公司繳納營業收入百分之六爲專營費

3. 自珠街闕至平望一段從未查勘亟宜派員前往辦理

4. 自平望至吳興一段浙省本已奉命建築因款未籌足尙未切實進行朱局長意如由本會撥款或借款三十萬元之譜即可尅期完成

5. 該路爲自上海至產米中心之珠街閣及素稱富庶之平望震澤南潯等地之要道通達湖州後並可南至莫干山及杭州西達首都及鎮江且介於京滬滬杭及蘇嘉三鐵路之中間與鐵路運輸相輔而不相犯其爲重要自不待言

6. 滬珠一段已經租與商辦將來由本會承辦全綫營業則如何與該公司合作問題亟待與該公司負責人員作一初步談話以資考慮必要時似可乘其尙未正式營業之前交涉贖回

7. 該路非將全綫完成難展其效所需經費較之秦仙一段爲多本會應如何籌集之處尙待接洽

### 第二綫 京東綫

甲、路綫 下關—浦口—六合—儀徵—江都—仙女廟—秦縣—溱潼—東台

### 乙、各段工程狀況

1. 下關浦口間 輪渡碼頭及渡船待籌辦
2. 浦口至六合 長三三公里土基橋涵已成可以土路通車
3. 六合至江都 長六三公里土基橋涵已成可以土路通車
4. 江都至仙女廟 長度未詳正建築中
5. 仙女廟至秦縣 長三四公里擬定路綫尙未施工根據踏勘報告估計需費二十三萬五千元（用永久式半永久式及臨時式各種橋梁路面用碎磚或碎石等材料寬三公尺土方由縣徵工辦理拆遷購地費在外）

6. 泰縣至東台 長五十五公里比照附近公路情形約估需費四十一萬三千元  
丙)各段車務狀況及特殊問題

1. 浦鎮至江都行車業務已由蘇公路管理處開辦

2. 江都至東台一段為蘇省近擬籌辦之鎮東鐵路之一段該段為裏下河一帶出江之咽喉現在有小火輪行駛於泰縣口岸及泰縣仙女廟間各綫每日行客平均在三千人以上費時均約一日其在口岸搭江輪者多於夜半駁載上下行旅客之如建築公路則泰口綫行旅亦必改趨泰仙費時僅一小時許即可達到其為便利自不待言

3. 江都與仙女廟間須經過萬福橋(四百五十七公尺)石洋溝橋(二百八十一公尺)七閘橋(六十七公尺)連同其他二橋共計五橋總長八百三十三公尺因各河均為運河歸江各壩所經之道啓閘時水勢洶湧閉閘時河寬水淺建橋既難期穩固擺渡又不利航行以後須計劃特種淺水渡船以利通車

4. 仙泰一段行旅若每日確有三千人則以全長三十四公里每客每公里三分計每日可收三千元對折亦有一千五百元之收入每年可贏餘十餘萬元在類似路綫中確屬優良之綫

5. 蘇建廳意本會若舉辦此路其仙泰段工程事宜仍擬由該廳負責辦理譚專委意擬請本會加派人員督造究應如何辦理之處擬再切實協商

6. 本會初期籌款不多似可先辦江都至泰縣一段將來首都輪渡告成似仍宜將浦揚一段接管以期通達首都並宜將泰東一段保留以備延展



7. 仙泰段工程及設備各費大致需款四十萬元如以交委會收入及本路營業收入爲担保舉行借款約分三年即可還清

(抄件二)揚泰路經濟及運輸調查報告

蘇北平原自淮水以南范堤以東面積三萬餘方公里無高山大嶽土壤肥厚農產豐饒禽畜繁盛原不減東南各地只以水利失治交通阻滯災稔頻仍農村彫敝遂至經濟衰落民困日深於今之計如亟謀解除農村疾苦開發江北富源修治水利振興農事固屬根本救濟而建築公路便利交通實爲當前要圖查揚州(即江都縣)泰縣二地距離約五十公里同爲沿江重要縣城其經濟及運輸情形無時不與東(東台)興(興化)鹽(鹽城)阜(阜寧)各縣發生密切關係故欲明瞭揚泰兩地間情形自不能不與東興鹽阜各縣相提並論本報告各項調查均以揚泰二地爲主其餘各縣情形亦就聞見所及約略言之藉供參證

揚泰二縣在裏下河區之地位 江北阜甯東台鹽城興化泰縣各縣總稱裏下河區其東西北三面交通不便惟南以長江各口爲出入門戶(見江北裏下河區形勢圖)泰縣當運鹽河及通揚運河之匯扼下河各縣咽喉內地客貨由揚州口岸通州各埠出口者均以此爲必經之地而揚州居鎮江對岸當運河入江之口地位優越昔稱魚鹽之鄉惜自津浦鐵路告成交通改道商業漸衰下河各縣客貨前多自此經過轉運上海鎮江各埠惟交通不便近多自口岸轉輸長江揚州地位遂居次要

揚泰及下河各縣之經濟概況 下河各縣地勢平坦高度僅在五公尺至十公尺之間，而興化一縣尤爲低下每遇水患受害最烈蓋自黃河奪淮以後淮水失入海之路洪水泛濫每易成江北巨災民國二十年之大水全區損失何啻千萬人民辛苦經營數年積聚一朝水患盡付東流故鄉既難安居多相率出外謀生故鹽城興化阜寧各縣人民在外作業者佔人口總數三分之一而揚泰各縣亦有十之二三京滬沿綫之勞工苦力即以該區人民爲最多江北人民生活雖苦然地利不薄農產豐富自給有餘出口尤多茲將江，泰，鹽，阜，東，興六縣人口面積及農村狀況與農產情形彙編二表以見一斑（見表一表二）該區因係大海淤積而成土壤肥厚惟臨海各地鹽分過多難事種植全區無礦產森林無大工業商業文化較江南稍爲落後而揚泰兩地尙稱不惡

揚泰一帶現在運輸情形 泰縣爲下河各縣之門戶內河航輪如鎮泰班泰東鹽班泰興鹽班泰海班等均以泰縣爲出發點該縣城區面積約十六方里有大小旅舍一百四十餘家每日往來旅客不下二千人其出江之路或自口岸或自揚州但亦有經海安至新陸港者惟旅客有限不如前者之重要茲就口泰揚泰兩路交通情形分述如後

口泰路情形 口岸屬泰興縣爲沿江較大港埠長江巨輪往來皆寄泊於此並有專行小輪駛往京鎮小河各地售價極廉每日經過大小輪船約二十艘近來交通愈便旅客漸多地地位日趨重要該埠距泰縣縣城約二十五公里陸路約四十華里水路約四十五華里各無便捷之運輸工具陸路僅有人力車小車二種道路崎嶇震動極苦遠曾至十里鋪一行目擊沿途車輛輻輳交通頻繁而肩挑徒步者數亦不鮮水路前可通行小輪現已淤淺僅供帆船運貨之用該埠爲下河各縣出江最近之路每日往來旅客不下一千二百人以勞工苦力爲最多因在此乘輪至滬票價僅八角（無鋪位）航行時

間約十六小時至鎮江小河各地票價僅三四角數小時可達用費既廉勞動階級自趨之若鶩惟普通旅客每感口泰間道路不良及輪船上下不便多有從揚州經過至鎮江轉搭火車者該路貨運以雞鴨豬酒蛋鮮爲大宗恃龍窩口爲轉運之地其銷售地點僅限上海一隅茲將口泰間客貨運輸情形列表如後（見表三）

●揚泰間情形 揚州泰縣間距離約五十公里（未經實測）陸路八十里（華里）可勉強通行人力車及小車水路一百二十里可通民船輪船每日兩地對開一次自揚州經邵伯仙女廟宜陵界溝各鎮而至泰縣航程一百六十里需九小時始達爲鎮泰班輪之一段每日上午八時半由鎮江開行下午一時左右經過揚州由揚州開往泰縣晚十時到達由泰開鎮早晨五時啟行下午三時到揚往來交通極爲不便該路航輪原有四五家行駛跌價競爭班次亦多往來乘客常在六七百左右近因商業衰落旅客減少各公司乃聯合營業輪流開班每日往來各一次現計揚泰兩地往來旅客總數不過三百人該地輪船每次航行均拖船一隻可載客二百人航行速率每小時約八公里票價現僅分煙篷房艙二種自揚至泰煙篷八角四分房艙二元五角二分自泰至揚煙篷一元零八分房艙三元二角四分票價既高旅客愈少此亦揚泰間航業衰落原因之一而揚泰兩地間陸路交通又以揚州仙女廟及宜陵間短途往來爲多因揚仙間陸路十八里而航行六十里仙宜間陸路二十里航程三十里相去甚遠故仙宜旅客往返揚州者多乘人力車或步行即長程旅客亦有在仙女廟登岸轉乘人力車者人力車資揚仙間及仙宜間各約大洋四角乘獨輪小車尤爲便宜茲將揚泰間運輸情形列表如後（見表四）

將來運輸趨向 口泰路爲下河各縣出江捷徑與長江水運關係最切揚泰路爲下河各縣與省會交通要道與京滬鐵

路聯絡最便兩路交通同其重要而現有運輸工具均不足適應目前之需要彼方人士嘗苦於行旅濡滯往來不便早有興建公路之議而揚泰口泰二路各經先後規劃因無的款致未實現今年鐵道部亦派員前往查勘據調查結果亦認爲有興築新式交通之必要

揚泰口泰兩路交通既各不便故任何一路若得迅捷之交通工具運輸情形自必頓改舊觀故若揚泰公路完成在先原有兩地乘客必將盡量吸收而口泰路一部乘客亦將取道於此其實際乘客數量如何雖難預測但每日五百人往來該路當有把握惟有一事須當注意者即以口泰路目前之運輸情形言公路或輕便鐵道之建築最近不難實現倘兩路同時完成揚泰間運輸又將稍受影響此中情形複雜難預爲推測但無論如何以下河各縣與省會交通之重要而言揚泰公路之建築自有其相當價值也

# 蘇北裏下河區形勢圖

蘇浙皖京滬五省市交通委員會第十一次常會會議紀錄

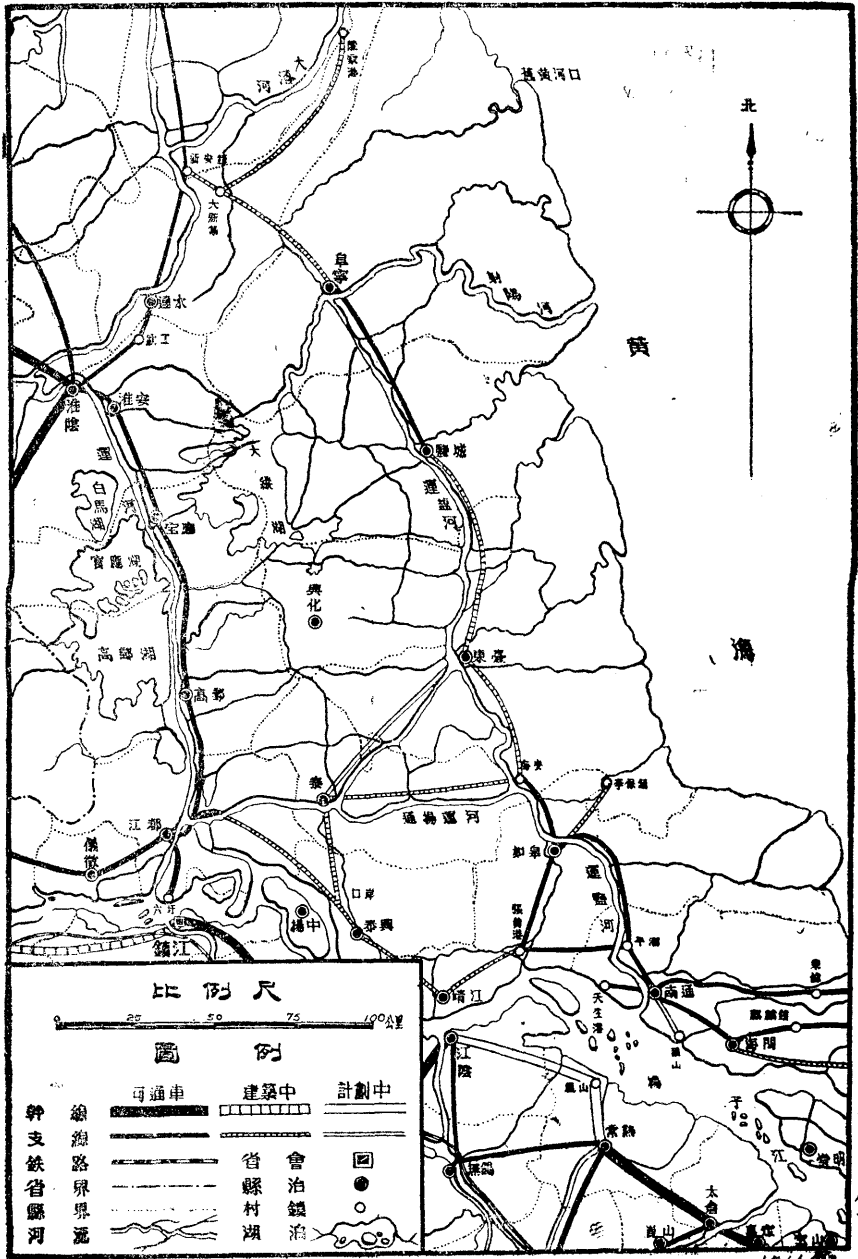

全國經濟委員會公路處製

1.5.1.1.1.1

(表一)

江泰東興鹽阜六縣人口面積密度及農村狀況一覽表

縣 別	江 都	泰 縣	東 台	興 化	鹽 城	阜 甯	
人 口	1,159,434	1,053,161	1,193,565	560,187	1,028,853	1,001,909	
面 積(公畝)	22,636,132	21,163,558	57,442,872	20,523,526	48,449,922	57,670,383	
每 方 公 里 人 口 密 度	512.23	497.65	207.07	282.93	214.43	173.74	
農 田 分 配	農田畝數	2,411,721	2,500,000	355,202	1,979,596	2,059,879	4,567,937
	農戶總數	157,759	130,970	159,800	120,000	192,000	15,390
	每戶估畝數	15.29	4.45	2.22	16.50	10.73	296.81
	荒地畝數	7,260	—	400,000	63,000	872,590	6,445,592
工 資	日 工	0.30	0.25	0.30	0.40	0.20	0.40
	月 工	6.00	—	9.00	10.00	5.00	4.00
	年 工	50.00	60.00	90.00	100.00	50.00	40.00—60.00
農 家 副 業	米燒,夏布,草履 猪,鷄,鴨,酒		草鞋,蒲包	菸,醉蟹,酒	簍衣,蔴網,蒲合,蒲包,柳具,蘆 蒲包片,蔴蓆,柴摺		

附註： 本表根據實業部出版江蘇實業誌

(表二)

江泰東興鹽阜六縣農產禽畜產量一覽表

縣 別	江 都	泰 縣	東 台	興 化	鹽 城	阜 寧
稻 類(石)	3,716,800	2,091,400	986,000	—	2,476,900	650,000
麥 類(石)	2,340,300	1,400,000	2,289,750	400,000	807,000	135,000
荳 類(石)	1,321,200	790,000	424,900	—	24,000	906,000
玉 蜀 黍(斤)	2,807,000	—	—	—	—	7,806,000
高 梁(斤)	7,786,000	19,240,000	6,300,000	1,853,000	13,935,000	
牛 (隻)	47,000	26,000	26,000	2,000	10,000	10,000
猪 (隻)	98,000	160,000	300,000	5,000	120,000	500,000
羊 (隻)	6,500	5,000	3,000	10,000	10,000	5,000
驢 馬 騾(隻)	47,880	2,500	3,350	950	2,000	2,800
家 禽(隻)	800,000	600,000	900,000	200,000	450,000	300,000
鮮 蛋(千個)	24,000	48,000	4,800	525,000	5,000	5,000

附註：本表根據實業部出版江蘇實業誌及鎮東鐵路查勘報告

(表三)

口岸泰縣間運輸狀況調查表

運輸種類	起訖地點	運輸工具	運輸距離	每小時速率	每次能運量	單位運價	每日總運量	備註
客	口岸—泰縣	獨輪車	約 25公里	6公里	1— 4人	.30— .50元	約 600人	
	口岸—泰縣	人力車	約 25公里	9公里	1人	.50— .80元	約 200人	
	口岸—泰縣	步行	約 25公里	6公里			約 350人	
運	口岸—泰縣	民船	航程約30公里	5公里		.20— .40元	約 50人	貨船附帶搭客
貨	口岸—泰縣	民船	航程約30公里	5公里	1— 4公噸	.50— 1.0元		
	口岸—泰縣	獨輪車	約 25公里	6公里	1— 2公噸	1.5— 3.0元		

(表四)

揚州泰縣間運輸情形調查表

運輸種類	起訖地點	運輸工具	運輸距離	每小時速率	每次能運量	單位運價	每日總運量	備註
客	揚州—泰縣	小火輪	航 約90公里	10公里	200— 400人	1.08元	約 240人	
	揚州—泰縣	步行	48公里	6公里			約 10人	
	揚州—仙女廟	人力車	13公里	9公里	1人	.40— .50元	約 60人	



運	揚州—仙女廟	獨輪車	13公里	6公里	1—4人	.20—.40元	約20人	
	揚州—仙女廟	步行	13公里	6公里			約100人	
	仙女廟—宜陵	人力車	11公里	9公里	1人	.40—.50元	約10人	
	仙女廟—宜陵	獨輪車	11公里	6公里	1—4人	.20—.40元	約30人	
	仙女廟—宜陵	步行	11公里	6公里			約50人	
	仙女廟—宜陵	輪船	航程 18公里	10公里	200—400人	.30元	約20人	
	泰縣—宜陵	輪船	航程 35公里	10公里	200—400人	.60元	約20人	
	泰縣—宜陵	步行	24公里	6公里			約10人	
貨 運	揚州—泰縣	民船	航程 75公里	5公里	1—4公噸	1.5—3.0元		
	揚州—宜陵	民船	航程 40公里	5公里	1—4公噸	1.0—2.0元		
	泰縣—宜陵	民船	航程 35公里	5公里	1—4公噸	1.0—2.0元		
	仙女廟—宜陵	民船	航程 18公里	5公里	1—4公噸	.40—1.0元		

#### 十四 繼續合辦汽車機務人員訓練所經過情形

查繼續合辦汽車機務人員訓練所一案前經第十次常會議決繼續合辦由會撥款一萬元作二十四年度經常費餘商公路處決定即准該處函復撥款八千元並擬加辦會計班及增設副所長並准訓練所擬具計劃及預算到會業經先後函徵得多數委員同意惟該所預算爲二萬八千元除本會撥款一萬元公路處撥款八千元學雜費收入約六千元及由經委會函請閩贛兩省建廳各撥一千元外尙不足二千元已由會將此款另提本次常會討論補撥辦法又另案提請推定副所長所有前次該所畢業生分赴各地參觀及第二屆招考機務會計兩班學生情形均載該所報告中茲不贅述再該所教務主任曹壽昌君因浙公路局事繁不能兼顧已辭職返浙另由該所陳所長聘請王世圻君担任附此報告

#### 十五 公路旅行指南重新改編情形

查本會第八次常會第十三案爲重編公路旅行指南應如何改良之處敬請公決案議決「擴大範圍重新改編」等語茲經重新增訂並將蘇皖兩省江北一部及贛東閩北一併繪製編印其圖之後幅原印有行車時間表及價目表等以時有變遷未經印入

附東南各省公路旅行指南圖

# 東南各省公路旅行指南圖

全國經濟委員會公路處製

民國二十四年六月



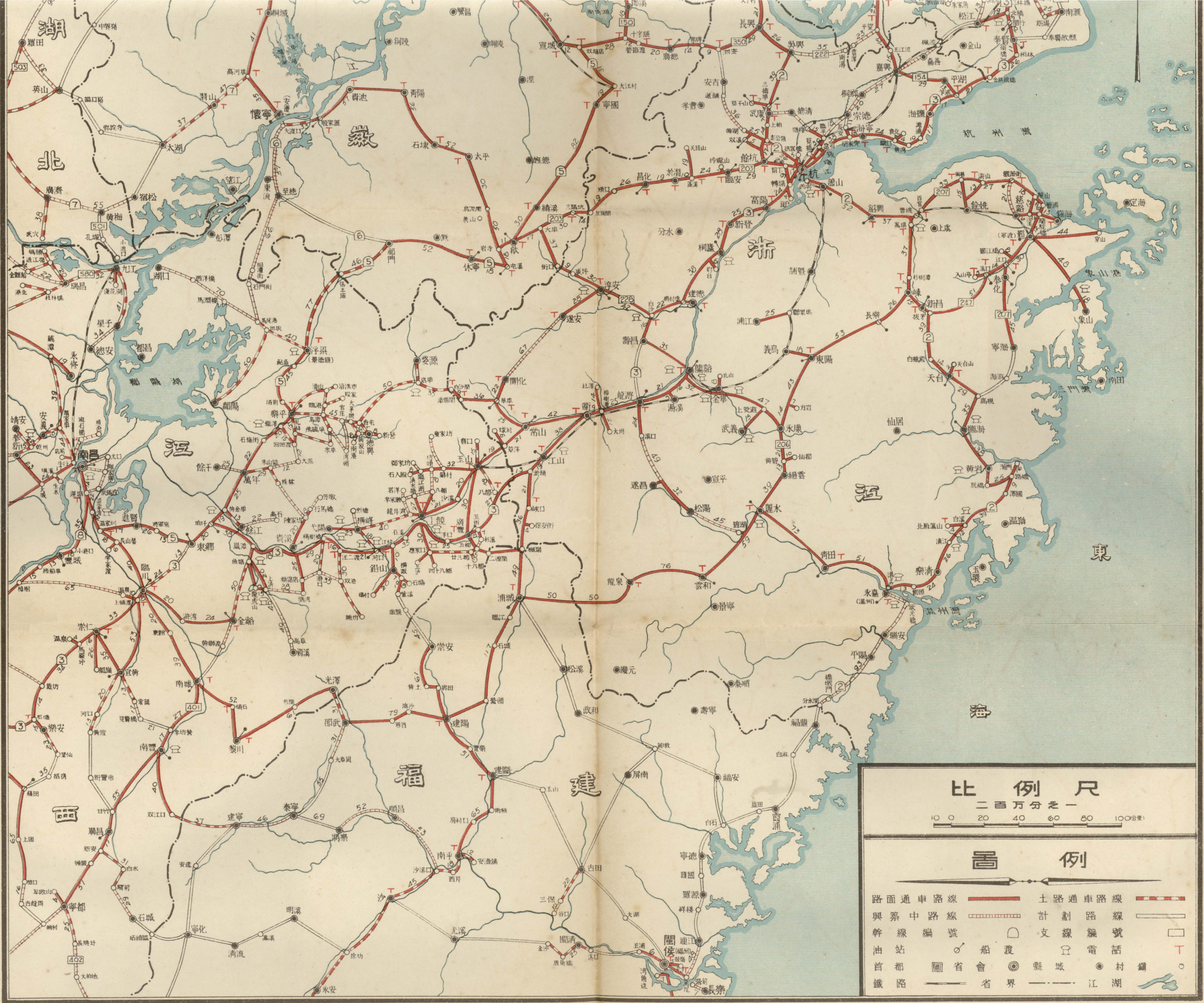

比例尺

二百万分之一

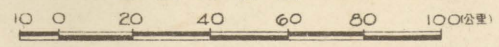

图例

- |        |  |        |  |
|--------|--|--------|--|
| 路面通車路線 |  | 土路通車路線 |  |
| 與築中路線  |  | 計劃路線   |  |
| 幹線編號   |  | 支線編號   |  |
| 油站     |  | 船渡     |  |
| 首都     |  | 省會     |  |
| 鐵路     |  | 省界     |  |
|        |  | 縣城     |  |
|        |  | 村鎮     |  |
|        |  | 江湖     |  |

## 十六、關於欸項賬務辦理情形(第十次報告)

查本會收支款額上屆常會業經報告至二十四年四月三十日止在案茲續將全年五月一日起至七月三十一日止收支結數暨賬務狀況臚列於後

### (1) 欸項

#### (子) 收入項下

(A) 舊存 計銀四三二八四·七一

(B) 新收 計銀二四九四八·一三

#### 細目如左

(一) 附捐 蘇省解本年一月份計一九六五·七六元

浙省解公路局本年一月至三月分計一八四·四五元又解杭市府本年三月至五月分計五〇七·三四元共六九一·七九元

京市解上年九月至本年六月分試車附捐計四〇·〇九元(工務局解)

滬市解本年一月至三月分計一七一·九〇元

合計一九八六九·五四元

(二)照費 蘇省解本年四月至六月分計三九九·〇〇元

浙省解公路局本年二月至三月分計二四〇·〇〇元又解杭市府本年三月至五月分計

一五九·〇〇元兩共三九九·〇〇元

京市解本年四月至六月分計一二六·〇〇元

滬市解本年一月至六月分計三五〇七·〇〇元

合計四四三一·〇〇元

(三)版稅 辦事處轉解滬商務印書館繳到上年十二月起至本年三月分止「汽車駕駛人須知」刊物

版稅計四九·五六元

(四)利息 中央銀行本年六月二十一日結付半年存息計鎮行七四·七二元杭行三〇·九六元京

行八五·七〇元滬行四〇〇·三九元合計五九一·七七元

(五)其他 辦事處解二十三年度經費節餘計六·二六元

以上共計收入六八二·三二·八四元

(丑)支出項下

(A)經常費 辦事處本年五月至七月分經常費計二三四〇·〇〇元廣告事業本年七月分經常費

計二〇〇·〇〇元安全事業管理費計三六〇·〇〇元合計二九〇〇·〇〇元

(B) 特別費 本會第十次常會公用特別費計九九·七八元又譚專門委員來京列席常會旅費額定

補助數計三〇〇〇元會計專員丁宇學補助公費半數計一〇〇〇元合計二二九·七八元

(C) 各項貼費

中華全國道路建設協會本年四月分辦理救濟車津貼計二〇〇〇元京市補領建築公路廁所津貼半數計一六二·一一元

浙省領整理滬杭公路電話桿線津貼半數計二二五〇〇元

蘇省補領建築公路廁所津貼半數計六五二·八六元杭瓶瓶湖雙兩公司上年秋兩冬季及本年春季津貼計一〇一〇〇元浙省領京閩滬桂兩幹綫裝設標誌津貼計二五五·〇〇元滬閩南柘公司本年春夏兩季津貼計三〇〇〇元皖省領建築公路廁所津貼計三五六·二五元合計一〇一八六·二二元

(D) 專業費

經委會公路處找領汽車機務人員訓練所經費計五〇〇〇元又領棉籽油燃料研究費計三〇〇〇元又請挪撥上項研究費計六〇〇〇元交通部大學館二十四年度機務訓練補助費計二〇〇〇元本會撥存南京江蘇銀行安全事業基金計一五〇〇〇元又加入美國安全協會匯繳年費計美金念元實支國幣五〇·九〇元合計三一〇五〇·九〇元

(E) 視察調查費 許專門委員行成視察滬杭公路及赴鎮接洽擬辦運輸業務路線實支旅費計一〇一。

七二元張委員登義及譚專門委員伯英會同赴鎮接洽擬辦運輸業務路線旅費補助數

計四〇・〇〇元借派公路處技士夏鄭鵬調查各路會計制度預領旅費計三八五・〇

〇元又借派該處技佐鮑遠調查擬辦運輸路線(即蘇省揚泰綫)預領旅費計六〇・〇

〇元合計五八六・七二元

(F) 印製費 滬中國科學圖書儀器公司領運輸示意圖刊費計六一・五〇元又領交通標誌圖刊費

計一八八・四〇元本會第一次會計專冊印製費計二五九・五六元合計五〇九・四

六元

以上共計支出銀四五四六三・〇八元

(寅) 結存 計收六八二三二・八四元支四五四六三・〇八元兩比實存二二七六九・七六元(現分存中

央銀行鎮行計一九五三・二五元杭行計一三七八・八三元蕪行計三九一・一七元京行計二

二一四・二三元滬行計一六八三二・二八元合如上數)

〔附註〕 (一) 上開收支款項已編就二十四年五六七三個月分現金出納表各一份並經會計專員丁宇學

審訖即提常會請予審核

(二) 各處經銷本會旅行指南款項仍俟催收清楚再為結數列入本會二十三年度下半年度收入



計算書內

(三)本會現金出納係按月列表造報故二十四年八月內收支款項當於下屆常會報告合併聲明

(2)賬務

(子)月報

(A)現金出納 歷係按月列表造報並經上屆常會審查至二十四年四月分止在案茲續編就二十四年五月，六，七三個月分每月現金出納表各一份已如上述即請本屆常會審核

(B)專款總表 歷編附捐及照費兩項月報總表迄至上屆常會已經審查至二十三年十二月分止在案其二十四年上半年內六個月分應編各月兩項總表茲以各省市附捐月報僅報齊至一月分照費月報亦僅報齊至三月分擬俟造報清楚再為依式彙編總表隨上半年收入計算書提請下屆常會審核

(丑)預決算

(A)本會二十三年度下半年度(即二十四年一月至六月止)半年收支預算書經由上屆常會審定在案其應編兩項計算書刻以各省市應解應領款項均未清訖不克照編謹先依據上屆常會決議案編具二十四度本會全年收入暨支出預算書各一份彙送會計專員丁宇學審訖專案提請本屆常會審核

(B)辦事處經常費支出計算書歷經常會核銷至二十四年四月分止在案茲續編具全年五六兩月分支出



京	普通執業	8	24	32	6	28	34	10	54	64	24	106	130
滬	普通執業	—	—	498	—	—	338	—	—	220	—	—	1056

附註： 浙省六月份數字僅代表浙省公路管理局所發執照杭市府尙未填送  
皖省各月份所發執照數尙未填送

## 2. 江蘇省委員沈寶璋報告

一、執行第十次常會議決各案情形(見總表)

二、蘇省二十四年四月至六月徵解五省市互通汽車捐情形

月份	捐額	應解數	備考
四月	八一六·一九元	七三四·五七元	即解
五月	一一四〇·九二	一〇二六·八三	即解
六月	九三·一九	八三·八七	即解
共計	二〇五〇·三〇	一八四五·二七	

三、閩行輪渡二十四年四月至六月徵收汽車過渡費情形

蘇浙皖京滬五省市交通委員會第十一次常會議紀錄

報告事項

七〇

考

月份 過渡費 備考

四月 二六七・〇〇

五月 一一九八・〇〇

六月 八五〇・〇〇

共計 二三一五・〇〇

四、蘇省二十四年四月至六月核發統一駕駛執照情形

月份 執照種類 張數 收費 解費 數 備考

四月 普通 二 一六・〇〇 六・〇〇 已解

四月 執業 四三 三四四・〇〇 一二九・〇〇 已解

五月 普通 二 一六・〇〇 六・〇〇 已解

五月 執業 一九 一五二・〇〇 五七・〇〇 已解

六月 普通 四 三二・〇〇 一二・〇〇 已解

六月 執業 六三 五〇四・〇〇 一八九・〇〇 已解

合計 一三三 一〇六四・〇〇 三九九・〇〇

五、江蘇官商公路機關運輸營業狀況報告表

(一) 公路管理處所屬各綫運輸營業狀況報告(見附表一)

(二) 商辦長途汽車公司運輸營業狀況(見附表二)

江蘇官商公路機關運輸營業狀況報告表 (附表一)

### 公路管理處所屬各綫運輸營業狀況報告

民國二十四年七月製

第一一頁

各綫名稱	全綫里程	每 日		乘 客 人 數	營 業 收 入	營 業 支 出		
		行車次數	行駛里程					
鎮 澄 綫	115	83	2732.92	2152	116810.52	19301.75	87158.86	14526.39
蘇 嘉 綫	75	35	1876.00	997	112737.94	1878.66	51691.14	8617.19
揚 清 綫	176	5	880.00	100	24821.19	4136.37	22182.79	3699.13
鎮 句 綫	43	10	429.00	165	26326.70	4387.78	19261.70	3266.28
京 建 綫	95	20	704.52	371	45075.38	7512.56	30513.78	5085.63
京 蕪 綫	106	6	572.20	388	44574.24	7429.04	40764.84	6764.14
滬 武 綫	95	10	510.00	220	6470.21	3235.11	11747.94	3915.98

揚浦線	93	12	420.00	153	548477	182825	635470	158868
如新線	28	4	112.00	24	142796	47599	344748	86187
共 計	826	185	8236.64	4570	38272591	6709701	27342273	4834529

附 註

- 1.揚浦線三月中通車以四，五，六，三個月統計
- 2.漢武線五月份全線通車以五，六，二個月統計
- 3.如新線三月中通車以四，五，六，三個月統計
- 4.營業支出因各線報銷途處未齊祇有約數
- 5.京蕪線自四月份起京蕪鐵路通車後營業已減三分之二
- 6.京建線通車至東壩為止故里程僅到九十五公里
- 7.揚浦線通車至浦鎮為止故里程僅到九十三公里
- 8.京蕪線本省行車里程係由南京下關起至安徽慈湖鎮止計長五十五公里中聯運里程計長五十公里中共長一百〇六公里

江 蘇 官 商 公 路 機 關 運 輸 營 業 狀 况 報 告 表 (附 表 二)

商辦長途汽車公司運輸營業狀況

第 二 頁

公 司 名 稱	全 線 里 程	每 日 平 均			營 業 收 入 每 月 約 數	營 業 支 出 每 月 約 數
		行 車 次 數	行 駛 里 程	乘 客 人 數		
滬 太	37	未 詳	未 詳	未 詳	20000000	19600000

滬	閔	29	18	537.6	"	"	13000.00	13000.00
上	松	19	16	705.6	"	"	3340.00	3440.00
上	川	20	未詳	未詳	"	"	未詳	未詳
錫	澄	39	78	2224	"	"	15000.00	14780.00
江	南(宜錫段)	61	16	888	"	"	17000.00	15600.00
江	南(京杭段)	蘇路171	42	未詳	"	"	28000.00	27500.00
武	宜	31	14	434	"	"	7000.00	5750.00
鎮	丹金溧	63	12	未詳	"	"	4200.00	3800.00
鎮	揚	17	12	201.6	"	"	14000.00	11900.00
利	靖	8	未詳	未詳	"	"	未詳	未詳
靖	泰	8	"	"	"	"	"	"
普	益	52	18	"	"	"	3000.00	"
三	益	179	4	716	"	"	2400.00	"

協成	81	2	162	”	”	未詳	”	”
共計	815	232	5868.8			126940.00		115370.00

### 3. 浙江省委員朱耀廷報告

一 辦理第十次常會議決各案情形(見總表)

二 浙江省辦理征解互通汽車附捐情形

查本省征解互通汽車附捐情形前於本會第十次常會報告杭州市政府及公路管理局均解至二十四年三月止在卷茲將繼續征解數額報告如下

#### 1. 杭州市政府

月份	捐	解	會
			額
四 月	五〇三·三〇元		四五二·九七元
五 月	三四·六四		三一·一八
六 月	一七·〇七		一五·三六
共 計	五五五·〇一		四九九·五一



2. 公路管理局

月份	捐	解	會
	額	數	數
四 月	二六五・〇〇元	二三八・五〇元	
五 月	一・二〇	一・〇八	
六 月	五・一〇	四・五九	
共 計	二七一・三〇	二四四・一七	

三 浙江省二十四年四月至六月核發統一駕駛執照情形

查本省核發統一駕駛執照計數表經於本會第十次常會報告至二十四年三月份止在卷茲將四月份起繼續核發執照統計列表報告如下

杭州市政府

月份	普通執照	執業執照	合 計
四 月	六	一六	二二
五 月	四	六	一〇
六 月	一	八	九
共 計	一一	三〇	四一

公路管理局

月 份	普 通 執 照	執 業 執 照	合 計
四 月	無	五	五
五 月	無	六	六
六 月	一	五	六
共 計	一	一六	一七

四 辦 理 公 路 救 濟 服 務 車 情 形 (另 見 報 告)

五 浙 江 省 二 十 四 年 上 半 年 各 路 營 業 狀 况

1. 公 路 管 理 局 各 區 營 運 狀 况 (見 附 表 1.)

2. 各 民 營 長 途 汽 車 公 司 營 運 狀 况 (見 附 表 2.)



附表(二)

浙江省民營長途汽車公司二十四年上半年營運狀況一覽表

公司名稱	月份	行駛車輛數量			行 駛 里 程			營 業 收 入(元)			每公里平均收入(元)		每車平均收入(元)		附 記							
		客車	貨車	合計	客 運	貨 運	合 計	客 運	貨 運	合 計	客 運	貨 運	客 運	貨 運								
蕭紹公司	1	912	/	912	131460	10	/	131460	10	56092	60	/	56092	60	40	/	61	42	/			
	2	801	/	801	113255	64	/	113255	64	49520	53	/	49520	53	40	/	61	82	/			
	3	807	/	807	111202	96	/	111202	96	46950	53	/	46950	53	39	/	58	18	/			
	4	858	/	858	125824	45	/	125824	45	53527	95	/	53527	95	39	/	62	39	/			
	5	845	/	845	108755	37	/	108755	37	44080	50	/	44080	50	37	/	52	16	/			
	6	797	/	797	102042	85	/	102042	85	37229	45	/	37229	45	33	/	46	71	/			
通運公司	1	634	203	837	62644	88	15193	18	77835	06	26462	70	2941	09	29403	79	42	19	41	73	14	48
	2	581	122	703	58758	69	7986	38	66745	07	23287	27	1262	12	24549	39	39	15	40	08	10	34
	3	715	173	888	80413	73	11385	49	91799	22	30632	00	1958	60	32590	60	38	17	42	84	11	32
	4	755	215	970	78037	43	16605	32	94640	75	31102	06	3132	04	34234	10	39	18	41	19	14	56
	5	698	244	942	72913	87	18973	99	91887	86	26583	90	3724	78	30508	68	36	20	38	08	16	08
	6	746	215	958	86265	81	18941	29	105207	10	24650	14	4311	93	28962	07	28	22	53	31	19	78
黃澤路椒公司	1	180	13	193	19711	64	388	31	20099	95	9684	75	70	00	9754	75	50	18	54	78		
	2	171	15	186	18663	20	332	69	18995	89	8018	74	92	00	8110	74	43	28	56	08	6	13
	3	170	21	191	22065	17	92	62	22160	79	8610	01	27	00	8637	01	39	29	50	65	5	10
	4	175	22	197	21485	52	91	49	21577	01	7904	32	20	00	7924	32	37	34	45	17	10	00
	5	165	21	186	20643	57	128	48	20772	05	6993	96	32	00	7025	96	34	25	42	39	8	00
	6	169	9	178	20753	94	30	82	20784	76	6599	93	9	00	6608	93	32	29	39	05	4	50
蒿新公司	1	507	/	507	47801	96	/	47801	96	15261	44	/	15261	44	32	/	31	10	/			
	2	429	/	429	40580	95	/	40580	95	13913	64	/	13913	64	34	/	32	43	/			
	3	457	/	457	42915	63	/	42915	63	13264	98	/	13264	98	31	/	29	03	/			
	4	436	/	436	40279	04	/	40279	04	11387	31	/	11387	31	28	/	26	12	/			
	5	449	/	449	44933	79	/	44933	79	10716	54	/	10716	54	24	/	23	87	/			
	6	403	/	403	38043	58	/	38043	58	10006	28	/	10006	28	26	/	24	83	/			
杭瓶公司	1	91	/	91	11566	00	/	11566	00	2680	64	/	2680	64	24	/	29	46	/			
	2	79	/	79	9724	00	/	9724	00	2034	32	/	2034	32	21	/	25	75	/			
	3	82	/	82	11042	00	/	11042	00	2042	94	/	2042	94	18	/	24	91	/			
	4	79	/	79	10838	00	/	10838	00	1982	36	/	1982	36	19	/	25	09	/			
	5	85	/	85	11552	00	/	11552	00	2045	44	/	2045	44	18	/	24	06	/			
	1	113	187	300	20576	98	35094	92	55671	90	7387	34	7405	66	14793	50	36	22	66	39	38	18
	2	94	114	208	17727	33	15657	36	33384	67	5237	68	2901	78	8139	46	28	19	57	85	25	10

	5	165	21	186	2064357	12848	2077205	699396	3200	702596	34	25	4239	800
	6	169	9	178	2075394	3082	2078476	659993	900	660893	32	29	3905	450
蒿新公司	1	507	/	507	4780196	/	4780196	1526144	/	1526144	32	/	3110	/
	2	429	/	429	4058095	/	4058095	1391364	/	1391364	34	/	3243	/
	3	457	/	457	4291563	/	4291563	1326498	/	1326498	31	/	2903	/
	4	436	/	436	4027904	/	4027904	1138731	/	1138731	28	/	2612	/
	5	449	/	449	4493379	/	4493379	1071654	/	1071654	24	/	2387	/
	6	403	/	403	3804358	/	3804358	1000628	/	1000628	26	/	2483	/
杭瓶公司	1	91	/	91	1156600	/	1156600	268064	/	268064	24	/	2946	/
	2	79	/	79	972400	/	972400	203432	/	203432	21	/	2575	/
	3	82	/	82	1104200	/	1104200	204294	/	204294	18	/	2491	/
	4	79	/	79	1083800	/	1083800	198236	/	198236	19	/	2509	/
	5	85	/	85	1155200	/	1155200	204544	/	204544	18	/	2406	/
餘臨公司	1	113	187	300	2057698	3509492	5567190	738734	740566	1479350	36	22	6689	3818
	2	94	114	208	1772733	1565736	3338467	523768	290178	813946	28	19	5785	2510
	3	116	190	306	2319400	4038617	6358017	723741	852646	1576387	32	22	6411	4557
	4	116	242	358	2356017	5569628	7925645	844341	934245	1778586	36	16	7336	3779
	5	106	292	398	2281752	7575052	9856804	724184	1453374	2177558	32	19	7032	5004
	6	110	234	344	2141212	5250098	7391310	550048	911535	1461633	26	17	5000	3896
浦鍾公司	1	77	32	109	461372	233546	694918	124404	32652	157056	27	14	1616	1020
	2	44	40	84	227942	357269	685211	102831	41556	144437	31	12	2338	1039
	3	46	56	102	354910	407409	762319	106265	61225	167490	30	15	2310	1093
	4	45	48	93	330306	363177	693483	93639	52899	146588	28	15	2082	1102
	5	47	52	99	349890	732917	1082807	88084	115035	203719	25	16	1887	2212
紹曹嶼公司	1	493	/	493	4492716	/	4492716	1422932	/	1422932	32	/	2886	/
	2	431	/	431	3877608	/	3877608	1203495	/	1203495	31	/	2792	/
	3	478	/	478	4115332	/	4115332	1255627	/	1255627	30	/	2627	/
	4	498	/	498	4370421	/	4370421	1335092	/	1335092	30	/	2681	/
	5	494	/	494	4230755	/	4230755	1201080	/	1201080	28	/	2431	/
	6	441	/	441	3954938	/	3954938	1086097	/	1086097	27	/	2463	/
利行公司	1	78	/	78	928400	/	928400	126472	/	126472	14	/	1632	/
	2	70	/	70	824200	/	824200	112547	/	112547	14	/	1608	/
	3	103	/	103	1007300	/	1007300	163077	/	163077	16	/	1583	/
	4	116	/	116	992200	/	992200	187629	/	187629	19	/	1617	/
	5	106	/	106	1056900	/	1056900	147802	/	147802	14	/	1324	/
	6	77	/	77	813000	/	813000	102271	/	102271	13	/	1328	/

## 4. 安徽省委員任勛乾報告

一 辦理第十次常會議決各案情形(見總表)

二 安徽省二十四年四月至六月徵解統一執照費情形

月份	執照費	解會銀	備考
四月	八八·〇〇元	三三·〇〇元	
五月	六四·〇〇	二四·〇〇	
六月	八八·〇〇	三三·〇〇	

三 安徽省二十四年四月至六月征解汽車互通捐情形

月份	捐額	解會銀	備考
四月	四四·二〇元	三九·七八元	
五月	一六一·四〇	一四五·二六	
六月	二二·八〇	二〇·五二	

四 安徽省通車各公路運輸營業狀況

(一) 蕪屯路 直轄省公路局置車務管理處於二十三年七月設站行車全線計長二七三公里兼辦屯蘇浙皖京滬五省市交通委員會第十一次常會會議紀錄

景路屯祁段六九公里屯淳路屯街段八二公里京建路皖段七六公里之運輸事宜其屯淳京建兩段行車時刻均與浙蘇兩省互相銜接行旅稱便備大客車二十二輛小轎車二輛貨車三輛客貨車三輛以上各路段客運爲最貨運次之營業收入每月平均共約二萬五千元惟蕪湖至宣城一段水有商辦小輪陸有鐵路公司火車水陸運輸低價競爭該段七一·六四公里之區間車形成空放致影嚮路收本省公路局已與江南鐵路公司訂有聯運辦法現在正待實行

(二)安合路 直轄省公路局置車務管理處於十八年九月設站行車全線計長一八五公里安潛段支線計長八二公里備大客車十一輛小轎車三輛貨車五輛客運爲最貨運次之幹支線營業收入每月平均共約九千元

(三)合蚌路 直轄省公路局置車務管理處於十八年六月設站行車全線計長一七七公里合巢段支線計長七三公里備大客車十五輛貨車三輛客運爲最貨運次之幹支線營業收入每月平均共約六千餘元自淮南鐵路礦合段通車後合蚌直達車乘客寥寥每日油料費用約洋五十元而營業收入僅及三分之一大有入不敷出之勢該路幹線營業已先行停止暫由民營汽車維持交通現以合巢段支線營業尙可維持運輸事宜飭由安合路辦理

(四)省屯路 直轄省公路局置車務管理處於二十四年七月設站行車全線計長二八三公里屯景路屯祁段計長六九公里已由蕪屯路劃歸該路接收辦理備新福特客車十輛并由合蚌路撥貨車四

輛安合路撥小轎車一輛該路地當皖中南之衝要將來營業收入或可與蕪屯路相埒也

(五)京蕪路西段 由京蕪路西段長途汽車公司承辦於二十二年四月設站行車全段計長五四公里備大客車十輛貨車二輛并與京滬鐵路管理局東段籌備處三方辦理聯運客運爲最貨運次之營業收入每月平均約一萬元自江南鐵路公司通車後月收僅四千餘元營業一落千丈該公司已將客票改爲對折發售以維現狀

(六)合六路 於二十三年六月改由合六路振興商辦汽車公司承辦試辦期間以六個月爲限全線計長一〇二公里備大客車二輛貨車四輛營業收入每月平均不過一千五六百元現該公司車輛缺乏業務廢弛擬將路權收回飭由安合路設站行車以利交通

(七)宜長路 分宜廣廣界兩段招商承辦(甲)宜廣段由宜蕪廣商辦汽車公司承租營業期限五年於二十二年十一月設站行車全段計長七二公里備大客車四輛貨車一輛營業收入每月平均約一千三四百元現該公司營業結束無車行駛經將該段路權收回飭由蕪屯路設站行車以利交通(乙)廣界段由廣泗汽車運貨公司承租營業期限五年於二十二年十二月設站行車全段計長一五公里備貨車一輛客運方面則由浙江公路管理局承租營業期限五年

(八)徽杭路歙昱段 由鴻飛運貨汽車公司承租營業專辦貨運期限五年於二十二年十一月設站行車備貨車二十輛營業收入每月平均約有萬元該段客運抵押與歙昱路長途汽車公司期限十六



年於二十二年十一月設站行車備大客車十輛小轎車十輛營業收入每月平均約一萬五千元

## 5. 南京市委員宋希尙報告

(一) 辦理第十次常會議決各案情形(見總表)

(二) 第十次常會臨時提案第三案決議

「京市執業駕駛人就業歇業紀錄及駕駛車輛種類補蓋印章兩事應請補行辦理儘本年內辦竣在整理期內他省市對於此項執照應免予扣留」

本市已於六月一日起實行辦理

(三) 第十次常會第十三十四兩案議決軍事機關駕駛兵請領統一執照暫由各省市就各地情形規定辦理等語經由京市府咨准軍政部咨復開

「茲將本部對於此案之意見分條列左

一 查駕駛兵編制配備均有法定組織係屬特種兵其訓練管理亦均有特別規定除在道途駕駛時應遵守一般行車規章外似不應受市政管理節制

二 駕駛兵出勤地域隨時依照長官命令行之尤不能以領取執照及轉移登記與否限制其行駛地域或制止其行駛

三 駕駛兵之於車輛猶之士兵之與槍械私人攜帶槍械應請領護照而士兵之槍械則不需領照同理  
駕駛兵自不應領用駕駛執照

四 駕駛兵出勤時在不礙交通安全範圍以內市政管理方面不獨不宜加以限制且應予以充分便利  
以期適合軍事要求準上各點是貴市政府咨詢駕駛兵請領執照辦法一案本部實難同意除由本  
部另案規定辦法外相應先行咨復查照」

除由京市府函復交委會外再報告如上

(四)南京市發出五省市統一執照數及收費數表(附表)

南京市發出五省市統一執照及收表費

24年5月至7月止

月份	種類	舊照換發號數	張數	新考發出號數	張數	收費	解會	備註
五月	執業	4428—4435	8	4535—4537	3	24	9	
	普通	214—215	2	180—183	4	32	12	
六月	執業	4436—4456	21	4538—4553	16	128	48	
	普通	216	1	184—192	9	72	27	
七月	執業	無		4457—4465	9	72	27	
	普通	無		217 193—199	8	64	21	
合計	執業	4428—4456	29	4535—4553 4457—4465	28	214	84	
	普通	214—216	3	180—199 217	21	168	63	

6. 上海市委員張登義報告

- 一 辦理第十次常會議決各案情形(見總表)
- 二 上海市二十四年四月至六月徵解汽車互通附捐情形

二十四年四月共收車捐銀 一七三一五·六〇 元 應解 一五四九四·〇四 元

五月 一〇六六·八〇 九六〇·一二

六月 三六一·三四 三二五·二一

共計應解 一六七七九·三七

三 上海市二十四年四月至六月徵解統一駕駛執照費情形

二十四年四月份計銀 一〇〇五·〇〇 元

五月 七二〇·〇〇

六月 四三五·〇〇

共計 二一六〇·〇〇 業已解會

### 7. 江西省委員艾懷瑜報告

一、辦理第十次常會議決各案情形(見總表)

二、江西省二十四年七月份征解互通汽車捐情形

本省自本年五月份加入互通汽車範圍自七月份起征收自用汽車互通捐茲將徵解數目開列于次

二十四年七月份征收捐額二二六·五〇元解會銀額二〇三·八五元

蘇浙皖京滬五省市交通委員會第十一次常會會議紀錄

三、江西省二十四年七月份核發統一駕駛執照情形

統一駕駛執照亦自本年七月份實行核發張數及照費開列于次

二十四年七月份發普通執照一張執業執照二十一張共收照費一七六·〇〇元解會銀額六六·〇

〇元

四、江西公路處營運狀況報告

本處開始辦理營運業務起於民國十七年十二月其時路線甚短厥後年有進展尤以最近三年中本省本交通清匪政策努力築路於是營運路線之展長更爲孟晉截至本年七月底止本處直接管理之營運路線已達三、五一二·五公里設有車站二〇四所代辦站一四所車場一八所有車四百餘輛每年進款達三百餘萬元茲將營運狀況分別列表於次

一、最近營運路線里程及車站車場一覽表

路	別	里	程	車	代	車	場	附	記
			公里	站	辦	場	所		
贛粵線南贛段及其支線		六三九	九〇	四三	無		五		
贛閩線及其支線		七八七	四〇	四三	四		四		

合	計	三、五一二五〇	二〇四	一四	一八	
九星路		四一〇〇	二	無	無	
九蓮路		一三〇〇	二	無	一	
贛鄂線及其支線		三九八九〇	二五	一	一	
京黔線萬瀏段		九九二〇	八	無	無	
贛湘線及其支線		二八六五〇	二〇	三	三	
滬桂線吉界段及其支線		二二六〇〇	八	無	無	
滬桂線臨八段及其支線		三七四〇〇	一七	三	一	
贛 皖 線		二〇八〇〇	一三	無	一	
贛浙線及其支線		四三八六〇	二三	三	二	

二、現有車輛一覽表

客 車	牌 別	道、奇	雪佛蘭	福 特	大蒙天	奧 奔	辣 斐	司蒂蓓克	合 計
	別 別	一輛	一七九輛	五四輛	七一輛	輛	輛	輛	三〇五輛



貨		運		計		貨物等別		附記												
計	類	別	類	別	別	別	別	別	別											
公斤	起碼重量	每五十公斤	一公里	元	〇二五〇	元	〇二〇〇	元	〇一五〇	元	〇一〇〇	元	計	算	運	費	以	十	公	
公噸	起碼重量	每一公噸	一公里	元	〇〇二五	元	〇〇二〇	元	〇〇一五	元	〇〇一〇	元	里	起	碼	按	公	斤	計	
超過重量	每五公斤	一公里	元	四〇〇〇	元	三二〇〇	元	二四〇〇	元	一六〇〇	元	運	費	每	批	貨	物	之	計	
超過重量	每四分之一公噸	一公里	元	一〇〇〇	元	〇八〇〇	元	〇六〇〇	元	〇四〇〇	元	按	公	噸	計	算	者	每	批	
貨	物	等	別	一	等	品	二	等	品	三	等	品	四	等	品	附	記			

### 四、二十三年度營業狀況表

年	月	類	營業		進款		乘客人數	每乘客一人平均進款額	運貨噸數	每貨物一噸平均進款額			
			客	運	貨	運							
二十三年	七月份		二四六、七二六	元	二四、六八七	元	一七一、五〇〇	元	一六一、九一〇	噸	一五三、一三〇	元	二〇二
	八月份		二八九、六三五	元	二八、〇三四	元	三七、六四九	元	一八〇、九七〇	噸	一六〇、一三九	元	三二三
	九月份		二七〇、四六七	元	五二、一九四	元	三三、六二五	元	一六〇、五四五	噸	一六八、一六二	元	四四九
	十月份		二七三、七五九	元	四三、六八七	元	三七、四七六	元	一七五、九六六	噸	一五八、一三三	元	三五七
	十一月份		二四、五〇三	元	四五、二五八	元	二五、九七八	元	一二四、九〇〇	噸	一七二、一三五	元	三三八
	十二月份		二五二、八五七	元	六三、〇六五	元	三三、九八七	元	一四一、三六九	噸	一七六、一四三	元	四三九



二十四年一月份	二五四,三三二	五〇,三七四	三〇五,七〇九	一四六,七四〇	一七三	一,〇三〇	四八九〇
二月份	一九〇,一三五	三三,七二六	二二五,〇三三	一一,九六〇	一六九	九六九	二四五二
三月份	三九,八九九	四,八三五	二六四,七三三	一六,二七〇	一六六	九二八	三七五二
四月份	一八九,〇〇〇	五〇,〇〇〇	三三九,〇〇〇	三三,一〇〇	一五六	五七七	六九四〇
五月份	三六,〇〇〇	三六,〇〇〇	一五,〇〇〇	三九,八六〇	一五四	九三七	三八三九
六月份	一九二,〇〇〇	一五,〇〇〇	三三九,〇〇〇	三三,四二〇	一四六	六五七	四三九五
合計	二,八八,五五六	四七〇,八四二	三,六八九,四二七	一,七三,三二〇	一六二	二,八〇〇	三六七八

附記 表內四、五、六、三個月所列之數字係屬概數

五、二十三年度營業進款與營業路線里程比較表

年類	月別	營業進款	營業路線里程	營業路線平均進款
二十三年	七月份	二七一,五〇〇元	一,九三六公里	一〇四元
	八月份	三二七,六四六元	二,一二一公里	一四九元

九月份	三二二、六二一	五四	二、一四三	〇〇	一五〇	五六
十月份	三一七、四四七	六七	二、一六二	一一〇	一四六	八二
十一月份	二五九、七八八	七七	二、三八三	九九〇	一〇八	九七
十二月份	三一四、九一八	七六	二、五七〇	九九〇	一二二	四九
二十四年一月份	三〇四、七〇九	五六	三、五八一	〇〇	八五	〇九
二月份	二一四、〇三六	二一	三、五九六	〇〇	五九	五二
三月份	二六四、七三二	八七	三、八六〇	〇〇	六八	五八
四月份	二二九、〇〇〇	〇〇	三、八六〇	〇〇	五九	三二
五月份	二五二、〇〇〇	〇〇	三、九三九	六〇	六三	九六
六月份	二二一、〇〇〇	〇〇	四、〇一八	五〇	五四	九九
合計	三・二八九、四〇二	七七	三六、一七二	二四〇	九〇	九四

附記 表內四、五、六、三個月所列之數係屬概數

閱上列第四第五兩表可知本處營運業務全年度中以八月至次年一月為旺盛之期二月至七月為清淡之期良以本省內地各河在秋冬之際頗多乾涸舟行維艱旅客貨物大都須由公路輸送一至春夏之期水路暢通運價既廉運

量又大故大部份客貨多舍陸運而趨水路故本省公路每年營運業務盛衰盈虧之軌跡可隨季節以探尋也

## 8. 專門委員許行成報告

查第七次常會臨時第九案及第八次常會第十九案及第十次常會第十七案各次決議案均擬派員前赴各路實地視查俱以事務繁忙未能抽身適因事奉派赴滬轉杭特循滬杭公路前往茲將查察情形分述於後

視察時期 六月二十日正午十二時由滬起程十七時三十六分到杭(平均每小時行三十八公里)

汽車 借用上海交通大學福特牌汽車

沿路情形

(甲)上海市界 全路情形良好

(乙)滬閔公司路界內

1 惠靈中學 牆角視距不足亟待改良或增設特種警告標誌(宜用中英兩種文字)

2 十一公里處路左陷有缺口幾及路心而無警告設備易肇禍端應飭該公司以後注意

(丙)閔行輪渡

1 經航輪因數年未修機械不靈現停置待修所有過渡事務均由濟航輪載運譚專委所請將濟航輪運、  
滬作傾斜試驗一節當俟經航修好復航後方能辦理已面告譚專委查照

2 閔行南岸照本會規定圖案建造廁所一座尙屬合式即可開放

### (丁) 閔金段

1 三十一公里處附近兩橋橋塊較橋面爲低快車開行顛簸甚烈應將兩橋

2 全段標誌顏色模糊亟應重漆

3 三十七公里處橋塊應填高與橋面平

4 三十九公里至四十公里間路面崎嶇不平

5 四十八至五十四公里路面良好

6 五十八公里路東應添護欄

7 六十一公里路東應添護欄並加彎道標誌

8 六十三公里 路不平

9 六十六公里至七十二公里者界在七二·五公里全段崎嶇不平車行極爲震蕩已面囑朱局長修理

### (戊) 乍金段(浙境)

1 一三五公里 路面不平

2 全公亭設有柵門有路警六人查詢並驗明執照後方啓門放行尙有禮貌

3 自一三二公里至一一七公里全段均平坦

蘇浙皖京滬五省市交通委員會第十一次常會會議紀錄

4 喬司設有柵門路警檢查後放行

9 公路交通安全設計委員會報告(第八第九兩次常會)

公路交通安全設計委員會歷次議案及辦理情形上次已列表報告至第七次常會止頃以第八次常會已于二十四年六月十二日及第九次常會于八月七日先後在本會辦事處舉行茲將議決各案內容及辦理情形列表如次

第八次常會			會 議 事 項	案 由	議 決	辦 法	辦 理 情 形
臨時	2.	1.					
並加聘委員兩條條 簡章增加分組辦事 修改本會暫行辦事 文	概算案 傳辦法草案及經費 區舉行安全運動宣 擬定五省市重要地	籌備會案 安全聯合宣傳大會 擬組織五省市公路	數 次 提 案 號 數	案 由	議 決	辦 法	辦 理 情 形
並視事實上之需要得分組辦事	修正通過送交委會辦理	提交委會參考					
加聘各省市有關機關代表為設計委員	參照以上兩案組織公路交 通安全運動籌備會						
已由交委會函各省市委員 推荐負責人員照案函聘							

第九次常會

1.	2.
請增訂暫行辦事簡章加聘設計委員條文案	擬請修正公路交通標號規則第七條第一二兩項條文及將原附圖五件註銷案
增加「本會得聘請各省市有關機關負責人員或專門人員為設計委員」一條	「紅邊白底」字樣改為「藍邊白底」又原附圖五件應予註銷
修改暫行辦事簡章將上項條文列作第四條其原第四條改為第五條以下類推（見抄件）	已提交委會復審

抄附蘇浙皖京滬五省市公路交通安全設計委員會暫行辦事簡章

（抄件）蘇浙皖京滬五省市公路交通安全設計委員會暫行辦事簡章

二十三年二月廿二日第二次常會通過

二十四年八月七日第九次常會修正

（一）本會由蘇浙皖京滬五省市交通委員會聘請五省市有關公路交通安全各機關指派人員組織之暫以左列各機關為限

關為限

一、全國經濟委員會公路處

二、全國經濟委員會衛生實驗處

蘇浙皖京滬五省市交通委員會第十一次常會會議紀錄

三、南京市政府

四、首都警察廳

五、五省市交通委員會辦事處

(二) 全國經濟委員會公路顧問爲本會顧問委員五省市交通委員會常務委員爲本會當然委員

(三) 本會就各委員中互推一人爲主席委員

(四) 本會得聘請各省市有關機關負責人員或專門人員爲設計委員

(五) 本會對外不行文關於議決事項均報由交通委員會分別辦理

(六) 本會一切事務由五省市交通委員會常務委員指派辦事處職員兼理之

(七) 本會每月舉行常會一次由主席委員召集之必要時得召集臨時會

(八) 本章程自議決日施行如有未盡事宜得隨時修改之

## 10 汽車機務人員訓練所報告

查本所第一屆學生訓練期間將告完畢已分發各地實習其第二屆學生亦經開始招攷值茲交替時間故僅將本所學生出發各處參觀情形第一屆學生實習分配概要及第二屆招生并保送定額與報考情形分述如

下

# 一 學生出發各處參觀情形

本所學生出外參觀由教員史久華與管理員汪運君楊景胡三君共同領導所有自七月十六日起至七月三十日止凡參觀之地點及一切經過情形爰分列日期撮要報告如次

七月十六日上午在本所禮堂向各生訓話並分發參觀規則下午二時半參觀江南汽車股份有限公司由經理吳琢之招待引赴和平門中央路參觀該公司新車庫由吳經理一一指導新車庫修車間職員寢室工人宿舍總辦公處五部其宿舍十間每間可住十二人另設盥洗室更衣室掛衣室注意清潔與新生活符合對於工友可謂優待開建築費共二十萬元云

七月十七日上午參觀軍政部軍事交通機械修造廠該廠規模雖小而佈置頗精修理亦甚妥善參觀時有一學生中暑即經治愈下午告知各生整理行裝預備明早出發

七月十八日上午五時循京杭國道乘大汽車四輛出發共載七十三人（職員二人學生六十四人司機四人機匠一人公役二人）到句容溧陽均休息半小時十時達宜興由江南汽車公司派員招待並備午餐膳旋同往庚桑善卷二洞遊玩後隨即啓行經太湖濱及湖州時略休息即達杭州由浙江公路管理局預派鐘鼎如君在郊外引導往高級蠶絲學校暫住

七月十九日上午參觀杭州航空學校是日天氣極熱學生有二十餘人感暑幸預備救急藥水施治中有廖多鈞一人形狀較重經送醫院醫治因此午後通告各生暫行休息至四時再出發參觀公路局修理廠

蘇浙皖京滬五省市交通委員會第十一次常會會議紀錄



及該局營運科材料股七月二十日上午抵紹興參觀蕭紹汽車公司該公司係用柴油車隨參觀修理廠  
同日下午參觀浙江公路局第一區管理處及車庫四時參觀公路管理局由科長曹壽昌親自指導

七月二十一日上午本應由滬杭公路赴滬因學生廖多鈞自送醫院醫治後情形尚好醫生准其下午隨  
隊同行故直至下午四時方得啟程深晚十一時抵滬由公用局張登義科長預先覓定南市萬竹小學地  
方歇宿

七月二十二日天氣極熱不便參觀繼又大雨故休息一天

七月二十三日上午參觀上海市公用局見其管理佈置有條不紊各種表格之編製尤精

七月二十四日上午參觀大中華橡膠廠該廠所製雙錢牌國貨汽車車胎與舶來品相差無幾招待亦佳  
隨往參觀英商公共汽車公司該公司規模宏大設備週全用柴油汽車及特種電池下午參觀美通公司  
及利噉公司美通公司因修理主任患病由其他人員引導參觀修理工具等等又參觀利噉公司時承殷  
懃招待並至樓頂試車場攝影

七月二十五日上午參觀中華煤氣公司及仲明工廠該廠為湯仲明先生創辦乃屬國人資本製造國  
貨大約每架機器需國幣式百元因研究費甚低故賣價為七百五十元特別廉價五百元十一時參觀開  
北華商公共汽車公司順便往大上海市中心及葉園遊覽午膳後參觀新中工程公司四時到上海市輪  
渡管理處由總經理譚委員招待過江到浦東管理處乘船至高橋坐公共汽車達海濱由市輪渡汽車公

招待晚餐返校已深晚一時餘矣

七月二十六日上午參觀浦東福特汽車公司所有該公司運到車輛均用大箱裝好經檢查後轉運各經理處下午參觀馬迪汽車公司由馬迪先生親自指導先參觀營業部繼到修理廠在廠與全體攝影並贈每人照片一張又往馬迪公司貨棧參觀最後馬迪先生邀全體學生等往其住宅茶叙隨又參觀雲飛汽車公司臨行每人贈皮夾一隻及小汽車模型一部七月二十七日參觀美國信通汽車公司下午休息半日

七月二十八日晨六時出發往無錫路過蘇州參觀蘇嘉路辦事處午餐後啓程往無錫四時到達住宿一宵

七月二十九日是日本應參觀錫澄澄常及常鎮各路管理處奈以正在建設中尙未完工無甚可觀故直駛鎮江先參觀江蘇公路管理處沈處長及沈委員均親在建設廳招待繼參觀修理廠隨到鎮江師範學校下午由沈處長特派輪渡招待各同學往焦山遊覽

七月三十日又派員領導遊覽金山北固山各處後由鎮句公路及京句公路返京午後抵所綜計此次出外參觀機關公司等共二十餘處管理設備各有所長可爲來日之借鏡已由學生將參觀所得彙報本所以備攷核並作以後之參攷

## 二 第一屆學生實習分配概要

蘇浙皖京滬五省市交通委員會第十一次常會會議紀錄

本所第一屆學生實習共四個月自八月五日起至十一月二十三日止原定京滬浙蘇皖五處每處派十六名以一月為期茲以浙滬兩處實習地點設備完全者較多故決定以之為主要地點兩月為期凡到浙者則不到滬到滬者則不到浙蓋兩處所習者無甚大異也如是既免往返之勞又可增加實習時間以收有系統之研究現各生均已按序出發茲將實習分組工作進行程序表實習規則實習辦法實習輪流表及實習成績表列於後

(一)實習分組工作進行表

組別	時期	第一組		第二組		第三組		第四組	
		第一	二期	第一	二期	第一	二期	第一	二期
第一組	八月五日至八月二十二日	南	京	江蘇	安徽	上	海	浙	江
第二組	九月二日至九月二十六日	江蘇	安徽	南	京	上	海	浙	江
第三組	九月三十日至十月十六日	浙	江	上	海	南	京	安	徽
第四組	十月廿六日至十一月十三日	浙	江	上	海	安	徽	南	京

- (二) 學生實習規則(從略)
- (三) 實習辦法(從略)
- (四) 汽車機務人員訓練所學生實習輪流表(從略)
- (五) 汽車機務人員訓練所實習考績表(見附表)

五 汽車機務人員訓練所實習成績表

姓名 ..... 學號 ..... 年 ..... 月 ..... 日

1 實習機關		月	日	終	止	日	期	月	日
2 報到日期		月	日	終	止	日	期	月	日
3 學生點名欄		月							
4 請假日數				曠	職	日	數		
5 實習部份									
實習部									
實習部									

請實習機關填寫

由本所填	6	發生意外事端及其經過情形										
	7	實習成績	服從		學識		才幹		勤惰		性情	
	8	報告分數	1	2	3	4	5	6	7	8		
	9	備註										

機關主管人簽字蓋章

註 第三項由實習機關按日點名/表示到○表示不到

第七八二項用百分法計

本表請於學生實習終止時寄回本所

三 第二屆招生並保送定額與報考情形

本所第二屆招生分班訓練計機務班定四十名會計班定二十名另由五省市及閩贛兩省各保送每班一名總共七十四名由公路處于七月十一日分函託上海市公用局江蘇公路管理處浙江公路管理局安徽公路局江西公路處並福建建設廳代辦招生事宜除福建由福建建設廳指定日期外其他各省市報名期限均係由七月十五至七月二十五日止考試日期為八月九、十兩日鎮江報名學生因距京不遠歸併本京考試其餘除福建自擬試題外均由本所將試卷及試題先期分發應用此次報名學生計本京

共一百七十一名鎮江十九名上海八十七名南昌二十八名杭州五十二名安慶十四名共三百七十一名福建報名人數未詳

#### 四 續辦汽車機務人員及車務會計人員訓練班計劃書

本所第一屆學生僅招收機務人員一班辦理以來規模粗備惟各省市公路機關對於機務人材固極需要而對於車務管理及會計人材亦感缺乏茲擬於續辦第二屆時加開車務會計班養成車務管理及會計人材以應需要並為將來統一公路會計制度之準備茲將計劃縷述於後

#### (一)分班

甲、機務班 四十七名(內包括五省市及閩贛兩省各保送學生一名)

乙、車務會計班 二十七名(同 右)

#### (二)期限

甲、機務班 一年 授課六個月實習五個月參觀一個月

乙、車務會計班 九個月 授課五個月實習三個月參觀一個月

#### (三)課程

甲、機務班課程標準

子、本側重實驗工作原則儘量增加實習鐘點之比例

丑、本屆訓練除儘量提高修理技術外更致力於機務管理使畢業學生對於車輛養護檢查及修理廠管理諸問題均有深刻之印象並明瞭其實施制度與辦法惟此種學識最重經驗本屆當從講授及實際運用雙方並進以收學成致用之效。

寅、為避免講授重複計將本所課程科目歸納於一直流系統

卯、本所訓練質近速成祇注重於運輸營業上實際運用之技能他如汽車製造之學術尙難涉及故課程中對於機械工程及設計之深測部份略加刪除僅將其有關之基本原理及實用方法於各關係科目內施以講授

依據以上標準規定課程如左

(1) 主要科目

(a) 內燃機 包括內燃機原理各種引擎構造及各種燃料機用途之比較

(b) 汽車學 包括汽車原理各部構造及運用構造與運用部份引擎底盤電燃料潤料皮胎修理及駕駛須知各項授課同時加以充分實習

(c) 機務管理 包括工廠設備及管理車輛保養車輛檢察及材料管理各種應用方法與制度除講課外並於實習修理廠內實施採用以供學生練習

(d) 車身構造 包括繪圖淺顯力學原理淺顯材料力學原理應用材料及構造

(2) 次要科目

(a) 運輸管理 包括運輸概要車務管理交通設備交通法規及人事管理

(b) 應用機械 包括金屬材料說明鑄工鍛工焊工及鉗鑽車鉋銑諸機械之應用注重實習工作

(3) 常識科目

(a) 應用常識 包括應用文字實用數學及統計學概要

(b) 道路工程 包括道路建築概要養路須知及道路法規

(4) 實習工作

(a) 汽車修理 在所授課時實習並於實習期間由各實習機關訓練

(b) 駕駛 在所授課時實習

(c) 機工 在所授課時實習

(d) 機務管理 在所授課時實習並於實習期間由各實習機關訓練

(e) 運輸管理 實習期間由各實習機關訓練

乙、車務會計班課程標準

子、運輸管理除原理外所需要者為實用組織及制度之認識故講授以外注重實習期間之實際工作

丑、管理運輸人員對於道路工程及汽車運用不可無相當之認識故講授上項學科亦列充分之鐘點

蘇浙皖京滬五省市交通委員會第十一次常會會議紀錄



寅、會計學除原理外包括有成本會計交通機關會計政府會計其實用學科故多列鐘點使學生得有透澈之研究

卯、簿記學貴實際練習關於帳簿之組織會計科目之分類及簡明嚴密之記帳方法除講授外並規定充分之演習時間

辰、研究成本會計機務消耗關係極大故對於機務管理一科亦授以相當之訓練

巳、營業盈虧由帳簿紀錄表現而欲明瞭盈虧之原因與改進之研究則須利用統計方法搜集並分析帳簿中與其他紀錄中之數字製成紀錄及圖表以為根據故統計學亦列為科目之一

依據以上標準規定課程如左

(1) 主要科目

(a) 運輸管理 包括運輸種類原理車務管理交通設備交通法規業務管理人事管理及理財

(b) 會計學 包括原理政府會計成本會計及交通會計

(c) 簿記學 包括原理應用格式及實習

(d) 機務管理 包括工廠管理車輛保養及材料管理

(2) 次要科目

(a) 汽車常識 包括運用原理及駕駛須知

(b) 統計學 包括原理應用方法分析研究方法製造圖表及實用數學

(3) 常識科目

(a) 道路工程 常識 包括養路須知及道路法規

(b) 應用文字 包括公文程式報告文字與格式

(4) 實習工作

(a) 運輸管理 實習期間由各實習機關內訓練

(b) 簿記 實習期間由各實習機關內訓練

(c) 機務管理 在所授課時實習並於實習期間由各實習機關內訓練

(四) 訓練時間分配表

機 務 班										班別	
實 習 工 作			識 目	常 科	要 目	次 科	主 要 科 目				科
機	駕	汽 車 修 理	道 路 工 程	應 用 常 識	應 用 機 械	運 輸 管 理	車 身 構 造	機 務 管 理	汽 車 學	內 燃 機	目
工	駛										鐘
一四〇	二四〇	二八八	三〇	四〇	二五	九〇	三〇	一三〇	一五六	七二	點
與應用機械授課時間相互進行			每星期三小時於二月內完	與車務會計班聯合上課統計學僅授原理	本科重機工實習於每種機械工作開始之先酌派演講時間	與車務會計班聯合上課減除關於運輸理論方面鐘點	每星期三小時於二月內完	每日一小時於二十二星期完	二十六星期每日一小時	每星期六小時於十二星期完	備
以每學生有充分駕駛時間為原則											考
時 小 一 十 四 百 二 千 一 共											

(五)實習

車務會計班							
實工作	識目	常科	要目	次科	主要科目		
					運輸管理	會計學	簿記學
機務管理	應用文字	道路工程	統計學	汽車常識	機務管理	簿記學	會計學
九〇	一四	二〇	六三	八〇	一〇五	二五二	一五二
與機務班聯合實習專司管理方面職務	每星期二小時在一月內完	與機務班聯合上課注重養路及法規方面	二十一星期每星期三小時	與機務班聯合上課注重原理及構造大綱其他從略	與機務班聯合上課減除關於專門技術方面鐘點	二十一星期每日二小時一小時講授一小時演習試題	二十一星期每日一小時
共 一 千 零 零 二 小 時							

學生授課期滿分別派往各公路機關及長途汽車公司實習計機務班五個月車務會計班三個月其原則如後

甲、訓練科目內所包括者學生均得有充分實習機會

乙、選擇各機關或公司專長之部分令學生全部實習

丙、在某一處可以實習所訓練科目之全部者即延長學生在該處實習時間以收有系統研究之成效然後至他

處短期停留作參考資料

丁、第一屆學生實習結束後當比較各地結果以定本屆實習之分配以收最高效率

(六)參觀

學生授課期滿對於公路運輸管理之全局尙無概括之實際了解如遽往各處參觀不免茫無頭緒難有心得本屆將參觀置於實習之後俾學生藉實習經驗研究各機關之特殊制度以作服務時之參考學生實習之後出發往各處參觀以三星期至一月爲度參觀地點包括(甲)長途汽車營業機關(乙)公共汽車營業機關(丙)大汽車修理廠(丁)汽車機件或配件製造廠(戊)規模完備之交通機關  
本屆參觀地點當參考第一屆參觀結果決定以免耗費時間

五 本所二十四年九月至廿五年八月支付預算書

支		編 製 機 關
經 費 門 類		汽 車 機 務 人 員 訓 練 所
支 用 時 期	經 常 費	
二十四年九月一日至二十五年八月三十一日		

付

預 算 書

及收到編日期號	附註	止截未至領本數期	本期請領數	止截未至領上數期	附件
年 月 日第 號					

科	款項	目節	名	稱	全年度預算數		前期六個月預算數		後期六個月預算數		備	考
					元	角分	元	角分	元	角分		
	一		汽車機務人員訓練所經常費		二八、〇〇〇	〇〇	一八、一五〇	〇〇	九、八五〇	〇〇		
	一		薪津工資		一五、七三〇	〇〇	二、七四〇	〇〇	三、九九〇	〇〇		
	一		薪津		二、六六〇	〇〇	一〇、六〇〇	〇〇	三、〇六〇	〇〇		

蘇浙皖京滬五省市交通委員會第十一次常會會議紀錄



	三	雜品	二四〇	〇〇	一二〇	〇〇	一二〇	〇〇	平均月支二〇元合如上數
	二	消耗	一、〇五〇	〇〇	五四〇	〇〇	五二〇	〇〇	
	一	燈火	四二〇	〇〇	二四〇	〇〇	一八〇	〇〇	前六個月月支四〇元後六個月月支三〇元合如上數
	二	茶水	二二〇	〇〇	一三〇	〇〇	九〇	〇〇	前六個月月支二〇元後六個月月支一五元合如上數
	三	薪炭	一八〇	〇〇	六〇	〇〇	一三〇	〇〇	前六個月月支一〇元後六個月月支二〇元合如上數
	四	郵電	二四〇	〇〇	一一〇	〇〇	一一〇	〇〇	平均月支二〇元合如上數
	三	購置	六〇〇	〇〇	三〇〇	〇〇	三〇〇	〇〇	
	一	購置	六〇〇	〇〇	三〇〇	〇〇	三〇〇	〇〇	
	一	購置	六〇〇	〇〇	三〇〇	〇〇	三〇〇	〇〇	圖書器具等平均月支五〇元合如上數
	四	特別費	一、八五〇	〇〇	一、五〇〇	〇〇	三〇〇	〇〇	
	一	特別辦公費	六〇〇	〇〇	三〇〇	〇〇	三〇〇	〇〇	
	一	特別辦公費	六〇〇	〇〇	三〇〇	〇〇	三〇〇	〇〇	所長特別辦公費月支五〇元合如上數
	二	招生費	七〇〇	〇〇	七〇	〇〇			
	一	廣告費	二七〇	〇〇	二七〇	〇〇			登報招生廣告費約需如上數





七	醫藥費	二四〇	〇〇	二四〇	〇〇	二四〇	〇〇	二四〇	〇〇	平均月支一〇元合如上數
一	醫藥費	二四〇	〇〇	二四〇	〇〇	二四〇	〇〇	二四〇	〇〇	
八	醫藥費	二四〇	〇〇	二四〇	〇〇	二四〇	〇〇	二四〇	〇〇	
一	雜費	六〇〇	〇〇	六〇〇	〇〇	六〇〇	〇〇	六〇〇	〇〇	前六個月月支六〇元後六個月月支五〇元合如上數
一	雜費	六〇〇	〇〇	六〇〇	〇〇	六〇〇	〇〇	六〇〇	〇〇	

編製機關長官陳體誠

公務處簡任技正康時振代行

會計顧迪吾

中華民國二十四年七月十八日

## 11 會計專員丁宇學報告

查關於本會收支帳項本會第八次常會在無錫開會時所編製之報告係自二十二年一月份起至二十三年六月底止其後第九次常會在杭州開會時所編製之報告係自二十三年七月份起至二十三年十二月底止至于第十次常會在京開會時所編製之報告則係自二十四年一月分起至二十四年四月底止茲屆第十一次常會開會之期亟應將過去三個月間會計上之收支編具報告表冊分別編成收支對照總表收入分類表與支出分類表等件凡自本年五月分起至本年七月底止所有收支均經分別編入以資考核

本會收付款項手續極為周密文件單據均可勾稽就宇學審核所及收入數額完全與中央銀行之解款報告相符支出數額亦完全與各機關所出之領款總收據相合又如辦事處之經費非經長官先行核定不得具領即辦事處內各種開支取得正式收據後經長官批准方可付款手續既稱周詳弊端自無從發生

此次常會距第十次常會為時僅三月各省市之月報表未能完全送到各省市之解款亦未能完全照解致本會收入與支出各計算書無法早日編具非特有積壓之弊且常會開會時審核勾稽亦感困難至為遺憾耳

## 乙 討論事項

### 第一案 提請修改載客通則條文案

浙江省委員朱耀廷提出

- (一)第八條原文之後擬添入「市區及車上售票者不在此限」一語
- (二)第十八條第一款「旅客所行路程查有錯誤時須照補錯誤地段之單程票價送回起程站或距離最近之聯運站……」及同條第二款「倘旅客不願回起程站或聯運站……」各節中關於「聯運站」字樣擬改爲「啣接站」俾易明瞭

- (三)第二十七條關於孩童購半價票之年齡限度查與鐵路規章不同故與鐵路方面辦理聯運時生障礙擬請予以修正照鐵路辦法規定孩童在四歲以上十二歲以下者應購半票十二歲以上者照購全票

(四)第三十三條第三款日間與夜間之分界擬改以鐘點規定如「自上午六時半起至下午六時半止爲日間下午六時半以後至翌晨六時半以前爲夜間」俾易計算蓋日出日沒之時刻恒因氣候關係而不同計算殊難依憑也以上各點是否有當提請

公決

決議 (一)照添(二)照改(三)與第二案併議(四)於該條文末追加

一項如次

自四月一日起至九月三十日止五時至十九時爲日間自十月一日起至三月三十一日止七時至十七時爲日間

第二案 擬請修正公路汽車載客通則第二十七條內關於孩童票之年歲計算

法爲身長計算法案

常務委員趙祖康提出

查公路汽車載客通則第二十七條載有「……孩童四歲以下在懷抱

而不佔坐位者免購客票已滿四歲至十歲以下者應購半票已滿十歲及十歲以上者照購全票……」之規定擬請修正爲「凡孩童高度在一公尺二十五公分以下者應購半票抱在手中不佔坐位者免購客票在一公尺二十五公分以上者照購全票」等語是否可行敬祈  
公決

第三案  
決議 參照鐵道部規定辦法辦理以便聯運由本會辦事處查明更正請於汽車載客通則內追加客運起碼票價案

常務委員趙祖康提出

決議 維持原有條文

第四案  
擬請將腳踏車小孩車照相機電影機等酌收運費於通則中增加條文並將所規定之運價列入客運價目標準表內以資改善而便行旅案

常務委員趙祖康提出

決議 毋庸增加條文可參照載客通則載運行李辦法辦理但不得予

以免費重量

第五案 擬定公路代收包裹貨價規則十二條提請

討論案

常務委員趙祖康提出

審查意見 1. 原則通過應追加之條文列入通則第四章包裹運輸最

末條 2. 規則第四第八兩條內「七日」字樣應改為「三日」又第

八條囤存費應於「一角」二字之上加「每件」二字 3. 規則第十

第十一兩條可刪去 4. 規則第十二條改為第十條條文修改如

次

所有本規則未規定事項悉依公路汽車載客通則第四章包裹運

輸各條之規定辦理

決議 公路代收包裹貨價規則連同審查意見發交各省市參考列入

附則試行一年後再於下次運輸會議時列入通則（附件見十一）

## 第六案

請修正五省市公路汽車運貨通則第二十五條第三項條文及貨物分等表又載客通則第十八條及第二十二條第二項條文案

安徽省委員任勗乾提出

### 甲、運貨通則部份

一、第二十五條第三項按整車計算者「貨物實在重量不及所用貨車之載重量時仍照該車之載重量收費」條文上既經明白規定則「依前項之規定」六字似無所指不如刪去較為明瞭

二、本通則所列之分等表其所分等級有應行斟酌之處茲分別列舉於次

1. 農產門絲麻類查國產絲繭應予提倡獎勵所有國產鮮繭及絲似可列爲二等品國產廢繭廢絲似可列爲三等品



2. 森林門木植類燈草與草及枯草貨極廉賤似可列爲三等品 此條已經修正

3. 禽畜門水產類海參及海帶海藻係舶來品而兼奢侈品似應列爲一等品

4. 工藝門飲食類蜜係國產且價廉似不應列爲一等品（洋蜜及化妝品用者除外）國產茶葉應予提倡獎勵豆腐皮及豆腐乳均日常食品且價廉似均應列爲二等品

5. 工藝門服飾類被及臥褥均日常必需似不應列爲一等品

6. 工藝門用具類我國以農立國中國製水車爲耕稼要件按二等品收費似嫌過距又魚網係漁業必需品如屬國產列入二等品收費亦嫌過高

7. 工藝門儀器類毛筆列爲一等品似有未當書籍及普通圖書爲教育必需品關係文化之發展甚鉅列爲二等品猶嫌稍

高似均應列爲三等品

## 乙、載客通則部份

一、第十八條旅客行程錯誤時間經濟均受損失並非有意取巧其致演成此種實公路職員應負相當責任若令照補錯誤地段之單程票價未免過苛似宜免費送回原站或最近聯運站方爲平允本條條文似有修正之必要

二、第二十二條第二項病在垂危之人雖有人扶持亦不應准許乘車以免斃於中途至礙行車本項文字似應修改爲「盲目無人扶持或病在垂危者」

## 決議

1. 貨物分等表照簽註意見修改
  2. 其餘各條仍照原文辦理
- 毋庸修改

## 第七案

擬請將五省市公路貨物分等表改分爲六等以減低農產物運價藉資復興農村且與鐵道部所訂之貨物分等表相同又可便利聯運當否敬

請

公決案

常務委員趙祖康提出

決議 公路運貨仍分三等惟爲提倡農產物品起見得由各公路機關

另訂特價或專價但須先送本會審定後施行

第八案 公路汽車運貨通則第二十五條關於計算運費里程規定至少應按二

十公里起碼似嫌過長擬請改爲至少應按五公里起碼當否請

公決案

常務委員趙祖康提出

查五省市公路汽車運貨通則第二十五條規定有「計算運費里程至少應按二十公里起碼超過二十公里如遇里程之零數不及一公里者仍照一公里計算」等語其起碼里程至少須二十公里似嫌過長爲發達公路貨運及獎勵農產輸出起見擬將起碼里程改爲至少應按五公里起碼以利發展是否可行敬乞

公決

決議 改爲至少應按十公里起碼

## 第九案

公路汽車貨物運費之付款方法擬分爲預付到付記帳三種以便商旅  
案

常務委員趙祖康提出

查公路汽車運貨通則第七條載有「貨物運費除與公路訂有記帳辦法者外皆須預先繳納現款」之規定係指明公路運貨概以預付爲原則如與公路訂有記帳辦法得用記帳方式處理惟到付一節迄無規定此項辦法係貨物運到即償由寄貨人將貨物交起運站承運俟抵到達站由收貨人照繳運費然後領取貨物多由各轉運公司經公路機關批准照章繳納押款者始可照辦國有鐵路及郵局均施行此制收效頗大公路機關似可採行以便商旅而增收收入並將運貨通則第七條「貨物運費除與公路訂有記帳」一段之下加「及到付」三字俾付款方法不

限于現付一種其週轉金融便利商運自屬匪淺然是否可行仍乞公決

決議 照加「及到付」三字

第十案 茲擬具公路汽車運貨發行提貨單章程草案共十八條提請

討論案

常務委員趙祖康提出

決議 在貨運尙未發達以前暫從緩辦

第十一案 准浙江省公路管理局函送運貨附則草案及汽車載客附則草案到會

提請

審核案

常務委員趙祖康提出

決議 此案應俟浙省府函送過會後付會審核暫留參攷

第十二案 軍事機關因軍事運輸徵用各公路汽車擬請規定統一徵用暨收費辦法以資遵循並請於中央最高軍事機關議訂徵發汽車辦法時由會派

員列席討論以免隔閡當否請

公決案

浙江省委員朱耀庭提出

決議 由會將軍事委員會委員長南昌行營頒布之江西公路運送軍隊及軍需專車暫行規程函經委會轉送各省市參攷簽註意見提出下次會討論

次會討論

### 第十三案

爲提倡購用國貨及發展公路運輸起見擬請由會主辦公路沿線出品展覽會案

常務委員趙祖康提出

決議 保留

### 第十四案

鐵道部每次開客貨運輸及聯運會議時擬由五省市派員列席以資參攷借鏡當否請

公決案

浙江省委員朱耀庭提出

決議 由會函經委員會轉商鐵道部辦理

第十五案 擬請決定公路會計制度之基本原則案

常務委員趙祖康提出

欲釐訂公路會計制度須先決定下列五項基本原則

- (一) 商營公路運輸機關與官營公路運輸機關之會計制度應否區別
- (二) 長途或市區汽車運輸資本額之差別極大運輸方式之繁簡亦相距極遠是以對於各區域內各種不同資本額與各種不同方式之公路運輸會計制度應否分別規定（如甲種制度乙種制度丙種制度等等）

(三) 公路之建造公路運輸之經營與公路之保養其經費來源每每並不來自一方究竟影響於公路會計制度若何與應否分別規定

(四) 築路資本與利息是否應按營業投資方式處置抑按各種不同之

## 運輸方式而分別規定

(五) 公路會計制度與一機關之組織有連帶之關係目前即使同一運輸方式與力量之管理組織（如工程方面車務方面機務方面會計本身方面）每有不同究應如何釐定組織與會計制度之關係決議

(一) 商營與官營公路運輸機關之會計制度不應區別但遇有特殊情形時得在會計則例中規定之

(二) 各種不同運輸資本額及各種不同方式之公路會計制度應有劃一之規定

(三) 無論公路之建築運輸保養其經費來源雖有不同對於公路會計制度並無影響不必分別規定

(四) (甲) 築路資本以按營業投資方式處置為原則但有特殊情形者得變通之其詳細辦法于會計制度內規定 (乙) 築路資本之利息在建築時期作為資本支出營業時期按照



實際情形列帳

(五)公路會計方面之組織應趨劃一其詳細辦法在會計制度內規定之

第十六案

擬請設置公路營業會計制度設計委員會從事於統一會計制度之釐定案

江蘇省建設廳建議

常務委員趙祖康提出

決議

原則通過名稱改爲蘇浙皖京滬五省市交通委員會統一公路

會計制度設計委員會組織簡章修正通過 (見附件十一)

• (二)

第十七案

實行超然主計制度案

江蘇省建設廳建議

常務委員趙祖康提出

第十八案 擬請釐定公路營業統一會計制度俾資遵循案

安徽省建設廳建議

常務委員趙祖康提出

第十九案 交通事業會計應分部分計案

上海市委員張登義提出

第二十案 釐定會計科目案

江蘇省建設廳建議

常務委員趙祖康提出

第二十一案 擬由本會擬訂統一公路會計科目及統一統計單位及名稱並擬訂統

一表格式樣以便比較而資改進採用當否請

公決案

浙江省委員朱耀廷提出

第二十二案 擬請分別整理公路營業會計之收支與損益資負科目以期確當案

安徽省建設廳建議

常務委員趙祖康提出

第二十三案 請統一公路營業會計科目并規定會計則例案

江西公路處建議

常務委員趙祖康提出

第二十四案 請統一各省公路客貨運輸業務所用各項站帳票據報單案

江西公路處建議

常務委員趙祖康提出

第二十五案 請規定公路營業折舊範圍及折舊辦法案

江西公路處建議

常務委員趙祖康提出

以上九案合併討論

決議 原則通過交統一公路會計制度設計委員會彙案設計

第二十六案 材料名稱應請統一命名及編定號碼案

江蘇省建設廳建議

常務委員趙祖康提出

決議 擬函請中國自動機工程學會代為研究起草並推張譚二委員

負責接洽隨時報會以便酌定津貼

第二十七案

關於汽車材料名稱擬由會向經售廠家廣為徵集彙印發交各省公路機關俾資採購案

安徽省建設廳建議

常務委員趙祖康提出

議決 擬請照案通過並由本會會同公路處盡量徵集分發各省市及

自動機工程學會參閱

第二十八案

准曹專門委員壽昌擬具甄用汽車機械技師機匠藝徒暫行辦法及管理汽車機械技師機匠藝徒暫行章程到會相應抄同原件提請討論案

常務委員趙祖康提出

決議 一、辦法暨章程合併改稱爲蘇浙皖京滬五省市管理汽車技

師匠徒暫行章程

二、章程詳細條文及攷驗規則推請滬市張委員浙省朱委員

詳細擬訂提交下次會議討論

## 第二十九案

爲照案經將交通標號誌圖說明徵得多數委員同意惟因說明稍有變動擬請修正公路交通標號規則第七條第一二兩項條文及將原附圖五件註銷案

常務委員趙祖康提出

公路交通安全設計委員會建議

查本會第十次常會討論第十案議決「仍照原定標號誌設計施行各項說明由常務委員酌擬徵得各委員同意後決定」等語經照案分函各委員徵求同意去後先後准復多數表示贊同自應照案印製惟該圖

說明較之原件稍有變動故原訂五省市公路交通標號規則除第七條第一二兩項條文內「紅邊白底」字樣改爲「藍邊白底」外全部均可適用擬請即予修正並原附圖五件註銷當否敬乞

公決

決議

五省市交通標號規則第七條第一二兩項條文內「紅邊白底」

四字改爲「藍邊白底」又原附圖五件即予註銷（見附件十一・三）

### 第三十案

爲公路植樹保護及獎懲統一辦法草案先後由本會第九第十兩次常會議決修正通過並經蘇浙皖京滬各省市函復贊同惟閩省擬將原辦法第十六八十九三條條文酌加修正特再提請

討論案

常務委員趙祖康提出

決議

原案無庸修改由交委會函請經委會轉函五省市政府公布定

於十月一日起施行並函閩贛兩省府查照（見附件十一・四）

第三十一案 爲各地使領館汽車車捐牌照收費辦法應否劃一提請

討論案

常務委員趙祖康提出

右案與臨時提案第一案合併討論

決議 (一)使領車捐應否豁免由各省市依照現行章程辦理

(二)使領車輛圓形標記牌以後仍由外交部製定逕送各使領

館懸掛

(三)上海市所擬製之特別車牌應請暫緩使用

第三十二案 准浙建廳函送公路管理局所擬駕駛人統一執照吊銷或扣留處分紀

錄式樣等由到會抄同原紀錄式樣提請

討論案

常務委員趙祖康提出

決議 照浙江省所擬紀錄式樣通過由辦事處印發(見附件十一·五)

第三十三案 擬請劃一並減輕腳踏車捐率以示提倡案

常務委員趙祖康提出

決議 仍照第九次常會第十四案決議案第(一)(二)兩項辦理

第三十四案

擬請商准經委會實業部合資創辦國立腳踏車製造廠以示提倡而維利權案

常務委員趙祖康提出

決議 推譚專門委員會同常務委員擬具製造辦法

另推張委員起草腳踏車通行公路辦法均提下次會議討論

第三十五案

擬具籌辦汽車修理廠計劃及概算提請

討論案

常務委員趙祖康提出

決議 擬請先儘六千元領購適當基地以樹基礎推宋委員負責辦理

第三十六案

擬具本會籌辦東南公路實際運輸計劃及概算並專營合同提請 討



論案

常務委員趙祖康提出

決議

合同草案通過計劃書及收支概算原則通過交常務委員整理並擬具籌款及實施辦法徵求經委會協助（必要時得以本會收入及該路資產並盈餘爲擔保舉行借款）並將結果函徵各委員意見或召集臨時會議以便正式簽訂施行（見附件十一·六）

第三十七案

准經委會公路處函爲續辦汽車機務人員訓練所所需經費擬請加撥貳千元希查照見復等由相應提請

討論案

常務委員趙祖康提出

決議

准由該所第一屆經常費節餘項下加撥貳千元

第三十八案

擬設立本省汽車駕駛人員訓練所以資提高駕駛人學識請撥款補助

案

## 江蘇省公路管理處建議

江蘇省委員沈寶璋提出

決議 本會二十四年度育才經費已支配淨盡無力補撥

## 第三十九案

准經委會秘書處函轉皖建廳篠代電以京蕪路利用當塗河鐵路橋徵收通行費實屬困難已商同江南鐵路公司擬補助工款一萬元免收通行費除由皖省另籌不足之款外請交委會撥補五千元等由請核復等由到會相應提請

討論案

常務委員趙祖康提出

決議 由會補助五千元連同皖省所撥五千元作爲江南鐵路公司當

塗大橋工款及永久免收汽車通行費之津貼

## 第四十案

擬請撥給江西省建築公路廁所津貼費以便行旅案

江西省委員艾懷瑜提出

決議 由常務委員查案核辦

第四十一案 擬請由會承辦汽車保險以促進交通安全而謀社會福利案

常務委員趙祖康提出

決議 一擬由本會規定所有營業汽車概須保第三者險或其他有同

等效力之保障辦法並限制承保人必係華商保險公司

二擬請各省市嗣後遇有請領牌照之車商須驗明確有保險單  
或保障憑證方予登記

三應由常務委員擬具詳細辦法征求各委員同意後函請經委會分行各省市辦理

第四十二案 軍警機關汽車駕駛人請領統一執照辦法一案再請複議案

上海市委員張登義提出

決議 暫從緩議

第四十三案 舉辦發給汽車練習執照案

南京市委員宋希尙提出

決議 南京市工務局汽車駕駛人練習執照發給辦法准予備案

#### 第四十四案 檢驗汽車駕駛人體格案

南京市委員宋希尙提出

決議 通過

#### 第四十五案 修改各省市取締公路營業汽車章則以資劃一案

南京市委員宋希尙提出

決議 由常務委員查明歷次會議有關互通汽車暫行章程各案送請

經委會轉函各省市請擬具具體修改條文及意見送會彙提下

次常會討論

#### 第四十六案 擬由會舉辦公路月刊登載有關路政論著以資觀摩而期改進案

安徽省建設廳建議

常務委員趙祖康提出

決議 先暫將本會所有擬刊材料彙登經委會公路處所發行之公路

季刊

第四十七案 爲照案接洽承辦公路廣告擬就承辦公路廣告業務合約草案及招登

公路廣告章程草案提請討論案

常務委員趙祖康提出

決議 由常務委員派廣告幹事與蘇浙兩省及其他省市分別接洽承

辦滬杭京京滬三路廣告事務並將辦理結果報會備案

第四十八案 提請推定汽車機務人員訓練所副所長案

常務委員趙祖康提出

決議 推本會趙常務委員担任

第四十九案 爲舉辦五省市公路交通安全運動大會擬具預算提請

討論案

常務委員趙祖康提出

決議 照案通過（見附件十一·七）

## 第五十案 檢具本會支出專款單據書件彙請

審核案

常務委員趙祖康提出

查本會特支專款歷經隨檢單據提請常會審核在案茲將本屆應請審查各款分列於後即檢各項單據書件彙請

審核

- （一）經委會公路處以研究棉籽油燃料除已領去本會應任費用叁千元外復請就本會應還經委會借款內挪撥陸千元收據一紙
- （二）本會加入美國安全協會滙交年費美金廿元實付國幣伍拾元零玖角單據二紙

- （三）滬中國科學圖書儀器公司承製運輸示意圖支銀陸拾壹元伍角單據二紙

(四) 滬中國圖書儀器公司承製公路交通標誌圖支銀壹百捌拾捌元肆角單據二紙(此款係依第十次常會第十案決議案辦理)

(五) 本會第一次會計專冊印製費貳百伍拾玖元伍角陸分支出計算書一份附單據簿等件

(六) 本會第十次常會公用特別費玖拾玖元柒角捌分支出計算書一份附單據簿等件

交沈寶璋 任昺乾 宋希尙三委員審查

審查意見 (一)項擬請備查 (二)(三)(四)(五)(六)項擬請核銷  
決議 通過

### 第五十一案

編具二十四年五、六兩月份辦事處經常費支出計算書件提請  
審核案

常務委員趙祖康提出

交沈寶璋 任昺乾 宋希尙三委員審查

審查意見 擬請核銷

決議 通過

第五十二案 分編廿四年度本會全年收入暨支出預算書提請

審查案

常務委員趙祖康提出

右案與臨時提案第八案合併討論

決議 預算書修正通過（見附件十一·八）

第五十三案 分編二十四年度辦事處經常費與廣告事業經常費全年支出預算書

暨安全事業管理費半年支出預算書提請

審查案

常務委員趙祖康提出

交沈寶璋 任昺乾 宋希尙三委員審查

審查意見 擬請通過

決議 通過



第五十四案 請決定下屆會議日期及地點案

常務委員趙祖康提出

決議 定十一月中旬在安慶舉行

臨時提案  
第一案

滬市擬舉辦特別車牌案

上海市委員張登義提出

決議 歸併第三十一案討論

臨時提案  
第二案

擬請添置五省市公路救濟服務車二輛以便在京滬蘇常路服務案

中華全國道路建設協會建議

常務委員趙祖康提出

決議 救濟車第二號暫不添置仍照第九次常會決議案辦理

臨時提案  
第三案

請推定統一公路會計制度設計委員會委員案

決議 先推楊善植鮑藉靈竺家饒金保賢徐濟良丁宇學夏鄭鵬七人

爲設計委員

臨時提案  
第四案

擬請修改煤汽車試驗委員會暫行章程第三第四第五三條條文并加聘委員案

安徽省委員任最乾提出

查本會第十次常會第七案議決木炭代油爐研究方案由常務委員整理分函各委員徵求同意後實行等語即經由辦事處擬具煤氣車研究辦法及煤氣車試驗委員會暫行章程及擬函聘委員五人名單函徵各委員同意並經函復各在案茲擬請將該項章程第三第四第五三條條文稍加修改并加聘委員以利進行當否敬祈

公決

決議 (一) 煤氣車試驗委員會暫行章程第三第四第五三條擬修改

如下(見附件十一·九)

第三條 本委員會設委員七人由交通委員會聘請之

第四條 本委員會設主任委員一人由交通委員會委員

兼任之常務委員二人由交通委員會就本委員會委員中指定之主任委員辦理召集會議及決議案之報告及執行事宜并爲開會時之主席

### 第五條

本委員會設研究員若干人由主任委員薦請交通委員會聘任之承主任委員及常務委員之指導辦理本委員會一切試驗研究事宜

(二)加聘許行成陳士廉兩君爲委員並推張委員登義兼任主任委員黃叔培許行成二君爲常務委員

### 臨時提案 第五案

查載客通則第二條及附件客運價目標準表所載標準價目與距離之規定尙無明文確定究應如何規定或解釋之處提請公決案

浙江省委員朱耀廷提出

專門委員曹壽昌建議

臨時提案  
第六案

決議 任何區間之票價不得超過載客通則第二條之規定

請重印駕駛人須知並推定人員負責訂正案

常務委員趙祖康提出

決議 由辦事處負責訂正

臨時提案  
第七案

本會在滬應辦事務甚多擬請派員常川駐滬辦理本會交辦事務案

上海市委員張登義  
安徽省委員任昺乾提出

決議 (一)由常務委員派員一人常川駐滬商請在上海市公用局辦

公協助上海市委員辦本會交辦理事務

(二)辦事處經常費每月增列一百元

擬請將本會本年度事業經費預算內緩辦事項款額另行支配案

臨時提案  
第八案

安徽省委員任昺乾  
江西省委員艾懷瑜提出

討論事項

決議 併第五十二案討論

## 公路代收包裹貨價規則草案

第一條 代收貨價之包裹由各公路局指定車站辦理之

第二條 代收貨價之包裹寄貨人須於託運時填具聲明書將包內物品暨實在價值報明方能收運其托收銀數以不逾所報價值爲限

第三條 承運包裹之站應發給託運人憑單一張並以代收貨價通知書知照到達站收價交貨

代收貨價之包裹票應用普通包裹票填寫但須用紅筆加註(代收貨價)等字樣以示區別

第四條 到達站於包裹運到時應從速通知收貨人於三日內來站交款提貨並應於收到貨款之次日用收款通知書知照起運站

第五條 起運站一經收到前項收款通知書應將代收貨價迅即付給託運人換回前發憑

單

第六條 倘到達站未收清貨價即將包裹交付收貨人所有損失概由主管之負責人員賠

償

第七條 包裹一經由起運站起運所託代收貨價之數目即不能更改

第八條 倘收貨人於包裹運到後三日內不來提取到達站應即知照起運站請向託運人

詢明如何處置用書函答復以憑辦理倘收貨人於逾限後來提貨則除限內三日不計外每逾限一日應繳囤存費每件一角上項囤存費由到達站核收

第九條 寄貨人交運代收貨價之包裹時除運價外應按照所報包裹價值每元繳佣金一

分每件以二角五分起碼計算佣金遇有奇零不及五分者作五分算五分以上不及一角者作一角算餘類推

所有已經交付之佣金無論因何理由概不退還

第十條 所有本規則未規定事項悉依公路汽車載客通則第四章包裹運輸各條之規定

辦理

(附件十一·二)

# 蘇浙皖京滬五省市交通委員會統一公路會計制度

## 設計委員會組織簡章

第一條 蘇浙皖京滬五省市交通委員會爲統一公路會計制度起見設置統一公路會計制度設計委員會(以下簡稱委員會)

第二條 委員會委員由交通委員會聘請之

第三條 委員會設秘書一人辦理一切會務

第四條 委員會委員每屆出席會議時得由交通委員會函請其服務機關作公出論但其全部川旅費由本會津貼之

第五條 委員會會議由交委會召集之開會時之主席臨時推定

第六條 委員會會議程序另定之

第七條 委員會自會計制度編訂提交五省市交通委員會常會議決通過函請經委會分



蘇浙皖京滬五省市交通委員會統一公路會計制度設計委員會簡章

四

函各省市政府轉飭各公路機關採擇施行後撤銷之

第八條

本簡章由交通委員會常會議決通過後施行

特種地名牌

停汽車處

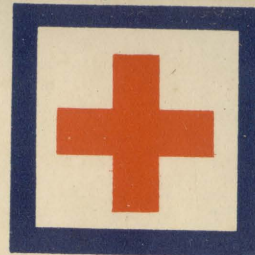

停人力車處

地名牌



學校附近禁聲慢行



普通停車處



里程號誌圖

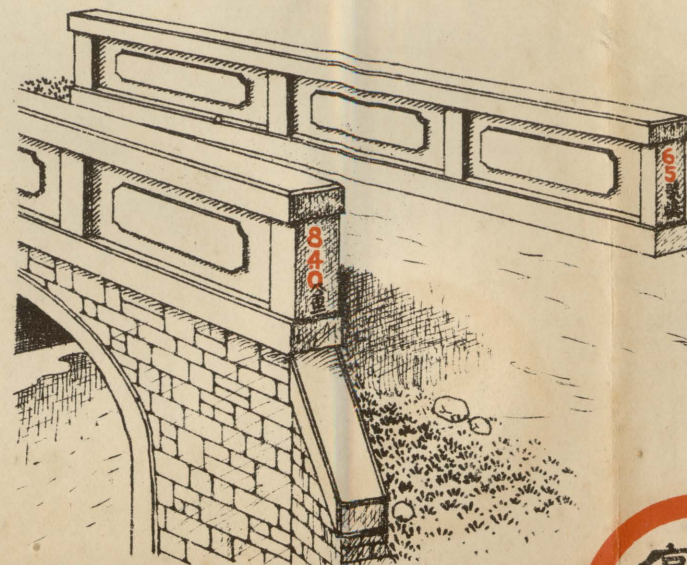

橋梁號誌 (附帶標示里程)



速率限制



不准停車

涵洞號誌甲種 (有端牆時用之)

說明甲

三角形者通稱警告標誌  
圓形者通稱一禁令標誌



禁行汽車機器腳踏車



禁行汽車



禁行馬車踏車



路線號誌牌

說明乙

方形者通稱指示標誌  
聯續數碼牌通稱號誌

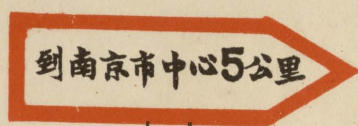

指路牌

各標桿之標語如用搪  
瓷製者均用藍地白字



單行線不准開進

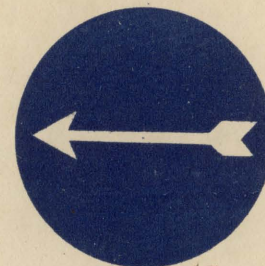

只准照此方向行駛



不准久停

製會員委通交市省五滬京皖浙蘇

月四年四十二國民

27  
85  
號涵洞  
公里

涵洞號誌乙種 (無端牆時用之)



載重限制

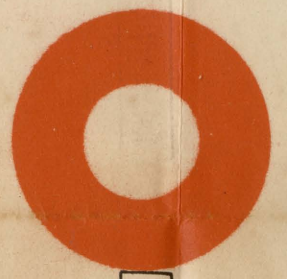

禁止通行



禁行汽車  
機器腳踏車



禁行汽車



禁行馬車  
腳踏車

特種地名牌



涵洞號誌甲種 (有端牆時用之)

說明甲  
三角形者通稱警告標誌  
圓形者通稱一禁令標誌

學校



學校附近  
禁聲慢行



醫院附近  
禁聲慢行



普通停車處

地名牌

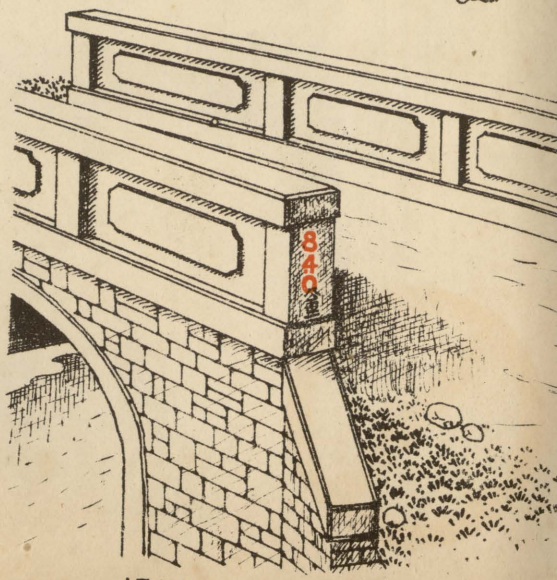

橋梁號誌 (附帶標示里程)



路線號誌牌

說明乙

方形者通稱指示標誌  
聯續數碼牌通稱號誌

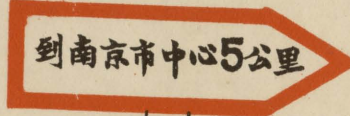

指路牌

各標桿之標語如用搪  
瓷製者均用藍地白字



單行線  
不准開進

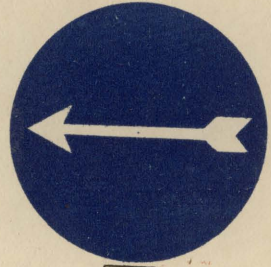

只准照此  
方向行駛



不准久停

製會員委通交市省五滬京皖浙蘇

月四車四十二國民

# 標誌號誌

# 交通安全



义路



崎嶇路



幹道車先行



險橋



火車



柵門



危險

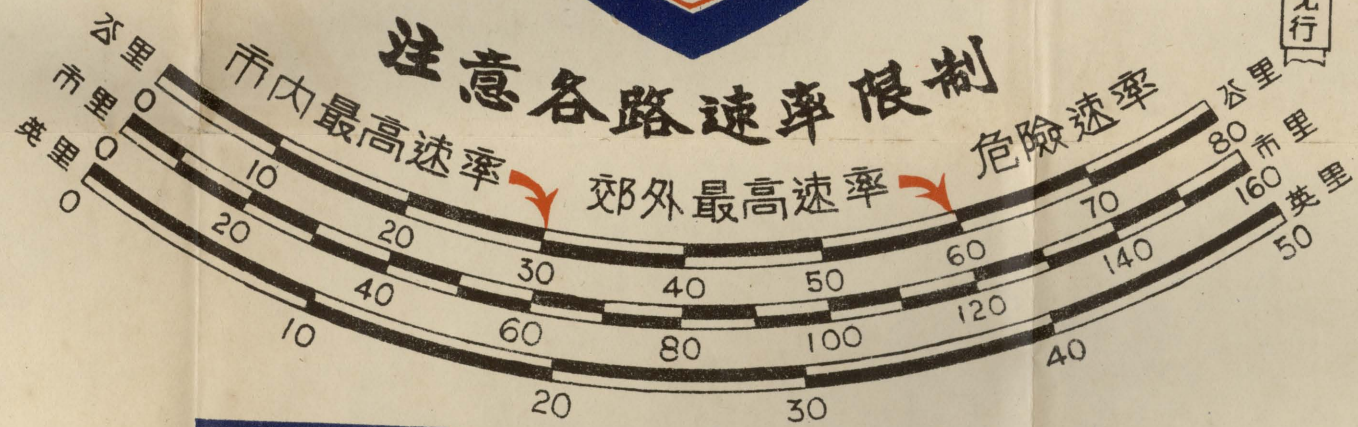

各制里程比例尺

**京杭路**

內容

溧陽	80公里
宜興	115公里
湯山	17公里
南京	45公里

特種地名牌



停汽車處



停人力車處



醫院附近禁聲慢行



停車場

**湯山**

距南京 28.0 公里

地名牌



里程號誌圖

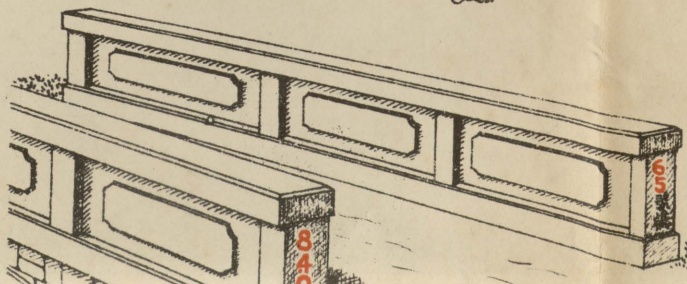

# 標號誌圖

# 路交通



义路



崎嶇路



狹路



危險彎路



傍山險路



幹道車先行



險橋



火車

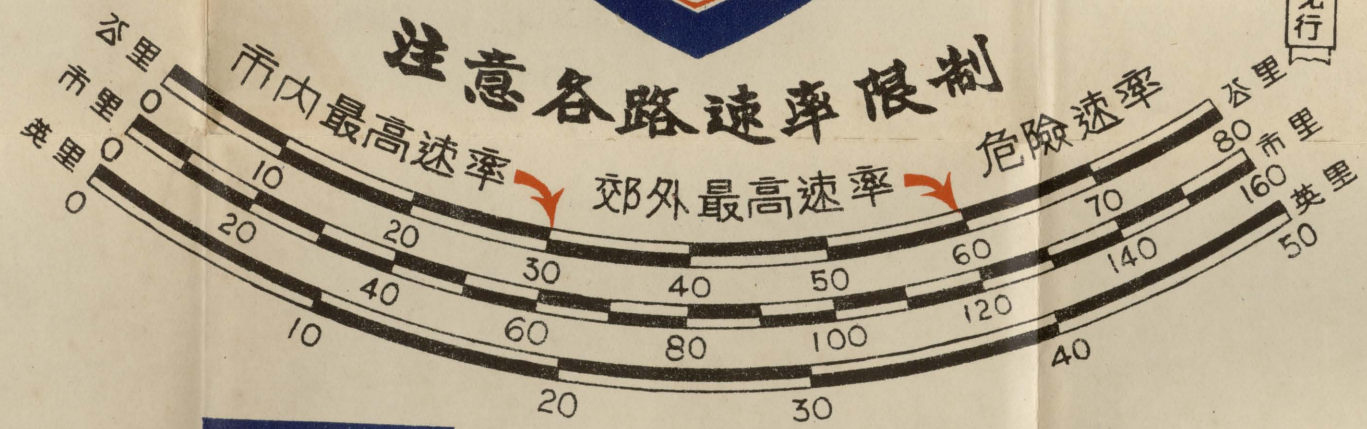

**京杭路**  
向 容

深陽	80公里
宜興	115公里
湯山	17公里
南京	45公里

特種地名牌

**湯山**  
距南京 28.0 公里

地名牌



涵洞號誌乙種 (無端牆時用之)

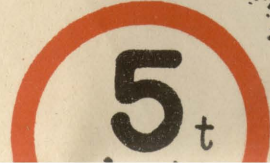

停汽車處



學校

學校



醫院附近禁聲慢行



停人力車處



停車場

普通

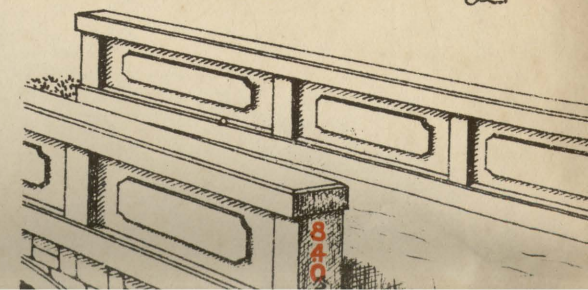
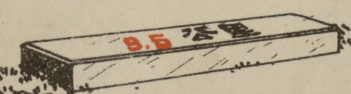

# 蘇浙皖京滬五省市公路植樹保護及獎懲統一辦法

## 一 總 則

第一條 蘇浙皖京滬五省市公路植樹保護及獎懲除依森林法辦理外均應遵照本辦法辦理之

第二條 凡五省市公路除有特殊情形外均應植樹在普通路綫由各省市主管機關責令該管縣政府或市工務局(或公用局)負責辦理在專營路綫由專營機關負責辦理或依第三條之規定向專營機關征收植樹費代為種植

第三條 植樹經費在專營路綫應由專營機關負擔在普通路綫應由各省市於修築新路時將植樹費列入預算凡已成公路尙未植樹者應即編定預算以便分期辦理

## 二 植 樹

第四條 公路樹木應劃分地段次第栽植其已植未足數額者應增植之

第五條 樹苗得向就地苗圃或農林機關撥用或備價購買其選擇應以左列各項爲

原則

(一) 適於當地土性及氣候者

(二) 大苗移植生長安全者

(三) 風害蟲害及其他傷害之抵抗力強者

(四) 生長迅速而壽命較長者

(五) 夏季蔭濃冬季日光透射路面者(即落葉闊葉樹)

(六) 無惡臭及刺針者

(七) 樹態清潔而果實不易脫落者

(八) 樹根不傷害路基者

(九) 樹幹不過高且樹冠不過度擴張者

(十) 樹葉大而厚適於庇蔭且枝葉堪以剪切者

(十二) 木材及果實俱有利用之價值者

第六條 苗木高度應在二公尺以上直徑約三公分

第七條 株間距離以五公尺至十公尺爲準並應植於離路邊六十公分處但在轉灣處其內側間距得酌量放長且在一百公尺以內不得障礙視線

第八條 種植時所挖土坑深度及直徑至少六十公分

第九條 種植時期應視樹苗之性質於春秋兩季適當時日舉行之

### 三 保護及獎懲

第十條 行道樹之保養及防護在普通路線均由各該管市縣政府負責辦理在專營

路線則由專營機關負責保養其防護之責仍歸各市縣政府辦理之

第十一條 普通路線沿路行道樹之保養應由各該管市縣政府按段分割責令鄉村鎮長各就其境內指派鄰田農民分別担任之

第十二條 行道樹之保護事宜無論在普通或專營路線除由各該管市縣政府及專營機關辦理外仍責成公路主管人員協同辦理



第十三條 各鄉村鎮長負責保護之行道樹遇有修剪必要時其剪伐之枝條概歸直接保護者所有其果實收穫則由各省市主管機關酌量分配之

第十四條 行道樹如有枯萎損毀者應由各該路道班路警及鄉村鎮長報告負責機關以便補植

第十五條 公路行道樹不可損毀並禁止拴繫一切牲畜及掛置衣物

第十六條 如有發現損毀行道樹者無論何人均得扭交當地公安局或鄉村鎮公所按其輕重科以一元以上二十元以下之罰金其半數供留補植半數賞給扭報人

第十七條 負責機關有左列情事之一者得酌予獎勵

(一) 督飭該管各公路植樹確有勞績者或捐助經費在一千元以上者

(二) 在規定期限完成種植其負責路段內之行道樹者

(三) 栽植齊全其成活數佔百分之七十以上者

(四) 補植齊全其成活數佔百分之九十以上者

第十八條 負責機關有左列情事之一者得酌予懲戒

(一)對於該管各公路植樹漫不注意毫無成績者

(二)在規定期限未完成種植其負責路段內之行道樹者

(三)栽植之行道樹其成活數目不及百分之五十者

(四)補植行道樹其成活數目不及百分之七十者

第十九條 凡沿公路各鄉村鎮長及道班路警等有左列情事之一者得酌予獎勵

(一)行道樹栽植後灌溉得法未經枯萎者

(二)行道樹栽植後保護管理周密未經損毀者

第二十條 凡沿公路各鄉村鎮長及道班路警等有左列情事之一者得酌予懲戒

(一)行道樹栽植後保養不力枯乾數目佔百分之三十以上者

(二)行道樹栽植後管理不當致損毀數目佔百分之三十以上者

第二十一條 獎勵分左列三種

(一)傳令嘉獎

(二) 記功

(三) 獎金或獎牌

第二十二條 懲戒分左列四種

(一) 申誡

(二) 記過

(三) 罰金

(四) 斥革

第二十三條 前項獎懲事項由各省市主管機關辦理之

四 附 則

第二十四條 本辦法經五省市交通委員會常會議決通過後函請全國經濟委員會訂期分函五省市政府同時公佈施行

(附件十一·五)

# 駕駛人統一執照吊銷或扣留處分記錄式樣

吊銷或扣留執照處分記錄			
省市	違章事由	扣吊日期	
		起	止

說明——扣吊日期欄註明年月日並由主管機關加蓋圖記以昭慎重

駕駛人統一執照吊銷或扣留處分配錄式樣

(附件十一·六)

## 揚泰路長途汽車專營合同草案

江蘇省建設廳(以下簡稱甲方)以揚泰公路長途汽車專營權租與蘇浙皖京滬五省市交通委員會所組織之行車機關(以下簡稱乙方)經雙方議定專營合同如左

一、甲方准許乙方在自揚州經仙女廟至泰縣之路線內行駛長途汽車載運客貨除遵照江蘇省關於汽車各項章則及五省市互通汽車暫行章程辦理外悉依本合同之規定

二、本路揚仙段工程經費除鋪築路面所需者外統由甲方負擔仙泰段工程經費除地價外連同揚仙段路面經費一并由乙方負擔

三、揚仙段之土基橋涵工程照甲方已定計劃進行路面工程及仙泰段各項工程其計劃由雙方會商確定於簽訂合同後一年內興工由甲方主持辦理所有乙方負擔之仙泰段各項工程經費及揚仙段路面經費須於工程興工時陸續撥付其撥付之詳細數額及日期由雙方臨時會商決定

四、將來浦口啓東線仙靖段完成由甲方自辦長途汽車或租與商人承辦時得與乙方之揚仙段辦理聯運其聯運詳細辦法由雙方會定之

五、乙方對泰縣至東台公路之長途汽車將來有優先承辦之權

六、乙方應繳之保證金及專營費准予豁免惟汽車牌照費及季捐等應照章繳納

七、乙方在揚泰路之專營期限定爲三十年自行車營業之日期起算專營期滿後如乙方仍欲繼續行車並經甲方之同意得另定合同惟專營期限未滿之前如甲方或甲方欲交托商人辦理揚泰平行線或同線之鐵路時乙方有承辦此項鐵路之優先權如乙方無意承辦時則乙方對於揚泰路之投資應由甲方折價補償

八、在專營期內乙方對於揚泰路基路面橋梁涵洞及行道樹與行車標號等之改造及養護事宜應担負全部經費負責辦理

九、乙方於每年年度終了時應將上年度收支情形編成報告送甲方備查

十、本路站庫房屋專用電話及其他一切行車設備概由乙方担負經費自行辦理

十一、專營期滿後由甲方收回自辦時所有乙方原在本路之一切行車設備甲方得

公平估價收買

十二、本合同一式三份甲乙雙方各執一份另以一份由甲方呈

江蘇省政府備案





(附件十一·七)

# 公路交通安全運動大會第一次會支付預算書

算		預		付		支	
止截 未至 領本 數期	本期請領數	止截 未至 領上 數期	附 件	支 用 時 期	經 費 門 類	編 製 機 關	
	叁千貳百元			二十四年十月	第一次公路交通安全運動大會用費	蘇浙皖京滬五省市交通委員會	

公路交通安全運動大會第一次會支付預算書

書	
及收到編號	附註
二十四年	
十月	
日	
第	
號	

科	目	本期預算數	
		百十萬千	百十元角分
一	公路交通安全運動費	三二〇〇〇	〇
一	第一次公路交通安全運動大會	三二〇〇〇	〇
一	模 型 設 備 費	八〇〇〇	〇
	公 路 交 通 模 型	八〇〇〇	〇
	(1) 公路環繞高山直達山峰型		
	(2) 公 路 廁 所 型		
	(3) 公 路 上 衛 生 室 型		

左列模型係屬永久性實第一次大會在京展覽後再運往各省市巡迴展覽所有製費需款約如上數







公路交通安全運動大會第一次會支付預算書







第二節 腳踏車製造廠	1 0 0 0 0 0 0 0			”	列如左數
第三節 汽車修理廠	6 0 0 0 0 0 0 0			”	”
第二目 育才費			1 2 0 0 0 0 0 0		
第一節 續辦汽車機務人員訓練所經費	1 0 0 0 0 0 0 0				照第十次常會決議案列如左數
第三節 交通大學機務訓練補助費	2 0 0 0 0 0 0 0				照第十次常會決議案列如左數
第三目 研究費			1 5 9 0 0 0 0 0		
第一節 煤氣車(即應用木炭代油之汽車)	1 0 0 0 0 0 0 0			”	”
第二節 統一公路會計	3 5 0 0 0 0 0 0			”	”(第十一次常會修正用途即由統一公路會計設計委員會編具詳細預算)
第三節 各種研究會補助費	2 4 0 0 0 0 0 0				
第四目 安全費			6 2 5 0 0 0 0 0		
第一節 安全運動費	3 2 0 0 0 0 0 0				第十次常會額定 2,000 <sup>00</sup> 茲以安全設計委員會改擬左數故照開列另有預算書專案提會請核已由第十一次常會通過
第二節 安全獎勵費	5 0 0 0 0 0 0 0				原照第九次常會通過之二十三年度安全事業費預算案內舊額開列備用茲由第十一次常會通過
第三節 救護車購置費	2 5 0 0 0 0 0 0				第十次常會議決列 3,500 <sup>00</sup> 茲由第十一次常會修正列如左數
第四節 參加美國安全協會年費	5 0 0 0 0 0 0 0				擬續加入該會應繳年費美金廿元合列左數備用
第五目 各項津貼			3 6 9 0 0 0 0 0		
第一節 蘇建廳辦理京杭蘇段養路(每季津貼)	2 0 0 0 0 0 0 0				照第八次常會決議案每季 1,000 <sup>00</sup> 至二十四年冬季為止本屆應支兩季合列左數
第二節 滬閩南柘公司 (每季津貼)	6 0 0 0 0 0 0 0				照第三次常會決議案每季 1,500 <sup>00</sup> 全年四季合列左數
第三節 杭瓶瓶湖雙兩公司 (每季津貼)	1 6 0 0 0 0 0 0				照第八次常會決議案每季 400 <sup>00</sup> ” ”
第四節 京蕪西段公司 (每季津貼)	1 0 0 0 0 0 0 0				照第九次常會決議案每季250 <sup>00</sup> , ” ”
第五節 中華全國道路建設協會辦理救濟服務車 (每月津貼)	2 4 0 0 0 0 0 0				” 每月 200 <sup>00</sup> 全年十二個月合列左數
第六節 浙江公路局辦理救濟服務車(每月津貼)	2 4 0 0 0 0 0 0				照第九次常會決議案每月200 <sup>00</sup> ,全年十二個月合列左數
第七節 各省市裝設公路交通標號誌(75%津貼)	6 0 0 0 0 0 0 0				第十次常會議決列如左數
第八節 各省市建築公路車站廁所(50%津貼)	0 0 0 0 0 0 0 0				第十次常會議決列 4,000 <sup>00</sup> 茲由第十一次常會修正列如左數
第九節 浙省整理滬杭公路電話桿線 (一次津貼半數)	4 5 0 0 0 0 0 0				照第十次常會列如左數
第十節 皖省江南鐵路公司當塗大橋永久免收汽車通行費之一次津貼	5 0 0 0 0 0 0 0				照第十一次 ” ”
第六目 印製費			5 0 0 0 0 0 0 0		
第一節 路線地圖	1 0 0 0 0 0 0 0				照第十次常會決議案列如左數
第二節 書表刊物	3 0 0 0 0 0 0 0				第十次常會額定 2,000 <sup>00</sup> 茲以預計本年度刊物甚多擬追加 1,000 <sup>00</sup> 合列左數已由第十一次常會通過
第三節 執照雜件	1 0 0 0 0 0 0 0				擬製執照瓷牌等件列如左數備用已由第十一次常會通過
第七目 各項基金			2 6 0 0 0 0 0 0		
第一節 安全事業基金	2 5 0 0 0 0 0 0				照第十次常會決議案列如左數(內15000 <sup>00</sup> 係舊有定期存款到期轉帳餘係續撥)
第二節 廣告事業基金	1 0 0 0 0 0 0 0			”	列如左數
第三項 預備費				4 8 9 0 0 0 0 0	
第一目 預備費			4 8 9 0 0 0 0 0		
第一節 預備費	4 8 9 0 0 0 0 0				備應付未經列入上開節目之各項正用
合 計	1 5 5 0 0 0 0 0 0	1 5 5 0 0 0 0 0 0	1 5 5 0 0 0 0 0 0		

(附件十一·九)

## 五省市交通委員會煤氣車試驗委員會暫行章程

第一條 五省市交通委員會爲研究製造完美之代油爐供給國內採用減低外油入口之漏卮起見組織本委員會

第二條 本委員會辦理左列事項

- 甲、關於進行方案之規劃事項
- 乙、關於煤氣代油爐之選擇事項
- 丙、關於研究員工作之指導事項
- 丁、關於試驗結果之詮釋事項
- 戊、關於改良代油爐之建議事項
- 己、關於自造代油爐之設計事項
- 庚、關於研究報告之審核事項

辛、其他有關本委員會工作事項

第三條 本委員會設委員七人由交通委員會聘請之

第四條 本委員會設主任委員一人由交通委員會委員兼任之常務委員二人由交通委員會就本委員會委員中指定之主任委員辦理召集會議及決議案之報告及執  
行事宜並爲開會時之主席

第五條 本委員會設研究員若干人由主任委員薦請交通委員會聘任之承主任委員及  
常務委員之指導辦理本委員會一切試驗研究事宜

第六條 本委員會對外事務由交通委員會辦理之

第七條 本章程自五省市交通委員會議決之日起施行

蘇浙皖京滬五省市交通委員會歷次會議情形一覽表

會議次數	時	期	地	點	主席代表機關	議決案件數		共 計
						提 案	臨時提案	
互通汽車議 第一次會議	二十一年	九月十六日	上海	江海關	全國經濟委員會	9		9
互通汽車議 等二次會議	二十一年	九月廿五日	上海	江海關	全國經濟委員會	9		9
互通汽車議 第一次小組會議	二十一年	九月二十五日下午七時	上海市	公用局	上海市政府	10		10
互通汽車議 第二次小組會議	二十一年	十月二十一日	浙江省	公路管理局	上海市政府	11		11
互通汽車議 第三次會議	二十一年	十月廿二日	浙江省	公路管理局	浙江省政府	9	2	11
交通委員會 第一次常會	二十一年	十二月十七日	全國經濟委員會		全國經濟委員會	20	4	24
交通委員會 第二次常會	二十二年	三月二十五日	鎮江	建設廳	江蘇省政府	18	11	29
交通委員會 第三次常會	二十二年	五月十九日及二十日	浙江省	公路管理局	浙江省政府	28	11	39
交通委員會 第四次常會	二十二年	八月二十五日及二十六日	蕪湖	商會	安徽省政府	27	8	35
交通委員會 第五次常會	二十二年	十一月二十三日及二十四日	南京市	政府	南京市政府	25		25
交通委員會 第六次常會	二十三年	二月十六日及十七日	上海市	公用局	上海市政府	30	3	33
交通委員會 第七次常會	二十三年	六月十四日至十六日	全國經濟委員會		全國經濟委員會	33	11	44
交通委員會 第一次臨時會議	二十三年	八月一日	全國經濟委員會		全國經濟委員會	4		4
交通委員會 第八次常會	二十三年	十月十八日及十九日	無錫	梅園	江蘇省政府	36	3	39
交通委員會 第九次常會	二十四年	一月三十一日及二月一日	杭州	建設廳	浙江省政府	31	8	39
交通委員會 第十次常會	二十四年	五月廿一日至廿三日	汽車機務人員訓練所		全國經濟委員會	38	12	50
交通委員會 第十一次常會	二十四年	八月十三日至十五日	全國經濟委員會		全國經濟委員會	54	8	62

第十二次常會會議紀錄

# 蘇浙皖京滬五省市交通委員會第十二次常會會議紀錄

## 目錄

### 會議紀要

### 甲 報告事項

一 常務委員趙祖康報告	一—九六
1 關於本屆常會與會人員事項	一—五七
2 關於本會人事事項	二
3 各機關辦理第十一次常會議決各案經過情形總表	二—九
4 公路救濟服務車辦理情形(附表)	九—三〇
5 辦理本會救護車情形	三一
6 協助辦理滬杭路護欄工程經過情形(附表)	三一—三六
7 辦理汽車修理廠地基經過情形	三七
8 接洽承辦公路廣告業務經過情形(附件)	三七—四一
9 各省市辦理公路特約醫院合作規約經過情形	四一
蘇浙皖京滬五省市交通委員會第十二次常會會議紀錄	一

10	辦理運輸會議決議案及重印運貨載客兩通則鉛印本經過情形	四一—四二
11	辦理棉籽油研究最近情形	四二
12	辦理試驗煤氣車進行方案經過情形(附圖表)	四三—四四
13	派員繼續調查研究各省市公路會計及舉行會計會議經過情形	四五
14	舉辦第一次公路交通安全運動會經過情形	四五—四六
15	合辦汽車機務人員訓練所最近辦理經過情形	四六—四七
16	本屆會議改在南昌舉行經過情形	四七
17	關於款項帳務辦理情形(第十一次報告)	四八—五三
18	發給汽車駕駛人統一執照統計表(廿四年四月份至十月份)	五四—五五
19	跨越省市長途汽車車輛暨捐牌數目統計表(廿四年夏秋季)	五六—五七
二 江蘇省委員沈寶璋報告		五八—六三
1	辦理第十一次常會議決各案情形	五八
2	江蘇省二十四年七月至九月徵解五省市互通汽車捐情形	五八
3	閔行輪渡二十四年七月至九月徵收汽車過渡費情形	五八
4	江蘇省二十四年七月至九月核發統一駕駛執照情形	五九



5	江蘇省改製汽車號牌及劃分區域情形(附圖表).....	五九
6	江蘇省稽查汽車暫行辦法實施情形(附辦法).....	五九—六三
三	浙江省代委員曹壽昌報告.....	六三—六六
1	辦理第十一次常會議決各案情形.....	六三
2	浙江省二十四年七月至十月徵解互通汽車附捐情形.....	六三—六四
3	浙江省二十四年七月至十月核發統一駕駛執照情形.....	六五—六六
4	浙江省公路管理局二十四年七月至十月滬杭路杭閔段暨京杭路杭長段救濟車收入報告.....	六六
5	附帶報告.....	六六
	(一)滬杭路電話整理工程情形.....	六六
	(二)滬杭路第二期護欄工程情形.....	六六
	(三)浙江省設置交通標誌號誌情形.....	六六
	(四)浙江省公路重要車站設置廁所情形.....	六六
四	安徽省委員任勗乾報告.....	六六—六九
1	辦理第十一次常會議決各案情形.....	六七
	蘇浙皖京滬五省市交通委員會第十二次常會會議紀錄.....	

2	安徽省二十四年七月至十月徵解統一執照費情形	六七
3	安徽省二十四年七月至十月徵解互通汽車捐情形	六七
4	安徽省公路局所屬各線二十三年度運輸營業狀況(附表)	六七
5	安徽省公路局所屬各線二十四年度第一月份至第四月份營業概況(附表)	六七—六九
五	江西省委員艾懷瑜報告	六九—七〇
1	辦理第十一次常會議決各案情形	六九
2	江西省二十四年七月至十一月徵解互通汽車捐情形	六九
3	江西省二十四年七月至十一月核發統一駕駛執照情形	七〇
六	南京市委員宋希尙報告	七〇—七一
1	辦理第十一次常會議決各案情形	七〇
2	南京市裝置公路交通標誌情形	七〇—七一
3	南京市二十四年八月至十一月核發統一駕駛執照收費情形(附表)	七一
七	上海市委員張登義報告	七一
1	辦理第十一次常會議決各案情形	七二
2	上海市二十四年七月至九月徵解汽車互通捐情形	七二

3	上海市二十四年七月至九月徵解統一駕駛執照費情形	七二
八	公路交通安全設計委員會報告(第十次常會)	七二—七三
九	統一公路會計制度設計委員會報告(第一次常會)	七三—七五
十	煤氣車試驗委員會報告(第一次常會)	七六—八〇
十一	棉籽油研究委員會報告(第三次常會)	八〇—八一
十二	汽車機務人員訓練所報告(附表)	八一—九五
十三	會計專員丁宇學報告	九六

## 乙 討論事項

1.	為修改各省市取締公路營業汽車章則一案准江蘇等省市簽註意見到會提請討論案	九七—一一七
2.	准曹專門委員建議擬請於本會討論修正互通汽車章程時函請各省市政府加派全權代表出席以昭鄭重等由提請討論案	九七—九八
3.	准沈委員寶璋等三委員函送已經審查之人力獸力車輛通行公路管理規則草案到會提請公決案	九八
4.	准經祕書處函轉准南京市政府函為優待兒童乘坐公共汽車最惠辦法應由交委會蘇浙皖京滬五省市交通委員會第十二次常會會議紀錄	

厘訂分行照辦等由請核議見復等由到會提請討論案	九八
擬請加擬兒童乘車最惠辦法分函各省市查照辦理以資遵守案	九八—九九
團體客車總重量不超過三噸半者是否此後免徵互通附捐所公決案	九九
擬請明文取締營業團體客車或營業乘人大汽車行駛專營路線案	九九
准蘇公路處函以跨越省市長途汽車公司每備有小汽車及運貨汽車其領用牌照及繳捐手續尙無明文規定請查核見示等由提請討論案	九九—一〇〇
各省市汽車違章罰則擬請劃一訂定以利執行案	一〇〇
擬請將本會歷屆會議議決修正各項章則加以整理彙編以便查考案	一〇〇
准上海市張委員浙省曹代委員擬訂管理汽車技師匠徒暫行章程草案及汽車匠徒考驗規則草案到會提請討論案	一〇〇—一〇一
擬請規定公路上行人走路方面以策行路安全案	一〇一
擬請將五省市汽車駕駛人執照統一辦法第四條及五省市汽車駕駛考試員任用標準及臨時駕駛執照發給辦法第五條分別修正所有在未修正公佈施行以前業已遷居或就業他省市而未辦執照繳存手續之駕駛人並請准向所在地之省市主管機關免試報請登記以利整飭案	一〇一

14	擬請規定執業駕駛人執照不執業時應即繳還案	一〇一
15	汽車駕駛人歇業應將執照回原發照機關繳存以便稽考案	一〇二
16	擬請續製貨車跨越號牌案	一〇二
17	准蘇建廳函以行車執照與營業汽車行車執照應否繳納印花等由事關解釋稅則提請討論案	一〇二
18	行車執照是否貼用印花案	一〇二—一〇三
19	跨越汽車捐如在每季之第二月或第三月新領牌照繳捐其收捐成數應如何規定案	一〇三
20	准上海市張委員擬具腳踏車通行公路暫行辦法草案到會提請討論案	一〇三
21	長途汽車客貨運價急宜減低案	一〇三—一〇四
22	准經委會公路處函以據駐歐公路運輸研究員何乃民函告發展汽車運輸意見請提會討論等由相應提請討論案	一〇四
23	擬訂上海商務印書館巡迴展覽汽車通行公路暫行辦法已通函互通省市主管機關照辦特提請追認並擬請規定嗣後如有同類性質宣傳文化之車輛通行公路時似可援照辦理案	一〇四—一〇五
24	本會統一公路會計制度設計委員會議決迫加組織簡章條文並請添聘專門委員案	一〇五

- 25 准浙建廳函以公路植樹保護及獎懲統一辦法所稱專營機關請予解釋等由提請討論案……………一〇六
- 26 軍用機關徵用各省市汽車暨收費辦法擬仍請由會在中央軍事最高機關制定是項辦法時派員出席儘量供獻意見以免隔閡而符實際當否提請公決案……………一〇六
- 27 擬請由會與鐵道部詳訂鐵路與公路聯運規則以便辦理聯運當否提請公決案……………一〇六—一〇七
- 28 擬請將本會救護車改裝為救濟救護兩用車交由道路協會代辦以便服務案……………一〇七
- 29 公路經過各大小城鎮均宜裝設電話以利行旅案……………一〇七—一〇八
- 30 據中國汽車借行社呈請由廣告公司包裝中英文對照之指示標號牌既便行旅復省用費等情提請討論案……………一〇九
- 31 請重印東南各省公路旅行指南圖用中英文對照並附說明以便行旅案……………一〇八
- 32 本會補助各省市交通標誌經費除津貼百分之七十五外原擬由會訂製各種生鐵或搪瓷交通標誌一千五百塊分發裝置現准滬市函領是否仍照案訂製分發抑逕由各省市一併自製之處提請討論案……………一〇八
- 33 為添設交通標誌所需經費擬請撥付案……………一〇九
- 34 准蘇建廳函據京蘇路蘇段呈請援西段例由會撥補免收通行費津貼等由提請討論……………一〇九

- 案.....一〇九
- 35 滬杭公路爲滬桂幹線之一段外來車輛經過頻繁修養費用浩大擬請撥案續予補助經費以利修養案.....一一〇
- 36 擬請將汽車機務人員訓練所第二期學生於分派實習時改爲派充各省市公路機關見習生辦法提請討論案.....一一〇
- 37 中國自動機工程學會代本會編定公路材料統一名稱號碼應如何津貼俾早觀厥成案.....一一〇—一一一
- 38 准經委會公路處函以據仲明機器股份有限公司等呈爲木炭汽車關係交通國防至鉅懇賜提倡等由提請討論案.....一一一
- 39 據青島金盛弓子廠呈請提倡採用等情經轉請准中央工業試驗所復以試驗結果尙屬合格到會是否應予提倡之處仍請討論案.....一一一
- 40 汽油價格日漲漏卮益鉅擬由本會函請經委會加緊汽油合作委員會工作俾得避免操縱案.....一一一—一一二
- 41 擬函請全國經委會迅將汽油合作委員會組織成立研究穩定汽油價格辦法以免商人操縱案.....一一二

42	為統一軍運辦法一案准蘇皖兩省政府簽復意見到會提請討論案	一一二
43	擬請對於借款築成上等路面之公路准許收取自用汽車通行費以借款清償為度以資獎掖案	一一二
44	擬具營業汽車投保第三者險暫行辦法草案提請討論案	一一三
45	准經委會公路處函以准棉籽油研究委員會函為金價飛漲機件增添致預算不敷請加撥四千元購置儀器費等由過會提請討論案	一一三
46	分編二十四年上半年分即會計年度二十三年下半年度本會半年收入暨支出計算書件提請審核案	一一三—一一五
47	分編二十四年七月至十月分辦事處經常費廣告事業經常費暨安全事業管理費每月支出計算書各一份合十二份併請審核案	一一五—一一六
48	為應付會計專員公費等欸擬具二十四年度追加支付預算書提請審核案	一一六
49	編具本會運輸會議用費支出計算書件提請審核案	一一六
50	編具本會救護車購置費支出計算書件提請審核案	一一六—一一七
51	擬請將安全事業管理費續編二十四年下半年度即二十五年上半年份支付預算書提請討論案	一一七



## 丙 臨時提案

1 准上海市公用局函以據錫滬長途汽車公司呈爲錫滬蘇常兩路往來汽車頗多請由

會月撥養路津貼二千元等由提請討論案

一一八

2 爲舉行第二次至第六次公路交通安全運動展覽會擬具支付預算書提請審核案

一一八

3 擬請對於修改互通章程注意下列各原則請公決案

一一九—一二〇

## 附件

附件十二・一

蘇浙皖京滬五省市人力獸力車輛通行公路管理通則

一一一八

附件十二・二(1)

蘇浙皖京滬五省市管理汽車技師匠徒暫行章程

九一—一四

(2)

蘇浙皖京滬五省市汽車匠徒考驗規則

一五一—一八

附件十二・三

蘇浙皖京滬五省市腳踏車通行公路暫行辦法

一九一—二〇

附件十二・四

上海商務印書館巡迴展覽汽車通行公路暫行辦法

二一—二四

附件十二・五

第二次至第六次公路交通安全運動展覽會費用費支付預算書

二五—三二

## 附錄

附錄一 蘇浙皖京滬五省市交通委員會組織表

附錄二 蘇浙皖京滬五省市交通委員會歷次常會議決章程一覽表

蘇浙皖京滬五省市交通委員會第十二次常會會議紀錄

附錄三 蘇浙皖京滬五省市交通委員會歷次會議情形一覽表

# 蘇浙皖京滬五省市交通委員會第十二次常會會議紀錄

地點 南昌勵志社

日期 二十四年十二月十六日上午十時至十二時下午二時至七時

十七日上午九時至十二時下午三時至六時

出席委員

全國經濟委員會

趙祖康 徐百揆代

江蘇省政府

沈寶璋

浙江省政府

曹壽昌代

安徽省政府

任勗乾

江西省政府

艾懷瑜

南京市政府

宋希尚 徐百揆代

上海市政府

張登義

專門委員 浙江省公路管理局

曹壽昌

列席者 全國經濟委員會公路處

徐百揆

蘇浙皖京滬五省市交通委員會第十二次常會會議紀錄

會議紀要

夏鄭鵬

全國經濟委員會衛生實驗處

李文銘

內政部

談鳳池

江西公路處

湯宜呂

徐濟良

陳士廉

南昌市政委員會

傅朝梧

浙江省公路管理局

華世忠

上海市公用局

范翼華

江西省會公安局

胥光 and

棉籽油研究委員會

陸貫一

主席 艾懷瑜

紀錄 熊渭清 甘朝謙

行禮如儀

# 甲 報告事項

## 一、常務委員趙祖康報告

### 1 關於本屆常會與會人員事項

(一) 准曹專門委員電告朱委員耀廷於十一月二十八日病故已由會電朱夫人致唁並請曹專門委員代表

致祭又准浙江省公路管理局李副局長函告此次常會派曹委員代表出席又派華主任世忠列席

(二) 准蕭委員國祥函告因工作繁忙未能出席

(三) 准經委會秘書處轉知准內政部函告派警政司科員談鳳池代表列席

(四) 准經委會公路處函派技正徐百揆工程師司夏鄭鵬代表列席

(五) 准經委會衛生實驗處函派江西全省衛生處科長李文銘代表列席

(六) 准上海市公用局函告加派范翼華君列席

(七) 准江西公路處函告由代處長陽宜呂及會計主任徐濟良機務科長陳士廉列席

(八) 准南昌市政委員會函派工程師傅朝梧代表列席

(九) 准江西省會公安局函派胥光和君代表列席

(十) 准棉籽油研究委員會函派陸貫一君列席

蘇浙皖京滬五省市交通委員會第十二次常會會議紀錄

2 關於本會人事事項

本會前聘會計專員丁宇學君截至本年七月已屆期滿經由辦事處續聘丁君辦理審查二十三年度帳目編具報告書暨規畫二十四年度帳簿等事宜

3 各機關辦理第十一次常會議決各案經過情形總表

第一五四七六八九各案暨臨時第五案					別案					
關於修正客貨運輸通則條文貨物分等付欸辦法暨代收貨價等案件					事由					
辦事處	經委會	蘇省府	浙省府	皖省府	贛省府	京市府	滬市府	經辦機關	辦理情形	備考
已照案將有關各案之文件彙訂成冊函請經委會轉徵各省市同意旋先後准函復贊同已由會將兩項通則照案修正重印分發訂於二十五年一月一日公佈施行	已分函七省市政府查照核議並准蘇浙皖贛京滬各省市政府函復贊同並將兩項通則修正本分函七省市政府訂期於二十五年一月一日公佈施行	函復贊同	函復贊同	函復贊同	函復贊同	函復贊同	函復贊同	辦		

案二十第				案一十第		案二第						
軍事運輸徵 用公路汽車 案				浙路局函送 客貨運附則 提請審核案		修正載客通 則內關於孩 童票之年歲 計算法案						
滬市府	京市府	皖省府	蘇省府	辦事處	辦事處	滬市府	京市府	皖省府	浙省府	蘇省府	經委會	辦事處
已飭屬遵照	已飭據江南汽車公司簽復意見	函復已據公路局簽註意見請查核辦理	函復專車包價須照預付或現付為原則	已轉函七省市市政府並准蘇皖兩省府函復意見到會滬市府函復飭屬遵照	已照案檢同江西省現行規程函請經委會轉徵七省市市政府意見	已同意照辦	已令飭工務局照辦	已轉飭各路一律遵照	已飭由建設廳分別令飭照辦	已通飭遵照	已轉函七省市市政府查照飭辦	已照案查明鐵道部現行辦法即經函請經委會轉函七省市市政府查照飭辦
保留						辦				第三案維 持原案		第十案緩

第十二	第八廿第		第七廿第	第六廿第	第五廿第 至第五案	第四十第	
修正交通標	暫行章程案 車技師匠徒 擬訂管理汽		徵集汽車材 料名稱案	編定號碼案 材料名稱應 統一定名及	關於統一公 路會計制度 案件	本會派員參 加鐵道部運 輸會議及聯 運會議案	
經委會	辦事處	曹代委員	張委員	辦事處	辦事處	經委會	辦事處
豫函復遵辦	已照修正案印就大圖縮圖函請經委會轉送蘇浙等十省市政府查照	已函請張委員主稿送會討論	已准函擬具管理汽車技師匠徒章程暨考驗規則送會討論	已錄案函請張朱兩委員查照辦理嗣准張委員擬具考驗暨管理兩項章程草案到會並另有提案	已照案函請滬上十九家汽車公司檢送旋據赫金福特等公司檢送又復接洽情形附送該工程學會工作計劃書到會並另有提案	已轉函各省市政府查照	正辦理中
已准函轉送蘇浙皖閩贛豫鄂湘京滬十省市政府查照飭辦並准浙皖	飭辦						



第二十三第	第一案及臨時案	第三十案	第九案
印發統一執照吊銷或扣留處分記錄	為使領館汽車車牌照收費辦法暨擬辦特別車牌案	公布公路植樹保護及獎懲統一辦法案	號規則案
辦事處 經委會 蘇省府	辦事處 經委會 滬市府	滬市府 京市府 皖省府 浙省府 蘇省府	浙省府 皖省府 滬市府
已轉發照辦	已照案印就記錄函請經委會分送蘇浙皖贛四省府京滬兩市府查照 已准函轉各省市市政府查照並准滬市函復照辦	已公佈施行 已公佈施行並轉飭遵照 已公佈施行 已飭公園管理處遵辦 已照辦	已將送圖檢發各路遵照 已轉行知照 已錄案函請經委會轉函蘇浙皖京滬五省市市政府查照辦理閩贛兩省府查照嗣准浙建廳函請解釋條文另有提案 已准函轉請各省市市政府查照並准浙皖兩省府函復照辦

案	案三冊第	案四冊第	案五冊第	案六冊第	案七冊第	案八冊第
案	請劃一並減 輕腳踏車捐 率案	創辦腳踏車 製造廠案	領購汽車修 理廠基案	籌辦東南公 路實際運輸 案	加撥訓練所 經費二千元 案	蘇省請撥款 補助該省擬 設之訓練所 案
浙省府	辦事處	張委員 辦事處	宋委員 辦事處	辦事處	辦事處	辦事處
已飭由建設廳分發遵辦	已照舊案辦理	已錄案函請張譚兩委員查照辦理除決議第一項正在擬劃中外其第二項已准張委員擬具辦法另有提案 已照案擬具辦法送會提請討論	已函請宋委員代覓相當地基並另有報告 正與常務委員商辦中	正計劃進行中	已錄案函復經委會公路處轉知	已錄案函達蘇省公路管理處

案九卅第	案十四第	案十四第	案四十三第	案五十四第	案十六第	案十七第
補助京蕪路 常塗河鐵路 大橋案	撥給贛省建 築公路廁所 貼費案	由會承辦汽 車保險案	關於發給汽 車練習執照 暨檢驗駕駛 人體格案	修改各省市 取締公路營 業汽車章程 以資劃一案	由會舉辦月 刊刊登有關 路政論著案	為承辦公路 廣告案
辦事處	辦事處	辦事處	辦事處	辦事處 經委會 蘇省府	辦事處 公路處	辦事處
已照案撥補五千元交由皖建廳轉發並准函復已照收令發併轉江南鐵路公司查收定期通行汽車	已由會先發半數計銀一千一百八十二元五角三分交由江西公路處領訖以便興工	已另有提案	已錄案一併函請南京工務局查照	已錄案並開具歷次常會議決有關互通汽車暫行章程各案清單函請經委會轉函七省市政府查照轉飭擬具意見送會 已准函轉各省市查照辦理並准蘇省府簽復意見到會 函復簽註意見送請討論	已錄案函請經委會公路處查照 已准函復照辦	已先與蘇浙兩省接洽就緒並另有報告
		第四十二 案緩議				

六 臨時 提案	四 臨時 提案	三 臨時 提案	二 臨時 提案	第十 四 案	第十 五 案	第十 六 案	第十 七 案	第十 八 案
訂正駕駛人須知案	修改煤氣車委員會章程案 並加聘委員	修訂煤氣車委員會設計案	請添購救濟車案	決定下屆會議日期及地點案	關於本會經費暨收支預算案件	關於本會經費暨收支預算案件	關於本會經費暨收支預算案件	推定訓練所副所長案
辦事處	辦事處	辦事處	辦事處	辦事處	辦事處	辦事處	辦事處	辦事處 公路處
已派員訂正尙俟審核訖再行重印	已分別照案辦理並另有報告	已照案函聘並另有報告	已錄案函知道路協會查照並另有提案及報告	另有專案報告	已由丁會計專員審核擬連同第十次第十二次常會會計審查案及附件一併編印會計專冊第二集分送各省市查核	已由丁會計專員審核擬連同第十次第十二次常會會計審查案及附件一併編印會計專冊第二集分送各省市查核	已由丁會計專員審核擬連同第十次第十二次常會會計審查案及附件一併編印會計專冊第二集分送各省市查核	已照案函聘趙祖康先生担任 已照案會同交委會函聘
								第四十九案通過

臨時  
七 提案  
本會派員駐  
滬辦理事務

辦事處

已錄案函知張委員查照旋准函復奉公用局局長諭派員駐局一案暫  
從緩辦

#### 4 公路救濟服務車辦理情形

查公路救濟服務車辦理情形已於第十一次常會分別將中華全國道路建設協會之工作報告及收支對照表報至二十四年六月份止及浙江省公路管理局救濟車收入報告亦報至二十四年六月份止在卷茲先後准道路協會函送七八九十四個月份辦理救濟服務車工作報告及收支對照表各一份並復已收到七八九十四個月津貼八百元又准浙江省公路管理局函送自二十四年三月份至六月份止辦理滬杭路救濟車工作報告表及滬杭京杭兩路救濟車收入月報表及二十四年七八九十四個月服務情形一覽表各一份並請撥二十四年三四五六四個月份貼費共八百元即准復如數照收復函報七八九十四個月份收入銀數報告到會相應摘抄道路協會工作報告表收支對照表及浙公路局工作報告收入月報收入銀數報告及服務情形一覽表分別報告如下

##### 一、中華全國道路建設協會公路救濟服務車工作報告

報告事項

(甲)七月份救濟服務車工作報告

以上共計十二元五角正	日期	14	14	14	7	1	西	西	西
	車主姓名	西人	祥生汽車公司	上海搬場公司	西人	西人	西人	西人	西人
	汽車式樣	福特	福特	貨車	奧斯摩別爾	奧斯摩別爾	奧斯摩別爾	奧斯摩別爾	奧斯摩別爾
	五省市牌照	三一八〇	二四三八	一三〇九九	九四〇	九四〇	二二二二	二二二二	二二二二
	服務情形	修理後輪胎	洗白金	修理後輪胎	修理電燈	修理電燈	修理引擎	修理引擎	修理引擎
	收費	一元五角	一元	三元	二元	二元	五元	五元	五元
	附註								

(乙)八月份救濟服務車工作報告

日期	2	3	12	14	18
車主姓名	顏天寶	西人	西人	西人	大夏汽車公司
汽車式樣	道奇	雪鐵龍		福特	貨車
五省市牌照	二一六九	六一三四		一二七六一	京一二五
服務情形	拖車出溝	洗電嘴子	補胎	補胎 又買汽門心	修理機件
收費	十三元	一元	四角五分	二元	三元
附註					

以上共計洋十九元四角五分正

(丙)九月份辦理救濟服務車工作報告

日期	車主姓名	汽車式樣	滬市牌照	服務情形	收費數目	備考
一日	錫滬汽車公司	大客車		因車輪損壞由本車拖回常熟	未收	
十一日	呂君	美國汽車	八〇六六	補胎	一元五角	
十五日	吳君	全上	一四九二	修理引擎	四元	
十五日	西人	福特	七〇六一	補胎	一元五角	
十五日	西人	寶塔克	七二二	拖車由乍浦至大西路往返計一百一十一英里	五十元	
五月九日	李君	司蒂倍克	九二三九	拖車	三十八元	此費於本月收到補入

以上共計九十五元



(丁)十月份參加第六屆全運辦理救濟服務車工作報告

日期	車主姓名	汽車式樣	滬市牌照	服務情形	收費數目	附註
十日	不詳	別克	二七	修理車胎	一元	
十一日	夏君	別克		修理引擎	五元	
十七日	許君		四四六〇	拖車	四元	
十七日	沈榮山	小奧斯訂	二七九	修理車輪	七元	
十八日	趙君	機器腳踏車		修理車胎	一元四角五分	
十八日	公用局	福特	一〇二三	修理車輪	免收	
十九日	太平汽車行	卡車	一七二八	換白金	二元	

以上共計收洋二十元零四角五分

(二·甲)中華全國道路建設協會辦理救濟服務車

# 收支對照表 (第 號)

中華民國二十四年七月份

報  
告  
事  
項

收 入	摘 要	支 出
百十元角分		百十元角分
	收 入 之 部	
20000	五省市交委會撥救濟車貼費	
1250	業務收入	
479	本會撥補	
	支 出 之 部	
	汽油機油	6550
	工 資	7000
	職工住宿及什費	1035
	修 理 費	2200
	另 件 費	2180
	廣 告 費	500
	印 刷 費	764
	額外費用	1500
	/	
21729	合 計	21729

(二·乙)中華全國道路建設協會救濟服務車

# 收支對照表 (第 號)

中華民國24年 8 月份

蘇浙皖京滬五省市交通委員會第十二次常會會議紀錄

一五

收 入	摘 要	支 出
百十元角分		百十元角分
2'0000 1945	收 入 之 部 五省市交委會撥救濟車貼費 業務收入	
	支 出 之 部	
	汽油機油	7410
	工 資	7000
	職工住宿及什費	525
	修 理 費	1675
	另 件 費	1900
	印 刷 費	1550
	額 外 費 用	1105
	積存本會	780
21945	合 計	21945

(二·丙)中華全國道路建設協會辦理救濟服務車

# 收支對照表 (第 號)

中華民國二十四年九月份

報  
告  
事  
項

收 入	摘 要	支 出
百十元角分		百十元角分
	收 入 之 部	
20000	五看市交委會貼補救濟車經常費	
9500	業務收入	
	支 出 之 部	
	汽油機油	5940
	工 資	7000
	職工住宿及什費	3000
	修 理 費	1500
	廣 告 費	1250
	印 刷 費	1540
	額外費用	2430
	積存本會	6840
	/	
29500	合 計	29500

(二、丁)中華全國道路建設協會辦理救濟服務車

# 收支對照表 (第 號)

中華民國24年10月份

蘇浙皖京滬五省市交通委員會第十二次常會會議紀錄

收 入	摘 要	支 出
百十元角分		百十元角分
	收 入 之 部	
20000	交委會貼補服務救護車經費	
2045	業務收入	
	支 出 之 部	
	汽油機油	6090
	工 資	7000
	工職住宿及什費	1480
	廣 告 費	1260
	印 刷 費	2180
	額外費用	3130
	積存本會	905
22045	合 計	22045

三、浙江省公路管理局辦理救濟服務車收入銀數報告

查浙省辦理公路救濟車收入業於本會第十一次常會報告至二十四年六月份止在卷茲將七月份至十月份該省辦理滬杭路杭閩段暨京杭路杭長段救濟車收入銀數分別報告如下

年 份	月 份	收 入 銀 數
二十四年	七月份	六一·一〇
	八月份	一〇八·〇〇
	九月份	一六四·四五
	十月份	四四·一〇
共 計		三七七·六五

(四、甲)浙江省公路管理局滬杭路特種救濟車每月工作報告表

24年3月份

日期	車號	車主	行駛里程 (公里)	救濟地點 (地名)	行車消耗費用		服務收入款項(元)			共計 (元)	備考
					汽油	機油	配件費	修理費	其他		
3, 1	4538	本局	182.44	南橋	11.00					11.00	在南橋克拉子環 在澉浦湯白羅環
	503	"		澉浦							
3, 2	4557	"	105.42	冉里堰	8.00	35				8.65	克拉子環兼代 A路車
3, 3	521	"	134.24	乍至閔	13.00	13				14.30	巡駛乍閔往返
3, 4	"	"	251.21	乍閔杭	16.00	65				16.65	巡駛乍閔閔杭
3, 5	"	"	116.97	杭至乍	8.00	65				8.65	巡駛杭至乍
3, 7	市5386	經委會		乍浦	1.00			10.00(吊車費)		11.00	未收現款故未 列入修車單
3, 9	市2403	潘澄卿	113.42	柘林				60		60	修車單No.189
"	"	"	(巡駛)	柘林附近				1.00		1.00	修車單No.190
3, 10	521	本局	211.04	乍澉乍閔	16.00	65				16.65	駛巡
3, 14	4538	"	79.04	漕涇	6.00					6.00	克拉子環
"	市350	陳君		乍浦			2.08	2.92		5.00	修車單No.191
3, 15	1527	本局	66.80	乍至澉	4.00					4.00	拖置澉浦
"	浙111	航空學校		乍浦				1.00		1.00	修車單No.192
3, 16	521	本局	154.24	乍閔	7.00					7.00	巡駛
3, 18	"	"	117.97	乍杭	8.00					8.00	駛杭修理
3, 19	市9159	沈成福	117.97	黃冉之間				3.00		3.00	修車單No.193 杭乍巡駛
3, 22	切(機脚車)	俞德朝	34.28	全公亭	3.30			1.20		5.00	修車單No.194
3, 23	"	"		乍浦				1.20		1.20	修車單No.195
"	521	本局	115.64	乍至南	7.00					7.00	巡駛
3, 24	"	"		乍澉乍閔	12.00					12.00	巡駛
"	市1379	李阿富		乍浦				1.00		1.00	修車單No.196
"	市1581			"				1.00		1.00	修車單No.197
"	市1936	西人		乍至申	24.00					24.00	修車單No.198 拖至申
3, 25	521	本局		申至乍	4.00					4.00	由申返乍
3, 26	市491	趙文祥	201.04	澉至閔	16.00			3.50		19.50	修車單No.199
"	浙165	楊阿兔		新市			1.20	1.80		3.00	修車單No.200
3, 30	521	本局	134.24	乍至閔	8.00					8.00	巡駛
3, 31	市4289	張勝遠		乍浦			2.80			2.80	修車單No.207
"	市2852	西人		乍至閔	12.00			2.00		14.00	修車單No.208 拖閔
"	521	本局		冉至乍	6.00					6.00	巡駛
以上各項為乍浦救濟站所經手者											
3, 16	市9948	李濟		彭公	4.00			2.40		6.40	修車單No.16
3, 18	31	西人		杭餘路總 管橋	6.00			6.00		12.00	修車單No.15 未付
3, 19	市9948	李濟			2.40					2.40	
3, 25	機脚車	黨訓班						9.00		9.00	未付
以上各項為杭州救濟站所經手者											
									乍浦	82.10	皆為本站服務 收入
									杭州	29.80	尚有19元未收 清
									南橋		
									海寧		
									本局	40.65	救濟本局油費 交委會11元附
									本救濟車 (521)	108.25	巡駛油類消耗 費
									總計	260.80	

局長 \_\_\_\_\_ 營運科 \_\_\_\_\_ 交通管理股 \_\_\_\_\_ 報告者 \_\_\_\_\_

(四、乙)浙江省公路管理局滬杭路特種救濟車每月工作報告表

24年4月份

日期	車號	車主	行駛里程 (公里)	救濟地點 (地名)	行車消耗費用		服務收入款額(元)			共計 (元)	備考
					汽油	機油	肥料費	修理費	其他		
4, 3	市7962	湯仲元	73.00	冉里堰	600					600	修車單No.209
4, 5	市6488	王世昌		乍浦				100		100	修車單No.210
"	市3691	孫哲生	94.24	拓林	800			200	1040	2040	由局方收訖
4, 6	市8246	江云龍		乍浦				200		200	修車單No.211
"	市279	魏阿才		"				100		100	修車單No.212
4, 8	市2319	潘君	55.44	長川壩	500					500	修車單No.213
"	市8246	江云龍		乍浦				100		100	修車單No.214
4, 11	市12508	沃三槐		"				140		140	修車單No.215
4, 13	市6488	王世昌		"				100		100	修車單No.216
"	浙521	本局	134.04	乍閔	700					700	巡駛
4, 14	"	"	161.04	乍澉柘	1000					1000	巡駛
4, 19	"	"	11.54	乍南	700					700	巡駛
"	市5074	米慶云		乍浦				100		100	修車單No.217
4, 20	市1287	西人		"				100		100	修車單No.218
"	"	"		"				200	100	300	修車單No.219
"	浙521	本局	33.04	乍鹽	300					300	巡駛
4, 21	"	"	142.00	乍海	1100	065				1165	巡駛
"	市2376	西人		乍浦				020		020	修車單No.220
"	市8157	周世良		"				170		170	修車單No.221
4, 22	市2330	西人		乍申	1200	195		605		2000	修車單No.222
4, 23	市332	徐懋棠		乍浦	100			150		250	修車單No.223
"	浙521	本局	57.82	南乍	300					300	返乍
4, 26	浙3635	"	66.80	澉浦	500					500	救濟
4, 27	浙521	"	115.64	乍南	600	130				730	巡駛
"	市5987	西人		乍浦				100		100	修車單No.224
4, 28	浙521	本局	115.64	乍南	650	065				715	巡駛

以上各項爲由乍浦站所經手者

4, 6	浙3011	宋兆榮		杭州	510			720		1230	修車單No.19
4, 16	市12631	孔士		"	600			432		1032	修車單No.20
"	市4673			"	450			270		720	修車單No.21
4, 17	市12631	孔士		"				450		450	修車單No.22
"	"	"		"	480					480	修車單No.23
4, 18	"	"		"		080	020	1200	200	1500	修車單No.24



							200	100			300	修車單No 219
	浙 521	本 局	33.04	乍 鹽	300						300	巡駛
4,21			142.00	乍 海	1100	065					1165	巡駛
	市2376	西 人		乍 浦				020			020	修車單No.220
	市8157	周世良							170		170	修車單No.221
4,22	市2330	西 人		乍 申	1200	195			605		2000	修車單No.222
4,23	市 332	徐懋棠		乍 浦	100				150		250	修車單No.223
	浙 521	本 局	57.82	南 乍	300						300	返乍
4,26	浙3635		66.80	澈 浦	500						500	救濟
4,27	浙 521		115.64	乍 南	600	130					730	巡駛
	市5987	西 人		乍 浦					100		100	修車單No 224
4,28	浙 521	本 局	115.64	乍 南	650	065					715	巡駛

以上各項爲由乍浦站所經手者

4, 6	浙3011	宋兆榮		杭 州	510				720		1230	修車單No.19
4,16	市12631	孔 士		"	600				432		1032	修車單No.20
	市4673			"	450				270		720	修車單No.21
4,17	市12631	孔 士		"					450		450	修車單No.22
	"	"		"	480						480	修車單No.23
4,18	"	"		"		080	020	1200	200		1500	修車單No.24
		大 同		"	480						480	修車單No.26
4,21	市5561			"	480				450	300	1230	修車單No.27
	市2652	mrH H		"					1740	1260	3100	修車單No.28
4,29	市 350	鄭 寶		"			400	094			494	修車單No.29
補3,6	市5386	經委會		乍 浦					1200	900	2100	修車單No.25

以上各項由杭州站經手者

4,15	市8157	周世良		南 橋	300				060		360	修車單No 108
------	-------	-----	--	-----	-----	--	--	--	-----	--	-----	-----------

以上南橋站經手者

									本救濟車 (521)	5610	油類消耗費
									乍 浦	6920	內20.4元由局收訖
									杭 州	9916	內21元補3月份
									南 橋	360	
									海 寧	000	
									本 局	500	
									總 計	23306	

(四、丙)浙江省公路管理局滬杭路特種救濟車每月工作報告表

24年5月份

日期	車號	車主	行駛里程 (公里)	救濟地點 (地名)	行車消耗費用		服務收入款額(元)			共計 (元)	備考	
					汽油	機油	配料費	修理費	其他			
5, 2	市試車29	學生訓練總隊	54.24	長川壩	4.00				1.00	5.00	未收呈局向彼核算	
"	4535	本局	58.66	平湖	2.00					2.00	救濟	
5, 3	市試車29	學生訓練總隊	110.82	新倉	6.00				1.00	7.00	未收呈局向彼核算	
"	市8205	卜有富		乍浦					1.00	1.00	修車單No 225	
5, 4	521	本局	134.24	乍閱	7.00					7.00	巡駛	
"	市8033	應君		乍浦					0.60	0.60	修車單No 226	
5, 5	市2570	西人	32.80	全公亭	2.00				1.00	3.00	修車單No 227	
"	市3014	李神鑑		乍浦					0.60	0.60	修車單No 228	
5, 9	市8056	阿福		"					0.40	0.40	修車單No 229	
"	市9239	金長來	4.00	"				吊車	15.00	15.00	修車單No 230	
5, 11	市8972	朱陽春		"					0.60	0.60	修車單No 231	
"	521	本局	134.24	乍閱	8.00	0.65				8.65	巡駛	
5, 12	"	"	98.24	乍栢	5.50	0.65				6.15	巡駛	
5, 14	市1607	陳少卿	110.82	新倉	3.00			吊車	15.00	18.00	修車單No 232	
5, 18	521	本局	134.24	乍閱	7.50	0.60				8.10	巡駛	
5, 19	市4670	湯金生	94.24	金絲娘				1.00	3.00	4.00	修車單No 233	
"	市5273	李君		乍浦					0.60	0.60	修車單No 234	
5, 21	521	本局	118.00	杭乍	8.00	0.65				8.65	駛杭修理吊車	
5, 23	"	"	118.00	杭乍	8.00	0.65				8.65	返乍	
5, 25	"	"	134.24	乍閱	7.50	0.65				8.15	巡駛	
5, 25	1125	"	13.16	虹霓堰	1.00					1.00	救濟	
5, 26	521	"	134.24	南栢乍	7.50	0.65				7.65	巡駛	
5, 29	贛 141	倪警總團	28.66	平湖				2.00		2.00	修車單No 235	
5, 31	4536	本局	28.66	平湖	1.50					1.50	救濟	
"	4535	"	86.60	嘉興	5.00					5.00	救濟	
"	浙 131	陸君		乍浦					0.60	0.60	修車單No 236	
以上各項由乍浦站經手者												
5, 8	浙1005	三友公司		杭州	4.00			吊車	6.00	10.00	修車單No 0030	
5, 13	市8772	西人		"					16.70	16.70	修車單No 0031	
5, 14	市8972	"		"	3.00				3.60	6.60	修車單No 0032	
5, 22	浙2010	電話局		"				4.80	12.00	16.80	修車單No 0033	
5, 24	市5850	王元茶		"	7.80				6.24	14.04	修車單No 0034	
以上各項由杭州站經手者												
5, 2	浙試97	李春芳		南橋					1.00	1.00		
5, 9	1112	黃志林		"					0.50	0.50		
以上各項由南橋站經手者												
										本局	9.10	救濟本局車輛所耗油費
										本救濟車	52.85	本車巡駛所耗油費
										乍浦	58.40	內有12元由局向彼核算
										杭州	55.14	
										南橋	1.50	
										海寧	0.00	
										總計	176.89	

局長\_\_\_\_\_ 營運科\_\_\_\_\_ 交通管理股\_\_\_\_\_ 報告者\_\_\_\_\_

(四、丁)浙江省公路管理局滬杭路特種救濟車每月工作報告表

24年6月份

日期	車號	車主	行駛里程 (公里)	救濟地點 (地名)	行車消耗費用		服務收入款額(元)			共計 (元)	備考	
					汽油	機油	肥料費	修理費	其他			
6, 1	市6690	周文達		乍浦					2.00	2.00	修車單No 237	
6, 5	市4977	怡和洋行	66.8	澉浦	5.00					5.00	修車單No 238	
6, 7	市6554	仲阿春	70.00	金山衛	5.00				1.20	6.20	修車單No 239	
6, 8	市3088	西人		乍浦					1.00	1.00	修車單No 240	
6, 10	市7133	''	44.24	金絲娘	3.00				3.00	6.00	修車單No 241	
''	浙2553	忻志青		乍浦					1.00	1.00	修車單No 242	
''	市6321	李桂林	24.00	場前	4.00				10.00	16.00	30.00	修車單No 243
6, 13	市5034			乍浦					0.50	0.50	修車單No 244	
6, 16	市6248	連寶		全公亭					2.00	2.00	修車單No 245	
6, 26	市9969	李清宛		乍浦					1.00	1.00	修車單No 246	
以上各項為乍浦站所經手者												
6, 8	市5550	王思恭		南橋					3.00	3.00		
6, 10	市7816	西人		''					1.00	1.00		
6, 25	市9969	陳錫榮		''					1.00	1.00		
6, 30	市9015	馬大班		''					3.00	3.00		
以上各項為南橋站所經手者												
										杭州	0.00	
										海寧	0.00	
										乍浦	45.80	
										南橋	8.00	
6, 1	521	本局	134.24	南乍	7.50	1.30					8.80	巡駛
6, 9	''	''	''	閔柘乍	8.00	0.65					8.65	''
6, 11	4551	''	64.34	十八里橋	4.00						4.00	救濟本局車輛
6, 16	521	''	114.24	乍柘	6.00						6.00	巡駛
6, 19	4553	''	50.00	長川壩	2.00	0.65					2.65	救濟本局車輛
6, 20	1812	''	13.16	虹霓堰	1.00						1.00	''
''	4538	''	28.60	平湖	2.00	0.65					2.65	''
6, 22	521	''	134.24	閔乍	8.00	0.65					8.65	巡駛
6, 23	''	''	115.64	南乍	7.00	0.65					7.65	''
6, 25	4544	''	115.64	漕涇	8.00						8.00	救濟本局車輛
''	4553	''	66.80	澉浦	5.00	0.65					5.65	''
6, 29	1812	''	33.04	海鹽	3.00	1.30					4.30	''
''	521	''	174.24	閔乍	8.00	0.65					8.65	巡駛
6, 30	''	''	110.00	柘乍	8.00	0.65					8.65	''
''	516	''		場前								救濟本局車輛
										巡駛	57.05	
										救濟本局	26.25	
										總計	148.00	

局長\_\_\_\_\_ 營運科\_\_\_\_\_ 交通管理股\_\_\_\_\_ 報告者\_\_\_\_\_

## (五、甲)浙江省公路管理局

## 滬京 杭公路救濟服務車收入月報表

24年3月份

日期	車號	申請人	救濟地點	收入銀數	備考
3, 9	市2403	潘澄卿	柘林	.60元	
"	"	"	柘林附近	1.00	
3, 14	市350	陳君	乍浦	5.00	
3, 15	浙111	航空學校	"	1.00	
3, 19	市9157	洗成福	黃舟之間	3.00	
3, 22	浙3	俞德朝	全公亭	5.00	機脚車
3, 23	"	"	乍浦	1.20	
3, 24	市1379	李阿富	"	1.00	
"	市1581		"	1.00	
"	市1936	西人	乍至申	24.00	
3, 26	市491	趙文祥	乍至閱	19.50	
"	浙165	楊阿兔	新市	3.00	
3, 31	市4289	張繼遠	乍浦	2.80	
"	市2852	西人	閱至乍	14.00	
以上各項為乍浦站所經手者					
3, 16	市9948	李濟	彭公	6.40	
3, 18	31	西人	杭餘路總管橋	12.00	未付
3, 19	市9948	李濟		2.40	
3, 25	機脚車	黨訓班		9.00	未付
			乍浦	82.10	
			海南 寧橋		
			杭州	29.80	
			總計	111.90	

(五、乙)浙江省公路管理局  
 滬京 杭公路救濟服務車收入月報表  
 24年4月份

報告事項

查本月份救濟工作報告應收救濟費三三〇元除本局車輛免費總計現金收入一三三·九六元

二〇

日期	車號	聲請人	救濟地點	收入銀數	備考
4, 3	市 7962	湯仲元	冉里堰	6.00元	
4, 5	市 6438	王世昌	乍浦	1.00	
"	市 3691	孫哲生	柘林	20.40	由局方收訖
4, 6	市 8246	江文龍	乍浦	2.00	
"	市 279	魏阿才	"	1.00	
4, 8	市 2319	潘君	長川壩	5.00	
"	市 8246	江云龍	乍浦	1.00	
4, 11	市 12508	沃三槐	"	1.40	
4, 13	市 6488	土世昌	"	1.00	
4, 19	市 5074	米慶云	"	1.00	
4, 20	市 1287	西人	"	1.00	
"	"	"	"	3.00	
4, 21	市 2376	"	"	.20	
"	市 8195	周世良	"	1.70	
4, 22	市 2330	西人	乍申	20.00	
4, 23	市 332	徐懋棠	乍浦	2.50	
4, 27	市 5987	西人	"	1.00	
以上各項由乍浦站經手者					
4, 6	浙 3011	宋兆榮	杭州	12.30	
4, 16	市 12631	孔士	"	10.32	
"	市 4673	不明	"	7.20	
4, 17	市 12631	孔士	"	4.50	
"	"	"	"	4.80	
4, 18	"	"	"	15.00	
"	"	大同	"	4.80	
4, 21	市 5561	"	"	12.30	
"	市 2652	Mr.H.H.	"	3.00	
4, 29	市 350	鄭寶	"	4.94	
補3, 6	市 5380	經委曾	乍浦	21.00	與521號車至乍會同救濟
以上各項由杭州站經手者 下項由南僑站經手者					
4, 15	市 8157	周世良	南僑	3.60	
			乍浦	69.20	內20.4元由局收訖
			杭州	100.16	內21元補3月份
			南僑	3.60	
			海寧		
			總計	172.96	

## (五、丙)浙江省公路管理局

## 滬京 杭公路救濟服務車收入月報表

24年5月份

蘇浙皖京滬五省市交通委員會第十二次常會會議紀錄

日期	車號	聲請人	救濟地點	收入銀數	備考
5, 3	市8205	卜有富	乍浦	1.00元	
5, 4	市8033	熊君	'' ''	6.60	
5, 5	市2570	西人	全公亭	3.00	
''	市3014	李祖鑑	乍浦	0.60	
5, 9	市8054	阿福	'' ''	0.40	
5, 9	市9239	金長來	'' ''	15.00	
5, 11	市8472	朱春陽	'' ''	0.60	
5, 14	市1607	陳少卿	新倉	18.00	
5, 19	市4670	湯金生	金絲娘	4.00	
5, 19	市2573	李君	乍浦	0.60	
5, 29	贛141	稅警總團	'' ''	2.00	
5, 31	浙131	陸君	'' ''	0.60	
以上各項由乍浦站經手者					
5, 8	浙1005	三友公司	杭州	10.00	
5, 13	市8972	西人	'' ''	16.70	
5, 14	''	''	'' ''	0.60	
5, 22	浙2010	電話局	'' ''	16.80	
5, 29	市5550	王元榮	'' ''	14.50	
以上各項由杭州站經手者					
5, 2	浙試97	李春芳	南僑	1.00	
5, 9	1112	黃志林	'' ''	1.50	
以上各項由南僑站經手者					
			乍浦	46.40元	
			杭州	64.14	
			南僑	1.50	
			海甯	0.00	
			總計	112.04	

查本月份救濟工作報告應收救濟費一七六、八九元除本局車輛免費總計現金收入一一二、〇四元

## (五、丁)浙江省公路管理局

## 滬京 杭公路救濟服務車收入月報表

24年6月份

日期	車號	聲請人	救濟地點	收入銀數	備考
6, 1	市6690	周文達	乍 浦	2.00元	
6, 5	市4977	怡和洋行	澉 浦	5.00	
6, 7	市6554	仲阿春	金 山 衛	6.20	
6, 8	市3088	西 人	乍 浦	1.00	
6, 10	市7133	”	金 絲 娘	6.00	
”	浙2553	忻志青	乍 浦	1.00	
”	市6321	李桂林	場 前	30.00	
6, 13	市5034		乍 浦	0.50	
6, 16	市6248	連 寶	全 公 亭	2.00	
6, 26	市9969	李清宛	乍 浦	1.00	
以上各項乍浦站經手者					
6. 8	市5850	王思恭	南 僑	2.00	
6. 10	市7816	西 人	” ”	1.00	
6. 25	市9969	陳錫榮	” ”	1.00	
6. 30	市9015	馬大班	” ”	3.00	
			乍 浦	54.70	
			南 橋	8.00	
			杭 州	0.00	
			海 寧	0.00	
			總 計	62.70	

查本月救濟工作報告應收救濟費一五八、〇〇元除本局車輛免費總計現金收入六二、七〇元

浙江省公路管理局救濟服務車

二十四年七八九十四個月服務情形一覽表

月	日	救濟路段	救濟地點	被救濟車號		車主	修配部分	備考
				字	車號			
7	2	滬杭	乍浦	市	9175	洗成福	補車胎	
”	”	”	杭州	浙	1604	中央車行	吊車	覆車
”	4	”	澉浦	市	5636		緊胎螺絲	
”	5	”	海鹽	浙	4551	本局		
”	6	”	金絲娘橋	市	7641	西人	補車胎	
”	”	”	南橋	市	425	顧德廣	汽油幫浦壞	
”	9	”	海鹽	浙	4534	本局		
”	12	”	金絲娘橋	市	5036	徐甫卿	補車胎	
”	”	杭徽	杭餘	京	1473	華新車行	前輪損壞	拖杭州修理
”	13	滬杭	乍浦	市	7543	西人	補車胎	



”	14	”	拓 林	浙	521	本 局		
”	16	”	獨 山		61-307	”		
”	18	”	乍 浦	市	9138	西 人	補 車 胎	
“	”	”	海 鹽	浙	4516	本 局		
”	”	”	乍 浦	浙	98	陳 貽 蓀	修 理 馬 達	
”	”	”	”	市	92416	西 人	補 車 胎	
”	19	”	”	”	7190	章 烈	”	
”	”	”	杭 州	浙	1182	大 中 車 行	拖 車	
”	20	”	閔 行	”	521	本 局		
”	23	乍 平	平 湖		61-308	”		
”	25	滬 杭	黃 山	市	7482	西 人	補 車 胎	
”	26	”	乍 浦	”	7482	”		
”	27	”	乍 浦	浙	4551	本 局		

”	28	乍平	平湖	”	4539	”		
”	29	滬杭	海甯	市	7642	張永年	分電機壞	
”	”	”	”	浙	4553	本局		
8	1	”	乍浦	浙	4534	”	引擎損壞	拖杭廠大修
”	2	乍平	虹霓堰		61-305	”		
”	4	滬杭	乍浦	市	7543		補車胎	
”	”	乍平	平湖		61-310	本局		
”	”	滬杭	杭州	市	7580	柯君	輪子壞	
”	”	京杭	莫干山	浙	53	沙院長	拖車	拖杭廠修車
”	5	滬杭	乍浦	市	5286	經委會	吊車	覆車
”	7	”	海鹽	”	3157	稼鑫	修理引擎	
”	8	”	乍浦	浙	1078	中國車行	風扇皮帶壞	
”	9	乍平	虹霓堰	”	4538	本局		

”	10	滬 杭	閔 行	”	1814	”		拖乍浦車場修理
”	11	”	場 前	市	6613	西 人	風 扇 損 壞	
”	”	”	乍 浦	”	8148	”	裝 修 車 胎	
”	”	”	”	”	7570	”	”	
”	12	乍 平	虹 霓 堰	浙	4539	本 局		
”	13	”	新 豐	”	”	”		
”	13	滬 杭	乍 浦	市	1263	沈 曾 益	補 車 胎	
”	16	”	澉 浦	浙	4538	本 局		
”	17	”	乍 浦	市	9391	王 曾 利	汽 油 塞	
”	18	”	“	”	80	孫 永 佳	補 車 胎	
”	”	”	”	”	162	吳 兆 坤	”	
”	19	”	”	”	6455			違章扣杭
”	28	”	”	”	7547	西 人	校 準 配 電 器	

”	29	”	”	”	5765	張 君	補 車 胎	
”	”	”	”	浙	1032	朱 松 林	真 空 筒	
”	”	京 杭	湖 州	”	553	丁 雲 希	校 準 配 電 器	
9	1	滬 杭	乍 浦	市	7784	周 希 文	補 車 胎	
”	”	”	獨 山	”	6522	李 葆 曾		
”	6	”	場 前	”	9120	西 人	修 理 引 擎	
”	7	”	乍 浦	”	5593	阿 根		
”	8	”	戚 家 墩	”	13543	昌 海	修 汽 化 機	
”	”	”	乍 浦	”	”	”		
”	9	”	”	”	8066	吳 阿 五	校 電 火	
”	12	”	海 寧	”	8913	徐 雲 成	風 扇 皮 帶	
”	”	”	”	”	9195	西 人	補 車 胎	
”	”	”	場 前	”	5410	李 阿 喜	吊 車	覆 車

”	”	”	乍 浦	”	2258	宋 小 榮	汽 油 管 壞	
”	13	”	”	”	250	西 人	引 擎 損 壞	
”	14	”	場 前	”	9762	日 人	吊 車	覆車
”	”	”	乍 浦	”	8033	西 人		
”	”	”	”	”	174	施 漢 章		
”	”	”	”	”	8066	海塘公司	補 車 胎	
”	”	”	”	”	2199	邱 子 青	修 理 引 擎	
”	15	”	”	”	297		補 車 胎	
”	”	”	”	”	9359	西 人	”	
”	”	”	場 前	”	7211	”	汽 油 用 完	
”	”	”	乍 浦	”	10342	周 良 生	校 電 火	
”	”	”	”	”	6911	劉 寶 林	補 車 胎	
”	”	”	”	”	10349	松 卿	”	

”	”	”	”	”	10570	張尚忠	折洗化汽機	
”	”	”	”	”	1827	西人	裝補車胎	
”	16	”	”	”	4577	樓海性	修克拉子	
”	”	”	”	浙	141	鄔懋林	補車胎	
”	”	”	”	市	9393	陸斌	”	
”	17	”	場前	”	5186	顧文耀	吊車	覆車
”	18	”	海鹽	”	3012	許順卿	修理引擎	
”	20	”	乍浦	”	2124	經村	湯朴六壞	
”	21	”	”	”	13072	曹小寶	補車胎	
”	22	”	拓林	”	3619	孫哲生	吊車	
”	28	”	乍浦	”	1379	孫阿富	漏汽油	
”	”	”	”	”	9135	丁炳耀	補車胎	
”	”	”	”	”	13543	徐萬記	校汽化機	

”	29	”	”	”	”	”	補 車 胎	
10	3	”	”	”	13543	”		
”	9	”	漕 徑		61-307	本 局		
”	10	”	乍 浦	浙	54	陸 德 彰		拖上海
”	11	”	”	市	3373	大 滬 銀 行	發 電 機 壞	
”	12	”	陸 車 橋	”	5525		吊 車	覆車
”	20	”	乍 浦	”	2804	西 人	校 煞 車	
”	22	”	”	”	3917	莫 之 銓	補 車 胎	
”	”	”	平 湖	”	61-310	本 局		
”	29	”	乍 浦	”	9741	汪 雲 生	補 車 胎	

## 5 辦理本會救護車情形

查本會前照案訂購利噉汽車有限公司飛得爾牌汽車一輛作本會救護車之用經於十一次常會報會在案嗣經派本會副工程師謝會赴滬交由祥泰公司配置車身零件等計車身費洋八百五十元及零件洋一百四十七元三角兩共費洋九百九十七元三角連同該車底盤價款一千二百四十三元總共約值洋二千二百四十元三角比照本會二十四年度支付預算書(第十一次常會通過)第一款第二項第四目第三節救護車購置費計列二千五百元尙未超過適值本會於國慶日在京舉辦第一次公路交通安全運動會即於十月份僱請司機史鳳鳴將該車加入陳列會後隨交由汽車機務人員訓練所學生實習茲擬一俟駛贛加入本會第二次公路交通安全運動會陳列展覽後即改裝爲救濟救護兩用車仍交由上海道路協會辦理除另案提會討論並核銷外相應簡單報告。

## 6 協助辦理滬杭路護欄工程經過情形

查本會協助浙公路局辦理滬杭路乍浦開口間放寬工程及添設護欄費用一案前經第三次常會議決「由會津貼四千公尺之護欄費用之半數約洋三千元分四期撥付」並經第四次常會議決「先撥一千元」各等語即准浙建廳於二十二年十二月函送滬杭路護欄地點數量表預算表標準圖各一份又續准函送第一期竹索護欄工程決算表一份過會並由會於二十三年三月照撥第一期護欄工程貼費一千元其餘數二千元方擬遵照第七次常會第二十三案決



議案餘款照撥該項工程限八月一日以前完成推張委員登義屆時前往驗收撥付適准浙建廳二十三年八月二十四日第八六八號函以澈浦乍浦間亟須改線護欄工程暫緩舉辦等由故本會即未續撥貼費而張委員亦即暫緩前往驗收迨本會舉行第九次常會時浙省復請續辦第二期杉木護欄工程並由會提第二十案議決「先就原領經費餘款移撥應用仍請上海市張委員於續做工程完竣後一併驗收報會」及第十次常會臨時第五案復議決「通過所需補助費在二十三年度預備費項下開支」各等語旋准浙建廳二十四年八月五日第七五九號公函請照案撥付第二期杉木護欄工程半數工款銀六百八十六元二角五分即由會復以第一期護欄工程祇用去工款銀九百零八元三角四分本會應攤四百五十四元一角七分前撥一千元內除去上項津貼尚結存五百四十五元八角三分故第二期護欄工程本會所應攤工款除將上項結存數抵撥外實應祇補撥一百四十元四角二分等語去後隨即於九月二十一日將第二期津貼尾數一百四十元四角二分撥發更照案抄同第一第二兩期護欄工程圖表函請上海市張委員一併驗收報會並准張委員函復已於十二月十二日由滬赴杭巡行滬杭路分別驗看查與附表所列工料及安置地點大致無訛除單列各處外尚有離杭約二十五公里及三十九公里之處兩旁皆有杉木護欄共長約一百餘公尺又離杭州約四十八公里處有竹索護欄兩處一在道左一在道右其杉椿共有一百零二根俱未列入單內等語相應抄同該項第一期竹索護欄工程決算表竣工數量表及第二期杉木護欄竣工圖表各一紙報會備查

抄件 一滬杭路竹索護欄工程決算表及竣工數量表

二滬杭路杉木護欄工程竣工圖表

滬杭路93<sup>k</sup>—112<sup>k</sup>竹索護欄工程決算表

工程名稱	尺寸	單位	數量	單價	金額	備	考
打杉樁工料	4"—4" $\frac{1}{2}$	枝	87	元 1.20	元 104.40		
"	4" $\frac{1}{2}$ —5"	"	295	1.30	383.50		
新添竹索	168	丈	168	0.50	84.00		
舊購竹索	266	"	266	0.50	133.00		
鐵件	雙環螺絲	副	600	0.17	102.00		
"	"	"	164	0.15	24.60		
油漆					76.84	灰粉生漆桐油	
合計					908.34		

滬杭路93<sup>k</sup>—112<sup>k</sup>竹索護欄竣工數量表

安設地點	工作情形	杉 樁 中 徑				合計	竹索長度(呎)			備 考
		4"	4"以上	4" <sup>1</sup> / <sub>2</sub>	4" <sup>1</sup> / <sub>2</sub> 以上		舊索	新索	合計	
93 <sup>k</sup> +300—388	右	0	5	5	16	26	289	0	289	
94 <sup>k</sup> +450—552	右	1	5	4	20	30	280	55	335	耗新索4呎
95 <sup>k</sup> +500—630	左	2	3	20	13	38	310	117	427	耗新索8呎
95 <sup>k</sup> +560—634	右	2	4	5	11	22	240	0	240	
97 <sup>k</sup> +110—187	右	3	4	7	9	23	0	241	241	耗新索6呎
99 <sup>k</sup> +560—602	右	4	3	14	9	30	134	183	317	耗新索8呎
101 <sup>k</sup> +720—787	左	0	4	8	8	20	220	0	220	
101 <sup>k</sup> +930—102 <sup>k</sup> +053	右	1	2	22	11	36	0	405	405	耗新索8呎
102 <sup>k</sup> +000—056	左	0	3	8	6	17	185	0	185	
102 <sup>k</sup> +590—674	左	1	2	8	14	25	227	0	227	
102 <sup>k</sup> +830—921	左	2	4	11	10	27	300	0	300	
109 <sup>k</sup> +040—138	左	3	5	15	6	29	324	0	324	
109 <sup>k</sup> +150—255	右	7	7	14	3	31	100	264	364	耗新索4呎
111 <sup>k</sup> +900—995	右	6	4	15	3	28	0	312	312	耗新索5呎
						382	2659	1577	4236	淨餘新索60呎

# 滬杭路杉木護欄第二期工程竣工圖表

地 點	方 向	單 位	數 量	單 價	金 額	備	考
17+960 <sup>k</sup>	右	M	4080	0.9	3672		
27+802	”	”	3800	”	3420		
28+280	”	”	4500	”	4050		
56+670	左	”	4150	”	3735		
56+850	右	”	5270	”	4743		
58+280	左	”	8300	”	7470		
58+380	”	”	4000	”	440		
58+930	”	”	4880	”	4392		
59+800	右	”	4450	”	4005		
60+060	”	”	4600	”	4140		
60+280	左	”	6900	”	6210		
60+600	右	”	4600	”	4140		
60+930	”	”	6300	”	5670		
61+120	左	”	6500	”	5850		
61+506	右	”	6200	”	5580		

61+900	”	”	4800	”	4320
64+200	左	”	4000	”	3600
64+600	右	”	3600	”	3240
65+400	左	”	4200	”	3780
67+600	”	”	3870	”	3483
68+300	右	”	4500	”	4050
68+800	”	”	2890	”	2601
72+690	”	”	4100	”	3690
72+940	左	”	4140	”	3726
77+500	”	”	3100	”	2790
80+700	”	”	3100	”	2790
85+360	右	”	3740	”	3366
91+900	”	”	4050	”	3645
五 團 橋	”	”	6000	”	5400
116+500	”	”	3000	”	2700
			共 計	1243	98

製 表

## 7 辦理汽車修理廠地基經過情形

查本會第十次常會臨時提案第十案討論汽車機務人員訓練所內附設修車廠案議決「由會暫定六千元準備爲設立修理廠費用仍由常務委員會同南京市宋委員擬具詳細計劃提出下屆會議討論」第十一次常會第三十五案復議決「先儘六千元領購適當基地以樹基礎推宋委員負責辦理」各等語經即託由宋委員代爲尋找京市官地或相當私人地產旋覓定漢西門內漢中路迤北地皮一塊約六七畝擬分購三四畝並旨同宋委員前往履勘相約稍緩派人實地測量繪圖決定(圖略)迨測量後以該段地畝距漢中路馬路北面尙遙僅一小路可通將來須商由工務局放寬馬路以便直達而該處東鄰火藥庫西接軍械廠南面又隔馬路與火藥分庫相望且地勢高低不平填土率在十英尺以上揆察情形如用作修車廠基地恐不合用已請宋委員另覓相當地點容再報會

## 8 接洽承辦公路廣告業務經過情形

查本會接洽承辦公路廣告一案經第十一次常會第四十七案議決「由常務委員派廣告幹事與蘇浙兩省及其他省市分別接洽承辦滬杭京京滬等路廣告事務並將辦理結果報會備案」等語經派廣告組幹事謝慶齋持函赴京蘇滬浙接洽旋准蘇建廳函詢廣告費收入如何支配即復擬以蘇省境內公路廣告費之全部入百分收十五解繳蘇建廳其餘百分之八十五作爲本會經辦費用及廣告組經常費當於九月二十八日准該廳第一二九八號函復贊同故本會

承辦蘇省公路廣告至此遂告一段落當即分向廣告商業公司招登廣告惟以一省公路廣告範圍過小不易招徠致各家標價率不及一千元實屬無從着手乃改商先將蘇浙兩省合併招商承包始間有商家標價稍稍增加仍以不將蘇浙兩省分別辦理為條件即以浙省公路範圍較蘇省為廣仍不願單獨承包浙省蓋各商家均願將蘇浙皖贛閩京滬各省市作為一單位計算便於承包如蘇浙兩省分為兩單位招商其標價數額終不及蘇浙合為一單位為多果再加入皖省作為一單位目較高於蘇浙皖之分為三單位或兩單位（蘇浙為一單位皖一單位）如更加入閩贛京滬等省市包價自屬更高本為試辦起見故於商妥蘇省後仍繼續與浙省接洽經一再函電商權始准浙江省公路管理局本月歌日電復允由會承辦浙省廣告年租一千二百元已奉廳令照准等語於是蘇浙兩省公路廣告始全由本會承辦茲與中國道路廣告社商定合約由該社出資四千元承包蘇浙兩省公路廣告定期三年惟該社不願將蘇浙分開標價徒因本會尚須分償蘇浙兩公路主管機關上述年租故勉強將承包費四千元分為浙江省部份三千元江蘇省部份一千元但據該廣告社聲明如僅單獨承包蘇省或浙省之廣告則上開蘇省一千元浙省三千元之標價均作無效本會並與該社分別商訂合約詳細條文以期有補於蘇浙公路事業之發展所有京滬兩市區蘇浙兩省之各縣市城廂及鐵路地段概行除外以免與縣市建設處於衝突地位再本會前既允付給浙省公路局以廣告年租一千二百元及蘇省建廳以全部廣告費收入百分之十五計一百五十元共一千三百五十元惟本會付償浙省之一千二百元佔本會收入百分之四十而蘇省僅佔百分之十五似乎稍失其平故本會仍照付蘇省以年租百分之四十計四百元連同浙省部份一千二百元兩共付出一千六百元本會全部收入四千元除去償付上款外實收二千四百元適與本會廿四年度支付預算書（一一一一

三) 所列廣告事業經常費二千四百元恰相符合然與本會二十四年度收入預算書(一—四—二)廣告營業收入所列三千元尙不及六百元是有待於本會繼續承辦其他各省市公路廣告後始可漸望盈餘再謀公路廣告業務之發展茲抄同本會與中國道路廣告社所簽訂辦理蘇浙兩省公路廣告合約原文文件報會備案

抄本會與中國道路廣告社簽訂辦理蘇浙兩省公路廣告合約一件

茲經蘇浙皖京滬五省市交通委員會(以下簡稱交委會)雙方同意將江浙兩省現有已成公路(即以全國經濟中國道路廣告社(以下簡稱廣告社))各縣市城廂內與鐵路地段除外)廣告交由廣告社出資承包經營特議定下列條件以資遵守

### 計開

- 一 交委會同意將江浙兩省境內已完成之公路沿線站內及站外廣告交由廣告社出資承包計浙江省部份年繳三千元江蘇省部份年繳一千元共計年繳四千元
- 二 廣告社承包江浙兩省公路廣告之專營時期暫定爲三年
- 三 廣告社在上述第一條所指地區內裝設之廣告應由交委會通知兩省公路主管機關加以保護其他廣告公司如在公路兩旁三百公尺以內裝設廣告者亦應由交委會函轉兩省當局加以取締又廣告社在業務上有請予便利要求時交委會得酌量協助之

四 廣告社向外接洽公路廣告業務得用交委會廣告組名義但廣告社之組織及經濟仍爲獨立

蘇浙皖京滬五省市交通委員會第十二次常會會議紀錄



- 五 廣告社所裝置之廣告牌式樣其大小及用料均應依交委會之規定辦理其辦法另定之
- 六 廣告社裝置公路廣告得參酌鐵路招登廣告辦法辦理但須與新生活運動綱領符合
- 七 廣告社招登廣告所訂價目標標準須先送交委會核准後實行
- 八 廣告社在路裝置廣告牌之地位如交委會認為有妨礙路務或觀瞻時應由廣告社依照遷移或折讓
- 九 廣告社在公路上所裝置之廣告應隨時報交委會備查
- 十 廣告社年繳交委會之承包費規定每年分兩期繳納一月份及七月份各繳二千元
- 十一 廣告社應覓具殷實舖保向交委會擔保如廣告社至期不履行交款或其他條件時應由保證人負完全責任（包括損害賠償等）
- 十二 廣告社向交委會承包公路廣告期滿時得有優先續訂之利益
- 十三 交委會嗣後如同意將皖贛閩京滬等省市境內之公路廣告招商承包其他公司繳納承包費與廣告社所認繳之數額相同時交委會應交予廣告社辦理
- 十四 本合約一式繕寫二份各執一份存照自雙方同意簽訂之日起實行三年為期期滿前三個月如未經任何一方提議修訂或廢止時應繼續有效

附件 全國經濟委員會公路處民國二十四年六月東南各省公路旅行指南圖一件

立 合 約

保證人

住址

中華民國二十四年 月 日

## 9 各省市辦理公路特約醫院合作規約經過情形

查本會第十次常會第九案議決公路特約醫院合作規約一案經函請經祕處轉函各省市政府查照飭辦並先後准蘇浙皖贛省及京市函復照辦嗣復准滬市府九月七日函據衛生局呈復共開會議兩次議決要案九件並經商允市立醫院紅十字會總醫院聖心醫院骨科醫院新普育堂普慈醫院爲上海公路特約醫院又准浙省府十月四日函據公路管理局呈報該局第五區管理處已與臨海普濟醫院洽妥訂定合作規約及贛省府十月二十四日函據公路處報稱亦經商同江西省立醫院簽定合作規約等語到會除關於滬市建議加入鐵路醫院爲各地特約醫院一節另行提案討論外特將各省市辦理公路特約醫院合作規約截至現在之大略情形摘要報告如上

## 10 辦理運輸會議決議案及重印運貨載客兩通則鉛印本經過情形

查本會前舉行第十一次常會原以討論客貨運輸及營業會計問題爲中心除會計方面已組織統一公路會計設計委員會另有報告外所有該次會中議決有關客貨運輸提案計共十五件均分別函請全國經濟委員會祕書處轉請各省

市政府辦理其中八案係關於載客運貨兩通則之修訂亦經彙案函轉各省市市政府徵詢意見先後准蘇浙皖贛四省府及京滬兩市府函復同意並由會按照決議案重行厘訂兩通則條文印就鉛印本分轉各省市市政府依法公佈於二十五年一月一日施行再該兩項通則舊鉛印本原就第七次常會附件原版加印僅付印工料款未計排字工費計工料費運貨通則每本洋三分載客通則每本洋一分五厘此次招商重行排印又適紙價高漲實支刊費計運貨通則每本合銀五分載客通則每本合銀二分五厘實較舊鉛印本成本稍高故各省市公路機關訂購上兩項通則修訂本時照新印本工料費計算併附報告

## 11 辦理棉籽油研究最近情形

查本會辦理棉籽油研究已將撥款及棉籽油研究委員會第一第二兩次常會經過情形於第十一次常會列表報告在案頃以該會第三次常會已於二十四年十月十五日假實業部中央工業試驗所舉行並送該會第三次常會會議紀錄一份到會詳情另見該會報告又准全國經濟委員會公路處函准該會函請續撥儀器購置費四千元已提本屆常會討論

## 12 辦理試驗煤氣車進行方案經過情形

查本會第十一次常會臨時提案第四案決議案第二項「加聘許行成陳士廉兩君為委員並推張委員登義兼任主任

委員黃叔培許行成二君爲常務員一等語經照案於張登義黃叔培吳琢之陸貫一王世圻五君外加聘許行成陳士廉兩君並函知各委員在案旋准張主任委員登義函告已於十月六日在滬召開煤氣車試驗委員會第一次常會議決提案四件及試驗煤氣車進行方案即依據該會決議案將前發十省市木炭產銷運輸調查表請全國經濟委員會公路處統計後轉送該會研究參考計先成統計圖表共五種並由會分函英美法德各國十六廠家徵詢說明書等件及大蒙天雪佛蘭引擎各項又另函赫金公司徵求大蒙天引擎說明書即轉送該會查考茲將各項木炭調查統計圖表附後

附 皖湘浙豫四省木炭產量及單價統計表一紙  
統計圖一紙

皖湘浙豫木炭產量及運費統計表四紙

皖湘浙豫木炭運費統計圖一紙

皖湘浙豫剩餘木炭數量及可供給之木炭汽車數量示意圖一紙

# 皖湘浙豫木炭產量及單價統計表

全國經濟委員會公路處製

民國二十四年十月

CHARCOAL AND ITS UNIT COST IN ANHWEI, HUNAN, CHEKIANG AND HONAN IN 1934

BUREAU OF ROADS, NATIONAL ECONOMIC COUNCIL OF CHINA

OCTOBER, 1935

報  
告  
事  
項

省 別	安 徽	湖 南	浙 江	河 南	合 計	
PROVINCE	ANHWEI	HUNAN	CHEKIANG	HONAN	TOTAL	
調查縣數 NO. OF SHIENS REPORTED	30	42	55	28	155	
每年平均產量(公噸) ANNUAL PRODUCT	302,226	274,815	108,412	27,777	713,130	
每年平均消耗量(公噸) ANNUAL CONSUMPTION	272,290	211,692	78,110	18,913	581,005	
每年平均剩餘炭量(公噸) ANNUAL SURPLUS STOCK	29,836	63,123	30,302	8,864	132,125	
當地平均價值(元/公噸) LOCAL COST PER 1000KG.	31.71	20.87	33.30	49.30	33.79	
當地每公里運費率 (元/1000KG/HR.) TRANSPORTATION RATE	人 力 BY COOLI	0.368	0.304	0.522	0.469	0.416
	土 車 BY WHEEL-BARROW	0.260	—	0.281	0.288	0.276
	牲 口 BY ANIMALS	0.263	—	—	0.182	0.223
	民 船 BY BOATS	0.098	0.076	0.125	0.103	0.101
民國二十三年已有之汽車輛數 PRESENT NO. OF AUTO-MOBILES IN 1934	105	324	1,038	345	1,812	
剩餘木炭可供汽車常年應用之輛數 SURPLUS STOCK GOOD FOR NO. OF AUTO-MOBILES RUNNING YEAR ROUND	1,170	2,475	1,188	348	5,181	

四  
四

# 皖湘浙豫四省木炭產量及單價統計圖

全國經濟委員會公路處製

民國二十四年十月

PRODUCTION & UNIT COST OF CHARCOAL IN ANHWEI, HUNAN, CHEKIANG & HONAN PROVINCES

BUREAU OF ROADS, NATIONAL ECONOMIC COUNCIL OF CHINA

OCTOBER, 1935

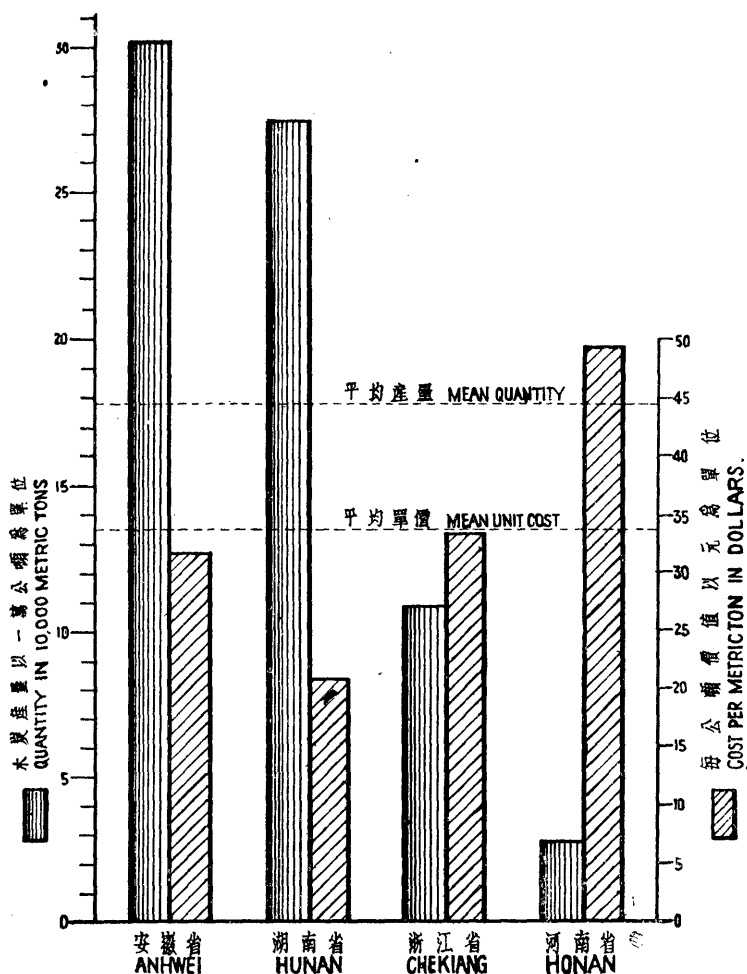

# 安徽省木炭產量及運費統計表

全國經濟委員會公路處製

縣名	每年產量 (公噸)	煉炭原料				當地 價值 (元/公噸)	運率 元/公噸/公里				消費 情形 (公噸)	照餘 目前 消費 多 (公噸)	附註	
		樹木種類	樹木 年齡 (歲)	供給 能力 (年)	每年 平均 產量 (公噸)		人 工	車 運	船 運	其 他				
霍山	10,000	黃櫟	19	30	20,000	40	0.28	0.21			3,000	15,000	每年木炭產量 估計係合未採林區及已採林區繼續培植之生產能力計算	
懷壽	15,000	栗	10	3	19,500	30		(土車)			2,500	4,500		
石埭	2,500	栗, 櫟	10	20	7,500	30	0.690				2,500	5,000		
涇縣	1,200	栗, 檀, 楓	10	0	1,200	27.5	0.435		0.052		1,200	0		
天長	250	櫟,	13	0	250	60.0					250	0		
立煌	23,400	栗, 櫟	7	0	23,400	60.0					23,400	0		
太平	100	栗,			100	14.0			0.139		100	0		
婺源	2,650	槐, 松, 楓	3	0	2,650	20.0					2,650	0		供給能力
太湖	90	櫟,	10	5	135	24.0	0.348				90	45		係指已備原料可以供給第二項產量之年數而言
廣德	2,500	櫟, 栗, 槐	10	0	2,500	32.0		0.348			2,500	0		
歙縣	400		10	0	400	22.0	0.417		0.209	0.209	400	0		
和縣						42.0				(獸力)	500	0		
阜陽	4,500	柏, 棟, 榆, 柳, 柳,	10	10	9,000	20.0					4,500	4,500		
祁門	1,000		3	5	2,666	20.0					1,000	1,666		
鳳陽						60.0	0.244	0.21		0.10	100	0		
合肥						47.0	6.244	0.174			450	0		
貴池	200,000	麻, 櫟	10	0	200,000	20.0	0.348		0.0348		200,000	0		
毫縣	10	楊, 槐, 榆, 柳			10	28.0					10	0		
貴溪	30	柳,	4	0	30	12.0					30	0		
六安	1,750	櫟,	10	7	2,975	33.0					1,750	1,225		
休寧	50		5	10	150	24.0			0.174		50	100		
渦陽	260	桑, 槐, 榆	10	0	260	60.0					260	0		
滁縣		櫟,	5	10		35.0								
旌德	300	栗, 黃檀	5	5	600	18.0					300	300		
含山						23.0			0.174		248	0		
巢縣						36.0			0.024		20	0		
宣城	50	栗, 樺	10		50	39.0	0.69			0.48	50	0		
望江	5,000	馬尾松 楊柳	10	5	7,500	22.0					5,000	2,500		
郎溪						22.8	0.139				192	0		
舒城	1,250	黃栗, 化樹	3		1,250	30.0	0.21		0.034		1,258	0		
合計	272,290				302,126							29,836		
平均						31.71	0.368	0.026	0.098	0.263				
								(土車)		(牲畜)				

# 湖南省木炭產量及運費統計表

全國經濟委員會公路處製

縣名	每年產量 (公噸)	煉炭原料				當地 價值 (元/公噸)	運率元/公噸/公里				消費 情形 (公噸)	照餘之 目前產 消費多 (公噸)	附註
		樹木種類	樹木 年齡 (歲)	供給 能力 (年)	每年 平均 產量 (公噸)		人 工	車 運	船 運	其 他			
永明	300	櫟, 椴, 楓	8	20	1,250	32					300	950	每年木炭產量 估計係合 未採林區 及已採林 區繼續培 植之生產 能力計算
黔陽	1,500	栗	3	3	3,000	19	0.46		0.07		1,500	1,500	
新寧	6,500	栗, 山楂, 石 檀	20	2	7,150	24					6,500	650	
城步	50	栗	5	5	100	16					50	50	
臨湘	250	雜木	5	19	750	14					250	500	
寧鄉	157	栗, 楓, 株, 柞, 松	7	0	175	28					157	0	
乾城	500	栗	10	10	1,000	20					500	500	
資興	300		7	10	900	15					300	600	
鳳凰	6,000	櫟	3	0	6,000	20					6,000	0	
宜章	500	油松, 櫟, 柞	10	20	1,500	17	0.232		0.0348		500	1,000	
安化	1,750	栗	5	5	3,500	13	0.348		0.023		1,750	1,750	
臨武	15	雜木			15	24					15	0	
通道	150	栗, 楓	8	5	424	20	0.69		0.10		150	274	
石門	200	柚, 檀, 栗, 松, 桐	5	0	200	17	0.12		0.07		200	0	
寧遠	250	松, 檀, 桤	10	10	500	20					250	250	
酃縣	50	桐, 柞, 榉	5	10	150	26					50	100	
江華	3,000		8	0	3,000	16					3,000	0	
靖縣	750	楓, 栗, 松	5	0	750	33			0.0348		750	0	
芷江	1,500	栗, 松	8	10	3,375	16	0.11		0.07		1,500	1,875	
新田	不詳	茶	10	0	0	14							
保靖	620	松, 株	4	0	620	20					620	0	
常德	448	松, 株	10	0	448	23	0.174		0.087		448	0	
岳陽	30	栗	10	5	45	32					30	15	
萬壽	332	柞, 茶, 楓	20	0	332	21					332	0	
長沙	15,000	椴	3	3	30,000	30					15,000	15,000	
綏寧	250	栗	10	20	750	25					250	500	
郴縣	100	株, 檀, 栗	10	10	200	17					100	100	
辰谿	15		5	10	45	26					15	30	
新化	133,700	松, 栗	10	0	133,700	12					133,700	0	
藍山	300	栗, 松, 杉	10	0	300	16					300	0	
沅江	5,000	栗, 樟	3	6	15,000	30					5,000	10,000	
安仁	45		20	10	65	20	0.21		0.0348		45	22	
祈陽	287	栗, 柞	5	10	861	20					287	574	
永綏	125	麻栗, 青剛	10	20	375	18					125	250	
古丈	15	櫟, 青剛	5	5	30	30					15	15	
臨澧	5,000	松, 栗	10	10	10,000	15	0.348		0.07		5,000	5,000	
麻陽	250	栗	10	0	250	16					250	0	
嘉和	5,610	松, 杉	7	0	5,010	15					5,610	0	
桃源	20,000	栗, 茶, 株, 松	5	5	40,000	22.5					20,000	20,000	
萊陽	45	栗	5	2	63	17					45	18	
醴陵	不詳	松	10	10		30	0.348		0.24				
汝城	800	鱗樹	5	10	2,400	17					800	1,600	
合計	211,692				274,815							63,123	
平均						20.87	0.304		0.076				



# 河南省木炭產量及運費統計表

全國經濟委員會公路處製

縣名	每年產量 (公噸)	煉炭原料				當地 價值 (元/公噸)	運率 元/公噸/公里				消費情形 (公噸)	照目前 產量 消費多 (公噸)	附註
		樹木種類	樹木 年齡 (歲)	供給 能力 (年)	每年 平均 產量 (公噸)		人 工	車 運	船 運	其 他			
鄆城						54	0.157	0.103		火車 0.04	100		每年木炭 產量 估計係台 未採林區 及已採林 區繼續培 植之生產 能力計算  供給能力 係指已備 原料可以 供給第二 項產量之 年數而言
魯山	20		2		20	30	0.21				45		
其縣	2	櫟	5		2	70					2	0	
郊縣						50	0.52				60	0	
遂扶	230	櫟	7	0	230	17	0.384	0.28			230	0	
嵩縣	125	栗	6	3	187	40					125	62	
內鄉	150	櫟	10	10	300	40	0.82	0.569			150	150	
伊陽	72	栗, 榆	15	20	168	30	0.24				72	96	
偃師	15	Castanla Mallissima 栗	5	10	45	65	1.39				15	30	
步縣	2,500	杏, 柿, 棗, 荆, 椿	10	15	6,250	20					2,500	3,750	
靈寶						50					500	0	
瀋汝	9	櫟, 解	5	0	9	20					9	0	
齊源	7,500	櫟	3	0	7,500	35	0.70				7,500	0	
柘城	15	楊, 柳, 杏, 李	3		15	75	0.174	0.139			15	0	
光山	3,750	麻栗	3	3	7,500	22	0.278	0.10			3,750	3,750	
信陽	1,200	麻櫟	7	3	1,715	24	0.70		0.017		1,200	515	
羅山	3,000	麻栗	8	0	3,000	40					3,000	0	
澗池	225	柞李	4	5	505	22					225	280	
宜陽	25		5	20	125	60					25	100	
寧陵	12				12	70					12	0	
陳留						85			0.139		45	0	
骨縣						77	0.42	0.28		0.174	8,5	0	
洛寧	20	柞	10	20	60	45					20	40	
孟津						54	0.52	0.52	0.12		50	0	
閔鄉	10	栗	3	0	10	75					10	0	
鞏縣	25	”	3	8	92	80	0.348				25	67	
新安	25	”	10	30	10	65	0.21		0.139	0.19	2,5	7,5	
汲縣	5	荆	3	10	22	70					5	17	
合計	18,913				27,777			(土車		牲畜		8,864.5	
平均			6			49.3	0.469	0.288	0.103	0.182			

# 浙江省木炭產量及運費統計表

全國經濟委員會公路處製

縣名	每年產量 (公噸)	煉炭原料				當地 元/公噸 價值	運率 元/公噸/公里				消費情形 (公噸)	餘之產重 照目前消費多 (公噸)	附註
		樹木種類	樹木 年(歲) 齡	供給 能力 (年)	每年 平均 產量 (公噸)		人 工	車 運	船 運	其 他			
富陽	100	槭	5	5	20	23.0					100	100	每年木炭產量 估計係合未採林區及已採林區繼續培植之生產能力計算
臨安	250	麻櫟, 白櫟	10	5	375	17.0				(牲畜)	250	125	
於潛	1,500	栗松	10	0	1,500	27.5	0.0875		0.052	0.0437	1,500	0	
昌化	9,000	松	10	15	12,000	21.0					9,000	3,000	
武康	250	麻櫟, 冬青	5	10	750	60.0	2.436			1.74	250	500	
安吉	6,000	麻櫟			6,000		0.348	人力車 0.281	0.0348	0.209	6,000	0	
孝豐	3,000	松, 杉	5	0	3,000	25.0	0.139		0.0626		3,000	0	
孝豐	2,000	櫟	5	0	2,000	42.0	0.139		0.0626		2,000	0	
孝豐	3,000	雜木	5	0	3,000	16.25	0.139		0.0626		3,000	0	
鄞縣	75	白錫, 青錫	10	4	105	76.0					75	30	
慈谿	180	雜木	10	0	180	40.0					180	0	
象山	10	櫟, 楓, 槭, 栗	10	1	11	60.0					10	1	
南田	55	柴頭	10	15	137	36.0			0.068		55	82	
諸暨	200		3	0	200	17.0	0.87				200	0	
上虞	250	松, 雜木	5	0	250	40.0					250	0	
嵊縣	500	雜木	10	10	1,000	30.0					500	500	
新昌	160	櫟, 雜木	10	10	320	12.5	0.22		0.11		160	160	
臨海	2,100	棟, 櫟, 栗	10	0	2,100	56.0					2,100	0	
黃巖	1,000	烏光櫟, 青櫟, 赤松	15	0	1,000	46.0	0.29		0.19		1,000	0	
天台	1,900	雜木	10	3	2,470	54.0					1,900	570	
仙居	3,000	櫟	10	12	6,600	25.0	0.174		0.01		3,000	3,000	
寧海	1,200	梓, 樞	7	4	1,886	40.0	2.08				1,200	686	
金華	100	梓	7	5	171	28.0	0.156		0.028		100	71	
東陽	3,750	櫟	5	5	7,500	44.0	0.348		0.070		3,750	3,750	
義烏	50	青栗	5	10	150	30.0					50	100	
永康	360	株, 檜	3	0	360	20.0					360	0	
武義	150	櫟 (青, 白)	8	0	150	23.0	0.41		(筏) 0.33		150	0	
浦江	625	杉, 松, 栗, 櫟	15	10	1,042	28.0					625	417	
湯溪	50	藤, 栗, 青岡樹	4	10	175	25.0	0.522		0.12		50	125	
龍游	100	藤, 櫟, 山茶	10	5	150	56.0					100	50	
江山	350	柘, 株, 槐, 檜	5	10	1,050	12.0	0.348		0.052		350	700	
常山	100	白櫟, 青岡櫟, 檜	5	0	100	24.0					100	0	
開化	300	毛櫟, 青波	5	0	300	32.0	0.348		0.348		300	0	

寧海	1,200	梓, 榿	7	4	1,886	40.0	2.08			1,200	686
金華	100	梓	7	5	171	28.0	0.156		0.028	100	71
東陽	3,750	榿	5	5	7,500	44.0	0.348		0.070	3,750	3,750
義烏	50	青栗	5	10	150	30.0				50	100
永康	360	株, 檜	3	0	360	20.0				360	0
武義	150	榿 (青, 白)	8	0	150	23.0	0.41		(袋) 0.33	150	0
浦江	625	杉, 松, 栗, 榿	15	10	1,042	28.0				625	417
湯溪	50	麻栗, 青岡 樹	4	10	175	25.0	0.522		0.12	50	125
龍游	100	麻榿, 山茶	10	5	150	56.0				100	50
江山	350	柘, 株, 槐, 檜	5	10	1,050	12.0	0.348		0.052	350	700
常山	100	白榿, 青岡 榿	5	0	100	24.0				100	0
開化	300	毛榿, 青波	5	0	300	32.0	0.348		0.348	300	0
建德	1,250	青岡榿, 苦 榿	10	0	1,250	16.0	0.139		0.02	1,250	0
淳安	1,505	松, 梓	6	0	1,505	40.0	1.200			1,505	0
遂安	1,800	麻, 榿, 梓, 栗	10	0	1,800	40.0			0.04	1,800	0
壽昌	25	麻栗, 樺, 梓	5	30	175	35.0			0.522	25	150
分水	2,500	松	7	10	6,070	20.0			0.036	2,500	3,570
永嘉	20,000	栗, 山桃, 檜	10	0	20,000	26.0	0.348		0.0348	20,000	0
麗水	1,500	栗, 株	5	20	7,500	20.0				1,500	6,000
縉雲	15	棟, 黃檀, 榿	10	10	30	18.0	0.348			15	15
松陽	2,500	青榿	10	20	7,500	8.0				2,500	5,000
遂昌	4,000	柞, 榿	5	0	4,000	15.0	0.348			4,000	0
龍泉		槐, 栗	20	3							
慶元	50	樺, 榿, 赤松	5	0	50	7.0				50	0
雲和		榿, 樺, 松, 檜, 柏	10	10							
宣平	500	白榿, 青榿, 烏光榿	5	10	1,500	8.0				500	1,000
景寧	800	榿	20	0	800	30.0	0.26		0.024	800	0
嘉興	由隣縣 供給	——	——	——	——	55.0	0.87		0.26	240	
崇德	”	——	——	——	——	36.0			0.069	150	
桐鄉	”	——	——	——	——	72.0			0.70	350	
鎮海	”	——	——	——	——	80.0				0	
定海	”	——	——	——	——	60.0				200	
紹興	”	——	——	——	——	48.0			0.0035	5,000	
蘭溪	”	——	——	——	——	43.0			0.024	600	
樂清	”	——	——	——	——	11.0				60	
杭州市	”	——	——	——	——	25.0				500	
合計	78,110				108,412						30,302
平均			8			33.3	0.522	0.281	0.125		

# 皖湘浙豫木炭運費統計圖

全國經濟委員會公路處製

民國二十四年十月

## TRANSPORTATION RATES OF CHARCOAL OF ANHWEI, HUNAN, CHEKIANG AND HONAN PROVINCE

BUREAU OF ROADS, NATIONAL ECONOMIC COUNCIL OF CHINA

OCTOBER, 1935

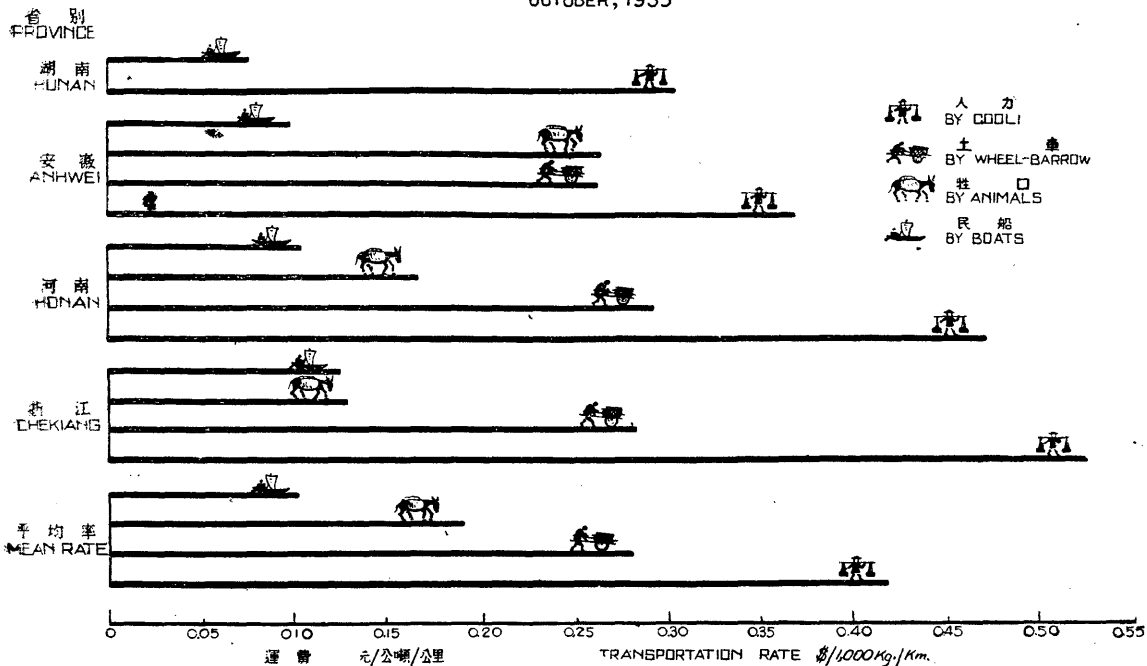

# 皖湘浙豫剩餘木炭數量及可供給之木炭汽車數量示意圖

全國經濟委員會公路處製

民國二十四年十月

## SURPLUS STOCK OF CHARCOAL AND ITS POSSIBLE NUMBER OF CHARCOAL AUTOMOBILES IN ANHWEI, HUNAN, CHEKIANG AND HONAN PROVINCE OF CHINA

BUREAU OF ROADS, NATIONAL ECONOMIC COUNCIL OF CHINA

OCTOBER, 1935

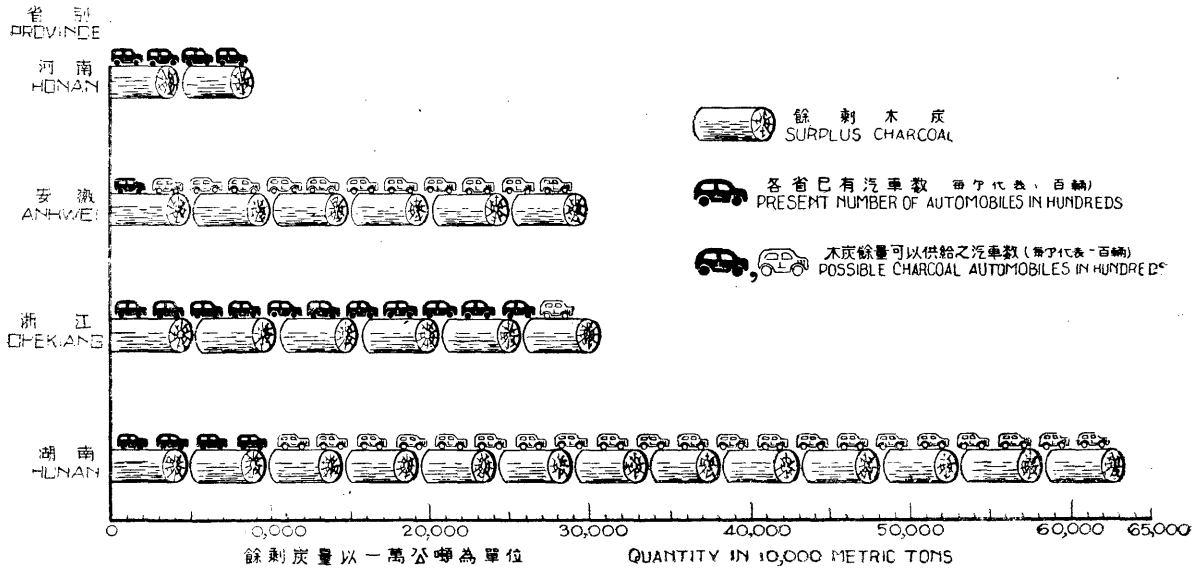

### 13 派員繼續調查研究各省市公路會計及舉行會計會議經過情形

查本會派員調查各省市公路會計一案前經於第十一次常會報告在案嗣復借派經委會公路處工程司夏鄭鵬前往蘇皖湘繼續調查公路會計章則賬冊及單據等項旋准該員報送江蘇省公路管理處會計賬冊表格六十五種統計表二十三種章則兩種安徽公路局會計賬冊表格五十四種及湖南省公路局賬冊表格一百六十九種統計表三十六種章則兩種到會所有以上各種調查報告連同前次調查所得之浙滬贛會計賬冊表報等均交統一會計制度設計委員會研究參考至該會前經第十一次常會推舉楊善楨鮑藉靈竺家饒金保賢徐濟良丁宇學夏鄭鵬七人為設計委員會由會照案函聘並於第十一次常會時舉行籌備會一次決定四項初步辦法更於十二月五六兩日在南京召開統一公路會計制度設計委員會第一次常會除金徐兩委員因公冗未出席外其餘五委員一致議決要案十餘件詳情具見該會報告及該會第一次常會會議紀錄所有前後派員赴浙滬贛蘇皖湘等省市調查公路會計報告七冊併送常會查督

### 14 舉辦第一次公路交通安全運動會經過情形

查本會召開公路交通安全運動籌備會前經於第十一次常會略述梗概計該籌備會共開會八次議決要案六十三件前後籌備三月已於十月十日起至十月十三日在南京夫子廟市立圖書館舉行同時假中央廣播電台及南京廣播電台由經委會公路處衛生實驗處京市政府京市社會局中宣部警察廳及本會八機關派員播音講演並於民衆

教育館公共體育場及下關中央大戲院日夜放映安全電影作普遍之宣傳每場均告座滿而夜間在公共體育場放映時尤為擁擠所有在夫子廟展覽物品除在第一公園陳列之一部外陸續增加不少共分六部展覽計模型圖表及實物等分類陳列每日參觀人數第二三兩日(即十月十一日十二日)每日約七八千人第一日(國慶日)雖值天雨因適假期人數已在萬人以上而第四日(十三日)係屬星期參觀者恐超過二萬人每日均分別散送文字宣傳品計公路交通安全須知公路衛生須知區村鎮長交通安全須知汽車駕駛人須知人力車夫交通安全須知等又圖畫如交通標誌縮圖與旅行指南圖亦在會分贈及代售再於開會前並將市內道路交通常識函請京市社會局轉發京市各中小學作為教材之用其圖畫標語及搪瓷牌標語亦函請首都警察廳代為張貼通衢喚起民衆注意增加安全知識又自十月十日至十三日均隨中央日報附印特刊載有各省市長官論文題詞並附統計圖表等以上所述務使於文字圖畫實物及演講電影各方面將公路交通安全意義作普遍之宣傳期能灌注於一般民衆知所警惕特附報告如上

### 51 合辦汽車機務人員訓練所最近辦理經過情形

查合辦汽車機務人員訓練所前已報告至第一屆學生分赴各地參觀及第二屆招考學生情形為止迨第十一次常會後即照案會同公路處函聘趙祖康先生為該所副所長並於十月及十一月撥付公路處轉發該所第二期經費每次五千元計共一萬元俾籌辦第二期開學事宜已錄取機務班正取生四十名備取生十名車務會計班正取生二十名備取生五名並於九月十四日舉行開學儀式至該所第一期學生六十四人經准該所所檢送之學生實習輪流表學生實習

規則學生實習成績表及學生姓名學號對照表等件由會指派人員於該生等分班到本會辦事處實習時加以指導同時並由該所分往其他機關實習期滿後即照章分別介紹前赴各公路機關服務計由公路處派往西北國營公路管理局服務者十五名及保送生十一名津貼生二名仍回原保送機關服務又指派至浙公路局十名蘇公路處三名皖公路局八名閩建廳二名川公路局三名並加派前往西北公路局三名查各生對於所派職務均能勝任愉快誠以第一屆學生成績尙屬優良計正取生四十名除一人因病須補考外其餘三十九名均能及格照章給予畢業證書旁聽生十三名修業期滿給予修業證書其中七名成績特優爲獎勵起見擬改予發給畢業證書保送生十一名僅一名不及格給予修業證書其餘十名均給畢業證書又有學生三名品學均優特給獎狀以資鼓勵所有上述各項詳情均載該所報告中茲不贅述

## 16 本屆會議改在南昌舉行經過情形

查本會第十一次常會第五十四案關於本屆常會開會日期及地點曾議決定于十一月中旬在安慶舉行嗣准安徽任委員來函以皖無禦寒設備擬將本屆常會改在次一省市舉行俟明春暖再將下次常會仍移皖省舉辦並可便道參觀九華黃山諸公路建設等由經商得江西艾委員及江西公路處同意將本屆常會改在南昌舉行繼因本會第二次公路交通安全運動會亦擬同時在南昌陳列展覽故併改於十二月十六日起召開本屆常會一俟會畢隨即舉行第二次安全展覽會附此報告



### 17 關於欸項帳務辦理情形(第十一次報告)

查本會收支欸額上屆常會業經報告至二十四年七月三十一日止在案茲續將全年八月一日起至十一月三十日止收支結數暨帳務狀況臚列於後

#### (1) 欸項

##### (子) 收入項下

(A) 舊存 計銀二二七六九·七六元

(B) 新收 計銀三三八七七·一九元

細目如左

(一) 附捐 蘇省解本年二月至九月份計四九五九·〇六元

浙省解公路局本年四月至九月份計四九三·四七元又解杭市府本年六月至十月份計九七六·四七元共一四六九·九四元

皖省解本年四月至九月份計三七二·九九元

贛省解本年七月至十月份計五五八·九〇元

京市解財政局本年四月至九月份計七八〇〇·一九元工務局本年七月至十月份試車附

捐計一五·六〇元共七八一五·七九元

滬市解本年四月至六月份計一六七七九·三七元

合計三一九五六·〇五元

(二)照費

蘇省解本年七月至十月份計一五六·〇〇元

浙省解公路局本年四月至十月份計二九四·〇〇元  
杭市府本年六月至十月份計二五八

·〇〇元共五五二·〇〇元

皖省解本年四月至九月份計一三五·〇〇元

贛省解本年七月至十月份計六五四·〇〇元

京市解本年七月至十月份計三八七·〇〇元

合計一八八四·〇〇元

(三)版稅

辦事處轉解滬商務印書館繳到本年四月起至七月止「汽車駕駛人須知」刊物版稅計三七

·一四元

以上共計收入五六六四六·九五元

(丑)支出項下

(a)經常

費 本年八月至十一月份辦事處經常費計三二〇·〇〇元  
廣告事業經常費計八〇〇

蘇浙皖京滬五省市交通委員會第十二次常會會議紀錄

• 〇〇元安全事業管理費計一四四〇・〇〇元譚曹二專門委員列席會議額定旅費補助數計六〇・〇〇元共五四二〇・〇〇元

(b) 專門會議用費 許專門委員由陝來京代表主席運輸會議往返旅費計二〇五・九八元

(c) 視察調查費 副工程師謝會赴滬調查腳踏車情形旅費計六一・四一元

(d) 育才費 經委會公路處領續辦汽車機務人員訓練所經費計一〇〇〇・〇〇元

(e) 研 究 費 借派公路處督察公程司夏鄭鷓續往湘皖等省調查公路會計暫支旅費計四〇〇・〇〇元

(f) 安全運動費 中央黨部攝影場領安全影片攝製費計九〇〇・〇〇元中央廣告公司承製安全展覽會布幕廣告費計七〇・〇〇元談恆昌承製搪瓷標語標誌費計一〇〇・〇〇元

高標承製各項模型費計六五〇・〇〇元萬盛號承製圖表木樞費計四七・九三元

夏順興承製實物京華承印刊件鄒震記承做模型箱高標模型裝運費暨中央布幕談

恆昌瓷牌尾款合八二五・三〇元展覽會用雜費計二六〇・〇〇元借派公路處督

察工程師夏鄭鷓赴滬協助攝製影片暫支旅費計七〇・〇〇元閔行渡輪模型送京

展覽運費計二二・六〇元京華承印刊件計一四四・〇〇元共三〇八九・八三元

(餘數詳下次報告)

(g) 救護車購置費

利城公司車價計一二四三・〇〇元  
祥泰公司承製車身費計八五〇・〇〇元  
副工程司謝會赴滬洽辦救護車事宜旅費計七一・五三元  
又購辦救護車附件暫領一二〇・〇〇元  
共二二八四・五三元(餘數詳下次報告)

(h) 各項津貼

蘇建廳領辦理京杭養路本年春夏秋三季津貼計三〇〇〇・〇〇元  
杭瓶瓶湖雙兩公司本年夏季津貼計四〇〇・〇〇元  
浙建廳領滬杭路裝設護欄津貼尾數計一四〇・四二元  
浙公路局本年三月至六月份辦理救濟服務車津貼計八〇〇・〇〇元  
浙省建築公路廁所津貼計六四五・四七元  
京蕪西段公司本年夏春秋三季津貼計七五〇・〇〇元  
京蕪路當塗船渡上年七月至九月份收支不敷半數津貼計七三・七四元  
滬道路協會本年五月至八月份辦理救濟服務車津貼計八〇〇・〇〇元  
江南鐵路公司當塗大橋永久免收汽車通行費津貼計五〇〇・〇〇元  
皖省般屯路譚楊楊屯兩段裝設標誌津貼計二四一・五〇元  
贛省建築公路廁所津貼計一一八二・五三元  
共一三〇三三・六六元

(i) 印製費

滬科學圖書儀器公司承印旅行指南圖計五〇・八五元  
又交通標誌大圖及縮圖計三二〇・八〇元  
大華搪瓷廠承製跨越省市汽車瓷牌計一一三・四〇元  
東南承印會議錄等件暫領五〇〇・〇〇元  
共九八五・〇五元

以上共計支出三五四八〇・四六元

(寅)結存

計收五六六四六・九五元支三五四八〇・四六元兩比實存二一六六・四九元(現分存中央銀行鎮行計七〇六八・三一元杭行計四一四・八八元蕪行計七五・四二元贛行計三〇・三七元京行計一三八三・七四元滬行計一二一九三・七七元合如上數

「附註」

(一)上開收支款項已編就二十四年八、九、十、十一、四個月份現金出納表各一份並經會計專員丁宇學審訖彙提常會請予審核

(二)本會現金出納係按月列表造報故二十四年十二月內收欸項當於下屆常會報告合併聲明

(三)本會前以一萬五千元存入南京江蘇銀行定期半年作為安全事業基金刻因到期及遵照政府前頒公款應存國家銀行之通令已將存本如數移存南京中央銀行定期一年并於二十四年十二月二日收到存單週息訂明八厘半其江蘇銀行支給半年存息陸百元亦照繳中央銀行收入往來賬時附報告

(2)帳務

(子)月報

(a)現金出納 歷經按月造報已如前述所有二十四年八月至十一月份此項表格茲併提請常會審核

(b) 專款總表 所有附捐及照費兩項月報總表前經常會審查至二十三年十二月份止在案茲以各省市應具兩項月報業已透齊至二十四年六月份用將二十四年一月至六月份兩項月報總表分別依式編就隨同該屆半年收入計算書併請此次常會審核

(丑) 預決算

(a) 本會收支計算書件前經常會審查鈔銷至二十三年上半年度止在案茲續照造具二十三年下半年度收支計算書表連同附件單據簿經由會計專員丁宇學審訖彙請本屆常會審核

(b) 辦事處經常費支出計算書件前經常會核銷至二十四年六月份止在案茲續造俱二十四年七月至十月份本處經費連同廣告事業經常費暨安全事業管理費每月支出計算書表各一份並附單據簿彙由會計專員丁宇學審訖即提本屆常會請予核銷

(c) 本會運輸會議用費救護車購置費暨第一次安全運動展覽會用費支出計算書件刻均造齊已連同預算書單據簿交由會計專員丁宇學審訖即提本屆常會分別審核

〔附註〕

本會自二十四年度起已編具全年收支預算書並由上次常會通過在案嗣後收支計算自當按年造報至以前兩次常會關於會計事項之決議案與附件因二十三年下半年度收支計算書冊須待本屆常會審核擬俟會畢連同此次提請審查之件一併刊行會計專冊第二集分送各省市存查合併聲明

## 18蘇浙皖贛京滬發給汽車駕駛人統一執照統計表

二十四年四月份至十月份

時 間	省 市 別 種 類	蘇		浙		皖		贛		京		滬		共 計	
		普通	執業	普通	執業	普通	執業	普通	執業	普通	執業	普通	執業	普通	執業
四 月 份	普 通	2		5		2				8				—	
	執 業		44		7		9				24				—
	共 計	46		12		11		—		32		498		599	
五 月 份	普 通	2		4		—				6				—	
	執 業		19		23		8				28				—
	共 計	21		27		8		—		34		338		428	
六 月 份	普 通	4		4		1				10					
	執 業		65		16		10				54				
	共 計	69		20		11		—		64		220		384	
七 月 份	普 通	2		4		1		11		8					
	執 業		14		19		4		44		29				
	共 計	16		23		5		55		37		250		386	

八月份	普通	6	2	—	6	9		
	執業	21	28	9	154	49		
	共計	27	30	9	170	58	246	540
九月份	普通	2	7	—	23	14		
	執業	8	34	2	551	41		
	共計	10	41	2	574	55	292	974
十月份	普通	4	9	1	5	8		
	執業	16	65	10	46	30		
	共計	20	74	11	51	38	309	503
總計	普通	22	35	5	45	63		
	執業	187	192	52	805	255		
	共計	209	227	57	850	318	2153	3814
普通與執業 之百分比	普通	10	16	9	6	20	—	
	執業	90	84	91	94	80	—	
	共計	100	100	100	100	100	100	

蘇浙皖京滬五省市交通委員會製



蘇浙皖京滬五省市中華民國二十四年夏秋兩季  
跨越省市長途汽車車輛暨捐牌數目統計表

捐牌數目 主發省市		跨越 省市	蘇	浙	皖	京	滬	捐 號	牌 碼	跨越車輛 兩季合計		備 考
										二省 市者	三省 市者	
蘇	夏 季	6	6	—	—	—	61—100	—	61—105	6	—	
	秋 季	6	6	—	—	—						
浙	夏 季	1	1	—	1	—	61—300		—	1		
		—	4	4	—	—	61—301—61—304		4	—		
		6	6	—	—	—	61—305—61—310		6	—		
	秋 季	1	1	—	1	—	61—300		—	1		
		—	4	4	—	—	61—301—61—304		4	—		
		6	6	—	—	—	61—305—61—300		6	—		
皖	夏 季	3	—	3	3	—	61—515—61—517		—	3		
	秋 季	2	—	2	2	—	61—515—61—516		—	2		

京	夏季	22	—	—	22	—	61-700—61-721	22	—
		3	—	3	3	—	61-732—61-734	—	3
		2	—	—	2	—	61-730—61-731	2	—
	3	—	—	3	—	61-735—61-737	3	—	
	秋季	22	—	—	22	—	61-700—61-721	22	—
		3	—	3	3	—	61-732—61-734	—	3
3		—	—	3	—	61-735—61-737	3	—	
滬	夏季	44	—	—	—	44	61-901—61-944	44	—
	秋季	94	—	—	—	94	61-901—61-943 61-945 61-946—61-995	94	—
兩季車輛數								216	14
總計								230	
平均數								<u>115</u>	

蘇浙皖京滬五省市交通委員會製

## 二、江蘇省委員沈寶璋報告

1 辦理第十一次常會議決各案情形(見總表)

2 江蘇省二十四年七月至九月徵解五省市互通汽車捐情形

月份	捐	元	額	應	解	元	數	備	考
七月		一三七二·四〇			一二三五·一六			已解	
八月		四九四·一一			四四四·七〇			已解	
九月		六〇二·二六			五四二·〇三			已解	
共計		二四六八·七七			二二二一·八九				

3 閔行輪渡二十四年七月至九月徵收汽車過渡費情形

月份	過	元	渡	費	備	考
七月		八三五·〇〇				
八月		一一〇〇·〇〇				
九月		一九一九·〇〇				
共計		三八五四·〇〇				

4 江蘇省二十四年七月至九月核發統一駕駛執照情形

月份	執照種類	張數	收費	解費	備考
七月	普通執業	二七五	一元六角	一元六角	已解
八月	普通執業	一八二	一元六角	一元六角	已解
九月	普通執業	二六四	一元六角	一元六角	已解
共計	執業	四〇六	三元六角	三元六角	

5 江蘇省改製汽車號牌及劃分區業情形

本省各種汽車號牌發給手續均係順序遞進歷時既久查改費時尤以停駛報請註銷者實不在少數自應加以整理俾便查考茲為便於管理及易於查考起見任本省公路管理處劃分區域編定號數更換字體式樣重行製發汽車號牌擬自二十五年一月份起於舉行年度總檢驗時依次更換特抄附汽車號牌式樣圖(見抄件一)一紙及劃分區域一覽表(見抄件二)一份報會查攷

6 江蘇省稽查汽車暫行辦法實施情形

查本省公路管理處為謀全省交通安全起見曾派車務管理員暨交通警分赴各重要路站隨時稽查往來汽車以維交通秩序茲為便利稽查並一體辦理計經由該處擬具本省稽查汽車暫行辦法呈奉本省建設廳核准施行並佈告週知在案抄附稽查汽車暫行辦法(見抄件三)一份報會

附抄件一、汽車號牌式樣圖一紙

二、劃分區域一覽表一紙

三、江蘇省稽查汽車暫行辦法一份



5 6 7 8 9 0

說	明
1. 質料	用十六号(BWG. NO.16) 1.651公厘(0.065") 厚鉄皮正面搪磁漆
2. 顏色	自用汽車 黑底白字白邊 營業汽車 白底黑字黑邊 自備運貨 黑底黃字黑邊 營業運貨 黃底黑字黑邊
3. 字体	粗細須照圖樣規定
4. 長度	參照上列圖例根據字之寬度及距離以 定之

(抄件一) 江蘇省汽車號牌式樣圖

(抄件二)

江蘇省分區汽車號牌號碼編法表

區別	營業乘人汽車			自備乘人汽車			營業運貨汽車			自備運貨汽車			公共及長途汽車			備考
	號碼	輛數	顏色	號碼	輛數	顏色	號碼	輛數	顏色	號碼	輛數	顏色	號碼	輛數	顏色	
鎮江	1—100	100	白底黑字黑邊	1101—1200	100	黑底白字白邊	1601—1650	50	黃底黑字黑邊	2051—2100	50	黑底黃字黃邊	2501—3000	500	白底黑字黑邊	公共及長途汽車不分區
淮陰	101—150	50	同上	1201—1250	50	同上	1651—1700	50	同上	2101—2150	50	同上				
阜寧	151—200	50	同上	1251—1300	50	同上	1701—1750	50	同上	2151—2200	50	同上				
東海	201—300	100	同上	1301—1350	50	同上	1751—1800	50	同上	2201—2250	50	同上				
銅山	301—350	50	同上	1351—1400	50	同上	1801—1850	50	同上	2251—2300	50	同上				
無錫	351—500	50	同上	1401—1450	50	同上	1851—1900	50	同上	2301—2350	50	同上				
上海	501—550	50	同上	1451—1500	50	同上	1901—1950	50	同上	2351—2400	50	同上				
江寧	551—600	50	同上	1501—1550	50	同上	1951—2000	50	同上	2401—2450	50	同上				
南通	601—1100	500	同上	1551—1600	50	同上	2001—2050	50	同上	2451—2500	50	同上				

(件抄三) 江蘇省建廳公路管理處稽查汽車暫行辦法

- 一、本處為稽查周密增進行車安全起見釐訂本辦法
- 一、查車職務由本處稽查各級站務人員交通警及各縣車務管理員兼充於必要時得邀崗警幫同辦理
- 一、查車員警得隨時隨地命令各項車輛停止行駛聽受稽查惟對於呈准專管之長途汽車公司車輛須俟其停靠車站後方得稽查

一、查車員警須在離來車一百公尺外將停車旗平舉使來車駕駛員睹視清晰俾作停車準備停車旗式樣附後

附停車旗式樣

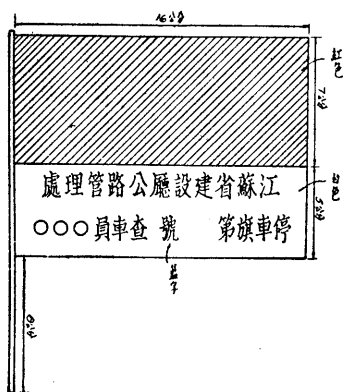

一、查車員警行使職務時應態度和藹并佩帶證章及查車證以資識別如被查者索閱應即將證交閱查車證式樣附後

		號
江蘇省建設廳公路管理局		
查車證		
相 片	職別	姓名

稽查查車暫行辦法
照 載 各 條

茲派

查驗行駛本省汽車以及其他

一切車輛暨駕駛人有無違章事

項此證

江蘇省  
建設廳公路管理處處長

中華民國 年 月 日填給



一、查車員警執行扣留執照或車輛時應立即填給通知單除僅告以違章情形外絕對禁止與對方作其他談話

一、查車員警如查有車輛或駕駛人違章時應遵照五省市及本省各種交通規章切實辦理

一、查車員警行使職務時被查者不得拒絕

一、查車證如有遺失除呈請補發外應由遺失人立即登報聲明作廢

一、如設有柵門之處查車員警應自上午六時起至下午八時止常川駐守隨時啟閉如在前項規定時間之外倘有車輛經過亦應立即查明放行

一、經過柵門之汽車應由查車員警將牌照號碼記明逐日報請主管員查核

一、本辦法如有未盡事宜得隨時呈請 建設廳修正之

一、本辦法公佈施行後二十三年八月公佈之江蘇省建設廳公路管理處查車證暫行辦法廢止之

一、本辦法自呈奉 江蘇省建設廳核准後公佈施行

### 三、浙江省代委員曹壽昌報告

1 辦理第十一次常會議決各案情形(見總表)

2 浙江省二十四年七月至十月徵解互通汽車附捐情形

查本省徵解互通汽車附捐情形前於本會第十一次常會報告：杭州市政府及公路管理局均解至二十四年六月止

報告事項

在卷茲將繼續徵解數額報告如下

杭州市政府

月份	捐額	解會額
七月份	五二二·七〇	四七〇·四三
八月份	五五·二三	四九·七一
九月份	五·四八	四·九三
十月份	四八四·四九	四三六·〇四
共計	一〇六七·九〇	九六一·一一

公路管理局

月份	捐額	解會額
七月份	二六五·二〇	二三八·六八
八月份	一一·四〇	一〇·二六
九月份	·四〇	·三六
十月份	五四九·七〇	四九四·七三
共計	八二六·七〇	七四四·〇三

3 浙江省二十四年七月至十月核發統一駕駛執照情形

查本省核發統一駕駛執照計算表經於本會第十一次常會報告至二十四年六月份止在卷茲將七月份起繼續核發執照統計列表報告如下

杭州市政府

月份	普通執照	執業執照	合計
七月	無	二四	二四
八月	四	一八	二二
九月	二	一六	一八
十月	六	一二	一八
共計	一二	七〇	八二

公路管理局

月份	普通執照	執業執照	合計
七月	四	六	一〇
八月	無	三	三
九月	三	一一	一四

報告事項

六六

十月

四

五〇

五四

共計

一一

七〇

八一

4 浙江省公路管理局二十四年七月至十月滬杭路杭閔段暨京路杭長段救濟車收入報告(另見報告)

5 附帶報告

(一)滬杭路電話整理工程情形 已由本省公路管理局於十月二十一日起派工整理在整理期內仍可維持通

話預計三個月整理完竣預算經費不致超出所有施工報告及經費決算書表擬俟工竣再函會派員驗收

(二)滬杭路第二期護欄工程情形 查第二期護欄工程業經工竣已由本省公路管理局呈廳轉咨本會派員驗

收

(三)浙江省設置交通標誌情形 查本省設置各路段交通標誌狀況如下(一)京閩贛線杭長段蕭紹段紹曹嵩

段蒿新段清館段標誌已完成號誌未齊全(二)京閩贛線新天段天臨段臨黃段黃澤段澤清段永館段已設

一部份標誌(三)滬桂幹線滬杭路杭富段桐建段標誌已完成號誌未齊(四)滬桂幹線新桐段建壽段壽蘭

段衢蘭段衢江段已設一部份標誌

(四)浙江省公路重要車站設置廁所情形 依照議決案件正在分別辦理中

四、安徽省委員任昺乾報告

1. 辦理第十一次常會議決各案情形(見總表)

2. 安徽省二十四年七月至十月徵解統一執照費情形

月	份	執照費	解會銀	備	考
七	月	三二〇〇	一二〇〇		
八	月	七二〇〇	二七〇〇		
九	月	一六〇〇	六〇〇		

3. 安徽省二十四年七月至十月徵解互通汽車捐情形

月	份	捐額	解會銀	備	考
七	月	一五八〇	一四二二		
八	月	三八三〇	三四四七		
九	月	一五六八〇	一四一一二		

4. 安徽省公路局所屬各線二十三年度運輸營業狀況(見附表一)

5. 安徽省公路局所屬各線二十四年度第一月份至第四月份營業概況(見附表二)

抄附安徽省公路局所屬各線二十三年度運輸營業狀況表  
 二十四年度第一月份至第四月份營業概況表

(附表一) 安徽省公路局所屬各線二十三年度運輸營業狀況表

路 線 名 稱	全線里程	駛車公里	每車公里 平均收入	乘客人數	營 業 進 款	營 業 用 款
安 合 路 附 高 潛 支 線	532	405.762	元 0.2455	42,349	元 99,624.83	元 96,000.00
合 蚌 路 附 店 巢 支 線	234	164.751	0.2587	25,979	42,622.78	53,529.51
蕪 屯 路 附 屯 祁, 屯 淳, 宣 廣 支 線	496	728.161	0.3027	198,309	220,420.87	187,433.51

附註：安合路營業用款因報銷未送齊，祇有約數。

(附表二) 安徽省公路局所屬各線廿四年度第一月份至第四月份營業概況表

路 別 月 份	安 合 路			蕪 屯 路			省 屯 路		
	營業收入	乘客人數	貨運噸數	營業收入	乘客人數	貨運噸數	營業收入	乘客人數	貨運噸數
第一月份	元 14,338.37	5,980	公噸 550	元 20,263.13	17,442	公噸 400	元 —	—	公噸 —
第二月份	15,395.97	6,037	490	21,968.54	15,516	1.70	9410.94	11,418	16.54

第三月份	13,344.66	6,078	680	20,059.13	17,521	11.00	9930.94	11,251	571
第四月份	13,043.31	7,741	950	21,569.33	21,588	13.00	11,154.56	13,566	756
總計	561,223.1	25,836	2670	84,260.13	72,067	34.70	30,496.56	36,235	2931

附註：合蚌路與淮南鐵路平行營業情況不入數出業于二十四年度起將該路車務管理處裁撤

公路運輸改由民營

## 五、江西省委員艾懷瑜報告

1. 辦理十一次常會議決各案情形(見總表)
2. 江西省二十四年七月至十一月徵解互通汽車捐情形

月份	自用汽車輛數		征收互通捐額 元	解會銀額 元	備	考
	乘人汽車	運貨汽車				
七月	三二二	二四	二二六、五〇	二〇三、八五	五月加入互通範圍 七月開始征互通捐	
八月	八	八	五四、〇〇	四八、六〇		
九月	四	一五	五八、五〇	五二、六五		
十月	三九	三五	二八二、〇〇	二五三、八〇	十月以前應解會銀額已如數 清解	

十一月	九	六	三八、七五	二四、八八	十一月解款手續在辦理中
合計	九二	八八	六五九、七五	五九三、七八	

3. 江西省二十四年七月至十一月核發統一駕駛執照情形

月份	執照種類別張數		執照費 元	解會銀額 元	備考
	執業	普通			
七月	二二	一	一七六、〇〇	六六、〇〇	
八月	六一	三	五一二、〇〇	一九二、〇〇	
九月	七七	四	六四八、〇〇	二四三、〇〇	
十月	四六	五	四〇八、〇〇	一五三、〇〇	十月以前應解會銀額已如數清解
十一月	二四	三	二一六、〇〇	八一、〇〇	十一月解款手續在辦理中
合計	二二九	一六	一九六〇、〇〇	七三五、〇〇	

## 七 南京市委員宋希尙報告

1. 辦理第十一次常會議決各案情形(見總表)

2. 南京市裝置公路交通標誌情形



本會第一屆安全展覽會開會前本局已依照本會所製定圖式將各重要道路之交通安全標誌趕製樹立竣事

3. 南京市二十四年八月至十一月核發統一駕駛執照收費情形(附表)

南京市核發統一駕駛執照收費表(二十四年八月至十一月止)

月份	種類	張數	收	費		備	考
				(元)	(元)		
八月	執業	32		256.00			96.00
	普通	9		72.00			27.00
九月	執業	31		248.00			93.00
	普通	13		104.00			39.00
十月	執業	21		168.00			86.00
	普通	1		56.00			21.00
十一月	執業	23		184.00			69.00
	普通	13		104.00			39.00
十二月	執業						
	普通						
合計	執業	107		856.00			321.00
	普通	42		336.00			126.00
						共應解 447 元	

## 七 上海市委員張登義報告

1. 辦理第十一次常會議決各案情形(見總表)

2. 上海市二十四年七月至九月徵解汽車互通捐情形

二十四年七月共收車捐銀一六六九四元九角應解 15,904.04

八月 ” ” 八八七元三角八分 ” ” 739.84

九月 ” ” 五一八元四角二分 ” ” 466.18

共計應解銀一六七五六元二角六分

3. 上海市二十四年七月至九月徵解統一駕駛執照費情形

二十四年七月份計銀五三四元

八月份 ” ” 五六四元

九月份 ” ” 六八七元

共計應解銀一七八五元

## 八 公路交通安全設計委員會報告(第十次常會)

本會歷次議案及辦理情形上次已列表報告至第九次常會止頃以第九次常會已于二十四年十二月十日在交委會辦事處舉行茲將議決各案內容及辦理情形列表如次

第十次常會				會議總案數	事項
臨時第二	臨時第一	2	1		
擬規定公路上行人走路方向案	擬規定腳踏車不得在快車道行駛及無慢車道之處應靠邊通過案	擬具安全運動會第二次至第六次會用費支付預算書案	第一次安全運動會用費不敷五百元請追加預算案	案	由議決辦法辦理情形
通過建議交委會討論	通過即提交委會	修正通過提交委會核撥	請交委會追加預算		
已由交委會提案討論	已由交委會提案討論	已由交委會併提案討論	已由交委會另提案討論		

### 九 統一公路會計制度設計委員會報告(第一次常會)

查本會自交委會第十一次常會議決組織並照案函聘委員後經即於八月十五日舉行籌備會一次議決急應進行事  
蘇浙皖京滬五省市交通委員會第十二次常會會議紀錄



次 常 會								
7	8	9	10	11	12	13	14	15
規定每次開會日期案	規定下次開會日期及地點案	請決定編製統一會計制度程序案	增設收支類科目以整理預算收支及劃解情形案	決定公路營業損益計算之基本原則案	擬定財產估計辦法及財產登記簿冊案	請取消車站賬改由總會計處理案	請規定折舊率案	分別擬具公路會計科目全份請討論案
本年度內開會三次	定二十五年三月下旬仍在南京開第二次常會	第一時期編定會計科目第二時期編訂賬方法實例及表格賬冊第三時期編訂其他統一會計統計法規完成統一會計制度	併第十五案討論	厘定營業會計損益科目及政府資銀計算利益併第十五案討論又確定損益表格式併第九案討論至資產折舊範圍及方法已議決原則	原則通過詳細辦法照第九案決議案一之二辯理	全	併第十一案第三項討論	參照第九案決議第二項辦理並規定工程與營業分別登賬及尊重中央規定法規辦理
						上		

十 煤氣車試驗委員會報告(第一次常會)

查本會自經交委會於第十一次常會時議決本會暫行章程聘定委員後旋即於十月六日在滬召開煤氣車試驗委員會第一次常會議決提案四件通過進行方案等項茲將議決各案內容及辦理情形列表如次

第一 次 常 會				議 案 提 出 項 目	會 議 次 數
4	3	2	1		
請各委員隨時報告試驗中煤氣車圖樣及成績共同研討案	徵詢各國製造廠家說明書及價格以便採購案	調查各地木炭產量案	擬具試驗煤氣車進行方案及第一年經費預算案	案 由 議 決 辦 法 辦 理 情 形	
通過函各委員隨時提出	請交委會分函徵詢	請交委會查案繼續調查	修 正 通 過		
已分函各委員	已照辦	已照辦	分別由交委會及本會辦理		

附抄試驗煤氣車進行方案一件

## 試驗煤氣車進行方案

(一)選購代油爐 茲先調查各國製造煤氣車及代油爐製造廠家名稱地址(如另單)擬先請交委會備函徵詢各家說明書價格等項再就各家大概構造產點加以比較表提出第二次委員會議選定報由交委會採購之

(二)比較試驗之程序擬分爲四步

(甲)測繪製圖 先將各爐之全部購造尺寸裝置方式詳細測繪製圖並將重量體積均行測定紀錄以爲比較試驗研究之基礎

(乙)室內測驗 用同一之引擎及馬力校驗機逐一測定各爐之效率及性能約如下列各項

一、空氣進爐之溫度及流速

二、爐膛溫度及火柱高度

三、燃料消耗及煤汽發生量及其成分熱力

四、爐柵氣化率

五、煤氣在各管口之溫度流速及密度

六、滯清器之效率

蘇浙皖京滬五省市交通委員會第十二次常會會議紀錄

七、調和器之混合比例及空氣流速與溫度

八、發生之馬力等

(丙)車上駛用 將各爐裝於同牌同型同一年齡及損壞情形之車上于同一路線同一裝載量同一時期同一管埋保養之下實地駛用以測驗其下列各項

一、實際消耗情形及其駛用之便利與否

二、需要保養情形及保養修理之便利與否

三、對於引擎之損壞情形

四、本身之耐用情形

(丁)編製統計 將各爐試驗之紀錄詳細編製其效率性能圖表比較其利弊以爲試驗之結果

以上乙項測驗進行之先由研究員及主任委員擬具各項測驗之方法程序紀錄之表格提出第三次委員會討論決定實行至丙項駛用實行之先除擬具辦法及紀錄表格提出第四次委員會決定外並須先行訓練駕駛保養人員以求試驗結果之準確

(三)研究自造之進行 亦擬分爲四步

(甲)設計製造 就前項試驗所得之經驗紀錄爲設計之根據詳加計算繪製各式構造草圖提出第五次委員會討論決定後實行製造



(乙) 初步試驗 照第二條乙丙二項試驗方法加以測驗以觀其效率性能是否與預定計算相符如有不合再逐漸改良

(丙) 分發試用 前項試驗告成之後將各項紀錄提出第六次委員會討論擇其中最佳者再照製相當只數派員攜帶赴各處試用將所得紀錄交會再行研究改善

(丁) 編製報告 將最後所得結果提出第七次委員會討論認為工作完竣之後就各項經過編製報告書提出第八次委員會通過後報告交委會後本會工作即告結束

(四) 費用之預算(第一年内)

(甲) 開辦費

一、購置煤氣車一輛代油爐三具約計銀

六、〇〇〇、〇〇元

二、購置測驗儀器量表(較大儀器可以借用)

五〇〇、〇〇元

(乙) 經常費

一、第一年委員旅費及會議費

一、〇〇〇、〇〇元

二、常任研究員一人津貼每月七十元以十個月計

七〇〇、〇〇元

三、助理研究員及機匠各一人每月支百元以十個月計

一、〇〇〇、〇〇元

四、圖紙印刷等費

三〇〇、〇〇元

報告事項

八〇

五、第二條乙項試驗費

四四〇、〇〇元

六、雜費

六〇、〇〇元

以上第一年試驗費共一萬元

十一 棉籽油研究委員會報告(第三次常會)

查本會第一第二兩次常會議案及辦理情形已於交委會第十一次常會常務委員報告中列表報告頃以第三次常會已於二十四年十月十五日假實業部工業試驗所舉行茲將議決各案內容及辦理情形列表如次

第 三			會 議 次 數	提 案 號 數	事 項	辦 理 情 形
3	2	1				
添購溶劑芥十加侖案	購置小規模抽提試驗機案	研究報告期限定每三月一次案			由 議 決 辦 法 辦 理 情 形	通 過
通 過	通過價目設法減低	通 過				

次 常 會			
7	6	5	4
再函詢購置 C.F.P. 引擎案	請購壓燃標準燃料鯨 臘等案	請購熱水瓶電爐架及 冰券案	追認購置木器零件費 三十二元五角一分案
通 過	通 過	通 過	通 過

## 十二 汽車機務人員訓練所報告

查本所第一期學生實習辦法各項業於第十一次常會時編具報告報會在案茲將第一期學生最近四個月（本年八月至十一月）實習情況畢業成績與分派工作情形及第二期招收學生與教務概況攝要分別製表報告如次

### （甲）第一期學生實習情況

第一期學生以八月五日為實習開始之日除來往浙江省與南京之各實習生由本所派車遣送外餘均依照路程按期發給旅費由各生逕往各實地點報到其分配情形見表一

### （乙）第一期學生畢業成績

蘇浙皖京滬五省市交通委員會第十二次常會會議紀錄

第一期學生計正取四十名保送生十一名旁聽生十三名共六十四名分別學科評定分數其總分在六十分以上者始認爲及格發給畢業證書不及六十分者給予修業證書保送生與正取生一律待遇旁聽生照章祇給修業證書爲獎勵起見如總分在七十分以上者亦發給畢業證書計本期學生畢業成績正取生四十名除張世式因病於實習時缺席三月應責令補習外其餘三十九人均給畢業證書保送生十名亦給畢業證書又保送生一人祇給修業證書旁聽生六名及補齊實習報告及格一名共七名給畢業證書其中七名給修業證書詳情見表二

(丙)第一期畢業生分派工作情形

第一期畢業學生共計六十三名(原六十四名內一名因病須補習)除保送生十一名應回原保近機關服務外餘計五十二名應予指派工作

(一)在實習期中分派工作者

西北國營公路管理局以急需汽車機務人材之故於八月中電商本所甄選十人前往並囑再派五人另加柴油車引擎訓練以備調用乃於實習期間參照平日各生志願學業成績家庭狀況及體格健全者提前選派李先蓮等十人於八月底出發其餘五人經派往江南汽車公司專習柴油車引擎工作亦於九月底派往又旁聽生王文煥原由西北辦事處保送自請提前返里服務亦予介紹前往又保送生吳子卿於十月中亦准浙江公路管理局來函先期調回服務

(二)畢業後分派工作者

實習期中已派工作之學生十六名已如上述尚餘正取生二十四名旁聽生十二名共餘三十六名應由所分別介紹除各省市指名錄用之學生外均依照各生成績按各省錄收人數先就正取生分配次及旁聽生計已派出三十一名尚有五人待派工作如連同實習期間已派十六名計算已派工作者共四十七名再加保送生十一名實已達五十八名已有工作

(丁)第二期招收新生情形

第二期招考新生原定錄取機務班四十名車務會計班二十名另由五省市及閩贛兩省各保送每班一名總共七十四名於八月九十兩日分別在南京杭州上海安慶南昌福州六地同時舉行考試共計報名人數為三百九十四名經就額定名數錄取正取生六十名備取生機務班十名車務會計班五名惟實際入學人數機務班三十一名車務會計班十四名共計四十五人外加各省市保送生十名及其他機關保送旁聽生二名實收新生五十七名詳情見表四

(戊)第二期教務概況

第二期學生分機務及車務會計二班訓練課目及時間業於第十一次常會編具計劃書送會報告嗣因事實需上要於授課鐘點略加更改附列表五六報告

### 汽車機務人員訓練所

#### 第一期學生實習輪流表(表一)

實 習	地 點	上 海										浙 江		安 徽		江 蘇				南 京								
		馬 迪 汽 車 公 司	美 通 汽 車 公 司	市 輪 渡 辦 事 處	雲 飛 汽 車 公 司	利 城 汽 車 公 司	市 公 用 局	公 共 汽 車 管 理 處	道 路 協 會	浙 江 省 公 路 管 理 局	修 車 廠 ( 浙 路 局 )	第 一 區 管 理 處	旅 行 社 汽 車 軍	市 政 府 工 務 局	蕭 紹 汽 車 公 司	安 徽 省 公 路 局	蕪 屯 路 辦 事 處	江 蘇 省 公 路 管 理 局	京 蕪 路 南 京 辦 事 處	蘇 嘉 路 辦 事 處	鎮 澄 路 辦 事 處	錫 澄 路 辦 事 處	鎮 揚 路 辦 事 處	鎮 句 路 辦 事 處	江 南 汽 車 公 司	本 所	五 省 市 交 通 委 員 會	市 工 務 局
同時在該機關實習人數		2	2	4	1	2	2	4	1	4	4	2	1	1	4	2	4	2	1	2	2	1	1	1	4	8	2	2
每 生 實 習 日 數		36	36	12	36	36	6	24	6	2	12	6	6	6	12	24	24	6	20	26	15	15	15	15	6	12	6	6

實習概況		汽	汽	營	汽	汽	車	營	救	營	機	車	營	機	修	營	車	營	機	車	修	紀	車	
		車	車	業	車	車	輛	業	濟	業	務	務	輛	業	務	理	業	輛	業	務	務	理	錄	輛
		修	修	手	修	修	行	車	車	統	管	行	機	管	汽	及	及	及	及	及	及	抄	行	
		理	理	續	理	理	政	務	務	計	理	政	務	管	車	車	車	車	車	車	管	寫	政	
		工	工	及	工	工	管	管	使	運	理	管	管	理	工	管	管	管	管	管	管	工	管	
		作	作	柴	作	作	理	理	用	輸	汽	理	理	理	作	理	理	理	理	理	習	理		
		作	作	油	作	作	理	理	用	管	車	理	理	理	作	理	理	理	理	理	習	理		
		用	用	引	用	用	理	理	用	管	管	理	理	理	作	理	理	理	理	理	習	理		
		用	用	運	用	用	理	理	用	管	管	理	理	理	作	理	理	理	理	理	習	理		
組別	第一期	5/8 -31/8		3		4		2																
	第二調	9/9 -28/9		3		4		1																
	第三期	30/9 -21/10		2		1		4																
	第四期	23/10-23/11		2		1		3																
備註		1.全體學生分爲四組每組十六人 2.學生每一期內在一地點輪流往各機關實習 3.指定學生在該機關作較長之實習約六星期																						

汽車機務人員訓練所第一期畢業生總成績表(表二)

各次	姓 名	籍 貫	年 歲	學 科 總 成 績	操 行	分 派 省 份	備 註	
1	孫 連 榮	浙 江 鎮 海	20	84.4	B	西 北	正	
2	韓 頌 笏	浙 江 紹 興	21	83.6	A	浙 江		
3	鄭 浩	” ”	19	83.5	B	” ”		
4	蕭 錫 芳	湖 南 邵 陽	21	82.5	C +			提前派西北
5	史 學 昌	浙 江 嘉 善	21	82.2	B	浙 江		
6	徐 永 強	上 海 市	21	82.0	B +	安 徽		
7	李 先 連	湖 南 邵 陽	21	81.8	B +			提前派西北
8	吳 元 坤	浙 江 嘉 善	21	81.6	B	浙 江		
9	林 兆 芬	福 建 閩 侯	23	80.7	C +	福 建		卒業後應回閩建廳服務
10	錢 學 賢	江 蘇 宜 興	20	79.9	B	江 蘇		
11	郁 紹 秀	江 蘇 江 陰	25	76.0	B +			提前派西北
12	趙 林 森	浙 江 諸 暨	18	78.4	B -	四 川		
13	管 文 巾	” 黃 岩	20	77.8	C +	安 徽		
14	潘 卜 年	江 蘇 宜 興	21	77.7	B			提前派西北



15.	梁鳴蟬	浙江黃若	20	77.6	C +	浙江	
16	何欽陽	湖南資興	24	77.3	C		提前派西北
17	姜綱頌	浙江江山	19	77.0	C +		” ”
18	陳有甫	福建閩侯	21	76.8	B		” ”
19	袁良銘	浙江天台	20	76.7	B		” ”
20	陳受鎔	浙江蕭山	21	76.6	B	四川	
21	陳籌平	福建閩侯	25	76.6	B -	福建	卒業後應回閩建廳服務
22	鈕曾培	江蘇吳山	21	76.5	B +	江蘇	
23	夏定燾	江蘇江寧	19	75.6	C +		提前派西北
24	劉正華	安徽蕪湖	22	74.9	C	四川	
25	斯森道	浙江諸暨	20	74.5	B		提前派西北
26	杜清寰	安徽合肥	22	73.7	C +	安徽	
27	廖龍驤	湖南衡山	22	73.2	B	” ”	
28	王國楨	江蘇鎮江	20	73.1	B		提前派西北
29	陸望平	江蘇無錫	22	73.0	C +	江西	
30	徐駿	” 崑山	19	72.8	B		提前派西北
31	黃啟坪	浙江杭州	19	72.4	B	安徽	
32	胡再思	湖南	21	71.6	C +	” ”	

取

33	周純	江蘇淮安	24	71.2	B-		提前派西北
34	楊本泰	江蘇興化	21	71.2	C+	江蘇	已有他就
35	吳文澤	江西宜黃	20	71.1	B	西北	
36	俞濟時	浙江新昌	22	70.8	B-	浙江	
37	汪雄	江蘇江陰	23	68.3	A		提前派西北
38	陸公讓	江蘇宜興	22	66.6	C	江西	
39	朱巽	浙江嘉興	18	66.2	A		提前派西北
1	毛允昌	浙江餘姚	20	79.2	B-	浙江	
2	楊家鉞	浙江紹興	22	76.3	B-	”	
3	朱可營	浙江崇德	24	75.1	C+	安徽	
4	劉維華	江蘇崇明	21	72.2	B-	西北	
5	王志標	江蘇無錫	22	71.7	C	浙江	
6	陳乾昭	江蘇蕭縣	22	71.1	B	”	
7	陳培增	南京市	23	65.0	C+	安徽	
8	姜達善	浙江嘉興	21	67.7	C+		
9	張晨	南京市	22	71.1	C+		
10	李芷英	湖北陽新	20	62.8	C+	江蘇	補楊本泰缺
11	董蒂康	福建閩侯	24	62.0	C		

生

旁

聽

12	石震歐	江蘇松江	22	60.9	B—			生
13	王文煥	陝西韓城	25	59.6	C		提前介紹住西北	
1	傅延盛	浙江金華	22	82.9	C+			保           送           生
2	李祖萱	福建莆田	23	81.6	B—			
3	葉家銜	浙江吳興	22	73.1	B—			
4	廖多芳	安徽鳳台	25	69.1	C			
5	沈蕃孫	江蘇崑山	19	64.2	B—			
6	錢菊奎	江蘇無錫	18	64.1	B—			
7	廖多鈞	安徽鳳台	23	62.3	C			
8	沈紀昌	江蘇松江	24	61.2	C			
9	項頌唐	浙江金華	25	60.7	C			
10	吳子卿	浙江蘭谿	23	60.0	B—			
11	張自偉	湖南安化	24	54.5	D			

汽車機務八員訓練所第一期畢業生分派各省市機關服務表(表三)

工 作 地 點	實習時期錄用者		畢業後錄用者		錄用總數	備 註
	正取生	旁聽生	正取生	旁聽生		
西北國營公路局	15	1	2	1	19	第一期畢業生共計六十三人除保送生十 一人回原機關服務外應派工作者計五十 二人照左表所列尚有五人待派
江蘇公管路理局			3	0	3	
浙江公路管理局			6	4	10	
安徽公路局			6	2	8	
福建建設廳			2	0	2	
江西公路局			2	0	2	
四川公路局			3	0	3	
總 數	15	1	24	7	47	

汽車機務人員訓練所第二期學生報名及入學概況 (表四)

地 點	南京	鎮 江	上 海	南 昌	杭 州	安 慶	福 州	總 數			
								機務	車務		
報 名 人 數	171	19	87	28	52	14	23	394			
錄 取 人 數	正 取	機務	23	2	5	2	4	1	3	40	
		車務	10	2	3	0	2	1	2		20
	備 取	機務	6	1	2	0	1	0	0	10	
		車務	2	1	0	0	2	0	0		5
入 學 人 數	正 取 生	機務	15	0	4	1	3	0	3	26	
		車務	5	1	0	0	2	1	2		11
	備 取 遞 補	機務	2	0	2	0	1	0	0	5	
		車務	2	0	0	0	1	0	0		3
	各 省 市 保 送	機務	1	1	0	2	1	0	1	6	
		車務	1	1	0	1	0	0	1		4
	保 送 旁 聽	機務	1	0	1	0	0	0	0	2	
		車務	0	0	0	0	0	0	0		
備 註	1.保送機關為建設廳其餘為各省市公路局或公路處 2.保送旁聽生機關：南京：中央工業試驗所 上海：市公用局公共汽車管理處							入學總數	39	18	

汽車機務人員訓練所第二期機務班教務概況表 (表五)

科目種類	科目	鐘點總數	課程	職別	教員	每週鐘點	週數	備考
主	內燃機	72		主任	陳大燮	3	12	以北平航空工廠郭力三先生編所之『內燃發動機』為教材由陳陸兩先生分授并分發省題每星期交入
				助教	陸慶霖	3	12	
要	汽車學	156	汽車概論及工程	主任	史久華	6	20	以黃叔培先生所著之『自動車工程』為主要教材另補講義或口授囑學生筆記
			汽車電學	講師	李嘉會	4	5	以李先生自編之『汽車電學』為主要教材另以口授補充囑學生筆記
			輪胎	” ”	饒競羣	6	1	編印講義分發學生
			潤料燃料	” ”	陸貫一	6	2	口授囑學生筆記
	機務管理	132	工廠及汽車運輸機務管理	主任	王世圻	6	17	以周緯所著之『工廠管理法』為基本教材彙集其他重要點以口授補充之
			汽車保養	講師	吳琢之	6	5	編印講義分發學生
	車身構造	48	車身構造與設計	主任	張登義	6	4	口授囑學生筆記
			繪圖	講師	史久華	6	2	以FRANCH; Engineering Drgwing為教材囑學生練習繪圖
			應用材料	” ”	饒競羣	6	2	編印講義分發學生

次要	運輸管理	72	運輸管理專任	吳汝康	6	12	編印講義分發學生專重車務管理實施方法與車務會計班聯合上課十二週
	應用機械		主任	楊鐘英			機工實習時導師隨時解釋
常識	應用常識	45	應用文	“ ” 黃人偉	3	5	編印講義分發學生
			統計學	“ ” 芮寶公	3	10	以芮先生自編之「統計概論」為主要教材與車務會計班聯合上課十週
	道路工程	36	道路工程	“ ” 夏鄭鵬	6	6	編印講義分發學生
實習	汽車修理	592		“ ” 史久華			第五週始前十三週共三一二小時分三組後九週二八〇小時分二組每生實計實習時間
			助理	陸慶霖			為 $\frac{312}{3} + \frac{280}{2} = 244$ 小時
	汽車駕駛	664		主任 史久華			前四週每週 18 小時共 72 小時分兩組後十三組每週 24 小時共 312 小時分三組最後 280 小時二組總共 664 小時每次有兩輛車每生實計實習時間約十六小時
	機 工	384		“ ” 楊鐘英			前四週每週 18 小時共 72 小時分兩組後十二週每週 24 小時共 288 小時分三組最後一週為成績不良者補習工作每生實計實習時間為 132 小時
總共上課時間 1225 內講授時間共計 561 小時實習時間 664 小時							

## 汽 車 機 務 人 員 訓 練 所

## 第 二 期 車 務 會 計 班 教 務 概 況 表(表六)

科目種類	科 目	總鐘點	職別	教 員	每週鐘點	週數	備 註
主	運輸管理	132	主任	吳 汝 康	6	22	彙編講義印發
	會計原理	144	主任	刁 民 仁	6	12	以潘序倫所著之高級商業簿記教科書為主要教材由刁曹兩先生分授此外彙集其
			助教	曹 恩 藩	6	12	他教材以口授補充囑學生筆記
	成本會計	60	主任	金 企 淵	3	10	彙編講義印發
			助教	曹 恩 藩	3	10	
	交通會計	30	主任	鄒 曾 侯	3	5	彙編講義印發
			助教	曹 恩 藩	3	5	
	政府會計	30	主任	鄒 曾 侯	3	5	彙編講義印發
			助教	曹 恩 藩	3	5	
	機務管理	132	主任	王 世 圻	6	17	以周偉所著之工廠管理法為基本教材彙集其他重要點以口授補充學生筆記
			講師	吳 琢 之	6	5	彙編講義印發
	要						



次 要	汽車概要	72	主任	史久華	6	12	以裴元嗣高級汽車學為教科書另補充講義與口授筆記已在前十二週與機務班聯合上課
	統計學	66	主任	芮寶公	3	22	以芮先生自著之統計概論為主要教材
常 識	道路工程	36	主任	夏鄭鵬	6	6	編講義印發
	應用文	15	主任	黃人璋	3	5	編講義印發
實 習	簿記實習	264	助教	曹恩藩	12	22	編譯各種習題由學生演算

總共上課時間981小時內講授時間共717小時實習時間264小時每生另有約5小時駕駛實習

### 十三 會計專員丁字學報告

查本會收支帳項自二十二年一月份起至二十三年六月底止之報告業於第八次常會在無錫開會時編具自二十三年七月份至二十三年十二月底止之報告業於第九次常會在杭州開會時編具自二十四年一月份起至二十四年四月底止與自二十四年五月份起至二十四年七月底止各報告均於第十與第十一兩次常會在京開會時分別編具各在案茲屆第十二次常會開會之期關於過去四個月間之現金收支簿冊業經分別編成計收支對照總表收入分類表與支出分類表三種俾資稽核本會收支各款均係按照規定手續以單據爲根據如收入各款有中央銀行之解款報告支出各款有各機關所出之領款總收據所以示周密也至於辦事處之經費不僅有支出單據且須先經長官批定方可付款故手續更形周密此在會計例上允稱嚴整流弊自莫由發生也

查以前各次所編之會計報告僅限於蘇浙皖京滬五省市此次所編之會計報告包括有贛省在內已擴充爲六省市是不但表示我國路政漸趨一致且表示我國路政會計報告亦日進於一致之途豈非對於統一公路會計計劃之推行具有更大之助力歟

## 乙 討論事項

### 第一案

爲修改各省市取締公路營業汽車章則一案准江蘇等省市簽註意見到會提請

討論案

常務委員趙祖康提出

### 第二案

准曹專門委員建議擬請於本會討論修正互通汽車章程時函請各省市政府加派全權代表出席以昭鄭重等由提請討論案

常務委員趙祖康提出

第一案第二案及臨時提案三併案交沈委員張委員任委員常務委員代表徐百揆審查

審查意見 由常務委員將各省市簽註意見整理後由會函請全國經

濟委員會召集修正互通汽車章程會議函請各省市政府指派全

權代表于二十五年二月間開會

決議 照審查意見通過

第三案 准沈委員寶璋等二委員函送已經審查之人力獸力車輛通行公路管理規則草案到會提請

公決案

常務委員趙祖康提出

決議 規則改爲通則第一條「辦有長途汽車」六字刪去第二十九條

內「同時」二字刪去餘照審查案通過由本會函請經委會轉函

各省市政府參攷（見附件十二・一）

第四案 准經秘處函轉准南京市政府函爲優待兒童乘坐公共汽車最惠辦法

應由交委會厘訂分行照辦等由請核議見復等由到會提請

討論案

常務委員趙祖康提出

第五案 擬請加擬兒童乘車最惠辦法分函各省市查照辦理以資遵守案

南京市委員宋希尙提出

#### 第四案第五案合併討論

決議 由常務委員查照載客通則第二十七條三十條三十八條各條

規定函復解釋最惠意義

#### 第六案

團體客車總重量不超過三噸半者是否此後免征互通附捐祈  
公決案

常務委員趙祖康提出

#### 第七案

擬請明文取締營業團體客車或營業乘人大汽車行駛專營路線案

浙江省代委員曹壽昌提出

#### 第六案第七案合併討論

決議 六七兩案仍照互通章程辦理

#### 第八案

准蘇公路處函以跨越省市長途汽車公司每備有小汽車及運貨汽車  
其領用牌照及繳捐手續尙無明文規定請查核見示等由提請

討論案

常務委員趙祖康提出

決議 小汽車照互通章程辦理運貨汽車與十六案合併討論

第九案 各省市汽車違章罰則擬請劃一訂定以利執行案

安徽省委員任昺乾提出

決議 原則通過由常務委員併入第九次常會第一案道路管理通則

內辦理

第十案 擬請將本會歷屆會議議決修正各項章則加以整理彙編以便查考案

南京市委員宋希尙提出

決議 通過由常務委員核辦

第十一案 准上海市張委員浙省曹代委員擬訂管理汽車技師匠徒暫行章程草

案及汽車匠徒考驗規則草案到會提請

討論案

常務委員趙祖康提出

決議 照案通過兩項章則末條內「同時」二字均刪由會函請經委會

轉函各省市政府參酌辦理（見附件十二·二（1）及附件十二·二（2））

## 第十二案

擬請規定公路上行人走路方向以策行路安全案

常務委員趙祖康提出

決議 保留

## 第十三案

擬請將五省市汽車駕駛人執照統一辦法第四條及五省市汽車駕駛考驗員任用標準及臨時駕駛執照發給辦法第五條分別修正所有在未修正公佈施行以前業已遷居或就業他省市而未辦執照繳存手續之駕駛人並請准向所在地之省市主管機關免試報請登記以利整飭案

江蘇省委員沈寶璋提出

## 第十四案

擬請規定執業駕駛人執照不執業時應即繳還案

浙江省代委員曹壽昌提出

第十五案 汽車駕駛人歇業應將執照向原發照機關繳存以便稽考案

南京市委員宋希尙提出

第十三·十四·十五·三案合併討論

決議 文字無須修改各省市於二十五年四月一日起一律照辦

第十六案 擬請續製貨車跨越號牌案

安徽省委員任勗乾提出

決議 運貨汽車與關係省市訂有專約行駛一定路線者適用跨越號

牌其式樣由常務委員製發

第十七案 准蘇建廳函以行車執照與營業汽車行車執照應否繳納印花等由事

關解釋稅則提請

討論案

常務委員趙祖康提出

第十八案 行車執照是否貼用印花案



南京市委員宋希尙提出

第十七·十八兩案合併討論

決議 由本會函上海市將接洽情形見復後分函各省市查照

第十九案

跨越汽車捐如在每季之第二月或第三月新領牌照繳捐其收捐成數應如何規定案

南京市委員宋希尙提出

決議 按月計算不滿一月者以一月論

第二十案

准上海市張委員擬具腳踏車通行公路暫行辦法草案到會提請討論案

常務委員趙祖康提出

決議 第七條加「同意後」三字於「公佈施行」之前並刪去「同時」

字餘照案通過（見附件十二·三）

第二十一案

長途汽車客貨運價急宜減低案

常務委員趙祖康提出

中華全國道路建設協會建議

決議 由會函經委會轉函各省市市政府盡量減低農工票價及土產運

價

第二十二案 准經濟委員會公路處函以據駐歐公路運輸研究員何乃民函告發展

汽車運輸意見請提會討論等由相應提請

討論案

常務委員趙祖康提出

決議 分函各省市參酌辦理

第二十三案 擬訂上海商務印書館巡迴展覽汽車通行公路暫行辦法已通函互通

省市主管機關照辦特提請追認並擬請規定嗣後如有同類性質宣傳

文化之車輛通行公路時似可援照辦理案

常務委員趙祖康提出

## 第二十四案

決議 追認遇有同類性質者得援案辦理（見附件十二·四）  
本會統一公路會計制度設計委員會會議決追加組織簡章條文並請添聘專門委員案

常務委員趙祖康提出

查本會召開統一公路會計設計委員會第一次常會討論第四案議決「修正通過條文改爲『委員會於必要時得提請交委會添聘專門委員若干人襄助會務列席會議但無表決權』本條作爲組織簡章之第四條原簡章之第四條改爲第五條以下遞推」等語紀錄在卷查該會所議增聘專門委員一節事屬集思廣益自可照辦即將組織簡章修正追加條文一條列入作爲第四條原第四條改爲第五條以下類推當否仍乞

公決

決議 追加條文通過

第二十五案 准浙建廳函以公路植樹保護及獎懲統一辦法所稱專營機關請予解

釋等由提請

討論案

常務委員趙祖康提出

決議 專營機關係指辦理長途汽車運輸業務之機關或公司而言

第二十六案

軍用機關征用各省市汽車暨收費辦法擬仍請由會在中央軍事最高機關制定是項辦法時派員出席儘量供獻意見以免隔閡而符實際當

否祈 公決案

浙江省代委員曹壽昌提出

決議 通過

第二十七案

擬請由會與鐵道部詳訂鐵路與公路聯運規則以便辦理聯運當否提請

公決案

浙江省代委員曹壽昌提出

決議 推定曹委員壽昌沈委員寶璋艾委員懷瑜擬訂鐵路公路聯運

辦法草案提交下次常會討論

第二十八案 擬請將本會救護車改裝爲救濟救護兩用車交由道路協會代辦以便

服務案

常務委員趙祖康提出

決議 救護車暫不改裝先交江西公路處使用

第二十九案 公路經過各大小城鎮均宜裝設電話以利行旅案

常務委員趙祖康提出

中華全國道路建設協會建議

查各省市公路經過城鎮各站雖已有電話之設備然率見之於大站而各小站或次要城鎮鄉村十九仍付缺如夫公路電話有關行車安全調度車輛及辦理救濟救護等事而防禦匪警尤爲常務之急擬請函商交

交通部或各省公路局督促各商辦長途汽車公司一律裝設以利行車而策安全是否有當尙希

公決

決議 通過

### 第三十案

據中國汽車偕行社呈請由廣告公司包裝中英文對照之指示標號牌既便行旅復省用費等情提請

討論案

常務委員趙祖康提出

決議 由常務委員核覆仍由本會籌辦

### 第三十一案

請重印東南各省公路旅行指南圖用中英文對照並附說明以便行旅案

常務委員趙祖康提出

決議 由常務委員核辦

第三十二案

本會補助各省市交通標誌經費除津貼百分之七十五外原擬由會訂製各種生鐵或搪瓷交通標誌一千五百塊分發裝置現准滬市函領是否仍照案訂製分發抑逕由各省市一併自製之處提請  
討論案

常務委員趙祖康提出

第三十三案

爲添設交通標誌所需經費擬請撥付案

南京市委員宋希尙提出

第三十二・三十三兩案合併討論

決議 由常務委員併案核辦

第三十四案

准蘇建廳函據京蕪路蘇段呈請援西段例由會撥補免收通行費津貼等由提請

討論案

常務委員趙祖康提出

第三十五案 滬杭公路爲滬桂幹線之一段外來車輛經過頻繁修養費用浩大擬請

援案續予補助經費以利修養案

浙江省代委員曹壽昌提出

第三十四·三十五兩案合併討論

決議 俟編製二十五年度預算時再行核議

第三十六案 擬請將汽車機務人員訓練所第二期學生於分派實習時改爲派充各

省市公路機關見習生辦法提請

討論案

常務委員趙祖康提出

決議 由訓練所擬具見習辦法提會討論

第三十七案 中國自動機工程學會代本會編定公路材料統一名稱號碼應如何津

貼俾早觀厥成案

常務委員趙祖康提出



決議 由常務委員在津貼八百元範圍內酌量辦理

第三十八案 准經委會公路處函以據仲明機器股份有限公司等呈爲木炭汽車關

係交通國防至鉅懇賜提倡等由提請

討論案

常務委員趙祖康提出

決議 通過由會分函各省市提倡

第二十九案 據青島金盛弓子廠呈請提倡採用等情經轉請中央工業試驗所復以

試驗結果尙屬合格到會是否應予提倡之處仍請

討論案

常務委員趙祖康提出

決議 通過由會分函各省市試用

第四十案 汽油價格日漲漏卮益鉅擬由本會函請經委會加緊汽油合作委員會

工作俾得避免操縱案

江蘇省委員沈寶璋提出

第四十一案 擬函請全國經委會迅將汽油合作委員會組織成立研究穩定汽油價格辦法以免商人操縱案

安徽省委員任勗乾提出

第四十·四十一兩案合併討論

決議 由會函請經委會從速辦理

第四十二案 爲統一軍運辦法一案准蘇皖兩省政府簽復意見到會提請

討論案

常務委員趙祖康提出

決議 由本會辦事處參酌各省市現行辦法及簽復意見草擬規程

第四十三案 擬請對於借款築成上等路面之公路堆許收取自用汽車通行費以借款清償爲度以資獎掖案

上海市委員張登義提出

江蘇省委員沈寶璋附議

決議 移送各省市代表修改互通汽車章程會議時討論

第四十四案 擬具營業汽車投保第三者險暫行辦法草案提請

討論案

常務委員趙祖康提出

決議 由常務委員將辦法草案函送各委員簽註意見提交下次會議

第四十五案 准經委會公路處函以准棉籽油研究委員會函爲金價飛漲機件增添

致預算不敷請加撥四千元購置儀器費等由過會提請

討論案

常務委員趙祖康提出

決議 本會加撥二千元由常務委員在二十四年度預算內酌量動支

餘請經委會撥付

第四十六案 分編二十四年上半年分即會計年度二十三年下半年度本會半年收

入暨支出計算書件提請

審核案

常務委員趙祖康提出

查本會收支決算歷經造報至二十三年下半年分即會計年度二十三年上半年度止並由常會依次分別核銷各在案茲以原編二十四年一月分起至六月分止半年收支預算書內收付各款均續結算用特分編二十四上半年分即會計年度二十三年下半年度本會半年收入暨支出計算書各一份連同原預算書暨附屬表冊送經會計專員丁宇學審訖專案提請

審核

附件(1)二十四年一月至六月分本會半年收入暨支出計算書各一

份並各附半年預算書一份又

資產負債表  
收支對照表  
財產目錄

份暨支出款項單

據簿一本

(2) 辦事處半年支出預算及計算書各一份附二十四年一月至六月分每月支出預算及計算書合六份

(3) 第九第十兩次常會公用特別費支出計算書各一份計兩份  
(4) 會計專冊印製費支出計算書一份

(5) 附捐暨照費月報總表各六紙計十二紙又一覽表合一紙

## 第四十七案

分編二十四年七月至十月份辦事處經常費廣告事業經常費暨安全事業管理費每月支出計算書各一份合十二份併請

審核案

常務委員趙祖康提出

查辦事處經常費每月支出計算書件歷經報銷至二十四年六月份止在案茲續編就七、八、九、十、四個月分本處每月經費支出計算書件各一份合四份又以廣告事業經常費暨安全事業管理費均已照案自本年七月份起支復經分編七、八、九、十、四個月分兩項每

月支出計算書件各一份合八份一併連同各該預算書暨附屬單據簿送經會計專員丁宇學審訖彙案提請

核銷

附件 三項支出計算書各一份（各附預算書一份收支對照表一份單據簿一本）合十二份

第四十八案 爲應付會計專員公費等欸擬具二十四年度追加支付預算書提請

審核案

常務委員趙祖康提出

決議 准予追加預算

第四十九案 編具本會運輸會議用費支出計算書件提請

審核案

常務委員趙祖康提出

第五十案 編具本會救護車購置費支出計算書件提請

## 審核案

常務委員趙祖康提出

第四十六、四十七、四十九、五十、四案併交沈任艾三委員審查  
審查意見 查核無訛收入計算書存查支出計算書核銷

決議 照審查意見通過

第五十一案 擬請將安全事業管理費續編二十四年下半年度即二十五年上半年

份支付預算書提請

討論案

常務委員趙祖康提出

交沈任張艾四委員審查

審查意見 應予續編半年度預算在二十四年度預算內預備費項下

撥充

決議 照審查意見通過

臨時提案  
第一案

准上海公用局函以據錫滬長途汽車公司呈爲錫滬蘇常兩路往來汽車頗多請由會月撥養路津貼二千元等由提請

討論案

常務委員趙祖康提出

決議 俟編製二十五年度預算時再行核議

臨時提案  
第二案

爲舉行第二次至第六次公路交通安全運動展覽會擬具支付預算書

提請

審核案

常務委員趙祖康提出

交沈任張艾四委員審查

審查意見 安全運動展覽會預算應予編製在二十四年度預備費項

下撥充

決議 照審查意見通過(見附件十二·五)



臨時提案  
第三案

擬請對於修改互通章程注意下列各原則請  
公決案

江西省委員艾懷瑜提出

甲、會名 五省市三字自閩贛兩省加入互通範圍後名實已不相符擬改爲全國公路交通委員會以示與鐵路航路及其他交通有別並不冠以方位及數目等字樣以免畛域之分庶以後推行至全國各省市亦無變更名稱之煩

乙、章程名稱 互通汽車暫行章程互通汽車違章罰則與歷次會議修正解釋各點及各省市單行取締營業汽車辦法等擬一併容納命名爲互通汽車章程以示與以前之暫行章程有別

丙、分章 全國公路交通委員會互通汽車章程擬分次列諸章

(一)總則 本章程之含義適用之範圍公私道路之解釋互通汽車之捐率及征解辦法等均列入本章

(二)自用汽車 關於自用汽車之界說互通條件及有關自用車之各事項均列入本章

(三)營業汽車 關於營業汽車之界說互通與跨越之條件及有關營業汽車之限制等事項均列入本章

(四)罰則 關於違章之處分辦法均列入本章

(五)附則 不能列入以上各章之事項悉列入本章

以上各節是否有當提請

公決

決議 本案與第一案及第二案合併討論

(附件十二、一)

# 蘇浙皖京滬五省市人力獸力車輛通行公路管理通

## 則

### 第一章 總則

第一條 凡在蘇浙皖京滬五省市內公路(以下簡稱公路)上行駛之人力獸力車輛

(以下簡稱車輛)均依本規則之規定管理之

第二條 本規則所稱之車輛其種類如左

(甲)人力車輛

一、人力車——又稱黃包車

二、板車——又稱場車

三、手車——又稱手推車或羊角車

四、腳踏車

五、其他人力車輛

(乙) 獸力車輛

一、馬車

二、太平車——即四輪大車

三、轎車——即雙輪車

四、其他獸力車輛

第三條 公路上行駛車輛之管理以各該省市現有之公路主管機關為管理機關但為辦事便利起見得指定各縣縣政府或其他機關代為辦理

第四條 凡將車輛租與他人營業者其租金多寡由該省市參照各該車輛所在地情形分別規定之

第二章 登記檢驗

第五條 凡機關公司商號個人或人民團體(以下簡稱車主)備有本規則第二條各

種車輛欲在公路上行駛者不論其爲營業或自備均應向主管機關或其指定之機關（以下簡稱登記機關）聲請登記檢驗領取牌照或烙印號碼方准行駛

第六條 車輛登記時車主應向登記機關領取聲請登記書依式填寫連同車輛送候

檢驗經檢驗合格即給予行車執照聲請登記書式另定之

第七條 領得行車執照後車主應憑照向登記機關繳納捐費領取號牌捐牌或送蓋烙印

第八條 車捐率及牌照印花與補換牌照過戶等費由各該省市參照各地情形分別規定之

第九條 城市區域以內之車輛行駛公路得免捐或酌收車捐惟其增收額不得超過原定車捐數額

第十條 營業人力車于聲請登記時得令車主繳納保證金其繳納數額由各該省市參照各地情形分別規定之登記不合格者發還登記合格者須于繳銷牌照

時再行發還之

第十一條 行車執照以一年爲限期滿應向登記機關換領至號牌烙印得長期使用惟有遺失損壞或模糊不清時應向登記機關補領或補蓋之

第十二條 車輛過戶時應填就過戶聲請書由新舊車主簽章連同舊執照送請登記機關換發新照過戶聲請書式另定之

第十三條 車輛領有行車執照後如欲變更登記書內任何一項者須由車主聲請登記機關檢驗查明後換發新照

第十四條 各種車輛停止駛用時須將原領行車執照及號牌繳還原登記機關註銷

第十五條 所有車輛除於聲請或變更登記及換領或補領牌照時須經檢驗外並須每年加以檢驗其次數及時期由各該管登記機關規定公布之

第十六條 凡車輛逾期未經送請檢驗者以無照行車論

第十七條 凡車輛主要部份如有損壞應即加以修理其已受檢驗之車輛並不得擅行變更其設備

## 第十八條 車輛應行檢驗之事項如左

- (一) 與登記書所載各項有無不合
- (二) 車身是否完好堅固
- (三) 車輛有無歪斜搖動
- (四) 車棚各部是否完固
- (五) 車內設備是否齊全清潔
- (六) 乘人車輛是否有防風及防雨設備
- (七) 馬車轎車人力車及腳踏車有無響鈴及燈光設備
- (八) 人力車車中有無布製坐褥兩旁有無扶手車身之後有無鐵撐
- (九) 腳踏車制動機關是否靈敏車後有無紅色反光石
- (十) 其他應行檢驗事項

## 第三章 取締罰則

## 第十九條 車輛行駛公路必須遵守左列規定

(一)車輛須在主管機關指定路線或指定區域及指定時間內行駛

(二)車輛通行公路須靠左邊行走並不准兩車並行

(三)車輛通行公路時須注意一切交通標誌並服從警察指揮及其他稽查人員檢查

(四)夜間行車須燃燈火

(五)車輛在公路上與汽車救火車及救護車同向前進時應讓其先行

(六)車輛不得在下列各處停車(甲)汽車停留處(乙)轉灣處或坡度陡峻處(丙)狹路(丁)其他禁止停留之場所

(七)車輛在指定之停車場所停車時須依次排列不得紊亂

(八)空車不准在路口或汽車道內徘徊

(九)在通行汽車之公路上不得學習腳踏車

(十)獸力車輛其牲畜狂暴病盲者不得行駛公路



第二十條 車輛乘載限制必須遵守左列規定

(一) 人力車及腳踏車不得兩人共乘但人力車搭乘十歲以內之小孩一人者不在此限

(二) 車輛不得載重逾限

(三) 乘人車輛不得裝載笨重或突出車身以外之物件

(四) 運貨車輛所裝貨物突出車身在五十公分以上者應在突出地位日間

豎置紅旗夜間燃點紅燈

(五) 運貨車輛所裝貨物其端尖銳者應加以束縛或用其他適當裝置以免

### 危險

第二十一條 車主或駕駛人與雇客議定送達地點及應收車資後應將客貨送至指定地點不得中途爲難或額外需索或對雇客有侮謾情事

第二十二條 乘客或貨主如有遺留物件車主或駕駛人應即報告就地崗警或公安機關

違者以盜竊論

第二十三條 遇行車事變或乘客發生事故如急病暴死之類或行路可疑及持帶違禁物

品等車主或駕駛人應即報告就近崗警或公安機關辦理

第二十四條 自用車輛不准營業

第二十五條 年齡在六十歲以上十七歲以下或身體羸弱及有疾病者不准駕車

第二十六條 凡違背本規則各條之規定者應照違章地點之省市規章處罰

第二十七條 車輛違章處罰時必須掣給收據收據上並須由各該處罰機關之主管人員

簽字蓋章

#### 第四章 附則

第二十八條 本規則如有未盡事宜得由蘇浙皖京滬五省市交通委員會議決修正之

第二十九條 本規則由蘇浙皖京滬五省市交通委員會議決通過後函請全國經濟委員

會分函各省市政府公布施行

(附件十二、一之一)

## 蘇浙皖京滬五省市管理汽車技師匠徒暫行章程

第一條 凡五省市內執業製造修理或保養各種汽車之技術人員均依本章程之規定管理之

第二條 前條所稱技術人員分爲技師技副工匠副匠藝徒五級

第三條 技師技副應依照技師登記法及技副登記條例向實業部登記領取證書

第四條 技師技副領實業部證書後欲在各省市執業時仍應依照各省市之規定先向主管機關呈報開業經核發開業證書後方得開業

第五條 工匠副匠藝徒應向所在省市主管機關登記考驗合格領取執照憑以執業

第六條 工匠副匠藝徒聲請登記時應先填具登記書並附本人二寸半身相片六張及資歷證明文件呈候審查合格再行考驗

第七條 工匠副匠藝徒之資格規定如下

(一)工匠 年在二十一歲以上對於所習工作已有六年以上之經驗者

(二)副匠 年在十八歲以上對於所習工作已有三年以上之經驗者

(三)藝徒 年在十五歲以上具有高小畢業或其同等學力者

## 第八條

工匠副匠藝徒依其所習之工作分爲下列九種

一、機械工

二、裝配工

三、銅工

四、鐵工

五、木工

六、電工

七、漆工

八、胎工

九、縫工

在登記書及執照上註明之

第九條 工匠副匠藝徒之考驗均依照考驗規則之規定

第十條 工匠副匠藝徒經考驗合格後隨繳執照費工匠二元副匠二元藝徒一元領

取五省市統一執照憑之在五省市內均得通用

第十一條 統一執照及登記書考驗表格等均由五省市交通委員會製發各省市應用所收執照費應悉數解交五省市交通委員會其餘各費則可由各省市自行支配

第十二條 工匠副匠藝徒領有統一執照後在各省市就業或歇業時均須先向主管機關聲請登記其就業登記每次須繳登記費一元

第十三條 技師技副工匠副匠均須先領有五省市統一駕駛執照方得試駛各種汽車藝徒不得試駛汽車

第十四條 工匠副匠藝徒所領統一執照應於每年一二三三月內持向所在省市主管機關審驗一次隨繳審驗費工匠副匠一元藝徒免費方得繼續執用

第十五條 工匠副匠藝徒所領統一執照如有遺失損壞時應即報請原發照機關核准補發隨繳二寸半身相片二張補照費工匠副匠一元藝徒五角遺失者並須登報聲明

第十六條 工匠副匠藝徒執業時應將執照隨身攜帶遇主管機關派員查驗時應即交出不得違拒

第十七條 工匠副匠藝徒執照不得交他人頂替使用

第十八條 工匠副匠藝徒如停止執業時得將所領執照繳存所在省市主管機關俟續行執業時再爲領取繳存期內免予審驗

第十九條 工匠副匠藝徒登記各項如有更改時應於一週內持照向所在省市主管機關請求改正不得擅自塗改

第二十條 技師技副工匠副匠藝徒如接所在省市主管機關傳訊通知時應於三日內親自報到不得遲延

第二十一條 技副工匠副匠藝徒資歷豐富技術增進合於較高級職務時均得依法聲請

重行登記審查或考驗換領證書或執照

## 第二十二條

工匠副匠藝徒違犯本章程各條者依下列規定處分之

一、未經領照擅自執業者罰金五元

二、就業歇業不報請登記者罰金二元仍着依法登記

三、借用他人執照者除將該照吊銷外罰金十元

四、執照損壞或遺失不即報請補照者罰金三元仍着依法補照

五、逾期不送請審驗在三個月內者罰金二元三個月外六個月內者罰金

五元均仍着補行審驗六個月以外者取銷執照

六、遇主管機關查驗不即交驗執照或接到主管機關傳詢通知遲延不到

者罰金三元

七、變更登記事項不先報請更改登記者罰金二元

八、玩忽業務致害他人或違犯法紀應受刑事處分者除吊銷其執照外並

移送司法機關究辦

九、其他違章或違背主管機關法令者由主管機關各依本法處分之

第二十三條 本章程如有未盡事宜得由五省市交通委員會隨時修正之

第二十四條 本章程經五省市交通委員會議決通過函請全國經濟委員會轉函各省市

政府公布施行



(附件十二·二之2)

## 蘇浙皖京滬五省市汽車匠徒考驗規則

一、凡五省市內汽車匠徒均依本規則考驗之

二、考驗科目分爲初中高三級初級考驗爲筆試中級考驗爲實作與口試高級考驗則全爲口試

三、匠徒考驗之程度規定如次

(一)工匠須經初中高三級考驗均行合格

(二)副匠須經初中兩級考驗合格

(三)藝徒須經初級考驗合格

四、初級考驗科目規定如次

(一)淺近文字

(二)簡易算術

五、中級考驗科目就各種工別規定如次

- (一)機械工 工作技能 機械常識
- (二)裝配工 工作技能 汽車常識
- (三)銅工 工作技能 銅工常識
- (四)鐵工 工作技能 鐵工常識
- (五)木工 工作技能 木工常識
- (六)電工 工作技能 電氣常識
- (七)漆工 工作技能 漆工常識
- (八)胎工 工作技能 輪胎常識
- (九)縫工 工作技能 縫工常識

六、高級考驗科目亦就各種工別規定如次

- (一)機械工 圖樣常識 各種機械工作法
- (二)裝配工 圖樣常識 汽車原理 汽車較準修理法

(三)銅工 圖樣常識 車身另件構造

(四)鐵工 圖樣常識 銅鐵淬火法

(五)木工 圖樣常識 車身構造 模型常識

(六)電工 汽車電學 電池修理 汽車電器構造

(七)漆工 底漆面料漆色調和

(八)胎工 輪胎修理

(九)縫工 圖樣常識 坐墊等構造

七、考驗費初級免費中高兩級每種工別每次五角

八、一人兼習數種工作者均得請求考驗如均能合格得於執照上註明可充數種工作

九、考驗不合格者得於修習後再請覆考惟同一科目經五次考驗仍不能合格者不再覆

考

十、已經執業之工匠副匠因幼年失學於高中兩級考驗均能合格而初級考驗不能合格者得暫先發給執照責令補習以資補救

十二、本規則如有未盡事宜得由五省市交通委員會議決修正之

十三、本規則經五省市交通委員會通過後函請全國經濟委員會轉函各省市政府公布施行

(附件十二·三)

## 蘇浙皖京滬五省市腳踏車通行公路暫行辦法

一、全國經濟委員會及蘇浙皖京滬五省市爲腳踏車有益體育並經濟便捷予以提倡起見特訂本暫行辦法

二、凡五省市之腳踏車已在各車主所在地之主管機關登記納捐者概准通行其他省市不另征通行費及互通捐

三、各車車主應向所在地之省市領照繳捐其在其他某一省市之逗留日期如係按月繳捐者不得逾十天按季繳捐者不得逾一月按年繳捐者不得逾一季

四、凡逗留其他某一省市之腳踏車如已超過規定之逗留期限時應即改向所逗留之省市登記繳捐其原領有之牌照應同時繳銷

五、凡通行其他省市之腳踏車應遵守其通行省市之一切交通規章如有違章情事應照違章地點之省市規章處罰如違章者已離開違章地點之省市經通知後得由所在地

省市之主管機關代爲執行

六、本辦法施行細則另訂之如有未盡事宜得由五省市交通委員會常會修改之

七、本辦法由五省市交通委員會常會議決函請全國經濟委員會轉函各省市政府同意

後公布施行

(附件十二·四)

## 上海商務印書館巡迴展覽汽車通行公路暫行辦法

一、巡迴展覽汽車載運圖書儀器教育用品深入內地關係知識之灌輸文化之宣傳得按照自用貨車辦法通行各互通省市公路

二、該項汽車所通行之公路係包括國道省道及民有民營民養私人之汽車路與公有民營民養商辦汽車路而言

三、該項汽車無論經過公私道路沿途不得搭客上貨以及載運或兜售其他非教育用品之貨物

四、該項汽車不得運送大宗教育用品至內地分館或代售處

五、該項汽車除隨車乘坐駕駛人機匠及招待員各一人外不得附搭旅客及其他人員

六、該項汽車駛往各省市公路巡迴展覽之前應向各省市管理交通機關先行申請登記其申請式樣另定之

七、該項汽車駛往各省市公路巡迴展覽時其在某一省市之逗留日期不得逾二十天如已逾限應向所逗留省市繳付逾期費逾期在一月以內者按該省市季捐捐率繳納三分之一至滬市之車捐仍應照繳

八、該項汽車到達其他省市後其車捐有效限期已屆不能返滬市繳捐時可由逗留省市代收代解續繳之車捐

九、該項汽車除依照本辦法規定辦理外並應遵守本會其他有關交通章則及各省市單行章則之規定

十、本辦法由會函請各省市公路主管機關同意後實行



# 附申請書樣式

爲申請事茲有本館巡迴展覽汽車

輛於

月

日

日起駛行

貴省

市公路作文化之宣傳敬請飭屬予以便利經行各省市之公路時自當遵守一切規章除

將下列表內各項填明外相應申請

查照登記爲荷此上

省

市

申請人上海商務印書館謹啟

中 華

民 國

年

月

日

(簽名蓋章)



(附件十二·五)

# 第二次至第六次公路交通安全運動展覽會支付預算書

支 付 預 算 書							
編製機關	經費門類	支用時期	附 件	截止至上期 未領數	本期請領數	截止至本期 未領數	附 註
蘇浙皖京滬五省市交通委員會	第二次至第六次公路交通安全運動展覽會用費	二十四年十二月					收到日期 編號 二十四年 月 日 第 號

第二次至第六次公路交通安全運動展覽會支付預算書

科目		目		第二次至第六次預算數		備	考		
款	目	節	名	百	十	萬	千		
				百	十	元	角		
				分					
一			第二次至第六次公路交通安全運動展覽會費用	四	〇	〇	〇		
			第二次公路交通安全運動展覽會費用	八	〇	〇	〇		擬在南昌舉行
一			展覽旅運費	三	五	〇	〇		由京運展覽品至南昌計五百英里約需汽油五十六加侖約洋五十六元又需滑機油十加侖約洋十二元(按每加侖汽油行九英里計算)共約六十八元再由南昌回南
			汽車油費	一	四	六	〇		京來往二次兩約共一百三十六元又車到南昌時預備汽油十加侖約洋十元各項合計約如上數
二			職員旅費	一	五	六	六		擬派員一人押運展覽品乘汽車至南昌又派員一人由輪船火車攜帶輕便展覽品赴南昌共同籌備安全會計每人每日膳宿洋四元以十五天為期每人約需六十元二人合需洋一百二十元再由京至九江官船票約十三元由九江至南昌二等火車票六元三角來往合洋三十六元六角共列如上數
			司機差費	四	八	〇	〇		司機出差費擬以半月為期每日按三元計算約膳宿費三十元又臨時雇用助手一名亦以半月為期每日給膳宿費一元二角約十八元兩項合列如上數
二			會場佈置費	二	五	〇	〇		











中華民國二十四年十二月

蘇浙皖京滬五省市交通委員會第十二次常會會議紀錄

編製機關長官蘇浙皖京滬五省市交通委員會常務委員趙祖康

幹事

會計

曹毓才

李撫辰

日

	二	職員旅費	八	〇	〇	〇	擬派二人前往每人每日膳宿洋四元擬以十日計算兩人約八十元合列如上數
	三	司機出差費	四	〇	〇	〇	司機二人以十日為期每人每日膳宿洋二元約二十元二人共列如上數
	二	會場佈置費	二	〇	〇	〇	
	一	場內設備費	一	七	〇	〇	擬備佈置費暫列如上數
	二	圖表框架費	三	〇	〇	〇	擬增加圖表框架等費暫列如上數
	三	添製印刷品及搪瓷標語費	一	〇	〇	〇	
	一	添製印刷品及搪瓷標語費	一	〇	〇	〇	擬添製印刷等件約列如上數
	四	雜支	一	八	〇	〇	
	一	雜支	一	八	〇	〇	擬列上數備用
	合計		七	〇	〇	〇	



# 蘇浙皖京滬五省市交通委員會組織表

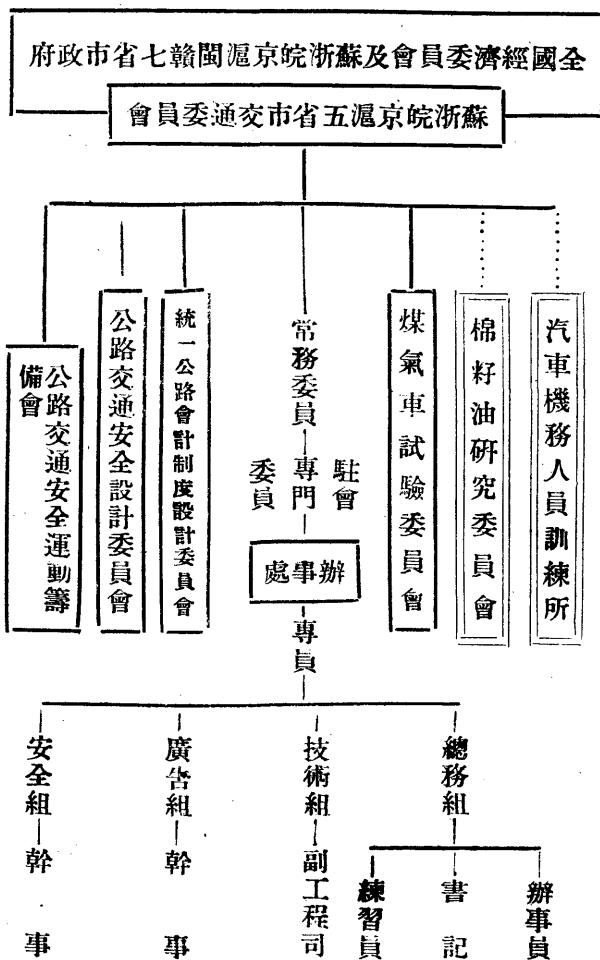

名旁無□者係機關內部之組織——統屬線——聯絡線……□與他機關合組之機關

民國二十四年十二月

組織

- 五省市互通汽車暫行章程
- 五省市交通委員會組織規程
- 五省市交通委員會辦事處章程
- 五省市公路交通安全設計委員會暫行辦事簡章
- 合辦汽車機務人員訓練所章程（附保送學生辦法招收旁聽生簡章）
- 五省市交通委員會統一公路會計制度設計委員會組織簡章
- 五省市交通委員會煤氣車試驗委員會暫行章程

管理

- 五省市商營汽車路公司徵收營業汽車通行費規則
- 五省市汽車駕駛人執照統一辦法
- 五省市汽車駕駛人考驗規則
- 五省市汽車駕駛人考驗員任用標準及臨時駕駛執照發給辦法
- 五省市跨越省市長途汽車減成納捐暫行辦法
- 五省市試車牌照發給辦法
- 五省市交通委員會公路交通安全獎章發給辦法
- 五省市公路植樹保護及獎懲統一辦法
- 五省市人力獸力車輛通行公路管理通則
- 五省市管理汽車技師匠徒暫行章程
- 五省市汽車匠徒考驗規則
- 五省市腳踏車通行公路暫行辦法
- 上海商務印書館巡迴展覽汽車通行公路暫行辦法

運輸

- 五省市公路聯運辦法
- 五省市公路汽車運貨通則
- 五省市公路汽車載客通則
- 五省市互通汽車附捐解款付款辦法

設備

- 各省公路路線編號辦法
- 五省市公路交通安全運動大綱
- 五省市公路交通標誌號誌設置保護規則
- 公路特約醫院合作規約

## 附錄三

## 蘇浙皖京滬五省市交通委員會歷次會議情形一覽表

會議次數	時 期	地 點	主席代表機關	議 決 案 件 數		共 計
				提 案	臨時提案	
互 通 汽 車 第 一 次 會 議	二十一年 九月十六日	上 海 江 海 關	全國經濟委員會	9		9
互 通 汽 車 等 二 次 會 議	二十一年 九月廿五日	上 海 江 海 關	全國經濟委員會	9		9
互 通 汽 車 第 一 次 小 組 會 議	二十一年 九月二十五日下午七時	上 海 市 公 用 局	上 海 市 政 府	10		10
互 通 汽 車 第 二 次 小 組 會 議	二十一年 十月二十一日	浙江省公路管理局	上 海 市 政 府	11		11
互 通 汽 車 第 三 次 會 議	二十一年 十月廿二日	浙江省公路管理局	浙 江 省 政 府	9	2	11
交 通 委 員 會 第 一 次 常 會	二十一年 十二月十七日	全 國 經 濟 委 員 會	全 國 經 濟 委 員 會	20	4	24
交 通 委 員 會 第 二 次 常 會	二十二年 三月二十五日	鎮 江 建 設 廳	江 蘇 省 政 府	18	11	29
交 通 委 員 會 第 二 次 常 會	二十二年 五月十九日及二十日	浙江省公路管理局	浙 江 省 政 府	28	11	39
交 通 委 員 會 第 四 次 常 會	二十二年 八月二十五日及二十六日	蕪 湖 商 會	安 徽 省 政 府	27	8	35
交 通 委 員 會 第 五 次 常 會	二十二年 十一月二十三日及二十四日	南 京 市 政 府	南 京 市 政 府	25		25
交 通 委 員 會 第 六 次 常 會	二十三年 二月十六日及十七日	上 海 市 公 用 局	上 海 市 政 府	30	3	33
交 通 委 員 會 第 七 次 常 會	二十三年 六月十四日至十六日	全 國 經 濟 委 員 會	全 國 經 濟 委 員 會	33	11	44
交 通 委 員 會 第 一 次 臨 時 會 議	二十三年八月一日	全 國 經 濟 委 員 會	全 國 經 濟 委 員 會	4		4
交 通 委 員 會 第 八 次 常 會	二十三年 十月十八日及十九日	無 錫 梅 園	江 蘇 省 政 府	36	3	39
交 通 委 員 會 第 九 次 常 會	二十四年 一月三十一日及二月一日	浙 江 省 建 設 廳	浙 江 省 政 府	31	8	39
交 通 委 員 會 第 十 次 常 會	二十四年 五月廿一日至廿三日	汽 車 機 務 人 員 訓 練 所	全 國 經 濟 委 員 會	38	12	50
交 通 委 員 會 第 十 一 次 常 會	二十四年 八月十三日至十五日	全 國 經 濟 委 員 會	全 國 經 濟 委 員 會	54	8	62
交 通 委 員 會 第 十 二 次 常 會	二十四年 十二月十六日至十七日	江 西 公 路 處	江 西 省 政 府	51	3	54

本會第九次至第十二次常會議案分類摘要

# 議案分類摘要目錄

總務

規章及圖表

組織

會務及人事

編印

經費

設備

標誌號誌

安全衛生

渡船

管理

議案分類摘要目錄

議案分類摘要 目錄

車輛及燃料

車捐及牌照

駕駛人及執照

管制及肇事

通行費

其他路務

運輸

客運

貨運

聯運

競運

郵運

調查



雜項

育才

其他

議案分類摘要 目錄

議案分類摘要 目錄

蘇浙皖京滬五省市交通委員會第九次至第十二次常會議案分類摘要

門類	案由	及會次	備註
總務	請續議公路交通管理條例案	第九次常會	
規章及圖表	爲內政部召集都市交通警察會議紀錄內各案內容與本會發生密切關係研應如何辦理請公決案	第九次常會	通過施行 又見車輛
	爲擬就汽車證明書及保管書格式請公決案	第九次常會	通過施行 又見車輛
	公路植樹保護及獎懲統一辦法草案	第九次常會	修正通過 訂期施行
	公路交通安全獎章發給辦法草案	第九次常會	修正通過 又見安全
	擬定本會會徽及安全盾圖案	第九次常會	
	爲重擬汽車肇事報告單請公決案	第九次常會	又見肇事

	請修正試車特許互通證式樣案	第九次常會	修正通過
	准蘇建廳函送蘇省公路管理處運貨附則到會提請審核案	第九次常會	又見貨運
	請議定人力獸力等車輛通行公路統一管理規則案	九次常會 臨時第二案	
	請修正運貨通則二十五條第三項條文及貨物分等表又載客通則十八條及二十二條第二項條文案	九次常會 臨時第三案	又見客貨 運輸
	皖省限制營業汽車常川行駛專營路線暫行辦法提請公決案	九次常會 臨時第七案	又見競運
	請各省市檢送有關公路現行法規二十份過會以便分送其他省市備查案	九次常會 臨時第八案	
	准浙省委員擬具人力獸力車輛通行公路管理甲則草案請討論案	第十次常會	
	搜集官商汽車營業機關之現行會計帳冊參酌擬定為公路會計則例案	第十次常會 第三案	又見調查
	准經委會公路處函送棉籽油研究辦法經費預算委員會章程及會議紀錄等件請核議並加撥經費一千元暨推定委員等由提請討論案	第十次常會 第八案	又見車輛 及燃料



	<p>擬定公路代收包裹貨價規則十二條請討論案</p>	<p>第十一次常會案</p>	<p>列入附則先試行一年</p>
	<p>修正運貨通則第二十五條第三項條文及貨物分等表又載客通則第十八條及二十二條第二項條文案</p>	<p>第十一次常會案</p>	<p>又見運貨</p>
	<p>請將五省市公路貨物分等表改分爲六等案</p>	<p>第十一次常會案</p>	<p>又見貨運</p>
	<p>以運貨通則關於計算運費里程規定按二十公里起碼似嫌過長請改少案</p>	<p>第十一次常會案</p>	<p>改爲應按十公里起碼又見貨運</p>
	<p>公路汽車貨物運費之付款方法擬分爲預付到付記帳三種以便商旅案</p>	<p>第十一次常會案</p>	<p>又見貨運</p>
	<p>擬具公汽車運貨發行提貨單章程草案請討論案</p>	<p>第十一次常會案</p>	<p>緩辦又見貨運</p>
	<p>准浙公路局函送運貨及載客兩種附則草案請審核案</p>	<p>第十一次常會案</p>	<p>暫存又見貨運</p>
	<p>軍事機關因軍事運輸徵用各公路汽車請規定統一辦法並請於中央軍事機關議訂該辦法時由會派員列席案</p>	<p>第十一次常會案</p>	
	<p>擬請決定公路會計制度之基本原則案</p>	<p>第十一次常會案</p>	









議案分類摘要

總務	組織	擬請江西省加入互通範圍案	第十次常會 第二十九案	
	擬聘請曹壽昌君為本會專門委員案		第十次常會 第三十案	
	請設置公路營業會計制度設計委員會案		第十一次常會 第十六案	又見規章
	請推定汽車機務人員訓練所副所長案		第十一次常會 第八案	
	請推定統一公路會計制度設計委員會委員案		第十一次常會 第三案	
	准曹專委建議請於本會討論修正互通汽車章程時函請各省市政 府加派全權代表出席以昭鄭重案		第十二次常會 第二案	又見規章
	擬請對於修改互通章程注意下列各原則案		第十二次常會 第三案	又見規章
總務	會務及人事	請決定下屆會議日期及地點案	第九次常會 第三十一案	安慶後改 南京
		於下屆會議時以討論客貨運輸及營業會計問題為中心案	第十二次常會 第二案	

					總務			
					編印			
請重印東南各省公路旅行指南圖用中英對照並附說明案	請將本會歷屆會議議決之各項章則加以整理彙編案	請重印駕駛人須知並推定人員負責訂正案	擬由會舉辦公路月刊登載不關路政論著以資觀摩案	關於汽車材料名稱擬由會向經售廠家廣為徵集彙印發交各省公路機關俾資採購案	材料名稱應請統一一定名及編定號碼案	本會在滬應辦事多請派員常川駐滬辦理本會交辦事務案	請決定下屆會議日期及地點案	請決定下屆會議日期及地點案
第十二次常會 第三十一次案	第十二次常會 第十案	第十一次常會 第六案	第十一次常會 第四十六案	第十一次常會 第二十七案	第十一次常會 第二十六案	第十一次常會 第七案	第十一次常會 第五十四案	第十次常會 第三十八案
	已辦						安慶後改 南昌	南京

議案分類摘要

	總務		第九次常會	又見其他 路務
	經費	爲京杭路蘇段大修橋樑費及養路經常費擬定籌款計劃案	第九次常會	
		擬請補助京閩滬桂兩幹線浙江通車段設置交通標誌經費案	第九次常會	
		請續議滬杭路乍間間護欄工程經費應如何津貼案	第九次常會	
		爲加給京蕪路西段長途汽車公司免收營業汽車通行費津貼案	第九次常會	
		請續議安全運動事業經費總預算案	第九次常會	
		分編二十三年一月至六月分收支計算書請審核案	第九次常會	
		辦事處九月至十二月支出計算書暨二十四年上半年預算書請審核案	第九次常會	
		檢具本會支出專款單據列表併請審核案	第九次常會	
	案	當塗河鐵橋通行汽車由會撥補工款請其免收通行費並撤銷渡船案	第十次常會	



請推定委員規劃首都公路渡輪及碼頭並擬具預算書提請討論案	十次常會 臨時第六案	又見渡船
汽車機務人員訓練所請加撥經費二千元案	十一次常會 第三十七案	
蘇公路處請補助蘇省汽車駕駛人訓練所經費案	十一次常會 第三十八案	
補助當塗河鐵路橋通行汽車津貼五千元案	十一次常會 第三十九案	照辦 又見渡船
請撥給江西省公路廁所津貼案	十一次常會 第四十案	又見安全 及衛生
為舉辦五省市公路交通安全運動大會擬具預算提請討論案	十一次常會 第四九案	
檢具本會支出專款單據書件彙請審核案	十一次常會 第五十案	
編具二十四年五六兩月份辦事處經常費支出計算書件提請審核案	十一次常會 第五十一案	
分編二十四年度本會全年收支預算書提請審查案	十一次常會 第五十二案	









議案分類摘要

管理				設備				
料及車輛 及燃料				渡船				
擬就汽車證明書及保管書格式請公決案	由會補助江南鐵路公司當塗大橋工款以作永久免收汽車通行費之津貼案	規劃首都公路渡輪及碼頭案	江南鐵路公司當塗鐵橋徵收汽車通行費請由會與該公司接洽免收另由會津貼案	為救護車救火車通過閔行輪渡時免收渡資案	擬具營業汽車投保第三者險暫行辦法草案	請將本會救護車改裝為救濟救護兩用車交道路協會代辦服務案	請添置公路救濟車二輛以便在京滬蘇常路服務案	由會承辦汽車保險案
第九次常會 第五案	第十一次常會 第三十九案	第十次常會 第六案	第九次常會 第二十二案	第九次常會 第二十一案	第十四次常會	第十二次常會 第二十八案	第十一次常會 臨時第二案	第十一次常會 第四一案
又見規章	又見經費	又見經費			又見規章	暫不改裝 交贛省用		



議案分類摘要

管理								
車牌及牌照								
請續議劃一五省市汽車收捐方法案	請經委會迅即成立汽油合作委員會研究穩定汽油價格案	為汽油價格暴漲請經委會加緊汽油合作委員會工作案	據青島金盛弓子工廠呈請提倡採用汽車弓子案	據仲明機器股份有限公司呈請提倡木炭汽車案	請修改煤氣車試驗委員會章程并加聘委員案	擬具籌辦汽車修理廠計劃及概算案	請商准經委會實業部合資創辦國立腳踏車製造廠案	請於汽車機務人員訓練所內附設修車廠案
第九次常會 第三案	第十二次常會 第四十一案	第十二次常會 第四十案	第十二次常會 第三十九案	第十二次常會 第三十八案	第十一次常會 臨時第四案	第十一次常會 第三十五案	第十一次常會 第三十四案	第十次常會 臨時第十案
					又見規章			



議案分類摘要

二〇

	管理 駕駛 人及 執照			
	行車執照與營業汽車行車執照應否繳納印花案	第十二次常會 第十七案		
	行車執照是否貼用印花案	第十二次常會 第十八案		
	跨越汽車捐如在每季之第二月或第三月新領牌照繳捐其收捐成數應如何規定案	第十二次常會 第十九案		
	軍事機關汽車駕駛人考領本會統一執照可否暫免收費案	第九次常會 臨時第四案		
	請續議軍事機關汽車駕駛人考領本會統一執照辦法案	第十三次常會 第十三案		
	軍事機關駕駛兵請領統一執照應如何辦理案	第十次常會 第十四案		
	請規定駕駛人受扣留執照處分者應於其執照上加以記錄凡在一年以內曾受扣留執照處分二次以上者應予相當處分案	第十次常會 第十九案		
	互通省市對於吊銷駕駛人執照辦法應否統一案	第十次常會 第二十案		
	執業駕駛執照之執業歇業記錄是否照舊辦理駕駛車輛種類如何加蓋印章以期劃一案	第十次常會 臨時第三案		



議案分類摘要

二二

	<p>各省市函送滬市汽車違章處罰通知單請提前速送並由查車員查獲後隨時知照案</p>	<p>第十次常會 第二十一案</p>	
	<p>各省市汽車違章罰則擬請劃一訂定以利執行案</p>	<p>第十二次常會 第九案</p>	
<p>管理 通行費</p>	<p>杭瓶瓶湖雙兩汽車公司呈述免收通行費後專營業務損失頗鉅懇請修正原議決案</p>	<p>第九次常會 臨時第一案</p>	<p>又見競運</p>
	<p>馬車行駛蘇木路應酌收通行費案</p>	<p>第十次常會 第二十五案</p>	
	<p>請於借款築成上等路面之公路准許收取自用汽車通行費以借款清償爲度案</p>	<p>第十二次常會 第四十三案</p>	
<p>管理 其他 路務</p>	<p>爲京杭路蘇段大修橋樑費及養路費擬定籌款計劃案</p>	<p>第九次常會 第十八案</p>	<p>又見經費</p>
	<p>請由會派員分赴各互通省市徵詢統一章程以來有無窒礙或其他情形分別指導解釋以促進成效案</p>	<p>第十次常會 第十七案</p>	
	<p>擬具本會籌辦東南公路實際運輸計劃及概算並專營合同請討論案</p>	<p>第十一次常會 第三十六案</p>	
	<p>請規定公路上行人走路方向以策行路安全案</p>	<p>第十二次常會 第十二案</p>	<p>保留</p>





議案分類摘要

	運輸	貨運						
長途汽車客貨運價急宜減低案	蘇公路處訂立運貨附則請審核案	請修正運貨通則第二十五條第三項條文及貨物分等表案	擬定公路代收包裹貨價規則十二條請討論案	請修正運貨通則第二十五條第三項條文及貨物分等表案	請將五省市公路貨物分等表改分為六等案	以運貨通則關於計算運費里甲規定按二十公里起碼似嫌過長請改少案	公路汽車貨物運費之付款方法擬分為預付到付記帳三種以便商旅案	擬具公路汽車運貨發行提貨單章程草案請討論案
第十二次常會 第二十一案	第九次常會 第十三案	九次常會 臨時第三案	第十一次常會 第五案	第十一次常會 第六案	第十一次常會 第七案	第十一次常會 第八案	第十一次常會 第九案	第十一次常會 第十案
	又見規章	又見規章	又見規章	又見規章	又見規章	又見規章	又見規章	又見規章



議案分類摘要

二六

		<p>准浙建廳函送限制營業汽車常川行駛省營公路之稽核辦法附送蓋戳式樣及記錄單提請討論案</p>	<p>第十次常會 第二十二案</p>	
		<p>為修改各省市取締公路營業汽車章則一案准江蘇等省市簽註意見到會提請討論案</p>	<p>第十二次常會 第一案</p>	<p>又見規章</p>
		<p>團體客車總重量不超過三噸半者此後是否免征互通附捐案</p>	<p>第十二次常會 第六案</p>	
		<p>請取締營業團體客車或營業乘人大汽車行駛專營路線案</p>	<p>第十二次常會 第七案</p>	
<p>運輸</p>	<p>郵運</p>	<p>請速頒布長途汽車代郵運件暫行規則以便遵行案</p>	<p>第九次常會 第十案</p>	
<p>運輸</p>	<p>調查</p>	<p>擬派員搜集各省市官商汽車營業機關之現行會計帳冊參酌擬定公路會計則例案</p>	<p>第十次常會 第三案</p>	<p>又見規章</p>
		<p>由會選定路線舉辦實際運輸業務案</p>	<p>第十次常會 臨時第十一案</p>	
		<p>准經委會公路處函以據駐歐公路研究員何乃民函告發展汽車運輸意見提請討論案</p>	<p>第十二次常會 第二十二案</p>	
<p>雜項</p>	<p>育才</p>	<p>請繼續合辦汽車機務人員訓練所案</p>	<p>第十次常會 臨時第九案</p>	

爲撥款補助案

母汽車機材

手交案

覽表

第十次常會  
臨時第十二案

請將汽車機務人員訓練所第二期學生於分派實習時改爲派充各省市公路機關見習生案

第十二次常會  
第三十六案

雜項  
其他  
擬由會組織各種研究會以促進交通事業案

第十次常會  
第四案

據大中華橡膠廠呈請提倡採用國貨雙錢牌輪胎案

第十次常會  
第二十八案

請撥款補助浙省辦理公路導游事業推進汽車互通案

第十次常會  
第一案

請由會接洽承辦各省市公路廣告業務案

第十次常會  
第七案

請組織本會西北公路考察團定期前往西北考察公路交通以資觀摩案

第十次常會  
第八案

請由會主辦公路沿線出品展覽會案

第十次常會  
十三案

鐵道部每次開客運貨輸及聯運會議時擬由五省市派員列席以資借鏡案

第十次常會  
十四案

議案分類摘要

二八

爲擬就承辦公路廣告業務合約草案及招登公路廣告章程草案請  
討論案

第十一次常會  
第四七案

原任浙江省

代表機關及專門委員	姓名	別號	任職年月	解職年月	註
全國經濟委員會	趙祖康		二十一年十二月		原任全 濟委員會公路處代理 處長
江蘇省政府	許行成	羣思	二十一年十二月	二十二年七月	原任江蘇省建設廳主任秘書
	吳簡周	叔周	二十二年八月	二十二年十月	原任江蘇省建設廳第一科科長
	沈寶璋	公達	二十二年十月		原任江蘇省建設廳秘書
浙江省政府	曹壽昌		二十一年十二月	二十四年五月	原任浙江省公路管理局營運科 長
	朱耀廷		二十四年五月	二十四年十一月	原任浙江省公路管理局局長
	朱延平		二十五年一月		原任浙江省建設廳第一科科長
安徽省政府	吳鴻照		二十一年十二月	二十二年四月	原任安徽省公路局車務處處長
	胡克明		二十二年四月	二十二年十一月	同
	劉聖法		二十二年十一月	二十三年六月	同
	任勛乾	健伯	二十三年六月		原任安徽省公路局副局長

蘇浙皖京滬五省市交通委員會歷屆委員及專門委員一覽表

右 右

蘇浙皖京滬五省市交通委員會歷屆委員及專門委員一覽表

南京市政府	余籍傳	劉秋	二十一年十二月	二十二年二月	原任南京市工務局局長
	侯家源	蘇民	二十二年三月	二十三年五月	同
	嚴宏濶	仲絮	二十三年六月	二十四年四月	同
	榮希尚	達鹿	二十四年四月		同
上海市政府	譚伯英		二十一年十二月	二十二年九月	原任上海市公用局第四科科长
	張登義		二十二年九月		原任上海市公用局技正代理第四科科长
福建省政府	蕭國祥		二十三年十二月		原任福建省建設廳技正兼汽車管理處處長
江西省政府	艾懷瑜	鍾陽	二十四年五月		原任江西公路處車務科長
專門委員	許行成	羣思	二十二年十二月		原任全國經濟委員會公路交通科科长
	譚伯英		二十二年十二月		原任上海市輪渡管理處經理
	何乃民		二十二年十二月		原任南粵市工務局公用股主任
	曹壽昌		二十四年五月		原任浙江省公路管理局營運科科长



上海图书馆藏书



A541 212 0017 1425B

