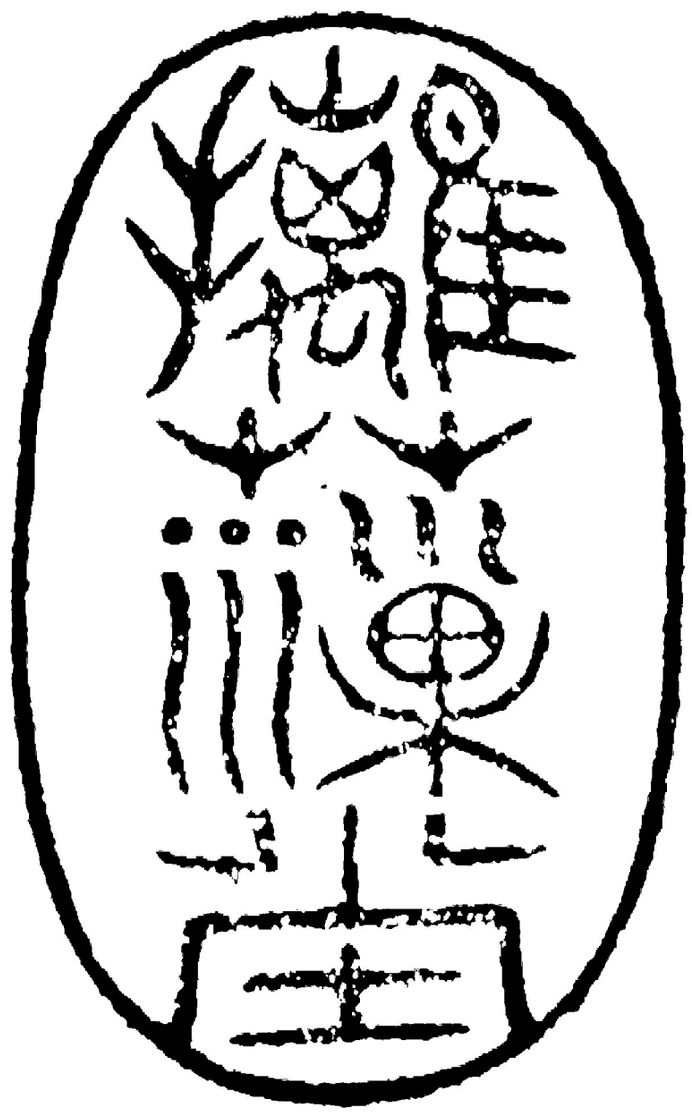

本冊目次

書名及撰人

明詩綜一百卷目錄三卷　清朱彝尊編

卷二十八至卷五十七　四九二一

卷次

頁次

一

欽定四庫全書薈要 集部

明詩綜卷二十八

詳校官編修臣王天禄

欽定四庫全書薈要卷二萬五百一 集部

明詩綜卷二十八

翰林院檢討朱彝尊編

桑悅 六首

悅字民懌常熟人舉成化乙酉鄉試除泰和訓導遷長沙通判調柳州有思玄集 王元美云桑民懌如洛陽博徒家無擔石一擲百萬 胡元瑞云民懌高自矜詡其詩體格卑弱可謂大言無當 俞汝成云思玄居士負氣自高凌厲一世其詩賦類多率情有翫世自嘲之意可以資暇啓顏者亦復不少

靜志居詩話民懌說易謂萬物莫逃乎數說詩謂刪後無詩率本堯夫之餘唾其於律呂亦拾蔡氏之陳言才識平平爾乃敢大言述道統論則曰夫子傳之我作學以至聖人論則曰我去而夫子來居然以孟子自況而非薄韓子比其文於小兒號嗄其在長沙著庸言自詡窮究天人之際非儒者所知而曰吾詩根於太極天以高之地以下之山以峙之水以流之庶物以飛潛動植之日月宣其明雷霆發其震雨露播其潤澤散之則同元氣流行收之於心發之於言被之管絃則可感天地動鬼神乾坤毀日月息詩迺收聲復歸太極其言大而夸狂也幾於悖矣

感懷

逝日不可追誰能駐光景春陽媚花草荏苒歲華冷感鳳德未成颯立丹山頂路逢清泠泉徘徊照狐影東園有奇花容姿鮮灼灼雖是春風開亦是春風落甘霖被郊原蔓草輕蘭藥所以高岡松無言倚寥廓

住龍福寺

龍福山虎形有寺枕山陲僧衆暗吞噬一二留披緇自注形家言如此法堂久欹傾羅漢無完肌空階劃鳥跡香案縈蛛絲我了催科業僧榻苦栖遲月黑響蝙蝠風定聞狐貍徵官責聚斂百賦皆有期長沙病逋負此州更難譬如理亂髮恐傷首中皮膏油漸浸潤緩緩施梳篦審知曠厥職恬退乃其宜妻孥先遣發岳麓不日辭幸逢中丞賢加禮免鞭笞言語如春温勉令撫瘡痍徘徊不忍去我亦為我唏憶昔少年日許國師皋伊豈知坐冗職出納伍有司與民箕升斗瑣屑誠堪悲登山拜虞舜臨淵弔湘纍終當拂衣去涕泪陳吾詞

題鳳洲草堂效吴體

江水四面圍高丘草堂結在丘山頭頻經春雨打不漏苦耐秋風吹未休枕邊驚聞櫓聲過檻外俯看雲影浮我約吴郎來借住并吞沙草占溪鷗

過十二磯在梧州

亂石危磯急瀨聲扁舟汎汎水中萍月當秋夜十分白天到遐荒一倍青引路哨船鳴鼓吹前山軍堡出旗旌回頭便有開懷處無數峰巒列翠屏

題畫

浮雲出沒吞遥岑小亭日日巢秋陰美人如玉不可見松子自落空山深

懷遠道中

蓬蒿沒馬路通身在野真為草莽臣莫道先生無武備前驅負弩盡狪人

文洪三首

洪字功大長洲人成化乙酉舉人署涞水儒學

教諭有括囊蕘

詩話長洲文氏世載其德希素先生實始之句如野猿窺落果林蝶戀殘花自得翻書趣渾忘對客言饒有恬澹之致傳之木甫田高曾之規矩不改也

睡起

寂寞掩林扉東風晝方永睡起落紅多斜陽半樓影

南行舟中

露白沙涼月滿空雁聲歷歷度西風客程尚與鄉關近歸夢如何便不同

訪徐尚容

虎谿谿上草堂閒千樹江梅杳靄間欲向南枝問消息東風吹我過西山

羅倫一首

倫字彝正永豐人成化丙戌賜進士第一授翰林修撰坐論事貶泉州市舶副提舉尋召還復職改南京有一峰集

詩話一峰以論南陽奪情謫廣東市舶副提舉實學士陳文所盡策也久之復官南陽已謝世既而文死薛御史之綱作詩詰之曰九原若見南陽李為道羅倫已復官然李公賢相贊裕陵釋建庶人居之鳳陽許其自便即此一事啓沃已多亦未可輕訾也一峰專心理學詩不與韻士爭長而集中紀夢詩多至三百餘首難乎免於癖矣

節婦歌

泉流不歸山雨落不上天妾心死不回金石無其堅白日經中天飄忽沈西海妾心日不如耿耿無虧時憶妾二十春結髮事良人安知三載後羅帷生素塵懷中揚清輝三五二八圓又虧妾心月不如耿耿無虧時憶五歲兒零落重悲辛吾聞陳孝婦夫死養姑心愈固朱幡入秦丹書來黃金北斗高門戶又聞杞梁妻慟哭梁山傾精神變天地黃土非無情妾髮可剪妾頭可截妾心之白不可涅

詩話一峰節婦歌初不詳姓氏別本或加張字或以為節婦甄氏作誤也詞亦小異

程敏政九首

敏政字克勤休寧人成化丙戌賜進士第二授翰林編修進左春坊左諭德兼侍講歷詹事府

少詹事兼翰林侍讀學士掌院事遷禮部右侍郎卒贈尚書有篁墩正續稾李時遠云篁墩著述甚富體格不高詩話篁墩數與西崖酬和集中存詩數千究乏警策至其緝錄諸書若明文衡新安文獻志甄綜有法餘如宋紀受終考宋遺民錄皆有功史學獨是議孔廟祀典而屏鄭康成不與未免過於刻薄若夫蘓氏檮杌一編謂眉山父子罪浮於王安石蓋借文公雜學辨而周內之其意第欲為伊川復讐不知徒貽有識者笑也

懷平江伯陳恭襄公

赳赳陳將軍平江始開國小年八石弓勇氣屢破賊朅

逢中興主得附昇雲翼當宁念豐鎬京邑望南北安得蕭與韓晏歲足兵食將軍家合肥老大諳稼穡一朝被簡知舞蹈奉明勅建牙淮水陽諸路盡承式孜孜竭衆智疏鑿靡餘力厥庾便交輓隄牐濟危嗇艘舸隨淺深湖灞幾通塞百年民力蘓萬里海濤息居然奠東南不復困供億將軍去幾時寢廟見顏色火旗與雲馬夜下不可測父老說遺事往往動遐憶征夫多苦辛國本在培植賢孫今代將當復守成則東風吹客衣清口日初昃公忠夙所欽再拜續銘刻

蹋車行

田夫蹋車如蹋弩田婦蹋車心更苦老天不雨將奈何稻隴看看作焦土我行見此三歎息欲助農忙恨無力假令一旱似往年豈獨憂貧復憂賊我雖七尺金紫身聖恩許作歸耕人詩書不了餬口計與爾將來同苦辛擊鼓揚旗禱神福且莫先憂食無粥賢侯恤民天所憐好雨時來歲還熟

功臣廟下作

雞鳴山側英雄坊朱門半掩青松長功臣廟食自洪武下車進謁開中堂元勲佐命推六王儼然並坐徐與常左李右鄧沐最少霜鬢獨見東甌湯秉圭服冕垂衣裳異姓聯翩如雁行公侯十六分兩傍金貂玉帶相輝光瓣香一炷三歎息却走苔堦觀畫廊朅從真主興濠梁長江飛渡入建康血戰往往皆鷹揚當時陳寇號最強諸軍一衂番水陽不日降旗來武昌神威自此若破竹

僭竊次第歸天亡按圖未取東海方下令先縛鹽城張
遠清閩廣服蠻徼繼下滇蜀連氏羌東南略遺瘡痏息
幽燕直北消欃槍妖氛淨掃奠八荒乾坤一統成帝鄉
九州入貢紛梯航文孫繼承萬億載諸將之功何可忘
禮官四時奉蒸嘗令典與國同無疆摩挲丹青落日黃
一時際遇思明良陸機有頌媿莫續風雲颯爽天茫茫

暮雨野泊

黑風摧山雨如注未到下邳無泊處暗中雜遝人語聲
且逐淮南漕舟三百強粉字舵樓成堵墻
輪吏轉箭鎮相續似覺人人嫌夜長滅燭悠然倚牀坐
遠村曙雞聞一箇前途早有役夫來岸東相呼岸西和

送黃欽都閫出守洮河岷三州

前歲平遼過海東今年分陝駐湟中三城斥堠提封遠
千里蕃戎節制通開府欲施經濟策留屯先上便宜功
從來禦侮須才俊莫向沙場歎轉蓬

度東山嶺

贈我一壺陶靖節還他兩首郎堯夫又贈我兩包陳福建還他一可詩入細竟有可並唐人者俞汝成云莊定山詩雖不步武唐人而去時調則遠王元美云莊孔暘佳處不必言惡處如村巫降神里老罵坐

詩話湯義仍好填詞人或勸之講學湯云僕終身言之顧諸公所講者性僕所言者情也吉哉言乎自昔衮衣陳詩章甫雅言昔之聖賢類不廢詩至曰女心傷悲殆及公子同歸又曰其新孔嘉其舊如之何抑何其婉曲入情也自堯夫擊壤而後講學毋復言詩言詩輒祖堯夫遂若理學風雅不並立者然一峰康齋白沙定山咸本擊壤而定山尤甚所謂太極圖兒大先生帽子高等句不一而足以是為詩去張打油胡釘鉸無幾矣甘泉從而輯之以詔學者謂非此則與道學遠也然則打油釘鉸反為近道之言而詩三百篇春女秋士之思皆可置勿録也窩為理學諸先生不取也

憶舍弟

天邊聞一雁杳杳向南徂今夜西風冷他鄉小弟孤五人千里去九月一書無欲作千行淚憑誰寄客途

題畫

遥山青兩峰老樹紅一葉我懷不可羈月明江獨涉一作空江下明月

送博羅何孝子

白酒江門暖北來風正寒釀方君不録明日寄書難

釣魚圖

溪上春雲與浪飛溪頭春水藻魚肥野人只是閒無事日出船來月出歸

寄壽州廖同知

江鄉煙景不須爭客裏風花亦有情我見白頭張汝弼今年又在壽春城

仲昭名潛以字行莆田人成化丙戌進士改庶吉士授編修坐諫鰲山煙火于杖謫湘潭知縣遷南京大理評事進寺副乞休弘治初起江西提學僉事尋致仕有未軒集劉玉執云先生遺文闕諸理者徵徵

黄仲昭一首

諸事者核摸寫窮物象之真吟咏得性情之正

詩話僉事以詞臣建言宜有巖巖氣象而詩特和易近人其謫居寫懷也有云一片歸心留不住非因故國有蓴鱸其歸田雜咏也有云悔殺當年成底事紅塵鞍馬聽朝鐘其澹於世味也

可見已初自號未軒羅彝正謂曰君之未余知之吾道未至於孔孟吾功未至於伊周吾民未至於唐虞君之未也若士未大夫大夫未公卿則衆人之未也晚居下皋築俱樂亭更號退巖居士云

明妃詞

風起龍堆滿面沙舉頭何處望中華早知身被丹青誤但嫁巫山百姓家

章懋一首

懋字德懋蘭谿人成化丙戌進士累官南京禮部尚書贈太子少保謚文懿有楓山集

詩話楓山自言不工於詩故集中存者甚少嘗見思陵御書一幅詩云未央鐘動曙光生隱隱初聞柳外鶯風靜御爐香篆細日高斧座袞衣明螭頭陛擁黃麾杖豹尾班聯白玉珩最喜及時勤庶政蒼蠅聲裏聽雞鳴真跡存高上舍佑釳處觀者疑為思陵御製實楓山集中詩也惟及時二字集本作君王御筆更之是楓山一集曾歸乙夜之覽矣附識於此以當開寶舊事

遊牛首山和沈仲律韻

乘興來山寺清尊共解顏院深春晝永香裊午風閒短屐行應遍危欄倦亦攀白雲飛不定何處是鄉關

張弼十首

弼字汝弼松江華亭人成化丙戌進士授兵部主事轉員外出知南安府有鶴城東海二稾李賓之云東海詩清鍊脫俗力追古作其自評書不如詩詩不如文此英雄欺人不足信也王濟之云東海詩不苟作作必超詣豪宕擺脫近世尋嘗語王子衡云先生詩氣豪而逸發乎性情之正

詩話汝弼詩云酒杯不及陶彭澤詩法將隨陸放翁故其律體全學劒南如魚兒浦口酒船小燕子風前茶焙香酒遇故人隨量飲花當好處及時看自從都下三年別不寄江東一紙書孤艇夕陽荷葉亂小樓春雨杏花殷鬢毛零落風前鷺心緒悠揚簇上蠶一頃新田收晚稻數椽茅屋補秋蘿浪花作雨汀煙濕沙鳥迎人水氣醒萋萋芳草日將暮點點飛花春可憐濼水入春冰半黑平山消雪草微青西飛白日忙於我南去青山冷笑人草露松風千里夢秋霜春雨百年心僧中今見大小朗世上爭傳長短歌霍光有傳何曾讀疏廣無金亦自歸可稱具體與定山輩專傚擊壤者不同也

紅梅贈翁僉事

庾嶺小紅梅風標天下絕昨日幸同歡今日傷離別玉篴兩三聲吹落臙脂雪寫以贈知心相攜共明月

咏竹

擊節歌離騷湘靈招不得開門看月明幽篁倚蒼石春風千萬花花落春無跡此君冷淡姿常有好顏色

假髻曲

東家美人髮委地辛苦朝朝理高髻西家美人髮及肩買妝假髻亦峨然金釵寶鈿圍朱翠眼底何人辨真偽夭桃窻下來春風假髻美人歸上公

宜興好寄弋陽尹李端卿兼柬諸公

吳中山水宜興好曾在京華得飽聞踪跡十年嗟未到風煙一壑要平分筍鑱茶塢銅官雨荷蓋蘭舟洴浰雲更問東坡田可贖便教兒子蚤耕耘

棠溪景

悠悠下村路望望皆煙樹何處讀書聲山禽忽飛去

送張維亨之沂州

瑯琊臺下看新晴聽得陽關第四聲千樹梅花滿城雪也應難比使君清

俞舜卿僉憲許柑未送詩以促之

南海黃柑未見分舉杯空望嶺頭雲元宵燈火相將近空手歸來惱細君

絕句

空濛山色晴還雨繚繞溪流直又斜短杖微吟過橋去東風滿路紫藤花

方文美畫

花落春歸客未歸仲宣樓上倚斜暉故園遙在三江外

綠遍蘼蕪燕子飛

題畫

雲杉如薺屋如蚶詰曲溪流瀉碧潭獨立小橋吟不盡插天晴翠太湖南

賀欽一首

欽字克恭廣寧人成化丙戌進士官給事中天啓初追謚恭定有醫閭先生集

春晚

落盡羣芳枝已空游人枉自怨東風誰知寂寞幽園裏猶著楸花一樹紅

林瀚一首

瀚字亨大閩縣人成化丙戌進士歷官南京吏部尚書贈太子太保謚文安有泉山集

詩話文安公父元美中永樂辛丑進士仕至撫州守以循良聞公有子九人康懿文僖官皆至尚書諸孫為尚書者復二人其他階大夫郎者不數焉門閥可云盛矣公嫺於制舉藝吾鄉姚處士滃裒集明一代時文三百八十家特推公為之首詩不耐深思然一門濟濟儒雅風流不

特三世五尚書有集而已

寄鄭郎中

鳳臺一別四經秋羡子投閒未白頭為問濂江江上路幾人煙雨櫂歸舟

李傑十五首

傑字世賢常熟人成化丙戌進士改庶吉士授編修累官禮部尚書贈太子太保謚文安有石城山房稾胡世高云宗伯詩文明暢醇雅渾厚和平悉從經學流出未嘗為鉤棘詭元之言以驚世取譽自然從容於槩度中

詩話張乖崖詩云獨恨太平無一事江南閒殺老尚書虞山李文安以忤劉瑾致政歸築逸我堂壘石為山暇游昆尚二湖賦詩云虞山山下是吾廬三載棲遲得自如却怪四方多事日江南閒殺老尚書蓋其時山東江西四川湖廣盜賊並起故為是言也文安不以詩名然與李文正吳文定諸公酬和不輟其自序云余於詩文初無師授亦未嘗規倣古人特以是名世但竊祿詞垣公私所需不容已爾故意之所到信筆書之未嘗刻苦思索必求其工也可謂得失寸

心知矣

早行舟中有作

荒雞一再號東方漸生白衆星尚駢羅天宇黯以黑晨光正蒙昧莫辨河山色舟行趁潮長寧費牽挽力蘆汀雁驚起鳴聲何嘒嘒輕颸拂涯樹涼露時一滴前村燈火明茆屋踈林隔蓬窻攬衣坐悠然忘盥櫛宵征自可怡此景更奇特

登泰山絶頂

五嶽鎮坤維其東雄泰岱巖巖一何高屹立霄漢外神靈所攸鍾秩祀宜萬代我來屬深秋登陟覽勝概雲開

旭日升峰巒新染黛盤盤上澗谷石磴磬復隘涼颸起虛谷颯颯響靈籟兩崖戢霜樹斕斑殊可愛五松非秦封亦已類偃蓋躋攀入天門縹緲凌上界睇盼感廢興喟然發長嘅七十二帝王封禪遺跡在玉檢時復出厓礁亦殘壞茲山自今古直與穹壤配絶頂氣益清衣袂浮沆瀣羣山紛後從歷歷同聚塊中原小如甌滄海縈若帶置身九重近誰謂天下大吾言良匪誇聊以志一快

泰山竹林寺與陳大參楊僉憲同遊

陟險千萬盤未識寺門處一澗委蛇來齒齒亂石聚飛梁忽橫亘清泉下奔注其間有靈湫蛟龍所蟠據時經不測豁心動髮毛豎肩輿尺寸進僕夫汗如雨我欲飛步登厓傾足難駐青鞵與布襪惜不攜此具貪奇不知止竟忘垂堂慮緬懷得一樂未足償千懼峰回見林薄飄然發佳趣古殿三兩楹滿庭蔭高樹百果經秋霜甘美皆可茹同行得二妙把酒勸酬屢酒酣陟巑岏巽與仙靈遇高寒覺衣單俯視飛鳥去白雲出巖阿英英若春絮登臨興無限日暮歸何遽摹寫詎能窮率爾成短句

秋崖

秋山鬱岧嶢懸崖削如壁自非捕羽翰可望不可即若人何好奇捫蘿每登陟濕雲潤我衣落葉墮我幘逍遥空青外似與塵世隔便欲御泠風飛行覽八極

題王孟端松泉圖次饒介之松濤韻

山椒怪石蹲如羝松崖巉巖不可梯蒼濤洶湧翻地軸白日晦冥天為低高枝棲鵰巢欲墮哀鳴何處求其雌初疑龍蛇相格鬬鱗鬣無乃多傷夷又疑羣仙互來往翠雘羽節紛祁祁影作大陰連巨壑根蟠絶澗滋寒漪何人圖此心獨苦九龍山人揮灑之筆端生意妙莫測真宰上訴天應悲驚風颯若坐間起毛骨凜凜難禁吹林泉逸趣我所嗜相對不覺心神馳世間真假俱一夢以夢非夢良亦癡卧遊何必謝公屐千峰遍閱消移時

畢韋一去藝中絶後代未聞工者誰山人能事寧止此
布衣上結明主知圖窮載誦醉漁作此翁胸次亦已奇

歌聲悲壯意超脫不似杜老憂時危豈期兩美偶相合
有聲之畫無聲辭百年勝賞不易得俛仰忽復令人思

雪泥鴻爪宛然在風流雲往何由追後來視今今視昔
揮毫試和松濤詩

題謝廷循山水

峰高遲出日山氣曉氤氳葉潤林藏霧崖分谷吐雲客
衣晴亦濕瀑響遠逾聞茅屋依深樾逃虛羨隱君

遊靈谷次鄭司徒韻

吾愛山中筍巖甜山靈況復不吾嫌日華濃染緋桃色
雲影輕籠翠柏尖尊酒興催詩興發管絃聲與鳥聲兼
韶光滿眼供春望分付奚奴為卷簾

過蔡村

白沙灘接綠楊堤遍野青黃麥秀齊萬雉都城天咫尺
幾家村落水東西濛濛細雨來帆重漠漠平蕪去鳥低

岐路年年成底事遺懷只合醉如泥

奉祀天壽山有序

五月十三日上以亢旱命臣傑祭告天壽山之
神晚至昌平雷雨忽作次日四鼓祀畢出陵月
色如晝歸至沙河回望西北諸山雲氣靉靆流
水已没斷橋矣十六日京師雨十七日大雨畿

玄雲四合雨傾盆朝野歡騰頌至尊已藉靈祇通上帝
自應烈祖祐神孫禾苗漸發高低壠草樹重榮遠近村
猶記昨宵祠禱罷滿山明月照陵門

孔廟紀事次西涯李閣老韻

至聖由天縱斯人足典刑道高王只素文在簡猶青秩
祀從先代尊榮合萬齡廟堂森穆穆金碧煥熒熒回祿
噓妖沴炎光迫紫宸忽驚空遂宇倏已及前庭古壁殘
遺冊穹碑剥舊銘蒼煙隨燼滅焦燄逐風零寧記諸賢
像誰摹老檜形衣冠猶在望絲竹杳難聽驛報來東郡

封章入大廷聖情深隱惻睿旨重叮嚀祭告誠宜達趨
蹕職所丁瞻依懷闕里對越想英靈大宅門墻峻高林
艸木馨尼山遙可覩泗水近須經衣露常沾潤帆風渺
御泠郵程占夜月征旆帶晨星傳詔修香幣騰書具鼎
鉶絶芍行漢禮作罷象周型祭統寧教墜天機自不停
春陽發壇杏和氣長階莫揆日營新制推波濯鼓腥巖
巖增壯觀翼翼閟重扃儒道今滋盛文風被八溟

題扇

竹徑清陰合行行路欲迷仙家何處是只在石橋西

雜興

花霧曉濛濛落紅飛不起文采雙鴛鴦蕩漾綠池水

次徐文量主事韻

西風獵獵走驚沙歲晏登臨倍憶家爭似南州徐孺子
寒林匹馬看梅花

謝鄭東園惠荔枝用原韻

閩中佳品數方紅蜜漬鹽蒸恐未工曾聽詞林前輩說

岳季方　葡萄風味略相同

題倪雲林竹

倚風寒翠不禁吹秋盡瀟湘暮雨時梗目蒼梧魂欲斷
隔江休唱竹枝詞

徐恪　一首

恪字公肅常熟人成化丙戌進士累官南京工部右侍郎

朱仙鎮岳王祠

汴洛淒涼寢廟空中原恢復仗英雄黃龍未遂長驅志
鐵馬猶傳轉戰功貔虎散歸烽戍老河山遺恨古今同
西風一掬懷賢淚灑向荒祠夕照中

陸容　一首

容字文量太倉州人成化丙戌進士授南京吏部主事改兵部坐言事出為浙江右參政有式齋集

詩話參政與張亨父陸鼎儀齊名號婁東三鳳詩皆非所長式齋則至登第後始為之見所述

故園雜記若其藏書之富見聞之周洽似非亭父鼎儀所能及也

感遇

松株青鬱鬱冬夏不改顏園工狗時好移栽盆盎間屈為虬龍形束縛苦不閒豈無培養恩適性良獨難吁嗟梁棟材誤作花卉看愛之不以道何如老空山

戴冠一首

縉南海人成化丙戌進士累官工部尚書

楚江旅懷

薄暮過瀟湘秋空楚水長黃蘆千里月紅葉萬山霜客夢懸雙闕鄉心逐五羊羈情誰與晤勞者若為傷

韓文二首

文字貫道洪洞人成化丙戌進士累官太子太保戶部尚書贈太傅謚忠定有質菴存稾何粹夫云

使有東皋集

黃鶴樓

落日江流帶女墻飛樓百尺俯蒼茫筵前却怪當年事鸚鵡何緣到楚鄉

潘蕃一首

蕃字廷芳崇德人成化丙戌進士累官南京刑

西藍禪院

西藍禪院夕陽開古殿碑殘畫雜苔霜冷松林無鳥宿月明竹徑有僧來霍山東抱諸峰合汾水西流九曲迴老去未忘憂國念浮雲直北望燕臺

羅漢院

寺近孤村路轉西小橋流水夕陽低經霜崖果猿偷摘欲暮風林鳥亂栖蛀粉尚留題壁字香灰半入種花泥筒中老衲耽幽寂不為登山不渡溪

陸淵之一首

淵之字克深上虞人成化丙戌進士歷官布政使有東皋集

黃鶴樓

落日江流帶女墻飛樓百尺俯蒼茫筵前却怪當年事鸚鵡何緣到楚鄉

潘蕃一首

蕃字廷芳崇德人成化丙戌進士累官南京刑

部尚書

詩話尚書敬歷中外於蜀於粵屢立戰功以忤劉瑾被逮與劉忠宣同戍甘肅瑾誅復官優游林下簡朴如貧士時人為之詩曰尚書歸來無第宅税地種花兼種菜舉網打魚魚換酒花前醉倒老尚書

吳越戰場

吳越興亡宛目前游屯涇上艸芊芊夕陽滿地生寒色野燒緣溪斷暮煙麋鹿歌臺今往矣鷓鴣舞殿亦凄然祇餘賜劒當年恨惆悵東風哭杜鵑

顏　瑄　三首

有一菴詩抄

瑄字寶之江陰人成化丙戌進士官戶部主事

詩話寶之賦才捷敏嘗即內兄夏希明座上令侍女喬妙福捧硯王碧雲展紙和香山琵琶行韻援筆成篇不竄一字詩多穠縟七律頗近錢郎

過沛縣

獨坐蓬窻對月明靜聞譙鼓已三更舟將泊處聞人語驛未臨時見吏迎泗水亭前荒草遍歌風臺上宿雲平英雄回首今何在撫景空懸萬古情

登鳳凰臺作

鳳凰臺上雨初收天際涼雲拂地流萬里關河明落照九重宮闕動高秋青山近遶城頭路紅樹深藏驛外樓莫怪臨岐重惆悵青袍三載此淹留

宿河西務

漠漠煙光漸欲昏人家一半掩柴門鼓聲近報沙邊驛帆影遙連郭外村紅斂夕陽微有迹綠浮春水淨無痕怪來野趣難消遣自倚蓬窻勸酒尊

樊　阜　三首

阜字時登縉雲人成化戊子舉人官延平儒學

訓導有樊山摘稿

詩話括蒼山壤風雅之士寥寥獨縉雲樊氏門才頗盛時登而外曰敬公慎曰叔公倫曰源時濟曰通時亨曰昌永盛曰甫永美曰貴永芳曰鐸伯廣皆能詩叙有用拙稿源有竹軒稿昌有友菊詩甫有硎樵集貴有桂岡集鐸有畏齋存稿惜乎流傳者寡矣

田間雜咏

烏桕蔭我墻白茅覆我屋荷篠朝出耘依依暮歸宿少婦勤織縫諸孫解樵牧秋風禾黍收寒日照原陸鳥雀啾啾鳴園籬多草木官租吸早償莫待里胥督

灣河舟中呈鄭廷韶吳景端

朝發燕山陽暮宿灣河側高樹蔚繁陰浮雲淡無色睠彼西日馳憂心恒惻惻賴我同心人相期崇令德

馮公嶺道中書所見

馮公今去久嶺路至今聞紅樹蚳蚳雨青山片片雲野橋松板架巖溜竹筒分日落人行少時參鹿豕羣

張昇一首

題畫寄楊應寧

昇字啓昭南城人成化己丑賜進士第一累官太子太保禮部尚書贈太子太傅謚文僖有柏村煙火稀野寺鐘聲歇端居思美人千里成濶別天寒鴻雁宵地僻音塵絕囊琴誰共彈悵望頗鬱結貽此瓊華圖聊以表高潔

小畫

浦雲煙樹路盤紆白首青山興不孤我亦有亭歸未得

渡淮

長淮一道入滄溟滾滾黃流若建瓴回首故鄉何處是春風多少短長亭

屠勳二首

勳字元勳平湖人成化己丑進士累官刑部尚書加太子太保贈太保謚康僖有太和堂集楊應寧云屠公屢更劇曹手不釋卷與余為文字交居嘗過從必有倡和辭章之名播於中外詩話吾鄉先生若呂文懿有子秉之屠康僖有子文升詩名皆勝其父然兩公韻語亦自成家屠集如浦樹遠分揚子渡江風吹過石頭城吟看雁影秋來早坐聽潮聲月上遲夢裏只疑身有翼燈前未信眼生花江湖路遠身仍健天地思深罪亦宜楚寺可能添一榻水田應只欠雙鷗山腰樓閣天低樹江上人家水拍城八韻八又皆秀句一年一度此深杯均饒風致宜西涯

望墩守溪遂菴諸公交與和酬也

題畫寄楊應寧

頹雲濕不飛釀作楚江雪林木凍已僵汀葦吹欲折荒村煙火稀野寺鐘聲歇端居思美人千里成濶別天寒鴻雁宵地僻音塵絕囊琴誰共彈悵望頗鬱結貽此瓊華圖聊以表高潔

小畫

浦雲煙樹路盤紆白首青山興不孤我亦有亭歸未得

東風吹雨長蘼蕪

邵珪一首

珪字文敬宜興人成化己丑進士官至嚴州知府有半江集李賓之云邵文敬善書工碁詩亦有新意如江流如白龍金焦雙角短又有半江帆影落尊前之句人稱為邵半江

馬鬬虎

天門名馬真龍媒萬里新自流沙來先皇知爾才磊落放入虎圈與虎搏霜蹄蹴踢虎即斃英風颯爽來天際當時觀者皆歎嗟唐家豈數拳毛騧

周瑛三首

瑛字梁石莆田人成化己丑進士仕至四川右布政使有翠渠類稾林雨可云先生奇語奇情出之簡易嘗自題稾云老去歸平澹時人或未知當為定評

履霜操

母兮兒憎父兮兒怒跼蹐天地憯不知其故父在高堂兒在郊圻晨興履霜踵血淋漓荷衣不煖停食不飽不即捐溝壑念我父母父本兒憐一朝放逐實兒之愆維鳥有穀維蠡有瀛父兮母兮其或歸我羅子應云韓子履霜操覺伯奇有怨怒之氣未免害義若舉渠作一篇之內言甫惑於後妻之失既不可掩伯奇傷已自訟不敢怨怒而覬父母自省之意亦明詞婉意切足補韓子之失與拘幽操並讀可謂一忠一孝也矣

感興

持刀斫月光月光何曾斷縛帚掃樹影樹影依然滿人皆惡樹影礙此月明多樹根苟不拔其如月明何

詠古送陳白沙歸南海

東都事矯激西晉尚清虛一時意自適社稷隨丘墟譬彼門戶開轉運由其樞大勢一傾倒力救將何如君子閱世多立說慎其初擇中而守固孔氏有遺書

馮蘭一首

蘭字佩之餘姚人成化己丑進士改庶吉士仕至江西提學副使有雪湖集黃太冲云佩之在京師與西涯木齋雅相好木齋歸田後與佩之唱和無虛日間書以寄西涯西涯輒和之有云惟應兩巾履長得夢中遊又云羨君江海上猶有舊同遊是時西涯為一世宗工而於佩之則敬為老友也

詩話謝木齋以宰輔歸田與佩之締姻日以詩札酬報澶淵劉應徵知餘姚縣事為刋湖山唱和詩二卷集中句可采者謝如嘉客不來虛掃榻好山難致即移家路當樹與雲深處舟及潮隨月上時野色遙連晴樹杪秋聲忽動暮鴉羣樓臺月上寒雲盡村巷泥乾宿雨餘扶老最便方竹杖入秋却愛早禾田馮如鏡裏流年從老去山中舊業得生還遠林返照明村落斷岸分流入海田絕頂夜晴先見日中峰春暖易生雲雨疎籬落菊開晚水涸湖田雁下遲秋晚菜畦依水種日斜村姬過隣春雲中僧住茅茨屋雨後人耕斥鹵田沙淨雨苔無屐齒竹深秋墅有碁聲雷霆忽作三更雨江海疑生六月冰燈火誰家無樂事江湖此夜有離人城市已無踪跡到江湖合有畫圖傳其詩頗難優劣洵同調也

奉答木齋病起見懷二十韻

海氣明曙霞湖光渺秋昊十月木未霜楓林景逾好疎疎籬下花寂寂澗邊草閒居田事休委巷人跡少東瞻牛屯峰秀矗雲之表種梅已成蹊中搆一亭小謝公有好懷藉此以終老佳辰縱嬉遊真境越清悄倚酣或高歌興與秋空杳一卧動逾月予懷幾昏曉得詩知强健頓紆腸九繞古人慎養生弭疾今須早周爻重勿藥莊篇戒如槁金蘭久要義歲寒願相保詩古意與長三復開素抱喜公眼增明萬象都了了南齋冬日暄遺編得幽討擬尋亭上盟牽舟汝湖道梅溪香欲浮苔石淨於掃扶杖我能陪公無笑潦倒

張習一首

習字企翺吳縣人成化己丑進士除禮部主事歷員外郎出為廣東提學僉事

和石翁水悶

舊居忽異東西瀼白水茫茫不見鄰始下方牀堪濯足每疑汎宅僅棲身魚鰕易覓應兼味畎畝全沈已概貧好鼓蘭橈放歌去乘桴浮海是何人

楊光溥一首

光溥字文卿沂水人成化己丑進士有沂川集

春去

樓外青帘近酒家鶯聲巷陌夕陽斜東風暗地隨春去幾日無人喚賣花

梅江一首

江字文淵嘉興人成化己丑進士授廬江知縣擢南京貴州道御史出為四川按察僉事

都門送弟還鄉作

高城曉角意如何執別離亭淚欲沱池館夢中青草盡鶺鴒原上白雲多西風苦憶歸帆影落日時聞鼓棹歌最是明朝傷獨處寒山古木對嵯峨

呂　憲一首

憲字秉之秀水人大學士原子中成化辛卯順

天鄉試由中書舍人遷禮部郎中仕至太常卿有九柏山房存稾石邦彥云太常遊於二泉方石之門詩古澹冲雅微婉緼藉家居日對九柏吟咏不輟忘其老之將至也

詩話太常詩名藉甚朝野特為吳中文沈諸君所推重人不敢以任子視之是時詩派方習為纖麗圓熟太常獨好盤硬語宜其傲睨一世也六十詩云治聾社酒分隣父含笑山花付侍兒移病詩云官衙馬瘦無餘粟海國魚鮮正晚潮寄友詩云愁無却老青精飰夢有藏書白石龕皆瀟灑可誦

天寒夜卧

雨久當成雪天寒不肯明君親南北夢城闕短長更有病官何物無聞老此生茅茨築新屋妻子念歸情

吳　寬十三首

寬字原博長洲人成化壬辰賜進士第一授翰林修撰歷諭德左庶子少詹侍講學士擢吏部侍郎累官禮部尚書兼翰林學士掌詹事府事卒贈太子太保謚文定有匏菴家藏集李賓之云原博詩深厚穠郁脫去凡近而古意獨存　王濟之云匏菴為詩用事渾然天成不見痕迹洗盡近

世尖新之習　王元美云吳匏菴如學究出身人雖復閒雅不脫酸習

詩話匏菴與沈啓南史明古衿契最深車馬簦笠往還無倦其詩亦足相敵在都門闢東園築玉延亭留客園中草木莫不有詩吏部後園亦為掃除欄藥檻花暇必酬和極友朋文字之樂余嘗見公家遺書偶有流傳悉公手錄以私印記之前輩風流不可及也

讀廖司訓詩

先生撫州彥來為婺州師清晨坐高堂講席擁皋比弟子百數人出入矩與規先生以身教未嘗費言辭共云今人中得此胡翼之我友王允達托交兩無疑恨我不

識面示我所寄詩詩長三過讀讀之竟忘疲其辭如劒鋒凜然匈差差上憂吏治陋下憂士習卑三復先生言苦心良可悲欲將今世人化為唐虞時竊觀先生心卓爾出等夷但恐言太高反為當路嗤方今法宮中聖人貴無為一相久自擇謂能繫安危守櫝既有人自毀玉與龜諒非有言責勿起出位思幸卷三寸舌橫經固其宜撫州古名郡山川有諸奇草廬與道園近世尚可追著書寓微意足為千載垂再拜向先生吾言止於斯

送張都水

幽燕建都邑九昜從而遷八政一曰食仰此東南偏歲漕四百萬舳艫相後先雲帆罷轉海江淮達且沿迤邐經齊魯有渠昔人穿噫此尋丈耳譬若溝瀆然置牐以啓閉相時為節宣巖巖魯山下平地多流泉泉流入漕渠其始纔涓涓齎畚淪惟自足安知可浮船疏導非人力濟世嗟何緣張君官水部治水思昔年往來相度之滌源同九川功成既歸朝大臣慕其賢封章始朝薦行李仍夕旋維此百泉眼利博人爭傳入渠有餘瀝可溉萬頃田只今東方民老幼咸顛連搞項與黃馘嗷嗷口流涎豬洩倘有策旱潦何須憐漕粟國用足種粟民生全他年司馬氏載入河渠篇

苦雨

入夏憂不雨雨甚又可憂幸此米價減宿麥且有收人情稍覺舒天意復見尤一雨過三日其勢殊未休九市成九河可車翻可舟側聞城西偏水患更不侔一家三

壓死傷者恐不瘳事急欲走避有足誰家投往夜東門火平明失其樓雨來火不作火滅雨乃流漢儒傳五行箕子叙初疇人通天亦通此理或可求賦詩遣孤悶廢卷發長謳

謝屠公送西域眼鏡

眼鏡從何來異哉不可詰圓與英錢同淨與雲母匹又若台星然兩比半天出持之近眼眶偏宜對書帙蠅頭瑣細字明瑩類掾筆余生抱書淫視短苦目疾及茲佐

吏曹文案夕未畢太宰定知我投贈不待乞一朝忽得此舊疾覺頓失謝却撥雲膏生白訝虛室扁鵲見五臟未必有奇術隨身或持此遂使目光溢世傳離婁明雙睛不能沒千年黃壤問化此直百鎰聞之西域產其名殊不一博物有張華吾當從彼質

鍾旭元夜出遊圖

終南進士狀酡酗虎鞾烏幷鴨色袍青天白日不肯出上元之夜始出為遊遨鬼婦塗兩頰鬼子垂一髦徒御雜沓聲嘈嘈導以靈姑旗翼以大食刀魑魅罔兩不可一二數肩擔背負手且捺戰傷人血化燐火各出照地點點如焚膏陰風颯颯吹荒皋百怪屏氣不敢號汝輩遠遁莫我遭我欲飲汝血甘如飲醇醪我欲啗汝肉美如啗羊羔肯容汝輩在世長貪饕吁嗟乎旭也真為百鬼豪所以唐王想其像詔令道子寫以五色毫憶當天寶年左右皆爾曹太真宮中逞狐媚祿山殿上作虎嗥當時便須縛以蒼水使者所捫之赤繩獻於天閻尸諸獸牢何為令溫泉生汙泥驪山長蓬蒿吾嘗疑其事展圖不覺再把短髮臨風搔

送胡彥超

年過四十不作官還將短髮籠儒冠平生一經已爛熟胡為挾入橋門觀前年鄉書名始刊曲江又避春風寒重來橋門住三載打頭矮屋聊盤桓朝虀暮鹽不滿盤何須故人勸加餐日高對案笑捫腹自有五色之琅玕側身西北望長安眼中一朵紅雲團天門欲往澀如棘若比蜀道尤云難嗟哉出處誰得似顛似吳下吳生寬吳生作詩忽盈紙送君還到春闈裏春闈多士多如蟻勿將老少分憂喜君不見韓昌黎張童子同是陸公門下士昌黎文章如皦日童子聲名逐流水人生傳世有如此區區科第何難耳

題鄭郎中所藏張師夔畫

師夔畫好不可誣筆法頗似崑山朱未論人品高與下胸次自是吞江湖平林絕澗雲糢糊深處自有哀猿呼

青苔細路絶人跡遇著即是漁樵徒忽然空翠落衣袖
崇山峻嶺相縈紆丹梯百尺通玄都仙家茫茫還有無
卧游三日猶不足王維輞川無此圖題詩却問鄭大夫
此圖應著千金沽

賦黃樓送李貞伯

維河有源星宿同導河積石思神功濁流汗漫失故道
積石却與澶淵通平郊脱轡萬馬逸一夜徑度徐州洪
徐州太守藴長公夜呼禁卒登城壩一身未足捍大患
豈無木柵兼竹籠戲馬臺旁二十里有隄横亘長如虹
高城不浸三版耳挽回魚鱉仍蓄童防河録成天有工
黃樓高起城之東五行有土可制水底用四壁塗青紅
太守登樓賓客從舉杯酹水臨長風河伯稽首受約束
不敢更與城爭雄水流滔滔向東去紆徐演漾殊從容
負薪投璧竟何用漢家浪築宣房宮自公去後五百載

水流有盡恩無窮我生慕公公不逢安得置我茲樓中
穎濱淮海獨何幸留得兩賦摩蒼穹鳳池舍人今李邕

南行別我何忽忽登高眺遠必能賦封題須附冥飛鴻

送王合州

南出都門去逢人問合州一官為別駕萬里付扁舟巫
峽流泉曉峨嵋半月秋緣知蜀道易隨處有詩留

登故友史西邨小雅堂

路繞黃家溪水長春風灑淚復登堂草荒求仲常來徑
塵滿元龍舊卧牀分手死生嗟契闊傷心聚散覺淒涼
高丘數尺樓神地碧樹爭凋不待霜

忽對春風南陌還思夜雨西窗高丘恨不千尺望見離
人渡江

分韻送貞伯

題畫

水長鵝肥湯口花飛鶯脰湖邊吴歌唱徹歸去日暮青
山滿船

除夜

夜深燈火四無隣强醉金陵麴米春却憶去年何處宿

三又河口更愁人

楊一清　二十一首

一清字應寧雲南安寧州人成化壬辰進士授中書舍人陞山西提學僉事遷陝西副使名為詩矜持嚴整俊拔典則七言律為最工雖唐宋調雜瑜瑕靡掩然所謂千慮一失也

太常卿拜左副都御史巡撫陝西歷戶部尚書入直內閣進少師兼太子太師吏部尚書華蓋殿大學士卒贈太保謚文襄有石淙稾李獻吉云先生詩話遼菴古詩原本韓蘇近體一以陳簡齋陸放翁為師獻吉送昌穀詩云吾師崛起楊與李力挽元化迴干鈞初意揚非李敵不過為師同耳及觀石淙集實有高出李者乃知文士以千秋自命類不輕許人也

舟中感興

宋朝西事興廷議仗數公三策戰守和持論各不同韓公初主戰提旅當敵鋒至今好水川流血餘腥風范公圖經略志守不志攻雕陰扼其吭靈武城其雄大順屹有築清澗引而通雖無敵俘獻已過敵馬衝終教彼膝屈西顧聊從容臣本鉛槧儒豈不念除兇功成枯萬骨生意隨秋蓬而況兵家事勝敗誰能窮設險有明訓著之易象中沙場四百里深塹連高墉一勞還永佚誓以輸愚忠云胡嘵嘵者計不究初終作詩俟君子庶幾希後功

聞人道漢中事

相逢漢中人為問漢中事政殘令復弛此階誰作厲有兵不識關有地無遺利紛紛敝攘徒來自川西地初馬甚微眇可以折箠治玩寇者為誰彌文巧蒙蔽星星不時撲漸成燎原勢重煩宵旰憂撫捕勤大吏彼氓亦何知從亂豈其意分明盜兵革潢池作兒戲胡忘渤海言而味朝歌智居然恣屠戮為此首功計番兵及礦徒剽掠失防制如以賊禦賊進退誰適避寧偷從賊生懼作迎降斃遂令漢沔間羣盜益昌熾村落莽成墟墜煙浩無際師久力漸屈饋餉遠難繼壯士飢而逃道途目相視關津不敢詰將領莫能致仲秋交兵辰諸軍自同異

貔貅頗創傷狐鼠未懲艾如聞制府來轅門稍生氣夾攻本良策萬全亦非易成功在此舉莫使再顛躓人言川賊興正坐科徵倣民窮盜斯起思之無乃是反本宜急圖窮誅竟何濟通來天監昭大奸伏碔鑽湯網解而疎武戈藏不試寄語賣劒人太平今立至

山中吟

兩旬天氣看復陰黑雲故故團春岑耳邊時聽潭龍吟深山大谷不可宿前途風雨愁人心

未至府谷得山西胡憲副源梁詩先是予與源梁約保德府谷為渡河之會源梁先至以詩來速和

韻答之

榆林東來神木道我心擾擾風中纍病軀不任馳驟勞況是長途阻霖淖眼前車馬恨躑躅夢裏衣裳或顛倒當秋一雨近歲無破屋家家蛙產竈至今潺潤滿庭戶蟻蛭縱橫聚難掃人可勝天理則然古有堯湯非畀畀吾皇憂民過往聖德旨蠲租憫無告適來天澤悶不流

赤地茫茫方苦燥頓使呻吟化歌舞果然大命由人造

送安成張都憲督運還鎮

文皇北狩開洪基古之燕薊今邦畿官河舳艫挽飛粟歲四百萬供京師直從三湖到瀛海四十餘閘中逶迤雖云恭襄擅勞績廟算天假非人為漕規百年漸成敝民財已盡兵兼疲豪門貸券不知數公廩未入私逋追妄人復此恣漁獵罔念膏血成塗泥君王聞之重悽惻都臺舊多許重著先聲忽滿清淮湄蹇帷問俗布新政

風霜雨露無偏私人言更化先將領疏屏庸瑣將無遺
明揚才俊給任使數月威令如颺馳高山虎豹莫敢狎
精采一變非前時疲氓敝卒總生氣昔者戚戚今嬉嬉
朝廷綱紀藉臺憲頗恨吾人翻壞之姑息之風滿天下
漢家三尺空然持剛者矯枉不達變志固可取終何裨
不然淫刑肆屠刈忍寡人婦孤人兒公柔不茹剛不吐
寬嚴兩酌還平施淵魚苛察豈公事權度在我誰能欺
漕司政務亦填委老匠坐授羣工治如身使臂臂使指
大綱一舉萬目隨安得皆公撫諸鎮頓使赤子回春熙
嗟予閩中舊分憲蒞公節下吻公知迂疎未敢辱同調
頗覺氣類元相宜公今入覲天顏喜縉紳動色瞻風儀
太常閒曹無報稱卻望賢勞增忸怩秋風冠蓋送歸鎮
把酒欲賦難為辭似聞臺省虛公位尚為淮人歌去思

畫雁

江岸蘆花秋簇簇江頭旅雁羣相逐啄者自啄宿者宿
昨夜南樓聞北風天長水闊雲濛濛何當舟一葉擢入

蘆花叢

甘涼道中書事感懷二首

望望日以遠行行春又闌蒼茫青海月咫尺玉門關北
關星辰上南州夢寐間青山隨處有一見一開顏
弧矢威天下雷霆震域中大兵方出塞小醜自相攻繼
絕君王義宣威將帥功從今宵旰慮不復在西戎

聽雪

庭樹蕭蕭夢屢驚幾回風景逼人清坐吟食葉春蠶句
起聽空山裂帛聲寒落瓦溝停更響爽疑天籟靜還生
憑誰為續幽蘭調萬古悠悠此夜情

孤山堡

簇簇青山隱戍樓暫時登眺使人愁西風畫角孤城曉
落日晴沙萬里秋甲士解鞍休戰馬農兒持券買耕牛
回思未築遼墻日曾得清平似此不

出連雲棧

雞頭關下石杈牙傍險憑高此駐車一水縈紆通漢沔

萬峰迴合控褒斜雲中板閣燒難絶谷口簣當翠欲遮
蜀道秦關俱莫論於今四海正為家

山丹題壁

關山偪仄人踪少風雨蒼茫野色昏萬里一身方獨往
百年多事共誰論東風四月初生草落日孤城晏閉門
記取漢兵攻戰地沙場猶有未招魂

還至莊浪

平沙落日路漫漫千里風光一色看剛道雨來翻見雪
偶然熱後忽生寒城非據險兵猶少地屢經荒食更難
稍喜沿邊諸將吏肯甘清苦慰彫殘

聞河套有警

百二秦關故可憑延寧千里險堪乘濁河下遶還成套
曠騎冬來慣蹋冰塞上煙塵嗟未息胸中兵甲媿無能
粟多山積君休羨民力年來已不勝

出郊

向來塵慮已真拋一卧經年始出郊天下華陽稱八洞
人間福地是三茅病求仙术聊充餌老愛雲松願結巢
夢覺迷途自茲始北山猿鶴謾相嘲

將至寧夏

奉詔西征駐節時元戎奏凱已先期苗民自逆三旬命
玁狁何勞六月師燈火家家開夜戶弓刀隊隊卷風旗
益兵加賦休重道財力於今兩不支

邊汝成侍郎話舊

病裏詩成手自書重逢又是十年餘已看精力消將盡
何止聰明較不如西去幾回勞遠夢南來聊得慰閒居
故人不道吾衰甚猶有微言為起予

竹西書屋

萬竹參差路不分草堂風景隔塵氛他年有約東鄰卜
半為先生半此君

和西涯漫興

園亭風日入清秋綠樹重陰護四周頗恨青山看不見
似應別起看山樓

遊茅山

丹梯百丈許攀緣萬古華陽此洞天不獨山人能愛客
野花啼鳥亦欣然

題畫送謝岐歸閩

有足不蹋風塵車有手不草封禪書茫茫天地誰知已
還指梅花是故廬

文林三首

林字宗儒長洲人成化壬辰進士除永嘉知縣
改博平陞南京太僕寺丞遷知温州府有文温州集

永嘉縣齋寫懷

墨綬垂青絲銅符寵郎秩駕言謝朝行出領滄海邑脈
脈辭親知依依去鄉國淅淅行僅千里已在東南僻地遠
煩刑誅年貢正艱食自顧書生愚疇堪付休戚流移已
懷慚征斂況余職平生跌宕懷雅志山水適及此東嘉
遊清真信靈域豈無康樂情坐有民社責斂板事承迎

鈎稽困文籍拂意不能歸自娓陶彭澤

靜海驛

深夜驛途靜長河瀚海通舟明沈水月燈暗落潮風暝
色浮煙外春光欲雨中年年苦行役踪跡任飄蓬

舟中有懷林待用

渺渺長波映遠空依依新柳颺春風相思人在青山外
盡日舟行細雨中汲黯身為漢廷重杜陵詩到錦城工
天王明聖江湖遠贏得驅馳兩鬢蓬

周軫一首

軫字公載莆田人成化壬辰進士歷官江西按
察使有章林藏稾

和竹溪見贈歸來亭

小亭岑寂四窗開坐看春風長綠苔為愛多情雙燕子
暫時飛去又飛來

黃榮一首

榮字儼仁莆田人成化壬辰進士官按察僉事

2752544

有柳南集

牧牛圖

江草青青江水流卧吹孤笛弄清秋放牛莫放南山下
昨日南山虎食牛

楊　榮　二首

榮字時秀餘姚人成化壬辰進士官工部都水主事黃太冲云都水工於詩會試舟中取唐音和之月餘成秩一時風尚和唐音而都水能得其風致徐竒元詩說與慈溪張式之同品

江西旅懷

客夢家千里鄉心柳萬條片雲遮海嶠一雨送江潮戀闕綈袍在懷人尺素遙春光看又晚何處灞陵橋

于　規

夏夜露氣清山鳥忽作斷腸聲莫道啼多不解意催人歸去最分明

總校官庶吉士臣張能照
校對官檢討臣龔大萬
謄録監生臣李士勲

492-27

欽定四庫全書薈要 集部 明詩綜卷二十九

詳校官編修臣王天禄

欽定四庫全書薈要卷二萬五百二 集部

明詩綜卷二十九

翰林院檢討朱彝尊編

遷 一首

遷字于喬餘姚人成化乙未賜進士第一累官少傅兼太子太傅戶部尚書謹身殿大學士贈太傅謚文正有歸田稾李時遠云木齋歸田後專事吟詠有沖澹閒雅之趣山莊一首真得陶家情景

早過山莊避暑次陶公韻

侵晨理孤櫂山居將避喧好風忽南來吹我烏帽偏宿鷺未移渚落月猶在山候門兩穉子問我何時還高山與流水此意向誰言

王鏊 四首

鏊字濟之吳縣人成化乙未賜進士第三授翰林編修歷侍講諭德進學士擢吏部侍郎累官少傅戶部尚書武英殿大學士卒贈太傅謚文

恪有震澤豪邨國賢云濟之詩蕭散清逸有王岑風致

靜志居詩話濟之以經義重詩非所長集中十二絶句甚得諷諫之體今錄其三諸公南巡詩雖多皆當遜席

已巳九月舟次相城

幾年約茲游為訪石田叟石田今已亡不使此言負相知三四人拏舟過湖口行行抵相城自卯將及酉四顧何茫然天水合為藪茅屋數家存荒蒲與衰柳本來魚鼈宮自合鷗鷺守始田者為誰餒也非自取有司事誅求亡者十八九念此為傍徨獨立延竚久作詩當風謠以告民父母

絶句 三首

少年天子重邊功烏帽戎衣手角弓行徧漁陽來上谷並無殭騎到雲中

安化跳梁即日平中原羣盜敢縱橫洪都定亂誰堪使除是君王自將兵

燕雲漠漠鎖重樓八駿驅馳正未休莫道十旬猶不返金陵原是帝王州

馬中錫 三首

中錫字天禄故城人成化乙未進士拜刑科給事中再疏言事受杖出為雲南按察僉事改陝西入為大理少卿以右副都御史巡撫宣府正德初起撫遼東名為兵部侍郎劾罷劉瑾黨之冒邊功者瑾矯詔改南京工部尋褫職瑾誅起撫大同名為右都御史督軍務討流賊陞左都

御史掌院事以師老玩寇徵下獄踰年卒有東田集

丙掖晚歸有感時事聊賦述短章用呈同志者

虚窗缺月照人寒殘雪留簷凍不乾衰信已憑雙鬢寄世緣聊作一枰看斜封官好空批敕神武門高未挂冠誤却登山與臨水十年騎馬走長安

晚渡咸陽

野色蒼茫接渭川白鷗飛盡水連天僧歸紅葉林間寺

人喚斜陽渡口船表裏山河猶往日變遷朝市已多年
漁翁看破興亡事獨坐秋風釣石邊

謁元世祖廟

世祖祠堂帶夕曛碧苔年久暗碑文薊門此日瞻遺像
起輦何人識故墳棹楔半存蒙古字陰廊尚繪伯顏軍
可憐老樹無花發匀畫鴉鳴到夜分 曹潔躬云用事典實鑄辭悽惋可稱

絕唱起輦見元史志

吳 洪 一首

洪字禹疇吳江人成化乙未進士累官南京刑部尚書贈太子少保

詩話少保弘治中官太僕卿與禮部尚書長洲吳原博禮部侍郎常熟李世賢都御史長洲陳玉汝吏部侍郎吳縣王濟之詩酒唱和立五同會五同者同時也同鄉也同朝也而又同志也同道也因以為名亦曰同會者五人爾少保因屬越人丁綵繪作圖五家各藏其一於是原博序之濟之題詩其後所云鄉邦自昔誰同會人事從來苦不齊是已今諸家所藏或亡於兵或燬於火予從同官徐電發所獲見一卷蓋少保家藏物也

客中和史明古

經桐不終曲坐起囊我琴非憚摩拊勞所嗟無賞音中
心潛鬱陶曳杖循空林松風有古意石泉清俗心愛此
憺忘歸前山生夕陰

王 弼 一首

弼字存敬黃巖人成化乙未進士除溧水知縣入為刑部主事出知興化府有南郭集

舶上謠

連艘飛過石頭城獵獵黃旗發鼓聲中使面前傳令急
江南十月進香橙

彭　綱　三首

綱字性仁清江人成化乙未進士雲南提學副使有雲田集

宿鄧川驛

風走落葉聲山犬吠不已披衣夜出戶明月照溪水　李渭

清云誦之泠然

姚　安分司

吟人夜未眠迫迫漏初永起步山月中疎枝露猨影　李渭

清云詠猨不以聲而以影彌見體物之工妙

詠刺桐花

樹頭樹底花楚楚風吹露葉翠翩翻露出幾隻紅鸚鵡

楊用修云刺桐花雲南名為鸚哥花形酷似之彭公此詩本四句命吏寫刻於扁遺其一句復誦之自覺意足乃不更改其詞風韻可愛

洪　貫　二首

貫字唯卿鄞縣人成化丁酉舉人鄧州教諭遷從化知縣改正和有太白山人稾　李杲堂云先生詩法盛唐嘗擬杜陵秋興八首傳至京師李文正大加賞歎晚結廬東皋自號稼翁年九十尚不忘摛翰每一詩成好事者輒傳寫焉

唐宮詞　二首

花萼遙連務本樓五王文采盡風流不知凝碧池頭宴落盡宮槐一樹秋

雙飛金鳳綠雲翹舞袖三千盡絳綃一自鑾輿西幸後白頭如夢說前朝

梁　儲　一首

儲字叔厚廣東順德人成化戊戌進士選庶吉士授編修進侍講洗馬掌翰林院學士遷吏部侍郎進尚書累官至少師兼太子太師華蓋殿大學士卒贈太師謚文康有鬱洲遺稾

元夜應制

雲中珠翠壓鼇頭雉尾雙雙護聖旒經年少巡幸春來方覩屬車遊

伊　秉　一首

乘字德載上元人成化戊戌進士歷官按察僉事有集

遊虎丘

舟行山在眼到門山忽失去郭僅七里攀磴窮百尺巖姿互明晦潭影杳深黑步倦松暫憩醉眠草堪席不逢試劒人猶覩試劒石臺殿半空起雞犬下方隔經聲雜梵唄禪定悟空寂晉唐歷劫多劉白不世出關劇固殊調登覽各有適重來預作期昨游宛然憶了性未有因寓形何苦役依此憺忘歸於焉永終日

林俊四首

俊字待用莆田人成化戊戌進士授刑部主事歷員外下獄謫姚州判官復官南京刑部員外擢雲南按察副使進按察使調湖廣轉廣東右布政使以僉都御史巡撫江西改四川陞右都御史工部尚書改刑部加太子太保謚貞肅有隱澀語久而咀嚼悠然有餘味焉王元美云林待用如太湖中頑石非不具徵致無乃癡重詩話中山狼小說乃東田馬中錫所作今載其集中世傳以譬獻吉者數其負德涵也攻之康李未嘗陳耒黃才伯有讀見素捄空同奏疏詩云憐才不是雲莊老愁殺中山獵後狼然則當日所譬乃負見素耳

門扇峽

瀼西一舍近兩山勢迴合巨石壯此門鐵衣護周匝楚蜀錯犬牙乾坤互開闔當關一夫守萬馬不敢踏雲龕嵌玲瓏元氣深吐納推蓬見巫峰哀猨響相答

別鄉人

驛路迷燕浦宦梅動越吟相看今日意同是故鄉心祖道寒沙上停橈綠柳陰滄洲有奇事未老忽抽簪

送方上舍

客路阻風沙離心逼歲華潮平今夜月梅作去年花囊澀書還購天寒酒待賒除席珍逢聖主未許卧煙霞

有題

山崦雲猶暮江天雨欲晴院深芳草合日落野舟横古

路稀人跡青林但鳥聲春風期載酒相對面柴荆

陳　章一首

章字一夔松江華亭人成化戊戌進士除刑部主事歷郎中降瑞州府同知遷高州知府移黃州有西潭稾

詩話一夔自高州移黃州吳匏菴哀詞云一朝下思旨稍幸得量移齊安佳山水足以為詩資如何始聞命已與人世辭蓋未至齊安而沒也又云平生無所好止於詩積成西潭稾千首尚多遺今其集竟不可得

即席贈趙栗夫

菜市街西新卜居豆棚瓜蔓共蕭疎胸中富有書千卷誰信家無儋石儲

陳　璚一首

璚字玉汝長洲人成化戊戌進士改庶吉士授戶科給事中歷南京都察院左副都御史有成齋集

詩話成齋出西涯之門當時雖不以詩名而恒與西涯方石匏菴諸公接席聯句知見賞於西涯者深矣

曉經分水

卧聞水禽聲推牕看分水低岸雜菱蒲吳淞宛相似波澄綠漪漪流急青駛駛行舞翠帶長鷗翻白雪比垂楊遷嬌鶯柔沙露游鯉分明一鏡開身在鏡光裏停梭緩行神爽情亦喜我苦思歸人鄉問將近矣

陳　烓一首

烓字文用閩縣人成化戊戌進士有留餘稾

次毛叅將秋日江居

雲淨羣峰出江空一鳥遲雨前蘿補屋霜後菊編籬巢燕非新主沙鷗是故知考槃人自取天地豈吾私

包　凭一首

凭字汝調嘉興人成化戊戌進士除兵部主事歷郎中出知池州府

已丑下第南還

孤舟千里賦南歸慚愧逢人問禮闈野浦關情芳草遠

曲江回首杏花稀半生事業雙蓬鬢十載風塵一敝衣
臨水高歌向何處夕陽煙樹共依依

林　榮一首

榮字仲仁合浦人成化戊戌進士歷官雲南按察副使

薊門聞笛

冒寒重到薊門遊羌笛嗚嗚起戍樓應有開元遺譜在
月中三弄小梁州

孫　衍一首

衍字世延松江華亭人成化戊戌進士除知沔陽州遷南京刑部員外郎出為延平知府有雪岑集

寄沈宗遠

挂席曾逢江上舟別來彈指又經秋問從何處爭棊局
醉共誰人較入聲酒籌金鯽魚池芳草合女蘿花樹小庭幽
客中無限相思意坐對寒燈獨自愁

黃　珣一首

珣字廷璽餘姚人成化辛丑賜進士第二累官南京吏部尚書贈太子少保謚文僖

應制勸農

四民皆天職嗟農獨苦辛所以古哲王巡省及茲辰簫鼓吹幽頌訓迪良諄諄東郊土脈動好鳥鳴芳春桑園拂其羽催耕一何頻乘時播嘉種原隰交昀昀念茲民所天珠玉安足珍一日苟不作飢寒將立臻勿恤霑體勞但憂年歲屯霑體勞尚可歲屯傷我民憶昔先皇時端居軫郊闉載歌憫農詠丕揚列祖仁禁苑藉千畝雨暘雩百神玉食豈不足貴令四海均九重尚結念況爾謀其身古人有良言歲計在于寅豈伊公家賦父子亦以親春風正發育萬物皆鮮新勉矣東作力竚看西成禮

趙　寬一首

寬字嘿夫吳江人成化辛丑進士除刑部主事

歷員外郎中出為浙江提學副使遷廣東按察使有半江集

題畫

細雨入林深孤雲映山薄何處是歸舟臨風倚江閣

張吉二首

吉字克修餘干人成化辛丑進士除工部主事坐上疏貶景東通判歷官貴州左布政使有古城集

詩話古城窮理講學其詩罕傳觀其序晦菴感遇詩謂兼蘇李之體製陶孟之風調韋柳之音節非漢晉以下詞人所及生乎後者不根於此而有能詩聲我不敢知也其論詩亦非戶外語今錄李忠烈祠送迎神曲李東陽記云成化五年春正月長沙府知府事臣錢澍言臣所守潭州當元兵至時宋知州李芾畫地而守士卒皆殊死戰城且陷芾召帳下沈忠遺之金曰吾力竭當死吾家人不可辱於俘汝盡殺之而後殺我忠辭不獲命乃醉其家人徧刃之芾亦引頸受刃忠焚芾居還自殺其妻子復至火所自殺是時先芾死者知衡州尹穀死於火參議楊震死於池後芾死者幕僚陳億孫顏應焱潭民多舉家自盡城無虛井縊於林者相望其事昭晰在史傳布揚在天下浹洽在郡人耳目而郡之祀事不立其為闕典不細臣已立祠於芾所居故地以尹穀等配著諸祀典儀物使有司永有所遵式事下禮部具春秋祭芾用豕一羊一粢盛備餘各羊一制可其本末頗詳附注以便觀者

李忠烈公祠迎送神樂章二首

紛犀甲兮翠旛亂湘流兮若雲春露兮秋霜無遠無近兮援枹執鼓折芳馨兮代舞旅牲醴兮芬熏公入廟兮有白其駒我維公駒兮在庭之隅公不醉飽兮我呻且吁

脩蛇兮蓁蓁猘犬兮唁唁臨衝兮茀茀彍騎兮詵詵兵血戰兮幾盡涕橫流兮霑巾彼蒼者天兮胡不仁死為趙氏鬼兮生為宋臣嗚呼我公兮人道之紀口不忍言兮心曷其已潔我肥羜兮稱我兕觥千秋萬歲兮祀事孔明

盧格一首

格字正夫東陽人成化辛丑進士除貴溪知縣擢江西道御史有荷亭集

詩話正夫難經伉伉雖朱子亦不心服其讀易詩云三聖若專尊卜筮宣尼何用絕韋編又云

世儒問我五經原易道原居六畫先若說義文
專卜筮街頭盲瞽書真傳又詠詩云夫子刪詩
立義精國風雅頌各分明考亭半作淫奔什何
用為邦放鄭聲所撰荷亭辨論八卷同郎章楓
山不以為非蔽山劉念臺為作集序而曰後儒
不及前人由其果於自信之意多而存疑者寡
也幾於
祖左矣

遺興

莫歎風塵行路難閒過僧舍借花看數聲啼鳥不知處
滿地綠陰清晝寒

葉元玉一首

元玉字廷璽清流人成化辛丑進士有古崖集

次龍門衛作

龍門關外龍門衛元是紛紛狡兔場今日草枯蕃馬瘦
將軍穩臥綠沈槍

王　敞三首

敞字漢英南京錦衣衛人成化辛丑進士歷官
太子少保兵部尚書贈太子太保

渡大同江和董內翰

浿水元歸海山城半入江春潮翻石壁飛雨打船牕作
賦才誰健凌雲氣未降濟川輸董相不日看經邦

詩話宮保與董文僖越同使朝鮮送相唱和而諸詩荅老頗勝董公

登浮碧樓

山閣凌空起孤雲挾雨飛好花臨驛路小艇占漁磯石
磴斜通郭煙蘿半掩扉主人留客意薄暮肯言歸

過箕子故城有感

柳暗荒城水滿渠幾家門巷帶蘆墟井田已廢千年後
故壘曾經百戰餘果下更無三尺馬盤中時有八指魚
遺封舊墓知何在試一停車問象胥

方　向一首

向字與義桐城人成化辛丑進士授南京戶科
給事中以言事謫多羅驛丞後官至瓊州知府

有素亭集

桃源道中

桃源西望是辰州兩境中分五置郵征旆影隨紅樹沒

斷橋水帶夕陽流關山迫遞孤臣路風物淒涼滿地秋
半世飄零竟何事獨騎瘦馬重回頭

侯　直一首

夜集送楊君謙

直字公繩松江華亭人成化辛丑進士歷官廣西參議

馬蹄日日走紅塵自怪微官繫此身滄海煙波無限好
未歸真是不如人

鄭　瑗一首

瑗字仲璧莆田人成化辛丑進士官郎中有省齋集

獨不見

東飛伯勞西飛燕我所思兮獨不見歲云暮矣多霜霰
日月推遷玄髮變梵梵處廊誰與鄰高山無蹊河無津
車鄰鄰馬駪駪車馬縱橫偏城闉獨不見意中人

邵　寶六首

水北山莊圖歌

近來善學孟端畫眼中吾許張臨湘臨湘病後作此幅
復江湖蒼生共憂喜俯仰天地間念念何時已所不盡
吾心有如此溪水

三一亭詩為俞吏科作

暇登西岡亭我懷樂共子有言感予衷千載猶仰止生
三事之一誰能不由此出為升堂由入為趨庭鯉廊廟

詩話二泉詩如平原彌望雖盡剪其荊榛惜少芳華可采

寶字國賢無錫人成化甲辰進士知許州入官
戶部歷郎中出為副使以副都御史總漕江北
再起巡撫貴州陞戶部侍郎終南禮部尚書卒
謚文莊有容春堂前後集泉齋勿藥集李賓之云國賢
集該括情事摹寫景物極所欲言而無冗字長
語王濟之云國賢古詩有魏晉之風師其意
不師其辭興寄閒遠體裁簡重林待用云國
賢根槃宋儒標致秦漢莊以潔和以平紆徐容
與辨博而不肆浦文玉云先生詩謹重精結
得諸宋雄渾森嚴得諸唐爾雅深厚得諸漢
鍾伯敬云空同出天下無真詩真詩惟邵二泉耳

詩話二泉詩如平原彌望雖盡剪其荊榛惜少芳華可采

三一亭詩為俞吏科作

暇登西岡亭我懷樂共子有言感予衷千載猶仰止生
三事之一誰能不由此出為升堂由入為趨庭鯉廊廟
復江湖蒼生共憂喜俯仰天地間念念何時已所不盡
吾心有如此溪水

水北山莊圖歌

近來善學孟端畫眼中吾許張臨湘臨湘病後作此幅

樹色慘澹山蒼蒼水北山人好事者要我題詩惠泉下
秋林逝矣不可招臨湘臨湘亦共亞菊有黃華夜榻深
長吟偶坐吾玉林樽前擊節興未已誰能和以無絃琴
聽松菴裏廬山壁少日相看眼雙碧酒酣且作山人歌
莫向山僧問疇昔

夜坐有懷浦文玉

哭子身仍病懷君我亦傷江湖秋欲老風雨夜初長鶴
夢蕪汀遠蛩聲草砌涼蒹葭空獨賦愁絶不成章

雞鳴山

鍾山西引一峰高雲磴盤紆步不勞畫裏樓臺自鐘鼓
望中城市有林皋江流入海初奔放世路懷人更鬱陶
却倚崔嵬發長嘯松風何處起秋濤

孟城即事

孟城驛前吟夕陽高郵湖上好秋光紅分菌苕初經雨
綠滿蒹葭未受霜遠浦有波長浴鷺近隄無路尚垂楊
南來時見吳江櫂却倚船窗問故鄉

乞終養未許

乞歸未許奈親何帝里風光夢裏過三月春寒青草短
五湖天遠白雲多客囊衣在縫猶密驛騎書來字欲磨
聖主恩深臣分淺百年心事兩蹉跎

喬 宇 六首

宇宇希大山西樂平人成化甲辰進士授禮部
主事轉吏部歷員外郎中遷太常少卿光祿卿
陞戶部右侍郎遷左侍郎出為南京禮部尚書

改兵部尋拜吏部尚書加少保兼太子太保卒
謚莊簡有克蒙稟王元美云喬希大如漢官出臨遠郊亦自粗具威儀詩話莊簡詩有雄深當時與邊李實為唱和顧華玉叙其紀行之作謂正者犖雅則奇者抉幽險是不特功存社稷亦風雅之領袖也

送甕山偶遇潘南屏

朝日散林薄鐘聲出翠微青山面湖立白鳥背人飛勝地不常有幽期能久違會逢高士話相對欲忘歸

秋風亭下泛舟

荒亭寥落野雲空漢武雄才想像中簫鼓橫流一作應聲開
畫鷁帆檣飛影動晴虹山分秦晉羣峰斷水入河汾兩
派通少壯幾時還老大不堪一作須回首歎秋風

登秃同城樓

東南山勢遶皇都西北樓高眺望孤荒磧平沙連塞遠
片雲寒雁入空無長城萬里卑秦築文德千年仰舜敷
今日北門誰鎖鑰受降城外盡輿圖

幕府山

說著看山興欲飛湖西雙逕踏霏微寧辭九日登高會
況是諸軍奏凱歸林外鐘聲開宿靄江頭帆影送斜暉
亦知歡會何終極霜露休教上客衣

懷張南園

六詔山川萬里餘秋來長恨賦誰居雁歸不過衡陽去
何處逢人好寄書

寄劉南坦司空

江上青山多白雲秋來離思日紛紛別來擬鼓中流櫂
采得芙蓉一贈君

蔡 清一首

清字介夫晉江人成化甲辰進士歷官南京國
子監祭酒卒贈禮部侍郎萬歷中詔特祀於鄉
追謚文莊有虛齋文集林見素云介夫詩文別
出體格掇人心而繫名教卒澤於仁義道德粹如也

別鄒汝愚謫雷州吏目

識君未三月別君遂萬里吾豈小丈夫淚落不能止遵范

甫云言簡意長

王雲鳳三首

雲鳳字應韶遼州和順人成化甲辰進士除禮
部主事劾太監李廣下獄降知州陞陝西提學
僉事歷副使按察使召為國子祭酒以右僉都
御史巡撫宣府有博趣齋稾

詩話虎谷與王恭裔莊簡齊名號河東三鳳頗留意吟詠

古意

中夜有所思所思君不知春風吹露草秋風吹霜枝所以別離人悠悠負心期別離非所惜年華難再得只恐君來時妾已無顏色顏色既已非君寧無歎息

送孟仲平陝西屯田僉事

璽書初下建章宮諸將邊隅已望風秦甲連營金窟北漢屯分畝玉關東山壓凍雪侵雲白水落寒巖繞澗紅聞道西羌今款塞莫留魏尚久雲中

送客

春濕蒸雲雨散絲飄飄游子別離時愁看陌上青青草

送盡行人總不知

儲巏　七首

巏字靜夫泰州人成化甲辰進士授南京吏部主事歷郎中改北司考功陞太僕寺少卿進本寺卿轉都察院右僉都御史歷戶部左右侍郎改吏部卒謚文懿有駒野柴墟二集顧華玉云公詩沖澹沈鬱兼晉唐之風

詩話文懿掞鞅詞場與楊君謙徐子仁杜樫居衿契君謙嘗題扇寄之文懿愛惜絨題字未開視也一日子仁捏居過出扇作畫文懿因題詩寄君謙云為惜絨題入手遲清風千里故人思畫成一事知還欠封寄江南乞寫詩亦藝林韻事也李獻吉叙倡和詩云予承乏郎署所與倡和則揚州儲靜夫趙叔鳴無錫錢世恩陳嘉定秦國聲太原喬希大宜興楊杭氏兄弟柳州李貽教何子元慈谿楊名父餘姚王伯安濟南邊庭實其後又有丹陽倪文濟蘇州都元敬徐昌穀信陽何仲默其在南都則顧華玉朱升之其尤也當日倡和文懿寔居其首久李何教行執政欲加擯斥文懿以文章復古為國家元氣挫其者鮮及之論世者所當表微也文懿卒於南都在正德癸酉後三年歸柩海陵攢於墓舍丁丑識之

將葬啓視棺上生黝墨成繪畫文具畫家皴染之法前則壽石枯松旁出二篠筼簹箠咸備左則梅株夭矯梢著數花右如左而樹枝差短其文深入木理四方來觀詫為神異華玉為作靈徵記此事甚怪近靈壽傳去異撰有明異叢寶應劉禹峰撰史外叢譚探幽索隱獨此未載故附

席上賦史異仲歸雲洞

悠揚滿洞中歸來不知處曉起語農人春田夜多雨却問洞中雲何時下山去

有懷

獨坐誰為伴清謠夜不眠懷人千里共看月幾回圓秦塞連雲戍荆門下峽船歸程那可料依舊析津年

春晦贈別 二首

殘春餘幾日欲去且相留脈脈難為別悤悤不自由天涯芳草路花外夕陽樓誰道文園客新來賦倦遊

病較芳時晚春含晦日陰曉鐘人不寐舊雨客難尋院濕蛛絲重庭虛鳥跡深平明有幽事移竹滿西林

大房金源諸陵

奉先西下亂山侵澗道迴旋入暮林羊虎半存行殿跡莓苔盡蝕古碑陰秋山春水風流遠大定明昌德澤深却是宣和解亡國穹廬黃屋豈初心

望岐溝

野水荒煙沒斷橋欲尋遺老問前朝不因書記班師奏未必岐溝定屬遼

老米店有感

層氷一夕塞河船記得攜家已十年鮭菜燈前誰共飯

月明行店一悽然

楊循吉 一首

循吉字君謙吳縣人成化甲辰進士除禮部主事以病乞歸有松籌堂集

詩話君謙官儀曹人目為顛主事每稱病不出長官厭之人或勸之歸賦詩云鄙人自從三月來腹心久已病瘕瘕晨興至午尚不食夜枕呻吟睡尤寡有人謂我病如此何不抽身向林野一聞此言即再拜誰有愛人如此者久知山水淡有味漸覺功名輕可舍乘今秋事天漸涼定買扁舟向南下遂疏請致仕沈啓南聞其歸賦詩云都門祖帳百花飛多見龍鍾賦式微較取柳條千萬折不曾送一少年歸是時君謙年僅三十有一也其後康陵南巡為伶人臧賢所薦冠武人冠見帝應制賦打虎曲稱旨恒在御前填詞與排優雜處乃謀於賢請急放歸其論詩曰詩不當以格律體裁為論惟求直吐胸懷實叙景象婦人小子皆曉所謂然後定為好詩其他餖飣攢簇拘拘拾古人涕唾者亦木偶之假綫索以舉動者吾無取焉故其詩多俚近然如陽山大石一篇賦情傲兀用韻妥帖非讀破萬卷書不能作也君謙好蓄異書孜孜不及題書厨詩云吾家本市人南濠居百年自我始為士家無一簡編辛勤一十載購求心頗專小者雖未備大者亦略全經史及子集一一義貫穿當怒讀則喜當病讀則痊恃此用為命縱橫堆滿前當時作書者非聖必大賢豈待開卷看撫弄亦欣然奈何家人愚心惟財貨先墜地不肯拾

斷爛無與憐朋友有讀者悉當相奉捐勝付不肖子持去將鬻錢又鈔書詩云沈疾已在躬嗜書猶不廢每聞有奇籍多方必羅致手錄兼貿人恒輟衣食費往來遶案行點畫勞指視成編亦艱難把玩自珍貴家人怪我癖既宦安用是自知身有病不作長久計偏好固莫捐聊爾從吾意是時吳中藏書家多以秘冊相尚若朱性甫吳原博閻秀卿都元敬輩皆手自鈔錄今尚有流傳者實君謙倡之也

詠陽山雲泉菴太石奉和諸公同游聯句之作

偉哉此陽山有石俟歌誦形將氷塊截勢與蓮花共仰觀一何高登涉不可鞚鳥飛必徊翔雲出自騰滃孤員

外成嶠空朗中含洞瘦如辟穀良清若食蚓仲深思殆天設乍至令人恐濃蘿作垂陰寒泉滴為凍戴菴亦顛危攜觴更交綜耳脇或駢攢勤拳時獨送巍巍上少並森森下多從荒厓始誰開倒樹諒非種在茲三吳間當以九鼎重崇巖借冠冕卑巒聽提控勞呼猨固匿被壓松堪訟曲躬始得門側身還入衖拂苔劣容眠收乳兼資用志猶記秦餘材曷遺禹貢立久氣濕袍嘯高聲答甕論年越殷周言時晦唐宋一為佛者居永作游人奉病宜謐著史寐稱摶養汞四方傳不誣諸公評切中臨谷足還酸乘顛目偏縱支頤詎厭看極口難竭諷鬼鑿手須胼鯨負背應痛東岱徒小魯西華繆推雍懸磬風發鳴香爐煙結供曝沙伏靈黿食罔停遠鳳是知隆拔羣所貴秀合衆偷餘殿容榱就隙亭閣棟枯藤蔓穿竅長蛇舌撩縫輕盈受指彈玲瓏脫泥壅芾拜本無忝羽撼爭得動栽培稀尺閑構架靡寸空炎伏涼自生清秋月堪弄林深必賴燭嵐酷能作鸞星光猶立芒龍吟殊

叶碚嶺獅馴已賓阜虎寧敢鬨久嗟隔勝賞頻勞落清夢即欲營終棲其奈懷微俸

鮑楠一首

楠字良用歙縣人成化甲辰進士官南京戶部員外郎有龍山集

舟中

野渡溶溶春水夕陽點點寒鴉欸乃數聲何處行人一櫂天涯

祝萃一首

萃字維貞海寧人成化甲辰進士歷官陝西提學副使有虛齋遺集

紀行

訪舊指檇李擢出武原谿亭午歷璵城燠馬如春熙舟人共裸裼愛此南風吹老夫厄蓬櫳默坐心獨疑雲雨易翻覆變態不可知戒言避中流沿涯泝清漪屏翳忽四合飛廉驟如馳艦首屢低昂怒波揚其威所幸誕登岸危致檣檝摧顧彼隣舟人哀哉沈鴟夷古云行路難此語良不非相望不百里尚爾逢顛危而況千里程能保無嶮巇裁詩紀所遭進退宜知幾

費宏一首

宏字子充鉛山人成化丁未賜進士第一累官少師兼太子太師吏部尚書華蓋殿大學士贈太保謚文憲有鷺湖摘稾

有感次韻

妖孽纔消一戰收猶煩禁旅扈宸遊皇人縱有瑤池樂野老翻深杞國憂極北五雲瞻帝座淮南千里候龍舟秋風忽漫悲搖落鴻雁嗁嗁在荻洲

詩話文憲在康陵時以守正拒寵人此詩因南昌已平而康陵猶南征而作也

石珤八首

珤字邦彥棠城人成化丁未進士改庶吉士授簡討歷修撰侍讀學士遷國子祭酒陞南京吏部侍郎改禮部尋掌翰林院陞禮部尚書轉吏部入直文淵閣進武英殿大學士加少保兼太子太保卒贈太保謚文隱更謚文介有恒陽集

李賓之云邦彥詩詞皆中矩度而七言古詩尤超脫凡近衆所不及　王元美云石少保如披沙揀金時時見寶

詩話少保爰立在永陵初年是時諸臣以議禮忤旨帝初欲援以自助而鯁直自守至三封內批帝心弗善也故雖位列中台其詩多蹇塵而不釋如云黽勉二十年十事九失意又云人生值命薄所遇多不平又云雖云日偃仰亦復成局促又云趾發物已迕意行悔相連又云軒冕豈不華一喜生衆悔又云幡幡鳴春鳥解使朝變昏又云古來忠與邪往往激禍淺又云苟移

造化柄黃土亦易崇又云寧與韋寧為鈍劒折不作鉤與錐又云事去朝露空安辨窮與達又云牋詰日紛綸君臣互相訣但聞都俞聲無復咈與吁又云終然千古下忽有知己歎蓋當日綸扉之問未盡和衷之雅一傳衆咻誰與為善乃知人生不得行胸懷雖作相與不遇等也近見東南文士有推少保詩為北方之冠者又或謂得長沙之指授但未盡然其詩頗類明初西江一派

送郤國賢分韻

君帆已南下僕念日旋軫豈謂萍水分如失繩與準平生東朝歡肝膽屢得盡噴煬趨大塗一笑破畦畛鉅用不微多士宜汲引誰撞待問鐘虛往歸必稔吾聞凌霜幹乃自階下箇願培正直姿出身濟時閔

雜詩

皎月邊中天清光照無極秋亳毛森可數萬里經一拭寧知黑水潭其下深莫測龍蛇方蚴蟉行者為惻惻

春日雜言

長空多浮雲微雨霑四郊美人陽蘭渚雜佩不可要去年梁閒燕今歲將尋巢時物各芬芳吾興亦飄颻

秋蓮曲

西塘菡萏初破紅小舟蕩漾東南風羅裙曳水蘸輕碧驚起沙頭雙落鴻昨日采蓮蓮尚好今朝采蓮蓮已老綠房結子空垂垂翠葉黛朱顏可長保江頭日暮生嫩寒鴛鴦雙飛不過灘回頭女伴各無語淚灑銅仙承露盤

芟田行

芟田復芟田短刀長柄颼颼然開鎌先芟三百束村後村前轟陸續南風吹場場土乾烏犍載車角觳觫去年種麥麥不成今年麥熟家無贏為語農夫合勤儉汲水聊舂麥仁飯

舂渡濟沱

世路無閒日風波歲歲新東風沙上雁落日岸頭人去國曾千里還家又一春林花應笑客夏病往來頻

六言

密雲欲雨不雨繁杏將開未開日暮小樓凝望江南燕子歸來

會昌宮詞

羽節貂裘謁內庭太和公主髮初星御前細說和蕃事六院都來墮淚聽

蔣冕一首

冕字敬之全州人成化丁未進士累官少傳兼太子太傅戶部尚書謹身殿大學士贈少師謚文定有湘皐集

湘山寺

孤墉湧山腰鐘聲隔煙樹朝暮見雲飛不見雲歸處

毛紀一首

紀字維之掖縣人成化丁未進士選庶吉士授簡討歷修撰侍讀左諭德陞學士遷戶部侍郎拜禮部尚書入直內閣進少保兼太子太保吏部尚書謹身殿大學士卒贈太保謚文簡有鼇頭類稾

武宗皇帝挽歌

玉輦今何處宸遊事已空淚多湘水竹悲切鳥湖弓汗簡千年後鈞天一夢中空餘舊戎帳金甲凜霜風

陸完一首

完字全卿長洲人成化丁未進士累官太子太保吏部尚書坐納宸濠賄論死議平劉六等功戍泉州籍其家有水村集

題夏禹玉長江萬里圖

雲山蒼蒼江漠漠紹興年間夏珪作珍重須知應制難卷尾書臣字端恪却憶當時和議成偏安即視如昇平惟開緝熙較畫史兩河淪棄無人爭斯圖似寫南朝土還有樓臺在煙雨釣叟基翁不可呼漁舟野店誰能數但覺層層境不同林泉到處生清風意遠筆精工莫比只許馬遠齊稱雄中原殷富百不寫良工豈是無心者恐將長物觸君懷恰宜剩水殘山也畫終思效一得愚更把飛鴻添在圖願君且向飛鴻問五國城頭信有無

王鴻儒二首

鴻儒字懋學南陽人成化丁未進士由戶部主事歷官吏部侍郎南京戶部尚書卒謚文莊

擬楊鐵崖小游仙詞二首

方壺員嶠月初生海色如銀萬頃明一片彩雲當面墮東華童子名飛瓊

一別良常歲月賒茅君相念寄瑤華五雲閣吏無人換猶是當年蔡少霞

楊　廉　六首

廉字方震豐城人成化乙未進士累官南京禮部尚書贈太子少保謚文恪有月湖集

詩話月湖詩派本白沙定山其言曰近代之詩大抵只宗唐人矩矱不敢違越一步惟陳公甫莊孔暘獨出新格于好公甫詩既選注之好孔暘詩又選注之其論絕句云於宋得濂洛閩閩之作於元得劉靜修於國朝得陳公甫莊孔暘因類成一帙名曰風雅源流其師心若是然其七言長篇頗具排奡亦以樸勝不盡類陳莊之力五律

過牐簡莫水部

疎牐密牐連一帶南船北船此閘隘往年水小謹啓閉

十日五日牐邊待今年濟水偶然溢雪浪崩騰復砰湃下如落井上登天三老無功神是賴誰移兩山作一門

管東千流與萬派當初本為畜水設豈知水大亦為閘世間未有無弊法十利未免兼一害人言月河且緩築不然水勢無由殺征夫自是懷往塗見月望弦今已再履霜又恐阻氷凍帝鄉尚在紅雲外噫嘻水大莫怨遲還勝從前水小時

往年得常山徐生惠硯甚佳丁未會試為監場軍士持去自後所得硯皆不及之偶然追憶成古風一篇

常山硯多青紫色不徒發墨仍潤澤憶嘗過市親閱來惡者堆塵美藏匿再三苦索始出之坐賈乃邀三倍息徐生簡選持贈予獲之如獲琮與璧硯兮亦視為我用口不能言似對臆南宮攜去戰文場蝗垤蜂房專一席風檐交卷出門去竟為守舍軍士得脣焦口燥呼不還亟欲往追天已黑歸來旅邸不成眠反覆思維良可惜

當時妄意復得之焚香叩易揲蓍策得夬之革觀繇辭莫夜之戎即斯賊欲將此事白有司姓名無處稽尺籍三衢舊穴尚可尋巧匠斲山盈左側猶傳上品多更多紫袍玉帶殊輝赫雖然此特一物耳吾輩何為置欣戚但恨珍奇失所遇此意英雄或能識

折桂寺

境豈浮屠勝東南秀此峰澗流千丈瀑崖長萬年松少室留蒼鹿番君見小龍布鞋從此製雲嶠寄遐蹤

哭鄒汝愚

海舶傳消息傷心遂不還死同鄒別駕窮過蔡西山絶識何由得英風竟莫攀惟餘前日疏傳寫遍人間

直科口占

南科自分一枝安北轉惟添待漏寒吏事兩京終是少諫官直恐是閒官

題曹憲副采蓴卷

三泖秋霖浸四圍水邊未覺露葵稀金盤玉箸長安客

幾得西風為汝歸

吳儼一首

儼字克温宜興人成化丁未進士改庶吉士除編修歷官侍講學士終南京禮部尚書謚文肅有集

齒落

我年六十一已落第三齒若更活數年所存知有幾譬若建重門一扉常自啓外侮窺其間孰禦而能止又若築長堰隙穴不容蟻今已決尋丈不遏安肯已或言死與生其機不在此此雖釋吾憂終焉非至理憶我初落時掩口含羞恥只今落已慣與不落相似作詩紀歲月亦漫戲云爾

羅玘一首

玘字景鳴南城人成化丁未進士改庶吉士除編修歷南太常少卿吏部右侍郎贈禮部尚書謚文肅有圭峰集

寓言送李希賢

山僧下山時僧送不出山但問下山僧此去何時還乳水閒一孔白雲留半間祇恐僧還少僧還誰閉關

李堂一首

堂字時升鄞縣人成化丁未進士累官工部右侍郎總理河道有董山集

董山莊雜詠

紅葉亂紛紛秋光到小村莫憐蒲柳脆幸與菊松存獲狃貪山果牛羊戀華門石牀涼不寐流水激籬根

夏鍭一首

鍭字德樹天台人成化丁未進士官南京大理寺評事有赤城集

廣陵

九曲池亭龍氣消誰家水調共蘭橈眼前亡國無多恨江水東邊是六朝

蘇葵一首

葵字伯誠廣州順德人成化丁未進士改庶吉士授編修出為江西提學僉事改四川終福建右布政使有吹劒集

金陵寄故園諸子

霜冷天空一雁飛鳳皇臺上幾霑衣一燈夜雨人無寐萬里秋江夢獨歸醉客酒壚隨處好驚心人事異鄉非明朝又發金陵道搔首長吟對落暉

周旋一首

旋字克敬慈谿人成化丁未進士以兵科給事中出參廣藩有西溪小稾

暮景

斜陽含霽景江上去人稀垂老猶為客經冬未授衣僧鐘和月起漁火隔煙微故國雲霄外多從夢裏歸

楊子器五首

子器字名父慈谿人成化丁未進士知嵐山高平嘗熟三縣擢吏部考功主事進驗封郎中出

為湖廣參議歷河南左布政使有柳塘先生遺

豪

詩話名父早朝詩多至三百首其終篇云除却早朝無一事更從何地放馳驅可想見承平景象矣排節宮詞若落盡燈花風定後移來樹影月明初已判聖恩非我分不傳私語到人間詩可以怨不其然乎至於春花將及九分九天氣又新三月三則尋常百姓家皆可道之不類深宮中女也

早朝 五首

東方曙色未分明玉陛千官接武行華蓋殿開鑾駕出
部頭天樂一齊鳴
九重天上六龍飛御氣氤氳拂太微鳳閣西頭明月在
清光還照侍臣衣
風定天街玉佩和露華滿地溼緋羅更番奏對銀臺罷
聽得西班喚六科
仙漏迢遙隔絳霄兩行銀燭照趨朝鼓聲纔歇鐘聲動
曉風吹動角端旗仗外祥光繞赤墀忽聽殿頭宣內閣
不放朝官過御橋

獨泉密旨退朝遲

文 森 一首

森字宗嚴長洲人成化丁未進士除知慶雲縣擢浙江道御史建言廷杖回籍起南京太僕寺少卿終巡撫江西右僉都御史

九日

三載重陽菊開時不在家何期今日酒忽對故園花野曠雲連樹天寒雁聚沙登臨無限意何處望京華 沈山子云

語不在深自然蘊藉

鄒 智 一首

智字汝愚合州人成化丁未進士改庶吉士坐誣下獄免死謫廣東石城所吏目居四年得疾暴卒有立齋遺集

詩話立齋以吉士建言請黜萬安劉吉尹直三小人而進用王恕王竑彭韶三君子泰陵初政不報既而萬尹被彈事去劉獨銜憾刺骨嗾其黨攻吉中書人湯御史鶚辨連立齋及劉壽州概李主事文祥董河陽傑謂數人以詩酒相結納互相標榜詆毀朝政概鶚吉云夜夢一人

騎牛將墜鶉手挽之不仆又見爲執五色石引牛就正道人騎牛者朱也以爲將有扶持社稷之力法司周內坐以妖言惑衆律罪當死賴王端毅何文肅徐文靖諸公力持之得生而立齋遠謫化州千戶所吏目既踰嶺從陳文恭講學未幾天折惜夫其獄中詩云人到白頭終是盡事垂青史定誰真夢中不識身猶繫又逐東風入紫宸讀者傷之至辭朝詩云望見衣裳只此時故臣逐客讀之尤爲悽斷

辭朝

雲韶聲靜拜彤墀轉覺心驚不自持罪大故應誅兩觀網踈猶得竄三危盡披肝膽知何日望見衣裳只此時但願太平無一事孤臣萬死更何悲

傳 珪一首

珪字邦瑞清苑人成化丁未進士累官禮部尚書兼翰林院學士贈太子太保謚文毅有北潭集

大寧僧舍

村外重關護原頭怪石蹲水聲來樹杪花影上山根寺古殘碑蝕僧貧破衲存俗塵銷不得何用訪柴門

周詔一首

詔字希正長洲人成化庚子舉人由嘉祥儒學教諭遷興府伴讀陞紀善食長史俸肅皇帝繼大統從入擢太常寺卿兼翰林院侍讀卒賜祭葬贈禮部右侍郎有歸吳和陶達意等集

詩話太常從龍舊學特拜清卿王耕原詩云漢文潛邸會風雲今日誰收第一勳夜半忽傳天上詔虎符新拜宋將軍殆為公而發也或云指陸武惠亦近是石文介作傳稱公因事納忠言多剴切使更延其年不知大禮之議作何折衷或未必為張桂等力持以致興獻立廟稱宗未可定爾

飲酒和陶

得時言或違人皆以為是失時言合道求全反致毀譽何足憑窮達亦偶一作不徒爾前程殊渺茫且來醉羅綺

謹案第四頁前五行按伯顏應作巴延但入詩平仄不協姑仍其舊

總校官庶吉士臣張能照
校對官檢討臣龔大萬
謄錄監生臣李士勳

欽定四庫全書薈要 集部

明詩綜卷三十

詳校官編修臣王天禄

[illegible]

欽定四庫全書薈要卷二萬五百三 集部

明詩綜卷三十

翰林院檢討朱彝尊編

沈周二十一首

周字啟南長洲人景泰中郡守以賢良應詔辭不赴有石田先生集文徵仲云先生詩但不經意寫出意象俱新可稱妙絶一經改削便不能佳 何元朗云石田詩有絶佳者但為畫所掩世不之稱 王元美云石田詩如村童唱榜歌亦自清雅可聽一歌滄浪便無餘興

靜志居詩話石田詩不專仿一家中晚唐南北宋靡所不學每於平衍中露新警語人既貞不絶俗詩亦變而成方惟七言律詩差少全璧句如明河有影微雲外清露無聲萬木中落木門牆秋水宅亂山城郭夕陽船竹枝雨暗蠨蛸户豆葉風凉絡緯籬剪取竹竿漁具足撥開荷葉酒船通牆凹為避鄰居竹圃熟多分路客瓜酒醉又移花下席書多別起竹間樓青山一杖付歸客玉洞千花留故人竹裏行厨青玉案酒邊官妓茜紅裙片帆南浦草仍雨斗酒長亭花又風歲晏雞豚鄰社鼓秋深鰕蟹水鄉船芭蕉夜雪闌新興蛺蝶春風卷畫圖明月未來風滿樹夕陽猶在鳥無聲蘼蕪細雨山連郭翡翠斜陽水滿川野色迎人過橋去春風吹面傍花行所謂詩中有畫者非邪昔郭熙撰林泉高致具摭唐人之句取可入畫者授人若翁之詩即此亦

圖之不盡也

游張公洞

仙山不在高靈區設中冓包蒙自太古霹靂始開牖闇然不耀地白日已通晝遂褻世游人我及千載後登頓入地中足與石角鬬飛厓臨紫雲既掀勢還覆仰面欲成壓山鬼自司救元氣不蒸雨五色變乳溜支本萬不齊纂纂簪筍瘦又如人披腹呈此琅玕秀旁扉表雲房曲密通款竇跬步必容炬老膽怯且逗神仙未易求冥探亦何遘矯手采瑶華和飲千日酎聊度三千年儗與石同壽

七星檜

海虞七星檜宜為羣木冠列生老子宮與邑作奇觀廣墀氣蕭森入門凜欲汗久信天地成沃知雨露灌傳植從蕭梁其說我恐漫驗斗形叵全七既斃其半三株寔聊存難執歲月算各各具一異形容匪詞翰西體裂多槀豁然敞三判東體活亦裂筋骸互續斷北者蜷而禿袖破舞脫腕葉亦不暇葉幹亦不暇幹左文皮索綯孤蕝頂留繖槎折象齒蹺癭決鬼目爛疏越復叢穴骳骫仍軒岸蛟攣及猊跛努力不得竄矛長及劒短接戰驚楚漢如此紛怪駭聃君不能按知遭幾雷厄還屢兵火難生死付冥然造物反被玩君子重貞固頑醜小人讕緣高坐吹簫我欲呼鶴鸛從根覓薶丹澆泉覬紅燦長生就其蔭永作婆娑伴

二月八日過靈殿祥公房

理舟指南郊迢迢及側景中塗止溪寺陶烟接村暝門前見新月步步踏松影虛寮寂無風已有孤燭耿衲子供爐香其意似有請草草成數行狂書亂斜整復作挂猨枝墨瀋帶雲冷但記此經過流傳我何省

西山有虎行

西山人家傍山住唱歌采茶山上去下山日落仍唱歌路黑林深無虎慮今年虎多令人憂遶山搏人茶不收牆東小女膏血流村南老翁空髑髏官司射虎差弓手

自隱山家索雞酒明朝入城去報官虎畏相公今避走

古梅折枝歌

猾蛟不肯居西湖穹窿山中潛作都千年雜與草木處
土膏沁骨蒼皮麤雪中攀拳凍欲死腊乾又仗春風蘇
今年苦遭斤斧厄左股割落從樵夫幽靈暗泣天亦黑
十斛清淚含明珠抱材肯受纂下辱失勢豈分溝中汚
韓湘直費百金買何啻網著青珊瑚挑回市上駭衆目
兒女爭看來喧呼還疑神物有變化白日閉户防逃逋
金繩兩道鎖紐壯禁止更插碧玉壺主人尚恐莫長守
請我寫作流芳圖高堂雪壁照清影此屋此圖何可無

竹堂寺與李敬敷楊啟同觀梅

竹堂梅花一千樹晴雪塞門無入處秋官黃門兩詩客
珂馬西來為花駐老翁攜酒亦偶同花不留人人自住
滿身毛骨沁氷影嚼蕊含香各搜句酒酣塗紙作橫斜
筆下珠光濕春露明日重來花有無只愁此紙卷春去

題光福畫卷

羣山西奔駐湖尾通川夾山三十里川窮小灤開鏡光
居民次水屋比比屋上有山屋下水開門波光眼如洗
虎山橋畔晚市忙打鼓漁郎賣鮮鯉霜前橘柚萬包黃
雨後楊梅千樹紫山圍水抱開農桑樂土風光真畫裏
三年潢潦我無家恨不攜書亦居此

苦雨寄城中諸友

新雨似舊雨今年即去年只愁沈屋土失喜夢青天頓
頓黃甕甕家家白鷺田惟應五穀地改納水衡錢

溪亭小景

幽亭臨水稱冥棲蓼渚莎坪只尺迷山雨乍來茆溜細
谿雲欲墮竹梢低檐頭故壘雌雄燕籬脚秋蟲子母雞
此段風光小韋杜可能無我一青藜

葛嶺

閒堂寶閣畫圖中天乞湖山養相公正是襄樊多事日
却將征戰試秋蟲

和吳匏菴姚氏園池

雨後春池漫石磯櫻桃梅子兩爭肥東風試放諸生假
閒就滄浪浣舊衣

題畫 四首

草房仍著薜蘿遮地拘林深獨一家只道春風吹不到
門前依舊有梅花

嫩黃楊柳未藏鴉隔岸紅桃半著花如此風光真入畫
自然吾亦愛吾家

楚江秋淨水沄沄江上青山多白雲手把蘋花却惆悵
無人作伴賽湘君

碧水丹山映杖藜夕陽猶在小橋西微吟不道驚溪鳥
飛入亂雲深處啼

白頭公畫

十日紅蕉不上鈎雨聲滴碎管絃樓梨花將老春將去
愁白雙禽一夜頭

杏花

半抱春寒薄染烟一梢斜露曲牆邊東家小女貪妝裹
聽買新花破曉眠

客有餉河豚者畫雙玉圖酬之

有客來從海上村早潮新喜得河豚齊穿青箬一雙玉
侑我田家老瓦盆

越水圖

記別錢唐二十年夕陽山色曉潮邊隔江千里美人遠
夢落西興舊渡船

五柳莊圖

花開爛熳屬秋風滿地黃金醉眼中千古陶潛晉徵士
乾坤獨在此籬中

溪山落木圖

溪山落木正蕭蕭野客尋詩破寂寥一路夕陽秋色裏
不知吟到段家橋

史　鑑　二十首

鑑字明古吳江人有西村集　吳原博云明古詩苦索直欲追魏晉而及之

詩話西村才名亞於石田然以詩論刻意學古似當勝沈一籌其述曾祖仲彬行狀止云推擇為秩長先民質實不誣其祖若是其後致身錄出始云授翰林院侍書浸假而直文淵閣矣浸假而擢翰林院侍讀學士矣浸假而稱沒後建文帝有御製文易名曰忠獻矣常熟顧氏吳江潘氏先後辨其妄近有司祀于鄉宗此當考實者也

謨無獻邀飲於南虛室讀壁間馮明府詩有感

獨客困泥雨閉門愁索居天晴氣微和欲出嗟無輿鄰僧念孤寂招邀過精廬緒風泛林條溜水鳴階渠良友四五人壺觴聊娛陶情非絲竹冥心遊古初為樂苦不常奈此年歲徂一適非偶然且復少躊躇興懷舊遊者由來心迹俱風波一分散判然區域殊精神莫與通夢寐時交胥願言叱浮雲隨風往微軀

鼇光卷

鼇光古精舍遠迹西山岑岡岫屢迴複雲嵐杳深沉流泉激脩竹綠蘿被芳林密葉翳朝陽芳柯承夕陰杖策遵微徑逝將支遁尋行行未易即遥聞鐘磬音徙倚絶塵想冥思諧道心搴芳詠招隱松風和悲吟

贈汝其通

江南有淑女婉孌美清揚芳馨振微風容華耀朝陽被服鮮且麗不殊古姬姜蹇脩來何遲幽獨處蘭房匪無室家顧夙以禮自防一朝君子求玉帛以時將御車盈百兩道路宛生光和鳴合琴瑟宴衍吹笙簧顧茲待年者後處諒無忘

飛來峰

久圖山澤遊苦為風雨欵驚雷破重陰及晨光已顯透迤入幽深屬揭度清淺靈山傳飛來合澗互回轉蘿垂手可捫松高蓋恒偃陽厓丹霞凝陰洞蒼雪滿秀色如可攬絶巘竟誰棧衆竅因風號羣芳遲春行追念平生歡歷歷猶在眼匪無新相知已少舊遊伴老僧久見招相攜集閒館解衣任盤礴覽物適蕭散形忘慮則消情至心莫展寄言同懷人對酒歌勿緩

落景村

羲和駕驟驥杳杳經天衢向夕迫崦嵫弭節少躊躇餘

光爛未收冉冉下桑榆歸雲棲遠岫暝烟生廢墟野雉
雊中林牛羊下城隅回風忽復來灌木吹笙竽野老耦
耕倦盥濯歸茅廬曳杖數雞豚引水灌畦蔬達人尚真
意寫圖聊自娛天機宛流動匪為形似拘

送劉德美之京

風吹大河水晝夜無停流嗟君萬里行且復須臾留王
命自有程安能顧朋儔執手兩茫茫日暮登行舟皇家
重賢材一藝咸見收況茲衛生功妙與元化侔譬彼照

乘珠所往無不售叶願言進明德流光被中州

十八日登含虛閣

員景光漸闕海溢秋生潮禪林敞高閣勢欲凌雲霄老
僧敬遠客良夜相招要焚香足清供舉酒聊逍遥河漢
西南流微風忽刁調夜氣悄且清川原何寂寥悠然動
遐思凭闌發長謠商聲出金石餘音一何嘹願隨瑶臺
鶴高舉乘飄颻

支硎山人

幽人戀墳墓構此山澤居層巒代屏障積石當階除飛
泉漱瓊瑶靈籟鳴笙竽清音度回風頹響棲芳株入耳
盡成曲喈喈良不殊臨軒睇冥鴻坐石見游魚飛潛各
有適悠然忘所如緬懷放鶴人不得同交娛商歌滿天
地如與金石俱富貴非吾欲逍遥真有餘

送郭訓導

仲秋百卉腓旅鴈思南翔涼風吹客衣嗟君事行役三
調不從官依然在儒籍皇朝重文教此任故精擇諸生
得造就疑義資剖析入室與升堂煌煌盡珪璧冷熱固

人情於君自無斁浩歌菁莪篇芳塵滿瑶席

三天竺

浮屠善幻化利益誘羣愚未能空諸有亦復從其居巍
巍金銀宮湧出空山隅興廢固由人無乃法所驅眷茲
天竺名古來荒夏殊移之被此地欲表神靈區地勢既
形勝人情亦奔趨我來適閒曠二三同志俱登頓雖云
勞逍遥還足娛仰睇羣峰秀俯循流水迂微風動靈籟

滿耳聆笙竽徘徊日將暮浩然賦歸與

贈李中翰貞伯

層城多甲第朱門赫峩峩曲水起飛橋樓觀相陂陀何人拊瑤琴獨坐當中阿朱絃激清商慷慨和悲歌回風振叢薄游魚躍靈波大雅久不聞舉世尚淫哇知音既云少笑者亦已多沉吟下階陛感歎將如何

題可菴老人寫竹

國初寫竹王舍人筆端生動妙入神風流太常繼其後片紙一出人爭取可菴老人得此傳聲價在人尤赫然江南賢豪動百數家家屏障生風烟前年寄我雪竹圖天地黯慘雲糢糊大枝橫斜小枝亞金鞭擊折青珊瑚今年寫竹吳江縣寫出千人萬人羨鸞鳳盤空雲日翻蛟龍出海風雷變鸕鷀鵠無聲錦瑟稀湘娥披雲未遮面老人老人勿自珍筆力轉多方絶倫高山流水志有在莫謂識曲無其人

過橫塘

西向橫塘過風凉天又晴兩山沿路轉一舸問津行野水飛雲度斜陽去鳥明采蓮人不見遥聽唱歌聲

至通州

絶域經游少重關啟閉嚴官租薦菽粟民業盡魚鹽海氣朝成市潮聲夜入檐狼山渺何許空翠遠浮尖

冷泉亭口號與劉邦彦別

君去我獨留持杯勸君酒明日虎跑泉還來看山否

即景

緑樹原頭淺草青山谷口飛花記得南湖良夜月明曾載琵琶

震澤竹枝詞送中書李舍人　二首

太湖東與海相通大浪掀天難使蓬今夜且來洲裏宿明朝又怕日高風

鴉鵲羣飛過別村烏雲接日晚昏昏西風一夜翻湖起大小人家水到門

題靈隱祥禪師所寄扇

山月窺人色皎皎松風振瀑聲泠泠匡牀醉倚忽驚起老僧時誦楞伽經

子昂蘭

國香零落佩纕空芳草青青合故宮誰道有人和淚寫託根無地怨東風 朱近修云鄭所南畫蘭去土以宋亡土地非所有也讀西村作則趙王孫蘭亦去土邪

趙同魯四首

同魯字與哲長洲布衣有仙華集 王濟之云處士身居田里而喜論當世事見人之屈抑與民間利害時政闕失憤然若迫於身年幾三上書巡撫三原王公得減稅銀近歲論東南水患起於常熟之白茆港開白茆則水患衰堤崑山之沙湖則盜賊息而處士已言於數十年之前矣 方時舉云先生宋宗室世家浦江仙華山下故以名其集不忘本也集中作音響和平意度閒遠無山林之枯瘠無藜藿之窮愁而閔時憂國之意恒寓焉及屢上當道書切切以東南賦重役鉅為念視民如饑溺若迫於其體膚有不能自存者方之古人殆魯仲連之徒與 陸子餘云先生詩文伉健質實不肯馳騁以諧世好詩話成弘間布衣家居得言天下事如沈啟南讀楊宮詹守阯與屠尚書滽論事劄子作為長篇而曰江湖眇吾憂其言不可終屠答詩云願言保遐壽待吾談始終未嘗以處士橫議藏怨

蓄怨焉與哲二上王三原書極言吳中財賦之重三原嘗其文欲薦於朝事雖不果而兩公之虛懷可敬也自宋景定四年春三月買公田於浙西六郡共田三百五十餘萬頃所收者公租耳迨元有天下置江淮財賦都總管府又立江浙財賦府各領官田籍沒田皆不在州縣原額元史所記大臣賜田咸在平江等路於時官田已多及張士誠據吳所署平章太尉等官皆負販小人無不志在田宅一時買獻之田遍於浙西明初既入版圖按其租籍沒入之已而富民沈萬三等又以事被籍沒而浙西之官田愈多矣官田之租多者每畝輸倉米一石五斗少者七斗七升四合本依租以徵稅比額也相沿既久混租為糧於是官民之田科則相遠官田多者不勝其苦而蘇松嘉湖四府尤甚其後蘇州之田賦則巡撫都御史陳鬩均之湖州之田賦則知府劉麟均之嘉興之田賦則知府趙瀛均之嘗諮實錄孝陵獻陵景陵咸下減租之詔彼時尚分官民等則故然迫平賦之後官田之重賦得輕在當日民非不以為利然民田之輕賦反重在今日欲額恩求減則其籍已去無從依據此司國計者所當留意也至於嘉興原止三縣宣德中析嘉興添設秀水嘉善析海鹽添設平湖析崇德添設桐鄉嘉興民田多故田則輕嘉善官田多故田則重秀水則官民相等故在輕重之間趙氏圖記可證善邑不原其本爭訟者幾百年不知其附郭二縣之樊猶賈似道之貽害爾

平賦詩有序

國家賦役之重莫逾江南在江南諸郡又莫蘇

松若也而賦額尤苦於不均或膏腴而反輕或
瘠薄而反重腴而輕者雖倍其入不過十稅其
一瘠而重者稍加其耗則稅其三之二矣其始
益由國初以田賜功臣之家及豪強兼并者私
重其租厥後犯法沒入則視其租以徵稅甚至
陂湖沙漲咸在焉且輕者多入富家而重者則
歸細弱是以富益富貧吳民世受其患實
由於此矧洪武間轉漕道近且海運不廢故耗
輕而民不甚病逮永樂中定都北方武臣憚道
之險疏裹河以通漕於是行資僦直咸出於民
始倍其耗故歲輸恒歉而逃亡相繼宣宗章皇
帝明燭是弊詔減官田三分之稅柄國者復寢
不行時蘇守況侯抗章上請得遵優旨又賴巡
撫尚書周公設水次倉以便輸納立對支易銀
諸法以省遠役故民頗蘇息而催徵易竣逾年
水旱薦臻疫癘時作餓莩接跡死亡相枕雖大

臣奉命屢加賑卹而瘡痍未瘳譬猶揚湯止沸
而不撤其薪投膠理濁而不浚其源未見其可
也乃去年秋御史中丞陳公奉勅巡撫京畿下
車之始首布均則之令俾當出耗者賦額輕則
倍之稍輕則半之而最重者則免焉參合分劑
多寡適均貧者獲甦富者知其至公亦無不悅
服田野阡陌間歡聲相屬不絕以為斯令也誠
得聞之於朝著為定制則我公之德將與皇明
之運同垂於無窮矣若是而頌聲不作非在下
者之責歟同魯跧伏草野親沐膏澤有不容嘿
者謹撰平賦詩一篇庸紀其實俾來者無忘焉
於赫皇明奄有萬方貢賦包篚罔不來王矧茲畿甸揚
州之野厥土塗泥厥田下下因地制賦初匪不均末流
敝矣輕重攸分或輕而腴或重而瘠富食其利貧罹其
歲浸癘作老弱纍纍填溝委壑事既上聞屢下優詔亟

命大臣撫綏慰勞賑之雖至民則未甦繼命我公我公曰吁盍澄其源盍正其本不釐爾賦曷救爾窘輕重參停各盡其情如鑑之公如衡之平若解倒懸若拯焚溺謳歌鼓舞道路充斥譬彼雪霽釋然春融誰其致之實惟我公何以報之願公受祉毋久賢勞歸相天子天子元首我公股肱一德交孚福我蒼生野人作頌敢告太史祝我皇朝億千萬祀

感遇　三首

吾慕魯連子飄飄遺世氛英風振八極高懷薄層雲寧甘蹈東海肯仕非其君若人儼猶在百世疇能羣

君子重名教小人倖奇功嗟哉樂羊子食子思徇忠沛公誠何心忍令烹若翁父子恩既薄君臣奚始終

歲華既云晏心事成蹉跎窮達固有命卷舒如我何杭志礬溪釣紆情莘野禾鴻飛日冥冥不復憂虞羅

姚　孟　二　首

孟字存道號疇艇長洲人弘治中貢生有集廬

齋豪

詩話存道為文毅公希孟高祖吳尚書一鵬婦翁也友于楊君讜王濟之與沈啟南酬和尤數吟詠之暇不廢訛諧鄉人周宗道者修髯而皋橋趙鳴玉無鬚存道請於周分十鬚子趙啟南為草募疏云伏以念天閽之有刺憫地角之不毛雖傅相莫逃於禿名賴易貴尚存乎飭義為人者康樂捨施有迹為己者崔諶插種有方故小子十莖之敢分豈先生一毛之不拔推其餘以補也宗道廣及物之心乞諸隣而與之存道獲成人之美使離離緣坡而詫我當楫楫擊地以拜君把鏡生歡頓覺風標之異臨流照影便堪相貌之全未容輕拂於流羨豈敢易撚於覓句感矣荷矣珍之重之一時傳以為笑斯亦風人善謔之遺也存道詩未發雕流傳遂寡孝廉田修出家藏本錄其近體二首

題畫

白鴈啼荒渚蒼涼露未收潮聲驚野客曙色動孤舟霜葉如花好溪雲似水流無端鄉思切一上海邊樓

過宋故宮次沈啟南韻

廢苑秋深草樹微湖山湖水少光輝不應河北頒師急却使江南報捷稀行殿聲沉環珮玉寢宮香冷綺羅衣空教過客增惆悵搔首無言對落暉

崔　澂　三首

澂字淵甫吳江人國子監生有傳響集　楊君謙云淵甫既升太學即絶意仕進一工於詩不啻飢渴之於飲食也士何而白玉樓名命至矣惋歎如何

顧華玉云誦淵甫詩如坐雲巖霧窟興絶粒老禪焚香啜茗悠然有餘味　蔡九逵云先生詩步武盛唐格律氣味絶相似　顧行之云傳響集詩浥亮雅緻琅琅若振玉可以並古作者

詩話淵甫年未三十而天當其存日楊君謙吳原博李貞伯都元敬沈啟南周伯器史明古諸君子皆與訂忘年之交原博尤重之呼為崔小先生云集中和唐詩多至三百七十餘首恪守唐人矩矱而未成變化使假之年當不止是此諸君重為悼惜也

春江送別

頭白猶為客辭家是幾年離筵臨野水歸路入江烟鳥度青山外帆開暮雨前春波與春草悵望一淒然

渡口

落日滄波闊西風木葉稀沙頭人語雜烟際櫓聲微燈火誰家起漁樵幾處歸臨岐笑楊子何事淚霑衣

偶題

行舟小住更聽歌江上東風吹緑波折取桃華贈離別

却憐春色已無多

程慶琉　一首

慶琉字廷殷休寧人　王仲房云廷殷早游吳門與吳原博沈啟南楊君謙黃勉之友善晚集國朝詩二百餘家止於弘治雖搜密東南采遺西北亦可留資後評有功藝苑

吳

入琰口

沙明水碧淨無泥三百灘盤上歙溪兩岸青山春欲暮棟花飛盡竹雞啼

史　忠　一首

忠字端本一字廷直上元人　周吉父云癡翁詩鍛鍊為工盛仲交合金元玉之詩編為江南二隱豪

詩話廷直自號癡翁近治城建樓題曰卧癡楊君謙為作記翁畫山水人物花木竹石皆工嘗訪沈啟南於吳門不值見堂中幢有素絹搖筆作山水不題姓名而去啟南歸見之曰吳中無此人必金陵史癡也邀之回留三月乃返翁妻樂清道人朱妾白雲道人何玉仙玉仙亦善畫工篆書知音律翁教以琵琶每自製曲命玉仙被之絃索晚無嗣一女既笄壻與壻貧不能娶與壻期元夜略具隻雞斗酒我當過飲至元夜誑其妻女曰家家走橋觀燈盡亦隨俗可乎攜妻與

女送至壻家留其女一笑而別即是而觀翁正未嘗癡也二隱稾流傳絶少題畫一絶乃仿小米雲山書法頗豪縱曾觀於休寧吳璵于庭宅

題畫

雲光辣闒樹糢糊略彴笆籬路有無曾對南徐江上雨會心只有米於菟

倪復一首

復字汝新鄞縣人有畏齋稾

江行

野水田田緑江村曲曲斜獨行尋不厭坐占白鷗沙

雷鯉一首

鯉號半窗建安人汪良迪云半窗詩沖雅清婉曲盡物情

題畫

怪石窗前墮流雲竹外斜薜門斜照裏一徑入黄花

張鈇二首

鈇字子威慈谿人有碧溪集

淮陽夜月

今夜淮陽月清光似故鄉有人千里外對月望淮陽

湖上竹枝詞

門前湖水白茫茫望盡烟波不見郎仿彿聞郎歌水調鴛鴦飛起藕花塘

黄雲十一首

雲字應龍崑山人由歲貢生任瑞州府學訓導有丹巖集朱士光云先生長篇短詠馳騁古今其氣温然而粹其旨穆然而遠詩話丹巖懷才不遇嘗渡清淮盡以文稾投諸水晚就一氊苜蓿之盤不飽賦闕食詩云妻子恒苦飢生事轉疎拙矧兹秋收時吾室甔儲闕名微賤賣文所得亦易竭又絶糧詩云今朝斷晨炊家人盡僵卧天陰動寒氣鳴屋霰交墮入市糴脫粟薄糜聊拯餓可謂窮矣詩雖未純然勝林屋十倍

游焦山

昔年過焦門風帆徑飛度老矣遂此遊清絶快平素僧堂列古鼎款識成周鑄秀疊水墨屏晴披濃緑樹石壁舊題名苔蝕若簡蠹仰止三詔洞而以焦君故瘞鶴下勒銘水落偶一露大江亭呼吸高雲岫吞吐絶頂御泠

風千里可指顧縱目窮扶桑出日蒙海霧俯仰歎今昔
往來走烏兔大哉神禹功明德詎能賦

重脩瑞州學石隄工人沒水得古石鯨

顆宮臨清江下瞰百餘尺水激岸善崩雷鬬走羣石不
知古石鯨何年此窟宅掀置水之湄其勢欲跳擲依然
鱗甲動水旁滋冷碧得非昆池來遂與牛女隔中宵寂
無音桐魚庶可擊

鄱陽阻風

歲暮多北風無那歸舟逆一檝茅葦洲濤聲駭湖渚淵
深蟄蛟龍雪舞浪花白船聚即有鄰細語向旅夕賴作
寇盜防憂虞亦稍釋垂暮嘗險艱嗟我為貧迫古有高
世流寧為此行役

白溝次東之韻

西山鬱高寒青繞燕代闊我行春已深絮纊尚未脫平
生四方志眼底纔圭撮區區白溝河編簡不能剔經涖
流漸廣赴海傾莫遏欲渡仍徘徊緬懷開運末茲維遼

晉疆終古抱嗟咄天公憤餘腥飛雨夜來潑堂堂十六
州幅員一朝割桑君漫周旋國旱爾為魄中原殺戮盡
豈忍狼犬括哀哉黃龍府回首飯無盍橫流到靖康戎
馬屢南跋往事勿具陳憂端猝難豁居人諱言兵惟記
黍與曷

烟江疊嶂圖為陳推官賦

趙家駙馬王晉卿畫筆直與造化爭寶繪堂開品神妙
烟江疊嶂新圖成東坡老人發天趣樹搖江色春空晴
武昌樊口五年住楚澤放臣同濯纓後來烏臺入詩案
嬌紅泣露啼春鶯自注囀春鶯晉卿家姬晉卿東坡同謫姬流落人間兩翁富
貴春夢破寓意奚啻鴻毛輕後來吳興王孫規模亦神
似終遜舊本尤精英陳侯出佐山水郡桁楊晝臥莓苔
生挂之高齋一丈壁仿佛坐聽秋泉聲陳侯陳侯慎勿
卷還櫝或恐飛去難為情

寄沈石田求畫

五日十日畫水石經旬亦可成一幅我求君畫故作難

三四年過將五六人來莫怪數附書譬諸熊掌吾所欲擬乘艇子促迫之又恐收書到城輿題詩再拜致執事煩君開緘一寓目忽焉為我發新興湖上草堂風滿竹三芽二華入手筆崢嶸之頂空洞腹經營意匠忽貌成爛逸天真洗凡俗厚予之嗜亦多矣豈止三月不知肉若令烏有先生來只向江山寄遐矚

施彥清野翁莊次沈啟南先生韻

笑王給事鎖西莊隔水通人故架梁載酒柴門無吠犬分花鄰舍怡低牆書臨晉帖時數過詩詠豳風日幾章好鱠鱸魚飯香稻縱饒飛雪興難妨

風雨

風雨暗江天邊江夜泊船寒燈對兒女歸路逼殘年

題畫

曾躡匡廬五老峰連山雲氣擁長松而今看畫渾相似夢斷開先寺裏鐘

雨止

滯雨無聊待雨晴依然飽飯聽松聲西風短櫂明朝發一路看山直到城

蕭齋

三月琴川四月還虞山佳處儘躋攀曾於拂水巖頭望一塔煙中認玉山

莫止四首

止字如山無錫人有南沙集俞汝成云南沙與其詩格律音韻亦相似周青士云南沙亦有佳句如邵文莊相友善故云天闊一聲何處雁江平千里獨歸舟

新添十竹皆紫玉怡對九峰如畫屏松塢風高聞落子菊籬秋晚愛餘花皆倫然拔俗也

鴨城懷古

養鴨鴨可馴養兵兵可彊只有方寸心多慾難自防千年古城已復隍但見牧豎驅牛羊姑蘇之臺近相望二十三君在何許開吳祖德誰繼將玩人玩物皆喪亡喪亡豈獨由禽荒嗚呼古今即事感慨長酒酣日落天蒼茫

正月十九日漫述

節名燕九尚留燈故事元從闕下增時態盡隨前夜月
餘光猶照幾家棚臘酷熟久樽初剖園韭香新饌可登
細雨落梅清詠徹高情應念昔人曾

昭君曲

但使邊塵靜蛾眉敢愛身千年青冢在猶是漢宮春

成化乙未仲冬書事

病眼經旬只掩書蕭蕭梧竹自村墟忽然驚喜開門出
天子今朝已建儲

周紹亞一首

紹亞吉水人成化初內黃訓導

朱仙鎮岳王祠

南渡擎天一柱摧塵沙滿眼實堪哀金戈壯伐心何壯
鐵馬南還志已灰鴈字傳哀天外去河聲流恨月中來
我今謁廟瞻遺像痛挹椒漿奠一杯

鄭延三首

延宇世昌海鹽人成化中以貢授廣東市舶提

舉有東谷存笥集

雨中次彥超韻

對雨愁無那時扃白板扉驚看塵鬢改坐使壯心違有
客傳槭素何人問布衣思君不得見心逐白雲飛

懷劉隱君

隱君家住秦溪上茅屋蕭然掩薜蘿記得春風曾有約
扁舟載酒一經過

題畫梅

羅浮山頭孤月明碧天澹澹參星橫玉人歌舞萬籟歇
樹杪翠羽飛有聲

陸董一首

董燕人

贈別秉智沈啟南甥

已富三冬學青衫稱少年遠尋東老寓獨羨外甥賢雪
霽寒江雨鐘鳴野寺天又驅羸馬去離思遶長川

羅燾三首

蕭字元溥上元人由歲貢生授光澤主簿有淵泉集

宿黃龍觀

杖藜迨遞尋仙源古祠遥見雲中旛空林山猴食栗響深澤野獺銜魚喧道人步出懸厓下度竹穿松遠相訝焚香邀入紫芝居為寫黃庭坐清夜

野興

山中雨欲來樹杪風先起猶有試茶人偶坐松蘿裏

贈愛山上人

古寺高僧意自閒虛堂新構翠微間白雲緑樹遥相映愛看當窗雨後山

錢百川三首

百川字東之無錫人有寒齋狂豪之少年學琵琶日度四十曲人以為神解詞賦多不傳晚宗陳白沙氏

詩話東之絶句小詩頗類崔國輔晚師陳莊遂為學究體其觀石田集詩云宋周程張朱道大言莫比迄今五百年惟陳白沙氏未免頹然自放矣句如持竿坐惜籬邊水仰面貪看屋上山

淺碧杯中歌落日亂紅堆裏宿殘霞想猶少年作也

江南曲三首

采蓮復采蓮采采不捐手貪摘雙頭花拔斷連理藕

湖南采蓮花湖北采蓮葉回頭見郎來低頭理雙楫

小姑未成人不慣見郎君蕩舟入新荷牽壞紫羅裠

乞食

陌上桑重緑門前麥已黃逢人話豐稔乞食尚無方

寄中甫上舍

淮清樓畔花白下橋邊酒醉殺少年兒借問君知否

葉聰四首

聰字文明永嘉人以子式貴贈翰林編修有九

斗山人集

呂梁洪

西風將客檝飛度呂梁洪地迴雲垂野天低雪滿篷山從豐沛下水向泗淮通疏鑿誠非易懷哉大禹功

秋懷

止斗城高近海潯每懷風景動微吟青山有恨傷甌越
流水無情自古今幾處吹笳空夜月誰家擣練急寒砧
天涯此日重回首忽見江花思不禁

舟次瓜州

瓜步南頭水拍天高樓獨望思悠然半江僧下山腰寺
兩岸人分渡口船萬斛千艘非舊日一龍五馬是何年
邇來欲趁風濤便十幅蒲帆向浙川

舟中新涼有感

畫舸西風日夜清新涼已覺葛衣輕去家千里又千里
望闕一程還一程露浥芙蓉宜曉色月明蟋蟀盡秋聲
積思宋玉悲何限可是忘歸愛遠行

張　承　一首

承安陽人山東教官

詩話張君為崔後渠門人客至一詩意甚蕭遠

客至

茅屋兩三間草草蔽風雨客來不入門坐愛千年樹

陳　蒙　一首

蒙字允德常熟人有汎雪集

宿遷

古邑臨河水昏鴉噪縣門連檣爭集市三戶自成村禾
黍秋風隴牛羊落日原客愁千萬種辛苦向誰論

戴　冠　一首

冠字章甫長洲人以貢授紹興府學訓導有濯
纓子集

題姚少師畫竹即次其韻

北地風高卷塞雲驚沙吹起鴈成羣客邊偶寫龍孫譜
忘却江南有此君王湛求云風人善戲之遺

方太古　四首

太古字元素蘭谿人有寒溪子集

詩話布衣初受經於楓山中年棄去專力於詩不苟隨時尚句如老松萬樹霽深雪流水一溪浮落花白布探囊無長物烏皮凭几笑貧居平田白洫流新雨絕壁青楓挂斷雲朝看烟雲如畫裏夜聞風雨似潮生多情夜雨馬蘭草無限春風鸜粟花雲洞草香初過雨月臺松老不知

年頗近江西詩派
益特立之士也

山中

山中歲云暮抱膝惟長吟北風吹蓬蘞悲響懸高林仰視浮雲翔白日不為陰昔我三春花今日不可簪昔我洛浦錦今日不可衾孤鴻逐黃鵠石上鳴瑤琴瑤琴絃朱絲一操論千金真音不諧俗聊以明吾心

寒食思友小酌

已買桐江舊釣船清江白石趁鷗眠風前轉眼逢寒食時事驚心豈少年故國梨花千樹雪小堂楊柳一林烟夜來有夢高陽侶覓得村沽飲十千

書寒溪書屋壁

屋占桑麻半畝園歲無車馬與人喧午涼樹影圓浮地夜靜灘聲直到門萬卷詩書銷日月一灣鷗鷺共朝昏興來蓑笠扁舟去不亞浣花溪上村

穀雨

春事闌珊酒病瘳山家穀雨早茶收花前細細風雙蝶

林外時時雨一鳩碧海丹丘無鶴駕綠蓑青笠有漁舟塵埃漫笑浮生夢峴首於今試薄遊

程玄輔 一首

玄輔字叔朋歙人有龍谷老人集

雪後次吳江

北風吹短日孤櫂倚松陵城郭留殘雪江流走斷氷新詩歌自慰好夢笑無憑故舊吳山下山陰興欲乘

金琮 一首

琮字元玉上元人自號赤松山農

送別史癡翁分得塵字

酌酒題詩送故人卧癡樓上宴殘春誰能老去身無事我媿年來鬢似銀楊柳風輕渾是夢杏花雨細欲成塵行裝賸有金壺墨處處湖山為寫真

吳鑛 一首

鑛字希聲歙人有月溪集

秋晚

風高野水寒天遠青山小渡口人不來斜陽送歸鳥陳達甫云絶似右丞

沈本初二首

本初字大中崑山人有婁曲山人集周子籲云大中詩沖澹和平老而彌篤

嘯臺晚眺

高臺凌日暮幽懷一何閒凭闌縱遐眺員嶠如可攀雙鳧下澄沼一鳥鳴花間欣欣物意榮寧知光景遷倚劒

白雲中賦詩蒼厓巔飄然拂衣起采菊歌南山

送周山人南

東風晴日送餘寒野色山光恣客看立馬春亭勸君酒醉君容易別君難

朱曜一首

曜字叔暘松江華亭人以鄉貢仕為鹽課提舉後以子豹貴封御史有玉洲集唐仲言云先生詩肆筆沛然若不經意然有味外之味他人旬鍛月鍊或不及也錢武子云封君詩取自娛不事敦琢然如翠竹呼鳩婦青畬長稻孫不可謂非佳句也

喜雨

一犂春雨潤新田小犢還宮老牸眠笑摘園蔬漉村釀夜燈兒女說豐年

秦奭二首

奭字仲孚無錫人夔之弟有滌煩亭稾趙元默云昔人評詩謂有詩中畫有畫中詩集中如杖藜扶我溪橋步看盡湖南十里山則詩中畫也微風輕颺茶烟起知有人家在水西則畫中詩也

詩話仲孚為修敬封公季子封公暴中心痛仲孚刺血於胸和酒飲之母殷恭人膝傷吮之而愈郡縣上其事詔旌其門曰孝子泰陵即阼賜以冠帶嘗作溪山清興堂清遠閣結亭於後圃顏曰滌煩九日詩云抱病忽聞佳節至獨攜藜杖強登臨黃花笑我容還瘦綠酒盈樽手自斟處處辭巢知社燕家家悲杵送秋音不堪覽鏡頭如雪折得好枝嬾去簪次日得疾不起其詩較父兄別裁體格頗有清疎之氣

溪橋散步

老去觀書興易闌綠陰清晝況多閑杖藜扶我溪橋步看盡湖南十里山

龔行儉以扇索畫

行過溪橋日欲低綠陰滿地郭公啼微風輕颺茶烟起知有人家住水西

周立一首

立字公禮長洲人

將過江陰訪朱善繼塗中風雨乃回

尋君無那朔風顛興盡空回訪戴船洶湧浪喧欹岸石冥濛雨濕遠林烟江楓葉落紅銷樹野水氷生白滿田歲晚幽期嗟竟阻相過重擬入新年

董澐四首

澐字復宗海鹽人有從吾道人詩豪

詩話蘿石聞陽明講學瓢笠渡江從之時年六十有八年長於陽明云明年從其師越中守歲風雪夜賦詩所云六十九年今夜除者是也陽明和韻云吾年已七十往來湖山之間去住蕭然曾不知有家室其子穀賢而孝謂復為序其事云道人全身出輒長跪請留道人笑曰爾之愛我也以姑息吾方友天下善士以興古聖賢為徒天地且逆旅奚必一畝之宮而後為吾舍邪集有山居吟云青山遠湖芽結廬飢餐渴飲事無餘是非欲付樵與漁洵達者之言也

天竺次白樂天

松林行盡見松門花事三分過二分高樹鳥呼低樹鳥入山雲笑出山雲峰前瀑布僧前落竹裏流鶯寺裏聞忙處不知閒處好紅塵白浪正紛紛

次沈紫峽病起

白貢坊中矮沈家小山池館足烟霞春回病骨三年艾門掩青湖獨樹花詩草也堪書酒券釣竿長是拂田車客來更覺山翁健一笑窺園出絳紗

醉漁

石佛寺前江繞門柳姑祠下花連村何人得似漁郎醉白日青天枕瓦盆

月夜舟行

野鷗抱夢棲煙渚山月隨舟過水村猶有打魚人未睡共聽更鼓到城門

薛章憲一首

章憲字堯卿江陰人有浮休居士集

趵突泉

鳳沸趵突泉發源自王屋洑流溢為滎迤逦陶丘北黃山湧馬厓入地乃更伏潛行五十里突爾出平陸曾不舍晝夜東匯成川渙作似滄浪水浴出三白鵠更疑清泠淵白龍服魚服蒲荷相簸觀鳧藻舞濡渌踟躕不忍去奈此白日速

魏俑二首

俑字達卿鄞縣人官石城訓導有雲松詩略 李杲堂云雲松詩略歐陽鵬所選於三千餘首中止録三百四首所遺必多佳者

題歸隱圖

若有人兮遐方辟芰衣兮荷裳餐三芝兮五藥寨幽獨兮茅堂春日兮遲遲春風兮微微鳴鳥兮喈喈垂楊兮依依覽佳辰兮何求沛我行兮蘭舟時不可以苟得邈予懷兮中洲雲冥冥兮欲雨掇芳菲兮歸處羌蹇修兮未來聊舒遲兮容與

十八灘歌

水中亂石立森森急湍盤迴一泒深山鳥任呼行不得舟行自古到如今

史徐一首

徐字巽伯溧陽人都指揮有樂山集

宮詞

玉樹花枝過雨稀不堪減却小腰圍朝來陡覺香羅薄還著團金舊賜衣

朱訥一首

訥字存仁寶應人成化丁酉舉于鄉選知郢縣調長陽以子應登貴封郎中

題畫

空翠明遠林夕陽澹紅樹茅屋傍深溪漁舟日來去

楊中一首

中字致行無錫人有簡齋集

題畫

素衣緇盡鬢絲逢兩脚東華踏軟紅何似儂家江水闊醉眠春雨釣船中

胡尚志一首

尚志字士先績溪人有海陽集

雜詠

秦越隔千里坦坦皆夷塗苟贏旬日糧真可造其區彼昏自狂悖舍夷緜徑趨野徑多岖嶇況復迷方隅窮年不能達力倦空踟躕徒使旁觀人咄咄長嗟吁

朱朴十五首

朴字元素海鹽布衣有西村集

苦哉行

年荒莫蠲糧蠲糧民益荒歲歉莫賑濟賑濟民益傷虛名及小户来入官家倉僅為公門需那得充飢腸苦哉復苦哉淫雨天降殃但聞流水聲不見白日光菜甲短棲畝麥苗已委黃濕薪及爛鬻其價十倍強二月春已半桃李無豔陽出門泥淖深況復多虎狼苦哉難重陳淚下霑衣裳

山中懷遠人

空山闃寂兮無人麋鹿麀猱狖兮成羣風瑟瑟兮自起泉滴滴兮相聞晨光燦兮出日夕色暝兮歸雲獨怡悵兮登陟眇予懷兮思君

秋夜吟

風披披露淒淒草蟲互相語林鳥無定棲人來不來關塞隔月出未出天河低誰家屋頭烏夜啼

寒食行

寒食清明天氣晴家家上墳齊出城小家叢冢不栽樹雖有紙錢無挂處大家新墳松柏多羅列石柱高嵯峩兒孫跪拜女婦笑杜鵑啼血黃鸝歌誰家古墳生荒草滿地落花人不掃當時從葬極繁華碑碣猶書鳳鸞誥鑿地聚土作玄宮術人指點來三公三公不來術人去只有石獸嘶秋風子孫流落無可奈翻道此墳風水害又疑棺槨有金銀掘作平田向人賣嗚呼世間萬事空

紛紜貴賤變化皆浮雲生前但有一杯酒身後何須三尺墳

細腰蜂為羣兒所傷有感而作

蜾蠃蜾蠃草下青蟲銜一箇飛去飛來遶戶庭鳴鳴有聲祝類我孩兒害物何不仁驅逐頓令巢穴破當時遠計無遇近成禍因之令人三歎息黃蜂采花勞羽翼辛苦功成不得食割作它人口中蜜春風三月桃李時不如就使花狼籍

以畫寄雲村

贈張惟愛秀才

有美人兮山之陰我欲放舟何處尋幾時躬策蓬萊殿猶自讀書松桂林神交千里夢已接詩社百年情獨深笑蓉可折不可寄江水浩浩傷人心

靈隱寺

合澗橋頭水飛來洞口山鳥盤蒼壁影僧掩翠微關松露晝還滴巖花秋更斑一年嘗一到一到一忘還

吳江道中

江上芙蓉晚著花故人書畫汎輕艖廿年往事今重省雙鬢逢秋各有華水落湖田漁網集天低澤國鴈行斜垂虹橋下堪停櫂碧樹紅籬賣酒家

楚江秋曉

郎從湖上打魚鮝妾在湖邊只浣紗生長不離湖水上
湧金門外是儂家

題水仙花

碧池妝鏡曉寒消不染鉛華意自嬌惱殺江南趙公子
却將金粉浣生綃

謝　復一首

復字一陽歙人布衣有西山稟

春日偶成

二月春光好村村景物賒綠垂烟外柳紅綻雨中花倚
杖登危嶠提壺坐淺沙耦耕今有伴隨處可為家

袁　仁二首

仁字良貴吳縣人有一螺集

漫興

不干榮祿息危機茅屋三間老布衣多少長安騎馬客
故鄉深院鎖重扉

暮春有懷

花老辛夷萬綠肥草香江岸燕低飛故人竟負看春約
回首東風事已非

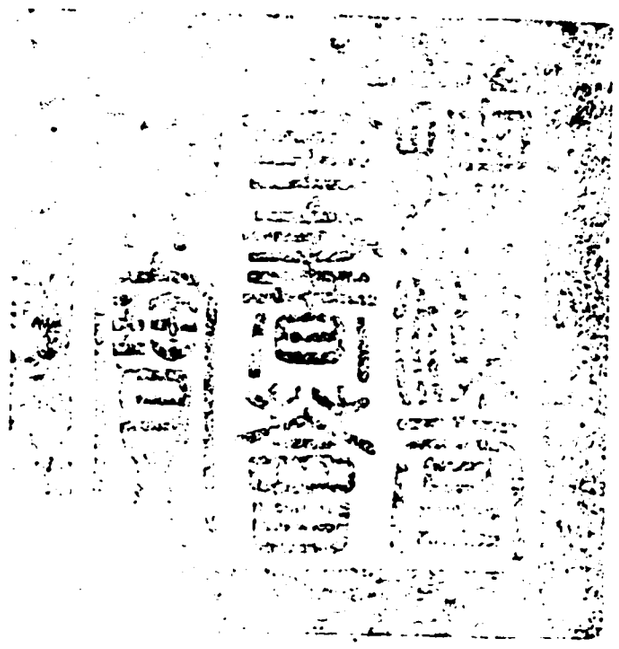

總校官庶吉士臣張能照
校對官檢討臣龔大萬
謄錄監生臣賈寖三

欽定四庫全書薈要 集部

明詩綜卷三十一 二

詳校官編修臣王天禄

欽定四庫全書薈要卷二萬五百四 集部

明詩綜卷三十一

翰林院檢討朱彝尊編

錢

福 一首

福字與謙松江華亭人弘治庚戌賜進士第一官翰林修撰有鶴灘集

靜志居詩話鶴灘吟情以捷敏勝故自解春雨後凡俚詞儷句動輒歸之此選家皆棄不録也喬希大志其墓曰與謙卒年纔四十有四予與與謙同游邃菴西涯二先生之門與謙嘗言作文須昌其氣先使一篇機軸定於胸中然後下筆當沛然莫禦矣又言辭必根據道理雖恒言近事亦不可略然則鶴灘亦不專以捷敏勝人所傳俚詞儷句亦未必皆出其手也

少年行

荻芽新長河豚肥吳姬作羹俊味稀金陵子弟快一飽挾彈走馬穿花歸

靳貴 一首

貴字充道丹塗人弘治庚戌賜進士第三累官太子太保户部尚書兼武英殿大學士贈太傅

謚文僖有戒菴集

詩話文僖康陵舊學南巡時臨其喪命詞臣撰祭文皆不稱旨御製一首云朕居東宮先生為傅朕登大寶先生為輔朕今南游先生已矣嗚呼哀哉代言者歎息飲手晉江何氏輯明文徵以此壓卷焉

碧渠為李宗朝賦

白雲深處有山莊分得清渠入小塘水面雨翻菱葉亂門前風過稻花香竹牀不作勞生夢石硯惟鈔種樹方樵子是兄漁是弟卜鄰何計得連牆

周澤一首

澤字天雨嘉善人弘治庚戌進士官贛州同知

梅花道人墓

古墓牆陰卧斷碑白楊高樹叫寒鴟閒雲終日自來去不見梅花老畫師

方良節一首

良節字介卿莆田人弘治庚戌進士官至布政使有雪筠集

題李在畫

烟霏靄翠萬峰低樹樹陰濃路轉迷何處人家春不管落花流出小橋西

楊旦一首

旦字晉叔建安人弘治庚戌進士授吏部主事累官南京吏部尚書有惜陰小稿

小圃即事

池館圍春曲徑通虛檐掩映緑陰中入門頓覺風光別幾樹桃花隔竹紅

祝允明六首

允明字希哲長洲人弘治壬子舉人除興寧知縣遷應天府通判有祝氏集略又有金縷醉紅窺簫暢哉擲果拂絃王期等集顧華玉云希哲玩世自放憚近禮法之儒學務師古吐辭命意迥絶俗界效齊梁月露之體高者凌徐庾下亦不失皮陸陸子餘云先生貫綜羣籍稱官雜家幽遐鬼璅之言皆入記覽發為詩文橫從開闔茹含古今無所不有王元美云祝希哲如盲賈人張肆頗有珍玩位置總雜不堪

詩話六如居士畫枝指生書允稱絶品至於詩
逖昌穀三十籌然如莫食汨羅魚腸中有靈均
小山侵竹尾細水護松根麥響家家碓茶提處
處筐入家低似岸湖水遠於天置之歎歎集中
正自
難辨

和陶飲酒二首

大道本一致無間寂與喧每有希尼時不見耳目偏逝
水喜東流浮雲忘故山美人陽秋風涉江恥空還旦暮
或遇之莊周有遺言
吾足如轉蓬遇風無停時節候迭代序嘗與家室辭三
歲凡五出別離復在茲行止豈有津誰為我稽疑不若
巢中禽乃免霜霰欺天運實為爾通塞任所之

愍農

大麥青青四尺長大水過頭一尺强安得不託與餱餼
無餱餼且自可秧不成苦殺我

漢鬬

漢鬬咸陽建山河百二開甘泉芝草出天馬大宛來宣
室宵衣問長楊獻賦回寧知天祿閣不用子雲才

廣州贈龍鴻臚

吉水龍夫子論交歲月長屢銜天子詔三使日南王欲
餽舟無寶留題豪有囊一杯海濱館遠意共茫茫

題畫

柳風吹水細生鱗山色浮空澹抹銀總道江南風景好
從前都讓蜀泥人

何孟春二首

孟春字子元郴州人弘治癸丑進士除兵部主
事歷郎中出補河南參政入為太僕卿以僉都
御史巡撫雲南名為吏部右侍郎以議大禮泣
諫左遷南工部右侍郎尋削籍卒謚文簡有燕

泉先生集

送王伯安南都審刑

秋雨彌天來秋風動地發秋官方用權暑氣歸七月四
脫秦黥法勿加楚刖三覆五覆間務使事情核宸衷一

寸丹載拜書之笏年來民俗漓肯長其告訐年來吏事
冗肯聽其唐突持此直如絃何人行請謁持此平如衡
何人得乾沒莫將五德鳳擬以獨擊鶻筆端有造化還
解肉冤骨山川幾經歷歲月去飄忽簿書盈几席肯作
塵勞咄夜分燈火孤清興諒難泪檢點紀行篇浮蹤遍
吳越歸朝擬何時欲及衆芳歇民物哀矜餘轉覺心如
齑好為萬言書伏奏蒼龍闕

洮岷道中

景色來西徼蕭條信遠方水分羌部落山絶漢封疆幾
處青稞熟深憂白雨傷荒城誰為守十室九逋亡

顧　清　十八首

清字士廉松江華亭人弘治癸丑進士改庶吉
士授編修進侍讀忤劉瑾調南京車駕員外郎
瑾誅還侍讀進少詹事引歸為南禮部侍郎進
本部尚書致仕謚文僖有東江集　孫貞父云文僖吟詠篇章有關民情世用

七月十六日鄉人會餞兩新令于寓舍書所感成
三十四韻

吾邦古壯縣馳望自宋唐勝國登使府因之啟上洋官
曹雖日崇阡陌仍故疆宋季已窮蹙取民猶甚涼（報省稅十萬貫實徵八萬納止三萬餘）一壤賈綿州再困朱管張（賈買公田加賦後籍沒朱瑄珍管明朱清張名田按租起稅）浸淫到國初乃至十倍强（兩稅共一百四十萬）

浮名累仁政有識空歎傷宣祖痛裁損經綸更文襄民
力既已紓賦入乃有常公家無關事帑廩有餘藏後來
諸君子率由如舊章至今鄉父老稽首周侍郎（周文襄以侍郎巡撫後升尚書而民止呼其故官）粤從近歲來智者好紛更或云時世
異古法今難行或云廣儲積典守為民殃墉坊一以決
狐鼠恣披攘但見私稅增不聞公廩穰已已及庚午諸
倉惟棟梁苟能實蠲稅猶或幸小康功名掩慈惠白紙
裁青桑都將烟水區指作禾黍場一字挂經費年年理
逋亡從此遂困獘蕭然類窮鄉去夏復霖雨湖田盡滄
浪監司不肯奏郡邑徒蒼皇荒租二十萬積雪傳嚴霜

君子清廟器牛刀試新芒顧此凋瘵餘宜爾勞運量立
國自有本為政自有綱不聞慈母子饑寒啼路傍往迹
既非遠後賢慰相望區區閔人窮寢食熱中腸願見德
化成聯飛入明光還將鏤青管濃筆書循良

送宗都運之長蘆

我家東海居目擊罷丁苦民勞莫如農衣食自王王輸
官贏斗升大小得濡煦溟沙烈萬竈勺合盡官府燎薪
與募直一一挂文簿商課或不充輸錢為市補緡錙非
天墜貿易復何所不應為法初乃爾自相牾公私兩煎
迫稱貸日旁午窮年困炎歊肉盡繼肝膂坐令蔗并徒
旦暮收拾伍微文牽積弊魚爛不可舉常思桑孔意寧
料遽如許必逢忠愛士重為整機杼宗君滄州行倚任
切當宁止南雖殊風物久理同蠱執炎思冷風止亢覬
霖雨予言未可窮君行念靡盬

程德望祠部登月亭

方塘開我前明月出我東仙人騎鶴來憩我亭之中調

笑弄月影徘徊吟天風夜久月漸高光滿池若空遺我
丹桂枝自攜白芙蓉飄然凌風去千里懷德容

飲酒

故人飲我酒坐我清湖潯中燕游後園俛首交緑陰側
聽度別渚回堂面長林西日明遠陂流光蕩我襟喟然
懷往哲茲地幾登臨亭臺無遺構風水有餘音想當古
人時豈不亦似今運去鳴烏寂時來蛩蠋吟無為後者
惜緑醑方在斟

記蝎并序

蟲之毒者南方之即且北方之蝎即且能飛見
人輒疾走而蝎行甚緩聞人聲反止不動故多
為人得七月廿三夜聞牕間爬沙聲火燭之踞
而翹尾卓然可畏乃知其不動者益將以有為
也而蝎止以伺之其甚矣然卒以自斃悲夫

讀書心二三耳聞牕蝎走卷紙濡餘膏火起蝎在牖抑
首伏不行翹尾若有候人言蝎易得此意殊未究懷毒

乃忘身禍起遂莫救柳州憐螻蛄釋械低予首因詩戒
宵人陰賊恒反受

張節婦詩節婦京師人錦衣衛指揮僉事讓之女許字華亭張少保鏊子昱昱卒女誓死不嫁

妾面君未識妾心君豈知君死妾獨存誰當知妾悲父
母生我時願我有所歸生死向君家終我百歲期我非
慕共姜我非師伯姬自憐有此心不忍分兩岐皇天閔
嫠弱回光照孤閨大字表貞節黃金鑄門楣我女諒非
婦拜命慙恩私翻思摧裂初一死真如飴餘生已多祜
寧復知此為賢者有備責妾人無悔辭永抱一寸丹千
秋從是非

放船作時初中鄉舉

潛魚不出樑栖鳥不出林不因風雷便豈識天地之大
江湖深天風颼颼吹黃槐江船擊鼓淩晨開雲帆悠悠
渡三泖使我塵襟豁如埽將軍祠前芳草多陰廊古瓦
封苔窠英雄恨殺白衣櫂千載此地還來過陳湖壯行

勢尤大氣象渾疑在天外波光黯慘迷西東我疑此處
藏蛟龍同舟之人半失色驚雷歘雪吹腥風出門咫尺
已如此況乃天涯千萬里

壬申正月十九日過北野同南村訪北花園廢址

明日北野有詩用蘇長公過清虛堂韻走筆奉荅

築隄不擬長安沙鳴鼓已放西曹衙夜遊涇南鶴城北
隨處幅巾宜看花花林高下映叢屋家池臺舊屬淇水家
當時笙歌沸鄰里只今古樹啼寒鴉先生讀書洞千古
過眼富貴如春葩時人不識競模擬往往背癢連衣爬
消憂滿貯北海酒破悶亦有南山茶家生小奴解新曲
時復鞞鼓當軒撾郵筒往復方此始一唱何止三人嗟
詩成揮翰向落日墨光繞筆飛玄霞

題計郎中汝和墨菊曹汝學家藏

郎中畫菊真是菊蒙泉蒲萄太常竹一時能事并馳聲
豈直文章難繼續狂揮急掃皆稱意不特品高機亦熟
西涯坐閒生色障一見當時已心服不知何日到君家

淨洗朱鉛鬬清淑踈篁古木交映帶深淺生枯俱入態
歘風一枝驚欲折倚竹數叢如有待飛鸞墜羽時自壓
老蛟蜕骨令人駭張顛草聖久寂寞何意茲晨忽傾盖

郎中郎中今有無後來尚遠眼中踈柔肌脆骨爭媚嫵
不然蔓草紛黃壚頹波一去誰與返把卷撫玩增長吁
君不見近來淮海上亦有菊花一派往往傳京都

冬至謁陵次三江送行韻

初陽映雪暖欲蒸千門瑞氣通諸陵朝廷報本嚴奠埽
秩禮遠自前王興秋霜春雨意慘慘鬯香筵帛心兢兢
高皇統天祀萬世奮自隴畝揮戈矜兩都並建始文祖
鼎命重為諸孫凝傳聞橋山初啟邑鸞輿玉趾幾降登
小臣何幸得將事敢論暑雨仍寒永經塗百里淨如掃
輿夫踴躍誇力勝迴龍小憩纔半道瞬息已覩洪仁燈
入門弛擔隨所適東寮西館各有朋山僧頻見頭亦白
為我載演斗車乘寒光凌亂入牕户起視海月摩空升
瑶宫銀闕自萬古錐有晦蝕無虧增嫦娥悄立如有恨
欲斬桂樹嗟誰能齋居元不礙酬詠公詩險語何層層
磨厓擬刻永昭頌挽斷千仞寒谿藤

畫馬為內學生題

穆穆嫩緑垂楊短冉冉晴沙御堤軟驊騮行慣穩不驚
圉人徐牽不教遠飛黃食料三品豐青絲緑首飄風驟
曾見沙場征戰苦方知此物是真龍

筠屋為徐庭美賦

徐君愛竹如愛玉種竹成林密如束林間結屋三四楹
自説此生心事足闌干一徑曲復曲落翠飛青暗人目
我疑月明深夜中定有青鸞屋頭宿

送謝司倉

寧知信宜邑乃在古高州地接朱鳶近天連碧海浮官
倉餘火米土俗罷綿裘莫作炎蒸慮男兒重遠遊

春日將適郊外忽暴風阻行

二月六日天氣惡卷地黑風吹倒人却看花柳俱無色
忽訝江山不似春高卧野人滋嬾散欲飛燕子自逡巡

東園有約不如意須待來朝理釣綸

家僮摘槐芽

小奴攜筐緑掩苒斜日歸自東鄰家青精未試仙子訣

冷淘的見詩翁誇人間正味竟何在天地育物真無涯

紫蓴青荇更不惡高秋誰泛三江槎

題曲水草堂 二首

曲水村中景最幽也宜杖屨也宜舟白沙翠竹灣灣路

楊柳芙蓉歲歲秋

紫蟹行沙菊有霜紅蓮登岸白蓮香何人謾說桃源好

便有桃源是異鄉

送宋惟德分教池州

池陽風物似長沙第一名山是九華輸與能詩宋文學

芙蓉影裏岸烏紗

鄭岳 八首

岳字汝華莆田人弘治癸丑進士歷官兵部左侍郎有山齋淨稿謝山子云侍郎深於諷喻之體

塞下曲

引弓兒騎射奄忽若星馳朔風吹馬來四面衝我師我師勿輕動持滿以待之俘壯勿輕追恐為彼所欺

九江阻風泊舟有感

白浪起層層峰頭雲正黑迴舟入小港聊茲一憩息路梗難為期滄波浩無極坐觀壯來船帆挂千仞直篙工意閒暇津津動顏色緬懷造化心施予難為力往船風宜南來船風宜北南北本異途彼此那俱得物理每循環明朝未可測隱几澹無營冥心悟義易

過水口

建溪昔隱險橫流多怪石參差列牛馬廉利侔劒戟篙工慣習水禱賽資神力前後互招呼分寸恐或失激盪轟雷鳴沫流飛雪白諦觀毛髮豎一命試輕擲逶迤過水口灘盡溪流碧櫂歌發清響貰酒娛西夕患至慮煩紆險過事愉懌物理固其然臨流長太息

安肅南山有劉伶墓碑

鹿車一壺酒荷鍤以自隨云死即我貍曠達不可羈如何此墟曲有冢高纍纍刻石紀道旁無乃好事為沈酣弃禮法車服焉得維遭危固有託舉世人莫窺苦節多湮沒怪爾名獨垂

秋水歎

黄河横溢縣成渠人家半在水中居水邊漁父持空網吁嗟無稻復無魚鄰居相望隔河汜借貸無從飢欲死樓船伐鼓晨夜過怒向縣官索夫米

江行即事

府江江水惡一歲九經過近午霧方散中流石更多漁樵荒舊路豺虎據深窩最念沿江戍天寒獨枕戈

野望

病告捐微禄官閒帶舊銜提攜惟藥裹嬾漫廢書緘海闊浮孤嶼天空挂一帆吟眸隨處著秋色滿衣衫

簡姑蘇陳粹之憲副

吳苑鶯花滿舊墟先生翻笑出無車一官棄去還憂國十口飢來只賣書短屐香生莎逕暖疎欄雲傍草堂虛恩恩登拜慙予晚更報詩筒候起居

秦金一首

金字國聲無錫人弘治癸丑進士累官太子太保南京吏部尚書贈少保謚端敏有鳳山詩集

落葉

半庭黄雜半庭紅萬點飛來禁苑東祇愛玉河秋色好不因揺落怨西風

吳一鵬六首

一鵬字南夫長洲人弘治癸丑進士累官太子少保南京吏部尚書贈太子太保謚文端有集

詩話尚書名位與原博濟之鼎峙中吳詩雖不敵原博品在濟之伯仲之間原博闢一鶴園於都下中有玉延亭海月菴及以憂去推尚書居焉趙栗夫過之謂其亭曰借玉謂其菴曰借月尚書詩所云乾坤浩蕩誰非主丘壑風流我所私也詩集十卷選家罕有録之者

塞上曲

去年搜河套今年搜河套河套水草多反以資寇盜歎

息漢將軍雄麾幾曾到

官軍行

團營素操練精銳稱禁軍平時跨鞍馬揚揚氣凌雲山東苦多盜勢將及并汾上怒乃遣將徂征如救焚云何負委託寇至若罔聞畏縮鮮鬬志久不樹功勳遂令崔苻輩所在皆成羣生能拔牛角古不有孟賁死能鞭荆尸古不有伍員賈勇今已矣肉食徒紛紛民間且被害敢怒不敢云黷貨殘富室肆淫裂完裙忍以盜攻盜罪惡何區分勸汝早悔過直前破妖氛所貴出死力奏捷慰吾君

知足篇戲效樂天

我生幸為男魚米況鄉俗恬然熙洽餘蹤跡混樵牧父母教我書早已窺君禄優游翰墨林職業少拘束退朝時閉門爐茗清可掬有書讀幾章有紙揮幾幅有酒飲幾杯有詞歌幾曲客來或基枰家居祇常服且有滕下兒家聲亦能續俯仰天地間我意無不足敢云求大官

朱軒映華屋福過災恐生撫已覺顏忸吳江舊遺田聊以具饘粥為賦歸去來笑俟詹尹卜

過李海務

海國茫茫裏輕帆整復斜楊花低度水萍葉細黏沙魚米三家市風烟一樹鴉不須嗟落寞吾意本天涯

開河阻船慰同行諸君

水宿風餐君莫愁他鄉聊復當春游花間啄食鳥紅尾沙上浣衣僧白頭三戶人烟看漠漠百年身世任悠悠關河過此知無礙萬里長風吹客舟

節後見菊

重陽已過十餘日纔見疎籬菊有花厭逐紛華供俗眼獨留冷淡伴詩家清霜數朶水邊淨落日一枝風外斜為汝秋深慰蕭索酒酣聊取插烏紗

曹鏞 四首

鏞字良金吳江人弘治癸丑進士改庶吉士授刑部主事進員外郎調東昌府通判遷興化府

同知擢湖廣按察司僉事有林歸集蔣慕皆云太史詩不學唐不擬選而寓託深至迥出意表

詩話良金仕未通顯而能力攻中貴人直節不易及歸田之後娛情繪事興到題詩於所居宅後積土為山植桐其上名曰桐丘句如一片酒旗春雨店數聲漁鼓夕陽村鵝翎白綴霜前菊鱣血紅生雨後柑剪紙為屏遮破壁牽蘿補屋透斜曛軒牕影暗梧桐密籬落香飄枳殼開漁鼓喚人敲轉急酒旗招客挂偏高頗類白石翁

楊白花

楊白花輕且微春風吹逐何處飛春陰冥濛千萬里花

小不愁飛不起重門深鎖寂無人夜永如年月如水

山家圖

茅屋青山裏居人不務耕雨晴攜短鍤隨處握黃精

秋郊晚眺

潮落寒江淺沙陂露水痕漁人歸曬網撾鼓入遥村

菊花

霜落天涯草木稀疎花秋晚獨芳菲平生不愛杯中物嬾向西風望白衣

陸相一首

相字良弼餘姚人弘治癸丑進士累官長沙知府有吳舫集

寶應道中

百里平湖水輕帆次第過魚鰕攢曉市鷗鷺浴寒波霧塔籠鬟髻秋花豔綺羅十年淮海夢愁絶竟如何

許天錫一首

天錫字啟衷閩縣人弘治癸丑進士改庶吉士

授吏科給事中歷工科都給事中上疏劾劉瑾為瑾所殺嘉靖中追賜祭葬有黃門稾

詩話黃門奉使安南却其贐賦詩云菁茅又喜重包貢薏苡何須滿載歸比歸劉瑾疑其金多不知其不受餽也黃門之死瑾矯詔逮問潛遣人殺之而撰府志者或謂其自經或謂是夜尚草疏皆謬當以世宗實録為正鄭少谷詩云風流不見許黃門遺字丹青閣上存却留詩句車盤驛黃犢青山何處村蓋黃門過車盤驛曾題詩壁間有青山對面疑無路黃犢出林知有村之句為時所稱謝在杭亦有詩紀其事

楊白花

春宮深深春晝長楊花起舞春雲香隨風忽度江南水
蕩漾楊花幾千里楊花流落向夫涯宮樹朝鴉復暮鴉

杭　濟　二首

濟字世卿宜興人弘治癸丑進士官至布政使有澤西集

東溪小隱

清溪東畔隱君家幽事人將擬浣花垂柳蔭牆緣岸仄
短莎分徑入門斜春風到處隨吟杖秋水閒來放釣槎
了却百年終隱計更無飛夢到東華

柳枝詞

玉溝縈繞水烟凉嫩葉垂垂垂窣地長百尺宮牆遮不到
飛花猶自入昭陽

杭　淮　十四首

淮字東卿濟弟弘治己未進士累官南京總督糧儲右副都御史有雙溪集　王道思云東卿詩雖體製錯出律調不同而歸之嚴整雅健格高而意正音舒而節越無嫵媚之習粉澤之飾有前代作者之風

俞汝成云李廟以還李何二公首倡詩學一時揚袂而起者如徐迪功能士選康對山王浚川輩不啻數十家宜興杭濟西雙溪昆季亦同聲而應者也　詩話雙溪詩極其道鍊如蔚絲抽自梭腸似澀而有條理五言尤擅場可亞少谷

復送世恩得烏字

朔風吹客衣寒葉辭木杪晨發城東門君馬白騕褭南
北紛多岐聚散感鷗鳥蹤跡雖屢違毋使聲聞杳相望
江一涯素月出皎皎

送劉美之太守赴銅仁

園柳何青青江草萋以碧送子適萬里執手情脈脈嗟
彼雲中鴈翱翔依沙磧不為稻粱謀何以有南北努力
慎所之悠悠豈中隔

早發巢縣暮宿金城寺

烟霜市上青霜露草根白日出雞尚鳴墟落溪南北涉
野多寒風枯楊何蕭索山川莽迫遽歲晏道路迫王事
苦未休慘澹逾郡國暮逢禪房幽且復舒枕席

送王陽明謫官龍場驛

白日野中微浮霾結朝陰送子遠行役躑躅傷我心豈無良朋儔不如子同音寂寞投窮荒誰能念浮沈願為雙玉軫相隨麗瑶琴

送徐石東僉憲湖南分題得瀟湘

瀟湘他日夢自注石東嘗夢官于此今上合江亭天闊浮吳楚山青入洞庭鷓鴣春渺渺斑竹雨冥冥舟檝雲中見依稀帝子靈

西行回度滇池

西行苦歷險落日放舟還海草微茫際沙鷗出沒間烟青金馬寺天遠碧雞關諸嶺雲端出如看震澤山

打牛坪驛諸葛孔明迎春於此

亭因卧龍舊猶載打牛坪耕戰紆經略春秋幾送迎野花空晚落蔓草自春生悵望三分蹟流傳後代名

山水小畫和韻

金碧披毫末江山入座中橋分沙岸水樹繞石林風已覺滄洲遠還疑玄圃通生綃僅盈尺萬里對無窮

清平道中

亦知春久去花尚滿陵岡小朵穿籬白微風過馬香清平蒙伐罪苗獞識尊王鹽米通吳蜀人今無異方

鎮遠喜即舟

連山霧不開壑轉一溪迴洶洶奔湍下濛濛細雨來巫山疑有峽灩澦不成堆撇旋看舟子乘流亦快哉

雨中登樓

節序黃梅候朝陰午不開浮雲暗山去急雨灑城來高豔紅葵濕低翔白鷺迴洗心亭咫尺烟靄擁層臺

新正二日發宜春次王陽明韻

宜陽山前莎草痕春泥釋釋水流渾客行遠道無停轂人拜新年不出村三日暄蒸止風作清朝陰霾江氣昏野館蕭條亦足賴梅花為我招吟魂

經盤江次劉元瑞韻

踰岡陟嶺蕪多病臘盡春來不記程瘴水已知多客淚窮山只是有人行緣崖晝霧愁俱黑觸馬春花眼一明

西蜀未知天下險老夫筋力盡南征

王思槐過訪押韻

泊船郊扉暑雨清小樓山外恰新成打魚剪韭無他味
把酒論文見客情野竹過牆初挺拔林花照眼更分明
新禾滿地農歌起白首對君懷抱一傾

王良佐五首

良佐字良弼松江華亭人弘治乙卯舉鄉試選
靖海教諭遷知廣濟縣有鶴坡集孫貞父云鶴坡雅志高古
庸腐語淘洗殆盡如古仙劒客超脫塵外又云鶴坡抱負自許惜不用於世常有咨嗟慨歎之意其詩起拔自喜終欠沉實

詩話鶴坡與戚韶龍田張冕一桂同居松江之珠涇咸有詩名孫文定刊三詩翁集行之王作較勝其與儲黃論詩云幾許門牆黃太史三分局面鄭都官其實派出石田頗饒清曠之致

招張一桂

日日草堂江上開竹間亦有小亭臺酒杯欲棄那忍棄吾子不來誰復來案上離騷讀初罷坡頭獨鶴放仍回
湖山每索驚人句須得張郎八斗才

九日過九江

一舟西下繫垂楊忽值黃花夾岸香逢著故人汪太守
九江城裏過重陽

舟次

社公祠前五日雨白馬湖頭三尺潮客子掀篷正無賴
隔船何處一聲簫

暮渡江

沙頭燈火見樓臺黃帽那堪隔岸催舊日風流王博士

又吹長笛過江來

紅牡亭

沉香亭北午風微香霧濛濛燕子飛三十六宮春色好
大家齊試絳羅衣

欽定四庫全書　卷二百五　集部

明詩綜卷三十二

翰林院檢討朱彝尊編

許　讚一首

讚字廷美靈寶人弘治丙辰進士累官少傅兼太子太傅吏部尚書文淵閣大學士贈少師謚文簡有松皋集

感遇

主人凌晨起灑掃坐當楹屋東有茂樹其上鴟梟鳴主人心所惡彷徨巡檐行亟命伐此樹庶幾遠惡聲僕言梟可射樹伐難再榮毋以小失大事當論重輕

劉　麟一首

麟字元瑞本安仁人先世以武功襲南京廣洋衛副千戶遂家焉中弘治丙辰進士除刑部主事歷員外郎中出知紹興府削籍徙居湖州起知西安府擢雲南按察使謝病歸尋起太僕寺卿遷副都御史巡撫直隸復引疾再起大理寺卿改刑部右侍郎陞工部尚書卒謚清惠有南坦老人集王元美云元瑞詩如癡女兒能織鴛鴦自謂藝絕改繡鳳皇更無此鳥可以發笑

靜志居詩話尚書由二千石登三九之列數棄官以去好為山水之游流寓長興之南坦自號南坦上翁與徐山人一元龍僉事霓及茗中名士吳琉施佩等結詩酒社號茗溪五隱年八十餘被褐坐小舟赴峴山會人不知為鉅公也嘗請浚川預作墓銘可云達天知命者矣顧華玉贈詩云閉門句好香殘後擣藥聲高月上初其風流可想見也

南坦讀書臺

盡洗侵輿竹來聽轉壑泉萬花齊映谷五柳欲飛綿弱子將迎婦鄰翁許借錢讀書臺下雨種玉亡藍田

陶　諧一首

諧字世和會稽人弘治丙辰進士累官兵部左侍郎贈尚書謚莊敏有南川漫游稿

詩話南川詩未知津數與空同酬唱吾服其膽

晚宿峽石

迫遽羣山合逶迤一徑通半村無夕照空谷自天風轍亂岭岈上年衰道路中客懷增闃寂新月翳疎桐

劉　玉　十二首

玉字咸栗萬安人弘治丙辰進士除知輝縣入為御史歷南京左僉都御史董江防後至刑部左侍郎有執齋集　楊用修云公古詩歌行妥帖排奡入古作者之室五七律雖唐人何多讓焉

詩話康陵南巡將臨靳文僖喪詞臣撰祭文均不稱旨御製文云朕居東宮先生為傅朕登大寶先生為輔朕今南游先生已矣嗚呼哀哉當時代言之臣咸斂手歎息嘉靖中王新建沒執喬侍郎作祭文云嗚呼公之才拔乎其萃嗚呼公之學出乎其類嗚呼公之功疇克似之嗚呼公之壽竟止於斯亦可謂言簡而意盡矣執齋當宸濠之變正理江防馳檄師中與喬莊簡犄角克固疆圍其功有足録者詩頗娟秀絶塵比於莊簡似過之

夜坐

暝色悶琴書開軒對明月微雨卷薄雲疎星粲成列孤蹤棲鳥定羣響蟄蟲聲歇緬懷塵外人高枕宵鐘徹

秘獄

牆隙風來無蹤翻書卷衣袂使我燈燄閃爍如青蟲嗟風伯來何從清明明庶成化工乾坤大噫土囊小何為牆隙如吹筒嗟嗟風伯省厥躬

百舌

百舌鳥何佻巧啼遍上林音裒裒鵓鴣喚雨雄鳩晴鷓鴣欲住鵑欲行一鳥一舌尚難定爾有百舌能無爭人生言出慮禍入一言之失駟不及三寸舌在中禍機嗜爾百舌無是非

志怪

紀歲丁丙戌夏四月廿六靖浪之民家黃狗身孕獨一項而二首各具口耳目五月十四日丙申金壇農婦生怪人頭方四角面青而六眼高額四鼻獠牙鳥喙如山精手足一節具一爪墮地鬼叫連三聲欻然起走擊乃斃創見此怪吁可驚七月望仍丙申日異牛又産南陽邑二首相同項亦分心肺雖分身尾一聞之嗟嗟稽古

書無乃世降生形殊反身修德天可格祥桑枯死安無虞

石鍾山歌

石鍾山何高哉雙巖競秀江之隈初疑端人秉笏立朝署又疑靜女把鏡臨妝臺長江萬里如奔馬彭蠡淵泓匯其下乾坤陶冶質本虛波濤撞擊聲非假春風浩蕩秋月明蛟龍鼓舞鯨鼉鳴或如巨鏞震東序或如棧劇和琴笙水石相搏豈人力石鍾千古留佳名山僧叩石

誇奇絕南音含胡北清越山川靈異石偶同至理寧容三寸舌我來訪古將誰從酈元李渤東坡翁枕流洗耳了無得倚闌目送雙飛鴻忽憶高皇此停蹕龍旗一埽羣兇畢鐘乎鐘乎爾善鳴為予汎埽磨厓石

聞甘肅有警寄榕溪公

驛吏傳邊報羌人犯肅州極知兵士苦誰解聖明憂調集晨分竈供輸夜唱籌早期青海靖定遠舊封侯

寄咸肅兄

江頭日日候歸船南北東西路幾千旅館夢迴常徹夜故園書去動經年愁連郢樹雲初合思入湘潭月又圓莫道少年堪久別高堂華鬢亦蕭然

越王臺

章遂江流去不回江邊今有越王臺年深往事憑誰問春盡野花空自開落日每隨孤鳥沒好風時送片帆來登臨却喜青山在猶勝阿房化劫灰

顏瓌墓 顏公沛令廬陵人也建文末死

社稷安危隻手支綱常輕重此心知未驅玄武門前騎已拔丹陽鎮上旗千古夷齊真義士百年忠孝有佳兒荒墳偏灑行人淚泗水東流無盡時

蓮花澱

平堤一望盡湖光橋北橋南路短長漁父水中圍曲箔行人氷上引拖牀

送行

日日都門送別離道傍楊柳已無枝西飛白日東流水

不放行人住少時

懷歸

鑑湖之水清且漣中有二頃桑麻田故人有約不歸去老却黃花又一年

黃衷三首

衷字子和南海人弘治丙辰進士歷官兵部右侍郎有矩洲集鍾仲實云矩洲歷官所至皆有題咏晚年謝事丘皋寄興不倦其詩整而俊婉而有則宏博而不肆

詩話矩洲詩無根核興到筆酣間與曩篇暗合若野練晴飛孤嶼白木棉春試小枝紅白酒河橋花底社黃螺沙市蜑家兒處處短坦圍牡礪家家生計種扶留鳥際忽開衡岳寺林端恰下灌江船桐木歸來津口渡楊花飛過驛南樓狀南中風景歷歷在目

益陽紀事

潭州楚南郡獷黠俗易敝伊昔炎宋時控禦恒置帥惟我神聖朝綏靖亦數世去年五百峒椎牛立赤幟居氓棄業走行旅盡心悸俄聞益陽菁倡亂渠首二敢叛假息恩遂揭怒車臂豈緣科率煩厥咎在長吏我時移鎮來集議詢根蔕米聚山川形陣列犄角勢團夫里抽壯甲長家舉義風霆驅號令狼兕各殲殪鷙猛安可常覆轍戒前事慎爾血氣軀毋使腰首棄

萬縣

川東十數州此地事征榷鹺販浮大航蠻賨日交錯算緡及銖釐刺穎倒囊橐追惟作法誰主者乃倅幕先王御盛世賦稅且云薄末造計舟車諒非明哲作刀錐將盡爭何以捄民瘼厲禁如可除商旅永和樂

雨

自從人日雨漠漠浹旬連漸綠磯頭草仍迷夏口船雷聲喧浦近農事憫時先楊柳東門色春寒幾度眠

湯沐一首

沐字新之江陰人弘治丙辰進士除崇德知縣入為御史累官大理寺卿有廷尉集

秋日寫懷

黃菊秋來已滿籬青山於我久相期孤燈對酒不成醉

遠道逢秋更覺悲衹恐病侵垂老日不妨貧過未官時
沅湘欲趁東歸櫂竹杖芒鞋任所之

陳　霽一首

霽字子宇吳縣人弘治丙辰進士改庶吉士授
編修忤劉瑾勒致仕瑾誅復館職歷國子監祭
酒有玉堂成均歸田諸稿燬於火僅存葦川集
藏於家

詩話祭酒古之遺直為史官時面責劉瑾謂古
者刑不上大夫大廷非行杖之所且言劉公健

謝公遷皆顧命大臣君無故一旦去之恐非所
以保貴富之道瑾對以廷杖正統年有之公曰
此姦邪王振所為爾瑾爭曰王振死土木之難
忠臣非姦邪公作色曰此賊幾覆社稷何忠之
有瑾曰編修借振罵我邪銜之欲置公死地以
丁母憂僅免其後又劾江彬幾為彬所陷歸田
澹退尤人所難詩草被焚
從其裔孫録手稿一首

過楊二郊居

白石芳郊路清谿舊竹扉橋通湖水近樹入隴雲微蘋
葉漂波冷鱸魚上釣肥村醪沽不遠落景未言歸

熊　卓三首

卓字士選豐城人弘治丙辰進士授平湖知縣
徵拜監察御史有熊御史詩選王元美云熊士
疎林早秋非不清楚恨乏他致選如寒蟬乍鳴
御才華警拔一句一字酷尚初唐已得王楊風
采特少深致顧玄言云侍
夫婉孌黃清甫云卓詩所存最少不過四十
篇出自北地所刪殆無遺珠矣而不
足以振煞其短調楚楚亦自清發

詩話張光世集為康德涵所定熊士選詩為李
獻吉所刪兩君俱有才名不應牽率若是疑所
沐者金而所
存者沙矣

送王衍之還陝和廷實韻

擾擾郊門道沙寒驛路微煙花行客晚京洛故人稀野
岫孤雲沒春山獨鳥歸秦川隱關塞一望一沾衣

出居庸

沙上望行人日暮愁心絶江南四時春邊地五月雪

送客城南

楊柳河橋外春風倒玉壺離情不可道江路滿蘼蕪

趙　鶴二首

鶴字叔鳴江都人弘治丙辰進士歷官山東提

學副使有具區集顧華玉云叔鳴詩恥凡語於
元愛劉因嘗曰此道不宜淺淺則庸冗下矣其
登泰山金焦諸篇言言自作更不隨人真凌駕
千古
騰也
詩話李獻吉登岱詩曰抱扶桑躍天橫碣石來
宗予相稱之謂有斧視岱宗斗量滄海之致若
叔鳴山壓星辰從下看海
浮天地自東迴亦警句也

登岱

一上遥岑萬丈蒼天風應為襲衣裳雞鳴往往看初日
人語時時到下方雲暗鐘聲連海樹春浮花氣入山堂
扶藜不淺登游興祇怪輿丁喚客忙

蓬萊閣觀海

蓬萊高閣晚涼開倦客乘凉坐未回不住鳥聲衝雨過
有時龍起帶潮來愁雲尚識田横島仙月還虛漢武臺
回首夕陽瀛海上一尊懷古獨徘徊

汪循一首

循字進之休寧人弘治丙辰進士官順天府通
判有仁峰文集

老去

老去心還競春來花又新未應行樂地偏愜少年人

戴銑二首

銑字寶之婺源人弘治丙辰進士官南給事中
以論劉瑾削籍贈光禄少卿

武城晚眺

野曠蒼煙合城昏白日斜幕隄千樹柳負郭萬人家小
舫明漁火高樓隱暮笳寂寥江上立羈思滿天涯

經古鄭州

城勢尚蜿蜒風光異昔年民垣官舍瓦兎穴戰場田古
樹無秋色殘碑有暮煙興衰亦常理臨眺却淒然

朱諫八首

諫字君佐永嘉人弘治丙辰進士歷官贛州知
府調吉安謝病歸有湯南集俞汝成云君佐詩
規於聲調律格
詩話湯南近體足自名家

清明日泊揚子江

楊柳夾江青東風潮正平雲間旋蜃市沙際聽鼉更萬水俱東逝孤舟更北征不知時序改今日是清明

入清河

柳葉初凝緑桃花正滿林河流移故道海色變層陰午夜一帆月征人萬里心風沙吹欲老短髮不勝簪

寓江心寺

孤嶼清秋夜星河萬里查江山如有約雲水暫為家白髮隨鷗鳥輕舟采石華秋風動歸思漸瀝響蕭葭

冬日奚蘭室老友見訪喜而有作

江村寒月客來稀坐對梅花半掩扉燈火最憐清夜話溪山偏愛舊人歸酒樽欲盡還堪瀉世路無情已息機相見不須悲白髮山林鍾鼎總成非

章孝夫鷹麓山莊

陰陰竹樹繞山根石徑雲深蕩北村無數落花浮水面盡隨鷗鳥到柴門鈎簾靜對千峰月種藥新開五畝園長日南窗事高卧謾將風景說桃源

瑶川新漲同魏海南泛舟

草煖風和二月天江南鰕菜不論錢前溪昨夜添新漲一葉中流范蠡船

夜坐

金爐火盡不聞香銀燭無光春夜長想見落花千萬朶盡隨風雨下池塘

寄曾良用

幾度南樓坐夕曛十年消息隔江雲歸來又向江頭別只見梅花不見君

黄相一首

相字弼甫莆田人弘治丙辰進士有一溪集

槿樹花歌

日出花始開日沒花已落明日花開笑落花不知向暮還如昨人間勢利自有時田竇相傾徒爾為陵仆達人守法奚咨嗟子如不我信聽歌槿樹花

唐　錦　一首

錦字士絅上海人弘治丙辰進士除知東明縣入為兵科給事中歷江西提學副使有龍江集

近山

卜得幽居傍翠屏澗泉偏愛枕邊聽曉來嵐氣衝簾入濕透牀頭相鶴經

唐　寅　九首

寅字伯虎一字子畏吳縣人弘治戊午舉南京鄉試第一坐事下獄放歸有六如居士集　顧華玉云

伯虎棄落之餘益任放誕殉節體物託興歌謠閭閻俳文務諧里耳雖作者不尚其辭君子可以觀其度矣

仿白氏務達性情佳者多與古合　袁永之云

子畏築室桃花塢中讀書灌園家無儲石而客常滿坐風流文采照映江左謂人生貴適志何用劇心鏤骨以空言自苦故其著述多不經深思語殊俚淺　王元美云唐伯虎如乞兒唱蓮花落也亦

花落其少時亦復玉樓金埒　詩話六如淪落明時恒賣畫為活故其詩云領解皇都第一名猖披歸臥舊茅衡立錐莫笑無餘地萬里江山筆下生又云青衫白髮老癡頑筆硯生涯苦食艱湖上水田人不要誰來買我畫中山誦之悽然足以悲矣然於畫顏自矜貴不尚作而詩則縱筆疾書都不經意以此任達幾於游戲此袁永之輯其集僅存少年之作實未足以盡其長余於集外從畫卷録其留題絶句八首饒有風致未至如乞兒唱蓮花落也

悠悠驄馬驅道阻歲云晚豈無同袍士念子不能飯木落辭故枝去家日以遠鳴雞戒前塗夕暝猶策蹇筋力已非舊淚下不可卷

題雲山煙樹圖

雲山煙樹靄蒼茫漁唱爰歌互短長燈火一村雞犬靜越來溪北近橫塘

贈感慈鄉先生畫

騎驢八月下藍關借宿南州白塔灣壁上殘燈千里夢月中飛葉四更山

呈何先生畫

青雲閣榭泉聲隔黃葉關河鴈影來別有詩人好懷抱西風雙鬢一登臺

曉起圖

獨立茅門嫩拄笻鬢絲涼拂豆花風曙鴉無數盤旋處
綠樹枝頭一綫紅

野寺

野寺空林落照低微鐘煙樹使人迷逢僧只道山門近
不覺穿雲又過溪

雪景

重重樓閣凍雲連煙樹蒼茫帶瀑泉一夜空山千丈雪
草玄人在玉壺天

墨菊

故園三徑吐幽叢一夜玄霜墮碧空多少天涯未歸客
借人籬落看秋風

題畫

日長深閉竹廬眠席下猶餘紙裹錢檢點雞棲牢縛草
夜來有虎飲山泉

劉龍一首

龍字舜卿襄垣人弘治己未賜進士第三累官
南京吏部尚書贈太子太保謚文安有紫巖集

送謝同年邦用之湖廣僉憲

曲江花底記同遊十五年來鬢欲秋楚國雄旌新寵渥
謝家人物舊風流君山雨露簪螺髻漢水春深漲鴨頭
樽酒已空山已夕微茫煙樹隔仙舟

林廷棉一首

廷棉字利瞻閩縣人弘治己未進士歷官太子
太保工部尚書贈少保謚康毅有小泉錄臺

江南曲

鳥鳴花樹緜春滿江南道不見花下人但坐原頭草

蔣瑤一首

瑤字粹卿歸安人弘治己未進士由御史出知
荆揚二府累官工部尚書加太子少保卒謚恭

靖

詩話康陵南巡近侍希帝意旨欲刷民間女子恭靖公知揚州府事語江彬等曰揚州女子少

多受賄不便奪之無已則知府一女在得旨斯
進耳乃罷時山陰汪清憲先生知泗州中使傳
旨令進美人善歌吹者先生奏言泗州婦人荒
陋無可應勅臣向民間訪桑婦儻納之宮中俾
受戮事庶於治化有裨事亦得寢二公彊直頗
相類而康陵未嘗震怒亦足見帝德之寬大矣

丙午秋社和我齋半溪聯句韻

春秋尸祝至今恭靖以宮保尚書予告林居者
二十年入峴山社詩不多作惟秋社一律僅存

湖上閒居繫遠心羣公蘭楫幾回臨衣冠聚處多鄉里
存沒筵前換古今野寺浮橋煙樹暝斷碑斜日蘚苔侵
從教津鼓催歸數且倚窪樽享柱吟

孫緒一首

緒字誠甫故城人弘治己未進士歷官太僕寺
卿有沙溪集李時遠云沙溪瀛洲才子所作清新典麗足以名世

詩話沙溪無用閒談足資
國史之采擇詩不見佳

居庸關官舍

一徑中開萬里橫居民無地問農耕霜催木葉晚山赤
雨溜石苔秋水清沙鳥遠從天外度寒蛩苦愛夜深鳴
峰巒徙倚休回首何處孤雲是故城

王守仁十首

守仁幼名雲生字伯安餘姚人弘治己未進士
授刑部主事改兵部坐救戴銑忤劉瑾杖闕下
謫貴州龍場驛丞旋復南京刑部主事改吏部
歷員外郎中遷南太僕少卿轉鴻臚寺卿拜左
僉都御史巡撫南贛陞右副都御史論平宸濠
功擢南兵部尚書封新建伯卒贈侯謚文成從
祀孔子廟庭有陽明先生集王元美云伯安詩
為才所使不能深造而衷於法晚年歸於道學
尚為少年意象所牽不能渾融而出於自然自
負若兩得而吾以為幾於兩墮也又云王伯安
如長爪梵志彼法中錚錚動人　穆敬甫云王
公功業學術振耀千古固不必論其詩而詩亦
秀拔不可掩其殆羞舉哉又云王詩如披雲對
月清輝自流　顧玄言云先生經國大手博學
通達詩非所優然有幽思逸致　陳卧子云文
成才情振拔少年頗擅風雅自講
學後多作學究語遂不堪多錄
詩話新建勳業氣節文章皆可甲世特多講學
一事讒言惟興羣尊少聞先君子之言矣心齋

顏子之學也良知不動心孟子之學也大學思
復戴鄭之舊定論冀息鵝鹿之爭仁智之見各
殊楊墨之歸斯受其後流而為禪者門弟子之
過也今就先生之詩觀之其過瀘溪祠云瞻依
多少高山意曾向圖書識面真讀易詩云乃和
先天翁畫畫有至教題武夷壁云溪流九曲初
諸路精舍千年始及門示程畢二子云紫陽山
下多豪俊應有吟風弄月人則先生何嘗立意
樹幟張弧與洛閩諸儒異乎乃嘗嘗之口以先
生學術未純并先生大節疑焉瞰瞰素絲欲染
為緇彼譖人者亦太甚矣

山石

山石猶有理山木猶有枝人生非木石別久寧無思愁
來步前庭仰視行雲馳行雲隨長風飄飄去何之行雲
有時定游子無還期有生豈不苦逝者長若斯已矣復
何事商山行采芝

諸生

人生多離別佳會難再遇如何百里來三宿便辭去有
琴不肯彈有酒不肯御遠涉見深情寧予有弗顧洞雲
還自棲溪月誰同步不念南寺時寒江雪將暮不記西
園日桃花夾川路相去倏幾月秋風落高樹富貴猶塵
沙浮名亦飛絮嗟我二三子吾道有真趣胡不攜書來
莽堂好同住

寄友用韻

懷人坐深夜惟燈曖幽光耿耿積煩緒忽忽如有忘玄
景逝不處朱炎化微涼相彼谷中葛重陰殞衰黃感此
客游久經年未還鄉伊人不在目絲竹徒滿堂雲深鴈
書杳夢短關塞長情好矢無斁願言覿終儻惠我金石
編徽音激宮商馳輝不可即式爾增予傷馨香襲肝膂
聊用中心藏

別湛甘泉

行子朝欲發驅車不得留驅車下長坂顧見城東樓遠
別情已愜況此艱難秋分手訣河梁涕下不可收車行
望漸杳飛埃越層丘遲回岐路側孰知我心憂

古道

古道當長坂肩輿入暮天蒼茫聞驛鼓冷落見炊煙凍
燭寒無燄泥爐濕未然正思江檻外閒却釣魚船

興隆衛書壁

山城高下見樓臺野戍參差暮角催貴竹路從峰頂入夜郎人自日邊來鶯花夾道驚春老雄堞連雲向晚開尺素屢題還屢擲衡南那有鴈飛回

元夕

去年今日卧燕臺銅鼓中宵殷地雷月傍苑樓燈彩淡風傳閣道馬蹄迴炎荒萬里頻回首羌笛三更謾自哀尚憶先朝多樂事孝皇曾為兩宮開

龍潭夜坐

何處花香入夜清石林茅屋隔溪聲幽人月出每孤往棲鳥山空時一鳴草露不辭芒屨濕松風偏與葛衣輕臨流欲寫猗蘭意江北江南無限情

寄浮峰詩社

晚涼庭院坐新秋微月初生月滿樓千里故人誰命駕百年多病有孤舟風霜草木驚時態砧杵關河動遠愁飲水曲肱吾自樂茆堂今在越溪頭

山中示諸生

桃源在何許西峰最深處不用問漁人沿溪踏花去

周倫一首

倫字伯明崑山人弘治己未進士累官刑部尚書贈太子少傅謚康僖有集

雨霽登馬鞍山

春暮日始霽尋幽憩山牀洞壑石衣冷幡幢松雨香悠然倚雲閣極目塵沙場

張琦七首

琦字君玉鄞縣人弘治己未進士除南大理評事歷寺正陞興化知府歷福建左參政致仕有白齋竹里館二集王元美云張君玉如夜蛙鳴露自極聲致然不脫淤泥中李景雲堂云先生詩吐咀山川驅使雲鳥草木與一時詞人絶不同

詩話白齋於李何詩教盛行時別出機杼專以宋人為師句如人到閑年一過客吾當十日九輝毫千村土犬吠雨半夜江魚潮入田天上星辰離舊次夢中山水作真游離歌對酒無三壘殘暑先秋退一分十里長亭留短樹滿天晴日落黃沙濕螢殘竹火依火疲馬出郊山復山

路入林低潮裹樹山行月黑虎窺人殘年滯雪開新歲五日敲氷過一州古刹今僧相見少新篁舊竹長來齊水邊地冷苔生髮山外民貧竹有花入之誠齋安晚集中猶上駟也弇州方之夜蛙鳴露說者以為過而白齋出郭詩云一部新詩一部蛙則作者先以自喻矣

遊長山

偶偕羣從遊騎馬秋山冷笑語應谷聲揚鞭亂江影入山尚未深而有山棲境紅子落長藤蒼苔覆眢井短棘刺我衣朔風吹我領飢腹覓蕨根健步出松頂樵人四五家炊煙忽生暝問樵何處山云是丹霞嶺黽勉越崇

岡豁然見高景飛鳥盪胷至浮雲暗生脛陟高原自平可以發深省

黃昏步溪上見煙月可愛

明月在天煙在溪煙中看月無光輝沙禽熟眠潮未響野火歷亂船初歸天邊楊柳誰家樹煙月相含不知數此時幽景記不真莫是江南夢歸路

次夜又步溪上

月夜不減昨夜好秋霽家家夜飯早蔓青芋子白酒香土門竹舍黃花老農談悠悠靜可聽皆說官家今太平斗斛上倉不過槩差船點馬無兼丁翁哺弱孫婦抱子依依相對桑麻裏我願明月常此光不照離愁照歡喜

秋晚登君山

十年兩醉君山酒山下民風似昔年青帕茜裙耰麥女銀鱸紫蟹入村船霜焦葉破猶藏寺江浦沙高未作田病骨登臨尚彊健坐聽湘瑟弄湘煙

梨園教曲圖

梨花千樹雨初收上苑春風吹未休新製樂章音調澀敕教依舊唱伊州

合和驛南望彌望皆白土

當時戰血有餘腥白土經年草不青留得遺民幾家在夕陽村裏掘蕪菁

溪家

紫絮茅花飛入門淺溪幽響出籬根溪家老婦閒無事落日呼歸白鼻豚

都穆一首

穆字元敬吳縣人弘治己未進士授工部主事歷禮部郎中乞休加太僕少卿致仕有南濠詩略顧華玉云少卿文簡古有法詩雖故爾沖泊竟非俗韻　胡孝思云元敬詩宗陶孟

詩話祝希哲九朝野紀徐昌穀剪勝野聞往往紀載非實惟都少卿南濠文跋西使記金薤琳琅聽雨紀談事必稽核蓋篤學之士也相傳吳中有娶婦者夜大風雨滅燭徧乞火無應者衆皆曰南濠都少卿家當有讀書燈在叩其門果得火齋居乏食笑曰天壤間當不令都生餒死先民風節如是詩無足錄存豹一斑

吳江竹枝詞

雙櫓艎船無比輕耳邊惟聽踏車聲龍王堂下風波惡誰似儂心耐得驚

張鳳翔一首

鳳翔字光世洵陽人弘治己未進士除戶部主事移病歸卒年三十有伎陵集

詩話伎陵集洵無足錄蒙叟誚獻吉黨護作傳然其集本獻吉評點初不假借不以為近俳即以為太寔或譏其篇章雖多事重意複或評其蘊蓄有餘變化未至惟卷末數篇云流動工緻所謂吾見其進也是無異師之視弟子若其文有擬彭澤士夫送陶潛解任歸序詆之曰此篇疑未覩歸去來辭而作則侮人太甚矣蒙叟黨護之論殊不其然

宮詞

社燕花梢翠尾分玉樓斜度語朝曛卷簾忽趁東風入誤落芹泥濕鳳裙

謝廷柱六首

廷柱字邦用長樂人弘治己未進士除大理評事歷官湖廣按察僉事有雙湖集

詩話邦用詩如犀麈在握淨埽游塵

水亭夜坐

今夜月上遲前夜月上早有月景固佳誰識無月好天高衆星明凉意在庭草風輕螢照樹夜定魚躍藻毛髮動蕭爽塵襟滌煩懆時序倏將代浮生嗟易老北鴈今已南游子在遠道昨夢江田村石林淨如埽獨坐望海亭把酒看雙島

茶園市伍家候大巡

微風散輕陰日色在雲裏出郭天氣佳游行心自喜肩輿歷青原瀰瀰見溪水農家住林藪前山若屏几因話田與桑欣然憶鄉里

九月六日早發新化

出郭問前路度溪望千峰曉雨送薄寒碧嶂迴秋容人言秋思悲我愛山色濃歸興儻如此官情渾已慵故園黃菊花正及茅茨鍾佳節不負人江海嫗浮蹤

過彭澤縣

挂帆過宦廬檝舟向江縣彭澤舊知名淵明今不見巖松露沾蓋堤柳風拂面雖非當時物過客生愛戀公如素玉姿不以緇塵變又如瑤臺鶴凡鳥亦知羨我欲賦弔詞清詩公所擅我欲酹一觴薄酒不堪薦漲澤曉乘舟秋濤夜馳傳區區葵藿心瑣瑣芹曝善因公懷昨非歸里今得便

夜泊石門

斜陽阜林驛暗月石門橋雨暴桑難葉煙村柳未條客

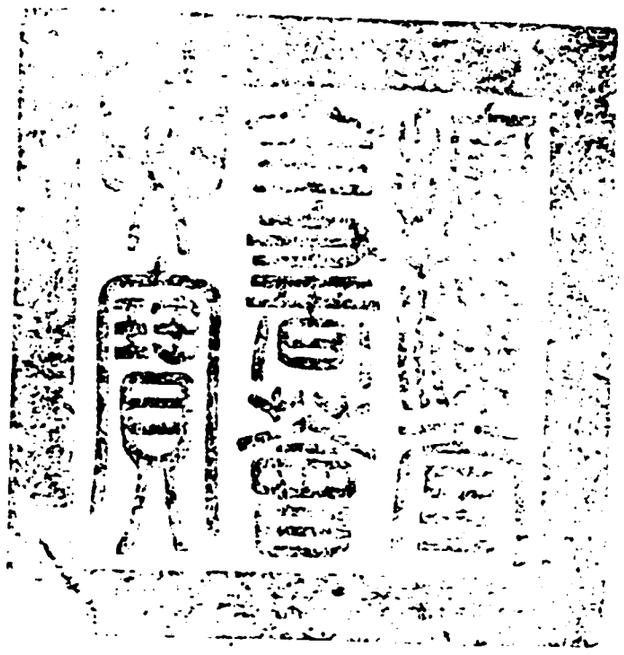

總校官庶吉士臣張能照
校對官檢討臣龔大萬
謄録監生臣賈捷三

欽定四庫全書

詳校官編修臣王天禄

欽定四庫全書薈要卷二萬五百六　集部

明詩綜卷三十三

翰林院檢討朱彝尊編

用　十首

用字行之吳江人弘治壬戌進士除行人授南給事中陞廣東左參議遷浙江按察副使改山東歷福建按察使河南右布政使以副都御史撫南贛名還理院事陞吏部侍郎尋遷南京右都御史進工部尚書改刑部復台入爲左都御史吏秩滿加太子少保轉吏部尚書卒贈太子太保謚恭肅有白川集　王道思云白川俊才博學橫行制作之林　王伯穀云公詩渾而雅清而質　靜志居詩話白川十齡能画長師石田翁得其指授詩則別裁風格取法杜陵集中詩云画品仍游藝詩家特擅名丹青乃餘事金石自希聲散地方盤礴諸公孰老成輞川稱二絶早晚慰平生蓋以摩詰自喻也余嘗見公画龍戲浪穿山蛻蜕升降百年絹繁雲霧猶濕至寫平坡放犢亦不減史道碩厲歸真乃知公藝事無能不惟以經濟文章重也

清都

惟昔游清都眷茲固難忘此日復何日真宰垂謙光合沓來天人羽儀紛成行被髮乘麒麟赤脚踏鳳皇層霄何鬼鬼瓊宮互相望六丁啟九關稽首朝紫皇紫皇顧之笑置我玉座旁當筵舉北斗爲我酌酒漿一酌好顏色再酌生樂康羲和鞭白日回車息扶桑夜半聞天雞九州但茫茫

思古

古人不可見要見古人心義皇日已遠河嶽徒高深焉知千載後無人復思今爲君歌所思清風激商音

恥菴

子車古有訓人不可無恥悠悠下千載聞者乃興起清風濯厚顏伊人欲何俟西山伯夷薇東海魯連水願言謝賢達毋獨爲君子

謝趙宗伯惠米疏

一行作法吏俛首事案牘凡百慎期會惴惴憂覆餗朝廷務寬大幸不蒙顯戮奪俸十二月一千九百斛平生嫓素飽遠謀鄙食肉薄罰分所甘入市求脫粟同年松雪翁早歲辭厚祿有田西湖濱耕穫任僮僕豈惟充倉箱亦以給賓族使者持書來顏色照牆屋傾奩流白腊粒粒如選玉病夫笑開顏一月噉糜粥溉釜汲新泉爲報午炊熟推枕加一餐屬厭捫我腹勿藥信有喜便可謝休沐尚懷緇衣詩爲公且三復

耕雲

桐丘先生笑開口問我湖田不知畝一卷神農百穀經今日居然落我手農夫十耦牛十角公家什一我什九大田之稼歲十千與公歲歲爲春酒

聞詔

哀痛開新詔孤臣海上還塵沙新肉骨涕淚舊江山罪薄神明後生餘齒髮間君恩知莫報益厚野人顏

厓山　二首

天王海上難爲國猶恨祥興似景炎千里有心求馬骨六宮無力挽龍髯已聞南紙仍開府何事前軍早解嚴

欲把椒漿酹坏土厓山風急雨纖纖

何人決策幸揚州可是諸公爲國謀但肯十年嘗越膽不妨九世復齊讐中原肉骨餘孤子諸將功勳待列侯聞說舊時南渡後有人進講魯春秋

吳太常諸公九日前一日登清涼寺次韻

清秋何處迴高眼山寺遥臨江水濱滿地黃花聊避俗誰家白酒未嘗新可憐明日是九日爲問閒人能幾人且與山靈修故事已傳西北靜風塵

秋思

黯黯湘雲斷九疑娟娟山月照峨眉西風楊柳渾搖落莫向江亭賦別離

魯鐸　三首

鐸字振之景陵人弘治壬戌進士改庶吉士以編修使安南累官南國子監祭酒贈禮部侍郎謚文恪有蓮北使交東廂諸集　李本寧云先生勁而不厲情婉而不蕩事核而不僻氣平而不餒山林廊廟各適其體

古塔灘注山窪飛湍屈曲如奔蛇中流惡石故激怒跳珠濺雪紛交加鏘鏘爭走萬甲士剌剌倒露千狼牙官舟一葉百夫挽安危秖與毫釐差我時攀巖過絶辟四顧莫非猱所家倦來坐石却俯看握拳吐舌生咨嗟九龍山史好奇甚哦詩但道山水佳更嗔來日舍舟去磨崖不及親鐫揭

古塔灘

晁州即事

見說瓜堪摘閒過洲上來小船風打去半日未能回

莊居漫興

田間事事雖畢村裏家家未閒唯有東湖隱者但從屋後看山

徐問　五首

問字用中武進人弘治壬戌進士除廣平推官名爲刑部主事轉郎中出知登州府調臨江遷長蘆鹽運使歷廣東左布政以右副都御史巡撫貴州拜兵部侍郎改禮部進戶部尚書謚莊裕有養齋集山堂萃稾俞汝成云尚書詩不刻鋟以爲工然辭旨平正足以識人

詩話尚書五律清高深穩歌行如山雞野鶴自帝舞赤日照耀神仙宮懸厓石壁置羣觀淩虛下瞰馮夷宮寒潮涌日下孤島潮回響聒晨昏鐘頗具諧仙風骨

和孫太守朝望登眺盧閣

與客登層樓鉤簾瞰幽壑秋色動遥林千厓自空廓俯視清川流或見沙鳥落凉颸拂襟袂閒雲漾飛閣書臺藤蘚荒伊人久云邈餘香有叢桂三嘆風前萼

歲暮

海濱歲云暮草木尚莽蒼玄枵隱化機羣蟄寂餘響誰云果不食有復繼茲往充然天地心生息在反掌況乃青陽交和風遍宇壤陽德嘉再享吾亦觀吾養重關靜喧囂性定道心長百年日斯征撫事集遐想惟當務崇德不媿茲俯仰

夜發蕭灘

驛小臨官道沙長帶水城山於雲處没星過渡邊明瑣瑣非初志營營愧此生北堂凝望遠秋日萬重情

卧病

竟日還歌枕秋風動客歌青山愁處遠白髮病來多生計只書卷故園空薜蘿時時問雙鯉欲寄洞庭波

早發煙渚

雨色江頭樹青煙夾路長遠邨迴寂寞白鳥去微茫楚客歸何日春江正可航因思雲嶠句心折不成章

何瑭　二首

瑭字粹夫懷慶衛人弘治壬戌進士改庶吉士

授編修轉修撰謫開州同知稍遷東昌府同知
陞山西提學副使改松江擢南太常寺少卿署
翰林院事歷工部右侍郎改戶部復改禮部陞
南京右都御史贈工部尚書謚文定有柏齋集
詩話文定講學兼明禮儀樂律其撰許魯齋祠
堂碑稱魯齋以躬行爲急而不徒事乎語言文
字之間道以致用爲先而不徒極乎性命之奧
且言近世之士有志乎聖賢之道必留心性命
至於修齊治平之方義利取舍之分多忽而不
省夫性與天道夫子罕言而四教之施必以大
行忠信則其先者可知已持論甚篤實詩特其
餘事然如九日和韻從肺腑中流出此等作無

論字句之工不工也

和郭杏東九日韻

重陽細讀黃花句懷抱因君一暫開杜甫當年長作客
陶潛此日定銜杯殊方久廢登高興青眼誰憐濟世才
北望親闈腸欲斷塞鴻頻到少書來

題淮浦卷

長淮之水東南流美人家在淮上頭滄波碧石有深趣
朝史暮經無外求東風側耳聽黃鳥夜月卷簾招白鷗

畫圖一見擬相訪何處元龍百尺樓

李　時　一首

時字宗易任丘人弘治戊進士累官少傅兼
太子太師吏部尚書華蓋殿大學士贈太傅謚
文康有薇花堂稾

夏日偶書

卜居地愛城西僻野水春來自作渠戶統山光堪對酒
園收柿葉好供書青林雨過煙蘿濕碧治雲生石竇虛
長者不聞門外駕小庭新草手閒除

葉　相　一首

相字良臣江都人弘治壬戌進士歷官刑部侍
郎贈右都御史

江皋約游芙蓉莊阻雨

細雨芙蓉徑衝泥容到稀橋分平野闊江入曲池微花
怯寒輕墮鶯愁濕不飛高雲掩片月容易送春歸

林茂達　一首

茂達字孚可莆田人弘治壬戌進士官至大理寺卿有翠庭集

讀淮陰侯傳

帶礪盟寒霸業空將壇寂寞幾西風中原草樹雞秦鹿
雲夢旌旗出漢宮人代古今雙淚眼王侯天地一樊籠
赤松始識神仙侶圮下無慙黃石公

王尚絅　二首

尚絅字錦夫郟縣人弘治壬戌進士授兵部主事改吏部歷員外郎中出爲山西左參政調四川引疾歸補陝西遷浙江右布政使有蒼谷集

李時遠云蒼谷詩嚴整可觀

詩話蒼谷結仲默爲姻婭訂獻吉德涵子衡庭實粹夫諸君爲杵契然其詩如入邢徑狹巷未達周行較之升堂入室之彥尚遠焉伯循序之止許其能取友可謂善於立言然其身後鄉里私誼曰貞孝文子則文采風流雖不及諸君而孝行有足尚者獻吉贈詩云宏詞振宛洛一一

土門

舒云五絕如此一氣者勝

送白德明之太原

十載高名專百里舊遊山水入新詩雲中樓閣開王屋
春水田疇繞晉祠

陳霆　三首

霆字聲伯德清人弘治壬戌進士刑科給事中正德初謫判六安州歷山西提學僉事有水南集

墨布袍

游提刑抗節不仕

墨布袍粗且黑心中事背上墨宋時遺黎元版籍寒暑晴雨寧暫釋直教蓋棺覆我首領纏我骨死不在閩廣生苟依木石安能易彼章與敝俛首躬身福州伯

銀簪詞

沈回奴死節

中音呂未免阿所好也

爺孃養我身從小不出戶銀簪雖掠鬢荊釵未成婦廬
港深深孰來此擾擾紅巾照溪水無門別逃避有計深
拜跽奴願從將軍奴尚真處子辰良日吉禮所重野合
私從世應鄙紅巾不疑身免辱愛生者衆愛死獨銀簪
不剌股銀簪不錐目咽喉三寸氣出入此氣一斷難再
續君不見元運衰海宇析人男子官柱國抱持馬足慌
拜賊頭上朝簪長一尺

譚水清

洪春春死節

儂本村田居無城又無郭賊多孰備禦賊少亦驅掠阿
爺到新市說有官軍駐官軍快殺賊殺賊賊當懼從爺
提攜行忍死事遷寓一朝賊四合兵將走不顧東鄰金
帛盡西舍娥孃去獨存儂身走無及道旁空屋爺教入
兔面始藏伏猱臂已持執驅至岸拉上船回思死清水
勝活汚瀆閒仙人潭深莫比一生事一口水

詩話水南博洽著聞心風教詩不苟作予錄其三篇稍加刪汰墨布袍者宋咸淳進士福建

提刑德清游汶魯望所服元初以遺老薦授福
州總管固辭不就題袍背云前宋遺民今爲百
姓雖雨晴寒暑未嘗解脫卒莖東山銀簪詞者
德清女子沈回奴除元末兵亂匿蘆港中賊獲
之求合從容語曰我閨女也必擇日具禮乃可
賊信之攜至營是夜拔頭上簪刺喉死灝水清
者歸安女洪春春元至正十八年兵亂父引之
避居新市賊至匿空舍中賊入將逼之女投水
死三事國史失
載因具詮之

孫 偉 二首

偉字朝望清江人弘治壬戌進士官至鸛慶知
府有鷺沙集 俞汝成云鷺沙詩有自得之趣而濟以精鍛信其可傳

詩話鷺沙詩格蒼老所惜未醇句如花邊釣艇
閒依岸葉底潛鱗不避人三日泥穿東郭屐六
年人住楚江城屠蘇又醉王正月童子不嬾吾
舊廬澗底山泉攜甕出籬邊春雨課兒鉏大江
水漲孤城小遠道天寒一鴈稀夜久星河在檐
宇天寒鴻鴈叫滄洲屋邊晴雨聞禽識徑裏風
泉老竹當
具饒骨力

喜雨應吳大參

山下荒畬勢若焚山人望雨戴爐薰夜深初見月離畢
曉起忽傳江發雲造化驅雷從地出蛟龍卷海上天分
颸汚擬遂明農願敢作爭桑惱使君

留酌彭敬之

清江一月風無雨那復過從問所親久別那堪經亂日相逢還阻看花晨且將決戰東湖略細語躬耕南畝人邂逅歸舟莫催急水煙猶殢岸頭津

俞泰一首

泰字國昌無錫人弘治壬戌進士歷官山東參政有芳洲漫興集

題扇寄邊華泉

木葉迎風下孤亭傍水開何時尋舊約載酒過江來

范嵩一首

嵩字邦秀甌寧人弘治壬戌進士累官南京工部右侍郎有衢村集

過太平府有感

滿汀芳草夕陽斜長恨春時不在家昨夜月明鄉夢醒杜鵑啼上杜鵑花

徐泰三首

泰字子元海鹽人弘治甲子舉人授桐城教諭改蓬州學正遷知光澤縣有玉池稟

賣婦謠

東家賣婦江南去西家賣婦江南去肝腸寸斷兩不知涕淚并作河流注哭聲震天天地悲道傍觀者各淚垂人生不幸遭此時他家食却五歲親生兒

西陵峽歌

兩山夾江如辟立千尋萬尋青鐵色江流如龍山錯來動地雷聲喧白日山高不見飛鳥過舉頭青天一尺多蒼藤古樹翳滿目沿厓亂石其奈磊磈礧巖何嗚呼峽中之險險莫比昔嘗聞之今信矣商人重利却輕生吾獨何爲亦來此黃陵廟下不可游空舡墮洞尤堪憂十前九却過一險百夫力盡顛厓頭垂堂遠遊古所戒靜言思之心膽驕中流欲歌行路難哀猿又起寒煙外

枝江道中

水落枝江道風高歲暮天挂帆煙雨裏惆悵入川船

顧鼎臣　一首

鼎臣字九和崑山人弘治乙丑賜進士第一累官少保兼太子太保禮部尚書武英殿大學士贈太保謚文康有未齋集

憫雨

丁丑夏六月災變良有由不雨土膏竭萬木焦林丘一雨浹旬朔日夜乃不休七月日五六氣候如高秋雨意轉蕩滴勢欲漂燕巡街市潢潦集淺深可方舟汨沒閭閻失縱橫盈盎浮薪炭且莫購安辦米與麪哀哉彼窮民衣食恃耕疇黍稷方垂花俄頃沉淵湫所存復幾何公私尚誅求老羸力不克輾轉空與溝妻孥互牽抱蓬垢同繫囚且忍頃刻活未暇來日謀救死及扶傷哭聲動城隅雞犬寂不聞但聞叫鵂鶹此變未可輕廣闊被數州大都尚若斯僻壤焉能留少壯罷鉏犁行復事戈矛細民本蟣蝨反面成虎彪往事足懲創弭變期交修我時臥邱舍霑濡到衾裯起坐念蒼生汍瀾涕難收願

水洩尾閭上通天河流河邊有天孫來夕會牽牛肯以下界苦憩與上帝不天聽或在茲蒼生其有瘳

謝丕　一首

丕字以中餘姚人太傅遷子出嗣叔選弘治乙丑賜進士第三除編修忤劉瑾削籍嘉靖初起充日講累官吏部左侍郎

行樂歸

徙倚亭欄外何人共此杯春風知我意吹送小舟回

湛若水　二首

若水字元明增城人弘治乙丑進士改庶吉士授編修歷侍讀陞南國子祭酒禮部侍郎進尚書改兵部謚文莊有甘泉集　顧玄言云先生詩醞藉逸秀得唐人古澹處

詩話文以載道詩以言志不說於道勿納於邪可也談理學者必借詩為證道之言若禪家之拈頌說偈者然吾不得其解也司馬遷曰古詩三千餘篇孔子刪取三百五篇皆絃歌以合韶武之音則匪獨闕雎鹿鳴文王清廟也凡鄭衛之詩皆合於韶武者也屈子之離騷至欲詒高

辛之鳳皇留有虞之二姚捐玦於湘君湘夫人之下女其爲無禮甚矣然志出乎正覽者謂其爭光日月杜子之詩篇王比毋后於褒妲而顯斥其明眸皓齒目揪房之戚為麗人而形容及意態肌膚其亦不遜甚矣然志出乎正論者謂其一飯不忘君是說詩者亦觀其志之所存而已不必盡出於道德之言也元豐而後理學風雅截然爲二大約多祖擊壤言情之作置之勿道如傍花隨柳何害於道程伯淳恐人之議之也緊接曰時人不識予心樂醉擁如花何害於出於是吾誠不得其解也

贈劉都閫

樓船簫鼓動秋清劒氣寒光下紫冥想得將軍經略暇時時騎馬看潮生

送鄭汝高尹黟縣

黟縣縣前江可憐青山四塞上通天長官公暇鳴琴坐不管桃花開縣前

顧應祥一首

應祥字惟賢長興人弘治乙丑進士累官南京刑部尚書贈太子少保有崇雅堂集

詩話尚書仕不廢學舍經約史維日孜孜其在滇藩刊萃廬吳氏尚書纂言萬里遣書鄭端簡以序文商榷手蹟予及見之端簡爲塗乙數語并疏大旨於簡端本今藏予家集中詩不無蕪累王元美許其似白太傅亦微辭也

海寇

高皇啟天運龍飛當九五萬國盡來王惟詔絕倭寇惡其性狡猾外服心跋扈所以備之嚴兵防遍斥鹵後雖容入貢來往亦有數奈何海濱氓趨利者蠭午自決中夏防勾引島夷部領知我虛實公然肆侵侮攻城殺官吏燎原損稼黍剽掠辱閨閫屠僇及乳哺結巢據險要呼類益屯聚承平紈綺習詎識干戈苦聞風輒先奔隨塹等盲瞽去年檣李敗慘極不忍覩浮骸滿溝渠行不通商旅堂堂會城中三司列文武長驅且深入無人敢撐拄坐令北闕外一炬成焦土脇從半吾民如以翼加虎元帥乃書生市兒充行伍縱有百萬家竟不能彀弩見說賊兵來城門已先杜十室九逃竄止遺甿與釜算

緡科兵田招兵治門戶東南財賦區中病在肺腑天子
怒按劒新命改督府彼倭干天憲凶殘久自沮會見一
掃平四方盡安堵

崔　銑　一首

銑字子鍾安陽人弘治乙丑進士累官南京禮
部右侍郎贈尚書有洹詞　穆敬甫云丈敏著洹
工詩近體豪雋奇　詞人知工丈而不知
古足與李何方駕
詩話洹詞不載詩篇其見錄於選家亦少予得
公手蹟寄張子醇方伯者有上陵下陵諸作錄

秋風

秋風一首存豹半斑若云與李何
方駕則未見其全不敢臆定也

秋風何蕭蕭夜夜動林莽除畹本種蘭奈此艾萬長

陸　深　五首

深字子淵上海人弘治乙丑進士改庶吉士授
翰林院編修遷國子司業進祭酒謫延平府同
知陞山西提學副使改浙江歷江西參政四川
布政使召爲光禄卿改太常卿無侍讀學士陞

詹事府詹事卒贈禮部右侍郎謚文裕有儼山
集　費子和云陸公詩歌雅而莊婉而諷左遷以
後略無感時憤俗之意觀其發教巖詩云去
留俱有適吏隱欲中分此其心豈常有怨尤那
王元美云陸子淵如入貴官作文語雅步雖
自有餘未脫本來面目陳卧子云子
淵氣尚清拔學非深造多輕淺之調
詩話儼山詩其原出於大歷十子平衍帖妥如
設伊蒲之饌方丈當前雖遠羶腥終鮮滌味至
其折衷經史練習典章所紀載可資國史采
擇昔朱晦翁譏葉正則知古而不知今陳同甫
知今而不知古惟許呂伯恭克兼之儼山亦可
無愧伯恭矣若夫正書似顏尚書行書似李北
海奚雲卿之論謂風力實出趙吳興之上自董
尚書墨蹟盛行而儼山遂爲所掩然尚書論書

法推爲正宗世有張懷瓘估
直未必定取董而遺陸也

武鄉山中晚行

落日下西崦餘光在高樹水流青山中人行白雲處

歸塗絶句

日落山煙紫林深暝色寒殷勤問前路今夜宿新安

春日雜興

緑楊如綫草如茵紫竹肩輿白鼕巾不是為春禁不得
老來心緒最憐春

中歲

中歲山林頗有情柳條花萼弄春晴日長無事江門外
獨立斜陽看水生

留別所知

世間好事一百一春日麗辰三月三此地故人還故國
他時江北望江南

張邦奇 八首

邦奇字常甫鄞縣人弘治乙丑進士累官南京
兵部尚書贈太子太保謚文定有集

感遇

我昔見嫩人婉孌容色好貽我瓊玉鈎願言佩終老我
來既已晚美人逝不返薄帷明月夜使我心悽惋芳蘭
何萎薿采之將遺誰感彼嫩人贈銜恩空淚垂

迎春

閉門終日坐不知天地春鴻鈞一以動百物相鮮新憶
昨凋落時梅李各有仁如今發生氣亦復資絪縕達人
均四海愚者分比鄰嗟予二三友歡會當及辰我有一
尊酒可以陶吾真

送張君用之鶴慶

燕臺一尊酒送爾滇南行風塵萬餘里極目難爲情故
人倏已散落日元蟬鳴曾無別離色可以觀平生

送王宜學編修謫官三河驛

若華照四海霧霧凝浮陰揮之不可得憂心日欽欽嶺
南多嘉樹隆冬見青林去去遠垢氛聊以澄煩襟綠衣
無怨言白華多苦心願子崇明德永言終令音

遊方廣寺簡嚴太史

勝會臻名流奇探極幽藪但覓方廣真不問厓蹊陡越
險倩松喬躋危病資勦獻絕疑天低吭深詫坤厚陰風
潑地寒清溪挂厓吼燕石晴復飛蚪藤凍還走羣峰角
低昂亂石相牝牡獲勝古所歡行疫君莫咎君看廢寺
中釜塵僧骨朽朱張獨何人智勇名斯久

祝融峰

危峰踰萬仞衆峰不敢竝到此得大觀超然稱心境捫
星或低頭望日不引領分明見員儀怳忽凌倒景時月
當坤陰霜林肅而靜我欲回陽春叩此祝融頂

鷹逐鷺圖

我觀羣鳥中除却蒼鷹盡凡羽君不見黃金眸白玉距
凌空一下急于雨鷺鷥何不早竄伏到此驚奔向何許
憶昔在林皐翻飛矜羽毛雖好不中用憑君識取
真英豪

送王石沙侍御按閩

金門冠蓋下晴曛一騎青驄萬里雲明到閩山正秋色
玉簫吹向武夷君

徐　繙　三首

繙字子容吳縣人弘治乙丑進士歷官吏部左
侍郎無翰林侍講學士謚文敏有集

詩話文敏與獻吉仲默昌穀俱深攬環結
綬之好詩雖平衍軟王錦夫孟望之似勝

送徐昌穀使湖南　二首

鴻鴈惜離羣嘒嘒鳴不已如何平生親奄忽去千里懷
哉可奈何王事有端委城南走相送意逐東流水駕言
度前岡迤邐歷河涘道路阻且長嚴程自茲始贈子以
瓊瑤酬我一端綺

昔與子北征嚴霜拂貂裘今子遠行邁春水浮蘭舟永
懷會晤好重此離別愁出門望千里楊柳倏已抽想見
歲月積回首瀟湘秋遥窺九疑山近賦黃鶴樓嗟哉滯
一方安能從子游

感遇

朝旦別燕京景落憩吳船揚舲發潞渚伐鼓信洄沿芳
蘭已衰歇歸鳥紛飛旋颼颼風揚沙皚皚氷塞川黃雲
結四野白霧縈三邊顧瞻望城闕參差御飛軒撫化心
愴惻覽物淚潺湲行行指舊山秣駕從所便

周　廣　一首

廣字充之崑山人弘治乙丑進士以監察御史
劾錢寧貶懷遠驛丞移知建昌再謫竹寨驛丞

寧誅復官仕至南京刑部右侍郎贈右都御史

有玉巖集

遺辰州張尹

江口風逾急孤舟日已西多情山上月相送過辰溪

黃　鞏　七首

鞏字伯固莆田人弘治乙丑進士官大理寺丞

天啟初追贈少卿謚忠裕有後峰集　林而可云先生詩直而多思澹而自然

山中吟

春山澹無姿春雲濕將雨隔林有人家知是雲深處雲深徑微欲往疑無路不如山中人只在山中住

襄陽即事

斷岸移沙觜江城倚漢濱山光餘照日花豔近逢春勝地登臨遍東風感慨新不知耆舊傳更有姓龐人

冬日書懷

獨立蒼茫裏悠悠一轉蓬風塵連歲儉湖海又塗窮野曠飛鳶急沙寒落鴈空思君何處所斜日下簾櫳

謁潁考叔墓

封人千載後坏土覆孤墳天下誰無母如公亦愛君黃泉歌大隧白谷翳寒雲曠世予心感西風日又曛

閔子祠

青山環故冢古木護朱闌師友諸科最親閭一子寒里名今不改廟貌久猶完弟土雖封費終非季氏官

偶成

三十功名四十歸山林已自落塵機罪當萬里投荒服恩許終身作布衣雨宿風餐歸路棘東封西祝諫書稀扁舟不道江湖遠回首燕雲是帝畿

芋園發舟

西風又作扁舟客沽酒沙頭對夕暉岸轉青山背人去江空獨鳥向人飛十年塵迹今衰鬢九月嚴霜尚袂衣望極紫宸天萬里未容回首戀柴扉

孟　洋　三首

洋字望之信陽人弘治乙丑進士除行人選爲
御史坐論張桂下詔獄謫桂林教授遷知汶上
縣再遷嘉興府同知陞湖廣僉事引疾歸旋起
山東僉事進參議轉陝西參政拜僉都御史巡
撫寧夏改理河道終南京大理寺卿有有涯集

杜子材云望之標格氣骨頗有矩矱　王元美
云孟望之如貧揩大置酒寒酸澹泊然不置腥
羶　穆敬甫云孟詩逸氣起葦橫不可制與仲
默同生一區足稱二美　顧玄言云大理調雅
詞綺高響奇絶彷彿天台石梁羅浮水簾　黃
清甫云洋詩善叙事長歌宛轉相屬而意不竭
默外弟也左詩近盧孟詩太淺比於郎伯邈若
雲淵

贈朱生

與子別離時乃在灘水陽灘水東西流往權無回檣還
顧桂山隈城闕鬱相望修衢帶廣陌車馬如雲翔子居
貧士里散帙空盈牀歲久塗路瓜思心阻且長一朝時
運會奮飛游帝鄉戢翼復南旋問我來建康驚喜如夢

寐顏色各已蒼衷情未云極話言詎能詳行行度湘川
采掇多蘭芳無以遐遠故聊寄莫相忘

九日次邊青屋太常韻

落帽憐高興銜杯意轉哀葉辭霜後樹人上雨中臺爲
客悲秋盡思鄉見鴈來百年幾佳節又負菊花開

荅高大和侍御寄書

舟過衡陽鴈已疏經年那得故人書一封忽漫來何處
千里殷勤問謫居海上青驄遥羨汝湘南芳草正愁予

清秋直北朝星斗回首雲山萬疊餘

殷雲霄　七首

雲霄字近夫壽張人弘治乙丑進士授靖江知
縣調青田陞南京工科給事中有瀛洲芝田二
集　朱中立云石川詩得初唐體裁海嶽之奇氣
也　王元美云殷近夫如越兵縱橫江淮間
終不成霸　穆敬甫云殷君與太白山人多倡
和宜其風度似之　俞汝成云石川氣逸才雄
思奇語勁騷壇一勁敵也　顧玄言云給事菁
藻時髦才情適應　李時遠云近夫豪雄逸宕
不羈
之才

詩話近夫如傳寫手欲開生面而神采未工然風格自存終不作鋪肴苦眼求似

感遇

孤鳥失其林日暮鳴且飛風枝棲未定搖搖將安歸中洲有芳草慘澹少光輝舟楫蕩流波根株苦無依悲此遠征人三代故鄉違萬里長塗閒安知身是非東海有釣綸西山可采薇悠悠迷方子誰能識其幾

長店

大風揚塵沙白日昏林丘前塗浩莫辨聊此停吾舟崇岡蹲狐狸高樹鳴鷓鴣我欲驅之去惜哉無弓矛鸞虞嗟已矣此輩今何求

夜登定山

朝泛桐江水夜躡定山石延蘿踞虎豹噓波動潮汐俯闞馮夷宮疑入羽人宅林靜江有聲雲昏岸無迹懷哉坐哀聽戚矣闕遠覿風勢依峰峻月色連江白飛鴻鳴遠浦潛蛟舞深澤飄飄千里舟脈脈獨遊客乘桴嗟有志棲巖悲失策薄宦竟何有幽期誰與適覺迷道有獲

含欲情無逆眷言詠白駒聊以慰今夕

宿江陰得太初書

侵晨發毘陵薄暮及江陰積雪明高原歸鳥喧前林孤舟風雨夕大江雲霧深遥遥越鄉感脈脈游子心美人隔江浦寤語安可尋情至物有合離析領瑶音愛賞欣自古慕羣悲獨吟寄言狂歌客一尊待吾斟

虎丘寺

落日青山外浮雲滄海邊江山皆勝迹樓閣自人天碧草生公塔丹厓陸羽泉平生獨往志欲老翠微巔

杜楊劉三君子攜酒過官舍次杜韻

縣齋微雨過蒼苔越客芳尊向晚開池畔好風驅暑去松間明月逐人來三年戎馬身無定千里鄉書鴈未回痛飲狂歌聊復爾不堪愁病兩相催

漫興

二月澄江春水深北孤山頭雲陰陰北孤山頭雲作雨我欲渡江愁我心

倪宗正　二首

宗正字本端餘姚人弘治乙丑進士選庶吉士出知太倉州入副武選諫南巡受杖知南雄府有小野集

題網魚圖

白白江波紅尾魚蒲花初發柳花疎江洲日暮怱歸去江上網不知數風雨欲來猶不來箬笠且挂磯頭樹

爲顧新山題画用思道韻

久住水東溪欲往水西去一夜春草生溪路無尋處

孫泰　一首

泰字時寅歸安人弘治乙丑進士官刑部郎出知成都府改兗州有龍溪藏稾

詩話龍溪守兗日康陵南巡中涓苛索供億請以身充役時同里蔣公瑤守揚州衛民甚力扈從貴人相誡謂湖州人難犯及龍溪卒檢視篋中僅圖書數卷衣數襲而已蔣公廉節略同今兩家子姓式徵已甚信夫廉吏不可爲也

西江道中

九月菰蒲色尚青笑蓉深淺瀲汰汀一行新鴈從天落我欲圖歸作画屏

索承學　一首

承學字遜夫邳州人弘治乙丑進士戶部郎中有桐岡集

西樓晚眺

在家無事不勞生暫倚危樓看夕晴雲裏樹含山外寺渡頭人語水邊城荒村茅屋秋砧早野店漁家晚炊明吟罷新詩還自和西風吹落塞鴻聲

安磐　一首

磐字公石嘉定州人弘治乙丑進士改庶吉士授兵科給事中進都給事中議大禮被笞免官萬歷初追贈太常少卿有頤山集

詩話公石集句最工惜所著頤山集詩話罕傳楊用修述其論詩之旨云唐之名家自立機軸辟猶葩花各有丰韻乃或誚緑以像生或繪画而傍影終非真也又云論詩如品花木牡丹芍藥下逮苦楝刺桐皆有天然一種風韻今之學杜者紙牡丹芍藥爾其說足以解頤

題畫

百里同雲雪滿篷冥冥那復計西東輕舟不畏邪溪水
朝定南風暮北風

張寬 二首

寬字德宏太倉州人弘治乙丑進士廣東按察僉事 周復俊云張公不以詩名而標韻自遠

大駕南郊

行殿彤雲合晴郊綵仗攢鑪煙香細細羽扇影團團禮樂從周典威儀盛漢官帝壇風露肅轉慮聖躬寒

早朝

曉日含青陸疎鐘散紫煙聞雞頻視夜騎馬獨朝天馳道千官肅梯航萬國先御爐香不斷長繞翠華邊

周宣 一首

宣字彥通莆田人弘治乙丑進士除常德推官擢監察御史巡按山西諫南巡不死後出為山西提學副使遷廣東按察使坐事免有秋齋集

聚書樓

樓外長河練帶斜河頭水氣欲蒸霞誰家艇子捕魚過
衝落小桃一樹花

林文纘 一首

文纘字德緒候官人弘治乙丑進士歷官湖廣布政司參議有漱芳集

再入計

冒寒發江郭隨衆述所職驅車策駑馬夙夜不遑息行
山歷峻阪遡川履深澤昔來楓葉青今往霜林赤郡縣本舊游轉盼非疇昔新知多遷除故吏半更易惆悵時物移銅符猶未釋服役職所任詎歎如蓬跡耿懷抱微誠天顏期再覿

田登 二首

登字有年長安人弘治乙丑進士河南參政有偶山集

明妃曲

明妃遠嫁靜邊塵一曲琵琶萬里身惆悵西風千古恨
封侯談笑是何人

巴東峽

晚泊孤舟春水生遠灘雙櫂片帆輕消魂一覺鄉心夢
卧聽四山風雨聲

方獻夫一首

獻夫初名獻科字叔賢南海人弘治乙丑進士
改庶吉士累官少保兼太子太保吏部尚書武
英殿大學士贈太保謚文襄有西樵遺稾

閒居和杜子美韻

問徑隨春草支笻入午雲歸來陶靖節多病沈休文花
氣單衣稱松陰小簟分悠然天地別白日絶塵紛

嚴嵩十六首

嵩字惟中分宜人弘治乙丑進士改庶吉士授
編修累官禮部尚書少師武英殿大學士有鈐
山堂集張文邦云少師詩中典則其聲鬱律而
不恍其出恬澹而有餘足以經緯風雅

王子衡云介谿詩思沖遂閒遠在孟襄陽伯仲
之間　唐慶佐云崆峒子評介谿詩曰淡石澤翁評介谿詩曰達達者其辭和淡者其辭平和
平之音其於古作者庶幾矣　劉介夫云鈐山
集詩宣志理情和聲貽則泯泯乎魏晉遺音
崔子鍾云惟中詩清婉而綺不浮其質　孫鷟
沙云鈐山格致高古韻度深遠屬辭景中游情
言外無近時膚脆之習而氣機員轉精采華妙
往往自見於繩法之外　楊用修云介谿春容
大篇寒瘦輕俗不入其胸次皇甫子循云少
師詩達而和澹而平明潤而婉潔穆敬甫云
嚴詩清奇固聲律家所不廢顧玄言云相君
多秀句大率多類錢劉　陳卧子云嚴相氣骨
清峭應制諸篇頗爲雅贍特束濕寡自然之致
詩話弘治乙丑殿試泰陵焚香祝天願得良輔
不意是榜乃有分宜吁可怪也然分宜通籍即
見知於獻吉仲默旋請假還里讀書鈐山者七
年獻吉遠訪之山中作鈐山堂歌以贈於時子
衡華玉廷實子鍾允寧應德輩交相引譽又走
使萬里索用修點定其詩可稱好事矣其與友
人贈答詩云自非肉食相藏拙安所宜又云故
園多所歡薄宦何爲者贈相士顏生云本無蔡
澤輕肥念不向唐生更問年一似恬澹自持無
意榮利者迨爰立之後騎縱貪黷忿懥惱搖失
其本心終以致敗暮年自序詩集云晚登政塗
百責身萃回憶舊業如弁髦然觸口縱筆率爾
應酬不能求工亦不暇求工也對應德亦云少
於詩務鍛鍊組織求合古調今則率吾意而爲
之耳分宜能知蔡年詩格之壞而不自知立身
之敗裂有萬倍於詩者生日詩猶云晚節冰霜

恒自保昧心之言將誰欺乎而應德翺謂不煩繩削而合若湛元明一序讀之尤令人張目不意講學者貢諛乃若是王元美樂府變云孔雀雖有毒不能掩文章殆平情之論乎

贈友

北風吹層波高帆疾於馬矯首望雲山日夕到鄉舍親友慰遠歸春杯正堪把故園多所歡薄宦何爲者

阻雨不得登蟠龍

溪上風雨來颼颼篁竹亂油雲翳層峰對面隔霄漢鳥道紆百盤龍門在天半佳期恨緬邈寒望增淒斷下馬憩林居一顧屢長歎自無飛仙術安得凌絶觀

常甫憲副欽之翰檢與予先後登嶽欽之獨值雨

同賦

祠謁朝景暉峰登雲物變今朝山中客零雨罷平聲登踐林深厓路窄幽賞不可遍磴滑危難步谷暗近莫辨茲山號靈幻頃刻殊隱見叨余上晴巒萬狀悉輸獻媿之擷毫賦琢句被厓解君倦攬風騷胸中富溪巘佳辭出天巧不復勞洗鍊巖巒閟輝彩草樹迷蔥蒨豈被山靈妒或遭造物譴竝覩欣茲奇獨往惜已殿期君嗣於屐言保筋力健

金山

寺擁金山古江流碧海深千年此形勝詞客幾登臨波浪浮香閣魚龍聽梵音晨風渡舟楫真有濟川心

西陵觀月

萬古秋天月西陵午夜看影流蒼柏鏬光滿碧雲端節序逢搖落山河對鬱盤憑高瞻玉宇正憶鳳樓寒

冬閏和李宮諭

歲閏移陰律寒深值晚冬市廛連九陌樓雪俯千墉宮醞間能醉鄉書病嬾封虛慙厥門籍寂寞卧高春

崔子謝病還懷寄

相送出郊寺獨歸愁郭門春城涉遠道朝雨戀芳樽幽夢時或到素心誰共論若爲經濟略歸卧水雲村

過彭城

十月彭城水臨觀勢渺漫客帆牽樹杪日夕畏風湍汴

泗流爭長魚龍臥未安無人守茅屋寂寞傍江干

發宜春風雨枉諸公出餞別後懷寄

出郭衆峰暝蕭蕭風樹鳴嶺危攀磴上橋斷涉溪行四

壯勤王事三湘問楚程郡齋山霧裏回望渺層城

廬溪謁周元公祠

古鎮無監稅高賢有奉祠位卑名德重世遠士民思風

月廬溪迴衣冠宋代遺傳驛肅瞻拜敢惜去程遲

石期驛逢李明府

清苦東安令心期得共論官看銅綬貴貧惜布袍温野

樹依巒嶂春江對驛門天涯一攜手風雨送離樽

謁孝陵

社稷戎衣定梯航玉帛朝睹河功戴禹瞻廟祀宗堯石

馬嘶空翠金燈照寂寥遥看鍾阜上御氣滿層霄

同徐郡侯登浚渠亭 渠在邵城西唐刺史李將順所鑿民賴其利目爲李渠久湮徐侯亭子李侯渠水石荆呈宿莽餘秋淨野田聞鸛語

明詩綜卷三十四

翰林院檢討朱彝尊編

李夢陽　八十首

夢陽字天賜更字獻吉慶陽人徙扶溝弘治癸丑進士授戶部主事轉員外郎應詔陳言彈壽寧侯張鶴齡繫錦衣獄旋釋之進郎中代尚書韓文草奏劾劉瑾坐矯黨致仕　一云降山西布政司經歷復逮官寧庶人既誅坐爲庶人撰陽春書院記獄辭連及尚書林俊力持之得免卒後弟子私謚文毅天啟初追謚景文有空同子集　何仲默云詩必以盛唐爲尚宋人似者老而實疎鹵元人似秀峻而實淺俗僕詩不免元習而空同諸作間入於宋辭之於樂緜竹之音要眇木革之音敖直若獨取殺直而幷棄要眇之音何以感情飾聽也試觀江西以後之作辭艱者意反近意苦者辭反常讀之如搖鞞鐸耳　崔子鍾云空同慨然興復古之思自唐以後無師焉　顧華玉云獻吉詩卓爾不羣或失則猶矯枉之偏不得不然又云空同言作詩必須學杜詩至於杜如至員不能加規至方不能加矩矣此空同之過言也夫規矩方員之至故匠者皆用之杜亦在規矩中耳何得就以子美爲規矩邪　王子衡云獻吉游精於秦漢割正於六朝以柔澄爲上乘以沉著爲三昧以雄渾爲神樞以蘊藉爲堂奧會詮往古之典用成一家之言匠者日馳小者星列長者江流闊者海受洋洋灑灑無所不極後有知言之選歎賞不暇尚安能爲之揚抑哉　徐子容云空同子詩衆體兼長源原沉著格高調古尤工七言古歌辭開闔縱橫人不能述者獨摹寫曲盡雄健可喜即錯置杜甫高適歌行中莫能辨也　黃勉之云空同先生靈蛇早握天池獨運黃鍾特奏白雪孤揚主張風雅深詣堂室樂府古詩駸淫漢魏而覽眺諸篇逼類康樂近體歌行少陵太白往掐可凌後掐難繼明興以來一人而已　陳約之云弘治中文教大起學士輩出力振古風盡削凡調一變而爲杜則李何爲之倡　楊用修云弘治間文明中天古學煥日藝苑則李懷麓張洽洲爲赤幟而和者多失於流易山林則陳白沙莊定山稱白者而識者皆以爲旁門至李何二子一出變而學杜壯乎偉矣又云空同以復古鳴弘德間觀其樂府幽秀古豔有鐃歌童謠之風其古詩緣情綺靡有徐庾顏謝之韻而人但稱其律詩子謂空同之可傳者不在律空同之律少陵之餘瀝遺腑耳

任少海云獻吉詩如媧皇鍊石補天奔走百靈雷電日星辰悉驅爐冶　徐子元云本朝詩莫盛國初莫衰宣正至弘治中西涯倡之空同大復繼之自是作者森起雖格調不同於今爲烈又云空同崧高之秀上薄青冥龍門之派一瀉千里　穆敬甫云李詩雄奇高古律法嚴

整貫少陵之壘而拔其赤幟　邵弘齋云國初詩是元如楊鐵厓解大紳成化間是宋如陳白沙莊定山至弘德來駸駸乎盛唐矣如何大復李空同　皇甫子循云薛君采詩俊逸真憐何大復麤豪不解李空同夫大復未足於俊逸空同不全於麤豪也　王允寧云空同有神交無方之用有精純不雜之體縱橫奇正不一其裁粹美同也珩琚璜璫弗一其形溫柔同也至倒插頓挫之法自少陵善用之後空同一人而已學者未覩其大漫肆詆醜以空同掠古市美比之剽掠嗟乎空同賦才神解能自作古假令與李杜二豪竝生當代不爲李則爲杜矣　徐伯臣云獻吉力持氣格濟以葩豔可謂雅道中興惜其和平之氣未舒悲涼之情太勝　袁永之云獻吉發憤慧業埽蕩陳言吐詞則振羽沉宮宣藻則日光玉潔維時徐生虎視於荊吳邊丞

蛟躍於齊魯何子揚瀾於河洛而君騰踔蹂躪總統包容所謂無可無不可者也　周允大云獻吉仲默一代絕倡邈焉寡儔　莫子良云近世譚藝之士獨稱空同大復二家至曰廣長數千里上下數千年始得二人其見慕如此豈不以二子詩遠追蹤於少陵視三百篇指義特近哉　何元朗云楊東里李西涯詩猶沿元人之習至空同出遂極力振起之仲默廷實昌穀諸人相與附和而古風遍域中矣　王元美云李獻吉如金翅擘天神龍戲海又如韓信用兵多寡如意排蕩莫測又云獻吉才氣高雄風骨遒利天授既奇師法復古手闢草昧爲一代詞人之冠要其所詣亦可略陳騷賦上擬屈宋下及六朝根委有餘情思未及擬樂府自魏而後有逼真者然不如自運滔滔莽莽選體建安以至李杜無所不有第比謝監未是初日芙蓉僅作

顏光祿耳七言歌行縱橫如意開闔有法最爲合作五律及五七言絕時詣妙境七言律雄渾豪麗深於少陵抵掌捧心不能厭服衆志又云成弘之際頗有俊民稍見一班號為巨擘然轍不及古中道便止搜不入深遇境隨就北地矯之信陽嗣起昌穀上翼廷實下毗敦古昉自建安挾華止於三謝長歌取裁李杜近體繼軌開元一埽叔季之風遂窺正始之塗天地再闢日月爲朗詎不美哉又云國朝習杜數家華容孫宜得杜肉臨清謝榛得杜貌華州王維楨得杜一支閩中鄭善夫得杜骨就其所得亦近似耳惟夢陽具體而微又云涵洪幷纖與亭毒竝吾推獻吉然不能諱其滓　吳明卿云空同詩縱橫跌宕搖五岳而凌滄洲　胡元瑞云李獻吉手擘盛唐之派可謂達磨西來獨闢禪教又如曹溪卓錫萬衆皈依　陸羽吉云成弘以降北

地信陽諸君子出執牛耳以凌厲詩壇宇內譚藝之士率嚮往之然蒼素混質緐音亂雅揣摹攫攘勦襲其近似者以爲名往往炫色澤而乏神理程之於古無當也　黃清甫云昔陳思總東京之闕謝客振江表之衰子昂變陳隋之靡今李公夢陽湔宗元之陋斯文肇起實由於茲厥功邈矣其詩專意上摹逝遵故轍斷自漢魏迄於少陵少陵以下薄不經目故能近謝靡曼遠標遒舉一篇一詠咸有所屬無論堂室直將竝驅豪雄之氣矯然千仞之上如時來屠沽奮跡往英雄傷斗然一峰上不信萬山開中霄見海日南斗豁天門斯竝純任骨力振絕鉛華故能獨挽頹波屹爲文柱故嘗之才難與慮始　王百穀云明興以來作者絕少逮乎正統以後則益猥弱雕瑣無足采觀李君崛起關隴蛟騰虎視力挽七朝之廢古必漢魏律必盛唐一時海

岳英靈之士翕然趨之風雅之學亦遂復振吾獨惜其調高而意直才大而情疎體正而意庸力有餘而巧不足也何則矯枉太過和平不及摹仿刻深陶鎔未暇此猶戰國嬴秦之後繼以炎劉方其持寶鍔斬白蛇除煩章削苛政其功非不快也然問其詩書則陸生爾矣禮樂則叔孫通爾矣此李君之詩撥亂反正之力多粉飾太平之事少所謂可與創造難與守成者也

馮元成云空同雄渾悲壯深於少陵宇宙間異色絕燄　孫文融云空同格律雄渾真無可疵其古詩更高絕近代罕兩　馮開之云空同深嗜而冥契者杜陵故得其神理而面目隨之

江進之云空同于鱗世謂其有復古之力然二公固有復古之力亦有泥古之病彼謂文非秦漢不讀詩非漢魏六朝盛唐不看故事凡出漢以下者皆不宜引用噫何其所見之隘也夫詩

人所引之物皆在目前各因其時不相假借如雎鳩螽斯桑扈蟋蟀樛木夭桃芣苢葛藟是三百篇所用之物也降而爲離騷則用芷蕙荃蓀木蘭菊英蛟龍鳳皇文虯赤螭曾有一物假借於毛詩乎又降而爲唐人之詩則用江梅岸柳澗草林花乳燕鳴鳩羣鴉獨鶴曾有一物假借於離騷乎非不欲假目到意隨意到筆隨自不暇舍見在者而他求耳至於引用故事則凡已往之事與我意思互相發明者皆可引用不分今古不論久近乃曰漢以上故事方用此特有見於漢家故事字眼古雅遂爲此言其實繫用之善不善非繫於古不古也　陳卧子云獻吉志意高邁才氣沉雄有籠罩羣俊之懷其詩漢魏以至開元各體見長然崢嶸清壯不掩本色其原蓋出於秦風　曹潔躬云獻吉雖產於秦其父正教授封丘遂徙家大梁故登科錄直書河

南扶溝人居於康王城葬於太陽山麓然則李何皆中州人矣李王後起以中原二子自居王稱李云人龍自起中原卧李稱王云高卧中原堪有客又云足知上國羣公疏猶作中原二子看蓋隱然自比於李何也　孫豹人云先生五言古詩本於陸謝句中皆有筋骨七古能以紀事兼諷議誦之風飈烈烈五律意象俱妙七律高亮間入於宋絕句信手拈來調絕今古　俞右吉云獻吉五言古詩康樂以後一人七言近體少陵以後一人七言絕句太白以後一人惟五言近體少遜前賢頗有才多之恨然如江從樹裏斷山入雨中無隴樹迷關道吳山蔽驛樓揚鞭指河洛立馬說周秦楚越窗中地江山戰後容風雲餘霸氣吳楚混前朝塞口孤城斷峰腰細澗分林疎山盡出風順櫓齊開暮雨津城樹春帆水國樓江山百戰後登眺兩人初爽氣

固殊倫也

靜志居詩話成弘間詩道傍落雜而多端臺閣諸公白草黃茅紛蕪靡蔓其可披沙而揀金者李文正楊文襄也理學諸公擊壤打油筋斗樣子其可識曲而聽真者陳白沙也北地一呼豪傑四應信陽角之廸功犄之律以高廷禮詩品浚川華泉東橋等為之羽翼夢澤西原等爲之接武正變則有少谷太初傍流則有子畏霞蔚雲蒸忽焉丕變嗚呼盛哉獻吉五古源本陳王謝客初不以杜爲師所云杜體者乃其摹仿之作中多生吞語偶附集中非得意詩也至效盧駱張王諸體特游戲耳惟七古及近體專仿少陵七絕則學供奉蓋多師以為師者其謂唐以後書不必讀唐以後事不必使此英雄欺人之言如江湖陸務觀司馬今年相宋朝秦相何緣

怨岳飛等句非
唐以後事乎

河之水歌　二章　有序

河之水歌李子爲其子作也以子追不及
河之水流濺濺望父不見立河干
河水流流舟子搖櫓東方漸明我不得渡

招隱山辭　三章

山之桂青青秋風緑葉冬不零王孫幾時歸山空蕙草摧
山之草萋萋春風花發桃源迷子規啼竹陰日暮愁人心
秋之夕螢飛山風霜露霑人衣洞門翳寒蘿奈茲華髮何

左祖行

陵曰不可平曰可安劉者誰勃與我寄不信禄不入軍
左祖計安出　朱近修云此仿西涯樂府而作

車遥遥

車遥遥遥遥復遥遥望見秋塵起不見車輪轉知在秋
塵裏

鷹門太守行

鷹門太守汝何人治邦三月稱明神我有牛羊賊不來
掠我有禾黍人不敢割昔我無衣今有袴著我思禮拜
太守太守不見憐但聞太守身姓邊紫騮廣額聳兩顴
太守出門四牡騑騑後擁阜蓋前導兩麾行者盡辟易
居者不敢窺旁問太守何所之云訪城南皇甫規　楊用修云

内教場歌

雕弓豹鞬騎白馬大明門前馬不下徑入内伐鼓大同
邪宣府邪將軍者許邪　一解　武臣不習武奈彼邊陲西内
樹旗皇介夜馳鳴礮烈火嗟嗟辛苦　一解

轅駒歌

世徑互險夷富貴安所需昔爲櫪中駿今爲轅下駒白
日仰悲鳴青雲立踟躕未蒙主人顧何繇效馳驅朝思

碣石津夕睇流沙隅常恐侶凡蹇棄捐中路衢

雜詩 二首

西國有佳人獨立青雲端容豔若桃李左右佩芳蘭含思理玉琴泠泠一何閒更節有餘悲曲終再三歎借問歎者誰中意難自宣沉吟攬衣帶仰視鳴鶴翻思阻望不申何況隔丘山

梲榱蝕以傾梁棟誠獨難流言播四國周公有疑患凉飈激頹景奄忽不可攀衆羽日繽紛朱鳥戢其翰殺身苟無益去去從所安傷哉式微詩千載起余歎

發京師 二首

驅車彰義門遥望郭西樹冠蓋耀青雲車馬夾廣路威風何赫奕各蒙五侯顧回飈動地起白日倏已暮棄擲委蔓草榮華若朝露亮無金石交人生豈常故絺綌足禦冬誰念紈與素愾彼白華篇氣結不能愬

蔦蘿附松柏枝葉固相因行子戀儔匹況遇同鄉親北風起河梁日暮多飛塵攜手同車歸駕言西適秦道遠長渴饑客子懷苦辛仰瞻天漢流夜永不得晨驂馬媎其曹鳴鴈各求羣明星出東方照見車下人夙興即往道登彼高路津還顧望京邑愴焉何所陳

衛上別王子

晨風應候至雞鳴各嚴車我今游宋中子當旋舊閭僕夫理前綏轅馬悲鳴趨一別阻秦周相望萬里餘首春霜露重厚汝征衣襦昔爲同袍士今在天一隅故者日以遠疇能察區區

贈徐禎卿

獨處忽不懌攬衣循東廂樹木何修修春風起飄揚我友駕在門告言適江湘倉皇挈玉壺追送臨河陽顧瞻兩飛鳧竝戲水中央翩翩厲羽翮鳴聲一何長奈何游客子一別永相望時澤亮有周天命固其常薄終義所劣別離庸詎傷懿彼回路贈慷慨申此章

贈劉氏

矯矯雲中鵠忽忽晨南翔連翩客游子駕言逝何方霜

露日夜零東路悠且長意欲從子逝我馬玄以黃徒思諒無益欲置難遽忘愛子千金軀雙親在高堂

時命篇

代馬不戀越荊禽豈巢燕鸛鵒鴝渡汶水君子憂未然奈何客游子率爾辭故山行獸顧丘林出雲有歸還交交聲利塗軒車日駢闐誰念牛下人悲歌夜中歎豪門有棄孺我衣恒不完張儀懼諸侯泄柳乃閉關貧賤豈盡愚時命當自安

述憤　二首

小草生枯桑芊芊競芳辰雖云殊本根寄託各有因自我罹幽囚忽焉經浹旬我兄千里餘渺渺長河津妻子日望予蒼蒼隔西鄰所幸二三友笑言越昏晨宵鐙促燕膝昵語忘苦辛患難苟相得毋論骨肉親

明月出東方徒行反家室室人走相訊問我何由出明知非夢寐欲辯仍自失喜極雙涕零轉面各銜恤垂鐙照緗卷浮埃滿朱瑟愁言卒未傾忽復見晨日

雜詩

宛宛春田鳩飛鳴柔且閒一朝化為鷹肅肅厲羽翰衆禽不敢竝孤立秋雲端鳥既不自知人胡究其然

予懷百門山水尚矣顏有移家之志交春氣熙忻焉獨往述情遣抱示同好數子

浮海傷固窮逾河歎誠邁濯纓萬里流高視九州外功成奔運徂氣至流颸代淒淒秋柯零冉冉春條嫡周覽倦河壖孤悰糞巖瀨道以沉寂超賞與崇深會豈惟肆遠情亦因謝塵籟聿想山中人風吹女蘿帶折麻凌險岨采秀越森薈眷彌志終申獨往竟誰礙掌掌太行峰嵂嵲百門對抗手別故懽乘雲弄煙瀣

自大過渡河趨陂沙岡

凌春遠行邁游目恣沿越漸辨林中曙遠失霞上月觸物誰爲情悲歎曷可歇載登隋疆埸況眺宋城闕陽坡散初柳陰曲峙寒雪只此判氣候豈必殊燕粵潛潛濁河駛罥罥晨風發揚帆載驚瀨倚櫂望窮髮鳧鴈眇難

即汀蘭翠堪繽美人既莫期天路復幽絶陂岡鬱參錯岸沙皓明滅日暮孤雲興何以慰忡愾

陽武詠懷陳平張蒼遂及博浪之事

玉璽戒不力金鏡淪無光大人既龍興烈夫亦鷹揚伊人各乘時矯若孤雲翔韓椎豈在屢秦氣日以喪六奇佐揮戈五運開靈昌時來屠沽奮跡往英雄傷平生冀風期況乃逾故疆灑淚越修坰含淒遡河梁古墳密嶕嶢春沙鬱茫茫徒瞻松柏路詎甲椒蕙芳遺榮竟何尤任智終自戕羨彼赤松遊援筆即此章

覽遊百泉乃遂登麓眺望

束髮懷幽奇覽籍冀有遇來登百門泉果協佳勝趣忘忘員波踊鵠鵠浮陽聚止坎淳泓洌激石迅湍注昔聞滄浪濯今解川上喻豈惟傷衛歌兼以發蒙慮況值春序中羣物已改故菰浦冒清深鱗介各有慕行羨浴渚鳧靜對棲雲鷺巖扉空潭影林鵠變朝暮極目北上帆朝宗感游寓

德安趨潯陽

始征晨風息雲流日色展登陸艱且澀厲澗一何緬維時仲秋交颸颸林颯卷綠竹垂我車丹花映行幰冒巒維有松繡石盡成蘚攀搴雖多悅亘頓乃勞倦日中迫廬岳蹊徑愈回蹇雲湧連遥嵲雨暗失近巘奔崩萬壑會斂絶一徑轉遽訝川梁沒幸遇石瀨淺道以習坎利用待既濟顯介石諒益固巨川豈遂眩誰哉能豫謀隨寓斯可遣

白鹿洞徧覽名跡

情高忽凌厲步健輕嶠緬蕩弱亦須捫厓滑每獨踐涉清愛重屢探阻遺驚眩始茲陟五峰遂憩松下巖桂紛始華石耳翠可卷追想白鹿跡伊人竟何遺觸端緒自縈薜荔況在眼慨歎意莫置顧望日已晚夕湖浴岑峭流光滅蘭坂命酒寫幽獨鳴琴且游衍

始至白鹿洞

曠哉超世志緬邈平生思攀壹春名跡久注臣山陲南

涉枉嘉命果諧夙所期仲秋巖壑清宮館復在兹白石激寒湍巖蘿梟空基黯傷逝者往密慚來者追性同道豈隔塗異理空悲興言懷昔賢日竟眺前岐榛荒徒鬱紆林崦一何罙感情匪哀歎聊詠昭言垂

赴懷王山作

始臨清溪寺不謂兹路艱崎嶇踰南嶺轉見山鬱盤重陰起北谷凍雨響前巒志定邁孰禦勇往竟孤攀挽葛接懸狖架木凌飛湍律律巖壑變颯颯嵐風寒隔港望

絶岫嵂嵂已雲端

廣獄成還南昌候了

夕棲瑞洪渚遥覽渚北山相傳洪厓子乘雲自此閒履跡今尚存其人邈莫攀粤予登征塗頻年涉閒關毀譽一嬰心寤言多所歎於兹誠踟躕振衣躡前巒洚水莽浩浩驚風蕩回川欲濟惜無梁飈輪儻中還

湘妃怨

采蘭湘北沚搴木澧南潯渌水含瑶彩微風託玉音雲起蒼梧夕日落洞庭陰不知篁竹苦惟見淚斑深宗子相云顔謝逸響宋轅文云深秀

自從行

自從天傾西北頭天下之水皆東流若言世事無顛倒竊鉤者誅竊國侯君不見姦雄惡少椎肥牛董生著書翻見收鴻鵠不如黄雀啅盗跖之徒笑孔丘我今何言君且休

西來行

冬廿六日十二月西來泛湖雨明滅雨寒著樹盡成雪天波靄霮路幽絶鴰鶬禿鶩立如人銜魚避船偷眼嗔雪晴獵夫會尋汝乘時早可收其身

土兵行

豫章城樓饑啄烏黄狐跳踉追赤狐北風北來江怒湧土兵攫人人叫呼城外之民徙城内塵埃不見章江塗花裙蠻奴逐婦女白奪釵鐶換酒沽父老向前語蠻奴慎勿横行王法誅華林桃源諸賊徒金帛子女山不如

汝能破之惟汝欲犒賞有酒牛羊豬大者陞官佩綬趨蠻奴怒言萬里入爾都爾生我生屠我屠勁弓毒矢莫敢何意氣似欲無彭湖彭湖翩翩飄白旗輕舸蔽水陸走車黃雲卷地春草死烈火誰分瓦與珠寒厓日月豈盡照大邦鬼魅難久居天下有道四戹守此輩可使亦可虞何況土官妻妾俱美酒大肉吹笙竽楊用修云只以謠諺近語

與杜陵北征詩竝傳

入詩史而高古不可及孫豹人云贛州賊作亂都御史陳金奏調廣西狼兵征之土兵行所由作也此詩當

上元訪杜鍊師

宣皇昔時乘八風御龍游戲行煙空馬前兩兩侍玉女別館多在蓬萊宮朝天宮中舊時殿樓臺畫鎖無人見琉璃井塌青苔滿松柏森森月如練嗚呼往事難具陳燈火如山又一春北斗壇西訪隱淪我師黃衫白纑巾坐我更致西樓賓玉杯瀲灩赤瑪瑙織罽四角銀麒麟酒肉山堆滿堂醉仙廚往往來八珍孝宗之朝五眞人師也磊落當其倫自言名見親賜食曾把丹書獻紫宸如今寂寞看春色銀魚玉帶無消息豈惟魚帶無消息欲語吞聲淚霑臆勸師對此莫酸辛世間萬事如轉輪古來仙子向誰在飲者翻垂千載名名垂千載亦區區且將芝草供生計聊與煙霞作主人月偏彩雲當牖生旋呼兩童吹玉笙聞師妙得逡巡術百壺倒盡還須傾酒闌燈昏夜復徂不見泰陵草已宿春生樹啼雙老烏此時亦應羣帝趨金燈翠旗光有無

奉送大司馬劉公歸東山草堂歌

東山有草堂縹緲雲嶠孤前對祝融峰下瞰巴陵湖明公昔時此堂居麋鹿熊豕當窗趨洞庭日落風浪湧倒影射堂堂欲動慘澹誰聞紫芝曲獨善不救蒼生哭先帝親裁五色詔老臣曾受三朝祿此時邊檄多戰聲曳履趨金燈翠旗此時亦應羣帝趨金燈翠旗光有無

旨優容意悽惻內府盤螭縷金織賜出傾朝皆動色白金之鋌紅票記寶鈔生硬雅翎黑崇文城門水雲白是日觀者塗路塞城中冠蓋盡追送塵埃不見長安陌人生富貴豈有極男兒要在能死國不爾抽身早亦得君不見漢二疏千載想慕傳畫圖即如草堂何處無祿食覩竊胡為乎乃知我公眞丈夫嗚呼乃知我公眞丈夫

二月四日部署宴餞徐顧二子

春日載陽官署幽東吳二子過我游庭空日斜吏人散

窅然何異經林丘今晨驚蟄暖氣達昨夜哀鴻呼故儔中庭古槐蒼蘚滓上有百鳥何啁啾倉庾交交刷其羽君看巨細各有求明時冠軒幾邂逅得暇胡不攀淹留自從去年識徐顧令我意氣傾南州徐郎近買洞庭柁顧子亦具錢唐舟浮生飄轉若飛蓬倏忽聚散誰能謀風光爛漫況復爾願寫清壺消客憂故人苦稱不好飲舉杯入脣還復休妙歌時時激慷慨鄙夫何以荅綢繆嚴析沉沉靜夜色北斗倒挂城南樓祇恐天明驅馬出

攬袪延望河之洲

苦熱諫屠參議

豫章之熱真毒淫六月已破仍不禁赤雲行空日在地萬里一望炎煙深東蒸扶桑斡欲槁黑河水乾龍不吟院松亭亭我所愛比遭摧炙無好陰縱令跣足欲何往此地寸氷如寸金層檐大廈尚啼喙矮屋茅堂淚滿襟滕王有閣高百尋閣下澄江清映心紫微使者臥其上卷幔恰對西山岑赤脚門子搖大扇行坐吟哦揮素琴

幾欲往訪簿書積豈我無酒同誰斟亭午氳隆潭水沸蛟蜃下徙黿鼉沉何況走原之獸棲枝禽鳴呼豫章之熱其苦有如此而我胡為營營與世爭華簪

徐子將適湖湘余實戀戀難別走筆長句述一代文人之盛兼寓祝望焉爾

崢嶸百年會浩蕩觀人文建安與黃初叱咤皆風雲大歷熙寧各有人戛金敲玉何繽紛高皇揮戈造日月草昧之際崇儒紳英雄杖策集軍門金華數子真絕倫宣

德文體多渾淪偉哉東里廊廟珍我師崛起楊與李力挽一髮回千鈞天球銀甕世希絶鼇掣鯨翻難具陳洪川無梁不可越日暮悵望勞余神徐郎生長蘇臺陰二十作賦雄海濱揭來抱玉叩閽閽長安繡陌行麒麟是時少年誰最文太常邊丞何舍人舍人飄飄使南極直窮金馬探瀘津爾雖不即見顏色夢中仿佛形貌真余也潦倒簿書客諸公磊落清妙身大賢衣盍豈虛擲應須爾輩揚其塵休令黼黻怨岑寂要與琬琰埒增嶙峋海陵先生雅愛士晚得徐郎道氣伸喬王款接雖不數邇聞亦欲來卜鄰驊騮造父兩相值一瞬萬里誰能馴都門二月芳草發御溝楊柳垂絛新徐郎綰牒將遠適使我旦夕生悲辛爲君沽酒上高樓月前醉舞梨花春天明挂帆向何處鴻鴈哀鳴求故羣南登會稽探禹穴西浮湘水弔靈均洞庭波寒木葉下峽口風急猨嘯聞司馬太史有遺躅歸來著書追獲麟

朝飲馬送陳子出塞

朝飲馬夕飲馬水鹹草枯馬不食行人痛哭長城下邊白骨借問誰云是今年築城者但道辭家別六親寧知九死無還身不惜身爲城下土所恨功成賞別人去年賊掠開城縣黑山血迸鵰翎箭萬里黃塵哭震天城門晝閉無人戰今年下令修築邊丁夫半死長城前城南城北秋草白愁雲日暮聞鳴鞭

林良畫兩角鷹歌

百餘年來畫禽鳥後有呂紀前邊昭二子工似不工意吮筆決眥分毫毛林良寫鳥祇用墨開縑半埽風雲黑水禽陸禽各臻妙挂出滿堂皆動色空山古林江怒濤兩鷹突出霜厓高整骨刷羽意勢動四辟六月生秋颼一鷹下視睛不轉已知兩眼無秋毫一鷹掉頸復欲下漸覺颼颼開風毛匹綃雖慘澹殺氣不可滅戴角森森爪拳鐵迴如愁胡眥欲裂朔雲吹沙秋草黃安得臂爾騎駟鐵草間妖鳥盡擊死萬里晴空灑毛血我聞宋徽宗亦善貌此鷹後來失天子餓死五國城乃知圖寫小

人藝工意工似皆虛名校獵馳騁亦末事外作禽荒古有經今皇恭默罷游燕講經日御文華殿南海西湖馳道荒獵師虞長俱貧賤呂紀白首金爐邊日暮還家無酒錢從來上智不貴物淫巧豈敢陳王前良乎良乎寧使爾畫不直錢無令後世好畫無好畋

錢選畫張果圖歌

張翁紙驢真有無錢也何意傳其圖印記雖明幅斷裂李侯完之亦奇絕所恨圖尾錢有詩就蛇添足將無癡

憶昔翁來集賢院入宮詔許肩輿便一日聲名人主動千年面目吾今見帝貌深沉玉榻雄侍人一異三人同漢皇信有瑤池降秦始枉慕蓬萊通玄言未竟鈴殿風寸驢躍出青箱空有童追捉雙眼紅此驢蹴躃盤當中李侯一看一絕倒每稱獨苦嗟良工細觀張翁骨格古徐福五利寧其伍曰嬪真令天下疑遙歸轉覺皇心盡長生殿前牛女辰廣寒仙桂舞鸞身世間但識申師巧誰解中條放浪人

洛陽道

桃花馬金絡頭白面郎紫貂裘三月洛陽道垂柳蔭清溝溝水東流不記春花開花落幾回新東風日暮楊花起愁殺高樓獨倚人

朱遷鎮

水店回岡抱春湍滾白沙戰場猶傍柳遺廟只棲鴉萬古關河淚孤村日暮笳向來戎馬志辛苦爲中華

徐墓書張相國碑銘

不讀南州傳誰知高士心江城遺像在春日古祠深竹鳥嚶嚶合松牆靡靡陰曲江千載碣書罷淚盈襟

明遠樓春望

貢院初開閟春陰獨倚欄柳邊千艦聚花裏萬家殘風雨江聲壯兵戈地色寒斷腸沙塞鴈羣起向長安 含愁無限 蔣仲舒云

酬京師友人見寄作

浮雲悲故國積水起鳴雷不見長安日愁登古吹臺故

人三月別天上一書來欲問經行處山中杜若開

東陂秋汎

久說東陂好今陪上客遊綺筵開畫舫哀笛奮中流舞
報祀獨知今上切每於霜露見愁容

游兵

每低輕燕歌先起白鷗稍前休更進吾愛荻花洲

聞道新開口游兵未解圍只須殊死戰莫放隻輪歸漢
月已自滿林烏常夜飛早將書插羽天子日宵衣

環縣道中

西人習鞍馬而我憚孤征水抱琵琶寨山銜木鉢城裏
瘡新罷戰插羽又徵兵不到窮邊處那知遠戍情

赴郊觀宿

城邊水色靜春茅苑外鶯啼拂露梢萬戶煙花臨複道
九天宮殿鎖南郊霓旌夜發清溪統彩仗晨飛碧樹交
身到鈞天渾不解坐聞仙樂下雲旄

謁陵

本朝陵墓傍居庸開說先皇駐六龍一日玉輿回朔漠
遂令金殿鎖秋峰明禋衮職雖多預備物祠官豈盡供
報祀獨知今上切每於霜露見愁容

秋懷三首

慶陽亦是先王地城對東山不密墳白豹寨頭惟皎月
野狐川北盡黃雲天清障塞收禾黍日落溪山散馬羣
回首可憐鼙鼓急幾時重起郭將軍

宣宗玉殿空山裏野寺霜黃鎖碧梧不見虎賁移大內
尚聞龍舸戲西湖芙蓉斷絕秋江冷環珮淒涼夜月孤
幸苦調羹三相國十年垂拱一愁無

大同宣府羽書同莫道居庸設險功安得昔時白馬將
橫行早破黑山戎書生誤國空談禦祿食驚心旅病中
女直外連憂不細急將兵馬備遼東 穆敬甫云諸作如雲屯高嶺風湧飛流

雪後朝天宮

馬上城中見雪山白雲蒼霧滿燕關蓬萊咫尺無人到
松柏黃昏有鶴還當日翠華游物外百年金殿鎖人間

浮塵擾擾江湖遠悵望巖棲不可攀

民嶽篇

宋家行殿此山頭千載來人水一丘到眼黃蒿元玉砌傷心錦纜有漁舟金繒社稷和戎日花石君臣棄國秋漫倚南雲望南土古今龍戰是中州

潼關

咸東天險設重關閃日旌旗虎豹閒隘地黃河吞渭水炎天白雪壓秦山舊京想像千官入餘恨逡巡六國還滿眼非無棄繻者寄言軍吏莫嗔顏

別徐子禎卿得江字

我愛南州徐孺子明瑤美辟世無雙新從北極看南極便自吳江下楚江日落鷓鴣啼廟口水清斑竹映船窗禰衡王粲俱黃土千載何人復此邦

臺寺夏日

古臺高竝鬱岩嵓斷堨稜層鎖寂寥積雪洞門常慘慘炎天松柏轉蕭蕭雲雷盡辟丹青壯神鬼虛堂世代遥

惆悵宋宮倫泯滅二靈哀怨不堪招

漢江歌送范子之桂陽

漢江江上鷓鴣鳴漢江游客無限情青山落日下帆影芳草月明聞櫂聲黃鶴磯頭暮雲盡鸚鵡洲邊春水生莫倚仲宣能作賦洞庭南接桂陽城

秋望

黃河水遶漢宮牆河上秋風鴈幾行客子過壕追野馬將軍鞬箭射天狼黃塵古渡迷飛輓白月橫空冷戰場聞道朔方多勇略只今誰是郭汾陽 王元美云雄渾流麗

朱遷鎮

水廟飛沙白日陰古墩殘樹濁河深金牌痛哭班師地鐵馬驅馳報主心入夜松杉雙鷺宿有時風雨一龍吟經行墨客還詞賦南北淒涼自古今

東華門偶述

銀甕爛生光盤龍繡袱香但知從內出不省試何王

贈何舍人

朝逢康王城暮送大堤口相對無一言含悽各分手

豔曲

父母愛小女女是聰明子生不識鴛鴦繡出鴛鴦是

曉鶯

覺晥夢中迷流鶯碧樹西起來紅日照已度別枝啼

雲中曲 二首

黑帽健兒黃貉裘匹馬追奔紫塞頭相逢不肯通名姓

但稱家住古雲州

白登山寒低朔雲野馬黃羊各一羣官頓曾圍漢天子

胡兒惟說李將軍

聖節聞駕出塞

千官北首望龍旗萬國車書集鳳闕八駿瑤池秋色遠

幾時親擁白狼歸

送周判官

明鐙綠酒五花裘客舍新秋螢火流問君不飲眞何事

明日出城風葉愁

月夜過訪王子

率爾高陽飲博徒酣歌擊劒膽何麤金門貴客如相許

徑脫鸕鷀裘付酒壚 蔣仲舒云語爽

夏口夜泊別友人

黃鶴樓前日欲低漢陽城樹亂烏啼孤舟夜泊東游客

恨殺長江不向西

別李生

華也南來送我行青絲挈酒玉壺輕滕王閣下江千尺

一曲滄浪萬古情

送王翰

王郎口談金虎文自稱師是紫陽君挂帆明日忽南去

影落龍江五色雲

經行塞上

天設居庸百二關祁連更隔萬重山不知誰放呼延入

昨日楊河大戰還

歸塗詠古

河濟誰言不共流青春惡浪古懷州蕩搖少室三花樹
倒映天壇白石樓

汴中元夕

中山孺子倚新妝鄭女燕姬各擅場齊唱憲王新樂府
金梁橋外月如霜

京師春日漫興

十日不出花盡開城南城北看花來即教閉戶從花盡
莫遣看花不醉迴 蔣仲舒云語老而用意婉

送人之南郡

鼓刀朱亥本微寒白首侯嬴是抱關不為千金增意氣
祇緣一諾重丘山

總校官庶吉士臣張能照
校對官檢討臣龔大萬
謄錄監生臣左顒若

欽定四庫全書薈要 集部

明詩綜卷三十五 六

詳校官編修臣王天禄

欽定四庫全書薈要卷二萬五百八 集部

明詩綜卷三十五

翰林院檢討朱彝尊編

何景明 七十八首

景明字仲默信陽人弘治壬戌進士授中書舍人轉吏部員外出爲陝西提學副使有大復山人集 顧華玉云仲默咳吐珠璣人倫之俊 康德涵云漢魏以降訖於開寶世代既移音節斯異修辭之士能無惡厥趨斯已優矣復能引而上之不沉流俗若仲默者豈非鮮哉 王

子衡云仲默侵風匹雅欲騷儷選遐追漢魏俛視六朝溫醇典雅丰容色澤靡不備舉規治古調無所不極 崔子鍾云空同方雅簡默稍飾廉稜仲默恬淡溫孫不露才美李之雄厚何之逸健宜學者尊爲宗匠 孟望之云是時關中李獻吉濟南邊廷實以詩文雄視都邑何君往造語合乃力變之古自是操觚之士往往趨風漢魏矣 徐子容云仲默昌穀咸懷雋才與獻吉相頡頏而二子秀潤清藻微乏雄渾 楊用修云仲默枕藉杜詩不觀餘家其於六朝初唐未數數然也與予及薛君采言及六朝初唐始恍然自失然終不若其效杜諸作也 黃勉之云大復詩所謂使集者宣敬皇帝哀詔時作也家集者劉瑾柄國謝病還鄉時作也京集者直內閣制勅時作也 喬景叔云國初詩尚襲元習宣正以來駸駸如宋矣先生與諸君子一變

而爲漢魏盛唐起千載之衰屹然一代山斗樊少南云國朝詩文至弘治間極矣先生首與北地李子一變之古詩擬曹劉賦賞屈宋天下翕然從風盛矣哉千載一時也　唐虞佐云仲默詩探冥抉奇增華漱潤軋晉魏而上之一唱三歎有餘音焉　任少海云仲默詩如黃鐘在縣金石發作伶坊供奉之官莫不按宮商謹節奏其橫放處如項羽提三尺劍出江東不必斬將搴旗而登壇嘯咤千人皆廢　徐子元云大復上追漢魏下薄初唐大匠揮斤羣工斂手　蔡子木云明興百六十年詩文迄無定體自先生崛起汝南與獻吉發憤詞林超覽古始乃排斥羣疑歸之大雅何其雄也　穆敬甫云何詩清淑典麗鏗然瑩然真得風人溫柔敦厚之旨　李伯華云大復詩宗李杜文仿班馬宇兼顏柳或與邊華泉李空同稱爲海內三才或與崔後渠稱爲中州二俊或與關中諸公幷吳下徐廸功稱爲弘德七子　王元美云仲默如朝霞點水芙蕖試風又如西施毛嬙無論才藝却扇一顧粉黛無色又云仲默才秀於李氏而不能如其大又云義取師心功期舍筏以故有弱調而無累句詩體翩翩俱在鴈行又云李源風何源雅風故長變以明志耳覩其深沉莽宕激昂鼓壯喑嗚憯悽忽正而奇正若嶽崎奇若海颶則李子哉是故少孫其緣情即象觸物比類靡所不遂璧坐璣馳文霞淪漪緒飈搖曳春花徐發驟而如淺復而彌深疑無踰何子而上者夫百鳥集於詞林而二子雄飛或羊角而橫舉或順飈而肆翔其九萬里同也又云鳴鸞佩瓊萬象咳唾吾推仲默然不能諱其孱　汪伯玉云何李兩家遞爲桓文鼓旗鼓號天下獻吉非規矩弗由先生則務底於化於時主典則者張獻

吉主神解者附先生要諸至言各有所當顧其相直若繩墨而相濟若和羹即言逆耳而心莫逆耳視者勿察也　黃清甫云大復詩因意著詞就詞成篇故情性沖逸興象閒雅曩與李公共驟詞場竝崇雅道李則氣勢爲勝公則風度爲優　彭子殷云仲默朗音亮節惜年弗遐美而未至今也拔犅豪之獻吉壓於其上天下其誰信之　屠緯真云空同雖極力摹古天才故高不沒雄渾之氣大復雖不盡摹古法度故在都無纖豔之習此其所以竝傳也　顧玄言云李何二學憲氣象弘闊詞采精確力挽頹風復增古雅遴材兩漢嗣響三唐如航琛越海輦賮踰嶠琳闕珠房輝燦朗映各成一家繼而海內翕然景從爲明音中興之盛實二公倡之也二公古體竝出楚騷詞漢樂府而憲章少陵者近體猶酷擬杜李古勝何如屯雲出峽驚風涌湍波瀾變幻層彩疊出何近勝李如石門寒瀑劒閣朝霞空中聲色高遠難攀薛君采云俊逸終憐何大復麤豪不解李空同則何似勝李邪　胡元瑞云古今才人蚤慧者多寡大成大成者不必蚤慧兼斯二者獨魏陳思次則唐王子安明則何仲默二子風華神秀絕自相當然子安尚沿六代綺靡仲默一埽千秋茅塞其識與功不可同日語也又云今人因獻吉祖襲杜意輒假仲默舍筏之說動以雞口牛後爲辭此未覩何集者就仲默言古詩全法漢魏歌行短篇法杜長篇法王楊四子五七言律法杜之宏麗而兼王岑高李之神秀卒自成一家冠冕當代所謂門戶堂奧不過如此古人影子之說以獻吉多用杜成句故有此規自是藥石非欲其盡棄根源別安面目也又云李以骨力勝何以神韻超學何不至不失雕龍學李不成終類畫虎

江進之云何大復詩何嘗規規摹古然已逼古人　陳卧子云仲默姿制嬴秀神氣和朗發徽音吐芳訊令人有形穢之恥昔人稱王恭濯濯似春月柳又評褚書爲瑶臺嬋娟庶幾近之詩云有美一人清揚婉兮迨將仿彿焉矣　曹潔躬云唐之士人稱輞川爲詩天子浣花爲詩宰相王諸體精緻毫髮無憾若是乎盡善盡美也杜硬語盤空頹唐潦倒若似乎未盡善也而王聲價反讓杜數等問之解人會於心不能言其故也弘正間李何竝起始而相應既而相規李扛鼎拔山千夫盡廢何霜葭玉樹照曜一時右何者美其醇而寡疵少李者指其生吞活剥不知李正藉短以擊長而何即長反見短明鏡無塵不若月中有物雖稱勍敵然終遜李一籌　姚仙期云誦大復詩如聽雲中奏曲但覺洋洋盈耳　孫豹人云大復五言句琢字鍊長歌滔

滔洪遠又復清爽絶倫五律全法右丞清和雅正七律自少陵以外無所不擬絶句獨不摹盛唐秀峻莫比要之驟而如淺復而彌深兩言其定評矣　沈山子云大復楚謡漢風魏製晉造靡所不有

靜志居詩話弘正間作者倡復古學同調六七人李何實爲之長李以秀朗推何何以偉麗目李其後互相牴牾何誚李揺鞞振鐸李誚何搏沙弄泥辟之鍼砭不中腧穴徒嘵嘵耳兩君皆負才傲物何稍和易以是人多附之薛君采詩云俊逸終憐何大復麤豪不解李空同自此詩出而抑李申何者日漸多矣

短歌行

冉冉秋序肅肅霜露蓄我旨酒召我親故鳥歡同林水歡同源矧我同鄉胡能弗敦耀靈西藏明燈在室更長夜良可以繼日園有藝菊庭有樹蘭秋芳是悅春榮曷觀高陵可升海水可測出門異路安知南北生年幾何去者日多子不我樂聽我短歌　陳卧子云弱於曹公壯於子桓

塘上行

蒲生寒塘流日與浮萍儔風波揺其根飄轉似客遊客遊在萬里日夕望故州鵾鴂鳴歲暮蟪蛄知凛秋暑退

厭絺綌寒至思重裘佳人不與處圓魄忽四周房櫳淒鳴玉紈素誰爲收白雲如車蓋冉冉東北浮安得雲中鴈尺帛寄離愁　陳卧子云婉麗清發不在建安下

梁甫吟

君不見泰山高高梁甫在其半古來封壇禪地無宮館厓崩辟坼鐵鎖斷秦碑漢碣何人看自從生人開九州九十六帝行權謀虎豹啖食龍蛇憂朝翻暮覆作雲雨立談坐笑生戈矛君不見田疆論功爭二桃齊門三丘

蘵野蒿又不見魯連辭賞輕千金却秦救趙何雄豪眼前無人辨曲直身後聲名更何益拂袖空憐蹈海心護車枉負排山力梁生五噫歌莫哀東絶梁甫觀蓬萊千年雲開錦繡辟五色日抱金銀臺瀛洲方丈列仙占文成五利何能驗徐生入島竟不回博士儒生盡坑塹我吟梁甫君振衣世路崎嶇多是非琅玕芝草海岱曲釣竿柱杖從今歸 沈道初云豪放不在太白下

采蓮曲

急歌太短緩歌長清風夕回素雲翔雙鳧飛起向横塘荷花不言空斷腸明月婉轉流西方月中白露霑衣裳紅顔青鬢安能常萬歲爲樂莫相忘

獨漉篇

獨漉獨漉驅車折軸不畏折軸但畏車覆芃芃者蕕生彼中衢雖有蘭蕙當門則鉏同行竊金相顧道左我實不知彼則畏我食荼知苦食梅知酸狐裘之敝可以禦寒有虎斑斑伏于林下我欲射虎媿無勁弩肅彼北風渡彼中流豈不懷歸與子同舟 宗子相云絶似古逸詩

白紵歌

手中色絲舊所治青紅碧緑當自知衆中不語心向誰感君厚恩私念之東流之水不西馳泰山在前不可移紅顔白首奚足辭

行路難 二首

牀有織綺篋有織素請君視綺還視素憐新不如莫棄故樽中有酒盤有餐聽我爲歌行路難衆中歡樂多志

氣豈知他人不得意白日有時不照地安得保君常不棄 陳卧子云結句無嫌質直樂府本色也

天河熒熒西北轉織女牽牛不相見由來天上亦别離何怪人間有悲怨世情磷薄惡衰賤駕車騎馬有人羨少年不得君愛惜紅顔勝人亦何益 吳明卿云悽惋

俠客行

朝入主人門暮入主人門思殺主仇謝主恩主人張燈夜開晏千金爲壽百金餞秋堂露下月出高起視廐中

有駿馬匣中有寶刀佩刀躍馬門前路投主黃金去不顧

車遥遥　二首

寒雞喔喔知夜半鄰翁舂梁婦炊飯僕夫聞雞趣車起欲明未明行十里火輪飛出扶桑霞羲和驕龍鞭日車君看日亦無閒時我車安得常在家

車遥遥望望行塵滅但聞上車語不得下車別

秋江詞

煙渺渺碧波遠白露晞翠莎晚泛綠漪蒹葭淺美人立一作泣江中流暮雨帆檣江上舟夕陽簾櫳江上樓舟中采蓮紅薇香樓前踏翠芳草愁芳草愁西風起芙蓉花落秋水江白如練月如洗醉下煙波千萬里不傷古質所以大雅　陳卧子云輕秀之詞

雙燕篇

雙燕何翩翩飛去仍徊翔依依止畫閨繾綣鳴東廂昔來届陽節今去易寒涼祇恐秋風高海路多煙霜雙飛入君戶雙棲在君梁被蒙君仁惠彈射不相妨養雛毛羽成送雛還故鄉雛無黃雀報歲願巢君堂

種麻篇

種麻冀滿丘種葵冀滿園孤生易憔悴獨立多憂患當行思故旅當食思故歡先機失所豫臨事多嗟歎升蕭艾乃至鉏桂致傷蘭物理有相附疇能識其端斷金俟之道同志抱玉難自宣交結良匪易君當圖未然陳卧子云陳思君子

易水行

寒風夕吹易水波漸離擊筑荆卿歌白衣灑淚當祖路日落登車去不顧秦王殿上開地圖舞陽色沮那敢呼手持匕首摘銅柱事已不成空罵倨噫嗟嗟燕丹寡謀當滅身光也自刎何足云惜哉枉殺樊將軍

莫羅燕

羅雀莫羅燕燕飛在高殿殿高且深誰得見主人垂幕高殿中燕來徘徊不敢通楊花落燕出啄童子張羅逐

黃雀黃雀入羅燕入幕

明月篇　有序

僕始讀杜子七言詩歌愛其陳事切實布辭沉著鄙心竊效之以爲長篇聖於子美矣既而讀漢魏以來歌詩以唐初四子者之所爲而反復之則知漢魏固承三百篇之後流風猶可徵焉而四子者雖工富麗去古遠甚至其音節往往可歌乃知子美辭固沉著而調失流轉雖成一家語實則詩歌之變體也夫詩本性情之發者也其切而易見者莫如夫婦之間是以三百篇首乎睢鳩六義首乎風而漢魏作者義關君臣朋友辭必託諸夫婦以宣鬱而達情焉其旨遠矣由是觀之子美之詩博涉世故出於夫婦者常少致兼雅頌而風人之義或缺此其調反在四子之下與暇日爲此篇意調若駸駸四子而才質猥弱思致庸陋故摘詞蕪紊無復統紀姑錄之以俟審聲者裁割焉　陳臥子云此序深得風人之旨

長安月離離出海嶠遥見層城隱半輪漸看阿閣銜初照瀲灩黃金波圈圈白玉盤青天流影披紅慈白露含輝汎紫蘭紫蘭紅慈西風起九衢夾道秋如水錦幌高褰香霧濃瑣闥斜映輕霞舉霧沉霞段落天宇開萬戶千門月明裏月明皎皎陌東西柏寢宮寃望不迷侯家臺榭光先滿戚里笙歌影欲低濯濯芙蓉生玉洽娟娟楊柳覆金隄鳳凰樓上吹簫女蟋蟀堂中織錦妻別有深宮閉深院年年歲歲愁相見金屋螢流長信階綺櫳燕入昭陽殿趙女通宵侍御牀班姬此夕悲團扇秋來明月照金微榆黃沙白路逶迤征夫塞上行憐影少婦窗前想畫眉上林鴻鴈書中恨北地關山笛裏悲書中笛裏空相憶幾見盈虧淚霑臆紅閨貌減落春華玉門腸斷逢秋色春華秋色遞如流東家怨女上牧樓流蘇帳卷初安鏡翡翠簾開自上鉤河邊織女期七夕天上嫦娥奈九秋七夕風濤還可渡九秋霜露迴生愁九秋七

夕須臾易盛年一去真堪惜可憐揚彩入羅幃可憐流
素凝瑤席未作當壚賣酒人難邀隔坐援琴客客心對
此歎蹉跎烏鵲南飛可奈何江頭商婦移船待湖上佳
人挾瑟歌此時憑闌垂玉箸此時滅燭斂青蛾玉箸青
蛾苦緘怨緘怨含情不能吐麗色春妍桃李蹊遲輝晚
嫭菖蒲浦與君相思在二八與君相期在三五空持夜
被貼鴛鴦空持暖玉擎鸚鵡青衫泣掩琵琶絃銀屏忍
對箜篌語箜篌再彈月已微穿廊入闥靄斜暉歸心日

遠大刀折極目天涯破鏡飛

詩話初唐四子體今人棄之若土苴矣然其音節宛轉從六朝樂府中來初學者正不可不知也仲默明月篇擬議頗工未隋惡道子笑詩云王楊盧駱當時體輕薄為文哂未休爾曹身與名俱滅不廢江河萬里流其論詩之指若此然則初唐亦豈可盡廢乎

送張子

我視人之疢如戴我躬勿曰行弗動勿曰言弗用勿曰
我寡憚彼有衆顧文玉云章法自極枝二銘來

清平令

清平縣之令不識何爲者庭前長野桑庭後長山檟猛
虎上我城青狖啼我舍昨日出城去騎馬到部下部民
道遮之持刀殺其馬入門顧妻子所居無完瓦秋風吹
樹木白日落原野永夜空城中哀哀淚如瀉

平越

清晨發平越霧暗山益密僕夫各相戒路遠恐迷失薄
午游氣清參差衆峰出雞鳴溪谷中始見屋上日雲葉
分杳冥高原被華實秋風起叢林興感乃非一悠悠遠

行邁歷險難具述

城南婦行

城南有寡婦見客泣數行自言良家女少小藏閨房青
春嬌素手白日照紅妝父母偏見憐嫁我不出鄉前年
彌魯亂腥穢入我堂弟兄各戰死親戚俱陳亡嗟哉華
豔質忍恥罹兇殃強憂愁雲髮變辛苦朱顏傷昨聞故夫
在消息通兩方百金贖我身三年歸舊疆言歸舊疆來門巷異
人少蓬蒿長轉盼夫亦死兒女空在旁淺田無耕犢寒

臘無完裳人生固有命妾獨遭此殃況復官軍至燒焚
廬井荒主將貪賄賂百死不一償朝廷自有法出師亦
有名妾身何足道無乃垂天常

泊雲陽江頭玩月

扁舟泊沙岸皓月出翠嶺開窗鑒清輝照我孤燭冷高
林散疎光遠渚接餘景縱橫銀漢迴三五玉繩耿弦望
幾更易客行尚殊境佳期邈山嶽端坐令人省 沈山子云詩品 在大小謝之間

五平五仄體

秋原何蕭蕭耳目去雜葦枯荷猶穿塘苦瓠尚抱隴寒
風吹空林落日照古冢徘徊觀陳蹤露下髮忽竦 孫豹人云風雅互作雜體竝生五平五仄亦具體也此詩不見平仄之迹乃運思之神更有七平七仄如吐舌萬里唾四海七變入臼米出甲離桂飛髻亟織羅染花梅花參差開是也

七夕

逝節忽不處佳夕復我臨神颸汎光蕙渥露霑華林緬
彼牛女會茲端竟難諶形影憖相望胡由接徽音飄飄

翠龍駕髣髴青瑤簪長河坐移轉素波斂西沉靈彩炊
以晦游雲起層陰同歡戀膠漆異處悲辰參翹思慕遠
匹感此涕流衿 陳卧子云微詞雅奏不減惠連

十三夜對月

閒居愛明月良節復與俱金魄麗秋闈皓彩揚雲衢澄
空斂霜煙清颸蕩中區徘徊廣庭內改席臨方除顧景
怵衷慮興心念居諸天道遞消長戒之在須臾懷謙可
久安盛滿豈恒居孰云質靡盈所貴光不渝

十四夜同清溪子對月

林塘枉佳客待月欣舉觴今夕勝昨夕已見生東方離
絳霄側冉冉素雲揚踰時灝氣徹縣耀天中央仰視
渺難即忽覺在我旁清池含微波左右浥流光月行固
當望人會何能常與子各鄉域邂逅臨此堂良時不屢
值明月安可忘醉歌答永夕和我窈窕章

十六夜月

日夕城煙斂列宿出復多開軒望明月展席流素波員

輝雖少虧猶能遍天涯單居一作翫不爲樂念遠徒咨嗟
美人越崇京高樓結綺霞浮雲暮長征何由覩光華迅
飈萬里至霜霧日以加坐憂桂枝歇委落同泥沙清輝
苟相照豈慮天路遐

十七夜月

更深月復明揚秀青雲端浮飈倏以寂長川靜波瀾徘
徊廣除下白露棲崇蘭仰見城西樓迴光照文軒樓中
織綺女延頸獨哀歎哀歎未終已素河橫西山逝魄不

長望玉貌寧久妍君毋吝光惠使我芳歲闌

擣衣

涼飈吹閨闥夕露淒錦衾言念無衣客歲暮方寒侵皓
腕約長袖雅步飾鳴金寒機裂霜素繁杵叩清砧哀音
緣雲發斷響隨風沉顧影惜流月仰盼悲橫參路長魂
屢徂夜久力不任君子萬里身賤妾萬里心燈前擇妙
匹運思一何深裁以金剪刀縫以素絲鍼願爲合歡帶
得傍君衣襟 陳卧子云蕙心蘭質綺羅如在元美所謂却扇一顧時也

擬古詩四首

名都有高樓上入青雲端修城延曲隅阿閣交重闌佳
人理清曲當戶橫朱絃揚音采霞裏令顏誰不觀賓客
會四座絲竹哀且緐日中車馬至薄暮皆來還聽曲各
言好知音良獨難

淒淒仲秋日百卉腓以殘涼風入階樹零露摧庭蘭明
月皎東壁昆蟲鳴草間孤鴻暮安適哀音揚雲端眷言
平生友振翮起一作蕩孤騫遺我若逝波望子如高山託

忱在終始蓄久諒逾宣寸心不可移磐石誰謂堅
人生百年內胡為形所役登高覽九原但見松與柏徘
徊故里閭念我平生戚斗酒相存問庋阡復逾陌上堂
展殷勤華燈永今夕何必傾庶羞濁沽聊與適朱顏難
可常鬚髮會當白徧觀四海人誰爲不死客良時弗為
歡衰暮歎何益死者長不作生者長不息日月更相送
萬古安所極素絲有蒼黃岐路多南北在家常相問出
門安可測落木歸本根飛鳥戢羽翼客游在萬里終當

還故域

緜霜降秋夜膏火寒無光淒風擧帷幄素月流中房客行在殊境一作君子事行役獨處誰與將仰視天上星羅列皆成行牛女獨何辜煢煢守河梁嗟無臨風翼欲去不得翔引領長太息涕泗徒霑裳

贈王文熙

行子夜中起月沒星尚爛天明出城去暮薄長河岸艸際人獨歸煙中鳥初散解纜忽以遥川光夕凌亂

津市打魚歌

大船戔戔繫江岸鮎魴鱖鱖收百萬小船取速不取多往來抛網如擲梭野人無船住水滸織竹爲梁數如罟夜來水長沒沙背津市家家有魚賣江邊酒樓燕估客割鬣斫鱠不論百楚姬玉手揮雙刀雪花錯落金盤高鄰家思婦清晨起買得蘭江一雙鯉筵筵紅尾三尺長操刀具案不忍傷呼童放鯉撇波去寄我素書向郎處

陳卧子云調古詞俊

偏橋行

城頭日出一丈五偏橋長官來擊鼓山南野苗聚如雨三尺行箭七尺弩朝出射人夜射虎男解蠻歌女解舞殺血祈神暗乞蠱沙蒸水毒草根苦上山下山那敢侮蠢爾苗民爾毋侮虞庭兩階列干羽

寄李空同

黃河臘月氷十丈縱有鯉魚那得上楚天鴻鴈避霜雪未得逢春難北向康王城邊沙草曛梁王臺上多暮雲

野人歲晚誰相對桐柏山中空憶君 陳卧子云盛唐

官倉行

長棘周衰三丈垣高門鐵鎖緘兩闕黃髭碧衫下厮吏白板朱書十行字帳前喧呼朝不休剪旌分隊聽唱籌富家得粟堆如丘大車檻檻服兩牛鄉間餓夫立牆下稍欲近前遭吏罵

吳偉江山圖歌

吳偉老死不可見人間画史空嗟羨吾觀此卷江山圖

飄然意象臨虛無想當濡毫拂絹素酒酣落筆神骨露萬里青天動海岳空堂白日流雲霧洲傾岸側波嶺銜島嶼倒影翻源潭江邊萬舸一時發中流颭颭開風帆崩濤湧浪勢難久漁子舟人各回首去鴈遥知七澤中落花誤認三江口煙峰蒼茫貌二叟面髮衣冠頗麤醜石林沙草恣點染舒卷滄洲在吾手憶昨弘治間偉藝實絶倫供奉曾逢萬乘主招邀數過諸侯門京師豪貴競迎致失意往往遭訶嗔由來能事負性氣轗軻貧賤

終其身嗚呼吳生不復得剩水殘山轉悽惻此卷流傳天地間我即見汝真顔色

吳偉飛泉画圖歌

長安獨過田子舍留我一翫飛泉画絶壁如聞風雨來晴天安得蛟龍挂吳生跌宕得画理潦草落筆皆可喜飛泉却出沓嶂間山即真山水真水客堂六月生晝寒耳中髣髴高江灘源潭窈窕不可測波浪洶湧多奇觀泉邊二老顔色異偶坐似是莊與惠萬里誰論到海心百年詎識臨淵意偉哉田子今儒宗文標南指匡廬峰不須對此更惆悵會觀瀑布青天上杉風松日隔縹緲雲瀧雪灝何雄壯我常夢往神空向豈無吳生好手筆爲我寫寄廬山障 吳明卿云氣韻生動画中山水人物歷歷如覩

画魚

大魚昂藏若人立衝波跋浪風江急旁觀二鯉各有神倏忽波濤隨出入中堂鬐鬣動杳冥坐久始識爲丹青青天萬里拂絹素筆力咫尺開滄溟禹門天池雲霧裏

白晝雷霆行地底何人有力移置此酒酣相視一改容只愁化作三蛟龍 楊用修云雄奇排宕直踞少陵之壘可奪獻吉之幟

子昂画馬歌

學士宋王孫画馬皆龍姿曾寫飛黄出天廄尚留雲影落瑶池池頭馬官錦韡袴緩鞚長牽時拂顧萬里精神開絹素百年馬鬣生風霧吁嗟内乘無人識想見奔騰過都國翠仗朱軒數往來金羈玉勒增顔色只今天子罷南征又聞東巡遼海城安得四馬忽然生登臺一顧

千金輕天上長隨八駿行 鄭平子云仲默画馬二篇比之杜陵雄偉少遜而逸宕有餘

画馬行

画馬如画龍縱橫變化當無窮吾觀月山子落筆窺神工曾向天閑貌十萬十萬意態無一同此馬傳來幾百年古絹猶開沙漠風樹裏河流新過雨簇簇草芽寒刺水圍人雙牽臨水邊草色離離亂雲綺令人疑到渥洼旁波底風雷鬬龍子細看不是白鼻騧恐是當朝獅子花紫燕纖離各惆悵其餘駑劣何足誇憶昔愛馬不惜千金貨君王勤政樓頭坐奚奴黃衫雙繡韝廄中騎出樓前過紅帕初籠汗血香玉鞭輕拂桃花破吁嗟玩物竟何益遺跡徒使丹青播只今烽火西北來沙場未聞千里才千里才固有時回頭爲問御者誰君不見古人養馬如養士一飽能酬千里志今人養馬如養豚廐下常摧蒺藜刺古之良馬何代無可笑今人空按圖

詩話仲默題画諸篇源出杜陵匪徒貌似神亦似之

辰溪縣

早發辰溪渡清川喜泛舟山城敲粉堞江驛映朱樓雨驟沙頹岸天寒水露洲蠻音聞漸異迫遽動鄉愁

峽中

自昔偏安地于今息戰侵江穿巫峽隘山鑿鬼門深濁浪魚龍黑寒天日月陰夜猨啼不盡淒斷故鄉心

月

片月中秋近輝光一歲無天清驚塞鴈夜冷落楓烏不寐知宵永無言對影孤更深何處沒萬里墮江湖

殿試宿禮部和馬張二光禄喬直閣諸公

東閣春朝晚南宮夜宿深鎖闈猶月色開閤更松陰地迴神仙接天低象緯臨諸君清廟作三歎有餘音 蔣春甫云

下字虛實俱錬

懷沈子

沈生南國去別我獨悽然落日清江樹歸人何處船十年安陸舍數口太湖田想到鄉園日生涯亦可憐 沈山子云

極似 襄陽

十四夜

水際浮雲起孤城日暮陰萬山秋葉下獨坐一燈深白露兼葭落西風蟋蟀吟關山今夜月橫笛有哀音

送曹端卿謫尋甸

似高 常侍

逐客滇南郡雲天此路長高秋行萬里落日淚千行作賦投湘水題書寄夜郎殊方氣候異去矣慎風霜 陳卧子云

九日夜過劉以正別士奇

重陽愁獨酌深夜喜相過萬里惟秦客三杯亦楚歌霜笳沈海月風鴈起滹沱醉別黃花去能忘白玉珂

送彭總制之西川

蜀道青天上岷山赤日西九重連授鉞萬里動征鼙開府松杉靜懸軍玉壘低知公安蜀計諸葛大名齊 楊用修云

森嚴 莊重

得五清先生容澧州消息悵然有懷

憔悴東都士吾師更可嗟三年爲逐客萬里未還家暮阻巴山雪春行楚岸花江湖無路覓流涕望天涯

詩話五清先生內江人南京禮部右侍郎贈尚書謚文肅劉公瑞也字曰德符山東按察僉事時殺之子中弘治丙辰進士正德丁丑以按察副使提督浙江學政明年六月廣購經史子集發十一府儒學公貯備覽每冊隸書於序尾鈐以關防令各府俱散佚人間予每每見之惟湖州府學尚多存者子家所抄施宿張溟會稽二志乃其所儲本也又嘗於峴山建三賢祠以祀唐刺史顏公真卿宋知州事蘇公軾王公十朋則已卯年事也留心風教若此可謂克盡其職儻學使者悉如公所爲士風吏治何難丕變予以爲三賢祠在宜作乘主幷祀公斯則賢有司之責矣公有五清先生集十八卷又外臺集六卷訪之未獲故附識於此

關門

虎衛關門迴龍沙塞曲深風雲時有氣日月晝長陰中使西來訊千官北望心天寒漢宮闕翠蓋憶春臨 吳明卿云

氣骨清蒼 陳卧子云

似武皇在宣府時作

觀兵二首

將帥俱分閫朝廷再剖符選徒皆虎士戰馬盡龍駒直指黃河外長驅碧海隅感恩須此輩萬一爲捐軀

組練回天地戈鋋白日搖王師一奮怒寇賊可潛消使
過傳金節軍行奏玉簫人言漢家將今是霍嫖姚

登堅山寺

西風插天起絶頂寺門開雲裏一僧住山中無客來落
花平講席積草徧香臺我欲聞清梵焚香坐不回

武關

北轉趨劉壩西盤出武關微茫一線路迴合萬重山天
地幾龍戰風雲惟鳥還關門鎖溪水日夜送潺湲

中秋無月

月賞今年罷高樓獨客愁關山中夜笛江漢故鄉舟暗
雨捎檐入秋螢度檻流應知雲霧上天柱有人遊

昭烈廟

漂泊依劉計間關入蜀身中原無社稷亂世有君臣峽
路元通楚岷江不向秦空山一祠宇寂寞翠華春 匪值倘詞 黃清甫云亦存名教

豔曲

溪上

溪上茅齋不掩扉西風初罷芰荷衣月寒沙柳蕭蕭落
天晚江鴻肅肅飛野客行吟水邊立家人沽酒夜深歸
相逢醉語休辭數城外黃花漸覺稀

答雷長史

十載寒檀鄭畫師風流文采更堪思朱門鼓瑟官仍達
青殿揮毫出每遲百里風煙還薄暮孤城雨雪已多時
極知歲晚傷心切起傍官梅自詠詩

聞河南寇

檄書近報河南寇楚塞梁關轉戰空豈有兵車能遽救
即愁道路阻難通江淮城塹西南險嵩洛山川天地中
今日至尊憂不細幾時諸將捷音同

西海子

寺下煙波春不開苑中風浪隱樓臺泉源細繞西山出
雲氣深從北極來萬里乘查觀日月十年登閣望蓬萊
黃塵碧水須臾事莫使魚龍夜夜哀 吳明卿 雲雄渾道逸 陳卧子云意景皆摹少陵

小閣初開崔郭田三君子至

本買堂齋爲客居散扳冠蓋枉吾廬清風坐下高人榻
深夜門停長者車竹下凉蟾輝几杖花間螢火靜琴書
黃門翰苑俱鄰近濁酒盤餐意不疎 穆敬甫云風致如月出石渠芙蓉散華

送雷長史

彤管先朝隨帝子白頭今日奉王孫漢庭亦羨相如美
楚客重看賈傅尊花下圖書開玉殿日高琴瑟在朱門
何須不食武昌魚仙人樓閣春雲裏賈客帆檣落照餘
少年佐郡楚城居十郡風流盡不如此去且隨彭蠡鴈

得獻吉江西書

近得潯陽江上書遥思李白更愁予天邊魑魅窺人過
日暮鼉鼉傍客居鼓柁襄江應未得買田陽羨定何如
他年淮水能相訪桐柏山中共結廬

送施聘之侍御

海甸春風攬轡情燕關驄馬去還鳴繡衣霄漢花間出
錦纜江湖樹裏行近日西臺多諫草少年南國有詩名
別絃更憶風流調愁聽東城二月鶯 宗子相云綺語逸韻恍對玉謝風流

鱘魚

五月鱘魚已至燕荆支盧橘未應先賜鮮偏及中璫第
薦熟誰開寢廟筵白日風塵馳驛騎炎天氷雪護江船
銀鱗細骨堪憐汝玉箸金盤敢望傳

送衞推官之武昌

少年佐郡楚城居十郡風流盡不如此去且隨彭蠡鴈
何須不食武昌魚仙人樓閣春雲裏賈客帆檣落照餘

大別山前江漢水画簾終日對清虛 穆敬甫云風度若鯉躍晴波鳥鳴春谷

獨立

獨立對花陰冥冥望河渚只見沙上煙不見煙中雨

蠡屋清明日

獨樹桃花自發高樓燕子誰家可惜年年春色催人白髮天涯

江南思

燈下雨鳴秋舫浦口潮迴暮鐘何處相思不見江南開倫芙蓉

送韓汝慶還關中

華岳雲臺萬里情高秋落日眺秦城黃河一線通滄海身在仙人掌上行

秋日雜興二首

野亭千橘未全黃青柿紅梨盡待霜南鄰老翁種橡栗已見兒童收滿牀

紫蔓青藤各一叢野人籬落管西風郊扉遠絕誰能到秋日蟲鳴豆葉中

明詩綜卷三十六

翰林院檢討朱彝尊編

徐禎卿　五十首

禎卿字昌穀一字昌國吳縣人弘治乙丑進士除大理寺左寺副降國子監博士有迪功集又有歎歎焦桐鸚鵡花間野興自慙等集　李獻吉云昌穀諸詩温雅以發情微婉以諷事奧暢以達其氣比興以測其義蒼古以蓄其詞擬義以一其格標冠一代又云會諸氏之長以追六代迪功其庶幾乎　皇甫子循云弘德之間李何諸子追述大雅取裁風人一時藝林作者響臻同好景附咸足馳騁海内而徐君亦高步江左獨綜菁英莫可瑕類非其佳穢自得去取過嚴乎　王元美云徐昌穀如白雲自流山泉泠然殘雪在地掩映新月又如飛天仙人偶遊俗又云昌穀如六朝搏風三危吸露快輿種種不可名狀又云昌穀少即摛詞文匠齋梁詩沿晚季追見獻吉始大悔改其樂府選體歌行絶句咀六朝之精音采唐初之妙則天才高朗英英獨照律體微乖整栗亦浩然太白之遺昌穀之於詩也黄鵠之於烏瓊瑤之於石松桂之於木也又云昌穀自選迪功集咸自精美無復可憾其五集係少年時語舞陽絳灌貴後向人稱其屠狗吹簫為佳事寧不汕頷又云絶塵行空吾推昌穀然不能諱其輕又云吳中如徐昌穀王敬美云詩有必不能廢者雖衆體未備而獨擅一家之長如孟浩然洮洮易盡止以五言萬永千載並稱王孟我明其徐昌穀高子業乎二君詩大不同而皆巧於用短徐能以高韻勝有蟬蛻軒舉之風高能以深情勝有秋閨怨婦之態更千百年李何尚有廢興二君必無絶響　歐楨伯云博士盡洗蕪辭天然妙麗金源人詩清廟瑟三歎齋房芝九莖庶幾似之　項子長云昌國華而不靡質而不俚深而不晦壯而不怒約而精駸駸而中節宜其崛起江南雄視中土　顧玄言云迪功豪縱英裁格高調雅馳騁漢唐之間婉而有味渾而無迹獨悲夫長轡既驟窮途忽蹶顧未盡肆力耳　黄清甫云迪功取模古調用弊為中興之冠而不能不泥其跡故仲氏子安於詩獨取迪功　皇甫子安云徐君繼軌二晉鑄今詞工逾嘔心妙幾捵骨力振東吳之靡爭

長北郡之雄雖卷帙寂寥而篇章簡鍊至降格為律用思尤深開元以下難與為儔恨其早殞未究厥志　胡元瑞云弘正間詩流特衆然皆近逐李何士選升之近夫獻吉派也華玉君采望之仲鶡仲默派也昌穀雖服膺獻吉然絶自名家遂成鼎足獻吉譏其大而未化蹊徑有焉何元朗謂獻吉詩比之昌穀蹊徑尤甚王長公謂昌穀所未至者大也非化也世以何王為篤論　王伯穀云弘正間詩流輩出李君赤幟於關西徐子白眉於東海李資弘亮徐學精深長才絶力則徐不逮李古色清聲則李不逮徐臨草昧之頃難少李君今全盛之時當多徐子　穆敬甫云徐詩如皋蘭猗靡脩竹嬋娟足稱雅致宜與李何方駕　蔣仲舒云昌穀詩韻本清華調復古秀雖何李亡易也　傅伯俊云先生奪赤幟於北地信陽之間鼎足而居其詩憲章

三百律襲漢魏濯祓六朝蹈詣天寶外集多穉年綺語尚沿吳習猥以名重槩傳而不知瑕瑜不類也　陳卧子云迪功存詩無多乃與二雄鼎足觀其談藝皆深造之言宜其短章片語無不連城也又云昌穀似與仲默同源然仲默俊逸昌穀矜貴又自有殊　宋轅文云昌穀如秋夜銀河爛爛垂地又云何李刻意少陵迪功獨宗太白神到之作自成一家不若嘉靖七子同派也　李舒章云迪功神致俊爽如天廐飛龍不加鞭策自然駛邁用寡用虛獨有所長　王貽上云明弘治間李何崛起中州吳有昌穀為之羽翼相與力追古作一變宣正以來流易之習明音之盛遂與開元大歷同風　周青士云李何專主學杜昌穀兼師盛唐諸家此後薛君采蔣子雲王穉欽高子業華子潛皇甫昆弟皆清婉成音各極其致雖非昌穀流派而風調實

自昌穀啟之　沈山子云吳中詩派自高季迪倡之風華整麗克兼唐宋元人之長其後劉昌謨輩漸流入姚冶吳原博王濟之返之於理遂類宋詩沈啟南能以澹宕出之尤為拔俗顧陳海士選明詩竟遺之以其調近於宋也昌穀既見獻吉悔其少作然所操仍是吳音第洗除少日浮豔字句歸於六代三唐而已未嘗北學於獻吉獻吉譏其蹊徑未化職此故與　靜志居詩話迪功少學六朝其所著五集類靡靡之音及見北地初猶崛強賦詩云我雖甘為李左車身未交鋒心未服顧予多見不知量此項未肎下頗牧既而心傾意寫營壘旌旗忽焉一變是時李何並陳未決雌雄迪功精銳無多能以偏師取勝遂成鼎足其詩不專學太白而髣髴近之七言勝於五言絶句尤勝諸體興慶池頭送君南下等作雖龍標太白復生何多讓

焉又云人所應有盡有人所應無盡無大復是也人所應有盡有人所應無不必盡無空同是也人所應有不盡有人所應無盡無迪功足也三雄真鼎足哉又云樊少南與康德涵論詩而曰初唐詩如春園草木雜生未放之花含蓄渾厚生意勃勃盛唐則淘洗鉏治條理可觀生意稍薄矣近日名家冠絶海内自許古人之上或失之犄者稜角峭厲而乏温柔敦厚之旨或失之易者流麗光澤而少含蓄渾成之趣所以然者孜孜於杜未嘗引而上之也陳約之為高子業作序而曰子美有振古之才故雜陳漢晉之辭而出入正變初唐襲隋梁之後是以風神初振而縟靡未刋今無其才而習其變則其聲犄厲而畔規不得其神而舉其辭則其聲闡緩而無當彼我異觀豈不更相笑邪繹兩公之言若與北地信陽均未愜意然則李何至嘉靖初聲

鈇漸歌作者已有違言惟昌穀莫有訾之者麟洲稱李何有廢興徐高必無絶響其知言之選乎

雜謡 二首

夫為虜妻為囚少婦出門走道逢耶孃不敢收東市街西市街黃符下使者來狗觸觸雞鳴飛上屋風吹門前草肅肅 陳卧子云此紀正德五年八月之變

壞我民居田樹子桐與櫝桐櫝何青青素車不得下 李舒章云謡語極蒼茫

鷄雀行

白鷄捉黃雀斜盤下九天豈知南山側復有虞人弦一發中雙翼忽斃青雲端行人皆撫掌仰視落飛翰弓矢懸馬頭少年坐雕鞍持歸咸陽市百鳥爭聚觀美酒白玉缸肉膾黃金槃樂哉今日宴四座俱萬年 黃清甫云鷄雀一篇足以上抗西京下視子建殆千載之希聲也

白紵歌 二首

三星爛爛花滿堂素腕盈盈出洞房垂羅映縠耀明妝皦若雲中開月光流情盼君君莫忘停歌節舞進玉觴願君安坐夜未央

旨酒千壺列東廂美人如花嬌北堂高歌合舞聖世昌願得歡娛永未央脂車秣馬且踟躕百年之會忽須臾東流之水西飛烏今我不樂何為乎 詩話樂府宜以不求似似之讀此益見滄溟斫鴈古人之非

古意

空為郢中客不見郢中吟美人高堂上自奏山水音帝子莖何處瀟湘雲正深寂寥誰共賞江上獨傷心 宋轅文云清婉有古風

倡家詠效何遜

簾櫳秋未晚花霧夕偏佳暗牖通新燭虛堂響落釵漸烏棲樹明明月墮懷相思不可見蘭生故繞階 鍾廣漢云此昌穀少作置之玉臺集中其誰能辨

舟懷

詩話舟懷以下三詩絶似青丘生

天曠多樹林日赤溪路永我行一何勞窈窕泝川嶺湍流好石關沙礫與舟鯁行行指前棲望望不得逞火雲漸曖滅蟬鳴空山靜奄忽青松間了了挂員景一與幽賞遇遂使煩慮屏先書謝廬僧為埽香爐頂

留別都城諸同志

對酒忽不樂悵然懷別離別離結中勞眷彼長路岐苒苒郊河樹曖曖闕門祠佇望瀟湘水先與秋風期鴻雁雲中來數數使人悲懷哉爾方集恨矣予當辭

吳江橋亭遊眺

郡右多麗山湖南富鮮水溶溶蒼樹浮潺潺白烟起中土屹良城重波泛人市出郭接修梁垂穹貫遥沚上有臨流溝高風衍清祀百匯引虛明諸州拆表裏隱約雲中檣紛紜隰聞耗宵澄月色潤風遠漁歌靡空睇眇不極瑶舟盪餘滓悟彼扁舟人傷此塵代子

送熊士選侍御

壯士樂長征門前邊馬鳴春風三月柳吹暗大同城蘆

溝橋下東流水故人一樽情未已遥天飛盡隴頭雲唯見居庸暮山紫羙君鞍馬速流星予亦孤帆下洞庭塞北荆南心萬里佩刀長揖向都亭

寄顧華玉

去歲君為薊門客燕山雪暗秦雲白馬上相逢脱紫貂朝回沽酒城南陌燕山此日雪紛紛祇見秦雲不見君胡天白鴈南飛盡千里相思那得聞朱子蓉云源本太白去歲何時君別妾一篇而不覺其摹擬之迹可謂善學古人

青門歌送吳郎

吳郎醉嗜長安酒落魄自言為客久走馬頻看上苑花回鞭幾折青門柳青門曈曈魚鑰開乳燕游絲相逐來柳下雕鞍留別袂花間酒錢覆蒼苔浮雲去去辭城闕芳草連天那可歇野店春風聽早鶯關河曉樹懸新月千里淮流雙畫橈廣陵驛前逢暮潮落日帆歸楊子渡青山家對伯通橋吾家流水原非陽宛轉脊臺通巷陌草長難尋仲蔚居林深不辨陶潛宅清溪屋下可垂綸

復有蓴羹足獻親君歸儻食水絲鱠為念羈棲塞北人

陳卧子云似勝李頎

贈王淵之

十月狂風吹白雪長安城中地欲裂朱門酒壚紅炙天空裹璃花旋消滅由來都國盛繁華青雲絡繹滿仙車浪說黃金賜寒士爭言白璧謁侯家驕矜意氣遥相羨片善朝推衆夕薦待詔虚沈金馬門傳宣直上麒麟殿王郎漦落爾何求千里乘驢被黑裘空論作賦稱才子未肯低眉事貴游知君不得逢楊意終媿明時老督郵

譚舟石云調亦平平氣却深穩

觀伯虎寄贈子容洞庭山圖因求作廬山障子

丹巒氤氳拂空起素練平鋪洞庭水迴溪笑指毛公家忘却滄溟幾千里我隔廬峰夢紫烟嘗騎白鹿上青天煩君貌出仙人障西寄長安向日邊

彭蠡

茫茫彭蠡口隱隱鄱陽岑地涌三辰動江連九派深揚舲武昌客興發豫章吟不見垂綸叟烟波空我心

襄陽遺韻

陸氷脩云

在武昌作

洞庭木葉下瀟湘秋思生高齋今夜雨獨卧武昌城重以桑梓念淒其江漢情不知天外雁何事樂南征

八句竟不可斷

李舒章云

登支硎山樓

谷寺憐幽客茲樓表麗觀烟雲連壑動竹樹入門寒獨往迷前徑憑高遲所歡時聞有清磬還出暮林端

送友人還吳

陽月隨陽鴈遥從塞上來北人江北望不見隴頭梅坐下楊朱淚吟為莊舄哀聊傳數行札千里送君回

不失唐人風格

王于一云

嘉禾道中

檇李城何在蕭條草自存未醒吳苑酒已動越鄉魂問水來天目看桑過石門愁聞鶺鴒語寧聽楚山猿

俞右吉云

道吾鄉風景者多矣方萬里出戶即乘船徐昌穀看桑過石門語似淺而實切

月

故園今夜月迢遞向人明只自懸清漢那知隔鳳城氣兼風露發光逼曙烏驚何事江山外能催白髮生朱子荅云此詩却學杜

秋日懷李郎中及邊熊二子

秋興因高賦雄才憶省郎山川思不極雲樹莽蒼蒼對酒知時變看花感別長如何霜後雁猶未達瀟湘

逢蠻使語

五嶺馳蠻使三秋達薊京北來江草盡南眺瘴雲平鄉夢清猨隔邊心旅雁驚辛勤萬里札懷笥未宜輕

送許補之還丹徒

憐君揮手去匹馬向南天旅病青山外鄉心落日懸燕閨變積雪淮柳動新煙驛路重雲裏相思隔年陳卧子云五六新挺

送廬陵楊二尹

何卑執戟謝京華却愛河陽縣裏花不為遠師招白社擬從勾令覓丹砂青天挂席浮明月螺水迴舟勝若邪莫學南昌隱君子離羣獨拂五雲車

贈別獻吉

爾放金雞別帝鄉何如李白在潯陽日暮經過燕市客解裘同醉酒壚傍徘徊桂樹涼颸發仰視明河秋夜長此去梁園逢雨雪知予遥度赤城梁王元美云得崔沈果為神到之作句法陳卧子云

送盛斯徵赴長沙

昔愁越嶲千峰仄轉入巳渝萬里賒豈料聖恩憐賈誼猶煩佐郡出長沙蠻中瘴遠三湘水江畔春逢十月花遥聽岳陽樓上笛可能回首憶京華

寄杭東卿

西湖十月煙水平梅花參差千樹明越王城畔氣應早林逋宅邊江更清驛使章臺空寄別霜天玉笛暗霑纓故人若有揚州興為聽春鴻白雪聲

送耿晦之守湖州

遠下吳江向雪川高秋風物倍澄鮮鵁鶄菰葉翠相亂
錦石游鱗清可憐郵渚過頻津吏鼓漁歌唱近使君船
吳興峴山足勝事漢水襄陽空昔賢

鳳鳴亭

鳳鳥期不來瑤華幾銷歇唯有山中人吹簫弄明月

香圃

露華散平林月明在寥廓時有天風來冷然桂花落

古意

我有木蘭舟欲作三湘客不愁湘水深但畏湘中石

內中偶述

朱笳殊方貢黃旗使者回內園春未到青筍渡江來

答獻吉

花發平章宅鶯啼省樹春殷勤花鳥意愁殺獨遊人

大道曲

長安樓閣互相望戶戶珠簾十二行綠水過橋通酒市
春風繫馬有垂楊

羽林少年行

寶馬平馳過夕陰飛丸遥墮掌中金不知富貴緣何事
偏動青樓瞥見心

擬古宮詞

興慶池頭漏未闌梨園弟子曲將殘花前更進涼州伎
無那西宮月色寒

春思

渺渺春江空落暉行人相顧欲霑衣楚王宮外千條柳
不遣飛花送客歸

湘中曲

湘州草深鷓鴣鳴湘江水清多杜蘅月明伊軋中流槳
好似湘娥鼓瑟聲

送蕭少府

矯矯雙鳧塞隴分武夷殘雪半春雲玉洞只愁仙隱去
洛陽花下不逢君

送顧馬湖孔昭　二首

巴東明月巴西歌兩岸梅花羌笛多一曲停橈雙淚落

猨聲三峽若為過

錦水由來勝若耶蘭橈三月泛桃花巴兒見客能歌曲

蜀女明妝笑浣紗

安南歌送沈使君

烏蠻灘上煙水聲伏波廟前秋月明夜半津人挽舟上

衷歌偏動望鄉情　陳卧子云渾成

送蕭若思

送君南下巳渝深予亦迨迨湘水陰前路不知何地別

千山萬壑暮猨吟　宗子相云直是供奉龍標風調

將發夏口

鸚鵡洲邊生暮煙旅人南望思依然盡道巴陵湖水闊

秋風莫渡漢陽川

望行人　二首

秋原迷望草芊芊幾樹荒鴉落照前驛使回時曾寄語

西風早晚渡秦川

綠蕪平野暮天低遠色蒼蒼路不迷昨日鄰家歸後信

行人只隔瀟陵西

弔徐姬詩　有序

金陵有徐姬者善屬詩早死余嘗聞其句云楊

花厚處春陰薄清冷不勝單袂衣頗愛其有婉

思以詩弔之

繞廊吟罷楊花句欲覓楊花樹已空日暮街頭春雪散

杜鵑無力泣東風

楚中春思

遵義門前暮柳斜武當城裏欲棲鴉行人獨立宮牆外

又見空園落杏花

濟上作

兩年為客逢秋節千里孤舟濟水傍忽見黃花倍惆悵

故園明日又重陽

邊　貢　二十六首

貢字廷實歷城人弘治丙辰進士授太常博士擢户科給事中遷太常寺丞出知衛輝府改荆州陞湖廣一云山西一云河南提學副使名拜南京太常少卿遷太僕改太常卿提督四譯館進南京户部尚書有華泉集朱中立云華泉之作雖不逮李何然平淡和粹孝廟以前海嶽之才無其倫比秦永之云李何徐邊世稱四傑李雄健何秀逸徐精融邊朴實故並有盛名輝映當代四公殆藝苑之精英也邊稍不逮祇堪鼓吹三家耳湛元明云華泉嫻於才書必如晉文必如韓詩必如杜以此收聲於時何元朗云世人推何李為當代第一予謂空外之趣獨邊華泉興象飄逸而語亦清圓故當共推此人王元美云邊廷實如洛陽名園處處盡稱姚魏又如五陵裘馬千金少年項子長云弘治四傑其才各有所長李天才雄健徐陶治精融何藻思秀逸邊朴實有餘而華采不足胡元瑞云弘正並推邊徐何李每怪邊品第懸遠胡得此稱及讀獻吉送昌穀詩是時少年誰最文太常邊丞何舍人仲默贈君采亦有十年流落失邊李之句則李何於邊正自不淺子細閱當時諸家若仲鶚德涵敬夫子衡詩皆非所長華玉升之繼之士選葦或調正格卑或格高調辭獨邊視諸人差為諧合不得不爾又云邊顧朱鄭之流派流甚正聲調未舒歌行絶句時得佳篇古風近體殊少合作

穆敬甫云邊司徒詩清婉流暢朗朗有致清甫云邊詩詞旨淒婉調亦入雅歷下之産無以過之越在太常墨聲藝苑時獻吉主盟羣英為輔君其一也俞汝成云華泉調逸情真氣舒音亮不假深求自得風人遺韻廷實袒率未除然時見精詣五言尤稱長城宋轅文云尚書才情甚富故能於沉穩處見其流麗陸水修云廷實篇法亦整但格律未遒當與華玉子衡伯仲譬諸才傑獻吉淮陰侯也仲默節制也昌國留侯也邊顧朱鄭樊鄺絳灌之徒也世乃躋邊三家稱為四傑生乃與嘗等伍三君有遺憾矣

詩話華泉諸體不及三家獨五言絶句擅場昔宋吳江令張達明與客論詩其言曰詩莫難於絶句尤莫難於五言欲其章短而意長辭約而理盡華泉庶足當之大復贈詩云陽春誠獨步

贈友

春陽初獻歲芳樹日以青送遠及近郊何由申我情我情方鬱紆君駕不可停瞻彼飛鴻翼聯翩共遐征奕奕雲中河爛爛川上星中願渺難遂佇立以屏營

分韻再送文熙

夜久河漢橫春堂別燈黯風淒鳥初動露重花猶斂明發不在兹重關為誰掩

答石峰見懷之作

斗柄當西南河漢東北傾零零露華白皎皎天宇晴微
風度廣陰熠燿時復明卉木日已黃秋氣日已清念子
理素瑟苦調多離聲嗷嗷失侶雁泛泛隨波萍會合固
有期此日難為情

次韻贈李子行之如陳

迨迨阻歡宴戚戚傷離居離居結中懷鬱鬱慘不舒若
人美無度貞抱沖以虛朝為同朝客夕暮隔林墟林墟
積秋霖流潦不可除四野晦蒼蒼行行安所如驅馬臨
大道瞻顧空踟躕

運夫謠送方文玉督運

運船戶來何暮江上旱風多春濤不可渡裹河有閘外
有灘斷篙折纜腰環環夜妨鼠日妨漏糧冊分明算升
斗官家但恨倉廩貧不知淮南人食人官家但知征戍
苦力盡誰憐運船戶運船戶爾勿哀司農使者天邊來

送馬歆湖赴湖南提學

征馬帶落日出門君已遥層城不隔夢夜夜盧溝橋盧
溝橋邊車簇簇故人却在城南宿誰令相見轉多情翻
恨遲行不如速江漢風煙遲早春關山雨雪暗邊塵臨
岐莫動殊方感余亦東西南北人

題豐內翰愛鳧樓

春鳧呼其侶拍拍戲芳渚一鳧忽驚人羣鳧共高舉回
翔集城下點點散如雨愛鳧主人今幾秋夕陽空上望
高樓憑闌獨送千里目平沙莽莽寒烟緑

張夏道中遇雨短歌示同行希尹諸子

南山北山雨如注寒風颼颼吹山樹中河水發行子愁
褰裳欲渡且復休黑霧蒼雲蔽村舍咫尺誰能辨牛馬
嗟哉出門百里行路難我今胡為在中野

出郭將訪希準郡伯懼暮而返却寄

駕言江口出却至水西還遠道空回首重門欲上闕斷
雲低白雁斜日近青山欲採瑶華贈仙舟不可攀

和荅胡可泉郡伯

籍籍胡安慶新聲滿舊都詎知金馬客翻領玉麟符退食還經史登樓即畫圖昔賢憂樂地元只在江湖

送都玄敬

驅馬別君處秋陰當暮生林柯無靜葉江雁有歸聲綠水閶門道青山建業城未能同理櫂延佇獨含情

次獻吉留別韻

初春郊甸積雪滿客子出門岐路長征車杳杳去不息關柳青青殊未央却望秦山懷故道即歸梁苑亦他鄉

十年京洛交遊地日夕風煙思渺茫

留別貞菴

陰陰汀樹起秋煙冉冉溪花接暮天歸鳥獨衝淮甸雨離人新上汶陽船病餘藥物存芝朮老去心情託簡編他日會傳招隱賦緘封應寫渡江年

送劉約中之金陵

君到石城邊應看石城樹樹杪百尺臺是儂行樂處 蔣仲舒云詞直截而意婉曲

贈別甯子

白日就長道清秋凌大河非關燕趙別相送一悲歌

西園 二首

朝看長白山暮看長白山山色有朝暮吾心常自閒

庭際何所有有萱復有芋自聞秋雨聲不種芭蕉樹 王元美云芭蕉豈可言樹芋豈庭中佳物且獨無雨聲乎俱屬未妥若作自憐秋雨滴不復種芭蕉或作自聞秋雨聲不愛芭蕉色覺意尤深婉

詩話杜牧之詩一夜不眠孤客耳主人窓外有芭蕉呂居仁詩如何今夜雨只自滴芭蕉張安

國詞點點不離楊柳外聲聲只在芭蕉裏無名子詞窗外芭蕉窗裏人分明葉上心頭滴古之愁夜雨者多以蕉葉為辭高荷大芋非所憎也元美請廷實芭蕉不可言樹然維摩詰經云是身如芭蕉樹而不堅固是芭蕉未始不可名樹元美之言過矣

雜詩

月色沙上澹山雲天際浮春江萬里闊獨見一漁舟

題畫 二首

鳥啼青石岡日照紅泥坂杳杳雲外鐘山僧獨歸晚

近浦寒潮落平沙返照紅不嫌歸路晚家在板橋東

迎鑾曲 四首

金陵自古帝王都碧石清江一畫圖列聖百年虛想像
鑾輿曾到此間無
自采民風問老農微行不遣近官從那知天子關天象
到處雲成五色龍
弓如滿月向江開箭插寒潮卷浪迴水上龜鼉莫深避
我皇元為射蛟來
潮落江門煙水秋雲帆月下過揚州兩京馳道三千里
夾岸垂楊接御溝

柳塘雜興

御溝東畔柳成林一水盈盈十里陰白馬青衫橋上客
春來多少故園心

山行即事

陵署青青生午烟山渠潨潨響春泉白頭宮監松陵下
閒說英皇北狩年

康海 五首

海宇德涵武功人弘治壬戌賜進士第一授翰
林修撰尋以救李夢陽坐逆瑾黨落職為民有
對山集 張孟獨云對山詩以興致為先格高詞
俊足以凌駕古人羽翼騷雅 張文邦
云對山既弘詩規又開文運時仲默獻吉敬夫
號海內三才而公尤獨步 王元美云康德涵
如靖康中宰相非不處貴愜援袒率無大處分
王敬美云對山五七言詩閒多率意之作直
據胸臆或韻至便押不必盡麗典則 穆敬甫
云德涵詩有極佳者乃為友人置而不錄遂有
長吉之恨 俞汝成云對山文勝於
詩 陳卧子云對山袒率殊無足觀
詩話德涵坐援獻吉遂挂清議歸田之後耽心
詞曲其小令云真箇是不精不細醜行藏怪不

得沒頭沒腦受災殃從今後花底朝朝醉人間
事事忘剛方僕落了膺和滂荒唐周旋了籍與
康論者原其心而悲之沒時家無長物腰鼓多
至三百副留心風雅之日少宜其所就止此兩

游西別業同承裕升之作

還耕愜初願揖世返空林雖非志士理已獲靜者心嘉
賓青雲客枉駕忽相臨攜酒共斟酌張絃揚妙音義厚
情自叶道合契滋深漪漪漳川水幽幽南山岑相值不
相樂奈此逝者侵

觀禾

我來彭蠡下坐愛青山色雨過忽新涼蒼烟望無極秋禾行欲成豈畏驕陽逼壠畝綠如屯原隰少螟螣同欣有年樂詎知天子力

對客

絲竹憐吾嬾尊罍待汝來片雲霄漢沒叢菊小籬開積雨難相過當歌莫謾迴請看秋草色黃滿建章臺

鹿苑懷太微

鹿苑何王殿明時尚賜秦芳林春礙日幽草晝眠塵畎畝餘生計乾坤信此身西京誰欲賦韋曲有詞人

四月十九日宴東侍御園亭醉中走筆

燕家小妓石榴裙笑酌醪酥把似君玉面未從花底出瑤箏先向月中聞

王九思 五首

九思字敬夫鄠縣人弘治丙辰進士選庶吉士授檢討調吏部主事陞郎中坐劉瑾黨降壽州同知尋勒致仕有渼陂集續集 李伯華云渼陂因懷陳致寧景

道情出入風雅騷選之閒振迅開元天寶之上 王元美云敬夫如漢武求仙欲根正染時復遇之終非實境 俞汝成云渼陂磊砢磈廓落有太璞不雕之風 穆敬夫云敬夫工於小詞而詩亦不落元宋體頗謂兼才惜乎遊春一記自遠風雅也 顧玄言云敬夫才雋思逸銳於綺麗譬之湖外碧草海東紅雲流彩奪目 詩話康王並以樂府擅場而詩鮮合作王差勝康樂府亦爾

對酒憶康五

林棲鮮儔侶芳醑聊獨親繁香媚晴旭 一作景嘉賓及茲辰習習谷風發蓼蓼卉木春黃鳥鳴枝閒翩翩求其羣對此豈不樂念彼同心人室遠心徒勞追趨靡所因安得驂雲霓頃刻馳見君

聞盜賊且至登壽州南城樓野望兼示避盜諸君子

極目川原外無言自愴神雲山晴見楚烟樹遠浮秦平地干戈滿臨風羽檄頻西飛羨歸鳥隨意過城闉

渼西莊春日行樂詞

金馬當朝彥銀魚隔歲焚高棲丹鳳闕閒卧碧山雲湘

瑟春風度秦箏月夜聞太平無一事只合醉朝醺

亳州

出門二月已三月騎馬陳州來亳州暮雨桃花此客館
春風燕子誰家樓簿書堆案不相放太守下堂仍苦留
浮名羈絆有如此娓爾沙邊雙白鷗　周青士云顏唐有致

十四夜月與李二獻吉飲

萬戶秋風碪杵哀殊鄉今夕故人來竹間涼露蕭蕭下
樓上浮烟細細迴地僻柴門無過客家貧樽酒有餘醅
疎簾碧簟須同醉明月青天為爾開

王廷相　十九首

廷相字子衡儀封人弘治壬戌進士選庶吉士
改兵科給事中以言事謫判亳州拜監察御史
巡按陝西為鎮守廖鑾誣奏下獄再謫贛榆縣
丞稍遷寧國同知歷四川按察使拜副都御史
巡撫四川入為兵部侍郎都察院右都御史進
兵部尚書提督團營仍掌院事加太子太保卒

謚肅敏有家藏內臺二集　薛君采云先生詩豪氣大露其工者較之古人不啻過之　王元美云王子衡如外國人投唐武將生禪戚儀解悟中不免露抗浪本色

穆敬甫云王詩如飛廉煽吹白羽失涼顧玄言云司馬學古才辨特嫻古體如關里孔櫓泰嶽泰松蒼秀挺鬱　黃清甫云浚川詩貴達意不避險直多擬古樂府欲返真樸未見其工

君采出其門下所謂青出於藍也　陳卧子云子衡詩有沈鬱之思壯麗之色　宋轅文云子衡莊雅有法長於五言若近體則元美所云武人生禪者是也

詩話浚川敗歷之暇銳意詩文非徒扶大雅之輪抑且扶羣經之奧而又見善如不及其序空同子詩稱其掩蔽前賢命今當世泰漢以來寡見其儻然空同名成之後目空四海觀送昌穀之湖湘詩述一代人文之盛有云是時少年誰最文太常邊承何舍人三子而外並不及浚川雙字也鄭繼之未嘗謀面乃有句云海內談詩王子衡春風生適魯詩生宜浚川見之有知已之感於繼之身後賦少谷子歌焚其稾於燕望闕再拜歌云彼時才傑游帝傍信陽之何崇陵方大梁翩翩李川甫吏部薛生尤擅場於空同亦未茜及不無憾焉他日作遺興十首其一云昔吟吳下徐昌穀幻出斯文百代先其二云逸氣誰當鄭善夫其三云康子文章迥絶塵其五云大復天才冠兩都其六云奇君永分明別級詞其七云散逸長年何粹夫獨於空同則云疏越朱絃大雅沉始知清廟有遺音峽江迫阨湍瀾出可是空同太劇心殆有微辭焉信乎恩怨之誰忘也浚川詩格語體稍惟五言絶句頗有摩詰風致下亦不失為裴

蘄民謠 四首

有疾者艾生我土七年之病得者愈五内失調邪作主
富貴耽慾乃自取艾縱有靈將奚補我欲言之上官怒
龜帛生毛綠的的大如錢貴如璧養來盆中水凝碧細
人之玩有何益
白花蛇誰教爾能辟風邪上司索爾急於火州中大夫
却逼我殺爾種類絶白花不生禍胎滅

龍鬚作席光電電暑眠不及蘄陽簟涼如水滑如藤一
簟幾工能織成官府取之只一聲有價無價誰敢爭

赭袍將軍謡

萬壽山前擂大鼓赭袍將軍號威武三邊健兒猛如虎
左提戈右跨弩外庭言之赭袍怒牙旗閃閃軍門開紫
茸單甲如雲排大同來宣府來

九日安陵同蔡成之發舟

亢帆安陵浦泛舸清川渚枉倦迴沿厓傾詫崎欹寒
原巒淒候浮靄散層陰落日陰叢薄孤霞冒平林雖同
佳人娛憂興遊子吟曠達獲自古維繫慚在今緬懷籬
下菊結念丘中琴川塗渺無緒風波浩難任

秋日巳中旅行

巴東秋氣早行客巳悽悽江險深三峽雲寒暗五溪中
原無鴈至異國足猨啼況近烏蠻塞連年尚鼓鼙

旅思

野雲蕭蕭逐我迴西從閬苑東蓬萊偶傳靈藥足自寶
持示世人眷見猜不知黃鵠幾時到縱有素書誰與開

旅食淹留斷消息故園風雨空池臺

春草謡

塘上草離離照妾春羅衣待君君不來滿庭螢火飛

秦川雜興

古陵在蒿下啼烏在蒿上陵中人不聞行客自惆悵

初見白髮

日日風塵色勞勞簿領身不知清鏡裏已作二毛人

舒云愾歎愁絶

漢上歌

宜城出美醞載入習家池山公去已久醉殺襄陽兒

宮怨

夜輦昭陽月春筵上苑花不成供奉日枉自學琵琶宋子

相云如泣如訴

閨中歌

天闊浮煙迴沙平落照低春江同在眼只覺異巴西

漫興

一琴几上閒數竹窗外碧簾外闃無人春風自吹入

已人竹枝

楊花作雪草連天郎下荆吳又一年江上浣紗郎不見問郎錯問下江船

泊嘉善縣

千峰萬峰廣德路畫行夜行湖州艘七十五橋今過盡畫船明日入松江

宣州歌

河瀝溪頭伐鼓行五湖波口櫂歌聲怪來畫舸如飛去一百八灘春水生

金陵歌

山到金陵龍虎分大江環抱日生雲千年宮闕存遺事猶有都人說建文

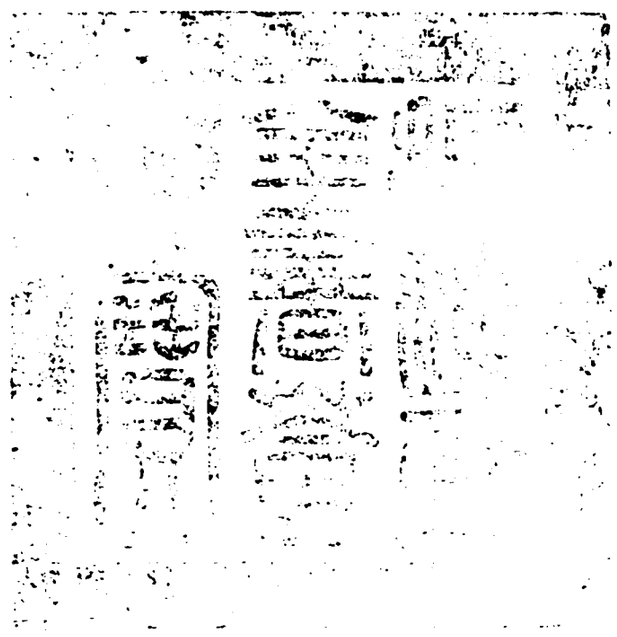

總校官庶吉士臣張能照

校對官檢討臣龔大萬

校對官檢討臣盧　應

謄録監生臣左顒若

謄録監生臣徐　松

欽定四庫全書薈要 集部

明詩綜卷三十七 八

詳校官編修臣王天禄

欽定四庫全書薈要卷二萬五百十 集部

明詩綜卷三十七

翰林院檢討朱彝尊編

朱應登 三十三首

應登字升之寶應人弘治己未進士除南京户部主事遷知延平府以副使提學陝西調雲南尋陞布政司右參政有凌谿集 李獻吉云凌谿飫醇探臠噴英摛華樹聲藝林時華玉元瑞昌國號江東三才凌谿乃與竝奮競騁吳楚之間 顧華玉云升之才華彪發泉涌每當人落筆一埽千言旁觀者往往奪氣其詩上準風雅下采沈宋磅礴蘊藉鬱興一代之體 康德涵云凌谿清新俊逸有國風之材 許伯誠云先生訓諸生云文者言之精也詩者言之華也精則寓文於質故先體格而後組飾華則緣情製詞故首興致而尚婉約漢魏詩雅而邃六朝詩豔而縟辭隨世異情由衷發吾於唐取其溫厚焉乃知見定於中言發諸外篇有所本辭有所裨信手必傳也已 王元美云朱升之如桓宣武似劉司空無所不恨 顧玄言云大參情過其才亦時出新語 陳卧子云升之有詩名而合作殊少 靜志居詩話李何竝興李目空諸子自三秦而外得其門者蓋寡心慕手追凌谿一人而已其口占絶句云文章康李傳新體驅逐唐儒駕馬遷蓋其文亦宗北地者祝希哲贈詩云大韶張

宮懸九變盡美善陳魯南詩云摛毫揚美詞肆意逐高雲李獻吉詩云疏越發潛響爛若湍錦舒徐昌穀詩云神颸清管發逸興白雲俱其為名流所賞如此

雨雪曲

行道廣且深霏雪何飄颺晨風無終極烈烈吹我裳長氷斷四澤瀕景滿八荒遥矇達周原廓哉無何鄉迫觀古巖側磧路如羊腸獵人攜犬至窮獸走彷徨僕飢委道隊馬疲不能行戍旗動高隧云是匈子岡超驤媿局步躑躅徒自傷

擬陸機招隱

修塗苦躑躅曲澗聊盤桓盤桓將安之所樂在淵泉清泠足朝盥幽眇窮夕觀雲構蔽層木翠幄引芳蘭玉鯉冒輕罟銀縷落素盤忽枉良朋儔誠款慰夙歡富貴豈不欲時命非可干稅駕從所適茲焉以永歎

野中作

細細朝雨零纖纖麥苗長丁夫荷鋤出所至成偃仰林喧羣意動山空百泉響佳境偶獨逢無人共幽賞

贈別黃子和

舉世昧所欽見客隨諧嬉良朋久寂寥十載惟君知把袂執素手懽悰不自持人事忽生變與君長別離膏車岐路側欲發更遲疑虛名夏屝蠅短景朝華枝兩心各相許脈脈無一詞濁泥媿清塵何以備驅馳盟言願有終白首以為期

贈劉元瑞守紹興

朝出承明廬駕言還故鄉當門結旌旆觀者倍生光故人欣再見眷眷意難忘舉觴承湛露頌德詠羔羊周官十二牧職貢各殊疆持子夙夜心坐致黎庶康深衷豈念此但感別日長相彼水中鳧羽翼同翱翔風波一失所望望徒心傷

夢大復何子

京華一云別瞥若紛飛翼遥遥南中道念子無消息歲徂寒暑變日落風雨黑詎知萬里魂能達君子側篇章煩見示觸目見古色瀏瀏清瀨鳴擢擢朱絃直指摘發

雋語要我以終極大質多渾成至寶去雕飾晤語忽復竟驚起謝良德音徽猶若聞轉盼已難即悵悵牽垂帷仰睇梁月色何由託歸鴻附此長相憶

酬方思道以詩帙見寄

方子還山中兩度寄詩帙憐予方在疚報荅百不一故人枉相存所恨越阡術江南十月交山中稼應畢天寒脆榆柳霜重熟棗栗理甕得舊醅攀厓割新蜜既可歡親顏亦堪悅家室吾翁嗟已晚念此重有失尚幸老母

康麤以慰蓬蓽人生歸有道貧賤非所恤作詩謝同懷商風振瑶瑟

函谷關歌

朝出洛陽城暮投函關道函關日落行人稀滿目黃雲暗秋草此地古來西屬秦崩城敗壁猶嶙峋牛車冉冉行不盡更愁怪石摧車輪關門老子去已遠吾生學道嗟何晚紫氣猶經舊路迷青牛不見當時返只今豺虎正縱橫羽檄星馳大點兵徼巡司隸督責苦關下居民旦夕驚疎林漸指新安麓夜火人歸茅店宿鷄鳴客起四散分令人忽憶孟嘗君

過分水嶺有懷同志

前歲南過分水關十月天晴花滿山今年西度分水嶺九秋積雪浮寒影天時南北有常運人事蹉跎發深省中原日夕狼虎多游子出門行荷戈魯儒摳衣蹈白刃汴京灑血腥黃河東橋作郡夷門裏南原卧家猶未起石亭抱璞隱城市鳧塘買田歸霅水有懷幽咄真自知

海內論心竟誰是春日淮南黃栗留丁丁伐木聲相求此時誰遣不歸去梁今還家尚黑頭

北風行

昨日南風揚今朝北風急南風吹山山不移北風吹海海欲立軒轅臺前燭龍晦紇干山頭凍雀泣行人戢足不敢行我獨何為向原隰田父停歌向我笑笑我投簪滯鄉邑然桂作薪炊玉粒空囊無錢太羞澀我云蓼蟲之性甘習苦亦聞龍蛇歲晚當深蟄行藏得失本天道

古來賢哲何嗟及君不見北風雨雪洛陽城衷安卧内
無人入

對雪

對雪饒幽思清吟酒半醺撲簾寒未起灑葉細先聞風
急仍含雨天低欲墮雲晚看庭篠色漸喜白紛紛

孝宗皇帝輓辭

經杖生新感朝儀改舊觀喪經仍漢制顧命續周官萬
國函香拜諸王畫像看蒼天高不極贊德自知難

哀谷亭二首

聞道圍營將前茅未進師居民生塗炭揮淚望旌旗柳
色烽烟外鳩聲穀雨時移家若飄梗誰暇問東菑

齊魯何多盜冬春未解圍元戎休按轡黎庶待宣威戍
久軍芻竭城寒士氣微猶聞安撫使先已獻俘歸

觀楚人插秧

插禾憐楚俗田畛緑層層共道臨芒種那能避鬱蒸歌
詞人互答音節鼓相應但使民多粒寧憂穀價騰

波淮二首

楚岸崩沙仄淮流積潦深沙明疑雪霽漘迴似秋陰舟
楫煩相待炎蒸喜不侵重憐行宦地獨感濟時心

水外長天盡煙中遠嶼銜即看乘泱漭已若釋憂讒波
撼青楓樹涼輕白紵衫舟人不愁思滿引夕陽帆

贈蔣子雲

別懷無近遠送子即凄然文采東都守明時萬里遷江
舟迴夕浪汀草暗春煙却望來時路長安在日邊

園居即事

首夏衡門裏清波四望通古槐垂密蔭細草結幽叢庭
灑黃梅雨簾鉤紫燕風林堂多發興至復誰同

雨後晚眺

小雨經檐盡殘陽隱樹低迎曛花氣合向夕野容迷寶
刹流雲外金塘去鳥西吾生江海意隨分此畢棲

癸未書警

物態傷吾意流離滿道傍雨鳩頻逐婦風雁忽分行自

分惟溝壑何人且廟廊舊時阡陌在虛望返耕桑

檐雨

中歲仕三巳晚耕天一涯僻居寡儔侶開戶對桑麻檐雨隨風亂溪流逐岸斜時值野叟爭度坐鷗沙舟至臨清大風晦冥聞過客言谷亭盜賊之勢甚劇感而賦此

聞說王師北出燕山東羣盜故依然沙城風起塵如霧澤國春陰水作煙過客盡傳烽火警行人愁度谷亭船平原太守今誰是慷慨多慙石二千

登王孫亭望華嶽

華嶽遥瞻勢已雄河流入望更無窮羣山總出三峰下衆水同歸九曲中絶塞衣冠通上國行人車馬入新豐漢家陵邑依然在擬賦西都恐未工

秋興

誰能補衮供臣職莫遣宵衣損聖躬

滄浪江

千尋鐵鎖貫長橋積翠浮天萬壑遥人向中流看砥柱路從平地入岩嶢未論文教開荒服已見蕃王款聖朝鳥語花明迎使節滄浪江上瘴全消

滕王閣和韻

樓為名高轉被憎詩人翻怯後來登嘉賓勝日難兼得廢址遺文託再興慷慨尚懷投筆吏寂寥私念校書丞留題擬附三王後媿乏衰州刺史能

騰陽元夕

殊方節序漫相親又見春燈照眼新秦苑烟花三輔夢梁州風俗隔年身千門宛轉迎華月九陌逶迤起暗塵淮海路迷何處所孤城深鎖獨愁人

登岳陽樓

岳陽樓前看洞庭三江水多愁杳冥殘陽欲盡孤鳥沒君山之樹何青青題詩直防鬼神泣吹笛恐有蛟龍聽

先采香蘭招屈子徐歌瑶瑟報湘靈

田中雜吟

高田低田湖水浮南垞北垞梁稻秋明沙日入有棲鴈
獨樹風寒無繫舟白草直隨平野盡滄波真帶暝烟流
時艱漸老雙蓬鬢歲杪空餘一敝裘

大駕東巡野語

聞說天王西狩頻翠華今日又東巡泰山重被登封頌
梁父親承羽獵塵曉日霏烟開帳殿朔風寒雨暗楓宸
江都十月花零落莫遣龍舟望幸新

湘中雜興 二首

湘渚草深鶗鴂鳴湘江水清多芷蘅月明伊軋中流槳
疑是湘娥鼓瑟聲

春草千里碧沉沉蒼梧雲昏湘水深此中自古行人怨
鷓鴣雙啼斑竹林

顧璘 二十首

璘字華玉先世吳縣人徙南京弘治丙辰進士知廣平縣徵入為南京吏部主事遷知開封府降知全州起知台州府累遷至浙江左布政使擢右副都御史巡撫江西乞終養忤旨勒致仕再起巡撫湖廣顯陵工竣加工部尚書還朝改南京刑部尚書有息園浮湘憑几山中歸田諸集

袁永之云弘治間獻吉昌穀仲默相與表裏以鳴國家之盛華玉頡頏其間墳吹篪應莫敢軒輊他如希哲之宏博伯虎之奇俊繼之古淡升之精工太初之清曠履吉之麗逸玄敬之沖泊伯時之醇邃皆欽佩之篤質叔鳴之新警咸號名家竝稱國手

陳羽伯云華玉抽毫敷藻前無古人文徵仲云華玉文不事險刻而鑄辭發藻必古人是師詩尤雋永雖矩矱唐人而剗除陳爛時出奇峭樂府歌詞亦不失漢魏風格頡頏獻吉仲默升之昌穀間不知孰為高孰為下也

王元美云顧華玉如春原盡花芭蘼不少又云華玉才華在朱鄭之上特以其才子有知人調少下耳

穆敬甫云顧公吳中才子有知人鑒為當時風雅主盟詩亦奇古不俗

顧玄言云司寇體裁變創工於發端斐然盛明之羽翼也

黃德甫云顧詩發源清淺沿流徘徊忽有所觸一振其響清映林樾頓洗俗聽如高林忽在下衣襟有雲霧倒景猶照人平地黯將暮可謂春容雅韻又江橫羣水合野闊萬峰開描寫江山超於凡想

陳卧子云華玉才情警麗但風格未高

俞右吉云華玉詩如金塘緬演積芳選木春華有餘所乏秋氣

詩話華玉與劉元瑞徐昌穀號江東三才又與陳魯南王欽佩稱金陵三俊當李獻吉何仲默詩名不盛時藉其弘奬而王穉欽顏惟喬華皆其所賞識闢息園於居室之後鑿池壘石築載酒亭於西隅延接名士討論詩古文辭張讌輒有小樂工楊彬善曲每詫於客曰此蔣南泠詩所云消得楊郎一曲歌者是也既負海內重望遇時貴人或傲然不為意而山林寂寞之士虛已下之祝希哲著觀雲賦唐子畏著廣志賦華玉恒對客誦之及嚴惟中招飲既坐嫌其酒冷惟中令易熱酒華玉又嫌太熱指顧揮霍目無主人嘗至浙訪孫太初幅巾道衣放舟西湖上一夕見有舟泊斷橋下一僧一鶴一童子煮茶華玉笑曰此必太初也移舟就之遂定交焉入楚試童子得江陵張叔大奇之入謁脫所束犀帶與之曰子他年所綰不止是留此見老夫非虛譽爾稱欽既失志日與狎客鬬雞走狗華玉欲見之稱欽不肯往乃以計恐狎客夾持之強留之具賓主禮盖其求友之勤如是所撰國寶新編録獻吉以下一十五人各系以贊其交也廣而擇之也峻矣

題龍巖額有賦

蒼厓積鐵古中空天開不知寒泉水潺湲自何來石田莽重疊上有仙人臺淋漓元氣玉黍長蓓蕾青春始來游桃花映樽罍主人邀痛飲酣歌日西頹獨揮菁茅帚書破巖上苔巨靈拍掌笑大劫俱揚灰吾意在山水短長安計哉

南巖雷神祠

雷神棲何所巖洞深杳冥幽林蔽日影寒澗餘龍腥經年尚留雪當午仍見星石奇出變相境勝通神靈譎怪山海事流傳信前經

度楓木嶺

初謂山拂天飛鳥不可度逡巡躡危磴乃即我行路百折頻攀援十步九回顧高林忽在下衣襟有雲霧倒景猶照人平地黷將暮東北望故鄉江流莽傾注長風動萬里獨立難久竚

東郊田園 二首

陶公歸桑里謝客營石門於世既無競努力事田園春還理荒穢良苗應時繁豈不念歲豐天道難預論列槿藩草屋藝蔬備晨飧郊居漸成趣益厭城市喧菽水苟無闕萬事奚足言

刈麥思時暘分苗望時雨彼蒼於農人遷就亦良苦好

雨從東來原田白膴膴老穉荷蓑出綠縰紛可覩連歲
荒負租頗遭官長怒今幸占有年且願給公賦絮酒兼
炙雞殷勤祝貓虎

碧溪

落落高梧陰俯瞰寒流碧微雲過疎雨秋容澹無迹魚
遊緑藻晴鳥下青蕪夕興至每垂綸歌罷還岸幘漁父
兩三人時來共爭席

辨蛤和涇川公

漁海窮滴次獵山歷峪岙生人胡多勞養此六六牙聖
哲著禮經細不遺螳蛙食黿一染指因以傾厥家末俗
貴珍異載籍紛喧譁美哉爾石蛤奚免網與叉修脛雪
長荇腴中剖團爪烹以實下豆亦慰賓筵嘉南荒盛蟲
族大者蛇與蟒瑣細及百種射影兼含沙食者苦漚泄
傷者困瘡瘕例舉混美惡頗笑昌黎差幸蒙七箸賚重
以衰辭加河豚自此賤況復論魚鰕

送陳魯南上陵

松栢西陵路詞臣仗節來衣冠瞻漢寢弓劒拜軒臺細
雨春山濕明星夜殿開年年揮淚地不見長蒼苔

簡陳宋卿

頗怪陳無已尋詩日閉門空庭疎繫馬細雨負清尊節
序過梅萼春陰積蘚痕不嫌官舍冷燒燭對黃昏

丙子元日於郡齋作四十韻

南紀江潭遠東風節序移流年傷久客多病負明時稼
穡功何補鶯花興匪宜嶺梅虛照眼江柳莫搖絲憶昔
為郎日承親樂在茲都城依斗極畫省綴雲司禄米供
調膳家園奉杖藜閒情潘岳賦燕喜魯人詩棣萼連庭
發槐陰拂地垂書編長枕藉酒觴亦淋漓契合多良友
招邀慰所思聲華傾座重精白寸心知松檜寒逾勁驊
騮老不羈已堪徵道義況更得師資西漢才方盛東周
夢豈衰立談期化理傾倒絕猜疑中路罹多難專城試
一麾梁陳高賊壘河朔走征旗苦乏勤王略空懷報國
私援枹臨矢石飲血撫鰥嫠僅免投豺虎方思伴鹿麋

愚蒙仍觸法覆載本含慈斧鑕逃輕典丹青發朽姿恩
波猶五馬甿地異三危水鏡開城觀星躔壓地支國風
饒比興民俗重耕犁桃水居人樂華香帝載熙頗容山
簡醉未釋賈生悲信美非吾土浮名已後期形容麟閣
遠羽翼鸞圖早即事驚華髮無階叩赤墀大懽惟菽水
野性一茅茨納履思投足談經得解頤文章闕不朽氣
格許誰追能事輸前列洪鈞貴自持陶鎔兼物類渾樸
斷人為郁郁希游夏勞勞去管伊行藏俱自得筋力豈
渭

庚辰元日

諸侯玉帛會長安天子旌旗下楚闕共想元正趨紫殿
翻勞邊將從金鞍滄江飲馬波先靜黃竹回鑾雪未乾
北極巍巍天咫尺五雲長護鳳樓寒

和英王閨秋佳亭新移悵然作兼簡王禮部欽佩

秋佳亭子臨秋水伐木新移向近陂小徑有時迷客入
恰直遠人來賦詩

秋至一月暑仍酷西風忽振庭梧飛白雨連山雲匝地
滿城兒女覓秋衣

掃階竹

高巖短竹餘一尺纖葉裊裊青鸞毛空山無人月華冷
西風滿地秋蕭騷

陳沂四首

沂字魯南其先鄞縣人徙家南京正德丁丑進
士改庶吉士授編修進侍講出為江西參議歷
山東參政轉行太僕寺卿有遂初齋拘虛館二
集顧華玉云石亭詩人謂其類東坡亦自號曰
小坡中戚乃宗盛唐陳羽伯云魯南藻性
天成尤多賦詠文采照映一時穆敬甫云太
僕詩宏博精深當屬大家顧玄言云石亭與
華玉欽佩並稱讀其詩怳乎臨蓬山而俯瞰閬
苑深遠鬱然李時遠云魯南古體埒漢魏長
篇似太白近體在開元之間
詩話魯南詩亦勾整第乏警策蓋
心懲北地勒葉之非而限於力也

山寺

出郭少人事更居林壑間僕因隨主嬾僧反愛吾閒碧

草生滿地白雲常在山城中會相問未卜幾時還

夏日雜興

野寺清涼舊有名空廊還傍石頭城侵階竹蔭差差轉
入座荷香細細生西府山前車轍路南唐宮裏轆轤聲
氷漿玉盌傳瓜處想像君臣萬古情

送石太宰代祀泰山閼里

上卿膺顯命元祀向東方喬嶽瞻青岱生民有素王邁
邦齊一作周望秩過魯式一作漢趨蹌掃地如躬陟摳衣儼
帝將諸峰求禪土數仞入宮牆仰止巖巖外周旋翼翼傍
俯窺宜小壤密造豈升堂峻極神應降惟馨道益光
往哉公不忝簡在事非常媿乏崧高詠風雩代詠章

寄顧全州

曲渚一作浦湘雲暮叢一作幽篁楚雨秋愁心寄鴻雁煩爾
過衡州

王韋三首

韋字欽佩上元人弘治乙丑進士選庶吉士授

南吏部主事改兵部禮部郎中陞河南提學副使終南太僕少卿有南原集 顧華玉云少卿論詩專尚才情其言曰唐風既成詩自為格不與雅頌同趨漢魏變於雅頌唐體沿於國風今以雅文為近詩未嘗不流於宋也故其詩婉麗多致雋味難窮或者謂為纖弱豈知所操之殊向哉 陳羽伯云欽佩詩有晚唐温李之風佩如小兒女簪花學作軟麗 王元美云王欽詩婉曲濃鮮頗類温李 李時遠云太僕詩話欽佩詩其源出於温八叉比之義山不合也其最著者閣試春陰之作篇中起來小步傍闌階花霧裛衣寒氣重李賓之批其卷云二語如有神助遂登上選相傳欽佩為秀才時夢中乳之句亡友王介人則謂苔花蒼潤上簾櫳濛濛經雨遲未雨二語尤貼切予意要不若空庭簾卷晝亦暝隔牆惟見桃花明狀春陰更工也欽佩以疫終見顧東橋集列朝詩稱其以母喪毀瘠卒蓋攻之未詳云

懷師友

幽薊多北風塵埃旦暮起嚴冬十二月積雪更千里落落高樹擁靡靡勁草死中庭獨彷徨念我同懷子遥遥涉玄氷單車渡易水歲暮人閉關何為遠遊此

春草

帶雨和烟未可名春風處處不勝情於今南浦知多少都向王孫去後生

柳枝詞

渭水西來萬里遥行人歸去水迢迢垂楊不繫離情住只送飛花過渭橋

田汝棘二首

汝棘字深甫祥符人弘治中舉人官兵部司務有莘野集 俞汝成云莘野專尚氣骨不作卑弱語

席上贈推官還太平

萬國朝天罷孤城迓旆行清秋看過雁落葉下高城海岫臨淮出江雲入楚平定知先攬轡早晚望澄清

秋興

西苑迨迨隔絳河遥瞻禁籞渺烟波天臨偏向開仙仗日下高城一作平蕪散玉珂宫漏漫從三殿報爐烟别向九霄多龍池會有承恩處誰唱清平第一歌

左國璣 四首

國璣字舜齋祥符人弘治中舉人有南郭集 黃清甫云左詩敏捷率意所向情景橫生昔有下筆成章之科斯其人矣但長於用才短於用思進而求之恐其易盡 李時遠云中川空同內弟得之琢磨為深 陳卧子云左君跌宕亦未成家

詩話田左竝稱詩皆麤鄙信魯衛也

郭桐岡樓宴集

華園倚崇墉飛觀凌白日招尋偶同游登陟遂閒逸逍遥覽芳蒨結構轉幽密亭深碧篠茂荷挺丹泉溢虛曠周遠阡岩殽促危膝迴飉灑窗牖明詠散縹帙慕往歎睽離俯來繼前述憂傷感蜉蝣局促悲蟋蟀勿為逝波歎且共賞瑶瑟

寒夜吟贈吳江主人

昏鐘夜半華月高霜氣入室風蕭騷主人下簾執明燭玉壺瀉出香蒲菊氷河赤鯉價重萬洞庭黃柑初破苞解我吳鈎佩著我赤霜袍當杯更發鷓鴣調意氣落魄無辭勞白日營營苦多務喫飯梳頭日云暮不來清夜與爾遭枉使黃金滿籯贏庫當年平樂宴賓客十千五千更不顧如花少女勸酒歌醉沒西山月華素吳江主人逸興清寒夜與爾相逢迎紅爐暖炙薰餚重不怕河水凍萬層

野堂餞陳子之南都

我從夷門來送君金陵去野館離筵春晝晴楊花茫茫幾千樹風吹亂撲金尊飛行人且解碧羅衣鳴箏送酒勸君醉明日出門知者希

贈趙將軍

老將採征旆提兵出漢家幾年閒豹略萬里鎮龍沙驛路村村雨邊城處處花幕南無戰馬終日醉閒笳

孫一元 十七首

一元字太初不知何許人或曰安化王孫也自號太白山人嘗西入華南入衡東登岳又南入吳就昏於吳興施氏與劉麟吳琨陸崑龍霓稱

茗溪五隱有太白山人漫豪顧華玉云太初於詩備極苦心所乏天才耳　李獻吉云山人有超軼才詩亦多憤激悲壯之音　鄭繼之云太白詩悲壯奇崛感激奮發而卒澤以沖和非唐以前則不顧又云太初詩主氣格有刮劇胃腎之功　殷近夫云山人詩傳寫萬物前無古人凡可喜可愕可悲可嗔一以發之於詩豪縱恣肆時出蹊徑　王元美云孫太初如雪夜偏師間道入蔡又如鳴蜩伏蚓聲振月露體滯泥壤　王敬美云弘正以前風氣未開振駭創雅實始李何菰蘆中起而相角者一孫山人而已山人詩可稱具體未見其止也　穆敬甫云太初詩神采秀發不染色相假與謫仙並起一時當互有長短　顧玄言云山人五言得孟襄陽幽處七言得張曲江曠處　黃清甫云孫詩語不循俗務在幽致寄託丘壑指顧烟霞宛然有逸士風而內懷高度頗自標舉　陳卧子云山人詭跡塵外清放自居故有俊調而鮮深思終近淺俗

詩話太初家本秦人不受空同圈束其詩亦不盡本唐音視其與杭東卿論詩作則知辨香所向乃屬浩翁故有勃興黃九窮妙處空自知之語劉元瑞墓表謂詩非唐以前則不顧未為太初已方山人太古讀其所寄詩云碧雲行空月皎皎春風滿地花斑斑庶幾近之

自君之出矣　二首

自君之出矣冷煖何所依不能見君面但見篋中衣

自君之出矣生死那可知不能保君身但保襁中兒

訪樵者

遠尋山中樵不識山中路隔林伐木聲遥憶林深處不晤竟空歸日墮西陵樹

秋夜同紫峽逸士雪江老僧輩十人宿南屏山中

誦通仙夕寒山翠重秋淨鳥行高分韻賦詩予得夕字

荒煙散不收殘山帶遥碧林鴉晚依依草雉時喝喝斜光明不定居人掩荆柵謁來喜盡簪林下喜幽賾屋屋燈火青野巖旋新摘豈無伏虎禪亦有飛鳧客愛此小崑丘人世白雲隔願當抱奇幽炯言永終夕

陶淵明

淵明豪傑人出處亦有道昔讀荆軻詩仿佛見懷抱晉室漸陵夷一官非所好劉裕乃何人天意亦草草歸來卧潯陽甲子紀年號酒乃寓真情菊也見孤操

贈別王與時方伯

海中三花樹石上五粒松與子今有約相候尋其蹤蹇

衣白雲杪時戲蒼精龍手把古苔篇還訪崑崙峰峰頂嘯玄露長令有好容回首謝塵世莫教生秋蓬

漁父

野水平於席中流風力微江花迎日淨沙鳥背帆飛黃帽為漁父青錢買釣磯只今鷗社裏投老願無違

晚霽

晚來雨初霽烟火隔林微一徑牛羊入孤村桑柘稀長天下遠水積霧帶巖扉月黑聞人語溪南種樹歸

失鶴

只在秋江上孤蹤何所之花間扶杖處竹外聽泉時野客來玄圃山僧寄紫芝此時還憶汝伴我夜吟詩

西爽亭會別周參政楊顧二參議

對酒山亭上清秋思更豪輕鷗動江色片雨帶林皐興逐王司馬詩當何水曹分攜聊一笑日暮上漁舠

鄭繼之地官久不過湖上奉簡

怪爾狂吟客不過湖水濱寧遭官長罵莫得野人嗔雲外烏藤杖水邊白鷺巾相看只自好空送月華新

飲惠憲副北屏別墅

對酒清溪上聞歌杳靄間竹光酣晚日雲影動秋山好鳥移時下名園盡日閒主人愛蕭散野客不知還

宿歸雲菴

沙晴竹碧鷗出飛野花候予開石扉暮雲卷雨日初落木葉滿山風乍稀酒杯入夜意自好篝燈向人寒相依窮幽覽勝乃吾事坐愛名山忘獨歸

草堂

溪上高秋雲木涼地偏人事不相妨開門江日流書幌背水秋花照草堂塹北買田時未就舍南種竹已成行幽居自擬王官谷藥裏書籤引興長

雜詠

夕陽沒中流舟子不停櫓風來未滿帆望斷桃花浦

山中

來往不逢人家在山深處獨鶴忽飛來風動月中樹

春日書事

欲晴未晴雲日黃美人不來心獨傷漫倚東風數春事

桃花梨花飛過牆

鄭善夫　二十二首

善夫字繼之閩縣人弘治乙丑進士除戶部主事改禮部以諫南巡杖闕下尋乞歸用薦起南京刑部改吏部郎中有少谷山人集顧華玉云繼之氣秀巖谷雖才韻勿充而古言精思霞映天表子元云少谷師杜殊乏懽悰宛然一生愁也　徐

楊用修云太初少谷兩家詩亦多雜宋人而鑒者莫悟　穆敬甫云鄭詩風骨稜然不深不俗

王元美云鄭繼之如氷稜石骨質勁不華又如天寶父老談喪亂事皆實際時時感慨　王敬美云閩人家能呫嗶而不甚工詩國初林鴻高棟唐泰輩皆稱能詩號十才子然出張徐下遠甚無論季迪其後氣骨崚嶒差堪旗鼓中原者僅一鄭善夫耳其詩雖多摸杜猶是邊徐薛王之亞　俞汝成云少谷才調有餘婉麗不足然奇氣具在雄思鬱然　顧玄言云驗封賦才英邁往往有新語　黃清甫云繼之才故沉鬱去杜為近過為摹仿幾喪其真壽陵之步亦可稱工奚必邯鄲也　謝在杭云鄭繼之一洗鉛華力追大雅然掊擊百家獨宗少陵呻吟枯寂之語多而風人比興之義絕譬之時無春而遼秋人未少而先老才情未肆氣格變衰樂事未

陳聲淚俱下此在少陵為之已非得意之筆況效顰學步者哉　陳卧子云繼之雅質故鋪叙之言獨長

詩話繼之在弘正間不襲李何餘論別開生面好盤硬語往往氣過其辭雖源出杜陵實有類山谷者集中感時之作可觀可怨頗不猶人其論詩五言云大哉杜少陵苦心良在斯末流但叫噪古意漫莫知鳳鳥空中鳴衆禽反見嗤蓋有獨立不遷之槩馬當時孫鄭竝稱孫非鄭敵朱鄭竝稱亦非鄭匹也

短歌行

驅一作跨馬出郭門馬疾不俟鞭長跼叩一作挽君馬聽我歌一言涼風戒芳樹白露棲寒蟬君子有所思遠遊及幽燕在家人所愛去家人所憐朝饗不及餐豈得戀膝前下有黃口兒上有倉浪天今時方清廉盡室難遠遷獨行多辛苦加餐以延年　曹潔躬云奇矯無前

初離京邑留別諸同志

驅車遵城闉振策率廣路仰盼孤雲征俯見波流泝感念平生歡豈以杯酒故羣居不自察一作覺相失增怨慕川河引舟楫陵陸曠烟霧重觀難可尋努力敷襟素

發越州

生無冠組分碌碌守迍邅越南十二月盡室復遠遷故國眇天末扁舟薄言旋閩中地氣暖可免絲與緜舊業雖荒蕪尚有一頃田他鄉困寒飢胡為重留連且聞江海熟已不憂荒年此州固信美旅寓豈其然盤餐未易遘薪水亦費錢雖得山水玩顧非貧士便素癖厭人事況乃居市廛毅然舍此去飄飄御風烟夜泊桐江雲朝登富春山行復經武夷高招控鶴仙沆瀣亦可飽安能逐鴟鳶跼跼禹跡裏衷情向誰宣

聞道

聞道今天子身封鎮國公家初營上谷臣得賀離宮鐵券傳何急將軍氣盡雄郊牛凡五丨車駕想河東甚哉汲黯之戇也

即事

赤縣山河在黃沙道路長祇憂蕃部落不著舜衣裳寶轂猶深入金貂慮轉傷前車未為遠神武有英皇

往事只今俱灑淚兩階千羽意何長

勝果寺秋懷

山寺行逢紅槿花江南風物望中賒棘雲蘿月同秋事鴻雁鵜鴂亦歲華多病茂陵仍去國長貧杜曲尚無家白袍黃帽從吾好歸去滄洲問釣槎

卜居懷林待用司空

卜居為愛龍山好薜荔陰連湖上村海日帆檣動書牖天風鵝鸛到柴門清時定許潛夫遠散地還知靜者尊聞道平生謝太傅東山卧席未教温

秋日病懷

南州木落晚一歲作蕭蕭鼓野風烟萬里遥病後客心惟藥物秋來人意滿雲霄平沙雁帶三湘雨橫浦帆歸八月潮搖落應悲楚公子不將舊業問一作付漁樵

李忠定祠

千秋祠廟對樵溪丞相回戈日向西江漢已浮龍馬去風塵遺恨鷓鴣啼中原經略時何及北狩君臣路漸迷

三疏留君有東漵人情天運苦難齊

秋夜

七月欲盡天氣清殘月未上江猶明流螢渡水不一點元蟬咽秋無數聲獨客尚未送貧賤四方況是多甲兵立罷西風夜無寐吳歈嫋嫋感人情

孤山寄太白山人

為問山人孫太初交情歲晚莫教疎孤山梅萼春相惱滿地松苓日自鉏江夏肯容禰處士茂陵初卧馬相如知君不廢苕溪釣書帛能無寄鯉魚

歲晏荅王時行

越王臺下草堂陰萬壽橋東流水心天畔風雲新歲晏霜前梅柳故園深黃巾亂後只茅屋白社歸來無橘林搖落最憐王水部近時生理戴朝簪

子夜變歌

我欲渡螺江螺女不可遇人知子夜來不知子夜去

柴門

涼月光不了照我芳桂叢白鳥如人長來往柴門東

武夔櫂歌

幔亭彩幄會仙靈紫霧濛濛薄太清奏罷人間可哀曲
鳳笙龍管杳無聲

櫂歌

青螺江頭遊子吟黃金臺上秋雲深風塵一別一萬里
美人駕車傷我心

游丹青閣懷許黃門啓衷

風流不見許黃門文字丹青閣尚存最憐佳句車盤驛
黃犢青山何處村

明詩綜卷三十七

欽定四庫全書

明詩綜卷三十八

秀水朱彝尊編

翰林院檢討朱彝尊

呂柟一首

柟字仲木高陵人正德戊辰賜進士第一累官南京禮部右侍郎贈尚書謚文簡有涇野集

天津

天津城外水浮天海口東來萬里烟遥見帆檣雲外落
却疑日月鏡中懸鶴巢不避波濤險蜃閣常依島嶼連
愧是乘槎銀漢客幾回吟望斗牛邊

景暘二首

暘字伯時儀真人僑居南京正德戊辰賜進士第二仕至南京春坊中允掌國子司業事有前溪集顧華玉云中允詩主盛唐蕭散遺俗詞鋒沛發雍不中的陳羽伯云公詩瀟灑直寫性情無論唐宋歐楨伯云伯時文法兩漢詩主盛唐與蔣子雲趙叔鳴朱升之號江北四子

靜志居詩話前溪集久逐失傳從盧子明廣陵詩選録得二首其與陳玉泉論詩云辭取達意若惟以摹擬為工尺尺寸寸按古人之跡務求肖似何以達吾意乎蓋亦矯北地之弊者

懷水部蔣子雲

基局經旬隔壺觴勝引稀蕭條憐我輩鄰比有魚磯雲竹晴還雨風花落更飛相期過山館小坐可忘歸

送陳户部南使

使節乘春色家園喜便過草堂寒雨細江堰晚雲多緑柳臨岐折青驪傍酒歌仍聞赴吴會勝事更如何

王崇慶　二首

崇慶字德徵開州人正德戊辰進士累官户部尚書贈太子少保有端溪先生集

送馬守之澤州

寂寞山城裏春風未有花野塘新水細茅店酒旗斜故國音書斷長安道路賒何時共知已傾倒酌流霞

舟次德州

遠浦漁舟小寒天柿葉稀歸心正愁絶一雁夕陽飛

唐龍　七首

龍字虞佐蘭谿人正德戊辰進士累官太子太保吏部尚書卒贈少保謚文襄有漁石集　王元美云唐虞佐如苦行頭陀終少玄解公詩若甲胄明光赫然耀日　穆敬甫云唐風度瓌奇頗臻古雅　陳卧子云漁石五言本之少陵已涉藩籬漸窺堂奥　顧玄言云文襄詩話文襄敭歷中外宦轍所至必有留題其詩長於五律句如鶯花邊地少風雨幕春多雲氣雨中白山光鳥外青斷湟春水淺亂石曉山稠赤峽青冥外飛泉急雨中星臨河影動風入鼓聲高野水流漁市山雲進郭門雪埋青兕叫霞引白鴛飛細雨孤帆落疎燈兩岸明巖林遺魯殿猷畝變秦川野鹿避人走山禽向我啼凍雲投浦宿倦鳥逐風迴百里郵程遠三更候吏稀殘基榕葉暑嫩酳菊花天巖置戍樓直峰懸鳥道斜客身病亦起短鬢落還梳竹外青藜杖風前細葛巾移松邀老圃失鶴問前村均有風致

送李拱元歸田

春月白如雪春山青如銅楊柳未堪折歸客何恩恩三徑命巾車五湖漾孤蓬從兹謝塵鞅陶然隱者風廣結桑麻交遠尋麋鹿蹤洪濛縱文魴遥漢矯冥鴻嗤彼風塵子胡乃長書空

雨懷　二首

細細風前斷疎疎葉上聞亭臺隱山霧城郭入溪雲轉益鄉愁亂還憐世事紛早秋身似雁天外獨思羣

萬樹秋雲裏孤山細雨時江泥沾落絮花霧困游絲懷抱為誰好親朋已久辭東溪讀書處一水護青帷

冬至

天涯長至日燈下遠遊人薄祿家猶賴休官話未真歲時愁不住形影自相親幸有梅花發寒香可結鄰

欽定四庫全書　明詩綜　卷三十八　四

赦書坪渡渭

渭北津多柳荒荒野色連十家橋外市雙櫓峽中船氷響潛魚聽沙明過鳥憐蹉跎歸色晚風雪又殘年

成縣馬融絳帳臺

太守傳經地幨輿趁月行栗亭秋雨歇魚峽夜川明竹外雙旌出沙邊一吏迎荒臺迷絳帳失學媿諸生

送蔣石菴赴湖南

細雨移尊日溪亭送客時風塵千里別宇宙幾人知雪夜山陰興春天渭北思老來鄉社裏杖屨更追隨

毛伯温　三首

伯温字汝厲吉水人正德戊辰進士除紹興府推官徵拜河南道御史歷按福建河南湖廣陞大理寺丞擢都察院右僉都御史巡撫寧夏山西順天回理院事陞右副都御史工部尚書改兵部從駕南征加太子太保天啟初追謚襄懋

有東塘集

欽定四庫全書　明詩綜　卷三十八　五

詩話東堂數與夏公謹李獻吉方思道相酬和故其詩頗具風格

盩池驛留別張僉憲

共事未半載何當別恩恩對酒不能言沙磧驚寒風逝矣西夏區邊儲恒不充霜早歲常歉役繁民多窮四時勞守堠終日事臨戎衣單腹不飽目擊心以恫多君計慮周每與愚議同正當期展布方念蘇疲癃慚余但謀始仗君還圖終愍此邊塞苦慎勿隳前功

夜泊富陽

秋夜江風急樓船水月明汀洲散漁火烟樹隱山城雁逐星河沒蟲依草岸鳴鄉心愁欲絶何處擣衣聲

鄰霄臺和丁近齋

殊方久客情能遣高閣同登意忽開遏日高帆過西峽霾雲古樹壓南臺沙村近帶農田出海岸遥看賈舶來醉下虚亭尋古迹斷碑危碣半莓苔

周金 一首

金字子庚南京右衛籍武進人正德戊辰進士

累官太子少保南京户部尚書贈太子太保謚襄敏有上谷漁洋二稿

九日中山道中憶故園諸子

攬轡川原秋日晴岳蓮高竝海雲生天涯佳節愁中過塵世歸心夢裏驚懷李街頭船傍屋通吳門下水連城登臨忽憶當時事落帽風流何限情

潘鑑 二首

鑑字希古婺源人正德戊辰進士累官兵部尚書兼右副都御史提督兩廣贈太子太保謚襄敏有古泉集

餞家兄希仁

寒雁叫汀洲歸程不可留聊攜季路榼相送仲宣樓歲晚荆門樹風微漢水舟鄉心吾欲折行役幾時休

奉謝中丞北湖公以丹砂見寄

郢雪催殘臘荆雲繫病身雁過南岳近書杜北湖頻梅福非凡吏桃源別有春丹砂開寶訣攜我出風塵

後半有逸趣

寇天敘 一首

天敘字子惇榆次人正德戊辰進士除南大理評事進左寺副遷寧波知府歷應天府丞以都察院右僉都御史巡撫宣府改撫治鄖陽再改巡撫甘肅入為刑部右侍郎以憂歸補兵部右侍郎有涂水集

題畫

十月梅花開已多蹇驢衝雪野橋過亦知金紫趨朝貴
奈此當前清興何

歐陽鐸　一首

鐸字崇道泰和人正德戊辰進士歷官吏部右侍郎贈工部尚書謚恭簡有恭簡公遺集

次萍鄉

明發宣風館秋陰得氣饒雲昏山欲斷泥濘路偏遥近縣峰頭塔横江屋底橋舊時銅漏刻強半土中焦
應經膚覽未許括蒼生直北天王地星河永夜横

王應鵬　四首

應鵬字天宇鄞縣人正德戊辰進士累官右副都御史協理院事有定齋集　李杲堂云先生詩渾涵高脫即置諸開元之際可謂大家其視學畿内告誡諸生以為學先立志不得輕議正人長者自絶於名教文章無徒仿摹宋句其中索然致貽學術之禍一何深中後來學者之病痛切其言之也

曉發淮口

春江歷歷水悠悠一夜東風五兩收花信不知何地早鄉書猶憶故園秋年來國是誰能定病起詩懷祇自愁
昨日六飛巡幸後已將寬法遍南州

韓邦奇　二首

邦奇字汝節朝邑人正德戊辰進士歷官浙江僉事轉山西參議擢僉都御史撫山西入為兵部侍郎進南京兵部尚書以地震陷死贈太子

少保謚恭簡有菟洛先生集

送唐中丞撫蜀

聖主憂全蜀中丞出上台蠶叢橫地出熊軾倚天開節鉞分封陛風霜動栢臺莫辭前路險後命已相催

再過祕亭

野戍淒淒畫角山城處處寒砧最是秋風羈客不堪暮雨鄉心

韓邦靖 六首

邦靖字汝慶邦奇之弟時號二韓正德戊辰進士除工部員外乾清宮災應詔陳言繫錦衣獄奪官為民起山西左參議有五泉集 王敬夫云五泉古歌詞浸淫初唐間逼漢魏七言絕句詩類少陵　顧玄言云參議詩道暢時有新語　詩話五泉心慕手追乃在大復比於西原南泠不足方之孟有涯李蒿渚似勝一籌

晚坐

遥峰羅夕日高原藹秋陰天風自何來吹我芳樹林寒蟬發哀調蟋蟀嗣其音歲月日以暮霜露日以深相思不自遣無乃勞君心持君一杯酒聊以開鬱沉

聞雁

鳴雁蕭蕭下寒燈故故明角聲傳細雨雲色度高城兄弟無書信乾坤有甲兵秋風歸未得見爾不勝情

寄楊侍御師文

逐客地雖僻故人情不踈已勞千里駕復覩數行書別思梅花後春風蕙草初江亭一杯酒何日話相於

中秋同何仲默望月

令節他鄉酒闌山獨夜情看花秋露下望月海雲生碧漢通查近朱樓隔水明南飛有烏鵲作意向人鳴

聖駕西巡歌

渥洼龍馬屬天閑沙苑牛羊入大官八府三邊俱望幸九重十月未回鑾

谷太監出軍歌

五千精銳下良鄉雲裏旌旗關日光諸將不知中使貴夜來馬上別君王

方鵬　十一首

鵬字時舉崑山人正德戊辰進士歷南京武選郎擢山西提學副使以疾辭用薦徵拜春坊庶子遷太常卿有矯亭集周子籲云太常詩尚典雅不事雕琢

詩話矯亭古詩效陶近體學白頗饒自得之趣其自題小像云此像何人斯吳淞方矯亭頗記前身事生可六七齡一疾遽天死天地為晦冥蒼頭抱我哭諸婦慟拊膺其家乃城居面北高檐楹楹臨街列層沽陰風助哀聲思之宛如昨語及輒涕零性靈想不寐還復得此生乃知記憶前身事匪獨鮑井羊環也

感寓　二首

昔從京師歸賀客來滿屋家人紛治具牽羊就屠戮斯須立階除羊忽跪而伏亟命舍之去何忍見觳觫君子充是心當使萬物育如何一命士分符作民牧誅求入膏髓鞭撻爛肌肉置之囹圄中死者十五六安得如此羊食飽卧林麓

縣尉謹修職屢受上官笞同僚狡而貪臺章交薦之泣與妻子謀歸去寧寒飢夷蹠既莫辨守此復何為

知足吟　三首

人見白髮悲我見白髮喜多少賢達人不見白髮死高才李長吉有通文中子行年未三十相與歸萬里吾生已倍之對鏡宜莞爾

昔解晉皋組出處頗合宜不幸賤姓名誤為當道知有詔落致仕再起職論思人皆為我榮我心獨不怡終然野鹿性不能受銜羈蹤跡日以遠音問日以稀當道赫然怒奮筆逐去之人皆為我惜我心樂不支豈惟全晚節亦以釋羣疑地下見先子庶幾無媿辭

山谷忤時宰連貶至宜州僧舍不容居置之南戍樓無柰風雨寒一疾竟勿瘳旁無期功親棺斂誰與謀予今老牖下骨肉聚牀頭但見眼前樂不知身後憂康哉地下從黔婁

紀異

壬辰夏孟月既望夜入酉東鄰李氏子年可十八九門外聞作聲蓬蓬似鼓缶開門出視之四鬼捽其首踰牆

更越樹勢若風雷吼捽至野廟中亂被老拳毆父母競
號呼蹤跡竟無有親鄰各燃炬訪覓遍林藪夜半忽自
歸狀貌殊獰醜其身長丈餘見者駭而走入門還復短
瞪目但搖手母妻環問故稍語即閉口青紫色浮面縲
紲痕映肘僵卧三日甦不能記誰某此理終莫詰語怪
戒魯叟

西洲和時鳴韻

水雲深處卜幽棲不減夔州舊壤西寒雨渡頭孤艇沒
夕陽江上遠山低養馴白鴨當門浴種就黃蘆與屋齊
未識東山歌舞地祇將尊酒對山妻

留都將歸先呈未齋

羞將白髮戀京華已辦歸裝路不賒旋買鷄豚投里社
敢驅鵝鴨惱憐家春風枕上聞啼鳥秋水溪頭看泛槎
莫道山翁無一事借書沽酒亦生涯

生日招遠林

勞勞六十又三年半在愁邊半客邊假我餘生還對酒
與人多忤合歸田花前卧疾妨春事枕上敲詩失夜眠
此日江村期一醉淺沙深竹繫吳船

丙申新正試筆和舍弟韻

七十行年秖欠三清時無補自知慙輕寒枕上慵朝起
細雨尊前劇夜談春意熙熙人自樂病懷黯黯我何堪
賣花聲在東風外紅白江梅共一擔

偶作

靜掩荆扉送夕曛幾株殘菊散幽芬一燈影射青綾被
雙杵聲催白練裙老去閒思多舊事客來清話半新聞
酒錢藥價粗能備莫怪先生嫩賣文

方鳳 一首

鳳字時鳴鵬弟同榜進士官監察御史有改亭集 周子嶽云時鳴負氣不肯詭隨於時肆志自適詩亦豪俊

閒居

白入春來日日閒柴門無客晝長關枕書榻傍階前樹
對酒窓開屋後山葉暗新枝花盡落泥添故壘燕初還

近來識得全生術不放愁催兩鬢斑

邵　銳　一首

銳字思抑仁和人正德戊辰進士歷官太僕寺卿贈右副都御史謚康僖有端峰存稾

荅程以道見寄之作兼簡徐用先

近得遼陽信含情仔細看念君同患難垂老各平安野望餘沙漠邊愁重苦寒尺書艱往復惟有勸加餐

孫　堕　一首

堕字朝信平湖人正德戊辰進士官至山西按察僉事以子植貴贈刑部尚書有峰溪集

闕索嶺

萬里雲南路三年始得歸野梅渾破萼官柳半垂絲嶺峻盤空險城尖疊石危巖疆據形勝天畔控邊陲

程啟充　一首

啟充字以道嘉定州人正德戊辰進士任監察御史贈光祿寺少卿

塞下曲

黑龍江上水雲腥女直連兵下大寧五國城頭秋月白至今哀怨海東青

戴　冠　七首

冠字仲鶚信陽人一云吉水人正德戊辰進士授户部主事以建言貶廣東烏石驛丞起户部員外出知延平府改蘇州終山東提學副使有遼谷集俞汝成云仲鶚聲調宏邁語意勁拔忼慨激昂有古國士風　移故甫云戴詩如丹厓綠水澹然有味

詩話仲鶚與仲默同鄉里詩亦同調謂之具體可爾或言其五言律勝於仲默豈篤論乎

曉發

村雞喔喔啼取火照行李隔籬謝主人出門渡溪水仰觀羅浮嶺白雲猶未起

立春日舟中題

作客尚無地他鄉空復春舟中兒女大天末歲時新樂事喧殊俗窮愁縛遠人椒盤懷故里腸斷白頭親

南夏

不作炎州客那知宇宙偏日車淹北戶火樹爍南天氣溽乘宵雨雲蒸挾暮烟波斯奏白黿出入不曾捐

寄王德徵登州

王子十年別封書萬里來乾坤知汝在涕淚向誰開海國青春隔天隅白髮催相思一搔首獨上越王臺

人日游石磡

人日尋春到海隈新年物色太相催風吹燕子家家入暖逼桃花樹樹開久住山林殊自適頻來峒客更無猜黃柑白酒能消渴盡日松間坐不回

雨晴出左掖

北闕春雲散曉扉西山雪日弄晴暉雨聲恨不連三日松樹須教過十圍歲遠玉螭書未有晝長金馬詔全稀侍臣欲老惟疎放自歎從容退食歸

贈甘惠州

四百雲峰面面開使君花底放衙回人生豈必二千石只看羅浮也合來

陸　震　一首

震字汝亨蘭溪人正德戊辰進士以車駕員外郎抗疏劾江彬逮繫三杖而死嘉靖初贈太常寺少卿

詩話太常力批龍鱗九死不悔裹尸之後晝晦如夜海子水溢玉河七鐵柱齊折天變豈不足畏耶詩存無多録四十字一字一碧血也

朝房待罪

驥尾思千里葵心託萬言一身曾許國九死敢忘恩梅福冠猶在朱雲檻不存空庭對明月古道照乾坤

祝　鑾　二首

鑾字鳴和當塗人正德戊辰進士以祠部郎謫南廵廷杖仕至廣東布政使有篁溪集

感興

公輸構大厦一人操引繩羣工雖不同各各奏其能用人不求備負荷隨所勝所以無棄材百堵由茲興或者

太區別聞之為撫膺

仙源

仙源何處來無乃自天上不然瀑布泉那得千萬丈

方豪 六首

豪字思道開化人正德戊辰進士除崑山知縣

陞刑部主事諫南巡杖闕下起湖廣僉事進副

使有棠陵集顧玄言云方詩多出少陵蹊徑

陸次友云棠陵與孫鄭衿契最深

其才雖敏不又二子遠矣

尋王粲樓故址

仙子乘雲去不還空餘詞賦落人間高樓試問今何處故老相傳是此山極目平原空悵望側身塵界欲飛攀漳沮秋淨征鴻下越客悲吟髮已斑

游桃花寺

聽說桃花寺游人興不禁桃花今不見流水尚堪尋

看月

看月轉明幽人寂無語山空秋夜長松露濕如雨

滄江吟

白髮滄浪酒一尊丹楓赤壁自成村沙鷗汀雁真吾侶垂老何曾識縣門

題畫

亂山兩岸一江橫烟樹濛濛雨乍晴釣艇自來還自去江風不動水禽鳴

鴛鴦湖

鴛鴦湖邊落日明荷花十里權歌聲丈人自折碧筒飲醉看秦塘海月生

馬錄 二首

錄字君卿信陽衛籍紹興山陰人正德戊辰進士授固安知縣擢監察御史有百愚集

霸州城行

霸州城外水繞牆霸州城頭戍卒強四門高樓接烟霧榮迴十里多垂楊去年戈甲滿天地此城南北皆戰場至今落日照白骨血霑野草猶淋浪當時別縣人皆走

此城之人苦相守五馬使君身姓王募招壯士搞牛酒
遂令萬夫同一心彎弓呼戰不絕口固安與霸為鄰縣
此事分明眼中見乃知設險可守邦區區省費非民便

永清遇雨作

白日永清雨移時不肯休風前當檻落河漢近城流牛
馬誰堪辨蛟龍恐亦愁西歸途路失何處問孤舟

張綸 一首

綸字理之錦衣衛人正德戊辰進士官按察使

僉事嘉靖初以議大禮謫戍雲南

錦衣獄中

重門扃夜月鈴析轉深更客夢秋能作扉燈曉尚明君
臣今古義兒女歲時情起把青銅對愁憐白髮生

胡纘宗 二首

纘宗字孝思一字世甫鞏昌人 一云山西文水人 正德
戊辰進士特授翰林檢討外補嘉定州判移守
潼川遷南户部郎中改吏部出知安慶府調蘇
州升山東參政改浙江歷河南布政使以右副
都御史巡撫山東改理河道乘輿幸楚纘宗作
詩記事為户部主事王聘所訐逮下獄尋放歸
有鳥鼠山人集 袁永之云先生詩出入漢魏其
視昌黎少陵若弗屑者而亦未
始不合也 王元美云胡孝思如嬌兒郎愛吳
音與到即謳不必合板 蔣仲舒云中丞天質
穎敏亦一闚中之篤第
命意淺率不足多傳

詩話孝思詩未入格顧沾沾自喜到處留題當
永陵南巡作詩紀事有云穆王八駿空飛電湘
竹英皇淚不磨用事殊不倫乃刻之於石致譏
譏者之口其得免死幸也謝山人榛贈詩云白
首全生逢聖主青山何意見騷人時孝思年將
八十矣杖劍呻吟猶占韻以謝其意氣有不可
及者然詩實牽率晉江王道思序之稱其宏深
精毅盛歸美於秦風毋亦嗜秦人之炙者與

擬古 二首

驚喜君王至西華夜啓扉後車三十乘載得美人歸

詩話康陵西幸悅樂戶劉良女遂載以歸貯之
騰禧殿號曰夫人及南巡日帝期以中途名之
夫人脫簪予帝以示信帝騎過盧溝七之大索
不得也行至臨清念夫人名之以不見簪不往
帝不得已兼程抵潞河載夫人偕南寺觀幡幢
列鎮國公號復繫以名夫人每得豈喜嘉靖初
納南京給事中王紀之言俾盡撤去然夫人在
途常諫帝游獵非專以色固寵者烏鼠山人是

詩直書其事亦取禍之萌也

上馬入黃城嫖姚典禁兵猶言恩寵薄下馬坐團營

丁　奉　二首

奉字獻之常熟人正德戊辰進士除行人歷南京吏部驗封司郎中有南湖留稾

詩話南湖詩不事鍛鍊興酣落筆往往暗合篇句如白蘋風外水紅葉雨中山徑轉花間月山飛樹杪泉夜橋喧客權曉碓起鄰燈菜甲今朝雨浦香隔岸風人當紅樹坐船觸白蘋行白髮生秋日黃花恰暮年山寒松子落籬暝豆花深俱有風韻即嘔心擬髭者為之不過爾爾

擬古

白石墜西山明朝出東海天地無終期萬物豈能待躁花重露零高岸深谷匿昨見朱顏酡今看霜髮改汎舟登蓬瀛蓬瀛果誰逮

寄尤少卿宗暘

張翰歸時計亦疎秋風寂寞始登途不思五月清江上已有鱸魚勝玉鱸

曾　璵　一首

璵字東玉瀘州人正德戊辰進士由戶部郎出知建昌府有少岷存稾

詩話王新建定寧庶人之亂吉安守伍公文定固稱首功同時贛州則當塗那珣袁州則武邑徐璉臨江則臨海戴德孺饒州則晉江林城廣信則閩周朝佐撫州則鄞陳槐建昌則少岷也其師至雖有後先實同力共濟少岷有收復南康功而不見錄纂修地志者皆沒其實故表出之詩雖未名家亦清脫無塵氣

南洲歌

南洲春早江蘺生南洲日長沙鳥鳴郎君莫向北湖去不似南洲烟水平

錢　琦　二首

琦字公良海鹽人正德戊辰進士授盱眙知縣歷南京刑部郎中出知臨江府調思南有東畬集顧玄言云臨江詩沖秀彌暢　彭孑朕公良詩春容馴雅每入唐人庭奧

登獻花巖

獻花巖畔寺游子數登臨花發年年好巖深處處陰風前收落果坐久換鳴禽世路何多事看山偶會心

過滁州

江北滁南數日程蕭蕭落木送秋聲夕陽滿地鳥飛絶人在亂山堆裏行

凌楷 一首

楷字端甫揚州通州人正德戊辰進士官郎中

高郵

孟城勞悵望烟樹一浮洲地濕人多病林寒葉易秋人家留鳥跡國稅獨漁舟夜月珠光在多應照客愁

駱用卿 一首

用卿字原忠餘姚人正德戊辰進士官兵部員外郎

題韓信廟

逐鹿中原漢力微登壇頓覺楚軍威足當蹯後猶分土心未猜時尚解衣畢竟封侯符蒯徹幾曾握手到陳豨英魂漫灑荒山淚秋草長陵久落暉李獻吉云此題詩話裕夫領解浙闈時名蔚起今則知者寡矣如王謝子弟雖未陶鑄毋論風流文采裙屐淮陰廟絶倡也

徐愛 一首

愛字曰仁餘姚人正德戊辰進士除知祁州歷官兵部郎中有橫山集黃太沖云文成之學得曰仁而門人益親曰仁之亡文成有祝子之慟其詩力未深而不落凡俗

紀遊

壁磴臨絶壑兼乘欲疲馬屢盤羊腸出還驚虎頷下逼險悔初進稍縱覬復假如何窮探心阻困每未舍無端見憂虞中止固由我回思競利人何殊履危者

陸伸 一首

伸字安甫太倉人正德戊辰進士官大理評事

河間道中

荒田殘雪啄飢鴉握粟謀炊野店家辛苦莫辭行路遠冷風三日下牛車

田惟祜 二首

惟祜字裕夫蕭山人正德戊辰進士有滄螺集

亦自
不同

龍游至衢州

龍游接衢州景不殊蘭溪山少灘瀨多沙石成長隄溪流時衝決兩岸無平蹊湍急舟行速水淺石可攜野曠少人烟地瘠艱鉏犁泊舟無村市遇夜隨停棲幸無狂客驚惟聞山鳥啼船定水汩汩篷疎風淒淒寤寐夢不成候曉無鳴雞惆悵盼家山遥遥望中迷

晚登城樓懷友

江城天暝夕陽微拍拍輕鷗逐浪飛水郭烟光迷野屋海天風色上征衣倚樓長笛家何在出浦扁舟人未歸愁絶知心成兩地目隨征雁思依依

黄卿一首

卿字時庸益都人正德戊辰進士歷官江西布政使有編茗集

三闕書事

曾聞甲戌邊聲急白首追談足愴神子女牛羊充塞窟

旌笳駝馬暗風塵山埋戰骨雲長慘野哭驚沙草不春舊日債軍今甲第大廷持法是何人

童寬一首

寬字栗卿蘭溪人正德戊辰進士監察御史改

調平陽推官

雨花臺

阿師何術閒天花臺迥登臨望眼賒百里晴山圍帝宅六朝芳草入僧家層層樹色寒烟合歷歷車聲古道斜鐵鎖銷沈龍戰後落潮處處咽江沙

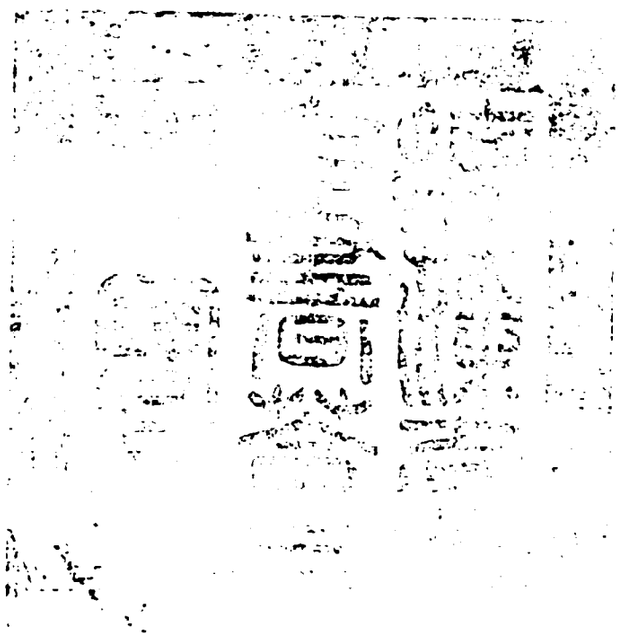

總校官庶吉士臣張能照
校對官檢討臣盧　應
謄録監生臣徐　松

欽定四庫全書

詳校官編修臣王天禄

楊用脩如暴富兒郎銅山金埒不曉喫飯著衣又云用脩工於證經而疎於解經詳於稗史而忽於正史詳於時事而不得詩旨求之宇宙之外而失之耳目之前又云徐昌穀有六朝之才而無其學楊用脩有六朝之學而非其才又云楊修撰之南中豪穠麗婉至華學士之巖居黨清澹簡遠俱遠勝玉堂之作　穆敬甫云用脩學富千古人謂其詩不逮學然其詩亦非貞元以後語也　陳德遠云用脩詩取材六代間似杜陵　王藩臣云先生詩時而漢魏時而六朝時而四傑時而李杜其於才無所不兼　顧玄言云修撰咀英搜玉咳唾成珠　陳玉叔云用脩采摭既富躁徑終存近體多深沉之思絶句極風人之致又云用脩著書百餘種時分宜故相乞品詩於萬里外司空劉元瑞得神樓曲棲息終身其珍重如此至海内

名流若永昌張愈光謂其立朝去國弘業蓀貞華容孫仲可謂其旁通廣畜名高衆忌嘉州程給事謂其稗官小說因微適道崑山周太僕謂其權衡操縱含英茹實四明張司馬謂其片詞纖指根沿古初太倉王廷尉謂其才情蓋代使事最工即諸家品而用脩可知也　黃清甫云楊詩喜用僻事多著浮彩搜羅刻削無出其右而駢繪既繁性情多晝傳謂美能沒禮詩亦有之至誦其可憐風雨夜長在客塗中又江花與江草異國看春生情境俱窮眞堪隕淚　李時達云用脩評他人詩精當不可假借其所作未必如所評亦人才之通弊也　胡元瑞云用脩才情問學在弘正後嘉隆前挺出侷起無復依傍自是一時之傑格不甚高而清新綺縟獨掇六朝之秀合作者殊自斐然又云皇甫子循以六朝語入中唐調而清空無迹楊用脩以六朝語作初唐調而雕繪滿前故知詩有別才學貴善用　陳卧子云用脩緜蔚之中時見新警

宋棘文云用脩病在貪博故使事處往往求巧得拙要其天才本是奇麗眞如七寶流蘇

靜志居詩話虞伯生告表伯長云文章之妙惟浙中庖者知之若川人之為庖也麤塊而大臠濃醯而厚醬非不果然饜也而飲食之味微矣浙中之庖則不然凡水陸之產皆擇取柔甘調其滋齊澄之有方而潔之不已視之泠然水也而五味之和各得所求羽毛鱗甲之珍不易故性為文之妙亦猶是耳讀用脩詩無異川人之庖矣子為之調擇澄潔去其濃醯厚醬蓋竊比於浙中之庖之義云

行旅

行旅苦日短勞人知路遥忽忽歲云暮客心中搖搖曠野積寒氣四望但寂寥嚴霜下豐草朔風鳴枯條浮雲起為蓋堅氷結為橋白日隱餘照玄雲晻層霄鳴轂無停輪嘶馬不解鑣飛鳥夕知還征塗何迫迫無以慰苦辛興言自成謠

三岔驛

三岔驛十字路北去南來幾朝暮朝見楊揚擁蓋來暮看寂寂回車去今古銷沉名利中短亭流水長亭樹

賦得千山紅樹圖送楊茂之

蕭郎雅工金碧畫愛畫碧鷄與金馬畫作千山紅樹圖行色秋光兩瀟灑搖落深知宋玉悲登山臨水送將歸丹林初曉清霜重紫谷斜陽赤燒微故人辭我故鄉去滇樹遥遥接巴樹桑落他山共醉時楓香客路銷魂處白首遐荒老未還流波落木慘離顏錦城紅樹那能見千里隨君夢裏攀

錦津舟中對酒別劉善充

錦江煙水星橋渡惜別愁攀江上樹青青楊柳故鄉遥
渺渺征人大荒去蘇武流離十九年誰傳書札上林邊
北風代馬南枝鳥腸斷當年蜀國絃

送余學官歸羅江

豆子山打瓦鼓陽坪關撒白雨白雨下娶龍女織得絹
三丈五一半屬羅江一半屬玄武我誦棉州歌思鄉心
獨苦送君歸羅江浦

宿金沙江

往年曾向嘉陵宿驛樓東畔闌干曲江聲徹夜動離愁
月色中天照幽獨豈意飄零瘴海頭嘉陵回首轉悠悠
江聲月色何堪説腸斷金沙萬里樓

山行即事

桐子花開映村塢單衣初試貧兒舞春寒已過四十五
天仗雲門外宵衣曉漏前蒼龍旂影動朱鷺鼓聲傳星
爛甘泉燭霜清泰畤煙南郊新警蹕重覩孝皇年 方思道云

祖帳燕臺下官曹震澤東星躔牛斗近地脈海潮通新
水催飛鷁微霜度早鴻循良多暇日題詠繼文雄

寄石季瞻赴臨安謫

聞道炎方謫遥從瘴海過後期淹歲月前路任風波霄
漢斑鴻遠關門虎豹多卜居何處問薜荔在山阿

送周子庚都憲撫邊

肅肅戒嚴程蕭蕭邊一作班馬鳴龍庭新節制騎省舊才
名玉律調秋氣金鏡寢夜聲隴雲茄外結關月笛中明

得初唐體

咸陽

帝里繁華歇神皋歲月多秦城依北斗渭水象天河頹
堞無遺土驚川有逝波丘陵沉霸氣松柏起悲歌

青橋

聞道盤雲棧郵亭枕水涯猨猱臨客路鷄犬隔仙家風
起青丘樹春迷玉洞花旅懷今日豁停幰問褒斜

送高公次長洲尹

鸞朔臨秦障鶉瓢統漢城沙汀行見鴈海樹坐聞鶯游
霧懷前賞歸風遡別情佇聽歌凱入一舉塞垣清

送客

合尊且醉花間分襟易慘愁顏朝下春風紫陌天涯落
日青山美人明月相望游子浮雲獨還愁見河橋柳色
勞歌一曲陽關

春興

最高樓上俯晴川萬里登臨絶塞邊碣石東浮三絳色
秀峰西合點蒼煙天涯游子懸雙淚海畔孤臣謫九年
虛擬短衣隨李廣漢家無事勒燕然

中秋禁中對月

漢家臺殿號明光月滿秋高夜未央銀箭金壺催漏水
仙音法曲獻霓裳路車天遠鸞聲靜宮扇風多雉影涼
千里可憐同此夕美人迢遞隔西方

懷歸

星橋南望沉犀渚雪嶺西連抱珥河關塞渺茫魂夢隔
山川迢遞別離多汀洲春雨搴芳杜茅屋秋風帶女蘿
心事未從詹尹卜生涯聊聽檢童歌

李君偕過皋橋新居言別

沙門草閣對漁舟坐俯昆池萬里流蕭索暮塗猶浪迹
登臨暇日豈銷憂阮公失路誰青眼江令還家尚黑頭
行見羣英滿青瑣寧忘一老在滄洲

竹枝詞

夔州府城白帝西家家樓閣層層梯冬雪下來不到地
滇海竹枝詞

東浦彩虹懸水椿西山白雨點寒江煙中艇子採兩槳
空裏鷺鷥飛一雙 自注滇人喚虹霓為水椿

寄遠曲

濯錦江頭煙水綠相思萬里人如玉瑤琴別後不曾彈
今朝才理將歸曲

江陵舟中贈田李二子

落月寒沙夜未分玉簫金管醉中聞明朝田首沉江路
愁聽清猨和白雲

望中條山

征馬長鳴向北風崤關田首暮雲東太行過盡中條出
一路青山白雪中

于役江鄉歸經板橋

千里長征不憚遥解鞍明日問歸橈眞如謝朓宣城路
南浦新林過板橋

贈箏人

綺筵雕俎喚新聲博取瓊花出玉英肯信博陵崔十四
平生願作樂中箏

張璧 一首

璧字崇象石首人正德辛未進士改庶吉士累官太子
太保兵部尚書兼右都御史贈少保謚襄敏有石岡集

九日登長城關樓

天王御宸位相國熙帝載維時肇初元秩禮肆禋類皇
皇遣近臣肅肅將遠賚顧茲南嶽鎮而與朱鳥配星分
當翼軫地望等恒岱坤維得艮止后土資負載祝融正
盤紆靈爽豈茫昧異峰天下士祇命壝壤内晨裝發潞
河夕舸達江匯犧宰設衡幅虞人翦荒穢再宿整襟冠
三薰潔醇酹樂張洞庭野紛憶蘭芷佩探歷道彌廣登
覽神愈倍禮成眷桑梓敬止重風緊秋徂命倌人星言
理征駟於皇念啓沃遲子日展對悽惻懷脩塗音塵慰

寮寀

王以旂 一首

以旂字士招江寧人正德辛未進士累官太子
太保兵部尚書兼右都御史贈少保謚襄敏有
石岡集

九日登長城關樓

邊塞高登百尺樓遥天極目迴消愁窮廬遠向西蕃徙
烽火無勞内地憂四野牛羊隨處牧千家禾黍滿場收

喜看安阜叨清宴醉倚黃花插白頭

孫承恩 一首

承恩字貞父松江華亭人正德辛未進士歷官太子少保禮部尚書兼翰林學士掌詹事府贈太子太保謚文簡有使郢稾

經孟浩然故里

孟六亦高人神思乃清朗讀書陋拘牽制行喜疎曠賦詩妙天趣力索不可仿沖融大雅音金石振遺響禁中遇天子名對心所向終焉意不合歸哉南山放唐詩盛千古公也李杜行布衣一時窮高譽後人仰我來經故里慨矣勞緬想鹿門當時月依依漢江上

王道 一首

道字純甫武城人正德辛未進士改庶吉士歷官吏部右侍郎贈禮部尚書謚文定有順渠文錄

詩話順渠說經不墮宋人理窟詩雖無意求工亦少習氣

過舊居有感

破屋頹垣是幾年重來下馬一悽然丁寧好護門前柳曾繫詩人萬里船

汪玄錫 一首

玄錫字天啓婺源人正德辛未進士選給事中陞太僕卿擢都御史巡撫江西入為戶部侍郎卒贈尚書有東峰集

朝鴉

景陽鍾動曉鴉飛漢殿千官拜玉墀仙仗纔移東殿去翩翩棲滿萬年枝

陳達甫云此司徒初入掖垣時作也託喻可想

許成名 一首

成名字思仁聊城人正德辛未進士改庶吉士歷官翰林學士遷太常寺卿掌國子祭酒陞禮部右侍郎有龍石稾

蘇穀原云龍石詩清新俊逸健拔謹嚴朱中立云龍石詩氣平音和蓋晚唐之佳者

西師

上谷烽煙猶未定西戎消息近如何莎車空憶班都護
銅柱曾聞馬伏波鐵騎休論榆塞險羽書今報劒門多
何時籌策銷金甲會見旋師振玉珂陳用亶云詩亦具體特銅柱鐵騎金甲未免近複爾

屠倥一首

倥字直卿鄞縣人太保濂子正德辛未進士官吏部郎中

夜聞笛

夢破寒猶重更長客更愁何人吹短笛令夜在南樓

屠僑二首

僑字安卿鄞縣人正德辛未進士累官太子太保左都御史贈少保謚簡肅有東洲雜稾

江頭晚步

薄晚江行意若何夕陽微影漏林柯緣厓白鳥沙痕淺
隔岸青山塔影多下網人聽潮外語入村船載渡頭歌
觀瀾不用登遐絶百里蛟門送海波

雨夜泊塘棲

出關彌望凍雲低画鷁迎春未試題四十五程燈火夜
一川風雨泊塘棲

柴奇一首

奇字德美崑山人正德辛未進士歷官應天府尹有黼菴遺稾鄒謙之云黼菴胸無城府言無健不落骯髒不矜刻峭粉繪行無機穽詩文皆典雅雄顯云京兆詩文雄麗佛欝周子有氣

勉聞姪

汝父三十三一疾棄諸孤汝母二十九赤手抱二雛辛勤二十年完此身後圖汝兄亦已矣所望在汝軀汝今逾三十尚爾在泥塗年齒日已長歲月易以徂父書能讀否狂藥曾戒無汝若不努力何以慰老夫繆天自云語雖淺而不庸

汪文盛一首

文盛字希周崇陽人正德辛未進士除饒州府推官入為武選主事諫南巡廷杖嘉靖初出知

福州府歷官按察使以會都御史巡撫雲南進
大理卿有白泉集

西苑

萬年枝上露華清百子池邊月色明宮草經秋猶自碧
君王御輦不曾行

郭維藩 一首

維藩字价夫儀封人正德辛未進士歷官太常寺少卿兼翰林院侍讀學士掌院事

送高穎之少卿赴南都

廣陵別後金陵別舊歲君來今歲歸田首十年猶反掌
含情千里各沾衣江萍逐櫂隨流水雲樹連天入翠微
卿佐官閒南國勝湖山清賞莫相違

郝鳳升 二首

鳳升字瑞卿汀州衛人正德辛未進士大理寺
副有九龍山房集

聖駕入城

警蹕都門裏傳呼天子歸有生皆帝德不怒自民威衣
帶千金誓湯城萬里圍自今歸馬後紫極但垂衣

無題

來去渾疑雲雨蹤楚王宮北數聲鐘情當厚處翻成怨
淚到乾時不覺濃煙縷湘裙飛蛺蝶玉屏羅幕墮芙蓉
月中剩有森森桂遮却清光第幾重

游璉 一首

璉字世重連江人正德辛未進士歷官廣東按
察副使有少石稾

興田道中

興田驛路人家遠煙火依稀出遠山簇圃秧分疎雨外
茶煙人語亂雲間半生戀闕心空赤五馬之官鬢欲斑
獨坐肩輿懷正惡武夷遥望一開顏

汪必東 一首

必東字希會崇陽人正德辛未進士歷官河南
參政有南雋集

聖駕入城

過劉家隔

崛起劉家隔周流漢水川白連雲夢澤青帶郢門煙蜂蟻偏屯聚魚鹽競貿遷最憐貧土著蒿裏剪桑田

齊之鸞　十五首

之鸞字瑞卿桐城人正德辛未進士改庶吉士授刑科給事中歷吏兵二科左右給事世宗即位考察謫崇德縣丞移知長興縣稍遷南京刑部郎中以陝西按察僉事巡寧夏升副使改河南再改山東終河南按察使有蓉川集　汪可亭云公屬

文藻麗不尚奇澀而語意新妙詩有一韻疊至數十首者搜探奇崛毫末不遺他人多即難工公有餘力矣　錢飲光云公詩文妙當世開吾鄉風氣之始文絶去枝蔓直據所欲言詩有氣力精采往往造出人意表大抵一意孤行無所依附　潘蜀藻云讀齊公南征紀行入夏録未嘗不嗟咨歎詠以為沉鬱渾脫大得瀼西之傳北地猶未去而千里

詩話蓉川在給舍最為敢言侃侃不阿止康陵罷設花酒店不當論威武大將軍功寧庶人造龍艘戲劇潛結近倖邀帝南幸圖謀不軌行有日矣偕邢給事寮許給事復禮留駕及康陵親征又作回鑾賦以諷且力白王新建之誣洵骨鯁之臣也顧見容於康陵而不容於永陵何哉

及入西夏值旱涔之餘見居人則蓬科其類有棉蓬刺蓬二種子皆可以為麪饑民藉以充腹取而啖之苦惡辛澀乃封題以進且言國家有大可憂之事三廟謨有深可惜者四斥及議禮大臣幷責永陵不能虛已可謂言人所不敢言矣入夏諸詩山川險隘誦之有如聚米與尹俞事耕竝工惜乎志邊關者均未之采録也

晚宿良鄉

我行至良鄉車駕已臨涿官藏供億煩吏走威勢捉人馬正饑疲晚得粟一握華館據高軒敞廬聊破幄階前樹却佳緑葉未全剥獨坐新霽清悠然念盤錯自顧章句生胡此擁矛矟感時不成寐起視明河數月色忽半窗枕上聞吹角

龍門龕

伊水出龍門疏鑿惟禹績溪縈匯澄潭雲斷劃絶壁泛舟巡南厓諸龕空翠滴遠疑穴陶復近聽境寥闃黄冠一人來導我縱幽覩何年驅鬼工深窟隱金狄頎然丈六身大小隨刓劘旁有鉦鼓鳴愚氓伺考擊自從拓跋來事佛轉成癖荒哉魏王泰孝誠空爾激不知文德賢

坤美符帝錫天堂無則已有則必登歷何事石上災千古不可滌無乃託親名志祈潛奪嫡欲為生民主先被河神溺向使正儲位亦終貽唐感經行謾誅心期使來者惕

稠桑道中望黃河

桃林蟠土山谷入昧所出地底無傍風天際有中日仰視耕穫人轉折忽相失仄登蟻緣枝幽盤蠹閉帙僕夫虞殞傷反汗更股栗伊予慕昔賢馭吏屢遭叱徑盡躡河壖黃流過箭疾踰關勢彌雄四蹄奔馬逸不知眞宰意何貴砥柱窒氾濫民其魚豈止桑田溢三門中古開神禹功誰匹至今沮洳場盡作秔稻窟吾生髮半皤世路十不一及茲瞻華嵩眼豁心神聳向來險遠虞茲晨憂已釋

寧州曉發

燈火啓嚴城戴星行未已夜來下絶坂左右崇墉倚昏黑迷前旌時顧斗杓指晨鷄登頓初險澀曙光紫林原

衍山巔溪壑行地裏坡陀首乾龍浮立土不滓所以穴居民患燥不患水改邑視井泉卑棲固其理耕者百仞上汲者千尋底下山阻深溝上山據高壘四鄰守無虞塞馬徙為駛民貧獨可憂咸泰此脣齒

書郿城縣臺壁

長路淹炎日驅馳損壯心倦便雙柏坐幽伴一蛩吟嘉穀連河内飛蝗度汝陰經過見人樂亦足豁煩襟

邠州曉發　二首

殘月征人早州城輿突閒呼船渡涇水立馬望幽山禾黍高低壟煙雲遠近關誰能渠白石種稻濁泥灣涇北山橫絶穿厓細路高偏懸疑有麓峻極乃平皐嶺露催禾黍秋風颯苧袍憂勤見遺俗無地立蓬蒿

靈祐驛次毛東塘韻

江路盤山轉頹垣此驛亭塞雲風外白睦菽露中青鳥雀無歸樹驊騮不在坰誰教心匪石自信跡如萍

元旦次潘大行宗魯韻

三朝待漏趨金闕五拜瞻天散紫宸宦跡只尋常裏過
皇圖又十四回新花邊劒佩明初景塞外旌旗駐早春
安得封疆倚頗牧坐紓北顧埽蜂屯

將至茌平

長塗秋暮馬騑騑風起塵高雉堞微蟬到夕陽聲更急
樹經寒露葉初飛正聞老母平安信兼喜中丞克捷威
揚策不知行色倦欲沽村釀解朝衣

謁范韓祠

拓跋餘兇勢更張二公相望屹金湯一堂俎豆瞻遺像
萬古河山識巨防賈策清時薪抱火虞淵昏夜日重光
秋陰晝轉空階樹恨入邊烽照朔方

赤木裏口墩下坐憩

赤木空濛翠接天懸車路杪下烽煙須驅虎北馮金塔
更走龍南跨玉泉青草谷中兼得水白雲巖下盡堪田
奔馳庶竭涓埃報心苦三陲版榦前

過田州故城

河外軍藩麥秀中唐兵昔數朔方雄韓公北築三城路
至德中興一旅功番刻勁銷春蘚碧漢花穠映寺門紅
高雲不罩田州墖水鶴歸巢戛暮空

九日塗次登清水關城

朔方三度重陽節河曲干旌歲歲忙鬢髮已甘塵路白
菊花猶見塞垣黃中丞疏有回天力太宰功無縮地方
雲外好呼南去鴈繫書先為報江鄉

渡河六言

有意唱籌益粟無神驅石修邊四月黃沙八渡雙旌紫
塞三年

毛憲 一首

憲字式之武進人正德辛未進士官禮科右給
事中有古菴集

詩話古菴講學主道南書院詩非所長具體而已

題扇

雲山擁前溪竹樹傍厓石晴風駕扁舟興到任所適水

色與天光上下涵一碧習靜久忘機魚鳥亦馴格誰知至樂心物類固無隔

周廷用 四首

廷用字子賢華容人正德辛未進士授宜黃知縣入為御史外補僉事參議福建備兵四川進江西按察使有八厓集 顧華玉云子賢才稟超融文鋒迅湧援筆長賦烟然成章 詩話八厓放言忤俗東橋深惜之國寶新編以之為殿贊云按察人豪閎視放言文藻性成早

垂鉅篇然製作庸庸求其鉅篇頗罕

池上晚坐

皎鏡淨方塘月波涵一碧激灩照脩篁風聲鳴瑟瑟愛此澹忘歸呼童卷湘帟清籟動我衣微露潤我幘繁星燦以羅羣嘲久復寂沖曠得所怡秖駕將何適

攢宮

宋家陵墓滿空山北望嵩丘路險艱一代龍蛇逢末運百年鳧鴈出塵寰空聞玉槨金城返不見旌旗瀚海還亮樓前月湘娥廟裏花金樽高宴罷須擬弔長沙

經廣武城

廣武城邊草樹青濁河波浪晝冥冥天呼垓下眞龍起事異鴻溝白馬刑日晚沙場留返照秋風燐火亂殘星英雄自古功無敵阮籍狂言未可聽

過瀼東

瀼東瀼西雲日晴官船撾鼓上灘行不憎檣燕風前語最愛山花雨後明杜甫草堂元地勝孔明圖陳自天成

明朝灩澦瞿塘上却望連雲棧閣橫

孫繼芳 二首

繼芳字世其華容人正德辛未進士除刑部主事改兵部歷員外諫南巡迂杖尋遷郎中出為雲南提學副使有石磯集

送徐太史使遼府

節重天王使情親帝子家雲霄三殿詔波浪九江槎庾

北征還朝凱歌

牙旗寶蓋耀星文椅鹿牽羊總百羣二十四通催羯鼓
帳前齊賀大將軍

李陘元　一首

陘元陽穀人正德辛未進士歷官按察僉事

雙流次韻

鼓角催晨發川原鵲暮陰小溪清見石新柳細垂金洞
迴雲依樹山深鳥隔林天涯看落月盈縮飽經心

盧雍　一首

雍字師邵吳縣人正德辛未進士官監察御史

有古園集

泊頭晚泊欲訪子濟侍御不果

河流寒未凍市集晚猶喧日落新橋驛煙生獨樹村沙
船露燈影灘石帶氷痕不見西臺客幽懷誰與論

王璜　二首

璜字廷實濬縣人正德辛未進士除陝西道御

史巡按浙江

雲中歌　二首

潮湧雲屯外四家操田馬首帶金花行人莫笑應州小
武廟當年駐翠華

雲州城外日風沙雲州城裏日繁華金釵行酒將軍喜
醉倒銀壺小校家

徐咸　五首

咸字子正海鹽人正德辛未進士除知沔陽州入為兵部主事歷官襄陽知府有東濱稾

詩話東濱為豐厓同母弟昆友皆姻風雅歸田後築園城閨名曰餘春中疊石為小東山與錢東畬太守朱西村山人輩結小瀛洲十老社其後倭人入寇所在焚儲積遂舍園基以為倉焉

句如路自窮厓入人如倦鳥還千年牛首寺一句虎跑泉客醉黃花酒僧供白雪鰣子茆屋燕將兒山遠不聞漏夜寒疑有霜頗類賈島佛

井南社飲得影字

層樓俯青林芳筵接高迴衆賓來遶迤被服野而整時維沍寒候風日不作冷江梅泄春香鳴禽戀餘景時物

適我懷忘却酒力猛飄風吹人衣素髮颯垂領浩歌入
城闉海鶴振孤影

石首蓬萊閣

蓬萊高閣臨清漢閣下風濤日夕撞花日映紅明霽野
草煙浮緑翳晴窗雕闌遠挹荆南勝玉笛新開洞府腔
悵望謫仙何處去娟娟秋月照澄江

夜坐

涼颸落長松明月出東嶺空山夜無人元鶴不聞警

西園雜詠

南園老梅苦寂寞移種北園臨小池却憐池水淨如鏡
照見横斜三兩枝

湖上

涌金門外水青青倒浸西山似画屏十里煖風魚浪細
扁舟忽過望湖亭

趙 漢 二首

漢字鴻逵平湖人正德辛未進士除建昌推官入為給事中轉山西參政有漸齋集

泊瓜州

山寺清鐘曉江帆細雨秋瓜洲三日泊不為阻風留

湖上

鳥入山光去舟分樹影過秋江平似掌何處起風波

南大吉 二首

大吉字元善渭南人正德辛未進士授户部主事歷郎中出知紹興府有瑞泉集

詩話元善好青紫囊書妙善占墓其守紹興謂
窆石非禹葬處別於廟東南建豐碑題曰大禹
陵其後望秩於是處焉五言
詩頗穩帖無秦人忼厲之氣

聞駕幸朔方

鐵騎緑沉槍傳聞下朔方紫臺邊月白青海陳雲黄寢
閣鷄聲早行營虎步長巡游稱聖世車跡到幽荒

和馬仲房雨

涼風吹晝雨蕭颯自西岑細細緣郊迥霏霏度關深雙
虹明夕照萬戸動秋砧為想西征輩應傳北塞陰

常倫　五首

倫字明卿沁水人正德辛未進士除大理評事遷知寧羌州有評事集　王元美云常明卿如

謫壽州判官遷知寧羌州有評事集　王元美云常明卿如

沙苑兒駒驕嘶自賞未諳步驟陳
卧子云明卿氣骨高朗頗能自運

望山有懷故居

羈步局重城流觀狹西野高高見西山鄉愁冀傾寫天際望不極延佇一瀟灑落葉歸故根山雲滿秋檟無情尚有適何以慰離者

客行篇寄山中所知

客行千里道塵土緇裳衣欝欝胡不樂思欲復西歸逝者如斯夫朝露待日晞人生一世間乃與願相違黃鵠舉何迴鷦鷯棲何卑撫劒獨嗟吒臨岐浩徘徊因風寄黃綺管晏非所希

和王玉溪過韓信嶺

漢代推英武將軍第一人禍奇因躡足功大不謀身帶礪山河舊丹青祠廟新長陵一坏土寂寞亦三秦

竹

庭竹娟娟色虛堂肅晚陰翠交紅果潤清蔭碧苔深涼月侵氷簟流風送玉琴歲寒終不改長此護雙林

采蓮曲

素月開歌扇紅蕖豔舞衣隔江聞笑語隱隱櫂歌歸

俞　璋　一首

璋字朝相崑山人正德辛未進士官大理評事

上方

山寺晝陰寂綠蘿覆繩牀乍愛石苔古忽聞蘭草香遠樹多暮色幽泉有深光持此積喧意來訪逍遥場

頓　鋭　九首

鋭涿州人正德辛未進士官戶部主事　一云長史有

鷗汀漁嘯集

詩話長史時名籍甚北人語云涿鄚有才一石鋭得其八詩頗警拔微嫌冗長耳

樓桑廟迎送神曲　二首

帝子降兮范之陽怳臨睨兮舊鄉山蒼蒼兮水泱泱神

之來兮驂駟虯玉鸞鳴兮啾啾雲車兮羽蓋樓桑陰兮蔽芾牲既肥兮酒香總帷施兮雕玉牀荃高坐兮樂未央

帝子去兮安之違桑梓兮心孔悲白帝城兮永安宮魚之腹兮蠶叢巫陽雲雨兮洞庭波雖信美而非吾土兮矧蛟鰐與黿鼉歸來兮歸來其樂兮如何

銅雀妓

西陵芳草合松柏半為薪宮殿飛銅雀下飲漳河濱檀烟冷餘燼總帳網流塵白頭歌舞妓來教晉宮人

出聖水關往鳳皇山寺

鐵峻攢汶寥參差入烟霧塗疑鬼工鑿石截亂流渡詰曲駭千轉坦蕩不數步陰厓匯靈湫未冬已寒泣欲上仍趦趄先登必奮怒谷響雜鼯雛澗蹤過狐兔斷徑屢猱接傾巖數狼顧肆貪興會奇強制心膽怖睨憎仄磴危足試欹岑固漸與人世隔遂愜平生慕絶塵乃無地升天疑有路得意眞忘言無心忽成句象設教莫祛烟

霞疾已痼空寂排冥詮清虛獲玄悟塵網奄積齡恨為造化誤

皐湖秋晚

木落天宇清草枯風力勁平湖著微霜摧此萬荷柄蓐收浸無權玄冥欲司政遠山寒更翠積水曠而澂湘娥沉浮游泳自其性安得金石膏瘥我山水病

湖莊秋事

理晨妝髻鬟墮明鏡輕颸漾淪漣碧綠交掩映水鳥各時登臨箕踞衡皐上興闌聊詠歸扶將獨黎杖鹿門龐德公栗里陶元亮如此足百年外無分寸望

觀鬬蟋蟀

蟋蟀著幽風泉壤恒食息迎陰已振羽欲鳴先鼓翼候氣感化機吟秋率其職於世無所爭豈有剛脅力都緣助人意自負萬夫特見敵豎兩股怒鬢如卓棘昂藏忿

塞胥彭亭氣填臆將搏必踞蹲思奮肆陵逼既却還直
前已困未甘踣雄心期決勝壯志冀必克依稀觸與蠻
蝸角並開國人生亦類斯駒隙競失得知雄守其雌老
氏有淵識

房山孔水洞

石竇水拖練靈源地絶塵浪傳飛白鼠無處隱赬鱗入
夏桃花盡經春荇葉新輕舠不可入豈有避秦人

西巡曲

飛輪擊水日三千咫尺長安在日邊試向茂陵高處望
未央前殿立銅仙

王溱　一首

溱字公濟開州人正德辛未進士除沁水知縣

擢廣西道御史出知平陽府遷鹽運使致仕

落星寺別蔣南泠

別意隨流水迴船過落星湖光侵寺碧山色入簾青鷗
驚馴沙岸魚龍駭石汀虛堂歸興渺烟浪晚冥冥

陸　倖　一首

倖字天爵號桃谷吳縣人正德辛未進士歷官
寶慶知府岳東伯云桃谷早登仕籍無暇篇章晚就操觚遂超多士靈心夙構類悟居多朝夕苦吟已收時論蓋能守約少陵之方博施唐人之作者也

酬劉子古鏡

古鏡不自惜遥緘千里音懸懸照肝膽奚啻雙南金員
質凝精光螭盤古銘深明月入我懷聊復理吾簪與君
別幾時鬢鬚雪已侵冉冉暮悠悠空陸沉願言保
不缺報君久要心

明詩綜卷四十

翰林院檢討朱彝尊編

唐　皋　一首

皋字守之歙縣人正德甲戌賜進士第一授修撰進侍講學士

明妃曲

黃金不買畫圖中從此春花閉漢宮到得君王識傾國無人主議罷和戎

蔡　昂　一首

昂字衡仲山陽人正德甲戌賜進士第三除翰林編修累官禮部左侍郎贈尚書有頤貞堂稾

送朱伯仁任四川行都司斷事

白帝秋風動烏蠻多照令憐君游宦處地勢極西南殊俗聊相問軍謀亦共參雄飛方自此休說鬢鬖鬖

霍　韜　一首

韜字渭先南海人正德甲戌進士累官太子少保禮部尚書兼翰林院學士贈太子太保謚文敏有渭厓文集

贈方棠陵用陶飲酒韻

張弓射飛鳥巧者猶能得君子履周道豈為多岐惑義命良獨安行止順通塞遠之垂萬世近之範一國珍重君此行時哉惟語默

劉儲秀　一首

儲秀字士奇咸寧人正德甲戌進士縣刑部主事累遷湖廣按察使歷戶部侍郎仕至兵部尚書

書

送龍長史之武昌

荊衡山漠漠江漢水湯湯送汝從茲去何時到武昌楚筵堪設醴漢署憶含香北上多鴻鴈音書好寄將

簡　霄　二首

霄字騰芳新喻人正德甲戌進士累官南京兵

部右侍郎有蓉溪集

過雪坝番寨

雪坝倚流沙風烟幾十家蓬頭男踶菁編髮婦耕畬皮甲張藤盾毛衣綴線麻也知天子使羅拜接江涯

潞河舟中作

潞水經年別風塵又覺非岸蘆迎櫂舞檣燕掠人飛澤國魚梁竭江城候吏稀人烟沙草外一縷起斜暉

陸　杰　一首

杰字元望平湖人正德甲戌進士授兵部主事諫南巡廷杖後遷陝西按察副使終工部侍郎有集

客舍

行役殊無已其如歲晏何宦情因拙澹鄉夢入秋多月落千砧發霜天一鴈過吾廬今夜好可惜掩松蘿

吳　鎰　二首

鎰字文潛陽穀人正德甲戌進士授行人擢監

察御史升福建按察副使歷陝西參政雲南按察使終僉都御史

書營平侯祠壁

白草連天遠黃雲出塞平霜笳吹漢月寒笛弄秦聲北海猶傳箭西戎未息兵屯田當宁意寧惜度金城

涼州

聞道涼州戍連年去未回健兒多戰死殭騎至今來白骨紛無數黃雲慘不開龍城秋夜月羌笛不勝哀

林大輅　二首

大輅字以乘莆田人正德甲戌進士以工部員外郎諫南巡予杖繫獄謫判夷陵州嘉靖初起江西按察僉事歷副都御史巡撫湖南自劾歸有愧瘖集

林茂貞云二山詩在仕途者忠憤激烈無依阿取容之態在林居者沖適雅淡無憤時嫉世之心要皆出於性靈非騷人墨客風雲月露之作也

麗譙遠采入堂與　謝山子云林詩樸厚可比蔡忠惠　林雨可云二山詩鍛鍊而不傷自然靜志居詩話二山與南泠最相契詩亦近之第稍遜耳品當在李川父孟望之之間

弔馬伏波祠

野渡維江舸荒祠薦澗芹魚龍喧永晝日月照迷津阻絶征蠻路艱危報主身只今嗟蔓茲臨弔幾傷神

蔣子雲都水定居西長安門外

南泠三載賦閒居春日長安近卜廬苑樹飛烟分客榻禁鐘浮月散朝車揚雄天禄多奇字方朔金門有諫書相望西橋應不遠莫教風雨往來疎

林炫 四首

炫字貞孚閩縣人尚書庭椅子正德甲戌進士歷官通政司參議有榕江集

傷歌行

楚人不識鳳謂是五色鷄魯人不識麟謂是麏而蹄天時苟不值賢聖終見嗤爰居避海風享祀將奚為寄言明哲士樂命安蓬閨

有感用杜韻

將帥承新渥軍儲惜去年似聞千里霧猶蔽九重天貴戚開府烽烟近到邊玉關何日閉遺恨自張騫

十四夜月

今夜揚州月清光已勝前遥升滄海外先到客亭邊雲度同飄忽風來一灑然細瞻金粟影猶少半分圓

次韻贈朱青岡太守郊行

聞得農人語鶯花未足憐夕陽牛背笛春雨鄭東田政簡官如水時豐俗自便村村鳴社鼓歡喜說今年

孫存 一首

存字性甫滁州人正德甲戌進士歷官河南左布政使有豐山集

劉都幕泉亭

溢泉沸山巔汎泉迸山足一鷺飲東泉飛向西泉浴

周在 四首

在字善卿太倉州人正德甲戌進士除知寶坻縣擢陝西道御史歷官浙江右參政有燕京逮事録行臺紀興

詩話善咿獨攄胸臆不事規撫正如繁音
迭奏忽聆于篤于曲縱無妙理具足清機

悼陳司李 保定推官被妄民誣奏死于獄

灼灼木槿花楚楚蜉蝣羽朝陽耀容華日夕不知處人生非金石誰能不銷腐昨日同舍人今朝成糞土死者已無知生者徒自苦獨坐掩圜扉哀哀淚如雨

秋夕感懷

明轉虛簷向夜闌孤臣不寐望田鑾重門擊柝聲何急半壁殘燈影亦寒梁獄久淹書未上齊廷難遇琴休彈凌風欲借仙槎去天上銀河水定乾

初下詔獄作

薄宦叨民牧窮囚與寇鄰 撫監有官民之分官監稍潔處子獨下民監與強盜重囚雜不辭羅法網直恐玷儒紳縲紲嗟何罪遭逢慨不辰鄒陽書未上賈傳策誰陳日有泥塗辱旁無骨肉親吟鬚經鎖斷鞭血汚衣新野薤晨充饌乾蘆夜作茵亂蠅沾食穢毒蝎螫膚辛厄似樊籠鳥危如涸轍鱗經旬忘盥櫛長日足悲呻竊共人愁語徒勞吏怒嗔獨行良踽踽羣吠尚狺狺薄力誅求困虛情鍛鍊眞株連殊未已文致竟無因理直終何補錢多信有神虎翻令傳翼衆莫顧焚身禍已延吾黨寃猶念此民病亡俱老弱瘦死半饑貧地下多新鬼天涯少故人禁嚴消息絕家遠夢魂頻自笑心如鐵相看淚滿巾尚祈欽恤詔指日下楓宸

閨怨

江南二月試羅衣春盡燕山雪尚飛應是子規啼不到故鄉雖好不思歸

桑溥 一首

溥字伯雨濮州人正德甲戌進士歷官按察使

榆林道中

迫遽榆關道西風卷客旌寒沙迷古塞落日下孤城水險遮蕃騎山高列漢營君王方偃武邊將莫言兵

顧可久 一首

可久字與新無錫人正德甲戌進士歷官廣東

按察副使有洞陽集

秋懷

異域滄溟上孤城斥鹵中經過稀漢使託處雜黎戎最苦黃茆瘴兼愁鐵鷁風集本作日遠天何際雲荒秋不窮誰能忍羈旅轉泊逐飄蓬

李濂 九首

濂字川父祥符人正德甲戌進士授汚陽知州遷寧波府同知終山西按察僉事有嵩渚集廖鳴吾云川父詩藻俊拔迥出塵表俞汝成云川父詩率意走筆不事鍛鍊有古朴風詩話嵩渚集凡百卷最稱繁富然不甚剪裁其持論以明初吳中四傑為歸求其神似未免類桓宣武之擬劉太尉也

游呂公洞

窈窕呂公洞逶迤玉泉側澗流緬松門石梁亘雲壁始入日匿影徐轉天漏白靈窟度縈迴細徑緣欹仄杖邊霏漸分衣上霰微積紫芝數畹芬瑶草弄明色窮猨倒窺人仙鼠飛避客遥辭蘿陰嫋嫋蒼翠夕金膏欣可餐石髓恨難識意愜諸妄遺神超萬緣釋伊子事沉冥夙負山水癖曩聞呂仙名茲覽修眞跡丹爐滅灰燼石牀有苔蝕一遊洞庭波千載杳消息珪組知爾忘烟霞恣所適私哂名利心蹴躋竟何益

雪竇寺妙高臺

吾聞妙高臺海涌金芙蓉上有萬古苔虎豹留其蹤日月挂天柱烟霞韜石峰所嗟異僧去寂寞青山鍾

含珠林

佛有舍利珠瘞之海東石夜來九龍爭風雨拔林柏六丁紛呵護寶物安所宅至今月黑時光騰幾千尺

石竇

石竇海眼通乳泉四時洩仰睇杳而深誰窺翠屏裂青嘿千峰雲白含萬年雪膏砂原異竅鳥鼠或同穴

桃花坑

高僧飛錫地錦石名桃花吾非勾漏令乃此逢丹砂雲中吠仙犬洞底流胡麻定有逃秦者人烟隔暮霞

太原中秋

紫塞中秋月青天萬里情他鄉一尊酒獨對太原城水霧戎戎合陰蟲故故鳴鴈門諸戍苦莫遣照邊營

春興

碧草城南路不分野人詩思正紛紜聊隨謝客尋幽壑何必桓譚識古文春日苦貧新秫酒洞天思謁大茅君東風吹起花如霰腸斷梁臺日暮雲

秋懷

瀟湘楓落鱖魚肥楚客懷歸未得歸頻憶鳳城詢北使尚聞龍舸駐南畿驚心關塞旌旗動旅食江湖諫疏稀本乏涓埃裨郡國擬將生事付漁磯

良鄉道中

沙鴈衝車起洲鶯隔岸聞暮看霞氣近疑是漢宮雲

蔣山卿　九首

山卿字子雲儀眞人正德甲戌進士授工部主事諫南巡廷杖謫南京前府都事歷刑部郎中出知河南府改潯州再改南寧升廣西參政有

南泠集　顧華玉云子雲詩天才溢發可歌可感使將來者見之則凡餖飣其字雕刻其文艱深其思拘曲其體不發于情而幷氣格音節亡之者皆可怛然省矣　俞汝成云南泠達生有容德詩似其人　王元美云蔣子雲如白蠟糖看似甘美不堪咀嚼　華朗遞五言學杜恨乏奇語　顧玄言云參政才詩話子雲詩如水精淨域盡埽游塵微嫌境太淺爾子三人孝常孝若孝或皆能詩吳山遥入戶江水近通渠孝常句也鴈度三更月烏栖獨樹霜孝若句也夕陽新雨後明月落潮時孝或句也鉏未出羣亦自濟濟

門有萬里客

門有萬里客駕言發京都問客京都來世事比何如公車待詔士北闕新上書崢嶸片言合恩寵一朝殊升君白玉堂上君黃金塗賜與出內藏宅第夾皇居華榱鏤璧瑞文牕結綺疏珠履竝侍從紫衣備走趨高門平旦開飛蓋已填衢官爵入掌握才俊待吹噓顧盼遺光彩俯仰生榮枯貴盛豈不美尊幸古來無天運相代謝日月有盈虛時命苟未逢進取何所圖執戟疲揚雄文園

病相如今君守寂寞辛苦徒嗟吁 陳緯度云此篇蓋為蘿峰而作

雜感

吾聞青海外赤水西流沙神人生鳥翼蓬首亂如麻出入乘兩龍左右臂雙蛇中有不死藥奇麗更紛葩琅玕墜珠英玗琪散瑶華雙雙相合并文文自交加我願從之游萬里跡非賒但恐非人類壽命其奈何

夏日田園即事 二首

沉沉夜來雨泱泱川上平田家趁時作驅牛急晨耕遥鼓聽猶隔村烟望欲迷關山有戎馬憐爾尚征西

遥阡陌間肅肅老少幷札札耒與耜咿咿桔槔聲紆迴野水入綿延禾稼盈劬苦事一時倏忽見秋成四體雖云疲所貴惟此生此生各有分胡乃不自營寥寥千載下寧知沮溺情

東菑耘事畢老翁自閒閒鼓腹何所知徘徊墟落間斜日上高原一望江南山搴林玩柔荑涉澗弄潺湲欣然適其適日黑始來還了無一可說呼兒掩柴關

燕歌行

清霜落木寒蕭森白日旣匿光景沉關山迢迢絶信音目極千里傷人心念君他鄉久滯淫長夜展轉憂難任空閨寂寞愁錦衾涕零如雨不可禁泠泠纖指彈鳴琴張絃促柱發哀吟月明洞戸流清陰涼風飄飄吹我衿起看樹上雙栖禽雄鳴雌飛守故林我何煢煢獨至今

漳縣晚行

漠漠平沙闊荒荒白日低朔雲孤鴈度昏樹亂鴉棲戍鼓聽猶隔村烟望欲迷關山有戎馬憐爾尚征西

八月十五夜懷京中舊遊

今夕那無月他鄉獨上樓兵戈添白髮幕府滯清秋對酒傷前事尋詩數舊遊呼童把官燭漏盡不能休

送林以乘赴任江西僉憲 并序

正德己卯上將南巡予與以乘孟循同上疏忤旨下獄且被責貶而孟循死矣今上即位召還京方忻會晤而以乘有茲擢感舊敘別愴然興懷凡二十六韻

先帝昔巡幸小臣同上書事危攀折檻情切止乘輿未得陳丹悃空令伏玉除天心那可問皇怒竟何如氛霧昏霾久雷霆震擊餘傷魂逮囹圄鞭血濺衣裾半刺猶憐爾孤遊孰起予聯翩嗟去國蕭索苦離居聖哲臨宸極清明開太虛王綱重照洗姦孽盡誅鉏紫詔恩初降蒼生憤始攄逐臣皆見召舊故復相於禁闥還通籍官曹竝直廬感時唯涕淚歎逝重欷歔從宦心俱嬾求名術本疎祇應旅進退敢望獨吹噓翻怪無鳴鶴堪憐似戲狙十年才易組六月便驅車去作長途別行將大暑祛涼雲停碧樹渌水汎紅蕖南國秋風早西江白露初霜威迎獬廌月冷改蟾蜍世路多欹側斯文有卷舒身須混涇渭譽欲等璠璵霄漢看鷹隼江湖覓鯉魚與君生死分分手一躊躇

南巡歌

萬乘田鑾出楚關遥聞鳳吹百花間聖心不為閒遊豫

千里河山一月還

薛蕙　四十四首

蕙字君采亳州人正德甲戌進士授刑部主事改吏部歷員外郎中以議大禮下詔獄尋復職未幾罷歸屢薦不出有西原集　徐子元云君采俊麗康樂殆不是過　王子正云西原窮探載籍采擷英華程古擩詞超入魏晉晚乃刊落繁華潛心性命造詣深邃自得實多今之人但知為詩人已耳文徵仲云西原先生詩温雅麗密有王孟之風樂府歌詞追躡漢魏時何大復李空同文章重天下擩詞發藻凌轢漢晉朝野翕然尚之先生雖稍後出而聲華望實略相曹埒　唐應德云薛詩從瞿老書來得虛靜語　李子西云西原尚則元風聿祛末習歛羣籍之芳潤擷百氏之英粹一時詞圃邈焉寡儔　王元美云薛君采如宋人葉玉幾奪天巧又如倩女臨池疎花獨笑　穆敬甫云薛公理學著稱詩亦有致　顧玄言云考功詩譬之馬飾金羈連翩躑躅穩步康莊了無跼蹐之跡　黃清甫云薛詩吐辭秀潤布意密緻而調合作者名篇實多其咏懷則取法於嗣宗雜詩則準的於景陽游仙則規摹於景純雖不逼似庶幾太康之音　蔣仲舒云薛詩如刻錦雲霞疊石島嶼欲以人巧而擬自然未及大觀能無激賞間作沖澹若落花游絲情致可喜稍更骨氣便復無傳矣　陳仲醇云薛公詩一毫塵垢不入筆端由其胷中曠達無染故也　陳卧子云君采詩如貴主初降雲軿鸞輅縣珠縮貝自然莊麗泓崢蕭瑟如鼓丘中之琴令人神往　沈山子云君采詩鍾廣漢

云君采五古兼大小謝之長五律綜初盛唐之妙長句則效李頎長律則宗子美絶句小詩亦多妙

詣

詩話薛公南巡諍吏大禮正人條達詞華淵源理學古詩自河梁以暨六朝近體自神龍以迄五季靡不句追字琢心慕手追歛北地之菁英具信陽之雅藻兼迪功之精詣卓然名家又云君采年十二能詩王子衡謫判亳州賞之曰可繼何李故其詩云束髮從師王浚川文章衣鉢幸相傳爾時評我李何似白首摧頹只自憐其與用修論詩云近日作者摹擬蹈襲致有拆洗少陵生吞子美之謔求近性情無若古調直以沿流討源自許晚年究心講學於詩不師擊壤尤人所難

君子行

君子思危懼不終日衆人居安沒齒自逸君子思退如迫于淵衆人思進如逐于田損益之變何其相反苟非明智孰能及遠人知其終莫知其始吉凶之萌鮮不由己上天無私何怨何親福不擇家禍不索人道有險易事有從違嗚呼小子慎爾所之

善哉行

來日大難痛心疾首今日為樂莫懲其後大難如何昊天不嘉吉凶有時人莫之知鹿之游斯在彼中野庖人調和將以為脯翩翩白龍好是魚服豫且射之載中其目少康出畋不復其舍戎王朝卧迺縛尊下式戒在始式備在終匪戒匪備害于其躬天命戾止匪夙則莫勉爾在位無俾天怒

效阮公詠懷七首

翔鶤赴長飈翩翩戾高冥舉翮覆白日伏頸雲間鳴顧謝野田雀僶勉營此生與子各殊塗無用相譏評

飄風振玄幕若木零朱華六龍匿西山濛汜揚其波翩翩市中子於心太回衺不見顛頹色但聞慷慨歌卑危誠未遠禍亂豈在多人人恤其私安能尚顧他已矣勿重陳嗟予可奈何

朝登古臺上遥望大河陰朱明來自南隆暑倏已臨丹霞曜陽景渥露霑玄林炎風振曾柯鳴蟬響哀音四時代終始變化迭相尋盛長固殊昔遲暮方在今感物切悲情愾歎傷我心

生才良不幸處世誠獨難揚蛾興妒階懷璧賈罪端靈
均既見放韓非亦自殘奉身失所從慷慨使我歎
天上何所有上有九重臺日月闢房牖河漢界兩階白
虎夾路隅青龍啾啾啼五嶽當東脯四海充一杯衣裳
被雲氣左右結雙蜺彗星垂為帶北斗東為觿舉足歷
顥蒼往往不復迷朝集扶桑東夕降若木西
守道遺榮利趨物喪其眞詘伸難竝觀高尚良可倫不
見玄廬子精神已無存煌煌口中珠含此誰為珍富貴
焉足求甘戔賤與貧
朝游東海上親見安期生袖攜麻姑書揖予上天行忽
忽從之去一舉陵太清白榆何歷歷桂樹亦青青朱爵
七十二鼓翼相和鳴玉女顧我笑執手戲紫庭萬歲同
娛樂天地長齊幷

游仙

精衛填東海煣煣累形軀哲人匡宇宙天命不可須聞
有山林士棄世以自娛願言從之游齋潔練羽書丹池
可止渴晨餐咀雲珠度紀諒非難去去勿躊躇

贈孟望之 二首

昔余與君子未見心相知邂逅在今辰果若平生時願
得結歡好贈子以新詩含意未及申行行復何之念當
從此去傍徨出郊畿行人倦往塗終言與我違倉卒執
手間歎息空相持媿無晨風翼送子起翻飛

田中築舍修治樹藝

莊生卧濠梁范子去海隅行止信難侔遠跡要不殊伊
予慕棲遁脫冠歸里閭卜宅近郊坰葺宇就田廬南榮
面崇岡北牖背幽墟雖非山水地取樂自有餘築牖仍
先趾穿池即故渠林木盡舊行圃畦皆曩區寡欲罕所
營衆美亦云俱爵禄無常位貧賤亦安居豈惟畏淹留

得以免憂虞懽此平生情永言焉可渝

丙子十月二十八日初發鄉邑述征有作

旅宦忝從事卧疴輟歸田俛仰似昨日荏苒踰三年末路謝貞素積習慚夤緣整駕别鄉邑薄言重徂遷瞻途背梁宋振策指幽燕昔往遺維縶今來就糾纏豈伊行役歎畏此平生譽嬰世迫物累撫化懷冥筌齊契百年内高揖千載前慮存跡匪虧意愜道仍全斯言俟明哲因歌遂成篇

月夜坐憶

明月三五時流光千里外虚館風泠泠寒墀霜靄靄不見南樓客徒憶西園蓋懽酒無盈觴憂襟有餘帶沉吟靜夜思緬邈佳人會 陳卧子云俊雅

詠燭

客醉北堂上花生夜戸中色亂歌梁月影暗舞衣風珠簾照不隔羅幌映疑空願得陪長讌相看曲未終

雜詩 二首

植草會成蔓種木當為株休咎豈虚生景響不相踰呂生釣奇貨蘇子挾陰符六國假相印萬戸割名都一朝計不售倉卒蒙罪辜狙詐適自困傾巧定焉如生時諒非榮既没辱有餘達人安貧賤貴欲弭禍樞

玉以采自斲丹以澤自銷高才耀當時荼毒竟相招傅子感飛蛾張公喻鷦鷯思患豈不微履險果焉逃嗟哉世路間覆轍常所遭千金憚垂堂胥靡易登高願隨方外士杖策歸蓬蒿

舟中看雨

微照下亭皋輕雲翳川曲一望春波上蕭條烟雨緑餘花飄近渚衆鳥喧深竹借問同行子何處停舟宿

日暮

日暮坐東軒直望西山曲白雲藹藹至雨我牕前竹兹晨憚隆暑披衣廢朝沐徙倚乘夕凉清風散炎燠大象斡流行變化一何速日新諒無取年長祇多辱古人善補過嗟爾當自勗

北征

地闊塵沙外天寒霜露中燕雲常少日朔氣自兼風夢斷南樓鳥愁隨北向鴻淹留憶攀桂辛苦歎飄蓬

九日同何仲默出郊

九日登高會同人載酒來寒城一以眺秋色正堪哀零雨晨初霽浮雲午未開南飛有鴻鴈為爾立徘徊

答王允升省中對雨見憶之作

康樂愁霖唱平原苦雨詩故人歌此曲贈我慰相思薜徑封殘雪疎籬透晚霞預思春到日著處種桃花

荔垂青閣芙蓉汎綠池今朝一樽酒最恨不同持

送毛敬父之廬州

北峽吞淮口東陵控海隅霍山分岳鎮肥水混濡須從事之官遠觀風問俗殊廬江多小吏應候府中趨

七月十五夜對月

嫋嫋涼風夕紛紛零露時秋來看明月風露已如斯況對西園酌兼懷康樂詩山中有桂樹今夜足相思

六月八日西關遇雨

坂黿鼉出玄厓日月含虹霓蒸海氣烟霧灑春嵐飛猱
緣篁竹垂猨墮石楠橘花香細細藤刺綠毿毿嶺外青
驄馭臺中白筆簪秦冠高鐵柱漢節照金函行邁應多
暇登臨素所眺江山吟謝客物色助清談送遠都無緒
憂時且不堪安危廷諍地遲子促朝參

送劉遵教赴河南僉事兼河北兵備

暫輟臺中妙兼分閫外名兩河開幕府萬里作長城卻
轂眞堪帥穰苴本善兵追奔立表待傳檄據鞍成盜賊
空三輔烟塵埽北平閭閻無夜警部曲有春耕風勁吹
龍角雲輕抱翠旌遥瞻猛將氣偏逐使君行

寄崔內翰

病起身仍健秋來興不孤心情那可滅肺氣欲全蘇蟻
穴依牀席蛛絲織畫圖褰帷窺物色倚杖理荒蕪撥悶
憑詩卷忘形付酒壺昔賢遺軌躅餘力誓馳驅良史傳
經術高才繼典謨赤鯨凌海水翠鳳上天衢仙籍通羣
帝文星近六符馬遷慙實録劉向謝醇儒玄覽來神契

冥搜入奥區蓬萊披琬琰太乙下虛無顧我惟書肆知
君類說郛憲章崇闕里辭賦陋鴻都東魯宮牆悶西京
戶牖殊百家流汎濫六藝混泥塗未覩崩頹振深思筆
削扶飛騰愁失墜衰颯迫號呼落落親朋遠悠悠歲月
徂提攜如有分終願託微軀

送楊石齋

社稷功成後山林避寵年遭逢誰可竝出處獨超然反
側當前日經綸邁昔賢殷憂興聖主至治格皇天凶豎
同摧朽蒼生盡解懸廟謨隨指顧臣節見周旋智勇千
夫敵勳勞百辟先賞仍虛裂土名已重凌烟握璽慚周
勃揮金笑魯連急流嫌盛滿介石慕貞堅許國心恒切
還鄉興偶牽留侯初相漢樂毅晚辭燕異渥絲綸數高
風進退全草僊黃閣詔花簇錦江船水檻星橋側茅堂
雪嶺邊雲霞深緑野卉木富平泉事業存鐘鼎儀型照
簡編累朝瞻翊戴四海憶陶甄白首歸休記青春送別
遑衣冠望行色端不異登仙

寒食對雨遣悶

一百五日春已深閉門風雨晝陰陰乍飛燕子濕無那欲折桃花嬌不禁歸去久淹滄海興愁來端擬白頭吟天涯節序堪愁思一作厭見繁華節更遣蕭條斷客心

贈繼之

長安城中不可留風塵日日使人愁上書解綬我將去拔劒出門君且休五岳登臨幾兩屐三江來往一扁舟東西南北好行樂與爾相隨萬里遊

孫氏沱西別業

巴陵西來沱水深水邊樓閣長一作自陰陰黿鼉夜出洞庭岸虎豹晝啼雲夢林鼓枻乍逢漁父笑搴舟時聽越人吟卜居何日從公去擬向桃花處處尋一作避地欲從何地隱買山須就此山岑

流觴渠

流觴泛激水手攬跳波濕恰怪杯行遲風吹忽相及

雲洞

洞門雙玉扇隔岫窺雲霧裊裊三石梁苔滑不敢度

折楊柳

三月盧龍塞沙中雪未乾朝來折楊柳春色憶長安

涼州詞

隴西西去抵涼州邊塞蕭條處處愁青草不生青海曲黑雲常聚黑山頭

皇帝行幸南京歌

燕姬玉袖抱箜篌馬上常隨翠輦游春來照影秦淮水

愛殺江南雲母舟

雪

綠水初冰百子池飛花正滿萬年枝君王夜醉瑤臺雪侍女冬歌白苧詞

春日漫興

二月黃鸝滿樹飛歌喉宛轉世間稀謝公雖有東山妓不及儂家金縷衣

顧璪三首

璟字英玉上元人璘之弟正德甲戌進士除南京工部主事改兵部歷郎中謫知許州遷温州府同知升山東按察僉事終河南按察副使有寒松齋存稿

詩話英玉為東橋從弟東橋詩有落魄吾家蘇季子風流南郡小馮君蓋謫牧許州時所寄也東橋閑息園以延賓客載酒促膝諸亭朋簪滿座伎樂雜陳而英玉居隔一牆臨街小樓曰寒松齋者坐卧其上訓童子以自給所謂名教之外別有風猷者邪

再游石門洞

蒼然括東山百里榮青碧石門忽中斷窈窕開仙宅遥窺日月深却轉烟霧隔中天屹樓居星斗挂几席芳巖眩綺繡叢巘圍蒼壁小山鬼不避人驚猱嘯窺客披榛上孤亭奇觀壯心魄穷厓倚天懸瀑水半空射高流横雜佩直下垂足帛分作四山喧散為千頃澤初冬天未寒晨曦映嵐赫重來意彌殫眷獨往任所適信美愜心期胡為老行役終然脱塵網高舉凌風翮

游西山宿廣智寺待月

本來游客意欲與月明期碧海深何許清光望轉遲草香聞露墜林暗見星垂幸對尊中酒殷勤坐不辭

壽州題壁

去郡今千里還家尚幾程春風楊柳色相送石頭城

劉天民五首

天民字希尹歷城人正德甲戌進士除戶部主事諫南巡受笞闕下改吏部諫大禮又受笞歷文選郎中調知壽州累遷河南按察副使改四川以計典罷有函山先生集

詩話函山詠草兩陳再笞闕下其調知壽州也故事京官外謫出都時以眼紗自蔽過部門選人摊其馬不得前函山擲紗于地曰吾無媿於官俾汝輩見吾面目可耳蔡鵬江送以詩云元星前王耕原送以祐黨人滄海外貞元朝士曉星前王耕原送以詩云君不見盤中紫脂蟹疇昔横行今安在又不見坐上虎皮裀當日負嵎恩殺人世間反覆那可數鄙夫何事用心苦蓋以刺讒人也晚又以計吏罷憤懣不平恒逃于詞曲有云把俺這沒婁婁的陳平也串下一個招李中麓每稱之

漳河

雲寒不離水騰作漳河霧葭莩茨嚴霜蒼茫未能渡斥

鹵除廣野望之迴積素憶昔趙魏時兵馬日馳驅公子
納遊俠結轍滿皇路佐國無定謀中原徒指顧享費壯
士金招延詞客賦豪華坐銷爍曾如草頭露坐食三千
人化為萬年墓哀哉丘中墟遺蹤遍狐兔

巴田

巴田不成井逐壟細開塍灌水分山溜燒畬去野艻三
時勤不輟八口飽方能寄謝當塗子民心未有恒

謝豹

謝豹豈人化哀鳴自可憐無端啼永夜不為客孤眠悄
悄風歸樹娟娟月在天訴深情轉劇血盡眼將穿

渭南道中用韻答黃汝厓方伯

隴水秦關道路均春風花柳著行新烏巾斜日久折角
白酒誰家堪入脣晚歲始醒蝴蝶夢故園今返鹿麋身
天涯尺牘勞相問猶是漁磯舊友人

宮詞

黃花細雨掩金鋪罷却鍼工一事無才報成雙又分去

人間博戲等擲蒲

鍾　梁　一首

梁字彥材海鹽人正德甲戌進士授刑部主事
進郎中諫南巡杖闕下尋出知濟南府乞歸用
薦補南昌知府有西皋集

感事

師老寒潮上民勞烈火中是誰司國計何以慰宸聰憤
世多才子平戎少令公杞人憂不細掩袂向東風

林春澤　二首

春澤字德敷侯官人正德甲戌進士授戶部主
事遷員外謫寧州同知歷吉安通判肇慶同知
名為南京刑部郎中出知程番府有人瑞翁集

詩話百年上壽世曰徒然或有過之者吾錄
滕安卿詩既援崑山周大賓新昌呂翁粗舉其
本末矣侯官林太守德敷百歲有司為建人瑞
坊榮之集中喜玄孫生詩云傳家二十有三世
老我百年仍四春蓋即於是年卒萬歷癸未歲
也德敷子應亮戶部右侍郎孫如楚工部右侍
郎

次潞河作

朝發都城闉夕宿潞河舟歷落沙渚淨霜降菰蒲秋天
寒節物換河漢曉夜流田望郭隗臺黃金不可求廢興
已陳迹懷古心悠悠

中秋清源公署

萬里秋光旅夜清空庭倚杖轉傷情月明偏照干戈地
風冷唯聞鼓角聲東海魚龍俱寂寞南枝烏鵲尚飄零
天衣欲把思無力愁絶長安北斗城

陳九川 一首

九川字惟濬別字竹亭又號明水臨川人正德
甲戌進士授太常博士坐諫南巡削籍世祖即
位復官遷儀制司員外轉主客郎中下詔獄謫
戍鎮海衛尋放還有明水先生集

詩話明水釋褐忽曰漆雕開謂吾斯之未能信
吾可自信與遂上疏請告歸謁陽明講學及官
博士與舒修撰梓溪夏員外東洲萬主事五溪
共諫南巡一時有四君子之目既司主客為羣
小所憎重獲罪可謂信道之篤而九
死不悔者也詩非所長亦小有韻致

題桃源圖

偶攜鄉里入山川一隔塵寰幾百年世上祇言秦網密
桃源也有不租田

戴欽 一首

欽字時亮柳州人正德甲戌進士官刑部郎中
有鹿原集

同諸公寺中對雪

入寺金沙淨開林素雪飛風含珠閣動花傍藥闌輝酒
伴能相覓春遊賞不違仙郎有高唱轉覺和人稀

張治道 四首

治道字孟獨一字時濟長安人正德甲戌進士
授長垣知縣遷刑部主事有太微前後集 王子衡云

孟獨詩凌駕古今長篇如天馬行空 王元美
云張孟獨如罵陣兵瞋目揮袖果勢壯往 李
時遠云孟獨七言優於五言
一時闈中諸公當出其下

與薛君采夜話

入夜杯仍把論交淚暗揮醉憐山一作城月上愁對海雲

飛江漢三年阻風塵萬事非故鄉南北遠猶恨不同歸

聞鴈

何事天南鴈春來又北飛為憂霜雪苦轉見羽毛稀江漢愁余阻瀟湘笑汝違雲霄蹤跡異空有淚沾衣

白鷺

沙頭白鷺鷥飛向青山閣日暮行人稀還向沙頭落

清明日

草沒尚書履花迷御史驄長安佳麗處偏在曲江東

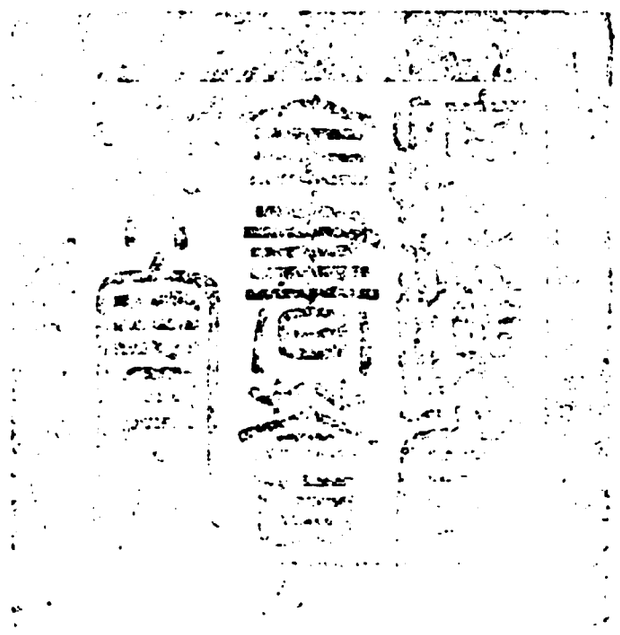

總校官庶吉士臣張能照
校對官檢討臣盧　應
謄録監生臣韓　騰

欽定四庫全書薈要 集部

明詩綜卷四十一

詳校官編修臣王天禄

欽定四庫全書薈要卷二萬五百十四 集部

明詩綜卷四十一

翰林院檢討朱彝尊編

舒芬 一首

芬字國裳進賢人正德丁丑賜進士第一授翰林修撰以諫南巡受杖謫福建鹽課司副提舉嘉靖初議大禮再杖歸卒有梓溪集

靜志居詩話舒公首犯逆鱗幾斃于杖其撰崇德李君墓志中書本末最詳謹抄撮于左始車

駕議以三月十九日壬子東巡祀岱宗歷徐揚抵南京下蘓州復泝江浮漢登太和山人情洶洶懼變將相大臣多慫恿之十五日予率同館先上疏兵部黃鞏伯固陸震時亨疏亦上為太宰陸完所沮是夕夏良勝于中萬潮汝信過予憤惋邀太常陳九川至署名明日吏部張衍慶元承刑部陸俸天爵等疏亦入又明日禮部姜龍應賓兵部孫鳳鳴和行人余廷瓚伯獻等俱連疏入時又有太醫院醫士徐鏊以醫諫車駕不果出矣癸丑上忽震怒下黃鞏陸震夏良勝萬潮陳九川于錦衣衛獄以舒芬張衍慶姜龍孫鳳陸俸等百有七人跪午門外五日而行人司疏不報以通政司壅之也乙卯余廷瓚等俱下獄丙辰同黃鞏等六人亦跪午門外五日梏拳是日工部林大輅以乘等三人大理寺周子厚等十人亦連疏入丙辰俱下之獄亦梏拳跪

五日時復有金吾衛指揮張英言車駕出必不利肉袒戟刃於胷以死諫天威遂不可霽戊午六人發徐鏊邊遠充軍林大輅周叙余廷瓚俱受杖時死杖下者陸汝弄劉宗夏何孟循林質夫劉珏余伯獻孟乾劉平甫李德卿詹敬之李崇德十有一人崇德諱紹賢盱眙人以行人齎孝貞純皇后遺詔至徐州開讀時聲閽勢熏炙率屬吏視州衛官偃然席班首君立詔左從容令去其席揭不得與職官同禮焉其文比之實錄所紀尤詳詩頗泼理學語五言如江花迎載酒沙鳥避歸航菊黃三逕冷巖翠一松存七言如水入杞梓流去響風吹魚網過來腥思家我亦愁千里為客誰能耐十年紅粉滿樓初入趙青山百里尚圍燕芳草有情生夜雨天桃如夢統春山未如莊子舟藏壑欲買謝公墩結廬

高樹聞雲輕護鶴小橋新水淺通魚芹香華屋來玄鳥樹暗青山隱杜鵑誰為剪殘今夜韭獨憐開盡故園花皆蔫然有致

東流遇雨

歲晏東流縣江雲黯寂寥雨滋帆葉重風急浪花飄鴻鴈飛何遠蛟龍舞更驕客懷何處遣隔岸酒旗招

崔桐　一首

桐字來鳳海門人正德丁丑賜進士第三累官南京禮部右侍郎有東洲集

玉虛山行

是處瑤宮敞隨山羽客棲雲根百里路木杪萬重梯人語鳴虛壑鷄聲報隔谿桃源知不遠欲往路仍迷

夏言　八首

言字公謹貴溪人正德丁丑進士授行人歷吏科都給事中改翰林侍讀學士累官少師吏部尚書兼華蓋殿大學士後棄市追謚文愍有桂洲集　顧玄言云相君優於詞自成別調頗多豔藻　穆敬甫云夏公律法精嚴間出逸趣

詩話貴溪游覽贈酬之作不及分宜而應制詩篇投頌合雅不若秦文榮之近於褻也

保定公館晝坐

重門掩長晝槐陰知午過瓦雀上階行青蟲抱絲墮公暇亦憑几好風時入座終羨南村翁悠哉北牕卧

安鄉道中觀婦人插田

南村北村競栽禾新婦小姑兼阿婆青裙束腰白裹首手擲新秧如擲梭打鼓不停歌不息似比男兒更賫力

自古男耕女專織憐爾一身勤兩役吁嗟乎長安多少閨中人十指不動金滿身

無逸殿西壁詩應制

睿藻承遺訓農歌啓聖衷千秋所無逸七月詠幽風帝學詩書在神謀制作同光昭文祖業原上有新宮

秋日同李序菴顧未齋張亭溪飲鄭氏莊

雨後沙全濕風前竹半斜野橋通細水秋圃映餘花出郭悲塵鞅臨池憶釣槎清歌且終日應不問年華

夜泊吳江

月岸秋燈滅風湖夕浪翻橋連楓葉冷城帶水雲昏把燭延津吏停舟次驛門漁歌起何處瀟灑數家村

漢川道中

晚市浮烟斂春洲曲水連遥燈林表亂圓月浪中偏犬吠經村店蛙鳴逼稻田夜行三十里野興得蕭然

次薛西原

背郭茅齋僻沿堤竹徑斜杖藜逢野客酌酒共山家暖日熏芳草寒流漾淺沙江村二三月歲歲足鶯花

象麓草堂初成和杜

水碧沙明洲渚迴籬深竹靜草堂開風吹山木蕭蕭下日落江帆片片來有客相過時載酒主人無事日登臺愁看直北關山迥白草黃雲秋正哀

王邦瑞一首

邦瑞字惟賢宜陽人正德丁丑進士改庶吉士累官兵部尚書贈太子少保謚襄毅有集

伏羌道中

曉發天水郡西行見城堡茅屋十餘家周垣亦百堵門前挂弓箭牆上施樓櫓居處雜牛羊街衢寒棄土危峰列戍臺疾騎飛傳羽一夕烽火至居人自比伍我從漢中來悠悠思往古此地戎馬區從來多荼苦漢有隗囂據唐為吐蕃部宋人扼金遼歲歲苦侵侮干戈如鼎沸生靈飼豺虎皇天眷明德聖作乾坤靚窮塞入版圖混一歸神武向來蹂踐場禾黍皆膴膴承平思預防綢繆

在牖戶勿使邊防弛寇入臨洮府

蔡經 五首

經字廷彝侯官人後復姓張正德丁丑進士累官南京兵部尚書總督浙直軍務改左都御史為趙文華所劾逮至京論死追謚襄愍有半洲集

詩話襄愍死非其罪郡志寃之國史白之無識之徒以為東南之論殊不然傳聞異辭不可不覈以余所聞趙文華病篤命禱其平生所陷六人襄愍其一則文華已心悔其誣且與楊忠愍

同日死於市公論亦可定矣其詩特清婉無拔劒横槊氣

中山早行

客夢長不成鷄聲起偏早既無夜寐安寧似晨興好銀河澹欲沉朱炎寂猶掃搖旆指秦關駕車歷周道古塔振風鈴高槐護芳草對此忘驅馳翻以舒懷抱

已丑陪祀南郊

歲序南郊重齋居北闕虔金輿下霄漢寶篆裊雲烟肅穆千官靜歡呼萬姓傳天風引仙樂清切最堪憐

鷲湖道中

鷲湖山下春可憐野梅含雨柳生烟遊絲細細駐林杪浴鷺悠悠飛水田物候催人如過客朔雲回首忽經年征衣尚拂紅塵路悵望鄉關落照邊

蘭河曉渡

月落金城鼓角殘危關曉色拂雕鞍黄河渺渺中原隔紫塞迢迢邊地寒西望旌旗連瀚海東來風雪滿皐蘭萍踪萬里休惆悵虎節龍沙亦壯觀

張岳 三首

岳字維喬惠安人正德丁丑進士除行人疏諫南巡受杖調南國子學正入為武選員外歷祠祭郎中出為廣西提學僉事調江西謫廣東鹽課提舉遷知廉州府轉浙江提學副使歷參政以僉都御史撫治鄖陽改江西尋以右副都御史總督兩廣軍務召入為刑部侍郎掌都察院事復出總督楚蜀卒贈太子少保謚襄惠有小山類稾

詩話襄惠初釋褐與林希元陳琛談理學時目為泉州三狂始以言禮忤永嘉繼忤貴溪分宜幸以功名終文治武功所至登績詩其餘技然如宛宛西飛日餘光照我裳江空流月華白石光凌亂理深物有悟興極感相因幽篁迷舊蹊田磴距飛轍微風萬里陰落日半江烟非熟精文選理者不能作也

留客亭

憑軒有所思所思在遠岑我有青絲瑟欲奏無知音蓼芳草色遲遲美人心佳期不可敦離憂故難任冥迷風雨交歎息河梁深歸來臥山中浪浪涕霑襟願乘空谷駒翩翩夕巖陰桂枝脚攀折芳馨日相尋山阿華歲晏莫受霜霰侵

同翁夢山游三海巖

夙愛山水遊茲山屢延賞披雲入青冥巖屋岈弘敞玲瓏開北戶峭壁排銀牓初駭溜石懸漸喜瓊芽長幽泉時一滴毛骨森蕭爽壺觴屢獻酬清言激靈響天末多風波陳迹成俯仰徒聞海上洲中宵勤夢想聊茲永日留眞性非外獎暝色望征途何由釋塵鞅

與夢山登欽州東城樓

登高易為感況茲萬里心高城餘百雉翠色前山深詰屈水通海蒼茫日載陰美人隔宵旦末由攬芳襟舉手招青鳥願託瑤華音青鳥不我顧瑤華日以沉耿耿還自念有酒且共斟

許宗魯　二十二首

宗魯字伯誠一字東侯咸寧人正德丁丑進士改庶吉士授監察御史歷湖廣按察僉事副使

太僕少卿大理少卿以僉都御史撫保定以副都御史撫遼東有少華陵下遼海歸田等集 王元

美云許伯誠如賈胡子作狎游隨事揮散無論中節　蔣仲舒云中丞五七言位置勻穩首尾妥潔氣格粗備可當作手使更推思入玄取材進古得不泯風其言哉　黃清甫云許詩字句嚴飭篇章方整得古人之格白溝之作弔古慨今辭意俱盡志士讀之求見深衷定當擊節可謂無慙前作其近體雖多直語亦有爽氣最鉄兩方戎事倥傯文翰彌見其高

詩話少華諸體皆工寓和婉於悲壯之中譬之秦箏獨無西氣足與邊廷實王子衡竝驅

渡白溝

昔運遘屯厄恒紀變參商南風日不競朔吹亦遠揚英雄各乘御龍戰血玄黃矯矯平將軍獨立當中央張弧射九日撫劒盼四方事去迹故隳志伸願已償韜來歲月久道里未能忘仲生固有為忽死亦其常停驂覽故壘雪滌履戰場清川帶濛紆白骨浩縱橫惋歎不能發總轡歌此章

贈楊伯雨

昔與君為別乃在黃金臺高歌易水曲落日悲風來今與君相逢乃在廣陵郡朔雪滿江湖冉冉歲華盡與君昔紅顏雙鬢忽已素日月如逝川東流馬得住酌酒勸君飲援琴為君歌起望長江雲澹澹垂綠波丈夫有心期結交共終始南山青桂枝豈為歲寒死

己酉元日作

撿歷年華改看雲歲色新地天開泰日星斗建寅春去國身何遠趨朝夢轉頻江湖與廊廟憂樂竟誰人

三月三日

上巳今朝是風光異往時海雲成雪易塞柳得春遲目極關山道情懸曲水詩誰能修禊遠一浣望鄉思

遼左雪中登樓

歲杪崇朝雪天涯絶塞城凍雲連海色枯木助風聲懷土情無已登樓賦未成梅花南國思笛裏暮愁生

東岳

秩祀嚴東土明禋冠五宗金函神鬼籙玉簡帝王封海湧中宵日巖留上古松何時凌寂寞飛舉跨蒼龍

登岳陽樓

澤水含秋盛樓光向晚孤倚闌聞白鴈把酒對蒼梧楚客悲今昔湘靈怨有無興來留賞地落日下平湖

零陵西亭同朱大參袞楊僉憲材賦

入洞探幽蹟登臺散遠心雷聲帶雨重虹影射江深地接三苗國天垂八桂林來游陪二妙詞賦總南金

自清溪泛舟出江與柯元卿話別

清溪澹無色客子放歸舟浦暗黃花雨江行白露秋故人惜遠別尊酒話中流漸近銅陵縣青山動我愁

送馮子言還吳

夢寐東吳好相違幾歲華憐君理歸櫂秋色滿天涯醉詠江樓月晴看海寺霞春來如憶我須寄早梅花

自毘陵如姑蘇

仙舟搖極浦驛路指吳門海氣春冬雜風潮日月昏鴈田書不到家遠夢空縈總是江南好何如歸故園

晚渡黃河

永安宮裏龍髯斷石首山頭寢廟孤三峽風烟沉王氣
千年營壘識雄圖時移玉殿丹青古雪暗滄江鴈鶩呼
噓燼可憐延漢祚遺靈猶見禱荆巫

醫閭春望同李戶部

醫閭登眺倚雄邊遼左封疆指顧全山勢北來連靺鞨
海雲東盡辨朝鮮巖花競暖霏香雪塞草留春藹翠烟
公暇暫同淹永日喜無烽火報甘泉

登齊山樓

近郭危樓俯碧湍倦游孤客倚層闌淮淝山色尊前出
吳楚江流畫裏看旅思逢秋增短鬢鄉心隨鴈過長安
黃花白酒登高日玉笛金笳起暮寒

班婕妤

妾命由來薄君恩豈異同自憐團扇冷不敢怨秋風

春興

野霽花爭發川長柳漸齊春光更何許多在杜陵西

城南游覽

楊柳今無渚芙蓉舊有園請看蒿里地即是樂游原

戴　冀　四首

冀字時重鄞人正德丁丑進士除刑部主事歷
官右副都御史巡撫四川有東石遺稾　李景堂云中巫
擅經世才負氣高亢居官四十餘年關節不至
其門權貴俱心憚之竟坐此三起三黜不得盡
其用論者惜焉其詩
老健蒼涼是一作手

感興　三首

高梧有良質斲為雙綺琴疏絃映金徽泠泠發佳音一
彈薰風至更彈江月沉大雅久以寂志士寄幽吟坐令
衆喧息洞見太古心

蘭蕙種不長荆棘日以滋青青野中蔓引身百尺枝春
風一吹拂垂垂得其宜天桃開上苑苦李道旁遺賦命
固如此物情胡不怡托根各有所聊用以自持

離離庭樹花風日正妍好翻翻辭枝葉忽已及秋杪君
子心百年小人計昏曉請君平生志慎勿事溫飽

宣風公館作家書後用壁間陽明先生韻

雲外微紅見燒痕道邊寒水入溪渾此時日落楚山館
後夜月明何處村已近閉關猶道路偶逢傳札念晨昏
獨燒官燭看妻子卧聽郵更驚夢魂

胡侍 四首

侍字承之咸寧人正德丁丑進士除刑部主事
進員外陞鴻臚寺少卿坐議大禮謫潞州同知
尋下詔獄論為民尋命復職有濛谿集 王元美云胡承之如病指大習白狻公術操舞如度擊刺未堪

詩話承之詩原北地而五言頗近信陽弇洲稱之云雖於風雅未縣合往往時材骨格殊亦不失實

宴王御史惟人山亭
別館秋城側高亭夕霧中疎簾通野色曲磴裊天風醉
舞招松鶴悲吟和草蟲平生習池興遮莫笑山翁

九日同陳魯南文徵仲劉希隱薛君采登海印寺
湖景澄珠閣雲虹度石梁行攀雙樹杪坐對九華觴水
抱香城入山橫紫禁長憑高不厭晚待月詠胡牀

送劉德徵守夔府
國有蠶叢古城聞白帝雄龍蛇夏禹廟雲雨楚王宮羽
檄通南徼樓船進北風還令蜀父老喜得漢文翁

涼州詞
落日黃河水倒流沙場旌旆風悠悠新降胡兒不解語
笛中吹出古涼州

陳文沛 一首

文沛字維德長樂人正德丁丑進士除工部主事歷郎中出知撫州府調蘇州遷霸州兵備副使以陝西行太僕寺卿罷歸有世槐堂稾

懷遠堡和韻
峭壁樓危石徑杠漫遠沙河流隨湍曲樹影逐風斜客
枕移更鼓鄉愁起暮笳官齋何寂寞鄰舍兩三家

吳仲 一首

仲字亞甫武進人正德丁丑進士歷官南京太

僕寺少卿有鴻爪集

送吳舍人使中州

茅土分封重天書十道開浮槎乘月渡飛舄倚天迴南國王孫草西園驛使梅荆溪何處是遥在白雲隈

汪佃 二首

佃字友之弋陽人正德丁丑進士改庶吉士有東麓集

苑口別意圖為弋陽李生題

秋來苑口漲初生美爾歸帆一片輕折柳離亭休弄笛客邊禁得斷腸聲

雨行

落花飛絮踏成泥煙雨廉纖日向西行客正愁行不得鷓鴣偏傍馬前啼

林希元 一首

希元字思獻晉江人正德丁丑進士官至大理寺丞有次厓集

丁酉除夕有感

牢落天涯兩歲除夢中曾幾賦歸與聖朝未有寬恩詔邊郡猶勞判事書忙裏不知殘臘去客邊惟覺二毛疎椒盤此夜誰觴酒忽憶家鄉萬里餘

李士允 一首

士允字子中祥符人正德丁丑進士歷官陝西參政兼苑馬寺卿有山藏集

晚過劉中丞園

暝色延春徑烟光啓夜關緑深裴相墅香滿白公山銀燭田花底金壺侍竹間不妨山簡馬乘醉月中還

王漸逵 一首

漸逵字用儀番禺人正德丁丑進士授刑部主事建言不報乞歸隆慶初追贈光禄少卿有青雘集 洪舜臣云青雘詩文如騏驥在御蜚鳴鑾節奏而若滅若沒之氣終不可掩

詩話青雘詩無定格遺興即題鐵橋一絶直追踪唐許碏烟苑花前之作

鐵橋

狂客山中不費招瑶池春宴夜聞簫醉餘不記歸時路曾跨青羊過鐵橋

曹嘉 一首

嘉字仲禮扶溝人正德丁丑進士改庶吉士授御史以言事出補大名府推官尋復官御史又以言事下獄謫禹城知縣降茂州判官仍復原職升山西提學副使終江西右布政使有漫山集 王元美云曹仲禮如公孫大孃弟子舞劍頗見淋漓見其師者不覺愴然

詩話王元美撰卮言謂獻吉晚為其甥曹嘉所厄良苦而鄉黨之論不然朱秉器游宦餘談述汴人語謂仲禮終身父事獻吉勿衰梓行舅氏集選吳下以善書名者繕寫獻吉兄孟和有姊即仲禮母素與獻吉有隙恒不相見一日兄姊欲過獻吉獻吉喜劇盛供饌以竢比入門獻吉出迓方揖孟和即踣獻吉于階兄姊交毆之時仲禮在都聞之惶懼不寧者旬日專人以書慰獻吉是厄其舅者非仲禮矣仲禮好賓客所與游最密者詩則謝茂秦書則徐子仁奕則閻子明嘗語茂秦云吾舅氏稱詩家練字不如練句練句不如練意練意不如練格蓋墨守舅說若是以此知卮言亦有不足深信者

次韻荅空同舅氏

兩度微官謫孤身絶塞行漢廷收墮淚蜀道軫離情玉壘蠶叢國龍標劒閣城乾坤形勝地何處挂冠纓

王廷陳 三十五首

廷陳字稚欽黄岡人正德丁丑進士改庶吉士授吏科給事中諫南巡杖謫裕州知州尋下獄免歸有夢澤集 皇甫子循云稚欽樂府古詩齊軌潘陸下擬陰何五律並肩沈杜 俞汝成云夢澤詩清切不凡榮潤可愛 王元美云王稚欽如良馬走坂美女舞竿五言尤是長城 穆敬甫云稚欽如阮嗣宗日坐步兵厨醉態百出而自無寒酸語 顧玄言云王

給事調高趣新頗多奇句如深谷綿蠻泠然幽響殆與高岑方軌 蔣春甫云稚欽五言漸近自然頗多佳境 陳卧子云稚欽爽俊故意警而調圓 李舒章云稚欽操筆不煩軒然鵠舉 宋轅文云稚欽才情麗逸儻加以沈思當不減徐昌穀 詩話稚欽逸藻波騰雕文霞蔚音高秋竹色豔春蘭樂府古詩既多精詣五言近體亦是長城固已邈後凌前足稱才子

擬矯志篇

蛟龍雖困不資凡魚 一作鮑鰍 鸑鷟雖孤不匹鶩雛雖有香草當戶必除雖有仁人在敵必誅狐白雖美炎暑必置

舟車之用易地則棄蕙蘭不采無異蓬蒿千將不試世
比鉛刀以驥捕鼠曾不如貍饑夫獲璧不如得糜郭生
純臣魯連高士彼乃登臺此則蹈海寧直見伐無為曲
全寧渴而死不飲盜泉

放歌行

竊鈎者誅竊國者王仁義資亂道豈不臧解一代秦者呂
襲楚者黃巍巍國君大道在傷解二謂尺何短謂寸則長
此不可度彼何可量解三獸殪呂裂鳥盡弓藏智勇既殫
軀乃見殃解四讒巧為忠直夫稱狂出門異趨毀譽昌常
解五樂不可極憂來無方游心沖虛以保壽康解六

妾薄命

春風轉蕙披蘭高臺曲榭中連經堂入奧張筵秦箏趙
瑟俱前鳴絃度曲雙妍輕舉紈袖僊僊宛若游龍翔鸞
翠盤金爵闌干呈能角技為歡種種厭射更端眼看陽
景西馳高張蘭燭承暉車倦馬怠不辭但歌不醉無歸
夜深坐促尊移含悽寫意向誰衆中色授君知願言竝
帶雙棲惡聞易別輕離佇立不勝傷徨獨宿寤言難忘
何以報君明璫起視銀河爛光牛女咫尺相望終夜不
成報章陳卧子云調本子建聲情極合

行路難

北風蕭蕭雨雪滂辭我親友之朔方中閨少婦走傷徨
勸君斗酒牽衣裳道路縱橫多虎狼歲暮天寒百草黃
結髮本期不下堂君獨何為慕他鄉東流之水不西歸
究轉蛾眉能幾時人生富貴亦有命辛苦馳奔空爾為

子夜春歌

初華錦繡舒千林望如一懷春廢機杼縑素難成匹

子夜秋歌

貪看秋月光夜久不成寢四顧寂寂無人玉階有雙影

對酒歌二首

惠施已不作莊生寡所宣伯牙失鍾期抱琴誰為彈知
人誠不易知已良獨難周公輔王室管蔡乃流言骨肉
且不諒他人固宜然

人性稟靜躁物則準方圓錐刀各有能情好各自妍陰
霽難竝祈恩怨豈兩全於此雖不容於彼獲所安人無
億萬身何能偏周旋兼濟聖不鬭榮枯有自然富而如
可求尼父願執鞭

詠懷 四首

兩儀立樞要萬事具紀綱智士運機權一童驅百羊羽
重金或輕尺短寸有長壯夫苟失據反為豎子傷獨繭
引六鼇纖繳連雙鴈操持貴不謬得失詎有常始悟制

人術豈在多與強
擊鼓以求亡疾馳以逃影驅介以乘高驂蹇以求騁揮
刃喪其柄振衣失其領趨舍昧良圖存亡在俄頃
姬旦制冠裳萬古承其貴偶以衣狙猱奔騰裂且棄承
雲本妙音鱗羽爭辟易魯門鐘鼓聲轉使爰居悖物類
何繽紛人已非一致躓哉尼父言盍各言爾志

別張子言

昔聞有游女逍遥翔碧潯交甫下請佩解贈情亦深可
遇不可持變化愁予心影滅佩亦失漢廣無由尋眄睞
我友駕言邁去去之朔方晨起促中厨為我具酒漿長
別在須臾且願盡杯觴昔為骨肉親比翼雲中翔今當
永乖違邈若參與商出門異鄉縣居世如朝霜世途轉
傾側良會安可常羸馬感人情哀鳴衢路傍悲風振喬

林颯颯摧中腸執手不能辭淚下霑衣裳恨無凌風翰送子還故鄉

別曹仲禮 四首

與君一為別晷度逝不停奄忽二十載親串日以零短者已物化存者非壯齡況復異鄉縣散處如晨星但言長相思豈意今合并顏髮各已改不易惟茲情孤鴻號朔風黃鳥聲嚶嚶飛鳥戀儔匹況乃稱友生

別子大河側見子長江濱對面但疑歎含意慘莫陳豈無新知歡念此同袍人攀留不須臾義陽忽以淪奮身思繫日天路邈無因安能附高翮一舉摩青旻飽者豈念饑貴者羞賤貧薄終古所尤交誼貴在伸故心苟不移何必會合頻慷慨即長路無為兒女仁

中夜起相送白露塗我襟低頭惜分手舉頭傷辰參斗酒良不薄對之不能斟唧唧草間蟲助我揚悲吟為君拭綠綺彈作清商音物理關人情淚下不可禁谷風刺小怨孔公贊同心延陵輕寶劒高義垂至今親交信不薄先民良可欽

泠泠山下澗童童山上松粼粼澗中石瑟瑟松上風波逝石不俱駛奔松莫從物理相倚藉動息難可同與君游宛維矯若雙飛龍中道悵相失末路欣此逢既逢不須臾去復當嚴冬霜霰集衡軛虎豹啼林叢子其慎桑榆勞謙以令終

駕幸南海子

南郊初禮帝上苑復誇胡虎兕先聲伏車徒翼輦趨網羅張一面部曲用三驅侍從羣臣在應知諫獵無

江上言懷 二首

野闊風雲入天迴楚蜀通渚禽多白鷺巖樹半青楓哀怨湘君曲平成夏后功晚來懷古意極目送冥鴻

平野蒼烟合高城白鳥過澤蘭懷楚客石竹隱湘娥谷響歸樵唱江鳴發櫂歌夕陽殘菽外將奈暮愁何

楚眺

眺迴臨高閣三湘萬里餘草邊雲夢獵花下武陵漁白

日山川氣清秋水竹居仙蹤同霸業消歌總愁予

李沔陽自大梁經裕州因贈

雪夜梁王宴霜秋宋玉愁田瞻嵩嶽峙去逐楚江流少室三花樹滄浪一葉舟南行正搖落知爾憶林丘

張子魚過訪

故人天上至清宴夜深開澤畔微芳度江皐暝色迴楓林停翠幰月岸擁金罍正苦歡娛逼無令候吏催

生日有感簡同館漢東少泉二子

五十年來是行藏往日非因之念親舊存者亦幾希弧矢心猶壯文章力已微操觚從二子衰薄謝餘暉

宴魏子園亭

池館名江國賓朋實楚材屏間烟霧濕鏡裏芰荷開雀以吹笙下魚因鼓瑟來邀一作盡歡須秉燭歌妓莫頻催

病中得顏子書并見示諸作

臥病當寒景空齋正爾思五禽終日戲雙鯉遠方貽久著潛夫論初傳幼婦碑君才猶不用如我復何悲

春日山居二首

野曠林爭出花深徑屢迴春風芳草外亂水白雲隈燕接飛蟲去鶯沽落絮來小堂宜竹護一一荷鉏栽

草動三江色林占萬壑情籬邊春水至簷際暖雲生溪犬迎船吠鄰鷄上樹鳴鹿門何必去此地可躬耕

山莊雜興二首

老夫諳稼穡次第葺園廬對酒惟田父呼門絕里胥桑麻經雨後花竹宛秦餘如此生涯足何勞薦子虛

事去心逾壯年來迹轉孤濯纓臨漢泛安枕荷黃虞春澗偏魚鳥秋牕近竹梧出逢鄰叟飲醉倩野童扶

聞箏

花月可憐春房櫳映玉人思緜纖指亂愁劇翠蛾顰授色歌頻變留賓態轉新曲終仍自叙家世本西秦

病後答友人

一畝居連郢客鄉三年愁隔漢川長青山各有幽棲志白雪遥傳寡和章自倚雲霞開藥圃不將塵土灑荷裳

洞庭雪後烟波闊花底乘舟到草堂

燕京元夕曲

香車一一渡星橋翠袖雙雙引玉簫但訝遊人爭辟易不知夫壻漢嫖姚

江暉 四首

暉字景孚仁和人正德丁丑進士改庶吉士諫南巡杖闕下出為廣德州知州召授編修進修撰升河南按察僉事有亶爰子集陳卧子云景孚好怪合者

亦六朝之遺

詩話景孚穿文鑿句辭必自鑄其文有令緜悶豈惟精爾雅識字何止過揚雄古心已出丘索上遂旨或與神明通求深索隱不肯置一言忌使流俗同令弟大篆逼鍾鼎絶藝恥作斯邑等生也為文遺弟書一出皆稱二難竝縱有楚史不可讀滿堂觀者徒張目少年往往致譏評生也不言但捫腹讀未終篇覺殷仲堪之眸子裴叔則之頰毛俛寫畢露矣景孚詩稍文從字順然豈可與稚欽竝稱邪

天運無停機變化一何速四時更迭謝寒暑互往復雷霆促晝陰霜霰棲寒谷萬卉隨隙光安能久蕃育傷彼蕙蘭花凋零竝蕭簌芳猶竟同岑賦命焉可卜

前上陵德勝門

先皇巡狩日此地即行宮拜舞千官肅飛揚八駿雄雕弓開塞霧鼉鼓振山風今日鮮華歇重過恨不窮

謁康陵

五柞淹珠葆千杉閟玉襦靈山鍾自肅虛殿珮仍趨雪暗蛟龍蟄雲寒燕雀呼塵沙迷列岫何處訊蒼梧

感聞

南極雲山阻中天貝錦盈如何去與住俱似穽中行迂拙甘衰病飄零寄友生秋風蓬戶底蕭瑟旅魂驚

馬汝驥 三首

汝驥字仲房綏德州人正德丁丑進士改庶吉士諫南巡罰跪闕下五日受杖出知潭州召還為編修歷修撰國子司業南京右通政南京國

別劉子謙

子祭酒升禮部右侍郎兼侍讀學士卒贈尚書謚文簡有西玄集王元美云馬仲房如程衛尉屯西營斥堠精嚴甲仗雄整而士乏樂用之氣　顧玄言云侍郎優於律取法初唐尤多華整但少情性耳　黃清甫云仲房詩整練似法顧謝隊仗森然且關中之產氣自不薄雖求之聲律未造其深亦不失高流也

蔣仲舒云仲房詩有沈理而無玄趣

詩話仲房泝沿北地由其體鈍存滓窾而舍神明雖與稚欽齊稱去而千里

酬明卿見遲之作

違時寡朋侶在世有羈縛雖抱投沙懷中欽臨海作美人惠前顧軒車戒雙駱探幽肆廣莚握炙行高爵宴晤稽故懽告別附新詩沁渚既縣芊樓峰復聯絡捫蘿情易暢攀桂興欲躍嚴程豈迂遠郵館祇淹泊復往瑤華篇報桃恥涼薄吁嗟山水音非子諒誰託寄言儲醇醑俟我乎偕樂

藏舟浦

鳳殿臨瑤水龍舟鏁白雲樓臺疑上漢簫鼓憶橫汾地豈昆明鑿波猶太液分昔年浮萬里蘭桂詠繽紛

芭蕉園

路轉山樓逭園開水殿低碧荷春盪出紅藥晚階齊釣石蛟龍隱歌臺鳥雀啼翠華當日幸一道綠天迷

劉士奇一首

士奇字邦正廣州順德一云龍門人正德丁丑進士除刑部主事諫大禮杖闕下遷郎中出知梧州府歷山東右布政使

秋夜旅懷

為客方如晉還家復入秦音書徒屬望燈火自相親草色連朝改砧聲向晚頻那堪千里外猶有未歸人

王諤二首

諤字廷夫白水人正德丁丑進士除工部主事有彭衙集王子衡云廷夫

遷刑部員外出為按察僉事有涵雲舜夫才情之妙近日罕覯典麗咸備機軸如敗鐵網取珊瑚用力堅深得寶自少　康德不凡蓋作者之儁也　蔣仲舒云舜夫頗饒氣格兼多沉思惜其純駁相半如披沙揀金治璞取玉殊勞匠手

詩話舜夫詩多至千六百篇譬田甫田種豆成
冀若苗有莠當屬關中下農夜行一篇其汙萊
之嘉
穀乎

夜行

夜行如在旦殘月清林光雲氣集深澗露華生早涼白
沙鬱浩浩翠壁凝蒼蒼寂歷松柏徑經過花草香鷄聲
互村落曙色動柴桑即事況多感離心含永傷

送姚方伯

野日流沙白山城落木黃秋來長送別何處折垂楊

汪應軫一首

應軫字子宿紹興山陰人正德丁丑進士改庶
吉士諫南巡廷杖出知泗州嘉靖初名復館職
授給事中出為江西按察僉事有青湖文集葉仁

甫云先生以沉鬱澹雅之思出以温
厚和平之詞譬之太羹味之正也

詩話青湖知泗州康陵南巡中使傳旨俾進美
人善歌吹者奏言泗州僻左婦女不諳歌吹惟
民間醜婦能蠶儲納之宮中受蠶事庶於治化
有裨遂寢事雖迂而實可傳也及卒鄉人私謚
曰清憲先生蓋司諫為卓臣牧民為廉吏講學
為醇儒皆第一流也其論學詩云語道豈捐陸

扶世當從朱黯然思聖功二家皆卓
犖擇於鵝鹿之間非偏黨陽明可知

登浮峰寺

攝衣入空山白雲留我住我欲卧白雲白雲又飛去

王鳳靈三首

鳳靈字應時莆田人正德丁丑進士歷官參政
有筆峰存稾

次梁學泉吏部徐州舟中夜酌之作

石瓜江逾勁峰迴日易斜歸鴻迷極浦飛鷺落平沙越

客同杯酒春光正柳花相看仍意氣行路莫深嗟

送林遷于得告還山

祖席初分酒半酡相看無奈故人何生憎柳色臨岐路
況聽春聲入櫂歌舊國雲山何處是他年風雨憶君多
祇緣簪組能相絆未得相從訪薛蘿

次韻贈送鄧文溪刺維摩

青瑣黃門記昔遊諫書常出殿西頭須知九死當年事
豈分孤身萬里投瘴雨蠻烟仍壯節海雲江月重離憂

最憐號泣攀轅意誰為中原赤子謀

吳鼎一首

鼎字維新錢塘人正德丁丑進士歷官廣西布政司參議有泉亭集

讀史有感

漢武雄才世莫倫輪臺一詔見天真滿朝都入平津閣猶有淮陽卧病人

陳良謨一首

良謨字中夫安吉人正德丁丑進士除工部主事歷官貴州參政有天目山房稿

今夜月明京口驛計程應喜近家鄉

上有舅姑下有子與爾同生不同死

陸金一首

金字德如吳江人正德丁丑進士授工部主事歷官江西按察副使

宿京口驛

風帆如馬過維揚滿目烟花路渺茫江上潮痕收暮雨渡頭人影立斜陽十年季子裘應敝三月王孫草正芳今夜月明京口驛計程應喜近家鄉

許相卿四首

相卿字伯台海寧人正德丁丑進士官兵科給事中補禮科致仕有雲村集董實甫云先生詩悲壯沉著格調高遠

詩話雲村濬於宦情居紫雲山四十年風花雪瀑游展遍於巖樾而不一入城市其卒也聞人嘉言輓以詩云平生城市無雙屐何物榮衰到兩眉蓋實録也詩取適意集出其手刪自序謂棄其脱遺不可讀者存其餘可讀者自題絶句云雲村病老語多呫造次詩成雜宋腔還溯開元論風格拾遺壇上樹旌幢由今誦之諸體亦自清潤不全雜以宋腔也若老如舊歷渾無用

病戀殘燈亦暫明此則宋腔之佳者

古意

新月生西嶺明河低遠林坐見大火中秋序忽見侵感歎老將至徘徊勞我心勞心復誰語聊撫東廂琴調高曲未竟寡和難為音矯首文江子何時宣此襟

諸弟夜集

獻歲閟霖潦今夕欣澄和況我遠行歸兄弟會匪他晏晏言笑洽楚楚壺尊羅東風舉衣袖明月在庭柯一觴再三詠舞影時婆娑荏苒百年内白日如投梭載懷秉燭游不樂如夜何

晚晴

苦雨連旬日初晴一振衣殘雲依海嶠新水到柴扉僻性嫌山淺塵緣與世違斜陽疎樹裏清影石邊歸

霽色

霽色林廬晚愁吟野水灣斷雲虹外雨殘日鳥邊山海宇堪流涕朝班祇強顔獨嗟身世拙早見髩毛斑

楊士雲 五首

士雲字從龍雲南太和人正德丁丑進士改庶吉士授工科給事中歷戶科左給事中有弘山集

詩話給事未老抽簪自號九龍眞逸坐卧小樓訂尚書蔡傳之得失撰黑水集證自春秋以來迄於元季歷代人物各詠以詩又取天文歷象律呂及皇極經世書地志皆分題成詠可謂好學也已其詩原出白沙定山近取裁於楊用修同時吳懋以給事及王廷表胡庭禄張含李元陽唐錡為楊門六學士六人皆滇産也

四望謡

望蓬萊駕蒼龍棗如瓜獻木公

望崑崙驂白虎觴九霞進王母

讀尚書

二十八篇今自漢伏生授二十五篇古至晉梅賾奏二十八宿外二十五宿又仲尼不可作誰復百篇舊

八月十五夜月

今夜中秋月當圓尚未圓人皆瞻白兔我欲問青天把

酒須來夕高歌似去年盈虛誰握算擬測子雲玄

春事龍關作

春事今過二月中登山載酒喜相同三點兩點社公雨十番五番花信風子規啼血欲半夜蝴蝶掠香時一叢醉餘白石高歌調日落水流西復東

曹弘 二首

弘字毅之江陰人正德丁丑進士除知南豐縣入為監察御史西川清軍以病還里有方湖集

望入關山更渺茫憂國淚邊秋色老思家夢裏雨聲長臨風却羨天涯鴈去咏江南晚稻香

寄程以道

隴梅隄柳又春風客子光陰似轉蓬此日天涯千里隔昔年花底一尊同西川蹤迹孤雲外南浦離愁細雨中早晚瞿塘新水發雙魚煩爾下巴東

御史馬子肇朱汝德陳良會主事林汝恒俱以言事忤旨罷職謫官於其行詩以送之

海樹連雲暗燕花帶雨飛啼鶯三月暮逐客五人歸聖代貽臣直危言犯主威賜環應有日留却舊朝衣

下夷陵

溪花芊萓溪雨涼雲水不分前路長山鳥一聲山竹裂思君半夜發瀟湘

朱豹 三首

豹字子文上海人正德丁丑進士知奉化餘姚二縣擢監察御史出知福州府有朱福州集

送顧經歷之福建

京華倦羈旅憂思喜南天烟柳山頭驛春溪樹杪船官清蓮幕靜地暖荔支鮮況值干戈少詩篇紀歲年

秋日遣懷

雲物蕭條僧舍荒砌封蒼蘚半迴廊坐來草樹俱搖落望入關山更渺茫芳國淚邊秋色老思家夢裏雨聲長臨風却羨天涯鴈去咏江南晚稻香

秋夜宿埃馬驛寄舍弟渙

月騎停沙浦風林出驛樓青燈萬里客玉露九霄秋失路添星鬢還家滯驛舟未成春草夢徒有越鄉愁

廖世昭 一首

世昭字師賢懷安人正德丁丑進士除知海州改國子博士卒于官有越坡稾

定光塔登高

寶塔層層上危欄面面開秋城圍野曲遠水接天迴日射珠光迥風迎鐸響哀長安知萬里目斷朔雲堆

郭波 一首

波字澄卿閩縣人正德丁丑進士戶部主事有

巖存稾

宿坪塘鋪

獨樹郵亭影千山征路塵東鄉今夜月偏照未歸人

明詩綜卷四十一

總校官庶吉士臣張龍照
校對官檢討臣盧　應
謄錄監生臣韓　騰

欽定四庫全書薈要 集部

明詩綜卷四十二 三

詳校官編修臣王天禄

欽定四庫全書薈要卷二萬五百十五 集部

明詩綜卷四十二

翰林院檢討朱彝尊編

陸釴 五首

釴字舉之鄞人正德辛巳賜進士第二授編修出為湖廣按察僉事轉江西督糧參議山東提學副使有少石子集

靜志居詩話崑山陸鼎儀鄞縣陸舉之其名同賜進士第二人同一從史館出為太常一從史館出為外臺適相合也鼎儀盛有詩名詩却平平舉之不以詩名而詩似勝於鼎儀其督學山東也見山東舊無通志而曰周公孔子百世之師也六經斯文之祖也泰山五岳之宗也此一方文獻而天下古今之事備焉志奚可廢也乃編緝成書河山十二得公數言而增色矣

建昌道中

赤阪揚塵霾朱飈轉炎熾下有修竹林清泉蔭涼翠行子苦鬱蒸居者自幽憩豈為躁靜分亦緣身世異東門瓜已稀南山豆堪藝回車理故岑願言遂高致

愛峰篇

愛山愛孤峯峯高不可即誅茅卧其旁憑軒看空碧裊
裊金芙蓉海霞蕩日夕下有蛟龍盤波濤起淵宅浮雲
倏蔽虧白日慘無色蔽虧良有時我情終丕易請看石
上蘿綢繆自今昔

妙高臺

石徑入迂迴高臺出林杪遠岫迎歸雲層巒礙飛鳥厓
崩樹交撐壇靜花不埽凌風一振衣清曠絶塵抱仰接
烟霞重俯視樓觀小安得鞭蒼虯翛然下蓬島

錢唐懷古

黄屋南遷日蒼山結鳳樓可憐江海地曾是帝王州鐘
梵傳宫樹笙歌恣客遊寒潮自來往難雪古今愁

謁文山祠

丞相名高宇宙垂螺江合有報恩祠運移諸葛身殲日
義盡睢陽力竭時戎馬中原空下淚松林異代尚南枝
彌天碧草傷春色楚賦招魂有所思

張孚敬 一首

孚敬初名璁字秉用永嘉人正德辛巳進士上
疏言大禮除南京刑部主事再上疏超擢翰林
學士陞禮部尚書兼文淵閣大學士歷少師兼
太子太師吏部尚書華盖殿大學士贈太師謚
文忠有寶綸樓和御製詩蘿峰集

詩話蘿峰不由史館起家特授學士又以議禮為持名教者所輕以是嫉詞林特甚尤惡詩人文人八才子無得免者比諸夏嚴更覺深刻

恭和御製翊學詩 聽講大學衍義作

帝王治有道修身宜所先於皇聖天縱受命真自天陋
彼霸功小愛此王道平經筵講大學治法三代前乾乾
自不息安安而能遷升堂入其室登山陟其顛擴之保
四海泉達火始然卓哉真德秀義能衍斯篇微臣忝進
講膺服同拳拳

張治 三首

治字文邦茶陵人正德辛巳進士改庶吉士授
編修以左贊善使交南進學士陞吏部左侍郎

掌翰林院事拜南京吏部尚書入為禮部尚書
兼文淵閣大學士加太子太保卒贈少保謚文
隱改謚文毅萬歷初復改謚文肅有龍湖詩集
王元美云張文邦如藥鑄鼎爍爛驚人終之古
雅　顧玄言云文肅才雄思贍抽緒錯彩炎然
衡岳之秀
詩話吳有洞庭山名也楚有洞庭湖名也郭景
純賦云爰有包山洞庭巴陵地道潛達旁通幽
岫窈窕蓋謂君山有石穴通吳之包山故包山
亦以洞庭名鄘善長注水經二湖俱以洞庭為
目誤也張文肅夜過洞庭詩云曉發吳閶門夕
渡廣陵江日暮江帆遲洞庭三百里微風澹無
波明月照天水隱隱見君山鍾聲翠微裏是吳
地也而混於楚矣善長北人未析南條諸水文
肅家茶陵與洞庭湖密邇豈得以君山屬吳邪

雜興

望湖亭下水如天曾是宣皇賜幸年玉輦不來鳧鴈冷
一湖楊柳鎖春烟

登石鍾山望廬山

廬岳亭亭翠萬重懸泉千尺挂飛龍石鍾山下江如鏡
映出青天五老峰

送鍾時亭之南雍

霜落燕山萬木稀君行歲晚欲何依十年空獻君王策
猶向橋門著布衣

李　默　二首

默字時言甌寧人正德辛巳進士改庶吉士累
官太子少保吏部尚書兼文淵閣大學士贈太子太保謚
肅愍有羣玉樓稾

秋夜泊下邳值雨

濁河元楚塞古驛自秦城旅泊河山異飄零風雨生波
濤喧獨枕鍾鼓暗深更秋事方蕭索應知歲晏情

月下

鍾鼎非吾事神仙亦世稀停杯忽惆悵明月上人衣

黃　佐　十一首

佐字才伯香山人正德辛巳進士改庶吉士授
編修出為江西按察僉事調廣西名入為左司
諫歷侍讀諭德國子祭酒少詹事兼翰林學士

卒贈禮部右侍郎謚文裕有泰泉集屠文升云詮條貫近體雄深麗逸古體遠格精樂府古詩薰總古今出規入矩才伯詩會張崇象云才伯博極羣書而能反約於心其詩頴出流俗質鉅而力雄陳師孔云泰泉摛詞酌雅取材於西京割正於李唐研精於南宋其言與以文其思婉而微粹然一出於正王元美云黃才伯如紫瑛石大似棘蟄晚年不無可恨顧玄言云詹事性尚沖和韻含芳潤譬之龍躍懸河鳳鳴阿閣輝映高絕信足接武曲江卧子云才伯亦窺見格律陳

派文裕實為領袖功不可泯也

堅文裕力為起衰如黎維敬梁公實輩皆其弟子嘉靖中南園後五先生二子與焉蓋嶺南詩而氣少奔逸然嶺表自南園五先生後風雅中而取材太陳故格雖聳詩話文裕撰體頗正

學古贈胡承之歸閩中

翩翩雙鳴鳳嗷嗷雲中飛娟娟蛾眉女札札流黃機棄置不成匹歎息減容輝問女何所歎良人悵有違萬里遥相望何由接音徽蕙樓鑒素月蘭燈曖虛幃身非驂與服安得同車歸河清尚可竢會合何可希臨岐奏此曲淚下誰能揮

碧梧丹鳳圖為黎侍御一卿題

鳳兮鳳兮爾來當何時知爾之德萬古長不衰不然上天縱爾九苞羽安用琅璈為君不見桃蟲當日飛為鵬脊令原上啼鴟鴞鳥几几音嘵嘵室家恐為陰雨漂偃禾風定杲日出岡上碧梧寒不凋爾於此時來和鳴叶簫韶成王優游君奭喜卷阿為爾歌且謠鳳兮鳳兮胡不翔高岡梧桐生矣朝陽宮前多枳棘何圖對爾起三歎久矣不夢周公旦咸陽宮前多枳棘何用屑屑悲秦漢

南征詞三首

鳳野傳清蹕龍旌逼絳霄風雷隨鼓角日月耀金貂躍馬宜春苑呼鷹繡錦橋何如穆天子空賦白雲謠

翠網張瑶浦黃旗漾碧流殷勤供廟薦瀟灑事宸遊御氣通鮫室祥烟化蜃樓魚龍應自喜何敢負王舟

柳映金陵暮花搖玉帳春江淮明礪火閶闔動梁塵祕戲徵西域迷樓構北辰三千歌舞伎誰似掌中人

雨

膚寸雲初起彌天雨正狂魚龍空窟宅草木各輝光爽

氣連南紀愁陰接上方故山青未了歸夢此宵長

對月

江月初成鏡山城獨倚樓徘徊如伴客浩蕩更隨舟陌上清光滿樽前爛熳遊豈知離別後對爾轉添愁

彌羅閣秋望與馬子仲房

羽觀臨霄漢氍毹延客久琪樹受涼多日色隱平楚秋聲連大河君看愜幽意吾醉即狂歌

春夜大醉言志

拔劒起舞臨高臺北斗插地銀河迴長空贈我以明月而持之故也天下知心惟酒杯門前馬躍簫鼓動柵上雞啼天地開倦游却憶少年事笑擁如花歌落梅王元美云此公作美官講學恐人得

宮怨

上陽宮殿倚雲霞天外時聞度翠華魚鑰重重鎖窗戶夜來春雨到梨花

采蓮曲

隔花相見兩徘徊徜漾漿低頭笑不來雙棲白鷺忽驚起遥見浮萍一道開

王用賓一首

用賓字元興咸寧人正德辛巳進士累官南京禮部尚書有三渠集

出塞

賀蘭山下羽書飛廣武營中戰馬肥壯士爭誇神臂弩打圍先射白狼歸

何棟二首

棟字伯直長安人正德辛巳進士選授河南道御史調宜興知縣陞順天通判轉工部郎中歷右通政太僕寺卿以左僉都御史撫大同左遷四川參議用薦起右副都御史提督薊州加兵部右侍郎轉左侍郎進右都御史有太華集

玉泉

鬼斧何年鑿仙源此日看濺珠翻石溜拂鏡漾晴瀾鸚

鵡春塘淨雲霞夕影寒分流入內苑故作九龍盤

登真覺寺浮圖

凌空垂寶塔披霧出銅盤影照青蓮色光寒白露團霞標窺日近風洞洩雲寒靜坐觀空界天花遶石壇

廖道南 一首

道南字鳴吾蒲圻人正德辛巳進士改庶吉士授編修歷侍講學士謫為徽州通判尋復職有玄素子集 王元美云廖鳴吾如新決渠浮楚澤泥一瞬皆下

詩話鳴吾詩望之若精選體然其質鈍轄句束字易於滯澀

靜海遇張汝禎夜話

日夕繫蘭橈山城圍海縣嵐光互明滅水霧遞隱見涼月鑒廣原靈颸振芳甸幽人抱遐心踟躕夜將半仰觀河漢流俯察昆蟲變側聞哀鴻音攜手淚如霰

童承敘 一首

承敘字士疇一字漢臣汚陽人正德辛巳進士改庶吉士授編修進侍講歷中允司經局洗馬

國子司業左春坊左庶子有內方集

詩話庶子與張文邦廖鳴吾號楚中三才永陵以從龍侍臣遇之詩篇比廖差優論者擬之夏雲秋水不可方物失其倫矣

臨清雜興

健兒新殺雲中將獷騎長驅塞北塵遂使龍顏憂羽檄遠分虎旅出咸秦推誠詎識皇心厚不戰應知廟略神萬里風烟勞極目安危須倚近邊臣

倫以諒 一首

以諒字彥周南海人正德辛巳進士改庶吉士歷官南京通政司右參議有石溪集

詩話嶺表科名之盛莫若南海倫氏自諭德文敘會試殿試俱第一其子祭酒以訓會試第一殿試第二通參以諒鄉試第一與郎中以說皆二甲進士出身然諸公文詠皆各有集傳者特少其後人亦無繼起者昔王筠論家門謂崔氏雕龍不過父子兩三世非有七葉之中人人有集如吾門者以是知古人所重者著述科名不足較也白山以訓自號穗石以說自號

舟中夜坐寄弟白山穗石

秦淮烟月蔣山雲回首金陵隔紫氛別浦停橈渾不寐

孤城吹笛詎堪聞春來花看同鄉樹嶺外鴻歸逐舊羣何事人生獨惆悵百年岐路幾回分

張　衮　三首

衮字補之江陰人正德辛巳進士選庶吉士授監察御史復改翰林編修歷侍讀諭德進侍讀學士遷太常寺卿掌國子祭酒事左遷南太常少卿終南光祿寺卿有水南集

奉和順之陽溪別業之作

千峰羅杖底選勝武夷旁夜雨簾無徑春風薜荔牆鑿渠分海色種竹隱嵐光會發王猷興籃輿就辟疆

陪衍聖公祭先師廟

鸞鳳趨蹌地笙鏞迭奏時千春王者祀百世聖人師禮器聲賢別宮牆數仞宜上公詩禮在釋奠有新儀

寄樊僉憲一賢

同是三湘放逐臣歸來猶自厭風塵長沙日落秋陰滿愁殺當時痛哭人

王同祖　一首

同祖字繩武崑山人正德辛巳進士授翰林編修進司經局正字遷國子司業有五龍山人集

王元美云繩武詩往往朗秀玄著春容爾雅

泳鹿遇杜道士

晚渡桑乾水西風匹馬過寒城歸鳥急古道夕陽多邂逅班荊地蕭條伐木歌息息更南北回首意如何

周　祚　三首

祚字天保紹興山陰人正德辛巳進士除來安知縣擢給事中有定齋集

孫仲可云詩以拔去姚而厚古詩醇而鉅近體脫略纖冶非自空同出邪陳故為尚天保樂府詩話給事同懷兄弟四人皆取甲第而能不戀熱官遠師北地游心風雅即其不以門望驕人可以停流激薄矣集四卷玄孫工部郎襄緒刊行之

雜詩

二儀愆恒運日月斯晦蝕陰陽靡協和風雨失其職天道垂常象君子重刑式百揆理四時允為天子冀一物

苟失所憂懷動顏色邈哉古聖賢旁招暨幽側重華闢四門尼父取三益周公致太平吐哺不終食

吳偉畫冊為成中丞題

國朝畫師能悉數筆力孰過江夏吳眼前富貴王侯無故能瀟灑超其徒或時酒酣赤兩足亦或脫帽空頭顧五岳四瀆生斯須一峰忽從天際拔九派真見江流趨中丞何由得真蹟列方布冊看有餘清秋示我閭山下白日宛坐仙人區由來神物易飛去九苞之鳳不在笯昨聞九月雷電作滄海恐失珊瑚株

后峰

落日滄江返照來江光倒射碧山隈山人愛聽楓林響月滿柴門未肯迴

張逵 一首

逵字懋登餘姚人正德辛巳進士改庶吉士授刑科給事中坐劾郭勛李福達謫戍遼陽卒贈光禄少卿有義樂集

新年

鑿甕三杯酒方牀一覺眠天涯萬里客如此過新年

謝贇 一首

贇字維盛閩縣人正德辛巳進士除禮科給事中以議大禮廷杖又劾張桂儉邪不可用奪俸尋命出知太平府未上官卒于道隆慶初贈太常少卿有給諫集

白沙月下感懷

野曠霜空萬木凋歲寒孤櫂傍清宵江聲永夜驚虛枕月色中天上遠潮千里風烟勞夢想十年心跡媿漁樵白沙翠竹情無奈玉宇瓊樓望轉遥

馬敬 一首

敬字抑之上蔡人正德辛巳進士改庶吉士授主事改監察御史有蒼臺集

詩話著臺有意法古特章句未道

阻雪張橋驛懷徐道長

人生如浮萍同生水一涯聚者忽焉散合并安可期豈
不憶王孫芳草迷路岐客持雙鯉至云是美人貽與我
期何所乃在淮水湄忽忽玄雲浮雨雪一何滋駕言思
往從徑滑馬行遲相隔匪遠道無緣接高辭始願既已
違延竚益淒其

楊言一首

言字惟仁鄞人正德辛巳進士除行人擢禮科
給事中以言事廷鞫謫判宿州久之遷吏部郎

再謫知夷陵州三遷至湖廣參議落職有集李杲堂云先生詩婉秀明麗

行舟次朱雲巖

迫迫山障月寂寂鴈汀秋百丈牽三老千峰送一舟窮
猨相叫嘯祭獺互沉浮不是巫山路空餘楚客愁

任淳一首

野渡

淳字元朴堂邑人正德辛巳進士官監察御史

溆深望不極問渡莫悽然漁笛蕭蕭裏因風到客船

邵經邦一首

經邦字仲德仁和人正德辛巳進士除工部主
事改刑部署員外郎建言廷杖發鎮海衛充軍
有弘藝錄

詩話永嘉以議禮驟貴繼為陸子餘所劾業勒
歸矣尋即名還魯陽月日蝕先生上言議禮貴
當用人貴公陛下私議禮之臣是不以所議者
為公禮也夫禮惟當乃可萬世不易使所議非
公則禮可守也亦可變也可成也亦可毀也陛
下果以禮為至當欲子孫世守莫若厚其費予
全其終始以答議禮之功然後轉選碩德置諸
左右使萬年之後廟號世宗不亦美乎永陵震
怒既予杖復下獄發邊衛充軍明之列辟永陵
猜忌之尤李裒愍以漢武帝唐憲宗發策猶難
免於庾死矧以人主生前臣下輒敢預為擬謚
乎沈孝廉景倩疑世宗二字默契宸衷遂從末
減亦未必然予謂先生幸言之於嘉靖初年爾
使在西內營齋之日則斷不能保首領矣先生
詩少敢琢第七子盛行之不沿其流派正見鯁骨處

四十明朝是

四十明朝是頻聞畫鼓撾殘燈持自照忽吐兩三花

敖英四首

英字子發清江人正德辛巳進士除南刑部主事出為陝西提學副使改河南終河南右布政使有心遠堂豪熊閒泉云方伯詩興幽思遠盡絶蹊徑足稱名家

塞上曲　二首

軍中頻宴樂醉後擁雕鞍紫塞連天遠黃雲拂地寒羌兒叱撥馬胡女固姑冠逐隊營門立春風倚笑看

無定河邊水寒聲走白沙受降城上月暮色隱悲笳玉帳旄頭落金微鴈陣斜幾時征戰息壯士盡還家

別業漫興

門對寒江舊不斜旋開三徑學陶家秋來不問登高節日日攜壺醉菊花

輞川謁王右丞祠

蜀棧青驪不可攀孤臣無計出秦關華清風雨蕭蕭夜愁殺江南庾子山

黃潤　一首

潤字以誠晉江人正德辛巳進士官至參政

孟秋

玉衡指孟秋階前鳴促織光陰良易邁坐覺老來迫四十道未聞眷言心孔盡空死讀書螢徒取譏有識迷塗幸未遐周道矢焉直千里雖云遥終當勵餘力

田頊　一首

頊字太素龍溪人正德辛巳進士歷禮兵二部郎中湖廣僉事貴州提學副使有秬山集

即事

聞道迷陽寇東屯信不虛風雲隨戰伐天地日丘墟列峒分旗鼓行營接羽書哀哀荷戈子生計本樵漁

吳撽　二首

撽字用宣桐城人正德辛巳進士除襄陽推官入官戶部主事歷武選郎中出為湖廣參議轉山東雲南副使終陝西參政有皖山集

詩話王道思官司封郎為當國者所不悦謫判毘陵嘉靖乙未三月之望朝士出餞於海淀者八人唐順之應德陳束約之邦良李開先伯華熊過朴仁呂高山甫其一則

用宣也海淀在阜成門外其地為張昌國園林昌國罹禍之後亭臺悉圮諸公置酒為之不樂惟用宣詩先成所云絃管不隨流水奏綺羅應化暮雲飛者是也夏桂洲聞之遂劾元孝遂二司官無事漫游竟下獄七人者相次罷謫惟用宣幸免爾何元朗述顧東橋赴嚴分宜飲升堂竟上座酒行嫌冷不堪既易酒至又嫌太熱指顧揮霍不知有主人而分宜執禮愈恭恭因謂使桂洲當此則東橋不免有雙江之禍矣蓋嚴夏皆媚嫉而當時之論若似乎夏之傾陷有甚於嚴者觀伯華海淀詩序則桂洲西市之禍朝士未始不有快意者矣

春日

黃鳥鳴高樹春聲滿鳳城憐子長作客聞此倍含情何處步芳草出門逢友生東風隨杖屨迫遞晚山晴

甲午冬過茌平聞吳叔羽癸巳五月卒哭之

南歸曾得蜀中書道爾平安守故廬茌縣忽聞摧折久草堂翻恨往來疎家貧妻子應難給歲晚朋儔日已虛都下送君成永訣忍看詞賦哭相如

張羽 一首

集

羽字子儀崑山人正德辛巳進士刑部郎中有

雜言

蜀嚴好沉冥日食止百錢卜筮人所輕久之操彌堅君子有所貴乃不在當年百世有知音何必鍾期然子雲太區區譽之公卿間卑哉益州牧乃欲吏高賢豈無王侯貴敢言不敢言斯道誠兩得永為後世傳

陳大濩 二首

大濩字則殷長樂人正德辛巳進士思恩府同知有雙溪集

十五夜舟中對月

水國人初靜江村月漸高九天開霽色百里見秋毫興已懷鱸膾官猶滯馬曹孤舟對清夜湖海思滔滔

朱仙鎮岳武穆祠

駐馬朱仙鎮傷心武穆祠誰憐宋社稷竟失漢旌旗星隕天應憤師班帝豈知空餘祠外柏蕭索向南枝

浦瑾 一首

瑾字文玉無錫人正德辛巳進士麗水知縣有

桂巖集

詩話文玉晚而通籍牽絲作宰之官三日而病三月而徂故邵國賢深惜之詩如池萍漲雨青浮岸鄰樹分陰綠過牆林迥微風生木末江空落日上簾鉤日斜天外初微雨雲薄樓西忽斷虹頗與國賢同調

閒居漫興

萬里橋東一草堂烏皮隱几竹方牀池萍漲雨青浮岸鄰樹分陰綠過牆乳燕出時炊麥熟繭蛾飛後曝絲香不知何處炎蒸在日日清風灑葛裳

張含 六首

含字愈光永昌衛人正德丁卯中雲南鄉試有禺山詩選 楊用修云愈光未卅能詩及長博極羣書條入葉貫上獵漢魏下汲李杜弗工弗庸弗似弗止然工於求古昧於適俗寄贈窮困節義之交萬言不竭於通達周旋之友片言即窮 任少海云愈光詩險怪詰屈不必皆中繩墨 王元美云張愈光如拙匠琢山骨斧鑿宛然又如東銅錮腹滿中外遺 穆敬甫云張君藻麗精深殊有襟度 顧玄言云愈光如蘭津夭矯騰逸浮空若鴻鴈不傳天外字芙蓉空照水中花銅柱薰葭鴻鴈響鐵城烟雨鷓鴣啼此例數篇非雕飾曼語 葉元禮云禺山詩如峽中女子野花山葉翠匐銀釵非不飾姿弄髩拭粉游紅奈時作蠻語 詩話禺山雖北學於獻吉然詩不盡出其流派而一以用修為歸觀其襞積字句乏自運之神方之用修遠不逮也

戾蟲謠

嗟哉猛虎橫行道阻我欲射虎誰藉我弩我欲殺虎誰假我斧悠悠蒼天寧獨予苦

峽中

夔州城下陰霏霏我寄客船他夜歸越舲蜀艇幾烏榜赤甲白鹽雙翠微烟蘿一帶野猨嘯石壁萬仞明星稀三巴迢遞望三楚京洛紅塵愁滿衣

己亥秋月寄升菴

金馬秋風十載餘芙蓉深巷閉門居登樓莫作依劉賦奉使曾傳諭蜀書卧病可憐天一柱獨醒無奈楚三閭北來消息風塵斷白首滄江學釣魚

覽升菴舊時辭翰兼紓別懷

蕭條別館君為客寂寞荒村我閉關鸚鵡洲邊空作賦

鳳皇池上幾時還羈身萬里棲填海歸夢三更過蜀山此地斷金俱白髮往游傾盖正紅顔

寄升菴

公子思歸幾歲華王孫芳草徧天涯樓頭豔曲包明月海口新鉛蔡少霞自注升菴近撰海口碑文極奇光禄塞遥空遞鴈上林枝好只棲鴉夢中記得相尋處東寺鐘殘北寺斜顧惟賢云集中絶唱

春暮

春暮南溪花氣香亂蜂驚蝶不成行漁竿在手不須放釣得鯉魚三尺長

鄧黻二首

黻字文度其先松江華亭人徙常熟中正德丁卯舉人

詩話文度歌鹿鳴後喪母遂不上公車以通經博古為務嘗與容論文其大略云文章粹於經聖賢以其精蘊而形諸辭辭可以已聖賢必無事於作作焉者不得已也三代而下放臣棄婦之辭讀之尤足以興感者性情也今之為文者無古人之性情與其所遇之時事辭與意背以諛為容以聚為約浮濫而無法則可以無作或言西京之文近乎古不知壞古人之文者揚子諸人有責焉書出陸子餘歸熙甫皆是之當嘉靖中伯安道思應德既往于鱗元美明卿伯玉本寧之派盛行詩古文交失其真文度之論其力挽元氣者與詩亦崛奇不沿七子之習

致道觀七星檜

琳宮何岧嶤爽氣凌青蒼中有古檜樹傳植自蕭梁歲遠四樹存如斗酌天漿東株久已朽慶歷補其亡中株麗瓊壇少日嬉其旁今已翦不遺取斧斯其香兩株在東南偃盖覆修廊攢枝細而密葉聚如鍼芒兩株在西南赤立膚無霜偃蹇捎殿角督力示堅彊北株最怪異不與羣木行質幹盡屈鐵夭矯互低昂四檜皆左紐枝柯鬱相望霽晴亦慘黯昏黑常晶光蜀廟青銅柏涿郡羽葆桑圖經儼封殖況我桑梓鄉石田昔塗寫遺墨好事藏聊復陳我歌我歌亦堂堂

雷殿畫壁

致道古仙都山水夙清美雷宮設像畫種種盡其技淳古出遒逸意態得深旨左壁挾風雲沙礫卷空起有神

操火具張目怒獰視當其欿所及妖窟泣神鬼右壁巳
淋落雲氣來纚纚似聞轟雷車不遑掩其耳南壁雲參
罩電光閃復止有神被甲冑驅偉顏舊紫執殳見真宰
如以職備使北壁方晦冥相去不辨咫有神手天瓢九
龍運其水勢欲翻河波雷伯鼓未巳靈祠木清肅長夏
頹無沘入門見粉墨鮮不生戰慄乃知藝事能凝神始
臻理吳生貌地獄施帛日雲委惟以神妙故見者雜悲
喜茲事巳千年遺跡久零圮茲壁雖尚完能保後無毀

誰為補圖人三歎遜前軌

汪 本 一首

本字以正歙人正德丁卯舉人有西巖集 王仲房云以正童穉即解為詩弱冠挺興遂傳高唱潛思取境不落常情天不愛才壯即夭折惜哉 詩話十岳山人王寅輯新都秀運集以本詩壓卷稱其愁邊草木歇夢裏關山多之句蓋是時新都風氣咸以篁墩為宗本獨以古為師故亟取之

旅邸述懷

歲月秋將晚風塵鬢欲華孤雲天外影寒菊夢中花濁
酒賒難得滄洲興未涯何當返初服歸駕鹿門車

吳益夫 二首

益夫字惟裕閩縣人正德丁卯舉人武學教授有古迂集

晚歸

夕陽下西林草徑含暝色鳴蜩在深樹向晚猶不息歸
騎且遲遲中天雲未黑

喜晴

朝日麗郊原晴風動梧竹沙鷗不避人飛來傍船浴

于 震 一首

震字孔安餘姚人正德丁卯舉人知福安縣

罪言

北來軍壘幾時平官府無人解治兵豈謂干戈是凶器
本來樽俎屬書生麟符玉冊權空貴鐵馬金戈勢轉橫
歎息廟堂天地隔白頭無路請長纓

管 浦 三首

浦浙士登科錄作溥字弘濟餘姚人正德丁卯舉人官萊州府通判

送顧宗朝還孟城

龍江木落風亂鳴龍江水邊舟欲行玉鈃酒盡不成醉青衫淚濕難為情借問舟行向何處美人別我淮南去海天渺渺孤鶴飛回首江東隔雲樹高堂一笑壽且康弄雛載戲斑斕裳湖水梅花鬬清絶尋詩載酒還徜徉我欲東歸歸未得風雨茅堂轉相憶故國迢迢千里餘雙鯉憑將寄消息繆天自云平穩

舟中雜興

江水白於練江花紅欲然長風一萬里吹送木蘭船

田家

豆花香暖木棉開禾黍高低秀作堆落日松風一樽酒石壕無吏夜深來

吳天祐一首

天祐字吉甫豐城人正德丁卯舉人官知縣

和荅同年徐豐厓

勞生會晤豈易得別十五年方一來故人幾人道相合今夕何夕樽同開感君情深愈於舊使我樂極翻成哀天空月明耿長夜梧葉蕭蕭飛露臺周青士云坳體頗放漸近自然不知者以為牽率然非解人不能也

顧彥夫四首

彥夫字承美無錫人正德庚午舉人官河間府通判有瀛海集

老年謠

婚嫁紛紛事俱了齒豁頭童容色槁縱是扶笻門外行亦防頓足風中倒白晝纔興更欲眠黃昏未飯先愁飽著眼看花眼已花臨書戒草書皆草從容一笑淚反多急遽數言心似擣此翁耄矣真可憐東抹西塗亦曾好此身還可作典刑世事何須累懷抱君不見古來豪傑多軒昂功業將成不能老

南村題柳君宗鎬卷

崇文門外四三里茅屋數間村落裏犬吠花邊驚客來
鳥投樹厎知風起主翁散步幽情多點簡留畬早晚禾
歸來一飽有餘樂勢利炎炎如我何隔牆喚過鄰家叟
野菜隨時斟白酒酒後齊聲唱竹枝不覺擔前挂星斗

和詠梅

官閣梅花冷亦開主家故暖賞春杯憑誰寄與人千里
許我來看日幾回竹外一枝風灑落琴中三弄思徘徊
如何不入靈均賦自古山林有逸材

淮陰祠

淮陰城下弔王孫心事昭昭不待論一飯尚能酬漂母
後來何忍負君恩

張綖　二首

綖字世文高郵人中正德癸酉鄉試除武昌通
判遷知光州有南湖集　顧英玉云南湖詩操筆
立就而尤工於長短句
率意口占皆合格調　朱子价云世文入楚後
詩旨趣沉著趨西崑之畛域闖少陵之堂室
詩話南湖學詞曲於王西樓以此擅場詩其
餘事如設菖蒲之葅縱有嗜者要非逸味

秋雨

秋雨中宵滴寒蛩四壁吟燈前搔短髮誰會此時心

湖上

欲理木蘭舟且檥垂楊樹沙鳧兩鴛鴦飛入前湖去

王希旦　一首

希旦字維周侯官人正德癸酉舉人官禮部郎
中有石溪集

僧院訪蔡可泉荅莊石山來韻

我欲重來此君能幾日留居然人外境已似故鄉秋別
院幽芳雜諸天色界浮都無簪組意猶自問歸不

袁達　四首

達字德修閩縣人正德癸酉舉人貴溪知縣坐
事下詔獄既釋補湖廣都司經歷有佩蘭集

幽懷　四首

沖懷悅魚鳥放跡棲丘樊永息諠中想方知靜者尊農
人談稼穡稱孑牧雞豚時有會心侶晤言孤樹根

獨行清澗濱覽物懷悽惻蘭生何芬芳草掩無顏色漆
割乃自為木伐先其直林深不可留哲人慎日昃
美人天一方游子日千里相期青雲端乃滯滄江涘折
梅寄遠心結草酬知已野外號歸鴻淚下不能止
五月鶗鴂鳴衆草怨芳菲堅氷會而至碩果存其微醴
酒嘉早決機肉迷先幾冥冥河上公流沙去不歸

桂華一首

華字子朴安仁人正德癸酉舉人有古山先生集

丙子重過石上

五載今重至人間地亦幽坐深松月夜吟苦竹橋秋問
宅憐曾舍尋山憶昔游主人無限意翻恐僕夫愁

董穀一首

穀字碩甫海鹽人正德丙子舉人授安義知縣改漢陽有碧里雜存

宿靈壁連城鋪題

日暝鴉歸野色昏解鞍投榻向荒村欲聞清磬何由得
明月滿庭空閉門自注縣出磬石

方邦望一首

邦望字表民閩縣人正德己卯舉人惠州推官有平洲集

詩話表民與郭澄卿皆喜為詩林文恪謂郭學杜而短於才方學孟而學不足以充之鄉曲之言不阿所好可使掌邦國之志矣

春日別洪子

枝上曉鶯飛江亭春未稀輕舟移浦漵別酒惜芳菲風
急寒潮響天長遠岫微此時頻徙倚空憶謝玄暉

張鉉一首

鉉字叔治鄞人正德己卯舉人有鳳山稾

讀史

汾河簫鼓集樓船萬里巡游瀚海邊但慕蓬山連弱水
豈知烽火達甘泉侍臣只奏凌雲賦詞客虛傳出塞篇
日暮五陵原上草古今回首一潸然

陶成一首

成字懋學寶應人正德間舉人

寄朱存仁

別來心事不堪聞細雨孤燈獨念君短髮漸看添亂雪此身寧得化歸雲東風楊柳題歌扇夜雨琵琶醉舞裙幾度江干空買櫂未知何日到淮濆

詩話雲湖寫人物山水最工予嘗從喬侍讀子靜處見之歎為絕品凌谿其女壻也計偕入都雲湖語之曰聞張家灣某氏丁香花盛開子盍隨我觀乎凌谿云去禮部試僅三日公無往雲湖不許明旦凌谿他避雲湖乘篋輿徑去醉主人家五日榜發凌谿中式比雲湖還鄉人醵錢賀凌谿雲湖於席上畫丁香一本尤妙絕洵曠達之士也存仁即凌谿之友

明詩綜卷四十二

欽定四庫全書薈要卷二萬五百十六 集部

明詩綜卷四十三

翰林院檢討朱彝尊編

文徵明十五首

徵明初名璧以字行更字徵仲長洲人以歲貢入京用薦授翰林待詔卒私謚貞憲先生有甫田集

顧華玉云徵仲七言詩愜當飄逸唐風宋語兩相融化自是一機軸也又云文璧蔡羽徐楨卿邢參藻詞成章雅論合則雖方古作者未能卓然而碩學茂才固今之雋傑矣 王元美云文徵仲如仕女淡妝維摩坐語又如小閣疎窗位置都雅而眼境易窮又云先生詩傳情而發娟秀妍雅出入柳柳州白香山蘇端明諸公間 俞汝成云徵仲詩似晚唐參以元調 穆敬甫云徵仲書法高一代詩亦秀雅可傳 顧玄言云待詔詩從實境中出特調稍纖弱耳 陳卧子云衡山詩尚平實韻致却勝

靜志居詩話先生人品第一書畫詩次之胥臺袁氏十懷詩其一云內翰小子師卓行古人傑辭金抗幼齡解組修晚節丹青紛雲烟篇翰爛虹蜺瑚璉世所珍貽代表三絕可謂片言中倫矣先生嘗語何孔目元朗云我少年學詩從陸放翁入故格調卑弱不若諸君皆唐音也然則文之佳惡先生得失自知豈與左虛子輩妄自夸詡者比哉今甫田集詩十五卷集外流傳者

尚多盖先生作書最勤兼畫必留題予嘗見所寫朱竹即以朱書題詩其上惜無好事者廣搜為續集也曩從父維木公治別業於碧漪坊北池荷岸柳有軒三楹懸先生手書於壁即池上一詩少時諷誦至今猶未遺忘因附錄之視集中所載尤出塵壒之表拾遺珠於滄海天下之寶當與天下共之矣

早起露坐

炎宵不能寐起坐褰絺幃斜星麗中天明河連曙暉涼風不滿鬢落月猶在衣中庭草木稠宿露朝未晞人生亦旦暮急景無停機撫時懷美人欲往情依依暑寒互推遷安得願無違

秋日同杜允勝湯子重游東禪寺次子重韻

人事無停機曦暉正流耀及茲東城游駕言謝紛要杪秋霽景澄寒原入高眺靜躁本無媒憂欣自人召蘼蘼霜皜明歷歷幽禽調獨行心已怡況也偕二妙燕談析玄旨悲吟發孤竅一語何足稽後期真未料微風西北來泠然雜清嘯

追和錢舜舉山居圖

翠深山帶屋綠淨水通門泉石情還重丘園道自尊種莎添野色留竹護籬根樂事惟心會休逢俗子論

飲酒

晚得酒中趣三杯時暢然難忘是花下何物勝尊前世事有千變人生誰百年唯應騎馬客輸我甕頭眠何元朗云雅致絶似白太傅

雪後

寒日晶晶曉溜聲中庭快雪一宵晴牆西老樹太骨立窗裏幽人殊眼明想見漁蓑無限好怪來詩思不勝清江南殘臘相將盡會看門前春水生

新秋

江城秋色淨堪憐翠柳鳴蜩鎖斷烟南國新涼歌白苧西湖夜雨落紅蓮美人寂寞空愁暮華髮彫零不待年莫去倚闌添悵望夕陽多在小樓前

春日游支硎天平諸山

麥隴風微燕子斜雨晴雲日麗江沙遥尋支遁烟中寺

初見天平道上花過眼溪山勞應接方春草樹發光華夕陽半嶺歸輿急慚媿城中自有家

夏日同次明履仁治平寺納涼

竹根雨過石苔斑鐘梵蕭然晝掩關坐愛微涼生碧殿忽看飛雨失青山雲分暝色來天外風卷湖聲落樹間最是晚晴堪眺詠夕陽橫抹蓼花灣

滄浪池上

楊柳陰陰十畝塘昔人曾此詠滄浪春風依舊吹芳杜陳迹無多半夕陽積雨經時荒渚斷跳魚一聚晚波涼渺然詩思江湖近便欲相攜上野航

致仕出京言懷

白髮蕭疎老祕書倦游零落病相如三年漫索長安米一日歸乘下澤車坐對西山朝氣爽夢回東壁夜窗虛玉蘭堂下秋風早翠竹黃花不負余

夜坐

殘月耿猶在流螢忽自飛一聲何處鶴露下欲霑衣

春日懷子重履約履仁

湖上花枝煖欲然寺前楊柳綠生烟憑君莫信春光早寶積山頭有杜鵑

題畫 二首

新霜點筆意蕭蕭不盡秋光鴈影遥雙島欲浮天拍水夕陽人在虎山橋

江頭春水綠灣灣江上春山擁翠鬟老我輸他茅屋底無愁終日對江山

池上

單鳩喚雨雙鳩晴池上柳花縱復橫好風忽卷讀書幔及君到時春水生

蔡羽 三首

羽字九逵吳縣人以太學生赴選授南京翰林孔目有林屋南館二集 王元美云蔡九逵如灌莽中薔薇汀際小鳥時復嫣然一覽而已 穆敬甫云蔡詩沖雅不俗 顧玄言云蔡九逵之整秀黃勉之之典麗王履吉之華蔚顧行之之顥約陸子淵之清潤彭孔嘉之精彩可得並駕 李時遠云九逵薄少

陵為不足法可謂蚍蜉撼樹

詩話杜詩韓筆百世之師也人其可自絕乎孔目於詩文高自標許以少陵不足言所著者建安西京韓柳不足言所摭者先秦兩漢今其集寡人夜即天末不知漢大安人也已其自序云古之言者必有得有所得而不言與無所得而言均非也其言誠是矣第不知何者為孔目所得雖有詩賦八百餘首文二百首恒河之沙鈎金安在縱使曲為解嘲其誰信諸

思田園

南方樹藝早嘉蔬當及時王官鑿氷罷忽起田園思東郊織臺笠西郭編茅茨田家不辛苦衣食當待誰曳裾京華塵徒煞惰四支

秋泉

我愛秋泉清況傍巖花滴魚游日光中倒見潭上壁

引奏後即事

金水荷花接綺軒石渠銀鑰掌中閽西崑學士封麻晚斜日猶開左闕門

湯珍四首

觀雨作

温風鬱蒸潺浮陰昏混沌始迷青嶂色繼隱朱陽光霏灑甘澍浥浥潤下方竹添新籜翠草起枯荄黃熙然厚土内生意咸舒張憂時切經旱喜坐開山堂鑒彼造化機推遷自有常燥餘必反濕炎及乃回涼君子蹈恒運小人垂禮坊貪天鮮終克靜俟多徜徉

秋日遲文衡山先生不至

肅肅振飄風霏霏灑芳澍遲客向南軒徘徊倚庭樹俶裝戒星來傾曦未云赴集本有得非為物牽無乃返中路鳥鳴不相求反已每自顧四句我思鬱以煩孰克探其故沉憂抱孤景中結豈外慕

申訊吐清謠殷勤待良晤

浪淘沙 二首

淮河一道達清河如此風波可奈何東岸沙崩西岸長
南船來較北船多
還許吾輩閒人收

灩澦瞿塘險未平衝沙惡浪總堪驚相逢盡說公無渡
蜀道何曾斷客行

張靈 三首

靈字夢晉吳縣人

詩話孟晉狂生游枝指生之門其畫山水足亞伯虎對酒一詩可稱絕唱臨終詩云垂死尚思玄墓麓滿山寒雪一枝松如聆雍門之琴頑豔亦為淚下

春暮送友

三月正當三十日一壺一榼一孤身馬蹄亂踏揚花去
半送行人半送春

對酒

隱隱江城玉漏催勸君須盡掌中杯高樓明月清歌夜
知是人生第幾回

題唐子畏畫卷

黃茅渚頭熒斗柄唐子好奇曾屢遊太湖烟景此絕勝
還許吾輩閒人收

凌震 二首

震字時東烏程人正德中貢生黔陽儒學訓導有練溪集鄞苣畦云練溪詩清婉可誦

出宿

悠悠出門來戚戚念家室三里一回頭五里淚霑臆託

身百年中何必遠行役上攀猨鳥道下俯鮫人宅性命不足憐仕宦亦何益卓哉有陶公千載為我則倦鳥思舊林翩然返其翮

捉蝨

我先老妻眠解衣置熏籠老妻為捉蝨略與捕賊同明燈集女隸獲多者論功先之以緣督次則殺縫中旁蒐與奧討指殪兼牙攻聲言具湯沐會使巢穴空我聞雖不語慙恧無地容彼貴寢狐貂彼富錦繡蒙旬更月必

換日夕沉水烘何緣有胎媒使汝得潛蹤乃我衣垢散
遂為汝所宮漸濯既不時煬竈亦何功再思也不然肉
甘汝攸從昔有嵇叔夜矯矯其猶龍又有王景略古所
謂英雄伊豈乏富貴汝視如寒窮侵肌咂膚理戢戢攢
銛鋒爬搔未始歇捫撮當王公吾何為汝諱不汝飢餒
供

陳鐸一首

鐸字大聲下邳人睢寧伯文之曾孫世襲指揮

家南京有秋碧軒香月亭詩集十卷華伯云大聲詩用意和平不務雕刻深入虞楊范揭之閫奥而漸登盛唐作者之階梯

宿牛首寺

到寺萬緣歇蕭然宿峰頂蒼蒼野色新漠漠秋烟暝天
風在林末空翠散復整支郎繙經處松子落古鼎微涼
入虛檐老鶴飲淺井相期話三生夜坐石根冷疎竹何
蕭蕭雲房亂燈影

徐霖二首

霖字子仁吳人徙南京補諸生坐事削籍武宗
南狩台見欲官之固辭賜飛魚服扈從還京後
歸里有麗藻堂豪周吉父云子仁詩才冣法丹青樂府俱稱能品

詩話髯仙多能藝事書畫之外工填南北曲文徵仲贈詩云樂府新傳桃葉句彩毫偏寫薛濤箋所築快園康陵南巡兩幸其居有晚靜閣宸幸堂浴龍池及扈蹕入都每夜宿御榻前與帝同卧起永陵之初威武近幸多逮治坐罪惟子仁脫然亦滑稽之雄也

舟中雜詠二首

綠樹坐黃鸝青秧點白鷺睡起倚船窗知是江南路
今夜河西宿無眠但數更竝船何處客吹笛到天明

謝承舉一首

承舉初名璿字文卿既更名改字子象上元人
有野全子集顧華玉云近時李西涯主清婉陳白沙主沉雅莊定山主渾雄竝尚理致金陵有二才子謝子象徐子仁凌踔詞苑徐得其婉謝得其雄然徐之學西涯與謝之學白沙定山皆虎賁之似中郎耳　陳羽伯云野全詩如奔流掣電時一驚人

吳歌

秦淮女郎歌柘枝隔岸吳兒調鳳絲聲聲互答綠楊裏

正是離人腸斷時

金　鑾　十二首

鑾字在衡隴西人僑居南京有徙倚軒豪俞汝成云

山人詩多遠思別於常調

詩話白門詩家有金琮元玉金丹赤侯金大車子有金銀竹溪均著詩集諸金之中吾必以在衡為巨擘焉其五七言近體風情朗潤譬諸斛角靈犀近之游塵盡辟矣至若明月照人千里共涼風吹面五更多尤為驚策

立秋日呈二知己

久雨銷長夏涼風生早秋野航如市集江水入城流迂潤從人笑艱難豈自謀違時況多病寂寞戀交遊

登滄州城

渤海高人去仙臺古蹟存風沙吹不斷天地與同昏野水添新緑空烟集暮村故園桑柘裏悵望一銷魂

哭湯沂東開府

赤手揮戈日丹心報主時不曾辭力盡那復計身危夜雨藏兵峽秋風墮淚碑惟餘舊戎馬汗血至今垂

子房山

報主元非漢封侯豈為留早求滄海士晚伴赤松遊故國山猶在黃河水自流王孫歸去好春草徧芳洲

北河道中

叢臺北向通燕谷曲渚西流繞薊門歸鳥亂啼原上樹夕陽多照水邊村因悲俗吏趨三輔曾有新詩寄陸渾歲歲別來春又暮幾回芳草怨王孫

重過歌臺追憶髯仙竹谿二徐老

山公曾醉習家池潦倒當年舊接羅再過已驚非故主相逢元不是新知屏花帶雨春還麗水檻臨風晚更宜幾度壚頭覓秔阮紫簫攜向月中吹

除夕

還憶去年辭白下却憐今夕在黃州空江積雪添雙鬢細雨疎燈共一樓世難久捐魚鴈絕家貧常為稻梁謀歸來故舊多凋喪愁對東風感壯遊

送友人南還

錦堂歌出酒初陳銀燭燒殘月半輪青海共驚千萬里
白頭相對兩三人伊州折柳傷遲暮江縣逢梅入小春
去住關心各無那西風滿道起秋塵

感燕

故園門巷近烏衣但見花開燕子飛一自天涯與相別
可憐春盡未知歸綠楊庭院傳聲杳芳草池頭顧影稀
何處脩梁更堪寄日斜江上倍依依

九日喜河上寇平奉簡二三知已

聞道官兵下泗州五河羣盜已全收可憐白首重生日
却喜黃花正及秋多病不妨連夜飲故人還為幾時留
西風莫趁歸心急吹落清江數點鷗

春城曲

雨餘芳草遠萋萋春暖遊人信馬蹄日暮畫樓歸去晚
落花香裏路東西

寄吳厚丘

黃金散作買花資白首誰能戀故知同作孟嘗門下客
西風吹鬢獨歸時

邢參 一首

參字麗文吳人有處士集

詩話麗文狷者平生不事干謁苦志讀書除夜有海估以百金乞墓文峻拒之抱膝擁衣夙以待旦其介如是明初高侍郎季迪有北郭十友麗文亦有東莊十友吳燧次明文徵明徵仲吳奕嗣業蔡羽九逵錢同愛孔周陳淳道復湯珍子重王守履約王寵履仁張靈孟晉故其詩云昔賢重北郭吾輩重東莊眷會誠難得同盟詎敢忘麗文遺集罕傳予從金處士侃借得手鈔本錄竹枝一首錢氏列朝詩神鬼門載桃花仕女詩八絕竹枝三首在焉其二則山桃花開紅好事者為之不足信也

竹枝詞

家住東吳白石磯門前春水浣羅衣朝來繫著木蘭櫂
閒看鴛鴦作隊飛一作對

王寵 三首

寵字履仁更字履吉吳縣人以諸生貢入太學有雅宜集顧華玉云履吉詩刻尚風骨擺脫輕靡既正體裁復減蹊徑五言沉鬱類

曹植鮑昭七言跌宕類杜甫岑參近體與盛唐諸家相雄長

滔不休其詩初宗李既宗杜去輕麗而就沉著尚鋪綴而略陶鎔　王元美云王履吉綺辭壯思滔永之云王履吉情孚義愜句秀字工在吳中可稱作者年久游都會風流詳雅而不盡脫本來面目又似揚州大宴雖鮮珍水陸而時有宿味　穆敬甫云王履吉如鄉少未見其止惜哉

詩話履吉亦中材爾諸公惜其早亡譽之未免過實

聽琵琶

紫塞傳龍撥崑丘學鳳鳴春風吹白雪總是斷腸聲司馬千行淚明妃萬里情當杯愁未已天末海雲生　一作撥

辛巳書事

居庸碣石控關門玉几由來北極尊閣道逶迤經海岱天河隱見出崑崙斗間遂識三階列日下從知九軌奉冀鼎卜郊非細事萬年圭窆保文孫

虎丘送許仲貽

旗亭卮酒送君還去鳥流雲信宿間日暮銷魂此回別

望君重上虎丘山

沈翰卿　一首

翰卿字子羽江陰人儒學生有石灣集

懷施武陵子羽

天子觀射臨澤宮三矢中鵠欽英風鹿鳴嘉賓慨未逢高篇重許合大雅置之建安七子中

詩話子羽詩尚隱帖如此語雖未工取其立格踈硬

張詩　一首

送呂思抑募兵遼東

六郡募奇兵三韓列漢營甲光開絕塞海氣動高旌楊柳關山月梅花雨雪情引弓十萬衆不敢復橫行

鄭作　四首

作字宜述歙縣人自號方山子往來梁宋間李
夢陽流寓汴中招致門下有方山子詩選汪禹
宜述詩大槩悲壯　王仲房云宜述家本商賈
讀書苦吟為人負氣任俠故其詩雄渾跌宕有
風骨
詩話宜述游汴際空同深愛之何大復所云老鄭空同
弟子以是空同詩名未大盛時北面稱
客也其詩經空同選擇序而傳之且為作方山
精舍記又贈詩云近時好事最者誰徽州鄭生
差愛我今觀其詩頗
俊利遠勝五岳山人

聞鴈

秋日江南去春風塞北歸祇愁羅網密敢戀稻粱肥獨
往寒天遠高飛舊侶稀游人夜不寐感爾淚霑衣

登高

萬里登高望烽烟接汴州愁生一作添飛鳥外心逐一作亂
大江流弟妹今何在干戈卒未休前行塗路阻蹤跡且
淹留

客中聞四弟消息

昨遇梁園使孤城舍弟居干戈長在目烽火不通書汝
計猶長鋏吾心已敝廬兩鄉千里隔相望各霑裾

除夕

除夕愁難破還家夢轉頻十年江海客孤館別離人殘
漏聽還盡寒燈坐愈親梅花滿南國誰寄一枝春

程誥十一首

誥字自邑歙人有霞城集李獻吉云程生詩神
境融會尺以散置名
家　王仲房云自邑尺迹半天下其詩得山川
之助為多體裁既全篇章過富珠以沙迷反滋
識者
之憾

鮮五言庶
稱具體

秋陟靈金之巔由范坑過舍頭至靈陽憩方氏山
館

入山恨不深采芳思凌緬戒嚴事初程憑虛瞰前峴氣
逼日始熾光滿露猶泫奔峭既厓陟盤曲亦磴轉步迅
險易踰憩頻陰難選俯眄巢枝禽仰聆吠風犬想像巖
居人于焉傲軒冕瑤華若堪把白雲況在眼撫物興彌

敦觀化理誰遺試語同懷人謁來此棲衍

遊齊山

城市意弗適烟霞夙所尚逍遥越崇堤徙倚對層嶂峽
存巨人跡亭紀使君創洞入身暫屈厓陟首屢仰雲竇
凝不開石門屹相向寄隱固我慚集仙竟誰當寄隱集仙巖洞
名也尋覓悵遺跡歷覽訝殊狀來頻心有得興至情益放
留連暮未返引領月欲上

自秀山深入陟巘獻

自我客秋浦秀山亦屢入顧茲奇勝多恨未徧探歷今
晨興忽動枻葛履危岌石佛既久坐厓倚亦暫立香氣
暗忽度碧光深可挹行迷儔侶遥喜溢僕御及飄風驅
風來陳陳吹雨急蠟屐早已著蘿衣不妨濕

登吳山

蘿磴凌晨上松門倚杖過風烟攬吳越表裏見江湖水
遠雲俱白峰高日易晡賞心延縱目邂逅此山隅

登北固山

松林度幽僻蘿磴轉孱顏眺望堪千里東南有此山江
流包楚徼地勢控吳關萬古登臨意風檣不暫閒

白沙逢佘子陳却送之金陵

新詩滿行橐相見未遑論趁月浮江舸乘潮入郭門聽
歌桃葉渡問酒杏花村羨爾遥乘興無由共舉樽

峽夕

楚塞連三峽巴雲暗五溪鄉心春鴈過客淚夜猿啼百
丈緣流險雙厓壓樹低孤城丹嶂麓江白露淒淒

夜泊乾灘寄肇之

江迴月娟娟蘆花渚路連暝沙圍宿鷺風樹曳驚蟬廟
祭傳儺鼓津喧索渡錢愁心付漢水遥寄秣陵天

市汉驛下阻風

江干日色黃北風怒不已君看上水船一日三百里

琵琶亭

殘照亭皋夕秋風旅鴈飛琵琶千載恨淚滿逐臣衣

洛下逢汪子明

我行西入秦驅車洛陽陌相逢故鄉親況是東歸客

高　澈　一首

澈字宗呂侯官人有霞居子集

詩話少谷居鼇峰北從之游者九人鄉郡目為十才子少谷詩所云一時賢士俱傾蓋滿地萍蹤笑舉杯是也九人者高二十二宗呂居首傳二木虛次之餘有林九王七施二其名不得而詳矣宗呂家最貧少谷稱其事母至孝事兄至悌又稱其甘貧守節安然人無知者蓋高傅為鄭門弟子之冠盛詩其文於高則美其行云

岳陽樓

巴陵城上岳陽樓樓外長江日夜流殘雨數聲衡岳曉暮霞孤鴈洞庭秋仙人夜奏沙邊笛估客春移樹杪舟十二危闌閒極目滿汀楊柳不勝愁

傅汝舟　三首

汝舟字木虛一名丹號丁戊山人一日磊老侯官人有前丘生行已外篇鄭繼之云生詩淵致蕭散多發之性情其道江湖林壑神仙隱逸直臻其要妙上下魏晉抗聲于武德天寶之間大歷而還不論也　王道思云汝舟才知文采足以得意仕進獨舍去而不好其舍之盡至於鄉井屋廬不復可居而妻子不足畜也舉一世之榮利無足好而區區吟詠之工不能忘亦其才知所斂不可終藏而見之於此也　王元美云傅汝舟如言法華作風語凡多聖少　俞汝成云汝舟詭怪聲牙難於諷詠徐興公云汝舟詩雖師鄭吏部而天然之趣尤勝如雖貧一揚能高卧縱老名山恣遠尋異書自得作者意長劒不借時人看此等句吏部當為却步矣

詩話前丘生詩刻意學少谷子故多崛奇語句如楚樹懸猨直衝雲帶鴈斜宿雲長抱殿游鶴不歸松野客逢迎少山僧出入尊白為溟海浪青盡島夷山地濕孤蒲氣風而出不肯猶人生弟汝揖有句云種桃求漢核食棗想齊花頗饒韻致汝揖字木剡亦有詩名時號二傅或是鼇峰九人之一乎

宿山心永樂

朝登三仰峰夕宿山心菴久入名山遊蹊徑頗盡諳始知九曲外復有南山南森邃更險嵁深篁倚烟嵐沙田稻翼翼巖桂花氂氂疎籬隔雞犬朽樹藏蜂蠆嘗傳武陵原旁有捕魚潭伐木不到遠却留松與楠雲光卻秋屢回首望石龕經句四攀眺偃息此日堪澗芹食轉美草榻卧正酣枕中有鴻寶何必問周聃

未至白塔投宿新坪農舍

雲洞更何許新坪又一村前林露微月半嶺聞驚猱野老不避人篝燈候茅屋始笑行路難百里已三宿

月下

月明坐空山不覺石苔冷猱嘯搖藤蘿亂我松桂影

傅汝楫一首

汝楫字木剡汝舟之弟有卧芝集

過石田草堂哭之

頻年我理吳航至幾度相逢笑口開沙雨江風今日淚

歲寒愁絶是重來

石麟一首

麟字永也桐城人

詩話永也白果歌載龍眠風雅未免冗長予為芟汰存之其曾祖英字内含正統間居郭北古塘享年一百有三生七子二十三孫有同庚友許澹初魏翁叟年九十時棄家學道不知所之内含百歲之日賦詩憶之云庚申共守人何在甲午同生獨詠詩樹即内含所植也

白果樹歌

先人卜築闉榛蕪手種白果樹兩株愛他離離祇結實

曾無花謝花開日兩株樹各七分枝樹下人家亦七支聞昔莫莢葉象十二月南海一風草一節由來草木知先幾人中之幾知者稀

錢元善一首

元善號存菴桐城人刑部尚書如京子以廕官都督府經歷終魯府長史

春日感懷

春風三月景依然弱柳游絲觸處牽家遠隔年無信到官閒鎮日枕書眠林鳩逐婦晴還雨沙燕將雛去復旋遥憶故園春更好江樓背郭看鉏田

程佳一首

佳字令甫休寧人

獨坐

空館寂無人槭槭鳴木葉乍疑風雨聲忽見當窗月

陳璽一首

璽字德符閩縣人有守魯集

斑鳩

香禽自何處共立枝頭語喚起曉耕人西疇足春雨

徐定夫 一首

定夫字士安海鹽人有蛩吟稾

夜坐懷石林茶谷二上人

林秋萬籟集木葉下高岑佳人渺何許月明空此心夜久河漢沒涼風飄衣襟徘徊寂無語幽意託孤琴引領西巖下俄聞鐘磬音

戚韶 五首

韶字龍囦松江華亭人有集 孫貞父云龍淵詩如燕趙奇士矯伉自信又云龍淵詩奇崛自喜終少蘊藉 詩話龍淵遠宗楊陸近學莊陳嘗遍和谷音古詩七律頗饒跌宕之趣孫少保毅齋合王鶴坡張一桂集題曰三詩翁鏤板傳之三君皆珠涇鎮人也

初夏即事

綠陰清館午風涼花落晴溝水亦香市擔鰕魚從曉賣鄰家櫻筍及時嘗筐盛雜絸繰絲急場撲飛蛾打麥忙寒食過來芒種近穀芽今似韭芽長

買舟

兩兒扶醉采芙蓉驚喜扁舟落手中到處溪山堪出入此身天地任西東出門便覺輕千里伸脚還能睡一翁昨與河神澆福酒三江吹斷石尤風 自注家有奥堂

和陳簡齋清明日

虛名何苦要人知五十稱翁較未遲造物於人固多忌清明今日可無詩百年臣子粗安日八口妻孥向老時筋力漸衰雙眼澀一生正坐讀書癡

春日江上

江晴燕子故飛飛江上春帆何處歸南浦久懷芹菜美北山初獻蕨苗肥心驚醉語常多悔事到中年漸覺非明日舞雩須一往二三童子試春衣

高閣對坐有懷鶴坡

靜裏身閒不欲眠寺西高閣寄超然滄波萬頃來天際白鳥雙飛去雨邊洗竹祠前依水檻賣魚倉口就瀧船

王程消息三千里惆悵鶯花又一年

傳起巖一首

起巖初名洪字晉卿既更名字夢求無錫人有正峰集

京師書事次舒國裳殿撰

京國烟花重廬溝雪樹消宮陳開帝幄仙仗下簫韶御酒蒲萄緑官庖芍藥調天顏多喜氣報捷在今朝

鈕仲玉三首

仲玉字貞父吳江人有五浮山人集豐存禮云鳧溪格律謹嚴神氣飄逸不為鉤棘之語俞羨長云孫太初一代詩豪罕有所許可獨與吾鄉鈕貞父善時相唱和林若撫云五浮山人詩根本性情纏綿悠渺而秀骨獨存朱長孺云浮溪隱於醫其詩出入魏晉三唐衆體咸備金孝章云鳧溪詩鬱紆深婉雖處草莽有忠愛之思詩話鳧溪豪豐存禮序之而世罕傳近其裔孫刊五浮山人集迹其當時恒與孫太初黄勉之酬和詩亦頗類太初非勉之可及

崔二丈園亭

芳園甫營葺修竹稍陰翳村徑入沙平柴門俯江閘惠風蕩炎氛微雨續新霽好鳥時相鳴疎花還自媚于馬一徜徉頗愜幽人意寧違官府期且與鄰翁醉

返照

返照吞江色歸雲護石田半含吳地曲不盡越山偏萬木迴元氣羣鴉接暝烟飄然陸魯望隨意汎湖船

微陰

雲氣微含雨江村小作陰烟中雙鳥沒天際一龍吟落日傷春事扁舟繫客心放歌巖木動隨意酒杯深

徐充一首

充字子擴江陰人有鐵硯齋集

題扇

緑樹陰中款竹扉幾家臨水狎漁磯日長門徑無車馬燕子楊花自在飛

趙金二首

金字淮獻烏程人布衣正德中詔徵不起有浮休集

詩話徵士居南潯著書閣閒閒間入其門者有如二尚書結峴山魯造廬請入社不應也年六十深壑恒坐小艇出入五湖陶然自酌南坦箬溪營繭室斂平生齒牙爪髮之已脫者洗滌而囊盛之以為殉葬之具賦全歸詩三章其一云憶昔髫年時嘗記齒初齔歷歷真牙生疏食藉以進適來筋骨衰齒牙搖且振朝夕學種之種之惟自慎餘齡已七十疎豁落始盡萬物有消長死生當委順其二云十指之爪乃筋之餘搔彼白首韜爾爬梳一彈指頃歲月其駛時或蛻之式用藏只嗟嗟此爪我心不違他日觀化亦從而歸其三云朝梳暮梳白髮滿首一朝禿盡真成老醜藏諸囊中括之無咎天地一毫惟我所有人言白髮公道不負我將全歸其顏何厚又自為生祭文輓詩自是不復出年八十九而卒其詩不蹈時習取境故超

過菱湖

去去餘不路遨遊一問津村孤船作市地絶水為鄰菱藕官租足魚鰕野饌新衆山遥映帶相對碧嶙峋

郊居

自愛閒居卜近郊獨將心迹寄衡茅桃花水泛魚吹浪芹草泥香燕補巢雜植桑麻供國稅細分杞菊入山肴平生方外誰為友泠澹雲霞信可交

陳鑑二首

鑑字用明海鹽人有句黔集錢幼卿云山人詩靈絶無浮音滯響

西村諸社友見訪雨夜分得微字

門外泥深草路微滿江風雨暗斜暉春潮正急不可渡有酒相邀且莫歸屋帽田衣留竹桁茶烟藥火共柴扉重招更有茶蘼帖爛醉花前願豈違

種菜

曉日園頭抱甕頻滿衣寒氣露華勻老夫一著非容易為語人間食肉人

徐緜三首

緜字紹卿吳縣人有在笥集黃清父云徐君挾藻最早享年最永其詩貴華采尚標致經營用思愈入愈深點綴既成更務清朗吟諷再三真賞自得皇甫子循云山人以詩名者張子言孫太初皆游大人以成名君獨不自造請阨窮已甚而志猶暢適其篇什格高調古意新句秀旨遠而辭繹聲諧而氣宕謂不出於孫張之右邪劉子威云蘇有兩徐生昌穀氣俊而陳譬諸樂或舒以促或鯁以殺各以一成詩話紹卿學詩於蔡孔目而摽格矜爽所謂弟子不必不如師

謁伍相祠

湖口風色霽繫纜登雲厓迴阡度修壟肅穆趨神祠翠柏陰壇宇碧草生階墀英賢去千載靈氣儼生時暉暉燭影耀靄靄香烟滋入郢志亮畢棲越心空疲不忘嗣主諫恐負先君知朝承屬鏤賜暮見東門師空江日夜流忠烈何時隳至今姑胥臺空傷麋鹿馳

聞黃子得之下第

十上空垂橐三春祇弊裘說難心獨苦塗遠暮何投聞鴈書頻繫看花淚暗流誰憐一生恨頭白在皇州

甲子除夕宿魚卿館

旅跡元無定衰情此更加飄零逢歲夜惆悵宿君家醞掌春生綠風霏雪度花故園今夕意悽斷若天涯

姜　玄　二首

玄字玄仲吳江布衣有集

詩話布衣沉思韻語具襄陽孟六之體所欠筋骨

暮秋集白陽山人五湖田舍

倚檻開湖色鉤簾見浦沙晚田惟種秫春浦亦宜瓜落帽松風近浮觴竹日斜坐來忘出處幽意愛陶家

牧童

烟中草深黃犢肥百舌繞身原上飛斜陽幾處吹蘆笛頭戴衣裳渡水歸

黃嘉仁　一首

嘉仁餘姚人有半山遺稾

田家

烟含暝色入村場一畝平田隔草堂急雨初收新水滿薄花香雜稻花香

馬　駢　二首

駢字共甫江都諸生

詩話共甫為知泉州府事岱之子與兄駢次甫駢用甫竝有詩名駢著紫泉集二十卷今失傳共甫撰有春秋探微十四卷吾鄉曹侍郎有其書而揚州新舊志均未之載也詩頗去陳言

曉行

明河欲西垂樹杪大星落隱隱遠烟消霜天一聲角

村獵

隴斷沙痕淺山空月色孤歸來夜將午射得紫顏狐

張　金　四首

金字子堅江都人儒士

題丁道士小房

一徑晚來雨千巖秋正深潭空魚出藻果熟鳥窺林絶壑蒼烟斷迴廊敗葉侵此中堪辟穀人世信銷沉

雨中泊太倉

太倉城河潮水生石橋西下官鼓鳴客子思家孤夢遠舟人刺船雙櫓輕橫風倒海浪作勢急雨過山雲不行暫時繫纜小港口城門擊柝聞初更

寓嶽祠

尋常不到山前路洞口閒雲盡日封時有聽經童子至不知身是石潭龍

泊金閶

金閶門下燈火明吳姬水調歌入城曲終夜靜不知處

涼月滿船春水生

吳　夔　一首

夔字舜南高郵州人諸生

山居即事

颯颯樹頭風山犬吠不已呼童啟柴扉明月照谿水

蔡　圻　一首

圻字子封江都人儒士

雨後即事

亂流東下晚霞生破屋西邊落日明卷盡墨雲山雨歇出門扶杖看天晴

陳　瀛　一首

瀛字古厓海鹽人國子監生選授宛平主簿

石林山房

輕風落樹散林烟海日三竿正熟眠傍午起來花落盡不知雷雨過山田

顧文淵　一首

文淵字靜卿仁和諸生有滄江集

晚發錢唐

潮平小榷發錢唐俄頃帆飛過富陽兩岸好山看不盡數聲漁笛起滄浪

楊學禮一首

學禮號東濱上海諸生

春興

菖蒲枸杞滿庭栽書閣垂簾半掩開蛺蝶不嫌春色澹陽牆飛去又飛來

陳籥三首

籥字德音閩縣人有竹居集

送辰翁還閩

飄零同楚越此別各風烟後會知何日相思動隔年孤燈雙淚盡萬里一帆懸誰見家園好椒花勝棗傳

寄訊

春風轉憶別衡廬淮水茫茫老客居却被故園兒女笑至今猶作未歸書

除夕感懷

椒觴兩見客中傳簫鼓喧喧暗自憐縱使明朝得歸去今宵還說是明年

朱應辰一首

應辰字拱之一字振之寶應人應登弟貢士

東湖曲

曲岸香風起汀洲采白蘋鴛鴦浮緑水偷眼蕩舟人

陳宇二首

宇字時清寧德人有五真集

宜春舟次

客塗寂寞晚風寒舟次宜春近石灘苦竹叢深山鷓雨令人却憶鄭都官

園居

無事柴扉盡日閒嬾情幽興每相關却嫌新筍都成竹遮過門前一半山

嚴時泰 一首

時泰餘姚人官福建鹽運司同知有牢盆集

詩話山陰陳起侯撰浙士登科考於弘治辛酉載湖廣中式一人嚴時泰注云辛未三甲按辛未登第者乃江夏人晚以右副都御史巡撫四川陞工部右侍郎致仕揚用修贈詩所云昂昂嚴夫子矯矯人中龍長才抱經濟大雅含春容叩之清廟絃朱瑟縣之東序鏗金鏞者是其人也若餘姚嚴時泰祇官福建鹽運同知故其詩名牢盆集中有云憶我東南來於時歲方晏又云暮叩西禪寺又云頗為微官縛皆在閩中所賦然則用修贈詩別是一人黃梨洲徵君輯姚江逸詩誤運同即侍郎未免為起侯所惑矣

出城尋山

雅負山澤情平明出游衍崎嶇既經丘峻絕還陟巘征衫清露濡垂蘿或相習縈紆度林涇草樹益蔥蒨古洞閑無人聊以憩吾倦幽鳥遺好音起覓不可見含情倚嘉樹日暮增繾綣憶我東南來於時歲方晏徂忽已夏逝景迅流電不樂復如何嗟爾玄髮變

王瀛一首

瀛字元溟會稽人有西湖治興

吟邊喜與故人登老樹無枝石有稜坐久江潮聽漸近寒山高出白雲層

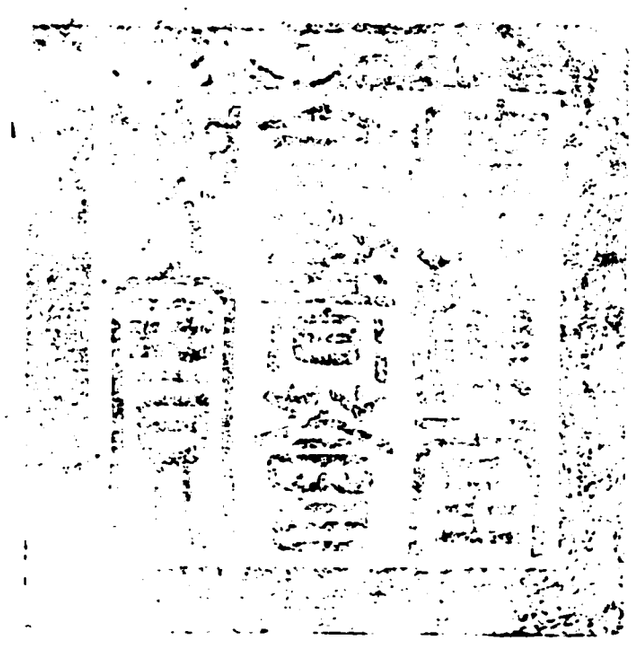

總校官庶吉士臣張能照
校對官檢討臣盧　應
謄録監生臣閔思紀

詳校官編修臣汪鏞

欽定四庫全書卷二萬五百十七 集部

明詩綜卷四十四

翰林院檢討朱彝尊編

涞一首

涞字維東慈谿人嘉靖癸未賜進士第一歷官翰林院侍講學士有明山存稾

靜志居詩話文徵仲待詔翰林相傳為學士及楊方城所窘昌言於衆曰吾衙門非畫院乃容畫匠處此何元朗叢說述之而曰二人只會中狀元更無餘物衡山長在天地間今世豈更有道著姚涞楊維聰者邪聞者以為快心之論然學士嘗與孫太初薛君采高子業相唱和且聞山東李中麓富於藏書特遣其子就學即徵仲去官日躬送至張家灣賦十詩送別比之巍巍萬華至其贈行序略云自唐承隋徵設科第以籠天下士爵祿予奪足以低昂其人於是天下風靡士無可稱之節者幾八百餘年然猶幸而有獨行之士時出其間以抗於世而天下之人亦罔不高之求之唐則元魯山於宋得孫明復二子豈有高第顯位為可誇哉徒以其矯世不涅之操好古自信之志足以風厲天下而一時名流皆樂為之稱譽焉今之世如二子者誠難其人吾於衡山先生竊以二子比之而衡山之所造則又有出於二子之所未純者先生明經術以為根本采詩賦以為英華秉道誼以為壇宇立風節以為藩垣蓋嘗聞之却吏民之賻

以崇孝也麾寧藩之聘以保忠也絕猗頓之游以勵廉也謝金張之饋以遂其剛毅也不恩於輶轂之招以植其堅貞也此數者足以當君子之論而先生未始以為異也聲震江表流聞於天子之庭先生亦烏得而逃哉裳者先生之貢於春官也朝廷錄其賢拔而官之翰苑儒者共指以為榮而先生不色喜官僅三載年僅五十餘先生遽以南歸為念吾每謬言留之而先生持益堅三疏乞歸竟得請以去先生其有悟於達人之指邪咦夫先生嘗試於鄉矣有司以失先生為恥而先生之名益高嘗官於朝矣銓曹以不能留先生為恨而先生之節益重榮出於科目之外貴加乎爵祿之上爵羅之所不能取縶維之所不能縻樊籠之所不能牧彈射之所不能驚翩然高翔如鳳皇之過疏圃飲滿瀨回蒙汜下視泰山之鴟啄者何不侔之甚也傳所謂難進而易退易祿而難畜者其先生之徒與自大道既漓好惡立於一鄉而不可達於天下之廣毀譽狗於一時而不可合於萬世之公故吾之論先生直以魯山明復為斷而使世之觀先生者不當以三吳之士求之也繹其詞傾倒為何如者而謂學士有是言邪金華吳少君詩說詭定推何太史然則元朗乃好為誑語者選家信何氏之說遂不錄學士詩未免偏於聽矣

秋夜偶成

新涼沁苧衣楚客悲遲暮林葉墮寒颸皐禽警清露銀河沒半空秋影在高樹何處洞簫聲吹徧江南路

徐階　十三首

階字子升松江華亭人嘉靖癸未賜進士第三授翰林編修抗疏論孔子廟制斥為延平府推官稍遷浙江江西提學副使入為司經局洗馬歷升禮部尚書入直無逸殿尋入東閣辦事累官少師吏部尚書建極殿大學士卒贈太師謚文貞有少湖集陳卧子云徐公經世之士其詩不專臺閣詩話先祖妣徐安人為文貞公曾孫余少日登世經堂觀永陵手勅羅列梁棟間蓋得君久而不衰罕有過焉者當日表遜中於西內撰青詞湛元明為鈐山作詩序貽笑士林而公不露所長請少湖文集有醇無疵非諸公所易幾矣

感興

烈風振黃塵長夜何颼颼浮雲東南來各有雨雪謀美人金玉姿笑笑倚高樓寶玦雙明珠欲致道阻修嚴霜瘁百草荏苒歲已遒寒暑互代謝日月無停輈至理諒斯存耿耿生百憂冥冥雙飛鴻可望不可求

贈傳神蕭鴻臚

蕭君七年別來自江西潯以彼絶妙手寫我羸頑肌揮毫捷風雨初不經意為須臾兩徐生竝出當前櫪兒童走相問何以更有茲我笑不為言視久竊自悲容顏醜如此已見猶惡之豸觀盡才俊何由使愉怡請君為潤色稍就媸嫱姿君怒不復麾我亦慚無辭誓終抱此醜

巫訂漁樵期

送考功朋石楊君赴留都

昔人賤榮達令人慕通顯所履非有殊中得異深淺欣戚緣感生塵幻非實踐望賒情日悲理會境俱遣子年二十強才器重瑚璉春明去不顧此意昔所鮮因之內自媿孱鈍玷華選會當理歸楫長嘯謝軒冕

送司封仲芳楊子赴留都

哲人重道義朝貴不足縻丈夫志四方遠適非所悲如何與子別悵悵不忍辭古道日淪替羣諛紛追隨子獨去住忽以異麗澤安所資頼波無停流靈曜亦西馳感此重念子何以慰爾知至理不外諒迂僻經訓相劘規去住忽以異麗澤安所資頼波無停流靈曜亦西馳感此重念子何以慰爾知至理不外

送沈進士子善尹鄱陽

治民如烹鮮此語傳自昔邇來才俊士古訓恥誦習諱然煩其令籍口興興革遂令田野間奔走廢耕織朝廷念元元置吏務安輯豈意更勞擾肥身重民瘠沈生起巍科探討遍六籍況復有家教茲義諒能識鄱陽號樂土近稍異往日撫摩還富庶夙夜在努力高才如騏騮千里初發迹康莊與曲徑慎哉審所適

送趙甥赴衛輝幕

汝母子之姊六年長於子子昔生十齡夜燭誦詩書汝母執女紅竟夕與子俱茲事四十年想像昨日如頭顱各已白相望天一隅每懷骨肉情中宵起嗟吁春來獲見汝差足慰煩紆汝今幸有官汝母當怡愉汝本故家子書香襲巾裾予衰媿忝竊早晚賦歸歟汝宜兩念此奉法保民譽祿養儻能久庶報生汝劬舅甥共休戚贈言不以諛勗哉萬里程夙夜慎所趨

送王國完東歸

春色千門柳歸航兩月塗歲更鄉夢切客去草堂孤會合期猶阻翻飛意不無瑁湖煩問訊松菊恐荒蕪

送曹一坡判辰州

衡嶽已無鴈辰陽吁可知未愁會面阻豫計得書遲屯戍煩兵力流亡苦歲饑若為宣帝澤遠慰故人期

瓜洲風雨不克渡江

未遂歸來願空驚歲月奔布帆三日雨茅屋數家村山氣遥連海江聲近到門無緣得飛渡東望欲消魂

送顧起元甥壻之京

病中愁送客況復是殘年雨雪三更夢江湖萬里船天垂龍塞沒星接鳳城懸到得燕山路應書數字傳

廣信阻雨有懷子明弟

山國夜多雨冥冥氣不分石田寒貯水松逕濕蒸雲灑密愁仍見聲微醒故聞西堂何處所知共惜離羣

分水關

峻嶺開閩服重關限楚氛星隨分野異地漸燠涼分人語聽難辨山名得未聞所嗟南浙水不似北歸雲

橫溪為彭允禎賦

橫溪東去水迢迢虛閣重簷共寂寥山外夕陽低度鳥雨餘春渚暗通潮寒空落葉書聲靜秋草孤帆客夢遥欲徙西湖湖上石為君乘月更吹簫

潘恩四首

恩字子仁上海人嘉靖癸未進士累官南京工部尚書改都察院左都御史卒贈太子少保謚恭定有笠江集張惟靜云子仁詩型範自然體裁各適已深入作者堂奥徐伯臣云笠江詩祖盛唐充然自得王元美云公詩根柢鄴中間及開元大歷詩話先大母徐安人為恭定公女孫所出予七齡時塾師課以屬對不協安人述舊事謂公六歲能調四聲因以公所訂詩韻輯略授予自是知別四聲矣公詩凡風雅什樂府五言雜體靡不擬又與高子業田叔禾相酬和知其用力深而取友之善也

塘上行

綠蒲生中池其葉何蒙茸與君締晷媾焉知鮮有終三

月楊柳花飛泊隨春風入治化為萍吁嗟無定蹤衝波
一相激葉葉自西東我心元不移君情忍中絕妾生禽
不如鴛鴦故成列妾生草不如絲蘿可高揭妾生木不
如連理枝糾結越鳥豈北翥吳江不西旋妾生一以棄
苦相誠可憐恨無奮飛翼委志畢君前

從庾嶺北歸至萬安縣舟中作

嗟余謬時網作吏入西粵飽歷五嶺雲四見梅花發草
樹冬常青嵐霧晝不歇狗祿歎迷方留滯漸英達駕言
適京師歸途嶺初越忽驚險阻盡俯視原隰闊白沙綴
疎星碧水澹華月乘流耳目新破浪精神豁鷗鳥會我
衷飛鳴恣怡悅雖牽行役悲吾躬庶可閱

當陽晚行

山行日有程中路速軫牛羊夕下來嶺日忽以盡石
滑露華零木號風力緊野燒漸已微疎星忽而隱倦翮
怯途遙迷方憐步窘僕御悚不歡勞生況多疢撫時百
慮煎于役良足憫惜哉紋冕牽久負沮溺哂

湖上

西湖如練風日清西山屏障更分明上方金碧自相映
下界鼓鐘時一鳴棹柳青溪張席罷菰蒲白水放舟行
此時政切東南想怪爾浮雲空北征

鄭　曉一首

曉字窒甫海鹽人嘉靖癸未進士累官南京吏
部尚書尋以右都御史協理戎政改刑部尚書
卒贈太子少保謚端簡有集

詩話端簡公家法甚嚴遺訓子孫倡優不許入門違者以不孝論屏諸宗譜之外築別業於城東北隅穿池中央四面種蓮蒔蔬藥賓客至者燕於池上百可亭亭陰有牡丹數本嘗與夫人玩花豚一蹄魚一尾雞子四枚酒三行而已嗣先妣孺人為公來孫子嘗讀書其地芋魁芥孫豆棚瓜堰恍若深村今已屬之他姓矣公銳意經史學韻語不多作然曾刊鳴唐萬選絕句以行非不留心風雅也

彭城

彭城天下險萬里接河源落石東南斷飛濤日夜喧江
淮連絕島齊魯入平原寄語當關者征求無太繁

張時徹　七首

時徹字唯靜鄞縣人嘉靖癸未進士授兵部主事改禮部出為江西提學副使歷福建參政雲南按察使山東右布政使河南左布政使以僉都御史撫四川再撫江西遷南京刑部侍郎改兵部進尚書有芝園集楊用修云芝園匠意鑄詞色具體備江子順云唯靜立格漢魏取材六朝而音節變調出入開寶之間情屬景生神在象外陳卧子云司馬樂府頗有造構近體宛倩麗逸如層臺佚女意帶雲霞詩話芝園樂府不規摹古人較之濟南覺勝五律頗近初唐七律潦倒麗疎無譏焉已

彭彭者車五章

彭彭者車于彼河洲有美丹漆不以飾輞彼君子兮使我心憂一彭彭者車于彼河側矯矯騏驎不以服軛彼君子兮使我心惻二爾之弦矣衆維韋矣爾之石矣衆維腯矣匪爾圖之狂維衆之逐矣三矢之既釋不可反也錦之既張不可卷也我生有定終不可轉也四修爾疆畛藝爾黍稷保艾爾生夙夜無斁如彼見龍時哉斯匪五

秋胡行

衆鳥有匹胥遨以遊摯而有別實惟睢鳩彼誰者子矯矯卿佚突而好我中心孔羞卿有婦兮妾有夫悦彼姝兮曾睢鳩之不如兮一解倉庚喈喈春日載陽執我懿筐采彼柔桑彼誰者子車馬龍驤含情流睇黄金是將兮二解明明日月照臨下土女子有行畏彼多露彼誰者子繡衣朱轂美也可悦不念其故山有木兮水有魚子不信兮軌可與同居兮三解

北征雜詠二首

養鳥莫養鸞藝麻莫藝蘭芳香難為用過美多憂患田甲賤死灰白日摧氷山時運有來去禍福無定端周道蕩如砥朱門競彈冠咳唾生風波誅奪在一言日月不常盈人生豈得安栖栖巖穴士無為恥泥蟠

榛當路衢烏鳶翔我側疾風吹沙塵白日忽以匿筋骨
既憔悴感此增怵惕悠悠赴壑鱗戢戢歸林翼物性有
如此行役不遑息閭闔不可攀閶風不可即果腹適莽
蒼浩蕩將安極

長安道

月曉一作曙動開長樂風清一作鳴啼遶建章龍媒馳道出鳳吹
彩旌揚繡陌生朱霧銅溝映綠楊渭橋春水漲日日浴
鴛鴦

齋居

紫闕風雲迴彤庭日月臨明禋昭代典肅戒小臣心雨
露春偏渥星河夜不沉長安千萬里應獻太平吟

閭閻曲

穀熟不到釜絲成不上身莫道江南樂江南愁殺人

歐陽德一首

德字崇一泰和人嘉靖癸未進士累官禮部尚
書贈太子少保謚文莊有南野集

送胡九峰改太常少卿北上

丹楓江上路送爾倍沉吟南北如相避誰從話此心漸
鴻遵月渚倦鳥怯雲岑孤負溪山約臨風撫素琴

馬坤一首

坤字順卿揚州通州人嘉靖癸未進士累官工
部尚書有石渚集

苦雨

南國春來不肯晴陰雲接地暗山城翻風何事鸛一作鸘
雙下喚雨忽聞鳩一鳴處處蠶飢吳地妾牀牀屋漏杜
陵生鶯花三月空無賴獨掩柴門對短檠

朱廷立一首

廷立字子禮通山人嘉靖癸未進士除知諸暨
縣入為監察御史升南太僕少卿終禮部右侍
郎有兩厓集

杜宇

愁烟積雨過芳辰乍喜濃陰綠樹新杜宇多情啼不歇

山中可有未歸人

吳鵬 五首

鵬字萬里秀水人嘉靖癸未進士累官吏部尚書加太子太保有飛鴻亭集

詩話尚書居里門不自韜晦以是鄉人皆惡之會有詔許佃浮屠廢寺為民居公子繼輸直於官請佃楞嚴寺隙地且酬僧徒以白金四百兩因葺野樂園蓋與勢佔者稍有別矣園有堂曰先瀛前為圃曰閒閒曰猗猗曰忘機曰都春門曰吾如所堂後有樓曰雲日樓前亭二曰漱芳曰臨賦小治環之左右齋各一曰悟真曰守虛園成尚書自為作記告誡其子謂宮室勿崇土

田勿闢與馬勿飾服御勿奢褻飫勿珍執業勿懈交游勿濫鄉鄰勿競施予勿吝辭受勿苟觀其出言也善方諸席寵滅義以惡終者亦有間也尚書詩文頗條暢特少警策當在徐沛拯民之饑截漕糈數萬發之而後請命又敗永城賊師詔於五河膽略有過人者比於吳之陸完差可恕

兩

潞河發舟

解纜催笳鼓青春萬里行煙籠堤柳密水泛野鳧輕獨立思王事無才補聖明此心懷魏闕惆悵櫂歌聲

永平道中

疎雨未滑道秋風隨使軿磴危頻下馬溪斷不逢橋板屋居何陋蒲蠻習更驕瞑投孤館宿寂寞聽鄰簫

夫椒山

夫椒山前孤草亭天風颯颯秋冥冥客來獨寫忽飛去七十二峰湖上青

舟行雜詠 二首

山花瑣細蔟郵亭小艇漁歸水氣腥一路東風嘶去馬土牆斜颭酒旗青

驛亭素壁上苔痕亭下奔流淨不渾慣是秋河愁汎濫漁家偏占白鷗村

屠大山 二首

大山字國望鄞縣人嘉靖癸未進士累官兵部左侍郎巡撫應天與倭戰失利被逮繫獄既而釋歸有集

屠長卿云公歸田後與里中故人縱飲酒酣援筆作歌了不求工而往往神來非詞人嘔心所得

雜詠

古道有蒺藜行者戒經過新徑富桃李過客肩相摩古道日以微新徑日以多江河逝悠悠歎息將如何

聞道

聞道黃河套年來勢不同驚塵昏陝右邏騎薄遼東五月金符動三軍鐵馬雄何當清絕域再見幕南空

李仁 一首

仁字元夫東阿人嘉靖癸未進士累官右副都御史有吾西遺稾 朱中立云吾西清婉和粹有中唐餘韻

茂欽至得德兆起居

不見黃生久天涯怨索居椒蘭懷楚客氷雪斷江魚白日登山屐青春負郭廬寘卿能發憤會見早成書

李宗樞 一首

宗樞字子西富平人嘉靖癸未進士除諸城知縣徵拜監察御史出為河南僉事歷僉都御史撫河南

度居庸關

峻壁含雲迴飛湍接澗迴虛聞三峽險疑是五丁開荒樹分天宇驚沙暗戍臺祇慚持節度豈是棄繻來

劉隅 一首

隅字叔正東阿人嘉靖癸未進士授福建道御史出為四川按察僉事坐謫稍遷永平知府升河南副使進按察使以右僉都御史巡撫保定終右副都御史有範東集 朱中立云範東意氣安閒辭旨沉快有杜陵遺意

憶昔乘軺過霜飛楚甸清十年頻去國此日重含情浦樹浮烟遠河流入海平山川望不極春草徧王程 一作伴狐征

李舜臣 二首

舜臣字懋欽一字夢虞樂安人嘉靖癸未會試第一由戶部主事改吏部歷考功員外郎出為江西提學僉事改南國子司業轉尚寶卿久之

名為太僕卿有愚谷集 孔汝錫云愚谷詩優柔涵泳粹然一出於正

詩話李獻吉有九子詩李伯華仿之亦作九子詩以懋欽為首次以劉子素又次羅達夫餘則呂山甫熊叔仁唐應德趙景仁王道思潘子柳也子柳名嘉太原人王恭襄瓊女壻中嘉靖壬辰進士以翰林編修建言罷官伯華詩所云貴人懷私憤假公得一遷也又詩云潘君氣最豪權貴等鴻毛身廢談邊務家貧賣寶刀又云有書過千卷有田不一頃亦一負奇之士所著春谷集不傳李伯華輯明雋僅錄其一詩而已近見晉人編仕國人文竟不及其姓氏惜夫

初度友人過飲

乍喜高軒過還驚短髮催相看俱老大相慰是歸來濁酒家能釀黃花手自栽今宵踏明月莫惜醉中回

徐錦衣西園

暖日紅芳樹晴烟碧小溪春風二三月定有好禽啼

陸銓 五首

銓字選之鄞縣人嘉靖癸未進士除刑部主事諫大禮廷杖遷兵部員外轉禮部郎中為張孚敬所忌出為福建按察副使歷廣西按察使廣東布政使有石谿集

民謠

毀我十家廬構爾一郵亭奪我十家產築爾一佳城官長尚為役我曲何時直本是太平民今願逐逋客

撥悶

修塗密春雨新水浮磽田灘聲起林杪浦色迷遠天溯游違水性力挽苦不前歸情逐飛鳥度日長如年前村靄雲樹望久生夕烟來船翼雙櫓疾若矢發弦勞逸迥倍屣遲速殊相懸事以乘機易力因失勢捐引觸悟至理何獨舟行然

湘湖與陳見吾同遊

陳佚慷慨作賦才置酒攜我湘湖隈湘湖去縣十二里
津吏伐鼓厨船開須臾山曠湖風發船頭噴浪聲如雷
酒酣日落鳧鷖亂振衣倚櫂登荒臺人言夫差昔困越
直待烏喙行成迴至今山脚號排馬天風颯颯吹枯萎
十年轉盼似昨日敗軍勝將同灰埃陳佚陳佚歸去來
登舟長嘯且銜杯眼前功名亦吳越吳越于我何有哉

再和宣明館陽明先生韻

五色晴江雨後痕亂峰雲氣月華渾邊陲萬里還通驛

盛世深山亦有村興至欲穿雙屐去愁來只對一燈昏
夜郎詩思知多少恐有當年遷客魂

清明

清明日薄晝陰陰籬外新秧短似鍼縛草象人田畔立
借他風力逐飛禽

顧夢圭 五首

夢圭字武祥崑山人嘉靖癸未進士累官江西
右布政使有疣贅集

詩話武祥清約自居有同寒素當參議粤藩賦
詩云夏月行部至雷州思製一葛且復休冬月
行部至廉州思製一裘且復休故衣雖穿尚可
補秋毫授民民亦苦胡威之清何以過此呂仲
木擷梅花贈之曰武祥如此花矣聞者以為美諄諄如

擬古

雝雝雲中鴈八月徂南方念彼北風來怛焉懷稻粱九
月氣已淒十月繁氷霜生成一作來毛羽單高飛不成行
君門有鍾鼓聽之徒自傷

渤縣行

入城半里無人語枯木寒鴉幾茅宇蕭蕭酒肆誰當壚
武清西來斷行旅縣令老羸猶出迎頭上烏紗半塵土
問之不荅攢雙眉但訴公私苦復苦雨雹飛蝗兩傷稼
春來況遭連月雨縣城之西多草場中官放馬來旁午
中官占田動阡陌不出官租地無主縣中里甲死誅求
請看荒墳遍村塢

珠池歎 并序

廉州平江青鸞楊梅池雷州樂民池產珠地也

先朝率十五六年或十年一採始得美珠上供通者三年再採珠已竭矣所得皆碎小藩臬有司並受詰責不知此物生息甚難取之太頻安得圓美每採費舟筏兵夫以萬計頑悍之民因緣為盜今雷廉凋敝已極採取不止將有他虞余承乏攝此事儻議復採當疏聞聖明必不以無益害有益也

漢家嬪嬙無麗飾南海逍遥養泉客眙陽新寵鬬新妝照乘之珠苦難得孟嘗美政龔黃班今人反怨珠來還

璽書三年兩頒降驪龍赤蚌皆愁顏往時中官涖合浦巧徵橫索如豺虎中官去後璽書來誰訴邊陲無限苦

野老村童不著褌四山戎馬夜紛紛竹房無瓦餅無粟猶折山花迓使君

感事

畫戟門前車馬稀東市灑血沾朝衣中台轉盼無光輝華亭唳鶴聲哽咽月中空嘆行人歸

謁康陵

早霧籠山暝新松匝殿稠三邊餘武烈八駿想神遊花萼皇情遠衣冠歲事修傷心大官酒猶得獻千秋

高叔嗣　二十二首

叔嗣字子業祥符人嘉靖癸未進士授工部主事改吏部歷員外郎中出為山西參政終湖廣按察使有蘇門集　廖鳴吾云詩人有事於楚者若邊廷實之沖澹徐昌穀之超逸李川父之脫灑高子業之奔放咸足被之廣奏登之升歌洋洋乎其盈耳也哉　陳約之云子業謝絶品流因心師古每有屬綴佇興而就寧復罷閙不為淺易往往直舉胸臆刮抉浮華存之隱冥獨妙閒曠有蘇州之沖澹兼曲江之沉雅體王孟之清適具高岑之悲壯詞質而脉興近而遠洋洋乎斯可謂之詩也已　蔡子木云蘇門詩在我朝當屬第一　李伯華云何李雖是大家去唐却遠蘇門雖云小就去唐却近蔡白石王巖潭以為國朝第一其言雖過要之不可盡非也　王元美云高子業如高山鼓琴沉思忽往木葉盡脱石氣自青又如衛司馬言愁燋悴婉篤令人心折又云高子業空谷之幽蘭崇庭之鼎彝也又云劇羽雕葉舍陳而新吾推子業然不能諱其促不能廢者雖衆體未備而獨擅一家之長如孟浩然洮洮易盡止以五言傳永千載並稱王孟我明其徐昌穀高子業乎二君詩有不同而皆

巧於用短徐以高韻勝有蛬蛇軒舉之風高以深情勝有秋閨愁婦之態更千百年李何有時廢興二君必無絕響　吳明卿云獻吉仲默並策上駟而馳中原子業雖驂駕第綏轡後至耳

劉仞叔云蘇門思悟入玄詩在晉魏初唐之間顧玄言云爾政詩若磊磊喬松凌風迴秀響振巖谷　胡元瑞云高子業視李何後出而其五言之工不欲作令人一字在唐不減張曲江韋蘇州矣又云弘正五言律自李何外如薛君采之瀟灑温醇高子業之精深華妙置之唐人毫無媿色然二君俱不能為七律高蓋氣局所限薛由工力未加　黄清甫云高詩綽有意業歸卧守荆柴益藩潢南云委婉非俗客能道以霏遇象能鮮即潔成輝四語可畫一子業也范介孺云子業多郷連之致惜未竟其詣

陳卧子云子業沉婉傷永多獨至之言讀之如食諫果咏不驟得又云子業詞存清曠意成淒楚　李舒章云子業如疎林清磬聽者振衣

詩話嘉靖初後生英俊稍稍厭棄李何子業以吏部郎謝病歸時獻吉留開封辭必摹古子業自序讀書園稟謂本非所長而强力慕之度必取調於衆其立意固殊讀其詩如食哀家棘止渴雖爽而不伐性如以水精鹽進酒雖薄亦能醉人李中麓六十子詩於子業有云蘇門能入室何李只升其傾倒也如此堂

古詞

荆和當路泣良璞為誰明茫然大楚國白日失兼城燕

石十襲重魚目一笑輕古來共感歎令予益吞聲

再調考功作

引疾三上書微願不克諧徙官復在茲心迹一何乖軒裳日待旦閶闔凌雲排入屬金馬籍出與羣龍偕積賤詎有基履榮誠無階但惜平生節逾久浸沉埋既妨來者塗誰明去矣懷鳥迷思故林水落存舊涯唯當尋素業歸卧守荆柴益藩潢南云委婉非俗客能道

秋情

涼風吹庭樹蕭然已暮秋歲運空云徂客行胡久留良時每易失微志果難求餘光儻可積但空成山丘

病起偶題

空齋晨起坐歡遊罷不適微雨東方來陰霤倏終夕久卧不知春茫然怨行役故園芳草色惆悵令如積

雨中簡子仁員外

積雨曠朝暮層城苦沉沉端居誰與言抱此懷人心一為軒冕拘遂使名跡侵長嫗元豹姿隱霧南山岑君通

微妙理佇想開塵襟

簡袁永之獄中

本同江海人俱為軒冕誤子抱無妄憂余有多言懼昔
來始青陽令此已白露豈乏速進階苟得非余慕罪至
欲何言直以愚慵故衆女競中閨獨退反成怒追誦古
時人蒙冤誰能愬皇心肯照微與子齊歸路

元日同谷子延賦

雄都盛賓客車馬爭馳騖芳辰啟初年宴飲多所務不
知灌園身何為迷方誤郊館抗空壑山扉啓峻路良朋
平生歡就我今朝步城因並舍登徑為穿林度微陰原
上明片日雲中霧青霞照深池白雪停幽樹共貪歲欲
新不厭日旋莫農田方在茲君豈數能顧 益王潢南云造語精綺

叙懷

生長夷門郭往來莘野路家貧無良謀躬耕有遠慕始
窮伯王略遂覽生民故曰余本空疎當年恣高步慶彼
鳴鴈期忝此飛龍顧亦知敝帚材早享千金誤日月不

我留撫心慙往素 益王潢南云辭意俱古

移樹道上

春園就蕪穢雜樹生蒙密不知雨露功長養何多術婆
娑使人憐斬伐終余恤乘時聊徙植于以託吾室交生
兩相當列映直如一轉令門巷新遂放雞豚出修修原
上風團團村邊日紛吾本寡劣兼爾抱憂疾敢學成都
桑而謀荆州橘願及垂陰成初志儻此畢

歸次南關驛

祇役忽于令徑塗宛如昨秣馬息荒林振車越重壑歲
暮滯還期客心悵不樂曰予本沉冥遭時乃漨落化海
異微禽蟠泥豈尺蠖方因遷斥餘始遂歸來諾逝將入
雲峰滅迹從所託

送別德兆武選放歸

燕郊秋已甚木葉亂紛紛失路還為客他鄉獨送君罷
歸時共惜棄置古常聞莫作空山卧令人望白雲

春夕同李考功道舊

下馬春庭夕明燈夜雨深人多新歲感日有故園心磨滅名題柱淒涼賦賣金十年同省舊誰念各如今

賦得嶧山碑送李東升明府

秦皇千載後嶧嶺尚遺碑斷石青山路孤城滄海湄蕭條餘霸氣磨滅想雄辭君到鳴琴暇應多弔古思

得張子家書

晚日照餘晴荒亭暗復明歸雲度深樹飛雨過高城蹇劣慚當代棲遲笑此生空持一書札長歎故人情

雨後有懷子延

驟雨新秋晚微晴墟落間悠然抱藜杖率爾倚柴關空壑纔容水流雲故滿山遙知城市裏應羨此身閒

西園再酬谷子延

茅屋還相見冬郊那可聞荒城連凍浦落照與寒雲遠樹行時倚歸塗到處分留君終日語猶自日思君

武城漕河逢張使君憶考功舊寮

岸坼留餘照舟行稱晚風歸心千里倦行役一時同置酒滄波上俾橈綠樹中思君如河水何日不朝東

送別蕭司勳

柴門夜語罷惆悵出前林曉日孤村映秋風落木深別來生白髮歸去換愁心還復茅檐下朝朝鳥雀吟

井陘道中

曉霜塗屋重寒日出林微改轍辭邊徼登車望帝畿深山藏驛道巨壑斷村扉欲問前征侶迷津何處歸

晚趨忻口

雲峰聊極目立馬獨愁心豈直關山遠其如雨雪深笳聲先入夜邊氣迥生陰疇昔長征意蹉跎力不禁

沁州張源鋪

去國三年意還家此日心天寒客路永日暮衆山深沙塞人偏老風霜馬不禁如何更萬里投跡楚江陰

送管平田先生頒封秦府歸省

五等周分國三王漢世家日聞敦帝族時見遣皇華前土仍鶉首疏邦自犬牙秦關通使節即灞水渡征車過邑

恩難屢登堂禮更嘉何如北山客行役動長嗟

葉　份一首

份字原學婺源人嘉靖癸未進士歷官山東提學副使有蓮峰集 汪禹乂云原學詩平妥中有逸思

夜泊壽春驛

萬里愁行客孤槎自使星人烟昏晚渡漁火亂風汀桐柏長淮水松杉古驛亭誰家吹短笛淒斷不堪聽

周　易一首

易字時伯蕪湖人嘉靖癸未進士歷官提學副

使有赤山集

春眺兼簡楊石巖

野曠春猶淺山明雪正殘楚雲棲樹濕淮雨過江寒酒醒頻看劍愁深獨倚闌客從天上至猶道未回鑾

陸　冕二首

冕字宗周崑山人嘉靖癸未進士除禮部主事歷官陝西按察副使 周于頴云宗周律已廉介詩雅健清古

西夏曲二首

秦關百二古稱雄寧夏山河襟帶同天險皇圖元自固從前失策自和戎

校獵河西日未曛揀金伐鼓動風雲還軍飲馬長城窟野馬黃羊各百羣

韋　商臣一首

商臣字希尹長興人嘉靖癸未進士除大理評事疏救議禮諸臣廷杖謫靖江縣丞累遷四川

參議有南岩集

詩話南岩世為廉吏時以比胡威父子歸田後與蔣恭靖瑤劉清惠麟孫侖事濟蔡同知玘唐主事樞陳參政良謨顧尚書應祥吳太僕龍朱太守懷幹張通政寰施知州佑李知縣丙吳副使麟參政龍一十五人結峴山逸老之社雖饒變不給而春秋必赴能不改其樂云父厚字原載中成化丁未進士仕至黃州同知有翠屏詩集不傳雲峰者名雲鳳烏程人官刑部主事蓋續入逸老社者

秋社和朱雲峰韻

近圃青千疊遙山碧四圍舟從天際至觴向雨中飛殘

暑蒲葵扇新涼薛荔衣更憐天欲霽返照弄餘暉

鄔紳一首

紳字佩之丹徒人嘉靖癸未進士有中憲集

寄汪水部淵之

憶昔河梁別春華委芳樹流光何迅速朱夏忽云暮園林莎雞鳴檐隙疎螢度向晚輟簿書中庭浥微露搔首重踟躕無亦以君故使者舒城來多君眷南顧遺我以先春開我以尺素殷勤報秋期江皋諧夙晤我欲往問之蒼波渺烟霧悵望寂無言鳴琴寫情愫

陳褒一首

褒字邦進寧德人嘉靖癸未進士有騮山集

燈花

倦矣經年客歸與萬里家遠書期不至空自卜燈花

馮世雍一首

世雍字子和江夏人嘉靖癸未進士歷官徽州知府

送李進士之京

春風吹岐路朝日照高城青陽既駘蕩林薄亦芬榮之子去安適迫迫入承明皇居一何麗雙闕凌太清白馬振長纓丹陛羅羣英匪才慚寡用高步羨芳聲盛年志四海豈徒夸令名

朱淛四首

淛字必東莆田人嘉靖癸未進士授湖廣道御史建言廷杖放歸有天馬山房遺稾

清健一種疎宕之氣足以移人性情

詩話興國太后將至禮部議由東安門入覆議由大明左門入張璁曰雖天子必有母也焉可由旁門入乎於是從大明中門入在永凌意中惟知有興國太后而已嘉靖三年值慈壽皇太

后誕辰有旨命婦免朝賀損巖上言興國太后朝賀既已舉行慈壽誕辰乃聞報罷事體相類禮數頓殊臣切念武宗上賓蒼生無主當時為孝廟後者惟慈壽所欲立爾手提神器親授吾皇孝宗在天之靈所以望陛下之事母后者何如天下臣民之心所以望陛下之事母后者何如如今乃旬月之間一舉一罷彼此相較形迹太分何以慰孝宗在天之靈副天下臣民之望疏入永陵震怒匣蔣文定力救不能生矣同時疏諍者馬侍御明衡也二公可謂格君心之非者損巖詩無俗韻誦之想見其人

歲暮山中

種梅山逕邊下有牛羊道童豎恣攀翻糾纏易枯槁殷勤謝鄰翁愛此寒花好放牧須前山前山足豐草

飲黃石友人黃正可晚青亭和師山題壁

漫影落名山歲月累云周如何咫尺地茲亭今始游小草冒庭戶寒花明牆隅撼撼撼高樹聲蕭然似林丘西風天欲暮雨意鳴靈鳩主人有好懷開尊更獻酬相與各賦詩談笑銷百憂愛此同游人俱維靜者流盍簪誠足樂萬事吾何求

贈豐山陳于廷

我愛豐山無俗韻時時來往小齋中野情自比天隨子詩句多師陸放翁環堵蕭然無一物才名早已動諸公長吟盡日不知厭興入冥冥海上峰

草堂前芙蓉正吐口占

清霜一夜老蒹葭牆角芙蓉漸著花猶憶昔年江上看西風吹夢客思家

盧　襄　一首

襄字師陳吳縣人嘉靖癸未進士官職方郎中

有五塢山房稾

一谿

一道縈村曲何年有此谿微風生細浪過雨失平堤漁激舟相續仙源路不迷幽棲我亦戀夢繞石湖西

狄　沖　七首

沖字仲虛溧陽人嘉靖癸未進士歷官南京工部郎中有春谿集陳山父云春谿思致雋爽體裁各軌其度音調亦遒詩話春谿歷仕不達晚乃為郎故其詩云官衙四轉轉萬里垂老始博尚書郎其詩清澈類楊

夢山特全篇
合作者少

臨淮思

淮之水兮清且瀏思若人兮情夷猶遡予舟兮夕逝願從之兮靡由淮之水兮清且駛思若人兮不能已抱多病兮焉投隔淮湍兮千里淮之水兮洋洋瞻我情兮難忘永悠悠兮冬夕輾轉反側兮未央悲莫悲兮生別離我思君兮君不知臨北風兮隕涕屬孤雲兮南馳

東寺竹

林鳥已春聲林竹尚寒影豈無竹外花愛此晚色靜蘿拂苔石透手弄清泠飛鼠迭相竄驚鱗時一逞慙非海上翁動物見猶警

自銅仁至八盤

岩甕度修坂窈窕穿林木野燒楓半枯陰厓草全綠獸鋌或衝人鳥嚶如度曲羣猱不畏人聯臂下江浴人言此道險欣籍吾方足肩輿吟且眺一一得所欲月出江上峰夜上峰頭宿何似長安塗飛埃眯人目

德州道中

遠道嗟難到舟行觸凍流山城寒擊柝客夢夜封侯岸鳥棲還警村犾吠不休篤人真楚產助力發蠻謳

谿上

原樹明殘日谿風埽斷雲衆山圍野並一水向田分魚戲推萍轉樵歌隔嶼聞隱居逢此地無事歎離羣

冒雨入白鹿

樹杪雨來風有聲肩輿且並樹邊行路傍鳥去葛花落水面魚游蓮葉生山接流雲多變態澗添行潦亦爭鳴此來老子興不淺巾折衣霑踏草坪

喜晴

東郊奄奄雨意足南郭浮浮雲脚收鷓鴣刷翎水北岸蜘蛛添網門西樓虹垂古澗青紅氣日射蒼波紺碧流曾苦妨農何事喜桔槔閒卧夕陽洲

柯維騏二首

維騏字奇純莆田人嘉靖癸未進士官南京戶

部主事有藝餘集　謝山子云先生閉户五斗年
學勝人　放意著述自成一家詩以積
不易託

詩話宋遼金元四史惟金史差善其餘潦草牽
率豈金匱石室之所宜儲希齋撰新編會宋遼
金三史為一以宋為正統遼金附焉升瀛國公
益衛二王于帝紀以存統正亡國諸叛臣之名
以明倫列道學於循吏之前以尊儒歷二十載
而成書可謂有志之士矣其詩文曰藝餘者編
宋史之暇作也先是揭陽王昂撰宋史補台州
王洙撰宋元史質皆略焉不詳至柯氏而體稍
備其後臨川湯顯祖義仍祥符王維儉損仲吉
水劉同升孝則咸有事改修湯劉稟尚未定損
仲宋史記沉於汴水余從吳興潘氏鈔得僅存
然三史取材紀傳則曾鞏王偁杜大圭彭百川

葉隆禮宇文懋昭編年則李燾楊仲良陳均陳
桱禮樂則聶崇義歐陽修司馬光陳祥道陳暘
陸佃鄭居中張暐職官則孫逢吉陳駿徐自明
輿地則樂史王存歐陽忞祝穆潘自牧著錄則王堯臣晁公武鄭樵趙希弁陳
振孫類事則徐夢莘孟元老李心傳葉紹翁吕
中馬端臨趙秉善劉祁述文則趙汝愚吕祖謙
諸書具在以予淺學亦曾過讀其他宋金元人
文集約存六百家郡縣山水志以及野史説部
又不下五百家及今改修文獻尚猶可徵予嘗
欲據諸書考其是非同異後
定一書惜乎老矣未能也

別黃道卿

繁霜肅野草迴飈振城樹胡為子遠行值茲歲云暮我

父本意忽走京師上書請追崇興獻王宜稱宗入太廟永陵用其言而不錄其人也歸益狂誕恃才傲物作僞欺人撰子貢詩傳申培詩說魯詩世學古書世學石經大學窴易經文別裁異議一時若泰和郭氏京山李氏澄海唐氏多惑之而不知本邪說也芝園一序可當聲罪檄而耳詩不必存錄而論列之期以祛後人之惑也

十月十一日作

去國已逾紀玄節及茲臨修軌忽電逝壯懷終陸沉淒淒寒露結慨慨悲風吟芳草委遙澤驚鳥翔空林朝飛尚蠅羽夕寐惟蟲音馳情有斷簡卒歲無重衾餘悰奚足道雲海勞予心

九曲清溪流此地適居半上有丹屏圍下有綠波漾嘉木雜異草神工留奇觀山川洩幽靈晦明定昏旦茂圃小可耕淺渠清可灌我來謁紫陽維舟楊柳岸懷賢式居廬訪舊窮考按釣游本夙心歷覽騁披翫玄理固予會奈此浮名絆行當息塵網永作青山伴

冬日飲九山員外怡薰棲

開軒對南山蒼翠日在眼山色佳有餘引領意無限煙霏起暮容浮雲自舒卷時見登山人歷歷諒非遠層棲具盤餐主人興不淺清歌遶畫梁冥心栖絕巘玄理儻

明詩綜卷四十四

予會幽懷從此遣

蘇　祐　二首

祐字允吉一字舜澤濮州人嘉靖丙戌進士除吳縣知縣再知東鹿徵授監察御史出為江西提學副使遷山西參政陞大理少卿以僉都御史撫保定以副都御史撫山西入為刑部侍郎尋以兵部左侍郎總督宣大進兵部尚書削籍尋復官有穀原詩集朱中立云穀原所作格不高而氣逸調不古而情真穆敬甫云公意興甚高得句不苦自是盛唐遺韻于無垢云蘇公詩道麗典雅卓然名家陳卧子云司馬詩沉雄雅練邊塞之篇不媿橫槊七律格律精嚴聲調清亮咄咄逼羣而上

聞警

榆塞傳刀斗經年未罷兵遂令青海箭復度白登城四野空多壘三軍孰請纓轅門有頗牧萬一早留情

子歸入倒馬關作

南風吹雨傍關來關上千峰畫角哀老去尚憐金甲在生還重見玉門開鵾絃謾引思歸調虎節空慚上將才

聖旨恩深何以報車前部曲重徘徊

張　鯊　一首

鯊字濟甫南昌人嘉靖丙戌進士改庶吉士累官南京兵部尚書有遷鶯館集

訪趙元戎築塞

走馬黃龍府觀兵細柳營連山邊雨合平野陣雲橫松漠懸秦壁燕支動漢旌猶憐趙充國辛苦築金城

陸　垹　五首

垹字秀卿嘉善人嘉靖丙戌進士累官右僉都御史巡撫河南有簣山集李元賓云簣齋詩文無高論無詭詞淡然如菽粟之味可嗜而不可厭陸子餘云簣山言志為詩罔非真響處華腴而不詡當阻阨而不挫敔逸豫而不淫宣伊鬱而不激靜志居詩話嘉靖初吾鄉詩人漸山而外有菁山簣山漸山集選家恒多采録兩公詩或見遺譬諸圖繪漸山丹青兩公水墨鑒賞者好有不同非畫品有高下爾

感述

行人牽牛去乃謂邑之人無妄固有疾勿藥戒諄諄所

以君子徒兢兢慎厥身明期無人非幽欲無鬼嗔不虞譽方恥求全毀非真浮雲翳白日白日豈終淪

築隄謠

彼田高我田低高田積土河成蹊低田年年催築堤堤復取田中泥去年大水百穀傷高田得熟低田荒今年土龍雨莫禱高鄉之田為茂艸

宿三义口

雲樹蒼茫合鄉關道路賒近船呼伴侶隔岸有人家艸

短煙横野江寒月侵沙家人應念我今夜宿三义

郡廨似野齋

青林依郡宅渾似野人居幸此無公事閒來展道書蟬聲來遠樹艸色上前除莫笑耽玄寂功名意本疎

弋陽道中

石子船頭磊磊溪聲枕上潺潺人行上瀨下瀨夢隔千山萬山

張子立 一首

子立字原禮黃縣人嘉靖丙戌進士除行人擢湖廣道御史歷官右僉都御史巡撫延綏謫戍寧武關

龍沙北望接三關十萬旌干虎豹閑隘地風煙臨晉水連營烽火動燕山行邊將帥勞推轂勝算朝廷重轉圜點寇早聞驅馬去將軍新自射能還

呂希周 二首

希周字師旦崇德人嘉靖丙戌進士歷官通政

詩話東匯於詩亦沾沾自喜其集不甚傳由其子請論定於陸武惠也同里曹秋嶽侍郎博徵文獻集明三百年名公卿手書墨蹟裝潢成冊多至七百家東匯雜詩在焉此集中所載者較勝亞錄之侍郎歿後古林書畫散作雲煙最之過眼者不復再覩矣可惜哉

雜詩

人生如萍藻汎汎浮江河東西逐流風南北信逝波波逝一以散風迴復來過暖翠唼鳧鴨遥青逼蒲荷託身一水中漂轉諒靡他深谷忽為陵天運其如何枯瘁同

百草無復黃白華植根本無定浮榮安足多

萍鄉次趙都諫漸齋

晚憩萍鄉館繁陰度短墻鳥栖人亦倦山僻雨初荒新月憐游子涼雲夢帥堂好風三百里吹我上瀟湘

華　察　十一首

察字子潛無錫人嘉靖丙戌進士選庶吉士改戶部主事歷兵部郎中再改翰林修撰遷侍讀學士掌南院有巖居稾　黃才伯云鴻山詩追踪陶杜卓然大雅　王偁

游善卷碧仙巖

落日下空門齋鐘出林莽偶茲叩精廬再宿翠微上舊游不知處但見松杉長巖虛露氣清坐覺心魂爽月白山窗高夜靜風泉響遂令寤寐中超然脫塵網雲壑永棲遲願言稅歸鞅

夏日山中述懷

晚來慕恬曠適意在罷官取涼喬林下晝日恒不冠白雲滿前峰曳杖行獨看有時遇鄰叟烹茶共邀歡山田固云薄歲入亦自寬達人貴知足吾生永相安

僅初移家湖上有作和韻贈之

城邑豈不美生事在田廬移家就所安正當長夏初壟上刈舊麥園中灌新蔬寧郤四體勤將期方寸舒入門謝鄰里幸託仁者居湖光近林牖水月澹清虛因適魚鳥性遂於塵跡疏開軒聊種竹閉戶兼著書豈羨衣食饒但喜歲月儲達人能固窮朝夕恒晏如願言日相過多聞時起予

五月望夜與諸君山中再酌和僅初韻

仲夏苦晝永薰風起將夕圓景海上來照此山中客坐
令微暑消兼使衆累釋興至時命觴露下復移席因躰
水竹居遂同魚鳥跡盤遊豈忘返翫物聊取適臺空人
影疎夜靜潭氣白叅差樹杪峰歷歷辨咫尺超然悟真
境萬物一虛寂

晚至湖上和僅初韻

山中讀書罷來憩澄湖濱綠陰暗溪路草堂靜無塵平
生滄洲意煙波夢垂綸石梁度落景花渚藏餘春閒情
狎魚鳥悠然適吾真雲天澹晴霽空水明衣巾未遂乘
桴願徒懷江海人

宿玉陽山房和僅初韻

返照明溪梁深松晦夕景岩卧符夙期雲陰石牀冷因
投物外心遂入清虛境天寒木葉疎月落山房靜然燈
獨不寐秋宵一何永明發從此辭白雲鎖蒼嶺

秋日觀稼樓曉望

日出天氣清山中悵幽獨登高一眺望風物淒以肅流
水映郊扉炊煙散林屋秋原一何曠薄陰翳叢竹時聞
鳥雀喧因念禾黍熟悠悠沮溺心千載猶在目

秋晚過英姪園居

野曠秋氣高丹楓映茆屋農家各欣欣門外山田熟相
邀具雞黍悠然入深竹風物日蕭疎但見籬畔菊賞心
愜所期勝事良已足落景照湖光孤亭暝巖麓

寄蔣子雲

我家大江南君家大江北平生弄翰篇童白首不相識曩
聞大雅音因窺作者閫一從罷官歸壟上親稼穡口誦
南華經意象欣自得有時江月來照見天地色神交入
夢寐道遠安可即雁去為寄書殷勤問眠食

秋日施子羽姚山人見過

掃徑秋色佳衡門遲來客山廚薦園蔬戀賞淹日夕荒
臺蔭叢桂徙倚對巖壁夜靜人意閒潭空月華白信宿
愜所期去住欣自適養生慕彭聃學道窺莊易願言保

微尚歲晚成三益

僅初以詩見寄次韻答贈

地僻畏風雨入春長掩扉一從還山後又見梨花飛世事多貝錦故人猶布衣瑶琴勿輕奏山水知音稀

屠應埈七首

應埈字文升平湖人嘉靖丙戌進士選庶吉士改刑部主事調禮部歷員外郎中仍改翰林修撰陞侍讀進春坊右諭德有蘭暉堂集俞汝成云漸山

詩明爽俊偉 穆敬甫云屠詩深重不浮得唐人應制體 陳卧子云屠公典麗流暢亦足名家 李舒章云文升風姿閒麗如玉樹風前是戶庭佳物 詩話諭德取材六代具體初唐爛若春葩將以秋實是衆作之有滋味者

贈袁子永之戍湖州

弱齡事篇翰與子諧所歡同芳握蘭茝偶德璵與璠彈冠入鼎門振衣陟華軒皇心苟予顧白首諒無愆風波起中道行路一何難子行戍故越予留滯幽燕孤雲易流邁獨波不成瀾艱危各異勢繾綣何由宣贈子別鵠操報我以孤鸞

贈内

良時飭徒御予當遠行游上堂戀慈親入室語好逑王臣奉時役不得顧晨羞攜手再三歎出門悵悠悠室中四五雛眷眷何能留遠期在終歲忽往增離憂離憂安可任迢遥隔辰參蓰蓰雙鯉魚一浮而一沉楚橘不北徙越禽有南音贈子明明鏡可以鑒我心

馬上贈武舉生金寶有序

金寶以歲庚辰舉武試時學士石公珤為考官今廿年餘矣猶以敝衣走風塵中兵憲陳君令護予行予憫之為賦長句

翩翩飛騎突且雄槖垂七尺高麗弓向予長跪馳素封來自天津陳長公感君來緘重君使汝才且雄者誰子云是熊峰門下士緋衣已隨塵土緇壯心尚逐風雲起長公好士輕黃金求才不憚幽與深幕下立談收劇孟坐中飛檄佇陳琳白髮自知無長物清商猶自有哀音

我聞其言感且歎古來相士輕貧賤驊騮豈少伯樂無
世上紛紛寧足羨曾冰皚皚黃河枯策勳報恩真丈夫
插貂橫玉盈上都封侯之骨汝有無贈汝腰間金僕姑

贈同年謝子儒致仕歸蜀

子真棲谷口潘岳賦閒居長揖辭明主為農返故廬雪
消巴嶺出天入錦江虛莫待揚雄老潛夫早著書

趙武庫元實移居賦得堂字

高士便疎曠居臨御苑傍開尊秋月滿列樹夏雲涼水
鏡搖朱户風琴奏石房登樓新有賦王粲謝升堂

漫興

南風吹晝沙霧黃遠在燕臺思故鄉火雲炎日暑三伏
江檻野亭天一方即愁蠅聲惱饒睡況有客子來相妨
行歌抵暮遲明月柏林露葉鱗鱗光

鏡光閣雨

鏡光閣在帝城邊遥控西山眞北川忽有風雲來絶塞
坐看雷雨下諸天微茫野色俱堪畫滹沱中流好放船

東下林塘更幽絶江南秋望此依然

王格一首

格字汝化京山人嘉靖丙戌進士選庶吉士出
知永新縣陞刑部主事調户部歷員外郎中出
為河南僉事會南巡行宫火逮獄削籍久之授
太僕寺少卿有少泉集顧華玉云少泉取材于
詩話少泉欠口信筆不費推敲合作者寡并非
洞庭漁人之比南風自此繼夢澤而代興者鮮
矣

燈夜曲

千金一刻此芳春況復天邊月色新曲巷小橋隨意去
明燈何處不留人

陸粲八首

粲字子餘一字浚明長洲人嘉靖丙戌進士選
庶吉士改授工科給事中坐劾張桂謫都勻驛
丞遷永新知縣有貞山稾顧玄言云給事與屠
同時入館並有臧名亦李唐四傑之流

詩話嘉靖間元老類皆延攬賓客雖貴豁分宜亦然惟張桂專與文士為讐丙戌庶常一筆盡掃貞山又多論劾困抑終身然晚極田廬文酒之樂菽園著述傳誦藝林比之二柄臣孰得孰失邪

擔夫謠

擔夫來擔夫來爾何為者軍當差朝廷養軍為殺賊遣作擔夫誰愛惜自從少小被編差垂老奔走何曾息祇今丁壯逃亡盡數十殘兵渾瘦黑可憐風雨霜雪時凍餓龍鍾強驅逼手搏麥屑淘水餐頭面垢膩懸蟣蝨高山大嶺坡百盤衣破肩穿足無力三步回頭五步愁密箐深林多虎跡歸來息足未下坡郵亭又報官員過朝亦官員過暮亦官員過貴州都來手掌地爲用官員如許多太平不肯恤戰士一旦緩急將奈何

贈別王直夫 二首

商颷激疎牖蟋蟀鳴墻陰志士恒感秋況乃違所欽之子役王事遠適閩江潯攬衣起追送渺彼川塗深少小從子遊方軌馳文林時去志願違素髮忽滿簪撫景慨今昔惻愴情難任願言顧離索惠我瓊瑤音

威鳳天際翔潛虬澤中蟠嚴子時閉肆貢公乃彈冠顯晦豈必同各以性所安子行樹遠績奮身青雲端鄙人棲蓬蘆蔑拙聊自完丈夫志千載飛沉何足歎相期保貞素歲晚同金蘭

憶家君

白髮人千里朱門月半扉燕山雲去遠澤國雁來稀無夜不成夢有書空道歸遥憐北風勁尋便寄寒衣

先生七歲時作

寄葛太守子中

憶爾投荒日依依戀翠華亦知行萬里不是為丹砂郡古留銅狄堂深繡土花何須憂瘴癘只合卧煙霞

送陳太僕謫教海陽

蠻中千嶂啼猿裏海畔孤城匹馬過却望瀧江更南下月明雙淚聽蠻歌

送人入蜀

樓船捩柁浪花生百丈雙牽黛色明夾岸兒童齊笑語嘉陵江似使君清

送汪僉事之湖南

驄馬長鳴飲碧流銀鞍金絡紫茸鞦一作花銀鏤帶鷫鸘裘行人大別山頭望雲外雙旌指鄂州

石文睿一首

文睿字文思台州寧海人嘉靖丙戌進士除太

常博士有白山集

詩話文思詩未成家然如寒生紅葉雨秋老白蘋江高塔靜觀塵土界老僧閒數廢興年正是不俗

郊行和韻

雲散峰晴海角樵聲牧唱山根客喚潮來石渡鳥翻花落蓬門

江以達一首

以達字于順貴溪人嘉靖丙戌進士授刑部主事歷郎中出為福建僉事轉湖廣提學副使有

午坡集

詩話午坡以北地文出廬陵眉山之上又謂昌黎詩不逮文尚沿習氣胥臺贈詩云賦窺宋賈室詩登潘陸堂不免阿其所好矣

夏日偕東沙赴練塘北園之遊

佳辰愜行遊以我心所賢來登山上亭共聽風中泉因坡展瑶席坐石藉芳荃蟬鳴高樹林涼葉墮我前脫巾謝塵鞅箕踞臻忘年緬彼域外觀息此區中緣

聞人銓一首

銓字邦正餘姚人嘉靖丙戌進士除寶應知縣擢山西道御史巡視兩關歷湖廣按察副使有芷蘭集

詩話邦正著録陽明之門撰飲射圖解又雕劉昫舊唐書行世津津好古不易得也句如花落雨餘雨風吹寒食寒情味不淺

登北固山

郭外青山好高峰俯碧霞江聲入尊斝秋色滿汀沙島

嶼金焦並人煙市井賒地偏鷗鷺狎擬宿梵王家

田汝成 五首

汝成字叔禾錢塘人嘉靖丙戌進士授南京刑部主事縣員外轉禮部郎中出為廣東提學僉事遷滁州知州陞貴州僉事遷廣西左參議有豫陽集 顧玄言云學憲詩沉鬱豪縱如探珠合浦夜光迫人徃徃眩目

詩話 叔禾挾黃勉之偏游武林諸山互相酬和撰西湖遊覽志及志餘有稱好事惜中興館閣錄都城紀勝武林舊事夢梁錄咸淳臨安志大滁洞天紀諸書皆未寓目未免挂一漏十耳詩品在范菁山江干坡間

自石屋洞至法相寺同黃勉之

曠志憶逍遥勞歌厭囚窘縱壑媚春鱗薄霄媿秋隼厭彼方內遊夙此塵外軫每挹山水輝都使名利盡煙樹杳芊綿雲峰互虧隱崖屋已靜便祇園復恬引金輪相自圓玉鏡光猶蘊沉照燭靈根依方護玄準理會得有充神開暢無朕雖牽纓組心亦免亟塏晒

軍中酬焦學憲過予思南別署有懷見寄

誰道軍中樂徒勞物外吟朔風凄鼓角嘉節罷登臨艸閣依山迥江梅映雪深無由款高駕愁絶暮雲心

烏蠻灘

一葉中流下千山兩岸開龜黿吹浪轉燕雀受風廻巨石迎船出啼猿近客哀從來輕險絶涉此寸心摧

龍江送吳士美移守鈞州

蘆荻蕭蕭鴻雁飛清江石郭重因依孤舟尚憶他年別萬死還從去路歸白首丹心憐汝在窮途青眼故人稀量移猶是長沙謫落日哀歌事轉非

韶州

河戍寒依浦村氓晝掩關隔山明野燒云是小溪蠻

樊鵬 六首

鵬字少南信陽人嘉靖丙戌進士歷官陝西按察僉事有樊氏集

楊白花

詩話 少南同為仲默鄉井黎短論長少南差勝

楊白花一夜風吹去知他飛飛落何處金屋重重閉不開哀鴉啼盡宮中樹

於郎中足賦卷

官軍日食十萬粟邊城財賦苦不足大同宣府鄰封疆千里極目皆沙塲朝廷北顧垂至計馬飢軍餓憂不細於君自出居庸關匆糧堆積高如山官軍無事日牛酒偵騎聞之皆北走

寄袁雙溪

聞汝行塵在南陽定汝陽古城遥落日岐路滿秋霜鴈影江流隔猿聲楚澤長賈生官不達莫怨漢文皇

六合

聯轡來東邑朝來暮復還市廛通亂水城郭帶秋山路出青楓外江流白霧間西行鄉思切愁絶望昭關

五丈原

英雄久已矣霸跡至今存為惜三分國愁看五丈原春雲浮戰壘野柳暗營門滻滻金牛道誰招萬里魂

移居峴山精舍

胥臺慕 文徵仲云永之樂府古律諸詩莫不合作吳峻伯云永之古詩法魏晉近體擬唐當其意到一騁數賸沉核無所摹劃而動與作者合度 王元美云袁永之如王謝門中貴介子弟動止可觀 蔣仲舒云袁詩如築城建邑位置整嚴終之悠然之思詩話永之詩品在后岡之上足與五駕報顧東橋書云立言之道其難有六學難乎淵該事難乎綜覈辭難乎雅健氣難乎貫融志難乎沉澹兼是六能而假以歲月庶矣古之立言者率多中歲蓋少年輕俊聞見未廣計慮未周詞鋒則銳而論議剽捷終乖軌轍今讀胥臺集多中歲之詩宜其聲既清會辭亦藻按也

山寺閟精廬移居性所適寧知賓客稀漸與城市隔岡巒何秀美蒼翠還日夕夏木密以陰幽鳥來几席開窗見漁舟湖水清且碧林焚香日晏坐遣興在篇籍余本迂散人禪林亦靜僻茲焉遂吾好已矣思屏跡

題盧師陳所居五塢山房

吳邦表靈隩山水蘊清嘉緬惟南橫勝玄邃誠難誇飛泉懸白雲曇巇棲顛霞連岡盡叢竹密塢多桃花信美可以居僻性思移家君家南橫側搜討窮幽遐俯臨北麓峻曲抱南湖斜丹房閟芝术列墅羅桑麻既寡徵稅憂兼無城市譁茲樂寧外獎珪組亦何加

觀魯德所貢獅子歌

魯德迨迨遠在崑崙西叩關通道貢狻貌絕漠知重幾萬譯跋涉流沙經月氏初從羈縻就屬國傾城聚觀途路塞攣題械脰苦維縶豹鄣為鞘鐵銜勒尾如流星氣鋒稜崩雷擊電望風吼青兕辟易元羆走嗇夫股栗不憑陵隅目燭地思奔騰四蹄蹴蹴躃毛髮竦瘦脊肆兀排

敢前壯士變色將無狃奚奴綠髮深眼睛戟手魋髻垂

胡纓須臾鞚引纂街下俛首帖耳猶長鳴刲羊屠狗恣所欲豐芻肥菽日不足英雄束縛亦如此豢養恩深敢辭辱始知丹青貌不同彷彿山海圖經中上林已開射熊館天子賜見長楊宮虎賁如雲兵衛列彊弩短刀防噬囓詔謂圉人破檻車玉階舞蹈龍顏悅我聞異物不可馴祖裼擾之如有神水衡寶鏹勅頒賜不惜金錢懷遠人嗚呼明王慎德卑遠略珍禽奇獸須教郤周征白狼荒服叛漢閉玉門歌頌作先朝故事傳敬皇魯德歎

塞曾來王當時謝却仰明聖萬古史冊生輝光今皇端拱勤內治首長款關惟嗜利何當破械縱山林厚賞金繒絕來使

送陳少叅魯南之江西

金章荷聖恩辭出大明門驛路雲千里都亭酒一尊康郎城邊春水發滕王閣上懸新月輕帆直下疾於飛幾日看山遍吳越楊雄白首薦公車曾作詞臣侍石渠直

道自甘終放棄高才誰肯借吹噓藩參四品官不薄豫
章猶勝長沙惡簿書錢穀亦何勞十載功名至方岳春
來彭蠡鴈難聞江艸江花杳暮雲南歸正及鱸魚美直
北相思不見君

送陸子　遊泰嶽

有客手珮蒼精龍告我遠遊登岱宗岱宗根蟠九百里
絶頂上有秦時封金泥玉笥秘難見古文奇字誰能辨
日觀遥看碣石津雲峰正對蓬萊殿海中鰲身應天黒
三山湧出神仙宅貝闕叅差結蜃樓珠宫掩映藏蛟室
君登泰嶽觀滄海九州四瀆皆安在堂上遺音想絲竹
壁間經傳尋魚亥丈夫所志在蓬桑馬能局促籠中藏
看君一劍行萬里五嶽之遊自茲始

大駕視牲南郊

大路調仙馭朱旗列禁城帝牛三月繫田燭九衢明日
並龍旒出山將綵旄迎横汾卑漢詠禋祀秉皇情

人日齋居雪霽

瑞雪逢人日堯年感物華水從銀漢落山繞玉闕斜帳
殿披晴靄郊宫閟綵霞今朝禁城望無樹不飛花

蒼梧作

氣候南荒異蒼梧濕更饒山雲晴忽雨江霧夜連朝病
與炎俱劇愁隨瘴不消故鄉那可望桂嶺已迢迢

憶横塘別業

一卧文園病終朝念故山敢希宣室召秖望玉門還橘
想千頭足桑思十畝閒如何五斗米猶自滯南蠻

謁柳祠

羅池非昔日柳廟亦荒頹秋艸重門閉寒花獨樹開文
章真命世今古孰憐才猿竊如相訴松風晚更哀

謁劉賢良祠

高樹臨流水空庭滄夕陽萬言翻下第三黜竟投荒事
業存青史英靈儼白楊古來稱屈者不獨一賢良

自柳至平樂書所見

鬱白方言似潯梧瘴氣賒蚺蛇晴掛樹射蜮晝含沙屋

覆湘君竹山紅蜀帝花夷堅收未盡博物待張華

招竊

獨竊忽飛去冥冥滄海東離哉翻羽翼幸矣脫樊籠影憶空庭月聲憐別院風淩霄自有志吾豈學支公

送陳德夫使魯

帝曰封同姓皇華送使臣河山藏漢誓寶玉展周親殿說靈光古經傳孔壁新余生好文獻一為訪先民

送何給事善克守衡州

衡陽楚上流太守古諸侯五馬橫金去三湘露冕遊猿聽巫峽夜鴈數洞庭秋今日辭青瑣還將諫草留

秋興

仙仗行宮舊內居花間往往駐鸞輿徒聞漢帝橫汾曲不見長卿諫獵書天子射蛟開水殿吳官牧馬遍郊墟蒹葭首蓿秋無限悵望煙雲萬里餘

登匡廬山

岩岩廬嶽近天都萬丈丹梯鳥道孤樹裏泉聲飛瀑布空中煙霧起香爐峰形下瞰蓮花嶺江勢遥吞彭蠡湖白鹿仙巖何處是却看五老在虛無

采香涇新莊

誅茅闔閭城之西路轉采香涇上隄濃陰楡柳緑當户秀色芙蕖紅滿谿力田輸稅半栽秫鑿沿養魚兼灌畦每媿長公高隱志杜門從此可幽棲張摯宇長公

西蘆辭

君家滄瀆城城西蘆子渡蘆子何蒼蒼秋風吹白露

范言 四首

言字孔嘉秀水人嘉靖丙戌進士授蒲圻知縣改保定儒學教授歷國子監丞陞大理府同知

有菁陽集四音存稾湯義仍云菁陽質有其文孤秀清贍陳仲醇云菁陽詩文深往獨至最合古法

詩話菁山先生不畏强禦為國子監丞時嚴世蕃著紅袴入上舍先生夏楚捷之分宜次日造門謝未幾而大理丞命下矣嘉靖初吾鄉稱詩必以先生為巨擘屠謝德漸山長歌云菁山先生真崛奇文章垂世光陸離懸黎結綠世莫識陽春白雪和者希是時漸山詩名籍甚顧入室

楫弟
子馬

駕出北郊

清蹕辭南陸玄宮禮北郊周廬屬霜戟行吹雜金一作風鐃齋祓陳周幣明禋薦楚茅還聞天樂在縹緲下雲旄

別華鴻山翰撰

細雨花邊路閒亭竹外扉地偏亭榭古春老燕鶯稀柳色侵歌扇藤稍拂舞衣新愁忽高會知爾遠懷歸

鶴樓別意

吹笛高樓月色新不知江上有離人柳條欲折可憐暮梅花即開何處春孤舟泛泛劉溪雪落日迫迫揚子津天涯我亦索居久為汝長歌一愴神

曉發吳江

垂虹橋邊曙色微三高祠下露華晞畫船打鼓出城去秋水滿江鴻鴈飛

趙時春 二首

時春字景仁平涼人嘉靖丙戌進士選庶吉士改兵部主事以建言下獄尋補翰林編修又以上疏放歸會邊警起領民兵自副使超拜右僉都御史巡撫山西有浚谷集李伯華云浚谷詩話景仁慨當以慷如擊唾壺不必中節

送陶虞卿赴神機參將

宋殿三衙帥唐環十六軍官聯參斗柄旌旆施儼星文羽衛迎黃道龍光覲紫雲時時仙仗入清蹕早應聞

留滯

留滯滄洲已浹旬鷗寇終日滿風塵浮雲何事來還住歲月無情秋復春海甸中宵來驛使天涯盡處未歸人不堪對酒翻惆悵翠篠黃花幾度新

王慎中 十七首

慎中字道思晉江人嘉靖丙戌進士除户部主事改禮部復改吏部歷員外郎中謫常州通判稍遷南户部主事轉禮部員外陞山東提學僉事歷江西參議河南參政有玩芳堂摘稿遵巖

家居集王元美云王道思如驚弋宿鳥撲刺道迅殊媿幽閒之狀

詩話劉淵材憾曾子固不能詩余嘗見宋人所輯唐宋八家詩韻則子固與焉不得謂非詩家矣評明人詩者不及王道思然道思五古文理精密足以嗣響顏謝而論者輒言文勝於詩非知音識曲者也

遊西山

良辰戾首夏肅軫遊西山山形何崒嵂洲渚互相緜奔湍既下赴危峰亦上干谽谺石洞窈迤邐飛梁懸朱葩晞陽谷翠羽蔭陰巒閟室象霞搆疎甍憑風騫抗宇凌層基列楹俯流泉好鳥揚幽音弱蕖濯清漣豈惟耽遠遊因茲達大觀拾乳歷窱窊擷芳陵巑岏渟渟出磵淙靄靄冒隴煙水碧間清藻靈飈茁瑤菅履險神彌豁入幽情更延隱巖懷子真蹈海期仲連遺形九州外棲迹萬象顛崇深惟素秉神理迷真詮遊心迓冲漠斯道庶不諼

山行

鴟夷泛左蠡康樂慕東甌屐泯無續蹤舟沉誰溯流至

人與物化曲士局時謀疑冰哂夏蟲將隨汗漫遊蜿蟺既沿澗崎嶇復經丘振袂陟危巘解纓濯澄洲石滑時藉蘭巖蹇或搴樛文芝榮華巔秀穎蔽平疇綠葉蕤成帟漱泉戛如璆霏霏雲出岫淅淅飈扶輈旨酒盈瑤巵臨風自獻醻身已塵象超心與灝氣游緬懷羽化客高舉不可留精搖生乃勞欲淺道則修簪紱為鞿紲撫已竟誰尤

秋祀先師恭述

維馨歆歲事有侐恭明神豐功報宜重孔祀典攸敦明明天子命宣哲協欽文咨惟百工長曰予克宅臣攝事昭我將奏假具惟寅庶僚既濟濟多士亦振振肆佾表殷薦大烹羞明禋格思儼無斁仰止儀自遵大哉聖人德展為帝者賓

十二夜月與張子同玩感述

高旻蕩浮翳仲冬淑氣清良夜何未央憩坐臨前楹舒景揚雲端皓魄委廣庭灝英鮮瑤席華彩鑒雕櫺稍稍

風露重微微河漢明眷茲泰宇寬展席諧芳朋撫景遺俗迫即事寡氛嬰豈惟祛煩積亦以湛心靈戒盈君子德和光達士情葆曜貞有孚養晦善自名

普光寺睡起

羣動各有營蹙蹙不得息嗟哉尺蠖徒煩蹇牽物役豈謂塵中姿還寄雲外跡古刹絕浮氛法堂鮮來客首夏澹新涼偃卧不知夕覺來盼高峰近遠各異色草搖席下芳筠散尊中碧鳥語無俗音泉漱皆洌泞俛仰愜幽賞去矣從所適

登金山口絕巔

地紀控西界靈山亘北甸足弱步屢憩崖峭石猶踐枝樛廼能援葛脆不可挽當其意象開豈復慮高蹇瞻峰皆峛崺陟磵數迴緬稍覺天地寬即看雲煙變石竇芝自榮林罅雪尚泫興闊無近尋登高有遠見周圻矗五雲易水通一線微茫燕趙區歷歷皆可辨長嘯發靈籟倦坐席苔蘚氛垢苟不嬰沉慮斯可遣

異典

南郊工就冬至前四日上親勤玉輅習郊禮於壇上威儀卒度周折咸中小臣從觀其美作異典

芝壇歛浮景休氣郁昭清晨旭流翠葆泰風颺華旌飛龍麗重霄蕤綏在天庭式禮紆皇步篤恭軫聖情几几碱承舄亭亭雲耀紘秉離臨日鑒乘乾健天行升崇儼帝對納陛惕陵兢周折並圓方興俛以屏營萬舞羅皋帗廣樂敶咸莖度以哲罔忒文用道自弘卒事秩無譽百辟具維刑亹亹不顯德千載揚徽稱

章丘縣校士六月十七夜月有作因示諸屬

日入羣動息予亦遂休茲稍喜喧濁屏徙步臨前墀仰見明月出忽與心賞期湛曠神俱王虛明意自宜況逢時雨霽宿潤含華滋品物各懷榮因得靜中窺始悟玄寂理寧為躁競知亦有盈尊酒屢進不一持非此莫與同真賞豈因之

遊大明湖晚至北極廟登覽

春城足遐觀攜手復嘉客欲極高深趣停橈理輕策林木飛鳥還蒼茫煙景夕返照射巖丹遥空帶水碧山色晦彌明人聲喧更寂燈火起閭闔漁樵散原澤當歌浩思盈對酒沉憂釋不知驩娛滯天表生皓皃

遊白鹿洞

素嬰丘壑情況秉英賢想寤寐懸宿心遊盤得茲賞重陰始晦蒙景景旋開朗攬勝據巉巖探奇歷榛莽境閒百慮空意愜二儀廣野色淨巾衣秋容成物象菊含露下英泉作山中響柔葉稍朝零剛條非夏長景光易流徙令古同俛仰躊躇踏悵回軫何時還獨往

六合亭

亭宇憑虛空結構出妙境攀援藉葛藟毫末淩光景豁達四天通夷猶雙目騁雲生當正襟風起吹方領泉脈散千峰湖波澄萬頃煙霏自開斂魚鳥各翔泳即事天機深忘言外物屏始知世上日不比山中永

遊麻姑山

雲出本無心擇棲多奇巘繄予慕真勝涉趣不知遠初緣碧澗行幾傍丹崖轉林追去虎蹤磴躡飛猿踐泉流遞淺深巖谷變陰顯歊瀑遇留憩石牀時仰偃桂芳洞裏秋霞映山中晚探異尋前期入幽忘後反神遊力不悄理愜情俱遣天路如可梯欲以微官免

餘干道中寄懷江午坡僉憲

湖水日夜綠輕舟隨沂沿肅肅賓鴻羽命侶悲楚天征人正盈抱坐使憂思牽所思何為者我友阻良緣昔望闊音容幾經芳歲捐緘素詞難極馳情間山川今來接面目曾不須臾間四體為人役從事嗟獨賢倉卒執杯酒沾脣不下咽新篇何由覿妙理未及詮宿懷如糾結待子解其纏乍見翻違去持此竟莫宣

佚民部靜溪招遊甘棠湖陪憲使管復齋諸公

積雨夏陰生瀰漫湖水遍悔為一室拘幸奉方舟宴遠嶼微出江雜芳正盈甸沿流始泝洄逗浦更游衍樹色

逐桡迴波容隨望變放情魚鳥閒景昃不知晏一杯已可歡況以偶時彥

洪方洲養疾山中惠訪草堂因而留館

裊裊桂樹枝涼風日將變生色難久留華光苦流轉夫君如不來胡以慰偃蹇今夕良何夕悠然適我願片雲本在山出岫亦游衍吾園雖蕪沒物意皆疎遠以茲城郭深豈必山林善開軒散煩促憑檻息步踐新蹤起艸頭白月浮池面蕭閒秋正初徙倚夜方半君自所好殊疵吝何足眷

訪空同先生故宅

久欲求遺草今來訪故廬北窗存卧席東壁有藏書墨沿春苔長琴臺夜月虛年年桂花發人擬子雲居

過寧庶人故陽春宮

邪陌轉城闉重門曲水濱人談亡國地花發舊宮春珮冷空梁月歌銷積棟塵堪悲當日事議讞帝家親

元陽字仁甫大理人嘉靖丙戌進士選庶吉士除户部主事擢江西道御史出知荆州府致仕

冬夜

漫漫冬夜長煢煢孤燭光山人自無寐況棲修竹房修竹夜淅瀝蕭灑吟寒螢朗月照户庭鳴泉歸故塘别葉棄寒風餘芳委嚴霜東壁正中昏振衣起徬徨徬徨豈有他望道吁升堂悠悠歲云暮遐哉猶面牆寸陰與彈指久近不可量千古在須臾安得不悲傷

及時勉學之意非留連光景者

何穉孝云此詩有蓮伯王

謹案卷四十五第二十二頁後三行魯德舊作魯迭今改後倣此

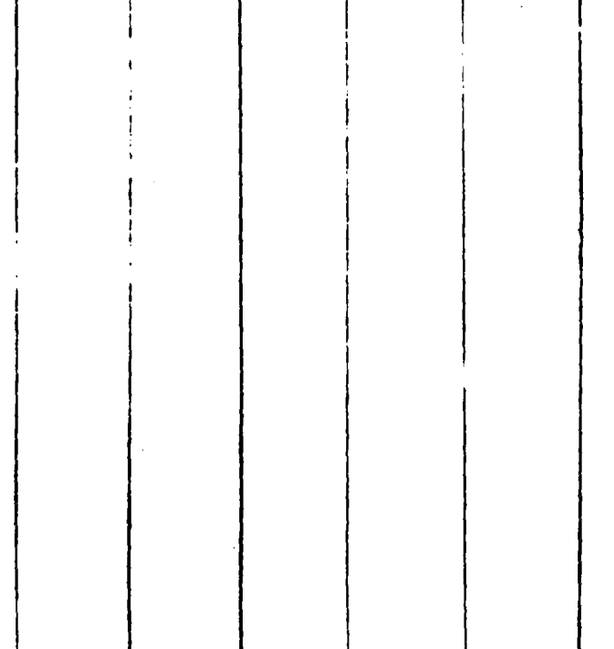

總校官庶吉士臣張能照
校對官檢討臣盧　應
謄録監生臣趙立楅

欽定四庫全書薈要 集部

明詩綜卷四十六

詳校官編修臣汪鏞

欽定四庫全書薈要卷二萬五百十九 集部

明詩綜卷四十六

翰林院檢討朱彝尊編

羅洪先 六首

洪先字達夫吉水人嘉靖己丑賜進士第一授翰林修撰進左春坊贊善罷爲民隆慶初贈光祿寺少卿謚文恭有念菴集 王元美云羅達夫如講師參禪兩處著脚不堪高坐 穆敬甫云贊善多講學詩間有唐調 黄清甫云羅詩詞意貴顯雖取材不遠而屬對爲精 靜志居詩話達夫遠師擊壤近仿白沙定山然爽氣尚存未墮塵霧

雜詩 二首

故人萬里外夜夢忽在兹一去二十年宛若平生儀因悲久離別再拜前吐辭舉手雙涕下自訴長相思覺來天一涯彼此安得知豈無同心言道遠孰致之人生重結交結交在當時對面不傾倒相思亦奚爲煩歊不能寐披衣步前楹仰視天漢流衆星一何明萬

動皆有息人生何所營久佇風露下灑然當我情

獨坐

數月不出戶庭前多夕陰閒看芳樹色一倍舊年深

山中雜詩

問我家何在山深多白雲巖前飛瀑下對語不相聞

後園續詠 二首

棠梨花開深淺黃燕子初飛日漸長草亭坐久客不到半雨半風春太狂

南村雲起北村晴晴鳩雨鳩更互鳴東風吹雨衣不濕我在桃花深處行

唐順之 十二首

順之字應德一字義修武進人嘉靖己丑進士除兵部主事改吏部尋改翰林編修歷右春坊司諫上疏請朝東宮奪職爲民起兵部郎中巡視薊鎮還視師浙直超拜僉都御史巡撫淮揚天啓中追謚襄文有荆川先生集 穆敬甫云唐公詩典雅春容綽有盛唐體裁 顧玄言云中丞古體如雲津躍龍幻變莫狀近體如風澗鳴琴幽逸有致竝足流響詞林 胡元瑞云嘉靖初爲初唐者唐應德袁永之屠文升王汝化任少海陳約之田叔禾等爲中唐者皇甫子安華子潛吳純叔陳鳴野施子羽蔡子木等俱有集行世就中古詩沖澹當首子潛律體精嚴必推應德 蔣仲舒云弘正間李何輩出海內遵之迨其習弊音響足聽意調必歸剽竊雷同正變雲擾太史振之爲初唐宏麗該整足稱羽儀 黃清甫云應德初務清華晚趨險怪考其所撰若出二轍故譽有所自毀亦隨之 陳臥子云應德氣象爽邁才情駿發使能深造當有超乘其後馳騖功名詭託講學遂頹然自放

詩話荆川開濟之才閎攬百家靡不融會毅然自任天下之重倭人構患志在捍牧圉以保鄉

曲是時督師之權惟甬江梅林是寄公舍當局二人誰可與談方略者顧不知者以公爲甬江所薦介溪所知因此薄公豈惟昧於知人并不識時務者矣其建平倭之策謂當禦之海外故北自崇明南至蛟門乘桴破浪身作先鋒積勞而殞是豈專馳騖於功名者耶襄文之謚允符公論也已公初與遵巖論文兩不相下既乃舍所學從之竊怪集中五言古詩特少殆退舍以避遵巖也至於律詩質不傷大麗而有體

送孔上公助祭太學歸闕里時賜衮衣一襲

國喜嘉賓至人攀上客行來觀周室禮去入魯王城新衮山龍炫餘堂金石鳴聖朝稽古意待爾示諸生

同皇甫子循游横山

曲磴行來盡松陰轉寂寥不知茅屋近却望石梁遥葉
響疑聞雨渠寒未上潮夫君軒冕客此地欲相招

送白尉往湖州

君家太湖北作吏太湖南驛路雞鳴近山城樹影含萬
川疏沃野百室競春蠶幸此猶吾土微官也自堪

張相公壽詩

帷中運策九州清共說留侯在漢京賜第近連平樂觀

入朝新給羽林兵儒生東閣承顏色首長西蕃識姓名
却望上台多氣象年年長傍紫宸明 鍾 廣漢云壽詩如此典重允稱拔俗

廣德道中

蒼山百轉見炊烟茆屋高栖古樹顛細雨辟籬侵石逕
深秋秔稻滿山田雲中望影迷遥岫草裏聞聲覺暗泉
儻遇秦人應不識只疑誤入武陵川

聞復官報京師友人

姓名不復挂朝參魚鳥由來性所耽匣裏符經都已廢
山中藥草漸能諳疎狂自分宜黜嬾病其如七不堪

深謝故人推轂意莫將陽羨比終南

崔鎮道中晚望懷陳約之

郊原極目思依依楚水連天楚樹微遠浦潮生人獨往
寒林風靜鳥雙歸泥塗自覺朋游好日月偏催旅鬢稀
念爾同爲南竄客烟波何事更相違

覽徐養齋見懷毛古蕃及小子之作存没感懷和韻

早歲曾陪杖履遊遥思墓木已三秋美人去後空閨笛
芳草歸時獨倚樓世上玉顔還易老山中石髓杳難求
却慚司馬頻相許擬向清湖共釣舟

冬至南郊

明王敦大報泰時禮神居位以南離正宵從甲子分月
臨太乙館星動羽林軍除道疑聆伐山鳴簫異度汾聲容
六變合海嶽百靈紛封檢微題字屏帷悉畫雲神光人
共見天語帝親聞盛跡誰能賦多慚扈從

松關

月出照松關松陰正滿地恐有山僧歸終夜不須閉

筠徑

面面隔深竹茅齋在何處遙聞犬吠聲試從此路去

古北口

諸城皆在山之坳此城冠山如鳥巢到此令人思猛士天山萬里鳴弓弰

李開先 三首

開先字伯華章丘人嘉靖己丑進士除戶部主事改吏部歷員外郎中擢太常少卿提督四夷館罷歸有閒居集 朱中立云中麓著作甚富一韻百篇蓋白樂天之流也詞浮意淺絕墨勘中多何尚焉

詩話中麓撰述潦倒牖疎然最爲好事藏書之富甲於齊東詩所云豈但三車富還過萬卷餘又云借抄先館閣博覽及瞿曇是也先時邊尚書華泉劉太常西橋亦好收書邊家失火劉氏散佚無遺獨中麓所儲百餘年無恙近徐尚書原一購得其半予嘗借觀愛籤帙必精研朱點勘北方學者能得斯趣殆無多人也噫嘻文淵閣藏書例許抄覽先具領狀以時繳納世所稱讀中祕書蓋謂是已奈典籍微員收掌不慎歲久攘竊抵換已鮮完書可爲浩歎聞中麓後人尚餘殘書數十部巡撫丹徒張公物色之中有陸農師禮象一編張公歿後訪之不能得矣

苦熱

昏中日在柳炎帝司其職苦渴多病身煩熱何相逼浹旬難夜眠近午始朝食止螫藥無能驅蚊扇無力莫爲觸暑行且就繁陰息官微罷復久賜氷胡可得神馳寒露臺夢想雪山域妄念不須存秋涼當在即

塞上曲 二首

虎旅紛紛列虎牙龍庭漠漠走龍沙未交八月先飛雪已盡三春不見花

一春不見煖融天自是要荒氣候偏落地雪花原是雨漫天榆莢不成錢

呂高 一首

高字山甫丹徒人嘉靖己丑進士授戶部主事改兵部歷郎中出爲山東提學副使轉行太僕少卿有江峰漫稾 莫子良云先生詩本初唐燕國曲江二張而晚出杜陵大

歷諸子間

詩話詩莫盛於正德文莫純於嘉靖之初自後七子派行而眞詩亡古文亦亡矣山甫與冨順熊過叔仁名在八才子之列雖未能驂乘王唐亦一時之雋也王浚川數當時作者有唐子羅子趙子王子江右則有尹子曾子胡子陳子尹名臺字崇基有洞山集陳名昌積字子虛有龍津集曾胡二子不能悉舉矣

省中直宿

疎星歷歷露寫霜獨宿瑤宮夜未央樹色暗浮天仗外香烟遙接御爐傍鈞天月上聞長樂玉漏風移出建章

不遇武皇行幸日空憐頭白滯爲郎

陳束　五首

束字約之鄞縣人嘉靖己丑進士選庶吉士改授禮部主事已復改編修出爲湖廣僉事徙福建轉河南提學副使有后岡集　王允寧云后岡誠穎秀第語淺氣促寡詩人之致　皇甫子循云約之詩早鑄四傑晚鎔二張道軫平原晞駕康樂　王元美云陳約之如青樓小女月下箜篌初取閒適終成淒楚又如過雨殘荷雖爾衰落嫣然有態　顧玄言云約之詩篇篇都秀潤句句少警拔亦就色相中自然寫出　黃清甫云陳詩巧構新思善詠故跡並而不靡舊而彌鮮益以筋力美篇豈少哉　陳臥子云約之典禮之作依然司隸衣冠

詩話約之取組六朝亦稱典則

咸寧山中雪霽晚行

雪霽乍見山殘陽稍辭嶺暝色起烟氛寒光散墟井田空獵犬還林凍棲烏警遙聞野寺鐘初月生俄頃

晚望有懷

高閣罷餘霧曠然見遙岑依微夕照滅窈窕寒雲深隱

几獨成趣據梧時自吟惟當草玄者寂莫知予心

還浙夜泊江口

越嶂宜春望江舠入夜乘潮移諸島出雲卷數峰層近郭翻多戀還家獨未能北堂今夕夢先已度西興

都下秋雨夜飲王子長宅

闊別時何屢蹉跎鬢已侵還朝明主賜卜夜故人心涼雨杯初覆空堂漏欲沈安知非夢寐相對帝城陰

送李子

山城細雨綠蕪滋黃鳥關關送別時海內為鄰千里近
湖邊傾蓋十年遲蟬聲譯路催官騎草色河橋映酒旗
遙想經行多逸興逢人莫不寄新詩

任瀚 二首

瀚字少海南充人嘉靖己丑進士縣吏部主事
補春坊司直兼翰林簡討有忠齋稾

詩話少海過青城山與人授鴻寶修煉法家中
盤盎皆點汞銀焉之同時熊叔仁亦好服食煉
形之說而羅達夫之死燕齋海上之士或言其
仙去是時李詞丹篆西內尚未營齋而諸君愛

道實開其先已少海老去自吹秦鬲栗
西征曾比漢嫖姚之句詩家類多稱之

病懷

海甸逢南菊殊方也自花江滸新臥病王粲老無家皓
月千門夜秋風雙鬢華還持石函記勾漏訪丹砂

五丁峽別衡崑

峽天猴嘯萬山秋御宿相逢轉別愁後會知誰先白髮
清時勞汝問滄洲繩牀對月此村夜霜杵擣衣何郡樓
聞道西京最蕭瑟可堪歸路曲江頭

程文德 一首

文德字舜敷永康人嘉靖己丑賜進士第二累
官吏部左侍郎兼翰林院學士改南京工部左
侍郎贈禮部尚書謚文恭有松溪集

長洲訪常劉二子

籃輿春曉度浮梁懶問城闉六十坊小艇忽臨山盡處
美人宛在水中央疎籬仄徑紆村巷稼柳夭桃映草堂
流寓江山元有分翛然安土即吾鄉

蔡雲程 一首

雲程字亨之臨海人嘉靖己丑進士歷官刑部尚書

登雷港驛樓

空江返照映孤洲晚泊聊登驛外樓可歎羈懷無住著
挂帆隨月下舒州

楊博 一首

博字維約蒲州人嘉靖己丑進士除盩厔知縣
徵授兵部主事歷郎中出為山東提學

副使遷參政以僉都御史撫甘肅進右都御史
兵部侍郎升尚書加少保改吏部晉少傅尋加
少師兼太子太師卒贈太傅謚襄毅有虞坡集

送雷信卷出按甘肅

湟中形勝地尚記昔年游清海崑崙斷黃河積石流左
賢失右臂上將得前籌寫問乘槎客何時到隴州

胡松　一首

松字汝茂滁州人嘉靖己丑進士累官吏部尚

書贈太子太保謚莊肅有集

舍弟病久得書知小愈喜而有作

汝病經年久常時繫我思池塘春草夢江海鸛鴒詩歲
暮悠悠別天涯寂寂時忽傳消息到喜報細君知

鄭大同　一首

大同字皆吾莆田人嘉靖己丑進士歷官刑部
右侍郎贈尚書

天游觀

輕輿斜日上高峰渡竹疎花萬壑風獨鶴一聲松影亂
月明人在白雲中

楊爵　一首

爵字伯修富平人嘉靖己丑進士除行人擢河
南道監察御史上書劾夏言郭勛因極言朝政
廷杖繫獄者再久而得釋卒追謚忠介有斛山
集

詩話斛山手觸逆鱗甘以其身顯棄封事大略
謂目前之憂甚大大抵因仍苟且兵戎廢弛公

私困竭奔競成俗賄賂通行遇災變而不憂非
祥瑞而稱賀讒諂面諛士風民俗於此大壞而
國之所恃以爲國者掃地盡矣又云天下之患
莫大乎以危爲安以當爲利實則可憂而以爲
可樂法家佛士日遠而快意肆情之事無敢有
齟齬於其間積弊而至於蠹則不可得而救矣
永陵見之震怒下鎮撫司重笞下獄於時晉江
周主事天佐救之而死大益浦御史鉞再救之
而又死繫獄五稔始得釋纔旋里永陵復諭東
廠拘之斛山之在獄也校尉蘇宣喬某楊棟獄
官洪百戶咸哀焉及再被逮緹騎亦憐之不相
促迫斛山飯已即行立門屏前傳語家人曰有
旨見逮吾行矣觀者流涕獄中撰周易辨録其
論大云大以理爲主以氣爲輔不以偏邪之見
亂其心本諸聖賢之言以充養之如此則造語
皆自胸中流出其吐詞立論愈出愈新而無窮

如日月在天窮居深谷花石草木之微青者自青白者自白仰之以生輝觸之而成色矣旨哉言乎詩則信口而作不求工也

中秋懷友

寂寞復寂寞還如去歲秋美人消息遠令我心悠悠吳水既東去秦山不可求思君譚道處念此日幽憂

林恕　三首

恕字道近長樂人嘉靖己丑進士歷官雲南按察使有西橋集

察使有西橋集

詩話西橋近詩依然林子羽王安中流派

舟次白沙驛

長安何處所孤櫂發閩關白擁沙邊驛青迴江上山風濤添別淚村酒破愁顏羨爾溪中鳥閒雲共往還

同蔣蒙菴朱豹厓登合浦海角寺

共是天南客相攜海角行山連銅柱界水匯越裳城落日潮聲起高秋蜃氣清故鄉回首望歸雁斷南征

宿唐浪村

黃精釀熟豆初花籬落蕭疎遠市譁地僻虞羅依岸曲天寒漁火傍江斜尋舊壘穿重幕竹引新篁過別家對景蕭然幽興發可甘萍梗負年華

薛甲　一首

甲字應登江陰人嘉靖己丑進士除兵科給事中以言事謫累遷江西按察副使致仕有畏齋類稾

生居

生居盈萬間死居纔七尺七尺已有餘萬間何戚戚造物與我身此身應我役曷以我身故令我不自得

楊祜　五首

祜字汝承錢唐人嘉靖己丑進士有丹泉集

詩話汝承諸體瀟灑拔俗今鄉邨論詩無人屈一指者可歎也

答陳李二侍御

吏隱滄洲遠江楓伴索居秋風一雁過忽枉友朋書獻納看君輩聲名動直廬東南民力竭奏記意何如

湖夜

湖夜瀟瀟白蘋風嫋嫋秋斷霞斜照雨冥濛濕依樓萬國仍多難浮生祇百憂滄江有漁笛何事獨悠悠

雨懷

山城積雨春無事江閣停雲晚自怡芳草不知隨處合賓鴻何意獨歸遲壯游東閣題詩處恩幸南宮錫讌詩風景不殊京闕異江湖深繫廟堂思

九日登泰山

殊方此日逢重九絶嶽高吟散遠愁漢時秦封空往事紫茱黃菊自深秋天清樓閣明三觀野曠山河辨九州獨是懷親憂國意白雲滄海共悠悠

簡田長官

矯矯田郎三輔賢省曹播越五經年河洲水竹新開郡暇日閒看沙鷺眠

陳子文 一首

子文字在申閩縣人嘉靖己丑進士歷官湖廣

按察副使

夜泊皖城村舍

孤舟野泊初遠寺疎鐘起茅屋兩三間懸燈深樹裏

桂天祥 一首

天祥字子與臨川人嘉靖己丑進士由兵部主事改監察御史巡按山西山東出知大名府

發和州

樓船開旭日涼露灑征衣擊楫橫江浦投詩采石磯潮來紅蓼沒人語白鷗飛天際瞻宮殿金陵在翠微

吳子孝 四首

子孝字純叔長洲人尚書一鵬子嘉靖己丑進士改庶吉士授工部主事以光禄寺丞出寫湖廣參議提督太和山有玉涌堂豪皇甫子循云龍峰才情既美與寄尤深其詞婉以麗其響和以平其思悠以儁故能蓄藻於建安騰聲於天寶希躅於少陵逸駕於長慶

詩話純叔籍甚詩名特格未高聲其論詩云世之蒹童牧豎矢口而成章田翁野嫗發聲而中

節彼蓋不知何者之寫詩況詩之所以妙何也
天地之機洩之於人者不知其所以然而然也
夫詩以言傳亦以言隱求之於迹者非也求之
於音者亦非也求之於揣摩擬議者亦非也數
語足當正嘉
詩人鍼砭

燕

數見沙頭燕翩翩故國春卷簾誰寫汝飄泊數沾巾
樹江波闊烏衣故傍人定知巢已就偏愛語相親碧
上宰承周贈王官抱楚才堂封鸞詔下鏡吹錦帆開海
屋魚龍夜仙宮日月臺相如誇負弩旂節幾時迴

秋日與子浚子約小集子循甫赴日南

莫問銀河淺須憐玉宇空洛雲三歲隔楚月一宵同風
櫪悲窮驥秋砧亂候蟲新涼有離思萬里憶征鴻

送楊獻甫之官四川行閬參軍十二韻

越嶠憐君去相違萬里餘軍參孫楚事筆掌孟嘉書魚
鳥驚新陣貔貅耀舊旗桃榔山葉暗躑躅野花疎村女
誇橦布羌人趁墟地當三蜀險府控百蠻居關徼留
縞日風雲接轡初已渝歌甚樂兵騎報寧徐才重松州
暮思垂洱水車遷喬應不忝學武昔無如贊畫元戎喜
籌邊勁寇除少年誰得似俠氣滿儲胥

沈愷 二首

愷字舜臣松江華亭人嘉靖己丑進士歷官寧
波知府升湖廣右參政有環溪漫集徐伯臣云
鳳峰長于

律 皇甫子循云環溪閑眇之製湛思以宣綺
麗之詞緣情而得諧鼎之貴不能奪蓴鱸之思
熊軾之並無以軼為舟之興不既深於詩乎
穆敬甫云沈詩肉骨勻稱條達不滯 李時遠
云舜臣詞翰瀟灑有出塵之致

園中雜言 二首

洪鈞陶萬象品彙皆天情四時忽代謝歲功賴有成物
理鮮常盛天道有虧盈哲人秉大觀所以稱達生伊余
無所好夙抱幽人貞一丘常自足千駟良可輕寵祿豈
足貴賤者乃有名
中歲不自好營慮相糾纏寧如返初服俾策倚林泉豈
不羨松喬生本無優緣鍊形得長生此事終茫然有溪

亦可漁有山亦可田營已良已足踰分詎自全青陽不再御朱華苦易捐欣然命旨酒且以娛天年

王穀祥　二首

穀祥字祿之長洲人嘉靖己丑進士官吏部主事有酉室集

梅花

風引上春香雪弄江南色寫有惜花心樓中莫吹笛

水仙

瑤璚月下鳴翠帶風中舉胡然洛浦神胡然漢濱女

沈謐　一首

謐字靖夫秀水人嘉靖己丑進士除行人擢浙江西按察僉事有石雲家藏集

科給事中終於陽明甘泉友于龍溪窮詩話先生師事研理學故其詩品亦在元豐淳熙之間

游殊勝寺

畫舫連雲動鷺濤帶雨飛青山天外出白鶴寺邊歸僧倡傳金粟蟬聲隱翠微洞庭乘興遠直欲老漁磯

蔡霞　一首

霞字天章寧晉人嘉靖己丑進士除行人擢浙江道御史坐劾汪鋐廷杖寫民冤以原官起用再謫山東按察知事隆慶初復職致仕有淡濱集

過桑乾河入雲中

白草黃沙漢使稀桑乾渡馬駐斜暉孤城雉堞依黃土古戍狼烟起翠微入夜角聲驚客夢凌風霜氣裂征衣雲州一望天連水惟是山頭朔雁飛

周顯宗　一首

顯宗字子孝濮州人嘉靖己丑進士除秀水知縣歷官漢中知府有桃村山人自適稿

詩話桃村於詩未臻門徑惟意所之自序稱感興而作不事强索亦未嘗規規於古人自知之明亦已審矣集中絕句小詩有偶合者

宿安平驛

湖靜永初合人喧市晚收夜深誰共語寒月獨登樓

莊一俊一首

一俊字君棐晉江人嘉靖己丑進士官至參議

小居

雀飲硯池水蝶翻菜圃花雖非高士宅終是野人家

張意一首

意字誠之崑山人嘉靖己丑進士官南職方郎

有日涉園豪皇甫子循云誠之詩無取模擬而閭合雅音本之性靈得於天趣也

詩話誠之與兄情後先取甲第情有公餘寓拙豪詩無足錄者自序以爲習氣未除興到輒就不求其工自適其適可謂得失寸心知者也

世宗皇帝輓詩

神謨憑玉几顧命託儲君詔下輪臺悔哀傳薄海聞弓號遺劒舄龍去失風雲丹扆依然在宮鑪冷夕薰

楊本仁一首

本仁字次山杞縣人嘉靖己丑進士有少室集

山路登攀倦鄉園何處邊迷津岐路口立馬亂峰顛白髮雙親遠黃河一綫懸俯看鴻鴈影難寄益門篇

曹世盛一首

世盛字際卿閩縣人嘉靖己丑進士歷官廣西參政有方坡集

送凌應賢判常德

雄郡開南紀行旌出北燕別憐孤館夕交憶故鄉年曉月沉平楚春山帶遠烟離魂與孤鴈共逐洞庭船

孔天胤一首

天胤字汝錫汾州人嘉靖壬辰賜進士第二以王府親外補陝西提學僉事歷浙江右布政使有文谷集

詩話管涔山人如新調鸚鵡雖復多言音終是木強

鴈山峰洞繼壑之勝水石之奇雲物之美多在靈巖子往臨眺述景散懷

紆轡試委塗迴策亦尋壑過澗鴈潺湲攀崖凌峭嶺步滑豈已沉手援葛猶弱磴竟造幽禪山平臨化閣列峰

非一奇芳林紛沃若空水望如烟絶巖驚欲落深洞海
冥冥曾城天漠漠雲物倏然改霞氣時間作景與玄閒
并跡乃靈仙託將乘琴高鯉或馭王喬鶴

朱衡 一首

衡字士南萬安人嘉靖壬辰進士除尤溪知縣
徵婺源徵授刑部主事累官右副都御史巡撫
山東入爲工部侍郎改吏部升南京刑部尚書
尋以工部尚書兼副都御史總理河漕加太子
少保召還掌部事有鍾山稾

十四夜待月

日入石梁暝攜僧待華月萬籟方瀲瀲孤鐘助淒越素
影澹青襟清輝鑑玄髮憮焉遐意存暢矣浩歌發歌聲
難以竟流響振林樾

閔如霖 一首

如霖字師望烏程人嘉靖壬辰進士歷官南京
禮部尚書贈太子少保有午堂集

游迎恩寺寗氏園林

逕轉金沙淨壇依石洞幽樹深寧受暑蜩咽似迎秋空
翠含雲落新泉帶雨流歸驂楊柳陌十里暮烟浮

蔡汝楠 三首

汝楠字子木德清人嘉靖壬辰進士除行人遷
南京刑部郎中出知衡州府歷江西參政山東
按察使擢兵部侍郎改南京工部有自知堂稾

唐應德云白石盡洗鉛華獨存本質 侯舜舉云白石詩諸體皆合五言類陸機沈約易者擬

子昂七言近體與盛唐諸公相亂而七言古多似高岑五言近體多似王孟 穆敬甫云蔡詩思深語險不落塵詮 洪朝選云蔡白石弱冠即以詩聞初學六朝既而學劉長卿最後又學陶韋 王元美云蔡子木如嬌女織流黃不知絲理強自斐然又云子木少時雅慕建安晚攻錢劉索然易盡 顧元言云司空詩聲調清雅情興高朗晚歲率意應酬似出二手 黃清甫云子木登第最早服官留都與皇甫伯仲日相倡和雅有令譽送別登臨佳句未嘗不在人口也既而官爵日尊詩格日損必窮乃工豈其然邪

詩話白石詩名籍甚與四皇甫相酬和唐應德亟賞之云白石今之名家也一變而得古作者之精僕非知音亦三歎不能自已而其鄉錢守申撰竹里老人沈宗設傳備述正嘉之際湖州

人物之盛有云長興則吳布衣琉安吉則陳大參良謨烏程則凌訓導震歸安則嚴知府鳳吳知縣廉唐主事樞德清則沈僉事松武康則駱縞修文盛而劉尚書麟自江右至居蒙塢孫山人一元自陝西至居戴山云云獨不及白石何與

武夷山詩

夙慕武夷遊已入晴川境稅我塵中車振衣三秀嶺樹暝疊浮嵐溪虛寫澄影石竇通海流猨巖嘯峰頂空洞駭迴飈遠嶨眩殊景倏爾昇雲烟兼復徹軒屏晨翠流耳目宵陰濯襟領靈跡冠閩甌眞機會箕潁榮素寔殊塗俾予發慙省

化劒閣贈田柜山督學

昔與君子別乃在荆門山雲濤緬相失五載隔五關武夷寧不懷欲來分水艱不因覲省暇何能晤清顏信矣延平津神會自昔然高閣出幽岫雙溪迅驚瀾山雨炎燠銷林華芬藻繁泓澄隱風雷磊落明琅玕方諧意未悉將別念彌難豈無聲音及獨悵形蹟單有緣期後逢更極平生歡握手何以贈永好在弗諼

送陳郎中出守廣川

戀別南州守聊爲越客吟三江看鴈盡五嶺入雲深風氣通蠻落人烟接海陰炎方將帝命并切飲冰心

呂光洵 一首

光洵字信卿紹興新昌人嘉靖壬辰進士累官兵部尚書兼副都御史巡撫雲南改南京工部尚書未任卒有期齋集

立春前雪應制

天惟玄德感帝念小民依送臘能呈瑞先春果應祈兩儀渾竝色萬有倏交輝欲繼周文詠還輕郢曲稀

林應亮 一首

應亮字熙載侯官人嘉靖壬辰進士歷官戶部右侍郎總督倉場有少峰集

宿會江

古驛山城外寒江客到稀潮平見魚戲葉落聽禽飛遠火行人語荒原古渡歸徘徊不知夕零露忽沾衣

范欽 五首

欽字堯卿一字安卿鄞縣人嘉靖壬辰進士累官兵部右侍郎有天一閣集

詩話堯卿格律自矜第取材太近時倡和者沈嘉則呂中甫諸人未免聲調似之其藏書最富今浙中舊族若山陰鈕氏祁氏吳興潘氏沈氏檇李項氏郁氏高氏胡氏遺書盡散惟范氏籤帙尚存惜未能泝江就問也

江上翫月

萬里空江月孤舟日夜看關山何處是烏鵲不勝寒氣逼銀河轉光含玉露團踟躕瞻斗極彷彿辨長安

寄陳駕部國祥

不見陳司馬蹉跎幾歲年長江無旅鴈絶塞有風烟羽檄連宵動瘡痍何日痊憑將賈生疏太息漢庭前

雪中簡王惟和

寂寞梁園客迂迴剡曲家一冬初破雪萬里正飛花帶雨斜侵幔迴風曲抱沙相看如不醉辜負此年華

姪澈使滇南

鳳歷千齡啓龍函六詔傳雲開星使路地近夜郎天頒瑞符虞典祈靈異漢年可令籌國計人復數張騫

東歸次錢唐先寄弟

月落天將曙風高浪欲層夜來春草夢先已度西陵

蘇志皐 一首

志皐字德明固安人嘉靖壬辰進士除瀏陽知縣徙進賢徵授刑部主事歷郎中出爲僉事遷副使升布政使以僉都御史撫遼東進右副都御史有寒邨枹罕二集

早朝奉天殿接詔

禁漏沉沉曉色遲迴廊華月隱參差玉階直接承明殿銀漢遙通太液池咫尺雲函頒聖詔逶迤宮扇肅朝儀微臣亦見天顏喜未必長教近侍知

顧存仁 二首

存仁字伯剛太倉州人嘉靖壬辰進士除餘姚知縣入爲禮科給事中以言事廷杖編管保安

隆慶初起用官至太僕寺卿有東白草堂集薛仲常云吳中詩大都模擬而出雖自相誇詡稱爲作者而知言之士不無遺論矣伯剛諸體温厚和平忠愛怛惻根諸心而寓諸言不假組織而依詠成章得雅頌風騷之遺　周子籲云居庸山人詩和平雅澹

詩話陸子餘劾張桂作奏時鬼嘯于庭顧伯剛起草則鬼近榻前其聲迫矣詰旦鴉叉鳴戶上而兩公直言不諱雖受廷笞未嘗殞命使有畏縮何以成名乎伯剛所言五事其一論及黃冠故荅鴻山漸山詩有潮海空傳佛骨書之句也是時金籙青詞猶未盛而徙薪曲突君子重其知先幾焉

岔道

目極長安嶺春生岔道屯看花頻掩淚聞鴈欲銷魂隴霧侵衣濕風沙隔面昏據鞍悲髀肉徒切壯心存

對月

清光此夕爲誰秋闕月能禁故國愁何處笛聲吹不斷臥看北斗挂城樓

周復俊二首

復俊字子籲太倉州人嘉靖壬辰進士仕至太僕寺卿有六梅館集

詩話子籲甄綜鄉黨之詩爲玉峰詩纂而以己詩請楊用修評點亦稱好事第諸體多膚淺不足觀

淶水官舍感懷

今夕復何夕倚此明燭光疎星燦前帷三五河漢旁天寒邊雲白歲暮堠草黃古云易水寒重以繁露霜迢迢遠行遊塗軌浩無方眇余苦不達素髮垂中堂所嗟志徒菀四牡厲周行

白水驛早發

東方日未明寒林鳥將散靄靄川霧昏縷縷邨烟亂崩雲臥岑崖狂飈決門閈迢迢白水程栗栗黑墳岸陰陰蟲知曙喈喈雞迎旦狨猺儼狙伏徒御失魚貫稍聞滇水寒已習炎方暵涼冷雖迕時陰陽自貞觀吹萬感觱發致一疑漶漫霜封紫柯榮氷蝕丹蘤粲遊子悲遠鄉夙興轉勞憚朱輪一何翩玄冬豈爲玩騂騂激靡懷鬱鬱累方歎五斗陶令奔一瓢許君判扣角白石咢乘桴

滄海惋永言緝修軌末以塵嬰絆

浦應麒一首

應麒字道徵無錫人嘉靖壬辰進士官春坊贊善有後巖集

次韻强德州

林屋秋高已自涼山中新酒熟鵝黃銀絲豈必鱸魚鱠金粟齊飄桂樹香泉石最憐微著雨芙蓉最好未經霜臨流不盡歸橈興隔水漁燈見小航

呂懷一首

懷字汝德廣信永豐人嘉靖壬辰進士改庶吉士歷官南京太僕寺少卿有巾石先生類稾

阻風登觀音閣用韻

馮高獨上觀音閣落日還登燕子磯鳥道重重高峽險烟波漠漠遠山微岸吹夜浪豚相拜屋護春巢鶻遠歸聞道蠻輿回北闕歡心直向五雲飛

王梅六首

梅字時魁平湖人嘉靖壬辰進士選庶吉士除刑部主事謫判滁州有柘湖集

詩話柘湖風神韶亮得無景之神絕句小詩尤見清拔

送林節推赴任瓊州

見說瓊州地烟中疊浪開遠天分島淑晴蜃結樓臺水館鮫人識風檣賈舶來桃榔秋樹好莫怨夜猨哀

登滁州城

淮北淮南節候同荒臺無限北來鴻愁成短夢青山外倦倚高城夕照中雲樹不堪連海岱商歌何處起秋風橫塘寂寂翦花老欲采寒香薦醉翁

江干曲

估客乘潮去春風幾度寒江潮元有信日日至長干

偶成

滁州城樓雲滿梯滁州城下水連堤臨流欲渡無舟楫愛殺江灘葉正齊

題畫寄張廷瞻

渺渺平蕪淺淺沙垂楊疎處見人家二年京洛緇塵滿愛殺芳洲杜若花

南津

南津津頭春水新草堂滉漾搖青蘋漁歌窅窅遠山碧時有鵁鶄飛近人

許應元二首

應元字子春錢塘人嘉靖壬辰進士除泰安知州徙泰州徵授刑部員外郎進郎中出知夔州府升四川按察副使調廣西遷右布政使有漪堂稾皇甫子循云子春短律淒清長歌瓌壯

再過懷玉感述

瑟瑟零雨暮熒熒燈燭光我僕亦已痡偃息臨廣堂我何獨不寐起坐思縱橫念我同懷人遠遊在冀方豈無二三子與子共翺翔良友信可懷寧知非爾兄引領既北睇側身復東望倚閭久相待何以遲遲行修途緐暑雨塗潦沾衣裳願言託晨風飛止即故鄉

己酉夏宣城道中作

水國去已遠旱陸茲方永朝行指墟烟午餉閱田井曲薄蠶事歇來牟供秸秉丁男與紅女所務良自黽予亦勤饘粥安能厭馳騁微月沈西麓羣壑倏已冥杳藹聞鐘聲幽林隔人境且復息微躬明發還耿耿

錢嶫六首

嶫字君望揚州通州人嘉靖壬辰進士歷官參議

憫黎詠六首有序

嘉靖戊申崖吏失御重以積蠹之餘羣黎遂叛攻掠城邑遠近繹騷撫者無策漫以牛酒從事越歲不戢當路請命征討予分典戎事深悼誅夷之慘用廣咨諏卒藉天威誅獲渠首殲蕩醜類總五千餘級諸邨悔過悉歸順焉庚戌夏四月三日奏凱底定追惟致寇有因覆車當戒感時述事潸然有懷

在昔邃古初鴻濛闢天地巨壑嶂南海五指欝蒼翠中有黎毋居伊人尚蒙昧鑿井以飲渴農田亦時藝荒路曖匪通幽烏或交市雖一隔華界猶紀王正歲生黎若草木榮隕隨和厲孰黎若鳥獸于何勞智慧所以古先聖馭之以不治

粤南本炎嶠矧此瓊崖東玄冬日且和幽郊鮮陰風花柳陰廣隰苗黍青茫茫皇仁漸南極草木均化工豈獨茲黎人物與非吾同軍行直入日感歎心沖沖

朝發城東門夕駐滕江墅殺氣干層雲狼師渡滕水雞犬皆震驚人民盡奔徙海避愁蛟蛇山匿畏虎兕蛇虎猶可虞狼毒不可遏軍令甚分明顛仆何由弭伶傳泣路衢迸淚不能已嗟哉一將功豈獨萬骨毀

海南無猛虎而有廣與廩玄崖產珍木種種稱絕奇斯物出異域頗寫中國推以茲重徵索奔頓令人疲窮年弭兵當弭饑誰生此厲階哲士知其非

尹耕 十四首

耕字子莘蔚州人嘉靖壬辰進士由兵部郎中出知河間府升河南按察僉事坐劾戍遼左有朔野集

詩話李何詩派亞行曾未幾時而學李者漸少宗何者日多學李得其風骨者前有凌溪後有湖野而已湖野以邊才自負一阨不振坎壞而終詩如曉角秋笳聽者悽楚

修邊謠

去年修邊君莫喜血作邊墻墻下水今年修邊君莫憂石作邊墻墻上頭邊墻上頭多凍雀侵曉霜明星漸落人生誰不念妻孥此營門雙畫角

黔縣道中

山嶺峻橋橫渡泉懸水逆流映空峰影亂觸石浪花浮歲月悲行役衣冠憶舊游望鄉雙淚眼休上最高樓

韓淮陰侯廟

背水空留陣良弓早見收身危緣震主面相止封侯落日荒祠道西風澗水秋君臣終始義寫盡淚長流

漢壽亭侯祠

盪寇襄樊日長濤滄魏軍氣雖雄百戰功竟偃三分鬼馬騰空皁靈旗掣亂雲神絃朝暮曲長向嶺頭聞

秋興 四首

銅龍春闢曉光寒金水橋橫白玉欄見說漢皇求大藥故邀王母到長安黃金夜獻文成竈青鳥朝翔太乙壇不是歲星陪帝輦蟠桃誰奉殿中歡

翦門千里接雲中燧火清宵警報同合陣幾窺青海月鳴鞭爭下黑山風殘冬戰士衣仍薄荒歲孤城廩欲空南國十年輸輓盡防秋諸將慢論功

十萬鳴弦報吉囊野心狼子是花當連姻故自輕中國分道頻看入漢疆推轂丈人空肉食操戈遺孽尚蕭牆不應千羽修文日歲歲三關有戰場

威名萬里馬將軍白首丹心天下聞遼水旌旗餘殺氣泰山松柏已高墳條侯自靖中州變實憲曾名塞外勳獨倚凌烟思將略暮天征鴈下寒雲

上谷歌 四首

大寧無路援開平極目孤懸獨石城遙憶先皇親躍馬長驅絕塞若提兵寒流汩汩交樵徑野戍荒荒列漢旌千載土人談往事巴延山下有哭聲

永寧山外黃花鎮隆慶州傍土木城千里風烟開紫塞
萬年根本是神京分工幸築沿邊壘深入宜防間道兵
見說花當窺伺久窮邊誰識近年情
飛狐倒馬紫荊連此去朝廷路一千向日北門嚴鎖鑰
於今南牧盛烽烟時名受脤當關將威德臨分破陣年
願假精兵渡遼水莫令疲病久戈鋋
陽河西帶鎮寧流順聖川南是蔚州比歲凶荒猶在眼
向來榮毒幾曾收靈關皆出紅沙嶺直峪斜通白草溝
封殖紫荊端在此倉場勿典可深籌

紫荊關

漢家鎖鑰惟玄塞隘地旌旗見紫荊斥堠直通沙磧外
戍樓高並朔雲平峰巒出百轉真無路草木千盤盡作兵
誰識廟堂柔遠意戢門烟雨試春耕

春懷

春深關塞尚屯兵萬里邊防拱漢京不寫愛華臨遠道
豈應金甲廢深耕轉輸坐見司徒急經略親看相國行
莫訝至尊忘北顧顯陵遷附聖人情

桑喬 一首

喬字子木江都人嘉靖壬辰進士除戶部主事
改授監察御史駕幸承天詹從未行乞歸逮赴
詔獄廷杖謫戍九江卒戍所隆慶初贈光祿寺
少卿有詩文集歐楨伯云子木詩清雅
俊逸有昌黎晉山之風

詩話子木按大同還一日劾四尚書麗嵩與焉
可謂敢言矣然幾殺其身得不死者幸爾歐楨
伯撰廣陵十先生傳十先生者儲瓘靜夫王軏
載卿景暘伯時趙鶴叔鳴朱應登升之蔣山卿

子雲曾銑子重朱曰藩子价
宗臣子相其一則子木也

流水

江流九派是潯陽山勢千重擁建康日暮雲帆看不見
夢隨江水過橫塘

包節 三首

節字元達華亭籍嘉興人嘉靖壬辰進士除東
昌推官徵授監察御史出按湖廣抗疏劾守陵
大璫廖斌不法寫斌反誣下詔獄謫戍莊浪衛

有臺中湟中二集莫子良云侍御詩於臺中見湟中見窮愁之蘊焉其言婉以則於侍御詩意象都新令人炫目方之玉豚鼎彝款識工緻特乏弘綽耳

詩話侍御悅研風雅以文苑英華詩可續昭明文選體編成苑詩類選三十卷亦稱好事其所作大約取材於是西谷張氏惜其立志太銳任事太勇嫉惡太嚴寫讒者所中才與命妨志與時違故所就止是亦知已之言也

九日宴西寧城樓

九日依邊郡登高倍黯然山風寒擁葉城日澹浮烟菊

亦窮荒見黃應故國偏何期流鼠客猶接歲時筵

得侯介潭消息

消息西來未忍聞若爲多難復離羣投荒自分先朝露歎逝那知對隴雲隔歲行塵猶避馬早春芳草已孤墳生還儻過山陽道長笛何堪聽夜分

贈俠少年

早隨飛將戰龍沙日晚收營過狹斜下馬直趨盧女肆滿樓喧笑擁琵琶

馮汝弼 一首

汝弼字惟良平湖人嘉靖壬辰進士工科給事中以言事謫潛山縣丞遷知太倉州調揚州府同知不赴隆慶初追贈布政司參政有祐山集

詩話祐山入諫垣值汪尚書鋐掌吏部恃寵恣肆言官劾之不動祐山投劾起曰擊之不勝則其志益驕事有不可言者吾當以死爭之疏入帝怒時澧科給事中揭陽蔡宗愷河南道御史泰和曾翀皆廷杖死祐山與諸賢翁給事溥等八人俱外謫然翁終以此逐斯隆慶初有追贈之典也祐山歸田後睦鄰敦俗鄉里德之曾孫孝廉洪業守其家法輕財博施至今東湖言好義者必曰馮氏

夜發天津

明月天津岸孤帆水底明北來新鴈至行佛自神京

徐禎 二首

禎字世兆長洲人嘉靖壬辰進士歷官廣東參政有亮山詩集

楊蘭亭奉使北上

出關稱使者知是棄繻生鳳詔從天下樓船載海行五

雲還入夢千里欲過征到處逢迎是無勞念去程

鄒虹橋新居

欲謝塵中鞅言從野外居短籬齊樹槿新水曲通渠俗客無停軫幽人有報書清風北牕下高枕意何如

謝少南 二首

少南字應午上元人嘉靖壬辰進士歷官廣西提學有粵臺稾

府江雜言 二首

蠻烟不雨似雲濃白日陰陰慘澹中炎氣熏人冬亦暖不知何地候春風

落日官軍舉號齊琱戈畫盾障山蹊不嫌銅斗通宵擊却厭斑雞半嶺啼

王畿 一首

畿字汝中紹興山陰人嘉靖壬辰進士官南京武選主事有龍溪集

詩話龍溪學術不純詩亦駁雜

登西天目

早起登山去芒鞵結束牢但令雙足健不怕萬峰高

白悅 一首

悅字貞夫武進人嘉靖壬辰進士除戶部主事改禮部歷員外郎中未幾補左春坊司直謫永平通判轉南京後軍都督府經歷稍遷南吏部郎中再謫河間通判復轉戶部主事改尚寶司丞有詔遷江西按察僉事俄令致仕有雒原集

皇甫子循云雒原調暢朗而思沈語婉麗而致遠音和平而易感旨篤永而難數 顧玄言云司直以建安風骨兼貞觀思致足以振響長慶繼軌太傅矣

秦省諸君招飲愛山園亭

幽林闢瑤圃飛閣臨芙池高賢敞燕會慰我遠遊思情酣衆音翕日永杯行遲鮮颸空中來坐令炎霧披綠竹陰雕棟雜樹緣芳畦夕照燦雲峰澄波漾漣漪淵魚伏蒲藻鳴鳥遷穠枝歡樂良不極惜茲光景馳慷慨君子心明明孚令儀散聚靡有常邂逅天之涯眷言崇懿德

式彼周行詩

趙伊一首

伊字子衡平湖人嘉靖壬辰進士歷官廣西按察副使有序芳園稟

案山

沙圩塔前春草齊案山樓外曉鶯啼畫船載酒三湖遍簫鼓聲中日又西

張謙一首

謙字仲受慈谿人嘉靖壬辰進士歷官按察副使

東門行

步出城東門泛彼河上舟河流東北馳念子悵悠悠子行一何遠乃在渤海頭白日照遼陽朔風吹高丘王事各有程焉得斯須留執手淚盈把杯至不能酬垂楊夾廣衢有鳥聲相求感之增煩惋怨彼道路修丈夫自有懷豈若兒女儔贈子明月珠照耀光九州所期在同心

千載寫我述

廖希顏三首

希顏字叔愚茶陵人嘉靖壬辰進士有東雲集送岱宗諫議謫鎮遠

明堂再續周王禮宣室能容賈誼狂抗世有人還諫草清時憐汝獨遐荒龍吟鎮澤千峯雨鴈度偏橋八月霜去住天涯各何意長星猶在太微傍自注時有星變

送李約齋戴前峰二諫議謫象郡

天風吹雨氣蕭森行盡江潭是桂林萬死投荒明主意一封排闥小臣心城臨南斗桄榔出花暗春山瘴癘深彈劍長歌倍憐汝許身我亦愛南金

送方兵備赴蜀兼懷楊升洲夫子

西路元戎看仗節南宮詞賦起明經天門初日餘殘雪江國浮雲伴使星乘興還移浣溪櫂幾時同過草玄亭生憎楊柳催春發故向愁邊却盡青

王瑛一首

瑛字汝玉無錫人嘉靖壬辰進士官監察御史

有石沙溪上集

任丘道中寓目

萬山秋色送行鞿高樹雲生欲暮天可是河頭漁艇出

鷺鷥驚起水西田

王廷榦 二首

廷榦字維楨涇縣人嘉靖壬辰進士除行人遷

南京刑部主事歷戶部員外郎中出知九江府

有巖潭集

天壽山行宮

天旆三春發離宮四月開觀河懷禹跡問野見周才日

氣生高嶺雲陰拂翠臺太平叨扈從文雅媿鄒枚

後湖荅皇甫司勲

高皇方息戰於此濬澄湖版籍封疆遠絲綸詔命敷萬

年修禹貢九譯獻周圖自得清風句南中麗景無

錢薇 一首

薇字懋垣海鹽人嘉靖壬辰進士除行人擢禮

科給事中轉右給事中贈太常寺少卿有承啓

堂稾

贈呂東匯銀臺

薊門十載別此日意何如濟世餘三策謀身合二疏浮

踪寄天地眞樂自樵漁好借盧敖杖周行五岳墟

高世彥 一首

世彥字仲修號白坪內江人嘉靖壬辰進士有

自得齋稾

詩話白坪軒名自得其詩意象從容五言如羣鷗穿藻出一鳥捕魚飛月令如潮信年光似水流白雲梗樹杪青竹露牆根瑤瑟艱爲調牙籤剩有書湖來沙作篆雲過石爲衣七言如對月云佳辰若此不易得良夜何其分外明九日云清時容我林泉嬾黃菊笑人塵務勞自娛云花陰數酌陶元亮日課一詩梅聖俞蜀中尚楊用修派詞多穠郁而其詩清潤如此所當洗眼觀也

冬江

秋盡寒潭斂水痕斷雲殘雪送朝昏深冬野鳥巢溪樹

近渚人家掩石門何處洞簫吹夜雨一竿漁火徹朝暾
蜀江氣暖春先早已有林花映小邨

謹案第三十九頁前七行吉甕應作濟農花當應作和坦皆與音韻不叶姑仍其舊後倣此不複
簽　後八行巴延舊作伯顏今改

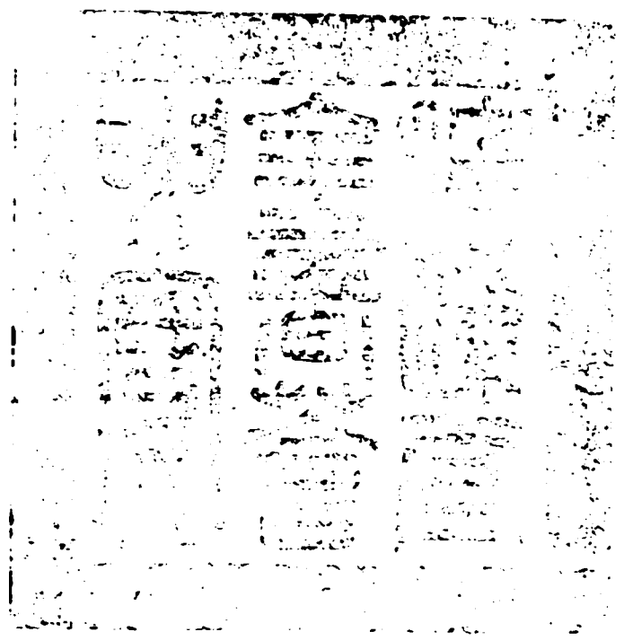

總校官庶吉士臣張能照
校對官檢討臣盧　應
謄録監生臣徐　壇

欽定四庫全書卷二萬五百二十　集部

明詩綜卷四十七

翰林院檢討朱彝尊編

孫陞　二首

陞字志高餘姚人嘉靖乙未賜進士第二授翰林編修歷右春坊右中允國子祭酒陞禮部侍郎改吏部復改禮部旋復改吏部進南京禮部尚書卒贈太子少保謚文恪有集穆敬甫云孫詩爾雅足稱

送龍氏

客子欲何之蒼梧古南粵相望萬里餘征鴻杳天末杪秋霜露零寒颸迅城闕瞻茲發深慨而況當垂別采蘭以贈君所願芳未歇

送陳氏之留都

結交不在早要在心所當伊人則古昔晤對情何長云胡倏行游告言之建康驅車鼓柁門鼓柁潞河陽川原

悠以邈使我戚中腸自戚還自慰睽離庸詎傷黃鵠摩
青霄遠舉固其常去矣勿復道恒德期不忘

趙貞吉 一首

貞吉字孟靜內江人嘉靖乙未進士選庶吉士
累官禮部尚書入直文淵閣加太子太保卒贈
少保謚文肅有集

金陵送取經僧回蜀

洗鉢長干寺鳴榔一葦灣經收唐藏譯歌學楚狂還草

綠金沙島雲開石鏡山慈航偏易渡豈若世途艱

林廷機 一首

廷機字利仁閩縣人嘉靖乙未進士改庶吉士
除簡討遷國子司業出寫南祭酒遷太常寺卿
陞工部侍郎改禮部進工部尚書復改禮部贈
太子太保謚文僖有世翰堂稿 王元美云利仁如太湖中頑石非不具體無乃癡重

九日瑯琊山宴集

此日瑯琊亦勝遊眼中風物足清幽青山似識重來客
白髮能禁幾度秋萬事無如行處樂一尊還寫故人留
登臨況復逢佳節會取黃花插滿頭

何維柏 一首

維柏字喬仲南海人嘉靖乙未進士改庶吉士
授監察御史坐劾嚴嵩廷杖累官南京禮部尚
書謚端恪有天山草堂存稾顏廷雷云先生詩沖澹雍雅趣味天

然

夜坐

虛亭面芳沼涼月散遙林坐觀羣動息惟聞蟋蟀吟物
性各自適茲理會予心虛明生夜景微風開我襟整衣
起巡簷鳴我花間琴緬懷千載下希聆疏越音高梧發
孤籟妙契天機深對此不能寐待旦夙所欽

尹臺 二首

臺宇崇基永新人嘉靖乙未進士選庶吉士授
編修歷修撰諭德侍講遷南國子祭酒調北祭
酒改少詹事兼侍讀學士陞南吏部侍郎進南
禮部尚書有洞山集
送西吳張太史使江浙
京國論交幾過從郊筵惜別奈殘冬衝寒裘馬今朝發
獻歲鶯花若處逢桐葉剪圭周建爵菁茅立社漢分封
歸將錦節停鄉邑玉笥高開紫霧重
光山逢劉唐巖副使
十年芳艸惜離羣海上朱旛隱暮雲何意歸舟停楚澤
萬山黃葉獨逢君

康太和 三首
太和字原中莆田人嘉靖乙未進士改庶吉士
累官南京工部尚書有礪峰集
人日
南國逢人日相傳卜歲華陰晴曾不定時序轉堪嗟地
僻將舒柳山寒未放花草堂詩欲寄羈愁正無涯
端午書懷
入夜潮聲急平明江霧開感時人競渡弔古獨登臺野
樹疑分合沙鷗任去來乾坤堪一笑駑景白駒催
仲秋國學陪祀
吾道宮牆在清秋雨露多禮分三獻肅樂奏九成和夜
靜傳金柝庭虛聽玉珂歸途燈火遠星主耿天河

張舜臣 一首
舜臣章丘人嘉靖乙未進士累官戶部尚書都
察院左都御史卒贈太子少保
雲中曲
黃雲塞北起秋風宣府居庸羽檄同天子臨朝親遣帥
戰袍賜出大明宮
孫植 一首
植字斯立平湖人嘉靖乙未進士除南京刑部
主事累官刑部尚書謚簡肅

詩話簡肅家誡頗嚴諸子析箸後命每夕各出盤蔬榼酒共飲飲必分題賦詩其意以爲兄弟日親則妻妾之言不得而間蓋亦具苦心矣公之先名固者元處士有詩名聽雪齋集嘉隆間曾鏤板惜也今其子姓莫有儲藏者

霜降陵祀夜行

夜靜鐘聲徹山深古柏寒回風吹落葉絕壑響鳴湍候騎林間出懸燈嶺外看神遊列聖遠弓劒五雲端

張瀚 五首

瀚字子文仁和人嘉靖乙未進士累官太子少保吏部尚書贈太子太保謚恭懿有奚囊蠹餘

雜詩 二首

王胥習格熊黃公善厭虎血氣一時衰終爲黠獸苦安身貴明哲鷙猛奚足數魯縞本非堅猶能敵强弩知雄守其雌深藏是良賈

復蜻生枯株脫殼爲元蟬本與稿壤俱一朝憑化遷吐納月露中櫛沐風雨前微形竊伏匿何意聲日宣螳蜋枉見撲稟質非甘鮮

初夏入濟

我昔駕征航芳華媚初景淺綠曳垂楊輕紅發朱杏忽焉幾千里始涉齊魯境春風度去陌夏雲薄前嶺花落樹陰繁鶯鳴晝逾永戀土厭薄遊懷人復心耿天闕五雲中蓬窗日延頸

歸鶴篇

皎皎雲間鶴不受氛塵侵幽人一以贈馴爲階下禽春風舞翩翩秋月唳清音經年託儔侶欲別意難任念非夙所隨還歸嘉樹陰客既眷故鄉鳥亦適故林去矣物無累懷哉誼已深願比雲霄翼常同萬里心

出塞

涇原北望塞門秋漠漠沙塵暗戍樓羽檄不來氊帳遠前軍夜獵海西頭

馬森 一首

森字孔養懷安人嘉靖乙未進士累官太子少保兵部尚書謚恭敏有鍾陽集

分水關

出關闖土盡征路楚山迎曉霧連空暗炎天過雨清人來千樹杪鳥雜百泉聲每憾筰輿闊難從石鑄行

靳學顏 二首

學顏字子愚濟寧人嘉靖乙未進士除南陽推官累遷吉安知府歷左布政使入爲光禄太僕卿以副都御史撫山西轉工部侍郎改吏部有兩城集 朱中立云子愚詩宗初唐雄渾老健卓然成家

出塞

大漠羽書傳君王勑視邊徼兵動河朔伐鼓下祁連鐵騎金沙冷鵰弓寶月懸由來重恩紀不爲勒燕然

即事

片片輕鷗泳水涯隔溪楊柳是誰家主人有酒不招客可惜滿林紅杏花

陳堯 一首

堯字敬甫南直隸通州人嘉靖乙未進士歷官刑部左侍郎有梧岡詩集

夏日後樂園雜興

吏隱容疎放園居況寂寥護花編架密種豆引泉遥閱世思緘口逢人恥折腰無能煉丹鼎非爲髮日蕭蕭

康朗 一首

朗字用晦惠安人嘉靖乙未進士歷官右副都御史巡撫貴州

昌平道中

塵俗每相拘日夕不遑息暫輟簿書勞山間事行役驅車出北郊晴煙委園陌松梢露漸稀艸際霜已白初與山中眷言素所適游子未能歸懷哉安可獲

許穀 八首

穀字仲貽上元人嘉靖乙未進士除户部主事改禮部轉吏部郎中遷南太常少卿謫浙江運副起寓江西提學僉事陞南尚寶卿有外臺武

林省中歸田諸豪穆敬甫云許公家建
詩話石城詩頗
近大歷十子
業自能寫六朝語

新秋飲秋澗宅分韻得我字

輕颸送驕陽嘉節屆流火故人敬層軒芳筵列瓜果野
老纔登堂良朋漸盈坐展卷道古今泯迹忘爾我赤日
既西暱涼月升樹左高天飛白雲歷亂不成朵遷席向
廣庭縱橫樂皆可既醉乃言旋竟忘白幘墮揮毫贈同
心志合會終宴毋然逐輕肥令人笑委瑣

欽定四庫全書

明詩綜
卷四十七

十

畫鹿行

古來寫鹿誰最賢耶律以後皆無傳吾鄉近推快園叟
毫端物態俱天然快園野叟氣豪蕩此圖全得山林象
疑從靈囿翻然來走入君家錦堂上元圃平開藥艸生
靈泉倒瀉溪流清邊跂跂似求侶艸畔牲牲如有聲
野叟風流不可見綵筆貽君足珍玩霜毫喜爰笑容園
銅牌未數宜春苑憐君自是全生者百年意興惟原野
世路逃名不受羈雲屋結侶寧相捨予本江南一散人
悔將書劒誤風塵披圖便欲捐簪珮共採菖蒲樂性真

偶成

新作魚鹽吏遥辭龍虎都乾坤無棄物江漢有潛夫短
笠三山雨扁舟八月鱸茲懷何日遂把酒意踟躕

夏日過西宗別院

退食尚書省聯鑣大士林地開仙梵境客遠市塵心石
竹下空翠山雷生晝陰揭來幽賞意一寄白雲岑

送馬抑之冊封魯藩

欽定四庫全書

明詩綜
卷四十七

十一

惇族開新典貤封輟從官使星過即墨厩馬出長安日
躍扶桑樹芝生泰嶽壇勝游多賦艸揮贈故人看

過德州

樓船御北風渺渺過齊東種秫生涯薄誅茅結構同日
沈平野上人語近村中水面看牛斗星槎似可通

雪

吳山冬盡雪初飛極浦彤雲合翠微越女臺邊猶黯淡
蘇公堤上已芳菲他鄉酒盞愁仍把虛室琴書淨可依

所願普天歌樂歲故園休問幾時歸

登五雲山

名山高擁五雲層危磴重重躡屐登西望諸天應咫尺東來蠻嶂總丘陵海門遥指三山樹梵殿常懸七寶燈便掃蒼苔題短句乾坤高矚記吾曾

王維楨二首

維楨字允寧華州人嘉靖乙未進士選庶吉士授簡討歷修撰諭德陞南京國子祭酒以省母歸值地震陷死有槐野存笥集　孫志高云槐野詩宗少陵多深沈之思務引於繩墨必結構中度而後出之

王元美云王允寧如馬服子陳師自作奇正不得兵法又如項王嗚嗚未了忽發喑嗚　穆敬甫云王詩負氣不泄沈鬱有調大是少陵之遺

俞汝成云槐野詩磊塊灑漓雖非純雅之辭不失雄渾之氣　胡元瑞云嘉靖時寫杜者王允寧孫仲可寫六朝者黃勉之張愈光允寧于文矯健勉之于學博洽皆勝其詩　李舒章云學杜尚未有毛分

詩話王允寧孫仲可皆學杜而不得其門允寧自調七律然尤懦鈍五言有句無篇如千里秋江水孤舟月夜吟高林風葉下遠渚雲低花樹迷官路濤聲入縣門山無雲斷處塔有雁來時三墜尊前酒雙旌畫裏身莫嗟雲迷遠岫春棹響空江天險分秦塞神謀度漢兵尚洽然可誦也允寧死於地震謗者謂獲罪華山之神攷同時死者尚有楊尚寶守禮楊都御史邦奇馬光禄理李伯華詩所云平生三老友一夜委泥沙也諸公豈皆獲罪於神者耶事在嘉靖二十四年十二月十二日夜蒲州震尤甚山陰傳順王應澍亦薨又輔國將軍四人承國將軍一人鎮國中尉十七人輔國中尉三人庶人五人縣主郡君淑人各一人夫人四人齊厭死伯華詩又云四方多變異詎止平陽哀户曹倏降火渭流却逆洞山崩兼泉涌彗見復風霾犬育在雞卵蛇出由人懷雨豆血淋滿妖鳥羽毳毸虎產於猪腹人生自鱉胎李樹忽結瓜多而更且魁夜見火城出蓮從上釜開妖孽如此天心可知而西苑君臣方以丹鼎青詞相尚祇見白龜白鹿頌瑞應者紛紛眞可長太息也伯華詩太牘以其紀事特詳故附録以資史局述五行志者

孝烈皇后挽歌

範内留芳訓扶天有駿功仙游知跨鳳聖念寫當熊玉珮虚無裏蒼雲悵望中宜春花照眼淚灑舊時叢

詩話宫婢楊金英欲斃世宗于熟寢以繩束帝喉未絶有張金蓮走告皇后往救獲甦此嘉靖壬寅年事也訊得同謀者楊玉香邢翠蓮姚淑翠楊翠英關梅秀劉妙蓮陳菊花王秀蘭徐秋花鄧金香張春景黃玉蓮凡一十三人悉磔之于市王祭酒維楨孝烈方皇后輓歌仙游知跨

鳳聖念爲當熊蓋指此也

熱

院深風不度火鑠井猶温林密翻包暑蚊多故趁昏何方無五月明發問孤村蓮洞涼如許茶瓜與客論

駱文盛 二首

文盛字質甫武康人嘉靖乙未進士選庶吉士授編修有兩谿集 蔡子木云兩谿詩沖澹爾雅出孟貞曜之上 孫志高云質甫詩婉切沖雅似唐人聲調

讀延生集

適俗韻自少愛山情頗多邇來南山下卜築當巖阿檻外倚修竹牆頭纏女蘿藹藹叢桂陰鬱鬱喬松柯清泉日夕流好鳥鳴相和展書坐磐石書中意如何延齡與養性要在蠲煩苛長生豈敢慕庶以痊沈痾

左順門值雨

曉漏趨朝候殷雷送雨時殿雲低拂檻檐溜急通池自訝沾衣速何妨退食遲宮鶯春罷囀應濕上林枝

王立道 一首

立道字懋中無錫人嘉靖乙未進士選庶吉士授編修有具茨集

送沈夷齋

飛來雲中雁十五自成行如何同心友各往天一方憶與君相見桃李熙春陽胡然忽離跡飛蓬卷秋霜天時有代謝人事安可常不見參與辰出沒遥相望雖有盈尊酒何能解中腸

劉繪 二首

繪字子素一字少質光州人嘉靖乙未進士授行人選户科給事中轉刑科右給事中出知重慶府有嵩陽春詠 皇甫子循云先生經術文章可謂兼之若騷賦詩歌則固北海餘聲宣城寄興非所專好也 詩話潘恭定試士中州得子素卷曰此河岳英靈也子素既釋褐給事省中偕同官壽貴溪貴溪手玉碗行酒子素揮之次日疏其十罪不報明年六月朔日食晝晦永陵大恐問天官主何占子素請去言以塞天怒言遂去位子素亦出守及言再相嗾南省論罷其大指謂飲酒酣歌

自稱豪俠當場蹴踘旁若無人廣聚生徒而要譽多張譙會以悟淫既歸田講范白之術取負郭水田疏鑿種魚萬頭牧馬山莊得良駒六十匹又責僮往來徐揚貨布及鹽課入息以給賓客其答楊用修書云人情有所寄則有所忘寄而意不縱則忘之不遠惟忘之遠而後我無所貪無所貪而後能適蓋亦自道也與熊叔仁論文云仙釋二氏非聖之書吾既不從其道却借彼之言以資吾文所謂文者將何所寓乎寓文而雜以二氏語此唐宋間雜學之弊也昌黎不道二氏語與二氏言必舉六經之言告之子厚謂某秀才文多引莊列頗奪正氣論亦凜之說却不自覺蘇氏記大悲勝相諸作至寫偈語準楞嚴法華大不宜也其持論甚正詩非所長比於伯華稍事裁剪

曉望終南

終南亦何有白雲長英英層峰亘西來巍然臨咸京中有太一洞窈窕清簫生鬱鬱古柏連關關春鳥鳴紅泉石乳溜金竈丹光縈經年鮮人跡翠竇懸空青我欲往從之坎壈不能行緇塵滿周道躋躅傷我情何能奮飛去翛然學長生

送吳祥雲赴趙總戎幕

天門昨夜耀龍文大將橫戈正立勳上谷不傳青海箭

漁陽新練水犀軍金笳夜嘯樓前月赤幟朝翻陣外雲遠客莫辭千里去滿堂珠履盡迎君

薛應旂　一首

應旂字仲常武進人嘉靖乙未進士除慈溪知縣轉南吏部主事歷浙江提學副使改陝西有方山集

詩話方山以帖括擅長既負時名遂專著述所續通鑑弧陋寡聞如王偁李燾楊仲良徐夢莘所劉時舉彭百川李心傳葉紹翁陳均徐自明諸家之書多未寓目并遼金二史亦削而不書惟道學宗派特詳爾憲章錄一編似未覩實錄而成者若浙江通志簡略太甚俾後之欲知前事者漫無考稽文獻不足徵是誰之過歟昔劉仲原父謂可惜歐九不讀書覽方山遺編頗同此恨詩其餘藝不必論也

贈朱子价

美人淮南來貽我瓊瑤篇扣之作哀玉引被清商絃忽復渡江去揚帆凌紫煙臨風愴然別佇立還自憐況當三五夕皓月生嬋娟盈盈婿河漢對影成留連豈無新相知故舊情獨奩折簪製團扇置子懷袖前采蘭結芳

佩繫子衣帶邊如彼遠行遇勿寫中路捐

陳　鳳　四首

鳳字羽伯號玉泉上元人嘉靖乙未進士累官陝西參議有清華堂擇存　王元美云陳羽伯如東市倡慕青樓價微　傅粉澤絶　工顰笑

始至郡

予本澹蕩人十年滯空谷偶逢純熙運釋擔荷甄錄浮沈金馬門日飽太倉粟恭承紫宸詔持法佐明牧此邦古帝丘在昔號淳樸所嗟末世僞浮雲恣反覆秋荼網何密棘林夜多哭折獄媿惟良受命如集木雖乏淑問資尚希士師躅願同于公仁無取高門福庶獄惟庶慎仰裨刑措俗嘉禽庭可巢幽圃艸生綠矢心及茲辰詠言聊自告

贈別孫子請告還山

丈夫各有志所志在千秋臨岐送將歸解贈雙吳鈎子有高世才行矣善自謀盛年易就衰去日安可留努力

五月過田父刈麥方暮歸徵租公府吏督責喧荆扉舍

再送環浦憲使

攬轡喜重臨臺端遂蓋簪離亭忽此別客思一何深雨雪燕山道江湖魏闕心知君多古調三歎憶遺音

周天佐　一首

天佐字弼晉江人嘉靖乙未進士除户部主事上疏救楊爵廷杖卒萬歷中追贈光禄寺少卿天啓初追謚忠愍有績山存稾

過田家

擔具雞黍向吏語依依非敢後官稅去秋穡事微晚場穫無穀婦織不上機此月幸有麥欲救眼前飢送吏行出門歎息淚滿衣千村多飽吏不見一農肥

牛恒 二首

恒武功人嘉靖乙未進士仕至周藩左長史

周藩宮詞 二首

蕭蕭脩竹映池寒分汲銀鉼灌牡丹報道花朝開內宴競持金剪繞朱闌

夜來行樂鴈池頭侍女分行秉燭遊唱徹憲王新樂府不知明月下樊樓

陳元珂 一首

元珂字仲聲閩清人嘉靖乙未進士有雙山集

新構一笑亭于烏石山陰漫述

曾聞劉隨州英采特高妙解印無與言見山始一笑伊余慙古人拂衣幸同調結屋傍山陰開軒面層嶠庭艸悃幽懷巖雲增遠眺況有同心人銜杯縱吟嘯翠篠逗曉風薜蘿收夕照散地有餘歡閉門忘津要悠悠百年身此意知誰肖

張天麟 一首

天麟深州人嘉靖乙未進士

旌德道中

小邑無郵吏農人半甲兵石樓橫斷岸艸徑入荒城閒道甘泉駕將臨細柳營風塵何日靜洗眼看昇平

吳瓊 三首

瓊字邦珍婺源人嘉靖乙未進士

送方際明之金陵

津亭楊柳色話別思如何爾向金陵去應聽玉樹歌石城寒雨散牛首暮雲多好獻匡時策無須念薜蘿

旅邸除夕

老至謀仍拙天寒酒易消冰霜愁裏過鄉國夢中遙一歲秖今夜百年能幾宵病懷堪自遣無復歎蕭條

歲暮書事

海上猶多壘江東未息兵如何觀察使遠報武功成寒沍凝春令陰霾散日明不堪黃浦路雞犬寂無聲

施峻 三首

峻字平叔歸安人嘉靖乙未進士除南京刑部主事歷郎中出知青州府有漣川集 王元美云小邑民築室器物悄完 徐伯臣云平叔詩隨時上下而格調渾厚體裁平實固一代之良 茅順甫云施青州詩音響與寄與荆川相上下

詩話平叔以七律自詡間黨交稱焉然殊不見好諸體過邊幅未免氣餒顧箬溪序之謂唐

以後詩音調格律相尚鍛鍊益工其氣益弱毋乃微辭也乎

撒秧謠

東阡有田三十畝秧穀已撒十五斗去年薄收難接新種得早稻方救貧相傳今年晚更好十分秔宜一分早東鄰西舍皆晚禾我種早稻知如何

郊扉

青入秧田雨黃連麥坂雲郊扉聊騁望世事不須聞竹外鳩雙語花前鶴自羣溪邊來縣尉載酒勸農耘

寄王屋張山人玄超

隱隱茅堂鎖白雲萬峰飛瀑靜中聞徵君只在東西崦碧樹叢深路不分

郭萬程 一首

萬程字子長閩清人嘉靖乙未進士刑部主事有雲橋集

仗劒

仗劒遊前門蹉跎歲華晏中懷日鬱紆結髮從遊宦一謝鹿豕羣誤蒙犬馬豢宮殿生海雷浮雲在清漢徒有憂天心無從隕首諫退而礙祿養進則涉誹訕悔作章句儒書空徒浩歎忠義本區區焉敢私憂患耿耿平生心何由慰親串

茅瓚 一首

瓚字邦獻錢塘人嘉靖戊戌賜進士第一累官太子賓客吏部左侍郎兼翰林院學士有見滄先生集

寄王冉山

清商涼氣肅白露瘁庭柯美人去極浦一夕秋風多言念燕婉情攜手南山阿爲樂苦不周良游忽蹉跎瞻彼松栢枝引蔓附女蘿而我同心侶悵別情如何

袁煒一首

煒字懋中慈溪人嘉靖戊戌賜進士第三授翰林編修歷侍講學士禮部右侍郎進尚書召入直改戶部加少傅兼太子太傅建極殿大學士

卒贈少師謚文榮有元峰集王元馭云公詩華富温密無棘塞詭衆之詞

詩話永陵自壬寅宮婢之變即移御西苑萬壽宮不復居大內先是嘉靖二年四月太監崔文等於欽安殿修設齋供請駕拜奏青詞此金籙青詞之萌牙也其後齋醮日盛一時詞臣以青詞受寵眷者甚衆而最稱旨者莫若袁文榮煒董尚書份如世所傳醮壇對聯云洛水元龜初獻瑞陽數九陰數九九九八十一數數原于道道通元始天尊一誠有感岐山威鳳兩呈祥雄聲六雌聲六六六三十六聲聲聞于天天生嘉靖皇帝萬壽無疆此則文榮所撰也時禁中有貓微青色惟雙眉瑩潔名曰霜眉善伺帝意帝甚憐愛之貓死命以金棺葬萬歲山薦以齋醮文榮撰詞有化獅爲龍語因題碑曰虬龍冢云王秀才逢年上文榮書曰閣下以時文發甲科以青詞位鯆相安知世有所謂古文者哉快意之言然未免直而無禮矣

初夏宴崔太常道院

出郭尋玄圃黃鸝懷好音瑤壇羣木秀清磬碧雲深綠酒傾燕市微風動越吟歸來蹋明月萬戶漏沈沈

翁大立三首

大立字儒參餘姚人嘉靖戊戌進士累官南京兵部尚書

吳謳三首

蠢茲田中氓輸租入城府上逢官長嗔下遭卒胥侮但保微軀完寧論錢如土官輸曾幾何羨餘反無數錙銖苟未償猶然禁囹圄待得還鄉閭敝廬無完堵

舊徵未云已府帖重徵新昨朝銀花布今日金花銀侵晨趨城府薄暮徧鄉鄰一身應重役重役無寧晨父母生我時胡不百我身殘軀被箠楚苦切難具陳寧爲乞市子莫作當官人

鄉民不出鄉何曾識京輔官家督輓輸僉丁作溫戶給
丈督儲臺登數度支部盈虧日較籌未敢捐區釜中途
忽遘患漂沒河淮訝經年未能償逢人漢如雨人憐征
戍勞誰憐輓輸苦

陳紹儒 一首

紹儒字師孔南海人嘉靖戊進士累官南京
工部尚書有司空集

送吳中丞悟齋巡江

青霄繡斧出郊行春水樓船壓浪平聖朝王會自江左
才子風流今舊京城隅黃柳色轉變湖上碧桃花欲明
正好勞辰無那別勞勞亭畔不勝情

喻時 一首

時字中甫光州人嘉靖戊進士累官南京戶
部右侍郎有吳臯海上老人二集 安如山云吳臯詩格律宏
雅思出象外思苦澀好用解事及佛書多斧鑿痕

村舍

李時遠云海上老人詩

塵斷蒼波繞村遥碧嶂臨晴沙隨豕跡風葉送禽音誰
笑兎園冊獨憐鴟社吟四時眞賞在幽事動閑心

章煥 三首

煥字懋實吳縣人嘉靖戊進士除禮部主事
歷吏部考功郎中轉南京太僕少卿進光禄卿
以右僉都御史撫治鄖陽改河南巡撫尋以右
副都御史總督漕運改督南京糧儲坐誣逮繫
遣戍自稱羅浮山人有陽華漫稿

醉翁亭漫題

醉翁昔醉醉翁亭翁醉還看翁自醒我來亭中翁已去
釀泉之水空泠泠相邀明月坐白石舉首青天橫翠屏
眼前有酒不能酌相逢一笑花冥冥

聞寇至吳門楚劫登樓作

江上黃塵慘不開吳門不見使人哀虛聞青海無傳箭
始信昆池有劫灰忝竊自慚稱吏隱故園何日賦歸來
傷心野哭千家處愁倚滁南百尺臺

南巖宮

三十六巖何者奇南巖巖壑多幽姿飛空欲作翔鸞舞跨澗真看渴虎垂樹杪迴欄時隱見雲中棧閣故參差歸旌欲問來時路洞口雲深已不知

萬虞愷 二首

虞愷字懋卿南昌人嘉靖戊戌進士除無錫知縣徵寫南兵科給事中累遷山東參議福建副使貴州參政福建右布政使山西左布政使擢南京都察院右副都御史入寫刑部侍郎有楓

潭詩鈔

山中曉行

攬衣中夜起秣馬早鳴鞭殘月不照地明星猶在天出門頻問曉歷澗暗聞泉翳翳東林外山雲雜隴煙

烏江廟

入關事已定豈在劃鴻溝霸業一朝盡烏江萬古流

查秉彝 一首

周怡 一首

怡字順之寧國太平人嘉靖戊戌進士除順德府推官擢吏科給事中以言事受杖繫獄久得釋隆慶初起遷太常少卿及卒鄉人私謚莊簡先生天啓初追謚恭節有訥齋集

詩話訥齋封事因望嚴二輔臣市恩修怨而發疏中有云陛下日事禱祀而四方之水旱災傷未能消也歲閘納銀之例而府庫未能充也歲領蠲租之令而百姓未能足也時下選將練士之命而邊境未能寧也深蠲永陵之怒廷杖之下錦衣獄踰年乃釋既而與楊爵劉魁仍逮繫所著訥齋集大半獄中與爵等倡和作也

知二弟至用韻慰之

歲晚吾長滯秋深爾遠來鶺鴒飛已急鴻鴈去還哀伯氏喜猶在爾懷强自開可憐風雨夜須酌解愁杯

王健　七首

健字偉純永嘉人嘉靖戊進士歷官光禄少卿有鶴泉集

過馮公嶺

飄飄風谷雲飛泠泠澗水流水雲亦何心且夕使我愁憶昔離鄉縣迨今逾二秋形容日以變光景去不留墨翟非咸英楚王惡卞璩主恩不時遇志士徒包羞井渫豈不食受福明王求攘袖啓篋笥攬取雙谷吳鈎

贈江皐陳子

日月互代謝火旻忽西馳荃蘭秘幽谷芬馨誰復知矯矯江皐彦文采未彰施鳳凰栖庭梧鵬鳥運天池機哉不可度神物固有時君其抱明志終始以自持

上陵

玉帛來天府衣冠去國門萬年周典禮七葉漢陵園月擁玄宫迴星依紫極尊翼華如在上瞻切五雲屯

送友

良晨餞我友長鋏歸去來請歌青玉案贈別黄金臺一鳥日邊下片帆天際開知君意不適行矣首重回

別建安尹陳石陽

王粲忽不樂陳琳將遠行三秋離別思十載結交情日下飛鳧影雲中去雁聲有懷他夜月夢繞建安城

懺閣阻雨

危崖側轉路千重懺閣登臨坐午鐘可是潭龍來聽法半山香雨忽濛濛

題湖南處士卷

湖南結屋水雲間十里平湖抱岸還日落沙明開玉鏡笑蓉倒浸郭公山

張秉壺　一首

秉壺字國鎮莆田人嘉靖戊進士歷官太僕少卿

過楊文敏公塋

豐樂橋前擁紫雲路人指視太師墳不爲子姓干恩澤力與鄉邦寢運軍國有三楊翊社稷門無一字表元勳高賢去矣餘封土落葉蕭蕭日近曛

温　新　三首

新字伯明洛陽人嘉靖戊進士官主事有大

谷集

驛館桃林在山城木葉秋我行聊駐馬訪古憶歸牛風浪黃河近塵沙白日愁鄰家好明月今夕自高樓

白溝河先世武功所在感而賦焉

朝行清苑市暮渡白溝河此地煙塵渺先人戰伐多野猶存大樹世已罷橫戈涉水思鴻烈臨風發慨歌

野菊

重陽不見鄉園菊野徑折來尤可憐寫客正當嶺海外逢花偏憶酒杯前荒莫斷葉愁相把落日飛雲恨轉牽兩歲佳辰俱自負幾回欲賦不成篇

沈　鍊　二首

鍊字純甫一字子剛會稽人嘉靖戊進士除溧陽知縣調茌平再知清豐入爲錦衣衛經歷坐劾嚴嵩廷杖謫田保安州尋爲嵩所陷僇於邊隆慶初贈光禄寺少卿謚忠愍有鴞劒集　王元美云青霞詩甚奇麗而不能盡削其牢騷憤激之氣故往往多楚聲　陳臥子云青霞快男子

詩亦俊爽

寄諸生楊子中

碧柳青莎怨暮春沙明水白更傷神娟娟夜月當樓靜冉冉飛花入座頻海畔音書常阻絶山城瘦馬苦逡巡坐憐物色多惆悵欲覔芳洲彩句新

答陳鳴野社友

十年赤縣頻爲吏一疏中朝便落官勞寄音書如夢寐細籌世路轉艱難馬蹄最識邊沙苦雁影猶驚塞月寒詞客幸能憐旅況玉門應爲賦生還

茅坤一首

坤字順甫歸安人嘉靖戊戌進士除青陽知縣以憂歸補丹徒知縣徵授禮部主事改吏部左遷廣平通判陞南京兵部主事出爲廣西按察僉事歷副使有白華樓玉芝山房耄年諸稾

詩話世傳唐宋八大家之目係鹿門茅氏所定非也臨海朱伯賢定之於前矣彼云六家者合三蘇爲一爾今文抄本大約出於王道思唐應德所甄録茅氏饒於貲遂開雕以行即其評語稱關忠義爲闕壽亭不亦刺謬甚與文既卑卑詩亦庸鈍觀其酬詐多醫卜星相之流知非意所存也

春日蹋雪彭城道中

春日獨傷春事稀馬蹄又向雪中歸數家煙火望欲斷幾樹飢禽寒不飛有客尋詩穿谷口無人載酒款林扉看山不覺日已暮千里雲霏生薜衣

莫如忠一首

如忠字子良松江華亭人嘉靖戊戌進士除南京工部主事改禮部擢貴州提學副使投劾歸補湖廣副使歷河南叅政陝西按察使浙江布政使有崇蘭館集陸與吉云中江抒寫性情諧合風雅五七言近體可以上方王孟抗行岑劉　過成山云方伯詩緣情體物敷腴雋永　陳臥子云方伯名德羽儀詩頗朴易

送王汝修楊翼少二給諫募兵河南山東

皇明盛文軌武偃不復張雲中一失險彍騎遂縱横甘泉照烽火穹廬薄城隍登埤半市傭格虎驅羣羊養兵

百年來國恩竟誰償天子赫震怒徵發無留良王生按
臨淄楊子莅大梁千金募猛士桓桓奮鷹揚丈夫四方
志狥國在邊疆無專職青瑣搤腕談慨慷

喬世寧九首

世寧字景叔耀州人嘉靖戊戌進士蘇南京刑
部郎中遷四川按察僉事歷湖廣提學副使河
南參政終四川按察使有丘隅集王元美云喬
景叔如清泉放溜新月掛樹然此景殊少不耐縱觀舒云景叔趣本爾雅調亦清和規模沈宋時沿
必遠

李白孫山甫云三石子詩不作唐以後語盡洗剽效繁陋之習一裁於造化性情之眞傳也詩話何仲默視學秦中景叔親受詩法譚必移日故其詩整而不浮可與許少華肩並餘蔑有過焉者

燕歌行

西日不再中東流無迴波人生如夢寐少壯能幾何朝馳長安道暮送歸山阿胡不置酒高堂鼓瑟吹日以歌君王萬歲罷干戈霍家衛家相經過千金駿馬換吳娥今者不樂來日無多黃金白髮奈君何

鴻鴈行

鴻鴈何聯翩翩聯翩翩翮西北翔西北曠何許逝將之塞疆我有一書札緘之金玉箱將以遺所思道路阻且長因風託羽翼焉爾立徬徨去時春草青歸當秋草黃草黃歲將晚毛羽恐摧傷願言愛毛羽邊塞多風霜

長安道

長安道直以迂環五城開九衢外羅天市拱皇居中懸日月耀金樞朱輪驄馬如流水長安道上禁馳驅誰家少年俠邪徒雄豪去天尺五餘白日殺人當路衢司隸過不問況乃執金吾人言蠆螫之下朝犯法暮伏誅吁嗟此徒天日無霍家奴衛家奴

竹杖歎

我病常持一竹杖出門入門全爾仗病愈却之曾幾時不復念爾能扶持我心視汝無好惡秖緣衰健情亦移何況世情雲雨變妍媸翻覆須臾見寶劒棄擲康瓠留

得時即貴失時賤新人入門故人出秋風那復悲紈扇
烏盡弓藏自古然竹杖竹杖何足歎

入塞

沙海烽塵息將軍奏凱旋九邊傳露布一夜到甘泉天
子開麟閣都人望馬鞭定知金市裏甲第在今年

秋夜

今夜燕城館忽驚霜露侵寒砧薄暮急落葉下庭深寫
客仍多病悲秋正苦吟誰家明月下吹笛更關心

春鴈

春風纔幾日江鴈已春聲關路何時返鄉愁寫爾生望
窮遥漢影不盡倚樓情却憶金河北人同出塞行

聞河西警報

上郡連烽火河湟更羽書一時傳警報中夜獨躊躇歲
苦兵戈擾身憐老病餘名山猶未卜何處可閒居

馬湖登覽

四海車書日干旄萬里揚祥狗今作郡魑魅舊爲鄉江
自金沙出山連玉嶠長歲時常霧雨艸樹只青蒼舟楫
通吳楚稗梱足棟梁千秋賓上國一統見今皇到此眞
殊域憑高覽大荒嵐光生澗壑雲氣滿衣裳西徼仍多
難當關詎可忘天王今有道舞羽爲遽防

徐 楚 一首

楚字世望淳安人嘉靖戊戌進士除工部主事
歷官四川左參政有吾谿集

築圃

垂老學爲圃乘秋課築場編筠聊覆屋疊石更圍牆蔓
艸芟宜盡嘉蔬刈可嘗親朋時一過漫說午橋莊

沈 啟 二首

啟字子由吳江人嘉靖戊戌進士歷官湖廣按
察副使有西臺越吟楚吟家居雞窠諸稿

過越王祠

湘湖雲樹杪翼翼表崇祠殿古巖煙合苔深石磴危霸
圖昭越絕教訓首西施尚想烏啼曲君臣別淚滋

黔陽舟中

黔陽春草碧雲齊萬疊青山萬曲溪久客不禁鄉土思半檣殘月子規啼

王問 八首

問字子裕無錫人嘉靖戊進士除戶部主事歷郎中遷廣東按察僉事以父老請歸及卒門人私謚曰文靜先生有仲山詩選秖役稟原筮

齋集崇文館稟王敬美云子裕詩翛然清遠穆敬甫云仲山如姑射仙人吸露飡霞都無塵壒之氣

詩話仲山兼擅畫書詩畫多游戲詩不起艸五言平衍者多歌行稍覺頓挫近體亦嫌率易越縲宣紙流徧人間披覽手書或與集中詩有異由其才多下筆不能自休字句轉易皆於俄頃也

贈友人

秋風吹衡宇絡緯已宵吟忽忽歲將暮誰不念所欽合并嗟難久會合喜自今良辰且寫樂胡不日鼓琴白駒一朝去金玉懷爾音交義永不薄悠哉君子心

贈別沈少坡寅長

白門柳花覆大堤東風吹來逐馬蹄征車迢迢君解攜故人猶在鍾陵西鍾陵江頭落日低寫君執鞭花下迷憶君路傍春艸齊到處交交黃鳥啼

采蓮曲貽施子羽

子羽寫海鹽丞不得志將告歸采蓮湖上故有是贈

采蓮歸常日暮西江極望平所思在遥浦月滿蘭房未有期風急湘川不得渡長干女兒不解愁羅裙結束溫蓮舟始逐輕鷗過別浦還隨飛鷺向中洲中洲別渚常相見向晚江風各分散獨惜流光歎落花芳菲易盡心先斷

築城謡常熟縣作

築城入荒艸白沙無煙葬浩浩築城上高山崩崖錯嵬青冥間我生不辰可奈何昔日防邊今備倭馮馮一杵丁夫如雲汗如雨星火出門露下歸野田苗稀

黄雀飛今年縣官復徵稅城下相逢只垂淚

官軍來

白鶴舖前沙日黄湖渚艸長倭走藏柘林舊賊驕不去新舶正發南風狂寶帶橋西蛟起舞白石山邊逐虓虎湖南六郡多旌旗賊勢西來疾風雨城頭戍鼓聲如雷十城九城門不開封羊宰牛具宿酒日夜秪望官軍來

團兵行

銷鑱钁鑄刀兵佃家丁男縣有名客兵貪悍不可制糾

集鄉勇團結營寧知縣官不愛惜疾首相看畏占籍奔命疲勞期會繁執戟操塲有飢色星火軍符到里門結束戎裝蚤出村將軍令嚴人命賤一身那論亡與存保正同盟衛鄉里何期遠戍吳淞水極目沙壖白骨堆向來盡是良家子

田家行

田家塲圃築過畦大兒當家小兒嬉刈稻上塲隱茆屋黄日下檐雞啄粟人言畝收八斛餘官廩私租未及輸樂歲家家猶自苦今日江南不如古

贈之山

之山家太倉州爲園種竹歌咏自怡海寇至避居金陵與予月夜步柳隄想念疇昔悽然傷懷城柝聲悲夜未央江雲初散水風凉看君已是無家客猶是逢人說故鄉

何御 六首

御字範之福清人嘉靖戊戌進士歷官浙江鹽

運使有白湖集

別何子

北風吹征襦與子重契闊仰盼雙禽翔握手不能發一似野中蓬一似弦上筈朝望在河梁河水鳴活活夕思隔河梁浮雲起天末悠悠生別塗慎矣無飢渴

觀碧雲寺坐石泉邊酌酒

侵晨發廣源到寺日亭午回見山下居頗異闤中土樹底禽關關巖間鹿麌麌鐘鳴出紺林香藹薄珠宇薜荔

嘗高垣蘼蕪雜脩楚入門釋襟裾衆僧相導武軒軒望
虛堂歷歷轉迴廡石泉山下行流杯坐中取渟渟靜心
源皎皎鑑神府即此慰遐情何戀珪與組

青龍橋南遇山人汪旦

沼湖行欲竟前望青龍橋茅茨鬱煙火稍已鄰紛囂故
人欻相值雅見塵外標長揖立道左眷言相招邀山居
當甕麓轉岐路非遥松膏堪繼夜菰米足供朝畦蔬滴
露薤林果炊新蕉慷慨珍來意宛戀停予鑣野風吹秋

水征馬鳴蕭蕭願留竟莫克投贈媿瓊瑶

鄭林二君就北園

僻郡稍無事而多載酒臨雨消秋後瘴雲薄竹間陰紀
會賓朋寡看年鬢髮侵惟君數來往聊慰望鄉心

自東粤歸口號

嬾慢時將棄逢迎世所稱歸與從漢水去矣學於陵鶴
唳聞青野猿吟出紫藤君看山谷士未必盡無能

過慶原

野燒萋萋尚雨痕半山斜日近黄昏驛亭阻絶來時路
煙火蕭條戰後邨倦鳥驚人移浦樹寒潮帶月上江門
長年書劒催行色肉食慙孤報主恩

俞憲 一首

憲字汝成無錫人嘉靖戊戌進士歷官湖廣按
察使有遼海金陵蓬萊轂下外臺去楚當奕諸
集

詩話汝成手輯盛明百家詩足稱好事而甄綜
未當舍彼蘭蕙反存菉葹卷首題識都不成文

趙陵舖

岸谷遷移不可憑空餘春樹曉煙凝年年芳艸王孫路
走馬何人問趙陵

陸師道 一首

師道字子傳長洲人嘉靖戊戌進士官至尚寶
司少卿

晚過治平寺

修竹藏精舍香林遶化城窗中九峰秀門外五湖平緑

樹涼雲合丹楓夕照明秖緣山太靜易得感秋聲

明詩綜卷四十七

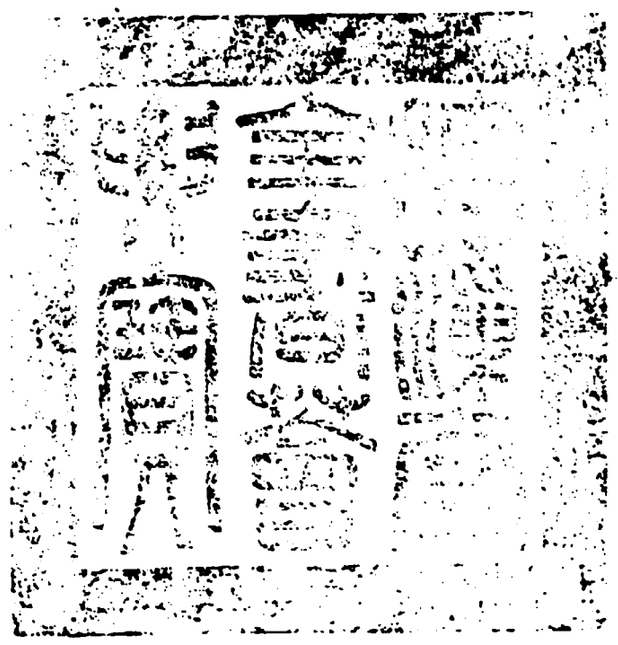

總校官庶吉士臣張能照
校對官檢討臣盧　應
謄録監生臣徐　壇

欽定四庫全書卷二萬五百二十一　集部

欽定四庫全書卷

明詩綜卷四十八

翰林院檢討朱彝尊編

嚴訥一首

訥字敏卿常熟人嘉靖辛丑進士改庶吉士授編修歷侍讀學士禮部侍郎進尚書改吏部加太子太保無武英殿大學士卒贈少保謚文靖有集

對月

良宵不可得清賞詎相違影落山精鏡光寒織女機林烏驚漠漠花露靜輝輝萬里邊城客防秋正未歸

陸樹聲一首

樹聲字與吉松江華亭人嘉靖辛丑會試第一改庶吉士授編修累官禮部尚書卒贈太子太保謚文定有集

靜志居詩話平泉在史館相嵩壽日同館皆更緋衣入賀公獨青袍立嵩目懾之不為意也其

492-396

後定陵踐位即家拜禮部尚書江陵將援之入閣授以意佯為不覺竟托疾歸江陵大愠比歸遂不復出天下高之卒時年九十有八與魏文靖同洵人瑞也

白鷺洲

白鷺洲邊建業城幾經攀折柳條生行人莫漫輕離別聽唱陽關第四聲

董份一首

份字用均烏程人嘉靖辛丑進士累官禮部尚書兼翰林院學士有泌園集

送王侍御南還

山木自有枝結交亦有因豈無他人故莫若心所親願得展婉孌攜手同清塵變故出須臾離別在茲晨如彼同枝葉一旦東西分子董我食荼各自中苦辛含情各倉卒匪我言所申

王崇古二首

崇古字學甫蒲州人嘉靖辛丑進士除刑部主事稟官右僉都御史總督三邊以右都御史總督宣大加太子少保進兵部尚書召入協理戎政加少保卒贈太保謚襄毅有山堂彙稿李舒章云司馬意氣閒整詩話襄毅詩格聲高橫槊自喜然按之不無懦響

別同鄉諸同年

十載看花侶年来半去留江城憐我別霄漢羨君遊柳暗旗亭道花明禁苑樓征途從此始瞻望不勝愁

登鐘山成樓

危樓高結跨飛虹古塔崚嶒對梵宮北去關河連塞上西来風物自秦中洞門暗向前山轉石井深連幽澗通扼險應期追一范不堪摇落成煙空

方逢時一首

逢時字兆行嘉魚人嘉靖辛丑進士累官少保兼太子太保兵部尚書有大隱樓集李時遠云擬昔陸近體上下常侍隨州且得之倚與橫槊間尤稱絶俗穆敬甫云方公詩氣勢雄豪律法嚴整如標姚出塞萬馬橫嘶而部伍不亂

過天津

城頭初日亂啼鴉客子行歌上使槎屋氣高連蓬島近
鴈行遥度薊門斜河聲過雨添新漲艸色和煙翳淺沙
聞道邊庭猶苦戰九關西望動悲笳

呂時中一首

時中字道夫清豐人嘉靖辛丑進士改庶吉士
累官戶部右侍郎有潭西存稿穆敬甫云呂公七律在開元大
歷間

靈巖寺喜晴和吳學憲

秋山雨過靜朝氛爽氣初開散鹿羣倚杖欲攀峰頂樹
披衣猶拂洞中雲青天塔影當巖落曉閣鐘聲別浦聞
自是新晴堪遠眺擬窮丘壑到斜曛

萬士和二首

士和字思節宜興人嘉靖辛丑進士歷官禮部
左侍郎卒謚文恭有萬文恭公摘稿姜廷善云
嘗不工然非酷意求工者

詩話履菴出荆川之門詩派從其師指授然荆
川集中罕存酬和之作故履菴有姓名不挂更
何論之句及督學貴陽以後詩另入一格荆川
乃許之曰讓汝出頭蓋荆川初入館局詩學初
唐晚年效邨堯夫謂其天機自動未免頽然自
放矣履菴雖宗擊壤而習染未深觀其黔南諸
作頗有似柳州者

自炎方驛暮宿亦資孔

遠道資人力扶持萬嶺中仗隨徒隸亂輿放僕夫空雲
動嵐移黑霞收樹斂紅秖貪趨館宿未暇泣途窮

烏撒道中

地當高處峰隨轉雲到窮時路更賒夏半火刀方佈種
晚来牛馬不歸家瘴煙寒鎖蠻村樹嵐霧晴迷客子槎
千羽未能馴鬼國秖貪關市中鹽茶

洪朝選一首

朝選字舜臣同安人嘉靖辛丑進士歷官刑部
右侍郎有芳洲集

詩話舜臣強直自遂為勞堪羅織斃之獄中士
林多為扼腕時王道思唐應德輩銳意古文辭
舜臣雖不與八才子之列而實聯鑣並驅道思
與李中溪書云吾鄉洪芳洲先生文直得韓歐

曾王家法吾輩駁雜視之有媿其傾倒至矣詩非擅長

送黃明齋歸姑蘇

往歲禪林居逢君同棲止子抱子輿疾君洗巢父耳同賦招隱吟肯効彈冠喜嗟予學不就冠帶束疲繭黽勉江東行意君雲霧裏胡為塵土間逢子亦在市髭髮半霜根垢衣露敝杲良久問口談始憶君名氏君有博古才五車在牙齒上精蒼頡書下綜姬公禮義畫卦之初機經兵所起星書甘石文地志神禹紀探詣各窮源名狀何切理遂令俟貴間傳客播芳美頗似驚座陳還如使氣禰忽驚風露零頓使家園邇去來本無心別離亦倏爾夫椒山窈深五湖水清泚請君具扁舟高卧從此始

何　遷　二首

遷字懋益德安所人嘉靖辛丑進士累官刑部侍郎有吉陽山房稿李時遠云先生素講理學詩亦沖淡典實

送人守綏德

戎馬猶嚴警旌旃復遠行龍沙知上將燕頷本書生樹引秦川直山連晉水清因君思保障萬里見長城

萬松菴

青林千尺陰覆此山中閣月出不逢人門前松子落

范惟一　二首

惟一字于中松江華亭人嘉靖辛丑進士歷官南京太僕寺卿有范太僕集莫子良云太僕詩質而不浮麗而有則

送人之廣東郡幕

春杪都門道清尊送客行一官趨郡幕萬里是王程瘴嶺排雲入蠻煙入市生回看鄉國樹黯黮正含情

龍華廢寺

鴈塔猶初地龍華半劫灰棟虛雲氣隱簷漏日光來馴鴿羣迎客香花亂點苔還憐林渡者何日問津回

雷　賀　一首

賀字時雍豐城人嘉靖辛丑進士歷官右副都

御史巡撫四川有雷中丞律選

宿郢東驛

策馬驅殘日開軒候晚風鳥迴雲夢北花發石城東宦況重來減風光別後同幾番經夙夜身世歎飄蓬

謝東山一首

東山字少安射洪人嘉靖辛丑進士歷官右副都御史巡撫山東有近譬軒詩抄黔中小稿

次雲屏九日韻

海門孤嶼湧中流千古龍祠在上頭記得雙旌蒼水使春風一舸下渝州

林懋和一首

懋和字維介閩縣人嘉靖辛丑進士歷官廣東左布政使有櫟寄集

柯初爛壺中景未斜赤松如可見從爾學丹砂

萬衣一首

衣字童父潯陽人嘉靖辛丑進士歷官河南左布政使有草罵子集

九日蒲圻張魏二省丈見邀

年年客裏逢佳節今日登高復異鄉二妙恰逢天上侶孤臺宛在水中央白衣似為幽人至黃菊能如故國香別後出關秋正杪年華旅思共淒涼

王應鍾一首

應鍾字懋復侯官人嘉靖辛丑進士歷官山東參政有歪音集

題謝中泉卷

林栖懷獨往人境迴遺聲一徑通樵路千山謁暮雲塋禽當戶囀澗水向田分偃息亭皋上玄言不可聞

龔秉德三首

秉德字性之濮州人嘉靖辛丑進士歷官湖廣

按察副使有三幻集 朱中立云虹川詩和粹婉麗藻思駿發

夏日齋居即事

首夏物始和端居恣游衍林木花已敷池荷葉未展布穀啼空桑流鶯下崇峴雨餘竹韻清日上巖光顯澄心扇自捐縱目簫初卷偶因謝簿書無得理墳典叨籍力不任冒榮分非淺感茲華髮生滄洲若在眼神與元化并思將遺慮遣守道情自愜處順顏無靦升沈嗟倚伏明晦歎尋轉性本戀煙蘿敢云輕軒冕

曉發龍潭道中

霓旌蕩煙靄星駕轉岩堮水落龍潭淺山連雉堞遥林昏猶辨月江冷不聞潮漸覺鍾陵近淒涼憶六朝

雨花臺眺望

崇臺縹緲出雲孤春日憑虛覽壯圖江繞潯陽遥辨楚山連京口半吞吳秦淮風土憐今昔王謝豪華問有無回首長干傷往事六朝煙雨半蘼蕪

鄭 渭一首

渭字應清閩縣人嘉靖辛丑進士榜姓孫官至河南按察副使有望川存稿

舟次桐江釣臺

乘舟入桐廬山水得佳憩伏岸倚灘隈連峰上雲際傍石試躋攀臨流喜容曳目隨魚鳥閒心與漁樵契寂寞古釣臺青蒼遠虧蔽天晴靈境幽日暮長川逝邈矣羊裘人高名誰與繼

朱瑞登一首

瑞登字禾仲海寧人嘉靖辛丑進士由桐城知縣選湖廣道御史歷按察副使有真逸先生集

中秋對月

林塘客萃止待月欣舉觴今夕勝昨夕已見生東方澄空斂煙霧彌覺清輝揚初猶樹枝杪俄頃天中央徘徊臨廣除白露霑我裳弦望洵有度明晦何能常良時不屢值對此宜樂康毋容外物累長近君子光

李時行三首

時行字少偕番禺人嘉靖辛丑進士除嘉興知縣徵授南京兵部主事有青霞集

詩話少偕罷官歸里與梁公實黎維敬歐楨伯吳蘭皋結社稱南園後五先生其詩體格雖卑然亦清穩無叫囂之習

別吳山人擴

客中仍送客離思渺難任歧路一尊酒故人千里心歸雲衝落雁寒角亂秋砧湖海風塵裏前期何處尋

酬張符臺秋夜閣直見寄

禁苑含香入高秋複道平疎星移鳳闕明月上龍城夜半聞天語風前遞漏聲思君在霄漢清夢隔蓬瀛

寄廣陵高子通徐伯可

憶昔逢君客帝京留連郎署十年情看花並醉長千里走馬同過白下城春入吳宮芳艸色月明蕭寺暮鐘聲別來迢遞天南北一望江湖感慨生

張習一首

習字子翀寶應人嘉靖辛丑進士官郎中

塞上

客雲今重地遥望幾重山西入黃花鎮東連黑谷關邊臣常帶甲酋女不垂鬟慚負司農職烝民食尚難

瞿景淳一首

景淳字師道常熟人嘉靖甲辰賜進士第二授翰林編修歷左諭德侍讀學士以太常寺卿領南國子祭酒事陞南吏部右侍郎卒贈禮部尚書謚文懿有文懿公集

秋懷

秋夜不能寐起視臨軒墀明月入我懷幽恨不自持憶昨赴京洛正當月弦時月明幾圓缺我行無還期秖應清光同千里長相思

吳桂芳一首

桂芳字子實新建人嘉靖甲辰進士累官工部尚書兼副都御史總理河道有師暇裒言

東湖

東湖行一曲十里柳煙齊遠嶼浮空碧長雲壓水低岸香聞杜若沙淨浴鳧鷖更愛維舟處夕陰蓮葉西

劉　崙一首

崙字山父無為州人嘉靖甲辰進士累官大理寺少卿

天津即事

秋盡蕪葭白露晞片帆遥指朔鴻飛天横絶塞孤雲遠水遶寒城落照微四海徵求方訴急九邊征戍未言歸天津橋上空回首封事誰當達禁闈

趙　釴三首

釴字子舉桐城人嘉靖甲辰進士歷吏科都給事中陞南京太僕少卿有無聞堂稿

從軍行

從軍有苦樂從軍良不惡官家選民兵我軍只守城民兵負戈戰我軍立觀變民兵骨如山將軍不汗顏但得我軍在城墮不稱敗我軍生死將軍命將軍護軍如護印將軍有時罪猶録行賞我軍恐不速莫歎身無衣居無屋但報寇入邊我軍有馬無粟如此從軍心亦足

白龍潭

白龍水底眠猶放雲光入有時化作人獨向峰頭立

古藤洞

古藤生洞口不遣遊人入酌酒坐藤陰飛泉忽相及

胡　安三首

安字仁夫餘姚人嘉靖甲辰進士歷官苑馬寺卿有趨庭集黄太冲云樂山詩極多雋句

無題

春到春歸不旋軫綠陰稠處花開盡泥中何得粘飛絮牆頭忽見過新筍荒園落莫待我來小車久閣無人引獨倚南樓待月明平生嬾作河陽尹

閨意

涼風動袖湖波起岸頭月影如秋水蓮房摘盡蓮葉低含啼轉向芳閨裏征鴈還從北地飛山川何處不沾依

應知薄倖思羅綺不著年年寄到衣

固原

柳色凋殘雨未收陽關西去更堪愁平川落照連秦苑古道吹煙覆驛樓刁斗風清初禁夜穹帷月冷盡防秋雲山最是淒凉地今夜邊關第一州

汪一中一首

一中字正叔歙縣人嘉靖甲辰進士縣工部郎中出為江西按察副使閩廣寇至戰死贈光禄寺卿謚忠愍有南華山房集 汪禹乂云正叔近體典雅雄渾有盛唐人矩度

送吳舍人還楚

百年心事獨依依千里思家願不違燕塞夕陽孤雁渡荆門秋雨一帆歸曲終江上人何處雲散荒臺夢已非莫向鍾山賦摇落朝廷獻納似君稀

任環一首

環字應乾長治人嘉靖甲辰進士歷官山東右

參政贈光禄寺卿

詩話倭人入犯任公大小數十戰功最多歸熙甫詩云江南列郡盡乘城藏穴何人肯出兵惟有使君躬採甲劉家港口看潮生公軀瘦瘠倭人目曰瘦官人望而避之詩特其寄興然亦明淨

和張石川野航之作

蘆花汀畔獨移船一曲滄浪興杳然已付世情流水外遂令心事老江邊閒憑魚浪傳書帖淨愛鷗沙占酒筵便與先生訂幽約乘槎直欲犯青天

江珍一首

珍字民璞歙縣人嘉靖甲辰進士除高安知縣徵授禮部主事遷南京兵部郎中出知廣信府轉按察副使歷浙江參政按察使雲南右布政使終貴州左布政使有華委堂集 汪禹乂云民璞五律温厚典雅蓋枕籍唐人而有得者

寄汪伯玉職方

聞汝燕山信秋深已飭裝如何冰雪候猶未到江鄉舟

楫關河阻兵戈道路長倚闌思不極雲樹渺蒼蒼

徐文通一首

文通字汝思永康人嘉靖甲辰進士歷官山東按察副使王元美云徐汝思如初調鷹見擊鷙故難獲鮮

岱宗

岱頂凌霄十八盤中原蕭瑟思漫漫振衣日觀三秋曙倚劍天門六月寒風雨黃河通瀚海星辰紫極近長安小臣願獻蓬萊頌閶闔高懸謁帝難

魏文焃一首

文焃字德章侯官人嘉靖甲辰進士歷官四川參政備兵松潘有石室私抄

遊武尼

躡步上昇真長揖紫霞客茲山多靈異想像銀臺闢瑤草吐金光慧泉注丹液仙翁挾芧龍棄世如遺跡回首謝所親尚留赤玉舄我欲往從之茫茫水雲白誤與軒冕期學道恐無益

張才二首

才字茂參西安衛人嘉靖甲辰進士歷官按察僉事王元美云張茂參如荒傖渡江揖讓簡略故是中原門第詩話元美評茂參詩比之荒傖渡江茂參之言曰自六義輟講而詩教寖衰五傳異觀而文體漸裂今昔殆不相及矣務艱者氣鬱而不信樂易者神渙而弗耀侈博者意累而靡潔至或思不通圓而極貌摹倣識未周洽而委心剽竊欲支戾勿經蹠駮可厭篇帙雖富豈足稱哉其意亦似不滿於琅琊歷下二子度其集必有可觀而惜其罕傳

朝陵歌二首

本朝陵墓傍燕闕殿閣參差霄漢間王氣千年朝北極雄圖萬里抱西山

松門回首七陵遥春殿金燈鎖寂寥地迴忽看星斗動夜深疑有鬼神朝

劉鳳一首

鳳字子威長洲人嘉靖甲辰進士官至河南按察僉事有澹思太霞二集李于田云子威掘奇索隱抗心無前屠

長卿云侍御思苦志勞力勁神王沈淵無底排雲直上　陳臥子云子威意在獨造頗傷冗仄詩話子威局守于鱗唐無古詩一語歎為知言其詩襞積纂組節節俱斷俾讀者茫然如墮雲霧中吳趨土風清嘉不意出此鈍漢所著濫思太霞二集類一時顯名者序之盛相揚詡而吳市賣卜人袁孟逸每向人抉摑其字句鉤棘文義紕繆者以為姍笑子威聞而大怒懟之有司有司既撻之而數之曰若敢復姍笑劉侍御詩文耶伏地對曰民寧更受笞數十不能妄訣劉侍御也蓋草野之公論尚存勝於士大夫曲徇多矣

懷友

迴思京洛日初及壯盛時極意但娛樂奄忽歲月馳亦知計不立才薄靡所施良無根株託飛蓬安可期自我與君居遠在天一涯出處道不同榮悴古有之反復念疇昔筋力亦已衰會面諒無由願寄一言辭久要貴能敦情義兩不疑最哉崇明德式用慰我私

朱曰藩　五首

曰藩字子价寶應人嘉靖甲辰進士除烏程知縣遷南京刑部主事改兵部轉禮部郎中出知九江府有山帶閣集王元美云朱子价如高坐道人秋衣躡屐忽發胡語

詩話升之詩倣北地子价則法用修其在金陵懸用修畫像於寓齋焚以東菅香薦以陽羨茶賦人日草堂之詩與唐李才江尊賈浪仙為佛事絶相類然其詩實與用修派遠由其牽絲西吳蓋心慕蔡白石故爾

贈袁河內

漢郡縣來重仍傳借寇行山從上黨斷河入大伾平訪古停千騎班春偏百城西征雲物美憑軾賦先成

贈石城文選拜南太常

我祖都江左鍾山萬古憑朱旗唐鹵簿白露漢園陵懷里心長往分曹事有恒清齋三五日贈子玉壺冰

飲罷

沙溪雨過漸通潮新漲朝來拍小橋九曲湖塘藏窈窕數株門柳伴逍遥時魚饌客烹蘆筍海鶴驚人起稻苗飲罷中庭不成寐夜間河漢正寥寥

將入雲中作

咫尺分胡地崎嶇出漢關今宵看太白一上紇干山

舟行

淥水平如鏡芙蓉媚遠天時聞采菱曲唱近使君船

陳皋謨一首

皋謨字思贊江陰人嘉靖甲辰進士除知蒲州歷南京工部郎中有薄游北游南都諸稿

環縣城遠眺

靈武孤城霽色開感時還上最高臺山樓風急熊旗動關塞天連鳥道回經略久寒西夏膽安危深仗北門才殊方獨抱懷鄉思日暮愁聞畫角哀

劉爾牧一首

爾牧字長民一字成卿東平人嘉靖甲辰進士授戶部主事歷郎中忤嚴世蕃廷杖削籍有堯麓集王元美云成卿質秀才俊尚未成家

重陽前一日

楚天愁絕九迴腸漢水煙波動渺茫雁盡北書無日到秋深南菊為誰芳江頭落葉催行路峴首浮雲蔽故鄉惆悵年來遲暮意明朝風色是重陽

蔣孝一首

孝字維忠武進人嘉靖甲辰進士官戶部主事顧玄言云戶部才情綺麗頗任俠氣

贈顧少參

白下今才子華陽舊隱居早辭南省貴來著北山書邑有盧敖井山藏內史廬堂前曳珠履寧羨食無魚

方九敘二首

九敘字禹績錢唐人嘉靖甲辰進士有十洲集

同諸子游靈隱寺夜宿澗西房

厭喧慕幽棲惜陰耽夕憩梵宇枕山阿層巒延遠睇水石互清華松篁紛蔽翳緣澗蔭芳椒依巖構禪砌嵐翠罨簷牙靈籟響雲際曖曖日將頹淒淒風且曀稍覺朝歡闌還因宵賞滯高閣謝塵囂流泉澄夢寐況復偶羊何寧須狎支惠尚子欣遠遊嵇康慵作吏苟非賢達人詎知身似寄

鳳山懷古

宋朝宮闕鳳山隈輦路荒涼過客哀青史尚留南渡恨黃旗無復北庭回沙埋舊井琉璃碎蘚蝕殘碑翡翠開歎息百年行在所只今惟有梵王臺

余文獻一首

文獻字伯初德化人嘉靖甲辰進士有九厓集

送聶子靜南還

十年纔返國何事復南歸歲月冰霜晚江湖鴻雁稀青山還舊業落日上初衣去住乾坤裏無嗟與世違

李汝蘭一首

汝蘭咸寧人嘉靖甲辰進士

溪上晚歸

徑路草萋萋歸人咫尺迷水聲聞犬吠月色見鷄棲露下沾衣濕星垂掛樹低今宵有風雨多在杜陵西

彭謙一首

謙字德光溧陽人嘉靖甲辰進士有芟東稿

早行

畏塗無歲暮假寐怯宵征高柳霜前短殘星曉後明板橋人度影畫角戍傳聲野燒前山起羈心黯自驚

張居正四首

居正字叔大江陵人嘉靖丁未進士改庶吉士陞編修歷春坊學士以禮部侍郎入內閣官至太師吏部尚書中極殿大學士卒謚文忠有太嶽集

詩話江陵以奪情為清議所不容然能自任天下之重定陵冲年請大閱京營之士時掌中樞者山陰吳尚書兌也尚書繪圖藏之家子曩從尚書孫錦衣使國輔處見之及戚武毅鎮薊大臣行邊簡閱士馬隨上功狀疏恩晉秩烽火不徹於甘泉者一十五年江陵之秉國成可謂安不忘危得制治保邦之要矣近靈壽傅尚書維鱗撰明史記乃與分宜合傳毋乃過與于文定與丘尚書云江陵以蓋世之功自豪固不肯甘為汙鄙而以傳世之業期其子又不使濫有交遊其平生顯為名高而陰為厚實以法繩天下而間結以恩其深交密戚則有賂路人不敢也債帥鉅卿則有賂小吏不敢也當其柄政舉朝爭頌其功而不敢言其過及其既敗舉朝爭索其罪而不敢言其功皆非其情實矣此足以當爰書聞有題詩于故宅者云恩怨盡時方論定封疆危日見才難

二語足稱詩史矣

恭勵聖學

元后輔萬邦綏猷良不易若稽古哲王多聞乃建事堯舜帝者宗精一闡微義夏禹既祗德殷高亦遜志成后務緝熙周詩咏小毖猗與休烈光英聲播来嗣今皇體睿明冲齡纂神器爰當訪落初即敞金華祕書帷簡儒彦藝圃覃文思朝昃不遑暇寒暑靡暫離寰宇仰休明風雲慶遭際顧以謫陋質無能補天地願言崇聖功問學登純懿勿云天聰明無為事博識圖書足自娛無之益神智勿云富春秋茂葉良可諉寸陰重逾璧居諸易流駛勿云履崇高優游保天位君心苟縱逸萬幾遂顛墜勿云當燕閒可以快志意一暴而十寒細行終為累戒彼鴻鵠心專精道乃致聲御必端良勿狎於匪類為山九仞崇成功虧一簣慎初惟克終終保無為治愚臣職司規敢以告中侍

莊敬太子挽歌

鶴馭凌霄漢龍樓鎖寂寥空悲仙路杳無復寢門朝綺季辭金輅浮丘侍玉霄惟餘鳳笙曲猶逐白雲飄

舟泊漢江望黃鶴樓

楓林霜葉淨江煙錦石游魚清可憐賈客帆檣雲裏見仙人樓閣鏡中懸九秋查影橫青漢一笛梅花落遠天無限滄洲漁父意夜深高詠獨鳴舷

潛江憫澇

水漲平堤沙岸迴野田今見荻花開江濤挾雨秋仍壯塞雁衝寒暮獨來歲晚風霜歌客枕夜深燈火傍漁臺悲時已有江南賦愁聽荒城畫角哀

殷士儋三首

士儋字正甫歷城人嘉靖丁未進士累官少保無太子太保禮部尚書武英殿大學士卒贈太保謚文通有金輿山房集王忠伯云先生登高而賦錢別而歌體齊魯之雅馴燕趙之悲壯采吳越之婉麗以求勝于歷下婁水之間

送劉希宏驛宰之高郵

迢遞淮南驛風煙隔楚波潮平漁火近日落客帆多遠

樹生鄉思青山入棹歌春来見芳艸知爾憶鳴珂

送趙萬舉守淮安

聞道淮陰郡輿圖屬上游雲連江國曙地接海門秋特簡中朝彦遥分南顧憂青山迎列戟芳草待扁舟楚甸歌新牧瑯琊識故侯津橋通晚泊膏壤課春疇樹色依官舍潮聲入驛樓知君富登覽吟興滿滄洲

題塞馬圖

玉塞無聲夜有霜槖駝五萬入漁陽平沙落日悲風起

馬上横矟渡白狼

楊巍二十一首

巍字伯謙海豐人嘉靖丁未進士除武進知縣入為兵科給事中歷右都御史巡撫宣大陝西山西入為兵部侍郎陞南京户部尚書召入改工部復改户部再改吏部加太子少保進太保贈太師有夢山集朱中立云夢山詩不事雕繪旨趣天成　王貽上云先生五言直舉胸臆真澹雅素而格在其中陶韋嫡派儲王之雁行又云先生詩蕭疎簡遠得淵明摩詰之真品當在蘇門之次西原之上　謝方山云先生擅場本在五言其近體妙處發源王孟接軌高薛嘉隆塵坌之習曾未染其筆端故是間代清律　沈山子云夢山五律固是長城其全首矜鍊者不待言句如風雨樓煩國關山李牧祠春風吹户牖芳艸遍庭除薄地不盈頃艸房才數間漁樵原舊業荷芰有初衣花憶春城發門憐芳艸多北窻風到處深樹鳥鳴時磵雪春仍積岩花夏始開家貧人卧穩橋斷客来稀杯外分平楚窗中到遠山霜笳連夕院野燒到經臺野燒驚沙雁霜風落塞榆人垂燈下淚鬼哭雨中魂皆近自然豈四溟山人所能及　詩話夢山與中麓滄溟同郡而其詩遠法右丞左司近取蘇門不蹈章丘觕鄙之音不墮歷下叫囂之習信豪傑之士也集不甚傳近新城王尚書德州謝郎中重為鏤板始行於世夢山自

言不知詩補晉臬時學使者曹君紀山謂當以唐人為宗且辨其體格及歸田四明呂山人往来海上相與倡和共明此道云云呂山人者時臣中甫也紀山名汴江陵人嘉靖辛丑庶吉士仕至右副都御史巡撫雲南以夢山推許若是度其詩必有可觀惜無好事如王謝兩公刻之以傳也當嘉靖初北地信陽朝華已謝滄溟集盛唐人字句以為律一時宗之正猶隋苑剪綵成花淺碧深紅未嘗不眩人目然生意絶少此時讀夢山詩如水仙十囊江梅一萼嫣然薄冰殘雪之外有不愛惜者耶

春日述懷

曉齋春雨歇一鳥當窗鳴山雲入我座不知在邊城夙

心本閒曠偶無塵事縈手把楞伽讀忽已忘吾生軒冕是何物可以嬰其情君子貴得道誰能顧浮名

醒後聞磬聲

泠然響清磬我思良悠悠披衣一起坐明月懸高樓遥遥目天宇空闊萬象收此時無人言獨與太虛遊河清不可俟天運倏已周冥心入無極真想在浮丘人生亦晝夜身外更何求

漫翁詩

忻州雨夜

譽咎從此稱漫翁可並古人否

送黎樂溪轉甘肅太僕

白嶺千山外黃河萬國西塞雲秋渺渺沙州日萋萋遠地愁離別邊城尚鼓鼙昔賢名未泯勳業爾能齊

北樓口留別許參戎

絶塞難為別離尊駐晚暉悲風嘶去馬落葉上征衣野燒臨河斷寒沙帶雪飛邊城人不到此後信應稀

世慮已難遣況當旅館秋寒城夜半雨故國夢中樓河漢幾時曙蛩螿增客愁鴈門明日路鼓角入邊州

柏林寺別王計部寺即李晉王莽園陵今作寺秋艸向沙陀事歎千年往人憐兩度過山川明霽雪鐘磬帶煙蘿於此別知己尊前意更多

壬申九日登覽曠亭憶舊無喜谷司馬初還次前韻

往事真如昨登高復此間歲時人半老江海客初還暮

鴈聲偏疾寒花色自斑不須多感慨東望有牛山

秋日閒居

笑我起居處寥寥一竹床長貧語性命多病識行藏地與紅塵遠秋憐白日涼山僧久不至木落井西堂

送汪山人遊山海

自是江湖客猶然變姓名妻孥貧不問書畫老逾精雲黯秦王島山高孤竹城同誰登碣石醉看海濤生

雨夜董信溪過訪

卧病滄江上柴扉晝不開況茲風雨夕乃有故人來逵屋吟黃葉疎燈照綠苔平生丘壑意共盡掌中杯

秋雨宿黑石嶺

嶺險藤迷路山高石作城片雲何處雨孤客此時情茅屋幾家住秋風半夜生旅魂愁已絶況聽鼓鼙聲

早秋登龍門城樓

指點雲州地真為漢北門八城臨大漠一路向中原晴日山川映秋田禾黍繁文莊經略處父老至今言

經順聖川

野曠行人斷風高戍鼓鳴青山鄰絶漠白日閉孤城戍馬千年地江湖萬里情不堪征戰後極目一沾纓

環縣早行

羌狄平無日滄江未擬還燈前梳白髮馬上夢青山薄曙羣峰外殘星杳靄間雞鳴問何處已度古蕭關

蕭關北作

塞路山難斷天愁雲不開遥驚戍火起數見羽書来周室朔方郡唐家靈武臺客心正多感羌笛暮堪哀

宿瓦雲驛

蕭條来野館秋艸正萋萋復此聞風雨兼之厭鼓鼙經年堦樹老入夜怪禽啼獨坐生歸思田園渤海西

沙磵驛逢劉參戎

風塵滿目塞門閒媿我書生鬢欲斑為問干戈何日定不知江海幾人還河聲暮遶沙邊驛雪色晴看天外山全仗將軍能破敵莫令匹馬近三關

酬劉二府過嶺園

老喜高軒海上過開尊嶺圃對煙蘿纔聞朔塞兵初罷
豈料中原事漸多話到蒼生流涕淚愁臨歧路邈山河
眼前君最強吾意國士寧論甲乙科

春日南墅讌集

南郭春偏好留人到夕陽風吹山鳥語花落酒杯香

憶舊有感

丁卯橋西憶舊遊綠楊高映酒家樓故人莫訝凋零盡
積晨暮耿耿懷相思何悟升斯堂復得一追隨豐穀列

綺席美酒溢金巵相見各怡然獻酬吐芳辭蘭膏繼明
晝良夜殊未疲鳥棲戀共林魚遊樂同池交誼古所敦
久要諒不移今夕良宴會貽爾伐木詩

陸光祖一首

光祖字與繩平湖人嘉靖丁未進士累官吏部
尚書贈太子太保謚莊簡

舟發芋江別諸兄弟親友

宦遊二十載幸始歸故鄉盤桓未及久戒徒復嚴裝豈
不戀樂土王事有靡遑遲遲出郊郭回顧悽以傷秋風
何飄飄吹我征衣裳兄弟送我行執手淚數行親戚送

林燫六首

燫字貞恒閩縣人嘉靖丁未進士累官南京禮
部尚書贈太子少保謚文恪有對山集王伯穀云先生詩文爾雅若璞玉渾金無詞人藻繪刻鏤之習

馬侍御宅偕同館諸丈宴集

人生百年內奄忽浮雲馳隨風日萬里聚散難可期昔
我同門友王事各乖離豈伊道路遠邈若天一涯三秋
積晨暮耿耿懷相思何悟升斯堂復得一追隨豐穀列

畫良夜殊未疲鳥棲戀共林魚遊樂同池交誼古所敦
久要諒不移今夕良宴會貽爾伐木詩

舟發芋江別諸兄弟親友

宦遊二十載幸始歸故鄉盤桓未及久戒徒復嚴裝豈
不戀樂土王事有靡遑遲遲出郊郭回顧悽以傷秋風
何飄飄吹我征衣裳兄弟送我行執手淚數行親戚送
我行各攜壺與觴日暮客程促踟躕猶路旁泛舟沂大

江怨彼道里長落葉雖隨風遶樹自飄揚禽鳥失儔侶嗷嗷鳴迴翔矧伊骨肉情離別天一方暫且赴簿領行當返耕桑努力各自愛引領遥相望

工曹後園觀稼

伊昔仕京華不忘畎畝志幸此南土遷公署有餘地後園墾為田蕪穢舊已治陽春倉庚鳴四墜肇農事晨興戒農夫播種及時至薄言勸其勤簞飧飽數器實閔東作勞豈要西成利周行阡陌間嘉樹或時憩即目雖暫欣於心慨未遂伐檀刺素餐鶡梁譏竊位自顧魯鈍姿食浮久吾愧悠悠望故山懷古有深意寄謝沮溺羣高蹤庶可企

孝烈皇后挽歌

鳳穴金宮祕龍章寶冊宣曾將五色石能補九重天桂殿花空落松門月自懸惟餘歌懿德長續二南篇

送二兄謫平樂貳守

暫會仍分手離魂黯欲銷如何適萬里況乃傍三苗中土風煙隔征途雪霰飄願將盤錯意持報聖明朝

詠史

朱雲折檻日賈誼上書年感激廷空爭飄零席始前白頭槐里令青簡汨羅篇直道元如此千秋世共憐

王樵五首

樵字明逸金壇人嘉靖丁未進士累官南京右都御史贈太子少保謚恭簡有方麓集

詩話方麓研心著書自言六經畢其四詩特游藝然清婉軼倫當飢甄太函白榆滄思叫囂之會乃聞此雅韻實獲我心也

短歌答趙江都金山見懷之作

海門兮長風中流兮孤嶼懷美人兮何方覽大江兮東去

香山寺

曉色開層閣春天淨翠屏檻憑千樹綠門掩四山青遠寺分林見流泉夾路聽禪房人不到花竹晝冥冥

除夕

塵事俄消日他鄉亦作年功名慙鏡裏兒女且燈前

望湖亭 二首

平疇門外春雨遠寺山西夕陽柳暗溪橋輦路水肥種稉江鄉

孤村數家隱樹一曲清流抱山四月城中未有林端黃鳥關關

宋儀望 三首

儀望字望之吉安永豐人嘉靖丁未進士歷官僉都御史巡撫應天進大理寺卿有陽山稿華陽館集

初去吳門作

營世無疾途簪仕獲下秩綰綬出明邦感懼情非一雖抱濟物情良缺經世術簿書日紛紜督賦無寧日覩茲民力艱焉忍事梏桎淳風古已頹文質相毀蝕慙無下堂化何由示師帥直道既已危降志還見嫉沈憂結衷腸能不慚三黜徵書來日下濫此樗朽質新恩詎云辭夙抱未及畢驅馬出郭門寒風正蕭瑟道傍凍餒人對我長歎息殷勤謝父老聊以微衷述

自欒城趨柏鄉

朝發欒子邑暮投柏人鄉驅車多所經指顧情內傷燕趙昔吞并四海如沸湯豪俊相馳驁一言決興亡故壘何蕭條云是古戰場俯仰今昔間沈痛結衷腸纍纍道傍冢誰辨愚與良燕昭既不存平原客久荒不見黃金臺樹木鬱蒼蒼息駕暮雲沈感歎彌難忘

遊梅仙山

白雲在深山山深轉空翠古木凌飛煙叢竹亦森邃梅公隱何時漢道昔云季當其抗言時鼎鑊寧足畏一斥眇何所去作南昌尉茲山信超曠盤鬱多佳氣幽棲亦何為豈不以我貴一朝變姓名挂冠從此去新舊相太息妻子不知處余亦骯髒人誤觸當時諱見幾苦不早撫已有深媿永願謝塵緣長往從我志

胡杰 一首

杰字子文豐城人嘉靖丁未進士改庶吉士歷南京國子監祭酒陞太常寺卿有劍西稾

九日馬西田侍御讌具瞻樓

亭閣嵬嵬俯一丘柏臺清讌復高秋籬邊黃菊經時晚谷口青驄竟日留抱病有懷仍對酒自公多暇幾登樓臨風不用傷搖落歸路月明山更幽

馬一龍二首

一龍字負圖溧陽人嘉靖丁未進士改庶吉士歷官國子監司業有遊藝集

湖上有懷

湖上青山半入城湖中風景坐來清高飛雙鶴與天近遠去孤舟隔水明為客故鄉秋鴈杳懷人落日暮雲平無端忽起思歸念相對尊前共一傾

新豐夜泊

新豐市上酒家邊夜泊沽來不用錢北風吹雨欲作雪客子到家將近年京國書傳千里外剡溪路入小村前深林舊有高人隱尋到梅花却繫船

章　适一首

适字景南蘭溪人嘉靖丁未進士歷官禮科給事中

塞下曲

材官三十萬日夜出臨洮不見烽塵息惟聞甲第高盤鵰依陣落獵馬向秋豪辛苦從征地黃沙蔽白蒿

孫永思二首

永思字性孝蒲州人嘉靖丁未進士除行人選授浙江道御史

海珠寺讌同鄉李崔二鴻臚

象設鄰鮫室江流達海門上方無陸路四壁有潮痕香霧籠珠樹飛花墮玉尊漁歌相聽處萍水不須論

登鎮海樓用韻

越王臺接五城樓島嶼連空起暮愁炎天風雨自春秋亂帆歸晚聲相軋萬樹邊江葉盡流

莫向危闌聽吹笛武陵離思在南州

詩話二詩侍御巡按廣東時作蓋嘉靖丙辰年事

楊繼盛二首

繼盛字仲芳容城人嘉靖丁未進士除南京吏部主事八為兵部員外郎坐論馬市貶狄道典史稍遷知諸城縣陞南京户部主事轉户部員外調兵部疏劾嚴嵩論死贈太常少卿謚忠愍有集皇甫子循云楊忠愍辭尚宏麗語平怨誹江河一瀉乃徵其才光鼓萬丈悉由於氣

蔣仲舒云楊公忼慨赴死讀其詩想見其人沒世而後猶有生氣

送徐子與讞獄江南

寥落白雲司半虛看君此去更何如西曹月滿幽人榻南國星隨使者車塞鴈不堪行斷夕秋風況是葉飛初秣陵故舊如相問為道疎狂病未除

懷鶴峰東城因寄

屋梁落月應懷我春艸池塘更夢誰記得別時懸淚眼佯為笑語怕相思

彭　輅二首

輅字子殷嘉興人嘉靖丁未進士除江西布政司照磨遷知新淦縣左遷應天儒學教授轉國子監博士陞南京刑部主事有北部集焦弱侯云先生詩意高簡冲融婉秀卓然名家是時七子出互相矜詡雖有名於時而辭調往往如出一人先生能為衆所不為不少貶以就俗宜其知者鮮矣

詩話先生早慧於詩文不甚敦琢其持論取法中唐謂神在象外象在言外言在意外然率矣口肆筆而成頗類解大紳卞華伯一流昔人所以有才多之憾也

良鄉道中

昔去經衰柳今歸見早梅緇塵飛不盡白日黯難開短劍餘孤憤長歌動七哀年年薊門道空老雒陽才

送祝學博之當塗

姑熟城頭月常邀采石雲山齋看不厭聊以贈夫君

詹　萊一首

萊字時殷常山人嘉靖丁未進士有招搖館集

漁火

絶浦漁燈暗空江月色多關山空有恨款乃忽聞歌風靜星河沒天寒木葉波孤舟無住止獨酌奈愁何

沈　淮一首

淮字澂伯仁和人嘉靖丁未進士有三洲集

積雨不能出有懷湖上

霞樓月榭欲生塵水上煙雲積幾旬滿地山花應笑我雨中春色屬他人

甘　茹一首

茹字征父富順人嘉靖丁未進士歷官按察副使

送成邑博

江城秋色暮客子欲何之司馬浮湘日元王設醴時風吹猿峽冷霜落鴈峰遲欲識相思調君聽苦竹詞

鄭東白一首

東白字叔曉莆田人嘉靖丁未進士官至按察僉事

釣舟

空亭一葉下落日五湖秋白幘攜尊酒滄波坐釣舟鐘聲山外寺樹色水邊樓吾愛鴟夷子浮家汗漫遊

周思兼三首

思兼字叔夜松江華亭人嘉靖丁未進士除知平度州遷工部員外郎有周叔夜集

送李羅村大參河南憲長

春風斗酒邵陵西新柳依依綠滿堤征馬不須催客去

暮猿何事向人啼道經湘水花初發夢繞漳河路欲迷故舊那堪頻送別愁看芳艸轉萋萋

題畫

遠渚蕭蕭滿孤村風雨多明朝江上路誰載酒船過

送林雙池

故鄉故人今別離春風春艸各天涯尊前相對唯今日去後相逢知幾時

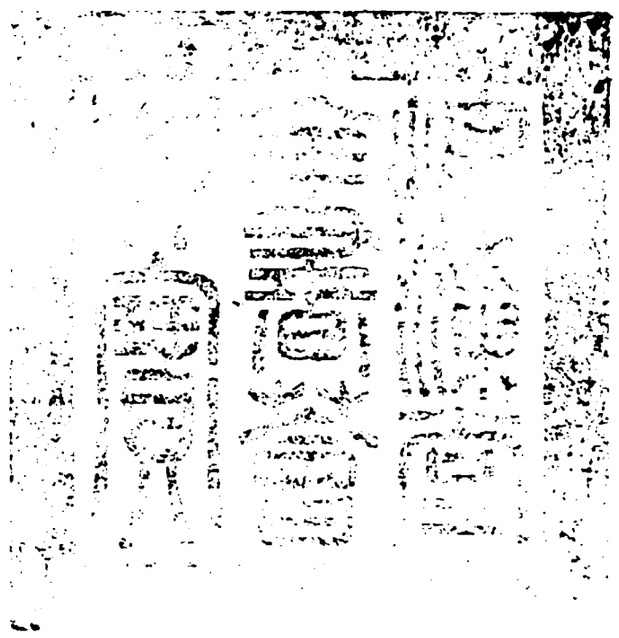

總校官庶吉士臣張能照
校對官檢討臣盧　應
謄録監生臣姜　澍

欽定四庫全書

欽定四庫全書卷二萬五百二十二　集部

明詩綜卷四十九

翰林院檢討朱彝尊編

徐學謨一首

學謨初名學詩字子言更字叔明蘇州嘉定人嘉靖庚戌進士授禮部主事歷郎中出知荆州府遷副使擢僉都御史撫鄖陽召拜禮部尚書加太子少保有海嶠春明二稿

詳校官編修臣汪鏞

靜志居詩話宗伯本名學詩以與劾分宜者同姓名遂更為謨昔杜欽損目人斥為盲鄴惡其同字遷自稱疾猶見詆於當時若宗伯更名乃屬患失百世而下知有直臣陳孟公之名遵何必驚坐諱哉宗伯雅負詩名然多懦響殆肖其人

白螺行

風吹巫峽江水大何者一螺當江坐勢壓水口抵盞崩沙脊嶙峋橫伏馱螺邊人家泛估船得魚買鹽撐日過去年水淹車木堤滿縣漂衝失耕作官府有差無處派翻視白螺為奇貨紛紛下帖迎上司白日索夫夜巡邏

可憐殘子苦無皮忽聞使者收門課門既有差地有租
此額更從何處科生血迸地不得收爺娘妻子恐遷播
輸錢猶可輸命難偪側乾坤幾穩卧魯門爰居知避災
眼前世事堪一唾老蛟跋浪白鱣泣賤夫只恐滄江破

王好問二首

好問字裕卿樂亭人嘉靖庚戌進士歷官南京
戶部尚書贈太子少保有春照軒集

春江曲

春風度江城四山漾新緑江頭蕩舟人載酒過江曲少
婦白苧歌風吹斷還續春鳥似相依雙雙沙上浴

幽居

幽居少煩慮愛此屋上山嘉木蔭方池流水常潺潺東
風弄晴和好鳥鳴關關觸目若有得撫景心自閒嘗哉
廣成子望望不可攀

劉效祖四首

效祖字仲修濱州人嘉靖庚戌進士除衛輝推
官徵授戶部主事歷員外郎中出為陝西按察
副使有雲林稿朱中立云仲修詩沈著渾雄
詩話副使負經世略坐計吏罷官晚寄情詞曲
所填小令可入元人之室如沈醉東風云東華
路塵沙滾滾玉河橋車馬紛紛官高休羨禁命
蹇須安分靠青山緊閉柴門閒把英雄細討論
能幾個到頭安穩又一關云門巷外旋栽楊柳
池塘中新浴沙鷗半灣水繞村幾朵雲生岫愛
村居景致風流閒啜盧仝茗一既醉翁意何須
在酒朝天子云喜碧山日親把銀魚早焚銷繳
了功名分軺車鳩杖鹿皮巾也不讓黃金印晚
景無多前程休問趁閒時自在隱尋幾個故人
圍坐在蓽門嘗則把陰晴論雜之小山樂府中
不能辨也昭陵嘗遠中使索其題冊呼曰念菴

念菴副使別字也因賦詩云更生雙鬢已蕭騷
敢謂文章擅彩毫過誤偶承明主問因緣不是
鬱輪袍都人傳其事以為列朝
所未有詩亦爽豁惜集不傳

龔山耶律丞相祠作

迢遞荒山下披榛拜古祠雄疆稱柅塞壯志在匡時溪
遠泉聲細林深日影遲黃沙空一望誰與問荒碑

燕京歌

元會初分庭燎光君王親御紫霞觴不知五夜春多少
白日猶聞蠟炬香

塞上曲

龍沙近接古檀州多少從軍倚戍樓寒夜不堪愁絶處西山片月挂城頭

九日獨酌

南山遥對菊花開欲采無人為舉杯縱說柴桑貧謝客何曾不許白衣來

張四知一首

四知字子畏汝陽人嘉靖庚戌進士除刑部主事轉兵部郎中出為四川按察僉事有韶亭集

上巳送陳子韶赴浙東僉憲

暮春燕地草萋萋冠盖追隨漢苑西尊酒不須臨水泛宮鶯已聽隔花啼風流遠媿山陰客麗藻新傳上巳題況是河梁明日別離裾莫惜暫相攜

陳宗虞一首

宗虞字韶閬中人嘉靖庚戌進士歷官按察副使有蘇山集

送正卿弟之黎平

匹馬迢迢渡五溪雙旌遥指夜郎西莫憎遠道猶千里隨處花開更鳥啼

田汝麟二首

汝麟涿州人嘉靖庚戌進士

副使有卧雲樓稾六亭集 穆敬甫云陳君詩過於激烈

燕啣泥

燕啣泥巢君屋不食君家米與鹽但借君家梁上宿胡為閉門相棄逐

遊空同山歌

空同山乃在涇水之南太白西危峰峭壁與天齊上有栖雲千尺之幽洞下有迴流萬折之深谿煙岑古木渺無際虎豹鼯鼠白晝啼憶昔軒轅帝問道廣成子崆峒荆山下鍊藥鼎湖裏道成騎龍飛上天空留元鶴巢雲煙元鶴招之不可得翩翩翩四萬八千年我来空同尋仙跡欲索玄珠遊無極塵海茫茫何處求山寒日夕天空碧

方宏靜一首

宏靜字定之歙縣人嘉靖庚戌進士累官南京戶部右侍郎王仲房云定之祖法盛唐而於王孟尤近若流水不知處幽禽相與飛不知春色減忽見林花飛永日空山寂幽然時一吟宛然二君遺響也

東巖

巖端曙日輝巖下啓松扉流水不知處幽禽相與飛青山長對席白髮久忘機試與西鄰叟攜壺上翠微

欒尚約一首

尚約字孔源膠州人嘉靖庚戌進士由溧水知縣選授江西道御史謫安州判官遷懷慶推官被論削籍

詩話孔源宮詞不失温柔敦厚之教

宮詞

玉簫吹斷落花香空結流蘇五鳳凰不遣和戎即恩幸敢矜顏色過昭陽

馮皋謨一首

皋謨字明卿海鹽人嘉靖庚戌進士由刑部郎中出為江西按察僉事歷廣東參議副使福建左參政有豐陽集

泊鴛鴦湖遲友不至

野客饒春興輕舟坐夕曛湖光天下上暮色水氤氳戍

鼓連城動漁歌隔岸聞參差吹未已獨立望夫君

潘季馴一首

季馴字時良號印川烏程人嘉靖庚戌進士除九江推官擢江西道御史升大理寺丞歷少卿以僉都御史治河累官南京兵部尚書罷歸起刑部尚書加太子少保總理河道有留餘堂集

詩話印川自嘉靖乙丑受命治河至萬歷庚辰工成著有宸斷大工錄先後四總河務晚輯河防一覽其大指謂通漕於河則治河即以治漕會河於淮則治淮即以治河合河淮而同入於海則治河淮即以治海立意在築隄束水借水刷沙以此奏功百年以來俱守其規畫可謂能捍大患者獨怪天啓初補謚列朝名臣而公獨不與焉錄其詩為之歎息

除夕

行到海窮處仍驚歲盡時燈前誰共影愁裏强吟詩游子歸何日芳春坐可期滿城簫鼓動客思已凄其

梁夢龍一首

夢龍字乾吉真定人嘉靖癸丑進士改庶吉士累官吏部尚書加太子太保贈少保謚貞敏

宿三川驛

寂寞三川驛風塵苦見侵王程方未已客夜且高吟山火延危嶺泉聲聒遠林幽懷良不淺何日慰招尋

曹梅一首

梅字子和鹽山人嘉靖癸丑進士官郎中

沅州道中

亂山盤錯入沅州瘴雨蠻煙動客愁回首燕南家萬里斜陽誰倚故園樓

孫應鰲一首

應鰲字山甫貴州清平衛人嘉靖癸丑進士歷官南京工部尚書贈太子太保謚文恭有學孔堂稾

華山雜咏

玉女窗開眼倍明仙童肅隊奏鸞笙海雲初散蓬萊股人在蒼龍背上行

王一鶚一首

一鶚字子薦曲周人嘉靖癸丑進士歷官太子少保兵部尚書有舂陵集

三月晦日

花外東風送馬蹄平原一望艸萋萋黃鸝苦欲留春住深樹斜陽到處啼

張翀三首

翀字子儀柳州衛人嘉靖癸丑進士歷官兵部右侍郎天啓初追贈尚書謚忠簡有鶴樓集

別貴竹諸友

十年與君遊千里與君別把袂意不言含杯氣欲絶漸隔瀟湘雲空留夜郎月一曲瑶琴彈知音對誰說

登焦山夜歸

短棹乘風去輕輿帶月歸花香入徑細漁火隔江微遠寺猶聞磬荒村半掩扉石橋横渡處醉看海雲飛

有懷

五落龍山葉三来鴈足書夢中親舍近天外故人疎寥

濶乾坤裏疎狂醒醉餘秋風吹短髮溪畔獨躊躇

龐尚鵬一首

尚鵬字少南南海人嘉靖癸丑進士除平樂知縣入為監察御史歷官右副都御史巡撫福建天啓初追謚忠敏有百可亭摘稾

詩話少南視醝兩浙總理兩淮長蘆鹽屯身處脂膏不能自潤集中虛室行云細視餅中久無粟舉火終朝待鄰曲長饑近午始一餐敢望豐年收萬斛自注三月中旬已貸粟矣即此亦是難得

秋日園居

物候隨時變那堪問歲華晚風三徑竹朝雨半籬花自比禪居靜從教物論譁浮生何所有醉處便爲家

吳時来一首

時来字惟修仙居人嘉靖癸丑進士歷官右都御史掌院事卒謚忠恪有梧齋集

焦山夜歸

古寺探幽去山城倚醉歸留人林月上醒酒暑風微漁

唱搖江渡村燈照夕扉獨憐沙上鳥已宿尚驚飛

楊　綵一首

綵字質夫虎賁右衛人嘉靖癸丑進士歷官右僉都御史巡撫山西

雁門述懷

昔稱雁門郡嵯峨抱萬山樓煩隱天際滹沱水潺湲寒沙慘白日北風摧朱顏封侯詎非願王事顧多艱丈夫志四方茲游何時還

李　蕃六首

蕃字于田內鄉人嘉靖癸丑進士選庶吉士除簡討遷南京禮部郎中歷官提學副使有太史集

詩話于田博洽中州人以擬楊用修而歸田之後縱情聲伎放誕不羈女優登場至雜伶人中持板按拍主人知而延之上坐恬然不為怪及去借主人櫪上馬挾女優連騎而去此其狂態更甚於用修矣詩亦少深思絕句頗強人意

懷姚叙卿謫居

自從東郡別君倏吳楚茫茫悵遠遊故國鶯花牽客夢大江風雨動人愁偶緣散吏調琴鶴無復題詩上酒樓驛騎蕭條山海隔逐臣心事兩悠悠

嘉靖宮詞四首

沈水龍涎徹夜焚桂宮芝館結祥雲壇前纔布諸天位苑外先催學士文

玉貌終年侍禁闈每逢時節賜金緋君王不愛纖腰舞裁作雷壇拜斗衣

小車飛曳向玄都翠羽金翹笑自扶玉蝀樹邊長日市內璫爭買大秦珠

泥金檢玉祝長生萬國封章止進呈月滿西宮更漏永九重風落步虛聲

都城雜詠

西宮白日靜波流小殿玲瓏夾御溝花樹重重春爛熳遊人偷上洗妝樓

徐師曾一首

師曾字伯魯吳江人嘉靖癸丑進士選庶吉士授兵科給事中歷刑科左給事有湖上集

詩話伯魯說經鑿鑿又輯文體明辨以迪後學一官清要五疏乞歸其述志賦云相先民之不朽兮托三事而流傳吾何有一於茲兮死速朽而猶愍惜青春之不我與兮忽已至乎衰年胡不及時以精進兮擇可修而勉旃昔賢有言耄未至愔衰不及頓尚可厲志於所期又言進不及達退無所矯伯魯之謂矣詩亦清婉蓋斤斤學唐者

宿磚河驛

渡頭風色晴漁火隔沙明帆逐暮雲落潮隨春水平長蘆昨夜月甲馬舊時營關隘今無事稀聞擊柝聲

顧曾唯一首

曾唯字一貫吳江人嘉靖癸丑進士除金華知縣擢浙江道御史巡按廣西引疾歸有閩越雜咏

同賓峰集我渡山房

旅客貪呼伴芳尊共解顏清池來浴鳥高閣俯重山墮酒松花細抽梢竹筍斑一作當軒羅月閒 夷猶二三子竟日不知還

姜子羔二首

子羔字宗孝餘姚人嘉靖癸丑進士除成都府推官入為禮部主事終行太僕卿黃太冲云太僕幼侍王文成講席不與詩人爭一聯半句之工然俊爽之氣涌出行墨之間不可掩也

登峨嵋絕頂吟

君不見大峨之山矗西土乃在軒轅之臺列仙之府我騎飛龍叩天戶九州歷歷皆可數初由平陸瞻青冥丹壑不知其幾萬仞惟見長蛇尺蠖挂絕壁之蒼藤攀危歷險趣未畢積雪陰風轉蕭瑟初疑雲自石中生寧知日向雲間出普賢巖前雲日晴圓光倒照何熒熒曄然五色相照耀有若虹蜺跨海掩赤城是非山澤氣無乃陰陽精須臾雲散日西走光亦隨雲隱巖口對此喜極心神舒聖燈又出南山隅初看一炬何趑趄少焉萬簇皆東趨神奇鬼怪事殊絕銀燈火樹焉足娛歸來作歌

但坐嘯還問山靈有意無

下巖寺

一入招提境登臨思已牽地將金作界山以玉為泉僧定魚皆出江空月自懸虛巖尊者象幻跡至今傳

鄭茂一首

茂字士元莆田人嘉靖癸丑進士除海鹽知縣擢兵科給事中歷官河南按察使

過灺萍驛

古驛荒煙斷征驂向晚停吟回江雨白坐對越峰青萬事皆蕉鹿吾生亦灺萍勞歌猶未已短鋏復衝星

林 命一首

命字子順建安人嘉靖癸丑進士歷官廣東按察使有陽溪集

遊定惠院和韻

言尋僧舍出東門紫菊黃橙處處村秋盡遠峰含翠靄天寒斷岸落潮痕山中花謝臺空在亭上詩成酒續温不見美人湘水畔數聲漁笛欲消魂

季 科三首

科字與登江陰人嘉靖癸丑進士除行人選授禮科給事中出為江西布政司參政有雪浪閒居二稿了菴鷗盟錄

詩話與登歸田之後田産所入悉以築圃圃在萬壽山麓中有六曲徑蒼雪嶺賜閒堂雪浪湖湖中有青螺墩妙高閣湖上有寄寄堂紅雲閣華陽洞天又鑿洞為小桃源中有赤城樓來鶴亭桃花泉曲水亭雲林桐江片石恒與朋舊觴咏其間足稱好事詩亦安整不佻

太保顧惠巖公祇役泰山途次和答

紫極傳丹詔青霄訪玉華霓旌翻日觀瑶島接星槎寒蹋峰頭雪晴攀海上霞翩躚雙白鶴遥駕五雲車

次韻答鄧徽山社長

祖席分襟地江關積雪天寧知廬阜約翻上汶陽船夢斷清秋半書來白鴈前心期渺流水虛奏伯牙絃

曲水亭

飛瀑雲中響清觴石上浮蘭亭還我輩不減晉風流

侯祁一首

祁字應文鄞城人嘉靖癸丑進士歷官缺知府

浮圖峪

雄關北峙萬山中天外浮圖接太空白馬遠從青海入紫臺高與碧雲通秋風沙塞寒煙暝古戍旌旗晚照紅自是聖朝無戰伐漢家不數貳師功

劉侃一首

侃字正言京山人嘉靖癸丑進士由戶部郎出為知府有新陽館集

隴西雜興

西極秋高白鳥翻憑闌送目到河源久無槎影通銀漢遥見天光下火敦青海風濤還積石玉門車馬半中原崐崘故是征西路寄語山前吐谷渾

盛周一首

周字文郁秀水人嘉靖癸丑進士除知浦城縣入為刑部主事歷郎中出知東昌府

詩話太守少從王龍溪遊與沈先生靖夫講學于閩湖書院遺址在梅家蕩水中央其子姓至今聚族于斯聞其報最日忭分宜父子不得臺諫蓋莊士也

蔡見麓過夜坐

南浦停車暝色催故人相見且銜杯月明何處吹長笛落盡空山幾樹梅

王可大一首

可大字元簡吳江人嘉靖癸丑進士台州知府有懸筒集

宮詞

承明殿裏諫章來封事君王次第開此日昇平邊圍靜日斜猶自在平臺

史起蟄一首

起蟄字德龍江都人嘉靖癸丑進士

江上

溪雲窈窕海天晴檻外江流似掌平午夢醒來無一事

水雲亭上看潮生

吳文華一首

文華字子彬連江人嘉靖丙辰進士累官南京兵部尚書贈太子少保謚襄惠有濟美堂集

謁岳武穆祠

幾樹蕭森岳廟東一杯懷古酹西風凱歌竟負黃龍飲信誓虛傳鐵券功無復翠華回絕漠最憐白鴈入行宮神州恢復千年恨讀罷遺詩恨未終

方九功一首

九功字允治南陽人嘉靖丙辰進士歷官南京工部右侍郎有息機堂稿歐楨伯云允治詩嚴整夷暢范介孺云允治音節清亮意趣雋永獨超物外不習一綺麗語

泊滄州有感

世事看流水漂零見此身他鄉猶是客失路竟依人樹引長堤暮花殘故國春卷簾聊對酒幽寂恐傷神

周詩一首

詩字興叔錢塘人嘉靖丙辰進士歷官通政使有與鹿集

赴天津

仲夏衆芳歇沃野羣卉稠曜景窮北陸薰風獻南陬伊余赴期會東騖戒方舟晴雨遞昏晝涼燠變絺裘瀠洄見湖澳寂歷懷滄洲結髮事明主策勳慕前修名賤業匪建時往命不猶才將世途左道與隱者謀漆園侈達生柱下崇致柔優哉聊卒歲庶以謝愆尤

胡直二首

直字正甫泰和人嘉靖丙辰進士除刑部主事出為湖廣按察僉事歷四川布政司參議乞休起補湖廣提學副使陞廣西左參政歸有衡廬精舍藏稾孫山甫云正甫胸次洞然有物我同體之懷故其詩暢而鬱直而婉天趣獨深非追琢可及

登衡嶽

弱齡慕遐舉中為世網嬰雖抱及物志而非濟時英家

本衡廬交早負泉石盟秉憲涉湘沅吏事滋牽縈靈岳莫疆域渺若隔蓬瀛恭承帝新命駕言自西征迴車恣探歷使我風心傾朝暾蕩雲巘導我游上清吾衰疲塵鞅學道未有成安得同心友眷言事耦耕

龍洲

窈窕繁花路清虛野甸居漸為逃世客嬾答貴人書水閣依鷗鳥塵編信蠹魚日尋垂釣侶長到月明初

張　潛　一首

潛字用昭華州人嘉靖丙辰進士除戶部主事轉員外改禮部歷郎中出為廣平知府陞山東左參政有東谷集

送邃菴相公巡邊

羽書昨夜入甘泉朔漠流沙起塞煙遂使至尊親授鉞遥煩上將出巡邊望隆數入論思地寄重三持節制權諸鎮安危憂不細宵衣應待凱歌旋

黎民衷　一首

民衷字惟和從化人嘉靖丙辰進士歷官吏部郎中出為廣西參政

月夜吳舍人過集

向夕羣愁起幽期幸不迷天垂鵜鶘外城轉鳳凰西翠滃宮漏春星散馬蹄十洲飛夢遠何路問丹梯

姚汝循　六首

汝循字叙卿上元人嘉靖丙辰進士除杞縣知縣遷南京刑部郎中出知大名府謫嘉州知州

有錦石齋集

詩話叙卿詩格不高然五古遠倣陶韋近體能宗大歷此益藩潢南道人入之李何諸公之列目為盛明十二家也

夏夜對月

落日暑暫歇微風蕩靈襟羣塵淨庭宇竹樹森繁陰皎月牆東来照見石上琴揮手一再鼓悠然生遠心鍾期久不作千載誰知音

秣歸立秋

晏運相推斥昨夏今已秋元蟬鳴不歇大火莽西流人
生寄一世漂如波上漚乃為一尺組而来萬里遊琴書
委不理與言非故儔曉起戴星行入夜尚不休勞勞寡
懽悰戚戚增煩憂短景易以邁茲歲且復周功名建何
時霜華欲滿頭自不堅始願及此將誰尤

自橫梁放舟還郡

解纜橫梁渡鳴橈濯錦川秋山初過雨夕漲欲浮天四
野明殘照孤城合暮煙媿無仁者政竹馬亦橋邊

半峰禪院遲同遊諸君

策杖款禪扃垂藤交古路却顧後來人蒼蒼隔煙霧

回鴈峰

回鴈峰頭望帝京寒雲黯黯不勝情賈生已道長沙遠
今過長沙又幾程

巫峽書所見

巫山萬仞鬱嵯峨巫峽嘈嘈湧白波多少行人齊下淚
漁郎猶唱竹枝歌

施篤臣一首

篤臣字敦甫青陽人嘉靖丙辰進士官至順天
府尹

社日沽頭作

蕭蕭沽城東纍纍陌上墓埽除骨肉稀舍淒當古路墓
上車馬喧墓中人不寤撼撼白楊枝悽怪鴟鴞啼無數人生
若流水一去誰迴顧形骸草木姿詎比金石固往者何
足歎來者將焉措驅車此彷徨擬續招魂賦

卞錫一首

錫字叔孝嘉善人嘉靖丙辰進士除中書舍人
選吏部稽勳主事有豹山集陳仲醇云分宜柄
國言者以蚍蜉撼樹不勝者止司勳往往抗其威氣方袖封章彈
之適閣親訃還里故其居恒所為詩聊蕭不平
感慨畢露

曉舟即事

野寺侵雲出千家草色勻晚風吹浪白夜雨濕苔新去
鴈聲何急當樓鼓尚頻回看煙樹合殘月下城闉

鄭　洛　一首

洛字禹秀安肅人嘉靖丙辰進士除登州推官遷廣東道御史累官少保兵部尚書兼右都御史贈太保謚襄敏

冬夜獨坐

天涯歲暮夜淒淒鼓角初傳月已低一榻悠然成獨坐不知身寄玉關西

曾同亨　一首

同亨字于野吉水人嘉靖己未進士累官太子太保南京吏部尚書謚恭端有泉湖山房集

贈趙大參赴山西

雁門關外羽書飛帝念西征數解衣邊徼鼓鼙渾未歇人家煙樹覺全稀無煩兵法儲行橐自請長纓出禁闈十二屯田方略在策勳看拜徹侯歸

魏時亮　一首

時亮字敬吾南昌人嘉靖己未進士以兵科左給事使朝鮮累官南京刑部尚書

平壤拜箕子墓并訪井田遺跡

禹範留西土先生獨向東道無浮海歎義與采薇同舊井存殷畫尋冠尚古風荒丘平壤外麥秀想遺宮

沈節甫　一首

節甫字以安烏程人嘉靖己未進士累官工部左侍郎贈右都御史謚端靖有太樸集

題且住軒

此邦非吾鄉此室非吾廬情知非久客且復卜其居蕭環堵中俯仰欣有餘天地為逆旅百年亦須臾義娥無停轡吾生自有初念此坐長歎秋風起庭樗飄蓬任回飆素位恒晏如

張　鹵　一首

鹵字召和儀封人嘉靖己未進士歷官右副都御史巡撫真定改大理寺卿調南京太常寺卿得張峺崍銅梁書

萬里蠻叢寄一書開緘涕淚滿衣裾可憐話別六年後
同是招魂九死餘事過始諳渾失計眼前莫更問何如
寒灰老我冥心定泛水河干已結廬

沈奎 一首

奎字文叔江陰人嘉靖己未進士除戶部主事
歷郎中出為浙江按察僉事分巡嘉湖遷江西
布政司參議有歸興集

富春

雨後衆山青汀邊雙鳥白挂帆趁西風遥看富春驛

沈啓原 五首

啓原字道升秀水人嘉靖己未進士歷官陝西
按察副使有鸕園艸

項里西楚霸王廟

圖風雲空叱咤陵廟且榛蕪悔
失師中范徒憐帳下虞江東餘父老伏臘走村巫

符命通神契天心屈霸

同劉教授羅訓導再過福昌寺赴縣尉祝子餞

冬日偕袁池南楊完愚陳夔石餞盧外山鄉丈於
靈應觀觴咏移日

飲餞離亭日半黃飛雲落葉對清觴江山去住皆陳迹
賓主東南是故鄉翠竹含風仙院靜白蘋牽浪楚天長
追攀未盡登臨興野水寒禽又夕陽

錢鎮 四首

鎮字守中烏程人嘉靖己未進士官兵部郎中
有淡菴集許孟中云淡菴詩沖逸似陶韋

詩話守中從唐子鎮講學居弟子之首而詩無陳腐之習中年卜宅思溪掘地得宋王觀察永從墓亟掩之而築堂其上不以為忌也永從嘗刊五代史纂誤雜錄二書置本郡庠後取以補監本見陳氏書錄解題今思溪土人不復有知其姓名者矣錄守中詩附識於此

餘不前溪

苕水從南来真源自天目始出纔消消蛙跳雀可浴東風桃花水一夜高於屋百里下吳興一汎更一曲青山浮水面處處居可築艸玄伊誰亭名花間疎竹自昔稱餘不佳名豈虛辱

山中雜興

結廬傍青山繩樞甕為牖生涯陌上桑行逕門前柳獨行媿踽踽顧盼無與偶策杖求友生陶潛去我久豈伊逃醉鄉翻念魯中叟寂寞柴桑間寄意千載後廬山舊遊路往跡今已朽古今諒同轍悵望一搔首

新晴散步

自啓郊扉曳履行傍溪雲日放初晴新篁拔地已數尺黃鳥隔林時一聲老去任情忘檢束客來廢禮闕逢迎家臨西塞清溪口坐看桃花錦浪生

田家雜興

細艸行來芳徑修篁覆處茅菴借問丈人生計薄田自種溪南

張祥鳶六首

祥鳶字道卿金壇人嘉靖己未進士除戶部主事歷員外郎中出為河東運司同知遷知雲南府有華陽洞窠虛菴集

詩話道卿詩瀟灑絕俗頗類永嘉四靈

東平道中

驅車涉長道荒塗曠無人斜陽澹古木驚風翼征輪候館莽牢落日暮寒城闉停驂一以憩振我衣上塵庭樹集歸鴉依依得所欣如何客遊子不念平生親

新秋汎舟過西莊聽雨話舊

放船秋水落能載兩三人坐愛清波影輕搖白鼷巾到門纜繫纜籍艸便垂綸野飯無無味嘉魚色勝銀

京口月夜惜別

春江明月夜不是別離時酌以桃花酒贈之楊柳枝轉

蓬身共遠倦鳥意俱遲明發天涯路青山惱夢思

園居

人境重重隔溪流宛宛分竹陰飛翠雨花氣結晴雲籬缺牽蘿補園蕪植杖芸禽言能細譯幽事賴先聞

上巳日寄鄭虛舟

三月三日春可憐百勞聲裏花如煙臨邛大夫有佳客

廣文先生無酒錢放歌誰和舞雩曲洗硯獨寫蘭亭篇

我欲從之問奇字出門無那春風顛

登北固山

孤峰縹緲赴江天白石紅塵樹杪縣一道澄波開斷壁

千林黃葉下寒煙鵰盤寥廓秋風急山缺西南落日圓

萬里中原勞北顧蕭梁陳跡酒杯前

申時行七首

時行字汝默吳縣人嘉靖壬戌賜進士第一累

官少師兼太子太師吏部尚書中極殿大學士

贈太師謚文定有賜閒堂集馮元成云申公有

不為叫囂亢厲之音卑弱浮靡之調古體淵源

建安近體沈浸初唐不事摹襲而自無不合

詩話趙尚書班識于廷益於早歲顧尚書璘識

張叔大於童時傳者以為佳話先太傅公九齡

獲見文定文定特起避席時先公未就塾文定

留之邸第讀書一日從師出遊先公失足蹈汙

泥文定命僮子回取履童子誤持文定朝鞾至

先公不敢納文定笑曰履之終當踐我迹耳及

舉順天鄉試同學少年有特才者曰朱兆隆亦

能成名耶文定佛然曰兆隆將大魁天下若輩

馬知明年先公果臚傳第一其藻鑒不爽若是

文定不以詩見長然鉅篇長律鋪揚典麗足令

採觫者縮手如云老去空悲千里

驥秋來真憶四腮魚風度可想也

題清秋出塞圖

生不識醫無閭夢不到狼居胥瞥然示我出塞圖令我

目眩心神徂憶昔籌邊贊廟謨桓桓司馬傑丈夫帝授

節鉞臨征途高憑熊軾佩虎符榆關九月沙草枯霜鷹

下擊秋原燕烟荒雲慘天糢糊惟茲日出至海隅頻年

稱兵無寧都射雕躍馬彎強弧司馬中令陳司徒指揮

鐵如意玩弄金僕姑揚旌督戰親援枹萬卒超距爭先

驅衝堅陷陣籌策紆凱歌入奏天顔愉司馬讓功歆若無但云將士多勤劬何以勞行役請蠲幕府租何以恤飢疲請發司農儲人人挾纊齊歡呼自從司馬歸江湖邊人茹苦若堇荼荷戈不解甲輓粟仍飛芻羽檄徵材官絡繹在道塗震鄰之恐非剝膚騷動根本何為乎安得再起司馬登戎樞坐紆長策銷隱虞國威震疊邊人蘇

洞庭篇壽嚴中翰

崔嵬乎洞庭之山乃在勾吳之墟具區之藪芙蓉點點七十二雙結青螺綰其口我昔凌滄洲振衣千仞巔西登縹緲接銀漢東望莫釐生紫煙珠宮貝闕儼相向恍似員嶠方壺天吾聞靈威丈人入林屋手探蒼水金庭籙又聞毛公羽化留空壇時有鸞鶴來雲端茲山信美多靈祕幽棲故是神仙地主人三殿倦揮毫出山便作還山計只今六十早歸田攝生日誦參同篇洞庭之水釀春酒醉來恣拍洪厓肩

哭王子幻

慘澹江天裏何人問客星空傳懷舊賦無復草玄亭物外悲長往人間忌獨醒牀頭孤劒在永夜泣青萍

送初主簿罷官歸楚

吳苑初傾蓋荆門早挂冠宦憐潘岳拙曲和郢人難畏路窮棲棘芳洲信采蘭浮沈何足問江漢有漁竿

大閱詩應制

廟略收羣策宸遊簡六師代當全盛日春是大蒐時雲

捧蒼龍駕風迴翠鳳旗轅門開複道帳殿繞行麾細柳前軍駐長楊後騎隨虬鬚天策將猿臂羽林兒拂劍星文動彎弓月影披連營分雁翼布陣合魚麗禮示三驅正鋒藏九變奇張侯仍是豹賈勇盡如羆引滿雙鵰落騰空萬馬馳元戎歸節制法從肅威儀詎數誇邊獵還欣奏凱期大風歌漢士吉日誦周詩我祖犂庭烈先皇保泰規永言思繼述持以贊雍熙

立春日賜百官春餅

紫宸朝罷聽傳餐玉餌瓊肴出大官齋日未成三爵禮早春先試五辛盤迴風入仗旌旗煖霽雪當筵匕箸寒調鼎十年空伴食君恩一飯報猶難

辛卯元日

紫宸元會輟朝天咫尺無由捧御筵遲日曈曨虛正殿非煙縹緲在甘泉王師未奏康居捷農扈誰占大有年衮職自慙無寸補惟應投老賦歸田

余有丁一首

有丁字丙仲鄞縣人嘉靖壬戌賜進士第三除編修歷司業洗馬右諭德左庶子出為南國子祭酒召入為少詹事兼侍讀學士遷太常卿歷禮部左右侍郎改吏部進禮部尚書入直文淵閣改户部尚書兼武英殿大學士終少傅兼太子太傅建極殿大學士卒贈太保謚文敏有文敏公集

詩話文敏送肖甫一律絶類劉文房

送張峒崍

客行新霽後曙色啓城頭曉徑穿雲濕春塘帶雨流江蘿牽客思山鳥動春愁何事新芳歇王孫不可留

蹇　達一首

達字子修重慶人嘉靖壬戌進士累官太子太保兵部尚書

冬日登毘盧閣

塞雁南飛迴高樓北望寒暮雲千嶂暝積雪萬家殘四海徵輸盡三巴道路難天涯對搖落那得旅愁寬

林　烃三首

烃字貞耀閩縣人嘉靖壬戌進士歷官南京工部尚書有覆瓿集

諸公餞送城南樓寄謝

冉冉歲云暮于役殊未休冠蓋集相送置酒城南樓徵雨霽朝景騁望消人憂蒼蒼遠山色浩浩清江流丹楓羅曲岸白鳥戲中洲景物紛可悅驪歌促行騶衡門昨

棲遲杖屨忝從遊奈何遠離別一日如三秋索居感羈旅久要慕前修適意豈非達狥祿良足羞山靈勿相誚早晚歸林丘

府江渡

朝發陽朔崖暮次昭潭渡行邁千餘里孤舟日東騖川途阻且長耳目漸非故巉巖夾崇山杈枒羅茂樹四望寡人煙三時昏瘴霧深林蹊徑絶怪石波濤怒虎穴幸徙蹤狼烽猶置戍客子獨何為艱險常道路雖懷叱馭心寧免垂堂懼白日易蹉跎玄髮忽改素人生苦拘束多為浮名誤萬事良悠悠達生庶可慕

苦雨述懷

我行赴京華征途纔及半渡江越淮南原隰何渺漫濤暑當茲時氣候變昏旦迅雷激中宵陰雲翳層漢山雨驟淋漓川流俄浩泮陽烏避何許水鳥羣相喚高浪沒危橋飛湍瀉崩岸我馬淖不前我車軔已斷屈詰歷羊腸回顧屢顛汗僕夫仰天號客子撫膺歎吁嗟行路難

徬徨日將晏塵中苦局促物外畏思蕭散挂冠亦縣人何事長羈絆

戚元佐一首

元佐字希仲秀水人嘉靖壬戌進士除禮部主事歷員外郎中陞尚寶司少卿有青蔡閣稾

詩話吾鄉彭子殷論詩即尚七子然其詩不類也至戚希仲則全以七子為圭臬弇州列四十子不及希仲何與

早朝

鳳掖傳呼早晨趨逼禁闈天香浮輦靜宮漏隔花微仙掌明河動周廬列宿稀不知風露重先濕侍臣衣

高則益一首

則益字受所南昌人嘉靖壬戌進士官至四川參政

聖駕大閱歌

平明仙蹕下丹霄千騎風雲擁射鵰盡道吾皇能將將軍中誰是霍嫖姚

蔡可賢一首

可賢字子齊成安人嘉靖壬戌進士官至按察副使有西征鼓吹

樓煩

山後山前十六州天涯盡處是偏頭雲開大漠風沙走水折長河日夜流萬户金繒愁見月千羣鐵騎畏逢秋却思大漢無中策一曲霜笳倚戍樓

鄭履淳一首

公字伯寅海鹽人嘉靖壬戌進士除刑部主事改尚寶司丞建言廷杖終光禄寺少卿有集

詩話昭陵繼世海宇宴清少卿時為尚寶丞初無言責乃上痛哭之書至云物怪人妖天鳴地震彗星兩見於尾女日月繼蝕於元春鬼神告凶菑害洊至殆有陳涉阿古達之徒窺伺於世雖李綱宗澤之才展布猶難其亦過於激烈矣當日子杖一百流血濡縷至今遺袴藏其故宅

沈玄華一首

玄華字邃伯一字少河嘉興人嘉靖壬戌進士官至按察副使有西征鼓吹

樓煩

山後山前十六州天涯盡處是偏頭雲開大漠風沙走水折長河日夜流萬户金繒愁見月千羣鐵騎畏逢秋却思大漢無中策一曲霜笳倚戍樓

鄭履淳一首

公字伯寅海鹽人嘉靖壬戌進士除刑部主事改尚寶司丞建言廷杖終光禄寺少卿有集

詩話昭陵繼世海宇宴清少卿時為尚寶丞初無言責乃上痛哭之書至云物怪人妖天鳴地震彗星兩見於尾女日月繼蝕於元春鬼神告凶菑害洊至殆有陳涉阿古達之徒窺伺於世雖李綱宗澤之才展布猶難其亦過於激烈矣當日子杖一百流血濡縷至今遺袴藏其故宅

沈玄華一首

玄華字邃伯一字少河嘉興人嘉靖壬戌進士官至按察副使有西征鼓吹

樓煩

山後山前十六州天涯盡處是偏頭雲開大漠風沙走水折長河日夜流萬户金繒愁見月千羣鐵騎畏逢秋却思大漢無中策一曲霜笳倚戍樓

蔡可賢一首

可賢字子齊成安

徐廷綬一首

廷綬字受之淳安人嘉靖壬戌進士除刑部主事歷員外郎中出知辰州府遷陝西按察副使有錦泉集

胡松麓自瑞州以書見寄

搔首西風裏懷君思悄然江湖千里隔雲樹寸心懸客淚隨猿落鄉書有鴈傳惟應今夜月相對共遥天

王叔杲一首

叔杲字陽德永嘉人嘉靖壬戌進士官至湖廣參政有玉介園藁

詩話王氏為永嘉族望其先世毓生七子七子生二十八子二十八子生九十四子九十四子生二百六子二百六子生三百五十子參政其一也三百五十子生四百九十子其枝葉亦繁昌矣

初冬登大伾山

初冬飛蓋拂晴雲共陟嵯峨探祕文河勢已非神禹鑿山形還是太行分崖端想象懸金粟洞口虛無散紫氛登眺壯懷聊此寄酒闌歸路已斜曛

穆文熙四首

文熙字敬甫東明人嘉靖壬戌進士除行人進司副遷工部員外改尚寶司丞轉吏部員外出為廣東按察副使有逍遥園集

摩鍊既久
遂臻大雅

詩話敬甫論詩沾沾自喜亦強作解事爾集為劉子威石拱辰所定又安得佳

送葉龍塘道長謫郃陽

贈張弘軒都諫出參晉省

馬度恒山萬嶺西天涯何處為招攜玄都莫道花如錦重来燕市蹋紅塵驄馬憐君氣象新一疏即看成遠別寒風冷雨入三秦

贈張弘軒都諫出參晉省

一日東風盡作泥聞拱辰符卿至自京志喜

滻水燕山道路賒相思常苦暮雲遮到來不必論時日三見庭前木槲花

題乾山卷

幾年為客滯江關夜夜汾陽有夢還卷裏畫圖君莫看斷人腸處是家山

楊汝允一首

汝允字惟明南昌人嘉靖壬戌進士歷官姚安知府有九霞山人集

同日冊封六妃

宮花笑日草生春喜動天顏沐寵新同侍翠華遊幸地不知辭輦是何人

錢貢一首

貢字時庸桐鄉人嘉靖壬戌進士除知新建縣入歷刑部郎中有愛存稾

京邸懷歸適妻弟唐楮汀来謁於其還賦長句言別

此日意不樂掩關有所思忽聞君遠来錯愕令我疑平生不辭鄉安得来京師去年與君別屈指已一朞南望懷故人日與浮雲馳嗟予坐羈束素顏日以緇金門盛才賢迂疎將何為感之百憂集歎息還自嗤君今馬首南握手復何辭投簪雖未能煩君語吾兒貧賤雖爾慙富貴匪我期願言各努力勉將門户支予家柞溪東綠水環茅茨豈獨饒桑麻松竹植亦宜好闢十畝園樹藝須及時護筍編枳棘灌花引泉池待予此中老與君同栖遲此願良未果永懷常在茲去去勿復陳人生多別離夜闌欹枕卧暑雨捎罘罳

詩話錢公居甑山之陰沒葬山麓其後人至今聚族柞溪左右桑麻松竹蔥蒨依然長篇不事雕繪有白太傅遺音

楊成名一首

成名字志完建安人嘉靖壬戌進士武進知縣有遂初集

秋日郊行

路遶溪流細山迴樹色分客沽村店酒牛卧隴頭雲林葉含秋露溪煙澹夕曛兒童迎我笑拍手自成羣

許　國二首

國字維楨歙縣人嘉靖乙丑進士改庶吉士除簡討歷編修右贊善洗馬遷南國子祭酒轉太常卿協理詹事陞禮部侍郎進尚書入直東閣加太子太保累晉少傅吏部尚書建極殿大學士卒贈太保謚文穆有許文穆公集

擬御製勸農詩

四民皆天職嗟農獨苦辛所以古哲王巡省及茲辰簫鼓吹豳詩訓迪良諄諄東郊土脉動好鳥鳴芳春桑間拂其羽催耕一何頻乘時播嘉種原隰何勻勻念茲民所天珠玉安足珍一日苟不作飢寒將立臻勿惜沾體勞但憂年歲屯傷我民憶昔先皇時端居軫郊闉載賡憫農咏丕揚烈祖仁禁苑籍千畝雨暘零百神玉食豈不足貴令四海均九重高結念況爾謀其身古人有良言歲計在於寅豈伊公家賦婦子亦相親春風正發育萬物皆鮮新勉以東作力佇見西成

稚

秋聲

銀漢滄浪淨碧空天街一葉下梧桐霜前淒切無砧杵月裏悲涼斷塞鴻何處羈人驚伏枕幾回中夜感飄蓬縣來志士輕搖落莫向西風憶桂叢

何洛文一首

洛文字啓圖信陽州人嘉靖乙丑進士選庶吉士歷官禮部左侍郎兼翰林院學士有震川集

詩話震川大復之孫仕雖通顯詩頗庸熟去祖武尚遠

章皇帝御筆白馬

臺上黃金駿毫端白雪驄玉花生御榻寶繪奪天工照夜雙珂瑩凝霜匹練空瑤池仙馭遠猶見畫圖雄

周子義一首

子義字以方無錫人嘉靖乙丑進士改庶吉士歷官吏部左侍郎兼侍讀學士贈禮部尚書謚文恪有交翠軒佚稾

送何小坡致政還信陽

海鶴遠罝網冥鴻謝韝籠人間千丈絲安能縶游龍所以達命士脫迹塵囂中眇茲盈尺組曾是羈我躬何侯東海彥司牧早奮庸一麾指淮右載旆佐漢東斯民有父母國論方爾崇朝宗甫竣事高蹈隨赤松薄言戒行李云歸天目峰惜此遠行別不得少從容載歌驪駒詞聊以紓我衷

林如楚二首

如楚字道翹侯官人嘉靖乙丑進士歷官工部右侍郎有碧麓集

初秋齋居作

招搖指坤隅六龍忽迴軫清商應侯至碧梧乘夕隕離居及素節徙倚步華楯睠彼元運馳往復良有準人生何勞勞年命如朝菌曩觀隨化徂新緒緣物引無以騷人悲將貽榮公哂吾其解天弢去來守元牝

會江驛

停舟異昔年城郭尚依然樹影浮天外江流會驛前暮帆懸海月晴磬出山煙稍喜春來近居人話種田

陳文燭三首

文燭字玉叔沔陽人嘉靖乙丑進士除大理評事歷寺副寺正出知淮安府遷四川提學副使歷漕儲叅政福建按察使右布政使江西左布政使陞應天府尹終南京大理寺卿有二酉園五岳山房集胡元瑞云玉叔詩清婉典飭居然名家

送楊惟喬侍御北上

驛路飛新雨荒亭落晚風賜環霄漢上擊楫大江中此地曾留犢都人尚避驄春華今又半尊酒幾時同

送陳仁甫太史使楚

玉署承天遣桐圭錫帝封浮湘即司馬作賦是元龍春盡寒江雨潮迴故國鐘禹碑如可辨還上祝融峰

送別

落日青絲騎西風白苧詞廣寧門外柳折盡向南枝

管大勲一首

大勲字世臣鄞縣人嘉靖乙丑進士改庶吉士官至南京光禄寺卿有休休齋集

安慶渡李陽

客路荆舒盡江帆海國賒天風蔽晴日煙雨漲平沙水闊疑無岸春深不見花暮潮南浦泊指點驛樓斜

胡涛二首

涛字原荆無錫人嘉靖乙丑進士除永豐知縣至

再知安福入為廣西道御史以建言落職為民

有采真堂集

詩話侍御以建言削籍任俠結客所識窮乏多受其恩歿後王承父為具狀屠緯真為銘墓王元美為作傳咸盛稱之詩亦間有合作

過雅宜別業

不見王摩詰猶餘華子岡隔河山杳靄斷樹水微茫有屋也

隴上春風生江梅幾枝發仙人坐吹簫飛墮一樓月

潘志伊一首

志伊字嘉徵吳江人嘉靖乙丑進士除定州知州升南京兵部員外歷郎中出知九江府謫知陳州移紹興府同知轉南康知府以江西按察副使備兵衆州以行太僕寺卿轄甘肅遷廣西參政

詩話潘公從游吾鄉沈石雲先生之門講學之餘詩不多作所題存石草堂一篇即石雲之書至

題存石草堂

名園迴塵域參差開石林丹梯襲曉光碧嶂含夕陰昔自鬱林来置此閒幽襟緬彼巨靈跡宛在梧江潯夫子肯堂構誅茅面雲岑棲巖意已遠陟阯思逾深摳衣緣磴道拭目見嶔崟茲言懷仰止誰謂愜登臨

沈淵一首

淵字子源濟南新城人嘉靖乙丑進士改庶吉

士授簡討進編修陞國子司業有中祕稾

塞上聞笛

何處吹羌笛秋風度玉關幾年愁作客此日更摧顏慘淡邊雲合淒涼朔雁還梅花知盡落一夜滿天山

許　倜　一首

倜字文夫靈寶人嘉靖乙丑進士除三原知縣徵授户部主事歷員外郎中出知漢中府調南寧陞陝西行太僕少卿有後崖集

西坪路

蒼蒼古木中夕陽忽已晚隔浦聞雞鳴人家知不遠

王　圻　二首

圻字元翰上海人嘉靖乙丑進士除清江知縣調萬安擢雲南道御史出為福建按察僉事謫邛州判官兩知進賢曹縣遷開州知州歷官湖廣提學僉事陞陝西布政司參議有洪洲類稾

海門所稱七子此亦一是非彼亦一是非諸君子為的而後進之士射聲馬未有能中者也先生詩黜其佻巧而本之自然謝其夸呶而歸之實際去其叫噪而由乎沖虛蓋矯志而獨行者也　陸伯生云先生詩近大歷貞元之際晚年沖遠入陶韋門奥詩話洪洲拜分陝之命即請告終養既歸淞江之濱種梅萬樹目曰梅花源仰屋梁著書門涸皆安席硯所撰績文獻通考謚法通考兩浙鹽志海防志三吳水利考稗史彙編雖舛漏尚多體例未當要亦留心有用之學者

觀忠惠祠有感

傑哉龍陽尉忠義今所希民瘼一憤激抗疏干天威手持登聞莖口叫閽扉但念流亡苦豈惜軀命微雉經悟明主捐生視如歸歲額減過半始願終不違皇恩與士節千古同光輝春秋薦蘋藻英爽此永依遺跡炳簡策身沈名自飛願爾賢達裔奕世延清暉

商丘早行遇雪

雲暗商丘野天連葛伯城懷人宵不寐奔命雪仍行粉絮因風舞瑶華帶雨傾貂裘寒欲透客淚洒塵纓

歸有光　六首

吴明卿云洪洲詩不落筌蹄不涉蹊徑惟意所適一無蹈襲　鄞美命云遠之北地信陽近之

有光字熙甫崑山人嘉靖乙丑進士除長興知縣量移順德通判遷南京太僕寺丞有震川先生集

詩話弇洲早年評震川文謂如秋潦在地有時汪洋不則一瀉而已晚歲乃作贊云千載有公繼韓歐陽予豈異趨久而自傷蓋悔之深矣詩非兼擅然猶勝七子成派

遊靈谷寺

晨出東郭門初日照我顏春風吹習習好鳥鳴喧喧巖阿見黃屋登坡尋神山半日猶山麓十里長松間蜿蜒

芳草路寂寞古禪關畫廊落丹雘朱戶蝕銅鐶殿起無梁迥墖留玩珠攀蒼鼠戲樹捷野鹿看人閒山深靜者愛日宴未知還

和俞質甫夏雨三十韻

浮雲方靉靆光景遂已戢浹旬深霪澍千里破封蟄茫茫河伯歎蕭蕭山鬼泣靈曜邃高居朱明閟赫翕希微澹將開淅瀝吹又急遇夜轉連綿釃流更湁潗萬壑嘈霵鳴百川灌注入池容添紋縠林色浸淤浥離畢月暫耿宿井星恒濕瀲灩湖光翻蹙咽海潮澀霓旌尚高翔雲衣猶日緝水覆詎可收天漏誰能葺馬牛三江混鴻濛九峰立嗟我來自東獨行阻虛邑夢裏思明兩筮坎成洊習誰假卜商蓋但戴杜甫笠繽紛餘花落寂寞愁烏集窮巷長閉門高河近通汲天地政氤氳雷風遞呼吸悽悽聽晨鳥濛濛睇宵熠作乂徵時暘思文憂民粒鼃黽費灰洒魚蝦饒掇拾廣室坐增悽匡牀聽生悒何由度日闋安能使家給泥塗跲重繭梅潤侵什襲寒袍

故戀綈瀾簡慵啓笈顧歎風雲滿寧使蛟龍蟄短屐徒齒齒折巾空岌岌俯仰觀宇宙坱圠迷原隰阻飢知不免寅亮豈所及

寶應縣阻風

夜泊淮陰城蚤向淮南路理棹逢西風猖狂恣號怒清河千里中東風日相悞祈此一日風終竟不可遇蒼天豈有心莫可詰其故但看北去舟凌風如飛渡翻為去人快頓忘吾所務淼淼湖波深今日何可渡

邢州敘述

為令既不卒稍遷佐邢州雖稱三輔近不異湘水投過
家葬先廬決意返田疇所以泣歧路進止不自由亦復
戀微祿俶裝戒行舟行行到齊魯園花開石榴捨舟遵
廣陸梨棗列道周始見栽首蓿入郡問驊騮維當撫彫
瘵天馬不可求閭閻省徵召上下無怨尤汝南多名士
太守稱賢侯戴星理民政宣風達皇猷郡務日稀簡吾
得藉餘休閉門少將迎古書得校讐自能容吏隱退食
每優游但負平生志莫分聖世憂竚待河冰泮稅駕歸
林丘

甲寅十月紀事

經過兵燹後焦土遍江郊滿道烽烟跡誰家雞犬存寒
風吹白日鬼火亂黃昏何事征科吏猶然復到門

初發白河

邊風刮地起黃沙三月長安不見花却憶故鄉風景好
櫻桃初熟正還家

耒尊尼三首

尊尼字魯望長洲人嘉靖乙丑進士官至山東
提學副使有集

長安感遇

朱華謝南土遊子客冀方豈不念遄歸簡書勞未遑悠
悠若懸旌倏忽意靡常魏牟阻江海蘇子愁河梁失路
良可悲曠望迷周行春陽念將歇滯淫非我鄉願假鸞
斯翼超飛歷故疆

長興徐太守自汝寧歸王元美諸君同集胥江分
韻贈之得關字

自薄淮陽守終然返故山江湖一麾罷歲月二毛斑中
論何當就浮名秖是閒因君夢芳茗水早晚叩雲關

送長兄再入留都

雲陽郭外艸萋萋作陣楊花路欲迷幾樹黃鶯啼不歇
行人回首晉陵西

李　栻一首

栻字孟敬豐城人嘉靖乙丑進士官至浙江按察副使

送友人還楚

南浦仙舟發颺風江上清故人從此去悵望若為情落日浮彭蠡歸雲滿洞庭思心逐流水西下武昌城

施　愛一首

愛字欲周福州左衛人嘉靖乙丑進士歸安知縣有息菴集

寄李五

噫嘻復噫嘻與君恒別離秖隔一溪水相見良難期芊芊池畔艸灼灼園中葵倏然悲風來凋謝寔凄其思君老玄鬢忽成絲贈君青萍劒神物合有時

總校官庶吉士臣張能照
校對官檢討臣盧　應
謄録監生臣姜　洊

欽定四庫全書卷二萬五百二十三　集部

欽定四庫全書卷二萬五百二十三　集部

明詩綜卷五十

翰林院檢討朱彝尊編

甫沖　七首

沖字子浚長洲人嘉靖戊子舉人與弟涛汸濂並有盛名稱四皇甫有華陽集弟子循云凡詩而不能稱之以一長盡臻名家之奥而不能擬之以一子此二陸解藻獨秀於平原三謝聲華莫先於康樂也如樂府雄深古選雅澹歌行縱逸五言近體之典麗絶句之清婉差弱者其七言近體乎　張丈寺云四皇甫之才子浚為冠鍾廣漢云皇甫昆弟詩如謝家兒女張燈蠟淚皆成珠鳳

欽定四庫全書　明詩綜卷五十　一

夢山而外無有及之者

靜志居詩話四皇甫詩源出中唐兼取材於潘左江鮑清音亮節淨埽氛埃高蘇門華鴻山楊

順義戰

鄰有順義人告我庚戌事八月月生魄道傳邊兵至朝聞古北屯暮見遼陽騎李生正下帷奮激報守吏守吏不敢言雙目乃直視馳馬歸赴敵城門忽已閉登城望

家室膏血乃塗地里閉盡梵燒妻孥身首異李生按劒
怒皆裂聲色厲詎惜中山羹甘心河東棄惜哉無一兵
不能為之計乃有陳使君挺身獨不避下令開四門彎
弓插兩幟左書報仇文右寫勤王字當門據方牀潛軍
弛銜轡李生與之俱不覺增勇氣諜者來覘窺一失兩
人殪卒驚齟指奔倉皇解圍去城邑不破殘凡以二子
庇功高主不知事往名亦墜斯理自古然況乃居今世
請君勿復言此事猶為細

安山道

泊舟安山道忽見山南船銜尾若魚麗鉦鼓紛喧闐樓
櫓樹干盾笭箙插戈鋋琱弓赤羽箭朱旗當檣懸長年
盡紅巾抹額絳絲纏言與羣盜鬬僅不為摧殘請看身
上創衣血何新鮮聞之不敢進倚櫂生憂煎載聞持節
使提兵羅河塹脫者有重賞聚獲者無幸全哀此封中帑
棄擲潢池間雖云饑寒故信也誰為宣懷保道不足政
刃皆深淵服妖古所畏涓涓乃滔天巢角鑒不顯此理
庶可研

上巳觀田橋祓禊望所期客

青山結層嵐新流漾周澤陽景屬良辰游人滿晴陌聯
翩塘上行去來江邊客拾翠行且留擷芳散還集臨賞
遲所思搖搖冀來覿夢寐時見之寤言忽復隔昔人三
秋懷宵旦今屢易為問修禊人憂心何能祓

從田橋石徑赴拂水

江光開初霽山雲未全斂輕煙尚棲花積雨猶在蘚攜
展遵迴麓援蘿上修峴環林何逶迤磴道幾回轉游心
自忘罷策足乃知蹇含章樂丘園眇隱易台鉉頻使昔
念舒乃得今抱展將尋出世人一往不復返

於巖石上眺東西兩湖

旭踐山中蹊午憩巖上石雲移石欲墮雨霽蹊猶濕倚
策眺兩湖波光渙相襲東若既紆青西蘅亦凝碧芙蓉
落雙鏡天影浮重壁不覩水分流但覺洲如織檣烏有
雛聲磯鷗無並翼會茲物化情感彼高深迹從適得所

遣何為苦拘迫

維摩寺雨坐

回嶺無仄徑陟岡有夷壤展睞入空濛游心益昭朗長風吹輕衣飄搖翠微上古寺迷夕煙明燈澹綃幌冥雨從東來驚雷自西往林巒忽不見但聞山澗響景寂非避喧心瑩乃成賞為禮沉疴蹤因之知幻象

送劉朝甫還吳

同游心事已成非忍向都亭復送歸二月渾河氷尚合三春禁柳色猶微舊來道路愁能記此去音書憶到稀極目輕舟雲水上別君那得不沾衣

皇甫涍 三十五首

涍字子安嘉靖壬辰進士除工部主事調禮部歷郎中改補右春坊司直兼翰林簡討左遷廣平通判量移南京刑部主事進員外陞浙江按察僉事有少玄集 文徵仲云子安詩沉蔚偉麗亦玄造錯詞命意直欲窺曹劉之奥而早歲規仿初唐旋入魏晉晚年古體多以陶韋為宗其發陳風諭則凡子淡云子安體骨奇俊詞采英發陳風諭則

婉而不迫敘政事則直而不俚須功德則豔而不誣不取妍於一詞詠之而有餘音咀之而無窮味弟子循云凡詩錯綜魏晉而託宿於唐英特工五言而七言近體薄不經想其為篇也幽玄以通思春容以御氣婉麗以陳詞和易以達理憤懣以抒情緜暢以該事雋永以歸趣其始構也雙字不愜於心片言無豔於目躑躅窮思擁衾寤索曾不少休是以吟苦則徧日不就神來則下筆立成 王元美云皇甫子安如玉盤露屑清雅絶人惜輕縑短幅不堪裁翦 黃清甫云司直咀華八代會心古人每製一篇必經百處故能盡脫凡近獨詣高遠晚薄杜陵之史心醉殷璠之鑒擬之謝客則調頗道方之常建則音稍振 陳眉子云少玄凝思選調意求雅則惟取境不廣無縱橫宕逸之致

春日齋中即事

仲春氣妍和蘭藩幽可踐開軒眺遠野文霞靄曾巘黃鳥鳴芳菲緑蘋泛清淺感物懷古人緬怀聊自展嘗欽柳下黜頗悦邴生免苟持齋物心得喪兩俱遣

秋宵宴會與周山人以言

嘉賓眷清夜相與娛思憂憂思沉中曲惜別届徂秋顧

念一世間快意焉可求別易會獨難世短歲復遒促襟
展謔浪感此極歡遊明月懸中天芳華隨觴流妙歌激
雲漢為樂四座周抒情告君子太康毋我尤

雜詩

凝霞晦朱陽繁雲結玄陰有洊興崇朝淫溢遂成霖涌
溜交簷曲浮苔冒水滸冥霧縈綠池悲風激丹岑惟彼
倦游客感此物序侵慕類興長懷含思寄微吟

秋日雜詩

廓處乏歡悰出門眺長衢悲風吹落日四顧無行車踡
跎失盛年感慨獨嗟吁況我在樊籠六翮不得舒撫劒
思西邁安能守故廬淮陰困閭里馬生戀邊隅桑梓豈
我志蓬藋非我虞行行舍此去去浮雲俱

贈韓侍御謫滁州

皦皦原中日照此城闕寒登山送歸客臨塗悵盤桓借
問子何之奇服涉江干遠斥千里道飄颻冒驚湍急觴
遡征雲悲風激長瀾我馬懷曾岡佇立發哀歎忼慨無
所道贈子以加餐

月夜贈伯氏叔季氏山人以言

歡游美清夜高會良在茲金樞薄綺櫺鮮雲蕩華池涼
氣發喬林湛露零丹猶皎月升前隅中庭粲其輝密親
既已具蘭友相攀追繁音豈不奏所樂吹塤篪齊願等
金石皓首長不睽

送周氏

清晨餞我友駕言遠徂征前瞻齊魯墟千里浮雲與親
交豈不昵懷役不遑寧曠野饒悲風揚塵翳邊庭中衢
雪霰集邊馬寒無聲蹊谷無行跡側足層氷橫回首望
京闕能不惻中情子其祇自愛順時保榮名

省中贈別

祇役辭蘭省驅車邁京陽大江浩無極游子心慨慷疎
星斂華闕朝霞興崇岡平原一顧望山樹靄蒼蒼集送
臨城隅轅馬各傍徨道路豈云遠各在天一方念與我
友別佗傺中自傷

懷申生

昔我承嘉惠竄跡大河滸洪流逝滔滔游子憂思深回風飄虛閣索處悲難任申生蘊瑣瑵投分義所欽綠綺久不奏為予激哀音眷眷感離志冉冉遂逮今晤言怳如昨一別歲載陰微我殷思勞非爾誰為心

十四夜月

廣庭淨霄色良夜月流輝況對棲巢箕人同懷發幽讚散步林暝交微星吐華粲彼美雲中皎徐駕升清漢玉彩含霜來金霏隨風散繁絃起兩階孰知我心亂

十六夜月

明月有常輝員景亦不易三五昨已邁人生良如寄興雲結長霄清暉何由被弦望相推移賞心邈難嗣即事可逸生取樂在適意緩我巴人響歌之聊代匱

十七夜月

清風歷網戶皓氣流中庭佳期殊惠來金波耀華星諒知蟾兔缺髣髴素娥形為樂貴及時百年詎我齡放歌目馳藻結思凌高冥且念參酒德萬物如浮萍

予嗜琴山人張子妙得古法嘗學焉而予輟響久矣舟夜臨流對月發琴而彈之興暨既命篇

伊予寡世姿由來慕丘壑長從猶生玩假物思所託匪盡至人理聊敘逸民樂改服暌宿心久負長往諾石房緩幽響泉蕊迎秋落沿洄開昔襟浮彈昨間作滄波流潺湲明月照灼爍想見乘風人長懷披雲鶴且以慰營魂拊心終緜邈出處焉是非俛仰笑今昨

元城書院示諸生

予昔慕丘園守道甘時棄弱植踐芬華介石慚貞義一朝世網嬰來為河曲吏迨茲民務隙肅徒究經事廣除氣暄妍衆芳粲以賁清風閒鳥雀日華搖薜荔高閣敞雲霞游目適我志雖無兼席長頗協下帷思相與觀四教宅德歸一致忘筌昌所期反約良為懿

夏日幽居述懷

九巖多靈樹秦望有飛泉臺尚逝云久披籍慕其言念

當去人羣返耕南山田即林事經始荷蓧開雲煙疇昔嬰華組芳歲屢徂遷憂思徒以積志髮坐相捐常恐衝颸激鳥路不及旋彼美淑人情緬邈誰為宣

雜興二首

薄雲散清澈秋氣滋寥廓傾暉奄西陸涼颸淒叢薄羈人苦物役容華逐年鑠沉吟覽時化空堂寂不樂惟我同心友守道厭蓬藿高舉遺萬物逍遥處一壑永念從之游無為自束縛

驚節流炎紀馳暉屆清商游魚湊重淵蟋蟀鳴空堂白露滋前墀陰風來北房我心亦何思所思天一方離居秋風生曾是歲不與淒淒聆候蟲肅肅望歸羽蘊結愁我心沉憂誰能去悟彼詩人言歸來藝稷黍

將命適遠京夙駕戒征侶臨流別友生野塗曠延佇靖恭爾所敷我志不遑處揚旆越修坰舒節薄蘭渚日夕發郡城之天台道中述所經覽寄孔謝二憲副趙何二僉憲同年

茅山

杳靄登春山嵯峨入雲嶺徵奇不覺遠發興日初永石叢孤亭秀花覆仙竈冷長揖山阿人坐使塵慮屏

自溪口歸

朝來醉別酒溪上孤舟還遥村轉江路落日迷松關平波望煙樹百里滄茫間坐愛丘中事春雲留碧山

將命巡軺徙倚署閣

彌辰倦紛牘徂春悵無樂庶以散予襟獨此稽山閣霞蔚見層巒花深隱羣壑本自滄海人悔吝滋縈爵旋理東江軺徘徊眷林薄俄項惻幽衷遇物悲離索且憑浮雲征聊希至人託

使中都道中作

芬可掬苔壁險難傍思偕同懷子攜手追禽尚

由桐柏嶺趨瓊臺遊眺

桐觀臨雲壑遥從此路迴石門謁天闕借問幾時開鶴羽下清漢仙蹤空碧苔山人仍自去日暮嶺猿哀

十六夜月

牛渚風流地清江萬里長今宵懷謝尚乘月益清狂勝事已云盡佳期何可忘涼風吹舞袖白苧滿秋霜

春日金元伯見過

當時好奇客頻過旅人居及此歸來日翻憐會面踈花前茲夕醉湖上隔年書意氣君休問嗟今已不如

致道觀溪口

宿處玄林靜鐘聲清夜初星河仙嶠滿雲霧洞門虛竹下邀中散松前問隱居溪陰是天路獨往意何如

和子約莊遊對修和觀懷往

仙宮緣縹緲孺子問滄浪獨望青山郭空懷碧草芳田疇諸島接雞犬百花藏何以寄幽興前溪春水長

情依去鳥客路入重雲懷舊仍傷遠勞歌夜獨聞

席上送子循弟

離樽日南至行役魯東門海徼雲千里寒城雪滿原聽歌仍有淚執手已無言何異飄飄鴈年年別故園

早秋楊村旅次懷伯氏季氏

滿川風露急涼度海門初蔥葉先秋下江星永夜疎客心憑北極鄉路憶南徐塞鴈何時至平原有素書

寄懷諸兄弟

萬里南飛鴈何時塞上來客愁懸落日鄉夢繞脊臺投筆情猶在垂竿老未催淹留此懷舊長使壯心哀

聞家兄之金陵

聞君理孤櫂欲向金陵遊却憶追歡日翻成羈旅愁鐘流客館夜砧響帝城秋得似滄江鴈東飛白鷺洲

過維揚作

念昔恭明祀三秋滯楚鄉今來還上國五月渡維揚戀土情何極瞻塗意轉長川原歷迤邐煙樹引微茫浴渚飛鳧下驚沙白鷺翔江隅有芳草幽思獨難忘

皇甫汸　三十九首

汸字子循嘉靖己丑進士歷工部郎中謫黃州推官台為南京吏部郎中又謫開州同知量移處州府同知陞雲南按察僉事有司勳集　姜士仲云

子循詩全效康樂頗似錢劉　王元美云子循今體風調穆敬甫云皇甫伯仲以詩為業各臻妙境而司勳尤為白眉　胡元瑞云子循五言清空瀟灑色相盡空雖格本中唐而神韻過之

遡風枉輕帆戴星理扁櫂趁忽之武城有蕩瞻魯道古邑一何卑令猷久彌劭弦歌謝清響精華契深造曰子厠文儒眇寂違時好剖符辭帝京腰章宰名趙諒之操刀資懽貽製錦誚經過緬遐躅神對宣幽抱言采江上繁薦此廟中貌誰謂千載殊可以同高調

奉荅子安兄

江郭改故陰家園鵲新霽柔條始發林芳草漸紆砌淄居信為閒揚亭況重閉曰予忝明時與子承嘉惠分省各有詣佐郡慙所涖暫就北山招轉愜東田稅情忘桃

李言跡豈匏瓜繫感遇興長謠來章緬幽契

寄懷王道思

本乏希世姿翻為逢時誤良友豈不懷遄征詎遑顧日暮勞所思凌風未成晤將從夢寐求緬邈山川路

秋夜把酒對月

宋生陳九辨陸機歌百年悵茲清秋日聊使幽懷宣矯矯歸雲鴈嘒嘒含風蟬摧芳委朝露俄景流夕川鱗運有代謝蓂榮無常妍始知行樂貴何用居情牽長夜思秉燭新月正登筵金尊泛綠醑寶瑟紆朱絃商歌當棄下楚舞出花前餘名焉足藉達生乃為賢

仲秋之月諸昜燕私風月雖佳雲雨或間 五首

奉義游京邑數載違親宴迨明月光照我越江漢何如故鄉夜及此清秋翫鏡彩攬未盈璧景委纓半桂樹敷丹英華萼紛相煥雖謝西園悰庶附南枝翰

良辰信具美清夜永為歡明月已幾望華彩流雲端廣庭置芳座高會列盤餐但云杯行緩不惜露下寒情來感今易跡往戀昔難一聞關山曲猶似別長安

宿齊掩縪凝霜共呈素嘉肴尚堪薦美酒猶足具良友且無歸劇飲酬茲遇所願揚末光何辭照遲暮

秋宵酬子安兄作

清夜游家園眷言懷丘壑素月升員靈千載共寥廓始出東南樓俄頃西北郭華燭滅蘭堂金波蕩羅幕雖過二八時光彩紛綽約商歌正流響魯酒亦未薄人生貴適意胡為坐羈縛結髮從至今朱顏悵非昨治服豈常翫榮名焉足託良會聊具陳麗藻復間作穆如揚清風

粲若敷春萼申意忝惠連何以獻康樂

秋日往梅林莊居

疏公守舊業班生慕常廬薄游千里外一出十載餘偶與密親邇惄焉懷所居東林扉尚偃北郭逕始除青山藹盈戶綠水湛通渠流盼悉成往眷言思遂初將從古人學乞歸事耕畬顧驚年跡乖坐使情興紆

冬日往虞山作

故鄉誰不懷名山矧予慕一為塵跡牽遂闊賞心晤偶

值芳歲闌遥泛滄洲趣澄江帶餘霞丹壑收殘霧嚴霜委野草寒飈振皋樹指塗尋舊蹤流盼成新寓魚樂媿淵沉鴻冥羨雲鶩歸來徒見今履往悵非素

送陸宜甫還洞庭

烈士晞康衢逸人免幽壑矯翼鮮寧棲潛鱗有深託陸君箕潁流雅志甘場藿被褐自行吟持經事耕作別來歲屢遒念往迹猶邈避亂辭東山韜光翳南郭聿暮促歸心申章敘離索雪積湖上居雲停林間閣挂席迴青陽援琴遲芳酌願保黃髮期無渝素心諾

臘月十五翫月荅子約

員景攬兎升馳光感駒隙西園將密親南樓遲佳客生無百年期能幾三五夕旨酒盈樽罍高堂間琴瑟請誦唐風詩胡為坐拘迫棣華眷季方摛藻凌希逸往晤迹易陳來悰會難逆再滿清夜輝寧知芳歲隔

偶懷虞山之游因柬張比部寰

我昔虞山泛登臨暮景斜雨迷當岸柳風度隔巖花奈

此淹京邑傷哉歷歲華張騫高興在早晚待星槎

送陸給事燦謫都勻驛

國論何年定鄉心此夕揺鴈飛天畔驛龍隱日南橋謫宦恩非薄居夷路詎遥誰憐梁太傅淚灑漢文朝

蠶室成

蠶館開周典鸞輿扈漢儀棘牆春窈窕桑沼晝漣漪璽獻夫人日衣明上帝時娥媌御王母玉珮降瑶池

泊維揚

地是南來域江分北望賒空餘前代宇不放昔年花物色圖丹壁春風想翠華誰憐歌舞處日暮有啼鴉

臘月十五夜

坐惜青天月能餘此度員乍來梅慫下猶滿桂叢前江浦潮難落關山思可憐催人三五夜含照入新年

承天候駕二首

東幸方過沛南巡乃至衡翠華臨楚地黃屋駐樊城雲以朝歌白河因夜渡清寧知天子貴別有故鄉情

茲地承嘉惠仙班喜復從天行傳駐蹕月出候鳴鐘禮樂河間事山川灞上容由來江漢水何處不朝宗

靈巖

棟宇開靈獄池臺隱廢宮已看塵劫遠猶想霸圖雄野露呈秋色濤喧見晚風從知挂帆意遥在五湖東

十月十五夜月

清漢月仍滿空山歲欲闌入林無葉礙映水覺池寒遠道心千里高樓思萬端誰能三五夜長及盛年看

舟中對月書情

不識別家久但看明月暉關山一以鑒驛路遠相違影落吳雲盡涼生楚樹微天邊有烏鵲思與共南飛

騎省

騎省慙三入鶯花過十春心徒懷許靖鬢已似安仁香草思公子明珠報美人那堪秋水上猶此隔迷津

託宿報恩寺

平野新秋入長干舊寺存青蓮非世界綠竹是山門塔火看生滅鐘聲悟靜喧迷方欲有問慙對遠公言

諸君乘月攜酒見過遲謝山人不至席上作

芳樹長安道春宵動旅愁一尊良讌會四海盡交遊玉漏寒頻度金河靜不流清輝憐謝監何事隔南樓

寄子約弟

兩地承嚴寵同時罷省郎因書問舟楫何日下沅湘客夢頻棲月征塗欲戒霜平生題賦意那得倦游梁

生朝寄兄弟

白髮逢初度清尊思惘然鶺鴒原上夢犬馬客中年眉
宇將雲結心旌共月懸朝來淇水望時問渡淮船

早春寄子約弟予方有悼亡之戚

獻歲思吾弟何時報徙官夢勞池上積書到洛中看太
史身猶滯潘生淚未乾梁園飛雪盡欲下剡溪難

送王亮卿遊天台

嶽路從茲始仙源信可求客情臨海嶠鄉語永嘉舟天
外看霞起林間聽瀑流無能解纓去送子欲神遊

九日寄子約

漫有登高興兼當望遠何對花驚白髮見鴈憶黃河亂
後書來少霜前木落多不堪羈宦日同是阻干戈

夢子安兄作

一為生死別獨宦尚飄蓬白首行荒外青山值亂中九
原人豈作萬里夢猶通今夜看春草池塘思不同

登天平廢寺

古寺空山裏重來感廢興尋谿迷蔓草攀壑藉危藤遠
樹多寒鵲然燈止病僧獨憐青嶂外猶見白雲層

與鄭司士夜話

故國經年別他鄉會面難人疑天外至花似夢中看山
瘴侵鑪濕江流遠舍寒不知臺省客誰念一儒冠

七月六日張幼于館燕別將赴豫章

祖席叨君燕蕭齋與客過旱雲涼思少江月旅情多著
作慙金馬遲迴戀薜蘿欲知臨別恨來日視星河

由罨画溪登玉陽山院

答徐紹卿見懷

停雲遥引望良晤近何踈以我丘中想開君湖上書花
飛人別後木落鴈來初祇為懷徐孺長令夜榻虛

何內翰招讌獲聞聲伎之盛

房中樂自舊京傳促柱輕調慢拂弦曲罷周郎那得顧
但聞餘響落燈前

皇甫濂 七首

濂字子約一字道隆嘉靖甲辰進士除工部主事謫河南布政理問稍遷興化同知有水部集

孫齊之云水部詩清夐罕儷其志亦復玄暢黃清甫云水部詩意玄詞雅律細調清長於造景務在幽絶雖物指區中而神超象外會其獨詣斯可與言詩矣　凡子循云子約詩每出間曠獨覺沖逸興到詩成曾無造次應酬之語

宋轅文云子約盛有才名其詩頗傷浮急詩話蔡子木哭子安詩云五字沉吟詩品絶一官憔悴世塗難李于鱗送子循詩云吳下詩名諸弟少天涯宦迹左遷多子約宜亦不達與諸兄同詩稍不遠也

赴洛留別華陽兄

浮雲薄高山崇朝去還結游子不憚煩悠悠復徂轍密親自茲曠臨流何能發衰林動遠風寒江冒輕雪遇物隆所悲興愁頓難絶無以赴洛人懷哉但吟越

不赴郡檄答子循兄

矯翮思霄翥游鱗託淵沉物類各有適殊塗難並尋豈伊世網慮擾擾誰為心振衣還東山寢迹棲舊林江海多風濤舟楫弭川陰無令衡波激但恐歲序侵願言謝

西府谷口有徽音陳眆子云固是雅人

悼子乘

冥冥雨露集熙熙歲始更靈蠢各有化人理獨無生念我泉下子一絶如朝榮生男以待終胡為遘夭笑清塵布虛室寒晦凝軒屏流目無存影涕淚交霑纓恫懷何能已歎息每遺聲堂闈曠綦跡詩書空復盈奚但腸九迴心膂成頹崩娓之延陵達無乃傷我明

昌平登陽翠嶺望居庸

漁陽通古北上谷通皇州縣山帶西日重關枕滄流澄霞澗影分歸雲嵐氣收陰厓忽成晦夏色驚先秋無以行邁心恤此烽煙愁伊昔布駿略婉矣幕中籌睚今重俠士自古并與幽傷哉投筆懷白首何所求

從僧簡經說難

少乏經世姿長逢行路迫何為百歲間坐使千慮積薄從沙門游聊與同所適風遠水木華雲興梵鐘夕委叩愛良託空情藉深譯曾是投石心對爾翻經席迺協支

許懷焉貴軒冕客初服儻有期永願庶可畢

歲暮

季冬違淑候但見玄陰結物化各以時胡能隆所缺潛深有神鱗鳴條感微蛻霜雪塗我庭何由吐芳茁諒此達化先匪伊明且哲

送子循家兄赴嚴相公名修袁州

江水去悠悠征帆不可留一尊相送盡千里共含愁雲樹依殘日霜笳動早秋猶憐覽風物書記在袁州

馮惟健 二首

惟健字汝強臨朐人嘉靖戊子舉人有治泉集

朱中立云陂門奇思駿發古選沖逸近體嚴整蓋傑作也

登觀音寺

天削孤峰峻醫閭最上頭窮巖藏古寺懸石結危樓雪瀑千林潤松門六月秋夜來禪榻卧天漢掌中流

姑孰道中

煙起樹色暝水生江岸仄夜來別故人風雨最蕭瑟

馮惟敏 四首

惟敏字汝行惟健弟嘉靖中舉人謁選涿水知縣改鎮江儒學教授遷保定通判有海浮集

立云海浮詞雖逸而氣弱律雖協而調卑王元美云馮汝行如幽州馬客雖見伉倨殊乏都雅

七里溪別墅 二首

知足始遠辱至人貴自全不羨公與侯所志受一廛吾家有舊業乃在城東偏一丘藏一壑宛轉依清川生涯故不常中道成棄捐棄捐從此去一去二十年非無五畝宅在邑多糾纏幸茲協初心歸我汶陽田

我田無遠近處處緣澄溪朝發巨洋游暮泊野水棲野航流北陸香稻來東齊豈伊貴異穀美利貽烝黎名山近村落迨暇恒攀躋仰瞻霄漢遥俯眺浮雲低翩翩比翼鳥乃在太行西終歲不合并激昂飛且啼

詩話臨朐治源山水勝絶高梧一林脩竹萬个泉流其中鄰善長所云分沙漏石者也土人謂園是海浮所築繇馬林間想見東山絲竹之盛後游莫再恒縈於懷請先生二詩猶不禁神往

東郭次甫

送子游東岳五月渡長淮誰言獨往人 次甫自號獨往也 中道
臨當垂乘流豈不返因以安予懷一諾重平生三年今
始諧心期在山水所貴敦朋儕秋日動遐思良夜閒高
齋螢火照裳衣蟋蟀鳴庭階何時披素襟一笑遺形骸

石頭城有懷

石頭城畔枕寒潮坐聽疎更夜寂寥生計已拚尋舊隱
窮年猶自滯歸橈空悲浪迹淹三楚無復傷心問六朝
攬下故人知健否何時散步汶陽橋

馮惟訥 五首

惟訥字汝言惟健季弟嘉靖戊戌進士歷官江
西左布政使以病請老特進光禄寺卿致仕有
光禄集 朱中立云少州詩俊逸秀麗縱横繩墨
間 王元美云馮汝言如晉人評會稽
王有遠體而無遠神 余世用云光禄詩沖雅和平取則開寶
詩話光禄詩亦華整可觀三馮並稱其實氏之偉節乎

吳郎坐見人餉衣香戲贈

湘君搴薜荔魏帝采蘼蕪盤龍連理帶翠鳳合懽襦不
能機上織學作府中趨定知香十里終然傾五都 朱近修云
六朝遺響

春初玉泉觀餞別史子

地擁秦亭北天臨渭水南樓臺千嶂起雲樹萬家涵塵
劫何年盡仙宮此日探春光正可惜願一駐征驂

送龔侍御清戎滇貴

天王按劒欲專征詔使分麾十道行玉壘夜開鵁鶄觀
樓船春下鳳皇城日南島嶼揚舲度徼外蠻司擁傳迎
不用軍書馳朔漠年來百粤未休兵

秋日寄懷家兄

燕山木落鴈來遲遠客南歸未有期明月雙懸江海淚
秋風一寄鶺鴒詩淹留賈誼才無敵漂泊馮唐鬢欲絲
最是昭王遺恨處黄金臺上草離離

秋日同參伯邵公遊鳳皇山

鳳皇高閣俯晴空萬里蠶叢此路通遠近村原秋色裏

參差草樹夕陽中尊前舞袖翻霜葉天外清笳咽塞鴻
回首舊游成夢隔獨將遲暮歎征蓬

卜大同 二首

大同字吉夫秀水人嘉靖戊戌進士授刑部主事歷官福建按察副使有監泉集

同戴前峰遊赤壁

共有探幽興言尋赤壁遊昔賢不可作吾輩復相求孤鶴今何在長江漫自流因之重懷古對此且淹留

楚中思歸

久欲辭塵網拂衣返故廬水田原不薄茅屋亦堪居五斗何為者三湘安所如勾留猶未去豈羨武昌魚

卜大有 一首

大有字謙夫嘉靖丁未進士除知無錫縣調潛山遷南禮部主事終尋甸知府有益泉詩稾

秋日游牛首奉和賓巖韻

黃菊枝頭未破叢曉臨蕭寺野煙空九江波浪開天塹

六代繁華想帝宮醉後幾吟豪士賦興來直上最高峰
日斜徙倚朱闌遍縹緲孤雲是越中

卜大順 一首

大順字信夫嘉靖癸丑進士除知當塗縣入為刑部主事改吏部歷稽勳司郎中有簣泉集

鄧尉探梅

日斜游倦宿湖干一望苔枝湧翠巒午夜月明涼似水船頭獨坐不知寒

侯一元 五首

一元字舜舉樂清人嘉靖戊戌進士累官河南布政使有二谷集

詩話二谷詩雖率易然有真趣

答鄭越山

故人情不怡貽我書一尺云從去年秋及此春半夕恒

雨失時暘有背不得炙西山薇苦艱東郭履無迹徒吟無正詩詎有救時策君問調元人尹去陟亦斥負鼎元自肥豈知天下瘠氷山頃已頹皎日方待赫天子正更紘羣公各虛席谷口沉子真東山卧安石守道詎憂貧弗損自成益世事如格五人生不盈百念我七十翁當為幾時客

書扇贈王少華

古人有遺言惟白可受采齊紈變蟬雀昭質復安在願持君子心如月初離海太空無纖翳淳白終不改四海揚仁風蒼生良有待

看新歷有感

少日見星歷每自閔紀年常常在人後漸漸出其前壯志輕遠道久為車牛牽曾未幾何時歲月忽我遷一朝見新歷我辰不及編元雖貞下起所惜非故躔不知義和馭何日還來旋在天無停晷在地無停川吾生良已矣來者其勉旃

舟次感懷

江城久客鬢垂絲故國長年入夢思老大總非童穉日川原猶是釣游時笛中朋舊今誰在鏡裏衰顏轉自疑安得相隨慶禽侶雲山采藥任吾之

甲戌七夕作是歲予有悼亡之感

靈匹經年悵已違佳期此夕儼相依悲歡轉首成陳迹明日橋邊鵲又飛

侯一麐一首

競渡曲

一麐字舜昭一元弟有龍門集

遠水浮雲不見天畫橈處處旋龍船誰家少婦輕回首忘却臨流墮翠鈿

栗應麟二首

應麟字仁甫長治人嘉靖己丑進士陳州知州歷按察僉事有去陳集

雨夜泊舟天津荅劉笏山民部時駕幸承天

急雨危檣夜孤舟溟海涯風濤驚宦轍雲漢憶仙槎故
國含情遠殘燈照影斜翠華在天末遷客敢言家
興武營暮春感懷
邊雲漠漠點征衣飲馬長城悵未歸春色不堪愁裏盡
楊花又向客中飛
栗應宏 一首
應宏字道甫舉人有山居詩集
游城南池
偶下南山岑蕭然諧夙心漳干一徑入煙景四圍深秋
水浸枯木夕陽明遠林相期杳難即漁浦晚沉沉
高岱 四首
岱字伯宗鍾祥人嘉靖庚戌進士除刑部主事
出為景府長史有居鄖西曹集 李伯承云伯宗擬古諸詩雖文通不能過 蔣春甫云長史詩直與盛唐岑杜頡頏 冒伯麐云伯宗富才勁力與七子爭道而馳
感興 二首
天員不中規地方不中矩人生天地間安得無齟齬仲
尼屢放逐顏回苦貧窶賢哲不偶時古今那可數達士
貴樂天仁人亦安土勉哉宣令德庶以表千古
鴻鴈萬里來翩翩渡彭蠡海燕去何之秋風辭故壘去
亦不足悲來亦不足喜物性各有適景光一何馳運至
疇不興時過亦云止世事俱茫茫靜坐觀無始
登臺
薊北收兵未長安無使來風塵連朔漠雨雪暗蓬萊去
鳥為誰急寒花何意開孤臣頭白盡倚杖獨登臺
寄懷李師孟水曹
別署秋光滿千帆霽色開海風吹月上江雨帶潮來名
著山公啓詩傳水部才不知登眺處誰與共銜杯
高啓 一首
啓字叔崇嘉靖丙辰進士官兵部郎中有遺稿
欲訪山中人未識山中路茅屋漏疎林蒼蒼但烟霧
山行

何良俊 二首

良俊字元朗松江華亭人由歲貢生授南京翰林院孔目有清森閣集皇甫子循云吾鄉文徵仲以推擇待詔金門後十餘年而蔡九逵繼為南孔目又二十餘年而何君繼之杜甫草堂開於潭水羅舍精舍寄之江濱狎梵僧以幽探結勝流而觴詠每一篇出匪但藝苑翕推抑且閭閻遞誦詩話元朗早歲入南都隨顧東橋游讌多習舊聞東橋每宴集輒用教坊樂以箏琶侑觴當康陵南巡日樂工頓仁隨駕至北京得金元人雜劇元朗妙解音律令家中小鬟盡傳之置酒留宿恒自度曲有李節者善箏歌元朗品為教坊第一於時名彦咸賦詩留贈黃淳父詩所云十四樓中第一聲也其後引歸海上倭亂避地青溪旋徙吳門然文酒之會未嘗廢絲竹也詩頗率意其買宅句云一須焦革鄰舍二晏秦青對門興固自豪第垂好樂無荒之義矣

春日寓懷

東方雖大隱終是漢庭臣如何敢恣肆嘲哂萬乘尊武帝本愛才寵賜亦殊倫百金買少婦終歲輒易人侍從匪孤遠諷說恒見親當時非不遇傲兀竟何因我今六尺軀頭白久沈淪始圖佐明時一官終為貧叱肩俠儒笑爭食雞驚嗔放身鹿豕場終勝金馬門若非速謝去

孤意何由申

包大侍御冬日過余城館見貽新詩率爾奉酬

弱年慕大隱中歲棲附郭試以愜微尚兼用諧勝託環堵有舊營山楹無改鑿高樹列偃蹇羣峰羅岩嵩輕颸披葯房微雨灑菌閣新竹漸紫苞鮮花吐芳萼春歸競敷榮秋至同瓠落林卧閱代謝天游恣寥廓遺形偶斥鷃混迹隨屈蹼豈無寰市喧幸免纓組縛畢歲失勿諼中懷諒無怍包子臺中彥風期眇丘壑暇日訪衡茅投我游園作委曲陶令言纏綿尚平約丈夫貴得意乘時展明略勉終天上期庶果林中諾

何良傅 二首

良傅字叔皮嘉靖辛丑進士官禮部郎中有禮部集許仲貽云叔皮詩舒徐暢達譬之洪流行地波瀾自生品卉在林采色各具　徐伯臣云叔皮五言視漢人稍加藻績然渾成和厚可稱作者七言歌詞得激歎流美之致律亦縕藉可讀

贈徐伯臣補奉化令

嚴程忽云屆將子臨河橋弱柳向微風黃鳥時交交感物傷余心申爾以久要雖有盈尊酒何以永今朝徘徊意不極揮淚發長謠

董子元移居

南郭寡塵鞅東林有勝名青山斜枕市綠水曲依城夜月家家笛春風樹樹鶯結廬心自遠寧復世人情

金大車 一首

大車字子有其先西域窓嘉國人明初歸義賜姓居南京中嘉靖乙酉鄉試有方山遺稾 陳羽伯云

子有詩學襄陽隨州辭義兼美

送汪汝玉守思南

謫宦君何恨高名世所傳殊方原鬼國瘴水積蠻烟十口天邊寄孤帆灘上懸中原萬餘里後會定何年

金大輿 二首

大輿字子坤諸生有集 陳羽伯云子坤詩清新秀朗

中秋夜集

金素動四野佳氣集林塘中天圓景來冉冉揚清光芳池含微波流螢曜中堂良覿侈高會促席飛華觴絲竹間哀響雲霞乍低昂人生宇宙中歡宴不可常名園秀且麗秋夜清且長醉歌淹永夕清光未遽央

與文源朱二過溧陽道上

侵星發徂輛悠悠即長路家人前致詞問我將焉赴躬耕苦旱乾何以資朝暮衣食事奔走晨寒犯霜露楓林號夜烏宿草棲寒兔輕烟動墟里崩沙依淺渡悽悽浮客心黯黯長天霧逍遥思孔釋護落嗟莊瓠去去返蓬蒿脫粟安吾素

文彭 一首

彭字壽承長洲人待詔徵明伯子由歲貢生仕為國子監博士

詩話二文翰墨無忝衡山詩雖流傳不多以比彭陸居周固當較勝

西溪溪水深不流溪南更築林堂幽會心自有濠濮想

乘興不數山陰舟一簾暮雨足吟眺萬疊春山作卧遊主人縱有蒼生寄清夢依然狎白鷗

文嘉 四首

嘉字休承徵明次子由歲貢生官和州學正

天池

天池之山今始到仰首忽見蓮花峰池水潺湲瀉琴筑石壁巉巖開芙蓉春疇連延麥初熟暮嶺迴合烟已重肩輿催予下山去悔不此地巢雲松

石湖

鵁鶄鸂鶒滿晴沙紅杏夭桃亂著花十里湖山開画障一雙小艇載琵琶

題畫 二首

清絶倪迂未易攀能將水墨繼荆關踈林斜日茅亭外一片江南雨後山

沉香烟暖碧牕紗緑柳陰分夏日斜夢覺只聞鈴索響不知山鳥啄枇杷

蘇濂 二首

濂字子川濮州人鴻臚署丞終府通判

青石嶺

鳥道盤雲細羊腸度坂危青迴峰歷亂丹轉磴逶迤飲澗猨相掛懸厓樹倒垂平生愛山水此地足棲遲

絶句

新笋抽林與屋齊亂紅飛過画闌西流鶯定惜春將去坐向緑陰深處啼

蘇澹 二首

澹字子沖舉人有蘇仲子集

鹽河聞鴈

客子起常早月明殊可親一聲沙際鴈匹馬渡頭人顧侶鳴偏切悲秋與轉真蘭閨夢迴處應憶客邊身

暮秋夜宿紫荆關

驛路飄黄葉關門薄紫荆上都瞻處近北斗坐來平塞冷秋笳斷原荒野燒明終軍雖老大還欲請長纓

蘇潢一首

潢號杏石官王府審理

寫蘭寄王湘雲

幽蘭兩三花寫在齊紈扇寄語女校書秋來心莫變

張鳳翼五首

鳳翼字伯起長洲人嘉靖甲子舉人有處實堂集

詩話伯起好填詞梨園子弟多演之然俗筆耳其弟叔貽詩亦庸庸惟幼于小有才然亦頹惰自放而吳人之諺比於四皇甫論其工拙判若雲淵矣

養蠶曲

曉露沾我襦採桑過南陌葉少不盈筐蠶饑妾行迫蠶眠妾不眠絲成供夜織勞苦有如此方能成匹帛奈何衣帛人翦裁不復惜

西苑志感

芙蓉別殿未央西爐氣晨飄雉尾齊出洛神龜將寶録銜花馴鹿遶金閨近臣拾翠供玄草使者乘驄訪碧雞一自六龍天上去幾回清禁改璇題

蟬

抱葉微沾露臨風響遏雲偶然鳴木末非欲使人聞

竹枝詞

妾從湘江歸君向湘江宿欲識淚痕多請看湘江竹

暮春感懷

野花開遍又殘春買櫂攜尊好及晨待得向平昏嫁畢青山應笑白頭人

張獻翼一首

獻翼字幼于更名敉國子監生有文起堂正續集

魏仲嘉云幼于資鑒超敏標峰朗逸與兄伯起婉章新藻齊芬互映　劉子威云幼于詮詞清麗體舒興遠故能聲傾一時標映多士

詩話幼于早擅才名見賞於文徵仲讀書上方山治平寺中撰周易約說雜說臆說及讀易紀聞讀易韻考不失為儒生後乃狂易自肆與所善張孝資檢點故籍剌取古人越禮任誕之事排目分類仿而行之兩人為儔侶或歌或哭或紫衣挾伎或白足行乞孝資生日自為尸幼于率子弟緦麻環哭上食設奠孝資坐而饗之翼日行卒哭禮設妓樂哭罷痛飲謂之收淚又有

劉會卿典衣買歌者餓而病卒幼于持絮酒就其喪所哭之以詩復令會卿所狎胡姬為尸仍設雙俑夾侍作使伶人奏琵琶再作長歌酹焉其放浪亦甚矣晚攜妓居荒園中為盜所殺詩

七夕同趙令燕賦

翠帳紅妝送客亭佳人眉黛遠山青試從天上看河漢今夜應無織女星

張燕翼一首

燕翼字叔貽嘉靖甲子舉人

送仲氏之南都

鴒原惜別思依依洛下憑誰薦陸機池上夢隨芳草去江干心逐片帆飛愁添旅食頻彈鋏葉落空園靜掩扉欲識倚門情更切白雲回首是庭幃

謹案第一頁後六行詣達舊作俺達今改後倣此三十八頁前八行容嘉舊作默伽今改

總校官庶吉士臣張能照
校對官檢討臣盧　應
謄録監生臣魏廷勳

欽定四庫全書薈要 集部 明詩綜卷五十一

詳校官編修臣汪鏞

欽定四庫全書薈要卷二萬五百二十四 集部

明詩綜卷五十一

翰林院檢討朱彝尊編

李攀龍 十八首

攀龍字于鱗歷城人嘉靖甲辰進士除刑部主事歷郎中出知順德府升陝西提學副使轉參政終河南按察使與王世貞謝榛梁有譽宗臣徐中行吳國倫稱七才子有滄溟集 朱中立云滄溟天才跌宕奇氣特出誠天閑之逸足藝場之上匠也穆敬甫云于鱗構思玄遠造語精深如蒼厓古壁周鼎商彝奇氣自不可掩 顧玄言云觀察七言律函思英發襞調豪邁如八音鳳奏五色龍章開閣鏗鏘可稱絕美至五言似有不盡然者 王元美云李于鱗如峨眉積雪閶風蒸霞高華氣色罕見其比又如大商舶明珠異寶貴堪敵國下者亦是木難火齊又云七言律詩至仲默而暢獻吉而大于鱗而高 王敬美云于鱗七律俊潔響亮海內爭事剽竊至使人厭 彭孫貽云于鱗樂府思上薄漢魏而病於襲七律高華絕響之中不免著迹 屠緯真云元美推尊于鱗誠過當時諸公揮毫或未免纖弱于鱗晚出蒼健驚人奈何不壓倒曹鄶今若盡讀于鱗詩初則喜其雄俊多則厭其雷同若雖一首於衆作之中則陡覺矯壯而突出矣宜其

為元美賞詫如此也　王承父云詩衰於宋元北地起而復古一代摹擬之格此則創矣歷下一變鍛鍊淘洗脫凡腐而尚精麗然才情聲律未極變化故用豪句構壯字自高或晦而雜疊復而致厭始多宗之後且避之也　胡元瑞云獻吉學杜步趨形骸益善之摹蘭亭也于鱗擬古雖無作可也　孫文融云于鱗詩自工但恨猶是中唐調　何元朗云滄溟七律誠佳至於取勝非不金莖玉樹月鶴霜鐘第語過清空意少變化　段虎臣云嘉隆間王李等七子詩學盛唐不過匡廓耳至於深沉之思雋永之味超脫之外不耐多讀又云代宗風而用字多同十篇而外不耐多讀又云仲默為大家不足于鱗為名家有餘　李時遠云滄溟七律誠佳至於擬古雖無作可也　孫文融云于鱗詩自工但恨猶是中唐調　何元朗云滄溟七律誠佳至於取勝非不金莖玉樹月鶴霜鐘第語過清空意少變化　段虎臣云嘉隆間王李等七子詩學盛唐不過匡廓耳至於深沉之思雋永之味超脫之

古意

秋風西北起吹我游子裳浮雲從何來安知非故鄉蕭胡馬鳴翩翩下枯桑暮色入中原飛蓬轉戰場往路不可懷行役自悲傷

送趙戶部出守淮陽

仙郎起草漢明光幾載軍儲事朔方五馬新為淮海郡三臺舊署度支章行車麥秀隨春雨臥閣花深對夕陽時憶上林詞賦客鴻書遥下楚雲長

送皇甫別駕往開州

銜杯昨日夏雲過愁向燕山送玉珂吳下詩名諸弟少天涯宦迹左遷多人家夜雨黎陽樹客渡秋風瓠子河自有呂虔刀可贈開州別駕豈蹉跎

同元美與子相公實分賦懷太山得鍾字東順甫

域内名山有岱宗側身東望一相從河流曉挂天門樹海色秋高日觀峰金篦何人探漢策白雲千載護秦封向來信宿藤蘿外杖底西風萬壑鍾陸氷修云起二語嫌太淺弱

懷子相

薊門秋杪送仙槎此日開尊感歲華臥病山中生桂樹懷人江上落梅花春來鴻鴈書千里夜色樓臺雪萬家南粤東吳還獨往應憐薄宦滯天涯

郡城樓送明卿

徙倚高樓問索居故人湖海意何如尊中十日平原酒袖裏三年薊北書大麓夏雲當檻出石門寒雨過城踈明朝遠道空相憶那得仍停使者車

寄劉子成

書札清秋問解攜郡齋吟眺楚雲低大夫持憲臨諸粤使者徵兵出五溪白日自流荒徼外青山不盡夜郎西於今萬里看銅柱何意中原厭鼓鼙

平涼

春色蕭條白日斜平涼西北見天涯唯餘青草王孫路不屬朱門帝子家宛馬如雲開漢苑秦兵二月薄沙沙欲投萬里封侯筆娓我談經鬢有華

重送山甫

短髮蕭蕭日影孤清秋行色又皇都百錢杖底猶懸否
片刺懷中好在無老去他鄉唯藥物愁來佳句滿江湖
只言倒屣尋常事不是燕山舊酒徒

子與病起移書二美吳下羣賢爰修禊事踊躍勝遊遥為屬寄

伏枕經春憶舊遊永和三日命扁舟一時藝苑人亡恙
千載蘭亭事可求吳下山川何縕藉王家兄弟本風流
獨憐掎管傳觴處有客中原自白頭

上朱大司空

河隄使者大司空兼領中丞節制同轉餉十年軍國壯
朝宗萬里帝圖雄春流無恙桃花水秋色依然瓠子宮
太史但裁溝洫志丈人何減漢臣風

郡齋同元美賦得橋字

山色秋停使者軺孤城何處不蕭條請看襄子宮前水
依舊東流豫讓橋

春日聞明卿之京為寄

十載浮雲傍逐臣歸來不改漢宮春摩挲金馬宮門外
誰識當時諫獵人

贈梁伯龍

太華峰頭玉女壇別時明月滿長安不知秋色今多少
君到仙人掌上看

王世貞 四十二首

世貞字元美太倉州人嘉靖丁未進士除刑部主事歷郎中出為山東副使以父難解官補大名兵備歷浙江參政山西按察使入為太僕寺卿以右副都御史撫鄖陽遷行大理寺卿歷應天府尹南京刑部侍郎改兵部進刑部尚書有弇州正續四部稿 穆敬甫云元美才識雄俊氣韻沉鬱足稱大家 汪伯玉云于鱗業專專故猜而獨至元美才敏敏則洽而旁通其取材也若良治之操爐錘五金三aa無不可型其運用也若孫吳之在軍門宮嬪市人無不可陳 彭子殷云元美四部稿未免篇帙太富使人不能分去取歷下同名而異用博大僻遠汪洋磅礴無所不

出入安究其底則死骨未寒非之者過於慕之者矣　胡元瑞云弇州於古人詩靡所不有亦靡所不合詞與代變意逐題新譬之龍宮海藏萬怪惶惑　弟敬美云吾兄境雖神詣學以年劭取材愈博演教彌神或鬼篆蛇文冥搜六合之外或牛溲馬勃近取咫尺之間雜觀則邈若無關湊泊則天然一色大都字險者韻必妥韻奇者聲必調天壤之間若為預設此真藝林之絕技也樂府一出必使于鱗匿響明卿竄影宏篇奧句故是苦心極力之言齊梁小調亦無敵手邇來述作大盛取材欲盡不覺時墮香山玉局趣中　吳文仲云李何並駕李雄視何而李不若何之沖而雅也王李齊驅王盛推李而李不若王之博而大也　蔣仲舒云元美曠古逸才當今大雅二鳴四部千載一時蘊藉則崑山良璧懷瑾握瑜聲華則震澤明珠連城照乘

何无咎云弇州主大直欲體具百家包括今古汪洋萬里崩奔自恣而意貴富贍詞多填實求其風雅相宣情境互暢較之唐人蓋有間矣　陳卧子云元美天思穎俊取材贍博師心獨運而不累其法擬議衆芳而不掩其才讀之如入五都之市珠璣英瑤雖西域賈胡不能盡收然蠡蔬陳列亦足使販夫厭飫又云元美樂府不必盡合古人甚見才思　宋子建云元美如西域化人手易山川海量珠玉　宋轅文云元美七言勝於五言近體勝於古體合而觀之未能與濟南伯仲請以迪功之精銳三千當其數萬

詩話嘉靖七子中元美才氣十倍于鱗惟病在愛博筆削千兔詩裁兩牛自以為靡所不有方成大家一時詩流皆望其品題推崇過實諛言日至箴規不聞究之千篇一律安在其靡所不有也樂府變奇奇正正易陳為新遠非于鱗生吞活剝者比七律高華七絕典麗亦未遽出于鱗下當日名雖七子實則一雄其自述云野夫興就不復刪大海迴風吹紫瀾言雖大而非夸若于鱗自詡至云微吾竟長夜惑易之言亟當浴以蘭湯者也

尚書樂

揚翠毦曳金支馬駊騀車逶迤手將兩黃鉞大者誅二千石小者僇偏裨九卿班餞日崦嵫相君昵昵前致辭尚書行出師樂哉尚書奈樂何一解所過二千石喪魂魄日夜輦重稱軍食黃金如山莫譙訶纍女對對顰青蛾

回鶻小隊桃葉歌中丞奉觴舞迴波樂哉尚書奈樂何二解大宛驄珊瑚鞭天吳繡蹙當胸盤麒麟玉刻稱腰圓珍怪百寶裝千船席卷三吳向青天九卿班迎晡不得前相君昵昵前致辭中官黃紙紛而馳尚書告班師樂哉尚書奈樂何三解朝賜尚書夕賜尚書尚書第中錦不如檀牀八角垂流蘇紫衣屏息駢街衢欲進不進足次且左右十二波斯胡平頭奴子貂襜褕醉著不下公侯車樂哉尚書奈樂何四解雲霾辭天雨洗白日詔收尚書

下請室削之歸一官不得著昔來一何駃今歸一何疾
念欲乘柴車病不得驅欲呼估客舟估客不肯相於婦
女諱罵小兒拍手揶揄道逢九卿睥睨之謁辭相君相
君新門十二重東流之水西飛鴻昔日父子今華戎樂
哉尚書奈樂何五解

江陵伎

江陵伎人子掩袂作啼聲家家又簾立送王上臺城一解
王欲別太姬門前黃紙催出亦以徘徊入亦以徘徊二解
王入臺城後不省作悲啼妝臺鉛粉驕別接治遊兒三解
朱門一家哭萬家得安宿一家亦不哭太姬方嗽粥四解
門外雙烏棲啞啞枝上啼官今當大赦不願赦王歸五解
二十四皇孫譬如南隴樹一半枝撐天半不知變處六解

白蓮花

白蓮花捧世尊左跪聖母右拜神君蓮花水浴金盆男
女行照之女為后妃男侯王金貂羅紈耀兩行生當踏
玉階死當坐天堂誰為遣汝來丘太師周太師卻立那

臂為父子生非真骨肉子貴父不喜但呼太保名能止小兒啼鬼伯一何戇荷索便相催縣官為震動急敕治喪事少府出金錢東園給祕器後帥朱都督特遣護其家起冢像陰山贔屓插雲霞弔客雖以繁不及賀者多可憐堂中哭不勝巷中歌

袁江流鈐山岡當廬江小吏行

湯湯袁江流巀嶭鈐山岡鈐山自言高袁江自言長不知何星宿獨火或貪狼降生小家子為災復為祥瘦若

鸛雀立步則鶴昂藏朱蛇戢其冠光彩爛縱横孔雀雖有毒不能掩文章十五齒邑校二十薦鄉書三十拜太史屹屹事編摩五十天官卿藻鏡在留都六十登亞輔少保秩三孤七十進師臣獨秉密勿謨八十加殊禮内殿敕肩輿任子左司空孽孫執金吾諸兒勝拜跪一一賜銀緋甲第連青雲冠蓋羅道途儤直不復下中禁起周廬凉堂及便房事事皆相宜文絲織隱囊細錦為牀帷尚方鑄精鏐胡盌杯苽籬雕盤盛玉膳黄票封大禧五尺鳳頭尖時時遣問遺黄絨團蟒紗織作自留司匹匹壓紗銀百兩頗有餘煎作百和香染為混元衣温凉四時藥手自劑刀圭日月報薄蝕朝賀當暑祁但卧不必出稱敕撰直詞御史噤莫聲緹騎勿何誰相公有密啓為復未開封九重不斯須婕妤貼當胸密詔下相公但稱嚴少師或字呼惟中縣官與相公兩心共一心相公别有心縣官不可尋相公與司空兩心同一心司空别有心相公不得尋昔逐諸城翟黄冠歸田里後詒貴

溪夏朝衣向東市戈矛生謦咳虀粉成睚眦朝疏論相公箠榜夕以至寧忤縣官生不忤相公死相公猶自可司空立殺爾凌晨直門開九卿前白事不復問詔書但取相公旨相公前報言但當語兒子兒子大智慧能識天下體九卿不能荅次且出門去不敢歸其曹共過城西邸司空令傳語偶醉未可起去者歸其曹留者當至未九卿面如土九卿足如枳為復且忍饑以次前白事司空有得色相公直廬喜司空稍囁嚅相公直廬恚不

復問相公但取司空旨縣官有密詔急取相公對相公不能對急復呼兒子兒子大智慧能識天下體一疏天怒迴再疏天顏喜九邊十二鎮諸王三十國中外羙達官大小員數百各各黃金鑄一一千金直南海明月珠于闐夜光玉猫精鴉鶻石酒黃祖琊琭紅紫青韎鞨大者如拳蕨薔薇古剌水伽南及阿速瑞腦真龍涎十里為芬馥古法書名画何止千百軸玉蹼標金題煌煌照箱篚妖姬回鶻隊隊皆殊色銀牀金絲帳玉枕象牙席杏衫平頭奴絲縢雙蹴踘酒闌呼不見潛入他房宿生埋馮子都爛煮秦宮肉生者百叢花歿者一叢棘近即龍牀底遠至陰山後凡我民膏脂無非相公有義兒數百人監司迫御寺以至大節鎮侯家并戚里逶迤洙泗步燦燦西京手老者相公兒少者司空子謂當操鈞柄天地俱長久御史上彈章天眼忽一開詔捕少司空究覈諸贓罪三木囊赭衣炎方禦魑魅金吾一孫戍餘者許歸侍意猶念相公續廩存晚計舳艫三十艘滿載

金珠行相公船頭坐誰敢問譏征嘯傲鄒塢間足誇富家翁司空不之戍還復稱司空廣徵諸山材起第象紫宮募卒為家衛日夜聲洶洶從奴踏邑門子弟郡國雄不論有反狀訛言所流騰宗社萬不憂黔首或震驚御史再發之天威不為恒御史乘飛置捕司空至京司空辭相公再拜泣且絮今當長相別兒不負阿父相公心自言阿父寧負汝不識一丁字束髮辟三府月請尚書奉冠服亞汝父汝父身不保安能相救取重懇監刑容少入別諸姬歸者吾而配不歸而鬼妻諸姬心自言司空何太癡歸者吾而配不歸人人妻還撫諸兒郎阿爺生別離金銀空饒積高與鈐山齊不得鑄爺身及身身始知兒郎心自言阿爺何太癡有金兒當使無金兒自支監刑兩指揮各攜鐵銀鐺程程視漫寖步步相扶將有酒強為歌無酒夜傍徨秋官爰書上項刻飛騎傳一依叛臣法砰死大道邊有尸不得收縱施羣烏鳶家貲巨千萬少府司農錢上寶入尚方中寶發助邊不得稱

相公没入優老田片瓦不蓋頭一絲不著肩諸孫呼踐更夕受亭長鞭僮奴半充戍餘者他州縣夜半一啓門諸姬鳥獸竄里中輕薄子媒妁在兩腕相公逼饑寒時一仰天歎我死不負國奈何坐兒叛傍人為大笑唶汝一何愚汝云不負國國負汝老奴誰令汝生兒誰令汝縱臾誰納庶僚賄誰朘諸邊儲誰僇直諫臣誰為開佞諛誰仆國梁柱誰剪國爪牙土木求神仙誰獨稱先驅六十登亞輔少保秩三孤七十進師臣獨秉廊廟謨八

十加殊禮內殿敕肩輿任子左司空孽孫執金吾諸兒勝拜跪一一賜銀緋甲第連青雲冠蓋羅道途以此稱無負不如一婁豬食君圈中料為君充庖廚以此稱無負不如一羖羝食君田中草為君禦霜雪以此稱無負不如鞲中鶻雖飽則掣去毛羽前嚙決以此稱無負不如鼠在厠雖有小損傷所共多汚穢相公寂無言次且復傍徨頰老不能赤淚老不盈眶生當長掩面何以見穹蒼死當長掩面何以見高皇殮用六尺席殯用七尺棺黃腸安在哉珠襦久還官狐兔未稱尊一丘不得安為子能負父為臣能負君遺臭汚金石所得皆浮雲

詩話長篇不費剪裁滔滔莽莽洵有大海迴瀾之勢題雖當廬江小吏作要其節奏兼本於佛經偈言

置酒行

置酒高堂上樂聲慘不發手抱三鵾絃檀槽如秋月此樂名為誰言是羌中出本以寫哀思云何虞賓客聽曲各稱好竟令沉懷鬱緐響赴流光悠悠逝倉卒末坐而

楚衣一聽三歎息

僊人篇

結茅華山顛上有蒼鱗車僊者四五人要我偕所如遨遊天漢上經歷萬里餘人間所見星乃是千白榆玫瑰切庭階木難交綺疏不知何宮殿但怪非人居呀然珠簾起四角垂流蘇中坐太乙君夾侍青童姝飲我丹霞漿令我易肌膚碧藕錯朱桃玉饌芬且腴天樂不能名但用窮歡娛回首望故鄉妻孥不得俱坐此一念謫聊

復在泥塗疆疇雖歷歷他姓治田廬欲返渺何用惻愴但含吁

折楊柳行

曷不為男子不覩苓蘿村種蠶兩謀臣不能勝婦人解一

齊謳走孔丘秦樂逐由余但施婦人巧賢聖亦不如解二

絳灌及樊酈手扶漢天子匈奴北方來不如一公主解三

東家有匹雛牝者亦司晨西家婦女坐牀上男子拜伏堂下塵解四

企喻歌二首

男兒好橫行橫行身自樂那見摩天鵄結伴尋鳥雀

女子愛妝束妝束頭上釵男兒愛妝束妝束坐下騎

折楊柳歌

桃花二三月故愛東風吹阿母不嫁女忘取少年時

歡聞歌

感歡千金贈亦擬報千金數盡人間物無如儂寸心

謁表忠祠有述

聖皇肇胎厥元孫嗣繩其武略或不競文治所優為諸王擅國封分布若置綦稱詒行罰賞匠意創車旂是時上威令頗不出京師黃齊託肺腑力以身任之周叔既遠竄齊谷復長羈北平有髭王屬尊功不卑望氣若龍虎養卒皆熊貔削地錯已愚奪國寧所宜謀泄漢使僇漁陽動征鼙橫驅屬國胡席卷燕南垂廟謨大草草名使乳臭兒蹀血白溝河肉骨蔽陵坻盛侯頗能軍平保壯偏裨一此或一彼天心詎能知桓桓鐵尚書矯矯六葵肆赦赦不行用間間不疑大廈既將顛一木焉能支飛檝渡大江羣情遂垂離三輔擬勤王姚守已俘累朱邸獻重關將相請密期舉宮為煨燼誰辨真龍尸魏公元勳後不以密戚移甘作請室囚竟終首陽餓始禍復何言縱體任刳劉天台乃甚口五宗悉參夷鐵公氣猶勁慷慨了不悲自餘諸名俊御尹暨曹司俱懷吠犬忠不識堯為誰而彼景中丞趣朝獨委迤荊卿術未講豫

讓心空馳噀血噴北風捐脛付東馗如聞九原轍故主
未可追長寢事已畢何煩論安危笑彼崩角者次第死
胥靡拂鬱二百年身碎節不虧君王沛明詔彷彿異代
思加恩録後人所在為致祠建康殉節地羣靈當格斯
故主猶若敖焉能不攢眉侑食懿園席行當待來兹

早起

初月將曙輝亭亭澹空碧微星漸以隱存者猶歷歷元
蟬乍停號宿羽時鼓翼時至鐘未鳴山僧嬾成寂

暑嬾

一暑生百慵一慵百事簡偃息衡門下悠悠夢初轉亭
午鳥倦啼槐陰自舒卷時有凉風來泠然忽稱善勿謂
羲皇人此意知者鮮

發自義興由東氿抵湖汊一首

揚舲出荆溪溪流浩無盡疇謂當蕭辰青山吐餘潤驚
鱗發潛響振羽横遥瞬時見空翠來焉知余榜進喬木
生午烟場禾表秋信茶叟攜筐歸行歌渺然近顧余若
有適壺漿當為引明發從此辭中宵衣時振

入林屋洞天不能竟有述

林屋第九天中藏萬金庭北穿丈人峰西達峨眉陘垂
滋結乳玉穿溜散空青峆岈藏石門嶒岘吐神鉦是時
秋始暮積潦尚澄盈雖負褰裳勇踝擊中不勝邇慚孺
子託遠媿靈威生誓欲偕青童飈輪探窈冥千載靈文
出聖治冀可徵

贈梁公實謝病歸

汝謀結室羅浮頂下飲仙人葛洪井桂樹宛宛山日深
松花濛濛白雲冷我亦僅買蜻蜓舟歸與少年為薄游
采蓮一曲杳然去得醉即卧清溪頭

醉後勸客飲

今日為客挂却頭上廌解我腰間魚簪纓縲紲不足道
形骸土木終何如少年彈棊六博兼摴蒱一一將置前
庭除與客遞起為歡娛客不見洛陽蘇生惡少年開口
造化俱無權横六黄金五車裂總為城南二頃田客不

見魏齊聲勢同山丘厠中死人斷君頭黯徒馬食相當
下當時溺者秦應侯人生反覆難預期精靈一別千憂
隨請看草木有榮悴榮者何恩怨者誰丈夫不能齷齪
權門取榮貴驅遣七尺供妻子又不能仰面看屋梁萬
歲千秋亦如此濁涇清渭何能理先生一言客記取拍
浮酒船吾足矣

慰明卿再謫長短歌和李于鱗

明堂堂成不見帝十二牧伯朝遂巡丞相肩輿入內殿
搖筆一埽三千人王生束裝視黜籍乃見武昌吳國倫
無官可謫左巳久有地足徙恩仍新甘泉諸貴氣成雲
吳也亦是甘泉臣小臣無狀業萬死尚許短檄隨風塵
長沙坐中止鵬鳥魯東門外悲麒麟何方魑魅不撫掌
何處猨猱不鼓脣李侯杜門十月矣嗜女再黜奚其陳
此時尺一馳南康府主揶揄目吳郎卷衣大笑出府舍
一舸乘風上武昌匡廬五老宛相揖長江九派流飛觴
歸來蕭條四壁立大婦誶罵小婦傷女等徒稱擅金石
豈無宗徐李與王時從處士誇鸚鵡可拔文君典鶡鸜
何物故人能見負却令妻子徇文章啼寒泣饑苦未已
東馳西竄窮遐荒燕中炊米若炊玉公田種秫不種秔
貢家車馬誰與買季子貂裘胡計藏解道人間富官職
女豈不念頭上霜吳郎欲荅荅不得王生請為歌夙昔
日者歲之丙辰前五星猶聞在奎壁片語高呼白雪飛
寸心肯讓青雲色吾宗少年強解事吳郎目懾遺其舄
豈唯吳郎衆辟易但語吾曹少堅敵司空撾鼓盡裸袒
武安行酒半膝席小兒僅呼楊德祖一錢可擬程不識
儻問曹中理公事君其且看西山碧故知萬變同翻手
風雨青天晝能吼遺舄少年坐上坐誰哉捧案前奔走
世人榮辱強相制吾輩行藏終自取妻子寧須饒遠略
且用七尺餌其口即使女官更削書豫章男子得活不
女乏江陵千樹橘來共吳門千畦韭耕盡要離墓上雲
洗眼看他竟何有

夢中得語云百年那得更百年今日還須愛今日

因戲成短歌

化人宮中百事無道書一卷酒一壺枝頭黃鳥聽作曲
西山白雲看作圖朝愛朝暾上東岫夕愛夕陽映東牖
任他故人不通謁任他朝事不挂口偶然案頭餘酒杯
偶然蹋屩山僧來自斟自醉當自去禮豈設為我輩哉
昨夜憎騰意趣忽窺時得語醒時述百年那得更百年
今日還須愛今日縱能拂衣歸故山農耕社劇亦不閒
何如且會此中趣別有生涯天地間

藏經閣西偏俯小罨畫溪

紺宇藏經閣春雲罨畫溪隔花催小艇落日在招提彼
岸如相引真源自不迷老夫繙閱罷隨意步東西

大行方皇后輓歌

密雨椒塗淨傷雲鷺輅輿深宮六衣卷導扇五華層僊
馭何其杳神君不可憑還應從此日起觀望昭陵

憶昔　二首

憶昔文王三出邊六龍飛雨淨烽烟天門直向陰山闢
北斗翻從南極懸鐵馬春饑填瀚海金人秋祭失祁連
只今何處無廉李野哭荒村幾歲年
更憶南巡漢武皇樓船車馬鬱相望輕裘鄂杜張公子
挾瑟邯鄲呂氏倡秋淨旌旗營細柳夜深烽火獵長楊
孤城尚有遺弓淚不見當時折檻郎

送瞿師道太史使大梁周府

長安草色上鳴珂繁吹春調四牡歌太史授圭開赤社
宗藩如帶指黃河天邊漢節蛟龍擾雪後梁園鴻雁多
上客知君頻授簡鄒枚詞賦未應過

戚大將軍入帥禁旅枉駕草堂賦此贈別

初聞小隊駐吳江忽漫花溪隱畫艭細柳尚虛金鎖甲
前茅時緩碧油幢南中舊部思馳義塞上新城喜受降
儻寫雲臺須第一如論國士總無雙

履善北部歸自嶺右賦此問之

聞君八月下祥柯銅柱天荒使者過桂嶺風來秋色早
盤江木合瘴烟多蠻童夾道誇擲酒蜑女穿花出權歌

向識子雲奇字擅近來詞賦更如何

清明遇雨

昨歲清明指冀方今朝寒食滯鄖陽兒曹上冢亦隨例
客子思親偏斷腸四十九年年已去一百五日日初長
毋論積雨斷新火縱得餘光非故鄉

衛河

河流曲曲轉十里還相喚那比下江船揚帆忽不見

江口

江口安檣處孤舟盡日停秋雲無限好只傍蔣山青

教坊婦

小拂乾紅袖新聲十四絃不知頭已白猶唱想夫憐

道過一嶺曰米花邨其名頗雅因成一絕

夾溪黃葉路三戶米花邨車馬須臾事寒山日掩門

正德宮詞 二首

窄衫盤鳳稱身裁玉靶雕弓月樣開紅粉別依回鶻隊
君王新自虎城來

夜半毬燈出未央俄傳鞚鐸向平陽六宮處處秋如水
不獨長門玉漏長

西城宮詞 二首

兩角鴉青雙箸紅靈犀一點未曾通自緣身作延年藥
憔悴春風雨露中

紫園弟子鬢如霜十部龜茲九部荒妒殺女冠諸侍長
大羅天上奏霓裳

題文待詔畫

孤峰遠插白雲間秀竹長松相對閒聽得菱歌人欲近
不知猶隔法華山

避暑山園

殘杯移傍水邊亭暑氣衝人忽自醒最喜樹頭風定後
半池零雨半池星

登蛾眉亭有懷

回首江南黯澹雲蛾眉亭畔思紛紛何因却作姑溪水
流到長江尚不分 姑溪水流出長江自為一帶

洞庭兩山竹枝歌二首

橘綠橙黃香滿枝甕頭騶玉鱠魚絲山中歷日由來少知是江南九月時

白雪繅成繭子緜黃雲剪就稻花天千家邨裏無開市三尺溪頭有繫船

謝榛十四首

榛字茂秦臨清人有四溟山人集朱中立云四溟詩法盛唐而氣格不逮　王元美云謝茂秦如大官舊庖為小邑設宴雖事饌非奇而餖飣不苟又云排比聲偶為一時之最第興寄小薄變化差少　彭子殷云茂秦諸體壯麗類大歷以上　穆敬甫云茂秦志在學杜庶幾升堂游燕入晉二橐傳誦藝林至江南入洛等集若出二人手筆矣　陳玉叔云山人窮極而思工思工而語至　胡元瑞云茂秦融和流暢自是中唐與諸公大不同　蔣仲舒云茂秦詩宗少陵窮體極變近時之麟鳳哉　江進之云求真詩於七子之中則謝茂秦者所謂人棄我取者也　陳卧子云茂秦沉練雄渾法度森然真節制之師位在于鱗之下徐吳之上　宋轅文云茂秦五律似勝諸名家然句法篇法未免束縛神情不能出四十字外此其所以不如也七律源出嘉州情景清切　陳伯璣云山人說詩取初盛十二家并李杜集中之最佳者錄成一帙王李諸公俱用其法近人多以王李為口實并謝集亦束之高

閣不復寓目間有誦法之者止知其聲格之高而不知其意境之細予謂山人詩凡可想像摹擬者便佳以其用意委曲也五言古只平平寫懷不復好奇角勝律詩多有傷於迫促者

詩話七子結社之初李王得名未盛稱詩選格多取定於四溟于鱗贈詩云謝榛吾黨彥咄嗟名士籍遂令清廟音乃在褐衣客於時子與公寔子相元美撰五子詩咸首四溟而次以歷下既而布衣高論不為同社所安歷下乃遺書絕交而曰豈其使一眇君子肆于二三兄弟之上必不然矣迹其隙末乃因明卿入社四溟喻以糞土由是布惡於衆元美別定五子遽削其名曰後五子則南昌余曰德德甫蒲圻魏裳順甫歙汪道昆伯玉銅梁張佳胤肖甫新蔡張九一助甫也曰廣五子則崑山俞允文仲蔚濬盧柟次楩濮陽李先芳伯承孝豐吳維嶽峻伯南海歐大任楨伯也曰續五子則陽曲王道行明甫東明石星拱辰從化黎民表維敬豫章朱多烽用晦常熟趙用賢汝師也曰末五子則用賢及京山李維楨本寧鄞屠隆緯真南樂魏允中懋權蘭溪胡應麟元瑞也其後廣為四十子而四溟終不得與焉故四溟賦雜感詩有奈何君子交中道兩棄置之句亦可憫矣歷下有言眇君子雖耄而繩墨猶存則亦未嘗深絕之特明時重資格於章服中雜以韋布終以為嫌爾四溟論詩云平順却難嶮巇易斤斤局守格律尺寸不踰有雋句而乏遠神有雄句而無生氣或謂勝弇州之汗漫然弇州才大如曹孟德放蕩無威儀笑時頭沒杯案不失為英雄四溟罄折雖工特公孫子陽之修飾邊幅僅堪作清水令耳

送謝給事封蜀

使星巴蜀外漢節夜郎西樹斷分金馬江清見石犀王
孫重茅土天子錫桐圭異世懷張載應留劒閣題

有感

薄伐元中策論兵自古難漢唐頻拓地將帥幾登壇絶
漠兼天盡交河蕩日寒不知大宛馬曾復到長安

秋野

地闊清霜滿林寒市葉稀野雲秋澹澹山日晚暉暉殺
氣三河動邊聲一騎飛中原多猛士誰解音陽圍

暮秋即事

十見黃花發孤樽思不勝關河秋後雁風雨夜深燈留
滯悲王粲交游憶李膺相隨少年子走馬獵韓陵

初冬夜同李伯承過碧雲寺

並馬尋名寺登高藉短笻飛泉鳴古澗落月在寒松石
路經千轉雲巖復幾重人間多夢寐誰聽上方鐘

晚眺

寒日下西陵漳河晚渡氷孤城歸獵騎雙樹隱禪燈野
眺心何遠巖棲老未能翻憐戎馬日愁思坐相仍

登榆林城

憑高望不極天外一鴻過衆嶺夕陽盡孤城寒色多蘆
笳滿亭堠羽檄度關河遥憶龍庭士嚴霜正荷戈

暮秋簡徐別駕載卿

南征秋轉劇不寐夜漫漫白髮艱虞盡滄洲去住難旌
旗連野暗兵甲照江寒選將須史事誰能議築壇

南巡歌

南楚旌旗合黃塵走百官天王重巡幸民物識艱難馳
道春風動行宮夜月寒萬年垂拱意歌頌入長安

宿淇門驛懷孫方伯性甫王憲副廷瞻江少參伯
陽

駐馬淇門夕堂空暑氣徂亂雲關樹暝寒雨驛燈孤身
計聊時序鄉心復道塗何當報知已秋雁滿江湖

送謝武選少安犒師固原因還蜀會兄葬

天書早下促星軺二月關河凍欲消白首應憐班定遠

黃金先賜霍嫖姚秦雲曉度三川水蜀道春通萬里橋
一對鄆筒腸欲斷鶺鴒原上草蕭蕭

楊參軍次和歸自古北口

淮南高士落人間仗劒經秋未破顏自惜草玄淹歲月
可堪垂白向邊關天橫落照明孤壘地擁寒沙接亂山
長路誰能問行役夜來驅馬雪中還

秋日懷弟

生涯憐汝自樵蘇時序驚心尚道塗別後幾年兒女大
望中千里弟兄孤秋天落木愁多少夜雨殘燈夢有無
遥想故園揮涕淚況聞寒雁下江湖

擣衣曲

秦關昨寄一書歸百戰郎從劉武威見說平安收涕淚
梧桐樹下擣征衣

梁有譽 九首

有譽字公實廣州順德人嘉靖庚戌進士任刑
部主事有蘭汀存稾 王元美云梁公實如綠野山池繁雅勻適又如漢司
隸衣冠令人驚美但非全盛儀物 胡元瑞云公實與諸子最早成律詩温厚縝密但氣格微弱 曹能始云公實茂秦已入唐人之室 陳卧子云公實爲才意趣汎濫若假以年所詣當不止此 李舒章云公實如清泉出山涓涓駛溜恨未到江河耳 詩話蘭汀學詩於泰泉又與鄉人結社號南園後五子所得於師友者深雖入王李之林習染未甚誦其古詩猶循選體五七律亦無叫囂之狀四溟而下庶幾此人度越徐吳奚啻十倍

雜詩 二首

圓象無停晷四序迭相循瞲瞲春華敷欻忽委埃塵侯
蟲善審時鳴鳥常司晨如何建名士遲暮多苦辛衝波
鮮安舟岐路恒摧輪順風響易遠却行難及人鐘鼎鐫
峻功竹帛垂逸民靜躁雖殊域德業終同倫慷慨感中
情高駕良可遵

我行彼中野靡靡令心憂四顧莽無人但見林與丘高
臺多悲風滄海轉洪流走獸駭叢莽號鳥求匹儔顧茲
震心鄙欲去將何求古來賢達人高視臨九州嗟哉愚
蒙者瞇戀區中謀雍門泣孟嘗牛山悲爽鳩閣彼代謝
理蓋物恒怨尤黃鵠摩霄舉縢蛇乘霧遊斥鷃爾何陋

枋榆徒啾啾知自有大小達觀德彌優

秋懷

夕霽凉氣發曲房謁餘清金風被蘭蓯白露浩已盈密林謝陽彩叢薄隕芳榮迅商無緩調征鴻懷苦聲物候既易感神理固難名漢陰甘灌園鹿門事躬耕金張逐丹轂王貢影華纓由來事不同各以性自營伊予秉微尚恬曠諧風情柱下明守雌漆園持達生緬懷昔人訓煩罥祇自驚

送傅山人游羅浮

仙山矗遐陬蘊奇信靈造晻靄蹴重溟巍戟冠穹昊陰室引陽輝霧谷通霞島玄溜澤難枯炎林慫還早故鼎無留丹煮石有遺老神境誰能躋玄蹤爾方討祕檢洞中尋塵悰雲外埽陟霄搴若華憑厓掇朱草吹萬固不同得一以為好嗤彼蜉蝣士夸毗喪其寶何當榮茅龍吸景滌幽抱

謁張丞相祠

開元治平日英賢恣游衍夫君匡屯器憂國持先見詎慙伊呂科實冠東南彥朝直承明廬夕下金華殿楚臣傷江楓漢女悲團扇而君復何為含情賦海燕玉泉一以閉微微市朝變檣槍亘中天長蛇劒幾甸金根入蜀年空餘淚如霰我本慷慨士懷古歲方晏野烟冪歷起祠樹何蔥蒨攀杜寄芳情掇蘋羞野薦葉遥奔箭唯留千載名來哲同興羨

黃司馬青泛軒

達人慕恬寂開軒負西郭羊緜引蔥田逶迤通菌閣積芳集隆墀鴝勝控遥壑蕊氣通幽洞湖光耿華薄青桐帶露踈翠羽銜花落蜃月鏡踈櫺鵬雲冠虚幕真筌一以契琴書聊爾託鶴性在烟霞鳳想存寥廓即此頤深棲陋彼郊居作

瓜步眺望

殘虹慘澹已黃昏江上烟波獨愴魂京口樹濃藏雨氣海門風急長潮痕西來暮色連三楚北望浮雲隔九閽

正值旗亭須買醉憂時懷土不堪論

夜宿清遠江口

短檝依依繫晚風壯懷離思浩無窮荒邨夜急菰蒲雨遠戍秋悲鼓角風白鴈影斜江樹暗青猨聲斷嶺雲空更堪處處征輸急深箐休論戰伐功

秋夜雨中過黎氏山房

瑶琴不復理空餘山水情棄置石牀上風來時一鳴

宗臣　十七首

臣字子相揚州興化人嘉靖癸丑進士除刑部主事改吏部歷員外郎中出為福建參議遷提學副使有方城集　王元美云宗子相如渥洼神駒日可千里未免齒決之累又如華山道士語語烟霞非人間事　穆敬甫云子相才情兼美造詣未竟使天假之年當能逐鹿于鱗角元美　江進之云子相詩句邁逸御風而行　昌伯慶云子相詩自成一境界譬之洞天福地而外別有桃源武陵　陳卧子云子相意取秀逸不尚深思從此入者易流淺俗　李舒章云子相天姿明俠好自跌宕玉山頹唐時有佳致然其得意處僅得太白之捆者　宋轅文云子相調頗清緊氣力少薄詩話子相詩才娟秀本以太白為師跌宕自喜使其不遇王李充之不難與昌穀蘇門伯仲自入七子之社習氣日深耿材日窘撰體日弱薜荔芙蓉蕪楊柳百篇一律訖未成家而夭最可恨惜如對曹蜍李志有狐狸貓貉哦盡之憂然猶愈徐吳之本備土偶也

離思忽超越逍遥事行游散步過華池芙蓉夾芳流悲哉蟪蛄鳴淒切動我愁凝霜莽零落明月澹飛樓感此歲華暮耿耿生百憂居者不可去行者不可留去留兩不愜何以慰綢繆

留別子培舍弟

驅車上河梁顧瞻舊鄉國倉卒骨肉親彷徨動顏色子亦竟以南予亦竟以北本是雙飛鴻胡為乖羽翼送子從此歸涕下不能食子其從遠猷慰我長相憶

寄人

浮颸動廣野白日慘無色之子在萬里山川渺難極豺狼滿路衢況復荆與棘我欲往從之惜無晨風翼因風寄瑶華歲事日云夕去往勘懽悰撫膺長歎息

歸歎

劒門春盡雲陰陰倚杖出門愁暮禽千金裘馬只自好
萬里江湖誰復尋武陵一別桃花深欲歸不歸傷我心
青楓未老楚月白吾將長嘯投吾簪

湖上幽棲為沈二丈賦

主人結屋楚江曲身披薜荔坐空谷青天雙眼望鴻鵠
春風一夜開石門萬里蘼蕪散新緑

登江門諸山

山頭日白雲英英千峰倒插千江明手把芙蓉步石壁
蒼翠亂射猨鳥驚誰其雲外吹紫笙欲來不來空復情
天風吹我佩蕭瑟怳疑身在崑崙行

即事

坐歎兵機失兼憂國計存干戈在淮海消息已乾坤授
鉞曾諸將宵衣獨至尊定知哀痛詔早晚下江門

長庚純一舜隆既別憶之

一別不自意茫然空復愁孤舟仍盜賊多病已春秋明
月半江水故人何處樓風塵雙淚眼為我寄滄洲

江上聞明卿量移南康

復得南康信匡廬遂爾狂詩仍官長罵名或簿書強暮
雨湘潭近秋風楚塞長江流如可返為我到潯陽

寄陸子和

江門一別又秋分何處風烟不憶君久客衣裳鶡自結
舊遊尺素鴈為羣十年世路彫青鬢三歎斯人卧白雲
羽翼南溟最相近未須重勒北山文

題畫

山徑度青波石門遲白日客到不披衣春風理瑶瑟
聞鴈憶子培

秋雨千峰散寒雲萬里開不知天際鴈幾日故園來

郊行

並馬出春城搖鞭一相語楊柳遍前山應從何處去

夜立

秋風天外聲明月江中影幽人把桂枝露下衣裳冷

江南曲

客去悲江左書來滯隴西相思若春草無路不萋萋

塞上歌送王侍郎赴薊鎮

榆關北望陣雲高五月天風吹戰袍共說總戎王相國十年身佩呂虔刀

寄盧少楩

大伾山頭花滿烟春來竟日酒壚眠不知妻子關何事乞取囊中賣賦錢

徐中行　二首

中行字子與長興人嘉靖庚戌進士除刑部主事出知汀州府補汝寧用內計謫官稍遷瑞州判官擢山東僉事歷雲南參政福建按察使江西左右布政使有青蘿館集　王元美云子與發情止性翰象比意左準右繩靡所不合　胡元瑞云子與閎大雄整卓然名家惜少沉深之致　陳眉公云子與雖規摹古哲而手追心慕惟在濟南詩話子與在西曹與王李結社其贈李詩云寂寞漢魏後乃復挺斯人遂令同心者周旋若一身李谷詩遽云既聞風雅音三歎丈在茲元美亦以藹藹吉士目之且云子與性味如醍醐無處不入知其交始終無間也俞仲蔚猶子與喜為篤厚之行而不自盛滿閒其歷任藩臬俱清介有聲卒官至不能具斂而其存日人有所請無所拘忌力不足必勉應之曰奈何令人有慙色丁長獨西山日記述閩人董九華業丹青久居長興病亡不能歸櫬子與適上官入閩竟載其柩以行洵盛德也

春暮將赴汝南廣川舟中寄懷京邑游好

黃河多悲風白日廣川陰驚沙蔽天地方舟猶滯淫躑躅將安適曳履援鳴琴一為清商曲灌木俱悲吟知音一以隔離思故難任伊予歲寒契莫忘初別心瑤華儻可贈引領伊川潯

感舊

自別燕臺白日徂華陽碣石總荒蕪獨留一片西山月猶照當年舊酒壚

吳國倫　四首

國倫字明卿其先嘉興人徙居湖廣興國州嘉靖庚戌進士除中書舍人升兵科給事中左遷

南康府推官調歸德歷知建寧邵武高州三府遷貴州提學副使移河南參政有甔甀洞正續稾

王元美云明卿不揚而企不抑而沉縱不至溢斂不鬱塞　王敬美云明卿詩多實際語不落于鱗網中自可弟畜子與又云他人詩多於高處失穩明卿詩多於穩處藏高　胡元瑞云于鱗近體用字多同明卿用句多同故一篇而外不耐多讀　陳卧子云明卿雅練流逸情景相副

詩話明卿在七子列最為眉壽元美即世之後與汪伯玉李本寧狎主齊盟三君皆不知詩王李既歿海內不敢違言劉子威馮元成屠緯真輩相與附和之甑甀太函大泌等集幾與四部爭富而由拳白榆等集尤而效之海內之為真詩者寡矣其題生壙旁亭柱云陶元亮自祭之文知生知死劉伯倫隨行之鍤且醉且醒不失為達生之語

前溪歌

迎歡東武亭送歡獨桑路安得大海水盡向前溪注使歡不得渡

濟州南池

瀑水侵階上危亭背郭開分荷移小艇取石坐深苔地迥秋陰合軒空野色來誰能共心賞懷古正徘徊

雨夜挽舟上七里灘

岸束灘聲咽沙兼石齒橫豈緣貪利涉亦復滯王程山雨夜逾急野燈時一明客心雲霧裏懷古不勝情

送姜太史節之使楚王

天子分桐葉詞臣下柏梁共憐星是使況乃玉為堂江漢環宗國風雲護帝鄉居人思過沛太史復浮湘地險東南勝藩盟帶礪長晴山開絳節高浪出牙檣六傅中原路雙鋒北斗傍緘書如有意歸鴈自衡陽

明詩綜卷五十一

總校官庶吉士臣張能照
校對官檢討臣盧　應
謄録監生臣魏廷勳

欽定四庫全書薈要 集部

明詩綜卷五十二

詳校官編修臣汪鏞

欽定四庫全書薈要卷二萬五百二十五 集部

明詩綜卷五十二

翰林院檢討朱彝尊編

余曰德 三首

曰德初名應舉字德甫南昌人嘉靖庚戌進士除刑部主事歷郎中出為福建按察副使有余德甫集午渠集

靜志居詩話德甫於詩尚未闚見門戶元美冠諸後五子之首未免阿其所好矣然其仿敖陶孫作詩評未之及焉豈陽許之而陰抑之與

懷徐子與

苦憶湖州信兵戈尚未休感時愁更切念爾見何由萬國征輸盡三吳戰血流即今江海上那不問扁舟

送萬彥和僉憲之粵

繫馬花間挂玉鞭毿毿隄柳亂鳴蟬河梁自是銷魂地此日因君倍黯然

過楊給事故居

青瑣歸來迹已陳百年渾是夢中身江州滿目山如画
不與人間葬逐臣

魏裳二首

裳字順甫蒲圻人嘉靖庚戌進士除刑部主事
歷員外郎中出知濟南府遷山西按察副使有
雲山堂稾王元美云魏順甫如黃梅坐人談上乘縱未透汗不失門宗
詩話順甫差勝德甫尚非助甫肖甫之倫

雪霽同友人登王子山

畏路誰能到幽懷我獨偏谷中初見日樹杪忽聞泉倚
杖青山色銜杯白雪篇交游仍舊俗風景又新年

題白雪樓

郢調淒涼思轉幽卜居還倚鮑山丘初疑海氣能成市
不道仙人獨有樓乘興好看明月上登高長嘯白雲秋
琴心自在誰堪識且聽巴人下里謳

汪道昆三首

道昆字伯玉歙縣人嘉靖丁未進士除義烏知
縣歷官兵部左侍郎有太函集汪禹乂云伯玉聲調並佳能臻
閫奧 李舒章云汪司馬詩如薪芻滿地英楚甚寡 徐蘭生云伯玉篇無警策妄自矜大余嘗借大陸語評之混妍媸而成體累良質而為瑕徒悅目而偶俗固聲高而曲下
詩話王元美論詩文大指具於卮言七卷有云文繁而法且有委吾得其人曰李于鱗簡而法且有致吾得其人曰汪伯玉又云歷下極深新安見裁是心折李汪靡有間矣竊怪其效敖陶孫作詩文評苟有寸長必加品隲顧于鱗兩見而伯玉不及焉何與觀四部稾中贈汪序如云上本羲姒下則姬孔俯踞二京跨千載而上皎然若日中天其言太浮而夸似非出於中心之誠者聞伯玉晚年林居乞詩文者填戶編號松牌以次給發享名之盛幾過於元美蓋元美所推

獎二人于鱗道峻仕又不達伯玉道廣位歷崇階人情望炎而趨不慮其相埒也持異論者詆諆伯玉未免太甚所引陸無從記一事見無從正始堂集中與錢所載畧別伯玉裔孫稱無從為伯玉弟子而無從贈弇州歌云濟南新安狹已甚君子視之特小巫不應弟子而毀先師若是也

送張虞部謫常州別駕

謫去存吾道流言亦世情聖朝仍得罪佐郡且藏名落
日梁谿櫂平蕪瀫水城秋風回首地淚滿逐臣纓

步月

為愛青天月重開白板扉宵游便故里露立任初衣罷
析連城靜當樓列宿稀正思良夜醉未覺少年非

石林

落日石林西林中擁煙霧樵歌何處郎猶記來時路

張佳允 八首

佳允字肖甫銅梁人嘉靖庚戌進士除滑縣知
縣徵授戶部主事改兵部右侍郎巡撫浙江徵
拜兵部尚書加太子太保卒贈少保謚襄敏有
崐崍山房集 穆敬甫云肖甫詩律精嚴高視千古 李時遠云肖甫詩閎傳縱肆凌駕前人 陳卧子云銅梁莊雅亦稱李王後勁詩話肖甫以功業顯其詩亦多慨忼會屬之氣與仰屋梁著書者不同人皆稱其近體不若五古較勝十篇

詠懷

毒暑不辭鍛嚴冬尚為漁裘葛有本性生事因其居伊
予觸世網轉與青雲踈一謫孟諸野再遷首陽且素位
守明誠窮途豈欷歔貴者日以賤庶幾遠禍樞

立秋簡徐子與

涼風厲商氣颯然驚早秋白日下圓景大火西南流年
序忽不處陳荼難久留案牘繁以迫胡為日綢繆洪河
逝如斯草蟲夜啾啾凌厲緬千古遺則懷前修女蘿挂
喬榦元蚓吸深湫託勢有崇卑適志共良謀

晚入通海

參伐昏正中脂車即廣路松燈馬首明嚴颸起夕霧海
氣蒸春衣揽金逼高戍微茫一褰帷不辨山與樹城邑
行已遥寒濤響孤鶩萬里誠遠游宵征何以故
三甫入渝予不能謁承枉書問且眷南征並訂郢
都之會而寄以詩

良時罕再至嘉會復何如孟冬厲霜氣蓬蒿沒蔽廬與
言念友生抗旌向巴渝便欲往從之山川鬱盤紆感茲
綢繆意遠及銅梁書加餐字未畢殷勤勸脂車漁樵計
已定樊籠日愁予聞君下夔子目極生躊躇弧懷入大

江萬古只東趨郢歌有白雪期我獻歲初醉罷陽春臺然後策驪駒

上谷使院中課園丁有作

小圃開臺西羣芳會首夏散屧退自公移觴託休暇改服課園丁流泉任委瀉膏雨抽新條停雲拂高榭間關衆鳥鳴葳蕤落紅藉悠然抱甕情宛在南山下

寄題永嘉王陽德陽湖精舍

招隱豈在深智者秉微尚伊人卧陽湖幽襟謝塵鞅丹霞遞崇楸南北兩鴈蕩萬象厲景光凌緬非一狀鴟夷任所之滄浪發高唱扁舟就何時逝將剡川放

宿黃牛峽

春到黃牛峽江辭白帝城楚雲高不落巴水去無聲絶塞書難寄孤舟月更明櫂歌聽自短幾處夜猨鳴

登函關城樓

樓上春雲雉堞齊秦川芳草共萋萋黃看雨後流河急青入窗中華嶽低客久獨憑三尺劒時清何用一丸泥

登高眺極鄉心起關樹重遮萬嶺西

張九一 六首

九一字助甫新蔡人嘉靖癸丑進士授黃梅知縣考最擢吏部主事歷郎中升行尚寶少卿謫廣平同知遷湖廣按察僉事進副使擢右僉都御史撫寧夏有綠波樓集 穆敬甫云助甫詩振宕不羈大有英雄之槩 胡元瑞云助甫近體高華雄爽類子相而精密過之 詩話金谷之筵不遺麥韭瑤池之駿圖及盜驪物之所以貴善用生也七子齊盟一時風氣雷同助甫稍能用生政爾拔俗

殘日

怪鳥啼殘日奇峰挂片雲波濤城市合烟火舳艫分卧並蛟龍穴遊將虎豹羣更傳銅柱北新駐越南軍

初至家陳道義瞿睿甫見過

歸及青春半芳園二仲來月生桐柏水雲斷景夷臺玉笛梅花落金尊竹葉開今宵張仲蔚為爾剪蒿萊

寄見甫弟

歷盡巴山白髮新西風何處不傷神馬曹蹭蹬官難起
鳥道艱危老更貧九派長江春後鴈一年芳草夢中人
相思況是無消息徙倚天涯涕淚頻

陽和制府廨中緋桃甚盛乃毅皇帝手植方少保
為賦詩遂次其韻

制府東開一畝宮曾傳翠輦御微風緋桃手自先皇植
花譜名將上苑同朔郡何時無雨露彤雲長得護簾櫳
孤臣此日瞻春色想像天顏一笑中

登會寧原上作

黯淡山城古會州寒天雙目盡高丘春深柳色猶霜雪
日落邊聲起戍樓寒鴈啼雲皆北向濁河歸漢亦東流
乘槎豈是窮源使投筆虛疑定遠侯

黃陵廟

黃牛朝暮望青春此日維舟白馬津古廟空山存漢碣
屠羊伐鼓過江人九河注海猶稱異三峽開天始見神
應共長年歌賽酒衣裳鱗介仰陶鈞

俞允文 四首

允文字仲蔚崑山人有真逸豪 王元美云仲蔚五言古詩調殊不卑所乏精思又云仲蔚古調本是名家五律亦不惡 李于鱗云仲蔚古詩沖雅有應徐之韻 陳卧子云仲蔚七言絶句其調甚正 詩話七子之教五言必宗河梁建安竊優孟之冠學壽陵之步求其合而愈離當日二子於五古極口仲蔚然仲蔚殊少神解余意尚在盧次柟下二子之言出一時之好未為定論也然仲蔚於歸熙甫文名未盛之時結契最先又論詩不心服于鱗亦有識之士

感懷

生命故有常於世鮮能由天道諒微昧禍福不相雠運
促無修齡吾行將安休高行令世疎寵耀逢厚尤何不
永自持飄颻升九州橫厲越飛泉與彼列仙儔豈效榮
華子踌步相機求

送葉伯寅游南都

朝日揚素影零落泫盈條歸鴈辭碣石嗷嗷厲層霄念
子遵舊都整策陟巖椒北眺窮朔陲東瞻越江潮崇雲
象山岳雙闕鬱峩嶕過彼雙闕間冠蓋相游遨四節隨

颼逝茂時乏佳掐駿驥棄不收跼足有餘驕非子良見睠豈復縶場苗信心愜中賞沉吟結清謡共期玄冬月歡讌憩林巢

送梁伯龍游楚并寄周水部

浮舟入楚江浩蕩千里豁況值清秋時逸興不可遏雲來巫峽長木落洞庭闊故人渺何許引領向天末

擣衣

重關月色早涼分夜夜砧聲逐塞雲淚盡天南與天北悲笳同是月中聞

盧柟 八首

柟字少楩一字次楩一字子木濬縣人太學生有蠛蠓集 王元美云盧少楩如翩翩濁世佳公子輕後自肆 胡元瑞云次楩詩華藻不如茂秦而氣勝之 顧元言云少楩古體如寒流出谷婉若調軫音隨意適近體如夕禽觸林矯於避繒象逐思馳格高韻雅駿駿元嘉之境 陳眉子云山人排蕩自喜頗有越石清削之氣

詩話次楩詩足以高視四溟

雜詩

高樓有佳婦窈窕青雲端左蔭綠桂枝右紉芳澤蘭臨流戲珠浦拾翠游芝田蛾眉衆所嫉遠蔭翻見憐棄捐蓬蒿中誰來希令顏徘徊歲云暮拂衣聊長歎

秋日奉別王元美比部還京

爍爍天上星皎皎巖際月蟋蟀感夜吟涼颸遲晨發山木既云蒼江楓亦已脫遥望百里間茫茫但寥闊鴈鴈鳴園陬虎豹步庭闕臨路別所親悵然增華髮安得瓊芳枝慰我長饑渴

送人之塞上

北風蕭蕭邊馬鳴君今棄我何遠行陰山雪花大如掌黄雲出没單于營萬里龍沙那可見將軍大小七十戰捷書奏入建章宫寄我雲中一隻箭

戲寄孟龍川

舊日浮丘伯曾將王子喬周遊乘白鶴接引上青霄大藥留丹鼎天台度石橋不知千載後為爾一相邀 鍾廣漢云

此詩對伏原出襄陽

聞吳吏部少椷哀僕乏嗣飭內入獄侍湯藥二首

宓子彈琴日山濤謫宦時澤梁弛禁網鰥寡遂恩私未識洪鈞妙應霑造物奇周南王化遠終不負姦斯

晉室嵇中散陳留蔡議郎彈琴神不去續史恨何長慘澹悲千古淒其滯此方翻思兒女意斷盡九迴腸

哭董縣丞紳二首有序

丞彊幹任事清苦厲節有古人風壬寅歲長揖所謂異曲同工者　陳貽伯承為七子先驅而其後不振

恤刑沈法曹抗救洗冤於枘居甚今茲長往枘安得不悲故詩以哭之

十月黃河穩天寒素舸孤斷雲低不去哀雁起相呼忽暗郎官宿虛傳太史烏哭君重回首愁色滿蒼梧

列郡開方藥巖牆阻別離蒼生猶有待逝者竟如斯老去傷心地愁邊失望時玉棺誰為斂蕭瑟九原思

李先芳六首

先芳字伯承濮州人嘉靖丁未進士除新喻知縣徵授刑部主事歷郎中改尚寶司丞升少卿降亳州同知有東岱山房豪清平閣集李于鱗云伯承

雄才名重當世洋洋雅音亦復盈耳　摎敬甫云伯承詩思秀發緯有古丞之風　于無垢云吾里兩李先生其稱詩不同歷下以氣骨合神湛涵萬有而發以雄迅意嘗起於象之表濮陽以才情赴調融洽衆采而出以和平力嘗畜於法之中譬之五音歷下則軒轅之鼓素女之琴高張急節鏗鈞貽盪足以駭耳洞心濮陽則昭華之琯蠁臺之簫肅雍和鳴可使龍吟鳳下蓋所謂異曲同工者　陳貽伯承為七子先驅而其後不振

詩話伯承與元美于鱗同舍皆故等夷既而七子盛名押主壇坫元美收之廣五子之列意寖不平晚逃於詞曲觀其詩為一書詳于淮北遠及巴蜀而獨黜大江以南蓋以吳楚揚粵之間七子實君其五其微意可窺也

擬古二首

青樓臨大道初日正杲杲感君桃李年使我懷春早佳人念良夕誓結同心好磐石轉有時華池多芳草秋風薄天雲一去跡如埽徙倚池上魚翻翻籠中鳥性情本非宜況復傷懷抱

高堂列廣讌美酒斗十千絲竹奮清響聽者有悲歡人

性豈相殊中心難遽宣諒無黃鵠翼焉敢凌中天延情需所願歲月忽已殫要津何熠耀鴛鷺徒迍邅達人貴自我珍此勞華年

鄱陽湖

吳人臨古渡湖水接天開一夜南風起扁舟萬里迴波漂星子縣雲沒大孤臺却望蒼茫裏匡廬秋色來

早春懷元美

薊王簫鼓日紛紛雪霽遥看玉笥雲借問江城春幾許梅花落盡不逢君

由商丘入永城塗中作

三月輕風麥浪生黃河岸上晚波平村原處處垂楊柳一路青青到永城

再過玉河隄

馬蹄日日逐紅塵白髮青山應笑人昨日玉河隄上過杏花開盡不知春

吳維嶽 七首

維嶽字峻伯孝豐人嘉靖戊戌進士除江陰知縣徵授刑部主事出為山東提學副使擢右僉都御史撫貴州有天目山齋歲編王元美云吳在蜀亦具威儀又如初地人見聲聞則入大乘則遠又云峻伯詩小巧清新足妙市肆無論風格穆敬甫云吳公結社西曹詩中奇語往往驚人峻伯如鉛刀土花不揩瀝創然其五律頗詩話峻伯如鉛刀土花不揩瀝創然其五律頗具李嘉州張司業風格句如關河春鴈少風雨暮鐘多細雨來因晚空山到已秋清颸凉帶葉零雨細沾沙亂水穿林響殘星縱痛低剪藤舒柏樹焚草出瓜苗暮雨初收市秋江正長潮生風聽急江遠雨看無澗水斜牽筏林烟遠出雁沒遠烟中較之明卿子與輩故自勝之

寶應湖即事

遠水映空浮星分蘆荻洲魚鰕湖上飯簫鼓雨中舟擊楫成孤詠揚帆出亂流春還信可樂前路是揚州

贈沈丞之甌寧

一官知可薄其奈武夷山正好乘春水悠然出古關縣齋峰影下吏事酒杯間計爾傳詩日初游九曲還

立秋後一日雨中登樓

涼雨蕭蕭下江城昨已秋潮聲入官舍山色帶書樓鼓
散堂前吏帆歸海上舟喧聲聽晚市聊用遣鄉愁

晨詣玉華山摘桂花口占

凌晨採花遊蕭然遇山雨登閣啓雙扉新泉響何處
江上

淒淒江路風曖曖遠村樹愛殺鳴榔人長歌入烟霧

孝豐西圩道中

澗泉遶路十里石屋棲雲數家何處微風醒酒溪南紅
杏新花

發南豐

山程細雨桃花店關路長橋楊柳溪何事錦囊朝夕載
南豐春色總堪題

歐大任　三十首

大任字楨伯廣州順德人以歲貢選江都訓導
遷廣州學正入為國子監博士遷大理寺評事
終南京戶部郎中有思玄堂旅燕浮淮秣陵北

轅南翥游梁西署軺中詒歸邁園諸集　汪伯玉云楨伯

意氣溢發一歸雅馴可謂治世之音　朱用晦云楨伯樂府近太康古詩師鄴下歌行準嘉州
間出青蓮語近體羽翼盛唐七言佳境頗類龍
標　李舒章云楨伯詩如新裁貢錦雖機杼未
古而時
有鮮藻

詩話楨伯吟業過多先後發雕年分地別不盡
流傳嶺外歲丁酉吾鄉曹侍郎潔躬出領粵東
左轄思輯嶺南詩選屬予甄錄予從楨伯孫博
士正式借足本正式請予持擇稍寬予束版載
歸點以朱墨後數載不知何人竊去深以為憾
過年復理明人詩念之不能釋懷忽從戴生鈐
書屋見之言獲諸質庫中不禁狂喜因載為旅
鉛錄古今詩三十首吟編數過似不為濫正式
雖蓽有宿草亦
足慰於地下矣

短歌行

樂樂自生人窮反本生世幾何倏忽已晚去者日疎來
者日親水流同源木生同根父母兄弟豈伊異人況有
旨酒云胡弗歡白日冉冉明膏繼夕調軫鼓絲樂我親
戚春有催耕秋有促織歲事方勤及此游息今日同堂
明日異鄉聽我短歌心如之何

怨歌行

高臺風蕭蕭下澤波湛湛春草綠已萋遊子歲月深駕言御松舟寫我繁憂襟昔來雎鳩鳴今已蟋蟀吟遨遊將安歸弭櫂迴塘陰代馬嘶隴首塞鴻翔漢南我欲往從之江永思難任佇立睇川塗一寄瑶華音行行采蘭茗聊以紓我心

烏棲曲

月落未落烏將棲可憐夜夜半啼閨中少婦停梭泣淚濕鴛鴦不成匹

泊樅陽眺覽盛唐遂憶漢武之游

行役届皖城放舟下樅陽原隰鬱膴膴江波浩湯湯憶在元封中君王狩朱方大江深且廣及茲一葦航彎弧射蛟臺皇武何可當宸游事既往六合無回光不見樓船還空餘蕙蘭芳追昔有虞氏恭已垂衣裳聖人重無為君子貴豫防覽古動悽惻延佇增彷徨

汎湞江至修仁水尋范雲飲水賦詩處

陸陟心苦艱江行意超忽揚舲恣擊汰理榜欣乘筏昔

聞范內史於焉自怡悅賦詩散鬱陶飲水辨清渟今游屬暮春遠放遵南粤三楓睇已遥五渡嗟應沒爰思雉雊馴尚想甘棠芟命駕稅山椒弭蓋依林樾明霞帶遠巒瑞靄屯崇碣樊薄粲朱櫻原陵苞緑蕨感茲時物遷懼爾芳馨歇代更道豈殊事往迹空揭淒淒懷古吟心賞不可越鴈夷迴泛湖子牟悵懷闕采蘭向中洲眷此何由達沿洄發櫂謳愉樂陶嘉月

南越武王趙佗墓

故國多荆榛纍纍帶丘隴北瞻天井岡莫辨尉佗冢緬惟稱制時中原已雲溶閉關并揚粤畫甸賦秸總閩蠻漸東羈甌駱盡西擁黄屋並漢儀威邊自尊寵陸生踰嶺來班輪再南軫奉藩謹上書正極衆星共桂蠹貢雖入湟溪道仍壅志遠高里催運往朝臺聳黍苗被隧塗麚鹿交町畽金鳧幸不飛銀海豈能湧登壟躑躅歌空有牧豎踵誰為雍門彈千秋淚洶洶

劉王郊臺

五季亂豺虎歷數未有歸南漢驕自王帝粵保南陲白
龍表上瑞圜丘祀蒼祇乾亨首紀元升壇列金枝薦德
羞幣玉滌牲黷郊犧上帝肯居歆祝史虛陳辭君昏社
已屋廢臺委山陂蟠柴不復登茂草鞠荒基魯侯昔僭
郊已歎周公衰甘泉與雍畤秦漢多陋儀矧茲蛟蜃國
禾黍豈足悲

十四夜元白維敬見過

曖曖天宇豁涼夜皎如練鏡彩未盈規清輝遠彌見先
臨太液池却麗昭陽殿須臾出漸高歷歷指燕甸零露
浥金莖嚴更促銀箭登樓枉嘉賓鳴佩總時彥列坐引
濁醪行厨媲豐膳盍簪既非偶明德夙所眷共舒南渚
情寧羨西園讌鄙劣謝久要期爾迴光眄

十五夜遲元白維敬翫月

昨游有餘興今賞不可忘況當圓景麗秋中氣清涼披
衣坐前楹瑤空已飛光凝華映連觀流輝明洞房夫君
幸伊邇策馬非異鄉懷賢切饑渴皎皎恒相望願從聆
徽音示我以周行

端州凱宴行

自從大羅山賊來虔劉婦女驅嬰孩千家萬家室如埽
倉困杼軸皆塵埃幕府專征有成算漢軍達軍勢如電
飛符三楚調狼兵五將前驅我軍殿笳鼓長麾入瘴茅
空巢不費諸軍箭羽書馳報請芻糧士飽馬肥思一戰
西風鏡吹凱歌歸數十俘囚泮宮獻誰知首級半農商
血裹淋漓那忍見椎牛釃酒饗歸士纊悍狼兵更愁怨
金花錦帳排軍門諸司盡向端州宴吁嗟此事真兒戲
曹幕諸山賊猶熾嶺南無歲無征戍願君勿似大羅功

三河水

三河水萬軍淚淚滴三河水不流胡笳吹落薊門秋河
水流不住胡笳過何處誰使十年來移營兩屯戍君不
見獷騎已馳牆子關漢軍尚哨熊兒峪

次韶州

臘月度湞水繫舟韶石間山高連漢徼樹遠接秦關禹

甸通諸粤堯封盡百蠻九成臺下路猶想翠華還

夏日同陳世鳴憑虛閣讌集

故事南朝日風流憶謝墩薜蘿延翠露簫鼓送黃昏鍾阜深藏寺玄湖曲遶村帝城瞻王氣猶自護朱門

得黃希尹金陵書

送君白門去五載尚為郎握手知何日題書問故鄉潮聲江浦鴈秋色石城霜一葉西風外無因到洛陽

入峽

一峽束江水千峰不可攀廬猶匡氏宅壁擬謝公山有跡游方外何心出世間儻逢乘鯉客明月權歌還

嶺上謁張文獻公祠

南人誰爰立公始相開元忠豈酬金鑑恩空下劒門衣冠通德里桑梓曲江園父老修秦臘還來奠桂尊

除夕寓九江官舍

餞歲潯陽館羈愁强笑歡燭銷深夜酒菜簇異鄉盤淚每思親墮書頻寄弟看家人計程遠應已夢長安

李符卿伯承左遷亳州夜同黎祕書惟敬吳侍御約卿往餞得長字

殷勤一尊酒相送意何長薄宦投濠上歸心向濮陽使星珠斗外鄉月玉河傍持慰山東客銜恩異夜郎

謁文信國祠 即柴市故蹟

憶昔南冠日厓山恨未忘魂沉柴市月淚盡薊門霜白鴈銜江草黃龍逐海航中原冠劒在歌舞待巫陽

十月都下感懷寄諸弟

生計由來薄兵戈日轉愁鄉書經歲絕客淚幾時收星斗凌空近瑤峰入望齊萬年同聖壽何用訪丹梯

萬歲山 一名百果園

五岳來朝日三山路不迷長楊秦苑北盧橘漢園西珠暗藏宮劒霜凋季子裘老親衣線在辛苦事防秋

龍舟浦

簫鼓中流發秋風散浦烟琳池新樂府汾水舊樓船賞勝觀濤日游非習戰年甘泉思扈從回首濯龍川

南臺 下有水田村舍先朝曾於此觀稼

西內風烟異南臺見水田艱難曾稼穡淳朴自山川農舍朝炊裏江鄉夕照前穀蠶勞睿藻幽雅定同傳

同黎祕書劉山人遊西山經玉泉山池亭望西湖

並馬今朝路西行訪石經山泉浮鉢綠湖草映袍青積玉迷春澗飛花入暮亭十年江上客烟雨憶揚舲

送曾子澄之塞上

曾是征南將今隨定遠侯白雲仍漢壘春色過邊州柳斷驚霜角遲迴望露盤刀頭今未定誰最憶長安

曉出玉泉山經西湖

拂漁陽騎笳清紫塞樓酬恩知有日談笑看吳鈎

九月十五夜月

瑤草三秋色金風一夕寒書緣多難絕月在異鄉看淒

嶺下酬蔣宋二使君見過

梅花嶺下幾擔簦敢向中原論代興置驛豈期縫掖貴乘船猶媿孝廉稱虞廷此日咨州牧漢相何人起郡丞聞道長安推轂地歸朝行見墨書徵

朝漢臺懷古

甌駱猶歸粤河山尚隔秦誰令南海尉終作漢藩臣

巴陵劉宗道自吉安與余同舟途中言別

雨中同上吉州船分手潯陽思惘然明日思君是何處萬行烟樹入湘川

王道行 一首

道行字明甫陽曲人嘉靖庚戌進士官至布政使有桂子園稾

呂二山人自上黨以詩見貽贈此却寄

玉泉散作鏡湖波聞道宸游向此過宮闕三山浮弱水樓船千里度星河白麟朱雁無消息瑤草金芝近若何未應梁苑倦驅車林開叢桂香飄席臺倚千峰草結廬遲爾憑高一杯酒漫從張翰問鱸魚

詞客昔年誇扈從琳池花似漢時多

石星 一首

星字拱辰東明人嘉靖己未進士除行人選吏科給事中坐言事杖為民尋起原職升尚寶司少卿歷大理寺左右丞進少卿出為南太僕卿擢左僉都御史協理院事進左副都御史轉兵部左右侍郎升工部尚書加太子少保尋改戶部復加兵部削籍有東泉集

詩話少保雖與弇州聲應氣求然風雅道遠弇州與陽曲王明甫齊進之續五子之列月旦如是初不為千秋起見止任一時之愛憎而已

同穆敬甫舟中作

回首雲深薊北臺不緣五斗賦歸來江湖我適扁舟興廊廟君終濟世材寒色侵人鄉夢斷濤聲入夜錦帆開平生擊楫成何事起向燈前歌莫哀

黎民表 十六首

民表字維敬從化人民衷弟嘉靖甲午舉人選授內閣中書舍人出為南京兵部員外終布政司參議有瑶石稾 胡元瑞云維敬近體深覯莊嚴類公實而老健過之 李時遠云瑶石早受學于黃泰泉其詩自建安下逮齊梁靡所不合和平典雅渢渢乎盛唐遺響

陳卧子云惟敬詩清華切秀

詩話瑶石詩讀之似質悶而實沉著堅韌元美所取續五子無媿大小雅材者僅此一人而已其在都下偕龍游童佩子鳴永嘉康從理裕卿江陰鄧欽文徵甫武陵陳思育仁甫新城沈淵子靜南昌楊汝允懋功靖江朱正初在明麻城丘齊雲汝謙盱眙李言恭惟寅無錫安紹芳茂卿蘭溪胡應麟元瑞壽州朱宗吉汝修凡一十三人為西山之游縉紳韋布各參其半匪徒好事洵勝引也

游仙 三首

我思忽不愜藐然隘中區凌山度瑶碣肅駕自雲衢遨遊清都闕神猋吹我軀上帝垂藻旒羣后驂龍趨羨門進仙藥王喬授玉書餐和鍊真魄精神遊六虛自握無為寶年壽安足虞

濯足紫泥海晞髮朝陽阿雲車載玉女皓齒揚清歌參差麗霄漢玉轔隱相和駕言憩玄圃貽我瓊樹華光儀忽以逝茲意成蹉跎岧岧閬風岑汎汎蒙汜波仙才諒

非偶浩歎將如何

山林非所託所思在神州寓目八紘外經過華池幽神光颯然至青鳥從我游靈妃奉玉觴清謡自相酬歡娱未終夕曜靈不可留山川夐緜邈白雲良悠悠安得不死藥千載復來求

虎頭巖

松徑光未黯賞心詎云釋攬勝陟崇厓褰衣履危石雲構方蒙茸乳竇正淅瀝險逾呂梁壑嶄異天井壁仰接

驚猱棲俯視飛鳥迹緑帙晝常扃丹光夜逾赩杳杳曛烟生澴澴冬霰積功非夸娥掉奇假巨靈擘棲真事巖耕倩爾飛鳧舄

同丁戊山人游白雲寺

流觀遍炎隩結賞自員嶠積陽熙層厓凝陰豁林杪雲構何厜㕒乳竇自窈窕澒洞出谷雲淵渟瑩神沼稍疲暫憩石選勝益躋表欄楯寄躨跜軒牕瞰深窅猛簴發鴻音寶輪晃餘照龕以曇花覆階將蕙草繞詎謂劫灰餘遂成夷原燎棟橈芝菌生瓦坼鼪鼯嘯金薤剥石幢汞藥遺丹銚惠遠豈復招巫陽不可叫蕭辰命良儔蘭觴展奇眺感兹玄運徂念爾沖規劬關河閡舟楫雲雨乖言笑潛虯媚烟霄冥鴻避矰繳勉敦谷口盟無貽北山誚

予告出京師貽同好諸子

雙鳧戲中沚羽翼相因依眷言二三子疇昔同裳衣嬿婉未及終雲雨當乖離往嬰鴒原戚今懷機杼悲貞悔

難具卜榮賤同一時衆人各有營疇能恤其私君子重明義申以皎日期采擷異葑菲以報瓊玖貽

香山寺

却月横香閣祠星隱紺臺殿隨山勢轉池向水源開雙闕浮雲斂千林返照來鶴岑清絶處心賞信悠哉

留都

幽薊稱巖甸重襟亦在斯尚紆南顧策數費北門師霜悴青苗盡秋深赤羽馳誰能如賈誼流涕向明時

豫章江行

路已經吳越舟還遡豫章洪濤撞遠岸獨鳥下危檣地近長沙濕山連粤嶠長所思非遠道猶復歎殊方

同黃淳父登雨花臺

高座翻經處捫蘿試一登羣峰當暮斂萬象入秋澄樹色分蕭寺松風起漢陵傷心烽火日樓櫓在西興

楊祠部宅送陳玉叔之淮安

故人遥擁傳炷服且還鄉芳草經吳緑清淮入海黃離禖分夜月官燭照西堂祇益風塵夢隨君郢路長

峪口

翠削龐峰峻高蟠鳥道孤東西分幕府風土入穹廬牧馬閑千匹當關用一夫傳聞漢諸將猶議塞飛狐

紫荆關

徑轉蛇盤險雲連鳥去長山桃微著紫沙柳不成黃重鎮臨天府神功劃大荒金城誰獻議老作尚書郎

橫翠樓元將

高樓當絶塞春望轉氤氲百戰全燕地千重大漠雲控弦無掠騎飲羽憶將軍老去親戎馬悲笳向夕聞

別吳而待

戀闕心仍在還家路不迷淒涼弔古意疲馬入青齊

友芳橋

隔浦風煙暗桃花自不迷壺觴憐小阮時向竹林攜

趙用賢一首

用賢字汝師常熟人隆慶辛未進士選庶吉士除簡討以建言杖為民起春坊贊善歷南京國子祭酒升南禮部侍郎召還改吏部卒贈禮部尚書謚文毅有松石齋集

陪祀昭陵紀事有作

瑶壇晴雪淨春空劒佩聲沉苑路東霜露每勤憂聖主貂璫無復肅齋宮通原燎火分宵白拂樹霓旌映曉紅寂寞翠華誰望幸惟餘金粟鳥呼風

李維楨四首

維楨字本寧京山人隆慶戊辰進士選庶吉士歷南京禮部尚書有大泌山人集

詩話本寧如官廚宿饌麤鹿肥麋雖腒臑具陳鱻薨雜進無當于味

太和雜題

文祖初封嶽經營十二年景光如有見議禮不相沿畚臿三軍舉泉刀九府捐龍顏垂過膝象帝髮鬈然

南都 三首

舊邦偏霸一隅雄帝命維新自不同再闢乾坤平朔漠

雙懸日月啓鴻濛春開蒼震青陽後斗直黃旗紫蓋中率土王臣修職貢江流萬里亦朝東

親提三尺渡江來宇宙東南帝業開不盡風雲生沛澤方升海日見蓬萊河山兩戒朝宗地草昧諸臣將相才高廟神靈時出王龍文五色正昭回

旌旗劒佩擁椒除尚想戎衣革命初綠草不侵雕輦路紅雲常護紫宸居金銀宮闕三山外烟雨樓臺六代餘誰謂長江天作塹八荒今日共車書

屠隆 九首

隆字長卿又字緯真鄞縣人萬歷丁丑進士除潁上知縣調青浦升禮部主事歷郎中有由拳白榆采真南游諸集

陳卧子云緯真詩如衝煩驛舍陳列壺觴頃刻辦就而少堪下箸

詩話長卿才非不高而縱情奔放記云不知所以裁之者也

彭城渡黃河

彭城臨廣岸俯仰霸圖空白日照殘雪黃河多烈風所

嗟人向北不似水流東回首滄溟曲山山雲霧中

北地

不識漁陽路愁心莫問程大都行曠野偶爾見荒城原樹衝人立氷沙映日明但逢茆店宿明發又孤征

潞河晚泊

迴浦落帆盡長堤帶郭斜莫烟平吐樹春雨薄沉沙白艇藏漁市黃茆覆酒家一瓢雲水外不復問年華

江北謠

千錢與唱歌百錢與賣酒本是青州人家住黃河口

江南謠

日落晚天碧潮來江水渾漁燈楓葉下不覺到柴門

竹枝詞 二首

木槿編笆土築牆田家住在水中央四月穿綿六月冷

門前夜夜稻花香

水仙愛種水仙花一灣江水廟門斜女冠夜送小姑出

四野無人好月華

真如寺

掐提信宿十年前香飯清齋不取錢佛首藤蘿僧舍雨

重來歲月總茫然

渡黃河

野曠天陰日欲西北風吹雪雁行低黃河渡口行人少

一路寒沙沒馬蹄

魏允中 四首

允中字懋權南樂人萬歷庚辰進士除太常博士遷吏部主事有仲子集

舍弟東視海上諸郡余西歸

共被復今夕分攜在今朝子車向北海我馬投西郊疾

塵蕩山郭密樹迴河橋相望忽相失憂來不假招芳華

色黯澹鳴鳥聲蕭條加餐縱努力何以慰寂寥

舟中贈泰峰先生

漢署高題柱周官藉理財詒從雙闕捧帆渡九河來驛

路霜楓盡家筵露菊開無令淹使節東閣正憐才

周生歸黃州

涼風吹客帆落日過湖南握手空相送離心不可堪片

雲縈楚岫一葉下江潭何地偏相憶朱家酒夜酣

寄周元孚

為郎仍被謫世事那能知才子原無罪明君未有私楚

鄉芳草日江路落花時五嶺流人徧非君獨可悲

胡應麟 八首

應麟字元瑞更字明瑞蘭谿人萬歷丙子舉人

有寓燕還越計偕巖栖卧游兩都蘭陰郜鄴華陽養痾婁江白榆湖上青霞等集合為少室山房豪王元美云元瑞才高而氣充象必意副情必流暢歌之而聲中宮商覽之而色薄雲漢以比開元大歷七子合也王敬美云元瑞力追大雅絶不為衆曼浮豔兒女子之態故其詩多感慕意氣致篤友誼有燕趙烈士風曹子念云元瑞詩洪纖近遠脗手成象必麗大雅屠長卿云元瑞近體無音不亮無思不沉無骨不勁要其變化雄合不盡出於于鱗也陳卧子云元瑞如中賈張肆不皆珍異却無物不有又如老樂工清濁輕重都傳弟子詩話長律至百韻已為繁富矣元美哭于鱗乃增益至一百二十元瑞哭元美則更倍之蓋感

知己之深不禁長言之也詩載一編專以羽翼厄言持異說者詆之太甚觀少室山房筆叢汎酬四部自不失為讀書種子詎可因詩藪而槩斥之乎

雜詩

曜靈薄崦嵫光景忽已夕圓魄猶未升明星爛然出寒蛩號我前蟋蟀鳴我側涼風起庭戶樹木何蕭瑟佳人期不來延佇空歎息寧知三歲心為子長惻惻

秋日偕同志游金華

屈子歌遠遊尚平有遲暮顧謝青雲人言尋赤松路歷覽窮幽深冥探愜情素澗壑捫嵚岑林巒涉迴互崖傾黃葉積谷轉垂蘿護高峰散餘靄峭壁屯寒霧娟娟初月昇隱隱微陽暮長謠欽昔蹤獨往懷蹇步慮由忘物超道以遺榮悟迹契容成公神交子支父徘徊北山文惻愴淮南賦睠彼丘中人迴颸對巖戶

贈高深甫

最憶高常侍生平樂事饒千金求縣騶十院貯紅綃古蹟留三代新聲和六朝湖頭明月滿無夜不吹簫

自嚴灘至新安途中紀興

一灘高一丈諺云一灘一丈新安天上灘盡到天都疊嶂雲飛動陰崖日有無辛夷殘紫落躑躅亂紅敷獨少行雲廟分明入峽塗

出塞曲

大獵漁陽罷椎牛上谷營酒闌飛騎去夜奪受降城

胥口

落日溪水寒漾舟殊未已西泠何處村望望茶烟起

寄江藩館

朝夢江藩開夜夢江藩落如何二十年不到江藩閣

塞下曲

平沙一望隴雲開玉笛飛聲夜轉哀萬里胡風吹不斷梅花齊落李陵臺

王世懋 四首

世懋字敬美太倉州人世貞弟嘉靖己未進士除南京禮部主事遷尚寶司丞出為江西參議歷陝西福建提學副使升行太常寺少卿有奉常集 穆敬甫云敬美逸氣縱橫詞采豐蔚 胡元瑞云敬美拔新標於四家大子之外勁逸遒典宗吳謝李方之蔑如以配哲兄誠無媿色 李舒章云奉常詩如烏衣羣少粗有風格不足對揚父兄 詩話敬美才雖不逮詰屈習氣猶未陷溺

初夏田家

本愛園林居遂與塵世隔歇枕過鳥啼初陽在簷隙攬衣臨前除游目恣所適鵲鵲千樹交紛紛里烟白清渠已新苗高壟尚餘麥雀乳深茅茨魚防間萑澤野夫荷鉏語小婦當窗緝周覽物候齊憾焉忘朝夕薄暮池上歸苔痕亂深屐

人日表考功見過

今年人日百不娛客游金陵家在吳金陵春事亦不薄有官何似當年無清溪館前日欲晡誰其過我表大夫喜是舊日高陽徒十千斗酒不用沽牀頭春甕足百壺春陰滿地雲糢糊渡口桃花未著葉門前楊柳難藏烏金陵少年紫騮駒有酒只過秦羅敷飛光荏苒歲易徂二毛便欲侵頭顱男兒纔挂馬曹笏河山已限黃公壚仰天且莫歌嗚嗚尊中酒盡可復呼霜落烏啼更明日摧眉還向府中趨

廬山雪

朝日照積雪廬山如白雲始知靈境杳不與衆山羣樹色空中斷泉聲天半聞千厓氷玉裏何處覓匡君

逢友

歸來雙鬢兩蕭然見画猶能記昔年風雨一船曾泊處
借人燈火草堂前

王錫爵 三首

錫爵字元馭太倉州人嘉靖壬戌賜進士第一
累官少保兼太子太保吏部尚書建極殿大學
士贈太傅謚文肅有集

詩話元美標榜詩人於五子四十子
外以其弟敬美及文肅稱二友焉

題成祖四駿圖 錄二首

龍駒

玉勒繡纏鬃天廐出真龍報恩苟得所寧論劒戟鋒是
時元戎方首路霜毛血濺仍馳驁將軍抽矢前致詞願
言不忘射鉤時

飛兔

白溝昔合圍龍駕忽三易不成玄武陣寧標飛兔跡鬣
鬣漬血汗成珠此時七萃紛前驅即今宛馬西來道試
看茫茫白溝草

壬辰秋日高郵待詔即事

慚娓春明別依然物色新風雲真遇主骸骨豈謀身市
駿黃金盡籌邊赤羽頻總關游子念其奈倚閭人

欽定四庫全書 明詩綜卷五十二 四十二

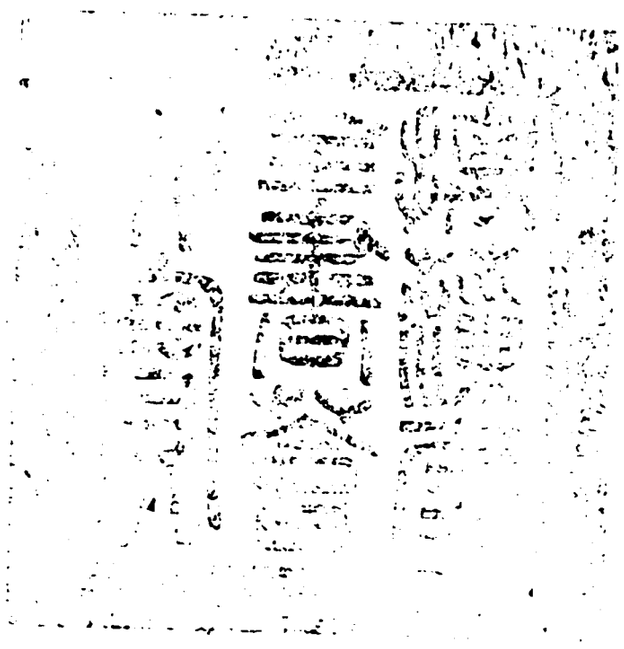

總校官庶吉士臣張能照
校對官檢討臣盧應
謄録監生臣魏廷勳

欽定四庫全書薈要 集部

明詩綜卷五十三 四

詳校官編修臣汪鏞

欽定四庫全書薈要卷二萬五百二十六 集部

明詩綜卷五十三

翰林院檢討朱彝尊編

俞獻忠 一首

獻忠字伯臣松江華亭人嘉靖乙酉舉人知奉化縣及卒友人私謚曰貞憲先生有長谷集

靜志居詩話長谷以作者自期持論謂詩人之作代出意匠以增前人之能旨哉言也其比六朝聲偶品唐詩原樂府皆有功後學惜其書不盛行詩亦沖澹無累句特少警拔耳

俞氏水樓

故人江樓月照見千里心遊子未言歸清光被滿襟西陵隱簷際南湖澄夕陰持杯向木末捲幔對遙岑悵然不能去徒令江水深

沈 爚 一首

爚字世明一字伯遠嘉善人嘉靖乙酉舉人有石聯遺稾

送顧梧石之衡州

瀟江路轉千峰碧冉冉蒼雲拂樹低此去臨風憶回首
月明江上鷓鴣啼

顧聞 二首

聞字行之吳縣人嘉靖戊子舉人自號九峻山人岳東伯云九峻才華瑋麗鋪敘豐長究其所歸靡不有自至於染翰人稱其能益美者矣

折楊柳

芳草接金隄垂楊緑更齊夕絮離天遠春絲別霧迷曲中青鏡改愁畔紫騮嘶紅樓歎少婦腸斷玉關西

夜泊崔鎮聞笛

雲落清河夜天横片月涼江樓莫吹笛明日是山陽

孫宜 十首

宜字仲可華容人嘉靖戊子舉人有洞庭漁人集顧玄言云漁人新聲奇調在李唐二孟之間河嶽隱淪之覺秀者

詩話洞庭漁人胡氏詩藪稱其學杜然實源於大李故論詩絶句云我愛風流太白豪萬言珠玉在揮毫特其運筆癡重斯與謫仙人不類耳其於空同大復少谷太初迪功西原皆其所取法涵涵莽莽下筆不休亦楚産之傑出者

十三夜月

良晤既匪易佳節亦復過今夕非昨夕光景忽已多霏霏失玄霧灩灩增金波昔眄猶室隅茲升眇庭柯當扉萬象啓側戸三星羅蕭爽俟愈寂沈冥夜如何興言悦至賞眷此成清歌

十四夜月

循環迺常度盈昃亦至理幾望已在茲持盈有深旨天運恒自然人事安足恃未滿溢漸形欲盛衰伊始倚伏本貞機損益妙良軌志以道自虚情緣欲斯侈守義焉所窮法乾信云美

送周氏

黄河逾東逝白日淹西沈人生不滿百奈此世慮侵貧賤豈得渝富貴安可欽浮榮竟杳漠要路恒崎嶔邵侯悦瓜田陶令謝華簪達觀信有及古道良足箴得喪匪人爲憂樂由我心願言返初服聆我山水音

茭港

結軫倦久疴嚴裝理前遊山行稍云疲水宿良所由弭櫂臨別浦揚舲逝安流波迴路曲折雲霽天沈浮霜荻響近渚風篠鳴長洲沙翔去來鶩岸竝連拳鷗澤蘭晚漸垂江莖秋始柔遵嶼乍離合凌颺屢優游擊楫情已乖乘桴興將侔即此締逞盟抽詞贈同舟

行視別業禾稼作

徇禄返塵軌卧疴遂幽坰為圃竟不習學稼鮮所明薄田委僮僕嬾性謝經營春陽始云改夏序亦以征輟翰越城棲振衣事郊行既暢景物麗復感禾黍盈雲葉被畛秀風花覆阡平修渠濯細流佳實播初馨堅好類周穡耗蠹殊魯螟利婦足遺穗築場喜新晴澤忝我私及秋荷今歲成麤糲甘自嘗飽煖奚更營且免洛陽歎聊結杜曲盟

王生入山謝事戲簡

疾風吹雲暗江縣東城之雷北城電城中一雨絶可憐十日不見王生面昨當折簡傳深意咫尺山城爾須至

同諸友遊郭曲

地勝因湖得堂幽對野開晚風吹笛起秋水抱城迴溪友留魚去鄰翁送酒來為言九日近引客試登臺

十三夜月東謝子

今夕江樓月能添昨夜明苑雲寒自斂城角露尤清露警花間鶴風微樹杪蟬百壺高興在端坐待君傾

陳津　五首

津字道通長洲人嘉靖戊子舉人仕至兵部職

方郎中有菽齋集

詠史

貧賤希富貴富貴履危機赫赫丹徒子當樞思布衣五鼎有覆餗一瓢堪樂飢可知東門犬不若西山薇火烈飛蛾焦泉深鯉魚肥胡為即顛越而不鑒於微不見成連子千載揚音徽

怨詞

明妃絶世姿少長君王側一忤丹青人咫尺成離隔何況窮居士欲望君王識

石山驛

四野動力作荷鉏紛出村開軒望新沃喜見前山昏嵐氣謁林杪春風搖草根丘中有來信燕子入衡門

螢

分將光自照肯擬暗中投寂歷依書幌分明點客舟露涼深映竹風定直衝樓不恨飄零晚終隨大火流陸氷修云

燕子磯

燕子何年集釣磯春風不見舊烏衣空餘芳草迷前浦長自寒潮送落暉刺眼野桃臨岸發多情山鳥傍人飛獨慙白髮紅塵客此日披襟對翠微

鄧　遷一首

遷閩縣人嘉靖戊子舉人官嘉興通判

感秋

白露下亭皋涼風吹綺陌一夕芙蓉花紅芳變瑤碧

包　桐一首

桐字子同號同谷鄞縣人嘉靖戊子舉人官知縣

送屠秋官國望復任留都

寒江渺渺煙霞開揚舲西指鳳凰臺大夫十年不得調風塵千里胡為哉銜杯欲別別最苦拔劍當歌歌莫哀壁水貫城當咫尺相逢還許坐莓苔

黃省曾一首

省曾字勉之吳縣人嘉靖辛卯舉人有五岳山

人集皇甫子循云勉之思劇沈幽語罕仍襲宿搆非工食時為敏　徐紹卿云勉之才藻富捷篤尚深華　徐子元云勉之詩宗六朝如空江月明獨鶴夜警　王元美云黃勉之如假山池雖爾華整大費人力　穆敬甫云山人從空同遊刻意為詩遂成一家　岳東伯云五岳遊覽之餘操觚靡倦剪剔綺繡咀嚼瓊英每篇輟筆粲然驚目

詩話勉之詩品太庸沙礫盈前無金可揀當時從遊李何漫無師資之益反不若方山泭溪二賈人子尚有秀句可采也

江南曲

旖旎綠楊樓儂傍秦淮住朝朝見潮生暮暮見潮去

史元中一首

元中號鹿泉鄞縣人嘉靖辛卯舉人魚臺知縣有青蓮集

詩話鹿泉知魚臺縣事值歲大祲盜賊起有簡瑞者為盜魁善運矟馳馬出沒官道鹿泉以計縛之簡卧庭下瞠目曰吾左手持矟右短兵橫行千里間今為書生掩取天也公笑曰汝輕書生耶即起著短衣持其所用矟運之左右迴旋如舞匹練忽矟斷為三擲示簡曰汝矟豈足用耶簡叩頭稱死罪乃繫之獄至冬月將論決簡求見公曰身亦山東男子不敢負公乞假十日一生別老母公即縱之去衆皆懼及期先一日簡就獄離魚臺三十里為獨山大盜劉儀久嘯聚其中有衆數千開府曾公詵議進勦以公為前鋒既擇日陳兵禡祭畢公知獨山有諜者在軍乃命植一竿百步外公手挾矢誓曰某以書生任將兵若一舉滅賊當三矢中此竿時萬目齊注監司諸將俱色變公從容三發三中呼譟震地是日公即察得諜者三人釋其縛賜以美酒食笑謂曰汝來觀吾射耶諜者股栗盡吐賊虛實及所入獨山徑道公立提兵襲其寨擒劉儀還曾公大喜方論薦公會曾公遷制三邊尋為相嵩所害赴市鹿泉歎曰事尚可為耶即日挂冠歸里時年四十二家居復四十年守令思一造見不可得老益貧惟賣文以自給云

秋思

世事吟邊改流光醉裏過歲收頻下下公賦益多多有

暇窮漁獵無憂隱薜蘿康衢終見及擊壤續堯歌

林垠一首

垠字天宇閩縣人嘉靖辛卯舉人選授桂陽知州遷撫州同知終戶部員外郎有野橋集

拒馬河作

拒馬河邊驛路長蜚狐口外又斜陽春光已過六十日不見花枝空斷腸

唐鉞一首

錢字君錫蘭溪人嘉靖辛卯舉人任揚州府同知陞楚府左長史

江行

客計方歸越征橈更背吳風螢臨水亂江月向人孤洲已過迷子山行及望夫可憐清夜色強半在長途

黃中　三首

中字文卿處州人蘭臺法鑒録作遂安人浙士登科考同　嘉靖辛卯舉人授鉛山知縣擢貴州道御史出為山東按察副使有南窗紀寢集田叔禾云括蒼詩派倡自郁離子自郁離子發作者無聞嘉靖中有黃西野出焉可當作者　李時遠云副使為詩不泥法度不主故常冲融渾化意境兩忘識者謂其衆體皆備

長相思　二首

妾夢一處所積雪滿空山覺來向人語道是玉門關

萬里傳郎信開緘喜欲狂報得郎身健遲歸亦不妨

久雨

河東早秋風已涼況乃陰雨難禁當客子衝泥出門望

蓬蒿滿徑如人長翻飛紫燕不妨濕婀娜黃花令漸香歸來獨酌對山色圓笠依然戴石郎

強仕　三首

仕字甫登無錫人嘉靖辛卯舉人選授江西廣昌知縣遷知德州有考槃寤歌綺塍集

咏向長

子平謝累辟雅志在隱居乏食或有饋取足反其餘讀易深自悟人世等蘧廬謂貧當不及謂賤貴不如勅言

婚嫁畢家事無闕余同好有禽生肆意相與娛五嶽游躅偏高風映簡書

咏王霸

儒仲有清節始亦赴徵命造廷抗高辭不肯臣萬乘歸來事躬耕蓬蓽掩門逕翩翩故人子相過容服盛一念兒曹羞客去卧不應賴有賢婦言不失初守正嘉遯遂終身清輝兩相映

咏梁鴻

伯鸞古賢人乃在杵臼間夫婦共守志逃名入深山淒涼五噫歌東出辭帝闕齊魯復荆吳長往遂不還為傭豈無勞顧已少外患終葬烈士旁高風邈難攀

劉成穆 一首

成穆一名嘉壽字玄倩又字文孫崇慶人嘉靖辛卯舉人有劉玄倩集朱東器云玄倩詩文初不經意即席揮灑頗有佳者詩話孝廉過漢武帝陵詩云歲暮霜殘過漢都武皇陵墓舊荒蕪燕姬不將玉匣藏天馬猶使金燈照野狐賦客詞園清露盡仙翁丹竈白雲孤千年惟有秋風曲渭水長流啼夜烏楊用修見而甚愛之然按其字句尚多帖妥故置不録

城南送友

送汝歸南國燕山正早秋獨傷千里別同憶五陵游漢殿相如賦吳江范蠡舟相思同易水日夜自悠悠

高應冕 四首

應冕字文中仁和人嘉靖甲午舉人官光州知州有光州詩選顧玄言云文中材致清贍聲調通拔平平寫出亦自沈淨

江上行

白日江上沒江雲滿滄洲鷗鳥各隨羣煙波何悠悠將不繫心送君千里舟相思不相見極目令人愁

同張玄洲胡圓洲王曉山張元洲項芳溪江樓觀潮分韻

江聲秋益壯江草秋還歇夫差自亡吳子胥何怒越盤江上山盈盈江頭月此景亘千古不逐浮雲沒

江村晚眺

荒村沈夕照煙樹幾人家野渡迎潮急寒山帶月斜漁歸無遠市鴈下有平沙寂寂秋江晚芙蓉自落花

渡湘江有感

扁舟復何去五月下瀟湘遥望蒼梧迴還憐楚水長暮潮下野渡遠樹帶殘陽渺渺雲山外蒼茫隔故鄉

陳芹 三首

芹字子野系出交南國王永樂中避黎氏之亂來奔遂家南京中嘉靖甲午舉人六試禮部不第謁選知奉新縣調簡得寧鄉之官九十日謝

病歸結青溪社有陳子野集

詩話金陵社集詩序云海宇承平陪京佳麗仕宦者誇為仙都游談者指為樂土弘正之間顧華玉王欽佩以文章立壇陳大聲徐子仁以詞曲擅場江山妍淑士女清華才俊歙集風流弘長嘉靖中年朱子价何元朗為寓公金在衡盛仲交為地主皇甫子循黃淳父之流為旅人相與授簡分題徵歌選勝秦淮一曲煙水競其風華桃葉諸姬梅柳滋其妍翠此金陵之初盛也萬歷初年陳寧鄉芹解組石城卜居笛步置驛邀賓復修青溪之社於是在衡仲交以舊老而莅盟幼于百穀以勝流而至止厥後軒車紛還唱和頻煩雖詞章未嫻大雅而盤游無已太康此金陵之再盛也其後二十餘年閩人曹學佺能始迴翔棘寺游宴冶城賓朋過從名勝延眺始金陵之三盛也其後文社於是在衡仲交以舊老而莅盟幼于百穀以勝流而至止厥後軒車紛還唱和頻煩雖詞章未嫻大雅而盤游無已太康此金陵之再盛也其後二十餘年閩人曹學佺能始迴翔棘寺游宴冶城賓朋過從名勝延眺始金陵之三盛也

縉紳則臧晉叔陳德遠為眉目布衣則吳非熊吳允兆柳陳父盛太古為領袖臺城懷古爰為憑弔之篇新亭送客亦有傷離之作筆墨橫飛篇帙騰涌此金陵之極盛也嗟夫日中月滿物換星移舟壑夜趨飲猶旦改白門有烏無樹枝之可繞華表歸鶴悵城郭之併非撰文懷人吁其悲矣謂我何求亦無嘗焉覽其文者謂淋漓盡致盛衰今昔之感具於是矣然青溪社集倡自隆慶辛未而非萬歷初年也朱秉器停雲小志云青溪自後湖分流與秦淮合當桃葉淮清之間有邀笛步者晉王徽之邀桓伊吹笛處也陳明府芹即其地為閣焉俯瞰溪流頗有幽致歲辛未費參軍懋謙約余為詩會其上於是地主則明府次則唐太學資賢姚典客渭胡民部入會者則張太學獻翼金山人鸞黃山人孔昭梅文學鼎祚莫山人公遠王山人寅黃進士雲龍夏山人曰瑚紀亳州振東陳將軍經翰汪山人顯節汪文學道貫道會沈太史懋學程文學應魁周文學時復癸酉復為續會則吳文學子玉魏廣文學禮莫貢士是龍邵太學文柱每月為集遇景命題即席分韻同心投分樂志忘形間事校評期臻雅道前會錄詩若干刻之命曰青溪社稿許石城先生敘其首續會錄詩若干吳瑞穀序之會余領淪郡符任參軍以註誤謫黃參軍以領郡行已方戶部亦因事出盛會不常良朋星散同首江東雲樹在望秦淮煙月黯爾銷魂因記舊游略次其姓氏篇什如左按此青溪社集之本末始備

入會者則張太學獻翼金山人鸞黃山人孔昭梅文學鼎祚莫山人公遠王山人寅黃進士雲龍夏山人曰瑚紀亳州振東陳將軍經翰汪山人顯節汪文學道貫道會沈太史懋學程文學應魁周文學時復癸酉復為續會則吳文學子玉魏廣文學禮莫貢士是龍邵太學文柱每月為集遇景命題即席分韻同心投分樂志忘形間事校評期臻雅道前會錄詩若干刻之命曰青溪社稿許石城先生敘其首續會錄詩若干吳瑞穀序之會余領淪郡符任參軍入焉余馳書社中期稍收輯無何胡民部費參軍以註誤謫黃參軍以領郡行已方戶部亦因事出盛會不常良朋星散同首江東雲樹在望秦淮煙月黯爾銷魂因記舊游略次其姓氏篇什如左按此青溪社集之本末始備

折欄會和周銀臺韻

新歲詩家集深更興未闌共憐今夜月仍似去年看社主歡扳轄車徒怨折欄綵梅紅對酒忘卻外邊寒

秦淮煙月

秦淮煙暝水長流明月空懸萬古愁春去秋來風景別鳴箏夜夜酒家樓

聞笛有懷朱比部

空林寂寞雨絲絲折得梅花未滿枝正值鄰家夜吹笛

倚欄無限故人思

王　鏞　二首

鏞字公范閩縣人嘉靖甲午舉人官思明府同知有治山拙豪

送大行謝驛梅使琉球

使節分星象仙舟捧御函絲綸宣海嶽天地極東南服荷殊宣賜才推絶域堪遠人胥樂附異俗乃能詣父老相如檄詩書陸賈談徼牢宵踰十館穀日過三牛馬風

何隔金銀氣不貪兩階遐格舜九扈乍聞郯專對名非忝周咨迹豈慙歸航應載石赴闕及傅柑國體從茲振兵威不自戡梅花洋信近延竚慰朋簪

青魚灘

青魚灘上野人家曲徑疎籬長物華漠漠午烟吹不散鷓鴣飛出木棉花

薛　欽　二首

欽字寅甫懷安人嘉靖甲午舉人太平儒學教諭有東山集

詩話薛君詩頗清越近於皆山樵者曹能始序徐惟和詩云閩自林膳部後百餘年而得鄭考功又數十年而得薛博士其推重若是

句容道中望茅山

崒嵂盤江甸遥天紫翠分風塵應不到鸞鶴自為羣曉徑連青靄秋山徧白雲可憐句曲望不見華陽君

雞鳴寺

古寺浮仙嶂層甍近帝家洞香流石乳僧午飯胡麻金

刹盤飛鶴丹池聚浴鴉俄聞孤磬發蕭颯滿烟霞

郁　蘭　一首

蘭字文芳秀水人嘉靖甲午舉人官南京刑部主事有北部稾

詩話嘉靖倭亂胡總制宗憲有捍患功及被逮繫陽川時知績溪縣事力覆護之至以去就爭願上印綬始得免羅織可謂長者今鄉曲之士知其名者寡矣矧詩乎

讀五代史

天地沈冥際山河戰伐中可憐長樂老只是愛三公

吳節　一首

節字子甘江陰人嘉靖甲午舉人任江西新昌知縣

登仙阜亭

仙阜孤亭敞憑高發興新風帆斜入浦雲樹曲通津丹井迷芳草清池覆綠蘋月明歸去近涼影忽隨人

陳紹文　一首

紹文南海人嘉靖丁酉舉人官通判

幾日南巡詔旋看下九霄五花邊將馬七葉禁臣貂帝子馳金輅神人駕石橋康衢應有頌誰為采風謠

吳旦　一首

旦字而待南海人嘉靖丁酉舉人謁選為知州有蘭皋集

詩話蘭皋南園後五先生之一也惜其集不傳

秋夕城闉納涼

同游冠蓋晚相招澤國山川正汝寥官閣迴臨秦代壘

女牆斜帶越江潮流螢草細風先動繞鵲枝長露易飄多少高樓人不寐碧天涼月夜吹簫

蔡宗堯　一首

宗堯臨海人自號東郭子嘉靖丁酉舉人選授松陵教諭有龜陵集

麗情曲

曲房過雨蕙徑空綠雲鵲鵲懷春風欹枕牙牀睡初醒臙脂汗濕羅衣紅鴛鴦牽繡絲未歇流蘇夜煖斜明月珠簾半卷春日高海棠飛起雙蝴蝶鍾庾廣漢云八义遺響

方效　一首

效字去病桐城人嘉靖丁酉舉人有石洲集

歸途

大龍之嶺高插天石塘湖邊秋可憐稻花菊花裏寒露遠壑近壑屯晴煙江聲激壯自今古峽徑縈紆還歲年悠然獨馬渡河去日暮滄洲停客船

郭文涓　二首

文涓字穉源古田人嘉靖丁酉舉人官保寧同知有享帚集

遊西山

緬維京國遊夙憶西山勝前期戒朋儕昧爽理征鑣連鑣出都門散轡遵郊徑尼猶望晴巒迢遞陟煙磴蒼茫紫翠分參差金碧映雲際鬱層甍風中發孤磬山光足怡愉池色湛清澄覺花粲奇馨慧草紛延亘梵影空中懸經聲榻前聽行恐苔痕穿嘯聞谷響應翠巘屢攀躋朱闌恒眺凭取適情易酬息機意初稱登臨愜賞懷攬結動幽興聊茲却喧囂庶以慰蹭蹬

夜懷

疎燈孤館寂落木萬山空夜色誰家月秋聲何樹風鄉園歸鴈外身世轉蓬中祇益離羣意淒然思不窮

劉燧　一首

燧字元麗號東沙海鹽人嘉靖庚子舉人官監察御史有同春堂遺稿

方輿邦　一首

輿邦字懋翼莆田人嘉靖庚子舉人官至廣西參議有喬村集

得子相書

尺素中宵慰索居美人南國意何如江淮殺氣昏牛斗豺虎烽煙慼羽書天入蒹葭孤鴈盡秋來風雨五陵疎朱門鳴瑟誰知已莫漫逢人賦子虛

許邦才　五首

邦才字殿卿歷城人嘉靖癸卯舉省試第一任永寧知州遷德府長史有海右梁園二集魯藩中立

云空石詩倣于鱗而氣格不逮然亦清氣而空石温厚或過之　謝茂秦云殿卿軒軒豪舉傍若無人　宋轅文云于鱗亟稱殿卿其梁園集殊不耐絶句差快意

詩話殿卿如銳頭年少駿猶平原耳後生風鼻頭出火長歌有云長卿慕人千載前何似與君俱少年子雲慕人千載後何似與君俱白首爽氣殊倫令張正言為之不過此也王元美贈詩云是時歷下李攀龍往往道汝文章伯乃卮言評詩竟不之及又爽之四十子之列取舍似未公也

寄懷元美

鴻鴈驚秋海上還片雲孤月劇門關如何昨夜西窗夢不道千山與萬山

送高都護入賀

將軍白馬插雕弧自傍屬車誇射烏陛下聖明三萬歲微臣直至執金吾

送謝中丞歸射洪二首

六月江干氷雪涼射洪春酒鬱金香自從苻竹通西夏漢使年年出夜郎

巫峽江陵一水分猿聲兩岸夜成羣遥知月下孤臣淚才過三聲不可聞

留別劉公

秋風長鋏幸生還明日孤臣入楚關莫道三年人萬里天涯消得幾重山

韓 詩一首

詩字承志長洲人嘉靖癸卯舉人知永豐縣遷雷州府同知有晶齋詩集

小齋即事

小齋寂歷似山居池上逍遥與世踈盡日不通門客刺經春嬾報故人書捎簷細竹含風響繞榻輕雲過水虛願得郡中無一事十年不調更何如

戎來賓一首

來賓先名國振字孔塘鄞縣人嘉靖癸卯舉人榜後更今名官南昌府通判

郊居即事

作吏才偏拙為園意頗深風塵元畏路山水是知音徑曲叢篁密堂虛澹月侵平生甘放浪自合蚤抽簪

梁柱臣一首

柱臣字彦國廣州順德人嘉靖丙午舉人官灤

州知州入為刑部員外有梁彥國存稟

寄懷蘇雲谷逸士

吾鄉隱君子質素古人風性豈琴書癖身將猿鶴同捲

簾山閣暮策杖海雲空一別麻源谷相思桂樹叢

陳所有一首

所有字彥沖莆田人嘉靖丙午舉人合浦知縣

草堂

草堂在西林露頂避溽暑客來剝啄聲葛巾不知處

孫樓一首

樓字子虛常熟人嘉靖丙午舉人湖州推官有

百川集

郊西詩

上苑春偏麗西郊更可憐輕塵花半妥斜陌柳初眠綠

樹鶯聲外青山馬首前夕陽南北淀髣髴太湖田

邵圭潔一首

圭潔字伯如一字茂齊常熟人嘉靖己酉舉人

有北虞集

蘇臺竹枝詞

魚尾晴霞片片明鴨頭新水半塘生平川蕩槳一十里

深巷賣花三五聲

黃尚質二首

尚質號閩 餘姚人嘉靖己酉舉人知息縣事

遷知景州有青園録

再過半山堂

春風重過半山堂依舊千峰入坐蒼更有好花明後院

旋添新竹蔭虛廊畫圖想像摹雲谷詩句糢糊認雨牆

卻怪山禽似相識向余啼上臥龍岡

采茶女

結束烏椎髻攜筐去采茶歸逢鄰女笑也插杜鵑花

葉春及八首

春及字化甫歸善人嘉靖壬子舉人選授福清

儒學教諭陞惠安知縣遷興國知州轉鄖陽同

知召為戶部郎中有絢齋集

詩話歐陽永叔刀本刀歌云徐福行時書未焚逸書百篇今尚存令嚴不許傳中國舉世無人識古文永叔雖有是言亦詩人托興而已故葉少蘊馬翔仲均疑之鄭麟趾高麗史宣宗八年五月李資義還自宋奏云帝聞吾國書籍多好本命館伴書所求書目録授之且曰雖有卷第不足者亦須傳寫附來目録首開百篇尚書而高麗未之有也先是咸平中日本僧奝然以鄭康成注孝經來獻不言有尚書王惲中堂事紀載中統二年高麗世子禃來朝宴於中書省問曰傳聞汝邦有古文尚書答曰與中國書不殊然則百篇尚書高麗且無之況日本乎萬歷初絢齋在郎署有命遣使臣封倭絢齋上言請多方索之以歸未免近於迂矣絢齋令惠安幾與

姑臧萊蕪比潔有繡衣按郡經縣治騎從過盛將止宿馬絢齋前曰日未旰惠安小縣豈容駐節乎強之去強項甚矣及解組歸隱居羅浮之石洞吟詠自適雖以講學聞詩宗杜陵不墮程邵門戶

飲陳巽卿宅即席賦得帝字

黃公避秦皇子陵傲漢帝萬乘彼不榮五斗吾何利適來脫桎梏麴糵聊避世田父尚不辭況乃夙同志高堂敞華筵上客縱橫至日暮飲未休舍坐還席地屢舞倩人扶歡言答賓戲因思劉參軍荷插有深意

飛雲頂

峰到飛雲絕晴看赤日沈露凝霜鬢白龍起二儀深積氣連吳楚啼猿自古今天門知不遠乘興欲登臨

小砟石臺

倚劒孤城暮登臨萬壑秋潮平沙岸失月落島煙浮白鹿通夷國黃雲滿戍樓南征斷消息橫吹不勝愁

訪詹尟亭先生巢雲書院兼呈社中諸友 二首

巢雲高不極飛閣倚雲開樹杪滄溟盡尊前紫翠來江湖雙涕淚天地此樓臺縱有終焉計能忘國士才

惆悵出門去徘徊流水間菊花深復泛桂樹晚重攀返照孤城斂寒雲大壑還朝來羈物役有夢到柴關

白雲洞口號 二首

洞晚雲隨入巖秋雨自飛莫愁露野席猶得浣塵衣歲月吾將老煙霞興不違昔年招隱處叢桂可同歸

古洞何年闢長留宿白雲江山千里盡風雨半天聞芝术堪時往壺觴到夜分依依乘月去猿鶴惜離羣

初春滕方伯支學憲招飲樂洲藥洲南漢離宮有

池今名白蓮池畔有九曜石

留客平原飲賢哉二大夫致身霄漢近傾蓋古今無冀

北空良驥闕西得舊儒偶然山澤叟今夕一尊俱

張鳴鳳 一首

鳴鳳字羽王豐城人嘉靖壬子舉人選授府通

判

留別黃門周公

清時落拓媿無能何事高人獨見稱朝議遽寬重譴吏

聖恩因借六安丞雲山曙色催行李秋渚離心醉采菱

夢裏亦知雙闕路幾回深夜悵殘燈

陳師 一首

師字思貞錢塘人嘉靖壬子舉人有復生子豪

滁河舟中作

夾岸垂楊青可憐出門仍是葛衣天鄉書不到東吳鴈

客夢重尋滁水船季子貂裘重那敝王喬鳧舄幾時旋

年來作客渾南北囊底曾無貰酒錢

吳景明 一首

景明字復陽休寧人嘉靖壬子舉人知州有西

洲集

赴西州任道中即事

灘險飛流急林深毒霧遮溪行朝避蜮山宿夜防蛇屋

市桄榔籬編茉莉花從知邊徼地風土異中華

姚光虞 一首

光虞南海人嘉靖乙卯舉人官至知府

送周國雍守順慶

使君千騎擁朱幡此去誰云蜀道難列郡分符虞岳牧

前驅負弩路西南溢城月色揚舲渡巫峽濤聲倚劒看

行矣外臺今不薄循良卿相滿長安

鄧元錫 六首

元錫字汝極建昌新城人嘉靖乙卯舉人徵授

翰林院待詔學者私謚文統先生有潛學藁

擬古

人皆願延年延年欲奚為一夕復一朝忽與百歲期誰
能繫西日長挂扶桑枝羣流赴巨壑寧復有還時劉安
將雞犬八公徒愕眙秦皇與漢武但為方士嗤

雜言別傳陳二友

羲娥無停轂節序忽變更柔條奮翅柯原隰何青青往
者日以徂來者日以榮嗟余至寡劣睎聖徒有營邁往
信不力逾覺時序傾我身所以立豈不恃友生奈何同
心侶中道各有程戚戚增紆思薄言寄深情

古詩送王子仁

噓物寧非風風勁物乃戕駕車寧非馬馬疾車以僵百
獸伏騶虞衆禽景鸞鳳豈無鷹隼姿搏鷙難為良

別江子

良農程歲功豐凶非所諳良賈經儲積利鈍皆所甘曽
以貿易薄棄捐絲與布十年以水旱故棄捐任與負曽
經世業料理亦有素奈何乘軒輈中達思改駕人生各
有職治職各以勤永誦蟋蟀篇愾然念先民

初夏登眺天峰

江城開宿雨孤嶠共躋攀龍氣留蒼壁鴛聲響碧灣危
峰斜帶郭幽徑曲盤山不淺東林興迢遙未忍還

途中雜詩

河水走平土郡邑何偪側君莫問河防河防無上策

周式南一首

式南字仲翰吳江人嘉靖戊午舉人以孫宗建

貴贈太僕寺卿

萬松巖

為愛山幽選勝來城南絶巘翠屏開澗邊黃葉自秋色
門外落花空古臺松影半分禪榻靜潮聲一道海門回
聖朝欣覩平夷頌欲賦長楊媿不才

劉魁一首

魁字煥吾泰和人由舉人選授寶慶通判移知
鈞州遷潮州府同知入為工部員外郎諫徙雷
壇廷杖繫詔獄者再以宮禁火赦還有晴川集

詩話永陵好道詔徙雷壇於禁中曰雷霆洪應之殿有壇有城有軒雷軒有嘯風噓雪靈雨耀電之室有清一齋有寶淵門有靈安精磬輔國演妙之堂有八聖居有馭仙次各懸以額又別建凝道雷軒帝盡日常御之其始作也晴川疏請停止帝怒予杖繫獄與楊伯脩周順之講學囹圄中是年八月西苑神降於乱請宥三臣乃得釋俄復逮繫明年宮禁火放還晴川陽明弟子也郡人鄒公元標合三人詩刊之題曰三忠文選

過德州次訥溪韻寄斛山

纔過滄州又德州緑楊堤岸菊花秋未論秦楚萬餘里且共風波一葉舟農圃漁樵俱是侶江湖廊廟敢忘憂獨憐腰脚差還健有約同登華岳遊

張燾四首

燾字水波南昌人由舉人仕至府同知有崇古堂稾

先鋒樓

噫嘻哉延城之山高兮天際頭況此城上更架百尺先鋒樓登樓一望覽無際但見萬里塵氣滾滾直與蒼天浮三峰九溪不暇數時有倭雲刺日出沒亂我雙吟眸憶昔使君提兵駐此地雄據八郡當襟喉生靈百萬賴保障勞集不讓高密侯爾來兵力日綿薄肉食誰為天王謀向來鄰郊有小警遂使五嶺欲撼杉關愁噫嘻哉粤山如昨粤水流壯士一去天悠悠東南猺獞尚可語西北烽煙誠足憂去年邊軍下井陘遂使烽火通幽州令人拊髀歎不已投筆每為班生羞安得使君溪前伏劒起直走塞下一鼓甲士皆貔貅漠南河西羌種盡歸順從此玉關遺戍空防秋

秋思二首

本朝宣大屹秦關北轉河戎部落間魏闕頻看優詔下玉關誰唱凱歌還黃沙鼓角野狐嶺白日羊駝天馬山節鉞不來楊石遠蚤秋烽火照愁顏

中原舊服緣河套百戰翻成縮內邊空使健兒遺白骨不聞中帥給青錢六贏徑入榆林寨衆鴿橫飛好水川安得征西班節使坐收氐海淨烽煙

康山忠臣廟

高王卷甲南征日掃蕩亡陳向此洲焚炬未應誇勝算
覆巢原已畫先籌江東父老空憐楚垓下山河盡屬劉
寂寞康山湖上廟至今煙雨不堪秋

李　蔭　一首

蔭字襲美內鄉人官刑部主事有五遊集

雪霽登雲門山

晴雲落澗春水鳴好風吹人衣袂輕有山如此不一醉
啼鳥可憐空數聲碧石崔嵬跨絕壑白雲爛漫連孤城
楚客興來每獨往浩歌不減昇天行

張邦伊　一首

邦伊字孺覺鄞縣人以父時徹廕仕至陝西苑馬少卿

沈嘉則有三楚之遊席上得分字

春城斗酒惜離羣把袂高歌到夕曛地入衡廬三楚盡
天迴襄漢九江分停舟夜聽湘靈瑟倚閣朝搴鄂渚雲
知爾尚平家累淺逢人勝事好相聞

仲春龍　一首

春龍字原仁秀水人以太學生選授文淵閣中書舍人有九山樵子集

少年行

鏤金鞍子百花裝三尺流虹飲血光白日報仇官市上
青春調笑酒壚傍

潘　緯　一首

緯字仲文一字象安歙縣人入貲為武英殿中書有養痾遊淮園居諸集王仲房云仲文年少攻詩不甘常調雖羽翼方翔而風力厚負

閭門尋周公瑕王和仲所居不得

閭門九陌通車馬往來逢人郭尋舊識望閭迷舊蹤空停秋江棹漫聽寒山鐘相隔城闉裏煙雲凡幾重

項元淇　一首

元淇字子瞻秀水人光禄署丞有少岳山人集

皇甫子循云子瞻古選沖逸五言典雅七言清婉

同陳白陽登閣

月宇臨清桂星筵拂絳河已投車轄飲兼倒接羅歌砧杵催秋急風煙向晚多春波門外路乘興數經過

周錫 三首

錫字子純太倉人嘉靖中以薦授潮州府通判有南遊東山蒹葭得已諸集

詩話子純下筆不休間有合作相傳擫潮陽縣印巨寇楊三摠林大帥率黨千人駕三十艘壓境警報踵至子純徐曰鼠輩爾何能為衆皆懼子純挾弓矢上馬引滿射三發三中的浮鼓應之擊走三摠擒大帥以歸縣境以寧洵豪士也

海豐道中

長夏苦于役炎風吹鼓鼙山深榕子落雨急鷓鴣啼野渡從流下斜陽在竹西極知行路險愁殺嶺雲低

茅屋

茅屋自成趣況丁離亂中敲氷兩孺子曝背一衰翁客至村醪薄樵歸樹葉空三江十萬戶安樂幾人同

吳門夜泊

谷口揚帆風正急野亭雲木雨霏霏晚來城郭維舟穩老去湖山見面稀十里煙光開疊嶂兩崖樓閣帶斜暉夜深欲傍寒山寺依舊鐘聲落翠微

吳承恩 七首

承恩字汝忠淮安山陽人長興縣丞有射陽先生存稾陳玉叔云汝忠緣情體物其詞微而顯其旨博而深淮自張文潛以後一人而已李本寧云汝忠與徐子與最善往還倡和今按其集獨不類七子率自胸臆出之以彼其才僅為縣丞以老一意獨行無所扳援附麗豈不賢於人哉

詩話汝忠論詩謂近時學者徒欲謝朝華之已披而不知漱六藝之芳潤縱詩溢縹囊難矣故其所作習氣悉除一時殆鮮其匹

對月

人言天上月中有姮娥居孤棲誰與共顧兔銀蟾蜍氷輪不載土桂樹無根株紛紛黃金粟歲歲何由舒一閉千萬年玉顏近何如相違不咫尺照我闌干隅一杯勸爾酒為我留須臾

富貴曲效溫飛卿體

燒燭迷妝閣春旗隔步廊兩眉京兆畫三日令君香裙
窄芙蓉衩釵危翡翠梁羨他雙海燕先占鬱金堂

楊柳青

村旗誇酒蓮花白津鼓開帆楊柳青壯歲驚心頻客路
故鄉回首幾長亭春深水漲嘉魚味海近風多健鶴翎
誰向高樓橫玉笛落梅愁絶醉中聽

田園即事

大溪小溪雨已過前村後村花欲迷老翁打鼓保社裏
野客策杖官橋西黃鸝紫燕聲上下短柳長桑光陸離
山城春酒緑如染三百青錢誰為攜

秋夕

竹火煎茶寺菱歌載酒航人間秋夕好第一是錢唐

東未齋陶師

牀頭社甕鵝兒熟江口春船石首來欲就吾師謀一醉
講壇何日杏花開

勾曲

紫雲朶朶象芙蓉直上青天度遠峰知是茅君騎虎過
石壇風亞萬株松

曹大同 二首

大同字子貞南直隸通州人由歲貢生授光禄
寺署丞有玉芝樓集

秋日田居

屏居謝人徒朔風吹寒雨遠樹既盤紆淇雲亦交互愁
鴟戀故林隱豹諳長霧暮麓川光昏蒼茫野火聚耳目
暫無擾閒情託豪素拙訥罷干時賞心於此遇飛光忽
我適咄咄歲云暮眷言採三秀頹齡儻能駐

遊仙

有道百靈初無名萬物始九氣煉中和三元謝甲子化
昇隨感遷清越徹表裏玄圃御斑麟丹丘乘赤鯉左拍
浮丘肩右躡羨門趾山成數寸塵海無三尺水長嘯宇
宙外超然得不死

張循占 一首

循占字元易蒲州人官光祿署正有嘉樹齋臺

軍城秋夜

寂寞軍城暮浮雲暗斗杓戍樓人未散絶塞馬仍驕夜雨千門冷秋風萬木凋籌邊王相國金甲未應銷

錢元鼎 一首

元鼎字實夫桐城人鴻臚寺丞

偶出

卧榻淹三伏肩輿出早秋青溪通小市香稻滿平疇有約過鄰舍忘機對水鷗已成迂懶性身外更何求

沈堯龍 一首

堯龍字易之湖州人由貢生官鹽運司有列藝集

丙寅誕日

年來蹤跡逐風塵忽感懸弧笑此身白髮有時還到我青山何處不容人漢家鹽鐵錙銖重楚國旌旗日夜新且與蘋洲亭上客一竿春水共垂綸

魏學禮 二首

學禮字季朗長洲人以歲貢選鎮江訓導擢國子學正陞廣平同知時與劉鳳齋名合刻詩曰

比玉集 李時遠云季朗辭鋒甚銳當勝子威一籌

昭君怨

翠袖辭金殿青苔閟紫宮香羅帳曉春盡玉階空明月琵琶曲驚塵朔漠風一作豔態消衣上悲情落管中君恩原未薄妾夢向來同

贈黎仲子

伊人結客少年場芳草長亭正夕陽忽見雙魚來萬里始知尺素下三湘布衣然諾輕朱建冠蓋縱橫憶鄭莊郢曲自來多白雪遲君早晚賦長楊

孟思 一首

思濬縣人通判有龍川集

秋夜期友不至

西風散秋聲搖我庭間樹月寒草露光山靜星河曙林

鳥相向啼昆蟲紛若語美人期不來幽客徒凝佇

周沛 三首

沛字允大紹興山陰人有浮峰集

詩話周氏宗譜不言允大登仕籍而徐文長集有哀周鄭州沛二詩

別顧孝常

馬離鳴故羣人去懷心知憶昔遘君始意氣如連枝如何倏離別旦夕殊歡悲滔滔斯世士孰與吾心期言念古之人同心不同時同時復睽隔何用同時為

冬日

滯霖迫冬日山川掩重岡引領望郊邑遠樹鬱蒼蒼浮雲馳白晝迅風激衣裳中野少逢人乃見鳴鴈翔我有一束書因之以遠將其多至萬言其音悲且傷終以重見辭翩翩各一方攬涕下長坂躊躇不能忘

紅羅女

山東之賊紅羅女用兵迅疾如風雨白蓮授術成妖精能令照鏡生公卿海內承平日已久乍見干戈皆卻走

驅馳費盡中丞心羽書未報收刁斗紅羅女爾非男子身蛾眉粉黛當青春跨馬彎弓無可樂何用風塵來殺人山間小民饑餓苦日辦官需夜猛虎貧賤那堪更亂離慎勿橫行到吾土

張之象 二首

之象字月鹿一字元超松江華亭人以太學生入貲選授浙江布政司經歷有剪綵翔鴻聽鶯避暑題橋猗蘭擊轅佩劍林棲隱仙秀林新草

諸集莫子良云元超詩爾雅冲澹興寄寥遠

春日遊燕子磯

古稱秉燭遊行樂恐迫暮策駕尋名山居然得真趣展宇開霽旭熙陽斂昏霧雲錦被奇峰水鏡含芳樹眷茲風日佳開觴藉蘭杜頹懷披襟友諸美難具晤流鶯稍出谷飛花已盈路暢哉人境外屏跡遺世故勿為京洛士緇塵染衣素

梅花落

玉樹飛花早金閨引恨長雪明難見影風急易聞香舞處飄羅袖歌邊繞畫梁歲華顛頴盡魂夢憶遼陽

楊文卿 一首

文卿字子質鹽山人稷山知縣轉南京都察院經歷有鷗海集

秋日送曾公子實卿之延書扇頭

車馬翩翩送客行離愁遽逐海雲生三杯籬落菊花節一路蛩螿豆葉聲荒草濁河連古戍悲笳明月動山城鯉庭趨後勞相報婚嫁如今累尚平

朱永年 一首

永年字仲開儀真人官光山知縣有朱仲子集

李時遠云仲子詩有曠達之趣

詠懷

南鄰競歌鐘北里吹笙竽我獨甘寂寞守此貧賤廬蓬戶不掩蓽簞瓢常晏如負郭住窮巷門無長者輿彈琴發雅操誦詠詩與書安神在閨房憺泊思玄虛至人求

髣髴榮名非所須

丘雲霄 四首

雲霄字淩漢崇安人嘉靖十七年貢士選南京國子典簿遷柳城知縣有止止齋集

詩話止山駿鷺作吏解組歸田栖息武尼山中閉關講學嚮與其友夜宿高明樓中夜有怪倚門作人語曰同遊不樂乎何卧之早也止山應之曰我載晨而遊抱甘而歌汝何不吾和而同其樂何為昏暮而來也怪應曰不能止山曰吾亦不能怪歎息而去可謂不惑不懼者已松陽徐夢陽評其詩稱其雅澹勁古景真情得要之不蹈襲前人異乎七子之派者也

露重憐今夕秋深試薄寒溪聲亂籬落月色動柴關菊
密欲藏徑花嬌故傍欄相看疑夢寐秉燭問更闌

江晚

帆勢迎風疾灘聲入暮諠漁燈出疎樹客路問前村野
鶴沖煙迴山花帶雨昏寒江何處宿幽思未堪論

施漸 三首

漸字子羽無錫人歲貢生授海鹽縣丞有武陵
集王元美云施子羽如寒鴉數點流水孤村惜
其景物蕭條迫晚意盡 俞汝成云子羽趣

味悠深聲調雅雋
在韋柳錢郎間
詩話子羽僅初舜咨與華子潛酬和時
號錫山四友三君皆非華敵子羽差優

贈人遊蘭亭赴陳山人約

靄靄深竹林林深阻修澗清川流其間懸崖俯可辨春
蘭日以芳風氣日以變君往對山人如逢昔人面

贈吳還

山人為客吳門久白髮蒙茸將被首興到青山不問家
笑來花肆常沽酒行路蕭然滿篋詩風流文采雅堪師
高岸勢若崩上有誰家墓已無墳上土尚有墳前樹樹

石人

下多行人車馬成廣路此地少豐草幸免穴狐兔石獸
半埋沒碑版知何處往者盡如此來者永不悟石人不
解語空泣草頭露

曲塘

土牆茅屋竹籬笆楊柳風高燕子斜可是曲塘人好事
家家屋角有桃花

李奎一首

奎字伯文錢塘人以布政司吏再考錦衣從事

有珠山集彭孚殷云珠山詩一以興象為宗篇
多渾融句多藻緻讀之爽氣滿前
詩話伯文周旋沈青崖於獄中者以氣義聞詩特寄興也

採藥

山中宿雨過嶺上明霞赤荷鋤入南畦藥苗始堪摘黃
精種未鋤紫芝已盈尺隔水望茅茨還歸煮白石

欽定四庫全書卷五十七 集部

明詩綜卷五十四

翰林院檢討朱彝尊編

萬表六首

表字民望鄞縣人正德末中武進士累官都督
同知僉書南京中軍都督府晚號鹿園居士有
玩鹿亭藁顧玄言云鹿園才清思逸稟履高曠
詩如空巖曲澗宛轉寥廓時復滴瀝
得幽閒真趣有韋應物
深致七言氣骨稍弱

靜志居詩話鹿園裘帶翩翩志存開濟好從方
外遊間與羅達夫唐應德諸公講性天之學值
倭寇為患守土者力不能支公遠結少林寺僧
傳拾關之法倭猝犯赭山公使釋孤舟統其徒
二百人薄倭營縱火前擊敗之俄太倉來乞師
公別募月空等十八僧選經師天員為將戰於
翁家港諸僧衣錦袈裟持杖口含澱藍遇賊以
藍塗面自地躍起若傑鬼前搏倭大驚以為神
遂大敗倭追及嘉興之白沙灘盡殲焉後遷官
留都道出蘇州卒遇寇楊涇橋孤軍與戰得出
身中流矢以書報家人曰家世死戰惟吾持文
墨論議未嘗身將兵今晚年增一箭瘢可無憾
矣益萬氏自武略將軍斌戰死阿魯完河子指
揮僉事鍾與靖難兵戰死花園孫明威將軍武
從征交趾師次盧舍江陷陣死武弟文襲兄爵
守桃渚有龍夜馘潮浮水面遙望兩炬光以為

賊火引強弩射之應弦落其一炬不知為龍目也龍負痛騰躍文船漂沒人稱射龍將軍三世不得裹骨歸葬故鹿園書云然鹿園子達甫仲章鎮國將軍孫邦孚有一枝軒藁題江心寺武達甫有皆非集邦孚汝永都督僉事皆材藁文云清磬龍聽法空階月送潮此仲章警句也

憫黎吟 三首

叅政平崖錢公出憫黎諸詠見示惻然傷懷因而有作

地何產栿與速民何畜豕與犢豕犢盈盤吏反嗔栿速窮年采不足刻箭為約安得銷劍吾肉負戈因挾一命償嗟嗟黎人誰爾牧

黎人借錢無約刻箭記之

歲歲生當人鵰勦只一村鵰勦功成賞不厚大征簽子還簽孫殺人無存大征縱殺玉石焚昔虎兕來猶可奔狼師一來人不辜尚勿為何況萬骨多冤魂

舊設有撫黎老人

瘠牛可畊鑿而飲畊而食撫黎何事來相逼撫黎逼黎人之財

詩話海村少補詣生屢試不利乃食世祿里居眼飢散藥以學德聞有僕名木善射一日水鸛集資聖寺鴟吻木射之貫其左翮鸛帶矢盤旋良久竟集中庭如聽許者海村曰嘻必木也命遙明鐙火忽驚疑一望旌旗我心惻撫黎至黎則明鐙揚旗以往

有知貪吏朘削無休息攻掠犯順誰所為撫黎毒黎還

毒國

夏日飲許員外山亭即景

一亭梧竹裏迴出市塵間石逕緣蘿入江峯對座閒海雲朝屢變山鳥暮雙還別去衡茅下思君懶閉關

江南曲

客從潮陽來夜泊秦淮口鄉語人不知兒童聞拍手

宮人歎

莫向雲屏羨阿嬌暫將清泪度春宵帶圍自此拆長減

待得君王愛細腰

劉銳 一首

銳字蓄之海鹽人世襲海寧衛指揮使有春臺集錢幼卿云海村抽簪邁軸寓意詩篇與瀛洲諸老和酬卓然自振於儔伍詩話海村少補諸生屢試不利乃食世祿里居眼飢散藥以學德聞有僕名木善射一日水鸛集資聖寺鴟吻木射之貫其左翮鸛帶矢盤旋良久竟集中庭如聽許者海村曰嘻必木也命木飼之旬日創愈拔其矢蹤之不能飛乃命木飼之旬日創愈向主人鳴舞翔翔而去海鹽人至今能道之

和徐東濱

何處幽棲好城西有茂林山來當戶翠竹長隔墻陰哺子飛梁燕窺魚下水禽閉門無所事赤日任流金

余承恩 四首

承恩青神人官永寧參將有鶴池詩集

詩話鶴池為太保肅敏公孫肅敏有社稷功世襲錦衣衛指揮其子忭摧俸調外衛故鶴池終身不得侍禁纂詩集八卷銅梁張肖甫序之

感興

白日沈西陸返景流東岑端居屏塵翳欣然理鳴琴大雅僉不悅馳情在鄭音違俗信靡合安可同荒淫達人宜止足嘉遯我所諶富貴苟非義一唾麾千金

答草池約汎蓉溪

春來花鳥總關情夜雨愁聽不到明怪殺主人猶病酒晴江鼓柁放舟行

泛舟

芙蓉溪水三尺強蒼蒼兩岸花草香若待長江新漲合撐舟直上小節堂

望忠州

高江落日片帆秋岸上漁罾次第收無數峰巒雲霧裏舟師指點認忠州

戚繼光 二首

繼光字元敬登州人世襲衛千戶以參將備倭浙東大破倭於台州以副總兵鎮福建大破倭於平海衛閩寇既平以都督同知召理戎政出為薊鎮總兵進左都督加少保卒謚武毅有止堂集

詩話少保平倭之功戰勝攻克撰有紀効新書在薊日與總制譚公綸撙俎折衝撰有練兵實紀論者比之孫吳韓白馬軍中有暇輒與文士接席賦詩集名止止堂曰愚愚居曰夢夢是亦好奇矣

盤山絕頂

霜角一聲草木哀雲頭對起石門開朔風卤酒不成醉落葉歸鴉無數來但使瑯戈銷殺氣未妨白髮老邊才勒名峰上吾誰與故李將軍舞劍臺

度梅嶺

溪流百折遶青山短髮秋風夕照間身入玉門猶是夢
復從天末出梅關

俞大猷 一首

大猷字志輔晉江人世為百户嘉靖中舉武進
士累官都督同知佩征蠻將軍印進右都督卒
贈左都督謚武襄有正氣堂集

挽薛養呆

伐木風不還今古幾心知我與君結契相期弱冠時平
生一然諾盛衰永不移我善君相助我過君相規嗟君
忽奄逝一老不慭遺昔為暫離別今作長相思戚戚重
戚戚良朋今有誰

張通 一首

通鳳陽人官至都督僉事

遊西林菴

野寺蕭條一逕微山僧相見語禪機雲深石洞元猿伏
煙鎖松林白鶴歸上界疎鐘通碧落邊城鼓角送斜暉
浮生自覺渾無定欲解鳴珂問釣磯

周于德 一首

于德號南墩淮安人官至京營都督僉事

平烏剌江

春蒐馬跡遍南荒夷獠新降罷畫疆絶壑危巖通鳥道
飛旌疊鼓遶羊腸黔瀘東下歸辰浦箐砦西來接夜郎
王化遠行銅柱外炎州萬里盡梯航

張元凱 十一首

元凱字左虞吳縣人蘇州衛指揮有伐檀集 王元美云將軍詩格務遒武德貞觀其語寧有瑕壁而無完斌玦汰除而使之新非有沈深剞劂之思未易致也

詩話左虞西苑宮詞高出元美之上元美比於沈慶之曹景宗仍以武夫遇之未為知已也

春日游西苑

宣室臨西苑靈臺對籍田宮鶯迷綠雨廄馬飲清川柳
引金堤直松含玉殿圓先皇受釐處寂寞鎖春煙

西苑宮詞　十首

肅將上帝祀明堂寶鼎昭回日月光九獻不須歌舊曲
詞臣昨已撰芝房
秋殿清齋正受釐迎和門外立諸姬大官不進麒麟脯
御饌惟供五色芝
陳詞瘞玉奏鈞天西苑宮牆近籍田水旱恐煩祠后土
未央深處好祈年
千烽千里照甘泉一紙降廣勅已傳急遣六丁乘羽駕
火輪金甲淨幽燕
靈藥金壺百和珍仙家玉液字長春朱衣擎出高元殿
先賜分宜白髮臣
通天臺上接三台景命重臨清醮開拜舞不同郊社禮
科儀一一聖人裁
香通紫氣靄晴空靈貺神休集聖躬垂拱萬年如一日
禮臣何必議青宮
金符寶笈護雲英鸞鶴銜將入上清拜受玉霄龍鳳簡

元陽象一字分明
蓬萊方丈可梯航勾漏丹砂近寄將昨貯銀山高幾許
試將玉尺殿中量
瑞氣祥雲薄海濱遠藩齎獻百千春進來白鹿高於馬
馴擾金堦不畏人

李元昭　一首

元昭字用晦杭州人世襲千戶有岣嶁山房集

送周虛巖歸吳

返棹歲將晏離亭酒共斟一作亦深島雲寒沒影江日凍生
陰莫惜飄蓬跡應傷折柳心丘中別同調聊復理鳴琴

黃喬棟　一首

喬棟字以藩晉江人官參將

半峰菴聽秀上人彈琴

高僧理鳴琴古調盈人耳濤生松下風龍起鉢中水聽
罷猶泠然月出疎篁裏

張如蘭　一首

如蘭字德馨南京羽林衛世襲指揮官至淮徐漕運叅將以子可大貴贈特進榮祿大夫右都督有功狗集

吳門夜泊

帆影初抽落日斜江橋風湧太湖沙行人莫上蘇臺望無復吳王苑裏花

狄從夏一首

從夏字以忠臨清衛人官叅將

月夜同劉天山作

孤館寒燈夜相看聽晚笳清宵醒客夢明月落梅花碧海潮聲急清霜雁影斜不堪憐歲暮況復是天涯

袁應皷一首

應皷字仲子揚州興化人守備

十載籌邊鬢欲秋玉門生入未封侯君王豈惜師中命尚有山陰十六州

鄭司馬入塞歌

奚汝嘉一首

汝嘉字子美江都人揚州衛百戶

旅懷

十日雨初霽一年春已殘苔痕蝕徑滑草色釀陰寒昔悔從軍易今悲作客難殊方有桃李能得幾回看

陳鶴十首

鶴字鳴野紹興山陰人世襲百戶有海樵集王敔

美云鳴野詩飄宕悽惋顧玄言云鳴野詩初擬貞觀以還晚得大歷中格錢去病云海樵七古流麗似李頎七絶爽朗似王昌齡

詩話海樵家居怪山之麓金庭閬老其女夫也山上有息柯亭傳是閣老所建而海樵集中酬周山陰張魯稽擒酒見訪之作中云相攜直上息柯亭恐是海樵故宅中物矣五言如近海潮通郡連山瘴入樓山川留別夜風雪望鄉人孤月長隨棹寒潮自到門繞廬松葉暗穿竹水聲齊明月幾家好故人今夜俱偏入夜風前白紵不宜秋風塵會面猶難卜世事傷心只自知細雨殘燈岐路酒清江紅葉寺門舟薄遊兩見雁歸塞多病却憎花滿樓高士遠栖滄海曲好山多近永嘉坊樹風定飛螢忽上樓比於田水月雖才鋒不及而鑄詞差醇

夜坐見白髮寄別朱仲開張甌江

坐久北風起江聲帶遠沙客愁初到鬢鄉夢不離家林靜無殘葉燈寒有落花懷君夜難寐別緒轉如麻

高郵贈龔山人

近苦江東水轉憐淮北居入秋嘗白稻留客鱠青魚樹柵春收犢穿潮夜灌渠期君結鄉社同著養生書

泊京口望金山寺

南徐一片石千古枉中流繞樹開僧舍緣空結梵樓疎燈明水底落月挂潮頭向晚禪鐘起風吹到客舟

題楊法部容閒閣

閣傍江城外窓開雲水間秖因塵境遠自覺主人閒日落見歸鳥月明看遠山移船候潮至相送野僧還

寫山水

夜來風雨惡落葉打柴關曉起敲溪閣亂雲猶在山

題畫贈姜明府

暮雲春樹路千重雪後看山到處同夜永燈寒無過客

月明江色滿樓中

送張伯淳還閩中

憐君獨棹渡黃河西北山川入雍多料得到家春未至馬蹄半在雪中過

送王諫北上

東去春潮到驛門半江風雨近黃昏由來知已難為別不是殷勤戀酒尊

吹笛懷友

玉笛橫吹入夜分中天華月度流雲若川兩岸春風起飛盡梅花不見君

池上聽陳老琵琶

夜深池上弄琵琶萬里銀河月在沙莫向尊前彈出塞只因邊將未還家

陳第十二首

第字季立號一齋連江人初為學官弟子俞都督大猷召致幕下教以兵法起家京營出守古

北歷遊擊將軍有寄心集五岳兩粤游草

詩話一齋投筆從軍受知於譚襄毅俞武襄戚武毅三公江陵既沒論者謂武毅不宜於北徙之嶺南一齋作塞外燒荒行有云年年至後罷防敵出塞燒荒灤水北枯根朽草縱火焚來春突騎飢無食又云隆慶二載譚戚來文武調和費心力從前弊政頓掃除臺城兵器重修飭迄今一十五年間閭閻雞犬獲寧息譚今已死戚復南邊境危疑慮叵測患難易共安樂難念之壯士摧顏色論者不引今昔觀紛紛搜擿臣滋惑又送戚都護絕句云轅門遺愛滿幽燕不見烽煙十六年誰把旌麾移嶺表黃童白叟哭天邊誦其詩扼腕於封疆之事深矣一齋儲書最富余嘗游閩臨發林秀才侗持其後人所輯世善堂書目求售燈下閱之見唐五代遺書琳琅滿目如披靈威唐述之藏多平生所未見不覺狂喜秀才許至連江代購踰年得報書則已散佚徒有惋惜而已

歲暮客居呈弱侯

仲尼本周流忽發歸與歎意在就六經匪為思鄉串嗟我老無聞託興遊汗漫邈想古通人反側常宵半秣陵一君子少小登道岸嗜學自性成羲易旦夕翫近得從之談怳上中天觀詩書數千載立語窮真贋欣然遂忘家何知有歲晏

邵武舟次

樵川泛輕舟青山起當面薄霧頻往還奇峯互隱見灘灘若峻坂下下如飛箭秋容西楚同人語南方變茂樹雜村煙澄溪勝江練始知溯洄艱轉喜隨流便對景持一杯幔亭未足羨

禹碑行

岳麓神禹碑何年鐫刻之真蹟雖莫窺字體殊瑋奇儼如冠冕之獨立矯若鳳鳥之來儀或盼而連目或聳而並肩或展而雙足或握而兩拳神藏蘊蓄意騁蹁躚既非鳥跡之踖踖亦非垂露之涓涓篆隸八分抑又邈焉計歷年之既久何點畫之新妍豈鬼神之默護故歲久而彌鮮據譯讀之恍惚未必當日之真傳余過長沙弗覺偶至湘潭返船直肩輿而迅步遂冒雨而陟巔喜胸襟之豁滌獨坐翫而弗旋昔韓退之嘗千搜而萬索至谷嗟而涕漣余實迷途之未遠無亦此生之宿緣

山中早秋

春夏詎能幾凄凄白露還秋容先到草客意未離山石
鼠窺禾去清蟬抱樹閒人生衣食外馬用苦閒關

江心寺除夜

偶過江心寺何期又歲除百年俱逆旅信宿即吾廬岸
隔遙沽酒廚寒剩煮魚客游隨處好鬢髮任蕭疎

客中立秋

蒸濕前朝雨凄凉今夜風秋聲先蟋蟀露氣到梧桐頓
覺絺衣薄尤憐旅索空潞河問舟楫明月向吳中

閩關旅夜

已是吾鄉土離家尚十程疎窓通野色孤枕傍松聲搖
落秋難賦悲歌夜不平僕夫催曉發燒燭待雞鳴

南岳舟中

吳門一水接楚塞衆山連書史同昏旦江湖且歲年洲
迴蘆葬葬檣動燕翩翩何處為南嶽雲開望杳然

維揚謁文信公祠

萬死艱難地千秋仗膽新山河終破國天地已成仁江

橘南中像巖松雪後春徘徊歌正氣不覺淚沾巾

過薊州

燕京八千里復作薊門行剩有溪山興能忘沙塞情朔
風摧短草寒月近長城流涕二三策何人似賈生

追懷宜黃大司馬譚公

昔年飄泊入燕京制府憐才意不輕獻策獨過司馬署
分符旋赴薊州營秖誇相國知韓信無復功臣妒賈生
秋草春風今日淚不堪回首楚江城

元夕宿泉州洛陽橋

春風又渡洛陽橋柳色青青伴寂寥回首故園今夜月
滿江燈火上寒潮

李言恭 六首

言恭字惟寅岐陽武靖王裔孫襲封臨淮侯環

衛侍直留守陪京加太保有青蓮閣貝葉齋游

燕諸集 殆歌甫云臨淮詩清遠有調庶幾大歷中語 胡元瑞云歌美序臨淮詩郭定

襄後一人咸謂實録予以惟寅文雅尚當過之

詩話李惟寅詩如四姓小侯橋門列席雍容韋帶咏彭蠡之氣郁盡

花朝

二月寒猶峭燕山雪未消春來無草色病裏又花朝鴻鴈鄉書斷關河旅夢遙武陵溪上約今已負漁樵

賦得匡廬山

匡廬凌碧落青磴與塵分湖海遠還見雷霆低不聞石門鳴宿雨瀑布濕流雲獨有山人屐常隨飛鳥羣

送陳玉叔郡守淮陰

別思深難遣離魂暗欲銷人隨流水去心共暮雲遙野市懸高岸江城響夜潮所嗟相憶處風雨正蕭蕭

送仲弟南還兼懷老親

無限離愁匹馬前況多風雨斷鴻邊板輿未得歸藩岳春草何堪送惠連伏枕夢回滄海月登臨望極白雲天飄零若見高堂問雙鬢休言異昔年

李僉憲招飲黃鶴樓

勝地慚非作賦才清尊今向大江開當年黃鶴雲中去滿宣王所客死河南中甫年六十治生壙於白何處梅花笛裏催一作來風起一作卷潮聲喧島嶼日斜帆影上樓臺相逢俱是他鄉客衰草涔陽漫復哀

顯靈宮

先帝祈靈太乙祠重來空憶翠華旗殿中香火儀猶具海上仙人事轉疑客與方書閒指畫老來詩律舊心思調高身健慚時輩高閣憑闌眼故遲

詩話京師顯靈宮在宮城之西長陵建以祀王靈官者也靈官藤像長陵每載之軍中有禱輒驗及金河州畀不可動宣德初拓其祠額曰大德顯靈宮復建東西二閣嘉靖三年營龍虎殿

以奉玄武馬閣中留題者衆以惟寅為禮場其云海上仙人者相傳藤像攫之東海中也

呂時臣十首

時臣字中甫鄞縣人有甬東山人集陳耿子云中甫詩頗有高峯遺調

詩話中甫以避仇客歷下與李中麓楊夢山切劇酬和既轉客青州衡莊王邸起高樓東向眺遠樓成王於望後四日置酒召客時日景既盡疎星尚微王未肅客坐憑闌語笑已而月上王歡甚因命曰侍月樓請客賦詩中甫詩云川原夕氣文暝色自相向月猶藏海底人已坐樓上王嘗擊節得待字義手筋奉之俾居客右晚客滿宣王所客死河南中甫年六十治生壙於白

章之夕陽里自撰墓銘後十年乃卒歸櫬葬焉詩品在中麓夢山之間同時曳裾王門者多遵之

襄陽蹋銅鞮

青蒲沒漢水白馬度襄陽男兒但得意何處非故鄉

山中吟

桃源渺何許武陵萬仞山緬想秦時人生死桃花間邇來逾千載曾無幾人閒桃樹摧為薪桃源平作田雞犬入租稅焉可住神仙征

交州古劒歌

古交州天陰日落鬼啾啾啾終宵白氣衝牛斗過客往往驚回頭主人知此有靈物呼兒掘得雙吳鈎蟠螭半蝕銅花綠淒淒霜鍔寒光流古來異物不易取令人得之反生憂放之唯恐蛟龍怒卷之猶畏神鬼愁亟令治人復解鑄神器恐遭真宰怒不然仍貯空匣中恣爾含光在泥土

秋田為李生得衣字

明農蕪課子田舍有書幃稚秫霜初下雞豚秋正肥西風旅米飯落日豆花扉已得遺安計無嫌老布衣

夜懷

起來喧不減策策動涼風月暗蟲聲裏人孤樹影中南墀寒尚早北地候難同想到鄴江上秋花滿舊叢

留別少府子魯

木落見中州遙連白帝愁黃河臨斷岸明月上孤舟作客已多歲還家又暮秋思君西下日寒葉滿江流

次李大參韻留別

河北中秋盡江南九月歸草深藏虎穴潮滿上漁磯田舍春新稻山妻補舊衣到家貧自得莫怪與君違

金山寺

萬古一卷石東南何壯哉半江截吳楚兩岸瞰樓臺僧飯燕城乞人煙鐵甕來春深龍聽法風雨帶潮回

諸公邀登甘露寺留別

天風飄忽起袍輕兩度登臨慰客情疎磬雨催山寺曉

亂帆春放海門晴江迴鐵甕三吳盡潮過金陵七澤平
明日別離何處問斷腸煙樹漫蕪城
再經鍾吾懷許負兵馬
去日黃河邊水深不可渡故人久不回今作行人路

鄭若庸 五首

若庸字中伯崑山人有蛙蜣集 李時遠云山人與茂秦齊名其詩氣格稍弱

詩話中伯曳裾王門妙擅樂府嘗填玉玦詞以訕院妓一時白門楊柳少年無繫馬者羣伎患之乃醵金數百付薛生近兗作繡襦記以雪之秦淮花月頓復舊觀承平滕事雖小堪傳今之秋兎寒鴉想像昔年之酒旗歌扇良足艷也

秋涉

蒼山崔巍照秋渚紅樹離離夕陽渡行人涉水更看山
馬足凌兢來復去雲際人家望欲迷松關蘿徑隔煙扉
山僧臥穩西巖寺時有鐘聲落翠微

王內輔三泉將命太嶽

神嶽蟠中極凌虛勢自孤星辰低絳闕雷雨護清都山
色遙連蜀江流直入吳金箱有靈秘到日佩真圖

衛水離歌

天涯何處客愁新濁酒初酣欲問津莫道三秋歸計晚
尊前猶有未歸人

送張甘藥刺史

衛水樓船曉向東青山南望一重重因君此別增鄉思
目送春帆細雨中

丁小山赴浙東藩幕值余清泉賦別

清秋衛水汎樓船京國逢君已十年漫對綠尊悲白髮
天涯去住一淒然

顧聖少 二首

聖少一作之字季狂吳江人

留別謝茂秦

相對忽不樂愴然傷我心仳離有同懷胡為遠分襟憶
昔醉燕市擊筑誰知音意氣獨吾子排難輕千金重以
易水歌兼之吳會吟論交豈不遠投分遂至今我亦慕

三閭南去湘之陰楚山一何長楚水一何深他日遙相思鹿門還可尋

送李汝學還上黨

傾蓋同為客攜尊復送君悲涼誰作賦南北此離羣坂沒羊腸雪山橫熊耳雲相思豈無鴈可待九秋聞

尤　嘉　一首

嘉字子嘉興人有西陵集

詩話子嘉亦趙康王客稱敬甫錄其詩以比謝四溟句如偶因看竹來僧院不為求魚坐釣磯頗有自適之趣康王賓客無多而吾里有二其一則仲舍人春龍也

送劉山人往太原謁梁李二使君

平原日落雁聲寒送子西游歲欲殘共惜異鄉裁別賦更於何處解征鞍山橫熊耳尖如削路遶羊腸曲似盤自是陳蕃能下榻匣中長鋏不須彈

徐　渭　十三首

渭字文清更字文長山陰人有櫻桃館集　陶周望云文長詩雜出於中晚宋元往往深於法而略於貌　袁中郎云文長詩有一段不可磨滅之氣如嘖如笑如寡婦之夜哭羈人之寒起當其放意平疇千里偶爾幽峭便是鬼語荒墳　陳臥子云文長亦有正音　李舒章云文長詩才粗點雅人所少然其一往有萬處如部曲少將新跨紫騮

詩話文長詩原本長吉間雜宋元流派所謂斐然成章不知所以裁之者其自評云吾書第一詩二文三書四然詩文未免繁蕪不若畫品小筆大抹俱高古也

入燕

董生抱利器齮齮走燕趙賤子亦何能飄然來遠道行止本無常譬彼雲中鳥朝飲西園池暮宿北林杪感事復懷人生年苦不早欲弔望諸君跡陳知者少垂首默無言春風秀芳草

柳元穀以所得晉太康間冢中杯及瓦券來易余手繪

遙思冢中人有杯不能飲狐此黃兔窟伴千三百稔券錢四百萬買地作衾枕想當不死時用物必弘甚尊罍羅寶玉裹袜賤繡錦豈有纖纖指捧此鍛泥蓐存亡隔一丘華寂迴千仞活鼠勝死王斯言豈不審

送蘭公子 阿翁學師也揚州人

耶溪芹藻色相伴秋荷老公子朅重來傷心那可道會日苦無多相別一何早八月廣陵濤一葉渡殘照

俠客

結客少年場意氣何揚揚燕尾茨菰箭柳葉梨花槍為弔侯生墓騎驢入大梁

陰風吹火篇呈錢工部

陰風吹火火欲然老梟夜嘯白晝眠山頭月出狐狸去

竹徑歸來天未曙黑松密處秋螢雨煙裏聞聲辨鄉語有身無首知是誰寒風莫射刀傷處高旛影卧西陵渡幡底颯然人髮豎髑髏避月攫殘黍中流燈火青熒熒饑魂未食陰風鳴莫言墮地永為厲宰官功德不可議

詩話此美錢工部能憫國殤召僧施食而作陰風吹火八句句句警策具體長吉而得其骨髓者也以下嘽緩施沓去嘔心人遠矣稍為芟易存之結語尤索然無味

春日過宋諸陵

藁葬未須憐生時已播遷威儀非舊典世代是何年過客悲山鳥王孫種墓田回看隴頭樹似接汴京煙

嚴先生祠

碧水映何深高蹤那可尋不知天子貴自是故人心山靄消春雪江風灑暮林如聞流水引誰識伯牙琴

懷陳將軍同甫

飛將遠從戎翩翩氣自雄椎牛千嶂外騎象百蠻中銅柱華封盡昆池漢鑿空雁飛真不到何處寄秋風

與客登招寶山觀海遂有擊楫岑港一窺賊壘之

興謹和開府胡公之韻奉呈

滄海遙連雉堞明登臨喜共幕賓清千山見日天猶夜萬國浮空水自平不分番夷營別島願圖方略至金城歸來正值傳飛捷露布催書倚馬纓

岳公祠

墓門朱戟碧湖中湖上桃花相映紅四海龍蛇寒食後六陵風雨大江東英雄幾日乾坤博忠孝傳家俎豆同腸斷兩宮終朔雪年年麥飯隔春風

宴遊爛柯山 二首

偏裨結束佩刀弓道上逢迎抹首紅夜雪不勞元帥入先擒賊將出洄中

羣兇萬隊一時平滄海無波瘴嶺清帳下共推擒虎將江南只數義烏兵

夏相國白鷗園

白鷗池水拍天平相對瓊樓入太清試問歌臺生草處當時可許外人行

沈明臣 九首

明臣字嘉則鄞縣人有豐對樓集 莫廷韓云嘉則詩豪俊清婉情至之語足無古人

詩話嘉則文長同在胡少保宗憲幕府並受少保知遇督府周防嚴密文長恒戴敝烏巾衣白布澣衣非時闖入或出昵飲夜深猶開戰戶以待嘉則嶽嶽不阿少保遙望見必起立嘗讌將士於爛柯山酒酣樂作嘉則於席上賦凱歌十章吟至狹巷短兵相接處殺人如草不聞聲少保起捋其鬚曰何物沈郎雄快乃爾命刻石置山上及少保死請室中嘉則走哭墓下持所為誄遍為訟冤比於文長懼禍發狂者相越矣嘉隆間士大夫以篇什相高最繁富者莫若弇州於時吳明卿之甔甀洞汪伯玉之太函李本寧之大泌山房諸集以及劉子威馮元成余仲房屠緯真之徒糟丘肉林愈多愈穢下及布衣如王承父王百穀輩咸以多相尚嘉則先後積詩七千餘夫安得精然絜之承父則雖饒腐菌間有神芝即屬棼芻不無嘉蕙非若諸君之叢箐荒茅紛然彌望也

大樹村劉氏少婦打虎行

潤州城南山簇簇四月麥黃桑柘綠大樹村頭劉氏居短墻幽院參差屋曉炊未罷日始高窣地猛虎來咆哮老小出門盡驚走犬亦吠虎聲嗥嗥虎聞犬聲急轉步

一口斃之如搏兎欲從虎口奪狗還老嫗抱孫逢虎怒劉家少婦奪老姑氣猛視虎如匹鶵手持鋼叉刺虎目虎血濺面紅糢糊昨從大樹村前走少婦滌場猶髽首弱體孱然花不如徐家女子劉松婦

抗首

抗首望西秦朝廷急用人玉關疎控扼紫塞滿荊榛痛昔籌邊賦 錦衣衛經歷沈鍊所上有賦 憐君侍從臣誰為謝安石談笑淨風塵

送箕仲之衢州

古路三衢外青山太末餘樵迷仙子質廟過偃王徐楚橘秋全熟吳楓江漸疎舊遊題石處好為一躊躇

顧晉卿席上聞其弟益卿憲副南越之捷喜而賦之

廿年豺虎劇縱横百粤遥傳一日平再睹樓船横海出更標銅柱伏波名天青馬嶂春銷甲雨過龍川夜洗兵誰道虎頭非將種請纓原只是書生

浣紗石

不見浣紗人空留浣紗石石邊春草痕想見羅裙色

凱歌

銜枚夜度五千兵密領軍符號令明狹巷短兵相接處殺人如草不聞聲

蘭皐竹枝

東村西村姑惡啼家家麥熟黄雲齊春蠶作繭桑園綠睡起日斜聞竹雞

過崑山

桃花楊柳共西灣曾唱菱歌帶月還春色茫茫今莫問滿城煙雨過崑山

無題

夢裏相逢恐未真世間何物不傷春馬蹄明日天涯路誰是燈前昨夜人

王寅 二首

寅字仲房一字亮卿歙縣人有十岳山人集 汪禹

人云亮卿詞意超逸

詩話仲房少走大梁問詩於獻吉不過遂從少林僧習兵杖海上用兵依胡尚書督府尚書不能用竟以敗晚緝鄉人之詩曰新都秀運集其持論頗偏與岳東伯今雨瑶華相類

吳山秋晚

有客閒居無奈閒為看秋色一躋攀百盤細草斜陽路三曲澄江隔岸山野寺最宜紅葉後狐鐘偏在白雲間賞心又得逢僧話此後幽期數往還

答金在衡訊歸

秣陵宮樹葉初飛客路何人為授衣我亦驚秋同海燕故鄉端在社前歸

康從理 四首

從理字裕卿永嘉人有二雁山人集 胡元瑞云裕卿近體閎麗翩翩布衣之雄

詩話裕卿任俠談兵間關戎幕劉將軍子高建纛毘陵病革裕卿馳赴與訣經紀其喪扶其柩至武陵遠近皆義之居燕偕黎惟敬輩游西山其倡和詩僅存餘多散佚太倉曹子念收而刻之

再至京口有懷金焦舊游

層城舒遠目迢遞送歸鴻歲月更新歷江山憶舊蹤鐘聲春浪靜燈影暮流空媿有東林約無因問遠公

同王必漸言懷

江頭木落鴈初飛客子傷心賦授衣鄉夢不緣千里隔浪遊空說半生非雲山是處堪招隱塵海何年可息機漫向天涯愁極目幽懷已負北山薇

懷顧太學

登樓風雨暮蕭蕭久客離魂暗欲消楚樹吳雲春寂寞塞鴻江燕歲迢遙新愁芳草天涯路舊事梅花月下簫今日分飛悲萬里憑闌搔首思無聊

送陳京兆致政還白下

挂冠東去共稱賢天外浮雲意渺然不是逢萌因世難祇緣弘景嗜神仙琴中白雪驚人調江上青山負郭田無限長干花柳色春風不乏杖頭錢

郭造卿 一首

造卿字建初福清人諸生為少保戚繼光幕客有海嶽山房存稾 葉進卿云建初詩諧體無不工

寇退鄉人回口占代書

城南烽火近何如留滯無從訊起居百里便同千里隔家書翻比捷書疎清秋涕淚唯懷土白髮庭闈正倚閭欲寫愁心愁不盡憑君傳語到吾廬

王翹 三首

翹字叔楚蘇州嘉定人嘉靖中倭亂嘗居幕府

贊軍事有小竹集

詩話叙楚工畫竹子嘗覩其真蹟為賦長歌不知其幕府才雄也邑人侯大年述其繪草蟲更精惜未得見小竹集一冊中間贈酬諸將之作居多

賞火謠 并序

吳城六門莫盛於西閶六月初賊舉火焚楓橋達晝夜時宰坐睥睨間飲酒顧望無異平日時烈風大作煙焰蔽天不辨咫尺哭聲遍城內外或指城上云勿啼哭看城上賞火吁有是哉作賞火謠

金閶門外賦火赤萬室齊燒纔頃刻城頭坐擁肉食人對火銜杯如賞春城中哭聲接城外宰獨何心翻痛快憤兵獨有任公子夜半巡城淚不止縋城躍馬出沙河義師都向湖心死

客夜

山月漸高低燭光有客逗遛衣滿霜凄凄獨夜還自語茫茫一水遥相望黄花勸酒酒不醉白石放歌歌轉長

弧矢天涯男子事錯將歧路卜行藏

秋懷

碧天大火未全收一雨空庭帶葉流不為無家悲落莫他鄉燕子早知秋

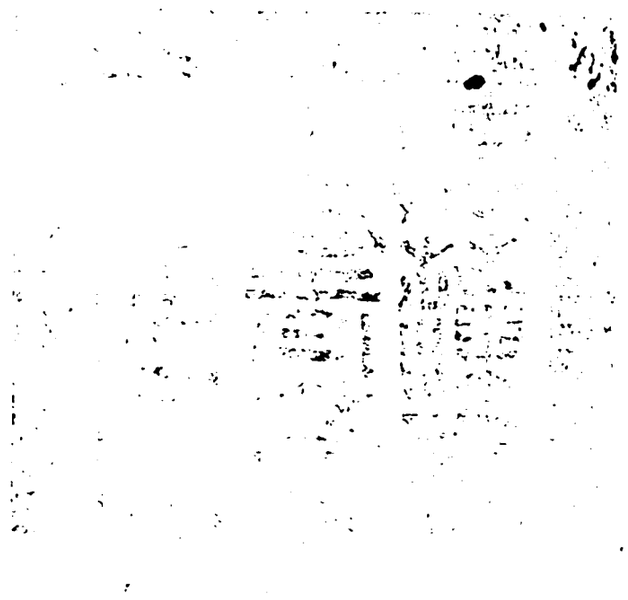

總校官庶吉士 臣張能照
校對官庶吉士 臣嚴 福
謄録監生 臣陸學稼

欽定四庫全書

詳校官編修臣汪鏞

明詩綜卷五十五

翰林院檢討朱彝尊編

陳淳二首

淳字道復後以字行別字復甫長洲人國子監生有白陽集張石川云白陽從遊衡山稱入室弟子有雲林之瀟灑而無其癖同石田之高潔而通於和所謂遠性風疎逸情雲上者耶錢功甫云先生詩蕭散閑雅恬憺自然如梧桐半階月揚抑一篴風流水去無住停雲意自閑晚涼生竹塢新水溢花渠咸臻妙境

靜志居詩話白陽寫生全學石田詩亦倣之特少神解耳

畫梅

風引上春香雪弄南枝色為有惜花心樓中莫吹笛

聞鳥

重重煙樹鎖招提野客來尋路不迷纔過板橋塵土隔落花無數鳥爭啼

彭年一首

年字孔嘉長洲人有隆池山樵集徐伯臣云孔嘉詩中含沈

鬱之思外被組繢之華聲調和平詞致暢越可謂風流自命者也　王元美云彭孔嘉如光禄宴使臣餼飣詳整而中多宿物

詩話孔嘉人品足亞徵仲何穉孝長歌云隆池處士彭孔嘉徵仲益軌吳人誇特詩不及

庚申秋書事

內廐傳焚廿四坊錦雲花隊一朝亡渥洼未見來天馬槃木無聞貢白狼此日朝廷思李牧他時文簿抑陳湯運籌急為攄長策薄伐宜城古朔方

陸治　二首

治字叔平吳縣人歲貢生有包山遺詩

詩話叔平遊道復之門當時鄉曲之論謂詩得其興畫得其趣然叔平書以工緻勝詩則與道復同流

治平寺納涼

竹根雨過石苔斑鐘梵蕭然畫掩關坐愛微涼生碧殿忽看飛雨失青山雲分暝色來天外風捲潮聲落樹間最是晚晴宜眺望夕陽橫抹夢花灣

桃花楊柳舞鴨圖

二月吳淞上上灘柳絲風急絮漫漫詩翁賦罷閒凭處花滿春池鬬鴨闌

錢　穀　一首

穀字叔寶長洲人有懸磬室詩

詩話叔寶貧無典籍遊文徵仲之門日取插架書讀之以其餘力點染文墨超入逸品晚葺敝廬題曰懸磬室王元美為賦詩所云空梁顛受落月色北窗靜蛩涼風眠者是也手抄異書最多至老不倦倣鄭虎臣吳都文粹續成續編閒有三百卷其子功父繼之吳中文獻藉以不墜與公瑕伯穀奔走相門者遠矣

夜登虎丘次韻

遙憶梅花閣還思修竹林煙迷山徑窅雲鎖石苔深香界期重宿筠亭擬更臨悠然停采艦燈火晚陰陰

居　節　四首

節字士貞吳縣人有牧豕集

詩話商谷繩削斤不失晚唐家數

晚坐

鴉背夕陽盡柴門暮色初山寒漸風露人語半樵漁落葉聞碪急蘆花映日踈年年楚江上不見雁將書

雨後

綠嶼青林白練溪草深市井路全迷雲將片雨歸何急麥釀輕寒秀欲齊一水遥連蕭寺外千山不斷石橋西欲營三徑添松菊立盡殘陽見鳥棲

重題自畫小景贈戴子文去畫時四十年矣

點染青山四十年寸縑不改舊風煙散人漫竊江湖號未買松江一釣船

村居圖

茅簷日暖燕交飛雲過牆陰濕翠微中酒經旬掩關臥蒼苔渾欲上人衣

周天球 一首

天球字公瑕長洲人諸生

中秋長干曲

玉笙低引紫簫長不許商音斷客腸聽到月斜纔入破飛來七十二鴛鴦

王懋明 一首

懋明字僅初長洲人僑居錫山

毛氏樓居即事

為樓山郭外登眺起幽思片雨沈江暗孤煙上嶺遲鴈還逢寄字花發滯歸期遠念吳山勝春遊恐後時

姚咨 二首

咨字舜咨無錫人有潛坤集

桂亭為豫章萬隱君賦

南山鬱秋霽重巒桂花白高人愛巖棲躋攀理輕策覽彼雲木秀悠然縱所適結亭青林端幽賞非矯迹泠風吹霞裾涼月挂石壁襲芳和天倪餌寜駐顏色淮南詎可招此意良自得願貽瑤華音一慰山中客

西樓席上聽梨園琵琶戲贈

少年文采復風流適意湖山竟日留老去不忘歌舞興琵琶猶載木蘭舟

周詩 一首

詩字以言崑山人有廬巖集皇甫子循云山人詩宣情春容以達氣真得古人之髓婉麗以會景俊逸以周以言如中智北菊雖乏根具不至出小乘語

詩話虛巖頻與皇甫昆弟酬和故派亦近之其言云詩之淵妙近體難工而鮮叛選體易似而實離倩衣毛嬙借飾西子始勞髣髴終露本來作者既非匠心覽者又皆庸目乃曰甲幾魏晉乙庶齊梁是何古人之多也斯言可鍼卮言詩藪之膏肓

靈隱寺

靈隱何年寺青山向此開澗流元不斷峰石自飛來竹覆空王苑花藏大士臺冥探有玄度莫遣夕陽催

唐詩 二首

詩字子言無錫人有石東山房稾

九日登牛首山

牛首登高處黃花細雨前山深寒似臘江遠澹於煙寶刹珠光淨金陵王氣連六龍曾駐輦聽話武皇年

采蓮曲

風微波不起日暮未迴船貪看鴛鴦鳥時時誤采蓮

沈仕 一首

仕字子登杭州人刑部侍郎銳子自號青門山人王道思云青門樂府古詞雜詠遊適之作麗而有則風致藹然邊關諸詩意氣激發於聲律之外殆雄心俠氣有不能自釋者邪 岳東伯云青門身本貴介志則清真野服山中江遊海覽新篇雅調遠邇齊稱翰墨丹青兼能游藝信乎野鶴之在雞羣祥麟之遊郊外

村居春日

柳堰迷丹日蓬扉啟綠煙人閒啼鳥外興劇落花前野色連三徑山光滿四筵鷫鸘如可解堪作酒家錢

陸楫 一首

楫字思豫上海人承父深蔭入國子監讀書有蒹葭堂稾

次韻送顧龍山南歸

官河春水送行舟君去匆匆不可留須信故園春正好莫因風雨駐揚州

牟嘉叙 八首

嘉叙字寅定黃巖人有霞溪漫稾趙方崖云先生以布衣處窮谷游情景物能自得師於語言之外而不越乎尺度矩矱之中

擬古 二首

驅車出門闌車行復遲遲百草委霜露涼風正淒其天

寒道路艱問君將何之駕言往宛洛相從遊俠兒遊子
去萬里旋歸竟何時安得附飄風致此殷勤辭

灌木産崇崗鬱鬱蔽層丘芳草依澗側託蔓相綢繆美
人隔遐方宜為君子仇未及登君堂歲月倏已遒慨彼
芙蓉花爛漫當清秋采采欲為贈道路阻且修願君保
明哲妾心亦何尤

遊江心寺登康樂亭子

輕舸載奔浪水國散微陰沿洄眺孤嶼寶塔凌雙岑茲遊
夙有期始得遂幽尋淵室接梵語花臺遶龍吟滉瀁泳元氣中
日華映珠林謝公有遺蹟狐亭俯江潯曠懷寄玄賞海嶠振
嶽音清芬詎可挹高情傾古今西堂夢不返池草春自深

同方用晦遊西谷

褰裳涉西沚披莽散輕屐稍觀山川異煙火隔墟落沿洄傍
溪曲窈窕入穹壑幽尋葛可捫晻曖路疑錯巖雲冒巾幘霏
翠灑林薄汲深俯重淵采秀陟崇崿坐聆伐木音益感良遇
樂返策復流憩遺遙展歡謔眷茲丘園賞胡為就羈縛

漁家用從姪存勇韻

茅茨傍江口斷岸依漁梁榜舟蘆花渚聞歌和滄浪日
出水禽散風至蒲帆張青蓑濕不解臥看南山蒼

送馬斗南歸揚州

去年九月黃花秋邂逅與子城南遊高才磊落不易得
竟日樽酒情淹留三年為客風塵裏末路相逢即知己
禹穴探幽興未窮梁園作賦詞堪擬一別嗟余還故丘
聞君亦欲尋歸舟萍蓬蹤跡本無定使我感慨增離憂

一片孤帆向何處日落雲橫廣陵樹天姥峰前送月明
姑蘇臺畔聽鴻度江煙慘淡江草青衆賓沽酒雙玉瓶
別君惆悵不忍去碧雲回首天冥冥

觀古壁畫山水歌

危樓百尺凌空起古壁丹青畫山水淨掃浮埃據榻觀
筆跡何人乃能爾想當盤礴時巧思妙入神胷中羅萬
象寫出皆天真迴峰疊嶂開嶙峋白波浩蕩渺無垠仙
人宮闕擁出碧雲裏宛如三山隔水無通津松間白鶴

呼不下却思整翮凌蒼旻超然風景異人世四時花木相
鮮新溪林冥密碧草合又如花源有路通秦人蒼茫遠勢
尤莫測渤澥崑崙看咫尺一葉漁舟歸未歸洞庭秋淨湘
煙碧野橋沙岸曲徑通高樹下有長髯翁恍如著我圖畫
中手攜雲鏡倚青松萬籟不起千山空仰天一嘯看飛鴻

青田溪上

月出高峰潮上灘叮嚀舟子放舟還蒲帆不掛春流急
又過前溪白鷺灣

陳體文 五首

體文字仲約號寄委江陰學生有友録豪劉應谷云
寄委詩靡有曠襲成一家言

詩話仲約早辭學官肆志詩律築耕舍於郊西有田數十畝力耕而食賓至必治酒酒酣賦詩詩有云得魚便覓酒有酒且留人如此即為樂何須復苦貧無魚亦無酒宜主不宜賓如此即高卧何愁不及晨可謂達生之士矣平居詩不留草其友花左室見輒手録之故名友録豪五言不為舊格所拘頗自超脫是時五岳十岳諸山人率以韋布效緒紳語未免可憎旅蘆中有此人大是不俗

雜詩 三首

譬彼三世醫指授寧無從詩其餘事然如一室風過雨三更月到窗好雨應宜早秋花不恨遲

坐雨新亭曉閒潮落月時老攜杖屨歸

山谷閒看兒孫種水田亦有活脫之趣

漫成

青春去何速白髮將奈何豈乏大藥資而不棲巖阿擾擾苦勞生所得諒無多古人貴聞道道在焉問他

岳　岱　一首

岱字東伯蘇州衛人有漳餘子集

詩話東伯集交友詩為今兩瑤華猶存次山篋中遺意

征南

安南易姓舊相因封賜還應到海濱萬里版圖曾郡邑殊方小醜亦君臣炎風毒霧煩諸將翠羽明珠入紫宸想見乞降矜面縛天威此日轉陽春

方學漸　一首

學漸字達卿桐城人貢生有連理堂集

詩話方氏門才之盛甲於皖口明善先生實濬其源東南學者推為職志焉如東征向云豈謂憑陵愁日本至勤師旅出中原宛然空同華野遺響

白雲巖

磴道斜飛瀑巖花半入雲望中孤鳥沒天外一江分竹柏山樓色旃檀石鼎熏軒然長嘯發清興好誰聞

方學箕　一首

學箕字紹卿學漸從弟有卷石山房稿

劉慎吾贈石

怪石從何得玲瓏自可憐感君同白璧置我小窗前

張士淪　一首

士淪字心父崑山人有張氏集

送人還京

臨歧一尊酒惆悵故人違落葉雨中滿歸舟江上稀路將天欲遠帆逐燕同飛去去還鄉樂無勞淚濕衣

陳　鳳　三首

鳳字羽伯更字鳴岐無錫人有石邨稾

穆敬甫云山人

不務奇詭而意象悠然

詩話明詩人同姓名者甚夥然猶世代相去字里未同至金陵陳鳳字羽伯梁谿陳鳳亦字羽

伯兩君詩皆平平既無春城寒食之作
可別韓翃始猶兩存終愁兩湮沒耳

春夜阻舟尤村渡華子攜酒見訪

盤谷春雲覆竹扉夜船燈火宿霏微故人何意一樽共
野渡不堪孤鴈飛世路波濤渾不定客程風雨竟誰依
重來應待晴芳好柳絮桃花滿釣磯

宿尤邨渡同李思齋

寒煙蒼蒼溪路昏月出斷岸溪光分孤舟畏險不復渡
兩人對酌皆成醺苦憐白日易華髮所喜青天無片雲
櫂歌漁父杳然去縱橫野水蘆花村

雨中客至

新水柴門漲碧沙孤邨煙樹隱漁家客來湖上偏逢雨
春到江南又見花沽酒隔鄰傳小甕打魚深夜出枯槎
浮生莫遣浮名誤醉裏還驚兩鬢華

朱察卿 四首

察卿字邦憲松江華亭人有朱邦憲集

荆軻

七首無功壯士醜函封可惜將軍首秦廷一死謝田光
社稷何曾計存否不知秦王環柱時舞陽在前何所為
當時太子不早遣待客俱來事未知

對簿詩

日出雪不消天寒日亦冷蕭蕭枯楊下危牆見人影對
簿慙予來公門日延頸囚服童僕嗤囊空吏徒屏懷刑
媿君子惡慝時自省嗟彼羣凶心持石待下井

雨中感懷

春雨久不歇春寒戀衣裳駟馬斷委巷蝸牛蠹空牆臥
讀感舊篇惻惻各悲傷人生貴適意所就何短長屠狗
足成名豢龍終亦亡虎鞟腐泥沙繭絲成文章物理有
盈虧人情空較量不如典春衣沽酒澆吾腸

江南

江南千里暗妖氛野哭家家不可聞落日羣狐窺白骨
荒林萬馬臥黃雲將軍不下行師令使客空傳祭海文
試問九重宵旰處殿頭香氣正氤氳

吳擴 二首

擴字子充崑山人有長吟閣豪貞素堂集謝茂秦云子充吐詞新麗不減唐人

詩話子充遊大人以成名嘗於元旦賦詩懷分宜閣老其友聞之箋曰歷頭第一日懷中朝第一品官循是懷人即歲除亦輪不到吾輩此可入啟頗錄嘉靖間山人若呂中甫謝茂秦之徒排難報恩不無可取若子充所謂斗筲之人無足算也

懷伯兄

老至無家別飄零何處邊音書常不定生死竟誰傳朔鴈驚秋思陰蟲攪夜眠空庭孤月下顧影一潛然

漂母祠

賢哉一飯恩千載猶廟食如何漢諸陵寂寞生荊棘

鄭玄撫 一首

玄撫字思祈歙縣人有梧野集

折楊柳

嫋嫋河堤柳年年送別離攀條不忍折拭淚强相持弱態君應惜柔情妾自知春來愁幾許試看向南枝

汪寬 一首

寬字子敬祁門人

鸚鵡

被寵翻遭繫能言太逼真主恩非不厚野性詎能馴去國長憐爾呼名輒應人江南盛雲木何似隴山春

邵正己 一首

正己字格之休寧人有玄石山房草

詩話格之專精墨務詩亦斐然

銅雀臺

寂寂銅雀望飄飄總帳懸君王遺令日是妾斷腸年舞影傷羅綺歌聲咽管絃西陵松檟冷日夕鎖寒煙

吳錦 一首

錦字有中休寧人有吳有中詩集

送金伯謙北行

浮雲西北征客心渾不住到日屬秋深寒生瀟陵樹

吳瑗 二首

瑗字子欽歙人

采蓮曲 二首

汎汎蘭槳鳴雙雙屬玉起不見采蓮人知在蓮花裏

采得雙蓮蓬中有百蓮子一一自生心外面空相似

吳瓊 二首

瓊字邦珍休寧人有紫芝社稾

邊憤

漠南在昔王庭少內地而今戍鼓多何將突營騎白馬

先朝失計割紅螺虛令互市通蕃貢翻遣降王解漢歌

獨喜郭侯曾一戰十年瀚海不揚波

程杞 一首

杞字來周休寧人有大石山人稾

東原

翠竹孤村合黃花曲徑饒租完無吏過酒熟有鄰招碧

澗當門釣青山隔岸樵自慚非世用長得任逍遙

戴巃 一首

巃字子京休寧人

得子秀兄避寇消息

問訊東吳使秋來尚避兵一身依短劒數口傍孤城旅

篠吟風細青霞壓樹低滄洲意不淺獨坐領鳧鷖

汪少廉 一首

少廉字古矜休寧人有汪山人集

邊憤

漠南在昔王庭少內地而今戍鼓多何將突營騎白馬

先朝失計割紅螺虛令互市通蕃貢翻遣降王解漢歌

獨喜郭侯曾一戰十年瀚海不揚波

程杞 一首

杞字來周休寧人有大石山人稾

東原

翠竹孤村合黃花曲徑饒租完無吏過酒熟有鄰招碧

澗當門釣青山隔岸樵自慚非世用長得任逍遙

戴巃 一首

巃字子京休寧人

得子秀兄避寇消息

問訊東吳使秋來尚避兵一身依短劒數口傍孤城旅

海上猶多壘江東未息兵如何觀察使遽報武功成寒

歲暮書事

沍凝春令陰霾蔽日明不堪黃浦路雞犬寂無聲

旅邸除夕

老至謀仍拙天寒酒易消氷霜愁裏過鄉國夢中遙一

歲祇今夜百年能幾宵病懷堪自遣無復歎蕭條

葉一清 一首

一清字本靜祁門人王仲房云本靜詩格稍落而意旨融洽

遣興

頗怪逢迎懶經旬不出谿舟堂一夜雨新漲忽平堤翠

食應無定歸舟未有程此時正愁絶天末斷鴻鳴

程天符 一首

天符字夢甫婺源人

飲酒

昨非未皆非今是未皆是是非皆茫昧寧知譽與毀
於我何悲譽於我何喜時對無極翁翛然鳴緑綺

張應文 一首

應文字茂實蘇州嘉定人有巢居小稾

食新米作

人生欲無涯各各饜粱肉吾獨薄滋味一飽但饘粥屏
居事躬耕辛苦踰三伏瀰瀰白露滋栗栗香稻熟滌我
碌碡場納之杼與柚揚糠已隨風漬水乍離箕欣欣婦
子語足比玉田玉力穡斯有秋薦廟乃嘗穀先民戒肯
播老氏尚實腹感彼桑田巫食新詎非福

張應武 一首

應武字茂仁蘇州嘉定人有文起齋集

郊居雜言

屏居兮西郊學圃兮躬稼岸峩峩兮似山水沄沄兮遶
舍鳥嚶嚶兮鳴春草萋萋兮迎夏芳菲兮及時有美不
來兮徂謝念我同學兮結珮拖紳紛車馬兮要津蓴鱸
懷兮未得猿鶴怨兮無人曷歸來兮郊西劃松竹兮為
鄰晨耕兮午饁作盛世之逸民

張鑾 一首

鑾字顯文萬載人多善行年九十三舉鄉飲大
賓壽百有七歲而卒

百歲作

石田茅屋野人家百番春風換歲華盡道長生緣辟穀
不知香飯有胡麻

沕如珪 一首

如珪字文瑞休寧人

江上

江上西風雨復晴菰蒲深處釣絲輕何人隔岸吹長笛

楊柳秋江一夜生

張良器 一首

良器字貢甫休寧人有九野豪王仲房云貢甫詩才清思暢言簡意微過姑蘇一首亂離在目讀之不覺悽然

過姑蘇有感

東吳城外盡烽煙百姓流移半在船爲問秋風舊來鴈稻粱今剩幾家田

鄭孔庶 一首

孔庶字子富歙人

雪後東張碧川

吳橋殘雪漲新痕客舍無人閣酒尊不爲寒梅覓春信東風長日不開門

葉杲 一首

杲字杲卿休寧人

旅次江夏

歲暮投南楚蕭然一旅舟江山遙對酒鄉里少逢人細

柳舒殘臘疎梅報早春故園歸未得物候倏更新

汪子祜 二首

子祜字受夫祁門人有石西集吳園次云石西詞博而昌調清而越

貧病

夜讀朝慵起晨餐午未炊通來貧亦樂真與病相宜過受三彭録游憑二仲隨科頭忘日暮倚杖步雲遲

獨行

日杲秋猶暑林棲鬢欲華獨行銷白晝得意見黃花稻熟莖莖穗薑肥寸寸芽竹堤香漸近水次有漁家

李敏 一首

敏字功甫休寧人有浮丘山人集

發盤塘

朝發盤塘坳夕望平陽郭江空雨冥冥無風客帆落

郭第 一首

第字次甫丹徒人隱於焦山嘗爲嵩伝游有廣

篇何元朗云次甫江月不可留山雲坐相失之句駭駭窺盛唐之室

錢塘雨泊

一片迎潮雨錢塘泊岸逢煙明六和塔雲暗兩高峰茶熟蓬窗火香殘野寺鐘湖頭舊游路濕翠想高松

陸九州二首

九州字一之無錫人

遣懷

一水斜通棧羣山曲抱城短簷殘雪色遠寺暮鐘聲茅屋仍加稅天河未洗兵空懷太平策誰問魯狂生

荆溪

吳江舟中

東風靜卷游絲長桃花吹落流水香美人照水芙蓉裳

蘭橈玉腕擊波去欲來不來空斷腸鍾廣漢云語皆前人已道者而其章法却合唐音

半山

向夕問舟人吳江將至否須傍微月中繫船好沽酒

王應辰一首

應辰永嘉人

夜遊曲

山深翠微寒飛花亂如雨輕風抽布帆落日在高樹

燕舞起香塵鶯歌出絳脣直須滅銀燭恐有絕纓人

張文介四首

趙綱二首

文介字惟守龍游人有少谷集

湖上晚興

日夕湖水佳波光皎如雪沿堤蹋花去獨行自怡悦浮香時有無流螢乍明滅興盡櫂歸舟山齋照涼月

九日風雨登吳山亭子

今日復九日自憐猶未還巖亭足佳菊風雨亦躋攀漠煙中寺冥冥海上山鄉園渺何處空佇白雲間

遣懷

一水斜通棧羣山曲抱城短簷殘雪色遠寺暮鐘聲茅屋仍加稅天河未洗兵空懷太平策誰問魯狂生

吳江舟中

向夕問舟人吳江將至否須傍微月中繫船好沽酒

王應辰一首

應辰永嘉人

夜遊曲

燕舞起香塵鶯歌出絳脣直須滅銀燭恐有絕纓人

趙綱二首

綱字希大無錫人黃勉之云希大寄李秀才二十字入唐人詩中未易辨也

黃巖車

楚人拒滎陽漢事日以亟絳灌亦何為相顧徒失色紀
生何雄哉毛骨無所惜黃壽縣甘自焚赤龍乃得出如何
垓下平其功竟淪沒

寄雒陽李秀才

未得吳公薦空憐賈誼才年年三月裏相憶看花來

朱陽仲 一首

陽仲以字行失其名遂寧人有青城山人集李時

遠云文學詩聲調意境絶類中唐

金溪曲呈方使君

金溪流水發新安一片孤帆兩岸山估客自吹龍女笛
路人遥指玉郎灘

余 慶 一首

慶字惟德固始人貢士有障風集

送吳隱君南還

可歎論交日翻成餞別時空江憐歲晚遠道念歸遲行
色關鴻鴈鄉心挂柳枝殷勤一杯酒相勸復相思

邊 習 一首

習字仲學歷城人尚書貢仲子有睡足軒詩集

王貽上云弘正四傑惟何氏之後最大李氏次之徐氏有子伯虬稱詩吳中名載今兩瑤華而仲子以尚書之胄食貧授徒有遺稾一卷薄暑不成雨夕陽開晚晴其佳句也

雨止

訪舊歸來夕照中半天涼雨一溪風須臾兩盡浮雲斂
笑看兒童指蜻蜓

禹 龍 一首

龍字子化揚州興化人

九日登高

佳辰何事恨相仍萬里高臺醉復登淮海煙塵迷客路
濠梁烽火照皇陵牙旗分閘原非將羽檄徵兵却到僧
遂使英雄增激烈不堪遲暮欲飛騰

官 一夔 一首

一夔字舜鳴平度州人官府同知有少泉詩集

九日

獨有幽懷客逢秋感慨深菊荒三徑雨荷老半池陰歲月人間世神仙病後心北山高興在殊未罷登臨

張璪一首

璪字禹卿南昌人生員有白榆園稾

送仲逸同懋功太守遊滇池

滇南西去在天涯匹馬先看楚地花但有故人嚴僕射杜陵隨處即為家

陸光宙一首

光宙字與嘗平湖人有鉏餘稾

詩話與嘗隱居郊園與宗旭初暘璨之璞君瑕輩一十八人結文酒之社晚夢一道士持陶靖節小像索題諦視之即已也題云在晉為淵明躬耕辭五斗昔以節自持今惟義自守千載復歸來春風吹五柳曾識白蓮人遠公是吾友蓋十八人中有白蓮道人如本也翌日復作偈言投筆而逝鄉之遺老至今傳之

歸雁

萬里衡陽雁春來又北征誰憐失羣影故作斷腸聲朔漠風猶勁關山月自明素書吾欲寄須到雒陽城

姚克二首

克字叔信秀水人有玄岳山人詩集王伯穀云山人詩清真古澹不事藻繢

興善寺訪戚希仲養疴西林禪房限韻

橋分龍藏北水接馬涇西一棹通祇苑孤笻引曲堤梅同殘雪映竹覆濕雲低不淺陶潛興清尊許共攜

寄懷朱宗魯太醫

憶昔都城醉故人睽攜二十四迴春心隨明月長飛夢目斷停雲欲愴神藏室書成周柱史丹箴筆紀漢宮臣何時得副還山望芝草瑯玕共采真

戴乾一首

乾字元泉桐城人嘉靖中處士

詩話此贈先少保作也少保保御三朝曹撰太醫院志定陵親政後醫或進以金石劑起居未安先公入視疾奏曰聖體病在肝腎宜寬平以養氣安靜以益精帝喜命大璫陸敬書之屏斯叔信詩有丹箴句也

述古

英雄一身存安有仇不報覆楚興復楚各不出所料後此博浪椎報仇志未了進為漢廷傑退偕赤松老成功

匪所期封留豈足道

鄭坤一首

坤字順卿吳縣人有石南集俞汝成云順卿詩賦有蕭散清逸之風

同王駕部遊慧山題秋聲小閣

輞川居士共襟期小閣登攀欲暮時山色可淹今日酒秋聲還憶去年詩閒雲竹掃無留影老樹藤纏不剩枝景物慚隨人事謝隔窗幽鳥未曾知

張虞卿一首

虞卿順天人

雜詩

青青江上草闕闕洲中禽物類各有待因時樂相尋嗟予久漂泊感遇情難任豈無他人好咸非心所欽所思在遠道關河阻重深寒暑屢變節魚鳥空浮沈離憂共誰語強坐彈鳴琴孤鸞與別鶴此曲傷人心

王叔承十四首

叔承初名光允以字行更字承父晚更字子幻吳江人有吳越遊閩遊楚遊嶽遊諸集

詩話承父才情奔逸下筆不能自休其論詩不甚傾心王李大指謂事與景者天地所自有之物偶遇而收之情與意者吾所本有之物偶觸而發之彼吾役也吾不彼役也斯言良是惜其所作牽率者什九王元美序稱其句就而色自傳篇就而用恒有餘驟讀之恍然若新既諷之而又恍然若故王敬美序之稱其能以牛溲馬渤為藥餌嘻笑怒罵為文章蓋皆寓貶於褒之辭而承父自負其才受二美之籠絡不覺也平情而論承父亦安能敵元美即就宮詞百首而觀已遠出元美之下特其老帙繁富不減弇州詩部爾當嘉隆間布衣稱詩若沈嘉則王百穀及承父三人咸以多勝人今歷年未久全集流傳日寡後世誰相知為重刊其詩者豈惟重刊其詩者亦稀矣奚以多為

將渡江訪戚世秀阻風雲陽道中作

大江何茫茫晨風颳已夕故人如浮雲可望不可即有夢亦須臾寤言轉悽惻生別時易徂一日三秋隔袖中懷素書零落餘紙墨區區方寸心相看皎猶昔

自桐廬入七里瀧出嚴州舟中懷古

入瀧還出瀧宛轉千盤經既登桐君廬復憩嚴子亭水

光鴨頭緑山色蛾眉青雲中雞犬隔天際鸞鶴停往往至人宅選勝開巖坰舊壇秘光彩遺廟虛精靈朱鳥不可見哀歌許誰聽

題陳從訓所藏惠崇溪山春霽圖卷

惠崇一詩僧宋首柴周尾丹青入禪觀別自通玄理能於尺素間點染千山水昨登金焦興不孤陳郎示我溪山圖畫家精工多近俗寫意得神形不足此僧妙趣種種兼不滿三尺吳興縑針頭毫末密相接有如蟭螟寄蚊睫或言工勝趙大年又云妙超展子虔只須三日坐其下一花一草生意全乃知陳郎揮灑信有本恥與當今畫家混我歌長句君莫嗤惠崇惠崇郎所師

水北菴醉歸書興

水深肥紫蟹稻熟美黃雞溪饌秋來賤酒人間處齊醉歸廬嶽社惱殺太常妻點檢明朝約野橋烟樹西

屯溪乘竹筏抵紋溪作

緑竹揚輕筏屯溪渡早暉魚梁羣鷺下石碓亂泉飛小市環青麓長橋跨翠微前峰仙路近樹色滿秋衣

金陵豔曲

緑江天作塹翠嶺石為城柳暗黃金塢花明白玉京春風十萬戶戶有啼鶯

揚州歌　二首

二十四橋邊當壚最可憐妝成窺客坐不耐數青錢

東家女十三西家女十五夜半寒娘啼嫁與拜州估

益卿簡寄家兄酒錢志感

異姓憐兄弟天涯寄酒錢急難那得汝我媿鶺鴒篇

觀音巖訊蘇道人適山頭虎過

層巖飛茗煙道人正高坐牧童折山花笑指神虎過

西湖雜興

看花須近寒食看潮待過中秋二月十五花信八月十八潮頭

荆溪雜曲　二首

賣殘竹菌筍還來收罷蘭花蕙又開但焙茶芽先穀雨

不愁虎跡遍莓苔

蜀山山下火開窑青竹生煙翠石銷笑問山娃燒酒杓砂坏可得似椰瓢

竹枝詞

白鹽出井火燒畬女子行商男作家橦布紅衫來換米滿頭都插杜鵑花

黃姬水　一首

姬水字淳父長洲人省曾子有白下高素二集

王元美云黃淳父如北里名姬作酒糾才色既自可觀時出俊語

送汪太學遊江都

千里王孫歸未能風雲意氣每超騰年來裘馬遨遊處不是金陵即廣陵

王穉登　十二首

穉登字百穀一字伯固長洲人國子監生有普詩話百穀詩亦華整第嫌肉勝於骨至柔文榮所賞色借相公袍上紫書生薄命原同妾等句媚竈之詞近於卑田乞兒語矣列朝詩集甄錄太繁予刪其什九而風骨始刻露嘗鼎一臠未為不知味也

送吳郎遊金陵

兩地三春別孤帆千里愁君今遊帝里誰與共仙舟夜雨連瓜步春潮滿石頭長干管絃地走馬莫淹留

送慧師還五井兼懷其故師楊伯翼

持鉢南歸去長天接遠汀未霜吳樹赤過雨越山青帆外桃花渡函中貝葉經還將二泉水一酹子雲亭

婁東訪顧靖甫

訪爾山城下秋風一徑偏溪魚名箭鏃野菊類金錢草廢歸吳宅潮通入楚船馬鞍峰頂石把酒憶當年

看梅過玄墓山中

橋外花開日分明雪作圖不將他樹雜未有一家無多處半青嶂香時過太湖濁醪元易得市遠亦須沽

送吳中丞之金陵

諸集

建業青山是帝都暫勞開府握軍符花間朱鷺鏡歌曲
江上黃龍水陣圖玉節中丞新盪寇樓船諸將舊平吳
不知燕子磯前地容得陳琳草檄無

邊警

琵琶洲上香山澳來往初通海上艘漸習文書通漢語
別居城郭慕中華餘甘却載西商舶吉貝先歸市令家
島寇須防勾引漸岑柯莫待蔚萌芽

長安春雪曲

春風吹雪下桑乾添得城中一夜寒鵲鵲樓高消不盡
長安街上馬頭看

都下寒食

騎馬尋春春尚遲東風空自向人吹燕王城裏千株柳
寒食來看未有絲

望湖亭

亭邊楊柳水邊花落日行人正憶家不及江南湖上寺
木蘭舟小載琵琶

湖上梅花歌　二首

山煙山雨白氤氳梅蕊梅花濕不分渾似高樓吹笛罷
半隨流水半為雲

虎山橋外水如煙雨暗湖昏不繫船此地人家無玉歷
梅花開日是新年

清明前一日慈雲菴訪怡菴上人

春風駘蕩日初晴與客尋僧入化城牆裏杏花牆外柳
始知佳節近清明

梁辰魚　二首

辰魚字伯龍崑山人有遠遊豪

詩話伯龍雅擅詞曲所撰江東白苧妙絶時人時邑人魏良輔能喉轉音聲始變弋陽海鹽故調為崑腔伯龍填浣紗記付之王元美詩所云吳閶白面冶游兒爭唱梁郎雪豔詞是已同時又有陸九疇鄭思笠包郎郎戴梅川輩更唱迭和清詞豔曲流播人間今已百年傳奇家曲別本弋陽子弟可以改調歌之惟浣紗不能固是詞家老手詩律猶未細揅能駢聯而已

登西塞山訪張志和遺跡

晚登西塞山脩然出林薄諸峰自南來茲嶺獨岩礴

援上蘿磴翠微搆蘭若清梵懸香林法鼓時間作零雨
飄巖阿殘雲臥松閣緬懷元真子雅志甘寂寞雲鴻入
冥冥孤飛避繒繳風雨湖上歸浮名寄蓑箬斯人邈千
載高風滿寥廓伊余慕肥遯世故還束縛名境雖盤桓
猶未諧宿諾何時返初服於焉此棲託

夏日泛舟荊溪暮宿湖口

五月荊溪上驚湍走白沙風檣歌聽燕浪檝遠衝花山
勢通吳直溪流向月斜維舟見漁火深樹有人家

秦嘉禾 二首

嘉禾字吾田桐城處士自號大龍山人有彭澤豪

小孤山

砥柱從開闢中流自古今神龍常在窟怪木不成林絕
頂雲流影懸崖鳥過音吾題百丈壁仙跡倘相尋

汎湖

汎汎楓湖十里中薄雲細浪夜初融月明會聽雙龍起
我欲騎之到海東

汪坦 一首

坦字仲安鄞縣人國子監生有石孟集

夜上嚴灘

上灘似牽羊下灘如走馬灘高月未出亂石怒流瀉離
巖際星風雨聲在下夜久漁火明疑是披裘者

林兆恩 一首

兆恩字谷子莆田人

詩話林谷子李卓吾閩中二異端也

題室

茫茫天地一閒身寄跡榕州令幾春日暮潮平沙欲合
隔江還有未歸人

徐渭 二首

渭字明佩江陰人國子監生有觀夢菴集

重經故居

荒臺歌側柳凋零故里重過悵獨行燕子不來花落盡
夕陽偏傍斷橋明

過復元從孫

銀蠟風多護錦屏飛觥不逐舞腰停當筵莫唱江南曲
白髮周郎已倦聽

董宜陽 一首

宜陽字子元自號紫岡山樵上海諸生

初發谷陽夜泊追懷舊游寄袁魯望

不寐嫌宵永殘星帶月明城烏喧夜柝岸葉亂秋聲世
路悲今昔存亡念友生淒涼感舊賦轉見古人情

汪淮

淮字禹乂休寧人有蘿山詩藁

聞報懷族孫時元

聞道東南寇烽煙處處昏倉皇悲客子流落向江邨野
曠雲迎陣人稀晝掩門更誰如漂母一飯識王孫

沈倬 五首

倬字道章吳江諸生以子琦珏貴累贈通奉
大夫有紀志藁

松際月

清風湖上來徐徐入松下風吹松子落拾之欲盈把月
出松際雲清光滿籬舍

題張師清望樓

曉色臨平野高樓屬斷雲連峰當戶入一水傍階分樹
影參差動禽聲下上聞主人方擁傳莫草北山文

送別

空城積雨煙霧深驛亭迢遞江沈沈桃花一樹感春淚
楊柳萬條驚別心燕趙古來多結客秦淮道上誰知音
丈夫意氣偶相得脫贈豈惜雙南金

月夜

明月吐夜光寒影在溪水山人抱琴來坐久秋雲起

花溪客舍

孤燈坐來昏淒其不成宿夜鸛忽驚栖翻飛入修竹

卓明卿 一首

明卿字徵甫仁和人以太學生選授光祿寺署

丞有集葉茂長云徵甫詩華贍和暢才調過人

江上別黎惟敬

執手河橋上遥天起片雲仙帆千里發客路一江分桂嶺先秋色樟亭半夕曛家山到何日兩地惜離羣

陳九州一首

九州字維同江陰縣學生

夜泊荆溪

細柳湖邊岸青蒲水上舟星隨孤月動山入暝煙收鼓柝聞漁浦懸燈見佛樓客途春欲盡歸思滿滄洲

王逢年一首

逢年字舜華初名治字明佐崑山人同祖之子

諸生有海岱集王元美云明佐縣麗宏博纚纚不竭

秋曉聞鴈

北斗橫天秋夜闌朔雲遥度鴈聲寒夢回旅館燈初落書寄衡陽葉未殘隱隱斷行迷極浦蒼蒼斜月帶長安湘南塞北關情遠人倚青樓幾處看

汪時元一首

時元字惟一休寧人

九日舟中

秋風葉正飛江上逢重九人世幾登高寂寞黃花酒周士云詩有不必深言而選家必録者此作是也

袁景休三首

景休字孟逸吳縣人

詩話孟逸隱於卜肆殁後閩人林古度寓法水寺見孟逸夫婦停柩於寺傷其無子取摺疊扇畫兩棺貯破屋中上兩旁風極悽慘之狀題詩其上有新安客見而憫之出私錢庀窄古度又口授遺詩刻之成集余購之不得繡谷蔣氏藏孟逸墨蹟五翻凡十絶句亟録三首孟逸夙見知於沈嘉則其送嘉則詩云道上霜寒連白鴈馬頭木落見黃河殊有爽氣宜其訟誤及劉子威侍御也

入慧慶寺

新秋入古寺涼風何清越樹杪夕陽微山蟬鳴不歇

春日過南城

黃鳥當三月城南景正繁桃花千萬樹不異武陵源

自江村望虎丘

茲山奇且麗迥與江村合幽人去復來斜陽在孤塔

王受甫一首

不知何許人詩載袁中道游居録

題九山壁

一心貪與白雲期解帶歸來任所之每過名山經月住蘇門山上更多時袁小修云九山去輝縣十里上有斧劈石石上題詩後云嘉靖癸卯受甫不知何人

明詩綜卷五十五

總校官庶吉士臣張能照

校對官庶吉士臣嚴福

謄録監生臣陸學稼

欽定四庫全書薈要 集部

明詩綜卷五十六 七

詳校官編修臣汪鏞

欽定四庫全書薈要卷二萬五百二十九 集部

明詩綜卷五十六

翰林院檢討朱彝尊編

羅萬化 一首

萬化字一甫會稽人隆慶戊辰賜進士第一歷官禮部尚書贈太子少保謚文懿有世澤編

靜志居詩話唐宋科目繁多至明而始終所重惟甲第志科名盛事者首述吉水莆陽而於越山陰自諸文懿大綬而後榜五發邑人居其三焉傳聞三公俱同席硯之友不可謂非盛事已

擬此日不再得

落景無返輪奔星少迴光綠髮不戀人轉眼化為蒼所以志士心努力及方剛恒恐歲遲暮蘭蕙不得芳膏火還自煎山木亦自戕我謀一以乖終身失其臧大道本希聲至人貴含章豈其魚目珍而登君子堂登高豈無梯濟深豈無航愚者貴速至聖人寶其常虛牖展素書古人未云亡無為守躊躇徒貽過時傷

黃鳳翔 三首

鳳翔字儀廷晉江人隆慶戊辰賜進士第二歷官南京禮部尚書贈太子少保謚文簡有田亭草

告歸發潞河作

方朔恒苦飢相如常病渴明時許乞身初衣辭魏闕革車逐扁舟長河接溟渤舳艫爭唱呼鷗鷺閒出沒帆影日外落棹歌津頭歇舉酒酬暮雲卷簾對夜月悠然萬里心頓與江天豁

穆宗莊皇帝發引挽歌

垂衣方在御憑几那堪聞雨暗虞淵日星沈華渚雲周宮開翼室漢曲罷橫汾百辟趨蹌地傷心望紫氛

萬歷宮詞

霜毛鸚鵡傍雕闌巧舌依人似結歡白髮宮娃空墮淚先皇覓到不曾看

趙志皐　二首

志皐字汝邁蘭谿人隆慶戊辰賜進士第三歷官少傅兼太子太傅吏部尚書建極殿大學士

贈太傅謚文懿有澈陽詩集

早發錢塘

曉霧兼天白秋風一葦輕湖吞漁浦濶沙涌固陵平隔座吳山送揚帆越嶠迎蒼茫思無限天外忽鐘聲

贈太僕何石川

丈人三徑傍城隈不厭鄰翁日來雙鶴竹間迎客舞一尊池上為誰開采芝合共商山老作賦仍多洛社才自笑登樓倦懷土暮天回首重徘徊

王家屏　六首

家屏字忠伯大同山陰人隆慶戊辰進士歷官禮部尚書文淵閣大學士贈少保謚文端有復宿山房集

詩話宋制祖宗翰墨儲藏於玉堂之署觀陳騤中興館閣前後録道君墨跡俱存此康譽之得題年年花鳥無窮恨盡在蒼梧夕照中之句也迨元而奎章宣文之閣藏舊典不改明則藏之大內詞臣末由覩矣萬歷九年帝御文華殿宣台入直史臣五人文端居首其餘修撰則沈公懋孝張公元忭編修則劉公元震鄧公以讚也既進見示以景陵御筆元兔圖圜以淡墨作滿月

胎上有桂子垂枝下藉輭草兔居其中並臻妙境諭諸臣題詩成進御自首輔張文忠外凡三十有五人當日諷詠優游不事促迫綵花銀葉賜予便蕃自永宣以來詞林盛事遇此罕矣長陵四馬詩世傳為江陵作令從館課集本正之文端立朝侃侃不可阿因一諫官力爭去位風節固不可及詩亦雍容和雅不失正始之音

恭題文皇帝四駿圖

龍駒　鄭村壩大戰胸著一箭都指揮楚楚拔箭

天馬徠翼飛龍蹄削玉耳垂筒碧月懸雙頰明星貫兩瞳文皇將士盡罷虎復有龍駒助神武流矢當胸戰不休汗溝血點桃花雨壩上摧鋒第一功策勳何必減元戎君不見虎士標題麟閣裏龍駒亦入畫圖中

赤兔　白溝河大戰胸著一箭都指揮伊藤特穆爾拔箭

雷鶻鶻北軍來赤兔走黃雲開擻身超夾澗策足絕浮埃白溝原頭振鞏鼓貫陳穿營猛如虎穆王八駿詎為奇昭陵六馬應難數百戰間關未解鞍箭瘢還向畫圖看只今四海昇平日誰識當年締造難

驌驦　小河大戰著兩箭胸一箭後右曲池一箭都指揮楚楚拔箭

紫騮馬金絡月朝刷燕晡秣越俶儻精權奇超驤走滅沒當年萬馬盡騰空就中紫騮尤最雄戰罷不知身著箭飛來秪覺足生風北風獵獵吹原野長河氷澌血流赭誰言百萬倒戈中猶有彎弧射鈎者

黃馬　靈壁縣大戰後右曲池著一箭指揮奇爾拔箭

軒后興應龍翔駕天駟乘飛黃迴頭看紫鶱顧影失超光君王神武古來少萬里煙塵一劒掃馬蹄蹴處山為摧何論陳暉與平保揚鞭渡淮淮水清金陵父老壺漿迎從此華陽休駿足山河重整泰階平

初入翰林自述

生平未知學世路方多歧古人已不作古道猶可追願言對青簡澹慮澄玄思宇宙皆吾事一念安可欺譬彼

機中素皎潔防其緇壁彼山下石孤貞堅自持文章乃
末技富貴非吾期出入感榮遘朝夕承師資遠心在霄
漢努力酬明時

玉河新柳

水繞沙隄曲春看御柳眠柔條輕著雨嫩葉暗抽煙影
落波間細陰垂檻外偏亭亭依漢苑遲日待鶯遷

沈一貫 一首

一貫字肩吾鄞人隆慶戊辰進士歷官少師兼

太子太師吏部尚書中極殿大學士謚文恭有

喙鳴集

望西城宮殿

寞殿重開寶歷春竹宮長鎖屬車塵煙霞自護祈年閣
星斗曾傳醮夜辰帳裏流蘇閒甲乙爐中寒火憶庚申
茂陵松柏蕭蕭老無復相如賦大人

朱賡 一首

賡字少欽紹興山陰人隆慶戊辰進士歷官少

保兼太子太保吏部尚書文華殿大學士贈太
保加贈太傅謚文懿有集

詩話明制閣臣始入東閣次進文淵閣武英殿謹
身華蓋後為建極中極獨虛文華殿不拜惟永樂
間權謹以孝行拜斯殿學士此後則文懿公也是
時定陵有意爰立二人先太傅文恪公暨馮文敏
琦也蛟門閣老亟以密揭止帝曰此二臣皆美器
當老其才用之乃改命文懿及文懿入賚捧各官
爭論礦稅難以裁答於是相傳以政府為苦
海矣文懿詩不載集中僅從館課録得一首

薊門行

骾騎窺青海天兵出薊門白草邊塵暗黃沙塞月昏悲
笳風外曲哽咽不堪聞

于慎行 六首

慎行字可遠更字無垢東阿人隆慶戊辰進士
選庶吉士授編修歷修撰侍講左諭德侍讀學
士陞禮部侍郎改吏部拜禮部尚書入直東閣
卒贈太子太保謚文定有穀城山房集

詩話東阿格律和平當正聲微茫之
時能為是調即以詩高選亦堪作相

晉陽男子行 隆慶已巳太原文夫化為女子歌以識之

太原有男子壯烈世所無身長九尺餘白晳好眉鬚自
負良家子募作材官徒腰中轆轤劒橫擊當路衢幷州
惡少年見之伏且趨一朝覽青鏡佗傺空堂隅三日不
出戶忽然見彼姝綽約芙蓉顏盈盈玉雪膚蛾眉娟且
長高髻墮馬梳脫我金鎖甲繫我繡羅襦掛我白貂帽
珥我明月珠委心懷嬿婉不惜健兒軀昔為雲中鵠今
為水上鳧昔者一何厲常闕十石弧今者何柔曼巧笑
傾城都仰視浮雲馳變化不須臾茫茫窺元運玄黃無
乃渝世人但云好不必稱丈夫

過雨

五月不知暑虛空颯似秋殘虹掛溪水片雨過城樓遠
樹斜陽駐深山夕翠流晚涼思枕簟絕愛北窗幽

秦淮

秋月秦淮岸江聲轉畫橋市樓臨綺陌商女駐蘭橈雲
裏青絲騎花間碧玉簫不知桃葉水流恨幾時消

送朱養淳太史冊封周藩

蓬萊闕下五雲飛桐葉封函出帝畿漢苑花香隨使節
河橋柳色上征衣天臨玉署恩偏渥星近銀河夜更輝
試向天津橋上望銅街無處不芳菲

送張洪陽學士請告南旋

長河南下水曾波吳楚青山枕上過行到潯陽江口望
應憐秋色故園多

少年行

錦帶珠袍綠臂韝相逢盡說富平侯南山夜獵春城晚
繫馬新豐舊酒樓

陳于陛一首

于陛字元忠南充人隆慶戊辰進士歷官太子
太保禮部尚書文淵閣大學士贈少保謚文憲

有萬卷樓稾

宣廟御筆馬

寶繪傳神駿權奇尺素收蹄攢雙碧玉文散五花虬赤
汗當沾臆黃金為絡頭天閑今萬匹何必按圖求

張位　一首

位字名誠南昌人隆慶戊辰進士改庶吉士授編修遷司業以糾江陵奪情謫徐州同知後累官少保兼太子太保吏部尚書武英殿大學士謚文端有叢桂山房彙稾

詩話文端以持正忤江陵詩頗有憂危之語其詠射鵠云方寸能幾何當此亂鏃投有感其言之也既罷相於東湖杏花村建閒雲樓吟眺自娛晚採青原之勝汎舟螺川野服簚車登覽竟日老僧不識為宰相題詩懷鄒魯瞻門人胡廷宴守吉安從寺壁見詩始知之是亦佳話

七夕

塞月催砧急天風襲袂深星河良夜色牛女隔年心莎逕流螢度花陰促織吟平生江海意莊苒二毛侵

裴應章　一首

應章字元閣清流人隆慶戊辰進士歷官南京吏部尚書贈太子少保謚恭靖有嬾雲集

豐嶺即事

倚杖危峰上煙霞嶂幾重逶迤盤古道絶勝引仙蹤露滴晴天雨雲低半嶺松蓬壺何處是天際一聲鐘

范　謙　一首

謙字含虛豐城人隆慶戊辰進士歷官禮部尚書贈太子少保謚文恪有雙柏堂集

初入翰林自述

聖人啟元運應龍協昌期萬物快先覩而我逢茲時抱策獻天門鴻漸修羽儀木天肆宏敞玉軸陳參差石渠發中秘虎觀探幽奇淵源接師友得失隨箴規分陰期效無求虛譽垂庶幾大造化於以酬毫釐坐見乾坤泰我亦贊無為

習孔教　一首

孔教字時甫廬陵人隆慶戊辰進士選庶吉士歷官南京吏部右侍郎

將進酒

將進酒客莫辭玉交杯金屈巵主人勸客揖且讓客言

我飲本無量有如法宮置酒監在前史在後此時徑醉不及一斗州閭之會六博投壺男女雜坐盱眙歡呼爾時醉可兩壺日暮酒闌合尊促席履舄交錯杯盤狼藉羅襦襟解微聞薌澤當此時也能飲一石欷戲乎酒極則亂樂極則悲萬事盡然高陽之徒安足為書有豐刑亦有酒誥舌出禍入君子所悼主人休矣職思其居三爵不又言毋我渝

田一儁 一首

一儁字德萬大田人隆慶戊辰進士歷官禮部左侍郎有鍾台遺稾

遲鄭郎不至

幽齋淨朝塵崇館紛晝靄涼葉陰已深疎花落猶在美人來不來搔首空相待渺渺望河干青山出雲外

韓世能 一首

世能字存良長洲人隆慶戊辰進士改庶吉士除編修歷修撰侍講右諭德陞國子祭酒南京禮部侍郎召入兼侍讀學士有雲東草

送友人南還

垂柳千條拂御溝上林春色鳳池頭如何張翰多歸興不待秋風已倦遊

沈思孝 四首

思孝字純父嘉興人隆慶戊辰進士累官都察院右都御史兼兵部侍郎贈太子少保有行成郊居西征陸沈諸稾溪山堂吾美堂等集

詩話先生封事尤觸江陵之怒杖畢即加鐐鏁復下獄三日始僉解發戍既抵嶺南巡撫欲殺之以媚政府遽以尺符召之行至恩平先生袖匕首示縣令曰巡撫必欲殺我我當與俱斃不然伏尸軍府中令天下士大夫皆知巡撫所殺也縣令密以告巡撫得不死蔡副使文範作壯哉行送之其歸也胡元瑞贈詩云荳蔻花前千里夢桄榔樹下十年人先生頗好鑒賞書畫言者遂劾其以千金市王右軍真蹟一卷南箕貝錦可以意成也詩入瑯琊四十子之列晚交姚叟士彝未免間作嗸牙語

喻邦相同俞羨長至集恕醉軒

白雲邀上客黃葉繞貧居缸面沽來酒槎頭釣得魚山

川連越絶雞犬數秦餘一日千秋意相看老不疎

思家

長卧鳳城隈鄉心日夜催小人猶有母明主漫憐才木葉千山雨江湖八月雷倚閭秋欲盡底事不歸來

清寧兩宮宊臣督諸軍入救上使小黃門賜以肴饌煙嵐合諸天紫翠重肩輿明月下上界已聞鐘

四合酥與果稱是中有鳳仙橘小紅黎甚佳乃藿食者所未嘗敬賦此紀之

春盤分尚食天語遣黃門橘豈維揚貢黎堪大谷論胶肱悲未竭口腹媿知恩獨荷焦頭賞能無負至尊

出都門

天高落葉繁匹馬上東門固寵寧臣節完名是主恩青雲霞闕迴綠野幾家存滿篋匡時草擔歸覆酒尊

賈三近一首

三近字德修嶧縣人隆慶戊辰進士選庶吉士改授吏科給事中轉戶科都給事中遷太常少卿以右僉都御史撫保定入為大理寺卿轉兵部右侍郎有東掖漫豪于無垢云石葵歌詩清爽疎宕咳唾立成

冬日登嶽

遊目高寒處羣山擁岱宗登封迷漢草徙倚有秦松萬壑煙嵐合諸天紫翠重肩輿明月下上界已聞鐘

邵陛一首

陛字世忠餘姚人隆慶戊辰進士改庶吉士歷官刑部左侍郎

過拜將臺懷古

千載遺蹤表故臺殘雲縹緲夕陽開三川佳麗興王地百戰勳名大將才此日江山空草木當年壁壘半蒿萊登臨不盡英雄恨風急寒沙過鴈哀

沈懋孝一首

懋孝字幼真平湖人隆慶戊辰進士改庶吉士歷南京國子司業謫兩淮鹽運司判官起河南巡撫未任有淇林雅永

詩話晴峰樂府句摹篇倣不脫歷下窠臼餘體斐然能於同中見異

北固登望

北固樓前一笛風碧雲飛護建康宮江南二月多芳草春在濛濛細雨中

朱孟震四首

孟震字秉器新淦人隆慶戊辰進士除南京刑部主事歷郎中出知重慶府陞河南按察副使累官通政使以右副都御史巡撫山西有郁木生全集任少海云使君詩閎麗瀟灑了無塵俗氣陳于韶云秉器才情婉附流調亹亹發若孤桐朗玉自有天律張助甫云秉器詩爾雅深厚緣情達理吳明卿云秉器負用世才以餘力為詩諸體錯陳意匠所極才亦副之陳玉叔云秉器詩本於才體氣高妙詩話秉器津津以詩家自許其在南曹結清溪社一時名士聲應氣求所緝楮談續談餘談述先詰之舊聞綜同人之麗句可謂好事也已

和答正甫

幽意苦不愜清歡良未期如何汾水上忽枉故人詩芳草王孫路朱華帝子池相思隔年歲河漢正高垂

哭孔汝錫先生墓

殘歲龍蛇逼新阡雉兔過露隨朝槿盡風入暮蟬多坐失千鍾酒情傷九辯歌夜臺無白日一慟欲如何

春日金沙寺訪羅孝廉元我

春水金沙是舊遊春風黃鳥況相求馬蹄一逕穿雲入花氣千林帶雨浮詞客雄文巴蜀檄故人清興剡溪舟草堂蹤跡今猶昔好為狂夫十日留

謁張桓侯廟

英姿颯爽氣雄哉恍惚晴霄風雨來一代君臣元伯仲千秋祠廟倚崔嵬乾坤已限三分業熊虎空懷上將才正是雲安春月夜杜鵑啼徹不勝哀

龔勉一首

勉字子勤無錫人隆慶戊辰進士除嘉興知縣以憂歸補吳橋知縣陞南京刑部主事轉戶部員外進郎中出知嘉興府遷浙江參政轉按察使調山東遷浙江右布政使有尚友堂集彭子殷云

送王會泉武庫出守永州

仙郎戎政擅才名簡命能幡向楚城車騎舊瞻司馬節
襜帷新識使君旌九疑南接湘江遠五嶺東連粤路平
遥想行春風日好瘴煙消盡百花明

蔡文範 十首

送庫部朱陽和備兵甘肅

文範字伯華瑞州新昌人隆慶戊辰進士歷官
廣東布政司叅議有緒雲齋集甘露堂集

詩話青門近體雄渾絶倫

自瀛德至東昌道中雜詩

聞道張秋決先朝慮獨深為山名戊巳奉使失辛壬地
控支祈鎖天寒象罔沈誰知神禹跡疏鑿本無心

岳州馮觀察見招

澹澹鋪湘水依依見武陵雲隨天不動川靜水凝氷魑
魅愁神鼎魚龍怪佛燈夜深清梵徹何異普陀僧

太和宮

疆域連秦塞星辰入楚都英靈天地啟宮闕古今無禪
草諸儒遜玄功萬國趨祠前瞻阜纛曾說贊文謨

送庫部朱陽和備兵甘肅

陰山雪墮紫貂裘使者行邊大漠秋陝右長城班定遠
胸中武庫杜荆州風吹獵火通甌脱篋奏梅花落隴頭
哈密至今無敢論知君躍馬看吳鈎

紅心驛值雪

雪色初驕冷萬家那堪風急更迴斜來從朔北還兼雨
去到江南定結花沙上紫騮嘶不度愁邊青鬢忽先華
荒村日暮平如練破却寒光數點鴉

遊南岳 二首

縹緲仙臺紫氣浮煙籠玉座儼垂旒地包荆楚標南紀
江合沅湘向北流牲帛千秋周祀典衣冠五月舜諸侯
塵緣未斷慚仙骨金簡雲書何處求

赤帝高居小梵天衆峰羅列擁階前秋經絶壁風雷起
有風雷洞醉倚雙臺日月懸上有望日望月二臺誰道人騎黄鶴去我

今寒抱白雲眠莫言此夕非沖舉已隔人寰丈九千 祝融峰高九千丈有奇 誌載

寶應湖

湖濶疑無地堤長亘若虹孤舟數點雨殺却日南風

望白鶴嶺

百里初見近十里轉見遠絶頂不分明白雲時舒卷

溪漲發建陽

白日欲沒雲濛濛建陽城外雨澆空溪邊怪石不知數

一夜走入洪濤中

顧大典 三首

大典字道行吳江人隆慶戊辰進士歷官福建提學副使謫禹州知州改開州有清音閣集

得山東觀察報留別省僚

肅肅晨風吹明星帶徂兩平生攜手俱今乃殊風壤大江一以遠日夕春潮長憶奉南皮游良時清尊賞華篇想遺則淵調懷餘響朋僚既雨散世路即塵鞅去去不可追臨風徒憤怳

茗溪春日

茗溪春深春欲歸柳絲拂地梨花飛客子辭家已三月春風初換越羅衣羅衣競試春江曲花外鶯聲斷還續春心羈思兩相催愁見天涯春草緑春草年年伴客程扁舟明日又孤征故園回首春雲隔江上春風空復情

送秦郡倅還楚中

一朝辭簿領千里返江湘棄置君何罪離羣我自傷春風過夏口秋草卧衡陽為報南來雁音書好寄將

沈位 三首

位字道立吳江人隆慶戊辰進士改庶吉士授檢討有柔生集

詩話虹臺詩麗以則惜不永齡中秋結語殆成讖也

十二月二十一日獻俘

睿德通中夏天威震北隅遐方歸正朔款塞獻新俘清廟陳宏業彤庭顯秘圖五兵原不戰巨寇已行誅將相多酬賞寰區盡大酺小臣叨侍從率武詠神謨

中秋

秋光長與翠華連況是中秋更可憐城闕影高雲裏見芙蓉露冷沼中妍誰家笛弄江南曲幾處鴻飛塞北天此夜清輝應莫負人生能見幾回圓

漁陽春望

二月春方半冷風日正長陌頭看柳色忘却在漁陽

張鎧 一首

鎧號石渠吉安永豐人隆慶戊辰進士除東莞知縣升南工部主事歷員外郎中出為湖廣按察僉事轉貴州參議

寄艾和甫謫戍西寧

荊南偶接故人書為悉關門近起居萬里獨看營外月孤身誰念釜中魚辭劉徐恕心元苦折檻朱雲願不虛秦地日聽邊塞曲楚歌相和調何如

喻均 四首

均字邦相新建人隆慶戊辰進士歷官天津兵備副使有山居集

陸中丞移書促入郭有事田間詩以陳情

龐公願負耒陶令甘荷鉏外物既不干誰能逸其軀朝夕課童僕黽勉在田廬心事異昔人蹤跡與之俱咄嗟不逢年高原化為渠穡事良已矣種豆山一隅羣雀苦交啄持竿為驅除詎意小臧來乃接中丞書要我入城郭高義有誰如顧念山中人生事各有須寧能舍田畝忽此升斗儲殷勤謝來意禮數寬樵漁

春暮宿大觀樓簡士功及二三知已

閒居不適意觸事增煩憂振步出西郭登君江上樓滄波漲初闊綠樹陰已稠煙雲級遐岫蘭芷盈芳洲迴覺心迹清轉見身世浮徘徊未能去衾枕聊淹留既以自怡悅因之報舊遊

送方子及入計

凝霜沾浦樹冉冉歲欲晏君子意如何垂老仍薄宦一臥艾子城六見秋花綻月來分故人日食藜與莧高志

慕翔鸞畢棲託斥鷃發軌謁承明蚤晚流皇盼白首感睽離追餞臨寒澗握手慘無言側睇雲間雁

請告書懷

夙昔浮雲意微官久欲休蹉跎身漸老丘壑願方酬海日猶殘暑山風欲度秋盈盈河上水萬里送歸舟

方沆　二首

沆字子及莆田人隆慶戊辰進士歷官雲南提學僉事謫寧州知州有猗蘭堂稾朱秉器云子及詩非大歷貞元以上語不道子及心境高妙有天然之趣　謝山子云

秋汎

山合松楸晚沙寒橘柚秋坐看魚鳥近歷歷鏡中遊

次長沙懷賈太傅

楚雲萬里望京華賈傅南遷路未賒誰料逐臣今更遠春風三月過長沙

唐文燦　一首

文燦字若素漳州鎮海衛人隆慶戊辰進士除行人歷官廣西按察僉事有鑑江亭帚集

大行皇帝輓歌

憶昔河清日流虹叶瑞徵運隨真主轉紀逐盛時蒸七世觀新廟千秋奉永陵耿光長照耀史冊紀中興

郭莊　一首

莊字子莅肇昌徽州人隆慶戊辰進士改庶吉士授山東道御史督學南畿

賦得謁帝承明廬

丈夫重意氣束髮事周遊挾策日坎壈西風吹敝裘一朝際風雲謁帝來神州出入承明廬交結盡英流雙闕聳雲漢朱旗夾道周翱翔供奉客錦帶佩吳鉤相期樹勳名寧論沈與浮君看黃鵠志不為稻粱謀

卹機　一首

機字惟審臨川人隆慶戊辰進士歷官南京禮部郎中陞思南知府謁兩浙鹽運司副遷南京刑部郎中有膳部集

秋懷

八月金氣深蕭瑟叩虛牝梧楸半離披朱華日就隕風急度離鴻氣嚴感飛隼皎月正舒遲義輪漸縮窘礎聲動四鄰薄寒侵席箔清景誠足嘉惜此歲適盡況復愴松楸欲賦思歸引

鍾庚陽　一首

庚陽字長卿秀水人隆慶戊辰進士除太平推官入為大理評事遷工部主事歷員外郎中出知鎮江府謫知廣德州終刑部員外有焚餘集

劉在南直指遷郴州余亦謫守廣德同發潞河投贈

繡衣使者下蘭臺愁說雙旌潞水開自是聖恩寬逐客却從謫宦見仙才山過衡嶽孤帆轉路入瀟湘鴈影回余亦南行賦歸去秋風天末幸追陪

唐邦佐　二首

邦佐字惟良蘭谿人隆慶戊辰進士知泰和如皋儀徵三縣入為刑部主事謫兩淮運司判官轉贛州府通判遷知光州有比部集

感興

蟠曲惡木根不植太山岡婀娜孤生竹抽梢淇水旁佳人好修飾被服素羅裳感茲帛雁會得玄君子房絲蘿引長蔓琴瑟淨高張合懽在今德容色豈足揚

塞下曲

曾隨驃騎度渾河雨雪天山夜負戈莫謂歸家賀到骨黃沙白骨不歸多

張元忭　一首

元忭字子蓋紹興山陰人隆慶辛未賜進士第一歷官左諭德兼侍讀有不二齋稾

杜轄巖訪吳公度

杜轄巖中人曲江舊同席未折彭澤腰早著東山屐栖心老氏書結廬武夷側晴峰萬點青雲溪幾條白玄關夾長松丹房架危壁巖頭露可餐巖下芝可摘猿鶴時

為羣車馬杳難即我本丘壑人聊作金門客煙霞夙同好出處偶殊迹諦觀聲利場何似神仙宅四十已無聞百年亦瞬息徒煞赤松子巢居鍊形魄明發出閩嶺題詩訂泉石

鄧以讚一首

以讚字汝德新建人隆慶辛未賜進士第三歷官吏部右侍郎贈禮部尚書謚文潔有佚稾

思歸

星河雲氣淡蒹菊露華清宦況慵兼病鄉愁斷又生入秋偏遠夢逐日計歸程南鴈空中唳能禁此夜情

郭子章二首

子章字相奎泰和人隆慶辛未進士歷官都御史巡撫貴州進兵部尚書有閩草留草蜀草浙春幽澗急岸草夕陽薰何處城頭角偏令倦客聞

劉克正一首

克正字懋一從化人隆慶辛未進士改庶吉士授檢討

春雪

詩話青螺敖歷外臺而著書不輟詩嫌合格者少然勝於輭熟者多

紀夢

乍覺輕寒薄太空凍雲舞絮一宵同點來簾幕渾成雨
飛入園林不待風萬里江山春寂寞九重宮闕玉玲瓏
仙郎天下聞高調一曲誰能和郢中

郭子直 一首

子直字舜舉崇德人隆慶辛未進士除行人歷
官福建按察副使

采菱曲

采菱復采菱采采日已暮貪看馬上郎迷卻花間渡
幾人先動故園心寒催兔杵霜前響靜愛龍脣泓下吟
流水高山意何限遙遙天路彩雲深

侯堯封 二首

堯封字欽之蘇州嘉定人隆慶辛未進士授刑
部主事改四川道御史歷官福建參政有鐵菴
遺稿

第一禪林

自是禪栖第一林萬松迴合白雲深遠看麋鹿不知數
欲問禪居何處尋中天日月遞朝暮下界山河自古今
暫憩便疑塵世隔幾人曾此一投簪

詠石牛

田入山鄉少時將孟夏終如何尚高卧不起助農功

劉元震 一首

元震字衍亨任丘人隆慶辛未進士歷官吏部
左侍郎掌詹事府教習庶吉士

月下聽琴

明河澹月挂踈林此夕張君綠綺琴一曲正堪清夜聽
幾人先動故園心寒催兔杵霜前響靜愛龍脣泓下吟
流水高山意何限遙遙天路彩雲深

黃洪憲 五首

洪憲字懋忠嘉興人隆慶辛未進士改庶吉士
除編修奉使朝鮮還進侍讀歷右庶子陞少詹
事掌翰林院事有碧山學士集

觀蘭亭修禊圖

風昔秉微尚縱情寄丘壑睠髮秦稽陽俯觀但寥廓蘭
亭被荒丘羣賢不能作風生松下寒月出雲上薄觴咏

已無歡墨妙虛有託崇峻迹未殊清朗又如昨彭殤誰
見齊庶幾達者樂

穆宗莊皇帝輓歌 二首

祇德符神禹成功紹帝堯冠裳臨萬國干羽格三苗碧
嶂龍輴入青林鳳蓌遙淚痕消不盡斑竹日蕭蕭
魚鑰開清禁鑾車出紫薇忽移丹仗去空憶翠華歸天
路應非遠人寰惜永違霸陵秋色裏愁見白雲飛

山海關

長城古堞俯滄瀛百二河山擁上京銀海仙槎來漢使
玉關秋草戍秦兵星臨尾部雙龍合月照平沙萬馬明
聞道遼陽飛羽急書生急欲請長纓

別許都監

萍水他鄉聚多君傾蓋歡九秋迎使節千里送征鞍久
客歸心切孤亭別袂寒遠星江上落殘月馬頭看豈不
懷瓊玖無因託羽翰相思不得見努力且加餐

劉虞夔 一首

虞夔字直卿高平人隆慶辛未進士改庶吉士
歷官太常寺少卿兼侍讀學士掌翰林院事再
掌詹事府

苦熱行

燕山虛傳千丈雪昔乃苦寒今苦熱苦寒尚可禦苦
熱安所逃寒有重裘奧室足自庇熱雖袒裼心煩勞
炎風吹埃沸四野火雲布空日如赭長安衮衮車馬
塵驅馳道路何為者吾思仙人乃在閒風岑水晶宮
闕琪樹林安得從之御風吟攬子之袖開我襟念此
已足清人心吁嗟炎蒸三伏無歲無發狂大叫胡為
乎

周光鎬 二首

光鎬字國雍一字耿西潮陽人隆慶辛未進士
除寧波推官陞南戶部主事改吏部歷郎中出
知順慶府陞四川副使轉參政遷陝西按察使
擢僉都御史撫寧夏入為大理寺卿有明農山

堂彙草

大梁道上

眺望中原路逶迤入大梁風塵馳朔騎節序改青陽衛水浮煙黑沙河落日黃愁來看短鋏猶帶薊門霜

秋懷

靈關秋色白榆多九月霜風黑水河天外雁鴻嗟阻滯籬邊松菊怨蹉跎南來邛塞無烽燧西去臨洮走橐駝此日三秦憂不細禁中親詔出廉頗

吳中行　一首

中行字子道武進人隆慶辛未進士改庶吉士授編修以建言廷杖為民尋起用遷右中允歷洗馬管司業事進侍讀有復菴集

詩詁江陵奪情事在萬歷五年七月迫十月之朔彗星見大內火於是既望三日吳公疏上次日趙檢討用賢疏上又次日艾員外穆沈主事思孝疏上江陵怒不可止而諸公均受杖矣方杖時鄒進士元標疏復上一時士氣持正若是許文穆以庶子充日講官為吳趙二公餞錫玉杯一銘曰斑斑者何士生淚英英者何蘭生氣追之琢之永成器以贈吳公犀杯一銘曰文羊一角其理沈黝不惜剖心寧辭碎首黃流在中為君子壽以贈趙公玉杯今不見犀者為吾鄉何少卿雅音所得余嘗飲此作歌

賦得露凝仙掌

絳闕秋容靜金莖露氣長夜深方湛湛日出轉瀼瀼共喜仙人掌能淳玉女漿願持方聖澤沾灑徧遐荒

史　鈁　一首

鈁字汝和餘姚人隆慶辛未進士改庶吉士授編修

春晴

春光二月滿皇州半逐桃花入水流何事王孫歸未得東郊芳草自含愁

丁元復　一首

元復字見心長洲人隆慶辛未進士除知陽信縣擢山西道御史歷浙江布政司參議有斤玉齋存稾

早春過趙凡夫池館

幽栖何所定選勝得支硎檻底泉鳴玉天邊石作屏江梅依硐戸谷鳥浴清泠千丈原頭瀑宜添一草亭

鄭邦福　一首

邦福字洪疇上饒人隆慶辛未進士歷官南京太僕寺卿有采真遊稾

牛場坡

俯身牛場坡仰面臘笳嶺白鷄山名帶雨翔老鴉闕名入雲猛如穿螺竅中復蹲蝸角頂行地雖數舍計天不盈頃從來汗漫遊覿茲殊絶景那知陟官階巖嶮極無影

吳中立　二首

中立字公度浦城人隆慶辛未進士授禮部主事歸籍起尚寶司丞有吳音

浪吟

楚歌鳳兮鳳孔操麟乎麟空為世所瑞胡不全其真三山有若木百歲無故人去覓道遥子清湘采白蘋

舟行白下

江天澹秋色斜日照孤蓬漁艇沿門繫蒹葭到處通鳥飛帆影外人在鏡湖中始覺煙波叟浮家趣不窮

薛夢雷　二首

夢雷字汝奮福清人隆慶辛未進士歷官雲南按察使有彩雲集

發三山

倦遊萬里欲投閒未斷塵緣更出關七十五程重屈指夢魂何處不三山

夜次弋陽

風塵何事只栖栖楚水茫茫去自迷烏低落日漸看人影盡平沙如雪弋陽谿

熊敦朴　一首

敦朴字茂初内江人隆慶辛未進士改庶吉士歷官貴州布政司參議有謫居稾

得趙汝師太史書

章臺猶旅食珍重故人書自是飄零久非關記憶疎野

花紅更發官柳綠仍舒浩蕩乾坤意吾生總不如

馮時可 七首

時可字敏卿松江華亭人隆慶辛未進士除刑部主事改兵部歷員外郎中出為貴州提學副使再補四川提學副使調廣西湖廣參政有北征西征金閶石湖巖棲雨航等集 陳卧子云吾鄉元成可方吳門劉子威詩話元成詩就全集而觀甫田彌望稂莠汙萊獨五古一體尚有遺秉滯穗可供捃拾以比劉子威翻覺勝之

齋居雜述 二首

兔狡能營窟鳩拙亦居巢兕虎入帝苑麒麟走空郊玉石貌難分金錫質易淆三黜不必愚九遷豈必豪屈伸由好惡人生在所遭鴻也費歌噫雄也費解嘲何如與化遊小大並逍遙

白龍下清淵漁者射其目白龜使清江卜者刳其腹元君違神夢上帝惡魚服風波一失所雲雨迷牽復芳草化為芻苦菜葅為蓄世事如轉蓬人情多反覆冉冉百年中愁居何能淑

戊戌歸田雜感 二首

箕斗不共垣有采相為光蘭蕙不共根有氣相為芳奈何同居者各自生肺腸一笑亦見疑片語含鍼鋩不能相慰勞安望相頡頏長林知天風大埜知天霜人生不相知何用接杯觴

北風何其凉霜霰相與期薄暮侵衆卉芳鮮漸已辭玄髮不堪秋忽覺變青絲翩翩飛蓬征愴愴遊子思浮雲一出山安知其所之故交皆已貴故心誰為持酌水置金罍焉辨澠與淄

送張孝豐

浮雲不可駐遊子不能留驚飈逐駭駟歲月去何遒禦寒安得裘濟河安得舟客處無與懽寧不思故丘

常山道中遇雨

東山詠零雨感彼歸途事今茲賦愁霖行役我伊始霾霵業不堪滂沱末由止嶄嶄石彌高油油雲未已我車

淖方掀我僕顛莫起蜎蜎蠋蒸桑肅肅鵜集枳苦哉遠
征人重山復重水

建陽道中

趨程苦行遲遇景苦行速清晨發建陽重霧若雲簇載
馳且一舍始能豁我目清溪映明沙茂樹間修竹千山
開且合煙翠爭相逐飛梁若垂虹去艇如遊鷁竟日抵
甌寧應接難更僕人遠意如何良遊偏恨獨

方揚 一首

揚字思善歙人隆慶辛未進士歷官杭州知府

有初菴稾

金山

虛閣疑無地琳宮別有天江空萬籟發僧定一燈懸七
澤吞吳楚孤峰自歲年乘風興不淺高眺已泠然

劉伯淵 一首

伯淵字靜之號念庭慈谿人隆慶辛未進士除
泰興知縣遷工部主事歷員外郎中出為江西
松際茅簷隔小橋水濱穿圃亦通潮得閒獨坐翻書卷

有客相過慰寂寥方竹歲深裁作杖大壺霜落剖為瓢
年豐飽喫青精飯莫問仙山路近遙

吳丕顯 一首

丕顯字希文松江華亭人隆慶丁卯舉人承天
府通判有四留軒集

按察副使以病致仕歸年百餘歲卒有灌息亭集
詩話念庭於隆慶五年釋褐萬歷十六年即引
疾歸其八十初度自嘲詩云謂我歸田早假令
不早有何好幾人欲歸不得歸黃犬東門添懊
惱謂合彈冠出陶令折腰八十日投閒已道宜
休三揣分真成不堪七及百歲思陵遣御史梁
雲構存問念庭猶健步迎於門外謝恩畢騰觚
飛爵了無倦容崇禎十一年事也吳興有顯者
家居以厚幣乞言介壽念庭笑曰七十上壽毋
乃太早乎浙東西
相傳以為佳話云

園居

題襟江樓

纜解春江曉帆懸碧樹秋開窗千里月近檻一江流草色迎芳渡歌聲逐去舟十年湖海夢猶自媿沙鷗

鄭學醇 一首

學醇廣州順德人隆慶丁卯舉人選授知縣有勾漏草

園居

藥裏供垂老幽棲性獨偏每尋高士傳無復遠遊篇柔櫓村煙外寒江夕照前沙鷗我與汝相對可忘年

劉元卿 一首

元卿字調甫安福人隆慶庚午舉人徵授國子監博士遷禮部主事有山居草

別王以忠

王粲樓前賦梁鴻廡下居死生奚不可歸去復何如計日浮炎海經時返故廬馮將越溪水還寄八行書

梁岳 一首

岳廣州順德人隆慶庚午舉人官知州

暮春燕京懷歸

長安春盡落花多越客思歸意若何節序幾從愁裏變家園頻向夢中過西京形勝雄三輔北雁音書隔九河燕市酒鑪堪取醉莫將留滯起悲歌

明詩綜卷五十七

翰林院檢討朱彝尊編

李應徵　三十首

應徵初名東穀字伯遠嘉興人萬歷癸酉舉人選授臨安教諭陞南國子博士有青蓮館澄遠堂偶寄軒藿園寄茗薊易河梁兩都汗漫遊諸集皇甫子循云伯遠肆力風雅律詩時似少陵而風骨師心太白　彭子殷云伯遠詩頓挫激昂跌宕飛舞若鞭赤虬轡蒼螭而上下彩虹碧落之間　鄧遠遊云伯遠意取師心法必摹古其於諸體無所不工亦靡所不合　黃貞父云伯遠詩雄沈俊爽如驃騎之師不設刁斗而肅然不可犯　鍾廣漢云先生早察孝廉以才望自高既艱於一第老就四門博士其詩取材開寶匠法弘正是時七子之習變為叫呶公安之派漸已淫永先生激彼頹波力返正始閎麗悲壯卓然成家

靜志居詩話奔州標榜前後五子而外廣為四十子若似乎此外無遺賢矣說詩者遇隆萬朝士或置不觀直以公安景陵繼七子之派即遵王之論亦不免焉不知隆慶諸臣已力挽叫囂之習歸於平澹而定陵初年人皆修辭琢句出入風雅之林若吾鄉李先生伯遠若下鄭先生允升吳中歸先生季思嶺南區先生用獨尤卓然名家而閩中徐惟和謝在杭曹能始均不為楚咻所奪未見萬歷初之不及嘉靖季也學者取諸家詩誦之庶幾論世有權衡矣

吳門逢袁履善先生却贈

涼風起蘋末落日開中園寒蟬聲嘒嘒飛鳥何翻翻顧逢雲間叟而同江上言我昔與君別遠涉長水原今日復見君乃在吳閶門閶門鬱雲興流炊激飛軒攜手登茲樓時以散憂煩明月皎夜光有酒盈我尊開尊飲君酒寸心聊復論丈夫重意氣迹遠道自存何必齊年齒然後情誼敦願將結佩贈妮無雙玲瑯

八月十四夜赴沈中丞純甫約與范倩東生泛月之茗上

頹照忽已匿閒夜增離情涼風扇薄帷白露塗中庭詠彼蟋蟀唱眷言懷友朋佳期及三五圓景將漸生素書忽見招方舟驚前汀薄煙斂層霄皎月雲間升驚鵲既飛遠來鴻亦哀鳴流輝照衣裳坐見秋江澄爽氣蕩瀾澳沖魄涵虛明屬林方候滿委照知戒盈且勿論居諸杯酒聊共傾芳洲思幼蘭極浦聞采菱不寐望所歡悠

然見菰城良覿在明發庶以慰深盟

寄御史大夫沈公純甫

誰謂芝桂芳指作葹與蕕誰謂西施妍而不如宿瘤姬公避流言孔父蒙麛裘鳳德故不衰仁物竟奚尤睿鏡有餘照慈杼無妄投亮懷百鍊操繞指非所謀勿以入故室競彼戈與矛讒口任呶呶鎮之以休休泰山摩蒼天不辭垤與丘滄海百谷王涓勺鮮棄流桃李故不私藥籠亦見收交親誼所敦申言副咨諏

題清音閣贈朱君采

君采天下彥乘時奮遼廓身雖在軒冕志不忘巖壑朝謝桓氏驄暮羅翟公雀結樓臨青苕憺焉守玄漠一水既當戶衆山亦羅郭俯瞰激清泠仰矚熙崖崿曠然招遠風蕭疎振林薄幷入山水間情境兩寂莫綠尊時時開清言復間作心期契鴻冥世變付龍蠖達人操其權神理或可託

秋夜歸自苕水泛月鶯脰湖寄沈子勺

朝辭若下城暮驅笠澤艑景物忽已改川原亦邈緬娛目惟清暉百里同一眄月出梅堰高水落松陵淺曲渚屢縈紆環洲遡迴轉澹澹波生煙遙遙雲沒峴楓林霜欲丹蒹葭露初泫境會心自恬神曠理逾顯同懷寄秋水離念得所遣

述感

旭日不照地慘黯東南隅陰風西北來遂與浮雲俱昏曉不復辨晦明忽須臾雷霆擊高空雨雹集階除皇澤亮已竭天威寧所須戾霄無逸飛逝淵寡潛魚貂璫搆禍患豺虎當路衢宇宙雖云邈吾駕將安如

武夷吟為叔平姪賦

浙水猶未渡閩山安可越夜夢武夷君幔亭弄秋月顧余莞爾笑相攜叩丹闕薜荔飄衣裾芙蓉墮冠髮吹愁落空際步虛任超忽陡覺聞天雞明星高兀兀九曲杳然失對汝清興發安能涉世網生死遞淪沒何當乘飛霞揮手謝仙骨

舟過松陵沈子勻邀同顧別駕王半刺諸公宴集

作兼呈長公伯英

扁舟遡廣澤蒹葭浩蒼蒼芙蓉被江堤間以秋蘭芳悅如覿容儀曄曄舒其光美人忽見招忝竊登斯堂余遊伯仲間常恐不得當匪云託肺腑所恃道誼長市交若春華改葉隨秋霜苟能抱微衷乖離亦何傷所以一水間落穆如相忘豈謂山澤膴無意偕巖廊跡遠心不遐斯意兩不妨樂哉此良會周親情所康肴來俱異味酒至無返觴新聲奏逸響妙伎呈中央主人詞壇雄樂府兼擅場曲誤必屢顧按節知宮商此中有妙理奚必非文章世多混真贋誰別否與臧吾將託優孟抵掌以徜徉

雜詩 二首

所居雖壓市其後即我園三周水繞之水流何潺湲灌木既羅戶密篠亦當軒境近心獨遠悠然忘世喧夜枕鳴谿漁曉窗聞鳥言病不廢杯酒時時亦開尊適意不在醉聊託餘生

人生歡日少慼慼恒多悲每憂此身沒身後無所遺所以百年中役役無已時生時不行樂死復安所知墳墓且不保智愚豈所期及此有盡軀壺觴聊自持秋雨日以深秋草日以滋嚴霜倏將至不樂欲何為

長水雨中送董君謨還四明

谿雲壓林林氣黑長河黯淡無顏色大艑驅來笠澤風一片歸帆雨中濕送君此去歸舊山東湖之水流潺湲四明崇峰二百八一一峰尖如黛鬢董生瀟灑磊落之才亦如此對之可以開神顏我歌四明送君酒何惜相逢暫攜手便應喚汝董糟丘酒池之中可拍浮盡掃爾我坎坷抑塞之窮愁丈夫意氣自有主為蛇為龍何足數無錢但須典鸜鵒有酒便能賦鸚鵡少年得意多揶揄笑乃公爾何苦仰天大叫白日徂腐鼠那可驚鴟雛男兒世間何事不可作但不能以此七尺為侏儒功名富貴可以赤手博摧眉俛首胡為乎世人聞之皆掩

耳董生之前可語此酒闌歌罷君發船我亦還家渡長水

歷陽

聖祖開基日淮南即舊邦六龍飛采石萬馬渡橫江豪傑爭挑戰轅門已受降雲山凝望處彷彿見旌旛

項王廟

落日陰陵道悲風百戰原當年意氣盡四面楚歌喧子弟軍誰在春秋廟獨存江亭艤船處悽惻不堪論

橫江

日落海雲起蒼茫倚棹看橫江不可渡秋水正漫漫夾岸青山出孤飛白鷺寒當歌有明月對酒莫辭乾

江行與蘇生別

葭葵正蒼蒼緣流水一方平沙連極浦斜日上危檣坐惜故人別因悲江路長行行秣陵近回首各他鄉

人日峴山遣興

人日人為客春風春可憐煙煤波浮宅遠丘壑寄情偏柏葉烏程酒椒盤下若鯿如從習池飲醉臥峴山前

正月十六夜畢孟侯至

春草忽已綠春潮寒到門喜從新雨後得共故人言小婦調中饋殘燈續上元庭梅未搖落還擬數開尊

送沈嘉則之天台訪道士

秋水看疑合秋聲聽不分此時四明客去謁三茅君洞壑深藏日峰巒盡入雲蒼茫煙樹裏笙鶴幾回聞

廣陵送張孟奇

乾坤同作客千里任飄蓬況復離亭別蕭條落照中濤聲揚子北寒色海門東去去煙波外無為歎路窮

送萬和甫歸里

亦知非遠別還復念孤征行色江天樹歸帆水國程北風吹斷鴈九月豫章城到日深秋愁汝淒其倦客情

聞王師東援朝鮮

材官十萬欲平倭司馬何如漢伏波殺氣曉連元菟郡將軍夜渡白狼河還須直破伊岐島莫使虛傳杕杜歌

禮樂東藩箕子國王師急為洗干戈

釜山紀事

西來邊警日倉皇東望烽煙漲海黃持節不煩蘇屬國
和戎誤聽漢中行遂令綸綍虛丹鳳翻引旌旗指玉狼
莫道朝鮮猶未靖急將戈甲禦遼陽

送康元龍還閩時歸自海上

書生尊俎笑談兵幕府還聞倒屣迎九塞昔曾驅馬度
五湖今許放舟行海天雲樹無諸國客館鶯花檇李城
莫道倦遊歸計拙春風應念倚門情

重送萬和甫還江西

去歲今年兩度回寸心遙指白雲隈城頭擊鼓天未曙
江口候潮船正開望望美人南國遠淒淒孤雁朔風哀
来朝此地看山色愁絕還登百尺臺

春懷

衡門過雨淨疎簾秋思對春江淚共添萬戶耰鋤連海岱
三苗戈甲遍巴黔和戎自詫長城險御馬誰知朽索纖
杞國憂懷殊不細起看林月步虛檐

舟中眺雪

俯仰迷江甸東南凍未蘇扁舟下遠水積雪斷寒蕪朔
氣連滄海窮陰混太湖瀟瀟兼霰密脉脉受風扶大地
遙浮越低空近壓吳山川紛莽蒼雲木半虛無鴈路纔
分影鷗沙秖辨呼戢鱗潛素鯉側目逗饑烏色借齊宮
並音操郢曲孤拔來朝練淨映處夜珠枯不用裁梁賦
偏宜入畫圖乍驚容鬢似卻怪歲華徂臘漸回杓斗春
先到酒壚乾坤原浩蕩泥滓暫崎嶇自笑寒暄態誰燃
造化鑪聖朝陽德在白日麗高衢

浪口渡

柳風吹浪花谿雲澹無色偶此爭渡人日夕未遑息

煙霞洞

古洞鴉路深杳渺不知處忽見煙雲來疑從此中去

館娃宮

不嗟亡國餘而憐奇豔絶翻得捧心人吳宮名未滅

十八夜宿煙雨樓初見月

雨氣連朝夕湖雲濕未收今宵看月色始覺過中秋

姚舜牧 一首

舜牧字虞佐烏程人萬歷癸酉舉人廣昌知縣有承菴詩集

詩話承菴以厚德聞鄉里事難悉書研究六經各有疑問詩不專工然頗自喜

自君之出矣

自君之出矣妾守深閨裏花落委泥中誓不隨流水

林章 十七首

章先名春元字初文福清人萬歷癸酉舉於鄉有林孝廉集

謝在杭云孝廉桀驁不羈才情楚楚信是可人 曹能始云初文才士不欲以庸孝廉自處好為人排難解紛乃以無心獲罪謝司寇出之縲絏之中適遼海有警累上書進奇策願身列戎行鍊甲兵備緩急為嫉者所繩觸憲而死詩如客情如春草無處不堪生無家逢寺好多病見僧親曉烟常帶雨夜月忽啼禽千山風雨裏一任子規啼皆絕酸楚

周元亮云初文才情悽惋

少年行

君不見長安俠少年酒底高歌花底眠鬬雞走馬千金散何曾盜箇官家錢一朝忽報邊烽起從軍不待別妻子但言割地與和親不愁戰死愁羞死

春日送別

春風自多思奈與客情違楊柳頻催別蘼蕪不送歸千山獨上馬一曲兩沾衣回首河橋道迢迢看落暉

吐漿臺弔淮南王英公

孤祠千載後不是漢人開劉項俱天意韓彭只將才九江殘水過六國故山迴惟有啼鴉在黃昏下此臺

舟中別張仲豫

昨日淮陽客今朝江上還離亭一杯酒去棹萬重山雲樹故人意風塵游子顏未知攜手處莫惜暫追攀

暮春登燕子磯懷古

揚子江南燕子磯楊花燕子一時飛六朝人物空流水兩晉山川盡落暉草色遠迷瓜步去潮聲暗打石頭歸倚闌天際春三月惆悵東風動客衣

陳漢陽同年招飲晴川閣應城田功甫孝廉適攜酒至余於功甫為初識而別漢陽則十年矣時當七夕書以記之

木葉西風漢渚波高樓徙倚晚涼多十年易作人間別七夕難為客裏過陳子榻前堪對酒田郎座上好彈歌孤城漏下雙星見牛女娟娟正渡河

鄖城見黃序賓使君

雲雨交情此日偏與君相見可潛然豈無太守二千石那有故人三十年冠為王陽彈不忝袍因范叔脫堪憐舊時一片灤城月何似今宵漢水前

潛山送友還閩

草草相逢楚澤西紅亭綠酒又分攜人生底事憐雞肋客路長教怨馬蹄舒子州前樫葉暗越王城外荔枝齊十年歸夢如流水一夜隨君下建溪

送別

相送到江干淒其風又雨淚下沾君衣看君不能語夜度恨這關

楚水東邊別路多秋風夜半動離歌迢迢恨這關前月獨照行人過汴河

河水二首

河水灣灣遶大堤堤邊楊柳一時齊可憐折盡青青色長送行人出水西

河水漫漫日夕流流將清恨到青州不知郎在青州不妾在河西西盡頭

豔曲

百花臺上百花開妬柳驕桃一處栽惟有東風情最好桃邊吹過柳邊來

憶仲姬

逢時把酒對紅顏親為拈花插翠鬟今日登高人萬里教伊獨上望夫山

春日

春城柳色入東華莫惜驊騮過酒家記得去年江上別

風吹二十四橋花

渡江

不趁東風不待潮渡江十里九停橈不知今夜秦淮水
送到揚州第幾橋

元旦

千官春珮擁朝班萬國歡聲動聖顏獨有縲臣無祝處
隔牆遙拜孝陵山

孫繼皐 六首

繼皐字以德無錫人萬歷甲戌賜進士第一歷官吏部左侍郎有柏潭集

山中

山中無棟宇小屋但誅茅境僻人煙少林深虎迹交暗泉通石竇炎日避松梢寂寞元吾事披襟誦解嘲

芙蓉湖

芙蓉湖邊楊柳斜家家啼鳥村村花水面歌兒搖畫舫落日船頭浪春風江上山家園幾千里卻向夢中還

芙蓉湖邊楊柳斜家家啼鳥村村花水面歌兒搖畫舫陌頭游女渡香車

余孟麟 一首

孟麟字伯祥江寧人萬歷甲戌賜進士第二歷官南京國子監祭酒有幼峰學士集

十月彗星見一旬光丈餘銀河不可掃天意欲何如避殿君王詔登臺太史書杞人憂國淚占夜幾踟躕

送周計部餉邊

大漠平連薊北天向來前箸急籌邊將軍已佩通侯印使者仍輸太府錢幾處鼓鼙閒落日何年烽火避甘泉君行會有匡時略試問金城塞下田

丙子春夢得一聯足成一絕

落日船頭浪春風江上山家園幾千里卻向夢中還

多病

多病門常掩深秋葉盡飛自憐初學廢遂覺故人稀鑷白心虛壯還丹計實非不堪風露色猶著芰荷衣

孫　鑛　二首

鑛字文融餘姚人萬歷甲戌進士歷官太子太保南京兵部尚書有居業編

詩話月峰勤學過於士安慧業不如靈運觀其論詩有云韓退之於詩本無所解宋人目為大家直是勢利他爾是何言與尸佼所云松柏之鼠不知堂密之有美樅者也

雨

漠漠雲籠閣霏霏雨拂簷彈琴絃半緩收扇墨多黏古磴方花潤高枝墜果甜此心無俗慮屋漏亦何嫌

舟行

天陰村逕黑渾迷舊時路忽逢岸上燈照見橋邊樹

趙南星　八首

南星字夢白詩淋漓沈痛讀之如聞易水擊筑之音

官入為户部主事改吏部歷員外郎中謫平定州判官起太常寺卿尋陞工部侍郎拜都察院左都御史進吏部尚書謫戍代州卒諡忠毅有趙忠毅公集姚孟長云夢白詩本無所解宋人目為大家直是勢利他爾是何言與尸佼所云松柏之鼠不知堂密之有美樅者也

雜詩

騎馬出城門攬轡登高岡秋風凋百草原野何荒涼離獸縱橫馳飢烏鳴且翔四望多古墳蕭蕭陰白楊結根連枯骨落葉滿墓傍泉室永寂寞無復白日光今古更相悲奄忽若朝霜髑髏樂南面無乃非其常修名苦不立死亦何足傷

宿雨

宿雨苦不開四望垂雲黑塗潦浩縱橫阡陌不可識客子駕言邁行行還自惻薄暮路轉脩人馬同倦極高空絕飛鳥況我無羽翼遠壑來悲風草木慘無色念彼白駒詩嘈焉長歎息

聞陳荊山方伯病免

解組亦常言斯人何其果纔見北來鴻俄聞南下舸故人俱還山酒錢誰寄我嗟彼四海人何限不舉火拯物

豈不懷仕路方坎坷同心眇天末難鼓山陰桮酌我犀角桮遥思流磊砢余曾寄荆山犀桮

壬子仲春與梁升吉徐新周汪景從吳昌期及其子貞復遊沛上取水烹茶

命侶遊南郊乃至沛之干春風澹未放薄衣尚微寒水落出平沙中為新月灣抽蒲此偶坐西睇太行山淺流開明鏡綺波生其間童子負茶鼎烹之瑩心顏自有沛水來勝事良絶難俗人既無韻雅人未必閒我輩幸免俗世務不相關濁河衆魚喁夙志非投竿

庚戌立夏日

旱氣翻涼冷司方改祝融家家田望雨日日土兼風轉壑非能盜開倉未濟窮已知天意久不肯遽年豐

燕子

漸見年來燕子稀香泥何處戀忘歸竹亭草閣簾櫳卷樹杪雲邊影乍飛社日屢看時節爽舊巢忍與主人違蕭條景物殊疇昔歎息林中事亦非

寄艾卿

懸瓠城頭坐日斜目隨鴻雁極天涯祁連風卷沙如霧瀚海春飛雪作花擊筑可憐燕市月鑒空虚擬漢臣槎已捐萬死投荒塞豈望金雞更憶家

寄象先兵部

長安歲晚雪霜頻林下應知忘故人此日音書那不寄銀魚冬筍未嘗新

李三才 六首

三才字道夫臨潼人萬歷甲戌進士除戶部主事歷員外郎中謫東昌推官陞南禮部主事轉郎中出為山東按察僉事歷河南參議副使調山西入為大理少卿擢右僉都御史督漕運拜戶部尚書有雙鶴軒鷓鴣軒二集

秋夜宿直

十載猶郎署蹉跎媿少年涼風迴樹杪白露下庭前漏度三更雨燈殘五夜煙由來飛動意回首欲茫然

送許郎中轉餉薊密諸鎮

重鎮經行遠清秋離別難和戎兼漢策轉餉命秦官朔鴈驚風下邊雲入夜寒都亭尊酒罷落葉滿征鞍

送姜仲文之徐州

轉餉君之楚為郎我滯燕一尊悲遠道並馬憶朝天雲失西山樹江迷大澤煙相思若汴水日夜咽君前

送馬心易被謫南還

風雨金陵暮蕭然逐客舟酬恩空一劒去國正三秋岸闊青楓遠江深落照愁五湖知有興只此又何求

和李茂才春日見寄

滿路生芳草歸心羨馬蹄何當明主棄遂作故園栖梅柳愁爭發山河望轉迷忍貪朱紱貴一任白頭低

送諸博士壽賢量移過里兼懷顧叔時兄弟時方

若到江南逢二顧安危萬里想同情

李化龍　五首

化龍字于田長垣人萬歷甲戌進士除嵩縣知縣陞南京工部主事歷郎中改吏部出為河南提學僉事轉參議遷山東提學副使轉河南參政入為太僕少卿陞右通政以右僉都御史督川湖雲貴以工部右侍郎督河道入為兵部尚書加少保晉少傅兼太子太保卒贈太師謚襄毅有李襄毅公詩文稾

詩話于田詩雖沿王李餘波然頗爽豁

古行路難

君不見鳳凰臺前人已去後人來又不見長干里昔時樓榭今荆杞白雲蒼狗只須臾世間反覆何所無衛青未遇平陽奴衛青既貴平陽夫萬事無如眼前好守株待兔何為乎

秋日飲張司理

書生何計請終纓金繒歲月翻挑釁宵旰朝廷已論兵秦關西望壯心驚風雪梁園送汝行漢帝有恩前賈席

關河秋色晚蒼蒼江畔逢君更憶鄉海內弟兄多意氣
天涯雲物總淒涼三山木落啼猿急八月風高旅雁長
此夕燈前撚盡醉故人明日權相將

登醫無閭山

天柱高標九域東振衣萬里受雄風雲煙低擁黃龍府
日月高懸黑帝宮截海帆檣來徼外防秋士馬下回中
分明半壁歸撑拄合有明禋禮禮上公

題清苑涇陽驛壁 二首

短牆小屋柳垂垂二十年前此咏詩今日重來無覓處
空餘烏鵲繞寒枝

南去北來枉自嗟閒愁贏得鬢生華數行遺墨猶難保
何況元都觀裏花

謝杰 二首

杰字漢甫長樂人萬歷甲戌進士除行人歷官
戶部尚書有北窗吟稾

煌煌京洛行

煌煌京洛維帝之鄉地交陸海人雜五方物態千狀靡
可籌量炙手可熱死灰或颺清商回換六月飛霜翟公
門第崔羅倏張衛青傔僕夕拜侯王黃金作埒白玉為
堂東鄰施戟北里鳴璫鄠杜惡少邯鄲名倡徵歌百萬
縱博千場時不可再樂不可常悠悠南陌纍纍北邙東
望上蔡西望咸陽黃犬既斃狡兔亦僵有德以昌無德
以亡周公之訓懍如探湯

死馬行

月月橋門進草束千束萬束猶不足朝朝死馬出橋門
五匹十匹紛相屬馬草日進馬日飢馬飢日死人日肥
圉人圉人焉用爾輩為草人上草將錢買屠夫領馬作
肉賣賣馬肉輸圉人馬死何能值幾緡有時草人轉向
圉人買得死馬草明朝又進橋門道

呂坤 三首

坤字叔簡寧陵人萬歷甲戌進士知襄垣大同
二縣為吏部主事歷員外郎中出參政山東按

察山西轉陝西右布政以右僉都御史巡撫山
東陞刑部侍郎有去偽齋集

雜詩 二首

野水漸我車掀之出於淖夫豈避危途行險終違道萬
事有當然禍福安足保君子守其轍無論遲與早孔孟
恒固窮儀秦毋乃躁所得非所欲寧以落魄老

土偶象為人終復化為土物化還吾初此身了無苦自
子落蓐時覺饑寒痛楚不幸漸有知六氣滋外侮逆境
不須論快事奚予補勞勞空百年孰注南宮簿

別意

留妾一身在憐君萬里行夜來雙泪盡不忍到長亭

徐元春 一首

元春字正夫松江華亭人萬歷甲戌進士歷官
太僕寺卿

靈谷寺訪月泉禪師

山郭尋僧出行行黃葉邊石泉秋聽急江月坐來圓興
豁長昏夜門開不住天時聞鐘磬發獨立萬峰前

楊四知 一首

四知字元述祥符人萬歷甲戌進士除行人擢
陝西道御史歷大理寺少卿

高玄殿

高玄宮殿五雲橫先帝祈靈禮太清鳳輦不來鐘鼓靜
月明童子自吹笙

邢侗 四首

侗字子愿臨邑人萬歷甲戌進士除南宮知縣
徵授監察御史出為湖廣參議陞陝西行太僕
少卿有來禽館集史紹卿云先生能文能詩能
書能畫叢會諸長擅絕兼品

詩話子愿雖有詩名為書法所掩其言曰詩盛
於嘉隆七子以為盡詞人之變矣然效趨者高
趾促柱者急張往往不病而呻吟匪樂而强笑
江河日下七子之咸七子之衰也蓋深中時流
之弊特其自撰
不見脫誤耳

竹馬歌為濟南太守檇李沈公作

使君五馬馬五色兒童竹馬馬以百朝朝遲公阡與陌

胡為不夙來令我父兄頭漸白

起居宗伯尊師于公

七上書移疾三經月改弦臣心霜露切帝命起居駢去

住違今日遲回易長年獨餘秋夕夢常繞汶陽田

走筆戲贈萬伯修使君

五花番馬鸜鵒裘夜獵歸來興未休教唱西涼新樂府

一時霜月遍幽州

古意再寄于田

零落鈿蟬出漢宮闌干雙淚背春風君王總署迴心院

再畫蛾眉恐未工

周宏禴 一首

宏禴字元孚麻城人萬歷甲戌進士除戶部主

事謫無為州同知陞順天通判復謫代州判官

遷處州府推官轉南兵部主事歷尚寶司丞進

少卿三黜為澄海典史有澄海集

乙酉貶代州壬辰貶澄海俱旅宿高碑店

驅馬上高山山高欲近天及到山巔上更有山在前高

山豈有盡客行良可憐

木綿菴

淒淒木綿菴賈相此裂腹矯矯鄭虎臣手代天行戮戮

死頗快人所恨死不速元兇僅就誅宋社亦已屋蒼生

尚含憤未得食其肉一夫恣胸臆九有被荼毒生竊片

時歡死作千世辱寄語當路兒此是前車覆

崇寧縣卻酒

崇寧清酒如鬱金主人長跪留客斟客行欲飲迫程限

不飲傷此主人心春花爛漫遍山壑把酒澆花殊不惡
客還有酒應留連只恐山花已零落

范涞 一首

涞字原易休寧人萬歷甲戌進士除南城知縣
入為刑部主事歷官左布政使有水堂吟

浣花溪

百花潭接浣花溪饒笑天堂開傍水西新綻天桃帶微雨
輕飛柳絮半沾泥尋芳力倦年非壯懷古愁多日欲低
回首白雲家萬里深林偏喜杜鵑啼

鄒迪光 六首

迪光字彥吉無錫人萬歷甲戌進士除工部主
事歷員外郎中出知黃州府陞福建提學副使
左遷浙江僉事調湖廣提學僉事有鸞儀樓
調象菴始青閣諸集

詩話彥吉詩材庸熟望而生憎絕句差清婉可誦

行經舊院

曲房深院草萋萋不見嬌鶯滿樹啼惟有秦淮舊時月
夜深相送板橋西

沈淵淵置妾金陵為作花燭詩

蘭釭四照月痕新繡帳牙牀疊錦裀不羨鄭家金作屋
請看夫婿玉為人

賦得西湖柳

一種腰肢浥露妍湖光占得倍堪憐縱然春盡須飄泊
只在瑤箏錦瑟邊

西湖竹枝詞

杏子單衫窣地長裙拖八幅石榴香只知此日遨遊好
不信蠶家四月忙

澄江舟行

夕陽秋色布帆懸霜葉霜花送客船雨過烏啼多竹外
月明人語在沙邊

逐臣

桄榔木落嶺猿啼瘴海蠻煙路欲迷回首銅鞮三萬里

不知何日下金雞

朱期至 一首

期至字子得歙水人萬歷甲戌進士除戶部主事歷員外郎中終懷慶知府有王屋山人集

送蔣太守之瓊州

五羊南去客星孤銅柱遥分使者符為語越裳諸屬國清時不用貢珊瑚

沈璟 二首

璟字伯英吳江人萬歷甲戌進士除兵部主事改禮部轉員外復改吏部降行人司正陞光禄寺丞

擬古答澤民

客從遠方來遺我一紈扇上有秋風詞讀之淚如霰颯颯懷袖間悠悠異鄉縣會面詎有期涼燠代更變莫以新相知棄捐故與賤

酬澤民見懷之作

何來雙鯉漢江頭江水西南萬里流高枕青山家負郭開襟白日賦登樓洞庭葉下孤雲晚夢澤寒深五月秋珍重芳蘭堪作珮湘皐摇落不須求

陶允宜 六首

允宜字懋中會稽人萬歷甲戌進士除刑部主事官止黄州府同知有鏡心堂集

蘄簟

簟出蘄州世所無五月六月繩牀鋪恍坐水閣眠氷壺皇都炎熱逾江湖貴臣催簟如催租民情誰語州大夫

蘄艾

七年之病三年艾起死回生人所賴芃芃白葉功為最麒麟山上王城在索取其中卻其外出入頗煩闇者怪何時斷種出野菜火病箠痕兩無害

蘄蛇

花蛇方頂尾甲指捕者剖腹投之水自脱腹胃淨如洗大如竹箭長尺咫能卻風孿化食瘡方其出穴疾如駛

偶遭毒吻人立死我節食飲慎眠起諸邪不侵病良已

蠘龜

千年龜小象圍棋其甲翠綠毛毸毸置之盆水生漣漪蚊蠅遠避塵自離壁頭牀足兒曹嬉不飲不食長如斯求之艱難誰得之

麻城鵝

麻城鵝品光州右餌以膏粱兼菉豆肉色紅鮮滋味厚取之為鮓進元后近年黃州失耕耨一鵝之肥幾人瘦

煙雨樓

層樓百尺點空濛東指蓬壺一葦通春雨自添湖上碧晚霞輕抹浪頭紅萬家煙火浮天外午夜星辰落鏡中醉坐漁磯還獨酌却將鴛渚作鰲宮

龐一德一首

一德字與虔南海人知府嵩子萬歷丙子舉人

嘉魚知縣教授揚州有雙瀑堂豪

山家

入山亦已深居人一何稀百里三四家茅茨枕山陂纍斫山木葉餉食道邊藜斜日犀行汲漏下未得歸籬門

信州公署

玉露楓林旅雁寒綠蕉分影入雕闌自憐兩度來江右不是閒官即冷官

韓子祁一首

子祁字心堯平湖人萬歷丙子順天鄉試中式除德安推官補贛州歷蘇州府同知有醢雞集

麂眼疎所憂虎與羆居人已偃卧何由知客悲

明詩綜卷五十七

謹案卷五十六第四頁前六行楚楚舊作丑丑今改　後四行伊蘇特穆爾舊作亞失帖木今改五頁前三行托和齊舊作脫火赤今改　前八行奇爾舊作雞兒今改

總校官庶吉士 臣張能照
校對官庶吉士 臣嚴 福
謄録監生 臣陸學稼