

康熙字典

酉采里

車辛辰走同
邑同

酉集下

七畫

木 4
2491
24

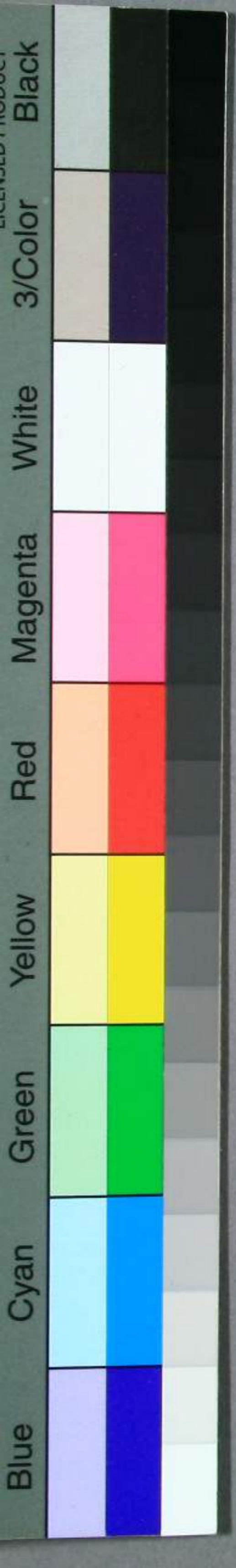

門 4
號 2491
卷 24



康熙字典

酉集下

七畫

車部

辛部

辰部

辵部

辵同

邑部

邑同

酉部

康熙字典

酉集下

道光七年奉旨重刊

采部

里部

康熙字典

酉集下

車部

車

𨋖

廣韻九魚切集韻韻會正韻斤於切坎音居廣韻車輅也古史考黃帝作車引重致遠少昊時

加牛禹時奚仲為車正加馬書舜典車服以庸易大有大車以載論語疏大車牛車平地載任之車也小車駟馬車田車兵車乘車也又山車自然之車也禮禮運山出器車疏謂其政太平山車垂鈎不揉治而自負曲也又巾車官名周禮春官巾車掌公車之政令註巾猶衣也巾車市官之長車皆有衣以為飾故名又公車署名後漢光武紀詔公卿司隸州牧舉賢良方正各一人遣詣公車註公車令一人掌殿司馬門天上書及徵召皆總領之公車所在因以名焉又揭車香草名屈原

西集下 車部

長原字其 道光七年奉 旨重刊

離騷哇留夷與揚車註留夷揚車皆香草也 又覆車網名爾

雅釋器學覆車也註今之翻車有兩轆中施骨以捕鳥 又廣

韻集韻韻會正韻於昌遮切音碑說文輿輪總名 又牙車牙

所載也左傳僖五年輔車相依註輔頰輔車牙車疏車牙下骨

之名也或又謂之領車輔為外表車為內骨故云相依 又姓

漢丞相田千秋以年老得乘小車出八省中時人謂之車丞相

其子孫因以為氏又子車複姓詩秦風子車仲行 又叶倉何

切音礎程曉伏日詩平生三伏日道路無行車閉門避暑臥出

八不 輒 廣韻於黠切韻會止韻 黠切於音扎說文車輒也

相過 輒 六書故車載重輒輒有聲也 又刑名前漢何奴傳

罪小者輒大者死註謂輒輒其骨節若今之厭蹀也 又勢

相傾也莊子人間世名也者相輒也唐書李宗閔傳樹黨相磨

輒 又輒忽長遠之貌前漢禮樂志清風輒忽 又輒輒無涯際

也揚雄甘泉賦輒輒無垠 又集韻磨眼切音賓義同 又叶

乙役切音鬱張衡南都賦流湍投濺砂八朝輒長輒遠逝膠厥

波相激之聲 輒 輒前也 韻會本作軌詳軌字註 輒

玉篇別鈴切正字通俗 輒 輒古文 迹 術 韻會詳軌字註 輒

字字彙音汀車停誤 輒 輒古文 迹 術 韻會詳軌字註 輒

充說文車輒也孟子城門之軌註車輒迹也 又車軸也禮少

儀其在車左執轡右受爵祭左右軌范乃飲註軌謂轆頭也

又正韻法也則也左傳隱五年講事以度軌量謂之軌前漢賈

山傳軌事之大者也註軌謂法度故凡不循法度者謂之不軌

又正韻循也史記天官書星辰軌道註謂循其常道也前漢

賈誼傳諸侯軌道註言循法度也 又與充通左傳成十七年

亂在外為姦在內為軌御姦以德御軌以刑註軌本作充 又

儀禮公食大夫禮宰夫設黍稷六簋于俎西註簋古文作軌 又

又叶居有切音九詩擗風濟盈不濡軌雉鳴求其牡 又叶果

許切音舉陸機凌霄賦削陋跡于介丘兮省仙遊而投軌觀情

累以途瘡兮豈時俗之云阻 按周禮冬官考工記匠人經塗

九軌註軌謂轍廣非軌即輶也韻會輪有高下廣狹皆定于軌

長原字其 西集下 車部 二書

輪中之軌既同則轍迹亦同因謂車轍亦曰軌其實軌乃轉頭

也自說文以軌為車轍後人沿之遂專以車轍訓軌失其字之

本義矣邦昂孝經序疏云兩轍之車同車詳後車廣韻居

閒曰軌車所轍曰轍此為確詰云車又集韻已幼軍古文哭廣

韻居尤切音鳩車軫長也又集韻已幼軍古文哭廣

切音耦車軫上幹也又邪幼切音趙義同軍古文哭廣

舉云切集韻韻會拘云切音若玉篇眾也周禮地官五師為

軍註萬二千五百人周制天子六軍諸侯大國三軍次國二軍

小國一軍又軍禮周禮春官大宗伯以軍禮平邦國註謂威

其不協僭差者又師所駐曰軍左傳桓六年軍於瑕以待之

戰國策軍于邕鄆之郊註屯也又姓冠軍侯增軌集韻

之後因氏又說文軍圍也一日軍兵車也增軌集韻

切音慄刷總具也又序三惠玉篇十劇切音備說文車

彙擄力一切音栗彩也三惠玉篇十劇切音備說文車

集韻旋歲切音義同集韻音月說文車軾端持衡者

韻或从慧从惠音義同同軌音月說文車軾端持衡者

論語小車無軌又廣韻集韻正韻五軌廣韻集韻五軌

忽切音兀義同說文本作軌今通用軌見切音線轉軌

車迹也又玉篇之刀切音震車軌玉篇沽紉切廣韻

也又集韻思音切音信義同車字彙俗鈕字車特計

切集韻韻會正韻大計切音地說文車軾也屈原離騷齊王

軾而於馳又廣韻車輪也揚子方言韓楚之閒謂輪曰軾

又正韻度奈切音大地名前漢地理志江夏郡有大縣後漢王

霸傳子符徙封軾侯音作軾音按字書音無軾字集韻收軾字

音義音同軾字彙音軒音廣韻集韻韻會音虛言切音掀說文曲

又譌作軾音可刪音軒音輻車也徐曰載物則直輻軒大夫以

上車輻兩旁壁也左傳閔二年鶴有乘軒者註軒大夫車又歸

夫人魚軒註魚軒夫人車又定九年與之犀軒註犀軒卿車夫

人車以魚為飾卿車以犀皮為飾也又車前高曰軒前下曰

表記字彙

酉集下

車部

三畫

二

廣韻字林 道光七年奉旨重刊

軒長廊有窗而周迴者 又殿堂前檐特起曲椽無中梁者亦曰軒天子不御正座而御平臺曰臨軒前漢史丹傳天子自臨軒檻註軒檻欄版也 又軒縣樂縣也周禮春官小胥諸侯軒懸註軒縣三面其形曲故又謂之曲縣 又笑貌後漢方技傳軒渠笑自若天祿外史韓王軒然仰笑 又舞貌淮南子道應訓軒軒然迎風而舞 又自得之貌唐書孔戣傳軒軒自得又與憲通禮樂記坐右憲左註憲讀為軒足仰也 又黎軒國名史記大宛傳北有奄蔡黎軒註國在西海之西 又姓黃帝號軒轅後因為氏又軒丘複姓梁相軒丘豹 又集韻韻會於許建切音憲禮內則麋鹿田豕屬皆有軒註切肉大如藿葉也 又集韻居言切音隸人名前漢功臣表衆利侯伊卽軒 又集韻許偃切音隸車軾 又篇海呼旱切與罕通人名鄭有軒虎 又叶許斤切音欣陸雲夏府君諱丘 軒 集韻韻會於東園靡滯鸞驥憑軒豈方伊頰髮躬動 軒 倫切音椿說文車約軻也周禮孤乘夏軻一曰下轡車徐曰約軻節約刻節之也○按今本周禮春官巾車孤乘夏象註夏象五采畫轂約也

說文引作夏軻音不同而義同古字 同軻周禮夏官大馭

或通用 廣韻同輔五詳後輔字註 軻 左執轡右祭兩軻祭

軻鄭氏曰軻車軾前也 軻 廣韻集韻韻會正韻於而振切音

杜子春曰軻當為軻 軻 刃說文疑車也徐曰止輪之轉其

物名軻 又止物之行皆曰軻後漢申屠剛傳光武嘗欲出遊

剛諫不聽遂以頭軻乘輿輪註謂以頭止車輪也 又去軻輪

動而車行故凡事始啓行曰發軻屈原離騷朝發軻于天津又

後漢馮衍傳發軻新豐兮徘徊鎬京 又與切同孟子掘井九

仞 軻 廣韻集韻韻會於餘封切音容 軻 廣韻巨玉切

四 軻 廣韻車行貌 正韻與轆同 軻 集韻曲玉切

於音勗說文方車也一日一輪車正字通節今役夫運載者

又集韻渠王切音狂車戾也 說文本作軻俗省作軻又譌作

軒 廣韻思林切集韻息林切於音心廣 軻 玉篇上邪切

軻 韻車軻心木集韻車軻心制軸者 軻 字彙音及車

竿 軻 廣韻集韻韻會徒渾切正韻徒孫切於音屯說文兵車

也左傳宣十二年晉人懼二子之怒楚也使軻車逆之

廣韻字林 西集下 車部 畫四畫 四

較 玉篇古文陳字註詳 較 同**上較** 正字通 較 較 說文

較 阜部八畫 廣韻作較 較 同**上較** 字之譌 較 較 說文

較 交詳後較字註 較 廣韻苦朗切音慷 較 較 又集韻

較 墳車 較 同較詳後 較 玉篇同較詳 較 廣韻於革切集韻

較 名 較 同較詳後 較 後制字註 較 廣韻會正韻乙革切

林音厄正韻較端橫木駕馬領者周禮冬官考工記制人衡任

註衡任謂兩軛之閒也疏服馬有二一馬有一軛軛者厄馬領

不得出也 集韻或作梳莊子馬蹄篇加之以衡梳 又叶

役切音鬱古詩南箕北有斗牽牛不負軛良無磐石固虛名復

何 **較** 廣韻集韻韻會於府遠切音反說文車耳反出也應劭

益 **較** 曰車籜為較以篋為之或用革所以屏蔽塵泥也義與

同 **較** 廣韻正韻於答切音納說文駝馬內轡繫軛前者詩

同 **較** 秦風盜以履軛箋謂曰金飾皮為履以納物也四馬八

轡而經傳皆言六轡明有二轡而繫之馬之有轡者所以制馬

之左右令之隨逐人意駮馬欲八則逼於負驅內轡不須牽挽

故知較者納於內 **軛** 廣韻巨支切集韻韻會 軛 移切正韻

軛繫於軛前也 **軛** 宜切於音奇說文長轂之軛詩小雅

軛錯衡註約束也以皮纏束車之轂而朱之也錯文也詩註軛

軛之旁出者也 按考工記參分其轂長二在外一在內以置

其軛是軛之外者長而內者短也軛非軛名乃軛之外 **較** 同

長而旁出者凡在輪中者通名為軛軛之旁出者為軛 **較** 上

較 篇海莫袍切音毛公車也詩魏風殊異乎公路箋公路主

君之軛車庶子為之 通作旌左傳宣二年趙盾為旌車

之 **較** 俗軛字詳 較 同較詳後 較 集韻魚厥切

族 **較** 後軛字詳 較 同較詳後 較 音月車鉦也 **較** 集韻

切音巴 **較** 音維絛車 **較** 又其淹切音黔較中地名在江南

兵車也 **較** 同較詳後 較 同較詳後 較 集韻堅矣切音雞車兩

較註故書較為較謂車兩轆也正字通 較 廣韻集韻於胡犬

考工記有軛無軛軛當為軛之譌耳 **較** 切音鞞集韻車

物益大而軫軫然也又天官書軫為車主風註軫與巽同位車
 動行疾有似于風故主風又琴下轉絃者謂之軫李白詩拂
 霜弄瑤琴又國名左傳桓十一年楚屈瑕將盟貳軫註貳軫
 皆國名又姓○按考工記加軫與鞮焉鄭註云軫與也輪人
 軫圍註軫輿後橫者也轉人軫之方也以象地也疏云象地以
 輿方而言不言輿言軫者軫輿之本也戴侗據輿方之說以駁
 鄭氏謂軫為輿四面木博雅軫謂之枕釋名軫枕也軫橫在前
 如臥牀之有橫枕也枕有橫無直則四面之說非也韻會軫註
 引秦風小戎倭收註云收軫也疏云大車前軫至後軫其深八
 尺兵車之軫四尺四寸比之為淺故曰倭收者車前後兩端
 橫木所以收斂所載也合鄭註與詩疏觀之則是四面方者為
 輿前後橫者為軫皆加于伏兔之上以載人物者也鄭註屨變
 其辭非自相矛盾各
軫 俗軫字
軫 俗軫字
軫 俗軫字
 就本文所重言之耳
軫 俗軫字
軫 俗軫字
軫 俗軫字
 又集韻步本切音沐車上蓬也 或作轆駟 **軫** 集韻曲王切

故音匡說文車疾也 又廣韻巨
軾 廣韻集韻於音八
 王切集韻渠王切於音狂義同 **軾** 切音八車破聲也 **軾**
 廣韻烏朗切集韻倚朗切於音益廣韻軾軾聲也 又集韻遠
 相映貌 又房六切音伏縣名後漢皇后紀浚儀公主適軾侯
 註軾縣屬江夏郡 正字通舊註軾軾與塊比同引揚雄甘泉
 賦忽軾軾而無垠按楚辭塊比兮賈誼賦塊比無垠比與軾
 通塊俗作軾揚賦本 **軾** 集韻韻會正韻於披耕切音伴玉篇
 作塊軾改作軾非 **軾** 車行聲 又鐘鼓聲張衡東京賦軾
 磻隱句 又雷聲張衡思玄賦豐 **軾** 俗軾字 **軾** 廣韻居疎切
 隆軾其震霆兮註豐隆雷神也 **軾** 字 **軾** 廣韻古勇切
 於音拱廣韻軾也集韻車軾又軾 **軾** 同軾詳前 **軾** 廣韻古
 也 又集韻巨勇切音衆義同 **軾** 軾字註 **軾** 廣韻古
 韻韻會正韻攻乎切於音姑廣韻大骨也 又盤 **軾** 廣韻古
 骨也莊子養生主技經肯綮之未嘗而况大軾乎 **軾** 切集
 韻空胡切於音枯廣韻車也 又山名山海經有 **軾** 集韻薄
 依軾之山 又姓 又集韻攻乎切音姑義同 **軾** 交切音
 長思字也 西集下 車部 五畫 七

庖廣韻辰也

又車軫也 **軻** 同碑 **軻** 廣韻中句切 集韻韻會株遇切 於

止 **軻** 同輦詳後

輶 廣韻集韻正韻並魚 **輶** 集韻力久切

也或作輶通作柳

軻 廣韻徒何切 集韻唐何切 **軻** 廣韻正

切 集韻韻會孔勇切 於音元 說文反推車合有所付也 一日輕

車前漢馮奉世傳再三發軻 又集韻裴古切音拊推也 淮南

子覽真訓 軻車奉饗 又人冬切音近茸擠也 淮南子汜論訓

相戲以刃者太祖軻其肘 又說林訓 傾者易覆倚者易軻也

集韻或作

輶 玉篇莫斌切音民車伏免也 又車輶 **輶** 玉

輶俗作輶

輶 釋名車輶曰輶輶影也 緣連其外也 **輶** 玉

輶夷切音

輶 說文輶 **輶** 集韻側駕切 **輶** 廣韻集韻韻會

泥賦也

輶 本字 **輶** 音乍車裂也 **輶** 廣韻集韻韻會

廣韻將出祭名 詩大雅 取羝以軻 註祭行道之神也 周禮夏官

大馭掌馭玉路以祀及犯軻 註山行曰軻 犯者封土為山象以

善芻棘拍為神主 既祭以車轆之而去 喻無險

輶 廣韻集韻 難也 又廣韻集韻韻會 於蒲蓋切音旆義同 **輶** 於羊音切

音亂 **輶** 集韻亭年切音田 **輶** 廣韻正韻直六切 集韻韻

車名 **輶** 輶車衆聲或以田 **輶** 會仲六切 於音逐 說文持

輪釋名輶抽也 人輶中可抽出也 又織具 詩小雅 杼輶其空

註杼持緯者輶受經者 又卷輶 韓愈詩 鄭侯家多書 插架三

萬輶 又乾輶地輶皆取旋運輪轉之意 袁宏三國名臣贊 於

迴乾輶 木華海賦 地輶挺拔而爭迴 又當輶秉國政也 前漢

田千秋傳 當輶處中 又病不能行也 詩 備風 碩人之輶 箋 病

也 註 盤桓不行之意 又地名 詩 鄆風 清人在輶 註 輶 河上 衛

地 集韻

輶 廣韻尼展切音碾 說文 **輶** 廣韻正韻諸氏切

一作輶

輶 輶也 廣韻車輶物也 **輶** 集韻韻會掌氏切

於音紙 說文 車輪小穿釋名 輶指也 如指而見于轂頭也 周禮

夏官大馭 祭兩輶 註 輶謂輶頭也 又縣名 史記 漢高祖 紀 秦

王子嬰 降輶道旁 又岐也 爾雅 釋地 北方有輶首蛇 註 岐頭

蛇也 又語辭 莊子 大宗師 許由曰 而奚來為輶 註 輶 只同

長記 字說

西集下 車部 五書 八

又藥名本草 輶 廣韻集韻韻會正韻於餘招切音遙說文小

連翹一名輶 輶 車也釋名輶遙也四向遠望之車也前漢平

帝紀徵天下通知逸經古記者在所為駕一封輶傳遣詣京師

註以一馬輶車而乘傳 又廣韻市招切集韻時饒切於音韶

正韻丁聊切音刁 輶 集韻披教切 輶 廣韻苦何切集韻韻

義於同 一作輶 輶 音砲飛石車 輶 會丘何切於音珂說

文車接軸也 又廣韻輶輶不遇也車行不利曰輶輶故人不

得志亦謂之輶輶 楚辭七諫瑀輶留滯 又廣韻枯我切集韻

韻會正韻口我切於音可義同 又輶 廣韻夷質切集韻韻

廣韻集韻韻會於口箇切音課義同 輶 會正韻七質切於音

佚說文車相出也楚辭九歎軼迅風于清源註從後出前也

又廣韻過也突也後漢馮衍傳軼范蠡之絕迹 又集韻侵軼

也左傳隱九年懼其侵軼我也 又屈軼草名博物志堯時有

草生於庭佞人至則屈而指之 又與逸通更記伯夷傳略軼

詩可異焉 又散軼也史記五帝紀其軼乃時時見于他說

又與溢通前漢地理志軼為榮禹貢作溢 又廣韻集韻韻會

徒結切正韻社結切於音緝義同 又與迭通更記封禪書軼

輿軼廢 又集韻正韻於直列切音徹與輶通詳後輶字註

六 軼 廣韻實職切集韻所職切於音軼說文車前也釋名

車必正立有所敬則無軼謂小 輶 俗輶字詳 輶 廣韻韻會

免也 通作式論語式負版者 輶 後輶字註 輶 正韻如之

切集韻人之切於音而止 廣韻集韻於渠谷切音登廣韻輶

說文喪車 玉篇同輶 輶 軸所以支棺儀禮既夕佚於輶輶

註輶狀如長牀穿程前後著金而關軸 輶 廣韻居玉切集

又廣韻居竦切集韻古勇切於音拱義同 輶 廣韻居玉切集

於音錫說文大車駕馬也周禮地官鄉師正治其徒役與其輶

輶 志陳番輶註輶 輶 廣韻古縣切集韻局縣 輶 集韻戶昆切

所以輿土也 輶 切於音頤說文車搖也 輶 音魂車輶前

也韻會車輶前節曰輶郭璞曰 輶 俗輶字詳 輶 集韻虛江

道光七年奉 旨重刊

也 **軌** 集韻他彫切 **輦** 集韻之虔切音承說文輶車後登也

輶 音挑榆也 **輶** 又等韻所蒸切音升義同 或作

輶 輶謂古岳切集韻輶音正韻訖岳切音覺說文車

輶 起如兩角然詩衛風猗重輶分註輶高于軾輶是兩旁植木較

輶 橫輶上蓋古者車皆立乘平常立則憑輶若應為敬乃俯憑軾

輶 較在軾上若兩較然故云重輶 又廣韻車箱也後漢輿服志

輶 金簿繆龍為輿倚較註車箱為較 又與角通相競也孟子魯

輶 人獵較 又廣韻古孝切音教與校通比較也 又廣韻略也

輶 孝經蓋天子之孝也疏蓋者辜較之辭辜較猶梗概也言舉其

輶 大略也 又正韻著明貌前漢孔光傳 輶 集韻殺測切音色

輶 較然甚明 集韻或作輶今通用輶 輶 博雅輶輶轉反也

輶 廣韻康禮切集韻遺禮 輶 廣韻同輶詳 輶 集韻呼宏

輶 切音春與輶同車 路玉篇大車也釋名天子所乘曰玉輶謂

之輶者言行於道路也 又輶縛也儀禮既夕音奉幣常前輶

致命註輶輶縛所以屬輶疏謂以木縛于輶上以屬輶而輶之

也 又大也後漢張湛傳禮下公門式輶馬註輶大也君所居

曰輶輶車曰輶馬 又輶輶名莊子至樂篇輶輶生乎食鹽

又集韻歷各切韻會轄各切音核史記婁敬傳脫輶輶註

一木橫遮車前二人挽之三人推之 又集韻魚駕切正韻五

駕切音逐左傳僖十五年輶秦伯將止之註

輶 輶迎也 又與路通經書車輶之輶多作路 輶 廣韻苦亥

輶 亥切音愷輶輶不平也 又集韻市緣切集韻逐緣

輶 韻口漑切音慨輶沐國名在越東 輶 切韻會淳洽切正韻且

輶 緣切音銓說文蕃車下庫輪也 輶 無輶車所直木為之知

輶 椎輪 又與銓通莊子外物篇輶才諷說之徒註輶量人物也

輶 一曰輶才謂小才也 又與輶同詳後輶字 輶 集韻以制切

輶 註 又集韻救倫切音椿與輶同車約輶也 輶 音曳車馬贈

輶 亡謂之輶或 輶 集韻七四切音 輶 玉篇同輶詳

輶 從車作輶 輶 次以纂飾車也 輶 後輶字註 輶 集韻

輶 輶

輶

輶

輶

輶

輶

輶

輶

輶

輶

道光七年奉旨重刊

輈 韻會張流切正韻職流切音舟說文車轅也詩秦風五檠梁

輈註梁輈從軫以前稍曲而上至衡則向下勾之衡橫居軾下

而軾形穹隆如屋之梁故曰梁軾左傳隱十一年穎考叔挾輈

以走疏方言楚衛之閒謂輈為軾又輈張彊梁貌後漢董皇

后傳汝今軾 **載** 古文 **馭** 廣韻集韻韻會正韻音作代切音

張估汝兄耶 **馭** 再說文乘也易大有大車以載

又承也勝也易坤卦君子以厚德載物又事也書舜典有能

奮庸熙帝之載註言奮起其功以廣帝堯之事也又始也與

哉通詩豳風春日載陽孟子湯始征自葛載又則也助語辭

詩周頌載戢干戈載戢弓矢又成也書益稷乃詹載歌註廣

續也續歌以成其義也又行也書臯陶謨載采采註言其所

行某事某事也又馭也詩大雅厥聲載路又記載也書洛

誥丕視工載註視羣臣有功者記載之史記伯夷傳載籍極博

又飾也淮南子兵略中訓載以銀錫註箭以銀錫飾之也又

載師官名周禮地官載師註載之為言事也事民而稅之也

又姓又廣韻集韻韻會於昨代切音在集韻舟車運物也詩

小雅其車既載註才再反又廣韻作亥切集韻正韻子亥切

於音字年也書堯典朕在位七十載○按爾雅釋天載歲也註

載始也取物終更始之義蔡邕獨斷載歲也言一歲之中莫不

覆載也據此則年載之載亦可作去聲讀也又集韻都代切

音戴與載通詩周頌載弁休休禮月令載以弓鞬又叶子利

切音祭詩小雅受言載之叶下喜又叶節力切音即詩小雅

召彼僕夫謂之 **輈** 集韻蒲應切音 **輈** 五音集韻知義切音

載矣叶上牧棘 **輈** 輈軒輈車聲 **輈** 智說文低也正韻車

前重也詩小雅如輕如軒五詳前軒字 **七** **輈** 輈本 **輈** 正

註說文作輈別作輈輈輈通作輈 **輈** 輈字 **輈** 輈字

通輈字 **輈** 廣韻祖浪切集韻正韻 **輈** 同輈詳後 **輈** 廣韻

之譌 **輈** 才浪切於音焚修車也 **輈** 輈字註 **輈** 廣韻

切集韻余玉切於音浴玉篇車枕 **輈** 同輈詳前 **輈** 廣韻所

前也集韻車枕謂之輈或从育 **輈** 輈字註 **輈** 廣韻所

韻師交切於音稍玉篇兵 **輈** 廣韻徒年切集韻亭年切於音

車集韻兵車以鹿皮為飾 **輈** 田玉篇車聲左思魏都賦振旅

輻 同輻詳後 輻 正字通 輻 廣韻徒年切集韻亭年切

輻 輻字註 輻 俗軸字 輻 田集韻輻輻動貌

呂覽天子輻輳啟莫 輻 玉篇同輻詳 輻 集韻戶管切韻

不載悅註喜悅之貌 輻 前輻字註 輻 會五管切正韻

胡管切於音緩集韻圓也刑截之所用莊子序推拍輻斷或作

輻 又韻會正韻於五換切音飭刺去圭角也 又集韻胡滿

義同 輻 廣韻去倫切集韻正韻區倫切於音困廣韻車軸

輻 又玉篇牛隕切音珣說文車前 輻 廣韻陟葉切集韻韻

輻 又集韻牛吻切音喟義同 輻 會陟涉切於音珣說

文車兩輪也 又廣韻專輻也 又增韻忽然也韻會每事即

然也 又足疾也春秋昭二十年秋盜殺衛侯之兄輻穀梁傳

輻者何兩足不相過也齊謂之基楚謂之跣衛謂 輻 廣韻無

之輻 又姓○按說文从車耳聲俗或作輻非 輻 遠切集

韻韻會武遠切於音挽說文引車也周禮春官巾車輻車組輻

左傳襄十四年或輻之或推之註前牽曰輻後途曰推 又韻

會前漢張良傳河渭漕輻天下西給京師揚雄傳晏敬委輻脫

輻於音晚或作挽 又輻歌喪車執紼者相和聲 又韻會正

韻於無販切 輻 同輻說文輻或从 輻 廣韻魯當切集韻盧

音萬義同 輻 定詳後輻字註 輻 當切於音郎兵車也

輻 同輻詳前 輻 集韻章移切 輻 廣韻扶兩切五音集韻

輻 軫字註 輻 音厄車器 輻 父兩切於音釜說文人

頰骨也易咸卦咸其輔頰舌註輔上頰也左傳僖五年輔車相

依 又正韻車輔兩旁夾車木也詩小雅無棄爾輔註輔以佐

車可解脫之物今人縛杖于輻防輔之脫也 又廣韻毗輔相

助也弼也增韻扶也易泰卦輔相天地之宜書說命朝夕納誨

以輔台德 又以物相將曰輔周禮地官鄉大夫以旌節輔令

則達之註民雖以徵令行其將之者無節則不得通 又四輔

官名禮文王世子設四輔註謂師保疑丞也 又府史胥徒亦

謂之輔周禮天官大宰置其輔註庶人在官者也 又韻會四

輔星名所以輔佐北極 又三輔郡名漢京兆左馮翊右扶風

又輔氏地名左傳宣十五年秦伐晉次于輔氏 又龍輔玉

長史字 酉集下 車部 七畫 上

名左傳昭二十九年公使獻龍輔于
齊侯 又姓晉智果別族為輔氏
也集韻引車也 **輶** 廣韻莫教切集韻眉
教切於音貌玉篇引

又車軸心 **車** 息營切音駢車也 **輶** 集韻詳余切
音徐車鈴也 **輶** 音徐車鈴也 **輶** 音徐車鈴也

古文 **輶** 逕 廣韻去盈切集韻韻會牽盈切正韻丘京切於
韻虛正切集韻韻會牽正切正韻丘正切於音慶集韻疾也左
傳桓十二年絞小而輕輶則寡謀又德三十三年秦師輕而無

禮 **輶** 同輶詳後 **輶** 廣韻正韻職流切集韻韻會之由
又韻會低也一日車前重也儀禮既夕志矢一乘軒輶中註
軒輶猶軒輶中適中也周禮冬官考工記大車之輶摯註摯輶

也摯 **輶** 廣韻五稽切五音集韻牛肌切正韻研奚切於音倪
同輶 **輶** 說文大車輶端持衡者論語大車無輶又六書故輶
端橫木即衡也輶乃持衡者大車載重岐衡故與 **輶** 五音集
小車不同 又五音集韻五計切音翠輶輶車名 **輶** 韻力承

切韻會閭承切於音陵集韻車輶也前漢灌夫傳輶 宗室註
踐踏也史記作凌 又通作陵 前漢惠帝紀陵輶邊吏 又廣
韻晉登切集韻韻會正韻盧登切於音悞集韻輶輶車 輶俗

聲韓愈詩輶輶掉狂車 又集韻郎郅切音倭輶也 **輶** 輶俗
字 **輶** 廣韻集韻於仕限切音棧集韻臥車也班固西都賦乘
輶 輶輶註輶輶臥車 又廣韻兵車也 又廣韻集韻韻

會於仕諫切棧去聲義同 又通作棧周禮春官巾車士 **輶**
乘棧車詩小雅有棧之車音義同 或作輶詳後輶字註 **輶**
五篇 **輶** 廣韻里獎切集韻韻會方讓切正韻良獎切

同輶 **輶** 於音兩與兩同韻會乘也匹也又車數漢書註車一
乘日一兩言其輪輶兩兩而耦也詩周南百兩御之註百兩百
乘也註車一乘為一兩風俗通車有兩輪馬有四匹故車稱兩

馬稱 **輶** 集韻蓄莖切去 **輶** 廣韻集韻於力竹切音陸玉篇輶
四 **輶** 音爭車聲也 **輶** 也廣韻輶輶車箱集韻輶輶三箱
車 **輶** 廣韻集韻韻會於於袁切音鴛說文大車後壓也 又

也 **輶** 廣韻韻會於於云切音鴛義同 又廣韻於粉切韻會
廣韻於粉切韻會

廣韻於粉切韻會

廣韻於粉切韻會

廣韻於粉切韻會

廣韻於粉切韻會

廣韻於粉切韻會

廣韻於粉切韻會

廣韻於粉切韻會

廣韻於粉切韻會

廣韻於粉切韻會

廣韻於粉切韻會

委粉切等韻烏吻切於音正字通輶集韻神陵切音

搵韻會輶輶車名或作輶輶字之譌輶乘車一乘也或

作輶又實證輶廣韻集韻韻會於房六切音服車答開皮

切音驟副車也輶輶廣韻集韻韻會於房六切音服車答開皮

西京賦輶弩重旃輶車闌開皮篋以盛弩者輶集韻或

作輶韻會通作輶服又廣韻集韻於蒲蒙切音蓬義同輶

廣韻則持切韻會正韻莊持切於音滿說文輶車前衣車後所

謂庫車也釋名輶車載輶重臥息其中之車也輶則也所載衣

物雜廁其中也輶駢之形同有邸曰輶無邸曰駢前漢韓安國

傳擊輶重註輶謂衣車重謂載重故行者之資總曰輶重又

集韻韻會於側吏切音穢集韻輶車輶人牙曰輶韻會與蒲通周

禮冬官考工記察其舊註舊謂輶入轂中者也舊讀如雜廁之

廁所謂建輶也又廣輶廣韻居玉切集韻韻會拘玉切於

韻楚持切音颺義同輶音揚說文直輶車輶縛也又韻

會土輶也又通作輶左傳輶集韻匹計切音濯釋名輶輶

襄八年陳春揚義與輶同輶輶公稱輶在車軌上正輪之必

輶前輶同輶廣韻許歸切集韻呼章切於音揮輶廣韻

却也輶上光輶集韻光也火之光也說文作輶輶文兩

切集韻韻會正韻文紡切於音罔玉篇車輶也韻會車輶車之

牙輶輶也釋名輶網也謂網羅周輪之外也後漢輿服志天子

輶輶字之譌輶乘車一乘也或

作輶又實證輶廣韻集韻韻會於房六切音服車答開皮

切音驟副車也輶輶廣韻集韻韻會於房六切音服車答開皮

西京賦輶弩重旃輶車闌開皮篋以盛弩者輶集韻或

作輶韻會通作輶服又廣韻集韻於蒲蒙切音蓬義同輶

廣韻則持切韻會正韻莊持切於音滿說文輶車前衣車後所

謂庫車也釋名輶車載輶重臥息其中之車也輶則也所載衣

物雜廁其中也輶駢之形同有邸曰輶無邸曰駢前漢韓安國

傳擊輶重註輶謂衣車重謂載重故行者之資總曰輶重又

集韻韻會於側吏切音穢集韻輶車輶人牙曰輶韻會與蒲通周

禮冬官考工記察其舊註舊謂輶入轂中者也舊讀如雜廁之

廁所謂建輶也又廣輶廣韻居玉切集韻韻會拘玉切於

韻楚持切音颺義同輶音揚說文直輶車輶縛也又韻

會土輶也又通作輶左傳輶集韻匹計切音濯釋名輶輶

襄八年陳春揚義與輶同輶輶公稱輶在車軌上正輪之必

輶前輶同輶廣韻許歸切集韻呼章切於音揮輶廣韻

却也輶上光輶集韻光也火之光也說文作輶輶文兩

切集韻韻會正韻文紡切於音罔玉篇車輶也韻會車輶車之

牙輶輶也釋名輶網也謂網羅周輪之外也後漢輿服志天子

輶車重輶緜綸緜繞之又輶川輶古文輶廣韻陟劣

輶輶字之譌輶乘車一乘也或

作輶又實證輶廣韻集韻韻會於房六切音服車答開皮

切音驟副車也輶輶廣韻集韻韻會於房六切音服車答開皮

西京賦輶弩重旃輶車闌開皮篋以盛弩者輶集韻或

作輶韻會通作輶服又廣韻集韻於蒲蒙切音蓬義同輶

廣韻則持切韻會正韻莊持切於音滿說文輶車前衣車後所

謂庫車也釋名輶車載輶重臥息其中之車也輶則也所載衣

物雜廁其中也輶駢之形同有邸曰輶無邸曰駢前漢韓安國

傳擊輶重註輶謂衣車重謂載重故行者之資總曰輶重又

集韻韻會於側吏切音穢集韻輶車輶人牙曰輶韻會與蒲通周

禮冬官考工記察其舊註舊謂輶入轂中者也舊讀如雜廁之

廁所謂建輶也又廣輶廣韻居玉切集韻韻會拘玉切於

韻楚持切音颺義同輶音揚說文直輶車輶縛也又韻

會土輶也又通作輶左傳輶集韻匹計切音濯釋名輶輶

襄八年陳春揚義與輶同輶輶公稱輶在車軌上正輪之必

輶前輶同輶廣韻許歸切集韻呼章切於音揮輶廣韻

却也輶上光輶集韻光也火之光也說文作輶輶文兩

切集韻韻會正韻文紡切於音罔玉篇車輶也韻會車輶車之

牙輶輶也釋名輶網也謂網羅周輪之外也後漢輿服志天子

輶車重輶緜綸緜繞之又輶川輶古文輶廣韻陟劣

關轂而輓輪註關穿也輓迴也謂以其杖穿轂中而迴轉其輪

也又集韻火猥切音隄苦猥切音塊戶賄切音績義並同

輅廣韻集韻韻會於苦感切音坎玉篇輅輓車行不平

輅廣韻集韻韻會於苦感切音坎玉篇輅輓車行不平

輅也又集韻不得志也亦作輅互詳前輅字註

輅廣韻集韻韻會於苦感切音坎玉篇輅輓車行不平

輅廣韻集韻韻會於苦感切音坎玉篇輅輓車行不平

輅廣韻集韻韻會於苦感切音坎玉篇輅輓車行不平

輅廣韻集韻韻會於苦感切音坎玉篇輅輓車行不平

輅廣韻集韻韻會於苦感切音坎玉篇輅輓車行不平

輅廣韻集韻韻會於苦感切音坎玉篇輅輓車行不平

輅廣韻集韻韻會於苦感切音坎玉篇輅輓車行不平

輅廣韻集韻韻會於苦感切音坎玉篇輅輓車行不平

輅廣韻集韻韻會於苦感切音坎玉篇輅輓車行不平

輅廣韻集韻韻會於苦感切音坎玉篇輅輓車行不平

輅廣韻集韻韻會於苦感切音坎玉篇輅輓車行不平

輅廣韻集韻韻會於苦感切音坎玉篇輅輓車行不平

輅廣韻集韻韻會於苦感切音坎玉篇輅輓車行不平

輅廣韻集韻韻會於苦感切音坎玉篇輅輓車行不平

輅廣韻集韻韻會於苦感切音坎玉篇輅輓車行不平

輅廣韻集韻韻會於苦感切音坎玉篇輅輓車行不平

輅廣韻集韻韻會於苦感切音坎玉篇輅輓車行不平

輅廣韻集韻韻會於苦感切音坎玉篇輅輓車行不平

輅廣韻集韻韻會於苦感切音坎玉篇輅輓車行不平

輅廣韻集韻韻會於苦感切音坎玉篇輅輓車行不平

輅廣韻集韻韻會於苦感切音坎玉篇輅輓車行不平

輅廣韻集韻韻會於苦感切音坎玉篇輅輓車行不平

輅廣韻集韻韻會於苦感切音坎玉篇輅輓車行不平

輅廣韻集韻韻會於苦感切音坎玉篇輅輓車行不平

輅廣韻集韻韻會於苦感切音坎玉篇輅輓車行不平

輅廣韻集韻韻會於苦感切音坎玉篇輅輓車行不平

輅廣韻集韻韻會於苦感切音坎玉篇輅輓車行不平

輅廣韻集韻韻會於苦感切音坎玉篇輅輓車行不平

輅廣韻集韻韻會於苦感切音坎玉篇輅輓車行不平

輅廣韻集韻韻會於苦感切音坎玉篇輅輓車行不平

輅廣韻集韻韻會於苦感切音坎玉篇輅輓車行不平

輅廣韻集韻韻會於苦感切音坎玉篇輅輓車行不平

輅廣韻集韻韻會於苦感切音坎玉篇輅輓車行不平

輅廣韻集韻韻會於苦感切音坎玉篇輅輓車行不平

廣韻 道元七年奉 旨重刊

眠切 於音便義同 廣韻古滿切 集韻韻會正韻古緩切

俗省作 輶或作 輶 輶 於音管說文 輶端杳也 增韻重輶端

鐵 又韻會通作 鎡 孟子題辭 五經之鎡 輶 輶 廣韻集韻韻

註 方言作 輶 輶 也 鎡 以冒 輶 輶 以 鎡 輶 輶 會補妹切 正

韻 邦妹切 於音昔 說文 軍發車百兩為一輩 六書故車以列分

為輩 又玉篇類也 正韻等也 史記 魯敬傳 使者十輩來後漢

王霸傳 令郡國孝子 弟弟貞婦 為一輩 又玉篇 比也 正韻班

也 後漢 循吏傳 邊鳳 延篤 先後為京兆尹 時人以輩前世趙張

吳志 張溫傳 當今無輩 又正韻 行也 論語 人 輶 輶 力 連切

註 先進後進 猶言前輩後輩 俗省作 輶 輶 輶 輶 輶 輶 輶 輶

韻 龍春切 於音倫 廣韻 車輪也 說文 有輶 輶 輶 輶 輶 輶 輶

輪 綸也 言 濶 綸 周 匝 也 周禮 冬官 考工 記 察車 自輪始 又輪

人 車 官 名 周禮 冬官 考工 記 輪 人 為 輪 又 廣 韻 地 形 縱 橫 也

周禮 地官 大司徒 周知九州之地域 廣輪之數 註 東西為廣 南

北為輪 又大也 禮檀弓 美哉輪焉 註 言輪 固高大也 又更

記 鄒陽傳 輪 固 離 侏 註 委 曲 盤 戾 也 又 輪 轉 迴 旋 也 又 輪

氏地名 又叶 問 員 切 音 隣 陸 機 羽 扇 賦 夫 創 始 者 恆 樸 而 飾

終者必妍 是故 息 飪 起 于 熱 石 玉 輅 基 于 推 輪 又 叶 良 慎 切

音 吝 王 濟 平 吳 詩 馬 忘 其 銜 車 輶 廣 韻 集 韻 五 步 皆 切 音 排

曳 其 輪 飛 龍 既 造 天 命 有 晉 輶 廣 韻 他 回 切 集 韻 通 回 切

衛 之 閒 謂 之 輶 又 廣 韻 薄 迴 輶 廣 韻 他 回 切 集 韻 通 回 切

切 集 韻 蒲 枚 切 於 音 裴 義 同 輶 廣 韻 他 回 切 集 韻 通 回 切

作 輶 廣 韻 集 韻 韻 會 呂 張 切 正 韻 龍 張 切 於 音 涼 說 文 臥 車

輶 輶 也 韻 會 師 古 曰 輶 輶 本 安 車 以 臥 息 後 因 載 喪 飾 以 柳

以 載 喪 又 去 其 一 總 為 籜 飾 合 二 名 而 呼 之 孟 康 曰 如 衣 車 有

輶 輶 閉 之 則 輶

輶 輶

輶 輶

輶 輶

輶 輶

輶 輶

凡以物送人則讀平聲指所送之物則讀去聲韻會漢有三輔委輸官 又經穴也 史記扁鵲傳五藏之輸註十二經皆以輸為原蓋

監車 同肇詳後 **輶** 廣韻集韻韻會正韻並方六切音經穴也 韻字註 福說文車下縛也 廣韻車伏兔也 集韻車軸縛也 釋名輶伏也 曰伏兔者伏于軸上似之也 易大畜輿脫輶又大壯壯于大輿之輶 又集韻芳六切音輶義同

輶 廣韻集韻韻會正韻並方六切音福說文輪木之直指者下有齒以指輶上有爪以湊擊 周禮冬官考工記輻也者以為直指也 又輶輻三十以象日月註所以象其運行也 又叶筆力切音必詩魏風坎坎

輶 廣韻集韻韻會正韻並方六切音福說文輪木之直指者下有齒以指輶上有爪以湊擊 周禮冬官考工記輻也者以為直指也 又輶輻三十以象日月註所以象其運行也 又叶筆力切音必詩魏風坎坎

輶 廣韻集韻韻會正韻並方六切音福說文輪木之直指者下有齒以指輶上有爪以湊擊 周禮冬官考工記輻也者以為直指也 又輶輻三十以象日月註所以象其運行也 又叶筆力切音必詩魏風坎坎

輶 廣韻集韻韻會正韻並方六切音福說文輪木之直指者下有齒以指輶上有爪以湊擊 周禮冬官考工記輻也者以為直指也 又輶輻三十以象日月註所以象其運行也 又叶筆力切音必詩魏風坎坎

輶 廣韻集韻韻會正韻並方六切音福說文輪木之直指者下有齒以指輶上有爪以湊擊 周禮冬官考工記輻也者以為直指也 又輶輻三十以象日月註所以象其運行也 又叶筆力切音必詩魏風坎坎

輶 廣韻集韻韻會正韻並方六切音福說文輪木之直指者下有齒以指輶上有爪以湊擊 周禮冬官考工記輻也者以為直指也 又輶輻三十以象日月註所以象其運行也 又叶筆力切音必詩魏風坎坎

輶 廣韻集韻韻會正韻並方六切音福說文輪木之直指者下有齒以指輶上有爪以湊擊 周禮冬官考工記輻也者以為直指也 又輶輻三十以象日月註所以象其運行也 又叶筆力切音必詩魏風坎坎

輶 廣韻集韻韻會正韻並方六切音福說文輪木之直指者下有齒以指輶上有爪以湊擊 周禮冬官考工記輻也者以為直指也 又輶輻三十以象日月註所以象其運行也 又叶筆力切音必詩魏風坎坎

輶 廣韻集韻韻會正韻並方六切音福說文輪木之直指者下有齒以指輶上有爪以湊擊 周禮冬官考工記輻也者以為直指也 又輶輻三十以象日月註所以象其運行也 又叶筆力切音必詩魏風坎坎

輶 廣韻集韻韻會正韻並方六切音福說文輪木之直指者下有齒以指輶上有爪以湊擊 周禮冬官考工記輻也者以為直指也 又輶輻三十以象日月註所以象其運行也 又叶筆力切音必詩魏風坎坎

輶 廣韻集韻韻會正韻並方六切音福說文輪木之直指者下有齒以指輶上有爪以湊擊 周禮冬官考工記輻也者以為直指也 又輶輻三十以象日月註所以象其運行也 又叶筆力切音必詩魏風坎坎

輶 廣韻集韻韻會正韻並方六切音福說文輪木之直指者下有齒以指輶上有爪以湊擊 周禮冬官考工記輻也者以為直指也 又輶輻三十以象日月註所以象其運行也 又叶筆力切音必詩魏風坎坎

輶 廣韻集韻韻會正韻並方六切音福說文輪木之直指者下有齒以指輶上有爪以湊擊 周禮冬官考工記輻也者以為直指也 又輶輻三十以象日月註所以象其運行也 又叶筆力切音必詩魏風坎坎

輶 廣韻集韻韻會正韻並方六切音福說文輪木之直指者下有齒以指輶上有爪以湊擊 周禮冬官考工記輻也者以為直指也 又輶輻三十以象日月註所以象其運行也 又叶筆力切音必詩魏風坎坎

輶 廣韻集韻韻會正韻並方六切音福說文輪木之直指者下有齒以指輶上有爪以湊擊 周禮冬官考工記輻也者以為直指也 又輶輻三十以象日月註所以象其運行也 又叶筆力切音必詩魏風坎坎

輶 廣韻集韻韻會正韻並方六切音福說文輪木之直指者下有齒以指輶上有爪以湊擊 周禮冬官考工記輻也者以為直指也 又輶輻三十以象日月註所以象其運行也 又叶筆力切音必詩魏風坎坎

輶 廣韻集韻韻會正韻並方六切音福說文輪木之直指者下有齒以指輶上有爪以湊擊 周禮冬官考工記輻也者以為直指也 又輶輻三十以象日月註所以象其運行也 又叶筆力切音必詩魏風坎坎

輶 廣韻集韻韻會正韻並方六切音福說文輪木之直指者下有齒以指輶上有爪以湊擊 周禮冬官考工記輻也者以為直指也 又輶輻三十以象日月註所以象其運行也 又叶筆力切音必詩魏風坎坎

輶 廣韻集韻韻會正韻並方六切音福說文輪木之直指者下有齒以指輶上有爪以湊擊 周禮冬官考工記輻也者以為直指也 又輶輻三十以象日月註所以象其運行也 又叶筆力切音必詩魏風坎坎

地之總名前漢藝文志堪輿全圖十四卷註堪天道輿地道

又載而行之之意左傳僖十一年敬禮之輿也註謂其載禮以

行也又襄二十四年令名德之輿也又負也戰國策百人輿

瓢而趨又廣韻多也集韻衆也左傳僖二十八年晉文公聽

輿人之誦又韻會扶輿佳氣貌又美稱司馬相如子虛賦扶

輿綺靡又輿人賤官左傳昭四年輿人納之又丘輿地名

左傳成四年鄭公子偃敗諸丘輿註鄭地又平輿後漢郡國志

平輿屬汝南郡註古沈子國也又姓韻會周大夫伯輿之後

又廣韻韻會正韻於辛茹切音豫增韻鼻車也困集韻胡

兩手對舉之車集韻或作輿更記封禪書作舉車骨切音

輿轉物輜同輜詳前輜廣韻集韻於徒郎切音唐輿集

輿也輜字註輜輜輜輜也或作輜輿輿集

丘莖切音徑車堅輿廣韻烏渾切集韻韻會正韻烏昆切於

也音義與輜輜同輜音溫玉篇輜輜車也詳前輜字註又

集韻韻會於云切輜輜輜輜輜輜輜輜輜輜輜輜輜輜輜輜

音氣輜輜輜輜輜輜輜輜輜輜輜輜輜輜輜輜輜輜輜輜輜輜

輜輜輜輜輜輜輜輜輜輜輜輜輜輜輜輜輜輜輜輜輜輜輜

輜輜輜輜輜輜輜輜輜輜輜輜輜輜輜輜輜輜輜輜輜輜輜

輜輜輜輜輜輜輜輜輜輜輜輜輜輜輜輜輜輜輜輜輜輜輜

輜輜輜輜輜輜輜輜輜輜輜輜輜輜輜輜輜輜輜輜輜輜輜

輜輜輜輜輜輜輜輜輜輜輜輜輜輜輜輜輜輜輜輜輜輜輜

輜輜輜輜輜輜輜輜輜輜輜輜輜輜輜輜輜輜輜輜輜輜輜

輜輜輜輜輜輜輜輜輜輜輜輜輜輜輜輜輜輜輜輜輜輜輜

輜輜輜輜輜輜輜輜輜輜輜輜輜輜輜輜輜輜輜輜輜輜輜

輜輜輜輜輜輜輜輜輜輜輜輜輜輜輜輜輜輜輜輜輜輜輜

輜輜輜輜輜輜輜輜輜輜輜輜輜輜輜輜輜輜輜輜輜輜輜

輜輜輜輜輜輜輜輜輜輜輜輜輜輜輜輜輜輜輜輜輜輜輜

輜輜輜輜輜輜輜輜輜輜輜輜輜輜輜輜輜輜輜輜輜輜輜

輜輜輜輜輜輜輜輜輜輜輜輜輜輜輜輜輜輜輜輜輜輜輜

輜輜輜輜輜輜輜輜輜輜輜輜輜輜輜輜輜輜輜輜輜輜輜

輜輜輜輜輜輜輜輜輜輜輜輜輜輜輜輜輜輜輜輜輜輜輜

輜輜輜輜輜輜輜輜輜輜輜輜輜輜輜輜輜輜輜輜輜輜輜

輜輜輜輜輜輜輜輜輜輜輜輜輜輜輜輜輜輜輜輜輜輜輜

輜輜輜輜輜輜輜輜輜輜輜輜輜輜輜輜輜輜輜輜輜輜輜

輜輜輜輜輜輜輜輜輜輜輜輜輜輜輜輜輜輜輜輜輜輜輜

廣雅釋名 道光七年奉 旨重刊

文志轄星傳軫兩旁主王侯左轄為同姓右轄為異姓 又提

轄宋官名 又集韻苦會切音稽車聲 又集韻韻會於何為

切音曷轄轄轉搖貌詳前轄字註 正字通轄一作轄轄猶管

也穀空裏之以金如管也管轄之義取此 又與牽同左傳昭

二十五年昭子賦 軫廣韻兩元切集韻韻會于元切於音哀

車轄詩小雅作牽 軾說文軾也釋名軾接也車之接也韻會

詩詁曰車前曲木上鉤衡者謂之軾亦曰軾從軾以前稍曲而

上至衡則居衡之上而向下鉤之衡即軾端橫木以駕馬者

又軾門周禮天官掌舍掌王會同之舍設車官軾門註王者出

行于外次車為籓仰車以軾相向表門故曰軾門 又軒軾黃

帝號前漢古今人表黃帝作軒冕之服故謂之軒軾氏 又軒

軾星名史記天官書軒軾十二星 又姓韻會陳大夫軾濤塗

之後 又軒軾復姓 又通作爰前漢地理志商鞅作軾田註

軾與爰同 又集韻于管切等韻羽管切於音媛地名左傳哀

十年取竿及軾註齊地 又軾軾縣名史記 軾廣韻土佳切

樊噲傳從攻長社軾軾註許州所屬縣也 軾廣韻韻會正

說切皆切於音此說文連車也 又邵市氏堂為軾或衡東京

賦皇與夙駕軾于車階註軾之言卻也謂卻于車階天子乘

之時也 又與差同左傳哀六年差車 鮑點註鮑點牧臣也

又集韻于谷切音却又廣韻疾資切集韻才茲切正韻義茲切

於音雌義於同 說文已具廣韻口莖切音徑說文車轄也

木作備省作養俗作鞅 軾 又集韻丘閑切音慳義同 又

集韻止忍切 增 軾 廣韻奇逆切集韻竭裁切於音厥

音軾義同軾 軾 廣韻車軾也 軾 廣韻車軾也 軾 廣韻車軾也

集韻武戰切 軾 字彙補古文鞅 十一 軾 集韻蒲蒙切

音扇車軾也 軾 字註詳八畫 軾 音蓬車聲也 軾 同軾詳前

謂會正韻於莫半切音慢 廣韻戰車以遮矢也 軾 同軾詳前

軾 同軾詳前 軾 軾字註 軾 軾字註

容切於音蹤 王篇 軾 廣韻正韻 於音紅切音聰 軾 軾

車跡也 一作軾 軾 載囚省 又與軾同 一作軾 軾

軾 軾 軾 軾 軾 軾 軾 軾 軾 軾 軾 軾 軾 軾 軾 軾

軾 軾 軾 軾 軾 軾 軾 軾 軾 軾 軾 軾 軾 軾 軾 軾

軾 軾 軾 軾 軾 軾 軾 軾 軾 軾 軾 軾 軾 軾 軾 軾

軾 軾 軾 軾 軾 軾 軾 軾 軾 軾 軾 軾 軾 軾 軾 軾

集韻韻會正韻於虛各切音鹿集韻車軌道謂之輓轆 又羅

車正韻五黎也揚子方言羅車道魏之閒謂之輓轆 王篇同

輓集韻或作輓 廣韻古父切集韻韻會正韻居肴切於音

於詳後輓字註 輓 廣韻膠輓致形張衡東京賦關戰輓駟

又集韻長遠貌 一曰雜亂貌互 輓 廣韻口莖切集韻丘耕

詳輓轆二字註 通作膠俗作輓 輓 切於音鐘說文車堅也

又集韻苦杏切音 輓 廣韻集韻韻會正韻於組交切音單

仗車聲 或作輓 輓 說文兵高車加粟以望敵也左傳成

十六年楚子登巢車以 輓 同輓詳前 輓 廣韻集韻韻會正韻

望晉重註集本傳輓 輓 軒字註 輓 克切正韻止克切

於專上登說文輓運也前漢韓安國傳輓輓輓以為之備

又廣韻動也旋也詩周南輓輓反側註輓者輓之半輓者輓之

周 又韻會珍轉無窮也揚子太玄經軫轉其道 又廣韻知

戀切集韻韻會正韻休戀切於專去聲凡物自轉則上聲以力

轉物則去聲 又車上衣裝曰輓 輓 同惠俗作輓 輓 輓字

通口岡切音康輓車 輓 同輓詳前

途亡者之紙箋也 輓 同輓詳前

輓 同輓詳前 輓 同輓詳前

前軌字註○按莊子人間世蟻蝦怒臂以當車轍別作輓淮南

子道應訓絕塵弭轍別作轍史記陳平傳門外多長者車轍別

作轍古字多 輓 集韻蒲庚切音彭車聲○按詩大

通用不必泥 輓 推出車彭彭俗加作輓亦作輓

字之語既固廣將軍北征頌奮輓輓之遠徑註 輓 廣韻什山

輓當作輓輓輓城上守禦以望遠者故云遠徑註 輓 切集韻

山切於音源玉篇輓也 又集韻多寒切音 輓 廣韻古皇切

單輓輓車名 又時運切音禪輓輓車輓 輓 集韻姑黃切

於音光廣韻車 輓 同輓詳前 輓 正字通居晏切音速擇名

下橫木或作輓 輓 輓字註 輓 輓閒也閒輓輓之閒使不

相摩也○按說文木 輓 輓也 輓 輓也 輓 輓也 輓 輓也 輓 輓也 輓 輓也

作輓俗易車為輓耳 輓 輓也 輓 輓也 輓 輓也 輓 輓也 輓 輓也 輓 輓也 輓 輓也

輓 輓也 輓 輓也 輓 輓也 輓 輓也 輓 輓也 輓 輓也 輓 輓也 輓 輓也 輓 輓也

輓 輓也

輓 輓也

輓 輓也

輓 輓也

輓 輓也

輓 輓也

道光七年奉旨重刊

輜 廣韻巨嬌切集韻謂會渠嬌切正韻郝堯切杜音橋玉篇小車也

也今竹輿又輿橋通史記河渠書山行即橋正字通即輜也

蓋今之肩輿謂其平如橋也又廣韻集韻謂會正韻杜渠廟切音嶠廣韻輞

輞 輞相支切音斯玉輞同輞廣韻車名

車也韻會輞也輞車也集韻輪之類輞

輗 正韻兵車又臥

寢于輗車餘詳輗字註

輘 乃可切音娜輗也

亦作輞詩大雅輿輘臨衝註衝輗車也從旁衝突者也詳詳前

輙 亦作輞詩大雅輿輙臨衝註衝輗車也從旁衝突者也詳詳前

輙字註又廣韻直降切

輚 集韻子皓切音藻車飾有華藻

等韻直恭切杜音輝義同輚

故書藻作輚杜子春日輚讀為華藻之藻鄭康成口藻水草蒼色以蒼土聖車以蒼繪為蔽也又集韻祖動切音從又倉刀切音操義

輞 廣韻集韻謂會正韻杜博木切音僕說文車伏兔

杜同也周禮又官考工記加軫與僕意也

輗 使平以安軫也狀如伏兔詳前輗字

註又廣韻集韻杜蒲沃切音僕義同輗

皓切杜音老玉篇車輗也廣韻車輗也集韻蓋弓也釋名輗蓋

又也如屋構椽也又輗橋道前漢張敞傳得之殿屋重輗中

註輗椽也重輗即今之廊舍一邊虛為兩厦者也又集韻謂

會正韻杜郎刀切音勞輗也前漢楚元王傳陽為矣盡輗

笠註以勺輗笠介為聲也又集韻謂會憐蕭切正韻連條切

杜音聊輗陽楚邑名左傳宣四年固伯歸于輗陽又集韻謂

鳥切音了放火也輗廣韻集韻謂會杜符分切音份玉篇

漢杜欽傳輗輗天下輗輗兵用也六韜攻城則有輗輗臨

衝又集韻謂會杜符分切音份玉篇輗輗

輗輗

輗輗

輗輗

輗輗

輗輗

輗輗

輗輗

輗輗

輗輗

輗輗

輗輗

輗輗

輗輗

輗輗

輗輗

輗輗

輗輗

輗輗

輗輗

輗輗

輗輗

輗輗

輗輗

輗輗

輗輗

輗輗

道光七年奉 旨重刊

韻轉轎車箱

又廣韻甫煩切集韻方煩切此音大牛廣韻力

籒義同 又集韻甫遠切音反同輓詳前輓字注 輓珍切集

韻韻置正韻離珍切此音鄰說文重聲楚辭九歌乘龍兮麟麟

又通作鄰詩秦風有車鄰鄰 又殷盛貌傷雄甘泉賦辰殷

麟而軍裝 又戶限也淮南子說林訓亡馬不發戶麟註楚人

謂戶限曰麟 又廣韻集韻正韻良良刀切音遊麟也麟轎此

通 又廣韻集韻里忍切 增輦說文輦字 輦切音逢車

輦南楚之外謂之蓬 輦廣韻集韻都郎切音當輦俗輦

或首作輦亦作輦 輦廣韻集韻都郎切音當輦俗輦

輦輦集韻正韻杜居易切音葛廣韻通作輦輦俗輦

輦輦集韻正韻杜居易切音葛廣韻通作輦輦俗輦

輦輦集韻正韻杜居易切音葛廣韻通作輦輦俗輦

輦輦集韻正韻杜居易切音葛廣韻通作輦輦俗輦

輦輦集韻正韻杜居易切音葛廣韻通作輦輦俗輦

輦輦集韻正韻杜居易切音葛廣韻通作輦輦俗輦

輦輦集韻正韻杜居易切音葛廣韻通作輦輦俗輦

輦輦集韻正韻杜居易切音葛廣韻通作輦輦俗輦

輦輦集韻正韻杜居易切音葛廣韻通作輦輦俗輦

輦輦集韻正韻杜居易切音葛廣韻通作輦輦俗輦

輦輦集韻正韻杜居易切音葛廣韻通作輦輦俗輦

輦輦集韻正韻杜居易切音葛廣韻通作輦輦俗輦

輦輦集韻正韻杜居易切音葛廣韻通作輦輦俗輦

輦輦集韻正韻杜居易切音葛廣韻通作輦輦俗輦

切正韻兵臂切於音必說文馬轡也釋名轡拂也牽引拂戾以制馬也陸佃曰御駕馬以轡為主御駢馬以轡為主又叶捕

東單逸上德可潤身下澤有徐轡 轡廣韻郎擊切集韻郎擊切又叶捕

歷說文車所踐也互詳前轡字註 又廣韻盧達切集韻郎擊切

切於音刺又廣韻盧各切集韻正韻歷各切於音落義於同

同乘也戎車蓄以矛麾金鼓羽折幢翳轡皆甲弩之旅餘詳前

增轡 轡同輕潘岳射雉賦如轡 轡同轡淮南子說山訓道

以縛街 者也 十七 羸 廣韻落賢切集韻靈年切於音載廣韻所

韻師咸切於音穢 車聲俗省作轡 轡同轡音薄車飾也 轡詳轡字註

六 轡 集韻韻會於音圭切音攜集韻車輪轉一用為轡通

輪六尺有六寸五嵩之表三丈 二尺荀子曰立視六尺而人之

復非一 十九 轡 字彙問員切 轡廣韻借官切集韻祖官切

之言也 二十 轡 廣韻集韻韻會正韻於音魚列切音孽說

車衡三束也 廣韻同轡 文車行載高貌左思魏都賦四門轡

轡 廣韻九縛切集韻於音脚車輞也 轡音蒼玉篇車聲廣韻轡也

通轡轡於同 增 轡 轡舟摺文 三 轡 廣韻從協切集韻達協

詳前轡字註 西集下 車部 十五 至孟盡 五

道光七年奉旨重刊

三 轆

同轆詳前 轆字註

四 轆

同轆詳前 轆字註

辛部

辛

唐韻息鄰切集韻韻會斯人切正韻斯鄰切按音新說文

秋時萬物成而熟金剛味辛辛痛即泣山徐曰言萬物初見斷制故辛痛也書洪範金曰從革從革作辛白虎通金味所以辛者西方煞傷成物辛所以煞傷之也猶五味得辛乃委煞也又歲月日之名爾雅釋天太歲在辛曰重光月在辛曰塞禮月令其日庚辛註辛之言新也前漢律歷志悉新于辛史記律書言萬物之辛生也又正韻葷味也風土記元旦以蔥蒜韭菘蒿芥雜和而食之名五辛盤取迎新之意又股象也說文辛承庚象人股徐曰辛漸擊斂故象人股漸焦殺也又養筋之味也周禮天官以辛養筋註辛金味金之纏合異物似筋人之筋亦纏合諸骨故以辛養之也又正韻苦辛取辛酸之意李白詩英豪未豹變自古多艱辛杜甫詩生離與死別自古鼻酸辛又高辛古帝號又姓史記夏本紀贊夏啟封支子于莘因聲近改爲辛又少辛藥名本草即細辛也又叶宵

康熙字典

酉集下

辛部

三

前切音先焦仲卿詩奉事循公姥進退敢自專晝夜勤作息伶
傳榮苦辛正字通按說文徐註泣出象股之說與辛義反壬
癸繼辛天道剝中有復秋德義中寓仁非偏屬斷制焦殺徐曲
附說文非又爾雅重光辛史記改昭陽昭陽癸史記改尚章上
章庚史記改商橫當有謬誤舊註重光一曰昭陽使不知者疑
爾雅歲陽在辛有二名亦非本作辛字彙為省作辛與辛音愆
字形相廣韻去虔切集韻韻會丘虔切正韻苦堅切梵音
瀾尤非愆說文辛皐也讀若愆○按玉篇本作辛註詳立
部一畫正字通字彙音愆皐也引說文从干从二二古文上
又云此字與辛相似但以畫之長短辨耳按說文訓辭未詳據
篆形推之辛七畫與辛八畫多寡不似非以上下畫短長分也
趙古則曰从干犯上是其皐也會意今用愆籀作愆俗作愆非
此合愆誓與辛為一也魏校曰从干从上有犯於上未麗於法
辛愆音同義小異愆踰禮也辛犯法也此分辛與愆為二也說
文愆過也辛皐也讀若愆魏氏與說文同然考經史皆作增
愆正韻十一先收愆愆與辛與愆音義通趙說近是

辛 說文辛本字 **三增** **粹** 字彙補與辛同國名也見路史國名記 **五** **辜** 古

文 姑 啟 姑 姑 唐韻古乎切集韻韻會正韻攻乎切梵音姑說文罪也从辛古聲書大禹謨與

其殺不辜寧失不經周禮夏官以救無辜伐有罪又必也前
漢律歷志六律姑洗洗絜也言陽氣洗物辜絜之也註辜絜必
使之絜也又磔也周禮春官以福辜祭四方百物註福披牲
骨也鬻辜披磔牲以祭也又障也後漢靈帝紀豪右辜權註
謂障餘人賣買而自取其利也一作辜較義同又辜較大概
也詳車部較字註又月名爾雅釋歲十一月為辜月又姓

辭 籀文 **六** **辭** 正字通俗辭字佩觿集辭多切音莘玉

篇姓也又多也又辭同辭廣韻桑割切集韻桑葛切
集韻號地名或作辭辭上辭音撒廣韻辭辭味辛也

辟 古文 侯 侯 廣韻集韻韻會正韻必益切音璧廣韻君也爾雅釋訓皇天后辟君也天子諸侯

通稱辟書大甲克左右厥辟詩小雅百辟為憲集韻或作辟
 又人稱天曰辟詩大雅蕩蕩上帝下民之辟 又妻稱夫亦曰
 辟禮曲禮妻祭夫曰皇辟 又說文法也書酒誥越尹人祗辟
 註正身敬法也 又明也禮王制天子曰辟靡註辟明也靡和
 也使天下之人皆明達和諧也又祭統對揚以辟之註對遂也
 辟明也言遂揚君命以明我先祖之德也 又徵辟也後漢鍾
 皓傳前後九辟公府皆不就晉書王褒傳三徵七辟 又星名
 與壁同禮月令仲冬之月日在斗昏東辟中 又姓 又廣韻
 普擊切集韻韻會匹辟切正韻匹亦切於音辟與僻同偏也邪
 也禮玉藻非辟之心無自入也左傳昭六年楚辟我衷若何效
 辟註辟邪也表正也 又傾也側也禮曲禮辟呼詔之註謂傾
 頭與語也 又威儀習熟少誠實曰辟論語師也辟又友便辟
 又辟名空名也周禮天官凡失財用物辟名者註辟名詐為
 書以空作見文書與實不相應也 又刑也書君陳辟以止辟
 周禮秋官司寇以八辟麗邦法 又與闕通孟子辟土地
 又辟除行人也周禮秋官司燕出入則前車而辟孟子行辟人

可也 又衆人驚退也史記項羽紀人馬俱驚辟身數里註言
 人馬開張易舊處也 又鞭辟策勵也程子曰學要鞭辟近裏
 朱子曰辟如驅辟一般大約要鞭督向裏去 又與擗通拊曾
 也詩擗風擗辟有標禮檀弓辟踊 又與擗通足病不能行也
 賈誼治安策非置倒縣而已又類辟 又辟歷雷聲別作霹靂
 又集韻正韻於毗義切與避同詩魏風宛然左辟註讓而避
 者必左禮儒行內稱不辟親外舉不辟怨 又與睥同史記灌
 夫傳睥睨兩宮閒註與睥睨同邪視也 又集韻正韻於匹智
 切與譬同禮坊記君子之道辟則坊與中庸辟如行遠 又廣
 韻集韻韻會於博厄切音百禮內則屬為辟雜註轟而切之也
 又與擘同析裂也禮喪大記為三不辟註大斂之絞既小不
 復擘裂其末 又正韻莫禮切音米與擘同禮郊特牲有由辟
 焉註謂弭災兵也 又集韻頻彌切正韻蒲糜切於音皮與紕
 同帶之緣飾也禮玉藻天子素帶朱裏終辟註辟緣也終竟也
 天子熟絹為帶用朱于裏終此帶盡緣之也 又
 集韻必郢切音丙除也莊子庚桑楚至信辟金 又
 皇辛玉篇古
 文罪字

註詳网部八畫說文鼻犯法也从辛从自自古鼻字言罪人覺鼻苦辛之憂秦以鼻似皇字改為罪○按經史鼻罪互用今通用

罪**七**辨(廣韻持塞切)集韻平免切於聲說文罪用

廣韻盧達切集韻韻會正韻郎達切增棘字彙補八

音刺說文辛甚曰辨俗作棘亦作辨增棘同上

辟五音集韻牛獶切正韻倪制切於音又說辨俗弊

同辭說文不受也从辛从受即為辛宜辨之也增辟集韻

又與文辭之辭通用魏志楊修傳絕妙好辭

辟或作辟詳前辟字註

廣韻經辨(集韻韻會皮莧切)正韻備莧切於音辨說文致

典通作薛辨(集韻韻會皮莧切)正韻備莧切於音辨說文致

漢韓信傳多多益辨又與辨通禮辨同辨說文判也

冬官考工記以辨民器註辨猶具也辨字彙从力與从刀

不同力取致力之辨(集韻韻會皮莧切)正韻備莧切於音辨

義刀取判別之義辨(說文判也)廣韻別也易乾卦問以辨之

禮學記離經辨志(註辨謂考問得其定也)周禮天官辨羣吏之

治六曰廉辨(註辨謂辨然于事分明無有疑惑也)又韻會牀

腔足第閒也易剝卦剝牀以辨疏牀足之上牀身之下分辨處

也程傳牀之幹也又變也楚辭九辨(註辨者變也)謂陳道德

以變說君也又井地之數也禮王制(註京陵之地)九夫為辨

九辨而當一井又姓又集韻卑見切音編與編通而也史

記禮書萬民和喜瑞應辨至(註同)編又廣韻持塞切集韻韻

會平免切正韻婢免切於聲義同又集韻邦免切鞭上

聲義同又與取通禮玉藻立容辨卑無調(註辨作取容雖取)

道光七年奉旨重刊

註詳 **十** 辨 廣韻集韻必益切 兼 兼切音謙兼苦艱也

十一 辨 廣韻布還切集韻通還切 辨 辨音斌駁也 辨 辨音斌駁也

辨兩股閒也 **十二** 辨 古文 辨 唐韻似茲切集韻詳茲切 辨 辨音詞辭說也易乾卦修

辭立其誠書畢命辭尚體要 又說文訟辭也周易秋官小司 寇以五聲聽其獄訟一曰辭聽書呂刑明清于單辭罔不中聽

獄之兩辭疏單辭謂一人獨言也兩辭謂兩人競理也 又與 辨同正韻卻不受也書大禹謨稽首固辭中庸爵祿可辭也

又謝也前漢韓王信傳溫顏遜辭 又 辨 辨字彙補典切音扁 別去也楚辭九歌入不言兮出不辭 又 辨 辨字彙補典切音扁

文有辨無 辨 廣韻呼麥切集韻忽 辨 辨字彙補典切音扁 辨 辨字彙補典切音扁

辨宜从心 辨 麥切音割辣羶也 **十三** 辨 辨字彙補典切音扁 辨 辨字彙補典切音扁

切集韻婢典切正韻婢免切音扁說文交織也增韻繆也張 衡思玄賦辨貞亮以為鑿兮雜技藝以為珩 集韻从糸正韻

亦作 **十四** 辨 同辨說文判也廣韻別也易履卦君子以辨上 編 方正位 又明悉也易大有明辨哲也 又 辨 辨字彙補典切音扁

制言偽而辨史記荀卿傳鄒衍之術迂大而闕辯 又 辨 辨字彙補典切音扁 禮鄉飲酒義不慢不爭則遠于鬪辯矣 又 辨 辨字彙補典切音扁

勿辨乃司左傳昭元年主盟者誰能辯焉 又 辨 辨字彙補典切音扁 諷諭也禮儒行其過失可微辯而不可面數也 又 辨 辨字彙補典切音扁

樂記其治辨者其禮具註辨偏也史記五帝紀辨于羣神書辨 典作偏 又與平通字彙補平均也史記五帝紀辨秩東作辨

秩西成書堯典作平 又 辨 辨字彙補平均也史記五帝紀辨秩東作辨 韻韻會筆列切正韻必列切音辨與同周禮秋官司師若

邦凶荒則以荒辨之法治之註辨當為貶遭饑荒則刑罰國事 有所 貶損

康輿學典 道光七年奉旨重刊

辰部

辰 古文 辰 辰

唐韻植鄰切集韻韻會正韻丞真切 辰音晨說文辰震也三月陽氣動雷

電振民農時也釋名辰伸也物皆伸舒而出也又時也書星

陶謨撫于五辰註謂五行之時也又曰也左傳成九年決辰

之間註自子至亥十二日也又歲名爾雅釋天太歲在辰曰

執徐又三辰日月星也左傳桓二年三辰旂旗註日照書月

昭夜星運行于天昏明遞匝民得其時節故三者皆為辰也

又日月合宿謂之辰書堯典歷象日月星辰註辰日月所交

會之地也又北辰天樞也爾雅釋天北極謂之北辰註北極

天之中以正四時又大辰星名春秋昭十七年有星孛于大

辰公羊傳大辰者何大火也大火為大辰伐為大辰北辰亦為

大辰註大火謂心星伐為參星大火與伐所以示民時之早晚

天下所取正北辰北極天之中也故皆謂之大辰又爾雅釋

訓不辰不時也詩大雅我生不辰又小雅我辰安在又叢辰

辰部

辰部

辰部

辰部

辰部

唐書卷一百一十五 道州七年奉 旨重刊

術家名史記曰者傳義辰註猶今之以五行生尅擇日也又

韻會州名古沅陵郡隋置辰州以辰溪名 又叶時連切音禪

韓愈詩吾懸日與月 辰 正字通辰本字古文作辰字彙

吾繫星與辰叶先韻 辰 附厂部今復以此為古文非 增

辰 集韻辰古作 辰 唐韻而蜀切集韻儒欲

曲禮孝子不登危懼辱親也 又汗也左傳襄三十年使吾子

辱在塗泥久矣 又屈也禮曲禮君言至則主人出拜君言之

辰註屈辱尊命之臨也 又穆也說文辱从寸在 六辰 集

辰下失耕時於封疆上穆之也 又姓見姓苑 六辰 集

克盍切音禱閉門聲 農 古文 農 農 農 農 農 農 農 農

正字通廬字之譌 農 農 農 農 農 農 農 農 農 農 農 農

豐 幽 曲 農 唐韻集韻 農 奴冬切音儂說文耕也種也書洪

室以九職任萬民一曰三農生九穀註三農山農澤農平地農

也左傳襄九年其庶人力于農穡註種曰農教曰穡 又神農

古炎帝號神農食貨志開土植穀曰農炎帝教民植穀故號神

農氏謂神其農業也又厲山氏有子曰農能植百穀後世因名

耕皖為農 又司農官名前漢百官志秦曰治粟內史漢景帝

更名大司農 又弘農郡名前漢地理志註武帝元鼎四年置

又姓也風俗通神農氏後 又叶奴當切音囊潘岳籍田頌

思樂向畿薄采其芳大君戾止言籓其農 又叶奴刀切音孫

乘晉勸農賦惟百里之置吏各區別而 增 農 集韻農古作

異曹考治民之踐職美莫富乎歡農 增 農 農 註詳上

農 字彙補古文 農 農 農 農 農 農 農 農 農 農 農 農

農 農 農 農 農 農 農 農 農 農 農 農 農 農 農 農

農 農 農 農 農 農 農 農 農 農 農 農 農 農 農 農

農 農 農 農 農 農 農 農 農 農 農 農 農 農 農 農

農 農 農 農 農 農 農 農 農 農 農 農 農 農 農 農

農 農 農 農 農 農 農 農 農 農 農 農 農 農 農 農

農 農 農 農 農 農 農 農 農 農 農 農 農 農 農 農

農 農 農 農 農 農 農 農 農 農 農 農 農 農 農 農

農 農 農 農 農 農 農 農 農 農 農 農 農 農 農 農

農 農 農 農 農 農 農 農 農 農 農 農 農 農 農 農

農 農 農 農 農 農 農 農 農 農 農 農 農 農 農 農

農 農 農 農 農 農 農 農 農 農 農 農 農 農 農 農

農 農 農 農 農 農 農 農 農 農 農 農 農 農 農 農

農 農 農 農 農 農 農 農 農 農 農 農 農 農 農 農

農 農 農 農 農 農 農 農 農 農 農 農 農 農 農 農

農 農 農 農 農 農 農 農 農 農 農 農 農 農 農 農

農 農 農 農 農 農 農 農 農 農 農 農 農 農 農 農

唐韻字林 道 七年奉 旨車刊

也揚子方言南楚凡大而多謂之饒凡人語言過度及妄施行亦謂之饒崔駰達旨紛饒塞路 又廣韻奴勤切濃上聲從饒

多貌○按正字通饒字下有農字重出刪 (十三) 脣 廣韻呼外切集韻黃外切音

韻植鄰切音辰 農 集韻農古作 農 農註詳六畫 (十四) 農 集韻農古作 農 農註詳六畫

辵部

走 唐韻在略切集韻敕略切也音免說文在行在止也 又六書故循道疾行也 又與踏通公羊傳宜六年踏階而走註踏一作走 六書正譌从辵从止會意

隸作 有與是 隸作 有與是 隸作 有與是 隸作 有與是

部二畫 迓 音仍廣韻往也集韻及也 三 迓 集韻斐父切等韻芳

武切然音撫安也循也 古文奇字撫古作 迓 廣韻古文徒字

迓 集韻夷周 迓 廣韻集韻於他計切音替字林足滑也王

註達滑也 又集韻他達切音闔與健同博雅逃也 一日行不

相遇 又隨葛切音達與達同通也 一日迭也 俗作迭迭也

非 迓 篇海丑延切音腓緩步也 又人 迓 集韻居吏切音

名魏志鍾會子名迓 迓 救連反 迓 寄說文古之迓

人以木鐸記詩言徐錯曰適人行而

求之故从辵从刀荐而進之于上也

文進也 迂 俗遷 迂 廣韻羽俱切

漢王龜傳其言甚迂其效甚近 又曲也

迂乃心註恐浮言之人迂汝心使邪僻也

流之民大流則迂之註迂曲不行則通之使行流蕩不返則屈

之使止也 又迂久良久也後漢劉寬傳迂久大醉而還 又

說文遊也 又玉篇廣大也 又唐韻 迂 正字通 迂 唐韻

愧俱切音紆我同 本作迂通作于 迂 正字通 迂 唐韻

韻會許訖切等韻呼訖切於音訖說文至也詩大雅以迄于今

又周頌迄用有成 又竟也後漢孔融傳才疏意廣迄無成功

貢聲教訖于四海 迂 玉篇古文起字 迅 唐韻息進切集韻

於音信說文疾也楚辭九章羌迅高而難當又爾雅釋獸狼其

子激絕有力迅註狼子絕有力若口迅疏迅疾也 又廣韻私

開切集韻須聞 也 唐韻移爾切集韻韻會演爾切正韻養里

切於音浚義同 也 切於音以說文邪行也 又正韻也遷連

接也 又邪倚也周禮冬官考工記戈秘六尺有六寸既建而

也註謂著文於車邪倚也 又廣韻七支切音移亦邪行也

增 紀 說文古文起字 四 逖 正字通 迓 廣韻子答切

也同而周也从反之而市 也 廣韻集韻於北末切音撥玉篇

也或作迓正韻俗譌作匝 也 急走也集韻前頓也 又集韻

音活切音撥唐雅粹也 又蒲隘切音 迂 唐韻集韻正韻于

庚紀字世

酉集下

彡部

三書四書

三五

道光十年奉旨重刊

血走 **這** 廣韻集韻去智切音企遊也 **迦** 廣韻集韻去文

也 遠也 又廣韻集韻 **迂** 正字通石鼓 **迤** 玉篇古文退 **迤**

玉篇防罔切 **迤** 玉篇陟栗切 **迤** 唐韻都歷切集韻丁歷切

音紡急行也 **迤** 音羣近也 **迤** 唐韻都歷切集韻丁歷切

韻集韻於多嘯 **迤** 玉篇他沒切 **迤** 廣韻陟綸切集韻韻會

切音鈞義同 **迤** 音突詆詭貌 **迤** 株倫切於音屯玉篇迤

遠也 又廣韻徒 **迤** 唐韻語京切集韻魚京切韻會疑京切

方言自關而東曰迤自關而西曰迤淮南子覽冥訓不將不迤

註將送也迎接也不隨物而往不先物而動也 又逆數也史

記五帝紀迤日推策詳逆數之也日月朔望未來而推之故曰

迎日 又廣韻魚敬切集韻韻會正韻魚慶切於併去聲正韻

凡物來而接之則平聲物未來而往迤之則去聲詩大雅親迤

于涓 又叶吾部切音昂史記龜策傳理達于理文相錯迎使

工召之所言盡當 又叶元具切音遇屈原離騷百神翳

其備降兮九嶷嶺其於迎皇剌剌其揚靈兮告余以吉故 **迤**

正字通 **迤** 集韻羽粉切 **迤** 廣韻七恭切 **近** 古文 **芹**

字之譌 **迤** 音耘走貌 **迤** 音礎遷也 **近** 古文 **芹**

廣韻其謹切集韻韻會正韻巨謹切於音羣玉篇不遠也詩小

雅會言近止易繫辭近取諸身 又廣韻幾也言庶幾也論語

其庶乎註庶言近道也 又韻會道也易繫辭三多譽四多懼

近也註位偁于君也 又廣韻集韻韻會於巨靳切音覲說文

附也增韻親也近之也書五子之歌民可近不可下又淇範是

訓是行以近天子之光韻會凡遠近之近上聲附近之近去聲

長安字

西集下

彙部

四畫

三

辰原三母 道光七年奉 吉重刊

音降車迹也正字通凡獸迹正韻五駕切集韻

車迹皆曰迹集韻或作躩迹魚駕切音訝說文相迎也

書盤庚子迹續乃命于天又洛誥旁作穆穆迹衡註言迎治平

也又通作訝周禮秋官訝士註訝迎也士官之掌迎四方賓

客者又通作御詩召南百兩御之又小雅以御田祖又通

作衙周禮夏官田僕設驅逐之車註驅禽使前趨獲逆衙還之

使不得出圍衙迹集韻想氏切音徒多也正返廣韻甫遠

本作御五嫁反迹字通一作迹今通用徒返切集韻

會府遠切迹音反說文還也玉篇復也前漢董仲舒傳返之于

天註謂還歸之也又伍被傳往者不返註言不復來也又叶

補衡切音扁秦嘉傳遺車迎子還空去復空返憂來如循環匪

席不可卷又叶孚絢切翻去聲張衡西京賦重閭幽闔轉相

逾延望竒窳以徑庭眇不知其迹廣韻集韻韻會正韻於五

所返延讀去聲韻會通作反迹故切音誤玉篇遇也後漢

陳蕃傳王甫時出與蕃相迹註迹猶遇也又說文迹也前漢

食貨志好惡垂迹註迹迹也又玉篇洞籀賦氣旁迹以飛射註

言氣競旁出遞相迹迹也又錯迹交雜也宋玉風賦迹迹錯

迹又集韻阮古切韻會疑古切迹音五義同又正字通選

選迢迹通迹字彙補居以切音已九經考異詩往迹

古通午迹近王舅楊慎作迹一作迹詳近字註迹

正字通迹五迹集韻薄半切迹音克行也迹昨胡

字之譌五迹音畔去也迹音克行也迹昨胡

切集韻叢租切韻會全徒切迹音謂行也迹廣韻奴

音祖往也迹集韻或作祖遣迹音謂行也迹計切集

韻正韻乃計切迹泥去聲近也又玉篇同遲揚

雌甘泉賦徘徊招搖靈迹迹今註迹遲帥棲遲也迹席切音

擊曲迹集韻乳勇切迹唐韻徒聊切集韻韻會正韻田聊

行也迹音克行也迹切迹音條說文迹遲也正字通遠

不相通也又迎廣韻集韻迹古狎切迹廣韻古文迹字

集韻迢迢高貌迹音甲廣韻漢人名迹說文迹音趙曰

迹前漢鮑宣傳部落鼓鳴男女遮迹註言聞桴鼓之聲以為有

盜賊皆當遮迹而追捕也又集韻丑制切音蹤玉篇超踰也前

漢書

西集下 彙部 四畫 五畫 吾

漢郊祀歌體容與世萬里俗譌作進進非

爾雅釋訓迺避旁行也又集韻余支切正韻延知切音移

委迺自得貌又集韻正韻唐何切音駝透迺行貌本作迺

迺廣韻戶頃切集韻韻會戶茗切正韻戶頂切音洞

迺廣韻古文途字註詳九畫又集韻光也輝也通作洞俗作迺

迺廣韻徐由切音囚拘留也迺音囚拘留也迺音囚拘留也

迺廣韻會正韻於居牙切音嘉增韻身毒國瞿曇號曰釋迦

中子周公篇齋戒修而梁國亡非釋迦之罪也又廣韻韻會

於居伽切音義於同又與迺迺正字通石鼓迺禽奉雉

迺通揚子太玄經迺父迺迺又乘馬既迺於與陳同迺迺

迺廣韻徒亥切集韻韻會正韻蕩亥切於音婁爾雅釋訓

迺及也詩召南迺其今兮又與逮同詳後逮字註迺迺

集韻於王伐切音越說文都禮切怒不進也迺迺

文論也玉篇走散也迺迺俗省迺迺說文都禮切怒不進也

又集韻丁計迺唐韻徒歷切集韻韻會亨歷切正韻杜歷切

切音諦義同迺於音狄廣韻進也蹈也書皋陶謨允迺厥德

註言信蹈其德也又說文道也書大禹謨惠迺吉註言順道

則吉也又增韻啓迺開導也書大甲啓迺後人註謂開導子

孫也又康誥矧今民罔迺不迺註謂民無導之而不從者又

至也前漢班固敘傳漢迺于秦有革有因又由迺相正也揚

迺

迺

迺

迺

迺

迺

迺

迺

迺

迺

迺

迺

迺

迺

迺

迺

迺

迺

迺

迺

庚辰年...道光七年奉旨重刊

哀集悲之所積也 又叶卜名切音博崔瑗草

書勢草書之法蓋又簡略應時論指用于卒道

遺遊步也 正注 玉篇之句切又竹句切義闕

字通世字之譌 文往字正字通本作從說文作遣通作注

迭 廣韻集韻韻會徒結切正韻杜結切林音徑說文更迭也

行之動迭相竭也 又與軼通左傳成十三年迭我殺地

侵突史記封禪書軼與軼廢 又與逸通家語馬將迭

失通史記十二諸侯年表四國佚興 又叶徒帝切音地玉筠

詩緣嚴蔓芳杜迴崖掩綠蕙嘉天挺臯蘇奇香發迭迭注迭迭

香名出 迭 廣韻側柏切集韻韻會正韻側格切林音噴說文

大秦國 迭 迭迭起也玉篇追迭也後漢竇融傳竇執排迭不

得進退 迭 迭迭也又陳忠傳鄰舍比里共相壓迭

又廣韻則落切集韻韻會正韻林音術說文循也論語述而

述 廣韻集韻韻會正韻林音術說文循也論語述而

不作中庸交作之子述之 又廣韻著述也正韻修也續

也誤也凡終人之事纂人之言皆曰述禮樂記識禮樂之文者

能述又述者之謂明儀禮士喪禮慈人許諾述命註既受命而

申言之曰述 又陳也孟子諸侯朝於天子曰述職 又冠名

後漢輿服志通天冠前有山展箭為述記曰知天者冠述 又

通作術禮祭儀結諸心形諸色而術省之註術當為述 又姓

玉篇戶制

切音世字

又字彙古

又字彙

又字彙

又字彙

又字彙

又字彙

又字彙

又字彙

又字彙

又字彙

又字彙

又字彙

又字彙

又字彙

又字彙

又字彙

又字彙

又字彙

旨重刊

道光七年奉

旨重刊

旨重刊

旨重刊

旨重刊

旨重刊

旨重刊

旨重刊

旨重刊

旨重刊

旨重刊

旨重刊

旨重刊

旨重刊

旨重刊

旨重刊

旨重刊

旨重刊

旨重刊

道光七年奉

旨重刊

旨重刊

旨重刊

旨重刊

旨重刊

旨重刊

旨重刊

旨重刊

旨重刊

旨重刊

旨重刊

旨重刊

旨重刊

旨重刊

旨重刊

旨重刊

旨重刊

旨重刊

旨重刊

旨重刊

旨重刊

旨重刊

旨重刊

旨重刊

旨重刊

旨重刊

旨重刊

旨重刊

旨重刊

旨重刊

旨重刊

旨重刊

旨重刊

旨重刊

旨重刊

旨重刊

旨重刊

旨重刊

旨重刊

又玉篇徒東切音同達也揚子太玄經中冥道玉篇于救

獨達迴迴不屈註中心冥冥迴達故通而不盡貌 遑集韻時制切音誓超踰

迷唐韻莫分切集韻韻會駢披切正韻編兮切 迷唐韻莫分切集韻韻會駢披切正韻編兮切

迷唐韻莫分切集韻韻會駢披切正韻編兮切 迷唐韻莫分切集韻韻會駢披切正韻編兮切

迷唐韻莫分切集韻韻會駢披切正韻編兮切 迷唐韻莫分切集韻韻會駢披切正韻編兮切

迷唐韻莫分切集韻韻會駢披切正韻編兮切 迷唐韻莫分切集韻韻會駢披切正韻編兮切

迷唐韻莫分切集韻韻會駢披切正韻編兮切 迷唐韻莫分切集韻韻會駢披切正韻編兮切

迷唐韻莫分切集韻韻會駢披切正韻編兮切 迷唐韻莫分切集韻韻會駢披切正韻編兮切

迷唐韻莫分切集韻韻會駢披切正韻編兮切 迷唐韻莫分切集韻韻會駢披切正韻編兮切

迷唐韻莫分切集韻韻會駢披切正韻編兮切 迷唐韻莫分切集韻韻會駢披切正韻編兮切

迷唐韻莫分切集韻韻會駢披切正韻編兮切 迷唐韻莫分切集韻韻會駢披切正韻編兮切

迷唐韻莫分切集韻韻會駢披切正韻編兮切 迷唐韻莫分切集韻韻會駢披切正韻編兮切

迷唐韻莫分切集韻韻會駢披切正韻編兮切 迷唐韻莫分切集韻韻會駢披切正韻編兮切

迷唐韻莫分切集韻韻會駢披切正韻編兮切 迷唐韻莫分切集韻韻會駢披切正韻編兮切

迷唐韻莫分切集韻韻會駢披切正韻編兮切 迷唐韻莫分切集韻韻會駢披切正韻編兮切

迷唐韻莫分切集韻韻會駢披切正韻編兮切 迷唐韻莫分切集韻韻會駢披切正韻編兮切

迷唐韻莫分切集韻韻會駢披切正韻編兮切 迷唐韻莫分切集韻韻會駢披切正韻編兮切

迷唐韻莫分切集韻韻會駢披切正韻編兮切 迷唐韻莫分切集韻韻會駢披切正韻編兮切

迷唐韻莫分切集韻韻會駢披切正韻編兮切 迷唐韻莫分切集韻韻會駢披切正韻編兮切

迷唐韻莫分切集韻韻會駢披切正韻編兮切 迷唐韻莫分切集韻韻會駢披切正韻編兮切

唐韻侯閑切集韻曷閑切正韻胡周切追會中葵切音追廣韻隨也增韻逮也玉篇送也詩周頌蕩言追之註謂日發上道

而追送之也爾雅韓信傳公無所追追信詐也又說文逐也

周禮秋官司士師掌卿合以比追胥之事註追追寇也左傳莊十

八年追戎于濟西又玉篇及也救也書五子之歌雖悔可追

註言雖欲改悔其可及乎論語往者不可諫來者猶可追左傳

襄九年圍宋彭城非宋地追書也註追書者其地已非宋有追

使屬宋也又凡上邇已往曰追詩大雅聿追來孝左傳成十

三年追念前勳又遂非曰追非前漢五行志歸獄不解茲謂

追非註謂歸過于民不罪已也解止也追非遂非也又國名

詩大雅其追其猶奄受北國又集韻韻會正韻於都雷切音

堆玉篇治玉名周禮天官追師註追治玉石之名詩大雅追琢

其章又母追冠名禮郊特牲母追夏后氏之冠也註母追讀

為牟堆別作韻又鍾紐孟子以追蠡又字彙補句為切與

隨通楚辭九歌音繼墨以追曲兮註追古與隨通又叶馳倫

切音墜司馬相如上林賦車騎雷

起於天動地先後陸離散別追

薛切五音集韻良傑切於音列廣韻遮也遏也又集韻車駕

清道也後漢輿服志張弓帶鞬遮迺出入張衡西京賦刻卒清

侯又通作列禮玉藻山澤列而不賦註列言遮迺也又廣

韻集韻韻會於力制切音列義同又通作厲周禮地官山虞

物為之厲註厲遮列守

之也五詳前世字註

迫先也公羊傳定四年朋友相衛而不相迫註謂不當先相擊

刺也又集韻松倫切正韻詳倫切於音旬又五音集韻許縣

切音絢

義於同

退古文退迺復衲退吐內切推去聲玉

篇卻也禮表記君子三揖而進一辭而退以遠亂也左傳僖二

十五年退一舍而原降又玉篇去也老子道德經功成名遂

身退天之道也又遜讓也禮曲禮君子恭敬樽節退讓以明

禮後漢鍾皓傳好學慕古有退讓風又進退人才猶言用舍

也禮檀弓君子進人以禮退人以禮又返也屈原離騷退將

復修吾初服前漢董仲舒傳臨淵羨魚不如退而結網臨政願

治不如退而更化又和柔貌禮檀弓其中退然如不勝衣

又正字通吐困切與提同王建詩粉光深紫膩肉色退紅嬌註

淺紅也

送 音城衆走貌 送 古文 送 送 送 送 送 送 送 送 送 送

說文送也詩邶風遠送于野禮曲禮使者歸則必拜送于門外

又增韻將也儀禮聘禮負再拜稽首送幣又公拜送禮又

正韻贈行曰送詩秦風我送舅氏又株送罪人相牽引也前

漢食貨志迺徵諸犯令相引數千人名株送註先至者為魁株

被牽引者謂其根株所送也又目送以目相送也左傳桓元

年日送而送之史記留侯世家四人趨出上口送之又送

善射之貌詩鄭風柳稷送送 註舍枚 送 送 送 送 送 送 送 送 送 送

曰縱覆 送

送 唐韻集韻韻會正韻 送

逃 古文 逃

亡之人也 又廣韻避也去也史記吳世家季札讓逃去註謂

讓位而逃也後漢謝該傳良才抱璞而逃所謂往而不返者也

又通作跳逸去也史記高帝紀項羽圍成皐漢王跳註音

前漢燕王澤傳跳驅至長安 又叶田黎切音題劉歆列女贊

衛君不聽後果遁逃許不能救女 送

也孟子逢蒙學射於羿後漢劉 送

益子傳逢安劉放曰逢字 送

說文避近相遇也增韻不期而會曰避近詩鄭風避近相遇

又集韻居候切音邁義同 又字彙補很口切音厚詩唐風網

參東芻三星在隅今夕何夕見此避近隅音偶 又集 送

韻下溝切音候避近解悅 送

正韻宜戟切集韻會乾切 送

也釋名道送也不從其理則道送不順也書大禹謨從道凶註

言悖善從惡也又太用有言逆于汝心註人以言拂逆也又

廣韻亂也禮孔子燕居勇而不申禮謂之逆前漢武帝紀大逆

不道又說文迎也周禮春官中春儻圃詩以逆暑書呂刑爾

尚敬逆天命春秋桓八年祭公來遂逆王后于紀又玉篇度

也謂先事預度之也論語不逆詐易說卦知來者逆是故易逆

數也又奏事上書曰逆周禮天官宰夫掌敘羣史之治以待

諸臣之復萬民之逆夏官太僕掌諸侯之復逆註復謂奏事逆

謂自下而上曰逆又受也儀禮聘禮眾介皆逆命不備註逆

猶受也周禮天官司書以逆羣史之徵合註逆受而鉤考之

又河名書禹貢同為逆河入于海註言九河合為一大河逆之

而入海也又曲逆地名史記陳平傳封平為曲逆侯

又叶宜脚切音虐詩魯頌孔淑不逆淮夷卒獲獲叶音霍

正字通與恢同成湯

靈臺碑逆踐帝丘

詳本

書

逆

逆

逆

逆

逆

部七畫

退 古文 則 唐韻集韻 林薄邁切音敗說文

博孤切集韻 韻會正韻 奔諛切林音哺說文亡也書大誥于伐

殷浦播臣註通亡播遷之臣也易訟卦歸而逋其邑人三百戶

象曰不克訟歸逋竄也左傳文六年趙宣子為政董逋逃註

竄逃有罪之人也又廣韻懸也正韻欠也凡欠負官物亡匿

不還皆謂之逋前漢昭帝紀三年以前逋更賦未入者皆勿收

後漢光武紀為春陵侯家訟逋租又投類傳沈雪百年之逋負

道 正韻于求切音由玉篇氣行貌又正韻道爾笑貌史記

道世家烈侯道然註寬緩也班固答賓戲主人道爾而笑

註道爾寬舒顏色之貌又字彙補古由字班固幽通賦栗取

帛於道吉兮又與攸同前漢五行志彝倫道敘又地理志

水道 道 唐韻相邀切集韻韻會正韻先彫切音宵說文消

通莊子逍遙遊註黃幾復云道者消也如陽動冰消雖耗

也不竭其木遙者搖也如舟行水搖雖動也不傷其內

道

道

道

道

道

長記字典

西集下

示部

六書

七畫

四

集韻濟古作迺註詳九書 又退 玉篇古文退 透 唐韻集

地名前漢地理志迺縣屬涿郡 又退 字註詳六書 透 唐韻集

正韻然他候切偷去聲說文跳也過也 又增韻徹也通也

又廣韻驚也揚子方言未衛南楚凡相驚曰鴛或曰透註皆驚

貌鴛 逐 古文 逐 唐韻正韻直六切集韻韻會仲六切音

音鏢 逐 古文 逐 唐韻正韻直六切集韻韻會仲六切音

十一年子都拔戟以逐之 又廣韻驅也正韻斥也放也史記

李斯傳非秦者去為客者逐 又管仲傳三仕三見逐 又玉篇

競也左傳昭元年自無令諸侯逐進後漢趙壹傳捷攝逐物曰

富月昌 又正韻逐逐驚實也又馳貌易頤卦其欲逐逐 又

日逐地名前漢宣帝紀曰逐破車師 又集韻韻會林亭歷

切音迪易其欲逐逐蘇林音迪 又字彙補同門切與豚同山

海經苦山有獸焉名曰山膏其狀如逐 又 逐 唐韻巨鳩切

集韻直祐切音胃奔也山海經夸父與日逐 又 逐 集韻韻會正

韻渠尤切音求說文聚斂也詩大雅以為民逐 又 逐 集韻韻會正

也合也詩周南君子好逌 漢揚雄傳抄逐素耦 又 逐 集韻韻會正

與練同爾雅釋訓維逐鞠也註逐急迫也鞠窮也 又 逐 廣韻

祭神名史記封禪書諸布諸嚴諸逐之屬百有餘祠 又 逐 廣韻

古行切集韻居行切音庚兔 逐 正字通 逐 俗遞字 途 正字通

徑也玉篇同道正字通同練 逐 俗遞字 途 正字通 途 俗遞字

唐韻集韻韻會正韻林同部切音徒 玉篇路也廣韻道也 又 逐 廣韻集

逌 西集下 七書

逌 西集下 七書

逌 西集下 七書

逌 西集下 七書

逌 西集下 七書

唐韻田候切集韻韻會正韻大秀切音豆說文止也玉篇在也後漢張衡傳逗華陰之湍渚又集韻曲行也前漢韓安國傳逗撓當斬註逗曲行避敵也撓顧望也後漢光武紀追鹵料敵不拘以逗遛法又廣韻持過切集韻厨遇切音任義同又姓也又集韻去智切音跋又他候切音透義並同又通作投正韻物相投合也杜甫詩遠遡錦江波送魚幾切音矣進也又集韻三遡廣韻魚變切集韻牛暇切音牀史切音族待也與族同遡音彥玉篇迎也正字通周禮有掌訝主迎訝古作這毛晃曰凡稱此遡俗過字遡丁協箇為者箇俗多改用這字這乃迎也遡通古文通易繫辭始作八卦以通神明之德禮學記知類通達又亨也順也禮儒行上通而不困註謂仕則上達平君不困于道德之不足也易節卦不出戶庭知通塞也又暢也爾雅釋歲四時

通政註通平暢也又總也禮王制以三十年之通制用註通計三十年所入之數使有十年之餘也又開也前漢何武傳通三公官註謂更開置之也又陳也前漢夏侯勝傳先生通正言註謂陳道之也又凡人往來交好曰通前漢李布傳非長者勿與通又陸賈傳剖符通使又書名白虎通班彪著風俗通應劭著又書首末全曰通後漢崔實傳政論一通又凡物色純者謂之通周禮地官司道通帛為旃註通帛無他物之飾也又通鼓周禮地官鼓人以金鐸通鼓疏司馬振鐸將軍以下即擊鼓故云通鼓又井地名前漢地理志方里為井井十為通又廣韻州名又韻會馬矢曰通後漢戴就傳以馬通薰之又左傳杜預註旁淫曰通又叶他郎切音湯東方朔七諫身寢疾而日愁兮情沈抑而不揚眾人莫可與論道兮悲精神遡等韻居往切狂上聲玉篇走貌遡廣韻集韻之不通又集韻古况切音誑欺也遡廣韻集韻故切音謏集韻寤也謂相干寤也又集韻阮古切音五過也正字通與遡遡遡通遡廣韻集韻切

音誓說文往也增韻行也去也詩魏風逝將去女楚辭九歌將

騰駕兮借逝又正韻亡也前漢司馬遷傳長逝者魂魄又

發語辭詩那風逝不古處集韻或作遞又集韻征例切音制

義同或作遣又叶之列切音折詩大雅言不可逝叶上舌字

又叶食列切音設江淹傷友賦魂綿昧其若絕

泣縈盈其如潔嗟妙賞之不留歎知音之已逝

正韻於丑到切音賦說文通也玉篇快也左傳隱十一年鬼神

實不逞于許君又玉篇極也盡也左傳襄二十五年不可億

逞又玉篇解也左傳隱九年乃可以逞註謂可以解患也

又廣韻疾也揚子方言東齊海岱之間疾行曰速楚曰逞又

增韻矜而自逞也又正韻不檢謂之不逞又集韻治成切

與盈同人名晉有欒盈亦作逞又叶癡真切音曉張衡思立

賦遇九臯之介鳥兮怨素意之不逞

遊塵外而曾天兮據真醫而哀鳴

速古文

也易需卦有不速之客二人來詩小雅以速諸父又速速不

相親附之貌楚辭九歌躬速速而不吾親又與敫通速速陋

也後漢蔡邕傳速速方鼓註速速言鄙陋之小人也詩作敫敫

又正韻鹿之足跡曰速

石鼓文鹿鹿練練籀作遯

造古文

阜增韻連也作也為也易乾卦大人造也書大誥予造天役註

造為也言我之所為皆天所役使也又正韻始也書伊訓造

攻自鳴條周禮天官膳夫宰食以徹于造註謂造飲食處也

又上造秦官爵名前漢百官公卿表二上造十五少上造十六

大上造又廣韻韻會正韻於七到切音造說文就也詩大雅

小子有造禮王制升于學者不征于司徒曰造上又正韻詣

也進也書盤庚其有眾咸造勿蕪在王庭註眾皆至王庭無蕪

慢也周禮地官司門凡四方之賓客造焉則以告又造次急

遽也論語造次必於是又祭名禮王制造乎禴周禮春官大

祝掌六祈二曰造註所禱之祭名造又納也禮喪大記大盤

造冰註造猶內也內與納同先納冰盤中也又造舟比舟而

渡也詩大雅造舟為梁註天子造舟疏造舟者比船于水加板

長共之共

酉集下

走部

七畫

哭

廣韻三
道光七年奉旨重刊

于上即今之浮橋 又集韻則到切音龜史記龜策傳下先以

造灼鑽註造謂灼龜燒荆之處 又集韻倉刀切音操進也

又叶此苟切湊上聲揚子太玄經端往 逡 唐韻集韻韻會正

述來遵天之造無或改作遵天之醜 韻於七倫切音跋

說文復也玉簋退也郤也集韻逡巡行不進也前漢公孫弘傳

有功者上無功者下則羣臣逡註言有次第也楚辭九章逡次

而勿驥兮 又月運之名揚子方言日運為纒月運為逡 又

小爾雅體慚曰逡 又與魏通兔名戰國策東郭逡者海內之

狡兔也 又集韻須閏切音竣逡適縣名 又 逡 集韻棄古

與駿通禮大傳執邊豆逡奔走書武城作駿 作逡註詳

木部 逢 唐韻集韻韻會於符容切音蓬說文遇也从辵峯省

八畫 逢 聲正韻值也左傳宜三年不逢不若書洪範子孫其

逢吉 又正韻也揚子方言逢迎逆也自關而西或曰迎或

曰逢 又逆也前漢東方朔傳逢占射覆註逆占事猶言逆刺

也 又大也禮儒行衣逢掖之衣註衣掖下寬大也 又關逢

歲名爾雅釋歲天歲在甲曰關逢註言萬物鋒芒欲出壅遏未

通也 又與縱通禮玉藻深衣縫齊倍要註縱或為逢 又有

逢國名左傳昭二十年有逢伯陵因之註逢伯陵殷諸侯 又有

姓齊逢丑父 又廣韻韻會蒲蒙切集韻正韻蒲紅切於音蓬

鼓聲也詩大雅鼗鼓逢逢 又前漢司馬相如傳封禪書大漢

之德逢涌原泉註逢讀若蓬言如燧火之升原泉之流 又叶

符方切音房韓愈詩蕭條千萬里會合安可逢吐上江下鄉○

按从各者音龐从峯者音縱音蓬 連 唐韻力延切集韻韻會

顏氏家訓逢逢之別豈可雷同 連 陵延切正韻靈年切於

音健說文員連也玉簋合也及也廣韻續也還也集韻屬也正

韻接也詩大雅執訊連連朱傳屬續貌禮王制十國為連連有

師齊語四里為連十連為鄉後漢韓康傳遠徵不至 又姻親

為連史記尉陀傳及蒼梧秦王有連註有連者連姻也 又黏

烏曰連淮南子覽冥訓連鳥于百仞之上 又連尹連敖皆楚

官名左傳襄十五年屈蕩為連尹史記淮陰侯傳連敖註楚司

馬官也 又連山易名周禮春官大卜掌三易之法一曰連山

註其卦以純艮為首山上山下是名連山 又鉛之未鍊者曰

連史記貨殖傳長沙出連錫 又祈連山名前漢霍去病傳出

北地至祈連山註即天山也 又韻會州名漢屬桂陽郡隋置

連州 又姓左傳莊八年齊有連稱 又集韻韻會正韻林力

展切音斂難也易蹇卦往蹇來連註連亦難也又遲久之意

又集韻連彥切音連禮玉藻連用湯註連猶釋也以湯洗足垢

乾潔其體也 又集韻郎肝切音爛連石山名淮南子天文訓

日至于連石 又叶離珍切音鄰陸雲夏府君誄 巡 字彙將

祈祈縉紳泣涕留連故作斯誄著之不泯泯音民 巡 來切音

災出釋典 增 沙 字彙補蘇箇切峻去聲邏沙吐蕃

正字通譌字 地名高適詩西看邏沙取封侯 八 迭

字彙補徒丁切 週 字彙補滑煖切音 迭 集韻遊古作

音廷草遲也 週 高遠也俗週字 迭 集韻詳九畫 八

遠 同選詳後選字註 速 廣韻落哀切集韻郎才切林音

韻集韻丛洛代 迭 字彙通閱切奔 迭 廣韻力玉切集韻韻

切音齊勞也 迭 去聲奔走也 迭 會龍玉切林音錄說

文行謹遠遠也博雅遠遠衆也 又揚子方言遠遡行也淮南

子精神訓渾然而求遠然而往註遠謂無所為忽然往來也

又姓風俗通遠秦邑其大夫封于遠因氏焉前漢蒙鄉侯遠並

後趙錄金紫光祿大夫遠明 又集韻與速同詳後遠字註

道 唐韻集韻丛各各切音錯說文遠 迭 玉篇吉穴切音決

韻丛竹律切音岫廣韻借以今為錯 迭 遠也 又廣韻集

韻律氣出遲貌王褒洞簫賦馳散換以還律 道 正字通

同運詳前 道 廣韻集韻韻會比評切正韻比孟切丛并去聲

迴字註 道 說文走散也正韻逸走也涌也 又與屏同禮

王制屏諸遠方大學道諸四夷宋註屏道古字通用 又集韻

披耕切音怵與伴同使也 又悲萌切音綱義同 俗省作道

譌作 道 古文 道 廣韻集韻韻會正韻丛胡玩切音換說文

道 緩切音館玉篇道也 道 逃也書大甲自作孽不可道 又集韻古

易也轉也步也行也 道 古文 道 廣韻集韻韻會徒戴切正

韻度耐切丛音代說文及

也易繫辭水火相逮註承火不相人而相逮及書周官夙夜不逮

謂之逮又正韻追也前漢刑法志逮繫註辭之所及則追捕之故

特計切集韻韻會天計切音第逮逮安和貌禮孔子閉居戚

儀逮逮又叶吐內切音退前漢郊祀歌

青陽開動根琴以遂膏潤并受歧行必逮遊俗遊

切音淫唐韻烏立切集韻繁玄連玉篇疾捷切

過也切音淫週唐韻烏立切集韻繁玄連玉篇疾捷切

職由切與周週同逃詳前週音接疾走也週

同字彙週也週同逃詳前週音接疾走也週

切音要遠貌正週音接疾走也週

字通選字之論週音接疾走也週

本作週音接疾走也週

禮禮先生于道趨而進表記君子三揖而進註人之相見三揖

三讓以升賓階書盤庚乃登進厥民疏延之使前而告之也

又正韻薦也禮儒行推賢而進達之又正韻致也禮樂記禮

減而進以進為文註自勉強也身乾卦君子進德修業欲及時

也又近也禮檀弓兄弟之子猶子也蓋引而進之也又進

士禮王制大樂正論造上之秀者以告于王而升諸司馬曰進

士註進士可進而受爵祿也又特進後漢和帝紀賜諸侯王

公將軍特進註諸侯功德優盛朝廷所敬異者賜位特進又

與餒同禮祭統百官進徹之註進同餒又字彙補與盡同列

子黃帝篇竭脫明進智力又通作薦列子湯問篇穆王薦之

張註薦當作進又集韻徐刃切正韻齊進切與賸同會禮

也史記高帝紀蕭何為主吏主進註主賦繳禮錢也師古曰進

本作賸聲轉為進又叶資辛切音送籀文迓廣韻衣嫁

津揚子太玄經陽引而進物出溱溱送字迓廣韻衣嫁

駕切音亞玉篇送送送字迓廣韻衣嫁

也廣韻次第行也道廣韻集韻音余六切音育道唐韻

韻會音角切音踔說文遠也史記霍去病傳遠行殊遠註遠

與卓同遠也又超絕也班固西都賦遠躒諸夏又玉篇遠

廣韻集韻音余六切音育道唐韻

西集下 糸部 八畫

道九七年奉旨重刊

也揚子方言自關而西秦晉之間凡蹇者謂之遠註行略遠也

體偏長短亦謂之遠 又遠龍神名楚辭大招北有寒山遠龍

韻會敕略切音綽義同 遠切正韻渠追切集韻韻會渠龍

九達道也爾雅釋宮九達謂之遠註四道交出復有旁道也左

傳隱十一年入及大達註涂方九軌曰達 又遠泉魯地名左

傳莊三十二年歸及遠泉 又叶岐尤切音 遠唐韻於為切

求詩周南施于中逵叶下仇 說文本作迳 遠集韻韻會豎

危切正韻烏為切音委平聲說文逵迤袁去貌漢郊祀歌票然

逝旗透蛇 正字通逵迤別作逵迤迤也委移倭使載在史傳

詩賦者各家文畫雖 異其音義則同也 遠玉篇邊今作逃詩大雅用邊蠻方左

又與狄同前漢人 逸古文怪廣韻夷質切集韻韻會正韻

表帝學如簡邊 也書盤庚子亦拙謀作乃逸註過失也 又廣韻奔也縱也左

傳成二年馬逸不能上又成十六年乃逸楚囚註經之也 又

正韻隱也遁也論語舉逸民 又逸逸往來次第也詩小雅舉

薄逸逸 又韻會通作佚孟子遺佚而不怨 又與軼通史記

管晏傳贊 論其軼事 增彙逵字彙補古文避 逵集韻輕占作逵

集韻遂古作 逵字彙補古往字 過俗過字彙補古文

書 逵註詳九畫 逵註詳九部四畫 過字過字彙補古文

九 逼廣韻彼側切集韻韻會筆力切音偪說文近也

註 玉篇古文動字晉書李特傳 道廣韻同道詳 道造韻

集韻遂古作 逵字彙補古往字 過俗過字彙補古文

玉篇走逵集韻先也 逾古文廡唐韻辛朱切集韻韻會容

玉篇越也遠也進也書禹貢逾于洛 廡朱切正韻雲俱切音俞

又秦誓日月逾邁 正韻或作踰除 邊廣韻正韻徒浪切集

宥廣韻過也 又集韻失據而倒也前漢王式傳陽醉邊地

又邊也史記倉公傳脈盛者為重陽重陽者邊心主集解邊者

東坡字九 西集下 是部 八畫九畫 卒

唐書
道光七年奉旨重刊

蕩也謂病蕩心者猶刺其心也 又集韻韻會於徒 遶 先廣韻

郎切音唐突也張衡思玄賦爛熳麗靡貌以迭邊 遶 切集韻悉協切於音變迺還走貌 又集韻於業切音 遶 韻

滄前頓也 又集韻迺萃切音樹與遂同詳前迺字註 遶 韻

隨古作遶正字通俗隋字古文作遶隋煬帝惡前代 遶 韻

屢遷因去之作隋獨集韻謂隨古作遶隨說不可從 遶 韻

石鼓文君子適樂前漢章賢傳萬國適平註古文攸字互詳支 遶 韻

部三畫 又字彙補說文先訓曰適本行水之器今之渣壺算 遶 韻

槽之屬後又 遁 古文 遂 遂 遂 遂 唐韻集韻徒困切正韻 遶 韻

借為語辭 也玉篇逃也左傳僖二十八年曳柴而遁 又廣韻隱也去也 遶 韻

詩小雅勉爾遁思後漢郵傳南遁著梧 又迴避也後漢杜 遶 韻

林傳上下相遁註謂上下相匿以文避去也 又遁甲後漢方 遶 韻

術傳推六甲之陰而隱遁也 又廣韻徒損切集韻杜本切正 遶 韻

韻徒本切於音困義同 又集韻七倫切正韻詳倫切於與巡 遶 韻

同而漢干當傳迺遁有恥 又與遂通前漢賈誼過秦論隨巡 遶 韻

不敢進 文亦作遶 說文古文通字前漢匈奴傳贊遂逃竄伏又 遶 韻

補丑絹切 音緣動也 遶 集韻丑展切音撰玉 遶 韻

遣 唐韻集韻韻會正韻於徐醉切音稔廣韻達也禮月令慶 遶 韻

傳上佐天子理陰陽下遂萬物之宜 又進也易大壯不能退 遶 韻

不能遂書仲虺之誥顯忠遂良註良則進之也 又成也從志 遶 韻

也禮月令百事乃遂註遂猶成也詩衛風言既遂矣 又稱也 遶 韻

長記字典

西集下

彙部 九畫

至

宦遊不遂而來過我 又充備也禮鄉飲酒義節文終遂也

又順也周語以遂入風 又正韻因循也荀子王制篇小事殆

乎遂 又鄉遂郊外地 周禮地官遂人五縣為遂王國內有

六鄉外有六遂 又小溝也周禮地官遂人夫間有遂遂上有

徑 又遂人官名 又國名春秋莊十三年 遂廣韻魚蹇切

齊人滅遂註舜之後國在濟北蛇丘東北 遂集韻語蹇切

大牙左右相制也 又集韻居牙切音加說

韻魚肝切音岸遂也 遡唐韻古牙切集韻居牙切音加說

遡魚肝切音岸遂也 遡文遡互令不得行也徐鉉曰遡互猶

遡切音駕遡材木如蒺藜上下相踈 遡古文追 唐韻市緣切

詩衛風遡臻于衛 又臺名左傳昭二十年晏子侍于遡臺

遲 同遡 集韻田黎切 遇 古文矣 唐韻牛具切等韻韻

切音寓五篇見也道路相逢也廣韻不期而會也春秋隱八

年宋公衛侯遇于垂穀梁傳不期而會曰遇禮曲禮諸侯未及

相見曰遇註未及期在期日之前也周禮春官大司馬者侯冬

見曰遇註偶也欲其若不期而偶至也 又待也接也前漢李

布傳遇人恭謹又蒯通傳漢王遇我厚 又合也前漢揚雄傳

七十說而不遇 又姓風俗通漢有遇冲為河內太守 又字

彙補五口切與偶同史記天官書氣相遇者使甲勝高 又集

韻韻會於魚容切音顯地名史記高帝紀戰曲遇東註曲音顯

顯音 遡 廣韻常職切集韻丞職切於 遡 廣韻丑鄭切集韻

於音偵玉篇遷候也增韻廉視探 遊 古文逕 逕 唐

何也 通作偵互詳人部偵字註 遊 古文逕 逕 唐

以周切集韻韻會夷周切正韻于求切於音飢玉篇逕遊也書

大禹謨罔遊于逸詩擗風以逖以遊禮學記息焉遊焉註遊謂

無事閒暇總在于學也 又友也交遊也禮曲禮交遊稱其信

也戰國策士未有為君盡遊者註遊猶友也言不盡于交遊之

道 又叶延知切音移玼彪閒居賦望常山之峩峩登并岳以

高遊嘉孝武之乾乾親釋躬于伯姬 又叶羊諸切音余黃庭

經五靈夜燭煥八區

子存內皇與我遊

遡

正字通俗遡字
詳後遡字註

逮

廣韻則前切韻
會子儂切於音

箋說文自進極也

遠

玉篇殊句切
音樹走也

運

古文詢
正韻

篇海古文律字別作遠

禹愷切集韻韻會王問切於音韻玉篇轉也動也

也易繫辭日月運行書大禹謨帝德廣運註行之不息也禮曲

禮君子久伸運芻註運動也

漢百官志尉曹主卒徒轉運事

又說文移徙也廣韻轉輸也後

運如車轂

又韻會五運五行氣化流轉之名

又正韻天造曰運渾天儀天

也史記高帝贊漢承堯運

又集韻地南北謂之運越語廣運

百里東西為廣南北為運

又叶千分切音云蔡邕遠行賦彌

信宿而後闕思遠迤以東運陽光見之顯顯兮怪少弭之有欣

又叶千願切音院阮瑀琴歌奕奕天門

送

唐韻五閤切集

韻大魏應期運青蓋巡九州在西東人怨

韻送各切於音

噩廣韻心不欲見而見曰送

又玉篇同送遇也楚辭九章重

華不可送兮班固幽通賦乘高而送神兮

正字通同送互詳

後送

廣韻與徧同詳

字註

徧

廣韻與徧同詳

也易繫辭範圍天地之化而不過禮檀弓過之者俯而就之又

史記賈生傳自以為過之今不及也

又過失也書大禹謨有

過無大註過者不識而誤犯也前漢文帝紀俱去細過借歸大

道

又罪愆也周禮天官太宰八柄八曰誅以馭其過

又責

也史記高帝紀聞將軍有意督過之

又卦名易大過小過

洛汭北過洛水

又過所也釋名過所至關津以示也或曰傳

轉也轉移所在識以為信又國名左傳襄四年處澆于過註過

國名東萊掖縣有過鄉

又開名詩大雅遡其過淵

又姓後

漢劉陶傳過晏之徒註過姓過國之後

正韻經過之過平聲

超過過失

俗遊字詳

過

唐韻烏割切集韻韻會正韻阿

之過去聲

遲

前遊字註

遏

葛切於音闕爾雅釋詁遏止也

註以逆相止曰遏廣韻絕也易大有君子以遏惡揚善書武成

以遏亂略註遏絕亂謀也

又爾雅釋詁逮也揚子方言東齊

西集下

定部

九畫

五

五

五

五

五

五

五

五

五

五

五

五

五

五

五

五

五

五

日過言相及也 又與按通詩大雅以按徂旅孟子作過 又

叶許竭切音歇通作曷詩商頌則莫我敢曷叶截烈註曷過通

又叶于歇切音謁後漢崔駰反都賦勒 遐 唐韻胡加切集

威赫斯果秉其鉞如川之流動不可過 遐 韻韻會正韻何

加切於音霞說文遠也書太甲若涉遐必自邇楚辭九章汜容

與而遐舉兮 又與何通詩大雅遐不謂矣又大雅遐不作人

又叶寒歌切音何左思魏都賦閑居隘巷室邇心遐富仁寵

義職競弗羅 又叶洪孤切音胡揚子太玄經缺船跋車其害

不追 廣韻集韻韻會正韻於胡光切音黃玉篇遐也詩召南

遐追莫敢或違又小雅不遑啓處 又急也書無逸不遑暇

食註遑在事暇在事事宥曰不暇心動曰不遑 又與皇通書

無逸無皇曰今日耽樂左傳昭七年社稷之不皇註皇暇也

通 字彙測洽切音捕 迺 古文 迺 唐韻自秋切集韻字秋

音侖說文迺也楚辭招魂分曹於進迺相迺些註迺亦迺也

又王篇盡也忽也楚辭九辯歲忽忽而迺盡兮 又玉篇臣也

詩豳風四國是迺 又正字通聚也詩商頌百祿是迺註迺聚

也 又正字通終也通作侖詩大雅似先公侖矣註言善始而

善終也 又正韻迺人宣命之官 又正韻健也勁也魏昭詩

獵獵晚風迺鄭惜詩魏國文雅迺 又集韻迺迺縣名在淮南

又廣韻迺由切集韻將由切於音擊爾雅釋木抱 迺 集韻

迺木註謂木叢 又集韻迺由切音秋說文行貌 迺 祖叢

切音聰行也 正 道 古文 道 循 爵 唐韻徒皓切集韻

字通遠字之譌 道 上聲說文所行道也爾雅釋宮一達謂之道路詩小雅周

道如砥前漢董仲舒傳道者所由迺于治之路也 又廣韻理

也衆妙皆道也合三才萬物共由者也易繫辭一陰一陽之謂

道又立天之道曰陰與陽立地之道曰柔與剛立人之道曰仁

與義書大禹謨道心惟微 又順也書禹貢九河既道註順其

道也 又國名左傳僖五年江黃道柏註道國在汝南安陽縣

南 又韻會州名漢屬零陵郡唐營州改道州 又當道草名

博雅當道馬烏也 又集韻韻會大到切正韻杜到切於陶去

康 西集下 定部 九畫 禹

聲正韻言也孝經非先王之法言不敢道天學如切如磋者道學也 又由也禮禮器苟無忠信之人則理不虛道中庸尊德性而道問學 又治也與導同論語道千乘之國史記文帝紀道民之略在于務本 又引也左傳隱五年請君釋憾于宋敝邑為道 又從也前漢淮南王傳諸使者道長安來山海經風道北來註道從也 又字彙補動五切音覩易林冬藪枯腐當風于道蒙蔽塵埃左氏勞苦 又叶徒厚切 達 廣韻唐割切頭上聲詩衛風牆有茨不可道也叶下醜 葛切於音達玉篇通也書堯典達四聰禮禮器君子之人達左傳昭七年其後必有達人註知能通達之人也 又通顯也孟子達不離道又達則兼善天下 又薦也進也禮儒行推賢而進達之前漢黃香傳在位多所薦達 又生也遂也詩周頌驛其達註苗生出土也又商頌莫遂莫達 又徧也書召誥則達觀于新邑營註通達觀之言周徧也 又宜也詩商頌受小國是達受大國是達註言無所不宜也 又皆也禮禮器君子達豐壘焉註達猶皆也 又專決行事曰專達周禮天官小宰

大事從其長小事則專達 又以物相將曰達周禮夏官懷方氏達之以旌節註達民以旌節達貢物以聖節 又從入口達書禹貢達于河 又夾室也禮內則天子之閣左達五右達五楹達夾室也各有五閣以度食物也 又窗牖也禮明堂位刮楹達鄉註每室八窗為四達天子之廟飾也 又小羊名達詩大雅先生如達註羊子易生無留難也 又州名字彙補梁萬州改通州宋改達州 又廣韻集韻韻會正韻於他達切音闕集韻行不相遇也 正韻桃達往來相見貌詩鄭風桃兮達兮註桃輕儇也達放恣 達 唐韻羽非切集韻韻會干非切於音幃也 集韻或作達 達 說文離也廣韻音也書堯典靜言庸違註行事則違皆之也 又正韻離也去之也易乾卦憂則違之註知難而避也 禮表記事君三違而不出境註違猶去也論語違之一邦 又韻會奔放曰違左傳宣十年凡諸侯之大夫違疏窘迫而奔及以禮見放通謂之違 又邪惡也過失也左傳桓二年昭德塞違註塞違謂閉塞邪違也後漢百官志有違失則劾奏 又蓄怨也書無逸否則厥心違怨註違怨者怨之

道光七年奉旨重刊

又正韻迢遞遠也 又增韻傳遞驛遞也 又遞鐘琴名前漢

王褒傳伯牙操遞鐘 又廣韻特計切集韻韻會正韻大計切

於音第義同 又當蓋切音帶繞也前漢王莽傳絳侯依諸將

之遞據相扶之勢註言諸將同心圍繞附翼也 又叶徒結切

音迭王儉褚淵碑銘德猷靡嗣儀型長遞悵悵餘徽錙洋遺烈

註長遞猶言長往不返亦迢遞之意 集韻或作遞俗作遞

遲 說文籒 遠古文遺德 廣韻雲阮切集韻韻會兩阮

遙遠也正韻指遠近定體也 又廣韻集韻韻會千願切正韻

千怨切於爰去聲正韻遠之也遠近之遠上聲如詩其人則遠

之類遠離之遠去聲如論語敬鬼神而遠之之類是也

又叶千員切音淵詩小雅爾之遠矣民胥然矣 俗作遠

遡 廣韻桑故切集韻韻會正韻蘇故切於音素說文同沂詩秦風

遡洄從之註逆流而上也又遡遊從之註順流而下也 又集

韻嚮也正韻迎也詩大雅遡其過澗註嚮過澗而居也又如彼

遡風註如嚮風之人咆而不能息也 又與遡通訴告也戰國

策衛君跣行告遡于魏註遡愬

同 又正字通溯游亦於同 **遡** 玉篇籒 遡 廣韻吐盍切

於音傷玉篇籒 遡 行貌集韻遡遡 遡 遡 遡 遡 遡 遡 遡 遡

行貌 又廣韻遡遡不謹事也 **遡** 玉篇古文及字 **遡** 廣韻

去演切正韻驅演切於音繼說文縱也廣韻送也儀禮既夕書

遺下策註遺猶送也 又正韻祛也逐也發也左傳僖二十三

年姜氏與子犯謀醉而遺之前漢孔光傳遺歸故郡 又廣韻

去職切集韻韻會正韻詰戰切於音繼去聲廣韻人臣賜車馬曰

遺車正韻將葬而祭曰遺奠既祭乃包牲體載之以車隨柩而

行曰遺車禮檀弓遺車一乘註人臣賜車馬者乃得有遺車

增 道 集韻道古作 **逦** 字彙補七溜切 **逦** 集韻非萌切

也 **逦** 字彙補音 **逦** 字彙補古文送 **逦** 集韻送古作 **逦**

義於同 **逦** 字註詳六畫 **逦** 集韻送古作 **逦** 集韻送古作

遺 廣韻集韻於古說切音貫說文習也廣韻行也 **逦** 玉

按習貫字本作貫俗加心作慣又加之作遺於非 **逦** 玉

表熙字典 酉集下 彡部 十畫 十畫 彡

道光七年奉旨重刊

古文帥字註 **逴** 正字通補 **遑** 正字通 **遑** 集韻諸良刃音

詳巾部六畫 **逴** 文退字 **遑** 俗遑字 **遑** 章週遑邁也○

按大戴禮千乘篇立妃設如太廟然乃中治中治不相陵斯庶

殯遠庶殯遠則事上靜據此當為彰顯明辨之意與章同義字

彙依集韻訓作週遑正字通力辨週遑之 **遑** 廣韻五勞切集

非亦無按據因詳載載禮以備考証云 **遑** 韻會正韻牛

刀切於音於玉篇遊遊也後漢劉盆子傳乘鮮車大馬赤屏泥

絳檐絡而猶從牧兒遊梁鴻傳聊逍遙兮傲嬉 又廣韻亦作

款詩擗風 **遑** 集韻力弔切音廖往也 **遑** 廣韻古文送

以款以遊 **遑** 字通與遑通有平去二聲 **遑** 字前漢郊祀

志遑與遑舉 **適** 唐韻集韻韻會正韻从施隻切音釋說文之

餘詳十畫 **適** 也廣韻往也 **適** 正韻如也至也詩鄭風適子之

館兮禮曲禮將適舍求母固 又廣韻樂也 **適** 正韻去便也自得

也詩鄭風適我願兮莊子大宗師適人之適不自適其適 又

從也書多士惟我事不貳 **適** 註言割股之事無私心一于從帝

而無貳也左傳昭十五年民知所適 又 **適** 正韻適然猶偶然也

書康誥乃惟首災適爾註適偶也 又事之常然者亦曰適然

賈誼治安策以是為適然耳 又韻會適求猶爾來也又甫爾

之辭唐書武元衡傳適從何來 又廣韻善也韻會貢得其人

曰適前漢武帝紀貢士有一適再適三適 又正字通關西謂

康熙字典

酉集下

走部

十一畫

五

子太玄經銳首銳于時得其適也銳東亡西不能迴避也 又

適適然驚 又集韻之石切音隻往也 又叶式吏切音世揚

頌勿子禍適 又集韻他歷切音惕適適然驚銳莊子秋水篇

距 又集韻陟革切音摘與誦同詩衛風室人交徧適我 又商

之義也史記田單傳贊始如處女適人閉戶後如脫兔適不敢

歷切於音狄與敵同禮燕儀君獨升立席上西面特立莫敢適

寢也禮檀弓哭之適室 又韻會主也專也論語無適也詩衛

風誰適為容又小雅誰適與謀 又集韻韻會亭歷切正韻杜

的與嫡同詩大雅天位殷適註殷適殷之嫡嗣也禮檀弓扶適

子南面而立 又適士上也禮祭儀適上二廟 又適室正

補滿曰適前漢王霸傳軍馬不適亡註馬少上多不相補滿

又玉篇女子出嫁也 又廣韻都歷切集韻韻會丁歷切於音

子太玄經銳首銳于時得其適也銳東亡西不能迴避也 又

道光七年奉旨重刊

叶式列切音設韓愈進學解行餘為妍卓犖為傑較短量長惟

器是適又叶施灼切音燦陸機演連珠煙出夫火非火之和

情生于性非性之適故火

壯則煙微性充則情約

行也

走也

韻蘇谷切韻會蘇木切音肅韻會盛慙也禮玉藻見所尊者

齊慙註猶蹙蹙也又慙疾也史記禮書輕利慙慙卒如燧

風淮南子兵略訓欲疾以慙又僕慙凡短之貌前漢息夫躬

傳僕慙不足數又字彙補慙濮國名前漢霍去病傳討慙濮

文速字

遇也禮曲禮遭先生于道前漢禮樂志幸遭遇其時又說文

遷行也徐曰遭猶匝也行復相值也詩齊風遭我乎狹之間分

又正韻巡也劉禹錫詩山圍故國周遭在又叶將侯切音

馭易林依宵夜遊與君相遭除解煩惑使心不憂說文本作

遺今通

用遺

正字通我字石鼓文

避車既攻亦作

也闕也史記高帝紀三老董公避說漢王後漢班超傳伏兵避

音重刊

音燦

音肅

音慙

音慙

音慙

音慙

音慙

音慙

音慙

音慙

音慙

音慙

音慙

音慙

音慙

音慙

音慙

音慙

音慙

音慙

傳鳳漂漂其高造 又刀禪也禮內則右佩管造 又集韻當

蓋切音帶連也 又叶他結切音貼王筠詩燒山多詭怪蒼頡

復迢迢神芝耀七 唐韻洛侯切集韻郎侯切音

明山蒲含九節 樓說文連邊也集韻不絕貌 邀 廣

集韻於居右切音救說文恭 遲 古文遯 唐韻直尼切集韻

謹行也 本作邀俗作邀 陳知切音墟說文徐行也廣韻久也緩也詩衛風行道遲遲

禮王藻君子之容舒遲又孔子閒居無體之禮威儀遲遲註緩

而不迫也 又委遲迴遠貌詩小雅周道倭遲 又韻會棲遲

息也詩陳風可以棲遲 又姓書盤庚遲任有言註古賢人又

尉遲複姓 又廣韻韻會直利切集韻直夷切正韻直意切於

音雜廣韻待也後漢章帝紀朕思遲直上側席異聞又趙壹傳

實望昭其懸遲註懸心遲仰之 又遲明即黎明前漢高帝紀

遲明園苑城三匝註遲未也天未明之頃也衛青傳遲明行三

百餘里註遲待也待天欲明也 又正韻欲速而以彼為緩曰

遲使彼徐行以待亦曰遲荀子修身篇遲彼止而待我 又乃

也史記春申君傳遲令韓魏歸而重干齊 增 達 隸文鑿字

詳達猶值猶乃也 韻會遲遲遲從同 邀 字彙補同

字註 逦 貌左思魏都賦宵貌最陋稟質逦脆 邀 御石鼓文

即邀即時風雅 十一 邁 集韻罔甫切 進 玉篇子小切 逸

廣韻徐兩切集韻似兩切 迷 唐韻集韻韻會正韻於良刀切

等韻徐養切於音像行貌 迷 音吝說文行難也前漢杜欽傳

誠難以忽不可以迷註迷難也 又玉篇貪也與吝通前漢魯

恭王傳晚節迷惟恐不足于財地理志潁川民貪迷爭訟 又

正字通離呈切音鄰謹選也謂相比而選之也故掄才謂之選

選 又姓○按選字古惟去聲正字通以行難屬去聲以謹選

屬平聲而以正韻闕 遵 古文選 唐韻將倫切集韻韻

平聲為泥不知何據 遵 會蹤倫切等韻祖倫

切於音嶮說文循也詩周南遵彼汝墳 又廣韻率也行也習

也書洪範遵王之路遵王之道儀禮鄉射禮大夫有遵者則人

康記字典 西集下 彙部 上畫 上畫 卒

道九七年奉旨重刊

門左註言鄉之為大夫者能以禮樂化其民使遵法之故曰遵

者又叶祖全切音賡李尤德揚殿賦曰若次唐稽古作先於

赫聖漢抗**筵**等韻士洽切**遠**廣韻古文遠**遠**廣韻而沼

德以遵**筵**音燧行書貌**遠**字註詳十畫**遠**切集韻正

韻爾紹切於音繞廣韻圍繞也又**遷**古文**遷**遷**遷**栖

正韻寔照切音邵義同亦作繞**遷**古文**遷**遷**遷**栖

搨唐韻七然切集韻親然切於音纏說文登也廣韻去

子以見善則遷有過則改書益穆懋遷有無化居註懋勉其民

徙有於無交易變化其所居積之貨也又移物曰遷禮曲禮

先生書策琴瑟在前坐而遷之註諸物當前跪而遷移之又

變易也左傳昭五年吾子為國政未改禮而又遷之又徙國

曰遷周禮秋官司寇二曰詢國遷註謂徙都改邑又徙官

史記韓王信傳項王王諸將近地而王獨遠居是左遷也又張

蒼傳吾極知其左遷註是時傳右甲左故謂貶秩為左遷又

正韻諱也放逐也書益穆何遷于有苗又君遷木名左思吳

都賦君遷平仲又姓又西州切音仙前漢王莽傳立安為

新遷王註服虔曰遷音仙師古曰遷猶仙耳不勞假借又叶

七情切音清陳琳大暑賦樂以忘憂氣變志遷爰速嘉賓式燕

且殷季鞠祭韓愈文疏奏輒斥**達**說文古文通字**逵**正字

去而復遷升黜不改正言時聞**逵**註詳十四畫**逵**通**逵**

長記

西集

正部

士部

七

五

之意也 又選儒選奕畏怯之意前漢西南夷傳議者選奕復

守和議後漢西羌傳公卿選儒容頭過身 又廣韻思管切集

韻損管切怵音算集韻數也書盤庚世選爾勞傳數也左傳昭

九年弗去懼選註懼數其罪而責之也 又與算同前漢公孫

質傳贊斗管之人何足選音義與算同 又集韻韻會怵數滑

切音刷金選銖兩名前漢蕭望之傳甫刑之屬小過赦薄罪贖

有金選之品應劭註選音刷正字通漢讀率史記周本紀

其罰百率率如刷故劭以刷音之 說文本作選俗作選

字彙取仲切音銖逸也 適 唐韻餘律切集韻允律切韻會正

又昌中切音充義同 適 韻以律切怵音聿玉篇循也述也

正韻適也書康誥祗適乃文考註紹述也 又發語辭詳大雅

適駿有聲 又姓正字通宋開寶中有適復以太常博士判秦

州 又集韻食律切音術 選 玉篇古文遺 適 俗櫛

邪也詩小雅謀猶回適 選 字註詳本畫 適 字 遺 古

文 選 選 選 唐韻以追切集韻韻會夷佳切怵音夷說文

也詩小雅棄予如遺註言忘去不復存省也周禮秋官司刺三

日遺忘 又正韻失也前漢賈誼傳功不遺矣後漢桓榮傳慮

無遺計 又集韻餘也禮樂記有遺音者矣註有不盡之音屈

賦幸二八之選虞兮又集韻正韻於逆各切音謬集韻相遇

驚也與愕同正韻逆也逆也與詭同又觸也馬融長笛賦

距劫選註算柱也劫脅也選觸也言笛聲遼唐韻落蕭切集

烈而繁若相凌距也正韻亦作選逆悟

又集韻水名在遼陽縣又韻會國名契丹之後至耶律德光

號大增遼字彙補以每切音委漢逢盛碑當遂遼也

遼字彙補遼字彙補遼字彙補遼字彙補

遼字彙補遼字彙補遼字彙補遼字彙補

遼字彙補遼字彙補遼字彙補遼字彙補

遼字彙補遼字彙補遼字彙補遼字彙補

遼字彙補遼字彙補遼字彙補遼字彙補

遼字彙補遼字彙補遼字彙補遼字彙補

遼字彙補遼字彙補遼字彙補遼字彙補

遼字彙補遼字彙補遼字彙補遼字彙補

遼字彙補遼字彙補遼字彙補遼字彙補

遼字彙補遼字彙補遼字彙補遼字彙補

遼字彙補遼字彙補遼字彙補遼字彙補

遼字彙補遼字彙補遼字彙補遼字彙補

遼字彙補遼字彙補遼字彙補遼字彙補

遼字彙補遼字彙補遼字彙補遼字彙補

遼字彙補遼字彙補遼字彙補遼字彙補

遼字彙補遼字彙補遼字彙補遼字彙補

遼字彙補遼字彙補遼字彙補遼字彙補

遼字彙補遼字彙補遼字彙補遼字彙補

遼字彙補遼字彙補遼字彙補遼字彙補

遼字彙補遼字彙補遼字彙補遼字彙補

遼字彙補遼字彙補遼字彙補遼字彙補

遼字彙補遼字彙補遼字彙補遼字彙補

遼字彙補遼字彙補遼字彙補遼字彙補

遼字彙補遼字彙補遼字彙補遼字彙補

遼字彙補遼字彙補遼字彙補遼字彙補

遼字彙補遼字彙補遼字彙補遼字彙補

遼字彙補遼字彙補遼字彙補遼字彙補

遼字彙補遼字彙補遼字彙補遼字彙補

遼字彙補遼字彙補遼字彙補遼字彙補

遼字彙補遼字彙補遼字彙補遼字彙補

遼字彙補遼字彙補遼字彙補遼字彙補

遼字彙補遼字彙補遼字彙補遼字彙補

遼字彙補遼字彙補遼字彙補遼字彙補

遼字彙補遼字彙補遼字彙補遼字彙補

要於路又修其邁廣韻莫話切集韻韻會莫敗切正韻莫解

天爵以要人爵又小雅我日斯邁邁切音邁說文遠行也詩王風行邁靡靡

子邁焉註過也又老也書秦誓日月逾邁後漢皇甫規傳年

齒之不邁又天子以時巡行曰邁詩周頌時邁其邦又邁

邁不顧也詩小雅視我邁邁又與勸通勇往力行之意書大

禹謨臯陶邁種德註言臯陶勇往力行以布其德也又說命子

惟克邁乃訓又叶力制切音利詩唐風日月其邁叶上逝

說文邁玉篇為委切邁字彙在各切音鑿與鑿同說文漢

作邁音偉姓也邁司隸楊厥碑邁通石門邁即鑿也

省作邁今作邁者以之代如匹作匹作通陋作陋之類謂

之隸變古有此例正字通邁者邁之譌春秋公羊傳鑿行前漢

張騫傳鑿空皆久昔古作邁隸作邁邁等韻徒郎切

邁為蓄之變體邁為邁之譌文也邁音唐過也邁韻唐

胡懈切集韻韻會下懈切正韻下戒切音解玉篇邁逝不期

而會也詳前逝字註又集韻下頁切音蟹逝近悅貌又戶

仕切音

輟義同也遂廣韻集韻雖遂切正韻須遂切音粹說文深遠

後垂而深遂以延覆冕上後漢百官志聖人處天子之位服玉

藻遂延日月所以副其德彰其功也又屋宇深遠亦曰遂屈

原離騷閨中還唐韻戶關切集韻韻會正韻胡關切音環

庚辰字典

酉集下

走部

去畫

齒

前漢董仲舒傳此皆可使還至而立效者也 又集韻韻會正

韻也胡憤切音患遠也園也儀禮既夕祖還車不易位司馬相

如子虛賦旋 還乎後宮 還 廣韻集韻韻會正韻直礙切於羶上

迴而不能行 又廣韻持礙切集韻韻會正韻直礙切於羶上

聲轉也逐也屈原離騷道夫豈盍註還轉也楚人名轉曰

還又楚辭九歎還彼南道兮以征夫宵行註言已放逐而流轉

江南也 又廣韻除善切集韻又善切於羶去聲移也又循也

通 廣韻徒歷切集韻亭歷切於音荻廣韻雨也集韻通通雨

貌 又玉篇力罪切音類又集韻徒沃切音毒義於同

增 透 字彙補徒登切音騰唐書南蠻傳六詔 還 字彙補

字註詳心 透 字彙補徒登切音騰唐書南蠻傳六詔 還 字彙補

部十一書 透 字註詳心 透 字彙補徒登切音騰唐書南蠻傳六詔

遺古作邊註 透 字彙補徒登切音騰唐書南蠻傳六詔 還 字彙補

詳十二書 透 字彙補徒登切音騰唐書南蠻傳六詔 還 字彙補

通 透 廣韻見氏切集韻韻會忍氏切正韻忍止

本字 通 古文 透 切於音爾說文近也書舜典柔遠能通詩

周南父母孔通左傳文十七年以陳蔡之密通 又通作爾詩

大雅莫遠具爾註爾近也儀禮燕禮君南鄉爾卿卿西面北上

爾大夫註揖而移之近之也 邊 集韻黃外切等韻胡外切於

說文別作邊俗省作邊 邊 音會說文無邊也 又廣韻

形電切集韻形旬切於音現 邊 廣韻古文捷字註 邊 廣韻

又集韻下蓋切音害義於同 邊 詳手部十三畫 邊 集韻

於他歷切音剔 邊 字彙色洽切衫入聲 邊 唐韻莫角切集

躡也與躡同 邊 疾行也 正字通同邊 邊 韻會墨角切

於音懇說文遠也 正韻也 屈原離騷神高馳之馳馳又九

魏不可慕也 又爾雅釋訓魏魏也 又正韻輕視貌與魏

同陸機謝平原內史表振景拔迹顧魏同列註魏凌也 又叶

天篤 說 增 選 註詳十二書 十五 遺 唐韻集韻於徒

莫十切音木陸雲被命詩聖敬遠躋神道 元魏思媚三靈誕膺

文本作 選 註詳十二書 十五 遺 唐韻集韻於徒

西集下 透部 去書去書

透部 去書去書

透部 去書去書

透部 去書去書

還也易也數也集韻媒遠也與嬾同 **邊** 古文 **𨔵** 集韻韻會正韻於卑眠切音

其在邊邑註邊邑九州邊鄙之邑左傳成十三年搖蕩我邊疆

又正韻旁近也前漢高帝紀齊邊楚又側也禮檀弓齊襄

不以邊坐疏喪服宜敬起坐宜正不可著齊衰而偏坐也又

邊璋半文飾也周禮冬官考工記邊璋七寸又姓周大夫邊

伯之後南 **邊** 唐韻良涉切集韻力涉切音獵說文擗也廣

唐有邊鎬 **邊** 韻通也又字彙補在旗動搖貌石鼓文邊邊

員旂又廣韻盧益切集韻 **邊** 唐韻郎奚切集韻韻會辨題

力益切於音臘邊邊行貌 **邊** 唐韻郎奚切集韻韻會辨題

徐也廣韻徐行貌又集韻 **邊** 唐韻郎奚切集韻韻會辨題

韻通古作邊註詳十一書 **邊** 唐韻郎奚切集韻韻會辨題

邊 **邊** 字彙補古字 **邊** 唐韻集韻愚哀切等韻宜哀切於音

宜邊師掌四方之地 **邊** 元登文廣平之野人所登也周禮夏

名註邊地之廣平者 **邊** 說文觀字後漢馮衍傳 **邊** 集韻

切音歷 **邊** 集韻通古作 **邊** 廣韻以周切集韻夷

近也 **邊** 又廣韻集韻於餘招切 **邊** 同 **邊** 玉篇以研切

音邊義同 或作邊 **邊** 同 **邊** 音藥連也 **邊** 正字

本 **邊** 五音集韻古文 **邊** 同 **邊** 廣韻與職切

耳 **邊** 玉篇而涉切 **邊** 唐韻中句切集韻株遇切於音註說文

凶切等韻救容 **邊** 不行也又集韻馬不行貌 又五篇丑

庚子典

酉集下

定部

去書至五書

庚

連延 道光七年奉旨重刊
二十選 集韻正韻於王縛切音選廣韻
也 行不佳也集韻選選周旋也
邁 玉篇古文
八 畫邁 集韻邁
畫 邁 集韻邁
本字 邁 集韻邁
本字

邑部

邑 廣韻於汲切集韻韻會乙及切正韻一入切於音滬說文
國也 正韻都邑也釋名邑人聚會之稱也史記五帝杜彛
一年而所居成聚二年成邑周禮地官小司徒四井為邑四邑
為丘又載師以公邑之田任甸地以家邑之田任甸地註公邑
謂六豢之餘地家邑謂大夫之采地又王畿亦稱邑書武成用附我
率割夏邑詩商頌商邑翼翼又侯國亦稱邑書武成用附我
大邑周詩大雅作邑于豐又於邑氣逆結不下也楚辭九章
氣於邑而不可止前漢成帝贊言之可為於邑註於邑短氣也
又邑邑與悒悒通史記商君傳安邑邑待數十年又
複姓廣韻漢有邑由氏又集韻正韻蒸遇合切音始阿邑與
阿邑同諺諛連合貌前漢張湯傳以智阿邑人主與俱上下
又叶弋灼切音藥後漢杜篤論都賦成周之啓乃即中洛邁時
制都不常厥邑 說文从口音圍象四境同聲每車
大小有等故从口會意偏旁作邑俗从口从巴非

邑部 一畫 邑

唐韻居履切集韻舉履切

邛

集韻湯丁切音庭玉篇

邛

是執切音十什邛廣漢縣名在蜀或以邑正字通漢高帝惡雍

齒欲殺之用張良計封為什方侯又後漢儒林傳楊仁拜什邛

合註今益州

什邛縣也

三

邛

唐韻苦后切集韻去厚切音口說文

者音口俗多

誤今辨之

邛

廣韻墟里切集韻巨几切韻會其紀切音

宗室傳封長子柱為邛侯

邛

廣韻渠記切音思義同

今襄州

邛

廣韻渠記切音思義同

於於容切音雍說文邑四方有水自邛城池者是也

邛

又集韻

同晉書桑虞傳閨門邑穆

邛

又韻會州名秦桂

林郡唐置邛州

邛

唐韻所開

閒切音山地名

邛

唐韻胡安切集韻韻會河干切音寒

又姓見正字通

邛

廣韻邛溝水名左傳哀九年吳城邛溝

通江淮註于邛江築城穿溝東北通射陽湖西北至宋

邛

口入淮通糧道也

羽俱切集韻韻會正韻雲俱切音于越之別名

邛

史記周本紀明年伐邛註邛城在野王縣西北一作于

名左傳隱十一年王取邠劉為邠之田于邠註為邠鄭

邠

又地

二邑

邠

又姓韻會漢上谷太守邠侯

莫郎切集韻韻會正韻謨郎切音忙說文河南洛陽北上山

邠

上邑正字通賈人冢多在邠山

亡義

邠

又廣韻集韻邠武方切音

同

邠

如

誤

邠

俗

省

邠

邠

小雅匪其止共維王之邦註讒人不能共職徒為王病也又我

視謀猶亦孔之邛註惑於邪謀不能斷以從善故致亂也又

姓列仙傳周有邛疏韻會从邑从工

俗作邛非邛即俯仰之仰又口與口別

邛 唐韻音甫無切集韻風無切

邛 唐韻音夫前漢地理志邛屬琅

邪郡又集韻馮邛 唐韻苦浪切集韻口浪切音抗說文

無切音扶義同

邛縣名在吳興今作杭又廣韻胡郎切集韻寒剛切音杭廣韻餘

邛縣名在吳興今作杭又廣韻苦岡切集韻丘岡切音康

邛廣韻音甫無切集韻風無切

邛唐韻音夫前漢地理志邛屬琅

邪郡又集韻馮邛 唐韻苦浪切集韻口浪切音抗說文

無切音扶義同

邛縣名在吳興今作杭又廣韻胡郎切集韻寒剛切音杭廣韻餘

邛縣名在吳興今作杭又廣韻苦岡切集韻丘岡切音康

邛廣韻音甫無切集韻風無切

邛唐韻音夫前漢地理志邛屬琅

邪郡又集韻馮邛 唐韻苦浪切集韻口浪切音抗說文

無切音扶義同

邛縣名在吳興今作杭又廣韻胡郎切集韻寒剛切音杭廣韻餘

邛縣名在吳興今作杭又廣韻苦岡切集韻丘岡切音康

邛廣韻音甫無切集韻風無切

邛唐韻音夫前漢地理志邛屬琅

邪郡又集韻馮邛 唐韻苦浪切集韻口浪切音抗說文

無切音扶義同

邛縣名在吳興今作杭又廣韻胡郎切集韻寒剛切音杭廣韻餘

邛縣名在吳興今作杭又廣韻苦岡切集韻丘岡切音康

邛廣韻音甫無切集韻風無切

邛唐韻音夫前漢地理志邛屬琅

邪郡又集韻馮邛 唐韻苦浪切集韻口浪切音抗說文

岐集韻同岐五詳山部岐字註前漢郊祀志太王建國

於郊梁又五音集韻章移切音支邑名在義陽

唐謂府良切集韻分房切音方說文邛邛廣漢縣名又廣

韻集韻於敷亮切音訪與訪通穀梁傳昭二十五年邛公也註

邛當為訪謀

邛唐韻戶經切集韻韻會平經切正韻奚經切

納昭公也

左傳隱五年邛人邛人伐翼註邛國在廣平襄國縣又韻會

州名春秋邛國隋置邛州宋改邛臺今因之又姓邛侯為衛

所滅因為氏又集韻去幸切音耿史記殷本紀祖乙遷于邛

註邛音耿今河東皮氏有耿鄉括地志絳州龍門縣東南十二

里耿城故耿國也

本作邛經史通作邛

邛唐韻音詔切集韻始紹切音少說

音勛又廣韻式照切集韻失照

邛唐韻音鈕說文地名外邑

切於少去聲義於同一作邛

邛唐韻音囊何切正韻奴何切音離

那唐韻廣韻諾何切集韻韻會囊何切正韻奴何切音離

說文西夷國安定有朝那縣又玉篇何也左傳宣二年

乘甲則那 又多也詩小雅受福不那 又集韻安貌詩小雅

有那其居 又姓廣韻西魏有那椿 又上聲廣韻正韻奴可

切集韻乃可切於音那集韻何也玉篇俗言那事 又去聲廣

韻奴箇切集韻韻會正韻乃箇切於音哪語助也後漢韓康傳

公是韓伯休那杜甫詩杖藜不睡誰能那 又叶奴故切音怒

陸雲陸丞相諫改容肅王頌蓋龍步蟠帶翻紛珍裘阿那 說

文本作那 說文那 廣韻集韻於許斤切音欣玉篇地

俗作那 那本字 那 又集韻鄰也 又集韻虛言

切音軒 二云 集韻同那左傳宣四年若 邾 廣韻集韻於式任

義同 邾 邾聚於邾註邾本作邾 邾 切音沈地名左傳

文十七年周甘斂敗戎于邾邾註邾邾周地河 邾 古文出

南新城縣北有邾亭 又姓也集韻與沈同 邾 邦 古文出

邾 唐韻博江切集韻韻會悲江切於音柳說文國也周

小曰國 又釋名邦封也封有功于是也書蔡仲之命乃命諸

王邦之蔡 又姓正字通明有邦嚴 又引十工切音朋詩小

雅以畜萬邦叶上訓又保其家邦叶上同又天 邾 廣韻集韻

雅御于家邦叶上桐凡詩易邦字於同此音 邾 韻會於恩

袁切音元廣韻秦邑名左傳文四年晉侯伐秦圍邾邾 邾 韻集

城 又唐韻廣遠切集韻正韻五遠切於音阮義同 邾 韻集

韻會麤厚切正韻倉厚切於音村玉篇地名 邾 又 邾 唐韻呼

墅也與村同 又廣韻集韻於徒渾切音豚義同 邾 果切集

韻虎果切於音火說 邾 說文邾或省口外 邾 廣韻其今切

之地名 一作焮 邾 王詳後郢字註 邾 集韻渠今切

於音琴玉篇亭 邾 廣韻似嗟切集韻韻會正韻徐嗟切於音

名在重安地 邾 斜廣韻不正也正韻姦思也佞也易乾卦

開邪存其誠書大禹謨去邪勿疑 又韻會辟邪獸名 又唐

韻以遮切集韻韻會正韻余遮切於音那說文琅邪郡名 又唐

莫邪劍名吳大夫莫邪作寶劍因名 又呼韓邪匈奴王名前

漢宣帝紀呼韓邪單于來朝 又若邪水名在越州會稽縣

又胥邪木名司馬相如上林賦留落胥邪註胥邪似櫻欄皮可

為索 又汗邪下地田也史記滑稽傳汗邪滿車 又助語又

康熙字典

酉集下

邑部

四畫

寺

疑辭經傳俱作邪俗作耶 又集韻羊諸切音余與餘同史記

歷書歸邪於終註邪餘分也終閏月也 又集韻時遮切音閣

瑞星名史記天官書如星非星如雲非雲名曰歸邪註邪音蛇

又字彙補子可切音左前漢司馬相如傳邪與肅慎為鄰註

邪讀為左謂東北接也 又叶詳於切音徐詩邯風其虛其邪

既亟只且註邪亦作徐繼也 又叶伊宜切音移尚書考靈曜

虛為秋候昂為冬期 增 起 國者謂其有人眾也餘詳本畫

陰氣相左德乃不邪 邑 論語作費或作鄴 又廣韻

起 註詳山部四畫 鄴 集韻兵媚切音祇玉篇魯季氏

集韻分物切音弗廣韻姓也漢九江太守邴修 又字

彙補扶味切同費地名路史今河南絳氏滑都與魯費異 邴

廣韻九遇切集韻俱遇切音權說文地名 邴 唐韻布交

又廣韻權俱切集韻其俱切音權玉篇地名 邴 切集韻班

交切音包說文地名 又姓正字通通作包 又廣韻集韻

然博毛切音褒義同 又廣韻匹交切集韻披交切音胞義

同 邴 廣韻以周切集韻勇周切音山玉篇左馮翊高陵縣

有邴亭 又廣韻鄉名 又唐韻徒歷切集韻亭歷切

邴 玉篇集韻皮 邴 唐韻胡安切集韻韻音正韻

義同 邴 變切音并邑名 邴 河干切音寒玉篇趙國有

邴 邴縣互詳後邴字註 又水名後漢西羌傳侯霸復上置東

西邴屯五部註邴水名邴分流左右在今鄆州 又廣韻集韻

韻會音胡甘切音耐集韻邴漢縣名屬樂浪郡 又集韻戶

感切音頴前漢王莽傳封都匠佐延為邴淡里附城註邴淡豐

盛之 邴 唐韻集韻韻音正韻音土來切音胎說文國名炎帝

封於邴詩大雅卽有邴家室 或作廢前漢邾邾志后稷封廢

註廢讀如邴今陝西西安府武功縣五丈原卽其地也或曰廢

邴 正字通 邴 玉篇 邴 唐韻去鳩切

原有廢亭 又姓 邴 同邴 邴 集韻音尤切

地名 邴 集韻無沸切 邴 唐韻集韻韻音會音千余切音疽

邴 音未地名 邴 說文右扶風鄠縣有邴鄉 又

表記字典 西集下 邑部 五畫 主

廣韻子余

邳

唐韻昆必切集韻韻會薄必切正韻薄密切於切義同

及楚子戰于邳

邳

音似說文鄭地春秋宣十二年晉荀林父帥師

苑

邳

又廣韻集韻於兵媚切音祕廣韻好也

會貧悲切

邳

正韻蒲糜切於音嘔地名說文奚仲之後湯左相仲

虺所封國在魯薛縣

邳

又下邳縣名史記高祖紀彭越渡睢水

戰於下邳

邳

又上邳地名前漢諸侯王表上邳侯郅奢註高祖

封楚元王子

邳

又大邳山名與伍嘔通書禹貢至于大伾史記

河渠書作邳一作嘔

邳

又姓晉

有不鄆史記晉世家作邳鄆

邳

唐韻兵永切集韻韻會正

下邑在泰山

邳

又鄭地穀梁傳隱八年鄭伯使宛來歸邳邳者

何鄆湯沐之邑也

邳

又姓左傳成二年邳夏御齊侯通作丙前

漢宣帝紀邳吉或作丙吉

邳

又和適魏莊子大宗師邳邳子其

似喜乎

邳

又廣韻集韻於破病切音柄廣韻邑名又姓左傳

哀十一年

邳

廣韻居許切集韻句許切於音舉廣韻亭

邳也爲右

邳

名在長沙又集韻求於切音渠聚名

邳

邳

集韻韻會時昭切五音集韻市昭切於音紹廣韻邑名左傳襄

二十三年齊侯伐晉成邳邳註晉邑

邳

又姓與召通召公奭之

後史記白起德雖周邳呂望之功不益于此矣

邳

又邳陵地名

史記秦本紀齊桓公伐楚至邳陵左傳僖四年作召陵

邳

正字

邳以邑者爲邑爲姓从邳者

邳

廣韻集韻韻會薄味切正韻

訓勸勉又訓高也俗多譌混

邳

步味切於音佩說文於商邑

自河內朝歌以北是也詩邳風小序武王克商分朝歌而北謂

邳

之邳又集韻補昧切音昔齊地名左傳襄二十八年齊與晏

子邳殿其邳六十與商之

邳

廣韻集韻於胡刀切音宏玉篇

邳名同地異

邳

廣韻同邳 南陽鄉名 又廣韻集韻於干

嬌切音

邳

唐韻都禮切集韻韻會正韻

邳義同

邳

寡切音瓦衛地 典禮切於音底說文屬國舍

也徐曰諸侯來朝所舍曰邳有根柢也根本所在也前漢文帝

邳

紀至邳而議之註邳國朝宿之舍在京師名邳邳至也言

所歸至也今人因謂逆旅皆曰邳舍

邳

又凡物之底皆曰邳

雅釋器邳謂之柢註根柢皆物之邳邳卽底通語也

邳

又圭之

展也字

邳

西集下 邑部 五畫

辰庚年庚 道光七年奉 旨重刊

本亦曰邶周禮春官典瑞四圭有邶以祀天旅上帝註圭本著

于璧圭未四出也 又屏風也周禮天官掌次王大旅上帝則

張璠案設皇邶註張璠案以璠為牀于幄中設皇邶謂以板為

屏風染羽象鳳凰羽色以為之王座所置也 又正韻至也與

抵通史記河渠書西邶瓠口 又觸也宋玉風賦邶藂葉而振

氣註邶與抵同 又姓集韻漢上郡太守邶住 又韻會正韻

杜陳知切音池周禮冬官考工記 增 邶 集韻邶古作 六

絲三邶 廣韻俗作邶亦作邶 邶 集韻邶古作 六

邶 唐韻韻會植邶切集韻邶音辰說文地 邶 去工

切集韻曲王切音匡 邶 廣韻古攜切集韻韻會消攜切

說文河東聞喜縣鄉名 邶 音圭廣韻縣名正字通漢隴西有

上邶縣今為秦州天水鄉京兆弘農有下邶縣今屬華州或謂

秦武公伐邶戍遷其人于下邶以有上邶故名下邶 又姓史

記仲尼弟子 邶 廣韻徒紅切集韻徒東 邶 廣韻九容切集

傳有邶吳 邶 切音同王篇邶名 邶 廣韻會居容切

邶 廣韻呼絳切音巷里中

邶 唐韻呼絳切音巷里中

邶 唐韻呼絳切音巷里中

邶 唐韻呼絳切音巷里中

邶 唐韻呼絳切音巷里中

邶 唐韻呼絳切音巷里中

邶 唐韻呼絳切音巷里中

邶 唐韻呼絳切音巷里中

邶 唐韻呼絳切音巷里中

邶 唐韻呼絳切音巷里中

邶 唐韻呼絳切音巷里中

邶 唐韻呼絳切音巷里中

邶 唐韻呼絳切音巷里中

邶 唐韻呼絳切音巷里中

邶 唐韻呼絳切音巷里中

邶 唐韻呼絳切音巷里中

邶 唐韻呼絳切音巷里中

邶 唐韻呼絳切音巷里中

邶 唐韻呼絳切音巷里中

邶 唐韻呼絳切音巷里中

邶 唐韻呼絳切音巷里中

邶 唐韻呼絳切音巷里中

邶 唐韻呼絳切音巷里中

邶 唐韻呼絳切音巷里中

邶 唐韻呼絳切音巷里中

庚紀字典

酉集下

邑部

六畫

七

邶 唐韻呼絳切音巷里中

邶 唐韻呼絳切音巷里中

邶 唐韻呼絳切音巷里中

邶 唐韻呼絳切音巷里中

邶 唐韻呼絳切音巷里中

邶 唐韻呼絳切音巷里中

邶 唐韻呼絳切音巷里中

邶 唐韻呼絳切音巷里中

邶 唐韻呼絳切音巷里中

邶 唐韻呼絳切音巷里中

邶 唐韻呼絳切音巷里中

邶 唐韻呼絳切音巷里中

韻地名前漢地理志右扶風有郁夷縣膠東有郁秩縣又郁邳

縣屬北地郡又郁邳交盛貌史記五帝紀其色郁邳其德凝

疑又天官書郁邳紛紛蕭索輪囷是謂卿雲又姓廣韻魯相

有郁貢又叶越逼切音逸司馬相如上林賦芬芳漚鬱酷烈

淑郁皓齒粲邳唐韻韻會古哀切集韻柯開郁廣韻祖尊

爛宜笑的皦二邳切音該說文陳留鄉名郁切音韻祖

昆切音存玉篇邳集韻蘇典切邳廣韻烏寒切集韻於

邳縣名在犍為邳音跣國名邳寒切音安玉篇當

陽里名又廣韻烏町切邳唐韻侯閏切集韻韻會昌閏切

集韻於盱切音按義同邳音合說文左馮翊邳陽縣詩

大雅在邳之陽本作洽詩洽水名在同州邳邳廣韻過委切

陽夏陽縣今流已絕故去水加邑又姓邳集韻古委切

邳音詭陸郈山名山海經陸郈之山其上多琇瑋之玉又廣

韻暨軌切集韻巨軌切邳規上聲又集韻苦委切音階巨几切

音郎義然同又集韻丘奇切音邳集韻正韻然乞逆切音

崎地名又虞為切音危邑名邳音隙與邳同地名又姓

集韻晉大夫邳虜子食邑于邳因氏通作邳與口部邳別又

與隙同史記張釋之傳雖錮南山猶有邳前漢書作隙莊子知

北遊若白邳廣韻職日切集韻韻會正韻之曰切音竹廣

邳之過邳邳韻邳邳古縣名又集韻至也史記司馬相如

傳文王改制爰周邳隆註言文王改制及周而大盛又正韻登

也揚子方言魯衛謂登曰邳又姓前漢邳都後漢邳暉又

集韻陟栗切音程義同又集韻激質切音枯邳偁廣韻

等杠之熈揚維甘泉賦夫何旛旒邳偁之旖旎也邳居質

切集韻激質切音吉玉邳集韻呼光切邳廣韻韻會入

篇地名又邳成山名邳音荒縣名邳居切集韻入

余切音如說文邳唐韻集韻然作代切音冉說文古國名

地名一作邳邳在陳留外黃縣又集韻將來切五音

集韻祖才切邳唐韻相倫切集韻韻會正韻須倫切音旬

邳音裁義同邳國名說文在晉地詩曹風四國有王邳伯勞

之註邳伯邳侯文王之後嘗為州伯治諸侯有功又廣韻地

名左傳僖二十四年秦師退軍于邳註解縣西北有邳城又

姓漢有郇越 又廣韻戶關切集韻胡關切音環亦姓也唐

郇模苑委餘篇郇越之郇音荀郇模之郇音環 集韻或作郇

郇 唐韻集韻音王矩切音郇 唐韻集韻音盧對切音未說

羽說文南陽舞陰亭名 郇 唐韻正韻胡口切集韻韻會很

作末 又廣韻落猥切集韻 郇 唐韻正韻胡口切集韻韻會很

韻會猥切音裸義同 郇 唐韻正韻胡口切集韻韻會很

年叔孫何忌帥師圍郇 註在東平無鹽縣東南 又姓廣韻魯

大夫郇昭伯後漢郇常 又集韻胡溝切音侯又廣韻下遺切

韻會正韻胡茂切 郇 說文邢本字 郇 韻會雙韻切集韻寧

於音候義於同 郇 詳前邢字註 郇 韻會雙韻切集韻寧

馮翊谷 郊 唐韻古肴切集韻韻會正韻居肴切音交說文

口鄉 郊 距國百里為郊爾雅釋地邑外謂之郊周禮地官

載師近郊遠郊註五十里為近郊百里為遠郊書費誓魯人三

郊三途註國外曰郊郊外曰途天子六軍則六鄉六遂大國三

軍故魯三郊三途也 又祭名冬至祀天于南郊夏至祀地于

北郊故謂祀天地為郊 又地名左傳文三年秦伯伐晉取王

官及郊註晉地 又叶始刀切音高詩 郇 唐韻韻會胡雞切

衛風碩人敖敖說于農郊註讀若高 郇 集韻弦雞切音

奚說文汝南 郇 廣韻良已切集韻兩耳切音里 郇

郇陵里名 郇 說文南陽西鄂亭名 俗譌作郇 郇

唐韻以然切集韻正韻夷然切音延說文 郇 北地左傳宣三

年晉侯伐鄭及郇 又楚地左傳宣十一年楚左尹子重侵宋

王待 郇 廣韻是征切集韻韻會正韻時征切音成國名左

諸郇 郇 傳隱五年衛師入郇註東平九父縣西南有郇鄉後

屬魯為孟氏邑 又地名左傳隱十一年王 郇 唐韻集韻韻

與鄭人之田温原隰 郇 註隰在懷縣西南 郇 會於同都切

音徒說文 郇 下邑魯東有郇城 又廣韻似魚切 郇 集韻韻

集韻詳余切音徐又集韻通都切音徐義於同 郇 集韻韻

忙鄉名在藍田 又廣韻 郇 廣韻集韻於當侯切音兜說文

集韻於武方切音亡義同 郇 弘農縣地 又廣韻集韻於

大透切音豆義同 又字彙補津 郇 屬韻丑饑切集韻細遲

名魏志杜畿傳遂說道從郇津渡 郇 切韻會丑脂切音縮

西集下 邑部 六畫 七畫 差

長庚字典

說文周邑也在河內野王縣 又姓正字通邠與邠別黃長春

曰邠詵晉大夫邠穀之後邠鑿漢御史大夫邠憲之後姓源既

異音讀各殊後世因俗書相混不復分邠邠為二陸龜蒙詩一

段清光染邠邠亦誤讀也 又集韻香依切音希骨節閉也

邠 廣韻植邠切集韻水真切音辰國名路史 邠唐韻集

教切稍去聲說文國甸大夫稍稍所食邑周禮天官大宰四曰

家制之賦註削亦作稍又作邠地官載師以家邑之田任稍地

疏名三百里地為稍者以大夫地少稍稍給 邠廣韻刀舉切

之故云稍○按據此則削稍邠三字義通 邠集韻兩舉切

邠音呂 邠正字通邠 邠集韻寸臥切 邠唐韻韻會方矩

亭名 邠字之譌 邠音判山名 邠切集韻匪父切

邠音甫說文汝南上蔡亭名 又玉 邠唐韻五乎切集韻韻

篇芳殊切集韻芳無切音敷義同 邠會正韻訛胡切音

吾說文東海縣故紀侯邑春秋莊元年齊師遷紀邠邠部 又

魯邑左傳文七年城邠部邠魯邑卞縣南有邠城 又集韻生

居切音魚邠邠漢縣名 邠廣韻于峻切集韻韻峻

前漢功臣表邠邠侯閔 邠切音俊五篇地名 邠其義

切音忌 邠廣韻薄故切音蒲 邠集韻盧貞切音

古縣名 邠故切音捕亭名 邠弄邑名在魯地 邠其

俯久切音否地名左傳隱十一年滕薛來朝疏薛任姓前帝之

苗裔奚仲為薛侯後遷于邠又前漢地理志魯國薛縣夏車

正奚仲所居後遷于邠湯左 邠廣韻平經切集韻胡經切音

相仲虺居之 說文作邠 邠音邢玉篇鄉名在高密 又

集韻堅靈切 邠集韻夷周切亭名 邠古文 邠廣韻集韻

音經義同 邠在馮翊高陵縣 邠古文 邠廣韻集韻

音孚郭也左傳隱五年邠人鄭人伐宋入其邠註城外大郭也

又叶敷救切音覆張衡西京賦量徑輪考廣袤經城沍營郭

邠取殊材于八都 邠唐韻古到切集韻韻會正韻居號切音

豈稽度于往舊 邠音詰說文周文王子所封國名左傳僖

二十四年邠雍曹滕文之昭也註濟陰城武縣東南有邠城

又宋邑春秋隱十年公敗宋師于菅辛未取邠 又音邑左傳

廣韻字典 酉集下 邑部 七畫 矣

成十三年焚我箕部註箕部晉二邑 又姓廣 郝 廣韻呵名

韻管高昌長部玖 又集韻姑沃切音楷義同 郝 切集韻韻

會正韻黑各切於音空說文右扶風鄠縣屋鄉名 又姓廣韻

商帝乙封于期于大原郡郝鄉因氏 又廣韻集韻韻會於施

隻切音釋爾雅釋訓郝郝耕也註言耕土解故也 又廣韻姓

也前漢功臣表衆利侯郝賢 又人名史記虞卿傳使趙郝約

事于秦註音釋 又廣韻 郎 唐韻正韻魯當切集韻韻會盧

集韻於昌石切音尺鄉名 郎 當切於音廓說文魯亭春秋隱

元年費伯帥師城郎註魯地高平方輿縣東南有郁郎亭 又

夜郎地名屬牂牁郡 又官名韻會秦初置郎中令其屬官有

三署郎漢官尚書郎初三署郎既選入臺稱郎中歲滿稱侍郎

隋文帝諱中字惟置侍郎煬帝置六侍郎其諸曹直曰郎除侍

字又員外郎亦階置 又男子之稱唐書房玄齡傳高孝基曰

僕聞人多矣無如此郎者 又婦謂夫為郎晉書列女傳謝道

韞曰天壤之間乃有王郎 又僕稱主亦曰郎唐書宋璟傳鄭

善果曰中丞奈何卿五郎環白君非其家奴何郎之云 又正

韻與麻通史記司馬相如傳陛下築郎臺恐其不高 郎 集

又姓廣韻魯懿公孫費伯城郎居之因氏又漢有郎顏 郎 集

苦怪切音快說文汝南安陽鄉名 又姓正字 郎 廣韻正韻

通與筋同春秋衛世子蒯聩石經作郎今从之 郎 占洽切集

韻韻會訖洽切於音夾郝郎地名左傳宣三年成王定鼎于郝

郎 又正字通郝城在汝州郝縣在襄陽漢屬潁川郡 又字

彙補門郊之室曰郊室天戴禮雍人割雞屋 郎 唐韻集韻於

下當門郊室 又姓左傳哀七年鄭有郊張 郎 古杏切音梗

說文琅邪莒邑左傳昭 郎 廣韻巨鳩切集韻渠九切於音求

十年季平子伐莒取郎 郎 廣韻地名 又玉篇鄉名在陳留

郡 唐韻渠運切集韻韻會正韻具運切於音羣去聲釋名郡羣

郡 也人所羣聚也韻會說文云周制天子地方千里分為百

縣縣有四郡是縣大而郡小也秦并天下置三十六郡以統其

縣漢遂因之自隋唐以來廢置不一宋元設府于州明制屬州

於府而郡 郢 唐韻以整切集韻韻會以井切正韻廣頃切於

之名遂廢 郢 音穎說文楚都在南郡江陵北十里公羊傳宣

十二年邲之戰子重諫曰南郢之與鄧相去數千里○按六書

故云郢楚所都今為江陵府江陵縣子西遷郢於鄧楚考烈王

白陳徙壽春亦命曰郢名雖同而地則異也 又字彙補節氣

名管子幼官篇十二小郢十二中郢 又叶以成切音盈應劭

風俗通干木息偃以藩魏包胥重繭而存郢管 郭唐韻蒲沒

氏朱絃而三歸平仲儻邑以濯纓 或省作郢 郭切音韻薄

沒切音勃說文郭海地名 又地之起者曰郭 又正字通

通作渤渤解海名前漢武帝紀作敦海封禪書作敦海揚雄傳

作勃解皆轉寫之譌耳 又叶皮列切音別鮑昭樂府 郢唐

築山擬蓬壺穿池類溟郭選色編齊代徵聲匪切越 郢韻

綺戰切韻會正韻乞逆切音隱說文晉大夫叔虎邑 又姓

正韻晉大夫郤肅子之後與郢通 又仰也儀禮士昏禮贊啓

會郤于敦南疏郤仰也謂仰干地也 又與際通禮曲禮諸侯

相見於郢地曰會註郢地謂開隙之地 又骨肉之交也莊子

養生主批大郢導大窾 又怨隙也史記項羽紀令將軍與臣

有郢○按正韻从谷谷音其虐切非山谷之谷从谷从尸為隙

从谷从尸為郢形 雖似而實不同也 (八) 郢 唐韻郢奚切集韻商會憐題切正

在上黨東北 又通作黎書西伯戲黎詩掛風註黎侯失國俱

作黎 又韻會地理沿革表云黎有二一在河東潞州有黎城

一在河西潞州魏置朝歌郡北魏改黎州又成都府路黎 郢

州後周天和開生黎黎開越雋置州有郢峽九折坂 郢

唐韻多朗切集韻韻會底朗切音黨說文地名 又廣韻居

也一曰五百里為郢釋名郢長也聚所尊長也 或作黨亦作

鄭 唐韻韻會薄回切集韻蒲枚切音裴說文河東聞喜

鄉名 又姓集韻伯益之後封於葦鄉因以為氏後封

解邑乃去邑从衣故今姓作裴 郢 廣韻傷魚切集韻商居切

又集韻符非切音肥義同 郢 廣韻傷魚切集韻商居切

又集韻式夜切音 郢 集韻斤於切 郢 玉篇語其切音宜

舍邑名 通作舒 郢 音居國名 郢 鄉名 又邑名

部 廣韻正韻裴古切集韻韻會伴姥切音部集韻總也統

也前漢地理志置刺史部十三州後漢宗室傳柱天都部

廣韻卷之三十一 道光七年奉旨重刊

註柱天者若天之柱都部者都統其眾也 又廣韻署也六卿

之署曰六部 又分也荀子王霸篇名聲部發於天地之間註

部猶分布言聲稱四溢也 又正韻部曲也前漢李廣傳行無

部曲註將軍領軍皆有部曲大將軍營五部部校尉一人部下

有曲曲有軍侯一人廣尚簡易不立部曲也 又星辰布列亦

曰部史記歷書分其天部註分部二十八宿為距度也 又五

行謂之五部前漢律歷志起五部註五部謂金木水火土也

又書分四部正字通晉李充為著作郎刪定典籍以類相從分

五經為甲部史記為乙部諸子為丙部詩賦為丁部甚有條貫

祕閣以為永制唐書藝文志聚書四部以甲乙丙丁為次因充

制也 又星名晉書天文志北斗七星七曰部星亦曰應主兵

又字彙補斗蓋也周禮冬官考工記輪人為蓋部長二寸

又與培同大杖也淮南子說山訓羿死桃部 又百部藥名蔓

生根多日十相連一名野天門冬 又唐韻蒲口切集韻韻會

薄口切並音培讀與割近部婁小阜也左傳襄二十四年部婁

無松相 又字彙補府九切音查關關十三州志謬云仕臣不

偶值 邽 集韻此宰切 邽 集韻胡交切音看五篇邑名 又

冀部 邽 音彰地名 邽 集韻山名在弘農 又廣韻烏皓

切音襖 邽 集韻苗莖切 邽 唐韻七稽切集韻下西切並音

邑名 邽 音爭國名 邽 唐韻丘齊地春秋文十六年公

子遂及齊侯盟于邽丘 又新鄭魏地史記蘇秦傳說魏王曰

大王之地南有新鄭註汝南有新鄭縣 又集韻先齊切音西

義同 又廣韻取私切集韻韻會下咨切並音蟬前 邽 邽字

漢書

卷之三

道

光

七

年

奉

旨

重

刊

廣

韻

署

也

六

卿

之

署

曰

六

部

又

分

也

荀

子

王

霸

篇

名

聲

部

發

於

天

地

之

間

註

部

猶

分

布

言

聲

稱

四

溢

也

又

正

韻

部

曲

也

前

漢

李

廣

傳

行

無

部

曲

註

將

軍

領

軍

道光七年奉 旨重刊

亦切於音席 郭 音音地名 郭 廣韻胡老切 集韻下老切

廣韻鄉名 郭 音音地名 郭 廣韻正韻古博切 集韻音音光鑊切 於

與郭同 郭 古文 郭 音音廣韻內城外郭舊名郭廓也廓落

在城外也白虎通所以必立城郭者示有固守也 又正韻國

名春秋莊二十四年赤歸于曹郭公穀梁傳赤者何蓋郭公也

又姓王篇王季之後亦曰號叔之後正字通郭之有號音者

周文王季弟封于號或稱郭公因為氏春秋傳攻號則虞救之

公羊作郭左穀孟子作號與字轉音相 郭 廣韻職流切 集韻

近也 又五音集韻音郭切與郭同 郭 之由切於音周玉

篇故國黃帝 郭 唐韻集韻徒甘切 正韻徒藍切 於音談國名

後所封國也 郭 說文少昊之後所封春秋宣四年公及齊侯

平莒及郭又昭十六年郭子來朝 又邑名前漢地理 郭 唐

志郭縣屬東海郡 又姓 集韻郭以國為氏通作談 郭 唐

正韻側鳴切 集韻苗尤切 於音郭 說文魯下邑孔子之鄉左傳

襄十年郭人紇抉之以出門者註郭魯縣 又姓禮檀弓孔子

少孫不知父墓問于郭曼父之母 又通作郭論語孰謂郭人

之子知禮乎 又通作郭 史記孔子世家孔子生于昌平 郭 邑

又集韻緒纂切音選 郭 廣韻側持切 正韻莊 郭 唐韻

亭名在新豐 俗作郭 郭 持切於音滿鄉名 郭 經切 集

韻旁經切於音瓶地名春秋莊元年齊師 郭 廣韻落哀切 集

遷紀郭郭郭註郭在東莞臨胸縣東南 郭 韻郭才切於音

來地名左傳隱十一年公會鄭伯于時來 註時來郭也樂陽縣

東有郭城郭地也 又山名前漢王尊傳行部至郭郭註郭

山名也在蜀郡嚴道縣 又廣 郭 廣韻五精切 集韻研奕切

韻落猥切音礫郭郭不平貌 郭 韻會五雞切於音倪國名

春秋莊五年秋郭犂來來朝註郭附庸國也東海昌慮 郭 集

縣東北有郭城犂來名也後為小郭子 又姓通作倪 郭 集

呼古切 集韻火五 郭 唐韻丑林切 集韻韻會癡林切 正韻丑

切於音虎地名 郭 森切於音琛 說文桂陽縣名一統志漢

置桂陽縣隋置郴州史記黥布傳項羽使九江王布 郭 唐韻

等擊義帝逆殺之 郭 又姓 廣韻晉江夏柳寶 郭 唐韻

西集下 邑部 八畫 郭

道光七年奉旨重刊

切集韻正韻于求切於音尤說文境上行書舍也廣韻郵驛也

風俗通漢改郵為置置亦驛也度其遠近置之也增韻馬傳曰

置步傳曰郵爾雅釋言郵過也註道路所經過也又集韻田

閒舍也禮郊特牲郵表嘒註郵若郵亭謂田畷于田畔相連嘒

處造亭居之以督民之耕也又正韻過也與尤通禮王制郵

罰麗于事註郵過也麗附也過人罰人當各附于其事不可假

他以喜怒也前漢成帝紀以顯朕郵又正韻最也殿最亦曰

殿郵列子穆王篇魯之君子迷之郵者註郵與尤同又廣韻

督郵古官號釋名王諸縣罰負郵殿糾攝之晉書陶侃傳郡造

督郵至縣又高郵州名又姓左傳哀二年有郵無恤又

集韻是為切音垂地名在衛又叶于其切音移詩小雅不知

其郵叶上傲正字通說文木作郵从垂垂遠邊也俗省作郵

郵集韻同郵又是增

切音尺子彙補與郵同張衡西

京賦抱杜舍郵西京雜記作魁九

姓苑作盈鄆引左傳昭十九年楚子之在蔡也鄆陽封人之

女奔之○按左傳今本鄆集韻想止切音

俱作鄆俗謬作鄆非鄆聖漢侯國名鄆音趨鉅鹿縣

名○按鉅鹿郡鄆唐韻古請切音計說文周封黃帝之後于

有鄆縣無鄆縣鄆鄆上谷有鄆縣又集韻通作鄆前漢地

理志鄆秦鄆鄆廣韻集韻於烏孔切音符廣韻繼盛多貌揚

漁陽郡鄆子方言繼多也凡大而多謂之繼又廣韻集

韻於於容切鄆正字通同鄆前漢地理志有鄆廣韻集韻

音當義同鄆鄆縣屬鉅鹿郡詳後鄆字註鄆於於希切

音依廣韻殷國名呂覽慎大篇湯為天子良民親鄆如夏高

日鄆讀如衣今竟州人謂殷氏皆曰衣又呂覽慎勢篇湯其無

鄆武其無岐豐也註鄆殷舊封國名正字通鄆非即殷都古

字齊人讀殷如衣高註讀鄆如衣皆方音非定音也

文都唐韻當孤切集韻韻會正韻東徒切於音闕廣韻天子

所宮曰都周禮地官小司徒四縣為都又諸侯子弟

康輿字典西集下邑部八畫九畫全

道光七年奉旨重刊

封邑亦曰都左傳隱元年大都不過參國之一註凡邑有先君

之廟曰都無曰邑又卿大夫食采之邑亦曰都禮坊記制國

不過千乘都城不過百雉又正韻美也盛也詩鄂風洵美且

都前漢司馬相如傳車從雍雍開雅甚都又歎美之辭書阜

陶謨臯陶曰都又正韻居也東方朔客難身都鄉相之位

又廣韻總也曹丕與吳質書頃撰遺文都為一集韓愈答崔立

之書若都不可得又字彙補水所聚也釋名澤中有丘曰都

丘言蟲鳥所都聚也又姓集韻漢臨亞侯都稽又集韻張

如切音猪與豬通書禹貢大野既豬又被孟鄭廣韻陟盈切

猪史記夏本紀既豬作既都孟豬作明都鄭集韻知盈切

於音貞地名又廣韻直貞鄆廣韻集韻於胡光鄉同蒼

切集韻駢貞切於音呈義同鄆切音皇古縣名鄉見前

蒼字鄆唐韻集韻韻會於於建切音堰說文潁川縣名正字

廣韻鄆唐韻武悲切集韻韻會曼悲切於音眉說文右扶風

同鄆縣名詩大雅申伯信邁王幾于鄆又魯地名左傳

於音若國名左傳僖二十五年秦晉伐都註秦楚界上小國其

後遷于南郡都縣遂為楚邑史記吳世家楚恐而去郢遷都註

都楚邑又集韻鄆字彙仄侯切音鄆地名出西羌國正字

鄆略切音緯邑名鄆通西羌百五十四種散處三河其地無

鄆鄆同地詳前鄆廣韻集韻於烏谷切鄆唐韻韻會五

韻逆各切於音誇國名史記殷本紀以西伯九侯鄂侯為三公

又楚地史記楚世家申子紅為鄂王註九州記曰鄂今武昌

與地記今鄂州武昌楚之東鄂也又晉邑左傳隱六年逆晉

侯子隨納諸鄂晉人謂之鄂侯註晉別邑又下篇南陽有西

鄂前漢地理志南陽郡西鄂縣註江夏有鄂故加西又鄂然

外見貌詩小雅鄂不韡韡又鄂鄂辨厲也大戴禮立事篇君

康紀字典西集下邑部九畫

於音遇地名又五音集鄆集韻於驚切鄆廣韻而灼切集

韻元俱切音愚義同鄆音英地名鄆韻會日灼切

於音若國名左傳僖二十五年秦晉伐都註秦楚界上小國其

後遷于南郡都縣遂為楚邑史記吳世家楚恐而去郢遷都註

都楚邑又集韻鄆字彙仄侯切音鄆地名出西羌國正字

于出言以鄂鄂 又根也揚雄甘泉賦紛被麗其亡鄂 又幽

州人謂額曰鄂釋名額鄂也有根鄂也 又與譌通史記趙世

家不聞周舍之鄂鄂註韓詩外傳周舍立門下三日夜簡子使

人問之對曰願為鄂鄂之臣 又與愕通史記五帝紀象鄂不

懌又前漢霍光傳羣臣皆驚鄂失色 又與譌通爾雅釋天歲

在酉曰作噩史記天官書作鄂 又姓漢安平侯鄂子秋

說文本作鄂集韻而由切音鄂唐韻式朱切集韻韻會春

鄂俗作鄂不柔鄉名亦作鄂郟朱切楚音舒漢縣名史記

河渠書田蚡為丞相其奉邑食郟郟縣屬清河

郡 又玉篇庚煬切廣韻羊朱切音余義同 鄧五音集

切音通衛地春秋莊十四年單伯會齊侯宋公衛侯鄭伯于鄧

註今東郡鄧城是也通雅鄧城古顛項之墟春秋衛成公都此

漢為濟陰鄧城縣今為山東濮州屬東昌府 又周邑左傳成

十一年王使劉子復之盟于鄧而入 又集韻諸延切音旃稽

延切音堅之人切音真 郵俗郵郵廣韻集韻楚王矩切音

於市切音駟義楚同 郵字郵郵馬說文古性之國春秋

郵十八年邾人入郵註郵國今琅邪開陽縣 又姓廣韻郵子

之後以國為姓去邑从禹 又韻會果羽切五音集韻俱禹切

楚音矩 郊郵本字詳 郟廣韻集韻楚所景切音省地名○

義同 郊後郵字註 郟按字彙郟字下又有郟字鄭已見

本畫此重 郟唐韻集韻韻會王問切正韻禹問切楚音運魯

出今刪 郟地名春秋文十二年城諸及郟註莒魯所爭者

以其遠逼外國故帥師城之又成四年冬城郟註公欲叛魯故

城而為備又九年楚公子嬰齊帥師伐莒莒潰楚遂入郟註郟

莒別邑又十六年晉人執季孫行父公還待于郟註魯西邑東

郟廩丘縣有郟城又襄十二年莒人伐我東郟圍台季孫宿帥

師救台遂八郟又昭元年取郟左傳趙孟曰魯莒爭郟為日久

鄆後因氏 又集韻 鄆 唐韻胡遘切 集韻胡豆切 音候說

千分切音云義同 鄆 文晉之温地左傳成十一年晉郤至

與周爭鄆田 註鄆温別邑河內懷縣西南有鄆人 鄆 廣韻渠

亭 又廣韻戶鉤切 集韻下溝切 音侯義同 鄆 追切 集

韻 鄆會正韻渠惟切 音蔡 說文河東臨汾地 即漢祭后土處

正韻 鄆地有三 一在汾陰 一鄆丘在河南 又在陳留春秋作蔡

丘在汾陽 者亦作蔡 十 鄆 廣韻集韻 徒冬 鄆 唐韻古盍切 集韻

名說文作蔡 又集韻丘蓋切 鄆 集韻牛據切 鄆 廣韻烏

音嘍 又韓臙切 音闔 義同 鄆 音鄆鄉名 鄆 廣韻烏

韻 烏昆切 音 鄆 廣韻集韻 徒伊 鄆 唐韻步光切 集韻蒲

温玉篇蜀鄉名 鄆 音切音益地名 鄆 光切 音旁玉篇汝

南 鄆陽亭名 又集韻下蕘切 鄆 唐韻所鳩切 集韻

韻 鄆郎切 音傍 義同 鄆 音后縣名 鄆 疎鳩切 音拽 說

文 此方長狄國也在夏為防風氏在殷為汪芒氏左傳文十一

年 鄆瞞侵齊 註鄆瞞狄國名防風氏之後姓漆 又集韻蘇禮

切音 鄆義同 鄆 集韻徒郎切 音唐國 鄆 字彙鄰溪切 音離

說文作鄆 鄆 名 正字通本作唐 鄆 戎國名 又鄆狄

切音 歷縣名 正字 鄆 唐韻莫經切 集韻韻會 忙經切 音其

通地志本作局 鄆 邑名左傳僖二年伐鄆 鄆 鄆 鄆 鄆 鄆 鄆

也 又成二年公會晉師于上鄆 註地名關 鄆 按後漢郡國志有

鄆聚 註服虔曰晉別都博物志曰諸侯會于溟亭蓋晉地也大

約晉滅虞後其地遂為晉有故說文直 鄆 唐韻相即切 集韻

以鄆為晉地而不復原其為虞邑也 鄆 悉即切 音息地

名春秋哀十年公會吳伐齊南鄆師于鄆 註鄆齊地 說文鄆姬

姓之國在淮北今汝南新鄆 正字通漢地理志作息孟康註曰

故息國後徙東故加新鄆今汝南府息縣 即息地 按左傳隱

十一年鄭息有違言息侯伐鄭 疏一本作鄆 汝南有新息縣 息

在汝南 莊齊南鄆則息 即可加邑為鄆而 鄆 廣韻蘇果切 集

齊之鄆與息國之新息其地自不相混也 鄆 韻損果切 音

鎖玉篇河 鄆 字彙同鄆 詐 鄆 唐韻而蜀切 集韻韻會加欲

南亭名 鄆 前鄆字註 鄆 切音辱 鄆 邑名在河南

唐韻河南縣直城門宮

集韻河南縣直城門宮 郛 唐韻丑六切集韻敕六切音畜

陌地也餘詳前郛字註 郛 說文音邠侯邑左傳襄二十六年

雍子奔晉音人與之郛 又姓廣韻漢東海太守郛 又廣

韻許竹切集韻許六切音蓄又廣韻集韻然丘六切音麩義

同公郛 集韻烏公切 郛 唐韻即移切集韻韻會將支切正韻

周屬紀後人齊春秋莊元年齊師遷紀郛郛部註北海都昌縣

西有質城即郛城也互詳前郛字註 又集韻宋魯間地春秋

莊十一年公敗宋師于郛 又集韻節刃切音晉 郛 唐韻正

義同 說文作郛隸作郛譌作郛俗作郛非 郛 郛 郛 郛

所封徐曰孟子題辭郛國至孟子時魯穆公改曰郛 又通作

騶史記孟軻傳孟子騶人也 又姓廣韻漢有郛陽 又字彙

補從娶切音聚史記孔子世家如顏濁鄒之徒正義鄒音聚

俗省作郛互 郛 唐韻集韻然渠焉切音乾說文何東開

詳前郛字註 郛 喜縣聚名 又集韻九件切音寒義同 郛

字彙力質切 郛 集韻余支切 郛 唐韻集韻韻會然莫駕切

音栗地名 郛 音移地名 郛 音馮郛縣名 又廣韻

莫下切集韻母下 郛 正字通俗郛字 郛 等韻七岡切 郛

切音馬義同 郛 詳前郛字註 郛 音倉地名 郛

唐韻正韻安古切集韻韻會於五切音鳴縣名左傳隱十一

年王取郛劉為邦之田于郛註河南緱氏縣西南有郛聚 又

晉地左傳昭二十八年司馬彌牟為郛大夫註今汾州介休縣

有故郛城 又廣韻哀郛切集韻汪胡切音烏又廣韻依保

切集韻依據切 郛 廣韻許良切集韻韻會正韻虛良切音

然音飲義然同 郛 香釋名鄉向也眾所向也廣韻萬二千五

百家為鄉前漢食貨志五家為鄰五鄰為里四里為族五族為

黨五黨為州五州為鄉是萬二千五百戶也 又上聲韻會正

韻然許兩切與響同前漢董仲舒傳如影鄉之應形聲 又字

彙補與響通前漢文帝紀專鄉備美其福 又去聲集韻正韻

然許亮切與嚮同禮曲禮則必鄉長者所視又請席何鄉 又

爾雅釋官兩階閒謂之鄉註人君南鄉當階閒 又窻牖名禮

長已字也 西集下 邑部 十畫 全

明堂位刮楹達鄉疏每室四戶八窗窗戶皆相對又儀禮士虞

禮祝從啓牖鄉如初註鄉牖一名也疏牖名鄉鄉亦是牖故

云一名也又正字通音也曩也往者在前來者從後故往者

謂之鄉者往日謂之鄉日論語鄉也吾見於夫子而問知又

姓集韻鄆廣韻韻會正韻於下分切音云國名說文漢南之

通作向鄆國左傳桓十一年鄆人車于蒲駘註鄆國在江夏

雲社縣東南有鄆城又衛地左傳哀十一年衛太

叔疾死殯于鄆又姓或省作鄆詳前鄆字註鄆廣韻

切音鄆頤下也鄆廣韻烏斯切音猥鄆鄆不平鄆集韻

正字通鄆字之譌鄆廣韻胡老切集韻下老切韻會合老切於音皓

作鄆詳前鄆廣韻胡老切集韻下老切韻會合老切於音皓

鄆字註鄆正字通春秋晉邑戰國屬趙左傳哀四年齊國

夏伐晉取鄆欒任鄆註鄆晉地後漢光武卽位于此改名高邑

卽今趙州高邑縣又與鎬通後漢馮衍傳西顧鄆鄆註鄆鄆

二水名文王都鄆武王都鄆又廣韻口交切集韻韻會正韻

丘交切於音敲水名左傳宣十二年晉師在敖鄆之間註敖鄆

二水名在滎陽縣西北又唐韻呼各切集韻韻會正韻黑各

切於音壑又集韻虛到切音耗義於同又字彙補居器切音

郊地名與郊同史記秦本紀取鄆王官及鄆左傳文三年在郊

又集韻子例鄆唐韻古寒切集韻居寒切於音于說文地名

切音努義同鄆正字通卽春秋乾侯也春秋石經左傳註疏

皆缺音義漢書註顏師古音于言其鄆唐韻七然切集韻親

地水常涸也與旱乾之聲音義同鄆然切於音于地名

鄆廣韻集韻於徒郎切音鄆鄆集韻丘岡切鄆廣韻鄆知

名鄆廣韻疏簪切鄆唐韻薄回切集韻蒲枚切於音裴國

鄆音參地名鄆名前漢功臣表臧成侯周繇又穆

天子傳西征至于鄆又玉篇鄆名說文右扶風鄆縣沛城父

有鄆鄆又廣韻集韻韻會於音等切烹上聲又集韻枯回切

音恢脯枚切音任房鄆集韻古喚切鄆字彙同鄆切鄆

尤切音浮義於同鄆音賈亭名鄆音徒地名鄆

長安字典 西集下 邑部 十畫 十畫 六

集韻昆香切

庸

廣韻集韻韻會並餘封切音庸說文南夷國音瓢地名也又集韻紂畿內地名互詳前擲字註

又城也左傳昭二十一年宋城舊庸註舊庸故城也又姓正字通鄙國絕子孫因氏

鄙

古文鄙韻廣

方美切集韻韻會補美切正韻補委切並音比釋名鄙否也小邑不能遠通也周禮天官大宰以八則治都鄙註都之所居曰鄙公卿大夫之采邑玉子弟所食邑在畿內者又地官遂人掌

造縣鄙形體之法五鄙為鄙五鄙為縣又廣韻邊鄙也左傳隱元年大叔命西鄙北鄙或于已註鄙鄭邊邑又正韻陋也厭薄之也左傳宣十四年過我而不假道鄙我也老子道德經

衆人皆有以我獨頑且鄙又鄙與鄙對言材野也淮南子詮言訓夫始于都者常大于鄙又鄙與仁對言不通也前漢董仲舒傳或仁或鄙又借於

鄧 正字通同鄧詳後鄧字註鄧韻集韻財者曰鄙吝俗作鄙鄙

並未各切音莫縣名史記趙世家燕鄧易註皆屬涿郡前漢地理志涿郡有鄧縣正字通唐開元十三年命集賢學士衛包改

古文以鄧類鄧去邑作莫今莫鄧唐韻韻會力朱切鄧州在丘縣即古鄧地又姓鄧珠切並音莫說文南陽郡

鄧郎侯切並音樓義同鄧文南陽棗陽縣名後漢宦者傳鄧衆封鄧鄉侯又集鄧正字通同鄧俗省字彙鄧口外切音

韻莊交切音到義同並鄧音鄧居大切音蓋分鄧鄧為二字誤鄧廣韻集韻韻會正韻並鄧無切音子正韻左馮翊縣隋置

鄧 鄧州更記秦本紀初為鄧時註鄧縣屬焉下鄧地作時故曰鄧時又廣韻集韻並鄧

鄧唐韻韻會鄧鳥切正韻盧皎切並音了谷切音鹿地名說文本作鄧鄧鳥切正韻盧皎切並音了

國名穀梁傳宣八年楚人滅鄧鄧左傳桓十一年鄧人軍下蒲

鄧將與隨絞州鄧伐楚師註鄧國今義陽棘陽縣東南湖陽城

鄧同鄧名後漢郡國志鄧章安故治閩越地光武更名註本鄧縣南之迴浦鄉章帝章和元年立又順帝紀註鄧故城

在鄧縣東南又唐韻語斤切韻會疑斤切並音斷義同鄧鄧

西集下邑部十一畫全

庸國公羊傳邾婁之邑 又鄆門城名左傳襄九年諸侯伐鄆

又廣韻市亮切集韻暨亮切於音聘義於同 又通專左傳襄

九年釋文鄆 鄆唐韻親吉切集韻戚悉切於音七說文齊地

本亦作專 鄆按鄆與鄆不同从耳者訓地名从口者膝

字鄆 鄆從崑隸正字通隸當是譌文一作隸殊為是 鄆廣

與扈通前漢地理志鄆縣註古國有扈谷亭則夏啓所伐有扈

也 鄆鹿縣名後漢光武紀繫銅馬于鄆註鄆屬鉅鹿郡故城

在今冀州鹿城縣東 又鄆陽前漢地理志屬豫章郡 又鄆

亭地名前漢王莽傳析宰將兵數千屯鄆亭 又姓史記仲尼

弟子傳鄆單 鄆廣韻韻會於乾切集韻於虔切正韻因肩

一作鄆俗作鄆 鄆切於音焉說文南郡縣名 又廣韻韻會

正韻於瞻切集韻隱瞻切於音偃地名在鄆 又廣韻集韻於

於建切音偃地名在楚 字彙補路史國名紀鄆地有三楚之

鄆都襄陽之宜城也鄆伯克段于鄆開封之鄆陵也若穆叔如

莒及鄆陵則沂之安陵也正字通荆州之鄆音焉鄆城之鄆音

偃漢地志作陽集 鄆同商俗加 鄆集韻火五切音虎地名

韻作馮非 又姓 鄆邑作鄆 鄆又荒胡切音乎義同

鄆春秋莊十三年齊人降鄆註鄆紀附庸國東平無鹽縣東

北有鄆城 又莒邑左傳昭十九年齊伐莒莒子奔紀鄆註紀

鄆莒邑也

又莒邑左傳昭十九年齊伐莒莒子奔紀鄆註紀

前漢張湯傳居一鄆開註謂

鄆才何切於音惟玉篇縣名屬

塞上要險處築城以為鄆蔽

鄆郡前漢地理志沛郡鄆縣註木作鄆王莽改曰贊治故遂以

鄆為鄆正字通正韻十四歌鄆鄆兩收鄆註沛國邑名亦作鄆

鄆註此沛國之鄆又南陽之鄆木音贊班固曰蕭何之所

封與何同韻則南陽之鄆有平去二聲互詳後鄆字註

鄆

其記字也

酉集下 邑部 十一畫

全

道光七年奉旨重刊

廣韻集韻於莫牛切音曼地名左傳成三年諸侯伐鄭鄭公子

偃帥師禦之使東鄙覆諸鄭注鄭鄭地又集韻頃會正韻於

謨官切音蟠又集韻模元切音樓

無販切音萬義於同或作鄭

文地 **鄆** 唐韻虛呂切集韻喜語切於音許說文炎鄆同上

鄆世家鄆公惡鄆 **鄆** 唐韻徒巨切集韻韻會正韻唐巨切於

于楚註許靈公也 **鄆** 音證說文曼姓之國春秋桓十年鄆侯

離吾來朝疏鄆在兩地屬衡岳又魯地春秋隱十年春齊侯

鄆伯盟于鄆註鄆魯地又蔡地春秋桓二年蔡侯鄆伯會于

鄆註頰川召陵縣西南有鄆城疏賈服以鄆為國釋例以此為

蔡地其鄆國則義陽鄆縣是也以鄆是小國去蔡遠蔡鄭懼楚

而為此會不當反求近楚小國與之結援故知非鄆國也又

州名木秦南陽郡隋置南陽縣改鄆州又姓姓考殷武丁封

叔父于河北為 **鄆** 集韻符風切音馮 **鄆** 唐韻集韻韻會於

鄆侯後因氏 **鄆** 說文姬姓之國 **鄆** 唐韻集韻韻會於

辨別縣名 又水名剛漢地理志穰為郡符縣溫水南至營又

後漢郡國志註不狼山營水所出 又集韻必列切音體義同

鄆 唐韻集韻韻會正韻於徐林切音尋地名左傳襄四年寒

萊州濰縣即鄆鄆 又周邑左傳昭二十二年周子朝之亂二

師圍郊突卯郊鄆遺註河南鞏縣西南有地名鄆中 又姓左

傳昭二十二年鄆辟取 **鄆** 鄆鄆於同詳 **鄆** 廣韻集韻韻會正

伐皇註鄆辟周大夫取 **鄆** 鄆鄆於同詳 **鄆** 廣韻集韻韻會正

魯邑名史記周公世家以 **鄆** 唐韻集韻韻會於同都切音屠

汶陽鄆封季友通作費 **鄆** 說文左馮翊鄆陽亭 又廣韻

宅加切集韻直加 **鄆** 廣韻徒紅切集韻徒東切於 居天

切於音茶義同 **鄆** 音重地名 又姓今通作童 **鄆** 居天

切集韻舉天切於音喬國名字彙補黃帝後姬姓之 **鄆** 廣韻

國路史國名註鄆同橋 又玉篇九小切音矯義同 **鄆** 昨焦

切正韻慈焦切 **鄆** 廣韻古勞切集韻居 **鄆** 集韻將支切音

於音樵鄉名 **鄆** 勞切於音高鄉名 **鄆** 資谷名 又正

廣韻集韻韻會於同都切音屠

西集下 邑部 十三畫 全

字通縣名 **鄆** 廣韻集韻並胡光 **鄆** 唐韻疾陵切集韻韻會

一作邲 **鄆** 切音黃古國名 **鄆** 正韻怒陵切音音音說

文妣姓國在東海春秋僖四年鄆子來朝註鄆國在琅邪鄆縣

又鄭地春秋襄元年仲孫蔑會齊崔杼曹人邾人杞人次于

鄆註鄆鄆地在陳 **鄆** 廣韻王媯切集韻于媯切音音為地名

留襄邑縣東南 **鄆** 春秋襄七年公會晉侯未公陳侯衛侯

曹伯莒子邾子于鄆註鄆地 又集韻阪名在鄆 又集韻吁

為切音媯又俱為切音媯又廣韻韋委切集韻羽委切音音為

義並 **鄆** 正字通鄆本字 **鄆** 集韻師姦切 **鄆** 唐韻集韻韻

同 **鄆** 詳前鄆字註 **鄆** 音山地名 **鄆** 會正韻並直

正切音魏國名釋名鄆町也地多平町町然也正字通鄆平西

都畿內地周宣王封其弟友是為鄆桓公寄孥與賂于號鄆其

子武公定平王于東都因從其封施舊號于新邑是為新鄆今

河南開封府鄆州是也 又南鄆縣名今屬陝西漢中府桓公

封邑在畿內為西鄆漢中在京兆之南故稱南鄆以別之一統

志南鄆古襄國附庸之邑桓公及其民南奔居此因曰南鄆

又廣韻鄆重殷勤之意前漢王莽傳非皇天所以鄆重 **鄆** 同

降符印之意 又姓集韻鄆滅于韓子孫因以國為氏 **鄆** 鄆

詳前鄆 **鄆** 集韻朗鳥切 **鄆** 唐韻集韻韻會並莫候切音茂

字註 **鄆** 音了邑名 **鄆** 縣名前漢地理志鄆縣屬會稽

郡今浙江寧波府慈 **鄆** 廣韻徒合切集韻徒南切音音草說

谿奉化鄆故地也 **鄆** 文國也齊桓公所滅 又通作譚詩

衛風譚公維私春秋 **鄆** 廣韻昨含切集韻祖合切音音贊廣

莊十年譚子奔莒 **鄆** 韻亭名在貝丘 又廣韻集韻並但

合切音雜又廣韻慈夜切音藉又集 **鄆** 同 **鄆** 唐韻集韻韻

韻他計切音替義並同 或作鄆 **鄆** 上 **鄆** 會正韻並時

戰切音擅說文鄆善西域國名前漢西域傳鄆善本名樓蘭元

鳳四年更名 又廣韻州名唐張守珪遷鄆州刺史 又廣韻

常演切集韻韻會正韻 **鄆** 古文 **鄆** 唐韻方珍切集韻韻會

上演切音善義同 **鄆** 正韻離珍切音音鄆廣

韻近也親也正韻比也釋名鄆連也相接連也周禮地官甸人

五家為鄰五鄰為里 又連界之國亦稱鄰書蔡仲之命睦乃

邑鄆 上書 九

四鄰 又左右輔弼亦曰鄰書益稷臣哉鄰哉註臣以人言鄰

以職言 又車聲與轉通詩秦風有車鄰鄰註眾車聲 又集韻

韻會正韻然良刃切音吝與瓶通集韻敝也正韻動也周禮

冬官考工記輪雖敝不斲于鑿註以輪之厚石雖齧之不能敝

其鑿旁使之動也斲本又作鄰 又叶陵延切音連陸機挽歌

人往有反歲我行無歸年昔居四民宅今託萬鬼鄰 正字通

本作鄰隸作鄰 廣韻集韻蒲波切韻會正韻蒲禾切音婆

隣今通作鄰 鄱 說文鄱陽豫章縣今屬饒州 又集韻蒲糜

切音陴縣名在魯 又鄱 唐韻鄱寒切集韻韻會多寒切音

蒲官切音盤趙地名 又鄱 音單鄱鄱右縣名左傳定十年衛

侯伐鄱鄱于寒氏註鄱鄱唐平縣也前漢地理志鄱鄱屬趙

國註鄱山名鄱盡也鄱山至此而盡也城鄱字从邑故加邑作

鄱 又集韻當何切音多漢侯國今史記功臣表中元元年封

周隱為鄱侯 又叶都年切音顛吳越遠樂府人馬風塵色知

從河塞還時我有同栖 十三 韻 集韻烏貢切

鄱 韻 音獲真氣 鄱 同鄱詳後

鄱 鄱 鄱 鄱 鄱 鄱 鄱 鄱 鄱 鄱 鄱 鄱 鄱 鄱 鄱 鄱

鄱 鄱 鄱 鄱 鄱 鄱 鄱 鄱 鄱 鄱 鄱 鄱 鄱 鄱 鄱 鄱

鄱 鄱 鄱 鄱 鄱 鄱 鄱 鄱 鄱 鄱 鄱 鄱 鄱 鄱 鄱 鄱

鄱 鄱 鄱 鄱 鄱 鄱 鄱 鄱 鄱 鄱 鄱 鄱 鄱 鄱 鄱 鄱

鄱 鄱 鄱 鄱 鄱 鄱 鄱 鄱 鄱 鄱 鄱 鄱 鄱 鄱 鄱 鄱

鄱 鄱 鄱 鄱 鄱 鄱 鄱 鄱 鄱 鄱 鄱 鄱 鄱 鄱 鄱 鄱

鄱 鄱 鄱 鄱 鄱 鄱 鄱 鄱 鄱 鄱 鄱 鄱 鄱 鄱 鄱 鄱

鄱 鄱 鄱 鄱 鄱 鄱 鄱 鄱 鄱 鄱 鄱 鄱 鄱 鄱 鄱 鄱

鄱 鄱 鄱 鄱 鄱 鄱 鄱 鄱 鄱 鄱 鄱 鄱 鄱 鄱 鄱 鄱

鄱 鄱 鄱 鄱 鄱 鄱 鄱 鄱 鄱 鄱 鄱 鄱 鄱 鄱 鄱 鄱

業說文魏郡縣名正字通今相州鄴城齊桓公所築又

正韻地名唐李泌封鄴侯又姓風俗通漢有梁合鄴鳳

卒于鄴註鄴地又集韻于遙切音整蘇通切音騷倉刀切音

操倉合切音鄴唐韻集韻韻會正韻於古外切音檜國名說

參義於同鄴文祝融之後妘姓所封在溱洧之間鄴武公

滅之左傳僖三十三年鄭文夫人斂而葬之鄴城之下註鄴城

故鄴國在滎陽密縣東北通作檜詩檜風註檜國名高辛氏

火正祝融之墟在禹貢豫州外方之北滎波之南鄴同鄴詳

今之鄴州卽其地也又姓集韻宋有鄴士隆曲鄴後鄴字

註鄴正字通鄴鄴詳前鄴字註蓋集韻居太切

作蓋又谷盍切音閣義同按孟子蓋大夫鄴玉篇去虐

又蓋祿萬鍾皆地名凡都邑字後人多加卽鄴切音却地

名在江東鄴唐韻市流切集韻時流切音酬說文蜀郡江原地

又廣韻直由切集韻陳留切音壽義同又廣

韻殖酉切集韻是酉切鄴集韻讀蓬切鄴唐韻集韻於泰

於音受集韻水名在蜀鄴音蒙邑名鄴唐韻莫中切集韻謨中切於音

蜀地又集韻於各切音鄴廣韻莫中切集韻謨中切於音

昨義同俗省作鄴鄴夢曹邑名春秋昭二十年曹公孫

會自鄴出奔宋註鄴曹邑又集韻謨蓬切音蒙又鄴雷韻

彌登切音萌又廣韻集韻於莫鳳切音夢義於同鄴亦同鄴

詳前鄴字註鄴鄴等韻方制切音鄴說文鄴鄴廣韻集韻

音廣廣韻姓也出盧江縣又鄴說文鄴鄴唐韻集韻於力

廣韻集韻於呼光切音荒義同鄴鄴字鄴鄴展切音瑩說文

周邑左傳昭二十九年鄴鄴音雷地名鄴鄴同鄴詳後鄴

王子趙車入于鄴以叛鄴音雷地名鄴鄴鄴鄴鄴鄴鄴鄴

廣韻集韻於虛陵切音與地名又鄴集韻盧當切音郎不

昭十一年楚子城陳蔡不羹註襄城縣東南有不羹城今河南

漢書作更蓋古韻庚陽二韻本通更讀如岡訛轉為郎諸家但
 知讀羨為郎而不知其為更據此則左傳音郎正義云古羨陸
 之羨亦為郎魯頌楚辭急就與陽房漿為韻近世獨以為地
 名此誤以轉音為本音非定論也正韻羨郎與羨同汪來真說
 此又誤以羨讀如郎因與郎正字通
 郎為一字尤非本傳鄭
 篇廩亦作鄛前漢韓信傳所謂歐鄛字之譌
 市人而戰之也市人鄛字之譌
 士鄉名在密縣鄛字之譌
 正字通鄛字之譌鄛字之譌
 左傳桓九年鄛南鄛人攻而奪之鄛字之譌
 年巴人伐楚圍鄛蓋楚已滅鄛而鄛遂為楚有耳其實非有二
 地鄛音樊說文京兆杜陵有鄛鄛上鄛
 也鄛音樊說文京兆杜陵有鄛鄛上鄛
 註詳鄛鄛字通與鄛同鄛音餘針切鄛音夷針切鄛音王
 八畫鄛詳後鄛字註鄛音餘針切鄛音夷針切鄛音王

力錦切音鄛鄛音鄛居希切音儼前漢地理
 漢義也同鄛前鄛字註鄛志沛郡有鄛縣高帝破黥布
 都尉治鄛字通一說作鄛○按鄛為鄛前切鄛音燕邑名

楚地不屬沛郡不可強合為一也
 又集韻千珍切音偃人名左傳襄二十九年齊人立
 敬仲之曾孫燕鄛又廣韻集韻於伊甸切音宴義同鄛廣韻
 切集韻鉅咸切鄛音讓說文宋地鄛左傳鄛集韻狼狄切

哀十七年宋皇廩奪其兄鄛殷之邑鄛音歷地名鄛
 鄛鄛廣韻於盈切集韻伊盈切鄛音嬰縣名鄛廣韻汝陽切

陽切鄛又唐韻集韻於於切音嬰義同鄛集韻韻會如
 南陽縣名前漢地理志作穰鄛音零地名前漢地理志長
 沙國有鄛縣今屬衡州府後漢郡國志鄛地名荆州記地

有鄛湖周迴三里取湖水為酒極其甘美因以得名焉鄛
 鄛鄛音鄛集韻韻會於呼官切音歡說文魯下邑鄛音益濟北蛇

鄛鄛音益濟北蛇

鄛鄛音益濟北蛇

鄛鄛音益濟北蛇

鄛鄛音益濟北蛇

鄛鄛音益濟北蛇

鄛鄛音益濟北蛇

鄛鄛音益濟北蛇

田說文引傳作鄺 又集韻 鄺 廣韻集韻韻會於玄圭切音

驅圓切音峇鄉名在聞喜縣 鄺 廣韻集韻韻會於玄圭切音

季以鄺入千齊 註地在齊國東安平鄉 又齊地春秋僖二十

六年齊人侵我西鄙公追齊師至鄺 註鄺齊地濟北穀城縣西

有地名鄺下 又正字通城濮之戰楚師背鄺而 鄺 廣韻敷

合註鄺丘陵險阻名一說山名或地名 俗作鄺 鄺 廣韻敷

謂韻會敷馬切於音豐集韻周文王所都左傳昭四年康有鄺

宮之朝註鄺在始平鄠縣東有靈臺康王於是朝諸侯也 又

國名左傳僖二十四年畢原鄠鄠文之昭也 又姓左傳有鄺

舒 又水名後漢馮衍傳西顧鄠鄠註鄠鄠二水名○按詩大

雅作邑千豐豐水東注書武成王來自西 鄺 廣韻去約切集

至千豐俱作豐後人加彳作鄺無二義 鄺 廣韻乞約切於音

鄺 鄺 廣韻 又地名在江東 又廣韻丘員切音 十九 鄺 廣韻

鄺 鄺 廣韻 又地名在江東 又廣韻丘員切音 十九 鄺 廣韻

鄺 鄺 廣韻 又地名在江東 又廣韻丘員切音 十九 鄺 廣韻

鄺 鄺 廣韻 又地名在江東 又廣韻丘員切音 十九 鄺 廣韻

鄺 鄺 廣韻 又地名在江東 又廣韻丘員切音 十九 鄺 廣韻

鄺 鄺 廣韻 又地名在江東 又廣韻丘員切音 十九 鄺 廣韻

鄺 鄺 廣韻 又地名在江東 又廣韻丘員切音 十九 鄺 廣韻

鄺 鄺 廣韻 又地名在江東 又廣韻丘員切音 十九 鄺 廣韻

鄺 鄺 廣韻 又地名在江東 又廣韻丘員切音 十九 鄺 廣韻

鄺 鄺 廣韻 又地名在江東 又廣韻丘員切音 十九 鄺 廣韻

鄺 鄺 廣韻 又地名在江東 又廣韻丘員切音 十九 鄺 廣韻

鄺 鄺 廣韻 又地名在江東 又廣韻丘員切音 十九 鄺 廣韻

鄺 鄺 廣韻 又地名在江東 又廣韻丘員切音 十九 鄺 廣韻

鄺 鄺 廣韻 又地名在江東 又廣韻丘員切音 十九 鄺 廣韻

鄺 鄺 廣韻 又地名在江東 又廣韻丘員切音 十九 鄺 廣韻

鄺 鄺 廣韻 又地名在江東 又廣韻丘員切音 十九 鄺 廣韻

鄺 鄺 廣韻 又地名在江東 又廣韻丘員切音 十九 鄺 廣韻

鄺 鄺 廣韻 又地名在江東 又廣韻丘員切音 十九 鄺 廣韻

鄺 鄺 廣韻 又地名在江東 又廣韻丘員切音 十九 鄺 廣韻

鄺 鄺 廣韻 又地名在江東 又廣韻丘員切音 十九 鄺 廣韻

鄺 鄺 廣韻 又地名在江東 又廣韻丘員切音 十九 鄺 廣韻

鄺 鄺 廣韻 又地名在江東 又廣韻丘員切音 十九 鄺 廣韻

鄺 鄺 廣韻 又地名在江東 又廣韻丘員切音 十九 鄺 廣韻

鄺 鄺 廣韻 又地名在江東 又廣韻丘員切音 十九 鄺 廣韻

鄺 鄺 廣韻 又地名在江東 又廣韻丘員切音 十九 鄺 廣韻

鄺 鄺 廣韻 又地名在江東 又廣韻丘員切音 十九 鄺 廣韻

鄺 鄺 廣韻 又地名在江東 又廣韻丘員切音 十九 鄺 廣韻

鄺 鄺 廣韻 又地名在江東 又廣韻丘員切音 十九 鄺 廣韻

鄺 鄺 廣韻 又地名在江東 又廣韻丘員切音 十九 鄺 廣韻

鄺 鄺 廣韻 又地名在江東 又廣韻丘員切音 十九 鄺 廣韻

鄺 鄺 廣韻 又地名在江東 又廣韻丘員切音 十九 鄺 廣韻

鄺 鄺 廣韻 又地名在江東 又廣韻丘員切音 十九 鄺 廣韻

鄺 鄺 廣韻 又地名在江東 又廣韻丘員切音 十九 鄺 廣韻

鄺 鄺 廣韻 又地名在江東 又廣韻丘員切音 十九 鄺 廣韻

鄺 鄺 廣韻 又地名在江東 又廣韻丘員切音 十九 鄺 廣韻

鄺 鄺 廣韻 又地名在江東 又廣韻丘員切音 十九 鄺 廣韻

厚圖字典
集韻屈縛切
音履義同

道光七年奉旨重刊

酉部

酉 古文

卯

廣韻與九切集韻韻會以九切正韻云九切姑
音牖說文就也八月黍成可為酎酒徐曰就成

孰也卯為春門萬物已出酉為秋門萬物已入一閉門象也廣
韻飽也老也爾雅釋天太歲在酉曰作噩史記律書八月也律
中南呂其於十三子為酉酉者萬物之老也淮南子天文訓指
酉酉者飽也律受南呂又時則訓仲秋之月招搖指酉釋名酉
秀也秀者物皆成也於易為兌又大酉小酉山名在辰州沅
陵相傳石穴中有書子卷又水名後漢郡國志武陵郡酉陽
縣酉水所出東八相又字彙補五酉怪名孔子
在陳所見也見衝波集又姓正字通魏有酉牧
集韻韻會都挺切正韻都領切放音頂說文醕酎醉也集韻醕
酎醉甚襄陽兒童歌日夕倒載歸酌兩無所知又韻會通作
牛音書山簡
傳作茗字
酉 韻會正韻於上酒久則水上見而糟少也周禮
水半見於上酒久則水上見而糟少也周禮

酉集下 酉部 二書 差

天官酒正二曰昔酒註昔酒今之會久白酒疏會亦遠久之義
又博雅會熟也揚子方言自河以北趙魏之閒火熟曰燂氣
熟曰糖久熟曰會穀熟曰醕熟其通語也 又酒官之長禮月
令仲冬之月乃命大會註酒熟曰會大會者酒官之長會者久
遠之稱久熟者善故名酒官為大會 又揚子太玄經會西方
也夏也物皆成象而就也註會聚也物已成就可蓄聚也 又
爾雅釋詁會終也詩大雅似先公會矣傳會終也嗣先君之功
而終成之 又雄也前漢敘傳說難既會其身註會雄也 又
矛名周禮冬官考工記會矛常有四尺疏會矛二丈也 又會
長魁帥之名左思吳都賦儻耳黑齒之會金鄰象郡之渠註會
渠皆豪帥也 又韻會酒者語發聲也 又增 酖 類篇補
五音集韻似由切音囚義同 集韻或作替 酖 履切音
比酒名 三 酌 唐韻之若切集韻韻會正韻職略切音灼
與酖同 說文盛酒行觴也詩周南我姑酌彼金罍禮
郊特牲縮酌用茅註酌猶斟也酒已流則斟之以實尊罍前漢
蓋竟饒傳無多酌我我乃酒狂班固西都賦騰酒車以斟酌

又博雅酌漱也又益也 又禮曲禮酒曰清酌博雅清酌酒也
又取善而行曰酌左傳成六年子為大政將酌於民者也註
酌取民心以為政禮孔子閒居上酌民言則下天上施註酌猶
取也 又參酌也周語後王斟酌焉前漢敘傳酌酌六經放易
象論 又地名史記建元以來王子侯者年表平酌侯萬川懿
王子誥屬北海 又正字通武王樂歌周頌於鑠王師之篇名
酌亦省作勺禮內則十三舞勺註勺與酌同 又集韻實若切
音灼也左傳成十四年平內酌飲釋文酌而略反亦讀音略
反 酖 唐韻與職切集韻遠織切音弋說文酒色也 酖
又集韻待戴切音代與戰同目也 類篇亦作酖 配
唐韻集韻滂佩切韻會滂沛切音彪說文酒色也 又玉篇
匹也配也對也當也合也易繫辭廣大配天地變通配四時書
君牙對揚文武之光命追配于前人 又夫婦曰配偶易蒙卦
納婦吉傳婦者配已而成德者也詩大雅天立厥配受命既固
又增韻角也易豫卦先王以作樂崇德殷薦之上帝以配祖
考禮雜記男子祔于王父則配 又禮禮器齊人將有事于泰

山必先有事于配林註配林林名又韻會流刑棘也王溥五

代會要晉天福三年左街從人韓延嗣徒二年半刺面配華州

發運務或曰唐雖有配流嶺南之文然配法刺面當始於此

又五音集韻補殊切音融匹也合也又韻會叶鋪枚切音坯

張衡東京賦然後宗上帝於明堂推光武西韻唐韻除御切集

以作配辨方位而正則五精帥而來摧西韻直祐切韻會

直久切正韻直又切於音豈說文三重醪酒也玉篇醪也醪也

左傳襄二十二年見於嘗耐與執燔焉註酒之新熟重者為耐

禮月令孟夏之月天子飲耐註耐之言醇也謂重醪之酒也春

酒至此始成更記孝文紀高廟耐奏武德文始五行之舞註張

晏曰正月且作酒八月成名曰耐耐之言純也又史記平準

書列侯坐耐金失侯者百餘人註漢儀注王子為侯侯歲以戶

口耐黃金於漢廟皇帝臨受獻金以助祭大祀日飲西也廣韻

耐飲耐受金金少不如斤兩色惡王削縣侯免國西也廣韻

切集韻耐會余支切正韻延知切於音移玉篇米酒也甜也清

西也韻會飲也禮內則黍醑註以黍為醑也又醑醑註醑厚醑

醑薄醑賈逵曰醑為粥清者粥而去米也又羞糗餌粉醑註

醑當讀如資資稻餅也炊米擣之以豆為粉糗資上也周禮大

官酒正辨四飲之物四曰醑註醑今之粥內則有黍醑醑飲粥

稀者之清也又醑人羞豆之實醑食糗食註鄭司農云醑食以

酒醑為餅康成謂醑資也內則曰取稻米舉糗澹之小切狼獨

膏以與稻米為糗正字通醑是粥非豆實也或曰醑有二周禮

四飲六飲之醑即內則所謂飲醑醑之正義也羞豆之醑食即

內則所謂粉醑以豆薦者也又唐韻移爾切集韻韻會廣爾

切正韻養里切於音也義同說文黍酒也一曰甜也○按說文

訓黍酒玉篇訓米酒俱即今之粥也詳若內則周禮無獨訓為

酒者又正韻諸延切音醑引禮記稻米為醑○按醑醑呼韻

禮記醑訓為醑非音醑也正韻誤集韻或作醑醑西呼韻

切集韻許朗切西五音集韻羽俱酒唐韻于酉切嗽上聲

於音許苦酒也西切音于飲也酒說文就也所以就人

性之善惡一曰造也吉凶所造也釋名酒酉也釀之米麴西溼

久而味美也亦言嗽也能否皆強相啜持飲之也又入口咽之

皆踞其面也周禮天官酒正辨三酒之物一曰事酒二曰昔酒
 三曰清酒註事酒有事而飲也昔酒無事而飲也清酒祭祀之
 酒前漢食貨志酒百藥之長東方朔傳銷憂者莫若酒江純酒
 註酒之所興肇自上皇成之帝女一曰杜康 又玄酒明水也
 禮明堂位夏后氏尚明水殷尚醴周尚酒 又天酒甘露也瑞
 應圖王者施德惠則甘露降一名天酒 又官名周禮天官酒
 正註酒官之長又女酒註女奴燒酒者 又祭酒尊稱之號前
 漢伍被傳號為劉氏祭酒註祭時惟尊長酌酒也 又酒旗星
 名曹植酒賦仰漢旗之星耀協嘉號於天辰 又地名左傳莊
 二十二年王與號公酒泉之邑註邑在河南又前漢武帝紀以
 其地為武威酒泉郡註酒泉今肅州 又姓明有酒好德 又
 人名史記晉世家靜公俱酒 又韻補叶于小切音對詩鄭風
 叔于狩巷無飲酒豈無飲酒不知叔也洵美且好易林白茅醴
 酒靈巫拜禱神嗜飲食使人壽老 又叶子與切音直張起謂
 青衣賊東向長跪接狎歡 又韻補叶于小切音對詩鄭風
 酒悉請諸靈邪僻無主

增 醕 字彙補同醕 博雅醕美也 **四** 酌 唐

今亦列切集韻羊進切於 **醕** 五音集韻甲辰切音西 醕韻古
 音釗說文少少飲也 **醕** 七酒名或者作醕 **划** 禾切音
 戈酒 **醕** 同醕 **醕** 廣韻直倫切集韻重倫切於音嶺玉篇美
 倫切音唇義同 又廣韻常倫 **醕** 集韻文運切 **舍** 廣韻集
 切集韻殊倫切於音純與醇同 **醕** 音問酒器名 **舍** 韻於於
 琰切音驚與壓同史記夏本紀其篚禽絲註孔安國曰舍桑蠶
 絲中為琴瑟紡 又廣韻酒味苦也 又集韻徒南切音覃又
 呼舍切音吟又於念切音醕義於同 又集韻徒南切音覃又
 韻於豔切音厭酒盈量也 又於錦切同飲 **醕** 音壓酒也
 又於林切 **醕** 字彙俗 **醕** 同酒 **酒** 集韻古作 **醕** 廣韻
 音陰義同 **醕** 醉字 **醕** 同酒 **酒** 集韻詳十畫 **醕** 莫德
 切音毛醕醕醉 **醕** 廣韻 **醕** 唐韻丁合切集韻他舍切韻會
 也類篇極醕貌 **醕** 同醕 **醕** 都舍切於音會說文樂酒也徐
 曰醕醕然安且樂也廣韻嗜酒 又韻會或作沈前漢五行志
 荒沈於酒 又韻會正韻於直禁切與鳩通韻會酒有鳩毒左

唐書三十二年使鉞季醜之註醜鳥名其羽有毒

畫酒飲之則死又閔元年宴安醜毒不可懷也

韻吁句切林音煦玉篇同醜廣韻醜怒也書微子

我用沈醜于酒釋文醜况其反以酒為凶曰醜

囚酒也醜唐韻普活切音發醜廣韻田侯切集韻徒侯切

色也醜酒色也廣韻酒氣醜音頭廣韻醜酒集韻酒再釀

抱音子金丹卷一醜之酒不可以方九醜之醜

醇耳又集韻韻會正韻送大透切音豆義同醜

腐乳醜五音果韻章移醜同醜醜同醜醜字彙

醜抱音子知止卷醜同醜醜同醜醜同醜醜同醜

李業煎醜以吞醜醜同醜醜同醜醜同醜醜同醜

也本作觥醜音形酒醋壞醜正字通叢無切音雛醜醜

醜住醜集韻待戴切醜音會他兼切音涿和也張協七命

醜醜音代與醜同醜醜以秋橙醜以春梅註謂和羹也

醜醜許切音巨又其據切音遠又極虐切音噤義同醜

集韻苦下切人醜集韻醜醜醜醜醜醜醜醜醜醜醜醜

音煦說文醜醜也五篇完酒曰醜醜前漢趙醜醜

充國傳數醜醜羌人註醜醜醜醜醜醜醜醜醜醜醜醜

也醜廣韻徒何切集韻韻會正韻唐何切音醜玉篇飲酒

美人既醉朱顏醜些謝惠連雪賦朱顏醜分思自親醜

集韻或作醜又集韻待可切音坵將醉謂之醜醜同

疏之清也

又商之切音施義同

醜

唐韻集韻正韻

醜

倉

徐曰今人以此為醜醜字反以醜為醜字時俗相承之變也

玉篇醜也急就篇醜醜醜醜醜醜醜醜醜醜醜醜醜醜醜醜

書醜吏傳長安語曰寧飲三升醜不見崔弘度又廣韻醜醜

切集韻韻會正韻疾各切音昨客酌主人也廣韻醜醜醜醜

醜醜醜醜醜醜醜醜醜醜醜醜醜醜醜醜醜醜醜醜醜醜

庚切音餌廣韻重釀集韻酸酒也一日次守正字通釀

又廣韻集韻姓女利切音賦義同酢俗酬字載唐

徒李切集韻徒戴切音代說文酢醬也玉篇釋米汁也博雅

載漿也前漢食貨志魯匡言酒酤法一斛之平除米麴本價計

其利而什分之以其七入官其三及釀藏灰炭給工器薪樵之

費註師古曰載漿也又集韻作代切音再義同周禮天官酒

正三曰漿註載漿載之言載也米汁相載也又廣韻天官酒

集韻韻會昨代切音在又集韻將遂切音醉義同西韻

思融切音古集韻戶枯切音活未妨酒抱杆子百家卷偏嗜

嵩酒名西酸酤甜者莫能賞其味也又字學指南與甜

同甘酥字彙專於切音諸西唐韻莫迴切集韻韻會母迴

也前酌字註又郭中註寒食為醴酪又糞粳米及麥為西唐

醴前漢鼂錯傳食肉而飲酪集韻或作俗俱通作茗西韻

盧各切集韻韻會正韻歷各切音澄說文乳漿也玉篇漿也

乳汁作釋名酪澤也乳作汁所以使人肥澤也禮禮運以為醴

醴註為醴之也酪酢釀而漢食貨志又分遣大夫謁者教民煮

木為醴註如淳曰作杏酪之屬也季陵答蘇武書羶肉酪漿以

充飢渴潘岳閒居賦牧羊酪酪以俟伏臘之費又六書故酒

類也北方以馬乳為酪故因謂漚酪而酥與醍醐皆因之禮雜

庚熙字典

西集下

酉部

六畫

頁

乃感切南入聲韻而收用又集韻時染切音丹玉篇醬廣韻

禮主人實解酬賓註酬勸酒也酬之言周忠信為周又土冠禮

主人酬賓東帛儷皮註飲賓客而從之以財貨曰酬又集韻

陳留切正韻除留切音倚易際是故可與

酬酢可與神矣註酬酢猶應對也徐邈讀

救切音宿玉篇報也集韻醕酒也

同廣韻正韻徒檢切音

韓愈南山詩惟用贊報醕或作作

動廣韻酒壞集韻醕博雅醕酢也

又集韻傳容切音重

義同又集韻韻會徒市切正韻徒紅切音同馬酪也一日

醕集韻五回切

醕廣韻胡茅切音有

增晒字彙補

也音賦重酒醕也類篇俗謂醕酒一成曰醕

也與醕同醕廣韻集韻於房越切音伐廣韻酒

籀文糟字醕廣韻古縣切集韻圭懸切音涓說文醕酒也

亦作醕醕玉篇以孔下酒也又廣韻古縣切集韻高縣

切音醕醕王篇五鼎切音醕醕正韻時貞切音呈說文病酒

也一日醉而覺也玉篇醉未覺也詩小雅憂心如醉傳病酒曰

醒而漢禮樂志柶漿析朝醒註應劭曰醒病也析解也言柶漿

可以解朝醒也張衡南都賦其甘不爽醉而不醒

又博雅醒長也又集韻疑貞切音櫻病也

醕羊連切引去聲廣韻酒漱口也禮樂記執爵而酌疏謂食

訖天子親執爵而酌口也又昏禮合登而酌疏酌演也謂食畢

飲酒演安儀禮士昏禮贊洗爵酌酌主人註酌漱也酌之言演

也安也舊合仇儷詩挹用合登酌受以連理盤又儀禮特牲

饋食禮主人洗角升酌酌尸註酌猶酌也是獻尸也又士虞禮

主人洗廢爵酌酒酌尸註酌安食也又集韻王勸切又士刀

切義於同醕唐韻集韻於同都切音徒說文酒母也又

玉篇與酌同醕玉篇醕酒不去滓飲也又廣韻酒名正字

通重醕酒名醕醕揚雄都賦藹醕漿醕清醕醕醕酒釀下

歲時記寒食賜宰臣以下醕醕酒白帖賜李絳醕醕即重醕酒

也醕廣韻古孝切集韻居效切音教廣韻酒醕集韻酒滓

月詔太廟四時祭薦宣皇帝起麵餅註發醕也韋巨源食單有

姿羅門輕高麵今俗籠蒸饅頭發醕浮起者是也金天歷元年

廣韻 酉部 酉 音重刊

廣韻 酉部 酉 音重刊

廣韻 酉部 酉 音重刊

廣韻 酉部 酉 音重刊

廣韻 酉部 酉 音重刊

廣韻 酉部 酉 音重刊

有額外課其十八曰醇泰和四 醅 集韻謀杯切韻會謀栢切

年定糟醅錢遼元志有醅 醅 正韻謀杯切音枚集韻

酒本曰梅或作醅五音集韻酒母也 又韻會通作煤前漢李

陵傳煤藥其短註孟康曰煤酒教藥麴也謂釀成其罪師古曰

齊人名麴 唐韻集韻韻會正韻於苦沃切音焮說文酒厚

餅曰煤 西 味也 又玉篇熟也揚子方言自河以北趙魏

之間穀熟曰醅 又廣韻醅也增韻醅也白虎通極也教令窮

極也史記曹相國世家百姓離秦之酷後參與休息無為前漢

刑法志窮民犯法酷吏擊斃 又集韻甚也音書何無忌傳酷

似其舅韓愈文集序酷排釋氏 又韻會香氣醱烈史記司馬

相如傅芬香樞鬱酷烈淑郁後漢張衡傳美髮積以酷裂兮註

酷裂香氣盛也 又正字通痛恨也顏氏家訓吾家世文章甚

為典正未及編次遭火蕩盡銜酷茹恨 酸 古文 又唐韻素

徹于心髓 又集韻黑各切音靡虐也 酸 古文 又唐韻素

韻韻會正韻蘇官切音酸說文酢也關東謂酢曰酸廣韻醋

也書洪範而直作酸禮月令孟春之月其味酸周禮天官瘍醫

凡藥以酸養骨註酸木味木根立地中似音前漢百官公卿表

廣安侯任越人為太常坐朝酒酸論 又釋名酸遜也遜遜在

後也言脚疼力少行進在後以遜遁者也替康詩自致力所難

臨支情辛酸 又正字通慈痛曰酸後漢公孫述傳放兵縱火

康聖字典

西集下

西部

七畫

皇

康臣字其 道光七年奉 旨重刊

也 又廣韻夾炎切集韻依廉切於 知酉 廣韻陟離切集韻珍

音淹又集韻烏紺切音暗義於同 又五音集韻他 陶集韻徒刀切音古 廣韻匹回切集韻

禮切音體與醜同 陶集韻徒刀切音古 廣韻匹回切集韻 醕 廣韻會鋪枚切正韻

鋪杯切於音胚說文醉飽也 又廣韻酒未漉也杜甫詩尊酒 家貧兵舊醕李白詩恰似葡萄初酸醕 又廣韻匹尤切音趨

醉飽也 又集韻普后切 醜 唐韻集韻韻會於阻限切音醜 音訓義同 集韻或作醜 醜 說文爵也詩大雅洗爵奠璧傳

夏曰醜擇文醜則簡反或作醜 又說文酒濁而微清也集韻 益齊也禮禮運醴醜在戶又郊特牲醜酒況于清註醜酒益齊

也說沛也清酒冬釀接夏而成益齊差清先和以清酒而後沛 之以其差清故不用茅也 又廣韻集韻於音善切音賸義同

醇 古文 醇 唐韻常倫切集韻韻會正韻殊倫切於音純說 參輒飲以醇酒註醇酒不澆謂厚酒也後漢劉盆子傳乃益釀

醇酒 又玉篇專也 又粹情也嵇康養生論神氣以醇白獨 著 又厚也前漢景帝紀至于移風易俗黎民醇厚老子道德

經其政悶悶其民醇醇註其政教寬大而民醇醇富厚自相親 嗜 又精也易繫辭天地絪縕萬物化醇流萬物變化而精醇

也朱子本義醇謂厚而凝也 又謹重也史記萬石君傳事不 關決于丞相丞相醇謹而已前漢衛綰傳醇謹無他 又博雅

醇鉤劔也 又同純書說命惟厥攸居政事惟醇註居者止而 安也安於義理之所止故政事不雜也 又前漢禮樂志河龍

供鯉醇犧牲註師古曰醇謂色不雜也又食貨志天子不能具 醇駟梅福傳一色成體 唐韻集韻於即亮切音將說文醕

謂之醇一集韻或作醕 醕 唐韻集韻於即亮切音將說文醕 篇同 醕 集韻徒甘切音醕酒醋薄 醕 正字通 醕 字彙眉

醬 醕 也 又杜覽切音醕醕也 醕 俗嘗字 醕 力切音 覓擊倅 又於余切音音酒 醕 唐韻集韻韻會正韻於將遂

聲 又於南切音庵義同 醕 切音醕正韻為酒所醕曰醕 書酒誥德將無醕詩大雅既醕以酒 又心醕莊子應帝王列

子見之而心醕又中子事君篇心醕六經 又骨醕唐書武后

庚紀字典 酉集下 酉部 八畫 夏

紀高宗王后蕭良姊為武昭儀所誣囚之武氏置二人釀甕中

曰合二姬骨醉 又心和神全曰醉淮南子覽冥訓通于天和

者皆若純醉而甘臥以遊其中不知其所由也 又字彙補醉

李地名與構李同公羊傳定十四年於越敗吳于醉李 又字

彙補精雀切音雀李世澤韻圖醉字有平去二音 說文醉卒

也卒其度量不至於亂也 一曰潰也 正字通醉必伐德喪儀酒

誥賓筵言之甚詳未有醉能卒其 又廣韻陟劣切集韻殊劣

度量不至亂者因卒立義說文誤 酉切正韻朱劣切音殺

玉篇今作餼祭爵也亦作餼廣韻醜連祭也集韻醜謂之醜史

記封禪書其下四方地為醜食註索隱曰餼謂聯續而祭之正

義曰謂繞壇設諸神祭座相聯綴也 古詩祠洛水歌洛濱醜

禱色連三光 又廣韻陟衛切集韻殊衛切正韻之瑞切音

綴義 酉集韻于血廣韻憶俱切集韻色俱切音紆玉篇能

同 酉同醜酉飲者飲不能飲者止 又集韻寔也 又

廣韻羽俱切集韻雲俱切音干又集韻句干切音干廣韻在

音評義於同 又曰始且也 集韻亦書作醜 酉各切集

韻疾各切於音昨說文客酌主人也徐曰今俗作舍故切酒酢

非是玉篇報也進酒於客曰獻客答主人曰酢今音借儀禮持

牲饋食禮祝酌受尸尸酢主人註今文醋曰酢 又廣韻集韻

韻會正韻於倉故切音措廣韻醬醋○按醬醋之醋古人作酢

互詳酢字註 又醋溝地名岑參詩龍堆接

醜 醜字彙補醜 醜五音集韻

醜字之譌 醜與醜同 九 醜 唐韻余幾切集韻

文韻通也 又集韻時任切音誰 又持林切音沈 又廣韻昨怪

切集韻牙注切於音驚義於同 又博雅醜幽也釋文才心反

醜字彙與 醜 廣韻莫標切集韻謨杯切 醜 廣韻集韻於

醜聲 又集韻烏合切音醜 醜謂之醜 又於禁切音蔭釀氣

正字通按炎微紀聞南蠻以蒼灰和秫粥釀為臭潘魚肉雜

物投之曰醜蛆蚋叢喉以為珍具富羨者則曰蓄醜桶幾世矣

據此說醜與醜音別義通凡物漬藏揜覆不世氣者謂之醜

酉集下 酉部 八畫 九畫 頁

庚辰年春 道光七年春 旨重刊

醜 廣韻集韻於胡谷切音穀濁酒 又正字通楊慎曰

唐韻郎擊切集韻狼狄切於音歷說文醜古文媿

醜也玉篇下酒廣韻澆酒集韻或作醜 醜古文媿

集韻韻會正韻於齒九切聲上聲說文可惡也詩小雅日有食

之亦孔之醜傳醜惡也左傳文十八年醜類惡物註醜亦惡也

前漢項羽紀項王為天下宰不平今盡王故王於醜地 又釋

名臭也如臭穢也 又惡之也左傳昭二十八年惡直醜正實

蕃有徒史記殷木紀伊尹去湯適夏既醜有夏復歸於亳 又

相惡也戰國策又身自醜於秦註白醜於秦與秦惡也 又羞

也史記魏世家以若先君宗廟社稷寡人甚醜之又韓非傳在

知飾所說之所敬而滅其所醜註索隱曰謂人主其所避諱而

醜之游說者當滅其事端而不言也 又貌惡也前漢五行志

或形貌醜惡亦是也淮南子說山訓不求美又不求醜則無美

無醜也 又類也易漸卦夫征不復離羣醜也疏醜類也孟子

地醜德齊 又衆也詩小雅執訊獲醜箋醜衆也左傳定四年

將其醜類註醜衆也 又此也禮學記古之學者比物醜類註

醜猶比也 又揚子方言醜同也東齊曰醜 又山名山海經

崑崙之丘洋水出焉而西南流注于醜塗之水註醜塗亦山名

也 又禮內則醜去醜註醜謂醜也 又姓後漢袁術傳有

醜長又復姓西秦錄有下將軍醜門子弟 又諡法怙威肆行

音梓易林東家中女媠母敢醜三

十無家媒自勞苦 集韻或作醜 西同嗜 醜

音羞玉篇白酒也周禮天官酒正鄒白釋文即今之白醜酒也

張華經薄篇蒼梧竹葉清宜城九醜醜集韻通作鄒 又集韻

此我切音嗟 醜 集韻莫狄切音覲 醜 廣韻正韻於問切集

山醜栗名 醜 乾酪也或作醜 醜 廣韻正韻於問切集

醜說文醜也玉篇醜酒也 醜 衡南都賦酒則九醜甘醴十旬兼

清註九醜十旬皆以釀法名酒也王僧達答顏延年詩春醜時

獻酬 又正韻醜藉合音前漢薛廣德傳廣德為人溫雅有醜

藉註師古曰醜言如醜釀也北史崔瞻傳自太保以後重吏事

長史字典 西集下 西部 十畫 覓

廣韻 卷一 道光七年奉旨重刊

謂容止醜藉者為潦倒瞻終不改 又集韻通作溫詩小雅飲

酒溫克箋猶能醜藉自持以勝陸德明音義溫去聲禮禮器溫

之至也 註為溫藉溫與醜通 又廣韻於粉切 刑酉集韻 醜

集韻委隕切韻會正韻委粉切於音暉義同 刑酉同 醜

廣韻集韻韻會正韻於為命切音詠說文醜也徐曰酒失也玉

篇醜也韻會小人飲酒一醉曰醜以飲酒為榮也故於然抱朴

子論僂卷醜醜者不可非杜儀之為酒梁武帝檄淫醜醜肆醜

歌墟耶 又字彙補貝名相貝經有醜貝 又廣韻休正切集

韻虛政切於音與義同 又韻會正韻於于營切音榮前漢景

十三王敘傳符魯恭館室江都詠輕道敬險波中山淫營註師

古讀合三旁 廣韻博旁切音 醜 醜 醜 醜 醜 醜 醜 醜 醜 醜

又廣韻鳥朗切集韻韻會倚朗切正韻 醜 醜 醜 醜 醜 醜 醜 醜 醜 醜

類篇或作醜 醜 醜 醜 醜 醜 醜 醜 醜 醜 醜 醜 醜 醜 醜 醜

醜 醜 醜 醜 醜 醜 醜 醜 醜 醜 醜 醜 醜 醜 醜 醜 醜 醜 醜 醜

醜 醜 醜 醜 醜 醜 醜 醜 醜 醜 醜 醜 醜 醜 醜 醜 醜 醜 醜 醜

醜 醜 醜 醜 醜 醜 醜 醜 醜 醜 醜 醜 醜 醜 醜 醜 醜 醜 醜 醜

醜 醜 醜 醜 醜 醜 醜 醜 醜 醜 醜 醜 醜 醜 醜 醜 醜 醜 醜 醜

醜 醜 醜 醜 醜 醜 醜 醜 醜 醜 醜 醜 醜 醜 醜 醜 醜 醜 醜 醜

醜 醜 醜 醜 醜 醜 醜 醜 醜 醜 醜 醜 醜 醜 醜 醜 醜 醜 醜 醜

醜 醜 醜 醜 醜 醜 醜 醜 醜 醜 醜 醜 醜 醜 醜 醜 醜 醜 醜 醜

醜 醜 醜 醜 醜 醜 醜 醜 醜 醜 醜 醜 醜 醜 醜 醜 醜 醜 醜 醜

醜 醜 醜 醜 醜 醜 醜 醜 醜 醜 醜 醜 醜 醜 醜 醜 醜 醜 醜 醜

醜 醜 醜 醜 醜 醜 醜 醜 醜 醜 醜 醜 醜 醜 醜 醜 醜 醜 醜 醜

醜 醜 醜 醜 醜 醜 醜 醜 醜 醜 醜 醜 醜 醜 醜 醜 醜 醜 醜 醜

醜 醜 醜 醜 醜 醜 醜 醜 醜 醜 醜 醜 醜 醜 醜 醜 醜 醜 醜 醜

醜 醜 醜 醜 醜 醜 醜 醜 醜 醜 醜 醜 醜 醜 醜 醜 醜 醜 醜 醜

醜 醜 醜 醜 醜 醜 醜 醜 醜 醜 醜 醜 醜 醜 醜 醜 醜 醜 醜 醜

醜 醜 醜 醜 醜 醜 醜 醜 醜 醜 醜 醜 醜 醜 醜 醜 醜 醜 醜 醜

醜 醜 醜 醜 醜 醜 醜 醜 醜 醜 醜 醜 醜 醜 醜 醜 醜 醜 醜 醜

醜 醜 醜 醜 醜 醜 醜 醜 醜 醜 醜 醜 醜 醜 醜 醜 醜 醜 醜 醜

醜 醜 醜 醜 醜 醜 醜 醜 醜 醜 醜 醜 醜 醜 醜 醜 醜 醜 醜 醜

醜 醜 醜 醜 醜 醜 醜 醜 醜 醜 醜 醜 醜 醜 醜 醜 醜 醜 醜 醜

醜 醜 醜 醜 醜 醜 醜 醜 醜 醜 醜 醜 醜 醜 醜 醜 醜 醜 醜 醜

醜 醜 醜 醜 醜 醜 醜 醜 醜 醜 醜 醜 醜 醜 醜 醜 醜 醜 醜 醜

醜 醜 醜 醜 醜 醜 醜 醜 醜 醜 醜 醜 醜 醜 醜 醜 醜 醜 醜 醜

醜 醜 醜 醜 醜 醜 醜 醜 醜 醜 醜 醜 醜 醜 醜 醜 醜 醜 醜 醜

醜 醜 醜 醜 醜 醜 醜 醜 醜 醜 醜 醜 醜 醜 醜 醜 醜 醜 醜 醜

醜 醜 醜 醜 醜 醜 醜 醜 醜 醜 醜 醜 醜 醜 醜 醜 醜 醜 醜 醜

醜 醜 醜 醜 醜 醜 醜 醜 醜 醜 醜 醜 醜 醜 醜 醜 醜 醜 醜 醜

醜 醜 醜 醜 醜 醜 醜 醜 醜 醜 醜 醜 醜 醜 醜 醜 醜 醜 醜 醜

醜 醜 醜 醜 醜 醜 醜 醜 醜 醜 醜 醜 醜 醜 醜 醜 醜 醜 醜 醜

醜 醜 醜 醜 醜 醜 醜 醜 醜 醜 醜 醜 醜 醜 醜 醜 醜 醜 醜 醜

醜 醜 醜 醜 醜 醜 醜 醜 醜 醜 醜 醜 醜 醜 醜 醜 醜 醜 醜 醜

醜 醜 醜 醜 醜 醜 醜 醜 醜 醜 醜 醜 醜 醜 醜 醜 醜 醜 醜 醜

醜 醜 醜 醜 醜 醜 醜 醜 醜 醜 醜 醜 醜 醜 醜 醜 醜 醜 醜 醜

醜 醜 醜 醜 醜 醜 醜 醜 醜 醜 醜 醜 醜 醜 醜 醜 醜 醜 醜 醜

醜 醜 醜 醜 醜 醜 醜 醜 醜 醜 醜 醜 醜 醜 醜 醜 醜 醜 醜 醜

醜 醜 醜 醜 醜 醜 醜 醜 醜 醜 醜 醜 醜 醜 醜 醜 醜 醜 醜 醜

醜 醜 醜 醜 醜 醜 醜 醜 醜 醜 醜 醜 醜 醜 醜 醜 醜 醜 醜 醜

異耳此皆一物釋文醴木又作臆又集韻醴正字通

壹計切音匡周禮六飲一日醫徐仙民讀醴同醴醴

集韻與醴唐韻陟離切集韻珍離切醴古文醴

酥同醴切韻會即亮切也音將說文醴也韻會醴肉醬也又或醬又菜

茹亦謂之醬正字通麥麩米豆皆可罌黃加鹽曝之成醬禮曲

禮醴醬處內周禮天官膳夫醬用百有二十罌註醬謂醴醴也

史記西南夷傳南越食蒙蜀枸醬註劉德云枸樹如桑其椹長

二三寸味酢取其實以為醬故乘七送增澆醴集韻乃玷切

熊踏之跖芍藥之醬說文木作醴醴字詳註七畫醴醴正字通

又奴店切醴說文長箋士醴醴字詳註七畫醴醴正字通

音念義同醴與醴同醴醴字詳註七畫醴醴正字通

醴唐韻居律切集韻訣律切也音橋說文醴也又集韻其

律切音縞又其述切音屈義也同醴醴字詳註七畫醴醴正字通

蚌非手廣韻符鄙切集韻詠鄙切也醴醴字詳註七畫醴醴正字通

醴西音否覆也又玉篇酒色醴醴字詳註七畫醴醴正字通

醴醴生白醴集韻酒上白又醴醴字詳註七畫醴醴正字通

五音集韻博木切音卜義同醴醴字詳註七畫醴醴正字通

甜博雅醋美也又廣韻集醴醴字詳註七畫醴醴正字通

醴醴七徐切侵去聲義同醴醴字詳註七畫醴醴正字通

都艱切音單醴醴字詳註七畫醴醴正字通

值奎宿奏事畢章始達上問奎宿何神曰本朝蘇軾是後謗議者言皆不人雖道流之說出于慷慨然不為無補也 又五音

集韻昨焦切音樵與惟同莊子勞字彙郎刀切華字彙呼益距篇滿心戚醮註醮卒也 酉音勢濁酒也 酉瓜切音

華醇日取集韻楚快切 醞廣韻呼雞切集韻馨矣切韻會正醞酒 酉音最醬也 醞韻馨勇切林音極說文醞也玉篇

酸味也廣韻醞味也禮曲禮醞醬處內史記貨殖傳醞醬于瓠又釋名醞多汁者曰醞醞瀝也宋魯人皆謂汁為瀝 又揚

子方言醞醞危也東齊柯物而危謂之醞醞 又醞名醞廣列子天瑞篇醞醞維生乎酒字彙補蟻螻蟲一名醞醞 酉廣

與九切音開廣韻古莧切集韻居莧切林音帶醞 酉唐韻酉酒也 酉也 又五音集韻古限切音簡義同 酉集韻

於徒紺切音臆說文酒味苦也 又玉篇酒味不長也 又集韻韻會徒南切正韻徒合切於音覃集韻厚味也韻會甜也王

褒洞篇賦良醞醞而有味釋文醞徒南切註譚甜同長味也又正韻醞也左思魏都賦宅心醞醞釋文醞徒南切註美也

又廣韻集韻韻會正韻發韻會北未切音發醞謂之醞李自於徒感切音禪義同 酉詩恰似蒲萄初釀醞類篇亦作醞

增 醞 字彙補音未詳劉邵人物志醞而不醞淡而不醞 醞 俗醞字 醞 字

胡谷切音密廣韻莫紅切集韻謨蓬切 醞 唐韻女容切集斛濁酒 酉於音蒙濁酒也或作醞 醞 韻韻會尼容切

於音濃說文厚酒也廣韻醞酒淮南子主術訓肥醞且肥非不美也張衡七註蒲陶醞醞 又與濃同後漢馬援傳明主醞了

用賞約于用刑杜篤駁醞醞浮棗絳水 醞 廣韻羊益切集韻醞酒醞川 又集韻農江切音農義同 醞 韻會正韻庚益切

於音寧廣韻苦酒集韻一曰醞酒也周禮天官酒正一曰事酒註事酒今之醞酒也疏事酒冬釀春成以漢之醞酒况之左思

魏都賦有醞順時 又史記淮陰侯傳百里之內牛酒日至以饗士大夫驛兵註謂以酒食養兵士 又或作澤禮郊特牲舊

澤之酒也註澤讀為醞舊醞之酒謂昔酒也 又集韻思積切音昔義同 又集韻施隻切音釋清也 又古文釋字戰國策

長也之典 酉集下 酉部 上畫 上畫 皇

常嘗末六書統感集韻古禪切音味與醉同醜感鹹味或作醜十四醜廣韻徐呂切

本音敘王篇美貌廣韻酒之美也集韻共家集韻謨蓬切音蒙本作蕪又集韻廣文切音與義同醜說文籜生衣也

又玉篇齊集韻韻會正韻才詰切音璧玉篇酒五醜漸齊細屑也醜之名又博雅醜醜也王篇醜醜味薄也而廣韻

廣韻慈冉切集韻疾染切音漸玉篇醜醜味薄也而廣韻又集韻一曰醬也又集韻子故切音贊義同而主

切集韻韻會梁主切正韻忍與切音孔說文厚酒也詩大雅酒醜維醜傳醜厚也又廣韻人朱切集韻韻會汝朱切正韻

人余切音儒又集韻重廣韻集韻韻會正韻庶許云切音尼主切音儒義林同醜廣說文醉也徐曰飲有酒氣熏熏

然玉篇醉也醜醜和悅貌又韻說文唐韻集韻庶庶會通作熏詩大雅公尸來止熏醜濫說文泛齊行酒也廣

韻醜醜又集韻音濫說文主人進客也本作醜今文作醜音魯敢切音濫義同醜說文主人進客也本作醜今文作醜音

篇同醜詩小雅鐘鼓既設一朝醜之傳醜報也箋醜猶厚也勸也詩詩主人進酒於客曰獻客答主人曰酢主復酌賓曰酌又

小雅君子有酒酌言酌之傳酌道飲也箋主人既卒酌爵又酌自飲卒爵復酌進賓猶今俗之勸酒疏欲以酌賓而先自飲以

導之此舉酌之初其實飲訖進酒於賓乃謂之酌又廣韻周也又集韻承呪切音授報也又大到切音導美酒名又

韻補叶常如切音殊柳宗元饒娥饒辭懿茲德女家世不儒奇行特出神道莫醜增醜字彙補才

聲博雅允五音集韻十五醜集韻黑各切音醜醜也又

醬鹹也酉籀文醜字補苦酒也醜集韻與醜音暴玉篇酒名集韻一宿酒也見醫書

醜集韻莫狄切音覲醜醜集韻與醜醜廣韻莫撥切集韻莫

也又集韻莫結切音蕪醜醜正字通增醜醜集韻醜古作又莫八切音僖義林同醜醜俗醜字增醜醜詳九書

采部

采 古文采

唐韻蒲覓切。本字。說文：辨別也。象獸指爪分。別也。六書正譌：本獸指爪借為別。辨字凡審釋。

悉審之類

類從此。采也。詩：周南采芣卷耳。采非一采也。又：擇也。疏：納采也。禮：昏義：昏禮納采。問名。納吉。納徵。請期。釋采。擇也。疏：納采者謂采擇之禮。史記：秦始皇紀：采上古帝位號。號曰皇帝。班固

西都賦：奚斯曾頌。同見采於孔氏。又采色。書：益稷以五采彰施于五色。史記：項羽紀：吾令人望其氣，皆為龍虎成五采。此天子氣也。又物采。左傳：隱五年，取材以章物采。謂之物疏。取鳥獸之材以章明物色。采飾謂之為物。文六年：分之采物。疏：采物謂采章物也。又曾語：天子大采朝日，少采夕月。註：天采，宸職也。少采，黼衣也。又左思：蜀都賦：符采彪炳。註：符采，玉橫文也。

又事也。史記：司馬相如傳：使獲耀日月之末光，絕炎以展采錯事。註：采官也。展其官職，設厝其事業者也。又官也。書：堯典

賈臣字典 西集下 采部 頁

康寧... 道光七年奉旨重刊

帝曰疇咨若予采傳采事也馬云官也禮明堂位九采之圖疏
各掌富州諸侯之事又采地禮禮運大夫有采以處其子孫
前漢地理志大夫韓武子食采於韓原又飾也前漢嚴助傳
樂失而淫禮失而采註如停日采飾也師古曰采者文過其實
又墓地揚子方言家秦晉之閒謂之墳或謂之采註古者鄉
大夫有采地死葬之因名又風采前漢霍光金日磾傳政自
已出天下想聞其風采左思魏都賦極風采之異觀又詩秦
風蒹葭采采傳采采猶萋萋盛也又詩曹風蜉蝣之翼采采
衣服傳采采衆多也宋註采采華飾也謝靈運緩歌行采采彤
雲浮又幣也史記周本紀召公奭贊采註正義曰采幣也
又詩篇名禮玉藻趨以采齊行以肆夏又姓風俗通漢度遼
將軍采皓又地名左傳僖八年晉里克帥師攻狄于采桑註
平陽北屈縣西南有采桑津又玉名司馬相如上林賦晁采
瓊琰和氏出焉註晁采玉名又木名史記秦始皇紀堯舜采
椽不刮註索隱曰采木名即今之櫟木也又草名博雅采巢
采也又韻會正韻於倉代切音菜臣食邑周禮天官八則註

公卿大夫采邑音菜孟子元士受地視子男註所受采地之制
音菜前漢食貨志註采官也因官食地故曰采地又與菜同
周禮春官大胥春入學舍采合舞註舍采謂舞者皆持芬香之
采鄭康成曰舍即擇也采讀為菜始入學必舍菜禮先師也菜
蘋藜之屬又五音集韻子苟切音走採取也增采玉篇古文播字註
五音集韻莫分切音迷深八也又武移切音彌呂也
余救切音狄物有光也通作油七勑字彙與爲同增齊說文長
大輓集韻烏合切增采邑說文卷本字註九乘字彙方
奮存除也六書正譌俗作蕪非十增齊字彙補方問切十三釋唐韻
切集韻韻會施隻切音適說文解也从禾采取其分別物也
左傳襄二十九年春王正月公在楚釋不朝正于廟也註釋解

采部 四書至五畫 稟

也疏解釋公所以不得親自朝正也吳語乃使行人奚斯釋言
 於齊註釋解也以言自解又廣韻捨也前漢食貨志今農事
 棄捐而采銅者曰蕃釋其未擄合熔炊炭管子霸形篇釋實而
 攻虛釋堅而攻脆釋難而攻易又消也散也前漢景十三王
 傳骨肉冰釋註師古曰冰釋言消散也淮南子倣真訓北方有
 不釋之冰又放也書多方開釋無辜亦克用勸德開放無罪
 之人左傳哀八年請釋子服向於吳又爾雅釋詁釋服也疏
 釋者釋去恨怨而服也又書大禹謨釋茲在茲德釋廢也
 又禮王制出征執有罪反釋奠于學以訓誠告註釋菜奠幣禮
 先師也又禮禮器禮釋回增美質註釋猶去也回邪辟也
 又儀禮士虞禮舉魚腊俎俎釋三個註釋猶遣也又書伊訓
 若虞機張往省括于度則釋疏釋弦發矢又潤也禮內則欲
 濡肉則釋而煎之以醢疏欲得濡肉則以水潤釋而煎之以醢
 也又詩大雅釋之斐與傳釋泐米也又釋迦佛號今僧家
 皆稱釋氏支遁詠人日詩釋迦乘虛會梁昭明東齋聽講昔聞
 孔道貴今觀釋花珍又姓又韻會或作澤詩周頌

澤註言土解也周禮冬官考工記水有時以澤又集韻亦作
 釋通作驛史記魏世家與其以秦驛衛不如以魏驛衛又字
 彙補羊益切音亦悅也六書正譌別作驛非愁康琴賦康樂者
 聞之則歛愉權釋又韻補叶施灼切音爍楚辭九章凌陽侯
 之泛濫兮忽翺翔之焉薄心絀
 結而不解兮思蹇產而不釋
 (十五) 曠 類篇古曠切光
 上聲飾色也

廣韻良已切集韻兩耳切正韻良以切音裏爾雅釋言

里部

里

廣韻良已切集韻兩耳切正韻良以切音裏爾雅釋言

里邑也詩鄭風將仲子兮無踰我里傳里居也周禮地官

遂人五家為鄰五鄰為里前漢刑法志在壑曰廬在邑曰里風

俗通五家為軌十軌為里里者止也五十家共居止也又正

韻路程今以三百六十步為一里又憂也詩大雅瞻卬昊天

云如何且憂里憂也又姓左傳昭十七年鄭之未災也里析

告子產註里析鄭大夫又百里相里復姓又地名左傳宣三

生子臧得罪而出誘子華而殺之南里註南里鄭地又山名

史記封禪書註高里山在泰山下又五代史附錄契丹所居

曰梟羅商沒里註沒里者河也又古夫稱妻曰鄉里南史張

彪傳我不忍令鄉里落它處沈約山陰柳家女詩還家問鄉里

詎堪持作夫又正韻漢制長安有戚里人君姻戚居之後世

因謂外戚為戚里又周禮冬官考工記匠人里為式

然後可以傳衆方註里讀為已聲之誤也釋文里音以

重古

庚辰年

酉集下

里部

二書

重

文重

唐韻柱用切集韻韻會儲用切坎音種說文厚也增韻

輕任并重任分又廣韻更爲也博雅重再也又難也戰國

策臣之所重處重留也註重猶難也前漢淮南王傳文帝重自

切責之註如淳曰重難也又貴也戰國策張儀之殘樗里疾

也重而使之註重猶貴也又尊也禮祭統所以明周公之德

而重以重其國也註重猶尊也又尚也禮緇衣臣儀刑不重

辭註重猶尚也疏爲臣之法不尚虛華之辭又數也左傳襄

四年武不可重用不恢于夏家註重猶數也又甚也禮檀弓

子之哭也壹似重有憂者戰國策今富摯能而公重不相善也

註重猶甚也又淮南子汜論訓古者人醇工麗商村女重註

女重貞正無邪又戰國策車重踵高宛註重輜重也前漢張

耳陳餘傳從間路絕其輜重又星名博雅歲星謂之重星

又縣名前漢地理志重平縣屬渤海郡又山名山海經有重

陰之山又木名博雅重皮厚朴也又集韻韻會柱勇切正

韻直隴切坎音種集韻厚也善也慎也五音集韻多也韻會毛

氏曰凡物不輕而重則上聲因其可重而重之與再重鄭重皆

去聲○按說文柱用切厚也即與輕重義同集韻柱勇切慎也

即與鄭重義同上去雖有二音於無二義古人三聲通用必謂

上去異訓不可通抑此宋人拘泥之過也又廣韻直容切韻

會傳容切坎音種廣韻復也疊也易乾卦九三重剛而不中疏

上下俱陽故重剛也書舜典重華協于帝禮禮器天子之席五

重諸侯之席三重大夫再重楚辭九辯豈不鬱陶而思君兮君

之門以九重又穀名詩豳風黍稷重穆傳後熟曰重釋文重

直容切先種後熟曰重又作種音同又多也左傳成一年重

器備註重猶多也釋文直恭切又累也詩小雅無思百憂祗

自重兮箋重猶累也釋文直龍切又直用切又爾雅釋天太

歲在辛曰重光釋文直龍切又地名左傳僖三十一年臧文

仲往宿於重館註高平方與縣西北有重鄉城釋文直龍切

又車名詩衛風猗重較兮傳重較鄉士之車釋文直恭切又

屋承雷也禮檀弓池視重雷疏重雷屋承雷也以木爲之釋文

直容切又地名左傳襄十七年衛孫蒯田于曹隧飲馬于重

丘註重丘曹邑

又人名書呂刑乃命重黎傳重即羲黎即和

釋文直龍切

又姓正字通重黎之後明有重省又神所依

也禮檀弓重主道也註始死未作主以重主其神也重既虞而

理之乃復作主疏言始死作重猶若吉祭本主之道主者吉祭

所以依神在喪重亦所以依神故云重主道也又正韻徒紅

切音同與種同穀名又與童同禮檀弓與其鄰重往皆

死焉註重當為童未冠者之稱釋文重音同又正韻之仲切

音眾前漢何奴傳不如重醪之便美註重乳汁也本作潼又

韻補叶直良切音長道藏歌神暢感寂庭

四野 古文 林

默思徹九重靈歌理冥運百和結朱音

林唐韻羊者切集韻韻會正韻以者切林音也說文郊外也

在垆之野傳邑外曰郊郊外曰野又周禮地官甸人掌邦之

野註郊外曰野此野為甸稍縣都又周禮秋官縣士掌野註

地距王城二百里以外至三百里曰野又韻會林野論詩質

勝文則野禮檀弓故駮駮爾則野疏田野之人急切無禮又

官名左傳昭十七年使野司寇各保其徵註野司寇縣土也禮

月令季春之月命野虞母伐桑柘註野虞謂主田及山林之官

又地名書禹貢原隰底績至于豬野傳豬野地名左傳宣十

七年晉人執晏弱于野王註野王縣今屬河南又昭二十五年

齊侯唁公于野井註濟南祝阿縣東有野井亭又鉅野縣名見

前漢地理志又數名書禹貢大野既豬周禮夏官職方氏河

東曰兗州其山鎮曰岱山其澤藪曰大野又東野復姓呂氏

春秋東野櫻以御見莊公又莊子逍遙遊野馬也塵埃也生

物之以息相吹也註野馬者遊氣也又博雅野雉雉也又

廣韻正韻承與切集韻上與切又野同集韻田廬也正韻此

正古野字田下已从土後人以其借為郊野字復加土字又

集韻演女切音與郊外也又韻補叶賞呂切音暑詩擗風之

子于歸遠送于野協上羽下兩左傳昭二十五年童謠曰鸛鶴

之羽公在外野往饋之馬馬音姥又叶烏果切俊上聲後漢

隴坻歌念我所欲飄然曠野登高遠望涕泣雙墜又叶常御

切音樹班固西都賦景網連絃籠山絡野列卒周匝星羅雲布

煙 字彙謨皆切 音煙少也 **增** **量** 字彙補 重本字 **脛** 集韻與李 **量** 集韻

作量註 詳五畫 **五** **量** 古文 **單量** 廣韻集韻韻會力讓切正韻

量書辨典協時月正日同律度量衡釋文量力尙切斗斛也左

傳昭三年齊舊四量豆區釜鍾禮明堂位頒度量而天下大服

註量謂豆區斗斛釜管所容受前漢律歷志量者稱合升斗斛

也 又正韻度量能容之謂量蜀志黃權傳魏文帝察其有局

量程子遺書或問量可學乎曰可學進則識進則量進人

量隨識長亦有識高而量不長者識未至也 又限也禮禮運

月以爲量疏量猶分限也 又禮檀弓凡祭宗廟之禮幣曰量

幣釋文量音亮又音良 又審也禮少儀事君者量而后入不

入而后量釋文量音亮 又酒量論語惟酒無量不及亂東都

事略太祖謂王審琦曰天必賜卿酒量 又唐韻集韻韻會呂

張切正韻龍張切杜音良說文稱輕重也馮衍遂志賦弄衡石

而意量分 又廣韻度多少也增韻概量多寡也唐書武后紀

補闕運車載拾遺平斗量 又度長短也周禮夏官量人註量

猶度也謂以丈尺度地前漢枚乘傳銖銖而稱之至石必差寸

寸而度之至丈必過石稱文量徑而寡矣 又韻會商量 又

博雅量度也左傳隱十一年度德而處之量力而行之釋文量

音良韓愈詩蚍蜉撼大樹可笑不自量○按古文亮良二音通

增 **量** 玉篇古文量 **八** **量** 集韻 **十** **量** 廣韻

集韻里之切韻會陵之切音辭廣韻理也書堯典釐降二女

于嬭洊疏釐降謂能以義理下之揚雄劇秦美新荷天衢提地

釐註釐理也荷天道提地理言則而效之 又說文家福也揚

雄甘泉賦逆釐三神註釐福也 又治也書堯典允釐百工庶

績成熙傳釐治也 又數名與釐釐同前漢東方朔傳正其

本萬事理失之臺釐差以千里淮南子主術訓是故審量釐之

西集下 里部 聖量十畫 量

訂者必遺天下之大數 又揚子方言陳楚之間凡人嘗乳而
 雙產謂之釐孳 又博雅耦也 又揚子方言釐晦貪也 又
 賜也子也詩大雅其僕維河釐爾女士傳釐子也又釐爾圭瓚
 傳釐賜也 又山名山海經釐山註按名勝志釐山在嵩縣西
 又草名爾雅釋草釐葭華本作釐俗从牙作釐 又陟釐紙
 名正字通海藻本名陟釐南越以海苔為紙其理倒側故名側
 理紙 又姓山海經大荒之中有大人之國釐姓註按國名記
 帝鴻之後也氏族志南北朝有釐豔 又人名山海經大皞生
 咸鳥咸鳥生乘釐註乘釐是司水土又重陰之山有人食獸曰
 季釐 又與釐同韓詩外傳鄴之釐婦後漢西羌傳納其釐嫂
 又集韻正韻於虛其切音僮福也前漢文帝紀祠官祝釐註
 如淳曰福也師古曰本作禧假借用 又倉頡篇祭餘肉也前
 漢賈誼傳上方受釐宜室註徐廣曰祭祀福胙也應劭曰祭餘
 肉也 又與僖同史記魯世家季友奉子申人立之是為釐公
 史記匈奴傳齊釐公與戰於齊郊註釐音僖 又史記孔子世
 家注周氏之君守封禺之山為釐姓註釐音僖 又五言集韻

上來切音胎地名郟或作釐后稷所封也 又同隸補漢劉向
 傳助我釐楚註師古曰釐乃之反又音來 又字彙補同恭戰
 國策齊伐釐莒 又集韻落蓋切音齊賜也詩大雅釐爾圭瓚
 沈重讀 又韻補叶力至切音利曹植頌祇肅郊廟明德敬忌
 陽精積善 **增** **轉** 五音集韻蘇協 **古** **增** 集韻子八
 鍾天之釐 **增** 切音變斬也 **古** **增** 集韻子八
 和重十又金石韻府古文釐 **增** 切音輯物
 類 釐字註詳十一畫

廣國學

道光七年奉

旨重刊

