# اطلاعات

۲۴ صفحه

چهارشنبه اول آذرماه ۱۳۵۱ ـ شماره ۱۳۹۵۷ تکشماره ۵ ریال


## ۱۰ جنگنده اسرائیل و سوریه سرنگون شد

# جنگ هوائی

## سوریه و اسرائیل ۱۰ ساعت ادامه داشت

وزارت کشاورزی ۱۰۰۰ تن کره و پنیر وارد میکند

## قیمت کره پائین می آید

ورود پنیر از طرف دولت ، در سال جاری برای اولین بار صورت میگیرد در صفحه ۲۱

در دور هفتم

## کلی فاستر را ضربه کرد

یکی از ضربات فاستر گوشه چشم چپ کلی را شکافته دراین عکس یکی از یاران کلی خون را که از محل شکافتگی روان است پاک میکند . عکس رادیوئی اطلاعات در صفحه ۲۱

فاستر با ضربات سنگین خود، گوشه چشم کلی را شکافت و صورت او را خون آلود کرد

●

کلی گفت : فاستر خیلی بهتر از آن بود که فکر میکردم

●

فاستر دوبار با ضربات «کلی» ناک دان شد

درپایان دور هفتم کلی باضربه سنگینی باب فاستر را بزانو در آورد. عکس لحظه حساس شکست فاستر و پیروزی کلی را نشان میدهد . عکس رادیوئی اطلاعات

## تانکها دریک جبهه ۴۰ کیلومتری به نبرد پرداختند

دیروز شدید ترین جنك سال های اخیر بین اعراب واسرائیل صورت گرفت

## ۱۴ تانک و ۸ توپ اسرائیل منهدم شد

موشه دایان به جبهه جنك شتافت

کابینه مصر یك جلسه فوق العاده تشکیل داد

سادات کابینه جنگی تشکیل میدهد در صفحه ۲

در صفحات امروز

## فرهنگ انقلاب

## اینست جزیره خارك امروز

که نفتکش های غول آسای ۵۰۰ هزار تنی در آن پهلو میگیرند

با مخزن هائی به وسعت یك زمین فوتبال

## بجای کشورهای غربی از ایران سرمشق بگیریم

بقلم نویسنده ترکیه

## بدهی شهرداریها به سازمان برنامه بخشوده می شود

★ تعهد پرداخت شهرداریها بابت سهم سازمانهای مختلف از اول سال ۵۲ لغو میگردد صفحه ٤

# دو کارآگاه ایرانی در آلمان

۱۰۷ تخته قالی مسروقه که سارقین از تهران به آلمان صادر کرده بودند کشف کردند

بزودی قالیهای مکشوفه بوسیله صاحبانش مسترد میشود تا با کشتی بایران حمل شود

شرح در صفحه حوادث

بمناسبت تشکیل کنفرانس شورای امنیت اروپا :

## انحلال پیمان های نظامی از طرف چائوشسکو پیشنهاد شد

در صفحه ۲

برق تهران به وزیر آب و برق اخطار کرد!

بعلت عدم پرداخت حق اشتراك ؛ تا ۲٤ ساعت دیگر :

## برق منزل شما قطع می شود

در صفحه ۲۱

نظر مردم و مصرف کنندگان در مورد

## نان بربری ماشینی

کلیه نانها باید ماشینی شود در صفحه ٤

## واگذاری هتل های بنیاد پهلوی

بشرکت جدید التاسیس آغاز شد

★ هتل رامسر بشرکت هتل های ایران انتقال یافت

★ هما پنج تور هفتگی برامسر دائر کرد

در صفحه ۲۱

## ۵ شرکت تعاونی تولید تشکیل شد

پنج شرکت تعاونی تولید در حوزه عمل شرکت های تعاونی روستائی تشکیل شد و شروع به کار کرد .

وزارت تعاون و امور روستا ها در اجرای قانون تعاونی کردن تولید و همچنین یک پارچه نمودن اراضی در حوزه عمل شرکت تعاونی روستائی باتوجه به اصل مالکیت فردی و بهره برداری از منابع آب و خاک پنج شرکت تعاونی تولید تشکیل داد .

اعضای این شرکت ها با اصول تازه کاشت ، داشت و برداشت در استفاده صحیح از وسایل و ماشین های کشاورزی آشنا خواهند شد .

شرکت های مذکور عبارتست از : «اصفهانک» در استان اصفهان دارای سه قریه و دو مزرعه با تعداد ۲۲٦ زارع و یا خوش نشین عضو .

شرکت تعاونی تولید «ورله» در استان کرمانشاه با سه قریه و ۵ مزرعه وتعداد ۸۹ نفر عضو.

شرکت تعاونی تولید «فهلیان» واقع در ممسنی . حوزه عمل این شرکت ٤ قریه و اعضای آن اعم از زارع و یا خوش نشین ۳٦۰ نفر است .

شرکت تعاونی تولید «شاهماران» در استان کرمان با ۵ قریه و ۲۰٤ نفر عضو .

شرکت تعاونی تولید «اوچ تپه» در استان آذربایجان غربی با یک قریه و ۳۰٤ نفر عضو .

## در حضور والاحضرت شاهپور غلامرضا پهلوی

پرهیجان ترین مسابقه فوتبال سال بین تیم نیروهای مسلح شاهنشاهی باتیم باشگاه مرکزی ارتش شوروی (زسکا) در ساعت ۱٦ روز پنج شنبه دوم آذرماه در استادیوم امجدیه

بموجب آئین نامه اجرائی قانون پیشگیری ومبارزه با خطرات سیل

## اراضی واملاك سیل گیر توسط دولت خریداری میشود

★ قیمت املاك نقدو اقساط پرداخت میشود .

★ میزان قیمت و یا خسارت ناشی از تصرف ملك تعیین شد

عباس عبدی

آئین نامه اجرائی قانون پیشگیری ومبارزه با خطرات سیل ازطرف وزارت کشور تدوین و به تصویب رسید .

بموجب این آئین نامه مالکینی که املاك آنها مشمول اجرای قانون مبارزه با خطرات سیل میگردد ، حداکثر ظرف یکماه از تاریخ اخطار یانشر آگهی باید ملك خودرا بموجب صورتمجلسی که با حضور نماینده شهرداری یا دفتر مهندسی استان یا فرماندار یکل تنظیم خواهد شد تحویل عامل اجرائی بدهند .در غیر اینصورت عامل اجرائی (شهرداری یا دفتر مهندسی ) با حضور نماینده دادستان اقدام به خلع یدوتصرف ملك خواهد نمود .

طبق آئین نامه مذکور بها و یا خسارات ناشی از تصرف ملك طبق تشخیص کمیسیون فنی بطریق زیر پرداخت خواهد شد .

* بهای اراضی بایر و یا اراضی مزروعی و یا باغات ۲۰ در صد نقد و بقیه درچهار قسط سالانه با احتساب بهره شش در صد از تاریخ تنظیم صورتمجلس مقرر در ماده ٦ آئین نامه .

* بهای املاکی که اراضی بایر یامزروعی ویاباغ محسوب نمیشوند (عرصه ر اعیان )پنجاه در صد نقد و بقیه در دو قسط سالانه با احتساب بهره شش در صد از تاریخ تنظیم صورت مجلس .

* حق کسب و پیشه و یا سایر حقوقی که قانونا برای متصرفین شناخته شده باشد پنجاه در صد نقد وبقیه باحساب بهره شش در صد از تاریخ بقیه در صفحه ٤

## نورمن ماندنی شد

شرح در صفحه پنجم

## آگهی استخدام رسمی در وزارت آموزش و پرورش

شرح در صفحه ۱٤

## شهرداری تهران نرخ میوه و تره بار را اعلام میدارد

در صفحه ۲۱

## دنیای ورزش روز های شنبه منتشر میشود


دوست عزیز آقای هرمز دری

داغ درگذشت پدر بزرگوارت برای من هم مانند تو بود

جواد بهارمست

باطلاع کلیه بستگان و دوستان میرساند مجلس یادبود شب هفت درگذشت شادروان دکتر کیارش نفیسی روز جمعه سوم آذر ماه از ساعت ۳ الی ۵ بعداز ظهر در بهشت زهرا ، سالن شماره ۲ منعقد خواهد بود

خانواده نفیسی

آ ـ ٦۲٤۲٤

نمایشگاه های دشت لوت ، فعالیت های فرهنگی وآثار نقاشان معاصر

تا دهم آذر ماه ۱۳۵۱

ساعات بازدید همه روزه ۹ تا ۱۲ و ۱۵ تا ۱۸

جشن فرهنگ و هنر

ورود برای عموم آزاد است م الف ۱۲۹٤۷

با نهایت تاسف و تاثر درگذشت مرحومه مغفوره مادر گرامی آقای محمد مهدی اعتمادرا باطلاع دوستان وآقایان کارمندان شرکت سهامی جیپ میرساند.

مجلس ترحیم فقیده سعیده روز پنجشنبه دوم آذر ماه ۱۳۵۱ از ساعت ۵ تا۷ بعداز ظهر در مسجد مجد برقرار میباشد.

شرکت سهامی جیپ

جناب سرگرد علی اکبر اخباری

ارتقاء درجه آنجناب را تبریک عرض نموده توفیق خدمت بیشترتان را در راه خدمت شاهنشاه آریامهر و میهن عزیز از خدای بزرگ آرزومندم.

اهواز ـ حاج رحیم تقی زاده و اخوان


## قابل توجه پیمانکاران محترم کشور به آگهی شهرداری کاشان توجه فرمائید

شرح در صفحه ۱۷


شرکت ملی نفت ایران

قابل توجه صاحبان دستگاههای حرارت مرکزی شرح در صفحه ۱۵

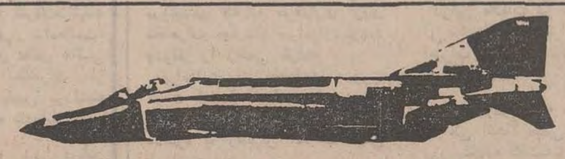

بهترین انتخاب برای جوانان دیپلمه

تحصیل در دانشکدهٔ خلبانی و نیل به درجهٔ افسری خلبانی نیروی هوائی شاهنشاهی است

امتیازات:

✿ دریافت : ماهانه تا ۱۵۲۰۰ ریال ضمن تحصیل (در حالیکه کلیه هزینهٔ زیست دانشجو بعهده نیروی هوائیست) و بعلاوه ماهانه حدود دو برابر مبلغ مذکور بعنوان فوق العاده در مدت تحصیلات خارج از کشور .

✿ نیل به درجهٔ ستوان دومی باحقوق اولیه ماهانه ۳٦۷۵۰ ریال .

✿ پیشرفت سریع : درنیل به درجات بالاتر افسری طبق مقررات ویژه برای خلبانان وبرخورداری از مزایای خدمتی بیشتر.

✿ شغل پرافتخار خلبانی با ارزش واهمیت فوق العاده در سطح جهانی .


اطلاعات بیشتر درصفحه ۱۵

# ۱۰ هواپیمای اسرائیل و سوریه سرنگون شد

دمشق ـ برای دومین بار در کمتراز دو هفته « جبهه سوریه» بار دیگر به آتش کشیده شد و طولانی ترین و شدید ترین نبرد که پس از جنگ شش‌روزه ژوئن سابقه نداشت در سراسر خط آتش بس اسرائیل و سوریه بین نیروهای مسلح دو طرف درگرفت .

این نبردها که در آن‌نیروهای هوائی وواحد های زره پوش، تانک و توپخانه شرکت‌داشتند ده ساعت از صبح تا شب طول کشید. **نبرد هنگامی آغاز شد که‌بمب‌افکن‌های‌اسرائیل‌پایگاهها و مواضع سوریه را بمباران کردند وبلافاصله هواپیما های شکاری سوری برای مقابله با هواپیما های مهاجم بپرواز درآمدندو توپخانه سنگین‌سوریه مواضع نیروهای اسرائیل را زیر آتش گرفت .**

**پیکار تانکها و توپخانه‌سنگین در طول‌چهل کیلومتر در خط آتش بس سوریه و اسرائیل گسترش یافت در عین حال‌نبرد شدیدی‌در هوا بین هواپیماهای سوریه و اسرائیل درگرفت .**

**طبق‌گزارش منابع سوری‌چهار هواپیمای اسرائیلی در جریان پیکار هوائی توسط شکاریهای سوریه سرنگون شده‌اندونیروی هوائی سوریه نیز دو هواپیمای خود را از دست داده است .**

علاوه بر این توپخانه سنگین سوریه استحکامات‌مرزی دشمن را درهم کوبیده و دو موضع نظامی ، هشت توپ و چهارده تانک اسرائیل را منهدم کرد.

طبق اظهار یک سخنگوی نظامی‌دردمشق نیرو های‌سوریه در این پیکار یک تانک و سه توپ‌ازدست‌داده‌اند .تلفات‌جانی سوریه بالغ برشانزده‌نفرکشته ( شش نظامی ده غیرنظامی). است .

در تمام‌مدت نبرد رادیو دمشق هر چند یک بار برنامه عادی خود راقطع‌کرده و متن اعلامیه های نظامی را که از طرف‌ستاد ارتش صادر میشد قرائت می‌کرد .

اما اعلامیه‌ای که در تل اویو انتشار یافته حاکی است که در جریان نبردهای دیروز شش هواپیمای میگ ۲۱ سوریه سرنگون‌شد و باین ترتیب‌شماره هواپیماهائی که سوریه پس از جنگ شش روزه در منطقه جولان از دست داده به سی و نه هواپیما می‌رسد .

سخنگوی نظامی اسرائیل همچنین اعلام‌داشت‌که‌دوپاسگاه ناظران سازمان ملل متحد هدف توپخانه سنگین سوریه شده و بشدت آسیب دیده است .

سخنگوی نظامی اسرائیل توضیح داد که فعالیت کماندو های فلسطین منشاء پیکارهای دیروز را تشکیل میداد .

**یک افسر ارشد اسرائیل‌تاکید کرد ما بارها به سوریه خاطر نشان ساخته‌ایم که بدنبال هر گونه عملیات کماندوئی نیروی هوائی اسرائیل هدفهای خودرا در سوریه درهم خواهد کوبید ولی شایدتاکنون‌در حمله‌بسوریه شدت عمل نشان نداده بودیم.**

**برخلاف شایعه‌ای که اخیرا توسط خبرگزاری‌های خارجی انتشار یافته بود نیروی هوایی مصر در جریان عملیات دیروز مداخله نکرد مصر از مدتها قبل یک اسکادران هواپیمای میگ ۱۷ در سوریه مستقر کرده است ولی هواپیما های واحد مصری در عملیات دیروز شرکت نکردند**

**سخنگوی‌نظامی اسرائیل‌تاکید کرد که در جریان نبرد های هوائی دیروز به هیچ یک از هواپیما های اسرائیل آسیبی واردنشده و کلیه هواپیما هائی که در این‌عملیات شرکت‌داشتند سالم به پایگاههای خود باز گشته‌اند .**

ژنرال‌دایان وزیر دفاع‌اسرائیل عضر دیروز منطقه جولان و بویژه کیبوتص «مردم‌جولان» که بر اثر آتش توپخانه‌سنگین سوریه بشدت آسیب دیده است بازدید کرد.

ژنرال‌دایان‌همچنین ازمواضع نظامی اسرائیل که بسیاری از آنها در جریان نبرد آسیب دیده‌اند بازدید کرد.

رادیو دمشق‌در تفسیری که پیرامون‌نبرد های دیروز انتشار داد گفت : توسل بزور تنها وسیله‌ای است که ما در برابر حملات دشمن از آن استفاده خواهیم کرد . چه تجربه ثابت کرده است که بزبان دیگر نمی‌توان با دشمن سخن گفت:

**رادیو دمشق پس از اشاره به پاسخ سریع نیرو های مسلح سوریه به‌حملات هوائی‌اسرائیل گفت کلیه کشور های عربی‌نیز باید در برابر دشمن روشی نظیر سربازان شجاع ما در پیش گیرند .**

**رادیو سوریه اضافه کرد:توده های عرب بابی صبری درانتظار روزی هستند که همه اعراب با سر بلندی و افتخار درجنگ سرنوشت و برای بازگردانیدن سرزمین های اشغالی شرکت کنند .**

**رادیو دمشق در پایان از کلیه جنگجویان عرب دعوت کردکه در برابر دشمن صف متحدی تشکیل دهند .**

وزارت امور خارجه سوریه امروز جزئیات حوادث مرزی دیروز را باطلاع‌اعضای‌میسیونهای سیاسی خارجی و سازمان ملل متحد رسانید .

وزارت امور خارجه سوریه‌ضمنا یک نسخه از رونوشت اعلامیه های نظامی سوریه را برای هیئت های سیاسی خارجی فرستاده و توجه آنها را باین‌نکته جلب کرده است که اسرائیل بین هدفهای نظامی فرقی قائل نیست .

**سال صلح ؟**

ابابان وزیرامور خارجه‌اسرائیل ضمن نطقی در اورشلیم گفت‌که سال ۱۹۷۳ ممکن است‌سال‌قطعی برای صلح در خاورمیانه‌باشد.

ابابان اضافه کرد که مصر و سایر کشورهای عربی‌بایدفکر تحمیل یکراه حل رابه‌اسرائیل از سر خود خارج کنند ودراین صورت‌صلح‌در خاورمیانه‌برقرار خواهد شد .

وی تاکید کرد که خاورمیانه تنها نقطه‌ای در جهان است که در آن طرف های متخاصم با یکدیگر تماس ندارند. ما بارها اعلام‌داشته‌ایم که حاضریم برای برقراری صلح واقعی در خاورمیانه عربی بااعراب واردمذاکره شویم و با آغاز مذاکرات بدون شک زمینه برای برقراری یک صلح پایدار در این منطقه‌آماده خواهد شد .

## جلسه فوق‌العاده کابینه مصر

قاهره ـ کابینه مصر دیروز در یک جلسه فوق‌العاده پنج ساعته حمله دیروز ارتش اسرائیل به سوریه را مورد بحث قرار داد و تصمیم هایی در این زمینه اتخاذ کرد .

محمد عبدالقادر حاتم معاون نخست وزیر و وزیر اطلاعات مصر که این مطلب را به خبرنگاران اطلاع‌میداد حاضر نشد وارد جزئیات شود. مصر و سوریه از طریق فدراسیون جماهیر عرب که لیبی نیز یکی از اعضای آن است با یکدیگر اتحاددارند.

## کی‌سینجر در بلژیک بارهبر اندونزی ملاقات کرد

# مذاکرات دیروز کی‌سینجر وله‌دوک‌توموفقیت‌آمیز بود

دیروز قبل از شروع مذاکرات سری صلح ، کی‌سینجر برای صرف ناهاربه‌رستوران«تانت‌لوئیز» در پاریس رفت ، یک دخترزیبای پاریسی‌نیزهمراه‌اوبود . هیچکس نتوانست این دختر را بشناسد.
عکس رادیوئی اطلاعات

بروکسل ـ هنری کی‌سینجرمشاور ویژه ریاست جمهوری آمریکا در حدود یک ساعت بعد از نیمه‌شب دیشب بوقت محلی باهواپیمای اختصاصی وارد «ملزبروک» واقع در نزدیکی بروکسل‌پایتخت بلژیک شد .

وی امروز باسوهارتو رئیس جمهور وآدام مالیک وزیر خارجه اندونزی که از بلژیک دیدن‌می‌کنند ملاقات کرد .

اندونزی یکی از چهار کشوری است که ممکن است ماموریت نظارت براجرای مقررات متارکه جنگ ویتنام به آنها واگذارشود.

در فرودگاهی که کی‌سینجر در آن پیاده‌شد عده زیادی‌ازمامورا ن ژاندارمری بلژیک از قبل آماده شده بودند تاآو را از جنگ خبرنگاران نجات دهند .

ناظران سیاسی در پاریس‌اظهار امیدواری‌کردندکه در آینده‌نزدیک درویتنام صلح‌برقرارشود. ناظران مذکور اظهار داشتند که ظواهر امر نشان میدهد که مذاکرات دیروز هنری‌کیسینجر مشاور ویژه نیکسون ولدوکتو نماینده ویتنام شمالی نتیجه بخش بوده است.

کیسینجر ولدوکتو دیروز بمدت چهار ساعت در ویلائی که متعلق به حزب کمونیست فرانسه است بایکدیگر به گفتگو خنده و تفریح پرداختند . سپس تصمیم گرفته شدکه مذاکرات آنها برای مدت کوتاهی قطع شود زیرا کیسینجر میخواست برای‌ملاقات رهبران اندونزی به بروکسل برود ٤کشوری که ممکن است به آتش بس ویتنام نظارت داشته باشند عبارتند از لهستان ـ مجارستان ـ کانادا و اندونزی پس از پایان مذاکرات‌دیروز کیسینجرولدوکتو اعضای هیئت نمایندگی ویتنام شمالی، کیسینجر وهمراهانش را تا پای اتومبیل همراهی کردند.

آنگاه کیسینجر ولدوکتو لبخند زنان مدتی دست یکدیگر رابگرمی فشردند.

منابع رسمی اظهار داشتند که مذاکرات دیروز کیسینجر وله ـ دوکتو موفقیت آمیز بوده است.

## اخطار دولت مصر به رادیولندن

قاهره ـ دولت مصر به بنگاه سخن‌پراکنی بریتانیا (بی.بی.سی) و رادیو لندن اخطار کرد که اگر ظرف مدت کوتاهی‌تبلیغات‌زهرآگین‌خودرا علیه‌مصرمتوقف‌نکندوازصورت یک آلت تبلیغاتی در دست صهیونیستها خارج‌نشودبا مجازاتهای انتقامی مصر روبروخواهدشد .

دولت مصر از طریق یک بیانیه رسمی که بوسیله رادیو صوت‌العرب وخبرگزاری خاورمیانه پخش شده‌تهدید کرده است که تحریم کامل گزارشهای «بی.بی.سی» یکی از مجازاتهای انتقامی مورد نظر دولت مصر خواهدبود.

صوت‌العرب گفت: هدف تبلیغات بی.بی.سی وجراید سرسپرده انگلیسی این است که بین اعراب بطور اعم و مردم مصر بطور اخص بذر نفاق و دشمنی بپاشند واز تکامل اتحاد ملت‌های مصر و سایر کشور های عرب جلوگیری کنند .

## انورسادات کابینه جنگی تشکیل‌میدهد

بیروت ـ روزنامه « الانوار» چاپ بیروت امروز گزارش دادکه پرزیدنت سادات بزودی تصمیم مهمی برای‌خارج شدن ازبن‌بست «حالت نه صلح و نه جنگ»اتخاذ خواهد کرد.

الانوار از قول محافل مطلع عربی نوشته است که ممکن است یک کابینه جنگی بریاست ژنرال اسمعیل وزیر جنگ فعلی‌یاژنرال حافظ اسمعیل مشاور رئیس جمهوری مصر در مسائل امنیت ملی تشکیل شود.

همین روزنامه‌اضافه کرده‌است که پرزیدنت سادات اکنون باین مسئله پی برده است که برای درهم ریختن حسابهای دشمن و تبدیل وضع‌دفاعی اعراب بموضع تهاجمی تغییرات عمیقی دراوضاع بوجود بیاورد.

## خلاصه اخبار مهم جهان

● امروز بمناسبت سالروز ترور جان اف کندی رئیس جمهوری فقید امریکا مراسمی در دالاس برگزار خواهد شد.

کندی در ۲۲ نوامبر سال ۱۹۶۳ در دالاس بقتل رسید .

● سایگون ـ سخنگوی وزارت خارجه ویتنام جنوبی دیروز تائید کرد که فکر برقرار کردن روابط سیاسی بین سایگون و دولت اسرائیل در دست مطالعه است .

سخنگوی وزارت خارجه ویتنام جنوبی گفت :سیاست این کشور عبارت از برقرار کردن رابطه باتمام کشور هایی است که با ویتنام جنوبی دارای آرمانهای مشترک آزادیخواهی و حمایت از دمکراسی هستند .

● لندن ـ یک تفنگ متعلق بملوئی سیزدهم دربازار حراج لندن به صدو بیست و پنج هزار لیره انگلیسی بفروش رفت.

باین ترتیب رکورد جدیدی در فروش یک تفنگ یا طپانچه قدیمی بوجود آمد .

این تفنگ گران قیمت از طرف کلکسیونر معروف انگلیس «فرانک بارتریج» خریداری شد .

● واندنبرگ ـ سحرگاه امروز ماه مصنوعی اروپا بنام «اسرو ٤» از پایگاه فضائی آمریکا در واندنبرگ با یک موشک چهار طبقه بفضا پرتاب شد.

این ماهواره که از طرف سازمان اروپائی تجسسات فضائی «اسرو» ساخته شده ۱۳۰ کیلووزن‌دارد.در ساختن این ماهواره کشور های بلژیک ، دانمارک، فرانسه ، آلمان غربی ، ایتالیا، هلند ، سوئد ،سوئیس، وانگلیس شرکت داشتند .

سخنگوی پایگاه فضائی واندنبرگ اعلام داشت که ماه مصنوعی اروپا با موفقیت در مدار قرار گرفته است .

● بن ـ وزارت دفاع آلمان غربی اعلام داشت شبکه اعلام خطر هوائی و دفاع هوائی اتحادیه آتلانتیک شمالی که از نروژ تا ترکیه امتداد می‌یابد بزودی آماده کارخواهد شد .آخرین حلقه زنجیر از تاسیسات این شبکه دفاعی عظیم هفته آینده در آلمان غربی تکمیل خواهد شد .

نام رمزاین شبکه دفاعی (نادت سیستم) یا(دفاع هوائی زمینی ناتو) است و از کامپیوتر های‌متعددتشکیل شده که زیر نظر فرمانده نیروهای متحدین در اروپا اداره میشود .

ساختمان این شبکه دفاعی از سال ۱۹۶۷ آغاز شده و سی و دو میلیون دلار خرج برداشته است .

## تروریستهای یهودی میخواستند نمایندگان سازمان ملل را بربایند

بیت‌القدس ـ یک‌دیپلمات سابق اسرائیل امروزاظهار داشت که‌در سال ۱۹٤۷(۲۵ سال قبل) عده‌ای از کانگسترهای یهودی آمریکادر آستانه طرح مسئله اختصاص‌یک کشور برای یهودیان در فلسطین آمادگی خودرابرای‌ربودن‌دیپلمات های مقیم سازمان ملل‌متحد اعلام کرده بودند «الیاهوعیلات » سفیر سابق اسرائیل‌در واشنگتن گفت عده‌ای از کانگستر های یهودی مقیم آمریکا به نماینده اسرائیل پیشنهاد کرده بودندکه ٥ یا ٦نفر از نمایندگان دول مخالف تاسیس اسرائیل رابربایند دولت اسرائیل این پیشنهاد را رد کرد.

«الیاهوعیلات» این مطلب رادر یک بحث رادیوئی که قرار است بمناسبت رای سازمان ملل متحد در باره تقسیم‌فلسطین که منجربه ایجاد دولت اسرائیل شد پخش کنداین‌تاریخ روز۲۹ نوامبر ۱۹٤۷ است و هفته آینده هشتم آذر ماه مصادف‌با بیست و پنجمین‌سالروز رای‌مجمع عمومی ملل‌متحدخواهد بود.

## ۸ دانشجوی یونانی بازداشت شدند

آتن ـ مقامات پلیس یونان هشت دانشجوی یونانی را که درتظاهرات‌اخیر شرکت داشتند بازداشت کردند . سه‌نفر از دستگیرشدگان از فرزندان وزیران سابق یونان هستند .

علاوه براین پلیس‌عده‌زیادی از دانشجویان یونانی را که دراین تظاهرات شرکت‌داشتند تحت بازجوئی قرار داده‌است. این عده از روی عکس هائی که در جریان تظاهرات از طرف ماموران پلیس برداشته شده بود شناخته شده‌اند .

یک سخنگوی رسمی درآتن اظهار داشت که تظاهرات‌روز گذشته ازطرف ۳۵۰ کمونیست و تروریست ترتیب داده شده بود . وی گفت سیاستمداران سابق و بخصوص نخست‌وزیر سابق یونان مسئول این واقعه هستند .

## دو خلبان آمریکائی در ویتنام شمالی کشته شدند

سایگون ـ در حالیکه امید به پیروزی مذاکرات‌صلح هر روز بیشتر میشود امریکا امروز ویتنام شمالی و مواضع‌کمونیستها را در ویتنام جنوبی با شدت‌بیسابقه‌ای بمباران کرد .

فرماندهی نیروهای نظامی آمریکا در سایگون‌امروز اعلام کرد که دو جت جنگنده آمریکا بر فراز ویتنام‌شمالی مفقود شده است و دو نفر از سرنشینان آنان کشته ودو نفر دیگر نجات یافته‌اند .

این مقام افزود که از زمان از سرگرفتن بمباران‌ویتنام شمالی‌دراوریل‌گذشته ۱۲٤جنگنده آمریکا در ویتنام شمالی سرنگون شده و ۱۳۱ نفر از خلبانان آنها یا کشته و یا اسیر شده‌اند . بمب افکنهای ب ـ٥۲ امروز قسمت‌بالای منطقه غیر نظامی را بمباران کردند . یک فانتوم اف ـ٤ نیروی دریائی بوسیله موشکهای زمین بهوای کمونیست‌ها پائین مدار ۲۰درجه سرنگون شد و دو خلبان آن درخلیج تونگن با چتر فرود آمدند نیم ساعت بعد این خلبانان توسط یک هلیکوپتر نجات داده شدند . یک فانتوم اف‌ـ٤ دیگر پیش از طلوع آفتاب سرنگون شد و دو خلبان آن کشته شدند ولی علت سرنگون شدن این جنگنده هنوز معلوم نیست .

آیا جنگ ویتنام‌به‌خاورمیانه عربی منتقل میشود ؟ گزارش نماینده اطلاعات از قاهره‌را در صفحه ٦ مطالعه نمائید .

## کاسیگین گفت : شوروی با بحران‌در جنوب عربستان مخالف است

مسکو ـ الکسی کاسیگین نخست‌وزیر شوروی ضمن‌نطقی در مجلس ضیافتی که بافتخار سالم الربیع‌علی رئیس جمهوری یمن جنوبی ترتیب داده شده بود گفت: اتحاد جماهیر شوروی باتلاش هائی که‌بمنظور ایجاد یک کانون جدید بحران در جنوب عربستان بعمل میاید کاملا مخالف است .

وی افزود که رهبران‌شوروی سازش بین‌دو یمن راباخرسندی کامل استقبال کرده‌اند و اکنون لازم است روابط‌دو کشوربحال عادی بازگردد .

کاسیگین گفت حل و فصل اختلافات بین‌آن دسته ازکشور های عربی که راه استقلال ملی را برگزیده‌اند مواضع آنها را در مبارزه علیه تجاوز اسرائیل وتحریکات‌امپریالیستی وارتجاعی بیش از پیش استوار خواهد ساخت و از اینجا است که شوروی هرگونه تلاشی را که هدف آن استحکام پایه های وحدت کشورهای عربی و ضد امپریالیستی باشد با خوشوقتی استقبال خواهد کرد .

سالم‌الربیع علی نیز در نطق خود پس از اشاره به روابط دوستی موجودبین اتحادجماهیر شوروی وجمهوری یمن جنوبی گفت مبارزه خلق ما و سایر نهضت های آزادی بخش در شبه جزیره عربستان با نهضت آزادی بخش فلسطین و مبارزه ملتهای عرب برای آزادی‌سرزمین های اشغالی بستگی‌کامل‌دارد.

## وسیع‌ترین کوشش دستجمعی برای پایان دادن به اختلافات در اروپا آغازشد

# کنفرانس مقدماتی امنیت اروپا تشکیل شد

مذاکرات تاریخی محدود کردن سلاحهای اتمی

همزمان با شروع کار کنفرانس مقدماتی‌امنیت اروپا دور، دوم مذاکرات تاریخی محدود کردن سلاحهای اتمی و استراتژیک بین نمایندگان شوروی و امریکا در ژنو آغاز شد .در عکس «جرارداسمیت» نماینده‌امریکا (سمت‌چپ) هنگام فشردن دست (ولادیمیر سمیونوف» معاون وزارت‌خارجه‌شوروی و نماینده این کشور در مذاکرات تجدید سلاحهای استراتژیک و تهاجمی دیده میشود .
عکس رادیوئی اطلاعات

هلسینکی ـنمایندگان آمریکا،شوروی و ٤۲ کشوردیگر امروز درهلسینکی پایتخت فنلاند اجتماع کردندتاوسیع‌ترین کوششهای دستجمعی‌بعدازجنگ‌دوم‌جهانی رابرای‌پایان‌دادن‌به کشمکشهاو اختلافات فیمابین کشور های اروپایی وتبدیل‌اروپا به‌یک‌قاره صلح‌وآرامش آغاز کنند.

دراین‌اجتماع نمایندگان تمام‌کشور های اروپایی ـبه‌استثنای آلبانی ـ متحد اروپایی چین شرکت دارند .نمایندگان تمام‌کشور های عضوپیمان آتلانتیک‌شمالی وازجمله کانادا وتمام کشور های بلوک شرق‌و از جمله آلمان‌شرقی‌ـوتمام‌کشور های‌بیطرف‌وحتی‌سوئیس در این کنفرانس حضوردارند .شرکت پاره‌ای‌ازکشورها درچنین کنفرانسی بسیار جالب توجه‌است بعنوان‌مثال درباروانیکان برای نخستین بار از اوایل قرن نوزدهم‌یعنی‌از ۸۲۲ تاامروز نماینده خود را برای شرکت در چنین کنفرانسی روانه هلسینکی کرده‌است . کشور های کوچك لیختن‌ـ اشتاین ـوسان‌مارینو جمهوری کوچکی که در داخل‌ایتالیا قراردارداز‌شرکت کنندگان دیگر کنفرانس هلسینکی هستند.

این‌اجتماع درواقع‌اولین جلسه بزرك برای تدارك کنفرانس مهم‌امنیت‌وهمکاری های اروپایی است‌که به نوبه خود در صورت کامیابی تدارکات آن در ژوئن آینده گشایش خواهدیافت .

دولت‌شوروی که از ابتداعلاقه فراوانی به‌کنفرانس امنیت اروپایی‌نشان‌داده‌است والرین‌زورین معاون اول‌وزارت‌خارجه خودرا که مدتها نماینده شوروی در سازمان ملل‌بود به هلسینکی فرستاده است‌تانشان دهدکه‌تاچه اندازه‌برای‌این اجتماع‌بیسابقه اروپایی اهمیت‌قایل‌است.

ریاست هیئت نمایندگی آمریکا را در کنفرانس هلسینکی «وال‌پترسون » سفیر آمریکا در فنلاند برعهده دارد و «جرج‌وست » دیپلمات کارکشته وزارت خارجه آمریکامشاور درجه اول هیئت نمایندگی این کشور در این کنفرانس است.

در کنفرانس هلسینکی‌علاوه‌بر کشور میزبان فنلاند ، ممالك زیر شرکت‌دارند:اطریش‌ـبلژیك‌ـبلغارستان‌ـ کانادا ـقبرس ـچکسلواکی ـدانمارك‌ـ جمهوری آلمان فدرال‌ـفرانسه ـجمهوری دمکراتیك آلمان‌شرقی‌ـیونان ـواتیکان‌ـ مجارستان ـایرلند ـایسلند ـایتالیا ـ لیختن‌اشتاین ـلوگزامبورك‌ـمالت‌ـهلند‌ـ نروژ ـلهستان ـپرتغال ـ رومانی ـ سان‌مارینو‌ـ اسپانیا ـ سوئد ـسوئیس‌ـ ترکیه ـشوروی ـانگلستان ـآمریکا ـ یوگسلاوی . نمایندگی بیشتر این کشورها را در کنفرانس هلسینکی سفیران آنها درپایتخت فنلاندبر عهده دارند.

## عظیم‌ترین کنفرانس تاریخ مدرن

روزنامه ایزوستیا ارگان دولت شوروی مقاله اساسی خودرا بمبحث درباره‌اجتماع تدارک کنفرانس امنیت اروپایی که امروز در هلسینکی گشایش یافت اختصاص داده واظهار امیدواری کرده است که در این اجتماع تاریخ دقیق و محل برگزاری کنفرانس اصلی امنیت اروپایی سریعا تعیین شود .

**ایزوستیا اهمیت‌فراوان کنفرانس هلسینگی را خاطرنشان کرده و نوشته است در تاریخ مدرن هرگز سابقه ندارد که چنین کنفرانس عظیمی در سطح بین‌المللی تشکیل شده باشد.**

نیکلای چائوشسکو رئیس جمهوری ودبیرکل حزب کمونیست رومانی دیشب ضمن‌نطقی درجلسه عمومی کمیته‌مرکزی این حزب دربوخارست بزرگترین رسالت های کنفرانس امنیت اروپایی را برشمرد و مخصوصا روی‌این‌نکته انگشت گذاشت که‌حل و فصل جنبه های نظامی‌مناقشات اروپایی باید یکی از فوری‌ترین نتایج تشکیل کنفرانس امنیت اروپا باشد.

**چائوشسکو لزوم انحلال بلوک های نظامی و پیمان‌های منطقه‌ای را تاکید نمود و اظهار داشت که کنفرانس امنیت اروپایی باید بتواند خلایی را که طی ۲۸ سال بعداز جنگ دوم جهانی به‌سبب عدم انعقاد قرارداد های صلح بین‌بسیاری از ممالک متخاصم درجنگ دوم درقاره اروپاودرمناسبات ممالک این قاره‌بوجود آمده است برطرف کند .**

کنفرانس امنیت اروپا گام غول‌آسای بسوی صلح‌ـ عنوان مقاله‌ای است که در صفحه ٦ چاپ شده است .

# سربازان آرژانتین پرونیستها را بگلوله بستند

بوئنوس‌آیرس ـ سربازان آرژانتینی برای اولین‌بار از روز جمعه گذشته که خوان‌پرون رئیس جمهور اسبق به کشور خود بازگشته است بطرف گروهی از پرونیستها که به طرفداری ازوی تظاهرات میکردند تیراندازی‌کردند ودونفر را زخمی کردند .

تیراندازی در نقطه‌ای صورت گرفت که در فاصله ناچیزی از آن ـ پرون دریک رستوران‌سرگرم مذاکره با رهبران احزاب ملی ارژانتین بود .

بنابراطلاعات بدست آمده از منابع رسمی دراین حوادث یکی از تظاهرکنندگان و یک مامور پلیس مورد اصابت گلوله قرار گرفته و زخمی شده‌اند .

اندکی قبل از وقوع تیراندازی پرون‌بهمراهی یک دسته ازهم مسلکان وافراد گاردشخصی خود باچهار اتومبیل از ویلای اختصاصی‌اش در حومه بوئنوس‌ـ آیرس خارج شده بود تا برای ملاقات بارهبران احزاب به رستوران « نینو » برود .

**دراین ملاقات در حدود ۷۰ نفر از نمایندگان ورهبران تقریبا تمام احزاب بزرگ و قانونی آرژانتین شرکت داشتند .**

« مریکاردوبالبین» رهبر حزب افراطی اتحاد مدنی آرژانتین که روز یکشنبه گذشته‌با پرون ملاقات کرده است به خبرنگاران اظهار داشت که هدف از ملاقات‌پرون‌و رهبران احزاب دررستوران نینو یافتن زمینه های اشتراک مساعی بین نیروهای ملی آرژانتین برای تضمین ثبات حکومت قانونی آینده بوده است .

حزبی که بوسیله بالبین رهبری میشود بعداز حزب پرون که متکی برنیروهای اتحادیه های کارگری این کشور است دومین حزب بزرگ آرژانتین بشمار میرود .

بدنبال تیراندازی پلیس‌بسوی هواداران پرون امروز عده زیادی از افراد مسلح پلیس خانه‌وخیابان های اطراف خانه‌پرون رامحاصره کردند تا هیچکس به خانه پرون نزدیک نشود .ضمنا یک سخنگوی پلیس گفت افراطی ها در بین صفوف پرونیست‌ها نفوذ کرده و گروهی از آنها در صدد قتل‌پرون برآمده‌اند . یک سخنگوی نظامی گفت این گزارش ها که تمام‌مناطق اطراف خانه پرون تحت کنترل ارتش درآمده است دروغ است. فرماندار نظامی آرژانتین اعلام کرد پلیس برای حفظ جان «پرون» ناچار است او را تحت مراقبت قرار دهد .

محصول زیاد و مرغوب‌ازخاك مرغوب وقوی بدست می آید

بیوژن

کودآلی (محصول‌شرکت‌خاکساز)

که اکنون بمقدار محدود وبه بهاء مناسب آماده فروش‌است جوابگوی مشکلات زارعین‌ـباغداران وگلکاران میباشد .

به تلفنهای ۸۲٤۹٦۰و ۸۳۷۲۸۵ و ۸۳۷۲۸٦ مراجعه فرمائید .

کودگیاهی (کمپوست)

درخدمت کشاورزان‌وباغداران عزیز

کود خالص و آماده مصرف که برای اولین مرتبه با روش کاملا جدید و استثنائی در دنیا تولید میشود کارخانه مدرن و تمام اتوماتیك کودگیاهی شهرداری پایتخت

این محصول با ارزش را که مخصوص اصلاح‌و مرغوبیت انواع خاک های زراعی و صرفه‌جوئی در مخارج کشت و آبیاری است بزودی و در تمام فصول سال ببازار عرضه خواهد نمود .

برای قبول نمایندگی فروش در تهران و شهرستان ها با شرکت سهامی کود گیاهی شهرداری پایتخت مکاتبه فرمائید.

نشانی : خیابان‌ایران‌نوین (آریامهر) خیابان‌ششم پلاک۱۸

تلفن : ٦۲۸۸۵۰

آـ٦۲۱٦٦

CHIEF ACCOUNTANT

Tabriz — Salary in excess
Age around 35 — of Rls. 80,000/-p.m.

A leading international manufacturing company wishes to recruit a dynamic chief accountant for its newly-established operations in Tabriz.

His responsibilities will include the setting up of a standard costing system and the formulation and preparation of budgets and management reports. The job offers an excellent opportunity to experienced accountants who are fluent in English, to make a career with a renowned company from the inception of its operations in Iran and to participate in the establishment of its infrastructure and future growth.

The starting salary will be not less than Rls. 80,000/-p.m. in addition to a car allowance.

Applicants should telephone Miss Adjemian of MCS at 835074 between 8 to 4 within seven days.

کیانا عکاس مجالس

تلفن ۹۳۸۸۸۱ میدان کندی اول خیابان تاج

استخدام خبرنگار

یکنفر خبرنگار با سابقه که در رشته رپورتاژ نویسی برای مجله تسلط کامل داشته باشد استخدام میشود .

داوطلبان میتوانند با مدارک زیر به روابط عمومی انجمن ملی حمایت کودکان واقع در خیابان پهلوی بالاتر از میدان ولیعهد خیابان خسروخاور شماره ۲۹ مراجعه فرمایند .

۱ـ فتوکپی آخرین مدرک تحصیلی .
۲ـ یک قطعه عکس ٤ × ٦ .
۳ـ نمونه هائی از کار های مطبوعاتی گذشته .

مجموعهٔ قوانین و مقررات

گمرکی

بنادر و کشتیرانی ـ دریائی ـ ترانزیت

ناشر: کتابفروشی گنج دانش خیابان باب همایون

# رقابت شطرنجبازان مشهور جهان در تگزاس امریکا

مسابقات بین‌المللی شطرنج سن‌آنتونیو درتگزاس آمریکاوارد سومین دور خود شد.

در دومین دور این مسابقات «بنت لارسن» شطرنجباز مشهور دانمارکی و رقیب یوگسلاو «اوسوتوژارکلیگوریک» با بیای هم برای رسیدن به پیروزی به پیش میتازند.

«بنت‌لارسن» در مسابقه دیروز نخود «بالاری اوانز» شطرنجباز مشهور آمریکائی‌و دوست نزدیک فیشر روبروشد ودر ۴۳ حرکت‌او را وادار به قبول شکست نمود. از سوی دیگر «کلیگوریک» نیز در دومین دورمسابقات بایک قهرمان آمریکائی پیکار کرد و پیروز شد. «کلیگوریک» در ۳۹ حرکت«راناد بیرن» رامغلوب ساخت.

در بازی های دیگر«مل کرس» شطرنجباز شوروی « هنریک مکینگ» شطرنجباز برزیلی رادر ۲۸ حرکت شکست داد.

دکتر «سیدی» شطرنجبازامریکائی نیز بازی خودبا«کاپلان»شطرنجباز پورتوریکوئی را ناتمام گذارد و بروز بعد موکول کرد.

رویداد دیگرمسابقات بین‌المللی شطرنج‌سن آنتونیو نتیجه مساوی بین «تیگران پطروسیان» قهرمان روسی سابق شطرنج جهان و «والاستمیل‌هورت » شطرنجباز چکسلواکی بود که پس از تنها ۱۵ حرکت به دست آمد.

«لایوس پورتیش» استاد بین‌المللی شطرنج مجارستان‌نیز که با«داناند ساتاز» به نتیجه مساوی‌دست‌یافت شگفتی همگان را برانگیخت زیرا از «پورتیش» انتظار بیشتری در کسب پیروزی میرفت.

همچنین به نظرمیرسد که مقام ماقبل آخروآخر این مسابقات بین «ماریوکامپوس‌لوپز» شطرنج باز مکزیکی‌و«کنت اسمیت» شطرنجباز دیگر آمریکائی تقسیم خواهد شد. هرچندکه «لوپز» در دیداری که‌در دوردوم مسابقات‌با«اسمیت» برگزار کرد،در ۴۱ حرکت «اسمیت» را شکست داد.

مسابقات بین‌المللی شطرنج سن‌آنتونیو که جایزه‌ای معادل ۴۰۰۰ دلار برای برنده نهائی به‌همراه خواهدداشت امروز وارد سومین دور خود خواهد شد و رقابت شطرنج بازان مشهورجهان برای‌کسب اعتبار در جهان‌شطرنج وبدست‌آوردن‌جایزه مزبورهمچنان فشرده‌تر خواهد شد.

## مسابقه‌فریزیر و فورمن

### برسر عنوان قهرمانی جهان

جوفریزیر قهرمان مشتزنی سنگین وزن جهان که در هفته گذشته قرار داد مسابقه با « جورج فورمن » یکی دیگراز مدعیان قهرمانی این وزن را برای انجام دیداری‌درجامائیکا امضاء کرد ، دیروز وارد کینگستون ازشهر های‌جامائیکا شد و بلافاصله تمرین های مقدماتی و آزمایشی خودراآغاز کرد .

فریزیر وفورمن روز ۲۲ژانویه ( دوم بهمن ماه ) آینده برسر عنوان قهرمانی جهان بایکدیگر دیدار میکنند .

فریزیر پس از پایان تمرین های آزمایشی که از دیروزآغاز شد به فیلادلفیای آمریکا باز میگردد و تمرینات اصلی خود را از اوائل ژانویه تعقیب خواهد کرد.

جوفریزیر و جورج فورمن که هر دو درمسابقات پیشین المپیک به مقام قهرمانی دسته سنگین وزن مشتزنی رسیده بودند رویهمرفته مبلغی درحدود ۸۵۰هزار دلار دستمزد دریافت خواهند کرد که در این بین سهم فریزیر ۴۷۵ هزار دلار ( برابر با سی و هشت میلیون ریال )وسهم جورج فورمن۳۷۵ هزار دلار ( برابر با سی‌میلیون ریال ) تعیین شده است .

## امیدتازه برای شنای ایران

جواد متقی

جواد متقی ، قهرمان دوم شنای ایران در رشته ۱۰۰متر پروانه ، یکی از امید های‌تیم شنای‌ایران در بازیهای‌آسیائی تهران بشمارمی رود ،بخصوص شهرام آذرفر قهرمان پروانه ایران که برای ادامه تحصیل قصد سفر به آمریکا را دارد، وظیفه‌او را درتیم ملی‌دوچندان می نماید . او با تمرینات منظم زیرنظر مهدی رشیدپور ،مربی شنای ایران میکوشد ، رکورد این رشته را بهبود بخشد .

بهترین رکورد۱۰۰ مترپروانه جواد متقی ۱ـ۷٫۳ دقیقه است که چند روز قبل از مسابقات اخیرایران وگرجستان‌شوروی، دریک‌رکوردگیری رسمی‌بدست آمد و او در نظر دارد تا آغاز فصل شنای آینده رکورد خود را به ۱ـ۵٫۳ دقیقه که رکورد ملی ایران است ، برساند .

جواد متقی ۳ سال است که به شنای قهرمانی پرداخته‌است در سال ۱۳۴۹ عنوان چهارم دویست متر پروانه و ۱۰۰×۴ متر مختلط انفرادی را در مسابقات قهرمانی ایران به دست آورد .

در سال ۱۳۵۰ در صد متر و دویست متر‌پروانه مقام دوم قهرمانی را بعد از آذرفر از آن خود ساخت و در سال جاری نیز در رشته‌صد متر پروانه بارکورد ۱۲٫۰را دقیقه به مقام دوم رسید متقی معتقد است تا آغاز بازیهای آسیائی‌در این‌رشته ،موفقیتهای چشمگیری خواهد داشت و بعد از رسیدن به رکورد ایران ، تلاش خود راروی رکوردآسیا بکار خواهد برد.او درتمرینات اخیر خود ، زیر نظرفدراسیون شنا که هر روز در استادیوم شنای سرپوشیده امجدیه‌انجام میشود پس‌از تمرین باوزنه‌وفنر حدود ۲۵۰۰ متر شنا میکندو از هم اکنون می‌توان پیش‌بینی کرد که دربازیهای آسیائی تهران مقامی والا بدست‌خواهد آورد .

## کلی در تمرین از ماسک اکسیژن استفاده کرد

محمدعلی کلی قهرمان معروف مشتزنی دیشب باب فاسترقهرمان نیم سنگین مشتزنی جهان را با برتری کامل در پایان راند هفتم بزانو درآورد .

کلی برای این مسابقه تمرینات سختی را پشت سر گذارده بود و هربار پس از پایان تمرین‌مربی او ماسک اکسیژن‌را برایش‌تجویز میکرد .

## مسابقه تیم فوتبال پزشکان کرمانشاه و تیم میان‌سال تهران

تیم فوتبال پزشکان کرمانشاه که از چندی پیش‌در این شهر تشکیل یافت از تیم میانسالان فوتبال تهران دعوت بعمل آورده تا برای انجام یک دیدار دوستانه به این شهر برود .

دکتر منصور معلمی سرپرست تیم پزشکان کرمانشاه به خبرنگار روزنامه اطلاعات در این شهر گفت که این دو تیم روز جمعه هفدهم آذرماه آینده در استادیوم خسرو پرویز مسابقه خواهند داد .

تیم فوتبال پزشکان کرمانشاه پس از این مسابقه از چند تیم صاحب نام کشور برای انجام دیدار های دوستانه با این تیم نیز دعوت بعمل آورده و این تیم‌هابه تناوب در این شهرمسابقه‌خواهندداد .

در مسابقات والیبال جوانان

## پرسپولیس بر تاج پیروز شد

★ آخرین‌مسابقه برای‌کسب عنوان‌قهرمانی‌امشب‌انجام میشود

در چهارمین روز دورنهائی مسابقات والیبال جوانان ، تیم های والیبال پرسپولیس ، برق و ایران نوین بر حریفان خود تاج ، شهریار و سپه پیروز شدند .

**تاج ـ پرسپولیس**

جوانان تاج و پرسپولیس نخستین مسابقه دیروزرا برگزار کردند .

جوانان تاج که‌باآمادگی بیشتری به میدان آمده بودند، وقت اول را طی یك باری‌فشرده ۱۵ بر ۱۳ به سود خود پایان دادند . لیکن پرسپولیس که‌به دلیل واهمه از بازیگران تاج ، وقت اول را باخته بود ، وقت دوم با شجاعت بیشتری به بازی پرداخت و بازی را ۱۵ بر ۹ به سود خود پایان داد .

در وقت سوم دو تیم تلاش زیادی برای رسیدن به‌پیروزی نشان دادند و حاضر نبودند به آسانی بازی را از دست‌بدهند، رقابت در این وقت به اوج رسیده بود تا حدی که اواخر بازی توپ چندین بار دست به دست گشت‌و سرانجام‌با«اسبك» جلال‌شاه‌حسینی‌بازیگرپرسپولیس نیز ۱۶بر ۱۴ به‌سودپرسپولیس پایان یافت .

وقت چهارم را پرسپولیس با روحیه بهتری آغاز کرد و تاج گوئی قدرت اولیه را نداشت‌و با بی تفاوتی به بازی پرداخت. کنترل این وقت از اول به‌دست بازیگران پرسپولیس افتاد و خیلی زود به امتیاز ۹ رسید و بعد از آن تاج با تلاش‌و تغییر نفرات خود تنها دو امتیاز بر امتیازات خود افزود .پرسپولیس که در این وقت کیفیت بازی خود را حفظ کرد بود ، با نتیجه ۱۵ بر ۷ بر تاج پیروز شد .

پرسپولیس امشب به‌آخرین دیدار خود با ایران نوین می‌رود و در صورت پیروزی‌براین تیم که چندان نیزبرایش‌دشوار نمی نماید ، مقام قهرمانی این دوره مسابقات رابه‌دست‌خواهد آورد .

در دیدار های دیگر امروز برق با سپه از یك سو و شهریار با تاج از سوی دیگر روبرو خواهند شد .

تلویزیون نوبل
NOBEL نوبل

گروه‌شرکتهای‌تولیدی‌وواردداتی ماشین‌آلات‌راه‌سازی‌وساختمانی
ارکان ماشین . وزنه
ماشین رول . رولر
خیابان‌آیزنهاور ـ مقابل دانشگاه آریامهر شماره ۶۲۸ و ۶۴۶
تلفن : ۹۵۹۰۷۸ ـ ۹۶۲۴۵۹ ـ ۹۵۲۸۹۹ـ۹۵۹۰۰۲ـ۹۵۸۵۵۵

نوار کارتریج پرشده ۴۰ تومان
نوار کاست پرشده ۲۵ تومان
استریودیسکو ـ روزولت‌شمالی‌بالای‌سه‌راه دیبا تلفن ۸۳۶۷۹۶

یخچال یعنی فیلکو

قابل توجه علاقمندان خرید لوازم
شوفاژ
وشرکت های تأسیساتی
رادیاتور فولادی آتمسفر
و
دیگ چدنی جرمانیا
برای تحویل فوری آماده است
فروشگاه تاسو تخت جمشید چهارراه روزولت تلفن ۸۲۶۳۲۶-۸۲

برای خرید گیسو از
شهرستانها با I.B.S.
مکاتبه فرمائید

کوپ الکساندر
گیسوی شوی وپوش بانوان
ویك سربازان
پروك جوانان
هرپیس آقایان
باقساط ماهیانه
فقط ۲۰ تومان
I.B.S.
آی بی اس پهلوی جنب سینما امپایر تلفن ۶۲۳۹۰۰

گروه فرهنگی هدف
برای کلاسهای جدید کنکور
(پزشکی ـ فنی ـ کشاورزی وعلوم)
در محل های زیر :
دبیرستان شماره ۱ خیابان پهلوی جنب کلانتری مرکز تلفن ۶۶۶۸۲۳
دبیرستان شماره ۳ خیابان ژاله جنب بیمارستان شفا کوچه فلاح تلفن ۳۹۱۰۸۰ از ساعت ۵تا ۹ بعداز ظهر ثبت نام مینماید .

آگهی استخدام برای منطقه خوزستان
سازمان بیمه‌های اجتماعی برای خدمت در بیمارستان ۲۵ شهریور آبادان به‌افراد زیر نیازدارد :
۱ـ یکنفر پزشک متخصص بیهوشی
۲ـ یکنفر رادیولوگ
۳ـ دونفرماما
داوطلبان میتوانند بمنظور آگاهی از شرایط استخدام باداره کل کارگزینی سازمان واقع در خیابان آیزنهاور مراجعه نمایند.
۱ـ۳ سازمان بیمه‌های اجتماعی

فروشنده دیگهای چدنی صددرصد خارجی کرینا
مدرنترین پدیده صنعت دیك سازی
شرکت مهندسی ترموکول
تهیه ونصب شوفاژ وتهویه
تلفن ۸۲۷۰۵۴ ـ ۸۲۶۸۰۹

دنیای ورزش
روز های شنبه
منتشر میشود

طرحهای جدید
در
بوتیک نازلی
چهارراه پهلوی‌مقابل آمفی‌تئاتر
تلفن :۴۰۷۵۶

ازامشب در ـ بهترین گروه سینمائی پایتخت
نیاگارا ـ اروپا ـ بولوار ـ میامی ـ الوند ـ کیهان ـ اسکار
مارلیک ـ ارانوس ـ آسمان آبی ـ و..سیلورسیتی (قلهك) ـ و..سیلوانا

همزمان با تهران در شهرستانهای زیر نیز نمایش‌داده میشود :
* شیراز (سینما پرسپولیس) * تبریز (سینماهای‌متروپل‌ـدیانا)*رشت(سینما کوروش) * آبادان (سینماهای سهیلا ـ کیهان) * کرمانشاه (سینما آتلانتیك)

آلفرد هیچکاک
معتبرترین نام در عالم سینما ... کارگردانی که منتقد وتماشاچی بیکسان اورا تحسین میکنند ، اینك با شاهکار تازه وپردلهره خود در انتظار شماست
ازامشب فقط در
سینمادیاموند
آخرین شاهکار آلفرد هیچکاك
جنون
رنگی

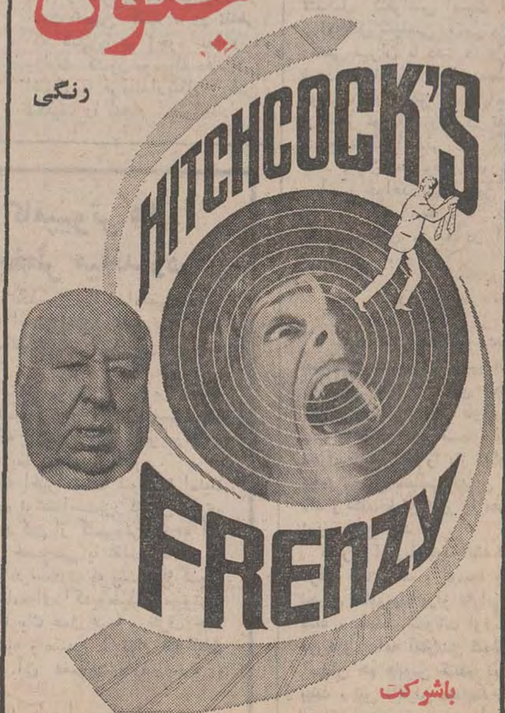


باشرکت
جان فینچ ـ الك مك کاون ـ باری فاستر ـ بیلی وایت‌لا
محصول کمپانی یونیورسال
برای‌رزرو بلیط به‌گیشه سینمادیاموند مراجعه فرمائید

# بدهی شهرداریها به سازمان برنامه بخشوده میشود

**براساس پیش بینی در برنامه پنجم عمرانی ، کلیه بدهی شهرداریها به سازمان برنامه بخشوده میشود . همچنین از ابتدای سال جدید تعهد پرداخت ۵ر۲۳ درصد سهامی که شهرداریها به سازمان های مختلف محلی میپردازند لغو خواهد شد .**

این مطالب را امروز محمدسام وزیر کشوردر جمع فرمانداران و شهرداران استان مرکزی اعلام کرد و اظهار داشت : در برنامه پنجم عمرانی برای بهبود وضع شهرداریها تدارک وسیعی دیده شده است .

ساعت ۹ بامداد امروز کنفرانس فرمانداران و شهرداران استان مرکزی در محل استانداری تهران کار خود را آغاز کرد در این جلسه سید ضیاء الدین شادمان استاندار مرکزی ضمن توضیح پیرامون انگیزه تشکیل کنفرانس اظهار داشت :

با توجه به نزدیکی فصل سرما ضرورت داشت تا همکاران عزیز گرد هم جمع آیند و با طرح مشکلات محلی و بررسی مسایلی ازقبیل تامین مواد سوختی برای حوزه ماموریت خود و رسیدگی به وضع کافه های مسیر راهها و بررسی وضع مالی شهرداریها و اقدامات جهت پیشگیری از سیل و موارد دیگر به بحث و مذاکره میپردازند تا راه حل های مناسب پیدا شود .

**برکنار میشوند**

محمد سام وزیر کشور نیزطی سخنان لزوم انضباط در کار فرمانداریها و شهرداریها را بر شمرد و اشاره کرد فرمانداران که بدون جهت محل ماموریت خود را ترک نمایند از دار بر کنار خواهند شد . اگر مدیر یک سازمان دارای انضباط و دیسیپلین اداری باشد کارمندان نیز از وی تبعیت می‌کنند و در نتیجه وظائف آنها بخوبی انجام میشود وزیر کشور آنگاه به ضرورت مراقبت از مسیلها و پیشگیری های لازم برای جلوگیری ازخطرات سیل اشاره کرد و گفت : در این زمینه اعتباراتی نیز در نظر گرفته شده است .

**بخشودگی بدهی ها**

وی افزود : در برنامه پنجم عمرانی « واجد توسعه استان» در نظر گرفته شده است که کلیه برنامه های عمرانی زیر نظر استانداران در سطح مملکت اجرا خواهد شد . باین سبب همه باید بپذیرند که وظائف حساس و سنگین را عهده‌دار خواهند شد . خوشبختانه پول در مملکت فراوان است برای اجرای هر فکر و طرح مفید هر قدر اعتبار نیاز داشته باشد فورا تامین میشود .

در لایحه برنامه پنجم که بزودی دولت تقدیم مجلس شورای ملی می کند ، برای بهبود وضع شهرداریها پیش بینی‌های لازم بعمل آمده از جمله بخشودگی بدهی شهرداریها به سازمان برنامه است که دولت آنرا خواهد پرداخت همچنین ۵ر۲۳ درصد اعتبارات شهرداریها که بعنوان سهام به سازمان های مختلف محلی پرداخت میشود از اول سال ۵۲ ملغی خواهد شد . به مفهوم دیگر میتوان گفت که یک سوم بودجه شهرداریها اضافه میشود.

ضمنا در برنامه پنجم مقررشده است که طرحهائی از قبیل امور آبرسانی و ایجاد سیل بند وامثال آن که قبلا از طریق اعتبارات شهرداریها انجام میگرفت، جزء برنامه های عمرانی محسوب و اعتبار آنرا دولت تامین نماید .

خبرنگار ما گزارش میدهد : پس از سخنان وزیر کشور فرمانداران و شهرداران در زمینه مشکلات حوزه های ماموریت خود مطالبی را باوزیر کشور در میان گذاشتند . در این زمینه فرماندار شهر ری برای تجدیدنظر در مورد محدوده شهر و تامین آب و برق مناطق پر جمعیت که خارج ازمحدوده است اقدام شود .

علیاحضرت شهبانو قبل ازظهر دیروز « هنری لابوئیس » مدیراجرائی صندوق بین‌المللی کودکان (یونیسف) را که از ایران بازدید میکند در کاخ نیاوران بحضور پذیرفتند .

## تغییر مقررات عبور و مرور در دو خیابان

اداره راهنمائی و رانندگی از امروز بمنظور تسهیل در امر عبور و مرور وسائط نقلیه در خیابان امیرکبیر طرح تازه‌ای را بطور آزمایشی اجرا می ـ کند

از امروز خیابان ملت حد فاصل تقاطع اکباتان تا امیر کبیر از ساعت ۱٤ و سی دقیقه الی ٦ صبح روز بعد دو طرفه خواهد بود و در بقیه ساعات از شمال بجنوب یکطرفه می‌باشد.

گردش بچپ از خیابان امیر کبیر به خیابان سپاه در تقاطع سرچشمه از ساعت ۱٦ الی ۲۰ ممنوع است و کسانی که قصد رفتن به خیابان ژاله وسپاه را دارند میتوانند از خیابانهای ملت و اکباتان ازطریق میدان بهارستان استفاده کنند .

این طرح بمدت یکهفته بطور آزمایشی اجرا می شود و در صورتی که در وضع ترافیك خیابان امیر کبیر بهبود حاصل شود طرح مورد بحث بطور دائم اجرا خواهد شد

اخبار ، رویدادها ، شایعات و گفتگو ها در

## بازار سیاست

**مانور سالیانه سازمان پیمان مرکزی که از روز شنبه بمدت ده روز آغاز گردید همچنان ادامه دارد. فرماندهی این مانور برعهده فرمانده نیروی دریائی شاهنشاهی ایران است و در آن ۲٤ فروندناو ـ سه فروند هاور کرافت ـ ۱۷ فروندهواپیما دو فروند هلیکوپتر و تیمهای غواص با شرکت ناوگان شاهنشاهی و هواپیماهای نیروی هوائی شاهنشاهی و ناو های آمریکا ـ انگلستان ـ ترکیه و پاکستان شرکت دارند . در مانور امسال که « میدلینك ۷۲» عنوان دارد ، پاکستان نیز پس از هفت سال کناره گیری شرکت جسته و برداشت خبرگزاریهای خارجی بر این است که شرکت پاکستان در این مانور با یك ناوشکن ، چند فروندمین جمع کن و یك نفتکش اهمیت زیادی برای تثبیت موقعیت سنتو و موفقیت مانور امسال خواهد داشت .**

***

اظهارات سناتور دموکرات آمریکائی هنری جکسون دراعلام خطر به اینکه « شوروی پس از خروج از مصر توجه خود را معطوف مواضع جدیدی در خاورمیانه از جمله خلیج فارس نموده » ، همانطور که انتظار میرفت با عکس العمل تلخ مسکو روبرو گردید و رادیو مسکو در برنامه دیشب خود بدون اشاره به اظهارات جکسون « امپریالیسم آمریکا وانگلیس» را در خلیج فارس بشدت مورد حمله قرار داد . رادیو مسکو در همین تفسیر ازپیشرفت مناسبات و روابط حسن همجواری شوروی با ایران ، ترکیه وافغانستان به نیکی یاد کرد و گفت این روابط به عامل مهمی در ثبات اوضاع منطقه و صلح جهانی تبدیل شده است .

***

**تصمیم سازمان پیمان دفاعی اتلانتیك شمالی «ناتو» درنگاه به اقیانوس هند وبوسعه محدوده فعالیت این پیمان از شمال به جنوب اتلانتیك و اقیانوس هند در محافل سیاسی تهران با دقت مورد بررسی است .ناظران امور در تحلیل این مسئله می گویند نگاه ناتو و ایجاد یك حضور دائمی ناوگان غرب در اقیانوس هند در حالیکه ممکن است توازنی در مقابل نفوذروز افزون شوروی در این مهمترین شاهراه تجارت و کوچکترین اقیانوس جهان برقرار کند ، محققا به محو عوامل بروز بحران ، رقابت و برخوردقدرت ها در این اقیانوس منجر نخواهد شد . تهران که بیش از پیش با دیدگانی عالقمند به تحولات اقیانوس نگاه میکند معتقد به بیطرف ساختن اقیانوس هند و شروع مذاکراتی میان آمریکا و شوروی برای تقلیل حضور نظامی دو قدرت دراین اقیانوس و آب های مجاور آن است که در نهایت زمینه‌ای برای رقابت و برخورد قدرت هاوپیروز بحران های جدید باقی نمی گذارد .**

***

پیشرفت مذاکرات ۳٤ کشور اروپائی در هلسینکی در مقدمه تشکیل کنفرانس امنیت اروپا در محافل سیاسی رسمی و غیر رسمی تهران با دقت دنبال می‌ـ شود و ناظران امور معتقدند موفقیت در تحقق هدف امنیت اروپا از عوامل موثر در تقلیل تشنجات بین‌المللی در دیگر نقاط جهان بخصوص خاورمیانه و آسیا خواهد بود و این امر در عین حال زمینه را برای تحقق ایده‌ای مشابه در آسیا فراهم می آورد .

***

**زدو خورد های دیروز نیروهای سوریه و اسرائیل که شدیدترین جنگ اعراب و اسرائیل در طول آتش بس ۲۷ ماهه اخیر بشمار میرود، بحران خاورمیانه را بار دیگر در بحث محافل سیاسی تهران جای داد و نگاه ناظران امور را معطوف این بحران کرد .**

**ناظران امورباوجود آنکه ازبالا گرفتن تب جنگ و توسعه مجدد بحران خاورمیانه ابراز نگرانی می کنند ، معذلک تحولات اوضاع و دورنمای ادامه آتش بس کنونی را آنچنان هم مایوس کننده نمی ـ بینند . این ناظران معتقدند که هم اسرائیل وهم اعراب باوجود اشارات ظاهری عمیقا به واقعیت این نکته پی برده‌اند که جنگ و درگیری جدید راه حل بحران خاورمیانه و اختلافات آنان نیست .**

## ۱۵۰ هزار نابینا آموزش می بینند

بمناسبت آغاز هفته روشندلان دکتر عبدالمجید مجیدی وزیر کار وامور اجتماعی در یک مصاحبه مطبوعاتی با حضوردکتر سرداری معاون وزارت بهداری، خانم دکتر هماآهی مدیرکل کودکان استثنائی واعضای هیئت امنای سازمان رفاه نابینایان برنامه های آموزشی نابینایان وامکانات ایجاد کاریرای این عده از افراد کشور را اعلام داشت .

وزیر کار وامور اجتماعی در آغاز سخنان خود یادآور شدکه طبق آماربدست آمده تعداد ۱۵۰ هزار نفر نابینا در سراسر کشور وجود دارد .

دکتر مجیدی ضمن تشریح برنامه های آینده سازمان رفاه امور نابینایان گفت :

ایجاد کاریرای ۱۵۰ هزار نفر از نابینایان و انجام آموزش های حرفه‌ای وفنی وتعلیم وتربیت آنها در سطوح مختلف از هدف های برنامه جدید بشمار می‌آید و ما سعی می‌کنیم با اجرای طرح های مترقی و مطالعه شده این نیروی بزرگ انسانی را در امر سازندگی مملکت شرکت بدهیم .

سپس آقایان دکتر ضرابی مدیر عامل سازمان رفاه نابینایان و دکتر سرداری معاون وزارت بهداری صحبت کردند.

## پروانه دونفر از مباشرین حج لغو شد

**★ حمله داران موظفند برای رفاه حال زائرین یك چمدان ، دو پتو و تخت‌ـ خواب آنان را تهیه کنند**

سازمان اوقاف پروانه ۲ حمله‌دار کاروانهای حج رابعلت سوء استفاده واخاذی لغو کرد و سفر زائران آنها به سایر مباشرین واگذارشد.

این دوتن حمله‌دار بعنوان پذیرائی بهتر از زائران مبلغی پول دریافت داشته بودند و بهمین دلیل اوقاف بلافاصله از فعالیت آنها جلوگیری کرد و پروانه کارشان را باطل ساخت.

دکتر آزمون سر پرست اوقاف گفت درصورت مشاهده چنین مواردی پرانه متخلفین بدون هیچ چشم پوشی لغو خواهد شد و مباشرین ازحق حمله‌داری محروم میگردند.

**تعهدات حمله داران**

سازمان اوقاف در بخشنامه جدیدی که حدود وظائف حمله‌داران را مشخص ساخته است یادآور شده حمله‌داران علاوه بر انجام تعهدات قبلی و تامین رفاه کامل زائرین بایدوسائل خواب مسافرین را نیز فراهم سازندوبرای هر نفر دوپتو تهیه نمایند.

باین‌ترتیب زائرین احتیاجی به حمل وسائل ازقبیل لحاف و پتو و سایر ابزار های استراحت را نخواهند داشت و تدارك همه آنها بعهده حمله‌داران می‌باشد.

در اخطاریه سازمان اوقاف همچنین قیدشده است که حمله‌داران موظفند برای زائرین هنگام اقامت درمنی وعرفات تختهای سفری فراهم سازند و امکانات آسودگی و استراحت زیارت کنندگان رابطور کامل تدارك ببینند.

سرپرست سازمان اوقاف دراین مورد توضیح داد چون در نقاط صحاری و ریگزار خوابیدن روی زمین ونداشتن تخت همواره مشکلاتی را بوجود می آورد و موجب ناراحتی زائرین بوده و بهمین خاطر ازامسال حمله‌داران بایدتختهائی برای زائرین تهیه کنند.

امروز اطلاع یافتیم که انتشار لیست اسامی زائرین بیابان رسیده وآخرین مراحل تقسیم بندی مسافرین خانه خدا انجام می‌پذیرد. چنانکه قبلانیز اشاره شد حمله‌داران علاوه بروظائف ذکر شده در بالا بمنظور هم‌آهنگی امور باید یک چمدان نسبتا بزرگ نیز در اختیار زائران بگذارند تا مسافرین بیت‌الله‌احرام آجباری برای حمل چمدان های مختلف نداشته باشند.

## در کمیسیون ترافیك مجلس سنا

ساعت ده صبح امروز کمیسیون ترافیك بریاست پروفسور جمشید اعلم و با حضور سناتور های عضو کمیسیون تشکیل گردید.

در این جلسه آقای قوام‌صدری وزیر مشاورو نماینده نخست‌وزیر در مجلس، تیمسار سپهبد آزموده رئیس کل گمرك ، مهندس مرتضی امیرارجمند معاون جلب سیاحان ، سرهنك شیرانی رئیس راهنمائی و رانندگی و سرهنك منوچهر سلیمانی رئیس شماره گذاری وسائط نقلیه شرکت داشتند .

گزارشی که از دایره شماره گذاری و معاینه وسائط نقلیه راهنمائی ورانندگی به کمیسیون رسیده بود و مشکلاتی که از این راه بوجود آمده و همچنین نصب شماره موقت روی پلاك ترانزیت شماره خارجی تقاضای اداره کل گمرك در مورد تسهیلات برای ترانزیت و دفترچه‌های مخصوص مسافرت و ترافیك شهری و تامین موجبات رفاه برای عابرین پیاده ازجمله مسائلی بود که در کمیسیون امروز مطرح و مذاکراتی صورت گرفت و تصمیمات لازم اتخاذ گردید . مقرر گردید نقائص فعلی مربوط به ترافیك شهری با مراجعه به شهرداری تهران هر چه زودتر مرتفع گردد .

## ابلاغ بودجه آموزش و پرورش تهران

آموزش و پرورش تهران از اداره کل بودجه وزارت کل آموزش و پرورش خواست که بودجه آن اداره را هر چه زودتر ابلاغ کند . تا شورای منطقه برنامه توسعه مدارس را تصویب کند که بودجه آموزش وپرورش تهران حدود ۵۰۰ میلیون تومان در سال است .

## نظر مردم درباره نان بربری ماشینی

**تهیه نان بربری، نان خوشمزه‌ئی که آذربایجانیها طرفدار پروپا‌ـ قرص آن هستند، پس از حدود ٦۵ سال تغییر شکل می‌دهد و بصورت ماشینی درمی‌آید .**

**بعد از نان بربری بتدریج نان های دیگری مانند سنگک ونانفتون وحتی لواش ماشینی تهیه خواهد شد و باین ترتیب تهیه نان بصورت سنتی، جای خود را به شرایطی مدرن و جدید خواهد داد .**

دیروز وزارت تعاون و امور روستاها رسما برنامه ماشینی کردن نان را اعلام کرد و متذکر شد که این طرح دراولین جلسه هیات دولت مطرح خواهد شد.

**سابقه**

پس از جدائی قسمت هائی از خاك ایران و اشغال مناطق شمال شرقی کشور بوسیله روس‌ها در دوران حکومت قاجاریه ، بسیاری از ایرانیانی که پیمان و میثاق خود را با وطن ترك نگفته بودند به آذربایجان ایران مهاجرت کردند این گروهها تهیه نان مورد علاقه‌شان را به همان بربری باشد درآذربایجان رواج دادند .

بااین اشاره در هرجای کشور که آذربایجانی‌ها بصورت جمعی زندگی می کنند ،دکان نانوائی بربری نیز وجود دارد و در محلات آذربایجانی‌نشین نان بربری‌پزی فراوان است.

**نان داغ**

**دیشب وامروز مردم وکارگران نانوائیها درباره ماشینی کردن نان صحبت می کردند. مشتری یکی از دکان نانوائیها درشمال شهر پس از مدتی معطل شدن برای نان زیرلب زمزمه کرد :**

**«خدا کند نان ماشینی زودتر به بازار بیاید تا ما از این گرفتاری و اتلاف وقت راحت بشویم».**

**خانمی ازمشتریها که این مطلب راشنید گفت «ای آقامسئله عادت است، شوهر وبچه‌های من می خواهند نان داغ با صبحانه‌شان بخورند و من نمی دانم نان ماشینی داغ میشودخرید یا نه !**

**خاطره نان ماشینی**

یکی از خبرنگاران ما درمیدان توپخانه با چند عابر راجع‌به‌نان ماشینی صحبت کرد .

آقای حمیده ستوفی کارمند دولت معتقد بود که نان‌ماشینی بسیار نان خوبی است زیراهم بهداشتی است و هم مسلما در فروش آن نمی‌شود باندازه فروش نانهای‌غیر ماشینی‌اجحاف و تقلب کرد.

**خانم نفیسه میرحیدری‌کارمند یك موسسه خصوصی گفت متاسفانه مردم ما ازنان ماشینی خاطره نان های ماشینی زمان جنگ را دارند و بهمین جهت بعضی ها از اسم این نان می‌ـ ترسند. آنها بیاد بند دفش،تکه گونی، سوسک واحتمالا موشهائی میافتند که ازمیان آن‌نانها بیرون میامد .بعقیده من اگر این‌نان خوب تهیه شود خیلی بهتر از نان‌های غیر ماشینی خواهد بود.**

وی گفت : کلیه نانها باید ماشینی شود و در پختن نان مراقبت های‌کامل بهداشتی‌انجام گیرد .

**کار سخت**

خمیرگیر یک دکان لواشی گفت: تاآنجا که شنیده‌ام‌ماشینی کردن نان به‌کار و کسب‌ما لطمه نخواهد زدزیرا اولا دکان‌نانوائی به عرضه و فروش نان خواهد پرداخت واز طرفی دیگر دولت برای آنهائیکه بیکار می‌شوند کار تازه‌ای مهیا خواهد کرد.

یك شاطر گفت «ای آقاخدا کند دکانهای نانوائی از این صورت خارج شود برای اینکه خیال می کنید ما کار می‌کنیم، نه والله ، ما زجر می‌کشیم. شما یکدقیقه توی‌همین هوای سرد بیا جلوی تنوربایست‌به‌بین چه‌خبراست.»

توی همین دکان نانوائی‌عقیده جملگی برآن بودکه نان‌ماشینی خیلی از این مشکلات را پایان خواهد داد ولی برخی‌ازمشتریها اظهار نگرانی‌می‌کردند که مبادا نان ماشینی به خوش طعمی‌نان های معمولی نباشد .

در حال حاضر تهیه نان بربری بادست تهیه میشود. باماشینی شدن نان بربری در آینده نزدیک پختن نان مزبور بصورتی که در عکس ملاحظه‌میکنید منسوخ‌خواهد شد.

## خانواده رانندگان اتومبیلهای مسافربری بیمه میشوند

**★ شرکتهای مسافربری باید جوابگوی تخلفات رانندگان اتوبوس باشند**

افراد خانواده تحت تکفل رانندگان اتوبوسهای مسافر بری بیمه میشوند و میتوانند ازکلیه مزایای بهداشتی آن استفاده کنند .

طرح جدیدی درستاد پلیس راه ژاندارمری تحت بررسی است که پس از تصویب نهائی صدها نفر از افراد خانواده رانندگان اتوبوسهای مسافر بری و اشخاصی که طبق قانون تحت تکفل آنهاهستنداز کلیه‌مزایای بیمه های اجتماعی استفاده خواهند کرد .

امروز یک مقام مطلع‌درپلیس راه ژاندارمری ضمن تائید این خبر ، به خبرنگار ما گفت : رانندگان اتوبوسهای مسافربری از مدتهاپیش بیمه شده‌اند و از مزایای قانونی‌آن‌استفاده‌میکنند. ولی اغلب دیده شده که‌بیماری یک فرد از اعضای خانواده یک راننده ، باعث شده‌که وی‌نتواند کار خود را آنطور که باید و شایدانجام دهد . همین‌پریشانی افکار موجب تصادفات خونینی میشود . برای رفع این مشکل مقامات پلیس راه از مدتها پیش ، طرحی را موردمطالعه قرار داده‌اند که بموجب آن‌تمام افراد خانواده رانندگان‌اتوبوس های مسافر بری اعم از آنهاکه در استخدام شرکتهای حمل و نقل هستند و یا آنهائیکه منفردا فعالیت میکنند ، بموجب این طرح بیمه میشوند .

این مقام مطلع‌افزود : در حال حاضر حدود ٤۰۰ نفر راننده اتوبوس‌در سراسر کشورمشغول فعالیت هستند و پلیس راه از نظر بیمه کنترل ورود وخروج و داشتن مدارک قانونی با هر کدام از آنها درگیر است و در صورت مشاهده تخلف بایدراسا از هر راننده بازخواست کند . برای رفع این‌مشکل نیز پلیس راه طرحی تهیه کرده که پس از تصویب‌کمیسیون ترافیک سنا بمورد اجرا گذاشته خواهد شد .

**بموجب‌این طرح مقامات پلیس راه، صاحبان بنگاههای مسافر‌ـ بری را درقبال‌بروز هرحادثه‌ای مسئول میشناسندوآنهاجوابگوی تخلفات رانندگان خودخواهند بود بدین ترتیب برخورد های فعلی پلیس راه و رانندگان از بین خواهد رفت .**

## جوانی در عروسی آنقدررقصید تامرد!

مسجد سلیمان ـ دیشب، در حالیکه‌یك مجلس جشن‌عروسی درناحیه «کلگه» مسجدسلیمان از وجد و سرور موج میزد و ارکستر محلی ، آهنك رقص می نواخت ، جوان ۲۵ ساله‌ای بنام «گلال‌مرادی» که باشورو حرارت‌از ابتدای جشن مشغول رقص بود ، براثر رقص مداوم و شوز و حرارتی که بخرج میداد ، قلبش‌از کار بازایستاد و برزمین افتاد و مرد !

با مرك‌این جوان جشن‌عروسی به عزا مبدل گشت و سایه‌ای از غم و اندوه برمجلس سایه گسترد ... بدنبال این حادثه ناگوار ، چندتن از بستگان عروس و داماد ، جریان را بماموران اطلاع دادند .

پزشك قانونی پس از معاینه جسد اعلام داشت که «گلال» براثر ناراحتی شدید قلبی درگذشته است. بستگان‌عروس و داماد و عده‌ای از مدعوین جشن ،امروز لباس عزاپوشیده ودرمراسم تشییع جنازه«گلال» شرکت کردند .

## دولت اراضی سیل گیر را میخرد

بقیه از صفحه اول

تنظیم صورتمجلس ، بمدت یك سال و در دو قسط متساوی مشروط بر اینکه پنجاه در صد حقوق مذکور از یکصد هزار ریال کمتر نباشد که در این صورت تا یکصدهزار ریال‌نقدا و بقیه به ترتیب مقرر در این بند پرداخت میشود .

**اجرای قانون**

ضمنا در آئین‌نامه‌اشاره‌شده است که در هر نقطه‌ای که وزارت کشور اجرای مقررات قانون پیشگیری و مبارزه با خطرات سیل‌راضروری‌تشخیص دهد اجرای قانون مذکور را اعلام می نماید .

همچنین شهرداریها مکلفند در مدتی که متناسب بااقدامات و وظائف مقرر در قانون مذکور باشد ، کلیه رقباتی‌راکه برای حفظ و اصلاح واحداث‌مسیل وسیل برگردان شهرو کشیدن کانال فاضل آب با رعایت حق تقدم و ضرورت محلی‌موردنیاز است تعیین کنند . در نقاطی که شهرداری وجود ندارد ، وزارت کشور بوسیله دفاترفنی استان یا فرمانداریکل این تکلیف را انجام خواهدداد .

## خرابکاری در کامپیوتر ها ، دمکراسی را بخطر میاندازد

لندن ـ یك کارشناس انگلیسی مسائل امنیتی اخطار کرد که ماشین های محاسبه الکترونیك (کامپیوترها ) در برابر خطری که از جانب انسانها متوجه آنهاست به‌حمایت فوری احتیاج دارند .

کارشناس مذکور که پترهامیلتون نام‌دارداین عقیده نسبتا استثنایی ونامعهود راهنگامی عنوان کرده‌است که فریاد نارضایتی از تجاوزی که کامپیوترها به حریم‌زندگی خصوصی انسانها کرده‌اند دایما رساتر می شود .

هامیلتون در کتابی که اخیرا تحت عنوان « امنیت کامپیوتر» در لندن انتشار داده نوشته‌است بزرگترین‌خطری که از جانب سوءاستفاده کنندگان از کامپیوتر متوجه آن است تجاوز به حریم زندگی خصوصی یا تقلب و دغلی و جاسوسی صنعتی نیست بلکه خرابکاری به نیت واژگون کردن بنیان‌دمکراسی‌است.جامعه‌ای‌راکه بوسیله کامپیوترها کنترل‌می‌شود می‌توان تنها با یك عمل تنها و ظرف چند دقیقه ـفی‌المثل بوسیله اتحادیه و صنفی که تمام کارکنان وگردانندگان کامپیوترها در آن عضویت دارد قبضه و فلج کرد.

هامیلتون که ۵۵ سال دارد از جمله آن‌دسته از کارشناسان مسائل امنیتی وکامپیوتردراروپاوامریکااست که از سهولت خرابکاری در کامپیوتروقوف دارند . تعداد این اشخاص دراروپا و امریکا روزافزون است .

## خبرهای کوتاه

### تبریك شاهنشاه به رئیس جمهوری لبنان

از جانب شاهنشاه آریامهر به مناسبت سالروز استقلال لبنان تلگرام شادباشی بعنوان حضرت رئیس جمهوری این کشور به بیروت مخابره شد متن تلگرام شادباش شاهنشاه از این قرار است:

حضرت سلیمان فرنجیه رئیس جمهوری لبنان ـ بیروت به مناسبت سالروز جشن استقلال لبنان خیلی‌خوشوقتم که شادباشهای خود همراه با بهترین آرزو های خویش را برای سعادت آن حضرت و رفاه ملت لبنان ابراز دارم.

محمدرضا پهلوی

### تجلیل از خدمات امرای بازنشسته

بعد از ظهر دیروز مراسم قدردانی از خدمات صادقانه سه تن از امراء بازنشسته ارتش شاهنشاهی در باشگاه افسران برگزار شد امرائی که بفرمان مطاع اعلیحضرت همایون شاهنشاه آریامهر بافتخار بازنشستگی نائل آمده‌اند عبارتند از تیمسار سرتیپ حسن ارفعیان ـ تیمسار سرتیپ ضیاء نیکو بنیاد و تیمسار سرتیپ بهمن طالب زاده .

در این مراسم تیمسار ارتشبد غلامرضا ازهاری رئیس ستاد بزرگ‌ارتشتاران وگروهی از امراء و افسران ارشد با بانوانشان شرکت داشتند .

### مدیر عامل شرکت پس‌انداز و وام مسکن

هیئت مدیره شرکت‌پس‌انداز ووام مسکن کورش بزرگ‌آقای دکتر عطاءالله فریدیان رابه سمت مدیرعامل این شرکت انتخاب کرد . وی دارای‌درجه دکترای حقوق از کشورفرانسه است . دکتر فریدیان از شخصیت های بانکی میباشد و قبلا قسمتهای مهمی در بانک مرکزی ووزارت اقتصاد داشته است .

### بازگشت رئیس اطاق ایران

آقای دکترطاهرضیائی‌رئیس اتاق ایران که بنابدعوت دولت کره جنوبی به این کشور مسافرت کرده بود دیشب وارد تهران شد .

### هیئت‌سوئیسی درتهران

بدعوت شرکت آسانسور ـ سازی ایران وابسته بوزارت آبادانی و مسکن و بانکتوسعه صنعتی ومعدنی ایران، هیئتی مرکب از مهندسین‌ومتخصصین سوئیسی وارد تهران شد اعضای این هیئت مدت ده روز درایران اقامت خواهند داشت وبرای تسریع در رفع‌مشکلات و براه انداختن هرچه زودتر این کارخانه در شهر صنعتی البرز بامهندسین و متخصصین ایرانی همکاری خواهند کرد .

### نمایشگاه کتابهای چاپ هند

ساعت ۱۱ صبح‌فردا نمایشگاه کتابهای چاپ هند در زمینه های اقتصاد ، علوم اجتماعی، علوم انسانی و هنر های‌زیبا در کتابخانه مرکزی‌دانشگاه تهران گشایش می یابد.

رئیس دانشگاه تهران و سفیر دولت هند از عده‌ای‌از شخصیت های مختلف دعوت بعمل آورده‌اند تا در این مراسم شرکت کنند .

### افزایش کانال تلفنی‌بین سمنان و تهران

عملیات مربوط به نصب اولین مرکز تلفن خودکار سبزوار به ظرفیت ۲ هزار شماره خاتمه یافت.

به منظور بهبودوضع ارتباط تلفنی بین سمنان و تهران دو کانال تلفنی به کانال های قبلی در سمنان اضافه شد و ارتباط تلفنی سمنان و نقاط تابعه آن با تهران‌از طریق ٤ کانال تلفنی انجام میگیرد.

### پیش بینی هوا

آسمان تهران و بقیه‌نقاط ایران صاف همراه بامقداری ابر و غبار آلود پیش بینی‌می‌ـ شود .

حداکثر درجه‌حرارت دیروز تهران ۱۷ و حداقل ٤ درجه بالای صفر بود .

گرمترین نقطه در ۲٤ ساعت گذشته بندر چاه بهار باحداکثر ۲۹ و حداقل ۱۹درجه بوده ، سرد ترین نقطه همدان با حداکثر ۱۲ و حداقل ۷درجه زیر صفر بوده است .

### شرفیابی سفیر مغولستان

ساعت ۱۰ امروز آقای بن‌یامین‌لوفسان چوئم سفیر آکرادیته مغولستان‌دردو بار شاهنشاهی در کاخ نیاوران به پیشگاه شاهنشاه آریامهر شرفیاب شد وطی مراسمی استوارنامه خودرا تقدیم‌داشت. در این مراسم آقای خلعتبری وزیر امور خارجه ، آقای هرمز قریب رئیس کل‌تشریفات شاهنشاهی، آقای‌معینیان رئیس دفتر مخصوص شاهنشاه آریامهر همچنین رئیس کل تشریفات وزارت خارجه و آجودانهای لشکری و کشوری شاهنشاه حضور داشتند .

### شرفیابی رئیس بانك صادرات‌و واردات‌آمریکا

ژوزف فارلند سفیر آمریکا در دربار شاهنشاهی و آقای هنری کرنزرئیس بانک صادرات و واردات آمریکا دیروز به پیشگاه شاهنشاه آریامهر شرفیاب شدند. این شرفیابی در کاخ نیاوران صورت گرفت .

### ملاقات با نخست وزیر

نمایندگان کنفدراسیون صنایع انگلستان ، صبح امروزبا آقای‌هویدانخست‌وزیر و خداداد فرمانفرمائیان مدیر عامل سازمان برنامه بطورجداگانه ملاقات‌ومذاکره کردند .

این گروه سپس درساعت ۱۲ در اتاق ایران با سناتور دکتر طاهر ضیائی رئیس اتاق‌ملاقات کردند

### مراسم پایان‌دوره‌آموزش

دیروز مراسم پایان دوره آموزش تکاوران گارد جاویدان شاهنشاهی با حضور فرمانده گارد شاهنشاهی در سربندشمیران برگزار شد .

### کمیسیون ترفیعات‌قضات

ساعت ۹ صبح امروز اولین جلسه کمیسیون مقدماتی ترفیعات قضات دادگستری بریاست آقای صادق احمدی وزیر دادگستری تشکیل شد .

دراین کمیسیون آقایان عبدالحسین علی‌آبادی‌دادستان کل کشور ، فاضل سرجوئی مهدی سجادیان ، تقی خستو روسای شعب دیوانعالی کشور، محمدباقر صفوی معاون‌اداری وزارت دادگستری ، مدیرکل قضائی و مدیرکل کارگزینی عضویت دارند .

این کمیسیون در جلسات خود نسبت به ۵۳٦ تقاضای ترفیع قضات مرکزوشهرستانها رسیدگی خواهد کرد .

### تقویت برنامه های آموزشی دانشگاه آریامهر

نایب‌التولیه جدیددانشگاه صنعتی آریامهر ، درمراسم معارفه با روسای مختلف‌این دانشگاه که امروز انجام‌شد گفت سعی خواهد شدبرنامه های علمی دانشگاه در سطح بالای خود محفوظ بماند .

آقای دکتر سید حسین نصر ضمن آشنائی با روسا و کارمندان دانشگاه آریامهر همچنین اظهار داشت که در ادامه برنامه های آموزشی‌و تحقیقاتی دانشگاه تغییری ایجاد نخواهد شد و کوشش میشود این برنامه ها تقویت شوند .

### نتایج‌قرعه‌کشی مسابقات فوتبال‌باشگاههای کشور

دیشب باحضور مربی تیم‌ملی فوتبال نماینده فدراسیون فوتبال کشور و سرپرستان تیم های شرکت کننده‌در مسابقات فوتبال دسته دوم باشگاه های ایران ، قرعه کشی مسابقات‌به عمل‌آمد. بموجب این قرعه‌کشی، تیم های تاج و جم آبادان ـ پاس شیراز و پرسپولیس‌سنندج‌در گروه‌الف وتیم های تاج اهواز ـ ملوان بندر پهلوی‌ـ پرسپولیس‌اصفهان و تراکتور سازی تبریز در گروه ب قرار دارند . بازی‌های گروه الف در آبادان انجام میشودو بازی های گروه ب از صبح‌فردا در اهواز شروع خواهد شد .

### در دانشگاه تهران

دکتر هوشنگ روحانی‌نژاد دانشیار و رئیس مرکز اتمی دانشگاه به مقام استادی‌گروه امور هسته‌ای ودکتر هادی کریمی استادیار دانشکده کشاورزی به مقام دانشیاری گروه‌آموزشی‌زراعت واصلاح نباتات ارتقاء یافتند .

### قطار فوق‌العاده راه‌آهن مشهد ـ تهران

راه‌آهن اعلام کرد به علت ازدیاد مسافر در خط مشهد روز های پنجشنبه (فردا) و شنبه هفته آینده یک قطار فوق‌العاده ازساعت سه وچهل دقیقه بعداز ظهر از تهران به مشهد حرکت میکند.

### دختران جوشکار در امتحانات حرفه‌ای

برا ی‌اولین بار در ایران پنج نفر دختر در امتحانات ورودی رشته جوشکاری گاز شرکت کردند.

این عده روز گذشته در امتحانات‌ورودی‌مرکزحرفه‌ای شماره ۲ وزارت کار و امور اجتماعی شرکت‌نموده وموفق به ورود درآموزشگاه مزبور شدند.

# جهانگردان ایرانی حداقل : سالی ۱۴ میلیارد ریال بخارجیان پول میدهند

**سازمان جلب سیاحان هر ساله ، آمار کسانیراکه برای هر منظور و از هر مرزمشترك ایران با دیگر کشور ها به ایران می‌آیند ، بدست میدهد ،لکن تاکنون‌آماری ازایرانیانی که به دلایل مختلف از ایران خارج شده‌اند و به کشور های دیگر سفر کرده‌اند ، نداشته‌ایم .**

**یکی از گزارشگران ،با کمك اداره‌ی گذرنامه ، اداره‌ی روابط عمومی شهربانی و کوشش ها ومصاحبه های شخصی ، گزارشی از عده ایرانیهائی که به‌خارج‌از کشور سفر کرده‌اند ،دلایل سفرشان ، هزینه این‌سفرها و دیگر مسائل مربوط به‌آن تهیه کرده‌است که درزیر می آید :**

ازاولین سالهای برقراری‌ارتباط ایران با کشور های خارجی ،و مبادله‌ی اولین سفرا حدود ٤قرن میگذرد (از زمان صفویه) اما فقط هفتاد سالی است که

کسان دیگری‌هم به خارج از ایران سفر کرده‌اند. ذوق سفرودیدن جا های‌ناشناخته که جزوفضایل‌وافزایش دهنده‌ی قدر آدمی بحساب آمده است با ایجاد امکانات ووسائل جدید در ایرانیها رشد یافته است .و اگر در گذشته روزگاران درازی تاریخ ،شاهد سفر های پر خطر و ماجرای سعدی و ناصرخسرو و ابن بطوطه بوده است ، امروز به آسانی ،از جوانان تازه سال‌تاپیران کهنسال حتی با پیش پا افتاده‌ترین‌وسائل مثل دوچرخه و موتور سیکلت‌به قصد دنیا گردی ، خانه و علائق را رها می کنند ، تا ناشناخته ها را بشناسند و تجربه ها بیاوزند .

طی ده سال گذشته مسافرت به خارج از کشور به صورتها و دلایل گوناگون میان خانواده ها رواج یافته است . فرستادن بچه‌ی چند ماهه به پانسیون های معروف دنیا ، ادامه‌ی تحصیلات، انجام امور بازرگانی ، دیدار ، خرید و غیره دلایل و عواملی است که ایرانیهارابه سفرخارج ترغیب می کند .

بنابر آمار اداره‌ی گذرنامه درسال ۱۳٤۷ ـ٦٤٥٣٥ فقره ـ درسال ٤۸ ـ٦٤۸۸۸ فقره در سال ٤۹ـ ٦۱۸۱٦ فقره و در سال ٥۰ـ ٦٦۹۱۱ فقره گذرنامه برای متقاضان صادر شده‌است. علاوه براین ارقام ، تا اول‌سال ۱۳٥۰ دفتر امور دانشجویان وزارت علوم و آموزش عالی ۱٥۹۰٤ گذرنامه برای‌داوطلبان تحصیل در خارج از کشور که وسیله این دفتر اعزام شده‌اند، صادر کرده است ، که از این عده داوطلبان ۱۰٥٤ نفر زن و ۱٤۸٥۰ نفر مرد بوده‌اند .

برای کسانیکه قصد و هدفشان ادامه‌ی تحصیل است از ٤۰ کشوری که دانشجویان ایرانی تاکنون برای تحصیل انتخاب کرده‌اند ۸ کشور امریکا ، آلمان ، انگلستان ، اتریش ، فرانسه ،ایتالیا ، ترکیه‌وسوئیس بیش از سایر کشور ها مورد توجه بوده است .

غیر دانشجویان هم‌به‌این کشور ها توجه و عنایت بیشتری نشان داده‌اند ، مضافا اینکه شیخ‌نشینهای همسایه را هم باید به این کشور ها افزود .

**در سالهای اخیر کشور های افریقائی و خاوردور ، جذابیت ویژه‌ای برای مسافر ایرانی پیدا کرده است . شناسائی کشور های گوناگون از طریق وسائل ارتباط جمعی و آشنائی با خصوصیات و گیرائیهای هر یك محرك مسافران ایرانی است .و البته میپندارید که مسافرت‌این نزدیك به ۷۰ هزار مسافرایرانی به دیار های غریب ، همواره شادمانه و آسان صورت میگیرد چرا که ، رقابتهاوچشم‌همچشمی ها و حتی باید گفت‌اشتباهکاری های بسیاری از خانواده هاموجد این سفر ها است .**

**۷۰ تا ۷٥ درصد مسافرت کنندگان مرد هستند ، که بعد از دیدارمهمترین علت‌سفرشان، امور تجاری ،ماموریت‌واصطلاح کسب تجربه است خرید کردن در مراحل بعدی قرار دارد .**

مردان مسافر اغلب ۳٥ تا٤٥ ساله‌اند و زنهای راهی کشور های خارج ۲٥ تا ۳٥ ساله.

دیدار بمعنی اعم و خرید از مهمترین علل‌مسافرت‌خانمهاست البته‌یك عده قابل توجه مسافران بورسیه‌ونیز گروهی‌را که‌هرساله‌به خانه‌ی خدا مشرف میشوند ، باید به افراد فوق‌الذکر افزود:

## مدت سفر

سفر هائی که برای دیدار ، گردش و خرید یا انجام امور تجاری و یا (گاهی) اداری‌پیش می آید معمولا یکماهه و ٤٥ روزه است ، تور ها که‌بیشترین مسافران ویزیتور را به نقاط مختلف جهان میبرند ، معمولا همین مدت را پیشنهاد میکنندو مرخصیهای سالانه‌ی مسافران کارمند دولت نیز فرصتی بیش از این نمیدهد .

سالن فرودگاه مهرآباد همه روز و همه‌شب شاهد اجتماع خیل‌ایرانی هائی است که برای تفریح ـ خرید ـ استراحت معالجه و گردش به‌کشور های مختلف جهان سفر می‌کنند.

از اواسط بهار مسافران خود را آماده سفر خارج میکنند وتا اوایل پائیز این رفت‌و آمد ها ادامه‌دارد . بخصوص مسافرانی که به قصد دیدار و گردش و خرید سفر می کنند ،مسافران ایرانی حاضر نیستند سرمای کشور های اروپائی را تحمل کنند . و میتوان گفت گروه کوچکی ـدر برابر گروه بزرك مسافران تابستانی ـ کشورهای گرمتر را برای استراحت‌وسفر های زمستانی انتخاب نمی کنند .

## مشکلات سفر :

ندانستن یکی اززبانهای‌متداول و امروزی دنیا بزرگترین‌مشکل مسافران ایرانی است ،بخصوص مسافرانی که با تور سفر نمی کنند ، از این مشکل بیشتر رنج می برند ، ندانستن زبان هزینه سفر را بالا میبرد . بخصوص که‌در کشورهای‌اروپائی و اغلب کشور ها قیمت هتلهاو بطور کلی قیمتها بر حسب فصول سال بکلی فرق میکند. بسیاری از هتل ها و مهمانخانه ها یك قیمت فصل و یك قیمت غیر فصل ـ که گاهی تا یك‌دوم قیمت فصل میرسد ـ عرضه می کنند ، تهیه ارز ،چگونگی‌خرید و شناسائی کشور مورد نظر از مهمترین مسائل سفر است . قبل از آغاز سفر نیز خانواده ها درگیری هائی دارند ، مثلا می توان از مادری مثال آورد بادل خون و چشم گریان دختر ۸ ساله یا ۷ساله‌اش را به‌کشور دوری میفرستد تا باصطلاح از تربیت‌وآموزش بهتری‌برخوردار شودوغافل‌ازاینکه فقط‌دیوانه‌ای پرورده میشود که‌اتده‌وگرفتاری هایش را احتمالا با دو زبان باید بگوید ،البته اگر زبان مادری‌را فراگرفته باشد .

یا از پدری سخن گفت که با امید واهی برای رهایی از کج‌خلقیها و نا سازگاریهای پسر ۲۸ـ۲۷ ساله‌اش که در ایران ودر میان خانواده نتوانسته ادامه‌ی تحصیل دهد ، به اروپا یا مثلا به هند و پاکستان می فرستد تا مگر چیزی شود !

جلوه هاوجذابیت های زندگی ولو یکماهه و چند روزه درفرنك گاهی بحدی است که کوته‌نظران بخاطر آن از بهم ریختن زندگی اجتماعی ، خانوادگی و اداری خود دریغ ندارند .

ماجراهای‌واقعی بسیارداشته‌ایم از خانمهای خانه‌داری که برای رفتن به فرنك وبنجل خریدنهای بی پایان روز ها و شبهای فراوانی‌باهمسر وفرزندان خود جنگیده‌اند !

و اگر با یك قاضی دادگاه حمایت خانواده گفتگوئی داشته باشید ، به شما خواهد گفت‌که موارد قانون توجهی ازپریشانی های خانوادگی دیده است که مسبب آن سفر خانم یا آقا به فرنك بوده است بعنوان مثال وضع خانمی را ذکر می کنیم که همین چندی قبل عشق سفر به فرنك کارش را به دادگاه حمایت خانواده کشاند :

خانم از مدت ها قبل غران و خروشان به زمین و زمان ناسزا می گفت ، خشم و غصه‌اش فقط بر سر این بود که چطورخواهر شوهر و همه‌ی دوستان دوره‌های خانوادگی و بعضی از خانمهای همسایه میتوانند اروپا را دیده باشند و از فروشگاهها و خرید در کشورهای‌غربی‌سخن‌بگویند، اما او نتواند به فرنك‌برود؟ !

غصه‌ی خانم و غرغر های بی پایان و بهانه جوئیها چنان‌عرصه را بر شوهر بیچاره تنك کرد که با صلاحدید پدر و برادر خانم که هیچ جوری نتوانستند خانم رابه‌صراط مستقیم هدایت کنند، کار را به دادگاه حمایت‌خانواده کشاند .

مرد بیچاره میگفت : درستست که کارمندعالیرتبه‌ی‌دولت‌هستم، اما قسط سنگین خرید خانه و نگهداری بچه ها دستم راچنان تنك کرده که نمیتوانم وسائل سفر علیامخدره را فراهم کنم. البته دادگاه هنوز در باره این زوج رای صادر نکرده‌و معلوم نیست آخر عاقبتشان به کجامی انجامد !

سفر های اداری برای بسیاری‌از آقایان بهانه‌ی بسیار خوبیست‌و حقه‌ایست که باصطلاح اغلب میگیرد ، و به قول خانم ناهید‌ـج، برای مردانی که دستشان‌به دهان میرسد ، اروپا رفتن وسرگرمی های اروپائی !بسیاردوست داشتنی تر از ماندن کنار زن‌و بچه است و آقایان که اغلب کار زیاد را بهانه‌ی خستگی می کنند به هر علت مسخره‌ای‌راهی اروپا میشوند که مثلا استراحت کنند اما علت واقعی سفرشان به فرنك خوش گذرانی با پری‌پیکران آن دیار و درمواردی سپری کردن چند هفته وقت در کنار معشوقه‌موطلائی ایرانیشان که قبلا به میعادگاه رفته است، می باشد .

مسافرت به خارج خرج دارد، اما کمتر ممکن است برآوردی از هزینه‌ی متوسط هرسفرخارج بدست داد،چرا که بنابرحدیثی که می گوید باید مذهب ، عقیده‌ی سیاسی و پول را از دیگران پنهان کرد ، مسافران خوب میدانند که چگونه مقدار پولشان از دیگران پنهان کنند. ما نمی دانیم سفر یك ایرانی دقیقا چه مبلغ خرج بر می‌دارد و فی‌المثل گروه سفر کنندگان چه مبلغ از مغازه های کشور های خارج خرید می کنند یادر قمار خانه ها می بازند اما می توانیم حساب کنیم هر مسافر ایرانی بطور متوسط یك ماه در خارج اقامت می کند ،هزینه‌یك ماه اقامت باضافه هزینه بلیط هواپیما نیز بطور متوسط‌دویست هزار ریال است و بنابراین‌حدود هفتاد هزار ایرانی که سالانه به خارج سفر می کنند یك قلم ۱٤ میلیارد ریالی ارز کشور را بطور نامرئی به خارج از کشور می برند .

بهر حال ، می بینیم که‌مسافرت به فرنك که در بسیاری ازموارد فقط بر تعداد جعفر خانهای از فرنك برگشته می افزاید ،حرف گفت سفر کردن فی‌الواقع از بهترین سرگرمیها و موثرترین و حدیث بسیار دارد ، اما باید وسایل تجربه اندوزی است .

**بعضی ایرانیان کودکان ۸ماهه خودرا بخارج میفرستند!**

## اطلاعات بانوان هر هفته شماره مخصوص منتشر میکند

**نوع مطالب اطلاعات بانوان طوری تهیه میشود که از نظر تنوع و تعداد مقالات مانند اینستکه اطلاعات بانوان هرهفته شماره مخصوص‌منتشر میکند. در شماره جدیداطلاعات‌بانوان که امروز منتشر شد علاوه بر دهها مقاله و ریرتاژ این مطالب اختصاصی را نیز مطالعه خواهید کرد.**

- یک گفتگوی‌اختصاصی واستثنائی بادختر مادام‌کوری در تهران
- نظرات جالبو خواندنی موافقین ومخالفین آزادی دخترها
- سفرنامه مستند و هیجان‌انگیزی از سرزمین عجیب تایلند
- ریرتاژهای تکان‌دهنده از زندگی زنان فریب خورده
- پر سروصداترین اخبار هنری از پشت پرده سینما ، رادیو و تلویزیون
- عکس‌های رنگی بوران ،فریدون فرخزاد ،ضیاء و «راجرمور»
- الگوی ساده و عملی برای لباسهای شما وفرزندان شما
- مسابقات بی‌سابقه با جوایز بزرگ در سطح جهانی

**همه دختر ها ، زنها و مرد ها این روزها اطلاعات بانوان را می‌خوانند شماهم از این شماره آغاز کنید .**

## نورمن ماندنی شد

**شکوفه نو باکمال مسرت باطلاع عموم علاقمندان میرساندکه درپاسخ‌استقبال پرشوری‌که ازبرنامه‌کمدین معروف و محبوب انگلیسی «نورمن ویزدوم» بعمل آمد این کاباره توانست‌موافقت کمپانیهای فیلمبرداری انگلیس را جلب نموده و مدت یکهفته دیگر «نورمن» را در تهران نگاه دارد .**

## مجله خوراک

بهداشتی اجتماعی

**حاوی مطالب‌ذیل‌ودهها‌مطلب جالب‌دیگر: اول آذرماه منتشر شد .**

۱ـ در رژیم کاهش دهنده وزن بدون افزایش وزن شکمها سیر می‌شود .
۲ـ برای کنارآمدن بافشار خون مواظب لقمه‌ها باشید .
۳ـ تغذیه صحیح قبل و بعداز عمل جراحی .
٤ـ کم‌خونیهای تغذیه‌ای .
٥ـ تغذیه نامطلوب زمینه‌ای برای ابتلاء به بیماریهای قلبی است .

آغاز هفته دوم نمایش‌فقط در

## سینما آتلانتیک

**«مایك‌نیکولز» کارگردان نامدار سینما که فیلمهائی چون «گراجوئت» و «چه‌کسی از ویرجینیاولف میترسد» را بعالم سینما هدیه‌کرد ، اینبار کاوشی عمیق و هوشمندانه در زمینه سکس‌و عشق بعمل آورده که بصورت اثری فراموش نشدنی عرضه میشود . . .**

**جک‌نیکولسون . کندیس برگن آن مارگرت**

درفیلم‌از : مایك نیکولز

**معرفت‌جسم**

رنگی - محصول مترو گلدوین مایر

تماشای این‌فیلم برای‌اشخاص کمتراز۱۸ سال‌ممنوع‌است

از امشب در قویترین گروه سینمائی پایتخت

اقتباس ازداستانی مشهوروپرکشش‌از حماسه جاودانی‌جعفر برمکی رادمرد بزرك ایرانی که دیدن آن برای همه کس لازم است .

اوینورسال - پاسیفیک - ایران - سایتا - تیفون - مراد - موناکو - پرسپولیس - کارون - دریا (و مهتاب - کریستال) و آستارا تجریش

کارگردان : امیرشروان
مدیرفیلمبرداری : محمودکوشان
تهیه‌کننده : دکتراسمعیل‌کوشان

پارس‌فیلم تقدیم میکند

**عباسه و جعفر برمکی**

سینماسکوپ

همزمان باتهران در شهرستانهای : اصفهان (سینماهای چهار باغ ـ مهتاب ـ مایاك ـ پارس) ★ مشهد (سینما های آسیا ـسانترال) ★ تبریز (سینما های متروپل ـ کریستال) ★ اهواز(سینمادنیا) ★ آبادان (سینما های سهیلا ـ کیهان) ★ شیراز(سینما های‌پارس‌ـپارامونت) ★ رشت (سینما های رادیوسیتی ـ سالار) ★ کرمانشاه (سینما شهرفرنك)

## مقالات وگزارشهای سیاسی

## سرمقاله

### کارنامه یک جشن

در پایان جشن فرهنگ و هنر امسال ، بی‌مناسبت نیست که کارنامه این جشن بطور اجمال مورد بررسی و مطالعه قرار گیرد .

چراکه جشن فرهنگ و هنر بشکل یك‌مراسم سنتی درآمده‌است و باید براساس تجربیات هر سال ، در توسعه کمی و کیفی آن کوشید.

بارزترین خصیصه جشن فرهنگ و هنر در سال جاری ، وسعت دامنه برنامه‌ها بود که از یک تدارک فعالانه حکایت داشت . جشن فرهنگ و هنر که هدف عمده آن تحکیم و توسعه میراث‌فرهنگی وهنری کشور و نمایاندن مظاهر هنر و فرهنگ امروزی است در سالهای گذشته دامنه‌یی‌بمراتب محدودتر از جشن‌امسال داشت . منجمله ، محدوده جشن از سطح مراکز استان و شهرهای بزرگ تجاوز نمیکرد و میتوان گفت که این محدودیت یک سیمای نیمه اشرافی به جشن می‌بخشید ، حال آنکه جشن فرهنگ و هنر به هدفی بس وسیعتر و عمیقتر ازین توجه داشت .

البته با تجربه کم و امکانات ناچیز ، دست‌یافتن به‌همه‌ی هدفهای یک‌چنین جشنی در همان ابتدای کار مقدور نبود و زمانی میبایست تا سازمانهای برگزار کننده جشن در کار خود ورزیده شوند و شالودهیی بوجود آورند تا برآن پایه تدریجا کار برگزاری جشن وسعت و رونق بگیرد .

برنامه جشن فرهنگ و هنر در سال جاری نشان میداد که این مقصود تامین شده و عوامل لازم برای آنکه جشنی درخور عنوان فرهنگ و هنر ، با هدف بازشناسانیدن مآثر تمدن فرهنگی و آثارهنر ملی و توسعه و تعمیم آن ، فراهم آمده است و ازین پس میتوان انتظار داشت که هرسال شاخه‌های جشن فرهنگ و هنر از یکطرف و ریشه‌های جشن از طرف دیگر ،گسترش پیداکند. چنانکه‌امسال وزارت فرهنگ و هنر توفیق یافت برنامه‌یی وسیع را مشتمل بر جاوه‌های مختلف هنر و فرهنگ ملی در سطح مملکت ـ اعم از شهر و روستا ـ پیاده کند و طبقات مختلف مردم را با سیر تحولات هنری و فرهنگی ایران آشنا سازد . ایران از یک گنجینه کم‌نظیر در زمینه آثار هنری و فرهنگی برخوردار است که بقای استقلال‌وتمامیت کشور را تاحد زیادی باید مرهون‌آن‌تلقی کرد . چه، وابستگی‌فرهنگی‌وهنری بدون شک یکی از اصیلترین مظاهر وحدت ملی در هر کشوری است و ما در عصر خودمان ، موارد بسیاری دیده‌ایم و می‌بینیم که عدم تجانس و تفاهم فرهنگی ، تمامیت سرزمینهایی را تهدید کرده و دلیل کافی برای طغیان‌و نکروی و سرپیچی از فرامین دولت مرکزی به‌دست ایالاتی داده است که خود را وابسته به فرهنگو تمدنی دیگر میدانند.

مثلا در سرزمین کانادا که فرسنگها از اروپا فاصله دارد ، مردم ایالت «کبک» سالهاست با آرمانهای تجزیه‌طلبی زندگی میکنند و این داعیه هیچ منطقی ندارد الا وابستگی فرهنگی آنها به فرانسه !

با ملاحظه چنین مواردی ، اصالت و جاذبه تمدن فرهنگی ایران بهتر نمودار میشود که علیرغم فواصل اقلیمی و شرایط خاص سیستم ملوک‌الطوایفی و خانخانی ، طی قرنها پیوند قومی‌را مابین مردم ایران حفظ کرده و سهل است که فرهنگ و هنر اقوام مهاجم را تحت‌تاثیر قرار داده و مستحیل ساخته‌است . جادارد برای حفظ و تقویت مبانی این میراث شکوهمند ملی ، جشن فرهنگ و هنر را گرامی بداریم و در اعتلای آن بکوشیم .

## تفسیر سیاسی

# کنفرانس امنیت اروپاو آسیا

امروز کنفرانس امنیت اروپا در شهر هلسینکی پایتخت‌فنلاند تشکیل گردید.

از ماهها پیش شرقو غرب برای تشکیل چنین کنفرانسی تلاش میکردند ولی موفقیت این کنفرانس در گرو دوانتخابات مهم بود.

یکی انتخابات ریاست جمهوری امریکاو دیگری انتخابات آلمان فدرال .

رای‌اکثریت مردم امریکا به انتخاب نیکسون که‌آراء اکثریت مردم جهان رانیز دربرداشت در حقیقت اعلام این نکته مهم به زمامداران شرقو غرب صرفنظر از مرام ها و ایده‌ئولوژی آنها، بودکه مردم جهان از جنك سردو اختلافات بی حاصل و بطور خلاصه از حکومت قدرت های بزرك خسته شده‌اند.

مردم امریکا و افکار عمومی جهانیان تصمیمات قاطع پرزیدنت نیکسون رابعنوان تصمیم یك انسان تحسین نموده و برآن‌ها صحه گذاردند . اینك انتظار آنها اینست که دوران‌دوم ریاست جمهوری او دوران آرامش و امنیت وحمایت واقعی از انسانیت ونجات میلیونها انسانی باشدکه بعلت احتلافات گذشته بین قدرتهای بزرك در فقر و گرسنگی وخون و آتش بسر می بردند . رای به نیکسون بدین مفهوم بود که دنیا نه تنها ازجنك ویتنام نفرت دارد بلکه مسلما از هرگونه جنگی بهرعنوان و بهانه بیزار و متنفر است.

اما انتخابات آلمان غربی همانطور که پیش بینی شد با انتخاب برانت ملت آلمان حقیقت‌بینی را بربلند پروازیهای‌تخیلی که در گذشته اسیر آن‌بود ، ترجیح‌داد و به رهبرانی رای داد که دیگر (سرود آلمان برتر از همه ) را به آنها تلقین نمی‌کنند بلکه ازاین پس ملت آلمان سرود (آلمان باهمه وبرای همه را)میخواند.

اگر ادعا کنیم که انتخابات آلمان فدرال بیش ازانتخابات ریاست جمهوری امریکا انسان های واقعی را در سراسر جهان خشنود نمود سخنی بگزاف نگفته‌ایم بویژه که ملت آلمان نشان داد بحدی از رشد سیاسی وآزادگی رسیده‌است که دست رد بسینه افراطیون دست راستی بنام «نئونازیست ها » وافراطیون چپ گرای بنام « کمونیست ها »زد.

پایان این دو انتخابات آغاز کاری بس مهم را بسیارآسان نمود وآن تشکیل کنفرانس امنیت اروپا است . امروز مردم جهان برای نخستین بار پس‌از بیست و پنج سال طرفداران دو ایدئولوژی رابر سر یك میز می‌بینند که بمنظور تامین امنیت اروپا یعنی قاره‌ای که‌در یکقرن اخیر باعث بزرگترین بدبختی‌ها وفجایع انسانی وبی سرو سامانی هابرای جامعه بشر گردیده با حسن نیتو احساس نیاز به چنین هدفی دور هم گرد آمده‌اند.

البته نمیتوان پیش بینی کردکه از همان آغاز کار تمام مشکلات‌و مسائل بدون برخورد با موانعی حل‌وفصل گردد اما همینقدر که رهبران شرقوغرب تحت تاثیر وفشار افکار عمومی مردم خودآماده همکاری و هم‌آهنگی شده‌اند نوید پیروزی صلح پایدار در آینده است .

از هم اکنون میتوان احتمال دادکه بمحض پیدایش نخستین آثار موفقیت کنفرانس امنیت اروپا امنیت آسیا نیز مورد توجه رهبران این قاره کهن‌واقع خواهدشدو برای تشکیل کنفرانس امنیت آسیا از هم اکنون در زیر پرده تلاشهائی جدی میشود که هرچه زودتر اختلافات منطقه‌ای‌راچه‌درخاورمیانه وچه درآسیای جنوبی ودوربا گذشتهائی که سیاستمداران انساندوست این‌منطقه خواهندکرد پایان یابد تازمینه برای تشکیل چنین کنفرانسی در قاره آسیا فراهم گردد.

**حسین رامتین**

---

از: مطبوعات انگلیس

ترجمه : پرویز پرتو

# کنفرانس امنیت گام غول آسا بسوی صلح

کنفرانسی که‌امروزباشرکت۴۰۰ نماینده وسفیر از۳۴کشور اروپای شرقی ، اروپای غربی کشورهای بیطرف اروپا ، امریکا و کانادا تشکیل شد گام غول‌آسائی است که بطرف صلح در اروپا و صلح در سراسر جهان بطرف پایان قطعی جنگ سرد و دوری قطعی از جنگ داغ برداشته میشود.

هدف اصلی کنفرانس امنیت اروپائی حفظ صلح در قاره‌اروپا وکاهش تضاد و بحران بین‌شرق وغرب است .

بهترین نتیجه‌ای که از کنفرانس امنیت اروپا ممکن است گرفته شود کاهش دادن بحران بین شرق و غرب است ولی از طرف دیگر این کنفرانس ممکن است موجب تشدید تضاد بین امضاء کنندگان پیمان‌ورشو و ناتو و همچنین بیطرفها شود و آنها را بمجبهه بندی متشکل‌تری درمقابل یکدیگر ناچارکند و دودستگی‌های ایدئولوژیکی بوجود آورد.

از طرف دیگر بوجود آمدن‌امکان از طرف دیگر بوجود آمدن‌امکان تشکیل کنفرانس امنیت اروپائی باشرکت کشورهای اروپای شرقی واروپای غربی ، خود نموداراین واقعیت است که تضاد بین‌شرق وغرب کاهش یافته استو دوطرف در راه رسیدن به تفاهم و توافق عمیق‌تری گام برمیدارند.

ولی نکته در اینجااست که‌کشور های کوچکتر ، کشورهائی که‌در میان دو قطب شرق و غربو مسکو وواشنگتن ایستادند نیزدر این میان صدائی دارند که باید به آنها توجه شود.

بهبود یافتن روابط شرق وغرب را میتوان از مسافرتهای نیکسون و کیسینجر به پکن و مسکو و همچنین از سلسله قراردادهائی‌که ویلی‌برانت‌صدر اعظم آلمان غربی در دوسال گذشته با کشورهای شرقی امضاء کرده است درک کرد.

«مسئله آلمان» دیگر بصورت گذشته در اروپا مطرح نیست واز عوامل تشدید تضاد بین شرق و غرب محسوب نمیشود.

ویلی‌برانت‌درمدت زمامداری‌خود برآلمان توانست باتلاش وپی‌گیری مداوم برای بهبود روابط شرق وغرب با شوروی، لهستان وآلمان شرقی قراردادهای دوستانه‌ای بامضاء برساند ، که خود از عوامل کاهش بحران بین‌اروپای شرقی و غربی است .

همراه باامضاء این قرار دادها مناسبات‌شوروی‌وآمریکانیز بهبود یافته است واین دو قطب‌سیاسی وپرچمدار شرق‌وغرب با یکدیگر به‌تفاهم و توافقهائی دست‌یافته‌اند.

باوجود اینکه امضاء قرارداد محدودیت تهیه و استفاده از سلاحهای استراتژیکی وهسته‌ای بین شوروی وآمریکا بطور موثر ساختن‌سلاح استراتژیکی‌رامحدود نکرده است و نوع تهیه این‌سلاح ها را تغییر داده است ولی امید میرود که از مذاکرات آینده آنها در این مورد نتایج مطلوبی‌بدست آید که در حفظ آرامش‌بین‌المللی موثرانند . اگرچه توافقهائی که در مورد محدودیت.تهیهو استفاده سلاحهای استراتژیکی بین آمریکا وشوروی بدست آمده‌است،خارج از محدوده وحصار مربوط به کنفرانس امنیت اروپائی است‌ولی خود بعنوان عاملی موثربرای رفع تضادها و همچنین فراهم آوردن تسهیلات برای کاهش‌بحران‌بین‌اروپای شرقی واروپای غربی به حساب می‌آید.

درچنین شرایطی شنیدن صدای کشورهای کوچک وبیطرف که بهیچیک از دو قطب شرق‌و غرب پیوستگی ندارند بسیار مهم وموثر است . بعد از بیست سال جنگ سرد بین قدرتهای بزرگ جهان پایان یافته است واین امر بایدبا استقبال تمام جهانیان روبروشود ولی اگر کشورهای‌کوچک دراین میان خاموش مانده‌اند درراه رفع بحران منطقه‌ای که باآنها درگیر هستند نکوشیده‌اند نباید شوروی و آمریکا را برای تلاشی که در جهت رفع بحران و جنگ سردبا یکدیگر کرده‌اند ملامت‌کنند.

### ۵ مسئله

بظاهر تصمیم گرفته شده است که موضوع کاهش سلاحها و کاهش متقابل نیروهای قدرتهای بزرگ در اروپای مرکزی ، در کنفرانس امنیت‌اروپا مطرح نشود و آمریکا و شوروی درباره این مسئله بطور جداگانه و خارج از محدوده کنفرانس مزبور مذاکره خواهند کرد و این اقدام باتوجه به‌اینکه مسئله فقط به کشورهای عضو پیمان ورشو و ناتو مربوط میشود و درصورتیکه درکنفرانس امنیت اروپائی کشورهای بیطرف نیز شرکت دارند اقدامی منطقی بنظر میرسد .

بطور کلی همگام با تشکیل کنفرانس امنیت اروپائی اگر تلاش موازی و دوجانبه‌ای از شرق و غرب در مورد برقراری موازنه نیروهای نظامی و سیستم‌های اخطارکننده و دیگر مسائل مربوط برای کاهش قمارهای بزرگ سیاسی‌ونظامی باریسکهای خطرناک انجام نشود کنفرانس مزبور مفهومی نخواهد داشت.

موضوعهای مورد بحث در کنفرانس امنیتی را میتوان به چهار یا پنج قسمت تقسیم کرد. این موضوع‌ها به مسائل سیاسی، نظامی ، دادوستد ، آزادی نقل مکان و مسائل خارجی ولی‌مربوط به اروپا تقسیم میشوند . در زمینه سیاسی ، حفظ استقلال و حق حاکمیت کشورها در محدوده مرزها و قطع دخالت در امور داخلی آنها مطرح خواهد شد و اینطور که پیش‌بینی میشود تعهداتی در این‌مورد پذیرفته می‌شود . این مسائل درحقیقت‌همان مسائلی هستند که در اساسنامه سازمان ملل متحد که اکثرکشورهای اروپائی شرکت‌کننده در کنفرانس عضو آن هستند تامین شده است پس ، چرا در باره آنها بحث خواهد شد ؟ جواب باین سئوال روشن‌است چون در مرحله اول دو آلمان هنوزعضو سازمان ملل نیستند و در مرحله دوم اینگونه مسائل باید مواد اصلی توافقنامه‌ای باشند که در هرنوع‌از کنفرانسهای‌امنیت‌اروپائی بدست می‌آید .

اما ، اگر هم در این مورد تعهداتی پذیرفته شود کشورهای عضو کنفرانس موافقتنامه مربوط به آنرا امضاء کنند ضامن‌اجرائی خواهد داشت؟ جواب باین‌سئوال مشکل است برای آنکه وقتی بحران بین کشورها بوجود آید آنها اینگونه‌تعهدات رافراموش خواهند کرد.از این جمله حوادث را در سال ۱۹۶۸ وقتی که چکسلواکی برای بدست آوردن آزادی بیشترتلاش کرد ناظربودیم و دیدیم که چگونه نیرو های‌پیمان ورشو بدون توجه به تعهداتی‌که پذیرفته بودند این‌کشور راتسخیر کردند و برژنف مدعی شد که این حق شوروی است که مدافع سوسیالیزم‌دریک‌کشورسوسیالیستی باشد .

در این اواخر نیز وقتی«رومانی» میخواست از زیر نفوذ شوروی خارج شود شاهد بودیم کمچگونه شوروی باین کشور فشار می‌آورد و باصطلاح گلوی آنرا میفشارد، در اینکه آیا بواقع شوروی‌چنین میکرد ؟ بحثی نمیکنیم ولی شاهد بودیم‌کهرومانی مدعی‌بودکه‌شوروی برآن فشار می‌آورد و برای کمک از دیگر کشور ها جهت رهائی از زیر فشار شوروی باطراف مینگریست .

مسئله داد و ستد برای اروپای شرقی نیز یکی از مسائل‌حساس و در خور توجه است .

میتوان امیدوار بود که امکانات جدیدی برای آزادی نقل مکان و پخش اخبار و ابراز عقیده نیز با توجه به قرار داد هائی که ویلی برانت با شوروی و لهستان و از طرف دیگر با آلمان شرقی امضاء کرده است (باوجود اینکه در کنفرانس های قبلی بیک خیال‌غیر ممکن میماند) بوجود آید .

علاوه بر این مسائل ممکن‌است کنفرانس امنیت اروپا برای‌جدائی اروپا از پیمانها و تعهدات سنگین و جنگی و آلوده شدن در بحرانها و تضاد های موجود در دیگر مناطق نظیر خاورمیانه عربی یا کوبا در ۱۹۶۱ تلاش کند و امکانات خارج‌شدن‌ازاین درگیریها را بررسی کند . اروپا نمیتواند برای ایجاد صلح در این گونه مناطق تلاش موثری داشته باشد ولی‌کنفرانس امنیت اروپا میتواند راه هائی برای کشور های‌اروپائی جهت کاهش بحران در این مناطق و خود داری از تشدید اختلافات و تضاد های آن بیابد ، در هر صورت به کنفرانس امنیت اروپا میتوان برای‌ایجاد تفاهم بیشتر بین شرق وغرب و آرامش جهان‌امیدها داشت ولی نتایجی که از این کنفرانس بدست می‌آید تا قبل از ۱۹۷۴ محسوس نخواهد شد .

---

از: هرالد تریبون

## هواپیماربائی،امریکاو کوبارابهم نزدیک‌میکند

بعداز سالهای زیاد ممکن است امریکا وکوبا برای رفع مشکل متشابهی که باآن روبرو هستند، مذاکره و گفتگو راآغاز کنند .واین خود بمنزله برداشتن اولین گام برای مذاکرات‌بعدی در جهت طبیعی شدن روابط این دو کشور محسوب میشود.

نیکسون رئیس جمهوری امریکا نمیخواهد که‌هواپیما های مسافری و باری امریکا ربوده شوند وبظاهر وبنا باظهارسوئیسی ها که سفارتخانه آنها در هاوانا نمایندگی امریکارا نیز دارد ، فیدل کاسترو نخست وزیر کوبا مایل نیست که هواپیما های تجاری امریکا که ربوده میشوند در فرودگاه های کوبا به‌زمین بنشینند.

درست است‌که از مدتی پیش فیدل کاسترو یك جنك ایدئولوژیکی علیه امریکا و دولت های امریکای لاتین آغاز کرده است ولی مشکل دراین است که کسانی که هواپیما های امریکائی راسرقت کرده وآنها را به کوبا میاورند کمونیست نیستند و نمی توان آنها را پناهندگان سیاسی دانست و اغلب آنها جنایتکاران محکوم‌شده ویا متهم به قانون شکنی و جنایت هستند که از چنك قانون گریخته وبه کوبا پناه می‌آورند ووقتی در فرودگاه های کوبا بزمین نشستند تقاضای پول‌و آزادی می کنند.

بنابااظهار مقامات سوئیسی در هاوانا برخلاف آنچه که‌تصور میشود دولت کوبا با اینگونه سارقین هوائی پانرمش و انعطاف رفتار نمی‌کند وعلاوه براین که خواسته های آنها را انجام نمی دهد ، آنها رازندانی کرده‌و تحت مراقبت شدید نیرو های انتظامی زیرنظر میگیرد.

مقامات سوئیسی در هاوانا اظهار میدارند که دولت کوبا علاوه براین که سارقین هوائی رازندانی کرده‌و تحت‌نظر می‌گیرد بشدت نسبت به‌آنها مظنون است چون فکر میکند که ممکن است امریکا باین طریق جاسوسانی رابه کوبا اعزام دارد که‌اطلاعاتی راکه میخواهند بدست آورند.

فیدل کاسترو مدعی است که سارقین هوائی را که به کوبا میایند باین علت به امریکا باز نمیگرداند که بیم آن‌دارد آنها در امریکا ، بزیان کوبا جاسوسی کرده اطلاعاتی را که بدست آورده‌اند به امریکائیها بدهند و آنها را در زندان تحت نظر میگیرد چون به آنها اعتماد ندارد اگرچه‌حتی سابقه‌فعالیت های کمونیستی داشته باشند ویابه گروه واحزاب کمونیستی پیوسته باشند.

مقامات سوئیسی همچنین میگویند که کاسترو پولهائی‌را که سارقین هوائی به کوبا میاورند و یا از امریکائیها گرفته‌اند در اختیار میگیرد، چون وقتی روابط امریکا و کوبا قطع شد بقول‌فیدل کاسترو وزارت دارائی امریکا مبلغی معادل ۶۰ تا۷۰ میلیون دلار به کوبا بدهکار بود واواین پولها را حفظ میکندتا شاید بتواند باصطلاح این طلب « سوخته » شده را پس‌بگیرد.

اخیرا دولت کوبا به تقاضای قبلی امریکا پاسخ داد و حاضر شد درموردهواپیما ربائی‌و همکاری دو کشور برای‌جلوگیری از ربوده شدن هواپیما ها با واشنگتن وارد مذاکره شودبسیاری امیدوارند که این مذاکرات در بهبود روابط دو کشور موثرواقع شود.

---

**تظاهرات‌دانشجویان سیاهپوست امریکا** بمناسبت قتل دو دانشجو در زدوخورد با پلیس گروهی از دانشجویان سیاهپوست امریکا در نیواورلئان مراسمی برپا کردند . در عکس که از این مراسم گرفته شده پرچم آزادی سیاهپوستان در حال‌اهتزاز دیده میشود . در سمت‌راست یک روحانی مشغول نطق است و در سمت چپ یک دانشجو دست خود را بعلامت «قدرت سیاه» بالابرده است . عکس رادیوئی اطلاعات

---

# کانون آتش درخاورمیانه؟

علی‌اکبر کسمائی نویسنده اطلاعات ازقاهره گزارش میدهد

مرزهای سوریه و اسرائیل به بحرانی‌ترین مرزها در جهان تبدیل شده است . هرچند روز یکبار سوریه و اسرائیل در یک جنگ هوائی و توپخانه درگیر میشوند واوضاع از آنچه هست وخیمتر میشود. آیا این وضع ادامه و توسعه می‌یابد ؟ آیا همزمان با تخفیف جنگ در ویتنام ، اوضاع خاورمیانه عربی وخامت بیشتری می‌یابد ؟ در گزارش‌خبرنگار اطلاعات در قاهره سعی شده است باین سئوال پاسخ داده شود.

***

آیا پایان جنگ ویتنام رامیتوان آغازی برای یک مرحله جدیددر بحران خاورمیانه عربی نامید ؟آیا امضاء موافقتنامه امریکا وویتنام وآرام گرفتن اوضاع در خاوردور آرامش اوضاع را در خاورمیانه نیز بهمراه خواهد داشت و یاآنکه چنانکه بعضی از محافل بیش بینی کرده‌اند ـ بعکس : بافرو نشستن آتش جنگ در ویتنام آتش جنگ در خاورمیانه ازنو زبانه خواهد کشید ؟

پیش از آنکه آثار مترتب‌برپایان جنگ خاوردور را در اوضاع خاورمیانه بررسی کنیم ، بایداین نکته را ـ چنانکه روزنامه‌الاهرام بدان اشاره کرده است ـ در نظر گیریم همیشه اراده قدرتهای بزرگ جهانی نیست که برمسیر بحرانهای فروزان یا خاموش منطقه‌ای فرمانروائی میکند زیرا قضایا ومسائلی که این بحرانها را پدید می‌آورد ، قضایا ومسائلی مربوط به ملتهائی است که‌آنها نیز آرمانها واراده‌هائی دارند و تصمیمهای آنان بقدر صمیمیت و ثباتی که در آن بخرج دهند .در مسیر آن بحرانها وسرنوشت آنها موثر است .

بدیهی است که نیروی اراده و تصمیم ملت ویتنام ، بانیروی‌اراده وتصمیم اعراب فرق میکند. ازاین گذشته ، ماهیت‌بحران خاورمیانه باماهیت بحران خاوردور متفاوت است . باوجود این ممکن است آمریکا از درس ویتنام چنین‌نتیجه بگیرد که قدرت ملتهای کوچک‌نیز میتواند اراده آنانرا سرانجام بر کرسی بنشاند . اما در عین‌حال، میتوان نقیض چنین درسی یا نتیجه‌ای را نیز در نظر گرفت و آن اینکه‌آمریکاامکان داردبجبران آنچه در ویتنام بر او گذشته برای پیروزی خود در خاورمیانه بهر قیمت شده است پافشاری کند.

### روش شوروی

در مورد پیش‌بینی روش شوروی نسبت به‌خاورمیانه عربی پس از پایان جنگ ویتنام ، یک عامل‌عمده را باید در نظر گرفت و آن گسترش نفوذ چین کمونیست در خاوردور است که‌شوروی رابرآن میدارد تابهر قیمت شده برای حفظ توازن نفوذ جای پای خود را در خاومیانه عربی محکم‌سازد.

از جانب دیگرپایان جنگ ویتنام بارسنگینی از دوش شوروی بر میدارد واز میزان تعهدات خارجی اومیکاهد واین بنابسنجش بعضی از مراکز بحث و تحقیق درکشور های عرب بسود اعراب است زیرا دست ودل شوروی را درباری و مددکاریهای همه‌جانبه نسبت به اعراب بازتر میکند.

ملت ویتنام برای جلب افکار عمومی جهان نیازی بتلاش بسیار نداشت ولی در موردخاورمیانه دشواریها و موانع بسیاری پدید آمده است که در نتیجه آن برای قانع ساختن افکار عمومی‌جهان به اینکه وجه شباهتی میان‌بحران ویتنام و بحران خاورمیانه وجود دارد باید کوششهای توانفرسائی بخرج‌داد . شاید فدائیان فلسطین برای مدت محدودی موجب ایجاد شباهتی میان این‌دوبحران شدند ولی براثر فشاری که استمرار جنك ویتنام پدید آورد و از طرف دیگر در نتیجه پیدایش انگیزه هائی برای همزیستی مسالمت‌آمیز قدرتهای بزرگ و کشور های صنعتی جهان افکار عمومی غرب بشدت بی سابقه‌ای خواهان‌پایان جنگ ویتنام شد اما ان عوامل وانگیزه‌ها درپیکار های دیگر مناطق جهان از انجمله درمبارزه با اختلاف اعراب و اسرائیل در خاورمیانه تاثیری نداشت خاصه آنکه پس از تصفیه فدائیان فلسطینی در اردن از عنصر فشار عرب کاسته شد و بادیدار های سران کشور های بزرگ در پکن ومسکو رفته‌رفته سستی ورکودی در سیاست خاورمیانه شبیه به انتظار یاحیرت پدید آمد .

بدینگونه بحران خاورمیانه از شدت وحدت افتاد و حال آنکه بحران ویتنام‌هرروزبیشتر وشدیدتر شد . آرامش نسبی درخاورمیانه عربی بحران این منطقه را از مضمون ملتهب انقلابی یا عنصر تشنج حاد تهی ساخته است .

با ارائه اوج گرفتن فشار جنگ ویتنام و فروشستن التهاب‌بحران خاورمیانه فاصله یا تفاوت میان بحران‌خاوردور وبحران‌خاورمیانه روزبروز بیشتر شده و باپدید آمدن امید صلح وسازش‌قدرتهای بزرگ و نزدیک شدن یکدوران آرامش جهانی که اعلام موافقتنامه پایان جنگ ویتنام‌با همه‌شواریها وتاخیرهائی که داشت‌بشارت آنرا داده است دیگر دشوار است که از نوزمینه تازه‌ای برای دامن زدن به یک بحران فراهم گردد.

بدیهی است که در صورت‌ادامه این احوال ورغبت قدرتهای‌بزرگ به پرهیز از موارد خطر وکوشش آنها برای آنکه این دوران تازه آغاز شده بسوی صلح و آرامش را با هیچ عاملی مورد تهدید قرار ندهند پیش‌بینی‌میشودکه‌اختلافهای جهان سوم رفته‌رفته در ضمیر افکار عمومی کشور های بزرگ صنعتی ناپدید گردد و در نتیجه تجدید این اختلافها یازنده‌ساختن آنها دیگر بامزاج صلح وسازش واستقرار و آرامشی که جهان خواهانست منافات خواهد داشت .

---

از: سایروس سالز برگر

# جای پای برانت در تاریخ

بعد از انتخابات روز یکشنبه گذشته خواه ویلی‌برانت صدراعظم آلمان غربی باقی‌میماند وخواه نمی‌ماند ، تاثیر او برچهره سیاست وحیات ملی کشورش حتی قبل از آن‌نیز انکارپذیر نبود.

ویلی‌برانت نه‌تنها حزب سوسیال‌دمکرات آلمان غربی رااز حالت‌انزوا وتبعیدآن‌خارج کرد و آن را به قدرت رساند ، بلکه تمامی مسیر سیاست را در جهت جستجوی تفاهم باشرق دگرگون کرد و نقشی که در ایفای این رسالت داشت جایزه صلح نوبل را برای او به ارمغان آورد. واین گرایش‌جدید تاکنون چنان اهمیتی کسب کرده است که بزحمت می‌توان تصور کرد که به‌عقب گرداندن ودگرگون ساختن آن از عهده هر دولتی در آلمان ساخته باشد.

بااینحال این نکته قابل تامل است که آیا تاریخ ویلی‌برانت را بعنوان یکی از«غولهای» سیاسی خود خواهد شناخت واو را در طراز مردانی فی‌المثل همچون روزولت ، چرچیل ، دوگل ، ومائوتسه‌تونگ خواهد شناخت یاخیر. به‌عقیده ما محتمل‌تر است که تاریخ ویلی‌برانت را همچون چهره‌ای خارق‌العاده واستثنائی بشناسد اما بهرحال او را انسانی با ابعاد متعارف انسانی تلقی کند.

من در آستانه انتخابات حساس اخیر آلمان غربی که حاصل آن بدون شک‌تعیین کننده مشی‌آینده نزدیک آلمان خواهد بود. در باره همین مسئله «غول بودن» دررهبری باصدراعظم خوش‌قیافه آلمان غربی بحث کردم وبسخنان او که کلمات را باطمانینه ادا میکند گوش دادم.

برانت میگفت : رهبران غول‌آسا کارشان این است که کشوری را از چنگال هرج‌و مرج واز ورطه‌مصائبی نظیر جنگ یابحران های تباه کننده نجات میدهند . خوشبختانه ما در روزگار حاضر در این قسمت از جهان گرفتار هرج‌ومرج و بحران نیستیم. اما این وضع بدان معنی نیست که امکان وجود رهبران بزرگ وپرنفوذ را در کشور هایمان بکلی منتفی بدانیم . بعبارت دیگر این بدان معنی نیست که‌تمام پیشرفتها و حرکتهابطرف جلو باید در کشورهای‌مالزوما محکوم به تواضع ومیانه‌روی باشد . این قضیه مرا بیاد آخرین مذاکراتم با ژنرال دوگل میاندازد . این گفتگو در ۱۹۶۹اندکی پس از آنکه نیکسون برای اولین بار بمقام ریاست جمهوری آمریکا انتخاب شده بود انجام گرفت و ژنرال دوگل از من پرسید که درباره نیکسون چگونه فکر میکنم . من جواب دادم که در نظر من نیکسون صرف نظر از بسیاری چیزها نشان داده است که در برابر کسانی که مدعی هستند یک مرد بعد از پنجاه سالگی دیگر نمیتواند رشد کند وبالغ‌تر شود صاحب حجت نیرومندی است.

این اشاره مورد توجه فراوان ژنرال‌دوگل قرار گرفت و آن را از صمیم‌قلب‌تائیدکرد».

اکنون میتوان یادآوری کرد که خودژنرال دوگل پنجاه سالگی زندگیش را در محیط ودورانی آکنده از آشفتگی سیاسی پشت‌سر گذاشت ودر خلال این دوران بدون شک تفکرات خود را در باره شیوه‌ها وآرمانهای حکومت به مرحله بلوغ وکمال رساند.

محققا ویلی‌برانت نیز که بنوبه خود بزودی قدم به‌پنجاه‌ونه‌سالگی خواهدگذاشت در خلال دورانی که بلافاصله به‌وقایع‌سال ۱۹۶۹ وبه قدرت رسیدن نهائی وی منتهی میشد ، فرصت یافت تا خردمندی خود را بالغ‌ترکند وآن را کمال وتعالی بخشد.

از جمله‌نخستین سرمشقهائی‌که ویلی‌برانت بدون شک در همان ایام از زندگی گرفته است، درک ارزش شکیبائی وبرداشتن‌گام های محدود در جهت هدفهای دور است. بهمین ترتیب است که‌صدراعظم آلمان‌غربی در حالیکه رویای تجدید یگانگی آلمان را درسرمی‌پروراند.

راضی است که از اعمال نشارها وشتاب های بیفایده برای رسیدن به‌این هدف اجتناب کند و تاهنگامیکه تاریخ تاثیر خود را دردگرگون ساختن‌سیمای‌اروپا وچارچوب اروپائی موجود آن آشکار نکرده است در انتظار فرا رسیدن فرصت موعود شکیبائی پیشه کند.

او مایل است عجالتا چنان شرایطی فراهم کند که زندگی برمردم آلمان سهل‌تر شود، تماسهای فیمابین دوآلمان بهبود یابد واز تشنجات موجود در روابط آنها کاسته شود. از این گذشته ویلی‌برانت میکوشد تابه‌فراخور امکانات خود برای اقلیتهای آلمانی در ممالک دیگرروزگار قابل‌تحمل‌تری بوجود آورد، ودر چشم‌انداز همین کوشش هاست که بعنوان نمونه‌درشوروی مجاهدات ویلی‌برانت برای بهبود سرنوشت اقلیت آلمانیهای مقیم روسیه باپاسخی بیش وکم امیدوار کننده از جانب دولت شوروی‌روبرو شده است .

این نکته که «رئال‌پلتیک» (سیاست واقع‌بینانه) یک کلمه آلمانی است ، بدون‌حکمت نیست . صدراعظم آلمان غربی‌برآن است تا مقاصد ونظرهای خود را باواقعیاتی که هیچ‌چیز نمی‌تواند آنهارااز تحمیل‌محدودیت های خاص خودشان بازدارد سازگاری بخشد.

رعایت چنین محدودیتهای عادلانه‌ای از طرف ویلی‌برانت برخی از مخالفانش را مایوس و بعضی دیگر را خشمگین‌میکند.

«رئال‌پلتیک» نه‌تنها به‌استراتژی سیاسی ویلی‌برانت شکل میدهد ، بلکه شیوه‌های تاکتیکی او را نیز مشخص میکند.

ی‌ی‌۲ی‌ی‌ه تمبزمو ۲۵مو

بررسی

دکتر هرمز فرهت استاد دانشگاه :

# موسیقی تجارتی را جدی نگیریم!

« برای شناخت موسیقی امروز ایران ابتدا باید انواع موسیقی متداول روز را ارزیابی کنیم تا به نتیجه غائی برسیم، آنچه که ما امروز از موسیقی می‌بینیم و می شنویم بدو دسته متمایز موسیقی ایرانی‌وموسیقی فرنگی تقسیم میشوند.» این جمله را هرمزفرهت استاد دانشگاه و موسیقیدان ایرانی دیروز بعد ازظهر در جلسه هفتگی کلوپ روتاری شمال بیان داشت .

هرمز فرهت افزود : در قسمت‌موسیقی ایرانی قسمتی را تحت عنوان موسیقی سنتی یا موسیقی اصیل می شناسیم و نوع دیگرراتحت عنوان‌موسیقی‌پراکنده مثل موسیقی ترانه ، موسیقی شاد ، سبك مردم و غیره می شناسیم . این نوع موسیقی از لحاظ پراکندگی‌وآشفته بودن از جهت هنری فاقد هرگونه‌ارزش است .

**موسیقی اصیل و سنتی ما که دارای ریشه های تاریخی و تا حدودی مستند است مملو از عواطف انسانی وعرفانی عمیق است .**

**این موسیقی با اینگونه خصوصیات از آن سری وسائل‌تفنن نیست که درهر وضعیت و شرایطی به آن گوش فرا‌دهیم و لذت بریم.برای درك این‌موسیقی بخاطر فلسفه خاص خودش باید تسلیم**

دکتر هرمز فرهت

**آن شد و پذیرش داشت .**

**این یك موسیقی نیست که بشود پشت رل یا در حال کارکردن از آن لذت برد . موسیقی ما یك موسیقی کاملا فلسفی و عرفانی است و بهمین دلیل من با پخش مکرر موسیقی ایرانی در هر دقیقه و ساعت از دستگاههای‌ارتباط جمعی مخالف هستم زیرا معتقدم که موسیقی اصیل ایرانی را باید تحت شرایط خاص شنید تا بدرستی آنرا درك کرد .**

باز بناباهمیت همین‌موسیقی‌وبرای حفظ اصالت آن هارمونیزه یا ارکستره کردن این موسیقی را کاری عبث و خلاف‌روح موسیقی ایرانی میدانم . گرچه عده‌ای بشیوه فرنگی ها یا بعلت ذوق زدگی در چند مورد دست باینکار زده‌اند ولی‌باید توجه داشت که هارمونیزه و ارکستره کردن موسیقی ایرانی با روح و حالت موسیقی ما مغایر است و اصالت آنرا از میان میبرد . موسیقی ما در یك چهار چوب خاص و در زمانی طولانی بحد کمال رسیده و در حد امکانات صوتی ما رشد پیدا کرده است و آنرا با هارمونیزه‌یا ارکستره کردن یا نت نوازی نمیتوان عرضه کرد، این‌یك‌موسیقی بداهه‌نوازی است و باید در شرایط اعلا پدید آیدو در شرایطی اعلا عرضه شود . هرمز فرهت سپس ضمن اشاره به موسیقی شاد و سبك گفت :

نوع دوم موسیقی ایرانی که قبلا از آن یـاد کردم باسم‌موسیقی شاد ، سبك ، ترانه‌ای باهر چیز دیگر پدیده دوران‌تجارت موسیقی است ، بنظر من و بهمین لحاظ باید آنرا موسیقی تجارتی نامید زیرا این موسیقی بتدریج از زمان امکان چاپ‌صفحه درایران بوجود آمد و برای تامین یکعده سودجو بارشد سریعی بطرف ابتذال‌سوق پیدا کرد وبدست افراد مختلف ، خواننده وشاعر و آهنگساز رها شد و بعنوان یـك موسیقی تجارتی میان مردم رواج یافت و می بینیم که از این راه افرادی که از لحاظ هنری بی‌ارزش و کاملا فقیر بودند از نظر مالی غنی شدند ودر تامین بسر میبرند . ناگفته نماند که این افراد که هرروزمثل قارچ میرویند خودشان بوجود می‌آورند خودشان میخوانند ، بقائی‌هـم ندارند و ماشاهد زوال بسیاری از آنها بوده‌ایم ، در خلال این مسائل اینرا نیـز باید بپذیریم که اینگونه پدیده تنها ازنظر تفریحی مورد نظر است ، ولی امیدواریم‌که آنها را جدی نگیرند و به آنها اعتبار و حمایت کاذب ندهند .

## موسیقی فرنگی

آقای دکتر فرهت درباره موسیقی فرنگی گفت : مادر بسیاری موارد از جـوانب مختلف فرهنگی وهنری پدیده‌ها وسنتهـای غربی‌را پذیرفته‌ایم . بنظر من آنچه از نفوذ غرب که بعنوان اضافی شدن نـه جانشین شدن پذیرفته شود مطلوب است و ایرادی ندارد ، کما اینکه بسیاری از پدیده های غرب موجبات رفاه‌مارافراهم آورده‌اند که البته چیزی برای اضافه‌شدن بوده است ما آثار تولستوی و شکسپیر را می پذیریم، سعدی و حافظ را نیز حفظ میکنیم در موسیقی نیز باید این جوانب رعایت شود و آنچه از موسیقی غرب که میتواندفرهنگ مارا غنی‌تر سازد مقبول خواهد بود زیـرا موسیقی غرب نیز در جهت‌خودیک موسیقی غنی است که سالها براساس یک خط مشی معین از آهنگ سازی ونت‌نویسی آثـار صدها موسیقیدان بزرگ جهان در آن ثبت شده است .

پس قبول آن برای اضافه شدن به فرهنگما منافاتی با حفظ آنچه که داریم نخـواهد داشت و همانطوریکه یک ایرانی تحت شرایطی صحیح از یک دستگاه همایون لذت میبرد میتواند تحت تاثیر یک اثرباخ نیز باشد .

اما در مورد موسیقی سبک و شاد راک ، بیت‌یاهرچیز دیگر که طرفداران زیادی‌هم دارد بشرطی که موضوع را این بار نیز جدی بگیریم این موسیقی از نظر تفریحی قابل استفاده است . اینکه گفتم تفریحی اضافه کنم که موسیقی بنوبه خود جنبه‌جدی وتفریحی دارد و متاسفانه در اینموردخاص مردم و بخصوص مردم ایران آنرا بشکل تفنن‌پذیرفته‌آند و جماعت‌ایرانی هیچ‌تعلیماتی برای دریافت بیشتر موسیقی از خودنشان نمیدهند ومیخواهند خیلی فوری بـه لذت آنی برسند . درصورتیکه باتلاش بیشتری برای درک موسیقی اصیل خود و دیگران دریچه های تازه‌ای از جهان‌معنوی بروی آنان خواهد گشود .

سخنرانی آقای حسین کاظم زاده وزیر علوم در مرکز آمار ایران

# استعمار علمی از استعمار سیاسی کمتر نیست

«یك واحد تحقیق ، در مسئله همبستگی تحقیقات و رشد ،به اندازه سه واحد در رشد اثر دارد »

آقای حسین کاظم زاده‌وزیر علوم و آموزش عالی که‌دیروز بعداز ظهر در مرکز آمارایران تحت عنوان « تحقیقات در زمینه تکنولوژی و نقش دانشگاه در این زمینه » سخنرانی می کرد ضمن عنوان‌این مطلب گفت :

ایران در ۱۰ سال گذشته بخوبی ثابت کرده است که‌از نظر اقتصادی به رشدی بالاتراز حد ۷ یا۸ ویا۱۰ درصدرسیده است .

البته باید در نظر داشت با رشد مداوم اقتصادی مسائلی که در جامعه سنتی‌وجودنداشته پدیدار میشود و در این‌هنگام است که لزوم تحقیق بیش از هر موقع دیگری آشکار می ـ گردد ، پس چون ماوارد رشد مداوم اقتصادی شده‌ایم بیش‌از هر عصر دیگری ناگزیریم به

دکتر حسین کاظم زاده

تحقیقات توجه کنیم و زیربنای رشد مداوم را تحقیقات و تکنولژی قرار دهیم .

ناطق ضمن تشریح تاثیر رشد مداوم و خلاقیت‌وزایندگی فکری در یکدیگر گفت :

برای حفظ تداوم در رشد ، باید ناگزیر خلاقیت «درونزا» بوجود آورد . خلاقیت وارداتی یانیروی انسانی تربیت شده خارج ، ویا افراد خارجی متخصص ، جوابگوی رشد مـا نیست . برای تداوم‌بایدخلاقیت و نبوغ ملی بصورت خلاقیت و نیروی « درونزا » به کمك‌رشد اقتصادی آید.

**استعمار علمی**

آقای کاظم راده گفت :

تاوقتی کشوری به اتکای تحقیقات علمی‌وتکنولژی‌خارجی بخواهد رشد اقتصادی خود را تضمین کند همیشه مستعمره است ، این استعمارا‌گرسیاسی و اقتصادی نباشد، استعمار علمی است و بهیچوجه اثروبعد ونفوذ آن از استعمار سیاسی کمتر نیست .

ناطق آنگاه به ذکر آماری از کشور های پیشرفته پرداخت واضافه کرد:

هرچه رقم مطلق تولید ناخالص بالا رود ، حفظ‌میزان رشد ، مشکل‌تر خواهد شد و تنها طریق حفظ این میزان رشد ، اتکاء بیشتر به‌تحقیقاتی است که روی مقدار رشد اثر بگذارد و رشد مداوم را حفظ کند.

**فرار مغزها**

از نتایج مهم تحقیقات ، مسئله جلوگیری از فرار مغز ها است . اگر رشد به‌خلاقیت اتکاء کند ناگزیر بایدازطریق تحقیقات به محققین متکی باشد وامکان و وسایل تحقیق برای محقق فراهم کند.

آقای کاظم زاده‌آنگاه گفت:

وقتی کشوری در مرحله‌رشد است باید این رشد راازمرحله زیر بنائی آغاز کند تا وارد مرحله ثانوی رشد گردد وپس از این مرحله رشد صنایع مصرفی مانند قند ، نساجی ، صنایع نیم سنگین و صنایع سنگین پیش می‌آید . کمبود نیروی انسانی بوسیله رشد اقتصادی متجلی میشود و این کمبود راقسمت آموزش باید تربیت کند،پس‌انقلاب‌آموزشی اعلام میشود که تحقیق مورد نیاز کشاورزی ، صنعت‌وخدمات از پایگاه های آن است .

**تحقیقات**

دراین هنگام ناطق به‌مسئله ارتباط بین رشدوتحقیقات‌اشاره کردو گفت :

اگر بین رشد و تحقیقات ارتباط برقرار نشودعلت‌وجودی تحقیقات ثابت نمی شود ،بنابر‌این تحقیقات تجریدی بدردنمی خورد و در اینجا نقش‌دانشگاه بعنوان تنهامحل‌تمرکزتحقیقات و « مبدع» نشان داده‌میشود . دانشگاه باید در جهت‌تحقیقات به‌این مسائل توجه داشته باشد:

*به تداوم رشد کمك کند.

* برای نو آوری رشد و خلاقیت بکوشد.

* متکی بر عوامل محلی و درونزای قوم‌و ملتی که می ـ خواهد رشد را ادامه دهدباشد.

وزیر علوم در پایان‌سخنرانی خود گفت :

برنامه ما این است که‌مسائل تکنولژیك را در اختیارمحققین قرار دهیم تا در باره آنهاتحقیق کنند و گروه های مشخصی را مامور تحقیق مسائل مخصوص نمایند.

«آگهی»

**بیمه کارگران اتاقهای بازرگانی وصنایع ومعادن درشهرستانها**

در اجرای ماده ۵ قانون بیمه های اجتماعی ازتاریخ‌اول آذرماه ۱۳۵۱ کارگران اتاقهای بازرگانی و صنایع و معادن‌درشهرستان ها مشمول مقررات بیمه کامل ۱۸٪(۵٪سهم بیمه‌شده و۱۳درصد سهم کارفرما) قرار گرفته‌انداز اتاقهای‌بازرگانی وصنایع‌ومعادن در شهرستانها انتظار دارد لیست و حق بیمه کارگران خود را همه ماهه لغایت سی‌ام ماه بعد به شعب سازمان ارسال و جهت کسب اطلاعات بیشتر با شعب مذکور تماس حاصل نمایند بدیهی است تاریخ فوق ناظر به کارگران اتاقهائیکه قبلا بیمه شده‌اند نبوده و بیمه کارگران مذکور از تاریخ شروع پرداخت حق بیمه کماکان ادامه خواهد یافت . ۲۳ـ۱۳

سازمان بیمه های اجتماعی

۱ـ۶۲۳۵۴ ۲ـ۱

## تلویزیون

برنامه امروز وفردا

**برنامه‌شبکه‌تلویزیون‌ملی**

**چهارشنبه**

۱۶ـ۲۸ سلام شاهنشاهی‌و اعلام برنامه
۱۶ـ۳۰ برنامه روستائیان
۱۷ـ۰۰ اخبار
۱۷ـ۱۰ کودکان
۱۸ـ۰۰ جادوی علم
۱۸ـ۳۰ نغمه‌ها
۱۹ـ۰۰ اخبار
۱۹ـ۱۷ راز بقا
۱۹ـ۴۵ اخبار ورزشی
۱۹ـ۵۶ حامیان
۲۰ـ۳۰ مشروح اخبار
۲۱ـ۰۰ پزشک محله
۲۲ـ۰۰ روزنامه جهان
۲۲ـ۱۰ تئاتر
۲۳ـ۰۰ اخبار

**نیمروز پنجشنبه**

۱۲ـ۵۸ سلام شاهنشاهی‌و اعلام برنامه
۱۳ـ۰۰ اخبار
۱۳ـ۰۵ کانون خانواده
۱۳ـ۳۰ قرن بیستم
۱۴ـ۰۰ اخبار

**برنامه دوم تلویزیون ملی**

**چهارشنبه**

۱۹ـ۳۰ اسلاید و موسیقی
۲۰ـ۰۰ اخبار
۲۰ـ۰۵ والت‌دیسنی
۲۱ـ۰۰ مرزهای دانش
۲۱ـ۳۰ دکتر بعد ازاین
۲۲ـ۰۰ اخبار و مجله
۲۲ـ۳۰ ادب‌ایران وجهان
۲۳ـ۰۰ فیلم مکنکلود

**تلویزیون آموزشی**

**قسمت‌دوم برنامه چهارشنبه**

۱۷ـ۰۰ حرفه و فن دوره راهنمائی
۱۷ـ۱۵ ریاضـی اول راهنمائی
۱۷ـ۳۵ مسابقه شیمی
۱۷ـ۵۵ زنگ تفریح
۱۸ـ۰۵ طبیعی ٤ ریاضی و ادبی
۱۸ـ۲۵ فیزیک پنجم
۱۸ـ۵۰ جبر پنجم
۱۹ـ۱۰ شیمی هنرستانها
۱۹ـ۳۵ هندسه‌ومخروطات ششم طبیعی
۲۰ـ۰۰ زنگ تفریح
۲۰ـ۱۰ مروری‌در ریاضیات راهنمائی برای‌معلمان دوره راهنمائی
۲۰ـ۳۵ اصولی در باره ریاضی مدرن

**قسمت اول برنامه پنجشنبه**

۱۳ـ۰۰ ترانه‌هـا و چشم‌اندازها
۱۳ـ۵۰ سلام شاهنشاهی‌ـ سرود فرهنگ واعلام برنامه
۱۴ـ۰۰ نیایش
۱۴ـ۰۵ زبان انگلیسی
۱۴ـ۲۰ ریاضی سال دوم راهنمائی
۱۴ـ۴۰ مکالمه انگلیسی
۱۴ـ۵۵ هندسه فضائی پنجم
۱۵ـ۲۰ زنگ تفریح
۱۵ـ۳۰ جبر ومثلثات‌ششم طبیعی
۱۶ـ۰۰ شیمی ششم
۱۶ـ۳۰ برنامه کودکان

**تلویزیون آمریکا**

**چهارشنبه**

۱۷ـ۰۰ خانه پر درخت دانستی
۱۷ـ۳۰ پروفسور و نانی
۱۸ـ۰۰ اخبار
۱۸ـ۰۵ بولتن مدرن
۱۸ـ۲۰ لوکال‌فیل
۱۸ـ۳۰ آنطور که اتفاق افتاد
۱۹ـ۰۰ شو جوی‌بیشاپ
۱۹ـ۳۰ فیلم کمدی
۲۰ـ۳۰ اتاق ۲۲۲
۲۱ـ۰۰ چیارل
۲۱ـ۵۵ بولتن مدرن
۲۲ـ۰۰اخبار
۲۲ـ۱۵ فیلم‌سینمائی

آغاز هفته دوم نمایش فقط درسینما

شهر فرنگ

اولین سینمای ممتاز و٤ ستاره ایران

★★★ ★

دزدی هواپیما . حادترین مسئله روز ـ در این فیلم مهیج و فراموش نشدنی به شیوه‌ای تازه در مقابل چشمان بهت‌زده شما شکل میگیرد ...

چارلتون هستون

درفیلم پاناویژن ورنگی

سرقت هواپیما

برای رزرو بلیط به‌گیشه شهرفرنك مراجعه فرمائید

کارخانجات ایرفو

باسابقه‌ترین کارخانه درزمینه تولید مرغوبترین ومناسبترین دیگهای چدنی حرارت مرکزی باظرفیتهای از ۴۰۰۰۰ تا ۲۰۰۰۰۰ کیلوکالری درساعت باقید ضمانت ۱۰سال دراختیار مشتریان قرار میگیرد

تلفن ۹۵۴۲۵۷

۸۳۰۳۸۹-۸۲۱۰۸۱

تی . دی . کی

باهرنوع ضبط‌صوت کاست، بخوبی کار میکند

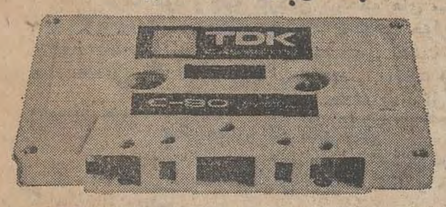


TDK CASSETTE C-60 C-90 C-120

چین چین دکور

CHIN DECORATION

خیابان وزراء جنب بانك صادرات تلفن ۶۲۳۸۷۷

کاشی سعدی

پیشرو صنعت سرامیك ایران

دنیای ورزش
روز های شنبه
منتشر میشود

پمپ صنعتی
برای مواد غلیظ‌وغلیانی
تهروب ۳۱۲۴۸۳

برای تمام طبقات و مناسب باهرنوع قوه خرید

شامل بیش از ۶۰۰۰ قطعه فرش

حراج بزرگ فرش

از ۲۰ تومان
تا ۶۰ هزارتومان

همه روزه ازساعت ۲ تا ۸ (جمعه‌وروزهای تعطیل از ۱۰ صبح تا ۸ شب)

شرکت سهامی فرش ایران

سالنهای ۱۲ و ۱۳ شرکت نمایشگاهها-خیابان پهلوی-پارك وی جنب هتل هیلتون

● خرید فرش برای شما همیشه آسان نیست وباید بکمك یك فرش شناس انجام گیرد .
درحراج بزرك شرکت فرش شما احتیاج به فرش شناس ندارید زیرا شرکت فرش یك موسسه دولتی است وحافظ منافع شما میباشد .

● شما برای خرید فرش مناسب احتیاج به صرف وقت زیاد دارید . اما درحراج بزرك شرکت فرش شما روی صدها طرح ونقشه واندازه‌های مختلف قدم میزنید ومی‌توانید درچند دقیقه بااطمینان خاطر فرش مورد علاقه‌خودرابخرید

● شما وقتی یك فرش خوب را باقیمت مناسب میخرید هم به خانه شما زیبائی میدهد وهم پیوسته ارزش آن‌رو بـه افزایش است . درحراج بزرك شرکت فرش‌شما فرش‌خوب را با قیمت مناسب میخرید .

● فرش همیشه پول است . شما که درحراج بزرك شرکت فرش خرید میکنید به هرقیمتی که فرش بخرید درحقیقت یك نوع سرمایه گزاری سودآور انجام داده‌اید .

● خرید فرش باقیمت مناسب یك پس‌انداز مطمئن است . شما وقتیکه ازحراج بزرك شرکت فرش خرید میکنید . به یك پس‌انداز مطمئن دست زده‌اید .

● اکثر فرشهائیکه تاکنون به میهمانان خارجی هدیه شده از محصولات شرکت فرش بوده‌است .
شمادراین حراج بزرك شرکت‌فرش‌صاحب یکی ازفرشهای مرغوب شرکت بشوید .

● هرچه زودتر درحـراج بـزرك شرکت فرش شرکت کنید شانس انتخاب بیشتری دارید .

● صادرکنندگان وتجار فرش از متنوعترین‌وکاملترین‌مجموعه فرشهای نو وکهنه دراین حراج بزرك می‌توانند فرشهای مورد نظر خودرا انتخاب کنند .
شرکت سهامی فرش ایران پیشگام برنامه دولت درتعدیل قیمتها .

# تاریخ در صفحات اطلاعات

## انتقاد

ابوالقاسم پرتو اعظم

## بلع و هضم موسیقی!

تعریف تازه‌ای داده شده است از موسیقی سنتی ووجه تمایز آن با موسیقی ملی .این تعریف در گفتگوئی میان خبرنگار اطلاعات و عمادرام که نوای نی وآوای گرمش را بسیار می‌پسندم به‌چشم میخورد . بزعم ایشان هنوز بیشتر مردم تفاوت میان موسیقی ملی و موسیقی سنتی را نمیدانند ، در حالیکه موسیقی سنتی با آلات موسیقی مانند کمانچه ، عود، سنتور ، قانون ، رباب و ضرب اجرا میشود ولی در موسیقی ملی همگی آلات موسیقی اعماز شرقی وغربی مورد استفاده قرار میگیرد . براین تعریف میتوان چنین افزودکه«درموسیقی غربی‌تنها آلات موسیقی غربی مانند پیانو،وویولون وویولون‌سل به‌کار گرفته میشود» حتی میتوان پارا فراتر گذاشت و موسیقی جاز را چنین تعریف کرد. در موسیقی جاز علاوه برپیانو و ویولون وویولون سل از جاز نیز استفاده میشود .

بهر تقدیر چون کمیت مخاص همواره در موسیقی شناسی‌لنگ بوده است از عماد رام بسبب آنکه با توضیح و تعریف کامل خود از موسیقی سنتی وموسیقی ملی بردانش های این جستجوگر افزوده است سپاسگزارم واین سپاس فزاینده خواهد بود اگر محبت را تکمیل کرده و بفرمایندآیااین ترانه های افغانی که‌از سوی‌خوانندگان ایرانی بازبان دردهان چرخانیدن ولهجه مردم سرزمین دیگر را تقلید کردن خوانده میشود اگر باآلاتی مانند کمانچه و عود وسنتور وقانون اجراء شود جزء موسیقی سنتی مرز و بوم خواهد بود ؟ یااگر مایه های عربی و هندی که ریشه های آن همانند چنگاربر تاروپود موسیقی سزمین ما خزیده است باهمگی آلات موسیقی اعم از شرقی و غربی نواخته شود بامایه های اصیل موسیقی ملی ما تفاوتی نخواهد داشت ؟ بعلاوه اگر یکی از ساخته های شوپن را که برای ویولون تنظیم شده باکمانچه بنوازند یکی ازگوشه های موسیقی سنتی ایران را زنده کرده‌اند ؟

بگذریم از آنکه در روزگار مابه‌دشواری میتوان نشانه های‌دست ناخورده‌ای از موسیقی ملی را بازیافت ، زیرا که در بلع و هضم موسیقی سرزمین های بیگانه چنان پیش تاخته‌ایم که اگر فلان خواننده دستمال بدست یک آهنگ عربی راحتی بانامها واصطلاحات شبه جزیره عربستان زمزمه کند سروگردن را به‌نشانه شور وشعف می‌جنبانیم وپای برزمین میکوبیم . موسیقی ملی یا سنتی ما(که چون بانتعریف عمادرام هنوز معلومی برابر مجهول مخلص دراین زمینه قرار نگرفته است ، ظاهرا باهم تفاوتی ندارد) سخت بازیچه آهنگسازان مقلدی است که‌برای آفرینش مایه دست تطاول به سرمایه همسایه دراز کرده‌اند .

سالها پیش ازاین گفتگوئی داشتیم با یزدانبخش قهرمان شاعر معاصر که دراندیشه او آنچه به‌عنوان «غزلیات شمس» از مولوی اشتهار یافته غزل نیست بلکه تصنیف است درمایه ضربی. قهرمان اعتقاد داشت که این دیوان میتواند زمینه مناسبی باشد برای پژوهش درموسیقی ملی ایران . شاید اگر چنین پژوهشی آغاز شود درآثار منظوم سرایندگان متقدم ایران بتوان ترانه های بسیار یافت و برغنای فرهنگ ملی ایران افزود .

دریغا که موسیقی سنتی و یاملی راچنان مسخ کرده‌اند که بگفته عماد رام هر آهنگی را که باسنتور و کمانچه بنوازند خوشه‌ای از خرمن موسیقی سنتی میتوان نامید .

در مکتب موسیقی ملی ادعای شاگردی نیز ندارم اما هرگز در آنچه بعنوان موسیقی ایرانی عرضه میشود قرینه‌ای از ویژگیهای این سرزمین پهناور نیافته‌ام . هیچ آهنگی در گوش من زمزمه آبشار پری در جنگل گلندرود رازمزمه نکرده است و هیچ ترانه‌ای با من ازگیرائی شب مهتاب شهرک های حاشیه کویر گفتگو نکرده است . موسیقی سنتی و موسیقی ملی‌ما نمیتواند از سنت ها واز فرهنگ سرزمین ما منتزع ودور باشد . موسیقی سنتی و موسیقی ملی ما آن است که احساس مردم این سرزمین را بازتاباند .

یاری گرفتن از مثل‌های فارسی و یا انعکاس برخی ازسرگرمی های کودکانه مانند آفتاب مهتاب چه رنگه و «حالا که رسید به سبزه ـ هرچی بگی‌می‌ارزه» در آهنگ های بریشه‌ای که فقط یک قالب بی‌محتوا ویا ظرفی است که همه چیز حتی خاکروبه را در آن میتوان ریخت گونه‌ای دهان کجی به‌موسیقی اصیل ملی است که احساس ژرفگرا راهرگز راضی نمیکند . شکستن کلمات و شکستن فارسی دری وترانه خواندن چنان که مردم کوچه وبازار سخن میگویند درشان موسیقی ملی مانیست.کوتاه سخن با این‌گونه پیرایه ها نمیتوان نقاب ملی بودن رابرچهره موسیقی ایرانی آویخت . حتی اگر این گونه مصنوعات با قانون و رباب و ضرب نواخته و خوانده شوند .

## چهل سال قبل درهمین روز

### مسافرت اعلیحضرت همایونی به مازندران واجرای مراسم سلام مبعث

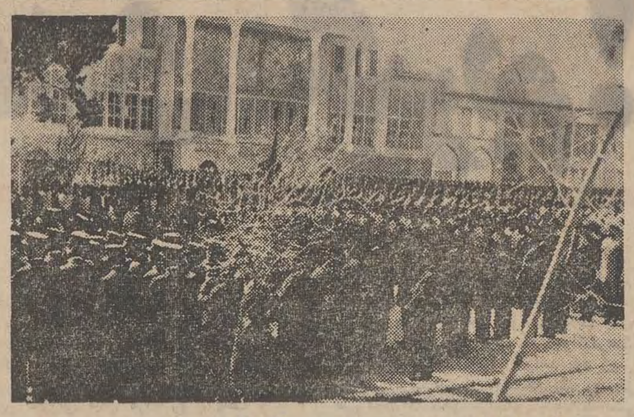

تشریفات سلام (بعداز تبدیل لباس) در کاخ گلستان .

دیروز صبح موکب اعلیحضرت شاهنشاهی عازم مازندران گردیدند وبرطبق تلگرافی‌واصله دیشب به‌بابل تشریف‌فرما گردیده ودرقصر شاهپور نزول اجلال فرمودند .

ملتزمین رکاب همایونی عبارت بودند از آقای اسعد وزیر جنگ آقای‌شکوه‌الملک‌رئیس دفترمخصوص شاهنشاهی ، آقای دکتر امیر اعلم طبیب‌مخصوص‌همایونی ، آقای‌میرزا حسن‌خان مشاور و آقای دکتر احیاء الملک شیخ .

#### تغییر پروگرام سلام درقصر برلیان

پریروز مراسم سلام باشکوهی‌در قصر گلستان عمارت برلیان بمناسبت عید مبعث انجام پذیرفت .

برطبق‌نظامنامه تشریفاتی که‌اخیرا از طرف کمیسیون منعقده در مجلس شورایملی تنظیم و بتصویب ملوکانه رسیدپروگرام وطرزشرفیابی‌حضورملوکانه با اعیاد دیگر بکلی تغییر پیدا کرده بود . در اعیاد پیش ، طبقات نمایندگان مجلس ، اعیان و رجال ، صاحب منصبان قشون ، قضات و روسای ادارات ومدیران‌جرایددرطالارموزه دردوطرف‌طالار حضور پیدا میکردند و اعلیحضرت شاهنشاهی به طالار موزه‌تشریف‌فرما گردیده و نمایندگان مختلف‌حضور همایونی تبریک عرض میکردند مطابق نظامنامه جدید هر طبقه جداگانه در عمارت برلیان حضور همایونی‌تشرف حاصل می‌نمایند .

بدوا هیئت دولت حضور همایونی شرفیاب شدند و سپس نمایندگان مجلس شورایملی با لباس های‌جدید ردنکت حضور همایونی شرفیاب گردیدند وبعد قضات و روسای عالی رتبه ادارات در طالار آئینه عمارت برلیان به ترتیب هر وزارتخانه قرار گرفته و حضور همایونی شرفیاب شدند .

#### نطق علاء و بیانات شاهنشاه

سپس‌اعضای انجمن بلدی ،اطاق تجارت روسای ، روسای بانک ملی، بانک‌فلاحتی،بانک پهلوی و مدیران جراید شرفیاب گردیدند . در این شرفیابی آقای علاء رئیس بانک ملی ازطرف‌موسسات ملی تبریک وتهنیت معروض‌داشته و ضمنا از پیشرفت و ترقیات‌محسوسی که‌در امور اقتصاد مملکت تحت توجهات ملوکانه پیدا شده است ابراز شعف نمودند و اعلیحضرت‌درجواب‌آقای علا بیانات موجز و مفیدی در خصوص اهمیت اقتصادیات مملکت و لزوم مجاهده نسبت‌بامور‌اقتصادی ایرادومخصوصا توصیه فرمودند که لازم است عوامل اقتصاد مملکت جدیت خاصی در پیشرفت کار های اقتصادی بعمل آورده و در تزئید ثروت ملی سعی نمایند تا مملکت موفق به ترقیات مهمی گردد .

پس‌از شرفیابی روسای موسسات ملی صاحب منصبان ارشد قشون حضور همایونی تشرف حاصل کردند و بعد مراسم سلام خاتمه پذیرفت.

#### حاجی مخبرالسلطنه والی خراسان شد

آقای حاجی مهدیقلی خان هدایت (مخبرالسلطنه) رئیس الوزرای سابق بسمت والی ایالت خراسان تعیین گردید . فرمان انتصاب ایشان‌صادر و قریبا به مشهد عزیمت خواهدکرد.

#### حکومت همدان

آقای علینقی خان بیگلری از طرف وزارت‌داخله‌به‌سمت حکومت همدان تعیین‌گردیدو بزودی به مقر ماموریت خود حرکت خواهد کرد .

#### فوت و مجلس ختم

پریشب آقای میرزا عبدالعزیز منقی نماینده مجلس شورایملی از سقز در اثر مرض قلبی به درود زندگی گفت . مرحوم منقی‌ازعلمای روشنفکر کردستان بودو مجلس ختم آن مرحوم‌در مسجد سراج‌الملک از بعدازظهر امروز تافردا منعقد میباشد ...

#### ذغال سنك فراوان شد

همه روزه مقدار زیادی ذغال سنگ وارد طهران میشود و بطوری که پیش‌بینی می‌نمایند امسال از حیث ذغال سنگ احتیاج سوخت تامین شده است، منطقه فعلی ذغال‌سنگ باصدی بیست خاکه خرواری ۷۰ ریال سرندکرده ۷۵ ریال و کلوخه خالص ۸۵ ریال میباشد.

#### نرخ قند و شکر

قند و شکر بواسطه اینکه زمینه‌اش در طهران و بیشتر نقاط کم شده‌قیمت آن رویترقی است . مظنه کنونی قندو شکر ازاینقرار است : قند بلژیکی یکمن تبریز ۲۱٫۲۵ ریال قند شیری وابوکلا یکمن ۲۲ ریال ، شکر یکمن ۲۲ ریال.

#### اعلان بلدیه طهران

بلدیه اجرت آردکردن گندم مصرف یومیه خبازخانه را برای مدت تا آخر خرداد ۱۳۱۳ بشرایط‌ذیل بمناقصه‌می‌گذارد : ۱ـ بلدیه حاضر است کلیه گندم مصرف یومیه یابه‌تقسیمات جزء که از پنجاه خروار کمتر نباشد کنترات دهد ۲ـ کنترات‌کننده بایدمدارک مالکیت یا اجاره هر آسیابی را ارائه دهد ۳ـ کنترات کننده باید به میزان کافی که مورد قبول بلدیه باشد اعتبار یاضامن معتبر بسپارد ٤ـ کنترات کننده باید قانونا ملتزم شود که چنانچه آرد زیر یاشن‌دار تحویل نماید نسبت به آن مقدار علاوه‌بر عدم‌مطالبه اجرت‌خرواری دوتومان مجانا به‌بلدیه بپردازد٥ـ کنترات کننده باید آرد گندمی را که از شعبه بوجاری بلدیه تحویل می‌گیرد در ظرف ۲٤ ساعت بدون عیب تحویل مرکز آرد بلدیه نموده رسید دریافت‌دارد٦ـ کلیه مخارج حمل گندم از شعبه بوجاری تا تحویل آرد به مرکز آرد بلدیه بعهده کنترات کننده خواهد بود .

#### خدا ، وطن

بایدخداراپرستید، وطن‌را ازروی‌حقیقت دوست داشت ، افکار عالیه اعلیحضرت شاهنشاه پهلوی راپیروی‌نمود، هموطنان راگرامی ومحترم شمرد ، عناصر مفیدرا تقدیر نمود، موسسات صنعتی را که‌مولد ثروت مملکت میباشند تشویق‌وتقویت کرد از آن‌جمله کارخانه‌نوزاد شرکت‌کشباف (تریکوتاژ) واقعه در خیابان گمرک را که حقیقتا مصنوعات آن‌مایه سرافرازی وخورسندی وطن پرستان است تماشا کردواز مغازه آن موسسه در لاله‌زار و سایر مغازه های معتبر خریداری نمود.

#### موسسه کرهاولال های باغچه‌بان

جبار باغچه‌بان

متمنی است کسانی که دارای اطفال کر و لال هستند و مایلند اطفال‌شان در مدت کمی نوشتن و خواندن و حرف زدن آموخته ازفقر وبدبختی که‌آنیه ایشان را تهدید میکند نجات یابند از تاریخ ذیل عصر ها از ساعت سه الی ٦ بعد از ظهر برای ثبت‌اسامی اطفال به آدرس ذیل مراجعه فرمایند .

اطفالی که از نقاط دوردست ازقبیل ولایات و ایالات فرستاده میشوند با شرایط خصوصی بطور شبانه روزی پذیرائی خواهند شد.

بدیهی است آقایان مراجعه کنندگان در مراجعه باین‌موسسه تسریع خواهند فرمود زیرا وقتی که عده اطفال بحد کافی رسید طفل دیگر قبول نخواهد شد . آدرس : اول خیابان ناصریه پاساژ معتمدی ، مطب دکتر بهرمند .

م . ج . باغچه‌بان

( نقل از اطلاعات اول آذرماه۱۳۱۲)

## زنان در ایران

احمد احرار

ـ۲۹٤ـ

قشون عثمانی در همدان مرکب از عساکر ترک‌استو قوای‌آلمان و اطریش و حتی ازایرانیها کسی درمیان آنها نیست .

رئیس قوای مزبور ژنرال علی احسان است کهبا اتاماژورخویش امور این میدان‌را اداره مینماید».

#### اعلامیه علی احسان

«علی احسان» فرمانده قوای اعزامی‌عثمانی نیز که پس از فتح همدان به درجه ژنرالی ارتقاء یافته بود در همین زمان اعلامیه‌یی انتشارداد .

(بیان نامه)

دوت علیه اسلامیه عثمانیه برای استخلاص دولت همسایه اسلامیه خودایران از ظلم روسها و تخلیص اعلیحضرت‌سلطان احمد شاه از قید اسارت و تامین استقلال ایران و برای معاونت با اهالی ایران یک اردوی اسلامی که در تحت کماندائی خود من است بایران فرستاده این اردوی منصور تاکنون در کوت‌العماره انگلیسهارا محصور، در شهر نیسان رومی که مطابق برج ثور است آنها را مغلوب و مجبور به تسلیم نمود و در این صورت٥ ژنرال ٤۰۰ صاحبمنصب ۱۳۰۰۰ هزار نفر سرباز انگلیسی اسیر گرفتیم ، اردوی انگلیس مدت ٥ ماه در قلعه کوت‌العماره‌مدافعه کرد وحکومت‌انگلیس برای تخلیص آنها از هر طرف کوشش‌نمود ولی باز هم عاقبت آنها بالتمام اسیر وگرفتار شدند .

در این مدت روسها با کمال شتاب وبه حسب ظاهر برای معاونت بانگلیسها به خانقین آمده و در باطن آرزوی اشغال بغداد را داشتند .

این اردوی‌اسلامی که در تحت‌فرماندهی خودمن‌است پس‌ازاینکه این‌فتح‌عظیم بطرف خانقین آمده و در ۲۱ ماه مایس روم یکه مطابق ۱۲ جوزااست روسها را در خانقین مغلوب و پریشان کرده و در ۲۷ مایس مطابق ۱۸ جوزا قصر شیرین را گرفتند . از ۸ الی۱۱ ماه حزیران، مطابق۲ برج سرطان کدوک پاطاق‌ودر ٦ سرطان کرند در ۷ چشبه سفید وخسرو آباد در ماهی‌دشت در ۱۰ سرطان که مطابق اول روز رمضان‌المبارک است کرمانشاهان را ضبط واز لوث وجود روسها پاک و تخلیص کردیم.

در این محاربات این اردوی مظفر در هر موقع یک ضربه جدیدی بروسها رسانیده و ازاول‌روز رمضان‌المبارک که بکرمانشاهان وارد شدیم تا مید رمضان برای استراحت در آنجا ماندیم .

در این مدت استراحت کردستان را فتح کرده و طرف یسار اردو را تامین نمودیم . روسها عاجز از مدت توقف ما استفاده کرده و بعضی بیان‌نامه‌ها و اراجیف و کذب در روزنامه‌های طهران نشر دادند. اخیرا در کردستان‌وهمدان در روزنامه‌جات طهران و روسیه این فقره را ملاحظه وبطور مضحکه تلقی نمودم . روسها همچو تصور کردند که مادیگر نمی‌توانیم فرونت آنهارا بشکافیم و از ترس آنها این مدت رامشغول سنگر بندی و استحکام شده‌ایم و بصورت دیگر نسبت به اهالی کرمانشاهان ظلم و تعدی کرده و از آنها یک صد و چهل هزار تومان پول گرفتیم . شکافتن فرونت روسها و فتح‌همدان بچشم اعمی هم پیدا است . ولی این یک صد و چهل هزار تومان که اشاعه داده‌اند که از اهالی کرمانشاهان در صورت ظلم و تعدی گرفته‌ام یک شایعه کذب و مخصوص روسها است که برای اغفال صاف دلان ایران و ممانعت از معاونت ایرانیان با ما بوده است .

اهالی‌کرمانشاهان حاضرند ، هرکسی که با او بصورت ظالمانه رفتار شده بیاید ادعا کند ولی چند نفری که به‌روسها خدمت‌و به ما خیانت کرده بودند جزای خود را دیده واینها جمعا پنج شش نفر خائن جاهل‌دنی بودند . یکی از آنها حاکم کرند بود که پس از خدمت بروسها هم تقصیر او راعفو کرده و با این عطوفت که باو کردم باز هم دست از خیانت و بدی نکشید ازاین جهت او را محکوم به‌دادن ٥۰۰ لیره کردم ، و چند نفر از آنها هم از عساکر اسلامیه تفنگ دزدیده بودند که این قبیل اشخاص دزد در تمام ممالک مجازات خواهند شد ما هم چند نفر از آنهابه‌حبس و جریمه‌مجازات کردیم و یک نفرشان محکوم باعدام گردید و یک نفر دیگر هم که از طرف روسها برای تفتیش اردو آمده بود اعدام شد .

یك نفر هم از اتباع عثمانی بود که اسکناس ها رابخلاف امر بسی و پنجقران خریداری نمود پنج لیره‌جریمه شدویك فقره از اشخاصی که تعهد کرده بودند که برای اردوی اسلامی ملبوس و کفش بموجب مستوره‌خودشان تحویل بدهند و کنترات هم کرده‌بودند چون برخلاف کنترات وغیر از مستوره خودشان حاضر کرده بودند اشیاءمزبور بخودشان مسترد و از ایشان جریمه گرفته شد.مجازاتی که‌باهالی کرمانشاهان داده شده غیر از فقرات فوق نیست .و اما در باب پول‌وجهی از کسی گرفته نشده فقط دو هزار لیره باتمام تجار کرمانشاهان اسکناس مبادله شدو آن هم برای این بود که پول خورد برای اردو نرسیده بود و برای این که اسباب زحمت کسبه نشود این مبلغ راباتجار مبادله کردیم و اهالی میخواستند بنابر خواهش خودشان پول بدهند من قبول نکردم ولی بصورت اعانه خودشان‌بطیب خاطر برای مریضخانه موافقت کردند.

## جدول کلمات متقاطع

شماره ٥٤۹٥ — طراح جدول ف ـ جلوه

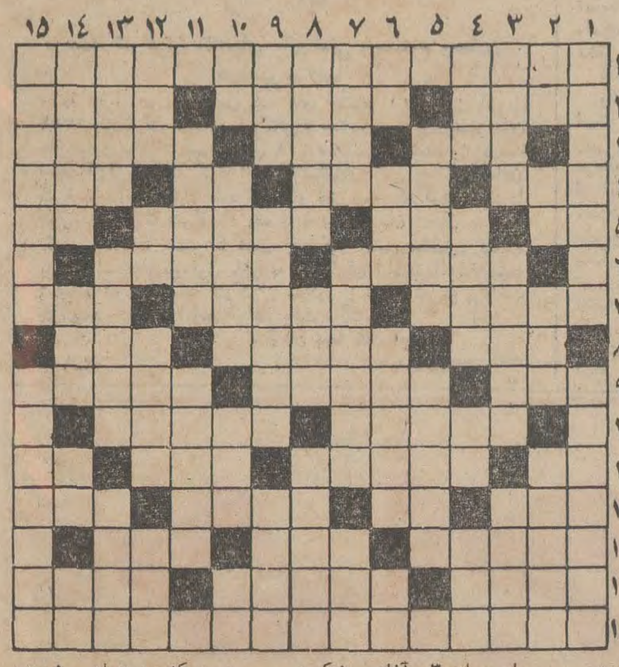

**افقی :**

۱ـ کاشف هرراز است وبه شاخه‌نبات سوگندش میدهند ۲ـ متمایل ـ برگ گل فراوان دارد ـ قاره بزرگ ۳ـ روضه رضوان ـ چنگ ـ وعده‌گاه ٤ـ نویسنده خیالپرداز انگلیسی ـ دفع فاسدها بدان کرده‌اند ـ سرای‌مهر و کین ـ دراز کوتاه ٥ـ مایه حیات ـ از کامیونهای آمریکائی بود ـ آنهاکه وحدت نظر و عقیده دارند ـ داخل ٦ـ از ادوات پاکیزگی ـ دانه سیاه را گفته‌اند ۷ ـ گوهرلب ـ مربوط به روزگاران گذشته است ـ نوعی برادر ۸ـ گاز خفه کننده ـ ترشح ـ اسکناس چرمی۹ـ از میوه‌ها ـ در آب مربا می‌پزند و ازهم دررفته نیز هست ـ غمگین۱۰ـ ازمجلات مدفرنگی ـ واحد ۱۱ـ مادر عرب ـ دخت افراسیاب بود و دلداده‌اش‌سر از چاه درآورد ـ راه میان دو کوه ـ خدای‌سنگی۱۲ـ نارس ـ خرمن ـ قسمت‌مهمی از ادبیات را تشکیل میدهد ـ از احادیث معروف و معتبر ۱۳ـ زیرپامانده و لگد شده ـ کهکشان راهش را نشان میدهد ـ از اقسام کاسه ۱٤ـ اپرای‌معروف بلین ـ معروفترین و زیبا ترین مجسمه ساخت میکل‌آنژ ـ دل وجرئتی ندارد ـ فیلسوف و ریاضی‌دان معروف آلمانی در قرن هفدهم.

**عمودی :**

۱ـ در این مسابقه هرکس مرکب دیگری‌را سوار میشود ـ ازاسباب بازیهای کودکان ۲ـ حرف تعجب ـ هدف بوسه شیرین ـ خوردن ـ شکلش‌مثل ماه میماند ۳ـ آغاز ـ شکست خورده‌نیست ـ سر را بجای‌پا نهاده است ـ ملیت پریشان٤ـ از درسهای ریاضی ـ گستاخ ـ موی وارون ـ اتومبیل‌اروپائی ٥ـ جد بزرگ حضرت فیل ـ طیران همی داند ٦ـ گشودن ـ ازشهرهای‌جنوب ـ ادب‌کردن ـ تا یک ماه دیگر می‌آید ۷ـ از پارچه های پرزرق و برق ـ قرطاجنه ـ از سلسله سلاطین ایران باستان ۸ـ مال دیده‌دلبر دیدن است ـ قصبهٔ الریه ـ پهلوان افسانه‌ای ۹ـ براثر صبر نوبتش میرسد ـ تسلط یافته ـ آماده و حاضر ۱۰ ـ شتر بی‌دم ـ هرکجا که شب آید سرای اوست ـ این نیز نوعی از آن است ـ روز قبل بود ۱۱ـ شاعر درحال دق‌الباب میخانه دیده بودشان ـ باماهی میانه خوش دارد ۱۲ـ عقیده ـ از اعضاء بدن ـ انداختن‌همان و دم درکشیدن همان ـ شهری در اروپا ۱۳ـ خوشبخت‌تر ـ وابسته فرنگی ـ از انواع‌سـ گرم ۱٤ـ به اماکن مقدسه از آن‌بابت‌میروند ـ از دستگاههای موسیقی ایرانی ـ کافی است ـ شش ۱٥ـ تذکر ـ به پرندگان اهلی شده و انس گرفته می‌گویند .

**حل جدول شماره ٥٤۹٤**

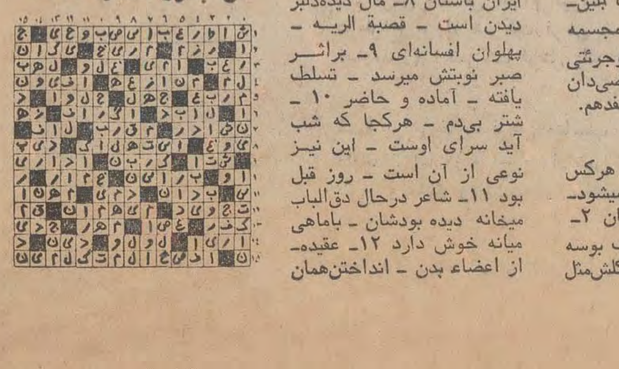

## تسلیت

باندوه فراوان درگذشت نابهنگام فرزانه یگانه و انسان نمونه زمانه دکتر کیارش نفیسی را به بستگان ، آشنایان و همه کسانیکه از الطاف صمیمانه و انسان دوستانه آن فقید سعید بهره‌مند بودند صمیمانه تسلیت می‌گوئیم وازدرگاه یزدان منان برای روان پاک آن روان شاد آمرزش و برای بمانام نشستگان سوک درگذشت او آرزوی بردتاری داریم .

منیره جباری (برومند) ـ مهرانگیز علیزاده (مسعودی) ـ سرور وهاشم شعیبی ـ عنایت‌الله مدیر .

---

جناب آقای دکتر هوشنگ قدیمی

فوت ناگهانی دوست و همکار عزیزتان دکتر کیارش نفیسی را تسلیت میگوئیم

شوکت و جمشید افشارطوس

---

جناب آقای حاج قاسم یراقی

فوت پدر بزرگوارتان را به شما و فامیل محترم تسلیت میگوئیم .

تولیدی پوشاک لردمن ـ حکمت . علی‌دوستی

---

سرکار علیه خانم بی‌بی‌عذرا ناجی

کارکنان دبستان و دوره راهنمائی ابریشمی با نهایت تاثر درگذشت پدر بزرگوارتان را تسلیت عرض نموده بقای عمر شما را از خداوند مسئلت دارند .

رئیس دبستان و دوره راهنمائی ابریشمی ـ اقبالی

---

جناب آقای دکتر همایون نفیسی

مصیبت وارده را بشما و خانواده محترمتان تسلیت گفته‌و درغم شما شریک هستیم

شوکت و جمشید افشار طوس

---

خاندان محترم شکرائی

باکمال تاسف ضایعه درگذشت مرحوم مهندس امیر مسعود شکرائی‌مدیرعامل شیشه قزوین را که دوستی دانشمند مثبت ـ فعال و موثر و وطن دوست بوده‌اند به همسر و کلیه بازماندگان آنمرحوم و تمام دوستان و جامعهٔ مهندسین کشور صمیمانه تسلیت میگوئیم .

هیئت مدیره شرکت بوتان

---

جناب آقای عزت‌الله اکبر

درگذشت ناگهانی و بسیار غم‌انگیز مرحوم عبدالعلی لنگرانیان را به بازماندگان آن مرحوم جنت مکان و به جنابعالی و خانواده محترمتان صمیمانه تسلیت میگوئیم و خود را در اندوه بزرگ آنها و جنابعالی شریک میدانیم .

مهرانگیز وکیلی ـ دکتر کیخسرو وکیلی ـ دکتر کاوس وکیلی ـ مهرانگیز خوشه‌چین ـ نرگس خوشه‌چین ـ حسن پویان .

---

همکار محترم آقای دکتر سیاهپوش

پزشکان‌وکارمندان بیمارستان لقمان الدوله فوت‌همشیره محترمه را تسلیت گفته بقای عمر و سلامتی آنجناب و سایر بازماندگان را از خداوند متعال خواستارند .

دکتر پژوهی ـ دکتر مهران ـ دکتر مصاحب ـ دکتر جاودان ـ دکتر مهینی ـ دکتر بیدل ـ دکتر حکیمی ـ دکتر زمانی ـ دکتر کسائی ـ دکتر نیری ـ دکتر نعمت‌الهی ـ دکتر جهانگیری ـ دکتر گل پیکر ـ دکتر فرید محسنی ـ دکتر غفار پور ـ دکتر آوانسیان ـ دکتربه‌نژاد ـ دکترواعظ‌زاده ـ دکتر اوصیاء ـ زمانی زاده ـ دکتر مالک .

---

جناب آقای حیات‌غیب ریاست محترم اداره کل بازرگانی و فروش شرکت ملی نفت‌ایران‌ـامورپخش

بانهایت تاسف و ضمن ابراز همدردی مصیبت وارده را تسلیت‌عرض نموده دوام عمر و تندرستی جنابعالی و خاندان‌ارجمند را از درگاه خداوند مسئلت مینماید.

کارکنان شرکت ملی نفت‌ایران‌ـ ناحیه شیراز

---

دوست و همکار گرامی جناب آقای دکتر منوچهر نفیسی

پزشکان بیمارستان مولوی (شهرداری سابق) درگذشت جانگداز و ناگهانی همکار ارزشمند خود دکتر کیارش نفیسی را بجنابعالی و خانواده محترم نفیسی تسلیت گفته و خودرا در سوک آندوست عزیز شریک میدانند .

دکتر نیاز فولادی. دکتر فرخ سرکاری. دکتر پرتو. بانو ضرغام. دکتر فریدون فاتح‌پور. دکتر علی عرفان‌منش . دکتر اکبر طواف. دکتر محمد علی محیطی. دکتر نظام‌الدین قهاری. دکتر محمود مقتدر. دکتر اکبر ذوقی. دکتر نریمان. بیات‌ماکو. دکتر محمودپارسا. دکتر ابراهیم صرافی. دکتر حسین‌کاظمی. دکتر امان‌اله رامین. دکتر علیرضا کیهانی. دکتر میمنت لطفی. دکتر حمید قانع‌فرد. دکتر علی اکبر جعفری. دکتر محمدعلی حساس .

---

دوست و همکار عزیز آقای مهندس حسین ریسمانچی

بدینوسیله درگذشت مادر گرامیتان را بجنابعالی وسایر بازماندگان تسلیت گفته و خود را در غم بزرگ شما شریک می‌دانیم .

احسان‌اله ریحانی. احمد علی‌آبادی. محمود درویشیان. مرتضی مرتضوی.داودپهلوان.رحمت‌اله‌بخرد. یونس‌ابراهیمی. حسین نصرتی. مرتضی خلقت‌دوست. یعقوب سبیلی. فرهاد آریاوند. محمود روستاکهن. نعمت‌اله‌کبیزی. محمدرضا امامی. شمس‌الملوک بهزاد .

---

تیمسار سرتیپ علی‌اکبر نفیسی و جناب آقایان ایرج نفیسی و دکتر تورج نفیسی

با نهایت تالم وتاسف درگذشت شادروان دکتر کیارش نفیسی را بحضور آن دوستان ارجمند و خانواده محترم‌تسلیت گفته برای کلیه بازماندگان آن روانشاد صبر جمیل و سلامت و سعادت آرزو مینمائیم .

ازطرف هیئت مدیره مدارس امامیه‌ـ اسماعیل نیک‌سیر آ‌ـ۱۹۱٥۳

---

تیمسار سرلشکر رزم‌آراء فرماندهی محترم پلیس راه

افسران و درجه داران پاسگاه پلیس راه ششم بهمن مصیبت وارده را تسلیت عرض می‌نمایند .

---

جناب آقای غفار دوارپناه

درگذشت شادروان پدر آن جناب موجب تاثر هیئت مدیره و کارکنان این شرکت گردید همگان آرزوی تندرستی و کامیابی جنابعالی و بازماندگان آن مرحوم را دارند .

شرکت درنا با مسئولیت محدود

---

جناب آقای غفار داورپناه

هیئت مدیره و کارمندان و کارگران شرکت پردا با مسئولیت محدود فوت مرحوم مغفور پدر آن جناب‌را تسلیت عرض نموده آرزوی تندرستی و کامیابی بازماندگان‌را دارند.

---

جناب آقای پور قدیر ،

بعرض تسلیت مصدع هستم .

اصفهان ـ حاج کاظم‌فیروزه

---

جناب آقای پور قدیری

مصیبت وارده را تسلیت میگوئیم .

شرکت سهامی پلار

---

خواهر پیش‌آهنگ خانم کوروشفر

مدیر فنی پیش‌آهنگی ناحیه پانزده تهران

مصیبت وارده را به جنابعالی و خانواده محترمتان ازسوی خودم و کلیه خواهران و برادران پیش‌آهنگ بشما تسلیت میگویم.

حسین بنائی‌ـ رئیس سازمان ملی پیش‌آهنگی ایران

---

جناب آقای انوشیروان حیات‌غیب

بانهایت تاثر و تالم درگذشت پدر گرامیتانرا تسلیت عرض مینماید.

شاهرودـ علیرضا دانشمند

---

آقای حاج سید باقر افضل

از طرف خود و کلیه کارکنان کارخانه های سیمان و فارسیت دورود . مصیبت وارده فوت ناگهانی جوان ناکام مرحوم مهندس زارع را بشما و عموم فامیل تسلیت میگویم و از خدای بزرگ شادی روح آن مرحوم را مسئلت مینماید.

کارخانه های سیمان و فارسیت دورود ـ لیل‌آبادی

---

همکار محترم آقای مظفر بیدار

درگذشت ناگهانی برادر عزیزتان را تسلیت عرض‌نموده و از خداوند بزرگ صبر و شکیبائی برای شما و خانواده گرامیتان آرزومندیم .

ارزیابان گمرک بازرگان

---

با اندوه فراوان فوت ناگهانی و تکان دهنده مهندس مسعود شکرائی را به خانواده های محترم شکرائی بخصوص آقایان مهندس امیرطاهر شکرائی و منوچهر شکرائی‌تسلیت عرض مینمایم .

گمرک جلفا ـ محمدرضا قزوینی

---

با دلی پر از غصه حادثه جانگداز و بهت انگیز مرگ برادر عزیزم مهندس مسعود شکرائی را به خانواده محترم شکرائی تسلیت میگویم .

سرهنگ فرجامی

---

جناب آقای دکتر سرابچی

پزشکان و کارکنان بیمارستان شهیاد درگذشت اخوی را تسلیت عرض نموده سعادت و سلامت بازماندگان را از درگاه احدیت مسئلت داریم.

دکتر قدیر زاده

---

سرکار سرگرد منوچهر بلاری

با اندوه فراوان درگذشت شادروان پدر گرامیتان را بشما و خاندان ارجمند بلاری تسلیت میگوئیم .

بیرجند. سرگرد غلامرضا لنگری. سرگرد حسین میری. سروان فریدون حسینخانی. سروان هوشنگ غفوری.

---

همکار ارجمند جناب آقای محمدحسین پاکروح

دوستان و همکاران دبیرستان علمیه مصیبت وارده را تسلیت میگویند .

احمد بیداری

---

ضایعه اسفناك و جان‌گداز درگذشت دوست بسیارعزیزمان شادروان دکتر کیارش نفیسی را بخاندان محترم نفیسی‌وهمکاران وبیماران وی تسلیت گفته سعادت و سلامت بازماندگان آنمرحوم را از درگاه احدیت خواستاریم.

خانواده‌های: سلطانی. سنجر. موسی زاده وضیافت

---

جناب آقای سرهنگ زین‌العابدین نفیسی

پسرعمه گرامیم.نمی دانم مصیبت وارده را بشما ومخصوصا خاورخانم چگونه تسلیت عرض‌کنم‌و نمیدانم این‌مصیبت جگرخراش چگونه واقع شده، همین‌قدر عرض میکنم چشم گریان و دلم بریان است. بشما و خانواده و تمام فامیل محترم تسلیت میدهم.

دربستر بیماری‌ـ دکتر روانبخش و خانواده

اطلاعات

چهارشنبه اول آذرماه ۱۳۵۱
شماره ۱۳۹۵۷

# واین است جزیره خارک امروز

## عظیم‌ترین و مجهزترین جزیره نفتی جهان

**که نفتکش‌های غول‌آسای ۵۰۰ هزار تنی در آن پهلو می‌گیرند**

**با مخزن هائی به وسعت یك زمین فوتبال بالوله‌هائی که انسان براحتی در آنها راه میرود**

**باتجهیزات مدرن وتاسیسات عظیم وبی‌نظیر که بیننده را دچار حیرت می‌سازد**

بقلم : سناتور مسعودی

حالا صفحه تازه‌ایرا از خارک باز می‌کنیم، آن‌صفحه که‌دیروزما‌رحله فرمودید با آنچه از عقب ماندگی‌ها باخود داشت و نشانی از جزیره مفلوك دور افتاده‌ای بود بسته شد ،در این صفحه دیگر نام ونشانی ندارد، آن‌ویرانی ها وخانه‌های خشت و گلی وکوچه‌ها وراهرو های خاکی وپست و بلندی‌های زمین وخشکی ها دیگر وجود ندارد ، آثاری از آنچه برای شما خواننده محترم‌درصفحه دیروز برشمردیم دیگر دیده نمیشود ، گوئی جزیره مرجانی‌خفته دیروز ما که چندین هزار سال‌پیش سراز آب بیرون کشید ودوران شکوه و جلال وپستی و زوال را در طول تاریخ پشت‌سرگذاشت ، اینك دوباره سربرافراشته میخواهد یک بار دیگر تجدید حیات کند، عزت و جلال گذشته را بازیابد ، اما این‌بار خارک مقام و منزلتی بخود گرفته که با هیچ یک از ادوار تاریخ شاهنشاهی ایران شباهت ندارد. امروز جزیره خارک بمنزله قلب اقتصاد ودارائی مملکت است ، خارک چنان موقعیت واهمیتی بخود گرفته که نه فقط در تاریخ این کشور نظیر ندارد بلکه چنین مقام ومنزلتی در هیچ نقطه جهان وجود ندارد. در کجای عالم میتوان سراغ کرد جزیره‌ای بمساحت ۳۵ کیلومتر مربع ، در شمال شرقی خلیج‌فارس چنین استعدادی پیدا کند که در ۲۴ ساعت شبانه‌روز بیش از چهار میلیون تن نفت خام را درکشتی های غول‌پیکر شرق وغرب فرو ریزد وباطراف واکناف جهان بفرستد . وتازه‌اول کار است، این فعالیت‌ها واین قدمهای مهم عمرانی واین جنبش وتحرک خارق‌العاده که دنیا رابحیرت انداخته بازهم ادامه خواهد داشت وباز اگر چند سال دیگر این صفحه را ورق بزنیم، عجائب و شگفتی‌های دیگری را در این‌جزیره مرجانی باتوجه به‌تکنیک پیش رفته جهان خواهیم دید.

★★★

آری ، حالا روزی چهار میلیون تن نفت خام از این جزیره صادر میشود، اما طبق طرحی که شرکت ملی نفت ایران به رهبری شاهنشاه آریامهر در دست دارد تا چند سال بعد این مقدار بدو برابر خواهد رسید، امکانات جدید برای چنین افزایش فوق‌تصوری بوجود خواهد آمد، استعداد جزیره‌را برای‌بهره‌برداری بازهم بیشتر بالا خواهند برد ، سازمانهای تازه‌برآنچه امروز وجود دارد افزوده خواهد شد واز کجا جزیره پولادین «آذرپاد» که در این ماه از جانب شاهنشاه گشایش یافت واستعداد پهلو دادن نفتکش‌های پانصد هزار تنی در یکپهلو وسیصدهزار تنی را در پهلوی دیگر پیدا کرد که در دنیا چنین موقعیتی وجود ندارد، نظیر این جزیره وجدیدتر آن بزودی ساخته نشود؟

پیشرفت ها درایران واقعا شگفت‌انگیز است و از تصور امروز ما خارج ، طرح‌هائی نه فقط در خارك بلکه در کلیه نقاط‌وگوشه و کنار مملکت حتی‌دورترین نقطه ایران در دست مطالعه و اقدام است که ایران را در کلیه شئون اجتماعی واقتصادی بسرعت پیش می‌برد و بخواست خدای بزرگ هرچه زودتر مارابمرز تمدن بزرگ نزدیک میسازد.

### پس از چهارده سال ، خارك در آبان ماه امسال

حالا بیائید باهم به جزیره خوشبخت‌قدم گذاریم وتازگی‌های آنرا پس از گذشت چهارده سال تماشا کنیم.

هواپیمای جت بوئینگ هما روز شنبه ۱۳ آبان مهمانان شرکت ملی نفت رادر فرودگاه مهرآباد در خود جای داد . آن روز هوا بارانی بود ، باد شدیدی در سطح زمین می‌وزید ، میان مهمانان چندتن از سفرای خارجی نیز دیده میشدند وهواپیما فاصله بین تهران را تافرودگاه خارک یکساعت طی کرد و وقتی هواپیما روی خارک پرواز میکرد ، سبزی و خرمی از یکطرف ، خیابان‌های اسفالت شده‌وعمارات وساختمانهای رفیع از سوی دیگر توجه مهمانان را جلب کرد ، هواپیما طول باند مجهز فرودگاه راپیمود وجلوی عمارت فرودگاه ایستاد، هوا صاف و شفاف بود، درجه حرارت ناگهان تغییر کرد و به ۲۶ درجه رسید، نسیم ملایم وفرح‌بخشی‌می‌وزید، جلوی‌ساختمان فرودگاه چندین اتوبوس لوکس ایستاده بود تامدعوین را به محل برگزاری مراسم که در کرانه دیگرخارک قرار داشت ، انتقال دهد.

در هر اتوبوسی دختر خانمی که بزبان خارجی تسلط داشت سمت راهنمائی مهمانان را داشت و در طول راه از این‌سرکرانه خارک تا آن سرکه چادرهائی در کنار دریا مقابل جزیره پولادین آذرپاد افراشته‌شده بود و فاصله‌ای در حدود ۸ کیلومتر داشت ، دخترخانم های راهنما برای مهمانان از تاسیسات خارک صحبت میکردند و قسمت‌های مختلف را معرفی مینمودند.

**دروازه های این جزیره رؤیائی را که‌ماهی‌های قشنگ و زیبا و آب و هوای معتدل و استثنائی دارد بروی همه‌کس نمیگشایند**

این جزیره که در آن‌قدم گذاشته‌اید یکی از بزرگترین وفعال‌ترین مراکز بارگیری‌نفت در جهان‌است، شبکه لوله‌های انتقال نفت خام از مناطق عمده نفتی ایران به آن منتهی میشود، باید بدانید که در نتیجه اجرای یک سلسله طرح‌های مهم بمنظور تامین نفت‌خام وایجاد تاسیسات مربوط به ذخیره‌وبارگیری نفت ، این جزیره کوچک که در حدود ۹ کیلومتر طول و چهار کیلومتر عرض دارد تبدیل به یک مرکز مهم صادراتی نفت ایران گردیده است .

خانم راهنما از هر ساختمانی که اتوبوس میگذشت ، شرح مختصری می‌گفت و به‌پرسش های مهمانان پاسخ میداد.

اینجا خانه کارگران است ، آنطرف‌باشگاه، در سمت دیگر سالن سینما، عمارت دبیرستان، دبستان ، مسجد ، کلوب ورزش ، مهمانسرا، رستوران ، مرکز برق، تاسیسات‌کنترل بارگیری ودر روی تپه مخزن بیشمار نفت خام را می‌بینید که بوسیله لوله‌های قطوری که روی زمین کشیده شده نفت را پس از گذشتن از چندین کیلومتر روی زمین وزیر آب دریابه‌این جزیره میرساند ودر مخازن انبار میشود واز این مخازن که در ارتفاع ۶۰ متری نسبت به سطح دریا قرار گرفته نفت خام بدون‌فشار داخل نفتکش‌ها میشود.

### مسابقه فوتبال در مخزن

خانم راهنما در حالی که مخازن بزرك وکوچك متعدد روی تپه را نشان میداد گفت : آن شش مخزن بزرك که‌هرکدام گنجایش یك‌میلیون‌بشکه نفت را دارد در سال های اخیر ساخته شده وتحولی شگرف در ذخیره کردن نفت بوجود آورده است. داخل این مخازن یك میلیون بشکه‌ای بقدری وسیع است که پس از ساختمان اولین مخزن ،دو تیم فوتبال درون آن مسابقه ترتیب دادند .

سپس خانم راهنما گفت : بندرگاه خارك امروز دارای مخازنی برای ذخیره نفت شده است که ظرفیت آن بالغ بر ۱۴ میلیون بشکه نفت خام میباشد ، باید توجه داشته باشید که این ظرفیت از بدو پیدایش این جزیره تا امروز بتدریج بوجود آمده ،در ابتدا در جزیره خارك فقط ۱۲ مخزن بود که ۸ مخزن آن هریك ۲۷۲ هزار بشکه ظرفیت داشت و چهار مخزن دیگر هریك با ظرفیت ۱۴۰ هزار بشکه ساخته شده‌بود.

در مرحله دوم این تعداد افزایش یافت و دوازده مخزن جدید به ظرفیت هر یك پانصد هزار بشکه احداث گردید وهر سال بر استعداد ذخیره نفت افزوده شد و حتی امروز هم طرح هائی در دست اقدام است .

این‌نکته را هم علاوه میکنم که‌خطوط‌لوله‌مخصوص حمل نفت سوخت کشتی هم در اسکله شرقی خارك وهم در جزیره دریائی بموازات خطوط لوله نفت‌خام کار گذاشته شده که نفت کش‌هامزمان بارگیری نفت خام‌بتوانند سوخت خودرا نیز بارگیری کنند .

اتوبوس راه خود را بسوی محل اجرای‌مراسم می‌پیمود و در هر قسمتی خانم راهنما توضیح‌میداد تا به کنار چادر بزرگی رسیدیم که برای‌توقف مدعوین‌درساحل دریا مقابل جزیره پولادین‌افراشته شده بود .

همه مهمانان زیر این چادر استقرار یافتندو تا وقتی شاهنشاه آریامهر تشریف‌فرما شوندفرصت مناسبی بود برای بحث و گفتگو در باره این‌جزیره طلائی خوشبخت که مدعوین با مسئولان امور شرکت‌و متصدیان امور بندری و بارگیری و ساختمانی صحبت می کردند و حالا توجه فرمائید از آنچه در این جزیره میگذرد از زبان انجام دهندگان طرح های عمرانی و ساختمانی خارك:

### اسکله دو پهلو

در مرحله اول عملیات ساختمانی طرح ایجاد یك اسکله دو پهلو تهیه شد که‌یك پهلوی آن مخصوص نفت کش های بزرك به ظرفیت یکصد هزار تن بود که در آن موقع میبایست ساخته شود اما بلافاصله تبدیل به اسکله چهار پهلو گردید که استعداد بیشتری برای صدور نفت خام‌منطقه گچساران پیدا کرد .

سفیران امریکا و انگلیس و فرانسه و هلند که در جمع مدعوین قرار داشتند آنی از تحقیق و پرسش از آنچه در خارك بوجود آمده و استعدادی که این جزیره بخود گرفته وپیشرفت روزافزونی که پیدا شده تاجائی که این بندرگاه‌دریائی‌ایران قابلیت صدور روزی چهار میلیون تن نفت‌راحاصل کرده غفلت نداشتند ،بسیار گنجکاو بودند واین موفقیت های بزرك را با تحسین و حیرت می نگریستند .

### مرحله دوم نفت منطقه آغاجاری

رئیس روابط عمومی ضمن توضیحات خود گفت : مرحله بعدی مسیر جریان نفت خام منطقه آغاجاری معروف به نفت خام سبك بسوی خارك بود ، باید دانست که نفت این منطقه قبلا ازبندر ماهشهر صادر میشد . برای رسیدن به این هدف خطوط لوله تازه‌ای کشیده شد و ظرفیت مخازن نفت خام در جزیره بمقدار زیادی افزایش یافت و اسکله بارگیری به ده پهلوگاه مجهز گردید تا جائیکه توانست تمامی نفت خام صادراتی از کلیه مناطق نفت‌خیز را بهرنوع نفتکش با هر اندازه ظرفیت که درآن تاریخ وجود داشت بارگیری کند اما باید توجه داشته باشید که در اسکله‌بندر ماه‌شهر نفتکش های بزرگتر از هفتادهزار تن نمی توانستند پهلو بگیرند در صورتیکه در خارك تا چندی بین کشتی‌های بالاترازصد هزار تن‌تادویست و پنجاه هزارتن پهلو میگرفت و حالا با ساختن جزیره پولادین « آذرپاد» وسط دریا کشتی های پانصد هزار تنی در یك سمت و کشتی های سیصد هزار تنی در سمت دیگر میتوانند پهلو بگیرند و بارگیری کنند .

### نفتکش پانصد هزار تنی

اکنون دو نفتکش عظیم‌الجثه در دوطرف جزیره پولادین لنگر انداخته‌اند ، آنکه در جای کشتی های پانصد هزار تنی‌پهلوگرفته سیصد وهفتاد هزار تن ظرفیت دارد واین بزرگترین نفتکشی است که تاکنون به خلیج فارس وارد شده و هنوز کشتی پانصد هزار تنی که در ژاپن ساخته میشود بکار نیافتاده و بزودی به آب انداخته خواهد شد و برای بارگیری از جزیره پولادین مورد استفاده قرار می گیرد . سفارش ساختن این نفت‌کش ها را ایران داده است و این اقدام یکی دیگر از موفقیت های شگرف شرکت ملی نفت ایران است .

اما سمت دیگر جزیره بجای کشتی های سیصد هزار تنی‌یك‌کشتی نفت‌کش‌فرانسوی به ظرفیت ۲۷۰ هزار تن پهلو گرفته و مشغول بارگیری است.

### میزان بارگیری درجزیره مصنوعی

در تحقیق میزان بارگیری جزیره پولادین گفته شد که در هر ساعت ۳۰ هزار تن نفت‌خام داخل کشتی هائی که در دوطرف لنگر می‌اندازند ریخته میشود که در صورت پمپاژ استعداد دوبرابر آن را پیدا میکند ، در حال حاضر صدور نفت‌از مخازنی که در ارتفاع ۶۰ متر روی تپه ها ساخته شده نیازی به‌پمپاژ وفشار ندارد.

### مرحله سوم ساختمانی

پس از مرحله دوم‌که در پایان سال ۱۳۴۴ به تکمیل رسید، بلافاصله مرحله سوم ساختمانی که شامل بالابردن ظرفیت کلیه تاسیسات موجود به حداکثر گنجایش خود بود آغاز گردید ، دستگاه های بهره‌برداری جدیدی ساخته شد ، خطوط لوله زمینی وزیر دریائی تازه‌ای کشیده‌شد، تلمبه خانه نفت خام کوره که خود بزرگترین تلمبه خانه نفت در جهان بود باز هم توسعه یافت. مخازن جدید ساخته شدو اصلاحات لازم در اسکله بعمل آمدتا آن رابرای پهلو دادن به نفتکش های جدیدی که باظرفیت دویست و پنجاه هزار تن‌بکار می‌افتاد آماده سازد.

پس از تکمیل مرحله سوم در سال ۱۳۵۰ میزان صادرات بندر بارگیری خارك از ۳۳ میلیون تن با میزان متوسط بارگیری تقریبا یك میلیون بشکه در روز که‌در سال ۱۳۴۰ صورت میگرفت به ۱۷۴ میلیون‌و نیم‌تن در سال باحد متوسط‌بارگیری در حدود سه میلیون ونیم بشکه در روز افزایش یافت.

### آب قنوات کافی نیست

با افزایش روزافزون جمعیت از همان اوان عملیات ساختمانی احساس شد که آب شیرین قنوات هرگز نیازمندی های ساکنین جزیره را مرتفع نمیسازد ، ازاین‌رو به تاسیس کارخانه تصفیه آب اقدام شدو اکنون سه کارخانه که‌آب شور دریا را شیرین میکند و تکافوی احتیاجات جامعه صنعتی و نیز آبیاری درختان وگل ها را دارد بوجود آمده‌است.

آفت درختان انجیر جنگلی ، یعنی‌بزهائی که شیره سکنه بومی بودند وازبرك‌هاو ساقه های درختان تغذیه میکردندازجزیره بیرون رانده‌شدند، باین ترتیب که شرکت ملی نفت بتدریج بز های جزیره راباقیمت خوب خریداری کرده و از جزیره خارج ساخت و مصرف شیر سکنه بومی نیز باشیر پاستوریزه تامین شد.

علاوه بر شیر که در اختیار عموم سکنه جزیره قرار می‌گیرد تمام نیازمندی های زندگی وآذوقه روزانه‌مردم اعم از کارمندان و کارگران شرکت یاساکنین بومی از میوه و سبزی وگوشت و انواع خوراکی و پوشاکی بوسیله دستگاه های حمل‌و نقل هوائی شرکت ملی نفت روزانه از آبادان و بنادر دیگر تامین میگردد .

باین ترتیب درختان در چندسال اخیر رشدو نمو کردندواکنون انجیر های‌جنگلی که درختانی تنومند هستند در تمام خیابان هاو باغ ها گسترش یافته و از خصوصیات این نوع درختان بی نیازی از آب پس از دو سال میباشد.

نهال تازه درختان جنگلی‌را تا دو سال باید آب داد و از آن پس ریشه های زیر زمینی وروی زمینی این درختان از زمین‌و هوا تغذیه میکنند و احتیاجی به آبیاری ندارند.

در گذشته بز ها باخوردن ساق و ریشه‌های آویزان درختان مانع رشد و توسعه بودند و همین مطلب بود که خانم گولبك طراح اولیه خارك را رنج میداد زیرا او نهال تازه این درختان راغرس میکرد وبزها مانع رشدو نمو آنها میشدند.

### مرحله چهارم توسعه خارك

باتوسعه روز افزون عملیات ساختمانی در سه‌پهلوگاه اسکله نفتکش های بسیار بزرك تا دو هزار و پانصد تن به راحتی می توانستند در اسکله پهلو گرفته وتاحداکثر ظرفیت خود به بارگیری بپردازند ولی سه سال پیش مسلم شدکه بزودی نفتکش‌هائی ساخته خواهد شد که ظرفیت آنها ازظرفیت پذیرش اسکله خارك بیشتر است ، این‌بود که موضوع مورد مطالعه قرار گرفت وعمق دریا برای کشتی های بزرگتر آزمایش شد و در نتیجه نقطه‌ای در هزاروسیصد ودوازده متر دور از ساحل غربی جزیره خارك برای ساختن جزیره مصنوعی از آهن و فولاد در نظر گرفته شد ، عمق دریا که مهمترین مسئله پهلو گرفتن کشتی های پانصد هزار تنی است مطالعه شد و حتی کمی بیشتر از حد لزوم یعنی ۳۲ متر عمق در نظر گرفته شدکه کشتی های هرچه بزرگتر هم‌بتوانند در اسکله جزیره پولادین مصنوعی پهلو بگیرند و بارگیری کنند

یکسال پیش طرح مرحله چهارم توسعه خارك که ساختمان این جزیره باشد آغاز شد و درماه جاری مراسم افتتاح آن با تشریفات خاص انجام یافت .

اسکله دریائی جزیره مصنوعی دارای دو پهلو است که یك طرف آن روبه دریاو مخصوص پهلو گرفتن کشتی‌هائی باظرفیت ۵۰۰ هزار تن است و سمت دیگر روبه خشکی است و اختصاص به پهلو گرفتن کشتی های ۳۰۰ هزار تنی دارد .

سطح جزیره مصنوعی ۹۰ متر طول و ۴۴متر عرض دارد . محل مخصوصی برای فرود آمدن هلیکوپتر در آن پیش‌بینی شده و قایق‌های موتوری آماده رفت و آمد بین جزیره مصنوعی با جزیره مادر می‌باشند . چند دستگاه یدك کش در اطراف جزیره پولادین دید میشد . این یدك کش ها مخصوص راهنمائی کشتی های‌بزرگی هستند که از اقطار جهان برای بارگیری نفت باین جزیره راهنمائی میشوند .

شاهنشاه آریامهر در بازگشت از دیدار آثار تاریخی آرامگاه میرمحمد .

والاگهرشهریار شفیق سرپرست جزیره‌خارك تیمسار عطائی فرمانده نیروی دریائی شاهنشاهی، دکتر اقبال و تیمسار سپهبد شفقت در معیت موکب ملوکانه دیده میشوند .

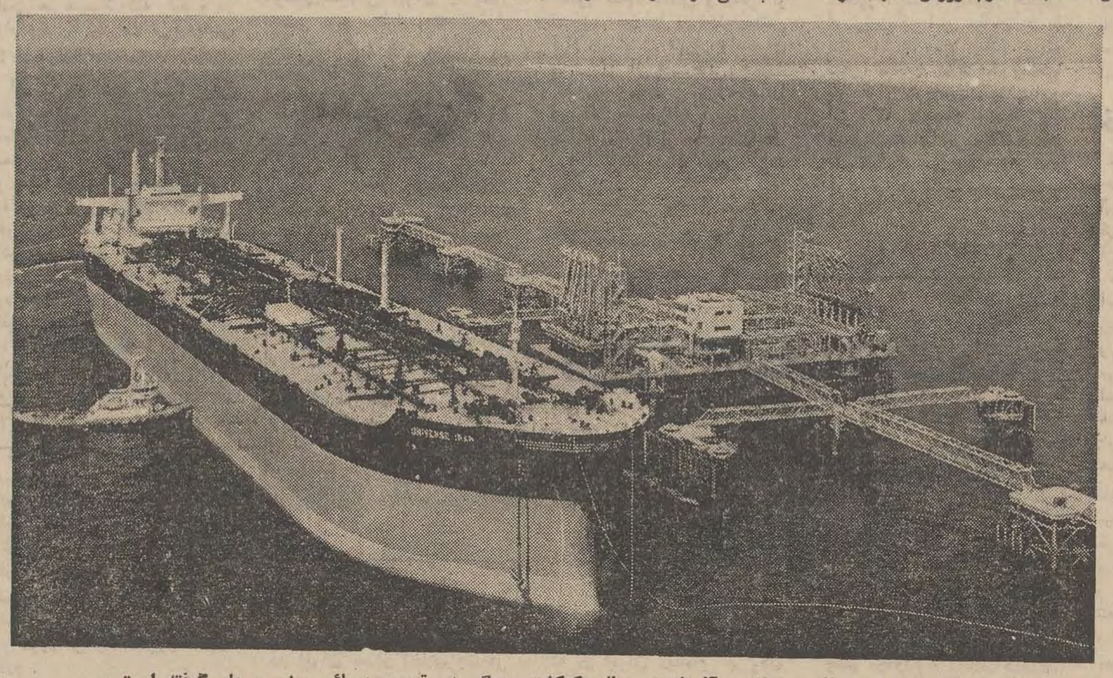

عکس هوائی جزیره دریائی پولادین آذرپاد در حالی که‌کشتی بزرگی در قسمت دریائی جزیره‌پهلو گرفته است .

در حدود چهل میلیون دلار مجموع هزینه‌ای است که برای موجودیت جزیره مصنوعی‌و بهره‌برداری از آن مصرف شده است.

### قطر دولوله نفت خام

قطر دو لوله‌ای که باید هر ساعت ۳۰ هزار تن نفت را از مخازن بداخل کشتی‌ها منتقل کند از طول قد انسان بیشتر بود ، بدین معنی که قطر دولوله که از مخزن تا ساحل خارك می‌آید ۱۹۸ سانتیمتر است و از ساحل تا جزیره‌مصنوعی۱۴۲ سانتی‌متر.

قطر دو لوله مخصوص سوخت کشتی ها که جداگانه است هرکدام ۵۱سانتیمتر می‌باشد . این جزیره دارای ۱۲ بازو برای بارگیری است .

### تشریف فرمائی شاهنشاه

در گوشه و کنار چادری که برای پذیرائی و انجام مراسم آماده شده بود ، مهمانان ، بخصوص خارجی ها گرم صحبت و بحث‌و گفتگو پیرامون شگفتی های این جزیره بودند که تشریف فرمائی شاهنشاه باغریو شادی مردمی که ساعت ها انتظار تشریف فرمائی رهبر عالیقدر خودرا داشتند اعلام گردید.

شاهنشاه پس از انجام تشریفات‌نظامی در فرودگاه و مراسم احترامات در حالی‌که لباس سفید نیروی دریائی دربرداشتند داخل یك جیپ ایستادند و از خیابان هائی که طرفین آنرا مردم از هر طبقه فراگرفته‌بودند در میان بهترین و صمیمانه ترین احساسات عمومی عبور فرموده به محل انجام مراسم تشریف فرما شدند.

### بازهم درباره‌جزیره مصنوعی

جزیره دریائی جدیدالتاسیس دارای یك سکوی مرکزی مجهزبه ساختمان‌فرمان، شش‌پهلو گیر ، شش مهاربند و مجموعه‌ای از راهرو های بهم‌پیوسته و پل های لوله‌ایست .

اکنون که نیازی به افزایش بارگیری نفت تا بیش‌از پانصد هزارتن نیست و هنوز هم این‌نوع کشتی ها وارد مرحله عمل نشده نفت از مخازن بدون تلمبه و فشار به جزیره میرسد و ساعتی سی هزار تن نفت تحویل میدهد و هرگاه درآینده نفتکش هائی با ظرفیت بالاتر از پانصد هزار تن ساخته شود این امکان وجود خواهد داشت که قدرت انتقال نفت خام را با استفاده از تلمبه‌جمعا به شصت هزار تن در ساعت برسانند .

جزیره دریائی آذرپاد ، در بالاترین سطح آب دریا با توجه به حداعلای میزان بالا آمدن‌آب در خلیج‌فارس که تاکنون ثبت گردیده قراردارد و ساختمان آن طوری است که میتواند نیرو و فشار پهلوگیری و نگاهداری نفتکش های بزرك‌را بخوبی تحمل نماید . پهلوگیرها در عمق بیش‌از ۳۱ متری کف دریاوبرستون های فولادینی بقطر تقریبا دو متر مستقر گردیده‌اند و قادرند فشار وارده از یك کشتی نیم‌میلیون‌تنی را که در هوای طوفانی به پهلوگاه ها وارد میشود تحمل نمایند.

همچنین در اسکله ، دستگاه هائی نصب گردیده که سرعت نزدیك شدن نفت‌کش ها را برای پهلوگیری ثبت می کنند .

### جمعیت وتاسیسات جدید برای زندگی بهتر

سکنه بومی جزیره خارك از آنچه بود در حدود ششصد نفر تجاوز نکرده است‌در صورتی که کل جمعیت اکنون از هشت هزار نفر متجاوز است . این اجتماع شامل کارگران و کارمندان وابسته به صنعت نفت و اهالی جزیره می‌باشد و در این‌میان فقط ۲۹ نفر کارمند خارجی برای رشته های مختلف صنعتی وجود دارد . تعداد کارگران حدود دوهزار نفراست که‌عموما وابسته به شرکت ملی نفت هستند . لازم بتذکر است که برای تمام این اجتماع وسایل زندگی و رفاه فراهم آمده است .

تعداد ۱۶۷ باب خانه مخصوص کارمندان‌و ۲۱۸ باب خانه برای کارگران ساخته شده که به تمام وسایل زندگی مجهز میباشند .

دو استخر شنا و یك زمین وسیع برای ورزش ساخته شده و مصرف آب جهت منازل وتاسیسات صنعتی که بایدازدوکارخانه تصفیه آب شور به شیرین گرفته شود روزانه سیصد هزار گالون می باشد.

جزیره خارك اکنون دارای یك درمانگاه ، یك بیمارستان و یك واحد سرویس بهداشت می باشد .

دو باشگاه مخصوص کارمندان و کارگران و دو سینما ساخته شده که این تاسیسات‌تفریحی همه شب مورد استفاده کارمندان و کارگران و دیگر سکنه خارك است .

#### تعداد مدارس

و اما در خصوص مدارس و تشکیلات آموزشی ،اقدامات‌سریعی‌در جهت‌برآوردن نیازمندی‌های ساکنین جزیره پا به پای پیشرفت‌هائی که حاصل‌شده انجام‌پذیرفته، چنانکه برای دبستان مخروبه مفاوك رازی چهارده سال قبل که شرح کامل آن در صفحه پیش گذشت‌ساختمان زیباو مجهزی برای دوره شش سال بنا شده که دارای همه وسایل می‌باشد ، علاوه برآن سه دبستان دیگر تاسیس یافته و برای کودکان هم یك کودکستان وجود دارد وچون به دبیرستان نیاز پیدا شده دو دبیرستان هم در طول‌این مدت ساخته شده‌که هم‌اکنون بیش‌از پانصد نفر دانش‌آموز در آن ها مشغول تحصیلند . ۷۵ نفر در کودکستان و یکهزار و چهل نفر در چهار دبستان به تحصیل اشتغال دارند

بقیه در صفحه بعد

بجای‌دکان های تنگ و تاریک سابق مغازه های شیک و قشنگ در اختیار سکنه بومی گذاشته شده

چهارشنبه اول آذرماه ۱۳۵۱
شماره ۱۳۹۵۷

# انقلاب آموزشی وهدف های آن

یکی از جلسات کنفرانس انقلاب آموزشی درپیشگاه شاهنشاه .

پنج‌سال‌پس‌از آغاز انقلاب اجتماعی و اقتصادی‌ایران یعنی در تاریخ چهاردهم مهر ماه ۱۳۴۶ شاهنشاه آریامهر انقلاب آموزشی رابعنوان دوازدهمین اصل انقلاب اعلام کردند که همراه با انقلاب اداری عنوان شده‌است.

در کنفرانس رامسر که سال بعدیعنی مرداد ۱۳۴۷ در پیشگاه ملوکانه تشکیل شد اصول و خط مشی‌اساسی این انقلاب در سطح آموزش عالی مورد بررسی و تایید قرار گرفت .

فرمایشات شاهنشاه آریامهر در مراسم افتتاح کنفرانس انقلاب آموزشی رامسر رابعنوان الهام‌بخش تعیین خط‌مشی نظام انقلاب آموزشی کشور میخوانیم :

« ... تشکیل این جلسه تصادفی و بر حسب اتفاق نیست بلکه دنباله یك‌نقشه و فکر قدیمی بوده که قبلا مورد مطالعه قرار گرفته‌است .»

« وقتی می گوئیم انقلاب آموزشی ، تنها مربوط به آموزش عالی نمی‌شود بلکه این انقلاب باید از خانواده ، یعنی دامان مادر شروع شده‌و سپس در کودکستان ، دبستان ، دبیرستان و بالاخره در سطح عالی انجام شود.»

## هدف انقلاب آموزشی

هدف از انقلاب آموزشی که بفرمان شاهنشاه‌آریامهر می‌باید در موسسات آموزش عالی‌و مراکز علمی‌وتحقیقاتی روی دهد در وهله اول آنست که وسایل تربیت ورشد کلیه افراد وطبقات ملت ایران بطور همه جانبه و کامل فراهم گردد تا دردنیای آینده سرنوشت ملت‌مادر دست انسان های رشیدو کامل قرار گیرد، انسان هائی که نه تنها بارموز دانش فردا همراز باشند بلکه بتوانند باآگاهی تمام از فرهنك باستانی درخشان خود ، پیشرفت های‌سریع علم وفن را همواره در خدمت ارزش‌های بزرك انسانی قرار دهند.

شاهنشاه آریامهر هنگام اعلام انقلاب آموزشی فرمودند :

« هدف اساسی از تحول آموزشی آنست که‌شخصیت جوانان ما و حس اعتماد به نفس ایشان از هر جهت‌تقویت شود تا افرادی که در آینده سرنوشت کشور را بدست خواهندگرفت برای قبول مسئولیت های خودواقعا آماده و مجهز باشند ... »

واین تحول باید «به جوانان ایران امکان بدهد که استعداد های مختلف آنان در هر رشته‌ای با بهترین‌صورت به تجلی درآید و روح سازندگی وحس ابتکار ونو سازی‌و همکاری اجتماعی پرورش کامل یابد و هرکس در هر شغلی که بعهده می گیرد تبحر و تخصص داشته باشدو باید اصول جامعه ما بطور دائم خودش را با مقتضیات پیشرفت و تکامل‌تطبیق دهدبطوری که همیشه از این لحاظ با مترقی ترین جوامع جهان همگام باشد. »

در اجرای این اصول لازمست که نیازمندی های اجتماعی ایران در سالهای آینده دقیقا پیش بینی شود و بر اساس آن ، خط‌مشی آموزشی کشور با در نظرگرفتن مشخصات‌ملی وشرایط خاص جامعه ماو همچنین مقدورات مملکتی از حیث نیروی انسانی وعلمی ، تعیین گردد .

طرح ریزی آموزش باید باتوجه به آخرین روشهای آموزشی وفنی و پیشرفت های علمی جهان و با دیدی وسیع وانقلابی انجام گیرد تابتواند نیازمندی های اجتماع ما را بنحو احسن وبا حداکثر سرعت تامین کند و هدف های بزرك ملی راتحقق بخشدو باپرورش انسان های‌بیدار و آگاه‌وکاردان پایه‌گذاری آینده ایران را بر اساسی استوار انجام دهد.

باتوجه باین‌که اصلاح وضع آموزش عالی و امور دانشگاه هارابطه مستقیم و ناگسستنی باوضع آموزش ابتدائی و متوسطه دارد لازمست که همه دستگاه های آموزشی حداکثر همکاری رابا یکدیگر معمول دارند تا هم‌آهنگی لازم میسرو تامین گردد .

از آنجا که پیشرفت سریع اجتماعی ایران مشروط به تربیت و تقویت کادر های فنی وعلمی در کلیه سطوح است تشکیلات آموزشی باید همه وسایل لازم را برای تشویق جوانان دراین راه بوجود آورند و امکانات رونق‌و توسعه تعلیمات حرفه‌ای وفنی راطبق برنامه هائی که باید عملی و مترقی باشد از هرجهت فراهم سازند.

باتوجه به‌این‌که تربیت معلم نقش اساسی را در طرح ریزی آموزشی و پیشرفت اجتماعی و علمی کشور دارد لازمست که موسسات ذینفع از هیچگونه کوششی‌در تقویت برنامه های تربیت معلم وانطباق آنها باشرایط و ضروریات ملی فروگذار نکنند.

باتوجه به آینده گرائی که‌در نظام آموزشی و تحولی که بطور محسوس در زمینه تعلیم و تربیت کشور ایجاد گردید ، امید های تازه‌ای در دلها برمی‌انگیزد . تحولی که طبعا سعادت ملت ما را تضمین می‌کند. ملت ما در پرتو تلاش و کوشش قدم در راهی گذاشته است که پایانش روشنی وزندگی بهتر است .

---

یادداشتهائی از ایران

بقلم کنعان هارون
نویسنده معروف‌ترکیه

# بجای کشورهای غربی ازایران سرمشق بگیریم

کنعان هارون نویسنده معروف ترکیه بعد از سفری که چندی قبل بایران کرد ، کشور مارا از نظر پیشرفتهاو ترقیاتی که طی ۱۰ سال انقلاب نصیب آن شده با موطن خود مقایسه نمود و بمسئولان امور ترکیه توصیه کرد که ایران را بجای کشور های غربی نمونه و سرمشق قرار دهند . در زیر ترجمه مقاله‌وی را مطالعه میفرمائید ،

آیا ما مجبور هستیم ،بخاطر آنکه رهبر بزرك و بی نظیرمان آتاتورك گفته با اصرار هر چه تمامتر متوجه غرب گردیم و ترانه بی معنی و بیمورد گرایش به غرب را مرتبا سردهیم ؟آیا مجبور هستیم‌از کسانیکه‌سالهای سال سینه فراخ نموده و چشم به غرب دوخته بودندونتوانستند قدمی در راه نزدیك شدن‌تمدن ترکیه به غرب بردارند و حتی موفق نشدند کوچکترین اقدامی در این راه بعمل آورند تبعیت کنیم ؟ آیا فایده گرایش به غرب چیست ؟ چند روز پیش در بانك مرکزی شاهد حادثه‌ای بودم :

یکی از رجال قوم عازم غرب بود و برای این مسافرت‌سه‌هزار دلار ارز میخرید ! آیا میدانید سه هزار دلار یعنی چه ؟سه‌هزار دلاریعنی بیرون‌آوردن‌پنجاه‌هزار لیره از کیسه این ملت فقیر! این رجل برجسته ما بدون‌اینکه دیناری از جیب خود خرج کند، بسیرو سیاحت و گردش‌وتفریح خواهد پرداخت ( واگر انصاف داشته باشد ممکن است چند لیره‌ای هم انعام بدهد !)

این شخص در یکی دو جلسه مذاکره شرکت خواهد کرد و سپس خدا میداند با این پنجاه هزار لیره چه ها خواهد کرد وبا چه اشیاء گران قیمتی به کشور باز خواهد گشت .اطمینان‌داشته باشید بخاطر پولش نمیگویم. در واقع نه من و نه هیچ یك‌از افراد این ملت فقیر در فکر اینگونه مسائل نیستیم . نوش‌جانش بخورد و بیاشامد وبگردد و از زندگیش لذت ببرد . ولی بشرط آنکه در مقابل این‌پول نفعی هم عاید ترکیه کند و در راه ترقی و پیشرفت ترکیه‌قدمی چند بردارد .

آه که چه امید عبثی ؟ خیلی خوب‌میدانم که طی بیست و پنج سال اخیر چند تا از وزراء و معاونین و مشاورین و مدیران و مقامات مسئول و غیر مسئول به غرب سفر کردند . آنهانیز خوردندو آشامیدند و سیاحت کردند . بعضی از کیسه ما و بعضی از کیسه دولت . ولی آیا ره آورد آنها برای این ملت فقیرچه بود؟فقط‌این‌اشعاررا برای ما به ارمغان آوردند که آقایان غربی ها را برای خود نمونه قرار دهیم و از آنان سرمشق بگیریم !

مقامات مسئول ترك مرتباندا سر میدهند :« انجام خواهم‌داد. انجام میدهم . انجام دادم »آیا لافو گزاف مقامات مسئول یك کشور با حرف‌مردم کوچه و بازار آن کشورتااین‌حد میتواند شبیه یکدیگر باشد ؟ .بانهایت تاسف باید گفت که‌این‌موضوع در مورد ترکیه امروز صحت دارد .

کدام یك از مقامات مسئول قدمی در راه خیر و صلاح‌ترکیه برداشتند ؟ کدام یك از آنها مصالح مملکتی را مقدم برمنافع شخصی خود قراردادند این همه توجه به غرب چه نفعی عاید ما ساخت ؟

اگر اختیار دست من باشد از غرب روی بر میتابم و درهائی را که‌بروی غرب‌بازشده میبندم. بیائید کمی هم بطرف شرق بنگریم . فکر نکنید شوخی‌می کنم . کاملا حقیقت است . من اگر جای شما بودم به ایران می نگریستم و اقداماتی راکه‌ایران در جهت پیشرفت و تعالی خود انجام میدهد نمونه‌ای برای‌خود قرار میدادم .

یادداشتهای من نتیجه‌بررسی هائی است که یك هفته در ایران بعمل آوردم .

در اینجا بایدبه‌این موضوع اشاره نمایم که طی این مقالات وضع سیاسی ایران را بطور عمیق مورد تحلیل و تحقیق‌قرار نخواهم داد . همه میدانند در ایران ، در رژیم شاهنشاهی‌ایران مردم شاه و شهبانوی خود را دوست دارند . ایران دارای پارلمان است. در ایران‌روزنامه های فراوانی منتشر می‌شود که مسائل را مورد تجزیه وتحلیل قرار میدهند . مهم آنست که در ایران بعداز انقلاب‌اجتماعی همه بدنبال یك هدف هستند . این هدف هدفی است که شاهنشاه تعیین کرده است .

ولی ترکیه کشوری است که مسئولان آن فقط حرف می زنند و عملی انجام نمی‌پذیرد. در ایران وقتی شاهنشاه سخن میگوید همه مردم آنچه راکه شاه میگوید انجام میدهند . رژیم سلطنتی باتمام شکوه و عظمت خود در ایران متجلی است .

ایران از نظر اقتصادی‌وضع بسیار مثبتی‌دارد .ایران ازنظر رشد اقتصادی ما را از مدتها قبل پشت‌سر گذارده و بدون شك در آینده وضعی خیلی بهتر از امروز خواهد داشت. البته حتی آنها که ایران را از نزدیك می‌شناسند نمی‌توانند پیش‌بینی نمایند که این کشور طی چه مدتی ازنظر اقتصادی به نقطه اوج خواهد رسید .

شاهنشاه ایران برای‌پیشرفت کشور تمام دانش و فکر و اندیشه خود را در اختیارملتش قرار داده‌است. تهران واصفهان و شیراز از شهرهائی هستند که شاید مابخوبی محل آنهارا روی نقشه جغرافیا نمیدانیم‌ولی هنگام بازدید از پیشرفت های این شهر هاسخت دچار حیرت میشویم .

شهر های ما آنکارا در مقایسه با آن صفر است . هنگامی که هواپیما به تهران رسید من از فرازآسمان‌توانستم هشت‌خیابان اصلی و بسیار عریض‌و طویلی را بشمارم .. خیابان هائی که طول آنها از چندین کیلو متر متجاوز است . چندین خیابان اصلی دیگر این خیابان ها را بطور عمودی قطع میکند. برای مثال خیابان شاهرضا بیست‌و پنج کیلو متر است . جالب این است که مغازه ها مانند خیابان آتاتورك آنکارا دریك کف‌دست گنجانیده نشده است ، در تمام طول خیابان مغازه های بزرك ، تجارتخانه ها ، سوپرمارکتهابه چشم میخورد . زیبائی ویترین مغازه ها انسان را وافعامجذوب میسازد .

سوپرمارکتهای ایران تا اندازه‌ای شبیه مغازه «گیمای» خودمان است ولی هریك از آنها دوسه برابر بزرگتر از «گیما» است . هرچه بخواهید در سوپرمارکتهای ایران موجود است .

در محل تلاقی خیابانها میادین بزرگ ساخته شده و در وسط این میدانها مجسمه های بسیار زیبا نصب گردیده است .

برای مثال در وسط میدان فردوسی ، مجسمه فردوسی (سراینده‌شاهنامه)به چشم‌میخورد. در تهران خیابانی نیز بنام‌خیابان استانبول وجود دارد .

گمان میکنم این خیابان یکی از شلوغترین خیابان‌های تهران‌باشد. درخیابان‌استانبول علاوه‌برمغازه پاساژ های بسیار بزرگ نیز احداث گردیده است . در یکی از این پاساژ ها چهار و یا پنج حوض متصل بیکدیگر ساخته‌شده است . در اطراف حوضها مغازه هائی وجود دارد که زیبائی آنها انسان را خیره میکند .

## خیابانهای سرسبز

تهران شهری است به بزرگی حداقل‌سه‌الی چهاربرابر آنکارا. این شهر در جلگه مسطحی بنا گردیده و پارکها و باغهای زیبای آن بروی انسان لبخند میزند .

کسانی که از غرب به ترکیه می‌آیند در وهله اول گمان میکنند با زنهای چادری روبرو خواهندشد ولی آنچه را که انسان در ایران می‌بیند غیر قابل تصور است . تهران نیز از هر نظر شهری است بی اندازه متمدن .

برنامه تلویزیون ایران از ساعت هفده آغاز میشود . برنامه این تلویزیون در سراسر ایران پخش میشود . در سایر شهر ها نیز فرستنده تلویزیون وجود داردکه برنامه های‌جداگانه‌ای پخش‌میکنند و در عین حال از برنامه های تلویزیون تهران‌نیز استفاده‌مینمایند برای تلویزیون تهران ساختمان بسیار باشکوهی بنا گردیده است.

حداقل پانزده خیابان تهران به اندازه بلوارآتاتورك آنکارا عریض است ولی کلیه این خیابانها سر سبزند و من خیابانی ندیدم که درختکاری نشده‌باشد . در دو طرف خیابان ها درخت های کهنسال به چشم می خورد و از کنار این درخت ها آب جاری است . عصر ها مردم زیر این درختها به‌گردش و هواخوری میپردازند .

## در اصفهان

تصور نکنید چون تهران‌پایتخت است این چنین زیبا است وشهر های دیگر ایران در مقابل تهران کوچکند برعکس سایر شهر ها دست کمی از تهران ندارند . مشهد دومین شهر بزرگ ایران میباشد ولی ما نتوانستیم ازآنجا دیدن نمائیم .

یکروز صبح خیلی زود عازم اصفهان شدیم .

اصفهان شهری است که‌بااصول بسیار مدرن ساختمان گردیده است . این شهر بی اندازه تمیز و مردم آن خیلی پر جنب وجوش هستند .

این شهر دارای هتلی است‌بنام (شاه عباس) که در باره آن‌هرچه بگویم کم گفته‌ام . این هتل‌درست درمرکزشهرواقع گردیده‌است. کاروانسرای قدیمی است که‌مرمت گردیده و بصورت فعلی در آورده شده است . این هتل دویست و شصت اتاق دارد ولی اغلب پیدا کردن جا در آنجاغیر ممکن است. زیبائی سالنها و چلچراغ ها و کاشیکاری هتل شاه عباس واقعا خیره کننده است . در قسمت عقب هتل یک باغ زیبای سرسبز و یک استخر بزرگ قرار دارد .

## تحصیلکرده های ترکیه

در این شهر نیز مانند تهران‌با اشخاصی برخورد نمودم که در ترکیه تحصیل نموده و سپس به وطن خود بازگشته‌اند . انسان هر لحظه انتظار دارد شخصی به او نزدیك شده و در حالی که‌لبخند زیبائی برلب دارد سئوال‌نماید آیا شما ترك هستید ؟ در تهران با جوانی که تحصیلات دندان ـ پزشکی خود را در استانبول باتمام رسانیده بود ودر اصفهان با یک مهندس فارغ‌التحصیل ازدانشگاه فنی استانبول آشنا شدم .

اصفهان با خیابان های بزرگو میدانها وکوچه وبازارهایش‌نیم میلیون انسان را در خود جای داده است. بعلت گرمای هوا بام منازل بصورت مسطح ساخته شده است .

در اصفهان‌سعی‌میشود آپارتمانها چندان مرتفع ساخته نشود زیرا ساختمان های مرتفع سبب میگردد که زیبائی آثار تاریخی از نظر ها دور بماند .

---

## در ایران، بعداز انقلاب همه بدنبال یک هدف هستند

---

سعی خواهم نمود آنچه را که در ایران دیده‌ام برایتان شرح دهم .

ایران کشوری است با آینده‌ای بسیار درخشان و در بسیاری اززمینه‌ها خیلی‌پیشرفته تر از ترکیه .

## درتهران چه دیدم؟

سخن را از تهران آغاز می کنم :

راستش رابخواهید هنگامی که عازم ایران بودم گمان می‌کردم تهران شهری است مانند شهر دیار بکر خودمان (فکر میکنم سایر کسانی که تهران را ندیده‌اند نیز چنین تصورمی کنند) . ولی چنان تهرانی در مقابل خود یافتم که عروس برجای نمانده ، همه خانه ها و دکاکین و کوچه های خاکی از میان رفته وتبدیل به‌خانه‌های سنگی وآجری باتمام وسایل زندگی امروز شده است ، دکان های تنك و تاریك به مغازه های روشن وزیبا تبدیل گردیده و کوچه های مارپیچی دهکده به خیابان های عریض و اسفالت شده تغییر شکل یافته و همان مردم بومی جزیره امروز سروضع مرتبی پیدا کرده‌اند ، ژنده پوشی موقوف گردیده و همه مردم اطفال خود را در دبستان و دبیرستان های نوبنیاد به تحصیل گذاشته و چیزی نخواهد گذشت که تمایل همین کودکان امروزی به تحصیل در رشته های عالی فزونی می یابد .وناچار از حالاباید‌برای آنها فکری بشود که به شهر های دیگر دانشگاهی کشور مانند شیراز و اهواز اعزام شوند .

درمانگاه ، بیمارستان ، سالون سینما ، باشگاه ،زمین ورزش دراختیار همه سکنه خارك اعم از کارگر و کارمندان شرکت نفت ویا سکنه بومی قرار دارد .

نکته قابل ذکر این است که نوسازی و تجدید بنای دهکده خارك ، ساختمان ها ،مغازه‌ها، خیابانها وسایر تاسیسات ، همه از طرف شرکت ملی نفت انجام یافته که گفته می شد در حدود بیست میلیون تومان خرج نوسازی دهکده شده است وبی تردید سکنه خوشبخت جزیره نیز در این تجدید بناسهم بسزائی داشته‌اند ، خاصه که فقرو مسکنت از این جزیره رخت بربسته است .

## نیروی دریائی‌شاهنشاهی

سازمان‌نیروی دریائی‌شاهنشاهی‌مستقر درجزیره خارك نقش مهمی درحفظ‌وحراست جزیره ایفاء می‌کند وتشکیل مانور دریائی در پیشگاه شاهنشاه آریامهر که نشانی از تجدید مجد و عظمت باستانی ایران بود سیر تکامل‌وقدرت نیروی دریائی شاهنشاهی را در خلیج فارس بظهور رسانید . دردومین روزی که اعلیحضرت همایونی در جزیره خارك اقامت داشتند ، ساختمان های‌نوبنیاد ستاد وپایگاه دریائی را نیز بازدیدفرمودند و در برابر در ورودی این ساختمان بنای ستاد فرماندهی هوادریای باختری جلب‌توجه میکرد .

در برج مراقبت پایگاه هوا دریای‌باختری‌بود که شاهنشاه عملیات پرتاب موشك با هلی کوپتر های موشك برهوادریا وتیراندازی بسوی هدف سطحی که عبارت از یك کشتی فرسوده و شناور در روی آبهای دریا بود مشاهده فرمودند .

### آینده‌ای درخشانتر

این‌بود دورنمائی از جزیره دور افتاده خارك که در فاصله چهارده سال زیرورو شده و بازهم تحولات‌شگرفی درپیش‌دارد زیرا علاوه برتاسیساتی که تاکنون بوجود آمده و از جمله یك کارخانه پتروشیمی در داخل خارك ساخته شده ، تصفیه‌خانه مجهزی مشغول کار است . این جزیره در آینده نزدیکی شاهد پیشرفت های بیشتری خواهدبود ، تصفیه‌خانه بزرك دیگری ساخته خواهد شد وبی تردید پایگاه جدید دریائی دیگری شاید مفصل‌تر و مدرن‌تر از جزیره آذرباد ساخته می ـ شود تا قدرت صدور نفت خام را به دو برابر آنچه اکنون هست افزایش دهد . بدیهی است با اقداماتی که شرکت ملی نفت شروع کرده و برنامه های وسیعی که به رهبری‌شاهنشاه در دست است همانطور که آقای دکتر اقبال در نطق افتتاحیه خود روز ۱۳ آبان بعرض ملوکانه رسانید : « هماهنگی و همگامی صنعت نفت‌ایران با پیشرفت سریع تکنولوژی تنها در پرتوهدایت وارشاد آن رهبر عالیقدر حاصل گردیده و امید است نیات عالیه همایونی که فرموده‌اند شرکت‌ملی نفت ایران باید در طراز بزرگترین شرکت های نفتی جهان قرار گیرد در آینده‌ای نزدیک تحقق یابد و انعقاد قرارداد های جدید و گسترش واحد های نفتی کشور ، تجهیز تاسیسات نفتی و نیز شرکت در فعالیت های بین‌المللی چه در امور اکتشاف و استخراج و چه در زمینه پالایش و بازاریابی نفت نوید بخش وصول به این پیروزی است .»

★★★

پایان خاطره یک روز سفر خارك

---

# واین است جزیره خارك امروز

بقیه از صفحه قبل

## همه چیز عوض شده

اکنون که چنین موهبت‌هائی برای ساکنین جزیره خارك فراهم آمده و همه در خوشبختی بسر می‌برند این سئوال پیش می‌آید که آیا اجازه میدهند نمودار سکنه این جزیره همچنان قوس صعودی را به‌پیماید یا فقط به نسبت احتیاجات تاسیسات صنعتی جمعیت خارك علاوه میشود ؟

باید توجه داشت که با این موجبات‌زندگی و بخصوص‌طبیعت دلپذیر خارك‌هرکس ازهرکجای ایران مایل و شایق است باین جزیره سفر کند و در آن سکونت گزیند و از مزایای آن بهره‌مند شود ، ولی اینطور نیست که بهرکس اجازه ورود به جزیره‌ای که مانند قلب در بدن ضربان دارد داده شود ، زیرا لوله هائی که نفت را ازصحرا های دور دست روی زمین وزیر آب باین نقطه‌می رسانند بمنزله رك‌هائی هستند که در بدن انسان وجود داردو خون را به‌قلب میرسانند . بدینجهت هرگز نمیتوان چنین مرکز حساس قلب مملکت و نقطه‌عطف ثروت و دارائی ملت را بدون‌هیچگونه نظارت و مراقبت در اختیار همه‌گذاشت .بنابراین ورود به جزیره خوشبخت بدون اجازه امکان‌پذیر نیست و ازدیاد نفوس‌جزیره فقط براساس‌نیازمندی هائی است که به کارگر و کارمند و متخصص پیدامی‌شود .

سکنه بومی جزیره خارك نیز ترجیح میدهند که پس از آنهمه محرومیت وسختی هائی که در زندگی داشته‌اند اکنون که از چنین موهبتی بهره‌مند می شوند آسوده و تنها از رفاه ومزایای فعلی زندگی استفاده کنند والا اگر جز این بود و محدودیت وجود نداشت تردید نیست که مردم دراندك مدتی از نقاط دیگر باین جزیره سرازیر می شدند و جمعیت جزیره چند برابر می گردید ، خاصه که برای جهانگردی‌وگشت وسیاحت هوای مطبوعی نسبت به سایر نقاط جنوب دارد .

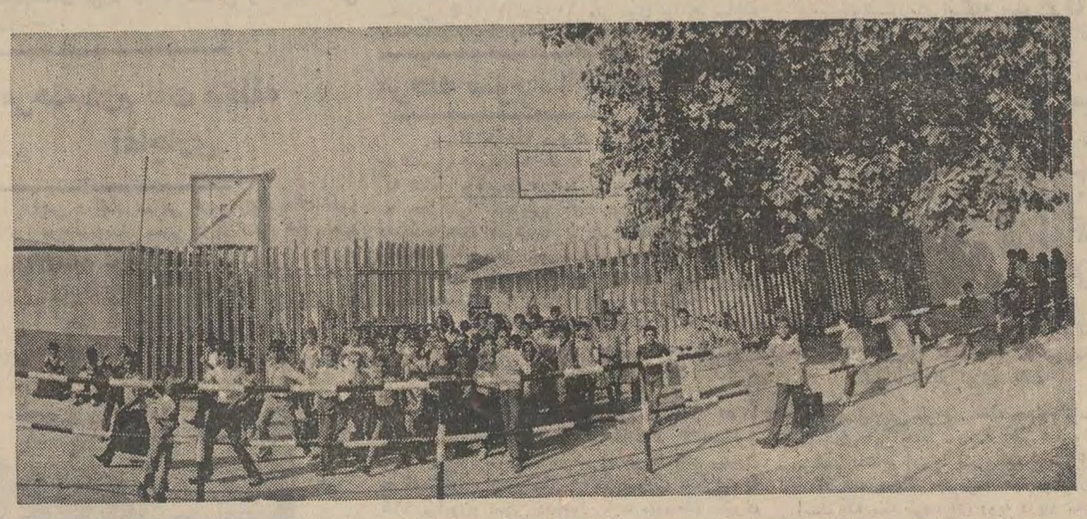

این همان دبستان رازی‌مخروبه است که شرح آن دیروز گذشت و امروز چند صد کودک شاداب و با نشاط را در خود جای میدهد ساعت تعطیل فرا رسیده و کودکان خوشبخت خارك بخانه های خود میروند .

### در خارك هتل ساخته میشود

در تمام این‌جزیره با این همه خصوصیاتش یك هتل وجود ندارد ، در صورتی که موجبات‌برای ایجاد هتل به لحاظ جلب توریست فوق‌العاده‌مهیا است ، مهمانسرائی که در خارك برای مسافرت مهمانان دولت و شرکت ملی نفت وجوددارداستعداد پذیرائی‌بیش‌از چندنفر را ندارد بهمین‌جهت هرکس به خارك سفر می کند سفرش یك روزه است و عصر همان‌روز ناچار به بازگشت از جزیره می باشد .

دریای نیلگون ، آب صاف و شفاف ، ماهی هائی که در کرانه های خارك به رنك های مختلف واشکال عجیب‌وغریب ازبلندی های ساحل بخوبی دیده می شوند ، پلاژهای مخصوص شنا و هوائی که در چند فصل از سال معتدل و لذت‌بخش است، همه خصوصیاتی است برای جلب مسافر ، ولی موقعیت حساس جزیره چنین اجازه‌ای را نمی‌دهد که دروازه های خارك بروی هرکس باز باشد .

## دهکده کهنه واژگون شده

از دهکده‌ای که چهارده سال پیش در این جزیره دیدم و تشکیل می شد از خانه های خشت وگلی بدون هیچگونه وسائل زندگی مرفه چیزی

نوشته : دکتر بلوهر آصفی مسئول مرکز خون شیروخورشید سرخ ایران

تهران

# ماهانه ده هزار شیشه خون میخواهد

## دلالها خون مردم را مفت میخرند

تنها تهران وحومه آن برای مصارف پزشکی در ماه به حداقل ده هزار شیشه ٤٠٠ گرمی خون انسانی نیازمند است اما این نیازکه درآینده تادوبرابر نیزافزایش خواهد یافت باعرضه خون انسانی متناسب نیستو از آنجا که مراکز تهیه خون شیر و خورشید سرخ و سایر سازمانهاو موسسات عمومی قادر به تهیه خون مورد نیازپزشکی نیستند عده‌ای دلال و سودجو با دایر کردن بانکهای خون خصوصی از وجود مشتی بیکاره مفلوک و تنبل سوءاستفاده میکنند ،حداکثر خون را از بدن آنها با حداقل قیمت میگیرند و با بهای گزاف به نیازمندان میفروشند .

عامل کمبود خون در ایران ، بیشتر از همه مربوط به مردم است که اهمیت اهدای خون را درک نکرده‌اند و نمیدانند ارزش دویست سیصد گرم خونی که اهدا میکنند معادل ارزش زندگی انسانی که زیر عمل جراحی ، نیازمند تزریق خون است ، میباشد. من شرم دارم که بگویم طی سالیان خدمت خود در مرکز خون شیر و خورشید دیده‌ام پدرانی را که از دادن مقداری از خون خود برای نجات فرزندانشان که زیر عمل جراحی در حال جان دادن بوده است دریغ کرده‌اند .

این برای ما مردم ایران که بداشتن احساسات نوعدوستی شهره عالمیم شرم‌آور است اما حقیقتی است که وجود دارد .

وقتی پدری حتی برای نجات فرزندش حاضر به واگذاری مقداری از خون خودنیست ، چگونه حاضر میشود برای نجات نیازمند ناشناسی خون اهداء کند ؟

در نتیجه این عدم توجه و همکاری مردم در زمینه واگذاری خون ، عده معدودی آدمهای معتاد تنبل و بیکاره بنا به نیازمبرم و شدید بیمارستان ها و مراکز درمانی با به میدان گذارده و حاضر می‌شوند درازای مبلغ ناچیزی خونشان را بفروشند و چون هیچ معامله‌ای در دنیای امروز بدون واسطه و دلال نیست ، لذا در این عرصه هم عده‌ای سودجو چون قارچ از زمین سبز شده‌اند و بااستفاده از نیاز حاد دو طرف (فروشنده خون از یکطرف و بیمار مجروح از طرف دیگر) واحیانا باجلب همکاری و رضایت برخی از بیمارستانها دکانهائی بنام بانك خون شخصی در گوشه و کنار شهر دایر کرده‌اندو بازار سیاه وحشتناکی بوجود آورده‌اند ،بطوریکه اگر از فعالیت های مراکز رسمی و دولتی غیر انتفاعی بگذریم،تامین بقیه خون مورد نیاز مملکت در انحصار یك مشت تاجر و دلال و واسطه قرار دارد که تابع هیچگونه قانون پزشکی وانسانی و مدنی نیستند و به تنها چیزی که نظردارند کسب منافع مادی است.ازطرفی چون عده دهندگان خون ثابت است و تعدادشان نیز در مقابل تقاضای بیمارستانها و مراکز درمانی بسیار ناچیز می باشد ، لذا واسطه های خون، با استفاده از فرصت و بازار آشفته ، و برخلاف موازین پزشکی و انسانی،ازاین دهندگان بدبخت و محتاج بطور مرتب هر روز و حتی اغلب هرجلسه از هر نفر دو یا سه شیشه خون اخذ می کنند و بچندین برابرقیمت تمام شده به بیماران و مجروحان نیازمند میفروشند .

چنین است که اعتقاد دارم وسایل ارتباط جمعی ومخصوصا روزنامه ها باید با انتشار مداوم مطالبی در این زمینه ، توجه مردم را به لزوم اهدای خون به مراکز درمانی کشور جلب کنند و به عامه بفهمانند خون اهدا کردن اگر با ضوابط صحیح و بهداشتی انجام گیرد ، نه تنها خطری ندارد بلکه سبب نجات جان انسانی نیز میشود . و امیدوارم شما اولین روزنامه‌ای باشید که در زمینه این امرخیر و انسانی اقدام می کنید .

## خیابان ششم بهمن است یا سیمتری نظامی ؟!

این خیابان ، براستی خیابان سیمتری نظامی است یا خیابان «ششم بهمن»؟

نه اینکه ما نمیدانیم ، نه اینکه شما نمیدانید ، بلکه حتی مسئولان شهرداری ناحیه ٤ هم بدرستی ، این رانمی دانند ،زیرا اگر میدانستند، دریك زمان، دو تابلو، روی دیوار خیابان نصب نمیکردند!

البته ، در تهران ،خیابان های فراوانی داریم که چندنام دارند ، اما بهرحال ، فقط یکی از آن نامها ، بعنوان نام اصلی خیابان روی تابلو نوشته شده است : ولی این یکی ، از آن موارد جالب است که یك خیابان نه تنها دونام ، بلکه دوتابلوهم دارد!

۷۰۰ دکان بربری پزی ماشینی میشود

# ۱۰۰ هزار تن نان برای تهران

## تهران ٤٥٠٠ دکان نانوائی دارد

دولت در نظر دارد نان بربری ماشینی تهیه نماید . در این زمینه پیش گامی بابخش خصوصی است . ماشین هائی که برای تهیه نان بربری در نظر گرفته شده قدرت تولید ۳ تا ٤ تن نان را در روز دارد.

### طرح نان ماشینی

در حال حاضر ۷۰۰ دکان بربری پزی در نقاط مختلف تهران دایر میباشد که تعدادی از آنها فاقد جواز هستند طرح ماشینی کردن نان بربری درسال ٤٩ ریخته شد و در همان زمان گروهی از نانوایان مامور مذاکره با دولت شدند.

همزمان با طرح تهیه نان بربری ماشینی مقادیری نان تافتون و بربری که درفرانسه وسیله ماشین تهیه میشد با هواپیما به تهران آورده شد تا مورد مصرف مردم قرار گیرد .

### نان و ذائقه مردم

نانوایان در مورد نان ماشینی مدعی شدند که اگر ماشین بتواند همه انواع نان را با همان مزه که باب ذائقه مردم است تهیه کند ما از ماشین استقبال میکنیم ولی ظاهرا ماشین فقط میتواند یك ـ دو نوع نان تولید کند که میزان آنهم نسبت به کل مصرف حدود یك سوم است .

مقامات وزارت تولیدات کشاورزی نیز معتقد بودند که تهیه نان بربری ماشینی بصورت ماکول باقیمت ارزان وبهداشتی ضرورت دارد.

* حدود ٤٥٠٠ دکان نانوائی در نقاط مختلف تهران وجود دارد که بنابه گفته نانوایان نزدیك به ۱۵۰۰ باب آن غیر مجاز است .

* روزانه حدود بیش از یکصد هزار تن نان درتهران مصرف میشود که قسمت اعظم آن رانان سنگك تشکیل می دهد .

* در تهران چند نوع نان تهیه میشود که عبارتند از : سنگك ، لواش ، تافتون ، بربری و چند نوع نان ماشینی.

* قدیمی ترین نان که در تهران مصرف میشود نان سنگك است که میتوان گفت نان سنتی مردم میباشد.

# سرخک! مواظب بچه‌ها باشید

با شروع فصل سرما تعداد کودکان مبتلابه سرخک افزایش یافته است . امروز خبرنگار ما با پروفسور عزیزی استاد بیماریهای اطفال دانشکده پزشکی تماس گرفت و ایشان اظهار داشتند :

در چند روز اخیر چند مورد کودک مبتلابه سرخک وعوارض آن دربین مراجعین به بیمارستان بهرامی دیده شده است .

ایشان به والدین اطفال توصیه کرد با شروع فصل سرما برای پیشگیری از ابتلاء کودکانشان آنان را بر ضد سرخک واکسینه کنند . وی خاطرنشان ساخت بهنگام تزریق حتما باید از سرنگهای پلاستیکی داخل جعبه واکسن استفاده شود . پروفسور عزیزی در مورد سرخک اظهار داشت :

این بیماری ویروسی است که معمولا با تب و ریزش آب از چشم و بینی وگلودرد شروع میشود پس از دو روز بیمار شروع به سرفه‌کردن نموده و بعد از ۳ الی ٥ روز در بدن و صورت وی بثورات (لکه) قرمزرنگی ظاهر میشود .

ویروس از طریق ترشحات بینی و دهان به‌شخص دیگر سرایت‌میکند. عوارض سرخک عبارتست ازگوش‌درد ـ ذات‌الریه ـ گاهی تورم مغزی میباشد . که بیشتر مرگ و میر کودکان مبتلابه سرخک دراثر همین عوارض میباشد .

برای بهبود و درمان بیمار باید در اتاق گرم به استراحت کامل بپردازد و سعی شود سرما نخورد و از مایعات زیاد و آب میوه و مسکن و تببر استفاده کرده و از تماس با اشخاص مبتلابه عوارض بیماریهای میکربی اجتناب کند .

### واکسن سرخک

از مدتها پیش تزریق واکسن سرخک برای پیشگیری ازابتلاء کودکان در دنیا متداول شده است . یکبار تزریق واکسن سرخک برای همیشه در کودک مصونیت ایجاد میکند . معمولا ده روز پس از تزریق واکسن ممکن است کودک تب مختصری کند که نگران‌کننده نیست .

تزریق واکسن سرخک معمولا از ۸ ماهگی به بالا صورت میگیرد . باید توجه داشت که فاصله تزریق واکسن‌سرخک با سایر واکسنهاحداقل یکماه باشد .

فردا
اطلاعات هفتگی
با یکدنیا مطالب متنوع و رپرتاژ ها
و عکسهای اختصاصی منتشر میشود

خیلی سررررررده!
بجای شکایت از سرما
به بخاری آزمایش فکر کنید

لازم نیست از بخاری آزمایش تعریف کنیم و بگوئیم تنها بخاری است که پوشش لعابی دارد ،مصرف نفت آن ناچیز است ، قیمتش بی نهایت مناسب است . و یا مجهز به بهترین کاربوراتور دنیا است . این ها را بیشتر مردم میدانند ..... فقط به کسانی که با فرا رسیدن فصل سرما دست و پای خود را گم میکنند میخواهیم بگوئیم گرم کردن منزل و اطاقها خیلی خیلی آسان است :

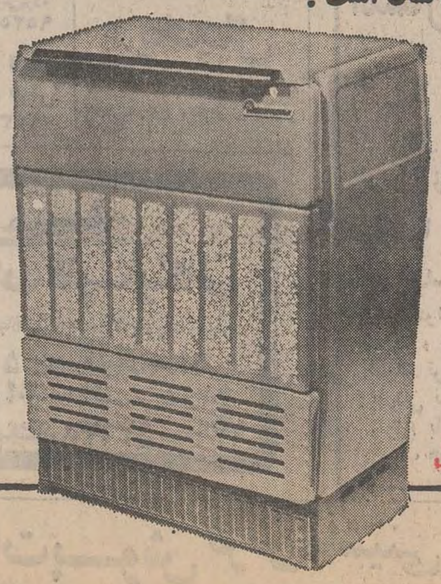

یك بخاری
آزمایش بخانه ببرید!

بخاری جدید آزمایش در ۵ مدل

KOMATSU
با تکنیك برتر و استحکام بیشتر

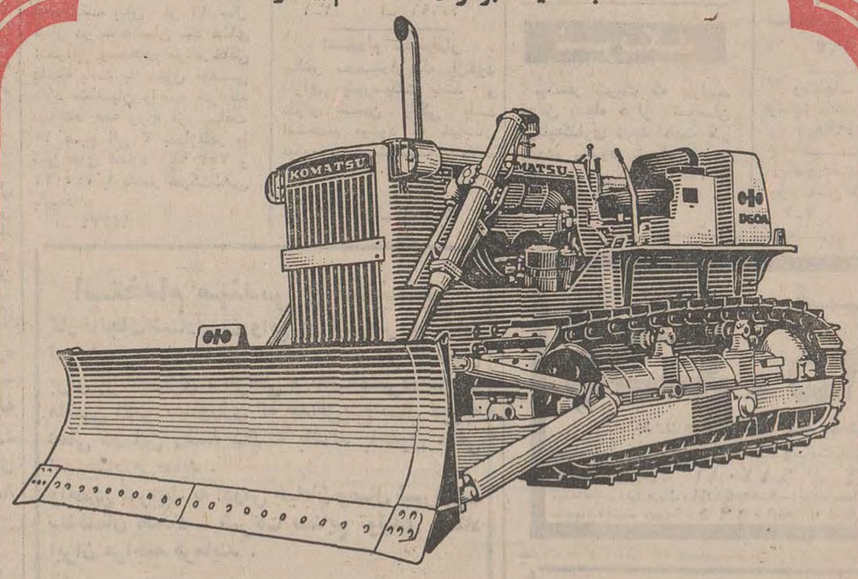

بلدوزر
کوماتسو
دی ٦٠ آ
بقدرت ۱۴۰ اسب
باگریبکس دنده‌ای

شرکت هاماراگ با مسئولیت محدود
تهران ـ خیابان تخت طاووس شماره ۵ ساختمان آرک
تلفنهای: ۹۹-۸۳۳۲۹۸ و ۲٦-۲۵-۸۳۲۱۲۴

# نیازمندیهای شما

## نیازمندیهای اطلاعات

تلفنی آگهی قبول میکند

تلفنهای ۳۱۱۲۲۴-۳۱۱۲۲۵

۳۱۱۲۲۷-۳۱۱۲۲۹-۳۱۱۲۳۰

### اثاثیه

**خرید**

بازرگانی فرش کیهان ۸۳۰۹۰۴ و ۸۲۳۷۷۶ خریدار نقدی همرقم فرش کهنه و نو جهت صادرات روزولت میدان ۲۵ شهریور .

نمایشگاه فرش توکلی بهترین خریدار فرش کهنه و نو خصوصا فرش کهنه شرکت فرش جهت صادرات نمایشگاه‌وزراء ۶۲۱۴۰۵ شعبه‌بازار تلفن ۲۰۸۲۹

فروشگاه فرش شایان ۹۲۳۳۸۱ و ۹۲۸۲۷۳ بهترین خریدار قالی و قالیچه های کهنه و نو جهت صادرات یخچال و وسایل لوکس منزل

فروشگاه‌مشرق۹۲۹۳۲۷ بهترین خریدار قالی قالیچه و اثاث منزل یخچال نفتی .

فروشگاه فرش سعادت فرش نو و کهنه و کلیه اثاثیه منزل شما را خریداریم تلفن ۹۲۶۴۳۱

جهان کالا ۹۲۰۴۵۸ خریداریخچال تلویزیون و لوازم منزل شما

فرش‌خواجه‌نصیر بهترین خریدار فرش کهنه و نو معاوضه جهت صادرات‌تلفن ۷۵۲۶۹۰

فروشگاه‌آستار۹۲۶۴۰۲۱ خریدار یخچال‌تلویزیون فرش و کلیه لوازم منزل

فرش گلشن‌تلفن ۶۲۱۴۲۱ بهترین خریدار فرش کهنه‌همه وقم فرش نو موجود میباشد ۱۲۲۲۱ ـآ

فروشگاه‌پروین۹۲۵۳۹۴ بهترین خریدار فرشهای نو و کهنه و تمام لوازم منزل

فروشگاه فروردین خرید فرش کهنه و نو تلفن۶۶۱۶۵۵ و ۴۳۰۸۵

نمایشگاه‌فرش طباطبائی انواع فرشهای کهنه و نوشما را در منزل نقدا خریداراست تلفنهای ۹۲۰۴۱۰ و ۹۲۲۱۴۸

**ایران فرش**

خریدار فرشهای کهنه و نو و قبول رفوگری تلفن ۷۶۱۰۳۲ ۱ـ۲ آـ ۱۴۲۶۵

فروشگاه پروانه فرشهای نو مخصوصا فرشهای‌کهنه‌وکلیه‌لوازم منزل شما را در اسرع وقت با کارشناس کار ـ آزموده خریداری مینمائیم تلفن های ۳۱۹۶۳۲ و ۳۱۸۲۹۷

فروشگاه فرش صمد تلفن ۹۲۹۹۸۴ خریدار همه رقم فرش کهنه و لوازم منزل اشیاءقدیمی

فروشگاه‌پیروز۹۲۸۱۳۸ خریدار فرش کهنه ونو قبض بانك کارگشائی

**فرشهای کهنه**

از متری ۳۰۰ تومان به بالا خریداریم . فرش اشراف جنب سینما پاسیفیك ۷۵۸۶۵۵

فرش‌طوسی۷۵۹۰۲۹

فرش اردیبهشت شاه تلفن ۶۶۸۱۶۴

فروشگاه اریا ۹۲۹۳۹۳ خریدار فرش وسایرلوازم منزل ۱ـ۳۰ آـ ۱۲۵۲۳

فروشگاه ایران‌فرش ۷۷۴۹۷۲ کلیه لوازم منزل شما را بهر مبلغ باشد بیشتر ازسایرین‌نقد خریداریم .

**فروش‌دست‌دوم**

تلویزیون گروندیک۲۵اینچ‌سفید نوخارجی بفروش میرسد ـ ۸۴۲۱۹۲ ۱ـ۲ آـ ۱۴۱۷۶

فروش ضبط صوت ودوربینهای عکاسی با وسائل مربوطه تلفن ۶۶۴۰۷۷ آـ ۱۴۲۷۵

### مبل‌ودکوراسیون

پیراهن مبل ۳۱۹۵۰۵ تعویض پارچه مبل ۳۱۹۵۰۵ برده دوزی شهرزاد ۳۱۹۵۰۵

### شستشوی‌مبل‌وفرش

فالیشوئی ایران دویچ بهترین نوع شستشوی ۳۵۰۵۴۵ و ۳۵۵۱۴۹

کنت سرویس ۷۷۶۷۱۳ خشکشوئی‌مبلمان،موکت فرش ـ تشك اتومبیل

دوراکلین‌سرویس‌امریکا با تکنیك پرسرگرانترمطمئن‌تر تلفن‌های۸۴۸۳۹۵ و ۸۴۸۳۹۶ و۸۴۵۶۸۳

کارخانه فالیشوئی‌اطلس تلفن ۹۵۲۵۴۶ و ۹۷۵۴۳۰

خشکشوئی مبلمان ادیب یکدست ۵۰ تومان در جای خود تلفن ۹۵۶۵۶۵

کارخانه فالیشوئی ادیب تلفن شعبه مرکزی ۹۵۶۵۶۵ تلفن خیابان نواب ۹۵۲۴۵۴ تلفن خیابان‌آذربایجان۹۵۸۹۵۰

کلین‌سرویس‌خشکشوئی بل فرش وموکت با دستگاه شخصر بفرد وخشکشوئی‌پرده بانصب مجانی ۹۵۲۵۴۶

درایگلین سرویس آلمان خشکشوئی مبلمان فرش موکت در محل ۷۹۵۳۰۷

قالیشوئی عدالت ۸۳۳۷۱۷ ۱ـ۲۶ آـ۱۴۳۱۹

### تعمیرات

**تلویزیون**

تعمیرگاه تلویزیون الکترون با تائید وزارت کار تلفن ۷۶۳۶۸۲ تعمیر تلویزیونهای R.T.A. — R.C.A. شاب‌لورنس فیلیپس . سیبرا . تلفونکن‌و سایر مارکها سرویس مجهز سیار درشهر وشمیرانات ۱ـ۱۵ آـ ۱۴۳۰۳

تعمیرگاه مجاز شماره ۱۱ شاوب‌لورنس پهلوی ـ سرویس سیار فوری ۶۶۷۱۷۱ تلفنهای ۶۶۹۵۱۴ ۴۲۷۳۳ SCHAUB-LORENZ

شرکت مهندسین ایران الکترونیك تعمیرگاه مجهز تلویزیونهای R.C.A.-R.T.I فیلیپس تلفونکن شاوب‌لورنس و کلیه مارکهای‌اروپائی‌وامریکائی با ضمانتنامه کتبی و سرویس سیار فوری نصب آنتن تمام کانال تلفن ۷۷۶۹۴۴

تعمیر تلویزیون فوری در محل تلفن۸۸۳۸۲۸

تعمیرگاه مجاز شماره۱۸ شاوب‌لورنس SCHAUB-LORENZ افتتاح شد شمیران ـ دزاشیب ـ جنب‌سازمان آبش‌نشانی خیابان حقیقت شماره ۱۰ و ۱۲ تلفن ۸۷۲۴۴۰

سرویس تلویزیون گارانتی تلفن ۶۲۸۳۷۱ سرویس سیار R.C.A. R.T.I سیبرا مدیاتور جنرال‌الکتریک وگراندیک بویژه شمیرانات .

تلویزیون فوری در منزل تعمیر میشود ۹۶۰۵۴۶

سرویس تلویزیون‌پارس شاوب‌لورنس ۸۶۵۰۰۵

تلویزیون سرویس شاد سرویس فوری تلویزیونهای اروپائی امریکائی ، شاوب لورنس ، آر . تی . ا و نصب آنتن تمام کانال تلفن ۷۶۴۰۵۱ سرویس سیار تعمیر در محل

تعمیرگاه مجاز آر.تی.آی شاوب‌لورنس سرویس ۷۵۵۴۵۰ فوری

**یخچال**

تعمیرگاه سید حسین ۸۸۲۴۳۸ تعمیر هرنوع یخچال رختشوئی بگرمکن .

تعمیرات یخچال‌فوری ۷۹۲۸۹۷ آـ ۱۰۹۲۳

تعمیر یخچال فرژیدر وغیره ۸۲۱۴۱۷ ۱ـ ۱۱۳۵۶

تعمیر یخچال‌فریجیدر ۷۵۲۳۳۶

موسسه فنی حسینی تعمیرات یخچال تلفن ۶۶۰۸۵۷

**بخاری**

رنك و سرویس بخاری آبگرمکن روکش برزنتی کولر کانال کشی فوری ۷۹۳۸۹۷

سرویس بخاری رنگ بخاری وروکش کولر و غیره فوری تلفن ۹۵۲۶۳۸ ۱ـ۲۵ آـ ۱۲۵۳۲

رنك کوره‌ای مخصوص بخاری تلفن ۹۲۰۶۶۴

نصب و تعمیرات و رنك آمیزی بخاری‌و آبگرمکن و روکش برزنتی کولر ۷۶۵۲۶۴

سرویس نصب بخاری‌و وآبگرمکن‌فوری۳۱۷۷۹۸ ۳۱۸۵۲۶ ـ ۹۷۵۳۶۷

**سرویس توکل**

تعمیر بخاری آبگرمکن لوله بازکنی فاضل آب ۷۷۶۹۸۹

رنك و سرویس بخاری آب‌گرم‌کن روکش کولر ۹۷۲۱۸۱ و ۹۷۶۲۱۸

**کولر**

الکتروبطروسیان سرویس و نصب کولرآبگرمکن بخاری- ۷۶۴۱۳۹ آـ ۱۲۷۲۳

**شوفاژ**

حرارت مرکزی و تاکو سرویس و نصب شوفاژ ۷۵۱۶۵۱ سید عباسی

شوفاژ ـ تهویه مطبوع گروه مهندسین‌تاسیسات‌اکنیوبنه نصب ـ نگهداری‌ـراه‌اندازی‌ـ سرویس .

تلفن:۶۶۵۰۷۵ ۱ـ۳ آـ ۱۴۱۹۲

پاکارد پلاس نمایندگی فروش وسرویس شرکت ایران تلفن ۷۹۳۹۱۹ و۷۹۲۶۴۸ ۱ـ۱۰ آـ ۱۳۹۱۶

موسسه فنی کاج شوفاژ و آبگرمکن‌شمارا بیمه‌میکند نصب‌سرویس تعمیرات لوازم یدکی ۸۴۹۷۵۷

تعمیر شوفاژ آبگرمکن بخاری یخچال روکش کولر فوری ۷۹۶۱۰۳

موسسه‌فنی پارس‌نصب و سرویس شوفاژ تلفن ۸۸۵۳۹۱

**آبگرمکن**

سرویس آبگرمکن فوری ۳۰۰ ریال ۷۶۱۹۹۵

سرویس‌آبگرمکن۹۲۰۶۶۴

### فروش اتومبیل

هوندا ۱۷۵ موتورسیکلت ۱۷۵ فروشی نوبا تلفن ۶۶۰۰۰۲ تماس بگیرید . ۱ـ۲ آـ ۱۴۲۳۱

**فورد آمریکایی** مدل ۵۹ با کولر و ضبط صوت فروشی تلفن ۹۷۸۸۲۷ آـ ۱۴۲۸۸

**پیکان** مدل ۵۰ پیکان برنگ کرم ۲۵هزار کیلو متر کارکرده ۲۱ هزار تومان فروشی از ۳ تا ۶ به تلفن ۶۶۶۶۳۱ ۱ـ۲ آـ ۱۴۲۶۰

مدل ۴۸ پیکان ۴۸ تمیز خریداریم از ساعت ۳ تا ۸ بعدازظهر تلفن ۵۳۵۴۴۶ آـ ۱۴۳۲۹

**ب . ام و** مدل ۷۰ اقساط فروشی ۹۲۴۷۵۷ و ۹۲۶۸۷۸ آـ ۱۴۲۸۹

**مینی ماینر** مدل ۶۹ مینی‌ماینر ۶۹ تلفن ۷۵۵۸۹۲ ۱ـ۳ آـ ۱۴۳۰۴

**آریا** مدل ۵۰ آریا ۵۰ ـ ۳۵۰۰۰ کیلومتر جزئی بدهی بیواسطه تلفن‌های ۸۲۹۵۷۶ ـ ۳۹۳۹۳۱ آـ ۱۴۳۲۸

**فورد** مدل ۵۸ فقط گاز فقط ترمز اتومبیل فورد آمریکائی مدل ۵۸ ـ ۸ سیلندر خیلی تمیزبعلت‌مسافرت ۸هزار تومان تلفن ۳۵۷۲۳۹ آـ ۱۴۳۳۰

**شورلت** مدل ۶۷ اکازیون ـ شورلت سرمه‌ای ایمپالامدل ۶۷ بسیار تمیز بدون واسطه ۴ تا ۷ بعدازظهر ـ ۸۹۹۳۲۱ آـ ۱۴۳۳۱

**لندرور استیشن** بسیار تمیز که کمتر از ۵۰ هزار کیلومتر کارکرده به مبلغ ۲۴ هزار تومان به فروش‌می‌رسد تلفن ۷۸۷۳۶ آـ ۶۲۲۴۲

### فروشگاههای اتومبیل

نمایشگاه اتومبیل امیر ژیان ۶۰۲ جوانان برای تحویل آماده میباشد نقد و اقساط میدان مجدر شاه ـ تلفنهای: ۹۳۵۰۵۰-۹۳۵۰۵۱

ژیان ۵۱ نقد و اقساط منصوری میدان ژاله تعمیرگاه ۲۲ ژیان تلفن ۳۰۲۶۱۷

فروشگاه‌اتومبیل‌پایتخت ژیان ۵۱ سواری پیکاپ مهاری جوانان ووانت نقد واقساط و در اسرع وقت تحویل فلکه عشرت‌اباد اول خواجه‌نصیر طوسی تلفن ـ ۷۵۴۴۸۰ ۱ـ۱۳ آـ ۱۳۹۱۳

نمایشگاه اتومبیل کورش نمایندگی‌اتومبیل‌های‌پیکان‌بطور نقد و اقساط وفروشنده‌انواع اتومبیل های آمریکائی واروپائی جاده قدیم شمیران‌باغ صبا‌تلفن ۷۶۵۰۱۱ آـ ۱۴۳۳۳

قبل از خرید و فروش نمایشگاه اتومبیل بهداد دیدن فرمائید نمای خشید باشگاه تمهای ۹۲۹۳۹۸ و ۹۲۹۳۹۸

### کرایه

اتومبیل کرایه برادران منصوری‌آریانا۹۵۶۲۲۵

**اتولوکس** اتومبیلهای تشریفاتی بارانده برای داخل و خارج از تهران میدان فردوسی تلفن ۸۲۱۲۷۰ و ۸۲۶۶۰۵

ILAS ام.آ.ت.اس اتوبوس ومینی بوس دربست ۹۷۰۸۱۴ ۹۷۸۸۱۵

**مهراکسپرس** اتوبوس و مینی‌بوس دربست برای داخل و خارج شهر ۹۷۹۵۴۱

کالج بار بارکش شهر وحومه ۶۶۱۱۱۱ ۴۱۱۱۱

تلفنهای جدید **جرثقیل توکل** ۳۵۸۵۱۱ و۳۵۸۵۱۲و۳۵۸۵۱۳ و ۳۵۸۵۱۴ و ۳۵۸۵۱۵ و ۳۵۸۵۱۶ و ۳۵۸۵۱۷ خیابان‌ری میدان‌شاه‌شماره۵۱۴

شاهین بارنو بارکش شهر وحومه وحمل بارجهاتم نقاط ایران ۹۶۰۰۲۷ ۹۶۰۰۲۸

پیکان ۵۱ باراننده وبدون‌راننده کرایه بابائیان اتومبیل رز ۹۵۹۱۲۵ آـ ۱۴۲۸۷

جرثقیل وتریلی توانا ۹۵۲۱۸۰-۹۵۴۰۹۱

### استخدام

**آگهی استخدام** بیمارستان وزارت دادگستری به یکنفر پزشک متخصص‌علوم آزمایشگاهی جهت صبحها احتیاج دارد واجدین شرایط میتوانند همه روزه به دفتر بیمارستان مراجعه نمایند. آـ ۱۸۹۴۱ ۱ـ۳

**بیك نفر دفتردار** باسابقه سن حدود ۴۰ سال که اشنائی به امورات ثبتی داشته باشد باضامن معتبرنمام روز مورد نیاز است واجدین شرایط بشماره‌تلفن۲۳۹۴۲ بین ساعات ۱۰ الی ۱۲تماس‌بگیرند ۱ـ۷ آـ ۱۴۱۰۱

یکنفر بانو یا دوشیزه آرایشگر با تجربه مخصوصا برای شانه کردن تمام وقت مورد احتیاج است با تلفنهای ۸۸۳۴۳۵ و ۸۸۱۷۳۴ تماس گرفته شود

**کارخانجات زاگرس** دو نفر بازاریاب با سابقه و آشنا به زبان انگلیسی داشته باشندباحقوق و پورسانتاژ کافی استخدام میکند. داوطلبین به خیابان نادری پاساژ گیو دفتر فنی مهندس موسی بهار مراجعه فرمایند. ۱ـ۲ آـ ۶۱۸۲۶

به‌چندنفردوشیزه یابانو که سن آنها از ۱۶ الی ۳۰ سال باشد جهت بسته بندی احتیاج‌است خیابان سوم‌اسفند چهار راه قوام السلطنه ساختمان همایون طبقه هم‌کف‌شرکت‌هیدروفیل ایران .

**تراشکار ماهر** مورداحتیاج‌است تلفن۶۶۶۴۱۷ و ۲۱۴۱۰ ۱ـ۳ آـ ۱۸۹۳۵

به‌تعدادی‌چرخکاروزیده سری دوز نیازمندیم ۲۴۵۵۰ ۱ـ۲ آـ۱۴۳۸۷

**شرکت ایران ژنراتور** یک نفر ماشین‌نویس لاتین‌مرد را بطور تمام وقت استخدام مینماید داوطلبین به کارگزینی واقع درخیابان اریامهر سه‌راه کاج مراجعه نمایند.

**کانون هنری پاترا** (پاترا فیلم) عده‌ای خانم وآقا جهت تعلیم هنرپیشگی برای شرکت در فیلم سینمائی‌میپذیرد داوطلبان همه روزه از ساعت ۱۰ صبح الی ۱۲ و از ۴٫۵ الی ۸ بعد از ظهر مراجعه نمایند احمد کاشانی کارگردان تئاتر و سینما . دروازه دولت روبروی پمپ بنزین کوچه حمیدالدوله تلفن ۳۱۴۵۳۹ ۱ـ۲ آـ ۱۴۱۹۶

یک شرکت ساختمانی بیکنفر مهندس راه و ساختمان با ۵ سال سابقه‌درکار راه واسفالت نیاز دارد داوطلبین تقاضای خود را بوسیله راهنمای‌شماره ۵۰۰ روزنامه اطلاعات ارسال فرمایند. ۱ـ۲ آـ ۱۴۲۱۷

**بازرگانی آرا** جهت تکمیل کادرمروش ماشین های دفتری خود احتیاج به چند نفر فروشنده ویزیتوردارد که با حقوق و مزایای عالی استخدام‌مینماید واجدین‌شرایط زیر مراجعه نمایند. ۱ـ دارا بودن برگ خاتمه خدمت و معافیت دائم ۲ـ داشتن ضامن معتبر ۳ـ تحصیلات حدود دیپلم آدرس ـ خیابان ویلا . چهارراه ثریا . شماره ۷۴ . تلفن ۸۳۶۳۹۷

کسانیکه علاقمندند در رشته های موزیک و موسیقی فعالیت کنند ویا از صدای خود نوار ویا صفحه چاپ نمایند با تلفن ۴۱۳۲۲ تماس بگیرند آـ ۱۳۳۳۰

**پرستار** بانو یا دوشیزه تحصیل‌کرده وحتما آشنا بزبان فرانسه یا انگلیسی برای سرپرستی طفل ۹ ساله با حقوق‌مدنی‌استخدام میشود . داوطلب با سابقه‌مقدم است لطفا تلفن ۳۱۶۸۴۷ ۱ـ۵ آـ ۱۸۰۵

**آگهی استخدام** کارخانجات مخمل و ابریشم کاشان برای کار در شهر کاشن افراد زیر را استخدام مینماید. ۱ـ مهندس نساج ۲ نفر ۲ـ مهندس شیمی ۲ نفر ۳ـ تکنسین نسجی ۳ نفر ۴ـ متصدی نوید نیرو(دیگ بخار و دیزل مولد برق) ۱نفر شرایط : ۱ـ حداکثر سن ۳۵ سال ۲ـ داشتن برگ‌خاتمه‌خدمت یامعافی دائم غیر پزشکی . از داوطلبان خواهشمند است خلاصه‌ای‌از مشخصات. سوابق کار و تحصیلات خود را با ذکر آدرس کامل و شماره تلفن به نشانی خیابان بودرجمهری شماره ۸۶۵(سرای حافظ) دفتر کارخانجات مخمل و ابریشم کاشان آقای تراب ارسال‌دارند. از افراد واجد شرایط برای مصاحبه‌دعوت بعمل‌خواهدامد. ۱ـ۲ آـ ۶۱۶۹۶

**استخدام تحصیلدار** بیکنفر تحصیلدار که ازخود دارای مونورسیکلت باشد و دارای تضمین بانکی باشد استخدام میشود به خیابان میکده کوچه شاه‌حسینی پلاک ۹ ازساعت ۵ الی ۷٫۵مراجعه شود. ۱ـ۳ آـ ۱۴۲۹۶

تعداد دونفر کارگر زیگزال‌دوز ودونفر کارگر دانه‌گیر احتیاج است . تریکو کیوان‌لاله‌زارنو ساختمان جنرال استیل . آـ ۱۴۳۲۶

یکنفر دکتر داروساز جهت مسئولیت شب یا روز مورد نیازاست‌داروخانه‌دکتر تبریزی عباس‌آباد خیابان آپادانا تلفن ۸۴۲۲۵۹ ۱ـ۳ آـ ۱۴۲۴۲

فروشنده سیار مرد با تجربه کافی در امور فروشندگی جهت‌فروش کالا به کارخانجات با حقوق مکفی وپورسانت نیازمندیم ۲۳۳۱۳

یك شرکت مدرن جهت تصدی مدیریت مالی وکارگزینی به‌یك حسابدار پر تجربه و پرشخصیت علاقمند به فعالیت وسیع برای‌تمام وقت نیازمنداست. لطفا بیوگرافی کامل بصندوق پستی۱۴٫۱۵۱۷ ارسال دارید . آـ۱۴۳۱۸

سکرتر وارد به امور تایپ لاتین و فارسی نیازمندیم تلفن۶۲۳۵۶۰

خانم و آقای‌ماشین نویس فارسی و لاتین با تجربه و سابقه کار تمام وقت مورد نیاز است تلفن ۴۸۸۰۲ ـ ۶۶۳۷۰۲

مزون الیزابت لیدو احتیاج به تعدادی‌کارگر دوخت ودوز زنانه‌دارد. سه راه تخت جمشید فوقانی بانك صادرات طبقه دوم

زن و شوهر بدون بچه برای آشپزی و نظافت نیازمندیم‌تلفن ۸۹۰۵۵۴

**تعدادی کارگر** درب‌وپنجره‌ساز فلزی‌مورد نیاز است تلفن ۳۹۳۷۱۹ از ساعت ۶الی۸ بعدازظهر . ۱ـ۲ آـ ۱۴۳۱۰

ایران سیلندر شرکت سهامی‌درخانجات‌ایران سیلندر به چند نفر جوشکار کاربیت که ۲ سال تجربه‌داشته باشند نیازمند است واجدین شرایط استخدامی میتوانندهر روز از ساعت ۷٫۳۰ الی۱۲ به کارگزینی شرکت واقع در شهر ری ـ جاده‌پالایشگاه ـ جنب کارخانه اسو مراجعه فرمایند. تلفن‌کارخانه ۵۹۱۳۶۳ ـ ۵۹۹۹۷ ۱ـ۲ آـ ۶۲۰۵۰

**آگهی استخدام** یک شرکت ساختمانی برای نصدی و سرپرستی کارگاه بزرگی در شرق ایران نیاز به استخدام یکنفر مهندس‌سیویل که سابقه بیش از ۱۲ سال کار در ساختمان سد های انحرافی وسدهای کوتاه خاکی داشته باشد با حقوق مکفی دارد متقاضیان واجد شرایط میتوانند همه روزه از ساعت ۱۰ صبح الی ۳ بعدازظهر با تلفن های شماره ۷۵۲۰۹۲ و ۷۵۵۰۲۲ با دفتر شرکت‌تماس بگیرند . آـ ۱۴۳۳۴

**شرکت سباریت** چند نفر جوشکاربرق‌و کاربیت وچندنفرسوهانکار نیازمنداست ۷۵۴۶۶۰ آـ ۱۴۲۷۱

**نمایشگاه مبل سعید** بیکنفر راننده که پنج سال سابقه رانندگی داشته باشد استخدام مینماید، آدرس : خیابان شاه نبش ۲۰ متری‌دوم تلفن : ۶۶۳۱۶۶ آـ ۱۴۲۹۸

**استخدام تلفنچی** دوشیزه‌ای وارد به امورتلفن استخدام میشود تلفن۵۳۵۳۳۶ و ۵۳۲۴۵۳خیابان‌خیام‌ساختمان کفش وین شرکت نیسان آـ ۱۸۹۰۷

**برای اداره خیاطی زنانه** ببانوئی کمکاملاسلط بکارگاه خیاطی باشد در شمال شهر نیازمندیم تلفن ۸۴۲۴۵۵ ـ روزبهانی . ۱ـ۲ آـ ۱۴۳۰۹

یک نفر کارگر خیاط مرد با سابقه و یک نفردوشیزه‌خیاط مورد نیاز است پاله دوده تلفن ۸۲۸۹۴۶ آـ ۴۳۲۴

**ماشین‌نویس‌دوشیزه یابانو** نیازمندیم تلفن ۳۵۴۱۲۶ آـ ۱۴۳۲۳

ایران گاز شرکت سهامی ایران گاز یک نفرماشین نویس‌فارسی‌استخدام میکند . داوطلبان باید دارای دیپلم متوسطه بوده ادبیات فارسی و اسلوب نامه نگاری را خوب بدانند و لااقل یکسال تجربه در ماشین‌نویسی داشته باشند ، کسانیکه‌انگلیسی‌بدانند و به ماشین نویسی لاتین‌اشنا باشند مرجحند . داوطلبین درخواست خود را به صندوق پستی شماره ۱۴۵۸ تهران به کارگزینی ایران گاز ارسال دارند. ۱ـ۲ آـ ۶۲۰۴۸

بانو یا دوشیزه‌تسلط بزبان انگلیسی با ضامن برای کمک به تدریس و تفریح پسرچه ۶ساله دختر۸ ساله از ساعت ۴الی۸ بعدازظهر یا تمام وقت در حوالی باغ‌صبا خیابان ملک مورد نیاز است تلفن ـ ۷۵۰۵۷۰ آـ ۱۹۱۸۹

**شرکتی یکنفر مهندس اتوموتیو** یامکانیک با ۵ سال سابقه مدیریت تعمیرگاه کامیون و سواری استخدام میکند . متقاضیان مشخصات و خلاصه‌ای از تجارت خود را به صندوق پستی ۲۷۵۶تهران ارسال دارند . آـ ۱۴۳۲۲

### کار وآموزش

۲۵ نفر علاقمند به کار رادیو تلویزیون نقشه‌کشی برق فشار قوی و ۲۰ نفر علاقمند به ماشین‌نویسی پس از یکدوره کوتاه اموزشی به کار مشغول میشوند پهلوی نبش بهرامی تلفن ۴۹۴۹۴ و ۶۶۳۷۶۰ آـ ۱۲۷۷۰

### شریک

بیکنفر شریک که بتواند حداقل پنجاه هزار تومان سرمایه‌گذاری نماید جهت کار تولیدی پرسود بادرآمدماهیانه مکفی نیازمندیم‌باتلفن ۹۲۱۲۸۱ تماس گیرند . آـ ۱۴۳۳۸

### جویای کار

راننده دو شخصی، پیکان ۵۰ نصف روز یا تمام روز جویای کاراست‌تلفن ۳۱۱۲۳۱ راهنمای ۵۰۳ روزنامه اطلاعات آـ ۱۹۰۴۵ ۱ـ۲

**راننده پایه دوم شخصی** متاهل باضامن معتبر ورقه معافی دائم اماده کار است راهنمای ۴۹۵ روزنامه‌اطلاعات تلفن ۳۱۱۲۳۱ ۱ـ۴ آـ ۱۸۷۷۳

راننده دو شخصی جویای کار است تلفن ۳۱۱۲۳۱ راهنمای ۵۰۲ روزنامه اطلاعات آـ ۱۹۰۳۱

**آشپز و راننده شخصی** جوانی هستم مجرد با داشتن ضامن معتبر مایلم مشغول بکار شوم . راهنمای ۵۰۴ روزنامه اطلاعات تلفن ۳۱۱۲۳۱ آـ ۱۹۱۵۱ ۱ـ۲

جوانی ۲۱ ساله باتحصیلات درحدود دیپلم دانستن ماشین نویسی ودفترداری جویای کار است تلفن ۲۵۲۷۵ ساعت۳تا۶ بعدازظهر . ۱ـ۳ آـ ۱۴۳۱۶

جوانی حائز تمام شرایط لازم اماده کار در کشور های آمریکا یا انگلیس‌تلفن۶۲۴۵۲۳ ۱ـ۲ آـ ۱۹۱۷۱

راننده پایه یکم متاهل برای هرنوع ماشین جویای کار تلفن ۳۱۱۲۳۱ راهنمای ۵۰۶ ۱ـ۲ آـ ۱۹۱۸۳

جوانی ۲۷ ساله با برگ معافی باسواد جهت دفترداری حسابداری جویای کار است تلفن ۳۱۱۲۳۱ راهنمای ۵۰۵ روزنامه اطلاعات . آـ ۱۹۱۶۳

### آموزشگاهها

**با ارزانترین شهریه ماشین نویسی** فارسی و لاتین و بایدی رادر کمترین مدت‌فرا گیریدامورسگاه اندیشه میدان فردوسی بالای هواپیمائی ملی تلفن ۸۲۸۳۲۱ ۱ـ۱۵ آـ ۱۲۷۴۳

برای استخدام فوری‌آموزشگاه مائز آموزش B.M و ماشین نویسی‌خیابان‌شاه‌اباد۳۰۲۱۳۵

**آموزشگا ماشین‌نویسی بیژن همتا ندارد** میتوانید امتحان کنید میدان ژاله تلفن ۳۱۸۳۸۴ آـ ۱۲۸۴

**تعلیم رانندگی هنرستان فنی پرستو** مرکز اموزش صحیح رانندگی ومکانیکی ترافیک مجهز به بهترین ومدرنترین وسایل اموزش با مربیان ورزیده و بدون اتلاف وقت باهزینه کم نشانی چهارراه گمرکشاهپور تلفن ۲۳۹۱۶ ۱ـ۱۳ آـ ۱۴۲۳۹

### تدریس خصوصی

فیزیك شیمی ریاضیات در ده جلسه توسط دانشجویان پلی‌تکنیك با تضمین قبولی تلفن ۳۵۴۶۹۲

ریاضیات فیزیك شیمی توسط دانشجو تلفن ۴۰۹۸۴ ۱ـ۲ آـ ۱۴۲۲۸

ریاضیات‌فیزیک‌شیمی‌دانشجوی بوق‌لیسانس فنی ۹۳۱۲۲۱ ۱ـ۲ آـ ۱۹۱۹۳

در بازکن برقی B.K.D قیمت: یکصد ۲۵۰ تومان بدون پیش قسط باقساط ۶ماهه بوسیله تلفن سفارش دهید دستگاه در مدت ۴ ساعت نصب وتحویل میگردد تلفنهای دفتر فروش : ۶۸۱۰۱۱ الی ۶۸۱۰۱۴ تابلو ماخیاری ومرکز فروش : شرکت یکد الکتریک ـ پهلوی مقابل پارک ساعی ۶۸۰ تلفنهای دفتر سرویس : ۷۶۰۱۹۵ ، ۷۵۵۷۲۹

**RESIDENT ENGINEER**

wanted for supervision of civil works for construction of factory in Alborz Industrial City of Ghazvin.

Necessary qualifications:

University degree in civil engineering, minimum 4 years experience, fluent in English.

Applications may be sent to P.O.B. 1297 Tehran Attention Mr. Lotze.

**کارخانه‌وارکو** استخدام میکند بچند نفر کارگر کمدساز و جوشکار استینلس استیل (آرکن) و تعدادی کارآموز که دارای گواهینامهٔ ششم ابتدائی و ضامن معتبر باشد نیازمندیم آدرس کیلومتر ۱۶ جاده مخصوص کرج مقابل پمپ بنزین کارخانه وارکو تلفن ۹۵۵۷۱۷

**استخدام مهندس و تکنیسین** کارخانجات‌اشتاد‌ایران واقع در کیلومتر ۶۴ جاده تهران‌ـقزوین‌به‌یك نفر مهندس و دو نفرتکنیسین برای برنامه‌ریزی ، طراحی و نقشه‌کشی‌درساخت ماشین آلات کشاورزی که حداقل‌پنج سال تجربه عملی در این رشته داشته باشند باحقوق مکفی استخدام می‌نماید . واجدین شرایط به آدرس خیابان وصال شیرازی‌ـ ساختمان اشتاد ـ شرکت صنایع تولیدی اشتاد ایران مراجعه فرمایند .

**کوماچی** استخدام میکند کوماچی‌دوشیزه‌یابانو برای‌عرضه، وفروش گیسوی برای کار نصف روز و چند متخصص آرایش و میزانپلی را استخدام مینماید . داوطلبین به خیابان‌شاه ساختمان آلومینیوم طبقه‌دوم‌شرکت‌پاپیتال مراجعه نمایند .

**امسال‌ازسرمای‌زمستان نهراسید** در حراج فوق‌العاده پوشاك زمستانی فروشگاه‌دوطبقه عزیزی قیمتها آنقدر ارزان است که‌تعجب خواهید نمود . وشمامیتوانید‌بامراجعه به‌فروشگاه عزیزی‌صاحب بهترین و شیك ترین البسه مد روز شوید . شیك ترین پالتوی زنانه از ۹۵ تومان به بالا بارانی نینو آلمانی زنانه از ۱۲۵ تومان به بالا انواع بارانی مردانه از ۷۵ تومان به بالا باب همایون کوچه قورخانه فروشگاه دوطبقه عزیزی

**برادران گلپایگانی** نمایندگی بازاریابی محصولات بنزایران ناسیونال وانت ۵۰۸ ـ انواع مینی بوس بنز ۳۰۹ آمبولانس ۳۰۹ ـ انواع اتوبوس بنز ۳۰۲ تلفن‌های نمایشگاه ۵۳۶۳۰۱ ـ ۲۷۹۰۰

اطلاعات صاحب امتیاز عباس مسعودی تهران خیابان خیام تلفن ۳۱۱۰۷۱

شرکت سهامی ایران‌چاپ چاپخانه اطلاعات خیابان سپه مقابل پست خانه مرکز تلفن ۳۱۱۲۳۳

تزئینات پوش فرش‌ماشینی‌ـپرده کرکره‌ـ کاغذدیواری‌ـ باقساط تلفن‌های ۷۷۵۷۷۱ ـ ۷۸۱۹۷۷

# نیازمندیهای شما

ریاضیات ـ فیزیك ـ شیمی توسط دانشجویان دانشگاه صنعتی آریامهر رفاه دانشجویان تلفن ۹۷۲۰۱۴ داخلی ۳۳۶

با هفته‌ای یك جلسه تدریس در کلیه دروس قبولی شما را تضمین مینمائیم دانشجویان سال چهارم پلی تکنیك تهران باچهارسال سابقه تدریس خصوصی و دبیرستانی تلفن ۹۲۶۱۲۷

**۴۹۶۲۹**

تدریس خصوصی ریاضیات و شیمی

کلیه دروس توسط دانشجویان دختر و پسر سال پنجم فنی ـ ۹۲۱۶۲۶

## پانسیون

پانسیون دخترانه **امید** تلفن ۹۲۲۳۰۲

## املاك ومستغلات

### فروش خانه فروشی

منزلی دوبر ۱۴۰۰مترمیدان ولیعهد ۱۸ اطاق اب برق تلفن کولر شوفاژ اجاره فروش یا باخانه نوساز شمیران معاوضه تلفن ۹۲۵۹۲۰

**خانه های فروشی در شمال‌شهر تلفن۷۷۹۱۱۸ ۷۷۸۷۹۹**

خیابان سی‌متری وثوق مقابل بانك ملی یک دستگاه آپارتمان طبقه دوم دارای ۱۰ اطاق و یکباب مغازه برای داروخانه‌و درمانگاه اجاره داده میشود تلفن ۷۹۶۰۷۹

تهران‌پارس خانه‌های‌ویلائی نوساز دست اول ٤ تا۷ اطاقه ۱۳۰ تا ۳۰۰ هزار نقد ومدت ۳۹۳۰۵۸

### آپارتمان فروشی

**آپارتمانهای ۳ اطاقه مدرن برخیابان پهلوی نزدیك سه راه شاه با ۳۹ و ٤۹ هزار تومان پیش‌قسط تلفن ۶۶۲۷۶۱ و ۶۶۵۶۳۸**

### باغ فروشی

**باغ میوه فروشی**

باغی است با درختان سیب لبنانی ٤ ساله دارای استخر وبرق سه‌فاز منطقه‌ای‌واکترو-پمپ‌بمساحت ۱٤۶۰۰ متر در٤ سند و سه اطاق مسکونی در ۹ کیلومتری جاده‌ساوه (قاسم‌آباد شش‌دنگه ) ۲۰۰ متر فاصله باجاده اسفالته مقوا-سازی طالبین بتلفن ۸۲۵۰۵۲ صبحها رضائی‌فر تماس بگیرند

### زمین فروشی

**مفت و مجانی**

یک قطعه زمین‌بمساحت ۵۲۸۰ مترمربع و مسطح ازاراضی طرشت جنوب اتوبان بفروش میرسد تلفن ۹۲۷٤۸۱

**شمیران قیطریه**

زمین بقطعات‌تفکیك‌شده با اجازه ساختمان و اسفالت داخل‌محدوده‌از ۳۵۰ متر ببالا نقدومدت تلفن۹۷۳۲٦٤ـ۹۷۱۸۷۱ و ۸۳۸٤۷۵

**سرمایه**

جزئی و کلی خود را با خرید زمینهای

**ملاردویلا**

**چند برابر کنید**

این عقیده اشخاصی است‌که‌از منطقه معروف ملارد ویلا واقع دربین تهران‌کرج‌بمنظوراحداث باغ وویلا و یا بقصداستفاده‌دار ترقی حتمی آن‌زمین خریداری کرده‌اند ـ فروش چشمگیر زمینهای ملاردویلا با توجه به گسترش ان که اخیرا دو منطقه وسیع درشمال و جنوب‌به‌نقشه اولیه اضافه‌شده ودرحال‌فروش میباشد توام با سرعت ابادانی‌و پیشرفت ان تاحال بهترین‌نمونه ومقیاس برای آینده درخشان ملاردویلا میباشد ـ شما نیز با سرویس مجانی ماازتاسیسات شهرسازی‌عملیات عمرانی‌وخانه سازی‌ارزانقیمت‌ملاردویلابازدید وبافیمت بسیار نازل و شرایط سهل نقد و اقساط برای تامین آتیه‌خودیک‌قطعه زمین‌خریداری فرمائید- قضاوت و مقایسه با شما خوانندگرامی خواهدبود- نماینده فروش سازمان املاک شایسته تلفنهای ٦۲۷۲۵۷ و ٦۲۵۷٤۱

آدرس: خیابان آریامهر میدان آریامهر سازمان املاکشایسته آ- ۱٤۳۰۵

**جاده ملاردسمین‌دشت**

زمین بقطعات ۱۱۲۰ متری با آب بفروش میرسد تلفن ـ ۹۵۲٦۸۳ ۱ـ۲ آ- ۱٤۲۳۵

**کرج**

**زیبادشت**

**بیمساعت فاصله‌ازمیدان شهیاد**

زیبادشت در تامین مسکن و سلامتی و آسایش شماومطمئن ترین پس‌انداز .

**زیبا دشت هرروز زیباتر میشود**

**توصیه سازمان‌زیبادشت**

از کلیه نقاط پیشنهادی حومه کرج قبلا دیدن‌نه‌ودبعدا برای هرگونه مقایسه از باغات محصور وبلائی زیبادشت که آماده برای ساختمان است‌نیز دیدن نمائید و آنگاه برای‌خرید تصمیم بگیرید تلفن ۵۳۹۹۸۹ـ ۲۳۷۰۰ و بعداز ظهر ٤٤۳۱۱

**نشانی : اتوبان کرج خروجی جاده شاهدشت ۹کیلو متر بطرف جنوب**

**زیبادشت**

قطعات ۱۰۰ متری در جنوب غربی تهران باآب و برق متری

**۵۵ تومان**

نقد و اقساط

دفترجهان سه راه تهران ویلا طبقه فوقانی بانك تهران‌تلفنهای ۹۷۱۸۷۱ و ۹۷۳۲٦٤

خرید

**باغ دشت**

توصیه‌بطبقات ویلانشین در شهریار متری

**٦۰ ریال**

نقد بقیه باقساط ۲۵ ماهه دفتر جهان‌تلفنهای ۹۷۱۸۷۱ و ۹۷۳۲٦٤

**فروش‌وسرقفلی**

مغازه واگذاری

در کریمخان زند

طبقات و مغازه و زیرزمین با کولر و شوفاژ اجاره ۹۷٤۷۹۲ ۱ـ۱۲ آ- ۱۳۸۵٦

**مغازه دو دهنه بزرگ**

درخیابان قدیم شمیران باغ‌صبا بادودستگاه تلفن بازمین ویا خانه در تهران و مشهدمعاوضه میشود تلفن ۸۲٤۱۹۵ آ- ۱٤۳۱٤

## اجاره‌داده‌میشود

**آپارتمان اجاره**

در خیابان تریا نبش فرصت ساختمان شهید چند دستگاه آپارتمان لوکس ٤ و ٥ اطاقی باتمام‌وسایل و فن کوئیل برای مطب‌دکتراوموسسات خصوصی اجاره داده‌میشودتلفن۸۳۳۱۸۸ و۸۲۳٦۲۳ ۱ـ۱۰ آ- ۱۲۹۳۵

**عباس‌آباد فرح شمالی**

یکدستگاه آپارتمان ٤ اطاقه با حیاط‌وگاراژ اجاره‌داده‌میشود تلفن ۸٤۱۹۵۲ ۱ـ٥ آ- ۱۳۹۳۳

**قابل توجه شرکتهاو موسسات**

آپارتمان نوساز ٥ طبقه دارای ۳۰ اطاق با سالنهای مجهز ، سرویس کامل ، شوفاژ ، کولر، ۳ رشته تلفن، ۳ گاراژ،خیابان پهلوی روبروی سینما امپایر کوچه هروی بدون‌واسطه به اجاره داده میشود تلفن ـ ۹۲٦۳۹۸ ۱ـ۳ آ- ۱٤۳۱۱

**آپارتمانهای اجاره‌ای**

دواطاقه ببالا درعباس‌آباد و حیاط‌دربست‌موجوداست تلفن ۸۲٤۱۹۵ ۱ـ۲ آ-۱٤۳۱۳

آپارتمان مدرن همکف با۳اطاق خواب‌سالن‌سرویس کامل‌شوفاژ کولر در خیابان خواجه نصیر طوسی نزدیک تخت جمشید اجاره ماهیانه۱۵۰۰ تومان‌تلفن ۷۵۹۹٦۸ ساعت ۳ بعد از ظهر ببعد آ- ۱٤۲۹٤

**ساختمان اجاره**

**طبقه دوم ساختمانی**

واقع در جردن دارای۵اطاق‌و سرویس کامل اجاره تلفن ـ ۸۹۰٦۹۵ ۱ـ۳ آ- ۱٤۳۰۲

**طبقه چهارم یکساختمان**

چهار طبقه دارای چهار اطاق، هال، شوفاژ و کانال‌کشی کولر با سرویس کامل و تلفن مستقل و یک اطاق در تراس که دارای سرویس‌میباشدبرای دفاتر اجاره‌داده‌میشودمراجعین با تلفن‌های ٤۲۲٦۲یا٦٦۳۷۹۹ تماس حاصل نمایند . آ- ۱٤۳۸٦

**خانه اجاره**

یکباب خانه شامل ده اتاق با کلیه لوازم و سرویس و تلفن و کولر واقع در خیابان‌اسکندری شمالی کوچه خازنی پلاک ۱۳ر۱۵ اجاره داده میشود شرکت های خصوصی مقدم هستند خواستاران همه روزه از ساعت ۱۲ تا ۱۵ با تلفن ۹۲۷۸۵۰ تماس بگیرند . آ- ۱۸۹۹۳ ۱ـ۳

خانه ۳ اطاقی باسرویس کامل وحیدیه میدان تسلیحات با ده هزار تومان رهن و ۳۵۰۰ریال ماهانه اجاره داده میشودتلفن ۸۷٦۳۷۱ آ- ٦۲۱۷٦

**منزلی ٦ اطاقه با حیاط بزرگ**

شمالی و جنوبی ، شوفاژ ، کولر ، تلفن مستقل حوالی خیابان نادرشاه به قیمت‌بسیار مناسب اجاره داده می‌شود ٤٦۰۸۱ دفتر امین ۱ـ٥ آ- ۱٤۰٦٦

**اطاق اجاره**

**اطاق مبله وغیر مبله با شوفاژ و تلفن۷٦۳۲۲۰**

**فرح شمالی‌طبقه سوم**

٦اطاق باشوفاژ وکولراجاره‌ای تلفن ۸۲٤۱۹۵ ۱ـ۲ آ- ۱٤۳۱۲

**شمال آپادانا**

٤ اطاق باضافه یک اطاق مستخدم حیاط شوفاژ تلفن بسیار لوکس ماهیانه ۱٦۰۰ تومان اجاره داده میشود تلفن ۷٦۲۳۱۹ ۱ـ۲ آ- ۱٤۲۷٤

**رستوران اجاره**

**رستوران‌هتل‌آرمسترانك خیابان اکباتان اجاره داده میشود**

## نیازمندیهای اجاره

سازمان نیازمندیهای خارجیان خانه‌شمارا اجاره میدهد ۸۲۳۹۳۹

آژانس امپایر ۷۷۳۲۸۵ ۷۷۸۹۵۵ اجاره به خارجیها

۸۳۵۱۲۰-۸۲۹۷٦٦ سازمان کورش- اجاره به خارجیان

موسسه شهر طلائی اجاره به خارجیان ۷۵٦۹۲۲ آ- ۱۳۷۱٦

سازمان‌مسکن‌پارس اجاره به‌خارجیان ۸٤۸٤۲٤

بیک دفتر شامل‌دو اطاق‌حوالی فروشگاه فردوسی احتیاج‌است تلفن ۳۹۳۷٤۲ آ- ۱٤۰۰۲

موسسه نیازمندیهای هیلتون اجاره بخارجیان ۸۳٤٦۳۷ آ- ۱۳۸۹۱

## خریداری میشود

اراضی ام ام سی ام او اس- تهران‌بریم- مونترال چیت‌گر- سلیمانخانی-وردآورد گرهدره - کلاک - جاده کرج وجاده قزوین خریداریم تلفن ۹۷۸۰۹۰

**اراضی کیشا خریداریم تلفن ۹۷۱۳٤۸ امیری**

زمین تهران پارس خریداریم ۷۹۳۰۲۰

**زمین های تهران پارس خریداریم تلفن ۷۸۱۹٤۱**

زمینهای تهران‌پارس خریداریم ۷۸۲۱۲۸

**زمینهای داخل شهر و شمیرانات خریدار فروشنده‌ایم ۸٤٤۳۳۳**

خریدار زمین تهران‌پارس ۷۸۱۹۲٦

**اراضی جاده کرجتا قزوین** راخریدار و فروشنده‌ایم - ۹۲۳٤۳۲ و ۹۳۰۵۸۹ کلهر

پهلوی جردن سلطنت‌آباد - ۸۷۱۱۵۳ ۱ـ۲٦ آ- ۱۳۷۷٤

**زمین تهران پارس خریداریم تلفن۷۸۲٤۱۹**

**زمینهای کوی نیروی هوائی راخریداریم تلفن ۷۹۳۸٦٤ املاك صبا**

زمینهای افسریه شاه‌آباد شرق مشریه خریداریم تلفن۳۵۵۵۲٦ ۱ـ۲٦ آ- ۱٤۲۸۱

**اهالی محترم**

شمالغرب تهران زمینهای شما را خریداریم . ضمنا تعمیرات ساختمانی شما را می پذیریم تلفن۹۷۸٤٦٤ ابراهیمی ۱ـ٥ آ- ۱۳۷۷۰

## بنگاههای معاملات املاك

مؤسسه نیازمندیهای‌خارجیان خانه بخارجیان اجاره‌میدهد ۸۳۰۰۸۱ - ۸۳۰۰۸۲ ۸۲۱۸۱۱ - ۸۲۱۷۲۳ ۲٦۱ تخت جمشید مقابل سفارت آمریکا

**کارخانه و انبار خریدار و فروشنده‌ایم تلفن ۹۵۲۵٤۵**

**آژانس املاك آسیا**

مرکز خرید و فروش هرنوع ساختمان و منزل ویلائی تلفن ٦۲۰۵۰۸ ۱ـ۲٦ آ- ۱٤۰۸۰

**زمین‌های تهران پارس‌را** نقدا خریدار و فروشنده‌ایم تلفن ۷۸۱۰۷۹

بورس اراضی ولنجک محمودیه علی‌آباد لطفی - ۸۹۰۱۵۰

**بنگاه کوشان ۳۱۹۷۸٤ لاله‌زارنزدیك میدان‌سپه مخصوص معاملات‌املاك با ۳۵ سال سابقه حسن شهرت ـ تجربه**

برای خریدیافروش املاك‌خود کافیست تلفنا یا وسیله پست خواسته های خود را به‌بنگاه کوشان بفرمائید

آژانس‌فرحشمالی‌تلفن۸٤۰۸۲۷ ۱ـ۲٦ آ-۱٤۳۱۷

## معاملات پول

**پول موجود**

**خانم...آقا**

وام فوری باتخفیف کلی در مقابل اسناد اتومبیل و تلفن و ملك و هر گونه وام متفرقه که بخواهید با شرایط سهل بمدت دلخواه فورا بشما داده میشود تلفن .

**۴۹۰۵۰**

**۴۵۰۵۷**

ادرس : خیابان حافظ جنب پارک‌هتل‌پلاک۱۹٤موسسه‌تعاون

وام در مقابل تلفن‌واتومبیل

**۳۰۳۲۳٦**

**دادوستد پول از یك میلیون ریال ببالا پاکپور ٦٦٤٦۱۸ و ٦٦٦۲٦۳**

**سریع بدون سرگردانی پول‌شرطی با بهره‌بانکی موجود است ۸۲۸۳٤۹**

برای گرفتن وام وگروگذاشتن روی اتومبیل وتلفن وملك‌خود باتلفن ٤٤۳۰٤ تماس بگیرید

وام در مقابل تلفن واتومبیل

**۳۱۷٤۳۷**

**وام روی اتومبیل تلفن ملك موسسه ایرانشاد**

**۷۵۳۷٦۸**

**پول فوری با سود بانکی در مقابل خانه، مستغلات ۹۲۸٤٦۵**

**پول یکمیلیون ریال‌ببالا دوشاهی‌موجود۸۲۲٦۵۹**

**پول ۵ر۱شاهی٦۲٤۸۷۳**

**پول دوشاهی ۸۲۹٦۸۰**

**پول دوشاهی ٦۲٦۵۰٦**

**پول شرطی‌با سودبانکی ٤۰۷۵۵**

**قلك وام میدهد**

درمقابل سپیع ارزنده ملك فورا وام میدهد تلفن ۷٦۵۷٤۵

**مورد نیاز**

سریع و با بهره خوب پول شرطی شماراجهت شمال شهر نیازمندیم ۸۳۲٤۷۵

**پول‌شرطی در مقابل‌خانه مستغلات فورانیازمندیم ۹۲۸٤٦٦**

## قبوض

موسسه تک

صددرصد قبوض فرش طلا- جواهر بانک کارگشائی را خریدار است و بمازاد ارزیابی قبوض شما وام میدهد خیابان شاه‌روبروی‌بانک‌بیمه بازرگانان ٦٦۲٤۵۹ و ٤۵۱٦۸

**فرشهای‌بانك‌کارگشایی ۳۰ درصد گران شده اردهالی اول بازارکفاش هاسرای مهدیه ۲۳٤۸۲**

## معاملات تلفن

تلفن ۲ ویاه‌خریداریم۵۳۵۷٤٤ ۱ـ۲٦ آ- ۱۲۵۲۵

**خرید و فروش تلفن ۸۲۰۸٤۱**

**تلفن۳و۸ فروشنده‌ایم ۳۱۷٤۳۷**

**خرید و فروش تلفن** ۳۰۲۲۳٦ اسلامبول کمپانی ۲ر۱۷

**خرید فروش هرنوع** تلفن نصب ودرجا ۱۳۱۲۱۲

## برای ساختمان شما

**تخلیه‌چاه**

**شرکت کنت**

متر مکعب ۳۰۰ ریال

**۷۷٦۷۱۳**

**نقاشی جزئی و کلی ساختمان‌پذیرفته میشود تلفن ٦٦۱۹۵۲**

**آسفالت کاری**

پشت بامهای خیابانهای محدود پذیرفته میشود تلفن ٦٦۱۹۵۲

**تعمیرات و تغییرات ساختمانی**

پذیرفته میشود تلفن ٦٦۱۹۵۲

**سیمان‌کاری**

٤۰۰۰ هزار مترمربع + ۹۰۰۰ مترمربع سیمان کاری روی کار برای دوساختمان در شمال تهران به یک یا چندنفر به مقاطعه‌داده‌میشود علاقمندان میتوانند جهت اطلاع بیشتر با تلفن ۸۹۱٤۷۷ تماس بگیرند . ۱ـ۷ آ- ۱٤۰۲٦

**دریچه سازی منفرد**

سازنده دریچه‌های تنظیم هوا خیابان‌تهران‌نو ایستگاه منصور آباد خیابان سبلان جنب‌بانک صادرات تلفن ۷۹۳۸۲۷ آ- ۱٤۳۰۱

**ساختمان سازی**

باسهلترین شرایط قبول کلیه تعمیرات در سراسر تهران تلفن ٦٦۱٤۷۲ آ- ۱٤۳۱۰

## تزئینات‌ودکوراسیون

**پوش**

**۷۷۵۷۷۱**

کاغذ دیواری ، پرده کرکره نقاشی ساختمان‌وفرش ماشینی

**باقساط۷۸۱۹۷۷**

**کاغذ دیواری با نصب** نقد واقساط تلفن ۹۷۸٤۲۰

میشلر MISCHLER

سرما، گرما و فرار از کرکره چوبی شیشه‌دو نکیند، پرده چوبی شیشه‌دو مین‌زیبائی دربناهای مدرن‌ساخته‌شده‌ومورد بصیرت‌شما قرار گیرد

پارکت BW

روی پارکت BW آتش‌نگیرد، جوهر، آب و هیچ مواد شیشه‌ای اثر ندارد.

نمایشگاه : شاهرضا کوچه قنبری ۸۲۹۳۹۰ - ۸۲٤۳۰۷ ۸۲۹۵۹٦ و ۸۲٤۸۷۰

**کلیه تزئینات باقساط** تلفنهای ۷۷۵۷۷۱ و ۷۸۱۹۷۷ ۱ـ۲٦ آ- ۱٤۳۸۲

**لوله بازکنی**

لوله بازکنی فاضل آب ۸۲۷٤۰۸

**لوله بازکنی کنت** تخلیه‌چاه تلفن ۷۷٦۷۱۳

**لوله‌بازکنی‌ولوله‌کشی مقدم ۹۲۵۳۷٤**

لوله‌بازکنی ۲۰ تومان جهان ٦٦٤۷۹۲

لوله‌بازکنی فاضل آب ۸۲۲۲۸٦

لوله بازکنی فاضل آب ۸۲۹۹۹۰ بانقشین بدون خرابی

رفع گرفتگی مرنوع لوله‌ساختمانی باد دستگاه، تراکم‌هوا. تلفن ۷۸۷۲۷

لوله‌بازکنی شبانه‌روزی ایرانمهر ٦۳۷۵۳۵

**لوله بازکنی فاضل آب** و تخلیه چاه‌و مخازن۸۳۲۰۱۰ آ- ۱۳۲۸۸

**لوله کشی آب و فاضلاب** تهران و شهرستانها تلفن ٦٦۱۹۵۲

## آگهیهای متفرقه

**خانم ایوانووا** آماده برای گرفتن فال قهوه تلفن ۷۵٦٤۰۷ آ- ۱٤۲۵۳

موسسه اسفالتکاری

**گودرزی**

جلوگیری از هر نوع رطوبت بشت‌بام فلهک تلفن ۸٦۱۳۲۷

**دوغ اراج ۳۱۹۵۱۲ و ۸۸۰٦۷۲**

**خشکشوئی ناتا**

خشکشوئی کلیه البسه انواع جیر و پوستین ـ رفوگری ـ رنگرزی در اسرع وقت فرح جنوبی ایستگاه مسجد شماره ۱۳۰ تلفن ۷٦۵۲۰٤ آ- ۱٤۳۰۰

**سازمان N.O.F** ضعیفترین اثار نظم و نثر شما را تصحیح میکنیم و در برابر کارمزد بچاپ میرسانیم درضمن ترجمه و نوشتن هرگونه‌مطلبی را میپذیریم از ٦ تا ۱۰ بعداز ظهر تلفن ۸۲۷۳۱۹ آ- ۱٤۰۰۷

**حل مسائل هیدرولیك**

تالیف مهندس جلال اشفه‌منتشر شدفروش کتاب فروشی تهران روبروی دانشگاه تهران

**مطب دکتر غلامرضا حکمت‌نیا متخصص جراحی عمومی**

بجاده قدیم شمیران بالاتر از باغ‌صبا سه راه زندان انتقال یافت پذیرائی ٤ تا۸ بعدازظهر ۷٦۵۲٦٦ آ- ۱٤۳۲۰

## رستوران‌ها

**چلوکباب حاجی بابا** دارای سالن خانوادگی لذیذترین غذاها را در محیطی آرام صرف فرمائید . جاده قدیم شمیران ایستگاه چاله هرز بالاتر از حسینیه ارشاد تلفن ۷۷۱۹۵٦

## گاز

ادساگاز ۸۲٤۰۲۱

شرکت بوتان BUTANE

پخش گاز ۹۵۳۰۵۱

سرویس وصدور کارت وتغییرآدرس ۳۱۳۱٦۱

تست فرش ۳۰٤۷۱۱

قبول سفارشات گاز از ۷ صبح الی ۹ شب

پرسی گاز

گاز و سرویس

ازساعت ۷ صبح الی ۱۰ شب

۶-۹۶۳۰۲۱

۶-۹۵۰۰۰۱

سرویس و تعمیرات اجاق ۹۶۳۰۳۰

## گمشده

چک شماره ۳٦٤۳٤٦ در وجه آقای محمود قندچی به سررسید ۵۱ر۸٦ از حساب جاری شماره ۷۰٤۸ بانک ملی ایران‌شعبه‌حافظ مفقودگردیده از درجه اعتبار ساقط میباشد غلامرضا فرخنده . منصور ـ خراسانی آ- ۱٤۳۳۷

**اطلاعیه**

**جنرال**

لطفا برای تجدید رنگونعویض لوازم یدکی بخاریهای جنرالیا تلفن های ۹٦۳۹۷۲ الی ۷٤و ۹۵۷۷۹٤ و ۹۵۸۲۵۲ تماس بگیرید .

**اطلاعیه**

**جنرال**

لطفا برای سرویس ونصب برزنت کولر جنرال‌باتلفن های ۹٦۳۹۷۲ الی ۷٤ و ۹۵۸۲۵۲ تماس بگیرید .

پخش لوازم یدکی مصنوعات

**جنرال**

شماره۱ خیابان‌بخت‌جمشید خیابان کیوان نمایشگاه جنرال تلفن ٤۲۰۰۹

شماره ۲ شاهرضا جنب دبیرستان البرز نمایشگاه‌جنرال تلفن ٤۷٤۸۹

**جنرال**

سرویس شماره ۱ جنرال **آبادان** خیابان شهرداری تلفن ۲۸٤٦

**جنرال**

سرویس شماره۱ جنرال **چالوس** میدان مجسمه جنب پست و تلگراف .

**جنرال**

سرویس شماره ۱ جنرال **اصفهان** خیابان فروغی تلفن ۲۷٤۷٤

**جنرال**

سرویس شماره ۱ جنرال **بهشهر** خیابان پهلوی سرویس جنرال

**جنرال**

سرویس شماره ۱ جنرال **اهواز** شهر صنعتی تلفن ٦۲۳۱

**جنرال**

سرویس شماره ۱ جنرال **شیراز** خیابان قصردشت تلفن ۳٦۵۷

**جنرال**

سرویس شماره ۲ جنرال **اهواز** خیابان‌معین‌شماره۵۲۰تلفن۵٤۷۷

**جنرال**

سرویس شماره ۱ جنرال **مسجد سلیمان** بازارنو تعمیرگاه جنرال

**جنرال**

سرویس شماره ۲ جنرال **شیراز** خیابان سی‌متری‌تلفن ۵۸۹٤

**جنرال**

سرویس شماره ۱ جنرال **مشهد** سعدآباد خیابان طاوس تلفن- ۲۰۱۰۳

**جنرال**

سرویس شماره ۱ جنرال **گرگان** خیابان مولن‌روژ تلفن ۸۳٤۰

**جنرال**

سرویس شماره ۱ جنرال **آبادان** خیابان شهرداری تلفن ۲۸٤٦

**جنرال**

سرویس شماره۱ جنرال **چالوس** میدان مجسمه جنب پست و تلگراف .

**جنرال**

سرویس شماره ۱ جنرال **اصفهان** خیابان فروغی تلفن ۲۷٤۷٤

**جنرال**

سرویس شماره ۱ جنرال **بهشهر** خیابان پهلوی سرویس جنرال

**جنرال**

سرویس شماره ۱ جنرال **اهواز** شهر صنعتی تلفن ٦۲۳۱

**جنرال**

سرویس شماره ۱ جنرال **شیراز** خیابان قصردشت تلفن ۳٦۵۷

**جنرال**

سرویس شماره ۲ جنرال **اهواز** خیابان‌معین‌شماره۵۲۰تلفن۵٤۷۷

**جنرال**

سرویس شماره ۱ جنرال **مسجد سلیمان** بازارنو تعمیرگاه جنرال

**جنرال**

سرویس شماره ۲ جنرال **شیراز** خیابان سی‌متری‌تلفن ۵۸۹٤

**جنرال**

سرویس شماره ۱ جنرال **مشهد** سعدآباد خیابان طاوس تلفن- ۲۰۱۰۳

**جنرال**

سرویس شماره ۱ جنرال **گرگان** خیابان مولن‌روژ تلفن ۸۳٤۰

بمناسبت سال جهانی کتاب

**کتاب نفیس**

**اسرار خوشبختی**

تالیف : دکتر ا. س. ماردن منتشر شد بهاء

ترجمه : محمدعلی خلیلی ۲۰۰ ریال

مرکز انتشار **شرکت نسبی اقبال** تلفن ۳۱۸۷۰۱

اقبال EQBAL

**آگهی استخدام**

شرکت بزرگ تولیدی یك‌نفرمتخصص‌الکترونیك که واجد شرایط زیر باشد برای تمام وقت با حقوق مکفی استخدام مینماید .

۱ـ حداکثر سن ۳۵ سال

۲ـ نداشتن پیشینه کیفری

۳ـ داشتن ورقه‌خاتمه‌خدمت ویامعافی‌غیرپزشکی از داوطلبان خواهشمند است تقاضای خودرا باذکر سوابق کار بامشخصات کامل وآدرس دقیق همراه یك قطعه عکس خود بصندوق‌پستی شماره ۲۰٦۲ ارسال نمایند .

قابل توجه اهالی محترم تهران و شهرستانها

**صاحبان زمین**

خانمها و آقایان شماکه‌بعللی نمیتوانید ساختمان سازی کنید یك شرکت ساختمانی‌باطرح و نقشه مورد تائید شما با بهترین اسلوب مهندسی با شرایط زیر ساختمان سازی میکند .

۱ ـ کلیه هزینه ساختمان بعهده شرکت میباشد

۲ ـ طرح و نقشه و اجرای ساختمان شما تحت نظر مهندسین شرکت مزبور میباشد .

۳ ـ هزینه ساختمان شمابصورت‌اقساط سالیانه با سود بانکی دریافت میگردد .

برای کسب اطلاعات بیشتربنشانی خیابان‌پهلوی چهار راه شاه کوچه سیمرغ شماره ٦٦ طبقه سوم تلفن ٦٦۸۳۷٤ مراجعه فرمائید .

**شرکت‌چینی‌سازی پارس**

طراح درجه‌یك جهت طراحی ظروف چینی‌خانگی استخدام میکند . کسانیکه بکار نقاشی‌ومینیاتور وارد باشند ارجحیت دارند .

آدرس خیابان سیمتری عباس‌آباد شماره۲٤۵

***ADMINISTRATION MANAGER***

AN INDUSTRIAL COMPANY in Tehran requires an Administration Manager for immediate employment. Suitable candidate must have the following qualifications:

1– Good knowledge of English.
2– Degree in Business Administration or Law.
3– Completion or exemption from military service.
4– Familiar with the Labor Laws.
5– Maximum age: 40.

Qualified applicants should call 665804/668777, for appointment.

**قابل‌توجه مدیران شرکتها وکارخانجات**

کلیه وسائل فرسوده و مستعمل شما را در محل نقدا خریداریم تلفن ۸۳۲۹۸٦

**آگهی استخدام**

یك‌شرکت تولیدی خارجی به‌چندنفر دیپلمه ریاضی مرد برای خدمت در مراکز استانها با شرایط‌زیر احتیاج دارد :

۱ ـ داشتن حداقل ۲ سال سابقه کار

۲ ـ آمادگی‌برای سپردن‌تضمین ملکی بمبلغ‌پانصد هزار ریال

۳ ـ آشنا بزبان انگلیسی .

٤ ـ خدمت وظیفه انجام داده یا معافی داشته‌باشد

۵ حداکثر سن ۳۵ سال .

متقاضیان‌میتوانند درخواستهای خودرابه صندوق پستی شماره ٦۹۲ تهران ارسال نمایند .

**قابل توجه**

**خوانندگان‌محترم**

آگهی مربوط به شرکت سهامی

**ترمیلا**

رادرمورد آینه که در روز پنجشنبه در صفحه‌سوم چاپ میشود مطالعه فرمائید .

**آگهی استخدام**

یك‌شرکت بزرگ تاسیساتی به چند نفر تکنیسین تهویه مطبوع وبرق‌که دارای شرایط زیرباشند برای کار در تهران و شهرستانها نیازمند است:

۱ ـ دارا بودن برك خاتمه خدمت نظام وظیفه یا معافی دائم .

۲ ـ فارغ‌التحصیل از یکی از مدارس فنی یا انستیتوهای تکنولوژی کشور .

۳ ـ آشنائی بزبان انگلیسی .

٤ ـ افرادی که دارای سابقه کار یا فارغ‌التحصیل انستیتو های تکنولوژی که دارای دیپلم ششم هنرستان باشند بر سایرین مقدم هستند .

داوطلبین با صندوق پستی شماره ٦۹۲ مکاتبه نمایند .

**تلفن جدید نمایشگاه پارس ۸۴۴۸۸۷ میباشد کارخانجات پارس سازنده مدرنترین کابینت‌های آشپزخانه ولوازم دفتری**

## سینما کسری

نمایش‌دهنده‌برگزیده‌ترین آثارسینمائی‌جهان
تلفن ۸۲۶۹۳۹ ـ سئانسها ۳۰ر۱۰ـ۲ـ۴ـ۶ـ۸ـ۱۰

## برنامه سینماها

★ **ازدواج سیسیلی ـ رنگی ـ لاندابوزانکا**
کسری (۸۲۶۹۳۹) ۳۰ر۱۰ـ۲ـ۴ـ۶ـ۸ـ۱۰
تخت‌جمشید(۴۳۵۵۰) ۱۱ـ۳۰ر۲ـ۳۰ر۴ـ۳۰ر۶ـ۳۰ر۸ـ۳۰ر۱۰

★ **انتقام والدز ـ رنگی ـ برت‌لنکستر**
فلور (۲۸۰۹۶) ۹ـ۱۱ـ۱ـ۳ـ۵ـ۷ـ۹
دروازه‌طلائی (۳۵۲۱۶۰) ۱۰ـ۱۲ـ۲ـ۴ـ۶ـ۸ـ۱۰

★ **استوار و پاسبان ـ عبدالعلی همایون**
آسیا (۴۲۹۰۹) ۱۱ـ۱ـ۳ـ۱۵ر۵ـ۳۰ر۷ـ۴۵ر۹
رکس (۳۱۵۲۹۳) ۳۰ر۱۰ـ۳۰ر۱۲ـ۳۰ر۲ـ۴۵ر۶ـ۹
شهوند (۳۵۴۰۴۰) ۳۰ر۱۰ـ۳۰ر۱۲ ـ۳۰ر۲ ـ۳۰ر۴ـ ۳۰ر۶ـ ۳۰ر۸
لیدو (۹۵۱۲۸۲) ۹ـ۱۱ـ۱ـ۳ـ۵ـ۷ـ۹
رنگین‌کمان (۷۵۶۷۶۰) ۱۰ـ۱۲ـ۲ـ۴ـ۱۵ر۶ـ۳۰ر۸
ژاله (۳۰۴۱۲۰) ۹ـ۱۱ـ۱ـ۳ـ۵ـ۷ـ۹
پاسارگاد (۷۹۲۷۸۲) ۱۰ـ۱۲ـ۲ـ۴ـ۱۵ر۶ـ۳۰ر۸
توسکا (۵۳۹۵۴۴) ۱۰ـ۱۲ـ۲ـ۴ـ۶ـ۸
المپیا (۹۲۶۷۹۷) ۱۵ر۱۰ـ۳۰ر۱۲ـ۳۰ر۲ـ۳۰ر۴ـ۳۰ر۶ـ۳۰ر۸
چرخ‌وفلک (۹۵۰۰۵۸) ۱۰ـ۱۲ـ۲ـ۴ـ۶ـ۸
شرق (۵۳۴۰۲۴) ۹ـ۱۱ـ۱ـ۳ـ۵ـ۷ـ۹
فیروزه (۷۵۷۶۶۹) ۱۱ـ۱ـ۳ـ۵ـ۷ـ۹
درایوین‌سینماونک (۶۸۲۵۵۷) ۶ـ۸ـ۱۰
دیانا (۴۷۳۶۵) ۱۵ر۱۱ـ۳۰ر۱ـ۳۰ر۳ـ۳۰ر۵ـ۳۰ر۷ـ۴۵ر۹
حافظ (۳۹۱۰۷۴) ۱۰ـ۱۲ ـ۲ـ۴ـ۱۵ر۶ـ۳۰ر۸

★ **بی‌بندوبار ـ رنگی ـ ژان‌لوئی‌ترن‌تینیان**
رادیوسیتی (۴۳۳۲۰) ۱۵ر۱۱ـ۳۰ر۳ـ۳۰ر۵ـ۳۰ر۷ـ۳۰ر۹

★ **برای‌زنده ماندن جدال‌کن‌ـرنگی‌ـکرک‌داگلاس**
گلدن‌سیتی (۶۶۳۳۶۹) ۱۵ر۱۱ـ۳۰ر۳ـ۳۰ر۵ـ۳۰ر۷ـ۳۰ر۹
سانترال (۹۲۸۶۸۶) ۱۱ـ۱ـ۳ـ۵ـ۷ـ۱۵ر۹
متروپل (۳۱۹۴۱۰) ۳۰ر۱۰ـ۳۰ر۱۲ـ ۳۰ر۲ـ ۳۰ر۴ـ ۳۰ر۶ـ ۳۰ر۸
رویال (۸۲۹۷۸۵) ۱۰ـ۱۲ـ۲ـ۴ـ۶ـ۸ـ۱۰

★ **پستچی ـ نصیریان ـ انتظامی ـ ژاله سام**
کایری (۹۲۸۴۰۱) ۱۱ـ۱ـ۳ـ۵ـ۷ـ۹

★ **پاداش تجاوز ـ رنگی ـ راکوئل‌ولش**
پلازا (۶۶۰۴۷۶) ۱۱ـ۳ـ۵ـ۷ـ۹
نپتون (۷۶۰۱۳۶) ۹ـ۱۱ـ۱ـ۳ـ۵ـ۷ـ۹
سهیلا(۳۱۶۴۲۴) ۳۰ر۱۰ـ۳۰ر۱۲ـ۳۰ر۲ـ۳۰ر۴ـ۳۰ر۶ـ۳۰ر۸

★ **تصویر دوریان‌گری ـ رنگی ـ هلموت‌برگر**
سینماونک (۶۸۴۱۱۶) ۱۵ر۱۱ـ۳۰ر۳ـ۳۰ر۵ر۴۵ر۷ـ۱۰

★ **تایتان ـ رنگی ـ جولیانوجما**
تاج (۳۱۳۸۶۴) ۳۰ر۱۰ـ۲ـ۴ـ۶ـ۸ـ۱۰

★ **تجسم ـ رنگی ـ ژان سورل**
آریا (۳۱۹۸۸۴) ۹ـ۱۱ـ۱ـ۳ـ۵ـ۷ـ۹

★ **تابستان ۴۲ ـ رنگی ـ جنیفراونیل**
ادئون (۳۱۸۱۱۸) ۳۰ر۱۰ـ۳۰ر۲ـ۳۰ر۴ـ۳۰ر۶ـ۳۰ر۸

★ **تشنه هوس ـ رنگی ـ سوزی کندال**
پولیدور (۴۲۶۳۱) ۳۰ر۱۱ـ۳۰ر۳ـ۳۰ر۵ـ۳۰ر۷ـ۳۰ر۹

★ **جنون ـ رنگی ـ جان فینچ**
دیاموند (۸۲۸۴۰۰) ۱۵ر۱۱ـ۳۰ر۳ـ۳۰ر۵ـ۳۰ر۷ـ۴۵ر۹

★ **حسن‌سیاه ـ نصرت کریمی ـ مهناز**
ماژستیک (۶۶۸۴۶۱) ۳۰ر۱۰ـ۱ـ۳ـ۵ـ۱۵ر۷ـ۳۰ر۹

★ **دامی برای شفت ـ رنگی ـ ریچاردرانتری**
پارامونت (۴۸۳۲۱) ۱۵ر۱۱ـ۳۰ر۳ـ۳۰ر۵ـ۳۰ر۷ـ۳۰ر۹

★ **در غبار خورشید ـ رنگی ـ ماریاشل**
ریولی (۷۵۷۷۷۷) ۱۱ـ۳۰ر۳ـ۳۰ر۵ـ۳۰ر۷ـ۳۰ر۹

★ **دوستان ـ رنگی ـ شون‌بری ـ انیسی‌آلونیا**
ب ب (۸۲۹۶۴۱) ۱۰ـ۱۲ـ۲ـ۴ـ۶ـ۸ـ۱۰

★ **ده‌فرمان ـ رنگی ـ چارلتون‌هستون**
گلدیس (۶۲۸۷۱۳) ۱ ـ ۵

★ **زن تنها ـ رنگی ـ جنت‌لی**
شهرقصه (۶۲۷۲۹۰) ۱۱ـ۲ـ۴ـ۶ـ۸ـ۱۰

★ **سرقت هواپیما ـ رنگی ـ چارلتون‌هستون**
شهرفرنگ (۶۲۷۶۲۸) ۳۰ر۱۱ـ۳ـ۱۵ر۵ـ۳۰ر۷ـ۴۵ر۹

★ **شاهد عینی ـ رنگی ـ سوزان‌جرج**
مولن‌روژ (۷۵۲۹۲۹) ۱۱ـ۳۰ر۳ـ۳۰ر۵ـ۳۰ر۷ـ۳۰ر۹

★ **صد هزار دلار برای رینگو ـ ۱۸ ساله‌گان در آفتاب**
دنیا (۳۹۳۸۱۲) ۹ـ۱۱ـ۱ـ۳ـ۵ـ۷ـ۹

★ **صادق کرده ـ سعیدراد**
نیاگارا (۶۶۵۳۰۷) ۱۱ـ۱ـ۳ـ۵ـ۷ـ۱۵ر۹
اروپا (۳۰۳۱۷۹) ۳۰ر۱۰ـ۳۰ر۱۲ر۲ـ۳۰ر۴ـ۳۰ر۶ـ۳۰ر۸
میامی (۷۵۴۳۲۹) ۱۱ـ۱ـ۳ـ۵ـ۷ـ۹
الوند (۳۵۶۵۳۸) ۱۰ـ۱۲ـ۲ـ۴ـ۶ـ۸ـ۱۰
کیهان (۹۵۷۳۶۰) ۹ـ۱۱ـ۱ـ۳ـ۵ـ۷ـ۹
اسکار (۹۲۰۸۸۸) ۹ـ۱۱ـ۱ـ۳ـ۵ـ۷ـ۹
ارانوس (۲۷۹۷۱) ۱۰ـ۱۲ـ۲ـ۴ـ۶ـ۸
مارلیک (۹۶۳۶۱۶) ۱۵ر۱۰ـ۱۵ر۱۲ ـ۱۵ر۲ ـ۱۵ر۴ ـ۱۵ر۶ـ ۱۵ر۸
آسمان‌آبی (۳۹۲۶۶۸) ۹ـ۱۱ـ۱ـ۳ـ۵ـ۷ـ۹
سیلوانا (۳۹۳۷۷۷) ۱۰ـ۱۲ـ۲ـ۴ـ۶ر۱۵ـ۳۰ر۸
بلوار (۶۶۰۲۹۳) ۱۱ـ۲ـ۴ـ۶ـ۸ـ۱۰

★ **عشق دنیای ناشناخته ـ رنگی ـ هلموت‌برگر**
امپایر (۶۲۳۹۴۲) ۱۵ر۱۱ـ۳۰ر۳ـ۳۰ر۵ـ۳۰ر۷ـ۴۵ر۹

★ **عروسکی بالای دار ـ رنگی ـ باربارا‌پرگینز**
پارک (۳۱۹۶۳۷) ۹ـ۱۱ـ۱ـ۳ـ۵ـ۷ـ۹

* **عباسه وجعفر برمکی ـ ایلوش‌ـ میری**
اونیورسال (۹۲۶۹۵۳) ۱۱ـ۱ـ۳ـ۵ـ۱۵ر۷ـ۳۰ر۹
پاسیفیک (۷۵۳۳۱۱) ۳۰ر۱۱ـ۳۰ر۱ـ ۳۰ر۳ـ ۳۰ر۵ـ۳۰ر۷ ـ ۳۰ر۹
ایران (۳۱۶۳۵۴) ۳۰ر۱۰ـ۳۰ر۱۲ـ۳۰ر۲ـ۳۰ر۴ـ۳۰ر۶ـ۳۰ر۸
سایتا (۳۵۲۴۴۶) ۱۰ـ۱۲ـ۲ـ۴ر۶ر۱۵ـ۳۰ر۸
تیسفون (۹۵۸۸۸۲) ۱۰ـ۱۲ـ۱۵ر۲ـ۳۰ر۴ـ۴۵ر۶ـ۹
مراد (۷۵۳۳۸۲) ۹ـ۱۱ـ۱ـ۳ـ۵ـ۷ـ۹
موناکو (۷۹۵۵۷۶) ۹ـ۱۱ـ۱ـ۳ـ۵ـ۷ـ۹
پرسپولیس (۵۸۱۰۸۳) ۸ـ۱۰ـ۱۲ـ۲ـ۴ـ۶ـ۸ـ۱۰
دریا (۷۹۱۷۴۶) ۱۰ـ۱۲ـ۲ـ۴ـ۱۵ر۶ـ۳۰ر۸
کارون (۹۵۵۱۶۵) ۱۰ـ۱۲ـ۲ـ۴ر۳۰ـ۴ر۳۰ـ۶ر۳۰ـ۸ر۳۰
کریستال (۳۱۷۶۷۵) ۳۰ر۱۰ـ۳۰ر۲ـ۳۰ر۴ـ۳۰ر۶ـ۳۰ر۸
مهتاب (۴۷۷۷۷) ۱۱ـ۱ـ۳ـ۵ـ۱۵ر۷ـ۳۰ر۹
آستارا (۸۷۴۰۲۲) ۳۰ر۱۰ـ۳۰ر۱۲ـ ۳۰ر۲ـ ۳۰ر۴ـ ۳۰ر۶ـ ۳۰ر۸

★ **عزیز قرقی ـ منوچهر صادقپور**
خورشیدنو (۳۹۳۵۷۸) ۹ـ۱۱ـ۱ـ۳ـ۵ـ۷ـ۹

★ **قدرت یك تیرانداز ـ دختران و شیطان**
البرز (۳۰۴۲۵۸) ۳۰ر۸ـ۳۰ر۱۱ـ۳۰ر۲ـ۳۰ر۵ـ۳۰ر۸

* **گویی قهرمان المپیك ـ رنگی‌ـ والت دیسنی**
سینه‌موند (۴۸۳۳۲۲) ۱۱ـ۳ـ۵ـ۷ـ۹

★ **معرفت جسم ـ رنگی ـ جك نیکولسون**
آتلانتیک (۶۲۷۱۷۱) ۱۵ر۱۱ـ۳۰ر۳ـ۳۰ر۵ـ۳۰ر۷ـ۳۰ر۹

**وقتی‌که ۸ ناقوس بصدا در می‌آید ـ رنگی ـ ناتالی دلون**
ایفل (۳۱۱۴۷۰) ۱۰ـ۱۲ـ۲ـ۴ـ۶ـ۸ـ۱۰

★ **وحشی های سومورو ـ دو قهرمان**
ستاره (۵۳۹۷۲۱) ۹ـ۱۱ـ۱ـ۳ـ۵ـ۷ـ۹

★ **هفت‌تیرکش آریزونا ـ رنگی ـ جولیانوجما**
بردیس (۳۰۴۲۵۹) ۹ـ۱۱ـ۱ـ۳ـ۵ـ۷ـ۹

* **هفت‌معمای‌حاتم‌طائی ـ رنگی‌ـمیناکومار**
فردوسی (۳۱۵۷۸۴) ۹ـ۱۱ـ۱ـ۳ـ۵ـ۷ـ۹

* **یك گل ودو باغبان ـ رنگی‌ـ سادنا**
همای (۳۱۱۶۶۹) ۱۰ـ۱۲ـ۱۵ر۲ـ۳۰ر۴ـ۳۰ر۶ـ۴۵ر۸

سانس انگلیسی ده فرمان سینماگلدیس ۳۰ر۹



## تایل ریتس

تنها کفپوش تمام‌وینیل
طرح‌دار بارگه‌های طلائی در ایران
مرکز پخش شرکت افراشته ساختمان ریتس
ریتس میدان فردوسی تلفن ۸۳۸۶۱۳ ـ ۸۳۸۶۱۲ ـ ۸۳۸۶۱۱


تاریخ ۲۸ر۸ر۵۱ـ شماره ۲۶۶۳۰

## آگهی استخدام

اداره آموزش و پرورش منطقه‌ای کاشان تعدادی سپاهی‌دانش منقضی خدمت دختر و پسر استخدام مینماید داوطلبان میتوانند جهت استخدام باداره آموزش و پرورش منطقه‌ای کاشان‌مراجعه نمایند .

رئیس اداره آموزش و پرورش منطقه‌ای کاشان ـ امیرشاهی
۱ـ۶۲۲۷۶


با مدلهای جدید

## مارگارت

باستقبال زمستان بروید

مد فقط مد جنرال مد


صبح جمعه همین هفته در انجمن دوشیزگان و بانوان نمایش فیلم جالب و استثنائی :

## توبه

با شرکت ، زری خوشکام ، ایرج قادری ، بهمن مفید ، فرنگیس فروهر

همراه با برنامه هنری هنرمندان محبوب :

**کیوان یوسفی ، پرویز خسروی ،مهرداد نعیمی ، مرمرك**

و با حضور هنرمند ارزنده سینما :

**بهمن مفید**

برای تهیه کارت ورودی همه روزه صبح و عصر و همچنین‌صبح جمعه بدبیرخانه انجمن خیابان بهار نبش نامجو شماره ۲۵۶ مراجعه فرمائید تلفن ۸۳۴۸۳۱

از استودیو مجهز فیلمبرداری اسکار فیلم تهیه کننده بهترین فیلمهای سینمائی بخاطر در اختیار گذاشتن فیلم توبه سپاسگزاری میشود .

۱ـ۶۱۹۲۴

قاتلی نیمه دیوانه ، مرموز وخونخوار ، بخاطر تسکین هوسهای پایان ناپذیر خود دست به‌جنایاتی سهمگین‌میزندو چنان هیجان و دلهره‌ای ایجاد میکند که تماشاگر یك لحظه روی صندلی سینما آرام نمیگیرد ! ...

**ازامشب فقط در**

## سینما پولیدور

در فیلم رنگی

## تشنه هوس

'ASSAULT'

برای رزرو بلیط به گیشه پولیدور مراجعه فرمائید

تاریخ ۲۷ر۸ر۵۱
شماره م ـ ت ۲۸۴۳۰

## آگهی مناقصه شماره ۳۱ر۵۱

شرکت مخابرات ایران تعداد یک میلیون و پانصد هزار ، برگ تشخیص‌تلفنهای عادی و سیصدهزار ، برگ تشخیص تلفنهای دولتی و گروهی و شصت هزار ، برگ تشخیص سیمهای خصوصی و یک میلیون و هفتاد و پنجهزار نسخه کاغذ ۱۳۲ پوزیشن یک الی چهار نسخه‌ای کاربن‌دار و یک میلیون و ششصدوبیست و پنجهزار نسخه کاغذ ۸۰ پوزیشن یک الی چهار نسخه‌ای و شش نسخه‌ای کاربن‌دار و بیست هزار برگ کاغذ مخصوص کنسول دو نسخه‌ای کاربن‌دار و شش‌میلیون برگ‌کارت آی‌بی‌ام (کرم‌ـ آبی ـ قرمز) راطبق‌مشخصات فنی پیوست شرایط عمومی تحویل بنادر خرمشهر یا شاهپور و یا جلفای ایران و یا تحویل تهران جاده آرامگاه انبار خانی‌آباد از طریق مناقصه خریداری مینماید .

داوطلبان شرکت در مناقصه میتوانند همروزه بجز ایام تعطیل و در ساعات اداری در تهران باداره تدارکات شرکت مخابرات ایران واقع در خیابان تخت‌جمشید چهارراه شیراز مراجعه ، پس از رویت نمونه کالا با پرداخت مبلغ یکهزار ریال شرایط‌عمومی و طرح‌قرارداد و مشخصات فنی را دریافت و با توجه کامل بمندرجات آنها را امضاء نموده بضمیمه پیشنهاد خود در سه پاکت (الف) و (ب) و (ج) بوصف مشروحه در شرایط عمومی تا ساعت ۱۵½ روز یکشنبه اول بهمن‌ماه ۵۱ بدبیرخانه کل شرکت مخابرات ایران‌بنشانی ذکرشده تسلیم‌و رسید دریافت دارند .

پیشنهادهای واصله تا موعد مقرر در ساعت ۱۰ صبح روزدوشنبه دوم بهمن ماه ۵۱ در اطاق ۳۰۲ ساختمان شرکت بنشانی بالا باز و قرائت خواهد شد .

حضور پیشنهاد دهندگان یا نماینده مجاز آنها در کمیسیون مناقصه‌آزاد و شرکت مخابرات ایران در رد یک یا کلیه پیشنهادهای رسیده مختار است .

م الف ۱۲۹۱۴

شرکت مخابرات ایران
۲ـ۱ ۶۱۶۷۸ـآ


## خرید با جایزه

شرکت هیمراد در فروشگاههای خود کالای ذیل را بفروش میرساند.
* انواع تلویزیون ـ یخچال ـ اجاق گاز ـ بخاری ـ کولر ـ قالی ـ جاروی برقی
* سرویس آشپزخانه و غذاخوری از بهترین نوع خارجی و داخلی
* کالای کادوئی برای شادی و تهنیت دوستان
* کتاب بصورت کتابخانه در ۳۰ جلد

**بدون پیش قسط** ارزان و سهل

**از ۲۰ تا ۳۰٪ تخفیف و ۶ ماه مدت**

* لوازم دکوراسیون و تزئینات منزل و دفتر مانند موکت ـ پرده کرکره ـ کاغذ دیواری ـ کف‌پوش ـ فرش چوبی ـ درب بازکن ـ سنگ ـ موزائیک و کاشی ساختمان ـ شوفاژ وغیره به‌سهلترین شرائط و نصب فوری آن

خرید از فروشگاههای هیمراد شما را صاحب **یك عدد کادوی نفیس و یا یکعدد پلوپز مجانی** میکند.

فروشگاه شماره ۱ خیابان شاه‌آباد انتهای کوچه ممتاز
فروشگاه شماره ۲ خیابان شاه‌آباد پاساژ صفوی

هیمراد در خدمت مشتریان خوش‌حساب
تلفن ۳۰۴۱۳۶


## آگهی استخدام رسمی

۱ر۵۹۸۳۴ ـ ۲۵ر۸ر۵۱

وزارت آموزش و پرورش‌بمنظور تکمیل کادر آموزشی هنرستانها و مدارس فنی و حرفه‌ای از فارغ‌التحصیلان انستیتوهای تکنولوژی و دارندگان مدارك تحصیلی فوق دیپلم در رشته های فنی‌مورد نیاز را برای خدمت در نقاط مختلف کشور بر اساس مقررات استخدام کشوری و طرح‌طبقه‌بندی مشاغل معلمان کشور بعنوان هنرآموز در پایه‌یك از گروه ۵ استخدام میکند .

داوطلبان واجد شرایط می‌توانند فرم ذیل را تکمیل نموده همراه (یکبرك رونوشت‌شناسنامه ۲ قطعه عکس ۴×۶ رونوشت یا فتوکپی مدرك تحصیلی) از تاریخ انتشار این آگهی‌تاآخروقت اداری روزیکشنبه ۱۲ آذرماه ۱۳۵۱ وسیله‌پست سفارشی به نشانی :

تهران ـ خیابان روزولت مقابل دانشسرای عالی‌اداره امورعمومی سازمان تعلیمات‌فنی‌وحرفه‌ای ارسال و یا شخصا تسلیم دارند .

تاریخ امتحان و مسابقه کتبا باطلاع‌داوطلبان خواهد رسید .

داوطلبان باید خدمت وظیفه را انجام داده و یا دارای برك معافیت دائم باشند .

دیپلمه های هنرستان‌ها که بعدا موفق باخذ فوق‌دیپلم در رشته های فنی‌شده‌اند حق‌تقدم‌دارند

### برك درخواست کار در وزارت آموزش وپرورش

نام ـ نام خانوادگی ـ نام پدر ـ تاریخ تولد
شماره‌شناسنامه و محل‌صدورآن ـ آخرین مدرك تحصیلی
رشته تحصیلی ـ وضع خدمت‌وظیفه ـ محل سکونت
نشانی کامل پستی
م‌الف ۱۲۹۱۸ ـ امضاء داوطلب


## سینماهای

**ازامشب فقط در**

اینبار سینمای هند به شیوه‌ای نوین برفراز قلل‌مرتفع افتخار گام برمیدارد و درقالب داستانی موثر و شورانگیز نمایشگر برترین عواطف انسانی میگردد .

هیجان آنزمان باوج خود میرسد که مردی خبیث میکوشد تا گلی را که دوباغبان حافظ ونگاهبان آنند بچیند و پرپر سازد . . . و این جدالیست خونین،پراضطراب ونفس‌گیر آنچنان‌که در هیچیك از آثار سینمائی ندیده‌اید .

**سادنا سانبی بالراج ساهنی و نابغه هنرمند بوبی**

## یک گل و دو باغبان

رنگی ـ ایستمن کالر / تهیه‌کننده وکارگردان دوندرا گول / موزیک : راوی / محصول ۱۹۷۲ گول سینه کورپرویشن

بعلت فوق‌العاده بودن فیلم همزمان با تهران درسینماهای (فردوسی ـ هما)مشهد نمایش داده می‌شود
شروع سئانسها ۱۰ـ۱۲ صبح ۱۵ر۲ـ ۳۰ر۴ ـ ۳۰ر۶ ـ ۴۵ر۸ بعدازظهر


## آگهی استخدام پزشك برای منطقه کرمانشاهان‌وکردستان

سازمان بیمه های اجتماعی برای خدمت در ملایر ونهاوند بیکنفر پزشك عمومی باحقوق مکفی نیازدارد .

داوطلبان میتوانند بمنظور آگاهی از شرایط استخدام به اداره کل کارگزینی سازمان واقع در خیابان ایزنهاور مراجعه نمایند .

سازمان بیمه های اجتماعی

شیرعلی بازدار روز ۱۹ آبان ماه از منزل خارج و تاکنون مراجعت ننموده است هرکس اطلاعی دارد لطفا به آدرس فازی‌آباد ۸متری الوند شماره۸ یا کلانتری ۱۷ جوادیه خبرداده و خانواده‌ای را از نگرانی‌نجات بخشد .

## گفتگوی تلفنی

**۳۱۱۰۷۱**

از ساعت ٤ تا ۹ بعد از ظهر

★ الو من محمد محسنی ... خانه من در حوالی چهار راه امیراکرم ودرست در جوار ، یک کافه ساز و ضربی است که تاساعتها پس از نیمه شب، در آن باصداهای سرسام‌آوری مشغول نواختن‌وخواندن ساز و آواز هستند . سروصدای این کافه آسایش و خواب راحت را از همسایگان سلب کرده است . درست‌است که این کافه جواز کار دارد ، ولی تکلیف ما چیست که‌تا نیمه‌های‌شب نمیتوانیم بخوابیم ؟

★ الو من جمشید ساعتچی ـ دیروز در خیابان مرد آراسته‌ای که چند بسته چای در قوطی‌های نوعی چای اعلا بدست داشت ، یک قوطی سه کیلوئی را بقیمت ۱۰۰ تومان بمن فروخت . ولی وقتی چای را بخانه آوردم معلوم شد که فقط قشر نازکی از چای که روی بقیه محتوی قوطی قراردارد، چای اعلا است و بقیه از نوع چای کیلوئی ۱۰ تومانی است . از من که گذشت ولی خواستم مردم هشیار باشند و فریب چنین شیادانی‌رانخورند.

★ الو من حمید اصغرزاده ـ دیشب راننده‌ای که به سرعت وبی‌توجه بچراغ راهنمائی از چهارراه بیر میگذشت بامن‌تصادم کرد وپایم را شکست ومتواری شد و منهم نتوانستم شماره‌اتومبیلش رابردارم تاکیف مردم با این رانندگان بی احتیاط و بی انضباط که شبها به ترکتازی در خیابانها دست میزنند ، چیست و اگر دیشب من مرده‌بودم، خونم گردن چه کسی را میگرفت ؟

★ الو من ایرج جلالی ـ گاهی پیش می‌اید که صاحب کارخانه‌ای حق بیمه کارگران خود را چند روز دیرتر از موعد مقرر به سازمان بیمه‌ی اجتماعی میپردازند . در چنین مواقعی‌درمانگاههای بیمه از پذیرفتن کارگران بیمار ان کارخانه خود‌داری میکنند، در حالیکه سپاهیان بهداشت دور افتاده‌ترین روستاها را زیر پوشش بهداشتی و درمانی گرفته‌اند، بهتر است‌درمانگاه بیمه‌بیماران را بحال خود رهانکرده آنها را معاینه ومعالجه کند و بعد حساب خود رابا کارفرما بطریق‌دیگری تسویه نماید.

★ الو من محمود رنجبر ... ساکن خیابان دوم نیروی هوائی ، خیابان مرعی هفتم ـ نبش خیابان ما زمین غیر محصوری‌است که‌محل زادوولد سگهای ولگرد تبدیل شده است. بطوریکه‌اکنون شبهااهالی محل از صدای این‌سگها خواب وراحت ندارند و مخصوصا بچه کوچکمن نیمه‌شبها با این صدها از خواب می‌پرد واز مرگ وحشت‌میلرزد. شهرداری ناحیه یا انجمن حمایت حیوانات باید در اینمورد اقدامی بعمل آورند.

★ الو من محمد مشهدی تقی ـ من یک دانش‌اموز هستم واز طرف همه دانش ـ آموزانی که روزانه‌چهار بار برای رفتن به مدرسه با اتوبوسهای خط ۲۲۲ ایاب و ذهاب می‌کنند . ازمسئولان شرکت واحد تقاضا دارم با توجه به نزدیکشدن فصل‌بارندگی ویخبندان فکری بحال ما دانش آموزان بکنند و چند دستگاه اتوبوس به اتوبوسهای موجود این مسیر بیفزایند .

★ الو من رضا طاهری ـ اداره کل امور سینمائی کشور ، تماشای برخی‌از فیلمهای سینمائی خارجی را برای جوانان کمتراز ۱۸ سال ممنوع تشخیص میدهد . اما در مواردی خود من شاهد بوده‌ام که بعضی از سینما هائی که این‌گونه فیلمها را بنمایش می‌گذارند ،انطور که‌باید وشاید از ورود اشخاص کمتر از۱۸ سال‌جلوگیری نمی‌کنند! بنظر من باید مسئولان اداره مزبور ، زمانی که این قبیل فیلم ها بروی اکران است ، در این مورد کنترل دقیق تری بعمل آورند.

## نامه به روزنامه

### مرحله‌دو برای بازنشستگان

در نظر است مرحله دوم قانون استخدامی کشور ، تا پایان‌سال‌جاری‌در کلیه‌وزارتخانه ها اجرا شود . با اجرای این قانون ، بدیهی است درآمد مستخدمین شاغل دولت ، بالا خواهد رفت . جا دارد مرحله دوم استخدام، درباره کارمندانی نیز که بعد از اجرای مرحله اول ، با دریافت حکم‌سازمانی بازنشسته شده‌اند ، ( با توجه به مشاغلی که در دوران‌خدمت و حین اجراء مرحله اول داشته‌اند ) اجرا شود ،و حکم مرحله دوم با استفاده ازحقوق متعلقه برای آنها صادر شود ، تا کارمندان بازنشسته هم در مقابل هزینه زندگی‌درآمدشان بالا رود .

غلامحسین ـ ش

### دفترچه راهنمای تلفن

در دفتر راهنمای تلفن که اخیرا از زیر چاپ بیرون آمده و میان مشترکین تلفن توزیع گردیده است، برخلاف سالهای پیش نام و نشانی پزشکان و دندانپزشکان و داروخانه ها و کلای دادگستری‌چاپ‌نگردیده است . در صورتیکه بد نبود ، نام و نشانی آنها از طریق‌دفاتر تلفنی در اختیار دارندگان‌دفتر راهنمائی تلفنی گذاشته میشد. چون در مواقع فوری وقتی بیماری به یك پزشك نیازپیدا میکند ، با داشتن آدرس‌پزشك دچار سرگردانی نمیشود .بهر حال امسال که گذشت، امید است در آینده وقتی دفاترتلفن مجددا چاپ میشود آنرا مانند سابق تنظیم کنند .

سعید یغمائی

### مخترعین جوان ...

در روزنامه شماره ۱۳۹٤۵ اطلاعات خبری درج شده بود ، مبنی بر اینکه یك دانش‌آموز خرمشهری اختراع جالبی کرده است ، بعقیده من باید این دانش آموز و سایر جوانانی راکه استعداد چنین کارهائی‌را دارند ، تشویق کرد تا آنها به اختراعات بزرگتری دست‌بزنند و برای جامعه ما کسب‌اعتبارات علمی کنند .

پیشنهاد میکنم مسئولان‌امر، اختراعات این افرادرا بخرند و حتی‌المقدور امکانات ووسائل لازم را در اختیار آنان‌بگذارند و به آنها میدان بیشتری‌برای دست زدن به کار های بزرگتر بدهند .

بـ بغایری

چند پارکینك زیر زمینی ساخته‌می‌شود

ـچیزی نیست قربان یکی از چاله‌چوله‌های خیابون‌رو با پارکینك زیر زمینی اشتباهی گرفتم ! . . .

### تلویزیون اراك

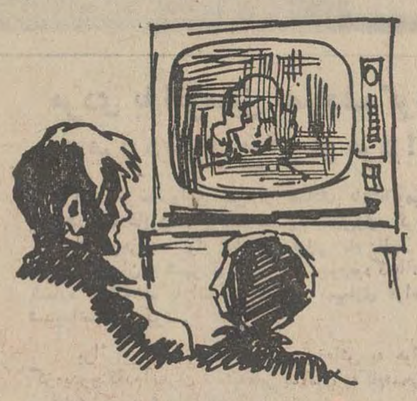

اغلب اهالی اراك اززمانی‌که دانستند می توانند از شبکه تلویزیون ملی استفاده کنند، با ذوق و شوق فراوان بهر ترتیبی بود تلویزیونی تهیه کردند ، تا همانند تهرانیها از برنامه های متنوع آن استفاده کنند . اما در حالیکه اهالی شهرهائیکه هزاران کیلومتربا تهران فاصله دارند ، بخوبی می توانند از شبکه تلویزیونی استفاده کنند ، اهالی اراك که نسبتا در نزدیکی تهران واقع است ، آنطور که باید و شاید نمی توانند از برنامه های تلویزیون بهره‌مند گردند،زیرا که مدتی تصویر خوب نبود و زمانی صدایش بخوبی شنیده نمیشد و حالا هم حدود ۱۰روز است که تلویزیون اراك نه صدا و نه تصویر خوبی دارد. خوب‌است مقامات سازمان‌رادیو و تلویزیون فورا نسبت به‌رفع نقص فنی تلویزیون این شهر اقدام کنند تا در این شبهای بلند زمستان مردم ازتلویزیون بی‌بهره نمانند .

اسماعیل امیری

## عقیده آزاد

نوشته : ر. میرزنجانی

# فرش ترکمن صحرا راخطر تهدید میکند

بدون تردید ، حمایت‌از صنایع بومی ، که در مملکت بطور گسترده ی وجود دارد، موضوعی ضروری واجتناب ناپذیر است که باید مورد توجه‌فراوان‌قرار گیرد. از جمله این صنایع‌ظریف ورقابت ناپذیر ، که بازار جهانی‌هم دارد ، صنعت قالی‌بافی ، دردشت زرخیز ترکمن صحرا است که متاسفانه ، همانطور که اخیرا در صفحه اقتصادی روزنامه‌اطلاعات گزارش داده‌شده‌بود ، این روزها در معرض خطر جدی قرارگرفته است ...

لازم به توضیح است‌که قالی‌بافی در ترکمن صحرا ، از قدیم‌ترین ازمنه تاکنون ، برای مردم این مرزوبوم منحصرا جنبه خلاقیت و هنرآفرینی داشته است ، باین معنی که زنان و بخصوص‌دختران ترکمن خیلی کم برای فروش و بازاریابی به قالیبافی دست یازیده‌اند. آنان در مناسبترین و بهترین اوقات زندگی خود ، با شور و شوق فراوان و بطور دستجمعی ، کاریافتن قالی‌راآغاز می کنند ، آنهم درمیان خنده و نشاط و خواندن ترانه های محلی ... و در نتیجه محصول کارگروهی آنها ، تنها یک فرش نیست ، بلکه به یکتابلو نقاشی زیبا و تحسین‌انگیزمانندمتر است. ودرنتیجه محصول کارگروهی‌آنها، که تاروپودشان از نیروی دل‌انگیز جوانی بنیان‌گرفته ، غالبا ازطرف بافندگان زیبای آن ، بعنوان جهیزیه بخانه بخت برده میشود تا شاهد زندگانی سرشار از عشق و دلدادگی آنها بوده ، در روزگار سختی ودرماندگی نیز ، پشتوانه‌ای برای آنها باشد ...

نکته جالب توجه اینکه : برخلاف تمام قالی‌بافان جهان ، که‌داربست های قالیبافی را بطور عمودی و غالبا بروی دیوار نصب می‌کنند ، قالی‌بافان ترکمن داربست‌را بروی زمین و بطور افقی قرارمی‌دهندو از این‌رو وبخاطر تسلط بیشتر ، گره های قالی محکم وباصلابت هرچه تمامتر زده میشود واین موضوع از لحاظ استحکامی که به قالی‌می بخشد ، امتیاز دیگری است برای قالی‌های بافت ترکمن صحرا ...

نهایت اینکه مشکلات و مسائلی که هم‌اکنون برسرراه صنعت‌قالی‌بافی ، در ترکمن صحرا ، وجود دارد مشکلاتی است که هیچگاه به مردم این سامان مربوط نبوده است و متاسفانه همین مشکلات است که بازار فرش‌ترکمن را در داخل و خارج از کشور دچار رکود ساخته است که اینک به پاره‌ای از آنها اشاره می کنیم ... علت این رکود در بازار داخلی اینست که اخیرا در کارگاههای قالی‌بافی بعضی از شهرستانها ، فرش هائی‌باتقلیدازطرف طرحهای قالی ترکمنی بافته میشود . نظیر این گونه فرش‌ها که بوسیله فروشندگان دوره‌گرد ، بویژه در قسمت های شمالی شهرتهران ، ارائه میشود ، فراوان بچشم میخورد . این قبیل فرش‌ها که فقط تشابه ظاهری بافرش های ترکمن دارند از لحاظ بافت و ثبوت رنگ و موادی که در آنها بکار برده شده ، بهیچوجه قابل مقایسه با فرش‌های اصیل‌ترکمن نیست. معهذا مردم ناواردونا آشنا، آنها را بنام فرش دستبافت‌ترکمن، شاید هم به قیمت های گزاف ، خریداری می کنند والبته پس از مدتی متوجه میشوند که فریب خورده‌اند .

دربازار های خارجی‌فرش‌ترکمن نیز مشکلاتی چند وجود دارد . بنابگفته یکی از صادر کنندگان فرش ، بعلت اینکه طرح‌ها و نقشه های قالی ایرانی ،ازجمله‌فرشهای ترکمنی ، از طرف مقامات مربوطه نظیر مقامات شرکت سهامی‌فرش، به ثبت نرسیده‌است متاسفانه‌مورد تقلید عده‌ای از کشورها که مزد کارگر در آنها ارزان است قرار گرفته است .

اینان فرش هائی را باطرح قالی های ترکمنی ، که بهیچوجه مرغوبیت ندارد ، به بازار های دنیا به قیمت مترمربعی ۱۵۰۰ریال عرضه می کنند و چون این مبلغ برای صادرکنندگان فرش ایرانی صرف نمی کند ، در نتیجه بازار های فرش ترکمن را بخود اختصاص داده‌اند ...

مشکل بزرگ دیگر مسئله عدم رونق دامداری وحشمداری در صحرای ترکمن است . توضیح اینکه در سالهای اخیر ، بعلت گسترش بی سابقه کشاورزی مکانیزه ، بویژه بوجود آمدن‌کشت پردرآمدپنبه ،حشمداری‌ودامداری دراین منطقه مورد غفلت قرار گرفته است و لذا تهیه و تامین پشم مرغوب ازدام‌ها،برای‌استفاده از آنها در قالیبافی ، با مشکلات زیادی مواجه شده است که این موضوع عامل دیگری است برای عدم رونق و رکود قالی‌بافی دراین منطقه ...

بهرحال‌غرض از برشمردن مطب مذکور در فوق این است که :

ضمن اتخاذ روش های مناسب برای حمایت از صنایع بومی ، باید ترتیبی داده شود که‌موضوع تقلید از صنعت های محلی ، اعم از داخل و خارج کشور ، آنهم بصورت نامطلوبی که هم‌اکنون رایج است و در آن حساب و کتابی درکار نیست ، موردبررسی همه‌جانبه قرار گیرد واز ادامه آن جلوگیری بعمل آید .

## دنیای ورزش ـ شنبه‌ها منتشر می‌شود

## پذیرش دانشجوی خلبانی

نیروی هوائی شاهنشاهی باشرایط زیردانشجو جهت دانشکده خلبانی استخدام مینماید .

الف‌ـ شرایط نام نویسی .

۱ـ تابعیت دولت شاهنشاهی و متدین بیکی از ادیان رسمی کشور (اسلام ، مسیحی ، کلیمی ، زرتشتی ).

۲ـ دارابودن حداقل دیپلم کامل متوسطه رشته های (ریاضی ، طبیعی ، ادبی ).

۳ـ قبولشدن از معاینه جسمی و آزمایش استعداد خلبانی و داشتن حداقل قد ۱٦۱ سانتیمتر.

٤ـ حداکثر سن ۲٤و برای کسانی که خدمت زیر پرچم را انجام داده‌اند ۲۵ سال میباشد.

۵ـ نداشتن همسر و کسان تحت تکفل.

بـ مدت تحصیل :

حداقل مدت تحصیل در دانشکده دو سال در داخل ویاخارج از کشور میباشد.

حقوق‌و مزایا:

۱ـ دانشجویان در سال یکم حداکثر تا ۸ماه ماهیانه ۷۷۰۰ وبلافاصله پس از آغاز پرواز۱۳۹۵۰ ریال و در سال دوم ماهیانه ۱٤۵۷۵ ریال و درسال سوم ماهیانه ۱۵۲۰۰ ریال بعنوان حقوق و حق‌پرواز دریافت میدارند ضمنا چنانچه دانشجویان برای تحصیل‌بخارج از کشور اعزام شوند علاوه برحقوق و مزایای مذکور از فوق‌العاده تحصیل نیزاستفاده خواهند نمود و هزینه ریست وپوشاك آنان نیز با نیروی هوائی شاهنشاهی میباشد.

۲ـ دانشجویانی که دوره تحصیل راباموفقیت طی نمایند بدرجه ستواندومی مفتخر واولین حقوق آنان معادل ۳٦۷۵۰ ریال میباشد.

داوطلبان میتوانند برای کسب‌اطلاعات‌بیشتر و ثبت نام بادردست داشتن‌فتو کپی گواهینامه‌تحصیل عین شناسنامه (بفرم جدیدعکس‌دار) و۲۲ قطعه عکس ٤×۳ تاتامین احتیاج همه دوره از جمله‌روز های پنجشنبه و جمعه‌ازساعت ۸ الی ۱۲ به‌فرماندهی آموزش های هوائی واقع در خیابان تهران نو ایستگاه فرودگاه مراجعه نمایند.

نیروی هوائی شاهنشاهی

آ‌ـ۶۰۹٤۲

## توضیح

اداره محترم روزنامه اطلاعات

در تاریخ بیست‌و دوم آبان‌ماه مقاله‌ای تحت عنوان «جراحی پلاستیك‌بینی برای قلب زیانبخش است» در آن جریده شریفه درج شده بود که بنظر پزشکان انجمن جراحان پلاستیك عقیده ایشان مغایر با حقیقت می‌باشد. تمنی دارد مطالب زیر را طبق قانون مطبوعات در اولین شماره درج فرمائید .

۱ـ تاکنون بیمارانی که مورد عمل جراحی‌پلاستیك بینی قرار گرفته‌اند مبتلا به ناراحتی قلبی نشده‌اند .

۲ـ هرنوع عمل‌جراحی ضوابطی دارد که جراح مربوطه ملزم برعایت آن می‌باشد و جراح پلاستیك نیز از آن مستثنی نیست و خیلی بندرت اتفاق میافتد که براثر جراحی بینی ناراحتی تنفسی ایجاد گردد .

۳ـ عنوان فوق تاکنون در هیچیك از کتب طبی به عنوان عامل ایجاد بیماری قلبی شناخته نشده است .

باتقدیم احترام

سردبیر انجمن جراحان پلاستیك و فك و صورت ایران ـ دکتر محمود صالحی

۱۲۸۰۸
۵۱ر۸ر۸

## اطلاعیه شهرداری شاهرود

شهرداری شاهرود باستناد ماده ۵ آئین‌نامه اجرائی تبصره ۲ ماده ۱٦ و ماده ۱۷ قانون نو سازی و عمران شهری اجرای طرح تعریض شارع زیر عمارت (کوچه حاج سید علی سنگی ) بعرض ۲۱ متر از محل تقاطع با خیابان ۳۰ متری نادر بطرف جنوب بطول تقریبی ۸٤۰ متر را باطلاع اهالی و مالکین املاك و اراضی واقع در مسیر طرح مذکور میرساند تاریخ شروع طرح مذکور از تاریخ ۸ر۸ر۵۱ لغایت سه ماه تمام بوده و تاریخ تخریب ۸ر۱۱ر۵۱و فهرست ارزیابی و نقشه‌تفصیلی‌خیابان‌مذکوردردایره فنی شهرداری برای ملاحظه عموم‌الصاق میباشدنتیجه‌ارزیابی هر ملك وسیله پست برای مالکین و متصرفین قانونی یا قائم‌مقام آنان ارسال میگردد مدت قبول اعتراض به ارزیابی از تاریخ نشر اولین آگهی لغایت دوماه و محل قبول اعتراضات دفتر شهرداری خواهد بود معترضین به ارزیابی باید نشانی کامل و روشن خود را در ذیل برك اعتراض بطور خوانا قید نمایند مفاد این اطلاعیه در سه نوبت هر نوبت به فاصله یك هفته درروزنامه اطلاعات و کیهان منتشر میگردد .

شهردار شاهرود نوری

۱ـ۵۸۳۷۸ ۳ـ۱

## امورپخش قابل توجه صاحبان دستگاههای حرارت مرکزی

با توجه بتوسعه محدوده پایتخت و افزایش روز افزون تعداد دستگاههای حرارت مرکزی در سیستم توزیع سوخت دستگاههای مزبور تغییراتی حاصل گردیده که از ۱٦ آذرماه ۱۳۵۱ بتدریج بمورد اجراء گذارده خواهد شد .

از صاحبان دستگاههای حرارت مرکزی تقاضا میشود مراتب مشروحه زیر را مورد توجه کامل قرار داده و برای رفاه حال خود و بهبودنحوه توزیع سوخت با مسئولان این شرکت همکاری‌لازم بعمل آورند .

۱ـ از کلیه دارندگان دستگاههای حرارتی درخواست میگردد تا قبل از ۱٦ آذرماه ۱۳۵۱نزد یکی از عاملین فعلی توزیع نفتگاز حرارتی‌مشروحه زیر ثبت نام فرموده‌و کارت مشتری‌دریافت‌نمایند. عاملین مذکور حق دریافت هیچگونه مبلغی بعنوان سپرده و یا حق ثبت نام و غیره نخواهند داشت .

### مشخصات عاملین توزیع نفتگاز دستگاه های حرارت مرکزی

| توزیع کننده | نام عامل | شماره تلفن | نشانی |
|---|---|---|---|
| عامل شماره یك | آقای حسن دیبائی | ۳۹۳۷۳۹<br>۳۱٦۱۵٤<br>۳۱۷۲٦۱ | خیابان امیرکبیر ـ سه راه امین حضور |
| عامل شماره ۲ | آقای علیرضادبیرعلائی<br>آقای محمد دهقان نژاد | ۹۵۲۹۰٤<br>۵۹۱٦٤۸<br>۵۹۱۵٤۹ | خیابان قزوین ـ خیابان‌مخصوص شهرری ـخیابان شیروخورشید |
| عامل شماره ۳ | آقای مرادعلی کاویانی‌نژاد | ۳۱٦۵٦٦<br>۳۱٦۵۵۱ | خیابان اکباتان ـچهارراه‌سعدی |
| عامل شماره ٤ | آقای رسول مجیدی | ٦۲۲۳۵۹ | خیابان‌پهلوی ـسه‌راه عباس‌آباد |
| عامل شماره ۵ | آقای حسن‌فتحی<br>آقای‌محمدجلیلی | ۹۵۹۵۱۳<br>۷۵٦۳۸۸ | خیابان انبارنفت نازی‌آباد<br>خیابان شاهرضا ـ روبروی‌خیابان نظام‌آباد |
| عامل شماره ٦ | آقای محمداویسی | ۹۵۸۵٤۷ | خیابان انبار نفت نازی‌آباد |
| عامل شماره ۷ | شرکت حمل‌ونقل ساربانها | ۹۵۰٦٤۱<br>۹۵٤٤٦۵ | خیابان قزوین ـسه‌راه‌آذری |

ضمنا نظر باینکه مراحل مختلف طرح‌جدید توزیع نفت‌گاز مصرف دستگاههای حرارتی بتدریج بمورد اجراء گذارده خواهد شد بنابراین تغییرات بعدی از لحاظ عاملینی که مجاز به توزیع این فرآورده بوده واسامی آنها در حال حاضر بشرح فوق میباشد بموقع از طریق جراید برای آگاهی عموم اعلام خواهد گردید .

۲ـ پس از ثبت نام و دریافت کارت مشتری بهنگام تقاضای ارسال نفتگاز کافی خواهد بودفقط شماره کارت و مقدار سوخت مورد نیاز را به عامل توزیع تلفنی اطلاع فرمائید . عامل توزیع پس از وصول سفارش تلفنی موظف خواهد بود نفتگازمورد سفارش را حداکثر ظرف ٤۸ ساعت در محل مصرف تحویل داده و بهای نفتگاز تحویلی را از قرارلیتری ۲٫٤۰ ریال و همچنین هزینه تحویل سوخت در محل مصرف را که برای خرید های‌تا ۳۰۰۰ لیتر ۱۵۰ ریال مقطوع واز ۳۰۰۰ لیتر به بالا هر لیتر ۵ دینار تعیین گردیده علاوه بر بهای نفت‌گاز از خریداران نقدا دریافت نماید .

بخرید های قبل از تاریخ ۱٦ آذر ماه۱۳۵۱ (هزینه تحویل در محل مصرف) براساس نرخهای فوق‌الاشاره (تا ۳۰۰۰ لیتر ۱۵۰ ریال مقطوع واز ۳۰۰۰ لیتر ببالا لیتری ۵ دینار )تعلق نخواهد گرفت .

۳ـ کلیه نفتکشهای عاملین توزیع نفت‌گاز حرارتی بدستگاه شماره انداز مجهز میباشند . نفتکشهای مزبور و دستگاه شماره انداز آنهابنحوی تجهیز گردیده‌اند که مقدار نفت‌گاز تحویلی را بروی برك تحویل که شامل مشخصات نفتکش‌ونام تحویل دهنده است ثبت مینماید و برك مزبور بمنزله رسید مقدار خرید و تحویل سوخت‌بمشتری تلقی میگردد .بنابراین از دارندگان دستگاههای حرارتی تقاضا میشود بشخص تحویل گیرنده‌نفتگاز اکیدا توصیه نمایند که قبل از شروع‌وبعدازخاتمه تخلیه نفتگاز برقم لیتر شمار توجه نموده و سپس برك تحویل‌راتائید و امضاء نموده و یك نسخه از آنرا نزد خود نگهداری نمایندودر صورتیکه‌اشکال وایرادی در نحوه تحویل مشاهده شد مراتب را بلافاصله بدفتر عامل‌مربوطه اطلاع دهند تاموضوع‌فورا مورد رسیدگی قرار گیرد .

٤ـ بعلت محدودیت عبور و مرور نفتکشهادر داخل شهر و حجم عملیات توزیع تعیین ساعت تحویل بهیچوجه میسر نیست وتحویل نفتگاز بین ساعت ٦ الی ۲۲ هرروز خواهد بود. بنابراین خواهشمند است مصرف کنندگان در هنگام‌مراجعه نفتکش همکاری و تسهیلات لازم را بعمل آورندتا از توقف بیمورد نفتکش و اتلاف وقت که باعث تاخیردراجرای برنامه های حمل میگرددجلوگیری بعمل آید.

در خاتمه مجددا از کلیه صاحبان دستگاه های حرارتی تقاضا میشود هرچه زودتر در مورد ثبت نام نزد عاملین توزیع و دریافت کارت اقدام نموده و قبل از شروع سرما نسبت به پر کردن مخازن خود مبادرت فرمایند تا احیانا بعدا دراثر تغییر ناگهانی هوا غافلگیر نشده وموجبات‌نارضائی فراهم نشود.ضمنا مسئولین مربوطه در امور پخش شرکت ملی نفت ایران ـ ناحیه فروش تهران همه روزه از ساعت ۸ صبح تا ۸ بعداز ظهر در کلیه ایام هفته بوسیله تلفن شماره ۷۵۳۲۱۷ آماده راهنمائی میباشند .

ـ۱ـ

## آگهی استخدام رسمی

وزارت بهداری طبق مفاد قانون‌استخدام‌کشوری تعدادی افراد که واجد شرایط عمومی استخدام رسمی باشند از طریق امتحان و مسابقه بشرح زیر استخدام میکند :

الف ـ تعداد ۵ نفر با عنوان تکنولوژیست آزمایشگاه که دارای دکترای در رشته های دارو سازی دامپزشکی ـشیمی و علوم طبیعی باشند در گروه شغلی ۷ برای خدمت در تبریز ، رضائیه، زاهدان ، یزد، شهر کرد .

ب ـ تعداد ۷ نفر با عنوان متصدی رسیدگی بمواد خوراکی و آشامیدنی و آرایشی وبهداشتی که دارای لیسانس دارو سازی‌ـدامپزشکی‌ـتغذیه‌ـ شیمی ـ بیوشیمی علوم طبیعی باشند درگروه‌شغلی ٦ برای خدمت در تبریز ، رضائیه ، زاهدان ، سنندج، بوشهر ، همدان ،بندرعباس .

پـ تعداد ۱٦ نفر با عنوان تکنیسین‌آزمایشگاه که دارای‌فوق دیپلم‌دریکی‌ازرشته‌های‌آزمایشگاهی باشند در گروه شغلی ۵ برای خدمت در رشت، ساری ، رضائیه ، کرمانشاه ، شیراز ، کرمان زاهدان ، سنندج ، بوشهر ، همدان ، خرم‌آباد، سمنان ، بندرعباس .

داوطلبان میتوانند فرم ذیل را تکمیل نموده همراه بادو قطعه عکس ٤×۳ و فتوکپی مدارك تحصیلی خود را تا پایان روز ۲ر۱۰ر۵۱ باپست سفارشی بنشانی :

خیابان شمیران ـ دفتر کارگزینی وزارت بهداری ارسال دارند مستخدمین رسمی دولت بشرطی میتوانند در مسابقه شرکت نمایند که موافقتنامه سازمان متبوع خود را با تقاضای خویش ارسال دارند . ضمنا از داوطلبان در ساعت ۹صبح روز ۱۷ر۱۰ر۵۱ در سالن کنفرانس وزارت‌بهداری واقع در جاده قدیم شمیران امتحان و مسابقه‌بعمل خواهد آمد. کارت ورود بجلسه امتحان درساعت ۸ صبح روز ۱۷ر۱۰ر۵۱ در محل امتحان توزیع خواهد شد .

م‌الف ۱۲۹۳۹

وزیر بهداری

### برك درخواست

نام ونام خانوادگی — نام پدر — شماره شناسنامه
محل صدور — تاریخ تولد — مدرك تحصیلی
رشته تحصیلی — وضع خدمت وظیفه
داوطلب شغل (فقط یك شغل) — درشهرستان(فقط یك‌شهرستان)
نشانی — شهر — خیابان
کوچه — شماره منزل — تلفن
۱ـ۳ آـ۶۱۶۸۲ امضاء

شماره ۸۵۲
تاریخ ۱۸ر۸ر۱۳۵۱

## آگهی مناقصه

پیرو آگهی مناقصه شماره ۵٤۹ ـ ۸ر٦ر۵۱ شهرداری بندرگناوه طبق موافقت نامه شماره ٤۷۵۰ ف ک ـ ۲٦ر٤ر۵۱ مقام معظم فرمانداریکل بوشهروقائم مقام انجمن شهر ساختمان کشتارگاه گناوه را بشرح زیر به مناقصه می گذارد .

۱ـ عملیات ساختمان کشتارگاه مزبور برابر نقشه و مشخصات کامل اجرائی با اعتباری به مبلغ ( ۸۰۰٫۰۰۰ ) هشتصد هزار ریال خواهد بود که برگ شرائط مناقصه و پیشنهاد و نقشه های اجرائی مربوطه در شهرداری گناوه موجود می باشد .

۲ـ پیشنهاد دهندگان باید مبلغ ده هزار ریال اسناد خزانه ضمیمه پیشنهاد خود نمایند .

۳ـ پیشنهاد دهندگان باید پیشنهاد خود را در دو پاکت لاک و مهر شده ( الف و ب) حداکثر تا آخر وقت اداری روز ۲۰ر۹ر۵۱ به شهرداری تسلیم و رسید دریافت دارند . پاکت الف شامل اسناد خزانه و مشخصات و شرائط واحد بهاء که به امضاء شرکت کننده رسیده باشد . پاکت ب شامل قیمت پیشنهادی می باشد .

٤ـ پاکات رسیده که محتوی اسناد مناقصه میباشد در ساعت ۲ بعدازظهر همان روز در حضور کمیسیون مناقصه باز و قرائت خواهد شد .

۵ـ هرگاه برنده مناقصه از انجام معامله خودداری کند یا پس از ابلاغ قانونی حداکثر تا هفت روز حاضر به انعقاد قرارداد نشود سپرده او بنفع شهرداری ضبط و قرارداد با نفر بعدی منعقد خواهد گردید و در صورتیکه برندگان دوم و سوم نیز ظرف مهلت هفت روز پس از ابلاغ قانونی حاضر بعقد قرارداد نشوند سپرده آنان بنفع شهرداری ضبط خواهد شد و مدت انجام کار دو ماه میباشد .

٦ـ برنده مناقصه موظف است ظرف مدت ده روز پس از اعلام کتبی به شهرداری برای عقد قرارداد حاضر گردد درغیر اینصورت اسناد خزانه وی بنفع شهرداری ضبط خواهد شد ضمنا سپرده نفردوم تا انعقاد قرارداد با نفر اول نگهداری می شود .

۷ ـ شهرداری میتواند تا میزان بیست و پنج درصد به کار اضافه یا کسر نماید .

۸ـ کلیه هزینه آگهی و مالیات وغیره بعهده برنده مناقصه است .

۹ ـ شهرداری در رد یا قبول یک یا کلیه پیشنهادات مختار است .

۱۰ـ ـ پیشنهادات مشروط و مبهم و مخدوش مردود شناخته می شود .

۱۱ـ قانون منع مداخله کارمندان دولت در مورد شرکت کنندگان لازم الاجرا است .

فاضلی ـ بخشدار و سرپرست شهرداری بندرگناوه
آ ـ ٦۲۲۲۸

دانشگاه ملی ایران

## آگهی قبول داوطلب

دانشکده پزشکی دانشگاه ملی ایران برای تحصیل در آموزشگاه عالی پرستاری روزانه خود تعدادی داوطلب پسر یا دختر که دارای گواهینامه ششم متوسطه طبیعی یا ریاضی باشند برای سال تحصیلی ۱۳۵۲ ـ ۱۳۵۱ از طریق مسابقه و مصاحبه می‌پذیرد.

از داوطلبان خواهشمند است با در دست داشتن مدارك زیر حداکثر تا ظهر روز پنجشنبه ۹آذرماه۱۳۵۱ به آموزشگاه عالی پرستاری واقع در خیابان پهلوی‌کوچه سمنان ( بین سینما امپایر و آتلانتیک ) مراجعه و ثبت نام نمایند

مدارك ثبت نام

۱ـ فتوکپی گواهینامه ششم متوسطه طبیعی و یا ریاضی ۱ برگ

۲ـ عکس ۳ قطعه

۳ـ رسید مبلغ پانصد ریال حق‌الثبت که بحساب ۱۰۰۲ بانک ملی شعبه دانشگاه ملی ایران منظور شده باشد .

٤ـ داوطلبان چنانچه ترک تحصیل داشته و سن آنها بحد مشمولیت رسیده باشد باید موافقت اداره وظیفه را جهت ادامه تحصیل خود اخذ و بانضمام مدارك خود به‌اموزشگاه تسلیم نمایند .

توضیح

۱ـ آموزشگاه روزانه میباشد و فارغ‌التحصیلان آن تعهدی برای خدمت در بیمارستانهای تابعه‌دانشگاه ملی ایران نخواهند اشت .

۲ـ حق التعلیم سالهای اول و دوم سالیانه ۲۵۰۰۰ ریال بوده و در سال سوم از دانشجویان شهریه دریافت نمیشود

۳ـ بفارغ‌التحصیلان این اموزشگاه گواهینامه معادل لیسانس داده خواهدشد.

٤ـ امتحان مسابقه ورودی یکشنبه ۱۲ آذرماه در محل آموزشگاه در ساعت ۸ صبح انجام خواهد شد

دانشکده پزشکی دانشگاه‌ملی‌ایران

ازخبرنگاران اطلاعات در : قم ، ماکو اصفهان ومنابع خارجی



# دختر دزدیده شده را با دختر دیگری عوض کرد!

قم ـ یك جوان بچه‌دزد ، که قبلادختربچه۹ ساله‌ای بنام مریم مرادی را دزدیده بود ، دختربچه دزدیده شده رادرحرم حضرت معصومه (ع)بادختربچه ۱۳ساله‌ای عوض کردومتواری شد !

ماجرا از این قراربود که جوانی‌بنام‌صفدرایراندوست که‌باخواهر ۱۲ساله خوداشرف ایراندوست ، باقطاربه‌قم سفر می کرد در کوپه‌قطارباجوانی که‌دختر۹ساله‌ای‌راهمراه داشت‌آشناشد .

صفدر ، بااین‌جوان به‌قم رسیدو باهم به‌زیارت‌مرقد مطهر حضرت معصومه (ع)رفتند،ولی‌ساعتی‌بعدهنگامی که صفدر از حرم بیرون‌آمد، متوجه‌شد که‌آن‌جوان ، دختربچه ۹ساله‌ای راکه همراه داشته‌جاگذاشته‌ودرعوض او،خواهر ۱۲ساله وی راباخودبرده‌است !

صفدر ، دختر ۹ساله را که مریم مرادی نام‌دارد باخودبه‌کلانتری بردو موضوع را با پلیس درمیان‌گذاشت ودرآنجا معلوم شدجوانی که صفدر از اوحرف میرد،مریم مرادی را نیز دزدیده بود ، ولی بعد ترجیح داده است وی را باخواهر صفدرعوض کند.

پلیس قم ، باتهران‌تماس‌گرفت و موفق شدوالدین مریم مرادی را پیداکرده ،دختر کوچك آنها راتحویلشان بدهدواکنون ، پلیس در جستجوی جوان‌بچه‌دزدی‌است که خواهر صفدر را همراه خودبرده است. صفدر گفت:تنها نشانه هائی که‌من‌می‌توانم ازاین‌جوان بدهم‌اینست که او آبه‌روبودولباس‌مشکی‌به‌تن‌داشت.

## پیرزنی مدعی ساختمان فرمانداری ماکوشده‌است!

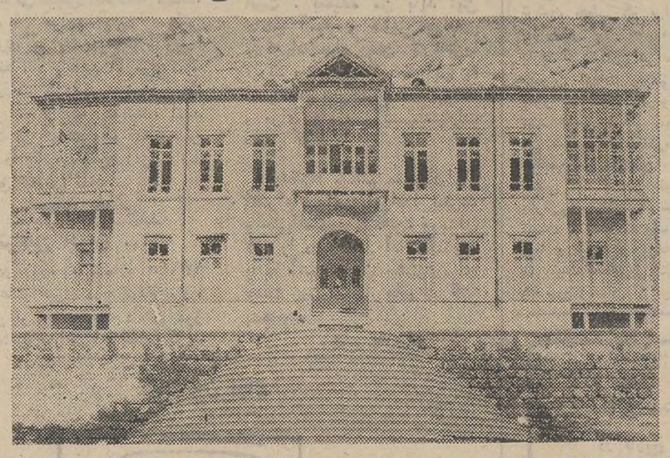

ماکو ـ پیرزن تنهائی در قدیمی‌ترین ساختمان ماکو ، که آن را سمبل تاریخی‌ماکو میدانند ، خودسرانه سکونت کرده‌است و بهیچوجه‌حاضر نیست آن را تخلیه کند !

این ساختمان که سالها مرکز فرمانداری و بخش ـ داری ماکو بوده ، یکصدسال پیش توسط معمار هنرمندی بنام « سیف‌الدین خان‌معمار» بنا شده است و در طول سالیان دراز دهها فرماندار و بخشدار ، در آن به امور جاری شهررسیدگی کرده‌اند.

ساختمان مزبور که‌دارای ۲۰ اتاق است و به شیوه‌ای بسیار جالب ، در زمینه معماری ساخته شده‌اکنون چند سالی است که متروک شده است و با آنکه آن را سمبل تاریخی شهر ماکو نامیده‌اند ، قسمت های مختلفش رو به ویرانی‌است و کسی به فکر مرمت آن‌و جلوگیری از ویرانی‌اش‌نیست جالب اینکه اکنون مدتی است پیر زنی تنها ، خود سرانه به این ساختمان نقل مکان کرده و در آن مشغول زندگی شده است ، جالب‌تر اینکه وی خود را صاحب و مالک این ساختمان میداند و می‌گوید که به هیچ قیمتی آن را تخلیه نخواهد کرد .

## حاشیه‌پرداز

## کامپیوتر شوروی ، عاشق دختر چینی!

خبرگزاری «طاس!» خبری منتشر کرده که بعید نیست از تعجب این خبر ، خودش هم مو دراورده باشد ! ـ « در شوروی ، یک کامپیوتر ،عاشق شده و گرچه‌درمقابل سئوالات ریاضی آقایان ، مثل همیشه درست جواب میدهد ، اما بمحض اینکه خانمی جلوی‌آن قرار میگیرد ، مغز الکترونیک، دست و پایش را گم میکند و مثل محصلین تازه‌کار ، به تته‌پته می‌افتد.» ( یک نکته بیش نیست غم عشق و این عجب ـ کز هر زبان که می ـ شنوم ، نامکرر است !)

حالا منتظر باشید که خبرگزاری‌ها ، بزودی خبر بدهند که در فلان شهر ، یک کامپیوتر ، توی خیابان دنبال دختر مدرسه‌ها افتاده ! و یک کامپیوتر در فلان نقطه خلوت به یک خانم تجاوز کرده !

عشق ، البته که چیز مقدس و باشکوهی است، اما از آنجا که طرز کار کامپیوتر براساس اطلاعات‌و احساسات‌و افکاری است که توسط انسان به آن داده میشود ، شک نیست که عشق کامپیوتری هم چیزی‌است مثل عشق آدمیزادی وچه‌بسا که مثل عشق پیری وقتی‌بجنبد سر به رسوائی بزند ! و مثلا جناب کامپیوتر روسی ، غفلتا و از روی یک عکس ، مثل امیرارسلان ، یک دل نه ،صد دل عاشق یکدخترچینی‌شود!

سعدی فرماید «یکی بچه گرگ می‌پرورید ـ چو پرورده شد خواجه را بردرید» . حالا دانشمندان کامپیوتر ساز ، بیایند خری را که برده‌اند بالای پشت‌بام ، خودشان بیاورند پائین و ترتیباتی بدهند که جناب کامپیوتر هم به عشقش برسد ! و مواظب‌باشند یقه خودشان را نچسبد ! چرا که این «تره»ای که خریده‌اند، «قاتق» نان شود ، دارد قاتل جان از کار درمی‌آید . واصلا بنی‌نوع آدم ، چه خیری از ماشین معمولی دیده که ازاین ماشین مجهز به مغزالکترونیک (که‌از روی مغز ادمیزاددرست شده) ببیند ؟

بدون‌شک اگر دانشمندان کمی مغز خر هم به خورد کامپیوتر بدهند ، دیگر مثل‌یک انسان طبیعی و عاقل و بالغ حاضر خواهدشد توی خیابان جلوی زن و دختر مردم ، ترمز بزند و بگوید بیائید بالا ! و نیز در آن واحد به اندازه چهارتا رئیس جمهوری،فعالیت سیاسی و جنگجویانه داشته باشد!

به‌امید روزی که هر آدم زنده، یک کامپیوتر اختصاصی داشته باشد که به جایش عاشق بشود ، بجایش فارغ شود ، و از همه مهمتر ، به جایش برود توالت !! چرا که بطور تقریب ، مهمترین و مثبت‌ترین کاری که ادم های امروز ، در زندگی انجام می‌دهند همین مورد اخری است!

## دوچرخه ، بلای ترافیک اصفهان است!

اصفهان ـ در حالی که غالب کارشناسان‌امور ترافیك،استفاده ازدوچرخه را، به‌جای‌وسیله‌نقلیه بزرك ،موثرترین راه ، برای کاهش‌بلای عظیم‌ترافیك‌میدانند، دکتر هرمز انصاری استادیار دانشگاه اصفهان‌ازدیاد دوچرخه و موتوسیکلت را در اصفهان یکی‌ازعوامل‌اصلی‌تراکم‌ترافیك دراین شهر میداند !

اصفهان ازشهر هائی است‌که پس از تهران ، زودتر ازدیگر شهر ها بامشکل تراکم‌ترافیك روبروشده‌است‌و همین‌امر باعث شده‌است تاکمیسیونی به نام کمیسیون عالی ترافیك به ریاست‌استاندار اصفهان دراین شهر تشکیل شود ، تاطی آن راه‌حل هائی برای‌بلای‌ترافیك این شهر بیابند.

دکترانصاری استادیاردانشگاه اصفهان نیز دراین مورد طرحها وپیشنهاداتی‌داردوجالبترین قسمت آن‌اینست که وی می ـ گوید: فراوانی دوچرخه ،موتور سیکلت‌وموتورگازی‌دراصفهان، یکی از عوامل اصلی مشکل ترافیك این شهراست .

وی اضافه می کند:

از قدیم اصفهان را ، بجز القاب فراوانی که دارد « شهر دوچرخه» هم نامیده‌اند . این شهر بلحاظ‌دارابودن‌محیط‌صنعتی و کارگری از سال ها قبل‌تاکنون‌انبار دوچرخه ایران شده است و غالب‌کارگران اصفهانی هم‌شاید به خاطر آنکه مقتصد هستند ، استفاده‌از دوچرخه را ارزانترو آسانتر از استفاده‌از سایروسایل نقلیه میدانند .از اینروتعداد دوچرخه دراین‌شهر که‌اخیرا موتوسیکلت و موتور گازی هم به‌آن اضافه شده ، روزبروز بیشتر میشود ومشکل ترافیك راپیچیده تر می کند .

دکترانصاری می‌گوید:

ـبرای‌رفع مشکلاتی که دوچرخه‌سواران وموتوسیکلت سواران برای‌ترافیك شهر بوجود می آورند ، باید آئین نامه دقیقی تنظیم شود وبه مورد اجراء درآید.ازجمله مواد این آئین‌نامه بایدقدغن کردن‌حمل بارهائی از قبیل‌تیرآهن ، درو پنجره‌والوارو نظایرآن بوسیله وسایل نقلیه کوچك باشد.

جالبترین پیشنهاددکترانصاری دراین مورد اینست که برای بازرسی ترافیك شهر علاوه‌بر افسران ، استفاده از وجود افرادبی نظرومورداحترام جامعه، از قبیل استادان دانشگاه نیز ضروری‌است .

کارشناسان تصادفات رانندگی می گویند: این غیر منتظره‌ترین مرگی است که‌امکان دارد در پیاده‌رو بسراغ یك‌عابرپیاده بیاید ، وتاامروز سابقه نداشته‌است که یکنفر با اتومبیل تصادف کندوبه‌جای اویك‌نفردیگر بمیرد !

## مردی با اتومبیل تصادف کرد و مرد دیگری بجای او مرد !

قم‌ـدوچرخه‌سواری پس از تصادف بایك‌اتومبیل ، به‌طرف یك عابرپیاده پرتاب شد،وباعث‌قتل‌وی گردید!

این‌دوچرخه سوارکه‌شعبان قیچی نام دارد ، در خیابان «تهران » شهر قم ، در حال عبوربود که‌بااتومبیل شماره ۸٤۲۱۳قم به‌رانندگی مرتضی شهبازی فراهانی ، شدیداتصادف کرد .

براثراین‌تصادف، شعبان بادوچرخه‌اش به هواپرتاب گردیدوچندقدم‌آنطرف تر، به‌عابر پیاده‌ای به نام«محرمعلی مرادی» کوبیده‌شد.

دوچرخه‌سوار وعابررا که مجروح شده‌بودند ، به بیمارستان منتقل کردند ، لیکن عابرپیاده ،براثرشدت جراحات درگذشت.

## سیاستمداران جهان ، درشکست و پیروزی

واشنگتن ـ سه عکسی که در اینجا چاپ شده و مربوط به دوشخص‌در زمانهای مختلف است، حالتهای متضادی را از غم وشادی‌درچهره‌دوسیاستمدار معروف جهان نشان میدهد . یک عکس نیکسون را که دستهایش را به جیب کرده و پشت میکروفون ایستاده است نشان میدهد . این عکس ،بعد از شکست او برای کسب عنوان نامزدی حزب جمهوری خواه در سال ۱۹٦۲ (از پت براون) برداشته شده است : چهره غمگین او نشان دهنده ناراحتی شدیدی است که‌دارد. بعد ، عکس دیگری او را در حال دست دادن با اگنیو نشان میدهد این عکس بعد از پیروزی او در انتخابات اخیر گرفته‌شده‌است . همسرنیکسون وهمسر آگنیو نیز در فاصله چند گام از آن دو ، یکدیگر را در آغوش گرفته‌اند .

و عکس دیگر از مک گاورن نامزد حزب دمکرات بعد از شکست او از نیکسون گرفته شده است . مک گاورن لبخندی برلب دارد ، ولی بخوبی معلوم است که این لبخند پوششی برای ناراحتی ناشی از شکست است. همسراونیز قیافه‌غمگینی دارد و دخترش در پشت سر همسرش گریه میکند . آیا عکسهای جالبی نیستند ؟

وقتی مارک تلویزیون وستینگهاوس است

در میان صنایع جهانی مارکهائی هست که بعلت متکی بودن به تحقیقات دائمی علمی و بررسیهای مستمرفنی و بهره وری از تکنیک پیشرفته برهرمحصولی گذاشته شود آنرا معیار مقایسه برای انتخاب محصولات مشابه خود میسازد

وستینگهاوس
یکی ازاین مارکها است

مثلاًهنگام انتخاب تلویزیون معمولاًوقتی مارک وستینگهاوس باشد آنرا مقایسه نمیکنند زیراکه وستینگهاوس خود معیار مقایسه است .

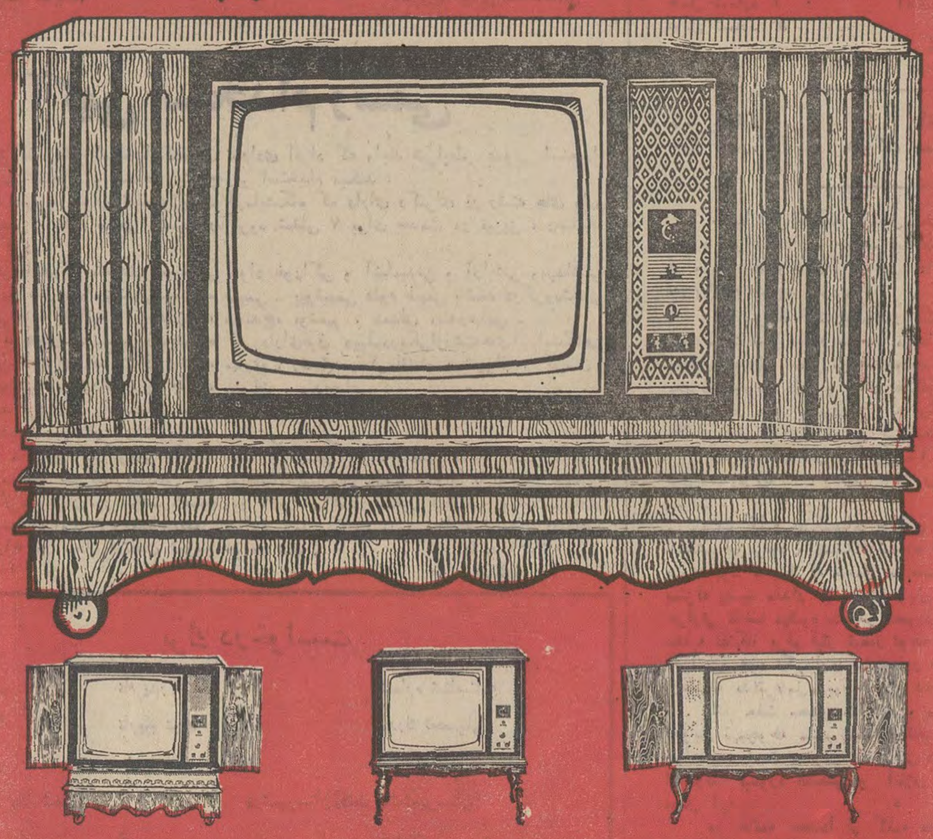

Westinghouse

تلویزیون وستینگهاوس
● در ۱۲ مدل پایه دار و مبله ● باضمانت نامه یکساله ● دارای سرویس مجهز در سراسر کشور

51W-7

آقای هنری‌کنز دراجتماع اتاق بازرگانی وصنایع و معادن ایران گفت :

# ذخائرزیر زمینی ایران ۸ برابر ذخیره طلای جهان است

* ایران ۳۰۰ میلیارد دلار ذخائر نفتی دارد
* بانك صادرات وواردات امریکا یك میلیارد دلار اعتبار بایران میدهد
* امریکا ۷۵۰ میلیون دلار در پروژه گاز طبیعی ایران سرمایه‌گذاری میکند

هنری کنز

هنری کنز رئیس بانك‌صادرات و واردات امریکا رسما اعلام داشت که این بانك آمادگی کامل دارد به توسعه صنایع و بازرگانی ایران کمك کند.

کنز که در اجتماع بزرك صاحبان صنایع وبازرگانان و بانکداران عمده‌دراتاق‌بازرگانی و صنایع و معادن ایران سخن میگفت یادآور شد:

**در زمانی که تقریبا تمام‌ملل صنعتی از بحران مواد سوختی و انرژی رنج میبرند ، ۱۱درصد ذخائر شناخته شده نفت جهان (۷۰ میلیارد بشکه ) و تقریبا ۱۱ درصد ذخائر گاز ( ۲۰۰ میلیون فوت مکعب ) در دل سرزمین ایران قرار گرفته است . قیمت کنونی ذخائر سوختی شما بالغ‌بر۳۰۰میلیارد دلار یعنی ۷ یا۸ برابر ارزش کلیه ذخائر طلای جهان است که‌بی اختیار انسان‌رابیادافسانه های هزارو یکشب میاندازد و برای من جای بسی خوشوقتی است که امروز شادباش های پرزیدنت نیکسون و دولت ویرا به ملت و دولت ایران تقدیم کنم.**

### فرصتی برای ایران

وی افزود ۵۰ سال پیش‌ملت امریکا در راه پیشرفت‌عظیمی گام برداشت بطوری که امروز توانسته است از یك سطح زندگی مرفه وروابطی سازنده با دیگر ملل جهان برخوردار گردد و اینك ایران فرصت مشابهی برای توسعه وپیشرفت در اختیار دارد رئیس بانك صادرات و واردات‌امریکا گفت: مقامات امریکائی برنامه های توسعه ایران را بدیده تحسین مینگرند و تمایل دارند هرچه بیشتر دراین راه با ملت‌ایران همکاری نمایند .

**بانك صادرات و واردات امریکا اعتباری بمیزان یك میلیارد دلار برای خرید کالاها و خدمات از امریکا به‌ایران اختصاص داده است . همچنین بانك اعتباری بمبلغ۷۵۰میلیون دلار برای یکی از پروژه های گاز طبیعی مایع ایران در نظر گرفته است و ما با اشتیاق کامل عملیات توسعه گازطبیعی مایع در جنوب ایران را دنبال مینمائیم .**

کنز خاطرنشان کرد : در گذشته بانك صادرات وواردات امریکا در توسعه ارتباطات‌مانند راه‌آهن ، خطوط هوائی،سیستم های ارتباطی و رشته های کشاورزی ، نساجی ،برق‌ودیگر صنایع شرکت جسته است و اینها میتواند زیر بنای‌محکمی برای ساختن روابط ، تجاری نیرومندتری میان ایران و امریکا گردد .

### نیاز آمریکا

کشور ما سخت به منابع سوختی جهان و معادن نظیر کرومیت ، مس ، منگنز نیازمند است و ایران میتواند سهم بسزائی در تامین آن داشته باشد. از سوی دیگر ایران به سبب موقعیت جغرافیائی خویش و روابطی که باتمام ممالك‌دنیا دارد از امتیازات چشمگیری برخوردار است هم اکنون دورنمای تجارت شرق‌و غرب‌رو به بهبود است‌واقدامات‌اقتصادی پرزیدنت نیکسون‌موجب گردیده بزرك تشریح نمایم . پروژه توسعه گاز طبیعی مایع بسیار حائز اهمیت‌است لیکن مسائل کشاورزی ، صنعت فرش،ماهی گیری‌و غیره نیز در خور توجه است .معهذا خرید هائی نظیر ۴۰هزار دلار تراکتور ، ۳۰ هزار دلار گریدر جاده و یا۱۰ هزار دلار دستگاه تهویه‌مطبوع نیز می تواند باندازه یك‌پروژه عمده که صد ها یا هزار ها شغل ایجاد مینماید در رفاه جامعه موثر واقع گردد .

رئیس بانك صادرات‌وواردات امریکا در زمینه اعتبارات تازه این بانك بایران گفت :

**براساس مذاکراتی که‌انجام گرفته است موسسات‌مالی‌ایران یك‌خط اعتباری از بانك‌صادرات و واردات امریکادریافت‌خواهند داشت که این اعتبارات برای خرید های ایران از امریکابه کار خواهد رفت . خریدار ۱۰ درصد از قیمت خرید را نقدا پرداخت میکندو بقیه بهای خرید توسط بانك صادرات و واردات امریکا و موسسات اعتباری ایران فراهم می‌گردد بهمین منظور موسسات مالی ایران اعتبار اعطائی را مورد بررسی قرار خواهند داد تا این بانك در طی یکروز آن را تصویب نماید .بنابراین‌خریدار باشرایط بسیار آسان وبهره نازل اعتبار خودرا بدست می‌آورد.**

کنز اضافه نمود شاید لازم باشد بدانید‌که بیش از ۲۱۰ موسسه مالی مختلف درسراسر جهان بابانك صادرات و واردات همکاری دارند و در ایران نیز ٤ موسسه مالی با این بانك همکاری خواهند داشت .

این بانك ها عبارتند ازبانك صادرات ایران ، بانك‌ایرانیان، بانك اعتبارات ایران و بانك تهران

### تسهیلات تازه

همچنین بانك صادرات وواردات تسهیلات دیگری برای خرید تجهیزات ، مصنوعات و خدمات دیگر برای توسعه صنایع‌ایران فراهم کرده‌است و بطور کلی همکاری های بانك دارای سه جنبه خواهد بود وام، تضمین و بیمه.

**وی‌افزود طبیعتا وام ها برای برنامه هاو سرمایه گذاری‌های بزرك یعنی بیش از یك‌میلیون دلار خواهدبود و برای خرید های کمتر برنامه های دیگری فراهم گردیده است .**

تمام وام ها براساس‌همکاری دو جانبه است و نرخ بهره وام ٦درصد خواهدبود

باین طریق باتشویق کردن سرمایه بانك های خصوصی ایران میزان خرید از امریکا بدو برابر افزایش پیدا میکند. نکته دیگری که میبایست به آن اشاره نمایم این است که پس از آنکه معامله‌انجام‌گرفت امریکا میتواند کارشناسان‌خود را برای بررسی نتایج حاصله وهمچنین امکانات خرید های بیشتر در اختیار ایران‌بگذارد که هزینه این بررسی درخرید های بعدی پرداخت خواهد گردید.

کنز در خاتمه یادآورشد که با پدیدار گشتن دور نمای‌صلح و آرامش در جهان اینك زمان گام برداشتن در راه توسعه و رفاه ملل جهان بویژه جهان سوم فرارسیده است و دروهله اول برداشتن چنین گامی بر عهده شما کارفرمایان صاحبان صنایع و بازرگانان‌ایران‌خواهد بود.

## اخبار اقتصادی شهرستانها

### تشکیل کمیسیون‌خرید تنباکو

مشهد : یک گروه ۱۲ نفری مرکب از کارشناسان ومامورین فنی شرکت دخانیات خراسان به سرپرستی معاون آن شرکت برای تشکیل کمیسیون خرید تنباکوی محصول سال‌جاری‌حوزه «ارداک» مشهد به روستای «بقمع» اعزام شد . این کمیسیون طی چهل روز اقدام به‌خرید تنباکو از کشتکاران مجازخواهد کرد .

### کلاس‌آموزشی برای برنجکاران

رودسر : یک کلاس آموزشی برای‌مبارزه با آفت کرم ساقه‌خوار برنج با شرکت ۵۰۰ تن از کشاورزان وبرنجکاران نقاط مختلف رودسر در شهرداری این شهر تشکیل شد و آقایان مهندس حیدری و مهندس طبیب‌زاده پیرامون مبارزه با آفت کرم ساقه‌خوار توضیحاتی دادند .

## اخبار اقتصادی جهان

### تقاضای همکاری با بانك آسیائی

مانیل :

پرزیدنت «مارکوس »رئیس‌جمهور فیلیپین از ممالك‌درحال توسعه‌درخواست نمود که بابانك توسعه آسیائی‌درانجام وظائفش همکاری بنمایند .وی در پاسخ این سئوال که آیا جمهوری خلق چین برای همکاری بابانك دارای صلاحیت کافی است اظهار داشت :« در اینجا بهیچوجه مسئله ایدئولوژی مطرح نمی باشد و آنچه اهمیت دارد ایجاد کانونی است که در آن مذاکرات‌و گفتگو هائی سودمند جهت رفع موانع موجود بر سر راه توسعه ممالك آسیائی مانند تهیه اعتبارات کافی و برنامه ریزی انجام‌گیرد و بانك توسعه آسیائی میتواند کانون مناسبی برای انجام چنین گفتگو هائی باشد.

ایالات متحده امریکا اخیرا در نظر گرفته است ۱۰۰ میلیون دلاراعتبار در اختیار بانك قرار دهد. بانك از زمان تاسیس (۱۹٦٦) تاکنون کمك های سودمندی ، (اعطای اعتبارات و اعزام متخصصین )، به ممالك در حال توسعه کرده است .

ایران تاکنون از بانك توسعه آسیائی هیچگونه کمکی دریافت نکرده است .

### طرح امریکا برای کاهش قیمت طلا

واشنگتن :

کمیته پرداخت ها و امور ارزی کنگره امریکاطرحی به مجلس تقدیم کرده است که بموجب آن قیمت طلا در بازار آزاد میبایست کاهش پیدا نماید . کمیته پیش‌نهاد کرده است که در ۱۰ کشورعمده‌صنعتی غرب بانك های‌مرکزی طلارا در بازار آزاد بفروش رسانند و از خرید طلا بویژه از افریقای جنوبی خودداری نمایند . بافروش طلا توسط بانکهای مرکزی وکاهش قیمت آن ، موجودی ذخائر طلای جهان متعاقبا کاهش میابد و تحقق هدف بلند مدت ایالات متحده امریکا یعنی خارج ساختن طلا بعنوان یك ذخیره پولی از سیستم پولی بین‌المللی تسهیل میگردد

براساس این طرح در کلیه معاملات و مبادلات میان کشور های‌جهان «حق برداشت مخصوص » باید بجای‌طلا مورد قبول قرار گیرد وبدین ترتیب طلا بعنوان یك کالا در شمارآهن ، نقره ، قلع وپلاتین‌قرار خواهد گرفت .

# رومانی در توسعه صنایع مجتمع چوب ایران همکاری میکند

★ ظرفیت کارخانه تراکتور سازی ازپنج هزار دستگاه به ده هزاردستگاه افزایش مییابد .

آقای آنجلو میکولسکو وزیر کشاورزی و صنایع غذائی وآب رومانی پس از یک هفته مذاکرات موفقیت‌آمیز در ایران تهران را بقصد رومانی ترک گفت :

آقای«میکولسکو» درتهران باآقای نخست‌وزیر و چندتن ازمسئولان اقتصادی‌مذاکراتی پیرامون‌نحوه‌و میزان سرمایه‌گذاری رومانی در برنامه عمرانی پنجم انجام داد.

خبرنگار ما گزارش میدهد : براساس این مذاکرات، علاوه بر افزایش ظرفیت تولید کارخانه تراکتورسازی تبریز ، رومانی در گسترش صنایع چوب ایران در «نکا » نیز سرمایه‌گذاری خواهد کرد .

براساس این توافق گفته میشود که در طول برنامه عمرانی پنجم ظرفیت تولید کارخانه تراکتور ـ سازی تبریز که ۵ هزار دستگاه در سال است به رقمی معادل ۱۰ هزار دستگاه بالغ خواهد شد .

### کلنگ ساختمان

درمورد گسترش‌فعالیت«نکاچوب» دیروز اولین کلنگ ساختمان صنایع مجتمع چوب «نکا » در حضور آقای میکولسکو بزمین زده شد .

این ساختمان دارای چند واحد تولیدی خواهد بود که عبارتست از : کارخانه چوب‌بری بظرفیت سالیانه ۹۳ هزار مترمکعب‌الوار و تخته و ۵هزار عدد جعبه، ٦۸ هزار متر مربع‌راکه کارخانه‌تخته سه‌لائی و روغن بظرفیت ۱۲هزار متر مکعب تخته سه لائی و ٤ میلیون‌متر مکعب روکش ،کارخانه نئوپان بظرفیت ۱۸ هزار تن ، کارخانه مبل و صندلی خمیده بظرفیت ۵ هزار دست مبل و ۲۰۰ هزار صندلی خمیده و ۸۵ هزار لنگه دروپنجره و قطعات پیش‌ساخته . با تکمیل‌کارخانجات فعلی و توسعه بهره‌برداری‌صنعتی نیازمندیهای داخلی کشور تامین خواهد شد .

### صادرات

خبرنگار ما اضافه‌میکند با بهره‌برداری از صنایع مجتمع چوب «نکا» قسمتی از محصولات‌تولیدی این مجتمع به بازار های کشور های همجوار صادر خواهدشد.

طبق پیش‌بینی کارشناسان ساختمان واحد های صنعتی و تکمیل و نصب ماشین‌آلات آن تا سال ۱۳۵۳ بطول میانجامد و نخستین واحد تولیدی ان از اول سال ۵۳ مورد بهره‌برداری قرار خواهد گرفت .

# کارخانه آسانسور ـ سازی ایران

## با همکاری کارشناسان سوئیسی بکار میافتند

یک هیات سوئیسی مرکب ازمهندسین‌وکارشناسان‌آسانسور سازی سوئیس بدعوت شرکت آسانسور سازی ایران وابسته به‌وزارت آبادانی‌ومسکن امشب وارد تهران میشود .

این گروه ده روز در ایران اقامت خواهد داشت و برای براه انداختن‌کارخانه اسانسور سازی ایران در شهر صنعتی البرز، بامهندسین و کارشناسان و مقامات این شرکت همکاری خواهد کرد .

عملیات ساختمانی اولین کارخانه آسانسور سازی از اواخرمرداد ماه سال جاری در شهر صنعتی البرز اغاز شده است

## آب وبرق

# ۸۵هزار هکتار اراضی دشت میاندوآب زیر کشت

## سد کورش کبیر

در سال ۱۳۲۷ ، مطالعات طرح زرینه‌رود توسط بنگاه مستقل آبیاری سابق شروع و تا سال ۱۳۳۳،ادامه یافت . از این سال ببعد این مطالعات توسط سازمان‌برنامه‌دنبال شد و در برنامه دوم عمرانی کشور طرح سد یمین‌آباد (زرینه‌رود) بوسیله مهندسین مشاور تهیه شد که‌منجربه امضای‌قراردادی بین سازمان برنامه و مهندسین مشاور جهت احداث دوسد بر روی رودخانه زرینه‌رود گردید. مطالعات مهندسین مشاور در زمینه های نقشه برداری ، هیدرولوژی ، زمین شناسی ، خاکشناسی ، و مطالعات آب های زیرزمینی‌و غیره باهمکاری موسسات ایرانی انجام گرفته است . در سال ۱۳٤۵ گزارش نهائی خاتمه یافت‌واسناد‌مناقصه در همان سال آماده گردید .

### هدف وفواید طرح

با احداث سد های مذکور بر روی رودخانه زرینه‌رود بجای ۱۵ تا ۲۰ هزار هکتار از اراضی که هم‌اکنون بطور ناقص آبیاری میگردد۸۵ هزار هکتار ازاراضی‌دشت میاندوآب زیر کشت درآمده و بنحومطلوب و روش صحیح آبیاری خواهد گردید .

ضمنا با ساختمان یک نیروگاه برقی‌آبی‌باقدرت ده‌هزارکیلووات نیرو دراین‌محل نه‌تنهاروشنائی اطراف سد تامین خواهد شد، نیرو دراین‌محل‌نه‌تنها روشنائی بلکه مازاد آن‌نیزاز طریق‌شبکه برق دریاچه‌رضائیه صرفه‌تامین قسمتی از احتیاجات انرژی الکتریکی استان آذربایجان غربی خواهدبود. قدرت‌تولیدی حاصله از دو توربین آبی سد کورش کبیر ۱۰٫۰۰۰ کیلووات خواهد بود .

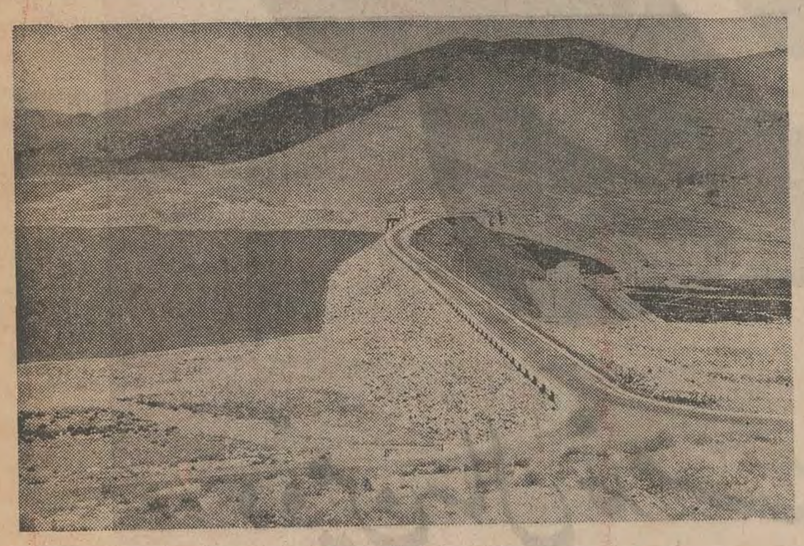

نمائی از سد مخزنی‌شاپور اول

**مبلغ۱۳۰۰میلیون‌ریال برای‌مرحله‌اول کانالهای سدکورش کبیر بمصرف رسیده‌است**

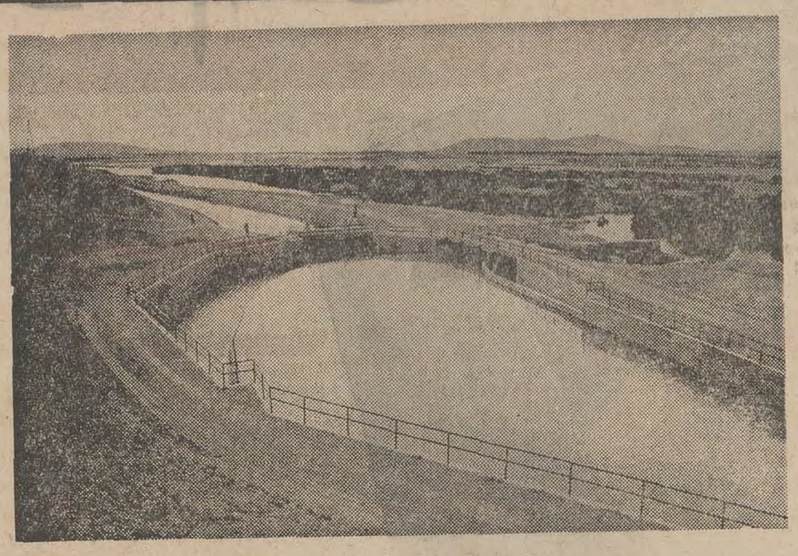

منظره‌ای از تاسیسات شبکه آبیاری سد نوروزلو .

### مشخصات شبکه آبیاری

بموازات مطالعاتی که درجهت ایجاد سد صورت گرفت ، مطالعاتی نیز در زمینه احداث شبکه آبیاری‌دردشت میاندوآب انجام‌گرفت.براساس‌آن مطالعات میزان ۸۵ هزار هکتار از اراضی دشت در دو مرحله (مرحله اول ۵۰ هزار هکتارو مرحله دوم ۳۵ هزار هکتار) میزان ۸۵ هزار هکتار از اراضی دشت در دو مرحله (مرحله اول ۵۰ هزار هکتار و مرحله دوم ۳۵ هزار هکتار) بوسیله سدهای فوق‌الذکرآبیاری خواهد گردید.برای تامین نظر فوق آب آزاد شده از سد ذخیره‌ای کورش‌کبیر پس‌ازطی ۷۰ کیلو متر در بسترزرینه‌رود بدو کانال اصلی بظرفیت ۲۸ متر مکعب درثانیه که درطرفین سد انحرافی‌نوروزلو قراردارند وارد شده و پس‌از گذشتن از حوضچه های‌رسوبگیر وتهنشین شدن رسوب آن به کانال های درجات پائین‌تر هدایت خواهد گردید.

طول کانال اصلی ساحل‌راست ۱۸۰ کیلو متر و طول کانال ساحل چپ ۱٤۷ کیلو متر و طول کانال های زهکشی‌حدود ۱۵۰ کیلو مترمی باشد .هزینه ساختمانها جمعا در حدود ۱۳۰۰ میلیون ریال برای مرحله اول و در مرحله دوم نیز در همین حدود پیش‌بینی می شود .

ضمنا علاوه بر تاسیسات‌یاد شده ایجاد سد سیفون درزیر بستر رودخانه‌های سیمینه‌رود، لیلان‌چای ، صوفی چای در مسیر کانال‌های انحرافی‌درنظر گرفته شده است .

### فعالیت های ساختمانی شبکه آبیاری

تا پایان سال۱۳۵۰ ،عملیات زیر درشبکه آبیاری سدکورش کبیر انجام گردیده است .

شبکه آبیاری‌طرح زرینه‌رود در دشت میاندوآب در اراضی بوسعت حدود۱۰۰ هزار هکتار قرار دارد و شامل دو مرحله است : مرحله‌اول شامل‌آبیاری اراضی حدود ۵۰ هزار هکتار است که در دست ساختمان‌می باشد و مرحله دوم ۳۵ هزار هکتار است که بعلت شوری اراضی وشیب‌کم‌زمین‌و همچنین بالا بودن آب‌زیرزمینی احداث آن متضمن مخارج گزاف وبه برنامه های آتی موکول شده است .

ساختمان شبکه آبیاری زرینه‌رود مرحله اول درتاریخ ۲٤ر۱۰ر۱۳۵۰ توسط شرکت ساختمانی آ.پور آغاز و شامل احداث کانال‌های‌آبیاری اصلی و درجات ۱و ۲ و همچنین زهکش های اصلی می باشد .

### فعالیت‌های انجام شده سد کورش کبیر

در سال ۱۳۵۰ ، اقدام به تکمیل روشنائی ـایجاد فضای سبز ـ احداث ومرمت راههای ارتباطی ، همچنین اسفالت‌تاج سد و راه های کمب گردید . بعلاوه اداره امور نگهداری و تنظیم آب مخزن‌سد کورش‌کبیر بعهده پرسنل طرح زرینه‌رود بوده است .

### سد انحرافی نوروزلو

ساختمان منازل مسکونی ـ ایجادفضای‌سبزـمحوطه‌سازی‌ـ احداث انبار مخزن‌نفت‌ـ زمین های ورزش ـ استخر شنا ـ جدول سازی‌وروشنائی محوطه از جمله اقدامات پرسنل طرح زرینه‌رود در سال ۱۳۵۰ بوده است . بعلاوه در سال گذشته حدود ۳۵ هزار اصله درخت و هشت هکتار باغ میوه در محوطه سد نوروزلو غرس شده است .

علاوه بر عملیات فوق‌الذکر، تهیه نقشه کاراستر دشت میاندوآب به مساحت‌شش هزار هکتار ازجمله فعالیت‌های دفتر طرح بوده است . از طرفی آزمایشگاه مکانیک خاک طرح زرینه‌رود کلیه آزمایشات‌مربوطه را برروی‌مصالح مورد استفاده در ساختمان‌شبکه آبیاری‌انجام داده است . طرح زرینه‌رود همچنین مسئولیت نگاهداری حدود ۷۰ کیلو متر راه های ارتباطی و داخل کمپ های کورش کبیرونوروزلورا عهده‌دار بوده است .

### بازدید شاهنشاه آریامهر از سد کورش کبیر

در سوم و چهارم مهر ماه‌سال گذشته ، شاهنشاه آریامهر از تاسیسات وابسته‌به سازمان‌آب و برق آذربایجان بازدید بعمل آوردند . این بازدید شاهانه نه‌تنها مجریان طرح بلکه عموم کارکنان و کارگران سازمان‌آب و برق آذربایجان‌غرق درشادی و افتخار نمود .

کارکنانی که در منطقه‌ای دورافتاده با نبودن وسایل لازم زندگی در سرمای‌طاقت فرسای زمستان وگرمای‌سخت تابستان شبانه‌روز بخدمت مشغول‌بودند، با اظهار رضایت‌ملوکانه‌از اتمام کار به پاداش ارزنده‌ای که بیصبرانه انتظار آنرا داشتند رسیده و بانجام خدمتی بزرگ که اصلی‌ازاصول انقلاب سفید است موفق گردیدند .

در این بازدید شاهنشاه آریامهر از شبکه قدیمی وشبکه جدید آبیاری دشت مغان‌بازدید فرمودند . شاهنشاه آریامهر ضمن بازدید در مورد تکمیل شبکه آبیاری و توسعه امور کشاورزی وخانه سازی‌روستائی اوامر موکدی صادر فرمودند .

شاهنشاه آریامهر طی‌بیاناتی فرمودند :

**یکی از فوائد سدمیل ومغان آنست که بما اجازه داد ٦۰ هزار هکتار زمین باراضی‌قابل کشت ایران اضافه شود آنهم در جائی که بازده زمین بسیار بالا است .**

شاهنشاه فرمودند :

**باید در تمام دریاچه ها ، سد ها ماهی پرورش دهید واز نوع ماهی سد کورش کبیر سئوال فرمودند ، بعرض رسید اکثرا خوراکی هستند .**

شاهنشاه فرمودند ،ماهی قزل‌آلا هم میتوانید پرورش دهید .

آقای دکتر وحیدی وزیر آب و برق بعرض رسانید :

با احداث‌سد زرینه‌رودبجای بیست هزارهکتارکه بطورناقص آبیاری میشد در مرحله نهائی هشتادوپنج هزار هکتار آبیاری خواهد شد .

ساختمان نیروگاه برق آبی قادراست‌معادل‌ده هزارکیلووات برق تولید کند که سوای تامین برق مورد نیاز ، احتیاجات الکتریکی‌استان آذربایجان‌غربی را نیز تامین خواهد کرد .

ادامه دارد

تاریخ ۲۳ر۸ر۱۳۵۱ شماره ۱٤۲۰٤

## آگهی مناقصه (نوبت دوم)

شهرداری کاشان در اجرای تصویبنامه شماره ۹٤ ـ۱۷ر۵ر۵۱ انجمن شهر وتایید شماره ۳۷۲٦ ـ ۲۳ر۵ر۵۱ مقام فرمانداری‌شهرستان کاشان عملیات خاکبرداری وخاکریزی وزیرسازی وجدول‌سازی و اسفالت خیابانهای علوی وفیض و همچنین میدان قاضی اسداله را طبق طرح ومشخصات فنی و نقشه مربوطه برمبنای واحدبهاء تهیه شده توسط دفتر مهندسی استان مرکزی باشرایط زیر به مناقصه میگذارد.

۱ـ مبلغ‌کل کار ده‌میلیون ریال و شهرداری مجازاست درصورت ضرورت ولزوم تامیزان ۲۵٪ بمقدار کار اضافه و یا کسر نماید.

۲ـ مدت انجام کار از تاریخ عقد و مبادله قرارداد وابلاغ‌به پیمانکار شش ماه است.

۳ـ شرکت‌هائیکه صلاحیت آنان مورد تائید سازمان برنامه ودفتر مهندسی استان مرکزی باشند میتوانند باپرداخت مبلغ دوهزار ریال بحساب جاری شماره ۳۲۰۰۸ شهرداری کاشان در بانک ملی کاشان ودریافت نیش بانکی بحسابداری شهرداری کاشان مراجعه واسناد واوراق ونقشه‌های مناقصه اسفالت را خریداری نمایند.

٤ـ شرکتهای پیشنهاد دهنده بایستی پیشنهادهای خود را در دو پاکت (الف وب) بشرح زیر .

۱ـ پاکت الف محتوی اسناد واوراق ونقشه مناقصه و برگ‌ضمانت نامه بانکی ویا رسید بانکی بمبلغ پانصد هزار ریال بعنوان سپرده پرداختی بحساب سپرده شماره ۳۲۰۰۳ شهرداری‌کاشان‌نزد بانک ملی شعبه کاشان وبرگ صلاحیت فنی مربوطه که ذیل آنها باقید مطالعه شد و مورد قبول است بدون اضافه نمودن مطالبی در مشخصات و واحد بهاء بامضاء ومهر شرکت پیشنهاددهنده رسیده باشد .

۲ـ پاکت (ب) محتوی برگ پیشنهادی باذکرمبلغ باتمام حروف بطور خوانا و بدون خط خوردگی .

۳ـ پاکات پیشنهاد دهندگان بایستی سربسته ومهر ولاک شده تا ساعت ۱۰ صبح روز یکشنبه دوازده آذرماه ۱۳۵۱ در مقابل اخذ رسید بدفتر شهرداری تحویل وتسلیم نمایند.

۵ـ پیشنهادات رسیده در ساعت ۱۱ صبح همان روز یکشنبه ۱۲ر۹ر۱۳۵۱ باحضور کمیسیون عالی معاملات شهرداری باز و رسیدگی خواهد شد .

٦ـ پیشنهادات فاقد سپرده ومبهم ومشروط ویا بعد از انقضای موعد مقرر برسد ترتیب اثر داده نخواهد شد.

۷ـ حضور پیشنهاددهندگان یانمایندگان قانونی آنان در کمیسیون مناقصه آزاد است .

۸ـ سپرده نفردوم وسوم حداقل پیشنهاد دهنده تا عقد قرارداد بانفر اول برنده مناقصه در حساب سپرده شهرداری نگهداری تاچنانچه نفر اول برنده مناقصه از عقد قرارداد تا یک هفته بعد از ابلاغ بشهرداری خودداری نماید ضمن ضبط سپرده او بنفع شهرداری در صورتیکه شهرداری مصلحت بداند قرارداد مورد مناقصه رابانفر بعدی منعقد خواهد نمود.

۹ـ کلیه هزینه‌های مربوطه هرچند نوبت نشر آگهی در روزنامه‌ها وهمچنین مالیات وبیمه و عوارض متعلقه بعهده برنده مناقصه خواهد بود.

۱۰ـ شهرداری در رد ویا قبول یک یاکلیه پیشنهادات مختاراست.

سرپرست شهرداری کاشان . نزادی

آـ٦۲۲۷۰

تاریخ ۲۲ر۸ر۱۳۵۱
شماره ۸٦۷۵ کـآ

## آگهی مناقصه

واحد کارخانه ذوب‌آهن آریامهر واقع در ٤۵ کیلومتری جاده اصفهان ـ شهرکرد ۵ قلم لولهو میله گرد مورد احتیاج خود را طبق برگ مشخصات از طریق مناقصه خریداری مینماید . داوطلبین شرکت در مناقصه میتوانند با پرداخت مبلغ ۵۰ ریال برگ مشخصات واسناد مناقصه‌را از دفتر تدارکات واحد دریافت و پیشنهاد خود را براساس تعیین حداقل مدت تحویل و مفاد مندرج در برگ شرایط و سایر مدارک مناقصه تنظیم و بانضمام رسید سپرده بانکی بحساب۹۰۵۰۳ بانک ملی ایران شعبه اصفهان یا ضمانتنامه بانکی از یکی ازبانکهای معتبر بمبلغ ۱٤۰٫۰۰۰ ریال تا ساعت ۹½ روز ۱۲ر۹ر۵۱ در پاکت لاکو مهر شده تسلیم دبیرخانه واحد نماید .

پیشنهادات واصله در ساعت ۱۰ همانروز در قسمت تدارکات واحد باز و قرائت خواهد شد و محل تحویل آن انبارهای واحد کارخانه ذوب‌آهن آریامهر میباشد .

حضور پیشنهاددهندگان یا نمایندگان آنها در جلسه مناقصه آزاد و سایر شرائط در برگ شرائط مندرج میباشد .

سرپرست کل عملیات کارخانه آریامهر

٦۱۵۰۲ـآ

## آگهی سازمان برنامه مربوط به‌طرح تربیت حسابدار متخصص

سازمان برنامه تعدادی از دانشجویان‌مدرسه عالی حسابداری و علوم‌مالی شرکت‌نفت را ازطریق مسابقه و مصاحبه برای کارآموزی در واحد های‌خود قبول مینماید . کارآموزان در پایان‌تحصیلات درصورت احتیاج در استخدام سازمان برنامه و یا با موافقت سازمان برنامه در استخدام واحد های دولتی دیگر در خواهند آمدودر صورت‌عدم احتیاج سازمان برنامه هیچگونه تعهدی نسبت به‌استخدام آنان نخواهد داشت .

کلیه هزینه تحصیلی آنان اعم از شهریه ووجه ورزش ـ خرید کتب و لوازم‌التحریر ، کمك هزینه تحصیلی در مدت کارآموزی از طرف سازمان برنامه پرداخت میگردد .

شرایط داوطلبان

۱ـ سپردن تعهد رسمی و ثبتی مورد قبول سازمان برنامه برای خدمت بمدت دو برابرزمانی که از هزینه های فوق استفاده مینمایند .

۲ـ قبول کلیه شرایط و مقررات تحصیلی‌طرح مربوط .

داوطلبین واجد شرایط میتوانند برگ‌درخواست زیر این آگهی را تکمیل و با ٤قطعه عکس ٤×۳ و فتوکپی گواهی‌لازم دائر بر تائیدقبولی از کنکور آموزشگاه حسابداری و علوم مالی شرکت نفت ملی ایران را تا تاریخ ۱٦ آذرماه ۱۳۵۱ به‌نشانی سازمان برنامه قسمت آموزش و سنجش کارآئی مدیریت کارگزینی ارسال دارند . به‌درخواست هائی که بعداز تاریخ فوق به پست تحویل داده‌شود ترتیب‌اثر داده نخواهد شد .

پروانه ورود به جلسه امتحان در تاریخ ۲۲ آذرماه ۵۱ در محل فوق بین داوطلبان توزیع‌خواهد شد . تاریخ و محل امتحان در پروانه مذکوراعلام خواهد گردید .

سازمان برنامه

| | | |
|---|---|---|
| نام | نام‌خانوادگی | نام پدر |
| شماره شناسنامه | محل صدور | تاریخ تولد : |
| ماه | سال | وضع خدمت‌وظیفه |
| دیپلم (رشته) | نشانی کامل: شهر | خیابان |
| کوچه | شماره منزل | شماره تلفن |
| ۱ـ٦۰۷۹٦ | امضاء | تاریخ |

# کورش

## دومین سال خدمت خود را
## با این قیمتهای کم نظیر و همه پسند جشن میگیرد
## تا دهم آذر

### جوراب زنانه

| | |
|---|---|
| جوراب نایلون زنانه | ۱۵ ریال |
| جوراب بلانکا استارلایت | ۲۰ « |
| جوراب شلواری استارلایت | ۴۵ « |
| جوراب کشدار استارلایت | ۳۵ « |

### لباس زیر زنانه

| | |
|---|---|
| شورت نایلون زنانه | ۱۰ ریال |
| کرست کوتاه امپریال | ۲۵ « |
| زیرپوش ژرسه توردار در انواع مدل | ۵۰ ریال |
| انواع کرست بیوتی فرم | ۶۰ « |
| چهار عدد شورت گلدار زنانه | ۸۰ « |
| شکم بند امریکائی ( لایکرا) | ۱۵۰ « |
| ربدوشامبر زنانه ( پنبه دوزی گلدار) | ۲۳۰ « |

### پوشاک زنانه

| | |
|---|---|
| بلوز تریکو زنانه مکلون | ۱۰۰ « |
| تونیک یا بلوز تریکو از آکریل یا مکلون | ۱۴۰ « |
| شلوار تریکو زنانه | ۲۲۰ « |

### لوازم آرایشی و بهداشتی

| | |
|---|---|
| تیغ ناست دو سوسمار ۳ عددی | ۹ ریال |
| خمیردندان پاوه ( متوسط) | ۱۳ « |
| شامپو بلنداکس ( تیوپ بزرگ) | ۲۰ « |
| کرم بلنداکس ( بزرگ) | ۲۵ « |
| لاک ساده و صدفی مایزر | ۳۰ « |
| لاک بزرگ کیوتکس | ۳۵ « |
| تافت بزرگ | ۱۳۵ « |
| عطر فیجی کوچک | ۲۶۰ « |
| پروک تمام کلاه سنتتیک ( بشور و بپوش) | ۷۵۰ « |

### سوپرمارکت

| | |
|---|---|
| سیب زمینی دماوندی اعلا هرکیلو | ۷ ریال |
| پیاز درشت تبریز « | ۷ « |
| پرتقال ممتاز نشاردو شهسوار ( ۴ عدد ۱ کیلو) هرکیلو | ۳۰ « |
| صابون یاس | ۴ ریال |
| دستمال کاغذی ۲۰۰ برگ کورش | ۱۲ « |
| کره صد گرمی پاستوریزه ( شرکت توزیع) | ۱۳ « |
| پودر برف بزرگ بزرگ | ۱۸ « |
| آبلیموی یک و یک | ۲۸ « |
| مایع ظرفشوئی آبشار | ۲۵ « |
| تخم مرغ روز هرکیلو | ۴۵ « |
| مرغ آماده طبخ شکم خالی | ۷۰ ریال |
| رب گوجه فرنگی یک کیلوئی یک و یک | ۳۴ « |

| | |
|---|---|
| دامن زنانه از پارچه پشمی ژاپنی مدل فون | ۲۵۰ ریال |
| انواع بلوز و ژاکت زنانه تریکو ( دنیس تریکو) | ۲۵۰ ریال |
| ۷۵ مدل بلوز و ژاکت شتلند ، موهر، کشمیر | ۲۵۰ ریال |
| پیراهن ژرسه پشمی خارجی زنانه | ۳۵۰ ریال |
| پیراهن زنانه از تریکو کرکی | ۴۵۰ ریال |
| بارانی زنانه در رنگهای مختلف | ۹۰۰ ریال |
| پالتو پشمی زنانه | ۱۰۰۰ ریال |

## پوشاک دخترانه و پسرانه

| | |
|---|---|
| کلاه و شال گردن تریکو نوزاد | ۵۰ ریال |
| شلوار تریکو بچگانه | ۱۰۰ ریال |
| بلوز و شلوار تریکو | ۱۵۰ ریال |
| شلوار پسرانه از پارچه پشمی | ۱۸۰ ریال |
| بلوز تریکو پسرانه یقه اسکی از اکریل | ۱۵۰ ریال |
| شلوار تنگ پسرانه از پارچه پشمی | ۱۸۰ ریال |
| شلوار دخترانه تریکو کرکی | ۲۰۰ ریال |
| شلوار تریکو پسرانه | ۲۹۰ ریال |
| پالتوی پشمی بچگانه تا ۶ سال | ۳۹۰ ریال |
| کت تنگ پسرانه | ۴۵۰ ریال |
| پیراهن دخترانه از تریکو لمینت شده تا ۱۶ سال | ۵۰۰ ریال |
| پالتوی پشمی دخترانه تا ۱۶ سال | ۷۵۰ ریال |
| کت و شلوار پسرانه | ۱۰۰۰ ریال |
| بارانی دو رو ایتالیائی پسرانه با کلاه | ۱۲۰۰ ریال |
| کفش پسرانه شو رو دست دوز نمره ای | ۶ ریال |
| پوتین پسرانه ورنی دست دوز | ۸ ریال |
| کفش دخترانه ورنی دست دوز | ۸ ریال |

## پوشاک مردانه

| | |
|---|---|
| جوراب پشمی مردانه | ۳۰ ریال |
| سوئیت اسلیپ مردانه | ۳۵ ریال |
| بلوز یقه شیمیزیه تریکو | ۲۰۰ ریال |
| پیژاما مردانه | ۲۲۰ ریال |
| شلوار پشمی مردانه | ۳۵۰ ریال |
| کت پشمی مردانه | ۴۹۰ ریال |
| کفش شو رو دست دوز مردانه | ۵۰۰ ریال |
| بارانی مردانه نینو آلمانی | ۱۴۰۰ ریال |
| کت و شلوار تروپیکال مردانه | ۱۵۰۰ ریال |
| پالتو مردانه پشمی طرح دار | ۱۵۰۰ ریال |

## اسباب بازی و لوازم ورزشی

| | |
|---|---|
| راکت پینگ پنگ | ۱۰ ریال |
| بازی پوم پوم (بسکتبال دستی) | ۹۵ ریال |
| توپ فوتبال خارجی | ۱۲۰ ریال |
| گرمکن ورزشی از فیبرن | ۱۸۰ ریال |
| کفش فوتبال یک تکه چرمی | ۲۰۰ ریال |
| بالوم اسکی ( دو عدد) | ۵۵۰ ریال |
| اسکی مارک هاکن آلمانی (۱۶۰ سانت) | ۱۵۰۰ ریال |

## لوازم برقی

| | |
|---|---|
| نوار کاست آلمانی یکساعته | ۱۰۰ ریال |
| نوار کاست آلمانی پرشده (آهنگهای ایرانی) | ۲۰۰ ریال |
| اطو برقی ایتالیائی با بند | ۳۲۰ ریال |
| سشوار دستی فلزی کلاسیک با سه درجه حرارت | ۴۵۰ ریال |
| پلوپز برقی تفلون شش نفره | ۱۲۰۰ ریال |

# مجانی

در مقابل خرید از سوپر مارکت یک بسته پودر پریا مجانی است

در مقابل خرید از قسمت لوازم آرایش یک عدد شامپو دیوا و یک عدد کرم دست آتریکس مجانی است .

## لوازم منزل

| | |
|---|---|
| لیوان بلور گلدار خارجی | ۹ ریال |
| بشقاب چینی ۲۴ سانت گلدار آلمانی | ۶۰ ریال |
| سینی مستطیل استنلس استیل | ۱۰۰ ریال |
| ۱۲ عدد قاشق و چنگال استنلس استیل | ۱۰۰ ریال |
| دیس استنلس استیل بزرگ | ۲۵۰ ریال |
| ماهی تابه تفلون پشت لعابی لامیکس فرانسه ۲۶ سانت | ۳۰۰ ریال |
| دیگ زودپز ۵ لیتری یونیک | ۹۰۰ ریال |
| سرویس چینی غذاخوری شش نفره | ۱۷۵۰ ریال |
| اجاق سه شعله پرسی گاز | ۱۳۰۰ ریال |
| تختخواب یکنفره روکش گردو | ۱۹۵۰ ریال |
| مبل مدل فرانسوی ۷ پارچه | ۹۲۰۰ ریال |
| قالیچه کوچک خودرنگ مشهد | ۴۲۰ ریال |
| قالی خودرنگ مشهد هر متر مربع | ۸۵۰ ریال |
| رو بالش راه راه و ساده پرسی پر | ۴۵ ریال |
| ملافه یک نفره | ۱۰۰ ریال |
| بالش پرنیان با رویه کتان ۴۰×۶۰ | ۱۰۰ ریال |
| بالش از پر مرغ | ۲۰۰ ریال |
| بالش از پر نرم جوجه (پرخواب) | ۳۵۰ ریال |
| پتوی یکنفره پرنیان پشم طبیعی مرینوس | ۸۹۰ ریال |

## پارچه.

| | |
|---|---|
| پارچه پرده ای گونی بافت عرض ۱۳۵ سانت | ۴۵ ریال |
| پارچه لباسی تراکارت | ۱۸۰ ریال |
| پارچه اسپرت کتی عرض ۱۴۰ | ۲۵۰ ریال |
| پارچه پالتوئی پشمی فوتر آلمانی عرض ۱۹۰ سانتیمتر | ۳۵۰ ریال |
| چلوار عرض ۹۰ سانتیمتر | ۲۳ ریال |

از کورش بخرید بنفع شماست

از کورش بخرید
بنفع شماست

کورش از ۹ صبح تا ۹ شب باز است
جمعه ها ۹ صبح تا ۲ بعد از ظهر

روابط عمومی کورش

# عجایب طبیعت در غرب تهران!

## ۱۱۰۰ هکتارزمین بین فرح زاد و ونك تبدیل به‌پارك طبیعت میشود

* بزرگترین موزه تاریخ طبیعی جهان
* گردش بین حیوانات درنده
* نورافکن‌های عظیم بسوی فضای کیهانی
* زندگی انسان وطبیعت در یك پارك

برای اولین‌بار پیوندی عظیم‌بین اکولوژی و صنعت برقرار میشود که حاصل آن احداث پارك‌طبیعت وسیع بر بستر شهری مدرن و نوخاسته در غرب‌تهران میباشد . طرح‌عظیم احداث‌پارك طبیعت را درغرب تهران در اراضی واقع بین فرح‌زاد ، ونك پیش‌بینی کرده‌اند و سازمان حفاظت‌محیط زیست ، مجری این طرح میباشد.

### مطالعه کارشناسان

برای آنکه احداث چنین مجتمع عظیمی از نقائص فعلی پارکهای طبیعت که در جهان امروز وجود دارد خالی باشد و یا حداقل اشتباهات سایر کشور های‌درباره انجام اینگونه‌برنامه‌ها تکرارنشود، چندتن از دانشمندان خارجی بایران دعوت‌شده‌اند تا بابررسی منطقه مورد نظر پیشنهادات خود را جهت احداث این تفرجگاه عمومی که در حقیقت یکی از بزرگترین مرکز تحقیقات علمی ایران نیز خواهدبود تسلیم‌مقامات ایران کنند .

خصوصیات و بزرگی طرح را آقای تئودوریدر کارشناسان برجسته آمریکائی وبقیه‌کارشناسان طی یک مصاحبه مطبوعاتی چنین بیان داشتند .

« این اولین بار است‌که‌ازدواجی بین اکولوژی و صنعت در این وسعت با این کم و کیف درجهان بوجود می آید من درگذشته باغهای گیاهشناسی و پارکهای وحش و مراکزطبیعی بسیاری را درجهان مانند کانادا ، امریکا و شوروی دیده‌ام ، ولی پارک‌طبیعت تهران که پروژه آنرامطالعه‌کرده‌ام چیز رویائی است که من هنوز چنین ترکیبی از طبیعت‌درکتاب‌هم نخوانده‌ام .

وآقای ربرتسن محقق دیگر اضافه میکند ،موزه تاریخ طبیعی که در این پارک طبیعت بوجود خواهد آمد یکی از عظیم‌ترین موزه‌های‌تاریخ‌طبیعی‌جهان خواهد شد که علاوه بر تفرجگاهی بزرگ در کنار پایتخت ایران ، مرکز تحقیقاتی و پژوهشی که مجهز به همه وسائل میباشد در خدمت محققان قرار خواهد گرفت .

آقای رابرتسن‌که در مقام‌ریاست هیات اظهارنظر میکرد افزود که این گروه از اینکه اجرای چنین برنامه عظیمی را در ایران بعهده گرفته است بسیار مشعوف است وامیدوار است هرچه‌زودتربتواند، این طرح را پیاده کند .

### ۱۱۰ میلیون تومان

فعلا مبلغ درحدود ۱۱۰۰ میلیون ریال برای شروع احداث پارک طبیعت تهران پیش‌بینی اعتبار شده است و آقای مهندس احمد دالکی رئیس دفتر فنی سازمان حفاظت محیط زیست در مورد وضع و موقعیت محل احداث چنین پارکی در غرب تهران گفت :

از چندی قبل مناطق مختلفی بین آبعلی وکرج مورد تفحص قرار گرفت که تا منطقه‌ای که مناسب احداث چنین مجتمعی باشد انتخاب شود .

انتخاب منطقه از این لحاظ مورد توجه است که علاوه بر احداث پارك طبیعت ، شهری مدرن نیز در کنار آن قرار خواهد گرفت بنابر این وسعت محل و آمادگی آن از هرنظر مهم بوده‌است که بالاخره‌منطقه باوسعت ۱۱۰۰ هکتار در غرب تهران «فرح‌زاد» انتخاب‌شد.

### وسعت پارك

از مجموع اراضی ۱۱میلیون متر مربع زمین این منطقه ۳ میلیون متر زمین برای‌احداث پارك طبیعت در نظر گرفته‌شده است و ۸ میلیون مترمربع‌زمین بصورت پارکها و چشم‌اندازهای جداگانه‌درخواهد آمد که فقط سه میلیون متر مربع آن به صورت‌خانه مسکونی‌خواهدبود.

برای احداث چنین شهری‌لازم است که قبلا محل قطعی پارك طبیعت در منطقه ۱۱۰۰هکتاری تعیین شود و سپس بقیه‌اراضی مورد استفاده طرحهای شهر ـ سازی قرار گیرد .

### پارك وحش

در قسمتی از سه میلیون متر مربع زمین پارك طبیعت یك پارك وحش مدرن بوجودمی‌آید که انواع آبزیان ، پرندگان‌و سایر وحوش در این قسمت مستقر خواهد شد و ترتیب نگهداری آنها در محیطی به صورت زندگی طبیعی هر یك‌از وحوش بنا می شود ، بطوری که در قسمتی که مربوط به حیوانات درنده می باشد،بازدید کنندگان بوسیله بایستی در اتومبیلها و یا واگن های مخصوص قرار گیرند تا بتوانند از بین وحوش درنده عبور کنند و از نزدیك آنها را مشاهده نمایند .

### موزه تاریخ طبیعی و پلاناتریورم

قسمتی دیگر از پارك طبیعت اختصاص‌به رابطه انسان و حیوان دارد و در حقیقت موزه تاریخ طبیعی منبع تحقیقی است که می توان بررسیهای لازم را در این مورد در اختیار قرار دهد .

درکناراین موزه «پلاناتریورم» قرار خواهد داشت که‌آن‌عبارت از تاسیساتی است که بوسیله پروژکتور های بزرك و قوی تمام کهکشان و کیهان وماوراء جووضع طلوع‌و غروب‌خورشید و فصول مختلف را نشان می دهد و این «پلاناتریورم» با پراکندگی نور در آسمانها منظره‌ای بدیع به شهر تهران خواهد بخشید .

### کتابخانه

کتابخانه پارك طبیعت مملو از نشریات و کتب مختلف به زبان های‌بیگانه و فارسی‌خواهد بود و مرکز برای‌پژوهش گران وبخصوص محصلین،دانشجویان خواهد بود که انواع کتب در مربوط به طبیعت و تحقیق در مورد آن دراین کتابخانه‌جمع‌آوری خواهد شد .

### بهار آینده

قسمت اول انجام این پروژه تا بهار آینده مهیا خواهد شد ولی بهره‌برداری کامل از این پارك طبیعت تاسال ۱۹۷۵ بطول خواهد انجامید .

در این مورد آقای دکتر احسان‌الله نایبی رئیس‌آموزش سازمان محیط زیست اظهار داشت ، کلیه کارهای احداث پارك طبیعت تا قبل ازاختتام برنامه عمرانی پنجم به ثمر خواهد رسید .

## فارس از تیمسار ضرغام تجلیل کرد

شیراز ـ بمناسبت انتصاب تیمسار سپهبدضرغام ، فرمانده سپاه دوم بفرماندهی‌ژاندارمری کل‌کشور ، مجالس تودیع متعددی در شیراز برگزار شد وخدمات صادقانه و پرارزش وی مورد تمجید و تجلیل قرار گرفت .

از جمله ، مجلس باشکوهی بود که در هتل کورش شیراز ترتیب یافت و طی آن ، آقای علی سامی استاد دانشگاه پهلوی ورئیس انجمن استان فارس با سخنرانی شیوا و کاملی بر خدمات‌ارزنده تیمسار سپهبد ضرغام ارج نهاد و گفت : خاطره خدمات پرارزش وی از خاطرمردم‌خطه فارس زدوده نخواهد شد .

درین‌مراسم هدایائی نیز به فرمانده جدید ژاندارمری‌کل کشور داده شد .

در دو مجلس دیگری نیز که از طرف آقای پیروز استاندارفارس در کاخ‌پذیرائی استانداری ، و آقای ایزدی قاضی دادگستری در پارک سعدی شیراز ترتیب یافت ، استاندار و چندتن از مقامات برجسته فارس ضمن سخنرانی پیرامون خدمات تیمسارضرغام، آرزو کردند که وی در منصب جدید خودمنشاء موفقیتهای بزرگی باشد .

درهرسه مجلس تودیع ، رئیس دانشگاه پهلوی و اساتید دانشگاه ، مدیران‌کل وروسای ادارات دولتی و مقامات برجسته محلی شرکت داشتند ودر پی‌آخرین مجلس تیمسار ضرغام شیراز را بمقصدتهران ترک گفت .

## جلسه‌سرپرستان اطلاعات درباره‌فرهنگ‌انقلاب

### تلفن ۳۱۱۲۲۰ موسسه اطلاعات دراختیار شماست

روزنامه اطلاعات ، برای آن‌که کار تنظیم‌وانتشار «فرهنك انقلاب »بصورتی هرچه‌کامل‌تر درآید ، تمام سرپرستان نشریات اطلاعات در استان ها وفرمانداری‌های کل کشور را به رایزنی فراخواند طی ماههای‌اخیر نظیر این جلسه مکررا در موسسه اطلاعات تشکیل شده است‌و در آینده نیز تشکیل خواهد شد .

سرپرستان نشریات اطلاعات ، در چند روزاخیر ، به تهران آمدند وطی‌این مدت ، با مسئولان روزنامه در تهران به بحث وتبادل نظر نشستند، تابتوان از حاصل این جلسات متعدد ، «فرهنك انقلاب » را، با توجه به چگونگی اجرای انقلاب در سطح تمامی کشور ، انتشار داد.

روزنامه اطلاعات علاوه براین تصمیم دارد از نظرات تمامی مردم ـدر سراسر کشور ـنیز دراین باره آگاه شود . ازاین رو ازتمام خوانندگان روزنامه میخواهیم در صورتی که دراین مورد پیشنهاد یانظری انتقادی واصلاحی‌و تکمیلی دارند باروزنامه تماس بگیرند.

تلفن شماره ۳۱۱۲۲۰ هر روز از ساعت ۸٫۵ صبح تاساعت ۸بعداز ظهر ، یکسره در خدمت این دسته از خوانندگان روزنامه است . خوانندگان روزنامه چه از تهران وچه از شهرستان های مختلف کشور ، می‌توانند همه روزه با این شماره تماس بگیرند ونظرات خودرا با ما در میان بگذارند.

دهبان قریه یحیی‌آباد :

## باید بدانم اهالی دهکده‌چرا مسموم شده‌اند!

قزوین : دیروز بطور اختصاصی اطلاع دادیم مدعوین یک عروسی در روستای «یحیی‌آباد» تاکستان که چهارصد نفربودندبراثرخوردن آبگوشت مسموم شده‌اند و تحت درمان قرار گرفته‌اند .

خبرنگار اطلاعات در قزوین گزارش داد :

ـ حال مسمومین روستای یحیی‌آباد رو به بهبود است و ازچهارصد نفر مسموم شده فقط ۵ تن که اعضای یک خانواده هستند فعلا در بخش عمومی بیمارستان بوعلی بستری هستند . آقای دکتر هوشیار رئیس بخش به خبرنگار ما گفت :

ـ خانواده‌ای که دربیمارستان بستری هستند امروز مرخص می‌شوند و با ترخیص این عده امر درمانی روستائیان مسموم‌شده پایان می‌یابد .

آقای محمودیان دهبان یحیی‌آباد اظهار داشت :

ـ این حادثه علاوه بر اینکه نظم‌یک دهکده یکهزار وچهارصد نفری را بهم زده نیز سبب شده یک عروسی پس از دو شبانه‌روز از هم بپاشد و نظر سازمانهای دولتی را بخود معطوف نماید .

دهبان قریه اضافه کرد :

ـ من دنبال علت مسمومیت اهالی «یحیی‌آباد» هستم و امیدوارم باینکار موفق شوم .


# ۵ سری جواهر
## هدیهٔ روز مادر

یك سری جواهر زمرد بارزش ۱۰۰هزارتومان
یك سری جواهر الماس بارزش ۱۰۰هزارتومان
یك سری جواهر یاقوت بارزش ۱۰۰هزارتومان
یك سری جواهر فیروزه بارزش ۱۰۰هزارتومان
یك سری جواهر برلیان بارزش ۱۰۰هزارتومان

جوایز ممتاز بلیطهای اعانه ملی مخصوص روزمادر

برای ۵ نفر

باضافه : میلیونها ریال جوایز نقدی دیگر

بلیطهای اعانه ملی مخصوص روزمادر

در سراسر کشور منتشر شد



از امشب درگروه ممتاز سینمائی

آسیا ـ رکس ـ شهوند ـ لیدو ـ رنگین کمان ـ ژاله ـ پاسارگاد ـ توسکا ـ

المپیا ـ چرخ فلك ـ شرق ـ فیروزه ـ و... درایوین سینما ونك و... دیانا ـ حافظ

عبدالعلی همایون . حسین حسینی . مرتضی عقیلی

# استوار و پاسبان

کارگردان
نظام فاطمی

شهروز دامتین . بهادر
پرستو . مهدوی فر . تهرانچی
بنی احمد . جهانگیر

فیلمبردار: ابراهیم دیلمانی . سناریست: سعیده طلبی

همزمان با تهران در شهرستانهای ★ مشهد (فردوسی ـ هما) ★ شیراز (کاپری ـ مترو) ★ تبریز (آسیا ـ سعدی) ★ اهواز (آپادانا) ★ کرمانشاه (دیانا) ★ قزوین (خیام) * همدان (الوند)

# واگذاری هتل های بنیاد پهلوی

هواپیمائی ملی ایران ازامروز با شروع اجرای طرح «تور» به رامسررسمافعالیت در رشته جدیدی از حمل و نقل هوائی تفریحی و توریستی‌داخلی را آغازکرد و یک مقام مطلع در «هما» گفت شروع تور رامسر مقدمه اجرای یک سلسله تور های تفریحی‌دیگر به شهر های مختلف‌توریستی ایران است‌که این‌شرکت برنامه اجرای آنان را برای کمک به توسعه صنعت توریسم داخلی تهیه دیده است.

تور های مورد بحث درعین حال آغازفعالیت«هما»در صنعت هتل‌داری و هتل‌سازی بشمار میرود. این شرکت سال‌گذشته اعلام‌کردکه همانند کلیه شرکت های هوائی ، فعالیت خود را به مشارکت درامر هتلداری توسعه خواهد داد.

برای تحقق این امر شرکت مشترکی بوسیله هواپیمائی‌ملی ایران و بنیاد پهلوی به نام «شرکت سهامی‌خاص هتل های ایران» تشکیل‌شده و هتل های بنیاد پهلوی بتدریج به شرکت جدیدالتاسیس‌منتقل خواهدشد. همچنین در نظر است تعدادی از هتل های بزرگ و متعلق به سازمان جلب سیاحان از جمله هتل های کورش و داریوش در شیراز و پرسپولیس نیز به شرکت جدیدالتاسیس انتقال یابد.

### تور های بعدی

برنامه توررامسر که مختص فصل زمستان‌تهیه‌گردیده ، پنج نوع و شامل۲تا ۷ شب اقامت درهتل بزرگ رامسر با قیمت های «جلب کننده» است و از آنجائیکه‌تورمورد بحث‌نخستین تجربه «هما» در زمینه تامین و ارائه تور های داخلی‌بشمار میرود ، میتوان انتظار داشت در آینده تغییراتی در برنامه و قیمت های‌آن‌باتوجه به‌استقبال مردم صورت پذیرد.

بموجب اطلاعیه های هما ، تور رامسر در پنج نوع مختلف در ایام هفته شامل دو شب، سه شب ، چهار شب و هفت شب اقامت در قالب برنامه‌های معینی با قیمت های متفاوت ، ارائه گردیده و بهای هر یک ازتور ها، هزینه اقامت در هتل با صبحانه ، رفت و برگشت‌با هواپیما و وسیله از فرودگاه رامسر به هتل و بالعکس را شامل میگردد.

بها و انواع پنج تور بدین شرح است:

تور (الف) ـ حرکت از تهران بعداز ظهر دو شنبه و بازگشت بعدازظهر جمعه شامل چهار شب اقامت در رامسر ، به بهای هر نفر ۲۹۰۰ ریال.

تور (ب) ـ حرکت از تهران بعداز ظهر دو شنبه و بازگشت بعداز ظهر چهار شنبه ، شامل دو شب به بهای ۲۰۰۰ ریال.

تور (س) ـ حرکت‌از تهران بعداز ظهرجمعه‌بادو شب‌اقامت بعداز ظهرچهار شنبه وبازگشت در رامسر،به بهای ۲۲۰۰ریال

تور (د) ـ حرکت از تهران بعداز ظهر جمعه ، بازگشت‌بعد از ظهر دو شنبه ، شامل سه شب اقامت‌به‌بهای ۲۴۰۰ ریال.

تور (ای) ـ حرکت از تهران بعداز ظهر دو شنبه وبازگشت بعد ازظهر دوشنبه هفته بعد شامل هفت‌شب اقامت به بهای ۴۰۰۰ ریال .

در کلیه‌قیمت های ذکرشده، معادل چهل‌در صد تخفیف‌برای کودکان منظور خواهد شد.

کلیه پرواز ها از تهران ساعت یک و چهل و پنج دقیقه بعدازظهر و بازگشت ازرامسر سه و چهل و پنج دقیقه بعداز ظهر بوسیله جت بوئینگ ۷۳۷ انجام میگیرد و مدت هر پرواز ۲۰ دقیقه‌است.

این قیمت‌هاازامروز تابیستم اسفند قابل اجراست.

### تور های بعدی

مقامات «هما» امروز اعلام کردندکه‌برنامه پرواز های«هما» درفصل زمستان به رامسربدین ترتیب درهمان‌روزهای دوشنبه، چهارشنبه‌و جمعه انجام‌خواهد گرفت و برای فصول بهار و تابستان آینده ، با توجه به مقتضیات فصل تغییراتی در برنامه پرواز ها و تور ها به رامسر داده خواهد شد.

مقامات «هما» هم چنین‌امید دارند که در آینده تور های مشابه‌ای به شهرهای اصفهان و شیراز و دیگر نقاطی که این شرکت تسهیلات و امکانات پذیرائی‌ازمسافران را دردست خواهد گرفت ، ارائه کند.

### واگذاری هتل ها

از دیروز هتل‌های کوروش ، داریوش، کوی‌سران ،مهمانسرای پرسپولیس و چایخانه نقش رستم استان فارس از سازمان جلب سیاحان منتزع وبه شرکت سهامی هتل‌های ایران واگذار شد . این اقدام براساس تصویب‌نامه هیئت وزیران صورت گرفته وآقای‌فرهاد شهردار سرپرستی این واحد ها را بعهده دارد .

## ضیافت بافتخار مارجی نیانو

دیشب ضیافتی از طرف‌موسسه اطلاعات بافتخار آقای یون مارجی نیانو رئیس کل انتشارات ورادیو وتلویزیون رومانی درهتل‌شرایتون ترتیب داده‌شدکه چندتن‌از سناتور هاوآقای‌رهنماوزیر اطلاعات‌وآقایان پورشالچی و انواری معاونین آن وزارتخانه حضور داشتند .

در عکس بالاکه گوشه‌ای از مهمانی رانشان میدهد ازچپ‌براست آقایان رهنما،مارجی نیانو. سناتور بوذری رئیس هیئت پارلمانی بین‌المجالس ، کاردار سفارت رومانی ، ایرج امیرارجمند مدیر مالی موسسه اطلاعات و دکتررشتی دبیر کل بین‌المجالس‌و سناتور دکتر مصباح‌زاده دیده میشوند .

## ترکیه‌درمسابقات‌جام‌آریامهر شرکت‌میکند

فدراسیون کشتی ایران‌امروز اعلام کرد که تیم ملی کشتی کشور ترکیه نیز آمادگی‌خود را برای شرکت در مسابقات بین ـ المللی کشتی جام آریامهر که‌از بیست‌و سوم آذر ماه درتهران گشایش می یابد اعلام داشت .

تاکنون کشور های بلغارستان، لهستان ، کره جنوبی ، آلمان غربی ، شوروی ، رومانی ، پاکستان ، مراکش و ترکیه آمادگی خود را برای شرکت در مسابقات بین‌المللی کشتی جام آریامهر اعلام داشته‌اند.

## برق‌تهران‌بوزیر آب‌وبرق اخطار کرد!

**برق تهران بوزیر آب و برق اخطار کرد که اگر ظرف ۲۴ ساعت بهای برق مصرفی خود راپرداخت‌نکند برق منزل آقای وزیر را قطع خواهد کرد .**

**دراین اخطاریه اضافه شده است در صورت پرداخت وجه قبض برق ۷۵ ریال هم باید بابت وصل مجدد برق به شرکت پرداخت شود .**

**وزیر آب و برق دستورداد بهای قبض را به یکی ازشعب بانک ملی پرداخت کنند .**

چند روز پیش همسر آقای دکتر ایرج وحیدی وزیر آب‌و برق ضمن دریافت قبض برق مصرفی ، اخطاریه‌ای نیز از شرکت‌برق‌تهران دریافت‌داشت که در این اخطاریه به مشترک برق تاکید شده بود که چنانچه ظرف ۲۴ ساعت آینده ترتیبی برای پرداخت وجه قبض برق بعمل نیاید ،مامورین این شرکت ناگزیر خواهند بود که برق منزل را قطع کنند .

### تماس تلفنی

بدنبال صدور این اخطاریه همسر آقای وزیر ، تلفنی دکتر وحیدی را در جریان امر قرار داد تا ترتیبی دهد که از قطع برق جلوگیری گردد .

وزیر آب و برق در حالیکه سخت از این کار برق تهران تعجب‌کرده بود فورا وجه‌قبض را به مستخدمش داد تا آنرا پرداخت کند و بعدا روشن‌شود که چگونه حین ارسال قبض اخطاریه‌ای هم صادر شده است .

ساعتی بعد معلوم شد که متاسفانه مامور برق تهران‌بعلت کار زیاددرماه گذشته نتوانسته است‌بموقع از کنتور برق منزل آقای دکتر وحیدی بازدیدنماید بنابراین‌شرکت برق ضمن‌تعیین تاریخ‌مهلت‌پرداخت برق‌مصرفی اخطاریه‌ای هم برای آقای‌وزیر آب و برق ارسال داشته است که با توجه به مهلت پرداخت که فقط ۲۴ ساعت دیگر بوده است ،بدهی برق مصرفی را تادیه کنند .

## قیمت کره پائین می آید

### وزارت کشاورزی کره و پنیر وارد میکند

**مذاکرات مسئولان وزارت‌کشاورزی برای خرید۵۰۰ تن کره و ۵۰۰تن پنیر با مقامات بازرگانی بلغارستان جریان داردو به این ترتیب دولت پس از خرید دوپارتی ۱۰۰ و ۵۰ تنی کره، مجددا مقدار زیادی کره وبرای اولین‌بار در سال جاری‌پنیر خواهد خرید.**

خبرنگار ما گزارش میدهد که در سال جاری‌تولید کره و پنیر در اکثر کشور های جهان وضع رضایتبخشی داشته و زمینه کافی مواد لبنی باعث شده است که قیمت ها بمیزان قابل توجهی تنزل کند.

قیمت‌کره در سال گذشته به‌تنی متجاوز از یکهزار و چهارصد دلار رسید، در حالیکه قیمت فعلی‌رقمی در حدود یکهزار دلار میباشد.

خبرنگار ما میافزاید افزایش تولید موادلبنی موجب شده است که تولیدکنندگان فراوانی داوطلب فروش مواد لبنی و بخصوص کره به ایران باشندوبهمین جهت‌وزارت کشاورزی سعی دارد قیمت خرید رادر حداقل ممکن مورد موافقت قرار دهد.

### تنزل قیمت داخلی

خبرنگار ما همچنین میافزاید تقلیل قیمت کره‌درخارج، در بازار داخلی تاثیر گذاشت و قیمت هر قالب‌کره خارجی که بوسیله‌شرکت شیر پاستوریزه‌بسته بندی میشود، در۱۶ ریال تثبیت شد.

**قیمت کره محصول داخلی که بوسیله‌کارخانه‌شیر پاستوریزه‌تولید میشود همان یکصدگرم ( یک‌قالب) ۲۰ ریال است.**

علت اینکه در قیمت کره‌کارخانه شیر پاستوریزه‌تنزلی دیده نمیشود این است‌که‌کارخانه شیرپاستوریزه برای حفظ‌و حمایت از دامداران شیررا با قیمت گرانتری خریداری میکند. در بازار پیش بینی میشود که قیمت کره بازهم در روز های آینده تقلیل یابد.

## یك‌شاهراه اسفالته ایران را به پاکستان متصل میکند

**با ساختمان راه کرمان ـ بم، زاهدان میرجاوه یك شاهراه اسفالته در منطقه کویر ایران بوجود خواهد آمد که به مرز پاکستان متصل خواهد شد .**

وزارت راه با اعتباری بالغ بر یکهزار و هفتاد میلیون ریال به ساختمان وزیر سازی راه کرمان ـ بم ، زاهدان‌میرجاوه که مسافت آن ۶۲۵ کیلومتر است اقدام نموده است .

تاکنون ۴۰ درصد از این راه در ۵ قطعه بطول ۲۵۶ کیلو متر اسفالت وزیر سازی شده است .

عرض این جاده ۱۱ متراست که ۷ متر آن اسفالت‌و ۴ متر شانه های جاده میباشد .

ساختمان بقیه این راه بطول ۳۶۹ کیلو متر پس از تامین اعتبار در برنامه آتی وزارت‌راه پیش بینی شده است .

سخنگوی وزارت راه اظهار داشت با پایان یافتن ساختمان این راه کویری که جمعا ۶۲۵ کیلو متر طول آن است این جاده‌بصورت یك شاهراه‌اسفالته درخواهد آمدوعلاوه برشاهراه موجود که مرز ترکیه را به مرز افغانستان متصل کرده ، این جاده نیز به مرز پاکستان متصل خواهد شد و از نظر اقتصادی و اجتماعی مردم این استانها اثرات بسیار مطلوبی دربرخواهد داشت .

## مدیران لوفت‌هانزاازآفریقاوخاورنزدیك

### در تهران ملاقات میکنند

**۶۰ نفر از ۲۷ کشور در پایتخت ایران اجتماع میکنند**

سی و سه نفر از مدیران ادارات فروش لوفت‌هانزا در ۲۷کشور کنفرانس سالانه خود را که هانس‌ابلینگ مدیر کل لوفت‌هانزا بر آن ریاست خواهد داشت در روز های۱۵ آذر تا ۱۷ آذر تهران تشکیل خواهند داد.

در این کنفرانس همچنین پروفسور هانس سوسنگوت عضویت هیئت مدیره ـ دکتر مهندس فرانک باکمال مدیر کل خارجی‌ـ دکتر مالت هبیشوف مدیر بازاریابی ـ یواشیم فن فرانکن برگ مدیر فروش و ترافیک و راینهاردبوک مدیر عامل شعبه مسافرین شرکت و سخنرانی خواهند کرد.

هدف وشعاررسمی کنفرانس «لوفت هانز۱۹۷۳ در سراسر جهان» و جلسات رسمی و مباحثات فنی‌درهتل هیلتون انجام خواهدشد، در جلسات راجع به روش و سیاستی که باید درمورد امور اداری‌محلی و حل مسائل مربوط به پرواز هائی در سال ۱۹۷۳ تصمیم گرفته خواهد شد.

بعلاوه امور خاص مربوط به بخش افریقا و خاورنزدیک بررسی خواهد گردید چند موضوع رسمی‌و اجتماعی دیگر نیز جزء دستور کار قرار دارد.

به‌مناسبت تشکیل این‌کنفرانس شرکت هواپیمائی‌ملی ایران‌یك میهمانی عصرانه خواهد داد و از طرف آقای گئورگ فن‌ـ لیلینفلد سفیر آلمان فدرال یك ضیافت کوکتیل ترتیب خواهد یافت که مقامات عالیرتبه دولت ایران‌ـ اعضاعسازمان‌هواپیمائی کشوری‌ـ سازمان‌جلب سیاحان و گروهی دیگر از شخصیت ها و مدیران مطبوعات ورادیو تلویزیون شرکت خواهند کرد.

### آگهی جهت سازندگان وسائل گازسوز

صاحب دو فقره اختراع شیرایمنی بشماره رمزو شیر پیلوت جرقه‌ای در ایران مایل به‌واگذاری امتیاز آن میباشد. تهران تلفن ۷۸۱۰۰۴ تماس بگیرید.

۱ـ۲ آ ـ ۱۹۱۹۵

**PERSE TRANSPORT BAR CO. LTD.**
***Internationale Spedition***

sucht schnellstens qualifizierten Mitarbeiter für die Position eines Abteilungsleiters.
Der Bewerber sollte ein Alter von 30-40 Jahren haben und über gute deutsche Sprachkenntnisse verfügen. Englischkenntnisse sowie Erfahrung in der Spedition erwünscht, sind jedoch nicht Bedingung.
Interessierte Bewerber bitten wir um Anruf unter Telefon 83 80 91.

## آگهی استخدام در نیروی هوائی شاهنشاهی

۱ـ نیروی هوائی شاهنشاهی بمنظور تعلیم و تربیت درجه‌داران فنی تعدادی داوطلب برای تحصیل در آموزشگاه گروهبانی فنی با شرایط زیر می‌پذیرد :
الف ـ تابعیت دولت شاهنشاهی ایران .
ب ـ متدین بیکی از ادیان رسمی کشور (اسلام ـ مسیحی ـ کلیمی ـ زردشتی )
پ ـ سن بین ۱۵ تا ۲۴ سال تمام .
ت ـ دارا بودن حداقل گواهی‌نامه قبولی سوم متوسطه دبیرستان (دارندگان‌مدرك تحصیلی بالاتر حق تقدم دارند) .
ث ـ داشتن صحت مزاج و تناسب اندام بر طبق گواهی بهداری نیروی هوائی شاهنشاهی و حداقل ۱۵۵ سانتی متر قد داشته باشند .
ج‌ـ نداشتن عیال و اولاد و کسان تحت تکفل .
۲ـ مدت تحصیل‌در آموزشگاه مزبورحداقل یکسال و هنرآموزان در مدت‌تحصیل شبانه روزی بوده و هزینه زیست و پوشاك آنها به عهده نیروی هوائی میباشد و ماهیانه ۱۸۷۵ ریال بعنوان حقوق و فوق‌العاده سختی خدمت دریافت خواهند داشت .
۳ـ داوطلبان پس‌از خاتمه دوره و احراز موفقیت در آزمایشات بدرجه گروهباندومی‌مفتخر و برطبق مقررات قانون استخدام نیروهای مسلح شاهنشاهی از حقوق و مزایای مربوطه استفاده خواهند نمود و ترفیعات بعدی آنان مطابق قانون مزبور خواهد بود .
۴ـ داوطلبان می‌توانند برای کسب اطلاعات بیشتر و ثبت‌نام با در دست داشتن یك نسخه فتوکپی گواهینامه تحصیلی عین شناسنامه «بفرم جدید عکس‌دار» ۲۲قطعه‌عکس ۴×۳ از تاریخ نشر این آگهی تا تامین احتیاج باستثنای روزهای تعطیل و پنجشنبه ها از ساعت ۷ الی ۱۲ درتهران بفرماندهی آموزش های هوائی واقع درخیابان تهران‌نو ایستگاه فرودگاه و در شهرستان ها به نزدیکترین پایگاه و یا ایستگاه مراجعه نمایند.
نیروی هوائی شاهنشاهی
۱ـ۶۱۷۷۶ م الف ۶۸۳۶

## «کلی» ،«فاستر» راضربه فنی کرد

**محمدعلی کلی قهرمان پیشین مشت‌زنی جهان که بی‌صبرانه درانتظار دیدارمجدد اباجوفربزیر بسر می‌برد،دیشب با«باب‌فاستر» قهرمان .مشت‌زنی نیم سنگین جهان روبرو شد و او را در اواخر راند هفتم در شرایطی که تنها چندین‌ثانیه به‌پایان این راند مانده بود با برتری کامل فاستر را بزانو درآورد .**

کلی در شرایطی بدیدار فاستر شتافت که‌محدود شانزده‌ونیم‌کیلو از او سنگین تر بود و از نظر بلندی قامت نیز بر او ارجحیت داشت .

کلی که‌ازچندهفته پیش برای این مسابقه تمرینات سختی را آغاز کرده بود دیشب‌در حضور تعدادی تماشاگر مشتاق و دوستداران خودوارد رینگ شد و بزودی داور آغاز راند اول را اعلام کرد .

### رقص پا

در آغاز این‌راند کلی بارقص پای معروف‌خوددائما ازگوشه‌ای به گوشه دیگر می رفت و به فاستر اجازه ورود به حریمش را نمی داد و اولین ضربه‌ای که در این راند نواخته شد ، ضربه چپ و مستقیم کلی بودکه بر صورت فاستر زده‌شد. فاستر بلافاصله از لاک دفاعی خارج شد و درصدد حمله برامد ولی کلی که با رقص پا امکان‌ضربه زدن را از اوسلب کرده بودچند ضربه دیگر بر صورت فاستر وارد ساخت و این راند و راند های دوم و سوم را با برتری کامل سپری کرد .

### راند خونین

در راند چهارم‌کلی که تقریبا حریف را بی‌خطر دیده بود بیشتر به استراحت پرداخت و کمتر فعالیت کرد و این سبب شد تا تماشاگرانی‌که برای‌دیدن این مسابقه گرد آمده بودند یکصدا کلی را به مبارزه دعوت کنند . دراین‌راند فاستر بسبب کم‌کاری کلی فرصتی یافت و چندین بار ضربه های مستقیم و سریعی برصورت و شکم کلی نواخت و این‌سبب شد تاصورت کلی مشت‌زنی که کمتر در هنگام مبارزه زخمی می شود و کمتر کسی صورت خون‌آلود او را دیده ،خون‌آلود شود و این بسبب یک ضربه سنگین فاستر بود که مستقیما بر دماغ کلی وارد آمد .

### ۲ ناکداون

کلی که‌دیروز پیش‌بینی کرده بود کار فاستررادر راند هشتم خواهد ساخت،درپیش‌بینی خود تجدید نظر کرده و گفت که در راند پنجم فاستر را بزانو درخواهد آوردواین تااندازه‌ای به پیش‌بینی او نزدیک بود در این راند ابتدا فاستر بر کلی یورش بردوباچند ضربه‌سهمگین کلی‌را بخطرانداخت‌ولی بزودی کلی‌ضربات‌سنگین‌و پشت‌سرهمی بر سرو صورت فاستر وارد آورد و دریکی از حملات ، ضربه هوک راست کلی، فاستر را به کف رینگ انداخت‌و داور شمارش را آغاز کرد ، فاستر در اواخر شمارش داور ازجای برخاست و به پیکار ادامه داد ولی بزودی درگوشه رینگ اسیر چنگال کلی شد و برای بار دوم با یک ضربه هوک دیگر به کف رینگ درغلتید و این‌بار نیز در اواخر شمارش داور از جای برخاست و به مجرد برخاستن با یک ضربه هوک چپ کلی برای سومین‌بار به کف رینگ افتاد ودرهمین موقع زنگ پایان راند نیز بصدادرآمدو درحقیقت زنگ پایان راند سبب نجات فاستر و برهم زدن‌پیش‌بینی کلی شد .

### سیل خون

**در راند ششم نیز کلی به استراحت پرداخت و فاستر فرصتی یافت تا چند ضربه براو وارد آورد . یکی از این ضربه های سنگین فاستر در این راند شکاف نسبتا عمیقی در گوشه چشم چپ کلی بوجود آورد و سیل‌خون از صورت‌کلی جاری شد که پس‌ازمعاینه پزشک به‌او اجازه پیکار داده شد .**

### ضربه فنی

در راند هفتم فاستر حملات شدیدی بر کلی‌بردو موفق شد چندین ضربه کاری براو وارد آورد و این سبب شد تا کلی بیشتر در لاک دفاعی فرو برود و برای اولین‌بار بود که کلی وحشت‌زده می نمود شاید علت این کم‌کاری‌مواظبت ازشکافتگی گوشه چشم چپش بود ولی در اواخر این‌راند ناگهان ضربات بسیار کوبنده‌ای بر صورت باب‌فاستر واردساخت وفاستررا ناگهان اسیرضربات کوبنده‌خود کرد و درحالی که تنها چندین ثانیه به پایان این راند مانده‌بود با دو هوک چپ پیاپی فاستر را دوباره به کف رینگ انداخت و چند ثانیه بعد زنگ پایان‌راند نیز بصدا درآمد و سرانجام محمدعلی کلی قهرمان پیشین مشت‌زنی جهان با ضربه فنی باب فاستر قهرمان نیم سنگین مشت‌زنی جهان‌رابزانو درآورد.

کلی در پایان این مبارزه سخت به خبرنگارانی که برای مصاحبه با او گرد امده بودند گفت که فاستر خیلی‌بهتر ازآن بود که فکر میکردم . در راند پنجم او واقعا جنگید و خطر ناک‌اوت شدن را از خوددور کرد .

## خبرهای تلفنی شهرستانها

### جشن فارغ‌التحصیلی کارآموزان ذوب‌آهن

اصفهان ـ در جشن‌فارغ ـ التحصیلی کارآموزان‌آموزشگاه ذوب آهن آریامهر که باحضور آقایان کیانپور استاندار ، شیبانی سرپرست کل عملیات کارخانه ذوب آهن ، مدیران کل و مقامات محلی برگزارشد آقای مهندس اخوان معاون آموزشگاه گفت:

آموزشگاه حرفه‌ای ذوب ـ آهن ظرفیت ۵۰۰ کارآموزدارد که در سیزده رشته‌فنی تحصیل میکنند و در قسمت های‌مختلف کارخانه مشغول کار خواهند شد. ازاین آموزشگاه تاکنون ۲۹۵۸ نفر (در کلاس های شبانه وروزانه) فارغ‌التحصیل شده‌اند که اکنون در کارخانه سرگرم کار هستند و اصولا ذوب آهن آریامهر با اجرای برنامه هائی که تنظیم شده است تاچند سال دیگر ازکار‌ـ شناس خارجی بی‌نیاز میشودو کلیه قسمت های آن بدست کارگران متخصص و کارشناس ورزیده ایرانی اداره خواهد شد .

### آستان قدس رضوی کارخانه قند خرید

مشهد : آستان قدس‌رضوی یک کارخانه قند بنام « قند رضوی» ایجاد میکند ،محصول این واحد تولیدی در اسفندماه آینده به بازار عرضه میشود . آستان قدس رضوی در اجرای طرح های بزرگ اقتصادی خود کارخانه قند تربت جام را نیز خریداری کرده و طرحی برای توسعه این کارخانه به مرحله اجراء درآورده است .

### آموزش پیشاهنگی‌در دانشگاهها پیشنهادشد

تبریز ـ سمینار اعضای شورا های‌پیشاهنگی‌آذربایجان شرقی پایان یافت و ضمن صدور قطعنامه‌ای تاکید کرد که برنامه های پیشاهنگی در دانشگاههای کشور توسعه‌یابد ومراهپیشاهنگی به دانشجویان آموزش داده شود .

این سمینار بمدت دو روز با شرکت فرمانداران، بخشداران واعضای شوراهای پیشاهنگی آذربایجان شرقی تشکیل شده بود .

### درسقوط اتومبیلی بدره ۲ نفر کشته شدند

اندیمشک ـ اتومبیل سواری برانندگی قدرت‌الله حسن‌وند ۲۶ ساله که از اندیمشک بکرمانشاه میرفت بدره سقوط کرد و راننده و یک سرنشین آن بنام علی درویشی ۲۱ساله بقتل رسیدند .

چوپانی که از کنار دره‌عبور میکرد ، بایک اتومبیل متلاشی شده و دوجسد مواجه گشت و جریان را به پاسگاه‌ژاندارمری اندیمشک اطلاع داد ...

### نقشه جامع شهر اهواز در انجمن تصویب نشد

اهواز : انجمن شهر اهواز در یک جلسه فوق‌العاده ضمن مخالفت با نقشه جامع شهر، طرح تعریض خیابان ۲۴ متری ششم بهمن اهوازراکه در نقشه مزبور گنجانده شده بود غیر عملی دانست و با اکثریت آراء اجرای این طرح را رد کرد.

طبق تصمیم انجمن شهر ، آقای سلامی شهردار اهواز برای حذف طرح تخریب این خیابان به تهران میرود تا در وزارت کشور این طرح ازنقشه جامع حذف شود .

### رئیس دانشگاه لندن در شیراز

شیراز ـ « سربراین ویندیر» رئیس دانشگاه لندن که در شیراز بسر می برد با آقای دکتر فرهنگ مهررئیس‌دانشگاه پهلوی ملاقات و مذاکره کردو دانشکده‌پزشکی‌دانشگاه پهلوی را مورد بازدید قرارداد .

دکتر «ویندیر » که از اطبای مشهور انگلیس است درمدت اقامت خود در شیراز دو سخنرانی در باره آموزش پزشکی ومعالجه‌بیماران‌سرطانی به طریقه رادیولوژی‌دردانشگاه پهلوی ایراد خواهد کرد .

### حریق در آسایشگاه مسلولین

شمیران ـ عصر دیروز در آسایشگاه مسلولین شاه‌آباد» شمیران حریقی روی داد که منجر به خساراتی گردید.

ماموران آتش‌نشانی شمیران بااطلاع از جریان بمحل رفتند و آتش را خاموش کردند.

حریق ، بعلت ازدیاد نفت‌در مخزن دیوترم حمام آسایشگاه روی داد.

### کارگر نانوائی دربشکه نفت خفه شد

**رشت ـ یك کارگر نانوائی در رشت که بعنوان شوخی توسط سایر کارگران‌مغازه‌به داخل بشکه‌نفت سیاه‌انداخته شده بود در بشکه نفت‌خفه شد !**

وی رضا حسینی نام‌داشت و ۲۰ ساله بود و در نانوائی «سعدی» متعلق به حسن‌رجبی کار میکرد.مامورین کلانتری بخش چهار رشت با اطلاع از جریان در محل حاضر شدند و پس‌از تحقیقات اولیه کارگران مغازه رابه کلانتری جلب کردند علیه صاحب مغازه نیز شکایتی تسلیم دادستانی شد و مغازه تعطیل گردید .

### دختری خود سوزی کرد

بندربوشهر : دخترجوانی بنام « اشرف پور شکری » ساکن کوی « شکری » بندر بوشهر خود سوزی کرد

## تبریکات

**سرکار خانم ضیاء اشرف‌عنصر**
مدیر ، سردبیر و نویسندگان مجله اطلاعات بانوان و هیات مدیره وسرپرستان شوراها وکمیته‌ها و کلیه اعضای انجمن دوشیزگان و بانوان ، انتخاب شایسته جناب آقای دکتر حسن نصر را که ازمفاخر وشخصیت‌های برجسته مملکتی هستند، به‌ریاست دانشگاه آریامهر، به‌سرکار تبریک میگویند.

**تیمسار معظم سپهبد حسین ضرغام**
انتصاب شایسته جنابعالی را بفرماندهی ژاندارمری کل‌کشور تبریک عرض نموده موفقیت آنجناب را همواره از خداوند یکتا خواهانیم.
غلامحسین مفید. . بیژن مفید. بهمن مفید . اردوان مفید

**جناب آقای کاظم اکبری فرماندار محبوب شهرستان نویسرکان**
انتخاب شایسته جنابعالی را بسمت ریاست کمیته حزب ایران نوین این شهرستان صمیمانه تبریک عرض می‌نماید.
نویسرکان ـ امرالله کرمی

**تیمسار سپهبد محمدحسین ضرغام**
انتصاب شایسته جنابعالی را. بمقام فرماندهی ژاندارمری کل کشور صمیمانه تبریک عرض مینماید.
سید جمال‌بحرالعلومی

**آقای حاج مصطفی طوسی**
انتصاب شایسته جنابعالی را بسمت رئیس کشتی‌های پهلوانی و محلی ایران تبریک میگوئیم.
کریم کاوه وپسران

**نوشهر ـ شهربانی جناب سرهنگ افشار**
انتصاب شایسته شما را تهنیت گفته و ترقی روز افزون شمارا از خداوند خواهانم.
ماکو‌ـ گل‌پرور

**تیمسار سپهبد ضرغام فرماندهی محترم ژاندارمری کل کشور**
باخوشدلی بسیار ارتقاء مقام تیمسار را تهنیت عرض نموده امید که مانند گذشته باانجام خدمات شایسته‌درپیشگاه بلندشاهنشاه آریامهر وملت شریف ایران مفتخر وسرافراز باشید.
شرکت تولیدی آرم

**جناب سروان حسن ملکی**
ارتقاء جنابعالی را بدرجه سروانی تبریک وتهنیت عرض مینماید.
قزوین ـ اکبر البرزینه

**گوهری پاک بباید که شود قابل فیض**
**ورنه هر سنگ وگلی لولو ومرجان نشود**
توفیق سرکار سرهنگ آرشام وبانوی ارجمندشان را در بثمر رساندن هدفهای عالی وانسانی خود باین دو شخصیت نیکوکارو نوعدوست ومردم شریف کرمان تبریک عرض نموده بقاء عمر آنان وجاودانگی بنیاد آرشام را از پروردگار توانا خواهانم .
محمدتقی عسکری کامران

**جناب آقای محمدرضا وکیل‌گیلانی**
باکمال صمیمیت انتخاب شایسته آن جناب را به ریاست شهرداری قزوین بجنابعالی واهالی محترم آن شهرستان تبریک عرض مینماید.
حسین پرواس ـ سرتیپ‌حماسی

**جناب آقای نوربخش شهردار محترم کاشان**
بااستحضاری که از لیاقت وکاردانی جنابعالی دارم رجاء واثق دارد که در سمت جدید مانند گذشته نیز برای مردم حق‌شناس کاشان منشاء خدمات ارزنده وپرثمر خواهید بود.
کاشان ـ (عزیزاله فرهومند)

**تیمسار معظم سپهبد تقی‌مشاور**
انتصاب شایسته حضرتعالی را بسمت معاون نخست‌وزیر ازصمیم قلب تبریک عرض مینمایم.
سید حسین مرتضوی

**جناب آقای دکتر سام وزیر محترم کشور اعضاء انجمن شهر کاشان**
انتخاب شایسته آقای مرتضی نوربخش را که از افراد لایق و خوشنام فرهنگ کشور میباشد بسمت شهردار کاشان تبریک عرض نموده ـ موفقیت ایشان را در راه خدمت و عمران شهر تاریخی کاشان آرزو دارد.
کاشان (حاج حسین تولائی)

## حداکثر نرخ عمده فروشی وخرده فروشی درمیادین وسطح شهر از تاریخ ۱ر۹ر ۵۱ تا اطلاع ثانوی بشرح زیراست:

| ردیف نوع جنس | حداکثر نرخ برحسب ریال برای هر کیلو: میادین درجه ۱ | میادین درجه ۲ | میادین درجه ۳ | سطح شهر درجه ۱ | سطح شهر درجه ۲ | سطح شهر درجه ۳ |
|---|---|---|---|---|---|---|
| ۱ـ پرتقال‌شمال چهار عدد یک‌کیلو | ۳۲ | - | - | ۴۰ | - | - |
| ۲ـ پرتقال شمال پنج‌عدد « | ۲۶ | - | - | ۳۲ | - | - |
| ۳ـ پرتقال شمال شش‌عدد « | ۱۹ | - | - | ۲۴ | - | - |
| ۴ـ پرتقال شمال هفت‌عدد « | ۱۵ | - | - | ۲۰ | - | - |
| ۵ـ پرتقال شمال هشت‌عدد « | ۱۱ | - | - | ۱۵ | - | - |
| ۶ـ لیموشیرین « | ۲۴ | ۲۰ | - | ۳۰ | ۲۵ | - |
| ۷ـ سیب زمینی اسلامبولی « | ۱۴ | - | - | ۱۸ | - | - |
| ۸ـ سیب زمینی رسمی « | ۹ | - | - | ۱۲ | - | - |
| ۹ـ هویج فرنگی « | ۵ | - | - | ۷ | - | - |
| ۱۰ـ هندوانه « | ۴ | ۳ | - | ۵ر۵۰ | ۴ | - |
| ۱۱ـ گوجه فرنگی « | ۸ | ۶ | - | ۱۱ | ۸ | - |
| ۱۲ـ بادمجان صدعدد | ۱۴۰ | ۷۰ | - | ۲ | ۱ | - |
| ۱۳ـ خیار اهواز « | ۱۷۰ | - | - | ۲ر۵۰ | ۲ | - |
| ۱۴ـ لوبیا سبز یک‌کیلو | ۱۰ | ۷ | - | ۱۳ | ۹ | - |
| ۱۵ـ کاهو سالادی « | ۸ر | - | - | ۱۳ | - | - |
| ۱۶ـ پیاز « | ۹ | - | - | ۱۲ | - | - |
| ۱۷ـ کاهو « | ۵ | - | - | ۸ | - | - |
| ۱۸ـ سیب تخم لبنان سفید « | ۴۰ | ۳۰ | ۱۲ | ۵۰ | ۳۸ | - |
| ۱۹ـ سیب تخم شمیران « | ۳۲ | ۲۰ | ۱۰ | ۴۰ | ۲۶ | ۱۵ |
| ۲۰ـ سیب قرمز « | ۲۸ | ۲۰ | - | ۳۵ | ۲۶ | ۱۳ |
| ۲۱ـ سیب تخم لبنان قرمز « | ۳۶ | ۲۵ | - | ۴۵ | ۳۲ | - |
| ۲۲ـ انگور عسگری « | ۱۰ | ۸ | - | ۱۴ | ۱۱ | - |
| ۲۳ـ انگور بی‌دانه « | ۱۲ | ۸ | - | ۱۶ | ۱۱ | - |
| ۲۴ـ انگور صاحبی « | ۲۳ | ۱۴ | - | ۳۰ | ۱۸ | - |
| ۲۵ـ خربزه سبز و زرد « | ۷ | ۴ | - | ۹ | ۵ر۵۰ | - |
| ۲۶ـ خربزه مشهد « | ۸ | - | - | ۱۱ | - | - |
| ۲۷ـ لیموترش « | ۲۳ | - | - | ۲۸ | - | - |
| ۲۸ـ انار ممتاز « | ۱۵ | - | - | ۲۰ | - | - |
| ۲۹ـ انار « | ۱۴ | ۹ | ۶ | ۱۸ | ۱۲ | ۸ |
| ۳۰ـ به « | ۱۲ | ۸ | ۶ | ۱۶ | ۱۱ | ۸ |

توضیح : قیمت برای ردیفهای ۱۲ و۱۳ درمیدان هر صد عدد ودر سطح شهر برای یک‌عدد درنظر گرفته شده است .

اطلاعیه : فروشندگان موظفند قیمتهای تعیین شده اجناس را به مصرف کنندگان فروخته و برحسب قیمت‌روی آنهانصب نمایند. متخلفین‌مطابق مقررات قانونی مورد تعقیب قرار خواهند گرفت از ساکنین محترم شهر پایتخت خواهشمند است در صورت مشاهده تخلف مراتب را بوسیله تلفن ۸۲۱۸۳۸ بواحد کنترل نرخ شهرداری پایتخت اطلاع دهند .
۱ـ برای میوه و ترهباری که در این لیست نرخ تعیین نشده حداکثر سود فروشندگان دکانها و بازارهای روز معادل ۳

# سارقین قالیهای ایرانی را به آلمان صادر میکردند

**دو نفر از کارآگاهان ایرانی با همکاری پلیس بین‌المللی ۱۰۷ تخته قالی مسروقه ایرانی را در آلمان کشف کردند**

**روزنامه‌های آلمانی جریان کشف قالیهای مسروقه ایرانی را که صادرمیشده در صفحات خود درج کرده‌اند**

**تاکنون ۱۰۷ تخته قالی ایرانی که وسیله سارقین و مال‌خرها به آلمان صادر شده وسیله کارآگاهان ایرانی کشف شده است .**

فرشهای ایرانی در خارج و بخصوص در شهر های مختلف آلمان طرفداران بیشماری دارد

مامورین پلیس ایران با کمک مامورین کشور آلمان موفق‌شده‌اند صدوهفت قالی ایرانی راکه‌سرقت شده و به کشور آلمان صادرشده بود در آلمان کشف کنند . حدود دوماه قبل مامورین اداره آگاهی موفق شدند دونفر از سارقین فرش را در تهران دستگیر کنند این دوسارق ، در اداره آگاهی نزد مامورین اعتراف کردند که تعداد قابل توجهی قالی از نقاط مختلف تهران سرقت کرده‌اند و آنها را به مال‌خرها فروخته‌اند سارقین گفتند مال‌خرها فرشهای مسروقه را به نصف قیمت ازآنها خریداری کرده‌اند.بدنبال اعتراف سارقین مامورین بسراغ مال‌خرها رفتند و در تحقیقاتی که‌دراین‌باره بعمل آوردند موفق شدند ازداخل یک انبار کارخانه فرش‌شوئی تعدادی از فرشهای مسروقه را پیدا کنند وبدین‌ترتیب مال‌خرها نیز شناخته شدند . مامورین متوجه شدند که مال‌خرها پس‌از خرید فرشهای مسروقه ازسارقین آنها را بکارخانه قالی‌شوئی برده و پس از شستشو آنها رابصورت عدلهای صادراتی بکشور های خارجی از جمله آلمان که یکی از کشور های خریدار فرش ایران است صادر میکنند .

در تحقیقات مامورین روشن شد تاکنون تعداد زیادی از فرشهای مسروقه از مرز خارج و بکشور آلمان صادر شده‌است .

مقامات اداره آگاهی پس از بررسی موضوع سرقت قالیها و حدودآن‌بخارج‌تصمیم گرفت دونفر از مامورین زبردست خود را به کشور آلمان اعزام دارند بهمین جهت مامورین پلیس بین‌المللی ایران جریان ورود دونفر از کارآگاهان ایرانی را بمامورین کشور آلمان اطلاع داد و مامورین پلیس آلمان موافقت خود رااعلام کردند و نوشتند که حاضرند در این‌باره باکارآگاهان‌ایرانی‌همکاری کنند . مامورین پلیس ایران با کمک مامورین پلیس آلمان چندی قبل موفق شدند تعداد یکصد و هفت تخته فرشهای مسروقه را که توسط سارقین و مال‌خرها به کشور آلمان صادر شده بود کشف کنند . کشف این فرشها در کشور آلمان‌موردتوجه قرار گرفت وروزنامه های آلمان‌نیزدر این‌باره مطالبی منتشر کردند .

مقامات اداره آگاهی ایران‌اکنون بامقامات پلیس آلمان درباره فرستادن فرشهای مسروقه به ایران مشغول مذاکره هستند و قرار است طرف چند روز آینده فرشها توسط یک کشتی به کشور ایران حمل شود تابصاحبانشان مسترد گردد .

## متهم بقتل مهندس محالی در دادگاه جنائی

**● متهم در دادگاه منکر قتل شد و گفت مهندس محالی راراننده جیپ کشته است**

روز گذشته محاکمه احمد میراحمدی متهم به قتل‌مهندس حیدر محالی‌درشعبه یك‌دادگاه عالی جنائی استان مرکز آغاز شد .

طبق کیفرخواست دادسرای تهران احمد متهم است که در یك نزاع باضربه مشت مهندس محالی را کشته است .

مرحوم مهندس حیدر محالی

**جریان واقعه**

مهندس محالی روز اول اردی‌بهشت ماه سال جاری هنگام رانندگی در خیابان‌رزم‌آراء از طرف راننده یك جیپ مورد مزاحمت قرار می‌گیرد و راننده جیپ که زنی خارجی‌در اتومبیل می بیند بر مزاحمت خود میافزاید . مهندس محالی که‌ازاین‌حادثه ناراحت وعصبانی شده‌بود بناچار توقف می کندو به راننده جیپ اعتراض‌می‌کند، در نتیجه این اعتراض بین آن ها مشاجره‌ای روی میدهد وراه خیابان براثر ازدحام مردم‌بسته می شود واتومبیلها مجبور به توقف می‌شوند. در این میان احمد میراحمدی سرنشین‌یکی از تاکسیهائی که در خیابان متوقف شده بود برای اطلاع از جریان واقعه از تاکسی پیاده شده ووارد جمعیت می شود .

بین متهم و مقتول و کسانی‌که آنجا بودند نزاعی روی می‌دهد که در نتیجه مهندس محالی در مقابل چشم همسر امریکائیش کشته می شود .

پس از این حادثه احمد به اتهام قتل توسط ماموران کلانتری ۱۶ بازداشت شده و تحویل دادسرای تهران می ـ شود .

**اظهارات متهم**

روز گذشته محاکمه احمد میراحمدی در شعبه یك‌دادگاه عالی جنائی تهران بریاست‌آقای هوشنك گنجوی آغاز شد .

متهم در دادگاه گفت : روز حادثه برای دیدن یکی از دوستانم عازم کارخانه روغن نباتی قو بودم بین راه براثر ازدحام و راه‌بندان مجبورشدم از تاکسی پیاده‌شوم تا بدوستم تلفن بزنم که در آنجا منتظر من باشد تا برسم‌ولی به مجرد این که از تاکسی پیاده شدم شخصی که بعدا فهمیدم اسمش مهرداد است یقه کت‌مرا گرفت و گفت : تو جیب مرا زده‌ای وبا مشت به دهان من کوفت، من که از این حرف و حرکت زننده وی ناراحت شده بودم‌با وی گلاویز شدم و هردو ضمن زدوخورد در جوی آب افتادیم، در این موقع ماموران انتظامی رسیدند و ما را از هم جدا کردند .

من از جریان قتل مهندس محالی بی اطلاع هستم و دراین واقعه هیچگونه دخالتی‌نداشتم.

رئیس دادگاه از متهم سئوال کرد که اظهارات راننده‌تاکسی که تورا به خیابان رزم‌آراءبرده است حاکی است که تو با مهندس محالی نزاع کرده‌ای‌در این باره چه میگوئی ؟

متهم پاسخداد : من این اظهارات را تکذیب می کنم ،

احمد میراحمدی متهم بقتل

درتحقیقات‌اولیه که درکلانتری انجام شد ، بانو شارلین عیال مقتول و خواهرش اظهارداشتند که مهندس محالی را راننده جیپ‌زده است نه من .

من از این اظهارات اتخاذسند می کنم و باز هم میگویم من قاتل مهندس محالی نیستم واز جریان قتل وی بی اطلاع‌هستم.

محکمه جنائی که از ساعت ۹ بامداد تشکیل شده بود ،ساعت ۱۲ و ۳۰ دقیقه به عنوان‌تنفس تعطیل شد . جلسه بعدی امروز انجام شد .

## باسنگ ، دختر همسایه‌اش را کشت!

در محله « بختیاری » های همدان در یک نزاع که بین دو همسایه روی داد یک نفر کشته و دیگری مجروح شد .

خبرنگار اطلاعات در همدان گزارش داد :

شخصی به نام غلامرضاساکن محله بختیاری های همدان به علت اختلافی که باهمسایه دیواربه دیوارش داشت طی منازعه‌ای شدید به اعضای خانواده وی حمله ور شد و با سنگ‌دختر بچه همسایه را بنام « زهراقاسمی» کشت و پسر ۱۱ ساله این خانواده را بسختی مجروح کرد .

جنازه زهرا پس از انجام تشریفات قانونی دفن شد و مجروح به بیمارستان پهلوی همدان انتقال یافت و تحت درمان قرار گرفت .

غلامرضا متهم به قتل کودک همسایه دستگیر شد و تسلیم دادسرای همدان گردید .

## اینجا نقطه پایان است و نقطه آغاز...

**تنظیم از: ابراهیم آبار**

**شوهرم عاشق زنی شده که نوه دارد !!**

لهجه‌اش شمالی بود و میگفت اسمم سید باجی است ۳۰ ساله بنظر میرسید و سه بچه‌قد و نیم قدبهمراه داشت .

او میگفت شوهرم عاشق زنی شده که این زن نوه دارد ! وزنی به شعبه ۴۲ دادگاه حمایت‌خانواده تقاضا داده که از شوهرش جدا شود تاباشوهر من ازدواج کند .

شوهرم‌هم بجان‌من افتاده که بیا رضایت بده تا من با این زن ازدواج کنم در غیر اینصورت ترا طلاق میدهم .

او میگفت :

من با حداقل‌درآمد شوهرم و بیکاری ها و بدبختی هایش ساخته‌ام . شوهرم هر چیزی که در منزل داشتیم‌فروخته وخرج این پیر زن کرده است .

او اضافه کردشوهرم بخاطراین زن خانه‌ام را فروخت و اکنون‌با سه بچه‌ام در یک اطاق و در محل دور افتاده زندگی میکنیم .

اگر این زن لااقل زیبا بود دلم نمی ـ سوخت‌ولی‌او علاوه‌بر پیربودن آبله روهم هست و حالا شوهرم بخاطر این عفریته میخواهد مرا طلاق دهد و سه‌بچه‌ام را بدبخت و سرگردان کند .

### در تصادف رانندگی زن۷۰ ساله درگذشت

دیروز وانت بار شمار ۵۴۱۷۸ ب ـ به‌رانندگی احمد محمد اسمعیل در سه راه ورامین با خانم ۷۰ ساله‌ای به نام صغرا رفیع دخت تصادف کرد و اورا به سختی مجروح کرد ـراننده پس از تصادف متواری شد و بانوی مذکور در بیمارستان درگذشت با تحقیقات مامورین انتظامی راننده متواری دستگیر شد و تحویل مقامات انتظامی گردید .

### سقوط مرگبار

دیروز در خیابان عباس آباد خدمتکار ۵۰ ساله منزلی به اسم‌زیبا هنگامیکه مشغول‌نظافت شیشه های خانه در طبقه‌فوقانی منزل بود از بلندی سقوط کرد و درگذشت .

تلویزیون آمریکائی
جنرال الکتریک
آئینه افسانه ها

لباسشوئی کِن وُود
Kenwood
محصولات کن‌وود ساخت انگلستان

امشب وفرداشب‌در
کازینووکانتری کلاب
آبعلی
گل سرسبد هنرمندان
.گوگوش
توجه
ورودداشخاص کمتراز۲۱سال‌به کازینوممنوع‌است
لباس : کت و کراوات
تلفن رزرو ۲۸ ـ ۸۹۰۰۲۶

کیلکا
تازه‌ترین تازه‌ها
مقوی-خوشمزه

عجیب‌ترین ماجرائی‌که شنیده‌اید بخاطربیاورید
فیلم نواب عجیب‌تراست

کلاس نقشه‌کشی
دوره جدید کلاس نقشه‌کشی کاخ دانش زیر نظر مهندسان مطلع و دلسوز از ۵ر۹ر۵۱ تشکیل میشود در این کلاس میز های مخصوص نقشه‌کشی و لوازم مربوطه در اختیار شاگردان قراردارد با شرکت در این کلاسها برای اشتغال بکاردرموسسات آماده خواهید شد
قبلا نامنویسی فرمائید .

کلاسهای خیاطی کاخ‌دانش
دوره جدید کلاسهای خیاطی کاخ دانش تشکیل میشود. کاخ دانش نماینده رسمی مدرسه گرلاوین پاریس در ایران است وبه فارغ‌التحصیلان پس از گذراندن امتحانات دیپلم گرلاوین پاریس داده خواهد شد . قبلا نامنویسی فرمائید .

کلاس حسابداری و دفترداری‌دوبل
دوره جدید کلاس حسابداری و دفترداری دوبل زیر نظر استاد محترم آقای اعتمادیه تشکیل میشود در این کلاس فن دفترداری و حسابداری را فرا خواهید گرفت . قبلا نامنویسی فرمائید .
کاخ‌دانش-خیابان‌فرانسه‌تلفن۴۲۶۷۸

قصرخوراک
با بهترین غذا های ایرانی و انواع ساندویچ های متنوع آماده پذیرائی میباشد
سفارش غذا برای پیک‌نیک و مهمانیهاپذیرفته میشود
قصرخوراك
عباس‌آباد اول فرح شمالی تلفن ۸۴۲۲۴۱

در شماره ۱۳۹۵۴ روزنامه اطلاعات مورخ یکشنبه ۲۸ر۸ر۱۳۵۱ در صفحه ۱۸ شرحی درباره «کلاهبرداری از راه فروش آپارتمان» چاپ‌شده بود در این باره آقای محمد پورکیان ضمن ارائه مدارکی اظهار داشت که خبر مزبور عاری از حقیقت بوده واینجانب کماکان در کمال درستی و صحت سرپرستی دفتر ساکارد را بعهده دارم.وانگهی درعصر انقلاب و در عصری که مردم‌که

معامله‌ای انجام میدهند آگاهی کاملی دارند آیا چنین امکانی وجود دارد که شرکتی بیاید ساختمان متعلق به دیگری رابنام دیگری کرده و بفروشد .
آ-۱۹۲۰۱
اطلاعات : خبر مورد بحث همراه با عکس توسط‌مراجع مسئول دراختیار روزنامه قرار گرفته و صحت یا عدم صحت آن مربوط به خبرنگار نیست .

هیجانی خرد کننده سراپای وجود شمارا دربر میگیرد هنگامیکه صحنه‌های داغ وآتشین این وسترن خیره کننده را تماشا میکنید ! . . .

گلدن سیتی — مترو پل — رویال — سانترال

ازامشب درگروه سینمائی

A GUNFIGHT
محصول سال ۱۹۷۲ ـ

از امشب
درسینماهای
نپتون-سهیلا
پلازا-پانوراما
قویترین ، بزرگترین‌وعالی‌ترین وسترنی که تاکنون بر پرده سینما نقش بسته‌است
راکل ولش
رابرت کالپ
ارنست بورگناین
درفیلم پاناویژن ورنگی
پاداش تجاوز

بکارگردانی : برت کندی

ازامروز صبح فقط در
شهر قصه
نمایش دهنده آثار سینمائی برتر
(عباس‌آباد ـ جنب سینما شهر فرنك ـ تلفن ۶۲۷۲۹۰)

تریش وان دوور . جنت لی . ملوین داگلاس درفیلم پاناویژن ورنگی :
مل استوارت
زن تنها
ONE IS A LONELY NUMBER
موزیک از میشل لوگران
محصول متروگلدوین مایر
MGM

وقتی مردی زن خود را رها مینماید ، آن زن تنها چه خواهدکرد ؟

سئانسها ۱۱ صبح ـ۲ـ۴ـ۶ـ۸ـ۱۰ بعد از ظهر برای رزرو بلیط به گیشه سینما شهر قصه مراجعه فرمائید .

دنیای ورزش شنبه‌ها منتشر می‌شود

دفترهنرمندان برگزار کننده‌هرگونه جشن عروسی ، تولد ویاضیافتهای‌دیگرومعرف خوانندگان رادیو وتلویزیون رمعروفترین گروه‌های هنری وبادراختیار داشتن مجلل‌ترین سالنها ،باشگاهها وهتلهاباهر بودجه وامکان تلفن ۴۱۳۲۲

# مجالس ترحیم

بانهایت تالم و تاثر درگذشت شادروان دکتر نصراله پیرنیا فرزند مرحوم خلدآشیان موتمن‌الملک پیرنیارا باطلاع دوستان و خویشاوندان میرسانیم مجلس ترحیم مردانه و زنانه فقید سعید از ساعت ۳ الی ۵ بعداز ظهر روز شنبه چهارم آذر ماه در خانقاه صفی‌علیشاه منعقد خواهد بود.

**خانواده های : پیرنیا . دولو . دولو قاجار . زاهدی . امیرعلائی . سیف. کامرانی. مفخم. قوام. عضد. عضدی . قاجارمظفری . نخستین‌آصف . نصرت مظفری . همایون . امیرسلیمانی. گرزن. خلعتبری . جهانشاهی . فرمانفرمائیان. نادری ـ کیهان ـ ایزدی ـ ابوسعیدی ـ موسوی ـ جوانی ـ حمزوی. ایلخانی‌پور. قهرمانلو. فیوضی. قره‌گزلو. افشار. سید امامی . خان نخجوان . امیری . اشرفی . معزی . امیراصلانی . قاضی نوری . بهنام . فرزامی . صفی‌نیا. بحرینی . افشار بکشلو . شاکری . حاکمی . نیلچی . قدیری .**

آ ـ ۱۹۱۹۹۶ ۱ـ۲

ضایعه ناگوار را بعموم افراد خانواده های عزادار بویژه بازماندگان آنمرحوم تسلیت میدهیم

---

بانهایت تاسف درگذشت ناگهانی شادروان **عبدالعلی لنگرانیان** فرماندارشهرستان کرج‌ویکی‌ازصاحبمنصبان عالیرتبه و صدیق این وزارت را باطلاع میرساند .

مجلس ترحیم آن شادروان از ساعت۳الی ۵ بعدازظهر روز پنجشنبه دوم آذرماه درمسجد مجد برگزار میگردد.

**وزارت کشور**

---

بانهایت تاسف‌درگذشت **آقای‌عبدالعلی لنگرانیان** فرماندار شهرستان کرج برادر آقای محمدرضا لنگرانیان رئیس اداره امور عمومی مدیریت کل طرحها و برنامه‌های این وزارت‌را به‌اطلاع‌میرساند . مجلس ترحیم مردانه و زنانه‌روز پنجشنبه دوم آذرماه از ساعت ۳ تا ۵ بعدازظهر درمسجد مجدبرگزار خواهد شد .

**وزارت پستو تلگراف و تلفن**

---

باکمال تاسف **فوت آقای عبدالعلی لنگرانیان** فرماندار کرج ـ شوهر همشیره جناب آقای سناتور حیدرعلی ارفع راباستحضار میرساند . مجلس ترحیم فقید سعید روز پنجشنبه دوم آذر ازساعت ۳ تا ۵ درمسجد مجد منعقد خواهد بود .

**رئیس مجلس سنا ـ جعفر شریف امامی**

---

با نهایت تاثر و تاسف درگذشت ناگهانی شادروان **عبدالعلی لنگرانیان** همسر گرامی خواهر جناب آقای‌حیدرعلی ارفع سناتور محترم را باطلاع میرساند .

مجلس ترحیم فقید سعید از ساعت ۳ تا ۵ بعداز ظهر روز پنجشنبه دوم آذر ماه ۱۳۵۱ در مسجد مجد منعقد خواهد بود .

**رئیس مجلس شورای ملی ـ عبدالله ریاضی**

---

سناتورها و نمایندگان گیلان

باکمال تاسف و تاثر فوت **آقای عبدالعلی لنگرانیان** فرماندار شهرستان‌کرج‌و برادر خانم آقای ابراهیم چهاردهی را باطلاع عموم گیلانیان میرسانند .

مجلس ترحیم مردانه و زنانه آنمرحوم از ساعت ۳ الی ۵ بعدازظهر روز پنجشنبه دوم آذر درمسجد مجدبرگزار میشود .

**سرتیپ صفاری . حسن‌اکبر . ثیره ابتهاج سمیعی . هلاکو رامبد . اسدی لنگرودی . اسماعیل اکبر . نادر ادیب سمیعی . منصور انشاء . سیدمحمود نوسلی . علیقلی سمیعی . اصغرفیاض . دکترابوالهدی . دکترصمدزاده . دکتر قاسم صوفی . مهدی احمد .**

---

باکمال تاسف درگذشت شادروان **عبدالعلی لنگرانیان** فرماندار شهرستان کرج و یکی از صاحبمنصبان‌عالیرتبه و صدیق را باطلاع میرساند و مجلس ترحیم آن شادروان از ساعت ۳ تا ۵ بعدازظهر روز پنجشنبه دوم آبانماه درمسجد مجد برگزار میگردد .

**استاندار استان مرکزی ـ سیدضیاءالدین شادمان**

---

باکمال تاسف‌درگذشت شادروان **عبدالعلی‌لنگرانیان فرماندار** شهرستان‌کرج‌برادرآقای‌عباس‌لنگرانیان صاحبمنصب‌بازنشسته بانک تعاون کشاورزی ایران را باطلاع میرساند .

مجلس ترحیم مردانه وزنانه فقید سعید روز پنجشنبه دوم آذرماه از ساعت ۳تا۵ بعدازظهر در مسجد مجد منعقد می‌گردد .

**بانک تعاون کشاورزی ایران**

---

بانهایت تاثر فوت ناگهانی شادروان **آقای عبدالعلی لنگرانیان** فرماندار کرج را که از صاحبمنصبان لایق وصدیق وزارت کشور بودند باستحضار بستگان و دوستان میرساند . مجلس ترحیم آنمرحوم روز پنجشنبه دوم آذرماه از ساعت ۳ تا ۵ بعدازظهر درمسجد مجد منعقد است ضمنا مراتب تسلیت خودرااز این فقدان دردناک به جناب آقای سناتور حیدرعلی ارفع رئیس کلوپ رتاری مرکز تقدیم میداریم .

**دبیر کلوپ رتاری مرکز**

---

با اندوه فراوان درگذشت ناگهانی شادروان **عبدالعلی لنگرانیان** خالهزاده عزیزمان را ضمن عرض تسلیت بخانواده محترم باطلاع دوستان و آشنایان میرساند .

مجلس ختم فقید سعید از ساعت ۳ تا ۵ بعداز ظهر روز پنجشنبه دوم آذر ماه در مسجد مجد منعقد خواهد بود . **عظیم عسکری رانکوهی ـ دکتر هادی عسکری رانکوهی**

---

بااندوه فراوان درگذشت نابهنگام شادروان **عبدالعلی لنگرانیان** فرماندار کرج را باستحضار دوستان و بستگان و آشنایان میرساند .

مجلس ترحیم زنانه و مردانه از ساعت۳تا ۵ بعدازظهر روز پنجشنبه دوم آذرماه درمسجد مجد برگزار میشود .

**خانواده‌های : لنکرانیان . ارفع . اعتمادزاده . چهاردهی. رئیس‌سمیعی . مهرعلی . بزرگزاده . شفیع‌زاده . آگاه . باسدار . خواجوی.هژیر . مساوات . شاهمیرانی . گودرزی. گودرزنیا . وزیری . سلیمانلو . آزرم . نورچشم . نورافشان. روشندل . بنان . سجادی . سیگارودی . عسگری . حبیبی . پیشوا . ابدی . احمدی . فتحی .**

---

درگذشت مهندس گلدشمیت پدر ارجمندم راباطلاع دوستان میرسانم. مجلس یادبود آن شادروان ساعت ۳بعدازظهر شنبه چهارم آذر در کلیسای انجیلی خیابان قوام‌السلطنه برگزارخواهد شد.

**مهندس گلدشمیت**

---

با اندوه فراوان فوت پدرمان شادروان **علی زاوش** را باطلاع آشنایان ودوستان و فامیل میرسانیم . مجلس ترحیم مردانه و زنانه آن مرحوم روز پنجشنبه دوم آذر ماه ازساعت ۵ تا ۷ بعداز ظهر در خانقاه صفی‌علیشاه برقرار میباشد .

**اورانوس زاوش ، زهره زاوش**

**خانواده های : زاوش ، ملکمی ، ایلخان ، آریائی ، کردستانی ، معزی ،اشرفی ، ایلخانی ، احمدی ، دولتشاهی و خانواده های وابسته .**

---

بمناسبت فوت ناگهانی **آقای حاج مصطفی مرصعی‌فر** به اطلاع دوستان و آشنایان میرساند . مجلس ختم آن مرحوم در روز پنجشنبه دوم آبانماه جاری از ساعت ۲ونیم تا۵ بعداز ظهر در مسجد جامع برقرار است.

**خانواده های : مرصعی فر، بنکدار هاشمی ، صلواتی ، نابیان ، شجاعی**

بعموم بازماندگان آن مرحوم‌مصیبت وارده را تسلیت میدهیم

---

**خانواده طائب‌پور ـ عدل‌پرور ـ سرهنگ میر عظیمی ـ کیانفر ـ قندچی ـکثیرزاده ـ منجمی ـ مقدسیان ـ فقیهی ـ منتظریها ـ آقاخانی‌ـ صدری ـ صفری ـ زبردست ـ باوفا ـ زمانی .**

باکمال تاسف و تاثر درگذشت شادروان **بانو معصومه شترداران** را باستحضار خویشاوندان و دوستان میرسند . مجلس ختم زنانه ومردانه فقیده سعیده روز جمعه ۵۱٫۹٫۳ از ساعت ۲ونیم الی۴و نیم بعد از ظهر در مسجد امام حسن (ع) واقع در خیابان دوم نیروی هوائی (فرح‌آبادژاله) منعقد میباشد .

به عموم بازماندگان آن مرحومه مصیبت وارده را تسلیت می‌دهیم .

---

با نهایت تاسف و تاثر بدین وسیله درگذشت شادروان **بانو مولود عبدالله آقابالا** مادر همسر جناب آقای ذبیح‌الله هاشمی عضو محترم اتحادیه را باطلاع میرساند . مجلس ترحیم آن مرحومه روز پنجشنبه دوم آذر ماه از ساعت ۳ تا ۵ بعداز ظهر در مسجد پاچنار خیابان خیام برقرار است .

**اتحادیه فروشندگان شیشه و آئینه**

---

بانهایت تاسفو تاثردرگذشت‌مرحومه **صفیه اعتماد** مادر گرامی آقای دکتر اعتماد رئیس موسسه تحقیقات وبرنامه ریزی علمی و آموزشی وابسته به وزارت علوم وآموزش عالی را باطلاع میرساند .

مجلس ترحیم زنانه ومردانه آن شادروان از ساعت ۵ تا ۷ بعدازظهر روز پنجشنبه دوم آذر ماه در مسجد مجد منعقد خواهد بود.

**وزیر علوم و آموزش عالی**

---

سناتور ها ونمایندگان مجلس شورایملی فرمانداری‌کل همدان با کمال تاسف درگذشت **بانو صفیه اعتماد** مادرارجمند جنابان آقایان محمد مهدی اعتماد ، محمد اعتماد ، دکتر اسماعیل اعتماد ودکتر اکبر اعتماد را باطلاع میرسانند.

مجلس ختم زنانه و مردانه آن مرحومه از ساعت ۵تا۷ بعداز ظهر روز پنجشنبه ۲ آذر در مسجد مجد منعقداست.

**سناتور محسن رئیس ، سناتور حیدرعلی ارفع ، هما زاهدی ، مهندس علی برومند ، علی طباطبائی ، مهندس اسماعیل معینی‌زند ، مهندس اسماعیل جلالی ، مهندس‌حسن صائبی ، خلیل اسعدرزم‌آرا ، روح‌الله‌جعفری ، مهندس‌اردلان**

---

باکمال تاسف درگذشت **بانو صفیه اعتماد** مادر گرامی آقای دکتر محمد اسماعیل اعتماد استاد دانشکده دامپزشکی و عضو هیئت ممیزه دانشگاه را باطلاع میرساند .

مجلس ترحیم مردانه و زنانه آن مرحومه از ساعت ۵ تا ۷ بعد از ظهر روز پنجشنبه ۲ آذر در مسجد مجد منعقد خواهد بود .

**رئیس دانشگاه تهران**

---

بانهایت تاسف و تالم درگذشت شادروان **صفیه اعتماد** والده گرامی جناب آقای دکتر محمد اسماعیل اعتماد استاد ارجمند دانشکده دامپزشکی را باطلاع میرساند .

مجلس ترحیم مردانه و زنانه آن مرحومه از ساعت ۵ تا ۷ بعد از ظهر روز پنجشنبه ۲ آذر در مسجد مجد منعقد خواهد بود .

**رئیس دانشکده دامپزشکی**
**دکتر حسنعلی نشاط**

---

با کمال تاسف درگذشت مادر گرامی جناب آقای دکتر اکبر اعتماد ریاست محترم موسسه تحقیقات وبرنامه ریزی علمی و آموزشی و عضو محترم هیئت امنای دانشکده‌صنعتی (پلی‌تکنیک‌تهران) را به اطلاع میرساند.

مجلس ختم زنانه و مردانه آن مرحومه ساعت ۵ تا ۷ روز پنجشنبه ۵۱٫۹٫۲ در مسجد مجد برگزار خواهدشد.

**دانشکده صنعتی (پلی تکنیک تهران)**

---

با کمال تاسف و تاثر فوت شادروان **صفیه اعتماد** مادر گرامی جناب آقای دکتر اذبر اعتماد عضو هیئت مدیره این سازمان را باطلاع می‌رساند. مجلس ترحیم آن مرحومه در روز پنجشنبه ۲ آذرماه از ساعت ۵ تا۷ بعدازظهر در مسجد مجد منعقد می‌گردد .

**سازمان مدیریت صنعتی**

---

بانهایت تاسف درگذشت **خانم صفیه اعتماد** مادر آقای دکتر اکبر اعتماد عضو محترم شورایعالی آمار را باستحضار دوستان و آشنایان میرساند .

مجلس ختم مردانه وزنانه روز پنجشنبه دوم آذرماه از ساعت ۵تا۷ بعدازظهر در مسجد مجد برپا خواهد بود .

**مرکز آمار ایران**

---

باکمال تاثر درگذشت شادروان **بانو صفیه اعتماد** مادر بزرگ جناب آقای مهندس حسنین مدیر عامل این شرکت‌را باطلاع می‌رساند. مجلس ترحیم‌فقیده سعیده روز پنجشنبه دوم آذرماه ۵۱ از ساعت ۵ تا۷ بعدازظهر در مسجد مجد برقرار می‌باشد .

**شرکت سهامی خاصدی**

---

باکمال تاسف درگذشت **بانو صفیه اعتماد** مادر گرامی جناب آقای اکبر اعتماد رئیس موسسه تحقیقات و برنامه‌ریزی علمی و آموزشی را باطلاع میرساند . مجلس ختم مردانه و زنانه آن مرحومه از ساعت ۵ تا ۷ بعد از ظهر روز پنجشنبه ۲ آذر در مسجد مجد منعقد میباشد .

**موسسات تحقیقات و برنامه ریزی علمی و آموزشی**

---

بانهایت‌تاسف و تاثر درگذشت مادر عزیزمان را باطلاع بستگان و دوستان میرسانیم .

مجلس ختم مردانه‌وزنانه آن شادروان در روز پنجشنبه ۲ آذر از ساعت ۵ تا ۷ بعد از ظهر در مسجد مجد منعقد خواهد بود .

**محمد مهدی اعتماد ، محمد اعتماد ، اسماعیل اعتماد ، اکبر اعتماد ، صدیقه ـ مکارچیان ، صغری حسنین ، ربابه عسگریان ، ملیحه اعتماد ، ملوک شریفی مینو .**

---

**خانواده های : اعتماد ، غفاری ، مکارچیان ، حسنین ، عسکریان ، شریفی‌مینو ، مفخم ، زیرک ، سوداگر ، ضرابی، مساعد ، سپهری ، ملک محمدی ، خداکرمی .**

بانهایت تاسف درگذشت **بانو صفیه اعتماد** راباطلاع خویشاوندان و دوستان میرسانند مجلس ختم مردانه و زنانه آن‌مرحومه روز پنجشنبه ۲ آذر از ساعت ۵ تا ۷ بعد از ظهر در مسجد مجد منعقد میباشد .

---

**خانواده‌های : لکستانی . پورلک . قریشی. سرهنگ‌ایرانپور. اهرنجانی . روشنی . حسام‌وزیری . خاکپور . دیلمقانی . ضرغام. رسائی . صابر. آزاده . حاجی‌غفاری . سرهنگ سعیدی .سرهنگ بزرگفر . غانم . فرهی . احمدزاده . پورسیستانی . دکتر هاشمزاده . ماندگار .**

بانهایت تاسف درگذشت **بانو زیبا لکستانی** والده ماجده سرهنگ بابالکستانی را باطلاع دوستان و آشنایان میرسانند.

مجلس ترحیم مردانه و زنانه آن مرحومه روز جمعه ۵۱٫۹٫۳ از ساعت ۹تا۱۱ صبح در مسجد مجد واقع در خیابان سپهبرگزار خواهد شد.

بعموم افراد خانواده‌های عزادار بویژه بازماندگان آنمرحوم مصیبت وارده را تسلیت میدهیم .

---

با نهایت تاسف فوت نابهنگام مرحوم سرهنگ **سیدحسین میرهادی** افسر مالی ارتش شاهنشاهی را باطلاع اقوام و دوستان و آشنایان میرساند مجلس ترحیم مردانه وزنانه آن مرحوم روز شنبه چهارم آذرماه هزار وسیصد و پنجاه ویك از ساعت ۵ تا۷ بعداز ظهر در مسجد مجد منعقد است.

**خانواده های میرهادی ، مجدالاشرافی ، مومن‌زاده، ناصر . منصوری ، ابراهیمی ، ابراهیمی‌نویسی ، صباح ، نیلفروشان، صفاوردی ، صادقی ، صانعی ، هنرپور ، عزیزی، امیرعزیزی ، نیا جلیلی ، غفرانیان.**

مصیبت وارده را بعموم افراد خانواده های عزادار بویژه بازماندگان آنمرحوم تسلیت میدهیم

---

با کمال تاسف درگذشت **بانوربابه حریری‌مرند** همشیره اینجانب حاج محمد علی حریری مرند را باستحضار میرساند.

مجلس ختم مرحومه مغفوره از ساعت ۹ تا ۱۱ صبح‌روز پنجشنبه ۱۳۵۱٫۹٫۲ ( فردا) در مسجد ملک واقع در بازار عباس آباد کوچه حمام چال منعقد خواهد بود .

**الاحقر حاج سید علی انگجی . الاحقر حاج سیدحمید ملکی . خانواده های : حریری . خلیلی . رزاقی . رسولی خوئی . وطینی . فرزام . رهنما بهشتی . اکبر زادگان .**

مجلس بانوان همانروز از ساعت ۳ تا ۶ بعد از ظهر در منزل آن مرحومه خیابان خوش مقابل بیمارستان لولاگر کوچه نجف کاشی ۶ منعقد است .

بعموم بازماندگان آن مرحومه تسلیت میدهیم

---

بانهایت تاسف درگذشت ناگهانی شادروان دوشیزه **ناکام الهه‌حاج‌نوروزی** را باطلاع خویشان و آشنایان میرساند.

مجلس ختم مردانه آنمرحومه روز جمعه ۵۱٫۹٫۳ از ساعت ۹ تا ۱۱ صبح در مسجد امام زمان واقع در خیابان آیزنهاور جنب وزارت کار و مجلس ختم زنانه روز پنجشنبه ۵۱٫۹٫۲ از ساعت ۲ تا ۵ بعد از ظهر در غرب دریان نو بعد از پل امین خیابان وصال منزل نوروزی منعقد میباشد .

**خانواده های : حاج نوروزی . رحیمی . لوزانی . دادپژوه. شهریاری.انصاری.فیاض .مرادی.ابزارچی.صادقی. بهروزی . قندچی . جلالی . دادگر . آقاجانی . صمدیان . جمشیدی . عسگری . تهرانی . بنائی . اسدی .**

آ ـ ۱۹۲۰۹

بعموم بازماندگان آنمرحومه مصیبت وارده راتسلیت‌میدهیم

---

با کمال تاسف درگذشت **خانم هما مومنی** مادر گرامی آقای احمد مومنی رئیس اداره تجزیه وتحلیل آماری این اداره کل را باطلاع میرساند.

مجلس ترحیم آن مرحومه روز پنجشنبه دوم آذر ماه ازساعت۱۳ لغایت ۱۵ در خانقاه صفی‌علیشاه برگزارمیگردد.

**اداره کل آمار نیروی انسانی وزارت کار وامو راجتماعی**

---

**خانواده های :مومنی. مهرابی . امینی . باقری . دهقان. مستان . حاجیان . کدیور . فتاحی . ایزدی . فراهانی . طهماسبی بهشتی . شامطاهری . جاویدپور.**

با کمال تاسف درگذشت شادروان **هماومنی ملایری** همسر آقای غلامرضا مومنی و مادر خانم فاطمه و آقایان غلامحسین ، احمد و جواد مومنی را باطلاع فامیل و آشنایان محترم‌میرسانند . مجلس ترحیم آن مرحومه روز پنجشنبه دوم آذر ماه از ساعت ۱ تا ۳ بعدازظهر در خانقاه صفی علیشاه برگزار خواهد شد.

مصیبت وارده را بعموم بازماندگان آنمرحومه تسلیت‌میدهیم

---

بانهایت تاسف و تاثر درگذشت **بانو سکینه محمدنمازی** را باطلاع دوستان و آشنایان و اقوام میرسانیم .

مجلس ختم آن مرحومه روز جمعه سوم آذرماماز ساعت ۳الی۵ بعداز ظهر درمسجد رضویه واقع‌در خیابان قصرالدشت چهارراه هاشمی منعقد است.

**خانواده های ـ محمد نمازی ـ قلی بیگی ـ محسنی‌ـ اخوان ـ میرخانی ـ رستگار ـ کاشانی ـ ساغرچی .**

آ ـ ۶۲۵۶۶

بعموم بازماندگان آن مرحومه مصیبت وارده را تسلیت‌میدهیم

---

بانهایت تاثر و تالم فوت مرحومه مغفور **آقای‌محسن فتحی** دائی گرام آقای ابوالقاسم محمدی رئیس قسمت شهری شهرداری منطقه چهاررا باطلاع میرساند .

مجلس ترحیم آن مرحوم روز پنجشنبه دوم آذرماه از ساعت ۲ ونیم تا ۴ونیم در مسجد حاج حسن واقع درخیابان شاهپور اول ارامنه منعقد خواهد بود .

**کارکنان شهرداری منطقه چهار پایتخت**

---

بانهایت تالم و تاثر فوت شادروان **محسن‌فتحی**را به‌اطلاع دوستان و آشنایان میرساند مجلس ترحیم زنانه و مردانه آن مرحوم روز پنج شنبه دوم آذرماه از ساعت ۲٫۳۰ الی ۴٫۳۰ بعد از ظهر در مسجد حاج حسن واقع در خیابان شاهپور خیابان بوعلی ( ارامنه سابق ) منعقد خواهد بود .

**خانواده های فتحی ـ محمدی‌ـ اصلانی ـ اعلمانی‌ـ حق شناس ـ ماهرالنقش ـ منبری ـ محمودی ـ رسولی‌نیا‌ـ خرسندی ـ شهابی‌ـ خستو ـ اعلمی ـ اژخ ـ دهلوی ـ حاتمی ـ**

آ ـ ۶۲۴۳۲

مصیبت وارده رابعموم بازماندگان آنمرحوم تسلیت‌میدهیم

---

باکمال تاسف درگذشت مرحومه **بانو قره‌داغی** مادر آقای صادق قره‌داغی کارمند بازنشسته راه‌آهن را باطلاع دوستان و همکاران میرساندمجلس ختم آنمرحومه از ساعت ۱۴ ونیم‌تا ۱۶ونیم‌روز پنجشنبه ۵۱٫۹٫۲در مسجد فخرالدوله واقع دردروازه شمیران منعقد خواهد بود.

**راه‌آهن دولتی ایران**

آ ـ ۶۲۴۲۸

---

درگذشت مرحومه **بانو قره‌داغی** والده آقایان کاظم و صادق و مهندس تقی قره‌داغی را باطلاع دوستان و آشنایان میرساند مجلس ترحیم آن مرحومه از ساعت ۲٫۳۰ الی ۴٫۳۰ بعداز ظهر روز پنج شنبه ۵۱٫۹٫۲ در مسجد فخرالدوله واقع در دروازه شمیران منعقد میباشد .

**شرکت سهامی خاص دی**

---

با نهایت تاسف درگذشت **بانو قره‌داغی** را در همدان باطلاع دوستان و آشنایان و همشهری های محترم میرساند. مجلس ترحیم آن مرحومه روز پنجشنبه دوم آذر ماه (فردا) در مسجد فخرالدوله واقع در دروازه شمیران از ساعت ۲ونیم تا ۴ونیم برگزار میگردد .

**خانواده های : قره‌داغی ، اصفهانی ، بیجارچی ، یکتائی ، ستارمکوکب ، نیلی ، ایروانی ، البرزی ، جعفری، شمس ، اعتماد ، رسائی ، یوسفی ، مکارمچیان ، عربزاده، ساعتی ،ربیعی‌جاه ، خانچی ، سیاوشی ، شلیله .**

آ ـ ۱۹۲۳۷

مصیبت وارده را بعموم بازماندگان آن مرحومه تسلیت میدهیم .

---

با کمال تاسف درگذشت شادروان **حاج علی رضوان** پدر گرامی آقای عبدالحمید رضوان رئیس حسابداری‌مالی این شرکت را باطلاع میرساند .

مجلس ترحیم آن مرحوم روز پنجشنبه ۲ آذر ماه از ساعت ۲ونیم تا ۴ونیم بعداز ظهر در مسجد ارگ منعقد میگردد .

**شرکت سهامی جیپ**

---

**خانواده‌های : رضوان. صیرفی. تهرانیان . ابراهیمی . حاجی طرخانی. کشاورز. رئیسی. قائمی تهرانی. منظوری . بنی‌هاشمی. منوچهری . شیدوش. ایزدی. علی احمدی . پیراسته. خراسانی. قیلادی. کارآموز. امید. دکتر یزدی . طباطبایی. عاطفراد. دارابی. لاشیئی. کیانی.**

با نهایت تاسف و تاثر درگذشت مرحوم **حاج میرزا علی رضوان** بزرگ خاندان رضوان (پدر گرامی آقایان: اسداله ، عبدالحمید و دکتر عبدالمجید و محمدعلی رضوان) را باطلاع خویشاوندان و دوستان گرامی می‌رسانند .

مجلس ترحیم مردانه روز پنجشنبه دوم آذرماه ازساعت ۲ونیم تا۴ونیم بعداز ظهر در مسجد ارک و مجلس‌ترحیم زنانه در همانروز و هماساعت در منزل شخصی آنمرحوم واقع‌در خیابان پاستور خیابان عسجدی پلاک ۴۵ منعقد میباشد.

آ ـ ۱۹۲۶۵

مصیبت وارده را بعموم بازماندگان آنمرحوم تسلیت میدهیم

---

بانوی مقدس و آزاده **تاجماه خانم خانلری** متعلقه‌جنت‌مکان مرحوم (صادق قائم‌مقامی) دعوت حق را لبیک گفت در منزل معظم‌الیهاواقع‌درخیابان شهبازدروازه دولاب کوچه‌عبدالحسینی پلاک ۱۱ پنجشنبه دوم آذرماه از ساعت ۲ونیم تا۵ونیم مجلس فاتحه منعقد است .

**فروغ‌السادات قائم‌مقامی. منوچهر قائم‌مقامی. امیرهوشنگ قائم‌مقامی. امیرآقاخانلری. ملک‌آقاخانلری. کامبیز طهرانی. رحمت‌اله سیار. سیاه منصور. فراهانی. امامی. عبدی.نقیبی. پاک‌قول. سجادی قائم‌مقامی. شیخ‌الاسلامی. مجیدقائم‌مقامی.**

آ ـ ۱۹۲۲۳

مصیبت واردەرا بعموم بازماندگان آنمرحومه تسلیت‌میدهیم

---

با نهایت تاسف و تاثر بدین وسیله درگذشت‌ناگهانی شادروان **بانو جمیله قندی** ، بزرگ خانواده را باطلاع عموم خویشاوندان و آشنایان میرساند .

مجلس ترحیم آن مرحومه از ساعت۲ونیم تا ۴ونیم بعداز ظهر روز جمعه ۵۱٫۹٫۳ در مسجد ارک واقع در میدان ارک و مجلس ترحیم زنانه در همان روز و ساعت در منزل شخصی واقع در خیابان سرباز کوی کرمانشاهی پلاک ۱٫۶۳ برگزار خواهد شد .

**سید رحیم طاهری مقدم ، احمد طاهری مقدم ، علی اصغر طاهری‌مقدم ، کمال ادبائی ، حاج کاظم بیرجندی ، جعفر برومند ، حاج حبیب‌الله قندی ، محسن قندی .**

آ ـ ۱۹۲۸۳

---

**خاندان : قندی ، و خانواده های ابطحی‌نژاد ،اصفهانیان‌فرد، شریف ، مجیدی ، اعتمادفر ، یکتا ، خوشنام ، ظریف ، باقری ، کمبیلیان .**

بدین وسیله درگذشت ناگهانی **بانو جمیله قندی** را باطلاع عموم آشنایان و دوستان میرسانند .

مجلس ترحیم آن مرحومه از ساعت ۲ونیم تا ۴ونیم بعداز ظهر روز جمعه ۵۱٫۹٫۳ در مسجد ارک واقع در میدان ارک و مجلس ترحیم زنانه در همان روز و ساعت در منزل شخصی واقع در خیابان سرباز کوی کرمانشاهی پلاک ۱٫۶۳ برگزار خواهد شد .

آ ـ ۱۹۲۸۳

بعموم بازماندگان آن مرحومه مصیبت وارده راتسلیت میدهیم .

---

**در مسجد فاطمیه شهرستان قم**

با کمال تاسف درگذشت **آقای لطف‌اله جوادی** برادرآقای مرتضی جوادی را که از فرهنگیان خوشنام و باسابقه‌میباشند باطلاع همکاران عزیز می‌رساند. انتظار دارد باشرکت خود در مجلس ترحیم آنمرحوم که از ساعت ۱۰تا۱۱ صبح روز جمعه سوم آذرماه در مسجد فاطمیه شهرستان قم برگزار می گردد موجبات تسلی خاطر بازماندگان را فراهم سازند .

**ابوالحسن منصوریان رئیس آموزش وپرورش‌منطقه‌ای‌قم**

آ ـ ۶۲۲۹۲

---

با نهایت تاسف فوت آقای حاج علی چشمه‌جوئی پدر آقای حسن چشمه‌جوئی کارمند وزارت امور خارجه را باستحضار میرساند .

مجلس ختم مردانه روز شنبه ۴ آذرماه سال جاری در مسجد فخرالدوله از ساعت ۳تا۵ و ختم زنانه در همین ساعت در منزل آنمرحوم در شمیران خیابان خلیلی شماره ۱۱۸منعقد خواهد بود .

**وزارت امور خارجه**

آ ـ ۶۲۴۹۸ ۱ـ۲

---

**اهالی خیابان دلگشا و میدان کلانتری**

بانهایت تاسف درگذشت شادروان **حاج علی چشمه‌جوئی** پدر آقای حسن چشمه جوئی‌راباستحضار دوستان وآشنایان میرسانند . مجلس ترحیم آن مرحوم روز پنجشنبه ( فردا ) از ساعت ۳ تا ۵ در مسجد ارباب خیابان دلگشا منعقد میباشد .

**از طرف اهالی : احمدیان**

---

**خانواده های : چشمه جوئی. خاتمی . احمدیان . چگینی . سومیری مطلق . عسگری . باقری . صفری . خدمتگزار . فیروزی . جهانگیری .**

بانهایت تاسف و تاثر درگذشت شادروان **حاج علی چشمه جوئی** پدر آقای حسن چشمه جوئی را باستحضار دوستان و آشنایان میرسانند .

مجلس ترحیم فقید سعید در روز شنبه ۴ آذرماه از ساعت ۳ تا ۵ بعد از ظهر در مسجد فخرالدوله و ختم زنانه از ساعت ۴ تا۶ بعد از ظهر همانروز در منزل آنمرحوم ( شمیران . خیابان دربند ـ خیابان خلیلی شماره ۱۱۸منعقد است .

ضمنا مراسم شب هفت نیزروز یکشنبه پنجم آذرماه از ۳ تا ۵ در سالن شماره ۲ بهشت زهرا برگزار خواهد شد .

بعموم بازماندگان آنمرحوم مصیبت وارده را تسلیت میدهیم

# یادبود

بدینوسیله باطلاع کلیه بستگان و آشنایان می‌رساند که مراسم یادبود شب هفت مرحوم **مهندس مسعود شکرائی** در روز پنجشنبه دوم آذرماه پنجاه ویک از ساعت یک الی ۳ بعد از ظهر در سالن شماره ۲ بهشت زهرا منعقد خواهد بود از کلیه کسانی که مایل باشند ازاتوبوسهائی که برای این‌منظور آماده شده استفاده کنند تمنی می‌شود که قبل از ساعت ۱۱ صبح در محل اداره مرکزی شرکت سهامی شیشه قزوین‌واقع در یوسف‌آباد خیابان محمدرضا شاه خیابان هفتم پلاک ۲۰ حضور بهمرسانند .

**خانواده‌های شکرائی و وابسته**

---

بدین وسیله اولین سالگرد درگذشت مرحوم **میرزا آقاایثاری** را باطلاع دوستان و آشنایان میرساند . بهمین مناسبت روزجمعه سوم آذرماه ۵۱ مجلس یادبودی در مسجد جعفرطیار واقع در خیابان بوذرجمهری نو از ساعت ۳تا۵ بعدازظهر ومجلس‌یادبود زنانه در همانروز وساعت در منزل آنمرحوم واقع در خیابان هدایت علائی پلاک ۳٫۴۲ برگزار خواهد بود. امید است با تشریف‌فرمایی خود روح آنمرحوم را شاد فرمائید.

**خاندان ایثاری**

---

بمناسبت چهلمین روز درگذشت **حاجیه خانم ریاحی کاشانی** مراسمی روز جمعه سوم آذرماه از ساعت ۳تا۵ بعدازظهر در آرامگاه خانوادگی (واقع در حبیب‌بن‌موسی‌کاشان) برگزار میشود.

**خاندان ریاحی کاشانی**

---

بدینوسیله اولین سالروز درگذشت سرکار **سرهنگ‌ایرج‌رادپی** بزرگ خاندان رادپی راباطلاع بستگان و دوستان میرساند .مجلس یادبود مردانه وزنانه روزشنبه چهارم آذرماه ۱۳۵۱ از ساعت ۵تا۸ بعدازظهر در منزل آنمرحوم واقع در خیابان جردن کوی نور شماره ۲۴ برگزار می‌شود.

**خانواده رادپی**

آ ـ ۱۹۱۲۷ ۱ـ۲

---

**مجلس یادبود**

بدینوسیله باطلاع کلیه بستگان و آشنایان می رساند که مراسم یادبود شب هفت مرحوم **مهندس حسین زارع** در روز پنجشنبه دوم آذرماه پنجاه ویک از ساعت یک الی ۳ بعداز ظهر در سالن شماره ۲ بهشت زهرا منعقد خواهد بود ازکلیه کسانی که مایل باشند از اتوبوسهائی که برای این منظور آماده شده استفاده کنند تمنی می‌شود که قبل از ساعت ۱۱ صبح در محل اداره مرکزی شر ت سهامی شیشه قزوین‌واقع در یوسف‌آباد خیابان محمد رضا شاه خیابان هفتم پلاک ۲۰ حضور بهمرسانند .

**خانواده‌های زارع و وابسته**

---

مراسم شب چهلم درگذشت مادر عزیزم **بانو شمس‌الملوک صدری** (اشرف‌السلطنه) شنبه ۴ آذر ماه از ساعت ۵ تا۷ بعداز ظهر در منزل آنمرحومه برگزار خواهد شد.

**اقدس صدری واثق نوری**

آ ـ ۶۲۵۰۸ ۱ـ۲

---

**بدینوسیله باطلاع دوستان و آشنایان میرساند**

که مراسم چهلمین روز درگذشت جوان ناکام **ژورژیاکوب** در روز جمعه ۵۱٫۹٫۳ از ساعت ۶ الی ۶ونیم بعدازظهر در کلیسای ایتالیائی هاواقع‌در خیابان‌فرانسه برقرار خواهدبود.

**خانواده یاکوب**

# مجالس سخنرانی اسلامی

**در حسینیه بزرگ بنی‌فاطمه**
**درس عقاید اسلامی**

در تعقیب بحث (انگیزه پیدایش مذهب) در این هفته استاد عالیقدر جناب آقای ناصر مکارم شیرازی در موضوع «رابطه روح و مذهب» و اشتباهات جامعه‌شناسان غربی در این قسمت بحث می‌کنند و در پایان به سئوالات مختلف‌مذهبی پاسخ می‌گویند .

وقت جلسه شبهای جمعه ساعت ۷ تا ۸

**حسینیه بزرگ بنی‌فاطمه سرچشمه تلفن ۳۰۱۴۶۶**

---

جلسه سیار صبحهای جمعه در این هفته در منزل آقای حاج سید رضای زرباف و گویندگان مذهبی شما را بهره‌مند خواهند نمود .

آدرس خیابان تهران‌نو فلکه وثوق

---

**درس تفسیر قرآن در مسجد ارک**

باطلاع کلیه علاقمندان بقرآن مجید می‌رساند کمافی‌السابق همه هفته شب‌های جمعه از ساعت ۶½ الی ۷½ بعداز ظهر درس تفسیر قرآن توسط استاد عالیقدر جناب آقای حاج‌سید مرتضی شبستری در مسجد ارک برقرار است امید است کلیه دوستداران و شیفتگان به کلام آسمانی بتوانند از این مجلس روحانی کسب فیض نمایند .

**دفتر مسجد ارک**

آ ـ ۱۹۲۴۵ ۱ـ۳

# سپاسگزاری

از کلیه سروران گرامی، اعضای عالیرتبه وزارت آب و برق و کلیه همکاران محترم که در برگزاری مراسم درگذشت همسر عزیزم شادروان **محمد میثمی** حضور بهمرسانیده و یا با ارسال تلگرام ویا آگهی در جراید اظه

سال چهل و هفتم ـ شماره ۱۳۹۵۷

# اطلاعات

چهارشنبه ـ اول آذرماه ۱۳۵۱
پانزدهم شوال ۱۳۹۲ ـ بیست‌ودوم‌نوامبر ۱۹۷۲

**ساعات شرعی**

استخراج دکتر ریاضی کرمانی

| | |
|---|---|
| اذان صبح . . . . | ساعت ۵ و ۱۲ دقیقه |
| طلوع آفتاب . . . . | ساعت ٦ و ٤٥ دقیقه |
| ظهرشرعی . . . . | ساعت ۱۱ و ۵۱ دقیقه |
| اذان مغرب . . . . | ساعت ۵ و ۱۲ دقیقه |

مراسم افتتاح بخش کبالت تراپی در حضور والاحضرت شاهدخت اشرف پهلوی

# تیم پزشکی به‌منازل بیماران مراجعه‌می کند

**بعداز ظهر دیروز والاحضرت شاهدخت اشرف پهلوی نیابت ریاست عالیه سازمان شاهنشاهی خدمات اجتماعی‌بخش کبالت‌تراپی مرکز پزشکی رضا پهلوی را در تجریش گشودند . این قسمت‌که به‌امر والاحضرت بنام‌بخش «هما» نامیده شد با هزینه‌ای معادل ۲۰ میلیون ریال ایجاد شده وروزانه بمداوای یکصد نفر از بیماران مبتلا بسرطان اختصاص خواهد داشت.**

در مراسم گشایش این بخش آقایان شریف امامی رئیس سنا ـ دکتر اقبال رئیس هیئت مدیرمو مدیرعامل شرکت ملی‌نفت واعضای هیئت مدیره سازمان شاهنشاهی حضور داشتند .

در آغاز سلام شاهنشاهی‌نواخته شد سپس آقای عبدالرضاانصاری قائم‌مقام والاحضرت در امور اجتماعی ـ اقتصادی ـ فرهنگی و سرپرست سازمان شاهنشاهی خدمات اجتماعی ضمن خیرمقدم اظهار داشت :

از اردیبهشت ماه امسال که‌به مناسبت بیست و پنجمین سالگرد تشکیل سازمان‌شاهنشاهی خدمات اجتماعی اوامر مبارک شاهنشاه آریامهر و آن والاحضرت برای طرح ریزی برنامه فعالیت های آینده و تقویت تشکیلات این سازمان شرفصدور یافت همواره کمال سعی و اهتمام بعمل آمده است که در گردش چرخ فعالیت واحد های تابعه نیرو و تحرک ثمربخش بیشتری بوجود آید و گامهای موثری در راه پیشرفت و گسترش خدمات این سازمان مفید و موثر برداشته شود تا عده بیشتری از هم میهنان عزیز ما بتوانند از آن بهره‌مند شوند .

مقدمات لازم برای بهبود و گسترش این واحد مهم درمانی فراهم شد تا بصورت یک مرکز پزشکی مجهز و فعال برای ارائه خدمت بیشتر به هموطنان ازهر جهت مهیا شود از جمله کارهای بثمر رسیده تکمیل ساختمان‌قسمت کوبالت‌تراپی این مرکز پزشکی است که آماده بهره‌برداری شده است.

سپس دکتر ضیائی معاون امور درمانی و بهداشتی سازمان شاهنشاهی‌خدمات‌اجتماعی‌در باره اقداماتی که در این زمینه بعمل آمده است گزارشی داد وگفت: بیمارستان رضا پهلوی در سال های گذشته خدمات فوق‌العاده ارزنده‌ای را انجام داده ودرواقع تنها بیمارستانی بوده‌که بامردرمان وبخصوص سوانح در شمال تهران و حومه پرداخته است لکن اوامر مبارک حاکی از این‌بود که حوزه فعالیت درمانی این‌مرکز بایستی تغییر پیدا کند که ازحالت یک بیمارستان محلی خارج شده و بصورت یک مرکز پزشکی طراز اول درآید.

**ضمنا تدابیری اتخاذ شده تا واحدهای سیار تا آنجائی که امکان دارد ، بیماران را در خود محل اقامت آنها درمان کنند و تیم پزشکی درمواقع لزوم درمنازل بیماران حاضر شوند و بمداوای آنها بپردازند .**

وی اضافه کرد : دربرنامه های جدید نه‌تنها توسعه درمانگاه و ازدیاد تخت‌خوابهای مرکزپزشکی به‌لااقل دوبرابر غیر قابل اجتناب است بلکه‌خدمات‌تازه‌ای بخصوص ازطریق‌مددکاری اجتماعی‌وتداخل رشته‌های مختلف پزشکی در امر پیشگیری ودرمان‌نیز ضروری‌است و در آینده نزدیک زایشگاه درمانگاهی این مرکز نیز بدست مبارک والاحضرت افتتاح خواهد شد .

پس‌از پایان‌این‌گزارش والاحضرت شاهدخت اشرف پهلوی از قسمت جدیدالتاسیس کوبالت تراپی‌دیدن کردند .

والاحضرت در پایان این مراسم ضمن ابراز تفقد نسبت به‌پزشکان و کارکنان بیمارستان و همچنین دانشجویان‌پزشکی دانشگاه‌جندی شاپور وابراز مرحمت نسبت به کارکنان مرکز پزشکی رضاپهلوی بیمارستان را ترک کردند.

بعد از ظهر دیروز والاحضرت شاهدخت اشرف پهلوی نیابت ریاست عالیه سازمان شاهنشاهی خدمات اجتماعی‌بخش کبالت تراپی مرکز پزشکی رضاپهلوی تجریش‌راگشودند.
عکس والاحضرت را هنگام‌بازدید از این بخش نشان‌می‌دهد آقایان‌مهندس شریف‌امامی رئیس مجلس سنا دکتراقبال رئیس هیئت مدیره و مدیر عامل شرکت ملی نفت‌ایران‌و آقای‌دکترقائم‌مقامی‌رئیس‌بیمارستان رضا پهلوی در عکس دیده‌میشوند.

## در صفحات دیگر میخوانید

**جهانگردان ایرانی سالی ۱٤میلیاردریال بخارجیان پول میدهند**
صفحه ۵
● سرمقاله ، گزارشها و مقالات سیاسی خارجی
صفحه ٦
● استعمار علمی کمتر از استعمار سیاسی نیست .
صفحه ۷
● انتقاد ، چهل سال قبل درهمین روز ، پاورقی توفان در ایران .
صفحه ۸
● تهران ، ماهانه ده‌هزار شیشه خون میخواهد .
صفحه ۱۱
● اطلاعات و مردم . فرش ترکمن‌صحرا را خطر تهدید میکند .
صفحه ۱۵
● گزارشهای خبرنگاران اطلاعات از خارج ، تهران و شهرستانها .
صفحه ۱٦
● ذخائر زیرزمینی ایران ۸برابر ذخیره طلای جهان است .
صفحه ۱۷
**عجائب طبیعت در غرب تهران**
صفحه ۲۰

گفتگوئی با مدیر اجرائی یونیسف

# همکاری‌های ایران‌و یونیسف توسعه میابد

**یونیسف هدف فعالیت های خود را در ایران براساس هماهنگی‌با برنامه پنجم عمرانی تعیین نموده است . این‌مطلب را آقای هنری لابوئیس مدیر اجرائی صندوق کودکان ملل متحد (یونیسف) در یک مصاحبه مطبوعاتی در پایان مذاکرات چند روز پیش بامقامات ایران ، اظهار داشت .**

وی ضمن ستایش ازفعالیت های عمرانی پیگیر ایران،گفت یونیسف درنظر دارد از تجارب ایران در این زمینه برای تقویت و تنظیم برنامه های خود در سایر کشور های جهان استفاده نماید .

لابوئیس گفت ، هدف او ازسفر بخاور میانه ، آشنائی باحتیاجات فوری کودکان کشور های این منطقه و مذاکره با مقامات رسمی دولت های منطقه بمنظور اجرای برنامه های اجتماعی طویل‌المدت است ، نامبرده کمطی اقامت خود در ایران در حضور شهبانو شرفیاب شد ، گفت که مذاکراتش در تهران بسیار جالب بوده‌است و قرار براین گردید در موردطرح های رفاه اجتماعی برنامه پنجم ، یونیسف همکاریهائی باایران‌داشته باشد. وی اضافه کرد مذاکرات جنبه کلی داشته‌ودرمورد جزئیات بعدا ازطرف دفتر سازمان ملل‌در تهران مذاکراتی باسازمان برنامه ایران بعمل می‌آید .

**کشور های فقیرو ثروتمند**

مدیر اجرائی یونیسف اضافه‌کرد که بنظر وی تنگ تر نمودن‌شکاف بین کشور های ثروتمند و فقیر منوط به همکاری کشور هائیست که از منابع‌عالی و تجربیات‌مربوط بتوسعه برخوردارند .

او درمورد مشکلات کودکان اظهار داشت ، در کشور هائی که یونیسف نمایندگی دارد ، در حدود ۸۰۰ میلیون نوجوان زیر پانزده سال زندگی می‌کنند که ٦۹۰ میلیون آنها در کشورهائی هستند که درآمد سرانه آنهاکمتر از ۳۰۰ دلاراست . لابوئیس گفت در کشورهای در حال توسعه در هر دقیقه ۱۰۰ نفر متولد میشوند که حدود ۲۵ درصد آنهاقبل از رسیدن به ۵سالگی می‌میرند واز باقیمانده در حدود ده درصدشان در تمام مدت زندگی اصلا از بهداشت صحیح برخوردار نمی‌شوند . کودکان کشور های در حال توسعه اغلب از گرسنگی‌رنج میبرندو یا اینکه دچار سوء تغذیه هستند . لابوئیس اظهار داشت که برای رفع مشکلات مورد بحث یونیسف در زمینه های بهداشت ، آموزش ، تغذیه و غیره کمکهای گوناگونی میکند . یک از نمونه های جالب این همکاری و کمک ، تشکیل دوره تغذیه در تهران با شرکت ۱۸ کشور مختلف است. لابوئیسو همسرش خانم‌ایوکوری، دختر مادام کوری کاشفرادیوم عصر دیروز به اصفهان رفت و پس از دیدار از این شهر به شیراز و از آنجا ایران رامستقیما به قصد قطر ترک خواهند گفت.

در اجرای طرح بهبود ترافیک تهران

# ۳۰۰نفر دور زدند وجریمه شدند

**★ جریمه دور زدن در محل ممنوع ۵۰۰ ریال است .**

بدنبال طرح کنترل‌شدید دهمورد ازتخلفات رانندگی که بوسیله پلیس راهنمائی در خیابان های پایتخت بمورد اجرا گذارده شده است امروز ۳۰۰ اتومبیل به‌علت دور زدن غیر مجاز جریمه شدند.

طبق جدول جرائم رانندگی جریمه دور زدن در محل ممنوع ۵۰۰ ریال است .

پلیس تا توجیه کامل دهمورد فوق برای رانندگان، تخلفات‌مورد بحث را شدیدا کنترل میکند .

ده موردی که از دیروز ماموران راهنمائی و رانندگی در مورد آن شدت عمل بخرج دادند عبارتند از دور زدن در محل هائی که‌از طرف اداره راهنمائی ورانندگی ممنوع اعلام شده است ، انحراف بچپ ، عدم رعایت حق‌تقدم ـ تقوقف دوبله ، عدم توجه به‌تابلو ایست ، توقف در حریم چهارراه ها، عدم رعایت حق‌تقدم برای عابرین پیاده ، عدم رعایت حق تقدم فرعی و اصلی ، عدم رعایت سمت عبورو حرکت باسرعت غیر مجاز در خیابانهای پایتخت .

یک مقام راهنمائی و رانندگی‌در باره تصمیم اخیر اداره راهنمائی گفت: این تصمیمات بمنظور ایجاد تسهیل در امور عبور و مرور در خیابانهای پایتخت اتخاذ شده است و ماموران راهنمائی و رانندگی بهیچ‌وجه ازجریمه‌تخلفات دهگانه فوق چشم پوشی‌نخواهند کرد تا موارد فوق نیز مانندعبور از چراغ قرمزو توقف روی‌خطوط عابر پیاده و بوق زدن غیرضروری از طرف رانندگان اتومبیلها کاملا مراعات شود .

این مقام افزود در آینده ده تخلف دیگرجزء مواردی‌درخواهد آمد که شدیدا تحت کنترل پلیس راهنمائی قرار میگیرد .

**بهبود ترافیک**

وی در پایان گفتگوی خودبا خبرنگار اطلاعات گفت تااجرای تصمیمات کلی برای بهبود کامل ترافیک ما با پیاده کردن برنامه هائی از قبیل‌ممنوعیت توقف در خیابان های اصلی ، مبارزه شدید با تخلفات رانندگی‌و یکطرفه‌کردن خیابانهاسعی می‌کنیم‌مشکل‌ترافیک رابهبود بخشیم.

آمار منتشر شده بازارکار ایران نشان میدهد :

# ۳هزار محل خالی کاردرتهران وجودداشته

**بموجب گزارش بازار کار که توسط اداره کل اشتغال وزارت کار و امور اجتماعی انتشار یافت تعداد جویندگان کار درمرداد ماه سال ۵۱کمتر از امکانات کار و محل های خالی برای‌اشتغال بوده است.**

در ماه یاد شده طبق امار رسمی ۵۲۰۰ نفر داوطلب‌انجام کار بوده‌اند درحالیکه رقم‌امکان کار از ۵٤۰۰ متجاوز بوده است .

مقایسه ارقام فوق نمودار تعادل نیروی کار و شرائط کارگماری افراد است و نشان میدهد که بین عرضه و تقاضا توازن مطلوبی برقرار بوده است .

**از میان جویندگان کار درزمان یاد شده ۲۵۵۰ نفر موفق به اشتغال در رشته های مختلف گردیده‌اند و بقیه فرصتهای اشتغال بعلت عدم تخصص جویندگان کار بلامتصدی مانده است و این نکته نمایشگر نیاز جامعه پیشرفته ایران درزمینه آموزش های حرفه‌ای وتوسعه مهارت نیروهای‌انسانی می‌باشد.**

۷۰ درصد از جویندگان‌کار از نظر سنی کمتر از ۳۰ سال داشته‌اند و ۳۰ درصد بقیه در رده بندیهای بالای سی سالگی قرار دارند .

درآمار ماه مرداد۵۱همچنین رشدسریع‌جویندگان‌کار باسواد چشمگیر است و نمودار این معنی است که بتدریج گروه یابندگان کار بسوی آمادگی های بیشتر فرهنگی وفنی سوق داده میشود و تعداد بی‌سوادان بطور سریع کاهش می‌یابد .

چنانکه از مجموعه جویندگان کار فقط ۱٦ درصد بیسواد بوده‌اند و در حدود ۸٤ درصد از آنان‌قادر به‌خواندن ونوشتن بوده‌اند .

با وجود اینکه تعداد جویندگان کار باسواد مرتبادرازدیاد است با اینحال از میان داوطلبین کار عده معدودی از داشتن تخصصی‌بهره‌مند هستندبطوری که بیشتراز۸درصد از مراجعین باسواد فاقد مدارک حرفه‌ای و تجربیات کافی اختصاصی فنی و صنعتی بوده‌اند درحدود ۱۵ درصد از این گروه صاحب مدرک حرفه‌ای کوتاه مدت و سه درصد دیپلم های فنی در اختیار داشته‌اند .

میزان رشد جویندگان کار در گروه زنان نیز طی دهسال اخیر افزایش قابل توجهی‌یافته است واین‌نسبت که درنخستین سالهای انقلاب در حدود ٦ درصد بود اکنون از مرز ده درصد گذشته است .

بازار کار شهر قزوین با ظرفیت کارگماری ۹۱ در صد و تهران ، خرمشهر و آبادان با ۸۹ درصد و اهواز با ۷۳ در صد در صدر جدول فرصتهای اشتغال قرار داشته‌اند

شرائط کارگماری شهرهای کرج ـ تبریز نیز نسبتا مطلوب بوده است‌ولی‌امکانات‌جویندگان کار در مشهد و کرمان محدود بوده است و همه متقاضیان نتوانسته‌اند در قطب های صنعتی و فنی و مشاغل آزاد جذب شوند .

**در ماه مرداد ۵۱ برای جویندگان‌کاردر مشاغل‌خیاطی، رانندگی ماشینهای سنگین ، آهنگری و سایر رشته های فنی فرصت کارگماری کافی وجود داشته است درصورتیکه اشتغال برای جویندگان کار در مشاغل دفترداری ، کارمندی و رانندگی‌ماشینهای‌سبک‌محدود بوده است .**

نکته جالب در این آمار فزونی امکانات اشتغال در رشته کارهای غیرفنی مانند خدمه‌خانگی است که ازپررونق ترین زمینه های اشتغال‌بشمار می‌آمده است .

«بنگاه حمایت مادران ونوزادان»

# آگهی انتخاب‌مادران نمونه‌استان‌مرکزی

# (۱۳۵۱)

روز ۲۵ آذر ماه هرسال ، بمناسبت روز مادر ، مراسمی برگزار میگردد و مادران نمونه سال ، که بوسیله بنگاه حمایت مادران ونوزادان، انتخاب‌وتعیین میشوند ، به پیشگاه‌علیاحضرت فرح پهلوی شهبانوی ایران . معرفی میگردند . از مادران‌گرامی که علاقمند بشرکت در انتخاب مادر نمونه سال هستند و نیز از فرزندان و پدران ارجمند که مادر یا همسر خود را مادر نمونه میدانند ، بشرط سکونت در استان مرکزی تقاضا میشود پرسشنامه زیر را تکمیل و حداکثر تا تاریخ دهم آذرماه ۱۳۵۱ ببنگاه حمایت مادران و نوزادان واقع در خیابان مولوی ارسال فرمایند تا مورد بررسی قرار گیرد و در صورتیکه توضیحات بیشتری را نیز ضروری میدانند در نامه دیگری نوشته و همراه این پرسشنامه ارسال دارند .

مشخصات مادر

| | | |
|---|---|---|
| نام و نام فامیل | | نشانی کامل ، |
| شماره شناسنامه | محل صدور | تولد |
| پایه معلومات | شغل | درآمد ماهانه |
| متاهل ، | بیوه | مطلقه با ذکر علت : |

مشخصات همسر

| | | |
|---|---|---|
| نام | | نام فامیل |
| شماره شناسنامه | محل صدور | تولد |
| پایه معلومات | شغل | درامد ماهانه |

موقعیت و فعالیت های اجتماعی در شئون مختلف کشور به ویژه همکاری در پیشرفت اصول انقلاب شاه و مردم

## مشخصات ، فرزندان ،

| ردیف | نام وفامیل | تولد | پایه معلومات | محل سکونت | موقعیت اجتماعی، |
|---|---|---|---|---|---|
| | | | | | |

در تلویزیون بلموند بهتری ببینید

تلفنهای اداره فروش ٦٦٨٢٥٩ ـ ٤٨٣٠٧

**مهندسین مشاوروپیمانکاران‌برق**
آقایان ویکزوهاریس متخصصین کارخانه سازنده کابل آلومینیومی اکو جهت آموختن شیوه کار با کابلهای آلومینیومی‌و پاسخ‌به‌سئوالات علاقمندان بمدت سه روز به تهران آمده‌اند علاقمندان می توانند در یکی از ساعات ذیل در محل کلوب تهران خیابان کوشك خیابان فردوسی حضوربهم رسانند ساعات و ایام جلسه چهارم و پنجم آذر ماه ۱۳۵۱ صبح از ۸ الی ۱۰ونیم واز ۱۰ونیم تا ۱ بعد از ظهر از ۲ونیم الی ۵ بعد از ظهر ششم آذرماه صبح از ۸ تا ۱۰ونیم و از ۱۰ونیم تا ۱
**جهت دریافت‌اطلاعات بیشتر بتلفن: ۸۳٤۱۷۳ شرکت عرضه و پخش لوازم فنی ایران تلفن فرمائید .**

**پیانو شیمل**
نمایشگاه‌شیمل خیابان‌شاهرضا ـ جنب سینما دیانا ـ تلفن ٤۲۳۲۱

سهام یکهزار ریالی
**کارخانه قند رضائیه**
به قیمت هفتصد ریال بفروش میرسد
تلفن ۵۳۹۰٦۷

**رستوران‌ساتینیک**
بزودی افتتاح میشود
روزولت شمالی ـ خیابان‌دیبا چهارراه امیراتابک

**رستوران تاچارا**
متنوع ترین غذاهای مطبوع اروپائی در رستوران مجلل تاچارا روزولت شمالی ـ خیابان زهره شماره ٤ تلفن ۸۳۱٦۷۵

**«سازمان عمران مهرشهر»**

باطلاع میرساند که در ساعت ۳ بعداز ظهر روز پنجشنبه دوم آذر آغاز لوله‌گذاری شبکه آب آشامیدنی «مهرشهر» طی مراسم خاصی برگزار خواهد شد ، دفتر اطلاعات «مهرشهر» که در انتهای اتوبان کرج مستقر میباشد راهنمائی های‌لازم را بعمل خواهد آورد .

**برنامه کنفرانس هفتگی مرکز ـ پزشکی فیروزگر**
پنجشنبه ۲ر۹ر۱۳۵۱ ساعت ۱۱صبح سالن کنفرانس
موضوع : بیماری های عضلانی
بحث کننده : آقای دکتر جمشید لطفی

**اگر هیچ پول نقد ندارید!**
**میتوانید پس از ۵ سال باپس انداز ماهیانه**

۲۰۰ تومان ٦٤,۰۰۰ تومان
۲۵۰ تومان ۸۰,۰۰۰ تومان
۳۰۰ تومان ۹٦,۰۰۰ تومان
٤۰۰ تومان ۱۲۰,۰۰۰ تومان
۵۰۰ تومان ۱٦۰,۰۰۰ تومان

از بانک رفاه کارگران وام مسکن بگیرید

بانک رفاه کارگران
پس انداز مسکن بانک رفاه کارگران شما را صاحب خانه میکند .

امشب
**پستچی**
**صادق کرده**
دو اثر درخشان در جشنواره های جهانی‌از دو کارگردان متفکر و نوآور
داریوش مهرجوئی
ناصر تقوائی
محصول استودیومیثاقیه

**از امشب**
فقط در سینما
**فردوسی**

سئانسها ۸ر۳۰ ـ ۱۰ر۳۰ ـ ۱۲ر۳۰ صبح ۲ر۳۰ ـ ٤ر۳۰ ٦ر۳۰ ـ ۸ر۳۰ بعد از ظهر