

鄭注周禮
卷二

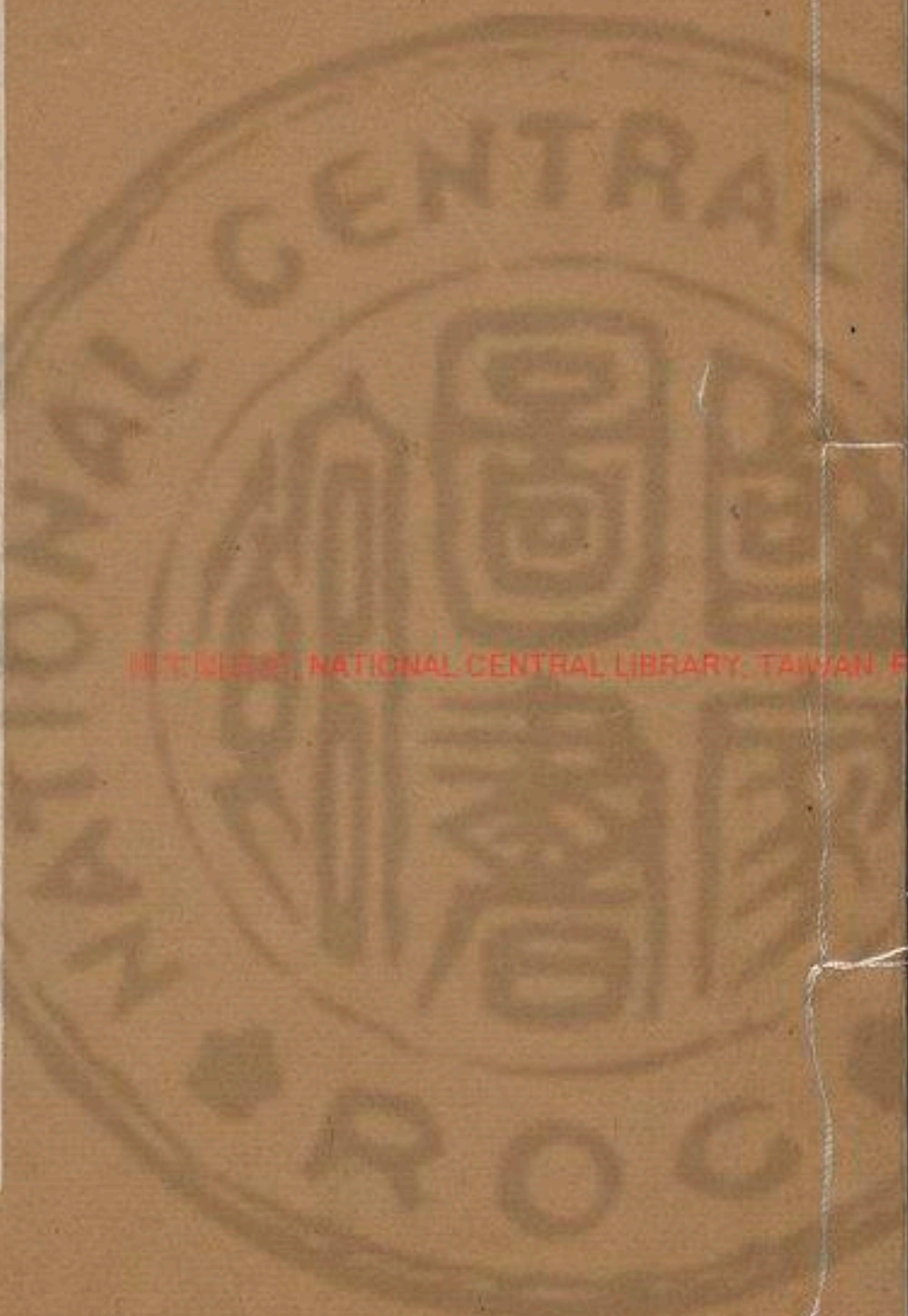

NATIONAL CENTRAL LIBRARY, TAIWAN



3377253 v.1



	
2000	631
冊	
冊	
全書1函6冊	



周禮彙纂

天官冢宰第一

周禮

鄭氏注

惟王建國 謂之立也 周禮 公居攝而作六典之職
 成王以此禮授之 使居維維邑於土中 七年致政
 曰日至之景 尺有五寸 謂之地中 天下之禮樂
 合也 四時之節 則百物阜安 乃遠王國 焉陰陽
 之所和也 然則百物阜安 乃遠王國 焉陰陽
 方之位 辨別也 郵司農云 別四方正君臣之
 人建國 水土以辨 而後居之 曰辨別也 郵司農云
 日出之景 與日入之景 俱於土中 則地中矣
 考之極星 以正朝夕 雖十宅厥方 名諸土中 則
 白戊申太保 射至千維十宅厥方 名諸土中 則

國立中央圖書館 國家圖書館 中華民國

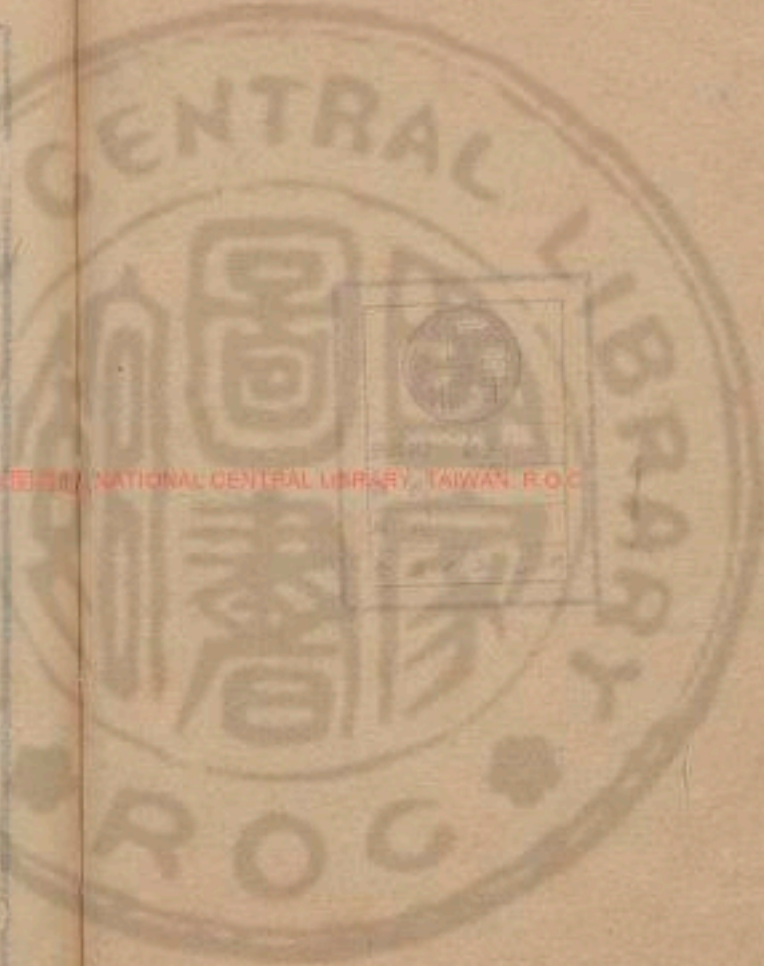

周禮卷第一

天官冢宰第一

周禮

鄭氏注

惟王建國謂立也周公攝而作六典之職
 成王以此禮授之使居維邑於土中七年致政
 曰日至之景尺有五寸謂之地中天下司徒職
 合也四時之所交也風雨之所會也陰陽辨
 之所和也然則百物阜安乃建國焉臣之
 方正位辨別也鄭司農云別四方正君臣之
 人建國水地以縣置築以縣視以景為規識
 日出之景與日入之景畫參諸日中之景夜
 考之極星以正朝夕是別四方厥既得卜則經
 自戊申太保朝至于維卜宅厥既得卜則經

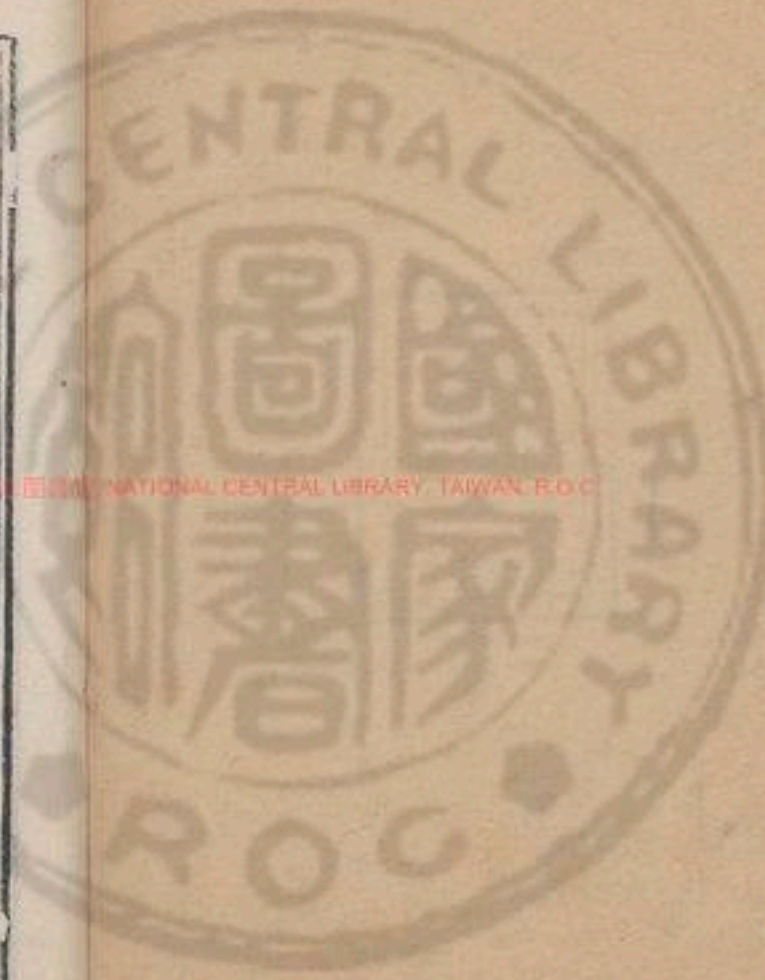



營越三日庚戌太保乃以庶殷攻位於維體

納越五日甲寅位成止位謂此定官廟體

國經野體猶分也經謂為之里數鄭司農云

社面朝後市野則九夫為設官分職鄭司農

井四井為邑之屬是也設官分職云置冢

宰司徒宗伯司馬司寇司以為民極極中也

空各有所職而百事舉以為民極極中也

中不失其所乃立天官冢宰使帥其屬而掌

邦治以佐王均邦國邦國也佐猶助也鄭司

農云邦治謂摠六官之職也故太宰職曰掌

建邦之六典以佐王治邦國六官皆摠屬於

冢宰故論語曰君薨百官摠已以聽於冢宰

言冢宰於百官無所不主爾雅曰冢大也

宰也治官之屬大宰卿一人小宰中大夫二

人宰夫下大夫四人上士八人中士十有六

人旅下士三十有二人變冢言大進退異名

冢列職於王則稱大冢大之上也山頂曰冢

旅象也下士治象事者自大宰至旅下士轉

相副貳皆王臣也王之卿六命其府六人史

十有二人府治藏史掌書者凡府胥十有二

人徒百有二十人此民給徭役者若今衛士

為什長

長

宮正上士二人中士四人下士八人府二人

史四人胥四人徒四十人

正長也宮正主
宮中官之長

宮伯中士二人下士四人府一人史二人胥

二人徒二十人

伯長也

膳夫上士二人中士四人下士八人府二人

史四人胥十有二人徒百有二十人

膳之言
善也今

時美物曰珍膳膳夫食官之長也
鄭司農以詩說之曰仲允膳夫

庖人中士四人下士八人府二人史四人賈

賈八人胥四人徒四十人

庖之言苞也在肉曰
苞莛賈主市買知物

內饗中士四人下士八人府二人史四人胥

十人徒百人

饗割烹煎和之稱
內饗所主在內

外饗中士四人下士八人府二人史四人胥

十人徒百人

外饗所
主在外

亨人下士四人府一人史二人胥五人徒五

十人

主為外內
饗煮肉者



甸師下士二人府一人史二人胥三十人徒

三百人郊外曰甸師猶長也甸師主共野物官之長

獸人中士四人下士八人府二人史四人胥

四人徒四十人

獻人中士二人下士四人府二人史四人胥

三十人徒三百人

鼈人下士四人府二人史二人徒十有六人

腊人下士四人府二人史二人徒二十人之腊

言夕也

醫師上士二人下士四人府二人史二人徒

二十人醫師衆醫之長

食醫中士二人食有和齊藥之類

疾醫中士八人

瘍醫下士八人瘍創癰也

獸醫下士四人獸牛馬之屬

酒正中士四人下士八人府二人史八人胥



八人徒八十人

酒正酒官之長

酒人奄十人女酒三十人奚三百人

奄精氣明藏者

今謂之官人月令仲冬其器闕以奄女酒女奴曉酒者古者從坐男女没入孫官爲奴其少才知以爲奚今之侍史官婢或曰奚官女

漿人奄五人女漿十有五人奚百有五十人

女漿女奴曉漿者

凌人下士二人府二人史二人胥八人徒八

十人

凌冰室也詩云二之日鑿冰沖沖三之日納于凌陰

籩人奄一人女籩十人奚二十人

竹曰籩籩女奴之

醢人奄一人女醢二十人奚四十人

醢豆實也不謂

之豆此主醢豆不盡于醢也女醢女奴曉醢者

醯人奄二人女醢二十人奚四十人

女醢女奴曉醢

鹽人奄二人女鹽二十人奚四十人

女鹽女奴曉鹽

者



幕人奄一人女幕十人奚二十人

以中覆物曰翟女幕

女如幄幕者

官人中士四人下士八人府二人史四人胥八人徒八十人

掌舍下士四人府二人史四人徒四十人

所解止之處

幕人下士二人府二人史二人徒四十人

幕上

幕次下士四人府四人史二人徒八十人

將軍之處

大府下大夫二人上士四人下士八人府四

人史八人賈十有六人胥八人徒八十人

為正治藏之長若今司農矣

王府上士二人中士四人府二人史二人工

八人賈八人胥四人徒四十有八人

內府中士二人府一人史二人徒十人



貨賄藏
在內者

外府中士二人府一人史二人徒十人

外府
主泉

藏在
外者

司會中大夫二人下大夫四人上士八人中

士十有六人府四人史八人胥五人徒五十

人會大計也司會主天下之
大計計官之長共今尚書

司書上士二人中士四人府二人史四人徒

八人

司書主計
會之簿書

職內上士二人中士四人府四人史四人徒

二十人

職內主入也若今之
泉所入謂之少內

職歲上士四人中士八人府四人史八人徒

二十人

主歲計
以歲斷

職幣上士二人中士四人府二人史四人賈

四人胥二人徒二十人

司裘中士二人下士四人府二人史四人徒

四十人



掌皮下士四人府二人史四人徒四十人

內宰下大夫二人上士四人中士八人府四

人史八人胥八人徒八十人內宰官中

內小臣奄上士四人史二人徒八人奄稱士者異其

賢

閹人王宮每門四人園游亦如之閹人司昏

者刑人墨者使守門園御苑也游離宮也

寺人王之正內五人寺之言侍也詩云寺人孟子正內路寢

內豎倍寺人之數豎未冠者之官名

九嬪嬪婦也昏義曰古者天子后立六宮三夫人九嬪二十七世婦八十一御妻以

聽天下之內治以明章婦順故天下內和而家理也不列夫人于此官者夫人之於后猶三公之於王坐而

論婦禮無官職

世婦不言數者君子不苟於色有婦德者充之無則闕

女御昏義所謂御妻御猶進也侍也

女祝四人奚八人女祝女奴曉祝事者

女史八人奚十有六人女史女奴曉書者



典婦功中士二人下士四人府二人史四人
工四人賈四人徒二十人

典主也典婦功者主婦人絲枲功官

長之

典絲下士二人府二人史二人賈四人徒十

有二人

典枲下士二人府二人史二人徒二十人

內司服奄一人女御二人奚八人

內司服主宮中裁縫

官之長有女御者以衣服進或當於王廣其禮使無色過

縫人奄二人女御八人女工八十人奚三十

人

女工女奴曉裁縫者

深人下士二人府二人史二人徒二十人

追師下士二人府一人史二人工二徒四

人

追治玉石之名

屨人下士二人府一人史一人工八人徒四

人

夏采下士四人史一人徒四人

夏采夏翟羽色禹貢徐州



貢夏翟之羽有虞氏以爲纓後世或
無故染鳥羽象而用之謂之夏采

一頁卷一

九一

大宰之職掌建邦之六典以佐王治邦國一
曰治典以經邦國以治官府以紀萬民二曰
教典以安邦國以教官府以擾萬民三曰禮
典以和邦國以統百官以諧萬民四曰政典
以平邦國以正百官以均萬民五曰刑典以
詰邦國以刑百官以糾萬民六曰事典以富
邦國以任百官以生萬民

大曰邦小曰國邦之所居亦曰國典

常也經也法也王謂之禮經常所乘以治天
下也邦國官府謂之禮法常所守以爲法式
也常者其上下通名授循馴也統猶合也詰
猶禁也書曰度作詳刑以詰四方任猶傳也
生猶養也鄭司農云治典冢宰之職故立其
官曰使帥其屬而掌邦治以佐王均邦國教
典司徒之職故立其官曰使帥其屬而掌邦
教以佐王安擾邦國禮典宗伯之職故立其
官曰使帥其屬而掌邦禮以佐王和邦國政
典司馬之職故立其官曰使帥其屬而掌邦
政以佐王平邦國刑典司寇之職故立其官
以佐王刑邦國此三
官使帥其屬而掌邦禁以佐王刑邦國此三
則事典司空之職也司空之篇立小宰職曰
六曰冬官其屬以八灋治官府一曰官屬以
六十掌邦事



舉邦治二曰官職以辨邦治三曰官聯以會

官治四曰官常以聽官治五曰官成以經邦

治六曰官灋以正邦治七曰官刑以糾邦治

八曰官計以弊邦治百官所居曰府弊斷也

其屬各六十若今博士大史大宰大祝大樂
屬大常也小宰職曰以官府之六屬舉邦治
一曰天官其屬六十是也官職謂六官之職
小宰職曰以官府之六職辨邦治一曰治職
二曰教職三曰禮職四曰政職五曰刑職六
曰事職官聯謂國有大事一官不能獨共則
六官共舉之聯讀為連古書連作聯聯謂連
事通職相佐助也小宰職曰以官府之六職

合邦治一曰祭祀之職事二曰賓客之職事

三曰喪荒之職事四曰軍旅之職事五曰田

役之職事六曰斂弛之職事官常謂各自領

其官之常職非連事通職所共也官成謂官

府之成事品式也小宰職曰以官府之八成

簡稽三曰聽政以版圖四曰聽稱責以傳

別五曰聽祿位以禮命六曰聽取予以書契
七曰聽賣買以質劑八曰聽出入以要會官
法謂職所主之法度官職主祭祀朝覲會同
賓客者則皆自有其法度小宰職曰以法掌
祭祀朝覲會同賓客之戒具官刑謂司刑所
掌墨劓剕之官舉刑之官計謂司刑三年
則大計群吏之治而誅賞之也官計謂三年
之職五刑其四曰官刑上能糾職官以八則
計謂小宰之六計所以斷群吏之治



治都鄙一曰祭祀以馭其神二曰灋則以馭其官三曰廢置以馭其吏四曰祿位以馭其士五曰賦貢以馭其用六曰禮俗以馭其民七曰刑賞以馭其威八曰田役以馭其衆都所居曰鄙則亦法也典法則所用異異其名也都鄙公卿大夫之采邑王子弟所食邑周召毛聃畢原之屬在畿內者祭祀其先君社稷五祀法則其官之制度廢猶退也退其不能者舉賢而置之若今月奉也位爵次也賦口率出泉也貢功也九職之功所稅也禮俗昏姻喪紀舊所行也以八柄詔王馭羣臣鄭司農云士謂學士

一曰爵以馭其貴二曰祿以馭其富三曰予以馭其幸四曰置以馭其行五曰生以馭其福六曰奪以馭其貧七曰廢以馭其罪八曰誅以馭其過柄所秉執以起事者也詔告也助也爵謂公侯伯子男卿大夫士也詩云誨爾序爵言教王以賢否之第也班祿所以富臣下書曰凡厥正人既富方穀幸謂言行偶合於善則有以賜予之以勸後也生猶養也賢臣之老者王有以養之成王封伯禽於魯曰生以養周公死以爲周公後是也五福一曰壽奪謂臣有大罪沒入家財者六極四曰貧廢猶放也舜殛鯀于羽山是也誅責讓也曲禮曰齒路馬有誅凡言馭



者所以感之
內之於善
以八統詔王馭萬民
一曰親親

二曰敬故
三曰進賢
四曰使能
五曰保庸
六

曰尊貴
七曰達吏
八曰禮賓
統所以合率以等物也親親若

堯親九族也敬故不慢舊也晏平仲久而敬之賢有善行也能多才藝者保庸安有功者

尊貴尊天下之貴者孟子曰天下之達尊者三曰爵也德也齒也祭義曰先王之所以治

天下者五貴有德貴貴貴老敬長慈幼達吏察舉勤勞之小吏也禮賓賓客諸侯所以示

民親仁善鄰
以九職任萬民
一曰三農
生九穀
二

曰園圃
毓草木
三曰虞衡
作山澤之材
四曰

數牧養蕃鳥獸
五曰百工飭化八材
六曰商

賈阜通貨賄
七曰嬪婦化治絲枲
八曰臣妾

聚斂
九曰間民無常職
轉移執事
任酒

鄭司農云三農平地山澤也九穀黍稷秫稻麻大小豆大小麥八材珠曰切象曰琇玉曰

珠石曰磨木曰刻金曰鏤革曰剡羽曰析間民謂無事業者轉移為人執事若今傭賃也

玄謂三農原隰及平地九穀無秫大麥而有梁依樹果蠹曰園圍其樊也虞衡掌山澤之

官主山澤之民者澤無水曰藪牧牧田在遠郊皆畜牧之地行曰商處曰賈阜盛也金玉

曰貨布帛曰賄嬪婦人之美稱也堯典曰釐降二女嬪于虞臣妾男女貧賤之稱晉惠公





卜懷公之生曰將生一男一女男為人臣女
為人妾生而名其男曰圉女曰妾及懷公質
於秦妾爲宦女焉疏材百草以九賦斂財賄

根實可食者既不熟曰繇

一曰邦中之賦二曰四郊之賦三曰邦甸之

賦四曰家削之賦五曰邦縣之賦六曰邦都

之賦七曰關市之賦八曰山澤之賦九曰幣

餘之賦財泉穀也鄭司農云邦中之賦二下
而稅一各有差也幣餘百工之餘玄
謂賦曰率出泉也今之筭泉民或謂之賦此
其舊名與鄉大夫以歲時登其夫家之衆寡
辨其可任者國中自七尺以及六十野自六
尺以及六十有五皆征之遂師之職亦云以

歲其則征皆謂此賦也邦中在城郭者四郊
去國百里邦甸二百里家削三百里邦縣四
百里邦都五百里此平民也關市山澤謂占
會百物幣餘謂占賣國中斤幣皆末作當
增賦者若今賈人倍筭矣自邦中以至幣餘
各入其所有穀物以當賦泉之數每處爲一
書所待以九式均節財用一曰祭祀之式二
異也

曰賓客之式三曰喪荒之式四曰羞服之式

五曰工事之式六曰幣帛之式七曰芻秣之

式八曰匪頒之式九曰好用之式式謂用財
之節度荒

凶年也羞飲食之物也工作器物者幣帛所
以贈勞賓客者芻秣養牛馬禾穀也鄭司農

云匪分也。頌讀為班布之班。謂班賜也。玄以謂王所分賜群臣也。好用燕好所賜于九貢。致邦國之用。一曰祀貢。二曰嬪貢。三曰器貢。四曰幣貢。五曰材貢。六曰貨貢。七曰服貢。八曰旂貢。九曰物貢。嬪故書作賓。鄭司農云祀貢。犧牲包茅之屬。宗廟之器。幣貢。織帛屬。嬪貢。皮帛之屬。器貢。宗廟之器。幣貢。織帛材貢。木料也。貨貢。珠貝自然之物也。服貢。祭服。旂貢。羽物貢。九州之外。各以其所貴為華。肅慎氏貢楛矢之屬。是也。玄謂嬪貢。絲枲器貢。銀鐵石磬。丹漆也。幣貢。玉馬皮帛也。材貢。楛幹。栝柏。篠。蕩也。貨貢。金玉龜貝也。服貢。紵絺也。旂貢。如固游之游。游貢。燕好珠璣。琅玕也。物貢。雜物。魚鹽。橘柚。以九兩。

繫邦國之民。一曰牧以地得民。二曰長以貴得民。三曰師以賢得民。四曰儒以道得民。五曰宗以族得民。六曰主以利得民。七曰吏以治得民。八曰友以任得民。九曰數以富得民。兩猶耦也。所以協耦萬民。繫聯綴也。牧州長也。九州各有封域。以居民也。長諸侯也。一邦之貴民所仰也。師諸侯。師氏有德行。以教民者。儒諸侯。保民有六藝。以教民者。宗。繼別為大宗。收族者。鄭司農云。主謂公卿大夫。世為食。采不絕。民稅薄。利之。玄謂。利讀如上。思利民之利。謂以政教利之。吏小吏在鄉邑者。友謂同井。相合耦。耨作者。孟子曰。鄉田同井。出



入相友守望相助疾病相扶則百姓親睦
亦有虞掌其政令爲之厲禁使其地之民守
其材物以時入于王府頌其
正月之吉始和
餘於萬民富謂藪中材物

布治于邦國都鄙乃縣治象之灋于象魏使

萬民觀治象挾日而斂之

謂朝日大宰以正

月朔日布王治之事於天下至正歲又書而
縣于象魏振木鐸以徇之使萬民觀焉小宰
亦帥其屬而往皆所以重治法新王事也凡
治有故言始和者若改造云爾鄭司農云象
魏闕也故魯災季桓子御公立于象魏之外
命藪象魏曰舊章不可忘從甲至甲謂之挾
日凡乃施典于邦國而建其牧立其監設其

參傳其伍陳其殷置其輔

乃者更申勅之以

命作州長謂之牧所謂入命作牧者監謂公
侯伯子男各監一國書曰王啓監厥亂爲民
參謂卿三人伍謂大夫五人鄭司農云殷治
律輔爲民之平也玄謂殷衆也謂衆士也王
制諸侯上士二十七人其中士下士各
居其上之三分輔府史庶人在官者乃施

則于都鄙而建其長立其兩設其伍陳其殷

置其輔

長謂公卿大夫王子弟食采邑者兩
置兩輔不詳三卿者不足于諸侯鄭

謂兩水

乃施灋于官府而建其正立其貳

設其攷陳其殷置其輔

正謂冢宰司徒宗伯
司馬司寇司空也



謂小宰小司徒小宗伯小司馬小司空考成也佐成事者謂宰夫鄉師肆師軍司馬士師也司空亡未聞其考凡治以典待邦國之治以則待都鄙之治以灋待官府之治以官成待萬民之治以禮待賓客之治成入成禮祀五帝則掌百官之誓戒與其具脩祀五帝謂四郊之以刑重失禮也明堂位所謂各揚其職百官廢職服大刑是其辭之略也具所當共脩掃除前期十日帥執事而卜日遂戒前期前日也十日容散齊七日致齊三日執事及執宗伯大卜之屬既卜又戒百官以始齊

事眡滌濯

執事初為祭事前祭日之夕及納滌濯謂澆祭器及甑餗之屬

享贊王牲事

納亨納牲將告殺謂鄉祭之晨既殺以授亨人凡大祭祀君親

及祀之日贊玉幣爵之事

日旦明也玉幣所以

夫贊之禮神玉與幣各如其方之色爵所以獻齊酒不用玉爵尚質也三者統以從王至而授之

祀大神示亦如之

大神祗謂天地享先王亦如之贊

玉几玉爵

玉几所以依神天子左大朝觀會

同贊玉幣玉獻玉几玉爵

助王受此四者時見曰會殷見曰同

大會同或於春朝或於秋覲舉春秋則冬夏可知玉幣諸侯享幣也其合亦如小行人所





合六幣云玉獻獻國珍異亦執玉以致之玉
凡王所依也立而設几優尊者玉爵王禮諸
侯之酢爵王朝諸侯立依前南面其禮之於酢階上大喪贊贈玉含玉
助王爲之也贈玉既窆所以送先王含玉死
者口實天子以玉雜記曰含者執璧將命曰
寡君使某含則諸侯含以璧司農云含玉璧琮作大事則戒于百
官贊王命助王爲教令春秋傳曰王眡治朝
則贊聽治治朝在路門外群臣治事眡四方
之聽朝亦如之謂王巡守凡邦之小治則冢
宰聽之待四方之賓客之小治大事決於王

平歲終則令百官府各正其治受其會正正處也

會大計也聽其致事而詔王廢置平其事來至者之功狀而奏白

王三歲則大計羣吏之治而誅賞之事久則聽之大

無功不徒廢必罪之大有功不徒置必賞之鄭司農云三載考績

小宰之職掌建邦之宮刑以治王宮之政令

凡宮之糾禁杜子春去宮皆當爲官玄謂宮刑在王宮中者之刑建明布告

之糾猶割也察也若今御史中丞掌邦之六典八灋八則之

貳以逆邦國都鄙官府之治逆迎受之鄭司農云貳副也

執邦之九貢九賦九式之貳以均財節邦用
以官府之六敘正羣吏一曰以敘正其位二
曰以敘進其治三曰以敘作其事四曰以敘
制其食五曰以敘受其會六曰以敘聽其情
敘秩次也謂先尊後卑也治功狀也食祿之多少情爭訟之辭以官府之六
屬舉邦治一曰天官其屬六十掌邦治大事
則從其長小事則專達二曰地官其屬六十
掌邦教大事則從其長小事則專達三曰春

官其屬六十掌邦禮大事則從其長小事則
專達四曰夏官其屬六十掌邦政大事則從
其長小事則專達五曰秋官其屬六十掌邦
刑大事則從其長小事則專達六曰冬官其
屬六十掌邦事大事則從其長小事則專達
大事從其長若庖人內外饗與膳太共王之
食小事專達若宮人掌舍各爲一官六官之
屬三百六十象天地四時日月星辰之度數
天道備焉前此者成王作周官其志有述天
授位之義故周公以官府之六職辨邦治一
談官分職以法之



曰治職以平邦國以均萬民以節財用二曰
教職以安邦國以寧萬民以懷賓客三曰禮
職以和邦國以諧萬民以事鬼神四曰政職
以服邦國以正萬民以聚百物五曰刑職以
詰邦國以糾萬民以除盜賊六曰事職以富
邦國以養萬民以生百物懷亦安也賓客來
其其委積所以安
之聚百物者司馬立九畿
職方制其貢各以其所有以官府之六聯合
邦治一曰祭祀之聯事二曰賓客之聯事三

曰喪荒之聯事四曰軍旅之聯事五曰田役
之聯事六曰斂弛之聯事凡小事皆有聯司

農云大祭祀大宰贊玉幣司徒奉牛牲宗伯
視滌濯澣玉鬯省牲饗奉玉盥司馬羞魚牲
奉馬牲司寇奉明水火大喪大宰贊贈玉舍
玉司徒帥六鄉之衆庶屬其六引宗伯爲上
相司馬平士大夫司寇前王此所謂官聯杜
子春弛讀爲施玄謂荒政弛力役及國中貴
者賢者服公事者老者疾者皆舍不以官府
以力役之事奉牲者其司空奉豕與以官府
之八成經邦治一曰聽政役以比居二曰聽
師田以簡稽三曰聽閭里以版圖四曰聽稱



責以傳別五曰聽祿位以禮命六曰聽取予

以書契七曰聽賣買以質劑八曰聽出入以

要會鄭司農云政謂軍政也役謂發兵起徒

寄軍令以伍籍發軍起役者平而無遺脫也

簡稽士卒兵器簿書簡猶閱也稽猶計也合

也合計其土之卒伍闕其兵器爲之要簿也

故遂人職曰稽其人民簡其兵器國語曰黃

池之會與陳其兵皆官師擢鐸拱稽版戶籍

圖地圖也聽人訟地者以版圖決之司書職

曰邦中之版土地之圖稱責謂質子傳別謂

券書也聽訟責者以券書決之傳傳著約束

於文書別別爲兩兩家各得一也禮命謂九

賜也書契符書也質劑謂市中平賈今時月

平是也要會謂計最之簿書月計曰要歲計

曰會故宰夫職曰歲終則令群吏正歲會月

終則令正月要傳別故書作傳辨鄭大夫讀

爲符別杜子春讀爲傳別玄謂政謂賦也凡

其字或作政或作正或作征以多言之宜從

征如孟子交征利云傳別謂爲大手書於一

札中字別之書契謂出予受入之凡要凡簿

書之最目獄訟之要辭皆曰契春秋傳曰王

叔氏不能舉其契質劑謂兩書一札同而別

之長曰質短曰劑傳別質劑皆今之券書也

事異異其名耳禮命以聽官府之六計弊羣

禮之九命之差等

吏之治一曰廉善二曰廉能三曰廉敬四曰

廉正五曰廉瀟六曰廉辨聽平治也平治官

府之計有六事弊



斷也既斷以六事又以廉為本善善其事有
辭譽也能政令行也敬不解于位也正行無
傾邪也法守法不失也辨辨然不以瀆掌祭
疑惑也杜子春云廉辨或為廉端

祀朝觀會同賓客之戒具軍旅田役喪荒亦
如之法謂其禮法也戒具七事者令百官府
戒官有事者所當共

共其財用治其施舍聽其治訟七事謂先四
如之者三也

施舍不給役者七事故書為小事凡祭祀贊
杜子春云當為七事書亦為七事

王幣爵之事裸將之事又從大宰助王也將
送也裸送送裸謂贊

王酌鬱鬯以獻尸謂之裸裸之言灌也明不
為飲主以祭祀唯人道宗廟有裸天地大神

凡賓客贊裸凡受爵
之事凡受幣之事唯裸助宗伯其餘皆助大
宰王不酌賓客而有受酢

喪荒受其含祿幣玉之事
喪荒受其含祿幣玉之事喪荒受其含祿幣玉之事

會歲終則令羣吏致事使齊歲盡文書
來至若今上計正歲
帥治官之屬而觀治象之瀆徇以木鐸曰不
用瀆者國有常刑正歲謂夏之正月得四時
之正以出教令者審也古



者將有新令必奮木鐸以警衆使明聽也乃

退以宮刑憲禁于王宮

憲謂表縣之若今新有法令云

百官府曰各脩乃職攷乃瀆待乃事以聽王

命其有不共則國有大刑

乃猶女也

宰夫之職掌治朝之瀆以正王及三公六卿

大夫羣吏之位掌其禁令

治朝在路門之外其位司十掌焉宰

夫察其不如儀敘羣吏之治以待賓客之令諸臣之

復萬民之逆

恒次敘諸吏之職事三者之來則應使辨理之鄭司農云復請

也逆迎受王命者宰夫主諸臣萬民之復逆故詩人重之曰家伯維宰玄謂復之言報也反也反報於王謂於朝廷奏事自下而上曰逆逆謂上書

令辨其八職一曰正掌官瀆以治要二曰師

掌官成以治凡三曰司掌官瀆以治目四曰

旅掌官常以治數五曰府掌官契以治藏六

曰史掌官書以替治七曰胥掌官敘以治叙

八曰徒掌官令以徵令

別異諸官之八職以備王之徵召所為正

辟於治官則冢宰也治要若歲計也師辟小宰宰夫也治凡若月計也司辟上士中士治



目若今日計也。殊，下士也。治數，每事多少異也。治藏，藏文書及器物。養治，若今起文書草也。治敘，次序官中。如今侍曹、伍伯、傳吏、朝也。徵，令趨走給召呼。掌治灋，以

攷百官府羣都縣鄙之治，乘其財用之出入。凡失財用物，辟名者，以官刑詔冢宰而誅之。

其足用長財善物者，賞之。羣都，諸采邑也。六

鄙，爲縣言。縣鄙而六，鄉州黨亦存焉。乘，猶計也。財，泉穀也。用，貨賄也。物，畜獸也。辟，名詐爲也。官刑，在司寇五刑第四者。以式灋掌祭祀之戒具，與其薦羞，從大宰而眡滌濯。薦，脯醢也。

五庶，番內羞。凡禮事，贊小宰比官府之具。比，校次之。凡

朝覲會同賓客，以牢禮之灋，掌其牢禮委積。膳獻飲食，賓賜之飧，率與其陳數。牢，禮之法，多少之差。

及其時也。三牲，牛羊豕。具，爲一牢。委積，謂牢未薪芻，給賓客道用也。膳獻，禽羞。飯，獻也。飲，食燕饗也。鄭司農云：飧，夕食也。春秋傳曰：餼有陪鼎，率牲牢可牽而行者，春秋傳曰：餼，率竭矣。玄謂：餼，客始至所。致禮，凡此禮陳數存，可見者，唯有行人掌客及聘禮公食大夫。

凡邦之弔事，掌其戒令，與其幣器財用。凡所共者，弔事，弔諸侯諸臣幣所用。樽也。器，所致明器也。凡喪始死，弔而含，禭葬而贈。



其間加恩厚則有賻焉 **大喪小喪掌小官之**

戒令帥執事而治之 大喪王后世子也小喪夫人以下小官士也其

大官則冢宰掌其戒令治謂共辨 **三公六卿之喪與職喪帥**

官有司而治之凡諸大夫之喪使其旅帥有

司而治之 旅冢宰下士 **歲終則令羣吏正歲會月**

終則令正月要旬終則令正日成而以攷其

治治不以時舉者以告而誅之 歲終自周季冬正備定也

旬十日也治不時舉者謂違時令失期會 **正歲則以瀆警戒羣吏**

令脩宮中之職事 警勅戒之言鄭司農云正

書其能者與其良者而以告于上 良猶善也

大宰也鄭司農云若今時廉 **宮正掌王宮之戒令糾禁** 糾猶制也 **以時比宮**

中之官府次舍之衆寡 時四時比校次其人

中者若膳夫玉府內宰內史之屬次諸 **版以待** 鄭司農云為官府次舍之版圖也待

令及 **夕擊柝而比之** 夕莫也莫行夜以比直

比 **宿者為其有解惰離部**

宿者為其有解惰離部



署鄭司農云析戒守者所擊也易曰重門擊柝以待暴客春秋傳曰魯擊柝聞於邾國有故則令宿其比亦如之鄭司農云故謂禍災令宿宿衛王宮春秋傳曰志守必危況有災乎玄謂故凡非常也文王世子曰公有出疆之政庶于以公族之無事者守於公宮正室守大廟諸父守貴宮貴室諸子諸孫守下宮下室此謂諸侯也王之庶子職掌國子之俸國有大事則帥國子而致於大子唯所用之者令宿之事蓋亦存辨外內而時禁鄭司農云分別外人稽其功緒糾其德行稽猶考也計也功幾其出入均其稍食鄭司農云幾其出入若今時宮中有罪禁止不得出入亦不得入

及無引籍不得入官司馬殿門也玄謂去其

潘怠與其奇衰之民民官中史之家人也潘放濫也怠解慢也奇衰

誦獻會其什伍而教之道藝五人為伍二伍為什會之者使

之輩作輩學相勸帥且寄宿衛之令鄭司農云道謂先王所以教道民者藝謂禮樂射御

數月終則會其稍食歲終則會其行事行事

也凡邦之大事令于王宮之官府次舍無去

守而聽政令使居其與春秋以木鐸脩火禁

入因天時而以戒火星以春出以秋凡邦之事蹕官中廟中則





執燭鄭司農讀火絕之云禁凡國之事蹕國

時衛士填衙蹕也宮中廟中則執燭宮正主

為王於宮中廟中則執燭宮正主

之祭社稷七祀於宮中祭先公先王於廟中

又曰有事於武宮大喪則授廬舍辨其親

疏貴賤之居居倚廬廬者賤者居望室雜記

曰大夫居廬士居望室

官伯掌王宮之士庶子凡在版者鄭司農云

之官版名籍也以版為之今時鄉戶籍謂之

戶版玄謂王宮之士謂王宮中諸吏之適子

也庶子其掌其政令行其秩敘作其徒役之

事秩祿粟也敘才等也作授八次八舍之職

衛王宮者必居四角四中於徵候便也鄭

玄謂次其宿衛所若邦有大事作宮眾則令

在舍其休沐之處均敘以時頒其衣裘掌其誅賞頒讀為班班

今賦冬夏衣

膳夫掌王之食飲膳羞以養王及后世子飯

也飲酒漿也膳牲肉也羞有凡王之饋食用

六穀膳用六牲飲用六清羞用百有二十品

珍用八物醬用百有二十饗進物於尊者曰饋此饋之盛者

王舉之饌也六牲馬牛羊豕犬雞也羞出於

性及禽獸以備滋味謂之庶羞公食大夫禮

天子諸侯有其數而物未得盡開珍謂淳熬

淳母炮豚炮羊擣珍漬熬肝膋也鬻謂醢醢

也王舉則醢人共醢六十饗以五壺七醢七

豆三饗實之醢人共醢豆醢物六十饗鄭司

農云羞進也六穀稌黍稷粱麥苽菰彫胡也

六清水漿王日一舉鼎十有二物皆有俎

牲

盛饌曰舉王日一舉以朝食也后與王同庖

鼎十有二牢鼎九陪鼎三物謂牢鼎之實亦

力以樂侑食膳夫授祭品嘗食王乃食值猶

祭謂刊肺脊也禮飲食必祭示有卒食以樂

所先品者每物皆嘗之道尊者也

徹于造造作也鄭司農云造謂食之王齊日

三舉鄭司農云齊必變食大喪則不舉大荒則不舉大

札則不舉天地有裁則不舉邦有大故則不

舉大荒凶年大札疫癘也天裁日月晦食地

刑殺也春秋傳曰司寇行戮君爲之不舉王燕食則奉膳贊祭



謂日中與夕食奉膳奉
朝之餘膳所祭者牢肉
凡王祭祀賓客食則

徹王之胙俎
膳夫親徹胙俎
餘則其屬徹之
賓客食而王有

胙俎玉與賓客禮食主人飲
食之俎皆爲胙俎見於此矣
凡王之稍事設

薦脯醢
謂稍事有小
謂稍事有小
王燕飲酒則爲獻主
鄭司農云
主人當獻

賓則膳夫代王爲主君不敵臣也燕義
曰使宰夫爲獻主臣莫敢與君元禮
掌庖

及世子之膳羞
亦主其饌之
凡肉脩之頒賜

皆掌之
鄭司農云
凡祭祀之致福者受而膳

之
致福謂諸臣祭祀進其餘肉歸胙于以
三卿司農云膳夫受之以給王膳

見者亦如之
鄭司農云以羔鴈雉爲
歲終則

會唯王及后世子之膳不會
不會計多少優
尊者其頒賜諸

臣則計之
庖人掌共六畜六獸六禽辨其名物
六畜六

養之曰畜將用之曰牲春秋傳曰十日曰牲
鄭司農云六獸麋鹿熊麋野豕兔六禽鴈鶩

鷄雉鳩鴿玄謂獸人冬獻狼夏獻麋又內則
無熊則六獸當有狼而熊不屬六禽於禽獻

及六摯宜爲羔豚犢麋雉馬凡鳥獸未
孕曰禽司馬職曰大獸公之小禽私之凡其

凡其

凡其

凡其

凡其



死生蠶薨之物以共王之膳與其薦羞之物
及后世子之膳羞凡計數之薦亦進也備品
言薦者味以不糞為尊鄭司共祭祀之好羞
謂四時所為膳食若荆州之鯪魚共喪紀之
青州之蟹胥雖非常物進之孝也
庶羞賓客之禽獻喪紀喪事之祭謂虞祔也
禽獻禽獻獻禽於賓客獻古文
為獸杜子春云當為獻凡令禽獻以灋授之其出入亦
如之令令獸人也禽獸不可久處賓客至將
之數與之及其來致禽亦以此書校數之至
于獻賓客又以此書付使者展而行之掌客

乘禽於諸侯各如其命之數聘禮乘禽
於客日如其饗餼之數士中目則二雙凡用
禽獻春行羔豚膳膏香夏行脰鱠膳膏臊秋
行犢麇膳膏腥冬行蠶羽膳膏羶用禽獻謂
獻王鄭司農云膏香牛脂也以牛脂和之以
乾雉鱠乾魚膏臊豕膏也以豕膏和之杜子
春云膏臊犬膏膏腥豕膏也鮮魚也羽鴈也
膏羶羊脂也玄謂膏腥雞膏也羔豚物生而
肥積與藥物成而充脰鱠曠熟而乾魚鴈水
涸而性定此八物者得四時之氣尤盛為人
食之弗勝是以用休廢之脂膏煎和膳之牛
屬司徒土也雞屬宗伯木也犬屬司寇金也
羊屬司歲終則會唯王及后之膳禽不會膳
馬火也



四時所膳禽獻加
世子可以會之

內饗掌王及后世子膳羞之割亨煎和之事

辨體名肉物辨百品味之物割肆解肉也亨

五味體名脊脅肩臂臑之屬肉物歲燔王舉

則陳其鼎俎以牲體實之取於饌以實鼎取

曰膏實選百羞醬物珍物以俟饋先進食之

其中共后及世子之膳羞膳夫掌之辨腥臊

羶香之不可食者是乃共之牛夜鳴則廂羊冷毛而毳

羶犬赤股而躁臊鳥鱗色而沙鳴狸豕盲眊

而交睫腥馬黑脊而般臂蠖腥臊羶香可食

食者則所謂者皆臭味也冷毛毛長總結也

鱗失色不澤美也沙漸也交睫腥腥當為星

聲之誤也肉有如米者似星般臂臂毛有文

卿司農云廂朽木臭也蠖蠖蛄臭也杜子春

云盲眊當凡宗廟之祭祀掌割亨之事凡燕

飲食亦如之凡掌共羞脩刑臠胖骨鱗以待

共膳掌共共當為具羞庶羞也脩鍛肺也胖



凡王之好賜肉脩則饗人共之

好賜王所善而賜也

外饗掌外祭祀之割亨共其脯脩刑臠陳其

鼎俎實之牲體魚腊凡賓客之飧饗饗食之

事亦如之

饗客始至之禮饗既將幣之禮致禮於客莫盛於饗

邦饗者

老孤子則掌其割亨之事饗士庶子亦如之

孤子者死王事者之子也士庶子國王宮者若令時之饗衛士矣王制曰周人養國老於東膠養庶師役則掌其其獻賜脯肉之事謂老於虞庠酌其凡小喪紀陳其鼎俎而實之謂喪事長帥

亨人掌共鼎鑊以給水火之齊

鑊所以煮肉及魚腊之器

既執乃胥于鼎齊多少之量

職外內饗之爨亨煮辨膳羞

之物職主也爨今之竈主於其寗奠物

祭祀共大羹鉶羹賓

客亦如之

大羹肉滷鄰司農云大羹不致五味也鉶羹加鹽菜矣

甸師掌帥其屬而耕耨王藉以時入之以共

齋盛

其屬府史胥徒也耨芸芋也王以孟春躬耕帝藉天子三推三公五推卿諸侯

九推庶人終於千畝庶人謂徒三百人藉之言借也王一耕之而使庶人芸芋終之齋盛

祭祀所用穀也稌稷也穀者稷爲長是以名云在器曰盛

祭祀共蕭茅

鄭大



夫云蕭字或為菑菑讀為縮束茅立之祭前
沃酒其上酒滲下去若神飲之故謂之縮縮
浚也故齊桓公責楚不貢包茅王祭不共無
以縮酒杜子春讀為蕭蕭香蒿也玄謂詩所
云取蕭祭脂郊特牲云蕭合黍稷臭陽達於
蕭屋故既薦然後蒸蕭合馨香合馨香者是
首以藉祭縮酒沖酒也禮齊縮酌酒
菑之薦甸在遠郊之屬蒧瓜瓠之屬喪事代王
受膏裁染盛者祭祀之主也今國遭大喪若
殯大祝作禱辭授甸人使以王之同姓有臯
禱藉田之神受膏裁弭後殃有罪當刑者斷
則死刑焉鄭司農云王同姓有罪當刑者斷
其獄於甸師之官也文王世子曰

公族有死罪則磔於甸人又曰公族無官刑
獄成致刑于甸人又曰公族無官刑不踐其
類也刑于隱者不帥其徒以薪蒸役外內饗
與國人慮兄弟帥其徒以薪蒸役外內饗
之事役為給役也木
大曰薪小曰蒸

獸人掌罽田獸辨其名物罽罔也以罔搏
所當田之獸冬

獻狼夏獻麋春秋獻獸物狼膏聚麋膏散聚
則溫散則涼以救

時之苦也獸物凡獸皆可獻也及狐狸時田則守罽備獸
綱獲及弊

田令禽注于虞中弊什也什而田止鄭司農
云弊田謂春火弊夏車弊

秋羅弊冬徒弊虞中謂虞人釐所田之野及
弊田植虞旗於其中致禽而珥焉獸人主令



田衆得禽者置虞人所立虞旗之中當以給
四時社廟之祭故曰春獻禽以祭社夏獻禽
以享禴秋獻禽以祀祫冬獻禽以享烝又曰
大獸公之小禽私之公之謂輸之於虞中理
焉者取左耳以致功若斬首
折馘故春秋傳曰以數軍實
客其其死獸生獸完者凡獸入于腊人之當乾
皮毛筋角入于王府器物凡田獸者掌其政
令

敝人掌以時獻爲梁月令季冬命漁師爲梁

水爲關空以筒承其春獻王鮪王鮪鮪之大

薦鮪于寢廟辨魚物爲鱣鼈以共王膳羞鮮生也

凡祭祀賓客喪紀共其魚之鱣鼈凡獻者掌

其政令凡獻征入于王府鄭司農云漁人主

收之入于王府

鼈人掌取互物鄭司農云互物謂有以時簪

魚鼈龜蜃凡狸物蜃大蛤鄭司農云簪謂以

鼈之屬自狸藏伏於泥中者玄春獻鼈蜃秋

獻龜魚此其出在淺處可得祭祀共廡羸蚺



以授醢人羸蟻喻鄭司農云蠶蛤也杜子春云應蟬也蠶蟬子國語曰蟲舍綠掌凡邦之籍事

腊人掌乾肉凡田獸之脯腊臠胖之事大物解肆

乾之謂之乾肉若今涼州烏翅矣薄析曰脯捶之而施蒸桂曰鍛脩腊小物全乾凡

祭祀共豆脯薦脯臠胖凡腊物脯芋豆實豆當為羞聲之

誤也鄭司農云臠膾肉鄭大夫云胖讀為判杜子春謂胖為版又云臠胖皆謂夾脊肉又

云禮家以胖為半體玄謂公食大夫禮曰庶羞皆有大有司曰主人亦一魚加臠

祭于其上內則曰康鹿田豕麇皆有胖足相參正也夫者載之大臠臠者魚之反覆臠又

之事
註曰大二者同矣則是臠亦腍肉大臠胖寫為脯而腥胖之言片也析肉意也禮固有腥臠雖其有為孰之皆先制乃亨賓客喪紀共脯腊凡乾肉

周禮卷第一

經四千二百五十九字
注八千五百一十二字



周禮卷第二

天官冢宰下

周禮

鄭氏注

醫師掌醫之政令聚毒藥以共醫事

毒藥藥之辛苦

者藥之物恒多毒孟子曰藥不瞑眩厥疾無瘳

凡邦之有疾病者疖

瘍者造焉則使醫分而治之

疖頭瘍亦謂禿也身傷曰瘍分

之者醫各有能

歲終則稽其醫事以制其食十全爲

上十失一次之十失二次之十失三次之十

失四爲下

食祿也全猶愈也以失四爲下者五則半矣或不治自愈

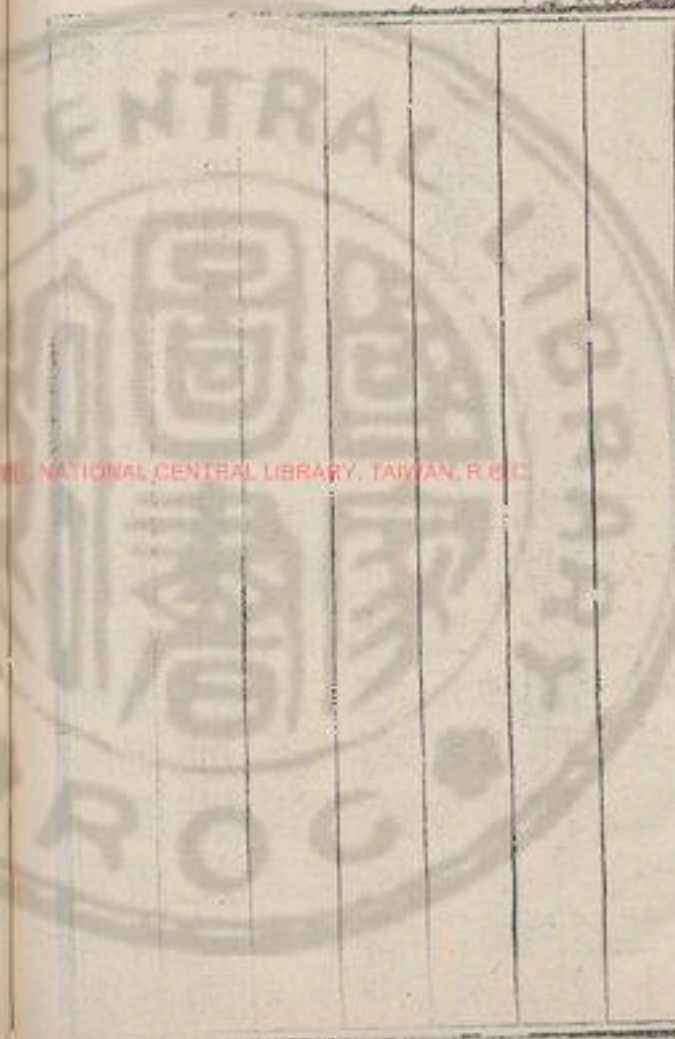

周禮卷第二

天官冢宰下

周禮

鄭氏注

醫師掌醫之政令聚毒藥以共醫事

毒藥藥之辛苦

者藥之物恒多毒孟子曰藥不眩厥疾無瘳

凡邦之有疾病者疖

瘍者造焉則使醫分而治之

疖頭瘍亦謂禿也身傷曰瘍分

之者醫各有能

歲終則稽其醫事以制其食十全爲

上十失一次之十失二次之十失三次之十

失四爲下

食祿也全猶愈也以失四爲下者五則半矣或不治自愈

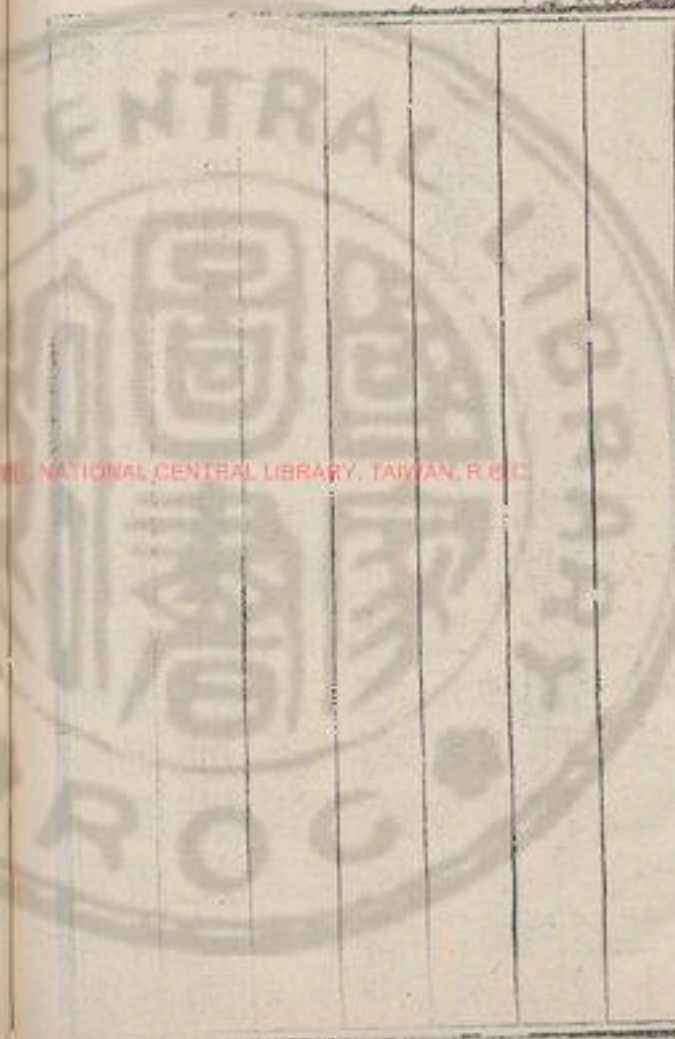

食醫掌和王之六食六飲六膳百羞百醬八

珍之齊

和調也

凡食齊

春時

飲宜

羹齊

時

羹宜

醬齊

秋時

醬宜

飲齊

冬時

飲宜

凡和春多酸夏多苦秋多辛冬多鹹調以滑

甘

各尚其時味而甘以成之猶水火金木之載於上內則曰棗栗餈蜜以甘之薑萱粉

榆燒槁瀹瀉以滑之

凡會膳食之宜牛宜稌羊宜黍豕

宜稷犬宜梁鴈宜麥魚宜苽

會成也謂其味相成鄭司農云

稌稷也爾雅曰稌稻苽彫胡也

凡君子之食恒放焉

放猶依也

疾醫掌養萬民之疾病四時皆有癘疾春時

有疇首疾夏時有痒疥疾秋時有瘧寒疾冬

時有嗽上氣疾

癘疾氣不和之疾病酸劑也首疾頭痛也嗽欬也上氣逆

喘也五行傳曰六癘作見

以五味五穀五藥養其病

養猶治也

病由氣勝負而生攻其羸養其不足者五味醯酒餈蜜薑鹽之屬五穀麻黍稷麥豆也五

藥草木蟲石穀也其治合之

以五氣五聲五

色

三者劇易之徵見於外者五氣五臟所出氣也肺氣熱心氣次

之肝氣涼脾氣溫腎氣寒五聲言語官商角徵羽也五色面貌青赤黃白黑也察其盈虛



休王吉凶可知審用兩之以九竅之變參之

此者莫若扁鵲倉公以九藏之動之變謂開閉非常陽竅七陰竅

二藏之動謂脉至與不至正藏五又有胃旁

膀胱大腸小腸脉之大候要在陽明寸口能專

是者其唯秦和手岐伯

而治之死終則各書其所以而入于醫師者

曰死老者曰終所以謂治之不愈之狀也

也醫師得以觀其理且為後治之戒

齊腫瘍腫瘍潰瘍金瘍折瘍之祝藥劑殺之

金瘍乃創也折瘍跳跌者祝當為注讀如

黃莖置石膽丹沙雄黃礬石慈石其中燒之

三日三夜其煙上著以雞羽掃取之以注創

惡肉破骨以五氣養之以五藥療之以五味

節之既刮殺而致盡其宿肉乃養之也五氣

凡藥以酸養骨以辛養筋以鹹養脉以苦養

氣以甘養肉以滑養竅以類相養也酸木味

注病之注聲之誤也注謂附着藥

刮刮去膿血殺謂以藥食其惡肉

五毒攻之止病曰療攻治也五毒五藥之有

毒者今醫方有五毒之藥作之合

黃莖置石膽丹沙雄黃礬石慈石其中燒之

三日三夜其煙上著以雞羽掃取之以注創

惡肉破骨以五氣養之以五藥療之以五味



土含載四者似肉滑滑石也
凡諸滑物通利往來似竅
凡有瘍者受其

藥焉

獸醫掌療獸病療獸瘍畜獸之疾病及瘍療同醫凡療獸

病灌而行之以節之以動其氣觀其所發而

養之療畜獸必灌行之者為其病狀難知灌以緩之且強其氣也節趨聚之節也氣

謂脈氣既行之乃以脈視之以知所病凡療獸瘍灌而副之以

發其惡然後藥之養之食之亦先攻之而後養之凡獸

之有病者有瘍者使療之死則計其數以進

退之

酒正掌酒之政令以式灋授酒材式法作酒之法式作



酒矣沈者成而滓沈如今造清矣自醴以上
尤濁縮酌者益以下差清其象類則然古之
法式未可盡闢杜子春讀齊皆爲案又禮
器曰緹酒之用玄酒之尚玄謂齊者每有祭
祀以度量
辨三酒之物一曰事酒二曰昔酒

三曰清酒

鄭司農云事酒有事而飲也昔酒
無事而飲也清酒祭祀之酒玄謂

事酒酌有事者之酒其酒則今之醕酒也昔
酒今之旨久白酒所謂舊醕者也清酒今中
山冬釀按
辨四飲之物一曰清二曰醫三曰
漿四曰醕清謂醴之沙者醫內則所謂或以
醕爲醴凡醴濁釀醕爲之則少清
矣醫之字從毆從酉省也漿今之載漿也醕
今之粥內則有黍醕醕飲粥稀者之清也鄭

司農說以內則曰飲重醴稻醴清蒲黍醴清
菹梁醴清藿或以醕爲醴漿水醕后致飲于
賓客之禮有醫醕糟糟音聲與着相似醫與
醕亦相似文字不同記之者各異耳此皆一
物
掌其厚薄之齊以共王之四飲三酒之饌

及后世子之飲與其酒

后世子不言饌其饌
食不必具設之五齊

正用醴爲飲者取醴倍與酒
味其也其餘四齊味皆似酒
凡祭祀以灋共

五齊三酒以實八尊大祭三貳中祭再貳小

祭壹貳皆有酌數唯齊酒不貳皆有器量酌

所用注尊中者數量之多少未聞鄭司農云
三貳三益酌之也大祭天地中祭宗廟小祭

五祀齊酒不貳為尊者質不敢副益也杜子
春云齊酒不貳謂五齊以祭不益也其三酒
人所飲者益也弟子職曰周旋而貳唯兼之
視立謂大祭者王服大裘衾冕所祭也中祭
者王服鷩冕毳冕所祭也小祭者王服希冕
玄冕所祭也三貳再貳一貳者謂就三酒之
尊而益之也禮運曰玄酒在室醴醖在戶案
醖在堂澄酒在下澄酒是三酒也益之者以
飲諸臣若今常滿尊也祭祀必用共賓客之
五齊者至敬不尚味而貴多品

禮酒共后之致飲于賓客之禮醫醕糟皆使

其士奉之

禮酒王所致酒也王致酒后致飲
夫婦之義禮醫醕不沛者沛曰清
不沛曰糟后致飲無醕醫醕不清者與王同
體強也亦因以少為貴士謂酒人菜人奄士

凡王之燕飲酒共其計酒正奉之

共其計者
獻酬多少

度當足也故書酒正無酒字鄭
司農云正奉之酒正奉之也

凡饗士庶子

饗者老孤子皆共其酒無酌數

要以為醉
為度 掌酒

之賜頒皆有灋以行之

法尊卑
之差

凡有秩酒者

以書契授之

鄭司農云有秩酒者給事中予
之酒秩常也常受酒者國語曰

至于今秩之玄謂所秩者謂老臣王制曰酒
七十不俟朝八十月告存九十日有秩

正之出日入其成月入其要小宰聽之

出謂
授酒

材及用酒之多少也受用酒者日言
其計於酒正酒正月盡言於小宰

歲終則



會唯王及后之飲酒不會以酒式誅賞誅賞作酒

之善惡者

酒人掌爲五齊三酒祭祀則共奉之以役世

婦世婦謂宮御之官掌女宮之宿戒及祭祀比其具酒人共酒因留與其奚爲世婦役

亦官燕之酒飲酒食之酒此謂給賓客之稍王不親饗燕不親食而使人各以其爵以酬幣侑幣致之則從凡事共酒而入于酒府入于酒府

者是王燕飲之凡祭祀共酒以往不言奉賓酒酒正當奉之

客之陳酒亦如之謂若歸饗饋之酒亦自有奉之者以酒從往

漿人掌共王之六飲水漿醴涼醫醢入于酒

府王之六飲亦酒正當奉之醴醴清也鄭司農云涼以水和酒也玄謂涼今寒劑若糗

飲雜水也酒正不辨共賓客之稍禮稍禮非水涼者無厚薄之齊

禮留間王稍所給賓客者共夫人致飲于賓

客之禮清醴醫醢糟而奉之亦酒正使之三物有清有糟夫

人不體王得備之禮飲醴用凡飲共之謂非相者糟也不用相者清也

凌人掌冰正歲十有二月令斬冰三其凌正歲





季冬火星中大寒冰方盛之時春秋傳曰火

星中而寒暑退凌冰室也三之者為消釋度

也故書正為政鄭司農云掌冰政主藏冰之

政也杜子春讀掌冰為主冰也政當為正

謂夏正三其春始治鑑鑑如甄大口以盛水

凌三倍其冰凡外內饗之膳羞鑑焉

氣春而始治之為二月將獻羔而啓冰

凡酒漿之酒醴亦如之酒醴見温氣亦失味

祭祀共冰鑑賓客共冰不以鑑任嫌大喪共

夷檠冰夷之言尸也實冰于夷檠中置之尸

曰夷林衾曰夷衾移尸曰夷于堂皆依尸而

為言者也漢禮器制度大檠廣八尺長丈二

尺深二尺夏頒冰掌事暑氣盛王以冰頒賜

漆赤中則主為之春秋傳曰秋刷刷清也鄭司農云

水西陸朝覲而出之刷除冰室當更內

新冰玄謂秋涼冰不用可以清除其室

邊人掌四邊之寶邊竹器如豆者朝事之邊

其實醴黃白黑形鹽膾鮑魚膾黃泉實也鄭

謂清朝未食先進寒具口實之邊熬麥曰燧

麻曰黃稻曰白黍曰黑稊鹽以為虎形謂之

職參之朝事謂祭宗廟薦血腥之事形鹽膾

之似虎者膾生魚為大臠飽者於攝室中

糗乾之出於江淮也鱸者析乾之出東海王



者備物近者腥之遠者乾之因其宜也今河

間以此煮種麥賣之名曰逢燕人膾炙方寸

切其腴以饋食之邊其實棗桃乾榛榛實

饋食薦孰也今吉禮存者特牲少牢諸侯之

大士祭禮也不裸不薦血腥而自薦孰始

是以皆云饋食之禮乾榛乾梅也有加邊之

桃諸梅諸是其乾者榛似栗而小加邊之

實菱芡臬脯菱芡臬脯加邊謂尸既食后亞

之者以四物為八邊菱芡也芡雞頭羞邊之

也栗與饋食同鄭司農云菱芡脯修羞邊之

實糗餌粉養羞邊謂若少牢主人酬尸宰夫

皆右之者故書養作芡鄭司農云糗熬大豆

與米也粉豆屑也芡字或作養謂乾餌餅之

也玄謂此二物皆粉稻米黍米所為也合蒸

曰糗餅之曰養糗者搗粉熬大豆為餌養之

粘者以粉之耳餌言凡祭祀共其邊羞之

煖養言粉互相足喪事及賓客之事

實薦羞皆進也未食未飲

卷之三

三

其內羞於其飲食以凡邊事掌之

醢人掌四豆之實朝事之豆其實韭菹醢醢

昌本麋藟菁菹鹿藟茆菹麋藟醢肉汁也昌

之四寸為菹三藟亦醢也作醢及藟者必先

膊乾其肉乃後莖之雜以梁麴及鹽漬以美



不登

酒塗置甕中百日則成矣鄭司農云糜醬糜
肝醢或曰糜醬也骨為醬無骨為醢
菁菹韭菹鄭大夫謂菁為菁菹菹初生或
曰菁大草杜子春謂菁為卯玄謂菁蔓菁也
菹是葵也凡菹醢皆以饋食之豆其實葵菹
氣味相成其狀未聞

羸醢脾析蠹醢蜃蟻醢豚拍魚醢羸蟻蟬輸蜃大蛤蜊蟻

子鄭司農云脾析牛百葉也羸蛤也鄭大夫
杜子春皆以柏為脾謂膾也或曰豚拍有也
今河間名豚

骨醬如鍛斜加豆之實芹菹兔醢深蒲醢醢

箔菹鴈醢筍菹魚醢蒲菹葵也鄭司農云深蒲或曰深蒲桑耳醢醢肉醬也箔水中魚衣故書鴈或為鶉杜子春云當為鴈玄謂深蒲

蒲始生水巾子羞豆之實醢食糝食鄭司農
箔箭萌筍竹萌以酒醢為餅糝食菜餼蒸玄謂醢餐也內則
曰取稻米舉搔波之小切狼臠膏以與稻米
為糝又曰糝取牛羊豕之肉三如一小切凡
之與稻米稻米二肉一合以為餌煎之

祭祀共薦羞之豆實賓客喪紀亦如之為王
及后世子共其內羞王舉則共醢六十饗以

五齊七醢七菹三醢實之齊當為齋五齋昌本脾析蠹豚拍深

蒲也七醢醢蠹蠹蟻魚兔醢七菹韭菁菹
葵芹筍筍菹三醢糜鹿麋醢也凡醢醬所和
細切為齋全物若醢為菹少儀曰糜鹿為菹
野豕為軒皆醢而不切糜為辟雞兔為宛腍



皆牒而切之切葱若薤實之醢以柔賓客之

禮共醢五十甕致饗凡事共醢

醢人掌共五齊七菹凡醢物以共祭祀之齊

菹凡醢醬之物賓客亦如之齊菹醬屬醢人者皆須醢成味

王舉則共齊菹醢物六十甕共后及世子之

醢齊菹賓客之禮共醢五十甕凡事共醢

醢人掌醢之政令以共百事之醢政令謂受

置求者所當得祭祀共其苦醢散醢杜子春讀苦為醢謂出醢宜用

不凍治鄭司農云散醢凍治者玄謂散醢齋水為醢賓客共其形醢散

醢形醢醢之似虎形王之膳羞共飴醢后及世子亦

如之飴醢醢之恬者今我醢有焉凡齊事醢醢以待戒令

齊事和五味之事齋醢凍治之冢人掌共巾冢

冢以疏布者天以畫布巾冢六彝宗廟可以

尊地之神尚質以畫布巾冢六彝宗廟可以

其雲氣與凡王巾皆黼四飲三酒皆畫黼周尚武其用文德則黻可

宮人掌王之六寢之脩六寢者路寢一小寢五玉藻曰朝辨色始

入君日出而視朝退適路寢聽政使人視大

夫大夫退然後適小寢釋服是路寢以治事

小寢以時燕息焉春秋書魯莊公薨于路寢

寢信公薨于小寢是則人君非一寢明矣為

其井區除其不蠲去其惡臭井漏井所以受

之沐浴沐浴所以凡寢中之事埽除執燭共

鑪炭凡勞事勞事勞四方之舍事亦如之從

掌舍舍王之會同之舍設柅桓故書桓

為拒

司農云柅橡柅也拒受居溜水涑橐者也杜

子春讀為柅桓柅謂行馬玄謂行馬再重

者以周衛設車宮棘門謂王行止宿阻險之

有外內列設車宮棘門處備非常次車以為

藩則仰車以為壇壇宮棘門謂王行止宿平

其棘表門為壇壇宮棘門地築壇又安

士起壘埒以為宮棘門或為棘門以為帷宮

設旌門謂王行畫止有所展肆若食無宮則

共人門謂王行有所逢遇若往遊觀陳凡舍

事則掌之王行所舍止

幕人掌帷幕幄帟綬之事王出宮則有是事





不在此

三

幕幕或在地展陳于上帷幕皆以布爲之四合象宮室曰帷王所居之帳也鄭司農云帟平帳也綬組綬所以繫帷也玄謂帟王在幕若帳中坐上承塵皆以繒爲之凡四物者以綬連繫焉

幕帷帟綬

共之者堂次當以張

大喪共帷幕帟綬

爲賓客飾

也帷以帷堂或與幕張之於庭帟在楹上

三公及卿大夫之喪共

其帟

唯士無帟王有惠則賜之禮弓曰君於士有賜帟

掌次掌王之灋以待張事

法大小丈尺

王大旅

上帝則張氎案設皇

邸大旅上帝祭天於圓兵國有故而祭亦曰

旅此以旅見祀也張氎案以氎爲牀於帳中鄭司農云皇羽覆上邸後版也玄謂後版屏

風與染羽象鳳皇

朝日祝五帝則張大次小次

設重帟重案合諸侯亦如之

朝日春分拜日於東門之外祀

五帝於四郊次謂帳也六帳初往所止居也小帳既接祭退俟之處祭義曰周人祭日以朝及闕雖有強力孰能支之是以退俟與諸臣代有事焉合諸侯於壇王亦以時休息重帟覆帟重案牀重席也鄭司農云五帝五色之帟

帟重案

不張帷者於是臨誓象王或迴顧占察

諸侯朝覲會同

則張大次小次

大次亦初往所止居師田則小次即官待事之處

張幕設案

鄭司農云師田謂諸侯相與師田玄謂此掌次張之諸侯從王而師

田孤卿有邦事則張幕設案

有邦事謂以事從王若以王命

出也孤王之孤三人副三公論道者不言公公如諸侯禮從王祭祀合諸侯張大次小次

幕設案

凡喪王則張帟三重諸侯再重孤

卿大夫不重

張帟極小承塵凡祭祀張其旅幕張尸

次旅衆也公卿以下即位所祭祀之門外以

次待事爲之張大幕尸則有極鄭司農云尸

次祭祀之尸射則張耦次

耦俱升射者次在所居更衣帳洗東大射曰遂命

三耦取弓矢于次

掌凡邦之張事

大府掌九貢九賦九功之貳以受其貨賄之

入頒其貨于受藏之府頒其賄于受用之府

九功謂九職也受藏之府若內府也受用之府若職內也凡貨賄皆藏以給用耳良者以給王之用其餘以給國之用或言受藏或言受用又雜言貨賄皆互文

凡官府

都鄙之吏及執事者受財用焉凡頒財以式

灋授之關市之賦以待王之膳服邦中之賦

以待賓客四郊之賦以待稍秣家削之賦以

待匪頒邦甸之賦以待工事邦縣之賦以待



幣帛邦都之賦以待祭祀山澤之賦以待喪

紀幣餘之賦以待賜予待猶給也此九賦之財給九武者膳服即

羞服也稍秣即芻秣也謂之稍稍用之物也表紀即喪荒也賜予即好用也鄭司農云幣

餘使者有餘來還也玄凡邦國之貢以待弔

用此九貢之財所給也給弔用給凶禮之五事凡萬民之貢以充

府庫此九職之財所給也給凡武貢之餘財以共玩好之

用謂先給九式及弔用足府庫而有餘財乃可以共玩好明玩好非治國之用言式言

貢互凡邦之賦用取具焉賦用賦歲終則以化

賄之入出會之

玉府掌王之金玉玩好兵器凡良貨賄之藏

良善也此物皆式貢之餘財所作其不良又有受而藏之者共王之服玉

佩玉珠玉佩玉者王之所帶者玉藻曰君子於玉比德焉天子佩白玉而玄組

綬詩傳曰佩玉上有蔥衡下有雙璜衝牙璜珠以納其間鄭司農云服玉冠飾十二玉

王齊則共食玉玉是陽精之純者食之以禦水氣鄭司農云王齊當食玉

屑大裘共含玉復衣裳角枕角角枕以枕

云復招魂也衣裳生時服招魂復魄于大廟至四郊角柶角匕也以楔齒士喪禮曰楔齒



用角相模齒者令可飯掌王之燕衣服衽

含玄謂復於四郊以緩皆良貨賄所成第簣也鄭司

牀第凡褻器云衽席單席也褻器清器虎子之屬若合諸侯則共珠槃玉敦

敦盤類珠玉以為飾古者以槃盛血以敦盛

食合諸侯者必割牛耳取其血歃之以盟珠槃以盛牛耳尸盟者執之故書珠為夷鄭

司農云夷槃或為珠槃玉敦敵血玉器凡

王之獻金玉兵器文織良貨賄之物受而藏

之謂百工為王所作可以獻遺諸侯古者致

物於人尊之則曰獻通行曰饋春秋曰齊

侯來獻戎捷尊魯也文織畫及繡錦凡王之好賜共其貨賄

內府掌受九貢九賦九功之貨賄良兵良器

以待邦之大用大用朝觀凡四方之幣獻之

金玉齒革兵器凡良貨賄入焉諸侯朝聘凡

適四方使者共其所受之物而奉之王所以

者凡王及冢宰之好賜予則共之冢宰待四

小治或有所善亦賜予之

外府掌邦布之入出以共百物而待邦之用

凡有灋者布泉也布讀為宣布之布其藏曰

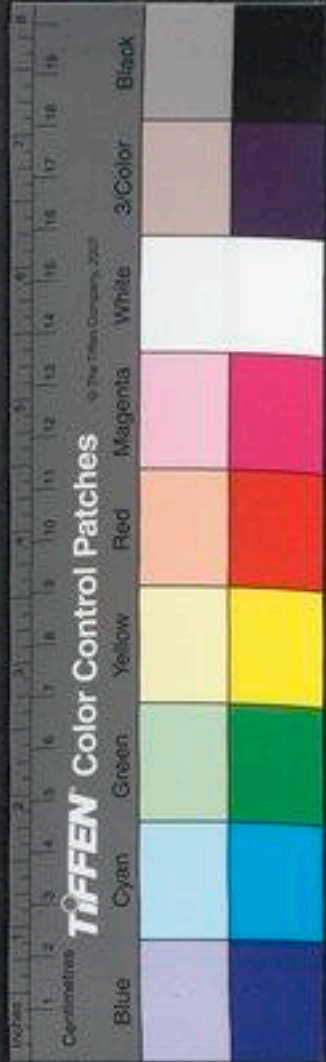

無不編入出謂受之復出之共百物者或作
之或買之待猶給也有法百官之公用也泉
始蓋一品周景王鑄大泉而有二品後數變
易不復識本制至漢唯有五銖久行王莽改
貨而異作泉布多至十品今存於民間多者
有貨布大泉貨泉貨布長二寸五分廣寸首
長八分有奇廣八分其圓好徑二分半足枝
長八分其右文曰貨左文曰布重二十五銖
直貨泉二十五大泉徑一寸二分重十二銖
文曰大泉直十五貨泉貨泉徑一寸重五銖
右文曰貨左文曰泉直一也

共王及后世子之衣服之用凡

祭祝賓客喪紀會同軍旅其其財用之幣齎

賜予之財用

齎行道之財用也聘禮曰問幾月之齎鄭司農云齎或爲資今

禮家定齎作資玄謂齎資同耳其字以齎次爲聲從貝變易古字亦多或凡邦之
小用皆受焉皆來受歲終則會唯王及后之服
不會

司會掌邦之六典八灋八則之貳以逆邦國

都鄙官府之治

逆受而以九貢之灋致邦國

以九貢之灋致邦國

之財用以九賦之灋令田野之財用以九功

之灋令民職之財用以九式之灋均節邦之

財用掌國之官府郊野縣都之百物財用凡



在書契版圖者之貳以逆羣吏之治而聽其

會計郊四却去國百里野甸稍也甸去國二

簿書契其最凡也版戶籍以參互攷日成以

月要攷月成以歲會攷歲成參互謂司書之

入職歲之出故書互為以周知四國之治以

詔王及冢宰廢置周猶徧也言四國者本逆

司書掌邦之六典八灋八則九職九正九事

邦中之版土地之圖以周知入出百物以攷

其財受其幣使入于職幣

九正謂九賦九貢正稅也九事謂九

式變言之者重其職明本而掌之非徒相副

貳也叙猶比次也謂鈎考其財幣所給及其

餘見為之簿書故書受為授卿司農云授當

為受謂受財幣之簿書也玄謂亦受錄其餘

幣而為之簿書使之入于職幣凡上之用財

用必攷于司會上謂王與冢宰王雖不會亦

式均節邦三歲則大計羣吏之治以知民之

財器械之數以知田野夫家六畜之數以知

山林川澤之數以逆羣吏之徵令械猶兵也



考之山林川澤

凡稅斂掌事者受灋焉及事

成則入要貳焉

法猶數也應當稅者之數成猶畢也

凡邦治攷

焉

考其法於司書

職內掌邦之賦入辨其財用之物而執其總

以貳官府都鄙之財入之數以逆邦國之賦

用

辨財用之物處之使種類相從總謂簿書之種別與大凡官府之有財入若關市之屬

凡受財者受其貳令而書之

受財受於職內以給公用者貳令者謂若今御史所寫下本奏王所可若書之若言某月某日某甲詔書出某物若

干給某官某事及會以逆職歲與官府財用之出

互鈎考之而叙其財以待邦之移用

亦鈎考今藏簿移用謂轉運給他

職歲掌邦之賦出以貳官府都鄙之財出賜

之數以待會計而攷之

以貳者亦如職內書其貳令而編存之

凡官府都鄙羣吏之出財用受式灋于職歲

百官之公用式法多少職歲掌出之舊用事存焉凡上之賜予以叙

與職幣授之

叙受賜者之尊卑及會以式灋贊逆會



助司會鈞考
羣吏之計

職幣掌式灋以斂官府都鄙與凡用邦財者

之幣幣謂給公用之餘凡振掌事者之餘財

振猶拊也檢也掌事謂以王命有所作爲先言致幣後言振財互之皆辨其物

而奠其錄以書揭之以詔上之小用賜予奠定

也故書錄爲祿杜子春云祿當爲錄定其錄籍鄭司農云揭之若今時爲書以著其幣

歲終則會其出凡邦之會事以式灋贊之

司裘掌爲大裘以共王祀天之服鄭司農云大裘黑羔

裘服以記天示質中秋獻良裘王乃行羽物良善也

獸毳毼因其良時而用之鄭司農云良裘王所服也行羽物以羽物飛鳥賜羣吏玄謂良

裘玉藻所謂黼裘與此羽物小鳥鶉雀之屬鷹所擊者中秋鳩化爲鷹中春鷹化爲鳩順

其始殺與其將季秋獻功裘以待頒賜功裘

止而大班羽物王大射則共虎侯微蠹謂狐青麝裘之屬鄭司農云功裘卿大夫所服

熊侯豹侯設其鵠諸侯則共熊侯豹侯卿大

夫則共麋侯皆設其鵠大射者爲祭祀射王將有郊廟之事以射

擇諸侯及羣臣與邦國所貢之士可以與祭者射者可以觀德行其容體比於禮其節比





於樂而中多者得與於祭諸侯謂三公及王子弟封於畿內者卿大夫亦皆有采地焉其將祀其先祖亦與羣臣射以擇之凡大射各於其射宮侯者其所射也以虎熊豹麋之皮飾其側又方制之以為車謂之鵠著于侯中所謂皮侯王之射大夫以下所射諸侯之大射能侯諸侯所自射豹侯羣臣所射諸侯大夫之射麋侯君臣共射馬凡此侯道虎九十弓能七十弓豹麋五十弓列國之諸侯大射大侯亦九十參七十千五遠尊得伸可同耳所射正謂之侯者天子中之則能服諸侯諸侯以下中之則得為諸侯鄭司農云鵠毛也方十尺曰侯四尺曰鵠二尺曰正四寸曰質玄謂侯中之大小取數於侯道鄉射記曰弓二寸以為侯中則九十弓者侯中廣丈

入尺七十弓者侯中廣丈四尺五十弓者侯中廣一丈尊卑異等此數明矣考工記曰人爲侯廣與崇方參分其廣而鵠居一焉然則侯中丈八尺者鵠方六尺侯中丈四尺者鵠方四尺少半寸謂之鵠者取名於鵠鵠方三寸而難中是以中之為雋亦取鵠之言較者直也射所以直己志用虎熊豹麋之皮示服猛討迷惑者射者大禮故取義衆也士不射士無臣祭無所擇故書諸侯則其熊侯虎侯杜子春云虎當為豹大喪廡表飾皮車皮車遺車也書廡為淫鄭司農云淫表陳表也玄謂廡與若詩之興謂象似而作之凡為神之偶衣物必沾凡邦之皮事掌之歲終則會唯王之

裘與其皮事不會

掌皮掌秋斂皮冬斂革春獻之

皮革踰歲乾久乃可用獻

之獻其良者於王以入司裘給王用

遂以式灋頒皮革于百工

式法作物所用多少故事

共其毳毛爲氈以待邦事

氈則

共之毳毛

歲終則會其財齋

財斂財本數及餘見者齋所給

予人以物回齋合時詔書或曰齋計吏卿司農云齋或爲資

內宰掌書版圖之灋以治王內之政令均其

稍食分其人民以居之

版謂宮中闈寺之屬及其子弟錄籍也圖

王及后世子之宮中吏官府之形象也政令謂施闈寺者稍食吏祿廩也人民史子弟分之使衆者就

寡均宿衛

以陰禮教六宮

鄭司農云陰禮婦人之禮六宮

後五前一王之妃百二十人后一人夫人三人嬪九人世婦二十七人女御八十一人玄

謂六宮謂后也婦人稱寢曰宮宮隱蔽之言

后象王立六宮而居之亦正寢一燕寢五教者不敢斥言之謂之六宮若今稱皇后爲中宮矣昏禮母戒女曰夙夜毋違宮事

陰禮教九嬪

教以婦人之禮不言教以婦職夫人世婦者舉中省文

以

之灋教九御使各有屬以作二事正其服禁

其奇袤展其功緒

婦職謂織紵組紃縫線之事九御女御也九九而御





于王因以號焉使之九九為屬同時御又同

事也正其服止踰侈奇表若今媚道展循錄

也緒業也故書二為三杜子春

云當為二二事謂絲象之事

大祭祀后裸

獻則贊瑤爵亦如之

謂祭宗廟王既裸而出

迎牲后乃從後裸也祭

統曰君執圭瓚裸尸大宗執璋瓚亞裸此大

宗亞裸謂夫人不與而攝耳獻謂王薦腥薦

孰后亦從後獻也瑤爵謂尸卒食王

既醮尸后亞獻之其爵以瑤為飾

正后之

服位而詔其禮樂之儀

薦微之禮當與樂相

應位謂房中戶內及

助九嬪贊后之事九嬪

者贊后薦玉盞薦徹豆

凡賓客之裸獻瑤爵皆贊

謂王同姓及二

簋

賓客者裸之禮亞王而禮賓獻謂王

亞王獻賓也瑤爵所以亞王酬賓也坊記

陽侯殺穆侯而竊其夫

致后之賓客之禮

人故大饗廢夫人之禮

來朝觀及

凡喪事佐后使治外內命婦正

其服位使使其屬之上士內命婦謂九嬪世

妻王命其夫后命其婦

凡建國佐后立市設

其次置其叙正其肆陳其貨賄出其度量淳

制祭之以陰禮

市者君所以建國也建國

市陰陽相成之義次思次也叙介次也陳

猶處也度丈尺也量豆區之屬鄭司農云佐

王



后立市者始立市后立之也祭之以陰禮者

市中之社先立社也故書淳為穀社子

春讀敦為純純謂幅廣也制謂匹長玄謂純

制天子巡守禮所云制幣丈八尺純四邪與

陰禮婦人中春詔后帥外内命婦始蠶于北

郊以為祭服蠶于北郊婦人以純陰為歲終

則會內人之稍食稽其功事內人主佐后而

受獻功者比其小大與其麤良而賞罰之功

者九御之屬亦司農云烝而獻會內宮之財

功玄謂曲婦功曰及秋獻功

用計夫人財正歲均其稍食施其功事憲禁

令于王之北宮而糾其守均猶調度也施猶

宮謂之北宮者繫于王言之明上春詔王后

帥六宮之人而生穰稷之種而獻之于王六

之人夫人以下分居后之六宮者古者使后

宮藏種以其有傳類蕃華之祥必生而獻之

示能育之使不傷敗且以佐王耕事共禘郊

也鄭司農云先種後執謂之種後種先執謂

之種王當以耕種于藉田玄謂詩云黍稷種

種是也夫人以下分居后之六宮者每宮九

嬪一人世婦三人女御九人其餘九嬪三人

世婦九人女御二十七人從后唯其所燕息

焉從后者五日而沐浴其次又上十五

日而備云夫人如三公從容論婦禮

則爲之闕

辟行人使無干也內命夫

掌埽門

庭

門庭門相

大祭祀喪紀之事設門燎蹕宮

門廟門

燎地燭也蹕止行者廟在中門之外

凡賓客亦如之

寺人掌王之內人及女宮之戒令相道其出

入之事而糾之

內人女御也女宮刑女之在宮中者糾猶督察也

若

有喪紀賓客祭祀之事則帥女宮而致於有

司

有司謂宮御世婦

佐世婦治禮事

世婦二十

掌內

人之禁令凡內人弔臨于外則帥而往立于

其前而詔相之

從世婦所弔若哭其族親立其前者賤也賤而必詔相之

者出入於王宮不可以闕於禮

內豎掌內外之通令凡小事

內后六宮外卿大夫也使童豎

通王內外之命給小事者以其無與爲禮出入便疾內外以大事聞王則俟朝而自復

若有祭祀賓客喪紀之事則爲內人蹕

內人從世

婦有事於廟者內豎爲六宮蹕者以其掌內小事

王后之喪遷于宮

中則前蹕及葬執藁器以從遣車

喪遷者將葬朝于廟

藁器振飾頽沐之器





九嬪掌婦學之灋以教九御婦德婦言婦容

婦功各帥其屬而以時御叙于王所婦德謂

言謂辭令婦容謂婉婉婦功謂絲象自九嬪

以下九九而御於王所九嬪者既習於四事

又備於從人之道是以教女御也教各帥其

猶進也勸也進勸王息亦相次叙凡萃妃御

見之法月與后妃其象也卑者宜先尊者宜

後女御八十一人當一夕三夫人當一夕后當

一夕亦十五日而徧云自望後反之孔子云

日者天之明月者地之理陰契制故月上屬

為天使婦從凡祭祀贊玉齎贊后薦徹豆邊

夫放月紀

玉璽玉敦受黍稷器后進之而不

徹故書玉為王杜子春讀為玉

若有賓客

則從后當贊大喪帥叙哭者亦如之亦從后

也后哭衆之世婦掌祭祀賓客喪紀之事帥女宮而濯摝

為齎盛摝拭也為及祭之日涖陳女宮之具

凡內羞之物滄臨也內羞掌弔臨于卿大夫

之喪王使

女御掌御叙于王之燕寢言掌御叙防上之

專妬者于王之燕



就則王不以歲時獻功事絲泉成功之事凡祭祀贊

世婦助其帥大喪掌沐浴王及后后之喪持

翼翼棺飾也持從世婦而弔于卿大夫之喪

從之數蓋如使者之介云

女祝掌王后之內祭祀凡內禱祠之事內祭

掌以時招梗禴禳之事病求瘳也祠報福

以除疾殃鄭大夫讀梗為元謂招善而元惡

未至也除災害曰禴禴禳去也卻變

女史掌王后之禮職掌內治之貳以詔后治

內政內治之法木在逆內宮鈞考六書內令

后之凡后之事以禮從亦如大史

典婦功掌婦式之灋以授嬪婦及內人女功

之事齋婦式婦人事之模範法其用財舊數

中婦人賢善工於事者事齋謂以女功之事

來取絲象故書齋為資杜子春讀為資鄭司

功辨其苦良比其小大而質之物書而揭之



授當為受聲之誤。國甲嬪婦所作成即送
之不須歸功時貴之者物下正齊當以泉計
通功卿司農苦讀為監請分別其練帛與布
紵之麤細皆比方其大小書其賈數而著其
物若今時以共王及后之用頒之于內府
題署物

典絲掌絲入而辨其物以其賈楮之絲入謂

嬪婦所掌其藏與其出以待興功之時貢少

藏之出之可同官也時者若頌頌絲于外內工

皆以物授之外工外嬪婦凡上之賜予亦如

之王以絲及獻功則受良功而藏之辨其物

而書其數以待有司之政令上之賜予良善

字之誤受其纈鹽之功以給有司之公用其

良功者典婦功受之以共王及后之用卿司

農云良功凡祭祀共黼畫組就之物以給衣

絲功練帛及依盥中之屬白與黑喪紀共其絲纈組文

謂之黼采色一成曰就凡飾邦器者受

之物以給線縷著盱口綦握文織絲組焉謂茵席屏歲終則各以其物會

之種別為計卿司農云各以典泉掌布總縷紵之麻草之物以待時頒功

而授齋

總十五升布抽其半者白而細疏曰紵雜言此數物者以著其類衆多草

葛頌之屬故書齋作資

及獻功受苦功以其賈褐而藏

之以待時頒

其良功亦入於與婦功以其王及后之用鄭司農云苦功謂麻

功布頒衣服授之賜予亦如之

授之授受班者帛言待有

司之政令布言班衣服互文

歲終則各以其物會之

內司服掌王后之六服禕衣揄狄闕狄鞠衣

展衣緣衣素沙

鄭司農云禕衣畫衣也祭統曰君卷冕立于阼夫人副禕

立下東房揄狄闕狄畫羽飾展衣白衣也喪大記曰復者朝服君以卷夫人以屈狄世婦

以禮衣屈者音聲與闕相似禮與展相似

婦人之服鞠衣黃衣也素沙赤衣也玄謂袞

當為翟翟雉名伊維而南素纁五色皆備成

章曰翟江淮而南青纁五色皆備成章曰播

王后之服刻繒為之形而采畫之綴於衣以

為文章禕衣畫章者揄翟畫搖者闕翟刻而

不畫此三者皆祭服從王祭先王則服禕衣

祭先公則服揄翟祭羣小祀則服闕翟今世

有主衣者蓋三翟之遺俗鞠衣黃纁服也色

如鞠塵象桑葉始生月令三月薦鞠衣于上

帝告桑事展衣以禮見王及賓客之服字當

為禮禮之言禮禮也詩國風曰貶兮貶兮

其德當神明又曰嗟兮嗟兮其之展也下云

展如之人兮邦之媛也言其行配君子二者

之義與禮合矣雜記曰夫人復稅衣揄狄又



喪大記曰士妻以裸衣言裸者甚衆字或作
稅此緣衣者實作裸衣也裸衣御于王之服
亦以燕居男子之祿衣黑則是亦黑也六服
備於此矣禕揄狄展聲相近綠字之誤也以
下推次其色則闕狄赤揄狄青禕衣玄婦人
尚專一德無所兼連衣裳不異其色素沙者
今之白紵也六服皆袍制以白紵爲裏辨外
使之張顯今世有沙殺者名出于此
內命婦之服鞠衣展衣綠衣素沙
內命婦之服鞠衣九
嬪也展衣世婦也綠衣及御也外命婦者其
夫休也則服鞠衣其夫御大夫也則服展衣
其夫士也則服綠衣其夫大夫及公之妻其闕
狄以下乎侯伯之夫人揄狄子男之夫人亦
闕狄唯二
王後禮衣
凡祭祀賓客其后之衣服及九嬪

世婦凡命婦共其衣服共喪衰亦如之凡

御與外命婦也言及言毛未貴也春秋之
義王人雖微者猶序乎諸侯之上所以尊尊
也臣之命者再命以上受服則下士之妻不
共也外命婦唯王祭祀賓客以禮佐后得服
此上服自於后之喪共其衣服凡內具之物
其家則降焉
內具紛挽線
纊鞶秦之屬

縫人掌王宮之縫線之事以役女御以縫王

及后之衣服
女御裁縫王及后之衣服則爲
役助之宮中餘裁縫事則專爲

焉
爲卿司農
喪縫棺飾焉
孝子既啓見棺猶見
親之身既載飾而以



行遂以葬若存時居于帷幕而加文繡喪大
記曰飾棺君龍帷三池振容繡荒火三列載
三列素綿渚加爲荒繡經六齊五采五貝載
翼二載翼二畫翼二皆戴圭魚躍拂池君婦
戴六纁披六此諸侯禮也禮器曰天子八翼
諸侯六翼大夫四翼漢禮器制度飾棺天子
龍火繡敵皆列又有龍翼二其戴皆衣翼
加璧故者焉爲馬具子善六當爲焉
初之材衆諸飾之所聚書曰分命和冲度西
日柳後故書翼柳作披換鄭司農云接讀爲
盪攬讀爲柳皆棺飾攬弓曰周人牆置盪春
秋傳曰四盪不踴掌凡內之縫事

染人掌染絲帛凡染春暴練夏纁玄秋染夏

冬獻功暴練練其素而暴之故書纁作黨
也秋乃大染玄謂纁玄者謂始可以染此色
者玄纁者天地之色以爲祭服石染當及歲
著熱潤始湛研之三月而后可用考工記鐘
氏別染纁術也染玄則史傳闕矣染夏者染
五色謂之夏者其色以夏秋爲飾禹貢曰羽
毳夏狄是其揔各其類有六曰鞞曰緇曰葛
曰黼曰希曰蹲其毛羽五色皆備成章染
者擬以爲深淺之度是以放而取名焉

凡染事

追師掌王后之首服爲副編次追衡筭爲九
嬪及外內命婦之首服以待祭祀賓客鄭司農云



追冠名士冠禮記曰委貌周道也章甫殷道也牟追夏后氏之道也追師掌冠冕之官故并主王后之首服副者婦人之首服祭統曰君卷冕立于阼夫人副褱立于東房衡維持冠者春秋傳曰衡統紘紘玄謂副之言覆所以覆首爲之飾其遺象若今步縣矣服之以從王祭祀緇編列髮爲之其遺象若今假紒矣服之以桑也次次第髮長短爲之所謂髮髻服之以見王王后之燕居亦緇笄總而已追循治也詩云追琢其璋王后之衡笄皆以玉爲之唯祭服有衡垂于副之兩旁當耳其下以紘縣瑱詩云玼兮玼兮其之翟也鬢髮如雲不齊鬢也玉之瑱也是之謂也笄卷髮者外內命婦未鞠衣襜褕者服編衣祿衣者服次外內命婦非王祭祀賓客佐后之禮自於其家則亦降焉少牢饋食禮曰主婦髮鬢

衣移伏特牲饋食禮曰主婦纁笄宵衣是也昏禮女受純衣攝盛服耳主人爵弁以迎移袂祿衣之袂凡諸侯夫人喪紀共笄經亦如之於其國衣服與王后同

纁人掌王及后之服纁爲赤舄黑舄赤纁黃

纁青舄素纁葛纁纁自明矣必連言服者若服各有纁也後下曰舄禪

下曰纁古人言纁以通於復今世言纁以通於禪俗易語反與舄纁有舄有纁有純者飾也卿司農云赤纁黃纁以赤黃之纁爲下綠士喪禮曰夏葛纁冬皮纁皆纁纁純禮家說纁亦謂以采絲縷其下玄謂凡纁舄各象其裳之色士冠禮曰玄端黑纁青纁純素縷



白屨緇絢纒純爵弁纒屨黑絢纒純是也王
吉服有九舄有三等赤舄爲上冕服之舄詩
云王賜韓侯玄衮赤舄則諸侯與王同下有
白舄黑舄王后吉服六唯祭服有舄玄舄爲
上律衣之舄也下有青舄赤舄鞠衣以下皆
屨耳句當爲絢聲之誤也並纒純者同色今
云亦纒黃纒青絢雜互言之明舄屨衆多反
覆以見之凡舄之飾如纒之次赤纒者王黑
舄之飾黃纒者王后玄舄之飾青絢者王白
舄之飾言纒必有絢純言絢亦有纒純三者
相將王及后之赤舄皆黑飾后之青舄白飾
凡屨之飾如纒次也黃屨白飾白屨黑飾黑
屨青飾絢謂之拘著舄屨之頭以爲行戒纒
縫中細純綠也天子諸侯吉事皆舄其餘唯
服冕衣翟者舄耳士爵弁纒屨黑絢纒純尊
祭服之屨飾從纒也素屨者非純吉有凶去

詳者言葛屨辨外內命夫命婦之命屨功屨
明有用皮時
散屨命夫之命屨纒屨命婦之命屨黃屨以
下功屨次命屨於孤卿大夫則白屨黑
屨九嬪內子亦然世婦命婦以黑屨爲功屨
女御士妻命屨而已士及士妻謂再命受服
者散屨亦
謂去飾
凡四時之祭祀以宜服之
有素屨
散屨者唯
大祥時

夏采掌大喪以冕服復于大祖以乘車建綏

復于四郊求之王平生常所有事之處乘車
玉路於大廟以冕服不出宮也四

郊以綏出國門此行道也卿司農云復謂始
死招魂復魄士喪禮曰士死于適室復者一



人以爵弁服升自東榮中屋北面招以衣曰
皐某復三降衣于前受用篋升自阼階以衣
尸喪大記曰復男子稱名婦人稱字唯哭先
復言死而哭哭而復翼其復反故檀弓曰復
盡愛之道也望反諸幽求諸鬼神之道也此
面求諸幽之義也檀弓又曰君復於小寢大
寢小祖大祖庫門四郊喪大記又曰復者朝
服君以卷夫人以屈狄大夫以玄纁世婦以
禮衣士以爵弁士妻以稅衣雜記曰諸侯行
而死于館則其復如於其國如於道則升其
乘車之左轂以其綏復大夫死於館則其復
如於家死於道則升其乘車之左轂以其綏
復喪大記又曰爲寘則公館復私館不復夏
采天子之官故以冕服復于大祖以乘車建
綏復于四郊天子之禮也大祖始祖廟也故
書綏爲纁杜子春云當爲綏纁非是也玄謂

明堂位曰凡四代之服器魯兼用之有虞氏
之旂夏后氏之綏則旌旂有是綏者當作綏
字之誤也綏以旄牛尾爲之綴於檜上所謂
注旄於于首者王祀四郊乘玉路建大常今
以之復去其旄異之於生亦因先王有徒綏
者士冠禮及玉藻冠綏之字故書亦多作綏
者今禮家
定作綏

周禮卷第二

經三千六百八十八字
注一万三千五百七十一字



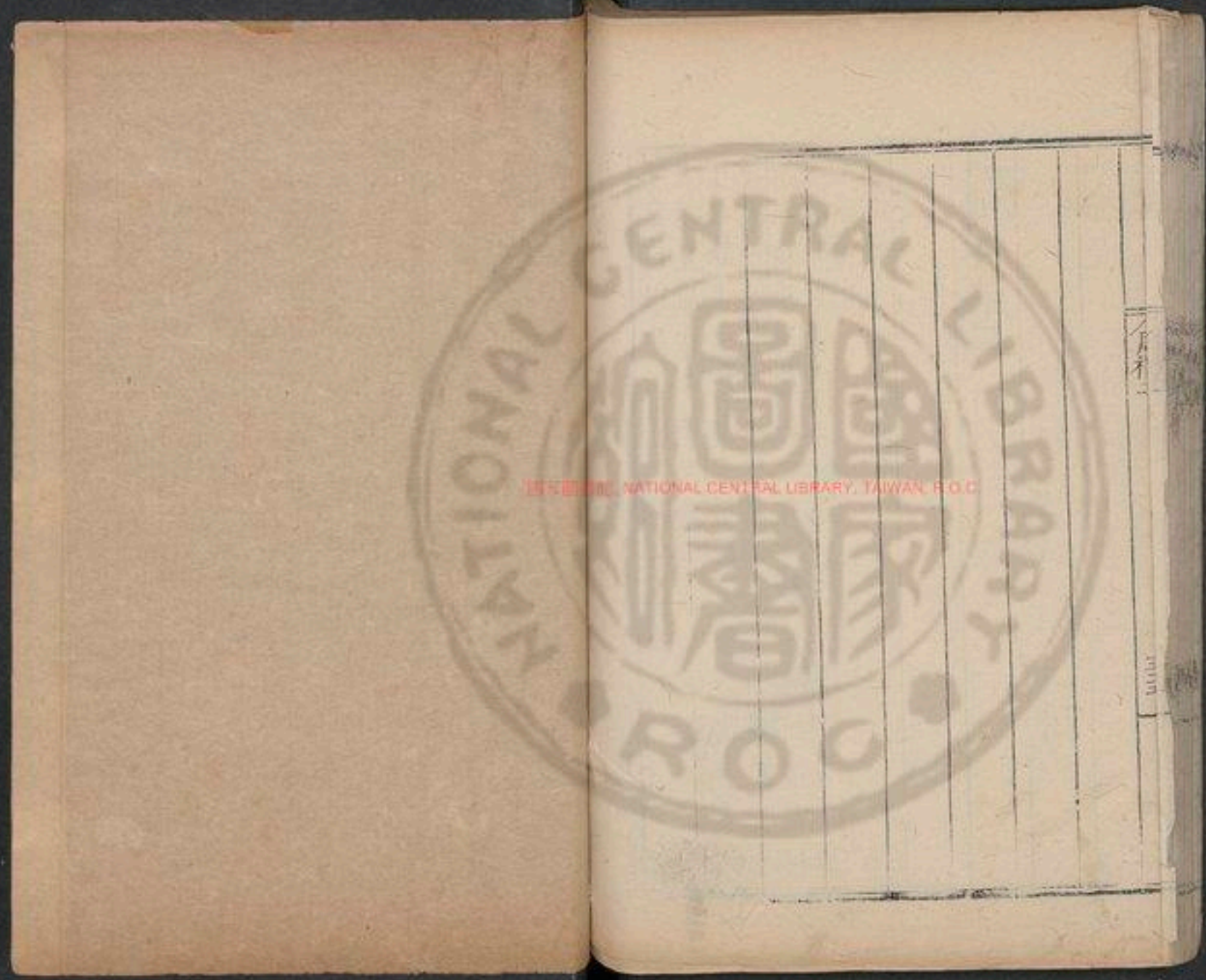

NATIONAL CENTRAL LIBRARY, TAIWAN, R.O.C.



TIFFEN Color Control Patches

Centimeters 1 2 3 4 5 6 7 8 9 10 11 12 13 14 15 16 17 18 19
Inches 1 2 3 4 5 6 7 8 9 10 11 12 13 14 15 16 17 18 19



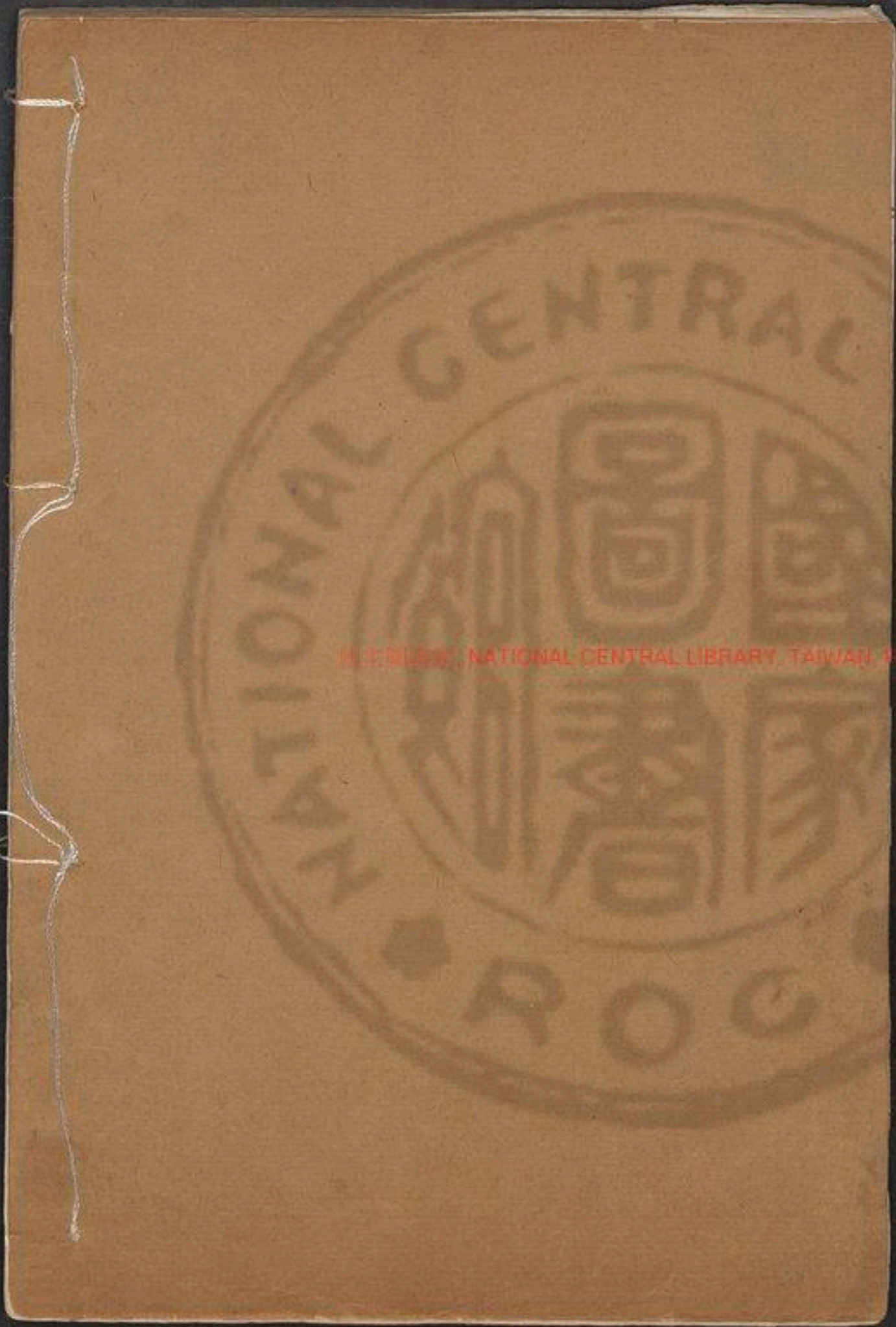

NATIONAL CENTRAL LIBRARY, TAIWAN, 1952



鄭注周禮 卷三

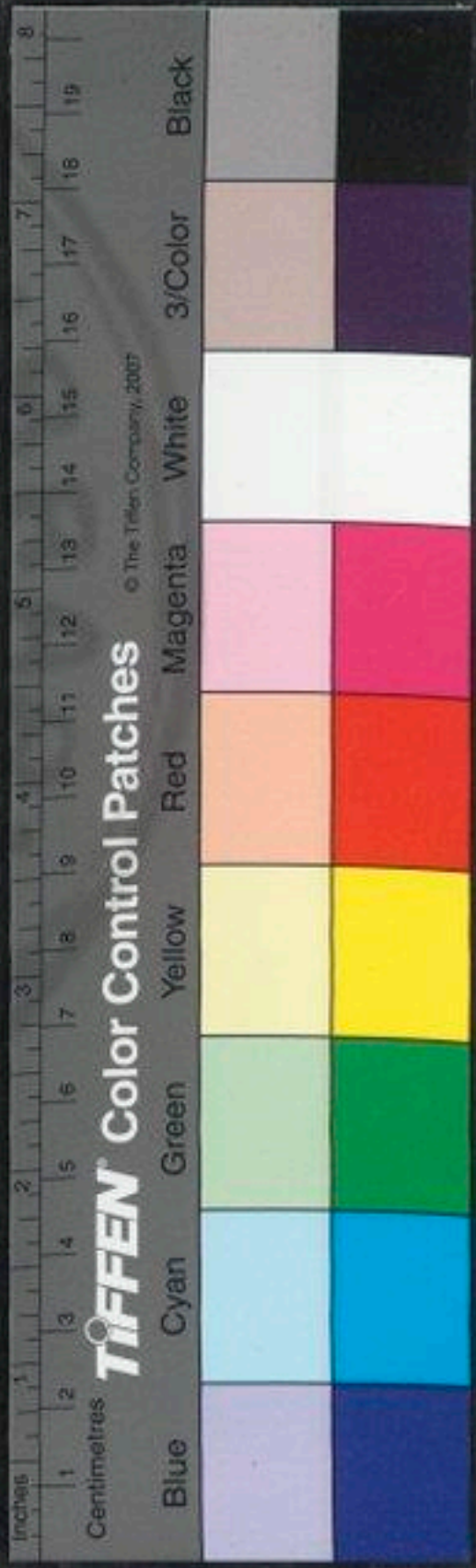

周禮卷第三

地官司徒第二

周禮

鄭氏注

惟王建國辨方正位體國經野設官分職以爲民極乃立地官司司徒使帥其屬而掌邦教

以佐王安擾邦國

教所以親百姓訓五品有虞氏五而周十有二焉擾

亦安也言

饒餘之教官之屬大司徒卿一人小司徒

中大夫二人鄉師下大夫四人上士八人中士十有六人旅下士三十有二人府六人史



十有二人胥十有二人徒百有二十人師長也司徒掌六鄉鄉師分而治之二人者共三鄉之事相左右也

鄉老二鄉則公一人鄉大夫每鄉卿一人州

長每州中大夫一人黨正每黨下大夫一人

族師每族上士一人閭胥每閭中士一人比

長五家下士一人老尊稱也王置六鄉則公

論道中參六官之事外與六鄉之教其要爲民是以屬之鄉焉州黨族閭比鄉之屬別正師胥皆長也正之言政也師之言帥也胥有不知之稱載師職曰以官田牛田賞田牧田

任遠郊之地司勳職曰掌六鄉之賞地六鄉地在遠郊之內則居四同鄭司農云百里內

爲六鄉外爲六遂

封人中士四人下士八人府二人史四人胥

六人徒六十人聚土曰封謂墮塚埤及小封疆也

鼓人中士六人府二人史二人徒二十人

舞師下士二人胥四人舞徒四十人舞徒給

舞者以爲之

牧人下士六人府一人史二人徒六十人牧



養牲於野田者詩云爾牧來思何簞何筮或負其餼三十維物爾牲則具

牛人中士二人下士四人府二人史四人胥

二十人徒二百人主牧公家之牛者詩云誰謂爾無牛九十其犝犝者

九十其犝多矣

充人下士二人史二人胥四人徒四十人充猶

肥也養繫牲而肥之

載師上士二人中士四人府二人史四人胥

六人徒六十人載之言事也事民而稅之禹貢曰冀州既載載師者閭師

縣師遺人均人官之長

閭師中士二人史二人徒二十人主徵六賦貢之

者鄉官有州黨族閭比正言閭者徵民之稅宜督其親民者凡其賦貢入大府穀入倉人

縣師上士二人中士四人府二人史四人胥

八人徒八十人主天下土地人民已下之數徵野賦貢也名曰縣師者自

六鄉以至邦國縣居中焉鄭司農云四百里曰縣

遺人中士二人下士四人府二人史四人胥

四人徒四十人鄭司農云遺讀如詩曰棄予如遺之遺玄謂以物有所饋



遺

均人中士二人下士四人府二人史四人胥

四人徒四十人均循平也主平土地之力政者

師氏中大夫一人上士二人府二人史二人

胥十有二人徒百有二十人師教人以道者之稱也保氏司

諫司救官之長鄭司農云詩云馮維師氏

保氏下大夫一人中士二人府二人史二人

胥六人徒六十人保安也以道安人者也書敘曰周公為師召公為保

桓成王為左右聖賢兼此官也

司諫中士二人史二人徒二十人諫循正也以道正人行

司救中士二人史二人徒二十人救猶禁也以禮防禁

人之過者也

調人下士二人史二人徒十人調猶和合也

媒氏下士二人史二人徒十人媒之言謀也謀合異類使

和成者今齊人名翹楚曰媒



司市下大夫二人上士四人中士八人下士

十有六人府四人史八人胥十有二人徒百

有二十人

司市市官之長

質人中士二人下士四人府二人史四人胥

二人徒二十人

質平也主平定物價者

廛人中士二人下士四人府二人史四人胥

二人徒二十人

故書廛為增杜子春讀廛為廛說云市中空地玄謂廛民

居區域之稱

胥師二十肆則一人皆二史賈師二十肆則

一人皆二史司隸十肆則一人司稽五肆則

一人胥二肆則一人肆長每肆則一人

自胥師以

及司稽皆司市所自辟除也胥及肆長市中給繇役者胥師領羣胥賈師定物賈司暴禁暴亂司稽察留連不時去者

泉府上士四人中士八人下士十有六人府

四人史八人賈八人徒八十人

鄭司農云故書泉或作錢

司門下大夫二人上士四人中士八人下士



十有六人府二人史四人胥四人徒四十人

每門下士二人府一人史二人徒四人

司門若今

城門校尉主
王城十二門

司關上士二人中士四人府二人史四人胥

八人徒八十人每關下士二人府一人史二

人徒四人

關界上之門

掌節上士二人中士四人府二人史四人胥

二人徒二十人

節猶信也行者所執之信

遂人中大夫二人

遂師下大夫四人上士八人中士十有六人

旅下士三十有二人府四人史十有二人胥

十有二人徒百有二十人

遂人主六遂若司徒之於六鄉也六

遂之地自遠郊以達于畿中有公邑家邑小都大都焉鄭司農云遂謂王國百里外

遂大夫每遂中大夫一人

縣正每縣下大夫一人

鄙師每鄙上士一人



鄮長每鄮中士一人

里宰每里下士一人

鄰長五家則一人縣鄙鄰里鄰之屬別也

旅師中士四人下士八人府二人史四人胥

八人徒八十人土斂縣師所徵野之賦穀者

之師也正用里宰者亦斂民之稅宜督其期民

稍人下士四人史二人徒十有二人主為縣師令都

鄙丘甸之政也距王城三百里曰稍家邑小鄙大都自稍以出焉

委人中士二人下士四人府二人史四人徒

四十人主斂甸稍芻薪之賦以共委積者也

土均上士二人中士四人下士八人府二人

史四人胥四人徒四十人均猶平也主平土

草人下士四人史二人徒十有二人草除

稻人上士二人中士四人下士八人府二人

史四人胥十人徒百人

土訓中士二人下士四人史二人徒八人鄭



農云訓讀爲馴謂以遠方土地所生異物告道王也爾雅云訓道也玄謂能訓說土地善惡之

勢

誦訓中士二人下士四人史二人徒八人訓

說四方所誦習及人所作爲久時事

山虞每大山中士四人下士八人府二人史四人胥八人徒八人中山下士六人史二人胥六人徒六人小山下士二人史一人徒二十人

虞度也度知山之大小及所生者

林衡每大林麓下士十有二人史四人胥十有二人徒百有二十人中林麓如中山之虞

曰林山足曰麓

衡平也平林麓之大小及所生者竹木生平地

川衡每大川下士十有二人史四人胥十有二人徒百有二十人中川下士六人史二人胥六人徒六人小川下士二人史一人徒二十人

川流水也禹貢曰九川滌源



澤虞每大澤大藪中士四人下士八人府二

人史四人胥八人徒八十人中澤中藪如中

川之衡小澤小藪如小川之衡

澤水所鍾也水希曰藪禹

貢曰九澤如說陂爾雅有八藪

迹人中士四人下士八人史二人徒四十人

迹之言跡知禽獸處

廿人中士二人下士四人府二人史二人胥

四人徒四十人

廿之言礦也金玉未成器曰礦

角人下士二人府一人徒八人

羽人下士二人府一人徒八人

掌葛下士二人府一人史一人胥二人徒二

十人

掌染草下士二人府一人史二人徒八人

染草

藍蒨象斗之屬

掌炭下士二人史二人徒二十人

掌荼下士二人府一人史一人徒二十人

荼茅



考

掌蜃下士二人府一人史一人徒八人

蜃大蛤月

今孟冬雉入大水為蜃

圉人中士四人下士八人府二人胥八人徒

八十人

固今之苑

場人每場下士二人府一人史一人徒二十

人場築地為墀季秋除圃中為之詩云九月築場圃十月納禾稼

廩人下大夫二人上士四人中士八人下士

十有六人府八人史十有六人胥三十人徒

三百人

藏米曰廩廩人舍人倉人司祿官之長

舍人上士二人中士四人府二人史四人胥

四人徒四十人

舍猶宮也主平宮中用穀者也

倉人中士四人下士八人府二人史四人胥

四人徒四十人

司祿中士四人下士八人府二人史四人徒

四十人

主班祿



司稼下士八人史四人徒四十人

種穀曰稼如嫁女以

有所生

春人奄二人女春枕二人奚五人

女春枕女奴能春與

枕者枕杼曰也詩云或春或枕

饎人奄二人女饎八人奚四十人

鄭司農云饎人主炊

官也持牲饋食禮曰主饎視饎爨故書饎作饎

橐人奄八人女橐每奄二人奚五人

鄭司農云橐謂之橐

爲搗師之橐主冗食者故謂之橐

大司徒之職掌建邦之土地之圖與其人民

之數以佐王安擾邦國

土地之圖若今司空郡國輿地圖

以

天下土地之圖周知九州之地域廣輪之數

辨其山林川澤丘陵墳衍原隰之名物

周循編也

九州揚荆豫青兗雍幽冀并也輪從也積石曰山竹木曰林注瀆曰川水鍾曰澤土高曰丘大阜曰陵水崖曰墳下平曰衍高平曰原下濕曰隰名物者十等之名與所生之物

而辨其邦國都鄙之數制其畿疆而溝封之設其社稷之壇而樹之田主各以其野之所



宜木遂以名其社與其野

千里曰畿疆猶界也春秋傳曰吾子

疆理天下溝穿地為阻固也封起土界也社稷后土及田正之神壇壇與壝埒也田主田神后土田正之所依也詩人謂之田祖所宜木謂若松柏栗也若以松為社者則名松社之野以

以土會之灋辨五地之物生一曰山林其動物宜毛物其植物宜阜物其民毛而方二曰川澤其動物宜鱗物其植物宜膏物其民黑而津三曰丘陵其動物宜羽物其植物宜麋物其民專而長四曰墳衍其動物宜

介物其植物宜莢物其民皙而瘠五曰原隰

其動物宜羸物其植物宜叢物其民豐肉而

庠

會計也以土計貢稅之法因別此五者也

毛物貂狐貉貉之屬鱗毛者也鱗物魚龍之屬津潤也羽物翟雉之屬核物梅李之屬

專園也介物龜鼈之屬水居陸生者莢物薔黃王棘之屬皙白也瘠糶也羸物虎豹羆貉

之屬淺毛者叢物荏葦之屬豐猶厚也庠猶短也杜子春讀生為性鄭司農云植物根生

之屬阜物柞栗之屬今世間謂柞實為阜斗膏物謂楊柳之屬理致且白如膏玄謂膏當為橐字之誤也蓮芡之實有橐韜

五物者民之常而施十有二教焉一曰以祀



禮教敬則民不苟二曰以陽禮教讓則民不
爭三曰以陰禮教親則民不怨四曰以樂禮
教和則民不乖五曰以儀辨等則民不越六
曰以俗教安則民不偷七曰以刑教中則民
不讎八曰以誓教恤則民不怠九曰以度教
節則民知足十曰以世事教能則民不失職
十有一曰以賢制爵則民慎德十有二曰以
庸制祿則民興功

陽禮謂鄉射飲酒之禮也
陰禮謂男女之禮昏姻以

時則男不曠女不怨儀謂君南面臣北面父
坐子伏之屬俗謂土地所生習也偷謂朝不
謀夕恤謂穴危相憂民有凶患憂之則民不
解怠度謂宮室車服之制世事謂士農工商
之事少而習焉其心安焉因教以能不易其
業慎德謂矜其善德勸為善也庸功也爵以
顯賢祿以賞功故書儀或為以土宜之灋辨

十有二土之名物以相民宅而知其利害以

阜人民以蕃鳥獸以毓草木以任土事

十二
土分

野十二邦上繫十二次各有所宜也相占視
也阜猶盛也蕃蕃息也毓主也任謂就地所
生因民辨十有二壤之物而知其種以教稼



稽樹藝

壤亦土也變言耳以萬物自生焉則言土土猶吐也以人所耕而樹藝焉

則言壤壤和緩之貌詩云樹之以土均之灋

辨五物九等制天下之地征以作民職以令

地貢以歛財賦以均齊天下之政

均平也五物也九等詳剛赤緹之屬征稅也民職民九職也地貢貢地所生謂九穀財謂泉穀賦謂

九賦及軍賦以土圭之灋測土深正日景以求地

中日南則景短多暑日北則景長多寒日東

則景夕多風日西則景朝多陰

土圭所以致四時日月之

景也測猶度也不知廣深故曰測故書求為教杜子春云當為求鄭司農云測土深謂測

北東西之深也日南謂立表處大南近日也

日北謂立表處大北遠日也景夕謂日跌景乃中立表處大東近日也景朝謂日未中而

景中立表處大西遠日也玄謂晝漏半而置土圭表陰陽審其南北景短於土圭謂之日

南是地於日為近南也景長於土圭謂之日北是地於日為近北也東於土圭謂之日東

是地於日為近東也西於土圭謂之日西是地於日為近西也如是則寒暑陰風偏而不

和是未得其所求凡日景於地千里而差一寸日至之景尺有五寸謂之地中天地之所

合也四時之所交也風雨之所會也陰陽之



所和也然則百物阜安乃建王國焉制其畿

方千里而封樹之

景尺有五寸者南戴日下萬五千里地與星辰四遊

升降於三萬里之中是以半之得地之中也畿方千里取象於日一寸爲正樹樹不講上所以表助阻固也鄭司農云土圭之長尺有五寸以夏至之日立八尺之表其景適與土圭等謂之地中今凡建邦國以上圭土其地而制其域諸公之地封疆方五百里其食者半諸侯之地封疆方四百里其食者參之一諸伯之地封疆方三百里其食者參之一諸

子之地封疆方二百里其食者四之一諸男

之地封疆方百里其食者四之一

土其地猶言度其地

鄭司農云土其地但爲正四方耳其食者半公所食租稅得其半耳其半皆附庸小國也屬天子參之一者亦然故魯頌曰錫之山川上田附庸奄有龜蒙遂荒大東至于海邦論語曰季氏將伐顛更孔子曰先王以爲東蒙主且在邦域之中是社稷之臣此非七十里所能容然則方五百里四百里合於魯頌論語之言諸男食者四之一適方五十里獨此與今五經家說合耳玄謂其食者半參之一四之一者土均均邦國地貢輕重之等其率之也公之地以一易侯伯之地以再易子男之地以三易必足其國禮俗衰紀祭祀之用



乃貢其餘若今度支經用餘爲司農穀矣大國貢重正之也小國貢輕字之也凡諸侯爲牧正帥長及有德者乃有附庸爲其有祿者當取焉公無附庸侯附庸九同伯附庸七同子附庸五同男附庸三同進則取焉退則歸焉魯於周法不得有附庸故言錫之也地方七百里者包附庸以大言之也凡造都鄙制附庸二十四言得兼此四等矣

其地域而封溝之以其室數制之不易之地

家百晦一易之地家二百晦再易之地家三百晦

都鄙王子弟公卿大夫采地其界曰都鄙所居也王制曰天子之縣內方百里之國九七十里之國二十有一五十里之國六十有三此蓋夏時采地之數周末聞矣春

秋傳曰遷鄭焉而鄙留城郭之宅曰室詩云嗟我婦子曰爲改歲入此室處以其室數制之謂制丘甸之屬王制曰凡居民量地以判邑度地以居民地邑民居必參相得鄭司農云不易之地歲種之地美故家百晦一易之地休一歲乃復種地薄故家二百晦再易之地休二歲乃復種故家三百晦

乃分地職奠地守制地貢而頒職事焉以爲地灋而待政令

分地職分其九職所宜也定地守謂衡麓虞候之屬制地貢謂九職所稅也頒職事者分命使各爲其所職之事

以荒政十有二聚萬民一曰散利二曰薄征三曰緩刑四曰弛力五曰舍禁六曰去幾七



曰青禮八曰殺哀九曰蕃樂十曰多昏十有

一曰索鬼神十有二曰除盜賊

荒凶年也鄭司農云救饑

之政十有二品散利貸種食也薄征輕租稅也弛力息繇役也去幾關市不幾也青禮掌客職所謂凶荒殺禮者也多昏不備禮而要昏者多也索鬼神求發祀而修之雲漢之詩所謂靡神不舉靡愛斯牲者也除盜賊急其刑以除之饑饉則盜賊多不可不除也杜子春讀蕃樂爲藩樂謂開藏樂器而不作玄謂去錢去其稅耳舍禁若公無禁利青禮謂殺吉禮也殺哀謂省凶禮

曰養老三曰振窮四曰恤貧五曰寬疾六曰

安富

保息謂安之使蕃息也慈幼謂愛幼少也產子三人與之母二人與之繇十四

以下不從征養老七十養於鄉五十異糧之屬振窮拊捋天民之窮者也窮者有四曰矜曰寡曰孤曰獨恤貧貧無財業稟貸之寬疾若今糴不可事不筭卒可事者半之也安富平其繇役

以本俗六安萬民一曰媿宮室二

曰族墳墓三曰聯兄弟四曰聯師儒五曰聯

本舊也美善也謂約榘攻堅風雨攸除各有攸宇

朋友六曰同衣服
族猶類也同宗者生相近死相迫聯猶合也兄弟昏姻嫁娶也師儒鄉里教以道藝者同師曰朋同志曰友同猶齊也
正月之吉始和
民雖有富者衣服不得獨異



布教于邦國都鄙乃縣教象之灋于象魏使

萬民觀教象挾日而歛之乃施教灋于邦國

都鄙使之各以教其所治民

正月之吉周正月朔日也司徒

以布王教至正歲又書教法而縣焉

令五家爲比使之相保五

比爲閭使之相受四閭爲族使之相葬五族

爲黨使之相救五黨爲州使之相調五州爲

鄉使之相賓

此所以勸民者也使之者皆謂立其長而教令使之保猶任也

救凶災也賓賓客其賢者故書受爲授杜子春云當爲受謂民移徙所到則受之所去

則出之又云調當爲糾謂糾其惡玄謂受者

宅舍有故相受寄託也調者謂禮物不備相

給足也閭二十五家族百家黨五百

家州二千五百家鄉萬二千五百家

十有二于邦國都鄙使以登萬民一曰稼穡

二曰樹藝三曰作材四曰阜蕃五曰飭材六

曰通財七曰化材八曰歛材九曰生材十曰

學藝十有一曰世事十有二曰服事

鄭司農云稼穡

謂三農生九穀也樹藝謂園圃育草木作材

謂虞衡作山澤之材阜蕃謂穀牧養蕃鳥獸

飭材謂百工飭化入材通財謂商賈阜通貨

賄化材謂嬪婦化治絲枲歛材謂臣妾聚歛



疏材生材謂閒民無常職轉移執事學藝謂
學道藝世事謂以世事教能則民不失職服
事謂為公家服事者以鄉三物教萬民而賓
玄謂生材養竹木者以鄉三物教萬民而賓
興之一曰六德知仁聖義忠和二曰六行孝
友睦婣任恤三曰六藝禮樂射御書數物猶
事也
興猶舉也民三事教成鄉大夫舉其賢者能
者以飲酒之禮賓客之既則獻其書於王矣
知明於事仁愛人以及物聖通而先識義能
斷時宜忠言以中心和不剛不柔善於父母
為孝善於兄弟為友睦親於九族姻親於外
親任信於友道恤振憂貧者禮五禮之義樂
六樂之歌舞射五射之法御五御以鄉八刑
之節書六書之品數九數之法御五御以鄉八刑

糾萬民一曰不孝之刑二曰不睦之刑三曰
不嫻之刑四曰不弟之刑五曰不任之刑六
曰不恤之刑七曰造言之刑八曰亂民之刑
糾猶糾察也不弟不敬師長造言詭言惑眾
亂民亂名改作執左道以亂政也鄭司農云
任謂朋友相任恤謂相憂以五禮防萬民之偽而教之中
禮所以節止民之侈偽使其行得中鄭司農云五禮謂去凶實軍嘉以六樂防
萬民之情而教之和
樂所以蕩正民之情思
使其心應和也鄭司農
云六樂謂雲門咸池
大韶大夏大濩大武凡萬民之不服教而有



獄訟者與有地治者聽而斷之其附于刑者

歸于士

不服訟不厭罪於十二教貪冒者也

州及治都鄙者也附麗也士司寇士師之屬
鄭司農云與有地治者聽而斷之與其地部
界所屬吏共聽斷之士謂主斷刑之官春秋
傳曰士榮為大士或謂歸于國土國土謂獄
也獄

祀五帝奉牛牲羞其肆

牛能任載地類也奉猶進也鄭

司農云羞進也肆陳骨體也玄謂進
所肆解骨體士喪禮曰肆解去蹄

亦如之大賓客令野脩道委積

為之也少曰

委多曰積皆所以給賓客大喪帥六鄉之衆庶屬其六引

而治其政令

衆庶所致役也鄭司農云六引謂引喪車索也六鄉主六引六

遂主大軍旅大田役以旗致萬民而治其徒

六總庶之政令

旗畫熊虎者也徵衆刻日樹旗期於其下

則致萬民於王門令無節者不行於天下

謂王崩及寇兵也節六節有節乃得行防奸私大荒大札則令邦國

移民通財舍禁弛力薄征緩刑

大荒大凶年也大札大疫

病也移民辟災就賤其有守不可移者則歲
論之穀春秋定五年夏歸粟於蔡是也

終則令教官正治而致事

歲終自周季冬也教官其屬六十正



治明處其文書

致事上其計簿
正歲令于教官曰各共爾職

脩乃事以聽王命其有不正則國有常刑

夏正月朔日

小司徒之職掌建邦之教灋以稽國中及四

郊都鄙之夫家九比之數以辯其貴賤老幼

廢疾凡征役之施舍與其祭祀飲食喪紀之

禁令舊考也夫家猶言男女也鄭司農云九比謂九夫家其玄謂九比者家宰職

出九賦者之人數也貴謂為卿大夫賤謂乃古會販賣者廢疾謂癱瘓也流當為池

頒比灋于六鄉之大夫使各登其鄉之衆寡

六畜車輦辯其物以歲時入其數以施政教

行徵令登成也成猶定也衆寡民之多少物家中之財歲時入其數若今四時言

事及三年則大比大比則受邦國之比要

謂使天下更簡閱民數及其財物也受邦國之比要則亦受鄉遂采衛司農云五家為比

故以比為名今時八月乃會萬民之卒伍而

用之五人為伍五伍為兩四兩為卒五卒為

旅五旅為師五師為軍以起軍旅以作田役



以比追胥以令貢賦

用謂使民事之伍兩卒

十五人卒百人旅五百人師二千五百人軍
萬二千五百人此皆先王所因農事而定軍
令者也欲其恩足相恤義足相救服容相別
音聲相識作爲也役功力之事追逐寇也春
秋莊十八年夏公追戎于濟西胥甸捕盜賊
也貢贖婦百工之物賦九賦也鄉之田制與
遂乃均土地以稽其人民而周知其數上地
家七人可任也者家三人中地家六人可任
也者二家五人下地家五人可任也者家二
人

約也

也周猶編也一家男女七人以上則
以上地所養者衆也男女五人以下

則授之以下地所養者寡也正以七人六人
五人爲率者有夫有婦然後爲家自二人以
至於十爲九等七六五者爲其中可任謂丁
強任力役之事者出老者一人其餘男女強
弱相半其大數凡起徒役毋過家一人以其餘爲羨
唯田與追胥竭作

鄭司農云羨饒也田謂獵
也追追寇賊也竭作盡行

凡用衆庶則掌其政教與其戒禁聽其辭訟

施其賞罰誅其犯命者

命所以凡國之大事

致民大故致餘子

大事謂或事也大故謂災
寇也鄭司農云國有大事

當徵召會聚百姓則小司徒召聚之餘子謂
羨也玄謂餘子卿大夫之子當守於王官者



也乃經土地而井牧其田野九夫爲井四井

爲邑四邑爲丘四丘爲甸四甸爲縣四縣爲

都以任地事而令貢賦凡稅斂之事

此謂造都鄙也

采地制井田異於鄉遂重立國小司徒爲經之立其五溝五塗之界其制似井之字因取名焉孟子曰夫仁政必自經界始經界不正井田不均貢祿不平是故暴君彘吏必慢其經界經界既正分田制祿可坐而定也鄭司農云井牧者春秋傳所謂井衍沃牧隰臯者也玄謂隰臯之地九夫爲牧二牧而當一井今造都鄙授民田有不易有一易有再易通率二而當一是之謂井牧昔夏少康在虞思有田一成有衆一旅一旅之衆而田一成則

井牧之法先古然矣九夫爲井者方一里九夫所治之田也此制小司徒經之匠人爲之溝洫相包乃成耳邑丘之屬相連比以出田稅溝洫爲除水害四井爲邑方二里四邑爲丘方四里四丘爲甸甸之言乘也讀如東甸之甸甸方八里旁加一里則方十里爲一成積百井九百夫其中六十四井五百七十六夫出田稅三十六井三百二十四夫治洫四甸爲縣方二十里四縣爲都方四十里四都方八十里旁加十里乃得方百里爲一同也積萬井九萬夫其四千九百三十六井三萬六千八百六十四夫出田稅二千三百四井二萬七千三百三十六夫治洫三千六百井三萬二千四百夫治洫井田之法備於一同今止於都者采地食者皆四之一其制三等百里之國凡四都一都之田稅入於王五十里之國凡



四縣一縣之田稅入於王二十五里之國凡
四甸一甸之田稅入於王地事謂農牧衡虞
也貢謂九穀山澤之材也賦謂出車徒給繇
役也司馬法曰六尺為步百為畷晦百為
大夫三為屋屋三為井井十為通通為匹馬
三十家士一人徒二人通十為成成百井三
百家革車一乘士十人徒二十人十成為終
終千井三千家革車十乘士百人徒二百人
十終為同同方百里萬井三萬
家革車百乘士千人徒二千人
乃分地域而
辯其守施其職而平其政
分地域謂建邦國
造都鄙制鄉遂也
辨其守謂衡虞之屬職謂九職也政稅也
政當作御故書域為邦杜子春云當為域
凡
小祭祀奉牛牲羞其肆
小祭祀王
文冕所祭
小賓客令

野脩道委積

小賓客諸
侯之使臣

大軍旅帥其衆庶

帥

而致於

大司徒小軍旅巡役治其政令

巡役小力役
之事則巡行

之喪帥邦役治其政教

喪役正棺
引窆復上

凡建邦

國立其社稷正其畿疆之封

畿九

凡民訟以

地比正之

鄭司農云以田畔
所與比正斷其訟

地訟以圖正之

地訟爭疆界者
屬諸邦國本圖

歲終則攷其屬官之治成而

誅賞

治成治
事之計

令羣吏正要會而致事正歲則

帥其屬而觀教灋之象徇以木鐸曰不用灋



者國有常刑令羣吏憲禁令脩灋糾職以待

邦治憲表及大比六鄉四郊之吏平教治正

政事攷夫屋及其衆寡六畜兵器以待政令

四鄉之吏吏在四郊之內主民事者夫三爲屋屋三爲井出地貢者三三相任

鄉師之職各掌其所治鄉之教而聽其治謂

平祭以國比之灋以時稽其夫家衆寡辯其

老幼貴賤廢疾馬牛之物辯其可任者與其

施舍者掌其戒令糾禁聽其獄訟施舍謂應復免不給

辭大役則帥民徒而至治其政令既役則受

州里之役要以攷司空之辟以逆其役事至而

至作部曲也既已也役要所遣民徒之數辟功作章程逆猶鈎考也鄭司農云辟法也

凡邦事令作秩叙事功力之事秩常也叙猶次也事有常次則不偏置

大祭祀羞牛牲共茅菹杜子春云菹當爲菹以茅爲菹若葵菹也

鄭大夫讀菹爲藉謂祭前藉也易曰藉用白茅无咎玄謂藉士虞禮所謂首刲茅長五寸

束之者是也祝設于几東席上命佐食取黍稷祭于首三取爵祭如初此所以承祭既

祭蓋束而去之有祝職云既祭藏其隋是與大軍旅會同正治其



徒役與其輦輦戮其犯命者

輦駕馬輦人輓行所以載任器

也止以為蕃營司馬法曰夏后氏謂輦曰余車股曰胡奴車周曰輦輦輦一斧一斤一鑿一埋一鋤周董加二版二築又曰夏后氏二十人而輦股十八人而輦周十五人而輦故書輦作連鄭司大喪用役則帥其民而至遂

治之

治謂監督其事

及葬執纛以與匠師御匱而治

役匠師事官之屬其於司空若鄉師之於司徒也鄉師主役匠師主衆所共主葬引雜記曰升正柩諸侯執紼五百人四紼皆銜枚司馬執鐸左八人右八人匠人執鞞以御柩天子六引禮依此云鄭司農云鞞羽葆也爾雅曰纛翳也以指麾鞞柩之役止其行列

進及窆執斧以涖匠師

匠師主豐碑之事執斧以涖之使成其事

故書涖作立鄭司農云窆謂葬下棺也春秋傳曰日中而壙禮記所謂封者立讀為涖涖視也凡四時之田前期出田灋于州里簡其

鼓鐸旗物兵器脩其卒伍

田法人徒及所當有

及期以

司徒之大旗致衆庶而陳之以旗物辯鄉邑

而治其政令刑禁巡其前後之屯而戮其犯

命者斷其爭禽之訟

司徒致衆庶者以熊虎之旗此又以之明為司徒

徒致之大夫致衆當以鳥隼之旗陳之以旗物以表正其行列辨別異也故書巡作法屯





月也三

三

戎為醫鄭大夫讀屯為謀殿杜子春讀為在後曰殿謂前後屯兵也玄謂前後屯車徒異部也今書多為屯從屯

徇於市朝徵令石常者謂田狩及正月命雷且發聲命修封疆二月命雷且發聲以歲

時巡國及野而賙萬民之難阨以王命施惠

歲時者隨其事之時不必四時也難阨歲終歲之也鄭司農云賙讀為周急之周

則攷六鄉之治以詔廢置正歲稽其鄉器比

共吉凶二服閭共祭器族共喪器黨共射器

州共賓器鄉共吉凶禮樂之器吉服者祭服也凶服者弔服也

服也此長主集為之祭器者簋盂鼎俎之屬閭胥主集為之喪器者夷檠素組楬豆與軸

之屬族師主集為之此三者民所以相共也射器者弓矢楛中之屬黨正主集為之為州

長或時射於此黨也賓器者尊俎笙瑟之屬州長主集為之為鄉大夫或時賓賢能於此

州也吉器若閭祭器者也凶器若族喪器者也禮樂之器若州黨賓射之器者也鄉大夫

備集此四者為州黨族閭有故而不共也此鄉器者旁使相共則民無廢事上下相補則

禮行而若國大比則攷教察辭稽器展事以

教成

詔誅賞攷教視賢能以知道藝與不察辭視吏言事知其情實不展猶整具

鄉大夫之職各掌其鄉之政教禁令鄭司農云萬二

同卷三

三

千五百家為鄉正月之吉受教灋于司徒退而頒之

于其鄉吏使各以教其所治以致其德行察

其道藝其鄉吏州長以下以歲時登其夫家之衆寡

辯其可任者國中自七尺以及六十野自六

尺以及六十有五皆征之其舍者國中貴者

賢者能者服公事者老者疾者皆舍以歲時

入其書登成也定也國中城郭中也晚賦荒而早免之以其所居復多役少野早賦稅而晚免之以其復少役多鄭司農云征之者給公上事也舍者謂有復除舍不收役

事也貴者謂若今宗室及關內侯皆復也服

公事者謂若今吏有復除也老者謂若今八

十九十復後卒也疾者謂若今瘞不可三年

事者復之立謂入其書者言於大司徒三年

則大比攷其德行道藝而興賢者能者鄉老

及鄉大夫帥其吏與其衆寡以禮禮賓之賢者

有德行者能者有道藝者衆寡謂鄉人之善

者無多少也鄭司農云興賢者謂若今舉孝

廉興能者謂若今舉茂才賓敬也賓所舉賢

者能者立謂舉言興者謂合衆而尊寵之

以鄉飲酒之厥明鄉老及鄉大夫羣吏獻賢

能之書于王王再拜受之登于天府內史貳



之殿其也其賓之明日也獻猶進也王拜受
之重得賢者王上其書於天府天府掌祖
廟之寶藏者內史副寫其書者當詔王爵祿之時
退而以鄉射之禮

五物詢衆庶一曰和二曰容三曰主皮四曰

和容五曰興舞物詢於衆民鄭司農云詢謀

也問於衆庶寧復有賢能者和謂閨門之內
行也容謂容貌也主皮謂善射射所以觀士
也故書舞爲無杜子春讀和容爲和頌謂能
爲樂也無讀爲舞謂能爲六舞玄謂和載六
德容包六行也庶民無射禮因田獵分禽則
有主皮主皮者張皮羽之無侯也主皮和容
典舞則六藝之射與禮樂與當射之時民必
觀焉因詢之也孔子射於矍相之圃蓋觀者

如堵牆射至於司馬使子路執弓矢出誓射
者又使公用之斐序點揚緝而語詢衆庶之
儀若此謂使民興賢出使長之使民興能入

使治之言是乃所謂使民自舉賢者因出之

而使民自舉能者因入之而使民之治民之貢賦
田役之事於內也言爲政以順民爲本也書
曰天聰明自我民聰明天明威自我民明威
老子曰聖人無常心以百姓心爲心如是則
古今未有遺治歲終則令六鄉之吏皆會政致

事會計也致事言其歲盡文書正歲令羣吏攷灋于司徒

以退各憲之於其所治國大詢于衆庶則各



帥其鄉之衆寡而致於朝

大詢者詢國危詢國遷詢立君鄭司

農云大詢干衆庶洪範所謂謀及庶民

國有大故則令民各守

其間以待政令

使民皆聚於閭胥所治處

以旌節輔令則

達之

民雖以徵令行其將之者無節則不得通

州長各掌其州之教治政令之灋

鄭司農云二千五百

家爲州論語曰雖州里行乎哉春秋傳曰鄉取一人焉以歸謂之夏州

正月之

吉各屬其州之民而讀灋以攷其德行道藝

而勸之以糾其過惡而戒之

屬猶合也聚也因衆衆而勸戒

其者欲

若以歲時祭祀州社則屬其民而讀

灋亦如之春秋以禮會民而射于州序

序州黨之

學也會民而射所以正其志也射義曰射之爲言釋也釋者各釋已之志

凡州之

大祭祀大喪皆蒞其事

大祭祀謂州社稷也大喪鄉老鄉大夫於

是卒者也

若國作民而師田行役之事則帥

而致之掌其戒令與其賞罰

致之致之於司徒也掌其戒令

賞罰則是於軍因爲帥帥

歲終則會其州之政令正歲則

讀教灋如初

雖以正月讀之至正歲猶復三讀之因此四時之正重申之



年大比則大攷州里以贊鄉大夫廢興廢興

退所興進也鄭

司農云贊助也

黨正各掌其黨之政令教治鄭司農云五百

孔子於鄉黨又及四時之孟月吉日則屬民

而讀邦瀆以糾戒之以四孟之月朔日讀瀆

數春秋祭崇亦如之祭謂雩祭水旱之神蓋亦為壇位如祭社稷云

國索鬼神而祭祀則以禮屬民而飲酒于序

以正齒位壹命齒于鄉里再命齒于父族三

命而不齒國索鬼神而祭祀謂歲十二月大

飲酒義所謂六十者坐五十者立侍六十者

三豆七十者四豆八十者五豆九十者六豆

是也必正之者為民三時務農將闕於禮至

此農隙而教之尊長養老見孝弟之道也黨

正飲酒禮亡以此事屬於鄉飲酒之義微失

少矣凡射飲酒此鄉民雖為卿大夫必來觀

禮鄉飲酒鄉射記大夫樂作不入士既旅不

入是也齒于鄉里者以年與衆賓相次也齒

于父族者父族有為賓者以年與之相次異

姓雖有老者居於其上齒者席于尊東所

謂凡其黨之祭祀喪紀婚冠飲酒教其禮事

掌其戒禁其黨凡作民而師田行役則以其



灋治其政事

亦於軍因為旅帥

歲終則會其黨政帥

其吏而致事正歲屬民讀灋而書其德行道

藝書記

以歲時涖校比

涖臨也鄭司農云校比族帥職所謂以時

屬民而校登其族之夫家衆寡辨其貴賤老幼廢疾可任者及其六畜車輦如今小案比及大比亦如之

族師各掌其族之戒令政事

政事刑政之事鄭司農云百家

為月吉則屬民而讀邦灋書其孝弟睦婣有

學者

月吉每月朔日也故書上句或無事字杜于春云當為正月吉書亦或為戒令

政事月吉則屬民而讀邦灋

春秋祭酺亦如之

酺者為人

神也故書酺或為步杜子春云當為酺玄謂校人職又有冬祭馬步則未知此世所云祭壇之酺與人鬼之步與蓋亦為壇位如雩祭云族長無飲酒之禮因祭酺而與其民以長幼相獻

以邦比之灋帥四閭之吏以時屬民而校登其族之夫家衆寡辯其貴賤老幼廢

疾可任者及其六畜車輦

登成也定也

五家為比

十家為聯五人為伍十人為聯四閭為族八

閭為聯使之相保相受刑罰慶賞相及相共



以受邦職以役國事以相葬埋

相共猶相救相驥

若

作民而師田行役則合其卒伍簡其兵器以

鼓鐸旗物帥而至掌其治令戒禁刑罰

亦於軍因

為卒長歲終則會政致事

閭胥各掌其閭之徵令

鄭司農云二十五家為閭

以歲時

各數其閭之衆寡辯其施舍凡春秋之祭祀

役政喪紀之數聚衆庶既比則讀灋書其敬

敏任恤者

祭祀謂社黨祭酒也喪紀大喪也政皆州射黨飲酒也

之事也四者及比皆會聚衆民因以讀灋以勅戒之故書既為暨杜子春讀政為征暨為

既 凡事掌其比釡撻罰之事

釡撻者失禮之罰也釡用酒其

爵以兕角為之撻扑也故書或言釡撻之罰事杜子春云當言釡撻罰之事

比長各掌其比之治五家相受相和親有臯

竒衮則相及

衮猶惡也

徙于國中及郊則從而授

之

徙謂不使其居也或國中之民出徙郊或郊民入徙國中皆從而付所處之吏明無

罪若徙于他則為之旌節而行之

徙於他謂出居異鄉

也授之者有節乃達

若無授無節則唯園土內之

無授



出齊無節過所則河間繫之園土考辟之也
園土者獄城也獄必園者規主仁以仁心求
其情古之治
獄隕於出之

封人掌設王之社壇為畿封而樹之

及媚埽

也畿上有封若今時界矣

凡封國設其社稷

之壇封其四疆

立其國之封

造都邑之封域

者亦如之令社稷之職

將祭之時令諸有職

牲曰雉為社事單出里雉為社田國人畢凡

作唯為社丘乘其黍盛所以報本反始也祭祀飴其牛牲設其福衡置其綏共其水橐

飾謂刷治繫清之也鄭司農云福衡所以極

持牛也綏著牛鼻繩所以牽牛者今時謂之

衡與古者名同皆謂夕牲時也杜子春云福

衡設於鼻如椒狀也水橐給殺歌舞牲及毛

時先薦牲也綏字當以豸為聲炮之豚

謂君牽牲入時隨歌舞之言其肥香

之以備八珍鄭司農云封人凡喪紀賓客軍

旅大盟則飾其牛牲鼓人掌教六鼓四金之音聲以節聲樂以和

音聲五聲軍旅以正田役合和者教為鼓而辯其聲



用教為鼓教擊鼓者大小之用數又別其聲所用之事以雷鼓鼓神祀

雷鼓八面鼓也以靈鼓鼓社祭靈鼓六面鼓也社祭祭地

祗以路鼓鼓鬼享路鼓四面鼓也鬼享享宗廟也以鼗鼓鼓

軍事大鼓謂之鼗鼗鼓長八尺以鼗鼓鼓役事鼗鼓長丈二尺以

晉鼓鼓金秦晉鼓長六尺六寸金秦謂樂作擊編鐘以金鐃和

鼓鐃鐃干也國如確頭大上以金鐃節鼓鐃如

也形如小鐘軍行鳴之以為以金鏡止鼓如

擊鼓司馬職曰鳴鑾且御以金鐃通鼓夫

鈴也振之以通鼓司馬職曰司馬振鐃凡祭祀百物之神鼓

舞帔舞者兵謂干戚也帔列五采繒凡軍旅

夜鼓鼗鼗夜戒守鼓也司馬法曰昏鼓四通為發

軍動則鼓其衆動且田役亦如之救日

月則詔王鼓救日月食王必親擊鼓者聲大異春秋傳曰非日月之眚不鼓

大喪則詔大僕鼓始崩及

舞師掌教兵舞帥而舞山川之祭祀教帔舞

帥而舞社稷之祭祀教羽舞帥而舞四方之



祭祀教皇舞帥而舞旱暵之事

羽析白羽爲之形如帔也

四方之祭祀謂四望也旱暵之事謂雩也曠熱氣也鄭司農云皇舞蒙羽舞書或爲聖或爲義玄謂皇析五采羽爲之亦如帔凡野舞則皆教之

野舞謂學舞凡小祭祀不興舞

小祭祀王玄冕所祭者與猶作也牧人掌牧六牲而阜蕃其物以其祭祀之牲

六牲謂牛馬羊豕犬雞鄭司農云凡陽祀用騂牲農云牲純也玄謂牲體完具凡陽祀用騂

牲毛之陰祀用黝牲毛之望祀各以其方之

色牲毛之

騂牲赤色毛之取純毛也陰祀祭地北郊及社稷也望祀五嶽四嶺

四嶺也鄭司農云陽祀春夏也黝讀爲幽幽黑也玄謂陽祀祭天於南郊及宗廟凡

時祀之牲必用牲物

時祀四時所常祀謂山川以下至四方百物

凡外祭毀事用尤可也

外祭謂表貉及王行所過山川用事者故

書毀爲輓尤作龍杜子春云輓當爲毀龍當爲尤尤謂雜色不純毀謂副辜侯禳毀除殃

答之凡祭祀共其犧牲以授充人繫之

犧牲屬完具也授充人者當殊養之周景王時賓起見雄維自斲其尾曰雞憚其爲犧凡牲不繫者共奉之

謂非時而祭祀者牛人掌養國之公牛以待國之政令



祭祀共其享牛求牛以授職人而芻之

鄭司農云

享牛前祭一日之牛也求牛禱於鬼神祈求福之牛也玄謂享獻也獻神之牛謂所以祭者也求終也終事之牛謂所以釋者也宗廟有釋者孝子求神非一處職讀爲穢穢謂之棧可以繫牛穢人者謂牧人充人與芻牲凡之芻牛人擇於公牛之中而以授養之

賓客之事共其牢禮積膳之牛

牢體稌饗也積所以給賓

客之用若司儀職曰主國五積者也膳饗食所以間禮賓客若掌客云殷膳大牢

賓射共其膳羞之牛
膳羞進也所進賓之膳燕禮小臣請執冪者與諸膳者至獻賓而膳宰設

軍事共其犒牛

鄭司農云

軍旅行役共其兵車之牛與其牽徬以載公
任器前曰牽居其旁曰徬任猶用也

祀共其牛牲之互與其盆簠以待事

鄭司農云互謂

福衡之屬盆簠皆器名盆所以盛血簠受肉籠也玄謂互若今屠家縣肉格

充人掌繫祭祀之牲拴祀五帝則繫于牢芻

之三月
牢開也必有開者防禽獸觸蓄養牛羊曰芻三月一時節氣成

王亦如之凡散祭祀之牲繫于國門使養之





周禮卷第三

散祭祀謂司中司命山川之屬國門謂城門
司門之官鄭司農云使養之使守門者養之
展牲則告牲鄭司農云展具也且牲若今時
者也玄謂展牲若今夕牲也特牲饋食之
禮曰宗人視牲告充舉獸尾告備近之碩
牲則贊贊助也君牽牲入將致之助持之也
春秋傳曰故奉牲以告曰博碩肥膾

經五千五百六十六字
注八千四百一十四字

周禮卷第四

地官司徒下

周禮 鄭氏注

載師掌任土之灋以物地事授地職而待其

政令任土者任其力勢所能生育且以制貢
賦也物物色之以知其所宜之事而授

農牧衡虞使職之 以廛里任國中之地以場圃任園

地以宅田士田賈田任近郊之地以官田牛

田賞田牧田任遠郊之地以公邑之田任甸

地以家邑之田任稍地以小都之田任縣地



周禮卷第三

散祭祀謂司中司命山川之屬國門謂城門
司門之官鄭司農云使養之使守門者養之
展牲則告牲鄭司農云展具也且牲若今時
者也玄謂展牲若今夕牲也特牲饋食之
禮曰宗人視牲告充舉獸尾告備近之碩
牲則贊贊助也君牽牲入將致之助持之也
春秋傳曰故奉牲以告曰博碩肥膾

經五千五百十六字
注八千四百一十四字

周禮卷第四

地官司徒下

周禮 鄭氏注

載師掌任土之灋以物地事授地職而待其

政令任土者任其力勢所能生育且以制貢
賦也物物色之以知其所宜之事而授

農牧衡虞使職之 以廛里任國中之地以場圃任園

地以宅田士田賈田任近郊之地以官田牛

田賞田牧田任遠郊之地以公邑之田任甸

地以家邑之田任稍地以小都之田任縣地

以大都之田任置地故書塵或作壇郊或爲壇議爲塵塵市中空地未有肆城中空地未
有宅者民宅曰宅宅田者以備益多也士田
者士大夫之子得而耕之田也賈田者吏爲
縣官賣財與之田官田者公家之所耕田牛
田者以養公家之牛實田者賞賜之田牧田
者牧六畜之田司馬法曰王國百里爲縣五
百里爲州三百里爲野四百里爲甸五百里
爲都杜子春云蒿蕘爲郊五十里爲近郊百
里爲遠郊玄謂塵里者若今云邑居里矣塵
民居之區域也里居也園樹果蔬之屬季秋
於中爲場樊圃謂之園宅田致仕者之家所
受田也士相見禮曰宅者在邦則曰市井之
目在野則曰草茅之臣士讀爲仕仕者亦受
田所謂圭田也孟子曰自卿以下必有圭田

圭田五十畝賈田在市賈人其家所受田也
官田庶人在官者其家所受田也牛田牧田
畜牧者之家所受田也公邑謂六遂餘地天
子使大夫治之自此以外皆然二百里大夫
里其大夫如州長四百里爲州四百里其大
縣正是以或謂二百里爲州四百里其大夫
遂人亦監焉家邑大夫之采地小都卿之采
地大都公之采地王子弟所食邑也置五百
里王畿界也皆言任者地之形實不方平如
園受田邑者遠近不得盡如制其所生有賦
貢取正於是耳以塵里任國中而遂人職授
民田夫一廛田百畝是塵里不謂民之邑居
在都城者與凡王畿內方千里積百同九百
萬夫之地也有山陵林麓川澤溝瀆城郭宮
室涂巷三分去一餘六百萬夫又以田不易
一易再易上中下相通定受田者三百萬家





也遠郊之內地居四同十六萬夫之地也
 三分去一其餘二十四萬夫六鄉之民七萬
 五千家通不易一易再易一家受二夫則十
 五萬夫之地其餘九萬夫廩里也場圃也宅
 田也士田也賈田也官田也牛田也賞田也
 牧田也九者亦通受一夫焉則半農人也定
 受田十二萬家也食貨志云農民戶一人已
 受田其家衆男爲餘夫亦以口受田如此士
 工商家受田五口乃當農夫一人今餘夫在
 遂地之中如此則上工商以事入在官而餘
 夫以力出耕公邑甸稍縣都合居九十六同
 八百六十四萬夫之地城郭宮室差少涂巷
 又狹於三分所去六而有一焉以十八分之
 十三率之則其餘六百二十四萬夫之地通
 上中下六家而受十三萬五千夫定受田二百八十
 八萬家也其在甸七萬五千夫定受田二百八十

公邑凡任地國宅無征園廩二十而一近郊十

一遠郊二十而三甸稍縣都皆無過十二唯

其漆林之征二十而五征稅也言征者以共

地謂任土地以起稅賦也國宅城中宅也無
 征無稅也故書漆林爲漆林杜子春云當爲
 漆林玄謂國宅凡官所有宮室吏所治者也
 周稅輕近而重遠近者多役也園廩亦輕之
 者廩無穀園少利也古
 凡宅不毛者有里布

凡田不耕者出屋粟凡民無職事者出夫家

之征鄭司農云宅不毛者謂不樹桑麻也里
 布者布參印書廣二寸長二尺以爲幣

賈易物詩云抱布買絲抱此布也或曰布泉也春秋傳曰買之百兩一布又塵人職掌斂市之次布儻布質布罰布歷布孟子曰塵無夫里之布則天下之民皆說而願爲其民矣故曰宅不毛者有里布民無職事出夫家之征欲令宅樹桑麻民就四業則無稅賦以勸之也故孟子曰五畝之宅樹之以桑則五十者可以衣帛不知言布參印書者何見舊時說也玄謂宅不毛者罰以一里二十五家之泉空田者罰以三家之稅粟以其吉凶二服及喪器也民雖有田無職事者猶出夫稅家稅也夫稅者百畝之稅家稅者出土徒車釐給繇役以時徵其賦

閭師掌國中及四郊之人民六畜之數以任

其力以待其政令以時徵其賦

國中及四郊是所至數六

鄉之中自廛里至遠郊也掌六畜數者農事之本也賦謂九賦及九貢

凡任民

任農以耕事貢九穀任圃以樹事貢草木任

工以飭材事貢器物任商以市事貢貨賄任

牧以畜事貢鳥獸任嬪以女事貢布帛任衡

以山事貢其物任虞以澤事貢其物

貢草木謂葵韭

果蔬之屬凡無職者出夫布

獨言無職者掌其九賦

凡庶民

不畜者祭無牲不耕者祭無盛不樹者無椁



不蠶者不帛不績者不衰

掌罰其家事也感黍稷也梓周棺也

不帛不得衣帛也不衰喪不得衣衰也皆所以恥不勉

縣師掌邦國都鄙稍甸郊里之地域而辨其

夫家人民田萊之數及其六畜車輦之稽三

年大比則以攷羣吏而以詔廢置

郊里郊所居也自邦

國以及四郊之內是所主數周天下也萊休不耕者郊內謂之易郊外謂之萊善言近

若將有軍旅會同田役之戒則受灋于司馬

以作其衆庶及馬牛車輦會其車人之卒伍

使皆備旗鼓兵器以帥而至

受法於司馬者知所當徵衆寡

凡造都邑量其地辨其物而制其域

物謂地所有也

名山大澤不以封

以歲時徵野之賦貢

野謂甸稍縣都也所徵賦

貢與開師同

遺人掌邦之委積以待施惠鄉里之委積以

恤民之難阨門關之委積以養老孤郊里之

委積以待賓客野鄙之委積以待羈旅縣都

之委積以待凶荒

委積者廩人倉人計九穀之數足國用以其餘共之



所謂餘法用也職內邦之移用亦如此也皆以餘財共之少曰委多曰積鄉里鄉所居也艱阨猶困乏也門閭以養老孤人所出入易以取餼廩也羈旅過行寄止者待凶荒謂邦國所當通給者也故書艱阨作棧阨羈作寄杜子春云棧阨當爲艱阨寄當爲羈凡賓客會同師役掌其道路之委積凡國野之道十里有廬廬有飲食三十里有宿宿有路室路室有委五十里有市市有候館候館有積廬若今野候徒有房也宿可止宿若今亭有室矣候館棧可以觀望者也一市之間有三廬一宿凡委積之事巡而比之以時頒之

均人掌均地政均地守均地職均人民牛馬

車輦之力政

政讀爲征地征謂地守地職之稅也地守衡虞之屬地職農圃

之屬力征人民則治城郭涂巷凡均力政以

歲上下豐年則公旬用三日焉中年則公旬用二日焉無年則公旬用一日焉

豐年人食四歲

也人食三歲爲中歲人食二歲爲無歲歲無

贏儲也公事也旬均也讀如蓄蓄原隰之蓄凶札則無力政無財賦

無力政恤

易坤爲均今書其勞也無財賦恤其乏困也財賦九賦也



政不改山澤及地稅亦不平計地稅也非凶札之歲當收稅乃均之耳三年大

比則大均有年無年大平計之若久不修則曩或闕

師氏掌以媿詔王告王以善道也文王世子曰師也者教之以事而諭

諸德也以三德教國子一曰至德以爲道本二

曰敏德以爲行本三曰孝德以知逆惡教三

行一曰孝行以親父母二曰友行以尊賢良

三曰順行以事師長德行內外之稱在心爲德行之爲行至德中稱

之德覆燾持載含容者也孔子曰中庸之爲德其至矣乎敏德仁義順時者也詭命曰敬

孫務時敏厥修乃來孝德尊祖愛親守其所

以生者也孔子曰武王周公其達孝矣乎夫

孝者善繼人之志善述人之事者也孝在三

德之下三行之上德有廣於孝而行莫尊焉

國子公卿大夫之子弟師氏教之而居虎門

世子亦齒焉學君臣父子長幼之道之左司王朝虎門路寢門也王曰視朝於路

宜也司猶察也察王之視朝若掌國中失之

有善道可行者則當前以詔王事以教國子弟教之者使識舊事也中中禮

得杜子春云當爲得記凡國之貴遊子弟學君得失若春秋是也焉杜子春云遊當爲猶言雖貴猶學凡祭



祀賓客會同喪紀軍旅王舉則從

舉猶行也故書舉為

與杜子春云當為與謂王與會同喪紀之事

聽治亦如之

謂王舉於野外

朝以聽使其屬帥四夷之隸各以其兵服守王

之門外且蹕

兵服濟布弓劍不同也門外中門之外蹕止行人不得迫王官

也故書隸或作肆

朝在野外則守內列

內列蕃營

鄭司農云讀為隸之在內者也其屬亦帥四夷之隸守之如守王官

保氏掌諫王惡

諫者以禮義正之文王世子曰保氏者慎其身以輔翼之

而歸諸道者也而養國子以道乃教之六藝一曰五

禮二曰六樂三曰五射四曰五馭五曰六書

六曰九數乃教之六儀一曰祭祀之容二曰

賓客之容三曰朝廷之容四曰喪紀之容五

曰軍旅之容六曰車馬之容

養國子以道者以師氏之德行

審諭之而後教之以藝儀也五禮吉凶賓軍嘉也六樂雲門大咸大韶大夏大濩大武也

鄭司農云五射白矢參連剡注裏尺井儀也五馭鳴和鸞逐水曲過君表舞交衢逐禽左

六書象形會意轉注處事假借諧聲也九數方田粟米差分少廣商功均輸方程贏不足

旁要今有重差夕桀旬股也祭祀之容穆穆皇皇賓客之容嚴恪矜莊朝廷之容濟濟踴





踏喪紀之容涕涕翔翔軍旅之容闕闕仰仰

車馬之容顛顛堂堂玄謂祭祀之容齊齊皇

皇賓客之容穆穆皇皇朝廷之容濟濟翔翔

喪紀之容纍纍顛顛軍旅之容暨暨諮諮車

馬之容匪匪翼翼凡祭祀賓客會同喪紀軍旅王舉

則從聽治亦如之使其屬守王闕闕官中

司諫掌糾萬民之德而勸之朋友正其行而

強之道藝巡問而觀察之以時書其德行道

藝辨其能而可任於國事者朋友相切磋以

也學記曰強而弗抑則易舉問行以攷鄉里

問民間也可任於國事任吏職

之治以詔廢置以行赦宥因巡問勸強萬民

過以告王司救掌萬民之衷惡過失而誅讓之以禮防

禁而救之乘惡謂侮慢長老語言無忌而未

履於罪者過失亦由衷惡酌蓄好凡

一若抽拔兵器誤以行傷害人雖於罪者民之有衷惡者三讓而罰三罰而士加明刑

取諸嘉石役諸司空罰謂燒擊之也加明刑

者去其冠飾而書其衷惡之少著之背也嘉石朝士所掌在外朝之

門左使坐焉以取辱之既而役諸司空使事



不位

官作之也坐役其有過失者三讓而罰三罰

而歸于園土劉士獄城也過失近罪晝日任

明刑以取之不使坐嘉石其罪已著未忍刑之凡歲時有天患民病

則以節巡國中及郊野而以王命施惠天惠謂裁

害也節旌節也施惠賜恤之

調人掌司萬民之難而諧和之難相與為仇

凡過而殺傷人者以民成之過無本意也成

以民成之謂立證佐成其罪也一議以鄉里

鳥獸亦如之過失殺傷人之畜產者凡和難父之讎辟

諸海外兄弟之讎辟諸千里之外從父兄弟

之讎不同國君之讎眡父師長之讎眡兄弟

王友之讎眡從父兄弟和之使辟於此不得

六戎五狄謂之四海主大夫君也春秋傳曰

晉荀偃卒而視不可含宣子盪而撫之曰事

吳敢不弗辟則與之瑞節而以執之瑞節王

也王以劍圭使調人執之治其罪凡殺人

有反殺者使邦國交讎之反復也復殺之者

不位

不位

不位

邦國交讎之明不和者侯得者即誅凡殺人

而義者不同國令勿讎讎之則死義宜也誅

師長嘗辱焉而殺之者如是為得其宜雖所殺者人之父兄不得讎也使之不同國而已

凡有鬪怒者成之不可成者則書之先動者

誅之鬪怒辯訟者也不可成不可平也書之

記其姓名辨本也鄭司農云成之謂和之也和之猶今二千石以令解仇怨後復相報移徙之此其類也玄謂上言立誣佐成其罪似

媒氏掌萬民之判判半也得耦為合主合其

妻判合鄭司農云王萬民之判合凡男女自成名以上皆書

年月日名焉鄭司農云成名謂子生三月父名之令男三十而

娶女二十而嫁二三者天地相承覆之數也易曰參天兩地而奇數焉

凡娶判妻入子者皆書之書之者以別未成昏禮者鄭司農云

入子者謂嫁女者也玄謂言入子者容媵姪娣不媵之者中春之月令會

男女中春陰陽交以成昏禮順天時也於是時也奔者不禁

重天時權許之也若無故而不用令者罰之無故謂

之變也有喪禍者娶得用非中春之月雜司



男女之無夫家者而會之

謂男女之無夫家者

凡嫁子娶妻入幣純帛無過五兩

也純實繼字

才爲聲納幣用緇婦人陰也凡於娶禮必用其類五兩十端也必言兩者欲得其配合之名十者象五行十日相成也士大夫乃以玄纁束帛天子加以穀圭諸侯加以大璋雜記曰納幣一束束五兩兩五尋然則每端二丈

禁遷葬者與嫁殤者

遷葬謂生時非夫婦死既葬遷之使相從也殤十九以下未嫁而死者生不以禮相接死而合之是亦亂人倫者也鄭司農云嫁殤者謂嫁死人也今時娶會是也凡男女之陰訟聽之于勝國之社其附于刑者歸之

于士

陰訟爭中冓之事以觸法者勝國亡國也亡國之社奪其上而棧其下使無所

通說之以聽陰訟之情明不當宣露其罪不在赦宥者直歸土而刑之不復以聽士司寇之屬詩云牆有茨不可埽也中冓之言不可道也所可道也言之醜也

司市掌市之治教政刑量度禁令

量豆區斗斛之屬度

丈尺以次叙分地而經市

次謂吏所治舍思次介次也若今市

亭然叙肆行以陳肆辨物而平市

陳猶列也辨物物異

肆也肆異

以政令禁物靡而均市

物靡者易售而無用

禁之則市均鄭司農云靡謂侈靡也

以商賈阜貨而行布

通物曰商





居賣物曰賈卑猶盛也

鄭司農云布謂泉也 **以量度成賈而徵債**

徵召也債買也物有 **以質劑結信而止訟**

定賈則買者來也 **以賈民**

謂兩書一札而別之也若今下手書 **以賈民**

言係物要還矣鄭司農云質劑月平 **以賈民**

禁偽而除詐 賈民胥師賈師之屬必以賈民

以刑罰禁覈而去盜 刑罰憲 **以泉府同貨而**

斂賒 同共也同者謂民貨不售則為斂 **大市**

日廼而市百族為主 朝市朝時而市商賈為

主夕市夕時而市 販夫販婦為主 **日廼** 市中

之處言主者謂其多者也百族必容來去商

賈家於市城販夫販婦朝賈夕賣因其便而

分為三時之市所以了物極 **凡市入則胥執**

鞭度守門市之羣吏平肆展成奠賈上旌于

思次以令市市師涖焉而聽大治大訟胥師

賈師涖于介次而聽小治小訟 凡市入謂三

入也胥守門察偽詐也必執鞭度以威正人

衆也度謂受也因刻丈尺耳羣吏胥師以下

也平肆平賣物者之行列使之正也展之言

整也成平也會平成市物者也奠讀為定整

勅會者使定物賈防誑濠也上旌者以為衆

望也見旌則知當市也思次若今市亭也市

師司市也介次市亭之屬別小者也故書泄
作立杜子春云奠當為定鄭司農云思辭也
次市中候樓也立當為泄泄視也凡萬民之期

于市者辟布者量度者刑戮者各於其地之

叔期謂欲賣買期決於市也量度者若今處
布辭訟泉物者也文謂辟布市凡得貨賄六

畜者亦如之三日而舉之其地貨於貨之肆

馬於馬之肆則王求之易也三凡治市之貨

日而無識認者舉之沒入官

賄六畜珍異亡者使有利者使阜害者使亡

靡者使微利利於民謂物實厚者害害於民
謂物行沽者使有使阜起其賈以

微之也使亡使微物其賈以抑之也侈靡細
好使富民好奢微之而已鄭司農云亡者使

有無此物則開凡通貨賄以璽節出入之節
璽章如今斗檢封矣使人執之以通商以出

貨賄者王之司市也以內貨賄者印國之司
也國凶荒札喪則市無征而作布有災害物

為民之困也金銅無凶年凡市偽飾之禁在
國物貴大鑄泉以悅民

民者十有二在商者十有二在賈者十有二

在工者十有二

不得作賈不得粥商不得





資氏不得畜玄謂王制曰用器不中度不粥

古

於市兵車不中度不粥於市布帛精麤不中
數幅廣狹不中量不粥於市姦色亂正色不
粥於市五穀不時果實未熟不粥於市木不
中伐不粥於市禽獸魚鼈不中殺不粥於市
市亦其類也於四十八則未聞數十二焉

刑小刑憲罰中刑徇罰大刑扑罰其附于刑

者歸于士徇舉以示其地之眾也扑撻也鄭

附杜子春司農云憲罰播其肆也故書附焉國君過市則刑人赦夫人過市罰

一幕世子過市罰一帟命夫過市罰一蓋命

婦過市罰一帷謂諸侯及夫人世子過其國

也市者人之所交利而行刑之處君子無故

不遊觀焉若遊觀則施惠以爲說也國君則

赦其刑人夫人世子命夫命婦則使之出罰

異尊卑也所罰謂憲徇扑也必罰幕帟蓋帷

市而說國君以下過市者諸侯之於其國與

王同以其足凡會同師役市司帥賈師而從

治其市政掌其賣債之事市司司市也債買

也市者大衆所在來物以備之質人掌成市之貨賄人民牛馬兵器珍異

也會者平物賈而來至成其平也凡賣債者質



劑焉大市以質小市以劑鄭司農云質劑月平賈也質大賈劑

小賈玄謂質劑者為之券藏之也大市人民馬牛之屬用長券小市兵器珍異之物用短券

掌稽市之書契同其度量壹其淳制廵而

攷之犯禁者舉而罰之稽猶考也治也書契取予市物之券也其

券之象書兩札刻其側杜子春云淳當為純純謂幅廣制謂匹長也皆當中度量玄謂淳

如淳尸凡治質劑者國中一旬郊二旬野

三旬都三月邦國朞期內聽期外不聽謂齋

者來訟也以期內來則治之後期則不治所以絕民之好訟且息文書也郊遠郊也野甸

稱也都小都大都

塵人掌斂市絜布總布質布罰布塵布而入

于泉府布泉也鄭司農云絜布列肆之稅布

之稅也玄謂總讀如租稅之總總布謂守斗斛銓衡者之稅也質布者質人所罰犯質劑

者之泉也罰布者犯市令者之泉也塵布者質賄諸物與舍之稅凡屠者斂

其皮角筋骨入于玉府以當稅給作器物也其無皮角及筋骨不

中用亦凡珍異之有滯者斂而入于膳府故

滯或作廩鄭司農云謂滯貨不售者官為居之貨物沈滯於塵中不決民待其直以給喪

疾而不可售賈賤者也。廛謂市中之地，未有肆而可居，以畜藏貨物者也。孟子曰：市廛而不征，法而不廛，則天下之商皆說而願藏於其市矣。謂貨物儲藏於市中而不租稅也。故曰廛而不征，其有貨物久滯於廛而不售者，官以法爲居取之，故曰法而不廛。玄謂滯，讀如沈滯之滯，珍異四時食物也。不售而在廛久，則將瘦臞滿敗爲買之入膳夫之府，所以紓民事而官不失矣。

胥師各壹其次之政令而平其貨賄，憲刑禁

焉。憲表察其詐僞，飾行儂慝者而誅罰之。卿

農云：儂賣也。慝惡也。謂行且賣姦僞惡物者。玄謂飾行儂慝，謂使人行賣惡物於市，巧飾

之令欺聽其小治小訟而斷之。

賈師各掌其次之貨賄之治，辨其物而均平

之展其成而奠其賈，然後令市。辨別也。凡天患

禁貴儂者，使有恒賈。恒常也。謂若諸米穀棺

賣之因天災害四時之珍異亦如之。薦宗廟之物。

凡國之賣儂，各帥其屬而嗣掌其月。儂買也。故書賣。

爲買，鄉司農云：謂官有所斥賣，賈師帥其屬而更相代，直月爲官賣之均勞逸。凡師

役會同亦如之。



司鹵掌憲市之禁令禁其鬪蹶者與其鹵亂者出入相陵犯者以屬遊飲食于市者

器講也鄭

司農云以屬遊飲食者

若不可禁則搏而戮之

司稽掌巡市而察其犯禁者與其不物者而

搏之

不物衣服視占不與衆同及所操物不如品式

掌執市之盜賊

以徇且刑之胥各掌其所治之政執鞭度而

巡其前掌其坐作出入之禁令襲其不正者

作起也坐起禁令當市而不得空守之屬故書襲爲習林子春云當爲襲讀掩捕具不正

者凡有罪者撻戮而罰之

罰之使出布

肆長各掌其肆之政令陳其貨賄名相近者

相遠也實相近者相爾也而平正之

爾亦近也俱是

物也使惡者遠善善自相近鄰司農云謂若珠玉之屬俱名爲珠俱名爲玉而賈或百萬或數萬恐農夫愚民見其故別異以欺人斂其總布

掌其戒禁

杜子春云總當爲儻

泉府掌以市之征布斂市之不售貨之滯於民用者以其賈買之物揭而書之以待不時



而買者買者各從其抵都鄙從其主國人郊

人從其有司然後予之

故書滯爲滯杜子春云滯當爲滯郊司農

云物揭而書之物物爲揭書書其賈揭著其物也不時買者謂急求者也抵故賈也王者別治大夫也然後予之爲封符信然後予之玄謂抵實抵字抵本也本謂所屬吏主有司是凡賒者祭祀無過旬日喪紀無過三月

鄭司農云時賈也以祭祀喪紀故從官賈買物凡民之貸者與其有司

辨而授之以國服爲之息

有司其所屬吏也與之別其貸民之

物定其賈以與之鄭司農云貸者謂從官借本賈也故有息使民非利以其所賈之國所

爲息也假令其國出絲絮則以絲絮償其國出絲葛則以絲葛償玄謂以國服爲之息以其於國服事之稅爲息也於國事受國廩之田而貸萬泉者則其出息五百王莽時民貸以治產業者但計贏凡國事之財用取具所得受息無過歲計一焉歲終則會其出入而納其餘

幣司門掌授管鍵以啓閉國門

鄭司農云鍵讀爲塞管謂籥也

鍵謂幾出入不物者正其貨賄凡財物犯禁

者舉之
不物衣服視占不與衆同及所操物不如品式者正讀爲征征稅也犯禁



謂商所不資者謂商所不資者以其財養死政之老與其孤

財所謂門關之委積也死政之老死國事者之父母也孤其子祭祀之牛牲

繫焉監門養之門徒凡歲時之門受其餘司

農云受祭告告於王而凡四方之賓客造焉則以告告猶

止客以檢司關掌國貨之節以聯門市貨節謂商本所

也自外來者則案其節而審其貨之多少通

之國門國門通之司市自內出者司市爲之

重節通之國門國門通之關門參相聯以檢僭商司貨賄之出入者

掌其治禁與其征塵征塵者貨賄之稅與所

客舍其出布如布之塵凡貨不出於關者舉其貨罰其

人不出於關謂從私道出辟凡所達貨賄者

則以節傳出之商或取貨於民間無重節者

其有重節亦爲之傳至關開爲之重節及傳出之

猶幾鄭司農云凶謂凶年飢荒也札謂疾疫

天昏無關門之征者出入關門無租稅猶幾

謂無租稅循苛察不得令姦人出入孟子曰

關幾而不征則天下之行凡四方之賓客破



關則爲之告

謂朝聘者也。叩關猶謁關人也。卿司農說以國語曰：周之秩官

有之曰：敵國賓至關尹以告行理以節逆之。

有外內之送令則以

節傳出內之

有送令謂奉貢獻及文書以常事往來。琢人之職所送迎通賓

客來至關則爲之節與傳以通之。

掌節掌守邦節而辨其用以輔王命

邦節者珍圭也。

璋。穀圭。琬圭。琰圭也。王有命則別其節。守邦之用以授使者。執王命者執以行爲信。

國者用玉節守都鄙者用角節

謂諸侯於其國中。公。侯。大

夫。王子弟於其采邑。有命者亦自有節。以輔之。玉節之制如玉爲之以命。數爲小。大角用

犀角其制未聞。凡邦國之使節。山國用虎節。土國用

人節。澤國用龍節。皆金也。以英蕩輔之。

使節使節

大夫聘於天子。諸侯行道所執之信也。土平地也。山多虎。平地多人。澤多龍。以金爲節。鑄象馬。必自以其國所多者於以相別。爲信明也。今漢有銅虎符。杜子春云：蕩當爲幣。謂以函器盛此節。或曰：英蕩畫函。

路用旌節。皆有期。以反節。

門關司門司關也。貨賄者主通貨賄也。

之官謂司市也。道路者主治五涂之官。謂鄉遂大夫也。凡民遠出至於邦國。邦國之民若來入由門者。司門爲之節。由關者。司關爲之節。其商則司市爲之節。其以徵令及家徒則



節也變大夫為之節唯時事而行不出關不用節也變司市言貨賄者璽節主以通貨賄貨賄非必由市或資於民家焉變節遂言道路者容公邑及小都大都之吏皆主治五涂亦有民也符節者如今宮中諸官詔符也璽節者今之印章也旌節今使者所擁節是也將送者執此節以送行者皆以道里日時課如今郵行有程矣以防容姦擅有所通也凡節有法式藏於掌節凡通達於天下者必有節以傳輔之必有節言遠行無有不得節而出者也輔之以傳者節為信耳傳說所齎操及所適無節者有幾則不達園土內之遂人掌邦之野郊外曰野此野謂甸稍縣都以上土地之圖

經田野造縣鄙形體之灋五家為鄰五鄰為里四里為鄴五鄴為鄙五鄙為縣五縣為遂皆有地域溝樹之使各掌其政令刑禁以歲時稽其人民而授之田野簡其兵器教之稼經形體皆謂制分界也鄰里鄙縣遂猶稽郊內比閭族黨州鄉也鄭司農云田野之居其比伍之名與國中異制故五家為鄰玄謂異其名者不相變耳遂之軍法追胥起徒役如六鄉凡治野以下劑致阡以田里安阡以樂昏擾阡以土宜教阡稼稽以興勸利阡以時



器勸阡以彊予任阡以土均平政

變民言阡異外內也

阡猶憐憫無知見也致猶會也民雖受上田中田下田及會之以下劑為率謂可任者家二人樂昏勸其昏如媒氏會男女也擾順也時器鑄作未相銀錢之屬強予謂民有餘力復予之田若餘夫然政讀為征工均掌均平其稅鄭大夫黃勸為藉杜子春讀勸為助謂起民人辨其野之土上地中地地下地以頒令相佐助

田里上地夫一廛田百晦乘五十晦餘夫亦如之中地夫一廛田百晦萊百晦餘夫亦如之下地夫一廛田百晦萊二百晦餘夫亦如

之來謂休不耕者鄭司農云戶計一夫一婦而賦之田其一戶有數口者餘夫亦受此

田也廛居也楊子雲有田一廛謂百晦之居也玄謂廛城邑之居孟子所云五晦之宅樹之以桑麻者也六遂之民奇受一廛雖上地猶有萊皆所以饒遠也王莽時城郭中宅不出三夫之布

夫有溝溝上有畛百夫有洫洫上有涂千夫

有澮澮上有道萬夫有川川上有路以達于

畿

十夫二鄰之田百夫一鄰之田千夫二鄰之田萬夫四鄰之田遂溝洫澮皆所以通水於川也遂廣深各一尺溝倍之洫倍溝澮廣二尋深一仞澮倍之洫倍澮澮以通車徒



於國都也徑容牛馬珍容大車涂容乘車一
軌道容二軌路容三軌都之野涂與環涂同
可也萬夫者方三十三里少半里九而方一
同以南晦圖之則遂從溝橫洫從澮橫九澮
而川周其外焉夫山陵林麓川澤溝瀆城郭
官室涂巷三分之制其餘如此以至千畿則
中雖有都鄙遂以歲時登其夫家之衆寡及
人蓋主其地也
其六畜車輦辨其老幼廢疾與其施舍者以
頒職作事以令貢賦以令師田以起政役登
也猶定也夫家猶言男女也施讀爲弛職謂
民九職也分其農牧衛虞之職使民爲其事
也載師職云以物地事授地職互言矣
貢九貢也賦九賦也政役出土徒役 若起

野役則令各帥其所治之民而至以遂之大

旗致之其不用命者誅之

役謂師田若有功
作也遂之大旗熊

凡國祭祀共野牲令野職

共野牲入於牧
人以待事也野

職薪炭
之屬

凡賓客令脩野道而委積

委積於
廬宿市 大

喪帥六遂之役而致之掌其政令及葬帥而

屬六綽及窆陳役

致役致於司徒給墓上事
及窆也綽舉棺索也葬舉

棺者謂載與說時也用綽旁六執之者天子
其千人與陳役者主陳列之耳匠師帥監之
鄉師以斧准焉大喪之正棺殯啓朝及引六
鄉役之載及窆六遂役之亦即遠相終始也



治禁令

遂師各掌其遂之政令戒禁以時登其夫家
之衆寡六畜車輦辨其施舍與其可任者經
牧其田野辨其可食者周知其數而任之以
徵財征作役事則聽其治訟施讀亦弛也經
牧制田界與井

遂師各掌其遂之政令戒禁以時登其夫家

之衆寡六畜車輦辨其施舍與其可任者經

牧其田野辨其可食者周知其數而任之以

徵財征作役事則聽其治訟施讀亦弛也經
牧制田界與井

也可食謂今年所當耕
者也財征賦稅之事巡其稼穡而移用其

救其時事

後用其民使轉相助救特急
事也四時耕耨畝艾芟地之

期地澤風雨之急凡國祭祀審其誓戒共

其野牲審亦聽也入野職野賦于玉府民所入實
廩以當九

賓客則巡其道脩庀其委積巡
其

大喪使帥其

以幄帟先道野役及窆抱磨其丘籠及蠶

之役使以幄帟先者大宰也其餘司徒也
帟帟先所以為葬之聞先張神坐

也道野役帥以至窆也丘籠之役窆復土也
其器曰籠屨車柩路也柩路載柩四輪迫地



而行有似於歷因取名馬行至曠乃說更復
載以龍輻履禮記或作搏或作輕役謂執特
者卿司農云抱磨磨下車也玄謂磨者適
執守者名也遂人主陳之而遂師以名行校
之軍旅田獵平野民掌其禁令比敘其事而
賞罰平謂正具行列部伍也

遂大夫各掌其遂之政令以歲時稽其夫家
之衆寡六畜田野辨其可任者與其可施舍
者以教稼穡以稽功事掌其政令戒禁聽其
治訟施讀亦為弛功事九職令為邑者

則會政致事

不言其遂之吏而言為邑者六公邑及卿大夫王子弟之采邑

致今戒禁遂

大夫亦施焉正歲簡稼器脩稼政

簡猶闕也稼器耒耜

茲其之屬稼政孟春之月令所云皆修封疆
審端徑術善相丘陵阪險原濕土地所宜五
穀所殖以教道民必躬親之三歲大比則帥其吏而興阡

明其有功者屬其地治者

與此舉民賢者能者如六鄉之為也

與猶舉也屬猶聚也又國舉事

凡為邑者以

四達戒其功事而誅賞廢興之

四達者治民之事大通者

有四夫家衆寡也六畜車輦也稼穡耕耨也旗鼓兵革也



縣正各掌其縣之政令徵比以頒田里以分
職事掌其治訟趨其稼事而賞罰之徵徵乃也此案
比若將用野民師田行役移執事則帥而至
治其政令移執事移用其民鄭既役則稽功司農云謂轉相佐助
會事而誅賞

鄙師各掌其鄙之政令祭祀祭祀祭祭也凡作民

則掌其戒令作民謂起役也以時數其衆庶而察其

微惡而誅賞時四時也歲終則會其鄙之政而致

事

鄩長各掌其鄩之政令以時校登其夫家比

其衆寡以治其喪紀祭祀之事校猶數也若作其

民而用之則以旗鼓兵革帥而至若歲時簡

器與有司數之簡器簡器也兵器亦存焉有司遂大夫凡歲時

之戒令皆聽之趨其耕耨稽其女功聽之受而行之

也女功然

里宰掌比其邑之衆寡與其六畜兵器治其





政令邑猶里也以歲時合耦于耜以治稼穡趨其

耕耨行其秩敘以待有司之政令而徵斂其

財賦考工記曰耜廣五寸二耜為耦此言兩耦也

財賦考工記曰耜廣五寸二耜為耦此言兩耦也

財賦考工記曰耜廣五寸二耜為耦此言兩耦也

財賦考工記曰耜廣五寸二耜為耦此言兩耦也

財賦考工記曰耜廣五寸二耜為耦此言兩耦也

財賦考工記曰耜廣五寸二耜為耦此言兩耦也

旅師掌聚野之耒粟屋粟間粟野謂遠郊也

旅師掌聚野之耒粟屋粟間粟野謂遠郊也

旅師掌聚野之耒粟屋粟間粟野謂遠郊也

積施其惠散其利而均其政令而讀為若聲

積施其惠散其利而均其政令而讀為若聲

積施其惠散其利而均其政令而讀為若聲

積施其惠散其利而均其政令而讀為若聲

凡用粟春頒而秋斂之困時施之凡新

之治皆聽之使無征役以地之媿惡爲之等

新近新德來者也治謂有所求乞也使無政役復之也王制曰自諸侯來徙於家期不從政以地美惡爲之等七人以上授以上地六口授以中地五口以下授以下地與舊民同旅師掌斂地稅而又施惠

稍人掌令丘乘之政令

丘乘四丘爲甸甸讀其訓曰乘山是政云是字令都鄙脩治非邑丘甸縣鄙之溝涂云在何者寧中言之溝涂

之人各井別邑異則民之家數存焉若有會同師田行役之事則以縣師之灋作其同徒蓋輦帥而以至治

其政令以聽於司馬

有軍旅會同田役之武縣師受法於司馬邦

都鄙稍甸郊里唯司馬所調以其法作其衆庶及馬牛車輦會其車人之卒伍使皆備旗鼓兵器以帥而至是以書令之耳其所調若在家邑小都大都則稍人用縣師所受司馬之法作之帥之以致於司馬也同徒司馬所調之同凡用役者不必一時皆徧以人數調之使勞逸適焉大喪帥廢車與其役以至掌其政令

以聽於司徒

廢車及役遠人共之稍人者野監是以帥而致之既夕禮曰既

正樞賓出遂伍納車于階間則天子以至干士樞路皆從遂來

委人掌斂野之賦斂薪芻凡䟽材木材凡畜





聚之物

野謂遠郊以外也所收野之賦謂野之園圃山澤之賦也凡疏材草木有實者也凡畜聚之物瓜瓠葵芋禦冬之具也野之農賦旅師斂之工商嬪婦遂師以入玉府其牧則遂師

又以共野牲以稍聚待賓客以甸聚待羈

旅聚凡畜聚之物也故書羈凡其余聚以待

頒賜余當為餘聲之誤也以式灋共祭祀之

薪蒸木材賓客共其芻薪喪紀共其薪蒸木

材軍旅共其委積薪芻凡疏材共野委兵器

與其野圉財用武法故事之多少也薪蒸給

木材給張事委積薪芻者委積之薪芻也芻旅又有疏材以助禾粟野委謂廬宿止之薪芻也共兵器謂守衛陳兵之器也野圉之財用者苑圃藩羅之材凡軍旅之

賓客館焉館舍也必舍此者就牛馬之用

土均掌平土地之政以均地守以均地事以

均地貢政讀為征所平之稅邦國都鄙也地守虞衡之屬地事農圃之職地貢諸

禮俗喪紀祭祀皆以地媿惡為輕重之灋而

行之掌其禁令施讀亦為弛也禮俗邦國都鄙民之所行先王舊禮也君

子行禮不求變俗隨其土地厚薄爲之制豐
省之節耳禮器曰禮也者合於天時設於地
財順於鬼神合
於人心理萬物

草人掌土化之灋以物地相其宜而爲之種

土化之法化之使美若泥勝之術也以物
地占其形色爲之種黃白宜以種禾之屬凡

糞種騂剛用牛赤緹用羊墳壤用麋渴澤用

鹿鹹澇用貍勃壤用狐埴壚用豕彊槩用黃

輕爨用犬凡所以糞種者皆謂糞取汁也赤

須然也勃壤粉解者埴壚黏疏者彊槩強堅
者輕爨輕脆者故書騂爲犁墳作蚩杜于春

犁讀爲騂謂地色赤而土剛強也鄭司農云
用牛以牛骨汁漬其種也謂之糞種墳壤多
蚩鼠也壤白色黃麻

也玄謂墳壤潤解

稻人掌稼下地以水澤之地種穀也謂以豬

畜水以防止水以溝蕩水以遂均水以列舍

水以澮寫水以涉揚其芟作田鄭司農說豬

曰町原防規偃豬以列舍水列者非一道以

去水也以涉揚其芟以其水寫故得行其田

中舉其芟鉤也杜子春讀蕩爲和蕩謂以溝
行水也玄謂偃豬者畜流水之陂也防豬旁
隄也遂田首受水小溝也列田之畦疇也澮
田尾去水大溝作猶治也開遂舍水於列中





因涉之揚去前年所凡稼澤夏以水殄草而

芟黃之殄病也絕也鄭司農說芟夷以春秋

夷下麥言芟刈其禾於下種麥也玄謂將以

澤地為稼者必於夏六月之時大雨時行以

水病絕草之後生者至澤草所生種之芒種

鄭司農云澤草之所生其旱暵共其零斂

地可種芒種芒種種麥也喪紀共其筆事

司農云零事所發斂闡廣

之物

土訓掌道地圖以詔地事道說也說地圖九州形勢山川所互

告王以施其事也若云荆道地慝以辨地物

揚地宜稻幽并地宜麻而原其生以詔地求

其生生有時也以此二者告王之求也地所物者別其所有所無原

無及物未生則不求也鄭司農云地慝地所生惡物害人者

若聽變之屬王巡守則夾王車

子以四巡守行祀

海為守所守也天

誦訓掌道方志以詔觀事說四方所識久遠

古所識若魯有大庭掌道方慝以詔辟忌

氏之庫殺之二陵以詔辟忌

知地俗方慝四方言語所惡也不辟其忌則

其方以為苟於言語也知地俗博事

也鄭司農云以詔辟忌不違其俗王巡守則

夾王車

山虞掌山林之政令物爲之厲而爲之守禁

物爲之厲每物有蕃界也爲之守禁爲守者設禁令也守者謂其地之民占伐林木者也

鄭司農云厲仲冬斬陽木仲夏斬陰木鄭司農云

陽木春夏生者陰木秋冬生者若松柏之屬玄謂陽木生山南者陰木生山北者冬斬陽

夏斬陰凡服耜斬季材以時入之季猶釋也服與耜宜

堅濡調用釋材尚柔刃也令萬民時斬材有期日斬時

材斬材之時也有期日凡邦工入山林而掄

入出有日數爲久盡物材不禁論猶擇也不禁者山春秋之斬木不

入禁非冬夏之時不得入所禁之凡竊木者

有刑罰竊盜若祭山林則爲主而脩除且蹕

爲主主辨護之也若大田獵則萊山田之野

及弊田植虞旗于中致禽而珥焉萊除其草

田者止也植猶樹也田止樹旗令獲者皆致其禽而較其耳以知獲數也山虞有旗以其

主山得盡熊虎其側數則短也鄭司農云珥者取禽左耳以效功也大司馬職曰獲者取



耳左

林衡掌巡林麓之禁令而平其守

平其守者平其地之

民守林麓之部分

以時計林麓而賞罰之

計林麓者計其守之

功也林麓蕃茂民不盜竊則有賞不則罰之

若斬木材則受灋于

山虞而掌其政令

法萬民入出時日之期

川衡掌巡川澤之禁令而平其守以時舍其

守犯禁者執而誅罰之

舍其守者時案視守者於其舍申戒之

祭祀賓客共川奠

川奠蓬豆之實魚鱧蜃蛤之屬

澤虞掌國澤之政令為之厲禁使其地之人

守其財物以時入之于玉府頒其餘于萬民

其地之人占取澤物者因以部分使守之以時入之于玉府謂皮角珠貝也入之以當邦

賦然後得取其餘以自為也入出亦有時日之期

凡祭祀賓客共澤

物之奠

澤物之奠亦蓬豆之寶芹苽菱芡之屬

喪紀共其葦蒲

之事

葦以闔壙蒲以為席

若大田獵則萊澤野及弊田

植虞旌以屬禽

屬禽猶致禽而珥焉澤虞有旌以其主澤澤鳥所集故得

羽注析



迹人掌邦田之地政爲之厲禁而守之

田之地若

也今苑凡田獵者受令焉

令謂時與處也

禁麇卵者與

其毒矢射者

爲其天物且害必多也麇麋鹿子

十人掌金玉錫石之地而爲之厲禁以守之

也錫銅若以時取之則物其地圖而授之

物地占其

形色知鹹淡也授之教取者之處巡其禁令

行其禁明其令

角人掌以時徵齒角凡骨物於山澤之農以

當邦賦之政令

山澤出齒角骨物大者犀象其小者麋鹿

以度量

受之以共財用

骨入漆浣者受之以量其餘以度量所中

羽人掌以時徵羽翮之政于山澤之農以當

邦賦之政令

翻羽本

凡受羽十羽爲審百羽爲

搏十搏爲縛

審搏縛羽數束名也爾雅曰一羽謂之箴十羽謂之縛百羽謂

之縛其名音相近也一羽則有名蓋失之矣

掌葛掌以時徵締給之材于山農凡葛征徵

草貢之材于澤農以當邦賦之政令

草貢出澤藟紵

之屬可以緝績者以權度受之

以知輕重長短也故書受或爲授杜子春云當



爲受

掌染草掌以春秋斂染草之物

染草茅蒐橐蘆豕目紫荊

之以權量受之以待時而頒之

權量以知輕重多少時染

夏之時

掌炭掌灰物炭物之徵令以時入之

灰炭皆山澤之

炭所出也灰給澣練灰之所共多

以權量受之以共邦之用

凡炭灰之事

掌茶掌以時聚茶以共喪事

共喪事者以箸物也既夕禮曰

茵著用茶徵野蔬材之物以待邦事凡畜聚之物

茶茅莠蔬材之類也因使掌焉徵者徵於山澤入於委人

掌蜃掌斂互物蜃物以共闡壙之蜃

互物蚌蛤之屬

闡猶塞也將井椀先塞下以蜃禦濕也鄭司農說以春秋傳曰始用蜃炭言借天子也

祭祀共蜃器之蜃

凡四方山川用蜃器春秋

定十四年秋天王使石尚來歸蜃蜃之器以蜃飾因名焉齊司農云蜃可以白謂令色白

共白盛之蜃

也今東萊用蛤謂之又灰云

囿人掌囿游之獸禁

囿游囿之離宮小苑觀處也養獸以宴樂視之



禁者其蕃衛也。辨司農牧百獸。備養衆物也。云園游之獸游牧之獸。獸自熊虎孔雀至於狐狸兔鶴備焉。祭祀喪紀賓客共其生獸死獸之物。

場人掌國之場圃而樹之果蓏珍異之物以

時斂而藏之。果棗李之屬。蓏瓜瓠之屬。珍異蒲桃枇杷之屬。凡祭祀

賓客共其果蓏享亦如之。享納。

廩人掌九穀之數以待國之匪頒。賜稍食

匪讀爲分。分頒謂委人之職。諸委積也。賜以賜謂王所賜予給好用之式也。稍食祿稟。

歲之上下數邦用以知足。否以詔穀用以治

年之凶豐。數猶計也。凡萬民之食食者人四鬴上

也。人三鬴中也。人二鬴下也。此皆謂一月食米也。六斗四升。

曰講。若食不能人二鬴則令邦移民就穀。詔王

殺邦用。就殺就卻。謂之有者殺。猶減也。凡邦有會同師役之

事則治其糧與其食。行道曰糧。謂糒也。止居曰食。謂米也。大祭

祀則共其接盛。接讀爲壹。扱再祭之扱。扱以

田之收藏於神倉者也不以給小用。



舍人掌平宮中之政分其財守以灋掌其出

入政謂用穀之政也分其財守者計其用穀

出於廩人其有空凡祭祀共簠簋實之陳之

方曰簠圓曰簋賓客亦如之共其禮車米筭

米芻禾禮致饗喪紀共飯米熬穀飯所以實

也君用梁大夫用稷士用粱皆四升實者唯

盈熬殺者錯于棺旁所以感蚘蟬也喪大記

曰熬君四種八筐大夫三種以歲時縣種稷

六筐士二種四筐加魚腊焉之種以共王后之春獻種縣之者欲其風氣

春王當耕于藉則后獻其掌米粟之出入辨

種也后獻其種見內宰職其物九穀六米歲終則會計其政政用穀

別為書倉人掌粟入之藏九穀盡藏焉辨九穀之物

以待邦用若穀不足則止餘灋用有餘則藏

之以待凶而頒之止猶殺也殺餘法用謂道

屬之凡國之大事共道路之穀積食飲之具大事

謂喪

司祿闕





司稼掌巡邦野之稼而辨種稂之種周知其

名與其所宜地以為灋而縣于邑閭也徧知

種所宜之地縣以示民巡野觀稼以年之上

後年種穀用為法也若今十傷二三實除減半掌均

下出斂灋斂法者豐年從正凶荒則損掌均

萬民之食而調其急而平其興均謂度其多

沈與所激與春人掌共米物米物言非一祭祀共其盞盛之米

盞盛謂黍稷稻粱之屬所以養籩簋賓賓客共其牢禮之米謂可

以黃凡饗食共其食米饗有食米則饗掌凡

米事禮兼燕與食

饎人掌凡祭祀共盛炊而共王及后之六食

六食六凡賓客共其簠簋之實謂致饗食亦

如之致之飯

橐人掌共外內朝宍食者之食外朝司寇斷

也今司徒府中有百官朝會之殿云天子與

丞相舊決大事焉是外朝之存者與內朝路若饗者老派

周禮卷第四

經四千五百一十八字
注一萬二千字

也

掌秦祭祀之犬

養犬豕曰秦不於饌人言其共至尊雖其潘瀦爓餘不可

子士庶子共其食

士庶子卿大夫士之子弟宿衛王宮者



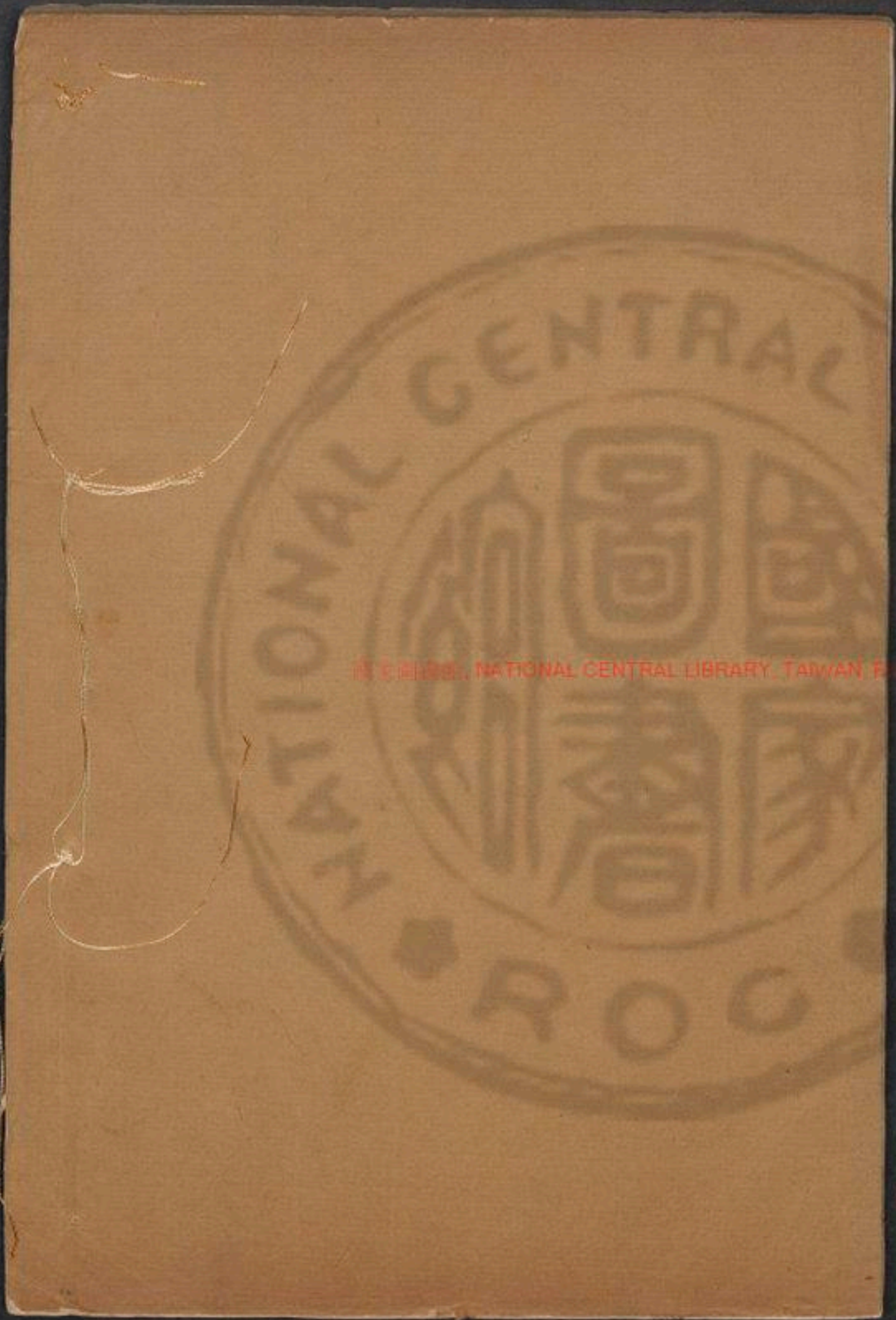

鄭注周禮
卷五

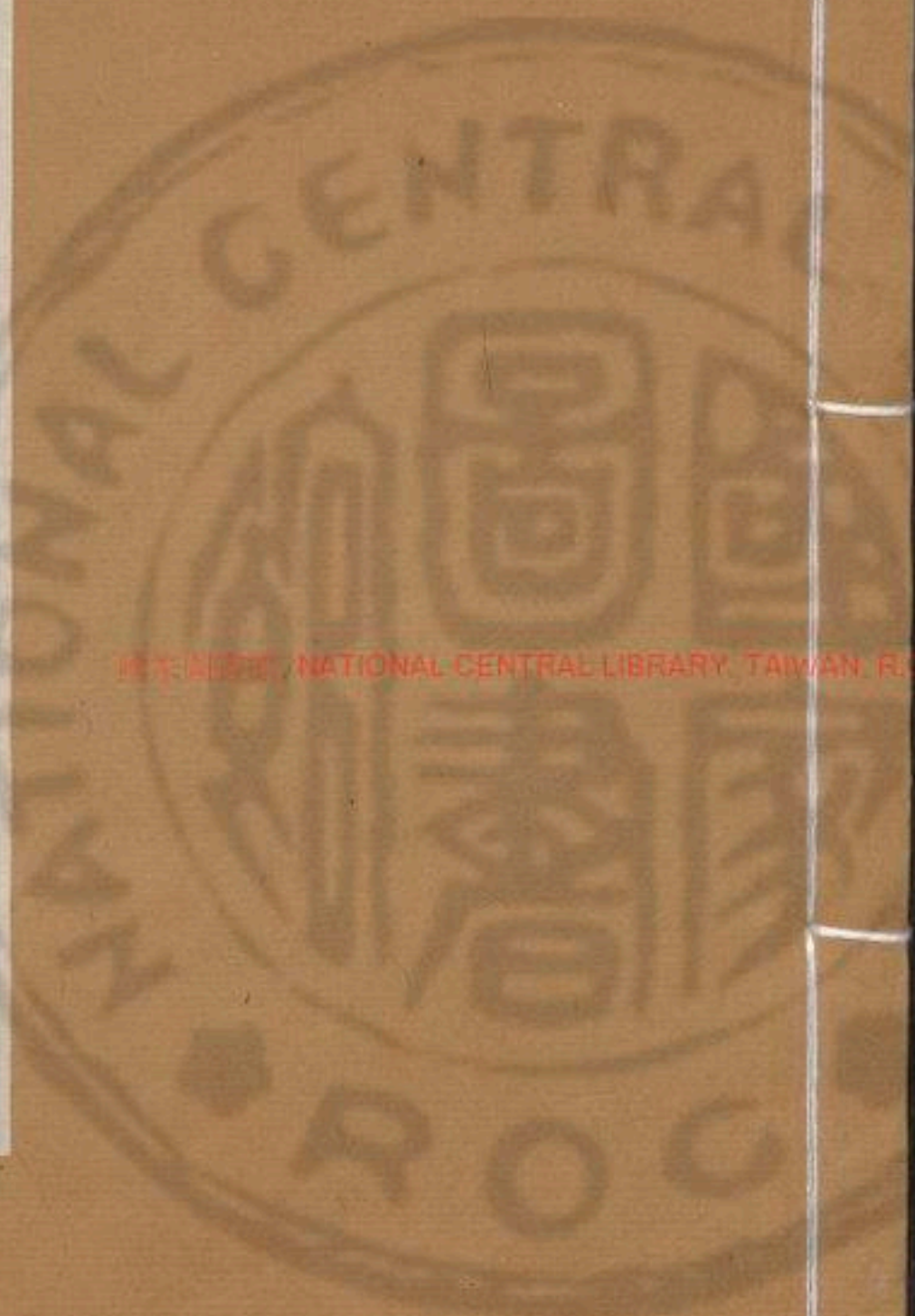

NATIONAL CENTRAL LIBRARY TAIWAN R.O.C.



周禮卷第五

春官宗伯第三

周禮

鄭氏注

惟王建國辨方正位體國經野設官分職以爲民極乃立春官宗伯使帥其屬而掌邦禮

以佐王和邦國

禮謂曲禮五吉凶賓車嘉其別三十行六鄰司農云宗伯

主禮之官故書堯典曰帝曰咨伯咨四岳有能典朕三禮兪曰伯夷帝曰兪咨伯汝作秩宗宗

官又主鬼神故國語曰使名姓之後能知四時之生犧牲之物玉帛之類采服之宜彝器

之量次王之度屏攝之位壇場之所上下之神祗民姓之所出而幸舊典者爲之宗春秋



禘于大廟躋僖公而傳曰夏父弗忌爲宗人
又曰使宗人饗夏獻其禮禮特牲曰宗人升
自西階視壺濯及豆籩然則唐虞歷三代以
宗官典國之禮與其祭祀漢之大常是也

禮官之屬大宗伯卿一人小宗伯中大夫二

人肆師下大夫四人上士八人中士十有六

人旅下士三十有二人府六人史十有二人

胥十有二人徒百有二十人

肆師陳也肆師
佐宗伯陳列祭

鬱人下士二人府二人史一人徒八人

鬱鬱
金香

草宜以
和鬯

鬯人下士二人府一人史一人徒八人

鬯釀
秬爲

酒芬香條暢於上下也
秬如黑黍一稗二米

雞人下士一人史一人徒四人

司尊彝下士二人府四人史二人胥二人徒

二十人

彝亦尊也鬱鬯曰彝彝
法也言爲尊之法正

司几筵下士二人府二人史一人徒八人

筵
亦

席也鋪陳曰筵藉之曰
席然其言之筵席通矣



天府上士一人中士二人府四人史二人胥

二人徒二十人府物所藏言天者尊此所藏若天物然

典瑞中士二人府二人史二人胥一人徒十

人瑞節信也典瑞若令符璽即

典命中士二人府二人史二人胥一人徒十

人命謂王遷秩羣臣之書

司服中士二人府二人史一人胥一人徒十

人

典祀中士二人下士四人府二人史二人胥

四人徒四十人

守祧奄八人女祧每廟二人奚四人遠廟曰祧周爲

文王武王廟遷王執焉奄如今之官者女祧女奴有才知者天子七廟三昭三穆奚女奴也

世婦每宮卿二人下大夫四人中士八人女

府二人女史二人奚十有六人世婦后宮官也王后六宮

漢始大長秋詹事中少府大僕亦用士人女府女史女奴有才知者



內宗凡內女之有爵者

內女王同姓之女謂之內宗有爵其嫁於

大夫及士者凡無常數之言

外宗凡外女之有爵者

外女王諸姑姊妹之女謂之外宗

冢人下大夫二人中士四人府二人史四人

胥十有二人徒百有二十人

冢封土爲丘壝象冢而爲之

墓大夫下大夫一人中士八人府二人史四

人胥二十人徒二百人

墓冢塋之地孝子所恩慕之處

職喪上士二人中士四人下士八人府二人

史四人胥四人徒四十人

職主也

大司樂中大夫二人樂師下大夫四人上士

八人下士十有六人府四人史八人胥八人

徒八十人

大司樂樂官之長

大胥中士四人小胥下士八人府二人史四

人徒四十人

胥有牙知之稱禮記文王世子曰小樂正學于大胥佐之

大師下大夫二人小師上士四人瞽矇上瞽

四十人中瞽百人下瞽百有六十人眡瞭三



百人府四人史八人胥十有二人徒百有二

十人凡樂之歌必使瞽矇爲焉命其賢知者以爲大師小師晉杜蒯云曠也大師也

賦讀爲虎眡之眡曠目明者鄭司農云無目朕謂之瞽有目朕而無見謂之矇有目無眸

子謂之瞽

典同中士二人府一人史一人胥二人徒二

十人同陰律也不以陽律名官者因其先言耳書曰協時月正日同律度量衡大師

職曰執同律以聽軍聲

磬師中士四人下士八人府四人史二人胥

四人徒四十人

鍾師中士四人下士八人府二人史二人胥

六人徒六十人

笙師中士二人下士四人府二人史二人胥

一人徒十人

鐃師中士二人下士四人府二人史二人胥

二人徒二十人鐃如鍾而大

鞀師下士二人府一人史一人舞者十有六



人徒四十人

鄭司農說以明堂位曰昧東夷之樂讀如味食飲之味杜子春

讀誦為味莖著之味玄謂讀如昧器之誦

旄人下士四人舞者衆寡無數府二人史二

人胥二人徒二十人

旄人牛尾舞者所持以指麾

籥師中士四人府二人史二人胥二人徒二

十人

籥舞者所吹春秋宣八年壬午猶繹萬入去籥傳曰去其有聲者寔其無聲者

詩云左手執籥右手秉翟

籥章中士二人下士四人府一人史一人胥

二人徒二十人

籥章吹籥以為詩章

鞀鞀氏下士四人府一人史一人胥二人徒

二十人

鞀讀如履也鞀屨四夷舞者所屣也今時倡蹋鼓沓行者自有屣

典庸器下士四人府四人史二人胥八人徒

八十人

庸功也鄭司農云庸器有功者鑄器銘其功春秋傳曰以所得於齊之兵

作林鍾而銘魯功焉

司干下士二人府二人史二人徒二十人

于舞

者所持謂盾也春秋傳曰萬者何于舞也



大卜下大夫二人卜師上士四人卜人申士

八人下士十有六人府二人史二人胥四人

徒四十人問龜曰十大卜筮官之長

龜人申士二人府二人史二人工四人胥四

人徒四十人工取龜收龜

蕪氏下士二人史一人徒八人蕪梭用荆蕪之類

占人下士八人府一人史一人徒八人占筮龜之

卦兆吉凶

筮入中士二人府一人史二人徒四人問筮

其占易

占夢中士二人史二人徒四人

眠禊中士二人史二人徒四人禊陰陽氣相侵漸成祥者

魯史梓慎云吾見亦黑之禊

大祝下大夫二人上士四人

小祝中士八人下士十有六人府二人史四

人胥四人徒四十人大祝祝官之長



喪祝上士二人中士四人下士八人府二人

史二人胥四人徒四十人

甸祝下士二人府一人史一人徒四人

甸之言田

也田符之祝

詛祝下士二人府一人史一人徒四人

詛謂祝之

使沮也

司巫中士二人府一人史一人胥一人徒七

人司巫巫官之長

男巫無數

女巫無數其師中士四人府二人史四人胥

四人徒四十人

巫能制神之處位次王者

大史下大夫二人上士四人

小史中士八人下士十有六人府四人史八

人胥四人徒四十人

大史史官之長

馮相氏中士二人下士四人府二人史四人

徒八人

馮乘也相視也世登高臺以視天文之次序天文屬大史月令曰乃命大



史守典奉法司天日月
星辰之行宿離不貸

保章氏中士二人下士四人府二人史四人

徒八人

保守也世守天文之變

內史中大夫一人下大夫二人上士四人中士八人下士十有六人府四人史八人胥四人徒四十人

外史上士四人中士八人下士十有六人胥二人徒二十人

御史中士八人下士十有六人其史百有二

十人府四人胥四人徒四十人

御猶侍也進也其史百有

二十人以掌贊者人多也

中車下大夫二人上士四人中士八人下士十有六人府四人史八人工百人胥五人徒

五十人

中猶衣也巾車車官之長

典路中士二人下士四人府二人史二人胥

二人徒二十人

路王之所乘車



車僕中士二人下士四人府二人史二人胥

二人徒二十人

司常中士二人下士四人府二人史二人胥

四人徒四十人

司常王旌旗

都宗人上士二人中士四人府二人史四人

胥四人徒四十人

都謂王子弟所封及公卿所食邑

家宗人如都宗人之數

家謂大夫所食采地

凡以神士者無數以其藝爲之貴賤之等以

士者男巫之俊有學問才知者藝謂禮樂射御書數高者爲上士次之爲中士又次之爲

士下

大宗伯之職掌建邦之天神人鬼地示之禮

以佐王建保邦國

建立也立天神地祇人鬼之禮者謂祀之祭之享之

禮吉禮是也保安也所以佐王立安邦國者主謂凶禮賓禮軍禮嘉禮也自古禮於上承

以立安邦國者互以相成明尊鬼神重人事以吉禮事邦國之鬼

神示

事謂祀之祭之享之故書吉或爲告杜子春云書爲告禮者非是當爲吉禮書

亦多爲吉禮吉禮之別十有二以禋祀祀昊天上帝以實柴



祀日月星辰以禋燎祀司中司命觀師雨師

禋之言煙周人尚臭煙氣之臭聞者禋積也
詩曰芻芻械樸薪之類之三祀皆積柴實牲
體焉或有玉帛潘燎而升煙所以報陽也鄭
司農云昊天上帝玄天上帝昊天上帝樂
以雲門實柴實牛柴上也故書實柴或為賓
柴司中三龍三階也司命文昌官星風師箕
也雨師畢也玄謂昊天上帝冬至於圓丘所
祀天皇大帝星謂五緯辰謂日月所會十二
次司中司命文昌第五第四星或曰中以血
能上能也祀五帝亦用實柴之禮云
祭祭社稷五祀五嶽以狸沈祭山林川澤以
鬪辜祭四方百物不言祭地此皆地祇祭地

吳也社稷土穀之神有德者配食焉共工氏
之子曰句龍食於社有厲山氏之子曰柱食
於稷湯遷之而祀棄故書祀作禩禩為罷禩
司農云漢當為祀書亦或作祀五祀五色之
帝於王者宮中曰五祀罷辜披磔牲以祭若
今時疎狗祭以止風玄謂此五祀者五官之
神在四郊四時迎五行之氣於四郊而祭五
德之帝亦食此神焉少昊氏之子曰重為句
芒食於木該為蓐收食於金修及熙為玄冥
食於水顓頊氏之子曰黎為祝融后土食於
火土五嶽東曰岱宗南曰衡山西曰華山北
曰恒山中曰嵩高山不見四寶者四寶五嶽
之匹或省文祭山林曰埋川澤曰沈醢其牲
之舍歲臘臘牲胃也禩而磔之謂磔及蜡
祭郊特牲曰入蜡以記四方四年不順成
八蜡不通以謹民財也又曰蜡之祭也主先



畜而祭司音也祭百種以報畜也饗以肆獻

裸享先王以饋食享先王以祠春享先王以

禴夏享先王以嘗秋享先王以烝冬享先王

宗廟之祭有此六享肆獻裸饋食在四時之上則是禘也禘也肆者進所解牲體謂薦熟時也獻獻體謂薦血腥也裸之言灌灌以鬱鬯謂始獻尸求神時也郊特牲曰魂氣歸于天形魄歸于地故祭所以求諸陰陽之義也娶人先求諸陽同人先求諸陰灌是也祭必先灌乃後薦腥薦熟於洽逆言之者與下共文謂六享俱然洽言肆獻裸禘言饋食者著有黍稷互相備也魯禮三年喪畢而洽於大祖明年春禘於羣廟自爾以後五年而再慶

祭一洽

以凶禮哀邦國之憂

哀謂教意分裁凶禮之別有五

以喪禮哀死亡

衰謂親者服馬疏者含從

以荒禮哀凶札

荒人物有害也曲禮曰歲凶年殺不登君膳不祭肺馬不食穀馳道不除祭事不縣大夫

札讀為截截謂疫厲以弔禮哀禍裁

宋大木魯莊公使人弔焉曰天作淫雨害於案盛如何不弔既焚孔子拜鄉人為火來者

拜之士一大夫以禴禮哀圍敗

所喪春秋襄三十年冬會以恤禮哀寇亂

也鄰國相憂兵作於以賓禮親邦國之相親



附賓禮之
春見曰朝夏見曰宗秋見曰覲冬

見曰遇時見曰會殷見曰同此六禮者以諸

服之內四方以時分來或朝春或宗夏或覲

秋或遇冬名殊禮異更迭而徧朝猶朝也欲

其勤王之早宗尊也欲其尊王觀之言勤也欲

見者言無常期諸侯有不顧服者王將有征

討之事則既朝覲王為壇於國外合諸侯而

命事焉春秋傳曰有事而會不協而盟是也

朝禮既畢王亦為壇合諸侯以命政焉所命

之政如王巡守勝見四方四時分來終歲則

徧時聘曰問殷覲曰視時聘者亦無常期天

子有事乃聘之焉竟

外之臣既非朝歲不敢瀆為小禮殷覲謂一

服朝之歲以朝者少諸侯乃使卿以大禮衆

聘焉一服朝在元以軍禮同邦國同謂威其

者軍禮之別有五大師之禮用衆也用其大均之禮

恤衆也均其地政地守地大田之禮簡衆也

古者因田習兵大役之禮任衆也築宮邑所

附賓禮之

見曰遇時見曰會殷見曰同

秋或遇冬名殊禮異更迭而徧朝猶朝也欲

其勤王之早宗尊也欲其尊王觀之言勤也欲

見者言無常期諸侯有不顧服者王將有征

討之事則既朝覲王為壇於國外合諸侯而

命事焉春秋傳曰有事而會不協而盟是也

朝禮既畢王亦為壇合諸侯以命政焉所命

之政如王巡守勝見四方四時分來終歲則

徧時聘曰問殷覲曰視時聘者亦無常期天

子有事乃聘之焉竟

外之臣既非朝歲不敢瀆為小禮殷覲謂一

服朝之歲以朝者少諸侯乃使卿以大禮衆

聘焉一服朝在元

者軍禮之

別有五

大師之禮用衆也

大均之禮

春見曰朝夏見曰宗秋見曰覲冬

見曰遇時見曰會殷見曰同

秋或遇冬名殊禮異更迭而徧朝猶朝也欲

其勤王之早宗尊也欲其尊王觀之言勤也欲

見者言無常期諸侯有不顧服者王將有征

討之事則既朝覲王為壇於國外合諸侯而

命事焉春秋傳曰有事而會不協而盟是也

朝禮既畢王亦為壇合諸侯以命政焉所命

之政如王巡守勝見四方四時分來終歲則

徧時聘曰問殷覲曰視時聘者亦無常期天

子有事乃聘之焉竟

外之臣既非朝歲不敢瀆為小禮殷覲謂一

服朝之歲以朝者少諸侯乃使卿以大禮衆

聘焉一服朝在元

者軍禮之

別有五

大師之禮用衆也

大均之禮

春見曰朝夏見曰宗秋見曰覲冬

見曰遇時見曰會殷見曰同

秋或遇冬名殊禮異更迭而徧朝猶朝也欲

其勤王之早宗尊也欲其尊王觀之言勤也欲

見者言無常期諸侯有不顧服者王將有征

討之事則既朝覲王為壇於國外合諸侯而

命事焉春秋傳曰有事而會不協而盟是也

朝禮既畢王亦為壇合諸侯以命政焉所命

之政如王巡守勝見四方四時分來終歲則

徧時聘曰問殷覲曰視時聘者亦無常期天

子有事乃聘之焉竟

外之臣既非朝歲不敢瀆為小禮殷覲謂一

服朝之歲以朝者少諸侯乃使卿以大禮衆

聘焉一服朝在元

者軍禮之

別有五

大師之禮用衆也

大均之禮



親之也文王世子曰族食世降一等大傳曰繫之以姓而弗別綴之以食而弗殊百世而昏姻不通者以昏冠之禮親成男女親其恩問道然也

以賓射之禮親故舊朋友

射禮雖王亦立賓主也王之故舊朋友

友爲世子時共在學者天子亦有友諸侯之義武王誓曰我友邦冢君是也司寇職有議故之辟議以饗燕之禮親四方之賓客

聘以脰膳之禮親兄弟之國

脰膳社稷宗廟之肉以賜同姓

之國同福祿也兄弟有共先王者魯定公十四年天王使石尚來歸脰

以賀慶

之禮親異姓之國

異姓王昏姻甥舅

以九儀之命正

邦國之位

每命異儀貴賤之位乃正春秋壹命

受職

始見命爲正吏謂列國之士於子男爲大夫王之下士亦一命鄉司農云受職

治職再命受服

鄭司農云受服祭衣服爲上士玄謂此受玄冕之服列

國之大夫再命於子男爲卿大夫自玄冕而下如孤之服王之中士亦再命則爵弁服

三命受位

鄭司農云受下大夫之位玄謂此列國之卿始有列位於王爲王之

臣也王之上

四命受器

鄭司農云受祭器爲上大夫玄謂此公之

孤始得有祭器者也禮運曰大夫具官祭器不假聲樂皆具非禮也王之下大夫亦四命

五命賜則

鄭司農云則者法也出爲子男玄謂則地未成國之名王之下大夫





命出封加一等五命賜之以方百里二百

里之地者方三百里以上為成國王莽時以
二十五成為別方五十里合今俗說子
男之地獨劉子駿等議古有此制焉

賜官 鄭司農云子男入為卿治一官也玄謂
此王六命之卿賜官者使得自置其臣

治家邑如諸侯春秋襄十八年冬晉侯以諸
侯圍齊荀偃為君禱河既陳齊侯之罪而曰
曾臣虎將率諸侯以討之

七命賜國 王之卿六
命出封加
一等者卿司農云
出於諸侯伯之國
代於諸侯卿司農云一州
之於王之三公亦入命

九命作伯 上公有
功德者
加命為二伯得征五侯九伯
者卿司農云長諸侯為方伯

以玉作六瑞以
鎮之山為琢節
圭長尺有二寸

公執桓圭 公二王之後及王
之相相宮室之象所以安其上也桓
圭蓋亦以相為琢節圭長九寸

侯執信圭 信當為身聲之誤也身圭躬圭蓋
欲其慎行以保
身圭皆長七寸

子執穀璧男執蒲璧 穀所以
為席所以安人二玉蓋或以穀為飾或以蒲
為琢飾璧皆徑五寸不執圭者未成國也
以禽作六華以等諸臣 華之言至所
孤執皮
帛卿執羔大夫執鴈士執雉庶人執鶩工商

等邦國 等猶齊
等也

王執鎮圭 鎮安也所以安四
方鎮圭者蓋以四

伯執躬圭

子執穀璧

男執蒲璧

以禽作六華

以等諸臣

孤執皮

而娶女二十而嫁以防其淫泆令無失德情
性隱而不露故謂之陰德陽德謂分地利以
致富富者之失不驕奢則吝嗇故以和樂防
之樂所以滌蕩邪穢道人正性者也一說
地產謂土地之性各異若齊性舒緩楚性急
悍則以和樂防其失令無失德樂所以移風
易俗者此皆露見於外故謂之陽德陽德曰
陰德不失其正則民和而物各得其理故曰
以諧萬民以致百物
牲之屬地產者植物謂九穀之屬陰德謂六
在入者陰氣虛純之則劣故食動物作之使
動過則傷性制中禮以節之陽德陽氣在人
者陽氣盈絀之則燥故食植物作之使靜過
則傷性制和樂以節之如是然後陰陽平情
性而能
奇其類
以禮樂合天地之化百物之產

事鬼神以諧萬民以致百物

禮齊虛樂損益並行則四者乃

得其和能生非類曰化生其種曰產

凡祀大神享大鬼祭大示

帥執事而十日宿眡滌濯涖玉鬯省牲鑊奉

玉齋詔大號治其大禮詔相王之大禮

執事諸有

事於祭者宿申戒也滌濯灑祭器也玉禮神

之玉也始涖之祭又奉之鑊亨牲器也人號

六號之大者以詔大祝以為祝辭治猶習

也豫簡習大禮至祭當以詔相王羣臣禮為
小禮故書涖作立鄭
司農讀為涖涖視也
若王不與祭祀則攝位
王有故代
凡大祭祀王后不與則攝而薦豆
行其祭事



邊徹

薦徹豆邊王后之事

大賓客則攝而載果

載為也果讀為

裸代王裸賓客以幣君無酌臣之禮言為者攝酌獻耳拜送則王也鄭司農云王不親為

主朝觀會同則為上相大喪亦如之王哭諸

侯亦如之

相詔王禮也出接賓曰擯入詔禮曰相和者五人卿為上擯大喪王

后及世子也哭諸侯者謂薨於國為位而哭之禮曰天子之哭諸侯也爵弁經紵衣

王命諸侯則擯

依進之也王將出命假祖廟

延之命使登內史由王右以策命之降再拜稽首登受策以出此其略也諸侯爵祿其臣

祭焉國有大故則旅上帝及四望

故謂凶裁旅陳也陳

其祭事以祈焉禮不如祀之備也上帝五帝也鄭司農云四望日月星海玄謂四望五嶽

四鎮王大封則先告后土

后土土神也

乃頒

祀于邦國都家鄉邑

頒讀為班班其所當祀及其禮都家之鄉邑謂

天子弟及公卿大夫所食采地

小宗伯之職掌建國之神位右社稷左宗廟

庫門內雉門外之左右故書位作立鄭司農立讀為位古者立位同字古文春秋經公即

位為公兆五帝於四郊四望四類亦如之

即立兆五帝於四郊四望四類亦如之為兆

壇之營域五帝蒼曰靈威仰大昊食焉赤白赤標怒炎帝食焉黃曰含靈細黃帝食焉白



曰白招拒少昊食焉黑曰汁光紀顛頊食焉黃帝亦於南郊鄭司農云四望道氣出入四類三皇五帝九皇六十四民咸祀之玄謂四望五嶽四鎮四寶四類日月星辰運行無常以氣類爲之位兆日於東郊兆月與風師於西郊兆司中司命於南郊兆雨師於北郊

兆山川丘陵墳衍各因其方順其在掌五禮之

禁令與其用等用等牲器尊卑之差郊司辨農云五禮吉凶實軍嘉辨

廟祧之昭穆祧遷主所藏之廟自如辨吉凶

之五服車旗宮室之禁五服王及公卿大夫士之服掌三

族之別以辨親疏其正室皆謂之門子掌其

政令三族謂父子孫人屬之正名喪服小記曰親親以三爲五以五爲九正室適子也將代父當門者也

政令謂役守之事毛六牲辨其名物而頒

之于五官使共奉之毛擣毛也鄭司農云司徒主牛宗伯主雞司馬

主馬及羊司寇辨六齋之名物與其用使六

宮之人共奉之齋讀爲菜六菜謂六穀黍稷稻粱麥苽辨六彝

之名物以待果將六彝雞彝鳥彝斝彝黃彝彝虎彝犀彝象彝辨

六尊之名物以待祭祀賓客待者有事則給之鄭司農云六

尊獻尊象尊壺尊著尊大尊山尊掌衣服車旗宮室之賞賜



王以賞賜有功者書曰車服以庸掌四時祭祀之序事與其

禮序事卜日省牲視滌濯若國大貞則奉玉

帛以詔號號神號幣號鄭司農云大祭祀省

牲眡滌濯祭之日逆盥省鑊告時于王告備

于王逆盥受饗人之盛以入省鑊視亨凡祭

祀賓客以時將瓚果將送也猶奉也祭祀以

奉而授宗伯天子詔相祭祀之小禮凡大禮

佐大宗伯臣之禮賜卿大夫士爵則賓命也

伯來錫公命傳曰錫者何賜也命者何加戎

也小祭祀掌事如大宗伯之禮大賓客受其

將幣之齋謂所齋來貢若大師則帥有司而

立軍社奉主車有司大祝也王出軍必先有

社毛曰軍社遷主曰祖春秋傳曰軍行祓社

灋鼓祝奉以從曾子問曰天子巡守以遷廟

祖不用命戮于社社之主蓋用石為之奉謂

將若軍將有事則與祭有司將事于四望將

有事將與敵合戰也鄭司農云則與祭謂軍



祭有司謂大祝之屬若大甸則帥有司而饁

獸于郊遂頒禽

甸讀曰田有司大司馬之屬也禽饋四方之神於

郊郊有羣神之兆頒禽謂以予羣臣詩傳曰禽雖多擇取三十焉其餘以予大夫士以習射於澤宮大裁及執事禱祠于上下神示

而分之大祝及男巫女巫巫也求福曰禱得求曰祠禱曰禱兩于上下神祇鄭司農云小宗伯與執

事其王崩大肆以秬鬯泔鄭司農云大肆大泔鬯以秬鬯泔尸女及執事泣大斂小斂帥

謂大肆始陳尸仲之異族而佐執事大祝之屬泣臨也親斂者蓋

十九稱君大夫士一也大斂君百稱大夫五十稱士三十稱異族佐斂疏者可以相助

縣衰冠之式于路門之外制色宜及執事

厭器遂哭之執事蓋梓匠之屬至將葬獻

殯門外王不親上葬兆甫窆亦如之兆墓始

哭有官代之也鄭大夫讀窆皆為穿杜子春讀窆為毳皆謂葬穿擴也今南陽名穿地為窆聲如腐脆

之既葬詔相喪祭之禮喪祭虞祔也檀弓曰

也是日也以虞易奠卒哭曰成事是成葬而

祭墓為位成葬丘已封也天子之冢蓋不一



此地祀其神以安之家人職曰大凡王之會

喪既有日請度甫窆遂為之尸肆習也故書

同軍旅甸役之禱祠肆儀為位肆為肆儀為

義杜子春讀肆當為肆義為儀謂若國有禍

裁則亦如之禱祈有所凡天地之大裁類社稷

宗廟則為位其禱祈禮輕類者依凡國之大禮

佐大宗伯凡小禮掌事如大宗伯之儀也

肆師之職掌立國祀之禮以佐大宗伯也

立大祀用玉帛牲牲立次祀用牲幣立小祀

用牲鄭司農云大祀天地次祀日月星辰小

又有社稷五祀五嶽小祀又有宗廟次祀

祀及其祈珥序第次其先後大小故書祈為

玄謂祈當為進禱之機珥當為祈珥者鬻

禮之事雜記曰成廟則繫之雍人舉羊升屋

皆用雞其鷓皆於屋下割雞門當門夾室中

室然則是機謂羊血也小子職曰掌珥于社

秋傳十九年夏邾人執郕子用之傳大祭祀

展犧牲繫于牢頒于職人展省閱也職讀為



此攝人謂充凡祭祀之卜日宿為期詔相其

禮眠滌濯亦如之宿先卜祭之日表齋盛告

絜展器陳告備及果築鬻相治小禮誅其慢

怠者絜六穀也在器曰威陳陳列也果築鬻謂徹識也鄭司農云築

煮築香草煑以為密掌兆中廟中之禁令

北壇凡祭祀禮成則告事畢太賓客泣筵几

築鬻此王所以禮賓客贊果將酌鬱鬯授人大朝觀

佐儻為承共設匪獲之禮設於賓客之館公

親會使大夫以侑幣致之豆實實千察盛實實千筐匪其筐字之誤與禮不親饗則以弱幣致之或者

匪以致饗饗食授祭授賓祭肺與祝侯禳于畀

及郊侯饗小視職也五百里大喪大禭以

鬯則築鬻築香草煑以為鬯以浴尸香草鬻也令外內命婦序

哭序使相禁外內命男女之衰不中灋者且

授之杖外命男六鄉以出也內命男朝元卿大夫士也其妻為外命女喪服為夫

之君齊衰不杖內命女王之三夫人以下不中法違升數與裁判者鄭司農云三日授子

杖五日授大夫杖七日授士杖此舊說也喪大記曰君之喪三日子夫人杖五日既殯授





大夫世婦杖無七日授士杖文玄謂授杖凡
日數王喪依諸侯與七日授士杖四制云
師甸用牲于社宗則爲位社軍社也宗遷主
也尚書傳曰王升
舟入水鼓鍾亞纒臺亞將舟亞宗廟亞故書
位爲位社于春云當爲位書亦或爲位宗
謂宗類造上帝封于大神祭兵于山川亦如
之造猶卽也爲兆以類禮卽祭上帝也類禮
依郊祀而爲之者封謂壇也大社社及方
嶽也山川蓋軍之所依止大傳曰牧之野武
王之大事也既事而退柴於上帝祈于社設
奠於凡師不功則助牽主車助助大司馬也
故書功爲工鄭
司農王讀爲功古者工與功同字謂
師無功肆師助牽之恐爲敵所得凡四時

之大甸獵祭表貉則爲位

貉師祭也貉猶爲
十百之百於所立

表之虞爲師祭造軍法者禱氣勞
之增倍也其神蓋虫蛇或曰黃帝嘗之日涖

卜來歲之芟

芟芟草除田也古之始耕者除
田種穀嘗者嘗新穀此芟之功

也卜者問後歲宜芟不詩
云載芟載柞其耕澤澤獮之日涖卜來歲

之戒

秋田爲獮始習兵戒不虞
也卜者問後歲兵寇之備社之日涖卜

來歲之稼

社祭土爲取財焉卜
者問後歲稼所宜若國有大故

則令國人祭

大故謂水旱凶荒所
令祭者社及禘歲時之祭

祀亦如之

月令仲春命民
社此其一爾凡卿大夫之喪相

其禮相其凡國之大事治其禮儀以佐宗伯

治謂如今每事者更奏白王禮也故書儀爲義鄭司農義讀爲儀古者書儀但爲義今時所謂義凡國之小事治其禮儀而掌其事如爲詔

宗伯之禮

鬱人掌裸器裸器謂彝及冊與贊凡祭祀賓客之裸事

和鬱鬯以實彝而陳之築鬱金英之以和鬯酒鄭司農云鬱草名

十葉爲鬯百二十葉爲築以髮凡裸玉濯之

陳之以贊裸事贊謂圭璋詔裸將之儀與其

節節謂王奉玉送裸早晏之時凡裸事沃盥大喪之溲共

其肆器肆器陳尸之器喪大記曰君設大盤造冰焉大夫設夷盤造冰焉士併瓦

盤無冰設牀櫛第有枕此及葬共其裸器遂

之謂肆器天子亦用夷盤狸之遺奠之彝與贊也狸之於大祭祀與量

人受舉斚之卒爵而飲之斚受福之斝聲之誤也王酌尸尸斝

王此其卒爵也少牢饋食禮主人受斝詩懷之卒爵執爵以典出宰夫以蕩受斝黍主人

嘗之乃選獻況此鬱人受王之卒爵亦王出房時也必與量人者鬱人贊裸尸量人制從

獻之脯膾專相成



鬯人掌其秬鬯而飾之秬鬯不和鬱者凡祭

祀社壝用大罍遺謂委土為壝壝所祭門用

瓢祭謂營所祭門國門也春秋傳曰日

平祭之山川之神則雲霜風雨之不時於是

故書則作剽鄭司農讀剽為詠杜子春讀齊

為黍黍謂黍也玄謂齋讀為齊取

甘蘇割去抵以齊為尊廟用修凡山川四方用虀凡裸

事用概凡鬮事用散書辰或為謨杜子春云

說者為鬮書亦或為鬮辰水中虀也鄭司農

云修說鬮散皆器名玄謂廟用修者謂始禘

時自饋食如修虀散皆漆尊也修讀曰貞

畫為虀形蚌曰合漿尊之象大喪之大湫設

概尊以朱帶者無飾曰散斗共其鬯鬯之香美者鄭司農云鬯讀為徽

凡王之齊事共其秬鬯給泮凡王弔臨共介

鬯以尊適早曰臨春秋傳曰照臨幣邑鄭司

農云鬯香草王行弔喪被之故曰介玄謂

曲禮曰擊天子鬯王至尊以介為擊致之以

禮於鬼神與檀弓曰臨諸侯吟於鬼神曰有

天王某父此王適四方舍諸侯袒

廟祝告其神之辭介於是進鬯

雞人掌其雞牲辨其物物謂毛色也辨之者



大祭祀夜啼旦以詔百官

夜夜漏未盡雞鳴時也呼旦以警起

百官使

凡國之大賓客會同軍旅喪紀亦如

之凡國事為期則告之時

象雞知時也告其有司主事者少牢

日宗人朝服北面曰請祭期主人曰比於子宗人曰旦明行事告時者至此旦明而告之

凡祭祀面饗其雞牲

以羊門夾室皆用

雞鄭司農云面饗四面饗也魯讀為雞

司尊彝掌六尊六彝之位詔其酌辨其用與

其實位所陳之處酌涕之使可酌各異也用四時祭祀所用亦不同實鬱及醴齊之

編春祠夏禴裸用雞彝鳥彝皆有舟其朝踐

用兩獻尊其再獻用兩象尊皆有鬯諸臣之

所昨也秋嘗冬烝裸用斝彝黃彝皆有舟其

朝獻用兩著尊其饋獻用兩壺尊皆有鬯諸

臣之所昨也凡四時之間祀追享朝享裸用

虎彝雝彝皆有舟其朝踐用兩大尊其再獻

用兩山尊皆有鬯諸臣之所昨也

裸謂以圭瓚酌鬱鬯

始獻尸也后於是璋瓚酌亞裸如特牲曰周人尚臭灌用鬯臭鬱合鬯臭陰達於淵泉



灌以圭璋用玉氣也既灌然後迎牲致陰氣也朝踐謂薦血腥酌醴始行祭事後於是薦朝事之豆薄既又酌獻其變朝踐為朝獻者尊相因也朝獻謂尸卒食王醕之再獻者王醕尸之後后酌亞獻諸臣為賓又次后酌盞齊備卒食三獻也於后亞獻內宗薦加豆蕩其變再獻為饋獻者亦尊相因饋獻謂薦執時后於是薦饋食之豆籩此凡九酌王及后各四諸臣一祭之正也今祭禮特牲少牢言之二裸為奠而尸飲七矣王可以獻諸臣祭統曰尸飲五君洗玉爵獻卿是其差也明堂位曰灌用玉瓚大圭爵用玉琖加用爵角爵散又鬱人職曰受舉筭之卒爵而飲之則王醕尸以玉爵也王醕尸用玉爵而再獻者用璧角璧散可知也雞彝鳥彝謂刻而畫之為雞鳳皇之形皆有角皆有鬣言春夏秋冬

及迎享朝享存之同昨讀為爵字之誤也諸臣獻者酌醴以自酌不敢與王之神靈共尊卿司農云角尊下臺若今時承槃獻讀為儀犧尊飾以翡翠象尊以象鳳皇或曰以象骨節尊明堂位曰犧象周尊也春秋傳曰犧象不出門尊以裸神靈臣之所飲也詩曰翬之整矣維疊之取筆讀為稼稼彝畫禾稼也黃彝黃目尊也明堂位曰夏后氏以雞彝殷以年周以昔日爾雅曰彝卣疊器也著尊者著略尊也或曰著尊著地無足明堂位曰著殷尊也壺者以壺為尊春秋傳曰尊以魯壺追享朝享謂禘洽也在四時之間故曰間祀雖讀為蛇虺之虺或讀為公用射隼之隼大尊大古之瓦尊山尊山壘也明堂位曰秦有虞氏之尊也山壘夏后氏之尊故書踐作餞杜子春云餞當為踐玄謂黃日以黃金為目郊





特牲曰黃目鬱氣之上尊也黃者中也目者
氣之清明者也言酌於中而清明於外追享
謂追祭遷廟之主以事有所請禱朝享謂朝
受政於廟春秋傳曰閏月不告朔猶朝于廟
雖禹屬印鼻而長尾山壘凡六彝六尊之酌
亦刻而畫之為山雲之形
鬱齊獻酌醴齊縮酌盞齊流酌凡酒脩酌
縮為數齊為齋則司農云獻讀為儀儀酌有
威儀多也流酌者流拭勻而酌也修酌者以
水洗勻而酌也齋讀皆為齊和之齊杜子春
云數當為縮齊讀皆為案玄謂禮運曰玄酒
在室醴醴在戶案醴在堂登酒在下以五齊
次之則醴酒盞齊也知特性曰縮酌用茅明
酌也醴酒流于清汁獻流于醴酒猶明清與
酒于薦澤之酒也此言轉相沖成也獻讀

為摩莎之莎齊語聲之誤也羹鬱和秬粢以
醴酒摩莎沖之出其香汁也醴齊尤濁和以
明酌沖之以茅縮去滓也盞齊差清和以清
酒沖之而已其餘三齊泛從醴醴沈從盞凡
酒謂三酒也修讀如滌濯之滌醴酌以水和
而沖之今齊人命浩酒曰滌明酌酌取事酒
之上也澤讀曰釋明酌清酒醴酒沖之皆以
舊醴之酒凡此四者祿用鬱齊朝用醴齊饋
用盞齊諸臣自酢用凡酒唯**大喪存奠**存
大事于大廟備五齊三酒**大喪存奠**存
也謂大遣時奠**大旅亦如之**旅者國有大故
者朝夕乃徹也**大旅亦如之**之祭也亦存其
奠齊則陳之不即徹

司几筵掌五几五席之名物辨其用與其位

五几左右正彫形漆素五席莞藻凡大朝覲

次蒲蕪用位所設之席及其處

大饗射凡封國命諸侯王位設黼依依前南

鄉設莞筵紛純加纁席畫純加次席黼純左

右玉几依其制如屏風然於依前爲王設席

左右有几優至尊也鄭司農云紛讀爲均服之均

讀爲和粉之粉謂白纁也純讀爲均服之均

純緣也纁讀爲藻率之藻次席虎皮爲席書

顧命曰成王將崩命大保芮伯單公等被冕

服馮玉几文謂綸知紉有文而狄者纁席削

蒲蕪展之編以五采若合歡矣畫謂雲氣

也次席桃枝席祀先王昨席亦如之鄭司農

有次列成文

於正階設席王所坐也文謂昨讀曰昨謂祭

祀及王受酢之席尸卒食王醑之卒爵祝受

之又酌授尸尸酢王於是帝王諸侯祭祀席

於戶內后諸臣致爵乃設席

凡

大

朝

覲

凡

大

朝

覲

凡

大

朝

覲

凡

大

朝

覲

凡

司祭表貉

凡喪事設葦席右素几其柏席用

所設席

純筵國賓于牖前亦如之左彤几昨讀亦曰

昨讀亦曰

昨讀亦曰

昨讀亦曰

昨讀亦曰

昨讀亦曰

昨讀亦曰

昨讀亦曰

昨讀亦曰

昨讀亦曰

昨讀亦曰

昨讀亦曰

昨讀亦曰

昨讀亦曰

昨讀亦曰

昨讀亦曰

昨讀亦曰

昨讀亦曰

昨讀亦曰

昨讀亦曰

昨讀亦曰

荏黼純諸侯則紛純每敦一几喪事謂凡奠也荏如葦而
細者鄭司農云柏席地之席葦居其上或曰柏席載黍稷之席玄謂柏椁字磨滅之餘椁席藏中神坐之席也敦讀曰煮煮覆也棺在殯則椁既空則加見皆謂覆之周禮雖合葬及同時在殯皆異几體凡吉事變几凶實不同祭於廟同几精氣合
事仍几故書仍爲乃鄭司農云變几變更其質謂無飾也爾雅曰廩仍因也書顧命曰翌日乙丑成王崩癸酉禩南齊西序東嚮東序西嚮皆仍几玄謂吉事王祭宗廟祿於室饋食於堂繹於祊每事易几神事文示新之也凶事謂凡奠几朝夕相因喪禮略

天府掌祖廟之守藏與其禁令

祖廟始祖后稷之廟其實

物世傳守之若魯寶玉大弓者

凡國之玉鎮大寶器藏焉若

有大祭大喪則出而陳之既事藏之

玉鎮大寶器玉

瑞玉器之美者掃袷及大喪陳之以華國也故書鎮作瑱鄭司農云瑱讀爲鎮書顧命曰毘日乙丑王崩丁卯命作冊度越七日癸酉陳寶赤刀大訓弘璧琬琰在西序大玉夷玉天球河圖在東序虞之舞衣大貝鼓鼓在西房兂之戈和之弓垂之竹矢在東房此其行於經
凡官府鄉州及都鄙之治中受而藏之

以詔王察羣吏之治

察其當黜陟者鄭司農云治中謂其治職簿



書之

要 上春釁寶鎮及寶器

上春孟春也釁謂殺牲以血血之鄭

司農云釁讀為微或曰釁鼓之釁

凡吉凶之事祖廟之中沃

盥執燭

吉事四時祭也凶事后王喪朝于祖廟之奠

季冬陳玉以

貞來歲之媿惡

謂問於龜大十職大貞之屬陳玉陳禮神之玉凡十筮實問於鬼神龜筮

能出其卦兆之占耳龜有天地四方則玉有六器者與言陳者既事藏之不必理之也鄭司農云貞問也易曰師貞丈人吉問於丈人國語曰貞若遷寶則奉之送也若祭天之司

民司祿而獻民數穀數則受而藏之

司民軒轅角也

司祿文星第六星或曰下能也祿之言穀也年穀登乃後制祿祭此二星者以孟冬既祭之而上民穀之數於天府

典瑞掌玉瑞玉器之藏辨其名物與其用事

設其服飾

人執以見曰瑞禮神曰器瑞符王信也服飾服玉之飾謂纁纁

晉大圭執鎮圭纁藉五采五就以朝日

纁有文所以薦玉木為中絲用韋衣而畫之就成也王朝日者示有所尊訓民事於天子常

春分朝日秋分夕月觀禮曰拜日於東門之外故書鎮作瑱鄭司農云晉讀為瑱紳之摺謂揮之於紳帶之間若帶紉也瑱讀為鎮玉人職曰大圭長三尺杆上終葵首天子服之



鎮王尺有二寸天子守之繅讀爲藻公執栢

率之藻五就五币也一币爲一就圭侯執信圭伯執躬圭繅皆三采三就子執

穀璧男執蒲璧繅皆二采再就以朝覲宗遇

會同于王三采朱白蒼二采朱綠也鄭司農云以圭璧見于王覲禮曰侯氏入

門右坐奠圭再拜稽首侯氏見于天子春曰

同復曰宗秋曰覲冬曰遇時見曰會殷見曰

諸侯相見亦如之鄭司農云亦執圭璧以相見故鄭隱公朝於魯

春秋傳曰鄆子瑒圭璋璧琮繅皆二采一就

以覲聘來曰覲寡來曰聘寡來曰聘寡來曰聘

四圭有邸以祀天旅上帝

鄭司農云中央爲璧圭

著其四面一玉俱成爾雅曰邸本也圭本著

於璧故四圭有邸圭末四出故也或說四圭

有邸有四面也邸讀爲抵欺之抵上帝玄天

玄謂祀天夏正郊天也上帝五帝所郊亦猶

職曰國有大故則旅上帝及四望兩圭有邸

以祀地旅四望兩圭者以象地數二也僂而

州之神裸圭有瓚以肆先王以裸賓客鄭司農云從圭

頭爲器可以挹也裸祭謂之瓚故詩曰卹彼



口徑二尺圭璧以祀日月星辰

圭其邸為辟璋邸取殺於上帝

射以祀山川以造贈賓客

璋有邸而射取殺於四望鄭司農云

射制也 土圭以致四時日月封國則以土地

致以

也 四時日月者度其景至不至以知其行得失

也 冬夏以致日春秋以致月土地猶度地也

封諸侯以土圭度日景觀分寸長短以制其

域所封也 鄭司農說以玉人職曰土圭尺有

五寸以致日以土地所求地中故謂之土圭

珍圭以徵守以恤凶

荒 杜子春云珍當為鎮書亦或為鎮以徵守

使符也 鎮者國之鎮諸侯亦一國之鎮故以

鎮圭徵之也 凶荒則民有遠志不安其土故

命牙璋以起軍旅以治兵守

鄭司農云牙璋以爲牙牙齒

兵象故以牙璋發兵若今時以銅虎符發兵

玄謂牙璋亦王使之瑞節兵守用兵所守若

齊人成遂辟羨以起度

鄭司農云羨長尺以起度量

諸侯成同 璧羨以起度

璧徑長尺以起度量

玉人職曰璧羨度尺以爲度玄謂圭璋璧

琮琥璜之渠眉 䟽璧琮以斂尸

鄭司農云渠外有捷盧也

琮讀爲駟疾之駟 䟽讀爲沙謂圭璋璧琮琥璜皆爲開渠爲眉 琮沙除以斂尸令汁得流



去也玄謂以歛尸者於大歛焉加之也駟讀
爲組與組馬同聲之誤也渠眉玉飾之溝瑋
也以組穿瑋六玉流珠之中以歛尸圭在左
璋在首琥在右瑋在足聲在背琮在腹蓋取
象方明神之也疏穀圭以和難以聘女亦王
使之瑞節穀善也其飾若粟文然難仇誓和
之者若春秋宣公及齊侯平莒及郟晉侯使
瑕嘉平戎于王其琬圭以治德以結好亦王
聘女則以納徵焉琬圭以治德以結好亦王
使之瑞節諸侯有德王命賜之及諸侯使大
夫來聘既而爲壇會之使大夫執以命事焉
大行人職曰時聘以結諸侯之好鄭琬圭以
司農云琬圭無鋒芒故治德以結好琬圭以
易行以除慝琬圭亦王使之瑞節鄭司農云

象故以易行除慝易惡行令爲善者以此圭
貴讓諭吉之也玄謂除慝亦於諸侯使大夫
來觀既而使大夫執而命事於壇大祭祀大
大行人職曰殷親以除邦國之慝大祭祀大
旅凡賓客之事共其玉器而奉之圭器謂四
爲大喪共飯玉含玉贈玉飯玉碎玉以雜米
及在口中者雜記曰含者執爵將命則是爵
形而小耳贈玉蓋璧也贈有束帛六幣璧以
帛凡玉器出則共奉之玉器出謂王所好賜
也奉之送以往遠則

送於
使者

典命掌諸侯之五儀諸臣之五等之命五儀
公侯



伯子男之儀五等謂孤以下四命三命再命
一命不命也或言儀或言命互文也故書儀
作義郵司農
義讀爲儀
上公九命爲伯其國家宮室車
旗衣服禮儀皆以九爲節侯伯七命其國家
宮室車旗衣服禮儀皆以七爲節子男五命
其國家宮室車旗衣服禮儀皆以五爲節公
謂王之三公有德者加命爲二伯二王之後
亦爲上公國家國之所居謂城方也公之城
蓋方九里宮方九百步侯伯之城蓋方七里
宮方七百步子男之城蓋方五里宮方五百
步大行人職則有諸侯圭藉冕服建
常樊綬武車介冑禮朝位之數焉
王之三

公八命其卿六命其大夫四命及其出封皆
知一等其國家宮室車旗衣服禮儀亦如之

國命中下大夫也出封出畿內封於八州之
中知一等褒有德也大夫爲子男爵爲侯伯
其在朝廷則亦如命數耳王之
上士三命中士再命下士一命
凡諸侯之適
子誓於天子攝其君則下其君之禮一等未

誓則以皮帛繼子男
誓猶命也言誓者明天
子既命以爲之嗣樹子

不易也春秋桓九年曹伯使其世子射姑來
朝行國君之禮是也公之子如侯伯而執圭
侯伯之子如子男而執璧子男之子與未誓
者皆次小國之君執皮帛而朝會焉其賓之



皆以上卿之禮焉 公之孤四命以皮帛 眡小國之君

其卿三命 其大夫再命 其士壹命 其宮室車

旗衣服禮儀各眡其命之數 侯伯之卿大夫

士亦如之 子男之卿再命 其大夫壹命 其士

不命 其宮室車旗衣服禮儀各眡其命之數

視小國之君者列於卿大夫之位而位如子男也 鄉司農云九命上公得置一卿一人春秋傳曰列國之卿當小國之君同周制也 玄謂王制曰大國三卿皆命於天子下大夫五人上士二十七人次國三卿二卿命於天子一卿命於其君下大夫五人上士二十七人

小國二卿皆命於其君下大夫五人上士二十七人

司服掌王之吉凶衣服辨其名物與其用事

用事祭祀視朝甸凶弔之事衣服各有所用 王之吉服祀昊天

帝則服大裘而冕 祀五帝亦如之 享先王則

衮冕 享先公饗射則鷩冕 祀四望山川則毳

冕 祭社稷五祀則希冕 祭羣小祀則玄冕

同冕者首飾尊也先公謂后稷之後大王之前不窳至諸葛饗射饗食賓客與諸侯射也羣小祀林澤墳衍四方百物之屬鄭司農云大裘羔裘也衮卷龍衣也鷩禕衣也毳屬衣



也玄謂書曰予欲觀古人之象日月星辰山
龍華蟲作織宗彝藻火粉米黼黻希繡此吉
天子冕服十二章舜欲觀焉華蟲五色之蟲
續人職曰鳥獸蛇維四時五色以章之謂是
也希讀爲絲或作甫字之誤也王者相變至
周而以日月星辰畫於旂旗所謂三辰旂旗
昭其明也而冕服九章登龍於山登火於宗
彝尊其神明也九章初一日龍次二曰山次
三曰華蟲次四曰火次五曰宗彝皆畫以爲
繡次六曰藻次七曰粉米次八曰黼次九曰
黻皆布以爲繡則交之衣五章裳四章凡九
也驚畫以堆謂草蟲也其衣三章裳四章凡
七也龜畫虎堆謂宗彝也其衣三章裳二章
凡五也希刺粉米無畫也其衣一章裳二章
凡三也之者衣無文裳刺黼而已
凡兵事畫以謂玄爲凡冕服皆玄衣纁裳

凡兵事畫

弁服

韋弁以韎畫爲弁又以爲衣裳春秋傳
曰晉郤至衣韎韋之跗注是也今時伍

伯纁衣古兵

眠朝則皮弁服

視朝視內外朝

十五升白布衣積素以爲裳

凡甸冠弁服

王受諸侯朝覲於朝則衣冕凡甸冠弁服
田甸

諸侯以爲視朝之服詩國風曰緇衣之宜兮

凡凶事服弁服

謂王服此以田王凡凶事服弁服也其服斬
衰齊而居則玄端

衰齊凡弔事弁經服弁經者如爵弁而素加
不以弔經大如總之經其服錫衰總衰疑衰

諸侯及卿大夫亦以錫衰爲弔服衰服小記
曰諸侯弔必皮弁錫衰則變其冠耳喪服舊
說以爲士弔服素委貌冠朝服此近庶人弔



服而衣猶非也士當事并經疑衰變其裳以素耳國君於其臣并經他國之臣則皮并大夫士有朋友之恩亦并經故書并作紛鄭司農紛讀為并并而加環經環經即并經服凡喪為天王斬衰為王后齊衰王后小君也諸侯為之不一期王為三公六卿錫衰為諸侯緦衰為大夫士疑衰其首服皆弁經君為臣服平服也鄭考弁五升去其半有事其布無事其緦總亦十五升去其半有事其緦無事其布疑衰十四升去其半無事其緦衰在內無事其布疑衰在外疑之謂擬也擬於吉大札大荒大裁素服大札疫病也大荒饑饉也大裁水火為害君臣素服緦冠若晉

伯宗哭梁山之崩公之服自衾冕而下如王之服侯

伯之服自鷩冕而下如公之服子男之服自

毳冕而下如侯伯之服孤之服自希冕而下

如子男之服卿大夫之服自玄冕而下如孤

之服其凶服加以大功小功士之服自皮弁

而下如大夫之服其凶服亦如之其齊服有

玄端素端自公之衾冕至卿大夫之玄冕皆其朝聘天子及助祭之服諸侯非

二王後其餘皆玄冕而祭於已雜記曰大夫冕而祭於公弁而祭於已士弁而祭於公冠



而祭於已大夫爵弁自祭家廟唯孤爾其餘皆玄冠與士同玄冠自祭其廟者其服朝服玄端諸侯之自相朝聘皆皮弁服此天子日視朝之服表服天子諸侯齊斬而已卿大夫加以大功小功士亦如之又加緦焉士齊有素端者亦為札荒有所禱請變素服言素端者明異制鄭司農云衣有禱裳者為端玄謂端者取其正也士之衣袂皆二尺二寸而屬幅是廣袤等也其袂尺二寸大夫已上侈之侈之者蓋半而益一焉半而益一則其袂三尺三寸袂凡大祭祀大賓客共其衣服而奉之奉猶送也送之於王所大喪共其復衣服斂衣服奠衣服廡衣服皆掌其陳序奠衣服今坐上魂衣也故書廡為溘

鄭司農云淫讀為廡廡陳也

典祀掌外祀之兆守皆有域掌其禁令外祀謂所

祀於四郊者域兆表之塋域若以時祭祀則帥其屬而修

除徵役于司隸而役之屬其屬胥徒也修除

作使及祭帥其屬而守其厲禁而蹕之鄭司農云

遮列禁人不得令入

守祧掌守先王先公之廟祧其遺衣服藏焉

廟謂大祖之廟及三昭三穆遷主所藏曰祧先公之遷主藏于后稷之廟先王之遷主藏



于文武之廟遺衣服大斂之餘也故書桃作濯鄭司農濯讀爲桃此王者之宮而有先公謂大王以若將祭祀則各以其服授尸尸當前爲諸侯者之上服其廟則有司脩除之其祧則守祧以象生時黜聖之廟祭此廟也祧祭遷主有司宗伯也脩除黜聖互言之有司恒主修除守祧恒主黜聖鄭司農云黜讀爲幽幽黑也聖白也爾雅曰地謂之黜牆謂之聖既祭則藏其隋與其服鄭司農云隋謂神前所沃濯器名玄謂隋尸所祭肺春黍稷之屬藏之以俵神

世婦掌女官之宿戒及祭祀比其具

女官刑女給官

中事者宿戒當給事豫告之齊戒也比次也具所濯概及染盛之糞鄭司農比讀爲庀庀也詔王后之禮事薦敬節帥六宮之人共齎盛帥世婦女御相外內宗之禮事同姓異姓之女有爵佐后者大

賓客之饗食亦如之

比帥詔相其事同

大喪比外內

命婦之朝莫哭不敬者而苛罰之

苛讀也凡王

后有摻事於婦人則詔相

鄭司農云謂爵婦人玄謂拜拜謝之

也喪大記曰夫人亦凡內事有達於外官者

世婦掌之

相通之使相共授



內宗掌宗廟之祭祀薦加豆籩

加爵之豆籩故書為籩豆

鄭司農云謂婦人所薦杜子春云當為豆籩

及以樂徹則佐傳豆

籩佐傳佐

賓客之饗食亦如之王后有事則

從大喪序哭者

次序外內宗及命婦哭王

哭諸侯亦如之

凡卿大夫之喪掌其弔臨

王后弔臨諸侯而已是以言掌卿大

云夫

外宗掌宗廟之祭祀佐王后薦玉豆眡豆籩

及以樂徹亦如之

其視

王后以樂羞齋則贊

贊猶佐也

凡王后之獻亦如之

獻獻酒於尸

王后不與

則贊宗伯

后有故不與祭宗伯攝其事

小祭祀掌事賓客

之事亦如之

小祭祀謂在官中

大喪則敘外內朝莫

哭者哭諸侯亦如之

內外宗及外命婦

冢人掌公墓之地辨其兆域而為之圖先王

之葬居中以昭穆為左右

公君之圖謂畫其地形及丘壘所處

而戴之先王造塋者昭居左穆居右夾處東西

凡諸侯居左右以前

卿大夫士居後各以其族

子孫各就其所出王以尊卑處其前



後而亦併昭穆凡死於兵者不入兆域戰敗無勇投

之凡有功者居前昭穆之中以爵等為

丘封之度與其樹數臣曰封漢律曰列侯墳

高四丈關內侯以大喪既有日請度甫窆遂

為之尸甫始也請量度所始窆之處地為尸

既有日既有葬日也始窆時及窆以度為丘

隧共喪之窆器所至窆器下棺禮碑之屬喪

大記曰凡封用綽去碑負及葬言鸞車象人

鸞車中車所飾道車也亦設鸞旗鄭司農云

象人謂以芻為人言言問其不如法度者玄

謂言猶語也語之者告當行若於生存者於

是中車行之孔子謂為芻靈者善謂為備者

不仁非作象人者及窆執斧以泣臨下遂入

藏凶器凶器正墓位躡墓域守墓禁位謂丘

前後也禁凡祭墓為尸祭墓為尸或禱祈焉

均其禁凡諸侯及諸臣葬於墓者授之兆為之躡

墓大夫掌凡邦墓之地域為之圖凡邦中之



所葬地
令國民族葬而掌其禁令放葬各從其親正其

位掌其度數位謂昭穆也度數爵等之大小使皆有私地域

古者萬民墓地同處分其地使各有區域得以族葬後相容凡爭墓地者

聽其獄訟爭墓地相侵區域帥其屬而巡墓厲居其

中之室以守之厲堂眼避列處鄉司農云居其中之室有官寺在墓中

職喪掌諸侯之喪及卿大夫士凡有爵者之

喪以國之喪禮泣其禁令序其事國之喪禮喪服士喪

既夕士虞今存者其餘則亡事謂小斂大斂葬也凡國有司以王命

有事焉則詔贊主人

有事謂含祔贈賻之屬詔贊者以告主人佐其

受之鄭司農云凡國謂諸侯國有司謂王有司也以王命有事職喪主詔贊主人女謂凡

國有司有司從王國以王命性凡其喪祭詔其號治其禮鄭

農云號謂謚號玄謂告以性號蓋號之屬當以祝之凡公有司之所共

職喪令之趣其事令令其當共物者給事之期也有司或言公或言國

言國者由其君所來居其官曰公謂王遣使奉命有贈之物各從其官出職喪當催督也

周禮卷第五



經四千七百七十九字
注一萬二千三百三十六字

周禮卷第六

春官宗伯下

周禮

鄭氏注

大司樂掌成均之灋以治建國之學政而合

國之子弟焉

鄭司農云均調也樂師主調其音大司樂主受此成事已調之

樂玄謂董仲舒云成均五帝之學成均之法者其遺禮可法者國之子弟公卿大夫之子弟富學者謂之國子又王世子曰於成均以及取爵於上尊然則周人立此學之宮凡

有道者有德者使教焉死則以為樂祖祭於

瞽宗

道多才藝者德能躬行者若舜命夔典樂教胄子是也死則以為樂之祖神而



經四千七百七十九字
注一萬二千三百三十六字

周禮卷第六

春官宗伯下

周禮

鄭氏注

大司樂掌成均之灋以治建國之學政而合

國之子弟焉

鄭司農云均調也樂師主調其音大司樂主受此成事已調之

樂玄謂董仲舒云成均五帝之學成均之法者其遺禮可法者國之子弟公卿大夫之子弟富學者謂之國子又王世子曰於成均以及取爵於上尊然則周人立此學之宮凡

有道者有德者使教焉死則以為樂祖祭於

瞽宗

道多才藝者德能躬行者若舜命夔典樂教胄子是也死則以為樂之祖神而

祭之鄭司農云磬樂人樂人所共宗也或曰
祭於瞽宗祭於廟中明堂位曰瞽宗殷學也
泮宮周學也以此

以樂德教國子中和祗庸

孝友

中猶忠也和剛柔適也祗敬庸有以樂
常也善父母曰孝善兄弟曰友

語教國子興道諷誦言語

興者以善物喻善
事道續曰導導者

言古以割今也倍文曰諷以聲
節之曰誦發端曰言咨述曰語以樂舞教國

子舞雲門大卷大咸大磬大夏大濩大武

此
所存六代之樂黃帝曰雲門大卷黃帝能成
名萬物以明民共財言其德如雲之所出民
得以有煥煥大成咸池莊樂也堯能禪均刑
法以儀民言其德無所不施大磬舜樂也言

其德能紹堯之道也大夏禹樂也禹治水傳
土言其德能大中國也大濩湯樂也湯以克
治民而除其邪言其德能使天下得其所也
大武武王樂也武王伐紂以除其害言其德
能成武功

以六律六同五聲八音六舞大合樂以

致鬼神示以和邦國以諧萬民以安賓客以

說遠人以作動物

六律合陽聲者也六同合
陰聲者也此十二者以銅
爲管轉而相生黃鍾爲首其長九寸各因而
三分之生者益一分下生者去一焉國語
曰律所以立均出度也古之神瞽考中聲而
量之以制度律均鍾言以申鑿定律以律立
鍾之均大合樂者謂編作六代之樂以冬日
至作之致天神人鬼以夏日至作之致地祇

至作之致天神人鬼以夏日至作之致地祇

至作之致天神人鬼以夏日至作之致地祇

至作之致天神人鬼以夏日至作之致地祇

至作之致天神人鬼以夏日至作之致地祇



乃分樂而序之以祭

乃奏黃鍾歌大呂舞雲

門以祀天神

以享以祀

物魁動物羽籥之屬虞書云夔擊鳴球搏拊琴瑟以詠祖考來格虞賓在位羣后德讓下管鼗鼓合止祝欽笙鏞以閒鳥獸賡賄簫韶九成鳳皇來儀夔又曰於予擊石拊石百獸率舞庶尹允諧此其於宗廟九奏效應

乃分樂而序之以祭

乃奏黃鍾歌大呂舞雲

門以祀天神

以享以祀

分謂各用一代之樂

乃奏黃鍾歌大呂舞雲

黃鍾陽聲之首大呂為之合奏

門以祀天神

以享以祀

分謂各用一代之樂

乃奏黃鍾歌大呂舞雲

黃鍾陽聲之首大呂為之合奏

門以祀天神

以享以祀

分謂各用一代之樂

乃奏黃鍾歌大呂舞雲

黃鍾陽聲之首大呂為之合奏

門以祀天神

以享以祀

分謂各用一代之樂

乃奏黃鍾歌大呂舞雲

黃鍾陽聲之首大呂為之合奏

門以祀天神

以享以祀

分謂各用一代之樂

乃奏黃鍾歌大呂舞雲

黃鍾陽聲之首大呂為之合奏

門以祀天神

以享以祀

分謂各用一代之樂

乃奏黃鍾歌大呂舞雲

黃鍾陽聲之首大呂為之合奏

門以祀天神

以享以祀

於此郊謂神州之神及社稷

乃奏姑洗歌南呂舞大磬

祀四望

姑洗陽聲第三南呂為之合四望五

師雨師或亦

乃奏蕤賓歌函鍾舞大夏以祭

山川

蕤賓陽聲第四函鍾為

呂舞大濩以享先妣

夷則陽聲第五小呂為

妣姜嫄也姜嫄履大人跡感神靈而生后稷

是周之先母也周立廟自后稷為始祖姜嫄

無所妃是以特立廟而

乃奏無射歌夾鍾舞

祭之謂之闕官闕神之

大武以享先祖

無射陽聲之下也夾鍾為之

合夾鍾一名圍鍾先祖謂先



王先公凡六樂者文之以五聲播之以八音者

言其均皆待五聲八音乃成也播之言被也故書播爲藩杜子春云藩當爲播讀如后稷播百穀凡六樂者一變而致羽物及川澤之

示再變而致羸物及山林之示三變而致鱗物及丘陵之示四變而致毛物及墳衍之示

五變而致介物及土示六變而致象物及天

神變猶更也樂成則更奏也此謂大蜡索鬼神而致百物六奏樂而禮畢東方之祭則

用大旗姑洗南方之祭則用裝賓西方之祭則用夷則無射北方之祭則用黃鍾爲均

每奏有所感致和以來之凡動物敏疾者必

祗高下之甚者易致羽物既飛又走川澤有

孔竅者蛤蟹走則運墳衍孔竅則小矣是其

所以舒疾之分土祗原濕及平地之神也象

物有象在天所謂四靈者天地之神四靈之

知非德至和則不至禮運曰何謂四靈麟鳳

龜龍謂之四靈龍以爲畜故魚鮪不食鳳以

爲畜故鳥不食麟以爲畜故獸不食龜以爲

畜故人凡樂園鍾爲宮黃鍾爲角大蕤爲徵姑洗爲羽雷鼓雷鼗孤竹之管雲和之琴瑟雲門之舞冬日至於地上之圜丘奏之若樂六變則天神皆降可得而禮矣凡樂函鍾爲



宮大蕤為角姑洗為徵南呂為羽靈鼓靈鼗
孫竹之管空桑之琴瑟咸池之舞夏日至於
澤中之方丘奏之若樂八變則地示皆出可
得而禮矣凡樂黃鍾為宮大呂為角大蕤為
徵應鍾為羽路鼓路鼗陰竹之管龍門之琴
瑟九德之歌九磬之舞於宗廟之中奏之若
樂九變則人鬼可得而禮矣

此三者皆禘大祭也天神則主北辰地祇則主崑崙人鬼則主后稷先奏是樂以致其神禮之以玉而裸焉乃後合樂而

祭之大傳曰王者必禘其祖之所自出祭法曰周人禘鬻而郊稷謂此祭天園丘以鬻醴之園鍾夾鍾也夾鍾生於房心之氣房心為大辰天帝之明堂函鍾林鍾也林鍾生於未之氣未坤之位或曰天社在東井與鬼之外天社地神也黃鍾生於虛危之氣虛危為宗廟以此三者為官用聲類求之天宮夾鍾陰聲其相生從陽數其陽無射無射上生中呂中呂與地宮同位不用也中呂上生黃鍾黃鍾下生林鍾林鍾地宮又不用林鍾上生大蕤大蕤下生南呂南呂宮南呂與無射同位又不用南呂上生姑洗地宮林鍾上生大蕤大蕤下生南呂南呂與天宮之陽同位又辟大蕤下生南呂南呂與天宮之陽同位又辟之南呂上生姑洗姑洗南呂之合又辟之姑





洗下生應鍾應鍾上生製賓製賓地宮林鍾
之陽也又辟之製賓上生大呂生五聲宮之
所生濁者爲角清者爲徵羽此樂無商者祭
尚柔商堅剛也鄭司農云雷鼓雷鼗皆謂六
面有革可擊者也雲和地名也靈鼓靈鼗四
面路鼓路鼗兩面九德之歌春秋傳所謂水
火金木土穀謂之六府正德利用厚生謂之
三事六府三事謂之九功九功之德皆可歌
也謂之九歌也玄謂雷鼓雷鼗八面靈鼓靈
鼗六面路鼓路鼗四面孤竹竹特生者孫竹
竹枝根之未生者陰竹生於山北者雲和空
桑維門皆山名九營讀當爲大韶字之誤也
凡樂事大祭祀宿縣遂以聲展之叩聽其聲具陳次之
以知王出入則令奏王夏尸出入則令奏肆

夏牲出入則令奏昭夏

三夏皆樂章名帥國子而舞

當用舞者

大饗不入牲其他皆如祭祀

大饗

容也不入牲牲不入亦不奏昭夏也其大射

王出入令奏王夏及射令奏騶虞

騶虞樂章名在召南

之卒章王射以騶虞爲節詔諸侯以弓矢舞

舞謂執弓挾矢揖讓進退

王大食三宥皆令奏鍾鼓

大食朝日月半以樂宥食時也

宥也王師大獻則令奏愷樂

大獻獻捷於祖

鄭司農說以春秋晉文公敗楚於城濮傳曰振旅愷以入于晉凡日月食四

行以肆夏趨以采薺車亦如之環拜以鍾鼓

為節 教樂儀教王以樂出入於大寢朝廷之儀故書趨作路鄭司農云趨當為趨書

亦或為趨肆夏不薺皆樂名或曰皆逸詩謂人君行步以肆夏為節趨疾於步則以采薺

為節若今時行禮於大學罷出以鼓吹為節環謂旋也拜立拜也玄謂行者謂於大寢之

中趨謂於朝廷兩階曰玄謂行者謂於大寢之

之趨然則不出既至堂而肆夏作出門謂

而采薺作其反入不應門路門亦如之此謂步迎賓客王如有車出之事登車於大寢西

階之前反降於作階之前尚書傳曰天子將出撞黃鍾之鍾右五鍾皆應入則撞蕤賓之

鍾左五鍾皆應

大師於是奏樂

凡射王以騶虞為節諸侯以

狸首為節大夫以采蘋為節士以采芣為節

騶虞采蘋采芣皆樂章名在國風召南唯狸首在樂記射義曰騶虞者樂官備也狸首者

樂會詩也采蘋者樂循法也采芣者樂不失職也是故天子以備宮為節諸侯以時會為

節卿大夫以循法為節士以不失職為節鄭司農說以大射禮曰樂正命大師曰奏狸首

聞若一大師不興許諾樂正凡樂掌其序事反位奏狸首以射狸首曾孫

治其樂政用樂之事**凡國之小事用樂者令**

奏鍾鼓小事小祭**凡樂成則告備**成謂所奏

蕭韶九成燕禮曰大師詔來瞽臯舞鄭司農告于樂正曰正歌備



為鼓畢當為告呼擊鼓者又告當舞者持鼓
與舞俱來也鼓字或作替詔來替或曰來勃
也勃爾替率爾眾工奏爾悲誦肅雍雍母
急母凶玄謂詔來替詔視瞭扶替者來入也
畢之言號告國及徹帥學士而歌徹子也鄭
子當舞者舞司農云謂將徹之時自有樂故帥學士而令
歌徹玄謂徹者歌雍雍在周頌臣工之什令
相令視瞭扶工鄭司農云告當相替師者言
見及階曰階也及席曰席也皆坐與饗食諸侯
曰某在斯某在斯曰相師之道與饗食諸侯
序其樂事令奏鍾鼓令相如祭之儀燕射帥
射夫以弓矢舞射夫衆耦也故書燕為舞帥

舞當為燕率當為帥樂出入令奏鍾鼓樂出
射矢書亦或為射夫樂出入令奏鍾鼓入謂

笙歌舞者凡軍大獻教愷歌遂倡之故書倡
及其器凡軍大獻教愷歌遂倡之為昌鄭

司農云樂師主倡也昌凡喪陳樂器則帥樂
當為倡書亦或為倡凡喪陳樂器則帥樂

官帥樂官及序哭亦如之哭此樂器凡樂官
往陳之及序哭亦如之亦帥之凡樂官

掌其政令聽其治訟

大胥掌學士之版以待致諸子鄭司農云學
士謂鄉大夫大胥掌學士之版以待致諸子

諸子學舞者版籍也今時鄉戶籍世謂之戶
版大胥主此籍以待當召聚學舞者卿大夫
之諸子則案此籍以召之漢大樂律曰甲者
之子不得舞宗廟之耐除吏二千石到六百



石及關內侯到五大夫子先取適子高七尺
已上年二十到年三十顏色和順身體脩治
者以為舞人與古
用御大夫子同義
春入學舍采合舞
學宮而學之合舞等其進退使應節奏鄭司
農云舍采謂舞者皆持芬香之采或曰古者
士見於君以雉為犖見於師以菜為犖菜直
謂疏食菜羹之菜或曰學者皆人君卿大夫
之子衣服采飾舍采者減損解釋盛服以下
其師也月令仲春之月上丁命樂正習舞釋
采仲丁又命樂正入學習樂玄謂舍即釋也
采讀為菜始入學必釋菜禮先師也菜蘋紫
之屬秋頒學合聲
合聲亦等其出折使應節奏
以六樂之會正舞位
大同六樂之節奏正其
位使相應也言為大金

以序出入舞者

以長幼次之使出入不純錯

比樂官

比猶校也杜子春云次比樂官也鄭大夫讀此為庀庀具也錄具樂官
展謂陳
數之
凡祭祀之用樂者以鼓徵學士
擊鼓以召
序宮中之事
之文王世子曰大

小胥掌學士之徵令而比之觶其不敬者

校也不敬謂慢期不時至也
巡舞列而撻其

怠慢者
撻猶撻也詩云兕觥其隸
正樂縣之位王宮縣諸侯

軒縣卿大夫判縣士特縣辨其聲
樂縣謂鍾磬之屬縣

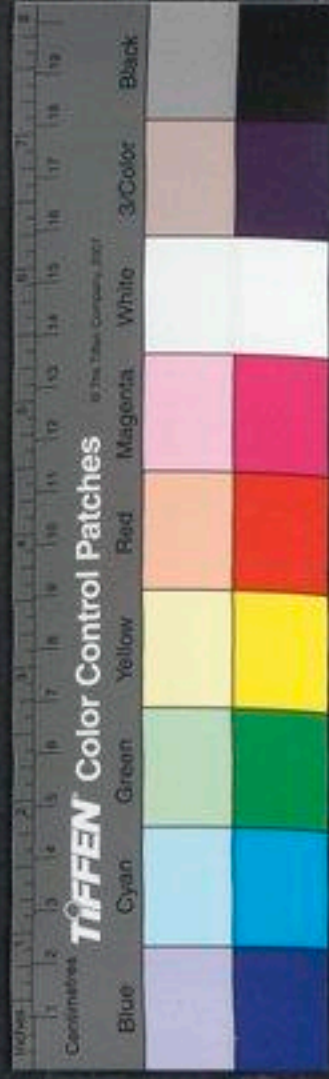

於筭虛者即司農云宮縣四面縣軒縣去其
一面川縣又去其一而特縣又去其一而四
面象宮室四面有特故謂之宮縣軒縣三面
其形曲故春秋傳曰諸曲縣繁縷以朝諸侯
之禮也故曰唯器與名不可以假人玄謂軒
縣去南面辟王也判縣左右之合又空北面
特縣縣於東方凡縣鍾磬半為堵全為肆
或於階間而已
者編縣之二八十六枚而在一處謂之堵鍾
一堵磬一堵謂之肆半之者謂諸侯之卿大
夫士也諸侯之卿大夫半天子之卿大夫西
縣鍾東縣磬士亦半天子之士縣磬而已鄭
司農云以春秋
傳曰敬鍾二肆

大師掌六律六同以合陰陽之聲陽聲黃鍾

大蕤姑洗蕤賓夷則無射陰聲大呂應鍾南

呂函鍾小呂夾鍾皆文之以五聲宮商角徵

羽皆播之以八音金石土革絲木匏竹

以合陰陽

之聲者聲之陰陽各有合黃鍾子之氣也十二

一月建焉而辰在星紀大呂丑之氣也十二月

建焉而辰在玄枵大蕤寅之氣也正月建

焉而辰在臨應鍾亥之氣也十月建焉而

辰在析木姑洗辰之氣也三月建焉而辰在

大梁南呂酉之氣也八月建焉而辰在鶉首林鍾

未之氣也六月建焉而辰在鶉尾中呂巳之氣也

氣也七月建焉而辰在寶沈無射戌之氣也九月

四月建焉而辰在寶沈無射戌之氣也九月

日





建焉而辰在大火夾鍾卯之氣也二月建焉
而辰在降婁辰與建交錯賢處如表裏然初
其合也其相生則以陰陽六體爲之黃鍾初
九也下生林鍾之初六林鍾又上生太簇之
九二太簇又下生南呂之六二南呂又上生
姑洗之九三姑洗又下生應鍾之六三應鍾
又上生蕤賓之九四蕤賓又上生大呂之六
四上生夷則之九五夷則又上生夾鍾之六
鍾之六五夾鍾又下生無射之九五無射又
上生中呂之上六同位者象夫妻異位者象
子母所謂律取妻而呂生子也黃鍾長九寸
其實一籥下生者三分去一上生者三分益
一五下六上一乃一終矣大呂長八寸二分
十三分寸之一百四太簇長八寸七分五厘
寸二千一百八十七分寸之千七百五厘
長七寸九分寸之中呂長六寸萬九千六百

百八十三分寸之萬二千九百七十四蕤賓
長六寸八十一分寸之二千六百七十四
夾則長五寸七分二分寸之一千九百七十四
一南呂長五寸三分寸之一千九百七十四
千五百六十一分寸之六千五百二十四應
鍾長四寸二十七分寸之二千五百二十四
五聲使之相次如錦繡之有文章播猶揚也
揚之以八音乃可得而觀之矣金鍾鑄也石
磬也土埴也革鼓鼗也絲琴瑟也教六詩曰風
也賦曰比曰興曰雅曰頌教教善惡比見今
也賦之言鋪直鋪陳今之政教善惡比見今
之失不敢斥言取比類以言之興見今之美
嫌於媚諛取善事以喻勸之雅正也言今之
正者以爲後世法頌之言誦也容也誦今之



德廣以美之鄭司農云古而自有風雅頌之名故延陵季子觀樂於魯時孔子尚幼未定詩書而曰為之歌邯鄲衛曰是其衛風乎又為之歌小雅大雅又為之歌頌論語曰吾自衛反魯然後樂正雅頌各得其所時禮樂自諸侯出頗有謬亂不正孔子正之曰比曰興此者比方於物也以六德為之本有知仁聖與者託事於物也以六律為之音以律視其人義忠和之道乃以六律為之音為之音知其後可教以樂歌以六律為之音為之音知其宜何歌子貢見師乙而問曰賜也聞樂歌各有所宜若賜者宜何歌此問人性也本人之性美善於律大祭祀帥瞽登歌令奏擊拊歌也故書拊為拊鄭司農云登歌歌者在堂也拊字當為拊書亦或為拊樂或當擊或當拊登歌下

管黃人聲也玄謂拊形如下管播樂器令奏

鼓以常為之著之以揀

鼓棘司農云下管吹管者在堂下棘小鼓也

先擊小鼓乃擊大鼓小鼓為大鼓先引故曰棘棘讀為道引之引玄謂鼓棘猶言擊棘詩云應棘大饗亦如之大射帥瞽而歌射節射

王歌大饗亦如之大射帥瞽而歌射節射

驛虞大師執同律以聽軍聲而詔吉凶大師

軍師兵書曰王者行師出軍之日授將弓矢

士卒振旅將張弓大呼大師吹律合音高則戰勝軍士強角則軍擾多變失士心宮則軍和士卒同心徵則將急數怒軍士勞羽則兵弱少威明鄭司農說以師曠曰吾驟歌北風又歌南風南風不競多死聲楚必無功大

喪帥瞽而厥作隳謚

隳興也與言王之行謂隳謚其治功之詩故書

廣為淫鄭司農云淫陳也陳其生時行禮焉作謚

凡國之瞽矇正焉

從大師之政教

小師掌教鼓鼗祝敔埴簫管弦歌

教教瞽矇也七音者

曰鼓鼗如鼓而小持其柄搖之考耳還自擊埴燒土爲之大如鴈卵簫編小竹管如今賣餘錫所吹者弦謂琴瑟也歌依詠詩也鄭司農云祝如漆箱中有椎敔木虎也埴六孔管如篪六孔玄謂管如篪而小併兩而吹之今大子樂官有焉

大祭祀登歌

擊拊

亦自有拊擊之佐大師令奏鄭司農云拊者擊石

下管擊應鼓

應擊也應與轉及朔皆小鼓也其所用別未聞徹歌於有司徹而歌雍大饗

亦如之大喪與厥從大凡小祭祀小樂事鼓

鞀如大師鄭司農云鞀小鼓名掌六樂聲音之節與其和

和鐘于

瞽矇掌播鼗祝敔埴簫管弦歌播謂發揚其音諷誦

詩世奠繫鼓琴瑟諷誦詩謂闡讀之不依詠也故書奠或爲帝鄭司農

云諷誦詩主誦詩以刺君過故國語曰賤賦諷誦謂詩也杜子春云帝讀爲定其字爲奠書亦或爲奠世奠繫謂帝繫諸侯卿大夫世本之屬是也小史主次序先王之世昭穆之





繁述其德行警矇主誦詩并誦世繁以戒勸
人君也故國語曰教之世而為之昭明德而
廢幽昏焉以林懼其動玄謂諷誦詩主謂廢
作極謚時也諷誦王治功之詩以為謚世之
而定其繁謂書於世本也雖不掌九德六詩
歌猶鼓琴瑟以播其音美之

之歌以役大師之役為
眡瞭掌凡樂事播鼗擊頌磬笙磬又擊磬磬
在東方曰笙笙生在西方曰頌頌或作庸
功也大射禮曰樂人宿縣于阼階東笙磬西
面其南笙鍾其南鍾皆南陳又曰西階掌大
之西頌磬東面其南鍾其南鍾皆南陳
師之縣大師當縣凡樂事相瞽相謂大喪獻

樂器大旅亦如之旅非常祭於時賓射皆奏

其鍾鼓擊棘以奏之其登登鼗愷獻亦如之愷

獻功愷樂也杜子春讀鼗為憂戚之
戚謂戒守鼓也擊鼓聲疾數故曰戚

典同掌六律六同之和以辨天地四方陰陽

之聲以為樂器陽聲屬天陰聲屬地天地之

作銅鼗司農云陽律以竹為管陰律以銅為

管竹陽也銅陰也各順其性凡十二律故大
師職曰執同律以聽軍聲玄謂律述氣

者也同助陽宣氣與之同皆以銅為凡聲
高聲硯正聲緩下聲肆陂聲散險聲斂達聲

羸微聲饒回聲衍侈聲侏弁聲鬱薄聲甄厚

磬石

故書磬或作磬杜子春讀磬為鏗鏘之

闈侏讀為行處惜惜之惜石如磬石之聲鄭大夫讀磬為家冕之衣彼讀為人短罷之罷者不高不下鍾形上正備玄謂高鍾形大上上大也高則聲上藏矣然旋如衷正謂上下直正則聲緩無所動下謂鍾形大下下大也下則聲出去放肆被讀為險陂之陂陂謂偏侈則聲離散也險謂偏弁也險則聲斂不越也達謂其形微小也達則聲有餘若大放也微謂其形微小也微則聲有餘若大

聲掉鍾大厚則凡為樂器以十有二律為之數度以十有二聲為之齊量數度廣長也齊

凡和樂亦如之

和謂調其故器也

磬師掌教擊磬擊編鍾

教教視瞭也磬亦編於鍾言之者鍾有不

編不編者鍾師擊之杜子春讀編為編書之編教縵樂燕樂之鍾磬杜子春讀縵為怠慢之慢玄謂縵讀為緩錦之縵謂雜聲之和樂者也學記曰不學操縵不能安弦燕樂房中之樂所凡祭祀奏縵樂謂陰聲也二樂皆教其鍾磬



鍾師掌金奏

金奏擊金以爲奏樂之節金謂鍾及鐃

凡樂事以

鍾鼓奏九夏王夏肆夏昭夏納夏章夏齊夏

族夏祓夏驚夏

以鍾鼓者先擊鍾次擊鼓以奏九夏大也樂之大歌有

九故書納作內杜子春云內當爲納祓讀爲陔鼓之陔王出入奏王夏尸出入奏肆夏牲出入奏昭夏四方賓來奏納夏臣有功奏章夏夫人祭奏齊夏族人侍奏族夏客醉而出奏陔夏公出入奏驚夏肆夏詩也春秋傳曰穆叔如晉晉侯享之金奏肆夏三不拜工歌文王之三又不拜歌鹿鳴之三三拜曰三夏天子所以享元侯也使臣不敢與聞肆夏與文王鹿鳴俱稱三謂其三章也以此知肆夏詩也國語曰金奏肆夏繁過梁天子所以享

元侯肆夏繁過梁所謂三夏矣呂叔玉云肆夏繁過梁皆周頌也肆夏時邁也繁過執篋也渠思文肆遂也夏大也言遂於大位謂王位也故時邁曰肆于時夏允王保之繁多也選止也言福祿止於周之多也故執篋曰降福穰穰降福簡簡福祿來反梁大也言以後稷配天王道之大也故思文曰思文后稷克配彼天故國語謂之曰皆昭令德以合好也玄謂以文王鹿鳴言之則九夏皆詩篇名頌之族類也此歌之大者載在樂章樂崩亦從而亡是以凡祭祀饗食奏燕樂以鍾鼓凡射

王奏騶虞諸侯奏貍首卿大夫奏采蘋士奏

采蘋

鄭同農云騶虞聖獸

掌鼗鼓纓樂

鼓讀如莊王鼓之鼓玄謂作纓



樂擊磬
以和之

笙師掌教敝竽笙埙簫簫虎遂管春牘應雅

以教祓樂

教教視瞭也鄭司農云竽三十六簧笙十三簧篪七空春牘以竹大

五六寸長七尺短者一二尺其端有兩空聚

畫以兩手築地應長六尺五寸其中有推雅

狀如漆筒而弁口大二圍長五尺六寸以羊

韋鞞之有兩紐疏書杜子春讀篪爲蕩滌之

將今時所吹五空竹遂玄謂籥如篪三空祓

樂祓夏之樂廣應雅教其春者謂以築地笙

師教之則三器在定可知矣賓醉而出奏凡

祓夏以此三器築地爲之行節明不失禮凡

祭祀饗射共其鍾笙之樂鍾笙與鍾聲燕樂

亦如之大喪廡其樂器及葬奉而藏之也廡

謂作之奉猶送大旅則陳之陳於饌處而巳不滄其縣

鑄師掌金奏之鼓也然則擊鑄者亦視瞭

凡祭祀鼓其金奏之樂饗食賓射亦如之軍

大獻則鼓其愷樂凡軍之夜三鑿皆鼓之守

鑿亦如之守鑿備守鼓也鼓之以殺鼓杜子

所謂賓將趨者音聲相似大喪廡其樂器奉而藏之



夷之 大饗亦如之

旄人掌教舞散樂舞夷樂

散樂野人為樂之
善者若今黃門倡

屬焉凡祭祀賓客舞其燕樂

籥師掌教國子舞羽籥籥

文舞有持羽吹籥
者所謂籥舞也文

舞為之節 賓客饗食則亦如之大喪廡其

樂器奉而藏之

籥章掌土鼓函籥

杜子春云土鼓以瓦為
以革為兩面可擊也鄭司

中春晝擊土鼓歛函詩以逆暑

函風
氏之樂

七月也吹之者以籥為之聲七月言寒暑之

事迎氣歌其類也此風也而言詩詩摠名也

迎暑以晝 中秋夜迎寒亦如之

迎寒以夜
求諸陽 國祈年于田祖歛函雅擊土鼓以樂田畯

祈豐年也田祖始耕田者謂神農也函雅亦
七月也七月又有于祁舉趾盥彼南畝之事
是亦歌其類謂之雅者以其言男女之正聲
司農云田畯古之先務田者爾雅曰畯農夫





也國祭蜡則飲豳頌擊土鼓以息老物故書

蠶杜子春云蠶當為蜡郊特牲曰天子大蜡八伊耆氏始為蜡歲十二月而合聚萬物而索饗之也蜡之祭也主先嗇而祭司嗇也黃衣黃冠而祭息田夫也既蜡而收民息已玄謂十二月建亥之月也求萬物而祭之者萬物助天成歲事至此為其老而勞乃祀而老息之於是國亦養老焉月令孟冬勞農以休息之是也豳頌亦七月也七月又有穫稱作酒躋彼公室稱彼兕觥萬壽無疆之事是亦歌其類也謂之頌者以其言歲終人功之成

鞞鞞氏掌四夷之樂與其聲歌四夷之樂東方曰柷南方

曰任西方曰柷離北方曰禁詩云以雅以南是也王者必作四夷之樂一天下也言與其

聲歌則云樂者主於舞祭祀則飲而歌之燕亦如之吹

以管籥為之聲

典庸器掌藏樂器庸器庸器代國所獲之器若崇鼎貫鼎及其

兵物所鑄銘也及祭祀帥其屬而設筍虡陳庸器設

實視瞭當以縣樂器焉陳功器以華國也杜子春云筍讀為博選之選橫者為筍從者為

錄饗食賓射亦如之大喪廡筍虡虡與也與

司干掌舞器舞器羽祭祀舞者既陳則授舞器既舞則受之既已也受賓饗亦如之大喪

獻舞器及葬奉而藏之

大卜掌三兆之灋一曰玉兆二曰瓦兆三曰

原兆

兆者灼龜發於火其形可占者其象似玉瓦原之豐罇是用名之焉上古以來

作其法可用者有二原原田也杜子春云玉兆帝顓頊之兆瓦兆帝堯之兆原兆有周之

兆其經兆之體皆百有二十其頌皆千有二

百頌謂繇也三法體繇之數同其名占異耳

圻也五色者洪範所謂曰掌三易之灋一曰

連山二曰歸藏三曰周易

易者揲著變易之數可占者也名曰

連山似山出內氣也歸藏者萬物莫不歸而藏於其中杜子春云連山安戲歸藏黃帝

其經卦皆八其別皆六十有四

三易卦別之數亦同其名

占異也每卦八別者重之數

掌三夢之灋一曰致夢二曰

簡夢三曰咸陟

夢者人精神所寤可占者致夢言夢之所至夏后氏作焉咸皆也陟之言得也讀如王德崔人之德言

夢之皆得則人作焉杜子春云簡讀為奇偉之奇其字直當為奇玄謂簡讀如諸戎搞其

經運十其別九十

運或為緝當為輝是視稜所掌十輝也王者於天日

也夜有夢則晝視日旁之氣以占其吉以邦凶凡所占者十輝每輝九變此術今亡



事作龜之八命一曰征二曰象三曰與四曰
謀五曰果六曰至七曰雨八曰瘳國之大事
待審龜而
決者有八定作其辭於將上以命龜也鄭司
農云征謂征伐人也象謂災變雲物如衆赤
鳥之屬有所象似易曰天垂象見吉凶春秋
傳曰天事恒象皆是也與謂予人物也謀謂
謀議也果謂事成與不也至謂至不也雨謂
雨不也瘳謂疾瘳不也玄謂征亦云行巡守
也象謂有所造立也易曰以制器者尚其象
與謂所與共事也果謂以勇決爲之若吳伐
楚楚師馬子魚上戰令龜曰鮒也以其以八
屬死之楚師繼之尚大克之吉是也

命者贊三兆三易三夢之占以觀國家之吉

凶以詔救政

鄭司農云以此八事命卜筮著
龜參之以夢故曰以八命者贊

三兆三易三夢之占春秋傳曰筮襲於夢武
王所用玄謂贊佐也詔告也非徒占其事吉
則爲否則止又佐明其繇之占演其意以
視國家餘事之吉凶凶則告王救其政凡

國大貞卜立君卜大封則眡高作龜

上立君
君無冢

適卜可立者卜大封謂竟界侵削卜以兵征
之若魯昭元年秋叔弓帥師疆郕田是也視
高以龜骨高者可灼處示宗伯也大事宗伯
視卜上用龜之腹骨骨近足者其部高鄭司
農云貞問也國有大疑問於蓍龜作龜謂整
龜令可焚也玄謂貞之爲問問於正者必先
正之乃從問焉易曰師貞丈人吉作龜謂以
火灼之以作其兆也春灼後左夏灼前左秋





灼前右冬灼後右士喪禮曰宗人受卜人
龜示高泣卜受視反之又曰卜人坐作龜大

祭祀則眠高命龜命龜告龜以所卜之事不

貞也士喪禮曰宗人親作龜者大祭祀輕於大

遷大師則貞龜正龜於上位也士喪禮曰卜

又不親命龜亦大遷凡旅陳龜陳龜於饌處

大帥輕於大祭祀也凡旅陳龜陳龜於饌處

卜人先奠龜于西塾上南首是也不親

事命龜重喪禮次大祭祀也士喪禮則筮宅

貞龜命龜視高天子卜葬兆凡大事大卜陳龜

卜師掌開龜之四兆一曰方兆二曰功兆三

曰義兆四曰弓兆開開出其占書也經兆百

為四部若易之二篇書金縢曰開籥見凡卜

事眠高示位揚火以作龜致其墨揚猶熾也

孰灼之凡卜辨龜之上下左右陰陽以授命

龜者而詔相之所卜者當各用其龜也大祭

宗伯命龜其他卜師命龜卜人作龜卜人作龜則亦辨龜以授卜師上仰者也下俯者也

前命也詔相告以其辭及威儀

龜人掌六龜之屬各有名物天龜曰靈屬地

龜曰繹屬東龜曰果屬西龜曰雷屬南龜曰

獵屬北龜曰若屬各以其方之色與其體辨

之屬言非一也色謂天龜玄地龜黃東龜青西龜白南龜赤北龜黑龜屬者靈仰者澤

前奔果後奔獵左候靈右候若其體也東龜南龜長前後在陽象溼也西龜北龜長左

右在陰象燥也天龜俯地龜仰東龜前南龜

郊西龜左北龜右各從其類也杜子春讀果

凡取龜用秋時攻龜用春時各以其物入

于龜室六龜各異室也秋取龜及萬物成也

傷也上春釁龜祭祀先卜

也釁者殺牲以血之神也鄭司農云祭祀

先卜者卜其日與其牲玄謂先卜始用卜筮

者言祭言祀尊焉天地之也世本作日巫咸

作筮卜木問其人也是上春者夏正建寅之

月日令孟冬云釁祠龜策相互矣泰以十月

建亥為歲首則月令泰世之書亦或欲以歲首釁龜耳

若有祭事則奉龜以往本猶送也送之所當於卜旅亦如之喪亦如之

華氏掌共燂契以待卜事杜子春云燂讀為

細目燂之燂或曰

如薪樵之樵謂所焚灼龜之木也故謂之樵

契謂契龜之契也詩云爰始爰謀爰契我龜

玄謂士喪禮曰楚燂置于燂在龜束楚

燂即契所用灼龜也燂謂炬其存火

凡卜



以明火焚燹遂歛其燧契以授卜師遂役之
杜子春云明火以陽燧取火於日燧讀為英
俊之後書亦或為俊玄謂燧讀如戈鑄之鑄
謂以契杜燧大而吹之也契既然而
以授卜師則作龜也役之使助之

占人掌占龜以八簪占八頌以八卦占簪之

八故以眊吉凶
占人亦占筮言掌占龜者簪
八頌謂將十八事先以筮筮之言頌者同於
龜占也或以八卦占筮之八故謂八事不卜而
徒筮之也其非八事則

凡卜簪君占體大夫
凡卜簪君占體大夫
體非象也色非氣也
墨非廣也非非豎也

占色史占墨卜人占坻
體非象也色非氣也
墨非廣也非非豎也

則繫幣以比其命歲終則計其占之中否
杜子春云繫幣者以帛書其占繫之於龜也玄謂
既卜筮史必書其命龜之事及兆於策繫其
禮神之幣而合藏焉書曰王與大夫盡弁開
金滕之書乃得周公所自以為功代武王之
說命命龜書

簪人掌三易以辨九簪之名一曰連山二曰
歸藏三曰周易九簪之名一曰巫更二曰巫

歸藏三曰周易九簪之名一曰巫更二曰巫



咸三日巫式四日巫目五日巫易六日巫比

七日巫祠八日巫參九日巫環以辨吉凶

此九巫皆當為筮字之說也更謂筮遷都邑也咸猶命也謂筮衆心歡不也式謂筮制作法

式也目謂事衆筮其要所當也易謂民衆不說筮所改易也比謂筮與民和比也祠謂筮

牲與日也參謂筮與右也環謂筮可致師不也

而後卜當用上者先筮之即事有漸也於筮之凶則止不卜上春相筮

相謂更選擇其者也若龜歲易者與凡國事共筮

占夢掌其歲時觀天地之會辨陰陽之氣

其歲時觀天地之會辨陰陽之氣休王前後以日月

合辰所在春秋昭三十一

辰占六夢之吉凶

年十二月辛亥朔日有食之是夜也晉趙簡子夢童子裸而轉以歌旦而日食占諸史墨

對曰六年及此月也吳其入郢乎終亦弗克入郢必以庚辰日月在辰尾庚午之日日始

有適火勝金故弗克此以日月星辰占夢一者其術則今八會其遺象也用占夢則亡一

曰正夢無所感動二曰噩夢杜子春云噩當

驚愕而夢三曰思夢覺時所思四曰寤夢覺時道

而夢五曰喜夢喜說而夢六曰懼夢恐懼而夢季冬聘王夢



獻吉夢于王王拜而受之

聘問也夢者事之祥吉凶之占在日

月星辰季冬日窮于次月窮于紀星迴于天數將幾終於是發幣而問焉若休慶之云爾

因獻羣臣之吉夢於王歸美焉詩云牧人乃夢衆維魚矣旒絲旒矣此所獻吉夢人乃

今萌于四方以贈惡夢

杜子春讀萌為明明又云其字當為明明謂

歐瘦也謂歲竟送疫置四方書亦或為明明謂謂舍讀為釋舍萌猶釋采也古書釋采釋奠

多作舍字萌菜始生也贈遂令始難歐疫令

送也欲以新善夫故惡

方相氏也難謂純衣以有難卻也方相氏蒙熊皮黃金四目玄衣朱裳執戈揚盾帥百隸為之歐疫癘鬼也故書難或為饑杜子春難讀為難問之難其字當作難月令季春之月

命國難九門磔攘以畢春氣仲秋之月天子乃難以達秋氣季冬之月命有司大難旁磔

出土牛以送寒氣

眠稜掌十輝之灋以觀妖祥辨吉凶

妖祥善惡之徵

鄭司農云輝謂日光然也一曰稜二曰象三曰鑄四曰監

五曰闕六曰瞽七曰彌八曰叙九曰躋十曰

想故書彌作迷躋作資鄭司農云稜陰陽氣相侵也象者如赤鳥也鑄謂日旁氣四面

反鄉如輝狀也監雲氣臨日也闕日月食也

瞽日月瞽瞍無光也彌者白虹彌天也叙者雲有次序如山在日上也躋者升氣也想者輝光也玄謂駕讀如童子佩鑄之鑄謂日旁





氣刺目也監冠珥也彌氣貫日也隣虹掌安

也詩云朝濟于西想維氣有欽可形想

宅敘降宅居也降下也人見妖祥則不安主

移正歲則行事占夢以季冬贈惡夢此正月

歲終則弊其事弊斷也謂計其凶煞否多少

大祝掌六祝之辭以事鬼神示祈福祥求永

貞一曰順祝二曰年祝三曰吉祝四曰化祝

五曰瑞祝六曰筮祝歷年得正命也鄭司農

云順祝順豐年也年祝求來貞也吉祝祈福

祥也化祝弭災兵也瑞祝護時雨寧風旱也

筮祝遠罪疾掌六祈以同鬼神示一曰類二曰

三曰檜四曰禋五曰攻六曰說有災變號呼

告神以求禳天神人鬼地祇不和則六厲作

見故以祈禳同之故書造作龜杜子春讀龜

為造次之造書亦或為造造祭於祖也鄭司

農云類造禴祭說皆祭名也類祭于上帝

詩曰是類是禋禋雅曰是類是禋師祭也又

曰乃立冢土戎醜攸行爾雅曰起大事動大

象必先有事乎社而後出謂之宜故曰大師

用師乃告于皇天上帝日月星辰以禱于后

上四海神祇山川冢社乃造于先王然後冢

宰徵師于諸侯曰某國為不道征之以某年

某月某日師至某國祭日月星辰山川之祭

也春秋傳曰日月星辰之神則雪霜風雨之不特於是乎祭之玄謂類造加誠肅求如志禱災於是乎祭之玄謂類造加誠肅求如志禱祭告之以時有災變也攻說則以辭責之祭如日食以朱絲繫社攻如其鳴鼓然董仲舒救日食視曰昭昭大明滅無光柰何以陰侵陽以早侵尊人之謂說也禘未聞作六辭焉造類禘祭皆有牲致說用幣而已

以通上下親疏遠近一曰祠二曰命三曰誥四曰會五曰禱六曰誅

鄭司農云祠當為辭謂為命禱謀草創之誥謂康誥盤庚之誥屬此盤庚將遷于殷誥其世臣卿大夫道其先祖之善功故曰以通上下親疏遠近會謂王官之伯命事於會胥命于蒲主為其命也

禘謂禱於天地社稷宗廟主為其辭也春秋傳曰鐵之戰衛大子伋口曾孫蒯聵收昭告皇祖文王烈祖康叔文祖襄公鄭勝亂從晉午在難不能治亂使鞅討之蒯聵不敢自佚備持矛焉敢告無絕筋無破骨無面夷無作三祖羞大命不敢請佩玉不敢愛若此之屬誅謂積累生時德行以賜之命主為其辭也春秋傳曰孔子卒哀公誅之曰閔天不淑不慈遺一老佻屏余一人以在位孳孳予在疚嗚呼哀哉尼父無自律此皆有文雅辭令難為者也故大祝官主作六辭或曰誄論語所謂誄曰禱爾于上下神祇杜子春云誄當為告書亦或為告玄謂一曰祠者交接之辭春秋傳曰古者諸侯相見號辭必稱先君以相接辭之辭也會謂會同盟誓之辭禘禘賀慶言福祚之辭晉趙文子成室晉大夫發焉張老





曰美哉輪焉美哉與焉歌於斯哭於斯聚國
族於斯是子曰武也得歌於斯哭於斯聚國
族於斯是全要領以從先大夫於九京也北
面再拜稽首君子謂之善頌善禱禱是之辭

辨六號一曰神號二曰鬼號三曰示號四曰

牲號五曰齋號六曰幣號號謂尊其名更為美稱焉神號若云

皇天上帝鬼號若云皇祖伯某祇號若云后
上地祇幣號若云嘉玉潔玉滂云量幣鄭司農

云牲號為犧牲皆有名號曲禮曰牛曰一元
大武豕曰剛鬣羊曰柔毛鷄曰翰音案號謂

其稱曰嘉號少牢饋食禮曰收用柔毛剛鬣
士虞禮曰敢用辨九祭一曰命祭二曰衍祭

祭牲剛鬣香合

三日炮祭四曰周祭五曰振祭六曰擗祭七

曰絕祭八曰繚祭九曰共祭杜子春云命祭祭有所主命也

振祭振讀為慎禮家讀振為振旅之振擗祭

擗讀為虞芮之芮鄭司農云衍祭美之道中

如今祭焉無所主命周祭四面為生也炮祭

精柴也爾雅曰祭天曰燔柴擗祭以肝肺菹

擗鹽醢中以祭也繚祭以手從肺奉循之至

于末乃絕以祭也絕祭不循其本直絕肺以

祭也重肺賤肝故初祭絕肺以祭謂之絕祭
至祭之末禮殺之後但擗肝鹽中振之擗之
若祭狀非祭謂之振祭特牲饋食禮曰取菹
擗于鹽祭于豆間鄉射禮曰取肺坐絕祭鄉
飲酒禮曰右取肺左卻手執本坐弗繚右絕
末以祭少牢曰取肝擗于鹽振祭玄謂九祭

皆謂祭食者命祭者玉藻曰君若賜之食而
君客之則命之祭然後祭是也衍字當為延
炮字當為包聲之誤也延祭者曲禮曰客若
降等執食與辭主人與辭於客然後客坐主
人延客祭是也包猶兼也兼祭者有司曰宰
夫贊者取白黑以授尸尸受兼祭于豆祭是
也周猶縮也縮祭者曲禮曰殺之序縮祭之
是也振祭掃祭本同不食者掃則祭之將食
者既掃必振乃祭也絕祭者掃祭亦木同禮多
者祭之禮略者絕則祭之共猶授也王祭食
宰夫授祭孝經辨九擗一曰稽首二曰頓首
說曰共綏執授

三曰空首四曰振動五曰吉擗六曰凶擗七

曰奇擗八曰褒擗九曰肅擗以享右祭祀

拜頭至地也頭首拜頭叩地也空首拜頭至
手所謂拜手也吉拜拜而後稽顙謂齊衰不
杖以下皆言吉者此殺之凶拜周以其拜與
頓首相近故謂之吉拜云凶拜稽顙而後拜
謂三年服者杜子春云振讀為振鐸之振動
讀為哀慟之擗奇讀為奇偶之奇謂先屈一
膝今雅拜是也或云奇讀曰倚倚拜謂持節
持戟拜身倚之以拜鄭大夫云動讀為董書
亦或為董振董以兩手相擊也奇拜謂一拜
也襄讀為報報拜再拜是也鄭司農云褒拜
今時持節拜是也肅拜但俯下手今時禮是
也介者不拜故曰為事故敢肅使者玄謂振
動戰栗變動之拜書曰王動色變一拜荅臣
下拜再拜拜神與尸享獻也謂朝獻饋獻也
右讀為俯俯凡大禋祀肆享祭示則執明水
勸尸食而拜

火而號祝

明水火司烜所共日月之氣以給

也 禋祀祭天神也

肆享祭宗廟也 故書祗爲祫杜子春云祫當爲祗

逆尸令鍾鼓右亦如之

隋費謂薦血也凡血

逆牲容逆鼎右

來瞽令臯舞

臯讀爲卒嗥呼

謂呼 相尸禮

詔其出入 既祭令徹大喪始崩

以肆鬯澠尸相飯替斂徹奠

肆鬯所謂陳尸

澠尸以

言甸人讀禱付練祥掌國事

鄭司農

甸人主設復梯大禘

言周其具梯物玄謂

言猶語也禱六辭之屬

也甸人喪事代王

受膏災大祝爲禱辭語之使以禱於藉田之

神也付當爲禱祭於先王以禱後死者掌國

事辨 國有大故天裁彌祀社稷禱祠

大故兵 社造于祖設軍社類上帝國將有事于四望

及軍歸獻于社則前祝

鄭司農說設軍社以

師行後社繫鼓祝奉以從者也則前祝大祝

自前祝也玄謂前祝者王出也歸也將有事

於此神大祝居前

大會同造于廟宜于社過

先以祝禱告之

大山川則用事焉反行舍奠

用事亦用祭事





有宗祝以黃金勺前馬之禮是謂過大山建
川與曾子問曰凡告必用牲幣反亦如之
邦國先告后土用牲幣后土社神也禁督逆祀命

者督正也正王之所命諸侯頒祭號于邦國

都鄙六祭號

小祝掌小祭祀將事侯禳禱祀之祝號以祈

福祥順豐年逆時雨寧風旱彌裁兵遠臯疾

侯之言候也候嘉慶祈福祥之屬禳禱卻凶
谷寧風旱之屬順豐年而順為之祝辭逆迎
也彌讀曰救救安也大祭祀逆盥盛送逆尸沃尸盥贊

隋贊徹贊奠

先徹後反言之者明所佐大祀

非一凡事佐大祝

唯大祝所有事大喪贊涖故書涖為

云當為涖涖謂浴尸設熬置銘

銘今書或作名鄭司農云銘書死者名於旌今

謂之極士喪禮曰為銘各以其物亡則以緇

長半幅頰末長終幅廣三寸書名于末曰某

氏某之極竹杠長三尺置于西階上重木置

于中庭參分庭一在南粥餘飯盛以二鬲縣

于重軍用葦席取銘置于重杜子春云熬謂
重也檀弓曰銘明旌也以死者為不可別故
以旗識之愛之斯錄之矣敬之斯盡其道焉
爾重主道也殷主綴重焉周主徹重焉奠以
素器以主人有哀素之心也玄謂熬者棺既
蓋設於其旁所以感蚍蜉也喪大記曰熬君

四種八筐大夫三種六筐士二種四筐加魚
腊馬士喪禮曰熬黍稷各二筐有魚腊饌于
西坵南又曰設及葬設道齋之奠分禱五祀
熬旁一筐乃塗及葬設道齋之奠分禱五祀
杜子春云齋當為塗道中祭也漢儀每街路
輒祭玄謂齋猶送也送道之奠謂遣奠也分
其牲體以祭五祀告王去此宮中不復反故
與祭祀也王七祀祀五者司命大厲平生由
入不大師掌釁祈號祝也春秋傳曰君以軍
以告大師掌釁祈號祝也春秋傳曰君以軍
行被社釁鼓有寇戎之事則保郊祀于社書
祝奉以從有寇戎之事則保郊祀于社書
祀或作禩鄭司農云謂保守郊祭諸祀及社
無令寇侵犯之杜子春讀禩為祀書亦或為
祀玄謂保祀互文郊社凡外內小祭祀小喪
皆守而祀之彌裁兵

紀小會同小軍旅掌事焉

喪祝掌大喪勸防之事

鄭司農云勸防引極也杜子春云防當為

披玄謂勸猶倡帥前引

及辟令啓辟謂除蔽

塗樽也令啓謂喪祝主命役人開之也樽弓
曰天子之殯也故塗龍輶以樽加斧于樽上

畢塗屋天及朝御匱乃奠鄭司農云朝謂將

而後行則喪祝為御極也檀弓曰喪之朝也
嘔死者之孝也其哀離其室也故至於祖

考之廟而後行故朝而殯於祖周朝而遂葬
故春秋傳曰凡夫人不殯于廟不祔于姑則

弗致也晉文公卒將殯于曲沃就宗廟晉宗
廟在曲沃故曰曲沃君之宗也又曰丙午入





于曲沃丁未朝于武及祖飾棺乃載遂御鄭
宮玄謂乃真朝廟奠農云祖謂將葬祖於庭象生時出則祖也故
曰事死如事生禮也檀弓曰飯於牖下小斂
於戶內大斂於阼殯於客位祖於庭葬於墓
所以即遠也祖時表祝主飾棺乃載遂御之
表祝爲柩車御也或謂及祖至祖廟也玄謂
祖爲行始飾棺設柳池紐之屬其序載而後
飾旣飾當還車鄉外喪祝御之及葬御匿出
御之者執紼居前卻行爲節度

官乃代

喪祝二人相與更也

及壙說載除飾

鄭司農云壙謂穿中也說載下棺也除飾去棺飾也四盥之屬令

葬牆

置盥小喪亦如之掌喪祭祝號

喪祭虞也檀弓曰葬日虞

不忍一日難也是日以吉祭易喪祭王弼則

天曰成事是日也以吉祭易喪祭

與巫前

鄭司農云喪祝與巫以桃厲執戈在

執戈惡之也所以異於生也春秋傳曰楚人
使公親視之君臨臣既而悔之君臨臣掌勝國邑之杜稷之祝號

以祭祀禱祠焉

勝國邑所誅討者杜稷者若

奄其上而棧其下爲北牖凡卿大夫之喪掌事而斂飾棺

焉

甸祝掌四時之田表貉之祝號

杜子春讀貉爲百爾所思



之百書亦或為禡落兵祭也旬以講武治兵
 故有兵祭詩曰是類是禡爾雅曰是類是禡
 師祭也玄謂田者習兵之禮故舍奠于祖廟
 亦禡祭禱氣執之十百而多獲
 禡亦如之舍讀為釋釋奠者告將時田師甸
 若將征伐鄭司農云禡父廟
 致禽于虞中乃屬禽及郊饁獸舍奠于祖禡
 乃斂禽禡牲禡馬皆掌其祝號師田謂起大
 禽於虞中使獲者各以其禽來致于所表之
 處屬禽別其種類餽饋也以所獲獸饋於郊
 薦于四方羣兆入又以奠于祖禡薦且告反
 也斂禽謂取三十入腊人也杜子春云禡禱
 也為馬禱無疾為田禱多獲禽牲詩云既伯
 既禱爾雅曰既伯既禱馬祭也玄謂禡讀如

伏誅之誅今祭大寧也為牲
 祭求肥充為馬祭求肥健

詛祝掌盟詛類造攻說禴祭之祝號八者之

以告神明也盟詛主於要
 誓大事曰盟小事曰詛作盟詛之載辭以

叙國之信用以質邦國之劑信載辭為辭而

用牲加書于其上也國謂王之國邦國諸侯
 國也質正也成也文王脩德而虞芮質厥成

鄭司農云載辭以春
 秋傳曰使祝為載書

司巫掌羣巫之政令若國大旱則帥巫而舞

雩雩旱祭也天子於上帝諸侯於上公之神
 鄭司農云魯僖公欲焚巫尪以其舞雩不

得國有大裁則帥巫而造巫恒杜子春云司
雨會聚常處以待命也玄謂恒久也巫祭祀
久者先巫之故事造之當案視所施為
則共匱主及道布及菹館杜子春云菹讀為
主也道布新布三尺也鉏藉也館神所館止
也書或為菹館或為和飽或曰布者為神所設中
也租飽茅裹肉也玄謂道布者為神所設中
中霑禮曰以功布為道布屬于凡也菹之言
藉也祭食有當藉者館所以承菹謂若今筐
也主先匱菹後館互言之者明共主以匱共
菹以筐大祝取其主菹陳之器則退也士虞
禮曰宜刊茅長五寸實于筐饌于西楛上又
曰祝盥取苴降先之升凡祭事守瘞瘞謂若
入設于几東席上東縮

行埋性玉者也守之者以祭禮
未畢若有事然祭禮畢則去之
凡喪事掌巫

降之禮降下也巫下神之禮今世或

男巫掌望祀望衍授號旁招以茅杜子春云

祭也授號以所祭之名號授之旁招以茅招
四方之所望祭者玄謂衍讀為延聲之誤也
望祀謂有牲粢盛者延進也謂但用幣致其
神二者詛祝所授類造攻說禴祭之神號男
巫為冬堂贈無方無筭故書贈為增杜子春
之招冬堂贈無方無筭云增當為贈堂贈謂
逐疫也無方四方為可也無筭道里無數遠
蓋善也玄謂冬歲終以禮送不祥及惡夢皆
是也其行必由堂始巫與神通言當東則春
東當西則西可近則近可遠則遠無常數春



招弭以除疾病

招招福也杜子春讀弭如彌兵之彌玄謂弭讀為救字之

誤也救安也安凶禍也

王弔則與祝前

也故書前為先鄭司農云為先非是也

女巫掌歲時祓除釁浴

歲時祓除如今三月上巳如水上之類釁

浴謂以香薰草藥沐浴旱暵則舞雩

使女巫舞旱祭崇陰也鄭司農云求

雨以女巫故檀弓曰歲旱終公召縣子而問焉曰吾欲暴巫而奚若曰天則不雨而望之

愚婦人無乃已疏乎若王后弔則與祝前

后如王禮凡邦之大裁歌哭而請以悲哀感神靈也

大史掌建邦之六典以逆邦國之治掌灋以

逆官府之治掌則以逆都鄙之治

典則亦法也逆迎也

六典八法入則冢宰所建以治百官大史又建焉以為王迎受其治也大史日官也春秋

傳曰天子有日官諸侯有日御日官居卿以底日禮也日御不失日以授百官于朝居猶

處也言建六典凡辨灋者攷焉不信者刑之以處六卿之職

凡辨灋者攷焉不信者刑之謂邦國官府都鄙以法爭訟來正之者

有約劑者藏焉以貳六官六官之所登

約劑要盟之載辭及券書也貳猶副也藏法與約劑之書以為六官之副其有後事六官又登焉



若約劑亂則辟瀆不信者刑之

謂抵冒盟誓者辟法者考

案讀其

正歲年以序事頒之于官府及都鄙

然不中數曰歲朔數曰年中朔大小不齊正之以閏若今時作曆日矣定四時以次序授民時之事春秋傳曰閏以正時時以作頒告朔于

邦國天子班朝于諸侯諸侯藏之祖廟至朔班班布也以十二月朔布告天下諸

侯故春秋傳曰不書日官失之也

王居門終月門謂洛寢門也鄭司農云月令

堂左右之位唯閏月無所居居大祭祀與執

事卜日執事大卜之屬戒及宿之日與羣執

事讀禮書而協事協合也合謂習錄所當其

春云叶協也書亦祭之日執書以次位常謂

或爲協或爲叶呼之教其所辨事者攷焉不信者誅之謂抵

當居之處職大會同朝覲以書協禮事亦先習及將幣

之日執書以詔王將送也詔王大師抱天時

與大師同車鄭司農云大出師則大史主抱

天道故國語曰吾非瞽史焉知天道春秋傳曰楚有雲如衆赤鳥夾日以飛楚子使問諸



周大史大史主天道也謂大遷國抱灋以前
警即大師大史警官之長
法司空營國之法也抱之
以前當先王至知諸位處
防鄭司農云勸遣之日讀誄
人之道終於此累其行而讀之大奠將行時也
庶之而作謚醫史知天道使其事言王之
誄謚成凡喪事攷焉為有小喪賜謚大夫也
於天道
凡射事飾中舍筭執其禮事舍讀曰釋鄭司
筭也玄謂設筭於中以待射時而取之中則
釋之鄉射禮曰君國中射則皮豎中於郊則
間中於竟則虎中大夫兕
中士鹿中天子之中未詳

小史掌邦國之志奠繫世辨昭穆若有事則

詔王之忌諱鄭司農云志謂記也春秋傳所

也史官主書故韓宣子聘于魯觀書大史氏

繫世謂帝繫世本之屬是也小史主定之警

瞭諷誦之先王死日為忌名為諱故書奠為

帝杜子春云帝當為真真讀為定書帝亦或

為奠玄謂王有大祭祀讀禮灋史以書叙昭

穆之俎簋讀禮灋者大史與羣執事史此小
史也言讀禮灋者小史敘俎簋以
為節故書簋或為几鄭司農云几讀為執書
亦或為簋古文也大祭祀小史主敘其昭穆
以其主定繫世祭祀史主敘其昭穆次其俎
簋故齊景公疾欲誅於祝史玄謂俎簋牲與



泰稷以書次之校比之大喪大賓客大會同大軍旅佐

大史凡國事之用禮灋者掌其小事卿大夫

之喪賜謚讀誄其讀誄亦以大史賜謚為節事相成

馮相氏掌十有二歲十有二月十有二辰十

日二十有八星之位辯其敘事以會天位謂歲

大歲歲星與日同次之月斗所建之辰樂說

說歲星與日常應大歲月建以見然則今曆

大歲非此也歲日月辰星宿之位謂方面所

在辨其敘事謂若仲春辨秩東作仲夏辨秩

南誘仲秋辨秩西成仲冬辯在朔易會天位

者合此歲月日辰星宿五者以為時事之候

致月以辯四時之敘冬至日在牽牛景丈三

五寸此長短之極極則氣至冬無愆陽夏無

伏陰春分日在婁秋分日在角而月弦於牽

牛氣非亦以其景知氣至不春秋

冬夏氣皆至則是四時之敘正矣

保章氏掌天星以志星辰日月之變動以觀

天下之遷辨其吉凶志古文識識記也星謂



皆見以星土辨九州之地所封封域皆有分

星以觀妖祥星土星所主也封猶界也鄭

晉星商主大人國語曰歲之所在則我有周

之分野之屬是也玄謂大界則曰九州州中

與雖有郡國所入度非古數也今其存可言

者十次之分也星紀吳越也玄楊齊也嫺

警備也降婁魯也大梁趙也實沈晉也鶉首

秦也雉火周也鶉尾楚也壽星鄭也大火宋

也析木燕也此分野之妖祥主用客星彗孛

之氣以十有二歲之相觀天下之妖祥

歲星與日同次之月斗所建之辰也歲星為

陽右行於天大歲為陰左行於地十二歲而

小周其妖祥之占其氏歲星經其遺象也

司歲云大歲所在歲星所居春秋傳曰越得

歲而吳伐之必受以五雲之物辨吉凶水旱

其凶之屬是也

降物荒之稜象物色也視日旁雲氣之色降

農云以二至二分觀雲色青為蟲白為喪赤

地之和命乖別之妖祥

十有二辰皆有風吹

亡矣春秋襄十八年楚師伐鄭師曰吾驟

歌北風又歌南風南風不競多死楚必無

其命乖別審矣凡此五物者以詔救政訪



序事

訪謀也見其象則當豫為之備以詔王
故其政且謀今歲天時占相所宜次序

內史掌王之八枋之灋以詔王治一曰爵二

曰祿三曰廢四曰置五曰殺六曰生七曰予

八曰奪

大宰既以詔王內
史又皆中感之

執國灋及國令之

貳以攷政事以逆會計

國法六典掌敘事之
八法八則掌敘事之

灋受納訪以詔王聽治

敘六敘也納訪納謀
於王也六敘六日以

敘聽其情凡命諸侯及孤卿大夫則策命之鄭司農說

以春秋傳曰王命內史與父策命晉侯為侯
伯策謂以簡策書王命其文曰王謂叔父敬

服王命以綏四國糾逃王惡凡四方之事書

內史讀之

若令尚書
入省事

王制祿則贊為之以方

出之

贊為之為之辭也鄭司農云以方出之
以方版書而出之上農夫食九人其次

食八人其次食七人其次食六人下農夫食
五人庶人在官者其祿以是為差諸侯之下

士視上農夫祿足以代其耕也中士倍下士
上士倍中士下大夫倍上士卿四大夫祿君

十卿祿杜子春云方直謂今時贖也玄謂王
制曰王之三公視公侯卿視伯大夫視子男

元士視附庸賞賜亦如之內史掌書王命遂貳之



副寫
藏之

外史掌書外令

王令下

掌四方之志

志記也

之春秋晉之掌三皇五帝之書

楚靈王所謂三墳五典

掌達書名于四方

謂若堯典禹貢達此名使知之或曰古曰名今曰字

使四方知書之若以書使于四方則書其令

書王令以授使者

御史掌邦國都鄙及萬民之治令以贊冢宰

王所以治之令冢宰掌王治

凡治者受灋令焉

為書寫其治之法令

來受則掌贊書

王有命當以書致之則贊授之為辭若令尚書作詔文

數從政者

自公卿以下至胥徒凡數及其見在空缺者鄭司農讀言掌贊書數

書數者經禮三百曲禮三千法度皆在玄以為不辭故改之云

中車掌公車之政令辨其用與其旗物而等

敘之以治其出入

公宿宮也用謂祀賓之屬旗物大常以下等敘之以

封同姓異姓之次敘

王之五路一曰玉路錫樊纓十有

再就建大常十有二旒以祀

王在焉曰路王路以玉飾諸末

錫馬面當盧刻金為之所謂鑊錫也樊讀如鞶帶之鞶謂今馬大帶也鄭司農云纓謂當



胥士喪禮下篇曰馬纓三就禮家說曰纓當
胥以削革爲之三就三重三匝也玄謂纓今
馬鞅玉路之樊及纓皆以五采屬飾之十二
就就成也大常九旗之畫日月者正幅爲終
旂則金路鈎樊纓九就建大旂以賓同姓以
屬馬金路以金飾諸末鈎裏額之鈎也金路無
封錫有鈎亦以金爲之其樊及纓以五采屬
飾之而九成大旂九旗之畫交龍者以賓以
會賓客同姓以封謂王子母弟率以功德出
封錫爲侯伯其畫服猶如上公若魯衛之屬
其無功德各以親疏食采畿內而已故書鈎
爲拘杜子象路朱樊纓七就建大赤以朝異
春讀爲鈎姓以封象路以象飾諸末象路無鈎以朱飾
勒而已其樊及纓以五采屬飾之而

七成大赤九旗之通帛以革路龍勒條纓五

朝以目視朝異姓王甥舅

就建大白以即戎以封四衛革路龍勒之以革
而漆之無他飾

龍旒也以白黑飾韋雜色爲勒條讀爲條其
樊及纓以條絲飾之而五成不言樊字蓋脫

爾以此言條知玉路金路象路飾樊纓皆不
用金玉象矣大白殷之旗猶周大赤蓋象正

色也即戎謂兵事四衛四木路前樊鵠纓建

方諸侯守衛者蠻服以內

大麾以田以封蕃國木路不鞅以革漆之而
已前讀爲緇翦之翦翦
淺黑也木路無龍勒以淺黑飾韋爲樊鵠色
飾韋爲纓不言就數飾與革路同大麾不在
九旗中以正色言之則黑夏后氏所建田四
時田獵蕃國謂九州之外夷服鎮服蕃服社



子春云鶴
或為結

王后之五路重翟錫面朱總厭翟

勒面績總安車彫面鷩總皆有容蓋

重翟重翟雉之

羽也厭翟次其羽使相迫也勒面謂以如王龍勒之韋為當面飾也彫者畫之不龍其韋安車坐乘車凡婦人車皆坐乘故書朱總為經鷩或作緊鄭司農云錫馬面錫纒當為總書亦或為總鷩讀為鳧鷩之鷩鷩者青黑色以繒為之總者馬勒直兩耳與兩鑣容謂幃車山東謂之棠幃或曰潼容玄謂朱總績總其施之如鷩總車衡幃亦宜有焉績畫文也蓋如今小車蓋也皆有容有蓋則重翟厭翟謂蔽也重翟后從王祭祀所乘厭翟后從王賓饗諸侯所乘安車無蔽后朝見於王所乘謂去飾也詩國風碩人曰翟蔽以朝謂諸

侯夫人始來乘翟蔽之車以朝見於君盛之也此翟蔽蓋厭翟也然則王后始來乘重翟乎翟車具面組總有握翟車不重不厭以翟飾車之側爾具面具輦輦車組輓

飾勒之當面也有握則此無蓋矣輦車組輓輦輦車組輓

有翼羽蓋輦車不言飾后居宮中從容所乘但漆之而已為輕輪人輓之以行

有翼所以禦風塵以羽作小蓋為翳日也故書翼為駢杜子春云當為翼書亦或為駢

王之喪車五乘木車蒲蔽犬禛尾縗疏飾小

服皆疏木車不漆者鄭司農云蒲蔽謂羸蘭車以蒲為蔽天子喪服之車漢儀亦

然犬禛以犬皮為覆琴故書疏為摺杜子春讀摺為沙玄謂蔽車旁禦風塵者犬白犬皮





既以皮為覆等又以其尾為戈戟之設廣布
 飾二物之側為之綠若攝服云服讀為服小
 廉刀劍短兵之衣此始遭喪所乘為君之道
 尚微備姦臣也書曰以虎賁百人逆子劍亦
 為備
素車禁蔽犬槨素飾小服皆素素車以白土塗
 為也禁讀為煩煩麻以為蔽其槨服以素繒
 為緣此卒哭所乘為君之道益著在車可以
 去戈
藻車藻蔽鹿淺槨革飾故書藻作藻杜
 藻之藻直謂華藻也玄謂藻水草蒼色以蒼
 土塗車以蒼繒為蔽也鹿淺槨以鹿夏皮為
 覆苓又以所治去毛
駟車龍讀為駟軟讀為
 駟作龍駟為軟杜子春云龍讀為駟軟讀為
 駟境之素直謂駟素也玄謂駟車邊側有漆

飾也舊知韋帶也以為蔽者漆則成蓋即去
 也然果然也髮亦多黑少之色韋也此大祥
 所漆車藩蔽豸槨雀飾漆車黑車也藩今時
 新胡大雀黑多赤少
服車五乘孤乘夏篆卿
 之車也此禱所乘
乘夏縵大夫乘墨車士乘棧車庶人乘役車
 服車服事者之車故書夏篆為夏綠鄭司農
 云夏赤也綠綠色或曰夏篆篆讀為圭球之
 球夏篆轂有約也玄謂夏篆五采畫轂約也
 夏縵亦五采畫無球爾墨車不畫也棧車不
 革轂而漆之役車方
凡良車散車不在等者
 箱可載任器以共役

其用無常給遊燕及恩惠之賜不在等者謂
 若今輜車後戶之屬作之有功有

凡車之出入歲終則會之

計其完敗多少凡賜闕

之完敗不計毀折入齋于職幣

計所傷敗入其直杜子春云齋讀爲

資資謂財也乘官車毀折者入財以償祭治之直

大喪飾遣車遂厥

之行之

舉之以如慕也遣車一日驚車及

葬執蓋從車持旌

從車隨柩路持蓋與旌者平生時車建旌雨則有

蓋今蠶車無蓋執而隨之象生時有也所執者銘旌

及墓嚆啓關陳車

篇曰車至道左北面立東上

小喪共匱路

與其飾

柩路載柩車也餘棺飾也歲時更續共其弊車

更續爲受續杜子春云受當爲更續當爲續更續更受新共其弊車歸其故弊車也玄謂

俱受新耳更易其舊續續其不任用共其弊車巾車既更續之取其弊車共於車人材或

有中大祭祀鳴鈴以應雞人

雞人主呼旦鳴警衆必使鳴鈴者車有和鸞相應和之象故書鈴或作軫杜子春云當爲鈴

典路掌王及后之五路辨其名物與其用說

用謂將有朝祀之事而駕之鄭司農云說謂舍車也春秋傳曰鷄鳴而駕日中而說用謂

所宜若有大祭祀則出路贊駕說

出路王當乘之贊駕

說贊僕與趣馬也

大喪大賓客亦如之

亦出路當陳之鄭司農說



以書額命曰成王崩康王既陳先王寶器又曰大路在賓階面於路在階面先路在左塾之前次路在右塾之前漢朝上計律凡會陳屬車於庭故曰大喪大賓客亦如之

同軍旅弔于四方以路從

王出於事無常王乘一路典路以其

餘路從行亦以華國

車僕掌戎路之萃廣車之萃闕車之萃革車

之萃輕車之萃

萃猶副也此五者皆兵車所謂五戎也戎路王在軍所乘

也廣車橫陳之車也闕車所用補闕之車也萃猶屏也所用對敵自蔽隱之車也輕車所用馳敵致師之車也春秋傳曰公喪戎路又曰其君之戎分為二廣則諸侯戎路廣車也

又曰帥旃闕四十乘孫子八陳有革車之陳又曰馳車千乘五者之制及萃數未盡聞也書曰武王戎車三百兩故書萃作平杜子春云萃車當為駟車其字當為萃書亦或為萃

凡師共革車各以其萃

五戎者共其一以為王優尊者所乘也而

萃各從其兀焉會同亦如之

巡守及兵車之會則王乘戎路乘車之會王雖

乘金路猶共以從不失備也

大喪廡革車

言與革車則造車不造戎路廣

闕革輕皆有其為大射共三乏

鄭司農云之讀為費乏之乏司常掌九旗之物名各有屬以待國事日月為常交龍為旂通帛為旛雜帛為物熊虎為



旗鳥隼為旗龜蛇為旐全羽為旒析羽為旆
物名者所畫異物則異名也
傳謂之徽號今城門僕射及亭長著絳
衣皆其舊象通帛謂大赤從周正色無飾雜
帛者以帛素飾其側白殷之正色全羽析羽
皆五采繫之於綫旒之上所謂注及國之大
旒於千首也凡九旗之帛皆用絳
閱贊司馬頒旗物王建大常諸侯建旂孤卿
建旛大夫士建物師都建旗州里建旗縣鄙
建旒道車載旒旂車載旌
治民者旗畫成物之象王畫日月象天明也
諸侯畫交龍一象其升朝一象其下復也亦

和不言奉王之政教而已大夫士雜帛言
以先王正道佐職也師都六鄉六遂大大也
謂之師都都民所聚也畫熊虎者鄉遂出軍
賦象其守猛莫敢犯也州里縣鄙鄉遂之官
五約言之鳥隼象其勇捷也龜蛇象其扞難
辟害也道車象路也王以朝夕燕出入殯車
木路也王以田以鄙全羽析羽五色象其文
德也大闢王乘戎路建大常焉玉路金路不
出皆畫其象焉官府各象其事州里各象其

名家各象其號
事名號者徽識所以題別眾

曰公侯伯子男皆就其旂而正此其類也或
謂之事或謂之名或謂之號異外內也三者
旌旗之細也士喪禮曰為銘各以其物亡則
以縗衣半幅煇末長終幅廣三寸書名於末





此蓋其制也。徵識之書則云某某之事某某之名某某之號。今大闢禮象而為之兵凶事。若有死事者亦當以相別也。杜子春云：畫當為書。玄謂畫畫雲氣也。異於在國軍事之飾。

凡祭祀各建其旗。祀之會同賓客亦如之。置旌門。賓客朝覲宗遇王乘金路巡守兵舍。畿曰為帷。大喪共銘旌。士喪禮曰為銘。各宮設旌門。建廠車之旗及葬亦如之。葬云：建之則以其凡軍事建旌旗及致民置旌弊之。始置旗民至什之。旬亦如之。凡射共獲旌。獲旌獲者誅後至者。

歲時共更旌。取舊予新

都宗人掌都祭祀之禮。凡都祭祀致福于國。

都或有山川及因國無主九皇六十四民之祀。王子弟則立其相王之廟。其祭祀王皆賜禽焉。主其禮者警戒之。糾其戒。具其來致福則帥而以造祭饌。正都禮與其服。禁督其違失者。服謂衣、服及宮室車旗。若有寇戎之事則保

羣神之壇。守山川丘陵墳行之壇。域國有大故則令禱祠

既祭反命于國。令令都之有司也。祭謂報塞也。反命還白王。

家宗人掌家祭祀之禮。凡祭祀致福。大夫采地之所

祀與都同若先王國有大故則令禱祠反命
之子孫亦有祖廟祭亦如之又以王命令禱祠歸白王於獲福掌
家禮與其衣服宮室車旗之禁令掌亦正也
保君神之境則都家自保之都
宗人所保者謂王所祀明矣

凡以神仕者掌三辰之灋以猶鬼神示之居

辨其名物猶圖也居謂坐也天者星神之精

人鬼地祇之坐者謂布祭象與其居句孝
經說郊祀之禮曰惟祭地祭牲藹栗或象
天酒旗坐星廚倉具黍稷布席極敬心也言
郊之有帝象五帝坐禮祭宗廟序昭穆亦又

有似虛危則祭天圜丘象北極祭地方澤象
后妃及社稷之席皆有明法焉國語曰古者
民之精爽不携貳者而又能齊肅中正其知
能上下比義其聖能光遠宣朗其明能光照
之其聰能聽徹之如是則神明降之在男曰
現其女曰巫是之使制神之處位次主而為
之牲器時服巫既知神如此又能居以天法
是以聖人用之今之巫祝既闇其義何明之
見何法之行正神不降或於淫厲苟以冬自
食貨食遂誣人神令此道滅痛矣

至致天神人鬼以夏日至致地示物彫以禴

國之凶荒民之札喪天人陽也地物陰也陽

而祭地祇物彫所以順其為人與物也致人
鬼於祖廟致物彫於壇壇蓋用祭天地之明



周禮卷第六

日百物之神曰彫春秋傳曰螭彫翹翹杜
于春云禴除也玄謂此禴讀如潰瘳之潰

四千五百五十四字
萬七千九百九十一字



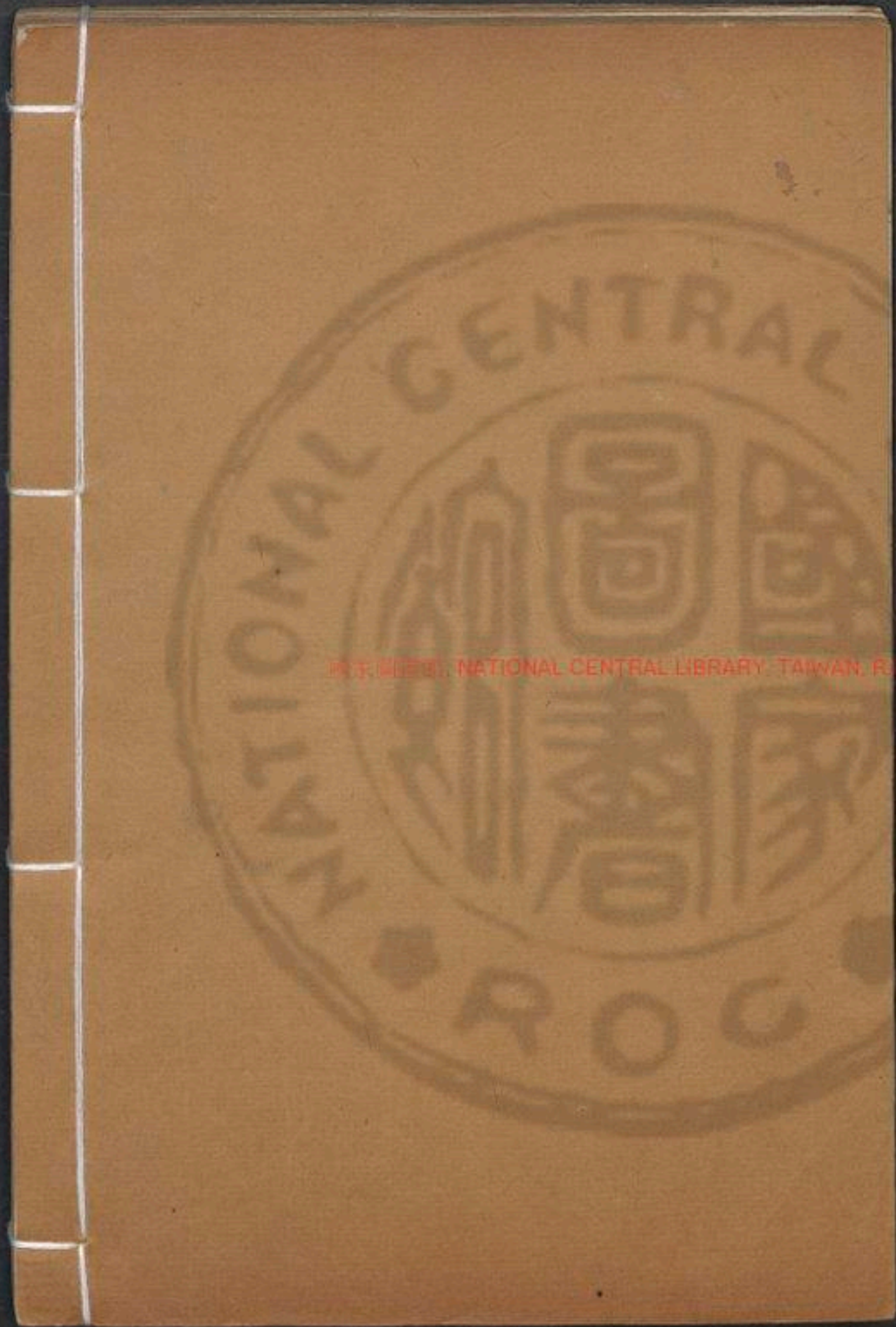

鄭注周禮

卷八

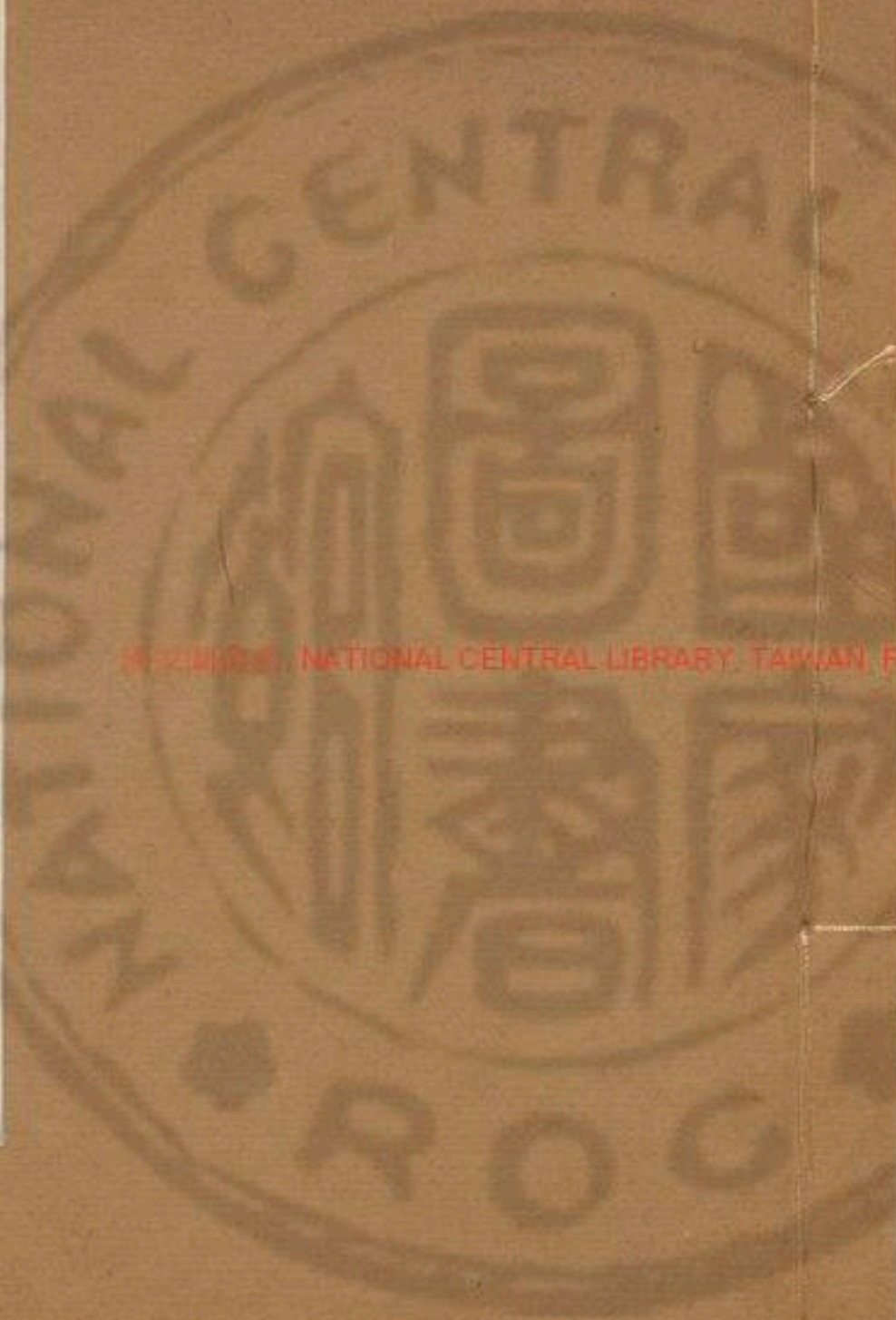

NATIONAL CENTRAL LIBRARY, TAIWAN, R.O.C.



周禮卷第七

夏官司馬第四

周禮

鄭氏注

惟王建國辨方正位體國經野設官分職以爲民極乃立夏官司馬使帥其屬而掌邦政

以佐王平邦國

政正也政所以正不正者也
孝經說曰政者正也正德名

道

政官之屬大司馬卿一人小司馬中大

夫二人軍司馬下大夫四人與司馬上士八人行司馬中士十有六人旅下士三十有二

國立中央圖書館



人府六人史十有六人胥三十有二人徒三百有二十人輿衆也行謂軍行列晉作六軍而有三行取名於此凡制軍萬有二千五百人為軍王六軍大國三軍次國二軍小國一軍軍將皆命卿二千有五百人為師師帥皆中大夫五百人為旅旅帥皆下大夫百人為卒卒長皆上士二十五人為兩兩司馬皆中士十五人為伍伍皆有長師軍旅卒兩伍皆衆名也伍一比兩一間卒一族旅一黨師一州軍一鄉家所出一人將帥長

司馬者其師吏也言軍將皆命卿則凡軍帥不特置選於六官六卿之吏自鄉以下德江者使兼官焉鄉司農云王六軍大國三軍次國二軍小國一軍故春秋傳有大國次國小國又曰成國不過半天子之軍周為六軍諸侯之大者三軍可也詩大雅常武曰赫赫明明王命卿士南仲大祖大師皇父整我六師以修我戎既嚴既戒惠此南國大雅文王曰周王于邁六師及之此周為六軍之見于經也春秋傳曰王使說公命曲沃伯以一軍為晉侯此小國一軍之見于傳也百人為卒二人為兩故春秋傳曰廣有一卒卒偏之兩一軍則二府六史胥十人徒百人

司勳上士二人下士四人府二人史四人胥



二人徒二十人

故書勳作勳鄭司農云勳讀爲勳勳功也此官主功賞故

曰掌六鄉賞地之法以等其功

馬質中士二人府一人史二人賈四人徒八

人

質平也主買馬下其大小之賈前

量人下士二人府一人史四人徒八人

量猶度也

謂以丈尺度地

小子下士二人史一人徒八人

小子主祭社之小事

羊人下士二人史一人賈二人徒八人

甸燿下士二人徒六人

故書燿爲燿杜子春云燿當爲燿書亦或

爲燿燿爲私火玄謂燿讀如予若觀火之觀今燕俗名湯熱爲觀則燿火謂熱火與

掌固上士二人下士八人府二人史四人胥

四人徒四十人

固國所依阻者也國曰固野曰險易曰王公設險以守其

司險中士二人下士四人史二人徒四十人

掌籥中士八人史四人胥十有六人徒百有

六十人

籥界也



候人上士六人下士十有二人史六人徒百

有二十人

候候迎賓客之來者

環人下士六人史二人徒十有二人

環猶御也

力御

挈壺氏下士六人史二人徒十有二人

挈讀如絮

髮之繫壺或水器也世重挈壺水以爲漏

射人下大夫二人上士四人下士八人府二

人史四人胥二人徒二十人

服不氏下士一人徒四人

服不服不獸者

射鳥氏下士一人徒四人

羅氏下士一人徒八人

能以羅罔捕鳥者郊特牲曰大羅氏天子

之等鳥獸者

掌畜下士二人史二人胥二人徒二十人

謂畜

歛而養之

司士下大夫二人中士六人下七十有二人

府二人史四人胥四人徒四十人



諸子下大夫二人中士四人府二人史二人
胥二人徒二十人諸子至公卿大夫士之子者或曰庶子
司右上士二人下士四人府四人史四人胥
八人徒八十人右謂有勇力之士充王車右
虎賁氏下大夫二人中士十有二人府二人
史八人胥八十人虎士八百人不言徒曰虎士則虎士徒
旅賁氏中士二人下士十有六人史二人徒

之選有勇力者

八人

節服氏下士八人徒四人世爲王節所衣服

方相氏狂夫四人方相猶言放恣可畏怖之貌

大僕下大夫二人小臣上士四人

祭僕中士六人

御僕下士十有二人府二人史四人胥二人

徒二十人僕侍御於尊者之名大僕其長也

隸僕下士二人府一人史二人胥四人徒四



十人

此吏而曰隸以其事褻

弁師下士二人工四人史二人徒四人

弁者古冠

之大綱委貌

經布曰冠

司甲下大夫二人中士八人府四人史八人

胥八人徒八十人

甲今之鎧也司甲兵戈盾官之長

司兵中士四人府二人史四人胥二人徒二

十人

司戈盾下士二人府一人史二人徒四人

今

時句子戟

司弓矢下大夫二人中士八人府四人史八

人胥八人徒八十人

司弓矢弓弩矢簾官之長

繕人上士二人下士四人府一人史二人胥

二人徒二十人

繕之言勁也善也

橐人中士四人府二人史四人胥二人徒二

十人

鄭司農云橐讀爲芻橐之橐箭幹謂之橐此官主弓弩箭矢故謂之橐人

戎右中大夫二人上士二人

古者參乘此充戎路之右田獵



亦爲之
右馬

齊右下大夫二人

充玉路金路之右

道右上士二人

充象路之右

大馭中大夫二人

馭之最尊

戎僕中大夫二人

馭言僕者此亦侍御於車

齊僕下大夫二人

古者王將朝觀會同必齊所以敬宗廟及神明

道僕上士十有二人

王朝朝莫夕主御王以與諸臣行先王之道

田僕上士十有二人

馭夫中士二十人下士四十人

校人中大夫二人上士四人下士十有六人

府四人史八人胥八人徒八十人

校之爲言校也主馬

者必仍校視之校人馬官之長

趣馬下士阜一人徒四人

趣馬趣養馬者也鄭司農說以詩曰

職惟趣馬

巫馬下士二人醫四人府一人史二人賈二

人徒二十人

巫馬知馬祖先牧馬社馬步之神者馬疾若有犯焉則知之是



以使與
醫同職

牧師下士四人胥四人徒四十人

王牧放馬而養之

廋人下士閑二人史二人徒二十人

廋之言數

圉師乘一人徒二人圉人良馬匹一人駑馬

麗一人

養馬曰圉四馬爲乘良善也麗耦也

職方氏中大夫四人下大夫八人中士十有

六人府四人史十有六人胥十有六人徒百

有六十人

職主也主四方之職貢者職方氏主四方官之長

土方氏上士五人下士十人府二人史五人

胥五人徒五十人

土方氏主四方邦國之土地

懷方氏中士八人府四人史四人胥四人徒

四十人

懷來也主來四方之民及其物

合方氏中士八人府四人史四人胥四人徒

四十人

合方氏主合四方之事

訓方氏中士四人府四人史四人胥四人徒

四十人

訓道也主教道四方之民



形方氏中士四人府四人史四人胥四人徒

四十人

形方氏主制四方邦國之形體

山師中士二人下士四人府二人史四人胥

四人徒四十人

川師中士二人下士四人府二人史四人胥

四人徒四十人

邊師中士四人下士八人府四人史八人胥

八人徒八十人

邊地之廣平者

匡人中士四人史四人徒八人

匡正也二諸侯以法則

擇人中士四人史四人徒八人

擇人主擇序王意以語天

下

都司馬每都上士二人中士四人下士八人

府二人史八人胥八人徒八十人

都王子弟所封及三

公采地也司馬主其軍賦

家司馬各使其臣以正於公司馬

家卿大夫采地正循

聽也公司馬國司馬也卿大夫之采地王不特置司馬各自使其家臣爲司馬主其地之





軍賊往聽政於王之司馬王之司馬其以王命來有事則曰國司馬

大司馬之職掌建邦國之九瀆以佐王平邦

國正也制畿封國以正邦國封謂立封於疆為界

儀辨位以等邦國儀謂諸侯及諸臣之儀辨別也列尊卑之位

賢興功以作邦國興猶舉也作起也起其勳善樂業之心使不惰廢

建牧立監以維邦國牧州牧也監監一國制謂君也維猶聯結也

軍詰禁以糾邦國詰猶窮治也糾猶正也施貢分職以

任邦國職謂賦稅也任猶事也簡稽鄉民以用

邦國簡謂比數之稽猶計也均守平則以安邦國有諸侯

地者均之尊者守大比小事大以和邦國比猶

甲者守小則法也也易比象曰先王以建萬國親諸侯以九

伐之瀆正邦國諸侯有違王命則出兵以征

國如樹木之有根馮弱犯寡則眚之馮猶乘

不字小而侵侮之眚猶人眚賊賢害民則伐

之春秋傳曰桓者曰侵精者曰伐又曰有鍾

以聲暴內陵外則壇之壇謂其國外謂諸侯

其罪



霸記曰置之空墀之地鄭司農云墀讀從憚
之以威之憚書亦或為墀玄謂置之空墀以
出其君更立野荒民散則削之荒蕪也固不
治民不附削
其次賢者其地明其負固不服則侵之負猶恃也固險
不能有不依以固者也
不服不事大也侵之者兵加其竟而已賊殺
用兵淺者詩曰密人不恭敢距大邦
其親則正之正之者殺而治其罪王霸記曰
正殺之也春秋僖二十八年冬
晉人執衛侯歸之于京師字殺其弟叔弑放弑其君則殘之放逐
殺也王霸記曰犯令陵政則杜之令猶命也
殘滅其為惡杜之者杜塞使不得與鄰國交通外內亂

鳥獸行則滅之王霸記曰恃人論外內無以
滅去之也曲禮曰夫唯禽獸無禮故父子聚麀正月之吉始和布政
于邦國都鄙乃縣政象之灋于象魏使萬民
觀政象挾口而斂之以正月朔日布王政於
天下至正歲又縣政法
之書挾日乃以九畿之籍施邦國之政職方
十里也
千里曰國畿其外方五百里曰侯畿又其外
方五百里曰甸畿又其外方五百里曰男畿
又其外方五百里曰采畿又其外方五百里

曰衛畿又其外方五百里曰蠻畿又其外方
五百里曰夷畿又其外方五百里曰鎮畿又
其外方五百里曰蕃畿畿猶限也自玉城以
外五千里為界有分
限者九籍其禮差之書也政職所共王政之
職謂賦稅也故書畿為近卿司農云近當言
畿春秋傳曰天子一畿列國一同
詩厥頌曰邦畿千里維民所止凡令賦以
地與民制之上地食者參之二其民可用者
家三人中地食者半其民可用者二家五人
下地食者參之一其民可用者家二人賦給
軍用

者也令邦國之賦亦以地之美惡民之衆寡
為制如六遂矣鄭司農云上地謂肥美田也
食者參之二假令一家有三頃歲種二頃休
其一頃下地食者參之一田薄惡者所休多
中春教振旅司馬以旗致民平列陳如戰之
陳以旗者立旗期民於其下也兵者守國之
備孔子曰以不教民戰是謂棄之兵者凶
事不可空設因蒐狩而習之凡師出曰治兵
入曰振振皆習戰也四時各教民以其一焉
春習振旅兵入收衆
專於農平猶正也辨鼓鐸鑼鏡之用王執
路鼓諸侯執賁鼓軍將執晉鼓師帥執提旅
帥執鼙卒長執鏡兩司馬執鐸公司馬執鑼



鼓人職曰以路鼓鼓鬼享以賁鼓鼓軍事以晉鼓鼓金奏以金鈸止鼓以金鐸通鼓以金鐸節鼓如司農云辨鼓鐸鈸鈸之用謂鈸鐸之屬鐸讀如濁其源之濁鐸讀如誰曉之曉提讀如攝提之提謂馬上鼓有曲木提持鼓立馬髦上者故謂之提杜子春云公司馬謂五人爲伍伍之司馬也玄謂王不執賁鼓尚之於諸侯也伍長謂之公司馬者雖卑同其號以教坐作進退疾徐䟽數之節習戰法遂以蒐田有司表貉誓民鼓遂圍禁火弊獻禽以祭社春田爲蒐有司大司徒也掌大田役治徒度之政令表貉立表而貉祭也誓民誓以犯田法之罰也誓曰無干軍無自後射立旌遂圍禁旌弊爭禽而不審者罰以假馬

禁者虞衡守禽之厲禁也既誓令鼓而圍之遂蒐田火弊火止也春田主用火因焚萊除陳草皆殺而火止獻猶致也屬也田止虞人植旌衆皆獻其所獲禽焉詩云言私其穡獻肩于公春田主祭社者上方施生也鄭司中農云貉讀爲禡禡謂師祭也書亦或爲禡中夏教芟舍如振旅之陳羣吏撰車徒讀書契辨號名之用帥以門名縣鄙各以其名家以號名鄉以州名野以邑名百官各象其事以辨軍之夜事其他皆如振旅芟讀如萊沛之也軍有草止之法撰讀曰算算車徒謂數禡之也讀書契以薄書校錄軍實之凡要號名



者徽識所以相別也鄉遂之屬謂之名家之
屬謂之號百官之屬謂之事在國以表朝位
在軍又象其制而為之被之以備死事帥謂
軍將及師帥旅帥至伍長也以門名者所被
徽識如其在門所樹者也凡此言以也象也
皆謂其制同耳軍將皆命卿古者軍將蓋為
皆治於國門魯有東門襄仲宋有桐門右師
皆止鄉為軍將者也縣鄙謂縣正鄙師至鄰
長也家謂食采地者之臣也鄉以別名亦謂
州長至此長也野謂公邑大夫百官以其職
從王者此六者皆書其官與名氏馬門則襄
仲右師明矣鄉則南齊魏東鄉為人是也其
他象此云某某之名某某之號某某之事而
已未盡聞也鄉遂大夫文錡不見以其素信
于民不為軍將或為諸帥是以闕焉夜事戒
夜守之事草止者位於夜於是主別其部職

遂以苗田如蒐之灋車弊獻禽以享禘

夏田為苗

擇取不孕任者若治苗去不秀實者云車弊驅獸之車止也夏田王用車示所取物希皆殺而車止王制曰天子殺則下大綏諸侯殺則下小綏大夫殺則止佐車佐車止則百姓田獵禘宗廟之夏祭也冬夏田王于祭宗廟者陰陽始起象神之在內 中秋教

治兵如振旅之陳辨旗物之用王載大常諸

侯載旂軍吏載旗師都載旛鄉遂載物郊野

載旒百官載旗各書其事與其號焉其他皆

如振旅

軍吏諸軍帥也師都遂大夫也鄉遂鄉大夫也或載旛或載物象屬軍吏



無所將也郊謂鄉遂之州長縣正以下也野謂公邑大夫載族者以其將姜卒也百官卿大夫也載族者以其屬衛王也凡旌旗有軍衆者畫異物無者帛而已書當爲畫事也號也皆畫遂以獮田如蒐田之灋羅弊致禽以祀祊秋田爲獮獮殺也羅弊罔止也秋田主方聲之誤也秋田主祭四方中冬教大閱春報成爲物詩曰以社以方前期羣吏戒衆庶修戰灋羣吏鄉虞人萊所田之野

爲表百步則一爲三表又五十步爲一表田之日司馬建旗于後表之中羣吏以旗物鼓鐸鑼鏡各帥其民而致質明弊旗誅後至者乃陳車徒如戰之陳皆坐鄭司農云虞人萊草萊令車得驅馳詩曰田卒汙萊玄謂萊芟除可陳之處後表之中五十步表之中央表所以識正行列也四表積二百五十步左右之廣當容三軍步數未聞致致之司馬質正也弊什也皆羣吏聽誓于陳前斬牲以左右坐當聽誓徇陳曰不用命者斬之羣吏諸軍帥也陳前南面鄉表也月令季



秋天子教于田獵以習五戎司徒摯杜比面以誓之此大閱禮實正歲之中冬而說季秋之政於周爲中冬爲月令者失之矣斬牲者小子也凡誓之大略甘誓湯誓之屬是也

中軍以鼙令鼓鼓人皆三鼓司馬振鐸羣吏作旗車徒皆作鼓行鳴鑼車徒皆行及表乃

止三鼓擁鐸羣吏弊旗車徒皆坐中軍中軍之將也天

子六軍三三而居一偏羣吏既聽誓各復其部曲中軍之將令鼓鼓以作其士衆之氣也鼓人者中軍之將帥旅帥也司馬兩司馬也振鐸以作衆作起也既起鼓人擊鼓以行之伍長鳴鐸以節之伍長一曰公司馬及表自後表前至第二表也三鼓者鼓人也鄭司

發云擁讀如弄玄謂如涿鹿之鹿掩上振也爲擁擁者止行息氣也司馬法曰鼓聲不過闕擊聲不過闕又三鼓振鐸作旗車徒皆作

鼓進鳴鑼車驟徒趨及表乃止坐作如初趨者

赴敵尚疾之漸也春秋傳曰先人有奪人之心及表自第二前至第三乃鼓車

馳徒走及表乃止及表自第三鼓戒三闕車

三發徒三刺鼓戒戒攻敵鼓壹闕車壹乃鼓

退鳴鑼且卻及表乃止坐作如初鑼所以止

長鳴鑼以和衆鼓人爲止之也退自前表至後表鼓鐸則同習戰之禮出入一也異者廢



獨而遂以待田以旌爲左右和之門羣吏各
帥其車徒以敘和出左右陳車徒有司平之
旗居卒間以分地前後有屯百步有司巡其
前後險野人爲主易野車爲主冬田爲待言
守取之無所
擇也軍門曰和今謂之壘門立兩旌以爲之
敘和出用次第出和門也左右或出而左或
出而右有司平之鄉師居門正其出入之行
列也旗軍吏所載分地調其部曲疏數前後
有屯百步車徒異羣相去之數也車徒畢出
和門鄉師又巡其行陳鄉司農云險野人爲
主人居前易野
車爲主車居前旣陳乃設驅逆之車有司表

貉于陳前

驅驅出禽獸使趨田者也逆逆中
要不得令走設此車者田僕也

軍以鼙令鼓鼓人皆三鼓羣司馬振鐸車徒

皆作遂鼓行徒銜枚而進大獸公之小禽私

之獲者取左耳

羣司馬謂兩司馬也枚如著
銜之有繩結項中軍法止語

爲相疑惑也進行也鄉司農云大獸公之輸
之於公小禽私之以自野也詩云言私其糈
獻肩于公一歲爲絜二歲爲絜三歲爲特四
歲爲肩五歲爲絜此明其獻大者於公自取
其小者玄謂絜讀爲麋爾雅曰豕生三曰絜
豕牝曰絜麋牝曰麋獲得也得禽獸者取左
耳當以及所弊鼓皆駮車徒皆譟鄉司農云
及所弊至

所弊之處玄謂至所弊之處田所當於止也
天子諸侯侯甸有常至其常處吏士鼓譟象
攻敵魁勝而喜也疾雷擊鼓曰駭謀徒乃弊
謹也書曰前師乃發發謀亦謂喜也
致禽饁獸于郊入獻禽以享烝也冬田圭用
衆物多衆得取也致禽饁獸于郊衆所獲禽
因以祭四方神於郊周令季秋天子既田命
主祠祭禽四方是也
及師大合軍以行禁令
以救無辜伐有罪師所謂王巡守若會同司
天下行其政也不言
若大師則掌其戒令涖
大者未存敵不尚武
大士帥執事涖饋主及軍器
大師王出征代

卜卜出兵吉凶也司馬法曰上卜下謀是謂
參之主謂遷廟之主及社主在軍者也軍器
鼓鐸之屬凡師既受甲冑主于廟及社主及
祝奉以從殺牲以血塗主及軍器皆神之
致建大常比軍衆誅後至者
比或作庇鄭司
也庇具也玄謂致鄉師致
民於司馬比校次之也
及戰巡陳眡事而
賞罰事謂職
若師有功則左執律右秉鉞以
先愷樂獻于社
功勝也律所以聽軍聲鉞所
曰愷獻于社獻功于社也司馬法曰得意則
愷樂愷歌示喜也鄭司農云故城濮之戰春
愷以入于晉
若師不功則厭而奉主車
鄭司



厭謂厭冠喪服也軍敗則以喪禮故秦伯之
敗於穀也春秋傳曰秦伯素服郊次鄉師而
哭玄謂厭伏冠也奉猶
送也送主歸於廟與往
師敗王親弔士庶子之死者勞其傷者則相
王之禮庶子鄉大夫之子從軍者或謂之庶
士
大役與慮事屬其植受其要以待攷而賞
誅
大役築城邑也鄭司農云國有大役大司
馬與謀慮其事也植謂卸曲將吏故宋城
春秋傳曰華元爲植巡功屬謂聚會之也要
者簿書也考謂考較其功玄謂慮事者封人
也於有役司馬與之植築城大會同則帥士
植也屬賦丈尺與其用人數
庶子而掌其政令帥帥以若大射則合諸侯

之六耦

大射王將祭射于射宮以選賢也王射三侯以諸侯爲六耦

大祭

祀饗食羞牲魚授其祭

牲魚魚牲也祭謂尸賓所以祭也鄭司農

云大司馬至進魚牲

大喪平士大夫

鄭司農云平一其服也玄謂平者正

其職與

喪祭奉詔馬牲

王喪之以馬祭者蓋遣奠也奉猶送也送

之至墓告而藏之

小司馬之職掌

此下字脫滅札欄又闕漢興求之不得送無識其數者

凡小祭祀會同饗射師田喪紀掌其事如大

司馬之灋



軍司馬 闕

輿司馬 闕

行司馬 闕

司勳掌六鄉賞地之灋以等其功

之內屬六鄉焉等猶差也以功大小為差王功曰勳

功曰功保全國家民功曰庸法施於民事功

曰勞以勞定國治功曰力制法成治戰功曰多

勉敵出師若韓信陳平凡有功者銘書於王

之大常祭於大烝司勳詔之

識其人與其功也死則於烝先王祭之詔謂告其神以辭也般庚告其翰大夫曰茲予大

享于先王爾祖其從與享之是也今漢祭功臣於廟庭大功司勳藏其

貳貳猶副也功書藏於天府掌賞地之政令

政令謂凡賞無常輕重眡功無常者功之凡

頒賞地參之一食鄭司農云不以美田為采

稅王食其一也唯加田無國正加田既賞之

所以厚恩也鄭司農云正謂稅也少府錢



殺矣獨加賞
之田無正耳

馬質掌質馬馬量三物一曰戎馬二曰田馬

三曰駑馬皆有物賈

此三馬賈以給官府之使無種也鄭司農曰皆

有物賈皆有網惡馬

鄭司農云網讀爲亢物色及賈直其隤之亢書亦或爲亢

立御也禁也禁去惡馬不畜也玄謂網以縻索維網狎習之

凡受馬於有

司者書其齒毛與其賈馬死則旬之內更旬

之外入馬耳以其物更其外否

鄭司農云更謂償也玄謂

旬之內死者償以齒毛與賈受之日淺養之惡也旬之外死入馬耳償以毛色不以齒賈

任之過其任也其外否者旬之外馬及行則

以任齊其行

識其所載輕重及道里齊其勞逸乃復用之

若有馬

訟則聽之

訟謂賣買之言相負禁原蠶著

原再也天文辰爲馬蠶書

蠶爲龍精月直大火則浴其種是蠶與馬同氣物莫能兩大禁再蠶者爲傷馬與

量人掌建國之灋以分國爲九州管國城郭

營后宮量市朝道巷門渠造都邑亦如之

也立國有舊法式若匠人職云分國定天下之國分也后君也言君容王與諸侯營

軍之壘舍量其市朝州涂軍社之所里





鄭司農云量其市朝州余還市朝而為道也

玄謂州一州之衆二千五百人為師每師一處市也朝也州也皆有道以相邦國之地與之軍社社主在軍者里居也

天下之涂數皆書而藏之書地謂方園山川之廣狹書涂謂支

湊之凡祭祀饗賓制其從獻脯燔之數量司

禮云從獻者肉祿從酒也玄謂燔從於獻奠之燔奠也數多少也長短也

祭奠之俎實禮亦有所謂實謂所包遺奠士

凡宰祭與饗人受筭歷而皆飲之言宰祭者

祭亦容攝祭師司農云筭讀如嫁娶之嫁筭器名朋堂位曰爵夏后氏以琖殷以筭周以

玄謂筭讀如嫁之數宰家宰

小子掌祭祀羞羊肆羊殺肉豆鄭司農云羞薦全烝也羊殺體解節折也肉豆者切肉而

也玄謂肆讀為髣羊髣者所謂豚解也而

掌珥于社稷祈于五祀故書祀作禩鄭司農

為祀珥社稷以牲頭祭也玄謂珥讀為珥祈或為創創禱者蒙禮之事也用毛牲曰創羽

牲曰珥創社稷五祀謂始成其官兆時也春官肆師職祈或作畿秋官士師職曰凡創

珥則奉犬牲此凡沈辜侯禳飾其牲鄭司農

祭川爾雅曰祭川曰浮沈辜謂禱牲以祭也月令曰九門禱禳以畢春氣侯禳者候四時

惡氣穰去之也豐邦器及軍器邦器謂禮樂之器及祭器之屬雜記曰凡宗廟之器其名者成則豐之以豶豚凡師田斬牲以左右徇陳示紀祭祀贊羞受徹焉必殺之

羊人掌羊牲凡祭祀飾羔羔小羊也詩曰四之日其蚤獻羔祭

非祭祀割羊牲登其首登升也升首報陽也升首于室凡祈

珥其其羊牲共猶給也賓客其其瀘羊瀘羊養積膳之羊

凡沈辜侯禲豐積其其羊牲積故書為毗鄭司農云毗讀為

清謂燔國寶漢軍器也玄謂積積柴禋祀構燎實柴若牧人無牲則受

布于司馬使其賈買牲而共之布象

司燿掌行火之政令四時變國火以救時疾

行猶用也變猶易也鄭司農說以鄴子曰春取榆柳之火夏取棗杏之火季夏取桑柘之火秋取柞櫜之火冬取槐檀之火季春出火民咸從之季秋

內火民亦如之火所以用陶治民隨國而為之鄉人鑄刑書火星未出而

出火後有災鄭司農云以三月本時昏心星見于辰上使民出火九月本黃昏心星伏在

戌土使民內火故春時則施火令焚萊之時凡祭

祀則祭燿報其為明之功禮如祭燹凡國失火野焚萊則



有刑罰焉

野焚萊民
擅放火

掌固掌脩城郭溝池樹渠之固頒其士庶子

及其衆庶之守

樹謂枳棘之屬有刺者也衆庶民逸守固者也鄭司農說

樹以國語曰城守之木於是乎用之

設其飾器

兵甲之屬令城郭門之器亦然

分其財用均其稍食

財用國以財所給守吏之用也稍食祿稟任

其萬民用其材器

任謂以其任使之也民之材器其所用塹築及爲藩

凡守者受灋焉以通守政有移甲與其役

財用唯是得通與國有司帥之以贊其不足

者凡守者士庶子及他要害之守吏通守政者兵甲役財難易多少轉移相給也其他

非是不得妄離部署國有司掌固也晝三巡

之夜亦如之

巡行也行守者爲衆庶之解情夜三鑿以號戒

杜子春云讀鑿爲造次之造謂擊鼓行夜戒守也春秋傳所謂宿將趣者與趣與造音相近故曰終夕與燎玄謂鑿擊鑿若造都邑則

警守鼓也三巡之間又三擊鑿若造都邑則

治其固與其守灋

都邑亦凡國都之竟有溝

樹之固郊亦如之

竟界民皆有職焉

若有山川則因之

山川若穀



司險掌九州之圖以周知其山林川澤之阻
而達其道路周猶徧也達道路者山林之阻則開鑿之川澤之阻則橋梁之
設國之五溝五涂而樹之林以爲阻固皆有
守禁而達其道路五溝遂溝洫澮川也五涂
藩落國有故則藩塞阻路而止行者以其屬
守之唯有節者達之有故喪災及兵也閉絕
要害之道備紆寇也

掌疆

候人各掌其方之道治與其禁令以設候人

道治治道也國語曰候不在竟畿不居其也禁令備紆寇也以設候人者選士卒以爲之詩云彼候人若何戈與段若有方治則帥而致于朝及

歸送之于竟

方治具方來治國事者也春秋傳曰晉樂盈過周王使候人出

諸轅轅是具送之

環人掌致師

致師者致其必戰之志古者將戰先使勇力之士犯敵焉春秋

傳曰楚許伯御樂伯攝叔爲右以致晉師許伯曰吾聞致師者御靡旌摩壘而還樂伯曰吾聞致師者左射以革代御執轡御下擗馬掉鞅而還攝叔曰吾聞致師者右入壘折馘執俘而還皆行察軍慝慝陰姦也視軍中衆有爲慝者則執之環



四方之故

御其以事謀來侵伐者所謂折衝禦侮

巡邦國搏謀

賊為國賊反間

訟敵國

敵國兵來則往之與訟曲直若齊國佐如師

揚軍旅

為之威武以觀敵詩云惟鷹揚

降圍邑

欲降

者受而降之春秋傳曰齊人降鄆

挈壺氏掌挈壺以令軍井挈轡以令舍挈畜

以令糧

鄆司農云挈壺以令軍井謂為軍宰井成挈壺縣其上令軍中士衆皆

望見知比下有井壺所以盛飲故以壺表井

挈轡以令舍亦縣轡于所當舍止之處使軍望見知當舍止于此轡所以駕舍故以轡表舍

挈畜以令糧亦縣畜于所當稟賦之處

軍望見知當稟賦于此下也畜所以盛糧之器故以畜表稟軍中人多車騎雜會議置號

令不能相聞故各以其物為表省煩煇疾于事便也

凡軍事縣壺以序

聚櫟凡喪縣壺以代哭者皆以水火守之分

以日夜

鄭司農云縣壺以為漏以序聚櫟以次更聚擊櫟備守也玄謂擊櫟兩木

相敲行夜時也代亦更也禮未大斂代哭以水守壺者為沃漏也以火守壺者夜則視刻

數也分以日夜者異晝夜漏也漏之箭晝夜共百刻冬夏之間有長短焉大史立成法有

四箭及冬則以火爨鼎水而沸之而沃之鄭

農云冬水凍漏不下故以火爨水沸以沃之謂沃漏也



射人掌國之三公孤卿大夫之位三公北面
孤東面卿大夫西面其摯三公執璧孤執皮
帛卿執羔大夫鴈位將射始入見君之位不
士不與也燕禮曰公升即位于席西鄉小臣
納卿大夫卿大夫皆入門在此面東上士立
於西方東面比上大夫亦云則諸侯在朝則
凡朝燕及射臣見于君之禮同諸侯在朝則
皆北面詔相其灋謂諸侯來朝而未歸王與
之射於朝者皆北面從三
公位法若有國事則掌其戒令詔相其事謂
其禮儀有祭祀之事諸侯當助其薦謂諸
侯因
獻者也戒令告以齊與期掌其治達謂諸
侯因

與王射及助祭而有所治受而以射灋治射
達之於王王有命又受而下之

儀王以六耦射三侯三獲三容樂以騶虞九
節五正諸侯以四耦射二侯二獲二容樂以
狸首七節三正孤卿大夫以三耦射一侯一
獲一容樂以采蘋五節二正士以三耦射豻
侯一獲一容樂以采芡五節二正射法王射
之禮治射
儀謂肆之也鄭司農云三侯虎熊豹也容者
乏也待獲者所蔽也九節析羽九重設於長
杠也正所射也詩云終日射侯不出正兮二
侯熊豹也豻侯豻者獸名也獸有豻豻熊虎



玄謂三侯者五正三正二正之侯也一侯者二正之侯也二侯者三正二正之侯也一侯者二正之侯也此皆與賓射於朝之禮也考工梓人職曰張五采之侯則遠國屬遠國謂諸侯來朝者也五采之侯即五正之侯也正之言正也射者內志正則能中焉畫五正之侯中朱次白次蒼次黃玄居外三正損玄黃二正去白蒼而畫以朱綠其外之廣皆居侯中參分之一中二尺今儒家云四尺曰正二尺曰鵠鵠乃用皮其大如正此說失之矣大射禮射作干讀如宜宜獄之射射狗犬也士與士射則以豹皮飾用采各如其正九節以上與賓射節侯以雲氣射節之差言節者容侯道之數也樂記曰明手其節之志不失其容若王大射則以狸步張事則功成而德行立

若王大射則以狸步張

三侯

鄭司農云狸步謂一舉足為一步於令為半步玄謂狸善搏者也行則止而操

度焉其發必復是以量侯道法之也侯道者各以弓為度九節者九十寸長六尺大射禮曰五節者五十弓弓之制長六尺大射禮曰大侯九十參七十寸五十是也三侯者司裘所共虎侯熊侯豹侯也列國之君大射亦張三侯數與天子同大侯熊侯也參讀為參雜也雜者豹鵠而王射則令去侯立于後以藥飾下天子大夫

矢行告卒令取矢

鄭司農云射人主令人去侯所而立于後也以矢行

禮曰大射正立于公後以矢行告于王也大射留上曰揚左右曰方杜子春說以矢行告告白射事于王王則執矢也杜子春說不與禮





經

合

疑

非

是也卒令取矢謂射卒射人令當取矢者使取矢也玄謂令去侯者命負侯者去侯也鄉射曰司馬祭侯則為位祭侯服命獲者執旌以負侯祭侯則為位祭侯服

祭侯為位為服不受獻之位也大射與大史曰服不侯西北三步北面拜受爵

數射中射中數射者中侯之筭也大射曰司射適階西釋弓去扑襲進由中東立

于中南北面視筭佐司馬治射正法儀也祭祀則

贊射牲相孤卿大夫之灋儀烝嘗之禮有射

牲今立秋有龜劉云會同朝覲作大夫介

比有爵者使公卿有事焉則作大夫使之介

也有爵者命士大師令有爵者乘王之倅車

倅車戎有大賓客則作卿大夫從從王見諸

侯戒大史及大夫介戒戒其當行者覲禮曰

其上升自西階大喪與僕人遷尸作卿大夫

掌事比其廬不敬者苛罰之僕人大僕也僕

王之朝位也王崩小斂大斂遷尸于室堂朝

之象也禮弓曰扶君卜人師扶右射人扶左

君薨以是舉苛謂詰問之服不氏掌養猛獸而教擾之猛獸虎豹熊羆



習使之馴服王凡祭祀共猛獸謂中膳羞者

者之效無不服賓客之事則抗皮鄭司農云謂賓

熊蹯不執帛者服不氏主舉藏之抗讀為亢其譬之亢

玄謂抗者若聘禮曰有司二人舉皮以束

射則贊張侯以旌居之而待獲贊佐也大射

巾車張三侯杜子春云待當為待書亦或為

待射者中舉旌以獲

射鳥氏掌射鳥鳥謂中膳羞者祭祀以弓矢

歐鳥鳶凡賓客會同軍旅亦如之鳥鳶善鈔盜便汗人

射則取矢矢在侯高則以并夾取之鄭司農

則射鳥氏重取其矢矢在侯高者矢著侯高

人手不能及則以并夾取之并夾鉞箭具夾

讀為甲故司弓矢職曰大射燕射共弓矢并夾

羅氏掌羅鳥鳥謂早居蜡則作羅襦作猶

鄭司農云蜡謂十二月大祭萬物也郊特牲

曰天子大蜡謂歲十二月合聚萬物而索饗

之禱細密之羅襦讀為縞有衣袂之縞玄謂

蜡建亥之月此時火伏蟄者畢矣射既祭獸

可以羅罔圍取禽也王制曰射祭獸然後田

又曰昆蟲已蟄可以火田今俗放火張羅其

遺中春羅春鳥獻鳩以養國老行羽物春鳥

始出者若今南郡黃雀之屬是時鷹化為鳩
鳩與春鳥變舊為新宜以養老助生氣行謂
賜賦

掌畜掌養鳥而阜蕃教擾之

阜猶感也蕃蕃謂盛大蕃息者謂鷩鷩之屬祭祀共外鳥

其外可薦之鳥歲時貢鳥物

周禮卷第七

經二千六百一十五字
注七千四百三十二字

周禮卷第八

夏官司馬下 周禮 鄭氏注

司士掌羣臣之版以治其政令歲登下其損益之數辨其年歲與其貴賤周知邦國都家

縣鄙之數卿大夫士庶子之數

損益謂用功過黜陟者縣鄙鄉遂之屬故書版為班鄉司農云班書或為版版名籍以詔王治

告王所當進以德詔爵以功詔祿以能詔事以久奠食

德謂賢者食稍食也賢者既爵乃祿之能者事成乃食之王制曰司馬辨論官材論進士



始出者若今南郡黃雀之屬是時鷹化為鳩
鳩與春鳥變舊為新宜以養老助生氣行謂
賜賦

掌畜掌養鳥而阜蕃教擾之

阜猶盛也蕃蕃
息也鳥之可養

使盛大蕃息者
謂鷩鷩之屬

祭祀共芻鳥

其芻可
薦之鳥

歲時貢

鳥物鷩鷩之屬

共膳獻之鳥

雉及鶩
鷩之屬

周禮卷第七

經二千六百一十五字
注七千四百三十二字

周禮卷第八

夏官司馬下

周禮

鄭氏注

司士掌羣臣之版以治其政令歲登下其損
益之數辨其年歲與其貴賤周知邦國都家

縣鄙之數卿大夫士庶子之數

損益謂用功
過黜陟者縣

鄙鄉遂之屬故書版為班鄉
司農云班書或為版版名籍

以詔王治

告王
所當

進以德詔爵以功詔祿以能詔事以久奠食

德謂賢者食稍食也賢者既爵乃祿之能者
事成乃食之王制曰司馬辨論官材論進士



之賢者以告於王而定其論論定然後唯賜
官之任官然後爵之位定然後祿之
無常賜多少由王不正朝儀之位辨其貴賤
之等王南鄉三公北面東上孤東面北上卿
大夫西面北上王族故士虎士在路門之右
南面東上大僕大右大僕從者在路門之左
南面西上此王曰視朝事於路門外之位王
族故士故為士晚退留宿衛者未
嘗仕雖同族不得在王宮大左右司右
也大僕從者小臣祭僕御僕隸僕司士擯
詔王出揖公卿孤卿特揖大夫以其等旅揖
大夫以下朝者

士旁三揖王還揖門左揖門右

特揖一強
之旅衆也大

夫爵同者衆揖之公及孤卿大夫始入門右
皆北面東上三揖之乃就位羣士及故士大
僕之屬發在其位羣士位東面王西南鄉而
揖之二揖者士有上中下王揖之皆遂適既
復位鄭司農云卿大夫士皆君之
所揖禮春秋傳所謂三揖在下
大僕前
王視朝王入內朝皆退
王入路門也王入
路門內朝朝者皆退
路門外朝則朝士掌馬王
反其官府治處也王之外朝則朝士掌馬王
藻曰朝服以日視朝於內朝朝辨色始入君
日出而視之退適路寢聽政使人視大夫大
夫退然後適小寢謂諸侯也王日視朝皮弁
服其禮掌國中之士治凡其戒令國中掌擯
城中掌擯



士者膳其摯

摯士告見初爲士者於王也鄭司農云膳其摯者王食其所獲

羔鴈之摯玄謂膳者入於王之膳人

凡祭祀掌士之戒令詔相

其灋事及賜爵呼昭穆而進之

賜爵神惠及下也此所賜

王之子姓兄弟祭統曰凡賜爵昭爲一穆爲一昭與昭齒穆與穆齒凡羣有司皆以齒此

之謂長幼有序帥其屬而割牲羞俎豆也羞進也凡

會同作士從賓客亦如之

作士從謂可作士使從於王者

適四方使爲介

士使謂自以王命使也介大夫之介也春秋傳曰天王使

石尚來歸張

大喪作士掌事

事謂奠斂之屬

作六軍之士

執披

作謂使之也披極車行所以披持棺者有緇以結之謂之薰鄭司農云披者扶

持棺險者也天子旁十二諸侯旁入大夫六

士四玄謂結披必當棺束於束繫紉天子諸

侯載柩三束大夫士二束喪大記曰君纁披

六大夫技四前纁後玄士二披用纁人君禮

文欲其數多圍數兩旁言六耳其實旁三

凡士之有守者令哭無

去守守官不國有故則致士而頒其守故非

兵凡邦國三歲則稽士任而進退其爵祿任

諸子掌國子之倅掌其戒令與其教治辨其



等正其位

故書倅爲卒鄭司農云卒讀如物有副倅之倅國子謂諸侯卿大夫

士之子也燕義曰古者周天子之官有庶子官與同官諸子職同文玄謂四民之業而士者亦世焉國子者是公卿大夫士之副兼戒令致於天子之事教治脩德學道也位朝位國有大事則帥國子而致於天子唯所用之若有兵甲之事則授之車甲合其卒伍置其有司以軍灋治之司馬弗正

軍法百人爲卒五人爲伍弗不

也國子屬天子司馬雖有軍事不賦之

凡國正弗及大祭祀正

六牲之體

正謂牝

凡樂事正舞位授舞器

位

大喪正羣子之服位會同賓客作羣子從

從於凡國之政事國子存遊倅使之脩德學

道春合諸學秋合諸射以攷其藝而進退之

遊倅倅之未仕者學大學也射射宮也王制曰春秋教以禮樂冬夏教以詩書王太子王子羣后之太子卿大夫元士之適子國之俊選皆造焉

司右掌羣右之政令

羣右戎右齊右道右

凡軍旅會同

合其車之卒伍而比其乘屬其右

合比屬謂次第相安

習也車亦有卒伍

凡國之勇力之士能用五兵者屬



焉掌其政令

勇力之士屬焉者選右當於中司馬法曰弓矢圍及矛守戈戟

助凡五兵長以衛短短以救長

虎賁氏掌先後王而趨以卒伍

王出將虎賁士居前後雖

羣行亦軍旅會同亦如之舍則守王閑

舍王出所

上宿處王在國則守王宮

周國有大故則

而哭

非常之難

及葬從遣車

遺車王之魂

適四方使則從士大夫

若道不通有徵事則奉書以使於四

方

不通逢兵寇若泥水奉書徵師役也春秋隱七年冬戎伐凡伯于楚丘以歸

旅賁氏掌執戈盾夾王車而趨左八人右八

人車止則持輪

夾王車者其下士也下士十有六人中士為之帥焉凡

祭祀會同賓客則服而趨

服而趨夾王車趨也會同賓客王亦

齊服服衮冕則此士之齊服服玄端

喪紀則衰葛執戈盾

士尚軍旅則介而趨

介被

節服氏掌祭祀朝覲衮冕六人維王之大常

服衮冕者從王服也維維之以縷王旌十二旒兩兩以縷綴連旁三人持之禮天子旌曳





地鄭司農云維持之諸侯則四人其服亦如之郊祀裘

冕二人執戈送逆尸從車裘冕者亦從尸服也裘大裘也凡尸

服卒者之上服從車從尸車送逆之往來春秋傳曰晉祀夏郊董伯為尸

方相氏掌蒙熊皮黃金四目玄衣朱裳執戈

揚盾帥百隸而時難以索室歐疫蒙冒也冒熊皮者以

驚歐疫瀉之鬼如今懸頭也時難四時作方相氏以難御凶惡也月令季冬命國難索廋

也大喪先匱葬使及墓入壙以戈擊四隅歐

方良壙穿地中也方良罔兩也天子之椁柏黃腸為裏而表以石焉國語曰木石之

怪護罔兩

大僕掌正王之服位出入王之大命服王舉動所當

衣也位立處也出大命王之掌諸侯之復逆

鄭司農云復謂奏事也逆謂受下奏王既朝則前正位而退入

亦如之前正位而退道王王既建路鼓于大

寢之門外而掌其政大寢路寢也其門外則

門下矣政鼓節與早晏以待達窮者與遽令聞鼓聲則

速逆御僕與御庶子鄭司農云窮謂窮冤失職則來擊此鼓以達於



王若今時上變事擊鼓矣遽傳也若今時驛

馬軍書當急聞者亦擊此鼓令聞此鼓聲則

速逆御僕與御庶子也大僕主令此二官使

速逆窮遠者玄謂達窮者謂司寇之屬朝士

掌以肺石達窮民聽其辭以告於王遽令郵

驛上下產品御僕庶子直事鼓所者大僕聞

官當受其事以聞祭祀賓客喪紀正王之服

位詔灋儀贊王牲事詔告也牲事殺王出入

則自左馭而前驅前驅如今道引也道而居

右馭凡軍旅田役贊王鼓王通鼓佐救日月

亦如之日月食時春秋傳曰大喪始崩戒鼓

傳達于四方窆亦如之戒鼓擊鼓以警衆也

云窆謂葬下棺也春秋傳所謂日中而禘禮

記謂之封皆葬下棺也音相似窆讀如慶封

之泥縣喪首服之灋于宮門首服之法謂免

短之數懸其書掌三公孤卿之弔勞王使王

於宮門示四方相左王射則贊弓矢贊謂授

燕飲則相其灋相左王射則贊弓矢贊謂授

王眡燕朝則正位掌擯相燕朝於路寢之

事則王不眡朝則辭於三公及孤卿辭謂以

燕朝朝之意告之春秋傳曰公有疾不視朔



小臣掌王之小命詔相王之小灋儀小命時事所勅

問也小法儀禮掌三公及孤卿之復逆正王

之燕服位謂燕居時也王燕曰王之燕出入

則前驅燕出入若今游於諸觀苑大祭祀朝覲沃盥王盥小

祭祀賓客饗食賓射掌事如大僕之灋賓射與諸侯來朝掌士大夫之弔勞凡大事佐大僕

祭僕掌受命于王以眡祭祀而警戒祭祀有

司糾百官之戒具謂王有故不親祭也祭祀有司有事於祭祀者糾謂

校錄所當共之牲物既祭帥羣有司而反命以王命勞

之誅其不敬者大喪復于小廟小廟高祖以下也始祖曰

之禽都家亦如之鄭司農云王之所不與謂非郊廟尊祭祀則王不與

也則賜之禽公卿自祭其先祖則賜之凡祭

祀致福者展而受之臣有祭事必致祭肉於君所謂歸胙也展謂錄

視其牲體數體數者大牢則以牛左肩臂臠

折九个小少牢則以羊左肩七个特牲則以豕

左肩五个

御僕掌羣吏之逆及庶民之復與其弔勞

府史以下大祭祀相盥而登相盥者謂奉槃授巾

於俎持牲饋食禮主人大喪持翼翼棺飾也

降盥出舉入乃匕載掌王之燕令燕居時以序守路鼓序

隸僕掌五寢之埽除糞洒之事五寢五廟之

七廟唯祫無寢詩云寢廟尋繹相連貌也前

日朝後曰寢泥埽曰埽埽席前曰拚洒灑也

鄭司農云洒當為灑玄謂論語祭祀脩寢廟

凡新物先薦寢廟王行洗乘石鄭司農云

登上車之石也詩云有福斯石掌蹕宮中之

事宮中有事則蹕蹕司農云蹕大喪復于小

寢大寢小寢高祖以下廟之

弁師掌王之五冕皆玄冕朱裏延紐冕服有

五冕者大裘之冕蓋無旒不絜敷也延冕之

覆在上是以名焉細小鼻在武上并所貫也

今時冠卷當簪者廣五采纁十有二就皆五

采玉十有二玉笄朱紘纁雜文之名也合五

之前後各十二所謂遠延也就成也繩垂於正





問蓋一寸朱紘以朱組爲紘也紘一條屬兩
端於武纁不言皆有不言者此爲表衣之冕
十二旒則用玉二百八十八鶩衣之冕纁九
旒用玉二百一十六鶩衣之冕七旒用玉百
六十八布衣之冕五旒用玉百二
十玄衣之冕三旒用玉七十二

諸侯之纁

旒九就璿玉三采其餘如王之事纁旒皆就

玉璵玉笄

侯當爲公字之誤也三采朱白蒼也其餘謂延細皆玄覆朱裏與玉

同也出此則異纁旒皆就皆三采也每纁九成則九旒也公之冕用玉百六十二玉璵塞耳者故書璿作璵鄭司農云纁當爲藻纁古字也藻今字也同物同音無惡玉名

之皮弁會五采玉璵象邸玉笄

故書會作璵鄭司農云璵

如馬會之會謂以五采束髮也士喪禮曰命
用組乃弁謂讀與鬪同書之異耳說曰以
束髮乃著弁謂之綦玄謂會讀如大會之會會
讀如綦車轂之綦玄謂會讀如大會之會會
綦中也綦讀如薄借綦之綦綦結也皮弁之
綦中每貫結五采玉十二以爲飾謂之綦詩
云會弁如犀又曰其弁伊綦王之弁經弁而
是也邸下抵也以象骨爲之

加環經

弁經玉串所服也其弁如爵弁而素

經之麻經纏而不糾司諸侯及孤卿大夫之

冕韋弁皮弁弁經各以其等爲之而掌其禁

令伯纁七就用玉九十八子男纁五就用玉

五十纁玉皆三采孤纁四就玉三十二三
命之卿纁三就玉十八再命之大天藻再
就玉八藻玉皆朱纁并皮弁則侯伯
飾七子男纁飾五玉亦三采孤則纁飾四三
命之卿纁飾三再命之大夫纁飾二玉亦二
采弁經之弁其時積如冕纁之就然庶人弔
者素衣貌一命之大夫冕而無旒士變冕為
爵弁其韋弁皮弁之會無結飾弁經之弁不
辟積禁令者不得相借踰也玉藻曰君未有
命不取即乘服不言冠弁冠弁兼於韋弁皮
弁矣不言服弁服弁自
天子以下無飾無等

司甲

司兵掌五兵五盾各辨其物與其等以待軍

事五盾于櫛之屬其名未盡也等謂功法上下鄰司農云五兵者戈及戟酋矛夷矛

及授兵從司馬之灋以頒之及其受兵輸亦

如之及其用兵亦如之從司馬之法令師旅卒兩人數所用多少

也兵輸謂師還有司還祭祀授舞者兵授以朱干

玉戚也大喪廡五兵故書廡為淫鄭司農云淫陳也淫讀為廡女謂廡與

也與作明器之役器五兵也軍事建車之五

兵會同亦如之車之五兵鄭司農所云者是也步卒之五兵則無夷矛而

有弓矢



司戈盾掌戈盾之物而頒之

分與受用

祭祀授旅

賁及故士戈盾授舞者兵亦如之

亦頒之也故士王族

故士也與旅賁當事則衛王也及如杖長尋有四尺軍旅會同授貳車

戈盾建乘車之戈盾授旅賁及虎士戈盾

乘車

王所乘車也軍旅則革路會同則金路及舍設藩盾行則歛之

舍止也藩盾盾可以藩衛者如今之扶蘇與

司弓矢掌六弓四弩八矢之灋辨其名物而

掌其守藏與其出入

法曲直長短之數

中春獻弓弩

中秋獻矢箛

弓弩成於和矢箛成於堅箛盛矢器也以獸皮爲之及

頒之王弓弧弓以授射甲革楛質者夾弓庾

弓以授射犴侯鳥獸者唐弓大弓以授學射

者使者勞者

王弧夾庾唐大六者弓異體之名也往體察來體多曰王弧往

體多來體寡曰夾庾往體來體若一曰唐大甲革革甲也春秋傳曰躡甲而射之質正也

樹楛以爲射正射甲與楛試弓習武也犴侯五十步及射鳥獸皆近射也近射用弱弓則

射大侯者用王弧射參侯者用唐大矣學射者弓用中後習強弱則易也使者勞者弓亦

用中遠近可也勞者勤勞王事若晉文侯文公受王弓矢之賜者故書楛爲鞞鄭司農云



楛字或爲報非是也。國師職曰射則充楛質。又此司弓矢職曰澤共射楛質之弓矢言射。楛質自有弓謂王孤弓也。其矢箠皆從其弓。以此觀之言報質者非。從弓數也。每弓一箠百矢。凡弩夾庾利攻守唐大利車戰。野戰發疾也。車戰野戰進退非強則不及。弩無王孤王孤恒服弦。性體少者使矢不疾。凡矢枉矢絜矢利火射用諸守城車戰殺矢鏃矢用諸近射田獵。矰矢箠矢用諸弋射恒矢庠矢用諸散射。此矢者弓弩各有四焉。枉矢殺矢矰矢恒矢弓所用也。絜矢鏃矢箠矢庠矢弩所用也。枉矢

者取名妄星飛行有光今之飛矛是也。或謂之兵矢絜矢象焉。二者皆可結火以射敵守城車戰前於重後微輕行疾也。殺矢言中則死。鏃矢象焉。鏃之言候也。二者皆可以司候射敵之近者及禽獸前尤重中深而不可遠也。結繳於矢謂之矰。矰高也。箠矢象焉。箠之言制也。二者皆可以弋飛鳥制羅之也。前於重又微輕行不低也。詩云弋遠矣。馬相安於居之矢也。庠矢象焉。二者皆可以散射也。謂禮射及習射也。前後訂其行乎也。凡矢之制枉矢之屬五分二在前三在後殺矢之屬參分一在前二在後。矰矢之屬七分三在前四在後。恒矢之屬軒輊中所謂志也。鄭司農云。痺矢讀爲人羅短之罷。玄謂痺讀如痺病之痺。痺之天子之弓合九而成規。諸侯合七而成倫。比。



成規大夫合五而成規士合三而成規句者

謂之弊弓

體往來之衰也往體寡來體多則合多往體多來體寡則合少而國

弊猶惡也句者惡則直者善矣

凡祭祀共射牲之弓矢

射牲示親

殺也殺牲非尊者所親唯射為可國語曰禘郊之事天子必自射其牲

澤共射

楛質之弓矢

鄭司農云澤澤宮也所以習射必先習射於澤澤者所以擇士也天子將祭於澤而加射於射宮射者得與於祭

大射

燕射共弓矢如數并夾

如數如當射者之數也每人一弓乘矢并

大喪共明弓矢

弓矢明器之用器也士喪禮下篇曰用器弓矢

凡師役會同頒弓弩各以其物從授兵甲之

儀

田弋充籠箛矢共矰矢

籠竹箛也矰矢

不在箛者為其相

凡亡矢者弗用則更

更償也

繕人掌王之用弓弩矢箛矰弋扶拾

鄭司農云扶拾者

所以綴弦也拾者所以引弦也詩云扶拾既

次詩家說或謂扶謂引弦也拾謂繕杆也

玄謂扶扶矢時所以持弦飾也著右手巨指士喪禮曰扶用正玉棘若樺棘則天子用象骨與鞞杆著左

掌詔王射告王當贊王弓矢



之事

授之受之

凡乘車充其籠箠載其弓弩

充籠箠者

以既射則斂之

斂藏之也詩云彤弓弘兮受言藏之

無會計

多少不計

橐人掌受財于職金以齎其工

齎其工者給市財用之直

弓六物為三等弩四物亦如之

三等者上中下人各有所

宜弓人藏曰弓長六尺六寸謂之上制上士服之弓長六尺二寸謂之中制中士服之弓

弩及矢箠長短之制未聞

矢八物皆三等

箠亦如之春獻素秋獻成

矢箠春作秋成

書其等以

饗工

饗司農云書工功拙高下之等以制其饗食也玄謂饗酒肴勞之也上工作上等其饗厚下工作薄

食而誅賞

鄭司農云乘計也計其事之成功也故書試為考玄謂考之而善則

上其食尤善又賞之否者反此

乃入功于司弓矢及繕人

凡齎財與其出入皆在橐人以待會而攷之

亡者闕之

皆在橐人者所齎工之財及弓弩矢箠出入其簿書橐人藏之闕猶

除也弓弩矢箠棄亡者除之計今見在者

戎右掌戎車之兵革使

使謂王使以兵有所誅斬也春秋傳曰戰

誅斬也春秋傳曰戰

誅斬也春秋傳曰戰





於穀晉梁弘御戎萊駒為右戰之明

日襄公縛秦囚使萊駒以戈斬之

鼓既告王當鼓之傳王命于陳中

同充革車也充之者謂居左也曲禮曰乘君

之乘車不盟則以玉敦辟盟遂役之

名也辟法也玄謂辟載血者先執其器為衆

陳其載辭使心皆謂辟也役之者傳敦血授

當歡贊牛耳桃茢所謂執牛耳者故書茢為

減杜子春云減當為厲玄謂尸盟者割牛耳

取血助為之及血在敦中以桃茢拂之又助

之也耳者盛以珠盤尸盟者執之

也耳者盛也茹苾芻所以婦不祥

齊右掌祭祀會同賓客前齊車王乘則持馬

行則陪乘齊車金路王自整齊之車也前之

車右也齊右與齊僕同車而有祭祀之凡有

事則兼玉路之右然則戎右兼田右與

牲事則前馬王見牲則拱而式居馬前卻行

式齊備驚奔也曲禮曰國君下宗廟

道右掌前道車王出入則持馬陪乘如齊車

之儀行道象路也王自車上諭命于從車

詔王之車儀之屬王式則下前馬王下則以

蓋從

以蓋從表尊

大馭掌馭玉路以祀及犯較王自左馭馭下

祝登受轡犯較遠驅之

行山曰較犯之者封土為山象以善芻棘

拍為神主既祭之以車轅之而去喻無險難也春秋傳曰跋涉山川自由也王由左馭禁制馬使不行也故書較作罰杜子春云罰當為較較讀為別異之別謂祖道轅較磔犬也詩云載謀載載惟取蒸祭脂取撻以較詩家說曰將出祖道犯較之祭也聘禮曰乃舍較飲酒于其側禮家及祭酌僕僕左執轡右祭兩說亦謂道祭

軹祭軹乃飲

故書軹為軹軹謂兩轆也文當如此左不當重重非是書

亦或如子春言又云軹當作軹軹謂兩轆也其或言較亦非是又云軹當為軹軹謂車軹前也或讀軹為簪并之并

凡馭路行以肆夏趨以采芻

凡馭

路謂五路也肆夏采芻樂章也行謂大寢至路門趨謂路門至應門

凡馭路儀

以鷩和為節

舒疾之法也鷩在衡和在軹皆以金為鈴

戎僕掌馭戎車

戎車革路也師出王乘以自將

政正其服

戎車者之衣服

犯較如玉路之

儀凡巡守及兵車之會亦如之

如在掌凡戎

車之儀

凡戎車衆之兵車也書序曰武王戎車三百兩



齊僕掌馭金路以賓

以待賓客

朝覲宗遇饗食皆

乘金路其灋儀各以其等為車送逆之節

王乘車迎賓客及送相去遠近之數上公九十步侯伯七十步子男五十步司儀職曰車送拜辱又曰及出車送

道僕掌馭象路以朝夕燕出入其灋儀如齊

車

朝夕朝朝莫夕朝

掌貳車之政令

貳亦副

田僕掌馭田路以田以鄙

田路木路也田田獵也鄙循行縣鄙

掌佐車之政

佐亦副設驅逆之車

之使不出國

令獲者植旌

以告獲也植樹也

及獻比禽

田

獲者各獻其禽比種物相從次數之

凡田王提馬而走諸侯晉

大夫馳

提猶舉也晉猶抑也使人扣而舉之抑之皆止奔也馳放不扣

馭夫掌馭貳車從車使車

馭車象路之副也從車戎路田路之副也

副也使車驅逆之車

分公馬而駕治之

乘調六種之馬

校人掌王馬之政

政謂差擇養乘之數也月令曰班馬政

辨六

馬之屬種馬一物戎馬一物齊馬一物道馬

一物田馬一物駑馬一物

種謂上善似母者以次差之玉路駕



種馬戎路駕戎馬金路駕齊馬象路駕凡頒
道馬田路駕田馬駑馬給官中之役

良馬而養乘之乘馬一師四圍三乘為阜阜

一趣馬三阜為繫繫一馭夫六繫為廢廢一

僕夫六廢成校校有左右駑馬三良馬之數

麗馬一圍八麗一師八師一趣馬八趣馬一

馭夫良善也善馬五路之馬鄭司農云四匹為乘養馬為圍故春秋傳曰馬有圍牛

有牧玄謂二耦為乘師趣馬馭夫僕夫帥之名也趣馬下士御夫中士則僕夫上士也自乘至廢其數二百一十六匹易乾為馬此應

飲之策也至校變為言成者明六馬各一廢

而王馬小備也校有左右則良馬一種者四
百三十二匹五種合二千一百六十四匹駑馬
三之則為千二百九十六匹五良一駕凡三
千四百五十六匹然後王馬大備詩云駑牝
三千此謂王馬之大數與麗耦也駑馬自圍
至馭夫凡馬千二十四匹與三良馬之數不
相應八皆宜為六字之誤也師十二匹趣馬
七十二匹則馭夫四百三十二匹矣然後而
三之既三之無僕夫者天子十有二閑馬
不駕於五路卑之也

種邦國六閑馬四種家四閑馬二種降殺之

為一閑諸侯有齊馬道馬田馬大夫有三馬凡馬

田馬各一閑其駑馬則皆分為三馬凡馬

特居四之一欲其乘之性相似也物同氣則





一春祭馬祖執駒馬祖天驄也孝經說曰房

壯近母猶攻駒也二歲曰駒三歲曰駮玄謂

執猶拘也春通淫之時駒弱血氣未定為其

乘匹傷之夏祭先牧頒馬攻特先牧始養馬者其

後攻其特為其蹄齧不可乘秋祭馬社臧僕

用鄭司農云攻特謂駮之

馬社始乘馬者世本作曰相士作乘馬鄭司

農云臧僕謂簡練馭者令皆善也玄謂僕馭

五路之僕冬祭馬步獻馬講馭夫馬步神為災害

馬於王也馭夫馭貳車凡大祭祀朝覲會同

從車使車者講猶簡習

毛馬而頒之頒授當乘之也飾幣馬執

從之鄭司農云校人主飾之也幣馬以馬遺

于其前士喪禮下篇曰薦馬纓三就入門北

面交轡圍人夾牽之馭者執策立于馬後

凡賓客受其幣馬賓客之幣馬來大喪飾遣

車之馬及葬埋之言埋之則是馬田獵則帥

驅逆之車將也凡將事于四海山川則飾黃

駒四海猶四方也王巡守過大山川則有殺

駒以祈泆禮與玉人職有宗祝以黃金勺

前馬之禮凡國之使者共其幣馬使者所凡軍事

物馬而頒之物馬齊等馭夫之祿馭夫於趣

中舉中宮中之稍食師圍府史以下也鄭司農云稍食曰稟

趣馬掌贊正良馬而齊其飲食簡其六節贊也佐正者謂校人臧僕講馭夫之時簡差也節猶量也差擇王馬以為六等

說之頒用馬之第大辨四時之居治以聽馭夫居謂牧房所處治謂辨駒攻特之屬

巫馬掌養疾馬而乘治之相醫而藥攻馬疾

受財于校人乘謂驅步以發其疾知所疾處乃治之相助也

使其賈粥之入其布于校人布泉也鄭司農云賈謂其屬官

小吏賈二人粥賣也

牧師掌牧地皆有厲禁而頒之頒馬授圍者所牧處孟

春焚牧焚牧地以除陳生新草中春通淫中春陰陽交萬物生之時

可以令馬之壯壯也月令季春乃合累牛騰馬遊化于牧秦時書也秦地寒涼萬物後動

掌其政令凡田事贊焚萊焚萊者山澤之虞

廋人掌十有二閑之政教以阜馬佚特教駢

攻駒及祭馬祖祭閑之先牧及執駒散馬耳

圉馬九者皆有政教馬阜盛壯也詩云四牡孔阜杜子春云佚當為逸鄭司農云馬

周禮

卷一

卷一

卷一

卷一





三歲曰駉

二歲曰駒

散讀為中

散大夫之散

謂駉馬耳

毋令善驚也

玄謂逸者用之不使

甚勞安其血氣也

駉始乘習之也

其蹄齧者開之先致先牧制閑者散馬耳以

竹括押其耳頭動搖則括

中物後遂串習不復驚

圍也正負選者選

擇可備負者平之

馬八尺以上為龍七尺以

上為駉六尺以上為馬

大小異名爾雅曰駉

牝驪牡玄駒裏驂鄭

司農說以月

令曰駕蒼龍

圉師掌教圉人養馬春除蓐覺殿始牧夏庠

馬冬獻馬射則充椹質茨牆則剪鬮

蓐馬茲也馬既

出而除之新鬻焉神之也春秋傳曰凡馬日

中而出日中而入故字庠為訝鄭司農云當

為庠玄謂庠廡也廡所以庇馬涼也充猶居

也茨蓋也鬮苦也椹質鬮鬮人所習也杜

子春讀椹為齊人言鉄椹

之椹椹質所射者習射處

圉人掌養馬芻牧之

事以役圉師

役者圉師使令焉

凡賓客喪紀牽馬而入陳

賓客之馬子所以

子之路車乘馬喪紀

之馬啓後所薦馬廡馬亦如之

廡馬遺車之馬人捧而亦牽而入陳

職方氏掌天下之圖以掌天下之地辨其邦

國都鄙四夷八蠻七閩九貉五戎六狄之人
民與其財用九穀六畜之數要周知其利害

天下之國如今司空輿地圖也鄭司農云東方曰夷南方曰蠻西方曰戎北方曰貉狄玄謂閩蠻之別也國語曰閩羊蠻矣四八七九五六周之所服國數也財用泉穀貨殖也利全錫竹箭之屬害神姦鑄鼎所象百物也乃

辨九州之國使同貫利也貫事東南曰揚州其

山鎮曰會稽其澤藪曰具區其川三江其浸

五湖其利金錫竹箭其民二男五女其畜宜

鳥獸其穀宜稻鎮名山安地德者也會稽在山陰大澤曰藪具區五湖在

吳南浸可以為陂灌漑者錫鑱也箭篠也鳥獸孔雀鸞鳩鵠犀象之屬故書箭為晉杜子春曰晉當為箭書亦或為箭正南曰荊州其山鎮曰衡山

其澤藪曰雲薈其川江漢其浸潁湛其利丹

銀齒革其民一男二女其畜宜鳥獸其穀宜

稻衡山在湘南雲薈在華容潁出陽城宜屬豫州在此非也湛未聞齒象齒也革犀兕革也杜子春云湛讀當為河南曰豫州其山

鎮曰華山其澤藪曰圃田其川滎雒其浸波



澁其利林漆絲枲其民二男三女其畜宜六

擾其穀宜五種

華山在華陰圃田在中牟榮水也出東垣入于河洪為

榮榮在榮陽波讀為播禹貢曰榮播既都秦秋傳曰楚子除道梁澁管軍臨隨則澁宜屬荆州在此非也林竹木也六擾馬

州其山鎮曰沂山其澤藪曰望諸其川淮泗

其浸沂沭其利蒲魚其民二男二女其畜宜

雞狗其穀宜稻麥

沂山沂水所出也在蓋望諸明都也在睢陽沭出東

莞二男二女數等似誤也蓋當與兗州同二男三女鄭司農云淮或為睢沭或為沭河

東曰兗州其山鎮曰岱山其澤藪曰大野其

川河沛其浸盧維其利蒲魚其民二男三女

其畜宜六擾其穀宜四種

岱山在博野盧維當為雷

雍字之誤也禹貢曰雷夏既澤雍沮會同雷夏在城陽四種黍稷稻麥

正西曰

雍州其山鎮曰嶽山其澤藪曰弦蒲其川涇

汭其浸渭洛其利玉石其民三男二女其畜

宜牛馬其穀宜黍稷

嶽吳猷也及弦蒲在涇涇出涇陽汭在鹵地詩

大雅公劉曰汭坻之即洛出懷德鄭司農云弦或為沂蒲或為浦

東北曰幽



州其山鎮曰醫無閭其澤藪曰豸養其川河

沛其浸蓄時其利魚鹽其民一男三女其畜

宜四擾其穀宜三種醫無閭在遼東豸養在長廣蓄出萊蕪時出般

陽四擾馬牛羊豕三種黍稷稻杜子春讀穉爲奚河內曰冀州其山

鎮曰霍山其澤藪曰楊紆其川漳其浸汾潞

其利松栢其民五男三女其畜宜牛羊其穀

宜黍稷霍山在遼楊紆所在未聞漳出長子汾出汾陽潞出歸德正北曰

并州其山鎮曰恒山其澤藪曰昭餘祁其川

虜池嘔夷其浸涑易其利布帛其民二男三

女其畜宜五擾其穀宜五種恒山在上曲陽昭餘祁在鄆虜

池出鹵城嘔夷祁夷與出平舒涑出廣昌易出故安五擾馬牛羊犬豕五種黍稷菽麥稻

也凡九州及山鎮澤藪言曰者以其非一曰其大者耳此州界楊荆豫齊雍冀與禹貢略

同青州則徐州地也幽并乃辨九服之邦國

方千里曰甸服又其外方五百里曰侯服又其

外方五百里曰甸服又其外方五百里曰男

服又其外方五百里曰采服又其外方五百



里曰衛服又其外方五百里曰蠻服又其外
方五百里曰夷服又其外方五百里曰鎮服
又其外方五百里曰藩服服事天子也凡
邦國千里封公以方五百里則四公方四百
里則六侯方三百里則七伯方二百里則二
十五子方百里則百男以周知天下以此率
海九州邦國多少之數也方千里者為方百
里者百以方三百里之積以九約之得十一
有奇云七伯者字之誤也周九州之界方七
千里七七四十九方千里者四十九其一為

畿內餘四十八州各有方千里者六周公
變殷湯之制雖小國地皆方百里是每事言
則者設法也設法者以待有功而大其封一
州之中以其千里封公則可四又以其千里
封侯則可六又以其千里封伯則可二五又
以其千里封子則可二十五又以其千里封
男則可百公侯伯子男亦不是過也州二百
一十國以男備其數焉其餘以爲附庸四海
之封黜陟之功亦如之雖有大國爵稱子而
已鄭司農云此制亦見大司徒職曰諸公之
地方五百里諸侯之地方四百里諸伯之地
方三百里諸子之地方二百里諸男之地方
百凡邦國小大相維大國比小國小國事大
王設其牧選諸侯之賢者制其職各以其所



能牧監參伍之屬制其貢各以其所有國之地物

所王將巡守則戒于四方曰各脩平乃守攷

乃職事無敢不敬戒國有大刑乃猶女也守謂國竟之內

職事所及王之所行先道帥其屬而巡戒令

先道先由王所從道居殷猶王殷國亦如之衆也

十二歲王若不巡守則六服盡朝謂

之殷國其戒四方諸侯與巡守同

土方氏掌土圭之法景土之景以致日景致日景者夏至景尺有五寸冬至景丈三尺其間則日有長短以土地相宅而建邦國都

鄙土地猶度地知東西南北之深而相其可居者宅居也以辨土宜土

化之灋而授任地者土宜謂九穀種稗所宜也土化地之輕重糞種

所宜用也任地者戴師之屬王巡守則樹王舍為之藩籬

懷方氏掌來遠方之民致方貢致遠物而送

逆之達之以節遠方之民四夷之民也諭德延譽以來之遠物九州之外

無貢法而至者達民以旌節達貢物以璽節治其委積館舍飲食

續食其往來

合方氏掌達天下之道路津梁相湊不得陷絕通其財



利

茂遷其

同其數器

權衡不得

壹其度量

尺

釜鍾不得

除其怨惡

怨惡邦國

同其好善

好

所善謂風俗所高尚

訓方氏掌道四方之政事與其上下之志

道

言也為王說之四方諸侯也上下君臣也

誦四方之傳道

傳道世

說往古之事也為王誦之若今論聖德堯舜之道矣故書傳為傳世子春云傳當作傳書亦或

為傳正歲則布而訓四方

布告以教天下使知世所善惡

觀新物

四時於新物出則觀之以政教化正之好惡志淫行辟則當以政教化正之

形方氏掌制邦國之地域而正其封疆無有

華離之地

杜子春云離當為雜書亦或為雜玄謂華讀為孤峭之孤正之使不

離絕使小國事大國人國比小國

比猶親也易比象曰先王以建萬國親諸侯

山師掌山林之名辨其物與其利害而頒之

于邦國使致其珍異之物

山林之名與物若岱賦經象嶧陽孤

桐矣利其中人用者害毒物及螫噬之蟲獸

川師掌川澤之名辨其物與其利害而頒之



于邦國使致其珍異之物

川澤之名與物若泗濱浮磬淮夷蠙

珠盤魚澤之荏蒲

遼師掌四方之地名辨其丘陵墳衍邊隰之

名

地名謂東原大陸之屬

物之可以封邑者

其土地可以居民

匡人掌達灋則匡邦國而觀其慝使無敢反

側以聽王命

法則入法入則也邦國之官府都鄙亦用焉慝姦偽之惡也反

側猶背違法度也書曰無反無側王道正直

搏人掌誦王志道國之政事以巡天下之邦

國而語之

道猶言也以王之志與政事諭諸侯使不迷惑

使萬民

和說而正王面

面猶鄉也使民之心曉而正鄉王

都司馬掌都之士庶子及其衆庶車馬兵甲

之戒令

庶子卿大夫士之子車馬兵甲備軍發卒

以國灋掌其政

學

政謂賦稅也學脩德學道

以聽國司馬

聽者受行其所徵焉也國司馬

家司馬亦如之

大夫家臣為司馬者春秋傳曰叔孫

氏之司馬嚴戾



卷第八

經三千五百二十八字
注七百八十三字



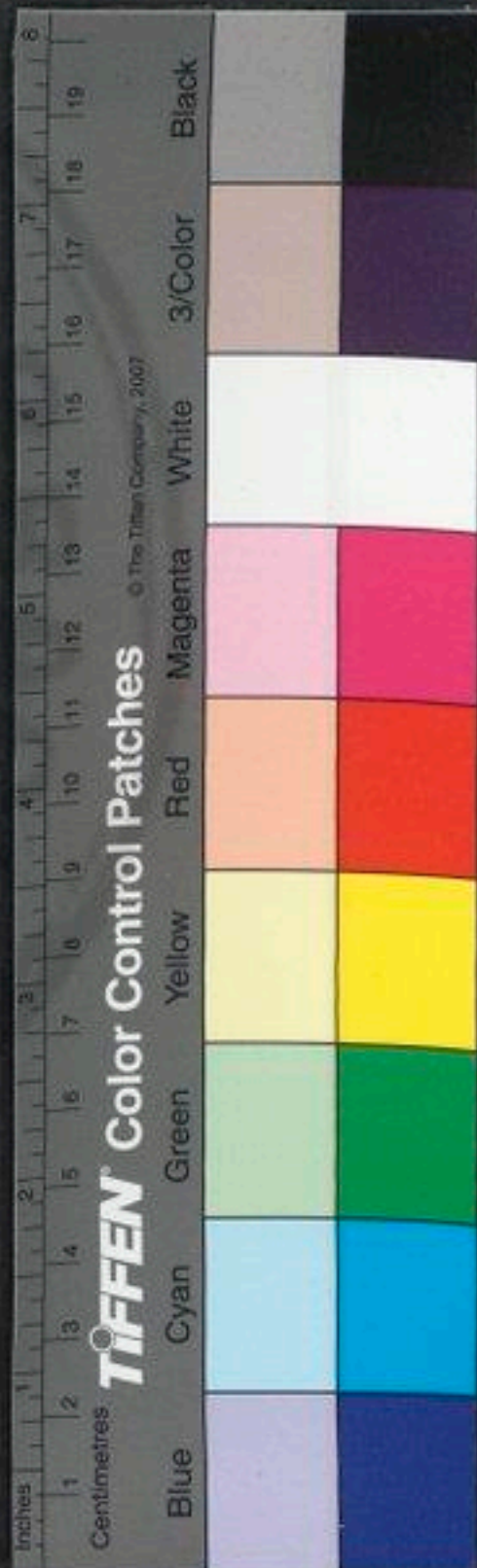
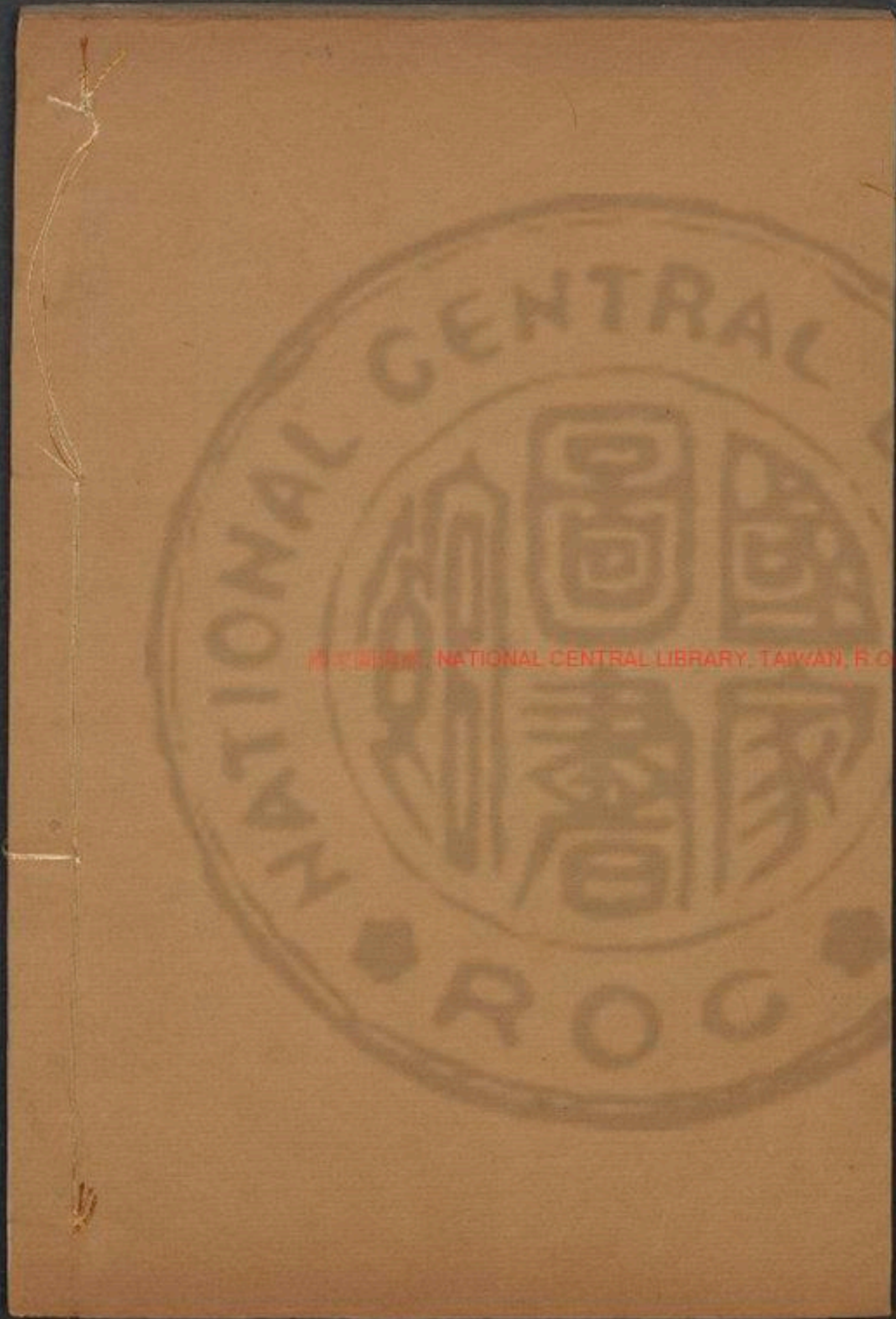

鄭注周禮

卷九



國立中央圖書館藏



周禮卷第九

秋官司寇第五

周禮

鄭氏注

惟王建國辨方正位體國經野設官分職以爲民極乃立秋官司寇使帥其屬而掌邦禁以佐王刑邦國

禁所以防姦者也刑正人之法孝經說曰刑者罰也過出

施刑官之屬大司寇卿一人小司寇中大夫

二人士師下大夫四人鄉士上士八人中士

十有六人旅下士三十有二人

士察也至察獄訟之事者

國立中央圖書館



鄭司農說以論語曰初下惠府六人史十有

為士師鄉士至六鄉之獄

二人胥十有二人徒百有二十人

遂士中士十有二人府六人史十有二人胥

十有二人徒百有二十人遂士至六遂之獄者

縣士中士三十有二人府八人史十有六人

胥十有六人徒百有六十人距王城三百里至四百里曰縣

縣士至縣之獄者

方士中士十有六人府八人史十有六人胥

十有六人徒百有六十人方士至四方都家之獄者

訝士中士八人府四人史八人胥八人徒八

十人訝迎也士官之迎四方賓客

朝士中士六人府三人史六人胥六人徒六

十人朝士主外朝之法

司民中士六人府三人史六人胥三人徒三

十人司民主民數

司刑中士二人府一人史二人胥二人徒二



十人

司刺下士二人府一人史二人徒四人也刺殺

訊罪定則殺之

司約下士二人府一人史二人徒四人約言

束約

司盟下士二人府一人史二人徒四人盟以

古神殺牲獻血明著其信也曲禮曰殺牲曰盟

職金上士二人下士四人府二人史四人胥

八人徒八十人職主也

司厲下士二人史一人徒十有二人犯政爲惡曰厲

厲士主盜賊之兵器及其奴者

犬人下士二人府一人史二人賈四人徒十

有六人

司圜中士六人下士十有二人府三人史六

人胥十有六人徒百有六十人卿司農云圜謂國土也

土謂獄城也今獄城圜司圜職中言凡國土之刑人也以此知國謂國土也又大司寇職



曰以園土聚教罷民故
司園職曰掌收教罷民

掌囚下士十有二人府六人史十有二人徒

百有二十人

囚拘也王拘繫
當刑殺之者

掌戮下士二人史一人徒十有二人也既斬

殺又
辱之

司隸中士二人下士十有二人府五人史十

人胥二十人徒二百人

隸給勞辱之役者漢
始置司隸亦使將徒

治道溝渠之役後稍尊
之使主官府及近郊

罪隸百有二十人

盜賊之家
爲奴者

蠻隸百有二十人

征南夷
所獲

閩隸百有二十人

閩南蠻
之別

夷隸百有二十人

征東夷
所獲

貉隸百有二十人

征東北夷所獲凡隸衆矣
此其選以爲役負其餘謂

之隸
民

布憲中士二人下士四人府二人史四人胥

四人徒四十人

憲表也主
表刑禁者



禁殺戮下士二人史一人徒十有二人禁殺戮者

禁民不得相殺戮

禁暴氏下士六人史三人胥六人徒六十人
野廬氏下士六人胥十有二人徒百有二十

廬賓客行人廬所舍

蜡氏下士四人徒四十人蜡骨肉腐臭蠅蟲所蜡也月令曰掩

幣埋亂此官之職也蜡讀如狙司之狙

雍氏下士二人徒八人雍謂隄防止水者也

萍氏下士二人徒八人鄭司農云萍讀爲蟬或爲萍號起雨之萍

玄謂今天問萍號作萍爾雅曰萍萍其大者蘋讀如小子言平之平萍氏立水禁萍之草無根而浮取名於其不沈溺

司寤氏下士二人徒八人寤覺也主夜覺者

司烜氏下士六人徒十有二人烜火也讀如衛侯燬之燬

故書燬爲垣鄭司農云當爲烜

條狼氏下士六人胥六人徒六十人杜子春云條當

爲無器之濞玄謂濞除也狼彊道上





脩閭氏下士二人史一人徒十有二人問謂里門

冥氏下士二人徒八人鄭司農云冥讀為冥以春秋之冥玄謂冥

方之冥以緇曆取禽獸之名

庶氏下士一人徒四人庶讀如藥煮之煮野除毒壺之言書不作

庶者字從齊

宄氏下士一人徒四人宄搏螿獸所藏者

翼氏下士二人徒八人翼鳥翮也鄭司農云翼讀為翅翼之翅

柞氏下士八人徒二十人柞除木之名除木者必先拔剝之

同農云柞讀為音聲唱借之借屋箏之箏

薙氏下士二人徒二十人書薙或作夷鄭司農云掌殺草故春

秋傳曰如農夫之務去草芟夷蓋崇之又今俗間謂麥下為夷下言芟夷其麥以其下種禾豆也玄謂薙讀如第小兒頭之髮書或作夷此皆翦草也字從類耳月令曰燒薙行水非謂燒所交草乃水之

碧族氏下士一人徒二人鄭司農云碧讀為擿族讀為爵族之

族謂巢也玄謂碧古字從石折聲

翦氏下士一人徒二人翦斷滅之言也主除蟲蠹者詩云實始翦

人徒八十人

行夫主國使之禮

環人中士四人史四人胥四人徒四十人

舊

闈也主國賓客任器爲之守衛

象胥每翟上士一人中士二人下士八人徒

二十人

通夷狄之言者曰象胥其有才知者也此類之本名東方曰寄南方曰象

西方曰狄疑此方曰譯今摠名曰象者周之德先致南方也

掌客上士二人下士四人府一人史二人胥

二人徒二十人

掌訝中士八人府二人史四人胥四人徒四

十人

訝迎也賓客來主迎之鄭司農云訝讀爲跛者訝跛者之訝

掌交中士八人府二人史四人徒三十有二

主交通結人諸侯之好

掌察四方中士八人史四人徒十有六人

掌貨賄下士十有六人史四人徒三十有二

人

朝大夫每國上士二人下士四人府一人史



二人庶子八人徒二十人

此王之士也使主都家之國治而命

之朝大夫云

都則中士一人下士二人府一人史二人庶

子四人徒八十人

都則主都家之八則者也當言每都如朝大夫及都

司馬云

都士中士二人下士四人府二人史四人胥

四人徒四十人

家士亦如之

都家之士主治都家吏民之獄訟以告方士者也亦當言每都

大司寇之職掌建邦之三典以佐王刑邦國

詰四方

典法也詰謹也書曰王釐詰四方

一曰刑新

國用輕典

新國者新辟地立君之國用輕典者為其民未習於教

二曰

刑平國用中典

平國承平守成之國也中典者常行之法

三曰

刑亂國用重典

亂國篡弑叛逆之國用重典者以其化惡伐滅之

五刑糾萬民

刑亦法也糾猶察異之

一曰野刑上功糾

力

功農功力勸力

二曰軍刑上命糾守

命將命也守不失常

三曰鄉刑上德糾孝

德六德也善父母為孝

四曰官刑



上能糾職

職能其事也

五曰國刑上愿糾暴

愿意慎也暴當

以圜土聚教罷民

圜土獄城也聚罷民

為恭字之誤也

凡害人者寘之圜

土而施職事焉以明刑恥之

害人謂為邪惡已有過失麗於

注者以其不故犯法寘之圜上繫教之庶其

困悔而能改也寘置也施職事以所能役使

之明刑書其罪惡其能改者反于中國不齒

於大方版著其背三年

職曰上罪三年而舍中罪二年而舍下

罪一年而舍不齒者不其不能改而出圜土

得一年而舍不齒者不

者殺逃亡以兩造禁民訟入束矢於朝然後

聽之訟謂以財貨相告者造至也使訟者兩

入束矢則其直如矢古者一弓百矢束矢其

直也詩曰其直如矢古者一弓百矢束矢其

與百个以兩劑禁民獄入鈞金三日乃致于朝

然後聽之獄謂相告以罪名者劑今券書也

鈞金又三日乃治之重刑也不券書不入金

則亦自服不直者也必入金者取其堅也

日鈞以嘉石平罷民嘉石文石也對之外

善使凡萬民之有罪過而未麗於灋而害於州



里者桎梏而坐諸嘉石役諸司空重罪旬有

三日坐碁役其次九日坐九月役其次七日

坐七月役其次五日坐五月役其下罪三日

坐三月役使州里任之則宥而舍之

有罪過之人所罪過者也麗附也未附於法未著於法也木在足曰桎在手曰梏役諸司空坐日

說使給百工之役也役月詭使其州里之人任之乃赦之宥寬也以肺石達

窮民肺石赤石也窮民天凡遠近惇獨老幼

之欲有復於上而其長弗達者立於肺石三

日士聽其辭以告於上而罪其長

無兄弟曰惇無子曰

正月之吉始和布刑于邦國都鄙乃縣刑象

之灋于象魏使萬民觀刑象挾日而歛之

正月書而登之于天府

祖廟也天府大史內史司

會及六官皆受其貳而藏之

諸侯之獄訟以邦典定之

或曰布王刑於天下凡邦之大盟約涖其盟

書而登之

會及六官皆受其貳而藏之

諸侯之獄訟以邦典定之



凡卿大夫之獄訟以邦灋斷之

邦灋入灋也

凡庶民之獄訟以邦成弊之

邦成入灋也

待萬民之治故書弊為懲鄭司農云懲當為弊邦成謂若今時決事比也弊之斷其獄訟也故春秋傳三弊繼邢侯大祭祀奉犬牲進也若禋祀五

帝則戒之日泣誓百官戒于百族

戒之日上

族謂百史以下也郊特牲曰上之日玉立于澤親聽誓命受教諫之義也獻命庫門之內

之內戒百姓也及納亨前王祭之日亦如之

王大喪亦如之

大喪所前

大軍旅泣戮于

社社謂社主在軍者也鄭司農說以凡邦之

大事使其屬蹕

屬士帥以下也故書蹕作蹕杜子春云適當為辟謂辟除

小司寇之職掌外朝之政以致萬民而詢焉

一曰詢國危二曰詢國遷三曰詢立君

外朝

雉門之外者也國危謂有兵寇之難國遷謂徙都改邑也立君謂無冢適選於庶也鄭司農云致萬民聚萬民也詢謀也其位王南鄉



三公及州長百姓北面羣臣西面羣吏東面

羣臣卿大夫士也羣吏府史也其孤不見者孤從羣臣卿大夫在公後小司寇

擯以叙進而問焉以衆輔志而弊謀擯謂擯之使前

也叙更也輔志者尊王賢明也以五刑聽萬民之獄訟附于

刑用情訊之至于旬乃弊之讀書則用灋附

著也故書附作付訊言也用情理言之與有可以出之者十日乃斷之王制曰刑者側也

側者成也一成而不可變故君子盡心焉鄉可農云讀書則用法如今時讀鞫已乃論之

凡命夫命婦不躬坐獄訟爲治獄吏棄尊者躬身也不躬坐

訊羣吏三曰訊萬民刑殺也三訊罪定則殺之訊言也聽民

之所刺宥以施上服下服之刑宥寬也民言殺殺之言寬

寬之上服刺墨也下服言刑也及大比登民數自生齒以上

登于天府大比三年大數民之衆寡也人生齒而體備男八月而生齒女七月

而生齒內史司會冢宰貳之以制國用人數定而九賦

可知國用乃可制耳小祭祀奉犬牲奉酒也凡禋祀五帝

寶鑊水納亨亦如之納亨致牲也其時鑊水當以洗解牲體肉大

賓客前王而辟鄭司農云小司寇爲王道辟除姦人也若今時執金吾下



至令尉奉引矣后世子之喪亦如之小師滋戮王不

自出之師凡國之大事使其屬蹕以下孟冬祀

司民獻民數於王王拜受之以圖國用而進

退之司民星名謂軒轅角也小司寇於祀司

也國用民衆則歲終則令羣士計獄弊訟登

中于天府獄訟之數正歲帥其屬而觀刑象

令以木鐸曰不用灋者國有常刑令羣士羣

乃宣布于四方憲刑禁宣徧也憲表也

者必使其屬若子弟也喪服傳曰命夫者其

男子之爲大夫者命婦者其婦人之爲大夫

之妻者春秋傳曰衛侯與元咺訟凡王之

武子爲輔鐵嚴子爲坐士榮爲大理凡王之

同族有罪不卽市刑于隱者不與國人

慮兄以五聲聽獄訟求民情一曰辭聽觀其出

弟二曰色聽觀其顏色不三曰氣聽觀其氣

則四曰耳聽觀其聽聆五曰目聽觀其眸子

喘以八辟麗邦灋附刑罰麗爲羅玄謂麗附

也易曰日月麗于天故一曰議親之辟鄭司



若今時宗室有 **二曰議故之辟** 故謂舊知也

罪先請是也 **三曰議賢之辟** 卿司農云若今時

民不遺則 **四曰議能之辟** 能謂有道藝者春

也玄謂賢 **五曰議功之辟** 謂有大勳 **六曰議貴**

有德行者 **七曰議勤之辟** 謂

過惠訓不倦者叔向有焉社稷之固也猶將

十世宥之以勸能者今壹不免其身以棄社

稷不亦 **八曰議賓之辟** 謂所不臣者三 **以三刺**

事國 **斷庶民獄訟之中** 中謂罪 **一曰訊羣臣二曰**

士師之 **乃命其屬入會乃致事** 得其屬之計

五禁 **士師之職掌國之五禁之灋以左右刑罰一**

曰宮禁二曰官禁三曰國禁四曰野禁五曰

軍禁皆以木鐸徇之于朝書而縣于門閭 左右

助也助刑罰者助其禁民為非也宮王宮也

官官府也國城中也古之禁書云矣今宮門

有符籍官府有無故擅入城門有雜載下惟

野有田律軍有蕭譚夜行之禁其捕可言者 **以五戒先後刑罰毋使罪麗于民一曰誓用**



之干軍旅二曰誥用之于會同三曰禁用諸

田役四曰糾用諸國中五曰憲用諸都鄙後

猶左右也誓誥干書則甘誓湯誓大誥康誥之屬禁則軍禮曰無干車無自後射比其類也糾憲未掌鄉合州黨族間比之聯與其民

人之什伍使之相安相受以比追胥之事以

施刑罰慶賞如宿僭之僭僭謂司搏盜賊也

掌官中之政令大司寇之察獄訟之辭以詔

司寇斷獄弊訟致邦令詔司寇若今白聽正法解也致邦令者以

法報掌士之八成鄭司農云八成者行事一

曰邦洵鄭司農云洵讀如酌酒樽中之酌國

探尚二曰邦賊為逆三曰邦謀為異國四曰

犯邦令干冒王五曰擣邦令稱詐以六曰為

邦盜竊取國之寶藏者七曰為邦朋朋黨相阿使政

作備鄭司農云備八曰為邦誣誣罔君臣若

邦凶荒則以荒辯之法治之鄭司農云辯讀

荒之政十有二而士師別受其數條是為荒

別之法玄謂辯當為更聲之誤也遭飢荒則





刑罰國事有所貶損作權時法也朝士職曰

若邦凶荒札喪寇戎之故則令邦國都家縣

鄰慮令移民通財糾守緩刑移民就賤救困也通財補不足

也糾守備盜賊也凡以財獄訟者正之以傳

別約劑傅別中別手書也約劑各所持券也故書別為辭劑司農云傅或為符辭

讀為風別之別若今時市買為券書以別之各得其一訟則案券以正之若祭勝

國之社稷則為之尸謂亡殿之社為臺社以刑官為尸略之也周

王燕出入則前驅而辟辟道王且祀五帝則沃

尸及王盥洎鑊水洎謂增其沃凡創珥則奉犬牲

珥讀為鮮創創鮮禮之事用牲毛者曰創羽者曰珥諸侯為賓則帥其

屬而蹕于王宮謂諸侯來朝若燕饗時大喪亦如之大

師帥其屬而禁逆軍旅者與犯師禁者而戮

之逆軍旅反將命也犯師禁于行陳也歲終則令正要會定計簿

正歲帥其屬而憲禁令于國及郊野去國百里為郊

郊外謂之野

鄉士掌國中卿司農云謂國中至百里郊也

言掌國中此王國中獄也六鄉之獄在國中各掌其鄉之民數而

糾戒之

鄉士入人言各者四人而分主三鄉

聽其獄訟察其辭

也

辯其獄訟異其死刑之罪而要之旬而

職聽于朝

辨異謂殊其文書也要之爲其罪法之要辭如今劾矣十日乃以職

事治之於外朝容其自反覆

司寇聽之斷其獄弊其訟于

朝羣士司刑皆在各麗其瀆以議獄訟

附致其法以成議也

獄訟成士師受中協日刑殺肆之

三日

受中謂受獄訟之成也鄭司農云士師受中若令二千石受其獄也申者刑罰

之中也故論語曰刑罰不中則民無所措手足協日刑殺協合也和也和合支幹善日若

今時望後利日也肆之三日故春秋傳曰二日棠疾請尸論語曰肆諸市朝玄謂士師既受獄訟之成鄉士則擇可刑殺之日

若欲免

之則王會其期

免猶赦也期謂鄉士職聽于朝司寇聽之日王欲赦之則

用此時親往議之

大祭祀大喪紀大軍旅大賓客則

各掌其鄉之禁令帥其屬夾道而蹕

屬中士以下

三公若有邦事則爲之前驅而辟其喪亦如

之

凡國有

大事則戮其犯命者





遂士掌四郊

鄭司農云謂百里外至三百里也玄謂其地則距王城百里以

外至二百里言掌四郊者此主四郊獄也六遂之獄在四郊

各掌其遂之

民數而糾其戒令

遂士十二人言各者二人其分主一遂聽其

獄訟察其辭辨其獄訟異其死刑之罪而要

之二旬而職聽于朝司寇聽之斷其獄弊其

訟于朝羣士司刑皆在各麗其灋以議獄訟

獄訟成士師受中協日就郊而刑殺各於其

遂肆之三日

就郊而刑殺者遂士也遂士擇刑殺日至其時往蒞之如鄉士

為之矣言各於其遂者四郊六遂遂處不同

若欲免之則王令三

公會其期

令猶命也王欲赦之則用遂士職聽之時命三公往議之若邦

有大事聚衆庶則各掌其遂之禁令帥其屬

而蹕

大事王所親也

六卿若有邦事則為之前驅而

辟其喪亦如之凡郊有大事則戮其犯命者

縣士掌野

卿司農云掌三百里至四百里大夫所食晉韓須為公族大夫食縣

玄謂地距王城二百里以外至三百里曰野三百里以外至四百里曰縣四百里以外至

五百里曰都都縣野之地其邑非王子弟公卿大夫之采地則皆公邑也謂之縣縣士掌

其獄焉言掌野者郊外曰野大摠言之也微
居近野之縣獄在二百里上縣之縣獄在三
百里上都之縣
獄在四百里上各掌其縣之民數糾其戒令
而聽其獄訟察其辭辨其獄訟異其死刑之
罪而要之三旬而職聽于朝司寇聽之斷其
獄弊其訟于朝羣士司刑皆在各麗其灋以
議獄訟獄訟成士師受中協日刑殺各就其
縣肆之三日刑殺各就其縣者亦謂縣士也若欲免之則王
命六卿會其期期亦謂縣士職聽之時若邦有大役聚

衆庶則各掌其縣之禁令若大夫有邦事則
爲之前驅而辟其喪亦如之凡野有大事則

戮其犯命者

野距王城二百里以外及縣郊

方士掌都家

卿司農云掌四百里至五百里公所食魯季氏食於都女謂都

王子弟及公卿之采地家大夫之采地大都
在盛地小都在縣地家邑在稍地不言掌其
民數民不聽其獄訟之辭辨其死刑之罪而
總屬王

要之三月而上獄訟于國

三月乃上要者又變朝言國以其自

有君異之司寇聽其成于朝羣士司刑皆在各麗



其灋以議獄訟

成平也卿司農說以春秋傳曰晉邢侯與雍子爭鄆田久

而無

獄訟成士師受中書其刑殺之成與其

聽獄訟者

都家之吏自協日刑殺但書其成與治獄之吏姓名備反覆有失實

者凡都家之大事聚衆庶則各掌其方之禁

令

方士十六人言各掌其方者四人而主一方也其方以王之事動衆則爲班禁令焉

以時修其縣灋若歲終則省之而誅賞焉

縣師之職也其職掌邦國都鄙稍甸郊野之

地城而辨其夫家人民田萊之數及其六畜車輦之稽方士以四時修此法歲終又省之則與掌民數亦相近凡都家之

士所上治則主之

都家之士都士家士也所上治者謂獄訟之小事不

於司寇聽平之

誅士掌四方之獄訟

卿司農云四方諸侯之獄訟諭罪刑

于邦國

告曉以麗罪及制刑之本意凡四方之有治於士

者造焉

謂讞疑辨事先來請乃通之於士也士主謂士師也如今都國亦時遣主者吏詣廷尉議者四方有亂獄則往而成之

若君臣宣淫上下相虐者也往而成之循呂步舒使治淮南獄邦有賓客則與行人送逆之入於國則爲之前驅而辟野亦



如之居館則帥其屬而爲之蹕誅戮暴客者

客出入則道之有治則贊之送逆謂始來及去也出入謂朝

觀於王時也春秋傳曰晉侯受策以出出入三觀入國入野自以時事凡邦之

大事聚衆庶則讀其誓禁

朝士掌建邦外朝之灋左九棘孤卿大夫位

焉羣士在其後右九棘公侯伯子男位焉羣

吏在其後面三槐三公位焉州長衆庶在其

後左嘉石平罷民焉右肺石達窮民焉樹棘以爲

位者取其赤心而外刺象以赤心三刺也槐

之言懷也懷來人於此欲與之謀羣吏謂府

史也州長鄉遂之官鄭司農云王有五門外

曰皋門二曰雉門三曰庫門四曰應門五門

路門內左九棘右九棘故易曰係用徽纆寘

于叢棘玄謂明堂位說魯公宮曰庫門天子

曰庫門雉門天子應門言魯用天子之禮所名

子應門此名制二兼四則魯無皋門應門矣

禮弓曰魯莊公之喪既葬而經不入庫門言

其除喪而反由外來是庫門在雉門外必矣





位右社稷左宗廟然則廟在廟門之外阜門之內與本朝在廟門之內亦古之外朝哉則天子諸侯皆在廟門之內朝之內朝之在路門內者或謂之燕朝帥其屬而以鞭呼趨且辟執鞭以威之禁慢朝錯立族談者慢朝謂臨朝不肅敬也錯立族談違其位傳語也凡得獲貨賄人民六畜者委於朝告于士旬而舉之大者公之小者庶民私之得而取之曰復委於朝十日待來讖之者人民謂刑人奴隸逃亡者司獄職曰帥其民而博盜賊鄭司農云若今時得遺物及放失六畜持詣簿亭縣廷大者公之大物没入公家也小者私之小物自畀也

玄謂人民之小者未離七歲以下凡士之治有期日國中一

旬郊二旬野三旬都三月邦國暮期內之治

聽期外不聽鄭司農云謂在期內者聽期外者不聽若今時徒論決滿三月

不得凡有責者有判書以治則聽判半分而合者故書

判為辨鄭司農云謂若今時辭訟有券書者為治之辨讀為別謂別券也玄謂古者出責之息亦如凡民同貨財者令以國灋行之犯

令者刑罰之鄭司農云同貨財者謂合錢共賈者也以國法行之司市為節

以遺之玄謂同貨財者富人畜積者多時收斂之乏時以國服之法出之雖有騰躍其贏

不問其元

不得過此以利出者與取者過此則罰之若今時加貴取息坐減

以其地傳而聽其辭鄭司農云謂訟地畔界

謂之屬責以地傳而聽其辭以其比畔為證也玄謂屬責轉責使人歸之而本主死亡歸受之數相抵冒者也以其地之人相

比近能為證者來乃受其辭為治之凡盜賊

軍鄉邑及家人殺之無罪鄭司農云謂盜賊

鄉邑及家人者殺之無罪若今時無故入人室竈廬舍上人車船牽引人欲犯法者其時

殺之凡報仇讎者書於士殺之無罪

謂同國無罪者將報之若邦凶荒札喪寇戎之故則必先言之於士

令邦國都家縣鄙慮刑貶故書慮為慮貶為

為禁憲謂幡書以明之玄謂慮謀也

也謂當圖謀緩刑且減國用為民困也所貶視時為多

司民掌登萬民之數自生齒以上皆書於版辨其國中與其都鄙及其郊野異其男女歲登下其死生登上也男八月女七月而生齒

去死及三年大比以萬民之數詔司寇司寇及孟冬祀司民之目獻其數于王王拜受之



登于天府內史司會冢宰貳之以贊王治

鄭

農去文昌宮三能屬軒轅角相與爲體近文昌爲司命次司中次司祿次司民玄謂司民軒轅角也天府主祖廟之藏者贊佐也三官以貳佐王治者當以民多少黜陟主民之吏

司刑掌五刑之灋以麗萬民之罪墨罪五百

劓罪五百宮罪五百刑罪五百殺罪五百

墨

也先劓其面以墨室之劓截其鼻也今東西夷或以墨劓爲俗古刑人亡逃者之卅類與宮者丈夫則劓其勢女子閉於宮中若今宦男女也則斷足也周改厲作刑殺死刑也書傳曰決開梁踰城郭而略盜者其刑劓男女不以義交者其刑宮觸易君命革輿服制度

姦執盜攘傷人者其刑劓非事而事之出入不以道義而誦不詳之辭者其刑墨降辟寇賊劫略奪攘擄度者其刑死此二千五百罪之已舉也其刑書則亡夏刑大辟二百廢辟三百宮辟五百劓墨各千周則變焉所謂刑罰世輕世重者也鄭司農云漢孝文帝十三

年除肉刑若司寇斷獄弊訟則以五刑之灋詔刑

罰而以辨罪之輕重

詔刑罰者處其所應不如今律家所署法矣

司刺掌三刺三宥三赦之法以贊司寇聽獄

訟刺殺也訊而有罪則殺之宥寬也赦舍也壹刺曰訊羣臣再刺

曰訊羣吏三刺曰訊萬民

言訊

壹宥曰不識再



宥曰過失三宥曰遺忘

鄭司農云不識謂愚民無所識則宥之過

失若今律過失殺人坐死玄謂識審也不審若今仇讎當報甲見乙誠以爲甲而殺之者過失若舉刃欲所伐而誤中人者遺忘若間帷薄忘有在焉而以兵天投射之

赦曰幼弱再赦曰老旄三赦曰蠢愚

意愚生而寢駭

童昏者鄉司農云幼弱老旄若今律令年未滿八歲八十以上非手殺人他皆不坐以此三瀆者求民情斷民中而施上服下服之

罪然後刑殺

上服殺與墨剝下服官刑也司刑必先規識所刑約殺曰其不信者服墨刑凡行之處乃後行之

司約掌邦國及萬民之約劑治神之約爲上

治民之約次之治地之約次之治功之約次

之治器之約次之治摯之約次之

此六約者諸侯以下

至於民皆有焉劑謂券書也治者理其相抵冒上下之差也神約謂命祀郊社羣望及所祖宗也變子不祀祝融楚人伐之民約謂征稅遷移仇讐旣和若宗九姓在晉殷民六族七族在魯衛皆是也地約謂經界所至田萊之比也功約謂王功國功之屬賞爵所及也器約謂禮樂吉凶車服所得用凡大約劑也摯約謂玉帛禽鳥相與往來也

書於宗彝小約劑書於丹圖

大約劑邦國約也書於宗廟之



六彝欲神監焉小約劑萬民約也丹圖未聞或有彫器董璽之屬有圖象者與春秋傳曰斐豹隸也著於丹書今俗語有鐵券丹書豈此舊典之遺言

珥而辟藏其不信者服墨刑鄭司農云謂有爭訟罪罰刑書

謬誤不正者為之開藏取本刑書以正之當開時先祭之玄謂訟訟約若宋仲幾薛宰者也辟藏開府視約書不信不如約也碑讀曰珥謂殺雞取血燔其戶

若大亂則六官辟藏其不信者殺之君謂借約若吳楚

葬者六官辟藏明罪大也六官初受盟約之貳

司盟掌盟載之灋載盟辭也盟者書其辭於策殺牲取血坎其牲加書

於上而埋之謂之載書春秋傳曰宋寺人惠獲伊及坎用牲加書為世子痤與楚客盟

凡邦國有疑會同則掌其盟約之載及其禮

儀北面詔明神既盟則貳之有疑不協也明神神之明察者

謂日月山川也觀禮加方明于壇上所以依之也詔之者讀其載書以告之也貳之者寫

高當以授六官盟萬民之犯命者詛其不信者亦如

之盟詛者欲相與其惡之也犯命犯君殺令也

不信違約者也春秋傳曰臧紇犯門斬關以出乃盟藏氏又曰鄭伯使卒凡民之有約劑者其貳在司盟貳之者檢其自相違約有獄訟者

則使之盟詛

不信則不敢聽此

凡盟詛各以

其地域之衆庶共其牲而致焉既盟則爲司

盟共祈酒脯

使其色間出牲而來盟已又使出酒脯司盟爲之祈明神使不

信者必凶

職金掌凡金玉錫石丹青之戒令

青空也

受其

入征者辨其物之媿惡與其數量揭而璽之

入其金錫于爲兵器之府入其玉石丹青于

守藏之府

爲兵器者攻金之工六也守藏者玉府內府也鄭司農云受其入征

者謂主受采金玉錫石丹青者之租稅也揭

印璽之者揭書其數量以著其物也璽者印

也既揭書其數量又以印封之

今時之書有所表識謂之揭璽

入其要

於大府

掌受士之金罰貨罰入于司兵

兵及工直也貨泉貝也罰

旅于上帝則共其

金版饗諸侯亦如之

大故而用金石則掌其令

正其取之令也用金石者作捨雷推

屬

司厲掌盜賊之任器貨賄辨其物皆有數量



賈而揭之入于司兵

鄭司農云任器貨賄謂盜賊所用傷人兵器及

所盜財物也入于司兵若今時傷殺入縣官

其奴男

子入于罪隸女子入于舂槩

鄭司農云謂坐為盜賊而為奴

者輸於罪隸舂人槩人之官也由是觀之今

之為奴婢古之罪人也故書曰予則奴戮女

證語曰箕子為之奴罪隸之奴也故春秋傳

曰斐約隸也著於丹書請焚丹書我殺督戎

耻為奴欲焚其籍也玄謂奴從凡有爵者與

坐而沒入縣官者男女同名凡有爵者與

七十者與未亂者皆不為奴上有爵謂命士以

男入歲女七歲而毀齒

犬人掌犬牲凡祭祀其犬牲用牲物伏瘞亦

如之鄭司農云牲純也物色也伏謂伏犬以

王之車轅之康謂埋祭也爾雅曰祭地曰

埋凡幾珥沈辜用駢可也故書駢作龍鄭司

雅曰祭山曰瘞縣祭川曰浮沈大宗伯職曰

以埋沈祭山川林澤以罷辜祭四方百物龍

讀為駢謂不純色也玄謂幾讀為凡相犬牽

犬者屬焉掌其政治相謂視擇知其善惡

司圜掌收教罷民凡害人者弗使冠飾而加

明刑焉任之以事而收教之能改者上罪三



年而舍中罪二年而舍下罪一年而舍其不

能改而出園土者殺雖出三年不齒弗使冠

黑蒙若古之象刑與舍釋之也鄭司農云罷

民謂惡人不從化爲百姓所患若而未入五

刑者也故曰凡害人者不使冠

任之以事若今時罰作矣

凡園土之刑

人也不虧體其罰人也不虧財言其刑人但

人但任之以事耳鄭司農云以此知其爲民

所苦而未入刑者也故大司寇職曰凡萬民

之有罪過而末麗於法而害於州里者桎梏

而坐諸嘉石役諸司空又曰以嘉石平罷民

國語曰罷士無室罷女無家言爲惡無所容

入也玄謂園土所收穀者過失害人已麗於

掌囚掌守盜賊凡囚者上罪桎拳而桎中罪

桎梏下罪梏王之同族拳有爵者桎以待弊

罪凡囚者謂非盜賊自以他罪拘者也鄭司

農云拳者兩手共一木也桎梏者兩手各
一木也玄謂在手曰桎在足曰梏中罪不拳
手足各一木耳下罪又去桎王同族及命士
以上雖有上罪或拳及刑殺告刑于王奉而
適朝士加明桎以適市而刑殺之告刑于王
日當行刑及所刑姓名也其死罪則曰某之
罪在大辟其刑罪則曰某之罪在小辟奉而





適朝者重刑為至致有所故且當以付士士

鄉士也鄉士加明控者謂審其姓名及其罪

於格而著之也囚時雖有無格者至於刑殺

皆設之以適市就眾也庶姓無爵者皆刑殺

於市凡有爵者與王之同族奉而適甸師氏以

待刑殺適甸師氏亦由朝乃往也待刑殺者

不以犯有司正術也所以體異姓

也刑于隱者不與國人慮兄弟也

掌戮掌斬殺賊謀而搏之斬以鈇鉞若今要

今棄市也謀謂殺寇反問者賊與謀罪大者

斬之小者殺之搏當為搏諸城上之搏字之

誤也搏謂去衣磔之凡殺其親者焚之殺王之親者辜

之親總服以內也焚燒也易曰焚如凡殺人

者踏諸市肆之三日刑盜于市踏僵尸也肆

凡言刑盜罪惡莫大焉凡罪之麗於癘者亦如之唯王

之同族與有爵者殺之于甸師氏罪二千五

下附刑五而已於刑同科者其刑殺之一也凡軍旅田役斬殺刑

戮亦如之戮謂搏墨者使守門墨者無妨劓

者使守關截鼻亦無妨宮者使守內以其人

或然今世刑者使守圜斷足驅衛禽髡者使守積

鄭司農云髡當作完謂但居作三年不虧體者也玄謂此出五刑之中而髡者必王之同族不官者官之爲翦其類髡頭而已守積積在隱者宜也

司隸掌五隸之灋辨其物而掌其政令謂罪五隸

隸四翟之隸也物帥其民而搏盜賊役國中

之辱事爲百官積任器凡囚執人之事民五

此官主爲積聚之也玄謂任器用也邦有

祭祀賓客喪紀之事則役其煩辱之事煩猶

上喪禮下篇掌帥四翟之隸使之皆服其邦

之服執其邦之兵守王宮與野舍之厲禁野舍

王行所止舍也厲遮例也

罪隸掌役百官府與凡有守者掌使令之小

事後給其小役凡封國若家牛助爲牽傍鄭司農云凡封

國若家謂建諸侯立大夫家也牛助爲牽傍此官主爲送致之也玄謂牛助國以牛助轉

徙也罪隸牽傍之在前曰牽在旁曰傍其守王宮與其厲禁者

如蠻隸之事

蠻隸掌役校人養馬其在王宮者執其國之



兵以守王宮在野外則守厲禁

閩隸掌役畜養鳥而臯蕃教擾之掌子則取

隸焉杜子春云子當爲祀女謂掌子者王立

夷隸掌役牧人養牛馬與鳥言鄭司農云夷

鳥獸之言故春秋傳曰介葛盧聞牛鳴曰其

守王宮者與其守厲禁者如蠻隸之事

貉隸掌役服不氏而養獸而教擾之掌與獸

言不言阜蕃者猛獸不可其守王宮者與其

守厲禁者如蠻隸之事

周禮卷第九

經四千二百六十二字
注七千五百二十字



周禮卷第十

秋官司寇下

周禮

鄭氏注

布憲掌憲邦之刑禁正月之吉執旌節以宣
布于四方而憲邦之刑禁以詰四方邦國及

其都鄙達于四海

憲表也謂縣之也刑禁者國之五禁所以左右刑罰

者司寇正月布刑于天下正歲又縣其書于象魏布憲於司寇布刑則以旌節出宣令之於司寇縣書則亦縣之于門閭及都鄙邦國刑者王政所重故屢丁寧焉詰謹也使四方謹行之爾雅曰九夷入凡邦之大事合衆庶

國立中央圖書館, TAIWAN, R.O.C.



周禮卷第十

秋官司寇下

周禮

鄭氏注

布憲掌憲邦之刑禁正月之吉執旌節以宣
布于四方而憲邦之刑禁以誥四方邦國及

其都鄙達于四海

憲表也謂縣之也刑禁者國之五禁所以左右刑罰

者司寇正月布刑于天下正歲又縣其書于象魏布憲於司寇布刑則以旌節出宣令之於司寇縣書則亦縣之于門閭及都鄙邦國刑者王政所重故屢丁寧焉詰謹也使四方謹行之爾雅曰九夷入
凡邦之大事合衆庶

國立中央圖書館, TAIWAN, R.O.C.



則以刑禁號令

禁殺戮掌司斬殺戮者凡傷人見血而不以

告者攘獄者過訟者以告而誅之司猶察也

告於司寇罪之也斬殺戮謂吏民相斬相殺相戮者傷人見血見血乃為傷人耳鄭司農云攘獄者罪當獄者也過訟者過止欲訟者也玄謂攘猶卻也卻獄者言不受也

禁暴氏掌禁庶民之亂暴力正者橋誣犯禁

者作言語而不信者以告而誅之民之好為

謾誕此三者亦刑所禁也力正以力強得正也凡國聚衆庶則戮其

犯禁者以徇凡奚隸聚而出入者則司牧之

戮其犯禁者奚隸女奴男奴也

野廬氏掌達國道路至于四畿達謂巡行通

也去王城五百里曰畿比國郊及野之道路宿息井樹

比猶校也宿息廬之屬賓客所宿及晝止者也井共飲食樹為蕃蔽若有賓客

則令守涂地之人聚櫟之有相翔者誅之守

地之人道所出廬宿野民也相翔猶昌翔觀伺者也鄭司農云聚櫟之聚擊櫟以宿衛之

也有盜人相翔於賓客之側則誅之不得令寇盜賓客凡道路之舟車



擊互者敘而行之

舟車擊互謂於迫隘處也

之屬其過之者

凡有節者及有爵者至則爲

之辟

辟行人人亦禁野之橫行徑踰者

也橫行妄由田中徑踰射邪趨疾越隄渠也

凡國之大事比脩除

道路者

比校治道者名若掌凡道禁

大巾持兵杖之屬

邦之大師則令埽道路且以幾林

行作不時者不物者

不時謂不風則莫者也

常人也幾禁之者能

蟻氏掌除軀

曲禮四足死者曰漬故書軀作

骨也月令曰掩骼埋胔骨之尚

凡國之大祭

祀令州里除不蠲禁刑者任人及凶服者以

及郊野大師大賓客亦如之

蠲讀如吉圭隹

刑者黜之屬任人司園所收穀罷民也凶

服服衰經也若有死於道路者則令埋而置榻焉書

其日月焉縣其衣服任器于有地之官以待

其人

有地之官至此地之吏也其人其家人也鄉司農云揭欲令其識取之今時揭



樂是也有地之官有部掌凡國之黜禁禁謂
界之吏今時鄉亭是也禁謂

雍氏掌溝瀆澮池之禁凡害於國稼者春令

為阱獲溝瀆之利於民者秋令塞阱杜獲溝瀆

澮田問通水者也池謂陂障之水道也害於

禽獸其或起踰則陷焉世謂之陷阱獲詐郭

也堅地阱淺則設詐郭於其中秋而杜塞阱

乃獲致乃阱時秋也伯禽以出師淮徐戎禁

山之為苑澤之沈者為其就禽獸魚蟹自然

不得擅為苑囿於山也澤之沈者謂毒魚及水蟲之屬

萍氏掌國之水禁水禁謂水中害人之處幾

酒苛察沽買過謹酒使民節用酒也書酒誥

禁川游者備波洋卒至沈溺也

司寤氏掌夜時夜時謂夜晚早以星分夜以

詔夜士夜禁夜士主行夜微候禦晨行者禁

宵行者夜遊者備其遺寇害及謀非公事禦

晨先明也宵定昏也書曰宵中
星虛春秋傳曰夜中星隕如雨



司烜氏掌以夫遂取明火於日以鑒取明水

於月以共祭祀之明夫遂陽盞明燭共明水遂也鑒

鏡屬取水者世謂之方諸取日之火月之水

欲得陰陽之繫氣也明燭以照饌陳明水以

為玄酒卿司農云夫發聲明凡邦之大事共

墳燭庭燎故書墳為黃卿司農云黃燭麻燭

於門內曰庭燎皆中春以木鐸修火禁于國

所以照眾為明軍旅修火禁邦若

中為季春將出火也火禁屋誅則為明竈焉無親屬收葬者故為葬之

也三夫為屋一家田為一夫以此知三家也

亥謂屋讀如其刑劉之劉誅謂所殺不於

市而以適甸師氏者也明竈若今揭頭明

書其罪法也司烜掌明竈則罪人夜葬與

條狼氏掌執鞭以趨辟王出入則八人夾送

公則六人侯伯則四人子男則二人趨辟趨

人若今卒辟車之為也孔子曰富而可凡誓

求雖執鞭之士吾亦為之言士之賤也執鞭以趨於前且命之誓僕右曰殺誓馭曰

車輟誓大夫曰敢不關鞭五百誓師曰三百

誓邦之大史曰殺誓小史曰墨前謂所誓眾



司讀誓辭則大言其刑以警所誓也誓者謂
出軍及將祭祀時也出軍之誓誓左右及取
則誓之甘誓備矣郊特牲說祭祀之誓曰卜
之日王立于澤親聽誓命受教諫之義也車
輶謂車裂也師樂師也大史小史主禮事者
鄭司農云誓大夫曰敢不關謂不關於君也
玄謂大夫自受命以出
則其餘事莫不復請

修閭氏掌比國中宿互櫟者與其國粥而比

其追胥者而賞罰之

國中城中也粥養也追逐
寇也胥讀爲胥故書互爲巨鄭司農云宿謂
宿衛也巨當爲互謂行馬所以障互禁止人
也櫟謂行
夜擊櫟禁徑踰者與以兵革趨行者與馳

騁於國中者皆爲其邦有故則令守其閭互

唯執節者不幾令者令其閭內之

冥氏掌設弧張弧張置罕之屬爲阱獲以攻

猛獸以靈鼓歐之靈鼓六面鼓歐若得其獸

則獻其皮革齒須備鄭司農云須自謂

庶氏掌除毒蠱以攻說禴之嘉草攻之毒蠱

而病害人者賊律曰敢蠱人及教令者弃市
攻說祈名祈其神求去之也嘉草藥物其狀
未聞攻之謂燠之鄭司農云禴云禴凡歐蠱則令
除也玄謂此禴讀如潰癘之潰



之比之

使爲之又按次之

宓氏掌攻蟄獸各以其物火之

蟄獸熊羆之屬冬藏者也

將攻之必先燒其所食之物於宓外以誘出之乃可得之以時獻其珍異

皮革

是氏掌攻猛鳥各以其物爲媒而擣之

猛鳥鷹隼

之屬置其所食之物於縮中鳥來下則擣其脚以時獻其羽翮

柞氏掌攻草木及林麓

林人所養者山足曰麓

夏日至

令剝陽木以火之冬日至今剝陰木而水之

剝剝互言耳皆謂剝去次地之皮生山南爲陽木生山北爲陰木火之水之則使其肄不生

若欲其化也則春秋變其水火

化猶生也謂時以種

殺也變其水火者乃所火則水之所水則火之則其工和美

凡攻木者掌

其政令

除木有時

雝氏掌殺草春始生而萌之夏日至而夷之

秋繩而芟之冬日至而耜之

故書萌作薨杜子春云薨當爲

萌謂耕反其萌牙書亦或爲萌玄謂萌之者以茲其所生者夷之以鈎鑣迫地芟之也若今取芟矣含實曰繩芟其繩則實不成孰芟之以耜測凍土剝之若欲其化



也則以水火變之謂以火燒其所芟萌之草已而水之則其土亦和美矣月令季夏燒雉行水利以殺草如以熱湯是其一時著之掌凡殺草之政令

碧族氏掌覆天鳥之巢覆猶毀也天鳥惡鳴之鳥若鴉鷲以

方書十日之號十有二辰之號十有二月之

號十有二歲之號二十有八星之號縣其巢

上則去之方版也日謂從甲至癸辰謂從子至亥月謂從姪至茶歲謂從攝提格至赤奮若星謂從角至軫天鳥見此五者而去其詳未聞

翦氏掌除蠹物以攻崇攻之以莽草熏之物

穿食人器物者蠹魚亦是也攻崇祈名莽草藥物殺蟲者以熏之則死故書蠹為莽草杜子春云藥凡庶蠹之事庶除毒蠹者蠹蠹之當為蠹

赤友氏掌除牆屋以蜃炭攻之以灰洒毒之

洒灑也除牆屋者除蟲牙藏逃其中者蜃大蛤也擣其炭以粉之則走淳之以灑之則死故書蜃為蜃鄭司農云凡隙屋除其狸蟲

蜃當為蜃書亦或為蜃凡隙屋除其狸蟲之屬蠹肌蛛

蠹氏掌去蠹黽焚牡鞠以灰洒之則死牡鞠不



華者齊魯之間謂鼃為蝦蟆也以其煙
蟬與耿龜尤怒鳴為聒人耳去之
被之則凡水蟲無聲杜子春云假令風從東
方來則於水東面為煙

令煙西行
被之水

壺涿氏掌除水蟲以炮土之鼓毆之以焚石

投之水蟲狐蟻之屬故書炮作泡杜子春讀
炮為苞有苦菜之苞玄謂燻之炮之炮

焚石投之使驚去若欲殺其神則以牡槀午

貫象齒而沈之則其神死淵為陵神謂水神
龍罔象故

書槀為梓午為五杜子春云梓當為槀槀讀
為枯梓榆木名書或為槀又云五貫當為午

庚氏掌射國中之天鳥若不見其鳥獸則以

救日之弓與救月之矢夜射之不見鳥獸謂
夜來鳴呼為

怪者獸狐狼之屬鄭司農云救日之弓救月
之矢謂日月食所作弓矢玄謂日月之食陰

陽相勝之變也於日食則若神也則以大陰

之弓與枉矢射之神謂非鳥獸之聲若或呼
于宋大廟諱諱出者大

陰之弓救月之弓在矢救日之矢與不言救
月之弓與救日之矢者互言之救日用在矢

則救月以栢
矢可知也





銜枚氏掌司蹕蹕在朝者之言語國之大祭

祀令禁無蹕令令王軍旅田役令銜枚為其言語

以相禁踞呼嘆鳴於國中者行歌哭於國中

之道者為其感眾相感動鳴吟也

伊耆氏掌國之大祭祀共其杖咸咸讀為函老臣雖杖

於朝事鬼神尚敬去之有司軍旅授有爵者

杖別吏卒且以扶共王之齒杖王之所以賜老者之杖即

司農云謂年七十當以王命受杖者今時亦命之為王杖玄謂王制曰五十杖於家六十

杖於鄉七十杖於國八十杖於朝

大行人掌大賓之禮及大客之儀以親諸侯

大賓要服以內諸侯大客謂其孤卿春朝諸侯而圖天下之事

秋覲以比邦國之功夏宗以陳天下之謨冬

遇以協諸侯之慮時會以發四方之禁殷同

以施天下之政此六事者以王見諸侯為文圖比陳協皆考績之言王者

春見諸侯則圖其事之可否秋見諸侯則比其功之高下夏見諸侯則陳其謀之是非冬見諸侯則合其慮之異同六服以其朝歲四

時分來更迭如此而徧時會即時見也無常

期諸侯有不順服者王將有征討之事則既
朝王命為壇於國外合諸侯而發禁命事焉
禁謂九伐之法殷同即殷見也王十二歲一
巡守若不巡守則殷同殷同者六服盡朝既
朝王亦命為壇於國外合諸侯而命其政政
謂邦國之九法殷同四方四時分來歲終則
編矣九伐九法皆在司馬職司馬法曰春以
禮朝諸侯圖同事夏以禮宗諸侯陳同謀秋
以禮覲諸侯比同功冬以禮遇諸侯區同慮
時以禮會諸侯施同政殷以禮宗諸侯發同
禁
時聘以結諸侯之好殷覲以除邦國之慝
此二事者亦以王見諸侯之臣使來者為文
也時聘者亦無常期天子有事諸侯使大夫
來聘親以禮見之禮而遣之所以結其思好
也天子無事則已殷覲謂一服朝之歲也慝

猶惡也一服朝之歲五服諸侯皆使卿以聘
禮來覲天子天子以禮見之命以政禁之事
所以除其惡行
閒問以諭諸侯之志歸服以交諸侯
之福賀慶以贊諸侯之喜致禴以補諸侯之
裁此四者王使臣於諸侯之禮也閒問者問
歲一問諸侯謂存省之屬諭諸侯之志者
諭言語諭書各其類也交或來或往者也贊
助也致禴凶禮之平禮禴禮也補諸侯裁者
若春秋澶淵之會謀歸宋財以九儀辨諸侯之命等諸臣
之爵以同邦國之禮而待其賓客九儀謂命
伯子男也爵者四上公之禮執桓圭九寸纁
孤卿大夫士也



藉九寸冕服九章建常九旒樊纓九就貳車
九乘介九人禮九宰其朝位賓主之間九十
步立當車軹擯者五人廟中將幣三享王禮
再裸而酢饗禮九獻食禮九舉出入五積三
問三勞諸侯之禮執信圭七寸纁藉七寸冕
服七章建常七旒樊纓七就貳車七乘介七
人禮七宰朝位賓主之間七十步立當前疾
擯者四人廟中將幣三享王禮壹裸而酢饗

禮七獻食禮七舉出入四積再問再勞諸伯
執躬圭其他皆如諸侯之禮諸子執穀璧五
寸纁藉五寸冕服五章建常五旒樊纓五就
貳車五乘介五人禮五宰朝位賓主之間五
十步立當車衡擯者三人廟中將幣三享王
禮壹裸不酢饗禮五獻食禮五舉出入三積
壹問壹勞諸男執蒲璧其他皆如諸子之禮

纁藉以五采韋衣板皆鏡玉則以藉之冕服
著冕所服之衣也九章者自山龍以下七章



者自華蟲以下五章者自宗彝以下也常旌
旗也旂其屬慘垂者也樊纓馬飾也以屬飾
之每一處五采備爲一就就成也黃副也介
輔已行禮者也禮大禮褻儀也三牲備爲一
牢朝位謂大門外賓下車及王車出迎所立
處也王始立大門內交擯三辭乃乘車而迎
之齊僕爲之節上公立當軹侯伯立當疾子
男立當衡王立當軹與廟受命祖之廟也饗
設或禮以飲賓也問問不恙也勞謂苦倦之
也皆有禮以幣致之故書裸作果鄭司農云
車軹軹也三享三獻也裸請爲灌再灌再飲
公也而酢報飲王也舉舉樂也出入五積謂
饋之芻米也前疾謂駟馬車轅前胡下垂柱
地者玄謂三享皆束帛加璧庭實惟國所有
朝士儀曰奉國地所出重物而獻之明臣職
也朝先享不言朝者朝正禮不嫌有等也王

禮王以鬱鬯禮賓也鬱人職曰凡祭祀賓客
之裸事和鬱鬯以實彝而陳之禮者使宗伯
攝酌圭瓚而裸王既拜送爵又攝酌璋瓚而
裸后又拜送爵是謂再裸再裸賓乃酢王也
禮侯伯一裸而酢者裸賓賓酢王而已后不
裸也禮子男一裸不酢者裸賓而已不酢王
也不酢之禮聘禮禮賓是與九舉舉牲體九
飯也出入謂從來說去也每積有牢禮米禾
芻薪凡數不凡大國之孤執皮帛以繼小國
同者皆降殺

之君出入三積不問壹勞朝位當車前不交
擯廟中無相以酒禮之其他皆眡小國之君

此以君命來聘者也孤尊既聘享更自以其
費見執束帛而已豹皮表之爲飾繼小國之



君言次之也朝聘之禮每一國畢乃前不交

也南中無相介皆入門西上而立不前相禮

者聘之介是與以酒禮之酒謂齊酒也和之

不用鬻鬯耳其他謂或車及介牢禮凡諸侯

賓王之問擯者皆幣裸所饗食之數

之卿其禮各下其君二等以下及其大夫士

皆如之此亦以君命來聘者也所下其君者

介與朝位賓主之間也其餘則自以

其爵聘義曰上公七介侯伯五介子男三介

是謂使卿之聘之數也朝位則上公七十步

侯伯五十步與邦畿方千里其外方五百里

謂之侯服歲壹見其貢祀物又其外方五百

里謂之甸服二歲壹見其貢嬪物又其外方

五百里謂之男服三歲壹見其貢器物又其

外方五百里謂之采服四歲壹見其貢服物

又其外方五百里謂之衛服五歲壹見其貢

材物又其外方五百里謂之要服六歲壹見

其貢貨物要服蠻服也此六服去王城三千

五百里相距方七千里公侯伯子

男封焉其朝貢之歲四方各四分趨四時而

來或朝春或宗夏或覲秋或遇冬祀貢者畿

牲之屬故書嬪作類鄭司農云嬪物婦人所

為物也爾雅曰嬪婦也玄謂嬪物絜也器



物尊彝之屬服物玄纁綺纈九州之外謂之

蕃國世壹見各以其所貴寶為摯九州之外

蕃服也曲禮曰其在東夷北狄西戎南蠻雖

大曰子春秋傳曰祀伯也以夷禮故曰子然

則九州之外其君皆子男也無朝貢之歲父

死子立及嗣王即位乃一來臣各以其所貴

寶為摯則蕃國之君無執玉瑞者是以謂其

君為小賓臣為小客所貴寶見傳者若犬戎

獻白狼白鹿是也其王之所以撫邦國諸侯

者歲徧存三歲徧覲五歲徧省七歲屬象胥

諭言語協辭命九歲屬瞽史諭書名聽聲音

十有一歲達瑞節同度量成牢禮同數器修

灋則十有二歲王巡守殷國撫猶安也存覲

諸侯之禮所謂問問也歲者巡守之明歲以

為始也屬猶聚也自五歲之後遂問歲徧省

也七歲省而召其象胥九歲省而召其瞽史

皆聚於天子之宮教習之也故書協辭命作

叶詞命鄭司農云象胥譯官也叶當為汁詞

當為辭書或為叶辭命玄謂胥讀為誦王制

曰五方之民言語不通者欲不同達其志通

其慾東方曰寄南方曰象西方曰狄輶北方

曰譯此官正為象者周始有越重譯而來獻

是因通言語之官為象胥云謂象之有才

知者也辭命六辭之命也瞽樂師也史大史

小史也書名書之字也古曰名聘禮曰百名





以上至十一歲又編省焉度丈尺也量豆區

釜也數器銓衡也法入法也則八則也達同

成修皆謂齋其法式行至則齊等之也成平

也平其備論者也工巡守諸侯會者各以其

聘之方書曰遂覲東后是也其凡諸侯之王

事辨其位正其等協其禮賓而見之王事以

來也詩云莫敢不來王若有大喪則詔相諸侯

之禮詔相左右若有四方之大事則受其幣

聽其辭四方之大事謂國有兵寇諸侯來告

受之以其事入告王也聘禮凡諸侯之邦交

曰若有言則以束帛如享禮

歲相問也殷相聘也世相朝也小聘曰問殷中

又於殷朝者及而相聘也父死子立曰世凡

君即位大國朝焉小國聘焉此皆所以習禮

考義正刑一德以尊天子也必擇有道之國

而就脩之卿司農說殷聘以春秋傳曰孟僖

子如齊殷聘禮也

小行人掌邦國賓客之禮籍以待四方之使

者禮籍名位尊卑之書使令諸侯春入貢秋

獻功王親受之各以其國之籍禮之貢六服

功考績之功也秋獻之若今凡諸侯入王則

計文書斷於九月其舊法

逆勞于畿

鄭司農云入王朝於王也故春秋傳曰宋公不王又曰諸侯有王

有巡

及郊勞胝館將幣爲承而擯

胝館致館也承猶丞

也王使勞賓於郊致館於賓至將幣使宗伯爲上擯皆爲之丞而擯之

凡四方

之使者大客則擯小客則受其幣而聽其辭

擯者擯而見之王使得親言也受其幣者受之以入告之所爲來之事

使適四

方協九儀賓客之禮朝覲宗遇會同君之禮

也存覲省聘問臣之禮也

適之也

達天下之

六節山國用虎節土國用人節澤國用龍節

皆以金爲之道路用旌節門關用符節都鄙

用管節皆以竹爲之

此謂邦國之節也達之者使之四方亦皆齋法

式以齊等之也諸侯使臣行規聘則以金節長之以爲行道之信也虎人龍者自其國象

也道路謂鄉遂大夫也都鄙者公之子弟及卿大夫之采地之吏也凡邦國之民遠出至

他邦他邦之民若來入由國門者門人爲之節由關者關人爲之節其以徵令及家徒鄉

遂大夫及采地吏爲之節皆使人執節將之以達之亦有期以反節管節如今之竹使符

也其有商者通之以符節如門關門關者與市聽事節可同也亦所以異於畿內也凡節

有天子法成六瑞王用璜圭公用桓圭侯用



信圭伯用躬圭子用穀璧男用蒲璧

成平也瑞信也

皆朝見所執以爲信

合六幣圭以馬璋以皮璧以帛琮

以錦琥以繡璜以黼此六物者以和諸侯之

好故

合同也六幣所以享也五等諸侯享天子用璧享后用琮其大各如其瑞皆有

庭實以馬若皮皮虎豹皮也用圭璋者二王之後也二王後尊故享用圭璋而特之禮器曰圭璋特義亦通於此其於諸侯亦用璧琮耳子男於諸侯則享用琥璜下其瑞也凡二王後諸侯相享之玉大小各降其瑞一等及使卿大夫覲聘亦如之若國札喪

則令賻補之若國凶荒則令賙委之若國師

役則令槁禴之若國有福事則令慶賀之若

國有禍裁則令哀弔之凡此五物者治其事

故故書賻作傳槁爲橐鄭司農云賻補之謂賻喪家補助其不足也若今時一室二戶

則官與之棺也橐當爲槁謂槁師也玄謂師役者國有兵寇以匱病者也陝鄰國合會財貨以與之春秋定五年夏歸粟於蔡是也宗伯職曰以禮禮哀圍敗禍裁水火及其

萬民之利害爲一書其禮俗政事教治刑禁

之逆順爲一書其悖逆暴亂作慝猶犯令者

爲一書其札喪凶荒厄貧爲一書其康樂和



親安平爲一書凡此五物者每國辨異之以

反命于王以周知天下之故懸惡也

司儀掌九儀之賓客擯相之禮以詔儀容辭

令揖讓之節出接賓曰擯入贊禮曰將合諸

侯則令爲壇三成宮旁一門合諸侯謂有事

國分以命事官謂壝土以爲牆處所謂爲壇

禮官也天子春帥諸侯拜日於東郊則爲壇

於國東夏禮日於南郊則爲壇於國西冬禮月四

山川丘陵於西郊則爲壇於國北既拜禮而還加方

明於壇上而祀焉所以教尊尊也觀禮曰諸

侯觀於天子爲宮方三百步四門壇十有二

亦如此與鄉司農云三成三重也爾雅曰丘

一成爲敦丘再成爲陶丘三成爲昆侖丘謂

重詔王儀南鄉見諸侯土揖庶姓時揖異姓

天揖同姓謂王既祀方明諸侯上介皆奉其

皆就其旂而立諸公中階之前北面東上諸

侯東階之東西南北上諸伯西階之西東面

北上諸子門東北面東上諸男門西北面東

上王揖之者定其位也庶姓無親者也土揖

推手小下之也異姓昏姻也時揖平推手也

衛將軍文子曰獨居思仁公言言義其聞詩

也一日三復白圭之玷自南宮縚之行也夫

子信其仁以爲異姓謂妻之也天揖推手小

受



舉及其擯之各以其禮公於上等侯伯於中
等子男於下等謂執王而前見於王也擯之各以其禮者謂擯公者五人侯伯四人子男三人也上等中等下等者謂所奠玉處也壇三成深四尺則一等一尺也壇十有二尋方九十六尺則堂上二丈四尺每等丈二尺與諸侯各於其等奠玉降拜升成拜明臣禮也既其將幣亦如之其禮亦如乃升堂授王玉將幣享也禮謂以幣也王燕則諸侯毛謂之祿之也皆於其幣之上王燕則諸侯毛謂須髮坐也朝事尊也上爵燕則親親上齒鄉司農云謂老者在上也老者二毛故曰毛
凡諸公相爲賓謂相也主國五積三問皆三辭

拜受皆旅擯再勞三辭三揖登拜受拜送所賓

停止則積問問則問行道則勞其禮皆使卿大夫致之從來至去數如此也三辭辭其以禮來於外也積問不言登受之於庭也卿司農云旅讀爲旅於大山之旅謂九人傳辭相授於上下竟問賓從末上行介還受上傳之玄謂旅讀爲鴻臚之臚臚陳之也賓之介九人使者七人皆陳擯位不傳辭也賓之上介出請使者則前對位皆當其末擯焉三揖謂庭中時也拜送送使者拜主君郊勞交擯三辭車逆拜辱

三揖三辭拜受車送三還再拜主君郊勞備

也卿司農云交擯三辭謂賓主之擯者俱三辭也車逆主人以車迎賓於館也拜辱賓拜



謝辱也玄謂交擯者各陳九介使傳辭也車
迎拜辱者賓以主君親來乘車出舍門而迎
之若欲遠就之然見之則下拜迎謝其自屈
辱來也至去又出車若欲遠送然主君三還
辭之乃再拜送之也車送迎之節各以其等
則諸公九十步立當車軹也三辭重者先辭
辭其以禮來於致館亦如之館舍也使大夫
外後辭辭升堂致館亦如之授之君又以禮
親致致殮如致積之禮食也小禮曰殮大禮
曰饗及將幣交擯三辭車逆拜辱賓車進答
拜三揖三讓每門止一相及廟唯上相入賓
三揖三讓登拜授幣賓拜送幣每事如初

賓亦如之及出車送三請三進再拜賓三還

三辭告辟

鄭司農云交擯者交也賓車進
谷拜賓上車進主人乃答其拜也

及出車送三請主人三請留賓也三進進隨
賓也賓三還三辭告辟賓三還辭謝言已辟
去也玄謂既三辭主君則乘車出大門而迎
賓見之而下拜其辱賓車乃前下答拜也三
揖者相去九十步揖之使前也至而三讓讓
入門也相謂主君擯者及賓之介也謂之相
者於外傳辭耳入門當以禮詔侑也介紹而
傳命者君子於其所尊不敢質敬之至也每
門止一相彌相親也君入門介拂闕大夫中
根與闕之間士介拂根此為介鴈行相隨也
止之者絕行在後耳賓三揖三讓讓升也登
再拜授幣授當為受主人拜至且受玉也每





事如初謂享及有言也賓當為饋謂以鬱鬯

禮賓也上於下曰饋飲者曰饋禮器曰諸侯

相朝饗用鬱鬯無籩豆之薦謂此朝禮畢饋

賓也三請三進請賓執車也主君每一請車

一進欲遠送之也三還三辭致饗餼還圭饗

主君一請者賓亦一還一辭

食致贈郊送皆如將幣之儀此六禮者惟饗

有故不親饗食則使大夫以酬幣侑幣致之

卿司農云還圭歸其玉也故公子重耳受殽

反辭玄謂聘以圭璋禮也享以璧琮財也已

聘而還圭璋輕財而重禮贈

送以財既贈又送至于郊

餼拜饗食當拜者之禮也所當拜者拜饗餼

所當拜者因言賓所

于郊

賓繼主君皆如王國之禮卿司農云賓

人之禮費也故曰皆如王國之禮玄謂繼主

君者饋主君也饋之者主君郊勞致館饗饋

還圭贈郊送之時也如其禮者謂玉帛皮馬

也右饌陳之積者不如也若饗食主君及燕

亦速諸侯諸伯諸子諸男之相為賓也各以

其禮相待也如諸公之儀諸公同也饗饋饗

食之禮則諸公之臣相為國客謂相也則三積

有將役皆三辭拜受受者受之於庭也積及大夫郊勞



旅擯三辭拜辱三讓登聽命下拜登受賓使

者如初之儀及退拜送登聽命賓登堂也賓當為賓勞用束帛擯

致館如初之儀如郊勞也不

及將幣臣致館于庭不言致餼者君於聘大

旅擯三辭拜逆客辟三揖每門止一相及廟

唯君相入三讓客登拜客三辟授幣下出每

事如初之儀客辟遠巡不答拜也唯君相入

及禮私面私獻皆再拜至也客三辟三退負

稽首君答拜禮或以醴禮客私面私覲也既覲

出及中門之外問疾兒鄭伯以其良馬私面

君客再拜對君拜客辟而對君問大夫客對

君勞客客再拜稽首君答拜客趨辟中門之外

門之內也問君曰君不恙乎對曰使臣之來

曰寡君命臣下庭問大夫曰二三子不恙乎對

致饗餼如勞之禮饗食還圭如

將幣之儀饗食亦謂君不親而君館客客辟使大夫以幣致之



介受命遂送客從拜辱于朝

君館客者客將去就省之盡敬

勤也遂送君

明日客拜禮賜遂行如入之積

禮賜謂乘禽君之加惠也如入之積則三積從來至去

凡侯伯子男之

臣以其國之爵相為客而相禮其儀亦如之

爵御也大

凡四方之賓客禮儀辭命餼牢賜

獻以二等從其爵而上下之

上下猶豐殺也

凡賓客

送逆同禮

謂郊勞郊送之屬

凡諸侯之交各稱其邦

而為之幣以其幣為之禮

幣享幣也於大國則豐於小國則殺

于禮之如其豐殺謂賄用束帛禮用玉帛乘皮及贈之屬

凡行人之儀

不朝不夕不正其主面亦不背客

謂擯相傳辭時也不

正束鄉不正西鄉常視賓主之前却得兩鄉之而已

行夫掌邦國傳遽之小事媿惡而無禮者凡

其使也必以旌節雖道有難而不時必達

傳遽

若今時乘傳騎驛而使者也美福慶也惡喪

謂遺疾病他故不以時至也必達王命不可廢也其大者有禮大小行人使之有故則介

傳命不達居於其國則掌行人之勞辱事焉使

則介之

使謂大小行人也故書曰夷使鄭司農云夷使使於四夷則行夫主爲之

介玄謂夷發聲

環人掌送逆邦國之通賓客以路節達諸四

方

通賓客以常事往來者也

舍則授館令聚

櫟有任器則令環之

令令野廬氏也鄭司農云四方人有任器者則

環人主令

凡門關無幾送逆及疆

門關不得

苛留環人也玄謂環人送逆之則賓客出入不見幾

象胥掌蠻夷閩貉戎狄之國使掌傳王之言

而諭說焉以和親之

謂蕃國之臣來覲聘者

若以時入

賓則協其禮與其辭言傳之

以時入賓謂其君以世一見來

朝爲賓者

凡其出入送逆之禮節幣帛辭令而賓

相之

從來至去皆爲擯而詔循其禮儀

凡國之大喪詔相國

客之禮儀而正其位

客之禮儀而正其位

客謂諸侯使臣來弔者

凡軍旅會

同受國客幣而賓禮之

謂諸侯以王有軍旅之事使臣奉幣來問

凡作事王之大事諸侯次事卿次事大夫次

事上士下事庶子

作使也鄭司農云王之大事諸侯使諸侯執大事也



次事卿使卿執其次事也次事使大夫次事使上士下事使庶子

掌客掌四方賓客之牢禮餼飲食之等數

與其政治

政治邦新殺禮之屬

王合諸侯而饗禮則具

十有二牢庶具百物備諸侯長十有再獻

饗諸

侯而用王禮之數者以公侯伯子男盡在是兼饗之莫敵用也諸侯長九命作伯者也獻公侯以下如其命故王巡守殷國則國君膳以牲犢令

百官百牲皆具從者三公眡上公之禮卿眡

侯伯之禮大夫眡子男之禮士眡諸侯之卿

禮庶子壹眡其大夫之禮

國君者王所過之國君也犢蘭栗之

擯也以膳天子貴誠也牲孕天子不食也祭帝不用也凡賓客則皆角尺令者掌客令主國也百牲皆具言無有不具備凡諸侯之禮上公五積皆眡

飡牽三問皆脩羣介行人宰史皆有牢飡五

牢食四十簋十豆四十鉶四十有二壺四十

鼎簋十有二牲三十有六皆陳饗餼九牢其

死牢如飡之陳牽四牢米百有二十筮醢醢

百有二十齋車皆陳車米眡生牢牢十車車



乘有五籩車禾眡死牢牢十車車三秬芻薪
倍禾皆陳乘禽日九十雙殷膳大牢以及歸
三饗三食三燕若弗酌則以幣致之凡介行
人宰史皆有飧饗餼以其爵等爲之牢禮之
陳數唯上介有禽獻夫人致禮八壺八豆八
邊膳大牢致饗大牢食大牢卿皆見以羔膳
大牢侯伯四積皆眡餼牽再問皆修餼四牢
食三十有二簋八豆三十有二鉶二十有八

壺三十有二鼎簋十有二脰二十有七皆陳
饗餼七牢其死牢如飧之陳牽三牢米百筥
醢醢百糗皆陳米三十車禾四十車芻薪倍
禾皆陳乘禽日七十雙殷膳大牢三饗再食
再燕凡介行人宰史皆有飧饗餼以其爵等
爲之禮唯上介有禽獻夫人致禮八壺八豆
八邊膳大牢致饗大牢卿皆見以羔膳特牛
子男三積皆眡餼牽壹問以修餼三牢食二



十有四簋六豆二十有四劔十有八壺二十
有四鼎簋十有二牲十有八皆陳饗餼五牢
其死牢如飡之陳牽二牢米八十筥醯醢八
十饗皆陳米二十車禾三十車芻薪倍禾皆
陳乘禽日五十雙壹饗壹食壹燕凡介行人
宰史皆有飡饗餼以其爵等爲之禮唯上介
有禽獻夫人致禮六壺六豆六邊膳眡致饗
親見卿皆膳特牛

積皆視飡牽謂所共如飡而牽牲以往不殺也不殺

具無新鼎簋簋之實其米實于筥豆實實于
籩其設筥陳于楹內饗陳于楹外牢陳于門
西車禾芻薪陳于門外壺之有無未聞三
問皆修修脯也上三公三問皆修下句云羣介
行人宰史皆有牢君用修而臣有牢非禮也
蓋著脫字失處且誤耳食客始至致小禮也
公侯伯子男飡皆餼一牢其餘牢則腥食者
其庶羞美可食者也其設蓋陳于楹外東西
不過四列簋稻梁器也公十簋堂上六西夾
東夾各二也侯伯八簋堂上四西夾東夾各
二子男六簋堂上二西夾東夾各二豆道醢
器也公四豆堂上十六西夾東夾各十二
侯伯三十二豆堂上十二西夾東夾各十子
男二十四豆堂上十二西夾東夾各六禮器
曰天子之豆二十有六諸公十有六諸侯十
有二上大夫八下大夫六以聘禮差之則堂



上之數與此同銅羹器也公銅四十二侯伯
二十四亦非也其於衰公又當三十於言又
爲無施禮之大數銅少於豆推其衰公銅四
十二宜爲三十八蓋近之矣則公銅堂上十
八西夾東夾各十侯伯堂上十二西夾東夾
各八子男堂上十西夾東夾各四壺酒器也
其設於堂夾如豆之數鼎牲器也簋黍稷器
也鼎十有二者一牢正鼎九與陪鼎三皆
設于西階前簋十二者堂上八西夾東夾各
二合言鼎簋者牲與黍稷俱食之主也牲當
爲腥聲之誤也腥謂腥鼎也於侯伯云腥二
十有七其故腥字也諸侯禮感腥鼎有鮮魚
鮮腊每牢皆九爲列設于阼階前公腥鼎三
十六腥四牢也侯伯腥鼎二十七腥三牢也
子男腥鼎十八腥二牢也皆陳陳列也饗門

內之實備于是矣亦有車米禾芻薪公食五
牢米二十車禾三十車侯伯四牢米禾皆二
十車子男三牢米三十車禾二十車芻薪皆倍
其禾糗簋既相見致大禮也大者既兼食積
有生有腥有執餘又多也死牢如食之陳亦
鮮一牢在西餘腥在東也牽生牢也陳于門
西如積也米橫陳于中庭十爲列每管半斛
公侯伯子男黍梁稻皆二行公稷六行侯伯
稷四行子男二行醴醢夾碑從陳亦十爲列
醴在碑東醢在碑西皆陳於門內者於公門
內之陳也言車者衍字耳車米載米之車也
聘禮曰十斗曰斛十六斗曰簋十簋曰秉每
車秉有五簋則二十四斛也禾稷實并刈者
也聘禮曰四秉曰管十管曰稊十稊曰秬每
車三秬則三十稊也稊猶束也禾禾之秉管
字同數異禾之秉手把耳管讀爲棟稻之稻



謂一積也皆陳橫陳門外者也米在門東禾
在門西芻薪雖取數于禾薪從米芻從禾也
乘禽乘行羣處之禽謂雉鴈之屬於禮以雙
為數股中也中又致膳示念賓也若弗酌謂
君有故不親饗食燕也不饗則以酬幣致之
不食則以侑幣致之凡介行人宰史衆臣從
賓者也行人主禮宰主具史主書皆有餼饗
餼尊其君以及其臣也以其爵等為之牢禮
之數陳爵卿也則餼二牢饗餼五牢大夫也
則餼大牢饗餼三牢士也則餼少牢饗餼大
牢也此降小禮豐大禮也以命數則參差難
等略於臣用爵而已夫人致禮助君養賓也
蓬豆陳于戶東壺陳于東序凡夫人之禮皆
使下大夫致之於子男云膳視致饗言夫人
致膳於小國君以致饗之禮則是不復饗也
饗有壺酒齊皆見者見于賓也既見之又膳

之亦所以助君養賓也膳見又膳此聘禮卿
大夫勞賓餼賓之類與於子男云親見卿皆
膳持牛見讀如卿皆見之見言卿於小國之
君有不故造館見者故造館見者乃致膳鄭
司農說牽云牲可牽行者也故春秋傳
曰籛牽竭矣耗讀為耗麻谷之耗

侯之卿大夫士為國客則如其介之禮以待

之言其特來聘問待之禮如其為介時也然則聘禮非所以禮賓是亦禮介凡禮

賓客國新殺禮凶荒殺禮札喪殺禮禍裁殺

禮在野在外殺禮皆為國省用愛費也國新

裁新有兵死則主人凡賓客死致禮以喪用為之具而



殯矣喪用者饋奠之物賓客有喪唯芻稍之受不受饗食

加也喪謂父母死也各則又有君馬芻給牛馬稍人稟也其正禮皆養除主人致之則受

遭主國之喪不受饗食受牲禮牲亦當為腥

喪不忍煎烹正禮食腥

掌訝掌邦國之等籍以待賓客等九儀若將

有國賓客至則戒官修委積與士逆賓于疆

為前驅而入官謂牛人羊人舍人委人之及

宿則令聚櫜令令野及委則致積致于賓至

于國賓入館次于舍門外待事于客次如今

外更衣處待事于及將幣為前驅道之以至

于朝詔其位入復及退亦如之鄭司農云詔

其位處也入復客入則掌訝出復其故位也

客退復入迎為之前驅至于館也玄謂入復

者入告王以客至也退凡賓客之治令訝訝

治之賓客之治謂欲正其貢賦理國凡從者

出則使人道之從者凡介以下也人其屬皆

及歸送亦如之如之使道賓客之從者皆護凡



賓客諸侯有卿訝卿有大夫訝大夫有士訝

士皆有訝

此謂朝覲聘問之日王所使迎賓客于館之訝

凡訝者賓

客至而往詔相其事而掌其治令

掌交掌以節與幣巡邦國之諸侯及其萬民

之所聚者道王之德意志慮使咸知王之好

惡辟行之

節以爲行信幣以見諸侯也咸皆也辟讀如辟忌之辟使皆知王之

所好者而行之知王所惡者辟而不爲

使和諸侯之好

有欲相與修好

者則爲和合之

達萬民之說

說所喜也達者達其國君 掌邦

國之通事而結其交好

通事謂朝覲聘問也

以諭九稅

之利九禮之親九牧之維九禁之難九戎之

威

諭告曉也九稅所稅民九職也九禮九儀之禮九牧九州之牧九禁九法之禁九戎

九伐之戎

掌察

闕

掌貨賄

闕

朝大夫掌都家之國治

都家王子弟公卿及大夫之采地也主其

治國者平理其來文書於朝者

日朝以聽國事故以告其君





長國事故天子之事當施於都家者也告其君長使知而行之也君謂其國君長其卿

也大夫國有政令則令其朝大夫使以告其都家之吏凡

都家之治於國者必因其朝大夫然後聽之

唯大事弗因謂以小事文書來者朝大夫先平理之乃以告有司也大事者

非朝大夫所能平理凡都家之治有不及者則誅其朝

大夫不及謂有稽殿之在軍旅則誅其有司有司都司馬家

都則闕

都士闕

家士闕

周禮卷第十

周禮卷第十

經三千九百八十七字
注八千七百三十二字

鄭注周禮

卷十一

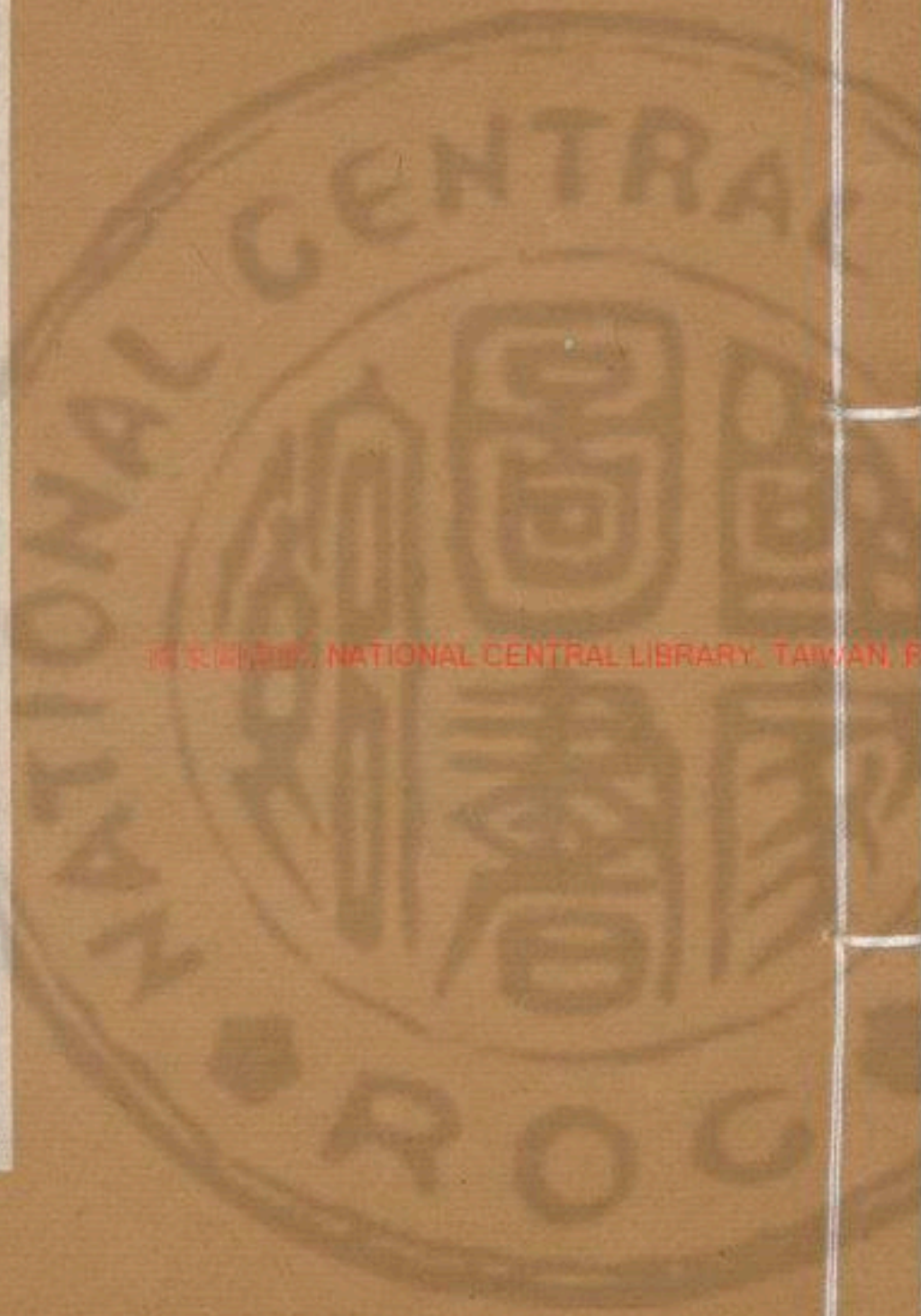

國立中央圖書館, NATIONAL CENTRAL LIBRARY, TAIWAN, P. R. C.



周禮卷之六

冬官考工記第六

周禮

鄭氏注

國有六職百工與居一焉

百工司空事官少

亦其具一也司空管城郭建部邑分社

或坐而論道或作而行之或審曲面執

以飭五材以辨民器或通四方之珍異以資

之或節力以長地財或治絲麻以成之

言人

LIBRARY NATIONAL CENTRAL LIBRARY TAIWAN R.O.C.

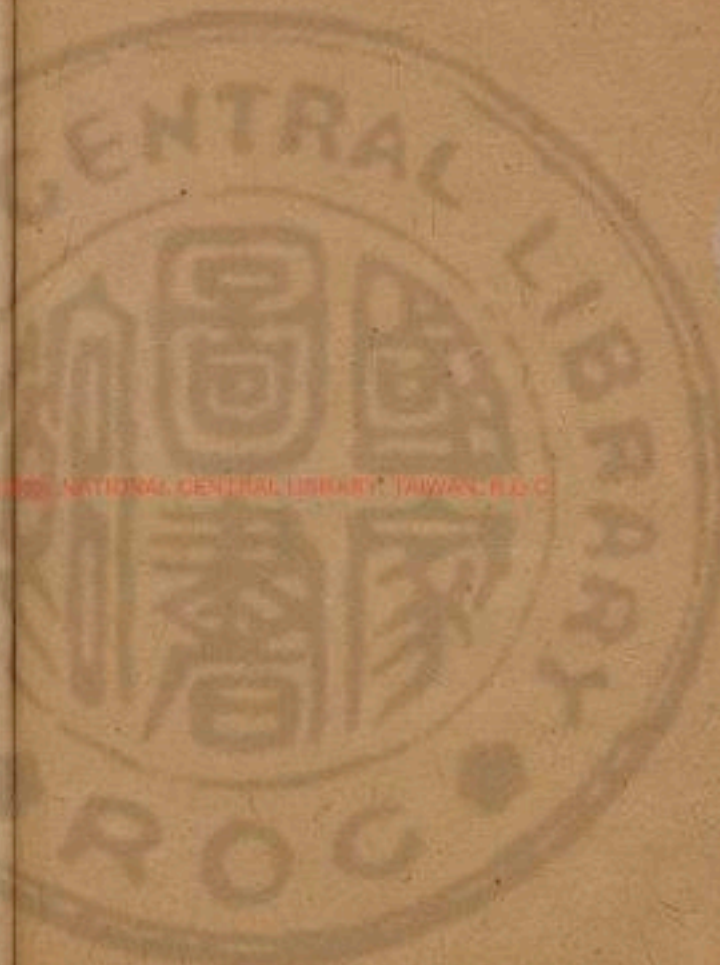

周禮卷第十一

冬官考工記第六

周禮

鄭氏注

國有六職百工與居一焉

百工司空事官之屬於天地四時之

職亦處其一也司空掌營城郭建都邑立社稷宗廟造宮室車服器械監百工者唐虞已

上曰或坐而論道或作而行之或審曲面執

以飭五材以辨民器或通四方之珍異以資

之或飭力以長地財或治絲麻以成之

言人德能事業之不同者也論道謂謀慮治國之政令也作起也辨猶具也資取也操也鄭司農云

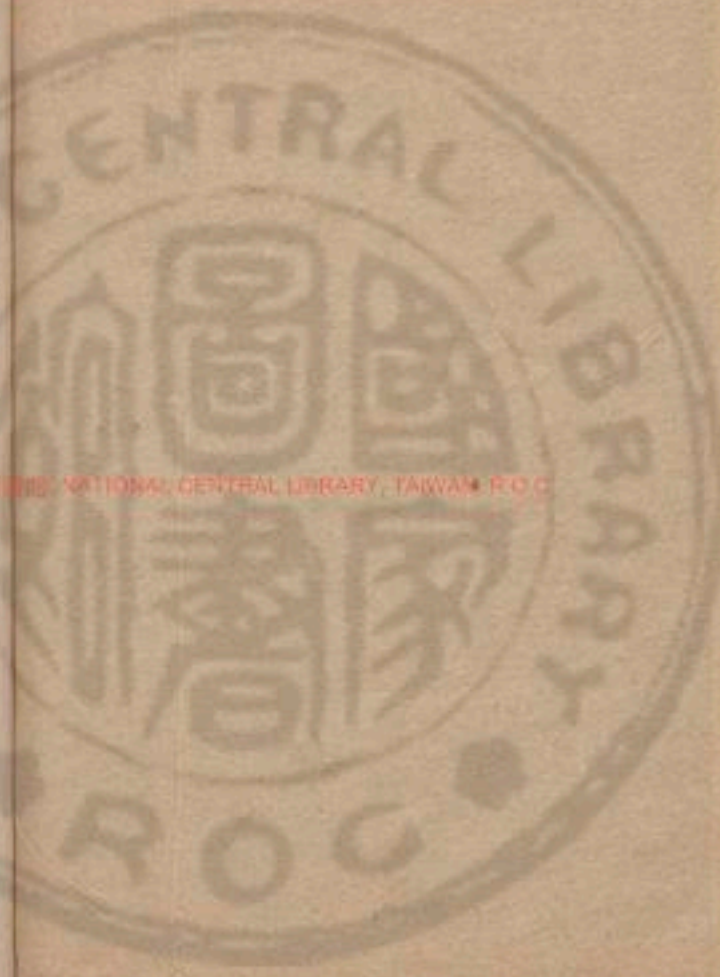



審曲面執審察五材曲直方面形執之宜以
治之及陰陽之面皆是也春秋傳曰天生五
材民並用之謂金木水火土也故書資作齊
杜子泰云齊當爲資讀如冬資締之資玄讀
此五材金土坐而論道謂之王公諸侯作而行
之謂之士大夫親受其職居其官也審曲面執以飭五
材以辨民器謂之百工五材各有工言百衆言之也通四
方之珍異以資之謂之商旅商旅販賣之客也易曰至日商
行旅飭力以長地財謂之農夫三農受夫田也治絲
麻以成之謂之婦功布帛婦官之事粵無罇燕無函

秦無廬胡無弓車

此四國者不置是工也罇田器詩云特乃錢罇又曰

其罇斯凋鄭司農云函讀如國君含垢之含函罇也孟子曰矢人豈不仁於函人哉矢人唯恐不傷人函人唯恐傷人廬讀爲纒謂矛戟柄竹櫜秘或曰摩綱之器胡今匈奴

之無罇也非無函也夫人而能爲罇也燕之

無函也非無函也夫人而能爲函也秦之無

廬也非無廬也夫人而能爲廬也胡之無弓

車也非無弓車也夫人而能爲弓車也言其

人人皆能作是器不須國工粵地塗泥多草茂而山出金錫鑄冶之業田器尤多燕近強



胡習作甲冑秦多細木善作矜秘匈奴無知

屋宅田獵畜牧逐水草而居皆知為弓車知

者創物謂始謂端造器物巧者述之守之世

謂之工父子世百工之事皆聖人之作也無事

非聖人所為也燦金以為刃凝土以為器作車以行

陸作舟以行水此皆聖人之所作也凝堅也故書舟

作周鄭司農云周當為舟天有時地有氣材有美工有巧

合此四者然後可以為良時寒溫也氣剛柔也良善也材

美工巧然而不良則不時不得地氣也不時不得

天橋踰淮而北為枳鸚鵡不踰濟貉踰汶則

死此地氣然也鸚鵡鳥也春秋昭二十五年有鸚鵡來巢傳曰書所無也鄭司農云不踰濟無妨於中國有之貉或為後謂善綠木之後也汶水在魯北鄭之

刀宋之斤魯之削吳粵之劍遷乎其地而弗

能為良地氣然也去此地而作之燕之角荆

之幹胡之筥吳粵之金錫此材之美者也

荆荆州也幹柘也可以為弓弩之幹胡胡

干之國在楚旁筥矢幹也禹貢荆州貢樵幹

栝栝及簡籛楛故書筥為筥杜子春云胡讀

為筭筭讀為
稟謂箭彙

天有時以生有時以殺草木有

時以生有時以死石有時以泐水有時以凝

有時以澤此天時也

言百工之事當審其時也鄭司農云泐讀如再

劫而後卦之泐泐謂石解也夏時盛暑大熱則然凡攻木之工七攻

金之工六攻皮之工五設色之工五刮摩之

工五搏埴之工二

攻猶治也搏之言拍也埴黏土也故書七為十刮作

說鄭司農云十當為七挽摩之工謂玉工也挽讀為刮其事亦是也攻木之工

輪輿弓廬匠車梓攻金之工築冶臯臬段桃

攻皮之工函鮑鞞韋裘設色之工畫績鍾筐

幌刮摩之工玉柳雕矢磬搏埴之工陶旃

官事

之屬六十此識其五材三十工略記其事耳其曰某人者以其事名官也其曰某氏者官

有世功若族有世業以氏名官者也廬子載

或為舟鄭司農輪輿弓廬匠車梓此七者攻

木之工官別名也孟子曰梓匠輪輿鮑魚之鮑書或為鮑蒼頡篇有鮑楚韓讀為

歷運之櫛讀為芒芒禹迹之芒楓讀如中

春云櫛或為舟者非也玄謂旃讀如放於此

放平之有虞氏上陶夏后氏上匠殷人上梓周



人上興官各有尊王者相變也舜至質貴
陶器鏡大瓦棺是也禹治洪水民降
丘宅土卑宮室盡力乎溝洫而尊匠湯放桀
疾禮樂之壞而尊梓武王誅紂疾上下失其
服飾而故一器而工聚焉者車為多周所車
有六等之數車有天地之象人在其中焉車
軫四尺謂之一等戈秘六尺有六寸既建而
迪崇於軫四尺謂之二等人長八尺崇於戈
四尺謂之三等及長尋有四尺崇於人四尺
謂之四等車戟常崇於及四尺謂之五等

牙常有四尺崇於戟四尺謂之六等

此所謂兵車也

軾與後橫木崇高也八尺曰尋倍尋曰常及
長丈二戈受戟牙皆插車軾鄭司農云迪讀
為倚後從風之移謂者戈於車謂之六等之

數中言凡察車之道必自載於地者始也是

故察車自輪始先視輪也凡察車之道欲其

樸屬而微至不樸屬無以為完父也不微至

無以為戚速也樸屬猶附著堅固貌也齊人

以操之為已戚矣速疾也書或作數鄭司農
云樸讀如子南僕之僕微至謂輪至地者少



言其園甚著地者微且著地者微
則易轉故不微至無以為威數
輪已崇則

人不能登也輪已庫則於馬終古登也

也其也崇高也齊人之言終古
猶言常也地阪也輪庫則難引
故兵車之輪

六尺有六寸田車之輪六尺有三寸乘車之

輪六尺有六寸
此以馬大小為節也兵車革路也田車木路也乘車玉路

全路象路也兵車乘車
駕國馬田車駕田馬
六尺有六寸之輪軹

崇三尺有三寸也加軹與轆焉四尺也人長

八尺登下以為節
此車之高者也軹與也鄭司農云軹車也軹讀為旂

僕之僕謂伏兔也亥謂軹轂末也此軹與轆
并七寸田車又宜咸焉乘車之軹廣取數於
此軹廣八尺旁

出輿亦七寸也

輪人為輪斬三材必以其時
三材所以為轂輻牙也斬之以

時材在陽則中冬斬之在陰則中夏斬
之今世轂用雜榆輻以檀牙以楹也
三材

既具巧者和之
謂其鑿內而合之
轂也者以為利轉

也輻也者以為直指也牙也者以為固抱也

利轉者轂以無有為用也鄭司農云牙讀如
跛者誣跛者之誣謂輪輻也世間或謂之罔

書或作榘輪敝三材不失職謂之完
轂盡而轂望



而眡其輪欲其慎爾而下也也進而眡之欲
其微至也無所取之取諸園也輪謂牙也慎
均致貌也進
猶行也微至至地者少也非有他也園使之
然也司農云微至書或作危至故書園或
作貞爲
爲園望其輻欲其掣爾而織也進而眡之
欲其肉稱也無所取之取諸易直也掣織殺
小貌也
肉稱弘殺好也鄭司農云掣讀爲紛
容擊參之掣玄謂如桑蝶蛸之蛸望其轂
欲其眼也進而眡之欲其儻之廉也無所取
之取諸急也眼出大貌也儻慢轂之革也革
急則裏木廉隅見鄭司農云眼

讀如限眡其綆欲其蚤之正也蚤當爲爪謂
輻入牙中者
也鄭司農云綆讀爲關東言餅之餅
謂輪草也玄謂輪雖草爪牙必正也察其蓄
蚤不齟則輪雖敝不匡蓄謂輻入轂中者也
齟與爪不相侷乃後
輪敝盡不匡刺也鄭司農云蓄讀如雜齟之
齟謂建輻也泰山平原所樹立物爲蓄齟如
爲蓄匡柱也凡斬轂之道必矩其陰陽矩
謂
刻識之也故書矩爲距鄭
司農云當作矩謂規矩也陽也者稹理而堅
陰也者䟽理而柔是故以火養其陰而齊諸
其陽則穀雖敝不斂積致也火養其陰炙堅
之也鄭司農云積讀爲





真祭之奠，齒齒作雅，玄謂齒，齒，穀小而長則暴陰柔，後必燒滅，轆革暴起。

柞大而短則擊，鄭司農云：柞讀為迫，啗之，啗輻危，擊也。玄謂小而長則擊，讀為擊，謂齒中弱大而短則末不堅。

是以故六分其輪，崇以其一為之牙圍，六尺六寸之輪，參分其牙圍而漆其二，不漆其踐地者也。漆者七寸三分寸之一，不漆者三寸三分寸之二。

樽其漆內而中，詘之，以為之轂長，以其長為之圍，六尺六寸之輪，漆內六尺四寸，是為轂長，三尺二十圍，徑一尺三分寸之二也。鄭司農云：樽者度兩漆之

內相距之，以其圍之，防稍其藪，稍除也。防司農云：稍讀為桑，蠛蟄之，稍藪讀為蜂，藪之藪，謂藪空壺中也。玄謂此藪徑三寸九分，寸之五，壺中當輻齒者，也。蜂藪者，五分其藪之，猶言趨也。藪者，眾輻之所趨也。

長去一，以為賢去三，以為軹，鄭司農云：賢大穿也。軹小穿也。玄謂此大穿徑八寸五分，寸之八，小穿徑四寸五分，寸之四，大穿甚大，似誤矣。大穿實五分，穀長去二也。去二則得六寸五分，寸之二，凡大小穿皆謂金也。今大小穿金厚一寸，則大穿穿內徑四寸五分，寸之二，小穿穿內徑三寸五分，寸之四，如是乃與藪相稱也。

容穀必直，陳篆必正，施膠必厚，施筋必數。

也。

疇必負幹

鄭司農云讀容上屬曰軼容玄謂容者治穀爲之形容也兼穀約也

疇負幹者革穀既摩革色青白謂之穀之善

謂在漆之乾而以石摩平參分其穀長二在

外一在內以置其輻

穀長三尺二寸者令輻廣三寸半則輻內九寸

凡輻量其鑿深以爲輻廣應則固

之能固抗搖鑿深而輻小則是固有餘而強

不足也言輻弱不勝故竝其輻廣以爲之弱

則雖有重任穀不折

言力相稱也弱蓄也人謂薄本在水中者爲

殺其一則雖有深泥亦弗之濂也

殺衰小之也鄭司農參分其股圍去一以爲穀圍

泥不黏著輻也

謂殺輻之數也鄭司農云股謂近穀者也穀

謂近牙者也方言股以喻其豐故言穀以喻

均持謂以心精之衆輻之直齊如一也平沈揉輻必齊平沈必

重直以指牙牙得則無槩而固得謂偈句鑿



司農云槩撥也蜀人言撥曰槩不得則有槩

必足見也必足見言槩大也然則六尺有六

寸之輪綆參分寸之二謂之輪之固車行不

掉也參分寸之二者凡為輪行澤者欲行

山者欲侔地者侔上下等杼以行澤則是刀

以割塗也是故塗不附附者侔以行山則是

搏以行石也是故輪雖澈不覩於鑿也

農云不覩於鑿謂不動於鑿中也玄謂覩亦

動之凡揉牙外不廉而內不挫旁不腫謂之用

火之善廉絕也挫折也腫癭也是故規之以眡其圓也

輪中規則圓矣萬之以眡其匡也等為萬莖以運輪

直也繩懸之中繩則鑿正輻直矣水之以眡

其平沈之均也平漸其輪無輕量其藪以黍

以眡其同也黍滑而齊以量兩權之以眡其

輕重之侔也侔等也稱兩輪鈞石同則等故

矣輪有輕重則引之有難易故



可規可萬可水可縣可量可權也謂之國工

國之名工

輪人為蓋達常圍三寸

圍三寸徑一寸也鄭司農云達常蓋斗柄

下入杠程圍倍之六寸

圍六寸徑二寸足以含達常鄭司農云程

蓋杠也讀如丹桓宮權之楹

信其程圍以為部廣部廣六

寸廣謂徑也鄭司農云部蓋斗也部長二尺

謂斗柄也程長倍

之四尺者二

杠長八尺謂達常以下也加達常二尺則蓋高一丈立乘也

十分寸之一謂之枚

為下起數也枚一分故書十與上二合為二十

字杜子春云當為四尺者二十分寸之一

部尊一枚

尊高也蓋斗上隆高高一

也分弓鑿廣四枚鑿上二枚鑿下四枚

弓蓋大也廣大

也是為部厚一寸

鑿深二寸有半下直二枚鑿端一

枚鑿深對為五寸是以不傷達常也下直二枚者鑿空下正而上低二分也其弓齒則

梳之平刻其下二分而內之欲令蓋之尊終平不蒙梳也端內題也弓長六尺

謂之庇軹五尺謂之庇輪四尺謂之庇軫

也故書在作秘杜子春云秘當為庇謂覆軫也玄謂軹穀末也與廣六尺六寸兩穀并六尺四寸旁咸軌內七寸則兩軹之廣凡丈一尺六寸也六尺之弓倍之加部廣凡丈二尺





六寸有字曲之減 參分弓長而栳其一 參分

可覆鞞不及幹 長撓短短者近部而平長者為宇曲 參分其

也六尺之弓近部二尺四尺為宇曲 參分其

股圍去一以為蚤圍 蚤當為爪以弓鑿之廣

圍一寸十五 參分弓長以其一為之尊 尊高

尺之弓上近部平者二尺爪末下於部二尺

二尺為句四尺為弦求其股股十二除之面

半也 上欲尊而宇欲卑 上近部平者 上尊

而宇卑則吐水疾而雷遠 蓋者主為雨設也

乘車無蓋櫨所謂 蓋車與蓋已崇則難為門也蓋已卑是蔽目

也是故蓋崇十尺 十尺其中正也蓋十尺宇

蔽人 良蓋弗冒弗紘殷馭而馳不隊謂之國

工 隊落也善蓋者以橫馳於壑 上無衣若無紘而弓不落也

輿人為車輪崇車廣衡長參如一謂之參稱

稱猶等也車輿也 參分車廣去一以為隧 兵

衡亦長容兩服 參分車廣去一以為隧 兵

之隧四尺四寸 參分車廣去一以為隧 兵

讀如鑽定改火之燧 玄纒續如窻 宇之遠 參

分其隧一在前二在後以揉其式 兵車之式

三分寸 以其廣之半為之式崇 兵車之式高

之二 兵車之式高 三尺三寸

以其隧之半爲之較崇

較兩轆上出式者兵車自較而下凡五尺

五寸故書較作推杜子春云當爲較

六分其廣以一爲之軫圍

軾與後橫者也兵車之軾圍尺一寸

參分軾圍去一以爲式圍

兵車之式圍七寸三分寸之一

參分式圍去一以爲較圍

之較圍四寸九分寸之八

參分較圍去一以爲軾圍

圍三十二二十七分寸之七軾圍之植者衡者也與較未同名

參分軾圍去

一以爲軾圍

兵車之軾圍二十四式之植者衡者也鄭司農云軾讀如繫綴之綴謂車輿於立者也

立者爲軾橫者爲軾書軾或作軾玄謂軾者

以其鄉人爲名圍者中規方者中矩立者中縣衡者

中水直者如生焉繼者如附焉

治材居材如

生如木從地生如附如附枝之弘殺也

凡居材大與小無并大

倚小則摧引之則絕

并偏邪相就也用力之時其大并於小者小者

強不堪則摧也其小并於大者小者力不堪則絕也

棧車欲弁

堅易圻壞也士乘棧車

飾車欲侈

侈作侈子春云當爲侈

輶人爲輶

輶車轅也詩云五條梁輶輶有三度軸有三理



目下事度國馬之輶深四尺有七寸國馬謂種馬戎

深淺之數馬高八尺兵車乘車輶崇三尺有

三寸加軫與轅七寸又并此軾深則衡高八

尺七寸也除馬之高則餘七寸為衡頸之

間也鄭司農云深四尺七寸謂轅曲中

馬之輶深四尺田車輶崇三尺一寸半并此

七尺衡頸之間亦七寸則軾與駑馬之輶深

三尺有三寸也則駑馬之車輶崇三尺加軾

與轅四寸又并此輶深則衡高六尺七寸也

今駑馬六尺除馬之高則衡頸之間亦七寸

軸有三理一者以為媿也無節二者以為久

也堅刃三者以為利也密軌前十尺而策半

謂輶軌以前之長也策御者之策也十或

之作七合七為弦四尺七寸為鈎以求其股

或則短矣七非也鄭司農云軌謂式前也書

或作紀玄謂軌是軌法也謂與下三面之材

持車正也凡任木目車持任正者十分其

輶之長以其一為之圍衡任者五分其長以

其一為之圍小於度謂之無任任正者謂與

車正者也輶軌前十尺與隧四尺四寸凡丈

四尺四寸則任正之圍尺四寸五分寸之二

衡任者謂兩輶之間也兵車乘車衡圍一五



分其軫間以其一爲之軸圍軾圍亦一尺三寸五分寸之一

與衡任十分其軾之長以其一爲之當免之

圍軾當伏免者也亦圍尺四寸五分寸之二與任正者相應參分其免圍

去一以爲頸圍頸前持衡者圍九寸五分寸之九五分其頸

圍去一以爲踵圍踵後承軾者也圍七寸七分寸之五十一凡

揉軾欲其孫而無弧深孫順理也杜子春云汗玄謂弧木弓也凡弓引之中參中參深之極也揉軾之倨句如二可也如三則深傷其

力今夫大車之轅摯其登又難既克其登其

覆車也必易此無故唯轅直且無橈也大車也

也鞏軻也登上阪也克能也是故大車平地既節軒摯之

任及其登阨不伏其軾必縊其牛此無故唯

轅直且無橈也阨阪也故書伏作偏杜子春云偏當作伏故登阨

者倍任者也猶能以登及其下阨也不援其

邸必緝其牛後此無故唯轅直且無橈也倍任

用力倍也故書緝作雙鄭司農云是故軾欲

雙讀爲緝關東謂紂爲緝雙魚字是故軾欲

頌典頌典堅刃貌鄭司農云頌讀爲懇典讀爲參駟車之轅率尺所一縛懇典似謂

頌典爲參駟車之轅率尺所一縛懇典似謂



此輶深則折淺則負

揉之大深傷其力馬倚之則折也揉之淺則馬

善負

輶注則利準利準則久和則安

故書準

司農云注則利水謂轅脊上兩注令水去利也玄謂利水重讀似非也注則利謂輶之揉者形如注星則利也準則久謂輶之在輿下者平如準則能久也和則安注與準者和人乘之輶欲弧而無折經而無絕

順理

進則與馬謀退則與人謀

言進退之易與人馬之意

相應馬行主於進

終日馳騁左不捷

杜子春云捷讀

爲蹇左面不便馬若蹇輶調善則馬不蹇也言捷或作券玄謂券今倦字也輶和則久馳

罷倦尊者在左

行數千里馬不契需

鄭司馬云契讀

爲爰契我龜之契需讀爲畏

終歲御衣衽不

敝

衽謂此唯輶之和也

和則安是以然也謂進則與馬謀而下

勸登馬力

登上也輶和

馬力既竭輶猶能一

取焉

馬止輶尚能一

輶七寸輶中有澗謂之國輶

伏兔至輶蓋如式深尺四寸三分寸之二澗不至輶七寸則

是半有澗也輶有筋膠之被用力均者則澗遠鄭司農云澗讀爲澗酒軫之方也以象地

之澗環澗謂漆沂鄂如環軫之方也以象地



也蓋之圓也以象天也輪輻三十以象日月

也蓋弓二十有八以象星也

輪象日月者以其運行也日月

三十日龍旂九旂以象大火也

交龍為旂諸侯之所建也

大火蒼龍宿之心其屬有尾尾九星

鳥旗七旂以象鶉火也

鳥

為旗州里之所建鶉火朱鳥宿之柳其屬有星七星

熊旗六旂以象

伐也

熊虎為旗師都之所建代屬白虎宿與參連體而六星

龜蛇四旂

以象營室也

龜蛇為旂縣鄙之所建營室玄武宿與東壁連體而四星

旌枉矢以象弧也

觀禮曰侯氏載龍旂弧獨則旌旗之屬皆有弧也弧

以張縵之幅有衣謂之額又為設矢象弧星有矢也妖星有枉矢者蛇行有毛目此云枉

矢蓋之攻金之工築氏執下齊冶氏執上齊鳧

氏為聲棗氏為量段氏為鑄器桃氏為刃

錫多為下齊大刃削殺矢鑿燧也少錫為上齊鍾鼎斧斤戈戟也聲鍾錘干之屬量豆區鬴也

鑄器田器錢錡之屬金有六齊

目和金之品數六分

其金而錫居一謂之鍾鼎之齊五分其金而

錫居一謂之斧斤之齊四分其金而錫居一謂之戈戟之齊參分其金而錫居一謂之大



刃之齊五分其金而錫居二謂之削殺矢之

齊金錫半謂之鑿燧之齊鑿燧取水火於日月之器也鑿亦鏡

也凡金多錫則刃白且明也

築氏為削長尺博寸合六而成規今之書刀欲新

而無窮謂其利也鄭司農大常如新無窮已敝盡而無惡鄭司農云

謂鋒錐俱盡不偏索也玄謂刃也春也其金如一雖至敝盡無瑕惡也

冶氏為殺矢刃長寸圍寸銚十之重三垸殺

與戈戟異齊而同其工似補脫誤在此也殺矢垸諸田獵之矢也銚讀如參秀銚之銚鄭

司農云銚箭足入彘中戈廣二寸內倍之胡

者也垸量名讀為丸三之援四之戈今句子戟也或謂之雞鳴或謂之擁頸內謂胡以內接秘者

也長四寸胡六寸援八寸鄭已倨則不入已

句則不決長內則折前短內則不疾戈句兵也主於

胡也已倨謂胡微直而邪多也以啄人則創不決胡之入已句謂胡曲多也以啄人則創不決胡之

曲直鋒本必橫而取圓於磬折前謂援也內長則援短援短則曲於磬折曲於磬折則引

之與胡並鈎內短則援長援長則是故倨句

倨於磬折倨於磬折則引之不疾外博博廣也倨之外胡之裏也句之外胡之表也廣其本以除四病而使用也俗謂





之曼胡重三鈔鄭司農云鈔量名也讀為刷似此

鑲也今東萊稱或以大半兩為鈔十鈔為環重六兩大半兩鑲鈔似同矣則三鈔為一斤四兩

鈔廣寸有半寸內三之胡四之援五之

倨句中矩與刺重三鈔戰今三鋒戟也內長四寸半胡長六寸援

長七寸半三鋒者胡直中矩言正也鄭司農云刺謂援也玄謂刺者著秘直前如鐔者

也戟胡橫貫之胡中矩則援之外句磬折與

桃氏為劔臘廣二寸有半寸臘謂兩刃兩從半之

鄭司農云謂劔脊兩面殺趨鐔以其臘廣為之莖圍長倍之

鄭司農云莖謂劔夾人所握鐔以上也玄謂莖在夾中者莖長五寸中其莖設

其後鄭司農云謂穿之也玄謂從中以參分

其臘廣去一以為首廣而圍之首圍其徑一寸三分寸之

二身長五其莖長重九鈔謂之上制上士服

之身長四其莖長重七鈔謂之中制中士服

之身長三其莖長重五鈔謂之下制下士服

之上制長三尺重三斤十二兩中制長二尺五寸重二斤十四兩三分兩之二下制長

二尺重二斤一兩三分兩之一此今之七首也人各以其形貌大小帶之此士謂國勇力

之士能用五兵者也樂記曰武王

克商禪冕擗笏而虎賁之士說劍

鳧氏爲鍾兩樂謂之鈇故書樂作樂杜子春云當爲樂書亦或爲

樂統鍾口兩角鈇間謂之干干上謂之鼓鼓上謂之

鈺鈺上謂之舞此四名者鍾體也鄭司農云

舞上謂之甬甬上謂之衡此二名鍾柄鍾縣謂之

旋旋蟲謂之幹旋屬鍾柄所以縣之也鄭司

謂之景帶所以介其名也介在干鼓鈺舞甬

謂今時鍾乳俠鼓與舞每處有九面三十六于上之擗謂之隧擗

擊之處擗弊也隧在鼓中室而生光有似夫隧十分其鈇去二以爲

鈺以其鈺爲之鈇間去二分以爲之鼓間以

其鼓間爲之舞脩去二分以爲舞廣此言鈺

鈇徑之八而鈇間與鈺之徑相應鼓間又居

鈇徑之六與舞脩相應舞脩舞徑也舞上下

促以橫爲脩從爲廣舞廣四分今亦去徑之

二分以爲之間則舞間之方恒居鈇之四也

舞間方四則鼓間六亦其方也鼓六鈺六舞

爲度廣長與徑假設之耳其鈇之大數以律



以介之鉦間亦當六以其鉦之長爲之甬長

今時鍾或無鉦間以其甬長爲之圍參分其圍去一以爲

衡圍衡居甬上又小參分其甬長二在上一在下以

設其旋今衡居一分則參分旋亦二在上薄

厚之所震動清濁之所由出侈弇之所由興

有說說猶意也故書侈作鍾已厚則石大厚

發已薄則播人薄則聲散侈則柝柝讀爲咋咋然

弇則鬱聲不舒揚長甬則震鐘掉則聲不正是故大鍾十

分其鼓間以其一爲之厚小鍾十分其鉦間

以其一爲之厚言若此則不石不播也鼓鉦

分之一猶大厚皆非也若言鼓鍾大而短則

其聲疾而短聞淺則燥躁鍾小而長則其聲

舒而遠聞深則安爲遂六分其厚以其一爲

之深而圍之厚鍾厚深謂室之也其室圍故

卓氏爲量改煎金錫則不耗消凍之精不復

作歷玄謂量當與鍾鼎同齊工異者大器不耗然後權之權謂稱

分之二





雖異法用權之然後準之準故書或作水杜子春云當為水金

器有孔者水入孔中則當重也當齊大小準之然後量

之鑄之於法中也量之以為鬴深尺內方

尺而圓其外其實一鬴以其容為之名也四

二其數必容鬴此言六其醫一寸其實一豆

故書醫作休杜子春云當為其耳三寸其實

一升耳在旁可舉也重一鈞重三斤其聲中黃鍾之宮

應律之百槩而不稅鄭司農云令百姓其銘曰時

文思索允臻其極銘刻之也時是也允信也

之君思求可以為民立法者嘉量既成以觀

而作此量信至於道之中

四國以觀示四方永啓厥後茲器維則永長

其也茲此也又長啓道其凡鑄金之狀故書

子孫使法則此器長用之

壯杜子春云當為金與錫黑濁之氣竭黃白

狀謂鑄金之形狀

次之黃白之氣竭青白次之青白之氣竭青

氣次之然後可鑄也消凍金錫精麤之候

段氏

闕

函人為甲犀甲七屬兕甲六屬合甲五屬

如灌注之生謂上旅下旅札續之數也革堅者札長歸司農云合甲削革裏肉但取其表

合以犀甲壽百年兕甲壽二百年合甲壽三

百年革堅者又支久凡為甲必先為容

容謂象式然後制革裁制札之廣袤權其上旅與其下旅

而重若一鄭司農云上下旅謂要以其長為之

圍圍謂札受廣厚凡甲鍛不擊則不堅已敝則橈鄭司

農云鍛鍛革也擊謂質也鍛革大貌則革敝無強曲橈也玄謂擊之言致凡察革

之道眡其鑽空欲其窻也鄭司農云窻小孔貌窻讀為宛彼北

林之宛眡其裏欲其易也無敗也眡其朕欲其直

也鄭司農云朕謂革制橐之欲其約也鄭司農云謂卷置橐中也春秋

傳曰橐甲而見子南舉而眡之欲其豐也豐大衣之欲其

無斲也鄭司農云斲謂如齒斲眡其鑽空而窻則革堅

也眡其裏而易則材更也眡其朕而直則制

善也橐之而約則周也舉之而豐則明也衣



之無齟則變也

周密致也明有光輝鄭司農云更善也變隨人身便利

鮑人之事

鮑故書或作鮑鄭司農云蒼頡篇有鮑莧望而眡之欲

其茶白也

韋革遠視之當如茅莠之色進而握之欲其柔

而滑也

謂紀于頰也之卷而搏之欲其無也
鄭司農云

卷讀為可卷而懷之之卷搏讀為縛一如瑱之縛謂卷縛韋革也地讀為既建而地之之

地無也謂

眡其著欲其淺也

鄭司農云謂韋革淺綠其邊也玄謂韋革調善者緒著之雖厚如薄然

故書線或作綜杜子春云綜當為糸旁泉讀為緬謂經革之緩革欲其蒼

白而疾澣之則堅

鄭司農云韋革不欲久居水中欲其柔滑

而腥脂之則需

故書需作劇鄭司農云腥讀如沾溼之屋訓讀為柔需之

需謂厚脂之韋革柔需

引而信之欲其直也信之而直

則取材正也信之而枉則是一方緩一方急也若苟一方緩一方急則及其用之也必自

其急者先裂若苟自急者先裂則是以博為

賤也

鄭司農云賤讀為翦讀以廣為狹也玄謂翦者如倭淺之倭或者讀為羊猪豕

之卷而搏之而不地則厚薄序也

序舒也謂其革均也



眠其著而淺則革信也

信無

察其線而藏則

雖敝不甌

執故書或作鄰鄭司農云鄰讀為磨而不隣之隣謂韋革縫沒藏

於韋革中則雖

鞞人為臯陶

鄭司農云鞞書或為鞞臯陶鼓木也玄謂鞞者以臯陶名官也

鞞則陶

字從革長六尺有六寸左右端廣六寸中尺

厚三寸

版中廣頭狹為穹隆也鄭司農云謂

此乃得有腹

穹者三之一

鄭司農云穹讀為志無空邪之空謂

鼓本腹穹隆者居鼓三之一也玄謂穹讀如穹蒼之穹穹隆者居鼓面三分之一則其鼓

四尺者版穹一尺三寸三分寸之一也倍之為二尺六寸三分寸之二加鼓四尺穹之徑

六尺六寸三分寸之二

上三正

鄭司農云謂兩

平也玄謂三讀當為參正直也參直者穹上

一直兩端又直各居二尺二寸不弧曲也此

鼓兩面以六鼓差之賈侍中云晉鼓

鼓長八

尺鼓四尺中圍加三之一謂之叢鼓

中圍加

者加於面之圍以三分之一也面四尺其圍

十二尺加以三分之一四尺則中圍十六尺徑

五尺三寸三分寸之一也今亦合二十四版

則版穹六寸三分寸之二耳大鼓謂之叢以

為臯鼓長尋有四





尺鼓四尺倨句磬折

以聿鼓鼓役事磬折中曲之不參正也中圍與

聿鼓同以

凡冒鼓必以啓蟄之日

啓蟄孟春之中也蟄

蟲始聞雷聲而動鼓所取象也冒蒙鼓以華

良鼓瑕如積環華調急也

鼓大而短則其聲疾而短聞鼓小而長則其

聲舒而遠聞

韋氏

闕

裘氏

闕

畫績之事雜五色東方謂之青南方謂之赤

西方謂之白北方謂之黑天謂之玄地謂之

黃青與白相次也赤與黑相次也玄與黃相

次也

此言畫績六色所象及布采之第次績以爲衣

青與赤謂之文

赤與白謂之章白與黑謂之黼黑與青謂之

黻五采備謂之繡

此言刺繡采所用繡以爲裳

土以黃其

象方天時變

古人之象無天地也爲此記者見時有之耳子家駒曰天子借

天意亦是也鄭司農云天時變謂畫天隨四時色

火以圜

爲圜形似

火也玄謂形如半環然在裳

山以章

章讀爲璋璋山物也

水以龍

龍水物在衣

鳥獸地

所謂華蟲也在衣蟲之毛鱗有文采者

雜四時五色之位以章之謂之巧

章明也績

采鮮明之是為巧

凡畫績之事後素功

素白采也後布之為其易

漬汗也不言績績以絲也鄭司農說以論語曰績事後素

鍾氏染羽以朱湛丹林三月而熾之

鄭司農云湛漬

也丹林赤粟玄謂湛漬如漸車帷裳之車淳而漸熾炊也羽所以飾旌旗及王后之車

漬之

淳沃也以炊下湯沃其熾

三入為纁五

入為緹七入為緇

染纁者三入而成又再染以黑則為緇緇今禮俗文

作爵言如爵頭色也又復再染以黑乃成緇矣鄭司農說以論語曰君子不以緇飾又曰緇衣羔裘爾雅曰一染謂之緇再染謂之纁三染謂之緹詩云緇衣之亶兮玄謂此同色耳染布帛者染人掌之凡玄色者在緇緇之間其六入者與

筐人

關

恍氏凍絲以沆水漚其絲七日去地尺暴之

故書沆作湄鄭司農云湄水温水也玄謂沆水以灰所泚水也漚漚也楚人曰漚齊人曰

漚晝暴諸日夜宿諸井七日七夜是謂水凍

宿諸井凍帛以欄為灰渥淳其帛實諸澤器





淫之以屨

淫讀如緝人淫管之淫以欄木之灰澆釋其帛也杜子春云淫當爲

淫書亦或爲爲也士冠禮曰素積白屨以鞬附之說屨謂炭也

曰鞬蛤也屨官亦有白感之屨屨蛤也清其玄謂淫薄粉之令帛自捨令海旁有焉

灰而盪之而揮之清澆也於灰澆而出盪而

沃之而盪之而塗之而宿之更澤之明日沃而

盪之朝更沃至夕盪之又更沃至旦盪之亦七日如溫絲也晝暴諸日

夜宿諸井七日七夜是謂水凍

周禮卷第十一

經三千五百六十一字注七千六十三字

周禮卷第十二

冬官考工記下

周禮

鄭氏注

玉人之事鎮圭尺有二寸天子守之命圭九

寸謂之桓圭公守之命圭七寸謂之信圭侯

守之命圭七寸謂之躬圭伯守之命圭者王所命之圭

也朝覲執焉居則守之子守穀辭男守蒲辟不言之者闕耳故書或云命圭五寸謂之躬

圭杜子春云當爲七寸女謂五寸者辭文之亂亂存焉天子執冒四寸

以朝諸侯名玉曰冒者言德能覆蓋天下也四寸者方以尊接卑以小爲貴



淫之以屨

淫讀如緝人淫管之淫以欄木之灰澆釋其帛也杜子春云淫當爲

淫書亦或爲爲也士冠禮曰素積白屨以鞬附之說

屨謂炭也屨官亦有白感之屨屨蛤也清其

玄謂淫薄粉之令帛自捨令海旁有焉

灰而盡之而揮之

沃之而盡之而塗之而宿之

夜宿諸井七日七夜是謂水凍

周禮卷第十一

周禮卷第十二

冬官考工記下

玉人之事鎮圭尺有二寸天子守之命圭九

寸謂之桓圭公守之命圭七寸謂之信圭侯

守之命圭七寸謂之躬圭伯守之

命圭者王所命之圭也朝覲執焉居則守之子守穀辭男守蒲辟

不言之者闕耳故書或云命圭五寸謂之躬圭杜子春云當爲七寸女謂

天子執冒四寸以朝諸侯

經三千五百六十一字注七千六十三字

天子用全上公用龍侯用瓚伯用將

鄭司農云全純

色也龍當爲尫尫謂雜色玄謂全純玉也瓚

讀爲饗饗之饗龍瓚將皆雜名也卑者下尊

以輕重爲差玉多則重石多則輕繼子男執

公侯四玉一石伯子男三玉二石

皮帛謂公之孤也見禮次子男費用束帛而

皮此說玉及皮帛者天子圭中必必讀如鹿

遂言見天子之用四圭尺有二寸以祀天

謂以組約其中央四圭尺有二寸以祀天

爲牲之以備失隊四圭尺有二寸以祀天

所以禮其神也典瑞職曰大圭長三尺杼上

四圭有邸以祀天旅上帝大圭長三尺杼上

終葵首天子服之王所摺大圭也或謂之瑛

明無所屈也杼謂也相玉土圭尺有五寸以

致日以土地致日度景至不夏日至之景尺

土猶度也建邦國以裸圭尺有二寸有瓚以

祀廟裸之言灌也或作深或作果裸謂始獻

酌奠也瓚如盤其柄用圭有流前注

琬圭九寸而纁以象德琬猶國也王使之瑞

賜之使者執琬圭琬圭九寸判規以除慝以

以致命焉纁猶也琬圭九寸判規以除慝以

易行凡圭琬上寸半琬圭琬半以上又半爲

瑞節也除慝誅惡辟羨度尺好三寸以爲度

逆也易行去煩苛辟羨度尺好三寸以爲度





鄭司農云美經也好辭孔也爾雅曰肉倍好謂之辭好倍肉謂之羸肉好若一謂之園玄謂羨猶延其表圭辟五寸以紀日月星辰

神也圭其邸為辟琮九寸諸侯以享天子獻也聘禮享君以穀圭七寸天子以聘女納微

東大璋中璋九寸邊璋七寸射四寸厚寸黃金勺青金外朱中鼻寸衡四寸有纁天子以

巡守宗祝以前馬射琮出者也勺故書或作勺柄龍頭也玄謂鼻勺流也凡流皆為龍口

也後古文橫假借字也衡謂勺徑也三璋之勺形如圭瑱天子巡守有事山川則用灌焉

於大山山川則用大璋加文飾也於中山川用中璋殺文飾也於小山川用邊璋半文飾也

其祈沈以馬宗祝亦執勺以先之禮王過大山川則大稅用車馬將有事於四海山川則

校人飾大璋亦如之諸侯以聘女於束帛也黃駒大璋者以大璋之文飾之也亦瑑圭璋八寸

辟琮八寸以覲聘衆來曰覲特來曰聘聘禮曰凡四器者唯其所實以聘可也牙璋中璋七寸射二寸厚寸以起軍旅以治兵守



文飾也。馭琮五寸，宗后以爲權。馭讀爲組，以組擊之，因名焉。鄭

司農云以爲稱錘以起量。大琮十有二寸，射四寸，厚寸，是

謂內鎮宗后守之。如王之鎮圭也。馭琮七寸

鼻寸有半寸，天子以爲權。鄭司農云以爲兩

圭五寸有邸，以祀地，以旅四望。邸謂之抵，有

瑑琮八寸，諸侯以享夫人。獻於所朝聘，聘案十

有二寸，棗，十有二列，諸侯純九，大夫純五

夫人以勞諸侯。純猶皆也。鄭司農云案玉案

案也。夫人王后也。記時諸侯僭稱王而夫

人之號不別，是以同王后於夫人也。玉案十

二以爲列，王后勞朝諸侯皆九列，聘大夫皆

五列，則十有二列者，勞二王之後也。棗，棗實

於器乃加於案，聘禮曰夫人使下大夫勞以

二竹篋，方玄，被練，裏有蓋，其實棗，黍稷擇菹

執之進。璋，邸射，素功，以祀山川，以致稍餼。邸射

出也。致，稍餼造賓客納稟食也。鄭司農云素

功無瑑飾也。餼，或作氣。杜子春去當爲餼。

柳人闕

雕人闕

磬氏爲磬，倨句一矩有半。必先度一矩爲句，一矩爲股，而求其



弦既而以一矩有半觸其弦則管之倍句也
管之制有大小此假矩以定倍句非用其度
耳其博為一也博謂股博也股為二鼓為三參分

其股博去一以為鼓博參分其鼓博以其一

為之厚鄭司農云最聲之上大者鼓其下小者所當擊者也玄謂股外面鼓內面也也

也玄謂三寸長尺二寸半厚一寸已上則

摩其旁鄭司農云最聲大上則摩鑊其旁玄謂大上聲清也薄而廣則濁已

下則摩其端大下聲濁也短而厚則清

矢人為矢鏃矢參分第矢參分一在前二在

後參訂之而平者前有鐵重也司弓矢職第當為殺鄭司農去一在前謂箭豪中鐵莖

居參分殺一以前短小也兵矢謂枉矢絜矢也此殺矢七分三

在前四在後鐵又差短小也司參分其長而

殺其一矢豪長三尺殺其五分其長而羽其

一羽者前一尺今趣鐵也以其筈厚為之羽深筈讀為彙謂矢

厚之數六寸水之以辨其陰陽辨猶正也陰夾其

陰陽以設其比夾其比以設其羽夾其陰陽者弓矢比

者者弓矢比



在豪兩旁弩矢比在上下設羽
於四角鄭司農去比謂括也

參分其羽以設其刃

刃二寸則雖有疾風亦弗之能憚矣

故書憚或作憚但鄭司農云讀當為憚之刃長寸圍

寸鋌十之重三垸

字長寸腕二前弱則俛後

弱則翔中弱則紆中強則揚羽豐則遲羽殺

則遲

言翬羽之病使矢行不正俛低也翔翅

顧也紆曲也揚飛也豐大也遲旁掉也

是故夾而搖之以眡其豐殺之節也

今人以凡相筈

是也槲之以眡其鴻殺之稱也

槲槲其幹

欲生而搏同搏欲重同重節欲䟽同䟽欲臬

相猶擇也生謂無瑕蠹也搏讀如搏黍之

搏謂圍也鄭司農云欲臬欲其色如臬也

陶人為甌實二鬴厚半寸脣寸盆實二鬴厚

半寸脣寸甌實二鬴厚半寸脣寸七穿

量六升曰鬴鄭司農

二鬴厚半寸脣寸

鄭司農云鬴讀為斛鬴受

實三而成鬴則鬴受斗二升

庾讀如請益與之庾之庾

斝人爲斝實一鬴崇尺厚半寸脣寸豆實三

而成穀崇尺

崇高也豆實四升

凡陶旒之事鬻壑薛

暴不入市

為其不任用也鄭司農云鬻讀為剗薛讀為鬻黃藥之蒙暴讀為剗

玄謂鬻讀為鬻狼頰傷也薛

器中膊豆中縣

膊讀如車輪之輪既拊泥而轉其均剗膊其側以倣度端其器也縣縣繩正豆之柄

崇四尺方四寸

厚凡器高於此則火氣不交因取式

梓人為筍虞

樂器所縣橫曰筍植曰虞卿司農云筍讀為竹筍之筍天

下之大獸五脂者膏者羸者羽者鱗者

脂牛羊屬

膏不為羸者謂虎豹龜鱉為獸淺毛者之屬羽鳥屬鱗龍蛇之屬

宗廟之事

脂者膏者以為牲

致美味也羸者羽者鱗者以為

筍虞

貴野聲也

外骨內骨卻行反行連行紆行以

脰鳴者以注鳴者以旁鳴者以翼鳴者以股

鳴者以曾鳴者謂之小蟲之屬以為雕琢

刻畫祭器博度物也外骨龜屬內骨蟹屬卻行蟻

衍之屬反行蟹屬連行魚屬紆行蛇屬脰鳴龜屬注鳴精列屬旁鳴蜩屬翼鳴發皇屬股鳴蛇蟻動股屬曾鳴榮原屬厚脣

弁口出目短耳大曾燿後大體短脰若是者



謂之羸屬恒有力而不能走其聲大而宏有
力而不能走則於任重宜大聲而宏則於鍾
宜若是者以爲鐘虞是故擊其所懸而由其
虞鳴擊讀爲噴頃小也鄭司農云宏讀
爲然絕之並謂聲音大也由若也銳喙
決吻數目顧脰小體騫腹若是者謂之羽屬
恒無力而輕其聲清陽而遠聞無力而輕則
於任輕宜其聲清陽而遠聞於磬宜若是者
以爲磬虞故擊其所懸而由其虞鳴吻口曉
也顧長

聾說故書頤或作狎鄭司農
去經讀爲隔頭無變之屬小首而長搏身

而鴻若是者謂之鱗屬以爲筍搏圍也
鴻靡也凡攬

網援簪之類必深其爪出其目作其鱗之而

謂筍虞之獸也深猶藏也
作猶起也之而頰頰也深其爪出其目作

其鱗之而則於眦必撥爾而怒苟撥爾而怒

則於任重宜且其匪色必似鳴矣雖采貌也
故書撥作

撥目作飛鄭司農云撥讀
爲撥飛讀爲誰以似爲發爪不深目不出鱗

之而不作則必積爾如委矣苟頰爾如委則



加任焉則必如將廢措其匪色必似不鳴矣

措猶頓也故書措作盾杜子春云當爲措

梓人爲飲器勺一升爵一升觚三升獻以爵

而酬以觚一獻而三酬則一豆矣

勺尊升也觚豆字聲

也一豆酒又聲凡試梓飲器鄉衡而實不盡

梓師罪之鄭司農云梓師罪也衡謂廢衡也

爵斝口酒不盡則梓人之長罪於梓人焉

梓人爲侯廣與崇方參分其廣而鵠居一焉

崇高也方猶等也高廣等者謂侯中也天子射禮以九爲節侯道九十弓弓二十寸以爲侯

中亦然鵠所射也以皮爲之各如其侯也居侯中參分之一則北鵠方六尺唯大射以皮飾

侯大射者將祭之射也其餘有賓射燕射

上兩個與其身三下兩個半之

鄭司農云兩個謂布可以

維持侯者也上方兩枚與身三設身廣一丈

兩個各一丈凡爲三丈下兩個半之傳地故

短也玄謂个讀若齊人擗幹之幹上个下个皆謂舌也身躬也鄉射禮記曰倍中以爲躬倍躬以爲左右舌下舌半上舌然則九節之侯身三丈六尺上个七丈二尺下个五丈四



尺其制身夾中个夾身在上下各一幅此侯
凡用布三十六丈言上个與其身三者明身
居一分上个倍之耳亦爲下个半上个出也
个或謂之舌者取其出而左右也侯制上廣
下狹蓋取象於人也張臂入上綱與下綱出
尺張足六尺是取象率焉

舌彘纘寸焉出舌一尋者亦人張手之節也
鄭司農云綱連侯纘也纘籠網者張皮侯而
纘謂爲竹中皮之給舌維持侯者

棲鵠則春以功曰王射則共虎侯熊侯豹
侯設其鵠謂此侯也春讀爲奮奮作也出也
天子將祭必與諸侯羣臣射以作其容體出
其合於禮樂者張五采之侯則遠國屬之侯
與之事鬼神焉

謂以五采畫正之侯也射人職曰以射法治
射儀王以六耦射三侯三獲三容樂以翳虞
九節五正下曰若王大射則以狸步張三侯
明此五正之侯非大射之侯明矣其職又曰
諸侯在朝則皆北面遠國屬者若諸侯朝會
王張此侯與之射所謂賓射也正之方外如
鶴內二尺五采者內朱白次之蒼次之黃次
之黑次之其侯之飾又以五采畫雲氣焉

張獸侯則王以息燕記曰凡侯天子熊侯白
質諸侯麋侯赤質大夫布侯畫以虎豹士布
侯畫以鹿豕凡畫者丹質是獸侯之差也息
者休農息老物也燕謂勞祭侯之禮以酒脯
使臣若與羣臣飲酒而射

醢謂司馬實爵而獻獲者于侯其辭曰惟若
薦脯醢折俎從者執以祭侯



也搏也。擊兵同強。舉圍欲細，細則校刺兵同強。舉圍欲重重，欲傳人傳人，則密是故。侵之改言數容及無刃同強。上下同也。舉謂手所操。卿司農云：校讀為絞，而絞之絞重，欲傳人謂矛柄之大者在人手中者，侵之能敵也。玄謂校疾也。傅近也。密審也。正也。人手操細以擊則疾操重以刺則正。然則為矜，人手操細以擊句兵堅者在後，刺兵堅者在後，凡為及五分其長，以其一為之被而圍之。參分其圍去一，以為晉圍。五分其晉圍去一，以為首圍。凡為首圍，參分其長，二在前，一在後，而圍之。五分

其圍去一，以為晉圍。參分其晉圍去一，以為

刺圍。

被把中也。圍之圍之也。大小未聞。凡於八鄉司農去晉謂矛戟下銅鑄也。刺謂矛刃曾也。玄謂晉讀如王摺大圭之摺。矜所捷也。首受上鑄也。為戈戟之矜所圍如及夷矛如酋矛。

凡試廬事，置而搖之，以眡其始也。灸

諸牆以眡其撓之均也。橫而搖之，以眡其勁

也。置猶射也。灸猶柱也。以在兩牆之間。輒而內之本末勝負可知也。正於牆牆器。六

建既備車，不反覆謂之國工。六建五兵與人

匠人建國。立王國若水地以縣。於四角立植





其高下高下既定
乃為位而平地
置槩以縣
砥以景

故書槩
或作弋
杜子春云
槩當為弋
讀為杙
玄謂槩古
文杙

假借字於
所平之地
中央樹八
尺之杙以
縣

正之砥之
以其景將
以正四方
也爾為規
識

日出之景
與日入之
景則東西
正也又為
規

以議之者
為其難審
也自日出
而畫其景
端

以至日入
既則為規
測景兩端
之內規之
規

之交乃審
也度兩交
之間畫參
諸日中之
景

夜考之極
星以正朝
夕也日中
之景最短
者

匠人營國
方九里旁
三門營謂
丈尺其大
小

國中九經
九緯經涂
九軌國中
城內也經

緯謂涂也
經緯之涂
皆容方九
軌軌謂轍
廣乘車六
尺六寸

旁加七寸
凡八尺是
為轍廣九
軌積七十二
尺則此涂
十二步也
旁加七寸
者輻內二
寸半輻廣
三寸半纒
三分寸之
二金轄之
間三

分寸左祖
右社面朝
後市王宮
所居也祖
宗

當中經之
涂也市朝
一夫方各
百步夏后
氏世室堂
修二

七廣四修
一世室者
宗廟也魯
廟有世室
牲

之深也夏
度以步令
堂修十四
步其廣五
室

益以四分
修之一則
堂廣十七
步半

三四步四
三尺堂上
為五室象
五行也三
四



木室於東北火室於東南金室於西南水室於西北其方皆三步其廣益之以三尺土室於中央方四步其廣益之以四尺

此五室居堂南北六丈東西七丈九階南面各四旁兩夾窻窻助戶為明每白盛也盛

之言成也以廢灰堂門堂三之二門堂門側

於正堂令堂如上制則門堂南北九步二尺東西十一步四尺兩雅曰門側之堂謂之塾

室三之一兩室與門殷人重屋堂脩七尋堂

崇三尺四阿重屋也其修七尋五丈六尺放

夏周則其廣九尋上丈二尺也五室各二周

明堂度九尺之筵東西九筵南北七筵堂

崇一筵五室凡室二筵明堂者明政教之堂

改周堂高九尺殿三尺則夏一尺矣相參之

數禹卑宮室簡此一尺之堂與此三者或舉

宗廟或舉王寤或舉明室中度以几堂上度

堂互言之以明其同制

以筵宮中度以尋野度以步涂度以軌周文

因物宜為之數室廟門容大扁七個大扁牛

中舉謂四壁之內闈門容小扁參個廟中之

長三尺每扁為一闈門容小扁參個廟中之

個七個二丈一尺闈門容小扁參個廟中之

小扁參個六尺闈門容小扁參個廟中之

二尺參個六尺闈門容小扁參個廟中之

路門不容乘車之五个門



者大寢之門乘車廣六尺六寸五個三丈三尺言不容者是兩門乃容之兩門乃容之則此門半之丈應門二徹參不正門謂之應門六尺五寸謂朝門也二徹之內八尺三內有九室九嬪居之外有九室九卿朝焉內路寢之裏也外路門之表也九婦學之法以教九御九分其國以為九分九卿治之九分其國分國之職也三孤佐三公論道六卿治六官之屬王宮門阿之制五雉宮隅之制七雉城隅之制九雉阿棟也宮隅城隅謂角浮思也雉長經涂三丈高一丈度高以高度廣以廣

九軌環涂七軌野涂五軌

廣狹之差也故書環或作輶杜子春

云當為環環涂謂環城之道

門阿之制以為都城之制

四都

以為諸侯之城制

諸侯畿以外也其城隅制高七丈宮隅門阿皆五丈

禮器曰天子諸侯臺門

環涂以為諸侯經涂野涂以為

都經涂

經亦謂城中道諸侯環涂五軌其野涂及都環涂野涂皆三軌

匠人為溝洫

主通利田開之水道耜廣五寸二耜為耦

一耦之伐廣尺深尺謂之畹田首倍之廣二



尺深二尺謂之遂

古者相一畝兩人併發之其壟中曰畝畝上曰伐伐

之言發也畝畝也今之耕畝頭兩金象古之耦也田一夫之所佃百畝方百步地遂者夫間小溝遂上亦有徑九夫爲井井間廣四尺深四尺謂之溝方十里爲成成間廣八尺深八尺謂之洫方百里爲同同間廣二尋深二仞謂之澮

此畿內采地之制九夫爲井井者方一里九夫所治之田也采地制井田異於鄉遂及公邑三夫爲屋屋具也一井之中三屋九夫三三相具以出賦稅共治溝也方十里爲成成中容一甸甸方八里出田稅綠邊一里治洫方百里爲同同中容四都六十四成方八十

里出田稅綠邊十里治澮采地者在三百里四百里五百里之中載師職曰園廛二十而過十二謂田稅也皆就夫稅之輕近重遠耳滕文公問爲國於孟子孟子曰夏后氏五十而貢殷人七十而前周人百畝而徹其實皆十一徹者徹也前者藉也龍子曰治地莫善於前莫不善於貢貢者校數歲之中以爲常文公又問井田孟子曰請野九一而勸國中什一使自賦卿以下必有圭田圭田五十畝餘夫二十五畝死徒無出鄉鄉田同井出入相友守望相助疾病相扶持則百姓親睦方里而井九百畝其爲公田八家皆私百畝同養公田公事畢然後治私事所以別野人也又曰詩云雨我公田遂及我私惟勸爲有公田由此觀之雖周亦勸也魯哀公問於有

若曰年飢用不足如之何有若對曰盍徵與
曰二吾猶不足如之何其徵也春秋宣十五
年秋初稅畝傳曰非舊也穀出不過藉以豐
財也此數者世人謂之錯而疑焉以載師職
及司馬法論之周制畿內用夏之貢法稅夫
無公田以詩春秋論語孟子論之周制邦國
用殷之萌法制公田不稅夫貢者自治其所
受田貢其稅穀萌者借民之力以治公田又
使收斂焉畿內用貢法者鄉遂及公邑之吏
旦夕從民事為其促之以公使不得恤其私
邦國用萌法者諸侯專一國之政為其貪暴
稅民無藝周之畿內稅有輕重諸侯謂之徹
者通其率以什一為正孟子云野九夫而稅
一國中什一是邦國亦異外內之法耳圭之
言圭紱也周謂之士田鄭司農說以
春秋傳曰有田一成又曰列國一同專達於

川各載其名

達猶至也謂澮直至於川後無所注入載其名者識水所從出

凡天下之地執兩山之間必有川焉大川之

上必有涂焉通其壅塞凡溝逆地防謂之不行水

屬不理孫謂之不行溝謂造溝防謂脈理屬

決溢也禹鑿龍門播九河梢溝三十里而廣

為此逆防與不理孫也倍謂不墾地之溝也鄭司農云梢溝為桑蠶

倍謂不墾地之溝也鄭司農云梢溝為桑蠶凡行奠水磬折以參伍坎為弓輪水行欲

奠讀為停謂行停水溝形當如磬欲為淵則

直行三折行五以引水者疾焉



句於矩

大曲則流轉流轉則其下成淵

凡溝必因水執防必

因地執善溝者水漱之善防者水淫之

漱猶

鄭司農云淫讀爲厭謂水於泥土留凡爲防

廣與崇方其綱參分去一

崇高也方猶等也綱者薄其上大

防外綱

又薄其上厚其下

凡溝防必一日先深之以

爲式

程人功也溝防爲溝爲防也

里爲式然後可以傳衆

力里謂爲已

凡任索約大汲其版謂之無任

故書汲作沒杜子春云當爲汲玄謂約縮也汲引也築防若牆者以繩縮其版大引之宜

版槩也版槩築之則故上不堅矣詩云其繩則直縮版以載又曰約之格格槩之業業

葺屋參分瓦屋四分

各分其修以爲峻 困窮倉城

逆牆六分

逆猶卻也築此四者六分其高節一分以爲綱因圍倉穿地曰窮

堂涂十有二分

謂階前若今令辟也分其督旁之修以一分爲較也爾

雅曰堂涂謂之陳

竇其崇三尺

宮中水道 牆厚三尺崇三

之 高厚以是爲率足以相勝

車人之事半矩謂之宣

矩法也所法者人也人長八尺而大節三

頭也腹也脛也以三通率之則矩二尺六寸三分寸之二頭髮皓落曰宣半矩尺三寸三





分寸之一人頭之長也柯擗一宣有半謂之

之木頭取名焉易巽爲宣髮

擗斷斤柄長二尺爾一擗有半謂之柯木

則不遠郵同農云蒼頡篇有柯擗一柯有半

謂之磬折人帶以下四尺五寸磬折立則上

車人爲耒庇長尺有一寸中直者三尺有三

寸上句者二尺有二寸鄭司農云耒謂耕耒

疵謂耒下岐玄謂庇讀爲棘自其庇緣其外

以至於首以弦其內六尺有六寸與步相中

也緣外六尺有六寸內弦六尺應一步之尺

堅地欲直庇柔地欲句庇直庇則利推句庇

則利發倨句磬折謂之中地中地之耒其庇

則調矣調則弦六尺

車人爲車柯長三尺博三寸厚一寸有半五

分其長以其一爲之首首六寸謂今剛鬮頭

云柯長三尺謂斧柯其柄也鄭司農

斧柯因以爲度轂長半柯其圍一柯有半

輶徑尺輻長一柯有半其博三寸厚三之一
五寸輻厚一寸也故書博或作持杜子春云當為博
同也其徑九尺則司農云渠謂車輶所謂牙
者欲長輶短輶則利長輶則安澤泥若其大
大行澤者反輶行山者反輶反輶則易反輶
則完故書及為側輶司農云反輶謂輪輶反其木裹需者在外澤地多泥柔也側當為灰山地剛多沙石玄謂反輶為泥之粘欲得心在外滑反輶為沙石破碎之欲得表裏相依
牙六分其輪崇以其一為之牙圍輪高輪徑也牙

園尺柏車輶長一柯其圍二柯其輻一柯其

渠二柯者三五分其輪崇以其一為之牙圍

柏車山車輪高六尺牙圍尺二寸大車崇三柯綬寸牝服二

柯有參分柯之二大車平地載任之車輶長半柯者也綬輪單牝服長

八尺謂較也卿司農云羊車二柯有參分柯

牝服謂車箱張讀為負善也善車若今定張車較長七尺羊

車二柯較六尺也柏車較崇六尺其綬大半寸凡為輶三其輪

崇參分其長二在前一在後以鑿其鈎徹廣



六尺高長六尺

鄭司農云鉤鉤心角謂棘端厥牛領者

弓人爲弓取六材必以其時

取幹以冬取角以秋絲漆以夏

筋膠未離

六材既聚巧者和之

具也

幹也者以爲

遠也角也者以爲疾也筋也者以爲深也膠

也者以爲和也絲也者以爲固也漆也者以

爲受霜露也

六材之力相得而足

凡取幹之道七柘爲

上櫪次之檠桑次之楠次之木瓜次之荆次

之竹爲下

鄭司農云櫪黃爲億萬之櫪爾雅曰櫪桑山桑國語曰櫪

籜箕

凡相幹欲赤黑而陽聲赤黑則鄉心陽

聲則遠根

陽猶清也木之類近根者奴

凡析幹射遠者用

執射深者用直

鄭司農云執謂形執假令木性自由則當反其曲以爲弓

故曰審曲面執玄謂曲執則宜薄

居幹之道

薄則力少直則可厚厚則力多

菑栗不迪則弓不發

鄭司農云菑讀爲不菑而菑之菑栗讀爲榛栗之栗謂以鋸副析幹也讀爲倚移從風之移謂邪行絕理絕理者弓發之所從起玄謂栗

讀爲裂

凡相角秋綱者厚春綱者薄釋牛之

角直而澤老牛之角紕而昔

鄭司農云紕讀爲珍紕之珍昔



讀爲交錯之錯謂牛角摘理疾疾險中牛有病久病

錯也立謂昔讀履錯然之錯則角瘠牛之角無澤少瀾角欲青白而豐末

也豐大夫角之本處於剗而休於氣是故柔柔

故欲其執也白也者執之微也感近也休讀爲煦鄭司農

云欲其形之自曲反以爲弓玄謂色白則執夫角之中恒當弓之

畏畏也者必橈橈故欲其堅也青也者堅之

徵也故書畏或作威杜子春云當爲威威謂弓淵角之中央與淵相當玄謂畏讀如秦師入隈夫角之末遠於剗而不休於氣是故

肥肥故欲其柔也豐末也者柔之徵也末之大者

剗氣及角長二尺有五寸三色不失理謂之

牛戴牛三色本白中青末豐鄭司農云牛戴牛角直一半凡相膠欲

朱色而昔昔也者深瑕而澤紵而搏廉搏廉也

利也瑕嚴鹿膠青白馬膠赤白牛膠火赤鼠膠黑

魚膠餌犀膠黃皆謂煮用其皮或餌凡昵之類

不能方鄭司農云謂膠善矣故書昵或作織杜子春云織讀爲不義不昵之昵或

爲黏黏也玄謂織脂凡相筋欲小簡而長

膏膾敗之膾膾亦黏也



大結而澤小簡而長大結而澤則其為獸必

剽以為弓則豈異於其獸剽疾也鄭司農云

之攔玄謂讀如簡簡讀為攔然登牌

欲測謂測讀如測度之測測猶清也絲欲沈

如在水良善得此六材之全然後可以為良全無

三材三材膠絲漆則司寒奠體奠讀為定至

往來體寒中定冰析寒中復內之冬析幹則易理

春液角則合合讀夏治筋則不煩煩秋合

三材則合合堅寒奠體則張不流流猶冰析

灑則審環審猶春被弦則一年之事事可替歲乃

析幹必倫順其析角無邪亦正斲目必茶鄭

農云茶讀為舒舒斲目不茶則及其大脩也

徐也目幹節目斲目不茶則及其大脩也

筋代之受病久也夫目也者必強強者在內

而摩其筋夫筋之所由憺恒由此作摩猶隱

筋或作蘭蘭司農云當為筋憺讀為車憺之憺玄謂憺絕起也故角三液而

讀為車憺之憺玄謂憺絕起也





幹再液

重醃治之使相稱

厚其帑則木堅薄其帑則

需

需謂不充滿鄭司農云帑讀為需有木絮之絮帑謂弓中裨

是故厚其

液而節其帑

節猶多也節猶適也

約之不皆約疏數必

侔

不皆約繩之線不相次也皆約則弓帑侔猶均也

斲擊必中膠之

必均

擊之言致也中猶均也

斲擊不中膠之不均則及

其大脩也角代之受病夫懷膠於內而摩其

角夫角之所由挫恒由此作

幹不均則角蹴折也

凡居

角長者以次需

當弓之隈也長短各稱其幹短者居籥

恒角而

短是謂逆撓引之則縱釋之則不校

鄭司農云恒讀

為聚維之繩玄謂恒讀為恒恒竟也竟其角而短于繩幹引之角縱不用力若欲反撓然

校疾也既不用力放之又不用恒角而達辟如終繼非弓之

利也

達謂長於繩幹若達於繩頭繼弓鞞角過鞞接則送矢不疾若見繼於鞞矣弓

有鞞者為發弦時備頭傷詩云竹籥繼膝

今夫菱解中有變焉故

校

鄭司農云菱讀為菱發之激菱謂弓藥也校讀為絃而絃之絃玄謂菱讀如齊人名

手足擊為發之發菱解謂接中也變謂籥解用力異校疾也

於挺辭中有

柎焉故剽

挺直也柎側骨剽亦疾也鄭剽讀為胡漂祭之漂恒角

而達引如終紐非弓之利

重明達角之不利
變譬言引字之誤

橋幹欲執於火而無贏橋角欲執於火而無

燂引筋欲盡而無傷其力鬻膠欲執而水火

相得然則居旱亦不動居濕亦不動

角幹之濕以爲之柔善者在外動者在內雖

善於外必動於內雖善亦弗可以爲良矣

凡爲弓方其峻而高其柎長其畏而

薄其敵死之無已應

峻謂籥也鄭司農云敵讀爲下柎之弓末應

將興未猶籥也興動也發也爲柎而發必

動於綱中綱接弓而羽綱末應將發

中動則緩緩籥應弓有六材焉維幹強之張

如流水

易也維體防之引之中參

其體防深淺所止謂體定張維角定之欲宛

而無負弦引之如環釋之無失體如環



也負強則不如環如環亦謂無難易鄭材美

司農云堂讀如掌車穿之掌

工巧爲之時謂之參均角不勝幹幹不勝筋

謂之參均量其力有三均均者三謂之九和

有三讀爲又參量其力又參均者謂若幹勝

一石加角而勝二石被筋而勝三石引之中

三刀假令弓力勝二石引之中三尺弛其弦

或以繩緩繫之每加物一石則張一尺故書勝

之不作稱細司農云當言稱謂九和之弓角與

幹權筋三倅膠三錡絲三卯漆三料上工以

有餘下工以不足

權平也倅猶等也角幹既平筋三而又與角幹等也

錡緩也卯料

輕重未問

爲天子之弓合九而成規爲諸

侯之弓合七而成規大夫之弓合五而成規

士之弓合三而成規

材良則弓長六尺有三寸謂

向少也

之中制中士服之弓長六尺謂之下制下士

服之

人各以其形貌大小服此弓

凡爲弓各因其君之躬

志慮血氣

又隨其人之情性

豐肉而短寬緩以茶若

是者爲之危弓危弓爲之安矢骨直以立忿



執以奔若是者為之安弓安弓為之危矢

言贏濟不足危奔猶疾也骨直謂強殺茶

安其弓安其矢安則莫能以速中且不深

故速或作數鄭司農云字從速速疾也三舒其

人危其弓危其矢危則莫能以愿中

愿怒也能怒而中言矢行往體多來體寡謂之夾吏

之屬利射侯與弋

射遠者用執夾使之弓合而或規侯非心遠顧執

者者什必薄薄則弱弱則矢不深中侯不落

大夫士射侯矢落不獲弋繳射也故書與作

云當為與往體寡來體多謂之王弓之屬

射革與質

射深者用直此又直馬於射堅宜謂于看質木根天子射侯亦用此弓大射曰

往體來體若一謂之唐弓之屬利射深

射深唐弓合七而成規大弓亦然

筋角皆有灑而深其次有灑而䟽其次角無

灑大和尤良者也深謂灑在中合灑若背手

文相應鄭司農云如人手背文理角環灑牛



筋蕢濁麋筋斥蠖濁蕢泉實也斥和弓敷摩

和猶調也敷拂也用弓必先調之拂之摩

之大射禮曰小射正授弓大射正以袂順左

右限上覆之而角至謂之句弓句於三體材

再下一覆之而角至謂之句弓欲惡不用之

弓也覆猶察也謂用射而察之至猶覆之而

幹至謂之侯弓善則矢疾而遠覆之而筋

至謂之深弓射深之弓也筋又善

則矢既疾而遠又深

周禮卷第十二

經三千五百七十四字
注七千二十四字



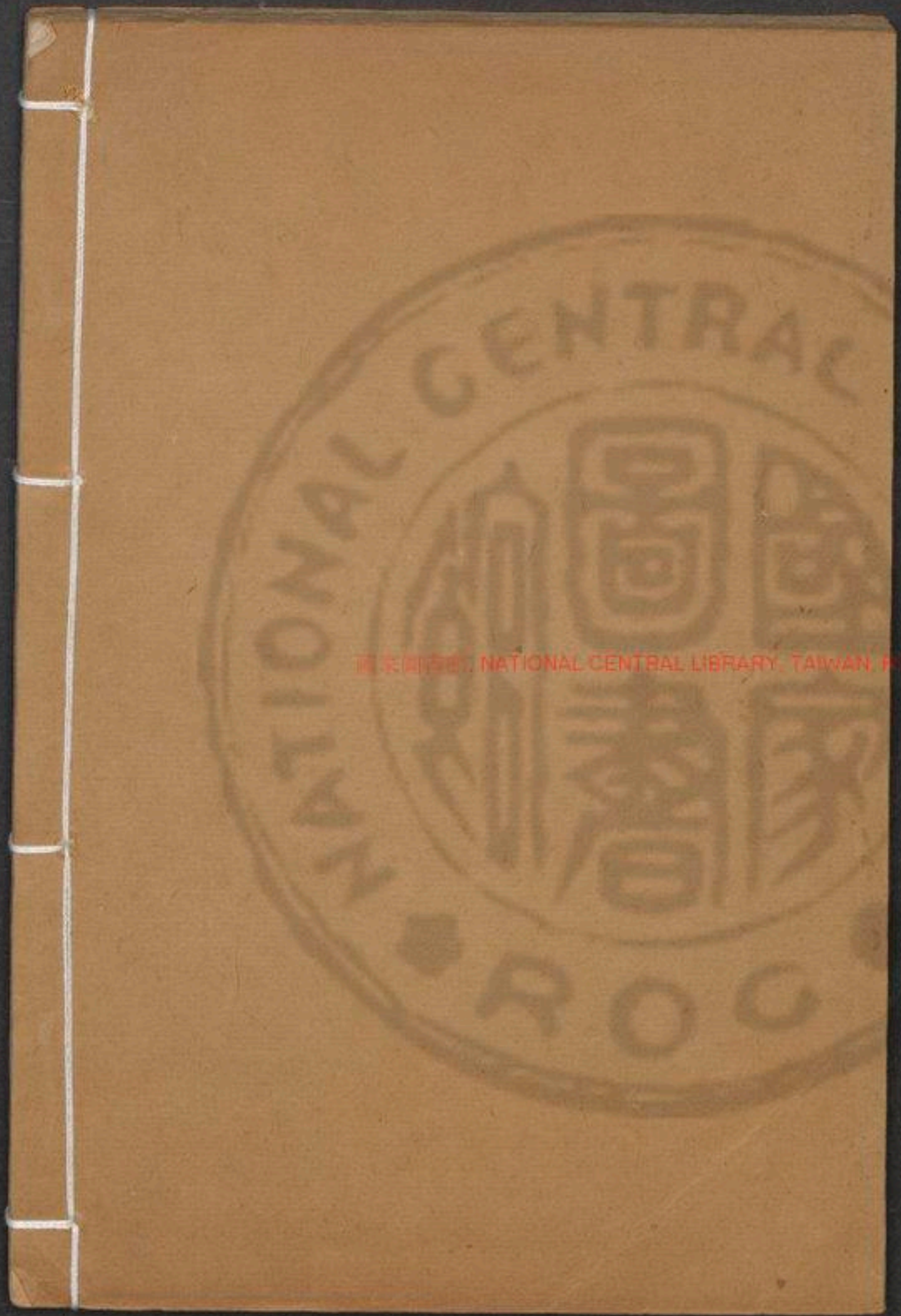

國立中央圖書館藏

