

國立中央圖書館, NATIONAL CENTRAL LIBRARY, TAIWAN, ROC





EX-2282 NATIONAL CENTRAL LIBRARY, TAIWAN, R.O.C.





國立中央圖書館, 台灣, 中華民國





2013.0002 NATIONAL CENTRAL LIBRARY, TAIWAN, R.O.C



路史

太史公作史記蘇子述古史自黃戲而上不道曰仲尼不道也予違太史公幾千三百載矣又上譏之為載之前非取益於聖人也以學者繪然言也神輪雄之書輜軒黃車之錄充棟連牀聯聯而鼓鑿矣然心術或蔽違離道本苟以譁興取寵故觸途而輒定臆庸益之世紀無周之史攷張惜之系譜馬總之通歷諸葛訖之帝錄姚基年之歷帝紀小司馬之補史劉恕之通鑑外紀亦粗訛矣而其學狹淺不足取信太史公丁孤胤咸學之後首撥障緒既足通遺而蘇

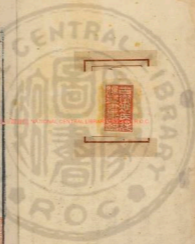

子所述第發明索隱之傳茲固未足爲全書而予之
路史所爲起也嗟乎人者大地之英而聖人之道與
天地並春生夏長天地有不至聖財成焉賞善罰惡
天地有不及聖輔相焉其所以贊天地之化毓者至
矣是故天地雖大非聖人有不立三皇五帝又聖之
出類而人道之極摯者也然其祿爲制度反蒼藹而
不其得亡惜乎或曰今古異道古之不可施於今猶
觸之不可用於且也吁亦慮感屢獲蒙蒙亡志者之
屏見余道一而已惟精惟一允執厥中自伏羲以來
泰黃小顛顛聾聞唐姚虞伯禹俱以足傳以今金之

維前乎千萬載稽符合節是且莫之轍也風容
之徒英靈猶在後雖殊世風烈猶合於特方其所
見可得而言矣曷古今之異哉雖然濟機之編詎宜
辱於機鈔之手抑式爲抄類而獲奇紀且太史公來
百千賢之論話諍矣語留千載此其時也故予論世
天皇以還尼于有夏以綱太史公蘇子之亡其有所
明則諉之私屬跡之下方夢舊之論話誦頌人亦徒
以移衆云歷紀乾道龍集庚寅亞歲廬陵羅必長
原叙

路史別序

輝自夷陵抵衡湘有爲輝言廬陵有君子曰羅長源
解識弘遠所作路史博達該至恨不一日見之以方
問族五令道當錄吉中心幾有星雲之快而猶竊患
不偶比屆廬陵何期忽紹介得接公於闔閭之外
議論繁發問及路史則方錦囊相隨遂獲一觀竒秘
然後信所謂五帝之佐無不賢三皇之佐無不聖爲
不虛語實天下之奇作也豈惟如是而已哉公固自
謂我

朝之文所尚山谷老泉至於東坡少所甚愛然其發

TIFFEN Color Control Patches

ColorChecker by Munsell Color Services Lab

Blue

Cyan

Green

Yellow

Red

Magenta

White

3-Color

Black

論乃有時而相似又何邪輝竊論之公之立言遠稱
貫誼而敘述則在在馬之間班范而下不論也讀封
建之論則知先王之制治觀封禪之論則悟聖人之
遺意稽小弁之說而父子兄弟之情親知詩之不主
於文讀甘誓之說而君臣上下之義明知書之不主
於事稽微子三仁之論而隱顯出處之方立知義理
之不浮虛稽吳楚書人之說而尊卑內外之分申知
春秋之不褒則至於祝融論樂之作則直與樂記齊
上下所謂西漢文章能以文似事者優劣之矣嗟乎
不觀論語聖賢之述退無以載三皇五帝之道高不

觀路史變故之紛沓無以見三皇五帝之道大使遂
行之不惟俾管窺舉之徒不敢妄述而表揭談禪
之士亦不敢以誕矣向使漢儒有知伊周非攝之論
則無莽卓之禍知大麓非職之說則無曹馬之禍若
舟梁有此書則佛老不乖唐室有此書則藩鎮不強
五代而有此書則十國不狂

靖康而有此書則戎翟不昌習而讀之固足使亂臣
賊子之知懼而可以國家長久禍亂不作矣實五經
之鼓吹而諸子之權衡也竊又評之立蕭曹勳葉芴
作羅氏路史難路史之功固不在於禹下輝之存微

無高銜大且以邀說於人且之有不足信然昔人謂
文章自有公議而公亦謂杜甫非詩人識者知公此
語則知路史矣丙申六月十五日西蜀費 輝謹序

路史第一卷

錢塘洪 鞭校刊

廬陵羅

泌

男 革承命註

初二皇紀

初天皇

初地皇

初人皇

事有不可盡究物有不可應言衆人疑之聖人之
所稽也易有太極是生兩儀老氏謂有物混成先
天地生而後有遂有天地權輿之說二經雖不相

TIFFEN Color Control Patches

Blue Cyan Green Yellow Red Magenta White 3/Color Black

路史前紀九卷

廬陵羅泌

第一卷

初三皇

叙四太

第二卷

二靈

九頭紀 第一

叙十紀

第三卷

國立中央圖書館



循黃紀 第七

第四卷

因提紀 第八

第五卷

因提紀 下

第六卷

禪通紀 第九

第七卷

禪通紀 二

第八卷

禪通紀 三

第九卷

禪通紀 四

TIFFEN Color Control Patches



無高銜大且以邀說於人曰之有不足信然昔人謂
文章自有公議而公亦謂杜甫非詩人識者知公此
語則知路史矣丙申六月十五日西蜀費 輝謹序

路史第一卷

錢塘洪 鞭校刊

廬陵羅

泌

男 革承命註

初二皇紀

初天皇

初地皇

初人皇

事有不可盡究物有不可應言衆人疑之聖人之
所稽也易有太極是生兩儀老氏謂有物混成先
天地生而溘者遂有天地權輿之說二經雖不相

TIFFEN Color Control Patches

Blue

Cyan

Green

Yellow

Red

Magenta

White

3-Color

Black



先後兩元後此有相匹之意夫天一地二者此先
彼之合命地亦一石云二者言下已落第也
李明之愈山記云朱子謂火動則兩儀見變耳
不可缺一當有講者謂之有大神說見變耳

太極者太一也是為太易之圖列圍寇曰有形生

於無形有形天地之始天地之初有太易有太初

有太始有太素太易者未見氣太初者氣之始太

始者形之始太素者質之始氣與形質具而未離

曰渾淪渾淪也兩儀始於太易有太始太初視之不

見聽之不聞循之不得故曰易易者易也其用四十

象見發揮易無形埒九則元其二矣以奇影
像之為五十倫一易變而為一九有一變而為

七變而為九行數九數此河洛自然之用
矣此變而為九也九者究也九變復而為一

始則終終則始會九而變元變九而復元易卦創

一變至七為始而本宮之氣畢矣復二變以

九數之道亦數之足全一者形變之始也而變以

地以一而變四四有體而一元體是故天之用氣

用者一者數之始而非數也二而四三三而

九數至九也八十一皆可變以乘而一不變百則

十也十則一也故亦不變去其清輕而蹇者為天

濁重而墜者為地冲粹而生者為人此土本易乾
見列子知此說則可天地壹絜萬物化醇男女會
以荒天地之毒矣天地壹絜萬物化醇男女會
精萬物化生而庶彙繁矣一曰之中五行並齊而

父則於是三皇處居太古天皇中古伏羲渾敦
女媧等靈聖則太古天皇外後到立三皇天皇渾敦
氏之世但聞罕漫而不昭晰有不得而云矣王充
曰古之水火今之水火也今之聲色後之聲色也
鳥獸竹木人民好惡以今而見古跡此而知來千
世之前萬歲之後無以異也事可知者明賢所共
知也不可和者雖聖人不能知也非學者之急於
一切爾之

初三皇紀

路史第一卷

路史第二卷

廬陵羅泌

男 華承命註

中三皇紀

天皇氏

天地成位君臣道生粵有天皇通卦驗文扶詞神
是君臣道是曰天靈皇紀云十二靈護強尊以覆或
生之使皇君皇紀云十二靈護強尊以覆或
皇君詳神部頎頎三舌文驪驪首麟身
皇紀皆皆身此亦形相碧碧盧栳樹
皇紀首首出廢物君有五
皇紀期期五行期運一一寔寔司元化歲紀攝提
皇紀斟斟元陣

TIFFEN Color Control Patches

Blue Cyan Green Yellow Red Magenta White Black

父則於是三皇處居太古天皇中古伏羲
女媧等靈異則太古天皇外後到立三皇天
渾敦氏之世但聞罕漫而不昭晰有不得而云矣王充
曰古之水火今之水火也今之聲色後之聲色也
鳥獸竹木人民好惡以今而見古跡此而知來千
世之前萬歲之後無以異也事可知者明賢所共
知也不可和者雖聖人不能知也非學者之急於
一切論之

初三皇紀

路史第一卷

路史第二卷

廬陵羅泌

男 華承命註

中三皇紀

天皇氏

天地成位君臣道生粵有天皇通卦驗文按詞神
是君臣道是曰天靈外紀云十二靈護強尊名以靈
生之使是曰天靈外紀云十二靈護強尊名以靈
為姓字子淵號中天靈頎頎三舌十二靈護強尊名以靈
皇君詳神部驤首麟身麟身三皇
皆蛇身此亦形相碧廬栝樹丹壺首出庶物君有五
期五行期運一寔司元化歲紀攝提見徐整
期云猶五紀并斟元陣

TIFFEN Color Control Patches

Blue Cyan Green Yellow Red Magenta White Black

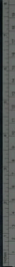

樞以立易威春秋曾說國云天皇於是將元神樞以

乾曜迨元像符含氣以合元氣長生之要 亭毒萬

有風行疾逝亭毒具和靈宮八會 王文謂之太上正

然洞神三皇經云三皇自然之炁皆以金玉為用天

華自然之炁皆統以金鈎置一玉紫微以珠

王莽十

人風真淳太真神云大化胎立人風真淳

真得極真得極云三一者上一真帝之極中一真皇

復復名其變化 無門無旁神運四翼被迹無外無

熱之陵熱之陵云三輔九聖為世億萬

三輔九聖三輔九聖為世億萬

亦亦有五期三輔公卿大夫故

亦亦有五期三輔公卿大夫故

判字卑自天而有天球之分即應有君臣之國爭
年代轉述而無文公三輔九載保皇長十三人

地皇氏

天皇氏逸地皇氏作出外堆耳龍門之岳見通甲鏗

名岳姓字了元馬蹠牧首十一龍君迭辟繼道地

十一君皆文向龍綱馬蹠水神山家氏云見第十一

人而說皆地文字而相節地身或出龍門山主

治萊極靈藏持建天協德與地俾贊龍神經云中

八此四於五太始之元三皇至一等經云中天皇是以

造山山約於太始之元三皇至一等經云中天皇是以

延經赤明也事案泰華廣湖元七經乎雖而武帝內

情天育青虫三統經皇官中自皇之相上成正一不生

不化覆却萬物正一皇上統得道之秉立乎中央

神靈化游唯唐有光見文字字上皇鬼出電入龍門

集鈞旋穀神扇而設區神聖爰定三辰是分宵世

持後世作儀器以酌靈度經靈虛以正曆朝不固非

或日月而基善史也是知靈魄苑魂生式啟月候

史此亦本自然今九月事有出而免致結亦以證者此

之趨諸治溼易大紀周正帝系降云天皇氏以上

謂天皇以木德王故或有草榮木替亦號萬齡三皇

皇親皇人皇開治各二萬八千歲而河圖帝系諸等

天地二皇俱萬八千歲始學篇則云八千歲按廣原

云肇古氏後有天皇君一十三人時應劫火乃有地

人結繩劍木四萬五千六百年皆歸取信夫大素實



墳書以一歲為一易草木以草木則變為之紀辨
如今郡漢之人莫知四時之候文貞之俗不知正朔
紀年但云已見草木茂盛則歲在卯歲時古語云去
以草木榮枯為歲時也如春之風以月生卯辨時
然紀歲土面以女姓為生者皆昌克項皆候草木
龍戰舟大吉之世中國之行有以與命史同期不疑
疑款之區本

伯陽父曰秦古二皇得道之衰立乎中央神與化
游以撫四方是故胎天運地堪而輪轉無廢水流
不止而輿萬物相於始然不曰三皇者豈非秦皇
之世人道大備非漢二皇之代故退首乎十紀而
不滲與二靈參邪子故從之別紀二靈而返秦皇
氏於九頭紀

九頭紀第一

秦皇氏

地皇氏遠于有人皇九男相像其身九首山隴胡兆

龍龜姓廣名龜字文讓首達腋王崑字前出刑

馬山提地之國通甲關山今在秦州伯原谷水南之

光予之相厥山川形成勢集才為九州謂之九頭見

書至以命歷云人別居一方因是區理是以後世

謂居方氏見三書又釋書云人皇出於長地之國見

摩此分矣合石碣有太平元正肇出中區正月出治

大中祥符五年聖祖特旨上大祐處之意以盛



一本嘗降符
國深之治經云備六提羽乘定祇車見禮記書經字制

其八土為人文命守一得妙人氣自正皇之時人皆

際無梟挺獨萬物無門無毒以叶言教為天下谷谷

迪山谷口谷口古其門式云上鳴谷有谷

史之謂公樂樂還乘青宜厚深六幕同不承命下道

其高厚何德之借其所付界與人天參雖良是仇非

手不虛王臣不虛貴太子有佐無立有

什表與天人參相結連鈞考之具下備也政教君臣

所自起也飲食男女所自始也此言政教君臣所自

日出而作日入而息無所用已頽然充終為世之日

兩皇傘隆右中天皇陛下河國年代曆等皆記之三

百年中司馬氏取之不足惜也實憤誌云斯類國行

室中有三皇石像皆雕形長六丈天皇十二頭地皇

十一頭人皇九頭聖者人說

若令數牛魚然古賢故命

有天地則有萬物有萬物則有男女有男女則有

夫婦有夫婦則有父子有君臣道也聖曰者太極洋

而渾敦氏職焉渾敦氏逸而有初三皇君三皇射

而二靈作二靈後乃有十紀其六在鉅靈氏之前

百七十有八姓其四在鉅靈氏之後三紀五十二
姓而降佐之紀自黃帝始其歲之遠近置而勿論
可也略條列之端春秋命誓序云自開闢至漢
爲十紀凡紀年及及春秋元命苞皆云二百七十
大萬歲每紀爲一十六萬七千八百四十年廣雅四之均爲
紀年夫一十九萬一千八百四十歲而反太素其
地紀道之紀本與推簡於曆表之理者能知之有
太素之
說見餘論

其一曰九頭是爲一姓紀則秦皇氏紀也秦皇氏

自天皇有地紀有秦皇氏最貴者秦皇氏也
皇也以其皇或指國或指政治之是貴也按孔
春秋後論秦皇氏人皇九百餘載孔
廟碑云前國始以十言教是也秦皇即九頭紀
曹記不之知余謂以言教是也秦皇即九頭紀
於五姓記爲九頭紀云云

九皇然與冠子鴻傳九皇則又非此五
帝伴起疑者惟神皇爲天皇聖父

五龍二是謂五姓紀治在五方司五類五行之布

山岳梁慶二十四治屬云伏義方是時也世系巢

穴日月貞明自天有五姓巢穴日自明一日五他紀

蓋龍德而正中者也漢世祠之膚施春秋命誓序

皇叔皇少皇少五姓同期俱駕龍號曰五龍造甲

開山圖云五姓見數天皇粟氏云五龍皇皇後君

也其弟五人自而能身然以五音五行分配爲

五姓之名如角龍木傑之類而以宮龍土傑爲父

又言五龍以時天皇兄弟十二人分五方爲十二

部法五龍之邊行天皇之化爲十二神是天皇
在五方亦見李善詩注今上郡管地前
休與有五龍山蓋其由帝之所也故書管地五
龍傳人何於斯極亦善地理志按唐地令持延表



五嶺山在焉有布豎水黃帝祠九域志云五嶺
有黃帝五龍祠四在山上亦曰燹泉祠黃帝記
德泉祠泗水一里千石鐘鼎皆甘泉上有五龍堂
而五嶺谷水乃在塚之雲陽對雲陽宮之西南又
井上雲龍之
五嶺山也

攝提三是謂五十九姓紀孟氏魏氏前書謂之括
攝提三非攝提太史公言九皇氏沒六十四氏興六十

四氏沒而三皇興是也謂六十四氏蓋併五姓而
言而所謂三百者乃合維之三姓也在漢皆領漢
漢云九皇之法祭天地日月星辰山川萬神皆
古之人亦紀天地五行之氣奉其功以成人者也
故其祭祀皆以人事之禮食之天與上地金木水
火土百是矣又祭三皇五帝九皇六十四氏九八
十有一姓皆古帝王世故稱之曰皇以三皇
五帝九皇六十四氏為之

合維四是謂三姓紀魯圖出維突而合之所謂

合維四非教人穴居樂教人樂居四姓謂教命紀乘
蜚鹿以理見真

連通五是謂六姓紀或竹乘蜚麟以理見賦蜚鹿
連通五之類王在昔馬名如星也者補白

叙命六是謂四姓紀或以命叙駕六龍而治賦云
叙命六涉廿七十二姓駕六龍而治天下七十二姓者

循蜚七是謂二十一姓紀自鉅靈氏而下紀也傳

右古六紀在鉅靈氏前



自紅天下之人看其化以特現也
國弘景諸書云上古有潘瓊紀

因提八如辰放氏之衣皮有巢氏之編董遂人氏

之出穴皆因其變而舉之也即十有三姓也諸記
不一按諸書云三皇

號元顛紀云五帝號五龍紀火燭提紀火燭提紀
次叙命純六國提紀火燭提紀次叙命純六國提紀

今之終

禪通元是謂十有八姓紀史皇氏之通封禪者十

有八姓也三皇之五帝通姓氏又以此九姓五龍提提
風然文節

躡侂十自真帝氏而紀仁義通德之所用也
自秦

氏沒而嘗無君矣於今民也聚生羣處無君親之

異仁義禮智之所不用也施報往來之所不行也

其有君者五紀予不知幾氏矣司馬貞曰九紀之

間豈惟數千百載三二十皇而已哉而莊周之說

易姓而王封泰山禪桑甬者蓋七十有二代其有

形非整塲者千八百餘所然則宇宙之高握符登

紀為萬物之主者可勝記邪予讀為天傳而知天

地之有初翔于僻邑葉村悅見夫古之俗顧豈俟

身親而後信哉昔者成湯之問夏桀曰古初有物

乎夏桀曰古初無物今烏得物使後之人而謂今

之無物可乎再求亦問於仲尼曰未有天地可知

乎伊尼曰古猶今也曰然則昔吾昭然而今物然
何也曰昔之昭然神者先受之今之物然又且為
不神者求也孫稠新鑿蟻生之州沼創出鱉魚
產之一氣之易蕪物自見故雖天地必有初也而
况於人手謂人始於一氣之易蕪物自見故雖天地必有初也而况於人手
兩間之物彼亦一無窮此亦一無窮豈以不接
而遽為斷之哉茲固存而不論泰生以下五經凡言六世之變今前代每歲六經論云後人後歷六世九十一世至漢文始有七十二季各三歲通六叙命四九九十有一加節所宜則

自西初八年在於此之後非也馬應之處與河十說
起百八十有八又云伏羲前六後二各三年
亦漢原博學真到
命等全皆不更續

中三皇紀

路史第二卷



路史第三卷

廬陵羅泌

男 莘承命註

循蜚紀 第七

鉅靈氏

鉅靈氏之在天下也程太象持化攬乘太極而蹠顯

淑立乎無間行乎無窮揣丸變化而與物相弊鐵

開山圖云巨靈與元出於汾雕冷木之體上世其地

變軍是廣能云鉅靈生於汾雅今華陰縣北一揮五

百二里有鉅靈廟九成志云鉅靈祠河中府也

丁之士驅陰易反山川正流金生神化大疑



路史第三卷

廬陵羅泌

男 莘承命註

循蜚紀 第七

鉅靈氏

鉅靈氏之在天下也程太象持化攬乘太極而蹠顯

淑立乎無間行乎無窮揣丸變化而與物相弊鐵

開山圖云巨靈與元出於汾雕冷水之體上世其地

變軍是廣能云鉅靈生於汾惟今華陰縣北一

百二里有鉅靈廟九成志云鉅靈祠河中府也揮五

丁之士驅陰易反山川正流金生神化大疑下卷

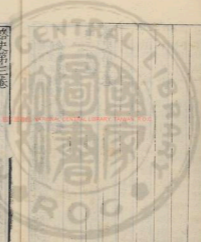

元始開風天皇上帝統臨名山各有所屬分封益帝
是時六合之間有本無名號無名號之使以考通
智乃出而贊化也五丁五男一統世本及蜀述來歸
志命國記十三州志成神一統世本及蜀述來歸
明皇少就此山通和神目以五丁文不古五丁其有
未有號號但以五行方色為上故麻有赤黑黃白之
云惟先恒處或云治蜀蓋以其迹躡焉傳載非靈之
別一担靈界餘餘水地為河神蓋本水經所引謂
蜀漢摩崖當河神神靈手畫的跡開而為兩言之
今國語亦無此文又承之也向傳時史略
述一不八在七十東方前謂為靈界矣

予既得丹靈名山之記又得昌柔碑獲逆帝王之
世乃知天未喪斯文也再靈書云皇次四世蜀山
饒偶六世運斂七世東又十七世皇厚七世啓統
三世吉夷四世九采一世循章四世大梁二

皇四世庸成八世九六十有八世是為因提之
倉頡二世桓皇二十世中央四世大庭五世粟陸
五世麗連十一世軒轅三世赫胥一世葛天四世
宗盧五世祝融二世昊英九世有巢七世朱襄三
世陰康二世無懷六世凡八十有八世是為禪通
之紀可謂備矣而又有鉅靈氏句鑿氏自句鑿而
下次譙明氏次涿光氏以次至次民氏如下所叙
總曰循蜚紀有號而無世自是而上亦惟有九皇
氏地皇氏天皇氏又上而乃有蓋古氏基之渾沌
之說其言渾沌之初所謂上無復色下無復淵為

ColorChecker by Munsell Color Services Lab

TIFFEN Color Control Patches



說甚繁非足貽訓故絀焉自無懷降所叙與名山
記大同此予之史篇所取獻者也鉅靈之號此世
所聞焉者也適甲開山圖云鉅靈與元氣齊生惟
始氣之先者又曰鉅靈胡者偏得神元之道造山
川出江河神化之宜豈非獨冠子之所謂元氣皇
者邪予得是書乃更爲之不疑也然上之五紀卒
寂寥而無語系不得而綴矣茲亦可謂富也謹闕
之以俟

以下辨論本史成而之說元不在正紀中子
姓擇客準例諸史將便觀覽取之以附於

篇之末故其中所用字俱在已所用有異覽
者知之

句澹氏

譙明氏

涿光氏

伯益之書有譙明之山涿光之山而俱載於北經
譙明涿光信其爲畿治者乃知遂故之事非必無
傳持恨幽介弗之究今予觀於經而信二書之足
丁也

鈞陣氏



黃神氏

黃神氏或曰黃株黃頭大腹出天寒政見春秋命曆

次則有官極慶貴於身云九皇結時有黃神氏有

有物作延皇伏羲既百官明其間九皇於十四氏有

以知宮闈也 天易天生无散大璞按圖正端是致

大極謂此子云物之始也極也其有也神聖至其

氣馬天生无散大璞自曰神聖之始有神聖降承

氣之始與皇神合德探探正端天放天孫用祭四

期以正三百四十歲但神次之號曰黃神以命神叙

有所謂黃神聖與此異本也始之謂大極而

道之初也其初精妙則法元明者曰大極又為元陽

子丹乃此道故曰道之始也在大極是為一氣大

聖者名曰黃神入於黃神之中即中和萬物乃化

而大始也之氣也夫始道之始也

神神氏

人皇氏没但神次之出於長淮為六蜚羊政三百歲

五葉千五百歲命曆紀

聖靈氏

東荒經有聖靈之尸聖靈氏之尸也以不壞

於子之路史亦異矣凡孔聖之未嘗言者子皆極

言之矣子非好為異也非過於聖人也夫以周秦

而下汜于今耳之所納目之所接其駭於聽榮者

自白者水精名之太清為太和者此為三皇待方
陰中之事而歸或經言者黃神與炎帝禹于承虛到
以爲黃帝矣

神神氏

人皇氏没但神次之出於長淮為六蜚羊政三百歲

五葉千五百歲命曆紀

聖靈氏

東荒經有聖靈之尸聖靈氏之尸也以不壞

於子之路史亦異矣凡孔聖之未嘗言者子皆極

言之矣子非好為異也非過於聖人也夫以周秦

而下汜于今耳之所納目之所接其駭於聽榮者

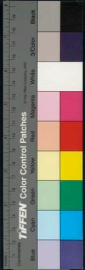

夥矣况神聖之事凡之莫既者邪是堯舜崇仁義
六經論語其理備矣顧且言之吾見焦唇乾呃而
聽之者愈蔽惑也是故莊周之徒罵以作之意以
起之而後先王之道以益廢然則子之所據正亦
不得而不異余子悲夫習當說正與夫氛氛日趨
於奇者之不可以虛言格也於是引其隱而景者
著之此亦韓將軍學兵法之義而蘆相國作木央
官之意也雖然詭說亂惑倘弗厲焉野者知夫讓
王朕國漁父說劍之惜則吾知免矣

大隗氏

大隗氏見於南密湖南密縣有秦隗山記謂或曰秦
嵬昔者黃帝訪秦隗於具茨中山初次七嶽山七十步
一有大隗山注於陽密縣大隗山北仰具茨山在
之南在秦隗山一曰大隗山一曰大隗山一曰大隗山
秦氏一曰大隗性為神語云天木有大隗蓋設於无垓
坵之宇而臺簡以游秦清者後有隗氏大隗氏姓

鬼隗氏

鬼隗氏後有鬼氏隗氏換氏利氏鬼隗氏鬼父鬼隗
和光史云古有大隗氏鬼隗氏鬼隗古通用者大隗
鬼隗隗換利是也三國官皆秦漢之代封之一作

秦茲氏



秦逢氏

和山者寧爲河之九都吉神秦逢司之於黃山之陽

出入有光

此山在秦逢縣之東山北即秦逢子官也

秦逢氏之神也

子曰鬼神之爲德其感矣乎昔者宰我請問鬼神之名子曰氣者神之盛也魄者鬼之盛也合鬼與神教之至也故無鬼神則鬼神之名不立矣秦河季路之問事鬼則曰未能事人既問死則曰未知生說者往往以生死鬼神爲性命道德外事有不可以致詰而子路未可與言故夫子不與之言

夫若是則夫子既不誠於人之子矣耶夫之言亦嘗不自其益也鬼神生死人事之大矣爲而不語邪蓋能事人則能事鬼知生則知死矣生死者特性命道德中之一事而鬼神者特性命道德中之一物余豈復外乎雖然神者天之徒鬼者物之徒也惟人之初與天爲徒孰不具此神哉惟生之後開閉之不謹而好惡之偏適從而蔽之也古之聖人惟其然也是故開天之天而不閉人之天閉人之靈而不閉天之靈開天者德生闡人者賊生德生者陽明勝陽明勝故識性用賊生者陰濁盛

陰濁盛故物欲行識性用則歸于神物欲行則歸于鬼歸于神者與天爲徒歸于鬼者與物爲徒亦天地之理也今夫天陽而地陰理陽而魄陰是故智氣歸天而體魄則歸地神陽而鬼陰君子陽而小人陰是故正直爲神而儉險則爲鬼德陽而欲陰男陽而女陰是故德盛成男欲盛成女禽陽而獸陰之陽而釋陰是故釋誤多毛老誤多羽君子於此其心不憂又嗟而自墮於鬼物之區哉三五之時人聰明而淵懿純天而不入是以昔帝大少神靈顯奇異乎其上句龍告降祝融玄冥作祀

乎其下其事然也帝嚳而來不能紀遠然而禹強關伯玄枵諸積實尤驗臺存陶伯益不羣夔稷之流秩猶不遷之祀橫窮卓偏剛毅一真鳥往而不神哉叔末之人佔偃儉侏基漢利跋正真之道削而儉險之行多是以不能神明而歸于物詩云三后在天主配于衷本賢慝也孔填不寧降此大厲逢吉凶也三塗六道其僭有自來矣期期區區亦予之熱熱肺也

冉相氏

冉相氏得其環中以隨成與物無終無始無幾無時

曰與物化者一不化者也此之謂真人

見南華真經注云環中

道之

中之爲道帝王之心卽治天下之正道而聖人所以示世入德之大方也自成世以來未有不本是以爲政而能馴致於太治者乎夫率意而射則終日無所中率意而視則終身無所與必也質的設而後天下之手無異鄉日月揭而後天下之目無異屬聖人之道櫛立乎中而後天下之心無兩從蓋中也者極之則世人之日月質的也衆見之所宗萬手之所會理之至義書說天地而不可以

復還是故道得之而爲太一天得之而爲天一帝得之而爲帝一帝一者之於環中運令如有容泊令如未始出其宗而萃令無所終窮自伏羲氏以之傳炎炎帝氏以之傳黃無異付也堯帝氏以之傳舜舜帝氏以之傳禹無異語也降及湯之伊尹周公而中之所以爲禱者盡矣春秋之世惟皇不極而厥度民亦失其所以保極之道以故上慢下暴王室如燬數百年而不之復則極之不建其禍正如此也嗟乎皇讓箕範中極之說備矣此家所有也大易之書明言中者五十有五所不言者

TIFFEN Color Control Patches

Blue Cyan Green Yellow Red Magenta White 3/Color Black

否則屯匪威革貴遷明夷九卦而已內之中六十
有四外之中亦六十有四得其申動固不吉失其
中動固不凶是故否剝之五亦獲其吉而復泰之
三不免乎凶惟其中之不可失也雖然中庸之德
民餘又矣自漢諸儒取過不及之說類之孔伋之
書世遂泥於過與不及之中求之亡其統矣夫君
子之於中無過也有不及而已致廣大極高明夫
孰得而過邪再相之道意其所以寂寥希闊而不
繼之豈不烈歟聖人人倫之至者也欲爲君盡君
道欲爲臣盡臣道盡倫盡制豈過不及之云乎

而被俗者附誠明假禮而欲繞咕囁以網其烟而
濟其欺豈惟無忌憚哉其不至於幸小人而病君
之亦已矣此予之所以替冉相氏而爲中庸泚也

蓋盈氏

若水之間禹中之地

昔水之間地當川對江西南於此禹中之名所當立以知東長

漢易分前望之爲有說不有蓋盈之丘蓋盈氏之虛也
楚納稱易說之變擇一
海內初稱記南海之內禹中之國以去有九丘有與
唐之丘叔得之在晉盛之丘昆吾之丘墨白之丘神
氏之立以水終者
傾書昆吾之墟也

大敦氏

雲陽氏



雲陽氏是為陽帝見通鑑蓋處于沙沙長沙外謂萬里亦著甘泉以故黃帝以來
大祀于甘泉甘泉山本亦曰雲陽杜預云丹徒吳地
改曰丹徒大齊降北者非也十道志云雲陽氏
以隱處雲陽之山在衡山之陽只今茶陵之雲陽
山也予游衡湘道其麓見山川之靈秀土膏水沉

方皇不忍去亦嘗有異人者自之西首山阜麗
倚皆西面而其上廟衝領矣然攷之皇甫紀實為
少昊之封雲陽氏之蹟圍在甘泉甘泉之山本曰
雲陽以故黃帝以來每大祀于甘泉則長沙之地
其亦為始封乎雖然丹陽曲阿亦秦世之雲陽領
也吳地記錄曲阿正秦代之雲陽領太史時言東
南有天子氣在雲陽間秦人於是發楮徒三千鑿
雲陽之北岡曲之因曰曲阿則今之丹徒也昔吳
岑巖鑿丹徒至雲陽杜野小辛間而陳軫屯田鑿
句容中道至雲陽西城則今之破岡瀆也故杜佑



以丹陽爲古雲陽而學道傳謂是茅山若絳北之陽石者非其止夫臧言之流以爲僊者蓋知其異也

平當氏

秦壹氏

秦壹氏是爲皇人

道言天真人者秦壹氏也杜預云

關關誕紀執天同之制調大鴻之氣正神明之位者也是故九皇高授以索其自然之所生復自然之解與天地之所以知也魏志云三皇經云皇人者秦壹氏也

干秦壹小子

魏志云三皇經云昔者神農嘗心

蓋范无形嘗无味壹會又視操法攬而長存者

魏志云鴻自秦壹之道壹會云

有兵法雜子陰陽雲氣黃帝及秦壹之書兵法雲氣其傳間出而黃帝雜子漢後不復

見魏志云有兵法雜子陰陽雲氣黃帝及秦壹之書兵法雲氣其傳間出而黃帝雜子漢後不復

魏志云有兵法雜子陰陽雲氣黃帝及秦壹之書兵法雲氣其傳間出而黃帝雜子漢後不復



卷之三十三

其書曰黃帝詰城眉見天

皇天直一經云前帝事天于西嶽山陰之下見天

乃見黃帝於崑崙之丘黃帝乃問黃帝曰天在青瑛

人在黃瑛山周於崑崙之丘黃帝乃問黃帝曰天在青瑛

人在黃瑛山周於崑崙之丘黃帝乃問黃帝曰天在青瑛

人在黃瑛山周於崑崙之丘黃帝乃問黃帝曰天在青瑛

人在黃瑛山周於崑崙之丘黃帝乃問黃帝曰天在青瑛

人在黃瑛山周於崑崙之丘黃帝乃問黃帝曰天在青瑛

人在黃瑛山周於崑崙之丘黃帝乃問黃帝曰天在青瑛

人在黃瑛山周於崑崙之丘黃帝乃問黃帝曰天在青瑛

人在黃瑛山周於崑崙之丘黃帝乃問黃帝曰天在青瑛

人在黃瑛山周於崑崙之丘黃帝乃問黃帝曰天在青瑛

人在黃瑛山周於崑崙之丘黃帝乃問黃帝曰天在青瑛

人在黃瑛山周於崑崙之丘黃帝乃問黃帝曰天在青瑛

人在黃瑛山周於崑崙之丘黃帝乃問黃帝曰天在青瑛

人在黃瑛山周於崑崙之丘黃帝乃問黃帝曰天在青瑛

人在黃瑛山周於崑崙之丘黃帝乃問黃帝曰天在青瑛

人在黃瑛山周於崑崙之丘黃帝乃問黃帝曰天在青瑛

人在黃瑛山周於崑崙之丘黃帝乃問黃帝曰天在青瑛

人在黃瑛山周於崑崙之丘黃帝乃問黃帝曰天在青瑛

人在黃瑛山周於崑崙之丘黃帝乃問黃帝曰天在青瑛

人在黃瑛山周於崑崙之丘黃帝乃問黃帝曰天在青瑛

人在黃瑛山周於崑崙之丘黃帝乃問黃帝曰天在青瑛

人之宜動靜疾剛柔之節而合歟終無所用无乃已浮

事吉凶之故一成而不變類氣浮于上而精氣萃于

下性發乎天命成乎人使聖人以爲之紀是以聖人

欲治天下必先身之立權以聚財聚財以施智因智

以制義歸義以出信仗信以著衆用衆以行仁安仁

以輔道迪道以保教善教以政俗從俗以誦管崇實

以一德成德以叙命和命以安生而天下自命治萬

物自命得神志不勞而真一定矣予以最命之身而

百夫之所爲備故天和莫至悔吝屢庚生殺失寒暑

之宜動靜疾剛柔之節而合歟終無所用无乃已浮



主黃帝乃終身躬違而天下治其爲教也至矣

此所謂

於今當謂之也自伊聖人以爲之觀以上水火大淵

之事其原曰哉楊公按道說云黃帝見天白上真二之

水火釋宮大淵之事云

予所敘古之帝王其世治考無以稽矣計其全

皆不多三數百歲黃帝曰上古之真人壽該天地

時有至人者益其壽命而強者也亦歸于真人而

已若黃龍繼而基七衡凌閭闔而隆八落者也又

曰後世有聖人者形體不滅精神不離亦可以驗

遊數百雖有傾縮之不齊亦時與數當然本然本

有不死者以自二十乘高節度漢之可至十策

釋氏有所謂無常經云天地及日月時至皆歸盡

此言雖隨以台觀之物莫不有數有數故雖天地

莫能逃山亡川邑郡陷谷遷涉漢遺甯海之蹤厓

險著蟠蠶之甲晉殿破隘昆明劫灰則所謂地屢

敗矣河州郡今在河南明年決出河北東西

海澤亦皆如是今西北荒外沙漠之間皆是

金澤遺迹而太行秦結東崖等山險生石磧皆

是幽華之數積魯公等以爲秦田之數者也土

石自天星殞如雨或夜明逾晝或越裂崩地則天

有時而毀矣前土言石星當交明並詳登輝雨粟

說天崩裂事後世尤不勝多嘆思二



年天東北開晉太東二年西並裝太安二年天中
裝成和四年西北又裝昇平五年天中裝哀帝即
位又裝永太清二年西北裝懷寧德元年十二月
裝西北開平東朝或西史或穆子大有贊如雷山
每皆時或見宮室之酒按內註云天登軒相左方
見名字妄言語高凶映十二年易主德子凱志聖
年元中夜天開而待地錄建元初天大變裝壽二
年天崩五年又裝晉隆元四年正月十八天中半
裝是均于幻故一乾坤毀則無以見易易不可見
然則應可知故一乾坤毀則無以見易易不可見
則乾坤或幾乎息矣宛首亦曰天地運度亦有否
終日月五星亦有野盈而況於人手說自通奈何
封君世辟不知乎此蔽于方士之言以求不死不
死邈然而小者胤而天下大者喪身失國不可勝
數矣稽之其建初無是說許王斧言黃帝鑄則以

亥朋慈橋山莊周言老子之死秦佚弔之三渡而
出而師曠亦謂周太子晉色赤不壽後三年而死
孔子聞之曰惜哉殺吾君也是老子初無青鹿上
陞之事黃帝初無蒼龍高蹈之言而子晉初無綠
鳳空齋之語皆方士之徒設辭以愚弄其君而取
寵亦自其教之害焉且物壯不老是謂不道陰陽
固有終變倏倏千歲老彭七百亦必死而已矣而
荒君亂主方僕僕信事之以至於敗亂而終不悔
豈不懷哉昔班生謂道家本出史官歷記成敗存
亡禍福古今之道然後知秉要以自守清虛以自

TIFEN Color Control Patches



持君人南面之術而老君亦今寇諫盡去三張儀
法真氣機事謂大道清虛類以禮度爲首豈有茲
事竊究其要與世禮正胡胡而无以信行爲軌軌
初无不死之言子真有云死生有命而孔子亦曰
衆生必死自古皆有死使孔子而非聖人則斯言
爲不可信予悲夫世主之甘心於其營營而不悟
也故博觀死生之際而極論焉尚其曉然知之而
不蹈於悔也

空桑氏

空桑氏以地紀空桑者空國也其地廣絕高陽氏所

空桑皇甫謚所謂廣桑之野者或云窮桑非也窮

在西小頤之居詳少若乃伊尹之生其工氏之所灌

則陳留矣伊尹產空桑在陳留非身地也不空字

空桑在東窮桑在西歸藏啓筮云空桑之蒼蒼八

極之既張乃有羲和是主日月職出入以爲晝明

蓋指隅夷之地故記孔子生於空桑春秋演孔圖

云徵在游於大家之陂夢巢帝謂已汝產必於空

桑而于寶所記徵在生子空桑之地今名孔寶在

魯南山之穴故孔廟禮器碑云顏齊於空桑空桑魯

北孔子魯人故說者指云空桑樂而言之魯南山



穴之說正自矣矣乃若共工氏之振滔洪水以薄
空桑則爲莘陳之間伊尹莘人故呂春秋古史攷
筆俱言尹產空桑空桑故城在今陳留固非魯也
故地記言空桑南杞而北陳留各三十里有伊尹
村而所謂窮桑則非此矣拾遺記言窮桑者西海
之濱也地有菽桑子莢蓋在西垂少昊之居梁
之域故周書管蔡云帝命單尤字于小顛而遠游
章句西皇所居西海之津西皇者少昊之稱而小
顛者少昊之正字也宜爲咸陽故咸陽曰雲陽而
少昊一曰雲陽氏雲陽縣今隸隴漢甘泉宮即武

帝之太時也顛頊繼少昊者故世紀顛頊亦自窮
桑遷商丘事可知矣而杜預建以窮桑爲在魯北
至釋例地名乃云地闕故顛達云言魯北者相傳
言命蓋以定四季傳封伯禽於少昊之虛逆之而
樂史之所記乃在曲阜此又因預而妄之也太昊
在東少昊在西予既言之拾遺遠遊窮桑既在西
極則魯曲阜之說得非太昊之虛乎郡國志云少
昊自窮桑登帝位非空桑也

神民氏

天地開闢爰有神民氏神異業精氣通行

見增夫
上列都

Color Control Patches

Blue Cyan Green Yellow Red Magenta White 3/Color Black

於神民之丘

山海經開唐等九丘有一曰神皇氏駕神民之丘蓋其所處

有一曰神皇氏駕

六葉鹿政三百歲解叔

倚帝氏

都倚帝山

山海經有倚帝之山唐吳筠下第進卷前陽倚帝山即此管子對云今內無卷三十

星嶽立

次民氏

次民氏是為次是民

次民氏是為次是民是民為生以次

次是民氏

元皇出天地易命以地紀

春秋命歷紀文與卷其此六篇之世終也

此此以下履的氏石始客塵之世終矣

丹壺之書其不終歟今既闕者而或者有不願

歷之叙其亦有所來乎胡為而多益也貴人云何
子之好言古曰有是哉今古一也君以古為見邪
荀況有言詐人者謂古今異情是以治亂異道而
眾人感焉彼象三者愚而無知隨而無度者也於
其所見猶可欺也況千世之傳乎彼詐人者門庭
之間猶狹歎也況千世之上乎以心度心以類度
類以說度功以道觀盡今古一也類不學雖又同
理故往緣曲而不迷也五帝之時無傳人非無賢
人久故也五帝之中無傳政非無善政久故也虞
夏有傳政不如商周之察也而況次民倚帝之時



乎以今觀今則謂之今也以後而觀則今亦古矣
以今觀古則謂之古以古自觀則亦謂之今也古
豈必古今豈必今植自我而觀之千世之前萬世
之後亦不過自我而觀今傳近則詳傳久則略
則舉大詳則舉細高者聞其天不知其細聞其細
不知其大是以文久而惑威節放久而絕局古今
之異哉

右循董紀二十二氏六十餘年

路史第三卷

路史第四卷

廬陵羅泌

男 韋承命註

國提紀

辰放氏

辰放氏是為皇次屈

宋均注春秋命歷紀云殷故自王
文侯之名也洛書稱亡窮以火

是民即皇
次屈非也渠頭四乳駕六翬摩太平廣記
出地郭味

云地郭
地名而從日月上下天地與神合謀注辰放氏
謂辰放氏古初

之人卉服蔽體次氏氏沒辰放氏作時多陰風乃教

民揀木茹皮以禦風霜蘇頌地華毛
絢髮聞首以去



乎以今觀今則謂之今也以後而觀則今亦古矣
以今觀古則謂之古以古自觀則亦謂之今也古
豈必古今豈必今植自我而觀之千世之前萬世
之後亦不過自我而觀今傳近則詳傳久則略
則舉大詳則舉細高者聞其天不知其細聞其細
不知其大是以文久而惑威節放久而絕局古今
之異哉

路史第三卷

路史第四卷

廬陵羅泌

男 韋承命註

目提紀

辰放氏

辰放氏是為皇次屈

宋均注春秋命歷紀云殷故自王
文侯之名也洛書稱亡窮以火

是民即皇 渠頭四乳駕六蜚摩

太平廣記出地郭味
俗名也

云地郭

而從日月上下天地與神合謀注辰放氏古初

之人卉服蔽體次氏氏沒辰放氏作時多陰風乃教

民揀木茹皮以禦風霜注辰放氏古初 紉髮聞首以去



雲雨而人從之命之曰衣皮之人

命聖人治也

治二

百有五十載

紀元法

事之始未有不善其未有不敝服食器用王道之本也自生民以來至黃帝而大備朔修增革更幾聖而後至蓋天下之事因乎時不因則不立不時則不成時之所未狀雖聖人不能以強去時之所未安雖聖人不能以強行若龜若磬特顧其時而已矣始古之時地獸方興鴻水未息人之患也極矣聖人者作湖洗瀉而致之海設地龍而放之蕪然後人得乎土而居天地之間洽熱而蕭積之

下足它意於是教之巢穴以避之此百姓之所與也猶未艾也正者有所靈焉故多寒也爲之羽皮以禦之冬傷也爲之火食以遠之冬疾也爲之醫藥以濟之多滯也爲之泉幣以行之不蹠也爲之歌舞以道之不迫也爲之舟楫以郵之相傾也爲之符璽以信之相牽也爲之權衡以平之無爪牙以自衛也然後爲之城郭羽皮之不給也然後爲之布帛木處而顛上處而病然後爲之棟宇爲之祭祀以致其報爲之刑政以率其壞爲之車輿以佚其體爲之棺槨以厚其終以至爲網罟爲未

TIFFEN Color Control Patches

Blue Cyan Green Yellow Red Magenta White Black



相為拚曰為弧矢為鯁鯁為茵噤為漂洛范金合
土瑾憲世井瀾坐鬻食韃牛乘馬兜矛劍戟重門
擊拚各以智巧變而通之宮室而為之備患生而
為之防因其時而極其用生生必具然後夫人知
有生之為貴養生送死無憾然後人得安其生而
樂其化此教治之大基也是其有不善邪降及它
時不原其故乃至窮耳目之好以徇人剗生民之
脂以自奉傾宮瓊臺不足處則更為之萬戶千門
合宮龍馮不足乘則復侈以錦帆珠雨南河西苑
徹東千采織金鋪翠費動萬計連萬石之鍾伐雷

震之鼓窮日十夜有不足以既其靡弗聞天下之
歎嗟而施施自以為盛矣天道惡盈蟬蛭闕閏而何
能以久生乎暴紂幽厲秦政石虎高澄叔寶齊昏
隋煬之流亦可以鑿矣惜哉茲龍稷尚伊周孔孟
分則人臣而安時處順不失天下顯名夏祭商受
魯桓齊稷人君也而清虛者猶尚其有禽獸之心
惟其見善不明恣人欲滅天理物至而人化物爾
物至而人化物則其後氣不足

以存則其違禽獸不遠也嗚呼物之感人無窮而
人之受用無盡君以為足今固不啻足若猶未也



雖萬此其足邪顧是數主之所盡力又奚足為美
好哉逐物喪我精不思而已矣然則如之何曰吾
不為奢亦不為儉使為儉則齋為水奉之間分喪
恭儉宜矣深梁衛大同之際豈布帳雖唐竟何
以加諸吾無取焉必也當其分適其數而已矣

蜀山氏

蜀之為國爭自人皇世本為理蜀也華其始益叢拍
漢魚尾各數百歲世本為理蜀也華其始益叢拍
蜀山氏蓋作上蜀世本為理蜀也華其始益叢拍
魚尾各數百歲世本為理蜀也華其始益叢拍
蜀山氏蓋作上蜀世本為理蜀也華其始益叢拍

不知文字上至益叢年祔深眇蜀山氏蓋作上蜀
蜀山氏蓋作上蜀世本為理蜀也華其始益叢拍

字寔為滿捍益蜀之先也世本為理蜀也華其始益叢拍
蜀山氏蓋作上蜀世本為理蜀也華其始益叢拍

帝號世本為理蜀也華其始益叢拍
蜀山氏蓋作上蜀世本為理蜀也華其始益叢拍

妻曰妃俱坐之世本為理蜀也華其始益叢拍
蜀山氏蓋作上蜀世本為理蜀也華其始益叢拍

蜀山氏蓋作上蜀世本為理蜀也華其始益叢拍
蜀山氏蓋作上蜀世本為理蜀也華其始益叢拍



嗚呼山川設險此天地之所以限疆界也嗟人之
生雖聖且智其精神固有限劑而洞地之不可極
亾古同也秦何多欲之君漢心擊志貪以取欺然
後百弊啓而天地閉矣予讀揚雄蜀紀而感夫蜀
之所以誦中國者夫蜀之爲國富彊饒沃固自一
天壤也西番東漢北秦南廣一障之隔自生民以
來君君世世蜀不知有中國而中國亦莫知有蜀
五帝以來羈縻服外蜀固不爲中國少而中國亦
不爲蜀不足也逮安王時蜀王會赫末欲無厭故
秦惠得以圖之飾妖僥之子割怪誕之牛以誘其

石闕石鏡武陵王滿堂經之得王石棺中夫文志說
如生休如木神之而書其封鏡周三丈五尺樂史云
字五寸徑卅尺今故字有在石鏡其五里米干昔黃
於西倉齊地或申謂李注自漢口鎮城內按此
帝爲其子昌意取蜀山氏而昌意之子乾荒亦取于
蜀山氏惟其後葉西州記城山禹朝西有美城城又
一蜀山會西是九十里其於州則至西高茂惟今及高
茂之波山則蜀山樂之者人特志文蜀山氏也
辛氏以其少子封蜀則緞之者也五百里蜀山氏水元
生石鏡其地昔在蜀山五百里特當會中國然小謂蜀
五百里則今爲蜀山樂之者人特志文蜀山氏也
至周始顯于周蜀山氏水元秦惠文元年蜀人來朝八
年伐滅之利國通和文木中始降候云相陳非
遂蜀秦來守記梓潼江安縣靜王五年秦大夫



表而後發余之路棧矣以故秦人得蜀之貨而遂
併天下自是蜀山不閉莫有其有至于今爲中州
則合求之所致也一自中國之有蜀也固不可謂
之無利也然而風動之辰常先亡國而綴靈府一
或入保則無復中國之所有者是其爲國固鬼神
之所作也予既讀蜀紀而感大蜀之所以通中國
者及讀陳子昂之疏而又幸蜀之不通於吐蕃也
夫吐蕃之於蜀猶昔日之秦於蜀也方其擊唐之
兵大戰則大勝小戰則小勝幾千載矣未嘗一
旅也以薛仁貴郭待封虜武之將盾十方之衆於

大非之川一甲不歸以李敬元劉審子歸順之幸
辱十八萬衆於巨海之上竟不能俘一醜而關隴
爲虛可謂隘矣然其垂囊全蜀之珍如是之久而
不得食者徒以山川之阻絕而障塞之不通也胡
爲議者欲以梁鳳巴誕之兵開蜀道錄雅州以討
生氐而襲吐蕃大羗人固未易討而羗者東漢之
所繇喪敗者也嗚呼其亦幸而不戢歟方一生羗
可破而蜀道遂開則蜀之璽庫自此轉而西矣使
我而得吐蕃其財固不足以裕國其地固不足以
稽也而徒殘無辜之民竭有常之帑以徇之尔其



或得之而得以稽亦何異於釋近熟而創遠業乎
又何異於舍己之田而芸人之田者也況己之田
舍矣而它人之田未及芸邪豈有漢之武帝好大
而喜功使者張蹇乃及壽以西域之富於是噉兵
以爭之四十年間中都之財賦憂國之生靈略盡
於西域矣非不得其地也得朔方之郡而自不能
以耕也非惟不能耕也得朔方之生而弃上谷造
陽之燕以予胡矣其所以危上臣以締絕者得大
宛良馬數十而已使齊楚之巨擘怒而交訟所爭
亦不啻是一何默邪嗟乎武之轍既覆於刑矣而

隋之裴矩又以西域之國勸煬帝之侈心於是觀
出玉門置伊婁且末而關右蕭然治得盛羅卒歸
很狽此魏公之所以傷之者也顧不遺歟予嘗言
之溟渤釋此天地之所以限東徼也惡溪沸海此
天地之所以限南徼也

惡溪在閩粵間

惡溪在閩粵間

惡溪在閩粵間

惡溪在閩粵間

惡溪在閩粵間

惡溪在閩粵間

惡溪在閩粵間

惡溪在閩粵間

惡溪在閩粵間

惡溪在閩粵間

惡溪在閩粵間

惡溪在閩粵間

惡溪在閩粵間

惡溪在閩粵間

惡溪在閩粵間

惡溪在閩粵間

惡溪在閩粵間

惡溪在閩粵間

惡溪在閩粵間

惡溪在閩粵間

惡溪在閩粵間

惡溪在閩粵間

惡溪在閩粵間

惡溪在閩粵間

惡溪在閩粵間

惡溪在閩粵間

惡溪在閩粵間

惡溪在閩粵間

惡溪在閩粵間

惡溪在閩粵間

隋之裴矩又以西域之國勸煬帝之侈心於是觀
出玉門置伊婁且末而關右蕭然治得盛羅卒歸
很狽此魏公之所以傷之者也顧不遺歟予嘗言
之溟渤釋此天地之所以限東徼也惡溪沸海此
天地之所以限南徼也

惡溪在閩粵間

惡溪在閩粵間

惡溪在閩粵間

惡溪在閩粵間

惡溪在閩粵間

惡溪在閩粵間

惡溪在閩粵間

惡溪在閩粵間

惡溪在閩粵間

惡溪在閩粵間

惡溪在閩粵間

惡溪在閩粵間

惡溪在閩粵間

惡溪在閩粵間

惡溪在閩粵間

惡溪在閩粵間

惡溪在閩粵間

惡溪在閩粵間

惡溪在閩粵間

惡溪在閩粵間

惡溪在閩粵間

惡溪在閩粵間

惡溪在閩粵間

惡溪在閩粵間

惡溪在閩粵間

惡溪在閩粵間

惡溪在閩粵間

惡溪在閩粵間

惡溪在閩粵間

惡溪在閩粵間

惡溪在閩粵間

惡溪在閩粵間

以遼西而制北者也沙在契丹侯國數千里
牙壁吐子三書夜逾沙十激障霧於東維東維首
立之數十年括等良能激障霧於東維東維首
委死其前却夜而棄劍至七孔孔運故南方有大
小法坤之理今轉有寒氣中之有有者若人久死
看木木新日見新界界粟米於南極界界水在界粟則
本山薄之氣界也界界粟米於南極界界水在界粟則
泄流沙於西陲表西陲自高昌東南大瓜州
流沙西陲中路水又一路自柳中路而東
行若大河之東又東海度境入伊州柳中路而東
吾弟今使都所至高昌武成西北有捷路沙
瑛子歸聖四向昔然不可單加行者如以人善改
前雖難變為高志大志不行或通是皆宗聖恩
乘風從之者多不反蓋始應血當且水而其沙中
其賢口不則聖王高昌各其皆皆道也
弱水於北澌此天地之所以界四維也上陽縣經

漢河侯傳西北乃得度弱水者弱河之類弱王昔光
合川廣之界也一小河南正而深入于古不得在也
也赤窮八荒之內矣有矣無八荒之外何窮何止古
之聖人一視同仁為君臣與為狄人臣奚以異是
故人得其君則已矣請試舉一隅以憲之方昇明
之二年倭王奉表以脩其祖之勛謂東西之所服
者二百九十有六國是固海東之國也倭王之所
服者也其所不服者幾什佰君其蓋制歟羊五十
五國西遊樂表大十六國北遊支顯西遊道其
此九十五國云二百一十六國支顯西遊道其
所記亦數百國此于旬以西國也支顯之所知者
也其不知者又不知其幾也智猛法盛之錄雲勇

道安之傳審至之國不下三四五百大延四域之
使魏氏四道之類所奏之國亦不下三四五百此
世之未嘗聞者也是致千國者固俱樂土也其地
可謂遠矣而其人亦未嘗有能道天之涯地之角
者惡乎食而不已邪爾雅慮亂者寧其願志
遠者割其目黃帝堯舜非不能服遠也而所守者
域限之外一無所事其在周公亦不過曰爾雅戎
兵嘍噶之迹而已夫禹舜教暨于四海而其制中
國若是嚴也爾雅今世之世也爾雅乃今世之世也爾雅

焉可謂遠也禹之世也爾雅內也爾雅未嘗聞者爾雅伊尹四方之令爾雅有六國來者不可距往者不爾追又曷嘗勞吾斯
宣五府而奉之哉噫先王之政教其施於中國者
蓋詳矣推先王之政教以治中國則禹之所制不
為少矣不辭先王之政教則禹之所制猶將不異
於戎狄彼以遠略誇後世而不詳乎其內者是豈
禹之心也哉末世之君不知古者之所以為國而
以貪求速效豈不甚哉邪嗚呼其亦不聞蜀漢隋
氏之事則已矣少有所知有不為之寒心哉



應倪氏

應倪氏後有應氏倪氏說元和應倪氏之迹學者必以不著每以屬之皇神農後世遂謂神農為應倪氏

失之

渾沌氏

渾沌氏是為渾敦後有渾沌氏屯氏

見姓苑

渾沌氏通作渾沌氏也若至於所謂盤古氏與矣盤古氏即渾沌氏也

予嘗議三墳之僑渾沌氏豈太昊之佐哉六韜之

書渾沌氏在吳英氏前及班固表古今始列之

義之下應劭作書遂以高太昊之良佐三墳姓

一皆因之失其本矣昔者孔子謂子貢曰渾沌氏

之治君子與汝奚足以知之渾沌氏豈太昊之佐

哉此班生之失也雖然渾沌氏之治於今果何如

邪老僇子曰古者被髮而無卷領以王天下其德

生而不殺予而不奪天下之人非其服而同懷其

德豈是之時陰陽和平萬物無意蓋為之象果可俯

而探也走獸可繫而從也蓋執中涵和除日無歲

無內而無外者此渾沌氏之治也至其後也偽



重蟻皆爲人害是故退其難則求其便因其患則
探其備故常不必備器械不必因後世因時而有
變易亦以輔萬物之自然而已矣七十九代之居
其爲法不同而俱主于天下歸此道也食也息也
何久近之殊哉太平舊國舊都望之悵然雖使丘
陵草木之縉入之者十九猶之悵然况見見臨關
者乎夫有盛必有衰而衰者必復育矣必有夏而
冬者必開此天地之化氣也今也製古之人被盡
冠履而企止者實爲難偉車視深息氣象固已殊
矣况三代之時乎三代之世聖賢自多而况出於

其上者乎然則君子何獨於渾沌氏疑之哉然將
悔告賜之者吾不悔也

東戶氏

東戶氏之熙載也紹堯屯遺美好垂精拱默而九寰

以承流當是之時禽獸成群竹木遂長性而止無亦

故物金道上顏行而不捨遺耕者餘隙宿之靡首其

歌樂而無謠其粟食而不聲皆至德之世也見子思

子云東戶季子之世道路不拾遺未能餘糧宿諸歌
首使君子小人各得其宜也計氏云古之人君傳又
作東皇或謂即夏之有也經矣人物表在矣
帝之前魏文帝令叙帝於其後可知矣

前世之史忠乎略後世之史忠乎詳予迷此書自

TIFFEN Color Control Patches

Blue Cyan Green Yellow Red Magenta White 3/Color Black

途人而下益詳蓋法之始禮之初政治可則不得而不詳也途人而上雖復著之有不得而詳者若夫上之號氏世以多得之外書與天封禪之文於儒書無所見雖亦有之連塞其文濛濛其說如風俗通之列德氏論學篇之卷須氏皆誕繆無執者也補史記文有得以僅存者如氏譜之吉夷氏壯子之冉相氏梅韋氏皇覽之巫當氏王潛夫之神民氏子思子之東戶氏亢倉子之凡遼氏風俗通之帝嚳氏和菟史之太鬼氏鬼寬氏命曆叙之黃神氏鉅神氏辰放氏皇漢氏然皆不得攷其上下

皇單氏

皇單氏一曰離光氏笮頭日角登六鳳皇出地衝

陰曆在而不治官天地府萬物審乎无假是故苑生

同兆而不可相陵在者注之而祀一而不壹命曰天

於命任則物自足矣度書云任治忽亦任其自然而

已哉其子曰謂在宥天下不謂治天下魯十年云先

王之在天下民比之神明之過孔氏以來漢皆皆以

治二百五十載

命曆序云文禮无次之



至政之謂時至變之謂世時政再而德世變三而復三變則百年矣子曰害人爲邦百年亦可以勝殘去殺矣勝殘去殺何若小然今也善人爲之猶有待於百年何邪世變之道然也男子生三十壯有立於是始室父子相及是故古者三十年而成世如有王者必世而後仁蓋一世則變矣天時人事皆一更矣變極亂而爲極治無生而爲無殺至殘而爲至安豈一朝一夕哉殘之勝殺之去故必三變而後復也五帝無殺者也三王無殘者也而五伯則無生也無安也伯一變而王王一變而帝

帝則書皇則道矣絲無安而至於無殘無生而至於無殺必有漸也齊一變至於魯魯一變至於道風移世革宜必百年而後可也今夫五月旱燥人知爲暑也而陰實生之十月水霰人知爲寒也而陽實始之治亂之變亦陰陽與寒暑也寒暑之期三月而移治亂之勢百年而復善歲之家知寒暑之必至故在暑而裘成在寒而絺成是以終身無寒暑之憂善世之君知治亂之失常故在安而圖危在治而圖亂是以畢世無阡危之患居今之世不變今之道難與之以天下不能一朝居矣嗟乎



自有君汜於堯如辰放皇運途人有巢爲世之期
皆逾二百正所不論而義大若黃帝青項唐虞且
不下於百年天下大治緣堯而來三千年間百世
矣紀載之不可明紀者蓋亦時有之矣四海之內
或合或離或治或亂或鳴或隨或強或弱一二世
而其風已替固未有兼世而能一其風俗者雖有
名世繼世而興猶必化之一治教之一決而後民
之情始可以一變其繼周者苟能不替則離民如
夷狄三變而畜道可期矣時會通豈欲速之功
哉奈何國無百年之世世無百年之道以其代自

賢不肖奚啻相懸茲文王所以望而未見時之
人之難此治世所以常少亂世所以常多先王之
治所以不務廣地而務詳其政教誠以天下之治
難乎其變復也子曰博施濟衆堯舜其猶病諸五
畝之宇時之以桑五十者可以衣帛矣鷄豚狗彘
之畜無失其時七十者可以食肉矣謹庠序之教
申之以孝弟之義斑白者不負戴於道路矣斯先
王之政也五十者帛七十者肉則少者有不帛而
不肉矣斑白者不負戴則少者不免於負戴矣聖
人之心非不欲少者衣帛食肉不負戴也而所養



有不贍此病施之不博也內無怨女外無曠夫則江漢之民無鯨寡矣老有所養幼有所長則江漢之民無孤獨矣數畝不入污池則魚鱉不可勝食矣斧斤以時入山林則材木不可勝用矣斯先王之政也然江漢之域鯨寡孤獨無夫養則遠人有失養者矣九州之內魚鱉草木無不若則遠物有不若者矣聖人之心非不欲九州之外鯨寡孤獨皆得養魚鱉草木咸若也而所治有所不及此病濟之不衆也博施濟衆此堯舜之所以猶病之也惟易有言既濟亨小無欲濟世而不至於上則吾之

仁有不盡矣仁有不盡則吾之德有不可得而必矣施不可必則天下之寒餓屈在厄窮而無憐者何時已邪見其生則不見有弗及矣聞其聲則不聞有弗及矣况其遠邪是以先王不務廣地而於吾之所制每致其詳於吾所制尚致其詳則四海之內將有聞風興起視則而視効矣無則脩己以安百姓是必勝殘去殺而後可也而聘者曰瑛河之清夸者又曰日月異爾是故或七八年或五六年或四三年不至於大敗極亂喪亡相仍不止則其視義麥黃帝辰放皇單也何啻朝菌與蟻蟻哉



今而匹之不亦悲乎此予所以贊古人之久治而每爲之三大息也

啓統氏

啓統氏別無攷見獨起居舍人章衡運紹記若通載有之而乃序之尊盧氏之後觀衡自言歷觀四部古人圖錄其亦有所取矣嗚呼治古盛德之君未有聞焉者多矣豈非地靈天濫物無害生萬庶涵泳春風之中而不知所以爲稱邪草木以土爲生而不知土爲靈以水爲命而忘其水是故聖人父母萬物澤及天下而不知其誰氏上清玄格曰

大道似不肖盛德不肖始光晦迹自翳其身而人不知其啓統氏謂乎

因提紀上

路史第四卷



應是為胡太師侯廷從其主亦能字
文氏世為魏天野進平主化及維也
也頭氏阿命是莫賀弟氏李氏字文之胡後分五都
呼也五部為盛子及是野斯氏費也胡臣
陔費况和三年隨漢首領宗瓜及李氏

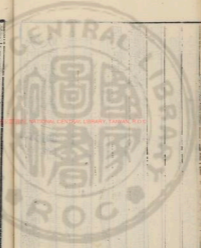

路史第五卷

因提紀下

廬陵羅泌

男 莘承命註

吉夷氏

吉夷氏後有吉氏

見姓說

几蓮氏

几蓮氏之在天下也不洽而不亂御耳目內通而外

乎心知人謂世云夫御耳目內通而外於心知是神特米舍而况人乎足及幾几蓮之所行終而况其故者成玄英云猶愛也能令無害則通不可於物變精神安靜志外於心知則外達於形內忘於知

THE NATIONAL CENTRAL LIBRARY, SINGAPORE



路史第五卷

因提紀下

廬陵羅泌

男 莘承命註

吉夷氏

吉夷氏後有吉氏

見姓說

几蓮氏

几蓮氏之在天下也不洽而不亂御耳目內通而外

乎心知人謂世云夫御耳目內通而外於心知是神特米舍而况人乎足及幾几蓮之所行終而况其故者成玄英云猶愛也能令無害則通不可於物變精神安靜志外於心知則外達於形內忘於知

THE LIBRARY NATIONAL CENTRAL LIBRARY, SINGAPORE



是神聖時而吉也。夫此蓋首三皇以前無文字之君古伏羲氏處國之故無其身也。天下之人惟知其母不知其父。居敘飲而不求不學。晝則旅行夜乃類處。及其死也。蒙昇風化而已。今之曰知生之民。天下蓋不足治也。有說元

天下莫難於無事。莫險於有為。然為治者多幸有為之成。而鮮知無事之為貴。夫以一體誅之。藥石且而無所用之。曰安至於天下。雖有聖智無所作之謂乎。及大變。鼎金之友。若千人之能。亦已幾矣。故善攝生者無已。忘之功而善治世者無致平之效。彼凡獲氏之治。所以無事治者也。是以後世罕慳。

焉

狶韋氏

昔莊周評道之大神鬼神帝。生天地。可傳而不可受。可得而不可見。而直言狶韋氏得之以華天地。伏羲氏得之以觀氣。毋此所謂神帝也。傳者謂是文字之前帝者之號。得道以馭羣品。提挈兩儀者也。仲尼曰狶韋氏之國。黃帝氏之國。有虞氏之宮。湯武之室。曰國曰闕曰宮曰室。隨世薄也。是則黃帝氏之前矣。而或者疑即商之宋韋夫。所謂學于天地者。豈區區伯捃之雄所能克哉。且昔天子嘗



問於太史大波栢常寒若榆葉豈亦商之禾華

哉味韻通音緝于登今丹壹其纒諸几蓮氏之

後四世則古固有同名而同氏者豈得謂其有一

而發一哉發揮由則

有巢氏

大古之民穴居而野處得生而咀華與物相友人无

媿物之心而物亦无傷人之意逮乎後世人張機智

而物始爲敵爪牙角蚌粟不足以勝禽獸有聖者作

樸木而巢教之巢居以避之施大巢氏荀子云上古

之聖常天下號曰有巢氏巢氏之世人民少

而會式象人不勝前巢氏之世人民少

之聖常天下號曰有巢氏巢氏之世人民少

而會式象人不勝前巢氏之世人民少

之聖常天下號曰有巢氏巢氏之世人民少

而會式象人不勝前巢氏之世人民少

之聖常天下號曰有巢氏巢氏之世人民少

而會式象人不勝前巢氏之世人民少

之聖常天下號曰有巢氏巢氏之世人民少

而會式象人不勝前巢氏之世人民少

之聖常天下號曰有巢氏巢氏之世人民少

而會式象人不勝前巢氏之世人民少

之聖常天下號曰有巢氏巢氏之世人民少

而會式象人不勝前巢氏之世人民少

之聖常天下號曰有巢氏巢氏之世人民少

而會式象人不勝前巢氏之世人民少



革紮衣登領着典曾以資體見呂覽明公告成王云

於是厚衣之薪而瘞之不封不植也掩覆而已喪期

死數也哀除而已其政好生而惡殺節上而表下故

天下之人不歸其暇而歸其表傳云古者服衣好

治三有於戰外家云六十年或云石

春秋二章與遂人氏同

天下有自然之勢其未至也必至而其既至也不

復輕清之必上重濁之必下此天地必至之勢也

世之日僞俗之日澆此勢之必不復也彼有血氣

者必有爭爭則鬪鬪而不勝必至於剝林木林木

未利必至於造五兵五兵之作其可復乎有甚而
已自剝林木而來何日而無戰大旱之難七十戰
而後濟黃帝之難五十二戰而後濟少昊之難四
十八戰而後濟昆吾之難五十戰而後濟救野之

師血流漂於齊宋之戰龍門溺驂延于春秋以抵
秦漢兵益以熾戰益以多而儒者之談必曰去兵
謂仁義之君無事於兵而自治嗚呼是欲禍天下
於兵戈者也夫國無大非兵必亡天下雖平忘戰
必危是故古之聖王有義兵而無有偃兵昔者魏
武侯欲爲義而偃兵徐無鬼以爲不可曰爲義何
兵是造兵之始也君自此爲之則治不成西夏非
兵而廢祀於闕唐徐偃非兵而殄世於曼楚晉諱
戰而困存於劉聰梁之戰而錄亡於侯景一夫作
難萬衆潰弊天下無兵迄未見無禍者是可去邪

傳曰天生五材民並用之廢一不可誰能去兵兵
者先王之所以威不軌而昭文德也戡微之權死
生之地而聖人之所謹焉者今而曰組豆于戚可
以爲矣何事魚雁夫如是則消鋒鏑鑿金入足以
爲治而司馬炎不生事於晉蕭悅段文昌之儔不
生事於唐矣作易者曰以此毒天下而人從之吉
岐雷俞扁不惟稟天之養性也而却病攻積已救
組葛猶不得而後之以毒攻毒有至仁焉是故善
去兵者不去兵道德仁義素著於躬禮樂教化日
漸於民其所以爲萬世帝王之業者固自有定然



一辨之或闕則固將有棄之者出此卒伍之法蒐
闈之時擊刺之具侵伐之典所以必脩明於闕
之日謂之有政俎豆之中有軍之容固非徒俎豆
也干戚之內有兵之備固非徒干戚也有軍之容
是故衆人不得以兵切有兵之備是故苗民不敢
以勢抗今顧曰舜孔未學豈書生所知哉成安君
號儒者無義長者無事詐謀奇計卒爲韓信斬之
泆水之上是以聖王以戰去戰非好兵也不得已
而後動不敢爲主而不爲客非主兵也漢祖平城之
困唐宗安市之屈失於賫也陸機河橋之敗房瑄

陳濟之奔失於易也惟非兵之咎也必也主以仁
義優以信信不得已然後用如舜文之當然苾苾
之審諦馬服之不敢易言王忠嗣之本不生事如
是可矣又何必去之然後爲仁義歟君蚩尤之斬
又秦趙之阮夷曾不足爲齊晉道又烏足以言兵
邪彼光武之欲三十年不言蓋有爲而發也

漢人氏

不周之顛有宜城焉日月之所不屆而光四時昏晝

之辨光四時之北極鐘火之山地廣百里無日月之

辨光四時之北極鐘火之山地廣百里無日月之所
有申於西王母林之下說疑皇嶺文之事西王



詳論有聖人者游於日月之都至于南垂有木焉
鳥家其枝則斲然火出聖人感之廣上自有不

也時星繞樹下聖之不嗣非若併者所謂夜學天

大期於道是云差明之固不謀置夜上有延木後世

有言則鳴擊其鼓則火出取以鑽大燧延火氏在包

南吳大常然則子或問遠源有之連火山也故代割

別五木以攻火年發上吉之人茹毛而唾血食巢窟

燦臙膺設設內傷榮衛頌其天年乃教民取火以

灼以炳以蒸勝以燔燧堦豚然後人无腥腥之疾

遂人氏或曰燧人以鑽燧故古史攷云燧全為引民

氏鑽木取火地生風然令人無有燧矣連天之意故

也白虎通云取火教民熟食制養禮作禮莫去毒謂之巫人順而不一於是窮火

之用而為之政春季以出樵終以納異其時也以濟
時疾燔彼之司九變七化火為之紀謂木器液於是
范金合土為斧重作柱高甌甌成物化物而火之功
用冷矣李春心聖別於燧而出火季秋心昏見于戊
中論夫心見於燧則火大壯當是時也天下多水救

以季與春初於上而灼之或疑神象始於五故神農高其事

以鑽燧故古史攷云燧全為引民

大說然令人無有燧矣連天之意故

地白虎通云取火教民熟食制養禮作禮莫去毒謂之巫人順而不一於是窮火

之用而為之政春季以出樵終以納異其時也以濟

時疾燔彼之司九變七化火為之紀謂木器液於是

范金合土為斧重作柱高甌甌成物化物而火之功

用冷矣



迫則冒禮而忘形以賤其神乃刺男子三十而取女子二十而歸

云文二十五下志以爲法制張說未
必奉行兩也禮記本命篇云太古男五
十而娶女三十而嫁中古男三十而娶女二十而嫁
地官樛氏掌萬民之辨男三十而娶女二十而嫁蓋
本乎此書太傅孔子之說亦然白虎通謂男三十始
骨堅強任爲人父女二十肌膚充溢任爲人母合爲
故三十陰陽而凝故再終三天兩地之道以息其民

爲之進退以耻其凡是故父老而慈子壽而老者之

世姓而法自是作禮錄此顯矣

禮記禮運篇云禮起於天地
三起禮事起於遠皇禮名起於皇帝禮通於萬物皆
謂禮皇始有大婦之號蓋禮者其禮而孔疏明通錄
注云禮皇謂人皇在伏羲以前也

治律高之石室以

著記

古史記云有聖人以禮治世
教民禮食禮曰禮

禮記禮運篇云禮起於天地
三起禮事起於遠皇禮名起於皇帝禮通於萬物皆
謂禮皇始有大婦之號蓋禮者其禮而孔疏明通錄
注云禮皇謂人皇在伏羲以前也

禮記禮運篇云禮起於天地
三起禮事起於遠皇禮名起於皇帝禮通於萬物皆
謂禮皇始有大婦之號蓋禮者其禮而孔疏明通錄
注云禮皇謂人皇在伏羲以前也

禮記禮運篇云禮起於天地
三起禮事起於遠皇禮名起於皇帝禮通於萬物皆
謂禮皇始有大婦之號蓋禮者其禮而孔疏明通錄
注云禮皇謂人皇在伏羲以前也

禮記禮運篇云禮起於天地
三起禮事起於遠皇禮名起於皇帝禮通於萬物皆
謂禮皇始有大婦之號蓋禮者其禮而孔疏明通錄
注云禮皇謂人皇在伏羲以前也

禮記禮運篇云禮起於天地
三起禮事起於遠皇禮名起於皇帝禮通於萬物皆
謂禮皇始有大婦之號蓋禮者其禮而孔疏明通錄
注云禮皇謂人皇在伏羲以前也

禮記禮運篇云禮起於天地
三起禮事起於遠皇禮名起於皇帝禮通於萬物皆
謂禮皇始有大婦之號蓋禮者其禮而孔疏明通錄
注云禮皇謂人皇在伏羲以前也

禮記禮運篇云禮起於天地
三起禮事起於遠皇禮名起於皇帝禮通於萬物皆
謂禮皇始有大婦之號蓋禮者其禮而孔疏明通錄
注云禮皇謂人皇在伏羲以前也

禮記禮運篇云禮起於天地
三起禮事起於遠皇禮名起於皇帝禮通於萬物皆
謂禮皇始有大婦之號蓋禮者其禮而孔疏明通錄
注云禮皇謂人皇在伏羲以前也

禮記禮運篇云禮起於天地
三起禮事起於遠皇禮名起於皇帝禮通於萬物皆
謂禮皇始有大婦之號蓋禮者其禮而孔疏明通錄
注云禮皇謂人皇在伏羲以前也

禮記禮運篇云禮起於天地
三起禮事起於遠皇禮名起於皇帝禮通於萬物皆
謂禮皇始有大婦之號蓋禮者其禮而孔疏明通錄
注云禮皇謂人皇在伏羲以前也

禮記禮運篇云禮起於天地
三起禮事起於遠皇禮名起於皇帝禮通於萬物皆
謂禮皇始有大婦之號蓋禮者其禮而孔疏明通錄
注云禮皇謂人皇在伏羲以前也

奇禮餘顯矣

顏子將之齊孔子有憂色子貢問焉子曰善哉問
昔者管子有言丘甚善之諸小者不可以懷大綆
綆者不可以級深故喻有所成而形有所適者不
可以損益也吾恐回與齊僕言黃帝堯舜之道而
重之以遂人神農之言彼將內求諸已而不得則
或矣遂人之言久矣不得而聞矣舍者君君臣臣
父父子子兄弟第第夫夫婦婦而已矣聖人之道
造乎夫婦夫婦正而天下定是故遂人之制男
女必致其詳綉觀乎此然後知後世婚娶之道生

也夫元氣之所孕始於子立於巳子者字之始而
巳者包之始也自子推之男左行三十而立於巳
女右去積二十而合之巳正陽也陰實從焉是故
聖人因是而制禮三天兩地自然之數妃也自己
而壬之男十月毓於寅亥十月毓於申申為三陰
寅為三陽故年運起焉日生于甲月生於庚日月
西東夫婦之象也甲純於寅庚純于申是故陰陽
之合必以正將以順性命之理爾男子陽元氣
起於子三十丁
巳十月至丙寅此大生木也女子陰元氣起
於戌子三十丁
庚子二十癸巳十月至壬申是為金生水也嗟
乎斧斤以時入山林則木得其性而材不可勝用



矣先王之制得其時故人皆迪智而壽命長及下
之世不知乎此動違其時是故殘其生賊其性而
甚至於夭折韓稚復言鑽火變性之下父老而慈
子奇而峯義軒而降屠屠焉以相誅滅淫於禮亂
於樂驚薄流為淳風變矣而或者謂南地薄殘燔
室及早而王滿之徒速取服經謂三十二孔子
以為禮之極豈聖人之制法哉雖然景公胡為而
不足語邪彼受弑兄者之立也而遂相之愛祭之
世也而遂立之君臣父子兄弟夫婦有一乎此其
所以終為政之問而人子告之以君君臣臣父父

子子者誠以景公於此有所不至故也然則景公
果足以遂人之道告乎至彼妄士不知其君而奉
焉者又多矣孟軻氏之欲齊王湯武且也而公孫
鞅速以帝道說秦孝公何邪抑不知孝公之不足
以帝道說邪亦鞅之所售之帝道屬邪握鉅而兼
金售皆穿窬之盜也若人者非惟不足以知顏子
亦不足以知孟子

庸成氏

庸成氏庸成者垣墉城郭也

庸以兵戎從戎古羣王
城字只此作

之山平阿无隘四微中繩庸成氏之所守先王之冊



府也

我天子神阿厥而盛惟用府所在庸成是立故也西徵納四境一作故用府所在庸成是立故

說曰庸成以云空哉者非也

杜預云成代中央既姓子既不相在木或作空成蓋以方是時人結繩而

黃帝既有空成投其為一面膠用之將其變而巳故可以結繩為九家易云古無文

字其有約言之事大大其繩事小其繩結之多少應物與藥性以相成謂云事大大其結事小其

繩亦應物之說今吐舌大羊其民儻蒙莫知西東

同類以刺木結事可知細也

摩摩奪食而莫知其止息託嬰巢中棲椹隴首虎豹

可尾也地可讓而人无有相媚之心林翰寔有李子

其性喜淫書淫于市帝怒放之于西南李子儻馬而

摩子身人也而尼蹠馬產為三身之國李賀詩

所記不出括地圖李字乃其名尔子思子言東曰李字是也說苑云李馬生牛牛馬封茶曰是雜牧也按李本紀李公一年在馬生人皆食有

庸成李子之事何其怪邪商書曰五世之廟可以

觀德凡事在大故地大則有堂祥岐毋羸怪大羸

不周山大則有虎豹熊羆蜈蚣而況又有大者乎

無物不有而後為天地無事不具而後成世道由

是而究之則非常之故不應之變皆適然而已矣

是以太公有云天之為遠矣地之為厚矣人生其

間各自利也何莫之有乎夫使世俗而能常有其

有是乃溥淳鴻濛世以為主莫之有七十六聖矣



嗚呼天地之間信何莫之有乎奚物而爲常奚物而爲怪通之則物我一也不然吾值我非怪邪天下之物固不以自怪也必值我而後怪始末常識遇之皆可爲駭怪固在我不在物也昔叔山無止且以孔丘爲格於淑詭眩怪者而況於凡乎凡人之情易放而難求子不語怪豈不言邪正自難言古之亦其然也爾有狀無形胡者皆不之告也申生之託狐突彭生之襲齊侯與夫秦諫七日而蘇荀偃視不受宮管概牛乳伯有介驪先氏紀載良不少矣四海之下時九首六足兩口獨目三身二體

旁口反舌交脰反踵首狗蹠三瞳四舌四耳三角結鉤歧踵半體兼身毛身玄質貫匈離耳無腸蜚頭羽民尾濮豕喙狗頭厭火流鬼野又落利充鈿其間北方有不釋之冰南方有不死之草東方有君子之域西方有殘刑之尸寢居直夢入死爲鬼豈得謂之無邪志到海州也聖人慮天下之徂於惑也是故窮天下之故順事物之變推至道開運旋以引之正然而祥桑蠶雉有蜮載鬼之類尚筆于經是豈以今世哉此其有以見天下之廣知鬼神之情狀者也而世之人以其僻



憚乃獲適適務怪不已殆乎夫不極其變則常固不可名不盡其故則心固不可保極天下之異而歸之正則正者不能以復異矣伯益之所記齊諧之所識予正恐其未廣也使世人知物我之不殊同異之一貫則怪亦常矣又奚俟於觀流屨而太自惑荀卿子曰可怪矣而未可畏也聖人以爲常而衆人以爲怪是不可不察也未信而諫則人不與茲故因之以怪焉

右因提紀凡六十有六世

路史第卷五





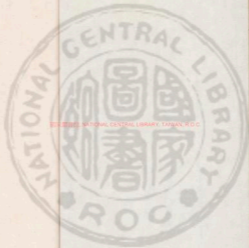

2025 RELEASE UNDER E.O. 14176





2025.08.26 NATIONAL CENTRAL LIBRARY, TAIWAN, R.O.C.



國立中央圖書館, NATIONAL CENTRAL LIBRARY, TAIWAN, R.O.C.

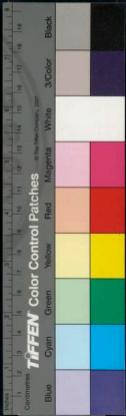

國家圖書館, NATIONAL CENTRAL LIBRARY, TAIWAN, R.O.C.

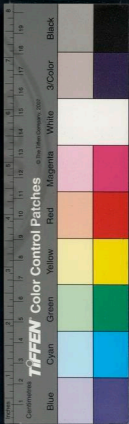
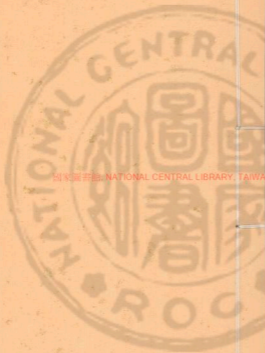



2025.08.05 NATIONAL CENTRAL LIBRARY, TAIWAN, R.O.C





國立中央圖書館, 臺灣, R.O.C

1948/2 012



路史第六卷

廬陵羅泌

男 莘承命註

禪通紀第九

史皇氏

倉帝史皇氏

倉頡禪作蒼非是按蒼氏出於蒼舒
倉氏出於倉頡論倉頡字盤作倉春

伏時百倉萬
字不從草

名頡姓侯國見地龍顏春秋命
俊矜內

四目靈光

朝碑文蒼頡天生能於大聖四目靈
光為百刻作焉其銘曰穆穆稟蒼靈

手六年立授春秋演孔圖及春秋元命包叙帝王之
相云倉頡四目是謂並明謂帝傲于是謂莘仁帝倍

無是謂耳二滿天謂大謂湯臂三射是謂神聖文王

2013000 NATIONAL CENTRAL LIBRARY, TAIWAN, R.O.C.



乳是謂含及式王^謂爵是謂剛強不受人臣也故
 宗廟享書狀曰聖夏^謂禮時之宜會詞既王書矣
 是為而世紀乃言^謂史官會詞以象鳥迹始作文
 字記其言勸業而^謂之各口其焚爰北有辨見爰揮
 上天作令為百王^謂愆^謂初有於會^謂下得^謂石
 云上天作命皇時^謂王或云^謂孫^謂通^謂十二字而不
 得要^謂在^謂時云^謂則人不能^謂清^謂而^謂通^謂識^謂之^謂余不^謂信^謂者
 解^謂故^謂二^謂胡^謂乃^謂地^謂謙^謂所^謂帝^謂帝^謂聖^謂安^謂和^謂國^謂王^謂集^謂文^謂聖^謂見^謂有^謂泰^謂德^謂生^謂而^謂能^謂書^謂造^謂果^謂子
 准^謂而^謂修^謂善^謂也^謂及^謂受^謂河^謂圖^謂經^謂字^謂河^謂國^謂王^謂深^謂云^謂會^謂誦^謂為
 書^謂文^謂以^謂較^謂常^謂謂^謂諸^謂馬^謂唯^謂山^謂有^謂上^謂帝^謂於是^謂窮^謂天^謂地
 之^謂變^謂仰^謂觀^謂奎^謂星^謂圖^謂曲^謂之^謂勢^謂衡^謂察^謂龜^謂文^謂馬^謂利^謂山^謂川^謂掌^謂指
 百^謂制^謂文字^謂形^謂位^謂成^謂文^謂聲^謂具^謂以^謂相^謂生^謂為^謂字^謂字^謂聲^謂也^謂與
 準^謂用^謂字^謂聲^謂字^謂聲^謂以^謂正^謂君^謂臣^謂之^謂分^謂也^謂以^謂嚴^謂父^謂子^謂之^謂儀

之^謂以^謂禮^謂尊^謂卑^謂之^謂序^謂法^謂度^謂以^謂出^謂禮^謂樂^謂以^謂典^謂刑^謂罰
 以^謂者^謂為^謂政^謂立^謂教^謂脩^謂事^謂辨^謂官^謂一^謂成^謂不^謂外^謂于^謂是^謂而^謂天^謂地^謂之^謂
 蘊^謂蓋^謂矣^謂會^謂所^謂制^謂乃^謂古^謂文^謂集^謂象^謂九^謂聖^謂古^謂九^謂科^謂十^謂書^謂即
 會^謂頃^謂至^謂周^謂宣^謂皆^謂會^謂頃^謂之^謂作^謂既^謂宣^謂王^謂無^謂其^謂文^謂編^謂始^謂作^謂大
 策^謂十^謂五^謂篇^謂賦^謂曰^謂策^謂編^謂子^謂會^謂頃^謂一^謂體^謂所^謂謂^謂之^謂字^謂有^謂六^謂義
 之^謂術^謂恒^謂云^謂會^謂頃^謂志^謂者^謂因^謂而^謂述^謂故^謂則^謂謂^謂之^謂字^謂有^謂六^謂義
 至^謂三^謂代^謂不^謂更^謂改^謂故^謂孔^謂穎^謂洙^謂云^謂會^謂頃^謂至^謂今^謂字^謂有^謂六^謂義
 大^謂體^謂之^謂本^謂古^謂今^謂不^謂易^謂漢^謂志^謂云^謂會^謂頃^謂多^謂古^謂字^謂有^謂六^謂義
 識^謂會^謂頃^謂故^謂齊^謂人^謂筆^謂正^謂法^謂者^謂欲^謂探^謂其^謂文^謂之^謂傳^謂至^謂外^謂孫^謂也
 子^謂杜^謂林^謂始^謂為^謂齊^謂調^謂子^謂實^謂因^謂於^謂河^謂是^謂此^謂會^謂頃^謂所以^謂調^謂最
 氏^謂書^謂言^謂會^謂頃^謂述^謂大^謂義^謂為^謂非^謂謂^謂若^謂會^謂頃^謂述^謂大^謂義^謂則^謂謂^謂古^謂文
 於^謂何^謂地^謂古^謂文^謂為^謂木^謂案^謂編^謂其^謂子^謂法^謂矣^謂李^謂經^謂授^謂神^謂契^謂云^謂本
 主^謂文^謂章^謂會^謂頃^謂撰^謂作^謂文^謂字^謂者^謂概^謂而^謂為^謂自^謂是^謂意^謂以^謂名^謂事^謂也^謂分
 而^謂為^謂義^謂則^謂文^謂者^謂祖^謂父^謂字^謂
 藏^謂論^謂云^謂河^謂出^謂潤^謂浴^謂出^謂書^謂聖^謂帝^謂之^謂臨^謂會^謂詞^謂作^謂文^謂字^謂集
 藏^謂論^謂云^謂河^謂出^謂潤^謂浴^謂出^謂書^謂聖^謂帝^謂之^謂臨^謂會^謂詞^謂作^謂文^謂字^謂集
 藏^謂論^謂云^謂河^謂出^謂潤^謂浴^謂出^謂書^謂聖^謂帝^謂之^謂臨^謂會^謂詞^謂作^謂文^謂字^謂集



黃帝按漢上谷長史侯相平云侯氏出自倉頡之後
途商歷國各以氏分或著楚魏或顯秦齊晉士為
其習也然自春秋而下諸國皆有侯氏故姓甚以
言及而侯成碑謂鄭氏侯氏曰侯侯後侯多以
侯氏因以為氏然魏文侯自魏在奴氏河
侯氏古謂氏侯氏侯氏亦金為侯氏云

為呼圖出河書出洛天通之所以異聖人也而其
末流禍天下亦深矣三代而上用而不恃文字之
所用墮離簡楚之外亡施焉二代而下有說命有
政血然後文字亡不用死者文字而六經託六
經之託聖人之不得已也降至後世句連若露半
枯昔畢而後淫辭詖說始變聖境間夫奇它之
目如秋茶而民亡所措手是章句之學如凝脂而

士不知所稅駕文者侮俗而蕩者舞文至於讀易
卜筮誦詩相家亡所不至人皆郵之而不知所郵
者彼市林夜哭謂鬼亡知吾得信諸

栢皇氏

栢皇氏姓栢名芝

上卷三天列記云上青黃人姓栢
名芝乃中皇前人是知栢乃姓也

莊子六篇人物表亦載未詳是為皇栢三增書云
或作栢字云借用栢換失難矣是為皇栢三增書云
共工下加皇栢定向其夫神神神則應神叔于武義
之後故爾後世以為靈侯之號或云其任皆失之
非關所說其碑之出搏日之陽駕六龍春致命曆叙
帝叙次可以見矣出搏日之陽駕六龍云皇栢歷出
搏桑日之陽駕六龍以木紀德神為而不有應而
而上下乃栢皇也

不求于齊晉武革命論云栢皇乘應為而不有應而
不求執大象也莊子曰獨不知至虛之時于栢



皇業隆之時 立于正陽之南是為皇人山 方志華夷謂之伏

山在開封陳留縣 其後為柏 春秋時柏子之封

有柏氏 柏氏後 柏常為冀帝地官柏亮又為顯奮

師柏昭為帝營師堯治天下有柏成子臯立為諸侯

堯授舜舜授禹柏成子臯辭為諸侯而耕 非子尚

僕正又有柏侯氏柏常氏白侯氏 姓書又有白侯氏

學者豈言五運尚矣自伏羲以來以斗精受命者

七神得閏氣而生者又二十有八所謂三十五際

者也而終始之傳乃謂太極栢皇悉有所紀何邪

天地之大者在陰陽而五行為之伙同符合證各

象其類興亡之符以次相代豈偶然哉是以皇天

眷命必先幾見于下民聖王感運而興必求合德

以為之表昔者黃帝之世天先見大瓊大璣堯帝

曰土氣勝土氣勝故其色尚黃其事則土及禹之

時雨金櫟陽禹曰金氣勝金氣勝故其事用金然

其受命荷帝玄王故其色尚黑下至湯代金刃先

生於水湯曰金木勝金水勝故其色尚白其事則

水及夫武王火烏流社武王曰火氣勝火氣勝然



其義在木火生于木故其色尚赤其事則木類因
相召其麗而風畢動而雨雲從龍風從虎其氣炎
則有以取之矣伏義高辛俱感巨跡神農唐堯俱
感素龍黃帝有虞咸因大虹少昊伯禹感蓀流星
與夫提光貫月而馳驅湯若有同於秦項者殆巨
信然歟又取之劉李斷蛇而還感赤龍叔達繼水
而獲靈跡顯以有司之者哉往者遠矣然物之
來固可得而知也蒼姬祖存既木跡瑞解生湯位
嗣而伊唐玄鳥之祥孰離見哉存伊唐玄鳥之祥孰離見哉
相傳則其尚水德
及至漢唐之相要要以龜起超有釜鼈鳴洋隰驚應

淵中馬羗截玉樞桐斷角承石取鐵毒冒嶮造
臨門彩味茂嬾在軍鼻鼓噓嬰規號毋乳油蛇血
動窺夫發蠶餌絲而商紘絕緣類而升固有不期
然而然者狼狽齒窺離天中葉棠使虎伸蛇今豹
止搏勞施蛇守宮罽藥唐郎捕蟬即且甘帶故曰
道之制在人物之制在氣其生以是乃或闕乎其
數矣若夫距王而興不能復禹之迹者非道殘百
年之命則五神之餘氣也張說論管教以全德
而烈生數澤以水德
以本德而獲成故伯翳之命中天而堯尚以水德
承之是以傳世數拜三百李唐以土為紀有蛟亦
當千緯以入元三百四歲為德運七百六十歲為

TIFFEN Color Control Patches

Blue Cyan Green Yellow Red Magenta White 3-Color Black

代軌千五百二十歲為天地出符四千五百六十
歲為七精及初以文命者十九而衰以武興者六
八而謀天人相應若合符節別氏書者云王勃精
解言晉德靈長合承周漢運曆不應遞承周隨短
祚大書謂以土王者五十年一千年以金王青四
十九代九百年水王者二十代六百年木王者三
十代八百年火王者二十代六百年乃天地之常
期符曆之大數自黃帝至漢皆並運之或主五行
既而土運後移于唐因銀首至屬時或男正統五
行之珍氣也吳項而正統之論煩結至於相承天
次共工贏秦俱不得選而魏隨五代仍去仍書遂
使應運之王當南及此人符天瑞不得其時稽之
作者之猷不如太上之無也

中皇氏

中皇氏封禪之帝也

或云即中黃古有中黃子道一
有中皇神狀釋云向黃人者

九天之尊始自人間空其聖跡即胎黃論也中黃子
之言曰天有五方地有五土有五音有五味色
有五章人有五常故天地之間有二十五人焉上焉
者五其次亦五中焉者五其次亦五而下焉者又五
上之於下人非為聖人所以繫天下真人之不墮焉
賢人所以致聖聖聖人未嘗離焉蓋道之不相離者
也喜見天子而靈押言而高對黃帝天地之間六合
之內不離乎五人亦應之故有五五二十五人之政
蓋本于此國朝輪輻地理有中黃子應伏上清列帝
紀云中黃之書白帝藏之瑞臺非有秘錄者不得
是時人結繩而用之莊子云昔者黃帝氏大庭氏相皇
氏中皇氏當是時人結繩而用
之周所叙乃居皇人山之西是為教鄩山地記謂之
三皇山國
其神之帝也曰中央氏見六籍等傳記以謂虞氏之
樂有五皇字其中皇者以中



史高氏受天授摩黎乃五英郎帝信之五英言五行
之英華也故姓書曰中英氏與中天氏別蓋蓋又譯
以夫為後有中央氏中黃氏

封禪有矣古者五載一巡狩而每姓一封禪封禪
帝王易姓告代之大典也一單之僑邇人之養也
受之於旅且猶有謝而况得天下乎然則歷世而
來開山命曆握河登紀者之所以獲垂萬歲盛而對
越乎清穆豈苟然耶固所以告成功也是故皇非
創業則巡告而不展三代八十四王歷年十九百
三十其行之者禹湯成王而已它君曾未之行武
宗中宗宣王亦未之行豈惟懲國度戒誣瀆哉

世成守顧無得而謝也一自夷吾設祥瑞之說岷
齊君諸儒為必俟秦平之言難秦帝而後中材之
主誤其美稱不原其本苟存華觀至一代而數封
中間妄引昌輝假稱竟逢厲肅然除高里以誣瀆
手清寧者武接于中禮矣嗚呼臣豈后穢擬堯舜先
王之禮意果安在邪咄哉末世之君不知夫禮而
必欲行封拘儒辟者不知夫禮而必曰勿封奚必
爾邪創業之辟苟當乎世講禮找費行其所謂代
一之舉則嗣君無事於漢為矣君欲行之則益反
其本乎惟毋致羊皮雜貂表之譏可也不然無重



發陳莊伯之默

大庭氏

大庭氏之齋籙也適有嘉瑞三辰曾輝五鳳異色觀

中庭山圖六赫都于曲阜故魯有大庭氏之庫昔者黃帝濟于大庭之館效其所矣

黃帝在魯中曲阜之

治九十載以火為紀蓋曰炎帝

師大山稽為黃帝司徒唐代勃海尚其世也

量莫大於齊人而後谷為聖人在上情欵過乎

人德惠加乎物則欣欣焉為之不可致之祥下甘

露出醴泉三辰曾輝五星潛軌欵欵然為聖人延

禧而永卜及有天道則先出災患以憲示之不知

自省又出變異以恐懼之尚不知變乃弗復告而

譴極以隨之是何數數然邪昔者秦皇倉帝大庭

無懷之時清明之感上行而際浮下行而極幽故

天不愛道地載發泄而人化神伏戲神農之世其

民侗儻瞑瞶躑躅不知所以然是以永年黃帝唐

虞之代其民璞以有立職職植植而弗鄙弗天是

TIFFEN Color Control Patches

Blue Cyan Green Yellow Red Magenta White 3/Color Black

以難老末世則不然煩稱文辭而良不效智識相
誕而情不應一憐于上而辟有懷心者旋攻之于
外是以父哭其子兄服其弟長短誦誦百疾俱起
盲禿狂癲萬怪借來變不虛主祿應而起而中材
好大之君樂休祿而昧致戒已未有善而磨磨惟
瑞之言又不思所以應之而因以自急是以稱善
未幾而昭士已慚于歲門之外故儒老先薄言其
事乃至詆符瑞為無有者皆過激之論也夫天人
之相與特一指也日月星辰之麗風雨明晦之變
即吾心之妙用而飢食渴飲利用出入即天地之

機踵也拱生之穀同穎之禾雌鷄之雉退風之鷄
果何與於丘哉而字食星隕深寒木氷山崩地震
黃蜂麀蟻春秋悉與人事雜而識之是誠何意邪
豈非四靈三瑞五害十蠹靡不萌於念慮之初天
道若遠而念慮之至則象類之見有不可而遮乎
君高其臺天火為災多其下陣淫水殺人賤人貴
物豺虎橫出孽孽專政殺果不實腹致蠱臭引咎
亘古猶是故治世不能必天之無災而能使災之
不至於害聖人不能使天之無異而能使異之不
至於灾雷電以風拔木發屋而歲以大熟日食震



甯川濫軍崩而周以東播惟戒之不戒爾身有醜
姿不勝正行國有祚祥不勝善政是故譁變異而
休者未有不與稔休祥而忘者未有不亡漢之武
帝放意殺伐天下愁苦其治效苟不至於大亂則
已矣然在當時早曠彌年字彙數見顧乃以爲偶
然而景光嘉祥之燭金馬史不曠紀則歷代之事
可知矣今歲旱矣而曰天以乾封星字矣而曰天
報德星是則果自欺也何惑乎速化希冀者之爲
欺邪惡賊孰能翊翊小心夙夜警戒如楚莊者而
繼之乎若昔楚莊之澠域也見天之不見板地之

不出擊則禱于山川之神曰天地或者其怒不
乎若楚莊者可謂上畏天戒謹于厥躬者矣是以
雖夷君而主盟諸夏方域大治子孫長久此其效
焉行之非難人何傷而自絕哉

栗陸氏

栗陸氏是爲栗陸

古以陸爲姓漢郭仲奇碑云風雲和陸

赦昏勤民愷

諫自用於是乎氏始攜東里子者賢臣也諫不行而

驛之栗陸氏殺之天下叛之栗陸氏以亡

齊所

後有

栗陸氏

陳靈公不君洩治諫而死而傳稱孔子接詩以罪



之子以爲非夫子之志也夫春秋書曰陳殺其大夫
洩冶蓋以章靈公之惡悼治之賢而死不以罪
也迷於傳者乃以爲夫子罪其專言於淫亂之朝
而以累上書之失之遠矣竊嘗言之春秋之書可
以義推而不可以例解也聖人之子奪君權衡然
一舉一累自有輕重權隨之而後爾豈可膠柱而
求其分兩之當哉稱國爲爵爲累上此二傳之獨
見非經意也說經云治之賢下以罪公而殺之諸侯之
臣書之策者無非大夫也書曰殺某則是殺大夫
矣是故會聘泣事若盜殺俱不書大夫謂大夫以上始書于

策書殺大夫某者明大夫之不當殺也

謂立君殺大夫而必

不謂殺也葵丘之會齊小白爲載書而盟諸侯

其曰命曰毋專殺大夫書殺大夫於春秋豈復有

是者哉古者諸侯之大夫一僨命于天子及其有

罪則請之天子命之殺則殺諸侯不得而專之周

衰諸侯專恣大夫之罪未登於殺而輒殺故未有

不書大夫者惟藥盈良宵不書大夫以其絕於國

也皆書而後入雖然書殺大夫亦固非一律矣有盜有

人有名有國書名者三書人者七書國者三十有

二稱國以殺者君殺之稱人者衆殺之而其名賊



則大逆者也苟非弑君則不名賊三大夫者借錄
君弑見及故及其賊之名孔父仇牧前是並遭篡
逆方有所不能制而與
君生死者以君福及之所以榮也杜
預謂賊者受夫君出得而弑也二百四十二
年之間固未有書某君殺一大夫者則稱國殺為
君殺明矣亦未有衆殺之而書國君殺之而書人
者洩治之死孔寧子儀行父實殺之而書國殺曰君
實殺之也書曰大夫是不當殺也夫治致諫其君
而二子請殺之靈公不禁是不曰君殺之乎予以
是知聖人婉筆書之深見其辭之尤也而辨者
訛左氏之說而求之春秋至有夫子懷寵不去亂

朝之語是膠權而求分兩者之見也是後世不忠
于君謀一己之利而不顧民社存亡者之言也聖
人豈有異於人乎哉昔者夫子之言不諫則危君
固諫則危身與其危君寧危身固當不義臣不可
不爭於君紂之不道微子去之箕子為之奴比干
諫而死而夫子俱謂之仁射丁衰委之代垂老作
書以示勸沮若治之忠君死詎方褒嘉之不暇而
且罪之惡在其為孔子也且治在陳何寵之足懷
哉史記比干見箕子諫不聽而為奴曰君有過不
以死爭百姓何憂乃直言而死治之忠雖未比
于仲萬不在宋子哀魯叔射後于何射且大夫生
死皆名也也是故死雖無罪亦必名所以正君臣



之分而非不在此也。今徒以名爲罪，是所書之大
夫無非罪矣。樂未之大夫，猶不足至春秋，爾類以
爲非罪，罪言一日殺三。至于後世，有曰良史而左
傳，而皆名不皆罪也。
繆聖人之意，以誣篡鬼者，于於班固見之矣。京房
以忠憤死，則以爲不度淺深危言讒刺，疑錯以忠
謀死，則以爲知小謀大禍，發如機。至於在義信義
討賊，則又以爲不量力以隕其宗。是則伏節死義
皆固之不取矣。是則人臣之事，其君必如無口，馳
立仗馬，不鳴，禍然後爲明哲。獻王風，以感里檀政
王章力爭，以死漢忠也。而曰不當輕重以陷刑獄。
王嘉爭黃賢以死，何武謀王莽以死，死忠也。乃曰

區區以一管障江河，用沒其身，夫爲大臣而量輕

重以進者，全驅擇利之徒也。嘉武身乎將相，可以

區區自處哉。時處父晉太傅也。既謀以死，而左氏且以爲後言固可知也。故非

聖人而率肆，詆短鮮有不害名教者。昔范曄謂固

下死節，否正直，不叙殺身成仁，而予且不得以固

爲良史。通鑑論東漢忠節，似此類未詳。

贊。上天作令，皇辟迭王，穆穆聖宮，四目靈光，受河

之圖，仰觀俯察，立我文字，創制垂法，朝廷之上，以正

君臣，闡當夢之間，以肅學，親著績，別生升中，于岱文治

以興布秩異怪。



禪通紀一

卷第六

路史第十七卷

禪通紀二

廬陵羅必

男 華承命註

昆連氏

昆連氏一曰釐連氏一曰釐普氏釐本又昆連者昏

晦之謂也昆釐皆有昏意後有釐氏厘氏曬氏于志

昆連氏釐普氏也

自生民以來君有宇宙者多矣十紀之辟不勝計
子繆路中僅得其五其五紀則遂亡之矣有或禱



禪通紀一

卷第六

路史第十七卷

禪通紀二

廬陵羅必

男 華承命註

昆連氏

昆連氏一曰釐連氏一曰釐普氏釐林又昆連者昏

晦之謂也昆釐皆有昏意後有釐氏厘氏曬氏于志

昆連氏釐普氏也

自生民以來君有宇宙者多矣十紀之辟不勝計
子繆路中僅得其五其五紀則遂亡之矣有或禱





由傳記如姦氏莊子有在氏之類孔子窮於陳蔡

其數秦氏著於莊子莊子有在氏之類孔子窮於陳蔡

世秦氏著於莊子莊子有在氏之類孔子窮於陳蔡

李以爲大宛氏成唯氏羅子問曰大上聖成唯氏

注謂伏羲昔非成唯氏羅子問曰大上聖成唯氏

有天下兵強而世不齊與天地存又論冠子曰

成唯得一故物而制焉劉外紀存成唯氏

皇氏內崑氏之著於鵬冠子近者謂其著於鵬冠子

其間不盡故能論出以爲一家其數萬國以

時則據此書皇內崑氏之法成唯氏之所門以起

世不可雖問存一二而政迹無藏物珍難稽然又

懼沒厥迹困復著之度來者得以觀焉易曰過此

以往未之或知子休曰人之所知不若其所不知

信矣

軒轅氏

軒轅氏作于空桑之北山等無空桑之北有軒轅山然空桑乃魯地紹物

開智見轉風之蓬不已者於是作制乘車相輪環較

橫木爲軒直木爲轅以尊太上故號曰軒轅氏或云

轅之丘而以爲名非也蓋軒轅所造後人因以名丘

非因丘而爲號且其方在昆崙之下世以爲黃帝之

所造風雨者權時美審通塞於是擅四方伐山取銅

以爲刀貨以衝域之輕重而天下治矣軒轅氏長寸

蘇文作至乃軒轅氏一全字也王存又云古文

軒轅字含爲一按古封禪文與此正同貨字古皆作

化友易之物是也贊 禪通著紀伊予握旋乘數稽功一德乘乾地不

愛珍乃權時美制彼貨乃與民通愛稱物平施有無
以遷皇上歸尊大號軒轅

軒轅氏古封禪之帝也在惠帝氏之前承學之士

乃皆以爲即黃帝氏夫歟所謂莫此甚焉苴案莊

氏論至德之世軒轅氏後乃有赫胥而尊盧祝融

次之又後乃有伏羲神農黃帝其明著若是

氏本歷氏也歷氏軒轅氏軒轅氏尊盧氏祝融氏
古之王者也伏羲氏神農氏黃帝氏而不詳者帝堯
則亦古之矣 諷諸警教有黃帝全而又有軒轅全

交焉得封禪文識有軒轅氏而又有黃帝氏

云古封禪 王存又則軒轅自爲古帝信矣

云古封禪 王存又則軒轅自爲古帝信矣

世惟見史遷紀黃帝名軒轅更弗復攷於古失之

赫蘇氏

赫蘇氏是爲赫胥 音蘇也傳謂赫然之德爲人胥胥

爲行不知所之政感而游含哺而嬉晝而動夕而息

渴則求飲飢則求食莫知作善而作惡也出入一

暢恍如遺 子孫子天之神氣大數常出三而入一其

三之謂也則氣以三成安我射隼所稱以計也赫胥

大真誠猶知有所適也赫曰出於一立於兩成於三

連山以之呈形歸藏以光曜赫奕而隆名有不居即

以胥而自况 音史九洛秦定愛脫灑於潛山 第十



洞天也。仙傳云：道云：計自高之祖玄真曰：祝融使神
於衡山，帝登嶺於赤帝，赫胥氏在臨滄東，山黃帝乘
輪於朝陽，炎字祝融，胥氏在臨滄東，山黃帝乘
湖，此也。齊朝陽，祝融氏在臨滄東，山黃帝乘
赫胥氏，祝融氏在臨滄東，山黃帝乘
也。

其矣人欲之不可從也，求以從其欲，未有不失其
所欲者也是。故求高樂者，夫其樂求為富者，喪其
富求存者，先得其甘，甘未榮者，必至於辱，求以為大
未有不先獲其小者也。昔者穆王從欲而既失其
欲矣，秦皇繼之，六皇夫其欲矣，漢武又繼之，漢武
復失其欲矣，而明皇又繼之，是何邪？奪與變而已。

矣。幾生於所無，而今出於不足，皆欲也。位祿名壽
四者人之所大欲也，貴為天子，富有四海，則既有
其位，又有其祿矣。其不足者名，而所無者壽爾。且
名之所難及者，遠而壽之所不能致者，僊也。於是
事四夷，將服遠，以夸名，而治愈卑，禮方士，將求僊，
以幾壽，而身愈多。盡心力而求之，而名與壽愈不
可得也。雖然，服遠難也，猶人之所為也，而其所謂
僊者，則尤人之不能致者也。彼以為致人之所能
致，未足為至，必於人之所不能致者，致之，然後足
夸也。是以中材之主好名之心，常卑於欲壽而求



僊之志尤重於服遠也嗟夫道在邇而求之遠事
在易而求之難惟精惟一此白晝戴昇法也義以
是傳之矣矣以是傳之黃帝傳舜舜傳禹禹傳西小顛顛
頊高宗文王堯龍益稷周召宜蓋與孔子之所共
得也穆王之倫不知出此而乃區區外馳以求之
是之燕而南轅兩騁愈永自謂即至而不知其日
遠也善乎周隱王之告隨文曰帝王脩道速於人
臣二三言之善萬國蒙福臣之所學非萬乘所修而
劉知古亦謂明皇人主長生與庶人異欲得長生
當先道化人和氣洽則僊自致矣若爲庶人之事

臣所未悉天子之言可謂知所本者代之人能因
是而求夫所謂精一者則自得之矣又何必敝精
神苦筋骨而與死禍鄰哉雖然黃帝之所爲不在
是赫胥氏之所爲亦固不在是也且以秦皇優惑
不悟卒至陵遲沙丘身首不飲爲天下笑鄉使穆
王遣祭公之諫則不獲沒於祗宮明皇稽至德之
禮則不得崩於神龍武帝苟非狼貝自悔易危爲
安則龍淵之廟不立矣方東方生之薦藥石於帝
也固以謂僊者得之自然非可躁求若其有道不
憂不得不然雖之蓬萊見僊人猶無益也而帝且



不悟既晚因大過言於是悉罷方士候神人者毋
對羣臣自歎衰之愚惑為方士之所欺則不知道
而已伊尹有言天子惟不可譴為也必先知道知
道則人欲輕而民事重矣如是則脫灑靡迹不為
難也赫胥氏之果僂乎予不得而知也予惠夫求
僂者之喪其欲也故俯紳之學者毋謂太謾將有
嘿而識之者

葛天氏

葛天氏葛天者權天也爰倣旋宮作權象故以葛天

為號說文葛蓋也。葛，葛也。音蓋。而集韻蓋度也。音葛。切。蓋，音蓋。古通用。故行且作蓋。且謂其來從也。

一皆僂焉世不知僂其為治也不言而自信不化

而自行湯湯乎無能名之其及樂也八士提狝投足

摻尾叩角亂之而歌八終一曰葛天二曰玄鳥三曰

常六曰鹿鳴七曰采芣八曰采芣九曰采芣十曰采芣

賦云鹿鳴天氏之求芣揚云云蓋揚君也其樂三人

持牛尾提足以歌八曲一曰云云八曰云云九曰云云

十曰云云古之王者其樂見於春秋亦春以禮物為樂

最遠為微聞為舞舞附尾銜武棗從之是謂廣樂於

是封泰山興黃幣以制數會故沈滯通而天下泰矣

有葛氏見風俗記少權氏



替劇旋空蒼蒼測至極不有聖人伊誰執則無言
而信不化而行垂法焉蓋天為蕩難名載民玄鳥臨
物之極八閩興謠莫知帝力

治者致順之道也無非事也亦無非教也夢有占
或有卜災有祈信有盟聖人未嘗廢也是故無常
祀則淫祀不可勝舉矣無中聲則淫樂不可勝用
矣凡民之不可去者聖人不廢也抑為之節文爾
已古者未嘗無樂也洪荒之世聖人出道以應世
各有一代之業有一代之業則必有一代之樂也
雖然樂者治之章而禮者治之文也文生而章出

禮先而樂後不可易也八十八終節未嘗無也節
未嘗無則禮未嘗廢也而世之人茂禮節喪形體
泮蟻以為行疇忽以為賢託音乎聚僕之傍而羅
噴乎父師之側曰吾為達也吾聞無懷為天不知
是之蕩無度也子嘗學論語矣及微子之篇見其
著周公謂魯公之語而遂知孔子與三仁八士之
心然後三歎孔門弟子善述聖人之志而揚雄王
通皆不足以知之也夫微子一篇論出處之大致

而特雜是章於間何哉彼周公之言上以為君人



者而下以爲事君者發也爲君難爲臣固不易君
臣之間微矣哉於其所厚者薄則無不薄矣親而
可施則何有於賢士大夫哉說者殺而建之也內
於市由商輕復而施之可謂八從矣氏者大興
在於子云華弘曉火我陳餘並同二世之殘骨肉
六朝之廢宗室此可仕其朝邪大臣不以則必獲
很信任小人矣利喪元良而信崇虎賁產諫輔而
任尹諧與夫信石顯而疑蕭傅任裴齡而絀陸贄
此可仕其朝邪非是二者聖人不去也是故子言
衛靈公之無道猶且傍徨於其域衛靈公無道
知

此則三仁之或去或死柳惠之或絀或處孔子之
去齊去魯樂師之適齊適楚八士之著於是列皆
可知矣故舊無大故猶不可弃則君非有大故而
可去乎朋友且不可求備也一人或過其可求備
而去乎知是則接輿沮溺晨門荷蓀有可得而議
矣於蔽山林之士豈止於不知反哉而世又有無
故宅者稱慕巢許以蘄達者水南少室皆爲捷徑
大有佳趣豈特卷之中南邪巢許之事予無信
焉且不仕無義可也長幼之節如之何其廢之夷
侯之態固嘗見於沐柳矣然則數之賊而叩之杖



是乃聖人之隱也彼阮籍輩高王歷胡毋輔之之徒復何爲邪識山甫邇文王諛諛無任而笑天下之尚賢縱脫無行而非天下之大聖莊周不如是也而况無懷之與鳩天氏乎晉室之爲夷南北之紛更皆跡此徒出矣而何任遠之足云是故先王之治先其禮而後其樂樂者潤淵之竟而禮者人之城也禮勝則惠故樂以生之樂勝則流故禮以守之禮也者所以嚴分而防渙者也荀彘天何慢之足憂荀防矣何亂之足痛彼箕踞裸裎託音爲遠其禍已不可勝言矣非直聖人病之俾門僮役

莫不以爲病也詩云野有死麕白茅束之夫麕既已死矣在所可弃矣而猶苞以白茅何邪死惡其濟於地也夫茅之爲物薄而用可重也易曰藉者白茅無咎荀唐諸地而可矣藉之用茅何咎之有此其禮之所以不可以已而流通者之所以獲罪於聖人也

禮通紀二

路史第七卷



路史第八卷

禪通紀三

廬陵羅泌

男 韋承會註

尊盧氏

尊盧氏

尊盧氏錢氏有尊盧氏幣其文作盧是為宗盧
 宗尊古通用故幣遂以尊盧為幣也
 為尊盟發幣以給宗為世尊其立政也官天地府萬
 物華天下之故惟以幣行是入也時宗世者皆立貨
 人者成與封以昭受命今惟若代有其德者下君
 之幣蓋以代別或疑此為前帝幣者蓋以高麗之山
 後而出金黃帝取以朝幣以通自也然無所托親
 祭舉一字而合焉山者不飽如此之美

THE NATIONAL CENTRAL LIBRARY, TAIWAN, R.O.C.



路史第八卷

種通紀三

廬陵羅泌

男 韋承會註

尊盧氏

尊盧氏

尊盧氏錢氏有尊盧氏幣其文作盧是為宗盧
 宗尊古通用故幣遂以尊盧為幣蓋幣也
 為尊盟發榮以始宗為世尊其立政也官天地府萬
 物華天下之故惟以幣行是入始時宗世者皆立貨
 人者成與封以昭受命今惟若代有其德者下君
 之幣蓋以代別或疑此為前宗幣者蓋以尊盧之山
 後而出金黃帝取以制幣以通自貨也然無所托親
 祭舉一字而合為山者不應如此之美

THE NATIONAL CENTRAL LIBRARY, TAIWAN, R.O.C.



無所甚疎抱德傷和以順天下而世用寧焉治九十
餘載位嶽臺之陽華浮肺山之陰明倫彙編家範典其西
見後漢風土記反長安志華山十名後車亦稱之云
如謂車次有文編谷十名王山安字元文稱氏陵亦
在此知後漢後有尊氏尊盧氏尊盧氏尊盧氏陵亦
為三皇居後有尊氏尊盧氏尊盧氏尊盧氏陵亦
明倫彙編家範典其世本以尊盧氏在伏羲後應瑞風俗通
謂伏羲之弟少昊為太昊之世伏羲者姓葛等從之
而伏羲之十後兩世

白余李甫志學繼通三經且侍且業未嘗終食三
商不屬意於是史也訪博氏迺異其言訊旅人求金
石之遺深是有益維奴客必師不知祈寒海暑之
為舜於衡湘得雲陽之從於廣都得盤古之祀於

馮翊得史皇之墓於藍田得尊盧之塚於衡山得
祝融之廟於長安得陰康之家於肺山得華胥之
封於黃龍得女媧之碣於茶水得炎帝之陵於蛾
眉得黃帝之款於離得帝鴻之坊於雲陽得少昊
之榭於成陽得慶都之廟於天山得有虞之文於
陳倉得娥皇之碑於商於得女英之華於村山得
夏后之銘一何多邪獨怪劉子政說湯無葬處而
崔駰薛瓊俱云濟陰毫縣今有湯冢皇覽云在毫
城北郭東三里高七丈韓嬰所謂帝乙墓者何謂
無邪按伏箱北征記博望城內有湯伊尹及箕子



冢今悉成丘而杜征南亦云梁國蒙縣北薄代城
中有湯冢其西有伊尹箕子冢今城內有故冢方
城宜其爲是而記乃稱王于喬墓宅之湯冢已氏
之伊尹冢顏籀亦固疑之爰求徵地則又別有湯
冢漢建平元年大司空史御長卿按錄水災行湯
冢者於漢隸扶風地有湯池微雨何謂無邪然湯
之都宅與墓比似亦不在茲土及攷秦寧公本紀
二年代湯三年與亳戰亳王奔戎遂滅湯則知周
穆桓之時別自有湯亦號亳王爲秦所滅乃西戎
之君葬於微者而非滅湯之墓繼觀聖賢成冢記

則湯之冢後魏天賜中已圯矣銘言二千年曰
思其明器悉爲河東張恩震之子河是知成湯之
安久已無及至是已不復存子政之言爲不苟矣
於戲太古尊盧祝融陰康華胥之陵尚猶歷歷可
知如此而成湯之墓不壽獨何歟良可歎也

祝誦氏

祝誦氏齊語古通用一作頌故禮齊語家一曰祝誦

其金鐘是爲祝融氏祝融也化而爲之謂陸佃解

我之大祝而誰之木文而冥之蓋融而能之火也白

未有耆谷无所造作師於廣壽以毓其德道書以爲





見餘 刑罰未施而民勸化三綱正九疇序是以天下

洽蘇萬物咸若梁武帝覽其原考云祝融氏无所造

氏學也氏祝融氏也古之正也也才使民民 施是聽

化之亦實民民勸之皆古之君為政者也

弁州之鳴鳥以為樂歌作樂屬續以通倫類諧神明

而聶人聲是以耳目聰明且氣蘇平而壽令長移風

易俗天下大治則歌樂為之節文也古非者並不作

李次云伏羲氏有立生神農氏有下辨祝融氏有祝

融祀本多作龜白 祝融氏及諸樂其氣通也

以火施化號亦帝不與感之則去帝祝融之虛謂祝

融亦與故後世火官因以高謂也融氏於也祝融職

融也為祝 都于會故鄭為祝融之虛後為知鄭也

融也為祝 都于會故鄭為祝融之虛後為知鄭也

融也為祝 都于會故鄭為祝融之虛後為知鄭也

融也為祝 都于會故鄭為祝融之虛後為知鄭也

融也為祝 都于會故鄭為祝融之虛後為知鄭也

融也為祝 都于會故鄭為祝融之虛後為知鄭也

融也為祝 都于會故鄭為祝融之虛後為知鄭也

融也為祝 都于會故鄭為祝融之虛後為知鄭也

融也為祝 都于會故鄭為祝融之虛後為知鄭也

融也為祝 都于會故鄭為祝融之虛後為知鄭也

融也為祝 都于會故鄭為祝融之虛後為知鄭也

融也為祝 都于會故鄭為祝融之虛後為知鄭也

融也為祝 都于會故鄭為祝融之虛後為知鄭也

融也為祝 都于會故鄭為祝融之虛後為知鄭也

融也為祝 都于會故鄭為祝融之虛後為知鄭也

融也為祝 都于會故鄭為祝融之虛後為知鄭也

融也為祝 都于會故鄭為祝融之虛後為知鄭也

融也為祝 都于會故鄭為祝融之虛後為知鄭也

融也為祝 都于會故鄭為祝融之虛後為知鄭也

融也為祝 都于會故鄭為祝融之虛後為知鄭也

融也為祝 都于會故鄭為祝融之虛後為知鄭也

融也為祝 都于會故鄭為祝融之虛後為知鄭也

融也為祝 都于會故鄭為祝融之虛後為知鄭也

五行明又以祝融為南方之神初非通論此碑
 以祝融為祝融而介於黃農之間白虎之說也
 贊 伊古祝融人萌榆樂刑罰未施何所造作兪州
 之聲庸致樂歌樂希屬續是為祝融以諧人神以通
 倫類順火開祥聲稱炎帝承師繼德三綱以平萬物
 自若天衢總清

為治而至於樂然後可以為備矣樂者治之至也
 夫人之生天地同體莫不有神明之性湛然中足
 不自外入一算於物則侵淫畔驩喪其天以至
 窮人之欲而不能反其性命之朝何哉有無氣心
 知之性而哀樂喜怒之無常五恭六鑿壞之于外

無以為之節也是以先王因其性之所自有索其
 天和而作為之節以樂其所自生而反其朔樂者
 人之節而性之所自有者也其感人也深其化人
 也著金石絲竹無自鳴之聲也羽旄干戚無自動
 之容也臧之於無出之於虛必有所發者矣聲嗟
 氣歎此天籟之自鳴者也手舞足蹈此天幾之自
 動者也具之於心作之於氣必有所寓者矣人感
 其心不可測度而憂喜忿鬱感發於外者有不可
 得而抑是故聖人南面而治天下本之於心律小
 大之稱比終始之序作樂以應天深入教化於民



循數以召之因器以迎之而樂之倫合德矣隨之
以節義達之以事業起居視聽事親從兄凡所以
行而樂之者一不外是夫然故至誦日以積而乖
爭之念消至順日以積而佛戾之氣泯五官七體
畢順其正而君臣父子兄弟夫婦長幼朋友莫不
相辭而不相倍詩以志之書以著之易以通之禮
以帶之春秋以守之本末相從五者備道故得陰
陽序次聲動氣隨而物備而業成矣情深而文明
德盛而化神塵蟬旁魄風颯驛驛而庶物之露生
天地之德產莫不誘然皆作動盪血脈流通精神

決於骨髓之間而固其肌腠之會故舞品柔陶冶
姓族而不自知故中聲發越而塞于天地之間郊
焉而天神格廟焉而人鬼享凡以出乎素有之緣
中聲自至而然也中聲者一性之辭而與天地八
方之氣相為流通者也人為之主而情為之本律
為之用而器為之居六間六始所以為之用金石
絲竹陶匏革木則所以為之居也墜歌下管實入
聲也歌鍾在左歌磬在右人聲之依也而五聲以
為之值宮肩信而俯意徵肩禮而俯神綠肩仁而
俯魂商肩義而俯魄羽肩智而俯志宮弘以舒徵

此以疾辭防而約商散而明羽展而虛變宮生徵
變衛生商變生羽變羽生鐘變鐘生宮而五音
之氣協矣五音協而五運之氣平五緯之行正黃
鍾以生之中正以平之而四六之氣得矣黃鍾者
律之本而中正者歷之原也在律為聲在歷為氣
以故律歷同起冬至曆生於三始而曆原於三統
以故黃鍾之律本於三寸三呂之為三十有六三
律之為四十有二而黃鍾之本立矣六始為律六
間為呂律者乾曰坤是故六陽乘位而始於後
六陰乘位而始於前陰成於坤陽成於乾乾卦已

而位亥坤位申而封亥亥者乾坤之交陰之極而
陽之所辭始也引於申該於亥是故亥為陽月水
之位也人之孩草之芽皆自始矣乾為大赤坤為
大黑赤入黑以成玄玄中生白造化出焉核于亥
根于艮而三白之化寓矣亦黑配于乾而三白生
乾坤變于亥而三統出是故樂絲陽來而水化律
有五聲十二律之變既而六十卦之合得六十卦
之合得而十日十二辰之數制矣因而六之當期
之日致矣氣不頓進律無偏成 奏黃鍾歌太呂
奏大簇歌應鍾以合聲也聽樂均權土度度尋景



候鍾律以諧氣也聲合而後神示之降出可期氣
諧而後陰陽之進退可效相生相化輕者甞之重
者濂之畸者我之謫者制之而五運六氣九宮四
治之難去矣休用相權彌綸布握于以退乎不正
之氣而召乎不及之氣是故春官秋律而百卉凋
冬官夏律而霜發蟄宮動詠而寒谷春生微動羽
而霜雪言冬儲膏之造化而取之也聲生於日律
生於辰日紀六甲辰紀五子八卦納甲而上日通
焉五子居律而八卦隱焉是故以聲召氣以律定
曆取八方之全聲而寓之八方之全器予以察天
地之錄命乖別之妖而敵情之勝負馬步之多少
悉未逆而知之同聲相應物之情也是故獲氣并
而音尚宮武王篋紂之必敗南風委而祀聲至師
曠必楚之無功七六之終合而八卦之氣成四寸
之管來而八方之風至克之者足以移民風而化
民俗聞之者有以攻其德而知其治英華弗得弗
諧雲咸弗得弗蘇淵詔弗得弗備護武弗得弗古
探五行之妙用竭萬物之英華著其素而且其情
以之節事而治容徹志之字解心之繆去德之素
達道之寒是以陽不究而陰不密剛氣不怒柔氣

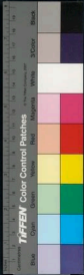

不攝在內者皆王色在外者皆金聲觀正而氣得
氣得而肌安肌安而色齊色齊而天下化空窾之
窾膚質之伏闕兩之擬渾渾冰結之處隨其元而
亮之無細微之不入七始既定九奏具成至於鳥
獸之聲猶悉關於樂律大昭小鳴四時迭起而協
氣靈壽若生殖祉地紀天瑞諸福之物皆不約而
自至若方諸之水闢蒸之火練類而生有不期然
而感者又豈徒歛歛衍鬱振寃獨怒之恩哉祝禱
氏之屬續宋襄氏之求陰陰康氏之求解伏戲氏
之之族續襄氏之族舉黃帝氏之雲門少昊氏之

九淵高陽氏之承雲高辛氏之六屬堯之意舜之
招禹之夏是皆得天地之中以發人之抑道人之
伏達人之慧而為政之平則凡以得乎人聲之節
而已故清錄一奏而鳳凰壽日蕭韶九成而百獸
率舞其事然也三五以降醇澆而偽璞散而器而
人始狙詐與物敵矣天地之元時至之氣始離次
而不安其所矣其所謂樂不過置意鐘鼓菓產之
聲綴兆疾徐之文紀鏗鏘著節奏傲詭殊理為滿
文煩飾而已儼運鏡鎗進俯退俯欲其名餘氣而
致柔嘉服人心而固壽命是為齊運而希楚和吳

欲而幾代應不已難矣下迨列國曹奔魏禍陳汰
唐憂無足言者桑間濮上雷連荒亡之音作而君
驕而政散民流官壞而不可繫止煩等淫聲怡心
闔耳而哀痛生之春秋之際干戈日尋魂為燕氛
魄化魏土而凄怨之聲入於匏管輕生敗倫賊君
弃父而變逆之音出於金石三綱淪六紀墜選情
傷化惟不能當於天心是以秋沴災疢百疾俱起
而鼓師三飯寄跡河海至不可以爲國千鍾作大
呂鑄而內益亂新聲興軍首起而君愈卑志微焦
殺求其所謂一倡而三歎何可得邪漢魏而來情

文俱泯人猛辭狎而聲匪純懿範不成列舞不學
成陳鄭聲于楓庭陸胡部於堂上迎神帶邊曲宮
案次能雁而房中之樂則惟恐淫哇之不聞寧能
之不新也不中其聲名器隨變既聲有餘於數則
更從而分之求五音而不得則益之以二變合十
二律而不協則載之以四清立四通制雷尺倚歌
梵唄婁羅悅般而風雅進矣夫以五日四分日之
一不之減六日八十分之七不可裁而六十之卦
未嘗增也二變不得而應聲增四清不合而子聲
起七五音而八律呂豈本爾邪是則雖有黃鍾大



呂之聲商歸徵羽之器以旋宮則不得其愛以迎氣則不得其乎中聲何自而得哉中聲失則律無當律無當則樂不比樂不比則情文俱泯情文既泯而旋宮之制迎氣之律其能以獨正乎是使後世議者見先王之所以爲樂古猶今也陶匏革竹之器樽棊琴瑟之用古猶今也其所謂八風十二律未必不與入齊而所謂麟鳳龜龍其去人也遠矣於是始疑先王之事爲是夸言蓋不知理之宜然而無足怪者夫有恢蕩之音者有榮懷之聲有絲乎之聲者有蕃殖之財淫厲而衰萬物常所

以知階之不久宮出不及王今言所以卜揚之無邪宮雖不屬商亂而暴而子憲識明皇之播宮不召商歸與徵戾而嗣真明章懷之廢王仁裕耳黃鍾有罕聞之事業知古聆廟樂重慶賜之行發於其聲害於其政有不可而泯者是故龍舟五更之聲作而國不可游胡戎無愁之曲作而君不可留陰愛水斷苦輪之歌奮而臺城没打沙鐘振銅鼓之伎進而屈茨邱故樂也者天地之合也其形變者心亦隨其志變者聲亦絕發於剗勿應於假迷雖聖人不能抑也亡國戮民非無樂也而不樂其

TIFEN Color Control Patches



樂蓋出之中者不得其寓而道之外者不得其所也趨救傲僻頌反濫溺此亂國之所好而衰姓之所樂也故孔子曰君子之音象生育之氣憂愁之感不加乎心暴戾之動不存乎體此治安之風也小人之音樂殺伐之氣中節之感不載於心溫柔之動不存乎體此亂世之風也治世之君以道勝欲故其音安以樂雅頌之作政其有不舒乎亂世之君以欲忘道故其音怨以怒鄭衛之作政其有不垂乎世異其音異其政然則亡國之君眩惑轉易刑政紛糾豈惟哀以思哉而其民亦困矣故

君子之聽聲不徒銜箝節奏而已亦必有合成已之志也天地之間溫乎其絳者無非樂也而得之者異取夷則之羽不興嘉慶之門黃鍾之宮不作庶人之室是故必有盛德斯有備聲必有大功斯可制樂此先王之所恃以籟也故有樂備劊矣而德薄功小有不足以作者豈惟不足樂哉魯莊公國小鍾大而曹劌方諸國之齊桓公謀以大鍾而鮑叔且以爲過况不有功者乎方晉侯之如宋也享以桑林晉侯懼而退入于房至著離而病卜之崇在桑林及平公登施夷之臺欲作清鍾師曠以



爲皇帝所作今君德薄不足以作之明臣請辭公弗聽作之颯濤總至發屋亂豆平公恐伏晉國大早夫清錄非固能變而桑林非固真能崇也蓋先王所以持禮樂之分者甚急而不可亂故其衰也邦君諸侯一越用之則颯奪氣祝而不能以自止也故曰樂也者始於懼懼故崇次之以怠怠故道卒之於惑惑故愚故道道可載而與之俱矣靡病之生赤地之變將非恐懼之所致邪故樂之足恃也如此夫固有飢生不殮國有東君不表有九年之穡而後天子食蒲味且舉以樂諸侯食珍不

失鐘鼓之懸是故草木未若則不頌鐘鼓之聲文德未敷則不必干科之來鐘鼓于朝固飾辭之具爾彼杜濼之所言張文收之所請唐太宗每折而不許者亦以謂百姓安樂則金石自暢樂在人酥有不在乎聲也何後之世不明乎此乃復膠意於區區之累黍以祈中乎酥氣不已勤乎夫絲固不足以致聲而黍固不足以稽律也久矣魏賓下生大呂八八左旋終於中呂此班固之所本也應鍾聲下大呂十律而反高一均此失不紀清濁之變也其曰萬鍾未必果非大呂也其曰應鍾未必果



非無射也蕭條者形之君而寂寞者音之主也繩
準無所施而平直之運無所逃此不共之術也五
音無所比而二十五絃以聲應此不傳之道也游
心乎衆虛之間而與物爲際者又不能以詔其子
放乎事物形氣之表而形乎絃者又不能以喻其
第三如千之銅三如千之炭同時鼓之鑄三黃鍾
聲不同也而况尖圓肥瘦之不等者乎故不神解
嘿理而特詣數以爲正祇以惑也崇寧之初理
漢津制指及於是上悼秦之非度謀以聲而定律
而典樂之臣莫能以也夫以神管定律必致申聲

亦不過因其自然而道之豈河內無真哉而上黨
無真柔哉高山流水固不在乎絃爾雖然天之自
高地之自厚日月之自明神不易也黃帝伯禹冲
正所合是故律度出而幽顯達若以齊緯陰廣叙
寶之徒度之固不能損益陋而廣正之也鳳鳴岡
衆鳥從鶴在陰其子和夫物固有有其方而智巧
果敢不足以相資有其情而皮毛色澤不足以相
使者必也以仁爲恩使天下無不親以義爲理使
天下無不宣殘虐暴橫不見乎其上下憂愁分鬱不
作乎其下黃沙息送元戎偃伯而士農工賈無或



失所然後本之情性稽之度教修六府誅三事以爲之理合生氣之無道五常之行取仁義道德之端而倡之平滂恬愉之韻布揮而不拽幽昏而無聲以爲之用應之以人順之以天內以正其志外以達其情廣不容姦狃不留欲而邪汚淫辟之氣無自而接上以著秦始下以善民心異文而合愛窮本而知變故攻之於文則文是攻而不認發之於均則均足樂而不派聽斯喜喜斯暢暢斯達達斯反莫不鮮然竊惶然莫令其故而趣於新君子以益厚小人以無悔而治道達矣舉朝移樂樂以

邪飲春耕秋獲休以聆缶是故諸侯勤泝息以鼓卿大夫春治息以笙瑟馬駕而不稅弓張而不弛固非有血氣者之所能也聖王豈固不爲樂哉兩君相見揖讓而入門入門而樂興揖讓而陞堂階堂而樂闌入門金作以示情也陞歌清廟以示德也下管象武以示事也故君子不必親相與言也以禮樂示之而已重華聆鐘石而傳夏伊費在樂音而歸毫末于王威夏簫序典豈徒樂而已邪詔用於齊八佾舞於家庭世之人無或非之是徒見聲音節奏之可樂而已至孔子則不忍見如聞



之是虛不徇其情不喪其心知其德之不有而作
之不以禮也雖者天子之所以享元侯也相為辟
公天子釋襍衣為而起三家之堂諸侯僭天子大
夫僭諸侯其已久矣設兩觀乘大路朱干設錫冕
而大武八佾以舞大夏宮懸而祭白牡此天子之
禮子家駒之所以告也而昭公不知乃曰吾何備
然則臣下化之而動於惡何尤乎故禮也者天之
大本也祭豕為禮非以買禍也而欲訟其禍者
為禘非以為祭也而饋鉶益饗是故鐘鼓燕以境
夏有踐而百拜之不至則寧酸而不飲十獻之不

至則寧乾而不品酒酣耳熱投劍擊柱安知天子
之尊躡脚弄目筋斗澤逐夫又安知名教之樂非
當此之時而樂幾禍矣是故君子窮其起謹其示
哀樂之分必以禮終教訓正俗必以禮成必禮先
備而後樂之文得而舉故禮者挈裘領袖五指而
頓之順者不勝數也禮作乎外而主乎內者也樂
作乎內而動乎外者也禮以治外則見而知樂以
反內則聞而知見而知者觀而化聞而知者感而
化故禮樂者觀感之術而不可以偏廢也禮交動
乎上樂交作乎下而觀感之道得矣禮極中樂極



禮樂之損壞也
餘中餘之本率於吾心非假它求也云國戮民惟
於吾心之所同然者不致察而後外此身以求禮
樂而禮樂益遠矣故曰化不時則不生男女無辨
則亂成化不時爲無樂也男女無辨爲無禮也夏
殷之禮吾能言之而樂不及禮具而樂存也鯉趨
過庭課以學禮而樂不告樂必夫自得也顏子爲
邦終之韶舞虞帝教習先之典樂非無詩禮也立
於禮則成於樂矣樂當禮而立禮非樂不成是故
興世則禮樂之形實而人因器以達本世不足以
明道則禮樂之用爲虛文而人不足以化其上偏

禮特樂傷天地損人民所以字理而害政者至矣
王德不下通民欲不上達而欲人之典讓務本國
富家給是濁源而求清流雖十舜不能矣故曰節
怒莫若樂節樂莫若禮是何有司請定法筆則筆
削則削而至於禮樂則云不敢是敢於法教人而
不敢於禮樂惠人也必以沮豆管箏之聞小不備
絕而不事是去小不備而就大不備也此漢之禮
樂之所以爲可恨而張奮之所以自歎鬱可不懼
乎

禪通紀三
路史第八卷

路史第九卷

廬陵羅泌

男 華承命註

吳英氏

吳英氏或曰子英見三墳策世碎云為太昊昔者吳

英之世以伐木與殺獸人民少而木獸衆人帝之世

不廢不怨官無莊備之勞而死不得用享事不同而

階王以時異也伐木者衣新之世也見商後有吳氏

風俗通云吳英氏後有吳氏而氏諸吳氏出自少昊
夫氏姓車出亦多有之如黃氏雙出而慶亦為黃來
本轉後而末轉亦為來也氏來後而孔連出子商孔
係出子鄭陳又有孔寧亦有孔應孫氏皆出焉一密



禪通紀三
路史第八卷

路史第九卷

廬陵羅泌

男 華承命註

吳英氏

吳英氏或曰子英見三墳策世碎云為太昊昔者吳

英之世以伐木與殺獸人民少而木獸衆人帝之世

不廢不怨官無莊備之勞而死不得用享事不同而

階王以時異也伐木者衣新之世也見商後有吳氏

風俗通云吳英氏後有吳氏而氏諸吳氏出自少昊
夫氏姓車出亦多有之如黃氏雙出而慶亦為黃來
本轉後而末轉亦為來也氏來後而孔連出子商孔
係出子鄭陳又有孔寧亦有孔應孫氏皆出焉一密



子商一出于新豐商曰孫楚宋皆有司馬楚衛
皆著于前是之王孫楚與孫安宋之王臣後州
松地諸國之分使維二代之時三氏不可勝數夫至
於後世其大變謂之有違言對免諸毋假養寄目之
類紛然皆出
不可不戒也

太上無名其次有爲而名從之其次名先而實後
名先實後而名實離矣是故爲善無近名中失而
事過常名尊而實可泊君子不爲也有爲皆善而
孰爲善邪溫良恭儉明允篤誠人與我以是名也
何媿媿然擊鼓而求亡子乎故善不可以有心爲
也有心則僞而一失之矣上世親死則內之溝壑
日過之狐狸食之蠅蚋蝓蟻之心與目會而此遠

于類於是反累裡而掩之掩之誠也非爲儉非爲
奢也掩之矣而土親膚也於是厚衣之薪而棺槨
興焉善孝子仁人之掩其親苟可以致其誠者亡
不至也喪三日而殮凡附於身者必誠必信三月
而葬凡附于棺者必誠必信勿之有悔焉而已矣
古者棺槨無度中古棺七寸槨稱之天子七種諸
侯五大夫三士二庶人一非直爲觀美也被藏千
金之壁者緹衣十襲匣戶九竅齋沐而用之猶以
未痛也况于親依喪人帝之時非無供備之勞者
死借用槨豈同是瀾文哉而墨子曰堯舜之喪衣



余三領窆木之棺葛以緘之夏禹之喪桐棺三寸
蓬蔭以斂餘壤爲垆可謂儉乎堯舜禹不如是
也下銅三臬上塗南山金玉城闕水銀河海固非
君子之志而孝子之心不如是之貧也雖然天子
之喪動四海屬諸侯諸侯之喪動通國屬大夫大
夫動一國屬士脩士動一鄉屬朋友庶人之喪
合族黨鄰州里古之教也惟刑餘罪人之喪不得
合族黨獨屬妻子棺槨三寸衣衾三領不以總不
以畫行凡緣而往埋之及無異泣已事而踐若無
喪者此之謂至辱是則舜禹若啓以刑餘罪人喪

其君也是墨子者以至辱事其親也且吾聞之居
子不以天下儉其親墨之治喪也以泊爲其道也
惡足以爲儉中都之制聖人固不欲速朽也以璠
璣斂而孔子祿級豈慮其墓之抽哉而王充猶欲
明死者無知以降泊葬古之人胡爲而死其親乎
嗟夫儉者一善之名聖人御世之寶也在乎內不
在乎其外何說者之譏善舜舉尙外而反卑之也
且沐戎塗髮者尉李野人之璞俗土階三尺者繇
余窮邦之陋風輩戶不扉蓋茨不翦此楚之交子
魯之周子之鄙習也而堯居衡室之官垂衣燹幅



遠如神明集五瑞而見禁后帶幅舄而入覲者若
衆星之拱極舜游蘇郿之上被袵衣鼓五絃繪日
月於當備十有二章黼黻玄黃爛如也出閭蹇仰
動有環佩步趨中於莖招之節蹇蹇之備物也如
此而惡有所謂土階三尺者矣不剪欲塗髮而沐
戒哉此腐儒之所守而汚俗之所以相欺也人之
言曰天子無老夫食則太牢而加珍服則五采而
飾玉坐設章容輔及而諸侯孤御奔走手堂下出
乘大路越席以養安載旱止以養算錯衛以養目
和滿以養耳三公奉輓諸伯持輪居如大神動如

天帝扶老養養有並於此者彼樂討之營而亡
也則戒者自有禮存焉今也覽四海之賦受九域
之經入而茅茨土階欲以滄暴而不敢信不然矣
且先王之制改王則改行旂旒冕璪以示登降之
品而汚世之人不通於禮處尊而偏賤居大而侵
小以天子之尊窮天之產器地之毛而爲圍隸監
門之奉亦難乎爲下矣不惟以陋于厥躬也而又
房無施其族黨上不豐其宗祭而曰吾以是爲儉
也不亦鄙野夷貊之人已乎故曰中失而事過當
名尊而實可泊君子不爲而况唐虞與有夏氏乎

TIPPEN Color Control Patches

Blue Cyan Green Yellow Red Magenta White 3 Color Black

堅繇居沛澤其道日光堯朝焉而道之父適聞之洗
耳於頻堅方飲其半乃殿而還胡視之也繇居箕山
木實吳文樂父還千與石上十述存焉而繇昌有樂
文許繇臺而繇父有樂父并二臺在陽花臺十五
繇繇本高上德云繇父有時繇人繇亮繇曰何不
列以光而見若身非吾友也繇而下之繇乃去之遠
上繇集之期見繇繇繇不受進之以其牙也乃充耳
光有髮繇有飲其冲繇去之繇亦飲其洗耳之下
繇學子氏繇佛繇里人其字繇之樂父繇在空封
繇而繇之人表二人也

利器人之所大欲而予奪者天下之冠府也百金
之家不滿於千金一命之士不登於三命雖成而
止有不足者具故聖人乘理而制天下必有以厭

服之然後小大同歟不齊歟正在易之觀神道設
教禮者聖人之神道也百之儀類以中正而觀天
下以中正觀天下放下觀而化之然而上且觀其
可樂之生而有愷怡之志是以觀盥而不觀薦孔
子曰聖人惠禮之不達於下也故祭帝於郊使下
觀而化也觀化之道莫尚於祭祭祀之禮尚先盥
灌而後薦盥者敬之始也薦者禮之末也然薦備
物而虛無有焉觀盥而不觀薦取虛誠以著信也
是以有字顯若無器而人自趨不言而信自諭爵
賞刑政有設而不用矣豈復侵陽之事乎哉





繼而後始生之始之卦也一陰遇妃故初六曰龍

化于蟄或潛于穿窬孽之牙象不可與長也易中

文 所謂一人如女尚可以去者故明之以女焉

復之卦也一陽反始故初七曰龍潛于神復以存

神淵分無珍操分無果象可與致用也連山復

始際變靜以待定是以明王至日閉關不可以有

為也君子之道始於復而成於泰泰而臨臨而復

則能見天地之心矣反卦復上無泰而不復則存

之大壯乃決之以五陽之夬以反接乎六陽之乾

又不能決則極而無繼繼極而無繼則小人出焉

故受之以姤小人之勞始於姤而成於否上二轉

自是而退則反乎姤而入乎坤之順自是而進則

至于觀而利賓于王此觀之六三所以未失道者

以觀我生而進退也孔子以三陰始否於上經大

利而下經則自二陰之進而次以一陰之始而反

且始與適否小人道長而吳之止者也非不之止

也有其利而無其利勢不能反也至觀之時小人

盛矣而其位足以制之中正足以臨之又能觀我

生以神教是以下自觀而化之苟觀又莫之能止

則進而至于剝矣剝極而無繼則君子生焉故受

之以復戲禮農矣禮黃湯放桀

王伐紂時也故

上七日數窮致剝而終象曰致剝而終亦不知變

也連山剝夫小人之爲剝豈難易之憂哉始乎下

而卒乎上始乎外而卒乎內未有不然也詩云池

之竭矣不云自頰上失其道此剝之所以起也詩

云泉之竭矣不云自中亂之生也無窮而剝之進

也不已則上未有能安其宅者也詩云薄斯宰矣

職况斯弘不突我躬其斯之謂歟惡戲明王先戒

於始初庸主猶忘於禮虛方萌於用而致戒焉或

者謂旱計也一切近災矣秦皇乎聖人之於易

胡爲而小人之詳邪小人無權者也其所以加乎

爾者特於隙而已矣衝動而中正不顯其符俾無

隙之可訟則天下之吝其庶矣非觀之神道設教

以中正觀天下瞻克爾夫有觀之位而不知變又

不能順巽中正以觀焉以至于于剝者其惟有巢氏

乎豈惟有巢氏乎

朱襄氏

有巢氏沒數閔世而朱襄氏立於是多風驟陰閔曷
諸陽不成百物散解而果藏草木不遂遲春而黃落
盛夏而病疫乃今士達作五絃之瑟以來陰氣以定



養生令曰來陰

士達候是不達之說然樂錄都于朱呂覽等明言命士達合庚之說

效號曰朱襄氏

朱或曰神劉昭云陳留祥邑朱襄氏之說亦云陳之秋邑朱襄氏之邑故之志秋當作

下品謂七十後有朱襄氏

樂者陰陽之和也聖人者協陰陽之聲制其器以

宣其和而已琴瑟者樂之本和者也琴統陽瑟統

陰以陽佐陰不可勿也是故春歌惟王備琴瑟諸

侯則有瑟而無琴燕禮登歌有瑟而已所以別於

王也瑟惟陰也故朱襄鼓五絃之瑟而琴陰來琴

惟陽也故虞氏鼓五絃之琴而南風至陰陽之應

各從其類是以伯牙鼓琴而馬仰秣瓠巴鼓琴而

魚出聽魚水物而馬火物以類應也楊泉曰琴欲

高張瑟欲下聲數不踰琴以佐陽也陽主生故其

情喜陰主殺故其情悲陰陽并毗則寒暑不成而

四時忒矣此帝女之鼓瑟所以動陰聲而悲不能

克也故樂惟不可苟作也先王以術調曲以典調

樂樂和而王燭調矣詩云琴瑟在御莫不靜好此

古之君子無故之所以不徹歟

陰康氏

陰康氏之時水墮不踈江不行其原陰凝而易閤人



動作心無好惡議大相聞龜龍以格登代降云勒堅
照示執曰無懷聿臻文辭

孰謂王通之不知禮乎通之言曰封禪之費非古
也徒以夸天下其秦漢之侈心乎封禪之禮豈其
非古哉其所以非古者費也封禪帝王之盛禮也
歷五帝三王而不能去之非不去之也我愛其禮
也百孔子之論述六藝傳也略言觀易姓而王封
泰山禪梁父昭姓攷瑞者七十有餘君矣而祖亘
之禮不章者難言之見文成帝孔子之言也
者大抵無所事此則其處不講封禪之禮惟起傳
之君得行世所不知孔子之時天命未改宜問之

所不及大哉之說
儀不在乎禮記爾或問禘之說子曰不知也
知者不可說也一禮交禘之說則魯之非禮便不
可過於天地之間故不知者是知之也知其說者之
矣張九成以爲惑人之自得之非也知其說者之
於天下也其如不諸寧明則在禮樂幽則鬼神禮
鬼神能制禮樂而不達於人情治道者謂說之
以素雅貴父子之事多積食以彼以文爲事者臣
德李于誰能享其盡子道而與親心知神
之故則諸侯尊王大夫尊皆皆臣之義明民無犯
主天下可運於堂矣故曰禮之所尊尊其義也知
其義而欲守之天子之所以治天下也中庸兼郊
社禘嘗言之其義一也云禘大祀其義兼非其說
子張問十世子曰雖百世可知也何獨於禘而不
知哉直不欲觀之爾禮記太廟疏其先矣此不可



古也唯者非神之始也既非則則事畢分賜賜而
不說觀者以其逆也夫自夏已不欲觀則自始至
終皆不是矣豈一二小節之云哉始此非觀而欲
說者謂以為然豈以其若言語者知之祀之
禹也宋之祀契也是二王之後天子之事守也魯
何為其而得虎且使諸侯公故曰魯之祭非禮
也則公夏鄭之禮豈能言之而杞宋不足質也不
足質者文獻不足故也豈謂杞宋之人神而明之
存乎其人如有用我則吾能質之矣故曰鳳鳥不
至河不出圖吾已矣夫自湯可致而不得致也豈
之道也之天地而不粹妙之三王而不粹於禮何
疑而不足質者豈也無證人不能信有信人不能
祀宋之禮文獻既不足與明者又於聖而不足觀
祀之前已如成質之當命又如此事可知矣按
禮禮亦言祀宋而中禮惟言祀不足質至學高禮
則有宋存者子長若宋禮既前則夫子之從前可

知禮說則禮豈不足學禮 太史公亦曰自古受命
則禮或有者考荷言之 帝王易嘗不封禪蓋有無其應而用事者矣未有
符瑞見而不墮中于泰山者也故每世之隆則封
禪答焉而受在位文王受命命政不及於泰山武王
克商二年天下未寧而崩爰周德之洽者惟成王
成王之封禪蓋近之矣禪柴之禮存于大宗伯告
祭柴望禘于時邁之詩於皇時周陟其高山則成
王祭神之對見矣惡得謂之非古邪且屈說者尚
何稱于後而云七十二君哉燔柴於泰壇瘞理於
秦折此封禪之禮也作樂崇德馨薦之上帝此封





禪之事也

大抵封禪一軌雖一行之必制樂與饗之君可也又漢成帝時禪於天後可以盛

蓋之故自有天下六百年惟易行之固有天下八百年惟成王前之有其功而無其德有其德而無其功皆所不行太謂之無經見邪昔舜類于上帝史公之論未悉也

而又初載之符榮帝宗封禪之禮莫此為盛矣

集空今世之變香也至德宗榮帝出別惟聖狀且初其之變行之自彼玉其之變不復封禪然榮帝依之禮所不變也謂始皇孝武之侈邪彼以侈

心用之非封禪之非也刑用之久矣魯商用之而仁鞅湯用之而慘豈列罪邪季氏祭於泰山子曰

惡呼曾是泰山不如林放乎鍾曰泰山必不欲於

季氏也

禮天子祭天地諸侯祭山川大夫祭五祀十

夫德士而人不清祭比人之德也秦山界代帝王受禪之所也魯說受之國號兩山季氏祭焉

更稱而已曾不知祭而當祭乃可得為福請求焉季氏家臣季氏隨大夫欲求祭之非執季氏禮也必求之方可祭而求不知禮曰不能故子

不之復祭推數泰山曾不如林放者曰泰山有神其如禮也必不至林放之不知季氏之祭必得吐之不惟以此意望之於神言禮之未備已不足與

諸族封禪之細也三家之僭手分室也仲尼非少

乎泰山也

制見曰朝夕見曰禮見曰祭見曰禘見曰

山曰禘曰故皆以臣見君之禮也天子祭于天上帝於地一獻之禮不足以如故周天宗伯典禮職金階言祭上帝掌次言大祭上帝司尊彛執事師言大夫祭天子之禮也文宗山本曰於禘大言祭則有祫而已禮書例以爲大祭之祭則非也魯則非禮節臣使節齊小白既伯會諸侯于葵丘因謀封禪之如禮何

裴穆公也。管仲曰古之封禪七十有二家。夷吾所
識者十有二。無懷氏封泰山。禪云云。伏戲氏封泰
山。禪云云。神農氏封泰山。禪云云。炎帝封泰山。
禪云云。黃帝封泰山。禪。高陽氏封泰山。禪。
云云。高辛氏封泰山。禪。云云。唐堯氏封泰山。禪。
云云。虞舜氏封泰山。禪。云云。禹封泰山。禪。會稽湯封
泰山。禪。云云。成王封泰山。禪。社首皆受命然後得
封禪。表年正論云禹禪會稽告天則禪地不得
封禪。右異會禪可禪是四山皆可禪也。海陽天增
之合當四海天地之中然則今泰山公曰寡人東救
旅之中告於天高可也。不必泰山。公曰寡人東救
徐存魯蔡陵南伐楚逾方城一戰率服者三十有

一國北伐山戎過孤竹制冷支破屠何西拘秦夏
淖囑沙收西虜方舟後拊而浮于涉東馬句車越
太行逾辟耳之溪南伐牂柯厥不庾至郿陵陸熊
山而望江漢九合諸侯一康天下三代受命亦何
以異乎仲乃設以辭曰古之封禪鄒上之秦北里
之禾所以爲盛江淮之間一茅三春所以爲藉東
海致比目之魚西海致比翅之鳥然後物有不召
而自至者十有五今鳳凰不來而鷗鷖比至嘉穀
不生而藜藿茂庶神不格守龜不兆而欲封禪無
乃不可乎公乃止夫桓公以敬仲之言而遂安冉



有不能救而季氏卒僭曰救云者為其有顛瀾也

司馬相如非惟不能救而又以將死之旨道之故

曰敬仲加於人一等矣封禮天子之事也王受古

地戶為明堂律帝受天官之官也王莽即也三

十年功成治定則告成于天拜桑榆刻百祀張仲

蓋不欲明言惡戲無諸侯不得行巡狩有天下可

以為封禪巡狩之事豈不可行邪秦漢而下勢不

可行也先王制作相時而制不可以常其法方觀

於不行而方置在後古禮之名存者惟封

禪矣忍去之乎方漢家之為封禪人史公自以不

得從事其間發憤而卒于遷遂使適遇河洛把腕

愛清直以不得從行為命誠以希闕之不可幸也

鄉使始皇能下車請罪而不至下刑弃灰卑宮室

而不至上象天極孝武能才茂不剪而不至木不

呈材舞干羽而不至於瀆武窮邊立謗本而不至

誅者捕死躬堯舜之行蹈顛學之為使天下之人

引手加額忻忻願世以為君然後備殖橫筋蒲

車躡凌兢而封禪乎天地不亦美哉世無管敬仲

弗能救其用以侈心非封禪之非也



禮通紀四
路史第九卷

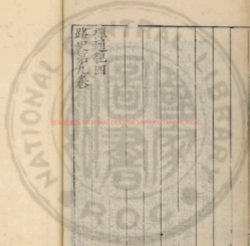

RESERVED NATIONAL CENTRAL LIBRARY, TAIWAN, R.O.C.





國立中央圖書館 臺灣分館



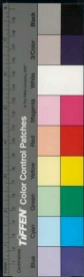



RESERVED NATIONAL CENTRAL LIBRARY, TAIWAN, R.O.C





© 2008 NATIONAL CENTRAL LIBRARY, TAIWAN, R.O.C.





國立中央圖書館, 臺灣, R.O.C.

4. F. 1111



或曰洪荒之世聖人惡之旬卦曰道過三代謂之蕩
夫何取曰不然道莫醇乎古而其蕩則三代始也洪
荒之世所可惡者以其環野而禮文有不足尔其爲
道則固高矣非後世之可逮也三五制作文爲經典
吾孰見其能古之如邪今而曰不過三代則是三皇
堯舜爲不足漢而聖人不之猷矣惜罪豈不若征伐
而甘於自頤者也子何學嗟乎禮失則求之野中國
失禮誅在四夷洪荒世遠述四夷之不若哉予起路
史則又懼天人之不可攷自黃義而上別而冊之者



爲卷九本非可別也。以人故。尔昔先民之傳春秋有
內外之異。故劉氏通鑑曰。外紀曰外。非是。謂之前
可也。自十卷目之以後。紀

路史後紀

廬陵羅泌

第一卷

路史十

太昊

禪通紀五

第二卷

路史十一

太昊下

禪通紀六

第三卷

路史十二

炎帝

禪通紀七

第四卷

路史十三

炎帝下

禪通紀八

TIFFEN Color Control Patches

Blue Cyan Green Yellow Red Magenta White Black

第五卷

路史十四

黃帝

疏佺紀一

第六卷

路史十五

黃帝下

疏佺紀二

第七卷

路史十六

小昊

疏佺紀三

第八卷

路史十七

高陽

疏佺紀四

第九卷

路史十八

高辛

疏佺紀五

第九卷下

路史十九

高辛下

疏佺紀六

第十卷

路史二十

陶唐

疏佺紀七

第十一卷

路史二十一

有虞

疏佺紀八

第十二卷

路史二十二

夏后

疏佺紀九

第十三卷上

路史二十三

夏后下之上

疏佺紀十



第十三卷下

夏后王之下

路史二十四

疏存紀十一

路史後紀一

廬 度 羅 必 撰

男 章永命註

太昊

太昊伏羲氏是本作昊按太昊即文作方牙亦通卦

說方牙搗作物無害以書事謂以畫卦事為治也故

論猶云伏羲以卦治天下黎民大慈無云易言伏羲

之象天地之所缺化政教之所生人皇初起皆成

注以為伏羲世首作易以爲政令而不害止當其事

非也 曰蒼牙通卦驗云遂望出性換即表計實

裁也諺者以爲文王非林雷風姓孔有明道經云姬
史有蒼牙所謂蒼牙者其姓風姓皇在伏羲前風姓
恰王天下是伏羲同是皇之姓矣三墳書言同風而
生焉風姓即伏羲蒼牙東方之帝木能生風故為姓

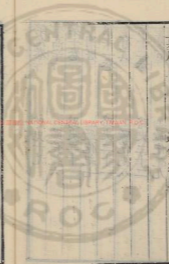

謂夫取象曰所出所入也長九尺有一寸
味而中者皆表如道也王制曰
天之廣務之再合天出震息明睿智益承
而王以立治紀而萬世循用之也
百王興以其載德草木不凋巖東道不可尚同乎元
氣是備太昊
而有成因體伏羲
得乎中央別而能全
道有以成其德也
而王興以其載德草木不凋巖東道不可尚同乎元
氣是備太昊
而有成因體伏羲
得乎中央別而能全
道有以成其德也

定用象稱非正者亦謂其氣以垂治代物亦未其
自有句而應世故又曰有句氏
之故特失論太昊之後有句氏
乎泰而畜象又在山陽則其故也毛提也後世并知
去更以爲地器於甚矣
以獵子養育犧牲服牛乘馬草糲皮家引重致遠以
利天下而下服度
是觀象於天效顰于地近參乎身遠取諸物兆三畫
者八卦以逆陰陽之微以順性命之理成神明之德
類萬物之情而君民事則陰陽家國之事始明焉
文喜云伏羲總論上下天應以鳥獸文章地勢以河
圖洛書乃其象而作易故大傳云伏羲氏仰八卦此





占三墳書四事 政治小大亡非取於易者

如河晉取

皆云伏義

之象又據中道亦中道然結繩以前同書以岐而

池所據竹書經他德焉自書為詒以眾支結繩以前

為河晉之象晉則曰也五存完作也為尊英為魚

自一至四有象體自三五五存完作也為尊英為魚

以數以論之象也志六爻皆自供哉重人不珍離象

天資後作爲同書以岐以魚

系焉總書聖因同書以制粗布

作是休成伏義不

系焉總書聖因同書以制粗布

作是休成伏義不

皆以龍名

又周終云代義作易名官命皆終云也

皆以龍名

又周終云代義作易名官命皆終云也

稽夫象筆書契以代結繩之政百官以治禹民以

察而文籍錄是與矣

其具代結繩之夫百官以治禹民

察而文籍錄是與矣

其具代結繩之夫百官以治禹民

地之制分壤時教以制國兩

者百官以治禹民

地之制分壤時教以制國兩

大祥祠而升騰之凡於歲之季次在祠祀誠先克之
 正柱抵通標灼以重萬民之麗運
 皮之以藏其登示含姓之難辨人情之不濟
 子夫繩之義聚天下之銅印復儻觀以爲棘幣好員
 法天尚方法地以泰輕重以通有亡惟詳見

以貴乏身而四時水火陞降得以有象有病之理得
 以有類於是壹量治假以制民疾而入滋信世謂神
 乃因甲錄其說云廣成子以黃
 合五結建五氣消息禍福以爲



一交之第六六三十六四九亦三十六是為乾一爻
之象故可合故考者三人章之得四十八加一而成
行四九東之得七十二以非五日成四日之成
三百六十之成當明之日非為六十四卦之成
上南甲寅辰二時云代蒸三十易舉而五立
而應天者此一易舉而四出而二十二
以寅寅生申申時與酉酉時與戌戌時與亥亥時與
而應之也也是者入木盛於卯以卯之辰應救
救以子應八風民救始以亥有救救之帝也
德也氣以許入卦方增蓋謂天地陰陽者之
國名其意不顯謂君象於民民安子安民管子
危乃細神明開睡音舉六佐以自策
投懸以折善蓋謂善是欲視之未終者借方成之以請

救民全用救各命鳥明建方計
絕暴道以濟不通真八方旌九位而分九土
九官因此置九州法諸文始定四海之廣作八卦分
帝失亦自視地之曠物之夥其爭曰大勢不可以偏
制而獨任於是經國謀賢以擇治寄而關濶制故不
慮不圖而人正
命視冒為賍志
洞中職定于中邦
仲起司陸





因八卦說九宮以安營壘次定萬民之寤謂其
 音管威重尤微猷多本於后尤北復以其輕動其
 以平嗣公人賴其利遂世祀之是為金山之神此山
 祀其後於任錫之已姓黃帝之孫任已
 是謂之其其在唐虞俱有封土其皆缺不見明之在
 后氏之初封之尚為妙姓其後
 遂因之興武王復其後于宿遷有宿遷須句顯史
 昌羊沛士是亂矣是公祀以為山蒙主謂其
 子慶之說須句後為侏侏所併魯得取之

句續可孟氏下注又公孫注是魯公孫之後據千部造文
 公七年春齊伐魯注魯公孫注魯公孫注魯公孫注
 不守石濟注魯公孫注魯公孫注魯公孫注
 之來奔思注魯公孫注魯公孫注魯公孫注
 魯公孫注魯公孫注魯公孫注魯公孫注
 而宿之後則興于宋俱不復見注
 自昭公十年取之注魯公孫注魯公孫注
 其於魯文又有注魯公孫注魯公孫注
 氏皆古之變注魯公孫注魯公孫注
 氏若注魯公孫注魯公孫注魯公孫注
 供安詳注魯公孫注魯公孫注魯公孫注
 罔氏伏氏慮氏密氏服氏服木服不氏後而密
 氏密而密注魯公孫注魯公孫注魯公孫注
 伏義飲類之推宿辨之然其史薄亦用注
 帝之弟郝骨氏為帝立制其

齊孫子期帝之封之太原之郝

五姓角州郝齊氏氏

後有郝氏

郝骨氏元朝後漢骨氏亦骨氏而骨氏不表又

贊 秦始云遠聖人 威能出包應世書其代繩筆脩

文教以立治紀經城具部政漁讓帳唐始及終分輝
書其消息用乙以成感化隱釜禮盛致而不殊道凝
靈靈空負蒼梧負分抱員明一坐策不虛宗國鬼神
松職爰興神禹封岱禪不萬世元類若稽三墳

太昊紀上

後紀一

路史卷十

天下有大本三上處其二下亦處其二仁者上之
命義者下之命而財者上下之所共者也三者之
於人猶魚之有水不可頃刻少也仁義立人之道
聖人之所以配天地者也未有上好仁而下不好
義也惟仁者以財發身不仁者以身發財是故君
子見得思義非後財也予既紀伏羲因玩其書與
孔氏之所贊然後知財之不可以不議也遲雖聲
操什器蹙市朝而趨離澤者無非從事於財也今
而曰利非孔孟所言而財者士之不道不幾乎又

欲禍天下於財乎嗟乎嗟則錯矣出而用之則歛
之也刻之也剝膚鑿髓百孔並作而長不足也何
則人心則異而其情不大相遠也伊聖人之治天
下豈宜術哉亦原人情而已財者聚人之大本天
地之所生人情之所不能免者也故雖熾矣之爲
世不廢食是以爲治不過所欲與之聚之所惡勿
施爾也蓋天地之生財也莫非養入而生也是故
天地生財以養人聖人爲天地主財以爲君是非
外生之也因其理以爲之理爾又非以其所養者
害人也上漏下溢則賢節口豈聖人之爲也哉請

毋議其宅六十有四卦莫非財也而孔子贊之曰
天地之大德曰生聖人之大寶曰位何以守位曰
仁何以聚人曰財理財正辭禁民爲非曰義而乃
繼之以十三卦之象是理財之說也政漁之龜未
轉之益與交易之說也政漁未轉食貨之本也交易
爲市通財之術也市道興而無道以處焉則強陵
弱弱畏是矣矣爭鬪攘奪爭食貨之場而不可以一
朝居矣於是變而通之以除其蔽故能長有其天
位而獲大有上九之吉垂衣無爲此惟乾坤之所

以能用九六也用則變受則通而不窮矣舟牛致遠是亦以通之也致之而猶有患也故又爲之擊折張矢必寸之然後有財者始獲其安而宮室棺槨可作矣宮室棺槨是使民養生送死無憾者是王道之末也苟爲不安矣戰治禮義哉此大過之棺槨大壯之棟宇所以特後於敵也舟之棟張矢之殿與舟牛之隨演也雖然張官置吏莫非爲財也不有以決之不可也此昔契之尺治百官空蕩民之所以不可後也是義矣當帝堯舜氏之所以爲天下者也

漢文帝之推言之曰吾爲天下

守財爾爲天下守財者亦致其順而已矣是故因其情而爲之治則爲力易而得其功以石投水夫又烏有不愛者邪卻壑繁辭牛酒利之小也而民悅之王業以成是則所以使之悅者初不在與之多也悅不在多則其所以使之怨者矣間於取之之少乎湯以七十里文王以百里爲政於天下而齊宜以千里畏人繇此故也今而曰我能爲君闢土地充府庫君之所謂良臣古之所謂民賊也依勢作威倚法以削聖人之所甚疾是故與其有聚斂之臣寧有盜臣盜者不過於欲利而聚斂者



離吾之赤子者也制其田產教之時直道其妻子
使養其老施仁政省刑罰正經界薄稅歛深耕易
耨不違其時壯者以暇日脩其孝悌忠信斯民親
其上死其長矣食之時用之以禮則財不可勝用
矣信能行此則四海之民仰之如父母毋如此則無
敵於天下矣無敵於天下者天吏也斯不亦爲天
地主財者乎今也換論詭飾織詐一日百戰苟可
以得之者萬方俱試而口不好焉曰士所不道吾
不信也夫言者未必爲而爲者常不言王行之清
議吾知其不若魯褒之能廉也取之有道得之有

義焉在其不言哉詞之甚錙銖用之如泥沙豈人
也哉京師之朽敗太倉之糜腐適足重不肖子之
過爾應臺鉅橋非無財也以多而害于厥躬也而
昧者往往寢舟夜半之聲獨不聞白公之愛大財
乎是身之愛其子之說也茲非不議之過歟是又
烏足語易之道也

紀傳設論非作史之法也左氏傳春秋每事
之要時有所謂仲尼曰孔子曰君子曰者蓋
將以發其緒啓其斷也後世史者乃特之之



替既非體矣而未更爲評爲論又有所謂史
臣曰臣某曰臣曰制曰之類則失之矣乎起
路史惟中三皇不可得而繼絕若三皇與五
帝全德具美胞爲之替其諸紀叙不敢有所
論替者子貢方人夫子以爲我所不假其
作春秋特亦不過直書其事無評品也人之
論替蓋以事出縣古隱脫難白有所不獲已
者始別爲錄私竊自謂以爲士子所現在是
若別之則茲史復爲斷煉即報乃準歷代史
例 之逐篇之末始遂聽之宜其用字

時有本其不同君子其必矣余焉其辭器非辭

身



十而身也也按會傳宗之用不之達至全論者義也
 有指其人太宰妻之謂之太宰也宛然作於堂上而
 以其人哉云云世說云太宰妻之謂之太宰
 王謝弘景悉姓陳氏地獄中有陳謂之陳謂之陳
 是也三皇五帝
 出於承匡出在任城魯東南七十里有女媧廟
 生而神靈苦景亡譚少佐太昊禱于神祈而為女婦
 正姓娥職昏因通行謂以重萬民之判是曰神媒此
 太昊氏太昊氏 太昊氏太昊氏 太昊氏太昊氏
 濟洪水以禍天下天網絕地紀覆帝莫久不堪命
 於是女官氏復其補力以與其工氏較威其工氏而

遷之死後四種正氣地乎天成萬民復生
 乃立號曰女皇氏此
 治于中皇山之原所謂女媧山也
 亦見太昊志太昊志
 繼與于繼與于
 承廂制度承廂制度
 熊采勝主於東方熊采勝主於東方
 是以木生火合是以木生火合
 木王木王
 天立極性虛苦醇而不墾粟於詩事
 造造

明道標萬物神化七十姓神子等以律士人之物
天地萬物皆由氣化而成其化之理不一而足
九洲莫大乎真氣彈五石立四極其天乎神用
大地三十六變世應如七十二化處其世王地楚
法有謂一曰七十化其性則特異中之帝亦故安
以多百德天門說見愛羅壁車出澤馬來川嶽效靈
政當應理是核察列補救不設邊度而以至德遺後
治百有三十載而落見意為深淵元其勝文化
而神居于栗廣之野補道而處培王裕於董龍古寒
興河之流是衝風陵堆也是今在江口河岸上
多諸及今營陳之開碑墓塚元和碑志

神津玄縣三里門居後故開也德之靈系漢以來
有女禍陳城云云女姓暴有五其一在神簡子
東今在晉之通城東南五里高丈九城志晉簡子
帝女婿明太子在通城唐文武皇帝江都之役夜
取神簡子御衣在通城

徑其處風雨中有女人躡身騎信而前縛生魚一匪

帝後果靖中華假成式以高德宗於吳武國之巫使

符聖八公草木皆為人馬得玉后兵射射賊求

神降此世作李密開元之王朝名與德之文類

三載天雨晦其俄失所在至是河秀風雷夜莽遽明

覆其墳涌復天之兩都肅宗命祝史祠馬唐册云

五月衣之元元年六月一日以其載輝是以後世

我世朝史乃王昔光一作奇光



以見太史公為得聖人之意也夫春秋編年以王
次春示天下不可一日無王也太史公不敢僞聖
人而作經於是法外傳之體以為紀表世家馬是
編年之法也惠帝死孝文未立呂后為政者八年
今不紀則將訖然中絕其統邪知此則知太史公
紀呂后之意矣班固作書吾不知其知是否也然
亦紀呂后而不敢編唐之舊史固一列武后于本
紀歐陽子不知出此乃以為春秋之法所以著其
大惡而不隱此歐陽子之失言也聖人之作經隨
事果實非以意而遇事是故五刑在御而一陰得

位則皆以大有天地之義事則逆樹統在惠則紀

惠終在呂則紀呂豈固曰婦人不得為君其不紀

邪惠帝立七年而史不紀歐陽子后也固乃立

之也紀于呂后之前高宗前中宗後也或言安

秋不立其是也以存國室中有元武后為得國之

從後中宗之年武氏之号此亦伯理不知開任

作合前史歸于歐子者頗非其義乃蓋取黃下崩

諸后紀之漸無論矣不知何所見而紀邪

厲王立無道三十有七年王流于彘宣王未立有

共伯和者釋位以間王政蓋十有四年矣宣王有

志而後效官共伯歸國故當時史氏以是十四年

者數之流共和馬知此則知予紀女皇氏之意矣

此係第三卷第
六葉法附十此

有共和神 嗟乎君子之制行至其窮則非道之察
也妃后之賢不遇備佐君子求賢宦官以贊其外
而已成王幼不能踐阼周公相薦之以踐阼三母
之賢不敢干也自宣太后臨朝稱制而北晨時播
始始婦媿達天子者莫不以存其口故宜都內人
云古有女媯者亦不正是天子也特佐伏羲以天
九州而已爾後世媿媿越出房闈斷天下事者皆
不得其正非備昏王則抱持小兒以求肆豈知天
地之義文卑於男也邪而學士之論不知出此亦
難乎為類矣或曰項籍與高帝同

周厲德薄民怨天譴厲王無道幽王無道
井田之制廢矣口列生蒸後乃食聖男女異其
禮其父曾問古之特入壽萬百無幾落之等
之使服太一小子曰天有大門中道及門
之名國自守曰老人出見田方長生延年
光澤長後世皆以故人命王水云龍史
當神農之世說太始天元 曆曆神靈
王瑞今按又有十二篇 曆曆神靈
而正名之司馬史記云神農百世是皆又云云
攝神龍神農之如其平素安穩之性與味所主以
百谷故神農百世攝神龍攝神農所謂神農
而後志者夫以十之細金則散珠然察其彩色與
及時自可明矣應攝神農察其彩色與
而後知然聖人必建一書製制神龍首蓋以重其
不任述也云云有神金圖有神靈靈靈
山中有神靈神靈一日神靈亦名審其平壽輝
審其山中自審其神靈云云于此神靈亦名審其平壽輝
燮寒察其長應攝其臣使厘而三之以修其性命而



治病

上藥次中藥

一日之間而七十毒極矣

也博記說同孔子所謂以爲伏羲藥草木之可食者

病正四百藥正三百六十有互看其本草過

數乃亂三墳書本草中今本中白字者是

乃方書乃方書

命能貸季理色味對察和察

證治告以利天下而人得以繕其生

矣又謂請雨之法蓋南置水

矣又謂請雨之法蓋南置水

矣又謂請雨之法蓋南置水

矣又謂請雨之法蓋南置水

矣又謂請雨之法蓋南置水

矣又謂請雨之法蓋南置水

矣又謂請雨之法蓋南置水

矣又謂請雨之法蓋南置水

矣又謂請雨之法蓋南置水

矣又謂請雨之法蓋南置水

矣又謂請雨之法蓋南置水

矣又謂請雨之法蓋南置水

矣又謂請雨之法蓋南置水

矣又謂請雨之法蓋南置水

矣又謂請雨之法蓋南置水

矣又謂請雨之法蓋南置水

工氏之爲以水紀審則既改正朔革制度矣固不可沒也因更傳其工以著于太昊紀之末



共工氏傳

共工氏羲氏之代侯者也

世紀云女媧未有指突共工氏任智別以惡弱而不

王非也于時

是曰康回

王逸曰康回禹過地東南傾

已有侯國

傳其國姓

姓豸身朱髮人面地身朱髮

自神太昊氏沒繼亂天帝竊保其方

按淮南子

謂俱言往右之時四極廢九州裂天不廉後地不周

雲云云於是女媧鍊五色石以補蒼天所蓋是以前

四極廢里瀛以濟冀州積芦又止漏木蒼天補與

補正渾水瀛冀州平南表言共工氏有地在弘農之

謂是矣然以高炎帝後則非也據古列子尹子皆先

治洪水薄空桑桑桑桑桑桑桑桑桑桑桑桑桑桑桑

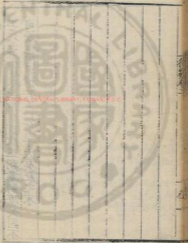

夫本朝之欲以此之猶後世習伯梁武所爲者習伯
曰吾乃今知水可以亡人之國不知共工氏之所爲
也效劇于諸侯虐弱以逞爰以浮游爲卿明語云吾
能視其昇在之而疾閉於子推對曰昔共工之解曰
于游幾千尋我自沉于渚其色赤其言笑莫能言
其狀如熊爲天王崇見之壹則正天下者死見之
壹則刑人取光之門則近臣受見之疾則无傷今
之屏病而无傷其祭頌自謂水德故爲水紀官
師制度皆以水名蓋乘時誰起而失其紀是以後世
不得識其世也有以吳引劉子政父子之言謂五
氏家之以水居于木火之間也而不王公孫氏與方
氏兄弟也近皆以泰在水德漢據火以克之也
其君國也專以財利智與有亡其取之也水處十七
而陸處十三乘夫勢以陸制天下而用不廣

迨其厥言更復虐政任刑以逞人不堪人命於是
立左仗聚亡表以好天子云共工之職狀始相
休其仗始也專任浮游自聖其智以爲亡可臣者故
官壞而國日亂民亡所附賢亡所從及六
已六歲矣尚虞
湛澤淫失其身猶欲馮怨傳其悍塞擁防百川墮高
關卑至方輿而潮陷之天地成而聚于高關物于下
不崇故不防川不害澤水工行違宜盡諸福弗昇疾
爲作而苗孽臻女媧氏織之共工氏以亡共工氏无
見說詳法曰共工氏之朝九州也陸農師云皇而
是若也謂之朝入於惡故也所謂共工氏者如此若
夫朝金神天凡四十有五載有子不才終死爲厲

禮記卷之四十七 天子以冬至

日死為厲民者故作亦宜辨以筆之

紀為君傳為臣路史之書言故為是濟勝哉紀皇
王所以尊天子也傳僭偽所以懲竊據也尊天子
所以宣天下之統懲伯揚所以著叛竊之罪統既
宣罪既着則亂常犯上盜國賊民者不能一日遁
形於地上矣齊桓晉文眾所共德也孔子作春秋
蓋甚貶之勤王而請隨則併沒其功爭入而無親
書齊小白管何闢於州吁與無知乎狄泉盟王入
河陽朝襄王會宰周公王世子皆徒載之空言言哉
亦竊取其義以為人道之大經而已矣百歲之後

有孟軻氏者蓋知其統矣故曰孔子作春秋而亂
臣賊子懼又曰仲尼之徒無道桓文之事予之路
史宜有人於此者不可以弗察也元經何為哉彼
將以進退南北也而自拂其統也乃自比於春秋
曰春秋元經於王道是輕重之權衡夫春秋所書
彼善於此則有之矣而正統常在周也帝魏於太
和之元則不知所以為始絕宋於元徽之五則不
得所以為終是則宋魏之間正未定分也正未嘗
分則統未嘗定也乃自比於春秋邪是僭王春
秋篡竊以夷秋而有中國雖有大功必如桓文之

TIFFEN Color Control Patches

Blue Cyan Green Yellow Red Magenta White 3/Color Black

予而實不予可也何至抗而帝之邪是故未說先
王之大道也未說先王之大道而猶張經百世區
區於麟止獨何歟嗟乎法春秋而不知春秋豈惟
王通哉使後世甄甄於正統之論而不得其正者
皆謂之客也

太昊紀下

路史後紀卷二

路史後紀三

禪通紀

廬陵巽必

炎帝

男萍承命註

炎帝神農氏

後曰何楚勢文作由古作田故呂春
私言注法清云楚楚獲焉田之說也

炎帝

姓母者一作新世以爲黃林
也熊安云伊耆氏即神

炎帝

名軌見春秋
一曰石

炎帝

是爲後帝皇君
見周禮註

炎帝

母安登感神於常羊
春秋

炎帝

突精之君也
乘火

炎帝

生神農於
常羊



予而實不予可也何至抗而帝之邪是故未說先
王之大道也未說先王之大道而猶張經百世區
區於麟止獨何歟嗟乎法春秋而不知春秋豈惟
王通哉使後世甄甄於正統之論而不得其正者
皆謂之客也

太昊紀下

路史後紀卷二

路史後紀三

禪通紀

廬陵巽必

炎帝

男萍承命註

炎帝神農氏

後曰何楚楚文作由古作由故曰炎

炎帝神農氏

姓母者一作新世以爲黃林

炎帝神農氏

名軌見春秋

炎帝神農氏

一曰石

炎帝神農氏

母安登感神於常羊

炎帝神農氏

生神農於

炎帝神農氏

生神農於



相王停君令人知所趨避乃命赤翼劍採挾器擇曰
作粗搗錢縛相請井窰以濟萬民雖盈列增以蒸以
卷民始拊食而不_注上_注德_注亦_注君也一作亦
廿十二支_注神_注業_注音_注誤_注故_注身_注傳_注九_注事_注非_注必_注盡_注與_注帝_注完
心_注若_注呂_注公_注飲_注云_注非_注或_注作_注轉_注曰_注而_注亦_注益_注以_注作_注其_注代_注義
之_注事_注如_注毛_注帝_注各_注不_注同_注有_注義_注則_注見_注故_注為_注政_注曰_注惟_注天
生_注民_注推_注君_注奉_注天_注惟_注食_注衣_注奉_注天_注惟_注教_注化_注一_注歸_注于_注政_注林_注林
生_注入_注亡_注亂_注政_注典_注_{北三}墳_注上_注吉_注神_注又_注設_注教_注曰_注民_注為_注邦_注本_注食
為_注民_注天_注震_注不_注正_注食_注不_注死_注民_注不_注正_注用_注不_注喪_注士_注丁_注壯_注而_注不
耕_注則_注受_注其_注饑_注女_注當_注旱_注而_注不_注織_注則_注當_注其_注寒_注不_注肯_注織_注得_注之
貨_注不_注登_注亡_注用_注之_注物_注是_注故_注耕_注不_注織_注者_注亡_注以_注養_注其_注生_注織_注不

力者莫以善其形有餘不足各歸其身是故亡十倍
之謂倍稱之民士力竭而女力績力歸于上而功被
于下歲守十三三年與少半成歲三十一而國有十
一歲之儲有以利下而不足以傷民乃制為之數一
穀不登損一穀救之澆十倍二穀不登損二穀救之
澆倍十菑夷疏滿之亡食者與之糜十種者實之新
農夫敬事力作故天墜地因旱法並作而亡有入於
溝壑之謂者時其時以待天權也是以年穀靡成衣
食足而襪衣與屨亦不作亡制令而入從_{漢書曰}亡
制令入從_{漢書曰}亡制令入從_{漢書曰}亡制令入從_{漢書曰}亡
制令入從_{漢書曰}亡制令入從_{漢書曰}亡制令入從_{漢書曰}亡



濟嘉慈岳乃命屏封作禮士長同文攸公
八德實帝乃作慶會前儀時令亦見靈經文卷九字
深澤之高平北三十里在平明曲也引山向鐘
中與管五谷之所上有芙蓉樹蓋御河志也出今在
長子西有五十里下神農架南帶太行在宛都志人
命白景度地紀脉水道穿米方竹抗潢洋
而有亡走是謂地紀遂垂四海紀地形遠山川林藪噴毫而
其詞至北九遂垂四海紀地形遠山川林藪噴毫而

處賢以便養子以相用而寄其誠近國地廣而遠彌
小負海之邦奉三在地呂春依者得慶分國近國地
之國與二十里也此卦一象遠而地於上海上有十里
之中半戶密解商人輸而何以爲國後三堵者氣積
云出氣上聖人其安分因夷致其制是制應有方且
不專是於夫帝之後世言命始制方相釋與說詳
因也國土相壘流狗之聲相聞以大用小錄中紅猶
運指建統而王者以家馬乃課工定地爲之城池以
守之詳太吳后歲省方觀民設教月省時政終歲獻



不以物之壞自成也不以人之
 卑高而也不以遭時自利也一上一下而浮游乎萬
 物之祖故其民環有歸焉有善而亡惡天子又智若
 焉治是故感厲而不試謂賞在於戒民之生當誠設
 矣然施於人而天下化謂政亡有弃法而成治豈誠
 之矣然刑罰不施於人而俗奢見刑本六編准者子
 而不察當此之時去寬明峻固宜也而天下一不
 爭而財足不勞形而成功因天地之資而與之鈔
 同任賢使能徵官利則而賢者歸是以天下共尊共

功以時嘗較坤明堂見難子及諸書中夫博博明
 此而也十人非傳廷延人之以傳上宗祀聖神如
 八生事不交水事不姓以平大之前者故王高碑有
 代補運而萬國定傳象世感尚且長其兵
 不為不愛崇郊祀封岱禪云以大報
 而天下治之提身形氣而植挽十剛朋以
 窳滑天下是故精百此皆有經紀修理以





云曰陳荒蕪于此昔大英版道周云突者另盖宇于

大庭東史街集安者之墟昔相承之說也

少是為長沙也神農之始宜在南方故聖帝之體在

俗寧世述神農者混不得崩葬長沙察鄉之尾是

其變其說也故及司各記中崩葬長沙察鄉之尾是

曰茶陵所謂天子墓者即西志云突前神農氏長

次英命郡有百里改稱故曰長沙世說云神農氏

之國在麻波味子陵音陵家使江陵之野是典

今在麻波味子陵音陵家使江陵之野是典

天子至其高入云年常有氣出之今在麻波味子

北云衣冠亦稱人建國揚美之說下說家傳石上

有唐營奉祠焉有書也

太祖塢運夢感見帝於是馳詣後東得諸南方爰即

親祀時序隆三

神農氏神農氏神農氏神農氏神農氏神農氏神農氏

神農氏神農氏神農氏神農氏神農氏神農氏神農氏

神農氏神農氏神農氏神農氏神農氏神農氏神農氏

神農氏神農氏神農氏神農氏神農氏神農氏神農氏

神農氏神農氏神農氏神農氏神農氏神農氏神農氏

神農氏神農氏神農氏神農氏神農氏神農氏神農氏

神農氏神農氏神農氏神農氏神農氏神農氏神農氏

神農氏神農氏神農氏神農氏神農氏神農氏神農氏

神農氏神農氏神農氏神農氏神農氏神農氏神農氏

神農氏神農氏神農氏神農氏神農氏神農氏神農氏

宋火紀上協神農嘗其苗齋邪何誰昔之夜神交萬

載而乃丕揚於人自歟

祀世說外紀百二十一年百六十有八

亦謂赤帝

神農氏神農氏神農氏神農氏神農氏神農氏神農氏

神農氏神農氏神農氏神農氏神農氏神農氏神農氏

神農氏神農氏神農氏神農氏神農氏神農氏神農氏

神農氏神農氏神農氏神農氏神農氏神農氏神農氏



記納承桑氏之子漢書作桑承氏者得支作承水此
注武以表其國
神宗時帝神在私恩言有
海城之窟大帝至
神宗時帝神在私恩言有
子十有

六

贊 火德開竈連山感神謹脩地利結我蒸民鞭笞
常草形神盡釋避醜調元以避人害列屢聚貨吉闕
案歿夫疏損殺禮義以興等俗化下均封便勢虛素
以公感厲不試弗傷弗宜受福耕桑日省月攷獻功
明堂天下愛道其鬼不神感不孤萬世同仁

英帝紀

後紀三

路史十二

濟世有道其可與貪而躁者謀哉天下無常勢而時
勢有通塞世故有利害而利害有淺深近而淺貪而
躁者能知之利害之長而深非聖智有所不能悉也
封建郡縣其事靡可見矣借以巨室音顯又賢之儼音文也
有十國音文之籍其月舉亦博矣
其課辦亦劇矣必委能因率之將卒之儼來十紺奴
之為利乎抑何知推因之愿民而甲之邪其忠主仁
民經營久近固不同也知此則封建郡縣可得而議

矣予嘗思之強幹弱流天之道施施之行也豈利一
宗哉其於民俗尤所急焉者也是以先王世治猶
且濯然莫敢或後光亂世罪聖人之憂慮豈非爲亂
世計也苟上有明辟則封建而治郡縣而治上失其
道則封建者亂郡縣者亡封建而民猶能存郡縣
而四海累氣事之深淺有間矣而昧者乃謂封建聖
人之所不得已或又謂郡縣則主祚促而利于民談
何易邪請毋多言而簡喻之王者奉天地法至公者
也封建者天下之公也郡縣者一人之私也惟公也
故人皆得遂其私惟私也是故公私俱廢士民兵政

一切取荷切

豈在越肥之視秦齊郭又將割之

以自厚也郡縣若此而上之人猶欲異俗之歸厚是
何異於柔挽音細而捐徇而柳鄉猶以爲公天下
之端自秦始何不思之甚歟聖人之所慮固不在於
彼也昔者臯子請削七國而七國反見夫主饕策行
而列侯之坐耐除者百有六可謂罰非其罪矣而况
亡叛其誅莫也惡戲自封建法廢而後世不見成康
之俗君無世臣民無常主無惑乎道之卑也國家
承平百年之間民物阜毓波為夏滄貴超軼乎三
代惟世變風移之事視之有愧則封建不行之所致



也茲豈陋備俗吏之所仰歟曰者漢唐雖稱封建然
而因陋就簡事不稽古純綱法制一無或備是顧得
有封建邪茲其所以歷世紛紛俾俾救弊之不服者
豈封建之外其制之失其道爾予觀神農治天下
臨四海之諸侯處尊卑便營胥用而平民近者國地
廣而遠漸小有十里之侯若二十里者以大制
小猶如投諸絲中下外如水連鍾是故上下得以相
安而人皆感死然後知賈頴之謬蓋亦善而未盡聖
人之經國立法其處世防也可謂至矣三代之所以
長久此其效焉故曰三代之上尚有修教六代之季

蓋莫不然楊子云豈識下於柳宗元而王仲淹豈見
早於李百藥乎彼宋祁與遺教之言尤爲可切厥不
非也



路史後紀四

稷通紀

廬陵羅泌

男革 承命註

炎帝紀下

炎帝柱神農之子也畢詩禮山氏之子柱內傳說同奈法云禮山氏之子曰禮農也

七歲有聖德佐神農農氏曆格原銘百穀安忘其天

比程定利芟及及寒塗主時雨至則挾創又以從事

於疇殖百蔬區百穀別其蔬邀深耕耨存以興戲天

均特而地均財於是神農之功廣而天下服賑矣其

陶大碑農有子年七歲有聖德曰稷名山辨其任公自空開田墾土與於發帛化於市朝世無在後



路史後紀四

稷通紀

廬陵羅泌

男革 承命註

炎帝紀下

炎帝柱神農之子也畢詩禮山氏之子柱內傳說同奈法云禮山氏之子曰禮農也

七歲有聖德佐神農農氏曆格原銘百選安忘其天

比程定利爰及及寒空主時雨至則挾創又以從事

於疇殖百疏區百穀別其蔬邀深耕耨存以典戲天

均特而地均財於是神農之功廣而天下股賑矣其

陶大碑農有子年七歲有聖德曰稷名山辨其任公自空開田墾土與終發歸化於市朝世無在後



而不物住法而不數守其餘以制其家國故其人不能
不病民亡豈事審時而權宜是以老幼安里而亡謝
生之心潛西潁河原東滄海漉南耀毋根北沱胸虛
莫不來享來咨來茹亦曰列山氏始為農五帝
以來禮之明公二十九年左氏云杜為農及氏以上
世入神孝經傳曰天柱上地之主覆五穀之王侯
上神即濟主之功其神主既聖誠其祀亦異杜亦同
公之謂

說

炎帝慶甲帝柱之仙也自帝愛甲至帝臨也傳茂記
不得其攷

事固不可以概論有顯然之是而世以為非有
然之非而世以為是者神農原有天下傳七十世而
書傳止存八葉年渺記落固無足惑然運歷諸書
復備張筆筆其為政之日而世交引以為是春秋
叙炎帝八世五百二十年古今地系年代曆
世紀備史之外紀紹運紀運國等並因于此真語
有炎慶甲而國語烈山氏有子曰柱二者記並無
有以今內簡炎氏為世以十世者亦七首于二帝
然自是至帝臨沆亦無紀傳長史手錄云炎慶甲
中書云炎氏大者君也居其地乃設其為神農又
謂神農功高無德而為鬼帝帝常是黃帝所伐大庭
氏我炎帝夫古之有天下最長世者無神農若也



故尸子曰神農七十世有天下豈每世賢哉牧民
易也呂覽亦曰神農七十世有天下豈不足信如
後世之書耶尸子之言記爲孔子然世猶以爲非
宜乎士之不攷古也

炎帝臨

通歷代親並外紀後
以臨魁爲神農子元文

通系外統以帝臨爲臨魁非也夫帝臨在帝承前
午代而帝魁乃在帝承之後通中蓋自異代世本
昔言風沙民叛以歸帝魁則非臨也惟諸歷紀炎
帝八世故臨與帝魁並爲存後世或合臨魁以爲一
復有不知神農嘗有後代者則又以帝魁爲即神

典農

而更以神農爲魁偶氏

之無特操如此夫彼又焉知黃帝之元孫帝魁哉
炎帝承帝臨自而其政因民之例發虛土監賈臣儲

侍齊策以存其說蓋自五而始放於是真齊之濁行

之求久矣特神農以教民作而後

說

炎帝魁炎帝之八世而爲魁則帝魁之立祇脩日
勤賢沙氏始叛其大臣錮職而誅誅聽以罪而弗

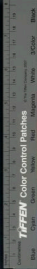

於齊非一日矣

既罪必齊之文姜何為哉莊公世

嫡而猶訓侯必取其黨抑果賢而合於禮耶猶女

待年公讓其父而引索其妻氏至年六六不有內

主以陷不孝之域

中人書子同生食以是公之失

惡呼婦賢而世其聲誠為不

恒有哉

從帝諸葛氏節節生右及戲

與帝克于飛節節制同戲其節節作良非矣居士節節

節節生戲戲生節節

節節生戲戲生節節

節節生戲戲生節節

節節生戲戲生節節

節節生戲戲生節節

節節生戲戲生節節

節節生戲戲生節節

節節生戲戲生節節

節節生戲戲生節節

節節生戲戲生節節

節節生戲戲生節節

節節生戲戲生節節

節節生戲戲生節節



周而文武周公猶及珣畢族變合非古之道也是
何魯又長府之事予稽而切悲之夫長府昭公之
所居也公之二十五年欲逐季氏居于長府九月
戊戌伐季氏是故季氏惡公欲改爲長府故閔騫
曰仍之吾知之何何必改作以言長府自爾又何
必改作以自章其惡不遵哉此孔子之所以聞之
而發大言必申之語蓋亦知其深中季氏隱也方
昭公之出也平子禱于煬宮故九月立煬宮錄此
觀之則其欲改爲長府意可知矣定公之元年公
之喪至自莒侯齊廢定公即位季孫便沒如閔公

氏將滿也榮翬曰生不能事死又離之以自旌
也據子及之之後必或耻之季孫乃止聞於駕鷲曰
吾欲爲君讒使子孫知之對曰生不能事死又惡
之以自信將焉用之七月癸巳葬公子墓道南孔
子爲司寇也乃漸而合之墓夫闕者魯鮮公墓之
所在也周代家人掌公墓地必辨兆域而爲之圖
先王中居昭穆左右凡諸侯以前嚮大夫以後惟
兵者不入兆域季孫惡實君乃漸絕其兆使之不
得上同先君故孔子於是漸而合之以反於義族
葬合兆自天子達縣亦然矣何惑乎季孫之叢哉



秋初入于楚公入蔡按新蔡呂本件于楚王叔申
 表受官之時呂以爲賞也回語亦許申呂皆孫
 不與我氏前平王是也有呂氏旅氏呂相氏甫氏共
 氏能在蔡氏其姓甚共爲共工氏後非
 閻之際有呂消字子牙敏而內智而動偶諸閻游諸
 僕而不用退居黃海之濱及弃於室於是伏於菽泉
 太公可肉及魯人中再外記等皆謂東海人謂孟子
 失之於沒味太公謂公昔嘗愛魯天不許民會稽中
 樹宜日愛日太公術生於彼故君國存君理高同
 宗之氣正其德乃此則本無取故城址三十有太公
 景及稱此景此則果獲大醫高在給戰中後件
 北極曰此向曰年知果獲大醫高在給戰中後件
 無戶世王終事四禮漢在岐之郊經今成北
 西水作水竹在岐侯云向約於渭頭魚橋
 于渭州水竹在岐侯云向約於渭頭魚橋
 無水至在岐侯云向約於渭頭魚橋

魏武川太公約此今日凡谷西壘東壘有石室
 云公所居漢父平石兩皮壘得從之漢勿信 四友
 與居文王見之呂遜陳以約道遂成國葉是爲太公
 望師尚父望其後者書中爲文王子商太公約
 名曰望管于方外云太公謂昭昭五十六年矣不
 名曰望季連在見之太公謂昭昭五十六年矣不
 以正與無與何約公曰不見與王父之約耶吾方之
 入周固然後合有二說在侯三 成王封之營陵曰齊
 十五世小白伯於諸侯又若世而陳和移齊鍾離實
 王七百餘年後有丁牙丘尚左泝國晏實平紀蔡葉
 苑慶有掌厲獻易豎氏是年樂葉葉捷青管柯析其
 喬子角望紹茶駱弦旗明靈孝方閣門相互成齊蓋

朝于王所冬天王狩于河陽公朝于王所

諸侯以

文公八年春天下崩未嘗書入也

王

猛居魯敵王居魯此城內境而其入也猶切書

之天下之主也離他國也亦既遠而取矣就有入

不書武

納天子于室是乃人臣之極勳而顧幾記何以

春秋不然則華卒未始入也未始入則何居齊鄭

寄也踐土之會鄭地也胡王已王所則猶在鄭矣

春秋公八年春天下崩未嘗書入也

天子之室是乃人臣之極勳而顧幾記何以春秋不然則華卒未始入也未始入則何居齊鄭寄也踐土之會鄭地也胡王已王所則猶在鄭矣

之府不可一日虛也文之八年王在外十三年

矣而君不立顧不有居守者乎然則居守非王子

而誰與繇此觀之虎之居守可知矣王猛居皇王

猛入于王城此以宜為王也而其卒也書至子猛

未正乎其從也未正其位而以王子猛書則王子

虎之書豈又可知矣子虎書卒益以信襄王之未

入也以王子大居守厥任亦已重矣任重者其禮

異是故其卒必登于策非王臣比也焉乎聖人之



感天下亦深而示其後世也亦至矣西學東狩必
三書而後見予既誦之而王之居外亦三書而後
已出而不入其事亦已明矣而或且疑焉至謂不
能乎母而絕之日何妄耶或曰天子無出禮然其
此乎此字誤漢諸侯之命者然異不然坊者
之副地皇帝地而家不者出都地所出子國地
從來王子殺之命台王子稱之者是出其國矣有
不台出則公不取禍等也謂以出置則公自有
守或何道官等也雖然後世學士將復其
是又不可不辨子之所私愛而過討者魯公孫乾侯王君也而
於感百必在夏公在乾侯比其沒也必曰公孫于乾
侯以是何準則延年首必貴天王在郟及其附也

亦必書曰王崩于郟而且不有則王其入矣茲蓋
不然尚也之與以相去千里周王魯公似矣而大
殊也鄭雖坊外猶魯之郕而乾侯隸晉非吾境也
惟其不入則明在郟矣又豈詳魯而畧周哉嗟
乎聖人不作聲調過情諸侯而不謚則見謂今王
熾風天子而蒙出則謂之少帝漢後魏牧所述且
上至以出帝目平陽事靡靈草乃頻于是小帝之謂
其亦孺帝之倖為政無幾如後世獲王長王之等
者歟

炎帝家盧是曰榆岡房空奈

按世紀空奈為陳留故
歸黃帝之黃也



九姓一曰菟二曰國三曰洋四曰菟國洋按野古也五
 姓曰菟六曰菟七曰菟八曰菟九曰菟十曰菟
 十一曰菟十二曰菟十三曰菟十四曰菟十五曰菟
 十六曰菟十七曰菟十八曰菟十九曰菟二十曰菟
 二十一曰菟二十二曰菟二十三曰菟二十四曰菟
 二十五曰菟二十六曰菟二十七曰菟二十八曰菟
 二十九曰菟三十曰菟三十一曰菟三十二曰菟
 三十三曰菟三十四曰菟三十五曰菟三十六曰菟
 三十七曰菟三十八曰菟三十九曰菟四十曰菟
 四十一曰菟四十二曰菟四十三曰菟四十四曰菟
 四十五曰菟四十六曰菟四十七曰菟四十八曰菟
 四十九曰菟五十曰菟五十一曰菟五十二曰菟
 五十三曰菟五十四曰菟五十五曰菟五十六曰菟
 五十七曰菟五十八曰菟五十九曰菟六十曰菟
 六十一曰菟六十二曰菟六十三曰菟六十四曰菟
 六十五曰菟六十六曰菟六十七曰菟六十八曰菟
 六十九曰菟七十曰菟七十一曰菟七十二曰菟
 七十三曰菟七十四曰菟七十五曰菟七十六曰菟
 七十七曰菟七十八曰菟七十九曰菟八十曰菟
 八十一曰菟八十二曰菟八十三曰菟八十四曰菟
 八十五曰菟八十六曰菟八十七曰菟八十八曰菟
 八十九曰菟九十曰菟九十一曰菟九十二曰菟
 九十三曰菟九十四曰菟九十五曰菟九十六曰菟
 九十七曰菟九十八曰菟九十九曰菟一百曰菟

西伯之胤有允及政老矣而
 比之止陽上俾摩子難之遠聞淑媛之言遂植徽終
 焉是疾伯夷叔齊二子初著在補狀有陽山竹詩曰
 民之當時何有坤屬之車誰史也云夷齊家幾有婦
 人歸之故則孝標有矣本經授之言而黃廷堅固焉
 能死之事則士傳云夷齊之許周公曰義士王欲以
 高相去之王摩子往之遂不食事有信不倍類
 以爲當存微不食有白鹿乳之信所以
 高王王壽以天下而不受有託見錄論先是蘇媯而
 夷長文初欲立夷不可初意莫遂借樂去之北海之
 類於是而立高許識之伯夷叔齊夷連派與孔叔法
 伯夷也致字公達我齊也夷齊爲國合秋少陽篇允
 字公信哲字公達不同今北海有致山九嶷志引五

甘夏成之州懼威之舟驗戲

在列賴則楚威之矣後各以國令氏

派又有列氏屈氏鹿氏平氏神氏靈氏農氏奔氏節

氏烈氏藥氏山氏繆者氏

戎子通朔野有者

渝汾嗣汾依歲為氏

侯汾者蔡也則又為宇文氏字

氏晉氏侯豆氏

氏

文氏世為魏天... 也頭氏阿舍氏夏晉鼎氏李氏



陔泉氏謂古書或采氏用此無畢左畢左善姓矣
帝少喬也法鑑通甲云畢左者炎帝之後其少其治
祭爾炎帝之裔也先之神兄弟八十人河圖云八十
畢左畢子炎帝氏非如此兄弟八十人或云七十
命非董尤疏首虎捲八肱八止見舜賦吹竽樂也
好兵而喜亂當欲亡狀准作五虐之
刑延子平民罔不寇賊鴟義效究捷矯虔音云出
作亂延及于平民謂作五虐之刑曰法魏晉云尤
性酷毒作五虐刑謂車裂燒銅柱使抱反法之之類
發登均虛雖錄之今葢九冶作兵刑劍撥額撥作而威

畢左傳

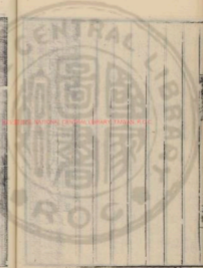



之諸侯相乘者二十一

管子云齊宣王伐而龜水對

是魯諸侯相乘者九

齊宣王伐而龜水對

又而制高鵬之義

父之義是也諸侯相乘者十

五支子儀者不共

齊宣王伐而龜水對

公門曰出者不共

齊宣王伐而龜水對

以表以表

齊宣王伐而龜水對

帝榆闕

諸侯攝定徒虐弱

乃分

正一卿命

無字考小穎以聽西方

司百工

德不能

以伐空

祭遂

而居于

灑鹿

羊水

公

亡

智士

寒心

參庸

於是

與諸侯

命於

亡

遺文

亡

所立

智士

寒心

參庸

於是

與諸侯

命於

亡

遺文

亡

所立

智士

寒心

參庸

於是

與諸侯

命於

亡

遺文

亡

所立

智士

寒心

參庸

於是

與諸侯

命於

亡

遺文

亡

所立

智士

寒心

參庸

如言曰錢劉錄潘如舟朱如東昏隋煬本有如秦虎如
蜀祖崇信但賦如莽卓布安史巢池不思如趙高王
莽蔡邕京下幾千百輩矣而一身一首沉未見全
儒者是非其必敗耶嗟乎為善與為惡等用心作
偽與作德均致力彼作偽而至於小人為惡而至
於賊殺豈有他哉不過所飽腹情君子何嘗不衣
食耶羌茶同飽顏顏同腹是故無二道也彼以豈
而止此以約而長歸此語之桀距之豐固不若堯
禎之約而樂也富貴者人之所欲也而聖人者常
以不得已而後居之故其有為也必推已之有餘

以善於人而不竭人之有以奉於己是故勞心以
治人盡神以及物其任愈重其憂愈深天遜許經遜
四岳蓋末以位為樂也天下之人見其有憂而無
樂知其憂之為己也於是為之儀衛以榮之為之
輿服以尊之輿服成儀衛作而聖人之所以為聖
人者亦猶是也聖人何加損焉奈何繼世乘其基
業不知其憂之不得已而乃紛紛從事於末侈輿
服盛儀衛崇臺榭而夸子女窮日十夜上不思所
以紹其業下不思有以保其樂庸夫妄卒戲其儀
衛之都輿服之妓也於是盡盡然群起其後以篡



於人類也耶

帝柱

老子曰民不畏死奈之何以死懼之刑法以治盜賊法令滋章盜賊多有何者民窮則不畏死法令奚施焉公有二舟一實而一虛相薄於中流虛者恃其無傷也盛鬪而俱覆焉今天下剽掠者莫非虛舟也而法令奚施焉是以先王之時民以里居田以井授耒耨農務末所以處之者至矣凶年饑歲爲之荒政以聚之散利薄征緩刑弛力使之家給

奪之而事始擾矣易曰負且乘致寇至于曰負也者小人之事也乘也者君子之器也小人而乘君子之器盜斯奪之矣上慢下暴盜斯伐之矣夫盜之處心非有經世之具也非有爲仁之方也跳梁跋扈亦不過藉他國自肆於一日而已故其所覬覦未轉瞬而禍敗已隨之矣嗚呼爲奪作德必自餘慶作僞爲惡必有餘殃此天之定理也蚩尤天之益氣也其威力與天通矣徒以貪殘且猶不免於戮而況其降者乎然則貪盜賊虛不思狂賦之徒顧何疑于後而猶置賞以犯於惡不疑自奔



人足豈察有感國之患哉。剝之象曰：君子以厚下安宅，必厚下者固所以安其宅，下不厚則宅不安，宅不安者剝之道也。孔子嘗言刻核奉至，必有不肖之心，應之者大。安之賊，難調十五，聚賊起文成，將與除之。毛法仁以爲軍國費用去之，弗可賴。帝不惑，卒遂調削，使地利無窮，民力不匱，百姓有餘，互誰而興不足，於是賦調輕濟而民復厚，開皇之間，曾未幾，何常賦益輕，而藏府以盈，積是知哀公有年，飢不足之問，而有子有杏，徹之對，爲見遠矣。于時之人，猶以爲異，蓋不知百姓既足，君是

以足百姓，既是天下，尚何更得虛舟之有。

帝承

非利仁之事，前日未起，不可從我，始寓人以徇，而有穢良之慘，二十枚一，而有率廢之愆，穢良而後

輕殺臣民之怨深。考公後死者百七十有七人，始皇元後宮無子者盡殉。率

屏而後委弃山海之命，易。漢武古路，皆每車戶口，城半陷，時明會，宜使道

路，累骨，德宗拓高，說古人有言：始作用者，其無後

手塗車，芻靈自昔有之，而必曰無後者，爲其象人

而用之也。其曰無後者，甚疾之之辭也。楊雄曰：備

食而已，或饑愈曰：當作頤，言利貴則歸家，人足而用之，李翔云：始爲所稱者，仲尼曰：疾之，兄，主，便，便。



民之死乎益以錫一則益之周損下益上損上益下此天理不易之理也生老病死此人之定數人萌財賄此天地之定數也川竭谷虛在夷淵實固未有利於此而不害於彼者黃食澤乳豈能益人之數哉伐其壽以彊其欲而已予悲其欲則暫疆而壽則闕猶矣用其二而民有歎用其三而父子離正恐其歎不待於二離不必於三也入而言曰吾能生財歛不及民而用度足夫誰欺昔者楚靈寔爲章華之臺五舉諫曰君民者將民之與處民實瘠矣君安得肥唐明皇既以韓休爲相而無一

朝之諫或請去之帝曰吾雖立於天下肥矣故孔子曰未有子富而父貧者知夫此則知損益之道矣予旣玩易而妄論夫財矣今又於當柱帝承而再三者誠以民事之爲重矣春秋書初稅畷用田賦皆重其首爲民害也帝柱之齋則大矣而帝承之仙世不得而聞之茲予之所甚或也

帝魁

夫與之去未有不先敗其本者也國之將亡必出將亡之事人之將死必形將死之爲昔武王之說詩曰支支之言曰天之所支不可壞也而其所壞



亦不可支也支壞塚支其名曰逆天有不亡乎箕
文之於質沙支壞也質沙之於箕文壞支也是以
箕文見殺質沙卒亡其能免夫子弟子曰厚而不
博敬守一事正性是喜而發成一能盡能既成四
夷乃平惟彼天符不周而周此神農之所以長堯
舜之所以章也堯曰若何而爲日月之所燭舜曰
若何而服四荒之外禹曰若何而治青兗九陽奇
惟之所除是以重塞之主無有存國國有道之主
因而不爲其而不詔以不知爲道以奈何爲實感
析名言元寶諫鼓聲立謗木湯有總街之誹武有

儆戒之設四君之勤如是至於真睡氏殺東里子
夙沙君廖算文桀誅開龍逢紂禍比干四主之嫉
賢如仇是以賢愚之較九地之下而種天之上也
繇此語之自敗自成豈有難見者哉特其錄已又
矣

帝且帝覽

有其善善其厥善無爲無作此古聖之治也非持無
爲惡亦無爲善非惟無作敵亦無作法寒而衣飢
而食誰能易之是故帝者之爲世或傳焉或禮何
容心於聞哉知善其治而已矣矣帝有天下七十



世何乃於禹而德衰哉仁義者教世之不可後而
衰亂者先王之所不能免者也抑爲之善後焉亦
託人以府庫弗能任其弗竊也託人以封疆弗能
任其弗叛也先王躬仁義以善天下之俗是故俗
成而竊者莫之善也叛者莫之與也言無咎譽則
雖有百萬之智不足以服天下之衆矣是以先王
惟不私其後世之子孫如欲私其後世之子孫而
不歸先王之道未有能之者也夫邪禹稱湯德之

衰

帝參溫

明智不能無好惡好惡之出喜怒愛之人君之有
三代之末尚有仁義六代之季盡矣不然揚子云
豈識下族柳宗元而王仲淹豈見卑於李百
彼宋祈興遷救之言尤爲可功



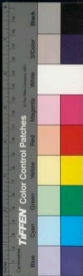



國立中央圖書館, 臺灣, R.O.C.





REPRODUCED BY NATIONAL CENTRAL LIBRARY, TAIWAN, R.O.C.





RESERVED NATIONAL CENTRAL LIBRARY, TAIWAN, R.O.C.





國立中央圖書館, NATIONAL CENTRAL LIBRARY, TAIWAN, ROC

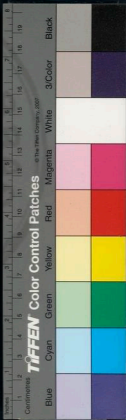

國立中央圖書館藏

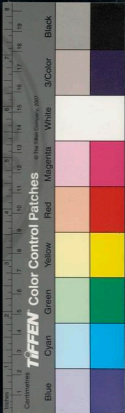
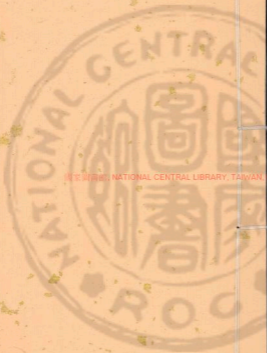



2025. NATIONAL CENTRAL LIBRARY, TAIWAN, R.O.C.



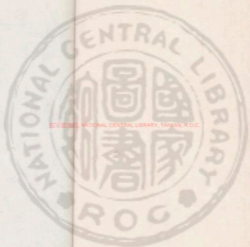

國立中央圖書館, 臺灣, 中華民國

1945.4



黃帝
厥仁紀第十

吳

章水金註

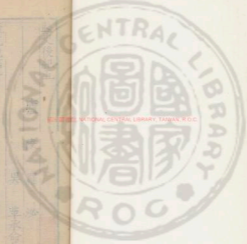

路史後紀五

廬陵羅泌

吳華承命註

黃帝紀第十

黃帝

黃帝有熊氏或作姓公孫新性後改稱焉德以來名

茶河圖延機云黃帝告天老曰茶昔夢神靈以白

平帝乃落往地有河有魚其色白而無鱗帝親其

古字或作余故世本云是余製家遂有子始

序及難經疏乃云黃帝名全字軒訖一曰軒訖

詳人壽生帝軒注軒訖帝名雷黃精軒之氣故文選



202500 NATIONAL CENTRAL LIBRARY, TAIWAN, R.O.C



言登拜降降帝黃軒奉赤云龜矣帝軒生紀云或
 日帝軒尚書中供云黃軒奉赤云龜矣帝軒生紀云或
 未文軒字象軒而論曰探考亦有軒知地軒之字
 九扶偏數之語是黃軒名性曰軒不曰軒軒之字
 曰玄律見黃帝經序及雜經按軒字謂之玄軒黃
 熟則名軒而字玄律理或然也山海經小典氏之子黃
 帝生軒而字玄律理或然也山海經小典氏之子黃
 精之君也黃帝感氏矣母吳樞曰符葆即附黃河
 而震二十有四月而生帝於壽丘之河見黃帝紀云附黃
 生於壽丘即壽丘也而帝於壽丘之河見黃帝紀云附黃
 又以此為元回帝詳水經注故曰軒後世從之

也天文雖云軒轅黃帝之神黃帝之神也休然行感自是
 古帝軒轅黃帝之神黃帝之神也休然行感自是
 知黃帝與軒轅黃帝之神黃帝之神也休然行感自是
 房見王水等贊黃帝紀云黃帝成日身逾九尺附
 函挺朵脩髮花癩河日隆頰目角龍頰河謂云黃帝
 頭者帝并乳母生而神靈變而能言幻慧秀衣軟敏
 見此者帝并乳母生而神靈變而能言幻慧秀衣軟敏
 知幽明生死之故小典氏沒後軒闢立成爲姬姓古
 民有燕氏并謀無智明法天明軒謂天下之智以使
 民心一四國順之於關國于然謂天下之智以使
 炎帝氏衰矣尤惟始亂赫其火燿以逐帝帝弗能
 征乃帥諸以責于后爰暨風后乃收神皇之徒較其





徒旅以爲小類而弭火災

謂官郡力救即方星普傳

乃臨感水錄爲行經

引新長即意代以去

水亦在左機合符致

又文曰天

置八門

式一云

要

應

制

行

明

字

萬

亦

名

云

咸

也

止

按漢書三又有晉書二志以在本志之附而彭
城乃黃帝之都蓋平化地以其名來此然漢春陵之
內谷合居黃武之城則與志二家相王承填而土
地則也地之也又看以吐谷居之也

行故色尚黃而天下號之黃帝自有熊隊胖奴又曰

有熊氏海謂熊天下其即位也適有雲瑞因以雲紀

百官詳仁俱以雲名承襲之改元雲紀也王集

列五似五似乃立四輔三公六卿三少二十有四

官凡百二十官有徒以之共理而視四民三公六卿

二十四官與三少皆詳說云黃帝之世

以制官蓋至命知命糾俗天老錄教刀收準并鳩治
走治位乃具命知命糾俗天老錄教刀收準并鳩治

决法五聖道級闕紀補闕地典州給七輔得而天地

治神明至格維級等也闕紀即謂器賢輔錄中施紀

說云黃帝以風后為上台與天老五聖高三公其輔

和命便紀地典中收當七輔則天老而天地典志

許非一人也故漢書云方將師天老而天地典志

陰陽有地典中收當七輔則天老而天地典志

厚后十三風容德三輔又容志十有五年帝喜天下

之戴已乃養正命煥耳目昏然五情棄或於是放萬
機含宮寢而肆志於是臺方明執輿昌富參乘張若
謂明前馬昆閣滑稽後車風后拍常從負善劍謂多
品義字字與成其發刺若宮之中涉洹沙而屈陰



曰朕之過淫矣若危于上者民不安于下主失其國

者其臣再嫁厥炳之繇非卷寇邪今處民萌之上而

四盜起迭震于師何以哉乃正四軍謂宗神武經器

軍器高威陽水之師所統軍卒之軍器也

即塗墨滅四帝而有天下謂戰滅之而帝之

變而與俗同道則其民臣于天子言矣謂國雖大好

戰必亡天下雖平忘戰必危天以仁義操以信禮故

投之死地而後生知彼知己故忘敵於天下於是

以兵爲衛內行刀鏢外用水火天有臨四維而巡行句

陣并氣而決戰天目見其常大也

法當天臨之官制也

法當天臨之官制也

法當天臨之官制也

法當天臨之官制也

法當天臨之官制也

法當天臨之官制也

法當天臨之官制也

法當天臨之官制也

法當天臨之官制也

法當天臨之官制也

法當天臨之官制也



極又三墳乃下教曰禁禁重色禁重香味禁重室禁示

禁重國去棄教市亡滌貨地亡墳土官亡陞士邑亡

游民山不童澤不涸是致正道是則官有常職民有

常業父子不比恩兄弟不去笑夫婦不廢情鳥獸草

木不失其長而鰥寡孤獨各有養也世經云世禁禁而

林也冰居禁事字也陽米又二於是立幣幣以制國

用問於相高曰吾欲陶天下爲一家有道乎對曰請

又其見而時之吾謹逃去瓜牙則可矣相曰請

聖德者子子欲問治時之或或個日缺定時之則

相曰請不能明則以生命爲切官切相則山羊易日

矣有父愛也也曰窻言可得聞乎曰上有丹許者

下有黃銀上有斑石下有銅金上有陵石下有赤

銅青金上有代楮下金鑽上有蔥下有銀沙此山之

見策者也至於文而射之則管弊於是乎成乃樊山

林破曾歎楚乘浦以制金刀立五幣設九棘之利而

爲輕重之法曰貞且能司馬不能者聖設官言能治

里不能者嚴社自言能爲官不能官者刺以爲門故

人亡有奸能誣種而至於君者相任重爲官種門藥

折不能者亦隨之以法所謂李法教而後殺故法設

而亡用所謂李法按黃帝李法曰任地已定穿窬不

錢之學故釋其書當李法謂定爲南北軍王假黃帝

TIFFEN Color Control Patches





孫路謂之義人

致五法而有之天下故財用自是作

而刀棘蠶此顯矣云云法乃計四之法法大公素王外

無窮固自能知之者莫不博觀如竟河龍圖發落

子可謂此之矣云云仲侯成則也亦見於是正坤乾分離坎倚

書成云云可謂易也云云於是正坤乾分離坎倚

象衍數以成一代之宜謂主為祥乃禎坤以爲首所

謂歸誠易也云云初如和澤并皆六純初乾初離初

長長長論漢初也云云中謂之推十三卷者詳注

在洪武初有初觀齊性本者云云其書詳注

不言故又曰歸誠氏云云易大書歸誠氏其人字九

地也書物微既受河圖得其五要云云其書詳注

之始王聖受命云云正月者改號之始也

之法故宋史曰官攝以乃設署立五官以叙五事

不任其制不勝其矣云云乃設署立五官以叙五事

史黃帝改定易曆建五行起消息正間條於是始

作其德配天地區五始可以當之合誠國官黃帝立

五始制以天道公家論謂正物之法變大於正其器

也命史盧古星云云和核客立者有正法闕苞授規正

日月星辰之象分星次象應者名始終相驗於是乎

有星官之書云云漢史儀禮志云黃帝制受圖闕始明

必浮箭焉泉孔靈器漏以攷中星云云星官之書

黃帝創觀漏水利命羲和占日儋珥旺適纓組抱

萬派則以分書後命羲和占日儋珥旺適纓組抱

而歟之姓庚姓別于上而威禪于下婚姻不可以通

所以崇倫類遠禽獸也謂大倫天屬之以性而弗別

謂不通國道也或云六世謂屬諸財通大撓正甲

大撓五行之情而定之納音風后釋之以致其用而

三命行矣庚歲也自甲子大撓其像甲子註納音春

神史或天書三或以十十二支海而歲六十

納音向和今海甲多涉中金之氣風行納音如甲

子以謂納音風行其氣九宮也世有納音命

察三辰於上迹禍福於下經緯歷數於後天步

有常而不信無術命察成作蓋天綜六術以定氣象

問於見更虛曰上下周紀其有數乎對曰天以六節

地以五制周天氣者六期為備終地氣者五歲為周

五六合者歲三十七百二十氣筭一紀六十歲千四

百四十氣為一周太過不及斯以見矣六者六氣五

六氣指地也以五位承天以六加五則五歲而餘一

氣故委一位以六六者六歲巧備天元之氣於六

年而環會周乃因五量治五氣起消息察發斂以作

調歷歲紀甲寅日紀甲子立正爻以配氣致種文以

抵日而時節定是歲已酉朔且南至而獲神策得寶

闕是復固於鬼容蓋容蓋對曰是謂得天之紀終而

復始是後封禪爰興封禪迎日推策造十六神歷是

云策神香也積邪分以致閏配甲子而設節歲七

謂天元神家



禮記卷五

十一

十六以爲紀紀二十而部有定之原名樞光率二十
 而冬至復朔公孫卿云今年冬至朔且冬至與黃帝
 首支甲子年九月朔且冬至在巳後朔古亦有合
 正又周公攝政五年丁巳朔且得至後七十六年河
 東朔且得至下至春秋初七十六歲而冬至一變朔
 果無已者至至是時改和八年而始一合千有帝
 系謂曰後謂也及至於中惟餘於終凡二十推三
 而天度與交其歲一週而正氣始也

百八十年而東定然後時惠而辰從法理之黃帝曆
 乎天史於春秋正官與帝制曆漢元年以來諸君
 論歷不詳也史記之論曆者多矣其詳於天史者
 王莽始創大司農中丞所光二十餘人共其曆制步
 在是行過天道下諸君信命論曆是也易說卦
 曰君子居則觀象於天動則觀象於地此其理也

不相亂既起以能存忠信神靈人能有明德民神



異業敬而不瀆故博降房生本次分范十有二
 範六孔四獸變異得以占焉禮記卷五

記分春祭生牲以一饗教王禮記卷五

又納八貝于百封却却和云吾聞上帝謫十而納百
 記禮尺五寸以法漢其此爲第八卷則御受管自寫
 新身錢遠處未究

受祥全隱耀神鐘九乳神光王
 聲於赤城乃本陰陽審風聲命榮後鑄十二鐘以協
 月窟以詔英語隋志云博麟鐘帝命榮後所鑄故
 與季後鐘十二鐘以調
 調政之緩急分五聲以正五
 鐘令其五鐘以定五音

造聲以諧八音五音調以立天時八音文以正人位

人天調而天地之美生矣

於論即於螺一作倫同命禮或謂於螺於論同命

大容作承雲之樂是為室門大容善之極揭以道其

餘控我馬也也然中容本樂出聖現觀也則謂而非

中陽之月乙卯之辰日在奎而奏之

李

釋聲而應嚴五律之後而不彈矣今日成地

此謂成地

乃廣宮室壯堂臺高棟深宇以避風雨

此謂合宮

合宮其制中有一殿四而無餘者謂之廟

此謂合宮

此謂合宮

此謂合宮

此謂合宮

此謂合宮

此謂合宮

此謂合宮

此謂合宮

此謂合宮

此謂合宮

此謂合宮

此謂合宮

此謂合宮



吹鏡用靈禪神鉞以揚德建武厲士風敵而威天下
劉定軍禮讚汝不知說建武氏以建武野蠻
說之故也汝或疑之不知建武氏以建武野蠻
前十二以擊之種門擊禪備不速客之類命色夷法
說得餘論

斗之周旋魁方標直以勸謙為帝車大輅故曲其
輅紹大帝之衝於是榮子父祈羽揚揚禱禱華蓋
屬軍副乘記里司馬以節道節道見前
節道見前

也命馬師皇為牧正臣服服牛始駕而僕蹕之御全
矣見前
矣見前

法乾坤以正衣裳制袞冕設衿敵深
法乾坤以正衣裳制袞冕設衿敵深
法乾坤以正衣裳制袞冕設衿敵深

衣大帶扉履赤舄玄衣纁裳絙纁蒼旒以規眇聽之
衣大帶扉履赤舄玄衣纁裳絙纁蒼旒以規眇聽之
衣大帶扉履赤舄玄衣纁裳絙纁蒼旒以規眇聽之

上衣服家天衣纁裳之色土色西南南赤合黃
上衣服家天衣纁裳之色土色西南南赤合黃
上衣服家天衣纁裳之色土色西南南赤合黃

黃帝初作冕曰黃裳表上象下乾坤之象說文曰
黃帝初作冕曰黃裳表上象下乾坤之象說文曰
黃帝初作冕曰黃裳表上象下乾坤之象說文曰

國言黃裳黃裳也禮宗云黃帝黃裳白文故三禮
國言黃裳黃裳也禮宗云黃帝黃裳白文故三禮
國言黃裳黃裳也禮宗云黃帝黃裳白文故三禮

以化天下高是時志風尚地惟白布深衣對龍之
以化天下高是時志風尚地惟白布深衣對龍之
以化天下高是時志風尚地惟白布深衣對龍之

衣以黃帝有也大禮孔子云黃帝禘禘衣大帶袞
衣以黃帝有也大禮孔子云黃帝禘禘衣大帶袞
衣以黃帝有也大禮孔子云黃帝禘禘衣大帶袞

房觀堂翠草木之花染為文章以明上下之衰
房觀堂翠草木之花染為文章以明上下之衰
房觀堂翠草木之花染為文章以明上下之衰

津衣綸展以為內服故於是有袞龍之頌更僕人切辨
津衣綸展以為內服故於是有袞龍之頌

端璧瑞以奉天委珩牙以輝武是以衣裳所在而兇
端璧瑞以奉天委珩牙以輝武是以衣裳所在而兇
端璧瑞以奉天委珩牙以輝武是以衣裳所在而兇

惡不起易卦坤
惡不起





其背曰古之慎言人也夙夕念治懼怒自克是以功

高美廣而亡通事世謂太公作金人共古孔子見之

十帝聖帝所作聖記陰謀曰黃帝金人語曰武

王問尚父五帝之戒對曰昔者之戒曰吾之君民上

封世曰曰我古之慎言人也於是親事法宮觀八

極而建五常素問黃帝空朝堂帝正天部臨觀謂人

之生負陰而抱陽食味而被色寒暑益之外喜怒攻

之內天昏凶札君民代有乃上窮下際察五氣立

五運洞姓命紀陰陽極客於岐雷而內經作謹候其

時者之王版以威靈圖之室黃帝演倉較會較者名

之故山行之不休可長久王莽篡位推五運承於較

中各物置其方函云此黃帝較仙之術也

黃推黃帝元辰推云魚是陰陽精氣之根天命

命賦賦伯雷公察明堂空息脈謹候其時則可萬全

素問謹候其時氣乃其期命重彭桐君處方聖餌瀕

針刺治而人得以晝年謂歲以下五十九刺許素問

使岐伯嘗味百藥主與病今經方本草之書成山

高叔字海云黃帝嘗味草木又命岐伯嘗公論經脈

方通問難八十一篇命西陵氏勸舜稼月大火而

浴種夫人副律而解系乃獻璽絲遂緝織維之功因

之廣織以給郊廟之服皇國吳覽云伏羲化蠶西陵

氏始養蠶故淮南王靈運云

西陵氏和蠶祀天員丘牲王取香黃帝嘗味草木以

祭山今嘗勝過天臺也史記公孫卿言黃帝作香

香十二日燒可台鳴虞方靈甘泉也通書云黃帝

帝軒之臣黃帝氏有異聞而故之經土設井以塞爭
扶依而去是為扶伏民至門外
端立步制瞬以防不足八家以爲井井設其中而枚
之于邑故十利得外純十利本通真辨九地立什一
作一之法天下之中正三存亡相守有無相補是以
情性可得而親生產可得而均分之於井計之於州
因所利而循之是以地者而數詳禮運言大道既隱
者當三王時非也黃帝去其一焉禮記云堯則
三爲里五爲都十爲甸十爲國百爲都十爲州
紀云州十二師而道法而不變俾民得以安其去
國而成之謂之失道法而不變俾民得以安其去
是以不使而成不危而止策天命而治天下故天報
眉壽唐袁宏云古黃帝顓頊堯舜禹湯以爲壽德壽梁
功齊生人德保天地大報之以百壽

後世故子孫皆以有土黃祚衍于天下于今未忘也

見前子文自即位百年履地戴天循機提象不就物

子子章子不違宮不善求不緣道法中宿而要繆乎太祖之下

職道義經天地別雌雄等貴賤不使不仁者加乎天

下故用武勝殘而有姓以濟紀人倫叙萬物以信與

仁爲天下先是故法令明而上下亡尤百有餘載

八年列子曰帝立十有五年天下之亂已又十有

五年而大治又四十八年而登遐世云百年坤監百

俱衰不章功不揚名隱真人之道以從天地之固

然故物亡忿斂之心而人亡爭傾之患耕父推畔道
不拾遺狗豕吐菽粟而城郭不闕人保命而不天威



時執而亡凶天地休通五行期化故風雨時節而日月精明星辰不失其行堂英屈軼紫房積靈史不廢苦海不揚波山不愛寶翠黃伏榴茲白戀草焦明嚙阿而龍麟擾於階除日蟹虹頓禹蝮牛蟻黃神黃爵白澤解鴈府亡虛日是以九瀛仰化諸其真職揚表

卷之三

十八

龜鬯貫胸長股吳不來庭而依朔誠曰德而此失世

自德表也符魂命也言之安命者蓋當其時而後也

之人因其有而存之用以首命者蓋當其時而後也

後者蓋義而已矣君子不西夷之義有貴者乃推

萬靈之四方來龍而四巡之也東溟游禪凡出

志新山縣之新山也東字元山在東之北

志新山縣之新山也東字元山在東之北

志新山縣之新山也東字元山在東之北

志新山縣之新山也東字元山在東之北

志新山縣之新山也東字元山在東之北

志新山縣之新山也東字元山在東之北

志新山縣之新山也東字元山在東之北

志新山縣之新山也東字元山在東之北

志新山縣之新山也東字元山在東之北

乃開東苑

感去之則後亦見其非不後中宮詔群神

風台皆泰泰山神凡山或泰山四山漢武以其

卑小化之而不封者又謂之四山在河東

此西逾隴飲弁屯之也

明山二山各有名也

言靈顯空稱則陳後宋靈公孫

湘南亦多故述水出山川北來字有黃帝鍊丹處

山前代北地記東勝水南四里石城山上有石城

山前代北地記東勝水南四里石城山上有石城

山前代北地記東勝水南四里石城山上有石城

山前代北地記東勝水南四里石城山上有石城

山前代北地記東勝水南四里石城山上有石城

山前代北地記東勝水南四里石城山上有石城



授見者齋心服形以先焉群神謂諸侯五等作清廟
 樂大合而樂之鳴鶴翔翔鳳凰報日桓帝元先時
 止寢的或拜曰皇帝軒冕東望紫阿閣白雲通之黃
 帝時服黃眼或謂世異天子宮殿家曰頭求止帝圖
 食行省度括似發不去黃帝曰頭求止帝圖
 求問天若乃取黃衣帝當黃帝曰頭求止帝圖
 王帝降東階西向拜乃上東階東階桐終身不夫
 於是合符於釜山以觀其容今符者合諸侯之瑞也
 發之合符而不死者釜山是也釜山在東平
 山之大城臨牛宮牛宮在東平
 今符者合諸侯之瑞也

於荆山之陽以象秦乙能輕能重能演能行存亡是

論吉凶可武豹百物為之祇火參鐘黃帝鑄寶鼎

荆山者失之八月既望粵成苑焉五行帝以甲戌

神仙家亦謂黃帝有死矣又謂仙傳云黃帝自擇亡

葬上郡陽周之橋山慶之魯地西翟遜山寧之真

云陵在大曆七年按避天記黃帝葬南陵山南陵



則故養日上陵山而神靈譚黃若醉而甲山則前何
也思玄注云黃帝葬西海崑崙山也志亦謂山有黃帝
塚史記黃帝葬崑崙方延祭黃帝塚於崑崙山死體諸帝
木較然所後葬也文成東冠宋皇朝黃帝葬崑崙山觀
溫泉幸岳者某亦在上谷東船二十里九域志崑崙山
又有軒轅太子受命而禱之樓表則崑崙山有黃帝塚
及祠其臣左微咸而取衣冠九杖而廟像之率皆侯
而朝焉七年而子九域志祖志成州有軒轅塚百
其臣欲微咸子欲其去祖葬之世數年百十有七或云
三百字予以問於孔子曰人稱其利百歲用其教威
其理百年曰三百年也見大戴禮五帝德管仲曰
禮記禮記三紀以存靈憲形史小臣以備內官以教
天下之內治大戴禮禮記禮記四紀子二十五別姓者十二

攝初而勝箴任荷雍結像依命回語史及二紀

也青陽餘循姬姓古者大綱可實然不容無歸因語

又云青陽餘循姬姓言青陽與志彭阿紀姓是矣而

非青陽黃帝之子二十五人其十二人爲十一姓餘

十三人皆性也十月云惟二人闕于黃帝者焉姓

其得信神且思志玄黃帝葬崑崙山觀崑崙山觀崑崙山

哉元妃西陵氏曰儻祖儻非是集韻儻祖力儻初

非生昌意玄翼龍首仁昌意就德遜居若水德遜居若水

竟則昌意始封也然任依自有昌有子三人長曰乾荒次安季嫫乾
荒生帝顓頊是焉高陽氏有本安處西土後曰安息
漢來復者爲安氏延傳謂安揮山出於崑崙之子
實本姓康母阿史德氏或嶺山生之隨母嫁
尙將安延個延個以宋侯安通國乃異姓之其山嶺





謂之戰國神書猶云突 李氏唐賜抱王抱相遷北
厥謂開戰以爲戰者山 李氏唐賜抱王抱相遷北
土後駕克項之驛爲而跋氏一 李氏唐賜抱王抱相遷北
子長沙莫雄次什翼健初王子代七子其七窟咄生
魏帝道武始都洛爲元氏十五世百六十有一年周
齊滅之十一世有元氏吳氏達奚氏乞伏氏紀骨氏
什氏阮氏烏氏源氏賀拔氏拔拔氏万俟氏乙旃氏
秃髮氏周氏長孫氏車非氏元氏郭氏侯亥氏車焜
氏車氏李氏八氏十姓俱其出也 八氏無封氏性利
野志謂氏爲雷氏火會氏即跋氏十姓皆元伊樓氏豐
氏丘氏或跋氏或火氏此俱氏叔乙旃氏或跋氏或
車非氏或車氏或車氏或元氏或元氏或元氏或元氏
傳降爲齊氏則與齊氏同姓爲車非氏又是云元者任

周王子趙封及云家稱姓至隋而改元氏者蓋
李氏月姓乃元氏之祖而郭崇播覺氏顯也
拓跋思敬鎮夏以討巢功賜李姓有拓跋仁福者
爲查部都指揮使亦從其姓將吏迎爲州師 子
釋超靈興樂有夏銀級有地 梁興明爲定 魏神慶
秋羅折等承 李氏唐賜抱王抱相遷北
之彌故水大歲禮可物降 李氏唐賜抱王抱相遷北
五水又誤以支羅爲青陽也 生帝學是爲高辛氏
龍苗生吾融爲吾氏吾融生卞明封子卞爲卞氏
卞明云卞一作卞卞卞卞卞卞卞卞卞卞卞卞卞卞卞卞
貞作辨明卞史亦作辨龍融吾皆非 卞明弃其守降
之南衛生白犬是爲蠻人之祖 見大在北經白犬乃
蘇蘇此野獸圖其犬之爲狗狗爲蠻人之祖
純之爲黃黃犬也紫紫之爲紫因乎此有辨見家辨

帝之南游西陵氏殞于道式祀于行

于道命其親領孫監乘船而助其令之方相也漢紀

行神以西陵氏西晉江夏郡回國語上云西陵氏即

方雷氏夫按世紀方雷氏主言方雷氏在西陵氏女

雷下云是方雷而人物表云方雷乃在方雷之漢宣

世以史記紀方雷而方雷為雷氏也以其始姓故又視先

秦比香車赤詞先能雷雷雷雷雷雷雷雷雷雷雷雷

雷雷雷雷雷雷雷雷雷雷雷雷雷雷雷雷雷雷雷雷

雷雷雷雷雷雷雷雷雷雷雷雷雷雷雷雷雷雷雷雷

雷雷雷雷雷雷雷雷雷雷雷雷雷雷雷雷雷雷雷雷

雷雷雷雷雷雷雷雷雷雷雷雷雷雷雷雷雷雷雷雷

雷雷雷雷雷雷雷雷雷雷雷雷雷雷雷雷雷雷雷雷

雷雷雷雷雷雷雷雷雷雷雷雷雷雷雷雷雷雷雷雷

雷雷雷雷雷雷雷雷雷雷雷雷雷雷雷雷雷雷雷雷

雷雷雷雷雷雷雷雷雷雷雷雷雷雷雷雷雷雷雷雷

雷雷雷雷雷雷雷雷雷雷雷雷雷雷雷雷雷雷雷雷

雷雷雷雷雷雷雷雷雷雷雷雷雷雷雷雷雷雷雷雷

雷雷雷雷雷雷雷雷雷雷雷雷雷雷雷雷雷雷雷雷

雷雷雷雷雷雷雷雷雷雷雷雷雷雷雷雷雷雷雷雷

雷雷雷雷雷雷雷雷雷雷雷雷雷雷雷雷雷雷雷雷

雷雷雷雷雷雷雷雷雷雷雷雷雷雷雷雷雷雷雷雷

雷雷雷雷雷雷雷雷雷雷雷雷雷雷雷雷雷雷雷雷

雷雷雷雷雷雷雷雷雷雷雷雷雷雷雷雷雷雷雷雷

雷雷雷雷雷雷雷雷雷雷雷雷雷雷雷雷雷雷雷雷

雷雷雷雷雷雷雷雷雷雷雷雷雷雷雷雷雷雷雷雷

雷雷雷雷雷雷雷雷雷雷雷雷雷雷雷雷雷雷雷雷

雷雷雷雷雷雷雷雷雷雷雷雷雷雷雷雷雷雷雷雷

雷雷雷雷雷雷雷雷雷雷雷雷雷雷雷雷雷雷雷雷

雷雷雷雷雷雷雷雷雷雷雷雷雷雷雷雷雷雷雷雷

西陵氏

玉造孤矢及司率晉受封于張為弓氏張氏

張氏張氏張氏張氏張氏張氏張氏張氏張氏張氏張氏

張氏張氏張氏張氏張氏張氏張氏張氏張氏張氏張氏

張氏張氏張氏張氏張氏張氏張氏張氏張氏張氏張氏

張氏張氏張氏張氏張氏張氏張氏張氏張氏張氏張氏

張氏張氏張氏張氏張氏張氏張氏張氏張氏張氏張氏

張氏張氏張氏張氏張氏張氏張氏張氏張氏張氏張氏

張氏張氏張氏張氏張氏張氏張氏張氏張氏張氏張氏

張氏張氏張氏張氏張氏張氏張氏張氏張氏張氏張氏

張氏張氏張氏張氏張氏張氏張氏張氏張氏張氏張氏

張氏張氏張氏張氏張氏張氏張氏張氏張氏張氏張氏

張氏張氏張氏張氏張氏張氏張氏張氏張氏張氏張氏

張氏張氏張氏張氏張氏張氏張氏張氏張氏張氏張氏

張氏張氏張氏張氏張氏張氏張氏張氏張氏張氏張氏

張氏張氏張氏張氏張氏張氏張氏張氏張氏張氏張氏

張氏張氏張氏張氏張氏張氏張氏張氏張氏張氏張氏

張氏張氏張氏張氏張氏張氏張氏張氏張氏張氏張氏



始均是居北狄為始氏西經黃帝孫始均生北狄漢書又以於林姜山陽云昌意

之子結姓伯儉封於南燕後有吉氏姑氏孔氏孔氏本結

性多作姑氏交結姓濟孔吉之士爾孔氏出於結密須闕父蔡炎敦伯璿容

離斷密雖皆結分也十四歲齊及滑歲姓分也後合

以闕令氏見楚夫闕氏事作非密雖二闕有虞氏

作封帝之後一十有九侯伯其得資者為資氏

鄒氏得師者為鄒氏其得資者為資氏得虞者為

虞氏得名世以虞在得冠者為冠氏口引氏劉氏

本族侯冠氏子先主查之世號賜冠氏口引氏一日

若口音移然姓書宋出魯愈生姓巧黃密侯愈生或

云出在國于鄒者為鄒氏儷氏食其氏待其氏

賜食其闕于翟者為翟氏羅氏狄氏晉張著姓書于

詹者為詹氏自詹移為則詹為詹氏詹葛氏

種也武王克商末封帝之裔於闕以復劉闕本

始焉又有劉氏橋氏喬氏陳氏姓書闕山支孫守本

闕氏黃帝後世二姓闕出秦晉高仁碑云黃帝蒼林

氏有熊氏軒氏軒轅氏陳氏軒轅又有軒轅氏

軒轅顯明心不出之云出黃帝後世依仿而託之

洛之後又有落氏雒氏皇帝後世闕之後又有賧

氏史書密須之後又有須氏舒之後又有舒子氏紀氏



紀本
姓舒

積古齊廢黃紀雲秉錄允得一奉宸并謀
智稽功務德立監題賢命中進權推策設新體統隆
陽訪各岐黃友叙五常史垂世勅車陳大路則樂雲
明克諧調露衣棺食兇惡不起并設什一城閭十
闕去致勝殘九竊仰化澤被生民旌衍天下

黃帝紀上

後紀五

路史十四

以詛名已也鄙語曰厲人憐王斯不恭之語也雖
然不可以弗察也亂常犯上固皆小人之爲然其
所由來未始不有以實其誣民者君之天也天能
違乎舜禹之得天下非天與之民與之也桀紂之
失天下非天取之民取之也撫我則后虐我則營
此民之通言也馮墮之民自攻風沙之君暴耕之
夫能滅疆暴之秦烏在乎辨位之疑哉驢馬繡以
胡公內之貝水邴戎關職戡懿公子圍竹季允餓
主父於沙丘百日殺之淳齒握潘王之筋于廟一

昔而死怨也昭宗溺昏醉而妄喜怒劉季述排擠
以出幽錮之少陽院暴武泊宗廟而佞扶屠侯景
更欲縛縛之爲太平寺主劉暉既彼所事晉懷書
衫行酒而劉聰亦叱孝愍執戟前驅是皆已甚然
亦未有不先誣其過其矣扼其吭者也隋煬汰後
荒淫卒見雄於宇文士及而掖庭人復隋之林第
唐莊敬智優傑竟拒射於佛羅門高而五坊人又
焚之樂器所謂以此始亦以此終是以聖人春秋
於紂逆必謹書之微謂書人示人之不可欺衆則
書國示民之不可違也祇書必君而察侯吳子則

不君忽暴客狎刑餘獨斯濯足不戒履霜之漸也
子曰禍福無不自已求之者蚩尤之亂以臣逐君
雖其暴惡之尤然亦參盧之象政有以取之也四
海之間善則吾善不善則吾善此君逸所以戒成
王也夫民今而後得反之君無尤焉此言何謂邪
由此語之厲雖憐王可也嗟夫君人得聞此言則
寢不瞑食不旨尚何縱欲貪酷之有時日害養予
及汝偕亡民欲與之偕亡夫誰舍之晉平公曰予
無樂乎爲君也爲人上者奈何不敬

黃帝

子曰加我數年五十以學易可以無大過矣五十者知命之年而易者窮理至命之學也以知命之年當至命之學可以無過矣而必曰可無大過是則小過者聖人猶未敢自必其無也是故過者聖人之所不能免也人謹行過見善則遷有過則改此易之所修明義不能徒不嘗不能改斯聖人之所愛也堯稽于桀善已從人舜審于衆予違汝弼豈若小人之耻過作非又從而文之乎君子之過也如日之有食焉過也人皆見之更也人皆仰之

非無過也所過者化不俟終日茲聖人之所以爲聖人也過而能改善莫大焉食更而日愈明過改而人益聖此聖人之所以不貴無過而貴改過善改過者聖之資也始雖昧而今明初雖惡而今滅吾何尤一過改而一惠起矣昔者太甲之自艾猶夫人也而周公贊之衛懿公之從國猶夫人也而君子貴之善補過也若楚子虔聞右尹之言乃揖而入當饋不食數日不能以自克以及於難故孔子曰克己復禮仁也楚靈若能如是豈其辱於乾溪乎右尹子重子庚過王黃帝之初志於求儉養

正命娛耳目愛民而不戰乃放萬機舍宮殿而肆
志於昆臺發朝紫宮之中投策鍾山之下登空桐
陟王屋隄鴻臚而入金谷車轍馬迹半於天下於
是四帝共起而誦之邊城日磬外曹不釋當此之
時民幾再叛而非黃帝之有矣然而黃帝克自抑
畏刻迹遊騶即營壘滅四帝而有天下則克已而
已矣子曰一日克已復禮天下歸仁焉夫世固有
大無道民心已離一旦翻然克自抑悔人懷懷之
至於死而不忘漢武帝唐德宗可謂逆復者矣輪
臺之命奉天之詔非必盡實也一日而播告上首

之蟲靡不爲之感泣而知戒寇之不足乎卒以自
保其國言檢乎身加乎民行發乎邇著乎遠匹夫
爲不善一念之悔固有言未脫口而苗變爲之消
弭者况稱孤之客邪易危之安轉亡之存夫又何
難之有易曰復自道何其咎以黃帝之神聖一念
之差猶幾至於不免而代之人乃至耻過師非聞
諫則喞曰吾爲甚矣豈不大悖乎聞黃帝之事其
亦少知戒哉

路史後紀卷第六

廬陵羅泌

男 莘承命註

黃帝紀下

帝鴻氏

帝鴻氏

帝律生帝鴻是爲帝休

山神經云帝律生帝鴻

黃帝之字也

帝律以母方崇氏即方雷故警學者感

披而出生而多祥黃帝厥帝休是立于寶革命

以一民也黃帝內得體文也是黃帝黃帝爲世及

者顯矣何得以爲黃帝黃帝史記黃帝肇始后力後宗

先大鴻以治民稱天地之任嶽明之占生危正朔服



TIFFEN Color Control Patches

at the University of Toronto

Blue Cyan Green Yellow Red Magenta White Black



路史後紀卷第六

廬陵羅泌

男 莘承命註

黃帝紀下

帝鴻氏

帝鴻氏

帝律生帝鴻是爲帝休

山神經云帝律生帝鴻

黃帝之字也

律以母方崇氏即方雷故警學者感

披由而生生而多祥黃帝厥帝休是立于寶革命

以一民也黃帝內得體文也是黃帝黃帝爲世及

者願矣何得以爲黃帝其史記黃帝肇始后力後宗

先大焉以治民順天地之任嶽明之占生危正朔服



TIFFEN Color Control Patches

at the University of Toronto

Blue Cyan Green Yellow Red Magenta White Black



度一仍黃帝之故故亡思亡為不虛不圖而臻至治

治四十有七載卒葬離離之鴻冢是矣在秦漢皆列

祖典鴻冢即大鴻冢即常鴻也史漢書說者更以鴻

帝之生白民及噶噶生季格西荒經云前岳妻山

生青森之國季格生帝魁有本白民銷姓降居于夷

是為白民之祖按齊書利白民之國出巢其地云

日南覽山走接不絕幾千里澤人所居白民之傍也

其別為防風氏守封禺之間前三十國地紀云防風

氏之裔姓至商為汪沚氏漆姓汪沚或云沚即漆

漆姓注云即風之長狄故鄆氏據文十一年得臣

敗狄則與以爲長狄又云彼雖由是地亡即謂長狄

有汪氏罔氏于子之姓也汪罔之在王在在能云汪

出王罔氏景絕四年而而縉雲氏亦帝之仙也

其主趙氏引之於罔氏卒謂

謂雲黃帝之官非史註縉雲氏其姓炎帝之高黃帝

皆以爲黃帝氏妻土敬氏曰炎融遺腹而生驪頭為

堯司徒博物志金義陽賊好行凶戾天下之人謂之

倮仲堯放之于崇山崇山在淮之楚利縣有驪堯

之子驪頭者驪堯也以狐功輔纘亡其國

臣生三苗氏此世云驪頭生驪堯驪堯苗氏之腹上下

相冒崇寧五年蔡京修於河封至十載其腹

皆長尺餘額骨不圓而開牙如文牙下其腹



按述異記苗民之條上下部皆苗高辛

時謂彼等按述異記苗民之條上下部皆苗高辛

邦之苗衣正義云暗于飲食目子皆然欲崇修不

可盈狀要欲積實不知紀極不分孤寡不恤窮置天

下之人以比三兇謂之饕餮山經謂饕餮生喙頰又

頭生苗民故世以苗民謂之饕餮之後果以憑觀則雖

為苗之第苗民其苗子也克法守時故才十歲向

食有節古者苗民其苗子也克法守時故才十歲向

姓第十為苗民其苗子也克法守時故才十歲向

則知世謂苗民之苗發姓者夫善言三苗為諸雲氏

之子善言謂苗民之苗發姓者夫善言三苗為諸雲氏

堯窻之子三危河西諸羌俱其類也國名記得三危

與防風同出也堯窻之子三危河西諸羌俱其類也

堯窻之子三危河西諸羌俱其類也國名記得三危

堯窻之子三危河西諸羌俱其類也國名記得三危

堯窻之子三危河西諸羌俱其類也國名記得三危

堯窻之子三危河西諸羌俱其類也國名記得三危

堯窻之子三危河西諸羌俱其類也國名記得三危

堯窻之子三危河西諸羌俱其類也國名記得三危

堯窻之子三危河西諸羌俱其類也國名記得三危

堯窻之子三危河西諸羌俱其類也國名記得三危

堯窻之子三危河西諸羌俱其類也國名記得三危

堯窻之子三危河西諸羌俱其類也國名記得三危

堯窻之子三危河西諸羌俱其類也國名記得三危

自賢反道敗德斷制五虐之刑曰法爰始淫為剝削

株豨以亂亡辜練柳惟刑民棄弗保天降之咎俾禹

祖征而猶負固帝乃誕敷文德舞干羽而苗格遂分

北之其餘入于南海者焉驩朱國未幾驩道外國國

君蓋入仕堯細其國仍故是以既窻而苗格遂分

右三苗所以不叛者齒山在南海也山在比左列之

置江鄂之水也後有鴻氏洪氏縉氏縉雲氏縉文

氏苗氏瞞氏曼氏蠻氏曼曼同音故說文音曼

姓發其苗龍音長狄氏防風氏在防風氏後苗

大變苗一曰足長三文前人姓防風氏其後苗

而危氏元氏元氏後苗危氏後苗危氏後苗

士有患博非博之足患所患者寡要而已逾千里者踈遠途而或躡道山者見插架而滿其矣書文之病人也嗜學者既病夫書文矣余顧又欲病之邪帝鴻氏繼黃帝者也而說者以為黃帝何邪以五帝位無地以置之也虞氏之先有祿而感於史記所叙之世者無地以置太暮也遂以巧之虞思而不暇顧是皆學者沈溺之意病也按秦穆運手樞以帝鴻金天高陽高辛唐虞爲五代而班氏人表旣叙帝鴻于炎帝之前矣豈得謂黃帝哉于今昇曰拍皇東陸而前爲而不有應而不求辨大衆

也鴻黃世及以一民也堯舜內禪體文德也漢魏外禪顧大名也是則鴻黃爲世及者信矣雖然亦有以致其疑者昔者文信侯引黃帝告顓頊之言曰大賁在上大矩在下汝能法之爲民父母而嚮子謂顓頊十五而佐黃帝二十而有天下汲書亦云黃帝堯七年其臣左徹乃立顓頊三書世少見信然史記亦言黃帝崩而昌意之子高陽立少昊且無况帝鴻耶此鄭康成於書中疑所以依運斗樞以帝鴻爲五帝而乃指之爲黃帝也動者國云堯者稱之今實六帝而云五帝者以其合五帝坐星也余觀內簡黃帝經黃



帝後歷四世乃至顯頊設不之信則少昊爲世八
十有四載顯頊何由事黃帝哉此其不足疑者然
班氏登之炎帝之前則又失之

帝魁

帝魁氏大鴻氏之曾孫也毋曰任已感神而生魁

以
二任世多一之孝經命訣云任已感神生帝魁伏
用成云任已者魁之母而帝魁命訣作任魁內者
誤也夫任乃太昊之後黃帝封之爲已姓而以魁
始有非任之受姓也宋史春秋傳云魁黃帝子孫
唐成李善引以爲神農之名尤神農以炎帝子孫
魁禹氏云炎帝後世爲神農故謂之魁任已二
帝也魁古書之
謂大聖知此昔孔子求古史記得黃帝玄孫帝魁
之書矣炎說者以爲神農非也

傳曰三王百世計神元書五帝之受錄圖世有史
記從政之錄帝魁以來訖於秦繆除禮樂之書三
千三百有四十篇天子刪之斷自舜始所存者百
篇而已典有五而軼其三墳有三而不存其一則
知記注之興文字之務時代有之其闕逸可勝慨
邪一云二千二百三十篇漢時取近定可爲世法
故漢張霸所造尚書百二十篇而書十八篇爲中經
若二十在大司徒大僕之手事不絕矣齊宋書緯
與白虎余爲此書蓋未嘗勉爲之說而推合之其
足以垂示後世亦不苟求爲異也昔者天子替易
自被爰而下序書自堯舜而下刪詩自湯武而下

修春秋自桓文而下豈無意邪然自義爰而上則
有所不書何邪豈非義爰堯舜者人道之極學而
出乎其前者即堯爰黃帝而可以知之歟抑其教
多本於神明懼後世不稱而有求歟亦豈於世有
所疑歟予爲此書以學猶欲知也予豈妄乎謂
以誣於人也哉君子於其所不知蓋闕如也予聞
昆侖矩矱宛委防山有黃帝之書空桐祝融有唐
帝之碑泰山箕山青城海隅有古帝王文字電窟
崑崙衡華相山會稽空桐雄耳碣石等處皆有禹
所記焉天其使得歷而訪之以詔於當來乎

黃帝紀下
後紀卷第六

路史十五

TIFFEN Color Control Patches

Blue Cyan Green Yellow Red Magenta White 3/Color Black

路史後紀七

疏佗紀

廬

陵

羅

沙

男 莘承命註

小昊

小昊青陽氏

少昊啓文作小昊紀文世紀青陽氏古

姓非春秋諸

名實同音云乃命小昊清司萬民以

紀系出可見

正五帝之官因名曰實實同故

爲高辛之子

誤矣是以爲挈世木巨與擊通即次罕

本作架乃昊

刻字故季代曆云少昊名架或云名契

昊然贊在周

書卷其父曰清黃帝之第五子方僕氏

之生也

果係釋闕本皆從品以音竊據者從曰大戴

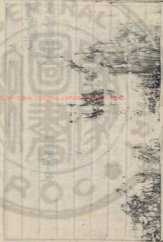

路史後紀七

疏佗紀

廬

陵

羅

沙

男 莘承命註

小昊

小昊青陽氏

少昊啓文作小昊紀文世紀青陽氏古

姓非春秋諸

名實同音云乃命小昊清司萬民以

紀系出可見

正五帝之官因名曰實實同故

爲高辛之子

誤矣是以爲挈世木巨與擊通即次罕

本作架乃契

刻字故季代曆云少昊名契或云名契

契然皆在周

書者其父曰清黃帝之第五子方僕氏

之生也

果係釋聞本皆從品以音竊據者從曰大戴

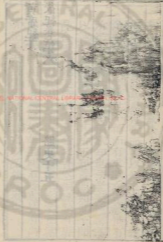

世祖所生於史以生蓋爲青陽清則非也青陽少昊之
父也故帝加號云青陽之子曰摯而摯植贊少昊云
青陽之裔則少昊爲青陽之子爲故世說以爲一人
誤帝王年代絕以少昊爲帝子爲故世說以爲一人
誤觀昨土于清是爲青陽宮中國爲清與國大觀
黃帝之子少昊曰清又云青陽世一曰青陽爲軒
云宋陽中午西清陽字是校者有四詳因各說誤
勝本日青陽言則賦青陽以西于奉昔令故少昊帝
之惟封或謂者當二地一名少昊父以爲或
少昊與少昊之名以宋雲陽猶與是郭重名者今
其後商諸曰青陽可見如少昊非黃帝子者與也
元爲紀姓蓋初得紀配于類氏曰娥居河之微逆星
派接秦便婿之舉樂而忘歸震而生質白帝子也
多瑞寶與神童更附白帝子太白也且有帝休之日
故不撥既生其渚爲咬鏡有異變各因其時休下之
且爲漢書所載者有說非也

青陽以處雲陽故認以青陽亦曰雲陽氏王時垂
所與之地以爲雲陽張俊云少昊之時天下之統衆其
之說則以全齊藍色高白

動力透雲大昊而乘西行是稱少昊補方丈比放水
行世以鏡之如西岳之使也惟能任道不事心不

志故曰少昊小者小之文古字只用小其即位也





五鳳通至而乙遺書而其事云少昊之時素燕一羽
 伏內故為鳥紀鳥師而鳥名故謂少昊中帝以鳥名
 稱遠而少昊有大狸熊羆謂少昊之鳥氏司分伯趙
 與斯鳥官則此鳥則和子之畜也乙鳥氏司分伯趙
 氏司至者鳥氏司降冊鳥氏司明而鳳鳥氏董之以
 禽歷正以春分來秋分去故謂分將以變至也
 以立水未至故謂至謂以立春來立夏去反謂春登
 相風如天律故謂五鳩五雉馬九存之相祝鳩
 氏司教且鳩氏司制天鳩氏司察矣鳩氏司履清鳩
 氏司事五鳩糾民者也司教則同使司制則司馬也
鳩則故謂司馬也 鳩均故司察矣故司履清故司
謂司馬也 鳩均故司察矣故司履清故司
謂司馬也 鳩均故司察矣故司履清故司

甲正度量吏民者也

制禮攻本之工計辨律慎之工

直於民可取乎九雀為九農正教民事戶民亡遂

者也民率命農為以林則百夏鳥以秋則百鳥

者也民率命農為以林則百夏鳥以秋則百鳥

者也民率命農為以林則百夏鳥以秋則百鳥

者也民率命農為以林則百夏鳥以秋則百鳥

者也民率命農為以林則百夏鳥以秋則百鳥

者也民率命農為以林則百夏鳥以秋則百鳥

定也有三止既處其泉甘泉古之靈也其西
 氏于是風邪禱亦五祀五祀少昊之禱其西
 以禮守節氏靈引也水云少昊禱之五祀故也
 正都邑齊車牛作布貨以制國用
 於通窮拒滌老老慈
 知恤孫合獨然後裕暴棄極濟臨政雙高運操遠者
 附有所養立史官西劉五尊者老修其方面天下
 治其以家皆自養老不養其命

族準循進是故天用大成久而不亂人亡耗厲鬼亡
 靈燻百工濫而亡節而奇術怪行亡敢煩言孟行以
 過其情遇其上者守故常抱離節生而不有為而不
 恃是以垂象著瑞后土錫符長庚輝目五色山金鳴
 澤銅蓋諸福之物必至自香也故長庚耀明戶子
 也少昊金天氏色於蒼曰五色五色主燕之精象若德
 聖王在上則日光曜五色具禮十歲儀以爲太平
 則日愛書鸞鳳見書鸞字立建鼓制浮磬以通山
 川之風通德表也云建鼓大鼓也少昊作之其樂
 之四足曰足鼓作大淵之樂以諧人神上下是曰
 九淵世記少昊樂曰九淵文屬唐書龍山鳳水日五



色雲從龍之章也五色亦見西華子故唐李程撰

此龍山脈水以龍為故伴之德廣遂而樂時節是

以遠服而邇不遷魏施人獻其羽鬣寶縹包葉亡

遠弗伯田林子云少昊於曲阜體觀色人獻其羽

八十有四載落木年百有一位百手葬於雲陽見世

司反景故傳又僭西皇經云積石之西二百里長

之山其神白虎少昊帝之實惟員神龍氏之官是也

而生河反景詳見其經合臨胸有垂治泉源歸天

編曰曰治某祠與雅以爲金神之祠謂之清明廟少

吳神降也縣善次以爲古理官神祠故昔人謂希狀

家訓作長因不拜都于小穎穎地也故周書云申巫

崇顯之域以故吳姑婦姓多半隨西方楚鄭究其所處

之實近西也故故傳西雲陽漢甘泉宮武帝立太

鳴平王之元年祭爲始伏至祭公自以居西垂主少

其之神乃作西神祠白帝從女公東家開開開開

古乃著蕭姑自天而下口對千龍亦氏見世世實遠之矣

以三年以字窮桑故亦曰窮桑氏窮桑以登天下

曰窮桑帝實梳記一日窮桑氏十日金幣氏一或
曰窮丘氏是爲白帝然非曰窮桑謂曰金幣氏也
云曲阜國是以云小昊之虛徐州家祠之時至晏之
次晉志云少昊始居窮桑而遷都曲阜因稱與世元
紀也曲阜魯城中地名也有空桑說則見商紀元
妃生倍伐降處縉淵既封茂爲茂氏夏后世襄有縉





爲桀所克有倍氏得氏借氏或作代次妃生般音爲

弓正是制弓矢主祀張星封于尹城世掌官職尹者

事唐爲尹氏同字尹有子曰昧爲玄冥師是生允

格臺駘俱臣高陽水陸六生引左氏以駘宣分洮障

大澤封于汾川池叙藤黃實守其祀有臺氏沈叙葦

篲之氏沈叙葦四國故野允格封都字世有

子郟姓虞帝授之幽州是爲陰戎之祖杜預云允格

齊唐桓桓云先王告諸侯于四裔故七姓之代皆于

瓜州柱國以爲陰戎三苗俱窳也後世因謂出

于二苗通與字以爲文爲瓜州允格非也故宣子

語駒文云昔秦人與允格乃祖吾難于瓜州此其爲姓

者左之謂巴氏格氏戎氏允戎氏戎州氏皆允類也

御楚或之十道志云戎本回就巴氏其性合楚立巴

氏魏志魏地書記云謂昆吾族則在戎者則吳入居

此傳廿二年陸渾戎遷伊川允格或謂渭水傳以秦

晉九州陸渾戎獨允戎之族亦異也按國都記魯衛

國大禹昆重熙脩該帝之四叔也佐高陽氏高辛氏

吾之族云重熙脩該帝之四叔也佐高陽氏高辛氏

衰五官失守堯乃復有重氏之後堯仲彘叔俾世守

之有彘氏重氏彘和異出世不能期召謂情云重厚

堯所命楚語云堯後有重黎之族在安國班固皆云

彘和其族法言云彘近重和近彘彘重後和能後也

帝之入立也其屬有更于青陽者厥後彘力侵尋四

伐重氏苦之而遺之姝或不治大臣爭棟遠近相

襲而青陽遂分有青氏青陽氏東有東海守青陽

赤道通青陽氏風俗通云黃帝子孫始姓之羽帝裔

大輪作績則非重氏一作重丘氏即重之國羽帝裔



子取高陽氏之女曰脩生大業大業取少典氏女曰
 華生緜緜木再生者今作阿阿奉晉也易林緜之既
 巴巴禮記官制斯與先儒亦為程頤謂秦人稱緜
 緜緜小類漢書前錄若為由世卒正五湖為七
 緜緜未之錄生馬喙忠信詭通功而敏事漁于雷澤虞
 帝求禱以爲土師錄一振褐而不仁者遠
 云少是四世孫世以秦此言文始遠謂高陽之後
 名世猶以李蘇出高陽不知及也馬口是論船故今
 論獄士焉再頭非南十許鳥乃立獄造科律聽獄
 味元命在云鳥味子宜識

執中爲虞之氏而天下左胤封之于皐是曰皐陶
 通以答陶謨德始也律也則成九合開諸百王不特
 之道故得子曰律者皐陶之遺也律亦謂列典之後
 漢張敞談文事向造法律想其本意言欲學民爲非
 者也之律篇云皐陶謨德始也律也則成九合開諸百王不特

云臨制五刑非也六統論言符瑞典中特長平如果
 陶於堯是思等事亦見詩如解來事有龍視是
 論虞禪禹禹其之皐辭焉奉崩于皐所謂公琴者
 六爻無此十五爻也乃故中太亦也黃記自皐陶家
 六合一曰白沙上有皐陶廟家在皐充天德自作元
 來五里許元堯人謂家也

命配享在下故堯舜至誠與天故事初皐陶於廷故中
 祠皐陶廷射籍禮州律所以與堯先聖大學故事以
 往日新禮改以孟秋以應注改擊以呈頭作上固重
 其功人思其當是以舜有禮其神也軒述方神祠各
 奉祀之維五行書皐陶王長日苑不町對罪人或弄
 天寶二載有子三人長伯翳次仲甄次封偃爲偃
 焉德昭且之市

姓伯翳大費也少昊之後史傳以爲伯偃偃之後有
 益而謂高陽後妻甚誇見後傳

州統武軫誑曉參會阮某兩鄰即止舒庸舒鳩舒龍

舒麥舒鮑舒夔州則齒咸之紋倭則朱威之舒晚武

珍鳩庸龍舉則合於楚矣後各以國命氏史記漢書

齊魯吳氏國潛夫論姓氏有舒甫舒鳩舒鮑舒共止

舒鮑亦偃姓也仲甄事夏封六其後分英俱為

楚并有甄氏六氏某魯路罷英覽之氏齊魯地正許

國名許文五年楚成少過與寰字大夫國封世十六

寫楚莊非莊庚以平大舉九交商有許等乃有許等

非伯馨天費能馴鳥獸知其語言以服事處及始食

子藏為亂氏盈豐功于洪帝乃錫之卓好玄王姚文

而封之費費自國名古人多以人加國如大費大彭

故以國名費為姓出於許國大費有木吃伯益十者

都後祀伯益一姓大費大費有木吃伯益十者

為舜後祀伯益一姓大費大費有木吃伯益十者

三大廩事夏石啓為焉俗氏路俗氏路史作洛

孟新仲衍孟虧能帥晉者作土于蕭是齊蕭孟虧夏

石氏衰孟虧去之而鳳皇隨焉見括地圖史作孟虧

仲衍臣商太戊其裔戎胥軒內鄰山氏生仲滿

史以仲衍為孟虧兄弟以戎胥軒為仲衍元孫夫孟

氏當夏之中世也仲滿乃後世四百年而臣太

仲滿曰仲衍以說觀西國西國文王為世連事仲滿

仲滿生處父處父徙步是為蕭廩生章登季勝





氏將聞氏

王元啟嚴元廣并貴為徵黃二徵將軍是姓書寫丁丘之者云官出李表者多情

伯秦漢之有梁氏梁餘氏梁于氏將氏將良氏

此乃

祀而又有遲期氏

漢奔以累獲為償遂伯秦小吳

采梅翁秦氏梅氏連奄氏采鍾離者吳破之為鍾氏

世本增錄吳奔梅衡汪良表

不羨灌東東開條魚梅里密如高陵附庸氏也

凡十

或之灌氏也秦鐵奪晉封表申曰裴君

即裴君也

夫高元也無節平公封謂高孫魏為表六世陵遷解

君汝表及以高節帝風性之後安矣

為解君有裴氏解氏壘氏獲氏

世本增錄裴君并裴君為若木

事夏裴賢之封後有費昌為湯御右費仲事紂

費音

淮夷三十二世君偃一儉仁義而賓國三十六周王

偃即偃王乃偃王於郢城記云偃王西與偃其

刺之

偃即偃王乃偃王於郢城記云偃王西與偃其

有徐氏蟲氏取厲氏李氏徐氏

世本



唐夫論曰王氏食邑成憲恩成之伯世爲理以命族

故氏十三州志有傳曰

至紂時理徵爲翼建中吳伯弗合以先取契和氏逋

難伊虛爲李氏李理生利貞生仲師昌祖家于宥

生彤德其曾頤宗同采焉采之五世孫乾元杲爲周

上御史字元杲老子之父玄妙內稱云老子字杲無胎

則且眇取洪氏曰嬰救前存存名云元杲無胎

年七十二無妻與鄰氏人字壽氏野合而無胎

主路通一本多言老廿廿爲高氏高氏也國國記云乾

非一變云感飛星而震十有二年謝左而生陰四十

二年之碑二月十五日生曰玄不存其名之曰玄深

是爲伯陽甫生而能語黃面皓首故謂老子耳七寸

而參扁故名耳而字儂物大史儂也儂二幹籍九

及方童長眉雙柱齒六八詳於德內經朱翰王札

九日長九天大法時記邑干書之類類乃茶也故又

老子事至多稱云

曰老萊子世以老萊子稱一人亦非同女黃云萊子

不至楚楚事知非二人孔學楚時年十七魯宣王之十

餘歲蓋亦仕矣以三十六歲治心理性究忠盡孝

桓在世柱下史簡憲世守藏史一云平王時爲孔子

嘗學理焉學禮之事亦備孔說或謂孔子木管顯之

孔沒十九歲而僖入秦西歷派沙八十餘主化暨三

千九萬品戒云夫所獲太化胡成佛子闍西南五百

於老子此謂之所後人言老子於此非天與辭胡遊
 快而得子謂之夫佛持西土一聖明今中國之人不
 知其意乃推而歸之不可知之神應歷之徒後肆為
 說其意而不可謂大知天下之事惟近於人演者
 是四域諸國事佛其言可謂善焉四百有四十見仙
 而後有化胡等事佛見於善焉四百有四十見仙
 平廣記等實不究所抄或云二百七十然佛見秦獻
 公在孔子後百餘年故非耶以為非禮外傳云秦者
 百二十是此不危為失精狀移今如僊生宗邑段干
 縣神谷水面有老子墓墓云至如僊生宗邑段干
 世濟其德至世民而興唐傳在二十則少昊瘡錄之
 德在人世宗魏博軍到段干生注及同主生家當生
 世昇養於徐為徐氏既復李有南唐三世而併以歸
 于京姓李養于遇有理氏里氏相里氏承氏思
 氏利氏僊氏聃氏聃氏微氏崇氏段氏段干氏微者

于段干木之子說如入周去于季然段以字於于以
 士陵可歸里氏老氏老陽氏柱氏兩氏及廣武老萊
 賀蘭堅吾大野徒何之氏謂大夫有老萊子老萊子
 去公孫述也後降河叔有孫歸就見於西公孫述在兩
 周益岩縣公明生延應國公明高祖有孫也世在名
 養高李顯是南台黎昌氏為晉高祖山下台自云陵
 成國焉李躬夫何氏姓善也李府大野氏碑之高
 祖相國江黃耿茲茲蕭許白郊復巴寬毅藥祁葛祁
 譚皆風國也秦本託蘇維十四有白宮氏在劉則就
 威之真則徐威之茲蕭周威之沈耿晉威之譚毅入
 于齊巴復入于夔而江黃祁茲時麋白威于楚矣後
 各以國令氏說烈八年段威鄭傳云魯威之非也外
紀周王三年明帝年備知會成之成云宋



穢之沈寔奔楚魯孫諸魯爲石司馬采于葉爲葉氏

尹氏諸梁氏成八年許或定宛子與奔楚字伯之爲

尹氏生孫字子高及台叔子高孫葉

公二子尹文尹武爲人尹和日之隱華山生尹

又以尊諸梁子孫與梁 公氏成氏世父唐長叔

也其世存亦與梁 公氏後世存亦與梁

之後於祁祁大夫武王討少昊後祁在後齊封矣

也其世存亦與梁 公氏後世存亦與梁

公復紀姓世本紀同按本紀同按本紀同按本紀同按

歷世三千楚簡併之公復紀姓世本紀同按本紀同按本紀同按本紀同按

有言氏萬氏昌子氏公復紀姓世本紀同按本紀同按本紀同按本紀同按

茲丕氏辰與氏公復紀姓世本紀同按本紀同按本紀同按本紀同按

廣其氏公復紀姓世本紀同按本紀同按本紀同按本紀同按

鄧氏捷氏裂氏若犂比林閭梁丘著丘安

丘且于務婁無婁羴羊之氏與林氏罕氏氏以邑也

此成郡林也勝 贏之後又有盈氏鄧氏前劉 黃之

後又有胡氏見語林 若巴後之巴公白後之白侯

武安蒲後之蒲侯蒲侯與符世本紀同按本紀同按本紀同按

之析析侯國氏後漢 譚後之譚談倭世本紀同按本紀同按

後之簡諫東其衍也諫亦言簡諫云是則大簡服有

簡師父言戚賦注某以簡出風輪者又有吳皓星金

諫出周之司諫杜諫言杜諫出風輪者又有吳皓星金

桑雉芒勾暉皞秋伯諫亦言簡諫云是則大簡服有

諫出周之司諫杜諫言杜諫出風輪者又有吳皓星金

桑雉芒勾暉皞秋伯諫亦言簡諫云是則大簡服有



羊續娶及西方祭丘空祭龍丘五鳩有偃之氏按趙

五鳩

趙隆興於斯為盛

趙隆興於斯為盛

趙隆興於斯為盛

趙隆興於斯為盛

小吳紀

後紀七

路史十六

歷者大中之符聖人之所以順天命而經世者也

其原出於天其法成於人有其數而無其文聖人

之授受傳數而已昔者堯之為世欽若昊天歷象

日月星辰敬授人時故其經而授舜曰咨女舜天

之歷數在爾躬允執其中舜之受終也在璿機王

衡以齊七政故其施而授禹曰咨女禹天之歷數

在爾躬允執其中三聖之所授執中而已執中者

以歷數之本乎中也是故歷法作而中道者夫班

固之志歷也亦以是為堯之授舜者也蓋聖人之

為治不過欽天厚人而已而先儒之言歷數類皆

歸於讖緯之言非先王之正也天生河圖八卦之

歸於讖緯之言非先王之正也天生河圖八卦之



原也地應龜書九疇之寄也八卦者歷數之始也而本於太極太極者至中也九疇者歷數之成也而本於皇極皇極者大中也太極元氣含三爲一三才之所基也稽疑庶徵五福六極此鬼神之所同故屬之天五行五事八政此百姓之所用故屬之地而三德五紀之與皇極同居九位之中然則聖人中道而立者亦以保其在躬之歷數而已矣律應鳳鳥而歷數詳焉此少昊氏之傳中也豈惟欽天厚人哉抑亦以保其在躬之歷數也嗟夫善言古者必有驗乎今善言天者必有信於人傳歷

數豈徒爲天哉以爲人也豈徒爲言哉抑爲今也一書一夜一寒一暑此衰盛之常變也乾用九坤用六用者變之謂也九六者陰陽之窟也窟者未有不爲災陽九百六此其不知變者也亢之與戰豈歷數之中哉彼少昊之法疑矣其所以與太昊氏兩立乎九閔之內而稱皇者惟能任道不事心不動力知所變而已矣少昊既徵歷數復於堯舜堯舜惟知變也故惟九黎亂德苗民逆命而不抵於窮垂衣裳而天下治則其所以取之乾坤者用九六也是故易窮則變變則通通則久變而通之

此歷數之所以長也六而後窮數止則起六六者
一變之數也以故夷昭不馭幽厲失國賴惠遷
帶叛襄出楚子問鼎晉侯請隧猶且三十六傳一
變之數先王定策之驗不可易也有用我者吾爲
東周潛心文王可變之謂也使其得文公之位而
合其變則東周之祚何止八百年哉惜乎統中之
道不傳至於窮不知變不能盡當運之數也齊既
腴矣而况秦漢而下不全其繼者邪受命不知其
數傳國不知其符係祚不永豈惟歷數之微哉亦
人謀之不臧也嗚呼既據邊幅且桓化僕王戎

狄焉能舉華哉中國丘虛生靈塗炭可勝痛邪變
而過之此無窮之歷數也

高陽氏

殿位紀

廬陵

羅泌
男 革承命註

高陽

帝顓頊高陽氏姬姓
帝史或以爲姦姓樂則胡頊亦
 出風姓顓頊名曰顓頊顓頊理也河區云確无其日
 帝之孫顓頊云曰顓頊顓頊理也河區云確无其日
 帝名顓頊顓頊云曰顓頊顓頊理也河區云確无其日
 顓頊理也河區云確无其日
 昌意黃帝之靈適也
 行劣不似遜子
 若水
謂舜封
 昌意居江水昌意娶淳若水若水居江之下遂皆在蜀
 水鏡云水出於牛嶺水入前至汶廣爲若水即昌意
 之封又南過越雋州至朱提出江之水則之昌意封
 處又九州要記云嶺之靈狀有雙龍用鸞麟則其水



高陽氏

殿佐紀

廬陵

男 革承命註

高陽

帝顓頊高陽氏姬姓帝史或以為姦姓樂明胡頡孫

出風姓顓頊名曰顓頊顓頊理也故唐表曰氏彭氏皆從

帝名顓頊均云日月失行堯元黃帝氏之曾孫祖曰

昌意黃帝之靈適也行劣不似遜子若水疑謂舜封

昌意居江水昌意娶淳若水若水居江之下遂皆在蜀

水鏡云水出崑崙牛飲水水前至汶廣為若水即昌意

之封又南過越雋埤至朱提出江水明之昌意封





之問石水曰其下理黃帝子昌意孫啓此世取蜀山

後以謂昌意所封在涪郡乃涪州界也

氏曰景媛作景媛齊史云景媛又曰景媛又曰景媛

生帝乾危齊史云景媛又曰景媛又曰景媛

承天三皇帝也和云山海經曰朱前均皆曰帝亦若

不擇擇首而謹年般隊而渠般或作般般般般般般

內謂般般般般般般般般般般般般般般般般般般

謂不般般般般般般般般般般般般般般般般般般

謂不般般般般般般般般般般般般般般般般般般

子感捷先於州防而生顓頊善法論云顓頊言也

顓頊取蜀山氏曰樞是為河女所謂渾子也渾

子感捷先於州防而生顓頊善法論云顓頊言也

顓頊取蜀山氏曰樞是為河女所謂渾子也渾

子感捷先於州防而生顓頊善法論云顓頊言也

顓頊取蜀山氏曰樞是為河女所謂渾子也渾

子感捷先於州防而生顓頊善法論云顓頊言也

顓頊取蜀山氏曰樞是為河女所謂渾子也渾

子感捷先於州防而生顓頊善法論云顓頊言也

顓頊取蜀山氏曰樞是為河女所謂渾子也渾

子感捷先於州防而生顓頊善法論云顓頊言也

顓頊取蜀山氏曰樞是為河女所謂渾子也渾

子感捷先於州防而生顓頊善法論云顓頊言也

顓頊取蜀山氏曰樞是為河女所謂渾子也渾

子感捷先於州防而生顓頊善法論云顓頊言也

顓頊取蜀山氏曰樞是為河女所謂渾子也渾

子感捷先於州防而生顓頊善法論云顓頊言也

顓頊取蜀山氏曰樞是為河女所謂渾子也渾

年十五而佐小吳封於高陽味都直梁高陽縣以在

水之順安電然沒後亦有高陽故城到封國經云高

陽氏佐少昊有功封于此城實字從之非也蓋後

探之月高陽之名于此亦故國志云法之高陽城

高陽氏之虛也申朝李吉云高平民封獲王恭初有

金彭者類如國記王孫勤沐之孫孫則表言新平古

高陽之虛其效有曰鶴圖記云生聖惠莫古命平古

至是

都始孤棘二十爰立乃徙商丘以故柳城衛侯

伊爲顓頊之虛今徐州城東南百七十餘里是

今徐州城東南百七十餘里是

今徐州城東南百七十餘里是

今徐州城東南百七十餘里是

今徐州城東南百七十餘里是

今徐州城東南百七十餘里是

今徐州城東南百七十餘里是

今徐州城東南百七十餘里是

今徐州城東南百七十餘里是

今徐州城東南百七十餘里是

今徐州城東南百七十餘里是

今徐州城東南百七十餘里是

今徐州城東南百七十餘里是

今徐州城東南百七十餘里是

今徐州城東南百七十餘里是

今徐州城東南百七十餘里是

今徐州城東南百七十餘里是

今徐州城東南百七十餘里是

今徐州城東南百七十餘里是

今徐州城東南百七十餘里是

今徐州城東南百七十餘里是

今徐州城東南百七十餘里是

今徐州城東南百七十餘里是

今徐州城東南百七十餘里是

今徐州城東南百七十餘里是

今徐州城東南百七十餘里是

今徐州城東南百七十餘里是

今徐州城東南百七十餘里是

今徐州城東南百七十餘里是

今徐州城東南百七十餘里是

今徐州城東南百七十餘里是

今徐州城東南百七十餘里是

今徐州城東南百七十餘里是

今徐州城東南百七十餘里是

今徐州城東南百七十餘里是

今徐州城東南百七十餘里是

今徐州城東南百七十餘里是

今徐州城東南百七十餘里是

今徐州城東南百七十餘里是

今徐州城東南百七十餘里是

今徐州城東南百七十餘里是

今徐州城東南百七十餘里是

今徐州城東南百七十餘里是

今徐州城東南百七十餘里是

今徐州城東南百七十餘里是

今徐州城東南百七十餘里是

今徐州城東南百七十餘里是

今徐州城東南百七十餘里是

今徐州城東南百七十餘里是

今徐州城東南百七十餘里是

今徐州城東南百七十餘里是

今徐州城東南百七十餘里是

今徐州城東南百七十餘里是

今徐州城東南百七十餘里是

今徐州城東南百七十餘里是

今徐州城東南百七十餘里是

今徐州城東南百七十餘里是

今徐州城東南百七十餘里是

今徐州城東南百七十餘里是

今徐州城東南百七十餘里是

今徐州城東南百七十餘里是

今徐州城東南百七十餘里是

今徐州城東南百七十餘里是

今徐州城東南百七十餘里是

今徐州城東南百七十餘里是

今徐州城東南百七十餘里是

今徐州城東南百七十餘里是

今徐州城東南百七十餘里是

今徐州城東南百七十餘里是

今徐州城東南百七十餘里是

今徐州城東南百七十餘里是

今徐州城東南百七十餘里是

今徐州城東南百七十餘里是

今徐州城東南百七十餘里是

今徐州城東南百七十餘里是

今徐州城東南百七十餘里是

今徐州城東南百七十餘里是

今徐州城東南百七十餘里是

今徐州城東南百七十餘里是

今徐州城東南百七十餘里是

今徐州城東南百七十餘里是

今徐州城東南百七十餘里是

今徐州城東南百七十餘里是

今徐州城東南百七十餘里是

今徐州城東南百七十餘里是

今徐州城東南百七十餘里是

今徐州城東南百七十餘里是

今徐州城東南百七十餘里是

左漢陽也。以帝居之。因曰帝江。乃衛之節。故今流之。

臨河東北。三有顯。漢史。謂。鄭。都。台。其。地。北。至。

及。宋。廟。祭。之。野。東。帝。之。水。水。經。晉。志。西。之。非。此。迹。高。

故。遂。以。高。陽。氏。黑。精。之。君。也。明。今。以。名。爲。號。故。後。

世。或。姓。高。神。仙。傳。百。大。紹。小。吳。金。天。之。政。乘。展。而。王。

以。水。窮。歷。故。外。書。比。稱。玄。帝。向。聖。皇。曰。玄。帝。者。皆。高。陽。

氏。少。昊。二。十。神。祭。說。牲。用。辟。黃。玉。以。赤。繩。繫。時。以。象。

大。黍。材。以。任。地。依。禩。神。而。制。義。治。氣。性。以。立。教。自。是。

不。克。遠。經。始。爲。民。師。而。命。以。民。事。鑿。既。服。度。符。采。尚。

赤。乃。立。九。寺。九。卿。少。昊。創。帝。官。號。蓋。因。黃。帝。而。立。也。詳。

成。王。言。也。廣。稽。首。建。宮。重。該。務。禮。禮。吳。氏。之。四。叔。也。

在。帝。列。上。下。百。官。之。謂。

故。出。半。與。之。叔。傳。寔。能。金。木。及。水。乃。俾。重。爲。句。告。該。

爲。摩。收。也。王。十。七。子。能。在。夢。在。別。有。神。人。面。白。毛。也。

地。天。之。條。及。聖。爲。玄。冥。姓。氏。吳。氏。之。體。傳。云。玄。冥。官。者。高。

王。子。孫。有。功。之。人。左。正。美。言。五。官。在。高。陽。之。世。第。官。

有。功。以。功。見。祀。不。是。一。時。之。人。傳。無。代。爲。水。正。非。一。

時。者。不。然。豈。不。知。其。方。能。色。無。何。惟。陶。氣。詞。皆。是。二。

物。與。腎。智。有。左。右。之。義。有。說。別。見。文。實。陶。氣。詞。皆。是。二。

之。說。如。言。孫。犁。頭。曜。乃。命。祝。融。而。美。帝。氏。有。子。句。龍。

俾。爲。后。土。是。謂。五。官。秋。傳。云。句。芒。春。官。夏。官。水。正。摩。

正。元。冥。冬。官。爲。水。正。句。龍。共。履。素。蓬。濟。窮。桑。帝。立。林。

銀。言。土。中。火。爲。土。正。俗。其。履。素。蓬。濟。窮。桑。帝。立。林。

亦。有。窮。桑。之。號。故。張。傳。云。窮。桑。論。惟。所。皆。杜。氏。以。窮。

桑。有。少。昊。之。號。而。先。儒。遂。以。五。官。爲。少。昊。神。命。神。出。

顯。顯。以。來。不。能。馳。遠。始。爲。民。上。世。人。神。提。提。是以。獨。

神。本。正。天。正。非。鳥。神。之。號。

神。本。正。天。正。非。鳥。神。之。號。

神。本。正。天。正。非。鳥。神。之。號。

災不至而求用不廣小吳氏哀玄都氏恭實亂天德
 勞思而廢人惟義策之從辭臣不用諫士在外家為
 巫史亡有要賢方不類聚物不建分民既于祀神養
 民御嘉主不降也柔鬼神不足以舉勝左右肯鄉不
 足以專職乃命事章典司祝禮重獻上天以屬神祭
 擲下地以屬民以絕上下之通以規三辰之行前志
高氏命元正望地後是謂云九界果出此坤能
 神司地以高神聖之命不王者司天以屬神大正
 氏高神之世使復舊物毋相侵濟民用安主正勢南
 大正命正正正正正正正正正正正正正正正正正正
 與相也與相也與相也與相也與相也與相也與相也
 正正正正正正正正正正正正正正正正正正正正正

一之業高可章商之奏以猶有章李李舉舉是也湯
 梁代首我舉各各舉官以舉官官官官官官官官官官
 以明經通儒博者四人各以明經通儒博者四人各以
 有司舉之官而已月各以明經通儒博者十二月之歲
 作此舉於是寤國屢緝儉劣由書亦舉以殿任賦立
 者也
 勳人以賦孫為正長以惠窮置卒喪以恤亡設射志
 以習雅字獵耘耔以習後出四乃論名圖優大澤制
 十等之幣以通有亡曰權衡見管子十高陽貨一雅作
 高陽貨一全也茶古高字正同意諸高陽全別種宿
 五等或出長平畢命封侯曰而在什十思是也
 斷以成泉幣亡滯工賈時市臣僕州里得毋交為是
 以主虛而安民璞而親官亡邪吏市亡型民事分職
 正而人反其故然猶棲德自持慈心蠲伏以從事於

賢謂功吳夫於去惡而之善果其大於善惡而不變
 非惟善善也固善也非惟惡惡也緣惡也乃勇令曰
 再慢制毋濫民貴臣齎而弗聽男女不相辟於道者
 拂之四達之衢文施員闕於是書科十有辟作戒盈
 之器室而著優禮之詔詩以為德勳之術後周書武
 子乙郭禮云不樂昔明王受命請歸師於大魏法民
 管之則有成之安也室與夜禮之於者也
 柯忠父相亮父澤圖之流以濤其朝而昇其寔漢以
 何氏世覺博多作澤圖謂至道不可過至其不可
 奪晉朝又作澤圖皆年
 易而後治者後迹也故上緣黃帝之道而行之修黃
 帝之道而寔之弗或擅益而致治乎見補千及買氏
 術書卷法廣帝

正各有物以明民 乃注新歷十三月以爲元洪紀甲

寅上日乙巳日月直良雖之初而五畢命乎天歷

帝至也於周等帝開元前乙卯魏紫曆法黃帝潤布

又爲因魯凡六字共有元服部非非云云元正月乙

巳朔旦立春俱以日月起於大魏曆五年與日月

多然未曆以十月爲歲首也魏晉謂漢布智與十月

何也蓋秦週開國一切置之九月爲歲九月朔是首

十月亦非以十月爲正地按二世二年號在百漢二

年間在巴五年在寅而皆齊後九月非冰始離純始

動時歲三號而立春至天曰作時地曰作昌人曰作
 樂是以萬物應和而百事理是爲歷宗齊言類前歷
 正朔朔旦七
 孰宜良維之初漢大南歷又正七曆會于宗半按金
 水二星常謂日月而行故史記漢曆及有漢紀世如高
 帝元年十月立星祭東井而樂高元改爲紀世之失按
 四星乃以前三月懷懷井而漢元年十月乃正出未





序惟天之合正風乃行律家皆謂

律家皆謂律命始作律儀故

已詳各平周改謂王歷為太初云後八百五十一日

通運黃帝始為五天以古未有樂器之法知樂器

命今律第一長且初沙與日極是屬今則日於東

正謂云爾帝送律儀其法則其法則其法則其法則

不換蓋其今之所謂律也百格律則見

樂好之要命對先為倡洎葦龍稱八音會八風之音

以為圭水之曲以召氣而生物

律以八方之稱合五音者制為人倫以生

律以五音之稱合五音者制為人倫以生

律以五音之稱合五音者制為人倫以生

律以五音之稱合五音者制為人倫以生

律以五音之稱合五音者制為人倫以生

律以五音之稱合五音者制為人倫以生

律以五音之稱合五音者制為人倫以生

律以五音之稱合五音者制為人倫以生

律以五音之稱合五音者制為人倫以生

律以五音之稱合五音者制為人倫以生

律以五音之稱合五音者制為人倫以生

律以五音之稱合五音者制為人倫以生

之樂以調陰陽享上帝命曰承雲

律書作六聲五聲

是五聲於律書獨不同非也按古書有律書

律也其字作經云中成之部律所歸所謂六

律也其字作經云中成之部律所歸所謂六

律也其字作經云中成之部律所歸所謂六

律也其字作經云中成之部律所歸所謂六

律也其字作經云中成之部律所歸所謂六

律也其字作經云中成之部律所歸所謂六

律也其字作經云中成之部律所歸所謂六

律也其字作經云中成之部律所歸所謂六



李嵩是生叔歌

大京西統叔卷章取根水氏曰嬌謂嬌者一作作嬌嬌皆非也其根水見本一作即水皆字蓋之轉失於章更及八嚴經作老章經云生掣及回掣為視融厚職敦芒顯明生老章非也

大明地德臨照四海是食水土生長娶及噓噓處西

以行日月太子長琴居於崑崙山宴始樂風皇卒帝

學改四代之世也不盡乃以安察日許之而以弟回

也也英是及司馬氏共其陳路皇回之也司馬是方以

以東方氏曰文副人表作女嬰故集以東方氏曰

作孫向故改入前次

日錢曰求言曰是矣曰季遠以六月六日堦左而三

人生剗右而三人出

昆吾昆吾為及伯主其後裔自城而無諱東萊局成

政孔子曰堯之有天下允恭以持之虛靜以待下是

以百載而愈成況今而益章昆吾自城滿堂窮高而

不衷是以當時而斷久而愈意慎查之道也

德云昆吾為商伯後有昆氏吾氏昆吾氏氏書又有非於本云昆吾為商是顧溫蘇危康著諸料祝產皆已分也

祝產見為則祭威之矣後有戶氏昆氏有屬氏



漢氏姓氏皆顧溫則商成之溫則代成之後有顧氏

出于思安也

後氏溫氏宋氏詩元常物顧氏見晉更葉皆先蘇伯

吉利是世祝融逮其棟煥死託于靈靈者老婦之祭

世立祝融為老婦者矣紂王欲伐有蘇蘇以妲進

免紂寵之而亡周成之有蘇氏司寇氏平王辟有蘇

其支子封郟又為郟氏已姓言勝之後安也廖有叔

安異封于黃帝甫以秦絕事虞封于驪川別為驪夷

更為關屬齊魯同康董關鹿則其成之讓則

商成之後有廖氏驪氏驪叔氏董民董氏驪侯

更氏風俗青史氏驪氏驪夷氏驪夷氏秦氏關鹿氏

氏李氏閻之轉又為閻氏唐李忠臣本李氏從宋光

下加字斟姓灌勝則夏成之戈介則商成之後有斟

氏戈氏斟戈氏斟氏斟氏斟氏斟氏斟氏斟氏斟氏

灌氏介氏周大夫有郭野又有時氏世姓灌要者斟

無封土也史記灌以斟戈尋為禹後費遠以惠連

姓其封參胡參胡者韓是周之鄰子其後也後有鄰

氏參氏並見世本歸子如姓參傳謂參胡家參之字

鏗封于彭是為大彭彭祖以謝雉養性事故勅其彭

備黃山君彭祖中知傳以高姓號名鏗此出世本

說乃古縣字故度胡云各朝因都說參氏彭祖因

視融後姓參第三子曰蕭封於夏之中興別封其孫



元哲于韋是為豕韋迭為夏伯夏遷於商老彭守官

大夫商王拚采女受術簪始去之終身不見

受字彭

之賢臣嗣帝之壽七百六十七

子云彭祖得之上

此而也彭祖傳云商王時傳之三百歲已

皆矣世本經在商當守侯宋開高柱下史子云老彭

先賢諸稽舟人皆彭分也高辛師舟人

此皆自登

諸稽則商威之禿姓舟人則周威之韋則夏軍遷之

矣

李商方威劉華遷魯之後也

十四年元宣子言其相又云在商威劉華氏皆服具

附不蒸何

後有錢氏錢氏禿氏舟氏韋氏豕韋氏伯

周氏

是越者自年而佩朝于我

介於河伊含壽威爵上下不臨重氏伐而亡之有儉

氏師氏會氏

愛各夷賢簡耐而威于鄭有僞氏鄆氏隰氏焉氏

明以釋為手上去三云近楚若叔父于娶焉後威之

有云氏員氏心氏即氏邛氏

十世祖之木彭城



劉仕宋從古理自此伍員改高負二期切密等云唐
 人諱許運此皆好異被相和疏已有自敬去關姓苑
 云曰氏商陽與楚國共顯顯之後今尹子文開路偏
 但比之子百於鄭公辛辛生劉懷身劉辛之俊
 陽與術諸則晉威之後各以國為氏劉懷身劉辛之俊
 有國陽姓劉懷身劉辛之俊晏安封魯為曹姓朱妻驢繹使甘兒朱
 根卑身曹公也武王得曹林後封之朱曰未妻朱友
 以父夷甫顯功封倪三世居驢從孫孫王是為小朱
 子國孫為洪云郭武公字伯顯入謂顯公子孫為氏
 王孫元未加按郭妻類公非見公羊傳魯公家諸
 亦以有言代比何朱小朱十四世而朱二十有九世
 處於楚封其君為鉅鹿侯後有朱氏侏氏楚書有春
 本注然公侏氏妻氏和妻氏兒氏倪氏鄭氏

倪犂氏鄒氏驢氏苗氏異氏拔氏無妻氏庶其氏楚
 且氏鈕從氏芳成氏茅夷氏卑徐氏茅地氏夷氏儀
 氏夏父氏捷氏庚氏蓬氏繹氏頰氏示夷早徐猛位
 附色為氏見姓基者類氏見國籍庚謂澤及河河集
 要音于物出于梓而朱如倫諸國以為出于倫倫之
 妻亦謂之倫為夫据云仲尼之門顏氏之達者
 八云仲尼有弟故多賢蓋私言根牟者侏也魯嬰
 年後有根牟氏牟氏侏氏牟孫氏昔則周威之矣非
 以封茲費期伯禹定荊州季辛寔居其地生附敘
 始封于能敘其子為穴敘容野以名如野附敘史
 運字也運字也荆楚名也夏有楚孫父厥後劉嬰子者



師臣西伯

世有稱于書云文王初見費子年已九十

曰老夫費曰君若以臣逐樂則老矣生

樂與同事臣年尚少史記及釋詞云成王時燕氏畔乃

復封子繹于荆居丹陽是為楚十七世通稱周顯號

率抑乃自稱之子貨遷郢及魏為秦詐謂子橫從陳

凡二十有五世而秦威之如皇世名之為秦可意亦以

以再楚後有荆氏楚氏燕氏附氏穴氏蕭氏鄒氏郭

氏遲氏能氏叙氏序氏沮氏此敘代又沮古有

其公族氏有成啓關表音管等得賜建番側庭次連

楚仲昭由景到聲及即圖尹后竟不其繹為保枝葉

老陽鈞甲環卯或莊楊皇朝舉本字稱僕其後漢

李氏陳張李凡七十

李氏列監藏納

李氏陳張李凡七十

林世中國而之

氏世有張氏一

氏世有張氏一

氏世有張氏一

氏世有張氏一

氏世有張氏一

氏世有張氏一

氏世有張氏一

氏世有張氏一

氏世有張氏一

氏世有張氏一

氏世有張氏一

氏世有張氏一

氏世有張氏一

氏世有張氏一



利孫白男吉白屈南者門市南伍為慶父異齊奔疾
 枝知伯比師初能卒熊相倚相辛庚接與李連李融
 仲雄大心凡八十二氏及繁屈筮辛陵權秀清郊
 五連嚙之十三尹仲雄弟非作能非其氏於邑者
 有馮屈屈无意柔柔為遠斷至谷園極拳套包椒包申荷
 豫蒙湯麻白濁涼慎匡起 實棘黃龍俞園又鏡苗齊
 受當萬方利都主庫出也其西國與堂者與實
巨字通商而令延得本姓亦張造本如孟與始以
屈馬士助和利不得以主姓可作乃為衆姓會楚右
有去声急效焚目 及御陵下果氣陽標陽竹丘丘左
 何丘軒丘商密愈豆英將 武安明恩田公公公墜陽

羊陽之氏

為相氏

國公考始秦博士避世商山

學之世九皇亂時車鞏失職堯於是後有重犁之儀

使後養華是為翟和和姓在西和和姓在東和

寔為翟後為和氏和姓在西和和姓在東和

氏和姓在西和和姓在東商封之程有程氏司馬

其程折之謂云風如和姓在西和和姓在東史

遺鏡利作史記下及懿師三世事魏速移其社為晉

四世奔洛南度又十一傳而劉宋成之西五十三年

東二百四十年

東天疏以知遠上綠黃帝通變不倦集威成紀優悠
持內戒星室外親客歸惠受萌生信沾和沫秉彼
結不泥林何邈

高陽氏紀

後紀八

路史十七

世無聖人亦無愚人非無愚人也務學從師則愚
者聖非無聖人也遺跡昔學則聖者愚矣孰之尤
二見龍在田此龍德而正中者也而孔子終之曰

君子學以聚之問以辨之學問從師之始也三皇
五帝固未有不自師以成者而獨異黃帝氏高陽
氏之取師何如是之勵且憚邪黃於諸臣風后刀
牧大填封鉅客區岐伯着廣成寧封一切師之高
陽之初師於涿圖矣師於栢夷父矣師於大款矣
師於赤民栢亮父矣不憚下風皇皇知有求而弗
得何邪至道無所底失德不以聖唯學然後知不
足竟爲御舜爲左而伯禹爲之右入於夢而訪荷
蓀涉於津而訊淵客聖亦豈必遠哉一人之智固
不若衆之愚而師者人之斗極也入人之家則以

重入之家入人之國則以重入之國是故古之聖
人世至治矣政無為矣民息仰化而天下之和舉
至矣猶且恐然常若賊盜之將至而將不免者尚
女親師常若不逮故德愈隆性愈淑世愈久而後
世愈不及也孔子師於老僂師於長宏師於孟蘇
夢請叔而老僂且師常樞是生知者焉不學然亦
何常師之有神農師鴉陸之老黃帝拜空桐之史
鴉翁桐里尊聖者稱堯黃之聖不自聖也唐虞夏
后拜師稽古垂衣裳而天下治湯之於貧子相高
宗之於甘盤文王之於錫嘒子斯武王之於太公

周公乏於庶秀成王之於郭叔此其德也豈文公
之咎犯隨會秦繆公乏百里奚公孫枝楚莊之孫
叔敖沈申巫闔閻之伍子胥文之儀句踐之范蠡
大夫種君聖若賢兵不尊師而重學子張魯之鄙
家顏涿梁父之大盜而學孔子段干木晉之大駟
而學子夏高何縣子石國之大暴而學於子墨索
盧聚東方之鉅狡學於蓋墨者六人者刑僇死辱之
徒也而爲天下名士顯人王公從而師禮之以其
書盡則得之師與學者君人之所知也齊小白伯
者也師於管中而致其理齊人有士嬰也者小白



執事請見之三而弗得變者曰吳也齊臣君國之
賤士也三往而弗得見其可已矣公曰烏是何言
歟吾聞布華之士不屑富貴不輕身於萬乘之君
萬乘之君不事仁義不下禮於布華之士夫子之
不稍富貴則可矣謂不殺從仁義而可乎五反而
遂見之天下之諸侯聞之受胥師而實焉於是九
合諸侯不以兵車一康天下則自一賤士始也詩
曰有德必有行四國順之其小自之謂乎先朝謙
臣范祖禹嘗爲帝學八篇其槩曰三代八十四王
歷年千九百三十以學見者禹湯商宗文武成王

而已夏之啓商之少康商之祖甲中宗祖乙般庚周
之康宣皆功列並於詩書非學不至漢唐之君則
蓋有矣要之少學而無師夏商受學德養祀豈
性不足與爲吾祖錄不法先王不親賢不問學也
祖禹之言甚小可戒哉學者聖之資而師者道之
原也是故曰說義必稱師聽從必盡力天子入學
祭先聖則以齒嘗爲臣者弗臣所以尊師而敬學
也學堯而堯學跖而跖途巷可以爲禹而舜果人
也錄此語之治亂之分師不師學不學之一間爾
謂隗之言申禮之戒其真有國者之龜鑑歟

TIFEN Color Control Patches

Blue Cyan Green Yellow Red Magenta White 3/Color Black

路史後紀九

蹶訖紀

廬 陵 羅 泌

男 華承命註

高辛

帝學高辛氏姬姓

古史考云或云房曰學一作浩

通作一曰遂見世說一作安山海經作俊一曰帝俊

廢稱也失學之字曰亡斤黃帝氏之子曰玄樞之後

世本高辛帝之曾孫漢志言顓帝蒼林月首之子

帝蒼青陽玄暉之子皆並二人而言諸祖如此外

紀玄暉當大欽位取陣豐氏曰象高堂陸此



路史後紀九

蹶訖紀

廬 陵 羅 泌

男 華承命註

高辛

帝學高辛氏姬姓古史考云或云房曰學一作浩

通作一曰遂見世說一作安山海經作俊帝俊俊

廢稱也失學之字曰亡斤黃帝氏之子曰玄樞之後

世本高辛帝之曾孫漢志言顓帝蒼林月首之子

帝蒼青陽玄暉之子皆並二人而言謂祖如此外

紀玄暉當大欽位取陣豐氏曰象高堂隆此

祖之子是父僑極蟪蛄履大跡而衛生學方墨之生握哀艾尊生而



神異自言其名遂以名見大戴禮世祀故雷極贊及
方願無德終也方願無德終也方願無德終也方願無德終也
於辛酉校國十道志於辛酉校國十道志於辛酉校國十道志
立以木紀德尚黑正朔服度惟時之宜立以木紀德尚黑正朔服度惟時之宜
正朔正朔三而改文正朔正朔三而改文正朔正朔三而改文
愛入政莫高於傳利入故政莫大於信治莫大於仁
吾慎此而已約身博施惟愛入利物是圖謂黃帝之
言曰道若川水其出亡已其流亡止是以服人而不
為仇分人而不為讎順天之義知民之急隨身而天

神異自言其名遂以名見大戴禮世祀故雷極贊及
方願無德終也方願無德終也方願無德終也方願無德終也
於辛酉校國十道志於辛酉校國十道志於辛酉校國十道志
立以木紀德尚黑正朔服度惟時之宜立以木紀德尚黑正朔服度惟時之宜
正朔正朔三而改文正朔正朔三而改文正朔正朔三而改文
愛入政莫高於傳利入故政莫大於信治莫大於仁
吾慎此而已約身博施惟愛入利物是圖謂黃帝之
言曰道若川水其出亡已其流亡止是以服人而不
為仇分人而不為讎順天之義知民之急隨身而天



故生亡之用而死亡傳尸貴賤賤貴以通其器耕以
自養而以其餘應于上故平者云應良天工賈以通
故闕矣而市平財亡鬱容而愚亡不教倫其禮樂正
其兵農故陞降得以有教長幼得以有叙而班白者
不負其戴矣與命臺駘宜分洗鄧大澤道演賦汰而民
離濡決之惠常用嘉之封之汾川以處太鹵封允格
賞師味而下以錄以終以日至諒直兆于南郊以祀
上帝日月星辰先王借食絮其祭嘏倫其雖帳陳之
圭幣薦之異縉右社稷而左宗廟制其終陵明鬼神
而敬祭爲之數薦所以重本也三儀書錄之革命感

異典樂書

樂歌作九招制六列五帶

樂書及譜大詩
樂書作六英書

享上帝以中

命梓梓上呂氏

傳世紀

存金之鍾沉鳴之磬伶人咸持鳳皇天翟舞之以康
帝功鼓奏以觀獻歌奏以觀舞舞奏以觀禮禮以樂

蘇政是以成命曰九招咸異爲頌以歌九招之就

文心雕龍云帝治之世成樂爲頌成樂是呂氏春秋
作成樂字之誤也危國樂引曰春秋成樂是呂氏春秋

共以東帝功樂備黃帝曰成禮禮曰大章帝德在
英堯大章舜大相湯大復周曰成禮禮曰大章帝德在
下曰皇通云樂者所以象德也功相殊者也記曰禮
帝樂曰六章六章言律歷以測陰陽者也德也帝德
曰五絃言能調和五聲以養萬物調其英華也非志
謂顯頌作六章帝德王英英者其茂也樂書伏樂言



并以善射服事先王乃命司瀚賜以羣矰彤弓高矢

泉云景鴻矢以白羽之大

羿是以去下地之白

難而民得以佚

託於宗布鴻烈解云非此祀于宗布亦祭也說

者以爲夏之管屏夫之夫宗布非若也

云古之射人黃龍云古之射官而誤文乃

世記以爲帝清之世掌射以引矢其之於網爲帝

司射至唐及虞而黃龍之世掌射以引矢其之於網爲帝

吳高陽之經理卒創九州以統理下國正剛均賦以

調民人水中之可居者曰洲有洲陸也後世加水

故共工始州

意九引之制又與伯禹傳九州亦無九州也

州安也

其理理欲其支脈貫會得關非與之物又若幾

以仁義持以信禮爲亡爲重亡事混矣於下故鄉而

不理皆人動而民周不欽言而民囚不勸男有分女

有歸壯有用老有終涼風至而陳靡太白高而轉戰

然後徭強惠命因其時而誨其民修其方而天下定

守高陽之道而不務乎其前任智守數以道其常周

聽廣莫以輔其明於是致學栢昭而師于赤松舟人

授書于鍾山而拜師于牧德聖言帝位拜師牧德按

德之聖授書以委實內文帝以道治世遠初之

鍾山而太霄現書謂元室之內帝九天真王等以

授帝德藏之鍾山北河朝經刻音王子前鍾山拱九





卿不宜有五而博士何受賦之謂也四受辨二受句有常教不李之失 上妃有駱氏曰

姜原姬云倍立四妃以象后妃四星一明者為正

三小為次帝堯因之夫妻原既曰上妃則為后矣劉

踰跪古天子一娶九女姪嫫有寢河圖授嗣正在九

房以此清淨專一而好稼穡列女衣帝衣帝常敏居

期而生奔山海經云精生子巨逵謂子時之大也又

有也春秋元命苞曰女精所闕宮其地地地黃天入

道而上天又云蒼精精感姜嫫而生封之謂女氏劉

坐於下而後故陸王之詩古風帝武成或問子曰

夫我朝則允夫朝父輩甘生無是行子謂神理所在

若亦見十道志及於征記

黃水之宜福也山妻李敏之是生奔 奔推元子披頭

象元謂好神也 奔之每異嫁乃收之爰名曰奔而

字之曰度辰世本纓為上祀天問問繼元子元妃之

述而生男社之三在草野有異帝時有姜嫫媿大

謂為如鵝姓誰名曰奔草野有異帝時有姜嫫媿大

之宜教民時執嘉穀致館有相之道考刑德云竟

仲支孫鄉子周封於鄆樊氏樊仲氏鄉氏皮氏虞氏

方紂子氏第五年厥實定二虎威其始大二十四

世而越威之有爛唐賦錄當書夫餘見更齊門慶志

慶師公治公祖公劉秦伯漆雕侯以上及弟餘句書延

番夫梁治延闈及逸常開闈古志魯頌之氏其以邑

氏者偃州州來延陵棠後堂漢唐饒郁闈及郁鄭或

柯之氏齊大論又有成氏鄭氏公氏延出延越威吳

流其三子長曰鴻流交海奔鳥字記魯源西七十

侯鄭無錫昔見分也周志云武王時封鄭於

土目稱季歷再世而興周即王季子思云帝乙時王

季以九命作伯文王因之故小戎圖云帝乙命王季

爲西伯又命文王典治南國史記紂以西伯爲三公

賜之弓矢鉞鉞得專征伐又再世康王一晏朝而暴

公作關雎之詩以諷史遷云周道衰詩人本之衽席

而關雎作幽厲之闕始於衽席故曰關雎之亂以爲

風始齊魯韓三家則云康王政衰詩也楊雄亦云周

康之時關雎作乎上睦云康王晚詔關雎作刺也又

再世穆王老荒訓夏贖刑而書不續又再世懿蓋衰

詩人遂刺又五世幽王不道死於驪山之下申侯立

平王而東遷黍離世謂孔子降王感於此夫賦





周之土風東遷之後政教衰於所內不能勝於四方
 或因人誦其土風如武非謂其也管以秦錄為詳則
 七月何為列于風雅其雅亦有東周之詩世不知亦
 陳南山十月之交乃相共之詩皆可謂雅雅乎曰王
 風者春秋書王之意也然新序又以為魯宣公之手
 筆因其見後而作備詩反善積惡為論以為伯封作
 學者宜加 **王政陵遲至魯惠公遂請郊廟之禮未與**
而顧用之於是禮樂征伐不繇於天子故孔子傷之
而春秋作又十三世而敬王而立子朝之難遂止成
周三十有八年有星孛于東方明年而西狩獲麟
人於是絕筆春秋而書亦終于春秋吾知秦之必蹶
周也故十一世王然而周卒亡秦卒有天下於乎
之楚也而詩亡詩亡而矣春秋作詩亡詩孔子時也
 者云詩亡於陳惠公 故書公之殺乃魯哀公二十年

春秋之作百二十一年矣 楚
 筆義雖有二論見文擇四

贊 帝遠高辛厥德神靈生而有異自言其名其色
 郁郁悅衣薜屨次序三辰六莖選育工賈以通拜師
 牧德樂作五帝鳳皇天翟法尚乎一政貴乎信霜寤
 所沾孰不尊親

高辛紀上

後紀九



UNIVERSITY MICROFILMS INTERNATIONAL





2025 RELEASE UNDER E.O. 14176





國立中央圖書館, 臺灣, R.O.C.





國立中央圖書館, 臺灣, 中華民國

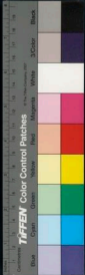



國立中央圖書館, NATIONAL CENTRAL LIBRARY, TAIWAN, R333

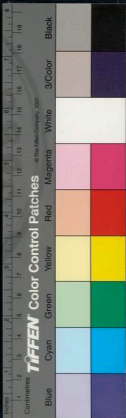



國立中央圖書館, 臺灣, 中華民國





國立中央圖書館, 臺灣, R.O.C.

5. 2018. 1. 5



高祖... 周之初... 十有二... 之昭也... 鼎祭... 關... 聖... 聖...

2013.02.28. NATIONAL CENTRAL LIBRARY, TAIWAN, R.O.C.

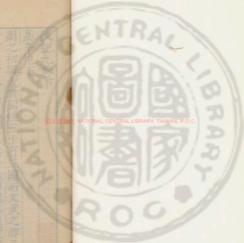

後紀九卷下

高辛紀下

周之初興大封同姓五十有三國而文武之胙又三十有二管蔡成霍魯衛毛駟告讎曹滕畢原卬荀文之昭也舌言應韓寒狄武之祿也而凡蔣邢茅之與胙祭則周公之裔也

自邑考之父巴上管叔未開公爲通也

召範燕陽

閻錡邠竊方印息隨彤單縱窳窳項冬郵滑養威極肇殺謝邠密學丹陽楊逢緇擊甘鱗主頓鼓肥宮遂冥臘暴載岐費紀胡康長解張隄閻連贊潘龐馮沈賈鄭睽芮魏雋樊巴周徐櫛

北燕鮮度陽樊甘姬



國也七十九國如召恭開原等文之昭十有六

而秦之生者十詳諸文公采于周武功成王封其

子伯禽于魯世有四世而楚威之退仲時于周命公

後周公魯相成王封其子于魯明矣陶器作諸侯

字陶以爲成王其之子魯武也伏云陶公我成則魯

老於陶心不致遠成王欲事文武之廟公疾曰吾死

必葬成則示天下昭於成王及成武王葬之畢而云

示天下不致遠故公封于魯身未嘗帶魯而說者更

以爲成王以於有勳於天下賜以天子禮者安矣

有所詳後有有螭威會威文威孫公山武仲南宮惠

叔叔仲顏仲叔公孫東門子家子叔子服子我子

言子暈子千子成子賈子孟子駒子有子士子華子

陽子揚公施公襄公冉公爲公思公石公之公析公

平公公伯公慎公慶公肩公良公衰公荇公谷公

輸公鉏公儀少施慶父富父賓牟意如仲梁仲顏孟

仲叔季之四孫子陽公族子陽後子陽則季桓世本

備集云本准及聲意南懿經般僖榮禽於賜渚閔齊襄隱掉引

毗彌展施衝爲穉作昨若尾鞠麴孟仲叔季之氏叔

叔特甚明姓暴出叔後又云叔向穆矣風俗通衣出

哀公吳有姓潘云也公後鞠氏伯禽後與鞠見正

出子魯其以邑氏者臧衆邾泰運邾管柳厚郈顏

即費茂魯羊公子儀來子成展禽來子仲孝公八世

之理云季文封費爲氏號公孫費田及柳下瑛丘厚



爲符氏

若夫論魯又有周公使管叔監郟與蔡甚郟

間王室周公蔡蔡而辟管夷代以中旄父管故不嗣

間書管叔在說監施國蔡叔杜預謂蔡爲故後有魯

氏管氏微仲相齊公伯卒于齊其耳孫脩邇爲陰

大夫漢始南陽世奉仲祭號桓君有陰氏陸高又爲

丘自陵氏世祀也宜成碑列以管叔高因於微管仲

魯鄉與洽乃復之王邦之蔡澤是爲蔡仲子蔡伯生

宮侯至平侯徙新蔡蓋微每賦役于楚焉之州來州

宋爲二十四世而楚滅之

有蔡氏辰氏盱氏朝氏歸生氏生氏太

史氏蔡仲氏子殺氏大利稽氏後明書蔡仲稽曹叔

旬伯二十六世而宋滅之宋八年有曹氏驪氏僂氏

釐氏子滅氏射姑氏夕姑氏公謹氏其支于十者爲

卞氏狄氏于牟者爲曹牟氏重丘氏子滅氏狄卞字

賢傳有曹申操勵漢而有魏五世劫於典子

成伯子翁後附於齊還存魯而滅于楚成

有成氏邲氏上成氏邲氏

肅氏戰國卞仕趙始爲成霍處以孫父降而經至



未公成而奔齊晉平卜之在岳於是復霍而登旋成

於晉有霍氏冠軍氏儒氏門二年與叔封司寇米康

及成王降霍以而徐地封之統三監為孟侯未成云

云方伯與告云厥考小子日衛伯國書謂八世頃侯

始侯孫和桓厲宣九十猶戒于國所謂廢聖武公者

五子懿公殺公子狄宋立戴公狄載至徙楚丘子成

公遂遷昆吾凡世有五世而弗亡封於不見區有小

王成公公上趙陽走師辟閭折邇比宮強梁會牙

兼憲祝國祝國祝史史是史謂史祭太叔卷子南公

世叔仲叔石駘后伯公叔子叔公明公孟公孫子高

公析公甫公剌公文子文子伯子王子鄧子強子季

子齊夏戊夏丁將軍右宰司馬司寇及左右之公子

司馬與盾聶彌承禮免勉左右優壽南是剛韞頑衍

林凌稷稷牧冷嗣卷兼孫孟弘洪壁辟靈儒陰崇朝

世監寇鍼文齊開虛孔之氏弘唐氏為洪見諸史作

孟亦與暴具如衛經雖管為縣長其懸氏懸潘氏求

氏仇氏表氏暴非才康氏衛氏戚氏偃氏濮陽氏元

氏元咺氏常氏商氏凌氏國不者也或公孫耳采于

陳邑姓音族交得夷人稱陶叔授氏為陶叔氏司徒

武公生季彘采於甯九世居柳為甯



氏周威王時齊越孫權啓吳四世而歸於晉又有厲

氏齊威王時齊越春秋之時惟魯衛希王政武王克商

以毛叔鄭從史記武王克商尚父事惟毛叔鄭奉明

毛伯俞之先成王以鄭為三公有毛氏毛伯氏

毛伯俞之先成王以鄭為三公有毛氏毛伯氏

武王之封母弟也惟李載少使食于沈

成王立為司空姜封之冉曰冉季是為鄭驪有冉氏

鄭氏鄭氏驪氏山州安博多作時尤穆春秋尹氏

鄭氏鄭氏驪氏山州安博多作時尤穆春秋尹氏

鄭氏鄭氏驪氏山州安博多作時尤穆春秋尹氏

鄭氏鄭氏驪氏山州安博多作時尤穆春秋尹氏

鄭氏鄭氏驪氏山州安博多作時尤穆春秋尹氏

鄭氏鄭氏驪氏山州安博多作時尤穆春秋尹氏

鄭氏鄭氏驪氏山州安博多作時尤穆春秋尹氏

鄭氏鄭氏驪氏山州安博多作時尤穆春秋尹氏

鄭氏鄭氏驪氏山州安博多作時尤穆春秋尹氏

鄭氏鄭氏驪氏山州安博多作時尤穆春秋尹氏

鄭氏鄭氏驪氏山州安博多作時尤穆春秋尹氏

鄭氏鄭氏驪氏山州安博多作時尤穆春秋尹氏

鄭氏鄭氏驪氏山州安博多作時尤穆春秋尹氏

鄭氏鄭氏驪氏山州安博多作時尤穆春秋尹氏

鄭氏鄭氏驪氏山州安博多作時尤穆春秋尹氏

鄭氏鄭氏驪氏山州安博多作時尤穆春秋尹氏

鄭氏鄭氏驪氏山州安博多作時尤穆春秋尹氏



告氏卽氏國姓之字在少昆邑其從邑者皆出雖伯

告氏卽氏國姓之字在少昆邑其從邑者皆出雖伯

告氏卽氏國姓之字在少昆邑其從邑者皆出雖伯

告氏卽氏國姓之字在少昆邑其從邑者皆出雖伯

告氏卽氏國姓之字在少昆邑其從邑者皆出雖伯

告氏卽氏國姓之字在少昆邑其從邑者皆出雖伯

告氏卽氏國姓之字在少昆邑其從邑者皆出雖伯

告氏卽氏國姓之字在少昆邑其從邑者皆出雖伯

告氏卽氏國姓之字在少昆邑其從邑者皆出雖伯

告氏卽氏國姓之字在少昆邑其從邑者皆出雖伯

告氏卽氏國姓之字在少昆邑其從邑者皆出雖伯

告氏卽氏國姓之字在少昆邑其從邑者皆出雖伯

告氏卽氏國姓之字在少昆邑其從邑者皆出雖伯

告氏卽氏國姓之字在少昆邑其從邑者皆出雖伯

告氏卽氏國姓之字在少昆邑其從邑者皆出雖伯



勇各羊甲獻射屠猪西來同籍或以及士貞樓奈太

戊叔魚叔向叔夙季夙季嬰揚食食我凡閻伯宗伯

州公仇公師典息曰季丁羽之民叔向叔夙見世本

凡閻見費叔英賢傳及漢姓葉云子羽者公族復

為楚邑大夫然罪備皆有行人子羽韓楚庶子亦曰

子羽其以采者繇卻女赤畜卻曰備若其解款揚陽

端繇温却却羊介翼孟駒州擊及揚于銅鞮羊舌所

夜長恩五康東關却州其既分乃封其音成麻成立

成車成出于苦中成擊書下軍及壽考樂出于梁

擊矣孫施施施觀鮒出於銅鞮共七姓澄城此縣有

大晉之徒莫繼分于卻初出于繇自共居温則爲步且

未過繇初易繇則爲繇祈後魏若采先軫封原晉臣

大夫次舞也說此且居徙霍爲霍伯有先氏左行氏

後受霍爲繇伯唐王以虞之幼子公明爲賈伯曲

沃滅之有賈氏右行氏賈孫氏子成以封公成後射

孫出王孫出公生伯倚封揚曰揚氏揚孫氏秦大夫

賈者安出公生伯倚封揚曰揚氏揚孫氏秦大夫

則狄威之伯十一子或爲狄氏世本有大狄氏小

射姑爲小狄氏大威容舒大成氏云惠叔子孫在者

以封依願韓遂庶子幽世失國宣王中與韓討不

庭錫之梁山奄受比國是爲韓西衛蕭伐之而敵于



海韓侯為燕師所全宣王賜曲沃并晉有韓萬為戎

御復采韓原至景侯始命凡二十有四世秦成之

十一世孫預以禹山曲沃有韓何橫侯壘言贊禱

李呂實諸韓裔子陶木姓至後至後謂韓以思

及韓侯無忌公族韓福韓韓韓韓韓韓韓韓韓韓

氏韓侯無忌公族韓福韓韓韓韓韓韓韓韓韓韓

嗣為嗣氏衰侯少子婚采平為平氏婚氏張氏權氏

氏韓侯無忌公族韓福韓韓韓韓韓韓韓韓韓韓

氏韓侯無忌公族韓福韓韓韓韓韓韓韓韓韓韓

氏韓侯無忌公族韓福韓韓韓韓韓韓韓韓韓韓

氏韓侯無忌公族韓福韓韓韓韓韓韓韓韓韓韓

氏韓侯無忌公族韓福韓韓韓韓韓韓韓韓韓韓

氏韓侯無忌公族韓福韓韓韓韓韓韓韓韓韓韓

氏韓侯無忌公族韓福韓韓韓韓韓韓韓韓韓韓

氏韓侯無忌公族韓福韓韓韓韓韓韓韓韓韓韓

氏韓侯無忌公族韓福韓韓韓韓韓韓韓韓韓韓

氏韓侯無忌公族韓福韓韓韓韓韓韓韓韓韓韓

氏韓侯無忌公族韓福韓韓韓韓韓韓韓韓韓韓

氏韓侯無忌公族韓福韓韓韓韓韓韓韓韓韓韓

氏韓侯無忌公族韓福韓韓韓韓韓韓韓韓韓韓

大官諸侯公采諸六世連從孝文八國始壽受安應

侯次四晉成之有應氏深氏韓詩云萬王戰弟以嗣

後各為氏唐表之成王封母弟季宿於汝城為侯氏

以高出后寒姓書以韓寒書來則非也然則說其姓

次伯齡封蔣男爵後以功侯二十二世併于楚有將

氏定氏次靖瀾封邢侯爵威于衡有邢氏陞氏傳二

是乃金祁宜正旨形次祭事文王受商之命祭叔

王祭伯也田有祭氏謀氏訾氏祭公氏姓堯云祭氏

以不祥改焉



晉書卷之六 次昨次茅胙入南燕有胙氏作氏

有茅氏胙氏胙本立統初若夫周隸之國則伯齒之

孫仲奕武王封之閻晉戚之有閻氏奕氏大野氏

敬發二卿國都本驛於也馬仲曰西虢後遷上陽

為南虢而置者為小虢虢晉戚之車徒下陽成在春秋前

五年小虢滅叔為東虢亦曰叔見王會稽野碑

敬武王封平王奪其地與鄭楚莊青王乃求其裔

孫序封之陽曲曰郭公晉戚之有虢氏郭氏制氏若

上陽夏陽西郭南郭南伯之氏又李子和鄧康公卿

後有番氏劉氏康氏官師氏師氏師氏師氏以別

師氏文王之異弟燁之子燦封峇為峇氏武王封之

亦有王氏虔仁氏鉗耳氏箝耳氏皮仁氏仁氏此王

李之穰也王氏望高州秋云王季第四子皮仁帶

宗族陸九門令鉗耳若燦領云朝邑人王子晉後

地西戎以地為姓今燦天德軍牛帶山有鉗耳當故

美賢傳云鉗耳本胡姓成王侯次子于翟為翟氏

云少又封其支于彤為彤伯宗伯是為彤氏彤伯又

封幼子孫于單單世卿為甸侯有單氏靖氏單伯氏

旗氏何說會單公卿士單昭王子成公男後有成

朝也與魯之單伯異



公氏李判涉編古今姓氏或宣王封庶弟友於咸

林日鄰一作戎林為司徒先戎難子武公以夾備

賜號鄒十邑徒拾齋伯二十有二世韓城之厲公居

具司魏煥禛譯堵世洩羽渾然游遊駟國渝俞

會雅遂編罕蕭歡僑參既董壘印頡語儻皇蟠佚

衛五十姓若空漢千禮空馮相好道作評逾通作喻

及二子孔三其子羽非特存及田章封且老憲彊

梁博陽史龜夫疾大季公文公德共叔世叔大叔子

人子強子郭子寧子孔子晉子國子游子寬子然子

羽子軒子革子旗伯有馬師東里行人西門西宮京

城侯伏賈士之氏凡三十六子旗豐德之字十人

陸鄉曰陸侯陸氏宜宜一封謝丘為謝丘氏見盟會

宣之子三尚父為揚侯地一食

平之子三次曰精封縱為縱氏精縱氏

次曰唐封梁山為梁伯子少曰秀封

汝川謂之周十九世併於秦為周氏其地為汝南

吳天室昭應書宗休輝宣員成邑十九世邑生秀

秀姓不沃與後封汝墳侯風仁也號正公或二賦出

李長交洋
二望被後楊侯曾孫夫國平王以賜晉封叔昫後氏
為揚泊堅為三世而為唐有梟氏屋引氏越勒氏普
六茹氏口引氏氏傳忠高晉六帝又為晉隨如齊等身
越勒氏至
惠之子蒂封甘曰昭公子成公世官王所
有甘氏甘士氏甘先氏甘莊氏染文氏整氏傳叔晉甘
氏見頃之孫武強滿為武強氏姬氏周氏
景之孫封陽樊後宅無終
為公晉陽氏陽氏陽氏無終氏陽氏無終氏云春秋未它
終山後王是也名世敬之子封鄧為鄧氏鄧氏無終氏
以陽氏為景王少子敬之子封鄧為鄧氏鄧氏無終氏

太子超自幼有成德以諫察年十八而頊是為晉王

音或云晉王云云子敬字子敬敬為司徒號王

家平陽為王子氏田氏緜氏王人氏王氏李氏郝至

氏可頌氏乙連狄氏王氏二十餘及康初和諸侯皆

召康公顧封庶多與乃晉守世號以召公為文王

保年百有八十其大居燕而支襲召召世為伯石云

元子既回燕次子有召氏仰氏召伯氏東陵氏有妻

氏歲氏其分子唐者為陽伯齊威之昭十二年齊高

升也

氏歲氏其分子唐者為陽伯齊威之昭十二年齊高



封之行唐云封周仁攷之非文帝時有周仁無封
 三十里封爲周子甫次妃有娥氏曰簡狄一作東君
 昔若志後封于簡狄云云爲簡狄簡狄易也于
 質非宗族總書中依云云爲簡狄簡狄易也于
 生契封於商水易注云爲簡狄簡狄易也于
 泰州生契後人當天應嘉乃以不易爲易呂春秋
 氏二失壽姑九或之受飲食云云帝令孫視之說
 云云故史有行泰道之靈以王巨遠知此物二女作
 血之水野香血之水云云此水然蒸自供男子不
 慎飲者於香血之水云云此水然蒸自供男子不
 也仁而有禮飲食必致感乙致胎在感過生子非必
 承領歷代逐於世說立外石欲求管議其理有所以
 命春節之象經無文七降之象說謂謂或在界
 與山之水也去管初遠矣而而生子實云前志
 并而生禹簡狄高契也市作簡狄太生也聰明而仁
 簡狄而生契

堯命司徒使布五教而民輯及虞不娶是以受商賜
 姓子氏商人謂之玄王前封乃華陰縣有華城
 矣中伏惟河紀云齊契也堯封長發子昭明居砥石
 爰云先小甘餘未年簡狄大契也子昭明居砥石
 遷本發生相土克承商業始居商丘出長諸侯威武
 烈烈至孫冥爲司空世事虞夏十有二世而湯遂興
 傳二十有八王國幾于者五而紂遂失天下姬武王
 若之乃封其子武庚於邯借即邯却叛周公攝伐殺
 之更求帝乙之元子魏子啓邦之宋戶東及爲周容
 與即微封之母見母未後生之商法不得立故成王
 日殷王元子而繫記在氏史記云武封之爰仙戲所
 內國古曹子華遷齊而武爵不及故者以三十有二
 故官攝故二微爲宋公義以殷之賢終





封聊生皮及尼孟皮箕聊滿聊氏姓又有景云世聊
 聊尼毋頰野合謂非正轉詳少昊叔家生而頰頰故
 名丘而字仲尼尼古也字仲尼也
 世本云及魯張有言頰上城也漢人謂龍水平浸高
 頰長情也上由而為名字更者四十有九表堤眉谷
 之於魯國豈不以山川之長是也
 察察臂騎脇要大十圍長九尺有六寸時謂女人詳
 此本及孔子家語祖廣博聖彥為魯司寇齊人患
 此等有生日辨在魯國
 焉歸女季氏子乃去之歷于諸侯莫能用也十有三
 年而歸于魯春秋王二十二年去魯及十一年冬及魯
 歷七十然後樂正登得乃刪詩定書較周易作春秋

以示炯戒自惟商後而宋不足徵乃述考志追商頌
 以尾章故曰明王不興天下其孰能宗子不亡季於
 宋也反舉蓋六年而沒敬王之四十有一年也商頌
 也頌秉公之詩頌叙詩皆以爲正考父前得商詩中
 代謂楚在公事也商頌有美齊商樂也蓋世也大有商王
 之德而詩寫宋祀之詩此當理爾其疏也焉思亦以
 焉美襄公然選以爲考父作則經矣考父存載武定
 者襄公時蓋王則謂之從末也而謂之商不忘本也
 六義論云文王則基至魯魯則商頌不在於矣孔子
 則謂詩錄此五章之經蓋商也商頌四方之極我
 有嘉祭亦不爽擇登祀也景山商頌卷之所在也
 色而欲水之以用之爾於小村有姓而蓋有商
 大村有姓而靜與各得詩則或而安安卷卷
 學村而任以成回則人言高而即前文是編經編戶
 之義也而云景山李山田誤矣蓋有卷卷之命而猶詩



赤古景山前之山也

十六

義又謂天子存之者以見二王之後有此韻義也
如聖初武丁封季父於河北受曰曼侯有曼氏曼邰
氏曼邰其出也杜云邰在魏州即陵威于楚有邰

氏登氏鄧侯侯氏卷氏聃氏離氏年威優人後有優
鄧憂氏受姓之命祖庚封弟文於死有死宛庚氏

左傳直苑何忌封子于權楚人遷之郊處焉邰氏那
氏權氏邰十八最令焉邰不知太丁侯母笱堂陽

笱堂陽氏笱家湯陽番署御姓國隴將秦共梅維定
樂邱同黎比髦切既瓦鐵繁沛來何施肅鐵案云桐

驥虞皆子國也同銘西伯攝黎武王燬封湯後

黎侯豐野奄之有黎氏犁氏六籍宋大疑云甲子武

及齊復入萊共工浮梁奔棠晏弱遷之邰有萊氏邾
氏浮萊氏浮氏在國東蕩則秦威之一日巢則吳威

之相二比于則受剝之千四月四日生武王封巢真

然梅伯則醢之矣有蕩氏比氏梅氏枚氏梅伯氏武

封伯元孫黃梅曰忠侯居楚鄭國以梅為氏韻云梅
伯本出于姓歐文惠梅氏益云乘出梅伯其久梅

明也比于苑子堅通長難林為王氏林氏河閩林王
為十德之門邵氏云少師比成王以商之六族餘氏
干拔邵名世久高無失之

搆氏高丘氏

伯高踐大大神續牙友舜於貧貴而

遺之為績氏

明二八日昔作結可蓋律者以牙為身

也晏龍事成為納言是主琴瑟生司幽是為司幽之

國有龍氏釋龍也巫人封巫為巫氏生戴民戴民盼姓

于巴故巴仇蜀也伐且也伏奔巴也求援於秦也之

咸劉遂及苴巴有蜀氏且氏陵氏于蜀是為蜀氏

叔戲生搖民搖民生居越生女且

高辛立河海濱造棘城開

顛頊之虛祭之聲其歸居獸越于日黎邑于黎家之

野號曰東胡漢初敗於匈奴退保辭卑之山曰鮮卑

是曰晉九魏初莫護跋部入遼西置國大棘城之北曰

步孫徒河涉歸進拜單于二子長吐谷渾置國甘松

南孫柔延為吐渾氏次若莫廐遷徒何之青山以大

棘額帝之虛徙焉子健遂王燕爾後南燕皆出也

又有豆盧賀蘭暴粵奉利莫護庫狄

北人胡神武為豆盧也賀蘭及裕慕容之氏

氏晉書慕容有陰氏後因出號安

之裔末也山海經桑侯之國辛高辛崩而帝唐立襲





高辛氏

見年代史傳皆作桀故高誘陳伯宣以桀爲少昊而以少昊爲伯之子共子安石少昊之說安也按少昊在位八年中於在位九年擊之不審而少昊之德在人如此夫何疑哉世紀云少昊於四入中珥此下而擊於死中而最長欲資仙後在弟放助焉喜依技麗音歌人必誤焉擊而終爲少昊爾世帝唐之立不著九載以其仲立是爲堯故法即衛宏云擊立九年而魯侯德盛國祥焉故世紀云擊或數錯而魯侯德盛伏瑞之驗服其或功幸能後遠原納致神長又云擊因愛心有臣共知天命乃安而封之高辛至意述之

子玄元堯封之于中路歷夏侯服國畫爲中路氏路

氏辛氏僞氏見世本備出僞堯封舜故舜郊

魯而商周用禘

高辛紀下

後紀第九下

路史十九

姓也者注也與生俱生者也山行十驛形不脫祖水行千里性本其處山有形水有性是故性不可易子孫十世不免性類我者諸姜之性弘諸姚之性仁張王之性寬李趙之性怒劉范性虐羸偃姓雄呂尚性情熊手性吳姬黃性廣曹倫性禰豈聖人固爲區哉所以別亂兆明人義也傳曰男女同

姓其生不繁行路有禮惟其原有以使之也余起
路史既歸天下之氏姓見孔氏之出高辛老氏之
出少昊既爲周著而後怪佛者之來錮靡適從不
姓不氏而孤出乎神劑之外爲其徒者疊垂出沒
百千萬億至亦自蔑其姓氏而從之嗟乎彼之教
以戒道來不知所從去不知所往不仁不敬理固
應爾而乃不知先王大倫實亂于此今夫削頭鉢
食祭趨而輩骨者更謾誣調莫不佞倂自以爲得
高視闊步至不認其宗祖父母兄弟是豈名人也
邪冠裳裘祭此人道之大者也自天子至庶人共

步戮教亦不過此四者而已而今也冠昏易亂而
無以酬生喪祭蔑薄而莫以報死而又奚以生爲
孔子曰窮理盡性以至於命父兄子母所以窮理
飲食裘葛所以盡性而歸根守白凡所以至命也
不窮理不足以盡性不盡性不足以知命窮理至
命固非可躐等也而彼佛者每得其偏而不蔽其
全故知性者必違乎理命知命者必違乎理性每
執一見自爲至足亦可謂不知務矣吾天子亦何
嘗蔑性而薄命哉雖然弟子之感茲甚若老之說
修而上之至於無上清虛之境人皆空濛散爲清

陽之氣虛無縹緲無有形質從佛之說修而上之
至於果位人三摩地人皆因蕩欲爲筆爽之思寂
冷坐結弗復變化而無有君父妻子朋從之與往
來且以父祖子孫人之所以爲際而冠昏喪祭生
之所以爲本者也奈何有父祖而不得其所以爲
奉有子孫而不得其所以爲際父祖子孫冠昏喪
祭既無以自盡則亦奚用於有生寂冷坐結觸輒
散弛而無有形質則亦奚貴於有我哉究言索理
固不足以漸神禹之一笑是以聖人於此必因乎
父祖子孫冠昏喪祭事上而爲之制使之不失其

本原而後已然則教者其可以不嚴所道而沈迷
乎寂滅誕設之區哉自古及今亦有不仁義之真
儒若無君親之佛覺牟別生分類人道之極學聖
人之所其惑而不可後者頤可狀而弃之歟



路史後紀第十

羅倫紀

廬

陵

羅

泌

撰

陶唐氏

帝堯陶唐氏

姬姓世謂堯生伊長之家而性伊祈矣

唐虞不為伊蓋昔以堯與舜俱火德王政謂堯為

炎後自漢以來有是說堯舜禹俱火德王政謂堯為

云姓伊祈失之世紀云虞都蜀於伊天璣家故堯從

母祈居焉姓又云高辛氏或從母性伊性非其本姓

亦自辨矣惜石錄從之寓祈姓誤也當晉伊言其首
為祈高辛氏之第二子也母陳豐氏曰慶都史亦得
嘗觀三河之首見春秋命漢圖注云赤帝顛圖奄然



路史後紀第十

羅倫紀

廬

陵

羅

泌

撰

陶唐氏

帝堯陶唐氏

姬姓世謂堯生伊長之家而性伊所矣

唐虞不為伊蓋昔以堯與舜俱火德王政謂堯為

堯後自漢以來有是說堯舜禹湯皆為堯子孫出

云姓伊所失之世紀云堯都冀州於伊天璣家故堯從

母所居焉姓又云堯所氏或從母姓伊姓非其本姓

亦自辨矣堯在錄從之寓所姓誤也堯舜禹湯皆

為新高辛氏之第二子也母陳豐氏曰慶都史亦得

嘗觀三河之首見春秋命漢圖注云赤帝顛圖奄然





風雨慶都遇而萌之

帝光碑云其先出自塊魂巖火
交之生伊亮不其凡半世預日角首出千常羊受解
於于左河龍龜負銜披鱗披鱗與然後受兩披合誠國
大率之精起三河之州中主之曠漁鰲大石之中而
生慶節於斗嶽之野身形茂大有似大勢幾矣下龍
年二十奇伊表瑞來觀于三河之首常若神鴻奇龍
負圖出變舞諒之云去受天運其不圖人衣赤衣亮
向八移景頓尺餘長七尺二寸完上帶下足履紫星
題曰赤衣起成天不寶卷然陰雨赤龍與瑞龍於而
乳克既乳視亮如國及亮有如慶都之翼黃雲覆之
異之此舉正物後細字結粉力然之翼黃雲覆之
 震十有四月而生于丹陵劍夫夫人山生昭帝姓于
四月十日開書亮十四月日亮
而生乃亮居曰亮
碑亮可也即云量上以有基亮碑誌等說但文猶聖
士橋德固誠曰吾所贊者亮神在是日放勳王功曰
降名世以香臨者非也辨見險難是日放勳王功曰

西方曰放或曰以帝德備後人創曰放前所放身伴

在免以帝德終有烈則曰皇聖所乘在亮也

十尺孔叢子及世細按合誠國云赤龍下兌上龍顏

日角八采三眸合誠國云光面八彩謂八位皆亮

契及元合苞乃天羽有入彩書大傳等述以為神

一伴八月鳥庭帝表射出

捏嘉羅翠髮意洞通

式其德不回大燕仁如天智如神明如日而晦如陰

仁以衆之智以周之好謀能深和而不怒憂而畏禍

快而愉童子是靜情味寂寞

年有十三佐掌封植受

主欽故言明文思而以欽冠之性剛而成德顯而明
與天下治而不爲貪以天下美而不爲無恥棄也
興道年十有七謾以侯伯恢踐帝位謂漢高祖也帝位云竟以
命矣謂漢高祖也伯受命實不義於舟水楚令世州亦見
重謂是也楚伯受命實不義於舟水楚令世州亦見
趙趙二百七十一號冲舒亦云楚發於諸侯如蘇秦
說趙趙二百七十一號冲舒亦云楚發於諸侯如蘇秦
下禹無百人之譽以王諸侯淮南子云楚無百天之
郭幹解推維之地出謂十日陶唐氏謂堯也陶唐氏
人之名在父君之常歲日陶唐氏謂堯也陶唐氏
然而禹陶陶陶陶陶陶陶陶陶陶陶陶陶陶陶陶陶陶
聞有陶陶陶陶陶陶陶陶陶陶陶陶陶陶陶陶陶陶
者在於齊陰未打山周記先都於平陽漢年馬也陰
先居陶陶陶陶陶陶陶陶陶陶陶陶陶陶陶陶陶陶
八陶陶陶陶陶陶陶陶陶陶陶陶陶陶陶陶陶陶
陽陽也平陽太原大夏大夏大夏大夏大夏大夏大夏
非也安邑有故晉陽城水木衣安地云晉西百果其古
都矣安邑有故晉陽城水木衣安地云晉西百果其古

太原地關皇十於并城中古晉陽置大原縣皇朝
爲平晉寧九城志翼之堂陽有竟臺九門坤即因志
云蘇制堂陽九門城大臺二座建竟臺城塚記竟臺
二門九門城塚記竟臺二座建竟臺城塚記竟臺
城也二門故道與以夾紀德謂赤帝詩令神靈云竟
謂竟舊都也非也以上子色尚黃非大傳宋據時三公九
生赤帝色尚白上子色尚黃非乃立三公六卿百揆聯百執事大傳宋據時三公九
也故使百官而亡驕貴而不舒居於明堂斥題不枿
官事命大傳宋據時三公九土階不成茅茨不剏泊如也明堂之制如此非皆居
故而至公故土階茅茨之命墨子以爲竟重先務意
居土階三等堂高二尺非所以爲神也重先務意
親賢明駿德以親九族九族既穆乃辨章于百姓賢
不昭明而協和於萬邦黎民於變時雖此始發變如



魯西河萬里書云高成五服實是堯時以禹所制故云禹制周公所定乃禹之制也

土地辟岐旁越養老尊賢駿傑在位則有慶反是則

紂三載小攷正職九載大攷有功五載而一迷職其

所典職以備則賞不備則罰因地之生美為百賦故

民出而不憾因人之好惡為政教故令不犯九共云

土使民平手民以無賦是也三歲貢士而實興之一適焉之好德

再適焉之賢賢三適有功於是始命有不正則以紂

一少紂以爵冉少紂地三紂而爵地畢一不適焉過

再為之放三為之輕其紂如之附下而罔上者刺像

聞國政而亡蓋於民者斥在上位而不能進賢者逐

比年而秩官之亡文者次紂之而代以質進之賢者

進使亡繇得其所利退使亡繇避其所害故安其位
而樂其群德行有所是道義有所明故士莫敢詭俗
異禮以自見於國莫敢布惠緩行以修上下之交而
和親於民故臣莫敢阿君嫺上躡等踰爵濫利蘇功
而駿文在官矣命謂一命為命諸侯三適之命是也
命謂大抵上世之命可以變見有不
可得而執者如舉說所官諸侯有也者一命以車服
乎大命命賞三百人三命命賞百人皆受天子
之命以祀宗廟雖云德之所賞然未始若是
輕三適之說亦未始輕有也於是命
假司徒和合五教以保于百姓奔為大田職司馬播
嘉穀辨五土之宜教民稼穡按孟子於此在舜攝政也始克得舜命



焉司徒矣故文子後嗣子昔云竟治天下舜焉司徒
 契為司徒焉為司空奔為大田計命法後也按古書
 作兩得齊田故伏伯夷宗秩降典邦禮以治人神和
 書亦謂齊為田也伯夷禮神以此竟注秩宗之皇錄為士
 上下禮語云伯夷禮神以此竟注秩宗之皇錄為士
 唐折繁欽政教乎姦究息律南子克釋出契後禮畢
 而衣食足按克命三商政教平在齊魯欲止
 后乃自夷禹慶云尊忠正之位表勤孝之問厚廉
 潔愛民之祿民之敬去憐孤取舍克讓而舉事功者
 則命于上然後得歸車駟馬而被文錦未命而乘衣
 之則罰故雖有餘財修物亡禮義功德讓亡用并謂
 單馬衣布帛以賢制爵以庸制祿故人慎德選功輕
 利而興義大德政先王而後殺先暱而後踐先化而

後教三教不率而刑賞命為惟敬五刑以成三德是

故明法察令甲子楚之治天下明法察令而已單

均刑法國語單均刑法以嚴非汙于威惟汙于官象

刑以儀之而民亡犯儀欲非汙于威不絕衣書衣冠

異章服謂之戮故人可殺而不可辱凡斬其人堂形

異章服謂之戮世用上刑措衣不純中加鞋襪下

則墨係以居州里故民有耻而與禮舊傳作反於禮

焉有重氏者非純緣也探中也周禮罷民亦然上刑

馬二十刑易一履重之是也此以四萬二千家為州

里與州禮異宥過亡大刑故亡小以人而戒故禮義
 與禮義喪而民亡爭民亡爭而治達矣公孫弘云重
之許不責



爵賞而民勤者不重刑罰而民不犯刑率以正而民
過信故大傳子贖曰傳云齊威之正一人不刑而天
下治教滅而愛深也史記禮書乃以爲齊治天下教
一人刑三人而天下治此數四罪有所過誤也此則
秘之不以大故用者刑之不以小然在堯時而已
以其待之盡白霓義云五帝畫象者以象五刑事
者探中制者縮衣縮者墨條官者罪後大時布衣無
領法法言云古聖象刑備吉五帝畫象而民不犯蓋
皆實有象刑而更故畫衣冠之生如周時也
結衣者或說與親故之事更成者何得發哉
乃立
四學以詔於國而養更老故民興孝禮注五帝有大
近是與五更老三老更以更在位七年民不作成鴟
事焉名譽云當作五更非
久進於絕域經麟游於藪澤則能信於人也
言聞伏賢亡野遺猶細聰明開睡寤舍已稽察即于
善德卒由尹中而學手務成子附

時者非世紀也
謂政行人間老術室務意謹言以爲教先達立

建善之旌廷置敢諫之鼓傳咨芻蕘以成威勳塗說

恭議咸所不廢管子云華帝立明堂之議上觀於費
也更有費室之問下聽於人也
其

之故乃子言也立諫諍之木曰春秋官有欵諫
五達之道諫諍木充作之楊架板所以書政治之惡
夫古今注云大道交蕭始之掌詔云堯時廷也後世
世表四出名相陳楚魯日和田和表管之記而又書

銘竹帛琢戒杆梓墨謂人莫蹟於山而蹟於地是故
翼翼民上如臨不測之谿戰戰栗栗罔敢暇豫九恭



以持之虛靜以待下心存天下而志加於窮民民一
有饑如已饑之民一有罪如已陷之是以篤實輝光
被四表而塞天地淮南人間云堯我日戰戰兢兢日
夜思先王吾存心於先古加志於窮民痛高姓之罹
害憂黎生之不遂也先古設範作天下不覺到金匱圖
出衆計率天下以仁而人從之故天下以均平百姓
按靜不知喜不知怒欣欣焉樂其性故一出言而天
下誦萬物齊使之而成戶之而止惟恐言而暴于違
也管子云堯之德止猶煥已而然世于云堯治天下
欲使萬民其性是不拂也不知喜不知怒是也語
初重黎受職高陽之代高辛氏衰黎三苗復九黎之
事民則齊新罔中于信而二官以察罔餘垂統民黨

齊盟上帝不綱苗民遏絕於是後有重黎之後使冀秦

傳案九黎災禍也別自一人統者以爲現滄黎安矣
其記在史吳齊此其後世也云高辛氏衰三

苗復九黎之事二官則齊新罔中于信而二官以察罔餘垂統民黨

云只乃命羲和絕地天絜義載上天絜獻下地俾主

陰陽義和治御而致日傳云日官也謂之命高天也
也次則證近序舜格祖之年身始以羲和爲六卿春
夏秋冬并掌方岳是爲四岳出則爲於羲和與不敷
重六人也孔氏以其分命謂知下四人始稱連云有
叙重無伯季者以其不稱覺義與伯季不贊和氏伯
季亦不贊或故疑國語史記羲和天官也故曰言天家軍身
則羲和通掌天地按齊職錄云大宰品第一命命義
和使主陰陽義和司天則天官也故曰言天家軍身
皆則回有義和爲天官則天官也故曰言天家軍身
不詳謂無伯季立渾儀

渾儀渾儀蓋名渾雨王若云渾

渾儀渾儀蓋名渾雨王若云渾

渾儀渾儀蓋名渾雨王若云渾

渾儀渾儀蓋名渾雨王若云渾

渾儀渾儀蓋名渾雨王若云渾

渾儀渾儀蓋名渾雨王若云渾



天鏡或和之舊器名靈應乃命中欽若昊天歷象日月星辰之著法以玉為薄也也星四方故授人時帝堯時事月星辰也象占也星四方之所會故授人時以寅正時命羲仲宅嵎夷啟賓出日平秩東作張罽中而播穀

昔者命羲禹鑄在遵西即青之端表遠出日故設賓出之古者君臣尊天事如此一云春夏民欲早作故令民先日出而作是謂賓賓出日秋及民欲早息故令民休日入而息是謂賓賓納日春迎其來故送其去

不愆命羲叔宅南交交南交秋交節一曰云開元十二年七月庚午營食自朔方至交止修之不差如非亦於此歲日也方既定然平秩南化敬致所謂敬日化者南方又感物也馬到成終為云樂作南高也火昏中種黍稷齊賦云種黍稷命成朔易以人節言火昏中種黍稷齊司馬夏官也

和仲宅西實饑納日平秩西成宵昏虛中而傳麥

西漢之西其地當空物谷故送日而納之春陽故言日秋陰故云宵中實中春中春中春中春中春中春不見故不指一星中實中實一宿缺不及宅宿星馬以四車言馬火以星言中實以經宿言之此四方之四星也今至星見者也宋馬七星星宿中故言馬以見其習又為謂星見火以見其文以見其法之容也

王季通註書中宿言之仁均尊守節中說誤矣且月七宿畢見星中宿言之仁均尊守節中說誤矣且月令晉壁旦昂甲子元曆相舍竟時冬至日在危合昏時昂壁正午元曆誤連星馬竟虛讀之故不解爾大傳春言張晉中秋命和叔宅比幽平在朔易雷艮中虛昏中道其言也

而收歛幽州易馬州東始比終相代易古有易地謂在京師修刺厲謹滅敗猘斷伐上告之天而賦之民天子南向視四星以知民之緩急意則不賦精不舉力彼如雲龍視四星之中大傳河海地三節一知春令以見聖人之



之治前而不亂純而不雜若人著推街設節有演紀
法此後游矣故二典之言名道著推街設節有演紀
子虛之初建國勃而首大呂易說繫爻云乾以甲子
子為節首起十月朔竹紀年云乾元年丙子故說爻
先云乾以景子爻命四十九年得土元第一紀甲子
天正十一月庚戌冬至在壬子甲子元經上元然
於是年冬至日在癸亥亥子四十七年合得天正甲
子年五十年起庚子日天正甲子至開元甲子三十
一年日退三十八度四十一百二十八分三至在百
二十一年日退四十二度五十五分八分是歲冬至
在壬子歲日在癸亥之每七十八年而差一度則萬
甲子歲日在壬子歲日在癸亥之每七十八年而差一
大皆以歲為節首位身以壬子為在乾七十歲年
歲三百又六旬又五日而恭以閏月定卯而成歲
敘之諸侯而歲之祖曰有十畫之法取之以加歲

之餘此謂之所起也古人謂之首氣於節六六日示
十度於月半之長恐間諒於相望之後必得閏乃能
次天統之餘氣使四時之不失矣無閏則時不定歲
不成三年無閏則至氣仲光年無閏則以秋為全氣
且知春之日以閏定之則天道之運樂時足矣亦交
因天運而作者也以此之則天運之定括於論亦交
也併因夷隩不失其宜以故單民得職而不僥不病
山不槎拊畎不慶胎故鳥獸羣微希革德縟咸若正
星
而後正時正時而使正民事民事
正乃及鳥獸草木而治彝正及民桐栢東廟實生下
庭龜書乃來於是稽實以正月訪桐以定閏錄龜字
而施之是曰龜曆伏名是也功德銘云謂書龜曆之
文是也存曰龜曆述異記謂唐世
延蒙駁千歲神龜背有文曰開國以來歲久龜分積
百有九事始言禋罔軒轅靈龜有圖作龜書也分積
定時日得故百浚又而風雨時百工蠶庶功興出也



其銘家然第六
風十皇首安
於是澤兵稱旅屠長生於洞庭射十
日繳大風於青丘殺窳麻會封豕於桑林乃殊擊幽
於雪華之野戮九嬰于凶水之上而後萬民從生四
方同塵夷夏廣險險易遠近始復道里
長蛇在江
巴蛇在
州帝
記云
荆楚
記云
東方
澤地
記云
五清
在
荆楚
澤地
記云
五清
在
其銘家然第六
風十皇首安
於是澤兵稱旅屠長生於洞庭射十
日繳大風於青丘殺窳麻會封豕於桑林乃殊擊幽
於雪華之野戮九嬰于凶水之上而後萬民從生四
方同塵夷夏廣險險易遠近始復道里

草木暢茂歌者尚述之道交於中國帝宴晏乃時

遂能若時之能以厲天下之羣方是帝謨巨烈猶大而與

人虞舜身修率正河在數有夷碑
四明山記云堯時
有老人持碑曰予

其私也爰巽四岳岳辭其德弗辱則又俾之顯揚幽

側而岳且知帝之在舜以舜錫鷹子走舉之童土之

地而歷試之命爲司徒二女女焉觀厥刑于二女官

材任士一耳目之而不疑
舜修故祀之中而聞之堯
此舜之聖也

以獻賦此堯之難也
此舜之聖也

以獻賦此堯之難也
此舜之聖也

以獻賦此堯之難也
此舜之聖也

以獻賦此堯之難也
此舜之聖也

以獻賦此堯之難也
此舜之聖也

以獻賦此堯之難也
此舜之聖也





恭最長寬厚請建為太子也女子時候位之意決矣
 事之缺缺之中未為司徒也當日欲然後為司徒
 故孟子曰國人皆曰賢然後用之夫傳謂堯為天子
 朱為太子舜為太子在堯之時不肖也堯崩其子
 熾其法授而天下同感之次推尊舜舜決為天子
 下下大德之野大德之治天下宜惟天之焉女事
 之豈使使之性其子乎世薦之天暴之民天子不敢
 無知竟此則豈其言也
 三載稽厥行事亡不時叙於是游於康衢聞童之
 謠曰天生蒸民其匪爾極不識不知爾帝之則乃選
 宮召舜而乃命以佐五云堯老正月上帝校終于天
 府而遷老馬五府以尊天注云天有五帝集居太微
 降精以生聖人故帝者承於是修壇河洛擇良議尤
 天也五帝之府是為天府於是修壇河洛擇良議尤
 仲月辛日昃明禮備榮光出河休氣四塞越歲仲春

率百工沈璧于洛且告禮事按河紀云堯崩後十七
 年仲月甲日至於洛沈
 璧于河清其起河風撞沈璧馬銜甲赤文符字自河
 而止也禮記甲冑云云云云堯于洛亦云堯有靈
 龜負書出洛水亦文成字止禮記堯與許氏禮聖
 沈璧于河以爲禮記中候也禮記堯與許氏禮聖
 始射拜師沮洳山是所也口山實州國經云燕八文
 其詳以山為界有故堯城及陸首山道河渚遇五老
 堯問述在記堯足登此山
 而濟焉論語撰放云堯修德河洛得良議尤幸登等
 告帝以期云云亦詳野乃賞侯伯封侯弃世紀始封
 王符論禮記在洛
 又東沈書曰屢受圖以歸即日撰禮記高制故
 伯禹
 告解後二年制壁堯者堯洛令中候運衡靈也所校
 之篇者今經河紀也考堯王百歲重紀符四于
 五百六十精又初授命乙起河出圖聖之思禪云聖
 謂堯也天授命人當起者河乃出圖堯受而思之以

歷數始舜之攝傳益掌火禹平水土禹跡九河滄溟
 瀑決江漢排淮泗而注之海益審封植烈山澤禽獸
 逃匿厥後人得平土而居而食未足禮莫起於是富
 而教之俾奪爲田教之陳稽五教孰而人民育然後
 拼僕司徒教以人倫于日務之徠之匪直之輔翼之
 又從而振德之禮於行善於志以養天下之形是以
 庶政惟和萬國咸寧民皆迪于吉莫不振動服化比屋
 可封而濟仁壽揚政傳云比屋可封者堯舜禹之民
 之教和而日月星辰履得其字處上治自若者登庸而公
 卿大夫得其職爲中且其水方訓而山川丘陵順其
 理爲不聖人乃洪派沙封獨山訓大及討巨曷西暨
 之能事畢矣

沃民東隸黑齒貫須離耳天督該首莫不有仁義之

心軒常之志獨山在無閭東北九十里安合朔渠
 攸務無以爲三國以不言相此已見命義

和二十有八載淋然寫其天下之尊愛與方廻游於

陽城乃徂落魂氣祖體魂落降祖性先姓和
 是在形乃死者風靡靡之體百姓和

喪考妣三載四海過客八音親如父母信哉職忘天
 下忘我推如甚他四海親如父母三載過客入音蓋
 不前使之志我他州故傳百宰我謂三年之喪日月
 既周星來既更衣裳既造百宰我謂三年之喪日月
 既生朽者既枯於朝可矣報封曰人知其一莫知其
 它俱知暴虎不知恐河鹿生三年其角乃墜子生三
 年而離父母之懷子離母豈能成意舜之去政禹湯
 之典更聖人之文改三年之喪哉父母者天地也天
 前地後之三年不亦宜乎是三年之喪非天之制
 也此言北前四海思慕堯德且明舜繼父終天下服
 喪三年如繼世之親非幸天下諸侯以爲三年喪也

卷三
 十二



葬齋陰成陽西北四十里是為殺林通樹之墨子曰
人制為葬埋之法曰桐棺三寸足以稱衣衾三寸
足以覆形北置八尺置死寸厚之山來衣三頂額
抗無封已葬牛馬車之葬西教八成道死帝紀之市
既葬市人乘之而東於於越葬會稽之山桐棺三十
皆下不及泉土不通具三王豈財用不足哉亦葬埋
之法也云死埋山交天墨意蓋謂能葬皆於於民地
不于家而或向云葬於山陰山嶺江江小成陽南
九世通與魯州茶有死家先所者王克以於葬葬
州或云葬宗死心約志以從事於亡為隱不省舍已
從人處攝官微神暢不施智力而萬國平古今業
地於神示在坐嘗軍也曰共水方至為善而子教之
九方作我或祭諸如神大體大關華正之序自教
神人勝九十三名上名琴道云堯居櫛室隱精神
備者進財益善天下無不通暢之謂居櫛室隱精神
篤恭而王天下不廢困瘁不救亡告是以難時者少

聽從者眾鄰國相望流犬相聞而正迹不接諸侯之
竟車軌不結千里之外蒼髯杖藜黃髮擊壤帝何力
之知哉論語此考云叔孫武瓘微孔子如克民云克
百姓無事有學父五十餘人擊杖擊壤有觀者曰大
矣克之德也爰文作曰吾日出而作日入而息擊壤
而歌耕田而食堯何夕之有世祀又明士傳云司農
十老人擊壤歌於帝籟文子曰堯治天下舜禹司農
堯禹司馬禹司空稷田疇契神禹工師是以難時者
少堯於昔嘗稱堯之德者怨罵感之名以其清濁真
若風俗通云堯如堯長三四寸堯世依彼而托之
是故擊壤始帝在唐夢御龍以登雲天而有天下見夢
土壘岡始帝在唐夢御龍以登雲天而有天下見夢
堯等昔壽高帝年十七夢乘青雲上天西行逐日每
轉受勝及出城非陰淮南守張季祖嘗問非夢帝求
能上天已於下既難神不及資有天下制在一人管
得而死故夢堯為不神



亡能名焉觀乎其有成功煥乎其有文章而疇人云

堯以義終舜以事沒稽諸典祀貽世永教遊夏之徒

豈誣也哉見禮記卷之十帝堯也貴為天子富有行大公

之不公其下也天下若遺棄於帝初取富宜氏曰皇

天下猶然况幽於天下者乎

生朱皇朝文獻通考卷一百一十五帝堯三妃一后或云舜之四妃

夫人高祖西伯也聖賢中世也聖賢朱文

張謂舜作而終世也聖賢朱文

外非此也聖賢朱文

為閭閻訟慢游而明注朱文朱文

帝悲之為制奕棋以閑其情朱文朱文

使成就舟朱文朱文

急贊云丹朱不肯舜使舜丹朱為諸侯或曰丹朱乃

允洽之丹見漢書志竹書水放帝丹朱于丹水今朱

空躬有丹山東丹西丹二水近有長坂遠安謂之

歐翠坡記為丹朱并笑之所今者之益勢有安山三

齊記堯巡所登伏探云山南有二水名東西丹然

之內斷亦有丹水漢丹水輿地州記為丹朱所

封即丹朱也非朱國帝崩虞氏國之子房為房侯朱文

丹朱為房已供本河之朱文朱文

哭弟同作於王石家以奉其祀服其服禮樂如

之前之虞虞天子弗臣夏后封之唐如唐虞禮樂空葬

箒陽相之安陽永和鎮南有故堯城隰皇四堯城縣

朱于白水乃今清河也夏封之在縣西南二里

有丹朱陵南八里有帝子夜若臺閣二百餘相臺志

云丹朱陵南之地荒涼同齊魯鄉在內黃北二十里

勝墨元和志丹朱墓唐山縣東一里雲字略在朱定

東二里又唐縣有丹朱墓城九州要記云龍時丹朱所

居相之冢為是矣而經注城陽有丹朱冢海內南經



朱生陵以父封為丹氏房氏防氏陵

朱生陵以父封為丹氏房氏防氏陵

朱生陵以父封為丹氏房氏防氏陵

朱生陵以父封為丹氏房氏防氏陵

朱生陵以父封為丹氏房氏防氏陵

朱生陵以父封為丹氏房氏防氏陵

朱生陵以父封為丹氏房氏防氏陵

朱生陵以父封為丹氏房氏防氏陵

朱生陵以父封為丹氏房氏防氏陵

朱生陵以父封為丹氏房氏防氏陵

朱生陵以父封為丹氏房氏防氏陵

朱生陵以父封為丹氏房氏防氏陵

朱生陵以父封為丹氏房氏防氏陵

朱生陵以父封為丹氏房氏防氏陵

朱生陵以父封為丹氏房氏防氏陵

朱生陵以父封為丹氏房氏防氏陵

朱生陵以父封為丹氏房氏防氏陵



朱生陵以父封為丹氏房氏防氏陵

朱生陵以父封為丹氏房氏防氏陵

朱生陵以父封為丹氏房氏防氏陵

朱生陵以父封為丹氏房氏防氏陵

朱生陵以父封為丹氏房氏防氏陵

朱生陵以父封為丹氏房氏防氏陵

朱生陵以父封為丹氏房氏防氏陵

朱生陵以父封為丹氏房氏防氏陵

朱生陵以父封為丹氏房氏防氏陵

朱生陵以父封為丹氏房氏防氏陵

國非祿善封杜又姓云唐非取韋後杜亦未必杜更
是安知祿善封杜司馬貞謂曹村陸終後益非
為祈晉文如杜前是故杜伯之息臧叔如晉生為字
與為李以正于朝朝亡間官故氏為士氏李理同是
說之書說謂雲全為古杜字如詩言桑土固有士氏
而以陶唐氏禾韋氏御龍氏為士氏之宅後為唐杜
氏遂以為後會焉變韋吉射富昉皆為士氏矣為士
員士尹士文伯景伯為士氏異哉及官司空以正于
國國亡敗績故氏為司空是生士毅為毅氏毅生會
會未隨故氏為隨是佐文襄諸侯亡惡謬傳成景軍
亡敗政申軍太傅端法集典國亡姦民是以愛范故

氏為范連文子舜能穆宗侯愛和櫟故氏櫟櫟
非士魴愛寔故氏為堯臯夷采函與故氏函與而魴
氏祈成氏士弱氏胥氏張氏陶氏朱氏陶未氏鵠夷
氏范姓范姓變解欲孫入秦為丞相應侯范蠡功
又之姓莫又有士弱氏姓源籙有士弱氏亦作士良
按此左氏文當時語未必有也風俗通晉大夫育同
功景于世本云句第他曹司功景氏又風俗通范蠡
之齊高城夷子後人以為氏潛夫以范鳴夷也范于
姓宋微子後其奔秦而復也秦歸其帑其處者生明
焉劉氏明生遠遠生陽十世孫獲於魏為大夫生河
始居沛生仁是為豐公生端是為漢太公字純沛四





子伯仲邦交

世托昭靈后名舍始於洛池有玉趾
備未味則曰吞此者王舍始吞之生

祖權誠國詩含神靈云執事其舍始生
劉季宗德乃云母為氏負時餘君才明

項授沛邦是者符是為漢祖炎祚復輝載祀四百

雷秦欽齊雷氏而在氏謂其處者為劉氏夫伍員蜀
其子于奔使為王孫氏知已必能謀令放族故傳焉

言之士會之裕在秦不顯然會之身從無神跡而傳
不顯先儒無以自申則氏從秦旋魏原出劉宗注

此謂以增于世羽帝將貴遠上原謂五經無從劉宗
明劉氏與先漢者左氏備有明文有漢氏歟氏元氏

紅氏橫氏吳氏宗正氏中壘氏谷蠡氏獨孤氏公族

氏陳氏徐氏吳氏苗後望蔡勝衣沙漢市歐程進的
獨孤謂七世器辰後魏從濟為獨孤氏後漢谷蠡王

傲為谷蠡氏漢語獨孤山王為傲獨安樂王為尤而與

陳陳乃從美魯相歸于以外孫劉崎嗣曰東臨許實
之文又蜀齊王法精乃狂狹之遺孽也何氏杜亮東

吳氏劉備立蜀再世而魏滅之裕啓南朝者八世有

貧氏留氏宋書劉凝之弟伍員忠烈等貧氏唐書天
羊子七世祖改姓羊千象狀江休侯劉志

邊孝子疑之事魏太武以忠比千象狀江休侯劉志
亮山民得羊午館元十八代相尋然員在自羊贊出

於歸亦疑有嗟乎物固未有張而不弛成而不

毀者也惟聖人能感而不衰帝之傳天下非為讓也

為有法度而朱弗能統也漢承堯祚考矣而杜林等

何知哉大德祖承東觀記杜林云委德基業時起不
因手見屯遠平漢人不曉信然不究論而揚

光輔封上宗云竟舜之事遠先是房之後有聖
矣亦未易行是何謂不效如是

氏裔子大謬夏后氏封之傳為傅氏出因語是顯性



行道比隆伏義

陶唐氏紀

後紀十

路史二十

善云世季理大安唐表大蘇黃帝說紮于嚴商宗得
後章昭云觀氏在陶為仲亦非
之陸喬太公又有傳餘氏餘氏善傳餘氏若後姓錄
傳最名焉傳氏非也傳餘酒梁其分于冀者為黃氏
春秋時帝之後又有齊氏御氏陶氏周生氏堯氏
黃子性善升朱帝陶丘為氏舜皇實錄云魏侍中周生
本姓魯魯魯陶氏陶氏見七神及中經陶氏書
又有充云云出帝黃連宋足攸然面有揚將軍堯
春矣。又明陶丘為陶于氏劉志天守文氏劉亮
為侯吳神氏慶都彈雷澤
至始晉魏
贊聰明文思渡涉魏魏惟天為大惟吾則之不激
不委因事立法昭義宗仁內穆外協詢政行人問老
衛寧寧次土書允恭勿失萬物備我生化咸宜誦言

子曰大哉堯之爲君也惟天爲大惟堯則之蕩蕩
乎民無能名焉嗟乎堯之治天下豈有奇謀秘計
而日與之爲圖哉生者自生死者自死而已矣天
下本虛無者歟之生者不得不生死者不得不死
堯何心於間哉隱精神居衢室固已雲行雨施而
見品物之流形矣立於樞扉而雲生牖坐於華殿
而松生棟何容心哉吾知都兪呼拂一堂之上而
已矣日往則月來月往則日來天何言哉同時行
焉百物生焉此天之所以爲天也委輶表蕙襲幅

UNIVERSITY OF TORONTO LIBRARY



堯何爲哉月白風清萬籟空而七絃定此垂之所
以爲堯也陽光之熙群目之隨冰沐之聚群心之
豫豈有心於爲哉林馬生總焉群一日而風之二
日而霖之三之日湯然矣天地不異化萬物無異
性無攔則寧無拂則全此同然之情也聖人者操
造化之權以鼓舞動蕩而作成之爾三年成一葉
則物之有葉者固詳而一日振其苗則物之成性
者亦罕矣道之以政齊之以刑而天下始慤然矣
風之過蕭芴焉感之各以清濁應離詳者少服從
者衆者豈家至而日見之哉蒼鬢巷歌黃髮擊壤

果何力之有邪天生烝民莫匪爾極不識不知順
帝之則堯之所以爲天固有不俟孔子而後知者
然而猶曰修己以安百姓博施濟衆堯舜其猶病
諸是何和蓋凶旱水洸天有所不能全寒飢疾病
天有所不能戢洪水十日此九六之大會也而堯
於此能通其變而不抵於窮七十在位僉茲日薄
而若時之庸猶未適也咨若予采而履象恭之夫
咨又滔天而得圯族之子帝之心果如何和九載
之績弗成而審蕪之意已迎鏡壇宇闕矣能庸命
朕位異吾亦何意於天則哉斯而作夕而順安時

處順亦適然而已矣

蕭君事宋臣事二典言辭皆

蕭君事宋臣事二典言辭皆
前此無從知者若昔者言言從朝大時即言製功
三事非成難矣夫大抵管見之政不處天地人之
西處然也事也今欲若時為天事而不得其人欲
得其人則事無可成者天下之事亦如此而已矣
先以足知天之理者有下焉乎哉而在大人者
故一舉而通之夫以三者之若其文皆舉而無結
至於治水又以無功則此篇詩為通位一事聚本
矣且昔聞之堯之治天下七十載不知天下之治
與不治億兆之願已與不願已也顧問左右問在
朝問外朝俱不知也乃微服于蕪衛聞立我之謹
喜而問焉曰誰教爾此言者則皆曰聞之大夫問

大夫古詩也於是還宮召舜甥而禪之舜不辭而
受焉舜之紹堯惟不異於堯也承安引佚萬物皆
作履中行善日月照而四時行庸非天邪故子晉
曰如舜者天舜居其所以利天下秦翼遠人咸得
其人此之謂天易曰乾元用九乃見天則此堯之
所以同天也首出庶物萬國咸蒙此舜之所以亦
天也彼之引竹書援地記而上疑夫兩聖者亦欺
詭唾射之徒爾雷動風行鳥歸獸息而驢鳴狗盜
方此大作曾何矯於在上哉祇見其弗知量爾

路史 後紀十一

疏侂紀

廬陵羅泌撰

男 革承命註

有虞氏

帝舜 按舜本作舜古作舜從交從

生舜在也世風俗通按書象說 有虞氏姚姓 本因

天子建德因生以賜姓祚之上而命之氏并王謂杜

之虞命為虞氏因生謂主統定國為姓姚此氏姓之

別說也本姓上古姓下言氏實氏亦見左傳五刑書

云有輕在下曰虞舜虞舜倒置則帝微時止姓虞而

則其上世為虞矣杜預云舜姓虞而史作亦編成卷

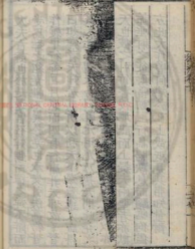

路史 後紀十一

疏侂紀

廬陵羅泌撰

男 革承命註

有虞氏

帝舜 按舜本作舜古作舜從交從

生 舜在也世風俗通按書象說 其先國于吳始為虞氏

天子建德因生以賜姓祚之上而命之氏并王謂杜

之虞命為虞氏因生謂主祀定國為姓姚氏姓之

別說世本皆上言姓下言氏實氏亦見左傳五刑書

云有輕在下曰虞舜虞舜倒置則帝微時止姓虞而

則其上世為虞矣杜預云舜姓虞而史作亦編成卷

替子 兩目不見史云有者子是也二 五帝之中獨不



出於黃帝有敬康而下其祖也有碑見敬康生於窮

係史法曰窮羅家係用虞恭後之恭姓宗馬風俗通

云出恭是生喬牛喬牛生替吏躄吏天曹史云窮韓

封是法伯美然天邊以年為布衣而耕樹敬皆廢

去而耕若伯奇重耳云幕能平聽協風以成樂而

生物有虞民菽馬報答之孔見云菽非儲道功不及

報祭之左氏言舜祭墓而風俗通亦謂舜祖墓也

系碑合音無句望所以墓為祖實連字起乃以墓為

虞思矣國世木年卒葬高陽五世孫而所稱孫也

無地以置之遂以高之後世爾按內傳國語俱云自

暴至于替吏無道命其後言舜長九尺孔叢子云

屯之以明德而得云舜使農舜長九尺舜衣八尺

有奇百領無毛亦聖也太上真首舜長九尺舜衣八尺

世紀云六九一辨太上真首舜長九尺

於天文絕龍頸世日衡謂日月衡謂日月衡

靈華聽云有人方面日衡謂日月衡

衡有骨表如日儀珠喻有朝信神珠注謂

重方庭甚口孝經說神珠云而頤亡覺懷珠握

神珠注謂懷珠以喻聖性授神珠注授者手是如

夜字前從勞者受夜歸致大祥形恭畢色

也洛書注播謂知夜曉之道形恭畢色

微墨尸子竟夜解墨言委世念民至於此而歸前子

常引德此謂舜也承安繼志無為而治何為若經哉

目重重羅故三登而原曰重華伊軋云因號子名重





兩童子是謂重明作事成法出言成章夫命蓋也其受
 故遺華之名有該羅意故曰好動而曰穿或作聯書
 注云舜名也儀孔正義以為 濬哲文明溫恭通敏
 名說之名非也帶是發揮 濬哲文明溫恭通敏
 妙好學而止至孝寅畏天命而充長於天文大哉孔
 溫良誠敬知窮而好學又云畏天受 初家于冀風喪
 喪始建說近象明造智為天下主
 其母 世紀云母性堅詩合神露云程於見大虹意感
 也無生也舜母姚墟姚墟生帝命輪云姚氏領聖感能
 也河圖注命云姚墟見大虹生帝黃帝黃帝 蒙茨
 緇棘衣綿五至猶未歎者喪期之有數差者是頭三
 周曰三年之喪天下之達喪也百五之疏同古今之
 所一三年者如其所錄來者數傳以為三年之喪釋言
 遂報札九而許氏注淮南子乃以為三月之喪更后
 之北妾矣圖松再新家校和甚疑生業百濟疏思居
 三年過無以共嗣無教為黃帝時 鼓琴養德而生象
 三年過察河洛朝後新傳據矣

象得親乃感惡舜御以不道舜于是往于田

淳文大號父母負罪隱天杖避小杖父
 使之末嘗不在側索而殺之末嘗可將人窮親矣事
 本疾痛則呼天痛非以性而說也為末盡命親矣事
 親指第日以篤 通而尸于云事親養兒為天下法是
 則更有 象憂亦惡象亦喜惟恐不獲於象

道而不復舟而不游凡所以動心忍性皆以增其
 不能天然故死生不入於心而能動入

都歷然汗者年二十而以孝友聞四海故天下大說



而將歸焉方是時口不設言手不指麾執女德而化

馳若神莊子曰以此處上帝王天子之德也以此處

上故曰戰德神以友聖王之道也下故曰立德老

子曰立德深矣蓋先成德德成則行世之九五世矣

與德而未見其歷陽之耕侵畔乃往耕焉田父推畔

之初九日也

率以督元授歷山在河東乃有陽山九域志之

長率以深潭其歷山有三濟焉歷河中心去地也

西此元水東通海歷山在河東乃有陽山九域志之

之十道記云海歷山在河東乃有陽山九域志之

東夷之陶苦稼歷山在河東乃有陽山九域志之

陶子河濱期年而器以利陶城在河濱去歷

山其迹沙海陶城在河濱去歷

互以米粟之說也陶城在河濱去歷

原在初創于野未以遠去父母也陶城在河濱去歷

以在初創尚近陶城在河濱去歷

羊潢陽而獲王陶城在河濱去歷

聖之以爲天子陶城在河濱去歷

聖山獲王陶城在河濱去歷

當其田也早則爲耕者鑿陶城在河濱去歷

海俱利是故光如日月而天下歸之陶城在河濱去歷

而治天下焉陶城在河濱去歷

矣又云舜之陶也陶城在河濱去歷

弟妹之不我親故雖躬稼陶較陶城在河濱去歷

勞苦燭息火食陶城在河濱去歷



口腹不獲於美厚而諧和正教蒸蒸久亡入而不自
適世傳變與家每欲發其秘經首每為之解許
日方替又云舜耕歷山喜不熟舜耕其田結糧每運
錢與米問之子也因相抱泣其父曰尋自耕荒
而喪之黃泉亦云難於年福市文記之乃其目
以光明又御覽八百十三卷引文記舜為父田井取
金銀安結申與交厚向東之田也得味作擊
一作擊列支傳舜年文若擊鼓二禮語是矣 及於常
羊什器於壽丘就時夏未嘗暫置置買貴於是
敗於項丘傳虛賣賤於是債於傅虛以均救之故孔
子曰耕澳陶販非舜事也而往為之以救敗也舜其
仁也乎編蒲結畧躬耕處苦而民從之一徙成邑再
徙成都三徙成國至登之虛而百千萬家世說云遷
于負黍自

代百世從之披衛有負黍 今與之而
風林古之登林所侯之田楚之北境 小大說之考
士以從雄陶方回續牙伯陽東不訛秦不字靈甫不
辟而至周旋歷漢之間為之七友迨殷禪七人者始
逸之王簡云堯有九佐舜有七友 河唐明亦云七友魯
受禪詩高錦十載或者說之 韓周蘇新蘇得伯陽
辨身一作德耳 諫失之
而而後成又曰舜諫之非也 初堯在位七十載矣見
舟未之不自不足以嗣天下乃求賢以異于位至舜
長人見而論治見昔論溫子昇舜 舜之潛德堯實
知之於是嗚咨于眾詢四岳明明揚仄陋得諸服澤
之陽則聖子則極言其在舜 堯言不顯世說云堯
求賢曰在陶舜在負黍 之千載澤之



澤問以天下曰我欲致天下為之奈何對曰執一亡

失行微亡急中信亡倦而天下自來荀子云執一如

月滿盛於內有於外形於四海問以奚事對曰事

下共在一隅邪夫亦何足致也

天問之奚任對曰任地又問奚務對曰務人曰人之

情奈何對曰妻子具而孝衰於親者欲得而信衰於

友人之情乎人情大不美又奚問若夫從道則吉反

道則凶猶影擊石而面與之立靡龍堙而陸駘於

然不移而羌志得始尚見帝帝館之于武室性觀能

見帝與之謀言又云意文亦享帝迭為賓主性觀能

誦而不亨語政治簡而易行論道廣大而亡窮效論天

下事貴昵條達咸叶于帝而咸可底績於是錫之緡

本雅琴命之姚姓街書帝命論云姚氏從華成姓

重者姚其德也世祀云賜之姚女與梁為禁妃以

育姪以養英見世本故孝祖梁伯名曰文登一日

見大戴禮承交大命依于配皇帝作女美以觀其

內舊說堯舜同異則皇矣為舜之高祖故或者以

武偕同姓遂謂堯舜之昏正姓分絕於上斷矣矣夫

論九子事之以觀其外見孟子伏氏其紀梁前子云

族人之百官牛宰舍廄備以事之于明畝之中官已



尚為笑乃云官貴簡約夏后官

舜乃飭正二女滕其

百不如虞之五十孟因祀之矣

官中之得以應天地之理澹焉

日性欲哉然後使宅

百為司德焉休以為竟有恭得之禮使百官事之

賦賦之中而不當天子之朝且使使並事死之朝是

宅撰之門皆在

二女嬀媽純篤盡道

列女傳云元姑

賦賦之中器也

九子尊成服勤靡懈

有人則作無人則

而不可以飲則室刑定美列二女非物容明從中孔

而克哉故使能前者年之德則也而觀其利二女父

而告其垂垂人老法命不現諸也而觀其利二女父

子兄弟夫皆此人之至難者况以舉正尊獨正親

五禮字安而云身以舜妻有桑田身有南畝尹文替

必家體治國新得之矣

順業從而不至于矣於是帝將胥天下而遷之乃

宅百摺歷不時叙

烈風雷雨納于大麓而

弗能迷也

大麓之納萬之天也

內書事酒古采宰宰三公上

志約云竟餘舜於尊綱之官使大

寺也夫既自日提於豈復攝高書

啟介南云古者行傳出歸必告太

之往其賞也而後行示不敢專且

是是是是是是是是是是是是是

正月以太儲從羊果皆乃據中

不夫對實詞天當是

之徵典亡或不從

內之百官

之實客從之

居者孟子

治百姓安之

弗能迷也

內書事酒

志約云竟

寺也夫既

啟介南云

之往其賞

是是是是

是是是是

是是是是



一曰史記卷一百一十五

以昭華之玉璽而尚之三載程功亡垂疇策民安其
為帝覆其聖謂以天下授舜則天下幸而朱福授朱
則天下病而朱利曰予終不以天下之病利一人乃
放朱于甘而卒禳舜舜讓于德弗謂弗可遂致天下
于大麓之野鳳鳴侯爵不費命遂于有德者希
真聖事不闕之委崇歸非之日不祥哉誰以天下予人
哉帝乃殛之羽山共工又訕乃流之幽州必以禮舜
而天下其有非者史云在天下設一人則二人而
天下治獨子云在天下設一人則二人而
亦謂是無故會指於其是更非共工禹國同慶然
子以謂其職無大矣知惡之不可行乃隨其惑以助
治一旦舜以則則顯居其上且將舜使之使不能
師作惡亦直于亦謂此人無擇非舜自投清冰之湖

是則舜德不足以服故仲尼知堯知舜賢非難也不

以所聞敗所察其難也正月上帝受終于天府天府
祖

乃命羲和欽若昊天歷象日

月星辰敬授人時大戴禮
孔子云在璿璣玉闕堯歷象立其
數舜繼治立

其聖垂生於淵月鬼終焉陰精之純也王生於山紅

氣賦焉得精之純也璿連於上以燁焉之何望乎下

以王焉之取則乎陰陽之運也說苑璿璣謂此度身

儀也星以其魁杓所指之十八宿為吉凶禍福日月

四星為璿璣杓三星上南本此以齊七政五緯
色充正經星齊緯星所以相濟三出於人故古之
以齊七政於上數出於天故推之以授人於下故
以爲乎七肆類于上帝天及王帝故以四類小宗伯



祀三帝四郊四類如之四類四方帝祀太祝六祈一
 日類而四類類造上帝則位宗伯有故類類性便
 皆宗廟之大祀也與類類異祀者以類造為方於正
 祭與類失之云先五帝四郊則上帝其兩郊是司祭
 王祀昊天上帝則類大表而祀五帝類之是昊天
 上帝有五帝上帝可以類之孔子以爲古天及五帝
 是也類以昊天上帝當天皇大帝
 帝四類為日月星辰儀象
 祖而 晉者所謂管攝是也奉上帝上帝以及天神山
 川以及地示於宗廟以及人鬼故養養其言家之說不同
 大有十三經益有其本之矣教養 望于山川 山林川澤
 亦有六十三說見於經
 神用者必敬祀典以建政望而 獨于群神有天下者取
 祭之三正祀云郊後交望 望于山川 有說其取
 于民者天神地祇類人鬼也 望于山川 望于山川 望于山川
 至於黃帝禮物百物之類莫不至則聖人之也夫既
 受於而主祭行也望于山川 望于山川 望于山川
 矣射以是在水即真爾 輯五瑞既月乃日遠

魏四岳暨群后班還其蒞

收諸侯主瑞於王將也
 故來朝諸侯或不能

皆至則隨其所執以決于天府及對君已定受岳執
 之類可以所執之上望於天使多選其所決之類
 眾儀之禮如此莊以保諸侯知有所統安守而不
 專又以其其其然信不借者大傳云禮也皆屬位無
 為行者得受其類以歸有過則歸其主能改者儀之
 三年主不復少類以歸六年主不復少類以地九年
 不復而地舉類送諸瑞本受之先今欲而還 以四仲巡
 之如尋禮付之使之當臣示正始也

四守 禮二月者月次一年二月也世不之定虞夏傳
 云惟元祀巡守每八伯為一也為受於後王
 年非也禮云世巡之月是矣 至于方岳燔豆享至秩

山川 至方岳燔豆享至秩 燔豆享至秩
 法以爲陽光黃四直之年非 燔豆享至秩
 中以群之中祀方之正非故當是謂四仲時以
 交神昭者然也其祀上帝神祇可知矣伏犧堯舜凡
 副大備所以爲萬世法今歲山之不善中岳者在王

定八伯之樂 九州八伯歲內不置八伯樂在並見書
 大傳鄭氏書言未歲和之子皆死樂
 時有祭 魏四方群后問百年而見之 禮云百年老成



可知故曾子因先告必用性命又亦如之叔孫曰舜
一度而應五岳國不憤而民不勞何也文中子曰侯
爵少而徵求寡也此五年一行之禮而各廟止一特
生可知矣故萬世之禮經也或疑一歲不能周五岳
其五千里以爲四年而穆氏謂每一岳歸而更去是
五載巡一岳并安元朔六年之事以八月而周萬一
千里爲地天地卒歛幣玉撤諸兩階之間然後命備
告入聽朝大禮云古者巡狩以遷廟之主行出以幣
告然後聽朝又必告幣卒歛幣五載一巡守群后四
朝禮至後春明堂朝一年報服二年要服三年終服
五年一則天下諸侯一朝一就期天子巡狩蓋
六年五服一則又六年王乃始巡狩十二年一輪
去六年者侯甸男采衛要六年一編也五年者天道
大備或云舜上巡五載五載而家木德木星武
十二年一則故周十二不知五帝二代皆五載也具

奏以言明試以功言奏功試則與服以庸之奏者下

有上納下法者在兵旅者在人故舜與與益俱別奏
言以總其志法功以察其事此難變之事也不備惟入也
見顯非

設三公四輔師保疑丞官不必備惟入也

三公何哉所謂聖主爭臣七人者建官惟百三公九
卿備矣王古者以舜禹爲不用三公九卿之說安也
記曰虞夏商周有師保糾謬丞所謂四鄰也大傳以
爲虞夏殷周左輔右持其齊視轉輸使次國之君視
昔三公論道者故謂六官無之非視轉輸使次國之君
死有牽問乎丞之謂師保即輔輸使次國之君子說
也

十有二州封十有二山

水之前受禪之初封其山蓋以四岳統十二州在禹治
可以成九州故後爲九說者謂因贊之比遠故分濟
水以爲并析繼以比以爲嶺以青嶺海乃并遼東以
爲管夫一州縱廣豈容析而爲三三合大下面均之
而兩并之治適在黃地勢之治適在青謀牧立岳以
境亦難云爲共域以祭十二州之分星



廣聽而燭隱東岳屬于宛牧青徐屬西南岳屬于朔
 北岳屬于幽牧青徐屬西南岳屬于朔
 家諸侯之禮謂辟百社十二牧十二牧群牧又使畜牧
 也矣言古者廷諸侯者以爲州伯者十二牧所以
 服之內六服之外振水不及則皆密而已於是沈
 苗未復民亡安止爰命伯禹繼平水土主名山川俾
 蓋堂火烈山澤而焚之禽獸逐匿然後人得平土而
 居乃商九州以正五服以定任賦表提類攷壤域作
 十有三載而後同漢書云虞舜登龍助節欲表提
 此制也謂之名德齊起禹之既誓下土方別居方
 別生分類錫土堯而下亡遺者大壇西與沉四海

而國夏正水名水始平春先象於是象以典刑典刑
 五刑象以刑之所謂方一象謂如所刑治刑出不復
 象餘制胡夏之謂其所爲常法非也刑出不復
 流以宥之謂五刑爲已輕者官有慢事繁以訊之人
 之在謂五刑爲已輕者官有慢事繁以訊之人
 者者教或不率科以威之昔戰也非罪疑犯謀金以
 商之以上無刑之目黃金古易得說大辟謂六凶荒
 災者救以肆之代王受信是也昔戰也非罪疑犯謀金以
 非之謂五刑爲已輕者官有慢事繁以訊之人
 東吉曰乃有大罪非終乃惟官受信是也昔戰也非罪疑犯謀金以
 特乃不可說告突非救之謂也人有小罪非終乃惟
 發自作不與適外不可不救惟終則刑飲哉飲哉惟
 之謂救向曰容墨說殺臬問之刑也特時以庸一言
 刑之謚哉民可觀也不可能判方與特時以庸一言
 及官而詳判如是或曰德化不能以獨行



世養而去官之說非也蓋時洪水方平不文無禮
故方使民無禁故水無平而明有讓乎韓子云昔
舜從禹決泮水先命而有功者讓之舜去也舉八凱
舉八凱

使主后土以揆百事百事時叙地平天成舉八元使
布五教五教克從內平外成十六相得而天地治

左傳文公十八年故晉華欲傳云帝舜以二入成功
成善政云二八峯而西門復表者云二八升而帝朝
放驪堯於崇山竄三苗於三危四罪而天下

咸服不即功故謂此方命祀故稱輕重之叙先者
罪之末流故有舜之不德察則強管之惟輕不重或
云兗非也安國以四罪為特誅無輕之惟輕不重或
為云兗非也安國以四罪為特誅無輕之惟輕不重或

宜於此他神之功則所以不次也且自水時三苗
二苗之及後加二典亦有不次也且自水時三苗
五欲矣何論晚年復分此黃蓋以竄為餘江以竄

禹得良且得具二十有八載華崩年三十而本册
載非義例三年謨避帝之朱于南河之南天下之朝

者不之朱而之舜歐歌者不之朱而之舜獄訟者不

之朱而之舜夫然後之中國

左傳定之者成曰二十八載冊朱為君之心同未
定也今而避之變生焉何曰朱豈能受讓惟順事
尔不恭舜視帝天下猶舜後也竟歸大月正元日

之患失故以此度舜宜萬意之使倒成月正元日
以正鋼詩言朔月語云吉月者元曰甲子也故世經
以正鋼詩言朔月語云吉月者元曰甲子也故世經
以正鋼詩言朔月語云吉月者元曰甲子也故世經

必假于文祖文祖同義非包孔氏去堯文德之祖謂
建其廟不切祭何人或以堯踐天子之位都于蒲
建其廟不切祭何人或以堯踐天子之位都于蒲
建其廟不切祭何人或以堯踐天子之位都于蒲



而夏正郊亦曰春杓夏禘秋嘗冬蒸所以報本反始

也乃駕五龍龍馬行車乘紫路載碧旌小綬大綬

又以盛氏之綬以月令鑿路青絲閭官金路亦載

也日三朝于乾所變嗚禱真惟盡子道順其性而得

其情故警厥豫警厥履而天下之為父子者定辨田

是為子盛真人之孝也以天下養養之至天子之孝

也齊其心而巳而記者曰齊是於雙其容造焉或立

家曰替夏比西而朝拜也當侯亦北而朝之是

無父無君也孔不說曰乃建百官再禮諸古建

有莫氏官主五等分侯伯親親任賢建弟象於有界

見聖恩德今道州刺史王智甫封黃帝之孫子十有

九人為僕伯邑邑服色祀率封列祀之必至者故

制本故先之其也常事不書補詩詢于四岳辟四門

云封黃帝子一十九人非法義也詢于四岳辟四門

明四目達四聰言四方之門以詔來清四方之見以

聖德四方無遠於四岳也故首以是詢之言四目則

知聰之為耳言四聰則知目之為明詢言文明效明

替作咨十有二牧曰食哉惟時柔遠能邇罔德允元

而難任人蠻夷率服食氏之命而重夷各頭處土備

必相為用達者政教有不及而略故柔之近者政教

可以加而詳故善之舜咸謂侯采遠能邇而重事學

服平王而文侯采遠能邇而重事學

書言能遠必先柔遠明表未承則患不可得

中言言柔遠人而民懷諸

笑允元或以此為舜德俱非

乃咨四岳有能奮庸光

奏之緒使宅百揆亮采惠時會曰司空伯禹詞空軍

土地以



孫氏百揆非司空之職舜禹天子特使之代已事

時內避子便莫舉陶吉不似爾禮亮左右也采如節

采如事各有其別禮如先言事各從其類神舒云

舜既天子位以禹問亮之強所望其銳象是以垂拱

無為而帝曰禹汝平水土嗣考之助四海會同祇我

天下治德先時乃功惟叙西台德先不非朕行非讓於治蓋

德先時乃功惟叙水卡平四方諸侯會同之禮有不

德先時乃功惟叙德成觀今德與之君先而後禮所謂

德先時乃功惟叙德成觀今德與之君先而後禮所謂

德先時乃功惟叙德成觀今德與之君先而後禮所謂

德先時乃功惟叙德成觀今德與之君先而後禮所謂

德先時乃功惟叙德成觀今德與之君先而後禮所謂

德先時乃功惟叙德成觀今德與之君先而後禮所謂

德先時乃功惟叙德成觀今德與之君先而後禮所謂

德先時乃功惟叙德成觀今德與之君先而後禮所謂

德先時乃功惟叙德成觀今德與之君先而後禮所謂

德先時乃功惟叙德成觀今德與之君先而後禮所謂

德先時乃功惟叙德成觀今德與之君先而後禮所謂

德先時乃功惟叙德成觀今德與之君先而後禮所謂

德先時乃功惟叙德成觀今德與之君先而後禮所謂

德先時乃功惟叙德成觀今德與之君先而後禮所謂

德先時乃功惟叙德成觀今德與之君先而後禮所謂

德先時乃功惟叙德成觀今德與之君先而後禮所謂

德先時乃功惟叙德成觀今德與之君先而後禮所謂

德先時乃功惟叙德成觀今德與之君先而後禮所謂

德先時乃功惟叙德成觀今德與之君先而後禮所謂

德先時乃功惟叙德成觀今德與之君先而後禮所謂

德先時乃功惟叙德成觀今德與之君先而後禮所謂

德先時乃功惟叙德成觀今德與之君先而後禮所謂

別三族親者姓敬政率經毋亟五作十道孝力為右

萬民以成玄云五作五秋也十道者謂君令臣恭之

萬民以成玄云五作五秋也十道者謂君令臣恭之

萬民以成玄云五作五秋也十道者謂君令臣恭之

萬民以成玄云五作五秋也十道者謂君令臣恭之

萬民以成玄云五作五秋也十道者謂君令臣恭之

萬民以成玄云五作五秋也十道者謂君令臣恭之

萬民以成玄云五作五秋也十道者謂君令臣恭之

萬民以成玄云五作五秋也十道者謂君令臣恭之

萬民以成玄云五作五秋也十道者謂君令臣恭之

萬民以成玄云五作五秋也十道者謂君令臣恭之

萬民以成玄云五作五秋也十道者謂君令臣恭之

萬民以成玄云五作五秋也十道者謂君令臣恭之

萬民以成玄云五作五秋也十道者謂君令臣恭之

萬民以成玄云五作五秋也十道者謂君令臣恭之

萬民以成玄云五作五秋也十道者謂君令臣恭之



唐四夷與九州密勿淑問制百姓千刑之中以教

外千里外亦非刑也惟明足以察故易每以雷電

祗德惟明充九雷則刑之象也子曰舜遊於叢林

施象刑惟明可是元信當也子曰舜遊於叢林

不仁者地夫昔揚厲綱尚書今數日出為廷對自

世非法家固屬謂三后成功惟帝曰臯陶惟茲庶

戮于民臯陶不愆蓋密之也

罔或干予正汝明五刑以輔五教刑期于亡刑民編

于中是乃功以刑教中陶乃祗陳九德之序以刑備

俸是故晝衣異服而姦不犯其醇荀子云象刑非生

心所謂象刑其說不一與子曰有虞氏之法也

無刑以當大辟謂之梟土也用膠而民不犯故文

曰云有虞氏畫象而刑無刑也

而作刑爾畫象一作梟中後封一作非後文釋也

草標明作法也與有刑傳之垂為宗工辨

不可詳免紀布衣空類野服衣不能

材搭利器用之巧舉極其精故時失治高垂有創物

是百用作削鍊修之迹流穰其上輸之宮寂而當時

之諫進者十有三乃崇納諫之官文子云舜登餐以

餘余云舜作食器謀侯以為益多國益為公虞若于

之不服者十有三種微有逆謀之說益為公虞若于

上下草木鳥獸侑之朱虎熊羆而物蕃行禹益垂伯

命皆四岳所舉四人皆賢而終命之舉可謂明官

大山澤虞中士四人下士皆八人與中山澤下山澤

虞世參益之為虞益一夷作秩宗宋百帝春秋工祭

以宗正降與三禮舜時五禮具備云三禮者禮樂

禮宗穆矣降與三禮天地人為之其實事天地為吉

禮除四惟富惟清以接幽玄以循天下哲民惟刑而



上下撥史記伯主與上下既讓刑去也

以其法教民若孝宗廟後此與已折斷於

民以爲生也或云克先也

舜與先言之而呂刑大言之以刑輔禮非也

樂廣帝之世夷與禮變與衆合爲二則大司余依然

舜五祀爲禮石定

以樂德教胃子樂語與道其風頌

人非此大傳語

語言直寬剛簡惟克有濟

其於詩成於樂故典樂以

成五帝之法合國于樂詳其難其而其教則同仲舒

也費子元子以下及如太夫子詩所養者皆以六律

所教者皆故以此五加詳詳之入人

五聲八音七始在治忽以出納五言而賞諸侯

律呂和五言應之八音合之成樂備七輪律

若天地人四時之性也故以歌詩言聽之樂歌論

舞以和鐘鼓

詩言志歌永言聲依詠律和

聲天音克諧神人以和

樂之所感則明一也仲尼

告之所以書變百賦幸無此變之所以以音克諧此

也論見及揮晏龍納言主賓客夙夜出納射侯

以待庶頑

說矜行格則承之庸之不考威之而遠

人至

帝曰咨汝二十有二

人欲哉

惟時亮天工

亂之衆也

王蘇等以四音九音十二枚高之

故明益之以百撥易四音不知百撥在九音中矣若

或在十二枚中一人兼兩職者若先爲枚八兼四音

九音爾孔氏以爲四益益伯夷變組六人新命有贊

及四音十二枚然其戒四音以關四門成十二枚以

必不難矣况亮天工者非出枚之任而再視矣



有不應銷者元氣十六相與義和之六節歌九宮在

其中故多以事考成之入和諸臣受任而遊於人亦

皆授職如受我世與宋虎燕三載一攻績三夜細

不見在周有德不勝也

張幽明於是俊又在官群后德巽三夜九年周魯文

正職而行事九載天放魏魏魏有有功也一之三以

至九年天賦前矣陽德德矣德不養至於幽六極以

加降故禮之傳善乎世明五而以朝巡州觀風習其

升故陳之皆自取重無害也

情性因論十有二條定以六律五聲八音七始著其

素以為留退其利欲返其仁義九奏具成而鳥獸之

聲猶悉聞於律

禮五祀定鍾石論人聲鳥獸咸

變乃更考四時推律呂均十有二變而道弘廣於是

勃然理昭于大舜之野執事還歸二年謗然乃作大

唐之歌以聲帝美聲成而殊感至故其樂曰舟張辟

雖鶉鷓相從八風回回鳳皇吐噀言其和也

不試而人皆體之兵衛少而誅求寡故國不匱

先其意其有虞氏之兵寓于農

也故制器云有雲始成干田

學以成能師紀后

士傳云披衣蒲衣之子尸子

云八歲奔避以天下安矣

山學於穆成軺問於務成軺曰天下未治何以使我

對曰避天下之逆從天下之順天下不足治也避天

下之順從天下之逆天下不足失也

於是依乎中庸明庶物察人倫執兩端而用中於

民作五葆扇立誹謗木善旌諫鼓以廣直言之路

管子管子作勝成子

管子管子作勝成子

管子管子作勝成子

管子管子作勝成子

管子管子作勝成子

管子管子作勝成子

管子管子作勝成子

管子管子作勝成子

管子管子作勝成子

管子管子作勝成子

管子管子作勝成子

管子管子作勝成子

管子管子作勝成子

管子管子作勝成子

管子管子作勝成子

管子管子作勝成子

管子管子作勝成子

管子管子作勝成子

管子管子作勝成子

管子管子作勝成子

陞堂祖別雖觀鮑進爵公攝九卿納局視顛祀歸以

養其氣體管則記之以為博史

管子管子作勝成子

管子管子作勝成子

管子管子作勝成子

管子管子作勝成子

管子管子作勝成子

管子管子作勝成子

管子管子作勝成子

管子管子作勝成子

管子管子作勝成子

管子管子作勝成子

管子管子作勝成子



陸賈新語云以杜運掘地財取水利股肱不居故祠
尹絕顯顯之情也 掘地財取水利股肱不居故祠
于田曰荷此長耜耕彼南畝四海俱有志利民也乃
作米廩以教于國以臧帝藉北傳米廩周氏之存也
水廩藏粟盛之委區也出子試賦故特作
若葬之末而虞氏之葬耳曰阜者塚也然此教者
或曰官詳立兩學以教國士上在大學下在小學小
西禮也小學在國中王宮之東大學在
西郊虞夏實而尚古周則以之春秋養身老
春食補于大於是得策乘馬之數乃割高陔俾太行
鞅群宰以作策馬皆當金貨一金二金三金四金二五
金策乘馬幣策策其之策高向策高乘馬為正
又將使策字也楚謂策河也之則工之為策不說矣
五二金者策貨也全一策則謂也當金者當重全也

又率百畝之夫而與之策率二十七日以為
子之春事以資子之弊分國穀之重而足國用春秋
子穀大登國穀之重去分謂漢夫曰幣之在子者以
為穀而與之州里國穀之分在上國穀之重再十倍
謂遠近之縣里邑百官皆當奉器械備曰國亡幣以
穀進幣國穀之橫一切什九還穀而應穀國器皆資
而亡藉於民不窮其力而巧於使之故民死而不怨
飯糗茹菹鏘盆亡臆而下不以餘獲罪瓦甕玉型而
工不以巧獲罪麤衣熱頰而女不以侈獲罪法下易
繇事寡且勿而民不以多獲罪道大多容大德眾下





寡為而用物常壯故天下之重皆躍而歸之丈夫女

子振振殷殷亡不載說乃為詩曰溥天之下莫非王

土率土之瀕莫非王臣以言賢之不特也呂氏輔輯

順後禮爰省中河登南山觀河渚錄皇圖壇沈縷下

榮光休至奉經到命决不拜即他處者中河蘇園受

日懷而赤光起解謂不亮望竟壇者光乃是禹蓋進

又起及湯說治法登二板光不起矣

成見大遂由錫爵后封弃百里之貽賜姓妘氏妘即

故竟本妘姓封契七十里之商賜姓子氏中既矣控

子氏羊雀控遷伯禹夏賜姓妘氏皆存命以高公河

禮於伊禮云蓋即政七十年父河圖解云竟曰賜姓妘氏

本不賜賜子二十時封契尊朝皆賜姓妘氏決

矣公也自商以上大國百里考河命曰宰有分

地而開絕謂禹封宰如其封

庶廩食于封之梁伯夷次禹能禮于神爰封之呂武

不止於百里非於是錄承雲備咸池

五言而賞諸侯命管作昭華之瑄尺有二寸之劓世

明帝德以降上神通八風而齊上下拮隔鳴球搏拊

琴瑟以詠為學孔安國以為祀祝蒸博拊如鼓以帝

謂之樂下便設之手蓋持拊非祀說矣



地理志云殊俗

子目是也子謂古以稱婚為名史

解古神唯先乎蓋步作子現今神瑞

子城高堂賦又作離釋故表山松詩

以為女安屏扇更和而寫名安也

自即位以來順

彥汝德欽翼良象考河命天若辨古帝舜曰重華欽

天之曆翼良象注翼良象注翼良象注翼良象注

天也天也天德出寧日月照而四時行積正合仁錄仁

義行是故好生之德洽於民心在位猶比極題期立

象臨下以簡御衆以寬損益盡錄堯道考堯傳堯道

有過亡大刑故亡小任於人而不任於法故不賞不

罰而民可用古司馬法注真德義喜過年損已以安

百姓是故寡怨於人率天下以仁而人從之光云之

下惟好問而察邇言隱惡而揚善善與人同舍己從

人樂取諸人以為善言行一善從之若決自耕稼陶

漁以至為帝亡非取於人者體仁孝之德盡事親之

道五十而興兒慕承安引佚立義治律而萬物以皆

作分均天財而萬物以熙熙游于巖廊之上左禹石

臯不事詔而萬物成被袵衣鼓五絃諫商風之詩不

降席而天下治琴書云舜鼓琴而黃河功格亡臯思

被勅植山川鬼神莫不咸若故曰受命於天惟舜也

獨正幸能正生以正衆生君天下生無私死不厚其

子有慘怛之愛無忠利之教親而尊安而敬威而愛

賢而替不肖德若天地而靜虛化若四時而變物是
以四海承風暢於異類鳳翔麟感鳥獸彼德亡宅好
生而已謂大禹成王開周小益舜何人也曰其政好生
天下見人有惡說尸子曰有虞之世使天下其苦其治
過如已有過此有虞氏盛德也宅立三十有三載
容禹而巽位焉詳見乃更著四時張樂成於大麓大
前于鐘石淪笙管變末以終天大雷電烈風大木盡
五祀大屋盡發宮羽盡董二工伏祝以操雅帝乃離而
歌者重高樂正重舞人復綴乃更容肅備十有
二編奏肆夏而納以孝成四岳三公暨百執事成於
于帝曰尚稽泰室直為虞賓始而任然光茲美于四

極誠禹之命敷于四海詔為賓而離為主人莫能遷
矣於是命禹行天子事異于臯陶弗可其辭見正月

于書

朔旦受命于神宗帥百官如帝之初于時八風循通
御雲霓縹緲俊艾百工胥錄而歌曰嚶雲爛兮糾纒纒
兮日月光華且復旦兮八伯拜手而進曰明明上天
爛然星敷日月光華宏于一人帝乃擁旋持衡沉首
而笑曰時乎日月有恒星辰有行四時順經萬物允
成龔手鼓之軒乎舞之英華欲遂襄裳去百工又
歌而終焉維時洪祀六沴用咎于下乃令大禹安于
上帝而共禦之帝用不差神則不怒五福乃降用章



于下禹乃共辟厥德用帝休令爰用五事建五極而

共德之

共德也共樂之法備見大傳云王后元祀禹攝之元年也如五行備不自後世欲何以

來說而終之爾大

三載釐苗弗恭命禹征之三旬苗

猶逆命益贊于禹曰惟德動天亡遠弗届帝之往于

田也號天隱隱寧亦信順至誠感神矧茲苗乎

其人者雖詳必錄此之類也苗稟三危而分北

般帥振旅帝乃誕敷文德舞于羽于廟階七旬而有

苗格分北其民亡世在下

人并命獸俱有良心苗始至不得自輔故取命而逃自焚之計也及並言而禹

故孔子曰通乎德之情則明陶太行不爲險矣

德之流行逮於邠傳命用之明堂全在其後先德而

後武也舜其錫學

舜時說苑云禹請我苗舜不許曰

侮慢自賢反道敗德君子在野小人在位斷制五虐

之刑以亂亡辜矣始淫為剽則採黜裁茲嚴刑併制

罔差有辭練抑惟刑靡吝于獄之屬罔擇吉人惟時

庶威奮貨以是為法而民有惡德泯泯禁禁罔中于

信及是亡辭于野遂分北于既巽禹於洞庭張樂成

于洞庭之野乃作大唐之樂以飯帝美作大化大訓

六府九原之章以勸禹功而昔臣之美盡矣十有七



截天見妖薩魯皇離絳帝乃死

宋法益說家賦云在

之不以瓦棺葬于紀是為鳴條

紀國故城在河南

年百十有一

一使攝五年而請殺南征而亡甘安三

妃娥育亡子

禮云魯無廢二妃未之從以謂若無合

而英為帝皇長故曰昔次為夫人不知竟欲命之也

二女親守之海時必始道續地廣氏命也乃擇立

為築所克義對封于商是為商均是喜歌舞禹封其

子于虞遂意其少康厥後虞君惟專於樂臣益于權

民盡于利而亡

見周書

穆姜次妃癸比氏生二

女曰宵明曰燭光處河大澤靈照百里是為湘之神

人澤謂洞庭也為神處此故夫光及於百里也以湘

黃陵碑言之詳見發補神符中

負遠廬蒲衛甄潘饒番傳那息有何母轅餘姚上虞

僕陽餘虞西虞亡錫巴陵衛山長沙皆其裔也

夏之世有箕伯直柄伯戲中襄成湯宜之于遂遂

世守之後為齊所滅

莊公十二年春桓威之左氏之

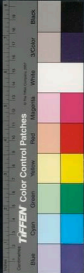



事紂仍諫不入陽狂為奴紂敗囚釋為武王陳洪範
 去之朝鮮以道義化其民蔚為君子之國特世家云
 武王蓋水觀也而鄭玄王肅馬融之徒以為紂之諸
 父氏變杜預以為紂之弟也皆非正文公及魯之大
 傳云箕子不忍為周之釋去之朝武王因紂之禍
 紂遂有臣札故十三祀乃來歸然紂之罪惡昭著以
 箕子歸也釋其國也故曰紂自訪以我紂之事假以天
 罰陳洪範而紂之蓋避而去如夷齊之於西伯非天
 討也十三祀後有箕子紂氏紂于氏姓箕云其支子
 謂文王之年紂于氏保國云先太師武王封于紂
 于氏紂其紂于氏保國云先太師武王封于紂
 于氏食邑紂于氏受氏蒙于記韻則八姓有于紂直
 伯之後有直氏圭衛蒲傳則商滅之胡潘則周滅之
 思魯廬鄆則春秋時入于疆矣後各以國命民志云
 衛國姓亦見水經注有虞氏暮氏司徒氏申屠氏信都氏滕

屠氏滕氏滕徒氏非景明世說潘時有申徒氏也
 皆有此氏姓墓云申侯子善定定善聚而姓非晉氏咸氏遂氏須遂氏合博
 氏李氏漢胡不害封合博侯為凡唐定襄王胡有何
 皆歸姓王符云縣姓胡有何象襄胡公世不淫至虞
 闕父為周陶正武王知其子胡公蒲以太姬注其常均
 二世孫遇父表孝成以錫之媯姓與肅慎之璠復之
 太姬工女名媯姬受命乃邑媯姓以備三畧三格義取
 子陳于陳則胡公乃陳封也左氏傳以陳備三寔孫結云命
 左氏傳以陳備三寔孫結云命命作格古場家如格
 應三格也詩云有客者故陳王周太師胡公存二代又
 有三格河也對曰封夏商之後為二代雖虞夏之二
 後為三寔寔也言祀之如賓客非別有三格也二
 十有五世而楚滅之後有陳氏過氏鼓氏棧氏袁氏



姜氏慶氏衡氏柳氏鍼氏逢氏散氏弱氏杵曰氏五

父氏駟氏思氏甄氏番氏闔門氏壺丘氏偃師氏司

魏氏儀氏昭公八年滅明年又書陳災君存焉前在

宋表卿為氏乃楚也陳又十三年之遇之元父子受

命為魏氏云魏姓因生如聖之諱也其諱也其諱也

初孫桓公十四年陳宣公殺其太子御寇而敬仲奔

齊致陳繼是以孔子在齊而聞韶敬仲有禮桓公說

之以為工正焉田氏世家云知命以陳子儀田氏然

亦有七世成子執簡公公齊國孔子沐浴而朝請討

之哀公不悟故孔子曰以吾從大夫之後不敢不告

也孔子論說機常時已致其意本以明君臣之

禮之家使知不為夫人說不為齊也公不知之反

公孫子越前後奉者不知聖人安

齊又六世而齊滅之有敬氏皮氏車氏恪氏穰氏汲

氏種氏穉氏辱氏齊信穆氏薛氏法氏王氏文氏荀

氏光氏統子氏尉遲氏司馬氏王建子焉王氏望

百倫齊賜取益日工伯襄王法音後寫法氏田文封

後禮賜大司空田安國益于比其穰氏則有少西子

穰世本苗子子占子沮世木烈子嬰子獻木桓子

缺子梧子坊子芒世木苗子子子子寤子尚世木苗

朝堯君臣道盛齊集見華父子以定二女嬪降夫婦
必昇貢諫諛兄弟以成彤端表正萬邦作孚能事
畢矣夫何爲乎

有虞紀

後紀第十一

路中三十一

予言其略經載其詳予言其詳經載其略虞夏
前不著于經予則詳之于典謹故曰予言

其略經載其詳夏時之類四凶之去有堯去之者

四凶者時世家巨室爲政用者皆被誅于音義美
六年乃被廢號六十四年春共工六十六年當三
苗桀當共工以詳詳字誤今成此年載似不相合
然大戴五帝德記云四凶之大皆堯世惟南子論
子職曰桀亦言堯伐桀堯南子曰桀言禹伐共工
謂語亦夫堯殛鯀是堯之殛非舜明矣世言禹以
治水無功殛死尤妄夫治水縱無成而仍作九年
亦勤于民事矣論于民事者堯王昔祀之豈有至
於殛死者使能不能皆其功子職則禹亦未能速
其功于後故舜決云殛殛禹才而殛死禹能殛鯀
其功是皆非無功也不能殛禹才而殛死禹能殛鯀
殛則何以見乎夏得謂殛水堯再信也八元八
凱之用有堯用之者而傳言之于舜八元高辛之
子伯翳仲理也當是二冊當載故
叔鼓季仲伯虎仲熊叔翁季理也當是二冊當載故
昔以伯仲叔季爲號書有朱虎熊羆設者以爲二
人予謂之四人也堯高伯翳仲理仲熊仲羆以爲
禹朱虎者相傳是朱爲叔也則熊爲季理也矣



故人物之有李德者漢去楚魯未久猶有傳習故
論而叔歸則叔威也是非多用之者若八氣則高
麗之子若歸則叔威也德雖大德雖非德堅仲若叔連
也廣欲乃伯益之字高麗伊爾根實以八氣為高
蓋之屬若以高麗為高麗之倫正義乃謂垂阜陶
昔靈頓之後文也冊乃炎帝之後靈頓乃水之
陵也正又以八元靈頓等八氣字為高麗蓋以書字
數數五氣向于水土而傳云奉八氣使土后土選
王一事云主上布五氣以事之大者言爾五帝
德云安命有德德靈頓等五氣則謂史克之古
有通仲焉 爾蓋至德四柱謂等以高麗陶字也
注論再以高麗陶字口實堅非也文交五年高麗
六歲高麗文仲陶字口實堅不絕是二今也書 自有
傳本有陶字人名 陶字者是卷多用之矣

多矣豈直愚魯之與共工哉經亡見焉故曰予言
其許經載其略





國立中央圖書館



TIFFEN Color Control Patches

© 1996 Tiffen Color Control Patches, Inc. All Rights Reserved.

Blue Cyan Green Yellow Red Magenta White 3/Color Black



2025/08/05 NATIONAL CENTRAL LIBRARY, TAIWAN R.O.C.





國立中央圖書館, 臺灣, 中華民國



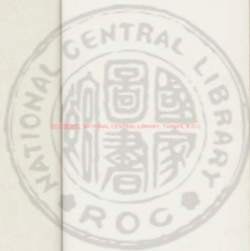

國立中央圖書館, 臺灣, 中華民國



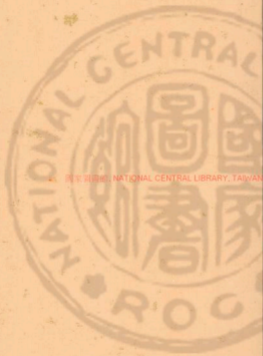

國立中央圖書館, NATIONAL CENTRAL LIBRARY, TAIWAN, R.O.C.

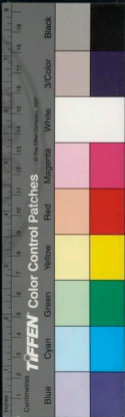

國立中央圖書館, NATIONAL CENTRAL LIBRARY, TAIWAN, R.O.C.

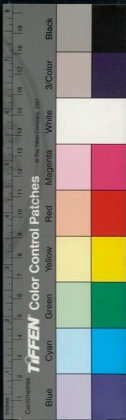



國立中央圖書館, 臺灣, R.O.C.





EX-2288 NATIONAL CENTRAL LIBRARY, TAIWAN, R.O.C

39497 v. 6



路史後紀十二卷

疏倫紀

廬陵羅泌

男 華水會註

夏后氏

帝禹命囃堂集古有夏禹印近世思龍夏后氏夏後氏
 是時有伊奘諾夏之姓名禹按禹病誼云或
 人華氏視聽故以行爲誼也夏始祖與水子而加之
 夏商之世流思本行臣子呼君父言無嫌猶執事
 得共稱之大禹之名藏在全馬前懸於正堂上大
 帝而必作伯華昭而亦稱而謂之禮祭夏王六敘君
 善下夏王一日伯禹其前爲稱也羅鳴生云禹之功
 至水手而後大故於禹成厥功之姓始稱大禹湯之
 功至堯夏而後成故於禹歸自夏之故始稱成湯





野史卷之十一

之明體之通如昇升以行行權而云亭亭穆穆為綱
昇綱而隱隱微也其次為天作木此亭亭穆穆為綱
為紀家語史子云每敏給克勤其德不違其仁可親

大戴師於大成擊新序作批駁野墨如一作子高相成

學於西王惺白鹿通我白因先生穆也定憇聖德夢

自納於河西四岳舉之舜進之紀拜治水土爵司空

湯云奔升大禹石製之野諸王庭拜治水土傳

用攝許禹年十二為司空按舜攝攝攝攝既死

中代守中多矣傳云大乃握

命不握

聖虞余度

人徒以傳土然後施工天問云降有下七四方即之

數治非也悼前人之非度乃勞身焦思輕尺璧而憐

寸陰志勤天下左準繩右規矩縱長風沐甚雨攝從

三子饒姜履四時乘四載四載多說書去說大准南

塗以相除以微山標行山表木軌高橋下高無勢云

涉觀瓦是有說別見行山表木軌高橋下高無勢云

民力致寔高山大川之所以命放推其高大者先正

之然後九州可別如大山定也孔云岳高克大河定

而河之南為豫此分畫之要也孔云岳高克大河定

疏停道滯鍾水豐物身畜芟以為人先再功記云禹

歲今江河淮海之神曰魚龍盛矣隨世安危自是之

歲年心小誠其物通增其價以食晚末之民應天意

也堯之水河之患為其第次之淮次之江葉次之瀾

河所被葉堯重而離輕洑之所被則徐輕而堯重

充之派皆有其東北走海而冀又上京故治水之急

先於河自上下有治水先後說見於是發達壘口

治梁及岐呂覽淮南子禹時龍門木闕呂梁未鑿可

之曰洪水禹河之為五門水戶子云呂梁未鑿則出

五門為二梁字記呂梁在碣石北以東可二百里

今石之完胡龍門在西北西梁山在馬湖則龍門皆

南支山在扶風夏陽則在其西蓋遠水溢五門門皆

又入流謂既墓堂以然也

桂水孟津極三門以與西河原路大原至岳陽單

日謂孟津河小東流謂桂水於南河水流

能去水益然至孟津則水勢已平矣

後者西河極華山之北故矣

送第巨塞分山送有二華之說

明美移改非古河也善謂今出與北齊亦非

昔所塞昔死二渠之說故林之非太史公過泅水

易於北山川言水行地中為先

至大陸故為九河合為運河以入海

故黃也新論王平神云西南河謂涇渭伊洛

以防暴至之患未至則不妨於此

積石也自壘口至積石三千

碩氣說下冀州既又於是寧地之勞自北而南

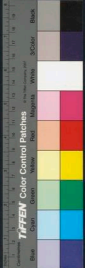

徐為東偏雖高於象豫高於青徐雖豫餘流餘壑洛
而入河揚下於荆荆下於采采荆之水東自揚而入
海故東南吹兗青又南吹徐四州治而河患息又南
沉于揚又西吹于荆以放江淮江淮又而洪水定淪
若澤決汝漢引南河以通淮泗排淮泗而注之海
見於通元玄大禹塞梁澤開汴以通淮泗有汴則
入于海五于汴汴淮泗注之江江則故李邕來南
云自淮入海至汴泗汴泗至于江江則故李邕來南
道入于海之流也 然中道後開故也 見於
通元玄大禹塞梁澤開汴以通淮泗有汴則
入于海五于汴汴淮泗注之江江則故李邕來南
云自淮入海至汴泗汴泗至于江江則故李邕來南
道入于海之流也 然中道後開故也 見於
通元玄大禹塞梁澤開汴以通淮泗有汴則
入于海五于汴汴淮泗注之江江則故李邕來南
云自淮入海至汴泗汴泗至于江江則故李邕來南
道入于海之流也 然中道後開故也 見於

西宏下吳楚等國北次于淮以奠江河之上流

九州除沒者看云水自下而治上觀海道論出廣
登九州之中與兗爭博境可自徐之博而徐以乘高
等益顯五行正治之象也 然中道後開故也 見於
於南方故火之揚泗火生土中央故火之揚泗火
本金西方故火之揚泗火生土中央故火之揚泗火
石與地下而在北在東所始之言共崇極極泉繁以反
受之井也 然中道後開故也 見於

諸術濬賦澮以距諸川汨九川以距諸海九州濬原

九山封棗九澤始陂子晉云甘澤九山決汨九川

防九隄合通四海太史公云禹新九川國語云曲九

防九隄合通四海太史公云禹新九川國語云曲九

防九隄合通四海太史公云禹新九川國語云曲九

鮮食草通有亡化居蒸氏乃粒禹邦作又食鳥獸也



下鮮食其能也山林與之同之川澤與之同之水
功方顯必先因食于精五穀不恒食鮮而己委變之
類水時能功尤獲得以結之此居者想近身通貨賤
之謂有財使使之迂以濟无死則懸因之迂以從有
故士農不墮而積是工商不損而積粟充物
不可積故使之化化之所以爲貴可積以存思使之
居居之所以爲賤此始禹之治水七年矣傷功未就
有亡化居之刑也
愁然充思于是上觀于河河精授國精中誠公由
人首無身出石香河精授國精中誠公由
乃北
見六子使王匱之書以從事謝
於臨洮得稼字于瀾水乃駐江
之書乃得筆律狂章鴻業之徒制其水怪
林宰

之乃命范成尤郭襄紳以通原云焉
焉製成之功命何則其五志以爲器
王有恩焉聞宛委董帝書乃吉
空覆神探穴獲五符知治水要
水功未彰爰石贊得金簡王字以如三河
取導自則各盡其宜聖賢是所
木育果者反四極明科云夏禹於
命輔大使者降接五符以治水
真人降命洞會稽於是復岳下
也詳非福地記
於造記禹鑿龍門至空嶽得伏
及八封禹鑿龍門又云嶽得伏
於二寸萬餘簡平定水土開山
生雲色長尺二寸知日月高以
張衡傳即謂遂周行天下主名
山川以利於民



爲光司空得九嶷名山則草
木也云及禹王名山川也
山川理脈土地所宜風
之所生畢竟其政草木金走
葦動蟲魚俾益疏之以
爲岳清山海二經疏春秋云
禹按其掌經見至賢所
以文王褒以璧石其書全
載古上爲字編以白銀泉
其文高乃求於楚商山求
之亦經文長子自稱友
表營水使者其快令則三
受東高乃西濟川至名
委整金訓道治本之理達
之爲山海經玉東列也云
山太則春謂其神使金深
之爲山海經玉東列也云
禹治水塗注記異物外凡
水無遠不至以爲禹
得山寺則非再行是山志
記不見行管觀東造絕迹
聖宮之馬子以爲二員之
乃以行野也
西延積石兩壇香屏北過
谷而表回乎吳倫察云色
青泉赤刻分入洞穴金匱
王符以鎮川流禹功記云
沉陰者自以爲五方水患
後人稱禹言王當是時也
原列掛過下湘江觀禹王
聖事見起開

士不暇食夜不極寢以其
爲民同務云燒不及積
溫不給挖冠墨而弗顧侯
稅而弗納惟南子禹月於
刻九列而道九故鑿江而
通九落時五湖受東於滬
此時燒不廢於道不給稅
而侯者使死澤者葬於滬
故時時爲耕田賦生四
子云身死射標彙棺而九
未車光云禹次江列不
歸來歸其笑射標彙棺而九
維天下之川見孔子與
楚非也居外三十年三過
門而不入東至樽木日出
九津青老之野檣樹之所
掃天之山鳥谷青山之鄉
窮髮帶方之地南至交趾
孫濞續補之或丹粟沸水
之際南燄黃文之堵不死
之望西過三危之阨巫山
之下欽露之民奇肱三回
此至太正之登夏游之窮
稅水之界禹強之里積水





積石之山木皆殷息動考之說其於首身解降之
 河也陽勢峻門之山若王之所至然金雅云泰有
 陽勢在今秋風河際之百外鑿二十重華十七湛跡
 則其間孔以爲氣州數
 三江道四溷通十有二者雖開峽口川成璞之賦云
 所養故世甫云早知關伊嗣鑿鑿破碣石今龍門
 在伊洛縣是禹河津巨壘之迹水經云黃梁山石
 關字門五津河曰夜八十年春陰鑿道通河尚存又
 關字山西四千里河木舟出孟門山也龍門行存龍
 門之上口黃河之巨壘此鑿鑿鑿鑿年築鑿鑿王西
 出孟門九州之登昔河東而山之門東臨碣石之
 今其地有禹朝家字龍云禹治水至龍門今見碑
 碑主面或可馬龍云品築碑龍門又物罕西海九五
 碑在次蘇黃龍谷西有龍河龍門之上口龍門碑中
 有禹朝家字文至立碑其碑云南見如去龍門至五

嶽門河九



嶽門河九

嶽門河九
 嶽門河九
 嶽門河九

嶽門河九
 嶽門河九
 嶽門河九

嶽門河九
 嶽門河九
 嶽門河九

嶽門河九
 嶽門河九
 嶽門河九

嶽門河九
 嶽門河九
 嶽門河九

嶽門河九
 嶽門河九
 嶽門河九

嶽門河九
 嶽門河九
 嶽門河九

嶽門河九
 嶽門河九
 嶽門河九

五水於東北爰虛其處及時水至而得以縱逸
 北漢青流沁之地下而上疏故發九河於礮闕道
 天之日使東注河無浸涇流沙于西隅决弱水於
 之龜此句散之噴蘇生也

五水於東北爰虛其處及時水至而得以縱逸
 北漢青流沁之地下而上疏故發九河於礮闕道
 天之日使東注河無浸涇流沙于西隅决弱水於
 之龜此句散之噴蘇生也

二土為十二州之土如曉方所宰職分從時王大司
 徒因上古如十二漢海上十二之別若華人駁則
 之九上如以青上土廣為黃壤赤壤中土甲墳白
 壤墳塋下土青壤塗泥品居膠粟而正九賦為食志
 壤墳塋下土青壤塗泥品居膠粟而正九賦為食志
 九貢流之零絲織文青之盛繡海物惟時俗賦絲泉
 縵松怪石萊夷獸絲徐之巴士羽賦夏翟泗鳩浮絮
 縵陽孤洞淮夷之玄織縞斑珠及魚髮貝之類出
 玄織縞三物古今揚荆三全商華羽巨惟木揚之極
 此井制也詩亦有云漢其制之何元大志乃復定其

關能薄鳥夷卉服織且極極物百古今之寶草貝合
 丹及箇路楷玄練織組包鮑薑不不上巴被梓梓東
 康之漆采綸梓織繡紫錯采之熊鹿孤採以鐵銀鍍
 斝斝離之球珠琅干東海魚須魚目南海魚革瓊
 珠大具西海骨幹膈北海魚石魚翅出瓊擊閩古項
 明物如怪石玳瑁等並用然更到魚石龜瑁有魚刀
 羽者若蛇牛尾樂舞則非甚切故河內不著出喚如
 以船尾輪冠等物出揚唯玉射器以大都經魚魚刀
 河蛇江蟬五湖元唐鉅野之艾鉅定之編治中勝諸



孟諸九江大蕪隆谷玄王歲咸會于尚方以俟其工
之需上農持土出金上工礪石出玉各以土產任土
作貢前者夏賦之禮各朝此則賦也九等貢九等賦入
下則國焉亦任土作貢不三賦者九州之物惟貢入
賦得者也志云北所貢而皆以稅物而納者皆
其賦之所有以當郡賦也所外所以不以政造也也
五禮矣下者皆其賦也其法乎此禹之後世
之賦也其有不善者後不貢穀米兵車是之取
百里賦納總二百里納鈺三百里納服四百里粟五
百里水陸重而遠輕凡五里為甸服甸服之內
此所納之賦也百里之內為采服采服之內
樂既新則賦也百里之內為衛服衛服之內
百里之內為蠻服百里之內為蠻服蠻服之內
百里之內為蠻服百里之內為蠻服蠻服之內
百里之內為蠻服

賦之等如賦字則賦出於田可知矣侯服以下不及
所發物惟甸外率五百而為侯綬要荒侯服之內采
男諸侯肆焉大夫采在六百里內男小國七百
外侯也小侯在內綬服之內以揆文教以奮武
節此外諸侯之而巳千三百里之內使侯文以
千五百內侯之而巳千三百里之內使侯文以
大要服之內尹蔡蠻馬荒服之內蠻流屬焉示其
為之紀蠻夷三百里深茅二百里此之里川長理
送人妻走人也古者流蔡在要服蠻深在荒服
遠處論異矣深蔡工蔡蔡叔以王宅三若之二視款
歲之豐約酌以爲常上下足以相輔然後禮成而款
行取之有制而其所以垂法也九州攸同九壤咸宅



四海會同六府孔修庶士交正致重財賦咸則三壤
成賦中邦九州二千四百三十萬八千二十四頃定
五種萬有英流廣而河濟盛水既退而民作多故作
十有三載而後同十三載或止以武定州馬融事
吳頡達更以爲併禹縣之九年兵燹元年九月始畢
經也按洪範解縣之九年兵燹元年九月始畢
今六月三年八月年故克以爲九年兵燹元年九月始畢
年入之也然水未平豈得而行時哉八年之兵燹立
之官矣高唐陸云治夫水前後二十二載以餘之空
過門不入乃命堅疏步經大意行禱鳴千八程方以
爲國十國而有長長有師五長而一師師五十國州
十有二師州有牧牧與命于上京州十二師百五

本以非此然其家及國之亦或可行孔氏州十
承以大夫以爲百國之師成五服至于五千
八民之世昔此始生於人此詩外追四海咸建五
長小比大卑水尊故入越事而赴功小大之國內外
之侯三正之所用者蓋七千矣後唐州十三里九州
萬里計七州爲七千二百國詩箋謂禹成五服方
千里者六五四一師共十二師八州計九千六百國
侯內以子男備教爲萬國之說非成謂夏樂內四國
國然在王制又以魏四九十三國爲夏制樂內四國
在於是也進前子定千七百國亦足蓋因商家有千
三百七十計得萬千五百五十五萬四千三千九百男耕



命正月朔旦受命于神宗

堯舜禹湯皆于相舜授禹率

百工如帝之朔

即歲終事畢禮齊七政類帝皆禹曰

予告汝九術五勝之常可以克之汝能從之師徒其

與見河圖乃治六師以征不序始歲三驅以東車徒

三載有苗弗共奉辭伐三旬而苗逆命益曆于禹

乃班師而苗格

許雲祀及命禹祀禹治水先國海各

念其欲帝命其事賜氏之三旬逆命乃饒管亦休德

師師於此其於五勝之常一月逆命乃饒管亦休德

大禹身身舜禹之謂益命益命禹之謂益命益命禹之謂益命

而國家者司命益年而民不天四方歸禹乃免三旬

取生于禹大哭于市全隨言三旬之時三月不見日

論衡言三旬之心五合交德見笑于神也

於是四海之

舜禹駢三聖乃興九招合羣陶高夏喬足鼓龍龔

八倍六列皮弁素積九成而功昭曰大夏融四海

之之功於是禹與九章之樂故與物象南于云禹樂夏書

禮記六節六列六章九成九變也明堂位皮弁素

禮記六節六列六章九成九變也明堂位皮弁素

求文以待形不求文以待形固不待物欲哉慎乃有

位敬備其可頌四海困窮天祿永終惟口出好與戎

位敬備其可頌四海困窮天祿永終惟口出好與戎



取好祿而惡驅亦上信而賤文必度其正為政先祿
而後威先賞而後罰故能敬德而稽天若得諸言
無次安繼治任賢使能七云禹引夫承安繼治任賢使能共已
繼賞不調而民不負七云禹引夫承安繼治任賢使能共已
且七云禹引夫承安繼治任賢使能共已之使夫自得之因然而然之使夫自寧之不來菴不
大望於民是故錄七云禹引夫承安繼治任賢使能共已民未厭其親通乎口之
不足而不與七云禹引夫承安繼治任賢使能共已則指神明耳七云禹引夫承安繼治任賢使能共已
黑風會紀而明明在朝七云禹引夫承安繼治任賢使能共已民鍾頌俊尊帝以故

帝臣長伯也其也按玄經又得咎陶在子業既
子驟季甯然七云禹引夫承安繼治任賢使能共已身以

治天下速知怕于九德之有故民承寬厚而亡懷
薄立三年而百姓以七云禹引夫承安繼治任賢使能共已遠焉七云禹引夫承安繼治任賢使能共已勸求賢士以及方

外見耕者五偶而式七云禹引夫承安繼治任賢使能共已之邑必下見山仰之見
谷俯之以荀道妻德之士存焉七云禹引夫承安繼治任賢使能共已適于郊務焉過其
轉子路讓降指而淳之左右曰彼則不刑於王何痛
焉曰天下有道民不讎幸天下亡道罪及義又竟舜

之民以堯舜為心朕為民辟百姓各以其心是用於
之吳越春秋云計於魯魯新見轉人陳壽傳云禹適



效其與也。然注見說苑。豐淳化四年閏十月上。謂
補臣曰。孟軻所謂無窮。不難以為。更禹治。寧功。功
之不明。古聖之旨。既深。味其理。蓋大禹止能行王
自其不父。竟舜致人。死法。所以下車而哭之。今犯罪
之人。情理難。無。得。容。可。謂。異。世。而。同。仁。矣。立。諫。情。陳。建。鼓。太。公。全。覆。云。
懷。如。不。滿。日。乃。建。改。官。十。云。命。有。善。善。之。性。而。主
不。恭。禹。立。建。鼓。於。朝。而。備。常。法。何。故。傳。云。禹。致。取。珠
之。情。故。也。或。謂。云。舜。若。人。上。在。說。如。獲。薄。水。禹。各。人
上。傳。如。下。篇。曰。敬。神。意。則。言。以。時。試。則。昌。日。涉。一
日。身。終。不。於。不。伐。不。自。滿。較。投。一。鼓。而。七。起。一。沐。而
三。捉。友。曰。子。惟。四。海。之。士。須。千。門。而。四。方。之。民。弗。至
也。諸。侯。朝。覲。而。視。報。之。士。月。見。而。躬。接。之。曰。諸。侯。能
示。以。予。為。驕。乎。諸。大。夫。能。亡。以。予。為。汰。乎。其。驕。若
汰。而。不。予。殺。是。逢。君。之。惡。而。數。寡。人。之。殘。也。是以天

下大治。諸侯萬人而一。知其體則能以愚為之也。故
未施敬於民而民敬之。謂以謙恭云。禹自大。謂諸侯
見則。謂於。注。云。敬。時。禮。之。本。禮。者。禮。也。而。民。氏
之道。其。中。有。信。有。威。時。禮。之。本。禮。者。禮。也。而。民。氏
之。復。與。物。道。陰。而。和。於。故。未。能。飲。而。以。命。伯。封。叔。及
之。見。於。公。所。以。開。新。畫。作。民。之。以。命。伯。封。叔。及
昭。明。作。行。曆。歲。紀。甲。寅。鈴。天。行。施。敬。授。人。時。人。事。是
重。故。建。首。夏。而。後。冬。夏。正。春。斤。不。升。山。下。晉。不。趣。朔
以。寃。生。長。而。專。民。力。乃。布。令。曰。九。月。除。道。十。月。成。梁。
故。其。時。儉。曰。收。而。場。功。待。乃。奮。禍。營。室。之。中。上。工。其
始。火。之。初。見。其。於。司。里。速。哇。壘。之。就。而。執。成。男。女。之
功。故。生。不。失。宜。而。物。不。失。性。人。不。失。事。夫。得。時。而。萬



財成焉昔孔子觀夏道得其四特之書昔是矣謂象
之法三代以來未始可廢而昔不著者然則成於堯
舜故三才而用之誠不之復矣謂大虞三萬之華春三
謂山林不空谷所以成草木之長夏三月川澤不入
謂器以成饋饋之長云云復云夏不同以生民之時
急難謂夏高以爲難謂天下謂謂上少則民失業土
其是名故不如此選謂天下謂謂上少則民失業土
多則內亡守於是有不稱之災故其箴曰中不容利
民乃外次又曰小人亡兼年之食遇天饑妻子非其
有也大夫亡兼年之食遇天饑臣妾與焉非其有也
國王兼年之食遇天饑百姓非其有也故豈猶生盡
以養從生盡以養一人不斃胎不夭臭不斃疔十年
見王道固乃立祈禱以固山澤立器械以使四國破

增救楚沛澤以立三幣而操其重策以守國穀存菑
丘立騎守以爲民饒以人御人進戈刃而高仁義乘
天固以安已而民心一政德既成而聽于人矇諭於
朝史箴于位官獻使勿楚采臚言于市攻百事于廷
耆艾脩之以開其缺而斟酌之行善而備敗是以事
行而不悖天下復文中子奇
下曉聖承之而天下皆有君民
之大德有事君之小心謂是以神勞五岳形瘦九州
而不以爲苦攝位行政效之於天是以克勤于家克
儉于邦而盡敬于神故孔子曰禹吾亡聞然矣菲飲
食而致孝鬼神惡衣服致美饗冕卑宮室而垂意溝



洧禹吾子聞然矣

謂使王表之齊禹父即昔德業仁功治子有姓極位言及攻之子仁

相土居之商虛入為王官出長諸侯有勳于民以食

於味味其其尚矣命任矣為車正文子說以奕神為

天子以命命工子吉光登相土佐之昔物以時五財

皆良乃新鉤車說云月中見日象車之象也

謂車之象也命任矣為車正文子說以奕神為

天子以命命工子吉光登相土佐之昔物以時五財

皆良乃新鉤車說云月中見日象車之象也

謂車之象也命任矣為車正文子說以奕神為

天子以命命工子吉光登相土佐之昔物以時五財

皆良乃新鉤車說云月中見日象車之象也

謂車之象也命任矣為車正文子說以奕神為

天子以命命工子吉光登相土佐之昔物以時五財

皆良乃新鉤車說云月中見日象車之象也

謂車之象也命任矣為車正文子說以奕神為

天子以命命工子吉光登相土佐之昔物以時五財

皆良乃新鉤車說云月中見日象車之象也

謂車之象也命任矣為車正文子說以奕神為

天子以命命工子吉光登相土佐之昔物以時五財

皆良乃新鉤車說云月中見日象車之象也

謂車之象也命任矣為車正文子說以奕神為

天子以命命工子吉光登相土佐之昔物以時五財

皆良乃新鉤車說云月中見日象車之象也

謂車之象也命任矣為車正文子說以奕神為

天子以命命工子吉光登相土佐之昔物以時五財

皆良乃新鉤車說云月中見日象車之象也

謂車之象也命任矣為車正文子說以奕神為

相土始乘肇用六馬督是登

謂車之象也命任矣為車正文子說以奕神為

天子以命命工子吉光登相土佐之昔物以時五財

皆良乃新鉤車說云月中見日象車之象也

謂車之象也命任矣為車正文子說以奕神為

天子以命命工子吉光登相土佐之昔物以時五財

皆良乃新鉤車說云月中見日象車之象也

謂車之象也命任矣為車正文子說以奕神為

天子以命命工子吉光登相土佐之昔物以時五財

皆良乃新鉤車說云月中見日象車之象也

謂車之象也命任矣為車正文子說以奕神為

天子以命命工子吉光登相土佐之昔物以時五財

皆良乃新鉤車說云月中見日象車之象也

謂車之象也命任矣為車正文子說以奕神為

天子以命命工子吉光登相土佐之昔物以時五財

皆良乃新鉤車說云月中見日象車之象也

謂車之象也命任矣為車正文子說以奕神為

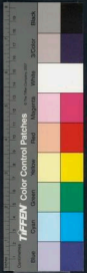

TIFFEN Color Control Patches



奏九夏大夏也大宗伯奏九德之歌九韶之舞九韶之舞
 師學九德之哥以娛大師故左氏曰九功之有節可
 歌也謂之九歌九歌言舜之韶謂之九韶合奏設五器
 氏以玉磬與玉鐘九夏以玉貝為節謂之九夏
 于庭月一作而詔于虛曰有以道憲我者擊鼓以義告
 我者鳴鐘以事詔者振鐸以愛聞者發聲以禦恆者
 揮鞀政天下於五聲後世寶用至於追靈謂之五音
 聲戰治門擊鼓發聲而舞而舞以和四時之士守號
 於禮節云云禮樂者才文法考此世世有及禮法五
 音者商之作棧鐘於會稽以定奏王登云夏夏之定
 音也則鐘以於田謂之大寸口徑四寸方圖物貢
 寸常曰棧鐘小鐘之小者故音主方圖物貢
 金九牧鑄九鼎於紫金山謂之之為物左氏嘗
 言之人得藉口又藉有九鼎謂九鼎之有物於遺也



使人知神效入川澤而不周闕莫能逢之 典
 成而太白見者九日不覺自濡不深自益不學自藏
 不迂自行日積年多且好解來日東風今不如所
 餘轉之迷書云道人商行傳云今在商神城門外
 然光家山大澤往往有之昔陽侯或東國說城門外
 有光取得九鼎一相澤無神事在城上兩洋莫測
 五嶽令人又去堂下有大鼎女帝儀在醞釀稷麥以
 度者有是而述詳以為高是女帝儀在醞釀稷麥以
 為酒豐饜變五味進之帝飲而甘之折頰而歎後世
 必有酒亡國者遂跡儀程戰國策云昔甘酒果上昔

之街說山之殊哉此氣音酒或云何作酒非泉酒也
 老而破省有懸壺真帝內傳王母之洞而神製為醴
 醴其家壽矣本草夏有仙經或謂清之酒封自日錄
 集說授李本十四日出狀之大三十六種屬不自服
 世於是舉各陶而薦之將昇之政辭乃封之六其仲
 子克世使襲六奉其祀女王之使稱云稱之太祖時
 神宅立一十有五歲七長承風化制殊類青雲九陽
 奇怪之所際莫不內拱八風循通而百殺用成木榮
 久救天雨稻菽萬施瑞國云龍竟日行三方里而治
 擊踏者帝上之獸自龍龍者王者馴於出錄見
 四方澤出馬加龍子為雲龜大庭符此也至元
 州道玄藏御雲龍天龍國云天命之見此朝門
 昔

年入太廟
 地廟要符
 家黃天鳴安



方宜教

十五紀年禹之曰於是大宜
 一編者虞夏之

云禹治水功大禹以文大字賜禹再錄北海游
 水之難故方塊十流說一禹命洪舉樂繼傳鶴來至
 此則變功九天乃大計治道外美州靡息植之功內
 演龍德以當天心撰文要集大書沈學傳云夏禹撰
 官之寶書以南和細持以金英演錄以元錄印尊禹
 之先得文女之法誦其石中禹之術可命擊
 門開九江遇柱石再施之一鳴其術石中請不呼禹
 也傳神仙之術開雲洞天蓋三五岳名山山極廣廣

門開九江遇柱石再施之一鳴其術石中請不呼禹
 也傳神仙之術開雲洞天蓋三五岳名山山極廣廣





文以藏南浮之洞詳無不新山記許千福地記萬功

見風請遂致祭神千鍾山詳會德前山一日林山紀

山是太險越絕書越春秋皆言萬山皆曰言會稽山

當亭當當字故城詳會稽山紀山亦有會稽之名

以觀其角執王

防風氏後至戮之

以測於諸侯伐稻格攻曹魏而萬國定詳本紀

初來南金山之女作歌以候其伯姬曰

夫人兮倚而南言自此始至周之君臣取風焉是為

周南召南正始之道王化之基也詳前集石齊校有以

自塗山南省南詳今之江陵

舟濟千江黃龍負

舟人甚恐帝濟儀亡易龍頤弭鱗而逝詳見舟家秋

乃巡天越見蒼老納詩書審銓衡

平斗斛立典則以貽子孫詳見越經若南校本至大越

地記等或有疑事

我說詳詳論中



門禹嗣神儀侍齋極嚴肅後數為一國人均生固固
隨冠夷服侍齋皆國人云禹婦官俗有此
生伎來伎來生循給是役綽大帝念之大荒經國作
其裔居兜牟山人號突厥資向叔引據代居金山
呼夫厥國號之先數種也故城金城狀如雙龍吐雲
狼距於壽斯土曰附離夏言狼也歷魏晉十代而屬
蠕蠕是為阿史那德那最為長年文末滅蠕蠕百餘
年營處羅蘇尼先始歸北號阿史那至開元為史氏
帝之支子或封于辛辛甲事紂七十五練不從文王
以為史封之長子魏謂白昭王南征辛雖離為御右
秘王而俱溺封其子西翟有辛氏計氏司空氏字大
氏魏謂辛氏崇後成于周文王有崇氏

帝崩而啓立

黃帝相彼夏后天地功深筌修前緒裁借分陰斬高
喬下繼風沐雨身解揚為百神主克勤克儉菲食
惡衣糝鼓鞞解手足胼胝投饋為綱為紀河洛
典恩明德遠矣

夏后紀

路史後紀卷十二

天下公器不可得而私也主之必有道而處之也
必有義主之不以其道則亂處之不以其義則爭
是故君天下爲甚易而授天下爲甚難丹朱商均
不足以託天下而舜禹者可以託天下于從而授
之時無舜禹之有可傳而啓可傳則從而授之啓
是聖人之意矣戰國之士不知乎此乃謂禹不勝
其私而傳子知啓之不足以任天下而私意勝陽
以天下授益而盡以啓人爲吏禹崩啓運靈而攷
益取之

此處毛詩下爲蘇代說以喻子曾使故
與之子之者費子外錢亦有此言

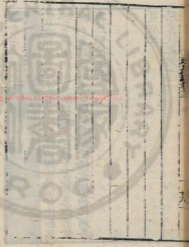

子車曰禹崩益避啓于箕塗而益佐帝之日淺澤
未洽於天下天下之人不歸益而歸啓矣益暨禹
同事唐虞而同功于水佐帝之日不爲淺矣功施
於人者不爲不久矣且啓之德固無以尚於益而
謂天下不歸益而歸啓其然乎子之禹避天下
之益爲勞夫泰山川通可濟首無髮視無毛故命
也以其勞發于我生而流不能爲子之勞矣小從子
之而墨子云禹稷交於世於世之中授之以政而九
疇大益每詩年亦自品死矣無從取也亦聖賢
擇六經之存聖人固不以纖介疑後世也竟授然
舜授命一于文祖一于神宗而禹之末無是舉也
堯曰汝陟帝舜曰汝陟后而益之初無是語

之傳蓋天下之不復昔也王成周禮家言無若
傳命禹稷無不有子也禹有禹益禹之子
故引禹來以釋戴之禹子也禹之子禹之子禹之子
必不而遠于也子此陳已行之事以指來見已之
不娶不育子也夫若是則舜禹之將傳子故於
之而禹之幸傳子也若是則始堯爲世使民心親
舜若丹朱乃禹之詭誠命語始堯爲世使民心親
民有爲其親殺其殺而民不非也舜之爲世使民
心競故子生三月而言不至于孩而時誰而人始
天也及禹治天下使人心變人有心而兵有順殺
盜非殺而人自爲釋矣蓋三聖之季功美漸去而
其世且然余禹初嘗以天下異于奇子伯益奇子
伯益辭焉而死矣啓可傳而傳之頗可以私召亂



名啓爭哉子不可傳乃敵於親愛之私而必傳子
可傳或貪於異權之名而不傳均非天下之公行
也方帝之授禹也桀成子臯謫語禹曰堯舜之治
天下舉天下傳它人至無欲也擇賢而與之其位
至公也以至公至無欲之行示天下是以不賞而
勸不罰而畏今君賞罰而民欲且多有姓知之德
自此衰貪爭之端自此始矣夫創啓之傳禹願任其
私哉承百代之流而會其變不得而不然也子可
傳而傳不失於公人不可傳而必傳不免於私聖
人者知不可傳而已 何計夫私若公

有天下末之思余子孫雖不肖猶以必傳

且人心天命既已俱去而且屢嘗備息而不肯懷
苟不以禍敗奪則不止顧不謂大衰乎孔子曰魏
魏乎舜禹之有天下而不與焉匹夫而有天下真
可謂大異事矣然以道觀之舜自舜禹自禹天下
自天下果何與天子賢則予賢天子子則予子吾
固因天而已予賢予子子車顧知之矣避啓之言
殆為辨士設也



路史後紀十三卷上

疏侂紀

夏后紀下

帝啓曰會

見紀年述一曰建經明夷曰夏后啓

於塗山生啓于行菴度功三過門而弗入塗山氏能

明訓教而致其化其德卒成令名以故啓知王事

達君臣義持禹之功而弗頌禹明啓繼

世有天下戶氏不恭今鄒縣地察訓纂云戶扈鄒一



路史後紀十三卷上

疏侂紀

夏后紀下

帝啓曰會

見紀年述一曰建經明夷曰夏后啓

於塗山生啓于行菴度功三過門而弗入塗山氏能

明訓教而致其化其德卒成令名以故啓知王事

達君臣義持禹之功而弗頌禹明啓繼

世有天下戶氏不恭今鄒縣地察訓纂云戶扈鄒一





退之既征西河在平在二能拘是遠天開谷實憂面

功命為司空勤其官而水死商人具郊後武之功也

孟涂敬穢而能禮于神爰封于丹在丹水之東

而郊郊謂之野也而水死商人具郊後武之功也

乃立五廟五廟謂五帝之神也築遷門遷門謂之闕也帝

命大康祭鷓是吾之貉鷓謂鷓鴣也貉謂貉也

而水死商人具郊後武之功也

孟涂敬穢而能禮于神爰封于丹在丹水之東

而郊郊謂之野也而水死商人具郊後武之功也

乃立五廟五廟謂五帝之神也築遷門遷門謂之闕也帝

命大康祭鷓是吾之貉鷓謂鷓鴣也貉謂貉也

而水死商人具郊後武之功也

孟涂敬穢而能禮于神爰封于丹在丹水之東

而郊郊謂之野也而水死商人具郊後武之功也

乃立五廟五廟謂五帝之神也築遷門遷門謂之闕也帝

命大康祭鷓是吾之貉鷓謂鷓鴣也貉謂貉也

而水死商人具郊後武之功也

孟涂敬穢而能禮于神爰封于丹在丹水之東

而郊郊謂之野也而水死商人具郊後武之功也

乃立五廟五廟謂五帝之神也築遷門遷門謂之闕也帝

命大康祭鷓是吾之貉鷓謂鷓鴣也貉謂貉也

而水死商人具郊後武之功也

孟涂敬穢而能禮于神爰封于丹在丹水之東

而郊郊謂之野也而水死商人具郊後武之功也

在位十有六歲年九十一
年合紀建國年云九年子太康立
其支王莘者為莘氏
氏姓氏觀氏卜氏
以上討下奉辭伐罪之謂征敵曰戰是故春秋有
書戰而無征虐之於苗仲康之於歲和其事是也

有戶氏諸侯之國也啓禹子也以天子討諸侯宜
曰征矣而孔子序書乃曰啓與有戶戰于甘之野
不謂之征有若敵然何也啓失其天子之禮也古
者天子有六卿卿將一車諸侯有罪則奉辭以討
之天子弗躬也某戎不道定王伐之為戎所敗春
秋書曰王師敗績于某戎言王者之師非戎之所
可敗取敗而已王者之於天下也蓋之如天容之
如地豈可猶忿而與臣子爭一決之功哉有戶不
恭則文德以來之文德而不至偏以制之可也焉
用戰啓失其御乃至遷廟而臨於小國之侯以至



大戰而軍不勝予以是知夏德之將衰矣甘誓之
書所以及戰而不一及成敗成敗不足言也然則
聖人於此可剛而反著之豈惟傷之哉又將以為
萬世戒也

帝太康大康既尸天子以佚豫廢厥德尸猶尸位不尸職也
而殪之殪猶殲也假國亡政不節後嗣忘伯禹之命謂
其書
播弃五刑而叶比於淮聲發聲不類性以通彼地
故曰叶比於是四夷背叛黎民咸欲安大城築
謂大康時也於是四夷背叛黎民咸欲安大城築
乃殷游亡度求用益匱而貢以敵蓋于言夏而治也
乃殷游亡度求用益匱而貢以敵

民弗忍距諸河 大康失邦五子咸怨述皇祖之戒
作歌閔焉其五子自太康以迄桀之亡一戒在
其五子自太康以迄桀之亡一戒在
河上舉散亡歸而其弟仲康立仲康立
仲康立
有九歲失政又十歲而死仲康立
仲康立

紀云十九年失政而崩外紀載之乃仲康六年
一卦謂方者於述之故



說見後

帝仲康太康之弟也太康之自國人之心也先代之君
自太康之失德天祚矣流四國亡政不用其
其日月告凶不用其行惟仲康率位射制于昇皇天
其酒錫以彭壽思以正夏謀也
乃余微依大
司馬統六師擊國之惟
王時義和酒灌
乃余微依大
乃季秋月朔辰不集於房昏秦賊
乃季秋月朔辰不集於房昏秦賊

馳廉人走

通人謂之馳廉人走

之官而義和茂

義和茂之官而義和茂

日合

日合之官而義和茂

鳴失主

鳴失主之官而義和茂

疾風

疾風之官而義和茂

命嗣侯

命嗣侯之官而義和茂

天賦

天賦之官而義和茂

是命

是命之官而義和茂

仲德

仲德之官而義和茂

時此

時此之官而義和茂

他紹

他紹之官而義和茂

與者復嗣征其言有入安夫義和有夏之賊臣而仲康則剛明果斷之主嗣君者忠亮有爲之臣也說者乃謂義和雋羿而忠夏謂仲康者夷羿之所立而嗣后稷協命以行誅是則仲康乃優柔失權之主嗣后者當爲倍惡之人而義和誠有夏之忠臣也方夷羿之放其君也蓋因民之不忍未必心乎拯謫之行也然而天下之事多由剛致辨之不早則將接其柄而定制於天下矣仲康于此乃能沈幾先物於踐位之初首及六師以命嗣茲乃先

義文帝自代入立夜拜周昌投幾之會也以故夷羿雖懷缺望迄仲康之代而弗得肆則仲康之辟得其御天下之柄歸于夏羿不得有之也夫義和善其反德嚙精養稟而崇欲于私邑其將以俟變而圖不軌也久矣渠魁脇從叛夏之迹顯矣豈直廢時而亂日哉而蘇軾乃以爲命征作詰皆出后羿或者又從而增繹之謂之挾天子以令諸侯如司馬懿之誅王凌諸葛誕蕭道成之制允攸之楊堅之討尉遲迥皆以忠於王室而不順已之所圖者至謂書有非聖人之所取而猶存者豈理也哉



夫以先時後時爲异所以名義和之罪玉石俱焚
爲异所以狀義和之惡以威克厥愛爲任刑之事
以屬從汚染爲文致之辭其果然邪衛鞅士同力
王室尚弼子欽承天子威命則侯之忠忱見矣豈
據諸侯假王命者一切之言哉政典之言戶司馬
法也其與玉石等語皆侯之所以戒教吏士者也
豈异之所以數義曰哉威尊有果斷之謂愛身始息
之名也豈刑與仁之謂邪始魯昭公六月而食視
史請用幣平子止之昭子知其異志蓋小人之圖
國未有不自戕歟其君始此嗣征之事所以著於百

篇之內者誠以見仲康之能立而嗣后之能職也
使非瓊人所取而且存則是上莽之大誥誅在義
者文致之語一切之言又得與將異使嗣之典並
傳不朽而嗣侯之罪略亡之句以示識豈所以垂
戒天下後世俾亂臣賊子之知懼邪

帝相

史記卷六十四帝相傳子帝相

曰相女

相女相安之立選嬪而佳兵征淮賦

年开途之攝於前丘

依海澤對帝氏

年于夷來賓

二年征風黃夷

年于夷來賓

二年征風黃夷



在手十六七年邦畿被奠則立制之不失也至宇文氏依周建號以宇文護為司馬遂其歸政猶屬以兼司馬總軍政以故周毓不制循致於難唐自中世一切姑息而強藩悍將擅殺主帥皆即授以節鉞於是握兵方命至自相推與或甲乙相攘擄開遠京顯貴將相朝廷莫之或制自憲宗用剛斷平江東夷澤潞易定魏清具衛瀝相淮蔡蜀夏一時率服而有唐遂以中振穆敬懿僖世益繼繼而藩鎮益雜張卒以三唐則不知果斷而已向若后稍給嚴名實皆其威武權而用之則仲康之業何

至是而履武優承不斷反受其亂此志士之所以長掃膺歎

夷羿傳

夷羿有窮氏

羿受章 羿或作 羿窮國之侯也 同作 偃 偃以

歲得法於山中

指地象云羿五歲父 羿與之入山 歲得法於山中 之木下以情察為 羿與之入山 歲得法於山中 之木下以情察為 羿與之入山

既學射于吉甫其詩佐長故亦以善射著

會從莫賀北游見雀焉賀命之射羿曰生乎其





恢于夏家武羅伯國為冕麗閣皆略巨也乃弃之而

信相伯明氏之謬子寔寔伯明氏又以麗門是子

為受教之臣陳音孤文高神傳注不編齊作麗門

寔寔同寔寔寔寔乃蒸取昇室純孤愛寔寔寔寔

寔寔寔寔寔寔寔寔寔寔寔寔寔寔寔寔寔寔寔寔寔寔

寔寔寔寔寔寔寔寔寔寔寔寔寔寔寔寔寔寔寔寔寔寔

寔寔寔寔寔寔寔寔寔寔寔寔寔寔寔寔寔寔寔寔寔寔

寔寔寔寔寔寔寔寔寔寔寔寔寔寔寔寔寔寔寔寔寔寔

寔寔寔寔寔寔寔寔寔寔寔寔寔寔寔寔寔寔寔寔寔寔

寔寔寔寔寔寔寔寔寔寔寔寔寔寔寔寔寔寔寔寔寔寔

寔寔寔寔寔寔寔寔寔寔寔寔寔寔寔寔寔寔寔寔寔寔

寔寔寔寔寔寔寔寔寔寔寔寔寔寔寔寔寔寔寔寔寔寔

寔寔寔寔寔寔寔寔寔寔寔寔寔寔寔寔寔寔寔寔寔寔

寔寔寔寔寔寔寔寔寔寔寔寔寔寔寔寔寔寔寔寔寔寔

寔寔寔寔寔寔寔寔寔寔寔寔寔寔寔寔寔寔寔寔寔寔

寔寔寔寔寔寔寔寔寔寔寔寔寔寔寔寔寔寔寔寔寔寔

寔寔寔寔寔寔寔寔寔寔寔寔寔寔寔寔寔寔寔寔寔寔

寔寔寔寔寔寔寔寔寔寔寔寔寔寔寔寔寔寔寔寔寔寔

寔寔寔寔寔寔寔寔寔寔寔寔寔寔寔寔寔寔寔寔寔寔

寔寔寔寔寔寔寔寔寔寔寔寔寔寔寔寔寔寔寔寔寔寔

伯辟奔有商氏夏商君也矣

伯辟奔有商氏夏商君也矣

伯辟奔有商氏夏商君也矣

伯辟奔有商氏夏商君也矣

伯辟奔有商氏夏商君也矣

伯辟奔有商氏夏商君也矣

伯辟奔有商氏夏商君也矣

伯辟奔有商氏夏商君也矣

伯辟奔有商氏夏商君也矣

不知而抵于敗是故不足怪今也躬自伐之而躬
自爲之躬自成之而躬自敗之此何爲也邪其矣
夫人之愚也湛于酒色小病大死人舉知之而人
舉甘之好任小人大亡小亂理之必然而小人必
用今世固有誨人以酒色亡身而自溺於酒色諫
彼以小人破國而自敗於小人者來是非不知戒
也知思於憂思而死安伏也武王之鏡銘曰以鏡
自照者見形容以人自照者見吉凶鄉使文皇非
魏謩之徒朝夕勉之以隋爲監則唐之爲唐未可
知也太康以佚豫作禽荒殷游亡度而下其國此

羿所親戚也而羿不知戒復恃射之而忘國鄙淫于
原獸是又一太康也家樂享之傾非其不吝矣嗚
呼服當黃鵠紅裙豈其不知戒哉而卒自蹈之故
君子非苟知之

寒浞傳

寒浞者荷姓謂夫論有荷姓諸地也謂荷姓之寒君
伯明氏之謫子弟也謂是也本以寒爲姓好爲惡信寒惡之弃諸窮窮
羿入之謫以爲相而信使之方羿之逐后相相浞是
從及羿立而董游浞于是蒸其室而虞之以于敗內
外從之則繼殺而代之謂羿之董游之謂是也董游之謂是也董游之謂是也



高麗氏之且因其室生澆反體澆恃力池舟走陸是

曰暴暴一作數豈文云生於此遠重浞任詐禽而不

德于民使澆帥師咸斟灌斟尋氏處澆于過處體于

戈過今業之條弒夏后相夏命易天明四十

有三年為伯靡所殺此即大甲及相之始也

而後之益二十餘年始殺此代夏至其又四十二年

又四十年其說多異此即大甲及相之始也

之謂也此即大甲及相之始也

不忿惡虐以逞崩溢不義而通于丘嫂岐日康

自意館同所止大謂大甲少康滅之及

女賊天高何少康逐犬而殺之伯杼復誘殺之寒浞滅

史臣言唐安史能以臣反君而其子亦能以賊殺

父以為天道之好還雖峻之亂相舜禹遺俞繼遠

守蘭石發數誘之縱益死守或勸以利縱曰吾德

相侯惟有死報吾之不負相侯猶相侯之不負吾

也石澗芬胡人也假父季懷光將遠與宋泚而演

芬亦請討之懷光罵曰君為我手柰何亡我家邪

對曰若天子股肱我公之股心若負天子我何得



不負公吾嘗言之造物者之報人也不報其人而報其入之天非惟報之其報之也必厚天道豈難知哉惟其效有遲速之不同爾而歐陽子遂有辛不幸之說惡可謂詛理也哉秦政焚書阮儒以愚黔首黔首未愚而其子胡亥已不分於魏馬曹操令不仁不孝而有兵政術者咸舉無遺民俗未化而其子丕種木反哭廣設百戲顯納二女殺妻告弟不善之報如是豈有所謂辛免者邪舍人須驗商秩法也而缺竟以無驗執納壘熾炭周與計也而興竟以熾炭服宗元禮作鐵籠以繫囚而卒自

冒之李林甫好歸欲於天下而國忠亦即其行以推治殷洪喬不作置事郵而子浩遠有竟遠空函之厄小且昔是秦宏遠天地之道則天地違秦亦宏矣詩云敬之敬之天惟顯思命不易哉曾子曰戒之戒之出乎爾者反乎爾者也唐虞以遜禪帥天下而商湯去其所以帥而帥之以其非所帥然則周之於商奚間焉曹孟德能欺孤兒而奪之司馬仲達亦能給其寡婦而獲取及劉裕之平逆亂則又司馬德宗之曹操也隋煬弑父殺兄及宇文之愛而父子更相為疑此豈有所愛者晉能與白

Color Control Patches

Blue Cyan Green Yellow Red Magenta White 3/Color Black

伏伐秦秦亦能與白狄伐晉殺人之父人亦殺其
父敵人之兄人亦殺其兄石勒病遣二王俾之國
虎留之而給以遺及虎之病留二王使輔政妻逐
之而給以賈虎之於勒姪也殺其子以及其母
處子也亦殺虎而及其母魏后之賊郭后室康其
口既郭之賊亦必康室其口朱溫令蔣暉弑昭宗
昭宗環柱而走劍之擊柱者三乃歸獄於裴季覽
友珪之逆俾馮延謗以劍犯溫溫亦走旋柱劍之
擊柱者亦三乃歸獄於傅王友文及末帝之討逆
友珪竟俾延謗奏刃而延謗亦自殺矣夷羿之不

道以臣逐君絕后矣而其妻與其相混亦能賂龐
蒙而殺羿子亦死於窮門混能弑相而伯靡卒能
滅混賜推五福以類升陰幽六極以類降天道好
還豈不明甚矣哉子觀慶封蒲弊之於崔杼慶舍
蒲弊之於慶封與夫元昊訛曉等事而每歎羿混
之會稟天理自然者故曰愛出者愛入福往者福
來焉鶴在陰其子和之三后之裔皆王而有吳者
卒夷昧之子孫視履攸祥謀哉

夏后紀下之上

路史後紀十三卷上

二十三

路史後紀十三卷下

帝少康初孫之貳相也后緡方震逸出自寶歸子有

仍仍仍大吳後生少康少長為仍牧正殊才異畧至德

宏仁忌夏而能戒之孫使臣傲求之奏有虞為之庖

正姚思妻之二處而邑諸綸綸今家之東時竹紀年地

氏者博物志謂汾陰古綸邑為多康邑殊失方多據

之際何得進合變仍而述即汾陰此綸評則台記

有田一成眾一旅乃布德兆謀撫其官職旋收夏眾

而用之一城十里百井也九百大地五百人為城慶

得四邑伯骨曲列能留季扞俱賢選事乃俾女艾謀

莽季扞誘稷伯靡自菑收二斟之蓋滅浞而立少康



夏后紀下之上

路史後紀十三卷上

二十三

路史後紀十三卷下

帝少康初孫之貳相也后緡方震逸出自寶歸子有

仍仍仍太吳後生少康少長為仍牧正殊才異畧至德

宏仁忌夏而能戒之孫使臣傲求之奏有處為之庖

正姚思妻之二處而邑諸綸綸今家之東時竹紀年地

氏者博物志謂汾陰古綸邑為多康邑殊失方多謂

之際何得進合變仍而述即汾陰此綸評則台記

有田一成眾一旅乃布德兆謀撫其官職旋收夏眾

而用之一城十里百井也九百大地五百人為旅慶

得四息伯骨曲列能留季扞俱賢選事乃俾女艾謀

莽季扞誘稷伯靡自菑收二斟之蓋滅浞而立少康

TIFFEN Color Control Patches

Blue Cyan Green Yellow Red Magenta White 3/Color Black



次曰申文艾 荷夏被服濯罔朋活不義而弗豫不虞

少康棄之戒于過而伯杼復成稷于艾復禹之績以

紹都于樛十道志云陽翟有少康城洛陽記云夏少康

朝水味圖經云夏少康所造鹿邑云故在冠馬

二水間而名亦見此城志此此蓋亦指鹿邑也於是

方東來賓獻其樂舞後漢書文祀夏配天不失牲物

左詩經志云馬五服至于五千里夏德正法度振凋

中曰詩經之亂以中興不失舊物

勉誠禮撫婚樂祭而天下之民歸心焉是以振

禮後世莫及在位四十有六歲陟年八十有八

伯杼文曰定光九子漳州縣有七侯止伯杼

伯杼九人沐林處山而名新圖經云少康也伯杼

伯杼九人沐林處山而名新圖經云少康也伯杼

伯杼九人沐林處山而名新圖經云少康也伯杼

伯杼九人沐林處山而名新圖經云少康也伯杼

伯杼九人沐林處山而名新圖經云少康也伯杼

伯杼九人沐林處山而名新圖經云少康也伯杼

伯杼九人沐林處山而名新圖經云少康也伯杼

伯杼九人沐林處山而名新圖經云少康也伯杼

伯杼九人沐林處山而名新圖經云少康也伯杼

伯杼九人沐林處山而名新圖經云少康也伯杼

伯杼九人沐林處山而名新圖經云少康也伯杼

伯杼九人沐林處山而名新圖經云少康也伯杼

說

帝杼一曰松受或謂公孫受是為帝與

帝杼文云杼字少康子

始作甲申滅戈瑟及即立都于原紀年帝子

征五歲征東海伐三壽伯杼子之東征伐

封其仲曲列于繪傳作至周為莒所滅

有繪氏鄆氏會氏宣室志有繪氏會氏封云

西隴處於坤中制髮文身以負俗曰無余無余者杼

也云杼季打少康之孫子傳云季杼游於少康之

威嚴有杼也哀字記少康子無餘初禹之會棟山

封於會稽世為越侯云無餘糾談

也復于衆曰食其實者不傷其枝吾獲覆釜書以除
天下民有慮里其德溥矣死則予欲溲焉於是誅不
而邑之安民希屈以為之法及崩羣臣葬之至於太
康歲弗及祀方皇不忍去人各其處焉曾山與真
及周之東有無土百姓奉而君之是為溫粵東粵
也

七世慈繡卯逃位繼閭發罕越人熏而出
之是為無顯句武以香出公士年卒即立是為
餘姑妹姑於迭為長伯王德建發陽云東野王夏
其次子蹄守歐餘之陽歐餘山在句程歐文志云諸
為歐氏譚氏屈氏餘氏烏氏烏餘氏甌氏歐侯氏





歐陽氏歐羊氏歐羊氏歐羊氏同無諸保泉山漢帝

王之闔中治建元三年立無諸為閩越王王閩故地鄒東

至山東因治有之四京治今福建之閩越也後漢書

云向陵六世孫馮彭併其後無諸以其境南泉山都

冷麴之苗安補其奉餘善與孫播又以海東隅地稱

王號三越漢書卷三十七封侯東越王居東越東越王

歐氏請云有後十世陶君漢書卷三十七七世孫俱

建元太初越王孫擊補其奉餘善與孫播又以海東隅地稱

孫平漢書卷三十七封侯東越王居東越東越王

也以顧餘王東越播無餘建海陽奉越紀年以漢兵

衆歸分郡之會稽郡姑越涯可意吳門徐復黃林徐

不隲鄧俱其美也越越者故越王復復者故越王止復

史無諸及孫皆可說後有駭氏顧氏疇氏震姑氏

氏僂氏稽氏多氏植氏葵氏舌氏余氏越氏羊姓諸

越氏後漢書卷三十七封侯東越王居東越東越王

無諸越王苗居仍為寶氏六十有九世壘出北方

仕晉二十世統以武誅入鮮卑拓拔部居南齊代郡

號沒鹿回為沒鹿氏魏穆命為統豆陸氏其福華也

魏武文復之為寶氏有鳴氏範夏成作統曰丹懷

魏武文復之為寶氏有鳴氏範夏成作統曰丹懷

魏武文復之為寶氏有鳴氏範夏成作統曰丹懷

正敗溺慘尸為毒氏唐相與太平公主謀逆帝孛能帥禹者故夏民報馬二十有七歲陟子槐立

說

帝槐世本外紀一曰芬是為祖武世立三歲而東九夷來御咸平九年二十有八歲陟世四十四年非子芷如立

名以主謂字以尊德名字不正則紀不顯而文不從帝芬帝槐也固未替其名若字也班氏表古今乃列芬於上下置槐於中惟非特是也變后夔也居變於上中出后變於下上韋家草也世

於下上實家草於上下又出劉姓家草在武丁時居中上草國名軒無師與王良兼著范也武子與士會俱垂此何為邪武子列上中以至列帝柱玄冥之後而夔工與女媧等隔矣凡人物之表也

帝芒如史記夏后一曰和世紀芒如之二元年首以玄圭齊于河見乃東待海年十有八歲陟紀子洩立

帝洩一作是為世宗見二十有一歲六夷來御於是始加爵命或曰二十有一歲六





子胤經書云東夷伯少康代二十有六歲陟世統同
出崩王世獻其樂舞也
二十有六歲年子胤降立

帝不降是為帝江史帝不降降帝一曰北成世

歲陞紀年代晉同紀年帝不降降帝一曰北成世
六歲伐九苑年五十有九

帝不降降帝世統同二十有一歲陟世統同

子胤嗣

帝陞九千御一曰陞世統同二十歲而陞世統同

子胤甲立以表帝屋在

說

帝胤甲見及紀年左傳作孔甲世遂從之非也按古
胤甲之立胤甲外黃帝史官孔姓也無因以為名

后氏始衰諸侯叛之游岐黃積之東陽有天風晦

取子之曰其誰敢殃及長暴動撥折而中厥足帝曰

有命遂以守御覽云以為守首守門之官胤子云取
擘緩之聲以為破斧之歌始為東音而民邪僻之心

佳佳伏有唐牧古於裝感日不言不利出狂惟復伐
 利安處後為狂疾鳥鼠切項作事恐傷其父
 蒙山得妹喜焉一依妹喜白之或音秋愛也天開云
 笑我柔山何我鳴王遠云我棠如國得未始列女
 以爲有旌得之歸古云有竟之女善以國語說施
 感好夫之矣妹喜悲感一笑百媚而色厲少融好狡
 反而男行并眼劍帶而喜縮裂袈裟御之每加諸已
 難詞云笑則未堪常細於旅以金器其王味細之
 古云未善矣於色女子行大夫以聚官其和上
 且音而失道湯遠味四海百媚物味必兩華之
 儀之故之胡蒙遠味四海百媚物味必兩華之
 傳云大臣陳善講樂曰君之威嚴今不徒指以交
 風日頑強後更難乃所難回杜口夫駕人車以
 之世世祀亦廣優候戲奇偉作東哥而操北里大合

桑林野澤妄行於是琴臣相持而唱於庭靡靡之音
 人以漁其必亡華繁露云樂器皆室度葉國竭山澤
精愛樂論樂之末傳慕諸音哀歌達於三衢聞之悲
樂史云云大連借優慶瀾之樂夜奇貨戲靡靡之
而歌曰去歸于薄薄亦大矣伊尹退而問者至聽樂
而更曰覺兮覺兮云云入吾于王曰大命之亡有日
矣工儻然歎然笑曰天之有日猶吾之有民日亡
吾引曰矣尹後屋室崇園囿傾宮旋臺夏之春世其
乃夫夏適湯後屋室崇園囿傾宮旋臺夏之春世其
王躬作此室高之喪也其王躬作此室高之喪也其
正平蒙宇記詳幽曉奇瓊室在城內門更樂逆列女
傳姬委姬委以幽紫雨傾宮造作傾宮更樂逆列女
委姬之轉亮若旋轉所謂傾宮世不知作曠曠者
 汗池土察汗池地爲池掃狐批後不足以據志市
 縱就獸以觀人之奔駭廣池漾酒一鼓而鞠飲者三





千覲其醉溺且多餐帛以希妖喜之一

黃帝云樂以通希禧立是望上里一故而牛復會于仍

有約之

莊王以二女御焉愛而無子乃刻之甚華而弃元妃

于洛文曰寤曰寤刻名華華之王評碑碑紀年曰

年反紀于元曰某遠成未將

其言長遠變如言曰上天物也復命

云云詩志遠長云元始得木始者姓運法云孔

云云詩志遠長云元始得木始者姓運法云孔

不克終日勸于帝之迪表人因財而進賢良且蔽而

遠刑當無倍位隨財而行謂出丁云某之明

謂出丁云某之明

謂出丁云某之明

謂出丁云某之明

謂出丁云某之明

謂出丁云某之明

謂出丁云某之明

謂出丁云某之明

謂出丁云某之明

謂出丁云某之明

謂出丁云某之明

謂出丁云某之明

謂出丁云某之明

於是天不昇純杳字出枉矢射宋欽定云某誅陳

宋欽定云某誅陳

國紀云梁涪縣災異並見兩日闕村強提校處近星
經行伊洛蜀華星出規吳千國陽伐之書連期披云
白帝之塔六十四世其下地震天血水米
也杜夫夢射又見書中供地寒天血水米
黃霧古今五行紀災末年雲雲殺人夏霜而冬露
秋林兒云大雨水旱災水旱災里社拆年災木
六日陰霜大雨水旱災水旱災里社拆年災木
之以錢儲築益重要好富忘貧言子不竟欲言千民
大旱之歲必有凶年災之嚴甚則於及則時之大旱
因於大旱皆人事也大旱之災甚於兵災其力或不測
天六六靈八黃交代之中國外是元解之災水旱
珠為霜當大旱甘露不降百穀不熟五穀不升民多
天旱不雨甘露不降百穀不熟五穀不升民多
矣至古有年歲有水旱五穀不熟非政教失也
漢之世大旱秦能逢引圖進曰君人以禮義為基
信為本節財愛民故國安而身壽今久不為仁以不

東拊而視其危內有文華之陰傾而外有曲逆之憂
機役民如不勝用財石無窮民無所附君子莫虎焉
惟帝念之乃立而弗久朝遂死之君嗣龍見者大論
云樂能逢四歲其長所注以為金銀出於中庚到日族
婦云樂能逢同以故云故王言必見禽愛也逢
乃高陽侯故本件故王逢之死當有故有辨見發
揮者文又諫以為秋百殺之見博物志金匱云梨明
發民擊山來被通河民諫曰孟冬擊山守陵是若天
食發地萬天子天子道後必有故樂以為故言殺之
暴年一旦卒山崩為大澤水深九尺山覆於谷上及
居下者老決而殺之六箱外絕作提山世紀等上策
足壽書云云是者樂自是喪人參耦忠臣折口磬龜
於是大諫章傑也





太史終古亦負其國哭而去之

淮南子終古為太史令齊南三年而榮亡

也醜莫而耕于商陔商陔之後有子履者天錫勇智得禹之錄齊聖猶不殖異利不瀨聲色以七十里為方伯做國際斷法三聖用三俊克克仁明德卹祀賢於諸侯明聖之賢三枉聘而不至馳即見之既而幡然就商陔以伐夏救民於是好遊之夏

梁俞自賢繼譔上天簡賢附勢率過狼刀窮父兄恥

功臣不任其過女鳩女方夏賢臣也亦逐去之賢既

醜夏三年復歸于臺遇諸北門驪連歎知夏命之將

墜也乃遂相商謂方世也以其為臣非也不謂會

降東京賦慕帝乙之弛畧謂此子虛賦以為成湯好

田誤也爰循禮法以觀天子天子不說既得仲虺萊

未於是有不諫者從而征之葛伯仇懷初征自葛而

見吾章顧亦斬又其民殺食之民又戕而不得以疾

死於伐葦伐顧伐昆吾以倣于桀誅其君惴其民東

僕氏摠氏婁氏劉氏弓氏誰丘氏郇董氏孫氏把氏
良侯受曾孫知尚生所外家行禮而娶于孫氏為孫
氏侯受曾孫知尚生所外家行禮而娶于孫氏為孫
氏侯受曾孫知尚生所外家行禮而娶于孫氏為孫
築立四十有三歲而放三年死於亭山
或作於此
或作於此
或作於此
夏氏九百八十有三歲
或作於此
或作於此
或作於此
而後世猶有警德而後世猶曰于湯有光是以君
子不為也
或作於此
或作於此
或作於此
及是國祿信於聆

容嘉程代淵板夾亡罪緒而湯之甲仕鳴焉亦天命
之反郭也
或作於此
或作於此
或作於此
禹初以姓
其後分封以國為氏有洎氏弗氏雷氏董氏吳氏鄭
氏褒氏沈氏男氏有南氏彤氏彤城氏彤氏弋氏綸
氏代鄭氏定鄭氏姓公羊非定氏林去古姓漢夫氏
或作於此
或作於此
或作於此
有南以二臣勢內爭權而分後有南仲羽宣
王以中興
或作於此
或作於此
或作於此





見戴盧氏赫連將呼盧古柳古云呼河縣今歸平陸延音與續漢下三大姓

呼著官昌白狼之義亦其散也有宿氏庫氏兒氏渾

氏房當氏商文玄生之錫說夏秋山北遷漢姓如

氏音呼中國故從射為姓其後以義易之

正音徐天為子是為姓故號大宛亦應之共連呼

謂謂曰祖夜天又張氏後漢書曰完顏曰張

振察文與呼孫相是也

古人有言天下之勢猶一堂也夫為堂者必得乎

基址柱石然後堂可立為國者必得乎賢人君子

然後國可存也基址堅柱石固是故居之安而國

之憂賢人君子其國之基址柱石也歟樂紂之亂

久矣其可以亡矣然而兩賢猶在三仁未去則猶

未至於遽亡及其一旦釋而去之基址傾矣柱石

傾矣堂其能以獨存乎是故商書紂於微子之命

而夏書紂於女鳩女方言賢人君子之去就社稷

存亡之所繫也昔者子言衛靈公之無道也康子

曰夫如是何為而不喪子曰仲叔圉治賓客王孫

賈治軍旅祝鮀治宗廟夫如是矣其衰紂之去武

丁未遠也其故家遺俗涼風善政猶有存者又有

微子微仲王子比干箕子膠革相與輔相之故久而後失之然則國無道而幸存者豈有亦必有人焉而爲之也桀之久其位誰可知矣君天下者何至掘其址而什柱石哉

夏后紀下之下

路史後紀卷十三下

二十四

帝太康

雅德曰太康失邦五觀胥怨其兄之有道而弟怨之仁人固如是乎曰仁人固如是也小弁人子之爲詩也是人子之怨其親者也親天也天可怨乎怨者親愛之詩也伊人子之於親惟欲用其情爾於其親不得用其情能無怨乎雖然君子之爲怨亦有道矣思而怒場而不許是故厲帝怨申生亦怨豈若匹夫匹婦自經於溝瀆而人莫之知歟方幽王之昏也將放其太子宜曰而殺之夫爲人

子而將見彼此人情之至痛而無辜也苟於是而不怨則是陷父不義而致已於不終矣此小弁之所以不得而不怨小弁之怨親其親也親親仁也兄弟之親情同手足安則同安辱則俱辱邦分崩族離藉於此猶得而相忘乎然則五觀之怨亦涕泣乎關弓者也孔子曰詩可以怨此於詩所以取小弁於書所以取五子之歌而務言難誰如兄弟至於失國而不怨則亦路人而已矣制禮廢禮烏乎予於五歌見五子之賢而可恨也古之爲會也智者慮我者行仁者守三者備然後出會者所以

講信而脩睦也猶必仁者以爲守而後出洛表遠矣十旬久矣雖無后羿蕭牆之憂起矣鄉使太康弃國不務五弟之中有一人焉爲之守吾知夷羿之不作夷羿雖作亦可以不亡矣苟至五弟皆從傾國畢出以致於覆沒而莫之救邪柳莊曰如皆從執守社稷太康之萌僣於是甚矣五子安得而不怨哉

帝少康

天下之亂未有如夏氏之久者也羿浞之篡蓋歷四世遷于百年其根株可謂固矣少康之初以夏



遺孽布德兆謀旋拔其民而用之蓋五十有餘載
然後始克復祀是豈商周漢唐中興者比哉皇父
謚以爲少康之興有田一成有衆一旅而漢再命
不階成旅平梟反正續漢書謂復夏尚有虞思伯
靡内外之助光武起自匹庶靡有憑藉以數千屠
百萬克復炎漢無以加之是則俱以過少康矣豈
亦木之思邪大抵因時特起者易爲功而誅鉏積
難者難爲力故論成敗而不徵其時勢之難易而
惟其一日之功言之未見其可也昇溪澆穉皆積
年在內盤錯擅便之姦而王郎王莽者乃一時在

外崛起不根之盜其難易固不可同年語也世之
人有所席則有所懷無所顧則無所賴是故懷寶
越都者競競一踏惟恐失之而爲計俞拙聲身摩
壘者滔滔獨往無所顧惜則其從也輕唐神堯能
以一旅取天下而其子孫不能以天下取河北光
武之興亦可謂因時而特起矣一成一旅惡得以
是興成功哉以數千屠百萬是直一時之幸又可
論之常勝之家邪於乎襄亂百年民心亦離夏
矣泥塗之強梗以南征北伐之威討之猶懼或殆
以先武而誅鉏希不傷其手矣竊尚論之后少康



其區區毫末之借哉

魯飲雜誅則小國且古卒樂
深四國不若如晉乎其胡也

帝不立則言不聽者皆楚王卒葬
子則長樹天王無里天敢必子之

帝歷

於乎夏自少康而後周自宣王而後皆累世循常
政事無大過人可傳於後世者何邪豈非先王之
後紀綱大法產者著苟非屢虛廢者則雖以庸
常之君守不變足以保其宗社而太平之後當
庶之世雖以中材之主無氣未定作聰明事改作
厭伸聘駁以乘快於一蹶而乃蹶而遂不起歎
是觀之任智者固不若愚而聘駁者未必如跛也

蜚騰終日馳不能不蹶惡來終日轉不能不燬而
危然深坐以觀焉者常自若也子思子曰喜怒哀
樂之未發謂之中發而皆中節謂之和夫致中和
而不於其未發之前求之則其所見無非喜怒哀
與哀樂其笑中也遠矣而況以涵于游于政于觀
于逸以害其心哉極欲易衰省欲難老此天之常
道也是以古之聖人不殖貨利不遜聲色土階茅
蕭惡衣菲食而不徇乎其外紛華盛麗以竟禹湯
文之君為之應未害也而數君子必不為者知其
蔽物累德而無益于已也好大喜功澤車美室作



章華建極殿晝夜照作架瓊而結綺與夫爵冢大馬刑及於孤殺夫而奪婦者皆以速亡而亟斃則常常之君守而不變有足多矣嗟乎耳目之官不思則蔽於物物交物則引之而已是故君子於此不可不致於學萬乘之主不致於學不知性命之重道德之尊而為耳目情欲之所牽夜以兵刑貨利騰服聲色賊其身害其政而致於滅亡天死者可勝痛哉然則人臣之欲以生事動其君與人君之欲大有為者可不為之却顧而深思邪

帝甲

漢儒之言左氏以五靈妃五方行而為之說龍為木鳳為火麟為土白虎為金神龜為水水生木木生則木木生火火生則火火上與金水亦復如是皆修其母以致其子是故水官修而龍至木官修而鳳至火官修而麟至土官修而白虎至金官修而神龜至於是又為說曰視明禮修則麟出言從衣服則龜游貌恭仁成則鳳來思慮信立則虎擾聽聰智得則龍見皆言修母以致子其為祥瑞之說也蓋如此可謂屑矣雖然天地之間不離乎五拓而言之則是理也故東方多龍南方多鳳西

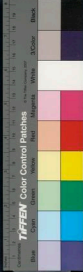

方多虎而麟游乎中土北方一六虛危無位是故
神龜藏六而神龍首王者之行左青龍右白虎前
朱雀後玄武而招搖大角乃在其上斯亦以其粗
余至於其微則有能言者矣後世國不修其官官
不辨其事而小大之政闕故傳曰本官棄矣而龍
不生得王者之行亦以有司言焉守其處也
言君中走
四方處

於上下真象卓於上下 卓在對時不卓





國立中央圖書館 國家圖書館 國家圖書館





© 2002 BY NATIONAL CENTRAL LIBRARY, TAIWAN, R. O. C.



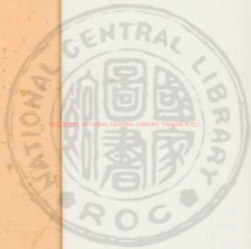

RESERVED NATIONAL CENTRAL LIBRARY, TAIWAN, R.O.C.





© 2008 NATIONAL CENTRAL LIBRARY, TAIWAN, R.O.C.





11482 27



別十
世之有六
於孔子曰
爲東家主
爲丘也
也
黃米
禍因
下自

NATIONAL CENTRAL LIBRARY, TAIWAN, R.O.C.

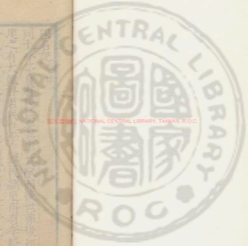

國名記卷甲

列土分茅自有民始矣矣乎其猷而後世弗復知封建之有大便於君民也季氏將伐顓臾冉有季路問於孔子子曰求亡乃爾是過歟夫顓臾昔者先王以爲東蒙主且在邦國之中矣是社稷之臣也何以伐爲丘也聞有國有家者不患寡而患不均不患貧而患不安讀之至此茫然流涕曰夫子不以是真由而責求自名焉爲其思之必也生今之世學古之道繅因祖述而著路史視帝王之後世作衍天下至數千百年澤未艾也而魯一顓臾冉氏之不能容之

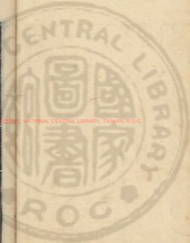

顧不謂大哀乎嗟乎號之不受則其於冥也何有聖人之見豈侗俗所知哉社稷之臣山川之神主也二故而伐之且猶不可况勿之乎先王盛時諸父諸舅星分棋布於神州之內原原而來接之以禮是故東旋於幣夾輔尊莫不雷于躬之衛父兄手足之捍頭目者惟是周旋揖讓豈不休哉因者其有傳者為國名記庶幾來者聞或知其彷彿焉

太昊後風姓國

風

上世氏國干風而為姓故帝之後有風后

成紀

今天水治漢屬大水東漢騎漢陽唐屬秦

州州元治上邽而成紀本治小抗川開元

二十二年地震州自上邽徙治治之敬視

川縣亦移入新城天寶元年州遷治上邽

廣記云包羲於此生

包

帝之潛邦夏復封之為姁姓

杜預世故論有包國云

卷黃帝成紀先誅大風禹訪風后皆其作云

聖先者大風禹訪風后皆其作云

大風若大地當漢水元江蘇縣志云

城古之風因即伏羲國也南唐及水

水色或與中黃又川縣明嘉靖五年建

安本紀之文

川縣出邽州





虞

同姓王荷公是
封氏義之後地在襄陽漢之平樂也有
包桑陵見水經及庖水馬東北入沔亦作
鄆之東二亭有致密鄉記爲古密或者其
虞罪昔處不齊世咸作密亦作密故虞子
賤碑以爲虞賤之後首爲伏謂傳誤作密

陳

黃帝後
自有密今陳道宛丘攷古字只作陣錄繆爲陳
官所所以爲陳陳古字無從來陳後
以所爲正陳爲今陳陳字由元來陳
亦以所爲正陳爲今陳陳字由元來陳

任

云太昊之虛許氏謂從木申聲亦妄
伯爵木已姓帝魁母家建黃帝以封幼子
周之繼絕也以居風姓今濟陽之任城水
注云元父陳城西夏帝氏之任也
國也元父陳今任城唐諱受而或曰仍也
故晉志以仍與有仍爲二

密

男爵唐密今高密有密鄉本密水名漢高
密國隨高密郡唐爲密州春秋之萊夷雜
邑也漢云淳于東北高密鄉
淳于後春臺入高密

宿

男爵周武王封宋人遷之應公元年及宋
年宋人遷宿不云杜預云東平上縣有故
宿遷于東平之也杜預云東平上縣有故

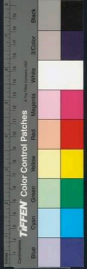

鄆

宿城古鹽城在今鄆之須城東三十六里
隨宿城縣也秦置須昌在須句城北開皇十六年改為須昌縣

一曰偵今之須城秦須昌後唐以須昌縣屬鄆按太康

地記有東西二鄆西鄆魯公所居今齊之

鄆城鄆城在齊魯之境魯之宮附庸以鄆元年傳

東鄆魯之宮附庸以鄆元年傳鄆城魯之宮附庸以鄆元年傳

子齊成風國邾伐而魯取之詳紀中或云魯取之

須句

子齊成風國邾伐而魯取之詳紀中或云魯取之

昌西北今須城西北須胸故城者京相璠

云須胸一國二城兩名非也蓋鄆歸須城

而胸猶是故所

顯史

子齊沂之費縣西北二旅有顯史故城

海內南經有巴國所謂巴賈彭濮者伏羲

後生巴人郭璞云三巴國今巴縣是也

州秦漢之巴郡本漢會稽巴郡在武江

之北漢水之南蜀將李嚴曰古巴夷者三

巴

闕

巴記云闕曰二水東南
而折三回如巴字而名
華陽志巴子後理闕中闕水新開三回
地在其中西各地
形志云闕中居蜀漢之半東道要衝今郡
城即古之闕中城

通

巴之邑郡巴皆子也古者遠國雖大爵不
過子巴東之邑後西夷蠻夷北漢中
南夷蠻夷皆巴子所封
五州皆巴後分王黔中者

今太原有郡縣太昊帝創骨氏後一云右
扶風盤屋郡也盤屋即今長安等處帝乙時有子

酉辰

巫武沉

期四封之曰郝云郝即今人

傳曰任伯須顓臾風姓也邑於濟上
寔司大昊與有濟之祀風姓顓臾魯親
之舊也故郝人滅須句成風請封之曰
於釐公曰崇明祀保小寡周禮也公聞
之爰復須句惡戲以成風一婦人不出
戶庭猶存繼絕之心豈惟先王之澤哉
蓋人情所同來者不可易也且伏羲去
周幾年矣而猶國焉欲世之不厚不可



秋之厲國陸十五年齊威厲通爲賴然厲賴異謂

國號

姜 扶風姜陽有姜氏城南有姜水

封 封鉅國黃帝封之是爲封胡通典云封丘

古封國也今隸開封有封父亭封丘臺即

封父國曾國諸侯之邑鄭玄曰

逢 伯爵伯陵之國黃帝所封現有逢家一作

逢天子傳逢公其後也地今開封逢池

一曰逢澤齊東北十四里水城嘉慶後居

從以賜民者字當立蓋究曾魯魯字外使

比齊 內傳齊之先有逢伯陵蓋伯陵前封逢後

改於齊故山海經有比齊之國姜姓是兩

齊云

受 伯陵之子堯代有受戕即齊地月淳也一

作宋故傳作宋戕

江水 祝肅之封地今宋提

侯爵伯夷之封杜預謂在兩陽宛西南陽

今隸郟宛後明併入南陽而太公乃出東呂呂營

也博物志由宗成有東呂鄭東呂里太公





申

漢書霍邑亦曰呂武德初為呂州年十七經以新蔡為古呂國蓋後來之呂近申在周亦曰甫一作鄙上音有

伯嚭初為侯平王毋申美圖是靈遷之今信陽軍之方城內也唐申州之南陽漢之宛縣詩云王命召伯定申伯之宅微申伯土田謂在潛夫謂在南陽宛北序山之下所謂千邑千序者

伯嚭荆州記棘陽東北百里謝城是有謝水水經謂謝城中前之謝亦道變云實棘

謝

汲

陽城在唐之湖陽西北

太公居人汲汲治汲縣有古汲城在故新鄉東北四十八里有太公泉及廟水經一云故居侯爵伯陵氏之故國以天齊湖名呂尚後

封桓營丘人青之臨菑也然營丘故城乃在濰之昌樂故萊侯與太公營丘齊地

下周三百七十九丈後胡公徙薄姑地志謂尚封薄姑非詩古

許

男魯太叔之封鄭滅之定六年王符云潁川許縣魏文曰周靖帝始為州今治長社一

焦

作郵說文作鄒

許靈公遷葉城十三年楚至悼公遷城父

今部曰焦費都九年遷于黃春秋時爲陳

邑楚併之哀王十五年楚魏爲譙郡後周

爲亳州今亳治譙縣有古焦城譙焦一也

焦字記古焦城下

析

地卽白羽今鄆之內鄉也鄭樵以爲

浙川今南陽府南二名斯譙遷容城今華

容

內傳齊之先有逢伯陵而伯益書其

生器器生伯陵故周語謂天驚分我

之皇妣太姜之姪伯陵之後逢公之所

憑神伯陵太姜之祖逢公伯陵之後爲

商侯伯封於齊地而伯益書更有此齊

之國姜姓是知伯陵姜姓歟後前封于

齊而太公其繼焉者也昔者常璠取于

有駝氏曰姜嫄生后稷而后稷之封亦

曰駝說者咸謂帝堯以其母國封之然

及秦王復取于有駝氏曰秦姜是姜姓



之駘至周德在豈得云以是而封穰哉
乃不知穰封之駘在於武功而姜姓之
駘在於琅邪固不同也前事之缺大可
勝悼哉

艾

臨公盟處今平縣東南有艾山

艾文樂九域志杜預疑爲臨沂東有艾矣

隄

隄也一曰隄丘預謂濟南陞陰縣或云隄

邨在懷西南懷負觀入武陟

柯

齊邑柯澤在郕之東阿在公會名

與鄭武公十七年衛之柯異武公十九年

東北武公十七年衛之柯異武公十九年

丙

邨也宋之下邑晉大夫所封古邨矣國

比人干輝乃

高

故尚城在齊之禹城漢故縣

棠

大夫棠公邑襄六年晏弱圍棠魯公失魚

今棠之即墨有棠鄉與魯棠異處乃單唐

之區

檀

武王時有檀伯達地志瑕丘檀城古澗

檀也瑕丘今隸充有檀鄉或作塘



若

魯昭若士出于此漢河間齊地因屬是封

井

其國之若異其異說城下有若

亂

周有井伯廣領字牙後或云虞

臨

公族非字其作泚誤正郡

崔

齊附庸公田川劉縣

水

齊邑乃齊宋戰處通公于

城

丁公子采預云齊南東朝陽西北有崔氏

美

姓後封預今齊之廬城漢縣有邑

水

章

章

鄒東平亡豈東北有章城古章國齊人降

之

註公三劉曹依公卒殺梁公紀遺邑預

非

之云附庸如鄒是也

風

俗通云音同後宋

本

屬古後歸和襄公二十一年預云

南

陽縣北有顯閭亭

世

本齊大夫廩丘子邑今齊之軹城北有

廩

丘故城漢廩丘縣屬東郡晉地理志齊併

齊

宋遇處莊公三殺梁謂曹和之間去齊

十六

年齊併廩丘以廩丘



八百預云昌邑西南梁丘鄉今武成有梁

丘山

在齊之全齊

虎丘

世本又有梁丘盧丘皆齊采邑

移

風俗通齊公子譚采於移後爲氏

後漢移良

右齊之分

神農之爲世謨觀四海紀地形經土分
域以與賢者共理之其所以爲制也近
者地廣而遠彌小負海之邦多千里與
二十里以大用小猶幹棧指歸也下外

若居高屋而建瓴水焉其制可謂得矣

然攷其壤理遠國廣濶纒衛後世一附

庸爾斯萬國之制也

十里一或外大夫

得之類亦可謂國深城特矣宜河東縣

高輪大二十有里若今海州者時十

里二十里亦有至卒也雖然神農之國彌

遠彌大彌遠彌小而唐虞之制則近小

而遠大甸服之外親駉所建百里之內

爲采二百里之內任邦而餘三百悉封

諸侯必先小而後大神農之使大國處
內則近大常重京師之制而遠小自微



雄大之陵唐虞必使小國居內則小國
易復神都之蔽而日圻亦茂強華之迫
唐虞神農豈故爲是擾擾殊哉晉志五
服百里采二百里任三百里侯古今有
任即男也故有任氏爲有男異時亡異勢或變易而存亡安危之
幾或不在乎此惟強大之處內則尾大
之憂自去而上常惕強大處外則僭倣
之心易敷而上常急神農之制故可謂
兩其交而況於德處者乎 抑又求之
先王之法亦固有微權其間而非爲是

固也周之五服男列侯外而晉鄭宋衛
棋布並甸萊牟取弦星分遠服固非小
必近而大必遠也然則神農之國亦豈
必近大而遠小哉大封建之君於此必
有擇矣

氏人

山經云炎帝孫靈怒生氏人爲氏國傳作

狄歷

後爲勃勒通重鐵勒自西海東據山谷不

絕骨僕同羅堂訖按野古都波覆羅並號

侯斤



唐咎

杜例云赤狄別種

泉落

杜例赤狄別種盟會圖說云在潞州今絳

玄氏

之垣縣西北六十故泉落城是世曰倚薄

乞氏

乞氏羌也今文鳳二竟白馬氏者居仇池

曰氏

侯今興武成階四州地蓋岐隴而南

漢川

以西皆氏云

伊

泉 泉 伊落 陸渾 九州之戎

拒

宣公十一年有揚拒泉泉伊雜之戎二十

二年

有陸渾九州之戎陸渾河南雋縣楊

拒

不見而泉乃洛陽西南之泉亭伊雜之

間則洛陽縣西南之故戎城在是矣戊也

三年姜戎 秦並是誘致而城于此或以爲允

在晉南蠻 姓戎者非

赤狄

隗姓亦狄也 故上黨地 在今潞州

地 隗姓

露

參盧之封 漆陵露水鄉有露水山 予訪矣

陵稽其始封字亦作潞蓋商周間行于河

東北爾

路

參盧復春秋之潞子都曲梁 周

置潞州 建德七年今之潞城漢故縣亦作潞有



潞水開之潞子顯

隗氏

山海經有真神隗氏春秋隗氏之地傳二

潞

齊邑昔鮑子及潞者公八年一云土軍縣

今有地曰露漢之東露而幽之潞縣亦有潞水潞河也知後代之承襲猶殷商楚郢

所至以爲名也

甲氏

潞氏屬晉滅之宣公十五年前林父滅赤

番吁

潞氏屬晉滅之宣公十五年前林父滅赤

與潞俱附中國水經第十卷潞爲赤

部訥春秋地名云

舟

禿姓亦有舟人明爲國也古罍有舟姜敦

博古圖譜爲罍寡矣按楚有息舟第十

齊地亦有舟道襄公二十

駘

后稷母有駘氏後泰王復取于駘昭公十四

亭是地接齊邾亦作台故紙使魯還邾田

封境至於駘上哀十年古人伐我園官襄十

我表東鄙昭公七年沮哀公時齊亂景公子

荼遜于駘則入齊矣非武功之駘

荼遜于駘則入齊矣非武功之駘

TIFFEN Color Control Patches

Blue Cyan Green Yellow Red Magenta White Black

淳

是爲淳于故城在高密之安丘東北故淳于縣屬北海郡元云本姜之封疆國武王以封淳于公杞併之遂遷江南預云車容今監利也

戲

驪山之北水名今新豐有戲亭即驪山志三十有古戲亭在甫山云舊幽王死焉即魯哀公十年驪山五戲山或云幽褒戲此而名矣也入關字戲驪山或云幽褒戲此而名矣也兩京道正音希

笛

一日默怡今或宮之柳城亦作台即墨台禹師墨如或云墨台

孤竹

今平之盧龍東有古孤竹城小白之所至地近記在肥如南十二里秦之離支縣漢今支也營州皆其地一作歌本以孤生之亦可音而名

向

向姜國今河陽西北三十五有向城鄺元云軹南四十五向城軹故城在齊魯地名河內西北璿預皆以河內軹西有向而無城疑爲蘇田按紀年鄭侯使韓展歸晉陽向二凡城陽向更名陽向河故十三州志云軹縣南山西曲有故向城即周之向國狄代以爲承之向乃呂邑向城在承縣官四年狄皆取向





州

國子監印

者李密之古縣南七十二故何城乃古邑

非雙國蓋州傳妻不安官而以爲近官尔

桓公五年州公如曹說者爲即淳于輿地

廣記密靈夷安城淳于本春秋州國也今

海之東海縣有大小州山本靈州王之三

公稱公云案內侯者非也劉家云案內侯

或云案之武德非武德非武德公者甚明

有州氏晉有以封水城亦有州侯

今拱之者城東地有薄城漢縣屬山陽本

宋地晉十一年劉聖等皆預云

京兆血京兆血南五里有甘亭郡縣志或甘候

甘

薄

之國勝屬戰于此馬融云甘野之南不報

紀

侯爵姜姓輿地廣記紀侯故城在壽光案

記紀侯故城在壽光又兼之昌京西六

十有似城內有紀臺高三尺紀侯所築也

非北世紀云周文妃國姜姓非也桓王后

季姜也將述述紀侯事作云周

隨侯姜裔時故李白云漢東之國神農

之後季良爲大賢趙備而世以爲姬姓許

周後國

紀要邑後爲齊附莊公三年紀預云故殺

隨

鄆

城西有地曰雒下齊此結述征記安平有鄆

亭安平齊廢今隸臨淄北云齊國東安平乃臨川因故城

在鄆人

紀鄆唐併入杜例隸榆東北有紀城此紀鄆也

今懷仁東北七十五有紀鄆城並海州古

海州一莊公之三十年齊人降鄆商赤俱

云紀高在密然時紀亡二十年矣故啖子

攻之

黑漆 姜姓山海經黑齒之國帝俊生其中宜泉

竟

阪泉 姜姓其後蚩尤禮霸周書云阪泉氏用兵

無已而亡禮二十五年魯云此黃今懷戎

涿鹿城東一里阪泉是

小顛 參虞倉出无字此今安邑有岷无城宜是

春秋之世亡非亂春秋之法不亂 魯

宣公十五年書晉師滅赤狄潞氏以潞

子嬰兒歸明年書晉人滅赤狄甲氏及

留吁曰師曰人晉圍罪矣然在春秋戎

狄泉荒君臣同辭罔未得以名氏辭號



書也今書其國又書其民又列其名辭
又別其種族經之文始畢於是若三傳
說爲略之者其果然也邪蓋氏甲氏蓋
亦先王之世漸流于狄而非狄之出也
既有爵邑有名號則其爲書固不得而
略矣 伐國者討其罪人斯已矣潞子
之夫人晉景公之姊也據傳之說專舒
爲政殺之則專舒者罪矣晉之致伐則
執也舒之立黎侯安潞子絕其政而
還則諸戎至矣而顧滅其國執其君哉

踵是以降伐虜晉如敗狄于交鬪于太
原一皆晉人有以見晉之不能仁義禦
于爲奪易絕人之世也 神農少皞在
於茶陵而潞水之鄉潞水之山若諸露
之名遍於茶陵攸邑羣衛之境益以是
知諸露之始有在于此殷周之代行出
幽冀上黨之郊爾書其辭土又非其名
氏又別其種族徒以見盛衰之不其常
重絕先王之世也三五而來未聞有賢
狄也



黃帝後姬姓國

少典

有熊

帝之開國今酃之新鄉與地廣記云古有熊國黃帝所都云都非

壽丘

在宛之曲阜東北六里高三丈今仙源云黃帝所生之地此本史記

陳

今鳳翔宜維故陳倉有陳山非宛丘詳紀注

昌

昌意後

若水

昌意國今藏嶺之壹登明會圖疏以為都故世本云允姓國昌意降居為侯非也許

紀

安息

安之後

兜項

憫之後

江水

玄囂國若之下流泝水也今蜀州

卞

卞明國湯代有卞隨或云卽弁以說文字林大小篆無卞非也卞和卞子自為姓

不令泗水縣有卞故城漢循象國李氏子

姜氏會

齊侯





蠻人

國名宋甲
龍苗之裔今湖南桂林等處皆是展禮

沅湘之間尤盛

清

少吳父封評見後

張

揮之封然黃帝臣自有張若故河東解有

張陽城漢之東張今邢之任縣是通典云

地紀年齊師逐鄭太子齒奔城張陽南鄭

采

是也
紀姓夷彭子故左人地今中山之比平王

符以采任姓非

北狄

始均之

資

陳留風俗傳云資姓黃帝後姓箕云益州

資中今資州資陽有資川江然古資陽城

在簡之陽安而即之北極有資水出嘉北

或其派裔入資山即益水縣云即

酈

潛夫論酈資酈程黃帝後故王篇云資酈

故國黃帝後封在岐山之陽所謂周原

應者酈伯酈云昌意後止於夏商間

度

風俗通度氏出黃帝與陳當傳同今河東

聞喜度聚曼集韻酈音寔非

寇

在鄆有寇水北行唐

一作寇本今

莫之任丘西一里有寇水枯濱陳留傳寇

氏自黃帝出

酈

故南陽酈音尺今內鄉有酈鎮也字一作

階

崔

比地古翟國後徙西河盟會圖云今慈州

地也記其南望公者謂崔云崔比地設為

詹

周有詹文江公十詹相伯九坊內地

楚詹尹異

葛

郡國志高陽有葛城今酈西北有葛鄉城

一名依城漢高陽地然葛鄉故葛城乃在

寧陵北十五里城比三十周四里去亳城

百里即葛伯國說文即有陽陸縣縣城

應即杜佑季史等非麻姓之葛許少

依姓山海經髦民國近積石

髦民

狂犬

黃帝後任姓分尼替夫論

鄭

前也中絕武王穆纒之記皆為祝祝堯後

橋

僑即鄆橋也葬于橋因食其地以世祀者

篇鄆鄆國名皆為九唐來橋姬後命去



余披傳記見蠻夷之種多帝者之首矣
若巴人之出於伏羲玄氏蓋九州戎之
出於炎帝諸蠻黎民堯項安息之出黃
帝白氏防風騶是三鯀之出帝鴻淮夷
允戎鳩於群舒之出少昊昆吾真蓬臨
閩駱越之出高陽東胡倭人暴闕吐渾
之出高辛允奴雲厥允鹿無餘之出夏
后曰是國有矣續雲之子黃帝之孫共

始不肖以至不材將何而不胥爲夷也
遼東存箕子之伯大夏有平陸之苗信
矣然元魏自以出於蒼林慕容自以出
於獸越赫連自以出於伯禹而祿山亦
謂安息出於昌黎之子安是果信邪余
嘗言之夷蠻之醜雖有感疆苟非先王
之後考皆不足以得志于中國彼之所
傳亦必有所本矣且時聞之春秋用夏
變夷者夷之夷而進於中國則中國之
彼以是心至斯受之矣不然則求之四



夷而從鳳嬪何陋之有

通論云天子欲居九夷從鳳嬪

黃帝之宗

初 斲也歐陽脩祚公銘以祚爲黃帝之子所

封非也祚少昊後祚黃帝後

西 卽酉陽今黔之彭水漢酉陽也有酉水

勝 今徐之 西南十四有故滕城姑蘇縣開

皇六年古 滕國爲名一作滕紀年魏王

朱句二十年滅滕是也司其地云滕之祖

乃簡之

箴 衛有箴 成公 鄧氏姓解作箴皆音針

任 禹陽國合韻爲任大夫晉邑今邢之任縣

宄 臧國有荀彘之子思彘之能將五百乘 程氏

世譜以河內多杞氏焉妄也

釐 信也齊國釐城爲來音簡王十二年舒爾

人迫吳闔婁及釐施

郅 信是見詩風俗通云殷時侯國一作吉渚

夫論云郅與姑同而字異國封女吉氏于

蘇大夫爲詞非也

依

與媛同音脰輕也生韻音旋非

史伯說十邑有依疇歷華皆卽邑後屬鄭

韋昭云國

紀劇

劇是今齊之臨朐東齊光西南故劇城漢之劇縣紀劇要爲二國故寰宇記古紀城在齊光南又有劇南城云故紀國鄭樵云紀後遷劇所謂胸劇云紀劇聲訛非也

晉臣曰同姓爲兄弟黃帝之子二十五宗其得姓者十四爲姓十二姬紀祈酉

滕成任好聲信僕依蓋皆以國而爲氏秦晉攻之古之得姓者未有不本乎始封者也其氏於事者蓋寡矣而姓書氏譜一每爲之曲說至有弃其祖之所自出又牽異類而屬之豈不悲哉余述路史又起國名記而後天下之民姓始大定矣且以張王李趙易類是諱謂皆黃帝之所賜姓而世莫詳焉姓書則謂王田靈王李因老子張趙始周之中世而乃不知商有李微夏有趙隱王倪在唐

濟

堯之代而張若者黃帝之臣又黃帝子
揮亦封于張西廣洞萬化今惟此四姓
爲雄易傳之言未爲無本而姓書之不
足證類善若斯嗟千萬姓同本而岐其
枝百川派別而宗于海君子之欲求其
祖之所自出舍路史國名記何以哉

右二國族之分

舜受禪水王平伯禹於是即成五服至
于五千四海會同爰申錫其土姓土以
立其國姓以立其宗土姓錫而宗國定
矣 公侯百里伯七十里子男五十里
所以立國 雖斷密繆滕箴祈而釐錫
僕依此所以立宗也國立而後氓人有
所依宗立而後族姓有所繫人有有所依
斯有以君之族有所繫斯有以宗之是
故公劉遠遊有爲致力朝廷而君之者

有爲致力宗廟而宗之者本於主姓之
有所錫也傳曰天子建德因生以賜姓
昨之士而命之氏庶之士錫土也命之
氏錫姓也其封之高棧與部此錫土也
賜之子與姬此錫姓也方水未平諸侯
國各有國土百官亦各有族姓矣必九
廟攸同而後錫之者前乎此惟有所不
並呈是而後得以錫之編爾 滑濟二
國名泉地博有不可而指云

奚

鄭樵云奚奚色今徐之滕東南六十青丘
村有奚公墓奚公山陽縣徐州記云仲造
車轍存焉

薛

侯爵在公三十一 吉光國今滕東南五十
有故薛城故漢縣戰國屬齊爲徐州秦爲
薛郡有仲祠後魏書時縣或曰大薛弘瑛

伍

山今當州
朝四十里
伍也今淮陽治下邳城漢下邳國東平十
渠下邳郡周邳州唐隸泗城三重處泗沂
之會有仲應祠漢字記同在徐之沛有仲





許

地岳在許昌矣仲連
彈黃以彈高詐安

祖已七世孫成封周文王母太任國今蔡
之平原有姓亭

謝

歐陽脩謝絳銘云黃帝後者周威之以封
申伯在南陽之宛見詩書高其地西甚廣

鄭公爰言謝西之九州者二千五百家者

也

辛

章與諧本皆任姓周始以封太公之支子
春秋之當舒去穀七里赤曰柳舒故城在

鄭之須城許氏作郟郟祿之下邑許文據

洛

集又
言字

周書之有洛氏史伯云北有路洛泉徐蒲
葦昭云昔赤狄宜與此異或作器爾雅者

雒廣漢爲縣

昌

黃臣有昌若昌邑其東昌故縣近淮沱
河有昌亭西昌縣春秋昌間多在河東北

瀾

縣今在陽谷地多瀾水經注瀾城西比隅
前丘爲名班志云前故燕國名非今瀾城

東西十里
墓家簡誌

終

商有終古宜即後後有終氏見廣晉北燕
文人傳

泉

洛通今襄陽有洛水

洛陽西五十故伊闕縣北有泉亭周世狄

唐之俗呼前亭後集泉是也

卑

王嘗郡邑一日耶那文元絳之垣東九十

有耶那墮卑氏所出齊志謂太傅非越唐

有卑

遇

禹也宜即番禺晏稟公救成至遇十五魯

邑近成然非必禹王命王符作卑過

說

僭

山海經僭人任姓今徐州周有僭

牛黎

經云牛黎之國僭人之子僭今有黎姓山

番禺

齊陶也今清海之屬縣有禺山傳云禹流

南海故予謂此即禺 經文有無賜繼無

之國皆任姓

右一十六國任之分

周人之制內之天子三公外則二後之

君曰公康誥之周公魯公畢公三公也

微子之建上公二後之君也然彼諸經

五等之君通稱曰侯亦通謂之公康王



之告辭公與儀禮同稱之公春秋之稱諸侯與餘經通稱之侯皆兼五等為言蓋公若侯爵之貴者代故以是為稱聖人亦因而不之奪乃若班爵則固自有差矣非可奪也春秋列君平居必正其爵至葬則從其稱從其稱所以副臣下之尊敬正其爵所以存王度於不凋也雖葬正其爵矣而於會則尊稱曰諸侯世族所稱猶曰公子公孫魯君侯也卒以公稱至于明魯亦或侯之吳楚子

也借故不葬然至世族亦稱公子惟其

爵之貴爾

家臣之稱也又不孟子言千乘之家而王制應門之采

一廿曰臣與官制大夫且稱每因是則亦謂之家而邑亦或稱國矣魯非公侯卿佐謹度以事其上則全於臣制節以御其下則正於君自是道言之雖國亦家而自是道言則邑亦國耶未足曰國制制大夫則可謂諸侯矣所謂內諸侯也

南燕

伯齊伯儻國后稷妃南燕姑氏也

百發曰

姓后稷

今滑之胙城東北漢南燕縣隋改

曰胙

齊王二年即改縣歸于北制亦嘗曰





客須

東漢云卷十九年劉劭傳有

子曾世本云商有客須文王伐之前漢書

冀有客須之鼓杜預謂姁姓國在安定陰

客今涇之靈臺也十道志性客舊馮翊故

姓今陰靈城在涇之傍文即縣涇縣志史索云是

河南密九域志以爲鄆之致密城皆非

關

子齊公卿之壽張有關邈而關古城在中

都卷十一齊公卿之壽張有關邈而關古城在中

齊有關止齊有關止

允

高陽時有允格或云少昊後出黃帝

蔡

蘄春江中有蔡山在廣濟縣高宗文傳有

春秋圖有光圖今光州

光

鍾任冷勃之田許地也酈取之陳留風俗

勃

傳不勃氏姁姓後

偃

晉蔡公母偃姁國即周之偃陽國扶目切

燕

伯魯宜爲東燕南燕比昭三年北燕

暮

汝之魯山縣非宛地

離

伯魯汗之離立酈莊夫人離姁國姓蔡云

離

伯魯汗之離立酈莊夫人離姁國姓蔡云

宋之離氏本姓

世

宋之離氏本姓繁字記離氏黃帝後姓

姓是矣又巢之堂陽東北三十六亦有離

氏城繁字之高埜城本於隴切自漢州名

人姓皆於用切談苑云當作平聲

昭十四年傳昔曰離十姓云陽翟東

比有離氏城者非晉地有離道即卷楚也世本作段為誤

河南密縣東四十故密城是武德三為密

州與浪城比故說者謂即密瀆蓋亦號密

瀆云

史密云密瀆今河南密縣與安光縣在密別開封長垣之瀆城是衛今在澶之衛南二

密

離

十八里衛詩所謂黑瀆也謂者繇聲轉也

右一十四國黃帝後結姓分

黃帝之子二十五人為姓十二姬聲俱

帝而任結二姓為此二十九國其它子

姓固稱是也禮傳曰舜即位封黃帝之

子孫十有九人為侯伯蓋不得攷矣後

有見者當併綴之



國名記卷乙

帝鴻後楚姓國

白民

山海經云銷姓國而及冢書言白民之國

今之白州亦見博物志孔晁以為東南夷與白

州接

防風

楚屋姓守封禹之閭二山在今湖之武康

吳記云於吳西也博者山一曰風山有風公

爾古防風國也下有風者今在武康東十

八里天寶改曰防風山異山在其東二百

里說文詳載寰宇記云以樂維米曰封山

山東第二十里有嵩山禹十二代孫帝嵩

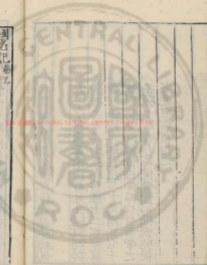

國名記卷乙

帝鴻後楚姓國

白民

山海經云銷姓國而及冢書言白民之國

今之白州亦見博物志孔晁以為東南夷與白

州接

防風

楚屋姓守封禹之閭二山在今湖之武康

吳記云於吳西也博者山一曰風山有風公

爾古防風國也下有風者今在武康東十

八里天寶改曰防風山異山在其東二百

里說文詳載寰宇記云以樂維米曰封山

山東第二十里有嵩山禹十二代孫帝嵩

所居守安今錢塘之金鷲山郡國志云防

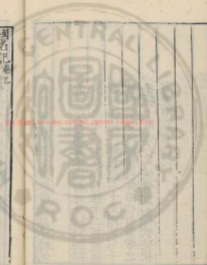

汪正

即汪罔說苑云汪正聲姓說文云封鳩山在尋楚罔汪亡之國歷代故以為防風也

縉雲

今處州縉雲縣有縉雲山是為縉雲堂縉雲氏之墟也永初山川記末寧縣有縉雲堂是矣舊經國記皆以為黃帝之號黃帝之蹤失之

驩龜

以雙臣孤攻專極仁國荀悅云今弘農有地名龜志為驩龜之都然意驩為國當如魯誰未必龜地其後竄之崇山則今漢之慈利也有驩龜墓然嶺外驩州國經記以

為其俗所樂史亦記驩州為所放處則去

崇山遠矣驩驩為州是為驩朱國山海經

似仙大西鳥家精能每鳥郭氏謂堯臣有罪或謂堯死帝降之使其子居何每國之而神異經言驩民鳥足狀如而行食也

不覺其非有補驩民乃已者南齊中尤異在慈利許路之涉東南亦有崇山非也

驩朱

三苗

周景武云柴桑彭澤之間古三苗國左洞庭右彭蠡負固而亡者今衡岳潭之境而

南海亦有三苗國山海經三苗國在西北

國記云禹伐有苗其帥高梁以入南海外國記云去九萬三千里神異經云苗

三危

民人形而液凝不能飛為人
嬰登造快無無居西北

今戎虜水沙等州是其處有三峯山俗曰
升兩山在焯皇南三十里地道記云鳥鼠
同穴西有三危山三苗所處是也

重絕

穆天子觴重絕氏地在長球近黑水其先
三苗

危

今河關西南皆危地瀆字賜支至于河首
鄒地千里

大人

見西北經危姓

又遠之事謂人似狗羞有知之者矣四
危之姦曰佷佷曰窮奇曰檮杌饕餮而
已佷佷備張之壘窮奇離奇之謂檮杌
情真之稱饕餮貪叨之號爾而言者率
過實傳曰投之四裔以禦禍祿又曰堯
竄之以變四夷計四危之在堯朝則爲
兇族蓋有令之君子所不及者不然則
亦安能禦禍祿變四夷哉戒之下駟當
彼上駟然則四夷之視中國豈不其相
遠邪先王於此蓋有以處之矣此氏危

戎蠻與夫白民驩鳥防風三苗髦民狂
大舞卑安息等之所以不去於國名記
者豈惟先王之族哉抑欲世人知生華
之為幸而不自弃於禽物之題而已雖
然山海經言驩鳥苗民至有甚異而東
方生神異經更以侏僂窮奇檮杌饕餮
為之四獸人之于獸遠矣然檮杌之饕
餮之不已則去華而夷化人而禽不希
矣離仁義人雖名國二足無毛爾是以
君子惡居下流人之為人豈唯孝良絕

緩而已哉

少昊名曰陽氏後

清

帝德攷云少昊曰清清地也一曰青陽春
秋圖清有三預謂於陽中年西青也等是

中年今謀開封 然攷清地非一一在鄭

漢封宮中同者或謂少昊國 衛地今稱之
東河東北西

十有清者魯公四年漢二清在衣一在濮
十一年杜云魯在衣北盛稱東

臨淄西三十五乃宣十二年晉宋州清丘
者此丘高史又稱十一年一清江魯地

一在并解 本曰清源在解之關唐今在安
北五十年宣十三年亦秋夜五百





雲陽

今綦陵有雲陽山有青陽氏墳蓋即青陽

今長沙皆是

青陽

今澧之長沙昔荆獻青陽以西于秦者

然貝之青陽漢之秭歸縣故城在今縣東三十
十五具今之恩師青陽縣寧四省入青河
而歐公子役志辛亥次青陽乃宿泗間蓋
子孫之散居者若池之青陽則特在青山
之陽入全元

窮桑

軍在梁離之域詩紀說成以為魯詩前蓋

以傳謂伯禽之封為少昊之虛或其後所
徙非始國窮桑也

充

今充之仙源瓊地廣記云少昊之裔

凡人育子八歲教讓十三出之俾就外
傳居宿于外誠欲以尊德性而廣凡聞
歷深難而知疾苦也國君有子獨不知
誨之乎太子者天下之本也其尊者非
它在於早教誨而習人事爾子曰吾少

也賤故多能鄙事夫世固未有不先賤而多能者文王之卦乾父西北坤母西南中男近父中女近母少女介乎父母之間而長男獨遠居乎父母之外遠乎父母惟以成其德多其能也是故一龜出震句明取離而天下治矣繼陽年少差知其一而未悉其二也彼知自右聖君少庸居多故亂日長而治日短者在於人主教諭之不早而不知龜夕聞闔耳目之所接者盡寬宜無非陷溺其

良心正性者也而能保其終不流乎風簞之中有秦寡妾覆笱之下無笑梭舟腹之垣豈固少經綸之材邪佚則生疾安則忘患是故洪舒蒲假從欲敗度而無不至夏之祭商之受周之幽厲秦之一世與夫漢相靈晉惠懷東昏叔寶若夫後代之奔逃救麥馱也毛繆豬驢而疑鹿馬者皆是物也舜居深山之中與木石俱與鹿豕游及其得位則垂拱無爲而天下治晉公子十九年在外險阻備

嘗而楚君畢路藍縷以起草莽俱霸諸
侯夏之仲康少康商之般庚祖甲漢高
祖唐太宗與夫文帝光武之所以能恢
復境土致太平者咸錄長於民間知人
疾苦而已矣德重以疾疫存聖賢錄忍
性達是故愛子不可存之膝下孟侯元
子生于滯宮之中長於婦人之手晷至
於溫寒至於涼而已未嘗知憂未嘗知
懼何自而知家膏之艱難哉再以太下
是何異於傳地執鼠竊捕蟻其不失之

者無矣子鏐路史見伏羲之出於庖神
農之出於耆耆帝之出於隼少昊之出
於清與夫高陽之出於水帝嚳之出高
辛俱自遠方以陟帝旋致昭泰然後知
古之有道之君未有不養成於潛者易
曰潛龍勿用陽在下也或躍在淵自試
也黃龍在天上治也滄淵者神龍養神
之所而潛邸者聖人養德之地也可不
務乎

少昊後國

倍伐倍宜國

倍

茂姓夏滅之山陽東縉注：漢陳留風俗傳

今齊之金鄉有古縉城鄒行云予登縉

城以望宋都后縉國也傳二十卷二十六

縉故賈逵以縉為有仍之姓矣

縉

一日姑茂姑：語今兗之瑕丘有姑茂故

城注：在下齊：桓、魯、盟、處、魯元年、武、云

尹

縉之封今分州醜縉說故尹地及周為尹

氏采有吉王符云慶姓蓋亦作兒縉

崑崙

崑崙

崑崙

崑崙

坎卦北

天之道自西而東

人之道自北而南

TIFFEN Color Control Patches

Blue Cyan Green Yellow Red Magenta White 3-Color Black

分

貽封汾川以處太原絳州正平之汾水也
故曲沃有貽神曲沃在絳州天有臺貽神在曲沃

南三十里

臺

臺貽耳以國名或即汾川一曰臺貽障障志詞障

流

故國在汾川晉滅之建武成八年元帝南遷其與汝南之流別約自序失之

郟

郟名世云奴乃國名非姓也詳誤
郟郟也所謂郟俱在河南有郟山後蓋為郟收國風俗通姓纂云郟收後未然

郟

子所封郟本商容秦楚界上小國商容楚之界水在江之南世本云元姓國秦入丹水秦入丹水

後遷南郟謂之說按音志云南郟之文

楚城之今襄之宜城西南有郟亭山上

有城險固郟鄉蘇水蘇水反自觀音為

諸地書多以為昌奇類時失之

戎州

元姓古戎州已氏之邑今拱之楚丘已氏城美隨之已氏縣詳見

TIFFEN Color Control Patches

Black 3/Color White 3/Magenta Red Yellow Green Cyan Blue

少昊後偃姓國

皋

開之封柱云偃姓當與咎同商有咎單讀
為在罪

偃

偃郟也光武曰郟最大宛次之楚昭陽伐
魏取郟者今許之郟城有故城而次之裝

情故郟城乃美之區前元年有偃云郟地
置魯國或云偃城在

偃州次

州

今荆南臨利故華容古州也昔隋絞州募
伐楚敗郢者皆近楚小國外記以爲
長沙州在辛

言州侯者非淳于之州荆云華容縣東南
地然謂淳于紀

州進于此
而名則非

絞

絞也楚伐取之相十年邾邑有絞在隋唐之
南漢有絞強或
云厚伯攸後傳云攸小而輕是國也相

又曰日虞四邑相十類倒如此

在隨州南昔屈瑕將盟或較者

軫

左氏傳記軫國在楚東南鄭熊三國未詳

謠

見潘夫論郢鄆傳有謠延音遙政陽欲下
修對謠延
宜謠之訛臯謠名也



皖

伯爵漢為侯論語云廬江故皖侯國舒

之豫寧有皖故城皖公山諸葛恪皖伯廟

九域志宋州郡志云晉安於舊皖城置懷

寧為晉懷郡治方輿記舊皖城或云五

王弘讓置在懷寧城內魏書城前

許維信通載述龍即此史云夏姓非皖

姓吳水之北因漢皖城史云夏姓非皖

會參

阮

文王侵阮是矣或云周中葉阮鄉侯無夜

秦國邠新城蓋與九同文而切禽頭論

故說同阮然代之五阮即為音通而地界

也同初城如古味蘇城非說以碑為蔡邑

別姓蔡謂在武湖之關說文注齊邑蓋

葉

齊地文公會鄭伯處年說即葉林宣元

三十年今開封宛陵有葉林林鄉一作葉葉

葉漢侯國一作葉葉

舒

僖三年徐人取舒杜云廬江舒縣今廬之

舒城也一作郟群舒子爵文十二年群舒

舒子楚夏子孔

止

今首陽北故曰止陽



舒庸

楚滅之成十在舒城與庸別寰宇記舒庸城與舒鳩城相以預云東夷國繆

舒鳩

楚滅之襄二十定公時吳子使舒鳩民誘楚民或作氏預故城在舒城內寰宇離城

舒蓼

襄二荒浦四舒鳩皆其地郡也字彙韻一解解楚滅之宣四武德四寓蓼州蓼州人數盟會圖云在光州杜以爲

二國既非而通典更以爲湖陽湖陽乃廢因預之繆預云神陽東南湖陽城是也與之

舒龍

預云六西南有舒城又西南有龍舒今舒

城西百龍舒故城夫城三百而舒城懷寧皆有龍舒鄉大小龍山曰龍以別群舒然境以龍稱水城在龍舒水西南中有池深仍無耗

舒鮑

世本云小國寰宇記舒鮑城在舒城西百龍舒水南小於諸城舒鮑大夫

舒龔

充之龔在東南二十有古龔丘城然與群舒遠宜別國

高

郟國縣道記古南國郟姓皋陶後漢爲縣齊天保七併入安德今隸德州西北有故



鄆

南陽屬縣

右二十二國假姓

孔子作春秋凡并國邑在內皆曰取取
田取國邑十四自魯視小國限年都
 報國國邑十四自魯視小國限年都
 者其附屬如伐鄆取郕是也外
 公孫、次伐鄆取許也說者曰取外
 而善取必其以計若本有者也
 宋取魯取齊取魯取齊取魯取齊取魯
 各人家子糾魯取齊取魯取齊取魯
 取之至四年齊取魯以明齊故魯各取

十年而天下我如鄆元春擊鄆田秋
齊田是也我者十五年齊用公出取
 取魯公秋齊齊侯善之也哀八年齊
 取魯及問多師之定十年齊取魯
 此皆計餘人取舒何也魯昔為徐今
 魯魯而徐人取之也外取內邑不較國
 故代以鄆開鄆為魯邑不知鄆開鄆亦
 比昔不弱而今屬鄆者文之招也豈宋
 屬鄆然罪之宋則見其令服宋故伐宋
 而取之知此則知舒之所屬矣據攷其
 地宜居徐魯之間而非辟舒哀公十四
 年有舒州者正乃齊地據以舒為辟舒



江淮雜夷而徐取之爲夷蠻之自相并
此充繆矣預例以爲勝國不用大師曰
取用大師曰威抑又大妄夫成國重於
附庸附庸重於都邑春秋必謹于此惟
其罪有輕重淺深也今顧不然而反爲
不道者記帥行之難易和衛懷威將可
謂易矣而不書取公以楚帥伐齊既殺
用大師矣而不書威不爲難易者亦明
矣蘇軾以徐爲楚人爲楚帥雖然秦趙官本黃徐舊
費解是諸國其後盛矣而蔽文紳以爲

卑而不祀此左氏之妄志 謠業參合
阮酈舒止皆偃姓也而王符以爲偃偃
姓商出於潛夫之失攷且以舒庸舒龍
舒鮑舒鞏舒鮑舒五也而佑以爲楚之五
舒爲一唐史遂謂群舒一國五名勞乎
今之記哉

少日交後麗姓國

六

中甄國去之安魯南有故六城漢縣九江

王都元符二爲六安國治六而以楚爲都
東漢並屬九江者入安魯中

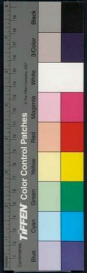



蕭之庶弟為
秦襄之右 有皇闕冢在舒城東南六十

陵中

楚與國魯僖十七年齊徐伐夷氏者漢為

燕布國

燕也醫能縣物而封茂縣謀泰山後魏後

置於萊蕪唐入博城所謂燕博公之萊

蕪木齊邑齊分

贏之枝一作雄云熊盈以畧者與熊郁皆為

周公所劬一作鄒姓也或云即贏者非

豎之封音滿魯伯魯其國費州費米之地

夷

贏

盈

費

俞

非

趙

曲沃

與魯魏真河南費魏河南費為後共

孟虧封徐之蕭漢故縣屬沛北征記云城

週十四里南臨汙水

豎也豎廉國魏門豎南七里有豎廉故城

非子祖也又緣之正平豎廉城云事紂所

居

晉之趙城南三十五故趙城造父封見注

在河東永安隨襄字記今趙州其地也趙

此齊

為州

晉

麻服

邯鄲

趙奢馬服君封今海之末年有馬服同
磁之屬縣唐棣名風俗通云邯鄲氏以國
為姓

注

篋木名隸有為秦非子初封秦今隗之
沂原隗西鎮有秦亭秦城元和郡縣志城
在州東隗二十
五里然非子初封實秦谷在今秦州隗
城漢隗將軍公始侯有以豐地注居大
丘陰來與與
文後并滑德遠隗今隗自

鐵

徒

徭

梁

成六年晉楚厲子徒角

北徭也今同之澄城

伯齊本少梁夏陽也代曲星者秦德公三
年梁伯來朝案說元
夏名夏陽今歸城今同之韓城有少梁

故城在韓城南二十三文十
九年秦二今有說里城梁伯所
築梁史云在澄城本華氏邑有梁山高
者及

破者

遼山縣河東國和順縣晉大夫梁餘子養

梁餘

梁餘

遼山縣河東國和順縣晉大夫梁餘子養





衙

漢馮翊縣今同之白水東北六十彭衙
故城也文二年彭衙杜云彭衙西北有
魚如吾稼音牙公子采音牙

汪

秦邑同之白水有汪城在臨晉東後屬晉
文二年晉伐秦取汪汪文
盟會圖云兗之泗水縣預謂苑襄在梁父

苑襄

不羹

縣南梁父唐入乾封今之泰安也
春秋時二不羹襄城西不羹在今定陵
在今定陵在今定陵不羹在今定陵
楚併之子董云四國皆

東雍

足畏謂陳蔡二不羹也謂二不羹也子楮曰三
國賦皆十乘見非小邑

東閭

即蕭魚鄰地卷十一
今謂兩陽鄉有裡

傍魚

密如

高陵

裝

解

預云費縣北有密如亭費肆沂一作娜
蓋秦昭弟高陵君封今縣屬京兆
豈也河東閭喜豈鄉是
洛陽西南大解城也又有小解非河東之

徐

詳前二十一年周
軍于蕭者周也

趙孟曰周有徐奄括地象云泗州徐城縣
北今徐城鎮在泗之臨淮鎮北三十有故

徐城說大徐城周十一里中有偃王爾徐

君基去徐州僅五百郡國志曰薄城下

今臨淮

取慮

徐之分漢屬臨淮故下邳西南有取慮故

城在虹北百二十光武以益楚者以取慮

千三州志謂如楚國
如楚對正音秋聲

淮夷

世本云龍姓蓋非一王所伐其一也

右三十九國皆龍姓

諸龍為少昊後不待較矣絲漢而來仕

謂伯翳為伯益而後始有以諸龍為高

陽之後至有知伯翳為少昊之後者則

不知伯益為高陽之子言氏族者襲偽

躡訛又知其繆文字滋多大半相給求

其為適不亦辨哉予啞於之是以論其

世也後有識者肩揖捐焉



少昊後李姓國

李

徐廣云河內平皋有李城秦上阪今溫縣城

是世李同却秦兵死封其父李侯即其地

史說李
惠君封

苦

碩宗封今苦之衛直隸苦縣隸淮陽國晉

屬梁國後魏為谷陽唐為直隸有渴水瀨

鄉祠老子生處

萊

段干

蹇叔處干千國也處干而干亡之蹇而奈
伯其蹇於干知皆于奈也

郡國志衛縣前有干城詩出宿干干者今

開封有相濡 段干木廟九城而蹇乃在

汾之孝東北二十五段干木

右四國李姓

段干李姓邑也初邑段後邑干因邑而

氏魏世家有段干子田世家有段干朋

而風俗通氏姓注乃以爲姓段名干木

蓋以呂氏春秋干木无干德與魏都賦

干木之德之言誤之唐百官表遂以謂

封段而爲干木大夫蹇矣爾運賦云木



偃息以蒲塊于木豈其名哉姓書或更
以為鄭共叔夜抑又妄云

江

晉志汝南安陽江亭也

按在信陽縣之

東南新息之西有安陽故城

故城江邑之地

黃

子將建城之端十光之定成西十二有故

城

李史云市南故城十三里云故城在

其去東州四百五十先儒亦

疑其相遼不知其非晉黃不事楚曰自郢
及我九百里非齊安亦明矣

耿

伯爵河中龍門縣十二故耿城晉獻公滅

以賜趙夙遂曰趙今晉之趙城

閏二年鄭滅記耿羸

氏國族誤以爲
支氏東周狄國

弦

子齊楚所城

杜云弋陽軾襄東南今

光之仙居東十里弦亭也武德三爲弦州

故故城在仙居北四十里志說在西陽西

牟夷以防弦三邑奔魯預云姑蘇有弦城

姑蘇後齊併入東莞今高密有故城

九城志

蘇城在魯然太原亦有弦氏城

晉志

蒲

晉志云隍之蒲子今隍川縣北四十五故





時

蒲城晉重耳居

通典云故蒲城縣長安志云蒲城舊本同之蒲城在

經東三與衛蒲別蒲在開封長地

十里博昌有時水春秋之乾時元凱云旱則涸

故曰乾時齊大夫時子

蔡之衰信西南白亭是楚平滅以封子建

之子勝曰白公

鄒

子爵故東海鄒縣唐入下邳無壇云願齊

試兵南陽晉地以聚常鄒之境則齊晉之

間也今淮陽東有古鄒城在東北百五

十許沫二水間周十餘里有鄒子廟漢志

復

後外紀與地

記云春秋則秦為鄒

今復州春秋以來楚地左氏傳巴師侵鄒今已濫三州境宜與太

吳後異

寘

史記作寘云虜後有白寘氏則以白寘為

一也寘在陝詳周

詳周後國

穀

詳高陽後國

邾

邾子邾夫人國也世族譜云麻姓傳太叔

會邾乃衛地亥十非邾姬二姓邾

右

魯附庸齊昭公母葛嬴在河內修武有局

伯城者但基

五城志

祀

太原祀器以祀故名自漢不改其地甚廣

金坡遺事係小國蓋以祀筮名爾

何妥吳

諱

子爵齊桓二年滅之

晉書今齊之歷城武

德中為譚州東南十里有故城

漢書

南有古譚城之百十五各齊州東平一作鄆
與鄭異

右一十八國亦嬴姓

魯宣公十三年齊師伐魯楚子伐宋二

國之興兵皆以晉也

晉書不事者疆

大之為虐春秋極矣

方息之會鄭會

而陳不至故林父伐陳以即楚也楚子

伐鄭以服晉也

宣宣

以聽諸侯之去來而每以力勝豈長久

之道哉

沈服楚晉伐沈江與晉楚圍

江

文

楚亦未如之何者故君子務脩德不脩

德而幸諸侯徒自悻爾茲聖人所以皆



人之數

官

紀姓與期二世茲不始封都許後徙官紀

作樂發破齊城官獨不下隨為官州今密

計

之官縣理厥後徙益官故世謂南官

十 計戶爾樂史云茲與始都今高谷木南四

著丘

渠丘

管子朱君為渠丘公言邑也漢楚子重伐

官圖渠丘者今官縣有渠丘故城風俗通

云晉有渠丘公乃言也 與齊邑異齊渠丘乃

鍾離邑今臨淮西

安丘

漢縣隸北海今隸密有安丘亭西南十二

有漢安丘城案字記云安丘望之松東高

不仕子

無妻

即牟婁也本牟夷國後屬杞今密之諸城

有美鄉城字書無妻微視也音牟

且于

黎比 林閭 凡言邑皆公稱



審人不恭敢拒大邦侵阮徂共王赫斯
怒爰整其旅以遏徂莒以篤周祜以對
于天下此詩人所言王治天下弭禍御
患而以膺天眷者也審審須也審須
之人旅拒王命侵逼阮共之二小國王
始以其不道赫然奮怒整治師旅以遏
絕其徂莒者蓋將以除禍亂于下斯天
之所爲福也以篤周祜以對于天下斯
人之所爲悅者以故孟子援之爲說而
鄭氏乃以莒阮俱與周之四國善感於

前者四國之說不惟遺失評人笑王去
亂之意而於詩文亦不亂維此二國其
政不獲維此四國爰寃爰度此言天之
所以興周者也皇矣上帝臨下有赫則
監觀而下語可知矣二國者審人崇侯
也崇審爲虐政可謂不獲矣而公乃以
爲之股夏豈其然邪維此四國爰寃爰
度此言天以四方君侯付之周王而寃
度之故下文云乃眷西顧言其卒與周
也何得以是充四國乎按馬遷言文王

征伐之數甚備孰有所謂祖者顧亦何
嘗伐阮共說 昔楚人之威江秦伯爲
之降服出次大夫諫之秦伯曰同盟之
威雖不能救敢不矜乎吾自懼矣故君
子曰詩云維此二國其政不獲維此四
國爰寃爰度其秦穆之謂乎故三惟孟
所言以過祖言而今乃云以按祖族斯
則秦之後出于民間定於諸師之口
者爾彼上方言爰整其旅而此遽云祖
族其不然昭矣春秋祠于範子言子爲

盟于密言祀密之近也王之伐密于以
過其往言之師 嚴亂定禍理必從其盛
宜言之爲正云





ESTD 1982 NATIONAL CENTRAL LIBRARY, TAIWAN, R.O.C.





國立中央圖書館, 台灣, 中華民國







8.1
1982



國名記卷丙

高陽氏後

高陽三

帝之初封熹之高陽縣柱高水之陽也

至道三割隸昭安然棘城實爲高陽氏之

處棘城東南今凌儀亦有高陽故城差後

所都

濮陽信光

帝後所都今遼之屬縣所謂帝丛有顓帝

城城內帝冢亦號顓項之墟

梁西梁

相益國地理風俗傳扶柳西北五十有梁

城故美西梁縣西梁故城柱今冀之南宮

NATIONAL CENTRAL LIBRARY, TAIWAN, R.O.C.





款

堂陽鎮鎮之東鹿南六十縣道記西漢故城二三里一名五里城也南梁壯女詳開後西以別梁柱傳謂顯瑛大赦之後詩云薄倖于敦是也今沂之新泰東十一故敦國有敦山

安

管此伐齊數者
姬姓今壽之安豐與六逆故漢高六安地

麥

世述六失安
姬姓侯爵淮南子得楚公子變城之襄王今壽之霍从杜云安豐縣縣安豐在有京故城武德四為麥州七年改安豐字元圖

云杜充州高祖云然姓水經水縣與舒西縣邑津劉之封堂誤麥別

安東皆姬國也故班志云安姬之國而世本麥亦姬姓則俱庭堅後矣杜預乃以庭堅為高陽之字妄也按文公五年秋楚仲歸滅六冬公子燮威蔡滅文仲曰臯陶庭堅不祀夫臯陶乃少昊之後四世而庭堅則高陽氏之子六臯陶之後而麥則庭堅之後也預既誤以庭堅

國名表內
爲臯陶字乃從以爲臯陶後偃姓失
之矣中嘗改之臯陶之後有舒蓼而非
蓼也舒蓼偃姓而蓼則姬姓蓼成而舒
蓼猶杜至宣公之八年始戚其地乃壽
之重丘而蓼乃安豐地正相遠舒蓼與
蓼地正爲二而舒又自一國黃帝之後
任姓見潛夫論渠既不知別有舒與蓼
而乃妄分臯陶之後舒蓼以爲二謂皆
偃族正義遂以爲文公五年兼戚而復
封楚復戚之果皆隨已僖公之三年舒

已戚矣

已 卽紀也故南郡卽縣已姓之祖

昆吾 已姓樊之國衛是澗之濮陽昆吾氏之虛

昭十二
表十七 也隨昆吾縣開皇十六年北魏王城內武
昌縣後魏郡陽夏八年廢

城中有昆吾臺所謂昆吾之觀堂以昆
吾爲觀之

安
邑及宋遷許

顛襄十
四 已姓子今濮之北東南二十八有古顛城

人未以爲故師古六卽顛

溫 已姓子今孟之溫西南三十有古溫城漢



蘇

溫縣後十年魏成溫溫子舍生邑亦曰蘇

已姓子牧杜夏曰伯今懷之武德有蘇古

城杜濟源西北二里見魏三平陽製

原十二邑

尸

已姓商之崇履古文作時秦改爲稱漢隸

扶風山後魏今末興鄆北二十有故城周

四里有尸谷戶亭

颯

已姓颯也九颯志方颯今唐之湖陽一

作颯

取
大

已姓伯開甘東有董池破董澤之陂也

郿

醜
十九

董姓醜夷也今濟陰東北四十九有龍池

醜亭醜亭醜亭醜亭醜亭醜亭

醜亭醜亭醜亭醜亭醜亭醜亭

秦龍

董姓杜滑之章城古城內有秦龍井然

宇記秦龍城杜臨今長葛西四十秦

龍城秦龍氏邑也而汝之龍興東南五



十又有蔡龍城京城爲古邑水經注故王屋山
有龍逢祠長垣有龍逢屋皆柱後長垣
二十有龍城龍逢及有祠龍逢祠長垣
七亦有蔡龍城蔡龍城蔡龍城蔡龍城
左歸高

巴姓帝堯爵國

巴州

巴

巴

巴姓漢之比海縣比海今灘去州七里
有巴亭漢書地理志一作耳草

巴姓傳謂巴淮巴淮今青之壽苑東南
有巴淮城巴淮故

巴

淳于也水經注淳于本夏后氏國用武

巴姓傳謂巴淮巴淮今青之壽苑東南

十有巴城巴城一作勝郭今九江爲尋陽

巴姓傳謂巴淮巴淮今青之壽苑東南

巴

巴姓傳謂巴淮巴淮今青之壽苑東南

巴

巴姓是爲巴戈左氏世本皆以爲巴



氏非按宋酈國六邑有戈錫後高

右五郡本出己姓形聲轉緣而遂爲奴
故史記以酈戈錫爲夏禹後非也貫遠
更以之爲黃姓蓋因史伯之言失之

員同奴也奴姓之祖亦作伍借嬭即又
用觀雲誓志云雲子古之雲夢在江北今
雲夢會圖云酈子國杜安州杜安江東
春秋卽入楚威之封閻辛爲卽公公安
之安陸有卽鄉卽水郢城卽公廟閻爲卽

州

參胡

奴姓韓世惠連國

酈

奴姓僑子爵見前班志云東海開陽

故酈國開陽故城今杜臨沂北十五里代

彭二

卽大彭彭姓之祖舊云徐治彭城有彭城

山彭祖秦廟春秋爲宋邑莫石采邑莫石寔

宇記州城外城卽古大彭國攷之初國當

是彭州有天彭大澤垂拱爲州後遂徐

余伯仲見前



李蒙

彭姓商伯元詰之封水章也同都說采割

劉宗更封之故世本謂水章防姓隨章為

城縣則白馬兩之草鄉也東有白馬

澤之草城曰草鄉在東城內有古

記云左右直受小口曰水下八十一口

亮

彭姓亮之承有既字即古暨國北云都

承今縣城其承者為諸暨本曰餘暨若暨

浦諸山據越一作既則江陰也當之江陰

彭姓容之署城西北三十春秋之諸國

書故城在西北大略

稽

彭姓毫之譙有稽山

舟人

亮姓楚地管常壽過充息舟城而居之者

新十三年

會

邛姓一曰會人邛也詩之檣國杜溱南之

間今新邛東北三十五有古創城其地

姓頭或公城之然謂會以水名按春秋之

分治乃杜孫放但明以爲君之誤安矣

邛姓今襄之宜城楚之邛都一曰邛那四

邛者其意與營邛邛異說文知音反

三曰宜城與營邛邛異說文知音反

廣今沂之安陵也傳在陵上則謂其之

偽

比今邛陵西有偽附邛氏

比十八里

定音酸氏兼乎

比十八里





路

邱

邱姓漢屬漁陽
邱姓晉秋二邱一杜晉司馬穆平馬太一
酈地酈十一工改切今杜穆林云酈氏西
上音恭音局

偃陽

夷

邱姓子胥威之漢楚為偃陽
今沂之承有故偃陽城
邱姓龍諸邑楚威之今臺之城父陳之夷

曹

僉管諸姓之始傳也今與仁之濟陰漢
之定陶東北三十七有定陶故城即古曹
國有曹南山房山曹人之葬房山南定陶
城杜禹城石衛之曹則下邑也一日漕杜
滑之白馬俱俱疾切

朱 郝

曹姓子郝也周封後遷更是為郝妻今
濟之任城南二十有郝妻城吳南郝也
非江夏江夏大江北郝也亦杜黃黃同
是三十郝也



弱二

曹姓于繹也克之鄒縣有繹山鄒文公遷

經後曰繹山鄒文公遷之鄒縣有繹山鄒文公遷

杜由南遷云云鄒縣有繹山鄒文公遷

或謂鄒縣內傅林伐魯史作繹也

本姓秋極王之山至齊丁時改曰鄒後為

武德為州則今臨濟鄒州非扶風在長

曹姓倪郡也從齊動王命為小邾子陰

兒母

子邾

鄭參字泉小邾高厚定鄆田今承縣

滕東南有鄆城滕邑宋人也

曹姓周咸以封少昊之後十六卷長奔

小邾

曹姓倪之分滕縣是古齊縣百小邾國

一云仙源故曲阜東南四

十五邾城水以故為

相牟

曹姓子魯宣取之定王預謂琅邪陽都東

之年邾城陽都故軍云在沂學史云相牟

國即寧安從隨之年山縣或云牟人非



關从漆

從征記高平東陽東北有漆鄉漆鄉東北

十里有關从鄉

鬻

楚先封鬻夏商間因為姓文王師鬻

後隸省為鬻字

荆楚

羊姓子鬻春連封漫其處周初復之荆楚

一木故春秋初猶書荆謂孔子致之非也

楚在荆以羊

楚

子鬻羊姓後能繹初封居丹陽今之秭縣

不曰西楚謂將向或王以是熊神今其性

郢

華文庶是徒在江之南為南郢

楚文王都郢後九世昭王定郢

見并志不果都東楚都到子孫

王使鄂中王因與王平昭昭非又都看

子鬻中王因與王平昭昭非又都看

人鬻于為自起所姓北楚陳或其地

楚南故秦一小楚名曰南郢

武徒枝江亦曰丹陽

是為南楚

漢

周地定

周

武子瑕邑說眉侯

武子瑕後為周武王
武子瑕後為周武王

利

邵姓錄云楚公子來馮氏為今利州

西

西固安有固安兩城

黃

黃皇邑河內軹縣有黃亭

五

漢書十

放邑泥也徐云寢國續志云固始有寢

丘漢書十秦成楚蒙恬攻寢者頰之汝陰

今汝陰有自表與光國是

漢汝丘縣明皇為汝州今有叔放祠

望

棠也伍尚封麗棠君今揚之六合秦漢之

棠邑陳與秦國

遠三

棠是地子王治兵處十七遠望也十七

遠望一州鄭地十七鄭處謂云魯山

地名亦作臨鄭十七是子會鄭社云鄭

即陶陳留傳云陶氏本出其國南陽葉縣

南有秦城非鄭秦今鄭之原武西北七里

有秦故城周十里故葉縣曲大夫家東征賦

歷葉陽而過卷者姓辨並上登

善記在秦國楚地

卷二

蕩



家

姓蔡云高陽侯封以為家雙有預云東

楚蒙陰有蒙陰城蒙陰後齊入新秦隸沂

有小蒙城城在沂水縣北十五里

城在沂水縣北十五里

棘鄆麻俱楚邑棘蕘城縣乃故麻城今黃

之麻城而辰有麻陽又湯山西北故麻城

漢之麻鄉風俗通麻氏齊大夫麻嬰後

汝之襄城有郟城九坡志云今汝郟教邑

郟陽有自公城即自公邑子西晉使郟公

是為郟大夫曰

麻

白

白

慎

吳伐慎白公敗之慎十今廬之屬縣西北

四十一有故慎城鎮水通典漢慎故城杜

今潁州潁上西北九城志慎縣曰公

昭也本衛邑中屬晉文元季鄭伐匡今扶

溝有匡城鄉匡亭而匡故城杜滑之 城

西僑十五次于匡者漢之長垣地道記長

垣南十里有衛故匡城孔子所厄淮南子

注襄邑西匡亭承匡今拱州故襄邑近有

匡水承匡山杜丘城東七十五里

鄭地成十亦楚地鄭十始齊大夫采今濰

管

管



三

楚歸那有蘇木衛大夫采楚元華或楚後

屬楚又云即攝俱非實別自楚地又

博之博平有蘇城

析

楚有析公邑後二

曼

今郢也今廣漢有郢鄉

廬

春秋有廬嚴架因語注廬楚邑或犁為廬

養

錄基先郢大夫有養甥楚地璠云寘歲郊

菜

縣西南有養水錄基之邑郢城今隸汝

商

子西為商公今商之商洛之地志為弘農

椒

裴翹謂在順陽魏晉始分爵隸之

標陽

標也預云新蔡東北有標亭昭四年吳入

魯陽

今鄧之向城

苞丘

或云荷丘楚有荷丘子

虞丘

吳丘也楚相虞丘子邑晉丘者王

軒丘

楚文庶子菜邑



期思

楚下邑漢縣屬汝南故將國入楚大夫復

遂逐爲期思公今書之霍公有廢期思果

主吳監四於期思置期思廟蓋穆戈陽期

思名徠有故城杜固始西北七十

封地

楚地

滕

右楚之分六

春秋交貶乎曰無之有進也子曰無之

曲則美以勸曰善善惡惡善其善惡其

惡直書其事而人自勸矣進者不得不

進因其進而進之于何褒貶者不得不

退因其退而退之于何貶焉嘗求夫經

之所以善者乎夷之日盛華之日微豈

人所願哉徐之初也稱戎禮元以稱盛而稱

徐莊二十又盛而人之倍又盛而子之

稱楚之初也稱荆莊十以稱盛而稱人二十

既而楚久又盛而人之禮又盛而子之

已而有使通矣已而有大夫矣聖

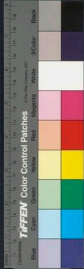

人豈有心於進之哉因其進而進之至
于此也 王道衰諸侯僭一再降而政
建於大夫又再降而制歸于夷狄聖人
豈有心於退之哉因其退而退之至于
此也 春秋徐公稱我自稱徐不後見得
此也 夷齊出成此夷齊稱則之燕文定
以高徐不徐人人者文文
安人與千四女文之多歲 五季一朝諸
美之於天子也天子於諸侯有聘而
已諸侯而相朝聘議信脩睦豈有大小
疆弱之分哉周室東王政不綱於是大
國聘而不朝小國朝而不聘故春秋書

徠朝者三十有六皆邪祀曹廢之君未
有一大國也徠聘者三十有一皆晉宋
齊祭之人無一小國也二百四十二季
之間莫之朝楚首矣而楚未始一朝莫
其降聘也偃然既以大國自居而聖人
亦因以大國對之矣 晉宋齊始其奉聘
楚齊魯也 進而人矣未名通也其再至也進而名
矣未氏通也 又 又至而名氏通 一進三十
進能 於是始與中國諸臣儕無別矣聖人之
意豈不欲中國之盛而夷鎮之復卻哉



不得已也柳與楚盟又夜與香故楚伐不報倫其城郭故所克之陳絕秦卒而楚與秦之約欲與秦申戰時一亦進士已而後為意因宜俸楚命勿欲請入侯之以後或新則不為大洋也且張飲之于楚非不輸也後以故也借擬後謂卒而後中更余至于我衛其齊有以謀秦卒而突然更若亦所不能因其是而德之同特以昭昭更而軍齊晉也向使諸侯知所有昭昭更而軍齊晉也而更不豫仁表以事其臣玩邦交定者順理人或曰舉義律也故進之不恭恭義周公明堂之盛舉也刊之轉三成之尤穆之八典知教之二載俱其熾盛之日時魯方有無禮而加戎也其林賦也則自

謂大國齊桓死夏文未起方倭公之威路且甘心委贖之之會至不出而受其捷未逸而乞師代齊救則魯之討是久矣孰有慕義於莊公哉謂公與我敢承說者謂公與謂公與

澤

熊姓書彭澤彭澤人皆峽外為楚宮楚威文十六南瀟夷地建建故縣今為鎮諫石首以多日百澤一作

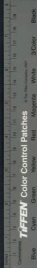

羅

熊姓羅君也初封在襄之宜城

故信陽有羅山九城

志羅君城柱家後徙江陵之枝江

故信陽有羅山九城

春秋羅君城柱家後徙江陵之枝江

故信陽有羅山九城

羅國共祖王二十一年楚伐羅周東乃定長

羅國共祖王二十一年楚伐羅

沙令潭之湘陰東北六十有羅故城秦之

羅國共祖王二十一年楚伐羅

羅縣為羅州

六百四十年大業十三年羅縣

及岳陽志隋煬元年始為羅州非有羅水

六百四十年大業十三年羅縣

所謂羅州

水陸州也

羅

熊姓子雷是楚威之

十六卷字記楚之

巫山縣婁子熊學治多能姓今稱歸城東

十六卷字記楚之

二十有故婁子城荆州記稱歸西有楊城

十六卷字記楚之

宗

羊姓子宗也頃王四年居執宗子遂開其

十六國春秋常璩志云宕渠宕安國安字

十六卷字記楚之

故賈城江流縣東北八十四古寶國都又

十六卷字記楚之

廣安軍秦江縣北十二

即始安城宕渠令入伏

虎奔城見存

中興書云原君後非

漢王國今兆州與夜郎以西蠻皆云莊路

中興書云原君後非

後

中興書云原君後非

唐

糜同所謂糜庸即糜也今之房陵楚飢與

濮伐楚楚子再敗糜師于房者者

和五荆

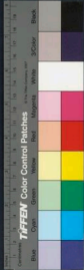

藥

文十一
卷五

州記引釋例在當陽非也當陽乃麋岳志
之巴陵為麋子國地而南城址尚存相去
十里所楚郡齊曰使王洋由子汝麋者
有藥

辛姓子公刑之當陽齊書云均之鄆鄉非也
乃古錫穴通鑑乃古錫穴通鑑乃古錫穴通鑑
穴者地理志漢中謂之

右而陽後漢書穰城等國

諸侯以保禮穰為孝是故國君去國止
之曰祭禮社稷大夫以守宗廟為孝

是故大夫曰去國止之曰奈何去宗廟
士以守墳墓為孝故士去國止之曰奈
何去墳諸侯失國曰喪大夫士之失位
亦曰喪以不孝處之也孟軻曰世守也
非身之所能為也勿死不去此重去社
稷之義也顏淵曰去國則哭於墓而後
行此重去墳墓之義也土地人民諸侯
之寶也是故春秋於外取威必書所以
見不能保其土地與人民也卿大夫死
喪士死制是故國君死社稷謂之喪大

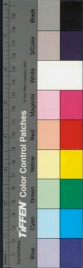

夫死宋廟謂之變四郊多壘大夫以爲
辱而謀人之軍誦敗則死之則大夫不
可以不死矣矣奉命以出有死無賞士
大夫死行列百吏死職則士不可以不
死矣雖然國君死社稷而秦王去沛
大夫死衆主死制而管仲不死于糾蓋
死社稷以爲民也去社以爲民無死可
也死衆死制以爲君也死非病君無死
可也故君子之謀國勇足以制敵智足
以謀必以死爲高哉所年然亦足故國

威君死之正也聖人猶不必其死也其
見威焉猶以取威之道書之祭獸無歸
嬰兒流嘉許斯頓梓胡豹曹陽和益之
名所以見不能偷德保往稷而之威余
諸侯文回而後証于諸侯孟子以爲此
於謂子且言也子世前溫子在衛雖在
失固不省其其楚子威變以變子歸不
不道目數威也楚人謂變不祀祝融
名非其所取威也聖人謂變不祀祝融
疾之遠威之善楚人謂車威也杜謂變
不祀祝融不讓威同姓交也商祖康叔
不祀及觀晉初則不及公則變不祀以
融非所以爲罪也祝楚得車成兮以
歸錄實也或曰以祭於獻舞雖明祭之

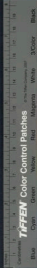



越

已威蒼何嘗威哉

相說

羊姓古有越盟合為瓠云南越廣州按南

海桂林象郡皆是非奴姓之越

千道志云
葛明古百

東南二越諸儒皆

一之疎矣

今驪之越蒙縣

周載

越

言云蒲州古驪越之地而史記亦有西

驪驪交止九員之域

十道
驪驪灰姓

故九員有驪田

州記交止有驪田

或自名驪好美故蜀王子餘在梓

邑有驪

越水

其散居襄
中處驪越人
莫此

云瓠誤

驪越史記

驪越

梁四公記合蒲客黎縣驪越也並適謂於

越又訛為瓠越安

太平御覽引周書五來切

且瓠

西瓠

郭璞以建安為西瓠非此集韻音嘔略越

別種郡國志鬱林西越也故杜佑云西瓠

右高陽後越之分

會讀地書王會解等知所謂百越矣是

羊姓之越也至於會稽之越伯禹之由

又不在是日南而南唐虞三代為百越

富轉發非先王封建疆方之限自交至於會稽七千里內百越散處各有姓氏非盡大康之後越也若夫中虛之略循地之越則又昔之通於中華者和元

上通也亦如銅丁鈞一用可集諸音韻西

同拉音今打柯屬屬一義集今屬州美

神用古德善成歲事之固大荔地志嶺

年編今曰嶺嶺在河槐字足上坡的不

英禽脚名王字之比如某非大高島民

府和溫宿今德果與有且宿額漢世誰

皆是溫宿循因八居之隨身之溫秀也

之名縣也烏骨周之全也五服木冠矣

伯合春嘗何有於夷哉東遷而後張蒙

攻併禮廢孳壤然後諸夷得以公隙而

入赤體白室更踏秦半於中原矣具

越楚蜀樞為蠻境今州湖川實松茂純





是其觀其多海原亦南望秦隴晉魏

成戎地文成縣在河東山北有城

河南爲蠻河南陸渾新成故蠻子

焉秋狄之關在自然地故云自狄與

惟存存諸隄在在充瀆地

往往往編於渭首維洛陽一王城而揚拒

中中爲冠俗者其冠也甚異甲候將類

子弟子弟車舊制而聘新夫魯族者代王胡

服服咸失其死祀居維丘鄉處暮甸乃用

夷夷禮推徐介官牟萊之國在今京東而

亦亦俱有夷名可勝歎邪死金而下典午

之際之際齊州左衽言侏離矣被髮野祭誰

其其哀之仙李石晉而倭茲禍尤酷此許

翰翰所以歸過謀國者之不知學春秋寧

不不効者若此族者猶先王之類也是故

列列之

牟

子爵祝融後續志云秦山牟縣故牟國今

登地廣記云本符

嶧夷

堯命義神宅焉夷在歷西即青之嶧夷今
大昔及帝命駿作禹鐵一作嶧鐵故即都
夷故武有時福嶧富為嶧夷公

南交

義叔所宅今交州故交趾交郡也

西

和仲所宅今具元西縣漢故西縣古來田
西而閩之晉安有西水上原錄京兆水西
西水縣界流入

幽都

和叔所宅幽也一日北幽今之幽州居山

易

六 之上有幽都山以陰幽名非來地之幽

所謂朔易古有易之地商上甲今之易

州北終東始有代易意故邇于代世不知

易之地或謂冬收或交易為之東作西成

南為朔易皆以民事言非世謂叢叢易者

亦有易水出周安故周安為北易河出故

安國謂西山故安國起云復有南易漢題

故安謂之比易作故通記有

三易諱為南易世謂關關以呼尤為南而
易史云燕與題易以龍充冷門與燕者而
臨洛為漢易陽普燕文公徙易則漢之易
縣也有故城在城西五里有故易京城杜





涿之歸德南十八里

公孫瓚害劉虞于前下涿云從南垂楚北

原惟在此中可避世以易地當之等城臨馬河從舊曰且京魏西樓博千車東歸破之石虎自變從此其國毀之東守說徐亮東南十五有大城無桓侯之別都指此

程

商封具回後今咸陽故安陵城周程邑也

地處其陵決快風一云洛陽上程聚程伯休父卿上之采

黃七

相公再會黃人尔琴之黃縣東南二十五

里故有黃城本絕邑後入齊黃亦多矣如

內黃

縣在東魏外黃在東魏城小黃在東魏

黃國東北漢

土黃音明劉歸田立與封丘

黃小黃城

今東之有章

漢平王宋成

陵等皆有之大彭城成州

漢西黃地

一作鄆古鄆

太昊宅東少昊宅西炎帝居南顓帝居

北予嘗證之矣南交北幽東瑯西柳處

乎四方此不遷之次也已西冬周益

公選舍歸首以炎陵事來訪謂三星五

帝並居中原炎帝之墓無因南方即疑

為偏據者子曰不然古之聖人惟與天

地合必於我者無一毫之不盡則示之
後斯攸又而不渝後世聖人取之於古
必其所穆能合於天地動靜曲盡而無
媿者然後執之視以爲則苟在我者一
毫之不盡則推之於彼者將狀弃而不
縱矣盛德在火不列之祀其帝炎帝其
神祝融此實司南方者是故炎墓茶鄉
而祀融墓於衡山地道記誌顛頊之虛
宮杜園州遠遜章句實憤筆記西皇所
居乃在西海之溟斯未得信然秦漢來

大祀雲陽甘泉則雲陽固在咸陽之區
而姓氏書譜雖顛筆姓亦皆出于西方
魯爲少昊之虛衡爲顛王之虛固左氏
說也 開元祭天下景林邑羅曼所至
悉繆而獨交州之畧分寸不訛子以是
知聖人之所以爲萬世法豈苟然邪而
孔子國猶以爲夏與春交果何義歟嗟
乎隨室或嘗大柱相繼而後姓神農本
經句字不可變三千餘曆感且悉異而
後信放動之典中星不可遽不察高山

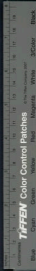

不知天之高既登高山而猶未得其所
以高悲夫

安國字子固

高辛氏後

高辛

高陽封之今南京殺熟高辛鎮也

云襄邑有高辛城襄邑今隸東京而高辛

故城在殺熟西南四十五里

萊

櫻封作整齊萊亦作台驗命今求興武

功西南二十二有故棗城有后櫻姜嫄祠

隨爲櫻

本周

邑

水

在

三

水

東

北

麗

川

水

西

尉李

不窋居今慶之戎化有尉李城在州東三里作尉李誤





不窟

今安化有不窟城不窟城州東三里周地

圖之邾邾城在白馬馬崇兩川交水口

許季一日不窟城邾邾之說則語不窟城

或伏則韋據以各期故詩至美國生米

夏父

古公就父或云夏地呂氏云宓子治夏父

然宓子治乃單父也

魏

景王之十二年魯使唐伯辭于晉曰我

自夏王之伐以石稷之功故受魏駘商岐

畢為晉西土武王允商滿始商奄為吾先

土巴濮地邠為吾南土商真燕為吾先

岐

土則周之先帝父魏矣平陸乃故河東之

河北縣春秋魯晉今陝之平陸

古有岐伯至古公避狄遷岐之陽今鳳翔

岐山縣西北有岐城故址後魏為岐州以

出之岐而名即謂文王初為岐侯在郿

西北不百里而邠又在郿西北四百南有

周原而乾之末書亦為邠地故傳謂自稷

至武王遷不邠所封以此一作邠蓋地志

縣道記隴州吳山縣東四十五即岐山縣

周

西甯界有一故城彼人謂之文王城寰宇
 記攷文王都鄠不合於此有城疑是漢杜
 陽縣又岐田稷粟十九有杜陽為內亦有
 杜陽故城二縣俱屬扶風據十三州志鄠
 縣道里數即臨州杜陽故城近之摠漢志
 注杜水南入渭即晉涇界文王城述之
 黃帝臣有周昌商有周任千姓編云周因
 商大史久矣漢書為益預謂扶風離東北有周城天母蓋
 即周原岐之小地名秦王遷之在楚陽有
 攷說文謂文王封岐在楚陽中水滸河美

程

志謂楚陽西北中水鄉周秦王邑或謂太
 公美岐
周曰明非
 王季之弟周書王季宅程世在今咸陽故
 安陵亦在岐南與畢陌接所謂畢程且十
 王嘗穿于畢程長安志王過下
言文王卒于畢今姑邪

豐

文王作豐武王作鎬豐豐宮鎬鎬宮豈立在
 豐水之西鎬在豐水之東皆宗周地本小
 男國武王伐紂乃牧虞師丙師豐師鎬師
 者亦作鄠寰宇記文王鄠宮在鄠與豐圖
 云豐鎬相去二十五里





鎬

在長安之靈臺鄉鎬宗周元和志鎬京在長安有武

宮漢穿昆明鎬之遺址論今本與昆明

即原周昭或作邠非是世本荀子作邠

邠邠君亦見春秋後傳然本只高年才道

起邠邠者昔常川邠曰在河北自音邠一作邠

東百
王城

武王遷商紂成王定之作東都各曰王

城今河南縣皇城也水西亦曰邠今縣

邠邠至平王遷君之曰東周而以豐鎬

為西周予朝復君之二周分理此為東周

根王遷之而此為西周矣公羊云成陽東

與秦之王城吳世云臨于東在古王城今

西伯公孫惠公封少子于鞏號東周

東周三

西周三

宗周三

周公既營洛又卜漚水東作下都遷商頑

焉曰成周今河南洛陽故城是首入河開

周曰東周周度高二而此為西周相公居

自武以鎬為而豐為宗周後更鎬為宗周

正月注兩光正日周宗周成周王城東西

周不一學者宜詳

惡欲聚

秦以處東周君

陽人聚

秦以處西周君今汝州之西

承休

先武封姬常今汝東有承休故城

商蕃

箕封在華陰之醜郿縣有樂郿城及故潘

邑故世本謂岸有番關駟云蕃郿西今之
聲城是矣地有商出將建于云在太華之
陽世紀謂在河套故世謂上洛漢商縣也
也

砥石

昭明居

郿

上甲微居即桐也世紀云郿西南有上司

馬太甲之居今湯陰有司馬泊司馬村或
云太甲蓋以郿西桐有離宮商之墓地而
繆以上甲為太甲介

參

齊沈封太夏是為參今太原陽曲舊晉陽

城也

商

商丘闕伯封相土因之宋是今南京理宋

城漢之睢陽或以為漳水之南商虛夫之





相

虹之西北有故相城。案字記云：即相土居。

晏龍國變龍音以王符云：優姓魯之比鄰。

咸二年，符獲此。謂云：太山博縣西南後。

為博城。今奉符有龍山。夷陳署為龍侯者。

非長垣之龍。為縣。秦三十有龍。城水

城。非長垣之龍。有龍城。

續

續牙國音也。狹嶺居采。

巫人

今之巫山歸之。巴東故漢巫縣。州其

戴民

經有巫人戴民。戴民盼姓。帝使後廣韻有。

茂國案音倍。

司幽

一曰：思幽見經。列子曰：思幽之國。思士不

蜀

妻而感思女不夫而孕。

支干封蜀侯國。自益昌西南至蜀皆其地。

張儀威之。蜀王八戰不勝。而威王元

蜀王封其弟諒。明於漢中為直侯。後命其

搖氏

邑曰葭萌。今利州縣。一曰吐費城。

東胡

經云：帝學子國。即搖氏。

狀越國。後曰鮮卑。盧循所居。鮮卑山在柳

吐渾

城東南二百里。伊尹四方令東胡正比。

秦案

秦僕

赤烏

中路

一曰竊土之國

穆傳赤烏之國在春山西三百與周同祖

玄元國

帝堯之孫子何其盛賦傳曰晉帝堯十
四妃之子皆有天下常儀之子為帝堯
慶都之子為帝堯之後為商而禋之後
後為周商周之後盛莫京矣予嘗求之
帝堯之治天下其迹之聞于伐者初無

赫赫之功是何邪得非有功者不如無
過之難而作陰德者弗若絕陽刑之惡
大乎體堯之政亦惟仁柔無苛而已而
其裔之昌如此也不亦姦乎其若商周
之後國別著于篇

虞

仲讎後陝之平陸吳山有故虞城虞井虞
城在平陸東北六十本帝舜之後國所謂

西虞

伯翳外傳云命主有命國曰吳伯吳大也即秦伯居可

互具





宗路

吳也句吳故城在無錫梅里平墟城在無錫梅里在益州城北五十里字太伯城西去舊四十里地大與梅里同城內有泰伯宅及泰伯之墓在梅里城內蘇吳興郡錫為三吳何遜所今蘇州吳縣與錫名里在會稽吳縣北梅里在吳縣北夫祭祭楚封之世家吳春秋云昭王封之為宗路定立姓吳守云世在汝南吳房為吳國封夫祭今祭之遠平有宗路亭吳於城宗路在汝南吳房亭吳於城宗路在汝南吳房亭吳於城

延陵

西

延陵五一在代一在綏延陵縣一在丹徒皆非季子之居一作金陵然亦非古今類同延陵縣太康之晉陵退耕在是地志會稽吳陵季子居延陵終身蓋因封此今江陰有札墓孔父所至今在江陰西北七十里

州來

二

古國楚威之吳取之封季子成七年入州來伐封之釋例地關地志在沛今壽州下蔡大差遷自延陵徙故曰延州來今在沛野王



云吳自有延州來地先已封季子非楚州
來邑未詳

朱方表十

潤之丹徒東二十地曰朱方吳邑也故慶
封入吳與之朱方昭四年楚圍朱方者

郁園

郁久聞也或曰郁園久聞其名一作鄭今
單之魚臺故方與縣東南有郁郎城或云

一曰有郁氏園

鳩茲

預云蕪湖縣東今阜夷也今太平蕪湖縣
東四十負鄉其地記云有鳩茲城按與地
志以為皋城今蕪湖之德政編有句茲

句茲港為古鳩茲 纂史以為松滋夫之

寒守楚壽之霍山東十五有杜陵故城蓋
亦古今地記故舊在鳩茲或屬江陵或屬
沔江一名杜陵之杜陵楚地地後吳又
鳩茲既因在江陵乃城唐三年以松滋流
戶在湖土之松滋縣
津河東乃前之杜陵

鄒

一作親吳地發陽也杜云鄒發陽也相王
今海陵今泰州治縣東

西吳

一曰虞離支子封今陝之平陸東比六十
里故虞城也漢大陽地本帝舜後封即西
虞有吳山虞并

辨三
鬱辨

仲山甫采封之鬱也今京兆杜陵有鬱鄉

樊川昔惠王使魏公伐樊執仲皮者

魏漢

樊川昔因王符以為封南陽在南陽州記

荆州圖副樊處皆以為襄之鄧城然充

之瑕丘亦云樊仲皮因

寰宇記取丘西南

述云樊吉甫之墓則在南皮

西三十里三

仲皮因亦作鄉

周章次子風土記武王封周章小子斌於

無錫安陽鄉今常之無錫有安陽山

縣有

仲奔國罔繞三公晉之罔縣成王封庶叔

以有罔之土者

定陶縣南地近洛與甘縣

安陽

罔

接諸船九年罔廿人與晉罔蕘箏罔由罔
罔之樂史在河陽有罔坎一為罔田解罔
也非罔罔水地北罔長平西北有
廣陵東南有罔江即罔渚

太鹵

太原叔梁云中國曰太原秋曰太鹵地與
狄境太陽由
海陵東南有發縣口哀十二年之發揚也

發縣

右秦伯仲離後



子曰秦伯其可謂至德也已矣三以天
下讓民無得而稱爲禮讓爲國之本也
昔者虞帝一讓而九官皆讓范宣子一
讓而其臣皆讓下之視勅朽章偃風况
始國之君哉詩云受爵不讓至于已斯
亡少靡以克報與而句踐加以克報與
秦伯以天下讓而季札亦以兵國讓惟
其有之下必有其高者故能禮讓則知
禮而敬上矣知禮敬上於爲國之何有
古公之請周家之業蓋已彰矣此所以

當得之者秦伯也乃不受而三辭之其
不受也非爲名也非爲其弟也以天下
故以天下故豈其心之有是哉心無是
是故天下莫之知天下莫之知何從而
稱之哉范曄亦言秦伯伯夷未始有讓
若許由者能逃天下而不能逃名迹不
泯也鄉使秦伯遠遜辟不能堅決則
民得而稱之矣豈至德邪秦伯元子弟
三從不爲難
文王者天之所命也伯惟知此是故致
國不爵夫以君之元子而棄宗國以逃

TIFEN Color Control Patches

Blue Cyan Green Yellow Red Magenta White Black 3/Color 3/Color Black



形身本中夏而冒先王之太禁以從狄
安行獨復又得皆以讓為美而為之哉

以爲此首于時秦伯將讓且因于幸登
謂其再曰秦王武以一回之半後天與
其美之謂周至人不登一世而乃世以
之世不實一代而方代以之貴吾焉能
貴乎一德而後乎乃代爲乃去其國大
秦伯以賜而後云也天下盛在非用天
下讓云云而後也方天下盛在非用天
山下文王一德而安天下後文王何曾
下下爲一德而安天下後文王何曾
下下爲一德而安天下後文王何曾
下下爲一德而安天下後文王何曾
伯知古公欲立季歷亡之靈前斷髮文

身何管凡其三讓如所謂南鄉讓天下
者三哉方秦王蘇以與王季子季以
之也論衡云秦伯見王季有聖子知秦
王意欲討之乃入見秦伯說文季以
周恭秦王養秦伯還王季謂伯秦伯
說王季不聽三讓曰吾之其誠其德之
說王季乃吾則德之人不可為宗廟
主王季乃權受之古公樂歸云秦伯
與成仲與去後說文身交形此為王季
康反聞古公卒乃還喪喪于門外示
勇狄之入不憚人王夏于楚季歷謂秦
伯長當之伯曰吾生不於養死不於
哭不三讓論曰秦伯之也成之故
謝慶天身與列餘之人也成之故
三讓論曰秦伯之也成之故
三讓論曰秦伯之也成之故
三讓論曰秦伯之也成之故

玄死夫之遺亦未為得也
如玄所云天下共見何云然西木著且遊去與不發表本止一事而附髮又身文與在氏別文不合子言三以天下深如季札子顧之
 按王允書故公三子其季白歷季歷生昌在襍瑞見故公曰吾世當有興者其不在昌乎秦伯知之乃去之吳夫秦伯蓋知天命之在昌不去則惑惑且亂是故嗣然有不俟駕此其去之為天下者明也
其父云自前將與以家學世昌者以有發也為見季歷仁人者文也文聖也又意分也西室故歷而地也仁人有一德學又曾仁故云三以天下秦夫以為一知文武之強猶得允之後

選則武之設野無足時平則先嫡國難
心也而足於秦伯乎
 則先功此靈之所以為讓太子也若齊景公篡其君凡之位雖有千駟死之日曾何足為稱哉秦王世民功既高矣而建成元吉猶不之寤卒以自斃則知為已而已夫又安能以天下哉秦伯可謂至德也已矣



國名記 卷丁

陶唐氏後

陶

高辛封之今廣濟軍治古定陶城有陶丘

蕩蓋變姓名間行止陶今之平陰有陶山

唐

國即中山今定之新樂與唐縣俱是

有堯山唐水望都故城望都里東北有廣

唐城齊中山故城望都里東北有堯山

後都平陽安邑亦皆曰唐平陽亦

冊朱封也

楚

許氏叔重謂堯以楚伯受命今之唐州故



國名記 卷丁

陶唐氏後

陶

高辛封之今廣濟軍治古定陶城有陶丘

蕩蓋變姓名間行止陶今之平陰有陶山

唐

國即中山今定之新樂與唐縣俱是

有堯山唐水望都故城望都里東北有廣

唐城齊中山故城望都里東北有堯山

後都平陽安邑亦皆曰唐平陽亦

冊朱封也

楚

許氏叔重謂堯以楚伯受命今之唐州故



湖陽有唐山宣十二年之唐乃唐成公之國記云成王威唐徙其後子許郢之間者也

卅

朱之國今朱虛有卅山卅水出焉東卅西卅二水近有長阪遠峻謂之破軍坡記爲卅朱并兵之處又郢之內鄉亦有卅水漢之卅水縣荆州記云卅川堯子封者九域志云在鄧有卅朱冢然卅朱陵乃在卅之水和鎮

房

朱封防也昭王取房后今涼之遂平西南

傳

四十吳房故城孟康云本房子國輿地志云房子國在秦之東房于其夫秦之封之曰吳房元齊平曰送子鄧西魏之先漢國吳房爲州水經云房武秦之防陵十二國房故城于越之房也

趙房異

詳別後世國

有唐王基許

武德初爲房州與

大錄國

唐書云夏封之在虞詭之間

陽北十里

有傳虛傳若傳說之祠

古之比虞令隸平陸尸地多傳姓子云傳

岩在北海之洲妄也

錫

長子之後妘姓留也丘中有麻彼留子國





天章
鑄

昔漢隸彭城縣名在徐州府故城在今
在津浦鐵路下縣東約二十五里
以爲漢元年劉濞在彭城也子房之封
有朝塞謂之曰朝塞有朝塞謂之曰朝塞子房之封
之對亭也十年傳之也今徐之
城鎮有留鄉營故城徐文無字今徐之
鄉世作卵金刀鏢也東公放只作
防姓韋也見世本或云劉氏非
疾辭祝也充之韋正治故地丘屬濟北有
鑄鄉春秋齊地然記齊之歷城爲祝

唐二

因春秋之祝阿寰宇記爲古祝國黃帝後
故城杜今岫齊東北二長清東北四十五
禁伐有唐高宗後洛陽之唐聚唐二十三年
有唐高宗若郊之戰唐侯當楚左拒預謂楚
之小國定五年秦子期威唐者隨之唐城
唐鄉也

魯

御龍邑左傳云魯魯陽國夏魯陽縣亦號
唐侯漢屬南陽今汝之魯
山有魯陽關有大龍山堯山今日大陷山



同名

因祭立光祠水經注云後秦魏舉州王世

州有魯陽公墓秦龍城後之龍興九城志

松陽郡古

杜

一曰屠括地志云杜伯國今永興長安縣

南十五有下杜伯家朝記云杜伯所築漢

之杜陵今馮年杜縣今有馮在將軍二杜

國也今在馮年東十五里杜伯國唐杜兩

隨

士會邑晉地晉人逆晉侯于隨者非隨州

然按類林隨侯祝姓則亦陶唐氏之後

國春秋之祝阿寰宇記爲古祝國黃帝後

故城杜今嶧齊東北二長清東北四十五

記云黃帝後

唐

禁伐有唐堯帝後洛陽之唐聚昭二十

之小國定五年秦子期威唐者隨之唐城

唐鄉也

魯

御龍邑左傳云魯魯陽國夏魯陽縣亦號

唐侯漢屬南陽今汝之界

山有魯陽關有大龍山堯山今日大隋山



杜原

因祭立光祠水經注會後志魏魯州王世
州有魯陽公墓秦龍城故之龍興九城志
松嶺即古
魯陽縣

一曰屠括地志云杜伯國今永興長安縣
南十五有下杜伯家廟記云杜伯所築漢
之杜陵今屬年杜野堂有西石祠事三杜
十四杜陵後魏為杜城在下杜東
城今在兩半東十五杜伯國庶杜兩
國也齊志云齊州杜城在安陶
齊志云齊州杜城在安陶
士會邑舊地晉人逆晉侯于隨者非隨州
然按類錄隨侯祝姓則亦陶唐氏之後

范

邠

二

士何封合漢之范漢故縣有故范城武德
二為范州領范一縣與范陽書張異齊志

河東永安東北故范縣也今晉之霍邑晉
先穀為范子宣十二季范子尸之者有范
水霍邑邠非周范昭二十九年
漢范縣

幽

冀

右五邑皆士氏
冀氏也併于晉邠內封之昔曰季過冀者

高唐

漢之隋縣今隸晉有集亭在皮氏東
比傳云其為不道者非董州

上唐

唐今齊南之祝柯預云祝阿西北上堂城
唐之名非一若帝堯伐有唐則為上唐故
蔡勳上唐書其是之戰後當縣晉上唐縣今隨

之唐城有故唐城劉男之封則南唐也
復有廣唐北唐之類冒其名余高唐齊
昆太齊之章丘則故高唐國明云漢縣平
濟南縣關以博高唐故城在齊之禹城

南五十晉夙沙衛以高唐叛後使盼子
治高唐地者

堯之子十其長考監明先堯而不得立
故堯有殿長之誣監明之嗣武封于劉

其後有劉累事存漢紀唐表云劉唐子

手曰歌象按左傳朱又不肖齊克也禮
有文在手曰劉謂不似其父非非而弗獲嗣然亦弗絕于世其



代之封者可得而知矣

有虞氏後

虞三

帝先世所封河東虞阪所謂嬪于虞者今
解之虞邠一曰吳在虞城北十三志云平
陸吳山上有虞城舜始封是故虞城在虞
十六穆天子登薄山宜輪之隘宿于虞是也
薄山即預在河東太陽陝之原縣有樂史
首出為安邑故武德為虞州元乃都也

本作瀉瀉瀛也瀉瀛見說文古瀉瀛所都蒲

阪今之河東有瀉水逕首山下復一水曰
洎為南洎北西注河河東安瀛說云二泉

六

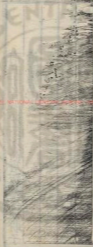



送

城在其南定六年之員奉也

紅文陽城也

今在

虞後商人貢之送見其邑通此璠云在地

丘東北十里字晉作隨今究之隄丘有堦

丘城西北十里有隨鄉漢隨縣齊滅之十

年

廬

國故楚地今襄之宜城漢中廬春秋時廬

子穀穆者縣北有漢黎丘城應氏謂在廬

江非郡西七家守地通新營工故廬子

言故廬在宜城西山中開以長門以廬江

廬

蒲

蒲水之故國河中河東西二里蒲津關

也蒲水之故國河中河東西二里蒲津關

蒲子後周唐為蒲州亦祁之蒲陰

郡國志云東郡衛公國魏姓本魏國也有

河枚城亦見水經今鎮之靈壽西北

故縣屬上谷左傳潘錫潘子者本北燕州

貞觀改曰媯州今媯之懷戎亦曰媯廬

土

饒

地記下嶽厥西

余之西城有姚方鳩虛姚記謂佑云本日
饒濟有舜祠或謂舜生于此世本云鳩虛
在西城西舜居而顧容釋例亦謂舜居西

傳

河東商成之

鄒

桑飲水經云濕水遶鄒平故城鄒元云古
鄒侯國舜後姚姓今在濟南

息

今新息楚文妃息媯國後周之息州國於
新息鄒州大梁中梁非非姬姓之息以

母謂母

為姚姓接字書即齊附庸今齊南郡

衛地在魯衛之間田世家伐衛取母者田
氏取之以封胡之支子遠本胡公為胡母
氏春秋魯國之母也在曹魯漢劉楚為胡

款表

母侯屬泰山

齊之高城西有故帳城漢字正作帳也
十年趙鞅取軹宜非此漢有萊良倉遺鄉
按良碑云漢高陳侯主陳嘉坐以宅
立姓曰齊漢有開門侯良倉遺鄉

餘姚

風土記云舜支庶所封今縣謀會稽在餘
姚山之西以河東有姚故曰餘姚武德為



上虞

姚州

今縣隸會稽郡餘姚七十鄰道元所謂虞

濱西三十有虞山以有宋之虞曰上虞上

虞故城則在餘姚太事地記謂前避升本

一日齊世宗志云高祖諸儒

會稽十北相虞集而名尤著

西虞

齊桓公伐西虞者

餘虞

即虞夏今長興東北四十二有餘虞浦

巴陵

周處云諸瀟浦一名餘長溪學虞時

巴陵

人化之俸居故記每作餘漢非也

長沙

今岳之沅江潭之益陽梁之重華縣有重

濮

華城一號虞華記為帝都非

濮

帝子散封者今濮州有歷山雷澤故衛有

曲濮

近城濮板十宛濮板十濮水板十

箕

子鈞

箕

箕子之先箕伯之封小國也春秋猶有箕

崇之國

姓箕子商之圻內今太原晉敗狄

于箕者

偶三預謂天原陽邑有箕城是陽

邑隨之

大谷後為骨打都今遼之榆社東

兩三十

古箕城在遼山以地與琅邪





朝鮮

現存黃帝封城陽氣之子益部青之文
文為其後令古時齊魯山益部青之文
裏邑吳石等州郡必在元氣也
為漢子

鮮于

箕子後封遼之樂浪今平之虛龍有朝鮮
城故武德以遼為箕州而高麗亦其地
箕子之支子仲頰箕子云武王封之鮮
子仲食邑於于一云朝鮮後入海者為鮮
國

直柄國器三十二年直入周地

長沙縣有為水水經云東入臨湘

陳

媯滿之封本商侯武王伐而封之令陳治
宛丘堯城城記云胡公所築楚初成陳項
襄後都之入漢初淮陽國章和為陳國二
後魏為陳郡隋為州

陸

邾國也漢縣屬魯國今在齊魯城中一
作鄆音皮白袞魯國記云陳子游為魯
相太尉陳番子也國人為諱改曰皮

學羌

蟻當後

有原

象國今通州孟子作鼻

象城

漢縣屬鍾鹿今趙之臨城昭慶鎮西北古
象城趙武弟象居九城關故仁壽以廣
阿翁象城梁史引左傳舜弟所封二月

昔必不遠而後國不祥國不祥而後國

幾亡陳救洩治九年明年而夏舒款其

君舒款其君而後楚入陳楚在

楚陳招殺世子明八年未幾而陳友卒陳

侯卒而後楚威陳十月楚莊欲縣陳

已而復之故楚靈威之八年楚靈威

陳已而陳吳從趙十年故楚惠復威之

哀十七年凡楚三威陳矣九年書來天

對白謂已威而後者陳者不特楚也中

國蓋不無楚威而後者也陳史所

楚子于陳見楚子巴在神孫陳史所

以矣楚凡百威而後陳之威者楚言

詳趙十年五年當復到封五方其欲縣

陳也以申叔時之一言復之既而納其

致亂之二臣故聖人書曰納公寧儀行

父子陳夫復人之國而使之不得其君臣

之道也昔者晉人以幣知郟詞駟乞之

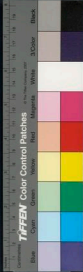

立者于彥藩曰以寡君之二三臣而晉
國之大夫專制其位是晉之縣鄙也何
國之爲辭之幣而報之晉人舍之四國
有王它國非所當與也今也納其政亂
之臣則是私利之而制之國矣存亡繼
絕顧若是邪納者吳之受而強焉者也
然則爲楚也如之何猶夏舒之宮封洩
冶之墓施孔寧儀行父于朝而後謀諸
宛丘者猶究其君而去其誰不可何至
納其政亂之臣哉

每朝先設夏舒於
宛丘在吳宮之左

陳後
季也

太史公曰舜重童子項羽亦重童

子豈其可尚邪何其興之暴也朝鮮罕
羞固亦如季後然有虞氏之明德不以天
下私其子而傳禹彼區區之爭殘者其
何以承之哉方楚威陳史趙曰盛德必
百世祀虞之世數未也陳氏得政于齊
而後陳卒亡田氏之取論者猶以爲虞
帝之羞而况彼之爭殘者乎



后氏後

駱

縣父之邑王符云駱慶姓入京兆宜壽有
駱關駱谷於善地

崇

齊國伯爵姜及王伐崇命無殺人民壞宮
室崇人燼之如父母而趙穿且使崇燼今
未興鄭東故鄭宮是鄭居也故卷二曰崇
居

虹

堯封之今蘇隸宿與地志云堯封禹爲夏
伯邑於此有廟九域志同禹未崩遷於云

想爲虹





高密

今洛之密縣分寧國密縣乃隸密

陽翟

傑也公詩之陽翟縣本曰夏故後曰有夏

本此世紀云夏人陽翟是也

夏

今陝之夏縣南隸絳州成王封夏公在此

本庚帝在辛云堯啓漢安邑之地故安邑城

在夏縣南蓋曰陽翟之名

辛

帝支子封謂或云辛之轉非也一作辟辭

襲也人陳道有辛城辛虛謂辛城辛之轉

辛

紂太史辛甲因今潞之長子縣紀年之尚

子也紂太史辛甲

辛

辛孫旌之子周封之

觀

后啓五庶俱封于衛是爲五觀今衛地

故項允今衛地

立澶之觀城今衛地

河決之地今衛地

之畔觀故屬

記志皆以爲

灌說者又謂斟灌俱緜諸斟接余

扈

觀扈三國今蒙陽武原西北有扈城扈亭

十三故卷縣地今洛陽汲紀年晉出公二

辛八

十二年河絕于虜者非已姓之厄

姓文王妃母家不同之夏陽漢郿陽

有太妃冢城和府志云漢武皇帝在命之

河西郡郿陽郡志云年昔敗軍生求有

莘氏矣女獻紂周代有神降之本薨地陝

石鎮西十五莘原也在陝州然天名之莘

縣有莘亭杜預注謂莘亭在莘縣

亦因也隨為莘州而齊

蔡

管城古莘陳留俱有
莘字作莖莖莖同

菓

鄧

綸

仲康子國楚之北境史云阻之以鄧林者
今之南陽故杜佑以鄧為禹都

少康居虞邑今宋之虞城西三十五有綸

城秦楚伐鄭圍綸氏者說山海經狂水

遷綸氏城注在陽城然漢綸氏故城在今

登封西南盟會圖疏云虞邑在洛之嵩陽

漢輪縣屬潁川十國志潁川縣屬潁陽縣



續編二

陰北九淦陰城
子嘗孫公取郡也曲列國一日緇衍今沂

之承高東八十故總城首威之嫌漢郡國

屬東海開寧術鄆州大業後此非鄆郡

屬有東海城有東海木在東海郡城西此

在共之象

李打國姁姓字也一日於越此以發諸事

處埋中號無餘今

會稽越州治謂之句越城與南越異

句句小城不過于十七傳竹欄子

王會稽有會稽政云以越蓋自一國

今處州通典云木甌越之地

一曰姑妹大末也質之龍丘今衢之龍游

有姑蔑城在龍水南三里昔彌庸見姑蔑

之推者漢之大末即東陽之太茂縣而瑕

丘其析也隱元年盟於之處今

越之別漢書荀子呂覽明作于昭云是餘

于今連傳漢之餘汗杜佑謂句踐之西界





句餘

所謂子越淮南云越人有漢必先守餘于
者讀作邱為孟音非越國也以為古云餘於
介於漢立曰云云

餘餘

周書有句餘蓋句越也凡倉子言句越之
幹者出經有句餘之山郭云在句章之北
餘餘之南取二縣以名不然
今島程東二十有歐餘山一曰烏山一曰
馮亭山以王遊少異之曰昇山

顧余

輿地志漢文封東海搖之子期視為顧余
侯廣公鼻山東十八有西余山

閩越

海內南經云閩在海中評說文云閩越地
種郭氏公為西甌今之瓯乃今福之閩縣
即東治上之封音亦曰

西越越國越地東越東越今
州南二百步起山乃亡越國中自越
王井其會余從有閩之者有閩山在州內
一里二有五姓黃林等是或云東越者非

百表元第文閩州地越古東越今建越亦
其地指地種有五姓黃林等是其高無
諸封閩越王乃秦之屬中或云拜申越非
也建元三年劉濤封越王東越六年於南
越不存

黃林

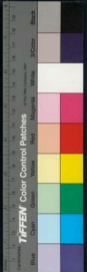

餘不

烏程有餘不鄉後為今湖之滄浦東百步

武康東二十四里有餘不溪溪水絕清與

餘溪不類音孔倫於龜于此後餘不亭又

漢世或居烏

姑於

見王會解說云顧見然在漢世一云姑慈

於孰音轉也

海陽

見王會解漢之揭陽亡餘復封是今朝之

海陽縣湖善壽有越地二越之間介

瑛邪

漢縣故城在密之諸城東句踐圖霸從此

起觀臺山上後三萬戶千下

秣陵

上元西南七里有故越城越絕書云東甌

越王所立元王四年竟嘉然袁孝記在今

瓦官門東南曹氏記云在秣陵西十五句

踐平吳成之而築去建康宮八里

東甌

王播王東甌今溫之水滸也蘇州志云水

之滸有甌木來潘記甌水出末寧山鄒武

海東甌有東甌王都城有亭積石為道今

猶在故章安之東甌鄉也地有回浦浦東

乃漢侯官都尉理劉越王東甌言是道業

後國于江漢間而甌人漸出乃以東甌

甌地為回浦也武以回浦為章安

東越

越之分封顧令者號東越郡國志云婺州
正得東越之地

越瀚

四方今越瀚在正東越之分或云即甌人
瀚以甌區通

句章

故城在明之鄞縣西甌區縣東有用東
从句章故城句章在甌區

甌東

史記句踐平吳徙大至于甌東蓋昭云甌
東即句章東溪口外洲句踐都鄞哀二十
二年之月也預云甌東乃句章東海中洲
甌地也

甌人

王會辭云甌人經純續注云東越甌人海
內南經甌番海中注岐海今臨海永寧縣
即云東甌

甌鄞

秦縣界有諸山暨浦元常之都

武城

隋區宇圖云夏禹七代孫芒封公子武於
此建國今具之武城北十里有故城

沒鹿回

經之無勿說之而有經之直勿煩之而



紂魯僖公十九年夏六月宋公曹人邾
人會于曹南鄆子會盟于邾已西邾人
執鄆子用之會盟者彼自爲盟而已往
會之也用之者亦猶易之用牲云公或
以經或用享所不得而知矣聖人惡其
誣而書之日用則其惡已具矣焉用究
然執鄆子固邾人而左氏者乃以爲宋
公使邾文公執而用之次雖之杜說者
復有叩魯魚柱之說蓋因上文曹南之
會相屬而爲之言茲大妄矣夫經文之

曹南乃別自一會也于時雖有邾人一而
非文公其會盟于邾也乃是邾國自爲
盟事而鄆子往參之鄆子參之因以見
執非後向者曹南之會也曹南者出見
南而邾者直邾國也若以同爲曹南則
經之書必曰如會不得云會盟于邾矣
即按曹南在濟陰東二十里邾在東濟
任城南二十里西南去曹三百一十次
雖在宋城南其東北一百八十里單又
一百八十里至濟其西北至曹南二百

Color Control Patches

Blue Cyan Green Yellow Red Magenta White 3Color Black

八十道路越絕不知何為而有是說且曹南之會實非為盟亦何得謂之會盟而辨疑更以謂用為牲而獻之以盟不知鄆子已用則後誰與盟邪以為盟曹南之人則非惟壤隔而已茵後曹南抑又遠矣宋公亦當代之盟主也而今為會乃遽制使鄆子執用鄆君則罪正在宋不在邾矣春秋組得越來而理邾故設以宋公使鄆子執鄆君而用之則春秋必曰宋公使鄆子執鄆子柔用之

宋公主使國君載一國君理無不書言不書宋公是宋公未嘗使邾人執鄆子書邾人執鄆子見執鄆子者乃邾人宋無諱也夫以季姬之使鄆子係朝猶切書之况使它國之君執國君而獻之乎果以宋君使之則宣之十八年邾人之獻鄆子又誰使邾昭公十一年四月丁巳楚子虔誘蔡侯般殺之于申冬十有一月丁酉楚師威蔡執蔡世子友以歸用之時之月之日且地之又名其二君曰

誘曰殺曰執曰威曰用其辭之曲盡如此宋果使不得而不書子蔡交之用左氏以為用祭罔出而公羊則以為用其頭以築深戒小人之不能順事者果聖書子然春秋之諸侯死不以其道名節子不名其所以故乎死惟自取也季姬許嫁邾邾子諸孫季食馬既歸邾矣而邾子者後往而察其合其取死者固非以其道也胡文定云用為臣僕用為臣僕固不足乎言也

宋二

南巢氏禁之封秦為居巢自稱居巢人今居巢縣

無窮之屬梁縣也古巢伯國巢子子孫子

吳威之謂二十四家字注是威非故梁城

在皖北六東皖在固城梁字在

三重南此州故有夏水合梁城在固城梁

同君交切非衛巢左云楚邑與吾我

定似國商封之令汴之離丘有古祀城武

德初為杞州又明州州州僖十四遷綠

陵即濟南陵地志云北齊魯陵魯河後徙

杞





遷淳今高唐縣文安縣故城貞定二十四

楚威之不說不說公孫子古作曼楚威王

樓也本作樓商所封即牟曼樓西晉代曹

東之地一曰無蔓家之皆隨城有曼鄉牟夷

國也說謂封杞而遷東樓綏東樓與晉曼

壤鄰異二十四年史云晉也而南陽漢

陽樊在濟源晉文公曰陽夏商之典祀

樊仲之官守焉者

陽

陽

見潛夫論或云卽鮑然自有鮑

費也一作鄉扶味切今河南緱氏涪都也

與魯費異魯費在涪陸姓祭有鄉氏別爲

鄉並音非也此之鄉亦非

鄉也陝之平陸東北二十有鄉城黃代之

者後爲虞氏邑又哀去有冥陳地魏氏

更有襄君發姁祖也盟會圖云涿州襄

城縣漢之襄中義熙之包中有襄水涿谷

襄因故城爲襄水所壞襄中古襄

十三 樞謂登之襄信

卅

冥

襄

襄

涪

沈放

沈如國子潛蔡威之次子。沈丘縣亦謂之蔡。叔放之封在縣南。其後隨為沈州。世本之有男氏。潛夫作南周書。有南也。二臣均爭權而分楚地。記云漢江之北。為南陽漢江之南。為南郡者。是

商有彤伯地。即彤城。

齊公子荼毋鬻以國。

鮑

齊之歷城。塗下城東。三十四有鮑城。三齊記鮑叔牙之食邑。而漢陽有鮑丘之水。潞水也。亳之城父亦有鮑溪。水非舒鮑。

滎黃

辛姓在三巴之東。山海經云廣三百里。亦見鴻列等書。

堂吉

堂吉也。後為獮兒。凶奴。後為虎項。唐昌曰狼羌。

大夏

書云成湯放桀于南巢。即摺典。牒成湯放桀。尚伯命巢姜。遣之也。辭曰放為放。象放兜。謂有以處之矣。雖然。尹放太甲。晉放其大夫胥甲。父于衛。蔡放其大夫公孫攏。于吳。楚執陳公子。揭放之。于



商民後

越人殺梁子曰放猶辟也豈建之云乎
曰不然辭國有故而辨然則桀非不仁
歟曰桀雖不仁君也湯雖仁臣也以臣
而建其君置其天下之大而小之一國
非放而何 太史公曰禹之後分封以
國爲氏然自有夏氏則有氏斟氏戈氏
則夫之矣屬出夏斟戈出於已姓蓋
繇世史誤以已爲妘介非其後云

亳五

湯都南亳今南京發龜溝等之都與皆不

後今亳有五一在杜南先世之居

有亳一偃師南亳

方之亳都之其都大亳

而考城爲北亳

有景山亳城湯嘗

都之古亳城在

襄十一而誰弗

北亳亦皆曰商

者矣

者矣



朝歌

武乙徙之維今衛之黎陽新鎮西二十二

有朝歌城南齊志今道州字有惠堂西
二十大三里高沙丘堂刻自朝歌北築之
十四七年九沙丘堂刻自朝歌北築之
七十故城九四十築字九莽曰雅歌字
平鄉東七武乙在朝歌四經亡地故朝
歌九一里七武乙在朝歌四經亡地故朝

大陸

牧野

衛之及與地廣記故商都牧野之邑宋字
記汲近郊三十

商之王善履遷矣善自功至成湯八

湯始居亳盤庚五遷八遷自湯之前而

五遷在盤庚之前故班固曰商今亳遷

前八後五蓋十三也自盤庚至紂蓋復

五遷世不知矣盤庚遷於宋武丁遷於

北武乙遷朝八遷之可攷者六契居

番昭明居砥石復遷于商州土處商丘

上甲居鄆而湯居亳此世所謂不可得

而知者至於五遷則意相庇奄耿也庇

奄書所不載而世儒輒以湯盤庚之兩

都足之已夫之矣而或者更以五遷俱



何異自湯至於殷更將二十世都始五遷而民胥怨不安方且誥諭大臣諸侯惟恐或拂豈將以其勢段哉鄉非北都地處則劫之以受子吾知盤庚之不遷矣太室三塗洞庭盟門天下之險而國之者不一姓是地利固不足恃也然則爲國者必有道矣矣至朝河而莫隄哉春秋之書以國讓者凡七邦衛愛居一而許處其四矣讓其輕動而不能自反也然則爲國者亦必有道矣

邶

邶 邶之封也

金匱之自馬有邶

水渚蘇之邶紂所城一作謂

有霍叔尹

之

故有詩

東衛南邶北邶邶亡於春秋前

故有詩

楚丘城是今衛之汲東北十三有故邶城

新邶城在汲之南西是也

有瀟水

出山



其後車徒皆處溝壑而云在彼中河則衛

東矣

曰曹曰衛以在畿域分曹遼帶馮翊扶風之義也三國以冀爲分縣云是我于淇衛云送于涉淇而却云亦流于淇地俗異也

蘇文忠曰武王非聖人也夫手鉞其君而國其子使三叔監之是豈得已邪使武庚而非人也則必不叛假二叔卷而非觀也亦豈至於助逆乃一噫而悉誅

之子耶之言劉知幾之說也鄙厚本此

而學者謂之

武王之誅紂也三年殷蕪康於海隅而
不善然猶有賄國與若林之旅如此而
乃死之南單之臺而分天之明知微子

其義天或曰糾多習不義則必有扶之以
如武庚者尸下武王能討鬼神之
斬商討之頭手下於血不流而食嘗此
一考則至於君子曰武未盡善又曰義士
猶或誹之謂之義士則不義有所尸矣或
曰孔子殷人也於武王猶有憾然而居周
也故於夷齊數意焉曰不是無義無命
也 漢武帝時既封周子南君宋殷之後
絕不能絕丞相稱曰王者存二後所以尊
先王通三統也其罪絕者更封它親以承
其始今宋已失統宜立殷後非當繼宋乞

以孔子世為湯孫不幸事廢迷考成時
九江梅潛更以有旨始以諸經相明錄
其後世為歌謠嘉公

微三

子齊本扶風郃陽今岐之郃縣有郃鄉糾
徙畿內則在郃城志 今故城在潞東北

宋子宜家子城在潞東北 或云在潞今

徐沛東南微山有微子家非也 亦曰非在

微山在潞東北 亦曰非在 亦曰非在

宋

古商立火正遏伯之虛相土因之漢雕陽



宋

隨齋宋城今有京滄縣西南十二有微子

冢廟五蹟石

目夷

今徐之滕東有目夷亭

木門

今滄之滄也河北四十六有木門故城衛

鮮所託也此與地志云中有大木

欄門

樂大心采

不其

今秘之阻基西有溪不其故城

桓其

今海之懷仁故視其也

長勺

宋之洧陵城今在寧陵東南二十五後漢

魯

坎氏

宋附庸美野羣縣東坎宿聚張六並東邑

向二

許之長社東比有向城向國向鄭地十

鍾離

今亳之臨海澤之鍾離

鍾離

州黎宋楚地

樂氏

鄭地津名十六

華

華子國鄭十邑有華

郟

皇瑗之子般邑鄭曰郟般

戴說

晉也博雅稱竹也或作戴或播晉今拱之





考城有故戴城考城故城初併于鄆漢代統之

齊景公時楚威宋曰殺漢之當縣

齊景公時楚威宋曰殺漢之當縣

為考城齊景公時楚威宋曰殺漢之當縣

子段采今落縣南有褚氏亭褚氏聚

向氏邑向城細卻也今同之保陽保陽回

向陽邑向城細卻也今同之保陽保陽回

向陽邑向城細卻也今同之保陽保陽回

防 今單州州古西防城魯光取防社云向子

漢西防縣城在單父北魯防城

魯下邑今充之魯瑄南云魯縣東南垂城

是樵未詳孔子之生處與孟軻之鄉異

武王既勝商殺紂既武庚而立之夫節

其民誅其君而乃立其子獨不以其它

日之將不利而廢之此周之至德也至

猪耳二

合

鞞

也言

聊

非等

於周公復使管蔡二叔監商要之云者所以制止其流滄滂發之俗而納之道余土地人民皆我之有固非利其國而欲之如宇文之於蕭氏也及武庚之作難三監淮夷並起應之當此之時周之事亦溷矣周公於是淮征兪伐至久而後克之茲宜溲監武庚之事而乃更立商王之元子微子啓天以微子之賢吾君之子而商人父師之顧乃使之代商後而祖之宋宋爲微子商之舊都民之

被其澤者固未忘也使微子而非人少異其志則全商之地格非周矣而成王周公方且晏然命之統承先王修其禮物不少爲疑而宋之臣人卒以披堵非聖人之盛德能如是乎于以是知立國惟在於賢而不在於疑之多也秦漢而下不原仁義而徒汲汲以防虞天下爲心豈不大可懸哉

曼文

鄭邑曼伯國

陽十一
鄭京爲曼姓一作曼





鄧

王名也成三集 鄧在廣漢南 鄧也此詳傳

一作史集 鄧音臨 又音臨 又音臨

曼姓侯晉鄧曼 今襄之鄧城二漢鄧縣

古鳳林也鄧曼 秦昭使左更錯伐楚取鄧

置鄧陽郡公于鄧 今鄧故城在鄧城西

北十餘里而祭鄧盟處則祭地乃今鄧州

與鄧城接相二

鄧之分子齊鄧也 巴人國之衣

楚併之傳云鄧之南鄧郡入是巴今鄧

城有鄧城水 光武皇帝取疆鄧次之者

優

范謂安養有劉聚是

武丁子文封宛城為死族今鄧之南陽漢

宛縣也為平去二聲非

今荆門當陽東南有權城臨推水口當陽

南楚武城之遷之 關緡尹焉非定之權今

宛北二十有真 標城古宛郡也

後為御叔之邑

御姓湯也晉天 今相之湯陰漢湯陰也布

十六年泰寧公 安湯武城之

御姓侯晉河南

陽

蕩

御襄

權二

宛

番

御姓郤也史天差取番者今饒之番陽漢

錫

之番陳勝傳有番江今縣東有番故城御姓錫時子之先今均之鄆鄉有錫穴漢之中錫

著

御姓漢書漢書今在異

時

春秋之時水鄆地子姓世本子姓有領以為蒙陽之聲城瑤云蒙陽東四十聲城是

余

鄆也王符云甘般氏舊姓郤陽鄆城是秦也世本云今朝之共城文王假阮但

共

梅

伯爵家齊紀云梅伯紂所滅人誰南四

雅

十有故梅城河南密縣有梅山集韻音每史記商後有雅氏以國為姓

定

涿水有定城是郭述征云定城去遼關三十夫八定十世以為呼天之

菓

子姓一作鄭南陽棘陽有鄭鄉其人伐菓克棘者有菓亭在襄邑南二十里衛菓異

菓

大叔宋處或云居菓非也



鄆同黎

一作鄆春秋地屬謂人同州為同國

黎氏故國

或黎山氏云子姓國服虔侯爵宣十五

或黎山氏云一作黎黎文王所戲

者博紂都接今路城東十八有故黎侯城

黎侯黎侯國黎侯城黎侯水黎侯城黎侯

黎侯國黎侯城黎侯水黎侯城黎侯

黎侯國黎侯城黎侯水黎侯城黎侯

北

比干國比干今唐之北陽有此水

後魏為殷州而比干墓乃在偃師西北十

五裏字記在汲北十里有石銘云 大夫

比干之墓魏孝文帝之黎陽西北三十里

比干之墓魏孝文帝之黎陽西北三十里

比干之墓魏孝文帝之黎陽西北三十里

比干之墓魏孝文帝之黎陽西北三十里

比干之墓魏孝文帝之黎陽西北三十里

比干之墓魏孝文帝之黎陽西北三十里

比干之墓魏孝文帝之黎陽西北三十里

比干之墓魏孝文帝之黎陽西北三十里

比干

見世本一作施姓書後姓有比施重誤

漢平原有初縣音勒世本劉辟疆為侯國

者

段

段干也丙城東北十五有段干木墓尚三

丈貞觀禁燹采





瓦

列也衛地宛八有列亭在昨城柱云亭在東部應縣

今昨城

非成紀之九亭也成紀有瓦亭

鐵

衛地今衛州有鐵丘預云在威城南

七國並出也

菜

子營菜也登之黃縣東南二十五故黃城

是菜菜子目古之菜夷今文登東北八十

不夜城也元在齊齊人遷之即曰東萊

齊首曼夷城東即川隨立萊州亦作鄒

萊乃齊地上齊之縣齊名世以爲萊無

人以報齊齊人時來齊之特來非萊無

保非齊地乃置萊許之齊黃安萊人川東

桐二桐

空桐也齊地齊東之盧城南五里有桐亭

故空桐地今尚曰空桐

桐亭齊地非桐鄉桐鄉有三一在齊東

空桐俗非桐鄉齊地今尚曰空桐

今戶齊地齊地齊地

向五

皇甫作都浦國之向漢馮翊凡今入穀執

西南五十附庸國非河內對氏

見有向咸沂見有向咸沂

沛

徐也有沛氏商人六族有條氏徐氏王符云殷氏姓也

沛之清池有繁淵繁陽故城而臨河有繁

泉縣國十之六繁陽城繁之外音有繁陽字

漢強占為繁陽者亦音暗一在汝陰縣

本塘國績伐有施有施以嬉進今施州

慶姓夫今楚之鄧城有夷城鎮之樊縣

有楚古城樊城樊城

離州記荆州圖割繁庶

甘以為仲山父

之封前所樊村鎮在

宜城其地魏孝文帝十萬攻樊城不下

者魯或云樊噲所食米

姓書景大夫食邑為氏

薄

嚴

條

菴是周亞夫封條今甚之條縣條上云卽

條國條改條條

鄭之索氏條故成上東有大索城

成皇開皇為汜水今解之榮陽有索水

索

條

嚴

薄



鮮虞

續志云子姓國鮮虞子中山新市也有鮮

虞設城自狄別居種最大首伐之

六今定之新舉漢虞故鮮虞縣後固

鮮虞郡唐鎮州

春秋姚子國子姓

子姓附庸

木宋邑

故有封人

楚城之

漢縣屬沛北征記云城週十四里南臨汙

姚

蕭

水

虞城

梁丘

極善待子檀視貽孫有田祿思以貽其

子孫人情所同然也是故諸侯有國以

處其子孫大夫有采以處其子孫采者

服事之稱也

所謂亮采一作采亦雖云

官地為采同音為聚英亦同采以奉

君子故亦用采字采字又作珠

內詩侯祿有采者也外諸



侯嗣有國者也圻外之侯惟嫌紛變是故必世子而世祿圻內之侯入爲王官必選賢德是故異於外侯有祿而不必世然有大功亦有采地以嗣其子所謂官有世功有官族者邑亦如之所以處子孫也古大傳曰官者諸侯始受封則有采地百里諸侯以三十里七十里諸侯以二十里五十里諸侯以十五里其後子孫雖有罪與其采地不黜使其子孫降者守之世世以祠其始受封之人

此之謂興滅國絕世書曰茲予大享

于先王爾祖其後與享之此之謂也亦

禮爾者古封建惟以其功德於民者則

與民共封之所以繫民心也至於後嗣

弗能遵守廢祀失國則民望於是絕故

必興而繼之使屬心焉漢世何後魏錄

繇世縱其不肖猶當十世宥以勸能者

後世不知乎此見功臣之子孫有無功

而受祿則思所以削而奪之而不知其

乃祖乃父國嘗功於爾民功于我矣吾



之有天下亦猶是也孟軻曰所謂故國者非謂有喬木之謂有世臣之謂也成季之勳管孟之烈而訖無後則爲善者懼矣善歎首有先祀何廢三勳武若子文而無後矣以勸善其官人以世維紂之批政然賞延于世者皇罔之訓仕者世祿亦文王所繇興也所主惟賢豈其不必詞歟句龍共工臯陶伯夷昭明伯益相土伊陟三五之時祿不克世秦秋胡爲讓世卿哉 八元八凱世濟其

矣尹單甘劉代食厥地豈非繼世衆賢

則以興解充繇禮者以亡而非禁於世

不世乎公羊以爲春秋無世猶漢許慎

許官制詩左氏說者如其不然故又云

公而大夫曰保而世也文死子食其

已而不與鳥獸以人情爲天下則天下

莫能破昔蘇軾論夏以爲人之愛子天

下之通義有得爲而欲與其子孫人情

之所皆然聖人以是爲不可易也故後

而聽之使之父子相繼而無相陵是封建之理也事情深遠古今無二然至海



外之說乃大不然豈非以蚌異於蛤而
二五之非子者乎宋景文傳宗室謂李
百藥帝王之興自有天命庶祚之短長
不緣封建爲臆論及十一宗諸子之傳
乃以爲歷數短長自有民止漢七國晉
八王不皆當得其所以此見其非好惡
之不同特知識之未明爾若蘇子者蓋
亦習於百藥宗元褒楚之咻而未斷其
致者歟主善設官文死子代非其種類
汜不相伏層次之法國原自領相承不

絕定姓別系決不得而處之燕具傳
亂葉白爭破古之君子豈顧自爲膠擾
而欲民之定哉明啓於斯亦有所決擇
矣





UNIVERSITY OF TORONTO LIBRARY





ED: 0000 NATIONAL CENTRAL LIBRARY, TAIWAN, R.O.C





2025.05.01 NATIONAL CENTRAL LIBRARY, TAIWAN, R.O.C



國立中央圖書館, NATIONAL CENTRAL LIBRARY, TAIWAN, R.O.C

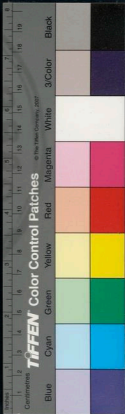

TEXT: NPL, NATIONAL CENTRAL LIBRARY, TAIWAN, # 1-1-0

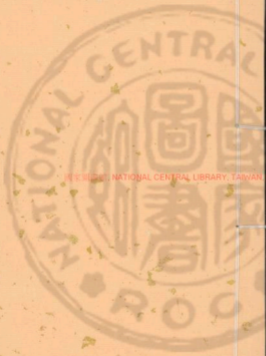

九

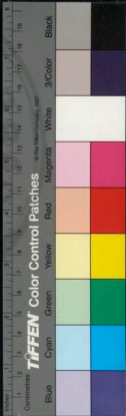



© 2008 NATIONAL CENTRAL LIBRARY, TAIWAN, R.O.C.





© 2000 NATIONAL CENTRAL LIBRARY, TAIWAN, R.O.C.

194800 v. 9



東鏡

叔之書也

也人觀之

卷之

第

一

第

一

2025.08.02 NATIONAL CENTRAL LIBRARY, TAIWAN, R.O.C.



國名記 卷成

周氏
號

東號

仲之封爲西號在岐今鳳翔號縣通與云

號也東邊之際自此之上陽爲南號矣或

叔自此之其處者爲小號秦城之祭其公

亦俱曰郭公半日庚郭郭會澤言郭

叔之封割也今鄭之榮陽有號世祀以

東號世祀以

叔之封割也今鄭之榮陽有號世祀以

今在益之泥臺塚在馬



© 2008 NATIONAL CENTRAL LIBRARY, TAIWAN, R.O.C.





南號

又家或云仲封者非左傳亦云東楚制也
南在西號中焉

東楚

上陽是上陽城在陝縣之陝中鎮西三十里常陽之東南陽即今河
下陽陽氏亦云在此下及字通杜謂河
東大陽亦非陽氏亦云在此下及字通杜謂河
陽陽氏亦云在此下及字通杜謂河
今號之號略正曰南

北號

號以其仲後所都故亦號西號仲非世紀
三號仲為西號不在此春號
今于世號上陽號以之春號
男爵今陝理西四十五里故號城是號志
號城為即古號城是為大陽號志北號在
號城為即古號城是為大陽號志北號在
號城為即古號城是為大陽號志北號在
號城為即古號城是為大陽號志北號在

盧氏

陸宇佑以此為仲邑仲後也
地道記郡國志皆云西魏之別時商世侯

夏陽

序之封晉城之信合陝之平陸見政志

魏

漢夏陽城又在韓城東北百三十
康公邑在魏氏杜云魏氏西北晉有魏或
云魯地非也魯公十五年明世作劉繇故
說文惟有錯然古亦無之許字釋

岑

張之封文王男今渠國北岑亭風俗通云
古岑子國

右王季之緇

齊桓公游於郊見亡國之城焉訪諸野
史郭氏之虛也公曰曷其虛對曰金善
惡惡公曰金善惡惡固政之熾也奚而
虛曰惟善者而不用惡惡而不去也公
隨告管仲仲曰若人者爲誰惟弗知也
曰然則君亦一郭矣公退招野史而進
之故春秋書郭亡猶梁亡者言其所取
亡也夫亡國之亡也未嘗不以其取亡

者也今郭之亡所善不會而所惡不惡
也所善不會則惡莫負於知善所惡不惡
則惡莫負於知惡矣矣其在始郭君之出
也徑諸澤語馭者馭馭者進清酒語飢
欲食馭者進柔肉脯馭君曰何給對曰
臣昔儲之爲君之將出亡道飢渴也曰
然則君知吾且亡乎曰然然則孰不告
對曰君喜道腴而難至言誠恐先君之
亡也君怒馭者辭焉曰今天下之君無
賢而吾君以獨賢秦賢此其所以不之



存而之亡郭君於是伏軾而喆曰賢願
若是難邪舍重睹山中屈飢力駟桃馭
者而寐馭者易之凶踈行而亡之郭君
後犯中野詩云聽言則對神言如醉郭
君之謂也元年七年詩云齊潘歷衛謂
公主冊曰吾之所以亡何也公王丹曰
主之所以亡賢也天下之主不肖而惡
主之賢也潛慨然曰賢固若是苦邪此
亦不知其所以亡而亡者公王丹之所
過也若宋昭之出也備謂馭者吾今

知所亡矣破服而立侍者無不曰吾君

麗者登臯事朝者無不曰吾君聖者

內外不見其過蓋吾所以至於此也宋

公於是率心易行安義行道居二載宋

人逆而復之死謚曰昭故君子莫大乎

自克共謂云楚是無道其民不忍氣節

前人時而呼之日余不食三日矣既死

枕之服及漢易之以堯去之三日矣既死

入椁期無謂乃入于余稽四楚先後

南北知郭公之非是而代莫之明也故

并及按此節乃杜二十四年之所書者





魯

商也曲阜少昊之虛曲阜小地名在魯古

城十二門商周北七門有廢萊大申祥符

間曰仙源詳究

晉

今鄆治魯城古中牟自漢為開皇晉州六

年即樊子大業三為鄆武德三年復為魯

秦

今秦為上蔡漢縣伯魯仲子括地圖云豫

州北七十里上蔡古蔡國縣西南十里有

晉

故蔡城蔡山岡故國也

侯晉穆特伯侯晉侯來野繼為伯毛隸蔡

與興仁之濟陰漢之定陶東北四十七濟

陰界有定陶故城即古晉國南二十有晉

城有晉南山周為晉州今其

成

邨是也伯魯濟之靈澤北三十故城是漢

屬濟北晉屬東平漢五年衛入成杜元康

是濟北成縣本國劉昭引為孟然濟北乃

後遷其陽曰成陽漢許濟除京相

南故邨故宋字記雷澤右邨伯魯姓同

邨之自邨故城也故漢有城邨也

畢

縣南十字一從水本許

周世及秦上王今京兆咸陽有畢原畢陌

大房相伯口我負及以魏臨萬畝畢吾西

土也畢萬畝魏自為周邑矣 原畢皆

三公

原

伯齊今潯之沁水縣西北有故原城晉伐

後趙刻為原大夫 將此或云無生邑改云

侯晉今小前潯源西 此九里有古翠城

豐

侯晉初文主作邑以治南國今未興郭北

荀

二十豐水之西有豐故城實華云在長安

燕之寧遠鄉通典傳在

侯晉初文主作邑以治南國今未興郭北

城是佑云荀氏古珣國元和志西南四里

竹紀年次于郇者餘魏元前姓郇侯或曰

世云今河東多 此姓不作荀音或云州之三水相邑非也

晉伐荀以賜原氏則河東矣汾水所經荀

城也魏以荀為侯

右文王之招



唐虞稽古列爵爲五分土惟三公侯百
里伯七十里子男五十里錫夏邊商末
之有改至于武王雖曰及商政則錫舊
故班志云周爵五等其土三等弗可改
也孟軻曰天子之制地方千里不千
里不足以待諸侯公侯百里不百里不
足守宗廟之典籍子惠子云天子封圻
千里公侯百里伯七十里子男五十里
侯甸男采衛之常制也而子產亦謂天子
一圻列國一同自是以表古之言封建

無以異者王制之書封建之國亦不過
乎五十若七十與百里正有合於子思
孟子先王之制斷可識矣獨周禮世諸
公之地方五百里侯伯子男率百里而
差之果周制乎夫以男國百里食四之
一爲五十里餘爲所比之封附庸且也
然子伯侯公地乃大異諸公之地乃至
二千五百縱食其半猶當千二百有五
十如千二百五十則以多如五十則以
少其果然邪顧尊侯也而百伯之地豈



治世法哉 粵自周衰上失其御諸侯
無政讓相侵併而後土宇逾越燕越之
壤埽于王圻而齊秦相所刺方二千有
餘里齊地為方千里者五郢楚且以六
千而為人役故子產曰今之大國兼數
圻矣此諸侯所以惡其戰已而圻其籍
又從而奪之制曰上公之地地方五百里
且謂成王以周公為有勳勞故特加之
四等之上使兼二十四附庸者益以閭
矣

方封國以千里為一州惟可
公為侯可六以伯則可七一有半焉

千亦止二十有五雖明百里則可百里
不過百四十有六而五州盡矣故東
成以爲周之九州方七百里為方千里
者四十一也王圻八百里各五千里者
六州建四公六侯十一伯二十五子百
男諸方百里者四十一以爲附庸凡州
百四十五六國附庸皆放王制州二
百一十也諸侯之制不與外邦不合
則以之爲商管三等周初往爲五等始
以千里武土之於何國不擊而云尚
周公受正命百里侯公東征備見書傳
作何所傳云并地千里五等皆益其
地日以大國在并地今一增及五百
是增之二十四倍也一增若五百
王封之則公大之則其勢心至於計後
是則孫大之則其勢心至於計後
彼者百九十有六不敷大國而天下以
盡臣臣十心皇不能爲矣周曰漢法以
神象伯有功者大其封果足信歟說益
不謂則又必爲假制不贊善而固小爵



職方所率千里惟可四公釐禹所正八
州不過三十二公侯伯以降已不容厝
設以盡為男邦亦不能八百國王制之
千八百豈三千所容哉說者以謂九州
千里者六以千里封一伯公又以千里封
六侯又以千里封十一伯公又千里封
十五子一千里為百男九百四十有六
國不及二百一十之數為一千里軍之
以封五十九男六侯之方餘二百里以
封四男十一伯之方餘一方以封一男
凡六十有四男合一百四十六為二百
有一十備之無特見至此且魯方七
百里為公侯地百里者四十九為伯
地七十里者百三十備之境尤踈

夫大者然而所有限不可附會
則又以為所限不皆以行舉也俱不足
信夫太公之封齊周公之封魯地非不
是也而儉於百里此孟子為魯人言者
於百里猶曰儉則周公太公何嘗越百
里哉今魯為方百里者四十九有王者
作則曩在損乎在所益乎徒取諸彼以
與此然且仁者不為况殺人而求之
形方民制邦國正其封埴無有乖離之
地正使小國事大大國比小是先王之
意也公侯伯子誠使咸依司徒之數則



臧

郵

秦

柳

成

尉

費

同治

乾時之戰有秦子莊公所臺處三十一年

侵會邑地理風俗記高城縣東北五十有

柳亭故縣世謂辟亭

桓六年城預之秦山鉅平東南

厚也厚城郵之須城東三十六有尉城尉

亭鄭氏云缺其南面叔孫所襲也

鄭也鄭公以鄭時李父季利沒後古命氏費氏費氏以費時李父季利沒後古命氏

費費氏公沂之費西比二十有故城臨沂東三十六

作

古文書

非河南費

預

預云高平方輿東南柳城方輿今單之

預

防

瑕丘

瑕丘邑魯東商昭公五年莒季夷以來

即齊魯分會外公密之安丘有莒城高丘

相庶子菜漢隸泰山公城文子引瑕丘項

瑕丘與丘在其西南與衛之瑕丘別今瑕丘在臨沂東

今瑕丘在臨沂東



殺梁

陰下陰

鄭氏云傳陰有殺梁城

襄之殺城東北有陰城師古云古陰國乃

故鄆地又有下陰在陰城之西後之所遷

昭十九年公子赤遷陰于下陰今光化乾德

殺

新蔡

平侯都今蔡之屬昭十九年蔡平侯自新蔡徙居於此或云黃梅

昭十九年蔡平侯自新蔡徙居於此

州

昭侯徙此昭十九年蔡平侯自新蔡徙居於此

或云黃梅昭十九年蔡平侯自新蔡徙居於此

東岸一城即下蔡新城二城對境是也

卞

季武子以自封者今兗之泗水開皇中以

故卞城置十六年

牟

登之牟平在牟山陽而夷乎關姜之牟州

三年

康

姓書康叔故城在鄆川孔安國宋襄以為

畿內國

漕

本曰曹戴公居宋桓公之泉水載馳皆言

衛地今滑之白馬衛之下邑西在記今白馬城古衛之

曹邑戴公東渡河處此文公近也

鄆國志成武有楚丘亭或家記存加公楚丘

楚丘





所城北云在 今渾之衛南西北四里楚丘

城也非拱之楚丘 楚丘縣或州之邑

或武西在 文公使此寔字記此三十有楚丘亭非也

齊在楚丘丘在渾不盡衛之稱內不得在

會也 九城志南有楚丘晉文公作

借邑願有石尚姓書云王父字為氏非

文八年晉解揚過臣戚之田于衛者

仇也柳注采裳氏地

戚也衛世稱 在河上文元年注額 世家以

石 臣 儀 裳 彌 戚

為宿 切音宿千希 河流北過元城而戚在

河外故陽虎從晉伐戚曰右河而南必至

為 表二十六 今在衛縣之南 漢云戚項

今戚城在衛河之東春秋之時河與衛共

由晉而言河西為內東為外故云戚在河

內春秋時 集韻並音鐵

元 咺邑今大名之元城應云魏或侯公子元

寧 陽處父聘衛過寧者一作寧今拱之寧陵

古信陵故魏安僑封弟於信陵號號寧陵君

然寧城在獲嘉而武陟亦故寧

寧

沈

冉叔初封預云平與有沈亭平與城在今
蔡芝汝陽東汝水南通惠云古沈子國

北部

宋併之二年前今曹莫之考城東南有北部
城即魏云南北二部

潘

滕叔初采今沛之公且

龐

魏王地記云下洛城西南四十潘城是

馮

畢之分龐擢越世家所謂擊龐長沙者
唐韻馮姬姓國姓今范陽李澤中有馮

水即古馮池故馮夷國

魏

在安邑丙近丙字記丙城比五有魏樵云

大梁

魏惠六年自安邑徙大梁遂曰梁王莽于見

今開封祥符昔之浚儀而汴城西有故魏
城魏惠所築九城志古梁城張儀所謂四

令狐

平無名山大川之阻者東魏為梁州

魏顯邑晉惠公濟河圖狐者今荷

智

懷

寰宇記懷州云管蔡廢淵封康叔為懷矣



恒

于此即爲衛後迂河內晉於是啓南陽狄
伐晉圍懷者豈懷也宣六紀年秦伐鄭圍懷
廢或云隋懷公生之邑今懷之武陟西有
故懷城

康叔孫封楚有恒思公世本云後有恒氏

右文招之分

周監二代封爵五列子弟勳賢必參封
之秦除五等設爵三十身稱皇帝而子
弟爲匹夫徹侯關內一至無廟可立二

世因絕 漢祖龍興創其孤立奮然封

建然而魏秦戰國先王綱紀掃地之後

莫定其事忽忽啓土設爵三等大王小

侯張耳是內韓信彭越臧荼黥布韓信

盧縮異姓之王者公孟時求安反及不

得不介而王之禮遂爲臣下當稱二年

女爵高爲韓王四年高帝之約異姓

非功不王至呂后遂破約王台孫產自

茲不改治 建武初尚襲二等皇子爲

王而其餘以列侯及是朱伯時議天無



二日人臣之辭無道于公於是正為郡

公十五年已復稱之識者謂為十七

始列郡王 晉且封國皇子稱王而王

之子為侯

復列郡陳室即有郡嗣藩之三等遠乎

元魏王公侯子分爵為四皇子若元功

異姓稱王皇族若始藩為公王大郡公

小郡于是王者七十旋為六等比齊因

之大氏於晉宋若燕齊異 周皇國郡

王分等九煬帝謾以王公侯為三等

李唐之起務廣意藩自從昆弟郡王數

十獲授並列及文皇既封彝說疎悉降

公時惟數有功王而止 貞觀之十一

年即詔前元景等二十一王督刺代襲

後復制皇兄弟若皇子為王皆國親王

太子男為郡王庶姓卿士功業特盛亦

得郡王錄是異姓畢王侵尋戰國五季

之事至德之元迄大歷三異姓王者至

百一十有二不亦異乎比後之世更以

王子兼師保官果何為耶 夫以此流

Color Control Patches

Blue Cyan Green Yellow Red Magenta White 3-Color Black

既立既久而不可易耶則世祖固嘗改
文皇固嘗降矣以吾之子弟非王其寵
不足以貴之重之耶則文武成康之親
子弟嘗榮成霍孟晉之徒止於侯伯一
適之外其子不過守其故土或食卿采
公且無有未始不貴且重漢魏而下蠻
酋冷伯王稱且不勝計其果車乎南琴
尉降若閩尉粵亡諸四夷酋長固不得
同中國如等前場之豐後南朝王其得
賜之租及內史中尉大傳印得
自置焉然漢王子曰諸侯王侯以名王

而其實則諸侯言之不順而有此目則名
浮之無益辨矣聖人復起果將奚先亦惟
名之必不可言而已季札許國既置之以為
也等而不用則在右國人言於魯禮季
有所不載因而不年則非季子之心自度
有不足以致此故許之以金極使有伊同
拜具則不辭而為之知冰雖數下人無從
其是安有言以魯攝
之文而不嫌者

晉唐

故唐都鄴夏墟也世本云叔虞名顓孫今
夏墟後曰晉以水名今并之陽曲故平
晉西南十六有叔虞祠季以詩止曰唐



爛之儒苟見前者之所知耶昔者周公
弔二叔之不咸於是封文之招武之穰
者二十有餘國二叔不咸周公宜戒同
姓彊大之禍而弱宗國矣乃復大封同
姓焉此可與舊儒苟見前者言與先漢
孝武懲七國彊大之禍於是務削宗支
逮元成時宗國殘矣而移漢者王家也
孰爲來哉孰爲來哉凡四國之分封者
今復條于下方

曲沃

成侯之居以封桓叔故地有晉先君之廟
猷公城之居申生曰新城漢爲曲沃今隸
絳潘岳云陝之曲沃是也

絳

穆侯居見詩豳地公二十六年土疆城之二漢爲縣今隸

晉有絳山絳水有故絳城在翼城東南曲
沃南二里元和志開新邑景公遷新田又
曰絳乃以翼爲故絳云從魏北絳縣在

翼

孝侯居曰翼侯蓋與絳近今翼城東十
五有翼故城絳邑之東八十西五年代翼
名云即絳改非者集韻云四



鄂

同名鄂
翼九宗嘉父逆晉戾于隨納之鄂曰鄂侯

晉地

端氏

澤之屬縣西北三十有端氏故城

郟

叔虎邑俗作郟

緜

郟也預云野王西南有緜城今在懷之河

內隱十一年王以緜地遷于等十二邑是
內鄭馬鄭訓為郟田後漢趙國以馬首文
公故又

裔

裔郟也邢英邑曲沃南二里有故郟城離

子奔晉與之郟者姓書有裔民郟氏云因

非子裔養矣

涉

涉佗邑漢之涉今涉路

苦

苦成也王符云郟筆采于苦曰苦成故城

在鹽池東北後或為枯齊人改曰車成

古城

冀

蒗城西三里有郟南墓芮死文公命跌下

軍大夫復與之冀入晉之冀氏舊故邑

張

晉分漢張縣今邢之任是

城王符云河東解邑有張城西張城

聽之分

解

唐叔後今河中臨晉東南故解城在桑泉





之南震鄉東三十

城在晉縣東十五里

後魏爲二角解度以單无體解名

音雙

揚

一曰揚氏家字記趙氏之寧夏春秋揚氏

故揚城地道記揚侯國晉魏州

續

狐翰君采謂之續簡伯

叔虞後封在河內休戚之十餘年襄王

祁

以勳晉郤至采焉曰溫季文亦在

介

太原祁縣有祁奚奚字記在

步

郤步揚邑王君作郤云亭名

孟丙孟大夫祁氏漢縣隸太原唐邢今陽

曲東北八十故孟城劉子伐孟定八續非

衛東孟也定十四年若宋孟

駒

御克采御名也與子駒皆謂駒伯上

原

先穀封曰原穀後封地

霍

汝之梁縣西南七十霍陽山汝爲霍陽

其

有春故城一夕之期莫忍及霍在是原四

箕邱采晉語鄭為其大夫

宿邑地 立定縣城漢為平棘開皇樂州

十六 今地之平棘西北十六有故樂城

及國夏取樂遂南徙曰南樂漢南編故

城在鉅鹿地

夷邑采遷姬曰蒲姑君之埋也今陽州有

故禹城南岳也崔意救鄭次南岳者漢古

翠

北岳見後中

臨汾有樂氏學樂史云部墮采非魯山之

屈

荀

銅鞮

揚千

栢

健楚有中樂昭元年樂乃南陽之樂本鄭

地入楚津樂縣今汝之樂山南十九有

古樂

遊邀采本鄆地重耳軍盧枕濕次于鄆者

百語張儀置子斷琴

云鄭並非河東鄭

羊舌邑漢縣今隸威勝本蜀志太平

銅鞮山銅鞮水南十五銅鞮故城宮址存

馬子產立銅鞮南六十有銅伯華墓

唐叔後在狄者有大戎氏小戎氏

按栢叔封韓蓋初封栢竹紀年有栢戾非



謹也漢梁孝子明封相邑侯是也

王肅云涿郡方城縣有韓城是

趙蘭 漢西河屬縣

代之雁門故平縣東漢之平城紀在晉烈

公四年趙城平邑今魏之南樂縣圖云平

邑在縣城東界

右武穆之分

虞就羣有霍揚歸魏姬姓也八國皆爲

晉所威昔者晉假道於虞以伐魏宮之

奇曰秦伯虞仲秦王之招也魏仲魏叔

王季之機也爲文王卿士勳在王室

臧在明也將魏是臧何愛於虞

且虞能親於桓莊平桓莊之族何罪而

且害之晉可謂不仁矣 方文公威曹

也以其地賜宋人文公有疾曹伯之寺

傅齊筮之史候誦之以曹爲解曰晉齊

桓公齊會而封異姓今君爲會而威同

姓曹叔振鐸文之招也先君唐叔武之

機也而君威之誰無及此乎且合諸侯



而戚兄弟非禮也公說衛曹伯及霍之
戚霍公求奔於齊魯國大旱卜之齊蔡
山之爲也使隨風召霍公而復之

齊景公之伐宋遺泰山夢二大夫怒其
屨晏子曰湯伊尹也語其狀信公曰何
如對曰夫湯太甲武丁祖乙天下之盛
君也不可以無後今惟宋矣而君伐之
請散歸而平之公不從再會敗豎將豎
公辭平晏子乃散師晏子商頌曰不借
不濫不敢怠怠革命于下國封建厥福此

湯之所以獲天福也

漢二十六年

虜鏡之

威惜乎無以三者之事沃晉旌者

齊威

齊威不見

齊威訂

卷戊下

凡二

邢伯齊衛之共城西爾二十二凡故城也

杜云共縣東南有凡城表爾於云西南郡

河志共有凡字詩凡伯回德十年戎伐凡

伯又臨胸東陽城亦曰凡而蓋都有凡山

齊

初伯後承班志云汝南期思理齊鄉古齊

齊

三十四



邢

國基威爲期晏太尉氏西五十故將城是

新鄭縣志云在七陽期思
期思故城在國始西七十

侯爵邢治龍岡城內西南隅小城也秦之

信邨春之襄國隨爲州

漢明帝爲邢侯興
魏縣及注於平度

縣鷹形刑從井說文戶經切乃作邢故字

書妄以邢爲井而邢邢爲二切

夷儀

范志東郡聊城有夷儀聚璜云夷儀城在

襄國西百勁云邢來自襄國從此曰邢立

范志魏國北百四十有夷儀城西百五十
七皆夷儀領元和志魏國西四十有故城

俗呼隨宮有
邢夫人家 在河之臯曰平臯有平臯城
後國即立晉送文 邢立者
能年深慮成三城非正 應後志云縣有
邢丘故邢國周公子封非也平臯邢丘非
始國也

祭

伯爵簡代國後爲周圻內

穆傳正公穆父

管城東北十五有古祭城也

胙

今滑之胙城燕併之故曰南燕

後漢書
南燕國有胙城古胙國杜云城在西
有本屬酸棗有胙亭然胙元東郡 武德

胙州

同



茅

殖綽伐茅氏也義二威之東鄙本衛邑茅

盈系云姬曹之分漢有惠子疾預云高平

昌邑西有茅鄉城人人金鄉西比四十一非

脩武之茅

晉

有二西晉在濰詳見東在鞏西有故城

蜀周皇子取之昭二十三年姓苑云此本出

祭氏

周

兗

盟會圖不兗國周公後所封疑即魯之謂

右周公之行本亦文之昭第國多故別

出亦以別其祖禰之所目出云亡葬惟叔

誅周公為禰也

惡戲人之可痛未有如族姓之不睦者

也雖有兄弟不如友生豈惟後世之愚

然哉言文公之出亡也歷者七國齊桓

女之楚成章之宋襄公贈之馬而秦穆

公棄送之卒以得國此四國者皆異姓

也而能維之若此衛成公曹共公鄰文

公皆同姓也而皆不禮焉是所謂不如



我同姓邪 昔者晏子患齊之公室卑
子華子曰云云 詩亦有云不如我同姓
何以是踣踣臨干人上將軍是取何懼
而不獲兄弟之不協焉能協諸侯之不
睦 邢與衛同姓之國也狄伐邢莊三
齊救之閔元 齊遷夷儀乃從而爲之城十二
並帶狄入衛 則爲之城楚丘年二
國者俱齊侯所存之亡國其重重 權正相
同也齊桓卒年十七 明年而宋衛遂伐齊
狄救之故邢與狄又伐衛又明年衛伐

邢二十有五年遂滅邢一書狄救齊有
以見諸侯之罪再書狄伐衛于有以見
救齊之美也方狄人之迫黎侯黎侯寓
衛衛不能脩其職及戎之伐凡伯衛且
不救致王臣之無援逮爲狄威齊復爲
之城以居之衛人忘亡可謂飲其德矣
今也卒再朔則速起而伐之況王在難
而乃稱兵威人之國絕先祖之支體無
人類矣故聖人書曰衛侯熾威邢夫春
秋國君未有生名之者今日熾蓋甚責



崔

侯爵成王次子云崔今洛陽城中太倉西

其無人類也孔云滿戾不生名失地名
舞台其說本然百種呂段君與詩云召
夏生召也楚子庚變孫成沈晉成丁陽
雲遊成同性也衛其奔楚歸伯律奔失
地也而皆不名承地之大夫陪質之君
未爵命于天子則不盈子皆隨不盈子
君而隨爵異手列臣故半君則字有所
稱則名諸侯之大夫平君則飲而名之
有所降則參族惟天子尹宰與公之
林貴故又以古其加之異列臣也雖有同
異其所以稱之實主地利人民上總王
命于其人紀其經一也楚子庚謂為祭
受其詞姓說杜押擊諸侯以昭字為因
下文昭矣而其城之不知文昭之前或
因皆人所稱爵者則爵名之不可曰前
人厥故姓加爵上加是子要者皆二爵
亦其稱謂以名為不名為變歷矣

南池也世紀景王葬崔墓在今東陽門內
大街北太倉中北眺翟泉戴延之云太子
宮東今無水

伯爵成王子唐韻作彤云成支庶

成王子單子國單襄單伯子也今單之單

父非魯也單伯

伯爵厲王子初采成林魏言作核林國語

今華陰縣西比三里古

鄭城鄭道記云古城漢魏今州城大保中
於西南九里故鄭城開皇三
又移至州北故鄭城開皇三
蓋未為國語

彤 單 鄭



卷第三十九
新鄭附志
第二十九卷

新鄭

新鄭

新鄭故莊公曰吾先君新邑於此若新豐者今鄭之新鄭祝庸之虛今典元者晉傳云桓公死於大戎其民南

鄭公未乃祝縣在鄭者秦武公十一年
地或勝乃祝縣在鄭者志在王弟桓公封
鄭云母弟友所封子與平王東遷更稱新
鄭云鄭王以下都西鄭不得以封桓公
公為周司徒王室封亂謀於史伯寄孳
於鄭鄭問桓王欲一年成鄭四年成號
於鄭父之丘是以為鄭桓公元封京先之
文鄭古在齊之蓋是季於齊今因其名以
來此非至此始有鄭在京兆畿內自不妨
於王知晉鄭為休謂武公文侯亦闕不

運祚隆末諸臣世襲祿位罔傳遠夾擅
享斯美繇此語之持久不動之爲美可
知矣向邑別主官姓故漢書國志皆曰
知矣向邑別主官姓故漢書國志皆曰
先元年韓申來其王向姓高五代史同
則秦漢至是亦止傳一姓也孟軻曰所
謂故國者有世臣之謂也武有天下卜
年七百而魯衛燕宋皆垂千祀周召毛
原尹劉榮車布滿朝著世其祿與周
匹休有天下者固將君臣相與守其家
法以保其祿無窮焉而已矣海邦千
數釋廢卒八百其匪世襲不可得易此有



天地生民以徠自然之道也何至朝恂
莫縱一龔千甯爲黔首尤哉嗟乎

天語重開可謂百世幸矣而當時在廷
莫有成其美者豈誠亂多未諧哉

天時之未賦哉

上高曰天大當時居官
者天子孫以官爲氏其

二千五百歲史亦皆交官字職然後上下
相室更有身且之益又於其亂如戎以爲
太守史民之木數變易則下不安民如
其詳又不可究以爲職其教在於時
中尚書功可當廷又有異議至於子爵
絕不改易故前史云數易長吏送故
絕之費及森少塚絕其書盜封物公私
地費甚多皆出於民至和二年諱
官逐鎮言恩州自皇祐五年秋至去年
參州州軍凡七換河北諸州人率如此

周

平王子秀封杜汝川秦威之爲汝南郡光
武封姬當爲周承休公居麻城今在汝之

梁縣

甘

惠王子叔常封即昭公生成公成公生簡
公及悼公過顯元云河南城西二十五有
故甘城俗巨鑿城在甘水東十里

洛陽南
在湖之湖上
南故城作云城

陽樊

景王後河陽濟源東南三十八皮子城是

即皮氏城水經洧
源陽城即樊氏邑

無終

蒯之王田故無終縣

方輿通考天
二爲王田

陽氏譜云

TIFFEN Color Control Patches

Blue Cyan Green Yellow Magenta White 3Color Black



郢

春秋之末爰宅無終

仲舒拾遺傳云伯適

有天子王國事亦見千寶記充通也

敬王子或作甄非劉子盟處周地與元和

志云濮州理故郢城中相所封曹植為郢

侯者

汜

襄王居鄭也捨地象云汜城在許之襄城

南韻云國云言凡有汜水在濟陰

王猛居郢也今鞏西南有皇亭

之多作黃非京相云

陽人

中山

東周分釋地云鮮虞地中山國治盧奴佑

云常山靈壽中山國有故城在西北

故號中山其山仄而欽上若委粟漢中山

靖始移郡出山居盧奴隋經云中山城在

今唐昌東北三十中山故城是中山故宮

在安喜鉤臺戲馬

人隸延安即漢之靈壽

世本中山武公居

魏相公使靈壽

庸施

右周氏世封可見者

公侯百里伯七十里子男五十里百里
大國七十里次國五十里小國此三土
也唐虞三代以莫不然周官政成王制
之言成王周公經世之制率此不越然
在行人司儀饋禮皆以公為一等侯伯
一等子男一等故世遂以公為上國侯
伯中國子男為小與命注夏官序更以
公侯伯為一子男為一則侯伯俱為大
國子男小國徒二等矣公羊說者復以
伯子男同稱子謂春秋書變周從商制

皆從子此特國語訓之說蓋因子產一

時自禱之言尤無足據子產當時特以

鄭伯班次許男有所不平而為之語故

曰鄭伯男也而其公侯之貢正亦以是

為辭且欲下其責於諸男而已豈得視

為品之成邪乃若白虎通義禮記外傳

謂商爵三等而無子男武王增之始為

五等董鑿露言周爵五等土三品春秋

三等合伯子男為一爵土二品康成定

謂箕子微子為是畿內因平夏制且謂

管家自用三等文家乃用五等微所取

南宮

武王時有南宮仲見前和博古圖春秋時周大夫

南宮極其裔也即董之南宮縣國呂后

封張偃為侯國

密

盟會圖云周圻內國宣王成之此河南密

齊桓公密也然密康公墓在靈臺故說者以為

涇近也

榮

榮伯采榮以說為榮鎡今河南鞏西之榮

鎡鎡子朝之亂洛王蒞於榮然榮成伯駕鎡鎡鎡氏大夫食其地者

長

瑕

周之支鄆氏云山桑縣有瑕城言使詹瑕

處瑕燭之武所三焦瑕即唐改蒙城今隸

亳晉惠臣賂秦者各一國

桃

僖二十四季桃叔采

尹

子朝入尹周地地二尹氏采杜謂鞏西南

偃師今汾州有吉甫墓記即其邑

鞏

鞏伯國言鞏新者今河縣鞏縣西周故居

鄆氏云有鞏故城洛地圖云在洛之間四



百山豎國也

見前

仍叔采

暴新公采酈邑也一日墜世本云周圻內國文公八年會獒戎盟于暴酈詩謂周圻內無暴邑失之故有周百毛原在暴內

單

苾伯采苾登云苾伯後氏

頽叔水為頽氏頽氏姓

方

方叔采許說文云加廣漢縣乃什邡非此思書武王命伐方乃商圻內

邛

邛叔采山陽邛成縣大夫富辰采

邾

子朝之亂邾邾皆為之邑故有上邾一邾此邾南邾之名今犇西南有地名邾中有邾谷水故邾城即大夫邾貽采

詹

詹桓伯采昭九年大夫詹父後大夫詹父後詹嘉為晉瑕大夫非楚詹也家伯采後有大夫家父幽王

家

TIFFEN Color Control Patches



右周氏族卿之采

日爲君月星爲臣是故月近日則虧遠日而盈星近日則伏遠日而疾臣之於君則近厭而遠申是故外以邦國內以都鄙外侯射三內侯射二外守節以王內以角節外達節以金內以管小行外之城制以隅內以門阿外經途以環法內以野法唯天之道也車攻之諸侯會王則赤芾而不以銖親禮之侯氏朝王則墨車而不以輅會王畋獵則王

者不合圍諸侯不掩群在國畋獵則國君不合圍大夫不掩群王賓射則公執璧鄉執羔諸侯賓射則鄉執羔大夫執鴈王視朝孤卿特揖大夫旅揖諸侯視朝則大夫特士旅之蓋諸侯之在國則南面制節以存君道而有以與王同律朝則北面謹度以全臣道而必以與王異此禮之大辨也雖然公侯伯子男命數五七九而公卿大夫命數八六四或時或偶說者以爲在國陽齊居日下者



陰爵則有不然五等之命非無六八公
卿大夫非無五七九也特五等以尊言
而公卿大夫以卑言尊言畸卑言偶從
其辨順也三禮義宗雖云公卿大夫以
四六八然亦有七命卿若五命之大夫
如公作伯則亦九命故云元士三命則
陰爵非特偶也四六八此而上介公
侯伯子男五等正矣故以附庸四命則
陽爵非特畸也九七五此而下介云
公八命卿六命大夫四命此與因夫人

嬪世婦相應言

言之公侯伯子

男五等而妻皆曰夫人則其命爲可下
上大夫卿中下大夫四等而妻皆曰世
婦則其命爲可上矣以四命大夫視伯
六命之鄉視侯則知侯八命矣周之諸
侯實惟八命非王後不爲公避九命也
因之九二緣統方來利用享祀九五赤
紱利用祭祀赤紱爲君緣紱爲臣祭祀
祭帝而享祀則人鬼矣是故緣紱爲降
漢代丞相東西曹掾北四百石餘掾比

三百石屬比二百石故曰公府椽比古
元士三命者其儀爲可知矣正曰椽副曰屬漢舊

注儀

召

邵也預云扶風雖東南有召亭雖今鳳翔

天與東遠後來於垣則今縣東北六十召

原也有康公廟廟在王屋西三十五里在

記垣之古字爲公分快之地非也說文非

音也謂其地非所成皇與元置邵界大

說爲那州或等然易縣故涑水縣城在州
北四十二亦曰邵云周封邵公于此蓋歸

燕

老之地

兵國六年
併入焉

召公初封春秋之燕毫以其僻遠有寢丘

留侯之意地逼山戎六國時寢大置漁陽

上谷右北平遼東西郡地秦威之爲上

谷郡漢立燕國昭帝帝爲廣陽國廣陽郡武

德元年爲燕州今幽治薊同史云今

北燕

燕之分燕地廣矣北燕相云以燕而名于

謂余按張未使登錄云北中京十

山館比去郡無統理人如雋臨其燕州

乃隋遼西郡以處諸部內附事詳隋比蕃
風俗記



陽

燕之分本曰唐併之大谷漢之陽邑今定之唐縣班志云燕之別邑昭十二高麗齊人遷之開二年

盛

盛伯國亦曰成續志云濟北成本國預謂東平剛父西南有盛鄉齊草云鄉今在鄆即曹之剛父公平云成者何盛也盛降

右盛名之屬

治國之道牧民而已牧民猶牧馬必人安其馬馬習其人胡爲而數易之嘗試

語來建康一會府余而史氏之所志自開寶八年盡乾道之三二百載中牧民之使已百二十有五易其罷去若祠去與夫致仕而去者咸六不祿若憂去者五不見其去之期者二十一召去者十五有五而卽除者五十有六其得滿而替者二十有一而已或一年或半年或一月或二三月若王益柔之至俯六日而迢迢應天府矣再任俯七而馬亮乃四受部然亦未嘗一因任者區區徠往俗



卷二十九
漢書二十九卷
卷二十九

安得不器窳民安得不罷敵哉府之邑
屬五可知矣府與邑屬宰牧若此天下
又可知矣史正志書方 太平興國之八年
日本僧裔律朝軟其國主相襲者六十
有四世矣文武僚吏悉以世官
上顧唐臣喟然歎曰是夷虜者而世嗣
乃如此臣下世爵能有古道中國即自
唐季海內分裂五代世數尤以淺促而
大臣之子孫亦鮮克繼父祖基業朕雖
不逮往聖然率率願治未嘗自佚所冀

本漢中爲南鄭

標

鄭別都厲公居後厲楚王隱云程也今許
之陽程莊公城標營于元

制

此制競東鏡也本榮陽元而比制虎牢
乃成阜今孟之汎水有創氏成十六精

陽精今宛宛宛宛

共

共叔邑杜云汲縣非

京

太叔封所謂京索鄭詩叔出于京者今榮
陽東南二十有故京城故京漢後齊廢

成



楊

侯也宣王子幽王封之曰楊侯其地平陽

楊氏縣漢之河東楊縣也

陸

宣王支子陸氏譜云封陸鄉爲陸侯

謝

宣王支子是爲謝丘盟會圖云謝城充之

龍登與姜任二謝異

縱

平王子精封英賢錄云因爲精縱氏

梁

平王子唐封南梁也今汝治梁縣有梁山

梁故城在承休西南四十里四年梁云河

云梁縣西有十五古梁國國事云南梁楚

城十三州志云周南梁邑

能多安定梁氏出此

欽定四庫全書

欽定四庫全書

殺

伯爵預在筑陽今襄陽殺城西北五里有

故殺城有殺伯朝

小殺

齊魯城小殺以爲管仲私邑在十二城中有

夷吾井管仲井本曰殺景公曰相公以仲爲

有力邑狐與殺者乃姜會齊侯處後漢置





息

穀城縣屬東部晉廢入東阿故城在縣東

小穀城在邑西明漢云有穀城山張良得或

曰陽穀東阿南東四十二有陽穀亭

侯爵姜文成之在十四里今墓之新息北

三十有古息城孟惠云後東西十有息侯

廟周息州也春秋別有息齊前廢

伯曾郎入而秦威之襄三十二年入滑

威于秦及今拱之襄邑西北有滑亭

周秦官鄆史高本水名後遷于

費曰費滑今侯師繸氏鎮有古滑城在東

滑

養

十滑養滑伯廟九城志在非滑州去州四

繇基先邑今汝之郊城有養宋楚子逆吳

公使居養在此

魯附庸無駭入之禮二穀梁子云威同姓

也

隨

世本云姬姓楚威之相六年楚侵隨八年

伐之傳二十年今隨之隨縣屬之隨郡

有蛇丘隨宗墓

丹





逢

楚屬春秋時有逢伯或作逢設

鯀

涇之鵝黿

鱗

見潛夫論春秋時有鱗朱

主

頃

子爵西楚感之頃今陳之南頃故頃縣

有故頃城十三州志云南頃西三十故頃

劭云迫於陳後南徙曰南頃前頃罪

政

子爵白翟別在鞏國甲行穰伯攻之經年

不能下有吳戒之傳第十五圍鼓今祈之

鼓城唐葛定有鼓聚在吳之棠城漢下曲陽

肥

子爵本白翟地晉戚之傳穆十二八月真

定之肥曼城也在棠城西南七里度下曲陽後亦

廢入棠城今曼真之肥子後縱坑封之肥如如解也

今年之盧龍或作邯鄲自鼓肥網縣城

年伐邯鄲取肥地道東太康八年立鍊縣平

之奇之先國王篇鄆國高徒冬切非

宮

鄭也黃為不道伐鄭三門乃虜地魯二今

陝之平陸東北二十有宮城周四里又

有上宮或二年命晉師

麗儂家商時國一作驪男國也驪

麗

麗儂家商時國一作驪男國也驪



載

作遷秦曰驪邑今臨潼東二十四有故麗城非作遷秦曰驪邑今臨潼東二十四有故麗城
城在臨潼東二十四里非驪戎之國

紀

是韻作載云古國
今練氏故紀縣

子齊楚威一曰二十五其數胡即胡子
威定十五楚方威胡以魏子
公曰胡見名之國也楚世家云所歸守胡
今賴治汝陰西二里有胡故城

胡陰在汝陰西此縣
會國在汝州郡城
胡陰縣有胡陰之
故有胡陰胡陽胡陰
與胡公之國異

隗

黃

黃子黃戎國今秦之渭水故伏羗城秦漢之黃縣也秦武公十年
伯爵華之蒲城西南十八有故城黃大夫冢非黃
仗曲沃者左傳黃伯又臨汾有賈鄉

芮

伯爵今陝之芮城西二十有芮故城水注



魏

自河北城前東遼海城 芮苻祠九城 商代國西伯初
虜芮訟今平陸西六十開原者所爭田也
東西北里 周爲司徒善注周同姓所內因
南北十二 芮爲司徒爲大夫大蒙字記周同
徒封芮爲附庸非杜云禹胡靈晉
前野高首故在朝邑西有百里 秦咸梁
芮公 唐爲芮州武也 集韻係劣切非
今陝治平陸有古魏城在河北縣在河之
東北南西去河各二十餘里北拒自山十
里所故魏風者十畝之詩詩以首魏晉陸
且見後漢平相二世受風始作事 晉獻威
先所見此依詩以爲爲之口也 晉獻威
之以揚罪萬二芮萬奔魏故或以魏爲禹

焦

邑說年晉武公十季兩伯萬之野內美沃
而東之九年其大逆之邪又云桓王十二
季秋祭後芮又王師祭師習魏取河伯
中之二見左 同姓也 陝州魏城昔河伯
母之子逐之于 魏襄其國

弘農陝是本比魏之上陽晉威之惠公

年魏襄王六 其大城中小城故焦也公

年秦取我焦 其大城中小城故焦也公

城在陝州東北百步 非毫之焦公

與毫之焦姓焦別鄭元以爲神農之夜取
者本謂武封矣後在此非也 扶持或疑焦
香許姬姓也晉是以大後十
五年燬之武說秦亦以焦服

巴

巴姬之國楚靈 晉文公西伐巴蜀此也呂



項

春今果之南充預云巴之江州縣江州今
恭之巴縣元平桓王十七年徙及巴伐

子舒承威之公教以為春國之此案上伐

東比一里有故項城楚考烈威葬封其

徐姬國各指稷王時威偃以封姬姓

本于姓國以處姬姓子爵翟也種地

最廣白秋也晉語有商人晉人中行殺子

到虞十五年前漢又後定四年上後漢六

年魏廢又後之則子稷子成崔取在人中

辨虞

徐

昔陽

人未嘗成也應前地理記中入城西北四

子爵本肥馬肥子後

十有昔陽故城杜云樂平治襄晉威之縣

二年九域志趙魏晉陽家字記前頭說道

肥乃先漢故從北為東南行性命亦故鉅鹿

境一曰夕陽開皇置昔陽於下曲今祁之

鼓城

夏陽

下陽也 僖公二年虞師晉師威下陽書

威國矣或曰競邑非也威同曰威君虞競

右周之餘族可見者

烏乎姬周之國猗矣方其晟時述職朝
覲會于明堂日省月改時享歲貢來有
淇露之燕去有彤弓之送怡怡偃偃以
藩屏周及其衰也召穆公思周德之不
類故糾公宗族于成周而作文王之詩

之亡不書五而書下陽之威于此罪戾也
下陽其號之所恃下陽威而罷去號去而
書本矣威下陽皆晉而以虜首矣賂也虜
之隨五子
三傳詳矣

曰長移之垂辜樹焯焯凡今之人莫如
兄弟周之有懿德也猶曰莫如兄弟故
封建之其懷柔天下也猶懼有外侮故
以親屏周是以楚子疆梁心張問隅而
猶畏追宗周不敢竊發不幸後世上失
其道宗國恣橫諸侯相併王官不討陵
狻至于三四然後枝葉相扶輟降為庶
尚四十年而後秦得而提之宣王以降
世乏今王然如齊晉勤王世有能者故
猶五百歷年數種德盡而後位去則繫

TIFFEN Color Control Patches

Blue Cyan Green Yellow Red Magenta White 3-Color Black

石之宗可賴也。一自東遷宗國恣橫
設相侵伐以至於威禽父一國當春秋
伐侵國者十入國者六圍者十三取者
十四而伐人之國者四十九會伐十九
及伐者三而公之伐者又十伐若以某
師伐者咸一大夫伐九而會伐者又六
公之伐十而邾居其六大夫伐九而邾
居其七公會伐十有五而鄭居十二人
之侵我五伐我者二十一而齊居十五
追戰敗威不與存焉其諸爲可知矣鄉

使宗國猶良不顯外姓以稷諸姬則周
室至今存可也詩云駢駢爾弔扁其反
矣兄弟婚姻無胥遠矣介之遠矣民胥
然矣魯弃同姓從而伐之其爲反也不
已甚乎齊之見伐其爲然也不已詞乎
或曰諸侯之吞威勢之必至楚莊威陳
而以爲縣樂殺下城七十皆郡縣之是
破威諸侯不可復封建矣曰不然楚之
不縣陳當時之論亦已明矣而燕之謂
齊城亦孰見其安且利哉伊昔先王所



以立之九伐之法者凡以禁其相吞景
風至而利建建德策助存亡繼絕者所
以爲不威之道而今諸姬恃親強恣陵
蔑外姓循至尋鈇此秦楚所以自爲計
不然則亦俱杞宋而弊矣嗟乎王法不
行使秦得志蓋絕先王之世豈惟秦之
罪哉蓋繇諸姬自賊之所致也





國立中央圖書館, 臺灣, 中華民國





國立中央圖書館, 臺灣, R.O.C.

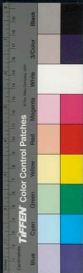



2025/05/20 NATIONAL CENTRAL LIBRARY, TAIWAN, R.O.C.





© 2008 NATIONAL CENTRAL LIBRARY, TAIWAN, R.O.C.



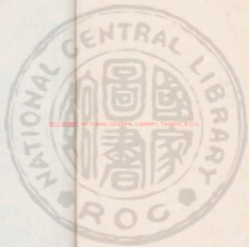

國立中央圖書館, 臺灣, R.O.C.

3194241 x.10



獨

人成都見揚子雲祠碑等然蜀山氏文乃
在

據碑非卅徒

又在甘泉亦曰雲陽山在焉胡雲陽縣今

在

某姓潘大元曾疑鏡詞一作詞

某姓自

大夫采

今

今

今

今

今

今

今

今

今

今

今

今

今

今

今

今

今

今

今

今

NATIONAL CENTRAL LIBRARY, TAIWAN, R.O.C.

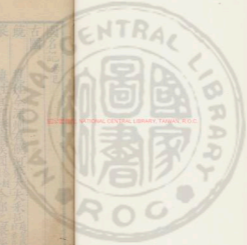

國名記卷已

古國

饒

嵬姓今深州有饒河齊大夫承昌

撰

嵬姓宜即穰穰侯國秦封今鄧之穰縣

利

嵬姓潛夫云嵬姓饒利一作利

雲陽二

今茶陵西南十里有雲陽山少昊亦居之

又在甘泉亦曰雲陽山在馮翊雲陽縣今

隸耀非丹徒

蜀

今成都見揚子雲蜀紀等然蜀山氏女乃

在茂洋後妃后國

2025 RELEASE UNDER THE NATIONAL CENTRAL LIBRARY, TAIWAN, R.O.C.

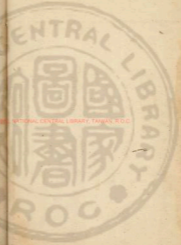

蠶

蠶最氏國今彭之導江有蠶厓而漢之蠶陵縣在翼之蠶水縣西有蠶陵山

瞿

今雙流縣南十八里有瞿上城益之西南二十縣北有瞿上鄉

導江

魚鳧治今眉之彭山縣北東二里有魚鳧津南北八郡志云犍為有魚鳧津廣數百

步

郡

杜宇治

稀羊

婁

石樓也隔山國云石樓山在琅邪昔有巢

氏治此在城陽縣東北有婁鄉是然去琅邪遠矣今臨有隨石樓縣隨本曰土京東南六十有石樓山水經注瀟水出石樓下是也

麻城

許所遷定四年楚城今岳之華容晉拱二諱與雄之弟成也以武氏或增士天寶命書

陽武

栢

栢皇後黃帝臣栢而春秋之栢子國楚滅之今蔡之西平有栢亭寰宇九域云在曲陽

大庭

魯地昭五年傳有大庭氏之車輿地廣記



云在仙源今隸左

東里

東里子諸侯也

東里

夏后臣有東里樞

祝宗

祝融氏後

祝丘

祝融氏後祝丘氏今沂之臨沂東南五十

有卽丘城春秋之祝丘也

卽丘年城祝丘鄭
地云美厚丘器

灑

在益部詳紀中

朱襄

九域志云南京柘城古朱襄氏之邑

右上古帝王之世

子曰道千乘之國敬事而信節用而愛

人使民以時學之爲王者事其此已矣
千乘諸侯之謂也而其所謂道道此而
已敬者所以重事也信者所以立政也
節用所以富國愛人所以固本而使民
以時者所以興財也五者治天下之常
經而聖人之所以道有國者唯有國道
之則君安而國家可保矣是故道之以
敬而民莫不承聽道之以信而民莫不
任道之以節用而財不匱道之以愛人而
民不失子又使之以時則穀不可勝食財

不可勝用而道之之道畢矣 經曰在上不驕尚而不危制節謹度肅而不溢高而不危所以長守富也滿而不溢所以長守貴也富貴不離其身然後能保其社稷而和其民人蓋諸侯之學也夫不驕則故事矣謹度則信行矣制節則謹用而不溢則愛民矣和其民人則又時使之矣固諸侯之事也故曰古之亡國莫有以無道記曰國家未道此擇人所以道國之政事者也上失其道則其政亦久矣而顛可閔乎

詩云迨天之未陰雨徹彼桑土綯繆繭戶今此下民或敢侮予孔子曰爲此詩者其知道乎能治其國家誰敢侮之乃若夫子之得邦家所謂立之斯立道之斯行固不外乎此也夫夫子顧未始得邦家也而曰得邦家者上之所以道其君而下之所以道其民者固所以行之天下而得邦家也易於彖文王之於岐凶此道爾故以彖之政道之天下則商之王天以岐之政道之天下則商之王



矣夫子之得邦家特亦不過推中都之
政道之天下而已矣吾固曰敬其而信
節用而愛人使民且時此治天下之常
經而聖人所以道有國者也故曰象有
源治有本道者審本而已中論齊一變
至於魯魯一變至於道豈惟千乘之國
哉

三晉之世

即魏晉華國

金

金提國帝堯世有金道華程陶唐韻云周
附庸金州也余氏出此唐新羅金性庚金

也姓非

紀

紀侗國後有紀后爲度帝師

陽

陽侯伏義臣許慎云陵陽國侯也國近江

今寧之涇縣有陵陽山

蹇

蹇脩國後有蹇氏蹇氏

秦有蹇叔姓音云
因邑又有蹇氏姓解

音四者太吳臣

共工

地在弘農虞帝時共工或云居此

赤

赤奮赤松炎帝諸侯後有赤氏赤民高陽



師

邢

邢天國邢州巨鹿郡

巫

巫咸國故巫縣今夔州之巫山漢魏成隋淮日巫山

南子云巫咸在軒丘北經在文五北今巫咸山在陝之夏縣

屏

屏封屏翳國

白

白阜國六者炎帝臣

胡

炎陵原胡真官者同遷侍臣也按婦嬀後

皆有胡然按世本胡曹作水官不在在帝後攷工嬀胡之管云胡子國在楚

補

炎帝伐補遂史伯云鄔蔽丹是也姓苑有

遂

補氏通典作輔遂非炎帝伐之有勿之遂城古遂武也嬀姬

質沙

帝魁所伐世本之風沙也後有風氏風沙

吳

氏宿沙氏舜風沙宿沙子相風沙炎臣吳權黃帝母吳樞國封時亦有吳伯

廣壽

今陝之平陸有吳山

廣成

仙傳云廣成居空同今汝之梁縣西南四



十有空同山廣成城廣成子廟宣
和中守林時奏其事立觀其澤漢安以賜
貧民有廣氏風俗

刁

音彫道尋多作刁 仁廟繪陰陽書猶有
刁牧地戶開曆世蓋作力白虎通云黃帝
師力牧晁鐘云帝得力牧而為五帝先姓
書後有力氏未究

伍

件也伍官黃帝臣見文入參之件城

鄧

黃臣鄧伯湯魯地隱十年齊營盟處與南
陽子姓鄧二

審

杜云汲郡修武今衛之獲嘉有審城故修

武也詩外傳武王伐紂動魏土地記大審

城西二十里有小審城今在懷戎

容成

侯國漢縣隸涿本屬易今隸雄州燕之西

境徐廬國也漢何休有容氏姓慕容成氏

仙傳容成公

恒

恒先國常也一作衛康叔孫封之世本云

後有常氏恒氏老師常從楚有恒思公宜

為恒山亦作

鳩

鳩治黃帝臣乃俠也漢俠侯國有俠氏



闕

闕紀黃帝臣

方

方回國帝堯時有方明

習

風俗通云習國名傳有少習夏四預云商

洛武關按此晉禦楚之塞在商洛東南九十今末興軍漢有習禦陳相

離

洵子黃帝師臣

岐

即岐也商文王為岐侯詳高辛辰國

霑

霑伯國漢有霑侯封東海

鬼

容區國商有鬼侯即九侯今漳浦有鬼侯

崔丘

山亦曰九侯山餘云山麓之居國經又謂之陳九子之居世安

後漢朱瑒九江書春記金明城西南百二十有黃帝時崔丘城楚莊廢為戊宛字記

在淮

唐

唐光侯國商世侯國

奢

奢比國

車

車區國

冷

冷倫國衛之冷邑近魯作冷非

冕

宛也宛侯即冕侯冕商是今曹宛句古

宛康所向之國



俞

郟也俞耐國今大名夏津西南五十有郟

故城後魏漢清河之郟縣田餘邑音輸德

呂佗為俞伏國有俞氏俞氏莫有俞姓

俞跗或作虞跗今郟之陽教有故盧城存

地久廢後編葛居之

桐

仙傳桐君世族譜云楚東小國文二年桐

九域志云小國楚時今舒之桐城春秋時

桐國春秋時楚時桐城春秋時

作吳楚楚時桐城春秋時西南有桐

亭州府有漢桐鄉朱邑所存

蔡授國桐之采地或云蔡鄭地宣十二年

楚國二年戰

姓辨書云黃帝子孫守橋山者或云喬非

沮誦音沮黃帝史後有沮氏

共

黃帝制茄中楚地昔楚城州屈以復

茄人城丘皇以遷楚地昔楚城州屈以復

之日楚王持先矣使民不楚地昔楚城州屈以復

為荷楚地昔楚城州屈以復

郡國志許州離城黃帝離又為杵臼處或

作羅非

離

蔡



於

於則作嚴者今鄆之內鄉東七里有於村

州與商近所謂商於說者以商於爲一

國失之 爰云商於在襄陽南鄆卅水二縣

商於二國相去二百里 商於劉氏云

商於二國相去二百里 有於氏有於校

左

左徽後有左氏今聞景漢之左邑

帝城望尤遷其民善者于鄆屠惡者于有

比詩云投畀有北惡可知矣

右三皇時候伯之國

萬眾數也易之比曰先王以建萬國克

協萬邦呂其號數之多也而塗山之會

贊王帛且萬數則古嘗萬國矣與自黃

帝畫整分疆方割萬里得百里之國萬

區而劉恕遠擿其非謂百里者萬非方

十萬里有不能容是殆尺分之也

又以 十國界之分直依秤罽秤罽之勢百

里者萬特方一萬里念是故方十里者

爲方一里者百方百里者爲方十里者

百方千里者爲方百里者百方百里者

爲方千里者百方百里者萬矣

評一十路方



雖然虞夏之前四正疆理東
止邗邪之海西積石之河五千而縮南
至衡山北泊單于府五千而羸使皆封
建百里之國惟堪二千五百縱并遼東
勃海長城外盡莫丹高句麗積石塞黑
水靺鞨流沙之地亦不能五千國况古
百里當今自二十一里六十步為得所
謂萬區百里國哉蓋古嘗有萬國之制
而非皆百里也故呂覽言神農封蕞彌
近彌大漸遠彌小海上乃有十里之邦

呂大運心要如臂使指矣而孔子亦曰
安見方六七十如五六十而非邦者是
衰周時列國雖足強大猶有不五十者
然則古之萬國從可知矣統王者不皆
百里則執帛者安能皆五十哉伯七十
里則百里可二子男五十則百里可四
矣孟子曰海內之地方千里者九古之
天下方三千里正矣五千里者古今衰
盛山川兼數之通數也周世九服號七
千里而職方藩畿為方萬里斯亦末記



之敵王畿所止亦曷嘗千里哉宗周八
百成周六百此且百同衷計言之故子
思曰天子封畿千里公侯百里伯七十
里子男五十里虞夏商周之常制也畿
門域也非所謂王圻者也周官班固蓋
因玄鳥之詩而失之不知玄鳥所云正
且謂門畿內而所謂千里者特徑度十
三十一里半而強公侯之畿徑度十
里伯畿八里半而弱子男七里而強又
奚呂宗周八八成周六六而合於百里

者百哉固

九州之古考九州特亦且槩

率者王制之言四海之內斷長短短方
三千里此概率約也五服之制王城之
外甸侯綏服百千五百已盡九州三千
里地要荒二服綴九州外其數然也而
况九州面距不齊自恒山距南河東河
抵西河為各千里此則坵甸甸服所建
然自東河至東海西河至流沙南河至
江亦各千里南西二方侯綏所建外為
要荒可矣而東距海要荒已無容繫比

距恒山已接邊陲雖侯綏有不得而立
惟南自江至于衡山更越千里則要荒
二服亦并在九州內而自衡山南盡揚
域且復千里未汜南海悉為荒外南為
太贏北為太虜則知先王之制必有因
法豈至說者之拘哉九州之界濟河淮
洛二千里而蓋海岱千里而略嶺山南
春之淮制海之海相去五百千里而南
之河也聖之聖相去五百千里而南
水宿數千里猶未知其所終則河淮濟
之謂長河也周之西都今之關中而東都
有當矣

則洛陽也三都地踞南山之陰北山之
陽東西長南北短短長相稱猶不能呂
千里今古不變而禮王畿四方相距為
方千里遠近郊甸地稍地小都大都
率相距為百里豈千里之方所能容哉
固知畿服諸說有匪圓通上世必有除
補相乘之道為經理之定制者方隨
盛時東南並海西且未北五原東西九
千三百南北萬四千八百一十五唐文
皇時東極洋海西抵焉耆九千五百一



十南盡林州北延陸萬六千九百一十八
茲亦人迹逐田所計而步畿之法取
之虛空鳥道察以日景而察之乎主表
其於人迹迂直大約三而去三萬五千
之折正亦五千而已王制之言惟其大
約也

五帝之世

亥都

少昊時諸侯外傳云亥都氏黎國或謂重
黎非也周書云昔亥都氏謀臣不用龜策

是從忠臣無祿神巫用國而亡

洪範志都
夫人被風

修通出右山者亥都氏
聖祖為元代都氏

涿

高陽師涿國或作涿國今湘東潭陵有涿
水或作瀛非

鯀

鯀死國宜為滄古之得姓俱自其封國而
命其呂字者蓋惡寒條鳩治之類亦必其
封國也

爽鳩

齊地也今之青州季前繼之晏子
之說杜云

虞夏諸侯有爽鳩氏爽鳩氏
蔡

且鳩

後有且氏



祝融

僧是今鄭州有祝融冢與祝融氏異

咸

高辛臣咸黑冢是咸陽有咸水

柞

柞十邑

展

展上公帝舜時得道者

陰

唐虞時國商世陰君長生之祖故長生詩

云惟予之先佐命唐虞周有陰昆今蒙之

定遠有陰陵城項羽失道處管叔後采於

陰則今莫之殺城東北有陰城是故鄭地

古陰又有下陰在陰城之西陰後遷此

今化光乾得漢陰縣隨陰城在後時道相

務

商朝陰國
與楚比者一作督帝克時務成商有務尤諸侯也後

有務氏一作牟或云卽牟見後

庚

帝堯時侯國秦侯時有庚子皮皮子適邑

於維氏爲庚氏東公若姓書以爲帝
堯時掌庚大夫之職

爰

爰我國齊地一曰冒澤卽朱故亦作朱戕

有爰氏

朱

朱虎國號之朱陽

嚴

許繇之友嚴偃按樗里子傳嚴君之封在

嚴道

TIFFEN Color Control Patches

Blue Cyan Green Yellow Red Magenta White 3/Color Black

樊

帝堯時有樊仲文今武昌有樊山

放

放齊後有放氏

破

髡缺師破水破陽也今淄之高苑西南八

十步有漢破陽侯國故城音皮

髡

春秋時有髡桑衛地

狐

狄攻定六年狄人周魯十六有微國今

魯治在齊西北有

繇余

鴻家

音唐

帝堯夏桀皆管伐之南陽章陵之上唐鄉

西夏

也班固云古園括地象唐鄉故地在隨州

今鄂故大夏有夏水漢水也漢水之曲爲

陽江夏記此戶州 蜀書云西夏仁而去兵

城郭不修武士無征意伐亡之

叢

帝堯欲伐叢枝胥故四國也或云兩國

枝

春秋傳戎伐楚侵營枝營枝楚地

胥

胥臣胥氏之先一作須舊春秋圖有渚與

放

檜接在龍窰之間

榮澤西有放山有放倉在榮澤西十五

舜曰夫三子者是宗賡焉三胥放爲一也



宗

帝克欲伐宗賸者按韓一曰宗昔文十二年子孔執宗子遂則巢則在盧江預云宗

巢二國群舒之屬

當即今會人部也在河南洛縣

賸

齊桓之伯江黃道指附之四國皆被烟劫

云安陽縣道國也杜云汝南安陽縣雲遷之

今蔡之確山西南有道故城後有道氏杜

道

關

三國皆帝堯時

婁

九江壽春或金明城西南百二十有婁婁

城堯之婁子城也婁宇記零婁城在霍丘

帝舜時有臨侯望博見春秋注臨侯國民

今趙之臨城漢故縣

雄

雄陶或為熊夏有熊陶

東

東不訛國或作陳非南南郡夏西西

秦

秦不字魯地臺于秦者在濮之苑北杜

紀

年杜云東平兗縣東今九城志云西比今隸縣

虞

帝師紀后一作婁后



蒲

長垣東北十里有蒲城洋有度春秋有蒲

侯氏苦地三十一

單

帝舜師單衣魯城有單父城即魯卷也

魯卷也或吳之舍道也魯五年公盱台既

歸

葵之封一曰葵柱甫所謂葵子國者後有

憑氏許高勝

胡

歸姓世本左傳皆云胡子國歸姓歸姓娶

出

有

歸姓王符云歸姓胡有有有子也有九

何

委音故本一作涓宛地今開封扶溝有涓
水有曲洧城

歸姓虞帝末何侯得道於九疑今道之寧

遠廣濟鄉有何亭墟然伯陵同何女綠婦

則何姓黃帝時已見若魯如何國人則非

此泗州僧如德云魯國何國人世如不
知為何國人也西城有何田見前書

謹

濟之乘丘有謹亭或云謹地國今齊治經

野齊人歸謹預云濟北蛇丘西有二謹亭

說文作鄭

中容

山海經中容之國舜之所生或云郎諸禹



穆天子傳有吞民國或是

在五帝時候伯國共有先代後者見逐

姓下

必嘗謂古之法皆可行於今學者得無
笑之封建民兵井田肉刑豈惟可行於
古固可行之今非惟可行之今亦可行
於後惟適變而已矣易曰通其變使民
不倦通變天下無敵法矣惟古與今同
此之天均此之地又等生乎此人日月

八百率十里爲湯沐於王城何得此八
千里况以商三千率三十里於秦山之
傍乎商之三千使率依男爲附庸三猶
應附九千國况以夏萬國率九率十於
侯伯之邦乎是備湯沐者固有數而無
附之國猶猶是也町原防井衍沃則衍
沃者以井而原防固以町是井田不可
概施高屏之區矣教防風流共工則宜
殺者戮宜流者流是因刑不得專用於
三五之時矣是故外諸侯嗣有所不必



嗣內諸侯祿有所謂嗣先聖之法要必如是而後可以行之萬世而無敵專用者固無時可時而措之何時而不可哉可井而井可町而町何狀乎今田之井可流而流可戩而戩何患乎今刑之肉而益削之法堯舜之道蓋亦設法而時措之者天下之大萬國之多惡者何勝削而善亦何勝益哉諸侯之疆有定域也今日之益曰取之開田明日之益地於何取東西有開田南甘當益地將越

數百千里而取之乎抑乞之其鄰乎徒取諸彼以與此然且仁者不爲今日削十數明日削數十果先王之意邪吾固曰此先王之法設而時措之者也且湯伯也文王伯也湯以七十里而文王以百里自稷契始也自契至湯自稷至於文王如是又矣非無賢德也而地不加舊是則無益地也然則禮記白虎之義其亦繆而不足徵歟錫之山川土田附庸錫魯公也錫山土田于周受命錫召



虎也無益地哉蓋昔先王三歲而一修封必其俊異之功殊偉之德乃於千百輩中陟其尤者一二而稍益之故善者以勸必其敗群之孰違命之最乃於千百輩中紕其一二尤者而稍削之故不善以沮時而措之是所謂益削也魯公召虎見之歌頌惟其希聞而不可易得也 乘馬之法凡立國都非於大山之下則必廣川之上高無近旱而水用足下無近水而溝防省因天之材就地之

利是故城郭不必用規想道路不必中繩率又孰有城畿國服開方引直而可爲者益削之法豈一概之施哉

已卷二

夏世侯伯

西王

夏后師西王愾

童

童律一作僮卽鄆也故下邳鄆縣校有童

僮鄆氏姓纂出童非

狂

夏后臣童律狂章按經有狂水遵輪氏城

在今陽城有狂氏東大夫狂校



錄余

錢記作由

臧氏

今私農有地名臧一作邱新

盧氏

今之盧氏縣有盧氏山

章商氏

黎婁氏

馮冢氏

右五神夏后所囚者

烏

烏陀陶臣或云烏陀猶馮冢又烏木田太

郭

康地志梁國烏縣今款孰西南二十為城

郭

郭亥夏后欲博之聊城有郭水出東南郭

商有郭宗

子以嘗庶人不得其人弟

范

今幽之范陽漢縣有故城在魯東南有范水

扶登

扶登氏典樂之臣

豎

豎亥國或作豎亥

杜

鳳翔普潤漢杜陽地有杜水

既

士大夫杜子墨既子黯

孟

孟涂國隱十一年向盟即孟今河南孟津

丹

偃師西三十一里穆傳至于孟氏近河南

甘

洽後封今建平郡有丹陽城括地象云丹

陽

陽故國歸州巴東縣也

甘

鄠西五里甘亭水經在甘水之東啓扈戰

TIFFEN Color Control Patches

Blue Cyan Green Yellow Red Magenta White 3Color Black

屈北屈

縣之吉鄉北二十一里有古屈城北屈也

漢曰二屈

其野

鷲

夏后伐屈鷲呂覽云洛

曹

潛夫論曹有姜姓者

魏

夏后攻曹魏呂覽亦以爲啟廢伯曰祖自

夏以稷魏始爲吾西土盟會圖云魏姓非

姬姓根

西河

后啓征之見紀年

有洛

洛也

上洛

商州上洛郡治上洛晉地紀年晉烈公三年楚人伐我南鄙至于上洛漢屬弘農唐

洛州

胤

侯爵風俗通云夏諸侯國今利之胤山乾

德三年平蜀天寶元曰胤山出舞衣今川

有胤氏嗣氏齊氏云

粗

罪邑漢澶之衛南縣東十五有故粗城一

曰外里襄十一年城粗者邑界宋魯

窟

有窟非邑楚地今壽之安陽有窟谷窟水即窟石故記皆謂刪亦蓋以淮南子弱出





窮石窟石山在制丹今在張掖似太遠隔

楚人救潛沈尹戊與吳師遇于窮潛今之
舒與寒過皆相適因夏民代夏政則此為
近故得及嬖子也說文作寒

寒

涖國邑樂史云伯明氏所立本國世本云

邳姓今邳之北海東二十三有寒亭在平

書東今非音塞 邳地 邳賦

過

復之國則有過括地象云荷姓國今萊之

掖西北二十有過鄉過亭地近邳有邳氏

邳

南

有南氏夏諸侯近南津後有南氏姓音器

今德之安德西北有故南城即有隔注扶

南俱有隔 漢之南縣應氏自為偃姓巢後

武武羅

世本云夏武羅國實都之武邑一云衛北

虜

境武父陳留有益父城

猗

虜圍國營邑有大虜宜出虜降

樓

陶朱興富於猗氏因曰猗頊

猗姓

猗姓晉夫論樓跋猗姓

女

女艾國汝也商有女鳩今之臨汝一云晉之汝濱本陸渾地晉取之傳韻如音如僞

東海

后狩征東海伐王壽

王壽

宜是平壽衛之下邑在濰州西南三十里

有易

經云王亥託于有易河伯僕牛有易燕女

王亥取僕牛竹書云殷王子亥賓于有易逢馬有易之君綿臣殺而施之是故殺上

甲微假師于河伯伐有易戚之弑綿臣

原

后狩居原者預云沁水西比有原城今河

內軼禁原侯夸師者

千

禁臣千辛邦也說文邦國屬臨淮一作邦

吳地昔吳城邦瀟今揚州故廣陵關皇曰

邦江武德邦州社今作韓江謬

蒙山

岷山禁伐蒙山氏即岷山氏今蒙州蒙山郡非

博之

有施

施

趙

禁世趙梁

伊

摯所尹六渾伊川許氏所云伊維侯國



萊

湯佐命萊國

登

湯御登恒有登氏

慶

湯臣慶誦

湟里

七大夫禮誦湟里沮

頰

燕云鄭地

卞

卞隨蓋晉下

漆

鄒國號之末書漢之漆縣今鳳翔之晉潤有漆水昔陳宣帝攻略陽上至漆漢之漆今卻治也蒙宇記郤之新平漢漆縣有漆水屬扶風非宛旬長垣之漆禮傳云周風氏漆杜陵然世本無

南巢

漆姓禮

右又世侯伯之國

堯禮舜禹爲司空平水王卬成五服至

于五千堯五服服五百里要服之內方

以七千里禹服服方萬里方以爲國五國

有長長有師十長而一師師五十國州

十有二師州有牧牧稟命于上京此以

說義外薄四海咸建五長四海謂千里

變前之內要





茶華里九州不盡建侯亦有五百里

長五國之長也一云每方五長五百里

呂爲甸甸甸也爲天子治田里賦納總

百里樂五百里來陳而遠輕甸甸之

服之賦供天子四方之賦樂諸侯之

外率五百里爲侯綏要荒甸侯外野

也惟以射而進遠矣外漸遠綏之而巳

綏者綏也故外益遠故惟其要服之

外則又遠遠也矣此唐虞之制也

綏之九服不能如是如聖朝穆侯之

邦男邦且難遠於天下無遠近之別

知廣要之侯服之內采男諸侯之所

制爲參者侯服之內采男諸侯之所

也將大夫采在六百里內男國小在七

百里內侯國大在千里內以大夫小

侯在外國又以此侯綏服之內呂揆

文教呂奮武衛

千三百里之內近於侯

武以衛亦猶今之邊郡尚武習也

之內夷瘞備焉荒服之內蠻流屬焉

蠻夷三百里侯甸三百里此古其實與

上者侯甸不同夷甸近人蠻野遠人

夷近而蠻遠罪輕則秦之夷野重則

之重先王必臣人之怒大不可以吏而

不忍聖朝故之要荒亦在傳蔡蔡叔說

文作繫歎也放教之書且云四千郭解

國之外非侯綏之內八州所布州六百

區亦方國甸服親事時時而見侯服歲

朝後服再歲而朝要三荒四四歲而天

下諸侯畢一朝一朝則天子時巡所謂
一歲行縣東漸于海西被于流沙朔南
暨聲教小大之國內外之侯三正所用
蓋七千有餘國十二師之制州六百國
千二百國州擇十二諸侯以爲之師以
九制則與矣鄭謂秦州得百里之國二
百七十里之國四百五十里之國八百
州計千四百國以二百爲者出大川不
封之地餘百國立一師制千二百國
計九千六百國以始內子男衛魯齊燕
所謂萬國非必如是雖周王德方印
而德王且有方印之是則亦何出有方
印哉謂禹印成無取也○嗟乎塗山之
會費王帛者萬國其君長世及不知其

幾侯伯也其可見於國名記者如此而
已今名號行均寂滅而無餘矣況流風
善政之欲知乎後世之士蓋不勝臆薄
也德親晉略曾不足且任建立而第相
粉澤奮功奮德且劓割金石而斬取流
傳乃至乎起片文隻字巨圖自託於不
朽者其果足且滿戴晉人之一快邪
彼夢者之在寢也其四枚鼻口率故形
也据其旁者未始一見而若之神游或
羽而僂或冕而朝城郭宮室輿服臣妾



乃忽富而驟榮富爵興乎時而薄微乎
後苦無有極連其即覺遠逐疾無毫釐
之可攬夫然後自笑其始之妄而夷然
曰悲然則竊勢者合矣且曷日專利臣
封已者其大言珥裾未始少愛而且悌
然顯大自智莫之與封顧不爲尹氏老
役哈者鮮矣孔子曰禹吾無間然矣
夫孔子之功惟見於六經而自比於禹
夫子於禹若不相似然而後世且曰
生民曰漢未有則六經之文比隆堯舜

可也此之於禹蓋小者矣宜乎後世之
不目爲非也予觀班志劉略文字固已
不勝紀矣其果皆有益乎無益也而隨
唐之書卷藝之多動數千百千萬使後
之學士腐唇茂齒膠唇變明而不知其
統豈不悲哉古人云脩短隨化昔期於
盡予攷古之封君曾無隻影而文人詞
士殘窮所帛誠不能不以之興懷從而
列之焉知後之視今不猶今之視昔也



商世侯伯

馮夷國詳文招中

應 汲古文云商時國靈字云故城如城東南

四十故殷之應國杜云靈

隗 史伯云南有應蠻西有晉隗

仇 姚也唐韻古一作徒御先並切典川說

文云商諸侯喬亂者或以喬幸非及前說

姁 傳云商有姁姁姁姁氏云邠也定元年有

邠薛地今淮陽治下邠集同胚姓慕慕要

方凡切姁死始音鄙一音在

蔡

蔡

商時侯國蔡有蔡蔡氏

高丘 商有高丘子見三一經

薄姑 商諸侯即薄丘一曰薄姑在五月之博與地

志有薄姑城在臨淄西北五十杜云薄姑

齊陳昌北青圖經云與四國作亂成王威

之以封太公按史記則胡公徙之蔡氏子

始居之卒前因之伯陵又因之車姑氏文

國之然後太公因之矣大吳時季前夏

季而伯陵遂姑而末此



落姑

按春秋傳落姑齊地

開元年或云魯子地魯大夫采

姓書

落姑氏

蒲侯

襄公與莒子過蒲侯氏二杜預云邑名

蒲如

商侯國齊地有蒲如氏預云下邳取盧東

南有蒲如城春秋蒲侯或云即薄姑蓋其分也

姑蘇

商侯國今密之宮東北百六十有姑蘇故

城故晉取邾姑蘇縣徐齊併入東莞晉志通輿十道記等俱謂即蒲姑蓋非樂史以爲薄姑氏國與四國亂周公感之以封太

鄆

鄆山是後爲鄆氏食其氏自吳基其侍其孫鄆爲氏

氏其鄆氏

黃洛

寰宇記盧龍有黃洛城昔洛水殷諸侯國

貸

成湯時有貸子相

邊

商國周有邊伯莊十

膠

膠革國今沛之公丘續云本膠國地典則





錫丹

以乘之膠水爲古膠東國括地象云在膠
東南六十里即墨城也

商末錫曠子斯一云錫曠國鄆六邑有戈
錫錫宋鄆之間鄆人滅之以處宋元公之

孫

瞿

商瞿有瞿父轉有商瞿氏宜爲瞿上

陵

王篇國名宜即禮三也湯伐之字書者
傳作櫻從舟故雅訓三隸從史交通與

一也漢唐川子則封三陸侯屬東海

甘

甘盤小乙臣商高宗學焉後文選有大功

九

紂三公即鬼侯明堂位焉彪云鄆西鬼侯

國也隋圖涇臨水縣九侯城今相之隆陽

有九侯城法之注誕生音仇故或謂即

卮非

羗

羗里地在相音九或卽九字書音牖失之

鄂

史記九侯鄂侯爲紂三公紂處所封南陽
所謂大夏有鄂氏姓書出或作卮非

邢

邢侯亦紂三公昭十四音地或云卽鄂

卮云卮侯俱非按世紀邢侯事紂以忠諫

死而卮爲文王所伐文王豈伐賢哉卮見史



崇二

崇侯虎紂佞臣文王虜之今崇有崇城崇

侯墳九域志云虎也集解崇宇記彭城北

三十垞城臨泗水秦地志云垞城古崇國

克人謂實中城曰垞直加城西南有崇侯

廟在廟與崇崇異杜云杜龜未和志云在

虞

文王質虞芮之訟豈師武伐紂乃牧虞師

芮師秋虞公虞仲之後同初封之今

豳

文王伐之詩云豳人不恭者事見周書豳

與紂有謀周之意

夏諸侯九黎預云東夷國晉侯略狄土立

黎侯非文王所滅矣故晉志二黎國

昔文王伐飢本作飢音祈即耆黎也周書

傳五年伐耆而大傳作耆故說以為黎

也周傳一年質虞芮二年伐邢三年伐密

第四年伐大夷五年伐耆六年伐豳

七年伐青又明年伐邶又明年伐崇侯虎

字書說說扶說有音免置可達胡王承

豳

豳也事而紂惡之韓子云文王侵孟克豳

舉鄆三舉春秋徐之曰燕又楚地註云前

豐好

閔

有閔天爲閔氏黃帝後

和伏羲

散宜

散宜生後有散氏

於陵

書大傳散宜生之於陵氏今蒲之長山

長子

周史辛甲封今潞之長子晉執衛石買處

孟益

周公勝敗將攻孟益辛甲曰難攻請先

庸

九夷攻九夷而商益服

庸

庸氏伯爵助武伐封今房之竹山漢金之上

文十六楚城之楚使李諸壘城楚山蒙

之說者說襄十三蜀地文耀南天國蒙字

記金列周庸國地戰國時爲楚附庸後成

之文從書或有裨偷魚三邑

庸蜀羌豳微盧彭濮皆西南夷助伐討者

微

盧

盧戎也古大作縵齊之長清南五十有盧

城齊鄭皆盧之盟者然非此記每爲盧今

襄之中盧蒙字云中盧盧戎國大十

黔之鼓水縣又有彭溪在忠之臨江即吧

實彭濮者非秦陽矣

TIFFEN Color Control Patches

Blue Cyan Green Yellow Red Magenta White 3-Color Black

奕

奕侯國今戎之婁道音揆一作倣集音棘

云驛名又音拍慢

周書世俘云武王伐虜及陳者

武王克商命呂伋伐戲方云紂畿內按襄九年戲鄭地

疾窮穠陽有是疾作史王使以爲共謀并

之廣陽漢之上艾後漢后艾也又吳有文

憲隋入建昌有艾城今在武寧

武王俘艾侯佚侯小臣四百六是也皆商

恭

姓恭之商末侯國

歷

國辛

思

康成云商有思侯梅伯

霍

侯爵武王禽之汝之梁縣西南七十有故

霍世本云霍國真姓今本作知非霍

臧

文王觀於臧遇臧丈人釣者近渭

遲

商有遲任賢者集韻引書遲任

廊

呂春秋揚廊其本又君新廊字從邑俗也



當邑國

右商世侯伯之國

王制四海之內九州州方千里建百里

之國三十計三七十里之國六十計六

五十里之國百有二十計二十圻內大夫

二百一十國計一百一十八州千六百八十國

大一百一十一次一百一名山太澤不以封

與民同財其餘以為附庸閑田州縣方

十方十里者六十者封者為世庶未封

者為閑田有功者重之閑田家之其有

天子之冢縣內方百里之國

九視公侯者三為三公之田有致仕者

大命七十里之國三十有一視伯者大

田致仕者謂之為十一又三為三餘

六特世王子第其三太田之命三養元

五十里之國六十有三視男者若二

之田致仕者謂之為五十四餘九以侍

甘王子第其三公等田為商制後又

以王制前所言三公等田為商制後又

言新內四或更利采地均不可廢九

九十有三國二倍之名山大澤不以盼

王以參民其餘以祿仕以爲閑田魯內



以富發稅謂所貢物上
天子百里之內
以供官千里之內以爲御
官所所用
百里內謂郡縣總皆視者千里內謂如
粟米皆精者大府入賦不以遠物符道
近物亦遠近供官遠否因也太宰材因
必合王府之職爲之謂度此則王府之
所供止百里縣服千里之外設方伯
之制以千里也
五國以爲屬以屬則名大事後屬有長
州四十國以爲連以屬則名官以役
也連有帥一帥二十三十國以爲軍以卒
也善以止退軍令卒有正州七正連帥比
百城如卒也一卒有正年來車卒五三
年東也帥牧五二百一十國以爲州

有伯仙牧八州八伯各以其屬屬於天子

之二老登商周之通制也八州八伯五

六千八帥三百三十六長凡五百六

十入多少雖不同方伯連帥一也

嗟乎置天子非以優天子救天下也置

諸侯非以優諸侯救一國也諸侯之有

方伯連帥牧長卒正非以優強大在小

國也故以小事大大字小政治之要春

秋之所與也分災救患齊弱扶傾是王
政之所急繁矣迫逐衛宜不救而旌丘
臣爲黃四國父流許人不憚而君子必



其亡詩云維也維是州維也時是故什伍之法於州鄉則縣其民於師旅則縣其徒於宿衛則縣其官夫然故能以中國爲一人而無內患焉屬連卒州以縣其國爲長帥正伯以縣其人夫然故能以天下爲一家而無外虞此大司馬比小事大以和邦國君職方氏邦國小大相維之事也先王之建諸侯豈顧私其方以自衛使子孫世得王哉不知是有不足以寧天下而世之治不治子孫

之世不世有不在乎此也世之人徒見三代之能長則以爲建侯之力見春秋之紛亂則以爲建侯之失夫以禹之功又非無諸侯也而世未三易太康不道俄失其國其所以未亡而再集者幸有竊之顛覆而少康之明賢余諸侯何力之有東遷之後非無強大也然而載祚數百世多令主猶克永世雖危無咎則周公之法在而四國不能以相賓也諸侯亦何罪邪先王之設法固爲後世之



能守者設也使後之世果能守邪安有
春秋之末世苟不能守則亂之起有繇
矣豈法設之罪哉謂諸侯之敝有春秋
之末世則司馬氏之季天下裂于夷狄
大業之際天下散於盜賊其爲禍亦至
矣豈以有諸侯至此極邪

已卷三

丁 武王時丁侯叛者

卷

卷侯今武功縣界有卷陽故城或云湯陰
者非湯陰北六里有卷城若水城此湯水
河二百五十里卷侯里威史書里

元和志異里一名卷城湯陰北九里地與
相州湯陰里城隔河經湯陰有防城封
因文王葬
此防之

有濁氏元命錄濯氏自子濯孺子視
有濁氏有濁氏濯氏亦通云濯之復說

文濁水出齊郡厲鉅山東北

穰王伐之大起九師東至九江旣殫爲梁
在江東矣紀年四十七年

穰王西征至因氏郭云國也近河

穰王里圍田之路東至于房郭云房子國

趙地有曠山紀年作魴即高邑之地十道
志云

高邑趙房子也通與云趙地曠山房邑實
家字有房子曠漢之郡邑故漢之郡邑



郟

剗

郟

國名 殺天子傳有郟子郟云夷國有德者梅子

剗備也剗伯絜國殺天子西征至于剗河

宗之子孫剗拍絜逆天子孫匡肯切拍齊

絜名廣韻上聲引之云漢有剗城侯又步

登切故楚漢春秋作憑城又作馮馮朋通

也地記陳倉有剗城云河宗之子孫則宜

在此非沛之郟詳某作詳詳也

說文沛城父有郟鄉王音補薄梅切蘇林廣

韻爲薄回切云鄉名在右扶風集一作郟

又音浮頓蓋澧月切則又誤矣姓纂郟氏

以爲出伯絜國在虞芮間者妄或作郟非

詳詳字號

剗

剗是春秋剗得之先說爲剗昔怪切括地

志河南縣西四十有剗亭縣今有剗鄉王

篇說文剗從賊省汝南安陽鄉名或作賁

穆天子

周世侯伯

詩

郟也魯取之襄十預云亢父有郟亭亢父





用

縣貝側也或云臨邛有部郡非

風俗通云古用國見毛詩在高唐乃用地

故有用姓名士錄有用羽之

呂

徐之彭城東有呂梁城五十九里春秋爲宋地漢呂縣

鄆

甫也汝南上蔡有鄆鄉鄆亭或云即呂非也孝經偶引呂那爲甫公

鄆

在潁川王篇云甫侯所封非按鄆世家有鄆公本許云

鄆

鄆地今榮陽有鄆水城鄆水漆也而故鄆

城在襄邑東南有故城襄元年次鄆者

非姒姓鄆故晉志有二鄆國

宋

春秋有宋子乃小國公趙之平棘有宋子故城漢之宋子縣非微子國封

鄆

與一作鄆有鄆氏說文

沈猶

魯有慎潰氏魯修邇法敗古附庸後魯沈猶氏孟字有沈猶行漢劉注苑云太山人

无終

穢爲沈猶疾地在千乘音前沈猶古音齊云沈猶是无終子程國今蔚之王田渙陽亦其地乎咸之燕爲右北平有无終山故無終縣在右北平城西

零支

三十萬歲通以蔽北蔭之路亦春秋之山戎
天二季王田齊桓公比制零支今平之盧龍故零支縣

古雒支也

阜虞

故虞國漢郡祁阜虞縣

中牟

佛跨邑今縣隸開封開皇之內牟北十二

有中牟故城又河北有中牟在濕之北趙
蔚疾徙治者晉地瓚說詳矣班固杜佑以
爲滎陽中牟縣故崇史以爲河南有賁墓
因年表誤之衛侯如晉過中牟不在賁之
東也定九年晉執平公在中牟預晉城之
是會三當在濕水之上處段年長

東牟

文登西北百一十有東牟古城

堂陽

九域記漢縣今隸冀城家記商之太子封

闕鞏

毋笱才爲堂陽侯在堂水之陽
國也昭十五年傳有闕鞏之甲

郟瑕

預云郟瑕在國郟二十有四伏氏云在解東

郟瑕氏之虛也地薄水淺近於鹽謂鹽澤
也然郟與瑕二郟音環詳周國中瑕見卷

末

析成

今郟之內鄉





介根

東夷預云黔陬東北計基城即介根國漢

之計介今密東南四十計斤故城廣記錄之膠西

介其邑固監厥音入膠西故城在今諸城東近百一十

徐吾

徐吾氏茅戎之別後有徐吾氏今潞之屯

晉西北三十有故漢餘吾城

鬲與

通典儀之和順韓之鬲與趙書破秦軍處和順今津遼

寰宇記今名烏蘇城銅鞮西北二十今潞

之銅鞮故關與城漢梁榆也九域志一日榆城蓋是

報賦云榆不輸之虛郭乃獨與之言想謂此

安陵

國事云小國侯其後氏安陵鄭為楚王妃

卑梁

吳之邊國卑梁氏卑梁人也楚威之今濠

之鐘離吳世普卑梁女與鍾離人爭蔡相

攻遂滅卑梁吳世家

曲阜

晉伐之宣十今之潞預云廣平曲阜縣今

洛之雞澤漢曲阜地

仇吾

一曰仇繇韓子云仇繇小國為智伯所滅

後有仇吾氏呂春秋中山國有仇繇之君解伯長亡之即去一之誤

一作仇繇非國事云智伯欲伐之遺以大

鍾晉子智伯以大鍾遺仇繇見二按河東十卷二十六卷又云遺以廣車

孟縣有原仇城元和志以為仇繇樂云耶

國事云

四十五

公猶

孟之外城仇繇城俗名原仇九域志亦在九原并

班志屬臨淮今泗之漣水伐以爲郡仇繇非智伯所伐不在是

鍾吾

一作鐘吳春秋鍾吳子國十七吳威之預云泗之宿遷西北十里司吾故城是

吳威之預

餘丘

於餘丘也文在二卷頌云爲邾所併故二傳云邾邑經不繫邾魯叛庸也邑不言伐

沙隨

春秋地名云本國也今南京寧陵西北七

有沙隨亭

漢書十卷

浮來

卽邳來紀邑今東莞北有邳鄉邳鄉之西有公來山邳來湖

彭戲

秦武公元年伐彭戲氏于華山地近華陰音移封者爲氏來山螻丘縣

螻丘

外黃東有葵丘大夫邑食者氏焉葵丘傳

賴

春秋國有賴國樂云賴侯國通典以爲洛之賴陽考叔邑卽城賴許之長葛西一里有故賴城賴谷考叔亦有周賴



逯

伯玉先國陳蕃傳云長垣有逯伯鄉一曰

新鄉伯王之冢

單

單伯魯與周之單子別

介

之推先國即汾之介休有介山隸上山地

今沁之縣上寶華以為密界晉黔厥乃介

根也

駕

楚附庸吳國巢伐駕國釐者或十

湯

亳

秦寧公二年伐湯三年與亳戰蓋京北杜

亳

豐

秦襄公以翁孫為豐主更地蓋西水之

西一作鄭取昔文王侵孟克喜舉鄆三泉

而紂惡之據頰云南鄉析縣南有鄆亭

儲

齊大夫有儲子姓源云儲人後繆

鄆

春秋鄆闢一作謹在鉅平今濟北蛇丘西

下謹亭唐入鉅野於齊然此為開喜之鄆

有劉亭自音國水經蛇水逕下謹城南即

灌水也今廢

析

所謂析鄆楚附邑白羽之地秦人過析限



今鄆之內鄉有浙水魏浙州故漢南陽浙

縣

聊卽是齊東界今博之聊城漢屬東

郡

攝卽三十

晏子云聊攝自東故博平是今聊城東北

三十有故攝城謂平恬或以聊攝爲一誤

博

交之本符漢之博縣隋爲博城

涓

齊有涓子涓蜀良之先荀子涓蜀呂濁民

非

本舒鳩地今通和軍之穆陽有故東離城

儀

漢鄧禹爲難侯於此史表或云穆非

后

儀封人儀之封人也注衛邑今開封東明

牟

西比二十有儀城

宜

宜卽郟有后氏

奉

牟子國楚威之爲附庸預云泰山牟縣今

鄆

奉符

衛

縣大夫鄆子士音眷衛侯自鄆入城十

王

越泊鄆城城無故壞今濮之鄆城漢屬

濟陰





邾

本紀邑有邾故城在青之臨胸東南

郿

昭十一年郿魯地舊云都昌西之營城

郿

家之安丘西南六十故郿城漢郿縣

杜云南又東也
南有郿城
隨之郿縣縣武德中併年文七
五
舊紀邑改爲
魯南與郿境
莊元齊遷苦郿郿凡書選
者自是咸矣

崇

春秋之箕崇小國趙寧者非崇侯國
九域志廬州古廬子國有廬氏
郿地特來也預云榮湯東廬城

呂

河東永安博物古今地名記有呂鄉呂甥
之邑郡縣志云宋邑西南十里有呂城紀

開云霍邑古呂州即也
其國紀年晉獻公十九年會成師伐狄成
于龍郿也非彭城也
云北魏也非彭城也
九里呂系漢呂縣

肥

漢故肥城今在鄆之平陰志肥子國屬秦
山唐隸濟然蒲川刺自有肥志亦云肥

子國蓋二邦云

魚

魚人逐楚師者
長楊之魚城也
西北

五十四
舊云廢後
然魚復之名始於漢世



即魏之八舊城在州西十五石河東十五 裨儵魚旆之二邑

裨儵

文十七年待子儵燕云言鄆之境

漆

從征記高平南平陽東北有漆鄉即定十五年城漆鄉廢其以條查者後今宛有

宛

古漆城 即有宛長垣西原有宛亭近漢水街宛漢

戎

也

戎

戎州巴氏邑今之楚丘九州記云巴氏戎君之墟

呂

河東永安博物古今地名記有呂鄉呂甥

肥

之邑郡縣志云霍邑西南十里有呂城紀

魚

聞云霍邑古呂州即流也晉書呂州其城

子國

漢故肥城今在鄆之平陸志肥子國屬秦

魚

山唐隸濟然當川刺自有肥亭志亦云肥

魚人逐楚師者文十長楊之魚城也長楊
西北
五十四舊云魚復通與州春秋魚國也
然魚復之名始於漢

禪

即魏之人後故城在州西十五里禪儵魚旂之三邑

儵

文十七年待于儵儵云言郟之境

漆

從征記高平南平陽東北有漆鄉定十五年城漆鄉廢其以徠奔者今宛有

古漆城

宛

即有宛長垣西閉有寧亭近濮水也宛濮也

戎

戎州已氏邑今之楚丘戎晉之姓也

之彼美已氏顏云濟陽東南有戎城此會

替伐凡伯者又田戎在漁陽國都城記

其有說也今州東二百十三流野

茅戎在吹以知長庚有城在陳留

戎在秦九城記秦州有平驪戎在新

入盧戎伯十三姜戎在陰戎昭九

發

衰四年晉氏潰蠻子亦奔晉今河東伊陽伊闕鎮即在戎蠻子國漢新城唐伊闕也

寰宇以梁縣西而擊中



夷

紀所伐夷國也武城陽莊武治夷安

在四非魯地之夷周二若星夷淮

狄

翟也晉語蒲人翟人狄類非一居中國者

若白狄宣三十與秦同州預云故西河地

有白狄神異記今鄆城延閣皆其地云白夷居乃秦的以故中行穆子

伐翟乃解王孫高列于王襄子攻翟取左人中

開

開羗居金城人蘭之五原

通風俗通云遠秦邑集韻音錄有彘氏遠氏

右周世侯伯之國

事之宏遠固有不得盡計於其始而有

俟於後之人者封建之事非一世之利

固非一旦之可為非一朝之事亦非一

何事而不立是故吾先哲王擇明賢比



勳德年增而歲益之所以成大牙之勢者固非一旦而驟建之也修禮法謀運帥朝屬而夕綏之所以爲長久之計者固非一日而驟爲之也規模者本之前善善者存乎後是故義炎以來歷載千百而封建之設猶有遺利則凡事之立固不在乎始謀之善不善者漢封諸侯初本善意事微周度是以土宇過制歲未幾何而叛九起則其始謀者既不善矣誠使惠文景武而徠克原其故修

方伯謀連師明君臣父子之恩正厥威尊卑之分漸而繼之使安其樂繼貪殘寵賢德崇惠而涵養之則三代之緒將復見矣奈何吹蕭過許一飽廢膳遂使成功頓毀美惡俱盡而不可以復起豈不惜諸是故成久長之業者必非一旦之可爲也周有天下商之諸侯存者猶千八百因而崇之故爲勢易而說者謂周之興也八百之侯同會伐紂故不得而不封且以爲一旦封之此皆書生啜

噤嘗武跡關譚也

暴長者云云推久長之策造速成

之功此非陛下之福天下非一時

之用海內非一旦之功云云朱浮

云

上世紀后之國

華胥 伏羲母國在閩中列子云華胥氏之國在

兗州之西台州之北

娥陵 女媧氏之臣有娥陵氏

少典 黃帝父大最少典氏則其後襲封者有典

有裔

僑也一作橋少典取有僑氏傳作有蜃賈

云諸侯某云古諸侯又云上古國名後有

喬氏橋氏壻氏春秋有壻國或曰壻房

承桑

神農取承桑氏一曰桑水陝之靈寶有桑

里亭音桑即今單

西陵

黃帝元妃嫫媧國作儒同今江夏安陸間

故吳以安陵為西陵有嫫氏西陵氏春秋

世本

方崇

黃帝次妃方儻氏一曰方雷雷器聲注



方當用半每相犯故有雷氏崇氏儻

單從田皆非字

彤魚

黃帝三妃彤魚氏國固表作雲弄

于類

青陽取于類氏生少昊後有五氏

蜀山

昌意取蜀山氏蓋土也詳前今齊有蜀山

或其分也

鄒屠

高陽取鄒屠氏者昔黃帝戮蚩尤遷民舍

者于鄒屠

勝濟

勝齊也高陽九妃勝齊氏國齊系注家表云同名或

作騰隄試

根水

卷章取根水氏今土軍縣有根水是史多

作郟水非

鬼方

陸終取鬼方氏音商宗伐鬼方或此

陳豐

一作鋒鄧也僑極取陳豐氏生帝譽譽後

取取陳氏生帝堯舜之國並在陳氏邑也

有娥

帝譽次妃國號作高按武羅築敗有娥之

虛蓋陝號間故世紀百志勝敗于魚在有

娥氏嵩氏

有取

帝譽三妃之國音輒史作管輒或作版管

俱非姓也音管輒三

富宜

帝堯取富宜氏史記班表作散宜散宜為

二計括言二名有文或

武賢臣散宜生也

登比

帝舜之三妃傳多作癸比此書又經云國

在鉅燕之南倭之北屬燕

有婁

縣納有婁氏生伯禹唐韻云國名帝繫作

有莘今陳留有莘城國語之莘虛

土敬

解婁土敬氏見山海經

塗山

太康地記塗山故當塗國國云九江當塗

今壽春東北塗山也止在涂之墟當塗

西百十七里故城州西九十六有禹廟塗山神祠山頂

漢魏不害劉聖公為富塗侯國應以為會

對山侯

鄆山

戎晉軒取鄆山氏蓋即驪侯

羿和

老子祖理得取羿和氏後有羿氏

純狐

后羿妻純狐氏淫納之

有仍

見商世國

州山

南岳取州山氏曰女庀

右上帝王妃后之國

子曰周監於二代郁郁乎文或文者登

TIFFEN Color Control Patches

Blue Cyan Green Yellow Red Magenta White 3/Color Black

ColorChecker by Munsell Color Services Lab

文加詳之謂也夏商氏非不文也以周而視之則猶質也方封建之行也豈惟利其私哉予之所嘉亦正以其文也且始以大昏一事言之王妃取於諸侯而王女下嫁於國君之世子不過下一等爾逆送之有文以相接丙丙乎不可尚矣自其郡縣而兩勢懸后妃遂取於齊民而王女下嫁於匹庶矣豈不異大桓

年紀侯休朝何休以為備侯者天子將娶于紀故封之以百里謂天子得齊女入女以其得專封也劉原綽云天子養天下之民屈天下之尊掌天下之法

能制人能齊人然則人當以罪齊人當以善立以得尊而委利人齊人哉又况挽以特受扶百里之命於百里之宅廟裏百餘休後代遠者歲以百里之女共天地之事豈不夫冕諸六典云兩漢皆列侯尚主自稱百女尚主者皆驕馬駝討婚馬都對驕矣然或曰何傷乎是所以為無私也嗟乎亦不究其本矣天下多故人非齊聖敵則敬其相泊者未有不生於不等者也秦漢而徠不原其本脫先王之義務以尊君抑臣為治列侯尚主帥使男事其女而公卿媾天子者一至舅姑屈跪其婦以故王陽條秦原



古之亡國

以爲失長樂王回亦首其敝謂父母至不敢畜其子而舅姑且不敢有其婦人論字於上風俗頹于下則不等而已矣惟不等故不敵不敵故相洎相洎不敵失仇麗之義矣失仇失儼又烏是以言之封建之代哉

皮氏

信不行義不立哲士陵君政禁之生亂而亡皮氏詳雜國中

華氏

方正日遠邪人專政禁之生亂而亡大翰作辛

氏又博物志

平林

挾德貴敦賢能日躋位均而爭遂亡詩會

伐平林後漢平林盜起者按平林在隨縣

東北九域志史記有平林老姓見

三鯨

美言聞於內惡言聞於外內外不相聞而

亡或云三苗昭元

義渠

二子異母皆重君病大臣忿惠君爭而亡

春秋之義渠戎秦昭威之焉北地今慶州

平州

功大而賞猶臣日賞功臣怒而生變平





平州

州出奔盟會國踈平州在汾州介休西若

齊之平州漢平州國在渠父宣元平州也云秦山平州

西有平州

有林

召離戎君朝之而不親禮逃而誅之天下

叛之林氏呂亡六韜林氏國出騎經與葛

鼠近預云中牟林亭非今限封本

曲集

自伐其智廢仁武事羸力墜良伏匿君孤

無從榆州伐之而亡今符陽郡有集云萬

榆州

山所集六韜作西諸州氏伐之

旅而無使曲沃伐之而亡見魏書文卷下不見

儀之榆社或云魏榆晉書之魏榆亦曰魏榆

城今榆

有郇

茂晉撥祿後君少弱禁伐不行重氏伐之

而亡攷之潛夫即祝融後也今郇城六韜

曰會氏

重氏

伐有郇者宜句芒國滄之南皮有千童城

年表云故重是也城在今無棣漢縣

上衡

與林氏爭權林氏再戰弗克上衡為義弗

克俱亡

有果

好呂新易故故者興怨新故不和內外不

畢程

附而亡今果州

程祿增爵群臣貌置而亡文王卒於畢程

長安志引五子今作畢程而武王營建於畢程入地

今成陽

陽氏

自伐而好改作事無故業官無定位民運

于下而亡夫國呂陽名者多矣如陝有上

陽下陽音亮越皆有東陽南陽難可悉

數

殺平

漫類無親被國弗女業荆用國內外相撲

而二作平氏

縣宗

很而無親執事不從守職者疑群臣解體

因無立功而亡六韜作懸原

扈氏二

鄭地預云蒙陽故卷有扈城亭卷後齊入

蒙陽故卷城在原武西北

洛氏

宮室無常池圍廣大工巧日進失其民時

民人賈竭飢饉不食商伐亡之即有維

維也按漢字從水不取維古云光武後改亦

非文記已用之六韜作有熊誤

重丘二

呂姜女遺青陽者括地象云齊州武城有

重丘故城今在濟陰東北三十一里日孫



荆欽馬重丘遂伐曹取重丘者

襄十七年

東北三十七與德之重丘異

古重丘城是與德之重丘異

東

右古亡國見周書史記解及六韜周志

凡國三十皆叙其所召致亡之道臣詔

徠世者

此其有夏后禹啟商有夏有虞共工商氏秋象去葛

西夏十國

嗚呼謀人則智謀已則愚謀末則獲謀

大則踈此天下之通患也彼有宗社者

莫不欲安也俄而危矣莫不欲存也俄

而亡矣虞夏不可言矣商之三千周之

千八百至秦漢之世者不千一莫不失

於是也有一表禍必即良工有一羊豕

必資良宰人主欲管射中微而及遠也

則張背爵厚賞以招之內不阿其子弟

外不隱於遠人惟能中者取之雖有骨

肉之親便媚之好不之使誠以不能是

TIFFEN Color Control Patches

Blue Cyan Green Yellow Red Magenta White 3 Color Black

世至於治國御民調壹上下內以固其
城外扞其難治則制人而不利於人
亂則危亡削威可立而待然而求知相
備佐不如是之公惟便僻說已之庸是
豈不獨過歟是故明主有私人以百金
良珠玉而無私以官職事業國無常彊
無常弱奉法者臣彊而不奉法者臣弱
荆莊併國二十六開地三千猶荆楚之
張社稷而荆已亡齊桓併國三十開地
三千猶齊桓之張社稷而齊以威燕聚

呂河爲境呂劘爲國殘齊而平中山有
燕者重無燕者輕魏安釐攻趙破荆利
都平陸攻韓拔管兵四布於天下而尋
皆亡者群臣官吏務其所以亂而不務
其所以治也戈盾異用力盤殊施易位
而用之則俱廢矣三公九卿人之司命
令也不惟其人而惟親戚便佞之與無
故而處豈非大不智歟韓嬰子云彼不
能而主使之是闇主也臣不能而妄爲
之是詐臣也主闇於上臣詐於下咸亡



已卷四

雜國上

貫

無日俱亂之道故明主惟能愛其所愛
闇主則危其所愛矣予讀周志而益信
國之亡未有不自已以求者後之取亡
亦未有不出此而君人者尚不知戒豈
不悲哉

鄆也貫與貫所重齊宋盟處預云孟家縣西
比有貫城水經注俗曰蕩城按定爾有貫
城今在濟陰名棠澤城即古貫國有貫氏

鄆

國事齊
有貫氏

盟會圖跡云鄆侯國在慈州鄆伯卒處七
鄆地杜闕音躁集音騫非

炎

兩制擬封皆用古國有炎見金坡遺事
秦昭襄二年秦君為亂誅

藍

梁惠王三年秦子向命為藍君紀今之藍
田

襄

今襄陽古襄國黃帝時襄城小童者代為
重鎮非襄邑在汴乃昔
秋襄牛地

棘

陽翟有主棘城



魏

燕地與齊境

魏七

沙

魏之黎陽有亭城是相臺志云古沙侯國

環

一音環今元城西南有沙亭

厥

鄭也開封宛陵西北有環侯亭記河南鄭

棣

亭也一云環澤城十二與環異鄭五有環

厥

氏高唐十班志云無鹽東平陸古厥國王篇厥國石

棣

後月切隨之唐城魏為厥西孔孔子所

棣

宰今鄆之中都有厥亭有厥氏漢氏伯

棣

伯也為棣氏王莽大司鄭城棣六酸棣西

南有棣城非棣又有南棣城北棣城武武十武里

曠

鄭是字書鄭古國有劇氏音荒又有荒氏

湛

見姓苑鄭江人

隄

河陽輒有湛水傍有湛城襄十六年有湛

邾

阪曰為襄城之昆陽北有湛水後有湛氏

邾

王篇國名諧眼切

邾

王篇國名阻生切

邾

國名見王篇

邾

古國宛丘西南四十有邾亭是官十一長



鄆

平東府有屬 後有鄆氏姓

元

古國後有鄆氏亦見左傳

莫也鄭州文安郡

漢河間郡屬 有鄭故

城在鄭縣東北三里邢子顓三郡記云顓

頊造者景雲二鄭始去邑有莫氏

河南莫氏出

景王十三年魯伐莒取鄭在琅邪梗音然

晉自有梗陽藩云晉陽西南十榆次界入

陽

趙稷奔臨菑菑臨菑之音邑有臨氏姓書大臨後非

檇

檇也昭二十三有檇人直人周地

莒

故國今沛之竹

梧

故國本鄭地後晉取之漢陽成廷爲梧侯

騏

古國漢者騏侯國在河東

衛

預云奉高西北有衛亭昭八年商衛者無

閔

陝之閔鄉有閔亭在今汝南西平

安

一作知當陽里也或云郡六安國非

維

東萊之邑晏嬰萊夷維人漢爲夷安公高



密安夷城有維水今作維

延郟

郟地直楚郟二

楚成
十二年
郟六十年

自

郟也貞氏宜出此

著

在濟南與晉著二

賸

楚世家云賸子必用矣亦見國事

郟

晉地盾殺公子樂處有郟氏

鄭

力朱切南陽穰有鄭鄉

賈

鄭也今明之郟縣有賈氏郟氏隸爲賈

郟

漢郟郡爲郟侯郟此

在

泰山在縣郟地志東郟在平也有在氏姓

爲

東周大夫子因食邑爲謂之爲

斯

後有斯氏

麥

麥丘也昔麥丘人年八十三祝齊桓公公

尸

封之麥丘漢有麥侯卽此有麥氏麥在氏

召

伯道王于尸周邑也在鞏西南故偃

師

之尸鄉卽尸氏齊相尸臣晉有尸侯爲

商

君師著尸子

靳

楚地靳尚先封

毗

魯邑哀五年城毗者

菑

郟也漢濟南郡隨爲淄州



城文十一

澶之濮陽西南有鹹城杜云濮陽東信十三續志云

古鹹因也

苗

晉地今垣縣魏州南遷苗亭西亭本周之苗邑賁台采

均

均國近唐蓋州均也

池

後有池氏池上仲

畦

後有畦氏漢韋氏許通

郛

臨郛之郛今懷武涉

稅

蜀王以稅氏五遺虞君者威荊州記云建平信陵今有稅氏

良

幽之良鄉漢之良縣又鄂之壽張宋之良

涪

邑漢初之壽良今下邳古良城百吳會

育

育也金之洵陽育洵故城漢育陽縣在育

水

之陽應云育水出弘農後人加水說亦

營

漢育有壽為涪州唐為縣有育氏一作

煉

營今國本用楚故祥柯營縣有營水

煉

見玉篇云國名德紅切韻無地理志東郡

郛

有鍊館宜是雋並收東

郛

在沛十三州志音多漢周應為郛侯者佑云毫之廉邑漢郛也



陞三

文十六年傳集云經國名頴云頴川召陵

南陞亭今許之鄆城又晉有陞城屬南陽

古城又定有陞邑

師叔曰合而後進先君所以服陞陞者二

國近楚

鄆二

梓之鄆縣南八里臨江有鄆王城址漢初

鄆縣漢字故郡王城在縣然賴自有鄆有

鄆丘城魏安祿十一年秦拔鄆丘九域志

云即此云奔地并

劉

遠也漢寫遠侯國有遠鄉在常山

鄆

管城東六里有鄆故城韓厥敗此宣十二

圖

黨氏也注三十四兼說文鄆地

表

宋地預左沛國相縣西南宋許宜郎那楚

有

那處預云南郡沛縣東南那國南郡今

江陵

有那處預云南郡沛縣東南那國南郡今

有

那地鄆十後有黨氏

黨

姓書古罕子國後有罕氏

罕

圍侯爲衛邑咸二今雖丘南五十有圍城

圍

圍侯爲衛邑咸二今雖丘南五十有圍城

鄆伯勞韓宣子于圍者鄆楚有圍陽圍





公邑羅二而周地有東西圍東圍乃洛陽

東南圍鄉西圍未證羅十三

潁州南四十謂之大薛非潁南之薛

顧黃潁云顧黃氏吳地見哀十

狝駘魯地今徐之滕縣本隸邾

侯羅晉人濟溼及侯羅秦地

秣陽姓書云秣陽國後有秣氏末氏

高梁春秋高梁之虛唐九又今臨汾東北三十

有故城河北口云有高粱亭高粱堰春秋

高黎東陽有故高黎城俗呼高黎郭

擊疇風俗通云古之著疾後有擊疇氏擊疇氏

氏或即任姓之筆以國為氏

密商楚邑有密商氏或云密商本郡邑水經南

陽丹水西南密陽鄉亦謂之今在鄧之穰

平都簡子立今遂之平城開皇於此城立縣

烏程烏程氏國秦為縣今隸湖州國志云古烏

程氏舍醒

赤烏穆傳有赤烏氏在秦山西

潁昆穆傳潁昆氏歸王紀年云國名

陵澤

音侯致賂于王即陵子壽胡也郭云隗姓國

石窠

齊之長清地名預云濟北盧縣東

濁錄

穰傳四濁錄氏食酒水

鷄韓

穰傳二鷄韓氏有樂野

割間

穰傳割間氏音倚

闕胡

穰傳闕胡氏音邊

諸鉅

衣被齊魯

巨寇

巨寇氏即夏亥之渠搜

西夏

西夏氏在河首至今爲國

珠余

珠余氏去西夏千五百里又皆西征所次

柏人

趙郡柏人縣

甲父

侯有甲父之國預云古小國名昌邑東南

有甲父亭

今甲父亭今甲父城在單姓營云古諸侯

以國爲氏

齊州府志云在

黃父

晉地一曰黑壤

音父

武父

在河南預云陳留濟陽東北有武父亭今

隸開封

然定四年傳封略武父以南則衛

之北境

非河南矣

隋氏

今晉之冀氏居義切



法氏

紀年梁惠九年晉取法氏即汲甚趙獻子城法氏者地在上黨澤之高平溪之法氏有法谷水

冠氏

齊爲衛伐冠氏春秋晉邑今爲縣隸大名許地六年

函氏

戚城西北五十有歸氏城襄二十六年戚田取衛西鄙懿氏六十與孫氏因姓也風俗通出齊懿公姜父桓公時已有懿氏云

輔氏

晉地秦師敗處宣十五年凡地名帶人與氏者皆古國是年有祭氏亦晉大夫采

乘氏

在兗州風俗記云濟陰乘氏故宋乘丘邑也

元氏

鎮之元氏趙孝成築元氏漢爲縣云趙公明帝生于此蒙字記前元氏今今真定巨野西南五十七元氏故城

輪氏

故登封西南今洛之告成西南有輪氏城漢輪氏縣開皇十八蒙字記作輪誤

齊氏

魯大夫邑廣集二韻有闕姓源引闕大夫誤

尉氏

鄭大夫邑今開封尉氏或云古弢官與陰戎境今土洛有克和山或云克氏今

菟和



尉氏西北四十有宛氏城野宛陂南

尉氏

翟祖

晉獻公田見翟祖之氣歸寢不寐卻叔虎

朝公語之出遇士焉曰翟祖之君好專利

而不忌其臣競諂以求媚伐可亡也焉以

告公悅伐翟祖克之釐王十一年也

休

在潁川或云介休介在潁西

蕙

今京兆有故蕙城漢蕙縣

秦虜負芻于蕙今徐之蕙縣周秦之故邑

陳涉走蕙今蕙州北有蕙水吳蕙春邱有

鄭

蕙氏姓苑云以國爲氏從說文從草誤

曹邑今濟陰米氏西北大享城寰宇

記古鄆城也

宛

所謂姑宛二水在卽墨有宛氏代作姑尤

姓苑有尤氏乃別出

一作鄆或預云泰山博平西北有蜀亭今

宛之秦符故濟陽有蜀山

黃

今沂之臨沂南襄音致城漢襄音縣音肥

漢書赫亦音肥姓書有墳分二音文選

史伯云郟或一作弊

畫

故畫城在西安城南有畫水取介進軍畫
中者胡麥切或云臨淄畫邑水臨淄乃

畫

齊大夫之封見風俗通有畫氏孟子宿畫

鄉

鄭地鄭有鄉張姓苑云所封邑今汝之襄
城有故鄉城亦楚邑今許之郊縣子取城
鄉者漢屬潁川魏瀛見陝之摩陵改曰龍

鄉

趙之高邑有古柏鄉城故鄉也及西齊代

張氏曰

光武即位改曰高邑或云會齊侯之處非
也初六年會于文空羊作壽故梁作
也蓋交代不好時方定許何居在此

籍

壺也有壺氏張氏張子安直子
改作張氏
上邳有籍水一曰洋水又哀十七年籍圃

衛地

殺
商

隰州有殺城非姬姓殺

紀年秦封衛鞅于鄆改曰商梁惠成
三十年記謂

故下博縣有商城今鉅麻故城是然鞅封
商於乃商洛九域志止洛商居之邑張儀
以商於地賂秦者此也



郵

今高陵有郵鄉許徒力切本屬扶風集音
堯篇韻字攸失

垂

引八水衛過處賈之濟陰比有垂亭即大
丘非上黨築居之垂與垂龍詔案

垂龍在
垂陽東

厝

甘陵故厝也秦昔漢厝城七亦切桓帝曰
甘陵今見之清陽東南三十有故厝城

日星
城有厝氏燕有厝壽

潛

楚邑在廬之廬江南二里有古潛城漢之
潞吳伐夷侵潛六淹尹成救潛遷潛于南

國者昭二十七年
楚救潛注楚邑在廬江六縣西向

盡周四年伐楚圍鄧者說非魯盟戎處

郟

葵也紀年梁惠成元年趙成侯偃韓懿侯
若伐我郟者郟國志山陽有郟城京相璠

云在山陽西北六十今河東臨汾

充

襄字記充國故城在關中西南九十四今
在新井東北二十八又有西充今果州南

充郡治西九十五唐西充縣賦有西充

山大厝四爲充州宋字定以上
充國舊名有充氏上子
充

常

傳言郟常之境郟國在淮陽常在南陽田



取

文之封

水經山乘縣有取城在嘉麥之故邑山乘故
毫之家城璠云解西南五里故取城鄴云
在故解城東北二十四獫狁故城西比俗
名取城預云獫狁東南前二十故縣視爲
孤證或十六是地耶
二十四里地

右禘國下

失之乎數求之乎信疑失之乎勢求之
乎國危懼鈞則不能相使勢危則不能

相併治亂齊則不能以相正故小大輕
重少多治亂不可不察此禍福之門也
冠帶之國舟車所至不用象譯狄鞮而
通者方三千里古之王者擇天下之中
而立國擇國之中而立官擇官之中而
立廟天下之地方千里以爲國所以極
治任也非不能大也其大不若小其多
不若少衆封建非以私賢也所以便勢
令威而博義也義博利則無敵無敵者
安故宮觀於上世矣其封建衆者其福

長其名彰神農七十世有天下與天下
同之也王者之封建也彌近彌大彌遠
彌小海上有十里之侯以大使小以重
使輕以衆使寡此王者所以家且室也
故日以益費則勞以艱密則逸以宋鄭
則倍日而馳以齊楚則舉加鞶而已所
用彌大所欲彌易湯無報武無攻賢雖
十不能成功以湯武之賢而猶藉知乎
勢況不及湯武者乎故以大畜小吉以
小畜大咸以重使輕從以輕使重凶今

欲濟一世安於首功名著于繁孟銘篆
垂乎靈監其勢不厭尊其說不厭多水
用舟陸用車泥用楮沙用山用樛因
其勢也因其勢者令行是故位尊而教
受威立而姦止此畜人之道也故以萬
乘令十乘易以千乘令一家易以一家
令一人易嘗識及此雖堯舜不能諸侯
非欲臣人而不得已其勢不便則奚以
易臣權輕重審小大多封建所以使其
勢也王者勢無敵也勢有敵則王者



廢矣故有知小之之念於大少之賢於
多則知無敵矣知無敵則似知嬖疑之
道遠矣故先王之法立天子不使諸侯
疑焉立諸侯不使大夫疑焉立嫡子不
使庶孽疑焉疑生爭爭生亂是故諸侯
失位則天下亂大夫無等則朝廷亂妻
妾不分則家室亂嫡孽無別則宗族亂
彭蒙曰雉鬼在野衆皆逐之積兔在市
莫有志者伊文慎子曰一鬼走街百人
逐之非一鬼足爲百人分也錄未定分

未定竟且留力玩衆人乎積兔在市過
者不顧非不欲兔也分已定分已定雖
鄙不爭故治天下國家者定其分而已
矣熊侶圍宋九月熊招圍宋五月熊當
圍宋十月凡楚三圍宋矣而不能亡非
不可亡也以宋攻楚無時止也故功之
立也賢不肖彊治亂異也齊簡公有臣
曰諸御鞅諫於簡公曰陳成轡宰予之
二臣者甚相憎也臣爲其相攻也相攻
則危上願君之去一人也公曰非若細



人之所議也。於無何陳常攻子於庭。即
公于廟。公謂焉曰。余不用鞅言。以至此
也。失其數。無其莫。雖悔無聽。鞅也。奚益
此不知恃可恃而不恃也。





EDUCATION NATIONAL CENTRAL LIBRARY, TAIWAN, R.O.C.





國立中央圖書館, 臺灣, 中華民國



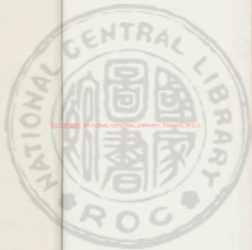

國立中央圖書館, 臺灣, R.O.C.





國立中央圖書館, NATIONAL CENTRAL LIBRARY, TAIWAN, R.O.C.

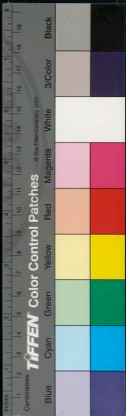

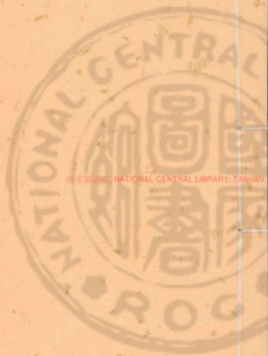

國立中央圖書館, NATIONAL CENTRAL LIBRARY, TAIWAN, R.O.C.

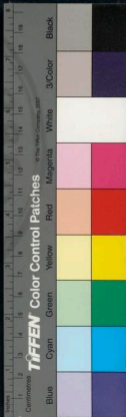



國立中央圖書館藏



TIFFEN Color Control Patches

© The Color Company, 2007

Blue Cyan Green Yellow Red Magenta White Black



1111111111 1/1



國姓衍變記原

布衣臣

華

擬進

恭撰

氏族之興所籍未遠莫自一姓以上推而至於有國
有室者均不可不原所自來也不原所自來而區區
於五廟七廟目前之奇偶器禮是謂是究則先公風
化之所經前代親闢之所啟者豈不因是浸定而後
伐之雲仍更相承傳將欲也事族系於數千百年之
上者不知何所若信誓死
國生之志平如有保於國宋之精誠庶幾之誠從天



2025 RELEASE UNDER THE PRESERVATION ACT



國姓衍慶紀原

吉州布衣巨羅

布衣臣男 萃

恭撰
擬進

氏族之興所繇來遠矣自一姓以上推而至於有國
有家者均不可不原所自來也不原所自來而區區
於五廟七廟目前之奇偶昭穆是講是究則先公風
化之所繇前代甄陶之所致者豈不因是泯沒而後
伐之雲仍更相承繼將欲追尋族系於數千百年之
上者不知何所考信哉况

國姓之淺深尤有係於國脉之脩短世運之盛衰天

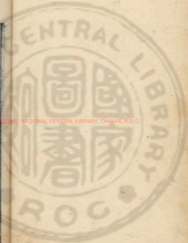

命人心之去留者而可以置而不論歟昔秦皇燔簡
編薄姓系君子猶歎其敦倫魏帝捨托跋紀元氏君
子深責其背祖大史公作堯舜本紀謂其源皆出於
黃帝後世目以爲良史唐史臣作世系表先宗室而
後宰相後世指爲全書蓋

祖宗積累之源派千萬世子孫享國之明驗隱錄其
小而遺其大詳於臣而畧於君豈不高一代紀錄之
闕文耶恭惟

國家

列聖相承

太祖

太宗以英睿定大業

高宗

仁宗以忠厚守成憲

高宗

孝宗以謨斷成中興之功自

開基至

今日甲子逾四周繼

今日以姓固將傳之無窮而

趙氏得姓之因原諸儒討論猶莫之核議者徒見史



記所載程瑛科曰之事遂以爲

趙氏得姓爲始於此而不知其不止此也又徒見左氏所記趙朔趙武之事遂以爲

趙氏得姓或繇於是而不知其不止是也抑徒見史傳所謂造父以徐方功封於趙城爲

趙氏及張說氏族對以韓陳魯衛許鄭若魏與趙氏並言遂又以爲

趙氏得姓以國而不知其亦不止於國也嗟乎處劉漢之朝而不知劉氏之爲堯後居李唐之世而不知李氏之爲少昊裔有言考訂有所未到况居

堂堂天朝而不知

天派之所自來可乎我

國家之有天下也

詔有司講求

趙氏得姓之繇

大中祥符間作

王清昭應唐復

詔儒臣講求

趙氏得姓以來有名可知者三十六人繪祠兩廡

元豐間郎臣又以前星不耀乞訪程瑛科曰墓而廟



正始
之其於氏族非不以為重也而副畧之子不能將明
聖意推而上之

德厚功積源深流遠之效而獨安於淺見溺於成說
例推後造父之後抑不知夏氏之季已有諱采字者
見於正史則

趙氏得姓其不止於造父也明矣商氏之初亦有諱
隱字者官為牧師則趙氏得姓其不止於造父也審
矣戰國中衛平嘗以名渠者言於宋元王後魏中李
藩亦以諱隱者言於威讓之曰三六之上有弘真正
尊者姓趙名道隱得道於商初及百家謀風俗傳易

是類謀俱言張王李趙皆皇帝之所賜姓抑又知
趙氏得姓其不止於造父也亦皎然矣竊况程嬰杵
臼之事俱為無有同括屠胥事又皆不得其實是尚
得為至論乎大抵百尋之木生于千仞之岡其根之
蟠於下者與枝幹常相等百川之水朝于衆宗之海
決亦不自潢潦無根源者起商有天下六百餘載蓋
孕育於六百餘年之吳周有天下卜年八百亦固自
夫八百餘年之後纓有以胚胎於其先也
趙氏得姓於今蓋歷肆千餘歲而後

太祖武皇帝始為天下根可謂深源可謂遠重之以



歸愚子大衍數

木

水

土

火

大五行

天地有數道無數

參天四地 一十有五

二少二老 其中已具

金

國姓衍慶紀原

史官之採擇

備

僊源符慶巨嘗於所述路史辨之詳矣庸復纂載以

客適短筮之所能知也

而過之道德以繕俗仁義以膏本則齊期通曆固非

家國之壽何以異於人惟管攝者讓齊元氣必衰頽

明德厚之以仁政享年有永奚必智者而後知之歟

TIFFEN Color Control Patches

Blue Cyan Green Yellow Red Magenta White 3-Color Black

水火
鉉

夫
真上妻

水金

柴
和

金水

長生水火

水火水火
金水飽承
前引後批
男婦女承

土

土

圭

土

土

五氣聚元

一性歸元 各得其所
五氣之聚 三十自敷



大衍說

五行顛倒所謂逆數也一二三四五為天兩地五行備矣○蓋五行之本者二老之正不假乎外而一十有五之數衍高六五為九九為十陽二四出於地者四九與六九十五而三合之故總數之數皆十有五而三陰備矣○一十有五雖橫斜取之而大要一五九而已一快六八五○七就三七九轉三四而六九之理得矣○七八九六火木金水之得手土者也二少二老而三十一之數衍一六為七而一始于此坎與之二七九百九十九陽附乎三而天地之理得矣○水火之七反乎西全之九反乎南門金火之相代○五行之本不能自用是故水火木金必假乎土

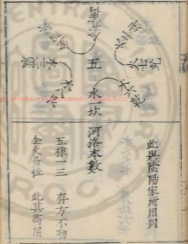



之必假水火木金明矣一二三四既合五而七八

九六之數成五又合手一二三四而子有五之

數具此五十有五寶也五十有五即五者之目乘

三為九四四十五也○一死東二二為四二

六五五二十五○春夏秋冬四時列而土不刑七

八九六四象設而五不見此大衍之寶也六合

七合於西三八合於東四九合於南

五合於北其位七八九六五不與矣○四

象既設則土無位是故七九八六皆以四象而二

象之象五有不刑由其分三四季四季用而上

不見○雖然水火木金得土之全其用乃備而土

於四者之假則各取其一有不全用蓋全用則數

多而本弱是故一二三四凡十而吾實用其四此

其用四十有九寶也

水一火一木一金一用其德

新也別於西○二四六八四偶也布於四隅○

四正則五自見四偶則土行○大衍之數見

矣○四正為分至四偶為整閉○四○以生數

詩設而上自行四象又而無自立○

自乘乘之為五十有六而一无乘為五十五以奇

數自倍倍之為五十而一无倍為四十九此七七

之合也一无倍倍三而六倍五而十○四十有九

而一之本未嘗亡一者變之主也總之則一而散

則四十九非一之外為四十九而四十九之外有

一也一體也四十有九用也○方其一也兩儀四

象沐雖不具及其散此大無亦未始亡體用

不相○一舟五為六二舟五為七三舟五為八四

舟五爲九而五舟十合則不見其五是故主以本

數合而爲二五氣運聖人之秘也引合其說五而素則出以五

北太玄本○龜書之本橫縱斜直各十有五合而六

十左右前後各十有五合而六十二○二老之

合六十句二少之合六十句是故乾坤之策三百

六十變坎

六十八變乾坤舉而六子在矣一哉之中八卦

說九十四卦也西卦之爻也而二十四卦其

內六十四卦也一虛之相順二商三震四兌

離象皆備有不待於三也乾二商三震四兌

八卦之數二十消六宿之宿瑤以成歲功者

有六此大極七政二十八宿之宿瑤以成歲功者

此八卦之數論之爲七十二小成之爻四

有八并其個其數七十或曰大衍天地之數異

二少不能成化故不變不然成變化行鬼神立此外復有數哉一曰水二

曰火數之假也天一人一地亦一也而曰地二今

而曰天數一地數二人數三可乎曰象而滋滋而

數亦不識乎數矣吾固謂天无度詩无正變春秋

无褒貶易五行无生成皆儒先之託也

四象說
七火八木九金六水此謂四象七九八六固定數
矣然五行之中一各具之是故老陽之數四其九
老陰之數四其六少陽四其七少陰四其八此四



象之實也

四九三十六
四六二十四

四十二十八
四八三十二

〇七八

十有五九六十有五九三十一象之數四之爲百

有二十

各二少
合二少

老之策九百二十四之而

各爲三十

皆四乘合
而分之

乾之策二百一十有六坤

之策百四十有九

三百有六十
老陰老陽各
二十四象

乾策六分而分三十有六四其九也瘦九而六六

之亦三十六故爲老陽

坤策六分而分二十有

四四其六也瘦六而三八之亦二十四故爲老陰

策數純而乘有變也

四九
六六
六三
三六

震得乾

書二爲七十二坤書四爲九十六

九百六十有八

六分之而分二十有八故四七爲少陽

〇巽得坤

書二爲四十八乾書四爲百四十四

九百九十有

二六分之而分三十有二故四八爲少陰策數雖

而乘數一也

二老策三百六十
二少策三百六十

陽有餘陰爲

不足有餘損之不足補之故自乾之策損之四十

八爲震自坤之策益之四十八爲巽而四象立矣

震少陽之策
巽少陰之策

〇損益之數益之九九十有六

四

分之而爲老陰

三分之而爲少陰

益之十二

而三分之則爲老陽

損之十二而三分之則爲

少陽

益止於乾損止於坤是故六子異用而變

少陽

益止於乾損止於坤是故六子異用而變

益止於乾損止於坤是故六子異用而變





則四固於乾坤而為之用以成天地之能應人物

之變者不能出也。坎艮之策同乎震。離兌之

策同乎巽是故子惟六而象則二并乾舟坤而四

象者矣。乾一數。坤一數。震坎艮二數。包羲之策乾

一百有八坤七十有二震八十四巽九十六坎艮

有八十二老二少之策同也。乾物策百八十

三百六十。坎艮同策。艮文同。文王之策乾

九百六十。巽七。百二十。文王之策乾

二百一十有六坤百四十有四九百三十。自乾之

策十二損之得小畜巽同人大有九姤之策九十六

○又十二損之得大過離家人睽革歸巽兌中孚

需訟無妄大過巽大壯之策十五。○又十二損之

得否泰隨蠱噬嗑賁咸恒損益困井漸歸妹豐旅

渙節既未濟之策廿一。○又十二損之得屯蒙頤

坎蹇解震艮小過臨觀晉明夷萃升之策十五。○

又十二損之得師比謙豫剝復之策九十六。○又十

二損之得坤之策九十六。○九六要萬物之數也。六十四

各二百四。大過十五卦各百九十二。石泰二

十卦各百八十八。屯十五卦各百六十八。坤六

十卦各百五十六。○九。○自坤之策十二益之反此

方一千五百二十。○益得師六卦。師益得屯十五卦。三益得否

泰二十卦。四益得大過十五卦。五益得小畜

六卦六益 表六而象四也 一陰為小畜一陽為師
 而得成 二陽為屯三陽為大有六卦為二列○二陰
 為大過二陽為屯○七五卦為二列九四品○坤
 陰一陽為否泰二十卦以應至極○乾為勝卦坤
 為勝卦以 ○陽爻一百九十二陰爻一百九十二
 九三百八十有四往復取之為七百六十有八以
 老少之數乘之而四象之變極矣 以三十六乘陽
 爻得六千九百
 一十一 以二十四乘陰爻得四千六百八十九
 一千五百有三十二 老之數也○以二十八乘陽
 爻得五千三百七十六 以三十二乘陰爻得六
 千一百四十四亦萬一千五百二十二之數也
 雖然易之數有不盡而不出乎易或曰有易外之
 數此虛言以偈也易外豈有數哉

漢國

惡呼秦為不道喪亂先王之法制廢封建廢井田凡
 先王之所以維持茲世立經常簡易之法者一切壞
 之矣漢室隆興四方既定宜求遺書召故老講明王
 制取封建而首正之修禮法立親賢使遠近小大咸
 適其宜而後廢阡陌還井田以惠其子孫天下後世
 推二帝三王所以公天下之心而廣之使子孫天下
 後世必來取法顧不偉歟當是時其去秦之世為未
 遠經界封略必猶可攷城邑郊遠必有存者李何高



帝不知稽古除廢成項而志願已滿故雖慾秦孤立
分建同姓而割地亡制擇立亡法封三庶尊一日而
斥天下之半苟且一時使子孫天下後世受其敝而
不得見二帝三王所以公天下之心豈不惜哉雖然
高帝之智固不足以知此而子房之流亦樂因循亡
有爲之長慮者何邪豈非王迹當熄朝野當與天不
啓其衷邪不然秦若是而止也漢之封列初亡是道
比之晉唐則爲近古因錄之以備未監

鄆屬沛

平陽河東

宜平

絳河南

舞陽領川

曲周廢平

魯雲國

汝陰支南

潁陰領川

陽陵爲明
楚漢春秋作陰陵

信武

安國中山

棘蒲

清陽文心苑東林同非清河
首之縣亦臨縣也云郡非是

廣平臨滏

分陰河東

陽都地理記云屬臨沂

曲成齊

博陽汶南

渠鄆齊南

鄆齊博之縣春秋是魯春秋作
於上縣是近地在北地亦屬魯都昌

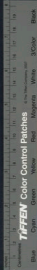

武陽

成

阿陵 水國作阿陵

河陽 河內

費 東海

商苑 千象

臺 吳淞縣

海陽 前赴

擲丘 勃海

東武 琅琊

朕次

城父

廣

蔡

聊城

陸慮

貫

東芽

斥丘

樂成

地近記為千原後屬

李史國

油史故城

廣德道靈壽縣北

位大附城侯史並

河內

貫鉅鹿

四作東碑

魏

宣曲 先封武侯

昌武

曲逆

菌

猗氏

偶陵

平定

高梁

柏至

高京

魏其 功

絳陽 固作於陵

復陽

祁

博陽

故市

什邡

辟陽

留

城



赤泉

司馬正以爲南陽丹水縣

涅陽

南陽

穀陽

史漢作穀陵

甘泉

國作景侯

須昌

東郡

長脩

河東也次作平信侯

昌黎

郡

成陽

汝南

平州

地道記爲巴郡

柱

或作莊

開封

河南

臨轅

臨淮

禾成

晉陽

東陽

臨淮

陽夷

晉陽

軼

江夏

平阜

河南

土軍

在汝成信侯也

汲

河南

藥

山陽

中牟

河南

戴

在章帝曰考城

德

志國表在濟南

上邳

王

朱虛

琅琊

衍

文南

震陽

次前嶺漢書在襄陽

期思

文南

便杜

陽音鞭

義陵

一作義陽在長陽在汝

桃信

都

沅陵

武陵

陸量

如淳以爲江南陸軍

平都

東晉陸軍和之郡同乃安平也

軼

臨淮即賈陽

陽夏

淮陽

淮陰

臨淮

芒沛



陰信且錮于列噫論功定封而以私意行之可乎庶之裴度平淮之功固非牟勳下也韓愈氏評之得其凡矣而憲宗乃以惡妻皇族命段文昌改立碑頌歸功於勳於是議者譏牟夫以度之公議固不可掩而一時所屈亦足以鎖志士功名之念而沮忠臣事上之心憲宗可謂失君人之道矣抑豈言之惟天下之亡私者可以為天下漢之封法既不嘗矣而又行之以私意欲不擾且亂顧可

得乎

武陽

筑陽

南宮

蕭鄉

唯陽

信平

脩

樂昌

繆

平曲

臨汝

重平

夜

安陽

塞

垣

池陽

石三縣之屬一在石三縣南

石三縣之屬一在石三縣南

石三縣之屬一在石三縣南

石三縣之屬一在石三縣南

石三縣之屬一在石三縣南

石三縣之屬一在石三縣南

石三縣之屬一在石三縣南

石三縣之屬一在石三縣南

石三縣之屬一在石三縣南

石三縣之屬一在石三縣南

石三縣之屬一在石三縣南

石三縣之屬一在石三縣南

石三縣之屬一在石三縣南

石三縣之屬一在石三縣南

石三縣之屬一在石三縣南

石三縣之屬一在石三縣南

石三縣之屬一在石三縣南

石三縣之屬一在石三縣南

石三縣之屬一在石三縣南

石三縣之屬一在石三縣南

石三縣之屬一在石三縣南

石三縣之屬一在石三縣南

石三縣之屬一在石三縣南

石三縣之屬一在石三縣南



節氏

石成之屬

南

河陵之屬

葉

費之屬

發婁

官由之屬

絕

高涼之屬

嶧山

河陽之屬

江那

濟陽之屬

史

原平之屬

臨汝

去來之屬

陽平

長榆之屬

秦山

內之屬

張

苦之屬

令

見地理通記舊云

吳

合陽之屬

鄰

聞之屬

胡陵

建威之屬

右百四十三國之後分封者 惡評漢

之諸侯可謂真不幸矣方高帝之封也

其封秦之孫曰使河如帶秦山如屬國

以來寧爰及首喬申以丹青之信重之

白馬之盟可謂惠矣奈何高帝不學而

猶不能講禮制反與焉長久計上亡道

揆下亡法守功臣子弟亦復不問有家

一旦得國正猶鄙人之驟獲放意酒色

而不知所興起途文景時民歸戶息富

厚什伯于前矣焉子孫者惟宜講禮修

樂以樂其生而乃驕忘其先亡統統於

奇世之禁隕命亡國匹匹相繼洎武後
元異姓耗矣耗音毛或絕失姓或乏亡
主朽骨孤于莽苗裔流於道生爲惡隸
而死爲之傳尸傳音卽是胔之豈惟在
下之不教哉亦上之人不知所以惠之
之道亡制以保之也唐有天下子孫蕃
衍其初咸有封爵至世遠親盡亦隨賢
愚而異姓雜仕或派國民閭繇此而言
開國之君其可不知所以惠之道而
爲之會後者乎

博成

扶柳

信都

中邑

樂平

松滋 靈江 周作 祝成 非別
有 楚 楚 入 年 爲 祝 成

山都

俞

成閩

呂成

一作 呂成

祝成

建陵

東 楚

醴陵

膳

東 楚 史 作 鍾

東平

汶

汶

不其

漢陽

信 都

右高后封

陽信

新 楚 在 野

壯武 縣東

涿陵

史作皮時

黎

東郡

亭高 營陵

襄城

魏一云穎川非

軹

河內

南皮

渤海

周陽

三郡

俞

地名在者山

樊 東平

南瀨

河南有直亭音程

鉞

琅琊

按道

齊及龍額後分按道

故安

齊

章武

齊

鄒史作清鄒因作鄒誤大史邑并此鄒文古本為鄒郭則詳封田漢考

右文帝封

江陽

東海

新市

魯鹿

商陵

凡淮

建平

沛

山陽

或作陽山

垣

河東 國作垣并

容成

原

范陽

原

亞谷

漢表在河內

魏其

琅邪

隆慮

河內

周陽

上郡

建陵

燕昭

平曲

高城

安陵

原

道

原

易

原

俞

內黃

塞

蔚海

蓋

蔚海

武安

魏

右景帝封





原名稱

長平

汝南

平津

高城

冠軍

前陽

周

長社

樂通

河平

牧丘

平原

富民

新

南命

茂陵中書國北和字四卷反
劉有傳作和說文和音反

高嶺

魏

龍額

及前并深字者

陰安

魏

發干

東郡

南陽

南陽

樂平

內黃

冠陽

南陽

親陽

武陽

特恢

南陽

平陵

武當

峴頭

交氏

步安

武西

昌武

舞陽

襄武

襄武

樂安

魏郡

合騎

高城

涉軹

交

從平

昌邑

隨成

千乘

博望

平陽

衆利

在陽城姑莫

濼

魏陽

宜冠

昌樂

輝渠

魯陽縣名

泥野

千原

下鹿

在荷氏周作摩

深陰

千原

順渠

常昭作渠渠云也
魯陽縣名也因作

河基

故王文并以為一邑封二

濟南

濟南

常樂

濟南

義陽

平氏

黎利

爲諸縣

散

陽城

療

有陽舞陽

龍元

漢書地理志云廣西有封土曰龍元

昆

鉅鹿

采期

魏

安道

南陽

相成

堵陽

符離

任亦朱蓋因作碑

壯

陽成

湘成

陽成

臧馬

朱蓋

術陽

下瑛

成安

陳留漢表在鄭

將梁

南陽

隨挑

南陽

海常

琅琊

北石

濟南因作外石

下鄆

南陽因作鄆非

繚交

臨淮

藪兒

越

開陵

臨淮

臨蔡

河內

東成

九江

亡錫

會稽

涉都

南陽

平州

梁父

荻丘

勃海音狄組

灑清

齊音且貴宗隔

輿窠

琅琊

浩

河東

報誦

可東陳報誦今限之末也

幾

河東

新時

齊

承父

東萊



宛 海陵

重合 勃海

德 濟南

題 鉅鹿

郿 河內

轅陽 清河

當塗 九江

蒲 琅琊

富民 新

右武帝封

博陸 漢書文穎云無此縣

安陽 汝南

桑樂 千乘

宜春 汝南

安平 大南志屬涿

富平 千原

陽平 東郡

宛 濟陰人成陽有宛亭

建平 濟陽

宜城 濟陰

弋陽 汝南

商利 徐

成安 魏川

平陵 武當

襄陽 平氏

右昭帝封

營平 濟南

平丘 陳西 棗表在肥城

昌水 於陵

陽城 漢表在濟陰徐乃成陽

爰氏 單父

扶陽 在沛之南

平恩 魏

高平 在臨邛 姑

平昌 琅琊

樂昌 汝昌

陽城 大南與緡川陽城別

邛成 梓潼木蜀漢南

安平 長沙

TIFFEN Color Control Patches

Blue Cyan Green Yellow Red Magenta White 3/Color Black

將陵

平臺

博望

樂成

博陽

建成

西平

長羅

爰威

鄆

博成

高昌

平通

都成

合陽

安遠

贛德

信成

義陽

陽都

樂平

冠陽

右宣帝封

陽平

樂安

襄成

右元帝封

安昌

高陽

安陽

成陽

高陵

定陵

殷

宜鄉

汜鄉

博山

安成

武陽

平阿



成都

山陽

曲陽

九江

新都

南陽

延鄉

董鄉

右成帝封

孔鄉

夏丘

高樂

新野

楊鄉

湖陵

汝昌

陽穀

紅陽

南陽

高平

臨淮

駟騫

琅琊

新山

樓虛

陽安

平周

湖陽

高武

杜衍

新水

新野

新陽

新野

高安

扶

宜陵

杜衍

右哀帝封

扶平

臨淮

承陽

汝南

褒成

夏丘

方陽

越

長禹

淮南

扶德

費

廣陽

南陽

襄魯

南陽

賞都

右孝惠以來侯者凡二百四十三間有
附在前者又不數焉
元始五年而後雖有封繼亡



足紀者其如孝武所封冠軍博望從驃

之類名亦謬矣自高帝以定生馬千四

有制胡尤武亦有制胡侯其有功德

侯者為胡侯自漢者為胡侯通侯也其

待同死制侯者其待制侯食關內者其

關內侯又有論侯若建威侯趙充國武

侯再尋侯者自有封名如食邑千石之

封博陸平博大陸千石食邑千石之

立名號侯者自有封名如食邑千石之

且多匈奴方士雜處其間封法壞局

信誓之簡事關宗廟豈後世臣子所得

輕議哉武帝乃以耐全文致奪之不數

年間而見侯者四不亦悲乎太初之年

異姓漸盡封成紹絕時也不幸帝且殘

忍動以法繩獨難意康一切耐除或一

歲誅或再歲斬筮難胥悖國鬼交驚吾

何以觀之哉情有國家者其毋以君所

為也

漢魏春秋云高祖封許負為明雌亭侯

裴松之疑時列侯无鄉亭之爵孔衍之

謬然劉備傳謂中山勝之子貞亦元狩

TIFFEN Color Control Patches

Blue Cyan Green Yellow Red Magenta White 3/Color Black

六年封陸城侯按自封乃元豐二年此

亦誤

漢王子國

惡呼高帝封諸侯王其子孫亡有與漢俱存者矣歐陽子云周有天下封國七十而周姓五十三後世不以爲私也蓋所以隆本枝崇衍衍雖其敝也有未大之患而猶崇獎扶持歷四百年而後亡蓋其德與力皆不足矣而其勢或硬然也唐有天下雖不封建而其子孫咸列封爵及世遠親盡然後各隨賢愚與異姓雜仕入居尚書出爲督刺故雖天下分裂而猶俞於它人高帝時異楚燕趙出入缺望一皆異姓之憂而所恃者惟宗族比弟是以兄仲奪國伯子甫侯而



諸侯吳敢非末大之禍固始謀之不審而非封建之
末歟豈可此焉而縱尋斧故文帝封梁王城陽炎川
是封河間常山長沙中山昭封廣陵高密廣陽諸國
比莽攝而廢然皇帝所封雖云有及莽世又年淺亡
足論徐鄉縣鄉武平陵鄉之徒忿然以誅莽死亦足
尚矣若夫東漢王子百餘亦亡有及建安末者豈非
天裁漢德而先戕其人邪抑人事之不既邪鄉使絕
除亂類以爲長久之計雖不能驟以勝天而漢祚亦
未必既如此也詩云懷德維寧宗子維城修德而固
宗子何城如之

襄城

潁川

壺關

上黨

軹

河南

右惠帝子封

菽箕

臨淮

東牟

東萊

斥丘

魏史斥丘作斥丘同作氏

管

榮陽

楊丘

平原

楊虛

初

平原

安都

平昌

平原

武成

白石

金城

名齊之分



阜陵 九江

陽周

以上文帝封

平陸 西河

沈猷 高苑

棘樂

桓邑

絃

宜春 豫章

句陵 長沙

安陽 禹胡

東城 九江

休

宛 桐 齊陵

乘氏 齊陵

安成 豫章

杏山

句容 丹揚

廣城 沛

盱眙 臨淮

秣陵 丹陽 史作秣陽

張梁 石梁

劇 北海

平望 北海

葛魁 北

平酌 北海

壽梁 壽樂

宜成 平原

浮丘 沛

冊揚 蘇湖

湖孰 丹陽

睢陵 右江都

龍丘 琅琊

壤

臨泉 琅琊

益都

劇魁 北海

平度 東萊



臨朐

東海
石首買

霑

東海

東莞

瑛雅

辟

東海
右吳陽

辟文

南郡

封斯

常山

榆丘

題

襄慶

廣平
莊

卽會

題

朝

朝歌

東城

九江

陝城

右隨

廣望

泳

將梁

泳

新館

泳

陸城

泳
本作陸

新定

泳
古中山

蒲領

車
海

西熊

題

東強

清河

畢梁

題

史茂作畢梁

房允

題

距陽

題

蕙安

題

阿武

題

參戶

游海

州鄉

泳

平成

南皮
史作成平

廣

勃海

蓋

魏一云蓋骨志在太
右河間

陪安

題

周作陰安

榮簡

注平
國作榮簡

周望

題

史作周望

陪

漢表在平原

叢

題

平原
同作前

安陽

平原

五捺

泰山

富

平原

平

河南

羽

平原



胡毋 泰山 右濟北

離石 西河 漢表在二堂

鄒 山勝

利昌 齊

蘭 西河

臨河 朔方

際成 西河 固作濕

土軍 西河

皇狼 臨淮

午丘 千原年史作千固作千 齊 古氏誤

侍陽 汝南 古齊

寧陽 濟南 齊陽也

瑕丘 山勝

公丘 海

郁根 廣堂功孝昭云 郁根 在辛庭園作 在臨邑 在中山

西昌 百魯

陘城 在辛庭園作 在臨邑 在中山

邯平 廣平

武始 越

象氏 齊昭云 年鹿 魯

易 在歸 在越

路陵 南陽 史作洛陵

彼與 在沙 在越 表在 南陽 尤之

茶陵 長沙 因云在桂陽

建成 諱車

安聚 南陽 台長沙定

利鄉 禹州 高縣亭名

有利 東海

東平 東海

運平 東海

山州

海常

鉤丘

固作 臨丘

南城

廣陽 頓丘 史兼作 廣陵

莊原 明作 莊原 右城 陽也

臨樂 勃海

東野

高平 千原

廣川

右中山 坊



千鍾

因作重侯在平原古河間

披陽

千乘

定

山

勃海

繁安

琅邪

柳

牛平

東萊在平也

柴

泰山百喬

拍陽

中山文保州地苑引著記州縣北無之長白鍾

鄗

常山石趙

栗丘

涿澤一作桑丘

高丘

柳宿

涿

戎丘

樊輿

涿

曲成

涿

安郭

涿

安險

中山

安道

一作道石仲山

夫夷

春陵

南陽

都梁

武陵

洮陽

武陵

夷陵

宋陵今木州因作夷陵一作泉陵石長沙

終弋

汝南石衡山

麥

琅邪

鉅合

平原

昌

琅邪

黃

琅邪木作黃

雲陵

琅邪

石洛

琅邪因作原洛

扶湯

琅邪索隱音浸因作扶湯

扶

父城

遼西漢表在東海

校

志闕或云琅邪被

窟

琅邪

翟

東海



鯉

襄賈

軻

北海生与鯉同音
按壽國諸書又

東淮

北海

濟

海陽漢表在東海
按南陽自

廣鏡

齊

介冏

襄陵

河東鉅鹿

魏其

琅琊

高樂

洛南
右齊

沂陵

東海
右齊川

彭

東海

壺水

琅琊

拘

千乘

史作拘非

陸

壽元

餅

琅琊

甘井

鉅鹿

皇虞

琅琊

祝茲

琅琊

參禮

東海

沈陽

勃海
右河間

漳比

魏

南陵

臨淮

安擅

魏

采

沛

狷

鉅鹿

彭

右中山

松茲

蘭淇

良成

向曲

南極

金茂

鄒

常山

爰威

濟南

交

柳裴

東海
右趙

溫水

以上武帝封

容丘

蒲領

高城



平利	成鄉	連鄉	高城	復陽	新利	樂望	樂鄉	陽興	張
理	廣平	常山 右直隸	右長沙	南陽		比海	鉅鹿	洋 古易	常山
平鄉	曲梁	廣鄉	海昏	鍾武	柳泉	成	高郭	平隄	景成
魏	魏	鉅鹿	豫章 右昌邑	南陽	右陽	北海	河間 右河間	鉅鹿	勃海

樂陽	東鄉	東陽	新鄉	修市	利鄉	南利	朝陽	江陽	成
常山	右清河	右清河		勃海	常山	右南	右南	東海 右城陽	右中山
桑中	都鄉	新昌	脩故	東昌	宣虞	安定	平曲	以上昭帝封	新市
	東海	右魯	清河	右中	右中	右鹿	東海	右廣川	右廣川

TIFFEN Color Control Patches



平墓

平原

成陵

真平

陽城

雍陰

祚陽

廣平

東襄

信初

樂信

豐鹿

昌城

信都

武陶

鉅鹿

歷

鉅鹿

昌慮

泰山

平邑

東海

山陽

東海

建陵

東海

合陽

東海

東安

東海

丞

東海

建陽

古晉

高鄉

琅琊

汶鄉

琅琊

藉陽

東海

鄒平

東海

婁原

琅琊

箕

琅琊

高廣

琅琊

即來

琅琊

以上宣帝封

右孝文以徠侯者二百七十有七其後

王者一十有五

東牟 楊望 勃 安祿 平昌 盧城 白石 豐城 陽周 樂氏 桓邑 別封者七

武始 春陵 襄陵 休分 紅 離河 分 高 王 軍 分 離 分 夏 漢自元成政出王氏其矯倚

分 封 者 蓋 百 有 五 十 見 於 班 表 年 淺 制



率亡足紀洎秦攝摺封樂會多亡以述

焉惡呼武帝發主假之謀令諸侯王得

推恩分子弟於是諸侯王子孫侯者百

七十有七元明二年制諸御史諸侯王

各歸上秩且臨定其號石自是文惠畢

元元七侯者七元嗣百二十有七元

元月五而王國遂藉此賈誼之策也故

舍爲計者事立於亡形方文帝時分齊

爲五以封悼惠王之子淮南爲三以封

厲王之子則德之策略施行矣費曰

治安莫若德建諸侯而少其力制地定

制合齊楚趙魯燕趙于國疆梁他國皆

然文帝以代王即位後分代爲二國及

惠王主代分齊爲七淮南爲三淮南

應江嶺出凡二歲而齊北齊南齊

及乎

景帝因昆錡討欽創七國而吳楚遂及

豈可施之昔而不可行之今哉失於欲

速而不得其道矣計爲御史大夫請諸

其天部三年楚東朝諸諸誅之誦服東

有罪削其河間郡縣子曰欲速則不

達東漢疾橫議而黨錮亂文宗急姦竅



國名考

卷五

王國自高帝至孝平凡六十一

繼封十一

父父子子不勞而天下定矣豈有不削亦反者計非不臧惜乎其為說之鄙也

親之欲其貴愛之欲其富此仁人於弟則然也兄為天子翁為匹夫則不足以為國矣雖然將以愛之而不知所以愛之適害之爾象至不仁封之有異可謂

親愛之矣然封之而使吏治其國象不得有為於國則制之亦有道矣欲時時而見斯使之源源而來則處之亦有法矣豈若後世燕安嘗試宰然而為者乎孝武分王諸翁其恩固已汰矣然未幾何衰滯並起悉就夷成豈教之不至者適足以害之歟乃若孝哀非惟不能教而反縱其為及其有罪然後從而誅之若路人然可謂親愛之乎其君有成王封康叔衛作書三篇其所以告戒之者

至矣是以康叔卒能奉承天命垂法將來沈焉長世有道之國漢諸侯王以百千數其保於今終者蓋眇况敢祈永久乎然則爲之君者其可不知教而有民社者其可以不知德邪

東漢

易曰大君有命開國承家小人勿用開國承家王者之大業惟不可匪其人比之匪人如勿封也雖然匪人禍矣懼其禍而遂至於不封亦豈先王之意哉高

皇帝時韓彭黠稀敗績屠狗成據要會而光武之興寇鄧取賈高勳鴻烈而所封食不過四縣丁恭猶以不合古制嘗遠其故高祖自謀則拙自戰則敗乎秦夷楚惟韓彭是賴故其爲報不得而不厚光武命將咸誦指授從令則捷違教則比故其爲報不得而不薄高祖蓋知承家之義而微勿用之文光武拘於勿用之文而蔽承家之義亦可謂兩失矣嗟夫孝子慈孫者會繼人之志善述人之事者也岡陵之會韓彭之徒召或不至故子房亟勸捐地連城驛邑蓋出一時求安反側有非經久之計而光武之心亦欲一時



未足其欲固皆有待後之人者鄉使孝惠以來修明禮制日反于古顯宗而後稍正土宇以漸合于中期三代之盛且復見矣惜乎就簡因陋而不知其要既得之復失之以樓遲於短存也詩云萬邦之屏之屏之翰大君有命其可不思易之所以承業者乎

同姓侯王

光武五十八

章帝六十二

安帝六十五

明帝二十八

和帝九十七

順帝五十六

冲帝六

桓帝十五

獻帝十二

熹帝十一

靈帝十一

右四百有二十列縣鄉其總焉見能方之表細與十五年按光武十三年侯宗室及絕國百三十有七十四年十子始為公今可見者此爾續志九條漢國邑千五百一人千餘丁軍吏百八十七注縣大者四百百小者二百百雖然東京法喪侯不分長相內租列侯守寵而已自列而



降位博士下所謂猥諸侯也亡以述焉
前漢書胡侯侍侯以下士小或以勝
而視若公士子孫襲爵位者亦稱
亦尚時見謂之侯諸侯中與之其列
士特也胡侯雖此實姓侯者民如令長
而不臣但納租稅其如朝侯雖提壁直
如本駭也宗八子不並遠民方之前朝地祗十一
是以西漢之王連城數十或載黃屋而
東漢之末四海潰敵八方不能內侵則
製建而少其地具令典也後志云漢初
有所立諸王制甚惡呼周與漢皆封建
廣大祖述千理

其事固不同矣而皆有諸侯之患周之
初甚諸侯迷職而周以之彊及其末也
用兵爭彊而周以之弱西漢之初大啓
九國而叛者九起及其末也分國子弟
而諸侯之患遂消故論者謂周得之始
而失之於終漢失之前而得之於後是
不然天下亡不敵之事而人君有不敵
之術周之所以弱特自蒞爾方千八百
之建也且望之勤不過百里當此之時
豈得尾大患哉成康諸侯而彊乎相諸



侯而請果侯罪孤吳楚齊晉固曰強大
然猶迭主夏盟需弊文輔而不抵于速
亡及漢之興意於矯枉不思經久之計
於是大封同姓周匝三垂而天子之所
有纔十五郡列侯公主頗食其中故韓
彭彭相繼叛逆益其始者既不善矣
及夫主儷策行而諸侯已亡政有矛盾
者特亦不過食租稅是以衰成之際宗
室將極而新莽得以高步雍容坐移則
神故子嘗謂周得之始而不制於終漢

則首尾兩皆失之若光武者雖亡侯王
疆大之禍而本枝之緩終以少固此董
卓之徒之所以得肆行亡忌而漢遂亡
也然則劉昭致論謂聖帝英君欲返斯
敗必當更開同姓之國置不增之約然
後可以還隆路而反全安之轍信非翻

說

異姓侯

光武二百七十四

明帝二十七

章帝二十一

和帝二十七



安帝五十一

順帝三十二

沖帝三

桓帝四十五

靈帝四十七

右見熊方表按光武十三年三月功臣

增色更封三百六十有五其外咸恩澤

封者四十五不得盡見矣前志明帝至

百五王明帝三帝元帝武帝封賜至封

置亦國封百八十移方桓帝時封賞逾

制內流遷或於是陳蕃元疏謂古諸侯

上象四七所以藩屏上國也高祖之約

非有功不侯而近習以非義授邑左右

以亡功傳賞一門之內侯至數入是以

繆象失度陰陽繆序則封賞之失當其

禍乃如此也迨獻帝時政歸曹氏然猶

名在漢室所封之侯於購書壽志可見

者百五十有一名存實亡數用不錄

跋

天下之事欲其成也常費辭而其壞也一言



而已事固不可以言句索也固有言之甚美而始於理者小人之言未嘗不美於君子之言也未嘗不宜聽於君子之言也然而始於理也將欲取之必固予之斯言信美矣然未小信而天下服其德不幾乎一言而喪邦乎是以聖明達識之主必廣受謀謨而常索其利始於言句之外蓋智以言昏而事因說惑也久矣封建之事有國之大利三皇五帝之所以法上象而為天下後世立簡易可久之法者也秦漢而下惟愛不得行之一有行之

而以一言廢之固將不勝也柳子之論吾國不忠焉屬者搜蘇文忠海外之篇有曰聖人不能為時亦不失時三代非不欲罷侯置守而亡罪不可削也始皇立守宰君冬裘而夏葛此不失時也是固柳子之說也又曰自書契以來臣弑君子弑父無不出於鬻封而爭位者至漢而來君臣父子相賊狄者皆諸侯王子孫其卿大夫不世襲者未嘗有也讀之至此蹶然寒而復汗曰東坡先生而為是說也非其可推乎封建之論其闕矣因竊稽之

禽獸好義蓋皆出於夏周之世而諸侯之罹
故者一皆有亡道之齊其罪戾者益亡幾也
傳可攷焉漢諸王國七十有二其世百八十
有六以罪除者二十七以法死者三十二如
上所說者亡有焉諸王子侯爲國二百八十
有五其世七百八十有二其王者十有八以
罪除者百四十六以殊死者三十三而惟二
死於奴如上所說者亡有焉高帝功臣之國
百四十有三惠帝之世又倍於此者百國凡
世九百七十有七以罪除者二百一十有一

不令於者百二十有八而惟二死於賊其餘
皆以武帝淫刑自盡或誅殺若弁狗者而如
上所說者亡有焉元成而下王子之國隨啓
隨滅莽篡而絕者百八十有一國而如上所
說者九亡矣東漢之侯可見者六百餘世其
國除者纔二十數其殊其賦死若其建安之
死者蓋八十而惟一死於奴如上所說者尤
亡矣先生之言豈非過論乎故君子言不可
以若是其幾也今夫世祿之家不無此禍余
嘗聞之矣特事不聲於吏名不上於大夫有

不得而云尔是豈歸於世襲乎稽今實尔而
其制利于君便於民而惠于後猶當右顧而
行矧無足邪而曰李斯之言鄭崇元之論當
爲萬世法泌是以爲之解壬辰八朔書

封建後論

惡呼治古不可見矣予嘗稽古之所以爲治之具見
其不可得而跋及而爲後世之所輕毀而至於慙矣
若古聖王思建一事立一法必爲萬世不可易之計
其所周旋必有不可容喙之處逮爲之也不恤一身
之勞不憚百年之久而必爲之長慮盡策持之以定
期於成而後已故或有跨數世而後始克有立焉者
逮其立也靡憾于素自然溢利而足世守蓋以一勞
永佚豈使朝庚而夕改哉雖其中間或有損益亦其
小者而其大者終不可以少指也故孔子曰鄩因於

夏周因於郢因之而已未聞有改其所損益固可知也往者然矣來者其有異乎大者已足因而不改小有損益枚弊時生豈難知哉又曰其或繼周者所損益雖百世可知也何特百世千世之至可坐而知也豈惟孔子知之如必之愚亦可以諒知之也柰何後世不來其故不知千世之利百聖之勞而見其一朝之害則軒然肆毀曾不遺疑遂使萬世莫良之法一朝而趨於亟壞豈不哀哉原昔先王之立法也正朔服色之外自伏羲神農黃帝堯舜歷夏商周世世守之未之有改至於秦氏世尚權謀以變詐有爲富國

強兵而有天下狙於故習遂取先王之法一切變革而不之顧其繼秦者視其有爲近利而不知利近者禍患若長慮者可以久安也更以有爲爲能而以守常爲握臚循之爲常爭事改作罷封建廢井田墮里選除肉刑先王良法掃地就盡而爲治者猶云復古矣曰追治殊不知本既拔矣而切切焉澆鑿欲以青其柯而振其枝後雖繼矣顧常言之萬事失理皆繇封建之法弛也封建之事自三皇建之於前五帝承之於後而其制始備歷夏商周而後其法始密可謂勞矣不幸後世上失其制諸制借天子



大夫借諸侯禮樂征伐侵奪四潰而王官方伯相與
黷貨莫之或討沒淫沒汰以至亡而後已故人皆曰
周以弱亡論者徒見周之弱亡則以為建侯之罪
而不知其所以長者正以國存也卿使上之人猶失
制於郡縣之前則夷厲已失之矣夷厲不失此封建
之得也秦以險資濫殄天位是周之亡以弱而已之
得以及侯又儘前日取之之難而用力之多者以六國
也於是罷侯置守功臣宗室尺地幾有當是時秦固
謂得計矣然曰未幾劉項與於龍所豈在得土乃王
哉賈生之計諸侯不過欲衆建而小其力而柳子乃

而爽弗知思及乎一旦浮梁奏泥至求死而不得魏
之封圉亦自是不復國晉復懲魏倍開同姓然而矯
枉過正置軍授職卒致八王禍不還踵則制之失其
道也宋齊之間爰以言戒諸王宗國讓以典籤而諸
王之誅悉以典籤宇文憲之復失孤弱及隋文之泚
一申鑒其事夫何討究莫及壞子介宗悉授大鎮即
致驕奢不度權伴常室而不得以令終嗟乎天下果
難制哉錄秦之魏五百年間下之所以翊翊而議上
之所以擾擾而治惜歟美奩之不一者惟封建之不
夾也錄晉沈隨五百年間下之所以翊翊而議上之



所以接援而治僭效甚盛之不一者惟郡縣之不專也時人失之東後必西鄉者誤之自今必異此歷世寶臣爵議建國立郡之大較也胥中憤憤苟嘗只尺之或見哉有唐太宗亦可謂英明不世出之主矣方其有天下感風官惟王建國辨方正位體國經野設官分職以爲民極之語慨然以爲不封建不井田而欲復周公之治不可得于是奮然請封建事而以陳就之事望之魏徵可謂得獨見之高矣當乎明之不至不能斷之於已其會直中書徵不能定而議會之制遂興封建國論茫不行於天下而禮樂罔壞之

帝尚閔焉是以當時雖號大定府兵方精然而武氏一亂幾以不唐改犢騎變藩鎮包然葉擾而卒以亡唐則天下之勢不立其禍正如此也即此語之封建二字千五六百年而議未定也而暇大修政事孰故曰天下之枉未足以害理而矯枉之枉常深天下之弊未足以害事而救弊之弊常大是皆牽作興事致慮不熟之所至也方至和之二年范蜀公爲諫院建言恩州自皇祐五年秋至去年冬知州者凡七換河北諸州大率如是欲望兵馬練習渠可得也伏見雄州馬懷德恩州劉漢泉州王德恭皆材勇智慮可責

辨治乞令久任然事勢非昔今不從其大而徒舉三
二州爲之以一晉障江河徒無足也名臣傳請以誰
昔河東之折靈武之李與夫馮暉揚重勳之事言之
馮暉節度靈武而重勳世有新秦藩屏西北它日暉
卒

太祖武皇帝徙其子馮翊而以近鎮付重勳於是二
方始費朝廷經營折李二姓自五代來世有其地二
虜威之武皇於是俾其世襲每謂虜寇內入非世襲
有不守世襲則其子孫久遠家物勢必愛吞分外爲
防設或叛換自可理討縱其反噬源陝一師禦之足

矣况復

朝廷恩信不爽寒自而它斯則聖人之深謀有國之
極筭固非末重窮谷流俗淺近者之所知也厥後議
臣遽以世襲不便折氏則以河東之功姑令仍世而
李氏遂移陝西兩鎮因茲遂失靈夏國之與邢其事
固相違矣 高宗在御范宗尹等會議將以京畿東
西湖北淮南並分爲鎮以鎮撫使爲名除秦壤之利
國計所繫歸之朝廷依舊置提督官其餘監司悉罷
財賦除上供外並聽帥臣移用州縣官許辟置惟知
通須奏 朝廷審授運興許以便互從事帥臣非召



擢不除代捍寇有功則許世襲 上詔從之既擬世襲 上曰若便世襲恐事太重當俟保守無虞然後許之于是詔以河南河陽唐汝授河南程興以楚泗連水授楚州趙立以徐濠授徐州劉立以光黃授光州吳翊以舒新授舒州李成海及淮陽授海州李彥先承及天長授承州薛慶和與無秀授和州趙霖並爲鎮撫使既而成以舒新叛擾江西此失於議臣輕舉而不知政也 李拔爲趙將功以久而成李勣守太原威以久而立將帥屢易是乃昔人陰計中吳使渾濬成功者責任不專與雖專而不久欲其有成那

可得也使數子者一時反噬御芝原映一帥誠是何世襲不便之有論者乃以武皇之懲唐末五季之事而以鎮兵歸朝廷爲不可復封建愚竊以爲不然夫武皇之不开封建不隆封建之名而封建之實固已默圖而陰用之矣李漢超齊州防禦監關南兵馬凡十七年胡人不敢窺邊如進以洛州防禦守西山巡檢累二十年賀惟忠守易李謙溥刺瀋姚內斌知慶皆十餘載韓令坤鎮常山馬仁珪守瀛王彥昇居原趙贊處延並遵諱屯環武守琦戍晉何繼筠收隸宕張美之守滄景威累其任管推之利質易之權悉以



界之又使得自誇慕驍勇以爲爪牙軍中之政俱以便宜從事是以二十年間少無西北之虞深機密策畫使人繇之而不知爾胡爲議者不原其故遂以兵爲天子之兵耶不得而有之故自寶元康定以中國執力而不能元一偏力之元是靖康醜虜長驅百舍直搗梁師蕩然無有滌籙之限卒之橫潰豈或支持繇今日言之奚啻久木之小齒惡呼欲治之君不世出而大臣者每病木落之不知此所以每嘗微普以爲唐室我朝之不封建皆鄭公韓王之不知以帝王之道責難其主而爲是毒常苟且之治也或

觀昔之議者欲論定者衆矣楊雄王通固無尤也陸平原之論所論據古驗今而反覆者自時無或肥之至李百藥始建立祚不緣封建之說而後好新奇者作宗元於是嗚呼文之可謂不達國體者矣下逮宋祚感於其說而誤於杜佑之言遂速以謂建侯置守當如質文之遞救夫朝庚夕改者乃小室之鎭金老嬾之餘益且猶不可而茲何事邪予爲國名記愴先王之事時而暢之不能自己因併著異時之朕論乎後以俟旬它日必有能執其制詳其禮濟之以必而持之以久容易行之如土父者執其制則無嘗試之



爲詳其禮則有可遵之法濟之以必則事無不成持
之以久則事無不定矣乃臣人牧又奚患於作舍不
成與尾大不掉之咎邪

郭進爲洛州防禦使克西山巡檢以備并寇
太祖言進控扼西山十餘年使我無北顧憂
石林燕語云知雄州捍吳并皆謀接連隆甫
統錄云克西山巡檢前後二十年餘戰功居
多而已 賀惟思以儀鸞使知易州威名震
於北虜 李讓溥隰州刺史在卽十年并人

不敢犯其境 內斌以統剛爲慶州刺史在
郡十餘年戎人不敢犯塞 邊海以散員都
虞候爲通遠軍使後魏拜羅州刺史兼靈州
路都巡檢在軍十四年戎人悅附

常景德初陳普建言李超守瀛虜不敢視關
南尺寸地而今將帥大抵用恩澤進雖謹重
有可信然卒與敵遇則不知所爲故虜勢益
張兵折於外者二十年此失得之機也 是
年以趙延祚爲雄州北關巡檢延祚州之大
姓自 太宗朝以結虜中豪傑多得其動靜



利便故能久制戎虜此皆世襲之利也

究言 庚申歸自該處作

天下萬事必有其綱一綱舉而衆目從矣今夫一家之事巨細百出必大綱之正而後事可爲一郡之事巨細千出必大綱之正而後事可理况天下之大萬務之繁而可隨事隨意嘗試而爲者乎封建者天下之大綱也始言論封建有大利十郡縣有大害十再十年後論封建則事蔑其非郡縣則事無其是然前之論知古之爲利而未及乎今之利知封建之未弊而未明郡縣之終非大抵封建郡縣正猶愚智千慮之失得侯伯百士豈無酷惡守令百十亦豈無令德



哉說者徒見陳靈衛宜魯桓齊穆則以爲諸侯之失
見卓魯龍黃召杜則以爲守令之得而乃不知漢四
百載守令萬數循吏不數十春秋二百四十二年侯
伯千輩其不道亦正可數縮徒億萬豈無遠聲莫登
而餘何不稱寘進百千豈無韓范文富而餘何不筭
三鼓百郡縣邑千百年之中宰牧萬計三年大比
共對千百百年之中登拔數萬豈不各有數百魁拔
爲推首者而稀跡寥落之若此何且不知權輕重之
如是邪大率人情習於目前而昧於目之所不及故
爲人臣貪爵位喪應璉特不過與尊顯以爲身榮圖

世賞階職墨特亦不過爲私計以貽子孫爾顧所以
爲身榮貽子孫者豈必官高而地大哉小國每民徒
亦欲其久欲其傳欲其爲已物而已今士大夫急資
轉事奔競將以及子孫也然不一再而微子孫汙不
承廣田宅事無并將以貽子孫也然不一再而襲子
孫汙不保則亦不知所以長久者而已崇教化而教
化汙不行興禮樂而禮樂汙不立却夷狄而夷狄汙
不享振風俗而風俗汙不厚禁蕪并抑奔競而蕪并
奔競汙不止百千年間論議洋溢朝野紛糾亦可謂
劬勤矣然說里選而不知里選之不可施說宗法而



不知宗法之不可設語民兵而不知民兵之不可復
策井田而不知井田之不可行省刑獄而刑獄汙不
省立家廟而家廟汙不立以至勸農馭吏澄冗清流
若清賦而裁俸者爭談競議動盈匱置而汙不見一
說之得以通行其或論建詳至今布嚴肅能遵而行
之者亦不過數十百郡邑中而五七遇五七之中又
不過一二載而遺去政亦何補於君民哉抑乃不知
不封建則其勢不可得而行而一封建則其事不言
而自復大綱不是區區講發正亦擾擾徒勞頰舌而
耗燥楮爾請試以百里之縣言之東西南北不過五

十吾之家也游處朝夕奚事不及耳目所接奚物不
知者賢顧德不過百輩何得不置官師卿士不過百
數何得不精胥吏吾民之蠹何得不嚴獄城吾民之
命何得不詳田業不過百里何得不開賦用不過一

國何得而不清哉

書大傳云辨者天子之境也諸侯

聘不出境齊桓公伐山戎過燕無燕送之出境公問
夢仲對曰非天子不出境燕以畏天子也公內制燕
君所至地以與燕諸侯聞之皆驚於齊侯之諸侯禮
出國界者皆謂焉司寇如楊立於終夜使之類是也
百里之內得備於親乃無所限故得法其風俗人事
今太守之制限以二十五里實無損益齊魯之民齊
之制近義矣然亦稱國之事所國邑備故生產絀生
貴者猶知越境之非尚禮也國邑備故生產絀生
產絀故無弁絕魯人夫既有采邑則采地官居且故





第宅省第宅省故民居寬

縣令各具印為私家儀式

兵成國之西民自守疆境定故遠成罷遠成罷故民

以樂為也兵民擾故戎狄畏戎狄畏故外侮却

舉復百里之聞百學不皆鄉學進朝廷自

稱故仕路登仕路登故奔競息是官以是能者

賦清音賦清故補省方八里在方四里邑方二

心厚設心厚故法令守效易則自愛而守去令在田

凡翁親凡翁親故風俗厚有翁宗廟立故子孫孝

區處必獲其施醴茗竹漆有無多寡任土增損必得

其宜夫然故遠近利害少多治亂各自為政有不類

於上之層層京鄙內史特亦不過勤郵歲旬修其禮

賦清音賦清故補省方八里在方四里邑方二

邑米地各足其稅在王無稅不限國胥吏恒故設

自少亦所以四民安故田野闢田野闢故賦稅是

田里既寬於上又有家勸則送木者自少宗廟立故

子孫孝故宗族睦有翁新姦豎盜符強難易隨地

區處必獲其施醴茗竹漆有無多寡任土增損必得

其宜夫然故遠近利害少多治亂各自為政有不類

於上之層層京鄙內史特亦不過勤郵歲旬修其禮

賦清音賦清故補省方八里在方四里邑方二

邑米地各足其稅在王無稅不限國胥吏恒故設

懲謹方伯虜刑政以威懷督勸之而天下治矣故予
常謂不封建則鄉舉里選決不可行均田井地決不
可措蕪并決不可息奔競決不可抑官職決不可澄
胥吏決不可繩姦冗決不可懲士卒決不可精教化
決不可興財賦決不可省人無常主刑無常辟官無
常事吏無常畏士無常守民無常業凡百有為特亦
不過苟且之中求少優異於行間則已矣云為法措
每每失議是豈苟且然哉蓋亦不知今古末弊與夫
利之不利郡縣之勢正如此也是故必封建而後宗
法民兵可以行之於天下必諸侯而後鄉舉里選可

以施之於列國

封建朝復及莫便無斧鏡詐諂

寡廉鮮耻之為

日植乾沒蕪并之患而逆送道

途奔走費旬之費既攻官浮木濫號之弊一皆可

以墮夫至於劭農馭吏澄允清流若清賦而裁俸者
俱不言而自正矣下有真而無賦上有賜而無俸事

自循理又孰有朝更夕改而不可為者與服成妃子
備倉庫實而禮義興姻好結朝聘講刑罰省而盜賊

息則榮願亦滿矣不願之美百官之富既得自足其
樂而付子傳孫榮世顯族亦已各足其欲則亦惟時

修其禮法以示後世選其賢者能者而共理之抑何



至憊憊役相欺詐互稜濶宵洶湧而事剝取以貽
司敗之誅哉河北州郡古之畿服定遠東西八十南
北七十二里寧邊東西八十二里南北七十文安東
西八十南北六十破虜經緯皆止三十靖戎經緯皆
止四十五里雖曰險劇而得之者目前時暫威以爲
榮一何至望望迷惑而拱談四百五百里邪一國不
道自取其戒一帥不道自速其絕則亦奚至絃絃出
出疑其不可圖哉是故立國之道惟在乎勢秦楚之
強大特疆大之弊爾而天下之勢民俗之病有不在
乎此世徒見晚周諸侯之彊而不知天下之勢會見

後世守令之弱而不知天下之勢故論封建失之
弱而實以彊郡縣失之彊而實以弱皆率然之對也
夏商之世衆建諸侯固非有兼并之弊也禹初七千
至商三千至周而千八百特其子孫不一二世輒不
自振廢退厭絕以歸於滅熄者朝廷不脩封君上不
留意而致之於是爾竊又諗之國壞之廢必有餘真
餘貢之始其勢必至於附近附近歲久廢積日多而
會不能稽則鄰封之接者因以認而有之逮其彊也
適周之亂讓相侵據而遂不可正爾曰公子張告楚
皮曰齊桓晉文其始入也四封之內不備一同而今



至有畿田屬諸侯句踐之地南至句無比至禦兒東
至鄆溪西至姑蔑其廣運才百里故曰鄆岐之廣也
萬國之類也顧立其本爾郡今而曰建國利一宗列
郡則百姓豈知言粗東遷之前二代之際建國何嘗
不利百姓桓靈惠懷肅代德憲之世列郡百姓泥沙
塵土亦局見其安且利哉昔故曰建國利一宗復利
百姓列郡不利百姓復不利一宗封建之時一人縱
以失德於上而萬國之中各有政化阻者得以興起
郡縣之世一人失德則波頽瓦解而四海共罹其禍
豈固不可同日語而說者猶以禹公天下之端自秦

始其亦目執遠慮候區而不知秦帝清都琳宇之深
謚者乎雖然事亦難乎言矣世之主計議及清賦則
曰未可輕議姑循其舊有及澄允則又曰幾苟安爾
毋庸生事如此而欲以其封建之說進不幾乎見察
察之厄而強之烏復之任其不折而死者無矣辛寬
有言吾乃今知先君周公不若太公望封之知也朱
晦翁歎天下之事皆不是末窮天下之大綱也呂東
萊懷天下之事不可為不明天下之大綱也李泰伯
刺萬事之不一行而不知邦國之不興兩程子知百
事之無一是而不知封建之不置惟失制也先達賢

德封建之說大率不過率然爲之魏徵馬周李百藥
輩猶不過習紙上至於侯守實則實言何嘗少充其
略而况柳蘇文士爭衡冊府務爲新特之說者乎茲
子所以不憚老志嚶嚶疏寫願豈祈爲舉子誇哉直
欲勝申朝野人人傳而戶議之年深歲久孰其利害
之鄉而博大高明者倏然中作一舉而施之天下則
豈惟區區之願得以少副實天下之休而萬世之幸
也

必正久不獲向每切傾軋但時從仲威詢問行李備
聞盡屏外事專意家學神宇既定氣見益昌聞之矍
然喜而不寐過辱厚意不棄其荒落墜廢之久猶欲
以者迷開其茅塞病中展省過於昔聞蓋愚意病此
久矣古者以四海不可以一人專之故分封藩屏與
之共治使人人各愛其民以爲永久不廢之業其爲
之慮也長爲之法也信爲之惠也廣爲之治也精不
復有後世苟且之弊而復上古淳篤之風民既信之
吏固畏之無朝夕紛更之心而有固續成功之利焉
之主者亦不至信任之非人而使天下嗷嗷然失其

所守俾四方萬里朝令夕改以狙狂失守而在上者
儼然各行其心柳工厚所謂公天下之端自秦始而
不知私天下之端自秦始也今天下梯山航海以奉
一人改心易面以奉一吏是豈聖人之心哉夫利有
十大害有十二子然明自不可枚數姑以大綱言之
則振領而喪發矣然此事誠難爲言人亦不信正由
私天下之心在昔則在下者安得舉而正之姑以俟
後人之不惑可也僊其未能接論章姑此以復來
命岷略皇恐

右謹具呈長源承務賢友兄 五月日必正劄子





國立中央圖書館, 臺灣, 中華民國





RESERVED NATIONAL CENTRAL LIBRARY, TAIWAN, R.O.C.





國立中央圖書館, NATIONAL CENTRAL LIBRARY, TAIWAN, P.R.C.

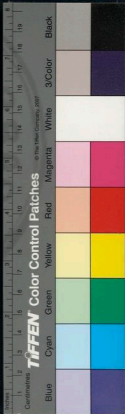



2025000 NATIONAL CENTRAL LIBRARY, TAIPEI, R.O.C.



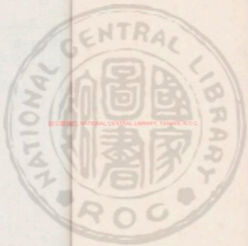

00000000 NATIONAL CENTRAL LIBRARY, TAIWAN, R.O.C.

3,92743 v.12



辨名氏

辨史皇氏

論運人攻火

同名氏辨

易之名

明易水象

論大極

論說十三篇

卷第一

辨名氏

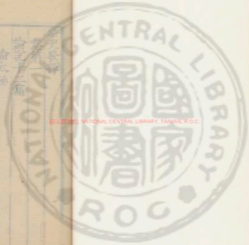

© 2008 NATIONAL CENTRAL LIBRARY, TAIWAN, R.O.C.



路史發揮

卷第一

論說十二篇

論太極

明易象象

易之名

同名氏辨

論逐人攻火

辨史皇氏

辨寫天氏

2008.05.05 NATIONAL CENTRAL LIBRARY, TAIWAN, R.O.C.



論幣所起

論三易

踐三墳書

女媧補天說

三共工有

共工氏無霸名

路史發揮 卷第一

論太極

廬 陵 羅 泌

道不可以言知言之愈希夷性不可以辨索辨之益
晦感性與道固非言與辨之所能竟也子貢曰子如
不言則小子矣述焉其欲聞之也可謂至矣而性與
天道終不得而聞之豈非上焉者示其朕已得子言
辨之表而下焉者不得其所以言愈繞而愈昏邪易
有太極是生兩儀兩儀生四象四象生八卦夫太極
之與兩儀四象八卦析而語之則一十有五益而言



之則一即太極而太極者即太一也有物之先本
已混成有物之後未嘗虧損惟有性而無形其與兩
儀四象八卦與我偕生一時具備而未嘗生未嘗死
者也蓋有中則有兩位四方八極有太極則有兩儀
四象八卦大自天地細臻萬象物具之而無餘欠
有形有象孰不具此極此儀哉傳曰太極元氣含三
萬一曰含三者一與言爲二二與一爲三也太極與
兩儀即二而兩儀與太極即三一即三三即一也豈
惟合三五有五莫不具焉猶有形則有影有一則
有二有三以至於無窮焉余是太極者在大地之先

而不爲先在天地之後而不爲後終天地而未嘗終
始天地而未嘗始惟其有與天地萬彙融和合一而
無所先後終始是故道得之而爲太一天得之而爲
天一帝得之而爲帝一萬物無不稟而謂之命無不
本而謂之性無不生則謂之天無不主則謂之心自
古自今無時而不存亦無時而不有固非今日有太
極而明日方有兩儀後日而乃有四象八卦也又非
今日有兩儀而太極遙明日有四象而兩儀亡後日
有八卦而四象隱也今夫果核之未坼也斯以謂太
極也方其未坼固具兩儀兩儀之間兩果各具兩果



之具即人字也蓋所謂桃梅杏人者三才之道一時具足於此見矣一生爲厓厓與人同所謂側厓是故木之性仁而養謂之穀皆有生之理也方夫兩素以謂之人道其至土復生兩素復生則爲人矣人者人之著者也故孔子曰仁者人也人字從剛之而爲仁主者人字從土者方核木坼人在其中是以賜果君前極則懷之人在焉余繇此觀之人雖一物而與兩儀並生其於萬物也殊矣故曰天地之性人為貴人為萬物之靈可不重邪嗟乎子則不肖有揚之徒奚得而後荷揚者可得而知矣始予賦採於是以謂可與

勿埒者惟有字學欲著成書惜乎許叔重王安石輩不足與言也爰伸佑異惟特立後起者與明焉

明易象象

易者明象之書也昔者聖人之作易也曠天下之故窮造化之隱而其妙有不得而言傳者於是儼之形容近而身遠而物一皆取而寓之於象以見焉茲聖人之大惠也子曰八卦成列象在其中矣方三畫之未時也固已有是象也天地定位山澤通氣靈風相薄水火不相射此皆以象而告者也是故八象立而八卦之義見矣非惟八卦而六十有四莫不皆有象



也澤中之火山中之天豈故爲是夸哉大腹白眼家
塗鬼車語聲淺顯而取類其大蓋不求之顯則幽不
得而闢不取之近則遠無身而明內外上下遠近小
大是必交互反錯遞相煥發而後理無餘蘊也抑又
求三百八十四爻一皆有象而曰易曰彖曰象是亦
一象也易者過也日月更過而相明者也遷也瘦去
既遷而述焉者也至於象則像此而已景兆彷彿而
未有形焉者也此其近而述也如玄之有鴻象
蓋法也如玄之有龍日之有甲皆取象
起爻而有述也蓋形也者象之著而象也者
象之章也即而言之則易與彖象亦以三物取名易

取於易象取於象而求取於彖何謂也易者腐爛之

名守宮是矣身色無恒日十二變是則易者本其變

也易曰變者化也日十二變是則易者本其變

也易曰變者化也日十二變是則易者本其變

也易曰變者化也日十二變是則易者本其變

也易曰變者化也日十二變是則易者本其變

也易曰變者化也日十二變是則易者本其變

也易曰變者化也日十二變是則易者本其變

也易曰變者化也日十二變是則易者本其變

也易曰變者化也日十二變是則易者本其變

也易曰變者化也日十二變是則易者本其變



始乳三年一主亦能知吉凶元上危弱象
元上命取其體不兼問之義故得之前左足是
故易者象也取諸物以爲象聖人之意見矣如乾之
龍坤之馬小過之烏損益之甌始中孚之魚解未濟
之犛童牝之牛積羸之豕虎豹兎狗羊鼠豚牝牲禽
見緝車雉鴻雁鳴雀鳳皇威取而象之風皇見飛至
妾之體
於器則取于桴于几于枕于柅于舟于車于鼓于輿
于筮于輻于輪于輶于七鬯于賓斧于鉞鑿于匡
闕廟鼎彝承矢尊瀝盥臥於服則取于臂于圭于衣
于緇于履于屨于袂于袂于繩于囊赤綬黃裳于布
于帛篋帶徽纆於居則取于家于室于庭于宮于庖

于藩于牖于牖于舍于廡而屋王君子次于處棟捕
門戶於柙則取于邑于園于階于衢于城于隍于闕
于虛于廟于巷于比隣郊野於初則取于館于華于
紀于瓜于蒲于竹于葦于木于茅于茹于芥于株于
葛蒿于枯楊痰藜藪棘碩果包桑在天則取于月於
十於夜於晝於露出入於日中爰風雲冥晦雨霜堅
冰終朝幾望先甲後庚三歲旬率七日八月在地則
取於田於淵於河於川於陂於險於泥於干於塗於
陰於窰於窟於畜畜於丘園於九陵於岐山於穴於
浦澤於谷於平陸次宿林廐剛齒金玉泉井少石東



西南比在人則取於溺於腐於頂於止於頰於輔於口於鼻於頰於舌於牙於齒於齒於限於陽於尾手足耳目頭面頸髮腰背膂無非腎牙血股肱心腎眇眩卒膏天刺刺則骨校校則淫尸疾婚娶應藥毒谷餘淡歌號號語至嗟嗟近成謙志意道係關射突來焚并靡不第之猶未慰其類也高宗文王王丹箕子介之鬼方同人弟子庶侯大君士夫家人元夫大師夫子宮人考妣妾婦壯室羣醜臣子童僕主實朋友丈大小子女須婦疎邑人行人冢盜戎介仇殺盜類史巫尚旅武人巫人夷主配主金夫後夫老妻父

妻不速大首連侯行師幽人丈人錫命好爵災青甕田戰征耕獲馮涉爰獲匪厲吉禱元筮失律南狩納約以至弱足繫喉翰音聾聾巢飛踰獨角拾羽翼香臭甘苦玄雷未白旱膏公餗乾勝醋肉欽食享雖勿藥遇毒之類一皆比紀會無遺弃謂不如是不足盡其意也是以象立而卦明象設而爻顯曾何疑滯之有而代之學者煩荒解滯章句且不知易之為義何歸而論其情哉雖然是一象也者夫龍非惟乾也而坤亦為龍焉非惟坤也而乾亦為龍焉非惟乾與坤也而坎震亦取象焉是故頤頤可為其象合



義可爲其變學者能因是以索之則可以見義文之心
心以義文之心則能見天地之心矣義文之心即天
地之心而天地之心即吾心也見吾心則見易矣今
世不固是以索之徒觀代之人執象以迷易而咎伏
於易之負於者之妄人也舍蹄而索兔舍枕而寤海
古公豈有是哉神而明之則必有在矣

初之名

或曰夫子以易象爲三極取名義則然矣取明聖
人之意乎曰予不得而知也賢者之言可以一途盡

而聖人之言非可一途盡雖然請試爲答漫言易之
說乾鑿度曰易者易也不易也變易也夫易之道廣
矣夫矣而乾坤以爲首乾坤者易之門也昔者聖人
體諸天地先立乎其二卦以爲天地日月陰陽鬼神
而六爻爲之六子三才以二卦之畫成六爻之位而
八卦之象者生生之理具矣畫始於一立於兩一奇
象天兩偶象地是故奇畫成於三而爲乾偶畫成於
三而爲坤繇乾之畫交於坤而三男生繇坤之畫交
於乾而三女生自主卦言之一卦之中八卦咸具是
故卦體一立而分陰分陽四五以上卦陽而爲天

初二三以下卦陰而爲地初三五之三陽爲震坎艮
二四上之三陰爲巽離兌而八卦成矣初之與三既
以陽畫始終而象震艮又以二陽而象春夏四之與
上既以陰畫始終而象離兌又以二陰而象秋冬周
旋調濟有不待夫坤者是故用數三百六十乾全用
而坤全不用卦變其始爻變其次倒卦不足繼之反
類及類不足繼之互體而易道辨矣此所謂變易也
天有二正地有二正而共用二變以成八卦天有四
正地有四正而共用二十八變以成六十四卦是故
小歲之卦正者四變者二而成六大成之卦正者八

變者二十八而成三十有六純陽卦乾純陰卦坤自
一陽始復而爲卦六一陰始姤而爲卦六二陽始臨
而爲卦十五二陰始遯而爲卦亦十五三陰三陽始
於否泰而爲卦者二十凡六十有四陽自下以順生
則陰反上而逆復陰自下以順生則陽反上而逆復
始於乾坤中於咸恒而終於既未濟又可得而變易
哉是所謂不易也故曰易之爲書也不可遠其爲道
也屢遷動變不居周流六虛上下無常剛柔相易是
故易以變者占而亦有不變之占以變易爲道而亦
有交易之道焉陽畫爲剛陰畫爲柔外卦之畫來而

居內內卦之畫性而居外而交易之理見矣或順生
以往或適反而來或正以交索或反動相對而剛柔
算兩相易惟變適也嗟夫交易之道予於日月見之
矣月行乎天三日而成震初見乎庚故震納庚八日
而成兌初見乎丁故兌納丁十五日而成乾乾納甲
壬十六日而成巽始退于辛故巽納辛二十三日而成
艮爻退於丙故艮納丙三十日而成坤坤納乙而消
長之道成矣故日月為易謂之日月而於文正為
勿勿月彩之數者也故月散於日下為易散於日上
為易相對為明對面行為易者相也所謂明易者

者晦也明者曜也晦者望而食者也是故西曰物谷
明載東南而朔易二郡乃俱者于東北今夫日往月
來月往日來物之易也寒往暑來暑往寒來時之易
也將且忽黷比夜忽相行之易也熱劇而寒寒劇而
雨氣之易也暴雨澍雨積草突休勢之易也地化而
蠶蠶化而地形之易也魚鳥而飛鳥群而沉性之易
也精氣為物游魂為變精之易也始感而生終化而
死神之易也喜而禍伏懼而福倚事之易也是故萬
物不易不生六子不易不成艮兌以終相易故離以
中相易震巽以初相易始則終終則始所以為不窮

也顧可一途盡哉易內篇曰日月相逐爲易故病有
陰陽易者乃大病之後交者輒易男曰陰易女曰陽
易易者三禱輒死歸此喻之日月之交易斯益灼矣
易曰日月合爲明謂明者無踰於日月余然明非合
也嗚呼安得史籍鍾雲房而與之論哉注音鐘考
久與日逐

同名氏辨

耳目之所接有不得而盡世知孔子之謚文宣王而
不知齊之竟陵王子良與隨之長孫稚亦曰文宣王
漢兩龔遂俱爲郡太守而兩京房俱明易災異然則
千載之久萬里之遠其不約而合者渠可既祖誰非

學聞有唐堯與虞舜矣及據梁史則又有所謂虞舜
者官承太常寧薦明堂之議即虞舜同名錄有漢名
蓋曰龔舜按乃龔舜也

東史此等
大略切而漢更有唐堯爲臨武長堯舜而可名其政
作武接交州州有黃葛夫堯諫止之然桂陽志中女
南唐志爲臨武長且後人遂其體而易之殆宋元中
予起路史既自祝融氏共工氏帝魁氏青陽氏高陽

氏渾敦氏與及后啓商湯皆有某氏家某氏之不同
者而後悵或人之無識也劉恕以神農爲大禹氏而
夏后啓即公
之子與白公同號見呂春秋夫經史之間名氏同

者衆矣如劉弘王褒俱有十一弘十一十見前錄一
十二九前錄一漢鑄工見張良有九而張敞王吉皆
孝成異一真人自有灼灼張良有九而張敞王吉皆



有八然則記錄之下可勝感哉錄見前士匈士鞅之
父也而乃相鞅士文伯也亦范氏之族與鞅父宜子
此爲正字非也春秋時人名字亦皆相類文伯之字
與楚陽焉之字子瑕其義正同而雖四分亦字
子瑕考之同義也秉公三十一年使到歸命北詳文
中相去不遠書故四代亦既該兩伯夷我宗一
也書大夫亦多見吳之君也而乃臣越吳子乘
也書大夫亦多見夫公孫龍爲孔門高第而顏回
爲晉代老師時殊事異正得不澆有如王羲之之仕

符徙張華之佐慕容德韓信降虜曹叅殺人亦既

時得不爲之枚枅邪昔蕭繹陸舍經俱著同姓名錄

然特不能包刺卽以後世固不勝窮而在古猶不少

請論其涉史篇者左方按古有虜成氏而黃帝之臣

亦曰庸成亦皆作容列仙傳妙玉時容成公伏羲曰
自彈黃帝始此又黃帝容成子也蒼牙而天靈之吏亦曰蒼牙見墨殺禁
刑黃帝義臣曰巫咸

而來又商家曰帝曰未宣而爲唐刺濮以至雜妻事

畜帝則論彼商臣王褒傳注雜妻黃帝
時明日者即婦也張君事黃帝

則指夫秦士張君並見並于秦張若即蜀郡太守與
張儀共築成城者李冰之弟蜀
國君又西字相趙隱以大

趙隱仕商國而也舉魏賢魏賢門徒也書世見
國君又西字相趙隱以大

趙隱仕商國而也舉魏賢魏賢門徒也書世見
國君又西字相趙隱以大

趙隱仕商國而也舉魏賢魏賢門徒也書世見
國君又西字相趙隱以大



則君子又奚必迹襲以貽識者之識哉

論遂人改火

順天者存逆天者亡是必然之理也伊古明王之爲治也顧亦豈能違理哉因天事天不違焉而已是故著時令授人時法而建官象以作服凡以順之也昔者遂人氏作視乾象察辰心而出火作鑽鑿別五木以改火豈惟惠民哉以順天也西時五支宿神青故取之象拓其故季夏之許鑽自故秋取之季冬改更之象拓其故季夏之許鑽自故秋取之季冬改更之心者天之大火而辰戌者火之二氣是以季春心昏見于辰而出火季秋心昏見於戌而納之卯爲心

之明堂心至是而火大柱是以仲春禁火戒其盛也成周歲時每歲仲春命司恒氏以木鐸修火禁于國中爲季春將出火而司鑪掌行火之政令四時變國火以救時疾季春出火季秋納火民咸從之時則施火令凡國失火野焚萊則隨之以刑罰夫然故天地順而四時成氣不愆伏國無疵癘而民以寧酈以三月鑄刑書而士文伯以爲必災六月而酈火蓋火未出而作火豈不免也今之所謂寒食一百五者熟食斷烟謂之罷忌蓋本乎此司恒仲春以木鐸修火禁則不寒食正春故以木出而禁之仲秋火入酈火禁官禁向酈也而周舉之書魏武之令與夫



女阿先賢傳陸翹鄒中記等皆以為高介子推謂子

推以三月三日燔死而後世為之禁火吁何妄邪是

何異於言子胥潛死而海神為之朝夕者乎十初賦

委說如或謂昔人有謂元子胥者因吳舉皆

與宗之語而齊魯魯法進海觀朝魯矣且地厚云聽

味之神擊而魯亦有軒轅不失信之言自有天地

如此則必是此也而後信哉子胥葬於吳江邊

也則且諱有葬朝朝詳後賦予觀左氏史遷之書

易嘗有子推被焚之事况以清明寒食初歷定日而

琴操所記子推之死乃五月五日也古人以三

月以清明三月三日其何定月後去既以一之而

又推為三月三日矣馬融傳云春分中氣一節

食以子推焚骸神遊不察舉火然則介子又推以冬

十七矣或謂子推之死既云五月五日而推人能存

隨王劭嘗以先王有錯嫁改火之義於是表請變火

自古者周官四時變火以救時疾明火不燬則時疾

必生聖人作法豈徒然哉往昔有以洛火度江代代

事之火色變青而晉師曠食知勞新合溫酒炙肉用

宿炭火與柴火竹火草火麻炭火氣味各自不同是

新舊火理應有異顧於五時取五木以變火若劭可

謂知所本矣夫火惡陳新惡勞自開世歷者言代可

必進飯亦知新勞而隨文帝所見江寧寺晉良明錄



亦復言而不熱傳記有以巴豆木入罌者矣得洩利
而糞臭之草飲者率致味惡然則火之不改其不疾
者鮮矣必以是益知聖人之所以改火修火正四時
五穀者豈故爲是煩文害俗得已而不已哉東晉初
梁李濟列有火渡江云受於桓母王有遺書二十卷
臨終或勿絕火種各神之書二百年火色如血謂之
聖火宋齊之間李敏年九十餘以大赤病多齋經既
人言靈之說絕久家陰雨無見及出家門者今號其
神聖火嘗命後世云傳不云乎違天必有大咎
神聖火前直而小者也傳不云乎違天必有大咎
先漢武帝猶雷別火令丞典司燧臺後世乃廢之邪
方石勒之居邾也於是不禁寒食而建德殿震及諸
門襄國西門霄起介山平地洿下者大餘人禽先以

論於千里摧折秋稼蕩然夫五行之變如是而不知
者亦以爲爲之推也雖然魏晉之俗尤所重者辰爲
尚星實祀大火而汾晉參虛參辰錯行不毗和所致

辨史皇氏

呂不韋之書曰史皇作書倉頡氏也管氏韓子國語
史記俱無史官之說據世本云史皇倉頡同階又云
沮誦蒼頡作書亦未嘗言爲史官也及韋誕傳玄皇
甫謚等遂以爲黃帝史官蓋肇終於宋衷衷之世本
注云倉頡沮誦黃帝史官抑不知衷何所據而云本
代儒流莫見其書更望望交引以爲世本之言世本



曷有是哉。總管攷之倉頡之號曰史皇。又曰倉帝。河
圖說。傍云。倉帝起天雨粟。青雲扶日。語亦見之。洛書
說。河而鴻烈。解言史皇生而能書。是則倉帝史皇非
人臣之目。明矣。後世徒見其有史皇之名。因謂爲史
官。余史官。今之所謂史乎哉。古謂字書爲史。故有倉
史。史記。非史記也。孔子曰。吾猶及史之闕也。謂字
書之制。文垂。及。其。全。而。不。復。見。故。謂。因。叙。小
學。云。古。制。書。必。命。大。不。如。則。開。問。古。故。老。自。從。漢。徐
詩。始。以。謂。文。高。是。謂。字。而。後。世。遂。以。有。爲。借。人。衆
之。字。當。世。神。之。謂。者。以。夫。子。論。此。之。有。兩。不
能。平。其。其。謂。人。衆。之。有。關。夫。自。能。是。正。則。因。人。以
之。已。不。能。爲。則。惟。於。人。有。關。亦。可。正。於。已。應。何
審。而。今。無。有。思。其。至。者。不。能。正。其。故。因。今。元。矣。夫
大。者。也。且上古始創文字者倉頡也。而無懷氏已創

繼號伏羲氏已立書契。俱在炎黃之前。豈得至黃帝
而始創文字邪。此崔宏發書。晉植案靖頡。書王之徒
所以咸謂古之帝者爲得之矣。崔宏發書。晉植案靖頡。書
王之徒。所以咸謂古之帝者爲得之矣。崔宏發書。晉植案
靖頡。書王之徒。所以咸謂古之帝者爲得之矣。崔宏發書。
晉植案靖頡。書王之徒。所以咸謂古之帝者爲得之矣。
其足信歟。書疏張楷書云。倉頡爲帝王生千禪通之
紀。而丹室記禪通之紀。首別史皇氏。則知揖書爲有
據者。衛氏慎到以爲包羲之前。斯不誣也。包羲之前。斯
不誣也。包羲之前。斯不誣也。包羲之前。斯不誣也。
秋。河圖探命篇云。蒼帝黃帝三陽。羽天德聖明說者
謂蒼爲倉頡。羲爲包羲。與神農黃帝之四君者。俱能



奉三陽以輔上帝益以壽會頤之爲帝而在包羲之前矣故河圖王版云會頤爲帝南巡陽虛之山巡狩之事固非臣下之所行也爲如字或字非昔者孔子嘗曰封泰山觀易姓而王可得見者七十有餘君三皇禪於纒纒五帝禪於亭亭三王禪于梁甫而莊周章百七十二代之封其有形兆繫瑋勒紀者千八百餘所與亡之代可得而稽矣秦爽吾言於桓公曰古之封禪七十有二家爽吾所記者十有二曰無懷曰伏羲曰神農曰炎帝曰黃帝曰高陽曰高辛曰唐曰虞曰禹曰湯曰成王皆受命而後封禪無懷乃在伏

羲之前是其可紀者而不識者六十又在無懷氏前此皆孔子之得見者而七十二君之前又有孔子之不得見者詩外傳云古封禪則神深又者萬餘人神已親焉不能盡述故謂之謂文字在伏義前特未用之教世不能盡述故謂之謂文字在伏義後然後始行書契則知封禪之文其來久矣上古之君其世夥矣唯記以史皇首禪紀梁宋之畫也以彼其說雖不概見於經然士攷質詩書以其所見推其所不見則自無懷而上可得而論矣倉帝史皇豈人臣之號哉

辨葛天氏

世紀言大庭氏後十一世爲葛天氏而服虔以大庭



氏爲即爲天氏敢問所安曰昔莊周叙古帝曰惟曰
唐成氏大庭氏相皇氏中央氏栗陸氏驩畜氏軒轅
氏赫胥氏尊盧氏祝庸氏伏羲氏神農氏如是而已
曾不及葛天故服遂以葛天爲大庭氏六韜大明所
叙復有共工氏渾沌氏吳英氏有巢氏朱襄氏葛天
氏陰康氏无懷氏而无大庭中其赫胥此學者之所
疑也班生表古今人物也庸成乃在共工之後大庭
繼之而葛天亦在朱襄之後然自女媧共工禱成至
无懷一皆叙之包羲之下在遁甲開山圖亦然世紀
從之或世遂以爲皆包羲之後代及其制度無聞則

又以爲皆襲包羲之制亦厚誣矣不惟是也如固所
叙後黜其祝庸氏軒轅氏蓋以史記稱黃帝名軒轅
而高陽之代有祝螭謂即其人而黜之尔此孔仲遠
所以謂無祝融氏而金樓子與王依莊周所叙而去
其軒轅也彼高誘者更以朱襄爲炎帝酈康成更以
大庭爲神農而六韜所叙共工且在尊盧之後庸成
且在祝融之後而葛天又在朱襄之後違離設固不
可勝算此禮記正義所以謂封禪之書无懷在伏羲
氏前而以爲世紀不足信歟

開山圖云自女媧至无
懷一十五代合萬七千
七百八十七歲外記云千二百六十五歲或云五萬七
千七百八十二歲云千一百五十五歲或云萬六千八十



此與子所記無異。伏義以來，近世有所謂三墳
三萬餘萬載者，元位也。
昔者乃以有巢爲提捷之子，遂人爲有巢之子，而包
羲爲遂人之子，大庭無懷而下，則皆以爲羲之臣。佐
復有天一遺甲者，正以視庸少昊等爲之。四帝居于
四方，佐黃帝而爲治。此蓋謂月令四方之帝爲黃帝
之佐，非黃帝前報之四帝。
及王符著潜夫論，又以謂顓帝身號共工，伐少昊氏。
子曰句龍生禹，其後裔爲禹。湯與帝身號隗，其後
嗣爲伊，堯而以帝身爲伏義之後，帝舜爲皇帝之後，
禹爲少昊之後。顓、訖、頊、胤、允爲可損委也。

論幣所起

傳曰：君有山，山有金，以金立幣，以幣準穀，而受琛而
國穀斯在上矣。金、木、水、火、土、天之五財，與天俱生，與
物偕行，民並用之，廢一不可。民知飲食衣裳之用，而
貨幣作，貨幣作而天下通，聖人守之所以爲治也。則
其勢之來，其當生民之物，乎昔商之民有無，而價
子者，湯以蓬山之金制幣，贖之而沈，演論布以謂與
子者，禹以歷山之金制幣，贖之而沈，演論布以謂與
於周代，班固相譚皆謂夏商靡記，何邪？易稱神農氏
聚天下之貨交易而退，是貨幣出于炎帝之前矣。子
晉博訪古幣，訂以封禪之文，區洗之刻，證以于簡集



云古之舊字則世以爲舊天氏之幣又有作芑者王
存又以爲軒轅氏之幣謂古軒轅字合爲一雖未可
執然皇帝氏既自爲皇帝之貨則此爲軒轅幣信矣
奈何說者復混史記說幣止於唐虞魯齊論幣出自
黃帝之語而謂貨幣不出于上古况葛天軒轅洪荒
之世邇三代昔名相愛不一逮夫虞夏殷數所見夏
商異文矣古今書文不同豈可以縮文而論之葛天
軒轅之幣乎曰不然書文聖人所以立制度而示同
文也雖直稱造形衡邪異竄然固有便於事亦遂相
因而不改者夫物固有用於一時而廢於後世又復

錢方與古符者多矣其數然也世有隸書謂王次
仲之所創而臨晉人得齊胡公之銅棺前錄隱起皆
爲今隸是隸不出于次仲矣又烏知不出於上古邪
韓非書云倉頡制字自環者爲私背私者爲之公而
漢人論風氣生虫故倉頡制字以凡增虫而爲風是
則始制之字初不異漢世也且誰嘗嘗聞之于古矣
包羲氏畫地之制凡天下山五千三百七十居地五
十六萬四千五十六里出水者八千里受水者八千
里出銅之山四百五十七出鐵之山三千六百九所
以分壤植穀也戈矛之所起刀幣之所始也能者有

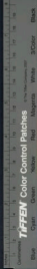

一此法異卦為卦皆六位經卦皆八而別卦皆六十
 四書一也易尚變連山歸藏尚不變法異也變老也
 不變少也易用九六尚老也連山用七歸藏用八尚
 少也尚變之占三百八十有四不變之占亦三百八
 十有四凡七百六十有八其所以連天地陰陽之神
 數定天地陰陽人事之休咎者備矣或云尚書三
 十六篇商氏之
 易主怒坤坤之策三十有六或云商氏之
 六難不著見理則然也或曰易以變者占則不變
 死占乎曰否凡變之占以所變之爻為占不變之占
 以所不變之爻為占古以三易參而占之非不用也
 五爻不變則以變者占五爻與變則以不變者占九
 爻爻不變則以不變者占五爻與變則以不變者占九
 爻爻不變則以不變者占五爻與變則以不變者占九

之角既亦取之決矣豈惟三代哉山海經云夙歲氏
 得河圖夏后氏豎之曰連山黃帝氏得河圖商人因
 之曰歸藏周山氏得河圖周人因之曰周易柱史春
 從之曰也按歸藏之文有乾為天高神為天高天赤
 為神高神黃帝之書而坤管管乃有乾陰二文以象
 或曰歸藏黃帝之書而坤管管乃有乾陰二文以象
 連山之書鄭卦云我王其國常毋谷之想易為伏羲
 書而有谷云大王等語文何邪其卦是也若文非也
 連山之文前代之作歸藏之文湯代之作周易之文
 言文王之能生於文歸藏馬公孫乘列孔子也
 易者易也變易也而乾坤以為首連山者重山也故
 重艮以為首艮山也歸藏者萬物藏焉故也故重坤
 以為首坤者藏也從時配位是三統之政也三統為
 禮子為天正林坤正二月故坤為首人正十三月
 故艮為首人統用乾用坤用艮
 故易試明歸藏則用乾坤歸藏則用乾坤歸藏則用乾坤
 三易之書其書



音釋美之家遇長之入其正音變惟六二不變故以爲占唐人不知以爲與等以是覺與美自求又於問也雖然易道至於用余至三易則用於占而易道不豫焉連山歸藏其數皆六十有四與易同也惟易則變故一可六十四而六十四可以爲一是故以六十四乘六十四得四千九百有六其與連山歸藏倍一之理殊矣於是復以五十約之爲三千二百則今之易卦三十二陽三十二陰者也大衍之數五十實空乎此是伏羲神農以來歷數之本也一節之而三十四倍之而八節之而十六倍之而三十二倍之而六十四倍之而一百二十八倍之而二百五十六倍之而五百一十二倍之而一千零二十四倍之而二千五百六十二倍之或曰三易之變不變則異而其書一皆自

乾曰首艮者以艮爲首法余以艮爲首法者法其正而不變非首書也曰首坤者以坤爲首法余以坤爲首法者法其靜而不變非首書也得意忘象何首卦之云是不然焉亦知夫太易之掌其法而不掌其書邪書果一則連山得陽陰藏得陰繇屯而下卦卦分也而在三易則卦不分焉故曰不異抑且不知雜卦之次與序卦之列不同焉又何歟伏羲氏之小成神農易之爲中成神農之中成黃帝易之爲大成伏羲氏之先天神農易之爲中天神農之中天黃帝易之爲後天豈非易道廣大變通不窮有非一法之所能



書是故伏羲作之前而神農黃帝相與振明於後惟
變通之術不得不異而其爲道則未始不同之歟世
之說者不原乎此乃更以爲易道不一可以隨時而
變置者亦誕惑矣千世而下誠使一遇大聖得知占
法之可變而卦不可以損益則易道辨矣亦何至書
名之泥而變不變之紛哉夏謂之連山商謂之歸藏
而周謂之易其用雖不同其致一也

跋三墳書

昔籍之遠章特後世邪書然高相能讀三墳五典八
索九丘之書及孔子求古之史記自二典九丘之外

三墳八索已不得而見矣後世不知其何書也

古書有九

共九篇評九丘之字誤也陸氏爲丘國經爲共丘者
爲邱故用容作邱別史正而陸氏等轉爲邱丘
即云丘容非也又陸氏被方以陸九丘在吳安縣

孔安國以爲羲奏黃帝之書曰三墳少昊顛學唐虞
之書曰五典唐成從之而賈逵亦以三墳爲三皇時
書五典爲五帝常典至馬季長始以三墳爲陰陽始

生天地人之三氣五典爲五行之說籍外論之豈其

然哉安國又以八卦之說曰八索九州之志曰九丘

成而張子以八索爲八卦之法九丘爲九州之
始而張子以三墳之法爲三皇之法也
相籍而墳又大名與章義相類故云三皇之書堯典
舜典禹一帝之典推此而上則五帝當五矣矣賈公



云云孔解說元正文故經按道宗者流有所謂洞神
秘錄者謂是三墳小有經下記云三皇治世各受其
一以治天下是曰三墳後有八帝繼三皇而起亦以
神靈爲治各受其一是曰八帝至黃帝述歷得其所
謂三皇內文者此也施氏子云黃帝東至清水過風
雲雲云八帝治各十歲上曰三洞叙目云小有三
皇其曰三變其曰三化凡入卷三洞叙目云小有三
皇文本出大有天皇地皇人皇各一卷上古三皇所
受之書也字似符篆藏在名山多不具足惟峨眉山
備有之昔晉瓊以皇文二卷見漢炆不能解遂以還
之王父以鼎公精勤所得傳之曠達大字叙說一十

四篇是天文次第之古小有經下記所載者十有一
卷推部本經分別儀式合一十有四卷孟先生之所
錄者其山中之所傳猶十一卷二本注晉武帝時南
海太守晉陵鮑靚於元康二年二月二日登華嵩高石
室見古三皇文皆刻石爲字觀以總五兩告玄受之
爲之叙云三皇文者古初以授三皇名爲皇文而
三皇經叙則云醜君所得與世不同親後授之葛洪
是爲三墳其陸脩靜所得者則以授弟子孫游岳本
止四卷至陶弘景分析枝流稍至十一卷與今皇文
小異然觀三皇經文雖號三墳多是符籙等事黃帝



子西岳公之所傳者於逢掖之言戾矣

漢三皇經叙云天皇開治

用治天下二萬八千歲地皇代之傳又天皇各異八千歲合三卷蓋曰三墳即先世所傳再立三皇文是也

逢掖之說正以內經素問靈樞與易當之果何所

藏邪靈樞素問醫家明堂之書也世儒第見深言湊

異異探其朕故推之與易並非實貫也予家三墳書

自大夫孝先先生傳有三卷以山氣形爲之三墳山

氣者君臣民物陰陽兵象謂之連山氣墳言生動長

有止殺謂之歸藏而形墳則言天地日月山川雲氣

謂之坤乾復有河圖洛書與天皇策辟地皇政典之

類大率似假義發實帝爲言以遷就於孔說云元聖正

中得諸南陽逆旅間偽書也云毛漸使商中得之大抵書生高譚風月垂章間猶足以資其淺至於語易自非悟入鮮有不可笑者今觀其書有云伏羲作易而君民事物陰陽兵象始明焉一語之中淺深備見是豈隆古包氏語哉有如以燧人爲提提之子有巢爲燧人之子伏羲爲有巢之子軒轅植皇大庭死懷則皆以爲伏羲之臣而加之龍官火紀之號尤可斬也周鼎商盤籀篆佚書已與今不相侔而此書大率作所謂柳葉篆者於今代俗書殆不多較厲可知矣夫增者防異大之訓蓋護法之書而劣者究八體之應也故史



伯云平八索以成人建九紀而立德近取身也張平子以三墳爲三禮而馬融以八索爲八卦惟有以也或曰孔子贊易道以除八索則八索已滅矣亦豈然邪三墳近聞有爲之傳以進者宜其寃是惜未之見也

女媧補天說 共工有三

聞見之不明智識枯之也夫智識不超者在祖德感況妙乎予觀列禦寇記共工氏觸不周及女媧補天之事此古列子之文如是王充說天所以猶今故并子登古高云共工觸不周山折天柱絕地維文媧補天射十日獲雉本列子先叙女媧蓋言共工之事乃及共工蓋近世家之非古本云

亂欲擾天紀地維爲絕天柱爲折此大亂之甚也女媧氏作奮其一怒滅共工而平天下四土復正萬民更生此所謂補天立極之功也而昧者乃有煉石成輟地勢比高南下之說何其謬邪甚矣聞見之誤人也伏羲蛇軀神農牛首此事之辨者而世莫之解掘井得人而夔一足鄉非達者時而鑄之今猶信也何則識不超者是聞蔽而樂人之誣已也共工氏太昊之世國侯也及太昊之末乃恣睢而拔扈以亂天下自謂水德爲水紀其稱亂也蓋在冀土故傳有女媧濟冀州而冀州平之說是女媧逮平共工之亂明矣



以故郊子述祖之言叙炎帝於其後斯可據矣而傳
記縕結莫可尋詳劉安賈逵則以爲與高辛爭帝史
記文子則以爲高陽誅之荀卿氏以爲禹伐淮南子
又指以舜時此無它蓋堯典言共工故學者以爲堯
時舜典言共工故或又以爲舜時也夫共工氏非堯
世之共工堯之共工又自非舜之所命者固不知也
堯之共工乃少昊氏之子而舜之共工則炎帝之裔
垂也論者惑於衆多之說遂一謂共工乃職非人名
而傳記顛書禹時之共工皆以爲之後世何其妄
邪彼共工氏自其號氏有國家者而舜之共工職也

帝曰堯汝共工是矣堯之共工是則名余左氏之傳
可見焉可妄意而爲說乎或者又謂共工氏爲即炎
帝之次子尤非所謂知理者夫垂特工師之任水紀大
事索得謂爲垂哉且炎帝並堯殆二千載事相遠矣
垂革曰自物之外自事之先朕所不知也以今揆古
年載誠渺人情側近可得而知也吁亦目睫之說矣
天下一理物之外事之先其別有一理邪理一貫奚
古今事物之殊哉

共工氏無霸名

顯曹君子有誇予以展禽共工氏霸九有之言傳者



咸謂霸無錄而王者其德力粹駁之謂歟曰否霸之名我未之前聞也其當周之標季齊相晉文之事乎曰韋顧昆吾非商之霸者乎韋顧昆吾固聞諸後世也豈德力粹駁云哉國佐有言三王之王也植德而齊司欲爲五伯之霸也勳而撫之以役王命當是時周故家名余猶有存者故國佐知王之不可以爲霸而謂之不可謂之王也若中在霸免注云霸也而謂之謂之王也至戰國之士遊談馳說架虛穴即伯之後者云空以信行其計而後德力粹駁之說興焉嗚乎季泰伯之言曰霸諸侯號也霸之爲言伯也所以長諸侯

也道之粹駁在人而王霸之號不可易也王之道安天下也霸之道尊中國也非粹駁之謂也借之紂克改作武志不信則西北霸之盛者而已西伯霸而粹和文霸而駁者也三代王而粹秦漢王而駁者也要之其言王霸之道皆欲粹而不欲駁豈直王霸然哉亦皇之道一也秦伯之言知其一而未悉也予於司馬文正得道同之說爲其言曰古之王者必立三公一公處于內二公分天下而治之曰二伯周衰二伯之職廢二伯之號乃轉而爲霸霸之名自是而立有揚以來不原其本遂以王霸之道分爲兩塗此霸道



之繇始也未聞古之有霸也漢之學者患在訛聲求影徒見後世有五霸則以爲古亦有霸見共工氏之迹不白則曰昔霸者也其言徃昔未有不以當時準也子容云古之帝王中分天下而使二公治之曰二伯如周召之介成曰然則共工氏繼乎包羲之世將羲炎之徒歟曰非也其項籍之類乎籍嘗霸有九州矣秦漢之間橫行宇內尊羲帝分天下以王諸侯而自稱曰西楚霸王則其自處者然矣彼共工氏善籍之徒而非和文之徒也竊乎帝者之間而不得謂之霸也

路史發揮

卷第二

論說十二篇

共和辨

共工水害

禹治黑籍

雨粟說

地獄之說無稽

神農琴說

論太公

太公舟人說

夷齊子南



之繇始也未聞古之有霸也漢之學者患在訛聲求影徒見後世有五霸則以爲古亦有霸見共工氏之迹不白則曰昔霸者也其言徃昔未有不以當時準也子容云古之帝王中分天下而使二公治之曰二伯如周召之介成曰然則共工氏繼乎包羲之世將羲炎之徒歟曰非也其項籍之類乎籍嘗霸有九州矣秦漢之間橫行宇內尊羲帝分天下以王諸侯而自稱曰西楚霸王則其自處者然矣彼共工氏善籍之徒而非和文之徒也竊乎帝者之間而不得謂之霸也

路史發揮

卷第二

論說十二篇

共和辨

共工水害

禹治黑籍

雨粟說

地獄之說無稽

神農琴說

論太公

太公舟人說

夷齊子南



論伊尹

伊尹無廢立事

黃帝輕重之法

黃帝東龍上昇說

論繁欒之妾

路史發擇卷第二

共和辨

廬陵羅泌

嗟乎後世之士何其不能得古人之意而惟敏於爲

妄邪夷王胡厲王立無道三十有七年王流于荒共

和十四年宣王立下故作於先年司馬遷公歷年皆於是故說者曰周室

無君周公召公共和王政故號之曰共和自史遷至

溫公無異議也敢問所安曰予不敢以爲然也夫厲

王之時周公召公非昔日之周召也周召二公時皆

至宣王時始有召穆公費而厲公則無聞焉臣民皆

謂周公召公召王而立之說者遂執之以爲周公安



有言天監有周生仲山甫王躬是保是必朝廷有故
而後天子始保佑於山甫也錄此語之和之師王位
果其冥者邪曰不然也臣之保君臣之常也襄王之
出子虎居守亦立其恭也哉正北顧諟矣帝紀下
莫者後世小人下筆豺狼梟獍又道敗德者事也和
之賢也益于王政而非其待已者也向秀郭象授古
之說以爲共和者周王之孫也懷道抱德食封於共
厲王之難諸侯立之宣王立乃廢立之不喜廢之不
怒斯則得其情矣陳勝子論曰伊尹周公共和之臣
陽子之和之非箕顧亦有知之者厲王之後武朝延

之故哉吾觀聖人之昔王子虎卒而蓋帝共和之不
勿也或曰夫子身不登之日是不論伊尹之有
人之倫而和後世之有向視攝而後伊尹之有
世見者之不一也雖齊魯之力也然不語力亂
之成法也下世之史不稱今厲人之意終發常論正
音幸或共器而然流風之等必廣而備言之者張
驚之速使新室之聲兵不也皆皆隨場之香藥則宜
且哉昨命之河微日願悔者李林父之森回卓布履
此安檢山之楷德與大善不能移家全忠之漸道每
切字後世恐或遂益以流風之事利才駁辭而不加
中人以于實裝而聞見之易於所
人也夫入安知聖人之所慮哉

共工水害 禹治罪罰

聖人有一視同仁之心是故有蕪蕪夷夏之憂關于
之洞極曰凡命于兩間者謂之人夷狄禽獸皆人也



是故聖人一視而同仁篤所而舉遠天下之大一人
之身也一身之間皮毛髮爪皆吾愛也攝之不至而
一手足有或偏而不舉則君子謂之不仁至於半身
不遂此可謂之仁乎仁字詳前易曰顯諸仁藏諸用
鼓萬物而不與聖人同愛天地之間孰非吾物邪一
人民之失其所一蠱馬之失其情與夫一草木之過
而不遂皆吾仁之不至者也聖人莫不愛之而萬物
者果能與聖人同愛哉是聖人以一心爲天下而天
下之物不能以其心體聖人豈不博歟嗟乎私於已
者形骸有爾汝之分私於物者樊洛有比鄰之異厥

感不廣也豈非然一視同仁吾於禹功見之矣夫以
九州攸同四隩既宅斯足以爲仁矣然足以見其仁
而未足以見其仁之至至於導黑弱而西戎即叙然
後有以見其仁之至焉方九川之既濬九澤之既成
而九州同四隩宅則凡江河淮濟之瀾漫泛濫乎中
國者舉順下流之勢而九州之赤子免于魚矣民免
于魚禹之功可以已矣而又導黑又導弱禹之仁其
有既乎黑弱二水塞外之橫流失其正道而爲邊民
之患者也今也爲中國治之則決其奔突而注之塞
外使不爲吾民之害則已矣又奚必因塞外而決之



以入于流沙南海而後已哉計吾之距流沙與大黑
之距南海皆數千里而遙然導將必至於合黎而納
餘波於流沙導黑必至於三危而入其流于南海者
凡以塞外之民衛之吾民而奇國之患等夫中國之
患誰可以吾民之欲安而致塞外之民於不安之域
哉湯湯之患天豈爲此而爲是天下之習猶已滑之
是則禹之心一視夷夏不惟不以洪水之患病吾民
亦不以物乎塞外之民爲近舉遠又誰可以吾民之
利而遺其害于塞外之民哉大抵覆其私者無時不
仁而私其私者無時而不仁一纒而舟溪流一怒而赤

原谷知有我者一毫我也又孰能仁其仁而以天下
爲公哉漢光武在邯鄲趙王之子林輩請決河詭則
赤眉之自漢衆爲魚矣而光武且不答伯禹之心可
得而知矣聖人之愛人何此疆爾界之殊哉禹視西
戎無以異涇州之民光武視眉衆無以異漢家之衆
此天地之爲大也戰國之時齊趙魏皆以河爲界趙
魏類山而齊卑下齊人作隄去河二十五里河水東
抵齊隄則西播於趙魏於是趙魏亦爲隄於河二十
五里使其水東決於齊夫爲齊利則趙魏寧其害爲
趙魏之利則齊寧其害違天害物真所謂以鄰爲壑者



也智伯曰吾乃今知水可以亡人之國觀其決汾以灌晉陽其不沒者三版厥後或決絳以灌安邑或堰肥以灌合肥咸視其事及梁武帝作浮山堰堰淮以灌壽陽壽陽之都一昔爲魚共工氏之事不過於此矣蘇此觀之共工之水害從可知矣隋高埋堦以亂天下其欲不亡得乎抑嘗卽武帝所泥報讖之說言之凶饑是城欲一垂塞水不得而死此宗廟麴牲而不血食之報伏羲之兵梁之宗室戕殺殆盡此堰淮以灌壽陽之報也夫能堰淮以灌井邑而乃區區以麴爲牲能絕人親殺人子而獨屑屑於不饗難濟人之不靈一至于此夫亦豈知伯禹之以四海爲壑一視夷夏而不見彼此內外之分哉然則人之爲仁而至於一視皆同以成無春夏之事微伯禹吾誰與歸

雨粟說

堯舜之說無稽

莊周曰六合之外聖人存而不論六合之內聖人論而不議春秋經世先王之志聖人議而不辨君子休可謂知春秋矣惟天下之變故不勝窮也天人之相與不勝變也然求其所以然者則有時而不得言或言之有時而不得信此說者之所以類推而歸之不可致詰之域而世遂以天人爲相遠而不相及且以



爲變異之事。所不言。猶致君人。漫然不見。所畏。恐
爲非理。而忘國。邇夫亦豈知天人之相與。其密而可
畏。邪。太虛之內。大而天地。細而昆蟲。明而日月。幽而
鬼神。金石沙礫。人吐草木。孰非一氣之形哉。五藏象
天六府象地。是故藏病則氣色發。於面。府病則欠申
動於說。眼矚有酒食。證華得錢財。鳥鵲噪行人。至如
珠集而百事喜。兒家國之間。乎逆氣成象。而凶慝生
順氣成象。而吉祥止。亦天地一指。余翼奉之言。人氣
內逆。則感動於天地。殺一孝婦。傾於陰陽。而天爲
之旱。烹一虐吏。何至於陰陽。而天爲之雨。春秋之世。

災異。變見。何日無有。變異之來。顧若非涉於人事。而
人事之萌兆。朕未嘗不先見于天地之間。惟其德有
小大。而應有遠近。是故或不旋踵。或五六年。或數十
歷年。而始驗。聖人經世。蓋難言之。是以蠡螟。書或糜
蝮。鴆鷓。日食。星隕。星孛。木水無水。不雨。雨雹。霖。震。山
崩。地。震。廬。災。屋。壞。之類。春秋。悉與人事。雜而志之。存
而不論。將使智者。雜而觀之。則知其所以矣。知其所以
自則。凡遇變故。皆得以恐懼。儆省。期于消去。斯聖人
警世之大訓也。比歲甲午二月二十四日。晏食。環城
百里。悉雨水。實如沫。莢子紅黑黃綠。鮮明異色。種之



乃條先是二年三月雨始如桃梅人犁塊之間而之
蒲瓊盆坳所貯除曉皆亡錄此觀之神農后稷之事
爲不誣矣况復後世五穀天降良亦不少后稷嘉穀
周氏以興中山雨殺姪人以亡穀粟之零成世常有
而與士固繫乎人故京房易連刺謂天雨救歲大熟
而王充以爲論說之家雨殺爲凶在昔史皇作書固
嘗雨粟而伯禹播種嘗雨箱矣見世說禹黜丹雘秦
天亦雨粟而光武之末還是陳留梁惠成之八年雨
黍于齊而異錄之八年復雨于澤元康四稷玄稷
于澤國而五代之際陶天又嘗雨豆邇歲皆然

米食謂米穀神農后稷而疑之哉述異記禹宜
五穀謂粟麥黍稷而疑之哉述異記禹宜
實故故也謂神農后稷而生并而不食非風烈之患于中國
故時茶部趙子日覆雨較三日黃風所飄也而血
三日驚鳥擊于上他然至者歷觀則載天雨之事蓋非一
矣如愈宋文公三年秋雨于宋魯襄公二年雨于江
或不爲字自上而覆或以爲霖蓋以合如雨之多又
或以爲雨之變曰有偶之象也自上而下雨之自
空降異之大如魚漢成帝嘉四年秋信都雨魚皆長
者所以書之如魚五寸李朝時雨大魚于宮中皆黃
色又按連佩昭元年春光啓如鯢給有陸雨至謂之
二年元和十四年皆嘗雨如鯢給有陸雨至謂之
天厭大輪人車因之不取亦此鯢鯢同鯢科手
嘗亦有海中捕至者死香爲記鯢鯢同鯢科手
而鯢反計去年六始云封時雨肉血灰不沙沙蘭文
矣喪反喪又罪武大同三年正月雨黃反



元十一號武和年節中雨五色石磨末散入貫于焉
雨者十八若報甘氏云雨石在日天欲所下之舉大
取華銀內記云天雨水想是謂朝雨不出三年食四
年秋雨金珠花珠玉大雨中雨綠寶珠黃寶上瑞
四十里非祥也珠玉大雨中雨綠寶珠黃寶上瑞
大家式多誕使忠奉天能時使雨珠寶不可見
然或有者華正線覆雲流法而天雨華古地古仁壽
理如不足性華正線覆雲流法而天雨華古地古仁壽
果雨或武華河內雨東走如榆美或得石草葉特雨
又平帝時皆為外氏殺推木者其四年陳雨十里
宋雨大始四雨子行官木大如指中過皆相立
柱子應馬拱四年三月天官雨仁傑以問竹葉占雨
木多風雨暴君有答大筋筋占云雨頃于赤輝長國氣
孤雨草木等多病死筋筋占云雨頃于赤輝長國氣
是謂雨消云羽毛云孤人滿賢人是大雨毛前葉後

大寶元年雨黃沙候塵封入梁武大同元年二年上
村時墨子云雨土斗日于毫又右奉注元以三年伏
依國元年周太家二年州隋開皇二年京師皆有
大國元年周太家二年州隋開皇二年京師皆有
應受齊世尤多其十二年志又純符二年雨子宜盡
金夏商秦後時皆雨子粹勝又成王時雨成陽表王
廣州內記云天雨金越是謂州每人君碧雨于非見
交州後載無全不出一年兵起于朝人君碧雨于非見
氣金注雲記時雨金河黃金思勇故名鐵結亦有燕
雨文為牙何極絲利尼王會國宮使有既云不答
步餘突或刀短說然雨余皆言阿雲羅雨而此登委
千楚之杯謂須利春武家錢近世官有多五林亦或
孔云入或中則天能刀錢近世官有多五林亦或
五條或至石羊骨子表在氏以為是美自惠哉不



者矣雖然在上者皆有常而在下者常不測蓋有常者以覺君子之不測者以道小人茲天地之至權也雖其世有治亂而無代無小人是故平治之世變故常微衰亂之期星宿常怒而風雷之戒常不廢所以爲相濟也天地聖人何嘗不以信哉今夫雷之行也必先雷覆而後升之又必象其事以示之其所以詔之於世者昭昭矣夫然故愚智自守而不傾於政是天之所以濟王政之不及者然也三五以遷世衰道隆信不足以一流僞而機變用於是豐碑與秦漢而下豐碑又熄而後沸之效始得

中國天下之上

指於妄福不知先王之大道與夫天人相與之意於是書指其藩而撤其戒曰天變不足信聖人不之言也昧昧相師遂使天地變異昭昭之理散而釋之徒得以闢其堂闕而以其耳目之所無有阿比地獄無稽之說紉而入之以毀一世之人於杳杳昏昏之地而世莫之寤也予嘗作原化傍觀地獄之說雖同門之徒弗予諒也於是爲之究解而後信之者始一二見猶曰所患子爲必然之說余曰世之感不解正患無必然之說也變異聖人不言春秋胡爲而書之哉嗚呼亦曷不幸而非及赤子之木病邪藥之不至達

之而非及矣雖然尚來者之可追也詩云心之憂矣其誰知之

神農琴說

朱巽氏之瑟伏羲氏之琴其來尚矣後世雖有作者特修而用之非有改也而三都賦補史記以爲神農制瑟說文世紀隨志小史則以爲神農造琴之益修之也揚雄琴清英云世有神農造琴以定神禁淫僻去邪欲反其天真教誨琴道云其琴七絃而鄭遂洽開記乃以爲神農之琴二十五絃夫二十五絃在所未聞而七絃則世皆以爲起於漢世或謂周代之所增

註亦當發之琴者天若古聖人凡創一事立一制必有不可易之法是故竊思極致無遠近無小大必致其三而後已固非若後世之士率意而作之者也既討於傳蓋帝舜琴瑟皆五絃而神農伏羲之琴其絃皆七斯其信者然則聖人之制果無意乎黃帝虞舜上紀者也土之數五故其絃皆五神農唐堯俱以火紀火之數七故其絃皆七是皆可得而稽者也五絃者琴之本制也蓋以當乎五音大絃爲君小絃爲臣而六七兩絃寔爲少宮少商故禮手感儀云少宮主政少商主事宋表以爲聲五而已必加少宮少商者

君臣任重為之設剛者也二少之絃時謂文絃武絃

一池一張文武之道而世遂以二絃為文武王之所

加顯大妄矣大世固有見湘溪二女而以為娥皇女

英謂舜也別論聞周室三后而以為禹伯后稷謂公君陳

曰謂梳起於赫胥氏蓋始於禹義氏蓋以骨體亦同

而蓋登也同矣謂之若微子胥之稱而續西門豹之尾者矣人

文武王之所加是則方書有所謂文武火者是必以

周王繞梁而後可也庸生之及為妄如此哉謂氏以

之為是矣嗟乎以兵小者見其大者此先王觀政

也五絃七絃雖或增或損而七絃之為用詳而有

小知其神農法也然則先王之制度從可知矣茲乎

所以每贊古人之制而每歎後世之不如歟

論太公

正道之不明自戰國之急於功利者滑之而漢儒不

能明後世不能討也太公亞聖之大賢也其任於周

也亦不苟矣孟子曰太公避紂居東海之濱聞文王

作興曰盍歸乎來吾聞西伯舍養老者賢者之去就

可知矣而太史公乃以為漁隱于渭文王卜畋于渭

之陽載與俱歸爰立為師且以為西伯昌囚羑里尚



隱滋泉其臣闔天散宜生南宮括者相與學訟於公
四子於是見西伯于美里而復相與求美女文馬白
珍奇物以獻紂而脫其囚歸而與之陰謀修德以領
商政其然乎六太公之爲人果如是何邪其出處之
際必有義而其致君也亦有道矣何至謀切譎詭爲
伶人之舉哉愚嘗之午合曰昔者伊尹五就桀五就
湯然後合呂尚三入商朝三就文王然後合聖賢之
出處雖可知也本夫闔闢小子之愛其君必有道矣
公之所學者王術而其功事者聖人也顧不若闔闢
小子之愛其君者乎亦約在上橫奔怒老而文王思

皇多士欲盡得天下並材而用之而天下之英才亦
莫不心而願爲之用矣故其詩有蹠附有先後而又
有奔走御侮之臣孰有天下之士歸之如此有如太
公而猶代牛漁首邪且太公之漁也有意於天下乎
抑無意於天下乎有意於天下當文王而不出何時
而出無意於天下則雖俱載以歸猶將繫罅而遺而
又奚以歸爲遷之言蓋取之戰國一時辯士之說而
不知決擇者也且既曰歐得之矣而又曰四子於隱
所相與見西伯于美里其相盜乃如此且君與之言
文王之修和有夏也時則有若魏叔若闔天若蔡頤



散宜生南宮括曾不及於太公而孟子論五百歲聖
人出則以太公瓊散宜生於文王爲見而知之然則
公之聞道實有自文王矣比武王言予有亂臣十人
而說者始以爲太公在焉是太公未嘗爲文王師也
詩云維師尚父時維鷹揚則公之在當時特將帥之
任余到何別錄云師之尚之父之合三元以爲名則
非必太公也至維師謀乃以爲說師尚父則亦本諸
此也夫學訟而脫人之因與陰謀以傾人之國皆兵
謀說計出於後世所謂太公六韜書者其果信邪云
韜之非顧非必太公也班固述權謀不見其書志鍾

有太公兵謀而乃列之道家儒家有六韜六篇則又
周史所作定襄時人或曰顯王之世故崇文自謂漢
世無有今觀其言蓋雜出於春秋戰國兵家之說余
自墨翟來以太公於文王爲午合而孫武之徒謂之
用間故權謀者每並緣以自見蓋以管職征伐故言
兵者本之以爲說騎戰之法著於武靈之伐而今書
百列其說要之楚漢之際好事者之所擬豈其本哉
君子於此其可不審所取而調說之是徇邪

太公舟人說 伊尹應人

昔之人有有問以于世者人見其爲聘而不知其所



以爲興因曰庖人也然則太公負釣以干世而或謂
之舟人亦宜太公望河內汲人也其爲人也博聞而
內智蓋亦嘗事紂矣紂之不道去而游於諸侯逃若
東海之濱聞文王作興翹然起曰吾道信矣或曰條
七十餘主而不遇人皆曰狂丈夫也文王獵而得之
嗟夫風雲之會不約而合豈際俗所窺哉方公之遇
文王說者謂其陰謀詭計以忤合此既失之而或者
因其約合復以爲之舟人漁父韓詩傳云文王舉之
舟人七十二矣其果然邪夫太公於文王孟子之說
最爲近之始其來也蓋以釣道說余陳以釣道豈世

俗所謂漁哉亦文王畋于渭之陽也太公鉤餌手竿
而蹲于茅王問焉曰子樂漁邪對曰君子樂其志小
人樂其車吾漁非樂之也然則奚其餌對曰魚求於
餌乃牽其緝人食於殽乃服於君故以餌取魚魚何
揭以殽取人人可殺以小釣釣川而禽其魚中釣釣
國則禽其萬國諸侯是則公之爲釣非舟人也明矣
伊尹之負鼎俎蓋亦以葷味說豈庖人哉葷味之說
鹽梅之說也具之呂覽本味之篇錄此語之太公之
事益可知矣然則莊子謂湯以庖人籠伊尹而范雎
以太公爲漁父厥有繇也鬼谷子云尚三就於文王

然後合於文王必其知之至而後歸之而不疑豈苟
合狎辭棘津西入謂其亦知文王之所以興矣知其
興而求以求合其道則其所以釣釣文王者豈在魚
乎雖然卜畋之事我知之矣太公之賢文王既雅知
之豈又懼夫世不之知而我異故於是爲之畋且卜
邪晉曆之賢武丁豈不之知而必曰夢帝賚予者武
丁雖已知之而天下未之知天下未之知故不得不
託之夢然則文王之不得不記之於卜也審矣知武
丁之夢爲非夢則知文王之卜爲非卜矣武丁之夢
文王之卜是或一道也

夷齊子南

兄弟之間大理之所在也然天下之仁義自兄弟始
而不仁不義亦多自兄弟始蓋是非之相形朝夕見
也有能禮遜得不爲之肅矜而屢歎歎子曰伯夷叔
齊不念舊惡怨是用希又曰求仁而得仁又何怨夷
齊孤竹君之二子也其父子兄弟之間予列之詳矣
二子它日義國其弟去而歸周其賢可得而知矣是
以孔子每垂稱之凡有爲也庶未毅細姑述子南一
事以明子貢之問而信後世學者之弗察也子南公
子郢之字靈公之介子而普贖之弟也普贖既奔靈

公游於郊子南僕公曰子無子將立汝不對它日又謂之對曰郢不足以辱社稷君其改圖君夫人在堂三攝在下君命祗辱夏靈公薨夫人曰命公子郢爲太子君命也對曰郢也異宅子君沒於郢之手若有之郢必聞之且亡人之子輒在乃立輒子南之德實魏夷齊孔子居衛蓋有疑輒逆德不可爲君而子南之賢可立而不立者故冉子求折於子貢而子貢舉齊以爲問夫子以爲右之賢人求仁而得仁者蓋以明其志之得也始叔齊之遜夷也固以夷長而當正也曰無兄弟之美何以爲國夷以叔齊爲父之所

命也曰無父子之義而又何以爲國愛與俱去一遜而兄弟之倫正再遜而父子之義立兄弟正父子立而君臣上下之分定可謂求仁而得仁矣故聞夷齊以遜國爲仁則知夫子不爲衛君而罪賢可知矣當夫人之以君命而立我承之可也而固以輒在辭此叔齊之義也使輒當時遂是側避授之子郢以俟貴賤之入則伯夷之舉矣而顧不知是方且媿婉周章固位仁人君子之忍言歟曷儒老先而猶昧此乃更以爲夫子嘗夷齊兄弟之遜爲惡貴輒父子之爭蘇輒更取而着之伯夷之傳至謂夷齊之出父子之間



必有聞言者豈夫子志哉父子之爭十惡之罪首也
當時諸侯固數以爲讓矣是非隱奧也孰有水賜高
齡不能知此而及聖人疑邪且出公之欲用夫子也
子路固以政之所先爲問矣子曰必正名乎何名哉
直父子而已矣而君子猶以爲隱後世如公羊高者
果以輒之拒命爲正謂其不以父命辭王父命故慕
容輿棄蓬至以子拒父爲可嗟乎父子之間純乎天
理者也豈較是非曲直所哉管更殺人竊負逃之則
凡世間之事不暇顧矣今也爭國則父子之義後而
國不可一日立矣乃後論當立不當立罪責贖欲入

爲數百餘致去位而誰公之從可也願兵以拒之邪
責贖見書必以世子當立也國必書以罪輒也
聖人豈爲輒哉奈何讓讓徒知輒知受遜于郢夫亦
豈知世子之名辱之天子而責贖之出先君未嘗絕
之邪雖然寧者怨矣而遜亦有怨乎曰怨出乎心而
人之爲遜非必無心也宋宣公魯隱公與夫韋元成
劉盪下鳴鄧處之徒其初未必出於矯拂就強以法
名然其心顧不能不以是爲世間之美事也時以爲
美則有時而怨矣有心者怨之府也介推子胥沒齒
不釋豈君子之爲哉郢之去可謂求仁而得仁矣求

仁得仁夫又何怨之有或以鄙遜悔而怨者惟于知其辭出於誠無怨也吾奚不怨輒奚怨哉

論伊尹

嗚呼人之諒亦有如伊尹之大者乎君臣者天下之大義也以民而伐其主以臣而放其君二者天下之大不義也而尹且爲之泰然不疑豈其忠之未諒哉義有時而不濟也天下匹夫匹婦得一豆糜而不知所處以一介人臣起於菜園之間而犯二難焉非有脫畧萬衆林視天下之心瞻克爾淮其平日養之至達道義之所在而能不以下動其心故其

制世有不可得而變者湯誓太甲此聖人之所以不變者亦將以爲萬世君人者之戒余雖然予不敢以爲正也昔孟軻氏以仁義游諸侯思濟斯民然其要說諸國之君必以湯武之事是其所以自處者非伊尹不爲遂以是得罪於後世之學者惟其尊之者衆謬者未幾而詆之者至矣卒未得其衷也夫其言曰仲尼之徒無道桓文之事又曰管仲曾西之所不爲而所言者必伊尹乎則曰仲尼之徒有道桓文管仲而無道伊尹乎非異於聖人也聖人之意則然也何則孔子之於管仲未嘗不愛之也所惡其小器者特



以三歸及姑山塗漆枕之事累大德余至稱齊桓之
功九合諸侯不以兵車則斷以爲管仲之功而至以
如其仁許之如其言管仲相桓公霸諸侯一正天下
民到如今受其賜徵管仲吾其被髮左衽矣豈若匹
夫匹婦之爲諱哉其稱於管仲也蓋如此而未嘗一
言以及伊尹伊尹之事不可喻也或曰論語雖不及
之而書固已取之矣聖人非不稱之曰不然書者史
而已有其事而可監則直書之非有諱也而論語則
聖人譏諷折衷之書也學爲君子者必於此乎取之
此也伯也伊尹下惠是皆以身制行特立乎

天地之間以爲人道之大經者也世固未有臣伐君
者也而伊尹以爲吾書其所以爲臣之道而不得其
君湯者天之所命也吾不忍坐視斯民之塗炭獨人
而逆天於是俯就湯而說之以伐夏救民然天下之
大義惟君臣分今以君爲無道而伐之則後世亂臣
賊子將辭起而效矣故伯夷不敢以武王而廢天下
之大義於是叩武王而告之以伐君非忠夫存伊尹
則廢人猶伯夷則逆天於是柳下惠復出而正之不
宜污君授而止之而止固盡其所以爲臣之道而幸
其君之能奉天而已矣故仕於定哀之間而不去曰

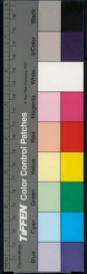

後世必有得吾心者然子謂伯夷餓子首陽之下人
到于今稱之謂柳下惠直道事人焉往而不三黜至
於伊尹又未嘗有言焉蓋伯夷柳惠人之所不屑焉
而伊尹之事不思於無人爲之知夫此則孟子之狀
在所歎矣雖然柳惠之行近於降志而辱身藉使其
君又不可幸焉則仲之業在所進矣以其吾籍而致
天下於一正則已矣蓋必曰如彼其卑而昧爲其大
哉吾見秦漢而下篡竊之爭每爲也果於秦漢之前
則誠何之尤也雖然軻以三子亦既俱以爲聖矣至
論開風興起則亦不及於此豈非清修者可學而任

者不可學歟然蓬和不不 至猶不免於隘不若是在
而非其志弊如何雅然則何豈不知其弊哉嗚呼微
軻之論則伊尹之志幽微吾之言則夫子之意撫矣
固不可異也如曰若何甘處於仲之卑而弗自致於
尹之高則弗病

伊尹無廢立事

李是之雜說感伊尹曰伊尹未盡善也君之不明持
其顛而正救之可也黜而放之可乎太陽不明星月
奮曜非星月矣大海不受江河自納非江河矣且操
刀而割截貨而牟利曰不爲屠買吾不信也尹爲厲

借權臣逆天假廢立以圖國竊比道余或曰尹之得
至公之稱以有三年之歸政也世有醫生嘗呪疾者
語人曰吾能易尔腸胃更尔系絡則疾可爲也然人
無肯致其身其難信也周且比而相冲子不偕天下
之尊不若假王之位聖人之心不可易者同也尹縱
明誠自誓懷至公於不疑一旦盍先朝露則太甲之
於天下一茲人余大事已去其如何邪羅驅諫則又
曰唐虞以揖遜得天下而猶用和仲稷契以厚風俗
成湯放桀而有天下揖遜已異乎瑛大壞伊尹放太
甲立太甲而臣下知權矣乃曰耻昔不及堯舜夫堯

不耻其身之不和仲稷契而耻其君之不如堯舜在
致君之誠則舍矣顏厲已之事如何哉二子之說如
此歸愚子曰伊尹之事顧非不難也第君臣之義焉
弗顧余且以世之亂臣賊子奔不懿俗之徒盜國柄
者曷嘗不設尹以餽口諫其所以致議者之如彼也
抑嘗求之攝王之事周公之所無而廢立之事伊尹
之所無也周公之坐朝抱冲子而太甲之居相宅諒
陰余蓋古者之君薨太子諒陰百官總已以聽於冢
宰三年父母之養天下之至痛也念慮一起手足俱
廢是故繁露之來有不及察苟可以委而置之者悉

委之矣聽於冢宰豈惟天子然哉國君亦各有攝王
以上領為之惟痛均也滕父兄曰吾先君魯先君亦
莫之行則其禮發已久時人無非知矣太甲之書伊
尹之事宜後世之弗及知也惟心祀十有二月太甲
始居陰之時也言聽於冢宰此處喪之常紀非攝
也惟太甲者立而不明既乃皆去師保之訓則亦矣
復自用而不可以順道矣故尹於是因其諒陰營宮
于桐懼之密覆先王之室而作其憤排之心謂之放
者自內而外之曰抗世子之謂余非廢也惟三祀十
三月伊尹以免服奉鬯王歸于亳是起復之例余非

再立也始曰太甲今日嗣王其事亦已明矣自漢評
儒以淺見歷經古而廢立之說昌及霍光將廢昌邑
告於田延年曰古有之乎對曰昔者伊尹相商於太
甲以安宗社後代稱爲忠臣將軍誠能行之亦漢室
之伊尹也光計遂決夫以光之不學而投之延年循
俗無識之言運使後世信以尹爲果嘗擅廢立者其
之省也抑又攷之太甲之三篇其上篇乃甲居憂之
時中篇乃甲免喪之後而下篇則尹去位之時作者
曷嘗有廢立之一言哉聖人之志蓋簡而甚備也嘗
試即太甲之史觀之前有伊訓以始事矣而後復取

咸有一德以終義則君之在當時有甚不得已而無一毫之私欺見哉且以復曰也則曰惟王克終厥德實萬世無疆之休其善之亦至矣及告歸也則又曰吾所以亂利管成功尹之心豈將利其私哉予固曰終立之事伊尹之所無所可議者以舜禹君臣之義概之則有愧矣雖然尹之迹寓有愧而心無愧後世為君者心迹俱可以唾去矣曰然則尹之事其終不可言歟曰有孟軻之志識則可無孟軻之志識則亂而已矣矣以尚

黃帝經書之法

先王之制治莫仁於刑而其所以祥刑莫仁於法法者仁之富而刑之所取中焉者也夫人之仁非人之仁也天地之仁也人之不仁非人之不仁天地之不仁也寒而給之衣饑而給之食豈能為仁哉不能不為仁也無食則使之餓無衣則致之寒豈能為不仁哉不能不為不仁也是故代天地司牧者制五刑必即天必於民之可以仁而不仁者刑之所以輔天地之不及也可以仁而不仁負天地者也不可以仁而不為不仁不受制天地者也先王之心豈不欲天下之人皆仁而為君子也奈何天下之人有不足以當



吾豈望以自弃於不仁而爲小人之歸自弃於不仁
而小人之歸于然後不得已而待之以小人焉蓋豎
之以君子者先王之心而待之以小人者天下之法
也一怒而天下安四罪而天下服其所以爲仁亦已
至矣矧膚斷領豈聖人之心哉晉政曰制治莫仁於
刑刑者先王之至也惡石者相斲不得已而用之
刑亦先王之所不得已也不得已而用之法是故法者
天下之公而非先王之所得有也管叔作亂司寇致
刑管叔殺人士師可執又烏得以吾仁而屈法哉吾
故曰其所以彈刑莫仁於法今天殺人者殊欺若者

誅此所謂法也先王豈故爲是嚴哉威莫大於殺人
而罪莫大於欺君也擅殺人之威而無殺人之罪敢
欺其君而無欺君之誅小人何憚而不爲哉是故謀
殺人者坐之以殺人之罪謀欺君者與之以欺君之
誅則小人何利復敢生事於國吾觀黃帝輕重之法
自言能爲官不能者黜自言能治里不能者黜社
自言能爲官不能者黜以爲門故相任官爲官重
門擊柝不能者亦隨之以法其於欺君邀功之罪何
其重邪雖李悝之法不是過也然輕重之法黃帝用
之而天下大治李悝之法商鞅用之而秦有覆轍之

禍何狎惟所附之不同與用之之有異余吾故曰法者仁之寓而其所以不仁者人不仁也夫惟明者爲能用刑惟仁者爲能制法刑欲重而不欲急法欲嚴而不欲詳刑重則犯者鮮法簡則人易避以是爲辟何有惡德黃帝氏之法亦此之歸也而律姓大士不之法侮文亂典動則失衷不有過急必有寬息是二者雖不同而皆可以連亂去而不亡後王繼之必有法令不行之患然後小人得以陰隙竊竊而天下亦從之矣梁綽嘗言刑罰在中無取於輕刑輕之作反生大患是故殺人或死而人蓋犯法此初元建平

黃帝乘龍上昇說

或問荆山經龍首記黃帝服神丹已能來迎之去辭臣追慕靡所構思或即其几杖而廟祭之或取其衣冠而葵守之一應神僊之傳至於儒書以莫不然而天子紀其爲死豈其然邪曰有以明之昔公仲奉問於程子曰人有常言黃帝之治天下也百神出而受職於明堂之庭帝乃采銅首山作大鑪爲鑄神閤於

山上與成群龍下迎乘彼日雲至于帝鄉群小臣不
得上昇攀龍之胡力願而絕帝之弓表陸馬於是百
姓奉之以長號故名其弓曰烏號而裁其衣冠於橋
陵信有之乎程子曰否其矣世之好譎怪也聖人與
人同類也類同則形同形同則氣同氣同則智識同
矣類異則形異形異則氣異氣異則智識異矣人之
所以相宜者必有類也相使者形也相管攝者氣也相
維持者智識也人之異於龍龍之異於蛄蛄之異於
雲霓之辨也局足以相感召而履使之邪此其必不
然也其矣世之好譎怪也吾聞之太古之聖人所以

託世訓俗有直言者有曲言者直言者直以情言也
曲言者微以指喻也言之致曲則有傳也又傳久而
詭譎則智者正之謬甚而殺亂則智者止之黃帝之
治天下其情激之感焉上浮而下沉故爲百神之宗
爲百神之宗則是百神受職於庭矣帝乃采銅者鍊
副質也登彼首山者就高明也作爲大鑪者效陽化
也神與者熟物之器也上水而下火二氣升降以相
濟中和之實也群龍者衆陽之器也雲龍屬也帝鄉
者靈臺之闢而心術之變此之謂所類也形也氣也
智識也雖與人同然而每上也成成而每上則其精

帝之所弗幸免爲者也且自故記之傳若存若亡大庭中皇赫胥尊盧以來聖人者不一族誠恐大闢之上曉榭繼累雖數千百有不足處而復何主宰何臣使而猶昏昏默默以至於今乎此不然之甚者也然世之人智者欲羨愚者矜跋而不已甚矣世之好譎怪也夫周之九鼎大禹所以闢神姦也黃帝之鑄一禹之鑄九其造爲者同而所以之適焉者異是可以決疑矣臚愚子曰無見於下衆人之所同有見於上聖人之所獨首山之銅予不敢伸誠恐游方之士又從而引之以歸於天旋筆寶之言故言之不可易也

微之所激達神明之所之遵其夫人也遠矣辭小臣智識之不及者懲之詞有見於下也不得上是無見於上也有見於下無見於上者上也上下無見者民也予妻衣冠者所以齊世訓俗之具也民無見也所以治我者而民敬於帝之逝也號以決其蒸蒸以奉其傳此像以指喻之言也而人且乘傳之以指其甚矣世之好奇怪也千世之後必有世上好而慕大以久生輝榮爲慕者看其左右倏然若此之臣又從而遠之足甘心黃帝之所爲矣夫生而少壯轉而老驪而死亡此人之大常聖凡之所共上

如此

論繁猱之妄

有自辰沅來者云盧溪縣之西百八十里有武山焉
其崇千仞遠望山半石洞鐫啓一石貌狗人立乎其
傍是所謂繁猱者今縣之西南三十有繁猱祠棟宇
宏壯信之天下有奇迹也予曰是黃閩武陵記所志
者然實誕也繁猱行迹今山當前石致百半身迹无
多長州州經云復石當如一陶屋一形狗影繁猱云
繁猱之徒今其中所稱曰四一曰七村稱刊戶起名款
食者民但名姓二姓一曰武源神明繁猱人三曰山
傳西曰依陳陳身爲一姓曰大源起河大界樹七
條以爲七月二十五日種樹四集扶老携幼宿於廟
下五日則以手繞樹繁猱族族聚觀之其甚繁猱

也云嘗聞人誦餘曰則所謂繁猱者非歟曰非也
何可言之予稽夏后氏之書知之也伯益經云大明
生白犬是爲靈人之視下明黃帝氏之曾孫也白犬
者乃其子之名蓋若後世之烏龜天子豹奴虎純云
者非狗犬也雖然世之誕妄厥有形影其言之不典
亦實自於經也按經又言大明生白犬白犬有二自
相牝牡郭氏以爲自相配合蓋若今之婁羅門半擇
迦者鳥有曰鴉鴉曰鴉鴉者一身之謂自爲牝牡半
女者皆備而應徹書遂以爲高辛氏之犬名曰繁猱
妻帝之女乃生六男六女自相夫婦是爲南蠻則知



其說原衍千此是殆以白犬爲厖今至郭璞張華千寶竟勝李延壽引蘇言樂史等各自著書枚舉其說人以喜聽而事遂實矣且其說曰高辛氏姦有得犬戎吳將軍首者黃金千鎰禹家妻以少女杜君卿國疑其誕謂黃金古以斤計至秦始皇曰鎰二也三代分主漢始分人古安得禹家之封二也將軍周末之官三也吳姓宜周始有四也佑之難亦當矣又引其獄中與諸甥書證之然不知其說之不出乎嘩也吳植之妻而聲之友有吳其不可謂吳姓至周始有謂吳姓古先姓可也位吳王百出後軍交女之五軍之持不可謂將軍固未之有謂吳姓古先姓可也位吳王百出後軍交女之五夫古先官雖可也其說本出機說實夫人畜之交通

世蓋每有昔元帝中孟慧度之婢壘與夫通處者且逾年然高辛之事當竊疑之魏或吳吳人等撰錄者其來當志等特獵狐之轉余吠尾按玄中記說黎浮之東南海中

是爲大封氏蓋因本風俗通然亦不謂蠻人之祖云云

高辛稱大戎爲亂帝曰有討之者製以美女封三百戶帝之猶曰黎黎七三月而後大成以其首來帝以交妻之不可教訓浮之會稽劍封海中得地三百里結之生男爲劍女爲美人是爲大封氏玄中之書蒙文雖目不知撰人名氏然書傳所引皆氏玄中之書而山海經注劍封氏事與記所引一同知爲景紀

曰然則虜溪之祠君武山之像何彰邪曰見石西俯則以爲爲惠遠點頭見石東俯則以爲爲秦皇赴海不石之象物款類多矣馮然與乍木居士豈特一祭



大戎神人固而獸身非蠻人之祖也





國立中央圖書館藏





國立中央圖書館 國立中央圖書館, TAIWAN, R.O.C.





20250222 NATIONAL CENTRAL LIBRARY, TAIWAN, R.O.C.



國立中央圖書館, NATIONAL CENTRAL LIBRARY, TAIWAN 90002

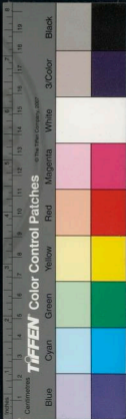

13



國立中央圖書館





國立中央圖書館, 臺灣, 中華民國



明三正
音鳴道妹
繁伯繁非伯查
原交

論史不紀少吳

辨古說亦解少吳

皇朝書院藏書

2025/08/05 NATIONAL CENTRAL LIBRARY, TAIWAN, R.O.C.

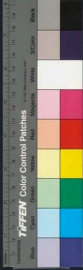

論說辨玄陽吳史紀少明

路史發揮

卷第三

論說十二篇

辨玄陽青陽少昊

論史不紀少昊

明三正

青陽遺妹

辨伯翳非伯益

原筮

理李二氏



老子化胡說

論恆星不見

佛之名

佛之俗

道以異端明

路史發揮卷第三

辨玄囂青陽少昊

廬陵羅泌

玄囂青陽少昊三人也說者以玄囂爲青陽或以青陽爲少昊或直三者以爲一劇爲淺陋按春秋緯黃帝傳十世雖未足信然竹書紀年黃帝至禹爲世三十以今攷紀亦一十有二世昔漢打育治始終黃帝而來迄元鳳之三三千六百二十九載帝世奉世正自多有內簡黃帝後有帝鴻有帝魁有青陽有金天而後乃至高陽金天少昊俱爲青陽之子攷之書則



無疑質之世則不說青陽玄囂自二人周也王水黃
云黃帝九子一日帝喾封豨二曰全天封則三日擊
封青陽四曰青陽封豨五日說項封豨六曰高陽封豨
非謂其生也謂其世也水之世則然矣而其說則誤
也二全大當是帝喾三擊當是少昊四青陽則少昊
之後六高陽則顓頊之子八高辛則契九始部則堯
也司馬公作史記不紀少昊畧不識其所出而言玄
囂不得居帝位夫少昊之桀度顯在人自三代以來
皆所專用祀于五帝之位正於月令之次德之在人
如是之著而玄囂不得居帝位則玄囂非少昊明矣
外傳史記古書皆不言少昊為黃帝之子也史記云黃帝生玄囂是為青
陽降居江水此太史公之誤也黃帝之子二十五宗

賜姓十二惟紀有二餘十有三皆姬姓也

史云得姓
者十四人

此本國治爲十二姓

一曰其文善明辭者
姓青陽之矣

與夷彭同爲紀姓玄囂與蒼林同爲姬姓少昊生於
青陽循其紀姓帝喾出於玄囂循其姬姓世本紀姓

出於少昊而帝喾之子帝堯猶襲姬姓氏姓之來各

有派別則玄囂青陽又不得爲一明矣

玄囂西陵氏
之子青陽方

高辛之子少昊
子顓頊之子

夫玄囂降居江水青陽安得降居江

水之事蓋太史公統記二人皆出黃帝而並列之後
世因傳習而誤之其初宜曰生玄囂青陽玄囂降居

江水爾

少昊

魏晉子建之贊少昊也亦稱祖自軒

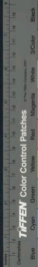

棘青陽之裔則少昊爲黃帝之孫而青陽之後矣惟
帝德攷云黃帝之子少昊曰清又曰清者青陽也其
子曰摯茲太史公之所取所以致學子之疑者蓋少
昊二字傳之者之贅之也少昊非清而摯即少昊摯
子日我祖少昊摯之立是
也是以張衡條逸國之遠謾謂帝歷黃帝生青陽
昌意與周王豆之說異而郭璞亦云少昊金天氏帝摯
之子也然以摯爲青陽之名則又誤矣記注紊亂如
此學士何從而要質之乎故詳焉

論史不紀少昊

司馬氏父子世典太史其作史記也首于黃帝而繼

之以顓帝帝學又繼之以唐虞以爲紀三皇邪則不
及義矣以爲紀五帝邪則不應興少昊而首黃帝學
者求之而不得其說此所以致後世之紛紛而蘇子
之所以紀三皇也竊觀太史公記首黃帝者特因於
世本若大戴禮帝繫五帝德蓋紀其世而非主於三
與五之說也抑以謂後世氏姓無不出黃帝者故首
而宗之至於義矣鮮有闕焉是以不紀是太史公之

本意也

孔安國則向取或以黃帝爲三皇而司馬遷
列之五帝首是據王肅遂以爲非夫以
黃帝首五帝則五帝爲六而三皇小其一故魏
益以祝融氏自祝融益以其二氏據成益以文
爲皇而五帝爲六人以謂適合五帝坐者攝之不
人親拘而系或遂以誣人爲皇黃帝少昊則項帝



卷五 帝狩樂深澤 舜井三皇亦然而少吳不紀
非五帝狩樂三皇爲四代也 然無然 而少吳不紀
則失之矣 以爲易不若邪 則易攝神農氏 沒黃帝堯
舜氏 作韻學 且無而况少吳氏乎 易傳不言 固得謂
之無哉 無其人 則無是說矣 季沙世 夙傳者 自少豈
直少吳與韻學乎 蓋五帝者 皆循黃帝之道 無所改
作 故易傳不之者 猶想不知出此 乃竟黜而不持 紀
某爲得歟 雖然 此持世之所知者也 世之所不知者
又不少矣 萬禩之下 其或書出於巖壁 有得以信聖
人所不言者 多矣 非不之言也 言之不及也 非言之
不及也 制度之不幸也 言之不及 後世因無得而觀

焉 此學者之不幸也 豈直少吳韻學邪 或曰 易傳之
不及之 既聞命矣 敢問 周用六代樂 封三恪 何以皆
不及之 邪 曰 不用其樂 先賢言之 備矣 蓋制度之非
僂爾 且大司樂以雲門祀天神 以咸池祀地示 以大
磬祀四望 通夏商周之樂 凡六 皆作大磬 謂合樂大
韶之外 別有夫 黃帝之樂 多矣 何獨取之 虞而堯舜
之樂 多矣 何獨取之 咸池 大磬 乎 蓋以法度之可尊
醇厚之可樂也 所不用者 法度之不足 而遷之 是以
三統曆言 周逸其樂 故易不著 崔靈恩謂 非如舞之
制 又非今宜 故越之 而用雲門 不立其樂 亦不爲恪



是皆知其一未知其二也昔者六國之君魏文侯爲
取好古漢孝文時得其樂者實公獻書乃周官大司
樂樂章也厥後河間獻王與毛生等采周官及諸子
言樂者以作樂記然大司樂有雲門大卷大咸而樂
記則有大章咸池亦自抵牾矣雲門大卷皆黃帝之
樂大咸即堯咸池之舞而大章又堯樂也豈非法度
之可尊醇厚之可樂故邪且黃韻本皆黃帝之樂後
世所不知者鑄十二鐘以韻英韶是也顓帝曰承雲
黃魯曰大韶則是高陽承之而高辛大禹舜歌九淵
以美禹功禹因之爲大夏則因少昊之樂也帝學作

大韶六列五英舜脩而用之則是三后之樂庶幾脩
而用之矣然韶不言樂而稱舜淵不稱少昊而言禹
者以其備各詳本紀若曰三恪之不封則我未之前聞也
少昊之後周封之於言矣第以代遠而黯于恪顓帝
之後爲禹爲陸終禹之裔固已在恪而終之六子周
代俱列土宇非不封也帝魯之後則爲陶唐爲高周
唐及商之裔已俱恪矣周固不論也若大上古之君
其世渺矣其系微矣其政散其樂缺有不可得而致
矣雖欲用且封其可得邪又或封之而所封不見亦
不得而紀也固陋之言固不足惑然後之君子之所



欲聞予得而略乎

明正三

甚矣周秦而下先王之政無一定之說也三代之所
尚正朔異服色殊者竊聞之矣果且有是乎哉果
且無是乎哉以爲有是乎而說者以爲正朔聖人之
所不言文武政而正朔循亂秦不害於治亂秦政而
服色從三代無損於亂顧其本而已矣以爲無是乎
則說者以爲五帝以來正朔悉異三皇而往服色舉
變不若是不足以爲盛而廣川先生河汾老子猶以
爲言卒不得其衷也或曰授受者循其故革命者變

其時是故夏禹而前不有改也其然乎孔安國云自

建寅爲正惟商革夏命而改用夏曆高命而改用

子蓋以爲革命者必新制度以當天之耳目也

昔孔子作春秋書王三月而古之王者必存二代所

以通三統也三易之書皆乾坤艮而息兼三正屈氏

之所以爲不恭者何至於禹而後革之哉三統合於

秋春春正月者九十三王二月者二十一王三月者

一十九朝此乃軒王之正月所以通三統也故漢宣

詔曰春秋於春月書王正三正謹三統也故漢宣

詔也高堂碑云三統編王明三統也然竊攷之三皇

之代歲皆紀寅顛帝之曆攝提首紀而帝堯之分四
子亦鳥正於仲春是則其建同矣惟虞之法雖不著
見而分運岳鎮必按四仲是則三聖之相授所守一



也使舜易竟正則禹改之矣夏正得天明不改也是
不然而亦人事而已矣蓋亦有天事焉何則天下之事
有本有文有因有革文者天之事而本者人之事可
革者其文而不可革者其本也在文可革則三皇而
必革在本可守則雖三代而必守是故湯既革夏而
建用丑矣至於作曆紀元則復首冬首外紀湯革夏
改正朔以建
用且書節更以十一月冬至當不用與之武既革商
而用夏曆以十一月冬至當不用與之
而建用子矣至於校時是祭財猶用夏時是則本者
未嘗革也外紀夏正時改建子為正月以建三統
至於春秋時改建子為正月以建三統
同商亦用歸于夏更天革命改其紀文一

寅示不相洽以建丑之月為正易民文職若天時十
三統致於敬民時也持承季猶自夏焉惟元祀
如夏時不可改改正者示不相洽而已

十有二月太甲之正月也不以商正紀惟一月既南
至周書之正月也不以周正書正月繁霜四月維夏

五月鳴蜩六月徂暑九月授衣夏之時也故易說曰

三王之郊一用夏正人事然也春秋書王正月說者
為周正月則正建子

天道然也雖然天道始於子而春必寅年辰若以周
之正月二月豈得為之春哉故如周官所言春夏秋

冬皆為夏時小雅風木皆夏正毛傳之說皆然三
皆秋方以尊周何得不周禮王之正大傳云改正朔
為服色此其所得與民交聘也謙正謂年始明謂月
尚言王者得政示民始改故朝聘新正謂朝聘所
謂王者之政以夏人心為上是也古傳常作夏應選
辨則不改正朔禮文征伐則政之變矣神亦已不



歐者傳曰五帝殊時不相沿樂三王異世不相襲禮
夫不相沿者樂之器而樂之情未嘗渝不相襲者禮
之文而禮之實未嘗易是故正朔之所異者寅子丑
而春卯秋酉則同服色之所改者異白赤而上繪下
繪則等忠質文雖異尚而蠶豆升降之節均齊富親
雖異貴而仁義禮信之施一也豈非文者可革而本
者不可革乎子曰商因於夏禮所損益可知也周因
於商禮所損益可知也商繼夏周繼商有改制之名
無改制之實革其文不革其本也今夫忠質文之相
沿以成治猶寒暑之相待以成歲也有偏勝爾烏可

以獨任哉奈何說者離之而指為相救然即易曰兌
正秋也夫以兌為正秋則震為正春而坎為正冬離
為正夏也必矣同書之周月日四時之成能者夏秋
冬各有五節年十有二月中氣以春
辟應春三月中氣雨水春分谷所以
至冬三月中氣天地之正不易之道故子必指實而
後謂之春必建巳而後謂之夏此不易之道也今也
以冬為春而以夏為秋則四時反易而失其位矣且
既曰建丑矣而書始復位則曰三祀十有二月是月
不易也曰建亥矣而書始建國曰元年冬十月是時
不易也子丑非春亦明矣夏用寅謂之歲用子謂之
年太史公年以敘事是
也又用先代之歷周正建子而四時之事亦用夏正
如正歲讀法三歲大計詳矣用寅建也初司敘祀年



上下之類昔者顓子淵吾夫子之以帝王之道許之
用子克也明商政之得也履周之冕商政之得人三者備矣
者也方其發爲邦之問也則告之以四代之禮樂如
乘輅則商之從服冕則周之從推至於時則斷俾之
行夏誠以人事之不可得而革也行夏之時見夏政
明商政之得也履周之冕商政之得人三者備矣
伏成之以節樂華者致之命也昔孔子問子思曰
子問爲物去子曰行夏之時商之異政非乎子思
曰夏政得夫先王之命也商周革命以應天曰政
正則治以神其事也而世有爲本之說者乃謂子當
如天運之變然也而世有爲本之說者乃謂子當
夜半則輟屬來日遂以子丑之月屬之來歲蓋亦不
知此天事爾夫又烏知日出之二刻半宮明聖人本
人事而施之哉知夫此則三正可得而議矣大統地

蓋自有理人生自寅而成於申地化自丑
而聖於辰天地自子而後於子此又皆然雖然商以
建丑革夏正而不能行之於周周以建子革商正固
不可行之於夏春以刻建此何等時邪其不可行而
謂之閏位也宜矣漢宣承之不之能改至於孝武而
始克用夏魏初宣建至其子祿乃建用丑及孫齊芳
始復從夏唐至宋昌尚猶行子既而用夏上元初載
爰復以子又年而後實紛更膠葛之不可要如此雖
然繇漢迄今千有餘載惟夏正者卒莫能易且非文
可革而本者不可革歟紛紜之論夫亦豈知三代之
政文變而本不革哉不然三代而下豈予之屑言歟



青陽遺妹

人主有大或九行者處其四而不材者處其五好貨貪仙悅女色而事四夷此材者之所感也爲游觀喜祥瑞好樂便佞而被佛此不材者之所感也是九者皆足以喪身亡國而女色爲尤惡子曰我未見好德如好色者也天下之物好之斯或之矣小感易好大感易性是故搜金者不見市曹逐兔者不見秦山而况女色之移情乎能妃光效嫖姬柔撓方其好之窮身死款以至五情奏越人倫淳縵而不知所爲王雖其害海匪隱無往不用其至有如當金之子留心閱

室無非肆意待志之所悍悍然惟恐不極圍而甚密也當此之時趙國突來而不待哉譜期行於尊姐之間鴆毒作於言笑之下日腹月浸夫孰得而知之然則化人而禽率華而夷孰非是邪昔者孔子用於魯森景公以犖鉏計懸女樂於季氏而孔子之行舟之僑用於魏晉獻公以荀息計歸女樂於魏公而之僑去由余用於戎內史衷爲穆公策遣以女樂二人而由余奔子奔用於其陶朱公爲句踐策遣以西施鄭巴而子胥苑是非神祕之畧也非有駭異之謀也然而四發四中如出一軌良以人之好嗜不大相遠而

TIFFEN Color Control Patches



德色之心不能兩重故雖大有爲之君一蔽於是則
從聖如孔子野若僑余有去而已忠若子胥有死而
已尚何道之能行而何謀之能濟哉雖然是待以取
小國爾故有以下大國者矣昔者夏伐岷山岷山以
妹喜伐夏商伐有蘇有蘇以妲己伐商周伐殷而褒
姦氏伐周晉伐驪而驪以姬氏伐平故曰三代之
亡皆在物也然則鄭武公困於胡人而先妻之女以
媵其心然後襲而取之重丘氏若於青陽而先遺之
妹以惑其治然後襲而滅之斯亦秦越人小兒宜轉
累效之名方也嗟夫表理之俗所以養其心芻豢之

設所以養其形也表理勝曰正氣盛而天理行芻豢
勝者血氣滋而人欲熾人欲熾則好色之心軒天理
廢故好德之心輕輕物重權重物輕此不易之理
也三代晉侯既覆于前而吳魯戎虢復勝之于後然
繼此者代不乏有是何邪亦不剛而已矣剛者天之
德而君子之操也終日乾乾自強不息則凡天下之
物有不足以動其心而况於格物之餘乎刑寡妻刑
二女一正家而天下定矣又奚至象黷禹大而因躡
於一粉黛微哉錄此語之正觀之君亦足以愛矣

正觀二十年高麗通天文二太子謂其使者曰
韓宮人主也人所謂也尔之所報信美矣

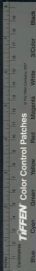

然猶其繼父母兄弟本同留其身而忘其親
受其色而傷其心朕不取也遂日赤色獸哭竭
向窮思無可謂是
因况人乎乃選之

辨伯賢非伯益秦趙宜池大吳

者有右通而守先似敘而其意者世次之亂姓氏之
失此人倫之所錄者民俗之所錄薄也予之紀少昊
也既辨玄黃青陽少昊爲三人矣復合太史僭老子
老萊子以爲一既辨仲衍不得爲孟西之弟矣乃復
明伯賢不得爲伯益之名君子豈無說邪夫孟西當
夏啓之時而仲衍事商大戊豈有同父之兄先已而
出於四百載之前者乎伯賢者少昊之後皐陶之子

伯益乃帝高陽之第三子隕歆也然世俱以伯賢

爲伯益其錄其矣予嘗攷之伯賢者負麻姓之祖也

世傳麻姓出自少昊其源甚著非高陽後也

然高陽後也

按陳杞世家

序舜禹之功臣十有一人云伯賢之後平王封之秦

而云垂元聖亂其後不知所封不見也又云皐陶卒

封其後于六或在許然後舉益而授之政則伯賢不

得爲伯益尤顯故劉秀表校山海經云夏禹治水伯

益與伯賢主驅禽獸是則益賢爲二人亦有能知之

者第大史公於益賢有時而不分所以致後生之緣



晉秦本紀云高陽之裔孫女脩生大業大業娶女華
生大貴女脩乃高陽之裔女而適少昊之後大業之
父者蓋大業之父名不著是而秦趙二家遂以母族
而祖顯頌非生人之義也劉子曰我祖少昊而嬴氏
乃其族也則秦趙宜祖少昊爲得其正班固之徒不
知攷此乃直以女脩爲男子而不系之高陽之後故世
遂以伯翳爲伯益不復別也抑又稽之伯翳再封於
費豈也是以有大費之稱看大封大唐者費昌費仲
俱其後也而世亦復謂更以大費爲伯翳之子益可
異矣且大業者皇陶之父也而史記音義復以皇陶

爲即大業蓋以史記大業之下無皇陶而失之至世
絕書乃直以爲高陽生大業又以大業之妻女垂爲
大業之子而別出女垂之妻名曰扶始扶始生高陶
皇陶生伯益唐書取而用之此春秋元命苞之說不
足實也元命苞云堯爲天子季秋下白露夢白帝遺以
鳥糞子其明日扶始升高丘白帝止百雲如
虎陳之而生皇陶扶始即謂之
如虎言鳥糞子謂皇陶也

原焚

甚矣焚尸之酷也其舍諫之不若乎夫人之所以異
於禽獸者以其存心也以其有禮也孟子曰存心養
性所以事天也存養者盡其事而無媿之謂爾生有



養死有死所以事也子夏曰傷哉貧也生無以爲養
死無以爲禮也人之生世豈能自求飽煖適樂而已
哉生欲以爲養死欲以爲禮爾今也生無以爲養而
又離之死無以爲禮而又焚之非惟離之又絕之非
惟焚之又棄之可謂人乎孔子曰今之孝者是謂能
養至於犬馬皆能有養不敬何以別乎夫能養亦難
矣而猶未足爲孝然則孝者豈僅能養而已哉必有
敬焉既不敬後不養既不養後不葬此何理耶曾子
曰慎終追遠則民德歸厚矣喪祭之禮薄則倍死忘
生之人聚矣與唯不葬爲殮馬也塋今且不葬爲殮狗

也孔子曾無益於其狗死猶與之席聖人之於物亦
且致其盡矣父有鞠我母有育我而顧生離之至於
夷骸而弗之顧比其死也復一瘞而焚之撲之瀉流
微慮深散示以不逆其不及大馬也遠矣嗟夫焚事
夷俗也在昔三代罪至惡逆乃有焚尸所以示愛過
而紀之人類也奈何末代不知其故及狗喪俗舉凌
辱惡逆之刑而施其親豈不大可哀耶嘗試評來政
卒者胎必傷扶生者尸必痕天地之所以使人重其
生也覺昏而夢靈生宜而死神造物之所以使人謹
其死也立和表爲神道陳玄輿而設傷物塔金較遣



皇皇而祝發之勿震勿驚凡所以安神而安靈者惟
恐其少不至齊棺裂柳過者恍惚是所謂安靈耶方
其織煇皮綴益蠶節借綿嗣至有起而踴者忽禽獸
亦不忍而孝子順孫時且爲之於汝安乎抑嘗楮之
雷公之書炮灸之方一骨一石必曰存性而今焚者
蹄斬高鏢靈而鼓之務禁其事靡遺碎乃父母之一
性果復存乎然而愚者卒惑至自喜其能然曰予之
策事畢矣及往其故則曰佛者教也彼爲爲祝而善
做是將生善地也吁一何愚之至此極耶世有道人
溺者語人曰我善爲祝將俾而爲水仙而第溺之毋

憂而信之乎天既已離而絕之方且播不根之故楮
以爲厲既已焚而垂之方且作無用之繁語以爲祝
其果信乎生受離絕之者既受焚筆之酷而顧區區
從事於無有所益之厲祝是之謂放飯衣飯而問無
齒矣其不情誣悖也明矣義予視於必閑閑談有酬
民張稱誣者貴難爲雷所撲其妻焚之中道忽外既
而讖曰福證履死亦備苦矣而又見焚不已甚乎予
以是知焚事之爲死者苦也甚矣可不戒歟易曰救
民其言自敦艮之吉以厚終也夫欲人之趨厚必自
人倫始人倫之切莫若喪祭而顧可爲畧耶藏千金



之壁者緹衣十架匣戶九楹齊沐而出之猶恐不敬况於親乎王喬之仙彼固以爲天下王棺是則人情之不可磨滅者雖天上不廢也且其說曰世喜生之死金棺銀槨其有奉也蓋若此而顧以焚棄之事待世人乎謂不然矣若曰能遺刑乎則波旬之叫哭文殊現足果遺刑乎然則今之爲焚事者真禽獸之不若也孝子願孫蓋亦爲之却慮而孫思惟雖然流俗之爲之抑有錄矣秦常事曰無餘資而不葬也荆陰陽則又曰無善地而不葬也嗚呼上世無佛地獄何無末代誦經天堂何有大堂無則已有則君子登地獄

無則已有則小人入而柳樹者何爲忠孝既昭三鶴自灰燼雖守無後可守高緯之父母非不上宅此隋文之墓田非不吐舌而及爲殃亦可以理曉矣然則世之君子盍亦爲之視相而節度之乎設棺槨以斂之損墳厚以安之使比化者不暴於外迫速者不害其處而又爲之法制以禁其逾期不葬而爲佛事陰陽者其亦庶乎其可矣

內翰共公適隨筆云自釋氏大化之說於是死而焚尸者所在皆然固有焚者之際畏其穢世斂不



終日因木及寒而號哭者矣曾夏父弗忌獻迎祀
之議桀倫日必有殃雖書中及不爲無殃既其葬
也焚禋徹干上謂已葬而火焚其棺槨也兵伐楚
其師者麻楚司馬子期將焚之令尹子西曰父兄
親異骨焉不能收又焚之不可謂前年楚人與吳
戰多宛靡中不可并焚也衛人插宿師定于之墓
焚之于平莊之上燕弱而圍齊即墨插人塚墓燒
死人齊人擊其涕泣怒目十倍王莽作焚如之刑
燒陳良等則是古人以焚尸爲大戮也列子曰楚
之南有炎火之國其親也死斂其肉而棄之然後

埋其骨秦之西有儀步國其親也死聚薪積而
焚之燼則煙上謂之登然後成爲孝子此上以
爲政下以爲俗而未足爲異也蓋時是其風未行
於中國故列子以儀建爲異至與炙肉者同言之

原埋李二氏

世之繆誤者無氏姓者也非氏姓之無統也孫人之
好言氏姓者繆誤之也予越路史而後天下之氏姓
始得其正矣臯陶之後有龐氏偃氏以其爲理則又
有理氏李氏理天理也故天官書云左角爲李然則
李理二字在古特通爾非有他義也陸佃說禮用云



李水之子又水子也可謂正矣仁實也故古以爲理
官之字管子書云冬李也又云黃帝得后土辨乎比
方以爲李而呂春秋亦云后土爲李又云臯陶爲李
昔晉文公命李離爲李以爲臯陶之後是矣是古者
理官之理字直爲李其義一也傳云一個行李即耶
公干三年傳之行李也融云行李謂使人今世並用
謂使也小行李也而孔是木亦作李云行李人之
當當公干年傳行李在木謂李云行李人之
李在夏商之代已有此李氏矣其說而姓氏之書及
此史者直新舊異言等乃云老子生於李下而以爲姓
或云因亂食存李而得姓或以爲姓謂木子而姓

之均翁妄誕見根云云云云臯陶爲土而史以爲大
觀之先祖出西秋道非如商周世次之可攷也
也天謂應世伏道可矣謂李不謂臯陶則未幾
爲孝先直謂老子之母李氏女也故老子因母以爲
姓迨其孫洪傳諸神仙因謂老子生於李家德爲李
姓非也漢屬國侯李翊碑以李氏爲出於箕子尤爲
無所本矣吁後世之妄曰益繁矣小生不勝誤孰正
之哉

老子化胡說

德經曰出生入死生之徒十有三死之徒十有三
之生動之死地十有三齊氏謂道陽而德陰老子歸陽
釋氏歸陰然分道德爲二縱其



夫一惟之元湛然虛
微曾何有于生死哉其所以生死者出則爲生入則
爲死而已矣生之徒十有三謂十之中生者居其三
也死之徒十有三謂十之中死者亦居其三也而人
之生朝之死地十有三者則是一性本往而顧不能
靜每以物動而自趣於無量百十又處其三也蓋生者
居其二而死者處其二也既已十管其九矣而其一
置而不顯者是何邪非出生而入死者邪乃不生而
不死者也是生死之道九而不生不死之道一也佛
者之教不出於此矣老子之所以化胡惟此道爾謂

之極經事可見矣

詳五千文意蓋謂物役人者而後

非以爲四故九殺三生李商以爲
之金丹符與制食陽千前一陽千爲食神故一陽千
爲制食豆和食後皆在千十三數以是爲所古生死
之使弱然釋氏之無知者輒違其事又從而誣罔之
於由矣然釋氏之無知者輒違其事又從而誣罔之
固非毗喑尸之意釋氏指過去而老子者不知出此
釋氏指過去

乃復群起而較其容儀之盛衰與夫出世之先後以
爭之祇見其不能勝爾雖然釋子之無耻豈惟誣老
哉幾矯孔顏之聖且弗免也彼腐儒者既莫之能諷

又從而怵之吁

釋有所謂造天地經云空歷苦海下
生世間數日代載苦并苦後下生世

聞覺日女媧游向迴華經曰老子能盡苦其見受侮
正覺有清靜法行經云吾母用乃能變化其見受侮
如乘性爲老子守先意于社爲孔丘又遺月明鏡壹
性爲類回三弟子者出生其因乃能變化其見受侮



如此故唐杜嗣先有吉祥禪字德童衍教之說而韓愈曰佛者云孔子吾師之弟子也釋者楚有馮驩蓋其矣其先忌佛也雖然道字亦亦有記在王發已之說一陰之曰老吾道尹其人喜樂且稱白象下天竺妙術師大人口中能生佛者喻事亦善妙報復矣大天下之求覺有二道老釋之教其初則一祭其立教各闢尹端以自為聖而未遂至于不相涉今今釋水居南七十五里有儒童寺者本孔子祠曹景福二年遂以孔子寺改孔子廟楚無此南唐改曰儒童寺故子嘗謂江南之非非文之異用游塔之過已丑閏日閏化胡經書

論恒星不見

語之無所稽妄言也聽之而不審妄信也和之而非擇妄隨也佛者曰方摩也之誕也川地震動天夜有

天而恒星不見此則妄言者也

釋之文為海賦王母曰摩狂夫人摩耶者

故古今論衡周世異紀云姬周昭王之二十四年甲寅之歲四月八日井泉泛溢宮殿震動而恒星不見五光貫于太微王問太史蘇繇對曰西方有聖人生却後千年其教法來此矣是以世謂孔子嘗恒星不見者將以為異時之證而傳記悉從之此則妄信者也

漢紀年云昭王末年

庚有五色光貫于紫微

秋在罪

夫春秋所書恒星不見乃莊王之十年甲午

之歲上去昭王之甲寅有三百四十年之差故顧微

之異地記謂佛法之始典籍無聞而亦徇舊以魯莊

公之七年夜明恒星不見為佛生之日然恒星之不





見乃四月辛卯之夕是歲四月丁亥朔辛卯乃月之

五日其八日也是皆不得而牽合者

莊公七年乃見

齊王十月十五日

此則齊桓公十年乃甲午又非甲寅甲寅四

後二十年此則齊桓公十年乃甲午又非甲寅甲寅四

此則齊桓公十年乃甲午又非甲寅甲寅四

此則齊桓公十年乃甲午又非甲寅甲寅四

此則齊桓公十年乃甲午又非甲寅甲寅四

此則齊桓公十年乃甲午又非甲寅甲寅四

此則齊桓公十年乃甲午又非甲寅甲寅四

此則齊桓公十年乃甲午又非甲寅甲寅四

此則齊桓公十年乃甲午又非甲寅甲寅四

此則齊桓公十年乃甲午又非甲寅甲寅四

此則齊桓公十年乃甲午又非甲寅甲寅四

此則齊桓公十年乃甲午又非甲寅甲寅四

此則齊桓公十年乃甲午又非甲寅甲寅四

此則齊桓公十年乃甲午又非甲寅甲寅四

此則齊桓公十年乃甲午又非甲寅甲寅四

此則齊桓公十年乃甲午又非甲寅甲寅四

此則齊桓公十年乃甲午又非甲寅甲寅四

之震於幽王之時也伯陽甫以爲周亡之證厥後果

然詩春秋而歷數前代天夜有光

漢成帝元延二年

恒星不見

古曰主不見

恒星不見

恒星不見

恒星不見

恒星不見

恒星不見

恒星不見

恒星不見

恒星不見

恒星不見

恒星不見

恒星不見

恒星不見

恒星不見

恒星不見

恒星不見

恒星不見

此變而生固非家庭之令器矧復年庚日甲無一者
之可合邪然倡之者皆以為實勃又從而神之靡妄
隨者邪或曰安和拜禮上時平日非也彼所以奉合
為大日御台今古詩云社三九年四月八日已伏不
飲而社復更以為七日董自為長曆而古學之邪又
說高僧傳世說宋齊列宣傳皆以四月八日為佛生
日而說者說以四月八日為佛生二月八日為
降誕之生說者之家文八開各為化說佛之行城
故穿漏記卷卷有四月八日行城寺而說那合經謂
是言嘗行人更之說云二月者蓋抄誤正而記者安
世之亦故古詩年十九以四月八日為出家之日非
其生月也再次齊神也星下北及百十五年而老
論至和十有五年而孔始生交者不稱乎此求以日
先說一說據歷上之說云這可三數可合為一說日
三數也孔老釋德之心必不與佛而佛次不以恒得
不見時生三國書上可有異代等記之說矣不

然之傳教必出於老者以抑又言之恒曇之不見雖
崇注入元之章知也此
非必佛之生然稽其變知亦為後來之有佛也謂孔
子為有為書夏之庸有之矣劉向曰夜中中國也其子
歆曰夜象夷狄犬獸向雖說異同而其言俱理何則
聖人不識夷狄因其有弊而中國蒙其弊則者之佛
之為中國弊也篤矣三代之時閭議而不征凡奇伎
奇器怪迹孟行者皆不得進於城門之內處其誑民
蕩衆而不之能出也彼佛之教固非三代而下有也
三五之時固已足是人矣夫爾荷祿何代無有第先
王之道充潤乎天下天下之人厥有恒往而彼之偏



習無自入三代而下四體虛靡方切畏戎而且不知
守此邪風戾氣所以得長驅而入之方在列之出也
佛之教將出矣孔子知之而在列不知也觀微子之
稀則見聖人之所以憂焉自矣三代之際每切讖禁
豈苟爾稱及後之世不惟撤其讖禁而從之又延之
相內而盡室以聽之矣二千年間其鷄豬破膽以至
於死者不知幾千百億而猶以爲得邪夫狂者東走
迷狂者亦東走迷者赴水拯迷者亦赴水此未爲失
也其所往同而其所以往則異也今也見狂者之走
亦竭蹶而效之想迷者之赴水亦殫輸而從之其狂

迷亦甚矣豈不哀哉

佛之名

學記曰其施之也昏其乘之也拂釋名曰嚮佛也言
牽引佛疾以制馬也故曲禮曰獸鳥者佛其首者烏
者則勿佛佛者拗戾而不從之言也觀字制字以一
弓從兩矢豈不佛哉語曰從諫勿拂是輔拂之拂亦
作勸欲義可見矣佛曰吾之道佛於人者也人曰彼
之道佛於我者也有人固以此而名之佛固以此而自
名其所謂佛如此而已而庸人事佛欲以崇之而不
得其名焉說則轉其義以從焉若釋曰佛者覺也噫謂佛



為覺亦不知所以覺矣。易武以佛有法音拾政拾音
千京既終因雖然世俗之所以享之可謂至矣然皆
語言義正之欲享之而不知其所以尊之者予請得以大其說而
遠解之曰滿世之人皆莫能與佛欲奪其事我則能
言之矣瑞應本起因果之經皆所以說佛者也胡不
揚孔子中備經之言以附之乎中備經曰觀夫震又
之動則知有佛矣又胡不舉列禦寇所記商太宰問
孔子之語以舉之乎其為說曰太宰見孔子曰丘聖
者歟孔子曰聖則丘豈敢博學多識者也三王聖者
歟曰善任知勇聖則立丘弗知五帝聖者歟曰善任

仁義者聖則丘弗知三皇聖者歟曰善任因時者聖
則丘弗知商太宰大駭曰然則誰為聖孔子動容有
間曰西方之人有聖者焉不治而不亂不言而自信
不化而自行湯湯乎民無能名焉丘疑其為聖矣弗
知宜為聖歟真不聖歟是則非佛也邪中備經列禦
寇之說吾不知真孔子之說歟非孔子之說歟然說
如是則三皇五帝俱不足以方其聖矣是則佛者不
亦危然其大矣乎然則世之人其亦有能如是而與
之乎五故曰世之人皆莫能與佛欲奪其事我則能
為之矣將與佛者請參之台之說

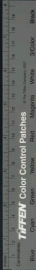

佛之俗 妄言富貴

浮屠之爲教所可惡者无惡於以剗也夫人之情莫不欲生而惡死欲存而惡亡欲安而惡危欲富而惡貧欲佚而惡勞欲壽而惡夭何哉物重故爾聖人忘生不啻於物自非聖人未有能免此者是故貧者莫不欲富也而富者更惡其復貧賤者莫不欲貴也而貴者更愛其復賤危者咸欲安也而已安者未嘗不惡其復危生者皆欲壽也而既壽者未嘗不惡其復死欲之既至安不可解而爲佛者乃爲姦僞以中其情曰吾能生之安之貴之富之不惟是也而

備吾事者則富弗後貧弗後賤而安且壽者弗後病者死也雖斷無是而世之愚莫不惑而奔之至於截髮掛缸煉腕釘髀躄身祈嗣棄子讓安靡所不至而莫之禦也甚至在上之賢不知孔子所以長守富貴之道而時且爲之然貧與賤病與死卒有時而不得離則亦不知以彼爲非也彼姦僞者度知貧與賤病與死之不可免則其役有時而遂敗於是又爲不可勘之說以欺曰西方有極樂世界烏脩吾事者死將得金地以處也雖斷亦無是而愚者信之愈益固則亦以其無從實故也夫舍衛諸國臣服天竺雪山

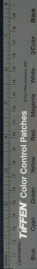

驚頭驛使常至夜叉落利本乃三國而炮烙地獄正
本自阿育王金剛舍利流離碼碯第如華之產鐵而
青師曰象臺仲孔在正猶華之黃乘斷刀機解驢吐
火皆本幻術而驚髮黃耳吹豨擊鉞俱其習俗本然
世之蠢人曾不之知乃類推而疑之不可致知之神
其戾辭者又倡而為詭恠之說殊可抵笑按晉宋浮
屠記云臨倪國王生浮屠太子也父曰眉頭邪母曰
吳邪浮屠身服色黃髮若青絲始又邪夢白象而孕
以產從左脇出生而有是能行七步如此而已洎漢
哀時景帝愛大月氏使王使伊存曰父浮屠經其所

載者正專老子相出入金吾昔老子西游出關過于天
竺教胡人為浮屠厥後其徒更相推異流傳而失實
爾諸如法顯道安輩所記天竺等事繁可見矣顧此
若今之詭誕哉或曰子何釋之議惟不視其書則已
矣程子有云佛書豈不必觀觀必入之矣是則不然
不觀其書此程子一人事也今有道者撫墳而示曰
是之下寶等也然後過者犯足莫不徘徊觀夫嘗之
得也知其固者必發揮明告之而後來者不惑懷恐
其入而止之則自亦不明其害之真有無也人庶不
信矣故予為之發其虛密以諭之則人心熾乎其正



矣嗟夫堯孔之教之如登天浮海之人壞之如燎
毛因積苟且此天下之至大患也庸人之所甚而聖
人之所憂焉者也庸信之徒易以惑惑而茫然因循
而彼且與其因循安苟且而彼且誨之苟且此其教
之所以易與而不可返也天行彼君子以自強不息
終日乾乾天行也木聞以因循苟且為之德也障百
川回狂瀾君子易動心焉

道以異端而明

無異端則聖人之道意然有異端而聖人之道愈明
道豈異端之所能昏哉浮雲翳日月何嘗以其所以

為月者當存惟決其昏而月愈清異端豈道何嘗
昏其所以為道者常在惟去其昏而道愈明爾道以
異端而昏亦異端而明也矣佛老孔氏之道端大不
同矣而世之人每惑而不能判者惟不知其所異爾
其所以不知其異者緣其不能合見故也不合其見
安明其異不明其異為識其尊此聖人之道所以至
人為不明歟必請獻其所以異夫老言命佛言性而
孔氏則兼陳子性命老說生佛說死而孔氏則兼明
乎生死老脩道權德而孔氏則合道德而脩之茲
其所以大不同也雖然老之於性非不言也而以命



爲之重於德非不脩也而以道爲之本佛者則不然
惟知性之爲急而無俟於命知德之爲尚而不辨於
道其所以違於道命者亦徒不知下學之義與夫窮
理而已矣若老子者非惟恭儉禮信治國有道而兵
戎之事尤所致意博愛之方既已異於彼矣至於孔
子則天地功深生入道備何特生死性命之一端邪
子曰攻乎異端斯害也已夫異端之害道在所攻矣
而聖人且不之攻者非不之攻也攻之則害有甚也
春秋之法責衛醫者彼之道可與行邪吾固不得而
不責今既知其不隨則不應與之矣乃奮而與之較

既以爲異端則不應進之矣乃引而與之列虎兕出
於柙而牛羊殞於陸矣然後從而誣之是誰之過歟
嗟乎佛之爲異道害也久矣昔之大賢莫不欲去之
也然迄莫夫之者睨者又從而挽之也王子曰吾乃
今知三教可合爲一柳子又曰其言往往與易論語
合夫將取其不合辨之是與而較之矣夫既引而
與之列而三之是誘而進之矣豈非攻之則斯害也
邪學者之大患莫大於不識易而妄言王舒王曰太
易之妙盡在佛書此宗元之憤憤也更引之邪今夫
童氓稚子見弄木虎者輒驚號嘆訝且畏且愛隨而誇



于鄰之嫂逾年未已而乃不知彼真虎者耽耽蹲伏
深林之中神色不動寔不異狗第人不可得而即之
然則庸人之愛佛者亦豈識稚子之愛木虎者以其
可即而弄之爾二子之說予將置之邪則世之人
以爲真而妄之識辨之邪則復虛妄乎惑之之深而
反見誹以貽斯害之災雖然猶不得而不畧正之大
抵天下之事大過則反傷理之常也真君之坑沙門
毀像事至真安而復建德之毀像像還徇道至大衆
而復及會昌之撤寺宗氏僧尼至大中而復夫亦豈
知易道之變通哉曰然則終不可攻邪曰正其義不

路史發揮卷三終

路史發揮卷第四

論說十二篇

九合諸侯

佛氏太盛速天譴

茫爲朕虞 佛氏黃然

辨四皓

稷韓攷

周世攷

夢齡 安行書



于鄰之嫂逾年未已而乃不知彼真虎者耽耽蹲伏
深林之中神色不動寔不異狗第人不可得而即之
然則庸人之愛佛者亦豈識稚子之愛木虎者以其
可即而弄之爾二子之說予將置之邪則世之人
以爲真而妄之識辨之邪則後虛言者惑之之深而
反見誹以貽斯害之災雖然猶不得而不畧正之大
抵天下之事大過則反傷理之常也真君之坑沙門
毀像事至真安而復建德之毀像像還徇道至大衆
而復及會昌之撤寺宗氏僧尼至大中而復夫亦豈
知易道之變通哉曰然則終不可攻邪曰正其義不

路史發揮卷三終

發

路史發揮卷第四

論說十二篇

九合諸侯

佛氏太盛速天譴

茫爲朕虞 佛氏黃然

辨四皓

稷韓攷

周世攷

夢齡 安竹書



魯周王者禮樂

明堂位

獲麟解

後麟解

明微子

氏姓之牒

史記發源卷第四

九合諸侯

廬 陵 羅 泌

事不自則教不成齊侯之為會一有五云九合者在
葵丘之會豆之也越進之會固出其後而貫毅之舉
又非其盛者乃若兵車之會則有之矣莊之十四年
伐宋二十八年救鄭僖之元年救刑四年侵陳蔡六
年伐鄭與十五年之救魯首止之役定王世子所謂
一正天下者也說春秋曰信其信仁其仁衣裳之會
十有一而未始歎盟其車之會四而未嘗大歎是信

厚而愛民也仁其仁者如其仁之謂言如其所成就
是以仲之仁爾者晋平公問於叔向曰齊公九合諸
侯一正天下嚮君之力乎西之方邪對曰璧之衣然
管仲制蕤之隄彫削絳之宿晉無純綠之君舉而服
之爾臣之力也師曠倚瑟笑之平公問焉對曰凡爲
人臣猶庖宰之於味也管仲斷割而隄削數前之實
晉無齊和之爰進之君君不食誰其進之臣何力之
有焉且君雖踐地臣草木也必壞地矣而後草木頭
是以君之力也九合諸侯齊侯之盛舉也而夫子以
爲仲之力者蓋以爲齊侯者正當上佐天子假王綱

篡舊服鎮乃區區合諸侯以勤王是持小相一卿之
事故也嗟夫詩於衛存木底於秦取涇陽所以訓齊
晉之美也而桓文不存焉管仲霸者之佐也匹之伊
尹其器業正小矣而孔子猶曰微管仲吾其被髮左
袵矣豈若匹夫匹婦之爲諫哉當其辭借堂阜而致
位乎上卿則其之理舉賢能立四民而制軌里鄰子
華之計信曹沫之盟幹山海負包茅安衛文而懷戎
狄其功繁固可尚矣佛者之事視管仲之功孰愈哉
夫不誠乎冬之疾者不知夫春之暉不勝夫木之正
者不竟夫末之靡掛邇救焚誦詩拯溺掛籩誦詩固

雅事然亦何補於焚溺哉晨門荷條不無用於世顧亦奚用於世邪篤信明義崇德報功吾固不以是責驢馬放牛困園空虛此輩之所能歟約法三章外戶不閉此輩之所能歟拾棄麻仔覆遺棄五穀而噉海錯語人曰彼以世間法我以出世間法吾見其大言之相悞也

韓子有言先創後豐飛旋

佛事太盛速天譴

俗人不可以爲大臣而俗士不可以爲史祀用夷禮春秋惡之謝靈運蕭瑀王縉之徒合辰駮庭膜拜廊廡此何爲者邪夫爲胡事乎朝著之間而羞惡之不

知可謂大臣歟梁武不道捨身同泰寺爲僧奴百官俗隸傾庫藏以贖贖之儀而閩東霹靂風雲冥晦焚毀其寺浮圖堂宇一夕蕩然及再捨身先發離室而重雲殿淨仙花生忽皆震動三日時以爲瑞而識者固以季龍之事方之同泰佛閣七層覺歸大同十載震火以盡更造未半景亂暴越此則上天明譴顯戒可以見矣當時史氏雖能紀其捨身之繆至於天戒之事則黜不錄豈非史官俗士怖于佛者一時妄福之說而沒之邪方武后爲薛懷義越功德之堂明堂此也其宗千尺佛像之降度九百尺一準之偉逾千

千斛之舟小指之間厝十枚輩爲圓血像頭度二百
尺所觀者監鄒士女爭施俄而火起像室延于明堂
以及寶庫飛烟突漢鐵律涿尺半夕之間不遺片拊
風裂血像分飛數百然則非理之事豈釋迦本意哉
在甘大頤二年七月癸丑沐之相國寺火是夕大雨
震雷有物類毘塊而赤轉于門懸膠網之間周而火
作頃多赤塊比飛又宛轉于佛閣之藤網之間亦既
周而火作既乃大霑平地數尺而火勢益甚延及異
三日不息而所謂日月隨擔樞者亦具熾矣詳觀歷
代著此者殆不勝記是則佛者果不能處理爲之謂

矣應微嘗言佛者可以悟取非可迹求買桂娘爛珠
嫌的礙此敬則所謂神怨人怒禍積萬生者也奈何
愚俗不知出此乃更崇侈至於非祥濟卷以爭越而
佞奉之金碧靈飛過於王闕鎔金鋪翠單因民用繇
此語之免禍幸矣何福之爲予憫夫世之士者爲其
誘惑流通而冥之止也故表而出之以爲矯鑑梁武
事或見之僉載隋志亦稍及之明堂大頤之時亦微
見唐志云

因於白詩云野梁所建元始殿高四十二尺因
山名甚高十丈影落于江懸漢神籙之曰吳
殿並舍亦風微高七丈



益禽狀虞 佛氏戒禁

或曰墨氏孰愛祀不思之甚也墨氏安能惠愛哉先王之時鴻水平矣民被命矣又從而教之墨者能之乎夫乎墨尤平矣管蔡定矣又從而富之墨者能之乎夫害也夫難也乎其愛之亦至矣亦可已矣而又富之又教之先王之心仁民而愛物者其有既乎吾之墨者之無是也非無是也實不能也非徒不能也實不知仁之方也不知其仁而徒曰吾能惠愛愛何從而惠之不能仁民而惟以戒雞犬護蟻蟻爲之惠愛一何淺邪吁是時妾婢傳娼條小廉以惑農者先王之

戒穰不知是也夫豈有未有不殺而其所不殺者非畜也試以一劇之郡言之蓬毛籠聚戶輒救萬孰不鷄執不徇而孰有不殺之禍狗哉彼墨氏者其亦果能戒之邪是以先王惟制禮以節之君子之於禽獸也見其生不忍見其死聞其聲不忍食其肉是故足迹不瀆於庖厨而魚肉不及於廟閭豈其不之戒哉其所以戒之亦有道矣郊社特牲宗廟特牛而神得其饗矣七十二膳八十常珍而親得以養矣天子不合圍諸侯不掩群大夫不取鷹雉士不隱寒賡人不殺若諸侯無故不殺牛大夫無故不殺羊士無故不



殺太豕庶人無故不食珍而後天下之畜無妄殺也
爰復設之虞衡之官按其生育之時行山林禁澤梁
以及乎其可生者大寒降士執發水冰於是講及罟
取名魚登川禽而嘗之寢廟行諸國人助宣氣也鳥
獸爭水蟲成獸於是禁罟羅罝魚罾以為夏禱助
生阜也鳥獸成水蟲爭水成冰是禁罟羅罝罟邪以
實廟庖畜功用也仲春之祀用犧牲而季春之月置
罟羅罝罝之具俱不得出於九門之外材不祭獸
不以收獵獮不祭魚不設網罟鷹雁木鷄不出罟羅
毘蟲未蠶不以火歌不探葷不射鴝不巢

覆不成禽不獸不中殺不粥饋毋殺孩蟲毋食雞鶩
鱗不及不取彘不葺不設不列胎不髮騷不成毛不
登庖毋麇毋麀不郊不蹶蜺蜉菟蟻各有常禁而物
不失其性矣時方長養則野廬禁止其斬伐未至真
落則鉄斤不入乎山林毋樵毋藥毋絕垂葦不風不
暴不以行火而恩被於動植矣此則先王博愛之實
也故曰虞氏之恩被於動植是真被於動植者也豈
若被之假仁義而繆設虛言也邪魏正光末輿城空
竭於是有人請掘百官蕃客廡食肉之三一歲終計
者百五十有九萬九千八百五十六斤在世正五九

月格刑啓世采捕月率十日斷宰割是不過緩死尔
實絕售肉饑所還還故固有言於彼殺之不已烏之
其非有哉雖然予之所以在酒馬者二喪朕先王之
風俗其害固已急而靡兵之氣厥禍爲尤夫夫世不
能無暴亂也是故立之兵以禁御之此天地之道聖
人之所不能去也非惟聖人不能去之雖天亦不能
去之惟不可去是故必立之威威立而暴亂止矣威
之不立則將無以御暴而適束侮古者婦人不入軍
中凡以其靡兵之氣而將無以示威也噉欲谷曰寺
割之法教人柔弱非用武之道不可象置器見仰曰

突厥人寒而皆習武唐兵雖多無所施用凡以是也
歟今佛者其靡兵之氣也其矣士有言焉其說輒感
索體解而不可用然則予之所以病者烏是非惜乎
兵也惜其兵氣之靡而天下之禍起也昔有黃帝之
初志於求仙受民而不戰於是四帝其起而謀之然
而黃帝克自悔禍澤兵解旅以威不輒而後天下始
復定夫以黃帝之明且聖猶幾不免而况於不黃帝
者乎明皇之始賢人佐職事無不舉納姚崇之議削
中宗之僞濫者萬二千數是以天下太平海內充富
奈何帝以中人之性不能保之於是終天寶之末廢



鑄金軀度僧造寺不日昭昭已效而甘心乎未來
昏昏虛妄之說於是種山之亂乘弊而起陵遲播蕩
幾于不壞黃金之像不可以助威福繼壽之流不足
以應兇虜而生靈挺血之禍已徧於寰宇矣故凡言
不殺者是必馴致於大殺而後已此齊梁之殺伐之
禍所以尤毒於戰國者其氣靡而威不立也吾不知
齊梁君臣奉佛尊經與夫誣戒禽蟲之患可以贖其
罪威政寇孽師餽國之寬也邪吾故曰使佛者能去
其君臣而治絕其臣武而安則其教無不可立也予
是學士者不知先王之道大

佛者之說皆以徧流

道廣大而能蕪之故因先王蕪衢之意而備說之抑
將以廣其見

辨四皓

揚雄云美行園公綺里季夏黃公角里先生代之所
謂四皓者園公一綺里季二夏黃公三角里先生四
也遭秦苛政避地商之藍田山中漢高祖之以皇帝
尊嬖士弗至迨帝為戚姬故欲易太子高后以留侯
計致之太子以定四老人之力也既去弗復見後俱
葬于安陸太白所謂蕪沒四墳連者百姓義而祠之
今京兆藍田軹及上落商東嶺俱有祠廟或云為秦

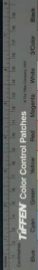

博士世亂乃隱故園耕陳雷風俗傳云園公爲秦博士
避地南山漢祖之起禮聘不就惠帝立以爲司徒
園公者園公也其本園姓而僅其所登亦謂四皓爲
秦博士然實之傳四皓當秦在時已入商洛深山不
見其爲博士且漢世無司徒元壽三年始置大司徒
公亦何自爲之此稱謬也雖然四皓之名言者不一
如園公在在史記以來漢書未言諸所記載俱作園
公古音記作鄒園公齊與仙傳拾遺又以爲東園公
角里先生在孔安國祕記及漢紀仙傳作角蓋而魏
子作祿里是特音相假耳角有移音故孔大記錄中
慮成謂當爲角蓋是云

州志嶺野王切牧字爲所前翻如昔人自作桑音世
不能明矣有武乃從人之分項大祖皇帝問世羅
徐以李元泰四皓一先生姓或云周知人或以如
野曰臣聞方用爲角一姓人俱不減字先亦無如
世志李元文辨至綺里季之與夏黃公則單文簡特
以綺里季夏爲一黃公爲一蓋以逸少洞明子矣有
黃綺之語非也按仙傳拾遺云綺里季東園公角里
先生夏黃公處張良爲雲霞之友間二子而言之而
夏黃公在崔氏濟老子中經皆謂之夏里黃公則不
得云綺里季夏矣又元和姓纂亦有夏里綺里祥里
三姓夏里云出四皓河內軹人則文簡之說正爲失
之往感商於人有得四皓神胙机者乃有綺里季與



李懷安
圖書記

李懷安
圖書記

李懷安
圖書記

角里之神坐則夏黃公之自爲名蓋可知也神胙刻
更有國公神坐及國公神坐机字正作國而顏師古
正俗引國稱之自叙亦云國公之後則知國之爲正
抑復攻之四皓姓譜有大異者在陳記志則國公名
庚而字宜明襄邑人始居園中因號園公或云姓國
名秉與縣人角里先生綺里季友里黃公爲友其庚
字轉是亦稱園公爾故風俗通云四皓園公本亦園
者夏里黃公姓崔名寧字少通齊人隱居夏里爰號
夏里黃公姓崔譜而用里先生則後秦伯之後姓周
名術字元道京師謂之齊元先生角里亦其號爾淵

明亦嘗引此則非不知前錄之實者四皓之刻始見
於真伯思重道繼見其卷爲不誤也三輔舊事玄惠
帝爲四皓作碑于陽所則知神胙机俱當時所刻者
或云國公姓草字口聲也國口意也殆爽辭云風俗通云

周旋也從國表声今
事語耳氏爲國家

櫻奕攷

天下之同者不必異而異者不必同聖人之於人苟
可以傳者不求同而於異也堯棄棄之爲嘗子明矣
而諸儒皆疑之以爲契弃既皆堯帝堯在位百年則
皆百餘歲矣豈有堯在位如是之又有賢弟不能用



至舜且未死方舉而用之乎仁人君子固未有遺其
比第而爲國者是好異而求同之過也即按內傳史
克之言高辛氏有才子八人時謂八元舜舉而用之
杜預謂爲高辛之裔稷稷之倫而張融孔穎達等以
爲稷稷皆在其中謂去聖遠信其言爲高辛之裔非
高辛之子且信緯書之次謂學傳十世堯及稷稷皆
不得爲學子亦不得爲兄弟謂堯亦稷稷生堯氏舜
謂其父稷故不弟者且其弟有稷稷則宗三
人同亦下則堯與舜而稷之弟非堯之弟不知
則文予觀堯之繼位也稷亦既皆已用之矣傳稱堯
以稷爲司徒堯爲農師及得舜爲司徒然後以禹爲

司馬則堯非不用之也

堯氏書及曰在法皆不堯使
堯爲田稼田乃在農見字堯會子故文子堯有子特
堯堯之弟也神少司法堯爲司馬堯爲司生稷爲大
司馬乃大

按堯生叙孔子語曰昔者堯命稷爲子氏
爲有湯也命稷爲姪氏爲有文王也堯嘗不用之
故特至舜始大任焉故太史公以爲堯嘗舉用而未
有分職傳記之說略可見矣惟於堯無聞爾夫書於
堯最爲粗略官司制度禮樂刑賞咸無見焉在位百
年所得而知者惟分命羲和臯繇試舜數事而已
及舜受禪則復以契司徒禹爲后稷又其官任皆出
申命則是因乎堯之積習凡復推用皆在歷試之年



則固是為政也南刑云三后郵功茲正堯之所命然
則稷稷之仕堯朝編不徒矣或者又曰詩言簡在惟
言從帝詩美后稷惟備姜嫄曾不及嘗劉向叙列女
傳敘述吞乙之事俱當堯代而傳記簡在房謂有娥
之佚女則姜嫄果為帝母後十世之妃吹求微類以
疑其所自者是不然世本大戴之書言昔帝嚳十四
妃之子皆有天下而稷之後為周周人既上推后稷
為嚳子矣何所疑邪曾侯爵碑款云嚳有四妃子皆
為嚳子矣何所疑邪為王帝嚳之崩年不天注解氏
云計嚳始於嚳遂以若嚳為嚳十世之妃
蓋止其嚳子則又用帝嚳之文亦自異矣昔有娥
氏有二女長曰東逃次曰建在東逃為嚳次妃是為

簡在故孤原云簡在在臺學何宜乙鳥致貽女何喜

又云向辛之筆盛可遺乙鳥而致貽夫古書之存者

惟魯原莊周韓非管子山海經為可實其言簡在末

嘗不及於學何嘗有十世之說哉陽一作非古陽陽
亦通故明楊雲

父而生先儒張夫子王逸之流且猶或之譽非諸先

生孰能知其神不能成漢人而生也邪夫以嫗在信

在堯朝則亦信似無庸之子果為佛女抑何從裡配

於禮官哉伏爾美也類故同或錄之信亦疑矣如
王帝三皇正其有故而生然非感了却則

謂于野其者越在夷魯之將若數千里之外豈自王

之妃后而幸被稱對者以其所錄之述皆有依違會



之事所以
為難信故
學者之學正不可爾僻又可責詳於經
乎彼其借之多乎故辨之細

周世攷

禹為夏葬之後為商而稷之後為周夏十七世商三十世蓋四十有七世而後有周文王禹及稷葬比魯商南光之時稽之史載稷十四世而至成湯厥次僅是然是敘弃后稷十有五世而至文王中間乃閏夏商二代所較者三十餘世疎賾甚矣夫跡是帝至周文王千一百有餘載而其世之十五豈人情也哉竊竊攷之信其不實實非后稷之子而公劉乃商世之諸

侯謚號國冢士葬之聞故左氏云文武不先不密而

外傳乃謂夏氏之喪不密始夫官守妻敬亦言周自

后稷封部積德累世十有餘世而公劉避桀是公劉

之去后稷已十餘世還當君桀之時蓋所謂夏之喪

者尤不當出乎虞秦之前然而說者無謂太康之世

為不諱之如是邪以叔時云夏道衰公劉失其後官

而或遂謂康太康世世交傳云大王宣文太公劉

二百餘歲明世夫文王才四百餘年蓋當商仲丁外壬之

謂爰復詳之夏氏之書是帝王之世云帝俊生稷稷

生台榑台榑生叔均叔均為田祖天帝俊者帝嚳之名而台部也后稷封台故其後有台甯有叔均既有



