

- 葛岡商店** 株式 京橋區三十間堀三丁目  
設立大正十四年五月、目的建築材料製造及砂糖小麥粉販賣、資本金拾萬圓、一株五拾圓、拂込高貳萬五千元圓
- 桑華織物株式會社** 八王寺市明神町  
設立大正八年十二月、資本金拾萬圓、一株五拾圓
- 桑原鐵工株式會社** 小石川區表町  
設立大正五年八月、資本金貳拾萬圓、一株五拾圓、拂込高八拾七萬五千元圓
- 倉田商事株式會社** 淺草區北三筋町  
設立大正八年十月、目的銅鐵販賣、資本金貳拾萬圓、一株五拾圓
- 八幡屋回漕店** 日本橋區小網町一丁目  
設立大正十一年五月、資本金拾萬圓、一株五拾圓、拂込高貳萬五千元圓
- 八千代保善株式會社** 豊多摩郡常盤橋町  
設立大正十年八月、資本金拾萬圓、一株五拾圓、拂込高六萬七千元圓
- 八千代生命保險株式會社** 豊多摩郡常盤橋町  
設立大正二年三月、資本金拾萬圓、一株五拾圓、拂込高貳拾五萬圓
- 八千代商事株式會社** 豊多摩郡代々木町  
設立大正十四年一月、目的物品賣買、金銀貨物印刷進出、資本金拾萬圓、一株五拾圓、拂込高貳萬五千元圓
- 八坂商事株式會社** 京橋區三十間堀二丁目  
設立大正八年九月、目的一般商品輸出入委託販賣及代理、資本金五拾萬圓、一株五拾圓、拂込高八萬圓
- 八洲自動車株式會社** 芝區新橋田町  
設立大正十四年六月、資本金拾萬圓、一株五拾圓、拂込高八萬圓、諸積立金貳萬圓、配當前期、配當前期、配當後期、配當後期、配當後期
- 矢野興業株式會社** 芝區松本町  
設立大正十五年七月、目的開墾土木企業及請負投資、資本金拾萬圓、一株五拾圓、拂込高拾貳萬五千元圓
- 彌生無盡株式會社** 芝區櫻田伏見町  
設立大正十五年六月、資本金拾萬圓、一株五拾圓、拂込高貳萬五千元圓
- 彌生商會** 豊多摩郡常盤橋町  
設立大正九年一月、資本金五百萬圓、一株五拾圓、拂込高貳拾五萬圓
- 梁瀨自動車株式會社** 京橋區南傳馬町二丁目  
設立大正九年一月、資本金五百萬圓、一株五拾圓、拂込高貳拾五萬圓
- 梁瀨商事株式會社** 京橋區南傳馬町二丁目  
設立大正九年一月、目的輸出入貿易、及一般商品賣買代理、資本金拾萬圓、一株五拾圓、拂込高八萬圓、諸積立金八萬八千四百圓、配當前期、配當後期、配當後期
- 山一證券株式會社** 日本橋區兜町  
設立大正十五年十月、資本金五百萬圓、一株五拾圓、拂込高四拾萬圓、諸積立金五拾萬圓、配當前期、配當後期、配當後期、配當後期
- 柳館研究所** 北豊島郡東町  
設立大正十一年十二月、目的電外器具製造販賣、資本金拾萬圓、拂込高、一株貳拾圓

- 八洲商會** 豊多摩郡常盤橋町  
設立大正十四年五月、資本金拾萬圓、一株五拾圓、拂込高七萬五千元圓
- 矢野興業株式會社** 芝區松本町  
設立大正十五年七月、目的開墾土木企業及請負投資、資本金拾萬圓、一株五拾圓、拂込高拾貳萬五千元圓
- 彌生無盡株式會社** 芝區櫻田伏見町  
設立大正十五年六月、資本金拾萬圓、一株五拾圓、拂込高貳萬五千元圓
- 彌生商會** 豊多摩郡常盤橋町  
設立大正九年一月、資本金五百萬圓、一株五拾圓、拂込高貳拾五萬圓
- 梁瀨自動車株式會社** 京橋區南傳馬町二丁目  
設立大正九年一月、資本金五百萬圓、一株五拾圓、拂込高貳拾五萬圓
- 梁瀨商事株式會社** 京橋區南傳馬町二丁目  
設立大正九年一月、目的輸出入貿易、及一般商品賣買代理、資本金拾萬圓、一株五拾圓、拂込高八萬圓、諸積立金八萬八千四百圓、配當前期、配當後期、配當後期
- 山一證券株式會社** 日本橋區兜町  
設立大正十五年十月、資本金五百萬圓、一株五拾圓、拂込高四拾萬圓、諸積立金五拾萬圓、配當前期、配當後期、配當後期、配當後期
- 柳館研究所** 北豊島郡東町  
設立大正十一年十二月、目的電外器具製造販賣、資本金拾萬圓、拂込高、一株貳拾圓
- 八千代保善株式會社** 豊多摩郡常盤橋町  
設立大正十年八月、資本金拾萬圓、一株五拾圓、拂込高六萬七千元圓
- 八千代生命保險株式會社** 豊多摩郡常盤橋町  
設立大正二年三月、資本金拾萬圓、一株五拾圓、拂込高貳拾五萬圓
- 八千代商事株式會社** 豊多摩郡代々木町  
設立大正十四年一月、目的物品賣買、金銀貨物印刷進出、資本金拾萬圓、一株五拾圓、拂込高貳萬五千元圓
- 八坂商事株式會社** 京橋區三十間堀二丁目  
設立大正八年九月、目的一般商品輸出入委託販賣及代理、資本金五拾萬圓、一株五拾圓、拂込高八萬圓
- 八洲自動車株式會社** 芝區新橋田町  
設立大正十四年六月、資本金拾萬圓、一株五拾圓、拂込高八萬圓、諸積立金貳萬圓、配當前期、配當前期、配當後期、配當後期
- 矢野興業株式會社** 芝區松本町  
設立大正十五年七月、目的開墾土木企業及請負投資、資本金拾萬圓、一株五拾圓、拂込高拾貳萬五千元圓
- 彌生無盡株式會社** 芝區櫻田伏見町  
設立大正十五年六月、資本金拾萬圓、一株五拾圓、拂込高貳萬五千元圓
- 彌生商會** 豊多摩郡常盤橋町  
設立大正九年一月、資本金五百萬圓、一株五拾圓、拂込高貳拾五萬圓
- 梁瀨自動車株式會社** 京橋區南傳馬町二丁目  
設立大正九年一月、資本金五百萬圓、一株五拾圓、拂込高貳拾五萬圓
- 梁瀨商事株式會社** 京橋區南傳馬町二丁目  
設立大正九年一月、目的輸出入貿易、及一般商品賣買代理、資本金拾萬圓、一株五拾圓、拂込高八萬圓、諸積立金八萬八千四百圓、配當前期、配當後期、配當後期
- 山一證券株式會社** 日本橋區兜町  
設立大正十五年十月、資本金五百萬圓、一株五拾圓、拂込高四拾萬圓、諸積立金五拾萬圓、配當前期、配當後期、配當後期、配當後期
- 柳館研究所** 北豊島郡東町  
設立大正十一年十二月、目的電外器具製造販賣、資本金拾萬圓、拂込高、一株貳拾圓

市川準一 監査役 荏原郡池上町  
同 津原郡池上町  
同 津原郡池上町  
同 津原郡池上町  
同 津原郡池上町  
同 津原郡池上町  
同 津原郡池上町  
同 津原郡池上町  
同 津原郡池上町  
同 津原郡池上町

山形純次 監査役 山形郡今川町  
同 森田 監査役 北豊島郡東馬場町  
同 日守 監査役 北豊島郡東馬場町  
同 北山 監査役 北豊島郡東馬場町  
同 飯田 監査役 北豊島郡東馬場町  
同 三浦 監査役 北豊島郡東馬場町

龍島龍太郎 監査役 下谷、上根岸  
同 今野 監査役 今野  
同 神田 監査役 神田  
同 池田 監査役 池田  
同 赤坂 監査役 赤坂  
同 安西 監査役 安西

阿部照太郎 監査役 阿部  
飯沼勲 監査役 飯沼  
飯沼勲 監査役 飯沼  
飯沼勲 監査役 飯沼  
飯沼勲 監査役 飯沼  
飯沼勲 監査役 飯沼

山口八重子 監査役 山口  
佐藤三雄 監査役 佐藤  
佐藤三雄 監査役 佐藤  
佐藤三雄 監査役 佐藤  
佐藤三雄 監査役 佐藤  
佐藤三雄 監査役 佐藤

近藤宗雄 監査役 近藤  
千葉宗雄 監査役 千葉  
池上宗雄 監査役 池上  
池上宗雄 監査役 池上  
池上宗雄 監査役 池上  
池上宗雄 監査役 池上

芝、三田、四、吉  
芝、三田、四、吉  
芝、三田、四、吉  
芝、三田、四、吉  
芝、三田、四、吉  
芝、三田、四、吉

株式山崎鐵工場

設立大正十二年六月、資本金四拾萬圓(拂込済)、一株五拾圓

取締役 山崎 富三郎  
監査役 山崎 旅籠一  
同 山崎 旅籠一  
同 山崎 旅籠一

山下鑛業株式會社

設立大正十三年五月、資本金參百萬圓、一株五拾圓、拂込高貳拾萬圓、諸積立金五千圓

取締役 山下 龜三郎  
監査役 山下 龜三郎  
同 山下 龜三郎  
同 山下 龜三郎

山久商店

設立大正十二年五月、目的有價證券不動產及諸株式賣買並二倍託業、資本金五拾萬圓、拂込済、一株五拾圓、諸積立金拾萬圓

取締役 山久 新太郎  
監査役 山久 新太郎  
同 山久 新太郎  
同 山久 新太郎

山本保全株式會社

設立大正十年一月、資本金參百萬圓、一株五拾圓、拂込高壹百五拾萬圓、諸積立金拾萬圓

取締役 山本 重次郎  
監査役 山本 重次郎  
同 山本 重次郎  
同 山本 重次郎

山本榮次郎商店

設立大正八年十二月、目的印刷用インキ材料機械製造販賣直輸出、資本金壹百五拾萬圓、一株五拾圓、拂込高七拾五萬圓、諸積立金八萬七千七百圓、配當前期及前々期年六分

取締役 山本 榮次郎  
監査役 山本 榮次郎  
同 山本 榮次郎  
同 山本 榮次郎

山元オペレーター株式會社

設立大正七年十月、目的早煮器製造消火器ノ賣買資本金拾萬圓、一株五拾圓、拂込高五萬圓

取締役 山元 正治  
監査役 山元 正治  
同 山元 正治  
同 山元 正治

山正商事株式會社

設立大正十五年五月、目的有價證券不動產所有賣買並仲介、資本金拾萬圓、一株五拾圓、拂込高貳萬五千圓

取締役 山正 吉太郎  
監査役 山正 吉太郎  
同 山正 吉太郎  
同 山正 吉太郎

山崎商店

設立大正十五年十一月、目的時計貴金屬ノ作品製造販賣、資本金貳百萬圓(拂込済)、一株五拾圓

取締役 山崎 旅籠一  
監査役 山崎 旅籠一  
同 山崎 旅籠一  
同 山崎 旅籠一

大和印刷株式會社

設立大正九年三月、資本金拾萬圓、一株五拾圓、拂込高貳拾萬圓

取締役 大和 印刷  
監査役 大和 印刷  
同 大和 印刷  
同 大和 印刷

大和貿易株式會社

設立大正七年十二月、資本金貳拾萬圓(拂込済)、一株五拾圓

取締役 大和 貿易  
監査役 大和 貿易  
同 大和 貿易  
同 大和 貿易

大和運輸株式會社

設立大正八年十一月、資本金拾萬圓、一株五拾圓、拂込高貳萬五千圓

取締役 大和 運輸  
監査役 大和 運輸  
同 大和 運輸  
同 大和 運輸

大和毛織株式會社

設立大正十一年六月、資本金貳百萬圓、一株五拾圓、拂込高七拾萬圓

取締役 大和 毛織  
監査役 大和 毛織  
同 大和 毛織  
同 大和 毛織

大和興業株式會社

設立大正十四年四月、資本金五拾萬圓、一株壹百圓、拂込高參拾萬圓

取締役 大和 興業  
監査役 大和 興業  
同 大和 興業  
同 大和 興業

大和護謄栽培株式會社

設立大正九年八月、資本金壹百萬圓、一株五拾圓、拂込高六拾萬圓、諸積立金六千五百圓、配當前期年八分

取締役 大和 護謄栽培  
監査役 大和 護謄栽培  
同 大和 護謄栽培  
同 大和 護謄栽培

大和サツシユ株式會社

設立大正十一年五月、目的鋼製製子及防火鋼製製具類、資本金六拾萬圓、拂込高五拾萬圓、一株五拾圓

取締役 大和 サツシユ  
監査役 大和 サツシユ  
同 大和 サツシユ  
同 大和 サツシユ

大和醸造株式會社

設立大正十二年二月、資本金壹百萬圓、一株五拾圓、拂込高貳拾五萬圓

取締役 大和 醸造  
監査役 大和 醸造  
同 大和 醸造  
同 大和 醸造

大和木材株式會社

設立大正十三年三月、資本金拾萬圓(拂込済)、一株貳拾圓

取締役 大和 木材  
監査役 大和 木材  
同 大和 木材  
同 大和 木材

大和木材株式會社

設立大正八年二月、資本金五拾萬圓、一株五拾圓、拂込高貳拾萬圓

取締役 大和 木材  
監査役 大和 木材  
同 大和 木材  
同 大和 木材

大和木材株式會社

設立大正八年二月、資本金五拾萬圓、一株五拾圓、拂込高貳拾萬圓

取締役 大和 木材  
監査役 大和 木材  
同 大和 木材  
同 大和 木材

大和木材株式會社

設立大正八年二月、資本金五拾萬圓、一株五拾圓、拂込高貳拾萬圓

取締役 大和 木材  
監査役 大和 木材  
同 大和 木材  
同 大和 木材

大和木材株式會社

設立大正八年二月、資本金五拾萬圓、一株五拾圓、拂込高貳拾萬圓

取締役 大和 木材  
監査役 大和 木材  
同 大和 木材  
同 大和 木材

大和木材株式會社

設立大正八年二月、資本金五拾萬圓、一株五拾圓、拂込高貳拾萬圓

取締役 大和 木材  
監査役 大和 木材  
同 大和 木材  
同 大和 木材

大和木材株式會社

設立大正八年二月、資本金五拾萬圓、一株五拾圓、拂込高貳拾萬圓

取締役 大和 木材  
監査役 大和 木材  
同 大和 木材  
同 大和 木材

大和木材株式會社

設立大正八年二月、資本金五拾萬圓、一株五拾圓、拂込高貳拾萬圓

取締役 大和 木材  
監査役 大和 木材  
同 大和 木材  
同 大和 木材

**株式 大和製作所** 取締役 安田 淺次郎 監査役 安田 誠三郎 右在郡大井町  
設立大正十二年一月、資本金貳拾萬圓、拂込額一拾萬圓

**安田商事株式會社**

取締役 安田 誠三郎 監査役 安田 誠三郎 右在郡大井町  
設立明治四十四年九月、目的、貯蓄製造、並運輸送業、資本金貳拾萬圓、拂込額一拾萬圓、諸積立金壹拾萬圓、配當前期五分

**やまと工業株式會社** 取締役 星野 好忠 監査役 吉田 幸治 右在郡入新井町  
設立大正十五年八月、資本金拾壹萬圓、拂込額一拾萬圓

**株式 保井商店** 取締役 保井 萬次郎 監査役 保井 萬次郎 右在郡本郷町  
設立大正十四年一月、目的、森永製品販賣、資本金貳拾萬圓、拂込額一拾萬圓、配當前期五分、配當前期五分

**株式 ヤマト** 取締役 橋本 喜助 監査役 山形 武彦 右在郡南船場町  
設立昭和二年八月、目的、西洋料理業、資本金貳拾萬圓、拂込額一拾萬圓

**株式 ヤマト種苗農具株式會社** 取締役 林 茂 監査役 吉田 幸治 右在郡北新町  
設立大正九年十二月、資本金壹拾萬圓、拂込額一拾萬圓

**株式 ヤマト種苗農具株式會社** 取締役 林 茂 監査役 吉田 幸治 右在郡北新町  
設立大正九年十二月、資本金壹拾萬圓、拂込額一拾萬圓

**株式 やまと工業株式會社** 取締役 星野 好忠 監査役 吉田 幸治 右在郡入新井町  
設立大正十五年八月、資本金拾壹萬圓、拂込額一拾萬圓

**株式 安田商店** 取締役 宮川 忠助 監査役 宮川 忠助 右在郡大井町  
設立大正八年十二月、目的、精米穀材木賣、資本金貳拾萬圓、拂込額一拾萬圓

**株式 安源商店** 取締役 宮川 忠助 監査役 宮川 忠助 右在郡大井町  
設立昭和二年十月、目的、綿布織物賣、資本金貳拾萬圓、拂込額一拾萬圓

**株式 ヤマトメタル商會** 取締役 村川 正二 監査役 村川 正二 右在郡大井町  
設立大正七年八月、資本金壹拾萬圓、拂込額一拾萬圓、配當前期五分

**株式 ヤマト種苗農具株式會社** 取締役 林 茂 監査役 吉田 幸治 右在郡北新町  
設立大正九年十二月、資本金壹拾萬圓、拂込額一拾萬圓

**株式 馬來護謨公司** 取締役 仲田 三郎 監査役 仲田 三郎 右在郡大井町  
設立大正五年一月、目的、石綿瓦製造、資本金五拾萬圓、拂込額一拾萬圓

**株式 眞植護謨株式會社** 取締役 眞植 護謨 監査役 眞植 護謨 右在郡大井町  
設立大正七年一月、資本金五拾萬圓、拂込額一拾萬圓

**株式 眞植護謨株式會社** 取締役 眞植 護謨 監査役 眞植 護謨 右在郡大井町  
設立大正七年一月、資本金五拾萬圓、拂込額一拾萬圓

**株式 間瀬運送店** 取締役 間瀬 運送 監査役 間瀬 運送 右在郡大井町  
設立昭和二年十月、資本金拾萬圓、拂込額五萬圓、配當前期五分

**株式 町田絲店** 取締役 町田 糸 監査役 町田 糸 右在郡大井町  
設立大正六年十一月、資本金壹拾萬圓、拂込額一拾萬圓

**株式 町澤保全株式會社** 取締役 町澤 保全 監査役 町澤 保全 右在郡大井町  
設立大正九年九月、資本金壹拾萬圓、拂込額一拾萬圓

**株式 馬來同族株式會社** 取締役 馬來 同族 監査役 馬來 同族 右在郡大井町  
設立大正九年十二月、目的、動不動產有價証券、取得利用處分及各種ノ事業ニ投資ヲ爲ス、資本金壹拾萬圓、拂込額一拾萬圓

**株式 眞瀬鑛業株式會社** 取締役 眞瀬 鑛業 監査役 眞瀬 鑛業 右在郡大井町  
設立大正五年十二月、資本金拾萬圓、拂込額一拾萬圓

**株式 舞鶴商會** 取締役 舞鶴 商會 監査役 舞鶴 商會 右在郡大井町  
設立大正八年八月、目的、絲類布帛紗、織化學工業藥品雜貨賣、資本金貳拾萬圓、拂込額一拾萬圓

**株式 町田肥料株式會社** 取締役 町田 肥料 監査役 町田 肥料 右在郡大井町  
設立大正十年五月、資本金貳拾萬圓、拂込額一拾萬圓

**株式 丸星株式會社** 取締役 丸星 株式會社 監査役 丸星 株式會社 右在郡大井町  
設立大正七年十月、目的、鋼鐵器具骨、格防火捲上層及建築用金物器具、製作販賣、資本金拾萬圓、拂込額一拾萬圓

**株式 馬來工業株式會社** 取締役 馬來 工業株式會社 監査役 馬來 工業株式會社 右在郡大井町  
設立大正九年十二月、目的、動不動產有價証券、取得利用處分及各種ノ事業ニ投資ヲ爲ス、資本金壹拾萬圓、拂込額一拾萬圓

**株式 眞瀬鑛業株式會社** 取締役 眞瀬 鑛業株式會社 監査役 眞瀬 鑛業株式會社 右在郡大井町  
設立大正五年十二月、資本金拾萬圓、拂込額一拾萬圓

**株式 的矢灣眞珠株式會社** 取締役 的矢灣 眞珠株式會社 監査役 的矢灣 眞珠株式會社 右在郡大井町  
設立大正九年三月、資本金拾萬圓、拂込額一拾萬圓

**株式 町田肥料株式會社** 取締役 町田 肥料株式會社 監査役 町田 肥料株式會社 右在郡大井町  
設立大正十年五月、資本金貳拾萬圓、拂込額一拾萬圓

**株式 丸星株式會社** 取締役 丸星 株式會社 監査役 丸星 株式會社 右在郡大井町  
設立大正七年十月、目的、鋼鐵器具骨、格防火捲上層及建築用金物器具、製作販賣、資本金拾萬圓、拂込額一拾萬圓

設立大正十一年七月、目的紙類販賣  
資本金拾萬圓、一株五拾圓、拂込高貳  
萬五千圓、積立金四千圓、配當  
前期及前々期年壹割貳分

丸玉商店

設立大正十年五月、目的清酒醬油開  
居酒類飲食料品其他物品賣買、資  
本金壹百圓、一株五拾圓、拂込高七  
拾五萬圓

丸開運輸株式會社

設立大正八年七月、資本金貳拾五萬  
圓、一株五拾圓、拂込高拾萬圓

丸完商事株式會社

設立明治四十四年五月、目的無線電  
話機小形機械器具電氣器具輸入貿易  
及機器器冷器器具製造並石油、  
又販賣、資本金拾萬圓、一株五拾圓、  
拂込高五萬圓

丸玉鈴木木工株式會社

設立大正六年一月、目的吳服雜貨石  
材石灰販賣株式應募土木拂込高貳拾  
萬五千圓、一株五拾圓、拂込高貳  
萬五千圓

丸金帝國運送株式會社

設立昭和二年十一月、資本金貳拾萬  
圓、一株五拾圓、拂込高七萬五千圓

丸水渡邊商會

設立大正十年一月、目的有價證券賣  
買及仲介、資本金貳拾萬圓、一株五拾  
圓、拂込高壹拾萬圓、積立金四拾四  
萬四千圓、前々期年七分前々期年  
壹割

丸北商事株式會社

設立大正七年九月、目的有價證券賣  
買金融仲介、資本金拾萬圓、一株五  
拾圓、拂込高拾七萬五千圓

丸正増田商店

設立大正十四年六月、目的各種機物  
販賣、資本金六拾萬圓、拂込高一拾  
五拾圓

丸善株式會社

設立明治十三年三月、目的圖書文具  
具洋品雜貨販賣並圖書出版文具製

東京府株式會社

上編一九九

丸丸商店

設立大正十年五月、目的清酒醬油開  
居酒類飲食料品其他物品賣買、資  
本金壹百圓、一株五拾圓、拂込高七  
拾五萬圓

丸樂回漕店

設立大正十二年十二月、資本金五拾  
萬圓、拂込高一拾五拾圓

丸ノ内商事株式會社

設立大正十年八月、目的輸出入品販  
賣製箱請負圖書出版、資本金貳拾  
萬圓、一株五拾圓、拂込高五萬圓

丸山商店

設立大正八年十一月、目的藍化學工  
業藥品販賣問屋業仲介、資本金貳拾  
萬圓、一株五拾圓、拂込高五萬圓

丸屋吳服店

設立大正十年三月、資本金拾萬圓、  
拂込高一拾五拾圓

丸山商店

設立大正七年六月、目的帽子製造販  
賣、資本金拾萬圓、拂込高一拾五拾  
圓

丸山商店

設立大正八年十一月、目的藍化學工  
業藥品販賣問屋業仲介、資本金貳拾  
萬圓、一株五拾圓、拂込高五萬圓

丸山商店

設立大正十三年七月、目的東京株式  
取引員草薙市太郎、營業二出資  
並有價證券買賣公債社債募集引受、  
資本金六拾萬圓、拂込高一拾五拾  
圓

丸山商店

設立大正十三年七月、目的東京株式  
取引員草薙市太郎、營業二出資  
並有價證券買賣公債社債募集引受、  
資本金六拾萬圓、拂込高一拾五拾  
圓

丸山商店

設立大正十三年七月、目的東京株式  
取引員草薙市太郎、營業二出資  
並有價證券買賣公債社債募集引受、  
資本金六拾萬圓、拂込高一拾五拾  
圓

丸山車輛株式會社

設立大正十四年十二月、資本金拾五  
萬圓、拂込高一拾五拾圓

丸三釀造株式會社

設立大正九年二月、資本金五拾萬圓  
一株五拾圓、拂込高四拾貳萬八千七  
百圓

丸三釀造株式會社

設立大正九年二月、資本金五拾萬圓  
一株五拾圓、拂込高四拾貳萬八千七  
百圓

丸三釀造株式會社

設立大正九年二月、資本金五拾萬圓  
一株五拾圓、拂込高四拾貳萬八千七  
百圓

丸三釀造株式會社

設立大正九年二月、資本金五拾萬圓  
一株五拾圓、拂込高四拾貳萬八千七  
百圓

丸三釀造株式會社

設立大正九年二月、資本金五拾萬圓  
一株五拾圓、拂込高四拾貳萬八千七  
百圓

丸三釀造株式會社

設立大正九年二月、資本金五拾萬圓  
一株五拾圓、拂込高四拾貳萬八千七  
百圓

丸三釀造株式會社

設立大正九年二月、資本金五拾萬圓  
一株五拾圓、拂込高四拾貳萬八千七  
百圓

丸三釀造株式會社

設立大正九年二月、資本金五拾萬圓  
一株五拾圓、拂込高四拾貳萬八千七  
百圓

丸三釀造株式會社

設立大正九年二月、資本金五拾萬圓  
一株五拾圓、拂込高四拾貳萬八千七  
百圓

東京府株式會社

上編一九九

松尾工場 設立大正九年十月、目的は機械製作... 松尾商店 設立大正九年三月、染料工業用品... 松屋吳服店 設立大正八年三月、資本金貳拾萬圓... 松丸商事株式會社 設立大正十五年五月、目的は肉類食品... 松丸建物株式會社 設立大正十四年一月、目的は建築事業... 松本鑛業株式會社 設立大正七年四月、資本金壹百圓... 松本商事株式會社 設立大正九年四月、目的は石炭採掘... 益田農事株式會社 設立大正十四年四月、資本金壹百圓... 松原炭礦株式會社 設立大正九年一月、資本金壹百圓... 松尾螺子製作所 設立大正十四年二月、資本金壹拾萬圓... 松永商店 設立大正九年六月、目的は洋貨... 柵屋商事株式會社 設立昭和二年三月、目的は肉類食品... 萬源商店 設立大正十四年四月、目的は文具... 萬成汽船株式會社 設立大正十五年三月、資本金貳拾萬圓... マキノ映畫關東配給所 設立昭和二年四月、資本金貳拾萬圓... 京北運輸株式會社 設立大正十年八月、資本金貳拾萬圓... 京王電氣軌道株式會社 設立明治四十三年九月、資本金壹千貳百九拾萬圓... 京王砂利株式會社 北多摩郡調布町

松尾工場 設立大正九年十月、目的は機械製作... 松尾商店 設立大正九年三月、染料工業用品... 松屋吳服店 設立大正八年三月、資本金貳拾萬圓... 松丸商事株式會社 設立大正十五年五月、目的は肉類食品... 松丸建物株式會社 設立大正十四年一月、目的は建築事業... 松本鑛業株式會社 設立大正七年四月、資本金壹百圓... 松本商事株式會社 設立大正九年四月、目的は石炭採掘... 益田農事株式會社 設立大正十四年四月、資本金壹百圓... 松原炭礦株式會社 設立大正九年一月、資本金壹百圓... 松尾螺子製作所 設立大正十四年二月、資本金壹拾萬圓... 松永商店 設立大正九年六月、目的は洋貨... 柵屋商事株式會社 設立昭和二年三月、目的は肉類食品... 萬源商店 設立大正十四年四月、目的は文具... 萬成汽船株式會社 設立大正十五年三月、資本金貳拾萬圓... マキノ映畫關東配給所 設立昭和二年四月、資本金貳拾萬圓... 京北運輸株式會社 設立大正十年八月、資本金貳拾萬圓... 京王電氣軌道株式會社 設立明治四十三年九月、資本金壹千貳百九拾萬圓... 京王砂利株式會社 北多摩郡調布町

**設立昭和二年十二月、資本金貳拾萬圓(拂込済)、一株貳拾圓**

取締役 萩本 貞輔  
 主任技術者 高津 六平  
 監査役 石坂 宇太郎  
 右北多摩郡調布町 見目 徳太  
 同 石井 善兵衛  
 同 岩本 廣吉  
 同 佐藤 千歳村  
 同 虎見 飯田六  
 同 四谷 新三郎  
 同 木村 篤太郎  
 同 二見 滿次郎  
 同 右多摩郡代々木  
 同 高須 彦三  
 同 渡邊 橋町  
 同 同 久保町

**京城電氣株式會社**  
 設立明治四十一年十月、資本金壹千五百萬圓、一株五拾圓、拂込高壹千五百萬圓、積立金壹千八百拾六萬五千圓、配當前期及前々期年壹割貳分

取締役 武 重樹  
 常務取締役 山口 太兵衛  
 同 白石 重太郎  
 同 麻布 甲子三  
 同 本郷 駒込神明  
 同 木村 倉二  
 同 豊多摩郡代々木  
 同 京橋 樂園洞  
 同 福島 行信  
 同 在原則大崎町

**京濱運河株式會社**  
 設立大正六年九月、資本金五百萬圓(拂込済)、一株五拾圓

取締役 吉 藤 龜吉  
 監査役 赤坂 青山南六  
 同 仙石 雅次  
 同 牛込 原町二  
 同 阿部 御堀  
 同 豊多摩郡中野町  
 同 大浦 秀  
 同 同 大崎町

**京濱土地株式會社**  
 設立大正七年一月、資本金四拾萬圓(拂込済)、一株五拾圓

取締役 淺野 良三  
 監査役 同 同 同

**京濱興業株式會社**  
 設立大正十三年四月、目的不動産ノ買賣貸借及有價證券買賣、資本金壹百萬圓、一株五拾圓、拂込高貳拾五萬圓

取締役 駒 井 久吉  
 監査役 在原則品川町  
 同 小石川 篤龍  
 同 同 同 同

**京濱電力株式會社**  
 設立大正十四年五月、資本金貳千壹百萬圓、一株五拾圓、拂込高九百萬圓、積立金五萬九千壹百圓、配當前期及前々期年七分

取締役 尾 藤 造  
 監査役 吉 雄永壽  
 同 同 同 同 同

**京濱商工株式會社**  
 設立大正七年九月、目的産物輸出入買賣礦物採取並精練、資本金五拾萬圓、一株五拾圓、拂込高拾五萬圓、積立金壹萬圓

取締役 山 田 重次  
 監査役 川 村 八十  
 同 同 同 同 同

**京濱住宅株式會社**  
 設立大正六年十二月、資本金壹千五百萬圓、一株五拾圓、拂込高七拾五萬圓、積立金壹萬圓、配當前期及前々期年五分

取締役 小 川 理太郎  
 監査役 同 同 同 同 同

**京濱住宅土地株式會社**  
 設立大正八年二月、資本金五拾萬圓(拂込済)、一株五拾圓、拂込高拾七萬圓

取締役 野 口 榮二  
 監査役 同 同 同 同 同

**京濱石材株式會社**  
 設立大正十年一月、資本金六拾萬圓(拂込済)、一株五拾圓、拂込高拾壹萬圓

取締役 松 本 芳之助  
 監査役 同 同 同 同 同

**建築興業株式會社**  
 設立大正八年八月、資本金五拾萬圓(拂込済)、一株五拾圓、拂込高拾五萬圓、積立金壹萬圓

取締役 井 上 敬次郎  
 監査役 同 同 同 同 同

**建築書院**  
 設立大正十年七月、資本金貳拾萬圓(拂込済)

取締役 同 同 同 同 同

**不二建物株式會社**  
 設立大正七年九月、資本金壹拾萬圓(拂込済)、一株五拾圓、拂込高拾萬圓

取締役 同 同 同 同 同

**ケイオ一商會**  
 設立大正十三年三月、目的フォード自動車及部品販賣、資本金拾萬圓、一株五拾圓、拂込高五萬圓

取締役 同 同 同 同 同

**株式研究社**  
 設立昭和二年十一月、目的出版印刷製本、資本金壹百萬圓、一株五拾圓、拂込高七拾五萬圓

取締役 同 同 同 同 同

**府是製絲株式會社**  
 設立大正十四年十月、資本金壹百萬圓、一株五拾圓、拂込高四拾萬圓

取締役 同 同 同 同 同

**扶桑海上火災保險株式會社**  
 設立大正六年十二月、資本金壹千五百萬圓、一株五拾圓、拂込高七拾五萬圓、積立金壹萬圓、配當前期及前々期年五分

取締役 同 同 同 同 同

**京成電氣軌道株式會社**  
 設立明治四十二年六月、資本金貳千萬圓、一株五拾圓、拂込高壹千萬圓

取締役 利 本 多貞次郎  
 監査役 同 同 同 同 同

●名古屋出張所 中區南大津町一丁目  
 ●京都出張所 下京區河原町四條上ル  
 ●金澤出張所 金澤市尾張町  
 ●福岡出張所 福岡市天神町  
 ●京城出張所 京城市黃金町二丁目  
 ●大連出張所 大連市山縣通  
 ●上海出張所 上海九江路

●扶桑商事株式會社 四谷區愛住町  
 設立大正十一年八月、目的櫻布機械、縫製衣服消毒器、縫製手縫衣、製造販賣、資本金拾萬圓、一株五拾圓、拂込高貳萬五千元  
 取締役 中村敬三郎  
 監査役 山本山次郎  
 末廣、愛住、右四谷、愛住  
 芝、白金、芝、白金、芝、白金

●富國徵兵保險相(互)會社 對馬區有樂町一丁目  
 設立大正十二年十一月、基金參百萬圓、一口基金參百圓、拂込高貳百圓、諸準備金八百五拾萬四千六百圓、配當前期年八厘弱  
 社長 根津嘉一郎  
 專務取締役 伊豆凡夫  
 常務取締役 吉田義輝  
 取締役 稻畑勝太郎  
 小倉常吉

●富國火災海上保險株式會社 設立明治三十年五月、資本金貳百萬圓、一株五拾圓、拂込高五拾萬圓  
 社長 片倉金富  
 專務取締役 山本宗三郎  
 常務取締役 河野北野二助  
 取締役 小島修之助

●富士印刷株式會社 小石川區西江戶川町  
 設立大正九年六月、資本金七拾萬圓、一株五拾圓、拂込高拾七萬五千元、諸積立金參萬五千圓、配當前期及前々期年壹割壹分  
 社長 佐藤義亮  
 專務取締役 佐藤義亮  
 常務取締役 牛込、矢來、小石川、木、佐々木、牛島、武島、竹尾、早稲田、神田、錦町、中根、錦町、牛込、若宮、妹尾、若宮、北豐島郡高田町

●富士山麓土地株式會社 設立大正十五年九月、資本金壹百萬圓、一株五拾圓、拂込高貳拾五萬圓  
 社長 堀内良平  
 專務取締役 伊藤藤次郎  
 常務取締役 伊藤藤次郎  
 取締役 伊藤藤次郎

●富士山麓電氣鐵道株式會社 設立明治四十五年四月、資本金壹千六百萬圓、一株五拾圓、拂込高七百四拾萬圓、諸積立金貳拾萬四千壹百圓、配當前期年九分前々期年壹割  
 社長 堀内良平  
 專務取締役 堀内良平  
 常務取締役 堀内良平  
 取締役 堀内良平

●富士パイプ工業株式會社 設立大正十三年六月、資本金拾萬圓、一株五拾圓、拂込高貳萬五千元  
 社長 若宮亮吉  
 專務取締役 若宮亮吉  
 常務取締役 若宮亮吉  
 取締役 若宮亮吉

●富士身延鐵道株式會社 設立明治四十五年四月、資本金壹千六百萬圓、一株五拾圓、拂込高七百四拾萬圓、諸積立金貳拾萬四千壹百圓、配當前期年九分前々期年壹割  
 社長 堀内良平  
 專務取締役 堀内良平  
 常務取締役 堀内良平  
 取締役 堀内良平

●富士製藥株式會社 設立大正七年九月、資本金拾五萬圓、一株五拾圓、拂込高拾壹萬貳千五百圓  
 社長 京橋區龜屋町  
 專務取締役 京橋區龜屋町  
 常務取締役 京橋區龜屋町  
 取締役 京橋區龜屋町

●富士電力株式會社 設立昭和二年五月、資本金貳千五百萬圓、一株五拾圓、拂込高六百貳拾五萬圓  
 社長 志村源太郎  
 專務取締役 志村源太郎  
 常務取締役 志村源太郎  
 取締役 志村源太郎

●富士山麓土地株式會社 設立大正十五年九月、資本金壹百萬圓、一株五拾圓、拂込高貳拾五萬圓  
 社長 堀内良平  
 專務取締役 伊藤藤次郎  
 常務取締役 伊藤藤次郎  
 取締役 伊藤藤次郎

●富士山麓電氣鐵道株式會社 設立明治四十五年四月、資本金壹千六百萬圓、一株五拾圓、拂込高七百四拾萬圓、諸積立金貳拾萬四千壹百圓、配當前期年九分前々期年壹割  
 社長 堀内良平  
 專務取締役 堀内良平  
 常務取締役 堀内良平  
 取締役 堀内良平

●富士身延鐵道株式會社 設立明治四十五年四月、資本金壹千六百萬圓、一株五拾圓、拂込高七百四拾萬圓、諸積立金貳拾萬四千壹百圓、配當前期年九分前々期年壹割  
 社長 堀内良平  
 專務取締役 堀内良平  
 常務取締役 堀内良平  
 取締役 堀内良平

●富士製藥株式會社 設立大正七年九月、資本金拾五萬圓、一株五拾圓、拂込高拾壹萬貳千五百圓  
 社長 京橋區龜屋町  
 專務取締役 京橋區龜屋町  
 常務取締役 京橋區龜屋町  
 取締役 京橋區龜屋町

●富士アイスクリーム 深川區鹽濱町  
 設立大正十三年一月、資本金拾萬圓、一株五拾圓、拂込高八萬圓、諸積立金壹萬參千圓、配當前期及前々期年壹割  
 社長 太田永福  
 專務取締役 太田永福  
 常務取締役 太田永福  
 取締役 太田永福

●富士山麓土地株式會社 設立大正十五年九月、資本金壹百萬圓、一株五拾圓、拂込高貳拾五萬圓  
 社長 堀内良平  
 專務取締役 伊藤藤次郎  
 常務取締役 伊藤藤次郎  
 取締役 伊藤藤次郎

●富士山麓電氣鐵道株式會社 設立明治四十五年四月、資本金壹千六百萬圓、一株五拾圓、拂込高七百四拾萬圓、諸積立金貳拾萬四千壹百圓、配當前期年九分前々期年壹割  
 社長 堀内良平  
 專務取締役 堀内良平  
 常務取締役 堀内良平  
 取締役 堀内良平

●富士身延鐵道株式會社 設立明治四十五年四月、資本金壹千六百萬圓、一株五拾圓、拂込高七百四拾萬圓、諸積立金貳拾萬四千壹百圓、配當前期年九分前々期年壹割  
 社長 堀内良平  
 專務取締役 堀内良平  
 常務取締役 堀内良平  
 取締役 堀内良平

●富士製藥株式會社 設立大正七年九月、資本金拾五萬圓、一株五拾圓、拂込高拾壹萬貳千五百圓  
 社長 京橋區龜屋町  
 專務取締役 京橋區龜屋町  
 常務取締役 京橋區龜屋町  
 取締役 京橋區龜屋町

●富士山麓土地株式會社 設立大正十五年九月、資本金壹百萬圓、一株五拾圓、拂込高貳拾五萬圓  
 社長 堀内良平  
 專務取締役 伊藤藤次郎  
 常務取締役 伊藤藤次郎  
 取締役 伊藤藤次郎

●富士山麓電氣鐵道株式會社 設立明治四十五年四月、資本金壹千六百萬圓、一株五拾圓、拂込高七百四拾萬圓、諸積立金貳拾萬四千壹百圓、配當前期年九分前々期年壹割  
 社長 堀内良平  
 專務取締役 堀内良平  
 常務取締役 堀内良平  
 取締役 堀内良平

●富士身延鐵道株式會社 設立明治四十五年四月、資本金壹千六百萬圓、一株五拾圓、拂込高七百四拾萬圓、諸積立金貳拾萬四千壹百圓、配當前期年九分前々期年壹割  
 社長 堀内良平  
 專務取締役 堀内良平  
 常務取締役 堀内良平  
 取締役 堀内良平

●富士製藥株式會社 設立大正七年九月、資本金拾五萬圓、一株五拾圓、拂込高拾壹萬貳千五百圓  
 社長 京橋區龜屋町  
 專務取締役 京橋區龜屋町  
 常務取締役 京橋區龜屋町  
 取締役 京橋區龜屋町

●富士製藥株式會社 設立大正七年九月、資本金拾五萬圓、一株五拾圓、拂込高拾壹萬貳千五百圓  
 社長 京橋區龜屋町  
 專務取締役 京橋區龜屋町  
 常務取締役 京橋區龜屋町  
 取締役 京橋區龜屋町



富士製鋼株式會社

設立昭和二年四月、資本金五拾萬圓、一株五拾圓、拂込高拾五萬圓

- 取締役 米川清三郎 米川三三郎 右京橋、八官 植野善三郎 同、館屋 永田好治 神奈川縣高座郡藤澤町

富士製紙株式會社

設立明治二十年十一月、資本金七千七百七拾萬圓、一株五拾圓、拂込高九千八百九拾萬圓、諸積立金九百八拾萬圓、配當前期年壹割五分

- 取締役 大川平三郎 北豐島郡淵野川町 東務取締役 穴水要七郎 北豐島郡淵野川町 監査役 高橋貞三郎 北豐島郡淵野川町

富士石油株式會社

設立大正十二年五月、資本金壹拾萬圓、一株貳拾五圓、拂込高拾五萬圓、諸積立金五萬圓、配當前期年壹割五分

- 取締工場 榑太元泊郡知取町 工場長 山根内幾馬 大阪出張所 此花區西野下ノ町

富士川電力株式會社

設立大正十四年六月、資本金壹千萬元、一株五拾圓、拂込高貳拾五萬圓、諸積立金七萬五千元、配當前期年壹割五分

- 取締工場 榑太元泊郡知取町 工場長 山根内幾馬 大阪出張所 此花區西野下ノ町

武相鹽業株式會社

設立大正十五年十月、資本金拾萬圓、一株五拾圓、拂込高五萬圓

- 監査役 石崎龜三郎 同、同、小山町 同、同、小山町 同、同、小山町

撫順炭販賣株式會社

設立大正十二年三月、資本金參百萬圓、一株壹千圓、拂込高百五拾萬圓、諸積立金貳拾五萬五千元、配當前期及前々期年壹割

- 取締工場 榑太元泊郡知取町 工場長 山根内幾馬 大阪出張所 此花區西野下ノ町

藤井保全株式會社

設立大正七年十二月、資本金拾萬圓、一株五拾圓

- 取締工場 榑太元泊郡知取町 工場長 山根内幾馬 大阪出張所 此花區西野下ノ町

藤井同族株式會社

設立大正五年二月、資本金拾萬圓、一株壹百圓

- 取締工場 榑太元泊郡知取町 工場長 山根内幾馬 大阪出張所 此花區西野下ノ町

藤井商店

設立大正十三年三月、目的蒲團蚊帳物品販賣、資本金拾五萬圓、一株五拾圓、拂込高參萬七千五百圓

藤掛商店

設立大正八年三月、目的糸組類加工製造販賣、資本金五拾萬圓、一株五拾圓、拂込高拾七萬圓

藤田工務所

設立大正八年十月、目的諸機械器具製造販賣、資本金拾萬圓、一株五拾圓、拂込高五萬圓、諸積立金四萬圓、配當前期及前々期年壹割

藤武良商店

設立大正九年二月、目的物品卸販賣、資本金參百萬圓、一株五拾圓、拂込高九拾九萬圓、諸積立金貳萬八千元

**今井井久平** 取締役 東京市外洗定  
**湯川寛吉** 同 東京市外洗定  
**兵庫縣武庫郡本庄** 同 兵庫縣武庫郡本庄  
**青島山** 同 青島市  
**秋山武三** 同 秋山町  
**尼崎誠一** 同 尼崎市  
**山田誠一** 同 山田町  
**矢野富** 同 矢野町  
**豊多摩郡中野町** 同 豊多摩郡中野町  
**同代々** 同 同代々  
**支店長** 佐藤 藤原市一  
**支店** 旭川市一  
**支店** 旭川市一  
**支店** 旭川市一  
**支店** 旭川市一

藤倉工業株式會社

設立大正九年四月、目的、機械製造、電機及航空機材料製造、資本金壹百萬元、株五拾圓、拂込高七拾五萬圓  
 取締役 松本 留吉  
 監査役 岩上 照雄  
 支店 岩上 照雄

藤倉電線株式會社

設立明治四十二年三月、資本金五百萬元、株五拾圓、拂込高四百四拾萬圓  
 社長 松本 留吉  
 支店長 岩上 照雄  
 支店 岩上 照雄

**藤本兄弟株式會社**  
 設立大正十年六月、目的、不動產取得及利用、資本金壹百萬元、株壹拾圓、拂込高貳拾五萬圓  
 社長 藤本 德光  
 取締役 藤本 德光  
 監査役 藤本 德光

**古河鑛業株式會社**  
 設立大正七年四月、資本金貳千貳百五拾萬圓、株五拾圓、拂込高貳拾萬圓  
 社長 古河 虎之助  
 取締役 古河 虎之助  
 監査役 古河 虎之助

**古河電氣工業株式會社**  
 設立明治二十九年六月、資本金貳千五拾萬圓、株五拾圓、拂込高貳拾萬圓、請願金壹百參拾肆萬七千壹百圓、配當前期及前々期年壹割  
 社長 古河 虎之助  
 取締役 古河 虎之助  
 監査役 古河 虎之助

**深川ビルヂング**  
 設立大正十五年四月、資本金拾參萬圓、株壹拾圓、拂込高拾萬圓  
 社長 深川 佐賀三  
 取締役 深川 佐賀三  
 監査役 深川 佐賀三

**雙葉軌道株式會社**  
 設立大正十四年十二月、資本金六拾萬圓、株貳拾圓、一株貳拾圓  
 社長 下谷 池端七郎  
 取締役 下谷 池端七郎  
 監査役 下谷 池端七郎

雙葉シャツ株式會社

設立大正十五年五月、資本金拾萬圓、株五拾圓、拂込高五萬圓  
 社長 京橋、本木 太郎

佛國通商株式會社

設立大正十四年七月、資本金壹萬圓、株五拾圓、拂込高拾五萬圓  
 社長 大倉 喜七郎  
 取締役 大倉 喜七郎  
 監査役 大倉 喜七郎

福井井樓

設立大正八年三月、目的、料理業、資本金拾萬圓、株五拾圓、拂込高拾萬圓  
 社長 日本橋區矢ノ倉町 福井 井樓  
 取締役 福井 井樓  
 監査役 福井 井樓

福井電氣株式會社

設立大正十四年四月、資本金五拾萬圓、株五拾圓、拂込高貳拾五萬圓  
 社長 福井 善兵衛  
 取締役 福井 善兵衛  
 監査役 福井 善兵衛

福井藥業株式會社

設立大正十五年八月、資本金五拾萬圓、株五拾圓、拂込高拾五萬圓、配當前期及前々期年壹割  
 社長 福井 善兵衛  
 取締役 福井 善兵衛  
 監査役 福井 善兵衛

福田商店

設立大正十四年四月、資本金五拾萬圓、株五拾圓、拂込高拾五萬圓  
 社長 福田 幸太郎  
 取締役 福田 幸太郎  
 監査役 福田 幸太郎

**福松炭礦株式會社**  
 設立大正十年十一月、目的、石炭賣買、同業、資本金拾萬圓、株五拾圓、拂込高五萬圓  
 社長 杉浦 重吉  
 取締役 杉浦 重吉  
 監査役 杉浦 重吉

福生精礦株式會社

設立大正八年八月、資本金拾五萬圓、株五拾圓、拂込高七千五百圓  
 社長 井上 岩次  
 取締役 井上 岩次  
 監査役 井上 岩次

福島同族株式會社

設立大正八年五月、資本金壹拾萬圓、株壹拾圓、拂込高拾萬圓  
 社長 福島 耕三  
 取締役 福島 耕三  
 監査役 福島 耕三

福島炭礦株式會社

設立大正十五年十二月、資本金貳拾萬圓、株五拾圓、拂込高拾五萬圓  
 社長 山下 龜三郎

福谷商店

設立大正十年四月、目的、砂糖精製、資本金拾萬圓、株五拾圓、拂込高拾萬圓  
 社長 福谷 榮七  
 取締役 福谷 榮七  
 監査役 福谷 榮七

福佐興業株式會社

設立大正十五年十一月、目的、土地賣買、附屬品賣買、資本金壹拾萬圓、株五拾圓、拂込高拾五萬圓  
 社長 坂本 美明  
 取締役 坂本 美明  
 監査役 坂本 美明

二葉屋株式會社

設立大正八年六月、目的、自轉車自動車及護照原料其製品工具機械金屬類地金伸延工業藥品染料礦石其他雜貨輸出入及樂器音譜高真價廉物用種類販賣、資本金五拾萬圓、株拾圓、拂込高拾萬圓  
 社長 猪俣 秀泰  
 取締役 猪俣 秀泰  
 監査役 猪俣 秀泰

**深川土地建物株式會社**  
 設立大正十年一月、資本金拾四萬圓、株五拾圓、拂込高九萬八千圓  
 社長 深川 研之助  
 取締役 深川 研之助  
 監査役 深川 研之助

**二ツ井商店**  
 設立大正十三年一月、目的、自轉車並附屬品賣買、資本金壹拾萬圓、株五拾圓、拂込高拾五萬圓  
 社長 伊井 熊次郎  
 取締役 伊井 熊次郎  
 監査役 伊井 熊次郎



小涌谷ホテ儿株式会社

設立大正九年一月、資本金五拾萬圓、一株五拾圓、拂込高拾五萬五千元、...

小武川電力株式会社

設立大正十五年一月、資本金壹百萬圓、一株五拾圓、拂込高拾五萬五千元、...

小松電気株式会社

設立大正二十年十二月、資本金貳拾萬圓、一株五拾圓、...

小型自動車株式會社

設立大正十年十一月、資本金五拾萬圓、一株五拾圓、...

小峰洋紙店

設立大正十五年五月、資本金參拾萬圓、一株五拾圓、...

小島印刷株式會社

設立大正十四年十一月、資本金拾萬圓、一株五拾圓、...

五庄堂

日本橋區室町三丁目、電話日本橋八四、設立大正八年三月、...

小島コム工業株式會社

設立大正十年八月、資本金貳拾萬圓、一株五拾圓、...

湖北興業株式會社

設立大正九年一月、目的美術品賣買、並仲介及支那貿易、...

後藤風雲堂

設立大正八年二月、目的醫療器具、及藥品製造販賣、...

古満金商事株式會社

設立大正八年十一月、目的米雜穀賣買及委託販賣倉庫金庫業、...

吳服橋商會

日本橋區西河岸、設立大正十三年二月、目的綿布自動車附屬品塗料販賣、...

小島商店

設立大正七年九月、目的毛織物綿布雜貨賣出、...

後藤同族株式會社

設立大正八年四月、資本金貳拾萬圓、一株五拾圓、...

後藤毛織株式會社

設立大正七年七月、資本金五百萬圓、一株五拾圓、...

五反田砲金工場

設立大正五年十二月、資本金拾萬圓、一株五拾圓、...

互福商事株式會社

日本橋區元大工町、設立大正十五年十一月、目的電氣用機械器具材料汽車車レール枕木等製造用品建築用材料販賣、...

小森萬平商店

設立昭和二年二月、目的印刷用インキ製造、資本金貳拾萬圓、一株五拾圓、...

後藤車體製造株式會社

設立大正七年七月、資本金五百萬圓、一株五拾圓、...



**合同コム工業株式會社**  
設立大正七年十二月、資本金拾萬圓  
一、株五拾圓、拂込高七萬圓

監査役 佐々井讓治  
芝公園  
電話高輪四一  
豐多摩郡澁橋町  
電話四三三八二  
大阪市東區清水谷  
西之町  
電話東二六七二

**合同油脂グリセリン株式會社**  
設立大正十年四月、資本金五百萬圓  
(拂込濟)、一株五拾圓、諸積立金貳拾  
五萬七千圓、配當前期及前々期八年

監査役 松本 六郎  
本所、向島清地  
群馬縣新田郡尾島

**合同肥料株式會社**  
設立大正九年四月、資本金壹千圓  
一株五拾圓、拂込高貳百五拾圓

監査役 中野 隆吉  
同 久保田 四郎  
同 本郷 駒込上富士  
同 西宮、洗衣

**琴川電力株式會社**  
設立大正十四年六月、資本金五拾萬圓  
一株五拾圓、拂込高貳拾五萬圓

監査役 入江 宗十郎  
同 川村 清  
同 北豐島郡西葛町  
同 北豐島郡高田町  
同 北山、北、堂島濱二

**國華徵兵保險株式會社**  
設立大正十一年七月、資本金壹百圓  
一株五拾圓、拂込高五拾圓、諸積立金貳拾五萬圓

監査役 藤村 義雄  
同 京橋、明石  
同 豐多摩郡澁谷町  
同 高梨慶三郎  
同 同千駄ヶ谷町

**國華電球株式會社**  
設立大正十三年八月、資本金拾萬圓  
(拂込濟)、一株五拾圓

監査役 小島 隆吉  
同 右芝、神明  
同 同、新錢座  
同 後藤、忠次郎  
同 同、愛宕下  
同 同、愛宕下  
同 同、愛宕下

**國光印刷株式會社**  
設立明治四十二年十二月、資本金拾  
萬圓(拂込濟)、一株五拾圓

監査役 奧 澤  
同 英城、結城郡精川  
村

**國光生命保險相互會社**  
設立明治四十年八月、基金六萬圓、一  
口貳百圓、拂込高萬圓、諸準備金貳  
千壹百五拾萬六千九百圓

監査役 中野 隆吉  
同 麻布、宮村  
同 北豐島郡高田町  
同 芝、二本橋西  
同 阿部 正  
同 麻布、霞町  
同 芝、白金三光  
同 小坂、順造  
同 豐多摩郡澁谷町  
同 上野、之助  
同 太田 成三郎  
同 松田 三郎  
同 竹内 直  
同 會計課長  
同 庶務課長  
同 總務課長  
同 監事  
同 外部部長  
同 内部部長  
同 外部部長  
同 外部部長  
同 外部部長

**國際活映株式會社**  
設立大正八年十二月、資本金六百圓  
(拂込濟)、一株五拾圓

監査役 小石川 龍一  
同 坂本、好之助  
同 坂本、好之助  
同 坂本、好之助  
同 坂本、好之助  
同 坂本、好之助  
同 坂本、好之助  
同 坂本、好之助  
同 坂本、好之助  
同 坂本、好之助  
同 坂本、好之助

**國際無線電話株式會社**  
設立大正十四年一月、資本金五拾萬圓  
一株五拾圓、拂込高貳拾五萬圓

監査役 藤村 義雄  
同 京橋、明石  
同 豐多摩郡澁谷町  
同 高梨慶三郎  
同 同千駄ヶ谷町

**國際興業株式會社**  
設立大正九年一月、目的諸商品賣買  
一般工業、資本金壹千圓、一株五  
拾圓、拂込高貳百五拾圓

監査役 藤村 義雄  
同 京橋、明石  
同 豐多摩郡澁谷町  
同 高梨慶三郎  
同 同千駄ヶ谷町

**國際觀光ホテル**  
設立大正八年十二月、資本金六百圓  
(拂込濟)、一株五拾圓

監査役 小石川 龍一  
同 坂本、好之助  
同 坂本、好之助  
同 坂本、好之助  
同 坂本、好之助  
同 坂本、好之助  
同 坂本、好之助  
同 坂本、好之助  
同 坂本、好之助  
同 坂本、好之助  
同 坂本、好之助

**合同油脂グリセリン株式會社**  
設立大正十年四月、資本金五百萬圓  
(拂込濟)、一株五拾圓、諸積立金貳拾  
五萬七千圓、配當前期及前々期八年

監査役 中野 隆吉  
同 久保田 四郎  
同 本郷 駒込上富士  
同 西宮、洗衣

**合同肥料株式會社**  
設立大正九年四月、資本金壹千圓  
一株五拾圓、拂込高貳百五拾圓

監査役 中野 隆吉  
同 久保田 四郎  
同 本郷 駒込上富士  
同 西宮、洗衣

**琴川電力株式會社**  
設立大正十四年六月、資本金五拾萬圓  
一株五拾圓、拂込高貳拾五萬圓

監査役 入江 宗十郎  
同 川村 清  
同 北豐島郡西葛町  
同 北豐島郡高田町  
同 北山、北、堂島濱二

**國華徵兵保險株式會社**  
設立大正十一年七月、資本金壹百圓  
一株五拾圓、拂込高五拾圓、諸積立金貳拾五萬圓

監査役 藤村 義雄  
同 京橋、明石  
同 豐多摩郡澁谷町  
同 高梨慶三郎  
同 同千駄ヶ谷町

**國華電球株式會社**  
設立大正十三年八月、資本金拾萬圓  
(拂込濟)、一株五拾圓

監査役 小島 隆吉  
同 右芝、神明  
同 同、新錢座  
同 後藤、忠次郎  
同 同、愛宕下  
同 同、愛宕下  
同 同、愛宕下

**國光印刷株式會社**  
設立明治四十二年十二月、資本金拾  
萬圓(拂込濟)、一株五拾圓

監査役 奧 澤  
同 英城、結城郡精川  
村

**國光生命保險相互會社**  
設立明治四十年八月、基金六萬圓、一  
口貳百圓、拂込高萬圓、諸準備金貳  
千壹百五拾萬六千九百圓

監査役 中野 隆吉  
同 麻布、宮村  
同 北豐島郡高田町  
同 芝、二本橋西  
同 阿部 正  
同 麻布、霞町  
同 芝、白金三光  
同 小坂、順造  
同 豐多摩郡澁谷町  
同 上野、之助  
同 太田 成三郎  
同 松田 三郎  
同 竹内 直  
同 會計課長  
同 庶務課長  
同 總務課長  
同 監事  
同 外部部長  
同 内部部長  
同 外部部長  
同 外部部長  
同 外部部長

**國際活映株式會社**  
設立大正八年十二月、資本金六百圓  
(拂込濟)、一株五拾圓

監査役 小石川 龍一  
同 坂本、好之助  
同 坂本、好之助  
同 坂本、好之助  
同 坂本、好之助  
同 坂本、好之助  
同 坂本、好之助  
同 坂本、好之助  
同 坂本、好之助  
同 坂本、好之助  
同 坂本、好之助

**國際無線電話株式會社**  
設立大正十四年一月、資本金五拾萬圓  
一株五拾圓、拂込高貳拾五萬圓

監査役 藤村 義雄  
同 京橋、明石  
同 豐多摩郡澁谷町  
同 高梨慶三郎  
同 同千駄ヶ谷町

國際自動車株式會社

設立大正九年三月、資本金拾貳萬五千圓(拂込済)、一株五拾圓

國際信託株式會社

設立大正九年五月、資本金五千圓、一株五拾圓、拂込高貳千貳百五拾圓

三式燒却爐株式會社

設立大正十四年十月、資本金貳拾萬圓(拂込済)、一株貳拾圓

荏原土地株式會社

設立大正九年三月、資本金壹百圓、一株五拾圓、拂込高貳拾五圓

荏原商事株式會社

設立大正九年十月、目的酒類賣場、資本金拾萬圓、一株五拾圓

國民印刷株式會社

設立大正九年十月、資本金拾萬圓、一株五拾圓、拂込高七萬五千圓

國民圖書株式會社

設立大正九年四月、資本金五拾萬圓、一株五拾圓、拂込高貳萬五千圓

國民相互保證株式會社

設立大正十四年八月、資本金壹百圓、一株五拾圓、拂込高貳拾五圓

江副商店

設立大正十年七月、目的機器賣場、資本金拾萬圓、一株五拾圓

荏原製作所

設立大正九年五月、目的印刷水車、資本金壹百圓、一株五拾圓

國民教育用品株式會社

設立昭和二年九月、資本金拾萬圓、一株五拾圓、拂込高七萬圓

國民新聞社

設立大正十五年四月、資本金壹拾萬圓、一株五拾圓、拂込高七萬圓

權平商事株式會社

設立大正七年十二月、目的葡萄酒、資本金壹萬圓、一株壹圓

海老物産株式會社

設立大正九年九月、資本金拾萬圓、一株五拾圓、拂込高七萬圓

惠比壽商店

設立大正十二年十一月、目的酒類賣場、資本金拾萬圓、一株五拾圓

駒込紡績株式會社

設立大正十五年十一月、資本金貳拾萬圓(拂込済)、一株五拾圓

近藤利兵衛商店

設立大正七年十二月、目的葡萄酒、資本金壹萬圓、一株壹圓

永樂土地建物株式會社

設立大正十一年六月、資本金五拾萬圓、一株五拾圓、拂込高貳拾七萬五千圓

永樂殖産株式會社

設立大正十五年九月、目的酒類賣場、資本金拾萬圓、一株五拾圓

越中島木材倉庫株式會社

設立大正十三年二月、資本金貳拾五萬圓、一株五拾圓、拂込高六萬五千圓

榎本製帽株式會社

設立大正十二年十二月、資本金貳拾萬圓、一株五拾圓、拂込高五萬圓

永樂土地建物株式會社

設立大正十一年六月、資本金五拾萬圓、一株五拾圓、拂込高貳拾七萬五千圓

海老物産株式會社

設立大正九年九月、資本金拾萬圓、一株五拾圓、拂込高七萬圓

惠比壽商店

設立大正十二年十一月、目的酒類賣場、資本金拾萬圓、一株五拾圓

荏原製作所

設立大正九年五月、目的印刷水車、資本金壹百圓、一株五拾圓







**帝國無盡株式會社**  
 設立明治四十四年五月、資本金貳拾萬圓、株五拾圓、拂込高八萬圓  
 取締役 佐久間 徳次郎  
 監査役 四谷 坂町 楠 山 徳次郎

**帝國劇場株式會社**  
 設立明治四十四年二月、資本金貳百四拾萬圓、株五拾圓、拂込高參百四拾萬圓、配當前期及後、期年五分專務取締役  
 取締役 赤坂 靈南坂 介  
 監査役 山本 久三郎 赤坂 靈南坂 介

**帝國堅紙株式會社**  
 設立大正九年三月、資本金五拾萬圓(拂込高) 株五拾圓、積立金貳萬貳千圓、配當前期五分  
 日本橋區本石町一丁目 電話日本橋(一四二六) 電話日本橋(一四二七)  
 取締役 山本 鐵之助  
 監査役 平沼 亮三 横濱 西平沼

**帝國不動產株式會社**  
 設立大正九年七月、資本金貳拾萬圓、株五拾圓、拂込高九萬六千圓  
 取締役 坂本 岩三郎 赤坂 靈南坂 介  
 監査役 山本 鐵之助 赤坂 靈南坂 介

**帝國物產株式會社**  
 設立大正七年二月、目的、染料工業藥品製造販賣、資本金貳萬五千元(拂込高) 株五拾圓  
 京橋區南新堀二丁目  
 取締役 鈴木 木三郎 鈴木 木三郎  
 監査役 鈴木 木三郎 鈴木 木三郎

**帝國電氣株式會社**  
 設立大正十三年六月、資本金壹百萬圓、株五拾圓、拂込高貳拾萬圓  
 在京都府品川町  
 取締役 鈴木 木三郎 鈴木 木三郎  
 監査役 鈴木 木三郎 鈴木 木三郎

**帝國電氣工業株式會社**  
 設立大正七年九月、資本金壹百圓、株五拾圓、拂込高貳拾萬圓、積立金參千圓  
 在京都府大森町 電話大森一二四  
 取締役 鈴木 木三郎  
 監査役 鈴木 木三郎 鈴木 木三郎

**帝國蠶業株式會社**  
 設立大正十二年十二月、資本金壹百萬圓、株五拾圓、拂込高貳拾萬圓  
 京橋區南新堀二丁目  
 取締役 鈴木 木三郎  
 監査役 鈴木 木三郎

**帝國紙器株式會社**  
 設立大正九年三月、資本金五拾萬圓、株五拾圓、拂込高貳萬五千元  
 下谷區二葉町  
 取締役 岸 田次郎  
 監査役 岸 田次郎

**帝國企業株式會社**  
 設立大正十一年五月、目的、電機製作電氣工事請負、資本金五拾萬圓、株五拾圓、拂込高五萬圓  
 日本橋區箱崎町二丁目  
 取締役 荒川 中平  
 監査役 荒川 中平

**帝國證券株式會社**  
 設立大正十五年七月、資本金拾萬圓(拂込高) 株五拾圓  
 牛込區馬場町  
 取締役 吉田 修策  
 監査役 吉田 修策

**帝國商業株式會社**  
 設立大正十三年十二月、目的、保險代理金貸付、資本金五拾萬圓、株五拾圓、拂込高貳拾萬圓  
 日本橋區坂本町  
 取締役 下谷 上車坂  
 監査役 下谷 上車坂

**帝國食糧株式會社**  
 設立大正十五年十二月、資本金拾萬圓(拂込高) 株五拾圓  
 芝區新幸町  
 取締役 芝 新幸  
 監査役 芝 新幸

**帝國商事株式會社**  
 設立大正九年二月、目的、護樹栽培採取同加工品販賣、資本金六拾萬圓、株五拾圓、拂込高貳拾萬圓  
 芝區新堀田町  
 取締役 鈴木 木三郎  
 監査役 鈴木 木三郎

帝國殖産株式會社 設立大正十四年二月，資本金貳拾萬圓，...

帝國寫眞臺紙株式會社

設立大正九年八月，資本金拾五萬圓，...

帝國種苗殖産株式會社

設立大正八年九月，資本金拾萬圓，...

帝國製鋼株式會社

設立大正九年三月，資本金五拾萬圓，...

帝國製氷商事株式會社

設立大正十一年二月，資本金拾萬圓，...

帝國新報社 設立大正七年八月，資本金拾萬圓，...

帝國美術株式會社

設立大正八年九月，資本金拾萬圓，...

帝國木材株式會社

設立大正九年二月，資本金五百萬圓，...

帝國製藥株式會社

設立明治三十年三月，資本金八拾萬圓，...

帝國麻株式會社

設立明治四十四年七月，資本金貳拾萬圓，...

帝國整布株式會社 設立大正六年七月，資本金拾五萬圓，...

帝國生命保險株式會社

設立明治二十一年三月，資本金壹百萬圓，...

帝國染色工業株式會社

設立大正七年八月，資本金拾萬圓，...

帝國丁吟商店

設立大正十年三月，目的物一切，...

鐵道運輸株式會社

設立大正九年八月，資本金四拾萬圓，...

鐵道工業株式會社

設立大正七年三月，資本金貳拾萬圓，...

鐵道材料株式會社 設立昭和二年八月，資本金拾五萬圓，...

鐵道木下組

設立大正八年九月，目的物，...

鐵道木下組

設立大正八年九月，目的物，...

鐵道木下組

設立大正八年九月，目的物，...

鐵道木下組

設立大正八年九月，目的物，...

鐵道木下組

設立大正八年九月，目的物，...

寺田商事株式會社

設立大正八年六月、目的、農産地尾袋、地原料及織物販賣、資本金五拾萬圓、一株五拾圓、拂込高拾萬圓

鐵道時報局

設立大正八年十月、資本金拾五萬圓(拂込濟)、一株五拾圓

寺田同族株式會社

設立大正十一年九月、資本金貳拾萬圓(拂込濟)、一株五拾圓

天龍川電力株式會社

設立大正十五年三月、資本金五千圓、一株五拾圓、拂込高壹千貳百五拾萬圓、配當期年五分

天業民報社

設立大正六年六月、目的、新聞出版印刷業、資本金六拾萬圓、一株五拾圓、拂込高拾五萬圓

電氣投資株式會社

設立大正十一年一月、資本金貳百萬圓(拂込濟)、一株五拾圓

電陽社

設立大正十一年六月、資本金貳拾五萬圓、一株五拾圓、拂込高六萬貳千五百圓

電氣化學工業株式會社

設立大正四年五月、資本金貳千五百萬圓、一株五拾圓、拂込高貳千壹百八拾七萬五千圓

阿部商事株式會社

設立大正七年九月、目的、石炭コークス販賣、染料及化學工業製品製造船舶運送業、資本金壹百五拾萬圓(拂込濟)、一株五拾圓

吾妻硫黃株式會社

設立大正十年六月、目的、砂糖麥粉雜穀販賣、資本金壹百萬圓、一株壹百圓、拂込高貳拾五萬圓、積立金壹萬七千貳百圓

電友社

設立大正十年六月、資本金五拾萬圓、一株五拾圓、拂込高貳萬五千圓

田園都市株式會社

設立大正七年九月、目的、不動産賣買貸貸及仲介土木建築請負業、資本金參百萬圓(拂込濟)、一株五拾圓

テリス製劑株式會社

設立大正十年十二月、資本金五拾萬圓、一株五拾圓、拂込高拾萬五千圓

安部幸商店

日本橋區小舟町二丁目、電話(二三三三)四・三三三五

電業製鍊株式會社

設立大正五年十一月、資本金貳百五拾萬圓、一株五拾圓、拂込高貳百貳拾五萬圓

電氣株式會社

設立大正八年十二月、資本金壹百貳拾五萬圓、一株五拾圓、拂込高拾五萬圓

電氣株式會社

設立大正八年十二月、資本金壹百貳拾五萬圓、一株五拾圓、拂込高拾五萬圓

電氣株式會社

設立大正八年十二月、資本金壹百貳拾五萬圓、一株五拾圓、拂込高拾五萬圓

電氣株式會社

設立大正八年十二月、資本金壹百貳拾五萬圓、一株五拾圓、拂込高拾五萬圓

電氣株式會社

設立大正八年十二月、資本金壹百貳拾五萬圓、一株五拾圓、拂込高拾五萬圓

電氣株式會社

設立大正八年十二月、資本金壹百貳拾五萬圓、一株五拾圓、拂込高拾五萬圓

監査役 益田信世 支那人 小島重雄

吾妻炭礦株式會社 北豐島郡瀧野川町 設立大正八年三月

吾妻川電力株式會社 瀧野川町八重洲町一丁目 設立大正十一年十二月

設立大正十年十一月、資本金五拾萬圓(拂込濟) 株五拾圓

亞細亞アルミナム株式會社 日本橋區室町三丁目

吾野石材株式會社 北豐島郡西果嶋町 設立昭和二年四月

愛國生命保險株式會社 瀧野川町有樂町三丁目 設立明治二十九年二月

有坂製袋株式會社 日本橋區元大工町 設立大正九年二月

青梅鐵道株式會社 西多摩郡青梅町 設立明治二十五年六月

青森石油株式會社 青森縣丸屋町 設立大正十五年十一月

赤線檢温器株式會社 北豐島郡瀧野川町 設立大正十年九月

東運輸株式會社 芝區今入町 設立大正十四年四月

東海運株式會社 芝區日出町 設立大正六年十二月

東製紙株式會社 豊多摩郡落合町 設立大正七年四月

設立大正十二年十一月、目的土木建築、建築材料買賣、資本金五拾萬圓、一株五拾圓、拂込高貳拾五萬圓、一...

荒井商店

設立大正九年二月、目的綿糸、綿布、モスリン、洋反物卸賣、資本金五拾萬圓、一株五拾圓、拂込高貳拾五萬圓、一...

綾部隆昌株式會社

設立大正八年十月、目的有價證券取得、利用賣渡並不動産寄託管理、資本金五拾萬圓、一株五拾圓、拂込高貳拾五萬圓、一...

淺沼商店

設立大正八年十月、目的高機織販賣、輸出入及修理、資本金壹拾萬圓、一株五拾圓、拂込高貳拾五萬圓、一...

荒川汽船株式會社

設立大正八年三月、資本金拾萬圓(拂込高貳拾五萬圓)、一株五拾圓、拂込高貳拾五萬圓、一...

天野時計寶飾品株式會社

設立大正九年一月、資本金壹拾萬圓(拂込高貳拾五萬圓)、一株五拾圓、拂込高貳拾五萬圓、一...

淺井保財株式會社

設立大正五年九月、資本金五拾萬圓(拂込高貳拾五萬圓)、一株五拾圓、拂込高貳拾五萬圓、一...

淺野物產株式會社

設立大正十二年五月、目的賣藥化粧品雜貨衛生材料販賣、資本金五拾萬圓、一株五拾圓、拂込高貳拾五萬圓、一...

淺野石材工業株式會社

設立明治三十八年九月、資本金壹拾萬圓、一株五拾圓、拂込高貳拾五萬圓、一...

淺野同族株式會社

設立大正七年八月、目的不動產有價證券取得、建築各種特許權獲得輸出入...

淺野セメント株式會社

設立大正元年十月、資本金壹拾萬圓、一株五拾圓、拂込高貳拾五萬圓、一...

淺葉再製綿布株式會社

設立大正九年六月、資本金拾五萬圓、一株五拾圓、拂込高貳拾五萬圓、一...

淺野物產株式會社

設立大正七年三月、目的一般輸出入貿易計量器販賣土木建築買取並附帶...

淺野商店

日本橋區大傳馬町二丁目

淺草運輸相互株式會社

設立大正八年十二月、資本金貳拾萬圓、一株五拾圓、拂込高貳拾五萬圓、一...

淺野物產株式會社

設立大正八年十二月、資本金貳拾萬圓、一株五拾圓、拂込高貳拾五萬圓、一...

第一部長 高井新助

會計部長 高井新助

支店長 高井新助

支店長 高井新助

支店長 高井新助

支店長 高井新助

支店長 高井新助

支店長 高井新助

支店長 高井新助

支店長 高井新助

支店長 高井新助

支店長 高井新助

支店長 高井新助

支店長 高井新助

支店長 高井新助

支店長 高井新助

支店長 高井新助

支店長 高井新助

支店長 高井新助

支店長 高井新助

支店長 高井新助

支店長 高井新助

支店長 高井新助

支店長 高井新助

支店長 高井新助

支店長 高井新助

支店長 高井新助

支店長 高井新助

支店長 高井新助

支店長 高井新助

支店長 高井新助

支店長 高井新助

支店長 高井新助

支店長 高井新助

支店長 高井新助

支店長 高井新助

支店長 高井新助

支店長 高井新助

支店長 高井新助

支店長 高井新助

支店長 高井新助

支店長 高井新助

支店長 高井新助

支店長 高井新助

支店長 高井新助

支店長 高井新助

支店長 高井新助

支店長 高井新助

支店長 高井新助

支店長 高井新助

支店長 高井新助

支店長 高井新助

支店長 高井新助

支店長 高井新助

支店長 高井新助

支店長 高井新助

支店長 高井新助

支店長 高井新助

支店長 高井新助

支店長 高井新助

支店長 高井新助

支店長 高井新助

支店長 高井新助

支店長 高井新助

支店長 高井新助

支店長 高井新助

支店長 高井新助

支店長 高井新助

支店長 高井新助

支店長 高井新助

支店長 高井新助

支店長 高井新助

支店長 高井新助

支店長 高井新助

支店長 高井新助

支店長 高井新助

支店長 高井新助

支店長 高井新助

支店長 高井新助

支店長 高井新助

支店長 高井新助

支店長 高井新助

支店長 高井新助

支店長 高井新助



旭電氣株式會社 設立大正九年一月，資本金壹百萬圓...

旭商事株式會社 設立大正十三年六月，目的簡易旅館...

旭皮革株式會社 設立大正十四年六月，資本金拾萬圓...

秋葉原運送株式會社 設立大正十四年五月，資本金貳百萬圓...

秋葉原運送株式會社 (改稱) 設立大正十四年五月，資本金貳百萬圓...

旭製藥株式會社 設立明治四十二年二月，資本金拾萬圓...

旭石油株式會社 設立大正十年二月，資本金九百六拾萬圓...

秋葉商店 設立大正九年三月，資本金貳拾萬圓...

秋川水力電氣株式會社 設立大正七年九月，資本金貳百萬圓...

秋川水力電氣株式會社 設立大正七年九月，資本金貳百萬圓...

旭證券株式會社 設立大正七年二月，資本金拾萬圓...

秋口姫野自動車株式會社 設立大正十五年七月，資本金貳拾五萬圓...

秋元皮革株式會社 設立大正十年一月，資本金壹百萬圓...

秋葉商店 設立大正九年三月，資本金貳拾萬圓...

秋川水力電氣株式會社 設立大正七年九月，資本金貳百萬圓...

秋田同族株式會社 設立昭和二年三月，目的有價證券買賣...

秋田屋木材店 設立大正九年二月，資本金五拾萬圓...

秋川水力電氣株式會社 設立大正七年九月，資本金貳百萬圓...

秋川水力電氣株式會社 設立大正七年九月，資本金貳百萬圓...

秋川水力電氣株式會社 設立大正七年九月，資本金貳百萬圓...

秋田木工拓殖株式會社 設立明治四十四年九月，資本金五百萬圓...

秋田屋木材店 設立大正九年二月，資本金五拾萬圓...

秋川水力電氣株式會社 設立大正七年九月，資本金貳百萬圓...

秋川水力電氣株式會社 設立大正七年九月，資本金貳百萬圓...

秋川水力電氣株式會社 設立大正七年九月，資本金貳百萬圓...

秋田同族株式會社 設立昭和二年三月，目的有價證券買賣...

秋田屋木材店 設立大正九年二月，資本金五拾萬圓...

秋川水力電氣株式會社 設立大正七年九月，資本金貳百萬圓...

秋川水力電氣株式會社 設立大正七年九月，資本金貳百萬圓...

秋川水力電氣株式會社 設立大正七年九月，資本金貳百萬圓...

秋田木工拓殖株式會社 設立明治四十四年九月，資本金五百萬圓...

秋田屋木材店 設立大正九年二月，資本金五拾萬圓...

秋川水力電氣株式會社 設立大正七年九月，資本金貳百萬圓...

秋川水力電氣株式會社 設立大正七年九月，資本金貳百萬圓...

秋川水力電氣株式會社 設立大正七年九月，資本金貳百萬圓...

秋田同族株式會社 設立昭和二年三月，目的有價證券買賣...

秋田屋木材店 設立大正九年二月，資本金五拾萬圓...

秋川水力電氣株式會社 設立大正七年九月，資本金貳百萬圓...

秋川水力電氣株式會社 設立大正七年九月，資本金貳百萬圓...

秋川水力電氣株式會社 設立大正七年九月，資本金貳百萬圓...

秋田木工拓殖株式會社 設立明治四十四年九月，資本金五百萬圓...

秋田屋木材店 設立大正九年二月，資本金五拾萬圓...

秋川水力電氣株式會社 設立大正七年九月，資本金貳百萬圓...

秋川水力電氣株式會社 設立大正七年九月，資本金貳百萬圓...

秋川水力電氣株式會社 設立大正七年九月，資本金貳百萬圓...



安中電機製作所

設立大正六年三月、資本金壹拾萬圓、一株五拾圓、拂込高四拾七萬五千圓、諸積立金五萬四千四百圓

取締役 藤原 實一 監査役 藤原 實一 支那人 藤原 實一

安全自動車株式會社

設立大正七年五月、資本金拾萬圓、一株五拾圓、拂込高九萬七千貳拾五圓

取締役 藤原 實一 監査役 藤原 實一 支那人 藤原 實一

安全自動車株式會社

設立大正七年五月、資本金拾萬圓、一株五拾圓、拂込高九萬七千貳拾五圓

取締役 藤原 實一 監査役 藤原 實一 支那人 藤原 實一

アドルフメタル株式會社

設立大正十五年八月、目的金銀鐵各種合金製造、資本金拾萬圓、一株五拾圓

取締役 藤原 實一 監査役 藤原 實一 支那人 藤原 實一

アサヒタクシー自動車株式會社

設立大正十四年二月、資本金拾萬圓、一株五拾圓、拂込高九萬七千貳拾五圓

取締役 藤原 實一 監査役 藤原 實一 支那人 藤原 實一

アカシヤ商會

本郷區上富士前町、設立大正十年六月、目的不動産及有價証券所有、資本金拾萬圓、一株五拾圓

アードリユウス商會

芝區芝公園、設立大正十二年八月、目的諸機械工具金庫油調整事務用具輸入、資本金壹百貳拾五萬圓、一株五拾圓

取締役 藤原 實一 監査役 藤原 實一 支那人 藤原 實一

あめりか屋

芝區芝公園、設立大正八年五月、目的建築請負、資本金拾萬圓、一株五拾圓

佐藤被服株式會社

設立大正八年二月、資本金拾萬圓、一株五拾圓

取締役 藤原 實一 監査役 藤原 實一 支那人 藤原 實一

佐久間製菓株式會社

設立大正九年八月、資本金貳拾萬圓、一株五拾圓

取締役 藤原 實一 監査役 藤原 實一 支那人 藤原 實一

佐倉金庫店

設立大正十三年一月、資本金壹拾萬圓、一株五拾圓

取締役 藤原 實一 監査役 藤原 實一 支那人 藤原 實一

佐賀炭礦株式會社

設立大正九年十月、資本金壹千萬圓、一株五拾圓

取締役 藤原 實一 監査役 藤原 實一 支那人 藤原 實一

齋藤直吉商店

南足立郡千住町

取締役 藤原 實一 監査役 藤原 實一 支那人 藤原 實一

齋藤商店

設立大正十四年三月、目的各種材木、資本金拾萬圓、一株五拾圓

取締役 藤原 實一 監査役 藤原 實一 支那人 藤原 實一

西武興業株式會社

設立大正十年十二月、目的石灰石採掘販賣、資本金拾萬圓、一株五拾圓

取締役 藤原 實一 監査役 藤原 實一 支那人 藤原 實一

西武鐵道株式會社

設立大正十一年八月、資本金壹千參百萬圓、一株五拾圓

取締役 藤原 實一 監査役 藤原 實一 支那人 藤原 實一

阪川牛乳商店

設立大正八年六月、資本金九拾六萬圓、一株五拾圓

取締役 藤原 實一 監査役 藤原 實一 支那人 藤原 實一



同 吉井勝雄  
同 中村長三郎  
同 荏原郡駒澤町 北豊島郡高田町 兆

株式三榮組

設立大正九年五月、目的、清機備其材、料、建築用品、各種、輸出入、販賣、土木、建築、設計、監理、請負、資本、金、壹、百、萬、圓、一、株、五、拾、圓、拂、込、高、參、拾、七、萬、五、千、圓

三枝株式會社

設立大正十三年十月、目的、不動產、買賣、資本、金、五、拾、萬、圓、一、株、五、拾、圓、拂、込、高、拾、萬、五、千、圓

三枝商店

設立大正十四年三月、目的、セメント、及、左、官、材、料、賣、買、資、本、金、六、拾、萬、圓、一、株、五、拾、圓、拂、込、高、拾、五、萬、圓

三共物産株式會社

(國民教育用品株式會社改稱) 設立大正七年十月、目的、農具、諸機、械、製造、農、產、物、販、賣、資、本、金、拾、五、萬、圓、(拂、込、濟)、一、株、貳、拾、圓

三菊商事株式會社

(豊島區商店改稱) 設立大正九年一月、目的、海陸運送並、仲、介、電、柱、及、一、般、木、材、賣、買、印、刷、業、金、錢、貸、付、資、本、金、貳、拾、萬、圓、(拂、込、濟)、一、株、貳、拾、圓

三勇商店

設立大正十一年七月、目的、元、粉、糖、香、製、造、マ、チ、石、鹼、雜、貨、賣、買、資、本、金、貳、拾、萬、圓、一、株、五、拾、圓、拂、込、高、拾、萬、圓

同 三枝裕介  
同 矢野喜一郎  
同 日本橋、龜島二  
同 豊多摩郡澁谷町 吉

株式三亞商會

設立昭和二年六月、目的、建築材料、品、雜、貨、販、賣、資、本、金、拾、萬、圓、一、株、五、拾、圓、拂、込、高、參、拾、七、萬、五、千、圓

三亞製紙株式會社

設立昭和二年十一月、目的、資本金、壹、百、萬、圓、一、株、五、拾、圓、拂、込、高、拾、五、萬、圓

三四石炭株式會社

設立大正十三年五月、目的、資本金、拾、萬、圓、一、株、五、拾、圓、拂、込、高、參、拾、七、萬、五、千、圓

三三昭社

設立昭和二年二月、目的、織物、賣、買、掛、號、販、賣、輸、入、並、二、仲、介、資、本、金、拾、萬、圓、(拂、込、濟)、一、株、壹、百、圓

三信建物株式會社

設立昭和二年十月、目的、資本金、貳、百、萬、圓、一、株、五、拾、圓、拂、込、高、壹、百、萬、圓

同 藤山重太郎  
同 芝、白金、今里三郎  
同 神田、澁谷、河津、鈴木  
同 梅岡平七

三機工業株式會社

設立大正十四年四月、目的、清機備其材、料、電、機、設、計、工、事、請、負、資、本、金、貳、拾、萬、圓、一、株、五、拾、圓、拂、込、高、拾、萬、圓

三協印刷株式會社

設立大正十四年四月、目的、印刷、製、本、資、本、金、壹、百、萬、圓、一、株、五、拾、圓、拂、込、高、拾、五、萬、圓

三省堂

設立大正四年九月、目的、圖書、出版、販、賣、資、本、金、壹、百、萬、圓、一、株、五、拾、圓、拂、込、高、拾、五、萬、圓

三誠社

設立大正十五年十月、目的、印刷、製、本、圖、書、出、版、資、本、金、拾、萬、圓、(拂、込、濟)、一、株、貳、拾、圓

三扇商事株式會社

設立大正十五年五月、目的、手形、割、引、金、融、仲、介、並、不、動、產、有、價、證、券、賣、買、各、種、公、債、引、受、募、集、取、扱、資、本、金、拾、萬、圓、(拂、込、濟)、一、株、五、拾、圓

山東鑛業株式會社

設立大正十一年五月、目的、資本金、五、百、萬、圓、一、株、五、拾、圓、拂、込、高、貳、拾、五、萬、圓

山陽無煙炭礦株式會社

設立大正十二年十二月、目的、資本金、壹、百、萬、圓、一、株、五、拾、圓、拂、込、高、拾、五、萬、圓

同 喜多村吉雄  
同 四谷、北伊賀  
同 静岡縣賀茂郡三濱  
同 林虎之助  
同 右泉、廣尾  
同 小石川、原野  
同 高橋、弓町

三共株式會社

設立大正二年三月、目的、清機備其材、料、電、機、設、計、工、事、請、負、資、本、金、壹、百、萬、圓、一、株、五、拾、圓、拂、込、高、拾、五、萬、圓

三共貿易株式會社

設立大正十四年八月、目的、米、材、建、築、材、料、販、賣、資、本、金、壹、百、萬、圓、一、株、五、拾、圓、拂、込、高、拾、五、萬、圓

同 川島工場  
同 向島工場  
同 八反出張所  
同 八反出張所  
同 八反出張所

**山陽商會**  
設立大正十五年六月、目的金銭貸付  
金助仲介並有價證券買賣、資本金拾  
萬圓(拂込済)、一株貳拾五圓  
事務所 大阪府東區南船場  
電話 二四五一

**サツシユ製造株式會社**  
設立大正十二年七月、資本金四拾萬  
圓、一株五拾圓、拂込高拾萬圓、諸積  
立金壹千圓  
事務所 本所二二五二  
電話 本所二二五二

**サユリ株式會社**  
(註リヌ改稱)  
設立大正十二年十月、目的各種化粧  
品製造販賣、資本金拾萬圓(拂込済)  
一株貳拾五圓  
事務所 本所一丁一目

**産業貿易株式會社**  
設立大正十一年十一月、資本金五拾  
萬圓、一株五拾圓、拂込高拾萬五千  
圓  
事務所 大阪府東區南船場

**サンデン電氣株式會社**  
設立大正十二年十二月、資本金壹百  
萬圓、一株五拾圓、拂込高五拾萬圓  
事務所 京橋區尾張町二丁目

**木曾川電力株式會社**  
設立大正十五年八月、資本金貳拾七  
萬八千圓、一株五拾圓、拂込高壹拾  
六萬四千圓、諸積立金九萬七千  
圓、配當前期及前々期年六分  
事務所 本所一丁一目

**サロン文具株式會社**  
設立大正十一年十一月、資本金五拾  
萬圓、一株五拾圓、拂込高拾萬五千  
圓  
事務所 大阪府東區南船場

**サムライ商會**  
設立大正十二年八月、目的不動産賣  
買貸借並債權取立有價證券所有交  
換、資本金拾萬圓(拂込済)、一株五拾  
圓  
事務所 本所一丁一目

**木場製鉛所**  
設立大正十一年十一月、資本金拾萬  
圓、一株五拾圓、拂込高拾萬圓  
事務所 深川區木場町

**木村商事株式會社**  
設立大正八年五月、目的鐵業、資本金  
壹百貳拾萬圓(拂込済)、一株五拾圓  
事務所 大阪府東區南船場

**木村實業株式會社**  
設立大正九年七月、目的和洋家具漆  
器生漆製造販賣及電氣器具其他各  
種商品委託販賣、資本金壹百萬圓、一  
株五拾圓、拂込高五拾萬圓  
事務所 本所一丁一目

**鬼怒川水力電氣株式會社**  
設立明治四十三年十月、資本金四千  
五百萬圓、一株五拾圓、拂込高貳千  
五百拾七萬五千圓、諸積立金貳百壹  
拾四萬六千八百圓、配當前期年壹割  
五分  
事務所 本所一丁一目

**木下商會**  
設立大正十五年八月、目的製氷冷蔵  
機電氣機械及材料販賣並上車請買、  
資本金壹百萬圓、一株五拾圓、拂込高  
拾萬圓  
事務所 本所一丁一目

**木曾川電力株式會社**  
設立大正十五年八月、資本金貳拾七  
萬八千圓、一株五拾圓、拂込高壹拾  
六萬四千圓、諸積立金九萬七千  
圓、配當前期及前々期年六分  
事務所 本所一丁一目

**機械貿易株式會社**  
設立大正九年四月、資本金拾萬圓  
(拂込済)、一株五拾圓  
事務所 本所一丁一目

**岐阜電力株式會社**  
設立大正十五年十一月、資本金五百  
萬圓、一株五拾圓、拂込高百貳拾五  
萬圓、配當前期及前々期年五分  
事務所 本所一丁一目

**喜美山炭礦株式會社**  
設立大正七年八月、資本金拾萬圓  
(拂込済)、一株貳拾圓  
事務所 本所一丁一目

**木村商事株式會社**  
設立大正八年五月、目的鐵業、資本金  
壹百貳拾萬圓(拂込済)、一株五拾圓  
事務所 大阪府東區南船場

**木村商事株式會社**  
設立大正八年五月、目的鐵業、資本金  
壹百貳拾萬圓(拂込済)、一株五拾圓  
事務所 大阪府東區南船場

**木下商會**  
設立大正十五年八月、目的製氷冷蔵  
機電氣機械及材料販賣並上車請買、  
資本金壹百萬圓、一株五拾圓、拂込高  
拾萬圓  
事務所 本所一丁一目

**氣球製作所**  
設立大正十五年八月、目的製氷冷蔵  
機電氣機械及材料販賣並上車請買、  
資本金壹百萬圓、一株五拾圓、拂込高  
拾萬圓  
事務所 本所一丁一目

**木村商事株式會社**  
設立大正八年五月、目的鐵業、資本金  
壹百貳拾萬圓(拂込済)、一株五拾圓  
事務所 大阪府東區南船場

**木下商會**  
設立大正十五年八月、目的製氷冷蔵  
機電氣機械及材料販賣並上車請買、  
資本金壹百萬圓、一株五拾圓、拂込高  
拾萬圓  
事務所 本所一丁一目

**氣球製作所**  
設立大正十五年八月、目的製氷冷蔵  
機電氣機械及材料販賣並上車請買、  
資本金壹百萬圓、一株五拾圓、拂込高  
拾萬圓  
事務所 本所一丁一目





極東煉乳株式會社

日本橋區本草屋町  
設立大正六年十二月、資本金壹百五十萬圓、株式五拾圓、拂込高壹百貳拾萬圓、配當前期及前々期五分

同 監査役 和野新太郎  
同 取締役 上野野陽一  
同 支店長 藤田富三郎  
同 支店長 藤田富三郎  
同 支店長 藤田富三郎

極東汽船株式會社

京橋區南大工町  
設立大正十三年一月、資本金貳拾五萬圓、株式拾圓、拂込高四萬圓

同 監査役 角谷昇三  
同 取締役 角谷昇三  
同 支店長 角谷昇三  
同 支店長 角谷昇三

極東商事株式會社

豊多摩郡落合町  
設立大正七年十一月、目的電燈電機ノ製造販賣、資本金拾萬圓、拂込高五萬圓、配當前期及前々期五分

同 監査役 角谷昇三  
同 取締役 角谷昇三  
同 支店長 角谷昇三  
同 支店長 角谷昇三

極東運輸株式會社

芝區芝口一丁目  
電話銀座三〇〇一・三八九〇  
設立大正七年十月、資本金拾萬圓、株式五拾圓、拂込高四萬五千圓、諸積立金四千五百圓、配當前期及前々期五分

同 監査役 角谷昇三  
同 取締役 角谷昇三  
同 支店長 角谷昇三  
同 支店長 角谷昇三

極東自動車工業株式會社

芝區白金町一丁目  
設立大正八年七月、資本金貳拾萬圓、株式五拾圓、拂込高七拾貳萬圓

同 監査役 角谷昇三  
同 取締役 角谷昇三  
同 支店長 角谷昇三  
同 支店長 角谷昇三

極東石油株式會社

神田區大和町  
設立大正八年十二月、資本金七拾五萬圓、株式拾圓、拂込高拾萬圓

同 監査役 角谷昇三  
同 取締役 角谷昇三  
同 支店長 角谷昇三  
同 支店長 角谷昇三

極東生命保險株式會社

日本橋區平松町  
設立明治四十五年六月、資本金五拾萬圓、株式五拾圓、拂込高拾貳萬五千圓

同 監査役 角谷昇三  
同 取締役 角谷昇三  
同 支店長 角谷昇三  
同 支店長 角谷昇三

旭日生命保險株式會社

日本橋區平松町  
設立明治四十五年六月、資本金五拾萬圓、株式五拾圓、拂込高拾貳萬五千圓

同 監査役 角谷昇三  
同 取締役 角谷昇三  
同 支店長 角谷昇三  
同 支店長 角谷昇三

旭日石油株式會社

京橋區銀座一丁目  
設立大正十三年五月、資本金五拾萬圓、株式拾圓、拂込高拾萬圓

同 監査役 角谷昇三  
同 取締役 角谷昇三  
同 支店長 角谷昇三  
同 支店長 角谷昇三

北日本興業株式會社

京橋區南傳馬町二丁目  
設立大正七年五月、目的養蠶漁業獸獵諸種産業事業、資本金拾萬圓、株式五拾圓、拂込高五萬圓

同 監査役 角谷昇三  
同 取締役 角谷昇三  
同 支店長 角谷昇三  
同 支店長 角谷昇三

北日本石油株式會社

豊多摩郡永楽町一丁目  
設立大正三年十月、資本金拾萬圓、株式拾圓、拂込高五萬圓

同 監査役 角谷昇三  
同 取締役 角谷昇三  
同 支店長 角谷昇三  
同 支店長 角谷昇三

北樺太鑛業株式會社

豊多摩郡永楽町一丁目  
設立大正三年十月、資本金拾萬圓、株式拾圓、拂込高五萬圓

同 監査役 角谷昇三  
同 取締役 角谷昇三  
同 支店長 角谷昇三  
同 支店長 角谷昇三

北樺太石油株式會社

豊多摩郡永楽町一丁目  
設立大正十五年六月、資本金壹千圓、株式五拾圓、拂込高四百萬圓

同 監査役 角谷昇三  
同 取締役 角谷昇三  
同 支店長 角谷昇三  
同 支店長 角谷昇三

北川商店

小石川區戸崎町  
設立大正十三年十二月、目的酒類醬油味噌清酒ノ賣買及委託賣買、資本金拾萬圓、株式五拾圓、拂込高五萬圓

同 監査役 角谷昇三  
同 取締役 角谷昇三  
同 支店長 角谷昇三  
同 支店長 角谷昇三

九州炭礦汽船株式會社

豊多摩郡永楽町一丁目  
設立明治四十年十一月、資本金五百萬圓、株式五拾圓、拂込高參百五十萬圓

同 監査役 角谷昇三  
同 取締役 角谷昇三  
同 支店長 角谷昇三  
同 支店長 角谷昇三

九州林業株式會社

京橋區北橋町  
設立大正八年十二月、資本金五拾萬圓、株式五拾圓、拂込高拾萬圓

同 監査役 角谷昇三  
同 取締役 角谷昇三  
同 支店長 角谷昇三  
同 支店長 角谷昇三

九州送電株式會社

豊多摩郡永楽町二丁目  
設立大正十四年五月、資本金壹千圓、株式五拾圓、拂込高五百萬圓

同 監査役 角谷昇三  
同 取締役 角谷昇三  
同 支店長 角谷昇三  
同 支店長 角谷昇三





東京府株式(ゆめ)

取締役 平野 次郎 設立大正十五年四月、目的保險代理... 有樂商事株式會社 設立明治二十四年二月、資本金壹千... 遊觀乘合自動車株式會社 設立大正十三年九月、資本金拾萬圓... 目黒蒲田電鐵株式會社 設立大正十一年九月、資本金壹千壹... 目黒自動車運輸株式會社 設立大正九年十月、資本金拾五萬... 目黒製氷株式會社 設立大正十五年十一月、資本金貳拾... 明治圖書株式會社 設立大正八年三月、資本金拾萬圓... 明治火災保險株式會社 設立大正五年十月、資本金九百萬圓...

東京府株式(め)

取締役 平野 次郎 設立大正十四年九月、資本金拾萬圓... 明治建築材料株式會社 設立大正十四年九月、資本金拾萬圓... 明治漁業株式會社 設立大正十二年七月、資本金拾萬圓... 明治電線株式會社 設立大正九年五月、資本金拾萬圓... 明治書院 設立大正三年五月、資本金拾萬圓... 明治商店 設立大正九年十一月、目的砂糖菓子... 明治製菓株式會社 設立大正五年十月、資本金九百萬圓... 明治圖書株式會社 設立大正八年三月、資本金拾萬圓... 明治火災保險株式會社 設立大正五年十月、資本金九百萬圓...

明治生命保險株式會社
設立明治十四年七月、實收資本金貳百萬元(拂込済)、一株壹百圓、請積立金壹...

明治製菓株式會社
設立明治三十八年五月、實收資本金八拾萬圓、請積立金貳拾萬圓、一株貳拾圓、...

明治石油株式會社
設立明治四十三年五月、實收資本金八拾萬圓、請積立金貳拾萬圓、一株貳拾圓、...

明治座株式會社
設立大正十五年七月、目的演劇其他各種興行、實收資本金壹百拾萬圓(拂込済)、一株拾圓、請積立金壹拾萬圓、...

明電舎
設立大正六年六月、目的電力電燈諸機械製造、實收資本金五百萬圓、一株五拾圓、拂込高參百五十萬圓、...

三井物產株式會社
設立明治四十二年十月、目的物品販賣、請積立金貳拾萬圓、一株拾圓、...

明和不动産株式會社
設立昭和二年十一月、實收資本金拾萬圓、一株拾圓、請積立金貳萬圓、...

明不動産株式會社
設立昭和二年十一月、實收資本金拾萬圓、一株拾圓、請積立金貳萬圓、...



**三笠園土地住宅株式會社**  
設立大正十三年十二月、資本金五拾萬圓、積立金五拾萬圓、請積立金五拾萬圓、配當前期年壹割五分

**三吉印刷株式會社**  
設立大正八年十二月、資本金貳拾萬圓、積立金五拾萬圓、請積立金五拾萬圓、配當前期年壹割五分

**三三引陶器株式會社**  
設立大正十四年九月、資本金拾萬圓、積立金四萬七千五百圓、配當前期年七十分期年六分

**三三引物産株式會社**  
設立大正十四年六月、資本金貳拾萬圓、積立金八萬圓、請積立金八萬圓、配當前期年壹割五分

**三三引同族株式會社**  
設立大正九年七月、資本金貳拾萬圓、積立金五拾萬圓、請積立金五拾萬圓、配當前期年壹割五分

**三國屋運送株式會社**  
設立大正十三年十一月、資本金拾萬圓、積立金五拾萬圓、請積立金五拾萬圓、配當前期年壹割五分

**三船工業株式會社**  
設立大正十四年九月、資本金五拾萬圓、積立金五拾萬圓、請積立金五拾萬圓、配當前期年壹割五分

**三增不動產株式會社**  
設立大正十四年七月、資本金壹拾萬圓、積立金五拾萬圓、請積立金五拾萬圓、配當前期年壹割五分

**三越吳服店**  
設立大正十四年九月、資本金五拾萬圓、積立金五拾萬圓、請積立金五拾萬圓、配當前期年壹割五分

**三菱倉庫株式會社**  
設立大正八年二月、資本金五百萬圓、積立金五百萬圓、請積立金五百萬圓、配當前期年壹割五分

**三菱海上火災保險株式會社**  
設立大正八年二月、資本金五百萬圓、積立金五百萬圓、請積立金五百萬圓、配當前期年壹割五分

**三崎芳之助商店**  
設立大正七年四月、資本金壹拾萬圓、積立金壹拾萬圓、請積立金壹拾萬圓、配當前期年壹割五分

**三木商店**  
設立大正七年四月、資本金壹拾萬圓、積立金壹拾萬圓、請積立金壹拾萬圓、配當前期年壹割五分

**三造船株式會社**  
設立大正六年十月、資本金五拾萬圓、積立金五拾萬圓、請積立金五拾萬圓、配當前期年壹割五分

**三田濱樂園**  
設立昭和二年十二月、資本金拾萬圓、積立金拾萬圓、請積立金拾萬圓、配當前期年壹割五分

**三谷本店**  
設立大正元年十二月、資本金拾萬圓、積立金拾萬圓、請積立金拾萬圓、配當前期年壹割五分

**三木商店**  
設立大正七年四月、資本金壹拾萬圓、積立金壹拾萬圓、請積立金壹拾萬圓、配當前期年壹割五分

**三引物産株式會社**  
設立大正十四年六月、資本金貳拾萬圓、積立金八萬圓、請積立金八萬圓、配當前期年壹割五分

**三引同族株式會社**  
設立大正九年七月、資本金貳拾萬圓、積立金五拾萬圓、請積立金五拾萬圓、配當前期年壹割五分

**三國屋運送株式會社**  
設立大正十三年十一月、資本金拾萬圓、積立金五拾萬圓、請積立金五拾萬圓、配當前期年壹割五分

**三船工業株式會社**  
設立大正十四年九月、資本金五拾萬圓、積立金五拾萬圓、請積立金五拾萬圓、配當前期年壹割五分

**三增不動產株式會社**  
設立大正十四年七月、資本金壹拾萬圓、積立金五拾萬圓、請積立金五拾萬圓、配當前期年壹割五分

**三越吳服店**  
設立大正十四年九月、資本金五拾萬圓、積立金五拾萬圓、請積立金五拾萬圓、配當前期年壹割五分

**三倉庫株式會社**  
設立大正八年二月、資本金五百萬圓、積立金五百萬圓、請積立金五百萬圓、配當前期年壹割五分

**三崎芳之助商店**  
設立大正七年四月、資本金壹拾萬圓、積立金壹拾萬圓、請積立金壹拾萬圓、配當前期年壹割五分

**三木商店**  
設立大正七年四月、資本金壹拾萬圓、積立金壹拾萬圓、請積立金壹拾萬圓、配當前期年壹割五分

**三造船株式會社**  
設立大正六年十月、資本金五拾萬圓、積立金五拾萬圓、請積立金五拾萬圓、配當前期年壹割五分



瑞穂興業株式會社

設立大正十四年六月、目的土地建物買賣並賃貸借周旋、資本金五拾萬圓、一株五拾圓、拂込高貳萬五千圓

瑞穂商事株式會社

設立大正九年十月、目的内外物産買賣委託販賣運搬及金融業、資本金五拾萬圓、一株五拾圓、拂込高七萬五千圓

水窪川水力電氣株式會社

設立大正十二年一月、資本金壹百萬圓、一株五拾圓、拂込高五百萬圓

水上商店

設立大正八年四月、目的毛織物麻布綿布同附屬品及雜貨輸出入業、資本金拾萬圓、一株壹萬圓、拂込高參拾七萬五千圓

水口物産株式會社

設立大正九年四月、目的鐵材織物洋酒雜貨輸出入業、資本金五拾萬圓、一株五拾圓、拂込高參拾萬圓

南伊豆石材工業株式會社

設立大正九年四月、資本金壹百萬圓、一株五拾圓、拂込高貳拾五萬圓

南朝鮮鐵道株式會社

設立昭和三年一月、資本金貳千萬圓、一株五拾圓、拂込高四百萬圓

南太平洋興業株式會社

設立大正十四年四月、資本金拾萬圓(拂込高)、一株五拾圓

都興業株式會社

設立大正十三年十二月、資本金拾萬圓(拂込高)、一株五拾圓

都多摩砂利株式會社

設立大正十一年一月、資本金貳拾萬圓(拂込高)、一株貳拾圓

宮崎商店

設立大正十四年二月、目的石炭販賣及不動產買賣有價證券買賣、資本金五拾萬圓、一株五拾圓、拂込高貳拾萬圓

宮崎工務所

事務所有樂町一丁目、電話九〇九、三二七九

宮崎商店

設立大正十四年二月、目的石炭販賣及不動產買賣有價證券買賣、資本金五拾萬圓、一株五拾圓、拂込高貳拾萬圓

宮澤商事株式會社

設立大正十四年十一月、目的土地建物有價證券買賣及金融業、資本金五拾萬圓、一株五拾圓、拂込高貳拾萬圓

宮崎商店

設立大正十四年二月、目的石炭販賣及不動產買賣有價證券買賣、資本金五拾萬圓、一株五拾圓、拂込高貳拾萬圓

宮崎商店

設立大正十四年二月、目的石炭販賣及不動產買賣有價證券買賣、資本金五拾萬圓、一株五拾圓、拂込高貳拾萬圓

宮崎商店

設立大正十四年二月、目的石炭販賣及不動產買賣有價證券買賣、資本金五拾萬圓、一株五拾圓、拂込高貳拾萬圓

宮崎商店

設立大正十四年二月、目的石炭販賣及不動產買賣有價證券買賣、資本金五拾萬圓、一株五拾圓、拂込高貳拾萬圓

宮崎商店

設立大正十四年二月、目的石炭販賣及不動產買賣有價證券買賣、資本金五拾萬圓、一株五拾圓、拂込高貳拾萬圓

宮崎商店

設立大正十四年二月、目的石炭販賣及不動產買賣有價證券買賣、資本金五拾萬圓、一株五拾圓、拂込高貳拾萬圓

宮崎商店

設立大正十四年二月、目的石炭販賣及不動產買賣有價證券買賣、資本金五拾萬圓、一株五拾圓、拂込高貳拾萬圓

宮崎商店

設立大正十四年二月、目的石炭販賣及不動產買賣有價證券買賣、資本金五拾萬圓、一株五拾圓、拂込高貳拾萬圓

瑞穂興業株式會社

設立大正十四年六月、目的土地建物買賣並賃貸借周旋、資本金五拾萬圓、一株五拾圓、拂込高貳萬五千圓

瑞穂商事株式會社

設立大正九年十月、目的内外物産買賣委託販賣運搬及金融業、資本金五拾萬圓、一株五拾圓、拂込高七萬五千圓

水窪川水力電氣株式會社

設立大正十二年一月、資本金壹百萬圓、一株五拾圓、拂込高五百萬圓

水上商店

設立大正八年四月、目的毛織物麻布綿布同附屬品及雜貨輸出入業、資本金拾萬圓、一株壹萬圓、拂込高參拾七萬五千圓

水口物産株式會社

設立大正九年四月、目的鐵材織物洋酒雜貨輸出入業、資本金五拾萬圓、一株五拾圓、拂込高參拾萬圓

南伊豆石材工業株式會社

設立大正九年四月、資本金壹百萬圓、一株五拾圓、拂込高貳拾五萬圓

南朝鮮鐵道株式會社

設立昭和三年一月、資本金貳千萬圓、一株五拾圓、拂込高四百萬圓

南太平洋興業株式會社

設立大正十四年四月、資本金拾萬圓(拂込高)、一株五拾圓

都興業株式會社

設立大正十三年十二月、資本金拾萬圓(拂込高)、一株五拾圓

都多摩砂利株式會社

設立大正十一年一月、資本金貳拾萬圓(拂込高)、一株貳拾圓

宮崎商店

設立大正十四年二月、目的石炭販賣及不動產買賣有價證券買賣、資本金五拾萬圓、一株五拾圓、拂込高貳拾萬圓

都汽船株式會社

設立昭和二年十一月、資本金拾萬圓、株式五拾圓、拂込高參萬圓、...

都製紙工業株式會社

設立大正十三年三月、資本金貳拾萬圓、株式五拾圓、拂込高五萬圓、...

四立無盡株式會社

設立大正十三年三月、資本金拾萬圓、株式五拾圓、拂込高五萬圓、...

志賀工業所

設立昭和二年八月、資本金貳拾萬圓、株式五拾圓、拂込高五萬圓、...

民權新聞社

設立昭和二年四月、資本金拾萬圓、株式五拾圓、拂込高五萬圓、...

資生堂石鹼株式會社

設立昭和二年八月、資本金拾萬圓、株式五拾圓、拂込高五萬圓、...

而立社

設立大正十一年十二月、資本金拾萬圓、株式五拾圓、拂込高五萬圓、...

時事新報社

設立大正九年五月、資本金四百五十萬圓、株式五拾圓、拂込高五萬圓、...

自動車興業株式會社

設立大正八年十二月、資本金壹百圓、株式五拾圓、拂込高五萬圓、...

白石甚兵衛商店

設立大正十二年三月、資本金壹百圓、株式五拾圓、拂込高八萬圓、...

清水回漕店

設立大正十一年六月、資本金貳拾萬圓、株式五拾圓、拂込高五萬圓、...

清水港砂利株式會社

設立大正十二年二月、資本金拾萬圓、株式五拾圓、拂込高五萬圓、...

資生堂石鹼株式會社

設立大正十五年十二月、資本金壹百圓、株式五拾圓、拂込高五萬圓、...

思川砂利株式會社

設立大正十三年三月、資本金拾萬圓、株式五拾圓、拂込高五萬圓、...

清水商店

設立大正十二年二月、資本金拾萬圓、株式五拾圓、拂込高五萬圓、...

清水運送店

設立大正十五年五月、資本金拾萬圓、株式五拾圓、拂込高五萬圓、...

資生堂

設立昭和二年六月、資本金拾萬圓、株式五拾圓、拂込高五萬圓、...

芝商事株式會社

設立大正十五年十二月、資本金壹百圓、株式五拾圓、拂込高五萬圓、...

芝浦運送株式會社
設立大正十五年六月、目的汽船及鐵山賣買運送及鑛業、資本金壹拾萬圓

芝浦製煉株式會社
設立大正十四年四月、目的糖類糖粉供給及伸立金線取立支拂代理貸付保證資本金拾萬圓

芝浦見番株式會社
設立大正十四年四月、目的糖類糖粉供給及伸立金線取立支拂代理貸付保證資本金拾萬圓

芝浦製作所株式會社
設立大正十四年四月、目的糖類糖粉供給及伸立金線取立支拂代理貸付保證資本金拾萬圓

芝浦組運送株式會社
設立大正十二年三月、資本金拾萬圓

柴田商店株式會社
設立大正六年八月、目的染料藥品肥料雜貨賣買及輸出入貿易、資本金壹拾萬圓

鹽原電車株式會社
設立明治四十四年七月、資本金貳萬圓、株五拾圓

汐留運送株式會社
設立大正六年五月、資本金貳萬圓

汐留倉庫運送株式會社
設立大正七年二月、資本金拾萬圓

昭和貿易株式會社
設立昭和三年二月、資本金拾萬圓

昭和土地建材株式會社
設立大正六年十月、資本金拾萬圓

正和商事株式會社
設立大正六年二月、目的揮發油石油機械油Asphalt等所有價證券現物賣買金錢貸付不動產賣買、資本金拾萬圓

松竹キネマ株式會社
設立大正九年九月、目的和洋酒日用品及土地家屋賣買並貸貸、資本金拾萬圓

小兒牛乳株式會社
設立大正八年十二月、資本金貳拾萬圓

松濤閣株式會社
設立大正十五年六月、目的汽船及鐵山賣買運送及鑛業、資本金壹拾萬圓

松濤閣株式會社
設立大正十五年六月、目的汽船及鐵山賣買運送及鑛業、資本金壹拾萬圓

松濤閣株式會社
設立大正十五年六月、目的汽船及鐵山賣買運送及鑛業、資本金壹拾萬圓

松濤閣株式會社
設立大正十五年六月、目的汽船及鐵山賣買運送及鑛業、資本金壹拾萬圓

柴田商店株式會社
設立大正六年八月、目的染料藥品肥料雜貨賣買及輸出入貿易、資本金壹拾萬圓

鹽原電車株式會社
設立明治四十四年七月、資本金貳萬圓、株五拾圓

汐留運送株式會社
設立大正六年五月、資本金貳萬圓

汐留倉庫運送株式會社
設立大正七年二月、資本金拾萬圓

昭和貿易株式會社
設立昭和三年二月、資本金拾萬圓

昭和土地建材株式會社
設立大正六年十月、資本金拾萬圓

正和商事株式會社
設立大正六年二月、目的揮發油石油機械油Asphalt等所有價證券現物賣買金錢貸付不動產賣買、資本金拾萬圓

松竹キネマ株式會社
設立大正九年九月、目的和洋酒日用品及土地家屋賣買並貸貸、資本金拾萬圓

小兒牛乳株式會社
設立大正八年十二月、資本金貳拾萬圓

松濤閣株式會社
設立大正十五年六月、目的汽船及鐵山賣買運送及鑛業、資本金壹拾萬圓

松濤閣株式會社
設立大正十五年六月、目的汽船及鐵山賣買運送及鑛業、資本金壹拾萬圓

松濤閣株式會社
設立大正十五年六月、目的汽船及鐵山賣買運送及鑛業、資本金壹拾萬圓

松濤閣株式會社
設立大正十五年六月、目的汽船及鐵山賣買運送及鑛業、資本金壹拾萬圓

松濤閣株式會社
設立大正十五年六月、目的汽船及鐵山賣買運送及鑛業、資本金壹拾萬圓

松濤閣株式會社
設立大正十五年六月、目的汽船及鐵山賣買運送及鑛業、資本金壹拾萬圓

松濤閣株式會社
設立大正十五年六月、目的汽船及鐵山賣買運送及鑛業、資本金壹拾萬圓

松濤閣株式會社
設立大正十五年六月、目的汽船及鐵山賣買運送及鑛業、資本金壹拾萬圓

松濤閣株式會社
設立大正十五年六月、目的汽船及鐵山賣買運送及鑛業、資本金壹拾萬圓

柴田商店株式會社
設立大正六年八月、目的染料藥品肥料雜貨賣買及輸出入貿易、資本金壹拾萬圓

鹽原電車株式會社
設立明治四十四年七月、資本金貳萬圓、株五拾圓

汐留運送株式會社
設立大正六年五月、資本金貳萬圓

汐留倉庫運送株式會社
設立大正七年二月、資本金拾萬圓

昭和貿易株式會社
設立昭和三年二月、資本金拾萬圓

昭和土地建材株式會社
設立大正六年十月、資本金拾萬圓

正和商事株式會社
設立大正六年二月、目的揮發油石油機械油Asphalt等所有價證券現物賣買金錢貸付不動產賣買、資本金拾萬圓

松竹キネマ株式會社
設立大正九年九月、目的和洋酒日用品及土地家屋賣買並貸貸、資本金拾萬圓

小兒牛乳株式會社
設立大正八年十二月、資本金貳拾萬圓

松濤閣株式會社
設立大正十五年六月、目的汽船及鐵山賣買運送及鑛業、資本金壹拾萬圓

松濤閣株式會社
設立大正十五年六月、目的汽船及鐵山賣買運送及鑛業、資本金壹拾萬圓

松濤閣株式會社
設立大正十五年六月、目的汽船及鐵山賣買運送及鑛業、資本金壹拾萬圓

松濤閣株式會社
設立大正十五年六月、目的汽船及鐵山賣買運送及鑛業、資本金壹拾萬圓

松濤閣株式會社
設立大正十五年六月、目的汽船及鐵山賣買運送及鑛業、資本金壹拾萬圓

松濤閣株式會社
設立大正十五年六月、目的汽船及鐵山賣買運送及鑛業、資本金壹拾萬圓

松濤閣株式會社
設立大正十五年六月、目的汽船及鐵山賣買運送及鑛業、資本金壹拾萬圓

松濤閣株式會社
設立大正十五年六月、目的汽船及鐵山賣買運送及鑛業、資本金壹拾萬圓

松濤閣株式會社
設立大正十五年六月、目的汽船及鐵山賣買運送及鑛業、資本金壹拾萬圓



昭和不動產商會
設立昭和二年一月，資本金拾五萬圓
(拂込済)一株五拾圓

昭和物産株式會社
(鈴木商事株式會社改稱)
設立大正十二年五月，資本金拾萬圓
(拂込済)一株五拾圓

昭和工業株式會社
(丸上運輸倉庫株式會社改稱)
設立大正九年八月，目的土地建物賣
及土地建物買並土木建築三關ス
ル企業，資本金壹百萬圓，一株五拾圓

昭和製麻株式會社
設立昭和二年七月，資本金壹百萬圓
(拂込済)一株五拾圓

昭和公司
(太平炭礦株式會社改稱)
設立大正八年六月，目的石炭其他諸
礦物ノ採掘及販賣，資本金壹百萬圓
(拂込済)一株五拾圓

昭和電力株式會社
設立昭和元年十二月，資本金四十九萬
圓，一株五拾圓，拂込高壹千四百圓
配當前期及前々期五分

昭和不動產商會
設立昭和二年四月，資本金拾萬圓，一
株五拾圓，拂込高貳萬五千圓

昭和商事株式會社
日本橋區北島町一丁目
設立昭和二年二月，目的有價証券不
動產買賣及金融，資本金五拾萬圓，一
株五拾圓，拂込高貳萬五千圓

昭和中砂利石材料株式會社
(相模川砂利工業株式會社改稱)
設立昭和二年二月，資本金貳拾五萬
圓，一株五拾圓，拂込高七萬五千圓

湘南土地住宅株式會社
日本橋區橫山町三丁目
設立昭和二年十二月，資本金壹百萬
圓，一株五拾圓，拂込高貳拾五萬圓

商業通信社
日本橋區堀町一丁目
設立大正八年八月，資本金拾萬圓(拂
込済)一株五拾圓，請積立金九千六
百圓，配當前期及前々期年八分

昌榮商事株式會社
八王子市八日町
設立大正八年十月，目的土地建物買
理有價証券買賣金融，資本金拾萬圓
一株五拾圓，拂込高五萬圓，請積立金
八千壹百圓，配當前期年五分

昭和中砂利石材料株式會社
(相模川砂利工業株式會社改稱)
設立昭和二年二月，資本金貳拾五萬
圓，一株五拾圓，拂込高七萬五千圓

湘南土地住宅株式會社
日本橋區橫山町三丁目
設立昭和二年十二月，資本金壹百萬
圓，一株五拾圓，拂込高貳拾五萬圓

商業通信社
日本橋區堀町一丁目
設立大正八年八月，資本金拾萬圓(拂
込済)一株五拾圓，請積立金九千六
百圓，配當前期及前々期年八分

昌榮商事株式會社
八王子市八日町
設立大正八年十月，目的土地建物買
理有價証券買賣金融，資本金拾萬圓
一株五拾圓，拂込高五萬圓，請積立金
八千壹百圓，配當前期年五分

昭和不動產商會
設立昭和二年一月，資本金拾五萬圓
(拂込済)一株五拾圓

昭和中砂利石材料株式會社
(相模川砂利工業株式會社改稱)
設立昭和二年二月，資本金貳拾五萬
圓，一株五拾圓，拂込高七萬五千圓

湘南土地住宅株式會社
日本橋區橫山町三丁目
設立昭和二年十二月，資本金壹百萬
圓，一株五拾圓，拂込高貳拾五萬圓

商業通信社
日本橋區堀町一丁目
設立大正八年八月，資本金拾萬圓(拂
込済)一株五拾圓，請積立金九千六
百圓，配當前期及前々期年八分

昌榮商事株式會社
八王子市八日町
設立大正八年十月，目的土地建物買
理有價証券買賣金融，資本金拾萬圓
一株五拾圓，拂込高五萬圓，請積立金
八千壹百圓，配當前期年五分

**招遠鑛業株式會社**  
設立大正十四年八月、資本金參拾萬圓、株五拾圓、一株五拾圓  
取締役 鹿島 佐太郎  
同 小島 吉之助  
同 松本 房次郎  
同 城所 國三郎  
同 井上 房太郎  
同 新井 由輔  
同 太田 平輔  
右同、八日

**城東電氣軌道株式會社**  
設立大正二年八月、資本金參百圓、株五拾圓、株五拾圓、配當前期及前々期年壹割  
取締役 大川 平三郎  
同 北島 郡瀧野川町  
同 小倉 關口壺身  
同 大塚 喜一郎  
同 南葛飾郡瑞江村  
同 尾高 臺北甲  
同 神田 駿河臺北甲  
同 賀野 濱吉  
同 川野 郡小松川町  
同 木村 雄次  
同 豐多摩郡千駄ヶ谷  
同 石田 友三郎  
同 本郷、駒込四片  
同 植村 澄三郎  
同 赤坂、表町四  
同 小石川、第六天  
同 小石川、白山御殿

**城北製氷株式會社**  
設立大正十三年四月、目的活動寫真演劇各種興行進寫真箱貸借、資本金拾萬圓、株五拾圓、一株五拾圓  
取締役 飯塚 惣八郎  
同 秋元 作次郎  
同 加藤 春吉  
同 清水 吉右衛門  
同 右多摩郡代々木町

**城西館**  
設立大正十三年四月、目的活動寫真演劇各種興行進寫真箱貸借、資本金拾萬圓、株五拾圓、一株五拾圓  
取締役 飯塚 惣八郎  
同 秋元 作次郎  
同 加藤 春吉  
同 清水 吉右衛門  
同 右多摩郡代々木町

**上武砂利株式會社**  
設立大正十四年十一月、資本金拾壹萬圓、株五拾圓、一株五拾圓  
取締役 牛込區市谷河田町  
同 赤坂、青山高樹  
同 田中 千代吉  
同 田馬 多野郡新町  
同 牛込區市谷河田町  
同 赤坂、青山高樹  
同 田中 千代吉  
同 田馬 多野郡新町  
同 牛込區市谷河田町  
同 赤坂、青山高樹  
同 田中 千代吉  
同 田馬 多野郡新町

**上毛電力株式會社**  
設立大正十四年十二月、資本金壹千五百萬圓、株五拾圓、株五拾圓、配當前期及前々期年壹割  
取締役 大川 平三郎  
同 北島 郡瀧野川町  
同 小倉 關口壺身  
同 大塚 喜一郎  
同 南葛飾郡瑞江村  
同 尾高 臺北甲  
同 神田 駿河臺北甲  
同 賀野 濱吉  
同 川野 郡小松川町  
同 木村 雄次  
同 豐多摩郡千駄ヶ谷  
同 石田 友三郎  
同 本郷、駒込四片  
同 植村 澄三郎  
同 赤坂、表町四  
同 小石川、第六天  
同 小石川、白山御殿

**上毛電氣鐵道株式會社**  
設立大正十五年五月、資本金四百萬圓、株五拾圓、株五拾圓、配當前期及前々期年壹割  
取締役 大川 平三郎  
同 北島 郡瀧野川町  
同 小倉 關口壺身  
同 大塚 喜一郎  
同 南葛飾郡瑞江村  
同 尾高 臺北甲  
同 神田 駿河臺北甲  
同 賀野 濱吉  
同 川野 郡小松川町  
同 木村 雄次  
同 豐多摩郡千駄ヶ谷  
同 石田 友三郎  
同 本郷、駒込四片  
同 植村 澄三郎  
同 赤坂、表町四  
同 小石川、第六天  
同 小石川、白山御殿

**食糧研究株式會社**  
設立大正十三年一月、資本金四拾萬圓、株五拾圓、株五拾圓、一株五拾圓  
取締役 飯塚 惣八郎  
同 秋元 作次郎  
同 加藤 春吉  
同 清水 吉右衛門  
同 右多摩郡代々木町

**食品工業株式會社**  
設立大正八年十二月、資本金拾五萬圓、株五拾圓、株五拾圓、一株五拾圓  
取締役 森 豐多摩郡大久保町  
同 松岡 幾四郎  
同 中野 町  
同 中島 重一郎  
同 林 米五郎  
同 同、中野町  
同 同、中野町  
同 同、中野町

**殖産起業株式會社**  
設立大正九年五月、目的有價證券買賣及金融業、資本金拾五萬圓、株五拾圓、株五拾圓、一株五拾圓  
取締役 長谷川 常次郎  
同 小石川、金富  
同 同、小石川、金富  
同 同、小石川、金富  
同 同、小石川、金富  
同 同、小石川、金富  
同 同、小石川、金富

**品川白煉瓦株式會社**  
設立大正十五年十二月、資本金壹拾萬圓、株五拾圓、株五拾圓、一株五拾圓  
取締役 赤坂、表町一  
同 山崎 正則  
同 麻布、本村  
同 靜岡、盛匠三  
同 宮崎 初五郎  
同 靜岡、濱名郡吉津  
同 靜岡、濱名郡吉津  
同 靜岡、濱名郡吉津  
同 靜岡、濱名郡吉津

**品川驛運送株式會社**  
設立昭和二年三月、資本金貳拾五萬圓、株五拾圓、株五拾圓、一株五拾圓  
取締役 小石川、宮下  
同 小石川、宮下  
同 小石川、宮下  
同 小石川、宮下  
同 小石川、宮下  
同 小石川、宮下

**島津商店**  
設立大正十五年八月、目的乾海苔加工販賣、資本金拾五萬圓、株五拾圓、株五拾圓、一株五拾圓  
取締役 島津 保太郎  
同 島津 保太郎  
同 島津 保太郎  
同 島津 保太郎  
同 島津 保太郎  
同 島津 保太郎

**島田商店**  
設立大正八年二月、目的各種機械原糸買賣並委託販賣、資本金貳拾萬圓、株五拾圓、株五拾圓、一株五拾圓  
取締役 關 本音吉  
同 關 本音吉  
同 關 本音吉  
同 關 本音吉  
同 關 本音吉  
同 關 本音吉

**島利商店**  
設立大正十四年五月、目的洋反物卸業、資本金拾貳萬圓、株五拾圓、株五拾圓、一株五拾圓  
取締役 島田 利右衛門  
同 島田 利右衛門  
同 島田 利右衛門  
同 島田 利右衛門  
同 島田 利右衛門  
同 島田 利右衛門

**篠崎イッキ製造株式會社**  
設立大正九年八月、資本金拾五萬圓、株五拾圓、株五拾圓、一株五拾圓  
取締役 淺野 伊助  
同 淺野 伊助  
同 淺野 伊助  
同 淺野 伊助  
同 淺野 伊助  
同 淺野 伊助

**靜岡電氣株式會社**  
設立大正十四年八月、資本金參拾萬圓、株五拾圓、株五拾圓、一株五拾圓  
取締役 鹿島 佐太郎  
同 小島 吉之助  
同 松本 房次郎  
同 城所 國三郎  
同 井上 房太郎  
同 新井 由輔  
同 太田 平輔  
同 右同、八日

澁谷運送倉庫株式會社
設立大正九年十一月、資本金拾萬圓、(拂込濟)、一株五拾圓、請積立金六...

澁谷合同運送株式會社
設立昭和二年三月、資本金拾八萬七千圓、(拂込濟)、一株五拾圓、請積立金...

澁谷劇場株式會社
設立大正九年十一月、資本金拾萬圓、(拂込濟)、一株五拾圓、請積立金六...

澁谷商店
設立大正十四年四月、目的、製成火柴、製成木材製品、及金物賣賣、資本金拾...

澁谷商事株式會社
設立大正十四年四月、目的、製成火柴、製成木材製品、及金物賣賣、資本金拾...

澁澤同族株式會社
設立大正四年三月、資本金壹千圓、(拂込濟)、一株壹千圓、請積立金貳百...

澁澤倉庫株式會社
設立明治四十二年七月、資本金貳拾萬圓、(拂込濟)、一株貳拾圓、請積立金...

敷島釀造株式會社
設立大正十二年十月、資本金貳拾萬圓、(拂込濟)、一株貳拾圓、請積立金...

主婦之友社
設立大正十三年十一月、目的、雜誌出版、資本金壹萬圓、(拂込濟)、一株壹萬圓...

澁谷製菓株式會社
設立大正七年七月、資本金六拾萬圓、一株五拾圓、請積立金七萬圓、...

集成社
設立大正八年一月、目的、製成各種印刷、製成各種書籍、製成各種文具、...

十二階劇場株式會社
設立明治四十五年七月、資本金拾五萬圓、(拂込濟)、一株拾圓、請積立金...

春秋社
設立大正七年八月、目的、書籍雜誌出版、資本金拾萬圓、(拂込濟)、一株拾萬圓...

下野電氣鐵道株式會社
設立大正四年十一月、資本金百六拾萬圓、(拂込濟)、一株拾萬圓、請積立金...

秀英舍
設立明治十三年五月、目的、各種印刷、製成各種書籍、製成各種文具、...

十一屋商店
設立大正十四年十二月、目的、西洋食品、製成各種洋貨、製成各種洋貨、...

春江堂
設立大正十一年一月、目的、書籍雜誌出版、資本金貳拾萬圓、(拂込濟)、一株...

下都温泉株式會社
設立昭和二年六月、資本金壹拾萬圓、(拂込濟)、一株拾萬圓、請積立金...

新橋演舞場株式會社
設立大正十一年七月、資本金貳拾萬圓、(拂込濟)、一株貳拾圓、請積立金...

守隨製作所
設立大正七年七月、資本金六拾萬圓、一株五拾圓、請積立金七萬圓、...

澁谷製菓株式會社
設立大正七年七月、資本金六拾萬圓、一株五拾圓、請積立金七萬圓、...

澁谷製菓株式會社
設立大正七年七月、資本金六拾萬圓、一株五拾圓、請積立金七萬圓、...

澁谷製菓株式會社
設立大正七年七月、資本金六拾萬圓、一株五拾圓、請積立金七萬圓、...

澁谷製菓株式會社
設立大正七年七月、資本金六拾萬圓、一株五拾圓、請積立金七萬圓、...

<p><b>新日本火災海上保險株式會社</b> 設立昭和二年二月、資本金拾五萬圓(拂込済)、一株貳拾圓</p> <p>常務取締役 井上久三郎 監査役 田中融治</p>	<p><b>新橋甘酒株式會社</b> 設立昭和二年十二月、資本金拾五萬圓(拂込済)、一株貳拾圓</p> <p>常務取締役 芝原新幸町 監査役 芝原新幸町</p>	<p><b>新寶田石油株式會社</b> (高菱石油株式會社改稱) 設立大正十三年六月、資本金拾萬圓(拂込済)、一株貳拾圓</p> <p>常務取締役 高橋次郎 監査役 高橋次郎</p>	<p><b>新辨天嶋土地株式會社</b> 設立昭和二年五月、資本金百貳拾萬圓、一株五拾圓、拂込高拾萬圓</p> <p>常務取締役 永田善三郎 監査役 永田善三郎</p>	<p><b>新宿倉庫株式會社</b> 設立大正九年五月、資本金拾萬圓、一株五拾圓、拂込高拾萬圓</p> <p>常務取締役 加納政太郎 監査役 加納政太郎</p>	<p><b>信託株式會社大信社</b> 設立大正五年十月、資本金壹百萬圓(拂込済)、一株五拾圓、諸積立金七萬圓、配當前期及前々期年八分五厘</p> <p>常務取締役 久保田勝美 監査役 久保田勝美</p>	<p><b>信濃炭礦株式會社</b> 設立大正八年十月、資本金拾萬圓(拂込済)、一株五拾圓</p> <p>常務取締役 松本三郎 監査役 松本三郎</p>	<p><b>信越溫泉礦業株式會社</b> 設立大正十五年三月、資本金三拾萬圓(拂込済)、一株貳拾圓</p> <p>常務取締役 牛込南極町 監査役 牛込南極町</p>	<p><b>新通運送株式會社</b> 設立大正十一年四月、資本金貳拾五萬圓、一株五拾圓、拂込高六萬貳千五百圓</p> <p>常務取締役 島田賢司 監査役 島田賢司</p>	<p><b>新谷石株式會社</b> 設立大正十年二月、資本金貳拾萬圓、一株五拾圓、拂込高五萬圓</p> <p>常務取締役 赤坂田四郎 監査役 赤坂田四郎</p>	<p><b>新利洋行</b> 設立大正八年十月、目的物品買賣仲立代理業、資本金壹百萬圓、一株五拾圓、拂込高五拾萬圓</p> <p>常務取締役 宮坂九郎 監査役 宮坂九郎</p>	<p><b>新富座</b> 設立昭和二年二月、目的演劇並三活劇寫真興行、資本金八拾萬圓(拂込済)、一株貳拾圓、諸積立金貳千壹百圓</p> <p>常務取締役 大谷竹次郎 監査役 大谷竹次郎</p>	<p><b>新宿合同運送株式會社</b> 設立昭和二年三月、資本金六拾萬圓(拂込済)、一株五拾圓</p> <p>常務取締役 市島龜三郎 監査役 市島龜三郎</p>	<p><b>新宿土地建物株式會社</b> 設立大正七年五月、資本金五拾萬圓、一株五拾圓、拂込高拾萬圓</p> <p>常務取締役 笠松存次 監査役 笠松存次</p>	<p><b>新興土地株式會社</b> 設立大正十五年一月、資本金拾萬圓、一株五拾圓、拂込高五萬圓、諸積立金六萬圓</p> <p>常務取締役 吉成三郎 監査役 吉成三郎</p>	<p><b>新草津溫泉土地株式會社</b> 設立大正十二年三月、資本金七拾萬圓(拂込済)、一株五拾圓</p> <p>常務取締役 馬場太造 監査役 馬場太造</p>	<p><b>新那須興業株式會社</b> 設立昭和二年十二月、資本金五拾萬圓(拂込済)、一株五拾圓</p> <p>常務取締役 長岡東一 監査役 長岡東一</p>
---	--	---	--	--	--	--	--	---	--	--	---	---	---	---	---	---

<p><b>信得商店</b> 設立大正十三年二月、目的毛織各種織物莫大小洋傘洋服材料及附屬品販賣、資本金拾萬圓、一株五拾圓、拂込高貳萬五千圓</p> <p>常務取締役 渡邊福松 監査役 渡邊福松</p>	<p><b>信夫電氣化學工業株式會社</b> 設立大正十三年十月、資本金貳拾萬圓、一株五拾圓、拂込高五萬圓</p> <p>常務取締役 田子健吉 監査役 田子健吉</p>	<p><b>信濃炭礦株式會社</b> 設立大正八年十月、資本金拾萬圓(拂込済)、一株五拾圓</p> <p>常務取締役 松本三郎 監査役 松本三郎</p>	<p><b>信越溫泉礦業株式會社</b> 設立大正十五年三月、資本金三拾萬圓(拂込済)、一株貳拾圓</p> <p>常務取締役 牛込南極町 監査役 牛込南極町</p>	<p><b>新通運送株式會社</b> 設立大正十一年四月、資本金貳拾五萬圓、一株五拾圓、拂込高六萬貳千五百圓</p> <p>常務取締役 島田賢司 監査役 島田賢司</p>	<p><b>新谷石株式會社</b> 設立大正十年二月、資本金貳拾萬圓、一株五拾圓、拂込高五萬圓</p> <p>常務取締役 赤坂田四郎 監査役 赤坂田四郎</p>	<p><b>新利洋行</b> 設立大正八年十月、目的物品買賣仲立代理業、資本金壹百萬圓、一株五拾圓、拂込高五拾萬圓</p> <p>常務取締役 宮坂九郎 監査役 宮坂九郎</p>	<p><b>新富座</b> 設立昭和二年二月、目的演劇並三活劇寫真興行、資本金八拾萬圓(拂込済)、一株貳拾圓、諸積立金貳千壹百圓</p> <p>常務取締役 大谷竹次郎 監査役 大谷竹次郎</p>	<p><b>新宿合同運送株式會社</b> 設立昭和二年三月、資本金六拾萬圓(拂込済)、一株五拾圓</p> <p>常務取締役 市島龜三郎 監査役 市島龜三郎</p>	<p><b>新宿土地建物株式會社</b> 設立大正七年五月、資本金五拾萬圓、一株五拾圓、拂込高拾萬圓</p> <p>常務取締役 笠松存次 監査役 笠松存次</p>	<p><b>新興土地株式會社</b> 設立大正十五年一月、資本金拾萬圓、一株五拾圓、拂込高五萬圓、諸積立金六萬圓</p> <p>常務取締役 吉成三郎 監査役 吉成三郎</p>	<p><b>新草津溫泉土地株式會社</b> 設立大正十二年三月、資本金七拾萬圓(拂込済)、一株五拾圓</p> <p>常務取締役 馬場太造 監査役 馬場太造</p>	<p><b>新那須興業株式會社</b> 設立昭和二年十二月、資本金五拾萬圓(拂込済)、一株五拾圓</p> <p>常務取締役 長岡東一 監査役 長岡東一</p>
---	--	--	--	---	--	--	---	---	---	---	---	---

信越電力株式會社

設立大正八年五月、資本金參千貳百萬元、拂込済、一株五拾圓、諸積立金六拾萬五千元、配當前期及前々期年八分

- 社長 若尾 璋 八
常務取締役 芝、三田、一
取締役 八、卷、淵、小石川、原、阿、崎、正、也、藤、山、太、刀、三、郎、藤、山、太、刀、三、郎、藤、山、太、刀、三、郎

信越木材株式會社

設立大正九年九月、資本金壹百萬圓、一株五拾圓、拂込高五拾萬圓

- 社長 秋田 賢 策
常務取締役 秋田 賢 策
取締役 秋田 賢 策、秋田 賢 策、秋田 賢 策、秋田 賢 策、秋田 賢 策

振興館

設立大正十五年七月、目的圖書出版、資本金拾萬圓、一株壹百圓、拂込高貳萬五千元

- 社長 土谷 忠 治
常務取締役 土谷 忠 治
取締役 土谷 忠 治、土谷 忠 治、土谷 忠 治、土谷 忠 治、土谷 忠 治

神中鐵道株式會社

設立大正六年十二月、資本金參百萬圓、一株五拾圓、拂込高貳百參拾參萬圓、一株五拾圓、拂込高貳百參拾參萬圓

- 社長 寺田 清 之 輔
常務取締役 寺田 清 之 輔
取締役 寺田 清 之 輔、寺田 清 之 輔、寺田 清 之 輔、寺田 清 之 輔、寺田 清 之 輔

神明三業株式會社

設立大正十四年七月、目的料理待合、藝妓屋仲介、資本金拾萬圓、一株五拾圓、拂込高參萬圓

- 社長 芝 區 七 軒
常務取締役 芝 區 七 軒
取締役 芝 區 七 軒、芝 區 七 軒、芝 區 七 軒、芝 區 七 軒、芝 區 七 軒

辛酉組

設立大正十四年六月、目的一般海陸運送並保險代理業、資本金貳拾萬圓、一株五拾圓、拂込高五萬圓

- 社長 小川 繁 太 郎
常務取締役 小川 繁 太 郎
取締役 小川 繁 太 郎、小川 繁 太 郎、小川 繁 太 郎、小川 繁 太 郎、小川 繁 太 郎

信州製粉株式會社

設立大正十五年四月、資本金拾五萬圓、一株五拾圓、拂込高四萬五千元

- 社長 飯 島 友 三
常務取締役 飯 島 友 三
取締役 飯 島 友 三、飯 島 友 三、飯 島 友 三、飯 島 友 三、飯 島 友 三

海戶製材所

積積販賣所 長野縣南佐久郡南牧村

- 社長 長野 南 佐 久 郡 南 牧 村
常務取締役 長野 南 佐 久 郡 南 牧 村
取締役 長野 南 佐 久 郡 南 牧 村、長野 南 佐 久 郡 南 牧 村、長野 南 佐 久 郡 南 牧 村

神泉閣

設立大正十四年九月、目的賣菓子、販賣、資本金拾萬圓、拂込済、一株貳拾圓

- 社長 神田 謙 倉 町
常務取締役 神田 謙 倉 町
取締役 神田 謙 倉 町、神田 謙 倉 町、神田 謙 倉 町、神田 謙 倉 町、神田 謙 倉 町

辛酉株式會社

設立大正十年七月、目的機械器具電氣材料鐵道建築材料積積產物金物類及工業用品販賣、資本金貳拾萬圓、一株九拾圓、拂込高五萬圓

- 社長 小 野 金 六
常務取締役 小 野 金 六
取締役 小 野 金 六、小 野 金 六、小 野 金 六、小 野 金 六、小 野 金 六

辛酉組

設立大正十四年六月、目的一般海陸運送並保險代理業、資本金貳拾萬圓、一株五拾圓、拂込高五萬圓

- 社長 小川 繁 太 郎
常務取締役 小川 繁 太 郎
取締役 小川 繁 太 郎、小川 繁 太 郎、小川 繁 太 郎、小川 繁 太 郎、小川 繁 太 郎

審美書院

設立明治三十九年一月、目的美術書發行同印刷請負、資本金拾萬圓、諸積立金參萬七千九百圓、配當前期及前々期年五分

- 社長 伊 藤 榮 一
常務取締役 伊 藤 榮 一
取締役 伊 藤 榮 一、伊 藤 榮 一、伊 藤 榮 一、伊 藤 榮 一、伊 藤 榮 一

仁壽生命保險株式會社

設立明治二十七年九月、資本金貳百萬元、拂込済、一株五拾圓、諸準備金四千萬圓、拂込高九千圓、配當前期及前々期年壹圓五分

- 社長 川 越 工 場
常務取締役 川 越 工 場
取締役 川 越 工 場、川 越 工 場、川 越 工 場、川 越 工 場、川 越 工 場

シメンス、シュツケル

設立大正七年四月、資本金貳百萬圓、一株五拾圓、拂込高參拾八萬七千五百圓

- 社長 伊 藤 常 太 郎
常務取締役 伊 藤 常 太 郎
取締役 伊 藤 常 太 郎、伊 藤 常 太 郎、伊 藤 常 太 郎、伊 藤 常 太 郎、伊 藤 常 太 郎

シヨホール

設立大正七年四月、資本金貳百萬圓、一株五拾圓、拂込高參拾八萬七千五百圓

- 社長 伊 藤 常 太 郎
常務取締役 伊 藤 常 太 郎
取締役 伊 藤 常 太 郎、伊 藤 常 太 郎、伊 藤 常 太 郎、伊 藤 常 太 郎、伊 藤 常 太 郎

シヨホール

設立大正七年四月、資本金貳百萬圓、一株五拾圓、拂込高參拾八萬七千五百圓

- 社長 伊 藤 常 太 郎
常務取締役 伊 藤 常 太 郎
取締役 伊 藤 常 太 郎、伊 藤 常 太 郎、伊 藤 常 太 郎、伊 藤 常 太 郎、伊 藤 常 太 郎

比律賓産業株式會社

設立大正九年九月、麻椰子栽培、資本五拾萬圓(拂込濟)、一株五拾圓

常務取締役 廣島、平塚、竹中、弘毅、豊多摩郡澁谷町

日立製作所

設立大正九年二月、目的電氣機器具機關車一般機械器具及材料電線製作、資本壹千萬圓(拂込濟)、一株五拾圓

常務取締役 小、平、浪、平、本郷、東片、古、石、川、大塚、坂、下

日立電力株式會社

設立昭和二年九月、資本五拾萬圓(拂込濟)、一株五拾圓

常務取締役 澤中、頂橋、子頭、敏、比律賓、タ、バ、オ、レ、カ、ス、ビ、ル

日高林業株式會社

設立大正十三年六月、資本五拾萬圓(拂込濟)、一株五拾圓

常務取締役 赤坂、青、山、南、六、誠、齋、藤、宗、久、誠

日野興業株式會社

設立大正十四年三月、目的不動產買賣金錢貸付朝鮮內地相互視察視察團體皇陸參拜旅行案内、資本五拾萬圓

常務取締役 井上、高、島、五、千、圓、敬、取、締、役、井上、高、島、五、千、圓、敬

日出土地株式會社

設立大正十四年三月、資本五拾萬圓(拂込濟)、一株五拾圓

常務取締役 淺草、區、橋、場、町、電、話、淺、草、二、六、二、四

日向商會

設立大正十四年十二月、目的自動車自動自轉車及附屬品製造、資本五拾萬圓(拂込濟)、一株五拾圓

常務取締役 下、谷、西、黒、門、町、長、下、谷、西、黒、門、町、長

日出物産株式會社

設立大正十四年十二月、資本五拾萬圓(拂込濟)、一株五拾圓

常務取締役 本、郷、湯、島、天、神、三、郎、取、締、役、本、郷、湯、島、天、神、三、郎

日出汽船株式會社

設立大正元年十一月、資本五拾萬圓(拂込濟)、一株五拾圓

常務取締役 芝、下、高、輪、清、伊、芝、下、高、輪、清

日出商會

設立大正九年五月、目的石炭コークス雜貨販賣、資本五拾萬圓、一株壹百圓、拂込高七萬五千元

常務取締役 大、原、義、雄、取、締、役、大、原、義、雄

日出染色工業株式會社

設立大正十五年十一月、資本五拾萬圓(拂込濟)、一株五拾圓

常務取締役 大、石、麗、司、取、締、役、大、石、麗、司

日比野商店

設立大正十四年四月、目的和洋酒食料品雜貨販賣、資本五拾萬圓

常務取締役 日本橋、小、傳、馬、三、郎、取、締、役、日本橋、小、傳、馬、三、郎

日比谷商店

設立大正七年二月、資本五拾萬圓、目的和洋酒食料品雜貨販賣、資本五拾萬圓

常務取締役 日本橋、區、留、町、二、丁、目、電、話、自、一、三、四、〇、至、一、三、五、〇

飛州木材株式會社

設立大正九年七月、資本五拾萬圓、目的木材、炭、薪、販賣、資本五拾萬圓

常務取締役 神、田、區、小、川、町、取、締、役、神、田、區、小、川、町、取、締、役

氷見谷製菓株式會社

設立大正十五年五月、資本五拾萬圓(拂込濟)、一株五拾圓

常務取締役 南、葛、飾、郡、寺、島、町、取、締、役、南、葛、飾、郡、寺、島、町、取、締、役

東野木材株式會社

設立大正十五年四月、資本五拾萬圓(拂込濟)、一株五拾圓

常務取締役 深、川、區、四、平、野、町、取、締、役、深、川、區、四、平、野、町、取、締、役

美唄鐵道株式會社

設立大正九年一月、目的砂糖貿易販賣、資本五拾萬圓、一株五拾圓

常務取締役 京、橋、區、南、橋、町、取、締、役、京、橋、區、南、橋、町、取、締、役

常陸炭礦株式會社

設立大正九年八月、資本五拾萬圓(拂込濟)、一株五拾圓

常務取締役 北、豐、島、郡、南、千、住、町、取、締、役、北、豐、島、郡、南、千、住、町、取、締、役

熊取谷商店

設立大正九年一月、目的砂糖貿易販賣、資本五拾萬圓、一株五拾圓

常務取締役 京、橋、區、南、橋、町、一、丁、目、電、話、自、一、〇、〇、一、〇、一、〇、二、〇、三、〇

設立大正四年九月、資本金壹百八拾萬圓(拂込済)、株壹百圓、法定積立金五萬四千叁百圓、配當前期及前々期年寄割

取締役 廣部 和 三郎 田上 金太郎 右多摩郡津谷町 廣部 和 三郎 田上 金太郎

東日本炭礦株式會社 京橋區元數寄屋町三丁目 設立大正七年九月、資本金壹百叁拾萬圓、株壹拾圓、拂込高叁拾叁萬貳千五百圓

平野商店 龜町區永樂町一丁目 設立昭和二年二月、目的小麦小麥粉ノ賣買取次、資本金壹百圓、株壹拾圓、拂込高貳拾五萬圓

平野織布株式會社 南足立郡千住町 設立大正十二年三月、資本金拾五萬圓(拂込済)、株壹拾圓、拂込高拾五萬圓

美術印刷株式會社 北豐島郡高田町 設立大正十年八月、資本金拾萬圓(拂込済)、株貳拾圓

廣瀨商店 日本橋區橋町二丁目 設立大正八年十二月、目的有價證券賣買及金融、資本金壹百萬圓(拂込済)、株壹拾圓

平尾替平商店 日本橋區馬喰町一丁目 電話(自一〇〇一至一〇〇三) 電話(自一〇〇一至一〇〇三)

平野商店 日本橋區本町一丁目 設立大正七年三月、目的醫化學工業用品醫療器械器具衛生材料輸具染劑製造販賣、資本金五拾萬圓、株壹拾圓、拂込高拾七萬五千圓

平野ジャケット株式會社 本所區橋町二丁目 設立大正九年二月、資本金五拾萬圓、株壹拾圓、拂込高拾五萬圓

廣部鑛業株式會社 日本橋區本町四丁目 設立大正五年十一月、資本金五拾萬圓(拂込済)、株五拾圓

廣瀨商店 日本橋區橋町二丁目 設立大正八年十二月、目的有價證券賣買及金融、資本金壹百萬圓(拂込済)、株壹拾圓

平野商店 日本橋區本町一丁目 設立大正七年三月、目的醫化學工業用品醫療器械器具衛生材料輸具染劑製造販賣、資本金五拾萬圓、株壹拾圓、拂込高拾七萬五千圓

平野商店 日本橋區本町一丁目 設立大正七年三月、目的醫化學工業用品醫療器械器具衛生材料輸具染劑製造販賣、資本金五拾萬圓、株壹拾圓、拂込高拾七萬五千圓

平野ジャケット株式會社 本所區橋町二丁目 設立大正九年二月、資本金五拾萬圓、株壹拾圓、拂込高拾五萬圓

平野肥料株式會社 深川區佐賀町二丁目 電話(一四〇一) 電話(一四〇一)

模範賣藥株式會社 牛込區津久戸町 電話津久七九八 電話津久七九八

茂木商店 日本橋區龜井町 設立大正七年八月、目的和洋菓子製造並原料販賣、資本金貳拾萬圓、株五拾圓、拂込高拾五萬圓

守谷商會 日本橋區吳服町 設立大正七年一月、目的電氣鑛山船舶紡績用機械及調子ゴム及エボナイト製品エボナイタ、鑛油建築材料輸出入、資本金壹百萬圓、株壹拾圓、拂込高六拾五萬圓

森友商店 日本橋區小網町 設立大正十一年四月、目的燻線香乾物販賣、資本金五拾萬圓、株五拾圓、拂込高拾五萬圓

平山硫磺鑛業株式會社 豐多摩郡千駄ヶ谷町 設立大正十一年十二月、資本金壹百萬圓(拂込済)、株壹拾圓

模範活動寫真株式會社 芝區三田綱町 設立大正十一年一月、資本金拾萬圓、株壹拾圓、拂込高拾萬圓

本重貿易株式會社 京橋區加賀町 設立大正十年六月、資本金五拾萬圓、株壹拾圓、拂込高拾五萬圓

守井商店 日本橋區小網町二丁目 設立大正七年七月、目的小麦粉砂糖輸出入、資本金五拾萬圓、株壹拾圓、拂込高拾五萬圓

森永煉乳株式會社 芝區田町一丁目 電話(二三三〇) 電話(二三三〇)

ヒクタイ蓄音器販賣株式會社 龜町區八重洲町一丁目 設立昭和二年二月、目的蓄音器販賣、資本金拾萬圓、株壹拾圓、拂込高拾萬圓

模範活動寫真株式會社 芝區三田綱町 設立大正十一年一月、資本金拾萬圓、株壹拾圓、拂込高拾萬圓

大阪支店 西區江戶堀南通一丁目 西區市元濱町一丁目 西區市元濱町一丁目

大阪支店 西區立賣堀北通六丁目 電話(三三三三) 電話(三三三三)

大阪支店 西區立賣堀北通六丁目 電話(三三三三) 電話(三三三三)

東京府株式(も)

森永製菓株式會社 設立昭和二年九月... 森永製茶販賣株式會社 設立昭和二年九月... 森永製菓株式會社 設立昭和二年九月... 森永製菓株式會社 設立昭和二年九月...

東京府株式(せ)

紅葉屋商會 設立大正八年十一月... 山製罐印刷所 設立昭和二年三月... 瀬沼商店 設立大正九年二月... 青島物産株式會社 設立大正十一年二月... 青雲堂印刷所 設立大正八年五月... 森村同族株式會社 設立大正六年十二月... 森村商事株式會社 設立大正六年九月... 正興運送株式會社 設立大正十四年五月...

上編二八四

上編二八五







**市川殖産合資會社**  
設立大正十四年四月、資本金拾萬圓  
代表社員 市川誠一  
茨城縣稻敷郡木原村

**一次商會**  
設立大正十二年四月、目的金融手形割引信託土地建物買賣、資本金拾萬圓  
代表社員 淺海清一  
在京都目黒町  
千代田 龍一  
神田區龍一

**一樹合資會社**  
設立大正九年十二月、目的不動產及有價證券ノ所有及利得、資本金拾萬圓  
代表社員 小石川東青柳町  
無責任社員 小石川、東青柳

**入丸商店**  
設立大正十三年八月、資本金拾萬圓  
代表社員 入丸三之助  
京橋區松屋町一丁目  
電話(五二四)二六六七  
京橋(五二九)二五九三

**入丸木工所**  
設立大正九年十一月、目的職材販賣  
資本金拾萬圓  
代表社員 富田三之助  
京橋、松屋一

**岩邊商店**  
設立大正七年七月、目的器械類鐵鋼諸材料輸入販賣、資本金拾萬圓  
代表社員 岩邊 雄

**飯塚商店**  
日本橋區橋本町三丁目  
電話(一五六)二五六  
設立大正十二年三月、目的自轉車直輸出入販賣、資本金拾萬圓  
代表社員 飯塚 德三  
日本橋、橋本三

**飯島製粉所**  
設立大正九年三月、資本金拾萬圓  
代表社員 飯島 新三郎  
南葛飾郡大島町  
電話(一四一)一六八

**市原町簡諸機械製作所**  
日本橋區橋本町三丁目  
電話(九六〇)七二七五  
設立明治三十八年十一月、資本金拾五萬圓  
代表社員 市原 治  
芝、高輪南

**市川商店**  
日本橋區本町三丁目  
設立大正十三年八月、目的文房具、ルイイ、海綿販賣、資本金拾五萬圓  
代表社員 市川 喜七  
市川、本町三

**井田保全合資會社**  
設立大正六年六月、資本金拾萬圓  
代表社員 井田 定吉  
深川區東平野町  
同、飯南郡松阪町

**井田合名會社**  
日本橋區東區町  
設立昭和二年三月、目的有價證券及不動產取得利用、資本金百圓  
代表社員 井田 榮造  
麻布、富士見  
赤坂、中町  
前川、祐三  
三重縣一志郡大井

**井口印刷合名會社**  
麻布區永坂町  
設立大正十年十一月、資本金拾萬圓  
代表社員 井口 延治  
南麻布、永坂

**飯田合名會社**  
深川區東大工町  
設立大正十一年十月、資本金拾萬圓  
代表社員 飯田 正次  
村、宮城縣牡鹿郡女川

**伊豆與石材本店**  
日本橋區北新堀町  
設立大正十二年十二月、資本金拾萬圓  
代表社員 伊藤 彌三郎  
日本橋、馬喰二

**伊藤卸店**  
日本橋區馬喰町二丁目  
電話(五三六)三三〇  
設立大正十一年六月、目的染料並工業用藥品ノ賣買、資本金拾萬圓  
代表社員 伊藤 源三郎  
在京都在京都

**岩崎レール商會**  
京橋區築地三丁目  
電話(一四八)一四九  
設立明治三十三年七月、資本金五拾萬圓、諸積立金七萬圓、配當前期六分  
代表社員 岩崎 治郎  
橫濱、神奈川、青木  
京橋區月島東河原  
通十丁目  
電話(三四四)一〇九

**岩崎合名會社**  
日本橋區大傳馬町二丁目  
設立大正八年五月、目的諸種販賣、資本金拾萬圓  
代表社員 岩崎 次三郎  
日本橋、大傳馬二

**岩上合名會社**  
在京都世田ヶ谷町  
設立大正十三年七月、目的不動產有價證券取得投資、資本金拾五萬圓  
代表社員 岩上 照雄  
在京都世田ヶ谷町

**岩上同族合名會社**  
麻布區櫻田町  
設立大正十一年六月、目的不動產債券取得、資本金五拾萬圓九千九百六拾圓  
代表社員 岩上 加ナ  
麻布、櫻田

**岩田兄弟工場**  
神田區龜住町  
設立昭和二年八月、目的金物農具製造販賣、資本金拾萬圓  
代表社員 岩田 龜住  
神田、龜住  
岩田 兵四郎  
北豊島郡日暮里町

**岩佐合名會社**  
在京都在京都  
設立昭和二年八月、目的金物農具製造販賣、資本金拾萬圓  
代表社員 岩佐 龜住  
神田、龜住  
岩田 兵四郎  
北豊島郡日暮里町

**岩戸保全會**  
日本橋區大傳馬町二丁目  
設立大正九年十二月、資本金拾萬圓  
代表社員 岩戸 觀三  
右日本橋、大傳馬

**岩崎合名會社**  
京橋區築地三丁目  
電話(一四八)一四九  
設立明治三十三年七月、資本金五拾萬圓、諸積立金七萬圓、配當前期六分  
代表社員 岩崎 治郎  
橫濱、神奈川、青木  
京橋區月島東河原  
通十丁目  
電話(三四四)一〇九

**和泉屋合資會社**  
京橋區新富町七丁目  
設立大正六年二月、目的不動產及有價證券取得利用、資本金拾萬圓  
代表社員 和泉 新富七  
京橋、新富七

**泉組**  
麩町區有樂町三丁目  
設立昭和二年三月、目的土木建築請負、資本金拾萬圓  
代表社員 高橋 哲介  
芝、三田綱  
北豊島郡日暮里町

**稻垣商會**  
神田區區 鍋町  
設立大正十三年七月、目的支那無煙炭輸入、資本金拾萬圓  
代表社員 稻垣 信太郎  
右北豊島郡日暮里町

**稻村商店**  
日本橋區久松町  
設立大正十一年九月、目的織物製造加工販賣、資本金拾萬圓  
代表社員 稻村 福太郎  
日本橋、久松

**稻見屋商店**  
本郷區駒込片町  
設立大正十三年十月、目的麻呂麻呂品棉花絲糸流網用器具染料品流撈附屬材料加工品等ノ販賣、資本金拾萬圓  
代表社員 稻見 喜一  
右本郷、駒込片

**稻元屋吳服店**  
深川區常盤町一丁目  
設立大正十一年九月、資本金拾四萬圓  
代表社員 稻元 喜一  
右本郷、駒込片

**今岡商會**  
京橋區南傳馬町三丁目  
設立大正十年一月、目的食料品及一般商品賣買、資本金拾萬圓  
代表社員 今岡 達夫  
本郷、駒込片

**池貝同族合資會社**  
芝區三田四國町  
電話(三〇〇)七  
設立大正九年十一月、資本金拾萬圓、諸積立金拾八萬參千圓  
代表社員 池貝 庄太郎  
池貝、庄太郎  
右芝、三田四國

**石田萬商店**  
日本橋區通油町  
設立大正十二年十一月、目的毛織物問屋仲立業綿毛織大小製成品販賣  
資本金拾九萬五千八百五拾圓  
代表社員 石田 萬兵衛  
日本橋、通油

**石川合名會社**  
南葛飾郡寺島町  
設立大正九年一月、目的鐵材及諸金屬加工販賣、資本金拾萬圓  
代表社員 石川 伴次郎  
南葛飾郡寺島町

**石橋商店**  
京橋區南段治町  
設立大正二年四月、目的鐵管及附屬品販賣、資本金拾五萬圓  
代表社員 石橋 慶藏  
在京都大井町

**石井合名會社**  
日本橋區橋本町一丁目  
設立大正十三年六月、目的織物販賣  
資本金拾萬圓  
代表社員 石井 榮次郎  
日本橋、高砂

**池袋製作所**  
北豊島郡西巢鴨町  
設立大正七年十一月、目的信號機其他鐵道用品諸機械製作販賣、資本金拾萬圓  
代表社員 白木 一雄  
北豊島郡西巢鴨町

**スマトラ農林株式會社**  
京橋區南傳馬町一丁目  
設立大正九年二月、資本金五拾萬圓、一株五拾圓、拂込高拾六萬圓  
代表社員 宮本 千重  
在京都在京都

**スマトラ興業株式會社**  
町區有樂町一丁目  
電話(二六八)〇  
設立大正七年十月、目的砂糖製糖其他ノ熱帶產物製造販賣及運輸業、資本金四拾萬圓、一株五拾圓、拂込高百四拾萬圓、諸積立金七萬七千七百圓、配當前期八分前々期年壹割  
代表社員 相馬 牛治  
芝、伊豆子  
有、鳴健  
四谷、東信濃  
岩田 喜雄  
スマトラ東海岸州  
アサハン  
植村 澄三郎  
赤坂、美町四  
菊池 池  
岩手縣稗貫郡花巻川口町  
山本 直良  
井上 雅二  
北豊島郡高田町

**伊藤卸店**  
日本橋區馬喰町二丁目  
電話(五三六)三三〇  
設立大正十一年六月、目的染料並工業用藥品ノ賣買、資本金拾萬圓  
代表社員 伊藤 源三郎  
在京都在京都

**井田保全合資會社**  
設立大正六年六月、資本金拾萬圓  
代表社員 井田 定吉  
深川區東平野町  
同、飯南郡松阪町

**井田合名會社**  
日本橋區東區町  
設立昭和二年三月、目的有價證券及不動產取得利用、資本金百圓  
代表社員 井田 榮造  
麻布、富士見  
赤坂、中町  
前川、祐三  
三重縣一志郡大井

**井口印刷合名會社**  
麻布區永坂町  
設立大正十年十一月、資本金拾萬圓  
代表社員 井口 延治  
南麻布、永坂

**飯田合名會社**  
深川區東大工町  
設立大正十一年十月、資本金拾萬圓  
代表社員 飯田 正次  
村、宮城縣牡鹿郡女川

**伊豆與石材本店**  
日本橋區北新堀町  
設立大正十二年十二月、資本金拾萬圓  
代表社員 伊藤 彌三郎  
日本橋、馬喰二

**伊藤卸店**  
日本橋區馬喰町二丁目  
電話(五三六)三三〇  
設立大正十一年六月、目的染料並工業用藥品ノ賣買、資本金拾萬圓  
代表社員 伊藤 源三郎  
在京都在京都

**岩崎レール商會**  
京橋區築地三丁目  
電話(一四八)一四九  
設立明治三十三年七月、資本金五拾萬圓、諸積立金七萬圓、配當前期六分  
代表社員 岩崎 治郎  
橫濱、神奈川、青木  
京橋區月島東河原  
通十丁目  
電話(三四四)一〇九

**岩崎合名會社**  
日本橋區大傳馬町二丁目  
設立大正八年五月、目的諸種販賣、資本金拾萬圓  
代表社員 岩崎 次三郎  
日本橋、大傳馬二

**岩上合名會社**  
在京都世田ヶ谷町  
設立大正十三年七月、目的不動產有價證券取得投資、資本金拾五萬圓  
代表社員 岩上 照雄  
在京都世田ヶ谷町

**岩上同族合名會社**  
麻布區櫻田町  
設立大正十一年六月、目的不動產債券取得、資本金五拾萬圓九千九百六拾圓  
代表社員 岩上 加ナ  
麻布、櫻田

**岩田兄弟工場**  
神田區龜住町  
設立昭和二年八月、目的金物農具製造販賣、資本金拾萬圓  
代表社員 岩田 龜住  
神田、龜住  
岩田 兵四郎  
北豊島郡日暮里町

**岩佐合名會社**  
在京都在京都  
設立昭和二年八月、目的金物農具製造販賣、資本金拾萬圓  
代表社員 岩佐 龜住  
神田、龜住  
岩田 兵四郎  
北豊島郡日暮里町

代表社員 猪俣真造 猪俣信守 同、元町

いなき屋呉服店

設立昭和二年四月、資本金拾萬圓

路面工業合資會社

設立大正十年三月、資本金參拾萬圓

羽田日豐堂

設立大正十二年三月、資本金拾萬圓

服部泰吾商店

設立大正十年三月、資本金拾萬圓

服部松榮堂

設立大正七年四月、目的は染料工業

代表社員 服部重右衛門 支配人 紺野吉五郎

同、元町

花やしき合資會社

設立大正八年十一月、目的は興行業

原合名會社

設立大正十一年二月、目的は不動産

白頭山木材合資會社

設立大正十五年一月、資本金拾萬圓

林熊商店

設立大正十三年三月、目的は木材

林屋洋行

設立大正七年二月、目的は新式美術品

西川工場

設立大正七年四月、目的は各種織物

西村合名會社

設立大正七年二月、目的は不動産

西澤合資會社

設立大正九年十月、目的は信託業

西廣商店

設立大正七年十一月、目的は古銅貨

福島鑄造所

設立昭和二年七月、資本金拾萬圓

坊野商店

設立大正四年二月、目的は織物卸賣

代表社員 林屋次三郎 支配人 京橋南箱

同、元町

濱田組

設立大正十五年三月、目的は土木建築

濱田商店

設立大正四年五月、目的は紙類洋紙

橋本組工業合資會社

設立昭和二年七月、目的は不動産

堀内同族合名會社

設立大正八年二月、資本金拾萬圓

堀内製紙所

設立大正八年二月、資本金拾萬圓

堀内同族合名會社

設立大正八年二月、資本金拾萬圓

城越合名會社

設立大正八年七月、目的は各種織物

細川同族合名會社

設立大正十五年七月、資本金拾萬圓

北華農林合資會社

設立大正十五年十一月、資本金拾萬圓

東豐石材合資會社

設立大正十五年十二月、資本金拾萬圓

都市工業合資會社

設立大正十一年八月、目的は土木建築

代表社員 長 橋本義三郎 支配人 北豐島郡日暮里

同、元町

半田合名會社

設立明治三十九年一月、目的は林業

一田商會

設立大正八年三月、目的は各種染料

一樹園

設立昭和二年六月、目的は不動産

日本特殊鋼合資會社

設立大正四年十一月、資本金壹百參拾萬圓

日本工業合資會社

設立大正十四年三月、資本金拾萬圓

設立大正十四年六月、資本金拾萬圓

設立大正五年四月、目的は雜誌書籍

設立大正二年十一月、目的は土木建築

設立大正十二年三月、資本金拾萬圓

設立大正十一年四月、目的は内外商

設立大正十一年四月、目的は内外商

設立大正十一年四月、目的は内外商

代表社員 猪俣真造 猪俣信守

同、元町

設立昭和二年三月、資本金拾萬圓

設立大正十年二月、資本金拾萬圓

設立大正十四年三月、資本金拾萬圓

設立大正十四年三月、資本金拾萬圓

設立大正十四年三月、資本金拾萬圓

設立大正十四年三月、資本金拾萬圓

設立大正十四年三月、資本金拾萬圓

設立大正十四年三月、資本金拾萬圓

設立大正十四年三月、資本金拾萬圓

設立大正十四年三月、資本金拾萬圓

設立大正十四年三月、資本金拾萬圓

設立大正十四年三月、資本金拾萬圓

設立大正十四年三月、資本金拾萬圓

設立大正十四年三月、資本金拾萬圓

設立大正十四年三月、資本金拾萬圓

設立大正十四年三月、資本金拾萬圓

設立大正十四年三月、資本金拾萬圓

設立大正十四年三月、資本金拾萬圓

設立大正十四年三月、資本金拾萬圓

代表社員 成毛金次郎 芝高輪正 池邊正 野田秋男 神戶出張所 神戶市西町

東京計量器製造合資會社 設立大正十一年、資本金拾五萬參百參拾五圓

東亞鍍金合資會社 設立大正九年一月、目的平版生手板製造販賣、資本金貳拾五萬圓

東京藤田合名會社 設立大正八年十二月、目的有價證券不動產取得利用、資本金參百五拾萬圓

東京橋本合名會社 設立大正十年十一月、目的不動產及有價證券取得利用、資本金壹百萬圓

東京衡機製造所 設立大正十二年四月、資本金拾五萬圓

東京特殊鋼製作所 設立大正六年十一月、資本金拾萬圓

東京電機製作所 設立大正九年四月、資本金拾五萬圓

東京大勢新聞社 日本橋區堀町一丁目

東京酒類合資會社 設立大正十三年七月、資本金拾萬圓

友田合資會社 日本橋區本町四丁目

千代田組 設立大正十四年四月、目的土木建築設計及運輸雜貨採掘賣買、資本金拾萬圓

友田商店 深川區三好町

千代田土地合名會社 設立大正七年二月、資本金拾萬圓

伴田土地合資會社 町町區元町一丁目

中央自動車合資會社 設立大正七年二月、資本金拾萬圓

巴屋商店 神田區西小川町二丁目

中央商事合資會社 設立大正九年三月、目的綿絲並其原料買賣輸出入及山林土地礦山礦物買賣、資本金拾貳萬圓

ときは合名會社 淺草區馬道町一丁目

中外商品合資會社 芝區烏森町

千歲屋商店 京橋區金六町

忠勇ビルディング 日本橋區堀町一丁目

秩父商店 神田區佐栢木町

志合資會社 (立花合資會社改稱) 牛込區原町一丁目

千島漁業合資會社 町町區永樂町一丁目

三礦業合資會社 赤坂區榎坂町

千代田組 京橋區越前堀二丁目

小笠原合資會社 本總區元町一丁目

友田合資會社 日本橋區本町四丁目

小倉合名會社 日本橋區小舟町二丁目

友田商店 深川區三好町

千代田土地合名會社 設立大正七年二月、資本金拾萬圓

友田合資會社 日本橋區本町四丁目

友田商店 深川區三好町

東京元山石炭合資會社 設立大正十一年二月、資本金拾萬圓

東京木工合資會社 設立大正十三年十一月、資本金貳拾萬圓

東京石炭商會 芝區新堀河

東城炭礦合資會社 設立大正八年九月、資本金拾萬圓

藤輪社 在厚郡大井町

鳥山同族合名會社 在厚郡品川町

鳥福商店 南足立郡千住町

豐田商會 町町區八重洲町一丁目

虎岩商會 京橋區船松町

小野合名會社 町町區八重洲町一丁目

小津肥料店 深川區龜住町

小倉合名會社 日本橋區小舟町二丁目

小澤商店 日本橋區新右衛門町

東京府 合資合名 (七)

東京府 合資合名 (七)

東京府 合資合名 (七)

東京府 合資合名 (七)

東京府 合資合名 (七)



設立大正七年八月、目的、塗料工業品染料販賣、資本金拾萬圓  
代表社員 片岡 勇 次  
本所、相生五

片岡商店

日本橋區元濱町  
設立大正十五年九月、目的、織物類洋品雜貨小賣、資本金拾萬圓  
代表社員 片岡 盛 助  
千葉縣山武郡東金町

金井信生堂

神田區東區田町  
設立昭和二年一月、目的、出版印刷、資本金拾萬圓  
代表社員 金井 直 造  
神田、東區田町

樺太沃度合資會社

京橋區桶町  
設立昭和二年四月、資本金拾萬圓  
代表社員 山口 千 代  
字都宮、江野

硝子活字工業社

豊多摩郡落合町  
設立昭和元年十二月、資本金拾六萬圓  
代表社員 篠原 規 矩 重  
下谷、西町  
梶原 七 朗  
豊多摩郡和田堀町

角田漆器店

日本橋區村松町  
設立大正十三年三月、資本金拾萬圓  
代表社員 四方 三 郎  
神田、鐘倉

設立明治四十四年八月、資本金貳拾萬圓  
代表社員 角 田 福 吉  
日本橋、村松

角丁渡邊商店

神田區錦町一丁目  
設立大正十二年四月、目的、不動産有價証券取得利用並船積業及保險代理業、資本金七拾壹萬圓  
代表社員 渡邊 泰 邦  
牛込、佐内

柿内合名會社

豊多摩郡落合町  
設立大正七年六月、目的、不動産保全貸貸、資本金拾萬圓  
代表社員 柿内 照 康  
在落合駒澤町

龜戸コークス合名會社

南葛飾郡龜戸町  
設立大正六年十二月、資本金貳拾五萬圓  
代表社員 神田 兼 太郎  
右南葛飾郡龜戸町

神田合名會社

日本橋區坂本町  
設立大正九年十二月、目的、有價証券及不動産所有事業投資、資本金參百萬圓  
代表社員 神田 謙 藏  
牛込市ヶ谷砂土  
原一  
支那人 同、長延寺

神田橋ホテル合資會社

北豊島郡高田町  
設立大正十三年三月、資本金拾萬圓  
代表社員 四方 三 郎  
神田、鐘倉

設立大正九年六月、目的、有價証券擔保貸貸不動産取得利用並事業投資、資本金拾萬圓  
代表社員 神谷 忠 雄  
神谷、下宿  
西宮、前松原

神谷佐伯合名會社

京橋區新富町六丁目  
設立大正九年六月、目的、有價証券擔保貸貸不動産取得利用並事業投資、資本金拾萬圓  
代表社員 神谷 忠 雄  
神谷、下宿  
西宮、前松原

神谷酒造工業合資會社

本所區中、郷五町  
設立大正十三年十月、資本金拾萬圓  
代表社員 久松 源 次 郎  
本所、向島須崎

神山サイクル會社

赤坂區沼池町  
設立大正十三年十一月、目的、自動車轉車部分品附屬品輸入販賣仲介修繕  
資本金拾萬圓  
代表社員 神山 左 右 悦  
中山、榮太郎  
赤坂、沼池

上遠合名會社

赤坂區丹後町  
設立大正十四年十二月、目的、土木建築請負不動産買賣貸借及建築用諸材料販賣、資本金五拾壹萬四千圓  
代表社員 上遠 喜 三 郎  
赤坂、丹後

柏原合資會社

京橋區南傳馬町一丁目  
設立大正十年五月、目的、不動産及有價証券取得利用、資本金參百萬圓  
代表社員 柏原 孫 左 衛 門  
京橋、下宿、問屋町  
五條下

柏原商店

神田區佐久間町二丁目  
設立大正十三年三月、資本金拾萬圓  
代表社員 四方 三 郎  
神田、鐘倉

設立大正十五年一月、目的、米穀卸、資本金拾五萬圓  
代表社員 蒲原 留 吉  
右神田、佐久間二

蒲原商店

京橋區加賀町  
設立大正二年六月、目的、鐵道コークス販賣、資本金拾萬圓  
代表社員 蒲原 留 吉  
京橋、加賀  
深川區東大工町

關東計量器製作所

豊多摩郡千駄ヶ谷町  
設立大正十一年九月、資本金拾五萬圓  
代表社員 城田 惣 太郎  
豊多摩郡千駄ヶ谷町

關東木材合名會社

豊多摩郡大久保町  
設立大正九年三月、資本金拾萬圓  
代表社員 前田 洋 造  
豊多摩郡大久保町

四ツ菱合資會社

豊多摩郡有楽町一丁目  
設立大正十二年六月、目的、石炭礦油燃料木材酒類賣買、資本金拾萬圓  
代表社員 水 江 林 吉  
牛込、榮太郎  
芝、白金今里

合資洋白會社

日本橋區鐵砲町  
設立大正十一年七月、資本金拾萬圓  
代表社員 芝、白金今里

設立明治六年九月、目的、洋白地金及ニッケルアルミニウム抵抗線、資本金拾五萬圓、諸積立金貳萬壹千圓  
代表社員 淺田 洋 次 郎  
四谷、東信濃

米井合名會社

京橋區銀座二丁目  
設立大正九年十二月、目的、不動産有價証券取得利用並事業投資、資本金貳百五拾萬圓  
代表社員 米井 信 夫  
麴町、上二番

橫濱杉村商店

日本橋區新本町  
設立明治四十三年二月、目的、織物及織物原料織金物機械雜貨輸入雜貨織物輸出業、資本金拾五萬圓  
代表社員 杉村 米 次 郎  
淺草、桶町  
麴町、三番

日式パン製造合資會社

豊多摩郡代々木町  
設立大正十四年三月、資本金拾四萬五千圓  
代表社員 吉 木 周 治  
豊多摩郡代々木町

田中土地建物合資會社

麴町區平河町五丁目  
設立大正十一年七月、資本金拾萬圓  
代表社員 吉 木 周 治  
豊多摩郡代々木町

立川合名會社

京橋區南傳馬町二丁目  
設立大正九年十月、目的、土地家屋有價証券所有取得、資本金拾萬圓  
代表社員 立 川 龍  
赤坂、青山高樹

立百商會

神田區東區龍岡町  
設立大正十一年三月、目的、羅紗細綿布販賣、資本金拾萬圓  
代表社員 立 花 百 之 助  
神田、東區龍岡  
立 花 兼 甫  
北豊島郡田端町

高橋合名會社

麻布區新堀町  
設立昭和三年二月、目的、保全社、資本金拾萬圓  
代表社員 高橋 久 太郎  
右麻布、新堀  
京橋區木挽町一丁目  
出 張 所 日本橋區南茅場町  
出 張 所 日本橋區西區波那荒川村

谷崎組

日本橋區南茅場町  
設立大正七年四月、目的、用途諸願代理行為專賣特許實用新案權取得及其  
資本金拾萬圓

第一砂利合資會社

赤坂區青山北町三丁目  
設立大正十四年三月、資本金拾萬圓  
代表社員 遠 藤 信 一  
赤坂、青山北三

第一亞鉛鐵板合資會社

南葛飾郡龜戸町  
設立大正十一年五月、資本金拾萬圓  
代表社員 宮 本 福 三  
無價証券社員  
東京、鈴木之助  
在落合蒲田町

谷口組

麻布區新堀町  
設立大正十二年九月、目的、土木建築請負及物品木材製材販賣、資本金拾萬圓  
代表社員 谷 口 德 三 郎  
札幌、北四條西三

谷崎組

日本橋區南茅場町  
設立大正七年四月、目的、用途諸願代理行為專賣特許實用新案權取得及其  
資本金拾萬圓

高橋合名會社

麻布區新堀町  
設立昭和三年二月、目的、保全社、資本金拾萬圓  
代表社員 高橋 久 太郎  
右麻布、新堀  
京橋區木挽町一丁目  
出 張 所 日本橋區南茅場町  
出 張 所 日本橋區西區波那荒川村

高橋時計店

日本橋區通三丁目  
設立大正十五年十一月、資本金拾萬圓  
代表社員 日本橋、通三

田中商店

日本橋區鐵砲町  
設立大正七年九月、目的、工業用藥品賣買、資本金拾萬圓  
代表社員 田 中 幸 吉  
右豊多摩郡中野町

田中製革所

在落合在原町  
設立大正九年十二月、資本金壹百萬圓  
代表社員 田 中 幸 吉  
右在落合在原町

田源商店

日本橋區長谷川町  
設立大正八年一月、目的、絹麻布卸賣、資本金拾萬圓  
代表社員 田 中 幸 吉  
右在落合在原町

田淺洋服店

神田區小川町  
設立大正十一年四月、資本金拾萬圓  
代表社員 田 中 幸 吉  
右在落合在原町

田島合名會社

神田區花房町  
設立大正十一年四月、資本金拾萬圓  
代表社員 田 中 幸 吉  
右在落合在原町

大増商店合資會社

日本橋區長濱町  
設立大正十二年十一月、目的、魚類賣買、資本金拾萬圓  
代表社員 高 村 増 太郎  
日本橋區吳服町

大正組

日本橋區吳服町  
設立大正十三年五月、目的、不動産公債債券有價証券、買賣不動産貸借  
資本金拾萬圓

代表社員 高橋七太郎 日本橋、通三  
支店 高橋、道次郎  
電話四三〇・四三五八

高千穂商會 豐多摩郡赤松町一丁目  
設立大正七年十一月、目的各種事業  
資本金拾萬圓  
代表社員 高橋、道次郎

高柳合資會社 日本橋區大傳馬町二丁目  
設立大正八年三月、目的不動產及有價證券買賣及所有、資本金拾萬圓  
代表社員 高柳、淳之助

高柳商店 日本橋區大傳馬町二丁目  
設立大正七年三月、目的棉糸染糸人絹毛糸類販賣、資本金拾萬圓、諸積立金貳萬四千四百圓  
代表社員 高柳、直兵衛

高山商店 日本橋區南茅場町  
設立明治四十四年六月、目的有價證券買賣及所有、資本金拾萬圓  
代表社員 長澤、延次郎

根津商店 芝、二葉 德藏  
設立大正九年二月、資本金拾五萬圓  
代表社員 根津、嘉一郎

堤合名會社 日本橋區小網町一丁目  
設立大正十一年五月、目的有價證券取得及不動產擔保金融投資、資本金拾萬圓  
代表社員 堤、康次郎

堤合名會社 日本橋區小網町一丁目  
設立大正十一年五月、目的有價證券取得及不動產擔保金融投資、資本金拾萬圓  
代表社員 堤、康次郎

堤合名會社 日本橋區小網町一丁目  
設立大正十一年五月、目的有價證券取得及不動產擔保金融投資、資本金拾萬圓  
代表社員 堤、康次郎

根津合名會社 赤坂區青山南町六丁目  
設立大正九年十一月、目的不動產有價證券所有利益取得、資本金四萬九千九百九十九圓

根津合名會社 赤坂區青山南町六丁目  
設立大正九年十一月、目的不動產有價證券所有利益取得、資本金四萬九千九百九十九圓

根津合名會社 赤坂區青山南町六丁目  
設立大正九年十一月、目的不動產有價證券所有利益取得、資本金四萬九千九百九十九圓

代表社員 大野、富雄 豐多摩郡赤松町

高木合名會社 豐多摩郡赤松町一丁目  
設立大正七年十一月、目的各種事業  
資本金拾萬圓  
代表社員 高橋、道次郎

高密工場 北豐島郡西葛城町  
設立昭和二年三月、目的活動寫真機、縫紉機、製作販賣其他一般精密機械、製作修理、資本金拾萬圓  
代表社員 高橋、道次郎

高島屋商店 京橋區本町一丁目  
設立大正五年十月、目的麻織織物、糸天、雨襪、加工及販賣、資本金拾萬圓、諸積立金貳萬八千八百圓  
代表社員 高島、幸太郎

高須賀商店 日本橋區本町河原  
設立昭和二年三月、目的鋼製鉛引鋼板地金類販賣、資本金拾萬圓  
代表社員 高須賀、吉太郎

辰澤保全合資會社 京橋區新船場町  
設立大正十一年五月、資本金拾萬圓  
代表社員 長澤、延次郎

根津商店 芝、二葉 德藏  
設立大正九年二月、資本金拾五萬圓  
代表社員 根津、嘉一郎

堤合名會社 日本橋區小網町一丁目  
設立大正十一年五月、目的有價證券取得及不動產擔保金融投資、資本金拾萬圓  
代表社員 堤、康次郎

堤合名會社 日本橋區小網町一丁目  
設立大正十一年五月、目的有價證券取得及不動產擔保金融投資、資本金拾萬圓  
代表社員 堤、康次郎

堤合名會社 日本橋區小網町一丁目  
設立大正十一年五月、目的有價證券取得及不動產擔保金融投資、資本金拾萬圓  
代表社員 堤、康次郎

中根合名會社 芝、二葉 德藏  
設立大正九年二月、資本金拾五萬圓  
代表社員 根津、嘉一郎

中根合名會社 芝、二葉 德藏  
設立大正九年二月、資本金拾五萬圓  
代表社員 根津、嘉一郎

中根合名會社 芝、二葉 德藏  
設立大正九年二月、資本金拾五萬圓  
代表社員 根津、嘉一郎

代表社員 長澤、延次郎 京橋區新船場町

辰巳木材合資會社 深川區島田町  
設立大正十三年三月、資本金拾萬圓  
代表社員 辰巳、久太郎

棚橋合名會社 本郷區駒込東片町  
設立大正九年十一月、目的不動產有價證券所有利益取得、資本金拾萬圓  
代表社員 棚橋、寅五郎

玉屋商店 京橋區銀座三丁目  
設立明治三十四年三月、目的測量製圖器機械計量器、資本金拾萬圓  
代表社員 玉屋、左衛門

玉屋商店 京橋區銀座三丁目  
設立明治三十四年三月、目的測量製圖器機械計量器、資本金拾萬圓  
代表社員 玉屋、左衛門

武市合名會社 深川區島田町  
設立大正七年一月、目的不動產所有買賣管理、資本金拾萬圓  
代表社員 武市、森太郎

武市合名會社 深川區島田町  
設立大正七年一月、目的不動產所有買賣管理、資本金拾萬圓  
代表社員 武市、森太郎

中村鐵工所 本所區若宮町  
設立大正八年九月、資本金拾萬圓  
代表社員 中村、鐵一

中村鐵工所 本所區若宮町  
設立大正八年九月、資本金拾萬圓  
代表社員 中村、鐵一

中村鐵工所 本所區若宮町  
設立大正八年九月、資本金拾萬圓  
代表社員 中村、鐵一

中山亞鉛鍍金合資會社 南葛飾郡大島町  
設立大正十三年一月、資本金拾萬圓  
代表社員 中山、鐵一

中山亞鉛鍍金合資會社 南葛飾郡大島町  
設立大正十三年一月、資本金拾萬圓  
代表社員 中山、鐵一

中山亞鉛鍍金合資會社 南葛飾郡大島町  
設立大正十三年一月、資本金拾萬圓  
代表社員 中山、鐵一

代表社員 永田、利行 本所、廣川

武市神羅紗店 神田區岩本町  
設立大正十三年二月、資本金拾萬圓  
代表社員 武市、清吉

竹尾洋紙店 神田區錦町三丁目  
設立大正二年十一月、資本金拾萬圓  
代表社員 竹尾、謙之助

竹尾洋紙店 神田區錦町三丁目  
設立大正二年十一月、資本金拾萬圓  
代表社員 竹尾、謙之助

竹尾洋紙店 神田區錦町三丁目  
設立大正二年十一月、資本金拾萬圓  
代表社員 竹尾、謙之助

竹尾洋紙店 神田區錦町三丁目  
設立大正二年十一月、資本金拾萬圓  
代表社員 竹尾、謙之助

竹尾洋紙店 神田區錦町三丁目  
設立大正二年十一月、資本金拾萬圓  
代表社員 竹尾、謙之助

竹尾洋紙店 神田區錦町三丁目  
設立大正二年十一月、資本金拾萬圓  
代表社員 竹尾、謙之助

竹尾洋紙店 神田區錦町三丁目  
設立大正二年十一月、資本金拾萬圓  
代表社員 竹尾、謙之助

竹尾洋紙店 神田區錦町三丁目  
設立大正二年十一月、資本金拾萬圓  
代表社員 竹尾、謙之助

竹尾洋紙店 神田區錦町三丁目  
設立大正二年十一月、資本金拾萬圓  
代表社員 竹尾、謙之助

竹尾洋紙店 神田區錦町三丁目  
設立大正二年十一月、資本金拾萬圓  
代表社員 竹尾、謙之助

竹尾洋紙店 神田區錦町三丁目  
設立大正二年十一月、資本金拾萬圓  
代表社員 竹尾、謙之助

代表社員 牛込、喜久井 牛込區喜久井町

反町合名會社 牛込區喜久井町  
設立大正十年三月、目的不動產及有價證券取得管理並利用、資本金拾萬圓  
代表社員 反町、喜久井

單式印刷合資會社 本郷區元町二丁目  
設立大正十四年七月、資本金拾萬圓  
代表社員 反町、喜久井

單式印刷合資會社 本郷區元町二丁目  
設立大正十四年七月、資本金拾萬圓  
代表社員 反町、喜久井

單式印刷合資會社 本郷區元町二丁目  
設立大正十四年七月、資本金拾萬圓  
代表社員 反町、喜久井

單式印刷合資會社 本郷區元町二丁目  
設立大正十四年七月、資本金拾萬圓  
代表社員 反町、喜久井

單式印刷合資會社 本郷區元町二丁目  
設立大正十四年七月、資本金拾萬圓  
代表社員 反町、喜久井

單式印刷合資會社 本郷區元町二丁目  
設立大正十四年七月、資本金拾萬圓  
代表社員 反町、喜久井

單式印刷合資會社 本郷區元町二丁目  
設立大正十四年七月、資本金拾萬圓  
代表社員 反町、喜久井

單式印刷合資會社 本郷區元町二丁目  
設立大正十四年七月、資本金拾萬圓  
代表社員 反町、喜久井

單式印刷合資會社 本郷區元町二丁目  
設立大正十四年七月、資本金拾萬圓  
代表社員 反町、喜久井

單式印刷合資會社 本郷區元町二丁目  
設立大正十四年七月、資本金拾萬圓  
代表社員 反町、喜久井

單式印刷合資會社 本郷區元町二丁目  
設立大正十四年七月、資本金拾萬圓  
代表社員 反町、喜久井





丸屋旅館 丸山正太郎商店 丸三合名會社 丸菱商事合名會社 丸尾鐵工所 丸金木材合資會社 丸壽商會 丸十合名會社 松吉合名會社 松村商店 松本合名會社 松南商會 松田商店 前川商店 前田同族合資會社 前田組合資會社 益岡商店 增田組 增田紙店 增田屋合資會社 升本合名會社 升田商店 栲屋商會

萬年電柱工業社 萬信材木店 滿鮮企業合資會社 富士見商會 藤原合資會社 藤田分工場 藤倉合名會社 藤澤商會 藤崎合名會社 藤島商事合資會社 古河合名會社 古河鑛業會社 古屋合名會社 深川鐵工所 福田保全合資會社

建材社 丸嘉商店 丸山正太郎商店 丸三合名會社 丸屋旅館 丸山正太郎商店 丸三合名會社 丸菱商事合名會社 丸尾鐵工所 丸金木材合資會社 丸壽商會 丸十合名會社 松吉合名會社 松村商店 松本合名會社 松南商會 松田商店 前川商店 前田同族合資會社 前田組合資會社 益岡商店 增田組 增田紙店 增田屋合資會社 升本合名會社 升田商店 栲屋商會

丸嘉商店 丸山正太郎商店 丸三合名會社 丸屋旅館 丸山正太郎商店 丸三合名會社 丸菱商事合名會社 丸尾鐵工所 丸金木材合資會社 丸壽商會 丸十合名會社 松吉合名會社 松村商店 松本合名會社 松南商會 松田商店 前川商店 前田同族合資會社 前田組合資會社 益岡商店 增田組 增田紙店 增田屋合資會社 升本合名會社 升田商店 栲屋商會

福永合資會社

日本橋區葺屋町 設立大正八年三月、目的不動産買賣及貸付並抵當貸付、資本金拾六萬圓、代表社員 福永 義一

福興社

麴町區永樂町一丁目 設立大正九年十一月、目的不動産買賣及有價證券取得利用及鐵業水利各種特許權獲得並各種事業調查仲介投資金、資本金貳拾七萬五千元、代表社員 福澤 謙吉

福澤土木事務所

麴町區永樂町一丁目 設立大正十三年四月、資本金拾萬圓、代表社員 山形 要一

福島合名會社

麴町區八重洲町一丁目 電話九三九八、電話八五〇至八五二 設立明治二十九年七月、目的輸出入物品販賣代理請負、資本金拾萬圓、代表社員 福島 大輔

文房堂

神田區表神保町 電話七六六、電話二八六一、電話二九六 設立大正十年三月、目的文房具洋書材料、資本金拾五萬圓

小杉合名會社

日本橋區長谷川町 電話二二七、電話二二八 設立明治三十六年十月、目的洋雜貨卸本店、支店、資本金壹拾萬圓、代表社員 小杉 五郎左衛門

古久根組

京橋區新榮町二丁目 設立大正六年九月、目的土木建築請負、資本金拾萬圓、代表社員 古久根 秋三郎

吳服橋龍名館

日本橋區吳服町 電話一七一七、電話一七一七 設立大正十年十月、目的旅館、資本金拾貳萬圓、代表社員 濱田 卯兵衛

小泉商店

神田區佐久間河岸 設立大正六年十一月、目的各種靴履及各種建築用鐵具製造販賣、資本金拾六萬五千元、代表社員 小泉 門次

小池合資會社

牛込區市谷仲之町 電話二五五〇 設立大正十五年十二月、目的不動産買賣及有價證券取得利用及處分、資本金貳拾五萬圓、代表社員 小池 厚之助

小池新太郎商店

芝區本芝四丁目 設立大正十四年五月、目的石炭薪炭、代表社員 小池 新太郎

小石川病院

小石川區大塚仲町 設立大正十四年三月、資本金拾萬圓、代表社員 小石川 節

光洋電機合資會社

牛込區市谷仲之町 設立大正八年十月、資本金拾萬圓、代表社員 尾世川 吉次郎

光洋電球合資會社

在野郎蒲田町 設立大正八年十月、資本金拾萬圓、代表社員 尾世川 吉次郎

恒信社

在野郎品川町 設立大正九年十一月、目的有價證券不動産管理買賣、資本金拾萬圓、代表社員 山口 喜三郎

壽商店

日本橋區本町二丁目 設立大正八年八月、目的出入業室內裝飾家具敷物製造販賣、資本金拾萬圓、代表社員 深澤 幸也

小林土地建物會社

本所區中ノ郷八軒町 設立大正十一年十一月、資本金貳拾萬圓、代表社員 小林 精一

小林洋行

本所區外手町 設立大正八年二月、目的齒磨石鹼及化粧品販賣並一般輸出入貿易、資本金拾萬圓、代表社員 上野 豊次

小林合名會社

日本橋區堀留町二丁目 設立明治三十八年二月、目的不動産買賣及有價證券買賣、資本金拾萬圓、代表社員 小林 吟右衛門

小林合名會社

淺草區橋場町 設立大正九年十月、目的不動産買賣及有價證券買賣、資本金拾萬圓、代表社員 小林 喜三郎

小西合名會社

日本橋區伊勢町 設立大正十年十二月、目的不動産買賣及有價證券買賣、資本金拾萬圓、代表社員 小西 喜兵衛

小西六本店

日本橋區本町二丁目 電話一六六六、電話一六六六、電話一六六六 設立大正十年十月、目的寫真器機械版印刷、資本金拾萬圓、代表社員 杉浦 六右衛門

小西宗七商店

日本橋區本町三丁目 電話二五五〇、電話二五五〇 設立大正十二年二月、目的藥種、資本金拾萬圓、代表社員 青木 民次郎

小榎商會

下谷區谷中清水町 設立大正十年一月、目的食料品農産物及有價證券書畫骨董買賣、資本金拾萬圓、代表社員 小榎 正七郎

小布施合資會社

日本橋區堀留町二丁目 設立大正九年五月、目的有價證券不動産取得利用、資本金貳拾萬圓、代表社員 小布施 福太郎

江戶商會

神田區今川小路一丁目 設立明治四十四年十一月、目的礦山用機器製造販賣、資本金拾萬圓、代表社員 横田 田次郎

江戶川工業所

南葛飾郡新宿町 設立大正十一年九月、目的工業藥品文具製造販賣、資本金拾萬圓、代表社員 南葛飾 新宿町

江副商店

麴町區有樂町一丁目 設立大正十三年十一月、目的煙草輸出入、資本金拾萬圓、代表社員 小原 元美

江澤工業所

在野郎在野郎町 設立大正十四年五月、資本金拾萬圓、代表社員 江澤 三光

小此木病院

本郷區元町一丁目 設立大正十五年三月、資本金拾萬圓、代表社員 小此木 信太郎

小池商店

日本橋區新右衛門町 設立大正十一年五月、目的不動産買賣管理金貸付、資本金拾萬圓、代表社員 小池 磯次郎

小島合名會社

京橋區南鍛冶町 設立大正三年十月、目的不動産取得利用、資本金拾萬圓、代表社員 小島 安之助

小島商店

神田區若木町 設立大正十三年一月、目的毛織物布類、直輸入賣及不動産有價證券取得並三利用、資本金拾萬圓、代表社員 小島 左馬太郎

小菅合名會社

神田區旗本町二丁目 設立大正六年二月、目的吳服大物製造及卸小賣、資本金拾萬圓、代表社員 小菅 丹治

越惣商店

本郷區本郷三丁目 設立大正六年十二月、目的各種系類及附屬品卸小賣、資本金拾萬圓、代表社員 加藤 惣兵衛

遠藤組

麻布區三河壠町 設立昭和二年三月、目的土木建築材料販賣、資本金拾萬圓、代表社員 遠藤 君藏

圓城商店

日本橋區本町三丁目 設立明治四十年十月、目的和洋洋藥品販賣製藥業、資本金拾萬圓、代表社員 圓城 牛右衛門







設立大正十二年五月、目的自轉車ノ製造販賣、資本金拾五萬圓

同、東、郷、外、人、同、高、田、町

設立昭和二年二月、目的土木建築工事、資本金拾萬圓

設立大正十四年五月、資本金參拾萬圓

同、東、郷、外、人、同、高、田、町

設立大正六年八月、目的不動産ノ買及其利用、資本金五拾萬圓、諸積立金五萬圓、配當期前年割

設立大正十四年五月、資本金參拾萬圓

同、東、郷、外、人、同、高、田、町

設立大正十三年五月、目的不動産ノ所有租ニ利用、資本金拾萬圓

設立大正十四年五月、資本金參拾萬圓

同、東、郷、外、人、同、高、田、町

設立大正十三年五月、目的不動産ノ所有租ニ利用、資本金拾萬圓

設立大正十一年六月、目的化粧品石鹼及各種原料雜貨賣買、資本金貳拾萬圓

同、東、郷、外、人、同、高、田、町

設立大正十一年六月、目的化粧品石鹼及各種原料雜貨賣買、資本金貳拾萬圓

設立大正十一年六月、目的化粧品石鹼及各種原料雜貨賣買、資本金貳拾萬圓

同、東、郷、外、人、同、高、田、町

設立大正十一年六月、目的化粧品石鹼及各種原料雜貨賣買、資本金貳拾萬圓

設立大正十一年六月、目的化粧品石鹼及各種原料雜貨賣買、資本金貳拾萬圓

同、東、郷、外、人、同、高、田、町

設立大正十一年六月、目的化粧品石鹼及各種原料雜貨賣買、資本金貳拾萬圓

設立大正十一年六月、目的化粧品石鹼及各種原料雜貨賣買、資本金貳拾萬圓

同、東、郷、外、人、同、高、田、町

設立大正十一年六月、目的化粧品石鹼及各種原料雜貨賣買、資本金貳拾萬圓

設立大正十一年六月、目的化粧品石鹼及各種原料雜貨賣買、資本金貳拾萬圓

同、東、郷、外、人、同、高、田、町

設立大正十一年六月、目的化粧品石鹼及各種原料雜貨賣買、資本金貳拾萬圓

設立大正十一年六月、目的化粧品石鹼及各種原料雜貨賣買、資本金貳拾萬圓

同、東、郷、外、人、同、高、田、町

設立大正十一年六月、目的化粧品石鹼及各種原料雜貨賣買、資本金貳拾萬圓

設立大正十一年六月、目的化粧品石鹼及各種原料雜貨賣買、資本金貳拾萬圓

同、東、郷、外、人、同、高、田、町

設立大正十一年六月、目的化粧品石鹼及各種原料雜貨賣買、資本金貳拾萬圓

設立大正十一年六月、目的化粧品石鹼及各種原料雜貨賣買、資本金貳拾萬圓

同、東、郷、外、人、同、高、田、町

設立大正十一年六月、目的化粧品石鹼及各種原料雜貨賣買、資本金貳拾萬圓

創 立 明 治 十 一 年 三 月 資 本 金 五 千 貳 百 貳 拾 萬 圓 積 立 金 貳 千 參 百 拾 萬 圓

頭 取 菊 池 恭 三 副 頭 取 一 瀬 条 吉

大 阪 市 東 區 高 麗 檜 通

株 式 三 十 四 銀 行



支 店

大 阪 地 方

船場本町、今橋、玉造、天満、堂島、難波、堀、川、新、町、堀、江、日、本、橋、島、之、内、難、波、丸、條、朝、日、橋、傳、法、堀、東、京、京、橋、京、都、西、陣、神、戶、龍、兵、庫、尼、崎、大、物、伊、丹、西、宮、姫、路、廣、島、德、島、池、田、阿、波、高、知、奈、良、臺、北、臺、南、高、雄

本行一般の業務の外擔保附社債信託法に依り社債  
銀行一般の業務の外擔保附社債信託法に依り社債  
信託業を兼營す  
事業資金部を置き工業資金の供給を爲す  
外國爲替は香港上海銀行及橫濱正金銀行との特約に  
依り最も便宜に取扱を爲す

新聞廣告

新聞雜誌廣告に就ては一切の御相談に應じます。圖案文案の作成凸版寫眞版紙型鉛版製作並に印刷の調達等悉く完備して居ります、御用命を願ひます。料率低下の利便ある防火設備の相談機關あり、御利用を願ひます。尙當社代表の信賴すべき世界的大火災保險會社への御契約を切にお勧め申上げます。

株式會社

萬年社

大阪高麗橋五丁目

電話本局(三) 〇九六〇・〇九六〇・一九六〇・二九六〇

東京支店銀座一丁目 電話本局(六五) 三三三六・三三三五・三七三三・八三五三

東京支店堺通三條 電話本局(二) 二八一二・二八一二・一八一二・五八一二

スボーテング商會

設立大正十一年二月、目的運動用品、樂器販賣、資本金拾萬圓、南葛郡岡田町

大阪府之部

株式 茨木銀行

設立明治二十六年六月、資本金壹拾萬圓、一株五拾圓、拂込高貳拾五萬圓、諸積立金拾四萬八千貳百圓、諸預り金壹百八拾四萬七千圓、配當前期及前々期年九分強、三島郡茨木町

和泉銀行

設立明治三十年九月、資本金壹百圓、(拂込済)一株五拾圓、諸積立金壹百八萬六千貳百圓、諸預り金四百八拾參萬九千圓、配當前期及前々期年八分、三島郡石河村

和泉貯蓄銀行

設立大正十一年十二月、資本金壹百圓、(拂込済)一株五拾圓、諸積立金貳拾五萬圓、諸預り金百七拾四萬四千圓、配當前期及前々期年八分、三島郡石河村

池田實業銀行

設立明治四十五年六月、資本金七拾六萬圓(拂込済)一株五拾圓、諸積立金參拾九萬貳千五百圓、諸預り金七拾參萬六千圓、配當前期及前々期年八分、豊能郡池田町

日本相互貯蓄銀行

設立大正十三年十二月、資本金貳百五拾萬圓、一株壹百圓、拂込高六拾貳萬五千圓、諸積立金九千貳百圓、諸預り金七拾六拾壹萬七千圓、東區備後町三丁目



大阪府銀行

尼崎支店 電話二二八〇 支店長 片桐正一郎
本行總行 大阪
設立大正五年二月 資本金壹百萬圓
一、株五拾圓、拂込高貳拾八萬七千五百圓、積立金壹拾萬圓、預備金壹拾萬圓、當座金壹拾萬圓、總額九拾九萬九千圓

上編三一六

大阪農工銀行

大阪農工銀行 設立明治三十一年八月 資本金七百四十萬圓
本行總行 大阪
取替役 高井幸三 高井幸三
同業部人 高井幸三

大阪貯蓄銀行

大阪府銀行

上編三一七

尾崎銀行

尾崎銀行 設立明治三十年六月 資本金五拾萬圓
本行總行 尾崎
取替役 成子善太郎

富田林銀行

富田林銀行 設立明治二十九年八月 資本金壹百萬圓
本行總行 富田
取替役 高井幸三

鳥取銀行

鳥取銀行 設立明治三十三年七月 資本金拾萬圓
本行總行 鳥取
取替役 高井幸三

日本信託銀行

日本信託銀行 設立大正九年三月 資本金壹千七百五十萬圓
本行總行 東京

大阪府銀行 (か) 東京支店 日本橋區平松町 電話(自)三三二一 支店 日本橋區本町三丁目 電話(自)三三二一 支店 日本橋區本町三丁目 電話(自)三三二一 支店 日本橋區本町三丁目 電話(自)三三二一...

河泉銀行 設立明治四十四年七月、資本金五拾萬圓 支店 廣田源三郎 寺田源三郎 右泉南郡貝塚町 岸上 又 同、南近義村 同、野常太 同、麻生郡村 同、阪近義村 同、北近義村 同、貝塚町 同、貝塚町 同、貝塚町...

川上銀行 設立大正八年五月、資本金貳拾萬圓 支店 東區備後町一丁目 電話(本町)一八五 支店 東區備後町一丁目 電話(本町)一八五 支店 東區備後町一丁目 電話(本町)一八五...

上郷銀行 設立明治十六年四月、資本金參拾萬圓 支店 泉南郡上之郷村 電話(本町)一八五 支店 泉南郡上之郷村 電話(本町)一八五 支店 泉南郡上之郷村 電話(本町)一八五...

高槻銀行 設立明治二十八年二月、資本金參拾萬圓 支店 三島郡高槻町 電話(本町)二〇 支店 三島郡高槻町 電話(本町)二〇 支店 三島郡高槻町 電話(本町)二〇...

辻林銀行 設立大正九年四月、資本金五拾萬圓 支店 泉北郡南池田村 電話(本町)一八五 支店 泉北郡南池田村 電話(本町)一八五 支店 泉北郡南池田村 電話(本町)一八五...

野村銀行 設立大正七年五月、資本金壹拾萬圓 支店 泉北郡野村町 電話(本町)一八五 支店 泉北郡野村町 電話(本町)一八五 支店 泉北郡野村町 電話(本町)一八五...

貝塚銀行 設立明治二十九年十二月、資本金壹拾萬圓 支店 泉南郡貝塚町 電話(本町)一八五 支店 泉南郡貝塚町 電話(本町)一八五 支店 泉南郡貝塚町 電話(本町)一八五...

大阪府銀行 (O.P.)

Table listing branches and staff of the Osaka Prefecture Bank (O.P.). It includes columns for branch names, addresses, and lists of officers such as the President, Vice-President, and various department heads.

上編三二〇

大阪府銀行 (S)

Table listing branches and staff of the Osaka Prefecture Bank (S). It includes columns for branch names, addresses, and lists of officers such as the President, Vice-President, and various department heads.

上編三二一

能勢銀行

設立明治三十年四月、資本金貳拾萬圓、株五拾圓、持込高八萬七千五百圓、諸積立金四萬八千六百圓、諸預り金六拾六萬六千圓、配當前期及前々期八年分

山口銀行

設立大正六年三月、資本金五千萬圓、擔保附社債信託業營業、一株五拾圓、拂込高貳千七百五拾萬圓、諸積立金壹千貳百六拾萬圓、諸預り金貳萬八千叁拾壹萬六千圓、配當前期及前々期九年分

藤田銀行

設立大正六年九月、資本金壹千五百萬圓、擔保附社債信託業營業、一株五拾圓、拂込高五百拾萬圓、諸積立金八千貳百八拾九萬七千圓、諸預り金八千貳百八拾九萬七千圓

大阪府銀行 (6)

營業部長 松本又市 代理部長 倉西太郎 同務部長 鈴木通作 計理部長 伊澤常三 代理部長 志立正三 出納部長 志立正三 預金部長 志立正三 検査部長 志立正三 事務部長 志立正三

三輪小十郎 住吉天王寺 湯谷保太郎 東京府在原郡目黒町東三郎 八木三郎 東三郎 柳原虎藏 柳原小橋 桑原一太郎 東京、芝、君塚 奈良、池之町 大沼初太郎 服部武吉 中村三郎 白石三郎 林盛四郎 八木三郎 兵衛武庫郡大津村 渡邊安太郎 吉野三郎 三木三郎 兵衛武庫郡御影町 坂井徳弘 同代理 坂井徳弘

同富山派員 富山市表町 同富山支店 富山市表町 支店長 川手鶴之助 同代理 友安盛貞 岡山支店 岡山市中山下 支店長 片桐修三 同代理 片桐修三

大阪府銀行 (1)

設立明治十一年十一月、資本金壹百萬元、株五拾圓、拂込高壹百八拾七萬五千圓、諸積立金七拾八萬八千圓、諸積立金四百壹拾萬圓、配當前期及前々期年八分

同代理 大沼初太郎 同代理 大沼初太郎 同代理 大沼初太郎 同代理 大沼初太郎 同代理 大沼初太郎 同代理 大沼初太郎 同代理 大沼初太郎 同代理 大沼初太郎 同代理 大沼初太郎 同代理 大沼初太郎

同代理 大沼初太郎 同代理 大沼初太郎 同代理 大沼初太郎 同代理 大沼初太郎 同代理 大沼初太郎 同代理 大沼初太郎 同代理 大沼初太郎 同代理 大沼初太郎 同代理 大沼初太郎



大阪府銀行 (ひせす)

尾州銀行 尾州南久太郎町二丁目 電話(自)二五三九一〇三九一〇二七
泉陽銀行 泉陽郡佐野町 電話一〇〇
住友銀行 東京北區五丁目 電話本局二〇六(代表)

大阪府銀行 (す)

同 山田 辰雄 千圓、諸積立金六萬八千圓、諸預り金壹千參百七十七圓
同 山田 辰雄 西區天神橋筋三丁目 北區天神橋筋三丁目
同 山田 辰雄 西區長堀南四丁目 西區長堀南四丁目

上編三二七

**井邊商事株式會社**  
設立大正七年十一月、資本金拾萬圓、一  
株五拾圓、配當前年九分  
事務所 高橋大治郎  
取締役 高橋大治郎  
監査役 高橋大治郎

**井上酒造株式會社**  
設立大正八年六月、資本金六拾萬圓  
(拂込済)、配當前年四分  
事務所 西宮市  
取締役 西宮市  
監査役 西宮市

**井上商事株式會社**  
設立大正七年十一月、資本金拾萬圓、一  
株五拾圓、配當前年九分  
事務所 高橋大治郎  
取締役 高橋大治郎  
監査役 高橋大治郎

**井尻商店**  
設立大正七年十一月、資本金拾萬圓、一  
株五拾圓、配當前年九分  
事務所 高橋大治郎  
取締役 高橋大治郎  
監査役 高橋大治郎

**伊藤忠商事株式會社**  
設立大正七年十一月、資本金拾萬圓、一  
株五拾圓、配當前年九分  
事務所 高橋大治郎  
取締役 高橋大治郎  
監査役 高橋大治郎

**伊藤硫曹製造場**  
設立大正五年十二月、資本金壹拾萬圓、一  
株五拾圓、配當前年九分  
事務所 高橋大治郎  
取締役 高橋大治郎  
監査役 高橋大治郎

**伊藤炭礦汽船株式會社**  
設立大正八年六月、資本金拾萬圓、一  
株五拾圓、配當前年九分  
事務所 高橋大治郎  
取締役 高橋大治郎  
監査役 高橋大治郎

**伊藤米商店**  
設立大正十五年七月、資本金拾萬圓、一  
株五拾圓、配當前年九分  
事務所 高橋大治郎  
取締役 高橋大治郎  
監査役 高橋大治郎

**伊藤運送店**  
設立大正八年六月、資本金拾萬圓、一  
株五拾圓、配當前年九分  
事務所 高橋大治郎  
取締役 高橋大治郎  
監査役 高橋大治郎

**伊藤萬商店**  
設立大正七年五月、資本金拾萬圓、一  
株五拾圓、配當前年九分  
事務所 高橋大治郎  
取締役 高橋大治郎  
監査役 高橋大治郎

**伊藤合金所**  
設立大正十四年十一月、資本金拾萬圓、一  
株五拾圓、配當前年九分  
事務所 高橋大治郎  
取締役 高橋大治郎  
監査役 高橋大治郎

**伊丹住宅土地株式會社**  
設立大正九年九月、資本金拾萬圓、一  
株五拾圓、配當前年九分  
事務所 高橋大治郎  
取締役 高橋大治郎  
監査役 高橋大治郎

**伊佐奈商會**  
設立大正十年八月、資本金拾萬圓、一  
株五拾圓、配當前年九分  
事務所 高橋大治郎  
取締役 高橋大治郎  
監査役 高橋大治郎

**飯田商店**  
設立大正十二年二月、資本金拾萬圓、一  
株五拾圓、配當前年九分  
事務所 高橋大治郎  
取締役 高橋大治郎  
監査役 高橋大治郎

**茨木土地株式會社**  
設立大正十二年二月、資本金拾萬圓、一  
株五拾圓、配當前年九分  
事務所 高橋大治郎  
取締役 高橋大治郎  
監査役 高橋大治郎

**猪飼商事株式會社**  
設立大正八年十月、資本金拾萬圓、一  
株五拾圓、配當前年九分  
事務所 高橋大治郎  
取締役 高橋大治郎  
監査役 高橋大治郎

**糸飛炭坑**  
設立大正八年十一月、資本金拾萬圓、一  
株五拾圓、配當前年九分  
事務所 高橋大治郎  
取締役 高橋大治郎  
監査役 高橋大治郎

**市岡土地株式會社**  
設立大正五年六月、資本金拾萬圓、一  
株五拾圓、配當前年九分  
事務所 高橋大治郎  
取締役 高橋大治郎  
監査役 高橋大治郎

大阪府株式會社

- 竹中源助
和歌山三木中
港、九條二
中西平兵衛
監査役 中野平兵衛
同 濱田西圓手
同 鈴木喜平治
同 和歌山縣四季妻郡
湖岸村
市岡商事株式會社
設於大正八年二月、目的地地建物
賣買金銀、資本五拾萬圓、株五
拾圓、拂込高拾萬圓、諸積立金
貳萬九千四百圓、配當前期四分前
々期七分強
專務取締役 筒井新次衛
社長 筒井新次衛
監査役 筒井新次衛
市川商店
設於大正五年七月、目的地地建物
賣買金銀、資本五拾萬圓、株五
拾圓、拂込高拾萬圓、諸積立金
貳萬九千四百圓、配當前期四分前
々期七分強
專務取締役 筒井新次衛
社長 筒井新次衛
監査役 筒井新次衛
岩田兄弟商會
設於大正七年三月、目的地地建物
賣買金銀、資本五拾萬圓、株五
拾圓、拂込高拾萬圓、諸積立金
貳萬九千四百圓、配當前期四分前
々期七分強
專務取締役 筒井新次衛
社長 筒井新次衛
監査役 筒井新次衛
岩田商事株式會社
設於大正五年五月、資本五拾萬圓
(拂込濟)、株五拾圓
取總役 宮本正良
同 北花北安治川一
同 神野庫三郎
同 萩山島太郎
同 右愛媛縣新居郡四
條町
同 小谷徹五郎
同 神戶平野野田
同 兵庫縣津名郡尾崎
村
同 西川佐十郎
同 同村藤之助
同 同加古郡高砂町
同 小谷徹五郎
同 神戶平野野田
一柳産物株式會社
設於大正七年六月、資本五拾萬圓
(拂込濟)、株五拾圓
取總役 山口縣都津郡福川
町
同 宮内清人
同 東神崎
同 同上牛治郎
同 村上善次郎
同 南澤町四
同 南島貞次郎
同 泉北三寶村
一貫貿易株式會社
設於大正十五年一月、資本五拾萬圓
(拂込濟)、株五拾圓、諸積立金六萬
圓、配當前期六分
同 西區本田三番町
電話(三三一)
同 西(五三九九)
同 西(五三九九)
同 西(五三九九)
乾卵食品株式會社
設於大正二十年十二月、資本五拾萬圓、
株五拾圓、諸積立金五萬圓
專務取締役 乾、卯、兵、衛
社長 乾、卯、兵、衛
監査役 乾、卯、兵、衛
乾製紙株式會社
設於大正八年五月、資本五拾萬圓
(拂込濟)、株五拾圓
監査役 門川仁三郎
同 豊能郡津村一丁
同 支店 大谷源次郎
同 高松出張所 高松市濱ノ町
岩井商店
設於大正八年十月、目的地地建物
賣買金銀、資本五拾萬圓、株五
拾圓、拂込高拾萬圓、諸積立金
貳萬九千四百圓、配當前期四分前
々期七分強
專務取締役 筒井新次衛
社長 筒井新次衛
監査役 筒井新次衛
岩尾商店
設於大正八年七月、目的地地建物
賣買金銀、資本五拾萬圓、株五
拾圓、拂込高拾萬圓、諸積立金
貳萬九千四百圓、配當前期四分前
々期七分強
專務取締役 筒井新次衛
社長 筒井新次衛
監査役 筒井新次衛
和泉織物株式會社
設於大正九年九月、資本五拾萬圓、
株五拾圓、諸積立金五拾萬圓、
配當前期七分強
專務取締役 筒井新次衛
社長 筒井新次衛
監査役 筒井新次衛
和泉電氣株式會社
設於大正五年八月、資本五拾萬圓、
株五拾圓、諸積立金五拾萬圓、
配當前期七分強
專務取締役 筒井新次衛
社長 筒井新次衛
監査役 筒井新次衛
和泉無盡株式會社
設於大正十四年十月、資本五拾萬圓
株五拾圓、諸積立金五拾萬圓、
配當前期七分強
專務取締役 筒井新次衛
社長 筒井新次衛
監査役 筒井新次衛

上編三三〇

- 岩田商事株式會社
設於大正十五年十一月、目的地地建物
賣買金銀、資本五拾萬圓、株五
拾圓、拂込高拾萬圓、諸積立金
貳萬九千四百圓、配當前期四分前
々期七分強
專務取締役 筒井新次衛
社長 筒井新次衛
監査役 筒井新次衛
岩田商事株式會社
設於大正七年三月、目的地地建物
賣買金銀、資本五拾萬圓、株五
拾圓、拂込高拾萬圓、諸積立金
貳萬九千四百圓、配當前期四分前
々期七分強
專務取締役 筒井新次衛
社長 筒井新次衛
監査役 筒井新次衛
岩田商事株式會社
設於大正五年五月、資本五拾萬圓
(拂込濟)、株五拾圓
取總役 宮本正良
同 北花北安治川一
同 神野庫三郎
同 萩山島太郎
同 右愛媛縣新居郡四
條町
同 小谷徹五郎
同 神戶平野野田
同 兵庫縣津名郡尾崎
村
同 西川佐十郎
同 同村藤之助
同 同加古郡高砂町
同 小谷徹五郎
同 神戶平野野田
一柳産物株式會社
設於大正七年六月、資本五拾萬圓
(拂込濟)、株五拾圓
取總役 山口縣都津郡福川
町
同 宮内清人
同 東神崎
同 同上牛治郎
同 村上善次郎
同 南澤町四
同 南島貞次郎
同 泉北三寶村
一貫貿易株式會社
設於大正十五年一月、資本五拾萬圓
(拂込濟)、株五拾圓、諸積立金六萬
圓、配當前期六分
同 西區本田三番町
電話(三三一)
同 西(五三九九)
同 西(五三九九)
同 西(五三九九)
乾卵食品株式會社
設於大正二十年十二月、資本五拾萬圓、
株五拾圓、諸積立金五萬圓
專務取締役 乾、卯、兵、衛
社長 乾、卯、兵、衛
監査役 乾、卯、兵、衛
乾製紙株式會社
設於大正八年五月、資本五拾萬圓
(拂込濟)、株五拾圓
監査役 門川仁三郎
同 豊能郡津村一丁
同 支店 大谷源次郎
同 高松出張所 高松市濱ノ町
岩井商店
設於大正八年十月、目的地地建物
賣買金銀、資本五拾萬圓、株五
拾圓、拂込高拾萬圓、諸積立金
貳萬九千四百圓、配當前期四分前
々期七分強
專務取締役 筒井新次衛
社長 筒井新次衛
監査役 筒井新次衛
岩尾商店
設於大正八年七月、目的地地建物
賣買金銀、資本五拾萬圓、株五
拾圓、拂込高拾萬圓、諸積立金
貳萬九千四百圓、配當前期四分前
々期七分強
專務取締役 筒井新次衛
社長 筒井新次衛
監査役 筒井新次衛
和泉織物株式會社
設於大正九年九月、資本五拾萬圓、
株五拾圓、諸積立金五拾萬圓、
配當前期七分強
專務取締役 筒井新次衛
社長 筒井新次衛
監査役 筒井新次衛
和泉電氣株式會社
設於大正五年八月、資本五拾萬圓、
株五拾圓、諸積立金五拾萬圓、
配當前期七分強
專務取締役 筒井新次衛
社長 筒井新次衛
監査役 筒井新次衛
和泉無盡株式會社
設於大正十四年十月、資本五拾萬圓
株五拾圓、諸積立金五拾萬圓、
配當前期七分強
專務取締役 筒井新次衛
社長 筒井新次衛
監査役 筒井新次衛

上編三三一



西條川發電所 南河內郡高向村  
 主任 鹽井虎之助  
 田發電所 泉北郡北松尾村  
 和泉サイジシケ株式會社

設立大正九年九月、目的綿糸製  
 及織物製造、資本金拾萬圓、一  
 株五拾圓、拂込高六萬圓、積立金六  
 千參百圓、配當前期年六分、後期年  
 二分

和泉シヤツトル株式會社  
 泉北郡佐野町  
 工場長 長瀬喜典  
 工場長 松浪喜典

設立大正七年七月、目的織物製  
 造、資本金拾萬圓、一株五拾圓、拂  
 込高六萬圓

長瀬分工場 泉南郡長瀬村  
 工場長 長瀬喜典

泉北郡佐野町  
 取締役 長瀬喜典  
 監査役 田中耕男

和泉綿布株式會社  
 泉北郡北中津村  
 電話三三三

設立明治四十五年七月、目的綿糸製  
 造、資本金拾萬圓、一株五拾圓、積  
 立金七萬圓、拂込高九萬圓

和泉兄弟商事株式會社  
 泉北郡北中津村  
 電話三三三

設立大正七年七月、目的綿糸製  
 造、資本金拾萬圓、一株五拾圓、積  
 立金七萬圓、拂込高九萬圓

泉事業株式會社  
 泉北郡北中津村  
 電話三三三

設立大正九年三月、目的不動產取得  
 貨物貯藏、資本金壹拾萬圓、一株  
 五百圓、拂込高參拾五萬圓

泉醬油株式會社  
 泉北郡北中津村  
 電話三三三

設立明治四十五年五月、資本金壹拾  
 萬圓、一株五拾圓、拂込高四拾五萬  
 圓、積立金六萬圓、配當前期及前  
 々期年八分

泉尾土地株式會社  
 泉北郡北中津村  
 電話三三三

設立明治三十六年十二月、資本金四  
 百五十拾萬圓、拂込高五千貳拾萬、積  
 立金壹百拾萬圓、配當前期及前々期  
 年壹期特別配當同年

出雲石膏株式會社  
 泉北郡北中津村  
 電話三三三

設立大正七年六月、目的各種物品賣  
 買代理仲立、資本金壹拾萬圓、積  
 立金伍千七百圓、配當前期及前々期  
 年壹期特別配當同年

池田製氷株式會社  
 池田郡池田町  
 電話三三三

設立大正九年十一月、資本金拾萬圓  
 一株五拾圓、拂込高八萬圓、積立金  
 貳千貳百圓

池田炭株式會社  
 池田郡池田町  
 電話三三三

設立大正八年十一月、資本金拾萬圓  
 一株五拾圓、拂込高參萬七千五百  
 圓、積立金四萬圓

池田萬精米所  
 池田郡池田町  
 電話三三三

設立昭和二年十二月、資本金拾萬圓  
 一株參百圓、拂込高七萬五千圓

生駒商店  
 池田郡池田町  
 電話三三三

設立大正十二年八月、目的物品賣買  
 投資、資本金貳萬圓、拂込高拾萬圓

石津作商店  
 池田郡池田町  
 電話三三三

設立大正十二年四月、目的化學藥品  
 輸入製造販賣、資本金拾萬圓、積立  
 金拾萬圓

因幡水力電気株式會社  
 北區宗是町  
 設立昭和二年十月、資本金貳萬圓  
 一株五拾圓、拂込高五拾萬圓

今川商店  
 東區北濱二丁目  
 設立大正九年十二月、目的信託業、資  
 本金貳萬圓、一株五拾圓、拂込高參拾萬  
 圓、積立金一萬圓

今宮國際運送株式會社  
 (今宮運送株式會社改稱)  
 浪速區助道二丁目  
 電話二二二  
 設立大正八年七月、資本金拾萬圓、一  
 株五拾圓、拂込高貳萬五千元

池田製氷株式會社  
 池田郡池田町  
 設立大正十年三月、資本金拾萬圓  
 一株五拾圓、拂込高八萬圓、積立金  
 貳千貳百圓

池田製氷株式會社  
 池田郡池田町  
 設立大正十年三月、資本金拾萬圓  
 一株五拾圓、拂込高八萬圓、積立金  
 貳千貳百圓

今西商店  
 港區南安治川通三丁目  
 設立大正十年三月、目的毛織物製  
 造、資本金拾萬圓、一株五拾圓、積  
 立金拾萬圓

今津發電株式會社  
 北區角田町  
 設立大正十一年一月、資本金貳萬圓  
 八圓、拂込高五百圓、配當前期及前々期  
 年壹期

池田商店  
 東區高麗橋三丁目  
 設立大正九年二月、目的毛織物製  
 造、資本金拾萬圓、一株五拾圓、積  
 立金拾萬圓

池田製氷株式會社  
 池田郡池田町  
 設立大正十年三月、資本金拾萬圓  
 一株五拾圓、拂込高八萬圓、積立金  
 貳千貳百圓

池田製氷株式會社  
 池田郡池田町  
 設立大正十年三月、資本金拾萬圓  
 一株五拾圓、拂込高八萬圓、積立金  
 貳千貳百圓

監査役 郡司 萬 由 北、新喜多 北區新喜多町 電話九〇八・九〇九

石崎株式會社

設立明治三十一年四月、目的清酒、樽之製造販賣、資本金百五十萬圓、一、株五拾圓、拂込高貳拾五萬圓、積立金五拾九萬四千圓、配當前期年壹割、期年九分

石切土地建物株式會社

設立大正八年十一月、資本金壹百圓、一、株五拾圓、拂込高貳拾五萬圓、積立金五拾九萬四千圓、配當前期年壹割、期年九分

六甲土地株式會社

設立大正九年一月、資本金壹千圓、一、株五拾圓、拂込高貳拾五萬圓、積立金五拾九萬四千圓、配當前期年壹割、期年九分

ロツク、アスファルト工業株式會社

設立大正十三年二月、資本金五拾萬圓、一、株五拾圓、拂込高貳拾五萬圓、積立金五拾九萬四千圓、配當前期年壹割、期年九分

葉田利木材株式會社

設立大正九年三月、資本金壹百圓、一、株五拾圓、拂込高貳拾五萬圓、積立金五拾九萬四千圓、配當前期年壹割、期年九分

ロハム農園株式會社

設立大正七年十二月、資本金拾萬圓、一、株五拾圓、拂込高貳拾五萬圓、積立金五拾九萬四千圓、配當前期年壹割、期年九分

イソライト工業株式會社

設立昭和二年十二月、資本金貳拾萬圓、一、株五拾圓、拂込高貳拾五萬圓、積立金五拾九萬四千圓、配當前期年壹割、期年九分

インマリン株式會社

設立昭和二年十二月、資本金貳拾萬圓、一、株五拾圓、拂込高貳拾五萬圓、積立金五拾九萬四千圓、配當前期年壹割、期年九分

賣藥卸賣株式會社

設立明治二十六年十一月、資本金拾萬圓、一、株五拾圓、拂込高貳拾五萬圓、積立金五拾九萬四千圓、配當前期年壹割、期年九分

春木織布株式會社

設立大正八年六月、資本金拾萬圓、一、株五拾圓、拂込高貳拾五萬圓、積立金五拾九萬四千圓、配當前期年壹割、期年九分

春元工業株式會社

設立大正七年四月、目的藥品類及一般化學工業品製造販賣、資本金五拾萬圓、一、株五拾圓、拂込高貳拾五萬圓、積立金五拾九萬四千圓、配當前期年壹割、期年九分

春元商業株式會社

設立大正七年四月、目的藥品類及一般化學工業品製造販賣、資本金五拾萬圓、一、株五拾圓、拂込高貳拾五萬圓、積立金五拾九萬四千圓、配當前期年壹割、期年九分

發動機製造株式會社

設立明治四十年三月、資本金貳拾萬圓、一、株五拾圓、拂込高貳拾五萬圓、積立金五拾九萬四千圓、配當前期年壹割、期年九分

伯太管筒製造販賣所

設立大正八年六月、資本金拾萬圓、一、株五拾圓、拂込高貳拾五萬圓、積立金五拾九萬四千圓、配當前期年壹割、期年九分

長谷川鐵工所

設立大正十一年八月、資本金貳拾萬圓、一、株五拾圓、拂込高貳拾五萬圓、積立金五拾九萬四千圓、配當前期年壹割、期年九分

長谷川商店

設立大正八年十二月、目的紡織染整、電氣機械、印刷品、資本金五拾萬圓、一、株五拾圓、拂込高貳拾五萬圓、積立金五拾九萬四千圓、配當前期年壹割、期年九分

八田織物株式會社

設立大正八年七月、資本金拾萬圓、一、株五拾圓、拂込高貳拾五萬圓、積立金五拾九萬四千圓、配當前期年壹割、期年九分

春海商店

設立大正八年九月、目的新古美術書、骨董及仲立業、資本金百五十萬圓、一、株五拾圓、拂込高貳拾五萬圓、積立金五拾九萬四千圓、配當前期年壹割、期年九分

長谷川運送店

設立大正十二年七月、資本金拾萬圓、一、株五拾圓、拂込高貳拾五萬圓、積立金五拾九萬四千圓、配當前期年壹割、期年九分

羽田貴金屬店

設立大正十四年四月、資本金壹百圓、一、株五拾圓、拂込高貳拾五萬圓、積立金五拾九萬四千圓、配當前期年壹割、期年九分

原商事株式會社

設立大正七年九月、目的海運セメント及黒鉛採掘販賣... 西區江戶堀北通一丁目 電話(土佐堀)二三〇一

原田汽船株式會社

設立大正五年四月、資本金壹百七拾萬圓(拂込濟)... 北區中之島四丁目 電話(二〇三)七九八

原田商事株式會社

設立大正十二年三月、目的直輸入板硝子織物業... 西區立賣堀北通三丁目 電話(一四五六)一五九六

原田式織機株式會社

設立大正六年十二月、資本金壹百圓、拂込濟... 北河内郡交野村 電話(八)八六

白鳥園住宅株式會社

設立大正十四年三月、資本金五拾萬圓、拂込濟... 南河内郡古市町 電話(一七九九)七九

原田造船株式會社

設立大正十年一月、資本金壹百圓、拂込濟... 浪速區木津川町三丁目 電話(二八三七)一七五

原田商店

設立昭和二年三月、目的文房具及附屬品... 東區南久寶寺町一丁目 電話(一六)二二二

原田織布株式會社

設立大正十四年五月、資本金六拾萬圓、拂込濟... 北河内郡交野村 電話(一)三三

原鐵運送店

設立大正九年十一月、資本金壹百圓、拂込濟... 北區曾根崎上四丁目 電話(一〇八〇)三〇八

白洋商船株式會社

設立大正八年十二月、資本金五拾萬圓(拂込濟)... 西區北堀江通四丁目 電話(一五)五二五

伯南演藝株式會社

設立大正十五年二月、資本金拾萬圓、拂込濟... 東區高知、東唐人 小栗松三郎

濱恒商店

設立昭和二年五月、資本金拾萬圓、拂込濟... 浪速區木津川町一丁目 電話(四五五)四五六

濱寺土地株式會社

設立大正七年七月、資本金貳萬圓、拂込濟... 泉北郡濱寺町 電話(一〇七)〇七

濱崎商店

設立大正十五年五月、目的有價證券現物買賣... 東區北濱 二丁目 電話(三三三)六三三

萩原商店

設立大正七年八月、目的紙類及加工品... 東區南久寶寺町二丁目 電話(二三)一三三

萩原東店

設立大正十年九月、目的各種石鹼化粧品... 東區北久太町二丁目 電話(三八)六三

林汽船株式會社

設立大正七年七月、資本金壹百圓、拂込濟... 西區立賣堀北通六丁目 電話(新七〇)七九一

濱口汽船株式會社

設立大正五年十二月、資本金壹百圓、拂込濟... 西區立賣堀北通二丁目 電話(新)一〇五〇

濱寺製作所

設立大正十四年六月、資本金拾萬圓、拂込濟... 泉北郡濱寺町 電話(二六七)二六七

萩原東店

設立大正十年九月、目的各種石鹼化粧品... 東區北久太町二丁目 電話(三八)六三

阪和電氣鐵道株式會社

設立大正十五年四月、資本金貳千萬元... 天王寺區上本町五丁目 電話(八)八八五

濱谷帽子製造株式會社

北區天滿橋第六丁目

大阪府株式

上編三三七

Table listing companies in Osaka Prefecture, including Osaka Land & Building, Osaka Electric, Osaka Railway, and various textile and trading companies. Includes names, addresses, and capital details.

Table listing companies in Osaka City, including Osaka Land & Building, Osaka Electric, Osaka Railway, and various textile and trading companies. Includes names, addresses, and capital details.

日本防水布株式會社

西成區東四條二丁目... 設立大正七年十月...

取締役 坂井隆三... 監査役 宗田友治...

日本卸株式會社

設立大正八年三月... 西淀川區浦江町...

取締役 太田宗助... 監査役 東、北久寶寺五...

日本ホキツス株式會社

設立大正十四年三月... 北區樋之口町...

取締役 川田清一... 監査役 友田清一...

日本理髮器具株式會社

設立大正四年八月... 南區船場三丁目...

取締役 宮崎博... 監査役 藤原博...

日本ベルト株式會社

設立大正六年五月... 港區八條通三丁目...

取締役 武智正次... 監査役 北、東梅田...

日本度器株式會社

設立大正十年一月... 西區薩摩郡北之町...

取締役 北川期吉... 監査役 東、北濱四...

日本化學工業株式會社

設立大正十一年五月... 北區曾根崎上二丁目...

取締役 倉地壽五郎... 監査役 倉地壽五郎...

日本化學産業株式會社

設立大正七年九月... 西區南堀江通三丁目...

取締役 成田新一... 監査役 成田新一...

日本海上保險株式會社

設立明治二十九年三月... 西區江戶堀上通一丁目...

取締役 土佐規三... 監査役 土佐規三...

日本度器株式會社

設立大正十年一月... 西區薩摩郡北之町...

取締役 北川期吉... 監査役 東、北濱四...

日本度器株式會社

設立大正十年一月... 西區薩摩郡北之町...

取締役 北川期吉... 監査役 東、北濱四...

日本度器株式會社

設立大正十年一月... 西區薩摩郡北之町...

取締役 北川期吉... 監査役 東、北濱四...

日本可鍛鐵所

設立大正七年九月... 西區南堀江通三丁目...

取締役 成田新一... 監査役 成田新一...

日本可鍛鐵所

設立大正七年九月... 西區南堀江通三丁目...

取締役 成田新一... 監査役 成田新一...

日本可鍛鐵所

設立大正七年九月... 西區南堀江通三丁目...

取締役 成田新一... 監査役 成田新一...

日本窒素肥料株式會社

設立明治三十九年一月... 北區宗是町...

取締役 土佐規三... 監査役 土佐規三...

日本窒素肥料株式會社

設立明治三十九年一月... 北區宗是町...

取締役 土佐規三... 監査役 土佐規三...

日本窒素肥料株式會社

設立明治三十九年一月... 北區宗是町...

取締役 土佐規三... 監査役 土佐規三...

**日本金網株式會社**  
東淀川區長柄通二丁目  
電話 堀川九四四  
設立大正六年七月、資本金貳拾萬圓(拂込済)、株五拾圓、請積立金拾萬圓、千九百圓、配當前々期年五分弱前及前々期年五分弱前、配當

**日本勸業公債株式會社**  
北區堂島濱通一丁目  
設立大正十年十一月、資本金貳拾萬圓、株五拾圓、拂込高五萬圓、千九百圓、配當前々期年五分弱前及前々期年五分弱前、配當

**日本カルシウム泉株式會社**  
西區本町通二丁目  
電話 西一七八  
設立大正八年七月、資本金拾萬圓(拂込済)、株五拾圓、請積立金五萬圓、千九百圓、配當前々期年五分弱前及前々期年五分弱前、配當

**日本浴巾株式會社**  
泉南區麻生郡村  
電話 泉南一〇〇  
設立大正九年二月、資本金拾萬圓(拂込済)、株五拾圓、請積立金五萬圓、千九百圓、配當前々期年五分弱前及前々期年五分弱前、配當

**日本冷蔵株式會社**  
北區東野町九丁目  
電話 東野九一三  
設立明治四十二年二月、資本金壹拾萬圓(拂込済)、株五拾圓、請積立金五萬圓、千九百圓、配當前々期年五分弱前及前々期年五分弱前、配當

**日本螺絲工業株式會社**  
東成區今福町  
電話 東成三一九九  
設立大正十一年六月、資本金拾萬圓(拂込済)、株五拾圓、請積立金五萬圓、千九百圓、配當前々期年五分弱前及前々期年五分弱前、配當

**日本ソニス株式會社**  
東區農人橋詰町  
電話 東農三六三九  
設立大正十四年十二月、資本金貳拾萬圓(拂込済)、株五拾圓、請積立金拾萬圓、千九百圓、配當前々期年五分弱前及前々期年五分弱前、配當

**日本煉瓦株式會社**  
堺市東湊  
電話 東湊六六六  
設立明治二十九年五月、資本金壹拾萬圓(拂込済)、株五拾圓、請積立金五萬圓、千九百圓、配當前々期年五分弱前及前々期年五分弱前、配當

**日本蘭土金山株式會社**  
西區堀北通三丁目  
設立大正十五年六月、資本金壹拾萬圓(拂込済)、株五拾圓、請積立金五萬圓、千九百圓、配當前々期年五分弱前及前々期年五分弱前、配當

**日本網易火災保險株式會社**  
西區江戶堀通一丁目  
電話 堀江一六八一  
設立大正七年四月、資本金壹拾萬圓(拂込済)、株五拾圓、請積立金五萬圓、千九百圓、配當前々期年五分弱前及前々期年五分弱前、配當

**日本ノート用品株式會社**  
西區川區浦江町  
電話 浦江三三七九  
設立大正九年八月、資本金貳拾萬圓(拂込済)、株五拾圓、請積立金拾萬圓、千九百圓、配當前々期年五分弱前及前々期年五分弱前、配當

**日本冶金株式會社**  
西區土佐堀通一丁目  
電話 土佐二九〇五  
設立大正七年十一月、資本金拾萬圓(拂込済)、株五拾圓、請積立金五萬圓、千九百圓、配當前々期年五分弱前及前々期年五分弱前、配當

**日本輕合金工業株式會社**  
北區天神橋筋四丁目  
電話 天神八四一  
設立昭和二年三月、資本金拾萬圓(拂込済)、株五拾圓、請積立金五萬圓、千九百圓、配當前々期年五分弱前及前々期年五分弱前、配當

**日本絹綿紡織株式會社**  
三島郡井川町  
電話 井川五五  
設立大正六年十月、資本金五百拾萬圓(拂込済)、株五拾圓、請積立金貳拾萬圓、千九百圓、配當前々期年五分弱前及前々期年五分弱前、配當

**日本工業株式會社**  
堺市寺地町四丁目  
設立大正九年二月、目的貯蓄及紡織織物用品其他金屬製品製造、資本金壹拾萬圓、請積立金四萬七千圓、配當前々期年八分前、年五分弱

**日本輕紡績株式會社**  
東區備後町四丁目  
電話 備後四三八  
設立大正十年九月、資本金貳拾萬圓(拂込済)、株五拾圓、請積立金拾萬圓、千九百圓、配當前々期年五分弱前及前々期年五分弱前、配當

**日本毛糸紡績株式會社**  
東區備後町四丁目  
電話 備後四三八  
設立大正十年九月、資本金貳拾萬圓(拂込済)、株五拾圓、請積立金拾萬圓、千九百圓、配當前々期年五分弱前及前々期年五分弱前、配當

**日本輕製造株式會社**  
北區白鷺二丁目  
電話 白鷺二四五  
設立大正五年三月、資本金壹拾萬圓(拂込済)、株五拾圓、請積立金五萬圓、千九百圓、配當前々期年五分弱前及前々期年五分弱前、配當

**日本弘榮社**  
東區谷町九丁目  
設立大正八年十二月、目的貯蓄及代理業、資本金貳拾萬圓(拂込済)、株五拾圓、請積立金拾萬圓、千九百圓、配當前々期年五分弱前及前々期年五分弱前、配當

**日本體育株式會社**  
泉南區麻生郡村  
電話 泉南六六二  
主任 米尾金次郎  
主任 米尾金次郎  
主任 米尾金次郎

**日本輕工業株式會社**  
東區備後町四丁目  
電話 備後四三八  
設立大正十年九月、資本金貳拾萬圓(拂込済)、株五拾圓、請積立金拾萬圓、千九百圓、配當前々期年五分弱前及前々期年五分弱前、配當

**日本輕製造株式會社**  
北區白鷺二丁目  
電話 白鷺二四五  
設立大正五年三月、資本金壹拾萬圓(拂込済)、株五拾圓、請積立金五萬圓、千九百圓、配當前々期年五分弱前及前々期年五分弱前、配當

**日本絹綿紡織株式會社**  
三島郡井川町  
電話 井川五五  
設立大正六年十月、資本金五百拾萬圓(拂込済)、株五拾圓、請積立金貳拾萬圓、千九百圓、配當前々期年五分弱前及前々期年五分弱前、配當

**日本工業株式會社**  
堺市寺地町四丁目  
設立大正九年二月、目的貯蓄及紡織織物用品其他金屬製品製造、資本金壹拾萬圓、請積立金四萬七千圓、配當前々期年八分前、年五分弱

**日本輕紡績株式會社**  
東區備後町四丁目  
電話 備後四三八  
設立大正十年九月、資本金貳拾萬圓(拂込済)、株五拾圓、請積立金拾萬圓、千九百圓、配當前々期年五分弱前及前々期年五分弱前、配當

**日本毛糸紡績株式會社**  
東區備後町四丁目  
電話 備後四三八  
設立大正十年九月、資本金貳拾萬圓(拂込済)、株五拾圓、請積立金拾萬圓、千九百圓、配當前々期年五分弱前及前々期年五分弱前、配當

**日本輕製造株式會社**  
北區白鷺二丁目  
電話 白鷺二四五  
設立大正五年三月、資本金壹拾萬圓(拂込済)、株五拾圓、請積立金五萬圓、千九百圓、配當前々期年五分弱前及前々期年五分弱前、配當

**日本弘榮社**  
東區谷町九丁目  
設立大正八年十二月、目的貯蓄及代理業、資本金貳拾萬圓(拂込済)、株五拾圓、請積立金拾萬圓、千九百圓、配當前々期年五分弱前及前々期年五分弱前、配當

**日本體育株式會社**  
泉南區麻生郡村  
電話 泉南六六二  
主任 米尾金次郎  
主任 米尾金次郎  
主任 米尾金次郎

**日本輕工業株式會社**  
東區備後町四丁目  
電話 備後四三八  
設立大正十年九月、資本金貳拾萬圓(拂込済)、株五拾圓、請積立金拾萬圓、千九百圓、配當前々期年五分弱前及前々期年五分弱前、配當

**日本輕製造株式會社**  
北區白鷺二丁目  
電話 白鷺二四五  
設立大正五年三月、資本金壹拾萬圓(拂込済)、株五拾圓、請積立金五萬圓、千九百圓、配當前々期年五分弱前及前々期年五分弱前、配當

**日本絹綿紡織株式會社**  
三島郡井川町  
電話 井川五五  
設立大正六年十月、資本金五百拾萬圓(拂込済)、株五拾圓、請積立金貳拾萬圓、千九百圓、配當前々期年五分弱前及前々期年五分弱前、配當

**日本工業株式會社**  
堺市寺地町四丁目  
設立大正九年二月、目的貯蓄及紡織織物用品其他金屬製品製造、資本金壹拾萬圓、請積立金四萬七千圓、配當前々期年八分前、年五分弱

**日本輕紡績株式會社**  
東區備後町四丁目  
電話 備後四三八  
設立大正十年九月、資本金貳拾萬圓(拂込済)、株五拾圓、請積立金拾萬圓、千九百圓、配當前々期年五分弱前及前々期年五分弱前、配當

**日本毛糸紡績株式會社**  
東區備後町四丁目  
電話 備後四三八  
設立大正十年九月、資本金貳拾萬圓(拂込済)、株五拾圓、請積立金拾萬圓、千九百圓、配當前々期年五分弱前及前々期年五分弱前、配當

**日本輕製造株式會社**  
北區白鷺二丁目  
電話 白鷺二四五  
設立大正五年三月、資本金壹拾萬圓(拂込済)、株五拾圓、請積立金五萬圓、千九百圓、配當前々期年五分弱前及前々期年五分弱前、配當

**日本弘榮社**  
東區谷町九丁目  
設立大正八年十二月、目的貯蓄及代理業、資本金貳拾萬圓(拂込済)、株五拾圓、請積立金拾萬圓、千九百圓、配當前々期年五分弱前及前々期年五分弱前、配當

**日本體育株式會社**  
泉南區麻生郡村  
電話 泉南六六二  
主任 米尾金次郎  
主任 米尾金次郎  
主任 米尾金次郎



大阪府株式(一)

日本亞鉛鑛株式會社
設立明治四十五年五月、資本金六拾萬圓、一拾五拾圓、拂込高四拾六萬八千圓

日本魚糧株式會社
港區磯濱通一丁目
電話機川一五〇・四三三

日本橋梁株式會社
東淀川區長柄濱通一丁目
電話機川自九三一至九三五

日本綿花株式會社
北區中之島二丁目
電話(四六〇)・四六一

上編三四六

日本探炭業株式會社

設立大正七年九月、資本金八拾萬圓、一拾五拾圓、拂込高拾萬圓

日本共立無盡株式會社

設立大正三年十二月、資本金拾萬圓(拂込高、一拾五拾圓)

日本證券土地株式會社

設立大正六年三月、資本金五拾萬圓、一拾五拾圓、拂込高拾七萬五千圓

日本商工業株式會社

設立大正十年十月、目的、製造及銷售各種工業製品

日本絹織株式會社

北區中之島二丁目
電話本局五八・五二九

日本メリヤス株式會社

設立大正五年五月、資本金壹拾萬圓、一拾五拾圓、拂込高七拾五萬圓

日本證券土地株式會社

設立大正六年三月、資本金五拾萬圓、一拾五拾圓、拂込高拾七萬五千圓

日本商工業株式會社

設立大正十年十月、目的、製造及銷售各種工業製品

大阪府株式(二)

加工品 亮木 德太郎
受渡課長 林田 圭三
心算課長 高田 秀男

日本飼鳥株式會社
設立昭和二年二月、資本金七拾萬圓、一拾五拾圓、拂込高七拾五萬圓

日本商工業株式會社
設立大正十年十月、目的、製造及銷售各種工業製品

日本商業會社
設立明治四十二年二月、目的、製造及銷售各種工業製品

上編三四七



大阪府株式(七)

同 下 阪八 耶 監査役 塚町 耶 同 竹村 房 吉 支配人 竹内 倫 吉 日本殖産無盡株式會社 西區京町堀上通一丁目 電話(七八七六)五〇五六 土佐堀(七八七六)五〇五六 設立明治四十四年四月、資本金拾萬圓、一五拾圓、拂込高五萬圓、請積立金七千五百圓、配當前期及前々期年七分

大阪府株式(七)

同 下 阪八 耶 監査役 塚町 耶 同 竹村 房 吉 支配人 竹内 倫 吉 日本住宅株式會社 西區立賣堀北通四丁目 電話(新野)四三六五 設立大正八年九月、資本金壹百貳拾萬圓、一五拾圓、拂込高六拾四萬八千圓、請積立金六萬圓、配當前期五分強前々期年八分

上編三四八

同 下 阪八 耶 監査役 塚町 耶 同 竹村 房 吉 支配人 竹内 倫 吉 日本製糖株式會社 東區川島長崎通一丁目 電話(堀川)四九八 設立大正十一年七月、資本金貳拾五萬圓、一五拾圓、拂込高拾四萬九千五百圓、請積立金七千五百圓、配當前期及前々期年八分

上編三四九

同 下 阪八 耶 監査役 塚町 耶 同 竹村 房 吉 支配人 竹内 倫 吉 日本製糖株式會社 東區川島長崎通一丁目 電話(堀川)四九八 設立大正十一年七月、資本金貳拾五萬圓、一五拾圓、拂込高拾四萬九千五百圓、請積立金七千五百圓、配當前期及前々期年八分

上編三四八

同 下 阪八 耶 監査役 塚町 耶 同 竹村 房 吉 支配人 竹内 倫 吉 日本製糖株式會社 東區川島長崎通一丁目 電話(堀川)四九八 設立大正十一年七月、資本金貳拾五萬圓、一五拾圓、拂込高拾四萬九千五百圓、請積立金七千五百圓、配當前期及前々期年八分

上編三四九

同 下 阪八 耶 監査役 塚町 耶 同 竹村 房 吉 支配人 竹内 倫 吉 日本製糖株式會社 東區川島長崎通一丁目 電話(堀川)四九八 設立大正十一年七月、資本金貳拾五萬圓、一五拾圓、拂込高拾四萬九千五百圓、請積立金七千五百圓、配當前期及前々期年八分







大阪市此花區川岸町壹丁目參拾壹番地

# 大阪瓦斯株式會社 舍密工場

電話土佐堀 四七二  
三七七  
振替貯金口座大阪 三〇〇六〇



## 株式會社 大阪貯蓄銀行

電話本局(23)  
二一五五 五  
五六一一 一〇  
一六〇二 三三  
五五〇四 六八  
九四六八 八  
二七六九 八

大阪市東區伏見町三丁目井池角

### 營業種目

普通貯金 据置貯金 積立貯金 定期預金

明治二十三年創立

南支店	大阪市南區笠屋町	堂島支店	大阪市北區堂島濱通り一丁目
西支店	西區新町通三丁目	中之島出張所	同北區宗是町大阪ビルヂング内
北支店	北區天神橋筋一丁目	天下茶屋支店	同西區南吉田町
本田支店	西區本田三番町	玉造支店	東區東雲町一丁目 (玉造市電終點北へ入)
難波支店	浪速區新川一丁目	片町支店	北區相生町
福島支店	此花區上福島南一丁目	野田支店	此花區江成町
空堀支店	東區空堀通三丁目	芦原町支店	浪速區芦原町
九條支店	港區九條通一丁目	京橋支店	京都市下京區三條通鉄屋町
惠美須支店	浪速區惠美須町二丁目	京都東支店	下京區四條通繩手角
大正橋支店	浪速區櫻川四丁目	京阪支店	上京區大宮通今出川
同鶴町出張所	港區鶴町三丁目	西陣支店	上京區東洞院松原
築港支店	港區三條通一丁目	松原支店	上京區東丸太町川端東入
船場支店	南區鹽町通二丁目	熊野支店	上京區下立賣通堀川四入
勝山支店	天王寺區勝山通四丁目	下立賣支店	上京區七條通四洞院西入
内本町支店	東區内本町二丁目	千本支店	下京區千本通下立賣上ル
住吉支店	住吉區長崎町	西四條支店	下京區四條通堀川西へ入
同玉出出張所	(阪堺線住吉神社停留所前)	神戸支店	神戸市多聞通八丁目 (市電停留所前)
北天満支店	西區玉出本通二丁目 (南海本線玉出驛前)	東京支店	東京市日本橋區本町三丁目
四貫島支店	北區浪花町(天六角) 此花區四貫島大通二丁目		

御 大 典 與 生 命 保 險



日本生命は貴方と貴方の御家族との將來を絶対に安心して託し得る良友であります。

日本生命は皆様と共に千載一遇の御大典を永久に記念し奉るため御大典記念保険を募集致します。

特 典

自三十日起至一月三十日(日未)

- 一、永久記念に優雅典麗な記念保険証券の發行
- 二、無窮保存に最新高尚な日本生命寶袋福祿壽(ソレックス)贈呈(重要書類入)

最 優 最 大

日本生命保險株式會社

大 阪 市 東 區 今 橋 四 丁 目

契約高 六億五千餘萬圓  
 總資產 一億七千餘萬圓  
 契約件數 六十餘萬件  
 利益配當充準備金 一千三百九十萬圓

支 店 大 阪 東 京 名 古 屋 福 岡 金 澤 仙 臺 京 城 廣 島 札 幌



株 式 會 社

藤 田 銀 行

大 阪 市 東 區 今 橋 四 丁 目

取 締 役 頭 取 男 爵 藤 田 平 太 郎  
 專 務 取 締 役 市 川 認

支 店 所 在 地

博 勞 町 支 店 大 阪 市 東 區 博 勞 町 二 丁 目  
 新 町 支 店 同 西 區 新 町 通 四 丁 目  
 野 田 橋 支 店 同 北 區 相 生 町  
 築 港 支 店 同 港 區 八 幡 屋 元 町 三 丁 目  
 安 治 川 支 店 同 港 區 九 條 通 四 丁 目  
 難 波 支 店 同 南 區 難 波 新 地 六 番 町

北 野 支 店 同 東 淀 川 區 豐 崎 西 通 一 丁 目  
 高 津 支 店 同 南 區 高 津 町 三 番 丁  
 京 都 支 店 京 都 市 下 京 區 烏 丸 通 蛸 藥 師 角  
 七 條 支 店 同 下 京 區 東 中 筋 通 七 條 上 ル  
 神 戶 支 店 神 戶 市 榮 町 通 一 丁 目

# 辨

登録



商標

# 柄

## 誇るべき弊社製品の特長

成分含有量の的確 分子微細にして一定不変  
色澤鮮麗にして純新 大量製産にして安價提供

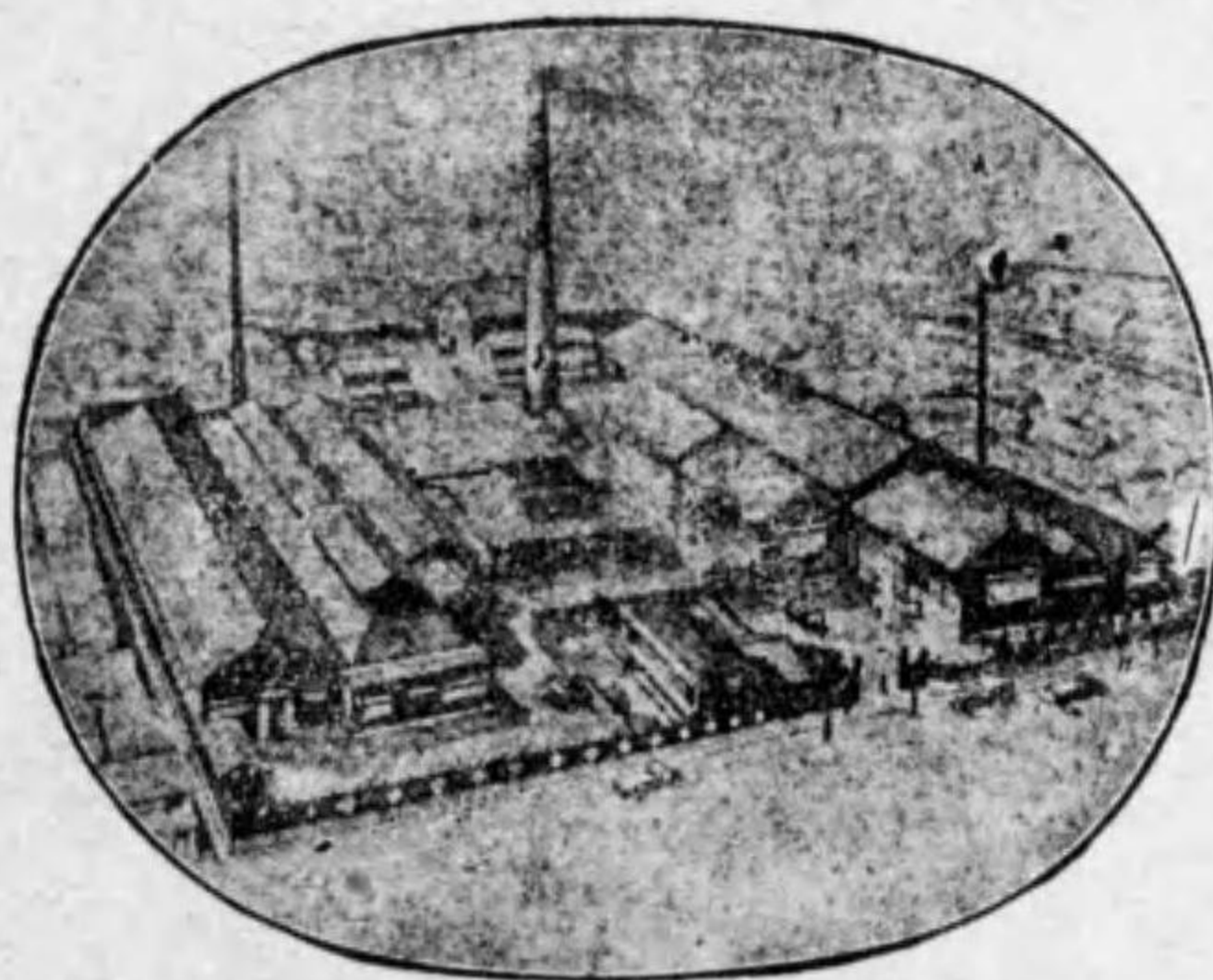

### 目種品製

富	金	白	朱	金	丹
士	鳳	鳳	雀	頂	丹
印	印	印	印	印	印
四	準	鳴	棕	鵝	鳥
十	鳥		鳥		
印	印	印	印		

(呈進本見)

**用途**

塗料	ヘイン	ベ
染料	色	陶
磁器	器	陶
織物	織	織
印刷	刷	印
電線	線	電
機軸	軸	機
紙	紙	紙
印刷	刷	印
印刷	刷	印
印刷	刷	印
印刷	刷	印
印刷	刷	印

大阪市西成區長橋通四丁目  
發賣元 合資 大平工業所  
電話 櫻川二六三八番  
機管 大阪六三九二五番  
發信略號 オヒラ(オ)  
支店 東京市日本橋區本町  
支店 京城市西小門町四二

寶來土庫建物株式會社  
寶船冷蔵株式會社  
豊國大業保險株式會社  
豊國自動車株式會社  
豊國製糖株式會社  
豊國商工株式會社

上編二五三





堀川倉庫 設立昭和二年三月、目的有價證券...

北海林業株式會社 港區尾北村町一丁目...

北港潮湯株式會社 此花區島屋町...

北辰汽船株式會社 天王寺區松ヶ島町...

北多商事株式會社 西區京町堀通一丁目...

ホシ製菓株式會社 東區木野町...

ホーン株式會社 西區川口町...

東邦木材株式會社 天王寺區大道一丁目...

東印度貿易株式會社 東區淡路町三丁目...

渡月堂製菓株式會社 浪速區船出町二丁目...

別府土地株式會社

設立大正七年十月、資本金八拾萬圓...

別府溫泉土地株式會社 西區京町堀通五丁目...

戶部商店 西區南堀江通六丁目...

土佐工業株式會社 西區川區浦江町...

土肥金山株式會社 北區堂島濱通二丁目...

獨逸農業藥品販賣株式會社 北區堂島濱通一丁目...

東邦木材株式會社 天王寺區大道一丁目...

東印度貿易株式會社 東區淡路町三丁目...

渡月堂製菓株式會社 浪速區船出町二丁目...

別府土地株式會社 西區京町堀通四丁目...

別府溫泉土地株式會社 西區京町堀通五丁目...

戶部商店 西區南堀江通六丁目...

土佐工業株式會社 西區川區浦江町...

土肥金山株式會社 北區堂島濱通二丁目...

獨逸農業藥品販賣株式會社 北區堂島濱通一丁目...

東邦木材株式會社 天王寺區大道一丁目...

東葛織物株式會社

設立大正八年九月、資本金拾貳萬圓、株五拾圓、拂込高六萬圓、諸積立金參萬圓、配當前期及前々期年々割

東洋帆布株式會社

設立大正七年十月、資本金壹百圓、株五拾圓、拂込高七拾五萬圓、諸積立金參萬圓、配當前期及前々期年々割

東洋捕鯨株式會社

設立明治四十二年五月、資本金六萬圓、株五拾圓、拂込高參萬七拾五萬圓、諸積立金壹萬五拾貳萬圓、配當前期及前々期年々割

東洋紡績株式會社

設立大正三年六月、資本金五萬圓、株五拾圓、拂込高參萬七拾五萬圓、諸積立金壹萬五拾貳萬圓、配當前期及前々期年々割

東洋物産製菓株式會社

設立大正九年十一月、資本金拾萬圓、株五拾圓、拂込高五萬圓、諸積立金參萬圓、配當前期及前々期年々割

東洋工業製糖株式會社

設立大正十五年五月、資本金拾萬圓、株五拾圓、拂込高五萬圓、諸積立金參萬圓、配當前期及前々期年々割

東洋鐵鋼株式會社

設立大正九年五月、資本金壹拾萬圓、株五拾圓、拂込高五萬圓、諸積立金參萬圓、配當前期及前々期年々割

東洋鑛泉株式會社

設立大正十一年四月、資本金拾萬圓、株五拾圓、拂込高五萬圓、諸積立金參萬圓、配當前期及前々期年々割

東洋麻糸紡織株式會社

設立大正四年十一月、資本金五拾萬圓、株五拾圓、拂込高五萬圓、諸積立金參萬圓、配當前期及前々期年々割

東洋棉花株式會社

設立大正九年四月、資本金貳千五百萬圓、株五拾圓、拂込高參萬五千圓、諸積立金八百萬圓、配當前期及前々期年々割

東洋看板工業株式會社

設立大正九年七月、資本金拾萬圓、株五拾圓、拂込高五萬圓、諸積立金參萬圓、配當前期及前々期年々割

東洋無煙炭株式會社

設立大正十五年八月、資本金貳拾萬圓、株五拾圓、拂込高拾萬圓、諸積立金參萬圓、配當前期及前々期年々割

東洋倉庫株式會社

設立大正七年四月、資本金五拾萬圓、株五拾圓、拂込高拾萬圓、諸積立金拾萬圓、配當前期及前々期年々割

東洋加工綿業株式會社

設立大正十五年三月、資本金壹百圓、株五拾圓、拂込高拾萬圓、諸積立金拾萬圓、配當前期及前々期年々割

東洋看板工業株式會社

設立大正九年七月、資本金拾萬圓、株五拾圓、拂込高拾萬圓、諸積立金拾萬圓、配當前期及前々期年々割

東洋無煙炭株式會社

設立大正十五年八月、資本金貳拾萬圓、株五拾圓、拂込高拾萬圓、諸積立金參萬圓、配當前期及前々期年々割

東洋看板工業株式會社

設立大正九年七月、資本金拾萬圓、株五拾圓、拂込高拾萬圓、諸積立金拾萬圓、配當前期及前々期年々割

東洋アルミナ株式會社

設立大正八年十二月、資本金壹千圓、株五拾圓、拂込高九萬圓、諸積立金參萬圓、配當前期及前々期年々割

東洋アルミナ株式會社

設立大正八年十二月、資本金壹千圓、株五拾圓、拂込高九萬圓、諸積立金參萬圓、配當前期及前々期年々割

東洋アルミナ株式會社

設立大正八年十二月、資本金壹千圓、株五拾圓、拂込高九萬圓、諸積立金參萬圓、配當前期及前々期年々割

東洋アルミナ株式會社

設立大正八年十二月、資本金壹千圓、株五拾圓、拂込高九萬圓、諸積立金參萬圓、配當前期及前々期年々割

東洋アルミナ株式會社

設立大正八年十二月、資本金壹千圓、株五拾圓、拂込高九萬圓、諸積立金參萬圓、配當前期及前々期年々割

東洋アルミナ株式會社

設立大正八年十二月、資本金壹千圓、株五拾圓、拂込高九萬圓、諸積立金參萬圓、配當前期及前々期年々割

東洋アルミナ株式會社

設立大正八年十二月、資本金壹千圓、株五拾圓、拂込高九萬圓、諸積立金參萬圓、配當前期及前々期年々割

東洋證券株式會社

設立大正九年四月、資本金貳拾萬圓、一、株五拾圓、拂込高五萬圓、請積立金壹萬八千九百圓、

東洋商工株式會社

設立大正七年十月、目的、木材、木炭、糖、米、穀、販賣、資本金五拾萬圓、一、株五拾圓、拂込高拾萬五千元、請積立金壹萬四千貳百圓、

東洋食糧株式會社

設立大正七年十月、目的、木材、木炭、糖、米、穀、販賣、資本金五拾萬圓、一、株五拾圓、拂込高拾萬五千元、請積立金壹萬四千貳百圓、

東洋製鋼株式會社

設立大正七年五月、資本金五拾萬圓、一、株五拾圓、拂込高拾萬五千元、請積立金五千元、

東洋石油株式會社

設立昭和二年一月、資本金參拾萬圓、(拂込濟)、一、株五拾圓、

大阪府株式(七)

支店 中華國天津日本 專管居留地山口街 朝鮮京城府黃金町 一丁目 大船場、牛莊、奉天、長春、鐵嶺、哈爾濱、漢口、上海、天津、唐地、甲谷、ハルビン、ダラス

支店 東京事務所 深川區千田町 電話本所一六五九・三七五一

東洋木材防腐株式會社

設立明治四十年一月、資本金壹百五十萬圓、拂込濟、一、株五拾圓、請積立金拾萬七千圓、

東洋水道木管株式會社

設立大正六年四月、資本金拾萬圓、(拂込濟)、一、株五拾圓、

東洋スレート株式會社

設立大正十五年十一月、資本金拾五萬圓、一、株五拾圓、拂込高六萬圓、

大阪府株式(七)

工場管理人 崎 敏夫 庶務部長 小 川 勇 支店 東京事務所 深川區千田町 電話本所一六五九・三七五一

東洋製罐株式會社

設立大正六年六月、資本金參百萬圓、一、株五拾圓、拂込高壹拾七萬五千元、

東亞産業株式會社

設立大正四年十二月、資本金五拾萬圓、一、株五拾圓、拂込高參拾九萬五千元、

東亞鑛業株式會社

設立大正五年十二月、資本金壹百萬圓、一、株五拾圓、拂込高參拾萬圓、

大阪府株式(七)

支店 東京事務所 深川區千田町 電話本所一六五九・三七五一

東洋製藥貿易株式會社

設立大正七年三月、資本金壹百萬圓、(拂込濟)、一、株五拾圓、

東津農業株式會社

設立大正十四年九月、資本金壹百萬圓、一、株五拾圓、拂込高七拾五萬圓、

同仁藥業株式會社

設立大正九年六月、資本金五拾萬圓、一、株五拾圓、拂込高貳拾萬圓、

大阪府株式(七)

支店 東京事務所 深川區千田町 電話本所一六五九・三七五一

東洋製布株式會社

設立大正九年二月、資本金貳拾萬圓、一、株五拾圓、拂込高拾萬圓、

同益株式會社

設立大正九年三月、目的、運送貿易、行為、仲介代理業、資本金拾萬圓、

同志土地株式會社

設立大正十二年五月、資本金壹百萬圓、(拂込濟)、一、株五百圓、

大阪府株式(七)

銅山川電力株式會社

設立大正九年二月、資本金五百萬圓、株五拾圓、拂込高貳百五十萬圓、事務所 西區南船場三丁目、電話本局三五九八、北區四丁目

株式堂島大藥房

設立大正十二年四月、資本金拾萬圓、株五拾圓、拂込高七萬五千圓、事務所 東區道修町三丁目、電話本局四〇九〇

德山鐵板株式會社

設立昭和三年二月、資本金五百萬圓、株五拾圓、拂込高貳百五十萬圓、事務所 東區北濱四丁目

株式特許機械製作所

(今橋商事株式會社改稱) 設立大正十一年五月、資本金拾萬圓、株五拾圓、事務所 東區五軒三丁目

富田運送倉庫株式會社

設立大正十三年七月、資本金拾萬圓、株五拾圓、拂込高貳萬五千圓、事務所 三島郡富田町

株式堂島ビルヂング

設立大正九年四月、資本金五百萬圓、株五拾圓、拂込高貳百五十萬圓、事務所 北區堂島濱通一丁目、電話本局二六三七、二六三三、二六三〇、二六二五、二六二四、二六二二、二六二一、二六二〇、二六一九、二六一八、二六一七、二六一六、二六一五、二六一四、二六一三、二六一二、二六一一、二六一〇、二六〇九、二六〇八、二六〇七、二六〇六、二六〇五、二六〇四、二六〇三、二六〇二、二六〇一、二六〇〇

株式豐田商店

設立大正七年九月、目的糸物類及金銀、事務所 東區高麗橋四丁目、電話本局一六三二、一六三一、一六三〇、一六二九、一六二八、一六二七、一六二六、一六二五、一六二四、一六二三、一六二二、一六二一、一六二〇、一六一九、一六一八、一六一七、一六一六、一六一五、一六一四、一六一三、一六一二、一六一一、一六一〇、一六〇九、一六〇八、一六〇七、一六〇六、一六〇五、一六〇四、一六〇三、一六〇二、一六〇一、一六〇〇

富永被服株式會社

設立大正九年三月、資本金貳拾萬圓、株五拾圓、拂込高五萬圓、事務所 東區谷町一丁目、電話本局二一七一、二一七〇、二一六九、二一六八、二一六七、二一六六、二一六五、二一六四、二一六三、二一六二、二一六一、二一六〇、二一五九、二一五八、二一五七、二一五六、二一五五、二一五四、二一五三、二一五二、二一五一、二一五〇、二一四九、二一四八、二一四七、二一四六、二一四五、二一四四、二一四三、二一四二、二一四一、二一四〇、二一三九、二一三八、二一三七、二一三六、二一三五、二一三四、二一三三、二一三二、二一三一、二一三〇、二一二九、二一二八、二一二七、二一二六、二一二五、二一二四、二一二三、二一二二、二一二一、二一二〇、二一一九、二一一八、二一一七、二一一六、二一一五、二一一四、二一一三、二一一二、二一一一、二一一〇、二一〇九、二一〇八、二一〇七、二一〇六、二一〇五、二一〇四、二一〇三、二一〇二、二一〇一、二一〇〇

富山紡績株式會社

設立大正十年九月、資本金貳拾萬圓、株五拾圓、拂込高壹萬七千圓、事務所 東區安土町二丁目、電話本局一九〇四、一九〇三、一九〇二、一九〇一、一九〇〇、一八九九、一八九八、一八九七、一八九六、一八九五、一八九四、一八九三、一八九二、一八九一、一八九〇、一八八九、一八八八、一八八七、一八八六、一八八五、一八八四、一八八三、一八八二、一八八一、一八八〇、一八七九、一八七八、一八七七、一八七六、一八七五、一八七四、一八七三、一八七二、一八七一、一八七〇、一八六九、一八六八、一八六七、一八六六、一八六五、一八六四、一八六三、一八六二、一八六一、一八六〇、一八五九、一八五八、一八五七、一八五六、一八五五、一八五四、一八五三、一八五二、一八五一、一八五〇、一八四九、一八四八、一八四七、一八四六、一八四五、一八四四、一八四三、一八四二、一八四一、一八四〇、一八三九、一八三八、一八三七、一八三六、一八三五、一八三四、一八三三、一八三二、一八三一、一八三〇、一八二九、一八二八、一八二七、一八二六、一八二五、一八二四、一八二三、一八二二、一八二一、一八二〇、一八一九、一八一八、一八一七、一八一六、一八一五、一八一四、一八一三、一八一二、一八一一、一八一〇、一八〇九、一八〇八、一八〇七、一八〇六、一八〇五、一八〇四、一八〇三、一八〇二、一八〇一、一八〇〇

富島組

設立大正五年六月、目的海陸運送、事務所 西區富島、電話本局三〇四〇、三〇三九、三〇三八、三〇三七、三〇三六、三〇三五、三〇三四、三〇三三、三〇三二、三〇三一、三〇三〇、三〇二九、三〇二八、三〇二七、三〇二六、三〇二五、三〇二四、三〇二三、三〇二二、三〇二一、三〇二〇、三〇一九、三〇一八、三〇一七、三〇一六、三〇一五、三〇一四、三〇一三、三〇一二、三〇一一、三〇一〇、三〇〇九、三〇〇八、三〇〇七、三〇〇六、三〇〇五、三〇〇四、三〇〇三、三〇〇二、三〇〇一、三〇〇〇

虎屋株式會社

設立大正十四年五月、目的不動產、事務所 南區安堂寺橋通二丁目、電話本局七九七五、七九七四、七九七三、七九七二、七九七一、七九七〇、七九六九、七九六八、七九六七、七九六六、七九六五、七九六四、七九六三、七九六二、七九六一、七九六〇、七九五九、七九五八、七九五七、七九五六、七九五五、七九五四、七九五三、七九五二、七九五一、七九五〇、七九四九、七九四八、七九四七、七九四六、七九四五、七九四四、七九四三、七九四二、七九四一、七九四〇、七九三九、七九三八、七九三七、七九三六、七九三五、七九三四、七九三三、七九三二、七九三一、七九三〇、七九二九、七九二八、七九二七、七九二六、七九二五、七九二四、七九二三、七九二二、七九二一、七九二〇、七九一九、七九一八、七九一七、七九一六、七九一五、七九一四、七九一三、七九一二、七九一一、七九一〇、七九〇九、七九〇八、七九〇七、七九〇六、七九〇五、七九〇四、七九〇三、七九〇二、七九〇一、七九〇〇

虎屋信託株式會社

設立大正八年十月、資本金貳拾萬圓、株五拾圓、拂込高壹萬圓、事務所 南區高麗橋通二丁目、電話本局一八八六、一八八五、一八八四、一八八三、一八八二、一八八一、一八八〇、一八七九、一八七八、一八七七、一八七六、一八七五、一八七四、一八七三、一八七二、一八七一、一八七〇、一八六九、一八六八、一八六七、一八六六、一八六五、一八六四、一八六三、一八六二、一八六一、一八六〇、一八五九、一八五八、一八五七、一八五六、一八五五、一八五四、一八五三、一八五二、一八五一、一八五〇、一八四九、一八四八、一八四七、一八四六、一八四五、一八四四、一八四三、一八四二、一八四一、一八四〇、一八三九、一八三八、一八三七、一八三六、一八三五、一八三四、一八三三、一八三二、一八三一、一八三〇、一八二九、一八二八、一八二七、一八二六、一八二五、一八二四、一八二三、一八二二、一八二一、一八二〇、一八一九、一八一八、一八一七、一八一六、一八一五、一八一四、一八一三、一八一二、一八一一、一八一〇、一八〇九、一八〇八、一八〇七、一八〇六、一八〇五、一八〇四、一八〇三、一八〇二、一八〇一、一八〇〇

富本洋行

設立大正十四年六月、目的各種商品、事務所 西區西長町南通四丁目、電話本局四九七五、四九七四、四九七三、四九七二、四九七一、四九七〇、四九六九、四九六八、四九六七、四九六六、四九六五、四九六四、四九六三、四九六二、四九六一、四九六〇、四九五九、四九五八、四九五七、四九五六、四九五五、四九五四、四九五三、四九五二、四九五一、四九五〇、四九四九、四九四八、四九四七、四九四六、四九四五、四九四四、四九四三、四九四二、四九四一、四九四〇、四九三九、四九三八、四九三七、四九三六、四九三五、四九三四、四九三三、四九三二、四九三一、四九三〇、四九二九、四九二八、四九二七、四九二六、四九二五、四九二四、四九二三、四九二二、四九二一、四九二〇、四九一九、四九一八、四九一七、四九一六、四九一五、四九一四、四九一三、四九一二、四九一一、四九一〇、四九〇九、四九〇八、四九〇七、四九〇六、四九〇五、四九〇四、四九〇三、四九〇二、四九〇一、四九〇〇

巴屋化粧品製造所

設立大正十四年十一月、資本金貳拾萬圓、株五拾圓、拂込高貳萬五千圓、事務所 東區十二軒町、電話本局一九一七、一九一六、一九一五、一九一四、一九一三、一九一二、一九一一、一九一〇、一九〇九、一九〇八、一九〇七、一九〇六、一九〇五、一九〇四、一九〇三、一九〇二、一九〇一、一九〇〇

千早索道株式會社  
設立大正十年十一月、資本金拾五萬圓、一株五拾圓、拂込高九萬圓  
取締役 山 村 新 八 郎  
監査役 山 村 新 八 郎  
常務取締役 水 上 政 勝  
東 南 久 實 寺 三 郎

千早川水力電氣株式會社  
設立明治四十四年十二月、資本金壹百四拾萬圓、一株五拾圓、拂込高壹萬八千九百圓、配當期々々五分  
取締役 加 納 由 兵 衛  
監査役 南 殿 谷 東 兵 衛  
支 配 人 南 殿 谷 東 兵 衛  
技 術 長 南 殿 谷 東 兵 衛  
事 務 長 永 田 判 二

千代田木管株式會社  
設立大正九年三月、資本金拾七萬圓、一株五拾圓、拂込高拾七萬圓  
取締役 小 室 利 吉  
監査役 小 室 利 吉  
支 配 人 小 室 利 吉  
技 術 長 小 室 利 吉  
事 務 長 小 室 利 吉

朝鮮無煙炭鑛株式會社  
設立大正六年三月、資本金貳百萬圓、一株五拾圓、拂込高壹百六拾萬圓、積立金四萬圓  
取締役 北 川 與 平  
監査役 北 川 與 平  
支 配 人 北 川 與 平  
技 術 長 北 川 與 平  
事 務 長 北 川 與 平

中央インキ株式會社  
設立大正七年五月、資本金拾五萬圓、一株五拾圓、拂込高拾壹萬貳千五百圓  
取締役 野 田 龍 太 郎  
監査役 野 田 龍 太 郎  
支 配 人 野 田 龍 太 郎  
技 術 長 野 田 龍 太 郎  
事 務 長 野 田 龍 太 郎

中央別府溫泉土地株式會社  
設立大正八年十二月、資本金壹萬五拾圓、一株五拾圓、拂込高五拾貳萬五圓  
取締役 高 川 福 松  
監査役 高 川 福 松  
支 配 人 高 川 福 松  
技 術 長 高 川 福 松  
事 務 長 高 川 福 松

室素肥料販賣株式會社  
設立大正十五年十月、資本金五拾萬圓、一株壹百圓、拂込高拾貳萬五圓、積立金貳萬圓  
取締役 安 宅 武 藏  
監査役 安 宅 武 藏  
支 配 人 安 宅 武 藏  
技 術 長 安 宅 武 藏  
事 務 長 安 宅 武 藏

千島土地株式會社  
設立大正九年七月、資本金五拾萬圓、一株五拾圓、拂込高拾萬圓  
取締役 津 田 龍 太 郎  
監査役 津 田 龍 太 郎  
支 配 人 津 田 龍 太 郎  
技 術 長 津 田 龍 太 郎  
事 務 長 津 田 龍 太 郎

千早商會  
設立大正十一年五月、目的農工用石油發動機電氣器具等、一株五拾圓、積立金五拾圓、拂込高拾五萬圓  
取締役 高 岸 音 治 郎  
監査役 高 岸 音 治 郎  
支 配 人 高 岸 音 治 郎  
技 術 長 高 岸 音 治 郎  
事 務 長 高 岸 音 治 郎

千歲同族株式會社  
設立明治四十四年十二月、資本金壹百四拾萬圓、一株五拾圓、拂込高壹萬八千九百圓、配當期々々五分  
取締役 加 納 由 兵 衛  
監査役 南 殿 谷 東 兵 衛  
支 配 人 南 殿 谷 東 兵 衛  
技 術 長 南 殿 谷 東 兵 衛  
事 務 長 永 田 判 二

中央タクシ一株式會社  
設立大正十二年六月、資本金貳拾萬圓、一株貳拾圓、拂込高拾萬圓  
取締役 上 野 直 吉  
監査役 上 野 直 吉  
支 配 人 上 野 直 吉  
技 術 長 上 野 直 吉  
事 務 長 上 野 直 吉

中央毛糸紡績株式會社  
設立大正十一年二月、資本金四萬圓、一株貳千圓、配當期々々五分、積立金九萬圓、拂込高拾萬圓  
取締役 淺 田 廣 太 郎  
監査役 淺 田 廣 太 郎  
支 配 人 淺 田 廣 太 郎  
技 術 長 淺 田 廣 太 郎  
事 務 長 淺 田 廣 太 郎

中央冷蔵株式會社  
設立昭和二年七月、資本金貳拾萬圓、一株五拾圓、拂込高拾萬圓  
取締役 萬 代 增 次 郎  
監査役 萬 代 增 次 郎  
支 配 人 萬 代 增 次 郎  
技 術 長 萬 代 增 次 郎  
事 務 長 萬 代 增 次 郎

中央電氣株式會社  
設立大正七年七月、資本金拾壹萬圓、一株五拾圓、拂込高拾萬圓、積立金貳千圓  
取締役 加 藤 龍 一 郎  
監査役 加 藤 龍 一 郎  
支 配 人 加 藤 龍 一 郎  
技 術 長 加 藤 龍 一 郎  
事 務 長 加 藤 龍 一 郎

中央製綿株式會社  
設立明治三十年六月、資本金拾貳萬圓、一株五拾圓、拂込高拾萬圓、積立金五萬圓  
取締役 藤 本 榮 次 郎  
監査役 藤 本 榮 次 郎  
支 配 人 藤 本 榮 次 郎  
技 術 長 藤 本 榮 次 郎  
事 務 長 藤 本 榮 次 郎

中央セメント株式會社  
設立明治二十八年一月、資本金貳萬圓、一株五拾圓、拂込高壹萬四拾九萬六千八百七拾五圓、積立金拾七萬六千圓  
取締役 野 田 龍 太 郎  
監査役 野 田 龍 太 郎  
支 配 人 野 田 龍 太 郎  
技 術 長 野 田 龍 太 郎  
事 務 長 野 田 龍 太 郎

中外海上火災保險株式會社  
設立大正七年四月、資本金貳拾萬圓、一株五拾圓、拂込高五拾萬圓  
取締役 上 野 直 吉  
監査役 上 野 直 吉  
支 配 人 上 野 直 吉  
技 術 長 上 野 直 吉  
事 務 長 上 野 直 吉

中國勸業株式會社  
設立大正十一年四月、目的植棉、一株五拾圓、資本金壹萬圓、一株五拾圓、拂込高拾五萬圓  
取締役 松 本 弘 一 郎  
監査役 松 本 弘 一 郎  
支 配 人 松 本 弘 一 郎  
技 術 長 松 本 弘 一 郎  
事 務 長 松 本 弘 一 郎

中央冷蔵株式會社  
設立昭和二年七月、資本金貳拾萬圓、一株五拾圓、拂込高拾萬圓  
取締役 萬 代 增 次 郎  
監査役 萬 代 增 次 郎  
支 配 人 萬 代 增 次 郎  
技 術 長 萬 代 增 次 郎  
事 務 長 萬 代 增 次 郎

中央電氣株式會社  
設立大正七年七月、資本金拾壹萬圓、一株五拾圓、拂込高拾萬圓、積立金貳千圓  
取締役 加 藤 龍 一 郎  
監査役 加 藤 龍 一 郎  
支 配 人 加 藤 龍 一 郎  
技 術 長 加 藤 龍 一 郎  
事 務 長 加 藤 龍 一 郎

中央製綿株式會社  
設立明治三十年六月、資本金拾貳萬圓、一株五拾圓、拂込高拾萬圓、積立金五萬圓  
取締役 藤 本 榮 次 郎  
監査役 藤 本 榮 次 郎  
支 配 人 藤 本 榮 次 郎  
技 術 長 藤 本 榮 次 郎  
事 務 長 藤 本 榮 次 郎

中央セメント株式會社  
設立明治二十八年一月、資本金貳萬圓、一株五拾圓、拂込高壹萬四拾九萬六千八百七拾五圓、積立金拾七萬六千圓  
取締役 野 田 龍 太 郎  
監査役 野 田 龍 太 郎  
支 配 人 野 田 龍 太 郎  
技 術 長 野 田 龍 太 郎  
事 務 長 野 田 龍 太 郎

中外海上火災保險株式會社  
設立大正七年四月、資本金貳拾萬圓、一株五拾圓、拂込高五拾萬圓  
取締役 上 野 直 吉  
監査役 上 野 直 吉  
支 配 人 上 野 直 吉  
技 術 長 上 野 直 吉  
事 務 長 上 野 直 吉

千早商會  
設立大正十一年五月、目的農工用石油發動機電氣器具等、一株五拾圓、積立金五拾圓、拂込高拾五萬圓  
取締役 高 岸 音 治 郎  
監査役 高 岸 音 治 郎  
支 配 人 高 岸 音 治 郎  
技 術 長 高 岸 音 治 郎  
事 務 長 高 岸 音 治 郎

千島土地株式會社  
設立大正九年七月、資本金五拾萬圓、一株五拾圓、拂込高拾萬圓  
取締役 津 田 龍 太 郎  
監査役 津 田 龍 太 郎  
支 配 人 津 田 龍 太 郎  
技 術 長 津 田 龍 太 郎  
事 務 長 津 田 龍 太 郎

千早川水力電氣株式會社  
設立明治四十四年十二月、資本金壹百四拾萬圓、一株五拾圓、拂込高壹萬八千九百圓、配當期々々五分  
取締役 加 納 由 兵 衛  
監査役 南 殿 谷 東 兵 衛  
支 配 人 南 殿 谷 東 兵 衛  
技 術 長 南 殿 谷 東 兵 衛  
事 務 長 永 田 判 二

千代田木管株式會社  
設立大正九年三月、資本金拾七萬圓、一株五拾圓、拂込高拾七萬圓  
取締役 小 室 利 吉  
監査役 小 室 利 吉  
支 配 人 小 室 利 吉  
技 術 長 小 室 利 吉  
事 務 長 小 室 利 吉

朝鮮無煙炭鑛株式會社  
設立大正六年三月、資本金貳百萬圓、一株五拾圓、拂込高壹百六拾萬圓、積立金四萬圓  
取締役 北 川 與 平  
監査役 北 川 與 平  
支 配 人 北 川 與 平  
技 術 長 北 川 與 平  
事 務 長 北 川 與 平

中央インキ株式會社  
設立大正七年五月、資本金拾五萬圓、一株五拾圓、拂込高拾壹萬貳千五百圓  
取締役 野 田 龍 太 郎  
監査役 野 田 龍 太 郎  
支 配 人 野 田 龍 太 郎  
技 術 長 野 田 龍 太 郎  
事 務 長 野 田 龍 太 郎

中央別府溫泉土地株式會社  
設立大正八年十二月、資本金壹萬五拾圓、一株五拾圓、拂込高五拾貳萬五圓  
取締役 高 川 福 松  
監査役 高 川 福 松  
支 配 人 高 川 福 松  
技 術 長 高 川 福 松  
事 務 長 高 川 福 松

室素肥料販賣株式會社  
設立大正十五年十月、資本金五拾萬圓、一株壹百圓、拂込高拾貳萬五圓、積立金貳萬圓  
取締役 安 宅 武 藏  
監査役 安 宅 武 藏  
支 配 人 安 宅 武 藏  
技 術 長 安 宅 武 藏  
事 務 長 安 宅 武 藏

千歲同族株式會社  
設立明治四十四年十二月、資本金壹百四拾萬圓、一株五拾圓、拂込高壹萬八千九百圓、配當期々々五分  
取締役 加 納 由 兵 衛  
監査役 南 殿 谷 東 兵 衛  
支 配 人 南 殿 谷 東 兵 衛  
技 術 長 南 殿 谷 東 兵 衛  
事 務 長 永 田 判 二

中央毛糸紡績株式會社  
設立大正十一年二月、資本金四萬圓、一株貳千圓、配當期々々五分、積立金九萬圓、拂込高拾萬圓  
取締役 淺 田 廣 太 郎  
監査役 淺 田 廣 太 郎  
支 配 人 淺 田 廣 太 郎  
技 術 長 淺 田 廣 太 郎  
事 務 長 淺 田 廣 太 郎

中央タクシ一株式會社  
設立大正十二年六月、資本金貳拾萬圓、一株貳拾圓、拂込高拾萬圓  
取締役 上 野 直 吉  
監査役 上 野 直 吉  
支 配 人 上 野 直 吉  
技 術 長 上 野 直 吉  
事 務 長 上 野 直 吉

中外不動産株式會社 設立大正十四年八月、資本金五拾萬圓... 取締役 西川 豊 四郎 西土佐堀五郎

中外商務株式會社 設立大正七年七月、目的物産輸出入... 取締役 庄司 邦太 廣 西宮 南 山 廣

中國製鐵株式會社 設立大正三年六月、資本金五拾萬圓... 取締役 木村 長 四郎 西江ノ子島西

ルナパーク演藝株式會社 設立大正十四年二月、資本金拾萬圓... 取締役 濱田 嘉一 郎 濱田 嘉一

小津武林起業株式會社 設立大正七年六月、目的物産輸出入... 取締役 浦崎 辰治 耶 住吉 天王寺 助

中外莫大小紡織株式會社 設立大正九年四月、資本金貳百萬圓... 取締役 黒田 菊 治 此花 大開 耶

中外電機製作所 設立大正九年五月、資本金拾萬圓... 取締役 中塚 廉次 耶 此花 大開 耶

尾崎洋紙店 設立大正九年九月、資本金拾萬圓... 取締役 尾崎 鐵 太 耶 尾崎 鐵 太 耶

尾崎汽船株式會社 設立大正十三年一月、資本金拾萬圓... 取締役 尾崎 鐵 太 耶 尾崎 鐵 太 耶

大林組 設立大正七年十二月、目的土木建築... 取締役 東 林 義 雄 耶 東 林 義 雄 耶

小倉商事株式會社 設立大正十二年十一月、目的物産輸出入... 取締役 小倉 次郎 耶 小倉 次郎 耶

尾崎商店 設立大正七年三月、目的莫大小製造... 取締役 尾崎 鐵 太 耶 尾崎 鐵 太 耶

尾崎商事株式會社 設立大正九年二月、資本金拾萬圓... 取締役 尾崎 鐵 太 耶 尾崎 鐵 太 耶

尾崎鐵鑛株式會社 設立大正十年八月、資本金拾萬圓... 取締役 尾崎 鐵 太 耶 尾崎 鐵 太 耶

大家商事株式會社 設立大正十年三月、資本金拾萬圓... 取締役 大家 次郎 耶 大家 次郎 耶

小倉商事株式會社 設立大正十二年十一月、目的物産輸出入... 取締役 小倉 次郎 耶 小倉 次郎 耶

尾崎商店 設立大正七年三月、目的莫大小製造... 取締役 尾崎 鐵 太 耶 尾崎 鐵 太 耶

尾崎商事株式會社 設立大正九年二月、資本金拾萬圓... 取締役 尾崎 鐵 太 耶 尾崎 鐵 太 耶

尾崎鐵鑛株式會社 設立大正十年八月、資本金拾萬圓... 取締役 尾崎 鐵 太 耶 尾崎 鐵 太 耶

大家商事株式會社 設立大正十年三月、資本金拾萬圓... 取締役 大家 次郎 耶 大家 次郎 耶

大阪府株式(卷)

支店事務 松井清足
次長事務 鈴木木
大阪府株式(卷)
大濱土地株式會社
大西商店
大和紡織株式會社
大谷商店
大塚織布株式會社
大矢組

株式 大江商店

設立昭和二年一月、目的、石油類賣買
資本金拾萬圓(拂込済)、一株五拾圓
大濱ホテル
大阪印刷株式會社
大阪イェロータクシー
大阪瑠璃株式會社
大阪箱材料株式會社
大阪紡績株式會社
大阪寶文館

大阪府株式(卷)

大阪北港株式會社

此花區恩貴島南之町... 設立大正八年十二月...

支配人 上田清次... 監查役 河井大三...

大阪變壓器株式會社

設立大正八年十二月... 資本金五拾萬圓...

監查役 丹羽爲三郎... 取締役 小島政治...

株式大阪ホテル

東區今橋一丁目... 電話自二八〇至二八二...

大阪豚肉株式會社

設立大正十三年五月... 資本金拾五萬圓...

監查役 須々木サヲ... 取締役 西村安太郎...

大阪築港氷室株式會社

設立大正十年九月... 資本金拾萬圓...

監查役 江本庄二郎... 取締役 南高津八番...

大阪糠株式會社

設立大正九年十二月... 資本金拾萬圓...

監查役 大谷直次郎... 取締役 西村喜市...

大阪中央商事株式會社

設立大正十二年十二月... 資本金拾萬圓...

監查役 河井文五郎... 取締役 西立實北二...

大阪鍍金工業株式會社

設立大正七年三月... 資本金拾五萬圓...

監查役 川原保三郎... 取締役 東原善治...

大阪土地建物株式會社

設立明治四十四年七月... 資本金七拾萬圓...

監查役 北山清次郎... 取締役 西田正俊...

大阪陶業株式會社

設立大正九年二月... 資本金五拾萬圓...

監查役 石崎震二... 取締役 住吉住吉...

株式大阪帶革製造所

此花區西野上之町... 電話三五五三...

監查役 多木千吉... 取締役 兵庫縣武庫郡...

大阪渡邊商事株式會社

設立大正八年四月... 資本金拾萬圓...

監查役 多木信一郎... 取締役 兵庫縣武庫郡...

大阪葎苞株式會社

西淀川區傳法町南二丁目... 電話三五五三...

監查役 高川定一... 取締役 加藤義一...

株式大阪可鍛鐵所

設立大正十年十二月... 資本金拾五萬圓...

監查役 大和路東入... 取締役 西村新甫...

大阪瓦斯株式會社

北區堂島濱通一丁目... 電話二八三三...

監查役 池浦隆次... 取締役 北中之島七...

大阪堂島米穀取引所

北區堂島濱通一丁目... 電話六〇三〇...

監查役 朝田榮治郎... 取締役 泉北郡清寺町...

大阪堂島商事株式會社

北區堂島濱通一丁目... 電話六一〇二...

監查役 須々木庄平... 取締役 須々木津由...





大阪レコード石鹼株式會社
設立大正十三年一月、資本金貳拾五萬圓、拂込高拾萬圓、諸積立金參萬圓、配當前期及前々期年

大阪タクシー自動車株式會社
設立大正五年十月、資本金壹百萬圓、拂込高八拾五萬圓、諸積立金拾五萬圓、配當前期及前々期年

大阪煉瓦株式會社
設立大正六年十月、資本金拾五萬圓、拂込高九萬七千五百圓、諸積立金六萬圓、配當前期及前々期年

大阪曹達株式會社
設立大正四年十月、資本金貳萬圓、拂込高壹萬六千五百圓、諸積立金壹千五百圓、配當前期及前々期年

大阪倉庫株式會社
設立大正十年十二月、資本金拾五萬圓、拂込高參拾萬圓、諸積立金壹萬圓、配當前期及前々期年

大阪造酢株式會社
設立大正七年七月、資本金壹拾萬圓、拂込高四拾七萬五千元、諸積立金貳萬圓、配當前期及前々期年

大阪日新新聞社
設立明治二十六年十二月、資本金五百萬圓、拂込高四百拾六萬圓、諸積立金壹拾萬圓、配當前期及前々期年

大阪毎夕新聞社
設立大正十年十一月、資本金拾萬圓、拂込高拾萬圓、諸積立金拾萬圓、配當前期及前々期年

大阪螺旋株式會社
設立昭和二年五月、資本金五拾萬圓、拂込高參拾壹萬圓、諸積立金貳萬圓、配當前期及前々期年

大阪繩蓮株式會社
設立大正十年十月、資本金貳拾萬圓、拂込高六萬圓、諸積立金貳萬圓、配當前期及前々期年

大阪運送專業株式會社
設立昭和二年八月、資本金拾萬圓、拂込高貳萬五千元、諸積立金貳萬圓、配當前期及前々期年

大阪毛糸紡織株式會社
設立大正七年十一月、資本金五拾萬圓、拂込高貳拾七萬五千元、諸積立金貳萬圓、配當前期及前々期年

大阪計量器株式會社
設立大正十一年十一月、資本金參拾萬圓、拂込高七萬五千元、諸積立金貳萬圓、配當前期及前々期年

大阪毛織株式會社
設立明治二十四年四月、資本金參拾萬圓、拂込高貳拾七萬圓、諸積立金貳萬圓、配當前期及前々期年

大阪大正新聞社
設立明治二十六年十二月、資本金五百萬圓、拂込高四百拾六萬圓、諸積立金壹拾萬圓、配當前期及前々期年

大阪毎夕新聞社
設立大正十年十一月、資本金拾萬圓、拂込高拾萬圓、諸積立金拾萬圓、配當前期及前々期年

大阪日新新聞社
設立明治二十六年十二月、資本金五百萬圓、拂込高四百拾六萬圓、諸積立金壹拾萬圓、配當前期及前々期年

大阪大正新聞社
設立大正十年十一月、資本金拾萬圓、拂込高拾萬圓、諸積立金拾萬圓、配當前期及前々期年

大阪毎夕新聞社
設立大正十年十一月、資本金拾萬圓、拂込高拾萬圓、諸積立金拾萬圓、配當前期及前々期年

大阪日新新聞社
設立明治二十六年十二月、資本金五百萬圓、拂込高四百拾六萬圓、諸積立金壹拾萬圓、配當前期及前々期年

大阪大正新聞社
設立大正十年十一月、資本金拾萬圓、拂込高拾萬圓、諸積立金拾萬圓、配當前期及前々期年

大阪毎夕新聞社
設立大正十年十一月、資本金拾萬圓、拂込高拾萬圓、諸積立金拾萬圓、配當前期及前々期年

大阪大正新聞社
設立大正十年十一月、資本金拾萬圓、拂込高拾萬圓、諸積立金拾萬圓、配當前期及前々期年

大阪毎夕新聞社
設立大正十年十一月、資本金拾萬圓、拂込高拾萬圓、諸積立金拾萬圓、配當前期及前々期年

大阪日新新聞社
設立明治二十六年十二月、資本金五百萬圓、拂込高四百拾六萬圓、諸積立金壹拾萬圓、配當前期及前々期年

大阪大正新聞社
設立大正十年十一月、資本金拾萬圓、拂込高拾萬圓、諸積立金拾萬圓、配當前期及前々期年

大阪毎夕新聞社
設立大正十年十一月、資本金拾萬圓、拂込高拾萬圓、諸積立金拾萬圓、配當前期及前々期年

大阪日新新聞社
設立明治二十六年十二月、資本金五百萬圓、拂込高四百拾六萬圓、諸積立金壹拾萬圓、配當前期及前々期年

大阪大正新聞社
設立大正十年十一月、資本金拾萬圓、拂込高拾萬圓、諸積立金拾萬圓、配當前期及前々期年

大阪毎夕新聞社
設立大正十年十一月、資本金拾萬圓、拂込高拾萬圓、諸積立金拾萬圓、配當前期及前々期年

大阪日新新聞社
設立明治二十六年十二月、資本金五百萬圓、拂込高四百拾六萬圓、諸積立金壹拾萬圓、配當前期及前々期年

大阪大正新聞社
設立大正十年十一月、資本金拾萬圓、拂込高拾萬圓、諸積立金拾萬圓、配當前期及前々期年

大阪毎夕新聞社
設立大正十年十一月、資本金拾萬圓、拂込高拾萬圓、諸積立金拾萬圓、配當前期及前々期年

大阪府株式會社

大阪計器株式會社
大阪不動產株式會社
大阪文具俱樂部
大阪硬化煉瓦株式會社
大阪合同株式會社
大阪合板株式會社
大阪鐵板製造株式會社
大阪鐵道株式會社
大阪鐵管會社
大阪石油精製所
大阪小形夕夕
大阪帝國通信社
大阪衛生工業株式會社
大阪コルク商事株式會社
大阪骨炭工業株式會社

大阪府株式會社

大阪不動產株式會社
大阪計器株式會社
大阪文具俱樂部
大阪硬化煉瓦株式會社
大阪合同株式會社
大阪合板株式會社
大阪鐵板製造株式會社
大阪鐵道株式會社
大阪鐵管會社
大阪石油精製所
大阪小形夕夕
大阪帝國通信社
大阪衛生工業株式會社
大阪コルク商事株式會社
大阪骨炭工業株式會社

上編三七五

大阪府株式(巻)

大阪鐵工業會館
大阪鐵工所
大阪鐵商俱樂部
大阪天王寺土地株式會社
大阪電力株式會社
大阪電氣株式會社
大阪電氣分銅株式會社
大阪厚硝子株式會社
大阪亞鉛鑛業株式會社
大阪晒粉株式會社
大阪アルカリ土地株式會社
大阪澱粉株式會社

大阪電氣軌道株式會社

設立明治四十三年九月、資本金四千萬元、一、株五拾圓、拂込高七拾九萬七千五百圓、積立金壹百七拾九萬四千四百圓、配當前期及前々期配當額分昭和二年上半年現在(一)
大阪電機工業所
大阪電球株式會社
大阪亞鉛鑛業株式會社
大阪厚硝子株式會社
大阪晒粉株式會社
大阪アルカリ土地株式會社
大阪澱粉株式會社