姓解　3冊　WA1－3

01－001

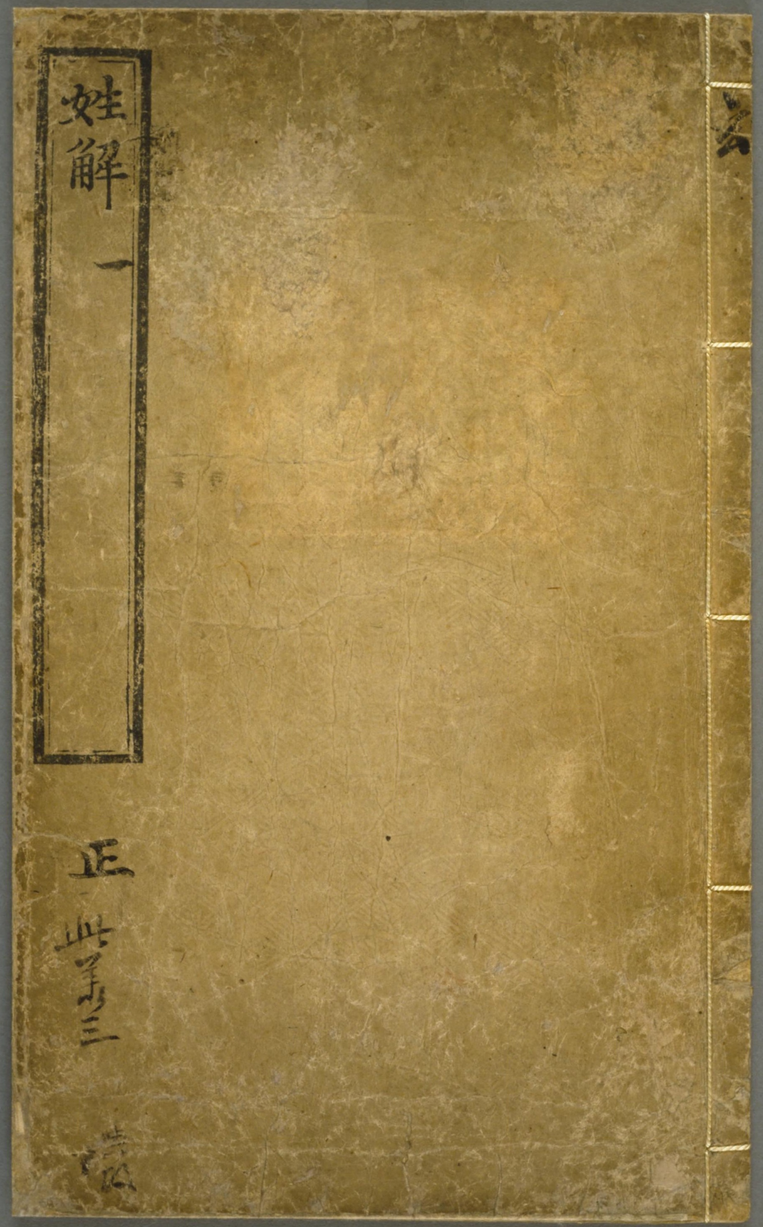

国立国会図書館

姓解　3冊　WA1－3

01－002

姓解序

天生蒸民受之以姓姓者所以別婚要厚人倫也或因生以賜之或錫土而命之或從父字或紹世官眇覿前脩率由斯義厥後氏族至衆人皆著書譜系志原遂有數本靡不廣引流派窮極枝葉善則善矣而卷帙浩博尤難傳寫冊府仍存於副本儒家殆絕於斯文于以沿波或見憑於撰德幾成閣筆蓋不類於生知繇是自散羣書纂爲姓解且以歷代功臣名士布在方冊者次第書之啓迪華源

国立国会図書館

姓解　3冊　WA1－3

01－003

恢張世曹其餘疎族異望一皆削去使開卷易見不假乎吹律同宗自示自避無飾於斷章爰寘滕囊屢更桂魄欲一槩注釋未免雷同將四聲拘收又屬疑混必不得已輒取篇旁類之但使便於檢尋固無慙於簡易凡言姓者孰不覽焉

大宋景祐二年

上祀圓丘後五日自序

姓解卷第一　凡三卷一百七十門二千五百六十八氏

鴈門邵　思　纂

人一　口二　齒三　耳四

目五　手六　足七　示八

見九　肉十　力十一　爪莊巧切十二

髟所咸切長附十三　彡先廉切十四　心十六　予十九

言十七　曰十八　頁夏結切十五　我二十

老二十一　少二十二　女二十三　子二十四

步二十五　疋丑略切二十六　走二十七　亍耶六切二十八

彳丑亦切二十九　土三十　邑三十一　田三十二

里三十三　井三十四　門三十五　戶三十六

宀彌先切三十七　穴三十八　山三十九　水四十

国立国会図書館

姓解　3冊　WA1－3

01－004

任 樂安任氏黃帝二十五子得姓者一十四人虞翻曰二人同姓酉祁己滕葴任荀厵姞允僖依十二人爲十二姓至秦乃有南海尉任囂漢有任安任座又有廣阿侯任敖後漢司空任隗二十八將有任光獨行任永君方術任文翁脩吏任延魏都亭侯任峻晉侍中任凱 **何** 廬江何氏出自周武王弟唐叔虞之後十一代有梁相任昉 食菜於韓韓滅子孫分散江淮閒有以韓爲何者蓋字隨音變也乃自稱何氏漢有何武後漢何休大將軍何進魏有何晏晉太尉何曾曾子劭劭子綏宋何尚之何承天齊何昌寓何戢梁何憲何法盛何澈何遜處士何點何胥周何妥 **何丘** 楚有烈威將軍何丘寄 **伏** 平昌伏氏也漢有濟南伏生後漢司徒伏湛伏隆又伏恭梁伏挺伏曼容 伏羲之後 **伏侯龍** 虜姓也後周大將軍伏侯龍名恩 **傅** 清河傅氏傳說之後出自東嚴漢有傳寬傳介子傳燮後漢二十八將有傳俊魏有傳嘏晉有傳玄玄子咸咸子敷敷子晞晞子宣宣子

暢皆有列傳唐有傳弈 **傅餘** 漢複姓初傳說築作相子孫因巖穴者自稱傳餘氏 **侯** 上谷侯氏左傳鄭大夫侯儒之後魏有侯嬴漢有侯覇 **侯史** 晉有東萊人姓侯史名光 **侯莫陳** 凡虜姓三字二字者並出後魏北齊後周書皆稱河南郡後周有侯莫陳崇爲柱國 **倪** 漢有倪湯後漢有楊州刺史倪謙唐有汴州刺史倪若水兒寬在七部 **伊** 湯相伊尹尹子陟後書傳無聞人直至蜀有伊籍後魏有伊馥唐有伊慎 **伍** 左傳有伍參伍舉楚有伍被爲淮南王相 **仵** 姓苑云襄陽多此姓晉有仵我 **仲** 春秋公子譜有宋莊公子仲之後稱仲氏風俗通云凡氏於字伯仲叔季是也湯左相仲虺孔子弟子仲由 **仲行** 左傳宋司馬仲行名寅秦穆三良有仲行氏 **仲叔** 左傳衛大夫仲叔圉 **仲顏** 魯有仲顏莊叔 **仲長** 後漢有山陽仲長統 **仲梁** 魯有仲梁懷 **仲孫** 魯卿有仲孫何忌 **條** 左傳酈人七族有條氏後趙錄典閱司空條攸 **伉** 風俗通云漢有伉集有佴湛 **佴** 如代切山公喜爲漢中大夫 **但** 音檀漢有但巴爲濟陰太守 **仇** 左傳有宋大夫仇牧後漢有仇覽 **仇尼** 姓苑云臨川多此姓漢複姓 **脩** 漢有屯騎校尉脩炳 **脩魚** 始皇本紀嬴氏十四姓之一也 **作** 漢有

姓解　3冊　WA1－3

01－005

涿郡太守作顯 **仁** 姓苑云彭城人 **假** 漢有假倉 **伯** 魯伯禽之後有伯氏名偃爲晉大夫左傳伯邑考伯州犂伯宗家語有伯常騫 **伯夫** 韓子有伯夫氏墨家流也 **伯成** 莊子有伯成子高 **倚** 楚左史倚相之後 **儀** 左傳有徐大夫儀楚楚大夫儀行父 **偃** 皐陶後也左傳舒庸舒鳩皆偃姓也前漢末有偃桑 **偃師** 史陳悼太子偃師其後以王父字爲氏 **僖** 魯喜伯之後左傳有僖負羈之妻 **倗** 音朋漢書王尊傳云南山羣盜倗宗等 **儲** 其儲宮漉掃者以爲氏後漢有儲太伯 **佟** 音冬北燕錄有遼東佟後漢書光武時山陽人佼强爲盜 **仍** 夏少康母有仍氏之後也 **伶** 黃帝掌樂官伶倫之後又有姓泠靈零皆逐部下注 **倫** 與伶同爲氏 **優** 史記滑稽傳有優孟 **侵** 三輔決錄有侵恭 **備** 姓苑云宋封人備之後 **俱** 南涼有將軍俱延唐有內官俱文珍 **保** 周禮有保章氏掌天文後稱保氏楚有文王傅保申 **僖** 左傳周大夫僖伯 **依** 黃帝十四子之一姓也 **僕** 周禮官族僕人之後漢有僕朋封渾梁侯 **僕固** 虜姓也唐將僕固懷恩 **僕蘭** 亦虜姓也並見後魏書官氏志 **仇** 音掌梁四公子姓 **僥** 音握列仙傳有僥倖 **便** 音駢漢有少府便樂成 **信** 姓苑云魏公子信陵君後以爲氏

信都 漢複姓後魏有信都芳明律曆 **信平** 亦漢複姓 **俟** 風俗通云古賢者俟子著書八篇後魏獻帝以次弟爲俟氏 **俟徽** 虜姓也並見後魏書 **俟力伐** 虜三字姓後魏改賜鮑氏 **俟伏斤** 後改爲伏氏 **俟呂陵** 後周書太祖賜韓褒姓俟呂陵氏 **俠** 姓苑云韓後史記云俠累是韓君季父非姓也故兩存之 **侍其** 王僧孺百家譜云蘭陵蕭休緒要高密侍其義叔女 **僮** 風俗通云漢有交趾太守僮尹 **侯** 周禮有侯人之職子孫氏焉 **侍** 急就章有偏張呂 **僚** 左傳有晉大夫僚安 **偪陽** 姓苑云姒姓之國也爲晉所滅子孫氏焉 **僑** 古今人表僑極玄囂子也生帝嚳後有僑氏 **仮** 北燕錄有尚書仮邁 **僂** 音婁齊有僂堙勇士僂堙四子之一姓 **傑** 音還黃帝十二姓 **佚** 左傳鄭有大夫佚之狐 **佛** 晉大夫佛肸 **傳** 虜複姓 **伊祁** 一作耆陶後魏改爲駱氏 **伊婁** 後魏有伊婁穆 **佗駱拔** 虜三字姓 **蒙** 上音俊 **俔** 音見切 **倢伃** 音捷 **倍** 音陪 **倍鶡** 音閣 **倓** 音身 **傍** 音 **儉** 名者存之以備撿討他皆倣此 **代** 部

国立国会図書館

姓解　3冊　WA1－3

01－006

口二

口 姓苑今同州口氏本白室羌也 **后** 漢有少府后倉 **占** 左傳陳大夫子占之後以爲氏又有僊姓在言部 **舌** 風俗通云越有大夫舌庸 **呂** 呂氏出自炎帝之後姜姓也伯夷佐禹有功封於苗裔也左傳有呂相呂錡秦有呂不韋漢呂后之族謂之諸呂吳有呂蒙呂虔呂據晉有呂虔呂安後涼呂光都姑臧梁有呂僧珍唐有太史令呂才諫尹吉甫之後也漢有議大夫呂元膺 **吉** 太守吉恪宋有吉翰 **告** 告子之後 **噲** 孝子傳有噲參鵲術 **吳** 周太伯始封於吳因以命氏姓起自季札史有吳芮封衡山王後有吳起吳廣後漢二十八將有吳漢又有吳祐魏有吳質晉吳猛吳隱之南史吳明徹唐有史臣吳兢又吳通玄通微 **善** 呂氏春秋云善卷堯時人師也唐有高士善興 **啓** 或作 **唗** 亦作諭東晉有唗歸撰西河記者何承天又云唗音樹 **呼衍** 後漢匈奴傳有呼衍氏 **呼盧** 虜複姓 **吾** 吳吾之後也漢有廣陵令吾扈晉有吾彥又有將軍

吾丘 漢有趙人吾丘壽王 **咎** 湯有臣咎單主粲 **古** 周太王去邠適齊稱古公亶父後爲氏焉 **古成** 古音枯漢有廣漢太守古成雲 **古引** 虜三字姓後魏改賜古氏 **古冶** 晏子春秋齊有勇士古冶子 **古口** 北史有將作大匠此干阿利 **叱奴** 西魏有開府叱奴興後周文帝皇后叱奴氏 **叱羅** 西魏有南陽公協 **叱呂** ○叱門○叱利○叱李○叱列 北齊書有叱列平 **叱** 盧此六氏並見後魏書官氏志 **叱伏盧** 虜三字姓亦見後魏書 **叱伏列** 周侍中叱伏列龜代郡西部 **吐** 隋書有將人軍吐万緒 **吐突** 後魏有吐突氏唐有吐突承璀 **吐奚** ○吐難○吐萬並見 **吐谷渾** 谷音浴慕容廆庶兄曰吐谷渾後將所部居西零以西甘松南極乎白蘭數千里其孫葉延曰禮去孫子得以王父字爲氏遂姓吐谷渾 **吐伏盧** 亦見魏書 **唱盆** 上烏沒切 **唱石蘭** 並出魏書 **咀** 才預切 **台** 音胎 **台** 音怡三氏並出姓苑 **谷** 在八部 **合** 在亼部 **和** 在禾部 **君** 在尹部

姓解　3冊　WA1－3

01－007

召 在邑部 邵字下

齒三

齧 莊子云齧缺堯時賢者學道於王倪傳道於許由

耳四

耿 左傳文王十六子封十六國耿第九子春秋公子譜云耿季戴文王子也爲周司徒有食德又宋有耿啓 **聊** 風俗通漢有侍中聊倉姓苑云魯多此姓 **耿** 國名晉滅耿子孫以國爲氏前漢大司農耿壽昌後漢書史臣曰耿氏自漢中興之後至建安末大將軍二人將軍九人卿十三人尚公主三人列侯十九人刺史二千石數十百人與漢興衰蓋耿況弇純恭舒而下不可盡載也

職 周禮職方氏其後因官爲姓漢有山陽令職洪 **聖** 八凱之後敬謐曰聖子孫爲氏 **聶** 楚大夫有食采於聶者以爲氏史有聶政吳有將軍聶支 **聲** 左傳有蔡大夫聲子

目夷 左傳有宋公子目夷後遂稱目夷氏 **眭** 音雖漢有眭孟治春秋又有眭弘後漢末曹公擊眭固於射犬後魏有逸人眭 **瞫** 音審漢書武落鍾離山有黑穴出四姓其一曰瞫氏其次相氏樊氏鄭氏 **瞞** 音謾本姓蠻出於荆蠻音訛遂稱瞞氏左傳瞞成有司徒瞞 **瞞** 閑史記濟南有豪猾瞞氏爲郅都族滅者 **眩** 音氣五氏緩 **眇** 音氏出姓苑

手六

扶 漢有廷尉扶嘉 **搖** 勾踐之後有東海王搖子孫以爲氏年表有海陽侯搖無餘 **播** 殷賢人播武留 **摎** 音魏河南太守摎尚 **接** 三輔決錄有接昕子 **摙** 漢書藝文志有摙子著書一篇 **招** 姓苑漢有招猛 **提** 左傳有提彌明殺趙盾者 **撦** 秦相撦里子之後 **把** 即爪部所注爬姓也後改此把字必加切注在爬 **掊** 音裴前漢來俊之掊生所問占 **掌** 晉有琅琊掌同前涼有燉煌掌據 **擧** 音舉又音拱左傳楚帝嚳子摯之後魏大夫椒擧之後也 **摯** 出自有摯摸摸子虞 **折屈** 虞禩姓也南涼禿髮傉檀立其妻折屈氏爲后今府州折氏蓋折屈氏之

国立国会図書館

姓解　3冊　WA1－3

01－008

後也自有析氏音皙在木部後漢書方術傳有折象本是析史誤書拓跋北族謂土爲拓謂后爲跋故稱拓跋氏後魏拓跋珪都平陽 拔列蘭 後魏虜三字姓後改爲梁氏 撥 音搴 抗 音元 授。撿。據。振。括。操。拔。掇。

足七

撝 一十一氏書傳無顯名者姓苑載之 **拳** 在夬部

路 平陽路氏帝摯之後漢有路博德路温舒蜀有路粹唐有路隨路巖 **蹄** 音帶匈奴傳有蹄林 **踈** 本作疏漢太子太傅踈解在上 **路中** 賈執英賢傳云路中大夫之後以爲氏張晏云姓路爲中大夫

示八

視 出姓苑 **神** 神農之後漢有騎都尉神曜 **祖** 范陽祖氏成湯之後子孫以祖爲晉有祖約祖逖北齊有祖瑩唐有祖孝孫 **禰** 後漢書文苑有平原禰衡 **祁** 黃帝十四子之一左傳晉大夫祁奚 **祕**

古今人表有祕多祖西秦録有僕射祕宣 **祿** 紂子孫 **禮** 左傳有衛大夫禮孔 **祝** 祝融之後有祝鮀漢祝恬祝良唐祝欽明 **祝其** 漢有清河都尉祝其承先 **社南** 風俗通齊昌徙居社南因稱社南氏後有居社北者又自稱社北氏 **社北** 解在上 **祐。祜** 皆見姓苑 **祈** 在斤部

見九

覲 本與夏后氏同姓諸侯國也後自城覲出 **覞** 音現出姓苑 **覞** 姓苑云汝爲氏左傳有觀起晉有觀丸 **覞** 音韻前涼有彭城人 **覦** 音庾安昌覦平金

肉十

朝 朝覲骨四氏本在月部今附 **膳** 膳勝三氏本在舟部今附

賠 魏有中大夫 **肥** 秦有大夫肥京兆脁習 **胡** 安定胡氏解在陳姓下陳公之後也東漢胡廣爲後漢有肥親 **肥義** 三公魏胡質質子威晉胡奮 **胡母** 母音亞齊宣王母弟胡公之後娶母氏乃併稱胡母後漢胡母班晉胡母輔之 **胡** 非漢複姓 **肜** 上音容古今人表黃帝之胙消也 **胙** 左傳云周公殺管蔡以胙周公 **期** 風俗

国立国会図書館

姓解　3冊　WA1－3

01－009

通云古有期思國國人以爲氏 **滕** 史記紂臣滕高 **骨** 河南骨氏後魏書云本紇骨氏後改爲骨氏隋有京兆尹骨儀 **能** 音奈何氏姓苑云長廣人 **胥** 春秋公子譜司空季子胥臣曰季及胥申父父生胥剋胥童 **胥門** 吳越春秋子胥將死曰抉吾目置吳門看越滅吳也子孫乃以胥門爲氏 **肩吾** 姓苑古有隱者肩吾子 **服** 後漢江夏太守服徽又有服虔 **滕** 黃帝十四子之一又文王封十六子滕第十二後漢有滕撫晉滕脩梁滕景雲滕恭騰亦姓 **勝** 本滕屠氏後避仇改姓勝 **脣** 音尋居聿切 **朊** 脫 **朔** **背** **肩** 六氏皆出姓苑

力十一

力 黃帝臣力牧之後爲氏漢有魯相力題 **功** 風俗通有晉大夫功景 **勃** 世本云宋右師之後也宋文公寺人勃貂梁書武帝改豫章王綜爲勃氏 **勤** 風俗通有魯大夫勤成 **勸** 皆出姓苑

爪十二

爲 漢有南郡太守爲昆 **叟** 音暴出姓苑 **爬** 本作把東樓公之後避難改焉西魏有襄州刺史爬秀今手部亦出

之 **奚** 夏有車正奚仲左傳有奚斯漢書功臣表有會奚清唐有中書舍人奚陟 **奚計盧** 虜三字姓出後魏書

奚十三

奚 所戚切 漢有東海長附 **肆** 風俗通有潘陽太守肆敏 **長** 姓苑云長髮福治詩 **長孫** 左傳齊大夫長孫修之後 **長狄** 左傳長狄僑如瞞鄣也 **長魚** 左傳晉大夫長魚矯 **長盧** 列子有長盧子

彡十四

彭 祝融之後有陸終終生六子其三曰彭祖以爲氏焉左傳有楚令尹彭仲爽漢梁王彭越大司空彭宣後漢彭寵 **彤** 史記彤伯爲成三宗伯 **須** 風俗通云太昊之後史記有須無 **須卜** 後魏書云匈奴貴族 **逡** 左傳逡人四姓之一 **虎** 左傳有衛大夫虎侯 **肓** 音閇姓苑云蕃姓也 **彤成** 史有彤成氏 **肹** 左傳有祁班年表有芒侯祁距 **肵魚** 在肉部

姓解　3冊　WA1－3

01－010

頁下結切頭也　十五

顓 周有亂臣太顓之後左傳有魯大夫顓頊 **顧** 吳郡顧氏漢有荆州刺史顧容晉有顧悅之與簡文同歲者子凱之善畫吳丞相顧雍族人悌雍子劭劭子譚晉有顧野王 **穎** 左傳有潁考叔後漢儒林傳有潁容 **頡** 顧榮雍之孫也籍有顧權陳有顧野王 **顏** 魯伯禽支庶有食菜於顏邑者以為氏禮有顏丁風俗通云有賢者顏徵 左傳有魯人顏高孔子弟子顏淵顏无繇漢顏駟晉光祿大夫顏含門施行馬者宋顏延年北齊顏之推唐顏相時為十八學士又顏師古顏真卿泉卿 **顏成** 古有顏成子 **頓** 頓本侯國今之南頓也漢有頓肅 **顯** 左傳周大夫顯甫也顯甫 **頻** 太守頻暢一云名陽 **項** 本姬姓之國公羊傳云齊桓公滅項子孫以國為氏史記有項託楚將項燕燕生梁梁兄子藉生羽号霸王羽將項莊項伯 **頊** 高陽之後著姓 **賴** 風俗通漢有交趾太守賴先 **頹** 史記有頹當 **顙** 顙頊之後也孔子曰顙史為東蒙主列仙傳有太玄女姓顙名和 **顓孫** 孔子弟子顓孫師字子張 **頌** 音誦左傳頌氏遂國之弱宗也 **頌**

出姓苑

恩 前燕録有東庠祭酒恩茂風俗通云陳大夫成仲不恩之後也 **惠** 琅琊惠氏周惠王之後史記梁相惠施漢有惠乘後漢有惠慈 **息** 左傳息嬀之後漢有河内息夫躬 **悉** 漢書古今人表有悉倩為神農師 **忌** 姓苑云周公忌父之後 **念** 西魏有太傅念賢 **憲** 八元叔憲之後有以為氏 **意** ○思○怨○**患** 四氏皆出姓苑 **恪** 晉有郎中令恪啓 **悦** 後燕録有悦綰 **恤** 風俗通漢有恤由 **懷** 吳志丞相顧雍傳魯有恤由懷敘有尚書郎懷叙 **怡** 周書怡峯傳云本姓默避難改焉 **忻** 通漢有快欽 **懱** ○**悝** 皆見姓苑 **慈** 在八部

言十七

言 史記孔子弟子言偃 **論** 西秦録有將軍論叔達 **謀** 風俗通云周卿士祭公謀父之後也 **說** 音悦傳説之後 **許** 高陽許氏出自姜姓泰嶽之後神農之裔也堯有許由漢有平恩侯許伯孝元外祖許舜許延壽又有許嘉後漢許慎漢末汝

国立国会図書館

姓解　3冊　WA1－3

01－011

南許劭劭弟靖魏許褚晉有荼山許邁許穆隋有許善心
唐侍中許敬宗嘗爲十八學士又京兆尹許孟容忠義許遠 **謝** 陳留
周宣后申伯食菜於謝因而氏焉後漢謝夷吾南史有謝安曾
孫靈運子鳳鳳子超宗玄尚万眧肭弘微惠連景仁莊皆有傳 **諫**
周禮有司諫之官後以爲氏漢有治書御史諫忠 **計** 風俗通漢有司空掾計訓史有范
氏漢有治書御史諫忠 **計** 蠡師計然後漢有方伎計子勳

譚 春秋時譚國爲齊所滅譚子奔莒以國爲氏漢有河南尹譚閎 **謁** 古有謁者之官寺人也
有汝南太守謁渙又有張湯小吏謁居 **諒** 東漢有諒輔 **諸** 音遮越有諸發漢
有洛陽令諸於 **訓** 周禮有訓
氏掌四方之政後以爲姓 **調** 周禮有調人其後氏焉 **謝** 於謝丘者遂爲複姓 **諸葛**
吳志葛氏本琅琊諸縣人後徙陽都陽都先有姓葛者時人以徙居
者衆因号諸葛氏風俗通又古葛嬰爲陳涉將有功封諸縣侯因而
并氏之蜀有諸葛亮魏有諸葛誕吳有諸葛恪 **詹** 左傳有大夫詹嘉詹父楚詞有太卜詹尹列子詹何古之善釣者亦有占姓在

譽 晉有平原太守譽粹 **談** **諶** **識** **譴** **詡** **詵** **讓** 七氏

昌 古今人表昌僕者昌意妃也生顓頊後漢有東海相昌猶宋有豫州刺史昌義之 **昆** 祝融之子陸終生六子其一曰昆吾戰國時賡有賢者昆辯 **昆吾** 即陸終子昆吾也昆爲姓吾爲姓凡三氏 **昊** 在炎部 **昊丘** 孟子齊有曼丘不擇 **昊** 在炎部 **暴** 在共部

舒 廬江舒氏左傳云偃姓也唐有舒元輿 **豫** 史記有豫且豫讓

我 古賢者我子著書五篇 **義** 湯卿義伯之後漢有酷吏義縱

老 風俗通云頴項生老童左傳宋有老左盧焚有老萊子 **老陽** 周有老陽子修黃老術 **老成** 世本

国立国会図書館

姓解　3冊　WA1－3

01－012

有宋大夫老氏方 **耆** 伊耆氏之後合作祁今姓苑有此字 **考成** 列子有考成子 **孝** 齊孝公之後以爲氏

考 出姓苑

少二十二

少 失照切古帝少典之後禮有少連漢有方士少翁 **少室** 趙簡子御有少室周 **少施** 魯惠公子施叔之後有少施氏 **少師** 姓苑云少師陽之後 **少正** 魯大夫少正卯 **少叔** 孔子弟子少叔乘 **少** 廉爲十八學士復有姚璹姚紹之 **王** 風俗通有少王桃甲 **省** 音眚左傳有宋大夫省臧

女二十三

女 一作汝亦在水部收漢書古今人表女祿顓頊妃也生老童又有陸終妃女潰生六子者左傳衛大夫女寬莊子有女商 **姬** 周姓 **姓** 漢書殖貨志有姓姓名偉者眚五千万也 **姚** 舜姓也舜生於姚墟因而命氏左傳有鄭大夫姚句耳後秦姚萇姚弋仲陳有姚察唐相姚元崇又姚思廉爲十八學士復有姚璹姚紹之 **嬀** 亦舜姓也陳居于嬀汭是也文士傳有嬀覽後漢有

嬀 古今人表嬀皓皆氏女生摯 **嫘** 秦始皇本紀有嫘毒 **嫫** 嫫母也黃帝妃生食林 **嫫** 古今人表作嫵音謨 **娥** 堯妻舜以娥皇後有此姓後魏有將軍娥清 **如** 如淳注漢書者又有姓姑在莫部 **姑** 黃帝十四子之一姓也姑氏爲后稷元妃左傳釋文云初是南燕姓故有燕姞 **娥** 簡狄有娀氏帝嚳次妃也 **妘** 國語云祝融之後有妘氏 **嫄** 音似夏禹姓也周文王妃曰太姒後遂有姒氏 **姺** 漢書有姺邳 **媧** 女媧氏之後紂妃妲己之後也 **嬌** 古今人表嬌極者老童妃也生重黎 **姑布** 趙世家相趙無卹者姑布子卿注姑布姓也一云布有婁訾後賜姓劉氏又在一部 **婁** 邾婁國之後漢有婁敬後漢有婁護魏婁圭北齊婁定遠唐婁師德 **委** 風俗通漢守委 **隃** 烏可切莊進 有太原太子有隃甘 **嬰** 所巾切古今人表有嬰氏女生禹 **好** 音耗 **婬** 音鄙某 **姥** 音 **嫩** 奴雷切七氏皆出姓苑 **媒** 音欺 **嫳** 音免 **嫽** 音甘

子二十四

子 殷姓也魯有叔孫氏之車士姓子名鉏商獲麟於野者左傳宋有子韋明天文者 **孫** 周文王子康叔封于衛至武公

姓解　3冊　WA1－3

01－013

子惠孫曾耳爲衛上卿因氏焉傳曰孫伯黶司晉之典籍衛有孫林父楚孫叔敖史有孫武孫臏魏中書令孫資吳太帝姓孫氏晉孫綽

孫楚唐孫逖

孔 亦㔾姓也初帝嚳次妃簡狄吞乙卵而生契賜姓子氏至成湯以其祖吞乙卵而生故名履字天乙

隱士孫思邈

後代以子加乙爲孔氏至宋孔父嘉遭華父督之難其子奔魯生叔梁紇叔梁紇生孔子是後襲封不絕一說黃帝史官孔甲著盤盂篇

又說陶唐氏後有孔甲學擾龍事則與㔾後不同漢有孔安國則孔子後也遂有孔光孔奮後漢孔融晉孔愉愉弟祗梁孔述睿孔休

源齊孔稚珪唐孔紹安孔巢父又孔頴達爲十八學士

孺 姓苑云魯有孺悲欲見孔子者

孤 竹君之後孫以爲氏

子人 左傳鄭大夫姓子人名九

子服 左傳魯大夫子服氏即論語子服景伯也

子家 左傳有子家子返賜者

子桑 家語有子桑伯子莊子有子桑扈

子師 左傳鄭有子師僕

子乾 六禎姓

子仲

子工 子華 子臧

步 音暮 二十五

左傳有步陽侯食菜於步後爲氏孔子弟子少和秉一云步叔乘風俗通漢有步邵爲下邳王鏄車伯琦爲明府時人爲之語

步大汗 出北齊書

步六孤 後魏虜三字姓後改賜陸氏

步六 音戈風俗通云國過夏諸侯之裔也子孫以爲氏漢有兗州刺

步 音庞左傳有逢丑父古有逢蒙善射後漢隱士逢萌

過 史過

進 後漢有小黃門進儉

遊 與游同出自馮翊子傳鄭穆公之後有遊明根爲五更前燕廣平游邃爲

根 亦虜姓後改賜步氏

慕容廆

遲 尚書云古賢者遲任晉有襄東太守遲起

道 左傳有楚大夫道朔

遺 忌就章有遺餘

達 八歙叔達之後以爲氏

還 音金左傳有還無社

連 左傳晉大夫連稱

逯 音綠風俗通云漢有大司空逯並後趙錄有金紫光祿大夫逯明

楚 音側風俗通云楚有楚倫又作笮汪在竹部

過 春秋公子譜有過父周時爲陶正後封其子於胡

邊 春秋公子譜云宋平公生公子卿戎字子邊故曰邊氏周大夫邊伯漢京兆尹邊鳳後漢文苑有邊讓邊韶

達奚 後魏書獻帝弟爲達奚氏又有弟爲達勃氏周有達奚武隋有達奚長孺

達勃 解在上達步

姓解　3冊　WA1－3

01－014

達步氏生齊陽帝 **逢孫** 左傳秦大夫逢孫氏 **逢公** 楚大夫也著樂書一篇 **逢門** 古今人表有逢門子

豹 **逢丘** 出姓苑 **迦葉** 漢複姓下音攝一云西域姓也唐中宗時有知太史事迦葉至忠 **運奄** 嬴姓也十四氏之一 **運期** 後漢梁鴻不仕後改姓運期氏 **述** 魯大夫仲述之後 **遇** 在禹部 **通** ○**遣** ○**蓬** ○**遂** ○**運** ○**逗** ○**遰** 音各七皆出姓苑

走二十七

趙 天水趙氏出自顓頊玄孫髯翳之後伯益十三代孫造父善御馬穆王封于趙後乃自爲趙氏趙無卹趙嘉堅雖不同皆其後也帝紀云秦十四姓趙居其一戰國時有趙奢子括皆爲上將史有平原君趙勝左傳趙盾趙衰趙宣子漢趙堯趙廣漢趙禹趙破奴趙岐後漢書文苑有趙壹二十八將趙充國爲麒麟閣功臣吳又有善筭者趙達 **趙陽** 複姓也衛公子趙陽之後 **越** 姒姓也史有越石父其先夏少康之後封於會稽自號越 **超** 漢有太僕超喜 **起** 姓苑云出自帝堯劉累之後也

辵二十八

于 風俗通云河東于氏楚有大夫于衡 **衡** 阿衡之後 **衛** 周文王十六子封十六國衛康叔第六漢有衛青衛綰後漢衛颯魏衛顗晉衛瓘瓘子恒恒子玠唐兵部侍郎衛次公 **衙** 秦穆公子食菜於衙因而氏焉蜀志有楷護衙傳 **行** 周大行人之官其後氏焉 **行人** 解在上國語有行人儀 **行其** 姓苑有行其氏

彳丑亦切二十九

從 漢有將軍從公 **徐** 東海徐氏嬴頊之後伯益佐禹有功封於徐至春秋時徐偃王行仁義爲楚文王所滅其後氏焉又一族出於嬴氏十四姓之一也漢有徐樂後漢太尉徐防高士徐穉魏有徐晃徐邈徐廣宋有徐羨之北齊有徐之才陳徐陵陵子擢唐徐堅徐彥伯 **御** 周禮有御人之職其後以爲氏左傳有大夫御叔漢有御長卿厚遺公孫弘者 **微生** 複姓也魯有微生高微生畝 **復** 漢年表有昌侯復梁力鬼切 **徒人** 風俗通有徒人姓苑有費 **後** 出姓苑今吳門有此姓

国立国会図書館

姓解　3冊　WA1－3

01－015

土三十

城 風俗通古氏於事者 **垣** 漢有西河太守略陽垣恭 **堵** 靚字又音者左傳鄭城郭園池皆姓也

堵 風俗通古八元有堵敦堵叔堵女父 **堪** 仲堪之後爲氏 **壁** 左傳齊大夫壁司徒後有壁澄 **堅** 後趙録堅本作壁主壁壘者也

墜 有墜陵 **墨** 姓苑孤竹君之後有墨二十八將有堅鐔蜀都尉堅峻 **墨** 胎古有墨子著書名翟 **墨夷** 宋襄公子墨夷須爲大司馬後有墨夷皐 **墟** 音虎黃帝之後也 **壤** 四孔子弟子壤駟赤 **地倫** 皆出後魏書 **地連**

邑三十一

鄭 滎陽鄭氏出自周宣王封母弟友於鄭是曰桓公及韓滅鄭子孫以國爲氏鄭武公父子並爲周司徒又漢鍾離山出四姓第四曰鄭漢有鄭當時鄭崇後漢鄭興興子衆大司農鄭玄小同弘均晉大傳鄭沖唐相鄭覃鄭餘慶鄭珏鄭善果 **邵** 鴈門邵氏周文王第五子召公奭封於燕至太子丹爲秦所滅子孫稱召後有召虎左傳有召忽秦有召平漢書循吏有召信臣年表有廣嚴侯召歐歐烏后切後漢儒林有召馴自後未詳誰氏加邑爲邵吳有邵疇晉有邵悟邵續宋有邵榮興六代同居旌表者後魏邵洪哲唐邵真

邵說邵師德皆有列傳 **郝** 左傳晉大夫郝預齊大夫郝意茲漢丞相郝吉爲麒麟閣功臣魏有郝原 **郗** 高平郗氏梁武帝郗皇后 **郤** 郤氏出自唐叔郤文子之後晉大夫郤獻子郤克郤錡郤至晉有太傳郤鑒郤詵郤超魏有方士郤儉唐有郤士美 **酆** 周文王十六子封十六國酆第十五左傳有酆舒 **郩** 史記孟軻傳齊有三郩子郩忌以鼓琴干威王因及國政封成侯先於孟軻郩行于梁惠王故曰談天與孟軻同時郩奭修衍之文飾若雕鑲龍文故曰雕龍在孟軻後漢有郩陽 **郃** 音詢文王庶子封於郃又有姓荀者亦本同姓解在荀字下王莽時有郃越唐有郃譔以三十字詩諫者 **鄂** 左傳鄂侯之裔漢關內侯鄂千秋 **郭** 太原郭氏周文王弟虢叔封於虢後爲晉所滅公子配遂姓郭氏蓋虢郭聲之轉也燕有郭隗漢郭解郭昌郭況後漢郭丹郭躬郭泰晉隱士郭文又郭象郭璞郭麐郭伋郭賀唐又有郭子儀郭元振皆有傳 **鄟** 孔子弟子鄟單 **邢** 左傳周公之裔也周有侍中邢曄直道忤時謫於宋有邢史子臣明天道親有邢顒後魏有邢巒北齊邢峙邢劭邢子才唐邢君牙 **郴** 陶侃別傳有十六子封十六國郴叔武第三 **鄆** 本風姓太昊之裔魯大夫食菜於鄆國因而氏焉 **邾** 左傳邾子之後也 **郎** 江夏郴寶 **郕** 文王

姓解　3冊　WA1－3

01－016

中山郎氏出自中山後趙有郎肅後漢郎顗北齊儒林傳有郎基隋郎士貴唐有詩人郎士元

郵 古今人表有郵無鄒西京雜記有郵基隋郎士貴唐有詩人郎士元

郵 孔子弟子郵單一名選

酈 漢酈食其酈商後魏注水經者酈元

鄘 漢有九江太守鄘脩

鄙 漢有東海太守鄙熙

郤 音胎后稷母有邰之後也

鄔 漢鄔廣郭郡太守司馬昌長鄔玖年之後以為氏

邳 風俗通云奚仲為夏居正自薛封於邳以為氏後漢二十八將邳彤

郟 左傳魯昭伯風俗通云漢有梁令鄟風

鄟 音禹鄟國在琅琊為上谷太守

鄧 南陽鄧氏躬武丁封叔父於河北是曰鄧侯遂以為氏漢有鄧通後漢二十八將有太尉鄧禹鄧晨晨子訓訓子隲皆封侯晉鄧艾鄧遐鄧攸

都 姓苑有臨晉侯都稽吳興人

郅 漢有酷吏郅都

鄍 音甲後漢郅惲郅壽

郯 左傳有鄭大夫郯張

郯 音壽左傳周大夫郯子

郯 春秋時郯子入魯辯古官與仲尼傾蓋者即其人又一族嬴氏封分十四姓之一

鄆 音緒夏禹之後少康之子封於鄆而氏焉

邘 漢有上郡太守邘椿

邛 一作邛解在卩部

郇 魯相郇賈之後

那 西魏有刺史那椿東魏有太守那顗

邸 左傳有鄭叔紇即孔子父鄹人叔梁紇也

鄹 音鄒左傳有鄹人叔梁紇也

鄠 漢複姓也風俗通云漢有衛尉卿鄠義

邑由 楚大夫養由氏之後有善射者後避難有改姓邑由氏者

鄧 楚公子有食菜鄧陵者以為氏

耶律 姓苑云契丹姓也

邾婁 虜複姓出姓苑

郁久 蠕蠕國姓也出後魏書

郁原甄 甄音眞後魏書云東夷姓

邾 音朱

鄺 音盈

鄺 音荒

鄭 音貿莫

部 九氏並見姓苑

鄉 在示部

祁

田三十二

田 北平田氏周武王封霄之後於陳其後生公子完謚曰敬因号敬仲自陳適齊以嘗弑君公故改為田氏九世之後有田榮田儋田需田穰苴田巴齊有孟嘗君田文燕有田單漢有田叔田橫田紛田市田廣明田延年唐隱士田遊巖

留 出自會稽本衛大夫留封人之後漢末時避亂山陰遷居東陽為郡甲族陳有將軍留贊漢諸侯年表有留肹

畜 姓苑云非子後以為氏

略

○**疇** 二氏出姓苑

姓解　3冊　WA1－3

01－017

里三十三

里 左傳晉大夫里克鄭大夫里析

釐 音僖黃帝十四子之一姓也左傳有釐負羈妻後秦有大夫釐艷

井三十四

井 姓苑云姜子牙之後也左傳有虞大夫井伯漢有司徒掾井宗後漢井丹字伯春精五經者

苹 音潘出都敢切　姓苑

井 番姓也

門三十五

門 周禮云公卿之子入王端門教以六藝謂之門子其後氏焉

關 姓苑云陶唐之後也夏有關龍逢又風俗通云關令尹喜之後子孫有姓關者漢長水校尉關陽蜀前將軍關羽宋有關康之唐有關播

関 孔子弟子閔損後漢有閬仲叔晉尚書閔鴻

開 呂氏春秋有開方

閻 左傳楚大夫閻敖閻纂閻鼎唐閻巨源閻立本弟立德閻朝隱周文王四友一曰閎夭漢有閎孺

閎 左傳有大夫閎緩閎伯比又有閎穀字於菟即楚令尹子文也後有閎丹閎廉

闕 姓苑云陶唐之後也夏有關龍逢又風俗通云關令尹喜之後子孫有姓關者漢長水校尉關陽蜀前將軍關羽宋有關康之唐有關播漢有闕宣

闉 左傳楚大夫闉與羅

閣 周禮閽人守王宮者所以止扇謂之閣漢有閣襦唐有閣輔奴急就章有閻弁訴

閾 左傳齊大夫閾止吳有閾稜

閔 音遏閾伯之裔

閆 出自唐叔之後王僧孺百家譜云有閆德興

閭丘 左傳有閭丘嬰晉有閭丘仲

閭門 氏俗通又云少正卯魯之閭人也其後氏焉

關門 史記儒林傳有閼門慶忌

闖門 左傳楚大夫陳大夫

問弓 皆出姓苑

閻閻 後漢有司徒沛國閻人襲梁有閻人蒨風

闖于 音委切五氏

問問 音鄭于皆出姓苑

聞人 後漢有司徒沛國聞人詡

戶三十六

房 清河房氏堯子丹朱封於房子孫以爲氏漢有房鳳後漢有司空房植後魏房法壽北齊儒林傳有房豹隋有房彥謙唐太尉房玄齡

扁 音辨盧鑒扁鵲是也莊子有扁慶子

扉 音肇戰國策有房千里風俗通云趙有將軍扉輒

扈地 于虞三字姓出後魏書

戶 彌先切

三十七

姓解　3冊　WA1－3

01－018

宋 廣平宋氏出自酈微子啓封於宋子孫以爲氏楚有宋玉漢宋昌後漢宋弘宋均晉有宋纖唐宋璟宋申錫宋之問**宣**雲陽宣氏宋宣公之後漢年表有南安侯宣虎漢司徒宣秉又黨錮傳有宣褒宣靖吳有宣騫母化爲龜者**宣于** 前趙劉元海有太史**寧** 春秋公子譜寧氏出自衛武公之後古有寧越令宣于修之**寧** 爲周成王師衛有大夫寧武子列仙傳有寧封後周河陽**容** 黃帝臣有容成一云容成公禮記有徐大夫容居**密** 姬姓也漢有令寧詡尚書密忠**宿** 風姓也漢有鴈門太守宿詳**窩** 魯大夫窩氏**宛** 左傳有大夫宛春史記有宛孔氏**宜** 左傳有宜咎之後孔子弟子宰予漢有華陰人宰緒好黃老**宰父** 複姓孔子弟子宰父黑**寨** 並音愆姓苑云蜀郡寨是孔子弟子閔子騫後世谷渾有視熊博士金城寨包**宗** 南陽宗氏宗也後漢司空宗堪又黨錮傳有宗慈蜀有宗預宋有宗炳爲東林十八賢唐宗楚客**宗正** 南燕錄有宗正名謙善卜相**宗伯** 漢有宗伯風**實** 姓苑云實沈之後**寨** 秦大夫寨叔之後有寨蘭後漢有寨顥古有胖媒寨脩**家** 左傳周大夫家甫漢有辟陽侯審食其**寒** 周武王子寒侯之後左傳有寒浞一云后羿之

穴三十八

守 見後魏書**宿六斤** 虜三字姓**密苣** 虜三字姓**察** **寬** **寒** **塞** **寧** 七氏並史傳無聞

中 漢書藝文志有室中周著書十篇又諸侯年表有清簡侯室中同**室孫** 出姓苑古有室孫子著書**宥連** 出姓苑古有宥連氏**官** 三氏並見姓苑

安 漢有太守安成唐有安金藏剖心者**安期** 神仙傳有安期生**安丘** 漢有安丘望之注老子**安陵** 戰國策有安陵丑**安都** 出姓苑古今人表有賓媚人左傳有大夫賓須賓孟**賓牟** 禮記有賓牟賈**宇** 出姓苑**宇文** 虜姓也出自炎帝遂稱宇文又後周書云炎帝爲黃帝所滅子孫遁居朔野其先普回以爲天授獨異之其俗謂天爲宇狩得玉璽其文曰皇帝之璽普回以爲天授獨異之其俗謂天爲宇文因号宇文氏後周太祖之姓也按此說乃是掌史者欲異其國姓乃假王璽之說其實即侯汾也周有宇文貴宇文虬隋有宇文慶宇文述**容成** 在容字下注一云複姓蓋古帝号也**室**

姓解　3冊　WA1－3

01－019

水 出姓苑 **水丘** 漢有司隸校尉水丘岑

汪 本汪芒氏之裔也左傳有汪錡

灌 漢有灌夫 **洪** 本姓共共工氏之後避難改姓洪晉太守洪規

浩星 漢有魯人浩星公治穀梁

沛 風俗通有沛博士沛和文王第十子耽季食菜於沈即汝南平輿沈亭也子孫以爲氏宋沈約晉沈充謂之沈郎宋沈懷文唐沈既濟既濟子傳師又有沈佺期南唐沈彬

法 左傳齊襄王法章之後奉淑齊子孫不敢稱國姓故以法爲氏東漢有法雄法眞法正

汝 湯有賢臣汝鳩汝方左傳晉大夫汝寬齊大夫汝賈漢諫議大夫汝隨

江 顓頊玄孫伯益之後封於江陵爲楚所滅後以國爲氏又嬴姓十四氏之一別望也漢有江充後漢江革晉江逌宋江夷江智淵江湛江祐梁江淹陳江總並有列傳

池 漢有中牟令池玻又有池仲魚

寘 風俗通云夏帝相遭有窮之難其妃方娠逃出自竇而生少康子孫以爲氏漢有竇嬰後漢二十八將有竇融融生固曾孫憲憲生武武生章唐有竇威竇易直 **竇公** 風俗通魏文侯時有樂人竇公氏嘗古文樂書一篇 **空桐** ○空桐二氏並漢複姓

山三十九

山 河內山氏周禮有山師之官後以爲姓一云古帝列山氏之後晉有山濤濤子簡後魏山强宋山謙之 **崇** 姓苑云崇侯之裔 **嵩** 或作崧史記有嵩極玄子 **崔** 齊太公孫食菜於崔其後氏焉崔杼其先也後漢崔篆篆子駰駰子瑗瑗子寔皆顯名于世梁崔慰祖北齊崔昂傳云崔氏自唐大中已後二品至五品見仲子弟行組拖紳由宰相至踐臺閣歷藩鎮者三十餘人最爲盛族 **岑** 古有岑子國國人以爲氏後漢二十八將有岑彭唐中書令岑文本又岑羲岑昭旺 **炭** 西京雜記長安有炭卿 **糜** 音薩姓苑云本姓薛避仇改焉 **岐** 姓苑云黃帝時岐伯之後 **嵐** 出姓苑

姓解　3冊　WA1－3

01－020

城門失火燒死諺曰城門失火殃及池魚滿百家譜云陳胡公滿之後也姓苑云本荊蠻氏後誤書因稱滿魏有滿寵又有滿奮

漏 姓苑云代掌刻漏之官以爲氏

源 史禿髮傉檀之子入後魏魏太祖曰與卿同源可爲源氏遂稱源賀史有源渾

隋有源雄唐有源乾曜

潘 榮陽潘氏周文王畢公之子曰季孫食菜於潘水因以爲氏左傳楚大夫潘尪唐岳潘尪唐

滔 賈逵注國語云夷狄姓也左傳有滔子孟陽

沐 漢有東平太守

寵 魏有司空

沐 漢有東平太守

交 音爻漢書交孔車牧葬俞吏沐竝

濁 史記殖貨志濁氏風俗通漢有濁輯

洛 後魏有官洛齊

濁 急就章有濁客調

濯 以賣脯而連騎者

淖 石勒將有淖閎

浦 晉起居注有浦選

淖洩 二氏同音薛古賢者淖子左傳鄭大夫洩駕又有洩治

滑 音妖教切漢魯共王美人淖姬

浪 姓苑云晉永嘉中張平保青州爲其下浪逢所殺

濯 姓苑云東郡白馬滑氏姬姓也左傳有衛大夫滑羅漢有詹事滑興

滑 音骨左傳有大夫滑竈

激 史淮南王傳有激章

汜 音帆出燉煌郡皇甫謐云本姓凡遭秦亂避地汜水因改焉亦音似非姓也漢有汜勝之晉有汜毓又有遍人汜騰者

沃 太甲子沃丁之後列仙傳有沃焦

滿 音晚古今人表有下相侯泠耳左傳有周大夫泠州鳩秦大夫泠至

泠淪 漢書古今人表泠淪氏始造十二律者樂書作伶倫在人部

沮 七余切黃帝時史官沮誦

酒 匈奴傳蕭州酒泉郡始因鑿井井味如酒其俗以爲氏

涉 左傳晉大夫涉佗神仙傳有涉正云漆室女之後左傳長狄僑如本鄋瞞之國姓漆氏又有漆澄

其 左傳楚大夫涉其邴

漆 古有漆沮夫涉其邴爲魯相一有太子太傅

漆雕 孔子弟子漆雕開

決 出姓苑

沙 風俗通晉有沙廣又百山陽涼茂

減 漢有減宣

涼 魏志

沙 齊八族其一曰沙氏

沙咤 ○沙陁

二氏姓苑云皆出百濟

温 太原温氏唐叔虞之後受封於河内温遂以爲氏又姒姓晉有温嶠温表後魏有温子昇唐有温大雅弟中書令彦博又侍御史温造温庭筠

温伯 莊子有温伯雪

泥 左傳宋大夫里-泥之後

泉 後周有泉企封公

涂 漢有御史大夫涂禪

塗山 帝紀云塗山氏禹之妻夏啓之母姓也

淳于 史有淳于意晉有淳于智後漢表紹大將軍淳于瓊

濬墓 夫子弟子有濬墓滅明

濮陽 風俗通有長沙太守濮陽逸吳丞相濮陽興

涇陽 秦涇陽君之後有駙馬都尉涇陽驥

浮丘 列仙傳有浮丘公

沮渠

姓解　3冊　WA1－3

01－021

載記北涼沮渠蒙遜者其先匈奴官号後爲氏

沈猶 上直深切魯有沈猶氏常朝飲其羊

渴侯 虜姓後改爲緱氏

渴單 後改爲單氏

渴燭渾 後改爲朱氏已上三姓並出後魏書官氏志

混沌 古天子号亦有以爲氏者見姓苑

温稽 ○**温孤** ○**泥丘** ○**淮夷** 四氏亦見後魏書

没路眞 虜三字姓

滇 奴歃切

漆 音柔

潾 音鄰

汴 呼朗切

涎 女江切

溺 ○**況** ○**注** ○**洋** ○**涂** ○**漢** ○**灉** ○**清** ○**澤** ○**海** ○**濮** ○**沛** ○**洗** ○**淡** ○**濟** ○**漆** ○**澧** ○**淳** 凡二十四氏並出諸家姓書

游 注在延部

須 注在彡部

冫 音冰 四十一

冷 年表漢元時有冷廣封忠侯後漢書方伎傳有冷壽光前燕録有徐州刺史冷道唐有詩人冷朝陽

馮 史記畢公高之後食菜於馮因而命氏左傳鄭有大夫馮簡子韓有馮亭爲上黨太守孟嘗君客有馮諼漢有馮奉世奉世子野王又有馮唐後漢二十八將

有馮異又馮勤馮鮪父子三世爲侍中又有馮衍晉有馮統北燕馮跋都中山唐有馮宿馮定五代時有瀛王馮道

冶 左傳夫冶廬

凌 周禮凌人掌冰官之後從爲氏吳有將軍凌統

次 本從二今附此荆有勇士次非

風四十二

風 太昊之後也黄帝四臣其一曰風后

鳳 見姓苑

雨四十三

雲 姓苑云縕雲氏之後隋書太子勇次妃雲氏

雷 後漢雷義晉雷煥宋雷次宗爲東林十八賢

霸 益部耆舊傳有上黨霸相

露 漢有上黨都尉露平

靈 風俗通云齊靈公之後春秋公子語云宋文公生公子龜字靈故曰靈氏左傳有餓人靈輒漢功臣表有陽羨侯靈常左傳有越大夫靈姑浮

霞 露姓

霜 ○**霙** 音零 四氏皆出姓苑

日四十四

景 本與楚同族羋姓也後自稱景氏風俗通有景鳳楚景差秦寺人景監後漢二十八將景丹又有景鸞

星 羊氏家傳

国立国会図書館

姓解　3冊　WA1－3

01－022

南陽太守羊續娶濟北星重女晏姓苑云齊桓公族之号後有晏桓子卅爲卿大夫生子日嬰爲桓公相著春秋後漢有司隸晏稱

晁左傳衛大夫史晁之後也漢有晁錯

昭姓苑云屈原之族也楚有大夫昭奚恤

涉名掉尾山公集有平原明普宋明

明僧紹梁明山賓唐明崇儼

曠姓苑云師曠之後也

時魏志良風俗通漢有五原太守督瓊一名瓚

晉周武王之後也傳曰邘晉應韓武之穆也魏國有晉鄙

智晉有智伯

太守智嗣

咎彭城咎氏出姓苑

啓晉啓後燕有將軍

啓倫亦在口部注

暐姓苑云本武落山是其一

曹文王十六子封十六國曹叔振鐸第十一又云本顓頊玄孫陸終之子居六安是爲曹姓蓋其望兩出魏武作家傳不本顓頊而本曹叔是也史有刺客曹沫漢丞相曹參後漢曹褒魏曹植洪休休真仁晉有曹攄曹毗唐曹憲

昔風俗通漢有烏陽令昔登

曹丘漢有曹丘先生

曹牟先賢傳有兗州刺史曹牟君卿

昊英古天子号世有以爲姓者

是人北齊書方伎傳由吾道榮授學於是人氏

是云西魏書有開府是云寶

是連○是婁○是貴○昨和四氏並出後魏書

昏○晉音亞昊三氏並見姓苑

春解在夫部

是解在氏字下

昌在曰部

夕四十五

夕曰夕蜀有尚書令夕斌並音肅三氏皆出姓苑

夙沙神農時夙沙氏之後左傳有齊大夫夙沙衛漢書功臣表有夙沙掉尾掉尾當是漢書誤日部亦存之

望○夜二氏並出姓苑

姓一名風俗通云楚大夫彭名之後也

姒○堡○夙

姓解　3冊　　WA1－3

01－023

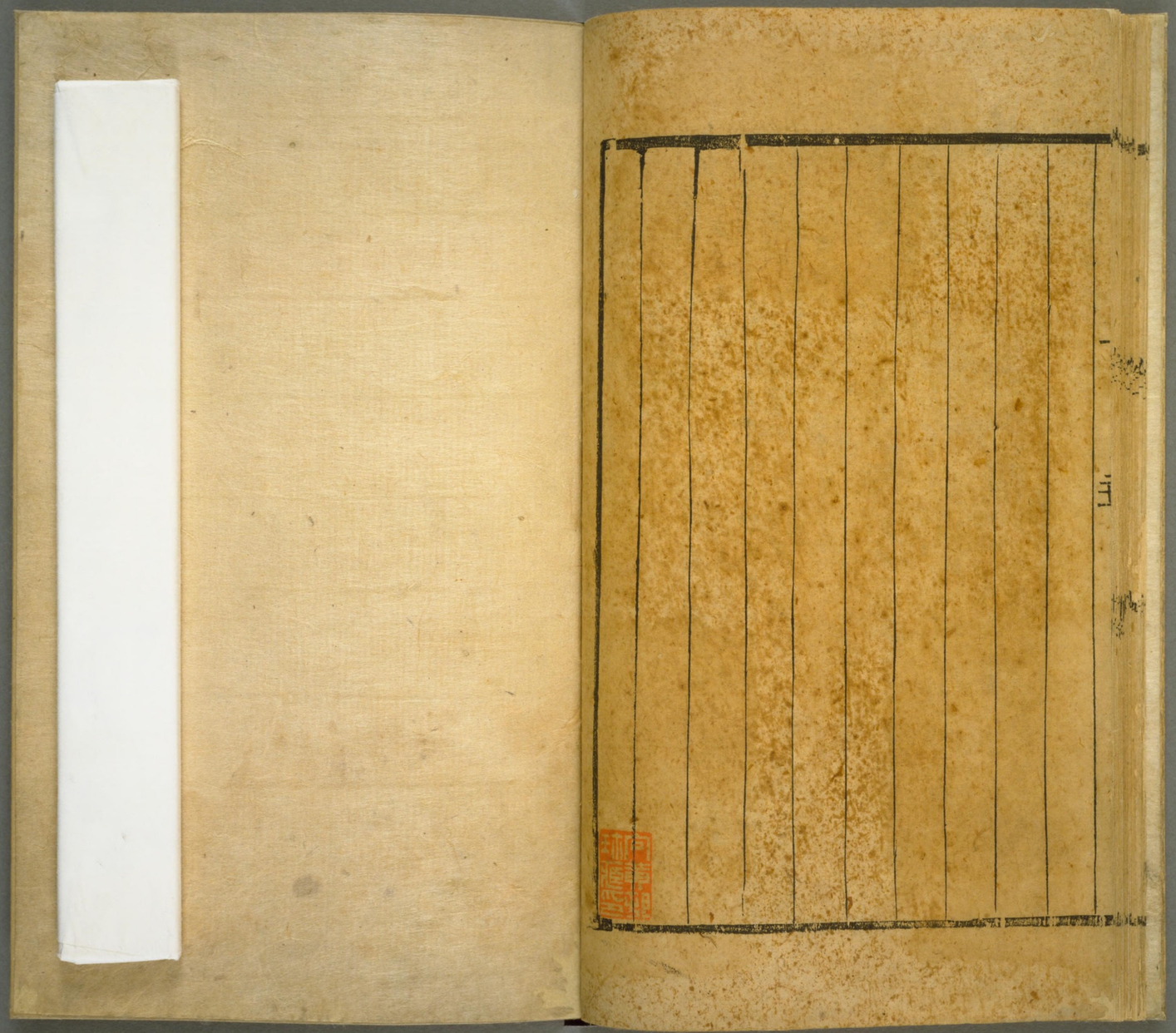

国立国会図書館

姓解　3冊　WA1－3

01－024

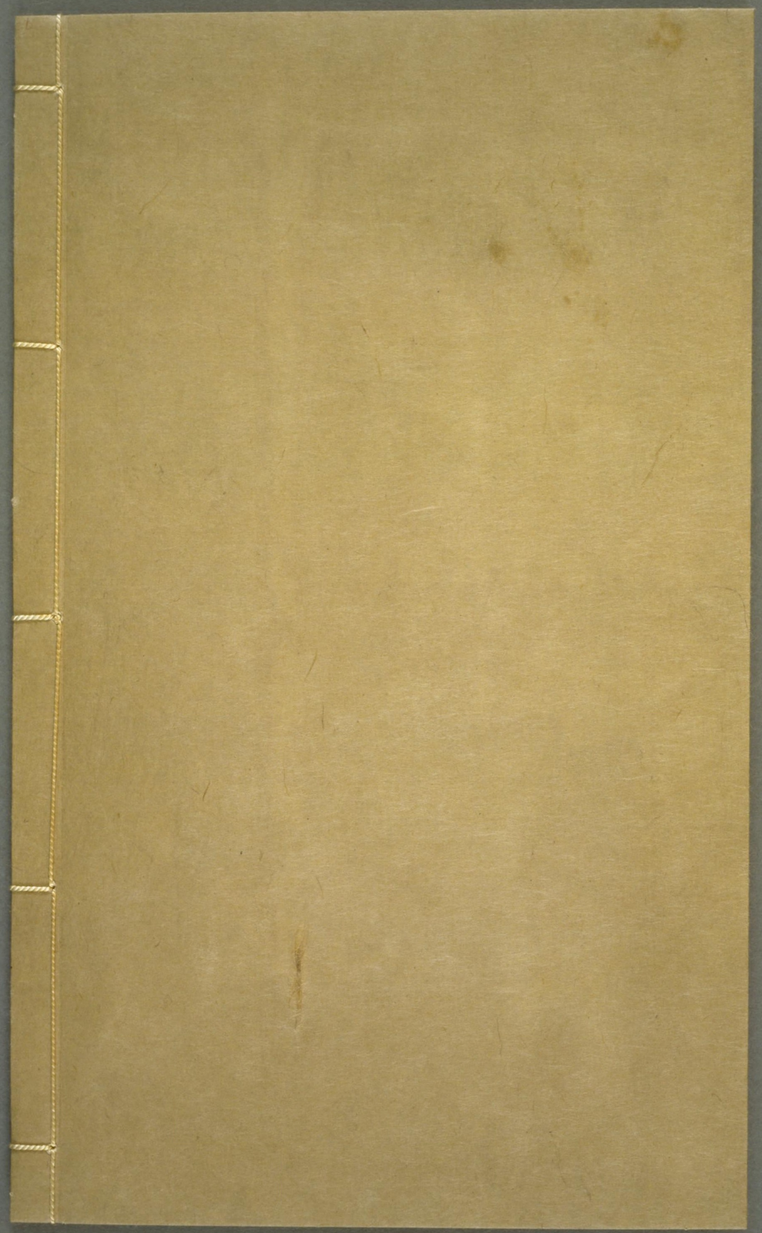

国立国会図書館