

中國方志叢書·華北地方·第一三三號

據民國馮慶瀾等修高書官等纂
影印
民國十七年鉛印

河北省

房山縣志



成文出版社印行



10107567

21521

中國方志叢書·華北地方·第一三三號

據 民國馮慶瀾等修高書官等纂 鉛印 影印

河北省

房山縣志

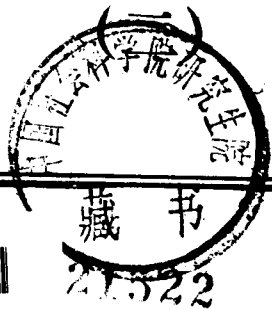

成文出版社印行



10107566

21522

中華民國五十七年八月壹一版

房山縣志

全二冊

定價：新台幣七二〇元正

發行人：**黃成助**

臺北郵政信箱二二六〇五號

出版者：**成文出版社**

臺北郵政信箱二二六〇五號
電話：九二二〇一〇號

印刷者：**正大印製廠**

三重市長生街二號之一

內政部登記證內版臺業字第一一四七號

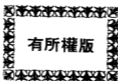

中國方志叢書導言

論方志在史籍中的地位及功用

論我國史籍的源流，要以尚書和春秋最古。章學誠（一七三八—一八〇一）有六經皆史的說法，認為古人未嘗離事而言理，六經皆是先王的政典。龔自珍（一七九二—一八四一）認為六經是周史的宗子。易經是卜筮的史，書經是記言的史，春秋是記事的史。國風是史官採自民間的詩而要付之司樂的，雅頌是史官採自士大夫的，禮記是一代的律令，皆歸史官守藏。這樣看來，都是與史有緣的。參證後來把會典、通典、通考各種專記律令文獻的著作，也列入史籍，適足說明我們要研究社會全面文化的時候，自然會擴大史料的徵集範圍。否則，只能局限在政治史的小圈子裡。無論如何，依今日圖書分類愈趨精密的眼光來看，尚書和春秋，總該是上古的珍貴史籍。

自從漢代司馬遷作史記，班固父子作漢書，一般人的觀念中便有經和史的分辨。魏晉南北朝以至唐初，私家修史的風氣大開，詩賦雜說，論著更多，彙存的書籍越來越豐富。本來根據內容把圖書分類列為七略，到了晉時又有四部的劃分。把兵書、方技、術數併入子部，詩賦歸入集部，成為經、史、子、集四部。這種分類的意義，好像是說，經是民族的大本原，史是社會文化發展的跡象，子是個人發掘的理性，集是個人自由精神的感情表現。經史高高在上，冥冥中鑄成東方文化注重通貫綜合的學術精神特色，只求互相涵攝並存，蔑視抽象的分派對立，技藝在學術上不被尊重，於是文人學士把經史纏在一起，甚至文史也弄得分拆不開。一直傳沿到清代乾隆開館重整四庫，分類仍然照舊，史部中羅列了十五類子目，而方志只有一五〇種。史籍雖然很多，後人却終不能整編歸納成一部完備而有系統的中國通史和文化史。試看民國十九年瞿兌之在方志考稿序中嘆道：「吾國人之不能認識了解吾民族性者蓋有由矣，無真史故也。史不能明全體社會活動之迹，而徒措意於一二人之殊功美行，亦猶乎吾曹今日但知環吾左右者之思想行動大抵相同，而不知距吾曹稍遠者其思想行動乃膠附於數百年之前而少所變也。」又余紹宋也在方志考稿序三中慨說：「今者國史之業，既無專司，而著作體裁亦宜畧變。必當參用通志之例，廣載各地方社會情形，而不能偏重於中央政治，乃事理之當然，亦時勢所必至，若是則有賴於方志者益多。近世以來，政治凌夷，雖屢變而不能中理合度協於人情，國事乖軌，職是之由。」這樣看來，我國累存的史料確是不少，可惜史學研究上還待重行檢討哩！

唐宋以來，史籍的編纂却也演進許多，官修的演化為編年體的皇家實錄、紀傳體的正史、有關禮法的會典、偏重地理的方志；私修的也有紀傳體的正史、別史、編年體的通鑑、以事為綱的紀事本末、屬於典志的通考、通典專史，體裁和內容都有進步。史學上也誕生了兩位傑出人物。一位是唐代的劉知幾（六六一—七二一），他取諸家所作的史籍，闡明義例，商榷利弊，遺存傳世的有史通一書，獨具評論性。另一位是章學誠（一七三八—一八〇一），曾為和州、永清、亳州修志，又做過畢沅的幕僚，修纂湖北通志。他是重視方志，親歷其事，而又提出具體建議的第一人。這兩位皆是值得推崇的史學碩彥。

人類自從有了時間觀念，再也斬不斷過去、現在、未來的鎖鏈，這是歷史興趣的根源。有了空間觀念，又渴求地理的知識。生活演進，使文物制度日漸繁複。歷史的探討便由幾何直線擴展到橫面的伸展。中國的土地大，人口多，山川氣候不同，先前的交通遠不及近日方便，更容易形成地方特色。只憑少數人編纂的國史，顯然不能囊括各地的社會全盤現象。地方志隨時代前進，倡於明代，盛於清代，現已成爲史籍中的要角了。這便是我們要介紹方志的緣由。

方志自從明代提倡編纂，清代便昌盛起來。托庇於國學首先注重經史，再加文史素來兼顧的餘輝，早年館庫所收的方志，皆有特定的水準。其實，在政府的通令鼓勵下，各地主纂方志的，莫不兢兢業業，收集的史料，皆是可資信實的，並不限於官府的藏本。據朱士嘉統計：清代編成的地方志有四、六五五種，康熙間完成一、二八六種，乾隆間又有一、〇二四種；直隸最多，有四〇三種，四川、江西、山東、河南、陝西、浙江皆各有三百種以上。他在一九三〇年統計我國方志便有四、九一二種，一九三五年統計總數爲五、八三二種，九三、二三七卷，一九三八年又查知七三〇種，一九五八年再查知七〇〇種。這樣，總數就達到七、二六二種。比起正史來，卷帙浩繁，真不是任何人可以憑他一生精力而能全部瀏覽一遍的。但是我們原也不必去做那種迂事。祇要知道這是歷史方面還未開發的山林，可以發掘的寶藏很多。現在試依顧頡剛在中國地方志綜錄序引述的一般方志紀事要目如下：地理——沿革、疆域、面積、分野；政治——建置、職官、兵備、大事記；經濟——戶口、田賦、物產、關稅；社會——風俗、方言、寺觀、祥異；文獻——人物、藝文、金石、古蹟；便知方志內容廣泛，而且它的取材，來自檔案、函札、碑碣，是很可信實的。真正說「以校正史，則正史顯其粗疏」而已。這是說地方志在數量和內容方面也成爲史籍中的要角。

民國十九年瞿兌之出版方志考稿，賅括江蘇、河北、山東、河南、山西、遼寧、吉林、黑龍江八省的方志，一一列明了纂修年月、纂修人姓名、舊志沿革、卷數目次，並且辨體例，評得失，尤其注意特殊史料，是輔導研讀方志的文獻。此外，民二十年故宮所藏方志編目刊行，二十二年國立北平圖書館承京師圖書館和北海圖書館合併之後，藏有方志三千八百餘種，也編有目錄。

二十三年朱士嘉編中國地方志綜錄，羅列了五千多種。朱士嘉在北平所見的不過三千種，後又訪得上海涵芬樓直省志目，徐家匯天主堂藏書、金陵大學、南洋中學、中山大學諸書目，並知王綏珊藏有一千多種，又索得美國國會圖書館方志簡目、日本內閣文庫、宮內省圖書寮、日本帝國圖書館等志目，遂完成了蔚為大觀的綜錄。令人驚異的是國外的巴黎和越南的遠東圖書館，美國哈佛大學也藏有我國的方志，國內的教會校館更對方志發生興趣，這個時代的中西史學精神也就可以窺見一斑。

我國昔日的史家似乎拘束於史料的體例形式，精神已墮入治亂衰替的循環律陷坑，偏重政治史的小圈子，不敢放胆解釋人性各方面活動史實，但是今日經過科學洗禮以後，我們要弄清楚幾點：(一)憑藉文字和古物研究歷史，並不能使過去的事實完全再現，再說每件歷史事實皆有它的特殊面，能使它再現的，僅是倚靠我人的經驗和直覺。(二)科學可以捉住相同的事物，正因為我人能控制它的再現，可以求出它的共相和通性或定理、定律，但是史學上就不簡單了，我們要儘量注意它的特殊面。(三)現代史學在政治、經濟、社會、宗教、藝術以至文學方面應有廣泛的研討。(四)歷史研究者須有哲學的氣質，參用科學的方法，獲取藝術的成果。(五)對史實的特殊相若不加以解釋，只能做一個史料收藏家，算不得是真正的歷史學者。

我們現在應該知道，中國歷史在傳統的史籍以外，方志是有地域性的，另外還有一種家譜是氏族性的史料。這方志與家譜，足可幫助史家分別根據人、時、地、物四個因素來研究事態的始末，展開嶄新的歷史敘述。為了適應時代需要，樹立清晰而有系統的概念，我們把選印本方志叢書的範疇，暫定為鄉、縣、府、郡、行政區的地方史，及各種敘一物一事的專志等（如瀘水志、廬山志）。

明清以來，方志成為地方官參照施政的要覽。若說依據方志便能瞭解該地的全情，未免過於誇張，所以研讀方志只能說有助於瞭解一地的過去情況，提供歷史專題研究的翔實資料，而且要從多種方志去探求同一節目，效果就高得多，現在把方志的功用，試述幾個實例如下：

- (1) 朱彝尊日下舊聞，陸心源宋史翼，顧炎武天下郡國利病書，大多係由各種方志取材。
- (2) 陳垣的元人也里可溫考，據至順鎮江志而作。
- (3) 張亮丞菲律賓賓史上的李馬奔 (Limahong) 真人考，據閩粵方志而成。
- (4) 日人桑原隲藏作蒲壽庚事蹟，援引閩粵方志多種。
- (5) 日人加藤繁中國經濟史考證，何炳棣中國人口論，皆據很多方志的資料。

(6) 專從物產而言：乾隆時豐潤縣志記載扇子本為朝鮮進貢大臣隨員售來民間，但品級低劣，不為一般人喜愛，豐潤人利用竹枝、風景、花鳥畫改良後，風行一時。這是涉及朝貢而又有興趣的史料。又如何炳棟曾利用方志研究中國的早熟稻種。

(7) 元李好文長安志圖，詳載如何利用水力。很多方志皆有河工、灌溉、築堤的經費、徵工等資料，可供稽考。

(8) 地方賦役的負擔，也可從方志比較輕重。

(9) 往日的水陸交通、驛站距離，也可查知考證。

(10) 鄉村市集、地方商業、對外貿易、典當、礦業，皆可在方志查考。蘇州府志有論孫春陽雜貨店的記述。高陽縣志論棉紡工業及第一次世界大戰期間的發展及各地市場情況，直敘到其後的衰落。這是工商榮衰遞變的史實。

(11) 章學誠永清縣志對縣衙組織和差役的待遇，也是今日不易找到的資料。

(12) 往昔教育制度的社學、義學、書院、學田、科舉應考生的旅費等，也可從方志查考。

(13) 風俗、節日、寺院、壇觀、碑碣、古墓，在方志中均有豐富的記載可資考證。

(14) 少數民族如苗、獠的風俗，方志記載也很可靠。

(15) 歷任地方官的姓名、科舉名錄，更是考證上的極好資料。

從這些功用看來，方志確也含有一部份地理資料。乾隆四庫全書把它列入史部十五個子目之一的地理目，便是這個原故。到此，我們也要敘一敘方志的起源。有人認為漢袁康的越絕書，晉常璩的華陽國志是方志鼻祖；但那偏重地理性的圖經更可算是方志的前身。考據起來，由隋煬帝詔令天下各郡上呈當地風俗習慣及地圖，唐代令各郡每三年呈報人口一次，宋代又令潤月的年份要編圖經上呈朝廷，皆是圖經進展的實跡。宋代的志書已增列人物藝文，但遺存的很少。元代創編一統志，明代修纂一統志，因而徵求各省志書，方志的型態漸成一格。清代方志大盛，民國繼續修纂，有些省區會急迫的限令於六個月內完成，內容自然就未免浮濫的譏評，所以刊本雖多，選讀的時候還須思量一下。本社致力於影印中國文史社會科學名著有年，此次選印的方志叢書，是完全依循前面所述的觀點，精選善本影印發行。更進一步，倘若國內外人士藏有孤本，本社願收入這部叢書，以貫徹素來發揚中國文化的精神。

中華民國五十六年六月二十五日何光謨謹識於成文出版社

中華民國十七年重修

房山縣志

定遠吳含章署端



房山縣志

修志原序一

凡郡邑之有志所以紀土俗徵文獻採風者歸諸太史因以成東觀之書志之爲義大矣哉况畿輔肘腋地如房山宜其志之詳且整也而乃有不然者余兄弟戊巳之間讀書房之西郊于城郭市朝無不周覽也山林川澤無不徧諷也文章人物之勝與夫煙雲巖壑之奇無不遐稽而周歷也竊喟然嘆曰房之邑美者比比然矣其爲金鑑箠龜皆係乎志志固不可不亟講也不意缺畧漫滅曠七十載前之君子其有未逮歟忽忽十年不孝備藩吳門孚六弟始得叨恩房邑弟才識通敏加以簡練下車未朞月治行丕著輒以暇日商訂志書旣成彙屬予劄劂予受讀竟見其興利者幾何事剔弊者幾何事修墜舉廢者又幾何事蓋不獨蒐遺補缺爲新朝邑乘之盛典而又見調鶴揮絃綽有餘理矣因念昔者舊遊踪跡如在目前而房志竟藉予不孝兄弟以成予兄弟之于房邑何似有夙契耶且予先人藏舟在是子若孫皆將以

房邑爲桐鄉矣梓人告竣爰爲序而歸之皆康熙四年歲次乙巳春王正月上元前一日江南江寧蘇松常鎮五府承宣布政使司右布政使三韓佟彭年題

佟志原序二

昔者先王建設郡縣以百里爲率蓋有土則人與賦從之而後邑可置也苟土陋不足以容民民虛又將無以供賦是以昔人分土料民而後定賦邑雖小必立竊惟畿右之有房山瘠且僻非樂土也金以陵墓所托義取奉先其猶祖廟之祀邑歟歷明世三百年教養而終不得與他邑比肩房之非樂土益可知已自皇清定鼎三輔悉爲從龍采地房之土房之民與房之賦皆十耗其七是房不足以備百里之實矣然而當宁按職方之舊必重簡守土之臣蒞之豈不曰古附庸之國不能五十里尙在封建之列以房相準其猶附庸也而安得小之況今城社無恙山川如故官民之地錯于犬牙翼北之氣未盡脗合不有調劑而更張之者房又何以爲邑卓哉廟堂之意其深遠已予自受命以來念此夙夜不敢或荒其于功令所最亟者次第行之數

月之內頗獲肯綮既而考舊章于邑乘僅從廢篋中得睹殘帙字畫模糊不可句讀且闕畧未修者近八十餘載失此不講房將無志無志而一邑之因革盛衰與夫陵谷滄桑之故後人其何知焉是不大負朝廷設官分土之初意乎予不敏集邑中文獻之士踵事增華正訛補遺兩閱月而書告成房于是乎有志有志而後有房以茲爾之疆宇頡頏乎盛朝之肘腋者恃此志也夫時康熙三年甲辰季夏下浣三韓佟有年孚六氏題

羅在公續修房山志序

邑之有志靡所不載然其一定不易者既已志之無庸增也其因人而起者日新月盛不可不續也故修造不續則忘其功職官不續則遺其名文章不續則泯其言人物節義不續則失其賢是可忽乎况考之舊志多有不實如縣署則云革故鼎新矣今何殘破不堪耶正庭重簷三間以及六房庫藏架閣馬科儀門三間與東西角門則云重修矣今爲時無幾何以片瓦不存耶賈島墓云在西南今何以在東南耶實與不實姑不辨今第就佟令以后應志者載附篇末以備考據云爾康熙三十年知房山事四川營山縣舉人羅在公識

增修房山縣志序

志者記其實也所以識已往而示將來也志沿革則城池之建置可知志疆域則土地之廣狹可知志田賦則稅斂之重輕可知欲知吏治之污隆也則志其政蹟焉欲知其土地生殖也則志其物產焉至于人以風俗爲轉移與夫忠臣孝子義士純儒貞女節婦可以觸歌泣而銘金石者莫不賴志以傳之志之所關不甚重哉一創於馬公龍川再修于佟公有年所記山川之綿邈古跡之流傳習俗之好向物產之豐饒以及忠孝節義學問品行皆已蒐羅燦著簡篇具在可覆按也及今又百餘年矣人事代謝陵谷變遷其間可法可傳之事可歌可泣之行當復不少不有博采而詳識之其何以昭示來茲乎今春王松潭明府邀同人興脩縣志同人推予秉筆余惟修志者記事貴乎不誣摛詞貴乎不陋簡非難簡而能賅爲難文非難文而不縟爲難而所尤難者厚而不刻公而無私也余才學疏淺何敢謬膺重任辭不獲已乃集同人相與立局分曹述舊增新刪訛補漏存實跡于當世備資考于后來豈敢云節

目詳備聊以存一邑之掌故云耳舊志簡陋模糊有非意想所能補者姑闕之以待
后之君子是爲序同治十一年仲秋右北平李恩儂子僑氏題

續修房山縣志序

周官小史掌邦國之志外史掌四方之志凡閭胥族師黨正鄉大夫各有所書歲行人採之以獻於王咸隸于史志與史名異而實同也漢唐以下各有圖籍藏之太府志所由來尙矣况國史所採必取諸省省取諸縣縣之有志豈僅關一縣已哉房山近在京畿爲幽燕奧區所係尤鉅間嘗取舊志讀之其殘缺姑勿論但未續修者二百餘年其間吏治得失風俗美惡人才何由而有興替物產何由而有盛衰凡我先民所構造叩之後人幾不能道其一二且善士之名不過一鄉君子之澤僅及五世設非勒諸志乘則老成典型不惟無以生將來之景仰並使其沒世而名不稱此固前賢遺憾抑亦後起之責也前同陳君學愚發起未果茲幸同志諸君繼續前議設局編輯之搜集二百餘年之往蹟以備國史之採擇苟非學識素優烏足贊一詞哉雖然僕以爲縣治之作不同于史史以定是非寓褒貶孔子所謂其義則邱竊取之者雖以退之之才猶逡巡不敢作若志則記其本縣之所有使不添不減毋延毋誇

已耳雖亦別善惡示勸懲然較之史則有間矣於是不顧譏評以本地之人作本地之事或調查或編輯閱歲月而成書較舊志頗有所增因世界進化日新月異必博採而詳記之而後政治可考也禮俗可稽也發潛德之幽光表先儒之遺跡山川詳備披圖燦若列眉道路分明行商不虞裹足產物日增實業日進使國史有所採取焉後人有所觀感焉寧非幸與是爲序民國十六年高書官

房山縣志序

予下車後捩搗公事訖欲索縣志而觀之乃徧詢於各科僉曰公署之無縣志也久矣予甚怪之以爲豈有公署不存縣志者及會各界紳商復詢之僉曰吾縣志書不修已二百餘年矣以爲一縣之大豈有二百年不續修縣志者予乃退而自思以爲斯事之不容已也乃集諸紳而議之始知沈尹兩前縣舉高君雲五著手已兩次矣均因戰事而停予曰是予責也乘便會高君詢其顛末乃知房山縣志創修於明萬曆庚辰馬公龍川續修於清康熙三年佟公孚六又續修於康熙三十年羅公營山其後至同治十一年倡修未成降至民國四年延陳君學愚主其事甫月餘而罷民國十一年沈子肅尹竹岑兩大令復舉辦之而俱未成嗚呼何任事之難也予乃復延高君雲五任其事並延王君輔三常君古風共編輯之設局甫兩月而成嗚呼又何竣事之速也夫縣志一書體例宏鉅擇焉貴精語焉貴詳况年久失修其中採訪調查欲網羅而靡遺編輯校勘求蕪詞之盡去豈兩月所能蕺事在主筆諸君草率

圖成固非所願即予自問亦有難安不過時局變更飄搖無定民力已竭籌款維艱延以時日恐復蹈沈尹兩君之覆轍而志終無以成也使一邑之文明卒等於郭公莫考夏五無徵豈不大可惜哉故固請高君等黽勉從事急就成篇續而修之以俟後之君子廖飛鵬序

民國十六年續修姓氏

修志局局長

前知事沈 嚴

尹銘績

廖飛鵬

現知事馮慶淵

副局長兼編輯員

邑人高書官

編輯員

邑人王邦屏 常履道

校對員

邑人任紹棠 李定恩

探訪員

邑人焦遇桐 高書官 馬世聰 馮天佑 高詠

書記員

邑人藩瑞增 王儒 馮維

贊助員

邑人任紹棠 李兆庚 張秀棟

凡例

一房山縣志創自明萬曆庚辰馬公龍川繼修於康熙三年佟公有年又修於康熙三十年羅公營山分爲十卷三十三目今總括爲八門各門之內析分爲若干目編爲十二卷

一舊志有分野一目考分野之說詳於史記其云箕尾幽州絕非一縣之分星況古之九州僅有江河流域雲貴新疆東三省已不能賅不知蒙藏分野爲何星其說按之今日已不能通且歷代志書抄襲雷同千車一轍今概從畧

一各縣志皆載八景拘於燕京八景之舊文人借爲吟咏之資其實各縣不必皆有八景而吾縣又不止於八景故吟咏足以壯山河之色者率皆錄之並不拘以八數而舊志所列八景仍存之

一舊志繪圖不講距離遠近未免太畧今計里開方庶閱者一目了然

一舊志疆域西至韓家峪四百餘里影響之談絕非實錄今更正之

一舊志沿革秦漢以前皆云無考唐宋以後亦多惝恍之詞今詳考諸書以明其遷變之跡

一山川一門舊志僅記三十一山今著名者悉皆增入其記洞也若石經雲水爲北方名勝記之固無待言若張良洞孫臏龐涓王禪等名皆臆造貽惑後人本應削去然習傳已久已成牢不可破之詞故存之閱者當別具會心

一房山水源流不遠本自分明舊志於東西二沙河分爲四河且涼水河本西沙河之支本條亦不明辨韓村河即挾河之上流乃分爲二水甘河灌河爲西南有名之水上萬河順河爲東北有名之水舊志概未加入今或更正或增入以符其實

一交通爲世界進化之要素今增添之

一金石爲舊志所無然以其與考古有關今增添之

一職官增宦績一條庶循吏不至年遠湮滅並足以勸善後人

一政治舊有者存之以明其因革之跡新有者增之以知其變遷之由內中惟地方財

政爲自治行政之基金取之吾民常用之吾民毋任冒濫毋任挪移有心地方者所當留意也

一選舉爲吾民任事之初基非沽名之門徑故大學中學悉列姓名一則示畢業者毋自暴棄一則示選舉者有所取資也

一人物以蓋棺爲定惟節婦一門凡例得請旌者概從收入

一藝文所收皆有風土及人物之作其餘陶寫閒情者概從割愛

一舊志有風俗而無典禮今增禮俗一門蓋以房山風俗今昔不同欲轉移風俗必先扶植禮教地方人所當注意也

一舊志無實業一門然物質文明競相進步民生計舍此莫由故特設專門詳爲記載以爲改良進化之基

續修房山縣志目錄

卷一 地理

序文 姓氏 凡例 目錄 地圖 疆域 山脈

卷二 地理

河流 鄉村 交通 物產

卷三 地理

古蹟 陵墓 祠廟 寺觀 金石

卷四 政治

城池 公署 戶口 田賦 經費 自治 學校 警察 財政 鹽政 荒政

職官

官制 姓名表 宦績

卷五 禮俗

祀典 慶典 相見 風俗

實業

農業 鑛業 工業 商業

卷六 選舉

科舉 學校 保薦

人物

賢達 儒林 義烈 隱逸 流寓 仙釋 烈女 節孝

卷七 藝文

著作 碑記

卷八 藝文

碑記 詩錄

房山縣志卷之一

地理

團團大地人物賴以滋生赫赫神州家國因而成立所以禹貢職方著於經史遷孟
堅詳於史也顧房山縣境小等彈丸僻同荒嶠文獻既少可徵事跡宜無可述然而
度盈百尺要皆始累黍之微詩集三千莫不本輶軒之採况房山周逾數百里比古
建國而有餘戶過數萬家視漢侯封而猶侈且山原交錯動植鑛產出日多道路交
通農工商生機日遂覽山川而懷古撫井邑而思今忽而不書可乎故志地理

長
一
果
示

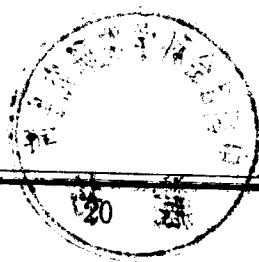

疆域

周禮大司徒以天下土地之圖周知地域廣輪之數古人之於疆域考核至爲詳密房山地方雖小居然等百里侯封界畫不明詎足昭一方法守舊志載西界蔚州韓家峪約四百餘里今三坡隸涿拒馬南岸隸於涑考之案卷又無其據而山後盧子水諸村不過百數十里乃缺而不錄舊志所謂職方可得而稽者安在想當日地方荒僻談地域者未免侈言主編輯者不無虛構今者訂訛補漏四至八到距雖確方尚宜清北緯西經度數分位置乃定形勢沿革舊列專條而事少類同今皆附入

位置 縣城在北緯三十九度四十四分西經二十二分距京師西南九十里

至良鄉城二十五里 南至涿縣城五十里 東北至宛平縣署約百里 西南至涑水縣城約百里 東到開古莊十二里界良鄉之南梨園 東南到西莊十八里界良鄉之寶店鎮 南到崇義三十里界涿縣之西先鋒坡 西南到鎮江營七十里界涑水之石亭鎮 西到平峪一百二十里界涑水之羅北角 西北到大安山

八十里界宛平之齋堂鎮北到穀積山五十里界宛平之魯家灘 東北到雲岡村
四十里界宛平之呂村 東西廣二百餘里 南北袤八十里

形勢 聖水環其東北拒馬帶其西南西北枕大房大安爲其外障惟東南一面川
原交錯衆水朝宗俯視諸縣勢若建瓴表裏山河形稱鞏固古所謂幽燕奧室畿輔
右肩者也自周口店坨里增修支路軍事上商業上愈形重要昔日號稱僻壤今後
漸進衝繁惟山前山後不便交通東北西南距離太長團結不易形勢不爲無遺憾
欲救其敝專恃交通民治日隆庶幾有望

氣候 地當溫帶夏熱冬寒春秋二時最爲合適但春季多風恒從西北飛沙拔木
障日遮天人多苦之夏至以前多旱少雨小暑之後淫雨兼旬冲淹屢告大抵從西
北來者多烈風暴雨其時促從東南來者多風輕雨細其時緩冬季雨雪甚少溫度
在水點以下夏季溫度在九十度以上

沿革 漢置良鄉縣其城在今房山縣城東 見李兆洛地理今釋 聖水旁 見水經注 屬燕國改屬涿郡

葦曰廣陽後漢因之三國魏隸范陽郡晉先屬范陽國後屬范陽郡後魏屬燕郡北齊天保七年省入薊縣武平六年復置隋屬涿郡唐屬幽州聖歷元年改爲固節縣神龍元年復古名徙師州治縣境故東閭城見唐書地理志又徙威州治縣境石窟堡見唐書地理志五代唐長興三年趙德鈞鎮盧龍以防契丹始城閭溝今良鄉城而成之因移治焉至遼未改金大定二十九年以山陵故始置萬寧縣明昌二年改名奉先縣屬涿州至元二十七年以邑西北有大房山改名房山縣仍屬涿州明屬順天府涿州清雍正六年直隸順天府附表於後

房山縣沿革表

朝代	統	部	國郡州府路	縣	邑	備	考
唐堯	顯預	幽陵					
冀州							

曹魏	後漢	前漢	嬴秦	戰國	春秋	姬周	殷商	夏禹	虞舜
幽州	幽州	幽州		幽州	幽州	幽州	幽州	冀州	幽州
范陽郡	涿郡	涿郡	上谷郡	燕國	燕國	燕國			
良鄉	良鄉	良鄉							
		高祖六年	始皇二十五年						



李唐	隋代	文字周	北齊	元魏	後燕	前秦	前燕	後趙	晋代
河北道		幽州	河北道	幽州	幽州	幽州	幽州	幽州	幽州
幽州	涿郡	燕郡	燕郡	燕郡	范陽郡	范陽郡	范陽郡	范陽郡	范陽國
良鄉	良鄉	良鄉	良鄉	良鄉	良鄉	良鄉	良鄉	良鄉	良鄉
聖歷改初 節尋復固									

民國	清代	明代	元代	金代	宋代	遼代	後唐	朱梁
京兆	京師順天府	京師順天府	直隸中書省	中都路	燕山路	南京道	河北道	河北道
	西路廳	涿州	大都路	大興府		析津府	幽州	幽州
房山	房山	房山	房山	奉先	良鄉西境	良鄉西境	良鄉	良鄉
	康熙二十七年置西路廳			初置萬寧縣尋改名屬涿州			移治閻溝即今良鄉	

山脈

舊志言大房山支出恒岳而不墨守來自太行之說自為卓識惟列舉諸山而不言其脈統系不清僅詳其方向里數而不記其地址讀者一覽茫然無從尋覓茲分全境為五大山脈其支峯若干列於各大山本條之後並註明方向里數地址庶首尾分明瞭如指掌

房山山脈考 世之言山者率以燕京西山為太行支阜無論省志縣志咸宗之未有

敢持異議者

郭緣生述征記太行入陘北軍都顧祖禹方輿紀要西山府西三十里太行別阜也

惟傳雲龍趕程錄稍有駁議

傅氏曰按地志太行在河南山陽縣恒山

在上曲陽西北周禮正北曰并州其山鎮曰恒山爾雅恒山為北嶽說者沿郭緣生八陘之說遂謂太行連亘幽并夫關關大行陘白陘隘口陘實太行也昔陘猶在恒山之南而飛狐蒲陰軍都三陘皆為恒山所隔大行雖大必有所止絕無越恒山而仍為太行之理然則西山其恒山別阜乎 其論頗正前人之誤然亦僅言其當然未究其所以然竊按有大

山必有大川大川者山脈之天塹亦即山脈之指南水向何處流山即向何方走如黃河由崑崙東流入海崑崙山亦沿黃河而至海從未有山脈橫截大河而走亦未有逆向大河而行者太行在河內沁水之西越沁而東北至燕又有漳滹沱桑乾三

川之隔豈有太行東北越三川而至燕京之理况中國山脈起自崑崙沿河東北而
 祁連而賀蘭而陰山至綏遠折南入晉經代州太原霍州平陽至河北岸而止其中
 名山如洪濤如管涔如恒嶽如太岳至太行王屋中條而止山脈皆北而南又豈有
 太行由南而北至燕京之理且此脈中諸水入黃河者多由東北而西南汾水是也
 入直省者多由西北而東南桑乾滹沱漳沁是也河流如此山亦隨之房山介桑乾
 滹沱之間純為恒山支脈若燕京西山尚在桑乾東北脈自赤城龍門二縣而來不
 但非太行即恒山支阜而亦非言山者苟不統論全局支節為之而不誤者鮮矣

五大山脈總敘 恒山起頂渾源屬山西省山形高大為五嶽之一有嶽廟東穿廣靈靈邱二縣屬山西省之間者是為

林管山再東至涿源縣西界山分南北二支南支沿唐河北岸至曲陽縣西北為大

茂山為漢祭恒山地北支至蔚縣東為小五台山再東入長城為百花山房山諸山皆為此山分支

折而東南入房山界者約分五支東行一支曰大安自小寒嶺百花山西南端東由塘上村北

循聖水南源而下者白三角山東南由塘上村南循聖水南源而下者曰大房山南

由蘆子水村東循豹兒水而南下者曰大游龍山西南由鎮上蘆子水二村間而西南延者曰新盤嶺山一名西占山共爲五山而大房最爲主要故序次首大房

大房山

古名大防山

水經註曰大防隋圖經太平寰宇記皆同

自元改建房山縣大防之名遂熄

舊志曰幽燕奧室又曰峻而且闊望

之明秀異常宛然如室

其脈自塘上南豹兒水北之土花嶺起東南延至十渡北莊戶台南山脈

循拒馬聖水間稍折偏東至大嶠嶺北霞嶺南折而東北西北帶聖水東南俯平原

至城北之口頭村

即聖水出山之口

而止屈曲二百餘里皆大房山脈也舊志謂在縣西北二

十五里蓋就其主峯茶樓頂一部而言若以山脈言之初非一峯一嶂所能概其全

也其脈中著名之山凡

甲茶樓頂

西南自蔡樹菴東北至東嶺

在三安子東村人呼爲東嶺

之風口鞍舊志謂境內惟此山最

雄峰巒極秀者是也爲大房山脈中之正峯本脈諸山無加其上者據民國五年農

商部所調查京西諸山在一千五百米突之間者妙峯大安二山外即長溝峪之北

嶺上有金章宗歇涼臺已圯又有靈峯寺寺圯而碑存邑人於此采木葉爲茶故名

又名茶爐頂以其三峰鼎立形類鼎爐故也山前後產煤最富周陀鐵路築於前南北高綫繼其後無不取給於此一邑之精華萃焉韓村河莽流河皆發源於山之東南麓介乎二水之間支阜分布於東南可得而名者凡九

一火焰山 在城西二十里雙峰高峻北倚長溝峪南俯長流水西起蔡樹鞍東臨賈島峪山南產煤亦富其脈東南又分二支

二黃山 城西三十里其脈爲火燄山南出之支由龍寶峪西之訾牙嶺而南延者也近黃山店舊有烽臺古名桃葉渡爲前後山之要害

三仙臺山 又名小白山其脈來自西北之黃山城西南二十餘里山陽有超化寺其殿題額曰仙臺故名老柏參天危崖瀉瀑野花自放山烏時名爲一山之勝

四琵琶山 其脈爲仙臺山東南盡頭處城西南十二里在樓子水村西北側有佟大夫墓佟有年先人葬此

五金山 火燄山東南行之北支也城西二十里山北爲賈島峪山南有金山院舊

爲寺有池四時不竭號曰金山香水八景中之一也

六木岩山 城西十數里金山東南脈也在周口店西數里古有寺今圯唐賈島有木岩寺詩產青煤

七雞骨山 來自木岩城西南十餘里在辛街北產石形如雞骨外堅中空故名

八鳳凰山 長溝峪東山也自茶樓頂東層疊而下至超嶺皆是城西北十數里

九三盆山 舊志縣西十五里山頂廣平數十畝下有流泉三灣狀如仰盆故名按今未詳其地疑在十字寺左右

乙連泉頂 城西北三十里自茶樓頂東北之風口鞍東北行至羊耳峪上店西北至杏園過嶺之山口皆其脈也高同茶樓頂亦大房脈中主幹大山也舊志謂有泉相連下共爲一故名其山北曰北窖英水晒石台三村山南有雙泉溝大樓溝後溝西峪溝皆產煤瀑水東西二沙河皆發源於此山其東南分布之支峯凡七

一三峯山 舊志三峯並矗高插青天城西北二十里連泉頂下行之脈也在墳山

村西北爲金帝陵西北之主峯

二墳山 西北十數里爲金陵東南之照壁在墳山村西北北起石槽溝南至釣魚臺皆其脈也

三老虎山 城西北十數里在羊耳峪村西南台白水寺之間其脈自石槽溝東南分布者也白水寺遺址尙存白水異漿八景之一也山多橡爲東北沙河之上源

四荆子山 城西北八里由老虎山西端而南延經墳山村東再南卽此山再南又分南東二支西南沙河之上源也舊志廣坦中空玲瓏四達明人避兵於此山多荆故名

五留臺尖 城西二三里平地特起頂平似臺游人至此每多勾留遠眺故名其脈由荆子山東南行偏東一支也上有三官廟

六磨盤山 城西南二三里來自留臺形圓如磨盤故名其南麓有泉俗名馬跑泉
七塔山 城西稍南八里卽周口店之東山也由荆子山東南行偏南一支也產青

煤東南麓有雲峯寺

丙雲濛山 西自西峪溝東至口頭村東之聖水爲大房山之東首城北十數里山南有泥皮中和秫稽三峪山北有濛瀧小長管長三峪又有大槽溝等處皆產煤灰石板其名勝有孔水洞王禪洞其南北支峯凡五

一虎皮山 城北十二里在羊耳峪東雲濛東南出之支也黑石斑斕如虎皮故名
二霧山 城北十數里亦雲濛山東南之支阜孤峯特起東飲聖水俗名南大寨舊志有呆漢臺

三鮎魚陀 城北十里在霧山南形似鮎魚故名

四七斗泉山 城北二十里在口頭村西雲濛山東支也上有廟

五蕎麥山 雲濛山西端北出之支峯也形似蕎麥故名山產柿

丁幽嵐山 城西四十里即紅羅嶮也山勢峻嶒突兀諸峯羅列如劍如戟北自蔡樹菴南至對子鞍皆其脈也無東南支出之山其西北分布甚廣然地僻人少無著名

者

一王位尖 城西北五十餘里在水峪西

戊堵牆山 城西四十餘里在幽嵐山南北自對子鞍南至九口鞍俗名棺材山舊志

石壁巉峭高三百餘尋長百餘步儼如版築其下可容百餘家其支峯十二

一寶金山 城西四十里在黃山店西堵牆山北脈上有淨業寺

二上方山 城西五十里在中院村西北有上方寺故名

三鳳凰山 城西上方寺北山也近黃山店

四摘星陀 城西上方寺西峯也孤峯特起

五望海陀 城西上方寺東峯也桑乾在目

六孤高塔山 城西南二十餘里在瓦井村西

七烟筒塌山 城西南二十餘里在瓦井村西

八播鼓台山 城西南二十餘里在周各莊南

九臥牛山 城西南二十餘里在周各莊西北

十萬泉山 城西南二十餘里在周各莊之西

十一旂山 城西南二十餘里在周各莊西南

十二六聘山 城西南三十里在天開村朱彝尊謂晉霍原隱此又名綠屏山村人

言村北有元寶山臥虎山村東有蜘蛛山村東南有磨盤山薺棚山馬安山六山合

名六聘山

己白雲山 城西南七十餘里近黑牛水北自九口鞍西至佛嶺南盡尙樂金粟山皆

其脈也爲大房山脈轉折處高與茶樓頂等山腰時有白雲俗言上有水晶礦分布

面積甚廣支峯凡三十有三

一太湖山 城西南五十里在聖水峪南白雲山北麓有華嚴寺明姚廣孝隱此白

雲山北麓山也

二歡峪山 舊志西南三十五里有歡峪寺

- 三太白山 城西南三十餘里在羅家峪南
四雙坨山 城西南三十餘里在羅家峪南
五雪山 城西南三十餘里在羅家峪之南
六橫山 城西南三十餘里在玄心寺西南
七桃山 城西南三十餘里在南甘池正北
八天台山 城西南三十餘里在南甘池西南
九般洲山 城西南五十里在石門東此白雲山東南脈也
十紫金山 城西南四十里在北鄭西北杵山東脈也
十一杵山 城西南五十里在石門村東般洲山南行脈也
十二樂嶼山 城西南六十餘里在雲居寺北近猴兒山
十三猴兒山 城西南六十餘里在水頭兒北俗名猴兒寨
十四石經山 城西南五十餘里即西域寺東北小西天也

- 十五猪毛山 城西南五十餘里即雲居寺後之主山也
- 十六雞架山 城西南五十餘里山近雲居寺
- 十七團寨山 城西南五十里在東城寺北之孤峯
- 十八扁寨山 城西南五十里與團寨對峙
- 十九龜山 城西南五十餘里在猪毛山西
- 二十獨人站 城西南七十里在大峪嶺東
- 二一皇姑陀 城西南七十里在大峪嶺東
- 二二青峯頂 城西南五十里在石門村北
- 二三臥虎山 城西南五十里在石門村西
- 二四石虎山 城西南六十里在白玉塘西
- 二五黃龍山 城西南六十里在白玉塘南山
- 二六平頂山 城西南六十里在尙樂村北

二七馬鞍山 城西南半餘里在陳家窪西又名駕鹿山俗傳有人在此獲鹿故名
二八金粟山 城西南六十餘里在塔照村北山腰有洞洞旁有穴莫測淺深山下
有禪房寺

二九鼇水尖 城西南七十餘里在張坊北大馬峪之頂大嵎嶺之高峯白雲西南
出脈也

三十珠寶山 城西南七十里在張坊北九龍溝上相傳有鐵鑛

三一鹿角崑 城西南七十餘里在片上村東

三二五指崑 城西南七十餘里土人言在拒馬河岸涑水界內舊志云西南六十
里五峯如指故名今未詳究在何地

三三窟窿山 城西百里在佛嶺西五里按此山本非白雲山脈因自此以西至王
拉堡數十里連峯疊嶂非無可誌之山而戶少人稀名皆不著遂令茲山無所統屬
不得不附於白雲山脈之中將來文化日開必有詳言於後日者

庚青徑山 大房來脈之第一峯也距城西百里餘東自王拉堡之河流西北至豹兒水之溪皆其脈也其主峯在馬安村東山勢高聳秀拔而奇瀑布飛流秋明春媚產上水石玲瓏可愛其可記之支峯有二

一白崖角山 城西北一百三四十里在莊戶臺村西南

二大地港山 城西北一百五十餘里在塘上村東南龍門臺西山勢崢嶸田土肥沃

大安山 其脈來自百花山 東西相距四五十里起金雞台之東東入界爲大安山村村距縣八十

里 其附屬村九一寺上村西二里二窩港村西五里三趙十畝地村西北五里四西窩村西北六里五元山村北三里六北港村正北三里七喬煤澗村東北五里八中山村東三里九水峪村東五里又東南沿聖

水北岸經北峪北嶺而至宛界之松樹嶺折而南入界爲北車營南北諸山又自松樹嶺東經魯家灘北而東而東南折入界爲大灰廠左右諸山又東南經太平嶺朱家岡至岡窪而止皆其脈也茲爲房宛界山在宛界者實居大部而入房界者不過三之一山勢雖較大房爲大而占本境之面積之物產之人口則遠不及焉其分出

支峯可得而名者凡十

一老龍窩尖 城西北百餘里在大安山村西北二十餘里

二煙洞尖 城西北五十里之黑龍關相傳爲劉仁恭舉烽煙處

三黃山 城西北六十餘里山下有張良洞

四將軍陀 城西北四十里在檀木港村北

五栗子成 城北四十里在北車營村西北

六穀積山 城北四十餘里北車營村東北有寺二上曰圓通寺僅有圓殿一餘圯下有靈鷲寺尙整齊寺北有三學洞北過嶺處曰高橋寺再北則宛界之魯家灘矣

七正陽山 城北三十餘里在上萬村西北其下爲石溝峪北上萬河源也

八半壁山 城北二十四里在半壁店村東壁立千仞故名

九大寨山 城北偏東二十餘里在漫水河北相傳古住兵處與霧山之南大寨隔

河相對

十馬鞍山 城東北五十里兩峯突起中凹類馬鞍山有洞相傳孫臍龐涓隱此

三角山 舊志縣西二百里 按當云西北一百四十里 其脈自百花山東行入界經司馬台再東至莊

戶台北王家台西三峯鼎立山高頂平上有石城遺址惟東南一峰可上名曰三角山又名三角城其脈東沿北直河至石堡而盡延長五十餘里亦五大山之一也其支峯多不著

大游龍山 山自小寒嶺南行經蘆子水村東曰大安嶺再西南循游龍港東西南行至涑水界折而東南至十渡之龍山岩而止延長五十餘里亦五大山之一也

平峪山 城西一百三十里在平峪村

鵲鳴山 城西偏北一百四十里蒲窪南數里

西占山 山自小寒嶺循三坡南界穿蘆子水鎮上之間曰新盤嶺又西南至交澗口而止延三十餘里爲房涑涑三縣之界山亦五大山之一也支峰無可名者

以上概言山脈按山道曰嶺嶺口曰鞍嶺小曰岡多土曰坡亦山之要也詳志於後

摩天嶺 城西北百餘里在大安山西北過嶺卽宛平之齋堂
小青嶺 城西北百餘里在大安山村西過嶺卽宛平金雞台
煤嶺 城北二十餘里在北車營西爲河套通北京之便路
高橋寺嶺 城北四十餘里在北車營北通宛平魯家灘要路
太平嶺 城東北五十餘里在灰廠東可達宛平之蘆溝橋
土花嶺 城西北一百七十里在塘上村南可達豹兒水
長尖嶺 城西北一百五十餘里在蒲窪東
佛爺嶺 城西百里在關上爲達後山之要害
大嶠嶺 城西南七十餘里在大嶠溝北通佛爺嶺
牛脇嶺 城西南七十里在黑牛水
退軍嶺 城西南七十里在黑牛水
造銅嶺 城西南五十里由峪兒可通三流水

青峯嶺 城西四十里由黃山店可通三流水

楊家大嶺 城西北三十餘里長溝峪通南窖

東大嶺 城西北三十里車廠通三安子

花安嶺 城北二十里由羊耳峪通杏園

康谷嶺 城西北六十里由水峪通霞嶺

大台嶺 城西北五十里由水峪通石堡

大安嶺 城西北一百七十餘里東村通蘆子水

李家嶺 城西北一百六十餘里塘上通蘆子水

新盤嶺 城西北一百八十餘里蘆子水通鎮上

五嶺 有二一在西水峪南一在泥窪齋堂溝南

超嶺 城西十二里由西山口可通長溝峪

于嶺 城西南十二里周口店可通樓子水

王家嶺 城南三里由北市至山口之便路

八寨嶺 城西南三十餘里孤山口通黃山店

王二嶺 城西南三十餘里在甘池玄心寺北

五龍嶺 城西南六十里高家莊通北白岱

大北嶺 城北三十里由黃土坡通東莊子

妙兒鞍 城西北三十里長溝峪通南窖之山口

風口鞍 城西北三十里車廠通三安子之山口

花兒鞍 縣北二十里卽花鞍嶺之隘口

蔡樹鞍 城西北四十里下寺過嶺隘口

對子鞍 城西五十里寶金山過嶺隘口

九口鞍 城西南五十里造銅嶺之隘口

三座鞍 城西南四十餘里由長溝至黑牛水

杵山鞍 城西南四十餘里由沿村至石門

神仙鞍 城西北四十餘里由陳臺至英水

西鞍 城西北五十餘里由英水至北窪

雲岡 城東北五十餘里由王佐至新店

伏龍岡 城東北十八里即岡上公主墳坡之通名

羊頭岡 城東北六里有村

歇息岡 城西北六里有村

二龍岡 城西南三十里有村

朱家岡 城東北四十餘里王家莊至新店所經

北坡 城北二里南臨沙河

齊家坡 城東北饒樂府村北

霧山坡 城東北東流水村北

和家坡 城北十六里南觀東北

黃土坡 城北二十餘里有村

張家坡 有二一在沙峪南一在佃起村北

石梯坡 城西北十餘里在沙峪西

景家坡 城西北十五里墳山西北

迎峯坡 城西北八里在响閘西

李家坡 城西三里餘在紅寺西

小山坡 城西南二里許留台尖南支

姚家坡 城西南十餘里韓繼新莊北

洛山坡 城西南二十餘里周各莊南

石人坡 城西南二十餘里周各莊南

達子坡 城西南三十里東甘池村南

火山坡 城西南六十里塔照村西北

石板坡 城西南二十餘里在周各莊南

鞍子口坡 城西南六十餘里北尙樂西

野雞口坡 城西南五十餘里後石門西

耗子窩坡 城西北三十餘里長溝峪西

龍莊湖坡 城西北四十餘里馬安北

可憐坡 城西北一百六十餘里蒲窪西

鄧家坡 城西北一百六十餘里蒲窪西

以上記嶺鞍岡坡按山之深者曰峪峪之通者曰溝溝之旁支曰港山之穴曰洞

曰塘房境所在多有並附記之

河套溝 長二百餘里起塘上至新開口

其岔溝十四一大藥溝二大槽溝三狼窩溝四白石口溝五橫流水溝六齋堂溝七英水溝八北峪溝九三窩溝十大安山溝十一

銀水溝十二雙線溝十三峪子溝十四後石門溝

拒馬河溝 自涞源縣下至張坊鎮長四百餘里而在房界者不足百里

其岔溝有三一王拉堡溝二豹兒水

溝三蘆子水溝

佛門溝 長二十里北達魯灘順水出山路也

李兒峪溝 長十餘里西北至高橋寺

穀積山溝 長十二里南至北車營北至高橋寺上萬河源也

南觀溝 長十里許北通萬佛堂西通泥皮峪

戲台溝 長七八里北過花鞍即杏園

西峪溝 長七八里北合戲台溝至杏園

後溝 長數里在羊耳峪西北

大樓溝 長數里在羊耳峪西

雙泉溝 長數里在羊耳峪西

閣兒溝 長數里在車廠西北

柳家溝 長數里在墳山嶺西

石槽溝 長數里在墳山村北

芹菜溝 長數里在白水寺西

雀石溝 長數里在沙峪西南

十字寺溝 長數里上自東嶺

長溝峪溝 長十餘里上自妙兒鞍下至山口

黃院溝 城西二十里上自龍寶峪下至樓子水長十餘里

黃山店溝 城西三十里上自蔡樹鞍下至樓子水長二十餘里

孤山口溝 城西南三十里上自九口鞍下至天開長二十餘里

西域寺溝 城西南五十里上自水頭下至崖上長十餘里

大嶠溝 城西南七十里上自大嶠嶺下至北白岱長

管長峪 城北二十里

小長峪 城北二十餘里

濛瀧峪 城北二十餘里

泥皮峪 城北十五里

中和峪 城北十五里

八角峪 城北十里見舊志

龍泉峪 城西北三十里見舊志

穠楷峪 城北十五里羊耳峪北

龍峪 城西北 十里見舊志

九龍峪 城西南四十里見舊志

九華峪 城西北二十里金陵右側

冷峪 城西北十八里車廠村西

石門峪 城西北十五里車廠村南

娥眉峪 城西北十二里西莊村西

賈島峪 城西北十五里山口西北

水山峪 城西黃院村西

龍寶峪 城西黃院村西

聖水峪 城西南五十餘里有村俗峪兒

大南峪 城東北三十餘里上萬西舊有天台寺已圯

河陽峪 城西北一百四十里莊戶台西北

井兒峪 城西北一百四十里莊戶台西南

西水峪 城西北五十里有村

東水峪 城東北三十餘里有村

碾子峪 城東北四十里四一

蛾家峪 城北四十里在北車營北

荆峪 城東北三十里北車營東北

石溝峪 城東北四十里北上萬

龍虎峪 城西南上方山

牛口峪 城西南四里有村

寨峪 城西南二十里載舊志

平峪 城西一百三十里有村

泥蘭峪 城西北四十餘里河北村西側

泥麻峪 城西北六十餘里白石口溝內

紫塘峪 城西北六十餘里白石口溝內

夾子峪 城西北六十餘里白石口溝內

北水峪 有二一在大安山一在白石口內

南港 有三一在長溝峪南一在王家台南一在上石堡東南

窩港 城西北大安山

後港 城西北一百二十餘里石板台北

青水港 城西北四十里南窰村東南

荻子港 城西北一百三十里王家台北

安子港 城西北一百一十餘里口子澗南

栗子港 城西北一百一十餘里口子澗西北

茨兒港 城西北一百二十餘里石板台西南

大地港 城西北一百四十餘里塘上村東南

龍山港 城西北一百四十里紅姑娘港西北

姑娘港 城西北一百三十餘里馬安村西北

八剎港 城西北五十里在東城寺北

馬蜂港 城北三十餘里在北上萬北

車營港 城北三十餘里在北車營南又名南港

喇叭港 城西南九十餘里在六度村南

楊 港 城東北三十餘里在北車營東南

馬 港 城東北三十餘里在北車營東南

蘇 港 城東北三十餘里在北車營東南

孫贖洞 城東北五十里在馬鞍山上

龐涓洞 城東北五十里與孫贖洞近

三學洞 城北四十餘里在穀積山北

背陰洞 有二一在半壁山陰一在上方山下

王禪洞 城北二十餘里在河套半壁店村南

孔水洞 城北二十餘里南河套磁家務南

張良洞 城西北六十餘里在河套白石口內

朝陽洞 有二一在河套乾河北山腰一在紅羅上嶮

馬仙洞 城北三十里在河套乾河西

正覺洞 城北二十五里在河套磁家務北

石花洞 城西北三十里在河套南車營北

紅蠟洞 城西四十里在紅羅上嶮

靈泉洞 城西四十里在紅羅中嶮

雲水洞 城西五十里在上方山西

華巖洞 城西上方山

文殊洞 城西上方山

九還洞 城西上方山

金剛洞 城西上方山

白牛洞 城西上方山

西方洞 城西上方山

觀音洞 城西上方山

石經洞 城西南小西天

牛魔王洞 城西南塔照村北

白玉塘 城西南六十里高家莊西

畫工塘 城西南五十餘里石門村北

後石塘 城西百餘里在霞嶺南石門溝內

大石塘 城西北一百四十餘里峪子溝西近司馬台

石穴 一在關上一在長流水

房山縣志卷一終

房山縣志卷之二

河流

房山之水幹流有八一聖水二韓村河三甘河四灌河五上萬河皆源出境中六拒馬河七順河八雅河皆源來境外此八河者甘灌拒馬源流不竭灌溉稱饒餘惟聖水源流最廣幾占全縣百分之六十雖無灌溉之饒亦資淤積之利若韓村順雅上萬四河則流域既小利害無關矣各河支流無數皆注入幹流之中附見於八幹流專條之下亦綱舉目張意也

聖水

源出百花山西南之小寒嶺

舊志出大安山曰龍泉河蓋近源非遠源也今更之

東南流入縣界經堂上村南

復東南流至龍門台村西司馬台水自西北流二十餘里匯之來自北界大山亦一

別源也復東南流經龍門台村南復東南流數里河陽峪水自北景兒峪水自南

白崖角西南通紅姑娘港

並注之復東南流經莊戶台直河南魚骨寺水自北來注之復東流柳樹

溝水自南來注之

南自大房嶺過嶺即王拉堡

復東流經王家台南南港水自南來注之

南自大房嶺

折而北

荻子港水自西北來注之自三角山東麓復折而東南茨兒港水自南來注之南自大房嶺折而東經

石板台南後港水自北來注之復折而北而南栗子港水自北來注之復折而東經

口子澗南安子港水自南來注之來自石門溝後石塘南越佛嶺可至張坊鎮復東五里至霞嶺村南南溝水自

南來注之東南至三流水越造綱嶺六十餘里可至長溝折而北屈曲流一里經下河復東北屈流七里至涼水泉

北山有泉故名之又曲折東北流七里至上石堡南港水自東南注之東南越對子菴寶金山可由黃山店出山番兒溝

水自西來注之又北經中石堡峪子溝水自西來注之俗名北直河源從司馬台東流數十餘里溝內有銀鑛俗曰礮洞坡又五

里經下石堡村南而東北折雙線溝水自東來注之東南通南密曲折復東北流銀水自東

來注之又北數里至賈口東北柳林水自西來匯

柳林水 源從百花山東麓合宛屬之金鷄台蓮花菴史家營秋林堡弦子水柳林水

諸水東流至賈家口匯南源水勢甚旺亦聖水之別源也順天府志所云琉璃河出

宛平之百花山即此從此水流漸大又東北流石板房水自西北來注之曲折而東

十餘里至長操村南村東水漸東南八里至紅煤廠大安山之龍泉河自西北來匯

龍泉河 源從大安山村西北二十五里之老龍窩尖曲折東南流合原上北港西窰

趙十畝地窰港寺上六村之水流經大安山村東喬煤澗水自東北來注之折南流

數里北溝水自西來注之又南流數里南溝水自西來注之又東南流水峪水自北

來注之又數里經玉湖俗稱澗澗曰湖西流水自東來注之東通北峪又數里經教場西山內一片平地可頃餘相

傳為劉仁恭校軍場又南流數里匯入聖水此水經曲折約五十餘里為聖水之近源聖水既匯

龍泉河復流而東南南窰溝水自南來注之源出茶樓頂之西麓西水峪村西六里許之黑溝南流經東西水峪村之間又東北經南窰村西三安子水自東

來匯又西北流中窰北窰二水皆自東來注之又曲折西北出溝入聖水 又東曲折入佛子莊南英水自南來注之源出大房山之北三英水合西安馬義曹諸水

由村東復北折經白城灣一曰青龍潭水深莫測岸東山上有城故名復折而東經黑龍關北之黑龍潭水深莫測俗謂有龍

居之岸上有龍王廟故名又東南流至東西班各莊二村間而北折北峪溝水自北來注之

黑龍潭為邑人求雨處北自界山經數十折而東而南經陳家台東而南而東經辛莊北橫流水來注之自大房北麓合他兒窰兒

里越山即千金台又東經河南河北二村間泥蘭峪水俗名北港經河北村西南來注之又東

口兒晒日台杏園橫流水六村水北流 又東經滑石片檀木港二村間

經李各莊村南泥窪北齋堂溝水自南來注之源自該麥山之北麓

白石口水自東來會

白石口水 源從張良洞北之黃山東南流數里合西來一水稍東折夾子峪水自南

來注之其南即泥蘭峪又東南流數里泥麻峪水自北來注之又東南流黃院水水峪水先後

自南來注之又東南流紫塘峪水自北來注之又東南流代長峪水此路可通門頭合安子港

水自東北來注之折而南流毛耳背水自東來注之此路通魯家灘與檀柘寺折而西南流河街水

自東來注之河南即栗子成尖東過瀆即殺積山又西南入聖水聖水又南經東莊東匯為大灣深數丈又

南里許至大北嶺之陰水極深俗曰龍潭又東折經東莊河東村南又東經馬仙洞

山北又東至乾河村中小港水自北來注之又東過朝陽洞山南折而南經沙嘴東

煤嶺西又南經半壁山西又南經半壁店東磁家務西南車營水自西來注之源從雲深山北

麓之大槽溝東北流黃花嶺水自西來管長峪水自南來先後注之又東流葭麥山麓又經黃土坡村又折而東經磁

家務南又東南經漫水河南匯為深灣孔水洞水從西來注之孔水洞見古蹟水經注所謂大房東北洞開也又東

經新開口東南大寨水自北來注之又南折經坨里車站西口頭東又南流而西折

七斗泉水自西來注之又南流經八十畝地北南罐水西自霧山之陰東流注之自水

東嶺子合中和峪泥皮
始以北諸澗水屈折流

又南經羊頭岡北有小溪自村北來注之此水經年不竭村人頗得

其利又南經馬各莊東而南有瀑水自西北來注之

瀑水 源出自羊耳峪西北諸山有南源二源南源雙泉溝合大樓溝後溝水經小樓

南台之間馬槽灣又經崔家溝至白布渣又東流前朱各莊村西北源來匯北源自

西峪溝合戲台溝秫稻峪諸山水東流經東流水村北折而南經村東又南經後朱

各莊西至前朱各莊匯南源合而東南經瀑水岩經丁家窪村南東行出山至馬各

莊西而東南入聖水聖水又南流經廢徐邨東徐邨有塔
見古蹟 曲曲南流經瓜市田各莊東

俗名大石河折東流經夏村北蘇村西折而南自此泉流湧
出經年不竭 又南東水峪水自東來注

之源出水峪村西北山澗中東南流經水峪村中折西經石梯鎮又南流經控里村西車站東又南穿鐵路西折南流經沙
窩村東又南經流北坊焦莊大蠶村開古莊西苑上公主收諸溝水東流注之又南經蘇村東下坡店九龍溝水自東北

來注之又西
南入聖水 又南經石橋子至豆店土城折而西經板橋折而南經蘆村西折西南經

墩臺之喜雀灣莽流河自西北來匯

莽流河 發源於大房山東南麓有二源一北源源亦有二一日東沙河一日西沙河

東沙河出自白水寺西北之芹菜溝東南流經沙峪村東南雀石溝水自西來匯石雀

溝在荆子山東

合而東南經歇息岡北莊南又經縣北俗曰北沙河

修志北沙河單立一條與東沙河似兩河非是

又東過

東北城角折而南經東門外俗曰東沙河舊時自此南流經定甫辛莊入坨頭北與

西沙河會今正流淤塞漸趨東南順車路行無正軌一從東岳廟前冲刷民地橫截

而東南至田各莊村南又至夏村之西北折而西南經雙柳樹始與西妙河會一從

東岳廟前順道東南經瓜市田各莊二村間又東南入聖水一從東岳廟北順道而

東經瓜市北又東南入聖水是東沙河入莽流者僅一部其他皆入聖水與莽流無

涉一西沙河出迎峯坡西北之張家坡坡西北即雀石溝為東沙河之別源

東南流曰郭家河又東南一水

自山口村東北流來匯又東經響閘南塔灣北大弘寺之間小弘寺東北經西門俗

曰西沙河又南經南關外俗曰南沙河舊志西沙河南沙河分爲二條今更之又南

合馬跑泉又東南經顧柵東又東南經坨頭北舊匯東沙河于此今改道矣

又東南經雙柳樹西北東

沙河之南支自東北來匯又東南匯南源曰莽流河一南源源亦有二一北源金陵

水出閣兒溝東南流經金帝陵前柳葉溝水自北來注之經龍門口舊此地有聖泓池又南流

十字寺水合無量殿水來匯又東經柴廠東北之釣魚台折南流石槽溝水自北來

注之南經西莊東良各莊西又南至山口南匯南源南源長溝峪水出自茶樓頂之

陽大房正峯雙澗合流至東溝而合經堅冰灣又南流賈島峪水自西來注之賈浪

仙隱處又東南流至山口南匯北源合而南流至周口店北始曰壩河南流經村西

鐵路東又南流至韓繼北折東南經支樓石樓二村北段家橋水經缸窰顧柵小營

自北來注之又東經坨頭南又東入坨頭窪會東西沙河河水始名莽流河又流至喜

雀灣東入聖水聖水又南流經吉陽窪東至周琉璃鐵路北折而東小壩河水自西北

來注之小壩河出自二坨東之大水盆又流至琉璃河鎮西折東北至石橋下入良鄉縣界

舊志名漫水河案漫水本村名非河名今依水經注更名聖水謂發源龍泉案實地調查出小寒嶺龍泉乃旁源非正源今從之謂東西南北四沙河

與凉水河壩河各為一水另立專條案皆莽流河上源為聖水支流今歸並聖水條下謂歷經磁家務口頭至羊頭

岡爲大石河至蘆村爲蘆河即琉璃河上源

案聖水無數支流舊志並未加入雖似近繁猶恐遺漏

韓村河

源有二北源出自茶樓頂

大房主峯

西南蔡樹菴東之獅子崖下東南流經胡盧

棚下寺二村有夜猫溝水自西北來注之又東南流有長流水自火焰山南流注之

又東南流有對子菴水合幽嵐山水寶金山水東流合南來青峯嶺堵塔山北麓水

並大小格欄諸水東流來會又東南經黃山店北有大圈水經訾牙嶺南流注之又

東流南北兩山諸澗水並注之又東南經拴馬椿村老爺廟又東南至樓子水村西

仙台山

即磚工院北之小白山

水自西北來注之又流至村東南龍寶峪水自北來匯

龍寶峪水

源出火焰山之東南麓東南流經龍寶峪村西溝水自訾牙嶺東流來注

之又東流水山峪水自西南來注之又經上黃院又東南楊溪金山院二水並自北

來注之又東過下黃院至樓子水村西北木岩水自北來注之又東南至村東而南

折再南至村東南會獅子崖水二水合而東南經瓦井尤家坟之東地勢漸平南經

五侯村東地漸漸出泉經年不竭又東南經南鞏村北至韓村河村南南源自西來

會南源自造銅嶺堵塙山東南麓下之青楊溝水東南流葦子鋪水自西來注之又

東南流太湖水

姚廣孝在此
建華岩寺

合烏雲井青雲場斗泉鏵尖諸山水自西來注之又東南

經聖水峪

俗名
峪兒

又東南經上方山之接待菴上方山水映峯峪水先後自北來注之

又東南經上下中院至孤山口又東南至天開南羅家峪水自西來注之又東南匯

入青龍潭

為鄉人禱
雨處極深

又東經皇后台北又東經龍門口北水始出山東南流經五侯村

南又東南經南章七賢匯北源二源合而東流經韓村河南始名為韓村河又東經

西東村南又東經李莊南又東經挾河北與涿良接壤處折而東北經琉璃河鎮東

北入聖水

舊志分韓村河挾河
為二水今並為一

甘河 源出小羅家峪東南流經玄心寺南以上皆乾河又東南流至西甘池北北甘

池西有廟俗曰將軍廟泉流自石隙湧出下流過石橋順承王寢園前兩岸皆稻極

美古所謂泉甘而土肥者也又東南經敬謹親王寢園南自東甘池出山經沿村橋

又東南流至長溝鎮再南入涿縣界

舊志未收
今增入之

灌河 源出自西域寺西北之水頭舊云出自黑牛水東南循澗伏流至水頭始出東南經西域寺之東其支流引入

寺內又南復折而東經下莊村又東南流三岔水東域寺水先後注之三岔水有泉

東域寺水出白雲山南麓水勢和大

又東南經前後石門東又南流經高家莊東南白玉塘水自西北經四

座廟高莊萬泉菴北有大泉數眼湧出灌稻田三頃餘產稻甚美俗謂玉塘米又東

南經下營北來匯又經崖上獨樹村南又東南經紙房北至半壁店經清行宮前現

為高小學校

又東經南正雙磨南至良各莊北再東南至長溝西而南入涿縣界舊志未收今增入之

拒馬河 源出自涑源縣東泰山廟古塔下東流二里餘經泉坊邨涑山水自縣西南

半里許之涑山東流少北七里許來匯合而東北流五里經石門鋪南又八里經豐

樂邨南又二里許經二道河邨南又曲折十里入易州西北境浮圖峪北又東北五

里經王安鎮又曲曲八里經塔崖驛南又曲曲十里經玉山鋪南又東十里經盤石

鋪南又東北五里經三里鋪南又半里經紫荊關北又五里餘經小新城北入邊城

又三里經教場邨北又東里許經河東邨北又北六里經孔各莊西又十里餘經龍

王廟西又二里餘經嶺南邨東又里餘經河西邨東南城司西又里許經北城司東
出境入涑水西境北流二里餘經辛莊東又三里經黃兒莊東又三里經過嶺東邨
東又西北經嶺西邨東又東北二里經板城西又二里經黑兒邨口東又里餘經白
石澗東又東北二里經趙各莊東又二里經計石路東又四里經平峪之東南又東
四里經福山口南又五里經小峯口南又東南六里餘經邢各莊南又東十里經勾
各莊南又東北折六里餘經套肩嶺南經紫石口大龍門水合三坡水自北來注之
大龍門水 水發源于桃花大嶺之十八盤東南流數十里至又河江水丁水自北來
匯又經大龍門至北莊段口大嶺嶺南台水自北屈折流數十里經金華山羅鼓台
來匯又南流經馬各莊北鐵嶺水自北邊橋經鎮廠西南流來匯以上三水匯涑
州三坡諸水南流穿東西馬各莊之間南至交澗口蘆子水自小寒嶺西麓合諸澗
水西南流數十里來匯又南經曹八岡又南至涑之上莊入拒馬河又東南經下莊
東又曲曲流六里經都甲南又曲折經羅府窰南東北流入房山界經平峪西南東

三面復南入涑水之前後石門二十里復入房山界之西莊十度二村南豹兒水自西北來注之

豹兒水

源出自小寒嶺之東南麓

小寒嶺為百花山西南之大幹脈為大房山之祖脈嶺東北即聖水南源

東南流經豹兒水村又

南流十餘里經蒲窪東而南東村水

出小寒嶺南

冰涼湖水

出游龍山東

合流而東注之自此穿

游龍長尖嶺兩山間曲折東南流數里雀鳴山水自西來注之又東南數里黑龍山

港水自西南來注之又東南經龍莊湖又東南數里五條坑水自東北來注之又東

南經窟窿湖又東南經索家溝又經秦堡又經黃耳場又東南紅姑娘港水自北來

注之

港北通井兒峪至莊戶台

曲折東南七八里穿馬安村中又南八里至十度東南入拒馬

此水經行

約四五里

復東南三里許至九度折而北流三四里至八度東折流三四里至七度北又

東行三四里至六度南王拉堡水自北行數十里注之又東喇叭港水自南來注之

折東南經關上村東又三四里至四度西南青港水自西南來注之又折東行數里

又南折經口子東稍東南流四五里至乾河西再南南流河自黑牛水東北來注之

又稍東南流五里經片上村西又南行數里至張坊西南龍安村以西水東流來注之再東分二支西支入涑水東支經行南岸爲王家磨蔡莊下灘鎮江營北岸爲張坊白帶趙村南上洛等村再東出界入涿縣境

舊志曰十度河

按水經注更原名

謂西南曲折旋繞自十度至鎮子營

按來源經過支流若干流入何縣並未詳載今皆增入

上萬河

又名丁河源從穀積山北嶺

嶺北十五里即魯家灘

西南流經靈鷲寺又西南流經臭水

湖又南流碾子峪水自東北來注之又南流大窪水自西來注之

嶺西即河街

又南流栗子

成水自西來注之

其頂即栗子成尖山

又南流蛾家峪水自西來注之又南流煤嶺水自西來注

之又南經北車營村東荊峪溝水自東北來注之折東南流南港水自車營村南東

流來注之又東南楊港馬港蘇港先後自西南來注之又東南流大南峪寺水自西

南來注之

內有天台寺故址

折而東至南上萬村東北上萬河自石溝峪合正陽山水馬蜂港

水自西北來會又東南流經土洞村東焦各莊村西又南入良鄉之崇各莊出境下

會佛門溝水經良鄉西門外總名曰順河

舊志未收今增入之

順河 源出宛平魯家灘俗曰裏十三村十數村水自佛門溝入境經羊圈頭西又南流經小兒

營東又南流經少師塔西長樂寺東折西南經南次尾東有水西北自李二峪溝來

注之又南流經焦各莊官地東又南流經仙坨村西又南入良鄉豆各莊出境此水下流合上

萬河下注良鄉城西門外者舊志未收今增入

雅河 源出馬鞍山凡戒台寺左右澗水皆注之東南入界經大灰廠西又南流三四

里經沙鍋村東又南數里經下莊東侯家峪西又南流經翟莊東又南流穿東西王

佐間經至貝勒墳前又南經張莊東北公村西又南經河西村東南公村西自此水

從地出經年不竭矣又南有土橋舊志曰公村河者即此又稍折東南經鐵匠營入

良鄉界下經啞叭河者也

附記諸泉

黑龍潭 見古蹟淵澄漾碧深不可測舊志謂源通桑乾恐近附會

青龍潭 卽天開龍潭清湛淵深爲韓村之上源北岸有廟曰觀音堂西北有塔

仙台水池 在樓子水西五里即磚公院金魚池也池在殿東方數丈深數尺池北有
岩高數丈齊如刀切水從石縫流出下注於池其內畜金魚無數水清可數池三面
修竹繞之水綠竹青映以紅色之魚怡情悅目其池從東南流至廟前灌園可畝許
園之南岩高十數丈水下注作瀑布如晶簾掛簷頭越樹巔而下唐人有山中一夜
雨樹杪百重泉聯差堪比擬也

金山香池 在上黃院北即舊志所謂八景之一也

聖弘池 在車廠村北即金陵下九龍口泉所匯也

天橋湖 在黃山店西十餘里紅蠟嶮上嶮之左峯

牛角湖 在黃山店西十餘里紅蠟嶮上嶮之右峯

玉塘泉 在高家莊村西即明人所謂大石窩也見古蹟

七斗泉 在口頭村西山半腰中舊志謂相次排列高湧尺餘形如斗大蜿蜒下入於

河上有石洞淨室爲習靜之所

一斗泉 在孤山口西北之上方山寺俗呼爲斗笠泉

羊頭泉 在岡上村西北經年不竭其水頗可灌田惜未有與其利者

羊頭岡泉 泉在村西北二里餘左右菜園數頃資以灌溉村人獲利不少

渠河泉 在周口店村北灌園數頃樹木陰陰園蔬豫茂爲一村之沃產

凉水泉 在長溝峪東南水出山根涓涓不絕又霞嶺東北山陰有水亦名凉水泉

甘池泉 在北甘池西將軍廟東石齒參差泉出其隙澆灌稻田可三數頃即水經甘

泉水也

馬跑泉 在牛口峪村東泉從地湧奔馳迅速如加人力下游之地可澆

小樓泉 在羊耳峪西北數里有泉從山腰湧出土人資以灌蔬兼以橡樹滿山頗有

林泉之勝

蟬蛾水 或曰禪窠水或曰長流水在今長流水村西北獅子崖下即韓村河北源也

嘴把水 在車廠村西北即長溝峪煤窰洩水處也水勢甚盛如能引入田中可澆十

數頃委棄於石灘中可惜

黑牛水 其水伏流出水頭村沿河如下莊等村皆資灌溉頗爲民利

三岔水 泉出小西天山麓下注入水頭河內左右地畝亦有能資灌溉者

孔水 在磁家務西南即孔水洞水可澆地頃餘能運水磨

瀑水 在丁家窪村西北村人引之灌園全村皆蒙其利

白水 即白水寺水爲八景之一其水雖難灌溉然兩岸濕潤橡樹成林亦資水力

英水 在上英水村北據土人言亦煤窰洩水之口水勢大小與嘴把子同亦棄於河

徒聽泉聲咽石而已

白草溝水 在城西三里許塔山之陽李家坡之北小溪漾碧岸柳垂青每際春秋佳

日游者每於此散步亦近郊之遺情處也

水山峪水 在上黃院西山泉滋潤土地可耕

三盆水 舊志謂在三盆山

坨頭窪 在坨頭東南大房山南諸水至此為聖水所遮夏秋每成巨浸數百頃平原
難期收獲言水利者所宜究心也

上中下灘 舊志言西南七十里四旁皆稻皆屬官家按今僅有下灘一村餘皆無考
自民國拍賣業已歸民非官家有矣

房山縣全境河川源流表

名	稱	來	源	過	境	里	數	流	入	何	處	
聖	水	百花	西南	二百	餘	里		東	入	良	鄉	
拒	馬	河	涿	源	縣	七十	餘	里	東	入	涿	縣
韓	村	河	<small>蔡樹 青楊 溝菴</small>	六十	餘	里		東	入	良	鄉	
甘	河	小	羅	家	峪	二十	餘	里	東	南	入	涿

房山縣幹水支流表				
名	稱	來	源	
		過	境	
		里	數	
		流	入	
		何	處	
灌河		水頭村	四十餘里	東入涿縣
順河		趙家台	十五六里	南入良鄉
雅河		馬安山	二十餘里	南入良鄉
上萬河		穀積山	二十餘里	南入良鄉
司馬台水		百花山	二十餘里	南入聖水
河陽峪水		北山	二十餘里	南入聖水
井兒峪水		南北	二十餘里	北入聖水
魚骨寺水		三角山	二十餘里	南入聖水

峪子溝水	礦洞坡	四十餘里	東入聖水
番耳溝水	西山	數里	東入聖水
南溝水	南山	十餘里	北入聖水
南港水	三流水	三十餘里	北入聖水
安子港水	後石塘	二十餘里	北入聖水
栗子港水	北山	十餘里	南入聖水
後港水	北山	數里	南入聖水
茨港水	南山	十餘里	北入聖水
南港水	南山	十餘里	北入聖水
柳樹溝水	南山	十餘里	北入聖水

雙線溝水	東山	二十餘里	西入聖水
柳林水	百花山	四五十里	東會聖水
銀水溝水	東山	十數里	西入聖水
石板房水	北山	數里	東入聖水
龍泉河水	老龍窩尖	五十餘里	北入聖水
南窖溝水	西水峪	二十餘里	北入聖水
英水河水	上英水	十餘里	北入聖水
北峪水	北界嶺	三十餘里	南入聖水
橫水	晒日台	十餘里	北入聖水
泥蘭峪水	北山	數里	南入聖水

白石口河	張良洞	三十餘里	南入聖水
南車營河	南車營	十餘里	東入聖水
七斗泉水	七斗泉	數里	東入聖水
萬佛堂河	孔水洞	數里	東入聖水
北大寨水	大寨山	八里	南入聖水
南灌水	泥皮中和峪	二十餘里	東入聖水
瀑水	雙泉溝	三十餘里	東南入聖水
淤泥河	東水峪	三十餘里	西入聖水
東沙河	芹菜溝	二十餘里	東南匯莽流河
西沙河	迎峯坡北	二十餘里	東南匯莽流河

青港水	喇八港水	九渡港水	六渡河	豹兒水	平峪水	蘆子河	龍門河	琪河	凉水河
涑水界	南山	南山	王拉堡	小寒嶺	游龍南麓	小寒嶺	桃花大嶺	長溝峪	官地
數里	十餘里	十餘里	三十餘里	五十餘里	十數里	三十餘里	八九十里	三十餘里	五六里
北入拒馬	北入拒馬	北入拒馬	南入拒馬	南入拒馬	南入拒馬	西南入龍門河	東南拒馬河	東南匯莽流河	東南入西沙河

南流河	黑牛水	二十餘里	西入拒馬
龍安河	涑水界	二十餘里	東入拒馬
九龍溝	大峪嶺	十餘里	南入拒馬
大峪溝	大峪嶺	二十餘里	南入拒馬
長流水	獅子崖下	二十餘里	東南入韓村河
夜猫溝水	五嶺南麓	一二十里	東南入韓村河
寶金山水	對子菴東	十數里	東南入韓村河
仙台山水	磚公院	七八里	東南入韓村河
木岩水	木岩寺	三四里	東南入韓村河
陽溪水	陽溪寺	二三里	東南入韓村河

金山水	金山院	二三里	東南入韓村河
太湖水	太湖山	七八里	東入韓村河
羅家峪水	羅家峪	三四里	東入韓村河
東域寺水	白雲山	十數里	南入灌河
白玉塘水	白玉塘	五六里	東入灌河

聖水流域分布村莊 塘上直河霞嶺三流水大安山四馬台龍門台莊戶台王家台石板台口子澗上石堡下石堡長操紅煤廠佛子莊安子水峪南窰北窰西安馬義曹三英水查兒黑龍關班各莊陳台河南辛莊橫流水晒石台窰兒杏園他兒河北李莊檀木港泥窪滑石片東莊乾河半壁店南車營黃土坡磁家務漫水河石梯它里沙窩口頭苑上倪家溝馬家溝上下岡上莊戶公主墳北方吳莊焦莊大董村開古莊下坡店蘇村子莊瓦窰頭西莊白草窪蘆村八十畝地南觀羊頭岡前後朱各

京北公立第一工廠印

卷一 河流

十三

莊丁家窪東流水羊耳峪馬各莊饒樂府北莊沙峪歇息岡墳山車廠長溝峪堅冰
窪西山口東山口官地上下良莊迎峯坡響鬧塔灣大紅寺小紅寺周口店周口村
顧册西坨缸窰新莊瓜市田各莊北市雙孝坨頭瓜地夏村梨元店雙柳樹韓繼新
莊支婁石婁二站吉羊李莊水峪

韓村河流域分布村莊 蟬蛾水胡蘆棚下寺黃山店樓子水黃院龍扒峪瓦井小韓
繼楊駙馬莊南莊次樂尤墳小次樂西營趙莊東營西東韓村河聖水峪中院孤山
口天開羅家峪周各莊岳各莊五侯皇后台二龍岡南章七賢潘家莊崇義曹莊鄭
莊羊戶屯白家莊

甘河流域分布村莊 四甘池三沿村墳莊黃元井六甲房長溝上莊三坐安

灌河流域分布村莊 水頭下莊三岔東域寺前後石門高莊崖上石窩獨樹紙房半
壁店南鄭北鄭雙磨良各莊四坐廟

拒馬河流域分布村莊 鎮上交澗口曹八岡蘆子水東村蒲窪豹兒水馬安平峪十

度八度六度四度乾河片上張坊三白帶史莊陳家窪大峪溝塔照村南上洛北上
洛辛莊王莊樂莊營兒下灘蔡莊王家莊

順河流域分布村莊 羊圈頭小幼營長樂寺東石府西石府南上万北上万北車營
水峪土洞焦各莊南次尾仙坨魏莊栗園大夫莊劉泰莊

雅河流域分布村莊 大灰廠後府營西莊店小店夏莊瓦窰侯家峪沙鍋村雲岡東
王佐西王佐南公村北公村河西張莊佃起村水連房岡窪

上萬河流域分布村莊 北車營南上萬北上萬土洞

尾 目 集 示

鄉村

三代田皆井授凡民居謂之廩無村落之聚秦漢以後阡陌開而鄉井別矣元制邑領鄉鄉領里里領邨房山原有四鄉十六里明中季歸併甘池蘆村王佐樂平大山五里惟存十一里里分十甲里有總甲有季稽戶口括田賦于是乎在有清一代雖康熙永不加賦雍正攤丁於地而里甲未之或改民國劃分九區區有董與舊制不同然其求治之心一也今於元明舊制悉著於篇庶幾沿革之跡或有考焉

通濟鄉	賢侯鄉	懷玉鄉	神寧鄉
坊市里	北鄭里	獨樹里	羊頭里
趙家莊里	十度里	周口里	上萬里
太平里	挾河里	張坊里	
饒樂府里 <small>東二里</small>	雙柳樹里 <small>東南十里</small>	雲峯寺里 <small>西南五里</small>	韓其新莊里 <small>西南十三里</small>

卷二 鄉村

十五

京兆公立第一工廠印

馬家莊 東五里	董村 東十里 三里	徐邨 東八里 今廢	焦家莊 東十里 二里	田家莊 東南八里	夏村 東南十里 二里	定府新莊 東南七里	坨頭 東南八里	楊駙馬莊 南十里 八里	次樂 南二十里 十里
梨園店 東南二十里	蘆村 東南十里 八里	蘇村 東五里	下坡店 東十里 六里	于家莊 東十里 六里	開各莊 東十里 二里	吳家莊 東三十里	牛口峪 西南四里	西東村 南二十里 五里	韓村河 南二十里 五里
缸窰村 南五里	西壩村 南六里	顧柵村 南五里	周口村 西南八里	石樓村 南十里 二里	支樓村 南十里 二里	北韓其 西南十里	南韓其 西南三里	墳莊村 西南三里 十里	沿村 西南三里 十里
瓦井村 西南十里 八里	周家莊 西南二里 十里	孤山口 西南三里 十里	上下中院 西南三里 十六里	天開村 西南二里 十五里	岳家莊 西南二里 十五里	五侯村 西南二里 十五里	襄府莊 南十里 八里	石窩東店 西南五里 十里	石窩西店 西南五里 十里

南章村 南三 十里	潘家莊 南三 十里	甘池 西南三 十里	四坐廟 西南五 十里
皇后臺 西南二 十五里	毛家營 南三 十里	北鄭村 西南三 十里	白帶村 西南六 十里
二站村 南十 八里	崇義村 南三十 二里	南鄭村 西南三 十二里	顧家莊 西南六 十里
趙家莊 南二 十里	曹章村 南三十 五里	半壁村 西南四 十里	史家莊 西南六 十五里
西營村 南二 十里	鄭家莊 南三十 五里	獨樹村 西南四 十八里	張坊店 西南七 十里
維陽村 南二 十里	七賢村 南二十 五里	紙房村 西南四 十八里	片上村 西南七 十五里
李家莊 東南二十 五里	長溝村 西南三 十五里	崖上村 西南四 十八里	鎮江營 西南六 十五里
白家莊 東南三 十里	梁各莊 西南三 十五里	馬家莊 西南五 十里	聖水峪 西南五 十五里
酸棗菴 西南五 十里	周口店 西南 八里	丁家窪 北四 里	六山會 西北二 十四里
上下灘 西南五 十里	大小紅 西二 里	朱各莊 北六 里	潭子港 西北二 十五里

京兆公立第一工廠印
 卷二 鄉村 十六

北 窖 <small>西北四里</small>	大安山 <small>西北八里</small>	石門 <small>西南五里</small>	廣祿莊 <small>西南五里</small>	塔趙村 <small>西南六里</small>	北上洛 <small>西南五里</small>	南上洛 <small>西南五里</small>	西域寺	廣潤莊 <small>西南六里</small>	惠南莊 <small>西南六里</small>
三英水 <small>西北三十八里</small>	石堡里 <small>西北六十里</small>	黃山店 <small>西南二十五里</small>	樓子水 <small>西南十五里</small>	煎餅灣 <small>西五十里</small>	山口村 <small>西八里</small>	三間房 <small>西八里</small>	西梁莊 <small>西八里</small>	迎峯坡 <small>西六里</small>	響 鬧 <small>西四里</small>
杏園 <small>西北四十里</small>	水峪 <small>西北四十里</small>	磁家務 <small>北二十里</small>	公主墳 <small>東北十五里</small>	北坊里 <small>東北二十里</small>	羊頭岡 <small>東北六里</small>	北莊村 <small>北四里</small>	歇息岡 <small>西北八里</small>	羊耳峪 <small>北二十里</small>	東流水 <small>北二十里</small>
晒日台 <small>西北三十五里</small>	南 窖 <small>西北三十八里</small>	長操村 <small>西北六十里</small>	佛子莊 <small>西北十五里</small>	班各莊 <small>西北十八里</small>	陳家台 <small>西北十五里</small>	新莊村 <small>西北十二里</small>	河南村 <small>西南三十里</small>	河北村 <small>西北三十里</small>	李各莊 <small>西北三十里</small>

羊圈頭	乾河	乾河村	龍門台 西北二里
小幼營	后府營	大灰廠	沙鍋村
次尾 東北三十五里	上萬 東北三十五里	栗園 東北三十四里	西莊店 東北
佃子 東北四十五里	下莊 東北三十五里	瓦窰 東北三十四里	大夫莊 東北三十里
公村 東北三十五里	河西 東北三十五里	岡窪 東北四十五里	水牛坊 東北四十五里
魏各莊 東北三十里	張家莊 東北三十里	翟家莊 東北三十五里	侯家峪 東北三十八里
怪陀 東北二十八里	留泰莊 東北三十里	王佐 東北三十二里	盆底坑 東北四十六里
倪家溝 東北二十里	焦家莊 東北二十五里	樂平 東北三十里	樂平營 東北三十里
陀里 東北十五里	連三岡 東北二十里	苑上 東北十八里	馬家溝 東北二十里
沙窩村 東北十六里	漫水河 北十八里	新街口 北十八里	口頭村 北十五里

墳山村 西北十里
五里

沙峪 西北十里
里

柴廠村 西北十里
五里

義和廠 東北四十五里
今廢岡窪西

談家莊 南十八里

官地村 東北四十五里

宗家莊 西八里

孫家莊 東北四十里

木岩寺 西南十里
五里

高家莊 東北四十里

蛾眉峪 西十里
五里

中灘里 東北四十里

樂陀菴 西南三十里

正港里 西北三十里

水洞村 西南八里
十里

以上佟志原載四鄉十一里一百七十九村條理至為明晰惟徐村已無而舊志依然登記未免體例近燕義和廠以下十二村今已無徵足見滄桑屢變茲照舊志四鄉十一里一百七十九村一一錄記於前詳舊跡也復將現有九區二百五十七村其方向里數戶口地勢土產區域列表於後明今制也讀者撫今思昔可以明世變

矣
 當民國之初原劃五區一中區二東南區三西北區四東北區五西南區今雖改爲九區而教育局仍守五區之舊以爲學區另列一表記之

一區村莊表

村名稱	方向	距離遠近	戶數	人口數	地勢	土之特產
東街			五二	五八五		菜
西街			六四	五〇九		菜
南街			八六	六五五		菜
北街			七五	五七五		菜
東關			二四	一六六		菜
西關			三六	一四三		菜

歇息岡	羊頭岡	後朱莊	前朱莊	丁家窪	北莊	小洪寺	西北關	北關	南關
西北	東北	東北	東北	東北	西北	城西			
八里	六里	七里	六里	四里	五里	一里			
三〇	六六	四〇	四五	四二	三五	七八	三五	四五	一〇二
三三九	八〇四	四四六	四八六	三九五	三一五	七一四	三一〇	三八四	八六二
高地	平地	平地	平地	平地	平坡地	平地	平地	平地	
穀白薯落花生	穀白薯落花生	穀白薯落花生	穀白薯落花生	穀白薯落花生	穀白薯落花生	五穀菜	五穀白薯花生	五穀菜	菜

于莊	西墳	吳莊	焦莊	開古莊	大董村	八十畝地	東流水	上店	羊耳峪
東南	正東	東北	東北	正東	東北	東北	正北	西北	西北
一六里	一一里	一三里	一二里	一二里	一二里	一二里	一〇里	一三里	一二里
一一六	二一	一九	三五	一〇二	九五	二三	三八	二〇	一一八
九三二	一三一	二〇一	二四五	九八二	七三八	二六八	二八六	一六〇	一一二二
平地	平地	平地	平地	平地	平地	平地	高地	高地	高地
五穀白薯	五穀白薯	五穀白薯	五穀白薯	五穀白薯	五穀白薯	穀花生白薯	穀果木白薯	煤果木	煤果木

蘆村	白草窪	安莊	瓦窰頭	下坡店	田各莊	瓜市	馬各莊	沙窩	北坊
東南	東南	東南	東南	東南	東南	東南	東	東北	東北
一八里	二〇里	一六里	一七里	一五里	八里	六里	五里	一五里	一二里
二五九	三九	二八	一三七	五六	一〇五	七四	二三	六五	六五
二二三	二七八	二一七	九二二	三一六	一〇一五	四六四	一九〇	六五六	五七一
窪地	平地	平地	平地	平地	平地	平地	平地	平地	平地
五穀宜麥玉薯	五穀宜麥	五穀宜麥玉薯	五穀白薯	五穀宜麥	五穀白薯花生	五穀白薯花生	五穀白薯花生	五穀白薯花生	五穀白薯花生

二區村莊表

村名	方向	距	離	戶數	口數	地勢	土產
梨園店	東南	一四里	九五	七二五	窪地	五穀宜麥玉薯	
雙柳樹	東南	一二里	五〇	三〇九	窪地	五穀宜麥玉薯	
夏村	東南	一二里	一五八	一四六六	窪地	五穀宜麥玉薯	
新莊	東南	七里	一二七	一〇六五	窪地	五穀宜麥花生	
蘇村	東南	一三里	八一	六九〇	窪地	五穀宜麥玉薯	
饒樂府	東北	二里	七五	六三二	平地	五穀白薯花生	
三三村							
周口店	西南	八里	二九二	二一九三	平地	穀菜灰煤	

京兆公立第一工廠印

卷二 鄉村

二十

缸窰	西南	五里	二〇七	一三六四	平地	五穀
石樓	正南	一二里	一五九	一一八七	平窪地	五穀
二站	東南	一五里	一六二	一一八九	平窪地	五穀
樓子水	西南	一五里	一三九	一五二二	平地	五穀
吉陽	東南	一八里	四〇二	二六七五	窪地	五穀宜麥玉薯
大洪寺	西北	三里	一二一	一〇九四	平坡地	穀白薯花生菜
坨頭	東南	一十里	一一四	九七八	窪地	五穀宜麥玉薯
長溝峪	西北	二五里	一〇五	一一六四	高地	穀煤石片
李莊	東南	二二里	九九	七五九	窪地	五穀宜麥玉薯
周口村	西南	八里	八九	五一三	平地	五穀

東山口	城西	八里	七五	三九〇	高地	穀花岡石
良莊	西北	十里	五〇	六一二	高地	穀粟
西壩	西南	六里	四二	二二〇	平地	五穀
雙孝村	正南	八里	二七	二八六	平窪地	五穀
雲峯寺	西南	五里	三〇	三二三	平坡地	穀白薯
北市	城南	四里	二五	二五六	平地	五穀
牛口峪	西南	三里	二三	二二九	平坡地	五穀
顧柵	正南	五里	二一	一九六	平地	穀麥菜蔬
迎峯坡	西北	八里	一九	二二二	高地	穀白薯花生
响閘	西北	五里	十九	一七五	高地	穀白薯花生

京兆公立第一工廠印

三區村莊表

村名	方向	距離	戶數	口數	地勢	土產
官地	城西	五里	二二	一二〇	平坡地	穀白薯
西山口	城西	一一里	一〇	七五	高地	穀
堅冰灣	西北	一八里	二〇	一二〇	高地	穀
塔灣	西北	四里	一八	一七八	高地	穀白薯花生
二五村						
大灰廠	東北	四〇里	二四二	二二一三	高地	穀大灰
沙鍋村	東北	三八里	一〇六	九五九	平地	穀沙鍋
佃子村	東北	三八里	一一四	八六〇	平地	穀麥

大夫莊	東北	三五里	七八	六八二	平地	穀
岡窪	東北	四〇里	七七	七五〇	窪地	穀麥
焦各莊	東北	二八里	八九	七六九	平地	穀
仙坨村	東北	二八里	六九	五五九	平地	穀
東王佐	東北	三八里	五〇	四二二	平地	五穀麥
西王佐	東北	三六里	六七	六七四	平地	五穀麥
雲岡	東北	四〇里	二五	一二三	高地	五穀
夏莊	東北	三八里	五四	三九〇	平坡地	五穀麥
南公村	東北	三五里	六一	五〇四	窪地	五穀麥
莊戶	東北	三五里	六五	六九三	窪地	五穀麥

房山縣志

卷二

鄉村

二十二

京兆公立第一工廠印

魏各莊	羊圈頭	劉泰莊	栗園	小店	王家莊	長樂寺	西石府	東石府	北公村
東北	東北	東北	東北	東北	東北	東北	東北	東北	東北
三二里	三五里	三二里	三二里	三五里	三五里	三一里	三〇里	三二里	三五里
六四	四八	四〇	二二	五〇	三六	二八	三一	一七	四二
五二三	四三二	三九九	二七五	四三二	三四六	六二七	三二六	一三五	五〇〇
平地	平地	平地	平地	平地	窪地	平坡地	平坡地	平坡地	平坡地
穀麥	穀果木	穀	穀	穀	五穀麥玉薯	五穀	五穀	五穀	五穀麥

房 山 縣 志 卷二 鄉村 二十三 —京兆公立第一工廠印	南北位	東北	二八里	五六	八八二	平坡地	五穀
	北洛平	東北	二八里	五九	五八四	平地	五穀麥
	南洛平	東北	二八里	一七	一六八	平地	五穀麥
	河西	東北	三四里	三二	四二六	平坡地	五穀
	西莊店	東北	三五里	三〇	二二九	平坡地	五穀
	後府營	東北	三八里	三二	三二四	平坡地	五穀果木
	侯家峪	東北	四〇里	三五	三二二	平地	穀
	翟莊	東北	三里	一〇	四八	平地	穀
	瓦窰	東北	三里	六二	四〇四	高地	穀
	小幼營	東北	三二里	五二	六一二	平地	穀果木

四區村莊表

張各莊	東北	三四里	二〇	一五四	平地	五穀
三四村						
東莊子	西北	三二里	七九	九七九	高地	穀果
乾河	城北	二八里	九	六六	高地	穀果
半壁店	城北	二五里	六九	九二七	高地	穀果
磁家務	城北	二四里	一七四	二〇三三	高地	穀菜
漫水河	東北	二二里	三四	三八五	高地	穀菜
辛開口	東北	二二里	四一	五八四	高地	穀
村名	方向	距離	戶數	口數	地勢	土產

滑石片	西北	三三三	六〇	五一六	高地	穀果
河東	西北	三一里	七七	七二三	高地	穀果
檀木港	西北	三四里	八一	八九〇	高地	穀果
李各莊	西北	三五里	七八	一一四八	高地	穀果
上萬	東北	二八里	九八	一二六一	平地	五穀果
河北	西北	三八里	八二	一二〇六	高地	穀果
口兒	西北	三五里	二九	七一七	高地	穀果
辛莊	西北	三八里	二四	四〇三	高地	穀果
他兒	西北	三五里	一五	四四五	高地	穀果
北車營	城北	三三二里	一一三	一二四七	高地	穀果灰

房山縣志 卷二 鄉村 二十四
 京兆公立第一工廠印

苑上	岡上	莊戶	公主墳	水峪	晒石台	南車營	口頭	石梯	南觀
東北	東北	東北	東北	東北	西北	西北	東北	東北	城北
一八里	二〇里	一八里	一六里	二三里	三三三	三〇里	一八里	二二里	一五里
三三二	三六	二二二	六九	一〇二	二〇〇	五〇	五九	六二	三四
二九二	四〇四	二〇三	五五四	八二五	一八一	八〇六	八四八	三七六	五二四
平坡地	平坡地	平坡地	平坡地	高地	高地	高地	平地	高地	高地
穀	穀	穀	穀	穀	穀煤	穀果煤	穀麥灰	穀果	穀果灰

五區村莊表

村名	方向	距離	戶數	口數	地勢	土產
倪家溝	東北	二〇里	一〇	一〇七	平坡地	穀
馬家溝	東北	二〇里	二九	二四五	平坡地	穀
比里	東北	二〇里	一一一	一三四四	平地	穀麥
辛房	東北	二二里	三〇	三四九	平坡地	穀
杏園	西北	三〇里	六八	八三四	高地	穀果煤
河南	西北	三六里	四三	七四六	高地	穀果
三二村						
陳家台	西北	四〇里	一三〇	一八六〇	高地	穀果

北 窖	西 安	螞 義 槽	上 英 水	中 英 水	下 英 水	大 安 山	長 操	佛 子 莊	班 各 莊
西北	西北	西北	西北	西北	西北	西北	西北	西北	西北
五五里	五五里	五二里	五〇里	五〇里	五〇里	八〇里	六五里	五五里	四五里
二六五	一九	二三	五七	五三	四一	二七六	一三二	九〇	七五
三一二六	二四四	一九八	六六二	三一一	五〇六	一四二六	七七九	一五八六	七一二
高山地	高山地	高山地	高山地	高山地	高山地	高地	高地	高地	高地
煤	煤	煤	煤果	穀果	穀果	穀果煤炭	穀果	穀果	穀果

十九村	長流水	葫蘆柵	下寺	水峪	安子	查兒	南窖	中窖
	城西	城西	城西	西北	西北	西北	西北	西北
	三〇里	三五里	三五里	四五里	四〇里	四五里	四五里	五〇里
	二四	二三	一八	一一八	九七	二六	一四一	三四
	一九五	一四〇	一六六	一五八六	八一五	三六五	二三一七	三八〇
	高山地	高地	高地	高地	高山地	高山地	高山地	高山地
	穀煤	穀煤	穀煤	穀果	煤	煤	煤	煤

六區村莊表

卷二 鄉村 二十六

京兆公立第一工廠印

村名	方向	距	離	戶數	口數	地勢	土產
大韓其	西南	一二里	一三三	一一八一	平地	穀麥灰	
新街	西南	一三三	一二〇	一三一四	平地	穀麥灰	
新莊	西南	一二里	三九	三七六	平地	穀麥灰	
小韓其	西南	一六里	四二	四四六	平地	五穀	
瓦井	西南	一八里	一一八	九九八	平坡地	五穀	
周各莊	西南	二〇里	九〇	八一三	平坡地	五穀	
天開	西南	二五里	一二六	一一七三	高地	穀果	
孤山口	西南	三〇里	一一〇	九七八	高地	穀果	
下中院	西南	三六里	三〇	三六三	高地	穀果	

趙各莊	西營	東營	南莊兒	莊兒上	小次尾	大次洛	黃山店	聖水峪	上中院
西南	西南	城南	西南	西南	西南	西南	西南	西南	西南
二〇里	二〇里	二〇里	一九里	一八里	二〇里	一八里	三〇里	五〇里	三六里
五〇	六一	三九	五四	一一六	六一	九六	九〇	二〇	四〇
六四六	四六一	四五三	四〇七	九九二	三七四	八八七	五七一	八九	三九四
平地	平地	平地	平地	平地	平地	平地	高地	高山地	高地
五穀	五穀	五穀	五穀	五穀	五穀	五穀	穀果	穀果	穀果

系

卷一

鄉村

二十七

京兆公立第一工廠印

鄭莊	曹莊	岳各莊	南章	七賢	尤家墳	韓村河	五侯	支樓	西東城
西南	西南	西南	西南	西南	西南	西南	西南	西南	城南
三三三	三〇里	二五里	二五里	二五里	二三里	二五里	二五里	一二里	二三里
五二	一二三	五三	八一	六二	七七	七五	一八三	一〇二	六六
三三五	一一三三	二四〇	六九四	四九五	五三三	七八四	一〇九四	八八一	五二五
平地	平地	平地	平地	平地	平地	平地	平地	平地	平地
五穀麥	五穀麥	五穀麥	五穀麥	五穀麥	五穀麥	五穀	五穀	五穀	五穀

七區村莊表						
村名	方向	距離	戶數	口數	地勢	土產
崇義	城南	二八里	四六	二四二	平地	五穀麥
潘莊	城南	二五里	六〇	三四八	平地	五穀麥
楊戶屯	城南	三〇里	八	一〇四	平地	五穀麥
白莊	東南	三〇里	四八	四二四	平地	五穀麥
三流水	西南	七〇里	一五	一一〇	高山地	穀果磁土
三四村						
關上	西南	七五里	一五	一八七	高山地	穀果
黑牛水	西南	七〇里	九	九〇	高山地	穀果

系 卷二 鄉村 二十八 京兆公立第一工廠印

黃家井	六間房	三坐菴	羅家峪	二龍岡	四甘池	龍門口	皇后台	下莊	水頭
西南	西南	西南	西南	西南	西南	西南	西南	西南	西南
三三里	三六里	三五里	三〇里	二七里	三〇里	二六里	二五里	五〇里	六〇里
二六	三九	一三	三四	二〇	一八〇	三四	一八	四六	一〇
九七	二五〇	八八	四五	一三六	一五七八	一三四	一一一	三四八	七〇
平坡地	平坡地	高地	高地	平坡地	水地	平坡地	平坡地	水地	高地
五穀	五穀石	穀果	穀果	五穀	稻穀	穀棗	穀棗	五穀麥稻	穀稻

墳莊	西南	三五里	九三	七一二	平地	五穀麥
沿村	西南	三里	六〇	四九七	平地	五穀麥
太和莊	西南	三四里	四六	五七六	水地	五穀稻
長溝鎮	西南	三五里	四九	四六五	水地	稻菜蔬
三良莊	西南	四〇里	一〇五	一二二六	水澆地	五穀稻
雙磨	西南	四三里	五四	五六四	水澆地	五穀麥
南鄭	西南	四三里	七五	六八八	水澆地	五穀麥
北鄭	西南	四〇里	七五	六〇三	平地	五穀麥
半壁店	西南	四五里	七三	七三八	水澆地	五穀麥
紙房	西南	四六里	五六	三三二	水澆地	五穀

獨樹	西南	四六里	三七	二六〇	高地	五穀
崖上	西南	四七里	四五	四五七	水澆地	五穀麥
前石門	西南	五〇里	六八	八〇九	高地	五穀果
後石門	西南	五〇里	四九	五四四	高地	五穀果
高莊	西南	五〇里	六〇	六一七	水澆地	五穀稻
四坐廟	西南	五〇里	一七	九〇	平坡地	五穀石
下營	西南	五〇里	二四	一三〇	水澆地	五穀稻
石窩	西南	五〇里	一二一	一〇九三	平坡地	穀白石
辛莊	西南	五二里	七四	七〇五	平坡地	五穀棗
北上洛	西南	五五里	一二三	一〇二四	平地	五穀麥

八區村莊表							
村名	方向	距離	戶數	口數	地勢	土產	
南上洛	西南	六五里	一三九	一三九五	水澆地	五穀麥	
塔照村	西南	六五里	九八	六七七	平地	五穀棗	
南河	西南	六五里	二七	二三〇	水澆地	麥紅果	
廣潤莊	西南	五五里	九六	六九九	水澆地	麥紅果	
惠南莊	西南	五里	四九	五〇一	水澆地	麥紅果	
三七村							
北白岱	西南	六五里	六一	六五〇	平坡地	五穀	
張坊	西南	七〇里	二二七	一八六二	平地	五穀	

卷二 鄉村

三十

京兆公立第一工廠印

史各莊	片上	廣祿莊	大峪溝	小白岱	南白岱	蔡家莊	王家磨	下灘	鎮江營
西南	西南	西南	西南	西南	西南	西南	西南	西南	西南
六八里	七五里	六〇里	七〇里	六五里	六二里	七〇里	七〇里	七〇里	七〇里
四四	三一	七〇	五四	八七	一三六	六六	二七	七一	七八
二八〇	三五二	五六五	三五三	九三二	一〇〇九	五九七	二七八	五四一	七二一
平地	高地	平坡地	高地	平地	平地	水澆地	水澆地	水澆地	水澆地
五穀	穀果	穀果	穀果	五穀	五穀麥	麥紅果	麥紅果	麥紅果	麥紅果

乾河	西南	八〇里	二四	三一七	高地	穀果
六渡	城西	九〇里	七二	四六〇	高地	穀果
八渡	城西	一〇〇里	一八	一四九	高地	穀果
九渡	城西	一〇五里	一九	二〇九	高地	穀果
十渡	城西	一一〇里	六九	七三六	高地	穀果
西莊	城西	一一〇里	四二	三三一	高地	穀果
馬安	城西	一二〇里	六三	四七三	高地	穀果
平峪	城西	一三〇里	四四	四八五	高地	穀果
蒲窪	西北	一五〇里	七二	五二三	高山地	穀果
豹兒水	西北	一六〇里	七四	五六〇	高山地	穀果煤

九區村莊表		村名	方向	距離	戶數	口數	地勢	土產
		蘆子水	西北	一七五里	八九	四五六	高山地	穀果煤
		鎮廠	西北	二〇〇里	一〇	六八	高地	穀果
		交澗口	城西	一七五里	二〇	一六〇	高地	穀果
		王拉堡	城西	一一〇里	四六	四二九	高山地	穀果
		顧莊	西南	六〇里	一九	一三六	平地	五穀
		鄭家磨	西南	七〇里	二〇	一八〇	水澆地	麥紅果
		曹八岡		一七〇里	九	五八	高地	穀果
		二九村						

房山縣志 卷二 鄉村 三十二 京兆公立第一工廠印

莊戶台	西北	一三〇里	四五	三三七	高山地	穀果
龍門台	西北	一四〇里	四四	三三〇	高山地	穀果
司馬台	西北	一四八里	五〇	四六七	高山地	穀果
王家台	西北	一二〇里	二二	一四八	高山地	穀果
塘上	西北	一五〇里	一〇〇	七一九	高山地	穀果煤
石板台	西北	一〇〇里	七四	四〇四	高山地	穀果
口子澗	西北	九二里	二五	一五六	高山地	穀果
霞嶺	西北	九〇里	一九六	一六四八	高山地	穀果
上石堡	西北	七〇里	三〇	二八九	高山地	穀果
下石堡	西北	六五里	七四	八四七	高山地	穀果

房山縣學區村莊一覽表
第一學區所屬各村

北坊	東瓜地	瓦窰頭	饒樂府	大三村	魚骨寺	大地港	台港
馬各莊	田各莊	于家莊	下坡店		西北	西北	西北
瓜市	開古莊	安家莊	白草窪		一四〇里	一四五里	里
羊頭岡	大董村	蘇村	回程村		八〇	二九	六四
丁家窪	吳家莊	梨園店	蘆村		五二〇	二二八	四五二
八十畝地	焦家莊	夏村	沙窩村		高山地	高山地	高山地
					穀果	穀果	穀果

第二學區所屬各村

前朱各莊	後朱各莊	北莊	歇息崗	西墳上	東流水
羊耳峪	<small>甫定</small> 辛莊	長溝峪	大弘寺	小弘寺	煎餅灣
西東山口	官地村	塔灣村	响閘村	雲峯寺	後莊村
周口店	周口村	良各莊	迎峯坡	牛口峪	雙柳樹
缸窰村	西壩村	顧册村	雙孝村	石婁村	二站村
吉陽	李家莊	坨頭	婁子水	趙各莊	東營
西營村	楊駙馬莊	驤駙馬莊	支婁	西東	新街
白家莊	楊戶屯	鄭家莊	崇義村	曹章	七賢
韓村河	小次尾	大次樂	五侯	岳各莊	瓦井村

第三學區所屬各村

高莊	廣潤莊	太和莊	北上洛	三沿村	石窩鎮	黃山店	南韓繼	周各莊
四座廟	惠南莊	獨樹村	墳莊	三良各莊	羅家峪	尤家墳	潘家莊	天開
廣祿莊	塔照村	岩上村	雙磨	長溝鎮	東甘池	龍寶峪	聖水峪	孤山口
張坊	黑牛水	半壁店	前後石門	南鄭	西甘池		上黃院	上中院
南白岱	關上村	紙房	六間房	北鄭	南甘池		下黃院	下中院
北白岱	皇后台	窩石辛莊	黃家井	南上洛	北甘池		龍門口	大韓繼

第四學區所屬各村			
南河村	鎮廠	網羅堡	鎮江營
	西莊	平果峪	大峪溝
	六渡	羅卜窖	顧家莊
	八渡	干河	蔡家莊
	九渡	片子	馬鞍山
	十渡	上口	龍門口
		子里	下灘村
大灰廠	佃起村	水連芳	岡窪雲
北公村	東王佐	西王佐	王家莊
張各莊	翟家莊	沙鍋村	魏各莊
仙坨	小店	瓦窰村	栗園村
			西莊
			店
			後甫營
			劉太莊
			侯家峪
			南公村

第五學區所屬各村

大夫莊	南落平	北洛平	羊圈頭	南次尾	北次尾
東石府	西石府	長樂寺	小幼營	焦各莊	上萬村
水峪村	石梯村	大苑上	公主墳	岡上村	小莊窠
馬家溝	北車營				
北窰村	磁家務	查兒村	他兒村	上英水	下英水
中英水	螞蟻磳	東安子	西安子	北安子	佛子莊
下寺村	禪窩水	南窰村	中窰村	東水峪	西水峪
長操村	大安山	東班各莊	西班各莊	葫蘆棚	南直河
賈家口	下石堡	凉水泉	下河	霞嶺	三流水

				南河辛莊	滑石片	杏園村	蘆子水	堂兒上	石板台
				坨里	東莊子	晒石台	南車營	豹兒水	北直河
					檀木港	橫流水	辛開口	東村	口子澗
					河北	口兒村	漫水河	蒲窪	王家台
					李各莊	河南村	口頭村	交界口	莊窠台
					南罐村	泥窪村	半壁店	狐友潭	四馬台

月日集示

交通

金人建陵奉先始置地方荒僻在昔已然西北崇山綿亘行路皆鳥道羊腸東南平野紆迴通航少洪流巨浸欲交通也奚以哉顧自元明清定鼎於燕房之煤給京師地方之情形一變山或開自五丁崎嶇亦漸能駝運水縱經夫十渡洵溪皆普建橋梁桃源之蹊徑既通雞犬桑麻羣沾化雨渾沌之靈機已鑿田傭牧豎共被春風洎乎清末革新首倡路政而地方之情形又一變幹線既通乎京漢支路繼築於周陀物產加增一縣之生機日暢運輸便利人民之知識漸開將來文化日隆舉凡四郊之路胥能修之築之詩曰周道如砥其直如矢房利可勝言哉

交通

人與物之交通

- 船政
- 高綫路
- 路政
- 車行路
- 郵政
- 駝運路
- 火車路

文與言之交通

電報 橋 梁

電話

報社

船政 房無天然航行之水道近有挖濬流河之議以洩滂水而兼輸運因意見不同
而止

路政

鐵路緣起 說者謂通商諸國以商為富國之基而商業又以交通為盛衰之本竊
謂交通便利凡農業工業以及軍事教育胥蒙其益不獨商業已也而交通機關曰
郵日電皆關緊要而以鐵路為尤要中國之有鐵路始自唐山而津沽而京榆相因
繼起清光緒十五年乃有蘆漢之議張南皮主持最力因時機未熟阻力橫生泊甲
午戰後始知交通係一國盛衰深閉固拒徒望利源而防大計于是築路之議復興
二十二年盛宣懷充督辦二十三年與比公司議借英金四百五十萬磅勘明路線

分段並舉二十四年蘆保路成周口店支路以石料故同時並起二十六年拳變稍受影響是年漢信保正成三十年鄭信成三十一年黃河橋成由是南北溝通經時已九稔此路雖曰借款無異於租一切利權全非我有贖路之議又起三十四年合同期滿當局者一面招公債一面借部款一面提本路餘利不足復由郵部另借新欸內撥與比公司經數月磋商始能就序而全路始歸中國有

甲周口店鐵路 開始於清光緒二十二年起初原爲運石料之用先設站於韓繼續修至周口店至琉璃河站長三十二里前門站一百三十里先僅運石繼運灰煤輪出日多廠商雲集今周口店車站商業甲全縣人皆視爲樂土昔爲不耕之石田也它里鐵路 成於清光緒二十九年至良鄉站二十四里前門站九十六里自周口店護利它里之路因之而起其商業繁盛同周口店

乙周車輕便鐵路 七年勘路八年告成起周口店至車廠長十餘里由大豐公司建築專爲運煤之用名爲自採自運而規畫宏大欲由車廠村西開山通道至三安子

等處以握山後利權九年春已開辦矣安福一敗股東失勢其事遂寢十六年復開
工

丙它里高綫路 光緒三十二年勘路三十三年開工二年路成由它里至青水港計
七十四里當勘路之初附近各村以其害己也阻之公司運動經年始克成就路成
後不數年風波又起初承辦商人爲王賢賓自孫鴻鈞承辦後獲利甚厚王賢賓思
恢復之兼孫氏不履行舊約村民皆怨地方人遂與王氏合而風波起事平後地方
稍得利益近年戰爭迭起而利益全歸軍餉矣

丁周長高綫路 八年興築自周口店至橫門計十四五里爲它里高綫公司築初路
權本非該公司所有當北線阻路之風波一起南路紳商亦加入其內北路議和南
路煤商不知保守周長所有路權以自固反與北紳內閩而高綫商人出敏活手腕
而南紳遂入其術中並周長路權許其立案而利權外溢後人屢爭而不能得自周
車修而高綫公司恐其侵權也遂亦於八年興築地方人莫敢誰何

戊車行路 即吾縣至他縣普通車行路是也昔者三代明王間有平治道途之舉及乎近世時主務勤遠畧始則曰除暴繼則曰攘夷外攘不已違曰內修內政不修違云路政今則國號共和政歸自治吾縣之路吾縣理之吾路之利吾縣享之尙可自
行暴棄甘讓入先乎周它周車以及兩高線皆在吾縣權利範圍之內或則權歸國有或則占自外人吾縣已莫能過問無論已若夫縣與縣路有三曰良曰涿曰涑縣與鎮路有五曰石梯曰灰廠曰長溝曰石窩曰張坊縣通站路亦有五曰周口店曰它里曰良鄉曰豆店曰琉璃河以至山之溝嶺之口河之橋亦交通之要也修築之權尙爲我有保全放棄端在吾人悉著於篇實有望之君子

子良鄉

東關東有沙河惟秋有水

饒樂府

馬各莊五里村東有大石河夏秋難渡

大董村

紫草塢十五里良鄉界

沿村

十八里

良鄉縣

二十五里西門有河石橋可渡城周六里

丑涿縣

南關

南頭有廟廟東有道

固柵

五里村東有

小營

八里村南二里

石樓

馬莊

十八里

南莊

十九里路經村東

東營

二十二里路經村東

西東

二十五里村南河有石橋

潘家莊

二十里

崇義

三十里

上胡良

三十里

良三十里永濟橋四十五里橋跨拒馬河長里許涿縣五十里城周九里五十五步

寅涑水

南關

從南關西邊行南里許有沙河

缸窰

西壩

韓繼

北鄭

南鄭

瓦井

尤家墳

岳各莊

十二

八里村龍門口

三里二龍岡

三十里東甘池

三十五里村北鄭

四十里南鄭

村南半壁店

四十里鎮江營

七

里北有高家莊

七十七里橫歧

八十五里祖各莊

八十里張翠台

九十里楊家台

六十里涑水縣

一百里城周

僅三里餘

僅

南北二門商

業在南門外

卵石梯

北關或東關

有沙河羊頭岡

六十里八十畝地

十二里東它里

十八里石梯

二十

辰灰廠

石梯

二十里水峪

四里上萬

三十里小幼營

五里大灰廠

四十五里再東

卽宛平

已長溝

南關西壩

見涑水支樓

十二里楊駙馬莊

十八里南莊

十九里西營

二十里南章

二十八里石橋

北務三十里長溝三十里

午石窩

半壁店

前見涑石窩

五十里

未張坊

半壁店

前見涑北尙樂

五十里南尙樂

五里塔照村

八里南白帶

六十里西白帶

六十里史各

莊六十里張坊七十

申周口店站

南關缸窰西壩

見漆水路中

周口村

八里

周口店

十二里站十三

酉它里車站

東關羊頭岡八十畝地

共十八里見

石橋路中

戌良鄉車站

東關馬各莊大董村紫草務良鄉

共二十五里至

車站約三十里

亥豆店車站

東關或南關

皆過沙河

田各莊

八里東有大石河

蘇村

十二里

于莊

十五里

墩台

十八里臨舊日大道

車站

豆店東北八里小地名侯家墳

琉璃河站

南關

至北市四里

新莊

六里

雙柳樹

十二里

蘆村

十八里村西有河春冬有土橋

琉璃河

二十五里聖水上

車

站

三十里近平各莊

已駝運山路

山路大致皆溝港有交通外縣者如河套拒馬佛子門三溝是也有交

通本境者如大安山陽及大房山南北東三面諸溝是也

一佛門溝

由小幼營

五里

羊圈頭

三十八里北入溝

魯家灘

六十餘里宛平界可達檀柘及門頭等處

二河套溝

由口頭

十八里入溝

漫水河

二十二里村東西秋後皆有橋

磁家務

二十里

乾河

三十里村南埋秋後有橋

東莊子

三十四里秋後有橋

滑石片

與東莊村相連泥窪

與滑石片相連

李各莊

三十七里村東有橋

河北

三十八里村西有橋

陳台

四十三里秋後有橋

班各莊

四十五里秋後有橋

黑龍

關四十八里佛子莊五十里紅煤廠五十五里大安山八十里西北過山

三拒馬河溝 由張坊七十里西片上七十五里乾河七十八里口子八十一里四渡八十五里關上八

九里秋六渡九十三里七渡九十七里八渡一百里秋九渡一百零五里十渡一百一十里西循河套行經凉水

後有橋從十渡北折至馬安八里蒲窪一百五十里蘆子水一百七十五里鎮廠二百里再西北出

四白石口溝 自東莊子北檀木港南入溝東越松樹嶺宛平界可至魯家灘門頭

五穀積山溝 自南上萬西入溝經北車營距城三十五里靈鷲寺穀積山下古寺高橋寺穀積山之頂魯家

灘宛平界

六北峪溝 自班各莊入口溝中八戶千金台距班各莊數十里過嶺甚險僅通行人宛平界

七南車營溝 自河套磁家務西入口半壁店二十里黃土坡二十里車營三十里過嶺通橫流水

溝

八橫流水溝 自河套新莊入溝南橫流水東由杏園過嶺南通西峪溝東通南

車營溝西由口兒他兒過嶺可通英水溝皆數里路不平

九英水溝 由河套佛子莊南入口下英水數里中英水許里上英水許里東由查兒過嶺通橫

流水流溝西由馬蟻槽西鞍過嶺可通南北窖溝

十南北窖溝 由紅煤廠村東入溝南行北窖許里中窖許里南窖許里東由大嶺而過偏

南通黃山店溝偏東南通長溝峪溝偏東通十字寺溝西由水峪過嶺通石堡

十一後石門溝 由口子澗南入溝即後石門南過佛嶺通大嶗溝

十二白崖角溝 過嶺三十里通馬安與十渡

十三豹兒水溝 由十渡北入溝經蒲窪豹兒水過嶺通塘上

十四王拉堡溝 由六渡北入溝至王拉堡再北可通王家台莊戶台山險而僻行者

甚少

十五大嶗溝 自北白帶至大嶗溝五里過大嶗嶺至城牆八里關上一里佛嶺十五里西北通後

石門溝

十六西域寺溝 由崖上入溝或由杵山鞍至石門皆數里下莊五里雲居寺二里即西域寺水頭二里

由黑牛水通關上再過嶺通後石門溝

十七孤山口溝 由天開入溝至孤山口五里中院 五里 聖水峪西北過造銅嶺三流水可

通霞嶺與石堡

十八黃山店溝 由樓子水北入黃院溝過龍寶峪長流水與黃山溝合半由山腰行 黃山店 十五里 下寺 五里 西北過蔡樹菴通

南窪溝

十九壩河溝 自周口店入溝至山口三里 北行經西莊車廠至十里字過嶺通三安子南窪 堅冰灣 八里 長溝峪 七里 西北

過大嶺通南窪溝

二十羊耳峪溝 其內溝港甚多 雙泉溝大樓溝後溝皆在其西戲台溝西峪溝在其北其交通者惟 上店至西峪溝過嶺通車營

橫流水二溝

庚橋梁 房山之河春季多乾橋無所用秋初水漲橋工大而難成故惟韓村河甘河

灌河三水四時不乾其渡處率建石橋若聖水拒馬皆夏折秋後搭亦勢使然也

一拒馬河橋 鎮江營土橋 易涿大路年年秋後搭向有成例 張坊鎮南土橋 通石亭鎮 以上循河上溯自一渡至

十渡每村皆有橋以荆爲之不能行車

二聖水橋

蘆村土橋由縣至琉璃河

梨元店板橋通豆店

夏村板橋石板

田各莊瓜市橋或有或無無定或因水常乾也

馬各莊羊頭岡八十畝地橋因河多乾亦無定例惟馬各莊爲良要路故每年搭橋

自它里以上至紅煤廠村村有橋

隨時折搭僅駝馬馱通行而已

三韓村河橋

挾河石橋舊爲大道

羊戶屯石橋房涿要路

西東石橋亦通涿路

四韓村河石橋

通涿河道南章石橋通長溝鎮

自五侯以上河寬而乾無橋

五甘河橋

長溝石橋通半壁店

沿村石橋通西城寺

東甘池石橋通半壁店

六甘池石橋

通西城寺張坊等處然行車則不易

七灌河橋

良各莊石橋通稻地八村

雙磨石橋通半壁店

石門石橋通西城寺

八西域寺石橋

舊志載獨樹坨頭磁家務皆有石橋今無考

段家橋在紅窰村西北

黑岡橋在獨樹北無考

公主墳橋今亦無存

郵政局 於民國二年設二等郵局地點在城內北街路東

長 卜 果 示

電話 惟車站有之

電報局 無

報社 無

物產

任土詳於禹貢寶藏記於中庸利用厚生古人于此蓋三致意焉房境山川交錯動植鑛物之盛甲京西不但本地借以生活而鄰境亦咸資挹注故於舊志無者交增以補其遺有者釋之以明其用庶於民生主意不無小補云

鑛物類

煤 山南以長溝峪車廠羊耳峪黃院長流水爲大宗周口店次之山北以三窪三安子爲大宗英水南北車營次之其上者消於京津次者供燒灰附近人家之用其產額周口店運出民國十二年一萬七八千車合三十五萬餘噸它里運出萬餘車又紅煤力極大凡熔鐵者皆用之產大安山道路未修僅可駝運又塘上豹子水蘆子水等皆產煤山深路遠駝運皆難行消不廣

灰 灰之種類有青灰白灰二種白者其原爲石質以火煨之然後成白色之石塊以水沃之卽溶爲粉末極細用以砌磚石爲牆屋乾後堅固異常雖經河水冲刷不易

損壞凡有大工程必須之品青者作染牆用原質與青煤相近不經火煨產出即可用白者消極多青者消無幾灰之產地周口店韓繼羊耳峪梳稽峪泥皮峪自河套至大灰廠數十村皆有之然必須地近煤窰始能開作以其非煤燒不成又必須地近車站太遠則運送不便灰之銷路最多爲北京其次爲津保而附近村莊用亦不少十年前以前周口店它里兩路運出各五千餘車

石料 石之種類有三一汗白玉最細膩而刻字與花卉鳥獸器皿等二花岡石最堅固可作屋基能耐久三青板石質鬆易壞其產地石窩等村產汗白玉山口沙峪等處產花岡石河套婁子河等村產青板石其銷路遠至京津近銷東南各縣

石板 石板種類亦多色青質薄者最佳色稍白質厚者次之黃者更次之皆可代瓦以覆屋惟青者可作筆算畫板及棹面之用其產地陳家台東莊子龍寶峪長溝峪次爲蔡樹菴黃土坡等村其銷路畫板棹面行最遠屋板則僅售附近村莊

銀粉 粉亦石質經磨研細用作紙面花紋銷于天津者最爲多數

磁土 產子墳莊各村及三流水之杏黃

銀鑛 石堡村西峪子溝內有鑛洞坡產銀沙

鉛鑛 北車營村北十二里之穀積山產出之

顏料鑛 產于東流水村北

鐵鑛 產于張坊鎮北之聚寶山

玻璃鑛 產于甘池以南各坡地

植物穀類

黍 有白黃黑三種爾雅翼黍有赤黍黑黍黏者別名秫北人謂黃米亦曰黃糯李時珍曰稷之黏者爲黍粟之黏者爲秫稷之黏者爲糯今俗不知分別通呼秫與黍爲黃米矣

稷 有白黃黑三種羣芳譜一名稜一名粢關西謂之糜冀北謂之糜米似粟米而稍大色黃鮮麥後先諸米熟味香美故以供祭

稻 羣芳譜一名稌有稊有糯稊即秠也稊之小者謂之抽種類甚多房地近山水地無多惟長溝甘池高莊等十數村產出之

粟 周禮地官註北方水土深厚窖地而藏可數十年不壞廣羣芳譜北方直謂之曰穀脫殼則謂之小米為日用不可缺者說父嘉穀之寔也廣志有黃白青紅四色

又有黑色一種俗名曰賊不偷

春種秋收又有晚穀一種麥熟後種之至狀亦熟俗曰六十日還家

粱 稽高丈餘色有紅白黃者米有粘不粘者粘可釀酒不粘者作糕煮粥莖可織箔夾籬稍可作帚清明下種處暑節成熟俗曰高粱宜濕地

玉蜀黍 李時珍本草苗葉俱似高粱而肥矮六七月頂上開花腰間別出一苞如稷魚形上出鬚紅白二色苞內漸漸生粒如豆大排列整齊春種白露熟然亦有麥秋種者宜濕地俗呼玉米又曰棒子可磨麵

小麥 羣芳譜一名來俗名小麥秋種夏熟亦有着種者然不及秋種皮薄多麵食之

宜人陳者尤良具四時中和之氣兼寒熱溫涼之性繼絕續乏爲利甚普故爲五穀之貴有紅白二種白者爲上紅次之白露下種最宜秋分次之寒露又次之宜濕地大麥 羣芳譜一名牟有米大麥茫大麥二種米大麥可碾米作粥飯茫大麥只可作糖喂馬春種夏熟房山種者不多惟園圃有之以春多乾不能徧種也

蕎麥 羣芳譜一名荻麥一名烏麥名花蕎立秋前後下種太早則花焦不寔太晚則經霜不收開白花自莖而上旁枝甚密粒作三稜狀收穫之量倍於小麥最畏風霜收成危險故人苟得春苗不願種也磨麵與小麥同用但味與養分不及小麥之佳

黑豆 爾雅蔬戎菽大豆也淮南天文訓北方其地宜菽農書黑豆中最細者曰稽豆一曰料豆北人以飼馬房山多沙地種豆最宜但駝畜最多本地所產終不敷用

黃豆 羣芳譜有大小二種苗葉莢莢與黑豆無異惟葉色稍淡角稍肥其豆可食可醬可豉可油可腐以水浸生芽可充蔬腐之滓可糞地箕可然火葉名藿嫩可爲茹青豆 有大小二種小者凡地皆宜大者非肥地不可長溝左右產者最佳其苗形狀

尾山果二
與黑黃豆同並可充蔬

綠豆 有數種粒粗色鮮者爲明綠皮薄麪多粒小色暗者爲油綠皮厚麪少早種者名摘綠可頻摘也遲種者名拔綠一拔而已可磨麪可作粉條粉皮團粉可粥可飯煮湯清熱去暑生芽充蔬甚佳爲食中要品苗矮延蔓角細長數寸與青黃豆形狀不同

赤豆 一名小豆可入藥澄沙最多可作糕點餡用亦蔓生而不似綠豆之長收穫晚不能種早麥故種不及綠豆之多

豇豆 蔓生長可數尺角作黃白色比綠豆爲大煮粥蒸粘糕磨麪作澄沙皆宜沙地種者最多有紅白二種收最晚可頻摘

豌豆 羣芳譜種出西胡地甚多八九月下種亦有春種者嫩時可煮食老則班作餡磨麪白而且細百穀中最爲先熟初生苗可食名豌豆苗製成糕名豌豆黃

蠶豆 太平御覽蠶豆一名胡豆張騫使外國得種歸豆莢狀如老蠶故名嫩時可食

老可黃鉛可油炸

脂麻 羣芳譜一名油麻一名胡麻按胡麻別一種一名巨勝沈存中筆談云胡麻即今油麻古

者中國只有大麻張騫始自大宛得油麻種來西域故名胡麻

按胡麻與脂麻非一種脂麻房山種者甚多可作香油爲油中佳品胡麻房山無種者蔚縣種者不少其油名胡麻油

大麻 即火麻俗名大麻子子不可食惟作油用地邊多種之成段種者甚少子比他麻爲大苗葉亦高大故曰大麻

稗 梯

千穗穀 莖高數尺其粗大者徑寸稍出穗極多子狀如稗作糖有用之者

落花生 蔓生開黃花花下有錐花落其錐入地即結寔寔形如大豆皮紅肉白可油可炒食故曰落花生有大小二種宜沙地房山多沙土種者極多

白薯 春日插秧夏日延蔓長丈餘入秋根下生實似山藥而肥短皮紅可窖藏過冬
蒸食味甘美民人以爲常食並可製粉宜燥土房山多高原種者極多又山後一種
山藥其式圓疑卽馬苓薯也

植物菜類

葱 羣芳譜一名朶一名菜伯一名和事草爾雅蔬管子北伐山戎得冬葱及戎菽布
之天下畿輔唐志葱有四種曰凍曰葫曰漢曰蒼按房山葱只二種一曰高脚白一
曰雞腿葱率皆白露秋分寒露種之來年初夏苗高尺餘俗名曰小葱可醃食小葱
已老將其秧分栽別畦長高則以鎌割食可割四五次名曰割葱或將葱插入溝中
漸培以土至秋末莖高尺餘秋後收藏過冬不壞用以調和肉食味始香美名曰大
葱畦中之葱經冬不掘來春生芽謂之羊角葱至夏初開花結實名雖有四其實一
種但時有早晚種法各異耳自畿輔志有四種之分良鄉甯河二志解釋紛紜反滋
疑竇

蒜 羣芳譜一名大蒜一名葷菜按其種有二一大蒜頭大而瓣肥皮紅色一小蒜又名狗牙蒜頭小而瓣細皮白色味以大蒜爲勝小蒜次之初生苗葉可食夏初抽莖食之謂之蒜毫夏至以後其根大如卵謂之蒜頭食可經年孫愐唐韻云初時中國只有小蒜張騫使西域始得大蒜種

芥 羣芳譜一名辣菜其類有二一春種夏開黃花結子子爲末泡爲芥醬和菜辛香可清膈利氣一立秋前後種初生葉可食霜降後取根置缸中以鹽醃之經年可食如蘿蔔愈久愈佳

辣椒 有數種細長者名羊角椒味最辣稍肥大如禿筆頭者次之有圓如柿者名柿椒味不甚辣夏開白花初結實色青可生食老則色紅和菜辛烈而香俗呼爲秦椒以其產自秦地故名

芹 羣芳譜一名楚葵一名水英赤白二種白芹取根赤芹取莖葉並堪作菹及淪食用其莖炒肉清香可食

蓴菜 蓴或作芡或作圓一名胡蓴文選李善注蓴香菜也今俗名亦曰香菜性疏散作羹和之美異常味

茴香 一名蘘香有大小二種味辛芳可作食料

茼蒿 莖肥葉綠有刻缺微似白蒿甘脆滑膩有異味莖可作蔬用亦佳品也

白菜 有青口菜白口菜翻心白抱頭白四種又有春種夏食其莖扁薄味不甚佳有晚夏種秋末收者其形圓大所謂秋末晚菘者也並可窖藏經年土人無不食之味甘香脆美爲蔬中珍品北方產最盛江南所無近年又有北京所傳來之洋白菜形如花苞葉團抱如球厚而硬初生爲綠色熟則漸變爲白色可烹可炒質甚脆不易爛春種夏熟但不如本地白菜之香美

青菜 卽菠菜一名菠薐一名赤根菜出西域頗陵國秋種春初卽可食嫩而且美爲諸蔬中最先見者春暮漸老沸湯泡過曬乾可久食

韭菜羣芳譜韭一名豐本爾雅翼韭名嬾人菜以其不須歲種也冬月移窖中養以火

炕培以馬糞葉長尺許不見風日色黃謂之韭黃味甚美房之富家或有種者但市上所賣要皆販自京師

茄 羣芳譜一名洛蘇有紫白二種但市上白者少紫者甚多其大如甌俗曰大海茄蒸煑皆佳其味濃厚爲常食之品

蒿苳 葉可生食其莖如筍俗乎蒿筍

蘇子 葉芳香可拌食子可作油亦可炒食有紫白二種

油菜 本名芸薹以子作油故通稱曰油菜根莖皆可食

蘿蔔 俗呼大蘿蔔紅色形圓如碗大根莖葉皆可食土藏可經年子曰萊菔子可入藥故又名萊菔

白蘿蔔 俗呼水蘿蔔可入缸以鹽醃之爲常年蔬食莖葉皆可食

胡蘿蔔 元時來自胡地故名葉碎根細長皮紅色而心黃味甘八月下種冬月收根生熟皆可啖

蔓菁 一名葑 一名蕪菁 一名諸葛菜 苗葉根俱可食 子可作油 南北俱有 北地尤多
擘藍 廣羣芳譜南方謂之芥藍 葉可擘食 北人故謂之擘藍 葉大于菘 根大于芥 莖
苗大于白芥子 大于蕪菁 醃藏之可常食 入醬尤佳

山藥 神農本草作薯蕷 負暄雜錄曰 唐代宗諱豫 改薯蕷藥 宋英宗諱曙 更名山藥 始
生 赤莖細蔓 五月花白 七月實青黃 八月熟 根中白皮黃 蔓上生曰零 餘子味同子
根 山藥可蒸可煮 以豬油及白糖和之 蒸爛謂之山藥泥 佳品也

藕 城西南長溝等村多有種者 俗謂白蓮藕 可拌食 蒸食 作粉 土人視爲珍品 無水
田者可池種

芋齋 舊名烏芋 又名蔦茨 產長溝等村

香椿芽 長溝峪上方山等各村多產之

甘露 即滴露 今人以醬醃之曰醬菜 亦小品中佳味也

蘑菇 即菌也 博物志菌味美而毒 殺人大概青黃赤白色者多毒 辨別不清不可輕

食

薺 可炒可生拌野生菜無種者

藜蕒菜 順天府志謂即苦蕒按藜蕒根葉皆可拌食苦蕒根不可食土人採之喂豬
苦蕒凡地皆有藜蕒非濕地不生今夏村西產之府志混爲一物似誤

馬齒莧 野生物與鼈同食殺人俗名長壽菜亦藥品

荊頭菜 畿輔唐志引奧室記上方山有草葉初生如春芽僧摘爲蔬食之甚肥

木蘭芽 野生嫩芽可食老可染皂

黃花菜 一名金針其花嫩時炒食甚美乾可常食

藜 一名落藜初生葉嫩可食莖老可爲杖

掃帚菜 羣芳譜一名地膚處處有之苗嫩時可食至秋收割以草束其腰用石壓扁
可爲帚今俗呼掃帚苗農家打場爲必用之物

筆管菜 即黃精苗上方山最多形如筆管清肥可愛

恭菜

植物瓜類

黃瓜 有青白二種然又有夏秋二季之分蔓生初結瓜青色老則黃赤皮上有瘡癩生熟可食本草張騫自西域得其種本名胡瓜拾遺錄隋大業四年避諱改胡瓜爲黃瓜俗以月令之王瓜即此誤矣

絲瓜 一名天羅蔓生瓜長二尺餘深綠色皮有紋如蛇嫩時去皮可烹可瀹老則其瓢如絲可拭器絲蔓皆可入藥

冬瓜 羣芳譜一名白瓜一名水芝其實長者如枕圓老如斗初生青綠色皮厚有毛老則甚白如霜俗以東瓜配西瓜者非也可蔬可羹又可蜜煎子皮並可入藥凡收忌酒與糯米犯之則爛

瓠子 蔓生實長二尺餘青白色可羹可蔬可作餡

菜瓜 俗名稍瓜可生食亦可醃食有黑白二種黑者可爲醬瓜味佳美用以煮雞豬

肉適口

蘇瓜 形圓如拳大色味與稍瓜同生食甘脆勝稍瓜醃食水多而滑則不及矣

倭瓜 平地蔓生初生青色可作餚老則黃可煮食其形或扁或長以稜多者爲佳味甘可充飢村人以佐飯食山坡種者尤美故本境種者極多詩經所謂七月食瓜食我農夫或即此也其子可充果品

南瓜 似倭瓜而色純白可作餚食俗以南瓜即倭瓜非是

攪瓜 色白形圓長秋後熟熟時宜置冷處凍之堅煮以清水以棍攪之皆成細絲故名

哈蜜瓜 或作蛤蟆瓜形圓長不等色青紅白皆有土肥者瓜大如水桶作餚食

番瓜 俗名西洋瓜形如倭瓜而有紅綠紋燦爛可觀作爲賞玩物食者不多

西瓜 五代史胡峤自回紇得其種學圃雜蔬金主征西域得之故以西名范石湖詩註本燕北種按三說當以五代史爲是延壽書瓜性寒北人秉壯食之無虞按此瓜

之最美者夏月食之涼如嚼冰甘如啖蔗去暑熱利小便壯人食之其益甚多但腹
虛寒者不可多食其皮有黑皮白皮花皮其瓢有紅紫黃白又有子大而瓢不甘者
但收其子以作果品之用其瓜名大瓜元文山詩云拔出金佩刀切破蒼玉瓶千點
紅櫻桃一團黃水晶

甜瓜 俗名香瓜以其味不但甜而且香也故清異錄云車擔列市道路濃香又云未
至舌交先以鼻選正謂此也種類甚多不堪枚舉

葫蘆 論語稱瓠瓜者即此又名曰壺其種不一有圓大如盆者可鋸爲瓢有小如拳
者可以盛油有柄長數尺頭稍圓大者可爲作油器有細腰者俗名亞葫蘆隨形製
器爲用最廣味有甘苦甘者可食

植物果木類

桃 種類甚多實有大小熟有早晚大而晚者甘美以其久歷風霜也本境多山大桃
甚少小桃俗名岡兒桃西北山村皆產之其形有扁有圓又有一種曰五月霖嘴尖

而紅又一種曰六月白產不多子可入藥

杏 有甜核苦核二種核甜者有香白色黃兼白而形圓味甜香而多水有黃尖嘴色黃形扁味甜微酸二種皆上品其杏仁俗名大扁頗貴重又名八達核爲西北山村特產核苦者名土杏形小而味稍遜其仁經煮浸而後可食入藥良

長安客話杏仁味皆苦有一種甘者名巴旦杏或謂八達又或謂八丹通雅今京稱巴旦杏仁而不知其故按答列古大苑也有巴旦杏永樂七年廢資入貢食物本草杏仁雙生者有毒不可食

李 舊志有紅黃青三種今青不多見本境產出不及杏之多

梨 本境產出甚多有鴨梨紅消白梨酸梨秋梨罔梨等尤以鴨梨最爲特產凡沿山村莊率皆有之甘如蜜脆如菱清香撲鼻濃汁沁牙其消煩解渴爲果中之上品春開白花上已前後無風其結實必佳

柿 爲本境出產之大宗西北河套溝西南張坊溝無村不有售出北京者房產最居

多數其大如拳其甘如蜜白露後將熟柿經菽水浸爲謂之攬柿入冬軟柿謂之烘柿產山陽者味最甘汁清而利口村人以核桃作瓢製爲柿脯甚佳

棗 有五種一大棗俗名糠棗非熟不甜生則無味乾則經久不壞爲農人蒸饅之要品二小棗其形兩頭尖中粗亦可曬乾久藏一種蠅不落形圓而脆宜生食乾則無肉一種酸棗形小味酸人不重視一黑棗古名羊棗形小而黑軟味似柿故又名丁香柿

栗 毛詩陸疏五方皆有栗惟漁陽范陽栗甜美味長蘇秦言燕民雖不耕作而足于棗栗唐時范陽以爲土貢房山舊屬范陽爲產栗之區今山後諸村多產之

山查 俗呼曰山裏紅城西南拒馬河兩岸村莊多產之舊志謂紅果卽山查也味最酸以蜜餞之美異常品

核桃 一名羌桃一名胡桃張騫自胡羌得其種故名西陽雜俎北方多種之以殼薄仁肥者爲佳西北山村多有之味甘多油利氣治牙酸作糕點者用之最爲佳品

葡萄 漢書種出大宛張騫所致有圓而色微紅者俗呼紅葡萄有長圓而色白者俗呼白葡萄舊志有紅白瑪瑙三種今瑪瑙種少見羣芳譜北方天寒初冬草裏埋地尺餘春分後取出數日後架起芽生去繁葉使霜風露則結子肥大味甘而性寒宜壯人而不宜虛弱

石榴 博物志張騫使西域得自安石國有紅白二種本地住民多以盆值之故產出無多

蘋果 一名蘋婆果采蘭雜志燕地蘋婆果味雖平淡夜置枕邊有香氣

檳子 一名虎喇檳似蘋果而差小色紅味酸形微高不似蘋果之扁佟志蘋婆一種小而色紅者名來賓按來賓即檳子與檳婆非一種

沙果 畿輔唐志綿而沙者曰沙果形似賓子而稍扁小或謂即林檎恐非

白果 一名銀杏一名鴨脚子近山寺觀多有種者其樹頗大有高六七丈而粗徑四五尺者其果本地人不重視白果乃核中仁也核外肉臭如雞屎不可食其仁可炒

可糞

海棠 有紅白二種白者味佳可蜜餞鄉間所買多紅者

櫻桃 圓小而色紅味甘美房地雖有產出不多

杜梨 細小紫黑色味酸澀別見木類

山葡萄 粒小味酸色黑紫七八月山家採之售于鄉間詩云六月食鬱及薁疑即此

植物木材類

松 周禮職方氏冀州其利松柏凡墳墓寺廟多有植者農家鮮有以其生遲而利緩也其木有黃紅之別皆可作房料棺槨之用子香糕點用之最宜

柏 爾雅疏柏一名榭其生長比松尤遲木尤堅用途與松同子可入藥西南上方山雲居寺等處甚多磚工院中有柏一株徑五六尺蓋千年物也又有山柏生石隙中槐 有白青黃三種白者最良春季生芽夏月濃陰似蓋門庭院落中多植之木堅似松柏生長亦能耐久城隍廟中有古槐一株相傳爲唐時物木可作器花可染綠實

可備荒又有一種龍爪槐植者甚少

桑 有花桑葢桑二種皆可育蠶但葢多葉小實爲憾事近日雖有提倡移植湖桑者然多務虛名而少實利農人安於故俗而蠶桑之利終未能興其木柔而堅葢可作果迷信者以桑喪同音最忌惡之不肯栽植院中曾亦思孟子五畝之宅樹墻下以桑之謂何也此風不去何論蠶桑

榆 榆有數種無大分別不過以皮細裏白者爲上初春生莢似錢俗呼曰榆錢可食葉可和羹皮可作麵木直而高可作房料沿聖水拒馬兩岸此種多植成林爲大宗產物

椿 有香臭二種香椿不能成材固人食其芽阻其生機也臭椿雖不能食而其木高大可供人用古名曰樗或有謂其非椿者不知香臭雖殊而形狀木質毫無分別豈以爲古名樗即非椿耶太迂不可從其木易長多壽

楊 有青白二種白楊葉似梨而長厚而淡青而背白蒂長兩兩相對遇風則簌簌有

聲高者可十餘丈人多植于墓道間其木柔細而堅俗名曰大葉楊青楊小于白楊葉似杏而長大其木亦高聳但質粗易腐不及白楊細膩而耐久但此種栽植易活沿河多有植者俗名曰小葉楊

柳 有官柳垂柳饅頭柳三春柳四種春初生柔莢開黃花以漸生葉至暮春花中結細子如粟米上帶白絮隨風飛舞乃官柳也若長條下垂乃垂柳也枝葉齊整形如禿頭乃饅頭柳也幹不甚大赤莖弱枝細葉花色粉紅如蓼一年花開三次乃三春柳也村人多種官柳

楸 山村有種者東南平地甚少爾雅釋木椅梓註卽楸本草綱目楸卽梓之赤者冬青 一名萬年枝女貞別種也墳墓多有植者以其經冬不凋也

桐 畿輔通志有椅桐青桐梧桐燕京賦註椅桐宜於北地本境山寺有之村人少有種者

椴 一名曰櫟畿輔通志櫟綠山谷生之子曰椴斗可染皂今白水寺等處多有之

杜 即杜梨木細可刻圖章板片

樺 修志樺皮貼弓幹作矢

椴 似白楊材輕耐濕故可為棺或誤椴為楊西湯雜俎鷹有房山白者生房山白椴

樹上

檜 一名桔柏葉松身

柳 見舊志河柳也詳上柳註

柘 見舊志按亦桑類飼蠶不及桑葉

槩 見舊志山桑也

檟 見舊志山楸也

荊 山荊也條可編筐

櫟 見舊志按順天府志即橡

檀 山檀也細膩堅重比南檀但不及南木之香亦未見有巨材者

櫺 見舊志

竹 本非土產間有種者不過為園亭之點綴而已

植物花類

牡丹 舊志紅白紫三種涿水亭雜識北地大房山僧寺多種之色有大紅淺綠江南

所無也

芍藥 古今註一名可離故人將別時以此贈之析津日記豐台連畦接畛市者日

餘莖北地芍藥盛于江南不但豐台已也房山僧寺人家多種者

蓮花 總名芙蓉一名芙蓉一名水芝一名荷周子目為君子花其根藕其子蓮子皆

食中貴品房地高惟長溝一帶產之人家多以缸栽之見前藕條

蜀葵 舊志紅紫白數色按畿輔通志有東葵戎葵菟葵向日葵黃葵蜀葵一丈紅諸

種說文黃葵常須向日不令照其根房人種者向日葵最多

木槿 舊志紅白二種按詩鄭風顏如舜華註舜木槿也順天府志謂可栽作籬江南

人謂之槿樹籬花花白者可治痢

海棠 舊志木瓜鐵莖西府三種按帝京景物畧上西府次鐵梗次垂絲賸者木瓜辨其葉海棠葉先花木爪花先葉

地棠 固安縣志曰棣棠

雞冠 舊志紅白鴛鴦三種按黃紫各半者爲鴛鴦雞冠花譜云昂立如雞冠之狀故名羣芳譜一種五色名壽星雞冠子甚稠治血痢

萱 通雅有赤黃斑三種韻會曰忘憂草本草花宜懷妊婦人佩之生男故又名宜男金銀花 本草忍冬一名金銀花涿良二縣志名金銀藤

玉簪 舊志紫白二種白者有香種者甚多宜陰地不可向日其白如玉其狀如簪故名又名白鶴仙花有毒能損齒腐骨入藥治多骨疽

鳳仙 羣芳譜一名海藥一名旱珍珠一名小桃紅一名染指甲花開翹然如鳳又有金鳳之名其子名急性子

菊花 色類最多以黃者爲正色帝京景物畧菊種最繁種菊之法自春徂夏辛苦過農事按種分百六更有以蒿本接之者其類甚繁不能枚舉

素馨 見舊志按一名雪瓣羣芳譜來自西域似茉莉而小

山丹 卽紅百合花

十姊妹 舊志一樹五色俱備卽薔薇也按府志每枝十朵聚開亦有七朵者名十姊妹謂卽薔薇者誤

茨菇 舊志紅黃二種

望江南 高不盈尺枝柔葉似槐開黃花結莢

六月菊 幾輔通志黃心藕合瓣有重紋自六月開至秋都人名之曰萬壽菊

藍菊 俗呼曰江西臘形似菊有紅紫白數色

牽牛 俗名喇叭花其花色有黑白二種子入藥

虞美人 卽麗春花爲罌粟之別種見順天府志

草茉莉 有紅黃白各色

迎春 立春節前開似丁香而色黃

瑞香 花開似迎春花格古論其始出自廬山宋時人家栽之始著名

秋海棠 一名八月春紅白二種白者佳宜幽靜背日處種之喜陰處澆灌

水蓬花

金盞花 卽長春花

牛尾草

虎耳草

金絲荷葉 順天府志卽虎耳草本草虎耳草一名石荷葉

水葱

美人蕉 葉幹與芭蕉相似高三四尺花有紅黃花三種紅者不畏日光故較白花爲

貴冬則出其根藏于乾處使其不凍不濕俟春季天氣漸暖則埋以土澆以水復生

矣

架松 蔓生葉細而散成松針狀故名花小爲大紅色五瓣合爲喇叭形與迎春花相似甚爲美觀種之以爲墻壁之修飾品

暑交花 高三四尺種類甚繁有黃紅白粉墨數種又有白色者瓣叢密成半球形俗謂之一碟菜

蘭花 葉肥於馬蘭花爲藍色瓣有白紋花似蝴蝶故俗謂名蝴蝶蘭

石竺 高尺許叢生葉似竹葉而抱莖有紅白花粉數種人多種之於院之石隙中綠葉紅花爲院中之點綴甚爲美觀

藤蘿 蔓生爲木本春日葉生花開成穗狀紫色夏季繁茂如棚頗可乘涼

馬纓 俗曰榮花日久成樹今城中多有之

丁香 有紫白二種三月花放葩萼相附如纓之垂氣甚香烈

夾竹桃 花開五瓣淡紅嬌艷類桃花幹高數尺葉似竹故名喜肥土畏寒

月季花 一名門雪紅又名月月紅

石榴花 花有紅白葉有單葉千葉千葉者不結實單葉者結實

紫薇 即百日紅

薔薇 蔓生花開五色結屏最佳舊志謂卽姊妹誤

水荳蔻花 蓼類一名遊龍詩稱隰有遊龍是也生隰地高者可及丈子入藥治療瘰

串枝蓮 花粉紅色引之上架爛然可愛

晚香玉 皇清通志晚香玉種出西洋名土秘羸京師多種之花如白玉簪入晚更香

今業花者售于各縣本境多有栽植者

馬蘭花 濕地道旁多有生者花紫不香葉柔而韌可以代繩以繫物園中有種以備

架上束蔓之用

蘭枝 見舊志順天府志改名攀枝

梅 按范石胡梅譜九十餘種其幹愈老愈佳北方地寒不宜地種惟作盆而已雖京

師以花爲業者亦無大本

桂 花之最香者人多珍視之緣非土宜故無大本不過盆中植之

西方蓮 高數尺葉色深綠花開似蓮朵小而瓣密有紅黃紫三種

植物藥類

甘草 木草春生青苗高一二尺葉如槐七月開紫花結實如小豆根長三四尺粗細不定皮紫色上有橫梁梁下皆細根入藥以粗徑寸而結實斷紋者爲佳解毒久服延年

黃精 李時珍曰黃精野生山中亦可劈根長一二寸種之一年後極稠子亦可種其葉似竹而不尖葉皆對生根橫行俗采其苗燂熟淘去苦味食之名筆管菜張華博物志云昔黃帝問于天姥曰天地所生有令人不老者乎天姥曰太陽之草名黃精食之可以長生大陰之草名鈎吻不可食之食之立死人信鈎吻殺人不信黃精之益壽不亦惑乎二月采根陰乾久服延年不飢今上方山僧常以此爲送禮之物

桔梗 春生苗莖高尺餘如筆管葉似杏而長橢四葉相對而生嫩可煑食夏開小花紫碧色似牽牛秋後結子八月採根其根有心無心者爲齊芎能下氣通肺消穀破積爲開鬱之主藥

知母 四月開青花如韭花八月結實採根暴乾其用有四瀉腎火療骨蒸止虛熱滋化源氣味苦寒多服令人洩

蒼朮 木草山薊也苗高二三尺其葉抱莖而生稍間葉似棠梨葉其脚下葉有三五又皆有鉅齒小刺根如老薑之狀蒼黑色肉白有油膏昔人用朮不分蒼白自宋以後始言蒼朮苦辛氣烈白朮苦甘氣和各自爲用去風濕久服輕身延年

遠志 木草根形如蒿根黃色苗似麻黃而青又如畢豆葉三月開白花根長及一尺四月採根陰乾苦溫無毒主治補不足久服輕身不老

黃連 本草苗似茶叢生一莖三葉高尺經冬不凋花黃色二八月採根大底有二種一種根粗有珠無毛形如鷄爪而堅實色深黃一種有珠多毛而中虛黃色稍淡各

有所宜味寒治中焦實熱

細辛 葉似小葵柔莖細根直而色紫味極辛二八月采根陰乾氣味辛溫治頭痛風

痺利九竅

芍藥 本草春生紅牙作叢莖上三枝五葉花葉俱似牡丹高一二尺夏初開花有紅

白紫三種

茵陳 有家生野生二種五月及立秋采陰乾茵陳昔人以爲蔬入藥用山茵陳所謂

別家茵陳也洪舞愈老圃賦云酣糟紫薑之掌沐醯青陳之絲是也今淮陽人猶采

野茵陳合麪作茵陳餅食之後人各據方士所傳遂致紛亂今山茵陳二月生苗其

莖如艾其葉如淡色青蒿而背白葉歧緊細而扁整九月開黃色細花結實大如艾

子亦有無花實者氣味苦平微寒無毒治黃瘟要藥久服長生

夏枯草 苗高一二尺其莖微方葉對生有細齒背白多紋莖端作穗長一二寸中開

淡紫小花一穗有細子四粒五月枯四月采之氣味苦辛寒無毒治鼠瘡

地黃 初生其葉如芥花如脂麻花紅黃色根長三四寸如人指赤黃色暴乾乃黑正月九月採氣味甘寒無毒主治生涼血熟補血

蒺藜 爾雅郭璞註布地蔓生子有三角刺人又一種白蒺藜綠葉細蔓七八月開黃紫花如豌豆花而小九月結實結莢子大如脂麻狀如小羊腎而帶綠色古方補腎治風皆用刺蒺藜炒黃去刺磨麵作餅可以充飢備荒

車前 詩云采采芣苢即此陸機疏此草好生道旁牛馬跡中故有是名幽州人呼爲牛舌蝦蟆好藏于其下故江南呼曰蝦蟆衣春初苗葉布地如匙異年者長尺餘中抽數莖作長穗花甚密青色微赤結寔赤黑色五月采苗七八月采實人或種之以苗爲蔬其子甘寒利小便

商陸 春生苗高三四尺葉青如牛舌而長莖青紫而柔脆夏秋開花紅紫色根似蘿蔔而長八九月采之根辛平有毒昔人種爲蔬者恐不宜也入藥性能逐水爲治腫漏之藥

藜蘆 根下極似葱故俗名山葱有大毒吐風疾諸風疾飲穀蟲惡瘡最效

半夏 禮月令五月半夏生蘇頌謂二月生苗一莖莖端三莖淺綠色似竹葉生江南者似芍藥葉根下相重上大下小皮黃肉白五月八月采根以灰裹二日湯洗暴乾氣味辛平有毒爲胃冷嘔噦之要藥

菟絲 詩蔦與女蘿毛萋女蘿菟絲而本草菟絲無女蘿之名朱震亨謂女蘿附松而生不相關涉皆承訛而言也舊志言女蘿即菟絲河灘坡崗多有之其子入土生苗及長附草其根遂斷纏繞草上如蛛網色黃赤無葉有花白色微紅香亦襲人結寔如糝豆而細色黃生于莖上其子甘平無毒補氣助筋脈去風明目腰膝疼其苗治頭瘡目赤痛

牽牛 俗名黑白丑因有黑白二種也蔓生籬落間葉有三尖角深綠色花無瓣作筒狀色有白者有藍者子比麥粒小而色黑氣味苦寒有毒主治下氣水腫利小便

薏苡仁 春生苗莖高三四尺葉如黍葉開紅白花作穗五六月結寔青白色形如珠

子而稍長故人呼薏珠子小兒多以線穿貫珠爲戲九十月采其寔如糯米可作粥飯及磨麵食亦可同米釀酒氣味甘微寒無毒粥食利腸胃消水腫治久風筋脈拘攣

茯苓 生大松下二八月采陰乾無枝葉花寔作塊如拳有大如斗者堅寔良輕虛者不佳氣味甘平無毒其用有五利小便也開腠理也生津液也除虛熱也止瀉也如小便利汗多者不宜

杏仁 氣味甘苦冷利有小毒兩仁者殺人可以毒狗其用有三潤肺消食積散滯氣桃仁 氣味苦甘平無毒兩仁者不可食其用有四一熱入血室二泄腹中滯血三除皮膚血熱燥癢四行皮膚凝滯之血

柏子仁 列仙傳赤松子食柏實齒落更生行及奔馬本草謂其氣味甘平益氣安五臟久服潤澤美色耳目聰明輕身延年

薄荷 薄荷人多種之二月宿根生苗清明前後分之方莖赤色其葉對生初時形長

而頭圓及長則尖夏秋采莖葉暴乾辛溫無毒爲治風寒要品病新瘥人不可食之
令人虛汗不止瘦弱人久食動消渴病

艾 此草多生川原二月宿生苗成叢其莖直生白色高數尺葉布狀如蒿分爲五尖
稍上復小尖面青背白有茸而柔厚七八月葉間出穗如車前穗細花結實纍纍盈
枝中有細子霜後始枯房地土俗以五月五日采其莖葉懸門上以除不祥日久艾
乾用以灸病甚良

防風 莖葉俱青綠色莖深而葉淡似青蒿而短小嫩時紫紅色采作蔬極爽口五月
開細白花中心攢聚作大房似蒔蘿花實似胡荽子而大根土黃色與蜀葵根相類
甘溫無毒治大風

天仙子 一名萹葶苦寒無毒治癩狂風癩或謂苦辛微熱有大毒治冷痢蟲牙多食
令人狂

菖蒲 春生青葉長三尺許其葉中心有脊狀如劍無花實五月五日收之其根盤屈

有節如馬鞭大旁引三四根旁根節尤密亦有一寸十二節者采之初虛軟乾方堅實折之中心色微赤嚼之辛香少滓人多植于沙石土中移之易活辛溫無毒主治風寒溫痺頰逆上氣通九竅補五臟久服益智延年

荊芥 原野生物今爲世用途多栽蒔二月布子生苗方莖細葉似獨帚葉狹而淡黃綠色八月開小花生穗成房房如紫蘇房內有細子如葶藶子黃赤色連穗收採用之辛溫主治破結聚氣下瘀血除溫痺發汗治諸瘡

瓜樓 三四月生苗引蔓葉如甜瓜葉而窄作叉有細毛七月開花似壺蘆花淺黃色結實在花下大如拳生青熟黃赤色其形有圓有長功用皆同性甘潤降痰治消渴天花粉 即瓜婁根搗成泥以絹濾汁澄爲粉者止渴潤枯宜虛熱人

葛根 葛春生苗蔓長一二丈葉似楸葉而小色青七月着粉花紫色似豌豆花不結實根形大如手臂紫黑色五月采根暴乾以入土最深者爲佳甘辛平治消渴身熱解諸毒

枸杞地骨皮 生坡岡中春生苗葉如石榴葉而軟薄堪食莖長三四尺作叢六七月生小紅紫花結實紅色櫻桃其根名地骨子微寒根大寒春夏采葉秋采莖實冬采根子能滋腎潤肺故治虛勞皮能治骨蒸消渴苗消熱毒散瘡腫

蒔蘿 一名小茴香本草三四月生苗花實大類蛇牀而簇生辛香六七月采實今人多用和五味其味辛溫苗治下氣利膈子治閃腰牙痛

山藥 一名薯蕷根甘溫補中益氣餘見前蔬類

紫蘇 春生其莖方葉圓有尖四圍有鉅齒地肥面背皆紫瘠地面青背紫辛溫能下氣溫中李時珍曰紫蘇爲近世要藥同橘皮砂仁則行氣安胎同藿香烏藥則溫中止痛同香附麻黃則發汗解肌同川芎當歸利和血散血同木瓜厚朴則散濕解暑解霍亂脚氣同桔梗枳殼則利膈寬腸同杏仁萊菔則消痰定喘

蓮蕊 李時珍曰蓮鬚本草不收而三因諸方固真丸巨勝子丸各補益方中往往用之其功大抵與蓮子同也

皂角 李時珍曰其味辛而性燥氣浮而散吹之導之則通竅服之則治風溫痰喘腫滿殺蟲塗之則散腫消毒搜風治瘡

旱蓮草 李時珍曰旱蓮有二種苗似旋覆而花白者是一種苗梗枯瘦頗似蓮花而黃色實亦作房而圓乃是小連翹也甘酸平無毒主治血痢截瘡諸瘡風牙痛

花椒 李時珍曰秦椒花椒也始產于秦今各處皆有之其葉對生尖而有刺四月生細花五月結實青生黃熟氣味辛溫主治除風邪去寒痺口瘡牙痛

麻黃 春生苗五月則長尺許稍上有黃花結實如皂角子根紫黑色長及尺立秋采莖陰乾氣味苦溫無毒治傷寒頭痛溫瘧發表出汗

地丁 其葉似柳而微細夏開紫花結角平地生者起莖溝壑生者起蔓氣味苦辛寒治一切瘡

天南星 一名虎掌因葉形似非根也南星因根圓白如老人星故名九月采根苦溫有大毒李時珍曰味辛而麻故能治風散血氣溫而燥故能勝濕除涎性緊而毒故

能攻積拔腫而治口渦舌爛

益母草 一名茺蔚春生如蒿夏長三四尺莖方如脂麻莖葉如艾葉而背青一梗有三葉葉有尖歧寸許一節節生穗叢簇抱莖五六月穗內開小紅花萼內有細子四粒大如蒿蒿子土人有作益母膏者治產婦諸疾折傷內損有瘀血天陰則疼神方也

鳳尾草 即貫衆李時珍曰此草莖葉如鳳尾其根一本而衆枝貫之故草名鳳尾根名貫衆金星草亦名鳳尾草宜分別之府志謂是馬鞭草按本草馬鞭別名鳳頭無鳳尾之名不知何據貫衆苦寒有毒治婦人血氣解毒軟堅

五靈脂 即寒號蟲屎也寒號狀如小雞四足有肉翅夏月毛采五色自鳴若曰鳳凰不如我至冬毛落如烏雞忍寒而號曰得過且過其屎恒集一處氣甚臊惡粒大如豆采之有如糊者有粘塊如糖者此物多雜沙石凡用研爲細末以酒飛出沙石日乾收用此藥入肝最速肝主血諸痛皆屬於肝諸蟲皆生於風故能散血和血而止

諸痛殺蟲血痺血眼止驚癩除血痢消積化痰療疔諸證皆肝證也

鳳眼草 府志謂椿樹上叢生莢按本草椿莢別名虎目樹大眼桐無鳳眼字樣舊志載之不知何據

瘦骨草 舊志載之未知其義或即透骨草之誤或另有所據姑存待考

以上四十九種皆載舊志者今畧加解釋以明其用掛漏舛誤待正後賢

石炭 即西山煤也昔人不用故識之者少今則人以代薪煨五金燒陶瓦蒸汽機爲人大利土人開山作洞取之有大塊如石而光者有碎如炭末者俱作硫磺氣入藥用塊者昔人言夷陵黑土爲劫灰卽此物也孝經援神契云王者德至山陵則出黑丹水經言石炭可書然之難盡烟氣中人酉陽雜俎云無勞縣出石墨然之經年不消夷堅志彰德南郭村井中產石墨宜陽縣有石墨山汧陽縣有石墨洞燕之西山楚之荊州興國江西之廬山袁州豐城贛州皆產石炭氣味甘辛溫有毒治金瘡出血誤吞金銀去積滯通月經及產後兒枕餘見前

石灰 見前鑛物類入藥須用白者辛溫有毒主治去毒殺蟲止血療金瘡其用最多但不可湯服

自然銅 一名石髓鉛其色青黃如銅不經火鍊故名自然銅辛平無毒止痛散血療折傷破積聚朱震亨曰自然銅世以爲接骨之藥而銅非煨不可用其新出火者火毒金毒相煽挾香藥熱毒俗工不察惟求速效迎合病人之意而投之雖有接骨之功燥散之禍甚於刀劍戒之李時珍曰自然銅接骨之功不可誣也但不可常服隨後理氣活血可爾

凝水石 一名寒水石色如雲母鹽之精也碎之似朴硝拆片投水與水同色其水凝動又可夏日研末煮湯入瓶倒懸井底卽成凌冰辛寒無毒稟積陰之氣入腎走血除熱同於諸鹽

地榆 三月初生布地獨莖直上高三四尺葉似榆葉而稍狹細長似鋸齒狀色青七月開花如樺子紫黑色根外黑內紅似柳根六月采根日乾氣味苦微寒無毒主治

除下焦熱治大小便血同樗皮治赤白痢若熱痢則可用若虛寒水瀉白痢不可輕使

丹參 二月生苗高尺許莖方有稜青色葉相對如薄荷而有毛三月至九月開花成穗紅紫色似蘇花根赤色大者如柑長尺餘一苗數根五月采根日乾氣味苦微寒無毒主治入心與包絡血分藥也一味丹參散與四物湯効力相同蓋丹參能破宿血補新血安生胎落死胎止崩中帶下調經脈其功大類當歸芍地故也

紫草 此草花紫根紫可以染紫故名其根頭有白毛如茸未花時采則根色鮮明花過時采則根色暗采時以石壓扁日乾最忌人畜尿糞烟氣犯則色黃氣味苦寒無毒主活血涼血通水道故能療豆疹疔瘡淋閉身熱

白頭翁 春初叢生狀似白薇而柔細稍長葉生莖頭如杏葉上有白毛而不滑澤近根有白茸深紫色如蔓菁采根日乾氣味苦溫無毒主治消積逐血補下焦故張仲景白頭翁湯主熱痢下重男子陰疝偏墜小兒頭禿鼻衄無此不效毒痢有此獲功

黃芩 苗長尺餘莖粗如筍葉從地四面作叢生類紫草高尺許亦有獨莖者葉細長青色兩兩相對六月開紫花根如知母粗細長四五寸六月采根日乾氣味苦寒無毒主治清熱逐水下血閉爲瀉火之聖藥

柴胡 二月生苗甚香莖青紫堅硬微有細線葉似竹葉而稍緊小七月開黃花根淡赤色似前胡二八月采根日乾氣味苦平無毒主治張仲景傷寒寒熱往來用柴胡湯後人宗之以爲治瘡之要藥宜以柴胡爲君隨所發時所在經分佐以引經之藥凡病骨蒸潮熱餘熱勞熱皆宜用之並能散血結氣聚十二經瘡疽中用之與連翹同功

升麻 春生苗高三尺許葉似麻葉並青脆四五月着花白色成穗六月後結實黑色根如蒿紫黑色多鬚二八月采根日乾氣甘苦微寒無毒主治補脾胃凡虛傷冷遏陽氣於脾上者宜用升麻葛根以升散之其用有四手足陽明引經一也升陽氣於至陰之下二也去至高之上及皮膚風邪三也治陽明頭痛四也

藁本 此草葉似白芷香又似芎藭但芎藭似水芹而大藁本葉細耳五月開白花七
八月結子根紫氣味辛溫無毒主治除太陽風邪故能去頭痛浴疥癬洗頭屑合白
芷作面脂古人香料用之呼爲藁本香

旋覆花 春生苗多近水旁大似紅藍而無刺長一二尺葉似柳六月花開如菊小銅
錢大深黃色俗呼金錢花七八月采花氣味鹹溫有小毒主治花能行水下氣通血
脈故張仲景有七物旋覆代赭湯治傷寒汗下後心下痞堅噫氣不除葉能傅金瘡
止血治疔瘡腫毒根能去風濕繼續斷筋

大薊小薊 大薊生山谷小薊平原最多二月生苗數寸作菜食四月高尺許多刺俗
曰刺兒菜頂開紅花四月采苗九月采根陰乾大薊但肥大耳形狀無異氣味皆甘
溫無毒主治大小薊皆能養精保血惟療瘡腫則大者良苗作菜除風熱夏月煩熱
不止搗汁飲半升立瘥

地膚 一名掃帚春生苗青色枝葉甚多一本數十枝然皆團聚如頭狀而稍尖嫩時

可作蔬長成高四五尺莖葉變紅色然亦有黃者結子甚多如粟秋後收取相壓作
帚用爲本地農家必須之物凡掃院場離此不可以故人多種之春時運賣各地堆
積成市收其子入藥苦寒無毒主治利小便去膀胱熱故能除熱淋止血痢去皮膚
風熱故能治頭腫目赤衆病多起於虛而多熱者宜加地膚子甘草苗葉煎水日服
治手足煩疼利小便諸淋虞搏醫學正傳云搏兄七十秋間患淋二十餘日百方不
效後得一方取地膚草搗自然汁服之遂通以至賤之物有四生之功

瞿麥 一名石竹葉似地膚葉而尖小又似初生小竹葉而細窄其莖纖細有節高尺
餘稍間開花野生者花大如錢紅紫色家栽者花小而嬌媚有粉紅紫赤斑爛諸色
俗呼爲洛陽花結實如燕麥內有小黑子其苗嫩時燂熱水淘可食穗氣味苦寒無
毒主治利小便爲主藥故八正散用之

葶藶子 此草有甜苦二種苦者入藥良初春生苗莖高六七寸似薺根白色枝莖俱
青三月開花微黃色結角子扁如黍粒微長黃色月令孟夏之月靡草死許慎鄭玄

皆注靡草薺葶之屬也其子辛寒無毒主治通利水道疾人稍虛者不可輕用然肺中水滿急通身暴腫非此不能除但水去則止不可過劑耳

薺草 卽水薺花其子鹹微寒無毒主治癰癥腹脹其花散血消積餘見前

澤漆 春生苗一本分數枝葉圓而黃綠其花結實圓如小錢其中鼓起如眼大似榆莢故名貓兒眼睛草其莖葉苦寒有毒主治利水功類大戟並治齒痛癰癥瘡癬

鳳仙 俗名指甲草人家多種之苗高二三尺莖粗如指極脆葉尖長如桃柳葉而有鋸齒椴開花紅白紫其色甚多結角如大棗核而青色熟後觸之爆裂如捲棚子如麥粒而稍扁黑紫色其子苦溫有小毒主治透骨軟堅通竅故能化痞取牙軟骨哽治產難

馬兜鈴 春生苗作蔓繞樹而生葉似山蘋葉而厚大背白六月開黃紫花似枸杞花七月結實如李而長作四五瓣其根微似木香大如小指七八月采實日乾氣味苦寒無毒主治清肺熱治喘促

何首烏 春生苗蔓延籬落間莖紫葉對生如山藥而不光澤夏秋開黃白花結子有
稜似蕎麥而小秋冬取根大者如拳有稜似小甜瓜此藥本名交藤因何首烏服而
得名也唐李翱有何首烏傳文繁未載其根苦澆微溫無毒主治能養血益肝固精
益腎健筋骨烏髭髮爲補益良藥不寒不熱功在地黃天門冬之上氣血太和則風
虛癩癧諸病可知矣

水萍 生止水中季春始生葉下有鬚卽其根也一種背面皆綠一種面青紫赤如血
紫者入藥良七月采之詩小雅呦鹿鳴食野之苹乃蒿類陸佃指爲萍誤矣氣味
辛寒無毒主治發汗去風李時珍曰世傳宋時開河掘得石碑梵書大篆一詩無能
曉者真人林靈素逐字辨譯乃治中風方名去風丹也詩云天生靈草無根幹不在
山間不在岸始因飛絮逐東風汎梗青青飄水面神仙一味去沉疴采時須在七月
半選甚癱風與大風些小微風都不算豆淋酒化服三丸鐵鏢頭上也出汗其法以
紫萍曬乾爲末煉蜜和丸彈子大每服一粒以豆淋酒化下治左癱右瘓三十六種

風偏正頭風口眼喎斜大風癩風一切無名風及脚氣打撲傷折及胎孕有傷服百粒卽爲全人

黃柏 西北山谷皆有而上方石經山爲多以肉厚色深爲佳氣味苦寒無毒主治有六元素曰瀉膀胱心火一也利小便結二也除下焦濕腫三也痢疾先見血四也臍中痛五也補腎壯骨髓六也

酸棗仁 西北坡岡皆有之氣味酸平無毒主治棗實味酸主肝故治寒熱結氣酸痺久泄臍下滿痛之症棗仁味甘故熟用治膽虛不得眠煩渴虛汗之症生用治膽熱好眠之症

李仁 實酸溫無毒汗病者宜食之仁苦平無毒治面黧黑子蠟螫痛根白皮大寒無毒治丹毒止消渴煎水含漱治齒痛煎水飲治赤白痢灸黃煎湯飲之治卒赤白下銀杏仁 仁甘苦平澇主治益肺氣定喘嗽縮小便生搗能浣油膩其能去痰可類推矣其花夜開人不得見蓋陰毒之性故能殺蟲消毒食太多令人氣壅昏頓故物類

相感志云銀杏能殺人三元延壽書白果食滿千個者死昔有飢者以白果代飯食飽次日皆死

豬苓 陶宏景謂是楓樹下乃有蘇謂生土底不必楓樹下始有也李時珍謂木之餘氣所生如松之餘氣結茯苓之義他木皆有惟楓獨多耳其皮黑色內白而實者佳氣味甘平無毒主治利水道除腫滿李時珍曰豬苓開腠理利小便與茯苓同功但入補藥不及茯苓

苦蕒菜 原野皆有葉似苦苣而細斷之有白汁花黃似菊而小子有白毛隨風飄去落地即生農家鋤去隨後又生其菜苦寒無毒主治搗汁傅疔瘡乾時爲末水調服之洞天保生錄云夏月宜食苦蕒能益心和血通氣也又菜園雜記云凡病痔者宜用苦蕒菜或鮮或乾煮至熟爛連湯置器中橫置一板坐之先薰後洗涼即止日洗幾次屢用有效

動物禽類

雞 雞有雌雄雄能報曉凡無故夜鳴者謂之荒鷄雌能生卵爲人大利畜者甚多其肉味美其肉汁尤美凡作羹者加之以爲佳味其卵作羹作菜皆宜產多而用廣惟雞有五色者玄雞白首者六指者四距者雞死足不伸者害人不可食延壽書云雌雞鳴者有毒四月勿食抱雞肉令人生瘡成漏陶宏景曰五歲以下小兒食雞生虻蟲合葫蒜芥李犬肝犬腎食今人瀉痢同兔肉食成痢同魚肝食成心癢同鯉魚食成癰癩同生葱食成蟲痔同糯米食生虻蟲

鴨 鴨雖家畜而喜水近河人家多畜之房多高地故不及養雞之多其雌生卵比雞卵稍大可醃食鴨肉北方最爲珍貴非富家宴客不敢用

鵝 雖家畜而養者不多其卵食多發痼疾白鵝尾毛燒灰米湯服一錢治噎食病

鴿 鴿性淫而易合故名鴿一名鴿鴿鴿其聲也張九齡以鴿傳書故又名飛奴白鴿肉治疥食之立愈並能解諸藥毒

雀 人家皆有之每穿簷角而棲傷禾稼毀房屋最爲害鳥詩云誰謂雀無角何以穿

我屋即此物也本草呼曰嘉賓名不符實矣

鵲 一名喜鵲善爲巢詩云惟鵲有巢是也

燕 禮記名玄鳥玄其色也說文名乙鳥乙其自呼也京房易占云人見白燕主生貴女故名天女古今注云能制海東青鷓鴣等鷹鷂食之則死故名鷓鴣鷓鴣之名見莊子游波之名見砲炙論其鳥生於山谷春來人家營巢于屋宇之下秋回山谷伏蟄於窟穴之中能捕害蟲號爲益鳥

黃鸝 初春始鳴婉轉清脆色黃俗呼曰黃鸝

鶉鴉 性醇無常居而有常匹隨地而安莊子所謂聖人鶉居是也

白練 產口北者佳本地有畜者鳴聲清脆

鶉鴉 形似燕能食害蟲詩鶉鴉在原兄弟急難言脊令且飛且鳴如弟兄之相恤也

布穀 一名鳴鳩以其聲似而名如俗呼阿公公婆割麥插本之類皆因其鳴時可爲農候故耳

槐串 俗呼樹葉鳥小于雀翼黑腹黃白

寒鴉 一名孝鳥初生母哺六十日長則反哺六十日可謂慈孝矣故又名慈鳥

啄木 有大小二種大者如鴉小者如雀皆能穿木取蠹

灰鶴 卽鶴俗曰灰鶴

野雞 雉也漢呂后名雉高祖改雉爲野雞

鴉 比寒鴉稍小腹下白不反哺者名白鴉

鶩 鴨也

鷹 一名鷂鳩其性爽猛

鷓 似鷹而小身長尺餘羽灰色腹白有黃黑或赤白色之斑點尾有淡黑色橫紋人

畜之以捕小鳥

鶴 似鶴而頂不丹頸嘴皆長全身灰白色翼尾黑色巢於高樹羣鶴旋飛如井字俗

名鶴井

鳩 性慤孝而拙於爲巢纔架數莖往往墜卵將兩則逐其雌晴則呼而反之詩維鵠有巢惟鳩居之是也

鴉 似鷹而有斑文鴉性淫遇鳥則與之交今呼妓曰鴉兒呼娼母曰鴉母

山和尙 體大於鴝鵒灰赤色黑頰兩翼有翠色圓點能學人言

寒號蟲 見前五靈脂

白頭翁 大小如畫眉全體灰黑腹白翼尾皆黑而帶綠老則頭白冬日羣棲原野鳴

聲喧噪

動物獸類

馬 西北產者最良尤以伊犁產著名農人畜之以駕車駝運不及騾肉有毒不可食

騾 比驢大而健於馬駝運家多畜之牡驢交馬而生者

驢 似騾而小雄者曰叫驢以其能鳴也小農多畜之以價廉而用便也病死者肉不

可食

牛 耕稼之物也不可多殺黃牛肉有微毒食之動病黑牛尤甚死牛食之生疔殺人

羊 俗有山羊綿羊之別綿羊肉美而毛溫山羊肉羶而毛直不甚溫性熱

犬 一曰狗其用有三田犬長喙主獵吠犬短喙主守食犬肉肥供饌性冷同蒜食損

人

豬 牡曰豮牝曰豨牡去勢曰豮凡豬肉皆閉血脈弱筋骨不可久食病人金瘡尤甚

貓 善捕鼠人家多畜之其皮亦可作裘其色甚多

豹 性暴烈好嚙人故曰豹廣志云豹死首山不忘本也

狼 食猪羊及小兒昔時甚多今前山已無後山尙有其皮人多作褥

獾 穴地而居有狗獾猪獾二種食瓜果農人惡之獲之置甕中則成油以之種麥可

以避蟲

山羊 土人謂之羚羊其皮可以作褥毛甚細軟家畜之山羊與此別

野豬 舊志載之今未見也山深谷或有之

鼠 有齒四而無牙善能穴地嚙物為人害詩云誰謂鼠無牙何以穿我屋是也

狐狸 有白黃黑三種皆可為裘而最貴或云狐壽百歲禮北斗變男女以惑人此不

經之說然人多信之

動物魚類

鯉 身扁而肥長者數尺背蒼黑而腹黃白食者重之產拒馬河者重唇味美

魴 即鱮魚也俗曰魴魚片言其身扁薄也

鯽 似鯉脊隆起而狹長者尺餘產大石河者重唇味美與產他水者別

鮎 俗名黏魚頭大無鱗

鰱 當作鱮無鱗多粘汁喜泥俗曰泥鰱

鱮 即鱮魚長丈餘房無此產鱮當作鱮俗稱黃鱮拒馬聖水或有之

動物蟲類

蠶 能吐絲環節蠕動胸及腹有足六對好食桑葉凡畜此者必先研究養桑古時以

青兗二州爲最書所謂桑土卽蠶是也今則首推江浙二省此物自幼至成凡脫皮數次當脫皮時不食不動者二三日曰蠶眠始作繭古人所謂三眠三起者是也數日化爲蛹俗名曰金剛漸化爲蛾吐液軟繭破孔而出雌雄交尾然後生子如粟大初黃色漸變黑色來春復生蟲取絲者乘蛹未化蛾時蒸熟繅之繭破則絲斷矣今各國交通中國之絲甲全球談實業者提倡不遺餘力然北方業此者仍少談自治者首當注意也唐書曰一夫耕一夫蠶衣食百人信哉斯言又有一種生土中食苗根農人惡之俗名地蠶

蜂 益蟲能釀蜜有雄蜂雌蜂職蜂三種羣居若一國然雌雄皆黑色雄翅灰色而透明者尾端有毒針以產卵管而禦外侮職蜂暗褐色全體皆密生長毛雌蜂每羣一頭長五分許俗稱蜂王雄蜂亦少數身較短而翅大但營生殖作用不事工作職蜂最多專營築巢採蜜育兒等事採花蜜以釀成蜜食花粉及蜜以變質爲蠟而成巢業蜂者割取其蜜蠟以供食用然蜜有紅白二種本地紅蜜最多近京師有立養蜂

廠者取各國蜂之最優者以蕃殖其種而售之吾房漸有購者此風開利當不小又有黃蜂黑蜂王蜂細腰蜂等數種

蟻 有三種一赤蟻色黃赤長不過一分一 黑蟻黑色長四五分三山蟻赤黑色長四分羣居有女王雄蟻職蟻其組織與蜜蜂同但女王多數同居不似蜂王之獨裁然利及人生似與蜂有天淵之別矣俗名曰螞蟻

蟋蟀 一名促織長六七分黑色雄者前翅左下右上相重疊連接處有剛便之聲器末端有尾二比雌者爲長雌者翅短尾毛之間並有產卵之管一秋夜鳴聲甚厲
螟蛉 害蟲最著爲蝶之幼蟲長寸許色青俗曰青蟲有褐色斑紋分布全身脚八對常在油菜蕪菁等菜葉上食葉成長吐絲結繭化爲胡蝶其害稻者爲蛾之幼蟲脚六對行同尺蠖捲葉作三角形成蛹化爲蛾詩去其螟螣又古人以果蠃養螟蛉爲己子後人因以螟蛉爲養子之稱詩螟蛉有子果蠃負之按果蠃爲蜂之一種取小蟲以飼其子古人疑其養爲己子因沿訛也見稽瑤田釋蟲小記

螺贏 身黑色雄者尾末有毒針常銜泥就墻壁作珠形之室產卵其中藏蜘蛛螟蛉小蟲以飼其子有益於農參看螟蛉條

蜻蜓 益蟲分頭胸腹三部頭甚大複眼尤巨口器強壯翅薄如紗腹部細長尾有歧胸部甚肥能遠飛不停息無論昏明皆能捕食蝶蛾蚊蠅諸害蟲最利於農產卵時以尾點水使著於水草之莖其幼蟲謂之水虻

蜘蛛 形狀如囊口有顎二對上顎二節末節爲鉤其尖端有毒腺之孔胸部有脚四對肛門前有瘤狀突起之物由此抽絲製網以捕昆蟲而食之性殘忍同類亦相食然有益於農業者不少

羌螂 與蜣螂同甲蟲也與金龜子相似背有堅甲全身黑如漆好以人畜之糞推轉成丸即產卵其中故俗有運屎蟲之稱

螳螂 體頗長腹部肥大頭爲三角形複眼高突前胸延長如頸前肢變形爲鎌有棘刺便於捕獲他蟲有益於農事秋季產卵簇聚成房包以麥麩狀之物堅著枝莖滑

之蝶蛸

蜥蜴 長二三寸頭扁有四脚似壁虎俗名四脚蛇雌者褐色雄者青綠色舌短尾易斷斷後復生常棲於石壁之隙捕食細蟲故又名石龍

蝙蝠 翼手類之哺乳動物自手足至體之後端有膜連之故能飛翔空中捕食蚊蠅全體密生暗灰色軟毛口中有齒後址短有鈎爪息止以之鈎物而懸其身以哺乳其子故爲哺乳動物

蝶 本名蝶一名蝴蝶身小有四翅甚大形色不一喜飛行花間種類甚多人以其美也多愛之然爲害最大見前螟蛉條

蝸 外殼扁圓平時縮入殼中體軟多液行則出殼負之有觸角四二長二短目在其端

螻蛄 此蟲立夏後入夜則鳴聲如蛻蛻月令螻蛄鳴者是矣

壁虎 一名守宮俗名蠹虎在野生者名蜥蜴家生者爲壁虎相傳有毒然未見其噬

人

斑猫 一作斑蝥色黃黑斑文烏腹尖喙尾後常有惡氣射出有毒入藥用

蛇 白花鳥稍二蛇本非土產本地多黃頰赤蝻二種多在人家屋間吞雀雛鼠子二種食之

蝮 喜生墻隙帶石灰者陸機詩疏雲蝮一名杜伯幽州人謂之蠍陶隱居集驗方言

蠍 有雌雄者螫人痛止一處用井泥傅之雌者痛引諸處用瓦溝下泥傅之皆可

蟻 生多年糞中似蠶而微粗短以背滾行反捷於足皆濕熱之氣重蒸而化宋齊

丘所謂燥濕相育不母而生者矣陳藏器謂蛻而為蟬飛空飲露活血下乳傅瘡皆良

蟬 一名齊女詩人美莊姜曰齊侯之子衛侯之妻又曰螿首蛾眉螿亦蟬之別名人

隱其名呼為齊女古今注謂齊后化蟬非也一名蝻謂其音調也詩五月鳴蝻是也

一名蚱蚱其聲也形大而黑仲夏則鳴頭上有花冠者曰螿詩如蝻如螿是也小有

紋者曰螻又名螻蛄又名寒蟬名類孔多甚難辨證今房之土人五月鳴者曰吉了形大其次鳴者曰熱形小至大小暑鳴者曰伏涼山中一種名烏拉窪其皮入藥曰蟬蛻

螢 古人謂腐草爲螢形如蛆尾有發光器能食害蟲有益農業

蝻 蝗屬年年田間有之有肥短者俗曰蝻蚱墩有青而長者俗曰且蚱雖傷禾稼然不成羣爲害不大

蝗蝻 羣生最爲民害旱年多有之前翅黃褐色有黑色粗紋後翅半透明而闊前胸有脊線甚高口器闊大剛銳飛翔成羣集于田間食苗立盡秋晚產子於地來春化生是名曰蝻除之之法有蝗初生則掘壕以禦如其入壕或殺之或埋之或燒之然非羣力不可如生子入土則掘而殺之

蟬 爾雅蟬白魚舊書中生者名書魚以其白色而形似魚也

房山縣志卷之二終

房山縣志卷之三

古蹟

一往不復者古也千古長存者蹟也山河依舊人傑而地自多靈歲月如流世遠而名偏不朽賴蹟以存之也是以過古宮而見離黍可泣可歌尋往跡而話滄桑傳疑傳信皆足以增高觀感振起衰頹古蹟之關於人也顧不重歟况房山地屬幽燕不乏感慨悲歌之士山多名勝寧無耕釣隱逸之倫傳之金石者固宜廣爲搜羅傳之口碑何忍任其煙沒

漢良鄉城

水經注聖水南流歷縣

即良鄉縣

西轉又南經良鄉故城西又云防水出縣

良鄉

西北大防山南東南經羊頭阜

今羊頭岡

下俗謂羊頭溪又東南至縣東入聖水良鄉舊

志引磁家務漫水以爲池地理今釋云漢良鄉在今房山治東按水經在今大石河東良舊志引漫爲池似在大石河沿岸準其方向當在瓜市田各莊東蘇村西北者然其址無存矣

漢陽鄉城 在城東南十八里豆店西蘆村梨園店二村東地在房山舊志漏載反入良志今增良鄉志陽鄉漢縣晉改良鄉齊初入薊縣後入涿郡地理今釋謂在固安西北豈陽鄉有二畝又俗傳城爲竇建德所築考唐書高祖武德元年爲夏王竇建德五鳳元年戊寅長樂王定都樂壽今獻縣初夏王取深冀易定等州又有得玄圭以獻者建德曰此天之所以錫大禹也乃改國號曰夏此城或建於是時歟

文靖書院 寰宇通志在房山西南七十里之抱玉里元里人總管趙密宣德府教授

賈壤常從容城劉因游歸以其學教鄉人乃建書院立祠祀之因以見其學之所從來元賜額曰文靖書院國子祭酒高天爵爲記舊志云已圯毀無存北上洛人楊葆元謂在涑水赤土見高職雲筆記饒樂府劉青綬謂在大石河之舊徐邴載在其所著房山景物畧書中李恩惠續修房志料謂修自雍正年間引畿輔通志爲據按上四說第一說無可議第二說謂在涑水寰宇志云在抱玉里抱玉里房山地也且爲里人趙賈二公所建豈有在涑水之理涑水縣志並未登錄豈有此事而不記者云在涑水者

非是第三說云在徐邨以其塔爲文筆峯作解夫文靖理學家也塔浮圖氏喪葬墓表也以理學家而建塔於書院中必無之事也第四說云引通志修自雍正年間寰宇志已云圯毀無存矣卽令雍正年修之安有百餘年人人皆不知其遺趾者蓋通志修自雍正年李氏誤引耳總之地已無存不能考矣

雲峯書院 畿輔通志房山舊有義學在學宮旁雍正四年建後乾隆十八年知縣邱錦建爲雲峯書院嘉慶十一年縣令黎德符邑人徐夢陳添建學舍備學租道光十五年縣令楊鉅源邑人李心蓮建講堂三間設山長以主講席設齋長以主諸務諸生肄業其間院外生亦可附課月兩試前列者獎賞以資膏火光緒十年添購經史光緒二十一年購新書改革之機伏矣光緒二十九年停科舉立學堂遂以其地改爲高等小學堂後更堂爲校而學風一變矣按玉海唐明皇始置麗正書院石鼓始置於唐元和白鹿始於南唐升元應天始宋眞宗祥符二年嶽麓始於開寶中其他若嵩陽茅山淮海湘西皆起自名儒不勝枚舉元時路府州並置書院各設山長一

人明則東林首善清則有金臺蓮池皆儒者研求學術之區蒼萃人文之地俯仰之間已成陳迹

社學 舊志在北大街知縣陳庭訓重修不知創自何年清初駐防兵於此而學遂廢兵撤後官紳無繼辦者今遺跡莫考矣

懷玉鄉

元置四鄉懷玉其一今七八二區地也明頓銳隱此

見涿州志

名其山曰懷玉山並名其

亭自號爲懷玉山人張潮懷玉山亭記曰兩岸對峙如闕一徑通出入中廣十數里諸峯環立如玉筍然入崖北折而西萬木蒼鬱出林杪構亭巘嶢南負山北禪宇西南山皆嵌空攫拏翔舞蹲踞各極狀態簷溜瀉石壁積苔如斑下瀦流泉一泓泉側近亭按其地似在石窩以北雲居寺左近然未能確指矣

五侯村 距縣西南二十五里舊志謂後漢光武封王興五子爲列侯居此故名水經注云易水出西山寬中谷東經五大夫城南昔王譚不同王莽之亂子興生五子並

避時亂隱居此山故其舊居世以爲五大夫城即此岳讚云五王在中龐葛連續者也易水東與子莊溪合水北出子莊關南流經五公城西逕其城南五公謂王興之五子也光武卽位封爲五侯元才封北平侯益才封安喜侯顯才蒲陰侯仲才新市侯季才唐侯所謂中山五王俗又以五公名居矣日下舊聞考引之以證房山之五侯顧炎武謂王譚並不封北平誤一王譚卒後歷王商王根安得不同莽政謬二仁已橫死五才何得獨脫謬三漢人少二名者王氏五世可見謬四封國何以不出中山之境謬五安喜蒲陰章帝所改謬六班范荀袁皆不及獨見太平御覽之河北記及此注謬七亭林斥以七謬而五侯之說破矣法苑珠林云五侯寺在范陽後魏有僧誦法華爲常業初死權斂隄下後改葬骸骨並枯惟舌不壞按此則村因寺而得名矣或謂光武旣無封王興子爲五侯事漢成帝河平二年夏同日封王氏諸舅譚商立根逢等五人爲列侯或即此耳然難以徵信

雙孝村 原名小營村人有高國棟者以母老而奉養乏人通顧册宋啓元妻王氏因

家貧賣身國棟出資購之王氏臨行泣曰去則去耳獨姑老染病在床我去誰爲侍者因割腕肉以進曰媳無以報只此一片肉耳遂昏倒于地國棟見而憐之不忍奪其志舍而去之並將其所出之資使人語之曰助爾奉姑毋還也王感高之義姑旋卒王遂歸高以養高母後高母病醫藥無效王與高共割肉以進母病立愈知縣羅在公聞其孝詳請扁額並捐俸立坊以旌之因改小營爲雙孝村（按割肉奉母本不足取然鄉愚出此亦誠難矣安得以愚目之彼鴟鴞其性者豈不愧哉）

瓦井村 在城西南十八里有村曰瓦井因村有古井彷彿以甕去其底自井下蟬聯而上接至井口村因此得名其水味甘涼雖亢旱不竭至今爲一村所寶元至元年魏必復撰重修天開寺碑文有瓦井闍黎之名知其由來遠矣

皇后台村 天開村南龍王廟碑載此爲隋妃避暑之台考隋書煬帝紀大業七年四月庚午帝至涿郡臨朔宮八年正月辛巳大軍集于涿郡六月幸遼東七月癸卯班師九月庚辰至東都斯時蕭皇后隨駕年餘冥報記又載幽州沙門知苑精練有學

識隋大業中于幽州西山穿巖爲石室摩四壁以寫經又取方石別更摩寫藏諸室內每一室滿以石塞門鎔鉄固之時煬帝幸涿郡內室侍郎蕭瑀皇后弟也篤信佛法以其事白后后施絹千匹瑀施絹五百匹朝野聞之爭共施捨故苑得以成功后之避暑或在此時

金章宗歇涼台 舊治云城西

當云西北

二十里

當云二十五里

茶樓頂上遺趾猶存劉琴齋景物畧

云久就荒蕪苔階薜礎橫臥榛莽中其址頗宏廠按靈峯寺在大房山陽長溝峪之北俗名上寺其碑皆隸書爲金蘇敬安撰今撮其畧曰房山南下三里泉石最幽奇處舊有梵宮肇自隋唐光啓（唐僖宗年號）二年重建遼中有章上人者聲聞朝省奏請名額取靈山鷲峯之義勅賜令名時重熙十五年也後華嚴大師喆公官賜紫袍以旌妙行至皇朝開奠房山爲陵寢寺屬治內迨明昌改元復建崇聖宮白雲亭于峯頂潮海玉山桑乾在目莊產別業凡屬四區寺南之西乃長溝峪與長菴水鄰東臨鹿門峪栗林園圃尙存正南顧冊里實莊土之墟落良鄉縣北樂里下寺中庭

邇來華嚴法師信公能踵師武以本寺磴道西折棧躡飛梁躋于萬仞之上立碑所難加以澗谷幽閣深不見底古記以此淪沒無存今方伐石他山再揚厥美于昭無上託敬菴紀事者書石明昌五年重陽日按明昌即章宗年號想寺與台當同一地也又日下舊聞考云臺圯尙存四石柱

釣魚台 在縣西北十數里石梯坡西青龍背東背山面溪境頗幽勝明馮賢隱退垂釣于此山上有廟

龍門台 按寰宇通志去縣二百里上曰玉河台四面皆山其下澗深莫測南有龍王祠養恬筆記曰龍門台在三角山之西塘上之東畿輔通志縣志並入古蹟門其迄東一帶若四馬台在龍門台北云在東非莊戶台王家台石板台等處並不見記載蓋湮廢久矣台爲守望而設當時亦置軍戍深山荒嶠人迹稀疏太平日久遂復榛狂之舊按今土人常云一路十八台凡山灣處水必環其三面若土台然土人皆謂之台古人未必皆駐軍也

歎漢台 城東北十二里南確村南有山名曰霧山其山恒多雲霧故名俗傳仙人著棋于此有樵夫旁觀久之爛其斧柯今有石刻棋盤樵牧者往往無心遇之有意尋之不能得也按此與廣輿記衢州爛山王質觀棋事相同要之皆神話時代人語不足信也

磐寧宮 按金史地理志奉先縣西有磐寧宮

瑞雲宮 按涿州志瑞雲宮在金太祖陵側遺址僅存按金史海陵紀真元三年三月乙卯命以大房山雲峯寺爲山陵建行宮其麓十月丁酉行宮成命名磐寧宮而瑞雲宮究不知建自何年或磐寧宮更名瑞雲宮亦未可知

清行宮 縣西南四十里半壁店村北背山面河形勢幽勝清乾隆元年奉安世宗憲皇帝于泰陵易州泰寧山太平峪每謁陵道由房山十三年遂于半壁店建行宮焉舊設千總一外委一旂兵二十綠營設經制一外委一漢兵十名以爲守衛之用今清社已屋遺族亦等於編氓矣故宮半圯禾黍離離恐不數年將爲瑞雲磐寧之繼

人世升沈曷勝浩嘆（民國十四年清室伐賣宮樹所有宮殿由縣議立公學

大樓溝大樓 縣西北二十里羊耳峪西塔兒溝樓在溝口內高六七仞疊石而成四面有門中穿一井明末邑人避亂溝中以板蓋井以便出入別無岐路撒去木版外人不能進有一夫當關之勢今名大樓溝蓋由于此

張坊鎮樓 縣西南七十里張坊街北樓三層門南向高可數丈下層空其中甚暗下有隧道向西北約二里通任家墳俗傳任爲閣老由下層樓上中層半途轉折處有井一相傳其井中設有刀山劍樹顛而入無生理中塑碧霞元君像上層可遠眺上中兩層亦通隧道

三角山 三角山在王家台西北距縣可百餘里三峯鼎立惟東南一峯可上山高頂平上有石城遺趾東南坡有井一眼南高寬北低窄約可百畝北界秋林堡西界四馬台舊謂西界鷄兒台誤俗傳劉武周在此爲寇當是劉仁恭之誤或言馮銓避暑于此自此東行至霞嶺南入安子溝至關上爲出山之隘口

關上 在張坊西北二十里南一里有舊城墻一道北十五里即佛嶺嶺西北八里至石門溝再西北十里卽口子澗霞嶺地關上控南北咽喉東至黑牛水約三里由黑牛水東南經東城寺可至鼇頭寨

鼇頭寨 又名般洲山在東城寺東南四圍斗絕而頂則坦平明嘉靖繕城記云般洲山實南北相控之咽喉羣盜未平時盤結其中不時竊發按其上有井有碑碑載明崇禎間北鄭村廩生張汝器因闖賊之亂聯絡涿房兩縣五十餘村築寨于此

養恬齋筆記云三角城在北關上城在中般洲山寨在南皆大山前後形勝之地而畿輔通志並闕邑志于關上城示闕三角僅載山名般洲稍詳亦無徵實訪之邑人或云劉武周屯兵處或言劉盆子以予考之乃劉仁恭山後八軍也新五代史雜傳載李承約薊州人少事劉仁恭爲山後八軍巡檢將騎兵二千仁恭爲其子守光所囚承約以騎兵奔晉盧文進范陽人爲劉守光騎將降唐莊宗以屬其弟存矩存矩爲新州團練使統山後八軍莊宗與劉鄆相拒于葦葦山後勁兵數千課民出馬以

十牛易一馬山後之民皆怨兵又不樂南行至祁溝關謀爲亂文進因兵亂復反唐殺存矩此山後八軍故事也僭僞亦有建置三角等城寨應即在八軍數中因正史不詳斯無徵耳劉武周父匡自景城徙馬邑武周爲馬邑人考唐書終身未嘗至房其將宋金剛爲賊時嘗保西山後歸武周亦終不復返且未知西山究在何地盆子事更遠在黃河以南俗說訛傳因同屬劉姓故誤

黑龍關 縣西北五十里左右皆山下臨絕澗山上有關城遺趾山下即青龍潭俗名白城灣深不可測澗東一路僅通駝馬北通齋堂出長城舊駐軍防爲沿河口所轄房山置之于管轄之外藏奸聚賭不但爲政治之梗亦非所以固疆宇也

桃葉渡口 在縣西二十五里黃山店村南山勢同黑龍關峰側煙墩遺址尙存西北越蔡樹鞍經南北窖至紅煤廠卽與黑龍關往齋堂之路合

乾河口 在縣西南八十里山高水深易于控扼從南流河越關上城卽可以通山後霞嶺等處從穆家口子經十度越大龍門卽可通蔚州桃花而至外邊

竊按黑龍關與三角山皆在大房西北同在聖水溝壑之中關上城與桃葉口在大房山東西爲入聖水溝壑所必經之要路山後八軍果如養恬齋筆記言也竊謂黑龍關桃葉口尤要于般洲山之鼇頭塞蓋鼇頭塞與山後交通不便呼應不靈爲一時草竊則有餘以日久相持則不足高公以鼇頭塞爲形勝之地實八軍之扼要而獨未及于桃葉黑龍余竊感焉若乾河口則另一區域關于涿涑者甚巨關于房邑者甚輕則又研究形勢者所當知也

大安山 方輿紀要云大安山在縣北

實是西北

山高險薛居正曰大安幽州西名山也名

勝志云大安山龍泉河出焉大清一統志大安館在房山縣西北大安山劉仁恭師方士王若訥于此唐書劉仁恭倚燕強且遠無所憚意自滿從方士王若訥學長生築館于大安山掠子女以充之又招浮屠與講法以堽土爲錢歛真錢穴山藏之殺匠滅口禁南方茶自採山爲茶號山曰大恩以邀利

原名大安改名大恩

五代史仁恭驕于富

貴築宮于大安山選燕美女充其中又與道士鍊丹藥冀可不死令燕人用堽土爲

錢悉歛銅錢穴山藏之已而殺其工以滅口後人皆莫知其處通鑑仁恭慮出州城不固築館于大安山曰此山四面懸絕可以少制衆其棟宇壯麗擬于王者（按今原山是其地而基址無存）又五代史仁恭有愛妾其子守光烝之仁恭怒笞守光逐之梁開平元年遣李思安攻仁恭仁恭在大安山守光自外將兵入走思安乃自稱盧龍節度使遣李小喜元行欽以兵攻大安山執仁恭而幽之又王思同傳思同母仁恭女也劉守光攻仁恭于大安山思同以部下歸唐遼史統和十四年三月鑿大安山取劉守光當作仁恭所藏錢散諸五計司令今大安山村北有原山相傳爲劉仁恭修宮處西有西陵台傳爲仁恭墓其村東南將近紅煤廠路東山環處有平地約數頃俗名操場傳爲仁恭練兵處大安山南有長操村俗亦謂仁恭練兵處大安山東南有佛子莊村外有山甚高名煙筒尖俗傳是仁恭設立烟墩黑龍關有舊城墻一段在白城灣上想亦是仁恭所築惟西陵台之仁恭墓似難徵信考五代史後唐莊宗本紀天祐十年正月十五日壬子遣大將李存霸拘送仁恭于代州刺其心血

奠告于武皇陵然後斬之劉守光傳亦言守光被誅于雁門山下是父子皆死于晋省誰收其骨歸葬者且大安非故里又何必歸葬于大安乎如欲曲爲之解或是仁恭妻妾私人死于大安山被攻之日有人權葬于此土人不知誤以爲仁恭之墓亦未可知

大房山 唐書地理志良鄉西有大防山太平寰宇記大房山在良鄉西北三十五里山下有石穴(孔水洞)又有小防山至大防山相近隋圖經注防山上有仙人玉堂水經注大防嶺山下有石空東北洞開房皆作防遼史涿州永泰軍有大房山元至正二十七年更名奉先爲房山縣大清一統志房山下有聖水泉防改爲房矣五代史唐莊宗天祐十四年契丹周德威于幽州莊宗遣李嗣源救之同李存審會兵七萬銜枚東甲八月甲午自易州北循澗而行嗣源率三千騎爲先鋒庚子循大房嶺而東契丹萬騎俱至嗣源敗之通鑑梁貞明三年秋遼圍幽州城中危困李嗣源閣寶李存審步兵七萬自易州北行踰大方嶺循澗而東嗣源與養子從珂將三

千騎爲前鋒與遼遇遼兵驚却晉兵翼而隨之遼兵行山上晉兵行澗下每至谷口遼兵輒要之嗣源父子力戰乃得進至山口遼以萬騎遮其前嗣源躍馬奮撾三入其陣斬遼酋兵一人後軍齊進遼兵卸晉兵始得出至幽州春明夢餘錄宋垂拱中吏部尙書宋琪上疏請復幽燕其略曰循山之北涑水以西挾山而行援糧而進涉涑水並大房抵桑乾河出安禮寨此是周德威收燕之路然終宋之世未嘗復也

摘星陀 上方山內峯之最高者名摘星陀記纂淵海摘星嶺在府西高入雲霄光啓時遼人侵幽州劉仁恭窮師踰摘星嶺追之又名齋星陀阮旻錫上方山記峯最尊者爲齋星陀華嚴于此齋星曰摘星訛耳僧巢其顛下如飛鳥然

六聘山 一統志六聘山在房山西三十里名勝志大房山南近霍原隱處水經注徐廣云原隱居廣陽山教授數千人晉書霍原休明燕國廣陽人元康末與王褒等俱以賢良徵累下州郡以禮發遣皆不到後王浚稱制謀僭使人問之原不答浚心銜之時有謠曰天子在何許近在豆田中浚以豆爲霍收原斬之懸其首諸生悲哭夜

竊尸共埋殯之王隱晉書霍原傳原少有志力叔父作法當死原入獄代之楚毒倍加終免叔罪年十八觀太學行禮因留學焉貴遊子弟聞而重之初原以賢良徵累下州郡以禮發遣皆不到冊府元龜許猛爲幽州刺史素服原名將詣之主簿當車諫不可出界猛嘆恨而止原山居積年門徒百數燕王日致羊酒魏書盧道將爲燕郡太守下車表霍原之墓朱彝尊曰六聘山見于遼史見於寰宇通志及明一統志近士子多守廣輿記爲兔園冊削去康熙癸丑登上方山見兜率寺十方院有金大安中懺悔上人墳塔後十四年復游上方於孤山口西見麥中有元延祐間所樹碑稱此地爲六聘山下中院又于甘池村北數里許天開寺猶存蓋寺當日管業甚廣天開乃其下院孤山口則下中院兜率寺爲上方而名之曰六聘山天開寺六聘之義地志不詳疑卽是原教授之處舍原之外無人足以當之矣余按今與天開村人談及六聘山據言六聘山乃是六山合稱六聘其名別見志山門

鳳凰山碑亭 縣西北八里沙峪村西之沙河北岸半山間有亭爲石築成亭內有碑

爲雍正九年立其文云雍正八年正月二十日房山西山之上朝日方升有鳳翩然來儀足數尺尾長丈餘五色繽紛衆鳥拱衛其時官吏匠役及居民等聚觀者千餘人大清一統志雍正八年正月二十日鳳凰集房山縣之溝山峯皇朝文獻通考雍正八年正月鳳凰見于房山縣總督唐執玉奏報奉御旨上年據散秩大臣尙崇麋奏稱天台山民李萬良等呈報十月十一日山中有神鳥高五六尺毛羽如錦五色俱備所立處羣鳥環繞北向飛鳴等語朕以邊地居民所見事屬渺茫所奏發還未嘗宣示廷臣昨據總理石道事務散秩大臣常明侍郎宗室普太奏稱石工監督司官田周呈報正月二十日房山縣石梯溝山中見瑞鳳集於山頂五色俱備文彩煥然工匠樵牧居民約千餘人莫不共見又據總兵官管承澤順天府尹孫嘉淦等所奏亦皆相同朕亦俱未宣示廷臣今據總督唐執玉具奏古稱鳳爲王者嘉祥朕撫躬自問功德涼薄尙不足致鳳儀之瑞此事猶疑未信也余按昔游此地人言昔有石工大臣侵蝕國帑數十萬金不能抵補因假鳳儀爲名監修此亭始得彌縫入奏

余想此事題目甚大又甚巧而又能運動孫嘉淦等連銜入奏其神通之大誠不可思議爲虛爲實不敢臆度附載于末疑信任之後人

黃龍山之大石岫 黃龍山縣西南六十里石窩鎮西山之總名也其山產石爲歷代

宮廷建築之用冬官紀事嘉靖卅六年修復殿工命侍郎張舜臣主事李鍵於大石

窩採石房山舊志大石窩在縣西南四十里今皆云六十里黃龍山下前產青白石後產白玉

石小者數丈大者數十丈宮殿建築多採於此石窩下有塘突出一泉其水甚清流

灌稻田米色如玉按今石窩是一鎮其西北二面石塘甚多所採之石非一石塘所

出也其塘最古而大者莫若今之白玉塘上之所謂大石窩或卽指此然流灌稻田

非藉白玉塘水乃別有數泉在高莊村南萬泉菴山之下今之所謂玉塘米者乃假

借之名詞耳高庄四坐菴上下營厓上四村稻田約數頃皆萬泉所澆總稱玉塘米

石經山之石經 在縣西南四十餘里初名白帶山又名愁題山因藏石經故名石經

山山上有石堂東向方廣五丈曰石經堂四壁皆嵌以石刻佛經中四石柱皆刻佛

像堂前石扉八可以啓閉外有露台三面以石爲欄堂左石洞二堂右石洞三又有二洞在堂之下石經版分貯其中每洞以石爲窗樞石版近窗者可窺見北齊時僧慧思慮藏教有毀滅時發願刻石封藏岩壑坐下靜琬承師囑自隋大業迄唐貞觀成大涅槃經十二部其後歷朝皆有增刻如開元十八年金仙公主爲奏上賞經四千餘卷爲石經本其徒道公儀公暹公法公相繼造經至遼聖宗興宗道宗各賜錢續造通前共上石一百八十七帙亦貯七石室內後有僧通理造碑四千八十片經四十四帙其徒善銳于寺西南隅穿地爲穴道宗所造大碑一百八十片通理小碑四千八十片皆藏于穴穴上築台砌磚建塔一座刻文以標石經所在又按遼太平七年韓紹芳爲涿州牧詣寺召寺僧問以初迹僧皆不知乃取經碑以驗名數得正法經一部全涅槃經一部全大華經一部全大般若經五百二十卷劉濟造補八十卷遼三宗造其部亦全又有大寶積經一部全亦遼人造元至正元年僧慧月修整石室經本一次元仁宗賜經一藏爲紙本非石刻總上石經藏于洞者七藏于穴者

二

萬斯同石經考末有石刻佛經記一篇載太原縣西風峪風穴中有石柱一百二十六刻佛經又載太原傅山行平定山中誤墜巖谷見洞口石柱林立與風峪等亦載房山佛經刻之自隋又考後漢書熹平四年蔡邕以經籍去聖人遠文字多謬奏求正定六經文字靈帝許之邕乃自書爲碑刻石立于太學門外晉書衛恒傳言正始中立三字石經裴頠傳言奏修國學刻石寫經後魏書江式傳言建三字石經于漢碑西至武定四年由洛陽徙石經于鄴至河陽岸崩沒于水得至鄴者不盈大半後周大象元年復徙于洛時爲軍破毀其後得者破爲橋基又伐齊毀碑以砲石隋開皇六年移殘碑入長安欲補綴之尋隋亂營造司用爲柱礎唐貞觀初魏徵始收聚之十不存一至趙宋胡宗愈刻石經遺文字文紹弈跋云（旁搜博採合諸家所藏得蔡中郎石經四千二百七十字有奇以楷書釋之又得古文篆隸之體石經遺字八百一十九並刻于石漢字石經僅存此耳若今文石經唐鄭覃周墀刻于京兆僞

蜀母昭裔復刻于蜀而今亦無完璧嗚呼西竺佛經藏之名山而不朽吾儒六籍歷經續刻而不完其故何也蓋古洞深少人跡人跡少自易保全通都大邑便交通交通便易于毀破也

獅子崖 縣西三十餘里兩巒一脈南北相通北高南低北爲大獅作臥形南爲小獅作蹲形左右相顧眉目口鼻宛然逼肖盛夏草長蒙茸下垂彷彿皮毛情致尤韻舊有太師少師之目其下卽蟬蛾水韓村河之上源也

瀑水崖 縣東北四里丁家窪村西又曰瀑水崖又曰瀑水巖其水源委見志川門一嶺橫截河口兩高中凹如門檻然水流其上從高下瀉高幾三四丈激爲瀑布冬如練春如帛夏秋雨後如雪山排倒顛而復起起而復顛翻騰數疊風號雷吼聲聞數里巖有刻石凡四處皆汪退谷所書瀑水西曰瀑水巖其中曰留雲塢南有石台曰釣魚台沿流而下約百步南岸有巨石刻曰仙桃磯瀑布水下東轉注爲深潭三面石巖一灣潭水有懸石陡出刻臥龍潭三字瀑水之上又北去數十步岸南石壁刻

磨霞巖三字

鐵鎖崖 縣西南七十餘里張坊村西南房梁交界地也上爲龍灣山下即鐵鎖崖拒馬河流經其下斷崖千尺自踵至巔一線劈裂半崖間有鐵鎖下垂相傳禹曾治水于此經無明文不可考矣河至崖下淵停不動其深莫測涑水縣志龍灣山高峯卓立下爲鐵鎖崖崖下有龍潭俗呼鐵葉寨爲拒馬河分流處

北砦雙崖 自上方山麓而西至北砦雙崖如門琳宮梵舍對峙左右老樹欹斜交陰澗谷寒葉盈尺人行兢兢有聲流泉三疊鳴空中山下注爲池土人戒勿濯手濯則龍怒（竹垞文類）北砦雙崖峭立澗流其中老樹千章瀑泉三疊注爲龍潭一禪宮一道院臨崖相望觀中有無名氏題詩云壁色壓潭黑林光漏日明傳聞老龍臥不敢濯吾纓不知何年人作也（粵室集）

羊頭崗 縣東北六里五代史唐莊宗天祐九年正月庚辰朔周德威等自飛狐東下丙戌會真定之師進營祁溝庚子次涿州四月戊申李嗣源攻瀛州拔之五月乙卯

周德威大破燕軍於羊頭崗擒其大將軍廷珪斬首五千餘級水經注防水出良鄉西北大防山南東南流經羊頭阜下俗謂之羊頭溪（按今羊頭崗卽古羊頭阜見大清一統志）又高克恭墓亦在羊頭崗今已無考

聖崗 縣東北四十里北游紀方云聖崗在蘆溝橋西二十里有姚少師塔塔之前有明永樂御製碑文右爲長羅寺（按今呼爲長樂寺）明司禮太監王安墓在其後

賈島峪 縣西北十數里明一統志云在房山西內有石室世傳爲賈島所居（按房山城南門外有賈島故里碑碣今已無存餘見鄉賢陵墓二門

羊耳峪大象石 縣西北十二里一名紅羊峪有大石高二丈餘其形似象故名象石石上有唐貞觀元年刻石其文云古石異樣其名曰象問我生時天地未判民國十三年村人白文珊趙普泉等恐其日久湮滅復題卓爾不羣四字刻于石以紀勝石前有廟卽名象石菴

孤山口 按大清一統志孤山口在縣南五十里（按應云西南四十里）涿易二州分

路處（按涿當作燕路當作界涿易二州近在咫尺安得在此分路也天開寺碑曰天開燕易間一巨剎也其文足證涿爲燕之誤）宋雍熙三年李繼宣戰契丹于拒馬河上追至孤山口契丹引去

黑龍潭 縣西北五十里在黑龍關村北河之北岸邑人禱雨處也涿州志曰元至正中京師大旱遣留守都事薩里默色禱之大雨沾足明宣宗實錄曰宣德十年五月天久不雨房山民言縣北七十里有龍潭歷宋元明以來禱雨輒應上命遣官祭之按潭之北有龍王廟元至正十年建有碑記詳藝文玉壺清話范陽盧文進少從軍身長八尺姿貌偉異名振燕薊與莊宗屢戰獲勝一夕忽敗夜走馬墜澗中纔及水一躍而出明日視之乃郡之黑龍潭絕岸高險深不可測文進知有神助已氣復振按黑龍潭房山有兩在天開者亦曰黑龍潭見國門近遊錄但盧文進事究不知實在何地

孔水洞 縣北二十里在磁家務南又名萬佛堂亦邑人祈雨處隋圖經云防山上有

仙人玉堂大清一統志曰房山下有聖水泉西南伏龍穴一名城峪水經注云大防嶺山下有石穴東北洞開高廣四五丈入穴轉更崇深耆舊傳昔有沙門釋惠彌者好窮物隱嘗篝火尋之傍水入穴三里有餘穴爲二一穴殊小西北出不知趣詣一穴西南出入水逕五六日方還又不測深遠其水夏冷冬溫春秋有白魚出穴數日而返有捕食者美逾常味蓋亦丙穴佳魚之流類也唐胡詹記云孔水洞在大防山東北有人篝火探之行五六日莫究其源但見仙鼠晝飛頰鱗時現燕山叢錄曰房山東北懸崖間石竇如門中有積水人往往聞絲竹音有好事者乘篳乘炬而入惟見石燕飛翔頰鱗淺濤行五六日無所抵恐炬盡而出金太和中桃花流出其瓣徑二寸俗呼爲孔水洞北遊紀方曰雲濛山直上皆石壁下有水湧出爲孔水洞俗名水簾洞舊有龍泉寺唐大厯中建今四壁刻劃佛像更名萬佛堂醜惡甚矣養恬齋筆記曰舊志言聞絲竹音浮桃花瓣等說紛紛裝點其水實溫泉乃未有言及者壬辰正月往遊見水出數丈外披潤草色猶青以爲異余按仙人玉堂石穴卽今孔

水洞聖水泉亦即此洞泉水其下至琉璃河古名聖水當卽因此

張良洞 舊志言縣西北七十里乃張子房辟穀之所洞中有獨橋十八灘稱爲玉室洞天北遊紀方言六山河自黑龍關來東南入琉璃河上有半壁山壁立千仞石罅古柏蒙茸然長不滿二尺其西山半一小竇曰避穀洞峭絕不可上北有背陰洞對山望其東有正覺洞日下舊聞謂六山河因黃山穀積山半壁山辟穀山張良洞正覺洞朝陽洞諸水所會故名寰宇通志黃山去縣三十里有玉室洞天日下舊聞又謂俗傳漢張良微時隱此亦名張良洞余按良韓人戰國時交通尙不如今日之便良隱此似太遠辟穀洞在半壁山半山間人不能上張良隱此可疑今東莊等六村猶名六山會六山河或卽因六山會而得名日下舊聞所言六山不相連絡恐非今日之六山也

上方山之華巖洞 上方山西南嶺華巖師初開山時卓錫于此中有石台高三尺許週迴可四合抱台上生成一池池之輪廓如馬齒之環匝池心生石一拳形如柿洞

頂生石蓮一巨朶匝小花甚夥巨蓮與石柿上下相準蓮心滴水正落柿上鏗然作琴瑟聲永久不涸

龍潭洞 交澗口村北半山間有一洞其口甚小非蛇行不能入十餘步外始豁然開朗洞左一穴旁有石紋一綫正赤色循綫而前有若石鑼石鼓石豕石羊石人馬等皆天然生就非人力也再前有水一泓頓阻前路其聲洶湧莫測淺深凡游者至此而返返時仍循紅線方可不然入岐路不得歸矣右有一穴中有一堂甚宏廠四壁皆刻佛經此洞之上猶有一洞因在此祈雨輒應疑有龍神故名龍潭洞

甘池村之將軍廟 縣西南三十餘里有東西南北四村名四甘池西村之北水從石壁出凡七竇羅注爲池上有河北將軍廟無碑記不知爲何神也村中言池中生魚只一目味美不能多得此說出自國門近遊錄水經注甘泉即此

天開寺 在天開村國門近遊錄曰甘池村東北數里即皇后台黑龍潭其北即六聘山山有天開寺有元碑三一爲至正二十八年魏必復撰并書一爲至正十二年石

經山雲居寺住持西源洪住撰并書一爲後至元三年香山永安寺住持福珪撰并書吉金眞石志載其文云國門之西兩舍之地山曰六聘中有伽藍曰天開燕易間巨利也自後漢至遼金興廢難具載云天開者以寺前山谷天然開朗也準上所記則寺在村前矣

亂塔寺

在栗園村或即應公所建栗園寺也

見中院寺

明紀事本末靖難兵起建文祝髮

自神樂觀啓行由松陵入滇南西遊重慶東到天台轉入祥符僑居西粵兩入荊楚之鄉三幸史彬之第常賦詩曰牢落西南四十秋蕭蕭白髮已盈頭乾坤有恨家何在江漢無情水自流長樂宮中雲氣散朝元閣上雨聲收新蒲細柳年年綠野老吞聲哭未休後至貴州金竺長官司羅永菴題壁二首其一曰風塵一夕忽南侵天命潛移四海心鳳返丹山紅日遠龍歸蒼海碧雲深紫微有象星還拱玉漏無聲水自流沈遙想禁城金夜月六宮猶望翠華臨其二曰閱罷楞嚴磬嬾敲笑看黃屋寄團瓢南來瘴嶺千層迥北望天門萬里遙款段久忘飛鳳輦袈裟新換袞龍袍百官此日

知何處惟有羣鴉噪晚朝時正統五年出亡已三十九年矣帝思歸白其實御史以聞迎入西內宮人呼爲老佛以壽終葬西山不封不樹曝書亭記金川門之變實錄稱建文合宮自焚中使出其屍於火越七日以禮葬之遣官致祭輟朝三日野說則云松陽王景請以天子之禮葬文皇從之夫以天子之禮未有不爲之置守陵者而鐘山左右無之則備禮云者亦史人欺人耳目云爾况孝陵渴葬文皇責建文以庶人葬其祖又豈有以天子禮葬建文乎北京金山口景陵北相傳有天下太師之塔是建文墳尤無據葬尊嘗登房山有亂塔寺埋僧骨不可勝記繞田村落亦多僧塔或題司徒或題帝師國師遼金舊制然天下太師何足異乃誣爲建文墓既云不封不樹矣誰復立石爲表不足信也

錄之以備逸聞

中院村之中院寺 在城西南四十里魏必復天開中院碑陰記曰天開古名利在房山之麓規制始於漢歷晉隋迄五季盛於遼廢於金至元十年應公禪師始來住持次建栗園寺次建皇后台東西兩寺次建涿州設濟寺規模莊嚴擬於天開又建中

院寺於南沙河按據上游創水碾三以給衆僧日饌費至元二十七年世祖聞而嘉之特賜聖旨護持應公既示寂遺教弟子趙顯仁住持延祐三年二月特授聖旨宗主大天開上方中院設濟等寺前後綸命顯仁刻之琬琰延祐四年秋九月按今中院村元以前實寺名也

上方山之兜率寺 在城西南五十里歷孤山口中院至接待菴緣雲梯而上爲兜率禪林舊有百二十菴今按房山志僅存者七十有二焉而兜率爲羣菴之總匯其次爲崇甯菴延壽洞蘋果園大藏菴大悲菴本極菴文殊殿文殊閣觀音殿西朝陽菴般若菴靜業菴大成菴望海菴西域菴興隆菴瑞雲菴澹遠菴西方菴彌陀菴黃龍菴華嚴菴地藏菴松棚菴西向台永慈菴因果菴福壽菴胡公菴十方院福德菴積德菴勢至菴皈依菴塔院菴雲花菴送子菴華嚴洞東坡菴藥師殿瓣香菴東朝陽菴聖賢殿虹橋菴菩提菴普興菴新開菴普賢菴尊勝菴一斗泉文殊洞聖泉菴獅子崖廣慈菴九還洞雲居菴法華菴石佛殿堂子菴極樂崖金剛洞向陽菴雲梯菴

接待菴普濟寺白牛洞西方洞背陰洞觀音洞摘星陀毗盧菴總計七十二處阮旻錫游上方山記謂創自隋唐多華嚴師遺跡國門近游錄謂普濟寺接待菴上方兜率院皆明司禮監馮保所修築兜率寺殿後刻四十二章經亦題馮保書筆法遒勁不知何人捉刀也其地北枕鳳凰山（山後即寶金山）南壓太湖山西界聖水峪東接映峯峪（東麓即黃山店南溝）東西寬七八里南北長倍之爲京西名山之最他處以人力致者皆莫及也

十度村之龍山岩 縣百一十里十度西莊二村之間其山脈自大游龍由西北而東南漸行漸低長約二里寬不過十丈至拒馬河北岸陡然而止若長蛇自高山蜿蜒而來下飲于河之狀所最奇者三面懸岩壁立而石罅中山柏密生如籬自數里外望之羣山皆黃色而獨此山長數里高數丈濕翠欲滴濃處作墨色鬱鬱蒼蒼忽然入目如在圖畫中及登其頂平如砥中則高堆秀石如堵而行人循其兩旁松柏高數尺欄其外故下雖懸崖陡立目莫睹而心不畏也好在古柏危崖排列整齊數百

步如一致又皆出自天然絕非人力所致南端欲盡處中堆之石堵忽沒平坦似弈棋之盤縱橫約在八九丈迤北有龍王廟三楹廟東牆外有碑二一爲巡檢李公去思碑一爲婁公德政碑由東面下山往北行數十步半崖間有佛字大約七八尺筆畫皆黃色體式雄偉端莊若顏魯公十丈外望之精神逼肖若近視之反模糊無意致矣土人言昔大雷雨山崩遂露此字蓋神力也余謂神之爲此有何用處豈欲學生工楷法而示一技之長耶知其言之不足信矣雖然即以人工所爲亦奇特而不得以等閒視之

徐村塔 舊志言縣東八里下半遺址猶存傳爲一邑之文筆峯邑人劉琴齋謂是文靖書院之塔按徐村在修志已無此村知其湮沒久矣少時聞父老相傳言此村有大寺寺僧不法爲官家查抄村亦隨之俱亡其遺民遷徙于瓜市現今其村道旁石獅子尙存人呼其地爲獅子道道之北田中有土堆甚高人呼曰塔上修志所謂下半猶存者已無有矣其旁有井一眼凡村人用水時卽挖不用卽填劉琴齋以爲是

文靖書院故址塔卽書院之塔夫塔非書院所宜有也且爲文靖書院之塔更不倫矣爲寺之遺址尙近理劉君之說或以一縣之文筆而附會之未可知也惟徐村之遷或因查抄之驚恐或因近河而避水俱難考矣

天開塔 縣西南二十五里想卽天開寺之塔今失其半或云被風吹之口外荒渺不足信或云龍潭上之觀音洞通此塔下中生蜘蛛大如斗自塔上出入化爲童子與村童戲每有遇其害者後遭雷劫去塔之半云其說亦荒唐無理總之年久傾圮而已

北鄭塔 縣西南四十里北鄭村西高六丈四尺圍如之創于唐高宗麟德二年係鄭服因父母疾瘞造以還願者

弘業寺塔 佟志在縣西三里高埠上按今塔已圮土人猶呼其地曰塔岡蓋弘業寺塔也

自來塔 佟志縣東北十里常業寺卽今長樂寺

照村塔 縣西南六十餘里照村東北有山名金粟山山頂有塔人名其村曰塔照村名其山曰塔山南臨拒馬北接黃龍此山挺然獨秀塔則高踞其顛遂爲一方之望聖米石塘 在縣西北八十餘里位大安山西南金雞台東南柳林水北介于三村之間爲房宛交管之地境險而僻非好奇選勝者莫能至也以故房山之人士鮮能道其詳志地理者亦未言其畧先有牛道者棲鶴于此性耐苦食粗衣敝不畏寒暑與木石居與鹿豕游雖猛如虎狼亦與之偶居無猜不加傷害人咸異之年八九十壯健如少年馳名遠近謂其有道術太監某出資爲之修理廟宇氣象爲之一新後去世相傳以爲仙去由此地人皆罕至莫能證明並由吾人迷信神仙牢不可破况牛道艱苦自修富貴人萬不能爲人心信仰理勢之自然也今日僧尼雜居行爲秘密村人嘖有煩言已非昔比矣其廟南向前殿三正殿三兩廂各三東北隅有石塘上有泉滴如簷溜下承以石池可供十數人之用後石塘之名以此



陵墓

清主中夏首葺金帝之陵羅宰房山先訪賈公之墓一杯之土何以繫人思慕乃爾哉蓋豐功偉烈既與日月而常新廣譽令聞自與山河而並壽是以尋遺跡於邱隴荒烟蔓草恐就消沈載芳躅於韋編姓氏里居粗存梗概緬彼風詩猶切甘棠之慕追維先哲彌深喬木之悲柳下惠魯原故冢宜共禁牧擾侵樵羊叔子峴嶺豐碑勿徒作傷心落淚所當表揚先烈永示來茲

漢紀信墓 在東營村南距城二十餘里有石碣載之云是誑楚將軍紀信墓

按榮陽之戰信屍骨

已難保存况其時河北不寧其子孫尚能越千數百里負骨還鄉耶然既有碑記事當不虛或者其招魂葬歟

唐賈島墓 明一統志賈島墓在縣南一十里十五里之誤長安客話島卒於蜀歸葬房山帝

京景物畧弘治中御史盧某訪唐詩人賈島墓得斷碑於石樓村今在一站村南豈當當日二站屬石樓耶乃

闢地值碑大學士李東陽別樹一碑記焉清知縣羅在公爲之建祠於墓南

唐孫士林墓 在西南塔照村距城六十里士林字茂卿孫臏之後知兵有功於唐封

將軍佟志誤作孫臏墓羅在公有孫臏墓辨見藝文

公主墳 在城東十五里公主墳村東昔有塔今已圯桐陰清話京師西山無相寺有墳名菩薩墳亦曰公主墳遼聖宗第十女墓也小字菩薩未嫁卒北方海棠少此地獨生之其後海棠之盛逾於江國土人因以海棠謚主龔定龕詩云菩薩葬龍沙魂歸玉帝家餘春照天地私謚亦高華大脚鸞文勒明妝豹尾車南朝人未識拜殺斷腸花憑弔興亡扼揚穠麗詩固可傳按房山公主墳無碑可考是否遼修未能確指姑錄此以備考

金帝陵 舊志西北二十里三峯山下有金太祖世宗宣宗章宗四陵又云相傳舊有六陵今不可考大清一統志金太祖陵在縣西北二十里雲峯山即三峯山下名曰睿陵相近有太宗恭陵又云世宗陵在縣西北大房山東北當指茶樓頂言名曰興陵相近有章宗道陵宣宗德陵乾隆十六年命卽金太祖太宗二陵修葺享殿繚垣其謁陵詩云至今修葺賸二陵其餘荒草尋飄忽顧亭林金陵考由上京遷者十二光熙建輝安

定永泰獻喬睿恭由中都遷者二曰興曰道被弑者一曰思追諡者二曰景曰裕降
爲庶人者雖遷兆域之外亦不出房山之境一統志言止四陵不知何據且宣宗南
遷葬在大梁列在房山尤誤

元高克恭墓 在羊頭岡今已無存查嗣宗查浦記聞尙書墓在羊岡西巖下姚庸詩
有云月射羊岡玉樹林山齋猶在白雲深

明姚廣孝墓 在長樂寺順水岸東有明碑按明宣宗實錄宣德元年五月立故少師
榮國公姚廣孝神道碑初廣孝卒太宗親製碑文已具未刻後其養子繼請上出永
樂文付之曰其卽刻碑以成皇祖嘉念功臣之意

明張克誠墓 城東南一里見人物

明陳效忠父墓 城東南二里有碑

明鄭民悅父墓 城東北三里有碑

明駙馬楊梅墓 楊駙馬莊北有萬曆年碑

明侍御楊秦墓 瓦窰頭村秦良鄉人見良鄉志

清莊親王陵 磁家務其陵有五一碩塞康熙十一年立二博果鐸雍正元年三允祿乾隆三十年立四綿課道光十三年

年立五載光緒二十七年勛

清敬謹親王陵 在東甘池村西

清順承郡王陵 在西甘池村南一在二龍岡

清溫良郡王陵 在羊耳峪普光寺西坡上

清克王陵 在北上萬西

清達摩僧王 在甘池村南

清至貝勒 在王佐村中

清繪貝勒 有上萬村西

清繼貝勒 在黃圓井村

清伊桑阿墓 在皇后台村南伊官大學士諡文端有碑

清那蘇圖墓 在北莊村東官總督有碑

清王國光墓 在公主墳村西公號燦斗官廣東將軍諡襄壯

清善祿墓 在北坊村官綏遠將軍有碑諡勤壯

清諾邁墓 在羊頭岡村西官都統諡襄恪有碑

清佟大夫墓 在樓子水卽佟有年父墓有年官房山知事有政聲事見宦績

清楊斗垣墓 在西甘池北斗垣官浙江布政使兼台海道事有碑康熙十八年立

清張汝弼墓 在城西北里許之喇叭溝汝弼雲南人官房山知縣因家焉其子張瑞

見人物

清馮銓母墓 在東流水順治十二年諭葬

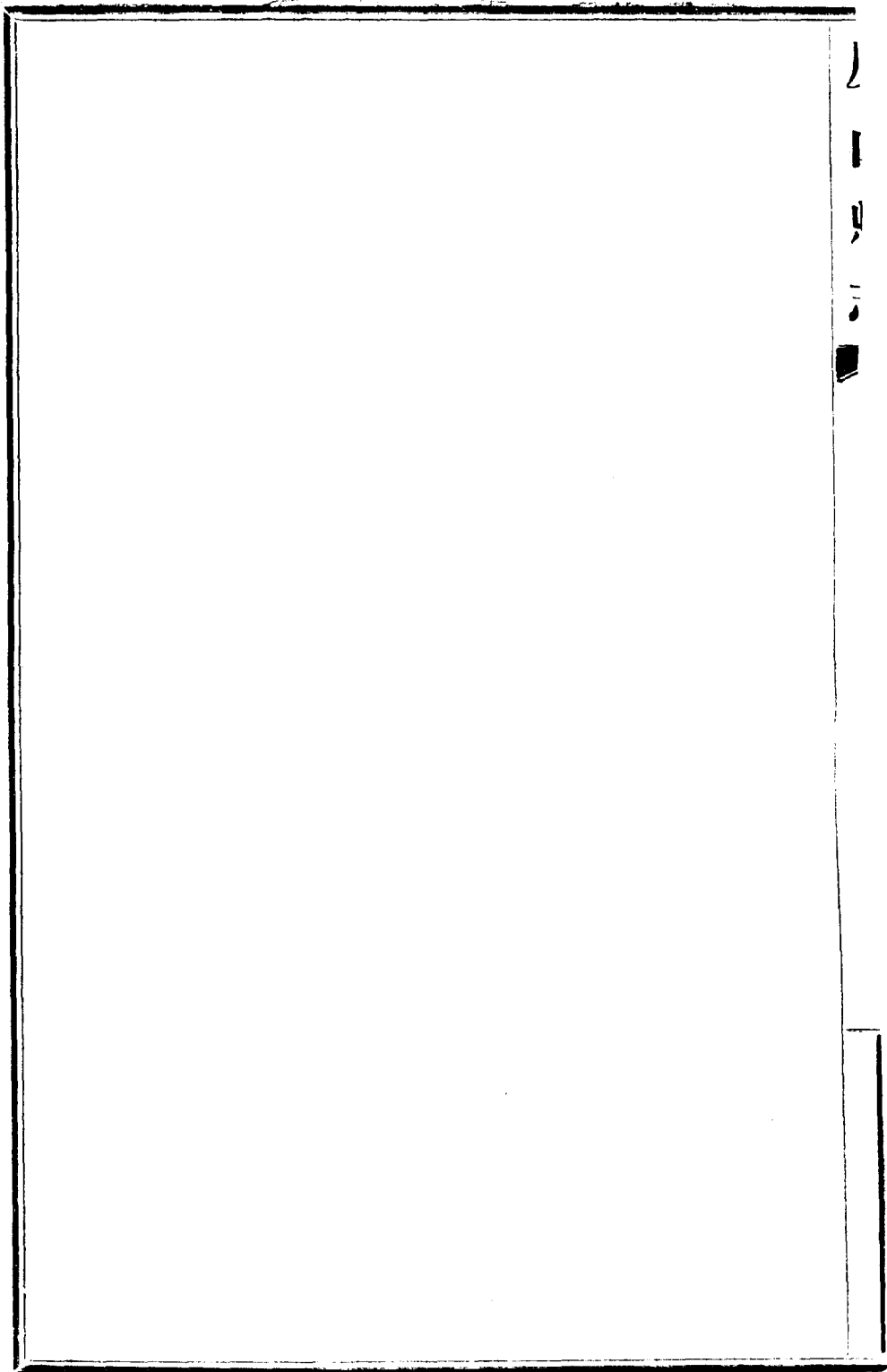

レ
レ
レ
レ
レ

壇廟寺觀

社稷壇 西郭迤北方各十丈中建壇一祀后土五穀春秋上戊知縣主祭薦以牲醴庶品三獻如儀按左傳蔡墨曰共工氏有子曰勾龍爲后土后土乃社稷田正也漢平帝置官社以配禹稷以配棄後世恒爲二壇明洪武元年制定設於城西北左稷右社十年合爲一壇罷配享以春秋仲月上戊日祭清仍之

風雲雷雨山川壇 南郊東側儀制同社稷壇地周數畝壇戶承種以供掃除按月令註祀風師於國城東北立春後丑日祀兩師於國城西南立夏後甲日唐天定五年詔以雷師同祀兩壇共牢明洪武二年增祀雲師於風師之次六年又合山川共爲一壇八年以城隍合祭一壇春秋仲月上戊日祭清仍之

先農壇 國語農正陳藉禮註云祭其神爲農祈也此殆後世祭先農之權輿歟漢唐以來皆藉田日祀之元命有司攝事明初復舉其祭嘉靖中罷清雍正四年命各地祀先農五年定耕藉儀制各擇東郊官地立爲藉田如無官地買地四畝九分爲藉

田即於藉後建先農壇每逢耕藉日祭畢行耕藉禮

厲壇 北郊迤西祀本縣無祀鬼神每歲清明中元十月朔日預請本縣城隍以主之宰官率衆祭於日暮按鬼有所歸即不爲厲左氏之言即祭厲之義儀禮疾病禱於厲明洪武初定制縣祭邑厲設位北郊清仍之

城隍廟 城西北隅按唐李陽冰縉雲城隍記惟吳越有之然考之史高齊慕容儼梁武王皆祀城隍李德裕建城隍於成都張說有祭荊州杜牧有祭黃州李商隱有祭桂州各城隍廟文不獨吳越然也而蕪湖城隍廟則建於吳赤烏二年蓋其由來也遠矣明洪武二年禮官議附祭於嶽瀆諸壇加封號三年去封號二十一年詔建廟高廣視官署大學士李賢曰社稷所以養民城隍所以衛民此祭之之義也清制每春秋與風雲雷雨同壇清明中元十月朔望並主厲壇

馬神廟 在縣治西北按周官馬神之祭有四春祭馬祖天駟星也夏祭先牧始養馬者秋祭馬社始乘馬者冬祭馬步乃神之害馬者隋用周制祭以四仲唐宋因之明

定春秋二仲清仍之

三官廟 縣西二里留臺尖上祀天官地官水官

東嶽廟 縣東二里每歲迎春於此俗呼爲迎春廟

關帝廟 縣西關北關皆有之宋初封義勇武安王明去封號清加神武靈佑仁勇威

顯關聖大帝旋追封三代公爵

關廟甚多
僅記其要

龍王廟 各鄉多有之惟黑龍潭之廟爲最著按龍王之祀古不經見祀典所載各因其地如南海曰昭明北海曰崇禮運河曰延休顯應錫封不一爵號攸殊惟旱澇關於民食禱雨者重焉由是潢汙之細塘澤之微皆有龍王之祀矣

虞舜廟 在高家莊東已圯其碑尙存

真武廟 在北郭按北方七宿曰元武宋真宗時避諱改爲真武後人附會稱真君靖康初遂加封佑聖助順靈應真君若圖志言修煉飛昇或傳淨樂太子愈滋妖妄矣

藥王廟 城東南隅石窩辛莊西安子口亦有之

閣王廟 有二一在岳各莊一在石門

府君廟 縣東北侯家峪

二郎廟 有三一在馬各莊一在高家莊一在羊頭岡名清源廟按世傳周楊戩封清源妙

道真君搜神記灌江太守趙二郎慕楊二郎之為人衣冠器械盡倣之江有赤蛟為

民害乃入江斬蛟江水盡赤奉為江神封護國大將軍此外論證尚多皆難徵實

火神廟 在東營村

竈君廟 在南門外

玉皇廟 在吉陽村後石門有玉皇閣

三義廟 在韓繼村張坊亦有之

娘娘廟 在天開村

忠義祠 在城東南隅

節孝祠 在城西北隅

美報祠 在南尚樂村

以上壇廟祠皆出自崇德報功之意純爲吾國二帝三王之遺俗絕非二氏設爲天堂地獄作求福免禍計也

福勝寺 在城東北隅今警察所

宏業寺 在大宏寺村北

長春寺 在歇息岡村中

白水寺 在歇息岡西北石殿僅存白水異漿八景之一

廣教寺 在車廠北金陵南已圯

十字寺 在車廠村西北

連泉寺 在連泉頂峯側已圯

普光寺 在羊耳峪後溝已圯

靈峯寺 在長溝峪北嶺已圯

永壽寺 在周口店西北俗呼十畝平

雲峯寺 在雲峯寺村北有古松兩株

香光寺 在韓繼村中舊爲姚廣孝別墅

木岩寺 在周口店西已圯賈島有過木岩寺詩

超化寺 在樓子水西北即磚工院

洪心寺 在韓繼村

龍興寺 在天開村

華嚴寺 在黃山店西峪兒太湖亦有之

淨業寺 在黃山店西寶金山

金山寺 在黃院村北金山香水八景之一

寶嚴寺 在瓦井村中已圯

千佛寺 在北鄭村西北已圯

白雲寺 在般洲山上已圯

龍溪寺 在黑牛水

歡峪寺 在歡峪山已圯

崇福寺 在北鄭村西有唐塔

東域寺 在小西天東已圯

雲居寺 在石經山下俗曰西域寺爲八景之一

中山寺 在南白帶村中

兜率寺 在中院村西北有雲水洞爲八景之一又曰上方山寺

天華寺 在洛平村

亂塔寺 在栗園村

圓通寺 在紅蠟嶮主峯下一在穀積山下

極樂寺 在紅蠟中嶮

靈鷲寺 在穀積山下圓通寺南

常樂寺 在東西二石府間今名常樂寺

興聖寺 在上萬村

林禪寺 在張坊鎮

並興寺 在趙各莊

興隆寺 在次樂村

雲蓋寺 在次樂村

朝陽寺 在它頭村

清涼寺 在蘆村

萬佛寺 在吉陽村

觀音寺 在北坊村

龍泉寺 在吉陽村一在孔水洞

大覺寺 在于莊村西已圯塔尙存

廣慈寺 在南關東側

大興寺 在潘家莊

青龍寺 在南章村

禪房寺 在北尙樂

興禪寺 在南尙樂

衍慶菴 在夏村

觀音菴 在白家莊

彌陀菴 在蘇村

萬泉菴 在高莊

以上佛寺

元真觀 在缸窩村

通真觀 在瓦井村

混元觀 在羊耳峪一在周口店

靈陽觀 在墳山村已圯

三聖觀 在莊戶台

保安觀 在高家莊

隆陽宮 在石窩鎮

王禪洞 在半壁店

背陰洞 在磁家務

金石考

觀無量壽佛經碑

隋刻正書十石

大方廣法華經碑

隋刻正書十石

金剛般若經密多心經碑

隋刻正書四石

八齋戒經並懺悔文碑

隋刻正書二石

佛說法藏經殘碑

隋刻正書一石

妙法蓮華經碑

隋刻正書七十六石

兜率陀天經碑

隋刻正書三石

賢劫千佛名經碑

隋刻正書五石

五十三佛經名碑

隋刻正書一石

天王觀世音經碑

隋刻正書二石

溫室沐浴經碑

隋刻正書二石

在石經洞
在石經洞

教戒經碑

隋刻正書三石

在石經洞

小西天舍利函記

隋刻

在石經洞

石經洞維摩經碑

三十石

石柱佛像題字

隋刻正書四柱

在雷音洞

楊君讓墓碑

隋刻

在豆店西

靜婉碑記

隋刻（今未見不知何書）在石經洞

王撒石浮圖銘

唐刻行書

在雲居寺

田義起石浮圖頌

唐刻行書

在雲居寺

山頂浮圖頌

唐刻

在雲居寺

劉元望石浮圖銘

唐刻正書

在雲居寺

李文安石浮圖銘

唐刻行書

在雲居寺塔上

王大悅石浮圖銘

唐刻正書

在雲居寺塔上

金仙公主請譯經施田記

唐刻

在雲居寺

王晉石經山中臺造浮圖記

唐刻正書

歸德郡太守兼諸軍事李時德政記

唐刻正書

吉逾軒轅偉等詩刻

唐刻行書

在雷音洞

涿鹿山石經堂記

唐刻正書

在雷音洞井亭

感石浮圖記

唐刻正書

方迪劉可大題名

唐刻正書

在石經洞

范惟清題名

唐刻正書

在石經洞

刻佛本行集經並題記

唐刻正書

雲居寺主真性神道碑

唐刻正書

姚可矩題名

唐刻正書

楊元宏造般若波羅密經

唐刻正書

涿鹿山雲居寺新鐘記

唐刻正書

在雲寺左菜園

處士王君造浮圖經

唐刻正書

劉洛通刻經記

唐刻正書

在孔雀洞

陳令望心經

唐刻正書

在雷音洞

安祿山題名

唐刻正書

感怨文

唐刻正書

正法念經碑

唐刻正書二百十石

在東峯石室

大涅槃經碑

唐刻正書百二十石

東峯石室

大華嚴經碑

唐刻正書二百四十石

東峯石室

大般若經碑

唐刻正書千五百六十石

東峯石室

石經堂洹水流樹經碑

唐刻正書

大洞右第一洞

石經堂陀羅尼集等經碑

唐刻正書

右第二洞

今生歡喜名無垢等經碑

唐刻正書

左第一洞

金剛般若等經碑

唐刻正書

左第二洞

菩薩瓔珞等經碑

唐刻正書

石井左一洞

文殊師利普超三昧等經碑

唐刻正書

伽藍殿右一洞

摩訶般若等經碑

唐刻正書

石井左二洞

觀世音大悲心陀羅尼經碑

唐刻正書

殿右二洞

金剛般若經碑

唐書正書

大洞左側

金剛般若經碑

唐刻正書

大洞伽藍殿旁

房山縣湯記

唐刻已佚

大房山投龍壁記

唐刻已佚

在孔水洞

雲居上寺詩刻

在雷音洞

孫士林墓誌

唐刻正書

在塔照村

龐德相造金剛經碑

王教再脩雲居寺記

重修雲居寺一千邑會碑

續刻成四四大陪經記

賈得妻史氏等題名

大悲心陀羅尼經碑

城東井亭院圖寂道場

舍利記

李志效造陀羅尼石經幢

尊勝陀羅尼幢

趙公議爲亡妻考造尊

勝幢

供塔燈色碑

續蜜藏石經記幢

遼刻正書

應歷重脩雲居碑陰

遼刻

遼刻正書

在小西天

遼刻正書

天寶心經碑側

遼刻正書

遼刻正書

遼刻正書

遼刻正書

遼刻正書

在瓦井

遼刻正書

在雲居寺

遼刻正書

在雲居寺

宋賓王詩殘石	遼刻正書	在雲居寺
大般若經碑	遼刻正書二百四十石	東峯石室
大寶積經碑	遼刻正書三百六十石	在東峯石室
賜刻楞嚴經碑	遼刻正書	東峯石室
菩薩地持經碑	遼刻正書	東峯石室
賜刻善戒經碑	遼刻正書	在雲居寺
賜刻淨業障經碑	遼刻正書	在雲居寺
優婆塞戒經碑	遼刻正書	在雲居寺
賜刻梵網藏經碑	遼刻正書	在雲居寺
瓔珞業經碑	遼刻正書	在雲居寺
賜刻佛藏經碑	遼刻正書	在雲居寺
菩薩善戒經碑本	遼刻正書	在雲居寺

賜刻內戒經碑

遼刻正書

在雲居寺

賜刻五戒經碑

遼刻正書

在雲居寺

賜刻威儀經碑

遼刻正書

在雲居寺

賜刻菩薩藏經碑

遼刻正書

在雲居寺

賜刻三聚懺悔經碑

遼刻正書

在雲居寺

賜刻五法懺悔經碑

遼刻正書以上百八碑十

在雲居寺皆道宗賜錢造所

十住斷結經碑

遼刻正書五石

東峯石室

花手經碑

遼刻正書十五石

東峯石室

佛名經碑

遼刻正書一石

東峯石室

大威德陀羅尼碑

遼刻正書十五石

東峯石室

摩訶摩耶經碑

遼刻正書一石

東峯石室

菩薩瓔珞經碑

遼刻正書十一石

東峯石室

大法炬陀羅尼經碑	遼刻正書三十石	東峯石室
五千五百佛名經碑	遼刻正書十三石	東峯石室
不空羅神變真言碑	遼刻正書七石	東峯石室
賢劫經碑	遼刻正書十八石	東峯石室
入法戒體碑	遼刻正書一石	東峯石室
定念經碑	遼刻正書一石	東峯石室
寶網經碑	遼刻正書一石	東峯石室
寶積經碑	遼刻正書未詳	東峯石室
受戒經碑	遼刻正書未詳	東峯石室
涅槃論碑	遼刻正書未詳	東峯石室
五蘊論碑	遼刻正書未詳	東峯石室
超信論碑	遼刻正書未詳	東峯石室

摩訶衍論碑

遼刻正書

東峯石室

十地經論碑

遼刻正書

東峯石室

大智度論碑

遼刻正書

東峯石室

十二門論碑

遼刻正書

東峯石室

須真太子經碑

遼刻正書二石

東峯石室

德護長者經碑

遼刻正書二石

東峯石室

超日明三昧經碑

遼刻正書五石

東峯石室

浴佛功德經碑

遼刻正書一石

東峯石室

未曾有緣緣碑

遼刻正書一石

東峯石室

舍利弗悔過經碑

遼刻正書未詳

東峯石室

文殊悔過經碑

遼刻正書

東峯石室

法律三昧經碑

遼刻正書

東峯石室

十善業道經碑

遼刻正書

東峯石室

本生心地觀經碑

遼刻正書

東峯石室

不思議功諸佛所護念經碑

遼刻正書三石

東峯石室

妙法決定業障經碑

遼刻正書一石

東峯石室

過去莊嚴劫千佛名經碑

遼刻正書一石

東峯石室

未來星宿劫千佛名經碑

遼刻正書一石

東峯石室

現在在劫千佛名經碑

遼刻正書一石

東峯石室

三曼陀戲陀羅經碑

遼刻正書未詳

東峯石室

理趣六波羅蜜經碑

遼刻正書

東峯石室

文殊問菩提經論碑

遼刻正書

東峯石室

阿毗達摩經論碑

遼刻正書

東峯石室

涅槃經古有今無經論碑

遼刻正書

東峯石室

金剛般若論碑

遼刻正書

東峯石室

三具足經論碑

遼刻

東峯石室

無量壽經論碑

遼刻

東峯石室

轉法輪經論碑

遼刻

東峯石室

瑜伽師地論碑

遼刻

東峯石室

顯揚聖教論碑

遼刻

東峯石室

王法正理論碑

遼刻

東峯石室

佛地經論碑

遼刻

東峯石室

遺教經論碑

遼刻

東峯石室

達摩雜論碑

遼刻

東峯石室

般若燈論碑

遼刻

東峯石室

入大乘論碑

遼刻

東峯石室

大丈夫論碑

遼刻

東峯石室

成唯識論碑

遼刻

東峯石室

廣百擇論碑

遼刻

東峯石室

廣百論碑

遼刻

東峯石室

掌珠論碑

遼刻

東峯石室

百論碑

遼刻

東峯石室

中論碑

遼刻

東峯石室

空論碑

遼刻

東峯石室

金剛經破取著不壞假名論碑

遼刻正書

東峯石室

彌勒菩薩所問經論碑

遼刻正書

東峯石室

勝思惟梵天所問經論碑

遼刻正書

東峯石室

廣公和尚靈塔記

金刻

在雲居寺

雲居寺孝公塔幢 金刻

雲居寺

豐公和尚靈塔記 金刻

在雲居寺

雲居寺孝公經幢 金刻

在雲居寺

陀羅尼經幢 金刻

在雲居寺

華嚴堂施錢記 金刻

在雲居寺

瑜伽院主崇公靈塔記 金刻

在雲居寺

謙公法師靈塔記 金刻

為先亡老娘造陀尼經 金刻

報先寺尼淨石經幢 金刻

六聘山天開寺懺悔上人墳塔記 金刻

在上方寺

天開寺觀音院主源公塔記 金刻

宏業寺悅禪師塔記幢 金刻

在北大寺

石經山幽燕奧室碣

元刻

雲居寺施錢記

元刻

重修興聖寺碑

元刻

在上萬村

純公靈塔經幢

元刻

黃山玉室洞天記

元刻

在張良洞

元靖達觀大師劉志厚墓記

元刻

元靖大師遺世頌幢

元刻

興聖寺堅公禪師壽塔記

元刻

在上萬村

興聖寺田園記

元刻

在上萬村

重修天開寺碑

元刻

在天開村

瓶建黑龍潭記

元刻

在黑龍關

房山縣建學碑

元刻

在房山城

辭禪皇帝聖旨碑

元刻正書

在孤山口西

史公郁去思碑

元刻正書

在房山城

朱公禮去思碑

元刻

在房山城

達魯花赤脫脫帖木耳去思碑

元刻

在房山城

王公範去思碑

在房山城

鄧公宇德政碑

明刻

在房山城

李公琮去思碑

明刻

在房山城

陳公庭訓去思碑

明刻

在房山城

張公肇林生祠碑

明刻

在房山城

婁公應奎德政碑

清刻

在房山城

毋公配坤去弊碑

清刻

在房山城

羅在公實政碑

清刻

在房山城

重修華嚴經本記 元刻

天開寺陀羅尼幢 元刻

天開寺碑 元刻

雲居寺藏經記 元刻

天開寺重修碑 元刻

佛住圓覺大禪師松溪和尚碑

重修雲居寺碑 元刻

崇祿大夫守司待中宗主師靈塔

重修文廟碑 明刻

重修文廟碑 明刻

重修文廟碑 明刻

重修縣學碑 明刻

在天開寺

在天開寺

在雲居寺

在天開寺

在雲居寺

在瓦井村

在城文廟

在房山城

在房山城

在房山城

房山繕城記

明刻

在房山城

新建石城記

明刻

在房山城

重修漢前將軍廟碑

明刻

重修城隍廟碑

明刻

在房山城

重修三元廟碑

明刻

在西門外

重修福勝寺碑

明刻

在房山城

重修永壽寺碑

明刻

在周口店

重修木岩寺碑

明刻

在周口店

重修極樂寺碑

明刻

在黃山店西

勅建香光寺碑

明刻

在大韓其

紅羅嶽木梯記

明刻

在黃山店西

唐賈島墓碑記

明刻

在二站村

姚廣孝神道碑	明刻	在長樂寺
金太祖世宗陵碑	清刻	在車廠北
康熙金帝陵碑	清刻	在車廠北
重修學宮碑記	清刻	在房山城
重修宏業寺碑	清刻	在大宏寺
重修磚公院石殿碑	清刻	在婁子水
重修馬各莊二郎廟碑	清刻	在馬各莊
創建賈公祠碑	清刻	在二站南
修磚公院三清殿碑	清刻	在婁子水
小西天石經寺碑記	清刻	在小西天
佟公及劉淑人碑記	清刻	在婁子水
劉公墓誌銘	明刻	在南南二里

白水興隆寺記

明刻

在沙峪北舉人鄭民悅撰

鼎建先農壇記

清刻

在城東雍正四年尹元貢撰

孔水洞關帝廟記

清刻

在孔水洞進士徐夢陳撰

修整文昌祠碑記

清刻

在學校內

清涼寺東嶽廟記

清刻

在豆店西舉人邱秉哲撰

道光五年修文廟碑

清刻

在文廟內

重修牡牛河橋記

清刻

在白莊東高建勳撰

重建魁星閣碑記

清刻

在城東南隅知縣吳克昌撰

光緒三十年重修文廟記

清刻

在文廟內舉人王貽愷撰

剏修大安山石道記

清刻

在大安山廩生劉青綬撰

補鑄文廟祭器記

清刻

在文廟內舉人陳智撰

重修留台尖碑記

清刻正書

在大洪寺村舉人陳智撰

尹公銘績德政碑

民國正書二石

在房山署

優貢常履道
進士高澗生

撰

王公墓表

清刻

在牛口峪舉人李張瑞撰

重修碧霞元君廟碑

清刻

在饒樂府廩生劉青綬撰

常公霞軒墓誌銘

清刻

在周口店進士蘇繩武撰

楊母劉孺人墓碑

清刻

在北尚樂進士趙曾檣撰

王宋氏遷塋記

清刻

在石樓拔貢王邦屏撰

重修西東石橋記

清刻

在西東拔貢王邦屏撰

陳學愚先生祠堂記

民國

在南關

張公象昆重修公署碑

民國

在房山城

房山縣志卷之四

政治志

君主時代政務專制民主時代政主共和國體既有不同政體亦因而異况田賦之改革戶口之增加財政之劃分自治之發達以至學務警務之並須振興官權民權互爲消長其歷史之沿革日新月異胥有資後人攷証而特別注意者焉故志政治城池 房山縣舊係土城創於金大定間始曰萬寧繼以陵寢所在改名曰奉先至元二十七年始改今名垣高丈餘周圍一千四百五十步四面各有門東曰朝曦南曰迎恩西曰攬秀北曰拱極明宏治初知縣閻倌增葺稍崇繼而知縣曹俊修置城樓隆慶間知縣李琮采石甃之增崇至三丈厥厚五尺經營於戊戌之秋落成於己亥之春區畫較爲周至清道光己酉知縣李圖重修工未竣解任去咸豐壬子知縣張汝弼承修數月而功告成迄今又七十餘年雖城樓久圯而代有修葺雉堞嵯峨墻

垣尙固金湯之險有足恃者（縣城圖附後）

公署 語云官不修衙蓋舉多數言之也居之者以衙署與私利無關存五日京兆之心以傳舍視之故不屑爲繕完計也然前賢之於流寓一曰必葺館信宿必掃地者何也蓋不以傳舍視官廳不以傳舍視官署斯土者果接踵前賢夙夜奉公勤慎將事不時而修葺之則善矣

一 縣署在城內西大街路北明洪武四年主簿胡同賓修建其後知縣王啟曹俊李琮陳庭訓馬永亨張肇林相繼修葺清康熙二年知縣佟有年重修大門東西角門儀門左右六房正廳內署一所有樓監獄土地祠均在儀門外西賓館在儀門外東知縣董漢儒建儀門內甬道中有戒石亭大門西有申明亭有旌善亭管支亭陰陽醫學各一所在佟志時已聲明圯毀無存康熙三十七年知縣羅在公重修大堂東西科房內廚房又二堂東北重修馬房八間寄養驛遞馬匹至民國二年奉令裁驛歸郵號馬及地基均徑拍賣自清中葉以迄於今百數十年雖間有修葺不過補

苴隙漏偷安一時而已民國初年內署二堂東西花廳以及大堂皆頹敗不堪其他如左右科房僅瓦礫數堆爾前數年知事丁之璟范標泰等皆借自治局辦公六年知事張象琨蒞任慨然有興修之志舉城紳王進義監工鳩工庀材普事修建遂革故鼎新煥然改觀矣

一 警察所在北大寺胡同舊爲佛寺清光緒三十一年建爲警察所辦公地

附記舊有今無衙署見修志者

一 縣丞署在城隍廟街路北民國四年拍賣

一 典史署在縣署儀門東側民國四年拍賣

一 守備署在東大街路北民國十一年拍賣

一 把總署在營房胡同民國十一年拍賣

一 教諭署在文廟北今改女子高小學校

一 訓導署在文廟西側今改爲教育局

一 巡檢署在磁家務村今改爲警察分所

一 千總署在半壁店行宮今廢

又有僧會司寄住福勝寺道會司寄住城隍廟久廢又有大察院在東大街已無其跡南察院在儒學東南射圃亭在儒學東皆久廢又有鑾駕庫在縣治西南公解一所在鑾駕庫前接官亭在趙家莊急遞舖在縣治西久已圯毀外汛在吉羊今廢

戶口 明萬曆年間 原額一千八百二十九戶一萬九百九十七口丁實在一千三

百四十八戶一萬六百四十七口

見順天府志

康熙四年 舊管軍民雜役等共一千二百一十五戶原額人丁共五千零零五丁新收幼丁並流寓及優免人丁共一千四百四十四丁實在行差人丁共三千七百九十九丁每丁征銀二錢八厘三毫七絲六忽較近州各州縣皆同

以上見終志

同治十一年 李志載實在行差人數三千七百九十九丁

按康熙年間丁數作爲定額以後編審人數只將滋生人口報部永不加賦等因雍正二年丁攤於地則役即在賦中以後只計戶口總數不必再存行差之名李志仍存行差之名且沿襲二百餘年人丁並無增減恐誤

光緒九年 彙報一萬一千六百零一戶七萬九千三百五十六口見順天府志

民國八年 彙報二萬一千四百一十三戶十四萬九千一百四十六口見大京兆地理志

民國十一年 彙報一萬七千一百二十一戶十五萬五千一百九十九口見九區調查冊

田賦

賦出於地役出於丁古制也然政體變更自清康熙丁攤於地永不加賦而稅法一變民國成立始而售八項旂租繼而清理租產而稅法又一變雖人民留置困難而畫一田賦舉二百餘年不平等之流弊而一清之誠善舉也

地丁項下十二年徵收冊

一額徵大糧四千一百六十六兩三錢八分六厘此項地丁係按冊地征收每冊一畝征銀七分六厘六毫自同治年原征四千二百零七兩一錢四分五厘民

國六年拒馬河沖去除
四〇兩〇七五九厘

一額征旂產升科銀一百一十兩零三錢六分
此項科則按小畝科征每畝一分二厘或二分二厘三分二厘不等自同治初年開始升科

一額征黑地升科一百七十五兩六錢五分二厘
科則與旂產升科同治初年原征一百九十兩零六錢六分九厘民國六年拒馬河沖去地畝開除銀十五兩

零一錢七厘

一額征新升科銀二千六百二十五兩七錢四分九厘
此項科則分租籽地黑地兩種租籽山坡沙碱按一分平按二分五厘黑地山坡沙碱按二分平

地按四分皆按小地科征

一額征旂租改糧銀二百三十兩零九錢五分
此項自民國五年處分八項旂租每租地一畝改征二分至四分不等至民國十二年止

以上五項共征銀七千三百零九兩零七分七厘征收法自民國三年每兩改征銀

圓二圓三角又自民國六年每兩加征地產捐二錢同歸一律折征

租課項下 民國十二年征收冊

一旂租額征銀一百四十兩零七錢三分六厘
指處分後所餘之租額而言

此項自前清同治年間原征銀二千八百五十五兩二錢三分六厘至民國三年改

征銀元每兩按二元折征民國六年每兩加征地產捐二錢歸地方稅學警等款每畝科則一錢五六或二錢餘或三五錢不等比較地丁爲最重至民國五年奉令處分八項旂租每銀一兩令原佃留置售價二十元旋奉令六五折每兩收售價十三元每地一畝改征糧銀二四分不等將原租額取銷至民國十二年共售出銀二千七百一十四兩五分零三厘計餘銀一百四十兩零七錢三分六厘此租係新升公產照章不准出售仍照旂租項下征收

一額征軍餉租銀六十五兩七錢六分

一額征廣恩庫租銀二十七兩七錢七分六厘

一額征胡文昭租銀五十兩〇〇九分三厘

一額征金得安租銀十三兩三錢三分三厘

一額征徐雲租銀四十兩〇一錢七分五厘

一額征徐士能租錢八十六吊一百四十文

前六項爲雜租自清同年治迄今並無更改其銀欸每畝科則與征收法並改章均與旂租章程一律

以上七項共征銀三百三十七兩八錢七分三厘 錢八十六吊一百四十文

征收法每銀一兩按二元折合征收法章程並串票式同歸一類

以上地丁租課合計共七千六百四十六兩九錢五分

地方稅二成加征合計共一千五百二十九兩三錢九分

國稅折征銀洋一萬七千五百八十七元九角八仙五

地方稅折征銀洋三千五百一十七元九角七仙

按新地升科皆按小地征收（每畝二百四十弓）從前有折畝之例名曰冊地又名大糧養恬齋筆記云保定一畝五分折冊地一畝霸州二畝折一畝文安大成皆二畝八分折一畝皆彼縣志所記也惟房志無之賦役全書則有之據云順志十年部文抽出十五年色本新抽十八年部差復圈康熙元年部差抽出二年沈朝松開墾

民荒六年義合廠入官地並云照例一畝九分折冊地一畝乾隆五十四年張開運報墾老荒四畝折冊地一畝意老荒開墾難故折畝特寬歟再多則未有也
 征收糧租細數表 十三年調查

類別	地畝額數	額征銀數	征銀折成並	隨糧代征地產捐	經征各科
地丁	五百三十七頃九十七畝七分一厘	四千一百二十九兩零九錢零三厘	每征銀一兩折收洋三元三角內扣除四厘津貼經征書記辦公	每征銀一兩加征二錢	四庫
旂產升科	五十頃零四十一畝五分二厘	一百零三兩零二分三厘	全	前	庫稿
黑地升科	七十七頃零三畝零九厘	一百六十二兩零二分六厘	全	前	庫稿
新升科	一千二百九十八頃九十七畝七分四厘	二千六百四十九兩零三分一厘	全	前	三戶四庫多寡不一
旂租改糧	一百八十三頃零七十五畝九分三厘	三百零八兩二錢六分	全	前	三戶
旂租	三十二頃一十畝〇一分九厘	一百四十兩〇七錢三分六厘	每征銀一兩折收洋二元內扣除四厘津貼經征書記辦公	全	前戶二

京兆公立第一工廠印

卷四 改台

五

京兆公立第一工廠印

軍餉租	三頃六十五畝 二分三厘	五十四兩二錢 四分四厘	全	前	全	前	戶	三一
廣恩庫租	九十八畝五分 五厘	二十四兩二錢 七分六厘	全	前	全	前	戶	一
胡文昭租	四頃九十五畝 四分七厘	五十兩零九 分三厘	全	前	全	前	戶	一
金得安租	一頃〇七畝九 分二厘	十三兩三錢三 分四厘	全	前	全	前	戶	一
徐雲租	五頃〇八畝三 分四厘	四十兩〇一錢 七分五厘	全	前	全	前	戶	一
徐士能租	二頃一十四畝	八十六兩一百 四十分	按市價折合銀元內 扣除四厘津貼經征 書記辦公	全	每征二錢一百文	加	戶	一
雜稅項下 調查近年卷宗								
一印花稅	縣署征收年約收大洋九百元上下							
一烟酒牌照稅	縣署征收年約收大洋六百八十餘元							
一田房稅契	縣署征收年約收一千九百二十三兩有零							
一牲畜稅	六月投標常年正稅七百元							

一屠宰稅	投標常年正稅一千〇二十一元
一斗行稅	投標常年稅征大洋二千一百三十六元
一牲畜牙行	投標年額三百六十元
一豬牙行	投標年額三百七十元
一周口店草牙行	投標年額六百五十元
一山口村草牙行	投標年額一百六十元
一大灰廠灰牙行	年額五十六元
一辛庄灰牙行	年額三十五元
一英水官窰	

經費

房山縣公署每月經費表 民國十四年十二月分內務經費支付預算書

支出經常門 全年度七千三百九十二元
每月分六百十六元

科 目	全年算數	每月算數	備 攷
第一欸 內務經費	七三九二	六一六	
第一項 俸 薪	六五五二	五四六	
第一目 俸 給	四九六八	四一四	
第一節 知事俸給	二四〇〇	二〇〇	月支二百元
第二節 科長俸給	一四四〇	一二〇	民政科長一員月支八十元 總務科長一員月支四十元
第三節 科員俸給	一一二八	九四	科員五員每員月支薪水不等共洋九十四元
第二目 薪 水	一一五二	九六	
一書記薪水	二四〇	二〇	書記二員每人月支十元
一一等僱員薪水	二四〇	二〇	一等僱員二人每人月支十元

一二等僱員薪水	六七二	五六	二等僱員七人每人月支八元
第三目 工食	四三二	三六	
一公役工食	四三二	三六	公役六人每人月支六元
第二項 辦公費	八四〇	七〇	
第一目 文具	一五二	二一	
一紙張	九六	八	毛編及各種表紙等類
一簿冊	三六	三	征收各簿及印簿稿簿等類
一筆墨	六〇	五	水筆墨汁墨等類
一印刷	二四	二	印刷名冊等類等
一雜件	三六	三	銀硃印油等類

系示 卷四 政治 七 京兆公立第一工廠印

		第二目 郵電		
	一 郵費	九六	八	
	一 電報費	無		
	一 電話費	無		
		第三目 購置		
	一 雜具	一二	一	
	一 圖書	一二	一	
	一 雜品	一二	一	
		第四目 銷耗		
	一 茶水	七二	六	茶葉及水夫工食等類
		三八四	三三二	

	一 油 燭	一六八	一四	煤油洋燭等類
	一 煤 炭	一四四	一二	燒煤木炭等類
第五目	修 繕	二四	二	
	一 修 繕	二四	二	修葺公署房屋等類
第六目	旅 費	二四	二	
	一 旅 費	二四	二	解款並送公文等類
第七目	雜 支	二四	二	
	一 雜 支	二四	二	零星等物

房山縣司法經費表

民國十四年十二月分支付預算書

支出經常門

全年度三千二百四十元
本月分二百七十元

科	目	全年算數	每月算數	備
第一款	司法經費	三二四〇	二七〇	財政廳撥本月經費一百七十元 司法收入項下撥補本月經費一百元
第一項	俸薪	二七六〇	二三〇	
第一目	承審員俸薪	九六〇	八〇	承審員一員月支八十元
二目	薪水	六四八	五四	書記二員每人月支洋十七元 辦事二人每人月支洋十元
三目	工食	一一五二	九六	承發吏五人每人月支洋八元 檢驗二人每人月支洋七元 司法警五人每人月支洋六元 元公役二人每人月支洋六元
第二項	辦公費	四八〇	四〇	

房山縣監所經費表 十四年十二月分支付預算書

支出經常門

全年度三千三百九十六元
本月分二百八十三元

攷

科	目	全年算數	每月算數	備
第一欸 監所經費	第一項 監獄經費	二二四八	一七九	
	第一目 俸 工	一〇一〇	八五	管獄員一員月支洋三十五元書記醫士各一員月各支洋十元看守五人各支六元
	第二目 囚 糧	九七二	八一	囚額四十五名每名日給洋六分
	第三目 囚 衣	四八	四	
第四目 雜 費		一〇八	九	
	第二項 看守所經費	一二四八	一〇四	
第一目 俸 工		二八八	二四	男看守三名女看守一名每月各支洋六元
	第二目 口 糧	八六四	七二	名額四十名每名每日支洋六分

第三目	棉衣	三六	三
第四目	雜費	六〇	五

附舊志田賦原額及開除新墾查出各項（見康熙四年倭志）

原額民地一千七百六十七頃三十七畝二分土地不論沃瘠徵銀不分等則但依條鞭一例派徵

順治二年奉 部差^老滿官撥與正黃旗下民地一百二十頃零五十五畝二分

順治三年奉 部差^老滿官撥與正黃旗下民地二百五十八頃八十九畝零五厘

順治四年奉 部差老滿官撥與正黃旗下民地三百七十四頃七十五畝零八分

是年又奉 部差老滿官撥與正黃旗下炸軍民地二百八十一頃二十三畝

以上共撥丈地一千零四十五頃四十三畝零五厘

順治四年奉 部文申豁河溝道路缺額民地一百一十頃零六十八畝

順治六年奉 恩詔申豁張坊十度二里山後不毛石磧荒地二十一頃九十二畝
以上共申豁民地一百三十二頃六十畝

順治四年奉 部文投充正黃旗下高從善等帶去民地二百零五頃七十五畝二分六厘

順治三年奉 部文投充正白旗下商人龔見陽帶去民地二頃三十三畝

順治七年奉 部文投充正黃旗下曹文實等帶去民地三頃二十七畝

又奉 部文投充鑲黃旗下陳進忠帶去民地五十畝

以上共投充帶去民地二百一十一頃八十五畝二分六厘

以上三項共開除民地一千三百九十二頃零四畝三分一厘

實在存剩民地三百七十五頃三十二畝八分九厘

順治四年奉 部差字滿官撥補定州絕戶地九十八頃八十三畝二分九厘六毫

四絲草場籽粒地七十頃二十二畝三分七厘六毫一絲

定州衛地二百三十頃七十二畝九分五厘一毫六絲

忠順營牧馬地六十頃十九畝八分五毫九絲

以上共定州撥補地四百五十九頃九十八畝四分三厘

順治六七八九十年路九達田澗家等開墾升科民地共五頃二十四畝三分六厘

七毫二絲

順治七年查出籽粒地七頃二十六畝四分三厘

順治九年查出僧道香火地三十七頃五十一畝 分四厘六絲七忽

順治十三年奉 部文丈量清查民荒地九頃二十四畝一分四毫

以上新墾並查出籽粒香火荒地等共項五十九頃二十六畝四厘一毫八絲七

忽並前存剩民地三百七十五頃三十二畝八分九厘共存四百三十四頃五

十八畝九分三厘一毫八絲七忽又撥補定州地四百五十九頃九十八畝四

分三厘

以上共地八百九十四頃五十七畝三分六厘一毫八絲七忽其中存剩並開墾
籽粒香火清丈等地共四百三十四頃五十八畝九分三厘一毫八絲七忽各
徵銀不等共徵銀二千七百二十四兩二錢零一厘九毫七絲五忽八微六纖
六沙二塵六埃八渺每畝加增銀七絲四忽五微三纖七沙五塵共加增銀三
十兩六錢一分八厘四毫四絲七忽二微一纖二沙三塵三埃五渺每畝加閏
銀一厘二毫五絲共加閏銀五十四兩三錢二分三厘六毫六絲四忽八微三
纖七沙五塵

撥補定州地共四百五十九頃九十八畝四分三厘各徵銀不等共徵銀一千五百
零二兩八錢八厘六毫遇閏各加徵不等共加銀七十八兩五錢一分五厘六毫
七絲

以上共徵糧銀四千二百二十七兩一分五毫七絲一忽八微六纖六沙二塵六
埃八渺

實在行差人丁共三千七百九十九丁不分等則一律徵銀每丁二錢零八厘三毫七絲六忽共徵銀七百九十一兩六錢二分四毫二絲四忽並無加閏則例

以上地丁二項並加增在內共徵銀五千零二十五兩二錢八分六厘二毫三忽七纖八沙六塵三渺遇閏加銀在外

起運項下

起運各部寺本折銀兩並芝棹胖衣黃摭良鄉縣協濟驛站等項除撥投缺額外實解銀二千一百五十六兩四錢六分一厘二毫三忽七纖八沙六塵三渺外活兔狐皮五色土椶木全解銀四十四兩三錢五分如遇閏月起運_{禮兵}二部會同館遞站并車站解運銀二十二兩二錢零八毫六絲九忽

存留項下

解支經制存留官役俸廩並各衙門柴薪工食等項及二年一辦三年一辦共銀二千八百一十四兩四錢七分五厘除節年裁扣裁汰議裁解部等項共銀

一千零二十八兩九錢七分三厘九毫八絲二忽一微實支領銀一千七百八十五兩五錢一厘一絲七忽九微

斷閃告退抽出等項欵附佟志續收各項

順治六年奉部文斷出歸縣投充民地七頃六十五畝二分

又查出遺漏并莊頭閃出民地二十一頃五十八畝三分六厘

又查出夾定遺閃民地十一頃二十六畝四分八厘九毫

順治七年查出遺閃民地 頃九十一畝四分

順治八年奉部文英王下退出投充民地二頃七十二畝五分七厘

又王文弼告出正黃旗下投充人楊四知退出民地四十二畝一分五厘三毫

順治十年奉部文抽出正黃旗等下壯丁地六頃十七畝零五厘二毫五絲三忽

以上抽出告斷退出等地五十四頃七十三畝三分五厘七毫九絲三忽該額徵

並加增共銀三百四十七兩四錢七分九厘八毫八絲一忽六微三纖二沙六

塵一埃五漠遇閏加銀六兩八錢四分一厘六毫九絲七忽四微一纖二沙五塵（以上均節錄佟志）

同治十一年李志載每年額徵地糧銀四千二百零七兩一錢四分五厘向係全數留支存留銀一千八百三十三兩四錢一分五厘下餘銀兩作支工料

附同治十年知縣王奏銷六項旗租冊

存退項下

原額存退入官地共十八頃三十二畝七分六厘草房十二間石板房六間每畝各征租銀不等共征租銀一百六十一兩八錢零四厘二毫

另案項下

原額另案入官地共七十四頃五十五畝六分三厘四毫園地八畝山坡三十段計地六十六畝莊基地八畝零六厘場院一塊計地一畝民人自蓋房一千一百三十八間文明地基七十一畝四分八厘七毫征租房七十六間隨地房二間半隨

房基地一塊房基十間又房基五分共征租銀五百六十九兩三錢四分五厘
三次項下

原額三次回贖民典實在入官地共二頃八十畝八分二厘每畝征銀不等共征租
銀四十五兩五錢三分一厘

四次項下

原額四次回贖民典實在入官地共八十八頃二十畝零二分五厘又菜園莊窠場
院等地四十二畝七分三厘征租房六十四間井一眼各征租銀不等共征租銀
一千四百十三兩二錢一分六厘

奴典項下

原額奴典回贖實在入官地共二十五頃五十四畝三分六厘菜園一塊計地十畝
場園房基一塊土房三間各征租銀不等共征租銀四百零一兩零四分七厘
公產項下

原額公產實在入官地共六頃十一畝九分三厘二毫莊窠地六畝九分零七毫各
征租銀不等共征租銀一百零六兩三錢九分二厘

以上存退另案三次四次奴典公產等六項共地二百一十五頃五十五畝六分
五厘六毫又菜畦莊窠場園房基莊基等地一頃三十三畝一分九厘七毫場
院菜園二塊計地十一畝民人自蓋房一千一百三十八間文明地基七十一
畝四分八厘七毫征土房石板房一百七十一間隨地征租房二間半隨房地
基一塊房基十間各征租銀不等共征租銀二千六百九十七兩三錢三分五
厘二毫

附舊志田賦及經費

見光緒初年順天府志

房山縣地五百五十八頃六十五畝三分二厘七毫五絲

額徵正加有差綜銀三千四百六十一兩七錢六分三厘六毫地閏銀六十三兩
九錢一分一厘

民地五百五十三頃三畝二分七厘八毫三絲一忽六纖二沙七塵六渺九湖徵銀

不等共銀三千四百十九兩九錢七分一厘八絲四忽二微一纖二沙七塵二埃

三渺九漠五湖三虛一澄五清

(一)朱之欽地五十一畝三分七厘五毫八絲每畝銀一錢

(二)朱之欽退出圈地六十七畝七分四厘四毫二絲每畝徵銀一錢二分六厘九毫七絲一忽三微五纖五沙地閘亦每畝徵銀二厘五毫

(三)籽粒地六頃十一畝八分八厘每畝銀五分七厘七毫四忽五微三纖七沙五塵地閘每畝銀一厘二毫五絲

(四)歸併涿鹿衛地十八頃五畝二分二厘四毫一絲九忽九微每畝銀一分五厘例無地閘

(五)楊瑞等小地折冊地十六畝八分三厘二毫每畝銀六分三厘四毫八絲五忽地閘每畝銀一厘二毫五絲

房
一
二
三
四
五
六
七
八
九
十
十一
十二
十三
十四
十五
十六
十七
十八
十九
二十
二十一
二十二
二十三
二十四
二十五
二十六
二十七
二十八
二十九
三十
三十一
三十二
三十三
三十四
三十五
三十六
三十七
三十八
三十九
四十
四十一
四十二
四十三
四十四
四十五
四十六
四十七
四十八
四十九
五十
五十一
五十二
五十三
五十四
五十五
五十六
五十七
五十八
五十九
六十
六十一
六十二
六十三
六十四
六十五
六十六
六十七
六十八
六十九
七十
七十一
七十二
七十三
七十四
七十五
七十六
七十七
七十八
七十九
八十
八十一
八十二
八十三
八十四
八十五
八十六
八十七
八十八
八十九
九十
九十一
九十二
九十三
九十四
九十五
九十六
九十七
九十八
九十九
一百

(一)張泰小地折冊地九畝四分四厘五毫每畝銀六分三厘四毫八絲五忽地閏
每畝銀一厘二毫五絲

先是人丁三千九百七十四分則徵銀八百三十四兩二錢八分四厘(又歷年編
審滋生並旗改民籍七百九十四丁奉恩詔永不加賦)

今依雍正二年例攤入地糧得銀七百十六兩六錢七分九厘閏年增銀二十七兩
七錢三分三厘又房租銀二十八兩七錢二厘(工部官山房三百七十五間每間徵銀
七分五厘廠房十八間每間徵銀二分)

以上額徵銀四千二百零七兩一錢四分五厘閏年徵銀四千二百九十八兩七
錢八分九厘

火耗計兩增加銀六分

起運無以下留支者共六項

(一)官俸 知縣四十五兩縣丞銀四十兩 巡檢銀三十一兩五錢二分 典史
銀三十一兩五錢二分 教諭銀四十兩 訓導銀四十兩

以上凡銀二百二十八兩四分

(一)役食 順天府飭撥民壯二名(每名六兩)共銀十二兩 按察使皂隸五名共銀三十六兩 西路同知馬快十二名共銀二百零一兩六錢閏增銀十六兩八錢 又步快八名共銀四十八兩閏增銀四兩 北運河通判民壯十名共銀六十兩 知縣門子二名共銀十二兩 皂隸十名共銀六十兩 馬快八名共銀一百三十四兩四錢 民壯二十八名共銀一百六十八兩 轎繖扇夫七名共銀四十二兩 伴作二名共銀十二兩 吹手四名共銀二十四兩 庫子四名共銀二十四兩 斗級四名共銀二十四兩 更夫五名共銀三十兩 鋪司十名共銀六十兩 火夫十名共銀六十兩 禁卒八名共銀四十八兩 齋夫三名共銀三十六兩 門斗二名共銀十四兩四錢 膳夫二名共銀十三兩三錢三分三厘 縣丞皂隸四名共銀二十四兩閏增銀三兩 門子一名銀六兩閏增銀五錢 馬夫一名銀六兩閏增銀五錢 典史皂隸四名共銀二十四兩 門子一

月 一 東 示
名銀六兩 馬夫一名銀六兩 巡檢皂隸二名共銀十二兩 弓兵四名共銀二十四兩 先農壇戶二名共銀十二兩 閭增銀一兩 添壇戶二名共銀十二兩 七錢二分 賢良祠五名共銀三十一兩八錢 閭增銀二十四兩八錢一分 以上凡銀一千二百七十八兩二錢五分三厘

(一) 祀禮 修文廟銀十兩 文廟祭祀銀四十兩 社稷山川等祭銀三十兩 文昌廟祭並加銀三十九兩九錢九分九厘 關廟祭銀四十兩 三小祭銀十兩 朔望行香銀一兩 修龍亭銀五錢 鄉飲酒禮銀八兩 以上凡銀一百七十九兩四錢九分九厘

(一) 雜項

時憲號銀三兩 廩生二十名六十四兩 孤貧二名共銀七兩七錢五分七厘 閭增銀六錢

凡銀七十四兩七錢五分七厘 閭增銀六錢

(一)帶辦 二年一辦貢生花紅旗匾銀二兩五錢 三年一辦鄉會試謄錄等銀六兩二錢三分二厘 會試對讀銀二兩八錢 會試舉人盤費銀三兩三錢三分三厘 舉人坊銀二十六兩六分七厘 進士坊銀三十三兩三錢三分三厘 武舉花紅銀旗匾銀三兩三錢三分三厘 武進士花紅旗匾銀六兩六錢六分七厘 狀元歸第銀一兩三錢三分三厘 五色土價銀二十八兩六錢 以上凡銀一百十四兩七錢九分八厘

(一)驛站 工料銀三十七兩七錢六分九厘閏增銀三兩一錢四分七厘 題撥銀三千四百八十七兩一錢四分閏銀二百八十三兩九分五厘 以上應支銀五千四百兩二錢五分六厘

留支銀四千二百七兩一錢四分五厘

閏年應支銀五千七百一十一兩八錢九分八厘

留支銀四千二百九十八兩七錢八分九厘其餘支自布政司

自治

縣議會

清光緒三十四年九月經王邦屏等組成自治學社旋改爲自治研究所招集學員三十人講習自治一切事宜八個月畢業宣統元年奉令成立自治預備會由各區是時尙爲五區平均分配公舉會員三十人由會員互舉會長一人副會長二人宣統三年五月房山議事會成立按區分選會員二十人參事員四人民國三年奉令停辦十一年秋季奉令調查選民十二年議事會依法成立照新章議員十名參事員四名正副會長各一人參事會以知事爲會長

城議會

宣統三年依法成立城議事會議員十名正副會長各一名民國三年停辦

鄉議會

民國二年三月成立鄉會十四處一缸窰村二樓子水三周口店四羊頭岡五夏村

六西營七西甘池八石窩九張坊十北窖十一李各莊十二磁家務十三上萬十四王佐其議員或十二名或六名不等民國三年停辦

農會

民國八年成立公舉會長一人副會長一人

區農會

第一區第一區及三六各區皆成立第六區又有五侯林業公會一區有田各莊農

林會

商會

民國元年八月呈請農商部因商會法尙未頒布蒙部批暫緩故只在本縣立案四年十一月商會正式成立舉正副會長各一人以二年爲任期

自治九區

初房山全境分爲五區五年二月京兆尹王達令各縣籌備自治首在畫分區域吾

房全境分爲九區第一區設在城隍廟二區缸窰三區下莊四區磁家務五區北窰六區趙各莊七區石窩八區張坊九區莊戶台地址雖有一定而實則以辦事人爲轉移區各舉正副區董二人然皆官委非民選也

按專制正體權在國家故主官制共和政體權在人民故主自治慨自清政不綱四維解紐蝸蟻鼎沸學說爭鳴自治之制雖頒而土庶囿於見聞而運用自治之能力或寡由是官紳排擠積不相容而革命因之而起泊乎共和成立一派爲無階級之梟雄一派爲糾桓不馴之軍閥各走極端不相容納兵戎迭起南北分崩兵火遍郊遑云自治然而警者不忘視跋者不忘履務望自治諸君發揚學識振刷精神以預作將來之儲備也

自治區董

劉青黎

任紹棠

車致坦

2	李 伸	梁雲瑞	梁雲官				
3	王化政	郝國棟	王維賢	李鴻年	陳慶昇	李錫信	
4	郝國恩	呂 哲	劉 增	魏文麟	陳錫純	段茂桐	李德溥
5	呂 善	謝 珍	張秀棟	佟景田	楊天育		
6	高建銘	趙 綱	馬文濂	李 儀	繩 琇		
7	李兆龍	侯德九	馮錫芬	王清甫	張 榮		
8	郝桂林	高書官	常玉璋	白繼圻			
9	楊 澤	安澤民					

學校

前清末季變法圖強裁科舉立學校新舊學制迥然不同然三代治民設爲庠序學

校以教之其學制雖畧有不同而其講明倫理造就人才之旨則一也舊制不可從畧新制尤不可不詳人心之趨嚮世道之隆污胥於此有關係焉掌教育之責者其留意焉可

儒學 按隋唐之際州縣皆立學置學生員其後皆廢宋時州縣復立學元時州縣設立學校而縣置教諭一員職責所在除致嚴於 先聖祠宇祀事外並任一縣學務時核諸生之道藝行能復管其金穀出入之細其職最爲重要明因元制又置訓導二員而皆務精其選凡生員之得廩餼於官者皆聚之學而以教官爲之師平日則習禮於廟研經於齋課藝於庭校射於圃旁及書算法律胥定其課程而本身作則分至嚴責至重也降及清末其制漸弛教官由捐例注授其才其學皆不足爲人師徒有虛名毫無善教民國舉行新政裁科舉立學校而莘莘學子咸以學堂爲出身之地與教官不相聞問而儒學遂無形廢弛矣嗚呼天下事往往慎於始而怠於終不獨儒學爲然也有改良教育之任者盍鑑諸

教育 自光緒三十三年儒學廢棄勸學所成立司全縣教育行政事宜設所長一人
 勸學員四人民國五年奉令設教育股員一人由勸學所推舉在縣署辦理教育事
 務補助教育進行及民國十四年勸學所改組教育局設局長一人縣視學三人教
 育股員仍舊又設教育委員五人教育局董事會董事九人

教育職員

勸學所長 趙宗瀛 段茂森 李兆庚

教育股員 李芳春

教育局長 李兆庚

縣視學 莘書寶 齊光琳 謝景波

教育委員 馬世聰 楊榮光 王紹 史夢臣 田紹曾

董事會董事 車致坦 殷祖英 邱陵 陳宗浙 趙敬孚 魏兆元

常造 郝國恩 莘書寶

實業職員

實業局長

梁世勛

雲峯書院 在城內東南角畿輔通志載房山有義學在學宮旁清雍正四年建後改作雲峯書院嘉慶癸卯知縣黎德符以庶常宰斯邑見其土宇荒蕪荆榛滿地慨焉興嘆遂與邑進士徐夢陳等倡捐修舉起蓋上房五間東西廂房六間大門及照房共七間餘資作爲月課修舖之用文教賴以振興道光己未知縣楊鉅源與邑紳李心蓮等捐修講堂三間並增置地畝以爲生童膏火之資經費既充文風稱盛數十年如一日光緒末年倡言變法飭立學堂而書院遂無存在之必要矣三十一年學董趙連城陳智趙宗瀛等倡議開辦學堂招生授課因借書院改組爲房山縣高等小學校以生徒衆多無法容納於過廳前東西建宿舍六間於廳西建教員室二間復將西鄰文昌宮一所圈入學堂前殿作爲模範小學校講室西北角增建廚房五間大門外隙地二畝餘亦築墻圈入作爲體操場用規模闊大較先年已頓改舊觀矣

學額

兒童歲科兩試各額進十名

武童歲試額進八名

外撥府學名數無定額

廩膳生員二十名

增廣生員二十名

二年一貢

學田 雲峯書院於道光己未由邑紳李心蓮倡捐置買地畝嗣後陸續勸捐增至地畝至十七頃九十八畝以糧租收入作爲書院經費其後鄉民之種無糧黑地者恐人告發皆投入書院納租借爲護符前後投入者至九十二頃七十一畝六分三厘約共收大洋千元左右後改學校此項亦經費之大宗也

教育局 地址設在學房胡同訓導署內初名勸學所於清光緒三十二年成立至民國十四年九月奉令改組爲教育局置局長一人縣視學三人事務員由視學員兼

任僱員一人教育委員五人教育局董事會會員九人

教育會 地址暫設舊縣議會內於民國十年成立設正會長一人副會長二人文牘四人會計二人庶務三人調查員六人評議員十五人會員但合簡章所定資格不拘額數職員由大會公選任期以一年爲限例會改選得連任不得兼任評議員由五區平均分配並公推評議長一人例會每年一次於暑假內舉行臨時會由會員十人以上提議經評議會認可者得招集之會費每員納洋五角常年費定大洋一百二十元由學欸項下劃撥俟籌有的欸撥還如不足用呈請縣長酌量補助

縣立兩等小學校 設在舊日雲峯書院於光緒三十一年成立畢業者已十班常年經費計大洋二千九百二十元由地租及煤斤加價項下開支

上萬村高級小學校 於民國十二年成立常年經費計大洋三百元由地租學費利息開支

東莊子高級小學校 於民國 年成立常年經費計大洋二千元由它里高線鐵

路津貼項下開支

長育高級小學校 設在大洪寺村留台尖山下常年經費計大洋二千元由窯業聯合會開支

女子高級小學校 設在縣東街路南明倫堂內畢業者已十 班常年經費計一千

○四十三元由地租學費斗行灰捐稅契附加等款開支

宣講所 設在城內十字街路東置所長一人講演員一人經費年約二百四十元由縣署開支

房山縣五區學校村莊列表如左

第一學區所屬初級小校村莊 女小校及私立校在內共四十五處

饒樂府	公立初級小學校一處	梨園店	公立初級小學校一處
前後朱各莊	全	上吳家莊	全
			上

長溝峪	全	上	雲峯寺	全	上
城隍廟	全	上	大弘寺	公立 <small>初級小學校二處 女子初級小學校一處</small>	
蘇村	全	上			
周口店	全	上	八十畝地	公立初級小學校一處	
夏村	全	上			
歇息岡	公立初級小學校一處		白草窪	公立初級小學校一處	
盧村	<small>公立初級小學校一處 公立女子初級小學校一處 私立初級小學校三處</small>		北坊村	全	上
東西山口	全	上	周口店	私立初級小學校二處	
田各莊	全	上	夏村	公立女子初級小學校一處	
東流水	全	上	周口村	公立初級小學校一處	

房山縣志 卷四 政治 二十一 京兆公立第一工廠印

瓦窰頭	全	上	沙窩村	全	上
焦家莊	全	上	羊頭岡	全	上
周口村	私立初級小學校一處	迎峯坡	全	上	
開古莊	公立初級小學校一處	羊耳峪	全	上	
丁家窪	全	上	大董村	全	上
于家莊	公立初級小學校一處				
北市村	全	上			
定府辛莊	全	上	長溝峪	私立初級小學校三處	
第二學區所屬初級小學校村莊女校及私立在內共四十七校					
缸窰村	公立初級小學校各一處				

西東村	全	上	天開村	全	上
楊駙馬莊	全	上	瓦井村	全	上
襄駙馬莊	全	上	五侯村	全	上
東營村	全	上	大次樂村	全	上
西營村	全	上	曹章村	全	上
趙各莊	公立初級小學校一處		辛街村	全	上
坨頭村	公立初級小學校一處		支婁村	全	上
			新街村	公立初級小學校一處	
石樓村	公立初級小學校一處				
顧册村	全	上	吉陽村	公立 ^男 初級小學校各一處 私立 ^{女子} 初級小學校二處	

李家莊	全	上	孤山口村	全		上
婁子水村	全	上	大韓繼村	全		上
上黃院村	全	上	下黃院村	全		上
黃山店村	全	上	尤家墳村	全		上
龍寶峪村	全	上	韓村河	全	公立初級小學校各一處	
白家莊村	全	上	南韓繼村	全		上 一處
小次尾村	全	上	大次樂村	全		上 一處
岳各莊村	全	上	天開村	全		上
周各莊	全	上	大韓繼村	全		上 二處
上下中院	全	上				

第三學區所屬初級小學校村莊共二十八校		潘家莊	全	上		
石窩鎮	公立初級小學校一處	南甘池村	公立初級小學校一處			
三良各莊	全	上	長溝鎮	全		上
南正村	公立初級小學校一處	北正村	全			上
南上洛村	全	上	北上洛村	私立初級小學校一處		
墳莊村	全	上	雙磨村	公立初級小學校一處		
後石門村	全	上	黃元井村	全		上
獨樹崖上	全	上	半壁店村	全		上
紙房村	全	上	石窩辛莊	全		上

北公村全	上	沙鍋村全	上
岡窪村全	上	西王佐村全	上
大灰廠村	公立初級小學校一處	南公村全	上
第四學區所屬初級小學校村莊共三十一校			
鎮江營村全	上	大峪溝村	私立初級小學校一處
小白岱村全	上	南河村全	上
三沿村全	上	下灘村全	上
西甘池村全	上	南白岱村全	上
塔照村全	上	張坊鎮全	上
廣潤莊村全	上	惠南莊全	上

仙它村	全	上	瓦窰村	全	上
栗元村	全	上	大夫莊	全	上
南四位村	全	上	北洛平村	全	上
西石府村	全	上	北四位村	全	上
佃起村	公立初級小學校一處	上	焦各莊村	全	上
小店村	全	上	上萬村	全	上
劉太莊村	全	上	石梯村	全	上
小幼營村	全	上	公主墳	全	上
西莊店村	全	上	北車營村	全	上
水峪村	全	上	小幼營村	私立初級小學校一處	上

查兒村	北窖村	陳家台村	北窖村	磁家務村	第五學區所屬初級小學校村莊共四十七校	下莊村	馬家溝村	大苑上村
公立初級小學校一處	私立初級小學校一處	公立 <small>男</small> 初級小學校各一處 私立 <small>女</small> 初級小學校一處	公立 <small>男</small> 初級小學校各一處	公立 <small>男</small> 初級小學校各一處 公立 <small>女</small> 初級小學校各一處		全	全	全
長操村	水峪村	南窖村	佛子莊村			上	上	上
全	全	公立初級小學校一處	公立初級小學校二處				全	全
上	上						上	上

下英水村	全	上	大安山村	全	上
東班各莊	全	上	新開口村	全	上
南窩村	私立初級小學校二處	上	口頭村	公立初級小學校一處	上
長操村	全	上	半壁店村	全	上
水峪村	全	上	口兒村	全	上
河南辛莊	公立初級小學校一處	上	杏園村	全	上
東莊子村	全	上	河南村	全	上
檀木港村	公立男初級小學校各一處 公立女初級小學校各一處 私立初級小學校各一處	上	東莊子村	公立女子初級小學校一處	上
河北村	全	上	河北村	公立初級小學校一處	上

它里村	全	上	李各莊	公立初級小學校各一處
它里村	全	上	南觀村	全
上英水村	公立初級小學校一處	漫水河村	全	上
三安子村	全	上		
<p>全縣平民學校四十七處多係各校長教員純盡義務故多半附設於初級小校以內 茲將城鄉附設平民學校地方列左以備攷察</p>				
縣公署	縣南關	縣城女校	通俗教育社	
縣立兩等學校	河南新莊	北窰村	下坡店	
夏村	于家莊	岳各莊	五侯村	

地方財政	辛街村	雲峯寺	周各莊	
	坨頭村	檀木港	畧莊女校	朱各莊
	二站村	東莊子河東	白草窪村	它里村
	雙孝村	東莊子河西	瓦窰頭村	南章村
	吉陽村	石樓村	沙窩村	瓦井村
	楊駙馬莊	長溝峪	三安子村	水峪村
	磁家務	盧村	周口店	三良各莊
	大韓繼村	定府辛莊	曹章村	石窩村
	饒樂府	河南村	大董村	口兒村

京兆公立第一工廠印
 二十六
 政治
 卷四
 系
 地方財政

財政大端有二一曰國家一曰地方國家無財政則政費無以裕地方無財政則公益無以興國家財政已見前條地方財政苟不悉列簡端不但無以發吾民公益之熱心亦無以起公民理財之概念茲編所列其款有四一國家補助費二公產三公欸四公益捐以期上不負國家提倡之熱誠下不負人民負擔之苦痛所當公欸公用毋入私囊以公辦公毋徧一部使一地出一錢必獲一錢之益一方出一欸必蒙一欸之休取於民而用於民以符地方二字之義地方日進治安即國家日臻上理斯即編紀此篇之本意也

地方財政表

甲 國家補助費	合計九〇三四	
一 自治九區	五一八四	
二 自治講習所	二五〇	

三	通俗講演所	一三〇〇	
四	模範農作場	一一〇〇	
五	修築開堤費	一二〇〇	
乙公產		合計一七〇四	
一	縣立兩等學租	六〇〇	
二	縣立女學校租	二五〇	
三	城立初小學租	一六〇	
四	行宮高小學租	六〇〇	
五	縣立警察所租	七二	
六	縣議參兩會租	二二	

七 議參兩會官署			
丙公欸			
一	它里高線 <small>津貼西 北區欸</small>	四〇〇〇	
二	縣立國民校基金	一〇〇〇	
三	留養局基金	一三一	原欸一百兩 <small>折洋一 三元</small>
四	旂產處 <small>經收地 公益基 金方</small>	一二八〇〇	
丁附加稅雜捐		合計一二五一九	
一	錢糧附加稅	二九〇〇	
二	旂產附加稅	一〇〇〇	
三	田房稅契附加稅	一六〇〇	

四	斗紀附加稅	四二〇	
五	屠宰附加稅	二一七	
六	煤斤加價	一二〇〇	此項收入初辦時可 至二千三元
七	灰窰公益捐	一二〇	
八	灰秤公益捐	一六八	
九	花生公益捐	四二〇	
十	草秤公益捐	九〇	
十一	長溝峪駝捐	二五五〇	
十二	羊耳峪馱捐	一二〇〇	
十三	本城鋪捐	四二〇	

三

系 示 卷四

政治

二十八

京兆公立第一工廠印

十四	常年攤捐	一〇〇
十五	浮攤捐	五〇
十六	大車捐	四〇
十七	豬牙捐	二四
以上	四項	合計四〇二八八

國家補助費

自治九區 民國五年四月一號自治區成立六年八月停止補助共十六個月共

補助五千一百八十四元由京兆支領

自治講習所 民國六年九月成立計三個月共洋二百五十元

通俗講演所 民國五年十月成立計十六月共洋一千三百元

模範農作場 民國六年起繼續二年停止二年共洋一千一百元

修築開堤費 民國七年田各莊建開口洋五百元二區修堤洋三百元張坊修堤

洋四百元共洋一千二百元

地方公產

縣高小地租 本書院舊租年收千一百餘元後租戶自行升科官紳不力維持遂

消減半數今僅徵六百元

縣女學地租 本前清學田並新籌之款共計洋二百五十元尙未同男學受升科

影響

城公立國民小校地租 白草窪二十八元城內外一百三十二元合計洋一百六

十元

縣警察所地租 李家莊十五元吉羊三十五元東關園租二十四元共七十二元

縣議參兩會地租 本關帝廟產僧人出售經地方籌款贖回年收二十二元

縣議參兩會審產 前清府尹周家楣派其族人周承先抽收英水二十四座五厘

官窯煤厘津貼良鄉官車廠經費後車廠裁撤而周承先遂視爲己有人知之而無如何也光緒三十一年自治預備會成立王邦屏會集會員梁鏞警董高書官等呈請各官廳撥歸自治經費乃官廳或情面所關或輕視自治呈數十上而莫能決彼時民氣盛警務皆歸地方籌辦於是一面遣警驅逐周承先一面向高級官廳力爭呈紙幾至百餘閱時已經二載而始行批准歸自治局直接抽取年抽二千二百餘元民國元年縣會受黨會影響而停止然自治經費明令另欸存儲而知事邊玉堂竟呈交京兆民國八年議會恢復議長張秀棟任紹棠提議呈請京兆撥還京兆批令官窯煤厘由包商經徵三成歸廳七成交會旋因煤業蕭條包商未克履行交欸條件議會呈請財政廳由議會督察煤厘事宜如能恢復直接徵收批令包征每年千元補助議會五百元現議會仍擬繼續呈請

行宮高等小校地租 半壁店行宮原有營田兩頃餘民國十四年呈改爲高小學校以行宮爲校址以營田租爲校欸年約六百餘元現清室莊園處又有售租情

事未知將來作何結果

地方公欸

它里高綫津貼西北區欸 光緒三十一年津商王竹林等創修清它高綫鐵路經過河套二十七村與地方訂立合同自運煤之日起每年津貼四千元作爲二十七村貧民生計及國民學校與東莊子高小校常年的欸

縣城公立小校基金 光緒三十四年籌定洋一百元以二分行息

留養局基金 清光緒初年籌定銀一百兩發商生息爲冬日粥廠之用後因不足又籌審捐惟息金收入甚微風聞此欸有商家借用者有借之於公署各科者而該科屢經移轉莫可窮其究竟故致粥廠無形停止

旂產處經收公益基金 民國十三年京兆尹薛篤弼頒行旂產留置章程定爲百分之四爲地方公益基金知事尹任內收公益基金二千七百元適置國民軍撤退國民二三軍駐房動用二千四百元供給軍用下餘三百元支配學警自治十

五年知事孟任內收公益基金二千五百元時公署添募保衛隊四十名月薪餉三百八十元計六個月動用二千二百八十元下餘二百二十元充災荒救濟分會經費知事丁任內收公益基金五千六百元警察動用一千二百元縣保衛動用一千五百二十元補助駐軍一千八百元交參事會四百八十元支配教育局學校議會十六年知事傅任內收公益基金一千元保衛隊動用八百四十元下餘一百六十元移交廖任連同廖任經收移交參事會者共千元支付保衛隊建築費洋二百元縣高小二百元女校二百元警察所二百元保衛隊餉二百元

附加稅雜捐

地糧附加稅 民國六年四月知事張象焜招集紳董會議定每糧一兩附加二錢
每年收二千九百元支配警四學六

旗產附加稅 六年與錢糧附加同時議定每畝加征銅元二枚由警察代徵年共八百元十三年旗產原佃留置旂租改爲民糧每年收入約達千元初此收入支

配亦警四學六後民國六年六月地方會計經理處成立由錢粮旂租附加項下每月撥洋六十元爲經理處經費十二年縣參事會接管經理處職每月仍借支六十元年計七百二十元爲參事會經費

田房稅契附加稅 查田房稅契正稅六分民國四年勸學所請加征一分爲該所經費八年七月尹公署指令加征一分以五厘歸京兆自治籌備處以五厘津貼自治九區十一年縣議會成立由會呈請加征一分歸議參兩會經費除京兆自治處五厘外合計二分五厘全年約千六百餘元

斗紀附加稅 民國六年四月比較標額附加二成全年四百二十元支配教育局一百四十四元女學校一百五十六元縣議會一百二十元

屠宰附加稅 民國六年九月由會計經理處呈准附加二成年徵二百十七元爲會計經理處經費每年祀孔由此款內撥補二十元十二年經理處取消現充實業局經費

煤斤加價 光緒三十年由縣立兩等學堂呈准提學司每煤百斤加制錢四文以六成歸學校以四成歸長溝峪爲辦學修路之用年收約二十餘元後山約二百元長溝峪四成可得一千三百三十二元羊耳峪歸教育局收年約一百三十三元羊耳峪四成年得六十七元近來流弊叢生徵收大減年收不及千元

灰窯捐 灰廠每窯月抽一元南車營口頭每窯月捐五角共計年收一百二十元上下充女校經費

灰秤捐 周口店捐洋六十元它里捐洋一百元大灰廠洋八元合計年收一百六十八元充女校經費

花生捐 民國七年由警局呈縣定爲每袋銅元二枚每簍一枚每擔四枚包徵二百元十二年加征包商一百二十元充保衛團經費十六年加徵女校費一百元合四百二十元

草秤捐 光緒三十四年周口店年捐六十元山出口年捐三十元合計年收九十元

駝捐 民國八年警佐劉呈縣定每駝一隻由審代徵制錢二文年捐二千元十三年警佐呈縣定每隻徵收四文並與審商常振遠等議定取消從前審捐四百元如駝捐達四千元提百分之二十充長育學款如不滿時提百分之十五因時局不靖警察僅得二千五百五十元長育學校得四百五十元合計三千元

馱捐 仿照長溝峪辦法於羊耳峪駝一隻四文騾馬驢一隻二文年收一千二百元風聞長溝峪羊耳峪兩處駝捐祇捐駝戶而審廠直接交易自行發脚者十百千萬並無登記駝數是小商納捐大商不納殊失法理之平

城鋪戶捐 光緒三十年巡警局創始籌定鋪捐制錢百十吊文由警局自行經徵後改警察所費用加增而鋪捐仍按銅元六十枚爲一吊並未增加迨民國十三年警佐鄭藩周改徵銀元每月計洋三十五元合計洋四百二十元

常攤捐 凡在街市擺設常攤者年計捐洋百元充警察所經費

浮攤捐 民國十三年鄭警佐舉辦每逢集日小飯臨時擺攤每攤徵收四枚銅元

年計五十元

大車捐 光緒三十一年舉辦由商代徵本境大車一輛捐五分外縣大車一角計
年收四十元

猪牙捐 光緒三十二年舉辦每月二元年收二十四元

鹽法

額行二千五百引 分銷京鹽一百一十四引 提繳二百六十引 減停二百七
十一引 現行一千八百四十六引 見順天府志

按鹽引定額載在令甲民國以來生齒日繁銷售日廣早逾定額倍蓰每年銷售
四千數百引至少亦不下三千餘引故新例引無定額實報實消且府志重修於
光緒初年彼時每鹽一斤不過制錢十餘文耳迄自清末以至民國新政繁興國
用不足籌欸起債無不以鹽商爲前提每次籌措均以加價爲補償之計夫奢侈
品加價固應爾也若鹽斤爲普通人民日用所必需而累次加價現已每斤加至

洋元四分四（合銅元十六枚）各鄉子店且有任意抬價者小民已苦累不堪矣
關心民瘼者其念之

荒政

諺云救荒無善策此語誠然然聽其無策而不爲之所則值水旱兵凶之際老弱轉於溝壑壯者逃散四方不知其幾千百人矣況民國以來連年飢饉且無歲不戰籌畫善後胥賴慈善家設法捐募大力維持明知杯水車薪無濟於事而分頭勸募竭聲嘶者蓋以目睹災民所受之慘痛而袖手旁觀良心實有未安茲將舊志所載及近年照例奉行者詳細開列俾後之人有所採擇備荒於平日救濟於臨時焉則馨香祝之矣

明嘉靖年間知縣李琮於預備倉積牛糧穀種四十餘石春季散給貧民耕種至秋加二利息還倉貧民便之後增至一百餘石

萬曆年間知縣陳庭訓增建預備倉六間積紙贖穀一千六百十八石七斗九升五

合八勺黑豆六十石粟米五百三十六石九斗五升每年春給秋歛亦如牛種例掌以約保正副

萬曆年知縣馬永年增建預備倉十二間積紙贖穀一千零三十六石五斗七升一合三勺以備凶荒給歛亦如前例又奉文丈地查出大慈仁寺香火等地內藏匿民地六頃十五畝申作備荒

崇禎間知縣張肇林積紙贖穀五百三十五石六斗五升歲大稔兩請當事得大瘠之粟三百餘石煮粥賑飢全活無數又於城隈隙地營建百室曰冬生院處鄉民之無依者至今稱之以上見修志

清康熙二十九年預備倉實存倉米一千二百零七石一斗穀三千五百八十五石八斗因每年折耗極多雖嘗奉有減價出糶之明文然鄉民貧窮買者寥寥若必出陳易新淮春借秋收爲官民兩便

留養局 設在東關創於前清咸同時代原以養貧民之無告者嗣後以欸項無着僅

冬季辦理粥廠一月其開辦日期年例由臘月初一日起至三十日止每日需米四五斗打粥者多係本縣貧民共計三百餘口除本月支銷薪米人工外所餘之款蓋數按名支配分給貧民以度年關此歷辦粥廠之大槪情形也其籌定的款一爲捐款生息一爲煤窯捐共二三百元至民國九年旱災兵災較爲特別災民過多借北門外關帝廟爲粥廠由紳董等呈縣轉詳京兆尹王批准撥給捐款三百元遂又展期放粥兩月此亦近年之善政也附放粥規則八條如左

(一)食粥各戶須每日來廠就食不得携出以杜流弊(二)碗筷自備本廠概不發給(三)食粥女子由廠正門出入男子由東偏門出入不得擁擠(四)食粥時間每日自午前九鐘起至午後一鐘止(五)食粥各戶由廠役率領分排聽候給粥不得爭擾(六)男女分處各食不得亂雜(七)食戶於廠內不得喧嘩滋事(八)各食戶於食畢即出不得任意逗留致碍他人

常平倉 自前清嘉慶年間已圯廢無存

社倉 在社學北知縣陳庭訓建已圯廢無倉不明坐落

義倉 一座設縣署大門內東側同治九年縣丞湯釗監修計房五間民國元年將存穀借出掃倉淨底顆粒無存現時已改組爲征收處

在鄉間義倉共三座一在周口店村一在吉陽村一在石梯鎮每座各倉房三間同治十年知縣李恩德重修現在均有倉無穀

養濟院 在草場南久廢

職官志

郎官上應天星民社所關甚重廣文職司木鐸化成之責非輕親民者苟不造福一方曾一思國家設官分職之爲何耶至若刑名錢穀有曹椽典簿之司禦侮察奸有守尉尙夫之設皆所以贊襄家國保衛吾民房山創自金源職官莫考泊乎元代典制粗存由明而滿清舊志所存悉錄由清而民國改革之跡當詳爰就其年代遷流逐層表出復擇其循聲卓著立傳標芳後之賢者幾鑒諸故志職官

元代官制

達魯噶濟一員

原作達魯花赤今從元史改蒙古語長官之義元路府州縣皆設以蒙人任之管蔡監股意也

縣宰一員

主簿一員

縣尉一員

主吏一員

一員

明代官吏

知縣

教諭

訓導

縣丞

典史

一員

一員

一員

巡檢		陰陽醫學	術訓	僧會司僧會	道會司道會	主簿
六房書吏六	承發書吏一	架閣庫	一書吏	馬科書吏一	倉科書吏一	
庫科書吏一	訓術書吏一	名捕衙吏一	巡檢司吏一			
清代官吏						
知縣	縣教諭	訓導	守備	把總		
縣丞	典史	巡檢	六房書吏六	承發書吏一		
四櫃書吏四	倉鹽房	一書吏	學書一	營書一	巡檢書吏一	
民國十四年改組行政公署制						
知事	承審官	書記員	一員	一員	一員	一員
一員	二百元	二員	八十四元	一員	八十四元	三十四元
民政科長	一員	八十四元				

監獄經費		總務科長	一員	四十四元	錄事	二員	二十元
科目	人額	月薪費	年薪費	承發吏	五員	四十元	
管獄員	一員	三十五元	四百二十元	檢驗吏	二人	一十四元	
合計	二十五人		六百十六元	司法警	五人	三十元	
公費			七十元	丁役	二人	一十二元	
公役	六人		三十六元	合計		二百七十元	
合計	二十五人		六百十六元				
看守所經費		科目	人額	一月薪費	一年薪費		
男看守	三名		十八元	二百一十六元			

元代縣尹表

王鳳舉	王忠翊	姓名	籍貫	履	歷	到任時期	雜用	棉衣	口糧	看守	醫生	書記
							九元	四元	五十四名	五名	一名	一名
							一百〇八元	四十八元	八十一元	三十元	五元	五元
									九百七十二元	三百六十元	六十元	六十元
劉尹	王從仕	姓名	籍貫	履	歷	到任時期	雜用	棉衣	口糧	女看守		
									四十名	一名		
									七十二元	六元		
									八百六十四元	七十二元		
									五元	三元		
									六十元	三十六元		

明代縣尹表

楊恭	王傑	郭岑	吳紱	凌雲	朱禮	王元恕	史郁	宋世昌
傳平貢士	館陶貢士	大同舉人	宣城貢士	山陽舉人	大元都開元里		河間府景州東光縣人	
王崇美	韓倪	邱讓	盛澈	王安				張諒
黃巖貢士	高苑貢士	涇陽貢士	襄城舉人	大同舉人				
			成化元年					

李琮	鄧宇	張汝能	高邁	暢庭炳	劉紀	程勉學	楊和	李垣	王敵
武城	咸寧	歷城		陝西		寶雞	武城	曹州	嶧山
舉人	舉人	舉人		貢士		舉人有碑記	舉人	舉人	西貢士
	王崇學	高蘭	李鳳崗	木潔	李時叙	李仁	曹俊	張鏜	閻岱
		曲陽	岐縣	章北	崑崙	寧海	臨清	山平陽府	泰安州
	舉人	舉人	貢士	舉人	貢士	貢士	監生	貢士	舉人

朱國祚	郭法	袁作相	張肇林	李庭幹	張惟康	左之龍	兪方策	馬永亨	董漢儒
磁陽	單縣	長葛	上海	三原	蒲州	萊陽	韓城	韓陝西	萬全
舉人	貢士	舉人	進士	舉人	舉人	舉人	舉人	舉人	貢士
詳傳			詳傳	詳傳					
王用楫	方見道	楊齊芳	單可大	楊昆祚	朱萬壽	許有節	井鳳翥	王育才	陳庭訓
澤山西	綏德州	三原	蒲城	秦和	六雲南 涼衛	宜興	襄城	陽山西	泌陽
貢士	舉人	舉人	舉人	舉人	舉人	舉人	舉人	舉人	

清代縣尹表

唐 陞	山東萊陽縣	貢士	詳傳						
姜桂林	江西	進士	詳傳						
郭 寬	山西	貢士							
姓 名	籍貫	履	歷	到任時期					
張應召	福建	貢士		順治元年					
吳守宗	江西南	進士	詳傳	順治三年					
母配坤	山西陽和衛	副榜	詳傳						
宋賓王	浙江	舉人							
謝榮昌	浙江	進士 康熙三年 任陸東城兵馬司		康熙三年					
朱嗣華	餘姚	拔貢		康熙九年					
姓 名	籍貫	履	歷	到任時期					
林起鳳	遼東	貢士	詳傳	順治二年					
婁應奎	遼東	貢士	詳傳						
曹期嘉	寧國府南陵	進士	詳傳						
佟有年	遼東	拔貢	詳傳	康熙三年					
周于漆	江南	進士		康熙四年					
樊永清	山西太原	拔貢 教習		康熙十一年					

王御	江太倉州南	舉人	康熙十三年
王貞度	黃湖廣	監生	康熙二十一年
羅在公	營四山川	舉人 詳傳	康熙三十年
尹元貢			雍正二年
李廷桂			乾隆六年
商衡	會稽	進士	乾隆二十八年
湯承恩	仁和	舉人	嘉慶十二年
黃克昌	武進	監生	嘉慶十五年
卜光燧	昆明	舉人	嘉慶十七年
盧奎	永濟	進士	嘉慶十八年
吳天璧	臨江川南	進士	康熙十五年
王又汧	松江南	進士 升刑部湖廣司主事	康熙二十三年
包咸	吳江縣南	庚辰進士 康熙四十四年六月 以疾告歸	康熙四十三年六月
彭萼采			乾隆三年
馬建學			乾隆六年
邱錦			乾隆十八年
邵元忻	徐姚		嘉慶十二年
沈一仁	橫州	舉人	嘉慶十三年
吳紹泰	都昌	拔貢	嘉慶十六年
王鎮	廣海康東		嘉慶十七年

張汝散	安徽舉人	道光元年	陳梅	光山拔貢	道光三年	梁熊	靈州廩生	道光六年	歐陽芬	安邑拔貢	道光六年	屈廷鉞	昭文舉人	道光九年	蘇耀	寶豐舉人	道光十一年	段紹圭	常寧舉人	道光十二年	狄鳴鸞	溧陽監生	道光十三年	金照	錢塘舉人	道光十五年	宋嘉玉	鶴山進士	道光十七年
張翰仙	藍田舉人	嘉慶二十年	張翰仙		道光二年再任	金鼎梅	廣順進士	道光三年	余壽康	諸暨江	道光六年	蔡應恒	安岳舉人	道光九年	賴以立	奉新舉人	道光十一年	沈肇基	浙江山陰	道光十二年	何朝恩	清浦進士	道光十二年	楊巨源	清江舉人	道光十三年	陳虞裔	四會進士	道光十七年

楊蔚本	吳山燾	李海樓	吳宏燾	周如城	周啓稷	李圖	曹汝愚	范承訓	劉淑愈
貴州遵義	江蘇陽湖	河南扶溝	湖南湘陰	山東		掖縣	平定	密化	費縣
舉人		拔貢	廩生	舉人		拔貢重修縣城	舉人	進士	進士
同治三年	同治二年	咸豐八年	咸豐七年	咸豐三年	咸豐元年	道光二十七年	道光二十五年	道光二十年	道光十九年
李承熙	楊應枚	李識韓	高驥雲	張汝弼	宮國煦	戴臣法	王金相	王貽毅	許本全
				雲南劍川	蓬萊	臨桂	莒州	昌化	天門
				進士	舉人	進士	進士	拔貢	拔貢
同治二年	同治元年		詳傳 咸豐六年	咸豐元年	道光三十年	道光二十七年	道光二十一年	道光十九年	道光十八年

馮瑋	史炳第	陶彥壽	王爾琨	賀瀛	陳鏡清	查光泰	吳克昌	石賡臣	文邦從
武河南	山東	江蘇	廣西	歷城	濟寧		四川	奉天	四川
舉人	貢士 詳傳	監生	壬戌進士	監生	監生		進士	監生	廩生
同治五年	同治七年	同治八年	同治十年	同治十二年	光緒元年	光緒元年	光緒九年	光緒十二年	光緒十三年八月十七日
邱銘勳	書端	高建勳	湯釗	張邦瑞	梅宗望	陸其昌	趙欽舜	王益壽	董開元
	滿洲	山東	四川	浙江	江蘇	山東	海陽	山東	江蘇
		監生	監生		監生	吏員		優貢	
同治四年	同治六年	同治七年	同治十年	同治十一年	同治十三年	光緒元年	光緒八年	光緒十一年	光緒十三年七月二十六日

楊增	湖陽北 漢陽北	建生	光緒十七年四月二十七日
沈宗謨	錢塘	蔭生	光緒十八年閏六月三日
屠義容	孝感北	貢生	光緒十九年十二月三日
王忠蔭	常州蘇		光緒二十三年十二月十日再任
畢保瑛	山陰	吏員	光緒二十五年五月二十五日
李燕昌	山陰東	監生	光緒二十七年八月廿七日
高鉞	瀘州川		光緒二十九年八月六日
畢承緗	江陵	監生 詳傳	光緒三十年十二月初七日
鮑同祖	山陽	監生	光緒三十三年三月初九日
文成	正滿洲 正藍旗		宣統二年七月七日
董開元	同前		光緒十六年八月十七日再任
王忠蔭	江蘇 金匱縣	附貢生	光緒十七年九月十五日
張兆珏	渾源州	監生	光緒十八年十二月十五日
許元震	山陰	監生 詳傳	光緒二十一年八月二十六日
榮恒	成都駐 防旗人	舉人 詳傳	光緒二十四年十一月廿六日
趙元樽	山陰	監生	光緒二十五年六月二十七日
胡光泰	山陰	監生	光緒二十八年八月二十六日
范履福	德化	貢士	光緒二十九年十二月廿四日
吳友賢	漢陽	監生	光緒三十二年二月廿六日
孫纘緒	掖縣	舉人 詳傳	宣統元年六月一日

職官
四十一
京兆公立第一工廠印

董 壇	山陰	監生	宣統三年二月初八
臧理臣	諸城	監生	宣統四年正月 初八
孫纘緒	同前	同前	宣統二年十一月廿三再任
廖學榮	富順	監生	宣統三年閏六月廿八日

明代縣丞表

姓 名	籍貫	履 歷	到任時期
王 範	江右 大庾	監生曾任光祿寺署丞	
張守道	山東 清城	貢士	
任 璋	陝西 西安府渭南	貢監生	
姓 名	籍貫	履 歷	到任時期
吳 秀			
劉 韓			
呂進德			

清代縣丞表

黎 直	東莞縣	道光二十一年
劉之采	昌邑	道光三十年
龔衍淮	會稽	道光二十四年
張邦瑞	會稽	咸豐四年

馮麟	陳運恒	金萬樞	于占麗	蔣士輯	福厚	崔灼	俞成德	王朝紀	何勒石
河南開封祥符縣	湖南襄鄉	四川廣安州	山東曹州府觀城縣	江蘇常州府無錫縣	正藍旗	山西忻州	浙江山陰縣	四川定府達縣	汾陽
監生	由軍功保舉	監生	附生	監生	滿監生	附貢生	議叙出身	吏員出身	
宣統二年八月初四日	光緒二十九年七月初六日	光緒二十五年六月初二日	光緒二十四年八月二十七日	光緒二十一年四月二十日	光緒十年十二月初十日	光緒四年五月十七日	同治十年	同治八年	咸豐八年
潘作忠	石霽	馮庭芬	榮紹期	王維琛	杜友仁	馬維霖	馮可珍	湯釗	趙夢卜
北通州	奉天鐵嶺	山東青州府安邱縣	四川安岳縣	山東濟南府諸城縣	浙江紹興府山陰縣	江蘇蘇州府吳縣	浙江波府慈谿縣	四川重慶府巴縣	東平
廩生	監生	附生	吏員出身	附貢生	貢生	監生	監生	例捐出身	吏捐出身
宣統三年十一月十七日	光緒三十年七月初六日	光緒二十六年十月十一日	光緒二十五年正月二十二日	光緒二十一年十月二十五日	光緒十二年八月十七日	光緒九年九月初一日	光緒三年十月二十二日	同治九年六月初七日	同治六年

元代典史表

姓名	籍貫	履	歷	到任時期
王旭	吳山			
辛彪	霍州			
姓名	籍貫	履	歷	到任時期
董祿				
劉琛				
賈文郁				
姓名	籍貫	履	歷	到任時期
張溫	秦州			
冬吳				
姓名	籍貫	履	歷	到任時期
王居敬				
唐策				
王弼				

明代典史表

李國望	郭汝孝	王應朝	袁德修	盧仕	張德才	張天福	陳浦	曹鑑	薛宣
武功	東阿	上虞	宿松	信陽	涿南			武定	中牟
	楊時	丁銓	王民重	馬得仁	張守祖	李逢陽	李實	李槃	王相
	涇陽	南直	浙江	會稽	山東			恩縣	臨邑
				升長葛主簿					

清代典史表

宋祖植	王炳文	樊生玉	寶大儒	毛士俊	王楫	陳君顯	曾庭桂	姓名
南昌	陽信	杞河南縣	陝西	浙江紹興府	山陰	浙江	遼東	籍貫
	吏員	吏員	吏員	吏員	吏員			履歷
咸豐七年	道光二十九年	康熙三十年	康熙十三年	康熙九年	康熙三年			到任時期
俞維治	陳湛源	秦獻疏	余泰來	田日濬	王思祚	楊毓秀	王時泰	姓名
南昌	秀水	山西曲沃縣	浙江	山西	陝西	扶風	浙江	籍貫
		吏員	史員	吏員	吏員	品德俱佳約役愛民捨身赴公宰稱其賢民愛其介		履歷
咸豐九年	咸豐二年	康熙三十七年	康熙二十二年	康熙十一年	康熙七年	康熙元年		到任時期

明代巡檢表

侯封	利江津東								
孫修業									
姓名	籍貫	履	歷	到任時期					
揭文偉	南豐			同治二年					
陸其昌	歷山城東	吏員		同治十年十月初三日					
邵昌祖	浙江山陰縣	監生		光緒十五年二月十五日					
王國器	青邱州安	監生		光緒二十年四月十八日					
漑淋	錦州正黃旗	監生		光緒二十四年十月初五日					
張桂森	浙江山陰	監生		光緒三十二年九月二十六日					
湯釗	四川重慶人	例捐出身		同治十年四月初二日					
趙康	浙江山陰縣	監生		光緒十四年二月十七日					
賀庭駿	山東歷城	監生		光緒十八年九月初六日					
蔣士楫	江蘇無錫	監生		光緒二十三年四月二十七日					
郭汝翼	四川銅梁縣	俊秀		光緒二十八年十一月初十日					
董蔭堂	浙江山陰	貢士		宣統三年六月十三日					
姓名	籍貫	履	歷	到任時期					
張治	山東								
蔡孝先									

清代巡檢表

葛慶森	岳奎齡	馬霽	鄭維	孫復美	余正綱	侯鳳鳴	姜夢兆	王潤
			山西長子縣	山東	浙江	山西	山東	山東
			由監生主簿告降					
			康熙二十八年	康熙十七年				
初效騫	鄒觀文	李尙有	戴百和	陸蘭	陳言	劉名世	王夢賢	楊銳
				浙江	江南	浙江		
				康熙二十一年	康熙十二年			

史漑淋	張庶豫	趙康	韓成棟	沈德昌	杜友仁	鄒毓坪	汪銓江	洪恩福	竇浩然
錦州正黃旗	山西渾源州	浙江山陰	浙江錢塘	浙江會稽縣	浙江山陰	山東福山縣	浙江仁和县	安徽祁門縣	
監生	保舉出身	監生	例捐出身	監生	例捐出身	例捐出身	監生	監生	
光緒二十九年二月初二日	光緒二十四年十月初十日	光緒二十二年二月初三日	光緒十八年六月十六日	光緒十五年四月二十六日	光緒十四年九月十九日	光緒九年十月初七日	光緒二年七月十五日	同治十一年五月初四日	
鄧汝霖	薛連城	王錦章	王佑	馬維霖	謝順保	王煜申	張大受	潘詠惠	沈士彬
四川崇寧縣	河南泌陽縣	山東諸城縣	安徽懷甯縣	江蘇吳縣	江蘇上元縣	江西東鄉縣	奉天新民廳	浙江德清縣	浙江仁和县
監生	例捐出身	監生	例捐出身	監生	例捐出身	監生	監生	監生	監生
光緒二十九年七月初六日	光緒二十八年五月十九日	光緒二十三年十月初二日	光緒二十一年四月十三日	光緒十七年十月十六日	光緒十四年十月初六日	光緒十年六月十二日	光緒九年二月十六日	光緒二年三月二十日	同治十一年二月初六日

明代教諭表

鄒鴻熙	山東福山縣	保舉出身	光緒三十一年八月初三日
王仔清	山東諸城縣	監生	民國二年正月初二日
孫壽昌	山東歷城	俊秀	宣統三年閏六月七日
姓名	籍貫	履	歷
到任時期			
郭演	蘆江	舉人擢監察御史	
蘭讓	潼河南關	舉人	
鄧達	麻城	舉人	
盧謐	黃巖	舉人	
陳宣	確縣	貢士	
張倫	潞州	貢士	
童塘	連城	貢士	
趙葦	江陰	貢士	
司信	山東	貢士	
熊永昌	鄂都	舉人	
胡鉉	陳州	貢士	
王舜章	山陰	貢士	

清代教諭表

何良策	蕭啓泰	蕭善諫	戴鶴齡	李守眞	李之曄	張九臯	張洋	彭希宗
	樂亭	上津	秦興	泌源	董陵	陝西	渭南	
舉人博學守貞 所教多英俊陞 四川峨嵋縣長	貢士怡情山水 飲酒賦詩致仕 去	貢士以明革命 歸籍	貢士	貢士	舉人陸交河知 縣	貢士	貢士	
秦應泰	朱咸賀	李廷芳	王棟	高陸	湯敬	南征吉	張國賢	
深澤	北直隸	元城		遼東	河南		蒲臺	
貢士	貢士	舉人博學通星 歷風水陸縣令 歷仕至副憲	貢士陸應州知 州	貢士	貢士			

馬元	宣府	康熙十六年陞 任山東清河知縣	康熙二十八年
李鏞	河間府 任邱縣		乾隆六年
吳适			嘉慶二十四年
金奉璽	永年	拔貢	道光二十五年
李樹桐	深州	貢士	咸豐七年
寇焜璜	阜城	貢士	光緒五年十一月二十日
田邦基	直隸 冀州 衡水縣	附生	光緒十年閏五月初九日
高凌雲	廣平府 威縣	歲貢	光緒十三年三月二十四日
劉逢清	順德府 邢台縣	廩生	光緒十四年
杜友仁	浙江 紹興府 山陰縣	貢生	
于元徵	蘆龍	康熙十九年任 隴順天府教授	
郭懷英			
侯逢吉			
禹啟堂	天津	貢士	道光二十二年
王肇濂	深澤	拔貢	咸豐元年
魏嘉彬	趙州 柏鄉縣	廩貢生	光緒三年二月二十八日到任
彭夢齡	直隸 河間府 河間縣	廩生	光緒五年十二月初一日
石耀宗	永平府 灤州	光緒己亥恩科 舉人	光緒十三年八月
史啓瑞	直隸 河間府 獻縣	廩生	光緒十七年五月二十二日
朱紫貴	直隸 河間府 景縣	優廩生	

明代訓導表

榮秀	張謨	蔣永寧	陳耀	劉錫	徐鑑	彭鎬	黃執忠	劉琴材
曹縣	單縣	臨潼	鹽城	館陶	金山	臨川	永平府	大明府
貢士	貢士	貢士	貢士	貢士	貢士	儒士	樂亭縣	直隸
							增生	廩膳生
							光緒二十八年十二月廿一日	光緒十七年八月二十二日
田芃	鄧恭	宋溥	王尙賢	畢珣	朱貞	周文	段駿光	馮淑勝
	博平	武源	南陽	貴池	壽張	安福	交河縣	永平府
貢士	貢士	貢士	貢士	貢士	貢士	貢士	恩貢	歲貢
							光緒三十一年正月十二日	光緒十九年十一月十八日

清代訓導表

程 恕	杜復盛	姓名	籍貫	履	歷	到	任
北直	阜平			貢士	貢士升邯鄲縣教諭		
黃 榜	黃繼元	趙 佩	李時春	楊應奎	鄧 肱		
普州	衛輝	壽光	真定	蘭田	歷州		
貢士	貢士	貢士	貢士	貢士	貢士		
劉祖堯	劉朝佩	張 翥	李秉直	馬永亨	喬用世	王汝弼	
慶陽	雷化	遼東	貢士	韓陝城西舉人	東光	趙州	
貢士陸寶坻教諭	貢士	貢士			貢士	升保定府易州學正	
						康熙五年	

張以文	王心學	李清淑	孫孝先	秦步瀛	楊長祿	賈成玉	李效綱	梁玉	趙爾璽
直隸 永平府 遷安縣 人	唐山 貢生	樂亭 舉人	豐潤 拔貢	靜海 舉人		保定 清苑	眞定府	趙州	隆平
道光丙午科舉 光緒三年五月 初七日	同治九年	同治二年	咸豐三年	嘉慶二十年		康熙三十七年	康熙二十九年	康熙二十年	康熙二年
李恩霈	魏嘉彬	朱思榜	吉謙	馬步麟	耿懷海	賈天祿	白士旗	魏洪澗	程體乾
奉天 錦州府 甯遠州 人	趙州 柏鄉縣 廩貢生	東明 舉人	漢軍 舉人	西寧 舉人			順德府		山海衛
順天庚午科舉 光緒七年三月 初三日	光緒三年二月 二十八日	同治五年	咸豐七年	道光十一年		乾隆六年	康熙三十四年	康熙二十二年	康熙十七年

職官 四十八 京兆公立第一工廠印

民國知事表

姓名	籍貫	資格	履任日期
潘昌祚	直隸天津府南皮縣人	咸豐壬子科舉人	光緒七年七月二十八日
華鈔	天津	貢生	光緒十一年十一月二十二日
樊慶寅	直隸薊城縣	由廩生中同治癸酉科舉人	光緒十三年五月初三日
呂望端	直隸豐潤縣	廩膳生歲貢	光緒十九年四月初九日
邢殿英	永平府盧龍	歲貢	光緒二十二年正月初九日
郝錫綱	安州	舉人	光緒二十四年十月十七日
宋蓬珊	直隸阜城縣	舉人	宣統元年閏二月四日
田逢雨	直隸安州	廩貢生	光緒十一年六月十六日
劉升祺	直隸內邱縣	優廩生舉孝廉方正	光緒十三年三月二十四日
范清塘	直隸清和縣	廩貢生	光緒十八年十一月十七日
朱紫貴			光緒二十一年八月二十二日再任
狄煥章	保定安州	廩生舉孝廉方正	光緒二十四年六月十五日
王國霖	直隸昌黎縣	廩貢生	光緒三十一年正月十二日

張景官

江蘇東臺縣舉人

人

元年九月初十日

有傳

姓名

籍貫

資格

履任

日期

邊渡春	直隸滄縣	附	貢	二年三月十五日
丁之璟	江蘇吳興縣	監	生	三年四月二十日
張象琨	浙江杭縣	監	生	四年五月十二日 有傳
王廣益	浙江紹興	保	舉	六年八月二十五日
沈巖	江蘇武進	舉	人	十二年四月初一日
尹銘績	直隸南皮縣	附	生	十四年二月初三日 有傳
孟廷禎	陝西長安縣	附	生	十五年五月十一日
丁震洲	江蘇淮陰	軍	功	十五年十月四日
傅純璞	奉天鐵嶺			十五年十二月
廖飛鵬	河南商城	警校畢業		十六年五月十一日 任事

系 卷四 職官 四十九 京兆公立第一工廠印

馮慶瀾 奉天蓋平 拔貢生 十六年十月

民國承審員表

高喆 直隸高陽 法律畢業 十年十二月二十九日

姚紹基 十五年六月十四日

陳鼎 安徽宿縣 十五年十月初五日

王元宰 浙江紹興 十六年

樊中興 河南羅山 十六年

管獄員表

章馨 浙江 民國五年

柏有節 京旂 民國九年

孫廣綬 山東
張承壽 浙江

民國十一年
民國十二年

徵解處處長助理員

王家錦

江蘇 溧陽

石作霖

直隸 保定

汪健

江蘇 溧陽

全前

繆鴻舉

直隸 天津

熊夢周

京兆 房山

趙翰章

直隸 保定

劉萬衡

京兆 房山

滕作英

山東

全前

王儲財

江蘇

張樹榮

京兆 房山

方金西

湖南

張國定

河南 羅山

葛玉昌

奉天遼陽

李殿榮

京兆良鄉

房山縣警察職員表

警	警	警	警	警	警	警	職	務	姓	名	別	號	籍	貫	履	任	日	期
警長	警長	警長	警董	警長	警長	警長	警董	警董	蘇振譽	蘇振譽	試	之	京兆房山	京兆房山	光緒三十一年			
王炳麟	牛愷	孫守禮	高書官	侯服周	鄒啓元	鄒啓元	蘇振譽	蘇振譽	蘇振譽	蘇振譽	試	之	京兆房山	京兆房山	光緒三十一年			
貞甫	維藩	執三	雲五	盡卿	善亭	善亭	試之	試之	蘇振譽	蘇振譽	試	之	京兆房山	京兆房山	光緒三十一年			
直隸深縣	直隸高陽	京兆房山	京兆房山	京兆房山	直隸清苑	直隸清苑	京兆房山	京兆房山	蘇振譽	蘇振譽	試	之	京兆房山	京兆房山	光緒三十一年			
宣統三年	宣統三年	宣統元年	宣統元年	光緒三十三年	光緒三十一年	光緒三十一年	光緒三十一年	光緒三十一年										

官績

警	警	警	警	警	警	警	警	警
長	佐	佐	佐	佐	佐	佐	長	長
謝寶全	馬毓剛	鄒祥光	鄭藩周	任紹棠	樊政達	劉青藜	劉桂亭	李昌言
忱	叔	華	字	伯	光	蓮	笑	師
甫	良	軒	同	華	明	舟	軒	俞
直隸雄縣	安徽蒙城	安徽宿縣	山東歷城	京兆房山	京兆懷柔	京兆房山	山東諸城	京兆房山
民國十六年	民國十五年	民國十五年	民國十四年	民國八年	民國四年	民國三年	民國二年	民國元年

史郁 元人字文卿河間府景州東光人才識綜貫操守清白祠名宦其政績見去思碑

朱禮 元人字節文大都開陽里人政教兼舉興利除害祀名宦其政績見去思碑

王啟 明山西崞縣人貢士存心正大處事公勤訟簡政平吏民悅服救命褒封繼陞

通判

閻岱 明山東泰安州舉人持身端謹果敢有爲六事成修羣黎感德後陞知州

張鏗 明山西平陽府安邑人貢士以東安縣縣丞有聲陞房山縣令果敢有爲不畏

權勢政平訟簡吏民懷德後陞遵化州

曹俊 明臨清州人監生廉介有爲去後見思有碑記詳其事跡後陞通州知州

張汝能 明山東歷城舉人有碑記

鄧宇 明咸寧縣舉人有碑記後陞高唐知州

王崇學 明忘其里居由舉人任房令修舉廢墜公廉有爲

李琮 明山東武城縣舉人廉介有爲政教兼舉擢雲中別駕百姓叩闕保留遂易以保定銜仍攝房事未踰年復加通郡牧仍管縣事後陞保定同知去之日婦孺皆爲泣送有去思碑祀名宦

陳庭訓 明沁陽人處事廉明存心平易且多創建後陞南京大理寺評事士民思其惠有碑記焉

馬永亨 明陝西韓城縣舉人剛正廉明修廢舉墜清丈地畝積谷救荒創修縣志多嘉政焉

李庭幹 明陝西西安府三原縣舉人處事廉明修建有功有碑記

張肇林 明松江府上海縣人進士仁廉和惠剛介有爲德政種種詳有碑記

單可大 明陝西西安府蒲城縣舉人剛果明威吏民攝服陞薊州知州

朱國佐 明山東磁陽人舉人冲和廉介士民懷德調河南靈寶知縣

唐陞 明山東萊陽人貢士修理堤工留心民事未竣而去民皆惜之

姜桂林 明江西人進士欽取考選內務府給事中治房半載士民懷之

林起鳳 清遼東寧遠人貢士仁厚惠士民悅服陞永平知府

吳守案 清江南武進人進士廉潔有爲不畏權貴愛人以德人士懷思

婁應奎 清寧遠人貢士造士愛民城守多方以卓異陞陝西漢羌兵備道調靖邊道

又遷浙江督糧道

曹期嘉 清寧國府南陵進士造士撫民不畏權勢爲時所忌降調鳳翔經歷而泰然

自若不以名位自歎

毋配坤 清山西陽和衛人副榜剔除時弊修舉有方陞曹州知州有碑記

修有年 清寧遠縣拔貢生操履端潔學問淵通修學宮葺公廨嚴保甲繕城池不畏

強權革除火耗緝捕盜賊清理地方捐廉以修縣志一邑之文獻賴以僅存者皆公

力也

羅在公 清四川順慶府營山縣舉人康熙三十年任房山縣知縣在任七年政蹟稱

畿輔最免撥蘆溝兵餉除義和廠錢糧侵漁編審人丁均平詳慎蝗蝻爲害不避勤勞而且長於聽訟兩造不得循其情用法嚴明強悍一概化其俗訪浪仙之墓闡發幽光續房山之志留心文化不畏強權杜旂人之擾士民悅之如赤子之依父母焉北關眞武廟前有實政碑詳其始末

高驥雲 清字逸颿浙江山陰縣人由舉人大挑一等署房山縣知縣重士愛民化導脩至邑西北多山民僻居簡陋不知讀書長官皆視爲緩圖未遑及也公下車即訪知其詳恒單騎馳往召集父老從容宣諭之人亦樂其教而不忍干成豐七年蝗爲災公日夜督捕露宿風餐憂形於色出千金爲費數年之宦囊盡不惜也或言蝗災神實爲之捕之當愈甚不如禱于神之爲得也公曰蝗動物耳其來也如洪水如猛獸如反叛之擾村閭安有不禦之捕之而坐聽于冥冥之神乎捕益力而蝗災遂除及去邑人思之不置後賦閒居邑中以疾卒貧至不能葬賴邑人及親故資助之始克成喪葬於邑之北上洛村公先爲大城令有善政尤性耽書史嘗著說性考禮仰

正篇養恬齋筆記行世房山志料卽其選也

史炳第 清樂陵縣進士同治七年任房山宰下車之始訪問民間疾苦除從前政之病民者臨雲峯書院命題試合縣士子以觀民風舉鄉飲酒禮以厚風俗重士愛民一出于誠毫無激飾之氣惜在任未久以忤上憲去官臨行之日合縣士庶臨歧餞別皆爲涕下公一肩行李未帶去房山一文錢也時公年僅廿餘

趙欽順 清號松峯山東海陽人光緒七年十月知房山縣事性清潔而諳世情先是知縣梅宗望貪庸廢職盜賊公行城中南大街雜貨鋪德恒利有積金爲賊知賊每夜入鋪盜取不能得賊積怒縱火焚其屋鋪長訴于官官漠然視之不過問也反以矢慎押鋪掌公下車知其情日夜嚴查賊無託足處其盜遂絕有山村公舉土匪者公訊明立斃杖下村人稱快公聽訟明決不受賂遺閭里又安刁健之風以息未及歲滿以事去職臨行日士民送至東門脫公靴懸東門以誌遺愛焉

沈宗謨 清浙江杭州府錢塘人其祖沈兆霖督陝甘剿匪有功遇水殉難照例其子

孫以知州承蔭光緒九年十二月經吏部咨送公入國子監肄業期滿移咨吏部註册歷任霸州懷柔縣知縣十八年六月調署房山縣公現年三十七歲年力精壯勇敢有方加以功臣之後須顧家聲競競以廉潔自持一舉步皆恐貽羞祖父者亦賢吏也惜任未一年而去紳民遮道相送有下淚者語云所去民思沈公有焉

許元震 清浙江山陰縣人號東藩有胆畧不畏權勢行動以武士隨從光緒二十年署房山縣下車之始首先曉示居民除強捕盜拿賭親身下鄉以除莠安良爲務由是合境肅清匪人歛迹其聽訟也片言折獄案無留滯其關心民瘼也踏勘縣治東南十餘里坨頭村東有溝流河一道每年夏季洪水漲發淹沒禾稼二三百頃被害者至四五村近河之地已成荒壤公知其害遂申明尹憲頒發國帑千金按各村大小攤派民夫挖舊河道寬三丈深一丈長至七八里公日日親到工次督修與村正副地保爲伍奔走堤防不辭勞瘁不逾月而工竣焉從此瘠壤化爲膏腴民命獲蘇四五村咸利賴焉至光緒廿六年公任昌平是時連軍破京師外兵入昌平向公索

牛羊食公曰十室九空何堪供給貴軍如無理要求我即牛也宰烹我可也外兵亦聞公有令名聞公言嘆曰賢令也遂去合境安靜照常公之信孚外人如此其在房山之政績概可知矣

榮恒 清四川駐防旗籍舉人性仁厚然鬻直孤高無同流合汙之弊下車之始房之紳素有強權者概不接洽獨於宿儒學士相往來而賄賂關說之門絕胥吏畏公廉亦不敢魚肉鄉里光緒廿二年周口店創修鐵道工人多無賴恃勢詐財無不至田各庄人陳文治者爲人指使索劉姓財未獲以鐵鉞等置劉院中聲言劉盜鐵路公司物劉不得已訴于官公廉得其情將置陳于罪賴鄉人以陳母老乞請公日以孝教人以故得免後公以政績歷遷光緒廿八年以知府銜充直隸保定北關優等師範總辦待諸生以禮諸生亦敬之如父兄然吾房陳孝廉學愚充教員劉琴齋管庶務皆公薦也

畢承湘 清湖北江陵縣人光緒三十年署房山縣知縣精勤諳練無巨細皆以身親

他人視爲無暇及者公一事不遺且綽綽有餘力焉光緒二十九年清廷變政百度維新學堂催立迫于星火公招集各村父老曉示國家維新大意城內之高小學立而四鄉初小亦依次舉辦公日日接見鄉人而稍有餘暇清理訟案率皆妥帖各如其意凡人請見即見凡事請辦即辦每日對狀隨批隨傳隨訊隨結無延宕者非公之勤何克臻此然公非諳練徒恃勤又何臻此

孫繼緒 山東舉人清宣統二年奉委署房山縣知縣是時順直諮議局與縣議參會前後成立日日與公會議改革事宜每起爭議公嘗喟然曰議論多而成功少然公非反對新政也公以爲國無人才徒新舊交訐而大亂將起矣當時各縣官與紳每處反對地位而吾房官紳甚相得所以諸紳等與公爭議迭起而意見毫無蓋諸紳等知公良心人也公亦知諸紳等關心地方初非權利自爲者交以心不以貌也公在任二年雖無所作然當彼時革命之炎日熾而上下之分日淆雖有高出于公萬萬者亦何能爲力公生逢其時究不能謂非賢令也所以知公者皆稱公良心人也

張景官 江蘇東台人光緒壬寅年舉人直隸法政學堂畢業經法部派京師檢察廳行走歷任初級檢察官經學部保以知縣補用辛亥夏任京兆司法科科員民國元年九月任房山縣知事公宅心純正敬士愛民提倡新政百廢俱舉絕非尋常俗吏之比惜病劇於二年夏季交卸士民思之

張象焜 江蘇吳縣人附貢生刑幕出身歷任吉林江蘇地方審判廳長三年考取縣知事列丙等分發京兆六年二月奉委署房山知事公下車後整頓新政不遺餘力學堂巡警賴以刷新先是縣署久頽圯自二年冬省令取消縣議會後歷任宰斯邑者皆借自治會址爲縣署法廳公到任後以縣會終須恢復縣署借居實非常計遂出捐啓濟以廉俸鳩工庀材煥然一新不數月而工竣焉縣署自此得慶鳩安公之力也折獄持平取公開主義每聽訟必令兩造各盡其詞從而斷之曲直無不立判者故咸頌神明矣在任年餘忽升武清縣人民思之

尹銘績 直隸南皮縣人清附生奉天法政畢業歷充督軍公署諮議並科長民國十

三年調歸京兆任用充京兆政治諮議十四年委署房山縣知事公愛民勤政胆識兼優時當直奉戰後潰兵爲西山擾強佔煤窰公親督捕皆驅逐出境長溝峪村有報兵匪借查槍爲名私入民宅搶劫者公即帶隊擒獲二名槍斃之匪徒懾服村民感戴爲立德政碑公餘之暇常親自下鄉查學評其優劣分別獎懲校風爲之一振各村長佐士紳等進城者請見即見小節不拘所爲通下情也窰案疑團每單身便衣步行私訪無識之者遂廉得其情十四年冬招集士紳倡修縣志嗣以直軍北上大軍壓境廢於半途士論惜之此皆公之特長也民國以來知縣事者公可稱吏治第一汪龍莊先生之言曰官須自作事必躬親尹公有焉

房山縣志卷之五

禮俗志

記曰禮從宜事從俗禮制隨國體而變俗尙因時勢而更時至今日舊禮每不適用新禮多未頒行何以志然國之四維以禮爲首禮義所在風俗懋焉房山向遵禮教俗多醇樸雖末世奢風不無遷易而一邑之精神寓乎禮俗烏得以今昔有殊不爲之考其異同而存其風化耶故志禮俗

祀典 孔子曰殷因於夏禮周因於殷禮所損益可知也不考其所因烏知其所革是故國體雖有變更而其新舊儀文之節因革損益之文不可不悉也舊日地方之列在春秋兩祀者如孔廟崇聖祠名宦鄉賢祠忠義節孝祠關帝廟城隍廟火神廟馬神廟社稷壇風雲雷雨山川壇先農壇邑厲壇文昌魁星土地皆按時致祭零壇祭於孟夏茲特先就前清舊禮志其儀節器數如左

文廟 正位陳設帛一色白牛一羊一豕一登一鉶二簠簋各二籩豆各十爵一爵三

四配各帛一羊一豕一鉶一簋二簋二籩八豆八饍一爵三

東西十二哲各六案帛一豕一羊一鉶各一簋各一籩各一籩各四豆各四爵各一
東西廡各帛一羊三豕三每案簋一簋一籩四豆四爵各一

春秋仲月上丁日禮生導承祭官盥洗至臺塔下立樂舞生執事官分獻官陪祭官
承祭官皆就位典儀唱迎神舉迎神樂奏咸平之章迎神禮畢典儀導承祭官行三
獻之禮初獻樂奏寧平之章亞獻樂奏安平之章三獻樂奏景平之章三獻禮畢飲
福受胙行謝福胙禮典儀唱徹饌奏咸平之章徹畢樂止典儀唱送神奏咸平之章
禮畢捧祝帛饌送至燎位典儀唱望燎舉望燎樂與送神同以上迎神送神謝福胙
皆行三跪九叩禮

崇聖祠 正位五案各帛一色白牛一羊一豕一鉶一簋二簋二籩八豆八饍一爵三

配位四案帛二每案豕頭一簋一籩一籩四豆四豕肉一爵三

兩廡帛二每案簋一籩一籩四豆四豕肉一爵三

春秋仲月上丁日致祭承祭儀與正殿同無樂

名宦鄉賢二祠 祭品爵三盞一盞一籩二豆二羊一豕一罇一香槃一亦於丁祭日

致祭行一跪三叩禮

關帝廟 祭品帛一色白牛一羊一豕一籩十豆十三獻儀節並同文廟無樂行三跪

九叩禮

春秋仲月上戊日及五月十三日致祭惟五月十三日致祭不用籩豆用果五卮亦不用祝文

關帝後殿 祭品帛各一色白羊各一豕各一籩二豆各八

春秋仲月上戊日致祭行二跪六叩禮其餘儀節同前殿

杜稷壇 祭品帛二色黑羊一豕一鉶一籩四豆四盞各二爵三

春秋仲月上戊日致祭行三跪九叩禮

風雲雷雨山川壇

城隍附

春秋仲月上戊日合祭舊制諸神共爲一壇清雍正二年奏准安設神位風雲雷雨位中山川位左城隍位右祭品風雲雷雨帛四山川帛二城隍帛一俱色白餘品及儀節與社稷同

先農壇 每歲仲春吉亥日致祭行三跪九叩禮祭品帛一色白羊一豕一鰗一鰵四豆四簠簋各二爵三祭畢各官詣籍田行耕籍禮耕具耒一色赤牛一色黑箱一色青正印官秉耒佐貳執青箱播種老農一人率牛官右手扶犁左手執鞭九推畢農夫終畝

雩壇 清乾隆八年定制祭於社稷先農山川壇祭品儀節並同前各地方雨澤愆期行祈禱禮亦無定日乾隆七年禮部覆准御史徐以升奏請舉行雩祭參訂唐制孟夏龍見擇日行常雩禮旱則從各壇祈禱旱甚乃大雩雨足則報祀或已齋未祈而雨及所曾經祈禱者皆報祀齋期祭品皆如常儀久雨祈晴做春秋左傳鼓用牲於社之禮而祭仍雨不止則伐鼓用牲祭於社祈求晴雨之日禁止屠(宰)不理刑名

其直省府州縣衙孟夏擇日行常雩禮或有亢旱亦皆七日先祭界內山以次祭社稷不雨仍祈禱如初但不必用大雩之禮亦不必另設雩壇社稷籍田舊等設壇壇可以恪恭將事其或淫潦爲災則伐鼓用牲以祈晴霽俱照舊行

城隍廟 舊無專祀惟春秋仲月上戊日附祭於壇廟清明七月望日十月一日合祭於邑厲壇每月朔望地方官行香

忠義節孝祠 春秋戊日致祭祭品帛一羊一豕一行二跪六叩禮

邑厲壇 清明七月望日十月一日致祭先一日主祭官詣城隍焚牒祭日奉 城隍主至壇位正中南向祭品帛一爵三羊一豕一香盤一無祀鬼神位壇下東西向各一案祭用羊三豕三飯米三斗行二跪六叩禮

火神廟 馬神廟 皆於春秋仲月上戊日致祭行一跪三叩禮

文昌 魁星 皆於丁祭日由教官致祭

土地 春秋仲月上戊日地方官致祭行一跪三叩禮

以上皆前清舊典民國以來各祀多停惟孔廟仍列大祀其因革舊制辨論之點有五

一國學稱祀不稱釋奠 古者立學必祭先聖先師所以報本反始崇德而勸學也其禮有四曰祀曰釋奠曰釋菜曰釋幣而以祀爲正祭祭義所謂祀先賢於西學是也釋奠者設薦饌酌奠而已無迎尸以下之事文王世子釋菜爲釋蘋藻而已無牲牢無幣帛釋幣則徒用幣而無菜亦無牲牢王制疏是釋奠釋菜釋幣皆爲祀禮之略者祀禮亡逸久不可考釋菜之禮又亡於唐宋間學官所舉惟畧存釋奠之儀故惟漢魏間尙稱祀孔子後此雖升大祀猶未改釋奠之名也釋奠爲祀之畧實祀而以釋奠名之其名不正祀孔既爲大祀典禮極爲隆重故宜稱祀不稱釋奠

二稱文廟爲孔子廟而大成殿仍其舊名 自魯哀公十七年立孔子廟於故宅閱千餘年未嘗出闕里至北魏太和十三年始立孔子廟堂於京師唐貞觀四年始詔州縣學皆作孔子廟孔子廟之名始見於史記孔子世家及闕里志漢元嘉二年詔此

外或曰仲尼廟孔廟宣廟孔父廟孔顏廟孔聖廟文宣王廟宣聖廟夫子廟先聖廟先師廟文廟要以稱孔子廟爲最古且最普通稱文廟爲最後文廟蓋從文宣王諡而來孔子之道生民未有非一言之美可以節惠定諡者比明儒邱濬論之詳矣今文宣之諡旣早罷廢則文廟之稱亦不必沿明之舊元大德十一年始加封孔子大成至聖文宣王而宋崇寧三年已詔文宣王殿以大成爲名是大成殿不因封號而名者也明嘉靖九年定孔子諡號曰至聖先師孔子因改大成殿爲先師廟大成門爲廟門不知殿因封號而名當改也不因封號而名則不必改今仍以大成爲殿名說文堂殿也御覽引說文堂殿之高大者也廣雅釋宮堂堉墜也初學記引倉頡篇殿大堂也商周以前其名不載秦始皇作前殿玉海又謂秦孝公強盛時大築冀闕由是天子殿初見秦以前堂殿本通呼漢魏以來始爲王居所專然以漢書黃霸傳先上殿顏師古注丞相所坐屋也古者屋高嚴通呼爲殿不必宮中證之則漢時丞相所坐屋尙得稱殿故今仍之

三改題避諱諸木主 古無諱名之禮周人以諱事神於是乎始諱諱名與諡典同出

於周諱者敬避而不名諡者易名而稱行其爲用不同而其意則一故爲親者諱謂

之私諱爲尊者諱謂之公諱猶諡之有公諡私諡也宋徽宗以曾參等所封犯先聖

諱改封宋史禮志金章宗泰和五年諭有司進士名有犯孔子諱者避之金史禮志是避孔子諱

之始然至清初而直省郡邑之名有孔子諱在內者猶相沿未改雍正三年始定園

丘丘字如故此外除四書五經凡遇丘字並加邑爲邱地名亦不必改易但加邑旁

蓋帝制時代臣子旣以諱名爲事君之禮自當避孔子諱以示尊孔子道實則諱非

事人所宜周雖有諱而生者不相避名故衛侯名惡大夫有名惡者君臣同名春秋

不非況今日政體改建公諡已不適用則公諱之典更可不相沿襲依習慣上言之

即不避諱亦必無直呼孔子之名者惟廟中從祀先賢左丘明前清木主加邑爲邱

據曲禮詩書不諱臨文不諱注爲其失事正疏引何胤云詩書謂教學時也臨文謂

執理文行事時也因誦詩書執理文行事而有所諱本非孔子所許今宜改題毋庸

加邑爲邱此外木主有因犯清帝廟諱而以字題者如先儒鄭康成缺筆者如先儒陳淳更當執廟中不諱之例改題先儒鄭玄陳淳述聖孔伋因避孔子之姓而題子思子尤爲不典按宋史度宗紀咸淳三年以顏淵曾參孔伋孟軻配享元史祭祀志延佑三年詔以顏子曾子子思孟子配是四配之始本不稱子思稱子思蓋自元始今宜一例更正題述聖孔子或謂殿內不名若不題子思子嫌與至聖先師孔子無別不知禮不諱名嫌况至聖先師孔子與述聖孔子顯然有別十二哲中如先賢冉雍冉耕冉求同姓木主皆題先賢冉子崇聖祠中如先賢孔孟皮孔鯉同姓木主皆題先賢孔氏未嘗嫌其無別何獨於述聖而嫌之至丘氏本以太公之後食采謝丘得姓清初以來加邑爲邱相沿已久其願仍從習慣者各聽其便

四儀文器數之增損 唐開元禮國學釋奠尙以皇太子諸州以刺史縣令至宋紹興十年始以在京釋奠爲大祀州縣爲中祀同一祀孔子而京外異儀非所以昭崇敬之道今宜一之元至正儀迎神前唱闈戶送神後唱闈戶明洪武儀將行禮起鼓三

嚴然後獻官至頗合大昕鼓徵之古義用四拜禮則始於洪武二十六年今並採之此外損益大都參照前清大祀典惟兩廡各用少牢三先賢先儒分配不勻今宜各省其一崇聖祠正位五位各用一太牢今改爲統設一俎上香非古也故去之拜下禮也前清大祀南北郊皆拜於第二成階上社稷拜於壇門外正中皆取拜下之義既定祀孔與祀天一律故宜拜於殿門外以昭崇敬又各地方祀孔子三獻之爵如不及備玉者得代以銅

五樂章暫仍清舊而以和爲名 清樂園丘九奏方澤八奏社稷七奏太廟六奏皆大祀也故祀孔子仍得用六奏沿清之舊不必同祀天九奏也宋大觀三年大晟府擬撰釋奠十四首皆用安字 宋史樂志 而元史樂志載祀宣聖樂章共二十有七皆用明字其十四章全用大晟樂府明洪武六年定祀先師孔子樂六章皆用和字亦全襲大晟樂府之詞至洪武二十六年始頒大晟樂於天下今祀孔樂章暫仍清舊畧加點竄清樂以平爲名今悉改爲和字

茲志民國祀孔禮制如左

一齋戒 每歲夏時仲春仲秋兩上丁日縣知事致祀孔子廟前祀三日齋戒散齋二日致齋一日

二供張 前祀一日執事員潔蠲殿廡內外拂拭

神坐正位籩豆案一其前俎一又前香案一皆南嚮東配二龕西嚮西配二龕東嚮籩豆案俎香案各二東序一龕西嚮西序一龕東嚮籩豆案各六統設俎香案東西各一殿中少西祝案一南嚮東尊桌一接桌一福胙桌一西尊桌一接桌一均北嚮

○正位神龕東旁饌桌一南嚮○四配神龕北旁饌桌各一○東西哲位神龕北旁饌桌各一均東西嚮東廡先賢四十位

先儒三十八位籩豆案三十有九每案二位統設俎香案各二先儒先賢各一位均西嚮西廡先賢三十九位先儒三十七位籩豆三十有九每案二位惟第二十案先賢一位第三十九案先儒一位統設俎香案各二均東嚮廡內兩旁各設饌桌一南北嚮門內之南各設尊桌一北嚮

崇聖祠正中五龕均南嚮籩豆案五香案五統設俎一東配一龕西嚮籩豆案三香案三西配一龕東嚮籩豆案二香案二俎設東西各一正位案旁東饌桌三西饌桌二配位饌桌東西各一殿內少西祝案一南嚮東尊桌一接桌一西尊桌一接桌一東廡先儒三位西嚮籩豆案二西廡先儒二位東嚮籩豆案一統設俎東西各一香案各一饌桌尊桌亦東西廡各一

三書祝版祇割戒具 前祝一日午後執事員敬書祝版用白紙墨書版長一尺一寸廣八寸潔室安奉遂詣

宰牲所省牲祇宰遂戒具視滌漑辨籩豆簋盥之實以次展於饌所

四陳設 將事之夕夜半執事員入陳器具 正位籩豆案上爵墊一其前登一鉶二

簋二簋二籩十有二豆十有二俎實牛一羊一豕一香案上設鑪一燭臺二 四配

位每案爵墊一其前鉶二簋二籩二籩八豆八俎實羊一豕一香案上設爐一燭臺

二 十二哲位每案爵墊一爵三鉶一簋一簋一籩四豆四鐙二俎實羊一豕一香

案上設爵座墊一鑪一燭臺二帛九正位一配位二哲位六尊四正位一配位二哲位一爵十有二設東尊桌接

桌上帛八

配位三尊
哲位六尊

一爵九設

西尊桌接桌上壺一實福酒並爵一盤一實胙肉

均設東福胙桌上凡帛皆色白正位四配異篚十二哲東西共篚凡尊實酒承以舟

疏布幕勺具東廡每位爵一每案簋一簋一籩四豆四先賢案前統設俎實羊一豕

一香案上設鑪一燭臺二先儒案前陳設同尊桌上設帛二尊二哲先賢先儒各一虛爵六

篚幕勺皆具西廡陳設同

崇聖祠 正位每案爵墊一其前鉶二簋二籩十豆十香案上設鑪一燭臺二

又前統設一俎實牛一豕一豝一配位每案爵墊一其前簋一簋一籩四豆四香案

上設鑪一燭臺二又前東西各統設一俎實羊一豝一東尊桌接桌上設帛六尊六

哲正位配位各三

爵十有八西尊桌接桌上設帛四尊四

哲正位配位各二

爵十有二兩廡每位爵一每

案陳設簋簋籩豆如配位之數東西統設俎各實羊一豝一俎前香案上各設鑪一

燭臺二尊桌上各設帛一尊一虛爵三篚幕勺皆具 凡登鉶簋簋皆用銅籩用竹

豆用木篚用竹俎用木爵正位三爵用玉餘皆用銅司樂設樂懸於殿外兩階罇鐘

一編鐘十有六在東持磬一編磬十有六在西皆懸以虞業東應鼓一柷一麾一西
敵一東西分列琴六瑟四簫六篪四排簫二塤二笙六搏拊二旌四節四千戚
羽籥各十有四

五省齋 陳設畢執事員周省齋盛及籩豆登鉶之實次詣兩廡省畢次詣崇聖祠正
殿及兩廡省眡如儀

六辨位 縣知事主孔子廟之祀分獻以屬官或公立學校校長四配十二哲兩廡各

東西一人殿門外正中爲正獻拜位甬道左右爲分獻拜位均北嚮殿上司祝一人

立祝案西東嚮司帛四人司爵四人

皆正位一配位二哲位一

捧福胙二人立東案之東西嚮司帛

三人司爵三人

皆配位二哲位一

接福胙二人立西案之西東嚮贊引對引分立於正獻拜位

左右東西嚮典儀立於殿右門外分贊東立於分獻之右西嚮西立於左東嚮司燎
一人立於燎鑪之隅兩廡司帛爵共八人每一統設案分立二人南北嚮

崇聖祠正獻拜位在階上正中分獻四人拜位在階下贊引一人立正獻拜位左東

嚮分贊四人分立於分獻左右讀祝位在殿中門檻內均北嚮司祝典儀司燎各一人正殿司帛爵各十人

各正位五東配位三西配位二

兩廡司帛爵每統設案二人立位與前儀同

七盥洗閱祝版 祭日味爽各員豫集贊引導正祭官由樞星右門入就室盥洗盥畢

司祝以祝版進正祭官恭閱署名司祝進奉於祝案

八就位 鼓初嚴典儀贊執事員就位執事員各就位再嚴燃燭焚香三嚴贊引導正

祭官由大成門右門入升午階就位北嚮立分贊引分獻官於甬道左右就位北嚮

序立典儀贊樂舞生就位執事員各司其事

九迎神 典儀贊闢戶闢戶訖贊迎神司樂舉麾贊舉迎神樂奏昭和之章

凡樂作止舞進退均可樂執麾

引辭曰大哉 孔子先覺先知與天地參萬世之師祥徵麟紱韻答金絲日月既揭

乾坤清夷工鼓祝樂作贊引贊四拜正祭官四拜各員皆四拜司樂偃麾工憂敬樂

止 凡樂以舉麾鼓祝作偃麾受敬止

十初獻讀祝 典儀贊奠帛爵行初獻禮司帛爵奉帛篚揭尊幕勺挹酒實爵以進司

樂贊舉初獻樂秦雝和之章辭曰永懷明德玉振金聲生民未有展也大成俎豆千古春秋上下清酒既載其香始升舞干戚之舞贊引贊詣奠帛獻爵位導正祭官進殿右門詣帛獻爵案前正立贊獻帛司帛進篚正祭官受篚拱舉司帛奠於案正中贊獻爵司爵進爵正祭官受爵拱舉司爵奠於塾中退贊復位導正祭官仍由殿右門出復拜位立左右司帛爵各奉篚實爵進至 四配 十二哲位前立兩廡司帛爵各奉篚實爵詣 先賢 先儒位前立分獻官各就案前受帛爵拱舉司帛爵獻於案上退司祝就祝案前立贊引贊詣讀祝位導正祭官進殿詣讀祝位正立樂暫止典儀贊讀祝司祝捧祝立正祭官左讀祝辭曰維某年月日某官某致祀於至聖先師孔子曰維 先師德參化育道貫古今集羣聖之大成炳前知以垂憲天下爲公中國一人之量生民未有六經千載之心循宮墻而瞻美富入室升堂隆俎豆而奉馨香先明後法茲當上下祇率彝章肅展微忱聿將祀典以 復聖顏子宗聖曾子 述聖孔子亞聖孟子配鳴呼聲名所屆血氣莫不尊親光景常新禮樂

明其禋祀尙 饗讀畢正祭官拱舉司祝奉祝版安於篚退樂復作贊引贊復位贊
四拜正祭官復位四拜各官皆四拜樂止武功之舞退文舞執羽籥進

十一亞獻 典儀贊行亞獻禮司爵執爵以進司樂贊舉亞獻樂奏熙和之章辭曰式
禮莫愆升堂再獻饗協葑鏞誠孚鬯獻肅肅雍雍譽髦斯彥禮陶樂淑相觀而善樂
作舞羽籥之舞贊引贊詣獻爵位導正祭官詣獻爵案前奠爵於左 四配 十二
哲兩廡隨分獻如初復位樂止

十二終獻 典儀贊行終獻禮司爵執爵以進司樂贊舉終獻樂贊淵和之章辭曰自
古在昔先民有作皮弁祭菜於論思樂惟天牖民惟聖時若彝倫攸敘至今木鐸樂
作舞如亞獻贊引贊詣獻爵位導正祭官進殿詣獻爵案前奠爵於右 四配 十
二哲兩廡隨分獻如亞獻儀復位樂止文德之舞退

十三受福胙徹饌 典儀進至殿東西嚮立贊賜福胙退贊引贊詣飲福受胙位導正
祭官進殿詣飲受福受胙位位正立捧福胙員就東案捧福胙祇立正祭官之右接

福胙員祇立於左贊飲福酒右員進福酒正祭官受爵拱舉授左員贊受胙右員進胙正祭官受胙拱舉授左員贊引贊復位導正祭官復拜位立贊引贊四拜正祭官四拜分獻各員皆四拜典儀贊徹饌司樂贊舉徹饌樂奏昌和之章辭曰先師有言祭則受福四海蠻宮疇敢不肅禮成告徹毋疏毋瀆樂所自生中原有菽樂作司爵進徹籩豆各一少移故處樂止

十四送神 典儀贊送神司樂贊舉送神樂奏德和之章辭曰鳧繹峨峨洙泗洋洋景行行止流澤無疆聿昭祀事祀事孔明以化蒸民以育膠庠樂作贊引贊四拜正祭官四拜分獻各員皆四拜樂止

十五禮成 典儀贊奉祝帛送燎司祝奉祝司帛奉篚司爵奉酒饌

豫設饌盤略取蓋盞籩豆之實置盤內以備送燎

其次由中道出恭送燎爐正祭官轉立拜位旁西嚮俟祝帛過仍復位 四配 十二哲兩廡帛饌均送焚燎分贊引分獻員退立拜位東西樂作典儀贊闔戶闔戶訖贊禮成樂止贊引引正祭官仍自右門出分獻員皆出各退

崇聖祠同時遣員致祭正獻以屬官分獻以學校教員或地方員紳贊引引承祭官入祠垣右門詣階下盥手分贊引分獻員隨入典儀贊執事員各司其事贊承祭官就位引承祭官分獻員各就位北嚮立典儀贊闢戶闢戶訖贊迎神四拜承祭官分獻員皆四拜贊奠帛爵行初獻禮贊引贊就奠帛爵位引承祭官入殿右門詣 肇聖王位前正立司帛奉篚承祭官受篚拱舉奠於案司爵奉爵承祭官受爵拱舉奠於墊中以次詣左右正位前奠帛獻爵儀同贊引贊詣讀祝位引承祭官詣讀祝位正立司祝奉祝立案左讀祝辭曰維年月日某員某致祭於 肇聖王木金父公 裕聖王祈父公 詒聖王防叔公 昌聖王伯夏公 啓聖王叔梁公 曰維王垂裕後昆光開聖緒爲層冰之積水作大輅之椎輪旣祖功而宗德必有達人亦木本而水源不忘數典茲屆上丁聿修祀事配以 先賢孔氏 先賢顏氏 先賢曾氏 先賢孔氏 先賢孟孫氏尙 饗讀畢奉祝版安於篚贊引贊復位引承祭官出殿右門復位典儀贊四拜承祭官分獻員皆四拜分贊引正殿分獻員入殿左右門

詣 配位前引兩廡分獻員分詣兩廡 從位前奠帛獻爵復位均如正獻儀亞獻各獻爵於左終獻各獻爵於右均如初獻儀典儀贊徹饌徹饌畢贊送神四拜承祭官分獻員皆四拜贊奉祝帛送燎司祝司帛司爵各奉祝帛酒饌以次送燎如儀承祭官避立兩旁俟過復位典儀贊闔戶闔戶訖贊禮成贊引引承祭官仍由祠垣右門出分獻員隨出各退

房山自元延祐二年創建孔子廟造祭器如式迄於前清光緒二十年五百餘載變亂屢經每多殘缺邑人增新補舊凡成犧尊一象尊一罍一登一鉶二盥各二豆十爵四十有三餘尙未備樂舞之器盡付闕如續而成之是所望於後之君子矣

關岳廟 中華民國四年三月仿古禡祭武成廟祭遺意定關岳合祀典禮就現有壇廟擇其基地較廣屋宇較宏做者酌量改建定名爲關岳廟殿內正位左奉 關壯穆侯右奉 岳忠武王兩序從祀諸名將斷自蜀漢以後下逮元明列二十有四人張飛王濬韓擒虎李靖蘇定方郭子儀曹彬韓世忠旭烈兀徐達馮勝威繼先皆東

位西嚮趙雲謝玄賀若弼尉遲敬德李光弼王彥章狄青劉錡郭侃常遇春藍玉周
遇吉皆西位東嚮

祀以春秋分節氣後第一戊日由地方長官爲正獻屬官爲分獻祭日正獻以下皆
具祭服集致齋所正獻盥手閱祝版署名訖司祝進奉於祝案俟鼓三嚴贊引引正
獻入武成門左門分贊引分獻傳贊引與祭員隨入典儀贊樂舞生就位執事員各
司其事贊獻官就位正獻分獻及與祭員各就位北面立贊迎神司樂贊舉迎神樂
奏建和之章辭曰懿鑠兮神功震華夏兮英風義勇兮河東惟湯陰兮與同修祀典
兮方州佇降歆兮闕官樂作贊引贊再拜傳贊贊衆官皆拜正獻分獻及與祭員皆
行再拜禮再拜興樂止典儀贊奠帛爵行初獻禮司樂贊舉初獻樂奏安和之章辭
曰神來兮格思風馬下兮靈旂量幣兮初陳薦芳馨兮玉卮瞻仰兮明威儼如在兮
軒墀舞干戚之舞司帛爵捧帛爵各進神位前立樂作贊引贊詣奠帛位引正獻入
殿左門詣關壯穆侯帛案前立贊奠帛正獻受帛拱舉仍授司帛奠於案正中退

贊詣獻爵位引正獻詣 關壯穆侯案前贊獻爵正獻受爵拱舉仍授司爵奠於案
正中退贊詣奠帛位引正獻詣 岳忠武王帛案前奠帛贊詣獻爵位引正獻詣
岳忠武王爵案前獻爵均如前儀典儀贊復位引正獻仍由殿左門出復拜位立分
贊引兩序分獻入殿左右門各就案前立受帛爵拱舉仍授司帛爵獻於案上退司
祝就祝案前捧祝版至案西先立樂暫止贊引贊詣讀祝位引正獻進殿左門詣讀
祝位正立典儀贊讀祝辭曰惟某年月日某地方某官某敬祭於 關壯穆侯 岳
忠武王曰惟神武功彪炳偉烈昭垂建大節於千秋振英風於六合忠誠正直麗河
岳而長留智仁勇功與日星而並耀潔馨香而合祀德量同符肅俎豆以明禋心源
如接惟祈歌享克鑒精誠尙 饗司祝讀祝畢正獻受祝版拱舉仍授司祝司祝奉
祝版安於篚退樂復作贊引贊復位引正獻出殿左門復拜位立樂止典儀贊行亞
獻禮司樂贊舉亞獻樂奏靖和之章辭曰萬舞兮洋洋禮再舉兮陳觴靈昭昭兮既
留庶鑒誠兮降康樂作舞同初獻司爵捧爵分詣 關侯 岳王位前拱舉各奠於

左退兩序隨分獻如初樂止典儀贊行終獻禮司樂贊舉終獻樂奏康和之章辭曰
名世兮鍾靈炳河嶽兮日星祀事兮三成肅駿奔兮廟庭樂作舞同亞獻司爵捧爵
仍分詣 關侯 岳王位前拱舉各奠於右退兩序隨分獻如亞獻儀樂止典儀進
至殿東西向立贊受振退贊引贊詣受振位引正獻進殿左門詣受振位正立司振
就西案執振祇立於正獻之左接振祇立於右贊引贊受振正獻受振拱舉授於右
贊復位引正獻出殿左門復拜位立贊再拜傳贊贊衆官皆拜正獻以下皆行再拜
禮典儀贊徹饌司樂贊舉徹饌樂奏蹈和之章辭曰告徹兮禮成神其受兮苾芬明
德兮惟馨播聲威兮八紘樂作司爵進徹饌豆各一少移故處退樂止典儀贊送
神司樂贊舉送神樂奏揚和之章辭曰雲駕兮高翔神將歸兮九閭受福兮蒸民導
我武兮惟揚樂作贊引贊再拜傳贊贊衆官皆拜正獻以下皆行再拜禮樂止典儀
贊奉祝帛送瘞司祝帛司爵進捧祝帛酒饌依次恭送瘞所時贊引引正獻轉立西
旁俟祝帛過復拜位立兩序帛饌均隨送瘞樂作

樂章與上並爲一闕

典儀贊禮成贊引引正獻

出武成門左門分獻以下隨出至致齋所樂上各退

慶典 前清迎春之禮本於王制定爲慶典先期造土牛耕夫有大門外立春前一日地方官率僚屬具朝服列儀衛諸歌部雜戲農夫秉耒耜前導迎春於東郊設公所奉 勾芒神位行一跪三叩禮衆官少坐隨起遂迎神至土牛所明日依立春時先於神前行一跪三叩禮獻爵讀祝畢復行一跪三叩禮遂擊鼓長官以綠仗鞭牛三農夫繼鞭出土牛

其他冬至元旦及萬壽節皆先一日習儀設龍亭於公所是日五鼓文武官各朝服齊集東西分列禮生贊引班序至拜位行三跪九叩禮

迨至民國此禮皆停而定十月十日爲國慶日內而國家元首每於是日行閱兵典禮外而地方各機關各學校皆會集於一處登壇演說發揚國先舉行慶賀之禮他如民國政府成立爲一月一日南北統一爲二月十二日國會開幕爲四月八日恢復共和爲七月三日雲南起義爲十二月二十五日皆國實之紀念雖不入慶典

而各機關各學校亦於是日放假休息以誌慶幸之意焉

相見禮 相見禮規定於民國四年七月通行於各地考之士相見禮仿於儀禮而大夫相見及先生見君子皆與焉周禮司徒定六禮以節民性相見與冠昏喪祭並列先聖制禮固如是其重也晉天福周顯德中以廷臣內職賓從將校比其品數著爲綱條載於刑統既嫌不詳而由宋迄明迄清踵事增華等級太分又病繁重民國制禮因服務之等差畧分次序使歸簡易所謂禮從宜也跪拜之禮今改鞠躬三鞠躬係見 大總統禮用之社會尙嫌繁重茲初見禮定爲再鞠躬取古人再拜義也長揖一禮有議復者然今之大禮服規仿西式西衣用揖必貽訾笑若衣乙種禮服願行長揖亦聽其便茲特錄其規定之明文如左

凡官民見副總統初見遞禮東副總統出見免冠再鞠躬副總統答禮及退一鞠躬副總統答禮送於門內凡常見通名帖免冠一鞠躬副總統答禮亦如之凡文武官敵體相見初見通名刺賓入主人迎於門若在室內各免冠一鞠躬及退主人送於

門外若在室外文武官應視相見之地位或免冠一鞠躬或行軍禮舉手依時依地定之凡常見亦免冠一鞠躬

凡文官敵體相見如前儀凡常見各免冠

凡武官敵體相見各從其陸海軍禮

凡僚屬見長官初見遞禮東長官出見免冠再鞠躬長官答禮及退一鞠躬長官答禮送於門內凡常見通名帖免冠一鞠躬長官答禮亦如之凡長官依現時服務職務定之

凡武職屬官見長官如前儀若在室外或有特別事宜若大閱及出師之類見長官時各從其陸

海軍禮

凡文職屬官見武職長官為所統轄者各如見長官禮如不為統轄者文職屬官仍

守僚屬禮武職長官則從敵體相見禮

凡武職屬官見文職長官為所統轄者各如見長官禮如不為統轄者武職屬官仍

守僚屬禮文職長官則從敵體相見禮

凡人民見官長初見遞名帖官長出見免冠再鞠躬官長答禮及退一鞠躬官長答禮送於門內凡常見一鞠躬官長答禮亦如之

凡人民敵體相見初見通名刺賓入主人迎於門各免冠一鞠躬及退主人送於門外凡常見亦免冠一鞠躬

凡卑幼見尊長初見通名帖尊長出見免冠再鞠躬尊長答禮及退一鞠躬尊長答禮送於門內若尊長來見卑幼迎送於門外如前儀凡常見免冠一鞠躬尊長答禮亦如之如尊長係親屬者不致送

凡弟子見師長初見通名帖師長出見免冠再鞠躬師長答禮及退一鞠躬師長答禮送於門內若師長來見弟子迎送於門外如前儀凡常見免冠一鞠躬師長答禮亦如之

凡女子相見及男子女子相見均各以其等差適用以上各禮惟女子均不免冠

風俗 繫於水土謂之風成於政教謂之俗燕自召公建國化行俗美下逮漢唐遠在

邊境漸染強悍之風自金亮遷都元明清因之未改號首善者又已六百餘年矣房山地隸幽燕民之習尙由來已久欲知其俗必先考其風之所自來爾雅燕曰幽州注曰自易水至北狄幽要也故疏曰燕其氣深要厥性剽疾管子曰燕之水萃下而弱沈滯而雜故其民愚戇而好真輕疾而易死吳子曰燕之人好勇義寡詐謀故陳守而不走史記貨殖傳曰地踔遠人民稀大與趙代俗相類漢書地理志云其俗愚悍少慮敢於急人燕丹遺風也隋地理志云其俗人性多敦厚務在農桑而傷於遲重重氣俠結朋黨共相赴死生亦出於仁義故班志述其土風悲歌慷慨椎剽掘冢亦自古之所患焉韓愈送董邵南序云燕趙古稱多慷慨悲歌之士契丹國志云水甘土厚人多技藝秀者學讀書次則習騎射耐勞苦范鎮幽都賦云風俗樸茂遼地理志云其民執干戈奮武衛風氣剛勁古爲用武之地方輿勝覽云民務農桑士習詩書無強暴相凌之風有寡求不爭之習統觀以上所述燕之古風已可概見房山地處其中猶存古俗舊志曰民性質朴業務耕讀不好習商賈工匠末藝敦禮義重

廉恥城內不乘輿馬無貴賤少長出則於郭外乘之入則至郭外下輿馬步入婚姻不擇財勢惟擇舊姑與婿之賢者相締遇喪葬務盡哀合禮不以觀美爲悅祭奠盡誠不以牲醴錯陳爲豐賓客會飲將敬而已不以華筵重簋互相炫耀服飾不尙侈靡卽富貴之家祇期莊雅爲佳較京師之繁縟涿良之浮夸稱最樸焉一切器物但取堅質適用而已不以雕鏤金玉相競尙渾噩之氣獨留於巖邑然自明萬厯初有厭儉從奢之意淳樸不無少變云民國以來奢風日甚踵事增華從風而靡 司風教者爲之三致意焉

冠婚喪祭鄉飲酒古禮本有明文歷代相沿屢經變革地方風氣不無岐尙彼大做行遂成習慣民國初建無整齊劃一之規開館制禮多未告成卽成而亦有不實行者矣各處鄉風尙沿習俗語曰百里不同風其信然耶至於春秋佳日歲時令節地方故事大致畧同故志其風俗云

冠 今之士民家率自十五六至二十歲爲之起某字某號亦冠而字之之遺意也其

筮日筮賓及三加醮宴諸儀節即士夫家亦鮮克講焉古禮之廢久矣特紀之以存其名耳

婚 媒妁 有親戚故舊因兩姓人品門第相當爲之介紹者有兩姓同意求親舊介紹者此等媒妁不求酬報鮮有詐欺有專爲媒妁以營生者往往顛倒妍媸多不可靠

婚書 媒人通知兩姓後書女年庚於紙送男家曰過小帖男家請人按女生年月日時察其與男命合否曰合婚如合則兩姓各書紅箋請媒人交換曰過大帖大帖過則定婚謂之婚書

合婚人 俗曰算命先生謂人生之年按十二地支皆有屬象如子年屬鼠丑年屬牛之類兩象不合名曰犯象此爲大凶不可定婚往往兩姓人品門第皆宜有因犯象而不能結合者明達之家亦不盡信普通人無不信仰甚深無敢違背者
財禮 兩姓同意時男家必出洋若干或布帛首飾等女家始承諾是曰財禮然從

前習慣女再嫁時往往有之其後沿爲風俗卽初嫁之女其父兄亦多有此要求士大夫之家不屑爲也

通書 男家定日迎娶恭繕大柬一份求媒人傳達女家曰通書又備豬羊等禮若干份隨通書送至女家曰過禮禮視貧富爲差

嫁妝 女家於娶之前一日或同日備衣物若干令人擡至男家陳設於洞房曰嫁妝多寡以貧富爲差是日女家請媒人或他賓隨嫁妝送往男家曰押嫁妝從前普通人家備嫁妝四擡富家八擡至十二擡已足後則奢風漸啓大戶有至數十擡者然民國以來鐵路交通便利亦有自北京購買嫁妝派人逕運送至男家者此簡便之道大可通行也

親迎 房山風俗多行親迎禮東北各鄉間有不親迎者謂之等親娶妻之男子女家稱之曰姑爺衆人稱之曰新郎娶時請男客四人或二人女客一人同往男家曰伴郎或曰倍客女客曰娶女客尊稱之曰娶親太太是日備彩轎一或二或三不等

車馬皆備鼓吹六人至十數人不等儀仗曰執事在前清時代雖平民亦可用七品五品官執事國家不之禁俗謂之小登科旂鑼傘扇紛紜道路鳴炮作樂喧闐街市迨至女家因道路遠近或備茶點或備酒席不等婿初入門至天地前拜見親長臨行時亦然曰謝親及娶回新郎新婦至天地前行禮曰拜天地拜畢入房曰入洞房入房後新郎用秤鈎子揭開新婦蒙頭紅巾曰挑蓋頭然後新郎新婦並坐床上曰坐帳坐帳時飲交杯盞食子孫餃子長壽麪即古禮所謂共牢而食合巹而醕也明日凡親長至男女交拜曰受禮女家親友四人或八人至門曰會親三日有祠堂者拜祠無者至祖塋拜墓曰拜祖四日或八日或十二日男至女家拜識親長女亦偕往曰回門至九日十八日女家來人曰作單雙九至一月女家接女回家住若干日不等曰住對月

設席 男女家至婚期各備筵以謝親舊曰設席從前一席或六碟六碗或八碟八碗至十二碟八碗者爲已極今則十二碟八碗爲普通席甚至一席費十數元

分子 婚家設席請客所費甚巨親戚鄰里各備錢若干以補助之曰分子意在按人攤分不令主人賠累也而主人亦設筵豐盛不賺親友之錢兩盡其情俗至厚也亦有設席意在賺錢者名曰打秋豐大概分子每人五百至一千爲普通多者一元或數元不等近年物價昂貴主人多賠累每不出帖請客而打秋豐者亦少

喪

入殮 人死扶尸于床覆衾其上親族號哭還魂卽古復禮也無大小歛之分當日或第二日奉尸斂於棺曰入斂卽古禮所謂殯於客位也然今則不在西階

謂壽終正寢卽古禮所謂死於適室故停柩多在室中三日成服亦古禮也

學終詣

藏

五道廟焚紙日三次謂之報廟書死者姓氏年月日榜於門謂之殃榜

接三 人死報告親友近者無不於第二日來弔是日晚糊紙車馬及箱囊等物

者之家族及親友送往五道廟前焚之日接三又曰送路送路之夕鄉間風俗多備酒席城內則茶點而已

做七 人死之後皆按七日計算日期如三七五七出殯皆其例也而以首七爲最

重大概城鄉風俗不辦三天者多於日具酒席招待親友舉行禮祭焚燒樓庫曰做七遠方親友於接三來不到者當於是日來弔也

開弔 喪主定期安葬先期一日或二日三日啓靈堂具酒席豫備親友來弔曰開弔貧家亦有出殯日設席收禮開弔日不設席者俗謂之開空弔富家則於親友來者則送以白布孝衣孝帶晚輩兼有孝帽曰散大孝普通者僅散孝帶而已

舉旌 衆鄉友於開弔日豫備白布銘旌彩樓一座用紅紬一匹書死者之官銜名號年歲懸掛於中鼓吹作樂送至喪家曰舉旌亦古人旌表之意也

誦經 喪家迷信延僧道各九人或十一人於喪期念經超度謂於亡人有益可以免罪富家有兼用喇嘛經者普通人家或有僧無道或有道無僧其開始之日謂之入壇夜間搭起高座朗誦中宵曰放焰口

成主 喪家奉祀死者之神主多於發引前一日延請地方有德望之士用朱墨筆題主字上一點以昭鄭重曰成主士夫家亦有兼請人書主及貫神字之中畫者普

通則否

堂祭 辭靈之夕喪家請禮賓四人贊引孝男行三獻禮作樂唱歌讀祭文於靈位前曰堂祭堂祭亦有用大升堂者其禮於樂歌之外增添講書非普通之俗也

安主 主成之後孝男換吉服奉神主安於寢室禮賓四人贊禮獻帛獻爵獻肴讀祝文以告神曰安主

辭靈 靈將安葬於前一日夜晚衆親友共祭一次死者之家族舉行哀祭曰辭靈發引 喪家豫先請人擇定吉時屆時起靈親友執紼送殯曰發引富家之喪發引時冥衣執事僧道鼓樂十旛影亭魂轎銘旌樓子按次排列親友送至郊外此喪事之盛舉也而覆棺之單近年奢風日啓喪家每於此爭新門靡不惜出巨貲以賃之美其名曰用頭水普通之家亦有冥衣執事鼓吹和尚或道人送殯發引雖有定時然亦有因人客太多酒席不完時辰已到者將棺稍爲移動以應吉時謂之欠棺亦權便之道也

安葬 南方停柩不葬謂之山向不利房山此事甚少近年因時局不靖安葬尤速俗語云亡人入土爲安此最善之俗也然而拔墳一事翻尸倒骨有傷仁人孝子之心願邑人爲之戒焉

圓墳 安葬三日死者親族赴墳上焚香燒紙舉哀將新塚之土圓之謂之圓墳

送船 人死六十日生者爲之請冥衣鋪糊船價視大小爲差奢者或至百餘元是日家族及至近親友送至河邊或野外焚之俗謂之豫備死者過黑河

祭 家祭 房山絕少祠堂家廟普通人家皆在室中設一龕奉神主或懸畫像每至歲時忌日具牲醴果殺焚紙錢祭拜遇生子娶婦諸事亦必祭之

墓祭 清明七月十五日及十月初一日俗謂之鬼節士民家於是日上墳祭祀焚香燒紙錢十二月三十日赴墳上焚香請祖宗回家過年正月初三日晚在家祭拜送祖宗

鄉社 古禮鄉飲酒之事有四一則三年賓興賢能二則鄉大夫飲國中賢者三則州

長習射飲酒四則黨正蜡祭飲酒意至善也今則各鄉於一定時期仿古春秋報社之義集聚鄉人賽神飲酒如青苗會等有古人蜡祭會飲之風焉惟無賓主介僕之分酬酢辭讓之節此不同於古者也

廟會 房山如娘娘藥王城隍東嶽等廟會商賈雲集男女混雜其始起於道士要結鄉人以爲會首約請客商年年趕會此歛財其後遂成爲風俗沿爲故事會期一到趨赴若狂士女往來擁擠不堪忝不爲怪甚矣習俗之囿人也亦司風化者所當注意者矣

元旦 士民家預於除日貼門神貼春聯貼挂錢至日男婦皆五更即起迎神祭祖先燃爆竹各照倫序拜尊長已乃親友更相賀歲卑幼先往拜親長平交則互相先後今平交率用帖亦甚便也養牲口者清晨隨喜神方位驅之謂之迎喜神

燕九 正月初九日及十九日士民爭往城西留臺尖登高謂之進燕九四鄉登高之俗亦然

上元 元宵節弛夜禁街市張燈士民觀燈食元宵放花炮鋪戶懸燈演唱爲樂

二月二日 俗名龍擡頭士民家作煎餅食豬頭每於是日熏虫

清明節 省墓祀先添土挂紙錢民國定爲植樹節城內各機關赴城東官有林場種

樹

三月三日 古於是日至水邊修禊謂之祓除不祥士民多於上巳日出遊踏青病創者以長流水洗之亦修禊之遺意也

四月八日 縣境各寺院如永壽西域等寺每於是日作浴佛會西域尤盛遠方來者頗多赴其地者每於是日藉覘風景焉

五月五日 城鄉各戶懸符艾插桃枝食角黍泛菖蒲酒用雄黃塗小兒耳鼻以避毒虫

六月六日 晒麵作醬曬書畫及皮衣等物

七月七日 婦女乞巧投針於水借日影以驗工拙至夜仍乞巧於織女

七月十五日 士民具酒殺祀先塋建醮放河燈佛教辦盂蘭會是日城隍出巡

八月十五日 親友賓主各餽送月餅是日夕家家具瓜果拜月合家共食一大月餅
謂之圓月

九月九日 士民蒸餠多於是日登高會飲賞菊

十月一日 士民家製紙衣諸錢焚於先塋謂之送寒衣

冬至日 俗於是日行祀先師禮弟子拜先生窗友交拜

十二月八日 民家以諸色和棗栗煮粥謂之臘八粥

十二月二十三日 各家以糖及年餠茶水祀竈神

除夕 是夕男婦禮拜尊長曰辭歲院中散布芝麻稽夜則燎木頭於天井雜柏枝燒
之謂之歲火

實業

嗚呼自前清末季中外交通東西洋各國皆稱富強而中國獨患貧弱者何哉蓋以政體率由舊章而實業不講也先年閉關自守無所競爭理財者但求節流不講開源而國用已足近年萬國通商鷹麟虎視潮流所激仍拘守舊法則國無以存況新政繁興在在需欸昔之量入爲出者今則須量出爲入節流之外必須開源除振興實業別無良法所以國家設專部大學設專門各省設廳各縣設局日夜研究不遺餘力房山雖山僻小縣而農工商礦諸大端皆蒸蒸日上尤關心時局者所應注意也故志實業

實業簡明總表

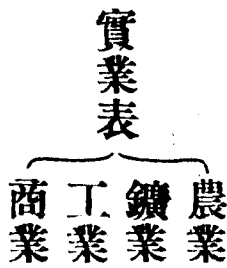

農業 民為邦本食為民天四民之中農居其首況工業之原料商業之運輸無不取給於農農之係於國家其重可知矣房山地居高瘠年產米穀遜他縣供本境者半不敷然林業牧畜他縣或不及焉茲編所記首田業次林業而畜牧亦加詳焉他如蠶桑造釀註其畧留意生活者或有取焉

房山全縣農業簡明表

- 全縣農田面積
- 全縣農田產額
- 全縣農民戶口
- 全縣農產分配
- 全縣農民團體

農業

全縣農民正業

田業

高田
平田

全縣農田之面積 按京兆調查報告房山全境有七千三百方里以每方里五頃四

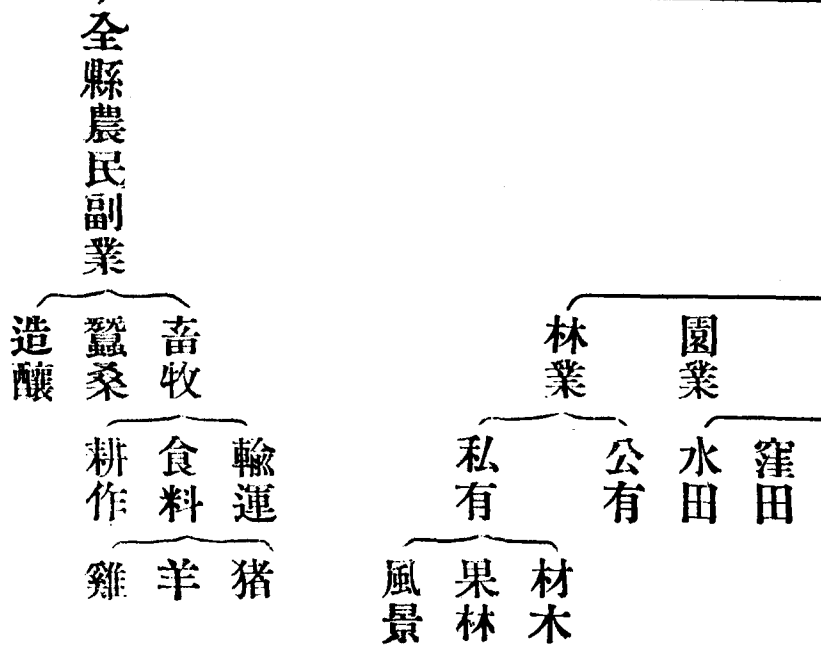

十畝折合之得三百九十四萬二千畝就是三萬九千四百頃除西北山河占有外所有平田絕長補短長不過一百二十里寬不過十二里折合七千餘頃除去河道外所餘不過六千頃若以村約計之平地一百六十餘村村以四十頃合計亦不過六千頃餘若高山深澗其田高下奇零難以畝計雖亦產生穀粟而忽有忽無國家棄之於民不暇問也吾房此等高田約九十餘村燕京建都始自金元越年七百有餘載其休養生息墾闢日增林業日盛故其中亦多樂土焉合計當亦不下二千頃此不過因農業而附記之而國家究不可以科則繩也

全縣農田之產額 全境瘠土甚多以豐歉平均計每畝不過五斗以八千頃計產穀不過四十萬石每石折價七元共計二百八十萬元

全縣農民之戶口 按近年戶口調查二百五六十村村有大小分今無定僅言概數一萬七千一百二十

一戶十六萬口上下而農商部調查表則云兩萬零八百九十四戶近年軍人供給按村大小均派而村之大小以

戶之多少為比例故人多隱戶不隱口故前後互異

全縣人產之分配 以上所載田八千頃每人不過分田五畝產穀四十萬石每人分穀兩石五斗二百八十萬元每人分洋十七元三角

按吾縣普通人民生活之程度人必須三十五元始能足用而所得僅十七元三角其不敷已過半矣若無他業輔之其生存也難矣

全縣農民之團體

一縣農會 民國八年成立選舉正副會長各一人呈報農部在案俟因經費無著亦無辦公地點常年未能開會等諸若有若無矣

按此項機關在地方上最要無論國家稅地方稅率多出自農人無團體以輔之積極之利莫能興即消極之弊亦莫由去如納租於各機關者近兩千元附加稅四五千元雜捐四千餘元謂誰出之非農乎近來時局不靖軍車軍草年逾數百萬誰出之非農乎出之非不是也但出之而不知所以用攤派失平而不知所辦何也無團體以爲之助也然則團體謂非重要可乎

二各區農會 一二三六區各皆報縣存案然與縣農會不相聯絡並且皆無的欸亦同虛設

六區林業公會其地點在五侯村爲保護龍門口五侯間沿河栽植樹木而設
田各莊森林會其地點在田各莊爲保護大石河沿岸樹株

三青苗會 此等團體在習慣上相沿已久村皆有之純爲保護田禾守望相助而設
其會長曰首事無定員以紳富充之不用票選實爲民意機關自有村長佐之名由
官委任名目雖隆奔走公署承辦差徭儼同胥吏

四連莊會 此等機關起止無常每遇地方不靖官督民辦以防土匪純爲消極作用
農民正業 其類有三一田業二園業三林業

一田業 田不能一致房山之田約分四等純在山中者皆曰高田山外地稍平坦而
可以牛馬耕者土雖乾燥皆曰平田地近河流而多濕潤者皆曰窪田凡可以水灌
溉無論種稻種麥皆曰水田

甲高田 聖水自新開口以上瀑水自東流水以上西沙河自塔窪以上壩河自山口以上韓村河自黃院黃山店孤山口以上拒馬河自片上村以上皆高田也凡九十餘村此等村莊率多瘠土純指耕種不易生活或種果木或養牲畜以補助其田以穀粟爲大宗

乙平田 聖水流域三十餘村

東西兩沙河壩兒河統名聖水流域

韓村流域二十餘村順雅二河流域三十

餘村合甘河灌河二流域共九十餘村田不皆平間有坡地然皆土質可耕故皆曰平地產五穀外落花生白薯棉花脂麻等最宜

丙窪田 其地皆沿聖水韓村河雅河下游凡二十餘村產麥玉薯高粱等

丁水田 甘河灌河拒馬其下游皆有水灌之地即其上游各村亦有一部可澆者統名曰水田凡二十餘村其產以稻麥爲多

按房山經流之河惟拒馬灌甘三水有灌溉之利雖地勢使然要亦人事修也蓋水之爲物順而導之可東可西激而行之可使在山能修治之則資灌溉運水磨利溥

吾民不治則決隄防傷禾稼害同猛獸太史公曰甚哉水之為利害也其言可深長思也房山近城及東北諸河春夏率多乾涸似無水利可言惟其乾也水利之興乃尤急如周口店羊頭岡孔水小樓皆能以水溉園矣若瀑水英水嘴把水獨不能乎如拒馬全年有水可灌麥矣若聖水秋初夏末有水獨不能澆菜蔬種秋麥乎吾房之水類此者尙或有之是在謀生活者破除成見而加之意也

房山縣農地形分類表

塔窪	南觀	羊耳峪	東流水	高田
北車營	新開口	石梯鎮	東水峪	高田
羊頭岡	<small>前</small> 朱莊	丁家窪	饒樂府	平田
瓦窩頭	于莊	田各莊	瓜市	平田
瓜地	夏村	下坡店	蘇村	窪田
長溝	大和莊	沿村	甘池	水田

響	開	漫水河	口	頭	安	莊	府定	新莊	三	良	莊	
迎峯坡	磁家務	馬各莊	白草窪	西	墳	下					莊	
良各莊	半壁店	開古莊	北	市	小	營	高				莊	
山	口	黃土坡	大董村	缸	窰	坨	頭	下			營	
堅	冰灣	南車營	吳家莊	西	壩	顧	册	崖			上	
長	溝峪	乾	河	焦家莊	周口村	二	站	獨			樹	
黃	院	河	東	北	坊	雲	峯	寺	石	樓	紙	房
龍	寶峪	東莊子	沙	窩	牛	口	峪	吉	羊	半	壁	店
長	流水	滑石片	公主墳	官	地	雙	柳	樹	南			鄭
葫蘆棚	泥	窪	莊	戶	周	口	店	梨	園	店	雙	磨

京兆公立第一工廠印

乾	片	大峪溝	關	三流水	聖水峪	下上	孤山口	黃山店	下
河	上	晒石台	上	橫流水	新莊	中院	河	李各莊	寺
口	他		杏			河	南北		檀木港
兒	兒		園			南			
南	仙	焦	土	<small>北南</small> 上萬	它	倪家溝	馬家溝	岡	苑
洛	坨	莊	洞		里			上	上
平									
次	岳	天	周	瓦	樓	南	新	新	韓
洛	各	開	各	井	子	韓	街	莊	其
	莊		莊		水	其			
墳	尤	五	南	韓	西	羊	白	李	蘆
莊	家	侯	章	村	東	戶	莊	莊	村
	墳			河		屯			
史	鄭	王	蔡	下	鎮	南	南	惠	廣
各	家	家	莊		江	白	上	南	潤
	磨	磨			營	岱	洛	莊	莊
莊				灘					

六渡	陳台	北洛平	支樓	北鄭	西白岱
八渡	班各莊	南次位	楊駙馬莊	南公村	張坊
十渡	佛子莊	北次位	驤駙馬莊	北公村	南河
王老堡	三英水	長樂寺	東營	新莊戶	
馬安	西安	東石府	西營	王莊	
西莊	馬義槽	西石府	趙各莊	東王佐	
平峪	紅煤廠	小幼營	七賢	西王佐	
曹八岡	北窰村	羊圈頭	潘莊	佃起	
交界口	南窰村	后府營	崇義	水牛房	
鎮廠	三安子	西莊店	曹莊	南岡窪	

第一系 卷五 實業

二十六

京兆公立第一工廠印

魚骨寺	四馬台	龍門台	台港	大地港	塘上	豹兒水	蒲窪	東村	蘆子水
莊戶台	石板台	王家台	口子澗	霞嶺	上石堡	石堡	長操	大安山	西水峪
魏各莊	栗園	大富莊	瓦窰	翟莊	侯家峪	下莊	沙鍋村	大灰廠	小店
新莊	石窩	陳家窪	北白岱	黃井	六甲房	皇后台	二龍岡	龍門口	鄭莊

九渡	查兒	張莊	北上洛
黑牛水	羅家峪	劉太莊	塔照村
三坐菴	雲岡	小次洛	顧莊

二園業 民國三四年據農商部調查報告書房山園地三萬三千百一十一畝確否姑不論大抵園有三要點一近水易澆二近糞易肥三近市易售三者有一即可為園房地雖高而間有山泉牧畜多而糞易取近鑛區而貨易售故園業之發展不減涿良若能多穿井廣購機如水車等類增開園圃利當十倍俗云一畝園十畝田是亦生活發達之一途也

- 甲園之地點
- 西關附大小弘寺 夏村附田家園子梨園店 羊頭岡 周口店
 - 南關附南天邊蕭家莊 蘇村 漫水河 長溝鎮
 - 北關附西北關 辛莊 磁家務 半壁店

東關附東岳廟

顧册

東莊子

張坊鎮

乙園之產物

一淡巴菘此種本爲奢侈品對於人害多而利少然以經濟論業圃者所宜急講也房山長溝以西諸村業此者最多而品質亦好近縣諸村以羊頭岡爲上蘇村夏村次之每畝產出由數十斤可至百斤折洋每畝所得二十元上下

二白菜此菜爲羣蔬中之上品無論貧富皆嗜之房山種此最多而銷亦最廣西北山中百餘村皆購于房僅房山出產尙不足用歉收之年必須取給于旁郡每畝所產荒初收帶粗葉者俗曰荒菜約七八千斤折洋每畝不下一三二十元

三蕪菜此菜春日食之最美亦普通常食品也業圃者種此最獲厚利其優點有二一不必常種一年種好可三四十年不種二每年可收割四次乃至六次每畝可產出三千斤折洋可得三四十元

四倭瓜無論園田農田皆種之惟園田出產較多每畝可出出三四千斤可得洋至二

十餘元

以上四種皆可多種房山亦以此爲出產大宗如農商部調查無誤即每畝以四十元計之則三萬三千餘畝可得一百二十餘萬元其數亦云鉅矣

三林業 林業大別有二一曰公有林如環城榆樹公署洋槐尹任所栽者京兆農會在東北兩關田各莊大石河兩岸與民分種者及第六區林業公會所植者皆是二曰私有林如民自地自栽者是房山林業公有者無多總數不能過十頃而私有雖無精密調查若材木林果林風景林三者約計當百頃而有餘也

甲材木林 村村皆有之而成桁栽植者不過十數村之多列表於次

地點	種類	用途	面積	說明
四關廂	楊柳	密樁木	約十頃	此表所記
田各莊	榆柳	樁木房料	約十五頃	率皆以意
夏村	榆柳	樁木房料	約十頃	爲之不過

蘇村	榆	柳	全	上	五	頃	舉其大概
瓜市	榆	柳	全	上	兩	頃	舛錯掛漏
馬各莊	榆	柳	全	上	一	頃	自不能免
羊頭岡	榆		全	上	數十	畝	
饒樂府	楊	柳	全	上	數十	畝	
<small>甫定</small> 辛莊	榆	柳	全	上	數十	畝	
瓜地	榆	楊	全	上	數十	畝	
小營	榆	柳	全	上	數十	畝	
吉羊	榆	柳	全	上	一	頃	
尤家墳	榆	柳	全	上	一	頃	

按此等林地大抵在河岸或沙積不耕之土每畝可得產額平均每年不過五元較種五穀得數似少然栽植一次可以數十年不下工資是所得乃純利也以最劣之地

而利不爲少且能衛生禦風禦水養地省工利何如之

乙果木林 西山地勢偏陂無數畝平坦地耕非所宜間或栽木材亦生長遲而難成

大木惟果木年年獲利經久不渝因地制宜古人之言不能易也

河	河	李	檀	東	半	磁	黃	柿	大
南	北	各	木	莊	壁	家	土	林	木
龍	司	莊	港	子	店	務	坡	最	惟
門	馬	戶	塘	霞	石	長	北	多	果
台	台	台	上	嶺	堡	操	車	村	木
南	惠	廣	南	王	下	蔡	營	紅	年
河	南	潤	白	家	灘	家	鎮	果	年
塔	莊	莊	岱	磨	天	莊	江	最	獲
照	廣	北	窩石	羅	開	周	營	多	利
村	祿	尙	辛	家	天	各	瓦	村	經
	莊	樂	莊	峪	開	莊	井	棗	久
								樹	不
								最	渝
								多	因
								村	地
									制
									宜
									古
									人
									之
									言
									不
									能
									易
									也

陳家台 東流水 南 鄭 皇后台

斑各莊 南 觀 小白岱 甘池

北南 上萬 孤山口 龍門口

小幼營 大峪溝 二龍崗

羊圈頭 歇息崗

後甫營 黃院

以上所列不必皆確大致不甚相遠其產額以柿為大宗而紅果次之棗又次之至于雜果以杏梨最多若夫介乎材果之間如賈島峪小樓等村之橡亦收益之一大者也

丙風景林 房地關於此項者有四一街衢道路二房院園圃三名山古刹四王公墳墓

街衢道路 公署洋槐夾道圍城榆樹

凡人家門前植槐榆楊柳等樹初無生利觀念不過爲門鋪清陰出入怡情故有大至數圍而不忍伐者道路植樹亦同此意

房院園囿 院之當中或園之四圍率多栽種佳樹作爲賞玩乘涼之地苟無妨害人

多未肯輕伐如

鐵瓦殿銀杏城隍廟唐槐北莊村古柏仙台之古柏雖屬一鱗片爪要亦林類也

名山寺觀 此等地點爲僧道棲真之所洞天福地公共具保存之心翠柏蒼松一邑擅名山之勝吾房所在多有非他縣所能比也列其地如下

一上方山

萬壑搖青羣峯點碧到處涼陰幾忘炎夏

二雲居寺

古楊繞岸老柏遮山周幾十里青蒼一色遙望如綠錦織成者

三火焰山

四金山院

王公陵墓 凡此等地點大概皆山勢雄奇具天地自然之氣一經植樹則松柏陰地楊柳搖風亦具游觀之勝列舉于下

一金帝陵

二莊王陵

三敬謹親王陵

四順承王陵

按風景林於農業上毫無關係然其關於衛生則有大益于吾人焉生理家之言曰吾人吸收養氣而吐炭氣樹木吸收炭氣而吐養氣人與木互相交換而後生活上兩得其宜凡城鎮人多而樹少養氣少而炭氣多故人病多而壽促林居人稀而樹密養氣多而炭氣少故人病少而壽長據言法蘭西每年平均二十九人死一人今街巷多栽樹木每年平均三十四人死一人又按吾農人與北京人比較鄉人享壽者極多而京師人則莫能及由是言之樹之關於吾人者既巨况人之強健又爲生利源哉

農民副業 凡補助正業所不足時間空間又與正業無妨者皆爲副業

一牧畜 房山地多荒曠收放最宜地近鑛山運輸最要故詳記其下

申運輸 周它兩站運出灰煤石料太平時不下四萬車每車運費在六十元上下年計二百四十餘萬除高綫及外境牲畜運輸外本縣當不下五六十萬元之巨較之農田產額已超過四之一得利誠非少數其四鄉散運尙不計也

乙食料 食爲養生之本亦爲生利之源雖殺生不仁然祠廟燕享所不廢除犬馬牛騾外猪羊雞爲人生之常用品雖鵝鴨與雞相類以其非土產不錄

子猪 凡農家皆畜之不但供食獲利並可糞田也其畜之多寡常以人口之多寡爲正比例賸餘之漿水多故可多畜否則反是或以地之多寡爲正比例其糠粃多少不同也或以人工之增減爲正比例用一人飼牧可畜數十頭若用二人飼牧則可畜百頭也此外如糖房粉房豆絲房豆腐房等專指養猪獲利者更無論矣其獲利不等大概以每頭言少養者每猪獲利十數元多養者減半以其買養料僱人工消費巨也然以總合言之養多者則獲利終多也

廣州陳梅坡有牧猪法一書言畜牧與農業相輔而行其利最厚而牧猪爲尤要蓋猪之生殖最速一產以十數牛羊皆不能及且喂法極簡而糞田之功又極大又其書言飼牧孕產圈豢乳育閹騙諸法皆備業農者不可不知

丑羊 房境西北山後地曠人稀溝港荒山利于牧畜故養羊者最多其羊有二種一曰綿羊毛曲細而軟多白毛最宜爲裘肉味亦純二曰羶羊以其味羶也又曰山羊以其足捷善登也其毛直硬多黑色爲裘不暖可作褥肉味多羶本境產極多而綿羊次之此種產物惟山地最宜平原畜之多傷禾稼是山農之一大利源也

寅雞 雞肉味極美產卵亦多每雞一年可產百餘枚且爲人人所喜食其用途最廣農家多畜之場邊食粟草際尋蟲可以無須常常喂也養五十隻者可獲利五十元其畜之多寡亦以農田爲比例差近亦有專門喂養雞者發展者甚少

丙耕作 耕則起土熟則納稼如人力爲之費力多而成功少代之以牛馬則力增十倍農家所畜其類有四牛馬之外有騾有驢三頭謂之一具一具之力耕田一頃俗

曰具牛頃地是也富家不耕亦有畜騾馬者則爲消費品矣

二蠶桑 江浙宜桑甲于全國而北方對此幾同風馬牛不相及而考之歷史則有大不然者淮南子蠶經曰黃帝西陵氏始蠶夫黃帝建都涿鹿涿鹿今保安縣吾房與保爲鄰則本地之宜蠶也可知史記貨殖傳曰燕趙田畜而事蠶吾房爲燕近郊則本地之宜蠶也又可知桑土旣蠶禹貢記于兗州集于苞桑國風採于唐地兗州今河間地唐今保定道吾房雖在其北要亦距離不遠則本地之間接宜蠶也又可知按以上諸說則北方之宜蠶也以視江浙何堪多讓三代後吾地淪于北狄習慣遂染于胡數千年文明祖國不能恢復前聖之光榮甚可惜也現吾房養蠶者少豈謂宜于古不宜于今乎吾先論宜于今者有四一四十日即可完全收利其時暫二三四月正當無事之時其時間三婦孺皆能不耗男子生產力四每畝桑田獲利四十元可增一家之生活力有此四優點吾父老何樂而不爲

三造釀

甲麴 蒸麥置暖室中微則搗之城塊晒乾以造酒

乙酒 其種類造法甚多通常以穀類和麴釀之因其所含糖質由化學作用發酵味變而成飲之使人興奮故人多好之惟過飲使人精神衰弱肝經變硬爲害甚大

丙醋 有酸味之液以酒發酵釀成者也

丁油 麻或豆類炒黃磨研入器中取之

戊醬 麥豆米作成餅餌俟其霉然後碾作麵和以水並鹽置缸中晒之夏日者佳

己醬油 大豆三斗水煮爛用麵二十四斤拌勻俟其霉色黃每十斤用鹽八斤攪晒夏令七十日冬冬令百日然後取汁卽成

庚豆腐 水浸黃豆磨成汁羅淋去渣煎成以鹽鹵就釜收之又有以石膏收者相傳爲漢淮南王安創始

辛豆豉 用黑大豆水浸蒸熟覆以藁令發黴以水入甕中泥封晒之久而始成鹹者造法同惟入甕前加鹽耳

辛團粉 綠豆用水浸欲出芽時磨成汁以羅漉之和以漿澱成粗粉其浮汁取爲豆醬二層濃汁取爲麻豆腐其沉澱之粉以水攪之再過細羅入盆中再澱之將清水取淨即成團粉取水之法或以布淋或圍以布用灰浸乾

壬粉條 以團粉破成塊如掌大入矮缸中空以礮熏透碾成末另以淨團打糊將末和糊中再以穿成孔之瓢漏開水鍋中一人用篾挑入涼水中一人自涼水撈出成把用棍穿之入缸再以豆漿漿好亮透再漿上繩曬乾即成又凍條作法當屋中亮透時入冷洞中令漿皮上高架凍透以棍擊去其冰使條散以熱漿化之上繩曬乾
癸餈糖 黃米蒸熟成粥和生芽之芒大麥入缸再蒸用器漉之出汁如米漿用水熬濃即成

鑛業

吾縣鑛業以十數而以煤業爲大宗吾縣煤區以十數而以長溝峪爲中心點且貨於山售之境外雖利用在他縣而厚生純在吾房以視外貨居奇攬吾利於境中者

當不可同日語矣故叙列先煤灰石次之餘若磁鐵等鑛或已採或探探又次之或
出自傳聞未經試驗者亦附及焉
房山縣全縣鑛業簡明表

煤

灰

白石

花岡石

青石與石板

滑石

鑛業

碾磨石

磁土

銀

鐵 鉛 玻璃 顏料 石棉

房山全境已領礦照一覽表

鑛商姓名	籍貫	地點	鑛區名稱	鑛區畝數	開採年月
吳叔明	山西 谷縣太	北窖村	密業公司	五三六畝	民國二年
常振興	房山縣	長溝峪	會興礦	三三七畝 方丈零六方尺八	民國二年
姚真	江蘇 錫無	宛車廠 房長溝峪村	大豐鑛	三五四一畝	民國四年
車策	房山縣	長溝峪	四聚礦	三四五畝 五零方丈	民國五年

劉源浚	常夢庚	李桐	蕭光甲	劉之杰	余傑臣	余傑臣	孔慶勳	王樾	常振興
宛平縣	房山縣	房山縣	房山縣	房山縣	房山縣	房山縣	四川 <small>華陽</small>	<small>天津人</small> 住北京	房山縣
羊耳峪	長溝峪	長溝峪	清水港	西庄村	三安子	三安子	李各庄前山	大安山	車廠至西庄
和興鑛	大石塘鑛	連三頂	清水港鑛		漏子鑛	三安鑛	偉業鑛	雞冠岩鑛	漏子鑛
七三六畝七分	<small>六丈五畝四分一</small>	<small>八丈一畝八分一</small>	<small>六丈九畝五分四</small>	九十五畝	<small>一分三厘六五畝八</small>	三五四四畝	一七三九畝	<small>六五六畝三分四厘</small>	三三九畝
民國九年	民國九年	民國九年	民國九年	民國八年	民國八年	民國八年	民國七年	民國六年	民國五年

吳仲明	江蘇 <small>山陰</small>	北 跳嘴 溝村	未詳	四五八畝三分	民國九年
吳仲明	江蘇	北 廟耳 溝村	未詳	四六六畝五分	民國九年
黃卓夫	湖南 <small>鄉</small>	大安山	市上溝	四八六九畝	民國九年
周延齡	浙江	大安山	雞冠岩	五二七五畝	民國九年
黃樵北	浙江 <small>杭縣</small>	大安山	<small>雞冠岩</small> 老後槽	五一九二畝	民國九年
蕭元英	房山縣	長溝峪	同聚礦	<small>六三七畝七分二方丈二三方尺</small>	民國十年
孫鴻猷	四川 <small>長壽</small>	羊溪寺	羊溪山鑛	三四五畝五分四厘	民國十年
孟慶善	未詳	<small>高家坡老</small> 窟大園子	未詳	三五七畝	民國十年
任濟安	現住 <small>京北</small>	安子村	車大鑛	<small>三四九二畝九分一方丈七五方尺</small>	民國十一年
夏俊臣	武清縣	長溝峪	寶興鑛	五十六畝	民國十一年十一月十一日

張振芳	常久安	程文魁	梁雲鴻	常効勤	鄔繼瑾	鄔繼瑾	周慶襄	孟伯涵	楊玉璞
房山縣	房山縣	房山縣	房山縣	房山縣	未詳	未詳	房山縣	深澤縣	房山縣
羊耳峪	金山院	橫流水	賈島峪	長溝峪	大安山	大安山北大成根東溝大	大安山煤窯	大灰廠西溝	清水港
泥皮峪	未詳	未詳	未詳	坡港鑛	北茶棚嶺	未詳	市上溝	未詳	未詳
二百七十畝	六方丈一畝八分五	二八二畝八分	三四七畝	四八八畝五分	四七七零畝	四四五零畝	四六五零畝	六分二厘三毫四	二八四畝零二方丈
民國十五年	民國十四年	民國十三年	民國十三年	民國十三年	民國十二年	民國十二年	民國十二年	民國十二年	民國十二年

王	曜	房山縣	羊耳峪	西峪溝礦	七四畝四分	未	詳
常	進	房山縣	周口店	十畝平鑛	四百五十一畝	未	詳
左	樹培	<small>定縣人 住北京</small>	<small>羊耳峪村</small>	鳳凰鑛	五五二畝四分八厘		
金	鎔	宛平縣	杏元村	濟偉鑛	五方里八十畝四零方丈二十方尺		
孫	鴻猷	<small>四川長壽縣 住北京</small>	周口店	銀窩鑛	六六九畝九分五厘		
劉	懷金	未詳	大流水溝		四百二十五畝二分六十九方尺		
李	振曾	未詳	韓繼辛庄	黑山嘴	二百九十七畝		
趙	玉昌	房山縣	羊耳峪	小樓	五百六十七厘九畝		
武	佩	未詳	羊耳峪	<small>中和峪溝 鳳凰山</small>	五百五十八厘七畝		
李	桐	房山縣	葫蘆棚	廟兒菴	三千六百三十五畝四分四方尺		

常進 房山縣 周口店 下同學窪 五畝

楊博青 涿縣 羊耳峪 西峪溝 五畝

梁雲鶴 房山縣 長溝峪 西溝 一畝

房山縣西北煤窯舊日名稱表

長溝峪

大桶窯 下河溝 磨兒窯 邢家窯 南坡窯 炕 洞

大石塘 李子樹 大李家 邢家墳 南港窯 東 興

東水泉 北水泉 二李家 華巖菴 中炕兒 泰 和

上煤峪 槐樹院 三李家 蘆家窯 下坑兒 批 縫

下煤峪 楊樹窯 南地兒 蕭家窯 核桃樹 華 興

三 系 卷五 實業 三十七 京兆公立第一工廠印	福生窑	順興窑	保福窑	寶源窑	清和窑	小東溝窑
	大興窑	天和窑	俊興窑	大石根	寶聚窑	奉先煤鑛
	羊耳峪					
	大鶯窩	四合窑	小鶯窩	倭瓜窑	銀子峪	魚子槽窑
	灣子窑	和盛窑	大興窑	道兒窑	三慶窑	東岩根窑
	康家溝	王作窑	猪窩窑	漏子窑	大杏樹	小桃樹窑
	胡蘆棚下寺一帶					
	柿子樹	大石根	東岩根	東煤坑	西天宮	
	馬家院	大道灣	西岩根	劉胡子	魏家廠	大成
	槐樹窑	老窑溝	西水泉	橫流水	小東坡	花港

復合窑 普興窑 普盛窑

周口店黃院

天成窑 鴻興窑 長興窑 和義窑 永興窑 天最久窑

三安子前後山

義興窑 義順窑 得福窑 水泉窑 井兒窑 窑業公司

馮家窑 小塔窑 香子窑 灣子窑 東魚槽 後窪子窑

老子窑 太興窑 大洞窑 大觀窑 上老東 蘋果樹窑

大石根 東坡子 大漏子 紅煤槽 雙柳樹 大趙家窑

大安山 名數未詳

大灰廠 名數未詳

塘兒上	名數未詳				
豹兒水	名數未詳				
蘆子水	名數未詳				

煤鑛

煤之歷史 房山煤業發軔于遼金以前濫觴于元明以後權稅于前清中業考木岩寺碑記創自天監二年重葺于天慶元年遼天祚帝年號其碑有取煤于穴之文是遼之前煤鑛已經發現矣又考畿輔通志權稅篇乾隆二十九年宛平有煤窰一坐房山有煤窰九坐是房之煤業在當日較宛平繁盛始行納稅矣後有窰商常某知長溝峪之地質其岩石皆係斜層西高東下俗曰煤槽南托北合其水必由東洩也於是察地形之便利由車廠村西開山通穴以洩長溝峪諸窰之水其地俗名嘴把子而窰業由此益盛今日之長溝峪蒙利已及百年善人利賴百年信哉現窰道已深將在嘴把子水平線下以窰爲

業者其何以繼前功而使不墜乎

鑛區 煤之區域在大房山南北麓皆有之山南之區有七一長溝峪二西莊與車廠三葫蘆棚與下寺四長流水五黃院六周口店七羊耳峪山北之區有七一南北窑二二安子三英水溝四杏圓溝五車營與萬佛堂六煤嶺七大安山山後有三一塘上二豹兒水三蘆子水

鑛質 粗分之曰硬煤軟煤硬煤又分爲十三槽長溝峪僅七槽一麻葉或曰蟻槽二三合槽三黑煤大槽四腰石大槽五爆煤大槽六紅煤槽七封口大槽其中隔以石層作斜形狀即前所謂南托北合者是煤槽寬窄不等寬者十數丈窄則數尺至數寸甚至無煤曰斷層俗曰夾子若山北安子至車營一帶其槽傳有十三一三合二子兒三黑煤大槽四黑煤小槽五腰石大槽六腰石小槽七犁兒光八爆煤大槽九臭煤槽十紅煤槽十一封口大槽十二封口小槽十三二絃周口店與煤嶺各地與石灰山近者大概皆軟煤俗曰青煤其質雜青灰烟多而火力小

鑛業權 由習慣言之曰山主即原有地主未投資于鑛業僅有收租權利者也二
曰工本即由山主許可投資本與勞力而取得鑛權任其開採與轉移者也三曰私
查即由工本許可而開採定有年限者也自鑛業條例頒布後鑛大者依鑛業條例
呈請開採小者依暫行條例以得鑛權

鑛之開採 開採之法全境殆皆幼稚且不經濟然亦因鑛區過小槽道傾斜不齊非
用土法不可亦有囿於習慣而不知改良者其用人也有界裏界外之分界外有帳
房有掌作一司銀錢一司庶物界裏有大夥計總司鑛洞之事有斧子手專司以木
支山有拉頭用荊筐拉煤於外有水工用柳斗以掏窰內之水洩於最低之鄰窰層
層遞洩皆由嘴把子流出近日窰道深嘴把子漸有壅滯之虞有李琴舫者購機抽
水較人力爲便倘衆皆倣效亦補救之一途也

煤之產額 吾房無確實調查不過就見聞所及粗言其概長溝峪冬季最多時每日
約出八百噸平均每年產額當在十二萬噸上下

採九年農商部
西山地質誌

每噸末煤售價一元五

角塊煤每噸三元合計得利在三十萬元上下周口店長流水葫蘆棚下寺黃院西莊車廠羊耳峪等處所產當亦不下十二萬噸若南北窖三安子英水杏園南北車營等煤窖八十餘坐據農商部調查三安子附近一帶由高線運至它里全年當得二十萬噸由長溝峪至周口店約五萬噸英水杏園一帶由高線枝頭福字號運至坨里約五萬噸餘皆駝運亦不下八萬噸每噸一元二角總計以上長溝峪十二萬噸不計外尙不下五十七萬噸每年得洋當在五六十萬元上下其得利不爲不厚此本九年調查今日煤價增加一倍更當別論矣

煤之運輸 除駝戶不計外其最重要機關有三一坨里高線初由津商王賢賓等私人合股組合此役一興吾房阻路之風起北區紳商恐不敵也計合全縣以抗之王賢賓氣沮與北紳議和南紳憤其不同謀也訟之王商用其圓滑手段復接洽南紳南紳喜不但不爭且並周長路權而亦許之雙方在官廳立案由是路權全歸外人矣二周車輕便路此路亦由私人所組合由周口店至車廠意欲越東嶺收三安子

之煤在車廠穿井曰大豐煤鑛聲言自採自運不妨高線路權高線知有妨線路也
畏其有要人而無如何今並欲開山作洞直達三安子其工如成于吾房交通史上
開一新紀元矣三周長高線線商雖占有路權並不欲實行修路見周車便路一修
不得已而強修之故工料全不及北線路之堅今已數年不能獲利

煤之銷路 銷售以北京爲大宗約在百分之六十銷于天津者次之銷于保定者又
次之初京漢鐵路一修周口店枝路同時並築故北京所用之煤由房輸入者率居
多數其後門頭支路成房之煤銷路減保晉公司井陘煤鑛臨城煤鑛紛紛輸入而
房之煤銷路又減今門齋路又告成矣有心鑛業者將何以善其後

周口店灰鑛表

吉	興	義	興	裕	興	同	義	鴻	慶	久	豐	同	慶	復	合	審
義	成	義	合	天	合	全	興	四	合	鴻	順	永	順			

大灰廠灰鑛表

六合 南坡根 南樓 中大作 北大門 牛港頂窰

兔兒溝 窩棚窰 三合 南大作 北灰窰 小南坡根

大黑墻 大紅墻 大江子 小紅窰 小東坡 大耳朶眼

三江子 石門口 蔡家溝 老岩港 小新作 小耳朶眼

水道溝 坑兒窰

灰鑛

鑛區 西南自韓其周口店中隔山口沙峪等村花崗岩無灰至南觀萬佛堂北車營上萬羊圈頭后府營

大灰廠沿山皆產之

鑛質 有青白二種青者類青煤出自天然不須製造白者本石質必加火煨而後成

性黏細而色純白

產額 據西山地質誌民國四年產一二六一零三噸五年產一二五五九三噸六年

產一三四五零一噸七年產九五九六零噸八年產四八七五八噸鄉間所用當有

百分之十按上數屢年遞減由宛平之灰峪龍泉窪產出日多而受影響也

工價 周口店灰窑二十坐上下不等工人約須七八百名冬季每人工價三四十枚夏季倍之萬佛堂大灰廠大致相同

灰價 每千斤自一元至兩元不等平均在一元四五角間合計全境當不下二十三萬元左右

銷路 北京天津保定凡有大建築需用最爲要品卽鄉間修建用亦不少白者固磚石青者染色均爲要品

白石鑛

鑛區 石門石窩石窩新莊崖上六間房北尙樂鎮江營一帶皆產之

鑛質 俗傳有十三絃一旱白玉二明柳三磚渣四大六面五小六面六麻子石七大絃八小絃九黑大石十黃大石十一青白石十二艾葉青十三螺絲轉

用途 在前清時凡有大建築如宮殿陵工皆取給于此今鐵路通行周口店運出花

岡石甚多頗受影響然立碑及必須雕刻者猶取給焉又有磨成石渣以爲洋樓建築用者

花岡石鑛

鑛區 東山口歇息岡沙峪上良各莊迎峯坡響閘塔窪一帶皆產之

鑛質與產額 其質爲火成岩每年由周口店運出者據農商部九年以前所調查民國四年產出二四一五二噸五年產出四零七八噸六年產出一八一零三噸七年產出一零九六五噸八年產出一零八三三噸

青石鑛

鑛區與鑛質用途 李各庄樓子水等皆產之其質爲水成岩可作建屋塔條之用

石板鑛

鑛區與鑛質 長溝峪龍寶峪黃土坡東庄子陳家台一帶皆產之其質爲水成岩

用途 在前清時凡修屋者用以代瓦然以脚費太重不能遠銷惟近山諸村用之今

鐵路交通凡學校所用算學畫板及日用棹面皆適用之不僅蓋屋已也因之運行日遠產出日多亦爲鑛業大宗焉

滑石鑛

鑛區 石窩東南約二里其附近爲薄層之石灰岩傾向東南斜角二十五度至四十五度有滑石五層最下層厚一四公尺最上層厚一零五尺又黃家井亦產滑石兩地均有人開採在鑛地每擔售銅元數枚

造法 半壁店崖上一帶有廠四座爲造滑石而設以水磨將粗滑石研爲細粉入缸再三漂洗使沉澱成片將欲乾時碎而爲塊成以平底之筐俟乾透裝入袋運至琉璃河轉天津

產額 粗滑石百斤可造純滑石三四十斤四廠總計可造純滑石十八九萬斤每千斤售洋五六元左右合計之可得洋千數百元之譜本地人呼曰滑石曰銀粉相傳爲造紙印花之用

碾磨石鑛

鑛區及用途 碾石東山口歇息岡皆產之磨石惟賈島峪及石門村者可用二宗銷售不多非鑛業大宗其餘若碌礮頓子石磨磨刀石等皆細數矣

磁土鑛

鑛區 三流水之杏黃有鑛區一方里四百六十一畝二分又大弘寺南王家嶺有鑛區七百三十二畝七分又周口店村西樓子水村東郭家鞍子附近有鑛區三百零四畝一分四方丈十六方尺以上三區皆爲商人趙潤秋呈請領照

銀鑛

鑛區 下石堡村西北黑風澗溝有鑛區六十九畝餘又下石堡村西峪子溝內之光景山有鑛區一千四百八十八畝九分以上二區皆杜竹軒呈請領照

鐵鑛

鑛區 西域寺之雞架山張坊北之九龍溝有之周口店附近石炭紀煤系之下有褐

鐵鑛

鉛鑛

鑛區 長槽村西北約五百有方鉛鑛穀積山之靈鷲寺北亦有之

玻璃鑛

鑛區 甘池墳庄六間房一帶皆有之北京已設公司採取因事停業

顏料鑛

鑛區 東流水有鑛區一百五十六畝十分二厘經商人曹世興呈請開採現已停業

石棉鑛

鑛區 紅煤廠西北八里土人云有石棉鑛情形未詳

工業 房山實業除開鑛外多務農林牧畜工之一道向來不甚講求且檢樸成風一切器用多安質朴近年雖增藝術尙屬零星而無大宗之工廠然天然美產不一而足加以製作亦嘗馳名中外行銷遠方如學堂所用之畫板漢白玉之石器皆其最

著者也他如舊有之缸窑新出之玻璃石及磁土一待恢復一待製造皆地方所當興作者矣

木工 此項工人各大村多有之間有開設木廠者亦不過小本營生工徒數人而已每遇建屋製器修理房料僱主多臨時召集之按日給其辛金飯食亦有估計若干工歸工人包辦者此普通之木工也若其專作一種器具其工有七

一大小車 李家莊夏村瓜市等村皆有造車工匠

一鞍子 此鞍工專作駝貨之山鞍以縣北關及周口店村爲最盛其餘村鎮亦多有之

一圓籠 此工人專作蒸鍋上之籠帽籠屨及篩麵之麻絹等籬縣城北街及顧册村有之

一刻字 專刻圖章等字縣城內有之

一木甯 專攢挑水及栽花之木甯其工人在縣城內及顧册等村

一木梳 近年有外來人用棗木作成木梳行銷各處土人漸習其藝天開龍門口等村皆有之

一斧子手 專斫窰柱及梯子等物地方各礦業皆有之

石工 房山石料種類頗多因材制用各有所宜大而橋梁坊表小而鏤刻器物意匠經營競稱絕技即其粗者亦可加以栽成用蔽風雨畧施修治以植房基其分工之物列舉如左

石條 此項工人約分爲三作青石條者樓子水李各莊等村有之作豆渣石條者歇息崗西山口等村有之作漢白玉石條者石窩等村有之

石板 石板工人亦分爲三開北山石板者在陳家台黃土坡東莊子李各莊等村開西山石板者在龍寶峪長溝峪耗子窰等村畫開版者在東莊子龍寶峪等村近年畫板一項有人專設公司行銷各處學校亦房山工業品之最發達者也

各種器物 其中以牌坊碑表墩礎欄杆桌檯盆爐盤盒及石人石獸加工爲之最細

其雕刻有甚精緻者其工人多出自石窩他如石筆石硯作於東庄子英水石槽石碾製於山口歇息崗石磨石碌礮出於石門賈島峪礪石則樓子水東莊子等村有之礪石則黃圓井六甲房石窩崖上等村有之頓子則各石塘皆能製作也銀粉作於半壁店崖上可製銀花紙白石渣作於石窩半壁店可製洋灰盆白點又墨玉係一種煤石能製成烟袋嘴烟壺等物近則其工頗少顏料一項從前東流水村曾設公司製造現已停工

陶工 房山缸窰久廢各處磁土甫經發明未能工作現所成者不過粗種陶器而已其類有三

瓦盆 此項陶工專燒各種盆罐及瓦盆花盆魚盆等物開各莊顧册曹章等村有之沙鍋 此陶工專燒各種沙鍋及炙爐子等物沙鍋村崇義等村有之大安山亦有之大安山係煤質較崇義村有之土質者則堅固也

磚瓦 此陶工專燒條磚方磚井磚及各種布瓦甬瓦其工作地在吉陽顧册下莊下

坡店北市五侯開各莊小營等村

編工 房山山嶺錯雜多生荊條而沿河各村亦出荻葦因材製物其工可分爲三類

筮 專編蓋房之筮俗謂之筮匠居潘家莊鄭家莊等村

席 專編粗細葦席及圓圈等物工人居沿河一帶及二站等村

荊筐 專編各種筐籠罩舂等器工人居沿村南章石樓土洞等村

瓦工 此項工人俗名瓦匠各大村鎮多有之專爲人建築墻屋僱主臨時召集之按日供給酒食及工資亦有包工者

紙工 此種工業尙待擴充現所製者不過其粗者而已麻紙東昌紙製於紙坊北正等村革紙則於潘家莊曹章等村

皮工 其工有二種在縣城西關及夏村顧册等村者則作皮套皮鞭皮線等物在縣城南街及吳家莊南上洛等村者則製熟皮及皮襖箆

繩工 北市長溝等村鎮皆有之以北市爲最盛業此者幾逾全村之半近年以此起

家者不一而足

毡工 專收各種羊毛製成黑白毡子大弘寺吉陽北上洛等村皆有此種工業

毯工 專製駝絨毯子長溝峪周口店等村皆有之

繡工 此亦專門技藝出於顧册村者爲最精前清時能繡蟒袍等服今則轎圍子棺

單片禮服外套等出品皆足耀人心目若再加擴充益求進步當可追蹤湘繡也

染工 縣城北街南街南關顧册長溝等村鎮皆有此項工業惟多染布匹仍守舊規

若再加以新法更當改良出品推廣營業

織工 房山風俗耕而不桑即織布者亦罕見此其缺點也近年雖有提倡工廠者然無成本毅力不久卽半塗而廢非織業之不宜於房邑亦企業家之少耳現時所有者惟監獄候審所及南上洛等村所織各種帶子餘則尙待振興也

裱工 此工以裱字畫爲大宗亦有兼裱字帖並能搨碑者縣城及琉璃河等鎮皆有之

畫工 俗名曰畫匠城鎮及各大村多有之雖以畫爲名其實畫之精者頗少多爲人
裱糊牆屋及糊死者之冥衣等物亦有開設冥衣舖者

彈工 此工以彈棉花爲業長溝大和莊田各莊下莊等村有之

香工 其工業專作敬神所燒之香出曹章長操等村及張坊一帶

煙工 專製潮煙水煙各種煙絲及雜拌等煙出小弘寺等村

灰工 專看燒灰之火候亦係專門周口店它里灰廠等村皆有之

炭工 炭工所燒有疙疸炭條炭之分以條炭爲佳其工業出羊耳峪張坊十渡等村
後山各村亦多有之

糖工 其工有二種一用洋白糖製成香蕉橘子薄荷糖及各種花糖一用大麥黃米
千穗穀製成糖瓜及糖條糖棍至各處遊行之吹糖人挑子專能吹出各種物品賺
小兒之錢則又技之小焉者也

金工 縣境穀積山曾出金礦從前人集資開採從事淘金工業嗣以金少虧本旋即

停工現所有者惟首飾行之金工而已

銀工 各首飾行中銀工居其多數縣城及各鎮皆有之

銅工 城鎮現有工人有專製煙袋嘴煙袋鍋等物者有製造修理銅壺銅盆等物者至集合之工場則尙待擴充

鐵工 其類有三洋鐵匠作洋鐵壺等器城鎮皆有之鑄犁鏵者居縣城西關及田各莊等村縣城西北門內各鐵爐專製各種鐵器縣南關爐房及周口店長溝峪等村爐房雖以打馬掌爲名然尋常所用鐵器多能製也至於流行各村之小鐵匠爐則山東人多非本地工業故不叙其工作

錫工 縣城南街及長溝峪等村皆有之至沿街呼喚之打錫壺工人則皆自外來者此外如補鍋修傘修秤打簾鑲牙補眼照像小爐匠等各種工人來去無常轉移無定故徙其畧而近年增出物品工業漸興以應現時之需要者尙有七種

火藥工 縣境山地居多看守果木獵取禽獸需用火藥之處頗夥顧冊村舊有槍藥

鋪近年則礦地崩山日見推廣設局製造銷路亦日形發達

果脯工 其工業立自張坊一帶有局三專收各種鮮果製成乾脯行銷京津等處

牙粉工 蘆村等處新製葡萄牌牙粉行銷北京日見發達

襪子工 縣城及顧冊等村近年製出各種洋襪行銷本地歐風東漸邑人改穿洋襪者日見其多此業擴充亦能使利源不外溢

洋車工 工人居縣城南街專修理人力車及腳踏車腳踏車一項日增月益工亦加多

鐘錶工 專修理各種鐘錶縣城南街有之近時用時計者多其工甚盛

石印工 印各種文字及名片縣城西街有之社會文明日啓刷印亦繁

以上所舉畧其種類至於豆腐粉房藕粉挂麪鍋渣點心及油醬黃酒棗酒等工或屬田家之味或爲農事之餘飲食所需亦堪附及若夫成衣鞋鋪雖云手藝而普通住戶皆所優爲執御庖人雖屬專門而日用尋常無庸列舉而鍍鞋修脚接樹之匠

理髮之工尤其末焉者也

商業

嗚呼今日之世界一商戰之世界也古者通工易事本無商利之可言自龍斷興而征商起商之為世詬也久矣今者五洲大通結商約者數十國羣以是覘強富焉民族盛衰迴非昔比商學遂以大昌吾房小商耳操奇計贏僅與本縣社會爭蠅頭利烏足志雖然吾縣商會成立已十數年矣安知此中無阜國裕民之豪傑提之倡之日求進步以與東西洋經商各國相頡頏哉

房山縣城內商業表

糧行	隆福局	永泰棧	福元湧	恒泰棧	恒興號	慎思堂
萬成棧	永源長	益興永	德順永	萬利堂	瑞隆堂	義聚和
元興號	三和堂	玉昌號	謙益堂	義積德	源順成	德昌號
福潤興	德聚隆	福瑞興	忠信堂			

布行	長茂森	裕泰恒	元昌號	大昌號	德源裕
棉花行	雙合成				
油酒行	福慶隆	天順長	復聚長	趙油房	泰成居
藥行	恒隆泰	南永和	北永和	廣和興	裕生泰
茶行	榮昌德	祥泰號			
雜貨行	義合昇	廣泰公	恒義隆	恒泰棧	勝記
鹽店	益照臨				萬盛魁
首飾行	瑞華樓	俊華樓	義合樓	益興樓	新發樓
飯館	萬年居	王飯舖	三合居	南三合	四合居
煙行	裕順泰				三順館
鐵行	德和祥				
煙袋行	天吉號	王天成			

染房 長慶永 源元興

蓆行 三合成 慶昇 新豐成

嫁妝行 廣聚瑞 義聚隆

漆店 永源店

皮行 廣聚號 三義合 天佑恒

鞋行 廣生齋

估衣行 春茂齋

裱畫行 文明閣

廣貨行 增盛 富泰

糖房 三聚號

書舖 東文堂

棚舖 義興和 中興和

醫院 中興

客店 郭家店 趙家店 田家店

澡堂 鴻樂園 同泉堂

縣城每旬四集初二日北街初四日西街初七日東街初九日南街附近數十村咸赴焉其交易以糧爲大宗故商業亦以糧行爲大其收買以麥穀高粱黑豆玉薯最多近年落花生亦日進發展收買皆在大麥兩秋糧則銷於本地花生則銷於京津同光以前營業者多晉人其後晉商日落本地商日起初未有鐵路時鄰縣拉煤之車日數百輛皆帶糧米以銷於本縣西關外煤廠數家皆大商自有鐵路煤業全歸路站帶糧之車少而糧米多買自口北由路鐵運回由是周它兩站商日盛縣商稍受影響焉其次爲雜貨商皆在本地實銷商業尙稱茂盛若鹽商本包商爲專賣商業視他商性質不同行市漲落國家規定其銷售每年四千三百餘包每包四百四十一斤計一百八十九萬六千三百斤現在每斤價洋七分六釐他如布行藥行茶

行油酒煙行尙稱殷實餘皆小木營業矣

房山縣東北二鎮商業表

石梯鎮

益照臨鹽店

廣興益行根

增益成行布

源慶隆雜貨

三合成店

豫發祥藥行

灰廠鎮

雜糧 益恒德

亨盛德

自立成

德豐慶

大來公

中興棧

增記

世德堂藥行

元興樓飾首

增華樓飾首

石梯鎮爲河套入京孔道清同光前駝戶運輸不絕商業稱繁盛焉自坨里鐵路築成煤上火車則駝戶無站商日盛則交易少雖有集市互市者日減糧行雜貨率多歇業存者惟益照臨鹽店餘多敷衍而已

大灰廠清同光前京師建築取灰於此故商業亦繁自周坨兩站通運而灰廠之灰
 審歇業他商業亦因之俱倒遠不及從前之殷富矣

房山縣西南三鎮商業表

長溝鎮

糧行

萬裕德

德源隆

德裕成

德聚成

萬隆祥

雜貨

廣潤公

德義隆

通順義

合昇號

增興局

廣興號

順興號

永盛號

永豐號

布行

義泰永

義順興

萬興號

藥行

利仁堂

永春堂

肉行

永豐號

李肉舖

飯館

合升館

志誠齋

劉飯舖

益照臨店鹽

玉興店酒行

高煙舖煙行

永豐店席行

石窩鎮

雜貨 三義成 泰和公 育生德 三裕成 義興局 巨源號

德順局 三順昌 元興德 元順號 全和成 榮陞德

布行 永合公 恒泰裕

藥行 育生堂 永安堂 郁記

益照臨鹽店 三益恒錢鋪 恒裕號雜糧 恒泰成藥房

張坊鎮

雜糧 祥瑞 三義 振興 元裕 德裕和

炭廠 公和號 同瑞號 德順號 德益號

藥行 廣和慶 瑞盛永 福聚永 德慶恒

蔗行 公和永 永合昇 聚成永

布行 協利號 聚昌永

裕昌號果舖

麗

生鞋舖

益照臨店

長溝鎮在涿房之交涿境居三分之二房境居三分之一商業以糧行為大宗雜貨次之其他藥行鹽店布行等亦皆殷實集分二四七九附近菜園居多凡有婚喪購鮮菜者多集此焉

石窩鎮本山僻之區地產漢白玉石明清兩代凡宮殿陵寢有建築者皆取石於此因之遂成市鎮民國改建無此鉅工所售不過碑石階條而已每至集期尙稱繁盛平時不異鄉村

張坊鎮當拒馬河出山之口南通涞易北達三坡其交易除食糧外以木炭香料果品為大宗故其地糧行炭行果品如紅果柿子及水磨等皆為此鎮最茂生意

周坨車站商業表

周口店煤行

九興公

復亨

四合隆

天昌順

元成永

德益

成興順

公記

華盛興

東興公

三義棧

泰昌棧

西天祐

誠泰興

大成公

集誠信

永豐廠

萬隆棧

西天興

同興德

德豐恒

天利

復瑞成

西廣隆

忠信廠

裕和永

葆隆棧

復和瑞

聚興隆

聚瑞恒

恒盛廠

東復興

天瑞成

三合永

寶順興

福隆

德豐祥

同義成

東裕成

鴻豐

永豐德

德順

誠意和

恒祥永

裕興棧

會德誠

天興

玉興

雜貨

盛記

聚和成

道生慶

遵福興

盛隆

四順德

恒泰長

元泰昌

乾泰昌

三義成

義巨昌

廣元成

裕興

成行元興成

店布

同生成

行藥

坨里煤行

泰昌棧

大成公

成興順

大德通

同恒泰

德隆盛

雜貨	瑞全成	德成祥	餘慶棧	萬聚店
			<small>行</small>	<small>布</small>
天德隆	源茂恒	裕德成	道生源	全興廠
天合順				
益聚成	誠意信	元興恒	長盛棧	公合盛
寶裕成	和記	萬益公	天利棧	四合順
				廣元厚

周口店爲長溝峪及柴廠運煤出山之口鐵路未修以前不過小本營業而已今車站兩旁商業林立從前運往琉璃河上船之貨今皆由鐵路運行矣近來商業競爭資本家多注意於此今舉其最大之設施有二

一高線路自周口店修至長溝峪包運各鑛之煤由北高線各股東集資修造工程師日本人修造不甚得法屢經損壞且運路太近運費不多生意上未能獲利
 二周車輕便鐵路由周口店修至車廠村轉運自開大豐煤鑛之煤後因鑛開採不盛兼時局有關遂至無形停止近復增添資本開山鑿洞運三安子之煤今因時局又復停止

坨里舊無商業自鐵路成而商業遂與周口店同津商王竹林等創修高線自達清水港三安子一帶而後山之煤遂分銷日盛

房山西北鑛區商業表

南窖

雜貨 同順昌 雙義成 茂德源 德源祥 恒義祥 萬聚永

本立生 福泰長 義和成 同興德 德聚公 德善堂 義興

公 慶長永 廣聚永 同裕永 鹽店

長溝峪

雜貨 天義棧 公德祥 義順永 義興成 永全和 天義成

布行 曹布舖 周布舖 侯布局 富德元店

南窖素為產煤之地因地隔大山運輸太遠產出遂不如長溝峪之盛自高線成銷煤日多他商業遂因之而日盛將來大豐公司山洞如能穿透則進步更不可限量

矣
 長溝峪距城二十餘里所出煤質亦良故發達較山後爲優自周口店鐵路成而銷
 益夥矣而他商似不及南窖之盛因與周口店房山城較近大交易皆不在本地故
 也

房山全境商業各行比較表

行 地 別	行 別				
	飯館	藥行	雜貨	糧行	鹽行
本城	六	六	一三	三〇	一
石窩		三	一二	一	一
長溝	三	二	八	六	一
張坊			四	一	一
石梯		二	一	一	一
灰廠		一		七	
周店		一	一二	一	
坨里			二	一	
長溝峪			八	六	一
南窖			一六		一

嫁妝	裱畫	書舖	染行	首飾	煙行	酒行	布行	肉行	席行
三	一	一	二	五	三	五	五	三	三
							二		
					一	一	三	二	一
							二		三
							一		一
				二					
									一
							一	一	

号

系

卷五
實業

五十三

京兆公立第一工廠印

客店	煙袋	糖行	棉花	漆店	油房	廣貨	鐵舖	棚舖	皮行
三	二	二	一	一	一	二	二	二	三

者爲外競商乎爲內競商乎循是以行則商愈盛國愈貧矣以是求富猶南轅而北
轍緣木而求魚也然則談商戰者其思焉否耶

房山縣志卷之五終

房山縣志卷之五終

房山縣志卷之六

選舉志

漢興以來取士以鄉舉里選法頗近古沿至隋唐以迄宋明清皆用科目沿襲至千數百年利少而弊多蓋詩賦詞章學非所用一入仕途率多枘鑿間有另具吏才者拔十不過得二三焉非無才也實有才而不善造就其才也降至清末歐化東漸謀富圖強相形見屈封疆大吏關心時局者遂決計變法裁科舉而設學堂且國會省會縣會次第成立而選舉行焉民國改建一仍其舊增修縣志因歸併舊志科貢加入選舉一門而學校之畢業與長官之保薦資格所關分門並列蓋以驗民權發達之始正可溯前代科舉之終而吾房人文之蔚起將於是覘萌芽焉故志選舉

進士

張元樞 清康熙年進士

楊整明 永樂戊戌河南道御史

楊聰 明景泰庚辰任大同知府

楊懿 明宏治乙丑任應天府丞

梁敏政 明正德戊辰任知縣

楊銳 明嘉靖癸未任山東參議

丁兆隆

徐夢臣 清北鄭人嘉慶辛酉

來恒祥 清南章人嘉慶戊辰

舉人

張治統 明萬曆舉人

李琮 明人

王昭 明正德甲子任訓導

張璣 明永樂辛卯任知縣

谷景通 明成化癸卯任陽城知縣

王顯 明宏治乙酉任知縣

梁守簡 明嘉靖乙酉

潘滋 明嘉靖癸卯任知縣

鄭民悅 明隆慶丁卯

李尙文 明隆慶庚午任通判

李聯芳 明萬曆乙卯見人物

于先芳 明萬曆戊戌

甯允琬 明崇禎癸未見人物

孫謨

李如泌 清康熙辛酉任中書

王澄 清康熙戊子

徐兆麟 清康熙戊子

董樑 清乾隆壬申

王恂 清嘉慶丙子歷任知州

董常瑞 清嘉慶戊午

邢天一 清嘉慶庚申見人物

孫用禎

于良鈞 清乾隆壬午科舉人

王得雄 清道光辛巳

楊廷楷 清乾隆癸酉任知縣

王言 清道光戊子

蘇裕昆 清道光戊子

李心蓮 清道光丁卯

呂桂叢 清道光甲午

常純 清道光乙未

霍景隆 清道光乙未

邱秉哲 清道光甲辰

周啟純 清道光辛卯

呂廷翰 清咸豐戊午

陳智 清光緒乙酉

陳昆荃 清光緒甲午

李張瑞 清光緒丁酉

王貽愷 清光緒癸巳

趙光甲 清光緒丁酉

貢士

盧祥 明任邢部尚書見人物

李輝 明任經歷

張克誠 明任都察院見人物

趙真 明任經歷

張信

馬驥 明任縣丞

劉聰 明任主簿

鄭通

傅甯 明任檢校

馬駮 明任縣丞

李雲

呂榮

劉英

高嵩 明任經歷

鄭安 明任知縣見人物

劉鄉 明任推官陞知州見人物

齊景芳 明人

趙鼎 明任知縣

王得山

楊紀 明任縣丞

李明 明任縣丞

傅銑

張翹

陳言

王 綬 明任縣丞

張鵬舉

馬 瑁 明任主簿

趙 仍 明任主簿見人物

劉 橋 明任知縣

紀仲義 明任主簿

李 鼎 明任主簿

楊 江 明任縣丞

劉 儒 明任通判

齊 顯 明任縣丞

左 樞

左 機 明任兵馬

馬仲學 明任知縣

邱文實 明任教授

弭大紳 明任訓導

信 洧 明任縣丞

胡 鑑 明任縣丞

傅景懋 明任主簿

李如梓 明任主簿

張汝楹 明任縣丞

王大鴻

鄭世臣 明任縣丞

張 宸 明任教諭

劉一鳳 明任知縣

齊邦治 明任主簿

史 鑽 明任主簿

蕭鳴韶 明任訓導

張朝弼 明任訓導

王大鵬 明任主簿

李鶴齡

張三才

楊少齡

張德芳 明任主簿

楊 岱 明任縣丞

史 鍊 明任訓導

陳效忠 明見人物

張翼搏 明任曹縣訓導

齊如雷 明任河南獲嘉縣丞

于文英 明任延慶州學政

趙承恩 明任井陘訓導

趙應科 明人

李遇春 明人

陳善道 明任新州訓導

王大鳳 明任河間訓導

蕭九功 明任山東禹城主簿

段光宗 明人 盧氏縣丞

張承祖 明人

李映化 明任南通

宋希程 明人

陳嘉賓 明初任訓導 繼陞教諭

李芬芳 明見人物

齊葉然 明歷任南陽府經歷

史國本 明任安州訓導

焦三德 明任故城訓導

李應芳 明任長沙府卓有政聲

齊煥然 明人

陳于篤 明任霸州訓導

陳于顯 清任文水縣丞

齊儼然 清任興國州知州

馬攀龍 清任蓬溪縣知縣

劉光遠 清任福建邵武衛經歷

高 勃 清任兩淮分司通判

王明望 清任廣東惠州府通判

王之藩 清授澤潞縣訓導未仕

傅宗仲 清任大名府訓導

紀文耀 清人

高秉忠 清人

李含培 清任永嘉縣丞

張大申 清人

齊凜然 清人

陳于應 清人

陳于枝 清州判

李克敬 清人

例貢

段得義 明天啓例貢

王文通 明人

王俊 明人

齊大倫 明人

紀舜官 明人

貢生

李植藻 清選邯鄲縣訓導

高章 清人

王毓秀 清人

趙聯奎 清人

張治具 明萬歷年例貢

紀瑞 明人

馬璠 明任吏目

史書 明任主簿

齊邦楨 明任秦州同知

紀其綸 清考縣丞

張璟 清人

高第 清人

李克家 清人

紀璉 明人

曹宇 明人

劉相 明任州判

鄭世官 明任縣丞

楊懋鄉 明人

齊推 清選容城縣訓導未任

楊君恩 清人

趙聚奎 清人

馬增盛 清人

趙明奎 清人

郝文明 清人

王 勳 清人

李成性 清人

繩 準 積楊村馬莊人嘉慶恩貢

高 朗 清高家莊人康熙年拔貢

楊建元 清北上樂人同治年恩貢

楊錫恩 清北上樂人光緒年恩貢

丁次斌 清人

劉雲龍 清人

孫 鐸 清人

張承基 清人

羅維禮 清人

金 著 清人

孟錫齡 清人

劉 岱 清人

宋成業 清人

楊 愷 清人

趙永祺 清人

蔣維熊 清人

趙雲麟 清人

張壬樹 清人

李鄂光 清人

張潛修 清人

李隸寬 清人

于世英 清人

張 瑤 清人

侯世泰 清人

王允弼 清任青縣教諭

馮式安 清人

徐步瀛 清人

劉玉衡 清人

呂 侗 清人

邢天佑 清人

袁 傑 清人

劉廷勳 清人

白雲漢 清人

楊瑞 清人

王信 清人

劉玉華 清人

劉啓琨 清人

陳漣 清人

蘇廷桂 清任滿城訓導

張澤 清人

楊廷棟 清人

邢肇洪 清人

吳德滋 清人

徐錫明 清人

劉玉暉 清人

董玉棟 清人

楊泰和 清人

李咸一 清人

殷盤 清人

白師曾 清人

高雲林 清人

趙文清 清人

呂振清 清人

王元熙 清人

馮玉田 清人

徐翰培 清人

潘毓芳 清人

丁景慶 清人

張蓉第 清人

邢肇瀚 清人

王廷枚 清人

馬文選 清人

王允慶 清人

高秉訓 清人

宋基 清人

殷秉銓 清人

王立中 清人

王襄 清人

王茂林 清人

李守愚 清人

高杰 清人

王貽嘏 清人

李惠 清人

紀仲義 清人

常履厚 清周口店人

王棠蔭 清石婁人

陳桂聯 清附貢生

呂廷翰 清人

楊葆元 清候選訓導

陳明 清附貢生

劉陰 清附貢生

繩綺 清楊馬莊人咸豐副貢

段鴻文 清缸窰人同治拔貢

劉彥 清婁子水人同治副貢

楊錫爵 清北尚樂人同治歲貢

王貽愷 清上坡人同治副貢

常述 清周口店人光緒拔貢

紀廷琨 清東營人光緒例貢

王邦屏 清石婁人光緒拔貢

常履一 清周口店人光緒恩貢

趙連城 清曹章人光緒歲貢

劉青綬 清饒樂府人光緒歲貢

王永清 清婁子水人光緒歲貢

邢守田 清石門人光緒歲貢

李毓芝 清周各庄人光緒歲貢

紀廷瓚 清東營人光緒歲貢

紀廷理 清東營人光緒歲貢

常履道 清周口店人光緒優貢

孫顯卿 清天開人光緒歲貢

劉彬 清婁子水人光緒歲貢

杜念慈 清岳各庄人光緒歲貢

段茂森 清李各庄人光緒拔貢

陳鈞 清中院人己酉拔貢

馮尙儉 清汝庄人光緒歲貢

李得春 清顧冊人光緒歲貢

李萬春 清顧冊人光緒歲貢

劉 彧 清婁水人光緒歲貢

殷玉衡 清東庄子人光緒歲貢

姜元泰 清佛子庄人光緒歲貢

恩榮耆德儒官

傅 賢 明人

劉漢陽 明人

劉文翰 明人

鄭 堂 明人

齊 頌 明人

史 鏗 明人

武進士

董 孟 清乾隆乙丑狀元

周天章 清乾隆丁未官廣州遊擊

董恩泰 清乾隆戊戌曹章人

董明珍 清乾隆庚子曹章人

郭成德 清嘉慶時人

武舉

張文義 明人

盧 相 明人

紀守節 明人

齊邦柱 明人

高連元 清人田各庄乾隆辛卯

董明泰 清曹章人乾隆丁酉

王 蕙 清辛街人乾隆壬寅科

常 洵 清良各庄人道光辛巳

常 治 清良各庄人道光辛巳

雷 鈞 清道光辛巳官把總

楊廷楷 清道光壬午

周文邦 清戊午

吏員

李思敬 明任巡檢

馬鳳翔 明任典史

劉 朴 明任主簿

晉 紳 明任大史

范 祿 明大史

齊 預 明任主簿

王一桂 明人

馬 棟 明人

楊君琦 明人

陳君謨 明人

丁維武 明任巡檢

丁文憲 清任守禦

蕭如庭 清任典史

全縣學生畢業一覽表

姓名	住別	所號	資	格	履	歷
常玉璋	周口店		美國哥倫比亞大學教育科畢業			
張儒林	城內		日本東京師範大學教育科畢業			

常 造	殷 宗 夏	殷 宗 甲	殷 祖 傑	殷 祖 英	梁 雲 鴻	張 振 岳	車 乃 光	李 健	蘇 蘊 惠
蔚周 口 生 店	景東 莊 純 子	景東 莊 仁 子	近東 莊 三 子	伯東 莊 西 子	漸雙 達 孝	岱夏 東 村	熙城 仲 內	子順 強 冊	鶴李 各 慈 莊
業國 立北 京師 範大 學數 理系 畢	業國 立北 京師 範大 學國 文系 畢	業國 立北 京師 範大 學史 地系 畢	科國 立北 京師 範大 學美 術專 修	畢國 立師 範大 學並 教育 研究 科	業國 立北 京大 學預 科畢 業	業國 立北 京大 學法 律系 畢業	業國 立北 京大 學法 律系 畢業	業國 立北 京大 學法 律系 畢業	業國 立北 京大 學地 質系 畢業
任天 津同 文書 院教 員	任潞 河中 學校 京兆 師範 教員		任北 京公 立師 範教 員	任北 京師 範大 學地 史地 助教 及師 範大 中	本縣 實業 局局 長	任吉 林省 下九 台統 捐局 科員	任京 兆區 議會 秘書 京兆 第一 工	任中 華懋 業銀 行行 員	曾任 天津 海關 及津 浦鐵 路局 任

郝玉立	郝玉庚	楊書銘	崔健	王級	黃毓珍	姜永齡	陳國貴	呂天雄	呂士雄
仲增木 琳港	金壇木 五港	子黃土 盤坡	壯上 飛萬	明石 皆婁	寶夏 舍村	夢佛子 九莊	重公 權村	渭東莊 濱子	其東莊 光子
北京私立中國大學商科畢業	北京私立中國大學政治科畢業	北京私立中國大學政治經濟科畢業	北京私立中國大學法律科畢業	北京私立中國大學政治經濟科畢業	北京私立中國大學政治科畢業	國立北京師範大學英文系畢業	國立北京師範大學理化系畢業	國立北京師範大學職工科畢業	國立北京師範大學史地系畢業
任口北稅關分局長京兆蘆溝橋中學教員	任房山西北區立高小校長	任房山偉業煤礦公司經理	任京師第十六小學教員	平民學校主任兼充直隸官硝廠諮議		任綏遠五族學院教員	化學研究科卒業任奉天第一中學京兆女子師範教員	歷任綏遠中學校及五族學院教員	師大教育研究科畢業任京兆高級中學教務主任

車致坦	敬城內	北京私立中國大學政治科畢業	任房山第一區副區董房山教育會長
趙敬孚	曹己修章	北京私立中國大學經濟科畢業	任北京求實中學學監
劉聯陞	次洛	北京私立中國大學畢業	
王森元	城內	北京私立中國大學畢業	
王維堃	下莊	北京私立中國大學	
陳祖浙	紹城武內	北京私立中國大學	
張鳳鳴	岐八十畝山地	北京私立朝陽大學	
常迪	仲城隨內	北京私立朝陽大學內務部警官學校	
甄玉池	西營	平民大學	
王邦屏	甫石三婁	保定藩署法政	歷任直隸望都定縣滿城藁城等縣知事

王祖培	李家莊	保定藩署法政	會充蔚縣承審員天津地方審判廳推事
蘇蘊恭	李各莊	中華大學	
張振崙	崑夏山村	國立北京法政大學	
劉興漢	盧村	國立北京法政大學	
馮毓梅	吉嶺	直隸法政專門	現任律師
常振遠	弘耀寺	天津法政專門	
常遴	周口店	天津法政專門	
常進	周口店	天津法政專門	曾任律師
陳竹溪	南正	天津法政專門	現任律師
趙繼祖	曹章	北京中央政法	

楊守禮	謝文英	郭士澄	郝玉鐸	高鈞	張琪	劉燕公	段致中	蔡德明	王宗立
樂東庄田子	水峪	石窰	醒壇木港民	玉田各庄	支樓	城內	強李各甫庄	次洛	次洛
國立北京體育專門	國立北京工業大學	直隸農業專門	直隸農業專門	商業專門	國立北京醫科大學	國立北京醫科大學	國立北京醫科大學	北京中央政法	北京中央政法
任山西臨汾中學體育教員綏遠中學教員			主任黃村農業教員京兆第一棉廠				任京兆教育科科員		

苗景祺	李 文 漢	段 茂 森	陳 啟 舜	高 書 官	王 紹	康 珍	李 芳 春	王 淑 民	高 銓
祝它里	城內	李各庄	禹南初關	田各庄	魯石卿婁	效韓川繼	城內	水峪	田各庄
國立北京體育專門	保定師範	保定師範	保定師範	保定師範	保定師範	保定師範	保定師範	保定師範	保定軍官學校
任北京勵志中學體操教員			任京兆師範教員及學監		任京兆師範教員	任房山縣立高小教員榆林中學校長			

佟景田	孫士傑	楊玉文	方曉昌	孫士俊	李正言	殷祖雄	殷祖譽	鄒夢元	劉蘭台
班各軒	李各莊	東莊周子	上萬	李各莊	東街	東莊五子	東莊之子	東街	饒樂府
警官學校	警官學校	警官學校	警官學校	警官學校	保定軍官學校	保定軍官學校	保定軍官學校	保定軍官學校	保定軍官學校
任京兆第一工廠事務員	任房山西北區立高小校長良鄉縣警佐	任平谷固安警佐及大興孫河鎮警察所長		任安次縣三河縣警佐及宛平縣廳各庄警察所長		任四川軍官學校隊長西北軍中校團副	任西北軍中校參謀旅參謀長總部軍械司運務科科长		

孫守禮	執城三內	警察學校	
侯服周	蔡家庄	警察學校	
白玉珩	張坊	測繪學校	
殷起元	顧册	測繪學校	
王紹	石樓	國子監南學	
李侃	顧册	國子監南學	
李世德	缸窰村	中央政法畢業	
常履道	古城峯內	前順天法政學校畢業	任河南全省高等警察校教務提調 川北源登封等縣知事江西浮 梁茶稅總局局長
王丕瀛		京師第一中學	
方紹昌	上萬	京兆第二中學	

張環	盧村	京兆第二中學
田濼	韓村河	京兆第二中學
姜永聰	佛子庄	京兆第二中學
馬振雄	陳家台	京兆第二中學
鄒樹聲	城內	京兆第二中學
謝景濤	南窖	京兆第二中學
于振清	口頭	京兆第二中學
苗景祥	它里	京兆第二中學
常振元	周口店	京兆第二中學
馬振藩	陳家台	京兆第二中學

系 卷六 選舉 十一 京兆公立第一工廠印	馬振懿	陳家台	京兆第二中學
	王維輔	下莊	京兆第二中學
	苗景春	它里	京師第四中學
	劉玉柱	班各莊	京兆第二中學
	于耀瀛		京兆第二中學
	張廷棟	河南	京兆第二中學
	殷祖豪	東莊子	京兆第二中學
	韓紹忠	城內	京兆第二中學
	馬振英		京兆第二中學
	姜永深	佛子莊	京兆第二中學

姜永昌	馬振鰲	李世昌	段致和	孟天增	高清	段致仁	苗景林	白如玉	趙繼蔭
佛子莊	陳家台	顧冊	李各莊	南窖	韓繼	李各莊	它里	城內	上萬
京兆第二中學	京兆第二中學	求實中學	京師第四中學	京師第四中學	京師第四中學	京師第四中學	京兆第二中學	京兆第二中學	京兆第二中學

蘇世襄	蘇世承	趙繼祖	黃霽	黃霖	趙鵬雲	王廷璽	段致剛	邱陵	鄭天甲
小紅寺	城內	曹章	夏村	夏村	吉羊	瓜市	李各莊	饒樂府	河南村
京兆第四中學	京師第四中學	求實中學	京兆第四中學	京兆第四中學	京兆師範	京師第四中學	京師第四中學	京師第四中學	京兆第二中學

高 儉	呂 文 齡	王 緘	楊 士 浚	范 紹 中	馮 浩	高 鑫	韓 玉 璋	宋 燮 昌	于 克 一
田 各 莊	白 岱	石 婁	北 上 樂	黃 土 坡	西 東	田 各 莊	西 北 關	城 內	蘆 村
京兆師範	京兆師範	京兆師範	直隸第二中學	北京四存中學	北京四存中學	北京四存中學	求實中學	求實中學	京兆第四中學

京 公 立 第 一 工 廠 印	十三	選舉	卷六	秦從周	它里	京兆師範
				彌宗堯	城內	求實中學
				李兆鵬	夏村	求實中學
				苗景堯	它里	北京四存中學
				劉維漢	羊頭崗	北京四存中學
				王旭瀛		師大附屬中學
				常邁	城內	河南第一中學
				陳俊	南關	京兆師範
				李兆龍	夏村	京兆師範
王維剛	下莊	京兆師範				

楊天民	齊光琇	劉漢垣	王國瑞	趙偉榮	郝士元	劉惠	陳宗浙	高詠	馬士信
水峪	城內	羊頭崗	上萬	城內	壇木港	羊頭崗	城內	田各莊	饒樂府
京兆師範	京兆師範	京兆師範	京兆師範	京兆師範	京兆師範	京兆師範	京兆師範	京兆師範	京兆師範

馬士聰	饒樂府	京兆師範
馬振疆	陳家台	京兆師範
張汝	大董村	京兆師範
殷祖績	東莊子	京兆師範
呂伯熊	東莊子	京兆師範
王顯義	上萬	京兆師範
張玉珍		京兆師範
史夢臣	北窖	京兆師範
濟世民	田各莊	京兆師範
呂偉雄	東莊子	京兆師範

段潤田	馬振聰	段致平	王景亨	孫楷	謝景坡	張汝培	王儒	殷祖赫	李德溥
李各庄	陳家台	李各莊	小兒營		南窖	城內	城內	東莊子	半壁店
京兆師範	京兆師範	京兆師範	京兆師範	京兆師範	京兆師範	京兆師範	京兆師範	京兆師範	京兆師範

李澤川	城內	京兆師範
陳宗汝	城內	京兆師範
陳宗淑	城內	京兆師範
陳恩舜	南關	京兆師範
馬逐雲	韓繼	京兆師範
崔登閣	上萬	京兆師範
李春霖	周各莊	京兆師範
陳鼎勳	城內	京兆師範
潘瑞增	城內	京兆師範
段茂芬	李各莊	京兆師範

殷祖訓	王顯信	李統琪	張郁薰	陳國霖	莘書寶	齊光琳	劉永生	魏兆元	郝志廣
東莊子	上萬		磁家務	南宮村	韓村河	東街	白莊	夏村	墳木港
長辛店藝員養成所	長辛莊藝員養成所	中日學院	法文學校	天津第一師範	天津第一師範	天津第一師範	天津第一師範	天津第一師範	京兆師範

全縣女生畢業一覽表

陳伊	南關	天津第一師範
李在林	夏村	天津第一師範
韓震昌	北莊	天津第一師範
王維城	下莊	天津第一師範
楊守智	東莊子	北京師範
常建	周口店	天津中學
焦鼎銘	白岱	長辛店藝員養成所
王樹榆	石婁	長辛店藝員養成所
李世勳	缸窰村	京兆第二中學畢業

姓名	別住	號所	資格	履歷
殷淑德	東莊	修子	京兆女子師範完全科畢業	任京師公立第三十一第二十小學教員
殷淑賢	東莊	彰子	京兆女子師範完全科畢業	任京師公立第二十二第三十二小學教員
孫桂芳	東莊	華子	京兆女子師範完全科畢業	任房山縣女子高小教員京師公立第一小學教員
郝淑芸	壇木	書港	京兆女子師範完全科畢業	現任京師公立第十六小學教員
郝淑惠	壇木	竹港	京兆女子師範完全科畢業	曾任東五邨小學分校教員
殷淑芹	東莊	林子	京兆女子師範完全科畢業	任京師公立第九第二十二第十六小學教員
任德清	城內	蘭內	京兆女子師範完全科畢業	任京兆女師範附屬小學京師公立第七小學教員
劉玉環	城內	清內	京兆女子師範完全科畢業	任贊抵縣立女子小學教員
雲桂元	黃土坡		京兆女子師範完全科畢業	

楊桂芬	東莊子	京兆女子師範六年科肄業	
高佩蘭	田各莊 級秋莊	京兆女子師範六年科肄業	
劉濟貞	上萬	京兆女子師範完全科畢業	任房山縣立女子小校教員
方吉蘭	惠上 初萬	京兆女子師範完全科畢業	
郝靜榮	濼壇木 華巷	京兆女子師範六年科肄業	
殷淑慧	敏東莊 之子	京兆女子師範六年科肄業	
郝靜宜	默壇木 之港	京兆女子師範完全科畢業	
常淑清	周口店	京兆女子師範六年科畢業	
段致爛	惠李各 甫莊	京兆女子師範六年科畢業	
陳習祺	效南 仙關	京兆女子師範完全科畢業	

趙靜榮	王慧蘭	繩淑賢	趙淑榮	孫玉蘭	呂潤華	陳級	陳永貴	李立	常淑媛
城內	石叡 秋婁	楊駙馬莊	城內	黑龍關	東莊子	南關	城內	弘寺	城內
天津省立第一女子師範畢業	天津省立第一女子師範畢業	北京兩級女子中學肄業	北京女子師範畢業	京兆女子師範六年科肄業	京兆女子師範六年科肄業	京兆女子師範六年科肄業	京兆女子師範六年科肄業	京兆女子師範六年科肄業	京兆女子師範六年科肄業
充房山昌平女子高小教員	任靜海縣立女子學校教員 梅廠女子學校教員 武清								

前清自治機關

光緒三十四年創辦自治以先立學社造就人才爲始基

巡警總局

地址在城內福勝寺於光緒三十一年成立設警務長一人警董一人或二人均由紳士公舉民國則改歸官派矣故不錄

警務長

鄒善亭

侯服周

孫守禮

牛楷

王麟

李昌言

樊光民

警董

蘇振譽

王進義

高書官

李澤春

王慶長

常履一

劉青藜

陳印綬

巡警分局

全縣分五區中區由總局代理東南區分局設在吉羊西南區分局設在石窩鎮西
北區分局設在河北東北區分局設在焦各莊局內各設警董二名均由縣議會公
舉

東南區警董

李春澤

王振鵬

趙咸孚

繩聯陞

西南區警董

焦遇桐

朱殿元

侯服周

東北區警董

王士蘭

郝國恩

陳慶周

郝國棟

西北區警董

蘇振宗

呂善

李霖

張秀棟

自治學社

光緒三十四年秋奉直隸籌辦地方自治總局札飭本縣速成自治學社造就自治人才是年十月十六日成立呈縣請轉詳立案全縣分五區每區公推公正紳士六人入社肄業六個月畢業以外有自備火食聽講者聽之

王邦屏 主講員

自治研究所

宣統元年春直隸自治總局札開奉順天府札飭准憲政編查館奏請飭各縣設立自治研究所將自治學社照改等因通飭各縣遵照辦理本縣因改組研究所於十月二十四日成立以八個月為畢業期限來者不拒

梁 鏞 所長

自治預備會

宣統元年六月督憲令發直隸籌辦地方自治總局擬定自治預備會簡章並籌備城鎮鄉自治凡關於全縣自治一切辦法通飭各縣遵照辦理本縣因於是年六月

十五日成立預備會每區推舉會員二人

王邦理會長 梁鏞 普以上副會長

梁鏞 高書官 劉青藜 普以上副會長 趙宗瀛 韓世賢以上中區

邢福保 焦遇桐 朱殿元 常奉璋 邢福濟 張榮以上西南區

李樹嘉 王邦理 李春澤 田金壽 趙咸孚 王振鵬以上東南區

郝國恩 吳啓芳 陳慶周 苗璽 郝國棟 王維楨以上東北區

蘇振宗 郝鴻詞 殷家悅 張秀棟 楊琇 李霖以上西北區

順直諮議議局宣統元年九月成立

初選當選人

直隸全省初選人名冊總數十六萬二千五百八十五名以議員定額一百四十名除之每一千一百六十一名應得議員一名每一百十七名應出初選當選人一名順天府初選人共六萬一千零七十三名應得議員十八名房山初選人共二千三

百二十名應出初選當選人二十名

趙連城 梁 鏞 劉青藜 邢福保 李 霖 普 彝

常奉璋 趙宗瀛 高書官 郝鴻詞

李樹嘉 王邦屏 申 詔 王邦理 焦遇桐 殷家悅

趙咸孚 李春澤 陳慶周 常履一

複選當選人

高書官 王邦屏 郝鴻詞

縣議會議員宣統三年五月成立

梁 鏞 馮天佑 呂 善 張秀棟 蘇振宗 李 霖

陳錫純 吳啓芳 郝國恩 杜念慈 馮尙儉 劉 忱

紀廷瓚 李樹嘉 張 榮

縣參事會參事員

中華民國
王邦理 邢福保 趙咸孚 常奉璋

衆議院初選當選人

高書官 任紹棠 王維賢 高建銘 安澤民 郝國恩

梁雲瑞 以上第一屆在民國八年

段茂森 梁世勛 車致和 任紹棠 劉增 郝桂林

馮錫芬 趙咸孚 李伸 王維賢 李兆庚 以上第二屆在民國十二年

參議院初選當選人

李伸 馮錫芬 以上第一屆在民國八年

直隸省議會初選當選人

陳智 高書官 王邦屏 王邦理 以上第一屆在民國元年

高建銘 常振遠 劉增 段茂森 王維賢 張秀棟

任紹棠 高書官 李兆龍 劉青藜 楊榮光 郝桂林

以上第二屆在民國八年

李兆庚 任紹棠 劉青藜 車致坦 李伸 張榮

段茂森 常振遠 趙敬孚 郝桂林 王維賢 劉增

陳國貴 蘇蘊恭 陳雲璋 楊天榮以上第三屆在民國十二年

複選當選人

段茂森 民國八年

縣議會議員 民國十二年

張秀棟 任紹棠 王維賢 車致和 馮錫芬 郝桂林

劉增 楊華 李伸 常振遠

縣參事會參事員

梁世助 李芳信 郝國恩 高建銘

商會

地址在縣城內北街於民國元年八月成立按商會法規定會長副會長每二年選一次

徐翥勳 會長

王慶祥 副會長

以上民國元二年

陳印綬 會長

王慶祥 副會長

以上民國三四年

李澤春 會長

白成坦 副會長

以上民國五六年

侯 暉 會長

白成坦 副會長

以上民國七八年

侯 暉 會長

蘇 俶 副會長

以上民國九十年

蘇 俶 會長

白成坦 副會長

以上民國十一二年

侯 暉 會長

許炳銓 副會長

以上民國十三五年

李 儼 會長

孔繁文 副會長

以上民國十六年

農會

地址在城內藥王廟民國八年成立按農會法規定會長副會長每二年選一次

高書官會長

梁雲官副會長

教育會

地址設在縣東街關岳廟內民國十年成立設會長一人副會長二人均由學界票選

常振遠會長

殷祖英

呂士雄副會長

以上十年票選

王森元會長

殷祖英

陳宗淑副會長

以上係十二年改選

車致坦會長

趙敬孚

殷祖英副會長

以上係十二年改選已連任二次

保薦

陳錫綬係本城人任直隸藩署錢穀席十四年經廷方伯保以候補道任用又經毛方方伯保賞戴藍翎加五品銜

王邦屏石樓村人民國二年任直隸民政長公署交通科科長民政長馮保以薦任職

歷任望都滿城定縣藁城縣知事

趙宗瀛城內人清光緒三十年赴日調查自治學務歸任勸學所所長宣統元年任京兆師範校長民國五年國務總理王委任秘書廳第四科辦事九年因防務出力賞給一等內務獎章並因賑務督辦張保以薦任職十一年九月因辦事勤慎獎給主事仍在秘書廳第四科辦事十月獎給五等嘉禾章在僉事上任事

段茂森李各莊人民國十年京兆尹孫振家因清鄉案保以薦任職分發直隸以縣知事任用現充京兆區省議會議長

車致和縣城人清山西候補縣曾充山西大學堂學監署文水縣丞代理文水縣知縣署平定州煤炭局局長山西權運局駐津提調民國九年因軍事善後京兆尹保以六等嘉禾章十年因賑務京兆尹孫保以薦任職

車乃光城內人民國十年因賑務督辦張保以薦任職歷任京兆區省議會議秘書京師稅務監督公署稽徵科員現充京兆第一公廠主任

段致中李各莊人醫科大學畢業曾充京兆公署教育科科員民國十六年因軍事善
後京兆尹李垣保以薦任職

蘇蘊恭李各莊人民國十二年因賑務督辦高保以薦任職

蘇蘊惠李各莊人民國十二年因賑務督辦高保以薦任職

蘇世承城北街人民國十二年因賑務督辦高保以薦任職

陳印綬城內人光緒二十五年因城防出力直督毓保以縣丞分省任用

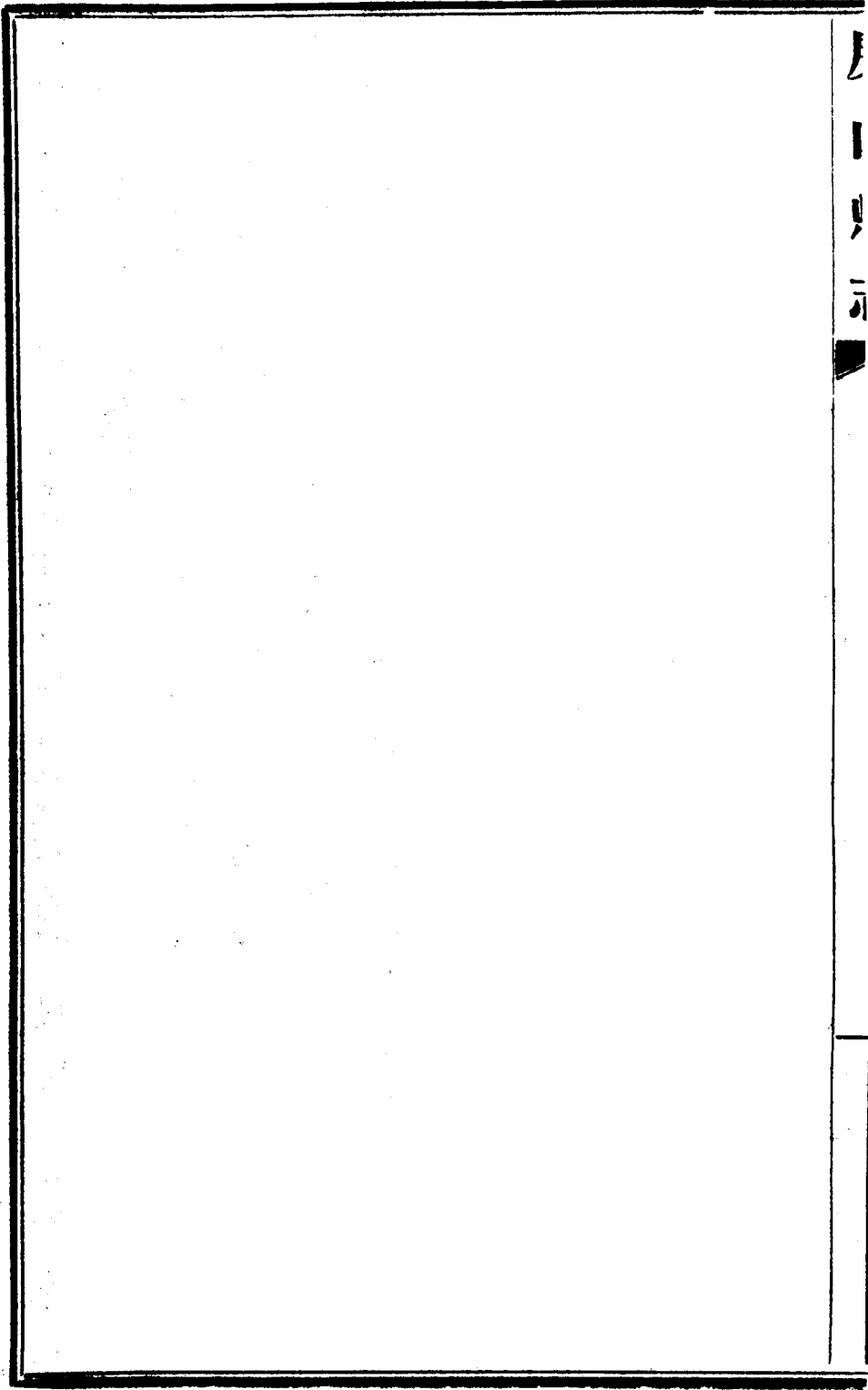

月
一
日
示

人物志

古語云人傑地靈而房山實地靈而後人傑蓋恒山自西北蜿蜒而來至燕之西境折而東南磅礴鬱積爲大房奇氣所鍾發爲靈秀所以明哲挺生賢媛輩出凡通籍之賢達淑身之儒行博洽之文章高蹈之隱逸以及僑寓義夫節婦舊志有者仍之無者補之分門列舉以備他日輶軒之採而一邑之人才胥蒼萃於此矣故志人物賢達

賈島唐人字浪仙初祝髮雲蓋寺從浮屠遊東都時吟落葉滿長安句卒求一聯未得因突京尹劉栖楚被繫一夕釋後苦吟驢上指畫錯然遇韓京兆愈不覺衝至第三節左右擁尹前具云方得句僧推月下門欲易敲字未安引手作推敲勢耳尹曰作敲字遂教爲文棄浮屠舉進士除長江簿以詩名于世祀鄉賢

弭禮元人字口口和惠及人忠節報國元佑間僉徽政院事卒諡端靖嘗捐家貲建儒學人文振起從祀鄉賢

高克恭元人字彥敬其先西域人公家房山仕元官至刑部尙書博學能文善畫寒林墨竹趙魏公虞文靖公多稱之其筆法酷似米兩宮世甚珍之人見其畫稱之爲高房山云從祀鄉賢

張汝楫元人任湖廣湘潭知州陞中山府知府捐貲與弭端靖公同建儒學

盧祥明人以明經由國子監授刑部郎中洪武間從征有功陞本部侍郎卒于官洪熙元年贈本部尙書祀鄉賢

張諄明人以年勞授官洪武間有戰功改授大同府幕爲戶部員外郎改工部員外郎沒于官

張克誠明人以明經歷任都察院左僉都御史忠貞體國大節凜凜永樂間卒于官祀鄉賢

谷景通明人學有淵源負志不羣中成化癸卯鄉試任陽城尹德政覃敷士民感戴爲建生祠

鄭安明人字世壽幼穎異性孝友家貧及冠方讀書刻苦六七載學遂博洽累舉不第
貢於宏治間事兄恭謹情意懇篤任膚施令政尙廉惠年五十方得子曰萬事足矣
即解綬歸里家貲悉讓于兄植樹百餘株爲貧者助棺平居教授生徒以忠孝爲先
門人遊宦者多持大節云

劉卿明人字口口以明經任漢中府推官廉明才幹時川寇作亂屠陷城池擄掠百姓
官身莫禦公陳謀平之嘉乃績陞州牧郡人爲立去思碑

齊景芳明人字綺華性質坦率好義樂施博學能文而屢上公車不第以明經授山西
黎城令到任之日廉潔自持士民頌德歷任六載將遷士民數保留于兩院三司並
銓部俱爲之感前後七次汪方伯沙憲副交章保陞河南開封府別駕起程時黎城
士庶挨戶設席男子拜於街心婦女跪於門內咸泣送郊外送者遠至百里至開封
兼攝陳州印務有賢聲復管糧兼理刑繼署府事後委部四十餘州縣糧儲事竣解
綬歸里大梁之民如失怙恃

趙伋明人字季賓性直黷游國學時祭酒徐階嘗憫其貧使參司崇文門稅以爲贍養計伋白于堂曰伋固貧然去家不百里且館于某猶能自給若某生者視伋之貧又甚也因固讓之徐公義其事以聞于上上命監作樂三日以宣其賢仍勒石以記其事後授絳縣簿竟以廉介著譽民爲之謠曰絳州絳縣黷主簿云

鄭民悅明人字口口別號肖泉博學能文舉隆慶丁卯年鄉薦初任山西壽陽縣尹改授河南閩鄉升應州牧再調睢州遷歸德二守繼遷汝寧歷任卓有政聲告歸林泉築別墅于城東北隅詩酒娛志樂以卒歲所著別集多遺失今僅存一二

陳效忠明人字葵心聰慧博洽應萬厯間拔雋任至延安二守初授山東登州府司李廉介明威著于邊海時棲霞令與代巡相忤欲中傷令令泣訴求全公矢之曰甯累身失官決不作此違天理事註令上上考爲代巡忌臺省持公道會劾代巡遂擢令侍御史崇禎己巳以全城事逮公前令已爲恤部尙書多方獲公得免公家西席曹公幼子曹生耿源甫成童因貧不能葬兄欲典鬻曹生謀諸公公正色曰師友之誼

何忍及此遂厚贈助葬留曹生與孫輩同筆硯婚配成名舉 清朝丙戌鄉薦授福

建甯陽令曹生亦報公甚善公自告歸田里逍遙詩酒所著增龜吟行世

李聯芳明人字友棠賦性溫良居家孝友中萬歷乙卯經魁初授浙江桐廬令以才堪繁劇調山東昌邑縣以卓異擢江西南康別駕臨去之日昌邑士民遮道攀號若嬰兒之失慈母後遷南直六安州牧治六安一如治昌邑誥封奉直大夫倦勤勇退解綬歸里行李蕭條惟有圖書數卷而已公偃仰故廬日與耆舊名宿娛志溪山怡情詩酒著述盈笥家學稱淵源焉

李芬芳明人字友樟性曠直勤書法以明經授灤州訓導品望才學儀型多士陞授山東武城令崇禎末紛擾多故公城守加嚴數月不懈及糧匱力疲公躬披甲胄親冒矢刃率衆捍敵城陷被執不屈曰寧膏爾劍何惜此軀遂頸引受刃衆嘆服因火瘞之至今武人猶思慕不衰

竊允琬明人字賻伯性資穎異學問淵深舉崇禎癸酉鄉薦屢赴南宮幾捷復失之自

爲諸生以至得售閉戶下帷不窺園圃不入城市爛絲竹優詩畫游國學時大司成試以鼻論日表南北士莫與匹者有紺葉菴集行世

丁兆隆字吉占號受堂又號淦泉祖籍浙江山陰明萬歷遷房山丁家莊祖次斌歲貢生父惇五雍正乙酉拔貢生兆隆幼聰穎年十八遊泮壬午舉於鄉乙未成進士充四庫全書贈錄議叙分發雲南試用知縣署晉寧州事懲刁民理積案河水侵溢君乘木板指畫挑濬事宜捐貲作餅餌以活被水者一晝夜而定後以運銅役北上甫交兌聞繼母病篤馳歸視含殮往返萬里恰逾歲人以爲至性所感也及服滿改保定府教授修學宮增祭器募佾生暇與諸生論文校課所成就甚衆所著有慎行學舍歸田東遊諸詩草并時藝雜著若干卷嘉慶元年春與千叟宴荷文綺壽杖之賜令德壽豈洵無愧焉

丁孝彝兆隆長子性贇直工書法應乾隆己酉拔雋朝考一等補刑部七品京官歷任陝西司主政貴州司員外奉天司郎中總辦秋審處掌陝西福建道監察御史遇事

直陳不避嫌怨以風節稱

邢天一字清甫世居城南石門村舉嘉慶庚申科鄉薦司鐸元城經明操潔教導精勤始履任諸生韻語多不究心平仄得膺鄉薦者甚稀天一悉心指授多士翕然從風登科名者累累年八十餘猶日課孫曾以詩文而精神不倦與妻沈氏均壽臻九十餘而終實科名中之瑞人也

邢天錫字純甫嘉慶辛酉拔貢幼聰穎性恬淡不慕榮利日以詩書自娛純甫次子肇沛字霖皐繼取道光乙酉拔貢由教習出爲江西萬年令循聲卓著上憲有品端人謹之褒以年老爲一方士林表率霖皐長子景耀字午亭復取咸豐辛酉拔貢性質穩靜有祖父風一門選拔蟬聯洵爲邑中之望族焉

徐夢陳號竹崖邑之北鄭村人博學能文倡修雲峯書院文教賴以振興舉乾隆甲寅科鄉薦嘉慶辛酉成進士授四川鹽源令以才堪繁劇遷廣元令卓有政聲卒于官常純字葆初周口店村人舉道光乙未科舉人甲辰大挑二等選饒陽教諭同治七年

捻逆竄擾直疆全夥壓境適邑宰等皆因事出城中獨純一人民心惶懼莫知所爲
純毅然以守城自任率邑紳等登陴分守苦拒三晝夜攻益急純偶下城部署守備
事城忽陷純急出禦賊已馳驟街衢因持刀巷戰身被數槍一臂墜遂殞賊怒欲割
裂之純長子邑庠生履剛馳救賊環擊之負重傷走賊逐及被殺死尤慘次三子皆
幼匿于文廟中獲免事上聞照例賜恤世襲同治九年附祀忠義祠有碑記

王言字綸閣五侯村人遷居上坡村性體凝重學有淵源以明經舉道光戊子科鄉薦
乙未大挑一等籤分山東歷任淄川濰化青城金鄉等縣知縣補陽穀令均有政聲
後因病致仕優游林下日以詩酒自娛卒于家子廩貢生貽嘏癸巳科舉人貽愷均
英偉不羣洵爲賢嗣續焉

邱秉哲字月亭邑之饒樂府村人性宏達攻文章舉道光甲辰鄉薦咸豐癸丑大挑
一等改就教職候選學問淵博教授生徒雖晚年猶殷殷不倦所成就者甚衆著作
詩文雜集多遺失僅存一二碑記焉

趙文憲 字德圃乾隆乙酉科拔貢授安徽南陵縣丞才具優長能理繁劇由縣丞陞署南陵績溪旌德等縣事禁非法除煩苛吏畏其威民懷其惠適以親疾陳情終養回籍後敦倫睦族日與鄉鄰里黨言孝言慈至今鄉之人猶薰其德而多善良云常洵 號春泉性恢宏善騎射武而能文彬彬然有儒士風應道光辛巳武舉選授河南歸德營守備歷署陝州陳州各營都司均有偉畧後因親老告歸優游林下敦倫睦族好善樂施誠物望也間與知己酬唱有房山館詩集甘棠偶集詩鈔同人集詩稿藏於家

殷時敏 字移山邑庠生河北東莊村人生平不妄交接惟以書史自娛而尤邃于易性不喜佛老行端立方訓子姪尤嚴不慕榮利未嘗稍涉詞訟鄉人仰其操爲懸守正不阿區額同治戊辰年七十二歲邑侯史公舉鄉飲酒禮以介賓報部恩賜六品職銜史公送懸士民矜式區額

殷從善 字如登河北東莊村人好善樂施情如飢渴嘉慶等年水爲災禾稼歉收從

善出錢穀以濟鄉鄰又道光年亢旱村人飢不能堪布施粥米所活甚衆鄉之人至今感之凡族中貧乏及子無力讀書者俱爲之佈置得所年七十餘恩賜耆壽邑侯張公送懸恩榮杖國匾額卒年八十四

李芳華 字莛亭城內人于咸豐五年以城工議敘從九品指山西候補署解州吏目補高平典史丁艱服闋揀發奉天海城縣尉皆有令名卒年六十五歲

常綺 號霞軒一字仲文周口店人清道光己酉科拔貢性剛毅敢任事充本縣雲峰書院齋長者十數年未有一毫私有子八人皆入庠惟履一履道二子最知名履一別有傳鑑于兄蕪死國事初不願爲官吏繼以境迫不得已出任山西洪洞縣知縣斷案廉明訟無冤抑僅一年卒于官時論惜焉

儒林

白師曾 字魯齋號省三歲貢生沿村人幼聰慧工文章家貧操潔以硯田爲業課徒鄉里一時入邑庠工舉業者多出其門年七旬以外猶殷殷以課讀爲業而精神不

衰蓋學問有本而齒德俱優品望所歸人咸欽仰焉

李心蓮 字淨齋房山城內人由廩膳生舉嘉慶丁卯舉人籤分山東任歷城樂陵章邱等縣令以才堪繁劇調濰縣嘉祥等縣所在稱治卒于濰之公署

張蓉第 號柳堂縣西街人歲貢生經明行修爲一方士林表率咸豐年間髮逆竄擾畿疆前令尹團防公襄辦一切事宜不辭勞瘁同治六年荒旱成災民不聊生公協同紳士等稟請米石監放貧民鄉閭窮乏賴以生活者甚衆七年行鄉飲酒禮令尹史公特舉鄉飲大賓爲懸士民坊表匾額年七旬以外猶以授經課讀爲事安貧守介不干非分人多欽佩焉

李玉方 號水亭夏村人邑庠生品端學粹樂善好施里黨咸蒙其惠又好賢若渴邑之名士無不交游有孔北海座上客滿之勢然門無雜客所往來皆文學士吏胥豪強不與焉以故戚里化之爭訟以絕仁讓風行所謂善人福被一方信哉卒年七旬餘鄉人多有泣下者門前有公送匾額二方一曰一鄉善士二曰仁德可親有子三

長歲貢生李哲民別有傳次三皆庠生皆汎愛親仁有父風焉

王允慶 號雲軒石樓村歲貢生公少時業儒以家寒窘擬改營商已束裝矣時戚黨關切者知其聰穎力阻之遂仍理舊業從前清翰林梁春江先生學旋入邑庠補廩課徒鄉里一時英雋多出門下村人以公有正直名舉爲本村董事同治六年大饑多餓死者時髮逆未平人心思逞匪徒結夥鳴鐘聚衆至二百餘人各携布袋擬向富戶均糧其勢洶洶公挺身獨出宣言於衆曰鳴鐘嘯聚犯騷擾罪無生路矣問爲首者名衆不以告公憤甚回家更衣備車擬進縣報告首犯遂懾賠禮攔阻餘衆鳥獸散矣其事遂寢品望所在消患未萌而富戶得保平安公之力也子潔邑庠生處鄉黨藹然有貸歛無力清償者每焚券以慰之孫四邦翰邦憲業農邦理增生邦屏光緒丁酉拔貢歷任望都定縣滿城藁城等縣知事頗著循聲

高杰 號敏堂邑東田各莊人廩貢生賦性英發明達時機十八入庠試第一及科歲兩考列一一名者凡三次由是一邑知名咸豐末英法入京師地方秩序亂先生

創辦鄉團土匪反對幾破家先生卒解散之鄰村咸資保障急之人急不避艱難凡有所求無不援手鄉試薦卷者兩次皆未售設帳於鄉教弟子所成就者甚衆先生勇於作事而拙於謀生有子二長書名次書官無力延師恐無以繼家聲也而親教之二子入庠皆庭訓力也先生學識優長有心用世惜時命限人僅以廩貢終年六十六卒於家

李守愚 號哲民夏村人玉方先生子也廩貢生設帳於鄉有師法所成就甚多爲人骨梗少交游專致力文學人多以迂闊目之究其生平無一毫過舉孔子曰可以爲難矣先生有焉卒年八十餘有子一名樹嘉號靄廬邑庠生亦善士也

殷玉衡 字儀平號曉山東莊村人邑庠生時敏之子也生平敦品勵學事父母以純孝對宗族鄰里戚黨無不相約以禮相待以義以是咸敬服焉平時好學攻苦工書法能文章尤擅詞賦以歲貢生補訓導光緒十三年卒年六十有三

徐華年 號蓮峰歲貢生北鄭村人竹崖先生孫也幼聰敏讀書日數行下時家道中

落補廩後以硯田爲業課徒鄉里四方之士多歸之其由門下考入邑庠者頗衆現今高年弟子慕教澤者談及蓮峰先生猶津津樂道云

陽文翰 辛街人字墨泉幼孤素輕財好急人之急一生與人無爭競同治十年蒙知縣史炳第舉爲鄉飲衆賓額其門曰粉榆望重

梁鏞 字佩笙增廣生雙孝村人先生長厚純謹和藹可親清末變法各縣創辦自治欸須自籌先生發起每親赴各村勸募集腋成裘而吾房自治學社得以成立時全縣分爲五區每區舉品望素著者六人入所肄業先生亦入所聽講焉於舊思想輸新知識對於新政尤具熱心宣統元年畢業一班因組成縣會毫無的欸查英水官密爲私人把持擬抽附捐爲縣會常欸爲大力者所阻興訟至二年有半先生多所擘畫焉宣統二年縣會成立公推先生爲議長組織自治研究所又被舉爲所長提議減差徭除苛政先生之力居多焉

王貽愷 字元甫祖籍房山縣五侯村人遷居上坡村世業耕讀父言另有傳言子五

先生最爲聰穎熟于經史古文善書法始學趙文敏繼學顏魯公能懸肘書小楷五十年不倦年十七歲入泮從前清詞林王省齋習舉業立志上進妻周口店村常氏歿十年不娶清同治丁卯科中副榜于思屢敗而志氣不衰鄉試十六次卒中清光緒癸巳第十五名舉人門下發名成業者數十人平生義舉如倡修房邑文廟辦理十三村守助約庚子年拳亂運用鄉團保衛地方皆其犖犖大者先生性情豪邁器宇深宏遇事有識見有斷制嘗以遠大自期出所學爲天下用卒因命途多舛未得出而任國家大事僅以海運勞績候選教諭終惜哉

李張瑞 字子仁號芝吟祖籍雲南劍川州寄籍房山父汝弼宦遊直隸先生生於肥鄉隨宦至房父歿遂卜居焉從父之執刻苦讀書幼而能文記憶力甚強於經史多能成誦弱冠以太學生應鄉試連不得志迫於家境歷充外任西席及教授本地生徒善誘人多成就年四十餘中清光緒丁酉科舉人翼年會試借闈河南以資贖不得赴試先生性情和藹天真爛漫居家不治生產簞瓢屢空安如也在房數十年非

公事不入衙門一切詞訟利爭皆不與聞然亦有時爲鄰里排難解紛雖操守有餘猷爲不足而其安貧樂道實有足多者

趙連城 字璧人歲貢生曹章村人幼聰敏工文章品行端正非義不爲和睦鄉鄰有求必應村人曾公送誼敦桑梓匾額以式其閭光緒三十二年新政頒行縣知事畢公會聘爲高小校名譽學董公經理數年籌措學款擴充學校多所臂助焉

劉青綬 字琴齋邑東饒樂府人清光緒間廩貢生勤學多詩工書畫精歧黃以淵博聞於時先生身體素強勇於任事充雲峰書院齋長光緒二十六年拳匪起事各村無不從拳者先生獨排衆議創辦本村團練聯軍進京後地方大亂逃兵犯長溝峪賴團兵保護得全先生力也二十七年國家變法立學先生充保定高等師範學校庶務長二十八年充長辛店稅務局局員二十九年榮恒任大名府知府聘先生閱府考試卷事畢任廣平縣訓導以勤事卒於官訃晉至士大夫知與不知莫不惜之常履一 號六齋周口店村人廩貢生好作事有幹才充本縣雲峯書院齋長清光緒

二十九年本縣立高小學校先生首先提倡以書院舊款不敷邀同志邑紳籌畫基金日夜奔馳不遺餘力卒籌定長溝峪後山等窯煤斤加價先生之力居多由是學校規模漸備造就日多武漢義兵起地方無秩序先生以憂勞得疾卒於家

陳智 字學愚光緒乙酉舉人世居南關幼失怙恃依叔父居性沉敏受業於金雨三先生曾出聯云葵花心向日公應聲曰荷葉面朝天雨三大奇之弱冠入邑庠公家食指多議分爨公曰此父兄事也學如故因貧就館鄉間仍學不厭乙酉舉於鄉以士風不振籌書院基金購書籍修文廟鑄祭器文風丕變焉庚子拳亂公與劉琴齋議曰亂成矣當自救糾士紳倡團練七月京師陷潰兵到房洵洵將不測公冒險見其首領宋公城廂賴以獲安嗣法兵據縣城民教有讎者思報復公竭力排解民教得以相安事後公送匾額曰儒仁俠義二十九年保定高等師範延公爲史地教員三十年任縣訓導兼充其高小校長後任縣修縣志聘公主其事三年稿成蒙提學保卓異公竟賦歸來躬親南畝有勸之仕者曰以吾迂拙枉道求榮適以賈禍也

遂閉門不出時論惜之

義烈

常履賢 周口店村人邑庠生光緒庚子年因拳匪之亂創辦本村團練京津失守洋兵來房因查鐵路至村向村人勒索牛隻賢率團丁求減供應言語衝突遂及於難

王化興 韓村河人充山西步兵第一團連長白狼之亂屢建軍功由山西督軍閻錫山呈請大總統賜給七等文虎章民國六年十一月賊攻永豐縣督軍派公帶隊往救十一月十日與賊戰於永豐之郊殺賊甚衆賊勢披靡公乘勢追剿迫賊於盤山中血戰一晝夜又殺賊百餘名卒以地理不熟孤軍深入被圍十一日夜遇害然永豐之圍自此解矣督軍閻見其立功身沒呈請按上校銜給卹以撫遺族至今領卹金於本縣之公署

祁永齡 周口店村人因本鎮時常明夥挺身禦盜遂及於難

李昌言 字師愚縣東街人曾任京師警察廳保安警察隊隊長膠濟鐵路警務處總

視查長復蒙交通部路警總局局長錢調充教練處處長十四年政變後充討賊聯軍第一路總司令部中校參謀代表靳總司令赴山東接洽各方軍隊異常冒險議和告成陞任本部參謀主任十五年隨靳總司令經徐州轉戰河南鄭州等處大名鎮守使梁壽愷與魯軍方永昌部發生誤會梁飛電鄭州請救昌言奉令代表前往調解彼時正值戰事激烈方軍誤會遂遇難總司令給治喪費四千元擬議卹至未果

殷祖盤 東莊人年二十八歲天津單級教授傳習所畢業曾充本縣模範小學教員勸學所視學員兼充省會選舉調查員襄辦自治頗爲有力後高線鐵路訴訟起西北鄉舉爲代表之一訟爭於北京地審廳相手方爲候補道孫鴻鈞勢力不敵遂被押於看守所黑暗虐待勢等監牢義憤填胸遂以病死

隱逸

馮賢 明人學行俱優不樂仕進隱棲于釣魚臺著釣魚集以志其所適年踰期頤縣

令徵爲耆士以風士民賢堅執不就享壽百有三十而終

齊如漢 明人字冲字剛介直率恬退無競孝友治家忠信接物築別墅于東郭松筠花卉躬自栽培性尤愛菊扁其園曰晚節凡風晨月夕雲際雨餘每向田翁野叟談世外行藏嘉遜高臥壽考令終若栗里焉

流寓

劉因 字夢吉容城人諡文靖學者稱爲靜修先生義不仕元隱居教授生徒元召爲集賢殿翰林學士屢辭不就爲一代大儒時天下南北異域北方未聞考亭之學先生獨有所見專以靜爲主所著有四書精要五經精義及文集行于世先生之弟子趙密教授賈壤得先生之教教房山之鄉人後建書院與祠以奉之

華孝廉 明人失其名字揚州如臯人正德初僑寓于邑之元元觀見殿中承塵上置書一册取閱驚嘆曰此書幾訪遍天下何意于此處得之與邑中先輩交遊往往言吉兇禍福無不奇中邑侯曹公俊夢大蛇蟠樹上首下垂問兆于華華曰先生遷矣

及曹出華私語人曰遷則遷矣其死不遠死必頭搶下也後果遷州牧以匿喪事覺
衛差逮捕曹聞之投井死華後登進士授戶曹主政分司通郡一日同僚友宴飲風
吹簷瓦落曰宸濠敗矣是時寧藩作逆及露布至宸濠已授首矣後觀天象以宮中
筮箏上事奏聞坐謫縣令趣裝南行自是後卽不復知華之蹤跡矣

仙釋

靜琬 隋人其姓氏里居不可考初北齊南嶽慧思大師慮東土藏教有毀滅時發願
刻石藏閼封岩壑中以度人劫嶽坐下靜琬法師承師旨遍選名勝至燕涿鹿山之
北曰白帶山睹層峯靈跡因採石造十二部石經自隋大業迄唐貞觀大涅槃經成
其夜山吼三聲生香樹二十餘本六月水漲爲浮大木千統至山下遂構雲居寺焉
唐玄宗第八妹金仙公主復增修之元和四年劉濟川造大般若經今香樹林後琬
公塔存焉詳見碑記並景物畧

道衍 明人即姚廣孝也蘇之長洲人器宇恢宏性懷冲澹初學佛名道衍潛心內典

旁通于儒洪武間僧宗泐舉至京師太祖異之命住慶壽寺留事成祖及成祖北興出入帷幄之中啟沃良多永樂初遣往石經山觀靜琬所刻經藏有題咏見藝文內爵封榮祿大夫大柱國榮國公辭歸山林隱于太湖華巖寺恩賜香光古刹花園為別墅至永樂十六年春朝于北京仍居慶壽寺屢蒙顧問忽一日召坐下告以去期即斂趺端坐而逝享年八十有四諡恭靖七日後斂藏儀容如生異香不散卜地于房之西山石府村東原礮石建塔有御製碑記尙存

尹志平 宗師諱志平字太和姓尹氏萊州人覲長春真人于棲霞觀執弟子禮又授

易于郝太古己卯歲元太祖遣劉仲祿徵長春真人志平勸之北上斯時宋猶未滅

亦遣使徵長春從志平議遂就元徵從者十八人志平為之冠繼真人主長春宮今即

觀尋葺大房山之真陽觀更名清和宮一日謂侍者曰為灑掃西堂吾將逝矣是夜

曲肱而逝中統二年詔贈清和妙道廣化真人門人撮其著述曰葆光集此文抄自甘水仙源錄戈殼尹

宗師碑少增數字清和觀在縣西二十五里龍含峪抄真字通志

大泉劉 邑人號月江家貧父母捨之雲居寺與徒衆學音律吹管弗諧衆笑之泉曰月江豈能爲伶人事耶因入鳳凰山中誅茅居之潛修二十餘年返故鄉拜父母墓問訊親故復隱山中二十年後同邑人楊讓以泉道行高尚邀泉至家談論禍福泉曰善則福不善則禍徒飯僧無益也又問以天堂地獄有無泉曰天積氣耳地積土而浮乎水也雖有堂獄亦無處著朱子不云乎君子循天理故日進高明此天堂也小人循人欲日流于污下此地獄也昔賢又曰天堂無則已有則君子登地獄無則已有則小人入人但求爲君子天堂地獄之有無安足道哉

貫如 廣西人游府劉金堂子民國初元祝髮廣州旋爲丹霞山住持七年至京充佛教賑會發起人旋任上方山方丈修建經樓九年兵災旱災瘡痍滿目貫如以爲國家庫空如洗即使救濟不過杯水車薪即向賑會請撥急賑以救災民復多方募化集成巨款即在上方山施放義粟仁漿源源不絕自春徂夏迭沛甘霖附近五六十村不下數萬餘人胥沾恩澤所謂慈航普渡貫如有焉

貞烈

劉氏翠哥 元人李仲義妻元末縣大饑官兵執仲義欲烹食之劉氏奔救泣伏地乞代夫死不從劉氏曰聞婦人肥黑者味美願就烹以代遂釋其夫而烹劉聞者咸哀之

李氏寨兒 元人王世明妻至正末竹真軍至縣李氏及其女安奴皆被執世明隨至軍逐之李謂其女曰與其受辱誠不若死女曰母先殺我李即以軍所遺刃殺其女而自殺竹真軍咸嘆息爲之塋葬致祭仍書其門曰王世明妻貞節之門有司上其事爲樹碑旌表焉

宋氏安女兒 明人兵馬指揮宋紹祖女配庠生弼文乃端靖公之後也文因力學成疾卒宋氏水漿不入口三日既葬之翌日詣墓哭奠誓死無他已而恐父母奪志遂自縊于墓側時迅雷烈風拔塋樹一株衆謂宋之貞烈所感有司疏其事旌表其門有題咏見藝文

王氏 明人鄉進士王顯女也適邑人史瓚年二十一瓚以疾歿遺子方八月氏誓水漿不入口父母諭以撫孤存嗣之說始復食字兒及少長遣就學因以書名之欲其顧名思義也後子儒葉成授丹徒簿以祿養而終時人稱爲孟母云有題咏見藝文蕭氏 明禹城簿蕭九功之女也適張鳳翼年方十七甫歸五月鳳翼臥床不起蕭氏躬調藥餌所以身代及鳳翼卒以死自誓勺水不入口自縊以殉縣令上其事奉旨建坊旌表故民張鳳翼妻蕭氏貞烈之門

劉二姐 樓子水村蕭龍養女也年十八未字比鄰惡少李榮強姦不從被殺縣令羅在公申請奉旨建坊旌表

段張氏 顧册段鴻賓妻夫染疾奉侍數月不倦夫竟以疾終氏仰藥殉焉時年二十九歲

孫李氏 夏村人適孫二黑年十九二黑卒年二十翁姑憐其幼勸之嫁氏言婦人從一而終無改嫁理况翁姑老無次丁乎七適氏歸寧翁與伊父暗議改嫁事氏知之

乘間投井卒遂合葬孫氏之塋遠近稱之

常劉氏 東山口文生常九臬妻姑病篤氏割腕以醫後氏夫病垂危復割腕和藥無效而終氏憂數月亦卒其事雖愚可謂難矣

李劉氏 顧册廩生李叶篋妻也事親相夫以賢聞年五十二夫卒無子氏仰藥殉焉與夫同葬鄉黨送以節烈可風匾額奉旨旌表入祠

蕭二姑 新街人年十七爲匪所困自刎死族人鳴於官處匪人以法知縣吳克昌請准建坊

常方氏 山口村庠生常佐妻二十三歲于歸無所出光緒二十三年夫卒氏年四十一歲葬夫前五日仰藥殉焉

任王氏 于家莊王鳴鳳女趙家胡同任秉璋妻也二十一歲于歸三十夫投井卒氏守志至光緒二十六年因拳亂英德軍由易來房逃者士女如雲氏慨時局如斯桃源難覓奔入後園投井卒知縣文成請准建坊並贈文曰勁節可風縣令亦以節峻

寒松四字嘉之

陳馮氏 田各莊陳文元妻城內武庠生馮天祐堂孫女也年十九歸陳二十九夫歿氏以無子仰藥殉焉

張四姑十姑老姑 三姑房山張振緒女也僑寓京師光緒二十六年因拳亂八國聯軍陷京師四姑等一時殉節求之史乘亦不多覩禮部奏請旌表准予建坊

張張氏 坨頭村文生張宗浦之繼室也年二十二于歸甫數月而夫卒氏及夫已殮仰藥殉焉

李王氏 城內文生李心花之子婦李文森妻也于歸後夫婦愛逾恒情不數年夫以疾卒氏竟殉焉

李領姑 吉羊李維綱女光緒二十六年聯軍陷京師父母欲携之逃姑恐遭不測又累及父母遂服藥以殉

節孝

高焦氏 半壁店高天明妻也性賢淑明大體翁姑年老臂指失靈氏侍奉無倦容迨翁姑歿夫亦病卒氏年二十一歲居貧守節教子義方嘉慶二十三年請准建坊

張陳氏 張坊張發奎妻也性孝順翁姑近八旬氏朝夕奉侍未嘗假他人手迨夫卒氏安貧教子閭里稱之道光十六年准予旌表入祠

常陳氏 良各莊常濤妻也年二十七夫沒氏痛不欲生而事親教子有萬不能已者因節哀矢志勉力治家道光二十年奉旨旌表入祠

楊化氏 文童楊廷梁妻也年二十七夫卒子甫週歲氏上念奉養之無人下恐宗祊之莫續老老恤孤備嘗艱苦道光二十二年奉旨旌表

馮邢氏 墳莊馮世龍妻也賦性和順善事公姑公姑告終夫亦繼逝氏守志撫孤家風不墜咸豐八年請旌入祠

李王氏 文童李連魁妻也氏入門祖姑與姑相繼沒而奉舅氏以恭謹及夫卒夫弟三皆幼與氏遺子共撫養煞費苦心後弟與子皆成立焉咸豐八年旌表入祠

王翟氏 小營王殿彥妻也十八夫卒公姑哀痛逾恒而孝養兼至以節其哀迨雙親皆沒氏始終守禮無愧坤儀咸豐十一年旌表入祠

常劉氏 周口店武生常綸妻民人劉鑒女也年十九夫卒而公姑俱年暮氏周旋几杖之旁未嘗或倦而訓子尤嚴同治四年旌表

蕭趙氏 長溝峪蕭煦妻也年二十三夫故氏矢志守節承家計之艱難撫遺孤以成立請旌入祠於同治三年

徐李氏 北鄭文生徐錫齡妻也逮事孀姑孝養兼至年二十一夫故姑哀甚氏以禮節哀曲爲開解二十年如一日同治九年請旌表

張金氏 涿州塔上金鼎女適西莊文生張淮年二十夫卒氏矢志守節翁任山東守備卒於外氏無出而家屢空事孀姑以孝姑沒盡禮嗣子桂芬撫育成立氏現年五十八歲

張張氏 本城張培林女貢生張蓉第妻也十八歲于歸十年夫卒氏年二十八無子

遺二女彼時翁存夫弟張海未婚數年翁卒又數年夫弟又卒夫弟有子三長子賢以爲嗣現年六十二

高劉氏 邑城劉殿魁妹田各莊高叢桂妻也年二十四夫卒氏節凜冰霜無子以姪楫爲嗣卒年七十六歲

常李氏 山口常九川妻年二十八夫亡無子而志同金石善事公姑卒年八十三歲

楊王氏 廩生楊守樸妻也年二十七夫故矢志不貳禮事公姑知者無不敬焉

趙史氏 吉陽趙玉山妻也年十七于歸越十年而夫卒撫孤成立矢志完貞現年五十八歲

李王氏 陀頭李芬妻也年二十六夫故無子夫以弟子爲嗣守節訓子貞節可風焉

郭白氏 南白岱郭煥章妻也二十二歲夫卒守節五十二年卒年七十四

辛張氏 韓村河辛永祥童養婦也年十四未婚夫以疾卒姑亦沒惟翁尙存母家以其年幼且未成禮有另聘之意氏知之以死自矢甘心守節縣令爲賜匾以表揚之

至今又四十餘年嗣子壽豈已抱孫矣

隗段氏 孤山口村民人隗密妻也年二十五歲夫以疾卒氏守節志同金石身無所出撫胞姪凌雲爲己子居清貧甘勤儉事親慈幼無微不至現年六十七歲人皆欽慕焉

米段氏 顧册村民人米永清妻也年二十三歲夫以病亡氏情甘守節不以家貧而異紡績養親克執婦道現年五十三歲鄰里咸稱誦焉

井段氏 西甘池村民人井方妻也年二十歲夫病卒氏節懍冰霜事堂上尤和順現年五十一歲鄉里恒敬慕之

李常氏 邑城內李文珠妻也性質柔順身出名門年二十四歲夫疾卒氏青年矢志金石同貞現年五十四歲人皆稱敬之

常邵氏 良各莊村文童常九圍妻也年二十四歲夫病故氏苦節自守不渝初終現年五十四歲溫柔順足爲壺範焉

高石氏 半壁店村民人高桂繼配也年二十八歲夫病卒氏矢志守節四十餘年書

縣尊給懸敬姜遺訓匾額

張呂氏 橫流水村張進舉繼室也年二十四歲夫死守節家貧姑老氏能以禮自持

孝養兼至且撫育前遺二子如已出現年五十四歲節操清潔人仰慕焉

李郭氏 北坊村處士李停妻也年二十九歲守節矢志不貳現年六十九歲性質柔

順坤範堪師焉

劉李氏 河北村民人劉義妻年二十九歲夫亡矢志守節始終不渝現年六十歲節

操貞固足為儀則焉

李王氏 北洛平村民人李和宗妻年二十二歲守節七十一歲病卒四十餘年之苦

志遐邇無閒言焉

馮梁氏 南次尾馮鑑妻年二十一歲夫卒苦節自守現年五十二歲性質堅確坤儀

足範焉

秦陳氏 坨里村民人秦尙和妻年二十五歲夫卒堅貞自矢現年五十四歲清潔無異人咸欽慕焉

呂金氏 白岱村庠生呂任繼配也年二十一歲守節清潔自愛里黨咸欽至八十一歲卒始終不渝焉

呂閻氏 白岱村民人呂振聲妻年二十歲守節至五十四歲身故始終如一遐邇無閒言焉

丁呂氏 邑舉人呂桂叢女年十六歲適塔照村民人丁振鐸十九歲守節現年六十四歲始終以清潔自持壺範堪師焉

呂陳氏 白岱村庠生呂恒繼配年二十四歲守節溫柔慈順鄰里咸欽五十餘歲身故貞節無愧焉

伊景氏 筆帖式伊姓女適南章人景福未婚夫卒氏年十九歲聞訃即隨父奔喪養姑不返後數年沒洵貞烈可風矣

王馬氏 尚莊王玉妻二十五歲夫亡以姪楓爲嗣卒年七十二歲

劉馬氏 文生馬成玉女本城劉巨成長子振聲妻也氏年十九夫卒矢志自守奉祖

翁姑與舅姑並得其歡以夫弟保清子爲嗣迨老親俱沒屢遭大故家境因之窘迫

後保清夫婦又沒遺孫七歲氏嘆曰天乎孀居四十年僅餘此孩提乎現六十四歲

羅張氏 涑水廩生張詢女張坊羅維常妻也未婚而夫卒計至詢諱隱之氏聞而正

色曰夫天也雖未合登名分已定有勸者不聽竟奔其喪侍舅姑焉嘉慶三年奉旨

旌表

任陳氏 南關文生陳清女本城任際安妻也三十歲夫沒守志撫孤卒年八十二歲

常史氏 小洪寺常效謙妻十九歲歸常二十六歲守節今年五十一矣

于楊氏 蘆村于澤泓妻也二十歲夫故守志不移奉旨建坊焉

郭張氏 武生郭維城妻二十二夫故守節撫姪爲嗣縣令賜匾額焉

王富氏 王步彤妻年二十夫亡氏守志事親現年五十一歲官賜匾額

張胡氏 白岱胡梅亭女張鑑妻也二十五歲夫爲賊殺氏欲殉旋念公姑年老二女尙幼因而守志仰事俯畜焉以夫弟子爲嗣

侯張氏 孤山口人石樓侯師古妻也夫沒氏年二十五子錫慶甫八月教子有方後子入邑庠家亦漸裕道光二十三年旌以匾額

侯李氏 石樓侯式銘妻涿縣徐李營李文林女也年二十夫亡遺一女以姪爲嗣現七十一歲宣統二年旌以松柏同操匾額

王宋氏 石樓王煥文妻宋國興女也十八歲夫沒無子女撫姪爲嗣現年七十一歲宣統二年旌以匾額

王汪氏 北鄭王震妻石門汪清廷女也二十一歲夫沒無子遺一女卒年八十二歲王縣令以玉潔冰清匾獎之

張姜氏 南章張鋒妻西莊姜杰女也姑章氏有子未周歲因無乳欲舍與人氏不忍代姑乳哺得以成立姑病割肉醫之後姑病沒氏哀毀逾恒亦相繼病亡時二十四

歲族人哀之請旌准建坊入祠孫縣長捐銀三十兩以襄其事數十村立碑於牝牛河橋畔以表彰之

康劉氏 北正康俊妻雙磨劉玉女也年二十夫故撫姪爲嗣現年六十歲民國十二年公送匾以榮之

趙趙氏 北鄭趙祿妻北尙樂趙洛阿妹也二十五歲夫沒有一女而家貧晏如也卒年七十二歲

王劉氏 北鄭王汝濟妻韓村河劉福女也夫故氏年二十三子女各一王世業儒而貧如洗氏傭以養親教子親沒粗具喪儀子長不失父業不但守節而兼不負亡夫之所託偉矣卒年五十七歲

李張氏 夏村李庭蘭妻年二十一夫沒無子夫弟庭芬幼氏撫養成立而宗祊賴以不墜民國八年請旌賜以節勵松筠匾額現年七十六歲

康李氏 韓繼康連妻咸豐五年夫沒氏年三十安貧守志卒年八十歲

常宋氏 周口店常履剛妻翁宦饒陽夫隨任同治七年爲捻匪所殺氏年二十四聞變欲殉惟念子女尙幼不得不爲宗嗣計後子十四歲殤以姪遂嗣愛如己出卒年八十七歲

劉修氏 車廠劉耀宗妻同治十二年夫沒氏年二十八歲卒年七十六歲

劉崔氏 車廠劉耀隆妻同治十三年夫沒氏年二十九歲七十一歲卒

盧白氏 白家莊廬鈞妻十九歲夫故氏安貧守節善事公姑卒年六十八歲大總統黎親書柏舟矢志額褒之

盧王氏 楊胡屯人白莊盧順妻也二十一歲夫故一女幼公姑年邁因矢志以勤事畜撫姪爲嗣民國五年請旌賜匾額焉現年七十有三

賈石氏 新街賈連妻十七歲歸賈生一女十八歲夫沒上有公姑孝慈兼盡鄉人送匾以榮之卒年六十一

田李氏 新街田綸妻年二十八夫故無子撫姪爲後卒年八十六已旌表

駱陳氏 新街駱文秀妻二十一歲夫故無子以姪爲嗣愛如己出事公姑以孝聞現年八十一歲

高李氏 田各莊高書言妻良鄉南樂人夫沒氏年三十遺一女而家貧弟兄分居不相顧氏清苦自持晏如也現年六十八歲

高陳氏 田各莊高書雲妻南關舉人陳智胞妹也年三十夫故氏仰事俯畜日夜爲勞後公姑繼沒女嫁男婚經營有度現年六十六孫已成立矣

蕭陳氏 新街蕭愷妻二十九歲夫故氏守志勤苦撫子育孫年六旬矣

李劉氏 次樂人周各莊文生李彥儒妻二十一歲夫沒生遺腹子之榮教以成立以軍功得五品頂戴至氏年六十一歲請准建坊文曰勁節維風縣令以節峻寒松四字嘉之

李葛氏 支樓李彥妻二十四歲夫沒子甫八月撫養需人氏志保孤後以乏乳回母家懇胞嫂分乳而氏力儉以資助之勞苦者數十年今子孫已成立現年六十二歲

高劉氏 田各莊高瑚妻蘇村劉全福姑也年二十八夫故七十五歲卒

高陳氏 顧册人田各莊高建中妻也年三十夫故遺子一女二氏矢志撫孤數十年
今子已成立二女字人卒年六十歲

高晁氏 良鄉高舍人田各莊高建功妻也夫歿氏年三十一無子留二女氏力勤撫
養次第擇配以姪詠兼祧卒年六十四歲

王王氏 石樓王漢妻城內王慶雲妹也年三十夫歿子亦殤民痛欲死惟因上有雙
親下有幼女遂矢志守節現年五十二歲

王宋氏 石樓人適本村王仲二十九歲夫歿氏矢志養親鄉里稱賢現年五十歲

陳朱氏 三座菴陳福來妻二十一歲夫歿守志四十二年卒年六十三歲

陳李氏 三座菴陳志春妻二十三歲夫故有子一氏撫孤守節現年六十七歲

陳崔氏 三座菴陳志顯妻二十九歲夫故氏守節三十八年現年六十七歲

郭徐氏 小次尾郭榮安妻二十五歲夫歿子幼親老矢志守節四十四歲卒

楊化氏 北尙樂楊廷棟妻二十八歲夫歿氏守志至六十八歲卒

楊趙氏 北尙樂楊廷魁妻二十一歲夫歿氏守志自二十至七十一卒

劉趙氏 饒樂府劉青齋妻大董村趙瑞女十九歲于歸二十九夫歿氏守志四十八年卒年七十七歲

殷馮氏 東莊子貢生殷玉衡妻北四位馮君女也初入門不得公姑歡氏曲意承志孝敬惟謹而雙親感動頗憐愛之光緒二十年邑宰張公贈以賢德堪欽匾額以旌其閭

劉寶氏 城內庠生劉鳳章妻也二十七歲夫歿上有公姑下有幼子氏矢志自守以仰事俯畜爲己任民國十六年請旌准其建祠立坊

高崔氏 田各莊馬近春妻二十八歲夫亡子幼氏守志撫孤現年五十八歲

楊郝氏 北尙樂村楊書元妻二十五歲夫故氏堅貞自矢七十五歲卒守節五十年
楊劉氏 北尙樂村楊燮元妻十七歲歸楊十九歲夫歿氏貞靜幽閒不苟言笑七十

九歲卒守節六十年

楊翟氏 北尙樂村楊鈺峰妻二十歲歸楊二十四歲夫歿氏冰蘖自甘安之若素六十四歲卒守節四十年

楊王氏 北尙樂村楊錫齡妻十八歲歸楊二十一歲夫歿氏安貧守志鄉里稱賢現年七十一歲守節五十年

楊王氏 北尙樂村楊恩榮妻十八歲歸楊二十二歲夫故氏矢志守貞堅同金石現年五十四歲

王馬氏 後石門村王珠之妻十八歲歸王二十四歲夫故遺子邦立甫三歲撫孤守志族黨稱賢現年七十三歲

王穆氏 後石門村王自尊妻十七歲歸王十九歲夫歿氏柏舟矢志節艱苦備嘗守節三十餘年現年五十三歲

高王氏 高家莊高自成妻年三十歲夫歿氏苦節自甘日夜紡績數十年如一日焉

現年七十歲

周宋氏 高家莊周恩榮妻十九歲歸周二十一歲夫歿氏含辛茹苦節勵冰霜現年五十二歲

周劉氏 高家莊周啟富妻二十歲守節現年八十一歲尙康健如恒

周李氏 高家莊周之純妻二十一歲歸周二十八歲夫故氏之死靡他七十八歲卒守節五十年

李劉氏 夏村李實嘉妻十九歲歸李二十五歲夫故氏恪守年閫範矢志靡他現年七十六歲守節五十一年

丁呂氏 塔照村丁振鐸妻十七歲歸丁十九歲夫歿守節氏恪守婦道節勵冰霜縣官爲請旌表以嘉之

丁金氏 塔照村丁書田妻二十歲歸丁二十七歲夫故家計艱窘氏安貧守志鄉里稱賢現年五十一

米段氏 幼讀書識文義夫米姓名未詳顧册人也十九歲于歸甫一月夫外出死他省靈歸氏告人曰慷慨殉夫易耳惟有遺腹子宗祧所關任尤重也後果生子精心教養克繼家聲光緒己巳年縣令榮公恒以貞福延長表其門焉氏年九十卒

李萬氏 顧册李雲臺妻也廿一歲于歸二十九夫故有子二女一氏念撫孤任重遂節哀營喪教育兒女以終身焉氏現年六十一歲奉大總統令賜以鄉里矜式匾額

莘杜氏 韓村河莘魁妻也十九歲歸莘事公姑以孝聞後翁與夫繼逝姑老子幼欲以身殉不果嘆曰姑及子事事需人留此未亡人亦所以延宗祀全孝道也乃守志以事教養焉後姑歿子書寶畢業師範學校民國十一年奉令旌表

常李氏 城內人周口店常履水妻也性賢淑二十五齡歸常二十九歲夫卒氏守志安命撫姪邁爲嗣卒年五十九歲

金張氏 韓村河金榮妻也二十三歲夫歿無子女撫姪爲嗣現年六十五歲十三村公送玉潔水清匾以褒之

邢顧氏 石門村文生邢景煦妻也二十四歲夫亡留一子氏教養兼施得繼宗祧現年七十八歲

高趙氏 苑上人田各莊高佩妻也二十九歲夫卒無子以姪爲嗣卒年七十二歲

高常氏 田各莊文生高書銘妻也三十歲夫卒守志教子艱苦備嘗卒年六十一歲

邢呂氏 石門文生邢景溥妻也二十七歲夫亡守志教子卒年七十七歲

王劉氏 城內王輔卿妻也二十一歲夫歿守志安貧卒年六十一歲

濟郭氏 田各莊濟溱妻也二十八歲夫卒子幼而家日落氏命子入學後畢業於京

兆師範無何亦亡氏孤苦自守現年五十八歲

趙鄭氏 城內趙恂妻也二十七歲夫故有子一氏以公姑在世幼子無依遂守志安命以教子養親爲己任後享大年子亦成立八十九歲卒

邢王氏 石門村國學生邢景堃妻也二十三歲夫亡守志自安五十有一年卒年七十三歲

莘張氏 韓村河莘汶之未婚妻也汶以疾卒氏年甫十四父母憐其幼而且未成禮欲改嫁之氏聞其議曰父母誠愛我雖然非義也苟不如女志者以死繼之父母無如何任之氏遂守志以終卒年五十二歲經縣令李公表其事並獎以義遵柏舟匾額

李張氏 吉陽人六品銜李維綱母也江南災北省提倡賑捐而氏首倡大義捐助多金時民國十四年也縣知事尹公銘績獎以樂善好施匾額

翟劉氏 水峪村翟禎妻十七歲歸翟十九歲夫歿遺一子進源甫周歲氏哀毀骨立矢志守節撫孤以至成立現年五十餘歲

張蕭氏 縣城內人張涖妻二十三歲歸張二十九歲夫故氏撫孤守節之死靡他現年五十餘歲

孫譚氏 城內人孫榛妻十九歲歸孫二十一歲夫歿無子氏安貧守節井臼親操卒年六十七歲

孫司氏 城內人孫楷之妻二十一歲歸孫二十八歲夫歿生有三子氏以撫孤任重節勵松筠後三子均成立現年八十八歲且享抱孫之樂焉

孫李氏 城內孫富之妻二十二歲歸孫二十八歲夫故無子氏安貧守節始終不渝卒年八十二歲守節五十四年

張馬氏 支樓村張振堂妻十七歲歸張二十六歲夫故遺子崑尙幼氏撫孤守節苦勵冰霜現年六十歲

李白氏 城內李文韜妻十七歲歸李十九歲夫故無子氏冰霜自勵之死靡他卒年八十五歲守節六十六年

李張氏 石樓村人城內李均妻十九歲歸李二十四歲夫故生一子德潤尙幼氏安貧守志井白親操茹苦含辛老而彌篤後子立業有孫五人氏年八十一歲卒業請旌表

王馬氏 城內王慶林之妻十九歲歸王二十一歲夫歿無子氏安貧守節艱苦備嘗

現年五十餘歲

楊劉氏 于家莊楊玉和妻村人劉榮女也廿三歲夫歿生一子氏撫孤守節志惟惜紡織以自給現子已成立生孫二長業商次業農曾孫亦入小學校現年八十三歲

馬董氏 吳家莊人縣城內馬鴻圖之妻也十九歲歸馬二十一歲夫歿僅遺一子聯陞撫孤守志節勵冰霜現年六十歲

王梁氏 城內王懋昭之妻十九歲歸王二十八歲夫歿生有一子錫嘏家計窘迫氏守志撫孤始終不渝教子成立年八十二歲卒

劉常氏 羊頭岡劉文漢妻也十九歲于歸二十四歲守節艱苦備嘗現年五十六歲

陳馮氏 墳莊馮玉田猶女城內陳桂齋妻也十七歲歸馮十九歲夫卒守志不移沒年六十七歲

陳王氏 城內文生陳桂馨之妻文童王永魁女也十七歲于歸二十歲夫故四十三歲卒守志二十三年

王氏 本城趙家胡同人本城王廷梁之妻二十九歲夫沒無子氏念宗祀爲重以母家胞姪爲嗣卒年五十一歲

白王氏 西白岱王玉書也片上白智一妻也幼時喜誦書工針黹十八歲于歸二十
六歲夫故氏守志不移民國十一年請旌

羅隗氏 張坊羅緯義之妻乾隆四十八年旌表

白楊氏 缸窰村庠生白雲漢妻也十九歲于歸年二十九夫故有二子守志撫孤皆
克成立現年六十七歲請旌賜匾曰志潔行芳

常宋氏 山口村常倬之妻三十歲于歸逾月夫歿卒年六十三歲守志三十三年

樊李氏 本城樊丕榮之妻二十六歲于歸二十九歲夫歿家貧無子針黹自給卒年
七十二歲

韓霍氏 本城韓進才之妻十七歲于歸二十七歲夫歿子萬山甫二歲家貧爲人傭
工命子習武學入邑庠業請旌表

王劉氏 周口村王鳳之妻二十一歲于歸二十八歲夫歿生有二子氏現年五十八

歲

徐張氏 本城徐國賢之妻十九歲于歸二十八歲夫歿無子卒年七十歲

徐段氏 本城徐國治之妻二十三歲于歸二十五歲夫歿無子夫弟徐國楨夫婦俱

亡遺一子甫三歲氏撫養成人

陳劉氏 本城人陳月榮之妻二十一歲于歸逾七月夫歿氏現年五十歲

徐殷氏 本城徐國瑞之妻二十七歲于歸二十九歲夫歿貧苦無子氏現年七十五

歲

王高氏 廣潤莊王居敬妻也二十三歲夫故現年六十歲守節三十七年

侯王氏 南鄭村清監生侯清泰妻也年三十歲夫故矢志自守至八十五歲卒

張杜氏 岳各莊文生杜洲之女天開村監生張紳之妻氏年三十九歲夫歿家貧撫

孤守節四十六年故年八十五歲

房山縣志卷之六終

房山縣志卷之七

藝文志

舊志所載多有闕風化之文况創一事建一物及前人懿行每爲後世所資而欲考其原因悉其梗概將於碑記乎是賴是編所採碑記爲多兼及乎各體詩篇文人著作蓋以大房之靈秀每藉文藝以表彰而名山勝境一形諸歌詠發爲文章使後人履其地誦其詞觸目興懷藉資觀感未始非考古者之一助也故志藝文

著作

房山縣圖志

卷數撰人無可考見文淵閣書目暑字號第一廚舊志二册

房山縣志

佚

卷數撰人無可考見文淵閣書目往字號第一廚書目新志

馬永亨房山縣志

佚

書成於明萬曆庚辰卷數無考遼史拾遺卷十四日下舊聞卷一百三十引之

修有年房山縣志十卷

存

書成於清康熙三年縣令修君與邑人齊推編輯

劉伯敷

蔬香草堂集二卷

李張瑞

螺吟山房詩文集二卷
房山水道考一卷

劉青綬

房山景物考一卷

陳智

任縣志八卷

王貽愷

知不足齋詩文集二卷

王 蕙

射藝真詮一卷

許鳳池

痘科摘要一卷
痘症疑似實辨二卷

李化一

劍經二卷

高書官

房山地理詳考三卷

王邦屏

順直諮議局芻議二卷
民國新約法簽註一卷
官憲訴訟一覽一卷
查案匯覽一卷

地方自治條例解釋一卷
朝鮮物產共進會產額詳表二卷
大房山樵詩稿二卷
遊韓記略三卷

常履道

承齋全集

公牘二卷
批牘一卷
尺牘二卷
聯語一卷
雜文二卷

大梁言事一卷
憲法要義一卷
豫遊詩草二卷
南遊詩草一卷
槐園詩草二卷

文錄

詔書

明加封城隍顯祐伯詔書

奉天承運皇帝制曰帝王受天明命行政教于天下必有生聖之瑞受命之符此天不言之妙而人見聞所及者也神司淑慝爲天降祥亦必受天之命所謂明有禮樂幽有鬼神天理人心其致一也朕君臨四方雖明智弗類代天理物之道實鑒於衷思應天命此神所鑒而簡在帝心者君道之大惟典神天有其舉之承事惟謹房山縣城隍聰明正直聖不可知固有超於高城深池之表者世之崇於神者則然神受於天者固不可知也茲以臨御之初與天下更始凡城隍之神皆新其命陞此縣邑靈祇所司宜封曰鑒察斯民城隍顯祐伯顯則威靈丕著祐則福澤溥施此固神之德而亦天之命也司于我民鑒于邑政享茲典祀悠久無疆主者施行洪武二年正月

碑誌

房山縣重繕城碑

華湘

正德丁卯歲湘叨廁鄉書之末尋以病痼瘵不勝家居兩舉矣今年春復與計偕困頓疾作不克獲與天下士掉鞅文囿以望澤宮之選尹茲土者曹侯諱俊邦彥其甫也臨清右族延湘至自京師遇以賓席褒諸士而以毛詩授焉執采之後礪鏃括羽之暇庠之弟子員李君明輩介陳生言進復于湘敝邑有城日以夏潦爲患傾爲頽垣邑侯視篆以來公勤明允一時蓋覆黜黜之患無不剷荆薰以惠和理化維新房山百里年獨穰熟遂督民完之增其卑薄補其睥睨礱石以扁其門具瓦甌以易其剜敝新粉堊黛以塗其漫漶崇崇蠹蠹不侈于前不隳于後訖功之日蓋常環觀遙矚而遊目之下侯之扞衛吾人遠矣敢以記請湘余惟我國家定鼎金陵文皇御極始即北平而都焉前面巨野後背重關左據碣石右挾太行乃天設地藏以爲強幹弱枝居重馭輕之地房山其輔邑奧室堵墻三峯馬鞍雄峙境內而般洲實南北相

控之咽喉噴吭嶄巖之姦結聚盤固不時竊發曩者羣盜未血斧鑕之時深入于此遠近充斥而都城爲之戒嚴則今日修治之功可緩耶計民之趨是役也時維元枴風日清美而不告病利用千有二百人佚道使之而不告勞藁具一萬六千束經畫有方而不告擾傳有之賢者之興愚者之廢侯其賢矣夫侯初倅湘遐邦廉聲幹局綽聞于上下方兇豎煽逆之秋司兵者檄侯守太興之周家橋口柵未及樹盜已颯風東下時侯所領率素不擐甲之市卒隨出弋變賊不敢近維揚一郡得以免其魚肉侯功不能無賴及此而邑人德之猶州之民思之也湘難以不敏辭故記以付李君勒諸貞玖用爲衆使民者告

房山縣改建石城碑

鄭民悅邑人

竊惟今皇上御極九重宣威四海一時元老矢慎訐謨外而封疆之臣爲干城爲鎖鑰踰躄躋躋古韓范不能相尙畿甸之內雖無城已享乎輯寧之休矣粵攷房山民醇俗朴居天府之右臂去居庸諸邊尤爲密邇金湯之險良不可缺原築土墉迄今

已久傾頹之患無常而揀度之功不輟民殆日擾擾焉用滋勞費而已我豐崖李老
父母諱琮字協中東魯城武之名科也以阜平廉吏推調房山仁厚蒞民廉明守己
力除民瘼直犯天顏不續已凝遂擢雲中牧守斯民皆攀轅流涕啓于銓曹達于丹
陛遂命寄爵于保定而署政于房山然扞衛之深思尤惓惓不忘者蓋以住日薊鎮
之變可鑒也迨聞大司馬霍公具題房山爲京師首善之區宜繕城以衛之肫肫保
愛之懷若有默契然者迺親與度量約計八百丈餘深慮民力之不堪力請當道幸
賴本道豐鹿孟公畢力圖成視由己任且達于撫院白川劉公而保境安民恒蚤夜
圖維者乃請出內帑以賙恤之爰命經術舒公鵠以司省試司教高公陸司訓黃公
繼元以與出納蓮幕馬公得仁以時督理至于石採于西山灰取于南阜厥高三丈
厥厚三尺而經營修理之宜高下廣狹之數罔非公之區畫矣維時服役之氓雲集
于郊誠有效子來之願者且愷誼之風鼓于上下鄉民如靳祿景臣輩亦協助百千
丈有奇蓋財也力也民之所自愛也茲樂事勸工向非怙冒之恩素洽肌膚而一時

捐資奉佛之喻貪利剝削之言烏能使之然哉故經理于戊辰之秋落成于己巳之春巍峨環繞內可以拱神京外可以消奸宄誦保障之功者不于諸公乎誰賴或曰民欲逸也而勞之欲安也而迫之似若拂民之情者抑不知負責荷插固甚于耒耜之苦其視托戈曳戟者孰急闢荆芟棘固甚于耘耨之勤其視携抱奔突者孰大風餐雨食固甚於茅索之勞其視轉溝填壑者孰重信乎有限之勞足以博無窮之逸也猗歟休哉彼徒竊厲民之言以求自濟其私者此狃于目前安于故習之見也廟堂之謨猷思深慮遠豈難與慮始者之所與知哉噫嘻由前觀之方今地利人和兩得之矣後之司牧者將如之何仍必培以節愛足以儲蓄教之禮義以爲甲冑親睦以爲干櫓則心固結足擬介石之貞蔀屋熙寧可比磐石之安矣否則恃有形之險而失無形之險不有負其公之美意也耶然鳩工之日巡檢王君夢賢亦與有勤勞焉余恹恹之學媿非優于文也特以鄉士夫王公綬史公書及庠生鄭世臣馬欽劉一鳳齊邦治等命之再四不得已而著之于珉以寄奠安斯民之意庶有俟於後云

房山縣創建縣學碑

魏必復

皇元大一統憲百王尊禮孔聖加崇大成徽號亘古無有不作新廟穆穆樂備禮嚴
皇惟首善新民以警風天下房山奠邦畿既載宅朔方距都城百里任土置縣肇金
源六葉隸名京畿曰奉先國朝因茲山改命距金餘百載迄未有先聖先師祀至元
甲午命徽政院弭禮於時筮員中省幕本縣巽方債隙地廣袤羸敏者再始潛心經
度禮縣人也大德改元俾直學料顯旬監縣牙忽宰宋世昌簿楊政尉木八刺主吏
鄭惟良咸自誦此則我職敢不敬應於是庇工葺役禮偕縣人知湘潭州張汝楫輸
楮幣以倡是年正殿成明年神門成又明年祁人劉仲勉工塑設像大成巍嶷南面
垂旒被袞亮鄒兩公十哲序位左右侍準古範陶祭器作器室春秋釋奠一如監學
通祀儀大德甲辰宰王傑簿史忠尉小云失隘殿地後不稱繼續二畝有奇構明倫
堂傑作治甚力甫畢及瓜延祐改元春宰王元怒念惟兩廡未備考之故事從祀闕
今歷年所禮謂宜亟作治不爾待後視今猶今愴前也卽以捐俸入疏平昔交同志

以相厥事合格幣三千緡屬監縣民安答宰元恕簿伯住尉張彥澤起兩廡庖湏內
外門墼未備者先是詔罷不急役議者謂方春事東作宜弛廟繕修令與監縣已下
相謂曰教化國家急務風俗本原奈何廢弛矧是役也歛弗及民巧者梓者悉醜備
以直陶者斤者悉以價售茲俾遂事則觀民以禮勉吏以義孰敢忽諸於是胥徒隸
兵咸入役身蒞之不兩月煥然就緒繪從祀七十二大儒二十四新祔十賢儼像攝
齊東西其冠冕服黼黻並取式監學應圖合禮靡有差廟門夾兩翼致齋室內外按
圖制悉具登降有度有數十子謁廟事畢掌石局事張彬亦縣人也目擊心悅欽服
美事築碑廟庭請以是役前後發心之誠作新之勤具載金石貽後人勿替今之功
其設心勸善有在矣直學料顯督工既久考叙始末禮率民安答元恕伯住彥澤新
監縣哈魯丁耆宿高榮弭祐執簡詣必復合辭懇銘究觀吾黨職承宣者其勦力風
俗之本非直爲觀美思作新一鄉之善士思觀民以禮思勉吏以義京輔密邇子數
子勛哉廿祀而致其誠茲義舉有始有卒者始卒者何大書屢書而已書者何持敬

而已持敬則義理日新義理日新則父父子子兄弟弟人倫明於上小民親於下
觀政官府善俗比閭克復三物賓興沐浴膏澤歌詠勤苦卽事卽物而教之發見於
日用率是天下何思何慮於一鄉乎何有必復不敏在恂恂鄉黨既不得以辭語淺
薄遊聖門者難爲言自解謹齋沐作銘曰元統天道無外百世以俟父子親君臣位
有茲通祀崇門廡正陛所德禮稱是敦化遠求道邇邦民所止禮之履義之揆勿亟
勿已躋俗美講物軌邑政數子政相起齋栗顛顛鄉校倚頌聲企文載攸始篇中字句疑有錯誤
未敢擅改存之以俟後之君子

重修縣學碑

陳以勤

房山附坼內最近迺其徵歛冗雜力役繁興民之疲於輸作者較他邑爲甚以故學
就圯敝然吏嘗力有所屈欲葺之而有所不暇也頃濟南張君汝能來尹是邑其才
力既足以勝其難而又慨夫學之不足以興起士類也蒞事無何亟以序修舉之文
廟爲先次明倫堂次齋祠次門墉蓋始於嘉靖三十三年三月成於三十四年九月

也於是學中弟子邱文實等相與樂張君之賢而來請文以記勤竊謂先王爲治之道今不可復見矣所僅存者唯學校之制而已顧古之所謂學者有六德六行以爲之教有絃誦書禮干戈羽籥之屬以爲之業其行於中也有飲射合樂養老勞農聽訟受成獻馘之事以習其所見凡以磨揉而長養之俾內復夫天命本然之性外節夫手足耳目之欲因示以天下國家之務其豫有以知之而不惑於既用也其教人之法可謂詳也已矣陵夷至於今其法固已盡廢凡師之教於學者惟專於章句文藝之末而弟子亦靡然相與習學焉以冀不失乎有司之尺寸則與古之所以爲學不同矣是以古之成材常易今之成材也常難間有一二稍稍樹立者則皆以爲得諸氣質之自然也由此觀之學之於人材果無繫也歟雖然先王之立學也所以成天下之材而期於俛焉以盡其實者也由今之制而不失其古之實又安可以泥於教法之不同乎嘗考文廬江之治郡也修學於成都市中即其所教於躬自飭厲遣士受業外一無所謂古之法也而士人遂至於大化至於魯仲尼廟禮器儀章甚備

諸生成以時服習其中觀之者至低回而不能去然卒未聞其有成就可數者也即斯二者而言古法可以盡泥乎哉亦在士之自盡其實而已夫復性節欲而不闕畧於經世之用此豈有難盡者乎卽始於章句文藝之間而兼致修內檢外之學以達乎天下國家之務則今制非所以爲累而深有以喻夫爲教之實及其材之成也自與古人等耳倘以教治殊異而猥言夫今之學無繫於人才是以一飽之故絕穀不食以一躓之難輟足不行也豈不惑哉今張君之治房山也獨先於學亦庶幾乎識此矣且房距京師僅百里其風教常在耳目無所謂遣詣之勞也諸士誠自盡其所教之實必不專守章句文藝如魯生之固於所習也古稱燕地民勇而沈靜迺其士必不委於法之靡而自盡其實以振起一方之人材斌斌由今日之學始矣因是以推其材之盛其士之自得也夫其亦有以興起之也夫斯可以論張君矣迺爲之記而併道夫古今之所以教也

房山縣重修縣學碑

陳於陛

房山縣建置學宮舊矣嘉靖甲寅春張侯汝龍嘗議繕葺之距今垂二十年土木之功復就地圯泐朽漉士岡攸堅會城武李侯以才名來蒞縣事至之日謁視廟學瞿然起嘆曰昔鄭在王畿之內學校弛壞詩人爲子矜之篇以刺之琮忝天子赤縣吏修禮典學職之大者作新之役其敢弗敬圖之遂急具牒聞于督學御史傅公既得請于是捐廩斥羨並取諸好義而樂助者經用既贍乃鳩工掄材諏日興事首樞星門次殿堂次東西廡戟門次齋祠庖舍之屬盡撤其舊而新是圖既訖工丹黝華絢棗桷顯麗豆籩荀簋陳列有所士鼓篴而游者胥躍然以喜低徊而不置云李侯則以書來屬余曰願紀其成且乞一言以詔多士也余惟甲寅歲茲學之修家大人在吏垣實記之懇懇焉復性經世之旨揭如星日余不敏何能復嗣音乎既不獲辭則爲之言曰自故明定鼎幽燕房山去京師不百里諸士者所謂皆京都之秀也昔成周盛時饗序宗師教化宣朗賢才之興惟京邑稱最故都人之什曰狐裘黃黃出言有章行歸于周萬民所望蓋美之也夫不徒曰威儀言辭而必有忠信之行乃可以

傑然振拔于萬民由是觀之詩人美都士之意在此而不在彼亦可識矣惟故明祖宗列朝建學立師嘉育士類而首善自京師始士環輦轂而生者鎔鑄訓澤蔚爲人文往往雄視宇內然而都會通達之區利祿之燄腐目薰心自非卓犖有立者多爲之泊沒于中而不知悟故其敝也競而靡通而易篤實之道盡而忠信之真泆亦其勢然也房山密邇天光縫掖之徒被服文雅與京師等而邑獨僻左衣冠車從之所不衡貨貝綺組之所不集士產其間耳不習奇譎詭詭之談目不習淫表盛麗之翫類皆專慤朴茂訥訥純謹有先生長者之遺風焉蓋詩所謂行歸于周者庶幾近之夫士以德行爲楨幹文所以翼行者也孔子論文質彬彬後君子至於用禮樂則崇先進語躬行則謙讓而不違所重于敦實尚行者蓋如此今諸士居文明之鄉而又能全其朴旣彬彬焉追琢而金玉之矣然余所願于諸士尙當悉歛其盡飾者反而求諸身心性命之間日詔詔焉以綱常倫理相勸勵禮樂經術相摩切言必盡實毋譎以盜名行必屢素毋矯以衒俗務使道德之實粹然純備于躬則文章事業胥由

此出異日者離蔬釋屨騰茂實而策休光以臨民則爲良吏以立朝則爲明臣豈不巍然稱爲萬夫之望哉若但峨冠袞綦崇論闊語而詡詡然自命曰都人士則吾不知之矣夫文王在上而譽髦咸興者感于時也魯侯既作泮宮即有濟濟多士以克廣德心奮于地也今當天子初御萬年之歷方敦崇儒術以文太平迺房山之學宮鼎新式逢其會諸士得時與地若此當必有碩大光明之才應期而出以爲茲學寵重此固李侯興起庠校之意亦余所惓惓厚望者也諸士其懋之哉是役也經始于隆慶五年七月落成于萬曆元年四月約其費不貲而中貴王君祿獨捐二千金終始其事觀今日珥貂者率靡財以飾浮圖之宇而王君雅高尚若此因並書之相是役者爲學官李守貞劉祖堯等以李侯書來請余文者則諸生馬欽陳家謨王大鵬劉一鳳也

重修縣學碑

王 圖

李侯之爲房山也薄賦輕徭鋤梗擾善振窮恤匱禦皆澹災政是以成民用大戢已

迺進其父老子弟問所宜興革者博士諸生進曰不腆敝邑左蘆河右太行山川迴環獻奇露秀其于形盛亦奧區也蜜邇首善不百里而遙草昧之際張氏盧氏皆以特別人才洊至鉅卿而邇者當聖化作人文教翔治山陬海濫之士占一經治一藝者無不鱗集仰流輻輳並進以登天府而吾房迺愈索莫不振青衿之徒進取純焉在堪輿家言則學宮之以也其陰蹙于民舍逼塞而不行其陽蔽于長垣黜黜而不耀且也廟之北爲明倫堂堂之左爲尊經閣閣與堂兩大並峙主客強弱之義云何若由是因循舊貫也將終不利于吾黨小子君侯其圖之李侯曰堪輿之言君子所不道也雖然與其使二三子地脉是罪而隕然有自廢之意者吾何敢憚征繕不以鼓爾二三子俾砥礪維新庶幾獲茅茹之吉而有所改觀于否塞湮鬱之後也于是首捐俸以倡而一時學博弟子若是紳之好義者翕然從之各助有差以百金購所謂民舍者徙尊經閣而北之閣之南構堂五楹以居絃誦毀長垣致爽噉焉異時形勢家之所稱不利者業已次第改觀乃益繕治廟宇若堂若廡若門若祠若庫棧棟

之朽蠹者易而堅良瓦石之窟剝者易而貞潤丹堊之漫漶者易而炳煥而肅肅泮宮于是乎新矣博士諸生相與歡忭踴躍舉手相慶謂從茲以往文事其有與乎因結侶走都門乞不佞一言以揚李侯之績且以昭示永永不佞敬諾因進諸生語之今聖明在宥自京師以逮郡國莫不有學將以尊道術乎抑僅以興文事乎士之從事于學將以淑身心乎抑僅以梯進取乎以尊道術而淑身心古人之學也故曰古之學者爲己以興文事而梯仕進今人之學也故曰今之學者爲人古人之學唯其有得于己是故紛華無所羶其外得失無所怛于中其出而應世也喜怒哀樂是非毀譽之際皆卓然有以自主而不爲物役不爲物役故其特立獨行之概足以砥頽波而植王家今人之學惟其意主于爲人是故當其屈首鬢序呻吟咕嗶剽竊湊泊以希異日之青紫目若望洋心若懸旌比其得志茫然無所挾持華中流之無維楫人喜亦喜人怒亦怒人哀亦哀人樂亦樂人毀亦毀人譽亦譽沈溺于嗜嗜喻毗波流委靡之中而莫能自拔由前所稱得一二人焉足以稱盛由後所稱則雖連袂而

登接踵而奮以侈科目之美談則可矣將以稱爲士風之振而無負縣官廣厲作新之意則未也堪輿家言倘不盡誣房山之士將必有鵬搏鵠起以應更始之會者吾將拭目而觀之第其本謀僅出于興文事而利進取未盡引于聖人之繩墨吾故推古今人已之辨使諸生瞿然自反于道術身心之正他日有所挾持無至追趨儕俗爲門牆羞豈惟道學之光在事者亦與有華寵焉諸士歸試以吾說質之李侯倘有合于作人之微旨則三尺之石姑取弁焉可也李侯諱廷幹關西三原人甲午鄉進士

重修學宮碑

田 麟

房山古稱玉石洞天幽燕之奧區也以其右翊神京三舍而近幾務駢集規畫孔艱吏於茲者鮮克以賢能著侈侯有年負卓越之才綰符百里於康熙二年來蒞此土甫下車而鋒穎見纔踰而庶績熙戴星出入百廢咸舉而於學宮尤加意焉原房之建學自至元甲午昉也一修於嘉靖三十三年再修於隆慶五年曠世以來歲久圯

竄侈侯於是軫念而繕葺之鳩工必棘選材必良經始落成必勤且瑟向也飛雨飄搖鞠爲茂草今也層費重庀鳥革翬飛丹碧黝堊美輪美奐泐者堅矣墮者飾矣闕者增矣是舉也有數善焉不損官帑不困民力上以妥先聖之靈爽下以安博士弟子員之肄業豈弟君子遐不作人詩人所以致美也維時弟子員顒瞻鬢序愕貽而改觀咸舉手加額歸德於侯思所以爲侯志不朽者則旅京請余記其事勒貞珉以詔將來余乃進弟子員而諭之曰學之有繫於風教也尙已四境無絃誦聲國不可以爲國也治化始於澤宮民風視乎士習自古聖王良佐必崇學爲先誕惟世祖皇帝肇膺洪圖右文致治暨今聖天子丕承曆服觀光揚烈嗣位之初卽黜王安石之制義敦尙實學碑天下學者習知古今治亂盛衰之故典章制度之由財賦錢穀利弊之微禮樂兵刑機宜之要陰陽五行之何以變遷天運人事之何以通復是故周悉乎經濟所從出理義所由歸淵通奧博古學蔚興矣向者浮誇靡曼之習於焉一變爾侯繕葺學宮之歲適當功令敦尙篤學之年事會偶符天人協應且房邑密邇

首善化行自近房之士自宜仰體君父立教之心恪遵爾侯董率之意誠使寢食典
文佩服曩訓則有胡安定設教蘇湖之規條朱考亭授徒白鹿之則例大約不外於
尊經稽古敦行三者尊經則千聖之心法以傳稽古則事理之源流皆見敦行則孝
友媿睦之風以起是以進業者有小成大成之別不率者有東寄西棘之擯明敏者
勇於自立懈弛者愧而知懼師必端嚴友必直諒故其涵養既深展布自遠任艱巨
事履盤錯之途定大謀決大疑禦大難氣志謐如而紛糾悉解上之爲公孤九列皆
宜何則其實學之素積者然也如是斯無負君父之立教爾侯之董率矣房之士歸
而勗諸記成系之銘曰

倬彼聖風 肇基巽方 湯湯蘆水 峨峨太行 光融攸萃 蔚爲天章
大道不涇 載揚載緝 廣厲景休 永垂靡極 昭德記功 有貞斯石

房山縣學田碑

成慕命 大名人

嘗考三代無學田蓋其時田皆井授比閭族黨之中塾庠序寓焉所謂鄉三物者郁

郁乎盛矣非若後世羣居而別養之也迨漢興詔郡邑立學士眊始分眊連阡陌侈蓋藏而士或窶不能給朝夕甚至枵腹露肘不憚備賃以自活噫瓶罄罍恥上之人烏得不重爲之所也我朝學制酌古盡變鄉之中簡其雋而員之員之中簡其雋而餼之法備矣顧其風氣日開人文漸盛在員之額者業不難取盈于數而諸不在餼之額者其窶亦幾不可勝數于是觀風者目擊寤嘆慨焉賑發而學田之制立然必亦薪糶爲職者用以靖共爾位廣其儒教若文翁之于蜀鮑德之于南陽云爾未聞軺軒暫蒞譽髦關心重資疊碩德意龐熾如今憲副李公之于房山也公故爲司空郎受命權石倚干旌于房之三山廉靜不擾人爭睚就繼以秩滿遷副密雲憲事乃猶惓惓念房不置初發羨鏹若干緡爲創一祠祀關壯繆隸之田以瞻祀事尋復謂曰廟孰與學急也悉發所積沫水縣應支廩穀若干緡爲增置學田房邑楊君昆祚素循惠有幹局捐俸佐之先後共得百餘金置田二百畝有奇于是房士之窶者躡若更生曰微公孰寬我俛仰其素饒足自給者亦莫不踴躍曰微公孰作我士氣即

諸廣文撫青衿而熙遊觀環橋振邁亦爭相忭舞曰微公孰光我芹藻相率礱石紀其事於爨舍而署教諭李君庭芳余姻也屬使問記于余余媿不文何能爲公頌第蹟公所行事類仁心爲質者且士飽而後益知學教與養兩得之矣竊謂三代育才之遺意政不過此耳至房土所以報公者亦無他術房于畿輔當輦轂之下山川靈異甲諸郡國乃聞其賢書自丁卯以來登者寥寥豈非士之習于媮耶語云水不激不鳴士不鼓不奮茲役也房其可以興乎不然即不甌脫其田而第含哺以嬉公之心哉豈公之心哉公名養質山西蒲州人丙戌進士

縣學復俸廩置學田庫圃碑

馮立敬

房山縣儒學復俸廩始末自萬歷二十年壬辰唐子署教于房諸生來言師生俸廩舊額每石徵價八錢嘉靖之季以軍興裁其二今時平物阜旁邑皆已得請請言令復之便陽曲王公聞之曰固余事也因爲諸生請如額越甲午春二月諸生復來言師生宜一體安肅公饋粥且不給請言復故額令不可會督學李公行部唐子遂自

言賴諸台當其議亦復俸額如初云王公名育才李公名堯民○置學地始末 房
士匱乏多饑寒唐子念周之靡所給又歲甲午令責諸生慶言不貲諸生力不支于
是爲買民地收籽粒以備前費稱貸爲之而唐子任焉 學庫學圃始末 學有書
籍祭器貯藏無所唐子斥二十餘金構屋兩楹于堂之西偏設二匱而扁爲學庫間
以爲講藝燕居之所又鑿井種樹治蔬圃于齋事之南由是作息復稱兩便云唐子
曰陽曲王公折獄甚善遇士以禮左右凜凜奉法苞苴不行然竟以白簡去反其道
者乃或超躐異等仕果安據哉諸生德王公謀勒石志不朽已醮金矣而其曹乾沒
不舉乙未五月巴人李參軍來署事乃始伐石鳩工王公之美有托而傳焉嗟呼參
軍獨可少哉後軍名迎春唐子名守禮外史氏曰唐先生以兩浙鉅儒來教于房房
之士速肖而繩武者津津有人可稱烈矣至捐一歲之祿爲置學租以備賑給高風
碩惠當與天壤不朽然吾聞之舊常有學田矣而今漫不可考則夫保而存之豈非
後之爲師若弟子之責哉而吾且及見一勒石事幾廢而舉一繫其人之遭遇矧事

有大於此者乎故余樂觀厥成而不能不重有感也

修鄉賢名宦祠碑

徐 縉 江蘇人

天下郡邑皆有學學卽有廟以祀孔子兩廡以從祀諸賢至鄉賢名道亦皆爲祠以祀著于令典而有司之所遵行凡以爲風化設也房山隸涿州爲京師右朔人物之生自古不乏吏茲土者往往有遺愛焉然未始有祠正德丙子夏監察御史盧君按行至縣訪求古蹟旣得賈島墓立石題識間詣學宮觀文昌祠嘆曰吾聞神不歆非類非類不毀奚以明教正典不修奚以勸俗乃命撤其象飾其宇東爲龕一以祀唐進士賈島元刑部尙書高克恭參知政事謚端靖弭禮及國朝都察院左僉都御史張克誠西爲龕一以祀元縣尹史都朱禮達魯花赤脫帖木兒祠成縣令曹侯俊具其事實遣詣生李鳴飛等請文刻石余不獲辭古稱鄉先生沒可祭於社祭法謂法施于民以死勤事以勞定國禦大災捍大患者則有祀若浪仙之以詩名家彥敬之博學有文弭張之德行政事俱見諸紀載昭焯如生而諸名宦之興學勸農輕徭

息訟可謂法施於民奸除弊剗政通人和亦有德乎禦災捍患之故既去而人頌德紀功思之不忘不可誣已列於一堂之上有司駿奔歲修蘋藻以慰後人景仰之意於無窮且曰後有賢如斯人者將俎豆於斯一如故事感發興起之機又於是乎在教由是明俗由是勸君子謂一舉而二善備焉可謂儉而中禮而曹侯之奉行惟謹亦政之所先者與余與君同鄉知君之積學好修已久既居憲職明慎持大體及巡畿內之三年旌廉汰濁雪冤起滯弼微達隱中計稱之而于風化尤加之意即此可知其餘矣故特書之以先後之人君名雍字師邵蘇之吳縣人

重修文廟碑

朱衡

房山縣學自勝國前有之洪武二年更建歲久殆湫泐就頽矣有司者亟圖新之每以時詘舉羸爲解迺司監涓濱王君過之低徊不能去曰祿待罪永巷獲侍當今天子經筵聞學士諸先生陳說知天下得以葬倫而居甯謐而食者皆夫子惠也祿受於天子恩無極夫子之恩亦無極願殫力爲夫子新是宮遂括所有得兼金二千奇

鳩工飭材首樞星門次殿堂次東西廡戟門次齋房廚庫啓聖名宦鄉賢祠創未有拓未備煇煇燿燿而房山之學視八郡稱最矣諸文學絃誦斯者胥諮王君舉沾沾然快也屬余一言紀其事余以興學育才邑令之職迺今自中貴出茲舉曷其懿耶中貴人類喜浮圖王君願爲此不爲彼茲豈獨王君賢仰窺我聖代右文之盛洽諸宮闈聖代成人之深達於內輔而王固有待而興者也史記漢明臨辟雍陰郭執經唐宗視胄監新羅遣侍書之簡策有榮豔焉然未聞中貴人篤信若此者豈陽暉嚶煦幽巖獨後抑粉飾遠炫近習難格耶明興逾二百年矣崇儒重道千古罕儷宏德前不具論嘉靖以來實王君躬炙其盛者夫主善射則下工決拾主善御則七慣驅馳大君綱紀寰宇燦然孔子之道中貴人對不觀感而尊尙者耶粵昔成周菁莪樂育棫樸作人盛矣乃其際中貴人有巷伯者記曰好賢如緇衣惡惡如巷伯夫惡惡嚴即好賢篤藉令巷伯與夫子同時當欣欣執鞭焉巷伯而下王君僅再見矣要皆有待而興者乎雖然王君砥行立名人也太史公有云夷齊雖賢得夫子而名益彰

顏回雖篤學附驥尾而行益顯王君一興學宮而名行彰顯縉紳間是誠知所附也彼傾心浮圖竟泯沒無傳者豈少哉王君即有待而興亦非凡衆人伍矣諸文學懿其所舉所謂在中貴人則進之者也第文學何以答王君是役也經始於隆慶五年七月落成於萬曆年四月又踰年冬臘月巡按侍御益都張公兵備憲副如臯錢公蒞任房山學訛始末嘉王君功異之檄邑令陳君庭訓志諸石而余亦不辭爲之記

重修三元正殿碑

高蘭陽曲人

房山縣西離城三里許有山高聳廟立於上神安於中其山之始名曰留台尖暨而更爲三官頂焉是神也上元以司天賜福也中元以司地赦罪也下元以司水解厄也備三才之理總天地之事殆非荒唐渺茫淫祠虐厲之可比是乃神之至正者也列廟貌於羣峰之首其勢巍峨諸山拱翠雄鎮一方卑視城宇是乃山之至顯者也無古今無遠邇凡有水旱瘟疫之災疾病患難之疹祈禱無不應致誠無不格是乃神之至靈者也以神之至正居山之至顯而爲神之至靈如此是以吾人雖至愚而

實至神也神字之有替而必興有壞而必補因舊而必新豈非人所同然實乃誠之不可掩也如此夫本縣耆老楊鸞等素有此恢拓之舉累因年歲荒歉而弗獲所願延至今歲年穀頗登一舉而倡之鄉民任玘孫鳳等從而和之一縣之人他縣之衆又從而協同之無老無少負石運灰者踵足不斷或貧或富施財布米者絡繹往來是於徵工儉巧補舊益新正殿三楹高廠宏闊前後墻宇峻絕雄威金碧輝煌光彩炫耀經始於二月落成於五月是乃神靈之默祐所以成功得如是之速也蘭亦素感神之至靈而朔望行香祈禱必至之處亦責任之所不能辭者故敢置石書文立於廟貌之左使後之有事於茲土時葺而歲補之庶斯廟可保於不朽而神亦得以庇吾民於無窮也是爲記

創建黑龍潭廟碑

歐陽元元 人

房山之大安山山之上有一龍湫深不見底以勢度之下徹山趾世相傳有黑龍君居之至正十年歲庚寅夏五月至六月不雨令銀青榮祿大夫中書平章政事搨司監

奉命詔留鎮京師召京尹赤縣令等官徧走羣望又率僚屬詣在京名寺觀咸禱焉
雨不至平章公憂之歸家露香禱于庭左右曰房山有黑龍潭禱雨輒應盍往叩之
登遣今留守司都事薩理彌實奉香幣行仍戒有司遣价又玉虛宮十一代真人張
公門徒明道洞微大師畢輔貴偕往既至輔貴等歷平章公問兩之誠于龍明日龍
見靈異觀者喜曰兩之徵也既而大雷電以兩圻甸方數百里皆霑足槁苗盡起及
秋五穀胥熟於是父老以龍君未有祠請作新廟以彰神庥輔貴願募衆財憑潭依
山疊石築壇高二丈許廣可二百餘步因壇爲廟中作正殿三間東西屋如之外爲
神門設蘭楯臨潭上中塑龍神像服飾如貴者儀旁列雷雨部諸神以侑次及祀神
之庖守祠之舍內外偕作經始於十年之秋落成於十二年之冬費楮幣五萬三千
緡有奇十四年夏六月京師又踰月不雨公復遣薩理彌實禱如前將行致公之意
以廟記屬元時元感暑下痢連日不能興聞命強起而默禱曰龍君卽致甘澍已時
災當力疾以償諾責十三日壬寅往禱丙午大雨己酉又大雨自是兩大集是歲有

秋都人每雨見風雷電突起西南自房山來知爲龍君所致薩理彌實竣事還以喜雨告元疾亦稍甦乃記之曰天有三垣帝座所在諸星環之國有京城天子所居百神衛之房山密邇燕都多深山修谷實生神龍疏附奔奏居百神之先理之必然也且京師天下之本盛夏兼旬不雨舟漕不戩物價日翔四方輻輳者憂之又旬日不雨饑饉疾疫將作居民憂之門訟盜賊滋蕃朝廷有司憂之一雨而百釋四方安故房山之龍能雨京師有功於國甚大禮記祭法曰能禦大菑者祀之能捍大患者祀之新廟之作於祭法爲宜或曰社壇而不宇今廟焉以居龍何曰地載神氣神氣風霆風霆流形庶物露生社欲其露處以受生氣也龍者天之生氣能爲膏澤以生萬物者也其實爲陽陽動必靜靜必伏藏宇以棲神固宜又曰肖龍像以人何曰龍有變化不測之神人而爲龍龍而爲人古今多有之異時褒崇之典請于大廷議于奉常爲侯爲公衣冠牲特祝號祭式必視人爵廟也像也揆之事理皆宜平章公蒙古怯烈氏國初以來元勳世臣之胄其父祖子孫羣從昆弟丞相御史大夫接踵不絕

於朝故其體國也切其愛民也深其禱神也能竭其誠乃作迦享送神詩俾工歌其辭以祀併刻之石辭曰龍胡爲兮山之盤風氣固密兮岡巒綢繆龍奉命兮宅阻幽扈帝室兮拱神州神州兮盛夏不雨相臣憂兮奉牲醑性肥兮醑香龍來歆兮不遑處大振電兮從元冥雲飛繳兮雨建瓴雨優渥兮年穀熟年穀熟兮神州足神州足兮萬邦福龍盤桓兮有此屋龍歛起兮安之乘靈和兮薄希夷風雨旌兮絕天河滃元雲兮揚素波帝曰勞女兮復女居新廟翼翼兮山盤紆房之山兮雨之府鼓坎坎兮巫屢舞澤我民兮萬萬古國有秩兮食茲土

城隍廟碑

鄭民悅邑人

房山縣古奉先地接京師民環輦轂實天府之右臂而築斯城鑿斯池者爲甚重焉然有其物則必主之以神有其神則必妥之以祠蓋爲民而立之殆非世之淫祠比房山縣舊有城隍廟在邑之西北隅其規模隘而未宏其法制畧而未備且久歷歲時灌之以風雨敝之以鳥鼠傾圯愈甚是歲夏四月泌陽陳公聞軒來牧於茲時旱

魃爲虐公憂之朝夕禱於祠而雨卽霑足爰集士民而訊之曰應祠之神莫切於城隍凡旱乾水溢災異膝螟蝻疾苦冤抑咸禱於神而輒無不應故禋祀山川風雨而必以之配祠之不新可乎僉曰不可昔素菴李侯嘗欲新其宇以晉秩弗果迄今無任厥事者公謂之曰是誠在我卽捐俸金若干諏日繕工適成事先之寢廟繼之廊廡飾其像繪其壁構雙樓以簾鼓鐘闢重門以嚴中外葺垣以磚樹坊以石至於行仗儀從則又前豐崖公之先備者亂其期蓋不五月而丹雘爭妍金碧奪目矣落成日鄉士夫劉公敬菴等過余而謂曰昔若祖大尹西峰公嘗率一鄉鎔銅爲像架木成祠幾四十禩矣而詎知今日鼎新之若此哉盍記諸珉以垂光於後悅以長者命弗獲辭故應之曰城隍之祠禮經之所未載然崇墉深澗民賴之衛今之祀亦禮以義起者也粵稽昔高皇帝握樞華夏敷命神人特於房之城隍封以勅爵以伯用昭殊寵尙非聰明正直而有潛扶帝業之勳者胡可得哉矧邑之去京未百里其城池之設險于國者較他邑爲甚邇其鬼神之受命於君者較他邑爲益靈我公筮仕

於房興學校寬賦稅節里甲均徭役清訟獄哀憐獨復於治人之暇而留神於祀事禮之所謂神依人而血食人敬神而知禮者此也公雖不冀於徼倖而神之默相寧能靳乎由是仰廟儀之清肅者動天君之竦敬作善者知其降祥作不善者知其降殃交相勸勉以化於善孰謂鬼神之德而無裨於法度之施哉雖然四境之內幽攝於城隍明司於令尹凡我邑民必修禮儀循法度不恃強而凌弱不挾私而害公則官必愛之神必庇之假令作善於昭明肆惡於幽獨寔行自恣以罹罪戾則朝牲體而暮尸祝神亦怨恫矣吾儕密邇王化者固萬不至是而敢不預爲之戒哉是役也肇於歲之首夏畢於歲之孟秋於是邑學諭王公守亭訓劉公雙柏尉王公暮江以及士夫百姓咸鼓舞於誼風而樂爲之助因併及之以告來者云

縣尹朱公去思碑記

馬守恕元人

自古治國家者以愛民爲本由朝廷而路府以路府爲親于民也由路府而州縣以州縣尤親於民也今縣尹秩同三代子男漢考治行尤異唐試書判理人策造至聖

元妙選守令爲當今急務內外皆許保舉能者超升擢用否者罰及舉主可謂考察勸課之有術任賢愛民之美意也夫房山乃京輔劇縣得撫治之道獲乎上悅其民不負選保委用者其惟朱公與公名禮字節文大都開陽里人也未冠之年喪父事母孝著鄉里學問優長修潔謙遜明習文法辭理閑雅自宣徽院擢用轉留守司椽調司獄司官歷有能績選京倉使羨餘糧二千一百碩欽遇明詔選保守令內外交章薦舉吏部銓注從仕郎房山尹兼管本縣諸軍興化勸農事公下車之日發號施令典利除害嚴禁吏卒革去擾民之弊慈愛百姓終日未嘗言刑凡有所頒賦役置簿比驗貧富科攤均平民不敢稽緩其限田畵審其侵奪者經正之獄訟察其可疑者明辨之戶婚久未決者隨判之盜賊有未獲者催捕之孝弟事于父兄者勸賞之豪猾橫于鄉里者威振之撫治踰月民心大悅至正五年冬十月中興庫提典引校尉數員稱資政院委官和買木炭逐年節次不下數十萬斤侵漁百姓結舌吞聲無可伸訴公審知其弊赴上陳告蒙擬本院合屬收買其他怙恃權勢者聞之相戒絕

不敢以非禮犯也此苟非遇公下情何能得達於上哉是年獵者百餘人指稱飛放徧擾鄉民公問之曰此縣偃山傍嶺並無水泊何嘗有天鵝鵝鵠飛落耶獵人無辭出縣互勸曰朱縣尹有愛民之誠在任之時勿入房山之境此謂除去積年擾民之弊矣至正八年四月大旱公齋戒沐浴率僚屬耆老告天祈雨不旬日甘澍應秋七月螟傷稼公徧禱神祠越明日螟虫盡抱草木而死是秋穀大熟民賴以濟此謂唯至誠格天心若此矣春勸農桑藝種得時栽植有法勉勵勤儉諭戒遊怠冬遇農隙設立學校使民讀書教知禮義比及三年田無荒蕪盡皆開闢民有流移咸來復業廳宇寂然絕無爭頌囹圄空虛盜賊屏息非才之過人遠甚孰能若是乎一旦鄉邑耆宿孫榮王祥等會議曰朱公來則施仁愛之風去則思其德澤雖古良吏無以過矣宜樹豐珉表其異政僉曰固所願也於是進義副尉白紙坊大使杜仲巖儒學教諭王賢詣余以文爲請懇辭再三請之愈切不得已以行狀之實蹟謹繫銘曰

賢哉朱公 性賦忠勁 家傳清白 身修心正 歷仕京都 選擢邑令 下車

之初 宣佈明命 均賦省刑 興利除病 威振權豪 仁愛百姓 夏旱拜祈
甘澍隨應 合境權忻 耄倪歌詠 秋螟傷稼 禱神致敬 天威至誠 裁
盡盡屏 戒農勿惰 化民無競 盜息獄空 訟簡廳靜 一方遺愛 百里流
慶 杜召德齊 龔黃名並 耆宿樹珉 以紀善政 勸勉將來 永爲鑑鏡

達魯花赤脫脫帖木兒去思碑

張宏振元人

仕宦之適用者不以治事之難而藏其用濟物之存心者不以任用之小而廢其心
治事雖難而爲之者易任用雖小而所成者大苟非誠心修身謹行有所操守者而
能若是耶前大都路房山縣達魯花赤脫脫帖木兒從仕康里人氏世爲右族廕先
祖之職首監是邑下車以來訪黎庶之艱辛革吏隸之弊病勸課農桑興舉學校慨
然有政清安境之志嘗日凡民有不便之事隸我者我得而伸之自京府者我得而
訴之上年經值螟蝗痛傷禾稼百姓乏食餓者害而病者且死公到任視之不忍即
往政府訴于執政者告蒙賑濟全活者甚衆是年京府修理海子岸令本邑備到地

釘一萬八千餘根并八作司計置白木炭一十萬斤翎根瓜兒二千三百副公嘆曰
往年蝗災今歲值旱百姓艱食民不聊生饑者未甦而病者未起而復加之差徭重
困斯民誠可哀憫公復訴于上所司者憐公之誠懇再三往訴特爲除免又有在獄
盜馬賊所指張蹄兒者公爲審理視其文具察其情由知其冤枉更爲平反矣明年
值天旱焦禾殺稼公痛癢於心露頭洗足於境內山川所在神祠以誠祈禱感應甘
霖歲則大熟年例喂養驛馬者公告及減半又明年關撥折草食鹽較之他邑斤重
飽足自公到任凡有合著差徭賦役皆務均平不勞而辦比之往年三減其二治民
有方各安其業而流移他所復之者衆野無遺田嚴立威信止盜息姦革去濫設之
徒吏畏其明民悅其澤政聲日起而詞訟日少始下車至於終任昔寶赤人等未嘗
入境擾民爲害民懷公之惠爭獻香斗旗帳及瓜期年甯免有勒銘去思之意是以
四鄉同邑之耆士王仲禮齊林等齋纂公行實行狀請于余合辭懇銘余謹辭者再
不得已而錄其前行泚筆而爲之銘曰

隱隱崇岡 浩浩汪洋 脫公德政 曷云其安 下車之日 治具畢張 吾之

潛岳 漢之龔黃 一方赤子 遭逢俊良 雲霄鴻鵠 枳棘鸞鳳 民懷其惠

士依其光 銘勒金石 千古垂芳

邑少宰王公去思碑

趙錦良鄉人

嘉靖己酉仲夏之吉房山邑庠生齊子顯等率邑之父老輩造余村居而請曰吾邑少尹赤岡王公諱範字應瑞江右大庾人爲鶴軒翁之子得家傳之學厄於場屋以上舍歲丙午蒞吾邑董馬政先是者任刑括常例以實囊橐公至懲而罷之公操存廉潔上官恒委署篆凡可利吾民者靡不罄竭心力卽額辦蘆葦鵝翎等項非土產者公轉達革除以省民財陸鑾倉運粟山路輻嶮轉輸甚難公議申折價以節民力先年協濟會同館涿州良鄉大興等驛傳應是役者鮮不破家遁避相償以地迨其後清謐咸宜倏有○委者執欲仍舊公乃力爲節儉以從質樸公少通醫精脉理士民有疾痛者必躬診視施藥以全其生由是德澤旁敷仁聞昭播甫三載遷光祿署

丞士民遮臥攀留戀戀不忍釋去而思之不啼嬰孩之失乳哺也僉謀磐石以永厥
譽敬將大伊一亭李公命敢丐言以記余曰房山去吾邑二十餘里耳壤地相接休
戚攸均錦亦與聞公之善政久矣竊忍以不文辭夫有生以來富貴安逸人情莫不
欲也公能省民之財民斯富矣節民之力民斯逸矣從民便而活民生民斯安而壽
矣四者政之大君相所以治天下方伯所以治藩鎮守令所以治郡邑未有舍是而
能成治者也古今論治者恒曰重守令丞輔乎令而尤近夫民者也職司率循其分
道尤易行也是故仕無論乎崇卑行道而已吾道行雖丞猶夫守令方伯也至若吾
道不行雖粉飾亦奚以爲故明道夫子爲主簿後世以來未嘗以主簿而小其道職
卑而道崇高公之所以屈夫職而信夫道也方今聖明端拱穆清求賢圖治有承流
宣化之寄者可不加之意乎傳曰民之所好好之民之所惡惡之此之謂民之父母
書曰民罔常懷懷於有德公其有得於是也哉世之漁獵斯民爲所讐惡者于此可
以自媿矣雖然大率爲丞者遇有善美多爲令所蔽忌一亭公能喜公善政悅民去

思是又以民爲心兼受而廣濟者也麗澤休休曷可以無記抑余于是而又有感先達曰士不可爲宰相當作明醫調和造化燮理陰陽宰相之職也人身具造化陰陽者也調燮之功一焉國初有以韋布業醫得授御醫而登崇秋者矣近年保定霍氏亦以是學薦用名動京師他日公之術入望聞妙超工巧擢醫院展國手上以頤聖躬萬壽之隆下以培生靈命脉之厚循良史傳永永垂芳此又錦之所深望乎公者也因并記之以徵來者

縣尹鄧公德政碑

張文憲

粵攷在昔自秦以還封建易而郡縣分諸侯罷而守令置傳稱郎官上應列宿則令尹之責爲益重矣夫何也其爲職也最專其於民也最親其職專則全其爲民不必泛焉以從事於民親則政令之布朝命之逮厥澤易于下究矣蓋嘗求其爲治之大凡曰八政曰九事條目雖殊恤民則一養之而爭奪息教之而倫理明則夫正其德厚其生利其用者殆將靡所不至矣我聖祖御極混一厥惟自古建官則令尹之設

視昔尤重爰自國初以迨今日所以收治平之效者率由於此猗歟休哉房山縣於順天負京師右臂地瘠民貧差繁賦重頃因之以饑饉加以多事概諸畿輔遂號難治鄧公平門以德才碩望早掇巍科偕計入銓曹因奉命往尹茲邑甫及下車輒諮民瘼作而嘆曰民者邦之本也吾之幹也不培其本則國何依不子其民則望斯缺上之所以責成于我者如何下之所以望澤于我者如何寧不敬慎以副之乎由是以公正之心敷平易之政於賦歛則寬而不迫事罔或墜於刑獄則明斷簡孚物無遁情于學校則考課嚴而士類振興於農桑督率勤而收獲有賴息邊役以節財用修城池以固封疆綜馬政則孳息益藩編戶口則豪強咸畏里甲省而費出有經催派時而大工是竣憂營繕之煩也則申請上司而其役遂寢慮運木之勞也則調停裁抑而民力以紓振法度而寇盜悉弭勵精敏而吏胥畏過纖毫無染宿蠹頓祛渥惠既霑舊習盡革乃德化漸被民皆禮讓是循克敦善行奸慝之爭奪息矣長少之倫理明矣閭閻之生養遂矣是以士民熙皞傾誠愛戴傳曰愷以強教之悌以悅

安之民皆有父之尊母之親公之謂歟撫按部使諸上官剡薦屢騰譽獎疊至其詞有曰存心慈愛敷政寬和有曰有幹濟之才而持之以敬有節省之政而施之以誠有曰率民切慍悌之懷理訟起公平之譽有曰守官勵冰潔之操敷政適寬嚴之體有曰邑疲賦急而調停悉得其宜俗悍弊深而處置咸底其績審惟是與大率類是要皆實錄也噫嘻偉哉記言居下位者在獲上治民之有道而歸於誠身昔人謂守官之法有三曰清曰慎曰勤所望於賢令者明且切矣惟公得上之譽若此得民之愛若此允乎三事克全官箴恪執雖紀傳所稱若慈君若仁父若召父若杜母亦不是過斯固循良之表表司牧之子特者矣余初會公見其動止端凝論議醅正知其涵養有素恒以遠大之器期之至是治下國子生紀子舜官楊子江齊子顯偕諸生李子梓胡子鑑趙子俊耆民傅漢陳銘等詣余請文以表厥賢乃益驗其符余夙望也故不辭固陋勦爲鄙說實紀公之善政勒諸貞珉以見畿輔得人之美俾邑人永世稱頌殆將引之于未艾矣書曰若升高必自下若陟遐必自邇公之筮仕而所履

所獲已超邁流輩則夫陟要躋華端可馴致豈不愈增閭里之榮宦轍之光乎公宇其名中太其字平門其別號陝西咸寧之詩禮右族云

縣尹李公去思碑

鄭民悅 邑人

嘉靖丙寅歲東魯李公豐崖來司房牧時我房山連年荒歉民半流移兼以內戚中貴與國同休之家侵漁者十之三四而閭閻呻吟疾苦之聲不絕如縷公自下車夙夜惕警若自致之而惓惓以復故爲己任是以司楸棍者曠民之田則抗疏以禁之而不憚於天顏之犯辦紅爐者伐民之木則明法以絕之而不恤夫冬官之校招入版之氓雖公侯之僕亦附均寄養之馬雖閭閻之族必行廟學將傾感中官之賢者以新之而輪煥之光足以樹萬民之瞻仰城垣已圯勸富室之義者以助之而高墜之利足以爲百世之旃幪禾稿于愆陽則徒行以禱之而滂沱即見於須臾民乏於耕歛則出陳以濟之而毫末不加於征取全孽子狼狽之產諧寒士秦晉之盟加提携於寮窠而掄擢者先後數人敦教誨於生徒而科貢者紛紜多士鄰封之冤抑而

來質其誠皆曰願撥霧而見青天鄉衢之奸宄而爲摘其伏皆曰能除莠以茂嘉穀
至於宦途久歷清節不渝而皎皎心之光明雖冰玉不足以擬之當道明公罔不
知其賢者迨于關院饒公以優于邊務薦之遂擢雲中別駕而羣姓聞之皇皇然若
無所歸或泣訴於臺司或呼號於銓部或上疏于彤墀咸欲借寇一年而秉均者亦
爲之感泣遂易以保定銜而仍攝房事自是而聲蜚朝野德重縉紳移檄持旌者三
十餘度而牘薦者亦交章焉雖古之循良其獲上得民未必若是其深也未幾踰年
而復加以通郡牧蓋諒公之爲民民之所以留公者而不忍遽使之去也寒暑六易
治績有成民之愛益深公之仁益至而上下相親油油然如父子是歲仲春乃擢保
定二府以公之大器終非小邑所淹而不敢復爲之留也命車已駕而士夫黎庶罔
不垂涕遠送于途濟濟如市歸而思甚命余記之余曰凡小人之情趨炎於一時而
機之相投宛如骨肉一旦勢不相攝而視之若途人然矧于去後之思乎此固德化
之未能孚人者然也惟夫我公體仁心敷仁政外則溫厚內則剛方君子化其風小

人飫其惠是以在任而民戴之既去而民思之也彼甘棠墜淚在人心者豈獨古哉夫公之始遷房山而阜平思之既擢保定而居民思之後之器大而聲闢膏沃而光華增秩進爵行將大有爲矣又焉知思之不及于保定耶公諱琮字協中號豐崖戊午鄉進士世爲武城之鉅族云

邑侯陳公去思碑

王圖 西京人

聞軒陳公適當今上初歷令房山治平爲畿輔最已擢南廷評以去邑人德公蓋北屋尸而祝之迄今二十餘年邑人德公彌深思公彌篤意求寄其思于永永而諸父老知余習公介丐余言紀之余因進父老問狀並讀宗伯張公所撰公傳乃知公醕膏濃液淪浹邑人骨髓甚深而大節則在均徭平賦縮己豐民興學校隆教化而所最難者在抗倖瑣忤津要以庇子之遺赤子固宜邑人繫思若斯之久也憶余上公車時公適以治行異等徵入稔公賢而茲又辱嗣君都水公交雅敢不唯唯受簡按公諱庭訓字孔學別號聞軒豫之泌陽人也其世系履歷詳公家乘中不具述述公

所爲治房山者房山迫輦轂下當孔道且治內多椒房姻婭而上所最倖璫營窟于此甲觀相望又傍引諸俠邪相車輔以肆蠹于小民吮髓吸血莫可控籲公廉知其狀甫下車謁神自矢令而澳涇脂韋不克爲民造福捍患者明神殛無赦又進三老與之約爾輩瘡疾極矣吾將滌煩蕩苛與爾輩更始爾輩轉告子弟喻吾意毋懼豺虎搏噬輕相動搖又毋馮依城社而自以其身爲狐鼠也三老敬諾又進二三俠邪與之約爾輩所敢扞三尺魚肉吾民者以令懦無敢衡也今新令來計與爾衡爾將戢翼聽公乎抑謂叢實有神不吾虞也且而獨不鑒乎閹瑾事乎一蹶爾輩將駢首僂矣諸俠邪色沮而退則相率訴于倖璫倖璫故貴倨且樞內柄聞之心動思有以中傷公而房故有石廠供應御用往屬內閣董其役倖璫故遣黠豎來帥諸虎豺魍魎而至且謫公陰事公屹然不少動豎輩卒不能有加于公更津津嘆伏謂撼西山易撼硬令難嗟乎此可以識公大節矣公既力抗倖璫以翼百姓遠近籍籍始知房山有令而公又習知里甲多積蠹爲之均定徭賦人人稱便又念田畝影射者衆躬

歷千陌覈之伏莽無隱邱羣情大服比江陵度田令下畿輔劬擾而房邑已竣事矣
邑人感之爭繪生像祠公而公憐邑人憔悴彌自節約首裁前令所需供億若干緡
又議減上司迎送諸費若干緡邑人騶呼若更生已又嘗疾苦賑糶獨表孝節嚴教
約已又葺壁水宮進博士弟子才者數十人日廩餼之躬爲校定疑義評第課業士
風始駸駸振已又發委積之餘繕城疊飭壇宇新郵舍創社庠義庠建置秩然蓋六
蜡而邑大治德化翔洽絃誦相望督府暨兩臺使者交章薦公前後累二十餘疏而
撫臺曲周王公重公才望議調平谷平谷故有倖瑄兔窟思公來復爲梗格之卒不
調而是時直指使者爲江陵門客會江陵自楚還於朝直指使者遲之於房山間語
公曰相君故知公公獨無意相君知耶且相公方爲畿民解懔顧安得金筵出蜀產
者百數奉揚相君虞薰乎公陽若不解出以百筵致之直指意怫卒註公中考會彼
徵入部議借公臺諫而蜚語狎至止授公南京大理評事嗟乎以公才品治行夙絕
一時即臺諫何足爲公多乃強家讒口卒淪冷局質公初心亦何恨者詩不云乎蔽

芾甘棠勿剪勿伐公危身奉民其樹德深矣民獨何心而忍忘之乎竊怪今之長民者務華飭譽或亦能塗人耳目夸詡當時比宦轍既更民心無復繫戀甚有疾首蹙額恨其去不蚤者以公脉之賢劣天淵矣公任廷評後彌加意冤濫一歲讞鞠平反多所全活其仁聲籍甚南中茲不敢漫及第撮公治邑大節以勒于貞珉以見房民所爲惓惓思公于二十餘年之後而不能忘者以公洪恩濺澤真有所以繫其思者在亦因以昭示後來使耳目公者知所儀刑也

邑侯張公生祠碑記

李聯芳邑人

侯諱肇林字茂卿別號元著松江上海人弱冠連第爲江左名士初令萬安有異政右族不逞乘大計中之改授房令萬安之民思之爲之立祠侯治房一如萬安廉平不擾然俶儻有大略事關利病不愛髮膚邑之糧額萬餘侯革火耗而平出入納戶解戶頌聲載道邑去京畿三舍有川澤之利閩人乘樵采之勢踞周口廢廠與縣分治割十六鄉隸之如河南南陽之不可問前令怵其在旁之勢百足之扶莫敢發難

遂爲邑之永患侯下車馮怒曰吾寔牧民而以十六鄉赤子爲刑餘魚肉乎始剪滅此而朝食其始終舉措詳在公案碑閣人竄伏二十年廠監儿上肉始出荼毒侯離任之三日閩人揚騶驟至拔幟立幟意侯不復與侯選其惡於當道再逐之如鷹鷂之逐鳥雀於是閩人莫敢啄人邑之山田爲貴戚羶聚之藪實奸民投獻之爲害侯一繩以法不避強禦于是人莫敢獻亦莫敢受魏郡之歌岑熙曰我有枳棘岑君伐之我有蝨賊岑君遏之侯之謂矣時歲大祲諸倉懸磬侯憂之亟請之當事得大庾之粟若干斛復請又得若干斛侯酌口賑給周歷窮鄉即賜無贅聚又于城隈隙地爲百室曰冬生院處鴻民之無依者親行糲粥仰侯精者幾二千人春盡壯者以農作去侯進羸老而問生計一癯老進曰白分野殍以使君推食及此亦幸矣敢重累使君殫固無憾侯惻然以俸貲繼之及麥而後已時侯每一出齶稚操觚孟隨之如依父母富鄭公之救青州侯足擬之矣房士之困天荒者幾五十載士氣萎靡侯立程問藝開示法門捐俸置學田二頃以賙貧士又以堪輿家言易譙樓以大門三楹

由是科目有人房之文運侯開之也侯下車厭民多訟廉知由代書者之譁張侯屏
遂其尤民有陳訴隨情處分不供不罪人人自愛草生公府花落訟庭有熙恬之象
焉先是邑之戶口賦重而不平或產廢而丁仍或物故而名在或亡人鬻子尙按則
受懲爲民重困侯一清其敝易九則爲平鋪請爲永制吾邑無丁戶之累侯之賜也
肥蠶之虐七月未雨狼狽之民洵洵思變邑北五十里舊有龍湫素稱靈民數祈不
應侯曰吾自禱之時煇暑焦金不乘不蓋穿炎步禱歸未半途而雨澤滂然人以爲
侯至誠之格云大工之役頻年采石輪蹄所歷輿夫張勢恫喝伐木壞垣民或不稼
以待蹂踐侯一折其鋒遂輯行而不敢肆他如收遺骼驅鹽徒抗關提嚴賭博惠政
累累莫可殫書一時鄉落之民祇覺手足之寬而不知爲之者大抵侯之爲人不伸
不惰隱顯一真神志澹漠泊然無染衛民之力最強御民之轡則寬寔心寔政卽史
冊所稱蔑以加矣蒞房逾二稔入爲朝廷司李去之日兩袖清風圖書之外無長物
民愔乎若嬰兒之失其母謀立祠問記于余余曰然稽之祀典曰能禦大災則祀能

捍大患則祀門戶井皂中霽居常有功于人猶然歲禩而血饗之侯之宣力于我房者大矣祠固宜余爲叙次其事以備采風者之實錄云

邑侯婁公德政碑

楊之柄良鄉人

婁侯以丁冬蒞房邑未期月政績兆著隨機應變動胥合宜甫載餘蠹者剗圮者飭缺者週積窳者明作而振起政持其敦大御下居以廉平破椎埋之黨馴黠猾之民封以內萬戶之衆無不樂其寬庸其嚴余以隣治編氓家居距房十八里桑梓多隸其屬父老子弟被澤最親頌侯德政者日盈耳不啼邑中之士民乙丑秋房之陳生于應王生明且齊生推耆民陳甫明等結侶走都門謁余悉侯治績請余文記侯德政勒諸石垂之永永余謂侯之績惟余知最詳侯之德亦惟余言可據夫房固山國也田多瘠而少腴其鄉賦長上上者不能當中小豪官軍籍田復居半自撥地後存剩地僅十之三投充除糧地居十之二撥兌定州地幾十之五徵稅則額詘逮讞則歧而匿之他所且往返數百里租不足供侯慮民稱貸艱難遂申文部院折茲輕賦

令十一里民圖分定州田地平九則以三等俾民之居者行者無偏苦樂至驛遞馬匹爲房民之重累原額二十匹侯蓄之官廩嚴戒芻牧恐損傷買補貽害于閭邑輒申文裁減十餘匹是百姓之死而生骨而肉者洵侯之力歟房邑三面環山石田磧原連阡接陌歷年荒蕪不下千餘石侯履畝踏勘盡開除之邑民數經兵殘幾虛版籍死絕逃亡者侯裁之老弱者侯汰之侯時語人曰減丁役爲寬徵他日司農核籍知房邑地瘠民稀凡三征或可少緩其一二也若夫城守緝盜即隣郡縣無出其右者西山一帶素稱盜藪侯乃修墩隄儲糗糒時芻茭簡健卒躬自督巡公餘卽單騎稽查啟閉夜則露宿城頭嚴保甲除隱匿之奸清街巷防伏藏之警四境潛無盜踪東南百姓皆慕山城爲樂土也其他建館興學省刑薄罰決訟無三思無再宿僚吏膠拳累足不敢竊侯之一顰一笑又非部章薦牘所能盡侯也侯復博學游藝彎弓飛騎燕客所不如以侯挾文武異才近可列障陣遠可備國家非常緩急而侯獨落落穆穆未嘗少露鋒穎亦不以疾言遽色加人舞滑挑之不應疆禦迫之不動余知

侯之仁且智勇而廉已况房城斗大官署荒涼侯晏然四時糞食不畏苦簡騶從入窮鄉不謂陋會計廩庾出入毫髮經手不謂煩余歎服婁侯非學爲令乃學爲苦行道人也邑令豈能盡侯之才品哉世有物色廉吏仁人者試質諸代言之石侯名應奎號射斗以科貢歷仕籍遼東寧遠人

母邑侯申革里民值月並釐剔夙弊碑記

維房僻處山隅民生日蹙時煩撫字甲午夏雲中母侯來尹是邑既下車首詢民瘼獨里下值月一事凡諸公務鄉飲賓興春秋祭祀等項雖經制額設銀兩然物價騰湧里民每歲幫貼銀不下三百餘兩至本縣官府一切宴會禮節迎送程給之類亦係里下買辦每歲所費復不下二百餘兩此積弊不知始自何年前任宰斯土者每憚於改絃遂相仍如故母侯到任後盡革前弊乃逐歛官備與民無涉遂申文本道張副憲蒙批數十年之積弊該縣一旦除之不第百姓荷無窮之福亦見該縣澹淡自甘政務維新也爲民父母自當如是如議行繳適遇涿州攀修城垣侯諭士民赴

本道呈告闔學生員高秉忠等具呈本道張副憲蒙批隔境修城於理不順准免協助俾房山縣查行存案十一里民具控本道蒙批已批免矣仰房山縣照行存案有據又以城垣圯壞倡先捐俸銀一百三十三兩致紳衿輸財里民効力繕葺週垣共一百二十丈有奇念學宮頽廢捐俸銀四十兩復設處銀三十兩鼓率闔學捐資助工於十三年八月內動工修理啟聖祠西廡等處查有里下幫貼快役喂馬草料銀每歲三百兩盡行申革又本縣看監禁卒經制雖有額設工食每歲里民幫貼錢百十餘緡亦經申革復有陵戶馮九仕等自順治三年分役充金陵陵戶除撥置香火地外仍每名各給養贍地責令於春秋兩季置備祭品等項凡遇部差查修陵寢一切迎送供給等項仰應衆陵戶置辦詎馮九仕等侵租藐祭復將供應繕修等項移累里民致闔學生員陳于應等具呈本縣里民張令芳具控本縣馮九仕等懼禍逃京捏詞控部咨行撫院租蒙查審咨部內云馮九仕等侵欺租錢托名自備祭品遂將不堪之物致祭金陵因有謗議沸騰欲飾已罪故借張令芳戳官派差先行控部

馮九仕之刁誣殊不可解但念守陵多年姑從寬免而令芳之賄買夥告審無實情相應免議至於香火地畝原爲置備祭品之用仍應照舊各陵戶均佃輸租治備祭品如再不堪該縣即行申報究處其養贍地畝亦應照給以爲守陵之資嗣後陵應陵役民理民差則彼此各無派擾而葛藤永斷矣仍咨到部送司除所用祭祀錢糧已經戶部撥給地土耕種起租不議外看得巡撫咨稱止交付知縣查審不便遽完應照令州官親提逐一質對審明云知縣既經親詣致祭以後于未祭之先該縣親看祭品致祭可也其陵戶馮九仕等先經稟稱總甲張令芳賄買生員在縣遞呈串通里下人夥告等語後地方官申稱九仕巧供並不曾有告張令芳賄買生員在縣遞呈之事但事係息忽祭物意圖脫身控告相應將馮九仕責徹革退但巡撫咨稱伊看守陵寢已二三世相應申飭前來應將馮九仕等各責十五板仍着看守陵寢如嗣後祭品不堪怠忽從事者查出定行題參仍移咨撫院蒙票行本道蒙牌仰該縣官吏查照咨票事理嗣後該縣于未祭之先親看祭品致祭勿再不堪怠忽從事

致干題參即將馮九仕等火速解道各責十五板仍着看守陵寢憲票存案

重修漢前將軍廟碑

梅之煥

黃岡人

享天下之榮名異數而不可以計算得之者天下之所知也享天下之榮名異數不可以計算得而猶可以揣量得之者天下之所不知而立言之士或能極擬而得其彷彿者也若計算之所不得揣量亦不可以得之而其享天下之榮名異數又震天壤冠古今而無以復加則如天下之奉故漢前將軍關壯繆侯者是已夫天下之奉侯也廣於鬢宮侈於精廬自縉紳學士以迨紅女嬰孩靡不心折顙頓以競競於不可犯而侯所以捍屺而鼓舞之者亦若日月之經天而光彩爲之常鮮斯何以得此於天下哉說者曰侯所以享天下無復加者以心之不了也即如張睢陽岳武穆心皆不了而一厄於勢一阻於奸尙可委命之無可奈何侯獨無厄無阻而麥城之禍忽發於盟好不自備之敵吞吳遺恨千古悲之而侯之靈爽因有所寄於不窮此一說也或又曰侯之所享於天下者正以心之能了也夫諸葛武侯張桓侯與侯儕偶

人也外史所記皆不免再生而或食報於唐或殉節於宋侯獨得度於天台智者之教入三摩鉢提淨名忠孝世無與儼震且崇祀良不偶然此又一說也嗟乎立言之家所以極擬而得其彷彿者不過如此而已余竊惑之夫以心之不了而精魄雄強揚詡噏張以求崇於人者固非所論於侯即以心之了而超脫輪迴思惟路絕亦不聞有度盡世人之願何必以億兆身應億兆心種種昭着若此哉蓋侯所以享天下之榮名異數者誠不可以計算揣量得而余竊不自意於極擬之外或有所窺見於侯者夫古之得天下之正三代而下昭代而上無過漢已漢之天下訂於莽篡於操岌岌於中山之一線而其所以遂不得爲漢者又獨在於侯之一身而又獨在樊城之一舉夫與昭烈心膂者亦自有人而獨係侯者何也蓋漢自失侯而蜀遂窘於蜀也夫去荊州以爭王業與出漢中以爭王業勢相萬也以操之用兵如神羣雄席捲曾有狼顧鼠竄至欲遷都以避如侯樊城之舉者哉令侯進兵逼許而昭烈使武侯桓侯出屯廉沔以繼其後於以杜孫之闕而禰曹之魄甚便也計不出此而獨委侯

與曹競又以剝膚之吳爲後苗幾何不以將與敵哉蓋觀幕僚之首自撒假子之救不前未嘗不嗟咤於漢業所以存亡而恨蜀君臣之謀失也夫昭烈白帝之役蓋寧以國以身徇而豈惜此則侯之所享於天下者天固靳之而天固成改試觀武侯事業孰與留侯諸人雜耕未已嘔血酸心至今弔秋風五丈原視誅秦促項者其令人歌思又孰烈也公之榮名異數亘古長新意在斯乎而終未足以擬侯之萬一也京師左輔曰房山者實爲股肱郡水部李公督石其地費省功倍房山令楊君以廉能佐之相與捐俸置學田復於侯之祠落成焉一不以煩民蓋知侯所憇云昔蜀有火井傳以爲漢德之祥桓靈之末或投束蘊而熄諸葛武侯一窺之而焰熾然無他誠有所召之也今之新侯祠也夫亦其人哉夫亦其人哉

隆陽宮癡呆子來鶴記

明宣宗

房山隆陽宮有道之士曰悟性通元清虛養素頗真守靜法師陳風便先生號癡呆子者宣德四年三月庚申羽化先期沐浴更衣跌坐命其徒崔璇琪等曰太上有云

夫物芸芸各歸其根吾將返真矣又曰吾沒後歛藏必候鶴至舉事言訖神色如平日瞋目而逝時年八十有四是夕異香繞宮達且不散明日整冠裳入櫬越五日甲子乃窆元室於本山後原及期復有羣鶴翔舞蹠躡久之乃散後凡舉薦揚每有鸞鶴飛繞於墓延翥壇所當時在會清流官民耄倪目所親睹以爲靈應去之三十年其徒孫陳道暹胡道真相舉究圖乃言曰先師祖靈應之跡已遺一世矣既久恐遂湮沒無聞後學何所證諭稽首於余請書其事余按丹家大道與天地相似陰陽五行四時之氣妙運於兩間而中和則天地位萬物育各迎其性而成悠久無疆之化全真家則體乎此故乾坤其鼎器烏兔其藥物揜簇五行而煅煉之穀轉神運火候周天沐浴抽添還丹既成而鍊形化氣煉氣化神鍊神化虛則其體純陽而吾身一天地也元氣一呼萬神咸聽五臟主宰隨意自現方色輿輦儀衛鸞鳳龍虎獅子白鶴皆陰陽純真精氣所成非外物也風使之學全真也初入武夷山修元範謹結習持志既定雲水四方至山東遇至人李古崖徐守中授金丹祕訣行持愈久工夫純

熟真灼見不爲旁門所移永樂十八年至涿州房山縣掛劍隆陽宮因棲真焉凡居民水旱疾疫有禱必應宣德初長春劉真人見之與語善乃錫今號自是含和鎮璞育嬰息胎終日如醉人稱之曰癡呆子但點首而已亦因以自號信口吐辭不越乎道學者錄之因悟至理年既及髦童顏兒齒步履若飛常掛鐵牌於胸驅役雷霆祈禱契勘持以行事其應如嚮時人目之曰鐵牌陳嗚呼道本無爲非跡可求鶴道之跡者也風便之道混然與造化相同不繫於鶴之有無其羽化也顧乃謂道非道可以擬狀於是形於有跡欲與學者知所應證因末求本苟識其意返本思之曰此特氣之變化則將思充其氣復其精全其神天地造化百物皆在吾身豈有鶴而已哉風便福建邵武人父官于山東母黃氏產之夜夢白衣道人入室及沐浴置襪裸頭顱與夢相肖幼而穎異不兒戲不茹葷稍長辭其親入武夷山學道武夷多仙宅而卒聞道於山東其來也有自其聞道也有由豈偶然哉今嗣其派者弟子王常安李常惠等崑志全真欲覺後覺以暢斯教請記茲事以示來學

修磚公院三清殿碑

邑侯 羅在公

嘗聞洞天福地壯五嶽之奇觀羽駕懸車泛三山之怪跡終南太乙之境每多仙居
函谷令尹之關曾浮紫氣秦皇鞭石不廢人功漢帝望倦特崇樓閣蓋穆穆羣僊之
府必霄漢乃棲而煌煌太上之尊非瓊台不駐惟茲磚院者房邑之勝境也高可臥
雲廣惟容膝山腰古木坐來處處生涼石徑峻岫踏去層層潔淨冬有凌雪之竹春
多耐寒之花門擁白雲遠觀滄海之日茶香丹竈近汲石窟之泉固已大暢幽情迥
別人世矣有鍊師王名大定者勤行不怠誠恪爲懷教本希夷窺至道之奧妙功常
抱一透元關之精微居院十年葺補外更無餘事誦經萬卷應酬中咸有道心謂地
以最上爲貴道以無極爲尊此院前俯塵寰尙有未了微之色相後擁丹崖儘可供
太上之神明爰募金錢共圖美景斧鑿并用劈開混元之天巧力兼施平成妙有之
地中建三清一殿輝耀入雲旁列方丈兩居爽朗映日癸酉經始甲戌造成下官蓋
嘗遊而覽焉丹梯數仞如登子晉之台微竅一門恍入長房之室立危崖而寓目俗

骨爲驚倚洞口以乘風塵心頓濯香煙繚繞玉皇帝座匪遙磬聲悠揚鈞天廣樂如聽坐羽士之榻忽悟前身遂向平之懷要諸異日念王師之功不可沒而衆姓之善難以湮爰構俚文用垂不朽

重修馬各莊二聖廟碑

邑侯 羅在公

馬各莊之有二聖廟也重修在明正德之九年乃疊經浩劫傾頽殆盡止餘正殿數椽聖像時有漂搖風雨之悲因而本村戶口日益銷蓋藏日益匱意者其乏神佑也康熙三十四年適余蒞政之五年也時和年豐百廢漸興天誘其衷闔邨善念勃勃各捐金錢復有某等倡先督理刻期鼎新不假募化而規模悉如舊制倘所謂既富方穀非耶工竣某等懸余數言記之余至其處見所謂二聖者一關帝一二郎夫關帝廟祀徧天下水旱疾苦有禱必應宜吾民之崇奉恐後矣若二郎功在吾蜀似與此地無與然考二郎於秦降惡龍息水患故沒而爲神凡水妖皆懾焉水無所不有則神無所不在茲村密邇大石河衝決之虞時厯人心當日創廟並祀之意在其斯

歟今既復新廟貌神有所依將見二聖同心啟祐吾民自茲以往村人之蒙其麻者豈淺鮮哉乃不辭而爲之記

設法重修大門儀門抱厦六房碑

邑人貢士時李克家
年八十歲

今天下事無大小凡有關於經費者靡不曰設法爲之上以此責下下以應上上下下相沿視爲成例然則欲成事者敢諱言設法乎第設法而事猶有不舉者則當事者苟安于自私誤之也膏脂充慳囊而秦越乎公事此勿論賈乏時弗克振興即處豐亨吾亦知其無能爲也若我羅公則不然房山小邑也其廢而待興者實繁惟公堂前抱厦儀門大門與東西科房關係匪細乃傾圮有年寧無可設法之時與設法之事而因循若是倘所謂苟安與自私非歟而羅侯初至即愀然曰是公堂者猶人之有衣冠也可任其不整耶及詰吏以所修具皆嘿然侯笑曰是非設法不爲功於是捐已資贖有罪措磚瓦湊木料日積月累不費民財次第告成入其門煥然一新登其堂赫然可觀是豈侯之獨善於設法哉毋亦惟是不苟安與自私而已且亦知侯

歷任之苦乎自古北有秋彌之舉而車馬甚於昔年王師有沙漠之征而軍需急於前代固已疲於奔命矣而侯五年之間初至波賴邨再至達爾謬莫三至密雲懷柔四至宣化五至郭家屯此皆前人未歷者夫處前人未歷之苦而猶能修前人未立之工不謂賢乎嗟呼設法者權宜之術而非經久之圖古人不道若侯上不病帑下不病民而廢者興墜者舉質之古人可以無愧今侯遂初念切將以老求去邑人恐其泯也請余爲文以記之侯四川營山縣人由孝廉在房五載有惠政奉詔以主事候缺去

羅侯實政碑

王毓秀

羅侯治吾房七年政績茂著頌聲騰達稱畿縣最士民悅安如赤子依慈父母怙焉恃焉愛戀不可解於心今當考績時邑人恐其去聚族而謀曰吾侯之德不可誼也吾邑山陬荒僻士多饒薄又地介畿右田之可耕者強半收入爲采地土著失業者多遇徵發供應長民者奉令唯謹操三尺悉力嚴督期無過而止違計吾民之疲乎

且四境旗漢錯處強梗不戢頑愚朋比鬪訟滋繁冤抑積而習氣乖不問也文教頽而士氣不揚節義晦而獨行不顯曠代前人年遠事湮其芳徽高躅不可一世誰復暇力爲表彰以風多士哉天佑斯人錫之良牧我侯於辛未年秋來蒞吾縣至之日即切切計民生徵輸有法而追呼不聞撫字寓催科中里民感勸納賦無後時者向年本縣定解蘆溝分府兵餉歲抄即差役預提次年按季催解弗少緩假視侯事未久即詳請免撥比年民賴力之得寬本縣義和廠錢糧歷年里胥侵漁致編戶困追比侯廉知之先曉示居民不聽經里役手秋成後單騎按臨令各戶親納無絲忽耗費事不煩而民不擾法至善也歲丙子編審人丁侯詳慎均平二日而畢吏役不能上下其手而積弊悉清且七年之中精心圖治念民依而課農桑憂乾旱而虔籲禱偶值蝗入境率諸吏卒先民而捕以先勞勸捕者蝗爲出境去頃歲來數奔走王事遠日風霜勞瘁孔亟而侯如不自知者蓋爲國爲民外所不暇計也政理少間即設法修頽廢衙署觀瞻煥然聿新而吾民若未聞焉力不勞而財不傷侯之擘畫洵善

矣至其平居自奉一於儉約日用蔬菜悉給現價不以口腹細故累人亦善政之可給者也侯忠信明察長於剖決兩造質訟不能遁其情事至即以理解未嘗留獄以滋弊其遇事涉人命者卽日親往驗視無所避忌故獄成克允稱無冤焉民俗好勝習格鬪以爲常侯執法嚴懲人懷悚惕而剛狠胥化閭閻絕囂競聲民幾不爭矣其有利寶所在欲止其爭而不能者卽務爲拔本塞源之策如羊耳峪煤窰旌棍爭訟無息時累害不可窮極自侯詳院禁塞而禍端永杜侯之靖吾民而安輯之馴擾之使就利而遠害懷惠而畏威者大抵如是且天性慈愛不忍一民失所流寓宦裔殷景隆幼時被掠賣爲潘陽鄭包大家奴十五年走歸訴冤侯惻然悲憫爲詳內部置掠賣之人於法景隆得復民籍焉間有格於律令而不可行者輒爲之悲傷感嘆作爲詩歌以寄其惋惜之意如侯之於王大金兩兒夫婦是也割股救親雖事涉於愚而誠懇可嘉侯詳請旌表未蒙允題卽自捐俸爲立坊改小營爲雙孝村以風示百姓本縣鄉賢浪仙賈先生高才逸蹟寔足千古其遺墳庵久就荒廢矣侯慨然捐建

祠宇俾後人得景企以爲觀感他日譽髦時英聞風興起將必追蹤往哲其人焉况侯雅意作人日進材子弟於庭訓課而鼓舞之樸棧菁莪之化漸積而成士風之盛計日可俟矣然則侯之造於吾縣士民者誠大矣夫吾縣素貧瘠士若民拮据衣食恒慮不足非我慈父母鞠育數年百計愛護將不敢望有今日者矣吾侯之德其敢忘也於是士與士朋民與民伍相率走山村叩蓬戶擁集斗齋捐余而致辭曰我慈父母恐以考績去願紀其善政於貞珉以垂不朽子其涉筆焉余雖老廢無能爲役然父子祖孫咸託鈞陶知侯之善政最悉義不得辭遂其語而書之侯諱某字庭槐號北園蜀之營山人由名孝廉出任山右之夏縣有政馨補任房山今需次部曹云

創建賈公祠記

羅在公

士之立名節垂不朽者或以德或以功或以言苟產於其地其地之人固宜若神明然家祀戶尸以爲法而守於其土者尤當推而崇之使民有所觀感而興起於善此風化之大端未可以爲不急而漠然置之也余少時讀唐浪仙賈公詩與其高曠之

致雅慕其人其仕吾蜀也長江之人至今享祀不衰豈非以其德與功在民而其言足歌咏哉夫公房人也房山如公者不多見亦宜祠而祀之則而象之與吾蜀等不宜落寞而已矣考邑乘墓在縣西南十五里明大學士李東陽題咏存焉乃余蒞任初即訪諸衆俱茫然不知其所復親至西南求不得歎曰誌存迹亡不亦悲乎迨康熙丙子仲冬余以公事至琉璃河歸維時水涸草枯馬蹄輕快由曠野取捷至二站村南見殘碣高三尺餘篆額爲唐賈島墓云余驚喜下拜視其方則縣之東南也觀其地廣不盈丈觀其塚高不過尺踐踏已甚也讀其碑字雖模糊猶隱隱知爲東陽公題咏也視其年爲正德丙子知縣曹俊所立也余既喜得之無意而又以蕭條蕪沒爲悲歸而思曰及此不圖後將安存第其地爲旗人所佔已久奈何爰因皇莊黃君麟圖轉懇之慨施地六畝復募金錢於有力者靡不竭力贊襄而爭先之於是建祠堂三楹於墓前昭其像也又建佛殿於祠堂前從公志也又建禪房六間於祠東而募僧居之期可久也又清出順治初年戶部留存香火地二十五畝爲焚獻資崇

明湮也事不煩而成功速嗚呼非公有靈不克顯其蹟非余與公有深緣不克有此舉非衆人好善之誠不克成其美夫豈偶然哉或曰公宦於長江卒葬安岳公無子雖扶其襯歸葬乎余曰不然余重其人非重其墓也雖其所經歷猶將式之况故里乎且帝京景物畧紀宏治中御史雲雍得斷碑於石樓村爲闢地置碑大學士李別記之舊碑所載亦然今石樓去二站不遠夫使斷碑無據雲李二公肯爲乎之雖唐蘇絳撰墓誌謂夫人劉氏遵遺旨葬安岳矣不又曰權安禮乎既曰權安知不歸耶故余願以好善之誠附雲李二公後其他何論焉工既竣率紳士而謁之僉曰美哉彬彬乎敝邑文運自此興矣公曷記之余雖不文若其始末所深悉也因書以誌又爲歌以弔之其詞曰大房嶽秀實產先生天性和茂風骨澄清始悟夢幻托跡緇流念持金偈且吟且修騎驢得句手作推敲赫赫京兆以茲定交高才不遇旁若無人長街自話可泣鬼神飛語中起行道悲傷放逐適性燭鶴翱翔奪卷脫帝雖命之遭君王大度短簿實遷煌煌後命已作參軍天更愛才遽遣修文我吏仙里景慕高風

西瞻山峪名以君崇念茲一坯心焉鬱陶偶然相值如引如招嗚呼先生與數爲仇
孟郊北邙先生石樓爰建斯室以作君廬非善何親非緣亦疎賤子無文感懷千古
敬陳俚詞班門弄斧

重修磚公院石殿碑

羅在公

易曰先天而天弗違後天而奉天時古之聖人開物成務冒天下之道者莫不有天
焉以先後其間蓋志乎感應之際誠之不可掩有如此顧不獨聖人爲然也即世之
匹夫匹婦各以其志補造化之不足者亦往往如是蓋聖人如天地之大而匹夫匹
婦亦小天地也其寧有殊哉吾於道人王大定修磚公院見之此院向爲僧舍後歸
道家而舊刹猶存相傳爲元人所建云余嘗入其中見金像莊嚴但梁柱傾頽幾不
可待使大定稍存我人見因其頽而毀之易以太上天尊亦無不可即不然跡託于
逍遙而志存夫衣食若今之庸吏輩視官解如秦越則雖有天可感亦烏能使之必
應哉乃大定則不然一日乞疏於余以募余笑曰道人而營佛殿可乎定曰聖一也

鳥乎不可余曰當茲物力困窮毋論募之不應即應矣山高水遠材木何以登磚瓦何以造定曰不然今所乏者工資耳吾觀院西有石可採而前山有土可陶吾將以石砌其內而以磚飾其外外視如臺內觀如洞洞妥佛像臺建斗母亭不用一木而工堅於木者大夫姑待之余壯而疏焉尙疑其事之難成也乃未幾登山以觀而石果出矣又未幾而臺已成矣亭已就矣像已妥矣且禪房廚舍山門配殿俱煥然改觀矣余訝其速而信有志竟成如此大定曰大夫知其一未知其二此殿成而石已竭磚足土已盡向之泉水如線懼不足用今則混混湧出種種異事皆天爲之定不敢貪天之功以爲功願大夫記之雖然先天固子之功也後天亦子之功也使人人如子天下何事不成哉因爲之記是役也譬之逐鹿然大定犄之里民劉馨昇角之其功均不可沒云

重修宏業寺碑

羅在公

今天下浮圖梵宇莫盛于京畿凡郡邑村落中崇高爽曠山環水抱之地悉爲其所

有然其興也大抵歸之輕財居士與苦行頭陀而非庸衆之所敢任也房邑城西大宏寺村爲都人販煤地邇來車馬輻湊戶口日繁貿遷甲于四境有古刹宏業寺在焉其地北擁連山南拱留臺東據縣治西從金陵倘所謂山環水抱非歟詎滄桑遞變蓮座幾藏茂草鍾鼓徒傳舊迹豈無土著故家貨殖豐腴者孰肯繼給孤之高風破慳貪而喜捨種蓮花于淨土哉爰有張進魁者保定完縣人也經商于村歷有年所其素履不踰本分不計錙銖固已邁等倫而上之乃所蓄初裕善念旋生謂四大皆空何有于財遂罄囊營菩薩殿于後余往觀之見規模宏壯視昔有加第前殿傾圮令人有難乎爲繼之感未幾而僧寂安至矣僧揚州江都人也秉性誠樸淡泊自安長于彌陀而短于世法先是居邑之白家莊欲謀一刹懇余爲疏以募期年願諸卜築有日忽夢伽藍告曰此地非善可速移他處不則不利于爾僧不信果病念欲遷而病愈既愈且止又病復夢如初而其志始決然尙無所歸也忽聞此寺乏正殿遂欣然就建焉不兩月而告成余又往觀之見前後鼎峙二善並隆喜人事之嘉會

信佛力之宏通不禁諸嗟而贊美之蓮華經云若于曠野中積土成佛廟皆已成佛道而况二人也者獨往獨來樹巍煥之崇觀若是乎是僧俗雖殊善念則一異日同登靈山之岸有必然者獨是此功成于遠方之人則應屬雲水高僧掛錫之所本地強梁似不得與十方爭此土明矣工既訖余樂其善而特爲之記

孫臏墓墓辯

羅在公

余特往趙村謁孫臏墓拜畢徐讀墓誌乃唐將軍孫士林字茂卿墓文最詳蓋碑文美將軍善將兵因援引古人謂爲孫臏之後而土人不識但見上有孫臏二字遂以爲其墓云于此見房邑人識文者少而從前修誌者皆草率可發一笑至廣輿記亦據縣誌載之其他概可知也

勅建香光寺碑

凡天下名山勝道場地或先聖棲真或往賢遺迹至雖更朝換代世遠事衰猶爲鬼神所護故得廟貌亡而復存香火絕而更緒是使斯民依歸瞻仰所以遏荒逸而肅

敬誠遂得風雨時若百穀殷盛衆厲潛消而民福生也若東之泰山南之元嶽西之五臺類是也今大都之西百餘里房山之界有山名茶羅頂祖龍自花陀而來至是特然孤出羣峰落秀氣勢不盡流湧而南下爲伏龍崗崗勢南行三十里隱然入地崗之前結爲萬家聚落村曰韓吉村之北有古刹荒基俗呼爲少師園據殘碑乃唐寶積禪師所建香光佛刹也寺之東有寶積遺塔訛稱爲多寶佛塔廣孝姚公國初功臣爵至少師辭歸山林隱于太湖之華嚴寺朝廷恩賜香光園爲其別業久爲荒廢萬曆戊戌御馬監張公其奉命重修先是萬曆壬辰冬翊坤宮管事菩薩戒弟子于景科女常夢遊上界寶寺題曰香光佛刹也適皇上使于女傳旨於御馬監太監張公其徧燕山飯僧且囑所夢寺名當識之其徧歷山阿郊野不獲此名姑置之過五年至丁酉秋其又奉命適小西天方上寺等處飯僧一夕抵韓吉村店宿行經路北見破瓦頽垣古寺基也詢諸鄉民曰此少師園也夜見火光或聞虎鳴豐草滿園毒蛇交橫鄉民畏憚任其荒蕪其聞異之因披尋古蹟獲斷碑于荒草間始知大唐

寶積禪師所造香光佛刹也寶積乃馬大師門弟隱跡于薊州之盤山豈亦卓錫於此乎其既得香光之名嘆未曾有歸報於貴人以勝蹟奏之荷蒙聖恩隆金復爲重建既又募化中外官僚各捐俸金而助成之始事於二十六年春告成於二十八年秋九月其寺五進爲六層一曰山門以總出入二曰天王殿以安護法三曰大雄殿以奉如來佛像四曰方丈以居住者五曰重閣以奉大悲容六曰圍樓以屏障乾艮之地別爲雲樓以爲警護其諸兩廂爲之雲堂以安禪侶爲之旦過寮以侍賓客爲之香積以修齋饌爲之庫藏以儲錢穀爲之精舍以宿衆僧爲之雜室以收農器以容僕使寺之東重新寶塔以壯奇觀寺之後爲之園圃以供蔬品附園爲之宏場以收秋禾園之中爲之虛亭以避炎蒸而觀四達寺之南別構一院曰延壽堂以養老病南去里許爲之普同壽塔凡僧物故化而藏之則凡叢林所宜有者已色色悉備數載之間不離香火舊址忽然幻出鼎新佛刹是謂舊刹新成新成舊刹也若夫非新非故無壞無成一念不生十方坐斷非可以言宣而筆記也其諸聖像經書供器

什物香火地土各有若干別碑詳之三十一年春內官監太監何江奉聖旨修琉璃
河石橋成并修施茶觀音菴一所於橋側治供隨菴香火地二百七十畝供本菴施
茶之需何監題准禮部給劄香光寺□□□□□□琉璃河橋頭觀音菴施茶別于
在□□□□□□□□橋修建西方三聖菴一所及園地爲之香□□□□□一體焚
修時萬歷三十三年歲次乙巳十二月十五日荷蒙勅帝差漢經廠掌檀御馬監太
監王忠王□盧□□□□□□藏經一藏安於香光梵刹永遠焚修護持嗚呼香
光古刹原先德遺跡在昔旣廢虎鳴蛇出神光夜明豈非鬼神之所守乎及其將興
先入於檀越夢中其寶積之真機乎抑少師之願力乎若機發冥運之如此也今一
旦眞成煥然在目乃知夢爲眞根眞爲夢梢果誰夢歟寺成事備西泉張公走余請
記其事余以未嘗見聞辭之張公備陳本未因次其說爲記

重修福勝寺碑

王棟

粵稽古之名賢碩輔凡有功德於民者悉著之令典垂之紀册所以褒德勸功以昭

不朽於天下也觀諸甘棠之詠岷山之思匪功德在民其能念之深感之切允懷而弗忘哉若今大司禮涓濱王公祿可謂仰止高風遙追前哲宕軼而無歎者矣公秉賦純篤一念之善性原於天吾房有古刹名福勝寺年久荒廢公見而愍之曰是民祈福之所也可任傾圮而弗治耶因慨然捐貲而聿新之凡殿宇廊舍鐘鼓樓閣崇垣奕奕金碧輝煌且佛像莊嚴神光溢彩暈所謂天空雨花珠聯寶黍龍參禪護座擁祥雲者信不誣矣事竣仍命僧官平經以主其事俾其朝夕焚修祝延聖壽瞻之者起敬聞之者喜悅由是公德巍巍與山並峙繼而復覩文廟學宮亦就荒蕪公欲飭而葺之以其事屬有司未易輕度乃謀諸致仕官鄭君世官鄉進士鄭君民悅太學生劉君一鳳乃勗而贊之曰茲固吾父母豐崖李公琮意也因出李公所求書以示公公遂欣然荒度而民之樂於趨事者咸不戒以孚未及葺而厥役告成凡堂蕪庖廚百爾器備棖題楹桷煥然一新去歲夏聞軒陳公庭訓任房牧詣學而歎之曰學則美矣未嘗弗病于泮池未之鑿也復遺之書公諏日繕工弗易厥志而房庠

於是無遺典矣由是人文丕振髦士峨峨諸君喜其事之昭合令圖天贊而公懿行之實不可泯也因徵余言以示有永余謂太上立德其次立功今寺宇建上資福于君親下康毗於黎庶而忠孝之美寓焉學宮之旨重道崇儒而風化之本端矣是皆關乎時俗民彝之大文明肇運之機非公樂善無厭人心允懷不足以隆其譽非鄭劉諸君弼諧攸協不足以彰其美則夫歌詠載途神人胥悅夫豈倖致也哉書曰黍稷非馨明德惟馨詩曰神之聽之終和且平余既重乎鄭劉諸君之請又嘉公德在人愈久而彌芳也於是乎書

瓶建永壽禪院碑

曹葉

房之西瀾望皆山也距房西南十二里許有山焉羣山咸岷岵相倚此獨坦衍如砥方圍得數百弓而雕樑繡宇構于其中則永壽禪院也繇山脚到院高遠數里谿徑幽嶮蝸蜒蟻折不知有寺到則劃然天開殿廡樓台旛幢鐘鼓色色俱備金碧銜人迦院所自瓶寔始秀公秀公道行高卓中貴人南溪陳公傾心嚮禮一言契合遂發

宏願成此名藍而秀公授衣大弟子爲通公通公於余稱方外友因得時過從嘗從通公振錫絕頂決背縱眺燕臺涿鹿拱揖眉端遠近人烟望如殘奕疎疎數點下看一條古路車馳馬走紅塵似海沒彼朱顏殆不知其幾許而此山寂寂鳥啼花笑栢紫松青了不關門外事通公雖未嘗拈禪相示願孰非禪哉余別去經年塵趣苦逼每懷念及如夢回憶夢莫識所從逮今到來而通公已行圓化去追維舊跡惘然自失時通公法乳靜慮在側指余階下無字碑曰院之叛至今三十九年矣匠石斲此已久而迄無文以記其來公與先師有此一段因緣何不登諸石用傳不朽且此石遲之至今若有待於公而爲之者是得非前定乎余然其言爲之記秀公諱真英通公諱性澗靜慮諱寂經爲秀公第五世孫陳公諱永壽院以名之志不忘本云

小西天石經堂記

劉濟唐人

我唐十有一葉聖皇帝繼明昭宣光被四海彝夏作乂神人以和迨今已丑歲凡五祀矣方隅守臣樂其天地大德罔知攸報濟封內涿州有涿鹿山石經堂者始自北

齊至隋沙門靜琬覩層峯靈跡因發願造十二部石經國朝貞觀五年涅槃經成其
夜山吼三聲生香樹三十餘本六月暴水浮大木數千株於山下遂構成雲居寺焉
暨天寶開元聖文神武皇帝第八妹金仙長公主特加崇飭遐邇之人增之如蟻術
焉有爲之功莫此而大濟遂以俸錢奉爲聖上刊造大般若經以今年四月功就親
自率勵與道俗齊集於石經峯下飭等香積而香雲煖空會同華嚴而珠雨滿地金
篆玉版燦如龍宮神光赫赫宇宙金色焉於是一口作念萬人齊力岩壑動鸞鳳舞
口口口搖之以躋乎上方緘於石堂必使劫火燒而彌固桑田變而不易或祝茲
聖壽壽願高於崇山緘彼石經經願延於沙界鴻祚萬福與天無垠聖壽無疆明矣
幕府衆君子同稱讚之

石經山雲居寺藏經記

釋法真 元人

佛氏之道大而用博然以思議莫及無德而名不爲擊表之契則恍惚杳冥無得而
窺焉聖人憫物之寐而欲有以寤之也設像垂教以啟迪而誘引之使之因指識月

尋波討源以融合乎用博之道此三藏教乘之所由作也皇元之有天下列聖相繼以崇重佛法琅函玉軸列刻爭輝仁宗御宇尤篤深信萬幾之暇躬親討論鏤印經相剏建招提皆設官以董之令銀青榮祿大夫中書平章政事大禧宗湮等院使明理董阿時爲友邇親信大臣特承顧問凡所以宏護佛氏興隆三寶者公蓋有力焉口口口口口口口口口口涿郡公奉旨齎香往爲代禮因聞房山縣城西南藏有石經厥積甚懋而長老歸源雲公適任住持公故臨觀焉徘徊顧眺愛其山水奇秀寺宇靜深可爲皇家祈福之所而藏教缺然僧徒無以轉讀歸以是奏得經律論一大藏藏於寺厥後公輔相累朝大節益著四海蒙德澤者蓋亦有年當天歷初公實預大策以佐命元勳入中書省領今職其豐功盛烈銘之鼎彝大書國史足以榮耀萬世而眷眷佛門爲之金湯以護法爲己任吾曹久知其所自矣而當山石刻未樹昧其藏教之所從來今住持長老行澤號藏山前以公疏勸請主京之竹林竹林金舊刹也既積弊廢公嘗爲奏得田五十頃以施選名僧居焉澤住持居四年補葺罅漏

修飾寺塔起廢之功甚夥及退席而來是山亦公之蔭念無以旌厚德具乞文於余
余以山澤之曠爲學孤陋烏足以應來命第惟山野開法之初公實奏御抑與藏山
爲法昆仲而義不得辭因謂之曰昔吾世尊捨金輪位示修苦行迨成正果而梵王
請轉法輪當時大國王臣咸聞玉音而誓願擁護及金河顧命遂以佛法而付囑焉
若曰吾之滅後非國王大臣威力則吾法不立以時攷之若合符契寧不知其所以
然乎且夫皇圖鞏固萬億斯年佛日之明亦必與俱而此一大藏教轉於未來實無
有盡法既無盡則吾仁皇之盛德與公之福壽庸有既乎汝當告諸比丘精進行道
當轉法輪以無負公之意云耳

小西天石經寺碑

邑人齊
推代撰母配坤

邑之西南六十里許房山之右幹也峰頂有古刹曰小西天創建自何年失其傳考
碑記自北齊至隋有沙門靜琬發願石刻華嚴等經十二部其半藏於此山之石洞
半藏於西峪之寺塔歷唐宋遼金歲月曠久其石戶摧圯經文率多殘缺迄元至正

間有朝鮮僧名慧月者因禮文殊于五台路經房山西鄉登山憩寺中目擊蕭條景况惜將來靜琬刊經之功漸卽浸滅遂募緣重修石戶經版及華嚴堂事竣而飛錫去矣至明萬歷初奉朝使用玉匣金瓶貯舍利三顆藏於金身如來所踏石版下雷音殿飾以金碧山寺又一興盛也歷明而清兵燹之餘復見剝落香燈杳然乃有老僧如全者苦行茲山道念純篤呼徒性廣募化數年庀材鳩工於順治三年重修接待菴三間于六年分重修伽藍祖師殿四楹于今年復修雷音殿抱簷三間其禪堂仍欲漸葺之雖力綿不能舉然其願固甚宏也乃請余言勒石以記其事余邑令也興舉廢墮自有司之責奈二載餘簿書勞勞不獲登峯頭履勝地坐臥雲牀徘徊巖洞採香林之葉以烘寶鼎掬石井之水以滌塵襟惟於士大夫談鋒中領其概山靈應笑人也時秋夜獨坐小樓月白風清蟲鳴露冷挑燈援筆屬文因憶中原四百八十寺傾圮於寒烟衰草之中不少而是寺獨興而廢廢而興不知凡幾變更焉所謂全勝無敗氣者非乎由今憶昔肇基累修之功固未可湮沒而以苦行之僧若徒從

艱難困頓中募化重葺其拮据勞瘁之心亦不可泯也今之視昔猶後之視今爾猶望乎嗣是者之永永勿壞

重建金山寺碑

燕之西南垂百里曰大房山按圖詠云當呂大房爲郡小吏羽化此山因以名焉咎如來生依鷲嶺晦塵房山舍利靈圖宛然斯在古木離奇寒泉激越勝五嶽之嘉祥異三山之秀氣谿壑之縕風雷巖廊之孕聖賢咽喉諸地襟帶羣方實吾國之大壯者也向有招提曰蘆子水院之巽有香水一沼冬溫夏涼每達方景白蓮菌菴畫鷁翩翩榛栗滿谷竹花盈塢翠凝香浮別爲一天遠拋榮辱之鄉高超名利之地以古之郡老之所建也先有僧數人但以興宏在務恐失軌範擬革上院易爲禪觀希爲我絕頂上人迺當時之秀器高標穎世勝概絕倫日月在天朗然獨出爲主祥義等於金皇統初默陳丹懇將此上院一區東隣水口西接陽溪南連九女之菴北據牛家之峪在內山林居中院舍一概並施與上人永爲道院任意興訖是師不以一方

可繫化事以然授門人次長禪師上人亦乃道器清芬羣髦相尙獲心印於齠年脫凡籠于冠歲猛風徑草也烈火良金也雖世貫潮鄉心居房岳復承師囑夙夜務興既結友於他方共成緣於是地師屈之所老幼忻隨豪俠者願輸其財匱乏者希垂其力院之乾有地坦平固若龍蟠遂致厥功日夕無暇剗剗琅玕劉刳塊圪採巨棟于佗山命良工于別郡藻稅繪飾不日告成法堂一座三間四延莫不嚴而整高且麗僧舍禪菴星分左右頗甚清幽以致大功莫不質良蓋禪師上人決剖也非鬼神之力聖賢之祐孰能備于是乎祿義感此勝事命愚寔錄刻珉備紀垂于將來俾萬世不銷其道而已

重修天開寺碑

魏必復 元人

至元十年歲次癸酉應公禪師從檀那比丘衆之請住持涿州房山縣之天開寺寺盛于前代由唐以來歷兵燼始荒廢師貯錫慨然有興墜起廢之意于是剪荆棘除瓦礫不數年歸依有殿香積有廚糧糗有庫主有丈室僧有寮舍金碧輝煌大爲一

方所瞻仰又有栗園若干頃爲強悍怙勞者所奪前此主寺者弗治也師訴之官蒙
給付焉又墾田二十餘頃創水碾南章村鑿井治圃於寺之東南以給僧朝夕之費
二十六年冬住持大奉福寺實公上人以師用力之勤狀其本末徵文於予俾其徒
勒之貞石用識永久以實上人鄉曲耆德義不得辭按所具狀如右爲論次之大雄
氏之設教也以虛無爲宗以真空爲色以廣蕩寥廓爲歸性海其鄉法界其字戒之
爲墉惠之爲戶故有茹草木遊鹿豕絕跡廣漠放浪形骸而如來真境菩薩道場與
性自會是即所謂正法也至若大構嗣宇繪塑眞像金貝珠玉種種莊嚴內則錯雜
民居外則蔓延山谷大而都邑小而戍鎮競作佛事以徼福利是即所謂象教也噫
佛之心佛之法混淪空洞普博淵深觸處圓通隨感隨應學佛者想慕空寂莫可髣
髴欲朝夕瞻仰爲大歸依則捨是象將奚適蓋正教者法之正也象教者法之變也
正以崇教變以廣法佛之心正而未始不爲變變而未始不爲正也師諱普應姓趙
氏世居縣之南張里性剛毅靜慧蓋平昔敬信正教而一力嚴恭象教者也始出家

事而依者曰瓦井閣黎才公就而得法者曰開善禪師淨公也

重修木巖寺碑

明 郝 勳 涿州人

國家都燕囊括宇內背負醫無閭左滄海右太行則其形勝之大者也房山諸山尤爲軒轅邑於涿鹿之阿遺跡驚嶺蓮宇隱隱多藏其間予性樂住山水大凡吾涿賢士大夫言及西山奇勝必曰木巖木巖之大與夫上人之賢師弟之盛愧羈塵俗未得一瞻憶往歲會試京師喜上人訪焉與語則曰木巖住持也問其師弟之盛曰同居七世矣嗟乎茲非世大夫家之所難乎因約爲青山主人今年夏喜上人令其法弟真祥訪予于涿州曰師兄重修巖局以俟文筆特來空谷敬溫前盟予曰是予于遊而求未得者也詢其風物之詳重修之由則以帝城弁其北渾水襟其南烟峰枕于東雲谷屏于西爲寺之大觀佳樹山田紫芝瑤草取煤于穴汲水于泉爲僧之供給春風草綠夏嶺雲白葉脫知秋雪垂知冬爲山之四時晨昏鍾磬仰祝邦家月竄看經石牀定息爲僧朝夕功課法祖了空開山于天監二年定慧修葺于天慶元年

此得之龜龍剝落中者聖朝洪武初祖劉禪師洪林者興衰崇舊遺制復顯燈傳喜
兄惟恐弗嗣暨真祥真紀真安真寧罄竭心力矢欲重修始于通池次兩廊次給孤
獨宇次達摩等宇次中殿次後殿禪堂庫廚蔬圃井碾總計若干楹地勝地也重修
之佳境秀出奇石畢露而遊觀之美專于木巖矣起于正德十五年落成于嘉靖十
年八月自祖師來同居七世至我師兄宗風大闡而重修實積十餘年之勤不刻貞
石將來法嗣孰知苦心予嘗欲由木巖登西北絕頂于以見天高地迥弔古尋幽耳
今于祥之言也重有感焉喜上人浮屠也今夫士夫子孫同居處席已成之業忘餘
慶之積或因婦人之言或毫髮貨利分彼此內外物而忘天性之真兄弟讎敵能守
其先人之成業者或寡矣往往鄉里以爲談柄喜上人學浮屠合異姓爲眷屬乃能
同居之久庭無間言清規井井有條理且以其精力重修蘭若金碧輝煌照耀林麓
以迓前人光卽其一節取之是士大夫家之所難者謂之墨名而儒行者非歟人心
私隘弗知取善若喜上人殊未可以浮屠鄙之者繼今法嗣當無忘茲輯葺之勞與

創修之艱使儒名墨行者有所愧怯也故以此刻之貞石俾爾法嗣世守之祥乃謝而去

重修極樂寺碑

明 賀道濟 安肅人

紅巖嶮山距房山西三十里許人皆曰多高峯多奇石路盤迴如線不能容馬遊者緣梯引索而升足未涉而氣已奪真世之險絕處也僧人靜善號無極卽其處以居之爲法堂者三以祀佛也爲齋廚者二以自棲也嘉靖初歲久日敝其徒性融號混空性表號天儀其孫心境銳然以興壞爲己任甕甕不舍晝夜月積歲累而用以足于是去其敝壞而營其故基爲佛殿者三奉佛居中兩列羅漢金碧輝映煥然聿新凡四方賓客之遊者而又作室以棲之視昔日之所剏增數培也然此者皆出于表上人之所經畫亦多賴于四方好善者之所樂助也工始于嘉靖十三年之春落成于十五年之秋上人一日來謁予曰吾百力新此不自意成就吾欲文于石以垂不朽何如予曰諾遂援筆而嘆曰世之官府凡有所興作雖其甚不獲己者亦必幾費

經營而後可以期得志今斯寺之侈用財與力悉資於人乃作不勞而工以告具是何其易腐爲新如是之敏也而人應之者又咸以爲當然予不知其曷克爾爾也雖然豈獨其說之足以鼓羣聽惑衆志哉吾觀上人氣閒而定行潔而通言朴而確以故人皆諒之凡欲有爲靡不如志夫以數十年圯壞之跡而得一人焉以興佛有安靈賓有寧宇雖未索其所爲克當于理否而其志之專力之勤有恒可嘉也則安得而勿記乎若夫紅巘嶮形勝奇詭千出之狀尙有俟夫明智者以記之矣又奚俟于予文也

重修紅巘嶮木梯記

明 李久學

房山去都城百里狃自金元始曰奉先後改爲房山蓋取其縣之西有山如房之義也山脈起自中條直抵遼海環于房者若馬鞍連泉茶樓石經不可勝記西南三十里地名曰黃山兩峯並峙由中而入不遠曰寶金山再入曰紅巘嶮其下根基盤結凝固峻嶒突兀聳然獨出諸峯羅列左右者如戟天順四年有禪僧諱靜春號大元

者遊歷此處愛其山水秀麗林麓深遠遂爲終身寄跡之計始建招提一所扁其石曰圓通因投禮天開談公無說披荆而居之殿宇齋廚漸次就序由茲而上二曰中嶮路當隆脊兩旁澗深不可測乃鑿木爲梯貫索于石而登焉其上有坦地一區方丈許乃結小菴數椽軒豁高敞喧囂莫騰所可聞者自鈴鐸梵音之外惟有風聲鶴唳猿吟樵唱而已山之巔曰上嶮峭直壁立視他處尤險百倍登眺于此四望無際誠所謂一方之巨鎮嘉靖十二年司設監太監王公政掛旛於其上歸而嘆曰山雄路陡非梯攀鮮克能躋矧前人之所作者迄今七十餘年往來踐躡風雨飄飄日見其有損而已遂捐資命工求合抱之柏爲梯而載之階徵余言以紀其事余曰乘輿濟人子產尙以惠人稱之王公此梯之設亦不啻惠人也公其仁矣夫公其仁矣夫

遊房山記

明 曹學佺 侯官人

萬歷己亥正月立春予在都門縱觀燈市因與陳參軍道源出蘆溝西折之房山縣早間千百成羣觀聽誼雜忽入幽僻則蕭然形影相弔也夜始抵縣路迷無人可問

到亦無一人識投逆旅舍食訖闌行斗大一城半爲山根月色皎潔積雪地上是去京華未百里正上元之初夜也人家皆閉門有三四人酒酣擊鼓歌唱于市以爲狂忽覩客詫異目攝之予亦趣旅舍主人曰歸何遲城中夜深虎飼人客不知耶又山坳往往龍蟄聞人聲觸其怨震起予相顧咋舌此光景夢寐所不到也明日問入山之徑無人知者有老叟備于市願爲向導出城行六十里所過村落曰瓦井曰天開曰孤山口皆與山勢爲升降人屋上結茅蓋以石皮冰溜掛簷間不絕澗旁有淺冰馬嚼之解饑渴無賣漿之家馬上食所携餅餌而已孤山口始有一翁迎客入致敬叙杯酒環村人看之過則崇山如環幽溪如帶時時涉溪沿壁踐苔捫蘿乃至山麓有一菴焉爲諸峯所覆如狻猊之昂首也客始休車馬結束以入亂山巉巖兩壁相距中間一線鳥道盤旋五里至石梯梯即巨石五丁鑿爲坎僅僅容半跬高數百磴左右兩鐵環長百尺山巔下垂陟者緣之手足分任其力蓋左迫無極之崖而右臨不測之淵矣梯盡處有小菴可憩折而東北可一里至山門入門始昂首見諸菴縱

橫稠疊處于懸崖峭壁蒙茸之內如鳥巢然所謂禪棲也獨上房寺正中如負屐以居躡千百磴始可到傍有兩澗流下聞而不見水其上有水封之耳又東折則連崑層陰雪堆未化獨有古柏青青龍蟠虬舞出雪之上其崑軒揭如人奇秀如雲穿注如蜂房燕壘崑下有泉深二尺廣倍之面一平臺又十倍之相傳開山時有龍占此禪師叱之避盡挈其山泉以去師飛錫擊其尾留泉僅滿斗今山即名斗泉也山下有洞尙隔一山說者以此山空腹寺徑達洞然人必自其上行上行必經前峯孤圓突兀形如摘星望之甚憚陟亦可至峯半可眺諸菴巔亦劣平尙不見洞又下五里入洞如一城僧家依洞爲窟石牀茅屏可掬爲客煮茗初不得水以葫蘆繫腰至洞裏取水曳之出入尋縛枯藤爲炬鱗次而進第一洞猶隱隱見影二洞以內即黯黑無光三進是一小竇圍可三四尺深五六丈伏地匍匐束身蛇行卽僧所曳葫蘆處也入三洞倏高廣燎炬不見頂傍有一潭石蜿蜒如雙龍狀其中圓光如珠于是取水焉抵九洞無路有穴如井入者後人躡前人背丈餘復空闊但霧氣蒼寒履滑衣

濕不易前進至十三洞路尙不窮云過此無奇興盡返矣大抵中以一曲爲一洞十三洞約有六七里洞中之石玉白鏡瑩剝爲琉璃踰寸明徹其最著者曰蓮花山片如青蓮瓣曰龍虎宛肖龍虎曰長眉祖師兀坐岩畔眉修然垂曰呂純陽儼然具道者衣冠曰石塔層層筆立曰石鐘鼓叩之作鐘鼓聲此非歷三洞穿竇之苦不能得也又其最著者曰須彌山一山甚大行良久難盡曰雪山森如積雪捫之若刺曰萬花樓山之上重樓焉以雪爲地吐花如靈芝者數萬朵曰仙人橋跨清溪而渡曰十八羅漢爲修短欵正各狀貌曰接引幡從頂倒懸縹渺若拂此非歷九洞入井之危不能得也出洞之後依然天光迥然隔世驚喜異常明日下山復從孤山口支徑之小西天小西天者即石經寺也寺在絕頂天然成洞洞藏石經故云其東西兩峪俱有寺若張翼然由寺至頂尙五里而遙無不因山爲徑矣山腰有亭又有石井上之爲洞者二又上之爲洞者二其東爲小洞者一祠火龍竚而邃有泉濡縷出西折而上又爲洞者一再西爲大洞者一卽石經堂也形方如矩平視如幔頂中奉金

身如來修丈餘跏而端坐足踏石板下玉匣金瓶貯舍利三顆東北壁上嵌法華石經一部西壁雜編有白玉柱以豎四隅若撐其頂洞之底復有二洞不可測識總之七洞皆藏石經也石經板約有三四尺層累相承從洞口窺之有煖氣襲人但石扉封固不可開開則有風雷之變攷碑記自北齊至隋沙門靜琬發願刻十二部經藏之此山後其徒續成之歷唐宋遼金功始成其半在石洞半在西峪之寺塔噫真稀有之事哉

上方山紀畧

方逢年 遼安人

地生初巖壑具已其爲懷襄蕩蕩湯湯其爲天龍神物傾塌排觸孰測所然歟人游游處處言言語語山受名伊始焉有初古名者有傍幽人鍊士名以名者有都邑郊焉近晚名者有人古莫至山今未名者名不厭熟山不厭生至不若所不至大房諸山宿名也而上方晚得名一二百年續續有過從者循孤山口而西峯橫澗東澗上側徑如古墻邊趾人如行衢中村落林烟水田麥畦時時有大畧似外人間叟嫗壯

農饁婦樵夫豎子見人無不喜畏遠窺之十二三里至下接待菴兩壁巉截中隱一罅可狷蛇徑耳不自憶容步過身也穿不斷罅光前前萬萬不成準繩三步則旋四五步則折仰天青蒼日一丸白跳而東西至此作愁嘆或悔焉望一平可息歇處喜矣曰歡喜台也奇峯環台環視之有敵樓似者睥睨欄楯具有蓮華似者青蓮而黃其跌竟似矣非依約擬似也歡然行二里過兜率門一里得石級以升級三百升九紮毘廬頂也別一國土矣暢然猶故天日遠風平疇泉流維緩計里方五十菴寺一百二十入巖嵌石出壑鬪空者最藥師殿華嚴龕珠子橋行行半里則上方寺矣寺不知當山外何方記入時上又上是上方也寺左起一峯百數十丈石質潤滑黃紅五采色上有冠若柱若久當墜矣未墜也峯下泉名一斗泉泉于峯爲下上方寺高踞百尺也清則流水渟則止水澹焉凝焉則雪雨露水相傳注泉除暍便伏懺謝復蠕蠕矣峰有名者大摘星峯小摘星峰望海峯寺數碑皆明無隋唐亦無遼金夫幽僻故碑應無毀者其山自古其寺自今茲哉

雲水洞紀畧

劉侗 麻城人

登大小摘星嶺南望胡良拒馬大小河如練如帶如遊絲在柱杖下顛則落河中耳而隔山不知其幾十里望且行緣嶺四五降升達雲水洞口買炬種火脫帽褫結履襪薄飲且飯倩土人導秉炬帚杖隊而進洞洞門高丈入數十丈乃暗乃炬乃卑乃徂行又數十丈鹿豕行手足掌地肩背摩石又隨行肘膝著地背腹著石又蜥蜴行背膺著石鼻頷著泥以爪勾而趾蹲之乃卑漸高矣則苦煤從前入者炬灰也觸焰飛而眯觸手黥不脫導者帚除之後者袖左右麾以入漸見垂鐘乳入漸高雖高然曲盤且仄罅也則前炬張如螯後曲屈又蟻行蠡行焉入又漸張垂乳甚衆冰質雪膚目不接土石色心壇壇痒痒謂過一天地入一天地矣左壁聞響如人間水聲炬之水也聲落潭底不知其歸又入有黃龍白龍盤水畔爪怒張導者曰乳石也焠炬其上杖之而石聲乃前揚炬望鐘樓鼓樓欄棟簷脊然各取石左右擊各得鐘聲鼓聲磬聲木魚聲聲審已導者曰塔共擲石而指塔塔層層大三圍其半折導者曰雪

山也果一山紛如光霏霏者芒如磴益側不屬石益滑乃又臂引猿行又入而左有
天光透入定想之洞口外晝光也光所及壁上有字可行可數若梯可致也尙其可
辨識左側高廣有光亂亂乃衆泉滲分受炬光其泉深莫測而穴復窪小從前入者
亦無更進此凜然議且出凡洞行得一爽叢而息得一遺炬履而壯得一形似外人
造者物而嘉嘆得一光知猶天也而心安然凡入洞三易炬出殺炬三一凡入洞伏
仆从援七易其行出沒凡十一出洞矣趨接待菴中道一石小兒足跡口口善財也
按志大房山下孔水洞時見白龍出輒化爲魚嘗又聞樂作唐胡簷記有人搆火浮
舟行五六里莫究但仙鼠旋飛賴魚來近火光也開元間旱每遣使投玉璧金太和
中忽桃花流出瓣如當五錢今山下別無孔水洞其卽雲水洞歟而入不可以舟而
洞中潭亦不得所出也

石經山紀畧

明于奕欽 宛平人

房山縣西南四十里有山好著白雲腰其半麓曰白帶山所生懋題草他山實無曰

愁題山藏石經者千年矣始曰石經山至今也亦曰小西天云北齊南嶽慧思大師
慮東土藏教有毀滅時發願刻石闕封巖壑中以度人劫獄坐下靜琬法師承師付
囑自隋大業迄唐貞觀大涅槃經成其夜山爲三吼爲生香樹三十餘六月水漲爲
浮大木千統至山下構雲居寺焉唐元宗第八妹金仙公主修之我洪武二十六年
又修之正統九年又修之山上雷音洞高丈有餘縱橫于高有倍上幔覆壁四刻經
柱四刻像前石爲扉維以開閉几案瓶罏皆石石臺有欄橫與堂巨堂左洞二右洞
三堂下洞二皆經唐迄元代有續刻經目列石幢人洞之初穿火龍也今石壁凹凸
處顯燒痕矣洞中燥而北瀦池之井之洞北有泉灑灑出石逕石下山始潤于土木
根石而資泉藤腹乎木亦資泉自古幕泉上徑泉之南旋旋登登山五頂號之曰五
台金仙公主各白石小塔以峯之東台壁上掌印四號之曰文書印也別峯冠石後
廣前銳出於虛空號之曰曝經台山下左右東峪寺西峪寺西峪寺後香樹林香樹
生處也夢堂菴唐夢堂師居處也林後琬公塔也萬歷壬辰達觀和尚覩像設衰頽

石板殘蝕拊幢號痛率僧芟除是夜爲來風雷光照巖壑翌日啟洞拜經石石下有穴藏石函一尺上刻大隋大業十二年歲次丙子四月丁卯朔八日甲子于此函內安置佛舍利三粒願主持永劫三十六字發其石異香發于函蓋石銀金函三發而得小金瓶舍利現矣狀黍米色紫紅師悲戀禮贊聞於慈聖太后迎入供養瓶函以玉外函複之安置故處僧憇山撰雷音窟舍利記刻之石按法苑珠林白色骨舍利黑色髮舍利赤色肉舍利茲三粒者其肉色也山古碑多於林木著者二隋碑一仁壽元年王臣陳碑一仁壽元年王邵碑五唐碑一開元十年梁高望碑一開元十五年王大說碑一元和四年劉濟碑一景雲二年竇思道碑一太極元年王和貞碑二遼碑一清寧四年趙遵仁碑一天慶八年沙門志才碑二元碑一至正元年賈志道碑一至元二年釋法積碑山半有菴曰半山菴菴上半里蹄跡宛于石號之曰果老驢跡殘碑實之

紅螺嶮紀畧

方逢年 遂安人

山徑苦亂目不給瞬也正復愛其歷亂山澗苦喧耳不給聽也正復愛其怒喧山路苦陡趾不給錯也正復愛其陡絕爾乃樵夫牧兒釋厥苦辛來助游人口口惘惘蓋險思僻情夫人而有之已上方之險僻未險僻也東去三十里有紅縲險焉山通體一巒鑿而巒諸相具循九龍峪度八達嶺犯雲霧而上上牛羊徑非人徑也自桃葉口入五里數十人家苑隨厓起戶隨澗開遠望雲會門兩峯立矣到門而墜石開裂真若門然荒荒落落亦有僧烟如是者下嶮下嶮而上里餘湊湊出石隘中者龍潭水也過此徑窮而梯垂鉄綆挽而上下久之梯窮又逕洞曰紅螺當年有紅螺放光也洞石作古色下土穹然當年有人飲此霹靂驟至也龍窟歟如是者中嶮中嶮復上半里嶮意漸弛漸僧拓其宇峯蹙者漸列面面見其巧然勢仍从逼直上視莫及列峯之頂右松棚菴一松橫陰廣輪四五丈半覆菴半覆空僧聚石松根爲松禦風也再右百磴觀音洞曲而容坐深而朗朗如是者上嶮出嶮有宇翼翼差差花竹簇簇者嘉遜菴幽嵐山接焉嶮舊名幽嵐山一曰寶金山樵逕之成化年始僧宇之嘉

靖年始游人傳之萬歷年始

賈島墓紀畧

劉 侗 麻城人

房山縣南十里巽然而土埠唐詩人賈島墓也榛蕪不可識宏治中御史廬其訪得于石樓村讀仆斷碑有據乃植碑闢地三畝大學士西崖李公別樹一碑記焉按島字浪仙范陽人僧名無本初祝髮法善寺一日雲蓋寺在瀛州城南今蕪沒無一椽夜或聞鈴鐸梵唄音焉島之入東都時吟落葉滿長安句卒求一聯未得因突京兆尹劉栖楚被繫一夕釋又一日苦吟驢上指畫錯然遇韓京兆愈不覺衝至第三節左右擁至尹前具云某方得句僧推月下門欲易敲字未安引手作推敲勢耳尹立馬良久曰作敲字遂教島爲文舉進士然舉輒不第文宗時得除長江簿卒年五十六島常以歲除取一年詩祭以酒脯曰勞吾精神以是補之島至老無子李侗慕其詩絕師事之稱爲賈島佛今房山有石菴曰賈島菴西南之十里有賈島村一曰賈島峪蓋詩人邱里名島爲多身後名島爲久

房山縣志卷之七終

至遼末烽火宋朝兵革皆爲煨燼之餘或聞海慧禪師復其前廢□□□□□□繩
繩繼踵及後命汝州玄覺大禪師主其法席覺枯木之裔孫也住持之間復接嗣龍
溪老人覺於彼示滅塔其舍利於彼墳□□□□□□有司命龍溪老人開堂住持
未幾適值干戈四起廊廡一灰唯存正殿一所及天皇聖帝創運已來聖德聖明中
興祖道復我禪風由乃龍溪老人於庚寅年退圓明之後復於舊隱搜奇選勝自放
山水之間□□□□□□一日喟然歎曰何期聖會消洒如此發上聖心不任久廢捨已
衣盂復鉤檀越乃徵之土工木工石工備器執用剪薙榛蕪祛除繁穢斬枝除碧挑
筐荷畚陶甌甃壘垣墻創建法堂方丈祖堂宿德雲堂香積海會臨溪內外三門兩
廊有序萬佛爭光庫司客位莫不崇麗者矣恢復水磨一盤園林千株地產數頃由
是恢弘舊制完備新規眞所謂祇園凋而再觀春花覺海乾而重翻波浪佛之所謂
□□成就者此處成就也以至胥徒黃髮耆艾野夫莫不怵之踏之於乙未歲萃衆安
禪遵儀守法嚴淨住持□□□□一日□□小師堂頭德祥謂逍遙老人曰今重新大歷今

已畢工請公爲記幸毋謙遜余應之曰爲文之事素非其工焉敢爲之然老人與余爲善知識久矣義不可辭遂紀其實乃爲之銘 大房之山 龍泉之水 山隱鹿麋 水伏鯨鯉 堆青瀉碧 崦勝潛奇 峯巒峭峙 波浪渺口 佛祖之鄉 王侯之里 節度朱公 家世近此 巔峯竟秀 洞乳爭藍 乃作是願 增益佛龕 擇布金地 創成紺宇 奏名大歷 厥名鍾古 道宣四德 元亨利貞 有唐至宋 益毀益成 龍溪老人 枯木正裔 運大悲心 復飾前廢 挑筐荷畚 不日成之 安禪萃衆 嚴整威儀 奉爲祝嚴 皇帝萬歲 太子諸王 同霑妙利 千峯陰裏 萬佛洞前 刻辭金石 德播永年

歲次丁酉五月十有六日建 本寺知事人 監寺德印 副寺德松 典座德微 直歲定溫 外庫德月 首座善琛 書記德贊 維那德本 眞堂主德昇 殿主德應 洞主德謹 待者德坦 化主口口 尊宿通玄大師普圓提點通

覺大師圓聰 法嗣小師四人 庵主德賢 庵主德如

燕京十方圓明禪寺堂頭德祥

太夫人徒單氏 元師黃德震

廣平郡公夫人 簽事高逢臣

宣撫使王 楫 太原郡夫人張氏

功德主宣差大使劉合任

重修大歷萬佛龍泉禪寺碑記

奉儀大夫光祿寺少口 直文華殿秀水華英撰

徵仕郎中書舍人 直文華殿古燕全鉞書

徵仕郎中書舍人 直文華殿口章王呆篆

都城西百里許有山名水簾洞有水曰龍泉大歷比丘尼號溪老人創建也唐玄宗時幽州盧龍節度使穎國公捐地傾資而此尼構殿宇廊廡口石爲佛像而飾以黃

金逮宋歷元屢遭兵燹而此寺遂爲煨燼口口脩廢不一成毀無常我朝分封功臣遂以此山賜英國公張公輔其弟安文伯遂以孫女悟興捨爲開山住持廣賢徒而亦爲口口至成化改元之明年房山太平里謝氏女甫七歲乃割恩愛出爲尼投此寺悟興徒本才者爲徒名真口口寶峯比長恪守戒行犒衣糲食不干名勢是歲其師弟真通並徒常喜曰此寺傾圯不堪瞻仰我輩不耕而食不蠶而衣固宜傳其燈續其燄於不替庸可坐視其廢耶奈何工繁費多必借力於四方檀越也遂於伽藍殿禁足不出端坐誦經晝夜焚脩十有二年其弟通徒喜不避寒暑奔走都城大家乞化而人悉信從協口口助四方事佛而樂於施捨者如川之奔雲之口乃市材鳩工不勞力而萬佛上殿水簾洞金石佛像觀音地藏口口官殿三門及下建本寺佛殿天王伽藍祖口天妃聖母增福土地五山師殿左右齋堂僧室客樓廊廡庖口口口門洎常住所用器物悉全百爾悉備恢弘聖境口石裝嚴煥然一新足以竦人之觀望啓人之敬仰又恐年久口口口攷乃屬余爲文予不獲辭歷道其寺之興廢口

勒之堅珉而俾來者有所考見云是爲記

正德十一年歲次丙子

明文林郎劉公墓誌銘

房山近郊都邑之表也山鬱而秀地廻而靈文物衣冠雅有風致敦樸純懿之俗視他邑爲獨勝焉世家劉君名一鳳號乾岡恩選太學生也於先卜兆祥原凡幾世於茲矣君以世系有屬昭穆有倫後之視今亦猶今之視昔不可無阡表以昭先德謁余以誌之余謂莫爲之先雖美而弗彰莫爲之後雖盛而弗傳爰稽劉氏自始祖劉公諱翁占籍於房潛德弗仕以好善循理著於鄉閭遠近咸愛慕之少祖劉公諱安亦能用譽承德以善繼善時皆賢稱劉隱君焉長發濬哲之徵實基於此以故篤生孫子相繼爲文林郎有曰深者乃乾岡曾太父也尹白河而以善政聞有曰橋者乃乾岡之父翁也知繁峙而以循良著又若大父錡夙好懿德叔祖曰銳職主縣簿伯考曰相爲州判守仲父曰機任縣蓮幕季父曰彬食廩於庠又曰文翰榮授儒官從

兄曰徵又曰一龍俱邑庠弟子員家聲孔昭世德彌紹膺褒封之典推恩數代逮今皇嗣登大寶而乾岡獲沐恩選之榮厥弟一鵬一鸞一鸞亦能幹蠱克家勉修世業且子孫振振方興未艾噫余於是知天之啟乎劉氏者厚矣何繼世而皆賢也晉王公祐手植三槐於庭曰吾後子孫必有爲三公者既而果符其言是豈王公億度之私也蓋惟天監德而感孚之應有必然者今乾岡成先人未成之志推後世繼志之謨所謂孝思不匱永錫爾類者矣余謂善作者不必善成善始者不必善終乾岡既能心先人之心則仁人孝子之顯揚其親者亦既慰矣而厥子若孫亦能心乾岡之心罔墜厥世庶乎數代之封爲不朽也銘曰繁惟劉公人中之英大邑令長文林郎官恩及黎庶行孚鄉邦光前裕後幼學壯行桂子蘭孫奕世衣冠綿綿餘慶皆公所積俯仰無愧雖沒猶存勒碑刻銘令聞用彰卜葬佳城在邑之陽川原隴隴松柏丸丸明月清風爲配無疆

重修白水興隆寺記

鄭民悅

邑城之西北十里許曰白水寺僻居山谷杳乏人踪谷中秀石竝立昔人因之爲大覺像高踰尋丈覆之華宇其下寒泉飛瀑觸石而鳴挹之盂湛湛焉若玉液茲寺之以白水名也剏建之年莫之能識景泰中智蓮輩再造之迄今百禩有奇焚修久廢原構之三閣燔於樵火風雨日侵之萬歷丙子北邱常緣過之惻然曰世尊而石肖之即金剛不壞體也侵之非所患矣顧雜之荆棘褻之芻牧攻浮屠者能忽然乎哉乃以身自矢願爲之募緣遐邇樂善者翕然響應貲鏹之助罔恤李君世強李君善皆大檀越也復思結木爲祠美矣而未必持久乃采石於山麓之爲閣工役之庶琢磨之艱弗計也閣成金其像繪其壁丹雘兢妍瞻者竦然起敬次建彌勒殿次禪堂次山門顏其門曰興龍襲以故也鐘樓有虞廚灶有舍鉅織器用靡有不周寺以上有岳秀峙曲徑縈紆有華表樹之巔登眺者赫然一勝概也丙戌夏事竣里人鄒君佃劉君徹輩懇予記之夫儒釋之道不同譬若方圓之不入也予何言哉雖然佛者覺也所以呼寐者而使之寤也世之穎慧之士頓悟迷途於善也脫然而先登之岸

若彼大千之衆泯泯芬芬溺於愛水而莫之識雖欲自善孰示之覺路之津乎故服緇者流崇梵宇誦靈文五體投地求日躋於上乘雖本來之性未必乎輒見而一念濟惡之非庶乎其少過若常圓輩庶幾祝釐聖壽攝濟羣蒙法演靈臺利周賢劫斯無愧於募緣之初心則凡啖白水者吐青蓮矣苟偈其舌妄其心於五戒也恬不爲畏雖寄跡龍城怡神象嶺竟何益哉若邑之民敬之而從善可也滔滔而邀福不可也勉之慎之

鼎建先農壇碑

尹元貢

雍正四年九月初四奉旨奉天直隸各省凡守土之官皆得舉行耕藉自五年爲始每歲仲春亥日致祭先農行九推禮視九卿其壇宇藉田犧牲農具農夫歲須工食皆動支正項錢糧誠鉅典也古者神農氏興始藝五穀後世賴之自三代而降漢唐宋迄有明皆祀以太牢以昭報本之意未有費數十萬帑金創千百年未有之典如我皇上聖德恢涵超軼無前者也蓋帝王經世大務匪一端而尤莫急於稼穡故衣

與食並尊然孟春之月天子以元日祈穀於上帝季春初日之朝三宮夫人世婦始入於蠶室奉種浴于川衣不先乎食陰不僭乎陽也故教與養並重然天子耕田千畝率公卿大夫親耕焉所以先百姓而致孝敬至太學教以禮樂教以詩書教以羽籥干戈皆行于三老五更祝哽祀噎之後教不先于養士不加于農也惟古之聖人作其道於前而開物成務之功以立今之聖人廣其道於後而利用厚生之德以宏壇建於東郊坐北南向地七畝四分以四畝九分種藝二畝五分建壇壇居其中高二尺一寸方一面二丈五尺三面如之其後爲正殿三間寬二丈六尺深一丈一尺其旁爲楹楹兩間寬一丈一尺深一丈其前爲大門翼以兩角門其四周繚以垣經始於六年仲夏之月取材於山伐石於谷搗土於野工匠諸役各呈其技爲斧爲斤爲舂爲杵以甃以城以堊以圻而告成於孟秋嗣是鉅典懋昭休嘉自應柔盛弗匱而大有頻書其諸萬世無窮之利歟若乃承天子之命此有司者分所宜然蓋矢公矢慎不敢隕越貽羞以干公令也謹再拜稽首而爲之記

雍正七年閏七月

重修孔水洞關帝廟碑記

徐夢陳

我房邑古所稱幽燕奧室也分太行之天脊綿亘乎東北爲神京之右臂拱峙乎西南其山則有六聘九龍紫雲紅螺之秀其水則有拒馬潞牛漫石琉璃之奇層巒疊嶂分派奔流誠上游之形勝天下之名區也而吾謂秀莫秀於上房奇莫奇於孔水孔水者由房邑而北行廿餘里千峯峻峻萬岫陵未至其地不見所謂水也邈迤曲迴忽聞水聲潺湲已見橫流澎湃矣雲根石竅寬闊十餘丈一水平傾可以乘筏噫有泉如此不誠奇也哉考之前誌所謂孔水仙舟也昔嘗有野人於嚴冬見花瓣流出大可徑寸因結筏以進莫測其底聞人語喧騰而返此與晉太康中之桃花源何異庚申歲予假館北山隅至此地見其山光水色帶碧拖青鶴柏虬松傍巖依石爲之流連終日讀其石碑止有前明數偈予謂當不止此因捫蘿扳石摩挲苔蘚見山之東南嵌石一方乃開元中范陽節度張守珪題名是可知其蹟之古矣因爲題詩

三十韻於壁以闡揚古蹟且勉僧以募化修理庶古蹟不至湮沒也至甲子歲僧已於佛殿前建關帝殿三間併兩廟禪室成而問序於予予思帝君之英氣塞於天地凡在都城邑市與夫窮谷僻壤莫不尸祝而廟祀之豈勝蹟如孔水洞李可不妥帝君之神靈哉從此廟貌巍峨聖像赫弈爲民人之保障即爲山水之護持億萬斯年此地之名勝亦與帝君之禪祀同垂不朽矣因不揣固陋爲之記其原如此並附題壁詩於左

詩採入詩錄

房邑修整文昌祠碑記

彭萼采

房山古奉先距京師不百里羣峯聳翠衆派環襟固幽燕奧區也我朝定鼎以來深仁厚澤陶淑涵濡蓋百年於茲矣宜有瑰奇俊偉之士黼黻修明領袖後學自順治乙酉屈指僅四五人禮闈拔幟竟無聞焉或者其積久而始盛乎余以乙卯嘉平自龍門調蒞茲土徧謁祠宇見文昌祠在崇聖殿南而前蔽以忠義祠高聳過之竊意其不便將改易之不果去歲夏陰雨連旬祠牆傾圯前任司訓昌黎李公謀葺之於

是邑紳士同聲議曰此吾邑文運轉移之一機乎盍請帝君像敬祀前祠而奉忠義主於後祠一轉移間位次既覺妥適且前祠閎敞明達近接奎樓形勢尤勝議成請於余余鼓掌稱快聿觀厥成於是邑紳士蘇士偉孫永宗孫用霖趙輯奎鄭有義趙基發徐兆龍等咸推輝祖楊生肫誠諳練始終經理其事蠲吉移像整塑莊嚴祠前舊有坎負土實之築神路闢行道修垣牆至八月而金碧煥然楊生猶慮苦瓦沙薄不無滲漏須重加板石覆瓦其上灌以灰汁庶可久遠楊生之籌畫誠善哉邑人聞而樂之輸五十餘金會今歲四月縣試童子有湯廷芳郭全興梁永全又輸四十金勦此盛舉楊生盡心整理旬日而告成余因拜謁帝像殿中一望木葉扶疏日光映耀其聳然特峙於東南者則奎樓也因借廣文靈壽吳先生暨邑諸君子拾級登城憑樓遠眺見有層巒疊嶂屈曲蜿蜒若文筆雄奇聳秀者則上方鳳凰諸山自西南直亘東北也見有潏潏透迤蟠前繞後若文情映帶迴環者則蛾眉九華諸水匯抱西城南流挾涼水泉而東注北則沙河遶城而東舒徐南下也且有局陣開展縱橫

漫衍若文氣之渾灑流轉文體之中規合矩者則東南數十里平原沃壤桑田村落民物恬嬉而明晦雨晴煙嵐萬狀也一切遠近形勝莫不薈萃斯樓與新祠相輝映地靈人傑必自今始欣逢聖世右文重熙屢洽而茲邑瞻雲就日爲尤近邇來應試者較倍於前將見文風於焉丕振文人於茲若發藜光劍氣上燭台垣霞舉雲蒸聯翩鵲起此因帝君默相之而亦余與諸君子所拭目以俟且頽手稱慶者尤願諸君子敦實行崇實學利物利人修善修福默有以契乎帝君一十七世爲士大夫之心則出爲名臣處爲純儒榮闈里而光邦國是在諸君子之善爲薪傳余且於諸君子有厚望焉是爲記乾隆四年歲次己未七月初八日

重修清涼寺東嶽廟碑記

邱秉哲

先表兄王桂山寶店人也嘗向余言清涼寺僧清規謹飭六七代衣鉢相傳鑿井耕田自食其力以勤儉之餘益置田園即以田園所出增修廟宇於人無求亦與事無爭也居雖近於市井而淡泊寡營條然於塵俗之外殆釋而近於儒者也余聞而慕

之惜未登鐘磬之堂一參其梵旨焉今和尚因工竣之後屬余爲文以記其顛末蓋今和尚即清涼寺第六代法弟子也其第一代開山和尚實緣自康熙中入居清涼者兼管東嶽廟香火創立清規永垂法戒第二代際誠第三代了祥第四代達圓第五代悟銘第六代卽今和尚眞常眞修也二代際誠於乾隆二十年間重修東嶽廟後殿天仙宮大殿三間兩配殿六間十王殿十間三代了禪於乾隆三十年重修清涼寺大佛殿三間山門殿三間東西禪房六間並修東嶽廟山門殿五間彼時廟貌莊嚴棟宇堅固故四代達圓守清淨之法無營作之勞及乎五代悟銘卽今和尚之師也於道光八年又重修東嶽大殿五間前後百餘年之久數次建修未勒石不有以記之則數代之勤苦何以昭示來茲也至於道光八年以後凡有營造又皆悟銘與今和尚之事則另有記

游上方山記

太行爲天下之脊起晉之澤潞南趨宋衛西走中條東北盡乎居庸綿綿延延亘數

千里而鬱勃雄秀之氣獨會於京師所謂西山者是已其附畿輔稱名勝者莫著於大小房山上方山則又房山之最勝者也癸亥八月休沐之暇余與同志曹給諫定軒法洗馬梧門張通政兩舟郭考功可亭何太守蘭士趙舍人象菴朱山人桎雲曹文學澤香九人者往游度桑乾而西而北樹色山光引人入勝灑灑然如脫勒之驥脫鞵之鷹也至次樓村宿劉文學潛夫之懷德草堂距山尙一舍越晨問道所由徐進士竹垞閣孝廉致堂及潛夫之叔炳文皆願往又益四人焉驅車至孤山口舍車而騎時黍稷將刈蕎麥初花繡錦參差一重一掩問天開寺遺址僅一碑露立麥田中碑誌某年勅建蓋元時宮中賜田券也絕數淵馬蹄鏘亂石中山勢忽陡巖路幾盡則接待菴在焉仰山巔有坼劃處露天光一線僧云由此中可達羣相顧駭嘆以爲天闢奧區也啜茗罷又舍騎而徒沿枯澗行身虱兩岸間石或立或仆皆危磴無紆步矣有嶺曰筏漢尤險巖一步一喘息五步一坐顧後來人面青頰黝白無正色得數武坦夷處曰歡喜臺臺故久廢不可名其處西望冠幾墮得一山如駝峯突出

霄半日摘星陀此上方絕頂也從萬木叢中遙觀數楹托懸崖際如巢栖然是爲百步雲梯屈曲低昂又二里許乃至梯梯左壓千尺巖右臨千仞澗各仰視輒戰栗舊列柱石緼鐵鎖行者挽以升蓋明司禮監馮保所置盤折歷三百餘級汗灑筋弛惴惴乎慮後陟者之難爲繼也級盡卽上方寺老僧淪茗出黃精餉乃定撫垣檻下矚心轉惕但見石漫漫如白沙蓋向所來徑也折而西北爲欵龍橋石檻若鐵色蓋山氣蘊蒸使然漸近進抵山門大書兜率禪林字松檜陰翳寂無人聲蒼翠中山寺錯落如置碁日已曛次文殊院視前所望若駝峯者乃在殿角飲食坐息若與之俱也詰朝出後院老圃雜花草樹不可識往往如南海中海棠則處處有之令人想見花時色香風味之佳一垂絲楊柳拂拂出松柏間綠陰下覆觀音閣其下有泉汨汨涓涓則大士楊枝水也出殿門古柏數株皆蒼蔚內有古藤穿柏腹而生肌理相連屬而枝葉各不變其初藤身視松三之一士人目爲寄生蒲萄東過兜率寺寺居山正中爲七十二寺總匯處羣山拱之若大環殿後壁書佛說四十二章經筆法媚勁題

爲馮保書保不以書名想當時依宦豎以求榮者之所爲也其上爲斗泉巖高數十
仞廣倍之簷突出數丈許空洞受天光松柏錯其罅露根而下垂若瘦虬之舞雲際
石附壁斜綴有若芝者有若蓋者若籜箏者若朵蓮者若蜂房燕壘者若古篆籀者
若丈六法身者皆鐘乳凝成千態萬狀俶詭離奇疑眞仙之所宅余屐齒半東南名
勝中罕有其比僧又云每盛夏時雨集溜巖注石澗如水晶簾微風颺之作笙竽相
和之音故又名水簾洞流連久之蓋不悔其來已去猶回顧稍南忽見丹崖翠壁罅
窾崕呀出於斷壁之間樹穴石而出多茂蔭又一天然屏障也南爲尊聖殿殿後有
巨石如砥小於虎邱千人石亦可容數十人人坐其上笑語聲出前巖高下長短惟
肖作燕管吳楚語亦各肖試之他處則否蓋對面爲斗泉巖巖虛受聲故響帆應同
遊者以爲山靈對語取同聲相應之意目爲應聲石不妄也少焉白雲起南山蓬蓬
蜿蜒徑趨摘星陀陀漸隱繞嶺而北綿綿如彈絮逼人衣袂不可以久留乃由曲徑
達普賢院坐階石玩菊亦不問老僧爲誰更下過虹橋忽聞夾澗作雨聲又作瓶笙

聲尋聲求之乃石上泉也泉有二源流兩壑中皆會於茲過此則伏流不見矣晨殞後西出聽梵橋至觀音殿門有老梅壁間有山水畫爲南宋人龔開筆開山水師二米茲畫獨金碧鈎勒有二李將軍之遺風焉時埜雲山人方倡爲摘星之游行者居者各半小阿彌爲導披灌莽攀危崖畧有樵徑草茸封之諦視乃敢步不二里雨作有自崖而返者及閻王嶂又曰眼望鼻言其山甚陡行時諦視足底則眼望自己之鼻矣雨益密行益窘逾時至半山爲小摘星導者曰從此不三里徑無歧不須導也強之行不可乃揮袂而登口作邪許聲助氣力險乃逾於前石觸足硜硜有聲於是或蟹行或彘行蛇蚶行胸腹率倚石角每至奇秀處舉頭長嘯神爲之一王過此則鐵鎖巖益峻削巨木梯之鐵絙引之大抵亦司禮監所置遊者倚爲性命頃之雨少息雲縱橫作態前行者隔數武窅不見獨坐巖石上四顧無人飄飄乎有憑虛御風翱翔塵表之意因憶昌黎登太華絕書爲訣王元仲遊蓮峯起煙爲信論者以爲好奇之癖古今人同不同未可知也已而笑語聲落霄漢疑爲靈異繼乃知同行者先至竭蹶從之雲水滿巾袖山勢亦

逐步換形更折而南若無所位置手足者從者大呼曰至矣至矣則見先登者數人箕坐於廟前心乃慰氣嘯嘯與雲縷相盪漾視山半樹如蓮萼四方上下靈氣往來古所云呼吸通帝座者今乃身親之耶陀巔方廣十尋廟三楹以石爲瓦額書峻極二字爲顯親王題舊有僧居之負瓢下汲斃於虎今所存惟黔突及水瓢瓦器數事而已陀無多草木前有一榆一棗棗枝葉俯垂後有古柏雙歧如交肘坐石次皆高不及丈餘蓋由罡風震宕土膏不腴歲多拳曲別饒古貌耳南向有石几置鐵香爐一燭臺花瓶各二惟瓶缺其一或以爲羽流齋星之具燕薊人謂摘爲齋故陀以齋星名然不及手摘星辰之說之爲雅倏而天光下逼俛仰混茫僅辨階前盈尺地數人者徜徉雲中如游魚之唵喁水中而不見水也同人出墨鋌磨階石雲液所融津津如露澤乃題名東壁曠然有雲海盪吾心胸之歎俄而風起雲捲旁漏曦光紺碧陸離陰陽捍闔翠髻煙螺垤立拳露麥畦菜町望若無際乃覺人世間浮沉變態於此境可觀其會通爾循舊而下草樹霑濡步步作蹶躓想較登時難且倍塋雲謂

宜以坐代步乃以掌據地蹲踞下移如尺蠖之屈伸者然蓋又以尻行矣還過小摘星僧偃臥方覺引手西指云此爲雲水洞道潦水滿不可入惟悵望太息而已更下二小陀駢立俯時爲摘星之別派子又生孫故風度亦相仿然無路可通終古罕有登焉歸而小飲酒力出兩踝間復冒雨尋華巖洞以杖叩石鐘鼓淵淵有太古音坐洞口聽雨聲淅淅視登陀時意氣疏暢若餘勇可賈也翌日下山過懷德堂主人治具軟脚復引觀後院山石竅透玲瓏多太湖靈壁之秀謂得之江村高氏園

上方山記

釋氏聞 達自如

上方來脈氣貫崑崙而走西北結穴於西南房邑狀如蒼龍顧子者然自孤山口抵兜率門計十五里由筏漢嶺步雲梯而過內院也山位子午一幹七枝乘其氣而菴者也一曰象王峯普賢殿挂其鼻祖二曰峭壁獅子崖負其夾脊三曰錦繡峯兜率寺抱其中心四曰毘盧頂毘盧殿居其頡下五曰迴龍峰文殊殿坐其胸堂六曰嘯月峰觀音閣起其肚腹七曰普陀崖觀音殿隱其肩背七龍皆朝於東南望海峯也

以言乎柱石則有茶羅翠微飛來摘星象王之峯以言乎深邃則有東廂龍虎之峪以言乎洞天則有雲水金剛之府而雲水最異勝景百名皆天然結搆非人力之所能也青龍背下有穴曰旱龍潭形類穿窟闊大淵深古毒龍所居之處昔華祖開山龍怒竭水而去祖遂索水僅得一筲瀉而成泉曰一斗泉也記刹七十有二皆高低隱約於紅樹青林之間但聞人聲莫測踪跡今之遊往往寄興感發或詩或賦無非樂其境靜而其山花古木秀石奇峯有出乎邱垤之上者所謂三冬春暖六月秋生誠哉一天界也夫登斯山也曠遠則令人狂歌清冷則令人悲泣寂靜則令人超凡幽深則令人隱逸而猿哀夜月鶴淚霜天風掃落花雲封古洞誠安樂窩也若夫飯魚子啖樂苗衣薜蘿飲白水則又冷淡家風之所宜然也是爲記

道光五年重修文廟碑記

竊維房邑文廟自乾隆四十九年合邑士商倡捐重建大成殿三間兩廡各五間大成門三間因歷年久遠風雨剝蝕頭頂均皆滲漏聖像被淋余心甚悚且月台大成

門兩廡各無台級每逢祭祀升降維艱并左右角門亦皆傾欹泮池壅涸橋翹歪斜坎牆圍牆坍塌殆盡若不急修整何以昭誠敬而肅觀瞻遂商諸寅好均願各捐俸廉又慮工程頗鉅支應不符二尹余君因推舉董事四人張應宿黃賢李本業劉燮堂等出勸士商聞余斯舉莫不踴躍樂捐即擇三月二十一日興工應翻蓋者翻蓋應添設者添設應重新者重新應鋪墁者鋪墁應挑挖者挑挖並加以丹雘不數日而廟煥然矣櫺星門外東西花牆及泮池亦皆修葺因未完工余仰蒙各憲提調邯鄲接任金君來蒞茲土彼此商同匡勳辦理共爲告竣實所欣望應將士商捐資數目並修理處所志鐫於石以垂不朽云爾知縣長安張翰仙貴州金鼎梅全撰縣丞古越余壽康書丹教諭金奉璽訓導秦步瀛巡檢戴百和典史蘇耀璋守備陳平川把總張琪

重修牝牛河石橋記

高建勳

京師西南房山與良鄉接壤迄南爲涿州之北境挾河村北有河曰牝牛河發源於

房邑西南之黑龍潭（按天開有青龍潭黑龍潭爲聖水上游在房西北）會羣山之
水轉趨而南東入於琉璃河合流而入於海牝牛河上舊有石橋當南北之衝途爲
入京之周道創殆於前明嘉靖歷年久矣橋既不支河亦淤塞每逢秋雨山水下注
行人視爲畏途者數十年矣今年春兼尹萬公尹憲王公奉差經此惻念之恐愈久
愈圯也爰令廳憲鄒公（名在人）督涿牧郝君良鄉令毛君房山令陶君會議重修
復慮各牧令政務殷繁不克時赴工次添派前良鄉令王君暨余同司其事於五月
望前開工幸三君經始有方而所邀董事更爲得人委勸經費旬餘集有成數余嘉
各紳富之慷慨又贊各董事之殷勤財則撙節匠則督催其總理工役者爲長馨楊
氏尤幹練耐勞苦余與王君方惴惴焉懼不克成致負兩憲之委任及七月既望工
竣計濬河七百餘丈築灰土壩五處修石橋二十丈填平橋旁大道三里餘事則善
而爭趨工則堅而可久自是策馬者驅車者擔簦與扶杖者安步而徐行者蕩蕩平
平非復曩日之視爲畏途矣洪惟我國家深仁厚澤沾被寰區凡關隘津梁所在皆

施仁政今兩憲飭修廢橋利濟斯人亦所以宣上德於無窮也詎不懿歟當未事之先僉謂工程浩大爲之極難而諸君及董事爲之竟至於成並以餘貲白草窪一律修墊此我兩憲之所教亦以見善念之具於人心有以感之皆踴躍奮興使有廢斯舉非斤斤於一時一事間也抑兩憲之意更欲以此示天下人凡事有可爲皆不可畏難而豈獨此橋也哉爰命爲之記而立石云

雲峯書院條例序

黎德符

爲酌定條例以垂久遠事照得本邑雲峯書院應有房屋無人修理以致久圯舊有公項存當生息亦被前任侵虧肄業諸生無所棲身又無膏火莫之或勵此其所以就廢也本縣自下車以來急與同志諸紳後先經營重建學舍以資棲托備具學租以給膏火頗費心力期以振作人文以垂永久誠恐日久弊生又爲廢棄因思交本邑公正紳士公同管理必爲可久又恐私管亦有廢弛侵吞之弊特爲酌定定式以便遵行庶本縣苦心不致湮沒而將來學者亦有所永賴也著即實貼雲峯書院遵

照無違

一掌院在院朝夕攻磋所以便於玉成也諸生務宜奮勉以副本縣栽培之心現在教益良多亦以請業請益在得所親炙也將來掌院或當選補本縣或有遷轉務必照此辦理不可瞻循情面請不入院之掌院齋長亦可執此稟懇以山僻地方不可以有名無實也

一舊書院地基一塊捐地四頃七十七畝契紙四張存房每年共租錢一百八十九吊

一書院經理一切舊舉齋長劉玉衡王萬慶徐士愷呂恂四人今酌增李心蓮一人共齋長五人以便輪管

一每年三人管理遞年二新一舊輪流執事周而復始勿得推諉

一租錢收交鹽店執事人支應膏火外有餘仍歸鹽店存貯以爲增置地畝修理書院之費

一書院悉肄業之所勿許間雜人居住及爲往來公舍執事人勿得循情專擅
一士紳義捐地畝係專爲士人膏火之資勿得指名挪用
一書院房屋地畝租倘有侵虧損壞惟經理人是問

嘉慶十一年十一月二十五日

重建魁閣序

吳克昌

古祀司中司命今祀文昌其實一也史記天官書斗魁戴筐六星在斗魁中貴人之
牢司中司命即文昌宮四五兩星春秋運斗樞云斗宿七一至四爲魁五至七爲標
合而爲斗今人祀文昌而並以魁星配祀均貴人之次其義又一也夫司中司命之
祀載在周禮沿及唐宋前明皆着禮典獨魁星之祀無聞我朝崇祀文昌列春秋兩
祀視前代爲隆獨魁星之祀聽郡縣自爲豈非以文昌司億兆福祿之權祀文昌而
魁已賅與房邑文昌宮在城東而魁星閣卽在城東南隅蓋爲文昌宮陪式肇造於
遼東佟公吾蜀羅北園先生宰斯邑繼成之乾隆中令尹李君更修葺之迄今百有

餘年矣克昌蒞事逾年邑紳常君霞軒來言曰此閣不新且壞請以舊石爲基更建木閣規模益高闊經始暮春告成桂月旣勤旣飭丹牖咸備募京蚨若干緡事竣屬志其畧竊觀房邑山勢蟠鬱水源回遠尙稱幽燕奧室偉人碩學志不絕書且密邇神京漸染有素方今督憲李爵相運售各省書籍前任趙君購置多部存書院多士誦習有資學使孫侍郎復札各州縣月課經古講求經史有用之學夫以上相提倡節使風厲此邦人士蒸蒸日上無疑也克昌自維謏陋恐違大憲作人雅意捐廉增課月與諸生校藝兩次揚風扞雅之中更求稽古考鏡之益半載觀磨漸衆而此閣適落成夫閣之爲福不可知而邑祇祀魁星之心正當振興文教之會志願所萃金石爲開上下交孚如桴應鼓知濟濟多士蔚爲國楨膠庠有奇傑而後朝廷有人才此司牧之責而卽以是爲合邑厚期者也魁星作奎相沿已久考天官書奎曰封豕主溝瀆於文教無與猶之帝坐前三星爲靈星今文廟多譌櫺星於天星無徵今顏曰魁星著其實云

常霞軒先生暨德配邱孺人六旬雙壽序

趙之燮

霞軒先生爲燮之年丈行也自燮假館房邑與先生相交最久相知最深先生耆年碩德爲一邑望人早年入泮旋以優廩食餼道光己酉科貢成均咸豐甲寅考取景山學教習期滿奉旨以知縣用鄉試兩膺房薦後因操持家務遂不復謀進取茲屆六旬雙壽闔房邑貴親朋諸君子切山斗之仰瞻奉朋酒以祝嘏乃共屬燮爲之序焉惟燮與先生相交之久相知之深也雖謫陋無文何敢辭乎爰爲序曰且夫天下事惟身任其難者爲足貴而爲之襄贊其間則關雎普化雞鳴示警自古資賢內助焉予謂天下之至難者有二家庭之間兄弟無故則處之易若棠華早謝恤寡撫孤則處之也難身世之際權勢得乘則處之易若桑梓敬止濟困扶危則處之也難惟今先生之於家庭也其胞長兄葆初公次堂兄緒齋公舊皆同居緒齋公入伴以後早捐館舍遺孤子女各一葆初公以乙未科舉人司饒陽學鐸適同治七年捻逆猝撲饒陽城陷葆初公取義成仁身殉其難其令嗣健齋亦隨父捐軀邑人追思節烈

爲之請於朝入祀房山縣忠義祠乃葆初公之遺孤二女一健齋之遺孤一女一零丁幼穉皆惟先生是依先生上奉二孀嫂下撫諸孤以教以養數十年內毫釐無間言造先生之門者直不知孰爲其子孰爲其姪也迄今諸姪或列膠庠或襲陰職女則皆擇淑配適名門焉此先生身任其難者一也若身世之間仕宦而勤政治固其職耳且尙冀策殊勳蒙上賞也至伏處田園急公好義成則衆受其利敗則獨任其咎茫茫斯世誰肯爲之先生則毅然身任而不辭如倡修忠義祠有時助修橋梁有時倡捐倉穀而於書院培養人才一事尤孜孜無倦焉以故橫經之士弦歌不輟而文風日有起色今歲爲書院捐買書籍先生首爲之倡時方溽暑跋涉省垣此皆智巧之士深避而不肯爲者先生則極力經營老而彌篤此又身任其難者二也詩云鳴鳩在桑其子在榛淑人君子正是國人正是國人胡不萬年吾得爲先生頌兼爲孺人頌是則先生之篤於義理可知而孺人內助之賢亦可想見也先生今年序周花甲哲嗣八人皆英年俊秀遊庠食餼者居其大半女二姪三姪女三孫男女亦數

人九月十八日爲先生誕辰夫婦齊眉兒孫繞膝稱觴祝嘏樂滿家庭凡在親朋莫不額手歡忭信天之報施善人爲不爽也惟疑與先生相交最久相知最深雖實自慚簡陋無以傳先生於萬一謹就生平實蹟聯綴成文爲先生壽兼爲孺人壽也

遊白水寺記

劉伯敷

咸豐八年九月家嚴携予及諸弟輩敬陳薄奠祭於先祖妣之墓時天郎氣清惠風和暢因南上尋白水寺未里許得石澗寬可數十步水流清細雖季秋下旬岸草猶碧隨澗而西行數武古石嶙峋幽林蒼鬱遂不知有塵世間也已而泉流奔響樹盡橋橫仰視山腰古寺在焉撥荆榛援藤葛盤轉而上但見寺荒僧去只餘一鐘碑老苔生微存數字而殿宇甚雄自神像以及窗櫺門限俱屬石成蓋亦今時之廟所罕有者也禮佛畢欲登南嶺採黃精至石橋足疲遂不果往扶欄俯視細流涓涓出石罅中魚小如秧針千百爲羣泳游可愛下坐澗石陰古樹渴飲清泉香涼入腋側聽野鳥琴筑宛然因思佳山雅水築室於茲不亦世遠而塵清乎無何夕陽西

下從人催歸回首瞻望猶不已也因作歌曰泉石清潔兮林木幽紅塵不到兮白雲留洗我俗慮兮豁雙眸何能視此兮日遨遊

光緒三十年重修文廟碑記

王貽愷

今修文廟工竣矣愚謂是役也吾鄉補過之役也何言乎補過凡我同人薰育聖教躬列士林而不能捍災禦患猝逢兵燹至令聖祠宇殘缺如斯見者涕零聞者酸楚又不能及時修補以到於今嗚呼過矣然士君子隱痛自責之心誠不爲世人道今驚悸稍定亟鳩工庀材修補神坐大成門崇聖祠文昌宮一律整肅規復舊制是士林應爲之事也其補過也宜也爰書列經理人及捐資姓名於左王貽愷常履一馮尙儉陳智劉青綬趙連城王邦屏邢景耀

叛修橋道記

劉青綬

房山西北有大安山去縣治百里即五代史劉仁恭僭僞所據也其山多石少土少穀多木而懸巖峭壁之下實無地不煤居民穀不足用則於煤乎仰食然風俗樸茂

財用樽節較通都大邑之民轉覺有豐而無嗇光緒十四年淫雨爲災崖裂石走傷
居室人民無算土隨水去五穀不登自時厥後十室九飢數年以來元氣未復學博
于君夢鰲世居此山心甚憂之以爲欲復元氣須貨其煤欲貨其煤須通其路遂陳
情於縣令許公元震轉請京兆尹籌款銀六百四十一兩二錢凡修龍頭溝上游橋
護村橋二座梯子石青石林玉壺坡道三段龍頭溝下游橋則王君玉堂勸大興孝
廉朱君樑濟捐銀二百兩所修初大安山之煤貨於紅煤廠出報門二十里崎嶇陡
絕運煤者以爲苦入報門十里山水暴發無所逃命運煤者以爲險是以大安山之
煤窰未能大作橋道旣通運煤甚便瘠苦之民舉享安樂剏修之役誠不可沒矣是
役也興於光緒二十二年春玉壺坡剏而平之青石林鑿而開之梯子石以火藥爆
之橋則護村爲鉅兩岸天生石墩就其墩疊石而高之水孔二丈有奇龍頭二橋其
墩視是孔微殺紳董勞心村衆勞力三閱月而葺厥事噫滄桑有變陵谷有遷安保
橋道不缺廢後之賢者及時補修是厚望也若夫安樂之後或忘瘠苦踵事增華不

念風俗樸茂財用撙節之舊則又不能無慮矣

補鑄祭器記

陳智

謹按監學儀器應用銅者正位尊一登一爵三鉶簋各二豆十四壇視正位而無登豆各歛其二東西哲每壇尊爵如四配簋爲豆鉶半其數兩廡共爵十有二豆羸爵數者四簋簠各四尊居其半焉自元延祐二年創建文廟造器如式迄今餘五百載遺器已無存者有明及我朝代有增製亦皆殘缺破甑不適用春秋上丁觀察者愆然學校諸同志因釀金募工增新補舊凡成犧尊一象尊一罍一登一鉶二簋各二豆十爵四十有三致祭時大成殿可籍以行奠獻禮餘尙缺如是斯舉固未備也而遽勒之瑣珉以昭示後人亦欲士君子駿奔在廟睹其興替之由已具者珍而用之未具者績而成之勿毀勿闕是必有任其事者矣謹記

重修大洪寺村留臺尖記

陳智

荒崖絕險人迹蕭條非不幽且靜也其失則僻附郭依郊人煙湊集非不便且適也

其失則囂求其幽而不僻適而不囂者其在去人若遠若近之間乎邑西山脈幹起恒嶺其旁出之支降而爲石崗土埠由西北而東南逶迤相屬至城西三里許洪寺村南孤峯突起名曰留臺尖負羣山面村郭宅野而非僻近市而非囂洵一方佳勝也廟焉其上始建不知何時廟有唐時碑已漫滅不可讀蓋其蹟已古矣歷遼金元明清代有修葺歲月漸積棟撓宇陷其宜修復久矣然其役有數難焉山巔無水土多沙磧取諸平地自下而上費已不貲磚木各料運卸山根尋丈之材百觔之重即須衆力推輓轟上逾一里較行平路數十里爲費尙奢觀廟貌之傾頽無敢輕於從事凡以此也村人曰事皆畏難而止昔我先民斯廟何以創建是在勇於爲耳於是闔村紳董協議重修村二百餘戶或出資或出力不足則佐以勸募遂於己未三月五閱月而工竣自神殿禪房門垣墀甃皆易而新之南禪舊稍幽暗改爲前後兩廊頓形宏敞四時景物遞嬗遞獻俱可坐而覽焉天然之境施以人力益使習靜者不虞其僻求適者不慮其囂皆今日建築之功爲之也其捐助之欸經理之勞用工若

干役用物若干事將畢揭他石茲不贅云

縣長尹公德政碑記

常履道

公諱銘績字竹岑南皮人也民國十四年春宰房山余方閉戶讀書不問外事然自公下車忽覺地方清靜萑符有日歛之迹蕪蒺無不靖之風心竊異之而尙未觀其政也乃未幾聞吾邑人士相聚而言曰房山苦於兵擾久矣自公至而雷厲風行清理審業商民得安其所今春火車滯運幾有糧荒之象公獨力任其難向鐵路局磋商要求車輛以通糧運而濟食艱人民之默受其賜固已多矣民食濟而民智不閉公之憂也平民學校力求推廣則地方之教育能普及也行政改組多不實行官民之間每生阻隔公至而毅然改革刀去隔閡之習則衙署之積弊日以清也而且城廂街市秩序井然行政衛生諸事畢舉則警察之整頓有自來也羣言如是非公之誠其心毅其力烏能致此哉夫隱微之地政教之源苟有務名之心存乎其間則其事必不誠不誠者形式而已矣公則日夜勤勞精神貫注屈者伸之滯者通之愚者

啟之蠹者祛之危者安之出於一己之至誠合乎衆人之心理惟其恤民也切故其入人也深合邑紳商被公之化樂公之事有成而可垂於後世也爰欲勒諸貞珉而以文屬余余恐揚厲舖張譽公以文反掩乎公之德故就公之實心實政而爲之紀其實也於是乎書

房山縣長尹君德政碑記

嘗讀漢書循吏傳曰民用彫敝姦軌不禁時少能以化治稱者又曰庶民所以安其田里而亡歎息愁恨之心者政平訟理也由是觀之循吏之重於古傳於今者不必有奇功異能也亦盡心於民事而已矣然求循吏於古難求循吏於今尤難輓近之士上無道揆下無法守攘奪侵削惟力是視弱肉強食習爲固然茲何幸有抑強扶弱禁暴戢兵豐財和衆之賢令長尹君者蒞我房邑俾我閭邑人民安居樂業於彫敝之餘復得見清平之治也夫我邑負山而居地不宜耕稼所賴以謀生計者惟煤業爾所恃以籌公益者惟鑛戶爾民國改建新政繁興類皆就地籌款長溝峪爲房

邑菁華所萃爰設鑛業聯合會地方學警各款槩由鑛戶攤捐近數年來時有土匪流氓或勾結逃兵或冒充軍士強霸鑛產陵虐居民歷任縣長往往怵於勢力含忍退縮不敢究詰各鑛戶處於刀俎魚肉之下亦只有啜氣吞聲徒喚奈何而已且軍匪既占據鑛產而於鑛戶向所認捐各款復抗不交納地方學警經費均無可設措而鑛業聯合會亦遂無形停頓自尹君蒞任勵精圖治夙夜在公實行清鄉不畏疆禦旬月之間驅逐僞軍懲辦巨匪重崖伏莽一舉肅清事由舊章業歸原主鑛業聯合會乃既絕而復蘇學警各款亦因得源源接濟地方安謐商業奮興皆我賢令長之所賜也做會同人等躬沐隆施僉謂邑侯盛德宜勒貞珉永傳不朽於是謹陳梗槩以誌銘感焉尹君印銘績字竹岑直隸南皮人

重修碧霞元君宮記

劉青綬

余村南碧霞元君宮不知建自何時有明宏治六年重修殘碑模糊可辨而其地實迎春亭故址今亭已圯迎春者尙至焉余設館於斯也十有六年目睹其自歛而傾

自傾而新興廢變遷殊爲可慨方余始至主張者爲張道士張歿其徒劉主之劉去而謝道士宗鎮主焉時則殿宇頽殘不門可人謝刻意欲新之乃樽節柴米之供并廣求衆善信竭力布施經營八年既新前殿兩旁廈又新後殿之兩廂及羣房然後新夫後殿誠可謂有志竟成者矣宮逢九月商賈雲集士女駢闐凡夫吳酸楚酪粵罇燕函蜀之錦邠之皮冀野之馬磁之來九江者異物之來外洋者以及醫者卜者相者沐猴者狎虎者跳丸走索吞刀吐火者罔不咸在此宮不新非特無以安神靈也即觀瞻奚以壯乎然不遇其人宮不得新遇其人不假以時日亦不得新卽遇其人假以時日而非得衆善信同襄善舉則欲新而仍不得新乃八年而卒新斯宮固由時數主之抑亦謝道士之有以信於人而後廢者克舉也由是言之天下事之待人而成者大率如此况土木之工哉至於碧霞元君傳爲泰山神女其封號始宋眞宗時顧亭林山東考古錄辨之詳矣茲不贅云

王君墓表

李張瑞

君諱萬卿字漢州姓王氏先世自太原遷房山遂爲房山人曾祖輝志廩膳生祖天秩縣學生父廷謨君幼貧失學年十五即居市廛而勤儉誠篤本於性生執事敬與人忠雖事遇艱難人皆視爲畏途而君守之終不易其處家庭也事親友弟內行修飭爲父與叔父庀喪事禮盡意周合族以情雍雍敦睦置祭田一區計民地旗地共九十畝以供本支祀事碑子孫守勿廢故君卒後鄉里仰誼行者猶以遺善可風匾其門焉慨自世風不古競尙榆揚世之志墓者多貢諛之文若鄉黨自好循謹可稱者每置弗道俗尙日下職此之由然能親族之間名教之地有其可稱者則自足信今而傳後若君者非其人歟君自恨未學故課子慶長甚嚴使以禮法自守及疾病語慶長曰吾不學從事經商六十年來艱苦備歷汝當念成家不易勿少驕矜又吾所置祭田亦當力守之若地方有善舉可量力資助惟不可逐於聲氣以致銷耗能如是我心慰矣君之言如此嗚呼賢哉君生嘉慶丙子年九月二十八日以光緒戊子年正月十三日卒年七十有三葬於縣城西南太平嶺下配戴氏吳氏祔子慶長

太學生議叙籃翎五品銜侯選縣丞女一適涿州文生王翊堯皆吳出嗟乎余僑居房山逾五十年識君於同治初歲作忘年交甚契嗣余橐筆四方與君少闊久之而君歿矣念君之行不可沒且與余久好豈待他人表哉於是爰綜遺事授其子慶長使勒石而碣諸阡追溯君歿已二十年歲月如馳良可深慨人抱奇才而不得有爲於世鮮不謂無所表見然苟自有其不朽者亦無患其不傳也且所謂傳人者又何如也

周口店常公霞軒墓誌銘

清丙戌科進士蘇繩武 陝西人

公姓常諱綺字霞軒一字仲文世爲京兆房山人本生父宗适公有子二公其次也六門叔宗榮公無子公以五門子爲之承祧幼而岐嶷識趣不囿凡近長益劬學尤殫心於經世之道顧數奇十上鄉闈累薦未售清道光己酉科以選拔貢成均其後考取覺羅官學教習久之始傳補時旗族子弟多荒嬉不耐攻苦公嚴定課程多方鼓舞黠者馴懦者奮士習丕變多成材爲管學監督所激賞期滿叙勞以知縣用援例

註選初銓湖北利川縣親老告近改銓山西洪洞縣邑當隴蜀秦晉入京孔道衝繁號難治公蒞任一年省刑罰減徭役懲豪暴民困以蘇政務餘閒又孜孜於勸農興學有古循吏風一時輿論翕然方將遷擢遽以積勞歿於任所士民無不痛惜焉公之初膺拔萃也適丁父艱服闋後始補行朝攷蓋已逾四年矣其謁選吏部也因胞兄殉難子姪俱幼公回籍經營家政無意仕進兩次銓缺到班皆讓他人先其性情恬退如此事親能先意承志曲得歡心及遭喪哀毀不欲生行路感動胞兄葆初以舉人司鐸饒陽同治七年捻匪陷城竟殉難公慟兄死事慘烈既歸其忠骸又爲上其事於當道得表揚給卹典世襲雲騎尉其行誼孝友又如此尤好急人之難篤於嫻黨堂兄繼幼鞠於公本生母及長公與同居無閒言及歿遺孀嫂與子女公瞻撫之無歧視嗣父有女嫁而嫠者公存恤終其身故公多子而賢人皆以爲厚德之報里居時鄉隣有鬥爭公必爲排解令勿成訟非公事足跡未嘗履公門而邑中有義舉必倡首爲之不辭勞瘁故官欽其品而人受其惠宜乎邑人追慕遺型至今稱道

不置也公歿於清光緒十一年七月二十六日享壽六十有三夫人邱郭二氏均淑
婉有賢德子八人公歿後皆能繼父志聲揚庠序今其長子清歲貢生履厚年屆古
稀仍孝思之不置因乃父墓木已拱墓碑尙缺恐行狀日久湮沒遂臚列事實致書
於官河南之弱弟履道望其求同志者據實秉筆以留先世遺蹤適履道與繩武有
同官誼囑余爲文以誌之余雖不敏祇克勉膺斯命爰爲銘曰雅樂闕響元珠韜光
繫公之德久而益彰于公種福預知駟馬歐陽陟顯始表瀧岡處爲坊表出作循良
磨礪俗靡砥柱瀾狂式聞拜墓瞻戀徬徨碑文式後千載馨香

楊母劉太孺人墓碑

趙曾檣

己未仲春余往會節母劉孺人之喪其鄉人嘖嘖稱節母之賢越四年節母之孫名
恩霖者以狀告余曰自吾祖妣來吾家勤勤積累始有今日恐歲月悠忽久漸湮晦
請爲文揭諸墓庶幾興敕子孫世世託以不朽余辭弗獲因謹次其事蹟顛委節母
劉氏涿郡庠生諱景泰公之第三女房邑楊公燮元之配年十五室於楊氏咸豐九

年翁夫相繼逝世節母時年十八未有子息以夫兄之子笏峯爲嗣由是壹志守節奉孀姑壘壘無閒撫羣從子女一如己出光緒二年姑又棄世節母佐諸姒檢校家政事無劇易必躬必親時家中食指日曾歲又屢歉門戶支拄倍難曩昔節母一身任之俟諸侄長始析居光緒丁酉子婦歿遺子女五人節母調護教養劬勞甚又亟爲子續室庚子義和團起蔓延鄉邑拳匪洋兵先後入宅村人爭逃辟節母固守門閨得無恙嗣子因受驚而殞節母大戚然猶振厲精神課孫耕讀不輟嫁孫女娶孫媳節母暮年家道寢寢大昌抱曾孫焉節母卒於民國六年十月十六日壽七十有七前於光緒二十九年旌表節孝如例嗚呼世衰俗敝舉世皆以激烈矯厲爲難觀節母之行無絕殊者然自十餘齡矢志茹苦而事之繁墮境之艱危救始迄終操家歷六十年之久天下之至難孰逾於此節母之不朽宜也顧先人有令德而子孫弗知或知而不能述者多矣今伊孫愴然追念王妣締造之艱而思有以傳於後其用心之仁孝尤不可及而節母之型於家而式於鄉者益自此不朽云

節婦 宋王氏遷塋記

王邦屏

孟子云不孝有三無後爲大然士君子立身行己果能爲本支百世之謀子孫久遠之計者已不概見若以婦人女子當苦節守志之餘存宗祀滅絕之慮值貧病交加之際爲遷墳擇地之謀在舉世尤難其人如孀居孝婦王宋氏者京兆房山石樓村人也幼失怙恃依兄弟爲生活家甚貧年及笄適本村王君潤普次子仲爲室仲與兄僕弟兄二人皆經商於都門家計不足氏以針黹佐之事翁姑以孝聞數年連舉二子皆夭折先是祖舅姑墳墓爲風鑑家所誤皆犯風水且墓田二畝三面深溝大路雨水冲刷坍塌不堪氏翁在世時每思遷葬而財力未逮故因循將就卒未果遷無何而夫兄幼子以五歲殤無何而夫兄僕及夫仲年僅四旬皆先後以疾死十數年間兄弟子姪五六人相繼物故家口式微至斯已極痛鴿原之多難手足無親剩寡鵠之孤飛羽毛難振斯時該氏肝腸寸斷痛不欲生只以翁姑衰老奉養無人又不得不勉進孝思以代子職氏則爲戚串裁縫竭十指工作之力以供甘旨孀嫂王

王氏則隨侍二老以供晨夕無奈阿翁以子孫滿堂相繼淪歿傷痛倍加無可自遣抑鬱成疾遂以云亡今則阿姑又病歿矣全家丁口現只氏與孀嫂二人孤苦煢煢形影相弔雖各失其志以守節也而皆無子可以繼承雖有近支可以擇愛擇賢也而墳係絕地門係絕戶無人肯爲過嗣者氏不得已遂商同孀嫂王王氏於無可如何之中爲委曲求全之計盡出其十餘年女紅積蓄之餘利爲遷墳計其不足則由孀嫂典釵釧以補助之尊卑計靈共六口盡擇吉壤而改葬焉又恐年湮代遠後之人莫明其顛末也因立石以記其事且借以解免將來承嗣者之疑忌也嗚呼竭一髮千鈞之力爲承先啓後之謀巾幗誠愧鬚眉予於兩氏爲族叔輩知兩氏之苦節而愈有以嘉其志也因述其事而爲之記

重修西東村石橋碑記

王邦屏

夫民國新政首重交通而交通大端當先道路是路政者固國家官治之急務亦即地方自治之要圖也房山縣南鄉西東村南數十武橫亘東西有牝牛河一道每值

大雨時行河水漲發之時勢甚汹涌其來源分南北二支其南支出於天開村之龍潭由龍門口經岳各莊五侯南章七賢韓村河諸村而達於西東其北支發源於黃山經婁子水瓦井尤家墳南章諸村與南支合是爲牝牛河之上流其下流東至於涿縣之挾河村北折而入於良鄉之琉璃河東行與大清河匯而入於海斯河也在冬春之季不過涓涓細流耳一至夏秋山水暴發自山麓飛流批石而下如高屋建瓴水頭恒高數丈奔騰澎湃聲如牛吼危險萬狀前清之際各省公文摺報有誤時期者則皆以牝牛河水大爲詞其足以病涉勢難飛渡概可知已水上舊有兩空石橋一座建於前清道光癸卯重修於光緒乙亥南通涿郡北達房山爲行李往來必經之路自光緒紀元以後連年大水冲刷傾圮坍塌不堪而河道遂改在石橋以南行路者苦之雖村人歲造土橋權行方便而河水氾濫之時橋樁木料每隨波逐流而去官商來往均視爲畏途於向之車塵馬迹絡繹不絕者今竟渺無足音矣行人斷絕垂三十年村人憫之因舉馮君子雲爲發起人銳意興修期便行旅無如工程

浩大措款殊難因出捐啟募化四方所賴仁人君子傾囊相助共得巨貲銀洋千數百元遂本集腋成裘之心爲一勞永逸之計鳩工庀材舉馮玉珍王富等爲經理人於本年二月興工另建石橋三空面積寬兩丈二尺長五丈餘兩岸各築石壩長十數丈不兩月而工竣焉頽梁斷柱煥然一新南北往來咸稱便利因思民國新政最講路工雖除道成梁爲地方自治之要務實達國家交通之目的也是年夏余以丁憂請假回里馮君子雲因求文於余余睹其事之告成且喜其經理諸君熱心公益因不揣冒昧畧述顛末非第嘉其建築之堅固也亦特表其公共精神之發達自治團體誠無愧公法人之資格云爾是爲記

陳學愚先生祠堂記

王邦屏

嗚呼民國以來歐化東漸國粹凌夷習俗澆漓士風涼薄目官僚爲僕隸等師長於僱傭雖一堂聚首授受親承恍如梗汎萍飄之偶然相值一旦風流雲散幾若秦越之漠不相關即邂逅相逢而莫識誰何至有忘其姓氏者又遑論其感情之厚薄哉

無他其師生相處無至誠怛惻之意貫注於其中而時雨之化不被也觀此愈嘆吾鄉學愚先生之至誠感人爲不可及矣先生陳姓諱智學愚其字也京兆房山縣人與予戚誼而兼友誼其生平行狀已由門人另文記載茲不贅述特述其建祠始末與及門諸子春秋致祭追慕之意先生以前清孝廉授徒鄉里嗣由大挑蒙部選授直隸任縣訓導秉鐸六載教澤覃敷革命功成共和改建先生辭職歸里隱居不仕只以修德行義爲己任去年夏以舊疾病沒十一月中旬安葬於縣南西山之麓及門諸子哀悼逾恒送葬事畢羣返舊塾相向而哭因會議量力出資爲先生建祠春秋致祭以誌景慕全體贊成爭先恐後因集資購地鳩工庀材不一月而工竣焉嗚呼先生雖歿而其至誠感人之意並不與俱沒也時予攝篆直隸省藁邑諸子通函囑予爲文以記其事予本不能文又不忍遽拂諸子之意因思諸子親炙門墻去先生之死已二十餘年矣先生課徒講學其及門受業者亦不僅二三子矣以年代之久遠從遊之衆多一提及籌款立祠事當如何觀望遲迴或可或否而不一致者乃

均勇躍出資落成甚速然後知先生之至誠感人無微不至其道德之精神足以翕振士氣鼓舞羣倫非物質文明所可同年而語之上屆順直省議會議員喬君培茂本屆省會議長吳君得祿皆任縣諸生也在直候補知事謝君芮麟先年任縣縣長也往時會晤皆殷殷問候先生起居並稱道其品學不置足証先生課徒交友無不相見以誠如此戊午年予承乏滿城立身行己時以古人自期許及反躬自省實無一與古人相符合者通函請教不勝慚惶先生答書云出身加民果能以實心行實政而無絲毫升官發財之念於其間則今人亦古人也若沾沾焉於一言一行圖皮毛之仿效則誤甚嗚呼金石之言久銘肺腑理欲之辨當愈瞭然得無所喜而失無所憂數年來學問少有所得而胸襟爲之一廓者皆先生一言之賜也對鏡參觀以余本身獲益之多借証諸子嚮慕之意乃知其建祠致祭追念不忘者固有由來也嗚呼晚近斯文掃地盡矣即以直隸一省而論師範中大各校鬧風潮者日有所聞藐視師尊儼同陌路視爲故常尊師重道之謂何而學子之嚮張與文明之進化適

成一正比例名教現象可爲痛心諸子獨能以古人之心行古人之行尊師重道創建祠宇誠一方盛舉也苟非師生至德相感曷克臻此後世之人果能觀感而化有動於中則改良社會力挽頽風當亦諸子所馨香禱祝者耳諸生者誰則高子漢源及碑陰所錄諸人是也是爲記

房山趙文琴女師墓碑

白月恆

女師名靜榮字文琴京兆房山人也年十九畢業於直隸女子師範學校翌歲爲昌平縣立兩等女校教員殫心教授勤於管理與校長閔女士佑璞撰天足歌勸學文儉樸論勸導邑人而昌平女學勃興風俗益以改善女師晝夜况瘁精神日耗卒成痼疾殉身教職於是房昌兩邑士紳皆爲開會追悼一時以文字輓者至六百餘道路傳述莫不咨嗟而嘆息也房邑踞西山之麓雖附畿甸風氣樸樸自女師之父淑泫先生首創男女小學校令文琴先入女校以爲倡邑人始有令其女入學校者余嘗聞淑泫先生云文琴五六歲時即從父識字喜聽講論故事七歲入國民學校十

一入高等小學校勤讀邃學每試輒冠曹偶十五歲投考直隸女師範學校褒然居榜首免入預科蓋房邑女子之入縣立女小學校及省立女師範者俱自文琴始肄業時矢志求學以他日盡瘁女教自勵卒踐其志嗚呼傷已房邑學風既創自淑泫先生而女子求學又肇於文琴父女相繼爲教育先導吾知數十百年後房邑父老追懷往績必有低徊企慕歌頌流連於不置者矣民國二年夏余始講學於直隸女子師範學正文琴入校時也嘗思吾國自三代以降女教不修久矣雖名門閨秀偶嫻詩文而翰墨自娛初無關於女教及於今世女子漸知嚮學然馳騫虛聲爭尙緣飾欲求一刻苦自勵者殆不可得卽得矣或出於爭名而務博若夫盡瘁女教寧傷生而不悔者千百中乃不一覩余之教文琴迄四載知之最悉其爲人也溫和有禮樸素無華休沐日他生皆輟學獨文琴坐一室檢課程自修一日余過閱報室見其伏案閱教育雜誌遽起問字並論中國女子沉淪非教育無以拯其厄若抱無窮感慨矣然不意隕折若是其速也斯豈僅爲兩邑女學惜哉房山昌平官紳感女師之

致身教育也聞諸京兆尹頌褒額以旌之而房邑土紳復擇地公葬於墓旁植花木建豐碑表彰女師之盛德以余與女師有數學之雅屬爲之銘銘曰踞晉而趨燕兮山脈曰太行拱衛京師兮聳雲表之蒼茫歷千百年而鬱積菁華兮山嶽嶽而名房女師崛起於其間兮期女教之蕃昌胡天篤其才而復多嫉兮弗畢展其所長徒令人弔巍巍孤冢兮悵秋草之斜陽此墓距房山縣城東南隅二里許立有墓碑墓表各一石墓旁植柏樹及楓樹洋槐楊柳等各種樹內有孤冢及靠山以爲後世之表記也

節婦陳母王夫人墓碑

趙廷珍

夫人姓王氏京兆房山縣人涿縣陳國安妻也年廿于歸閱兩載夫故僅遺一女舅姑皆早歿無親族可依遂返於父母家父母亦無子自夫人未嫁時即賴以侍奉至此益相依爲命家素貧夫人躬自操作井臼之餘則盡力紡織機杼之聲恆徹夜不輟久之稍有所蓄既以自給兼養父母父母安之初不知無子之苦皆克享大年以

終嗟呼若夫人者殆可謂節孝雙全者歟清光緒廿四年有司以事上聞奉旨旌其門民國七年九月初五日卒卒年八十有七其女適房邑貢生趙宗瀛國務院任用薦任職趙宗瀛等即以是年十月初九日卜葬於房邑城南西山下亦夫人遺命也銘曰懿勁節松柏貞孝父母北宮嬰晨餐藥夕飲水昭令範禮有旌億萬世視此銘

大南峪記

劉樹銘

大南峪者上萬村之名勝也以地僻路難爲墨客騷人所不至其名不得而稱焉史遷曰伯夷叔齊雖賢得孔子而名益彰顏淵雖篤學附驥尾而行益顯人固如是地亦何莫不然是故柳州惡地也得柳宗元而傳潮州海嶠也藉韓文公而重然此猶是行政之區域也若夫謝公墩一土阜耳傳說岩一荒邱耳其人傳而其地亦傳語曰人傑地靈不其然歟吾鄉大南峪山脈起自太行蜿蜒而至四面迴環中函隙地虬松峭柏隋柳唐槐森森乎蔭翳其間春則野花吐秀滿谷幽香夏則流水潺湲垂竿可釣秋則半山紅葉豔似春花冬則積雪蒼松林挺瓊樹四時之景無不可賞心

悅目也北山之陽有天台寺建自朱明文宣皇太后佛像巍然豐碑矗立西山之麓高樓出於千松萬柏間前清奕繪貝勒墓也拾級而上推窗眺遠綠野平疇一望無際吳天塔永定河盡入我懷抱大寨屏其南雙尖抱其左古洞幽谿不可名數雖不能與石經上方較其廣而深邃幽靜有過之無不及也惜夫以騷人墨客所不至而竟淹沒無聞嗚呼豈不與古之自修之士老死山林而不能顯名當世者同其慨也歟余懼其名久不彰而爲文以記之庶後之賢人君子睹斯文以遊斯山山以人傳而吾之文亦藉山以傳云爾

詩錄

過木巖寺日暮

賈 島

巖岫聳寒色精廬向此分
流星透疏木走月逆行雲
絕頂人來少高松鶴不羣
一僧年八十世事未曾聞

別賈島

姚 合

懶作住山人貧家日賃身
書多筆漸禿睡少枕長新
野客狂無過詩仙瘦始真
秋風千里去誰與我相親

寄賈島

姚 合

漫向城中住兒童不識錢
鬢頭寒絕酒竈額曉無煙
狂發吟如哭愁來坐以禪
新詩有幾首旋被世人傳

寄賈島

姚 合

寂寞荒原下南山只隔離
家貧惟我並詩好復誰知
草色無窮處蟲聲少歇時
朝昏

鼓不到閒臥益相宜

洛陽夜會寄賈島

姚合

洛下工詩客相逢只是吟
夜觴歡稍靜寒屋坐多深
烏府偶為吏滄江長在心
懷君難就寢燭滅復星沉

雨中喜賈島訪宿

姚合

雨裏難逢客閒吟不復眠
蟲聲秋併起林色夜相連
愛酒此生理趨朝未老前
終須携手去滄海棹漁船

出關寄賈島

周質

舊鄉無子孫誰共老青門
迢遞早秋路別離深夜村
伊流借遠客岳響答啼猿
去後期招隱何當復此言

秋夜宿西林寄賈島

僧棲白

暗蟲喧暮色默思坐西林
聽雨寒更盡開門落葉深
昔因京邑病併起洞庭心
亦是

吾兄弟遲回共至今

宿賈島故居

馬戴

寒雁過原急渚邊秋色深烟霞向海島風雨宿園林俱住明時願同懷故國心未能
先隱跡聊此一相尋

過賈島故居

姚合

杳杳黃泉下嗟君向此行有名傳後世無子過今生新墓松三尺空階月二更從今
舊詩卷人覓寫應爭

哭賈島

李頻

奏樓吟昔夜南望只悲君一宦終遐徼千山隔旅墳恨聲流蜀魄清氣入燕雲無限
風騷句時來日不聞

賈島墓

一第人皆得先生豈不銷位卑終蜀地詩絕占唐朝旅葬新墳小魂歸故國遙我來

因奠酒立石用爲標

經賈島墓

杜荀鶴

謫宦自麻衣銜冤至死時山根三尺墓人口數聯詩仙桂真無分皇天自有私暗松
風雨夜空使老猿悲

夜期賈島不至

姚合

忍寒停酒待君來酒作寒冰火作灰半夜出門重立望月明先自下高臺

與賈島閒遊

張籍

原北原南草色新雪消風暖不生塵城中車馬應無數解出閒游是幾人

經賈島墓

鄭谷

水繞荒村縣路斜耕人訝我久咨嗟重來兼恐無尋處日落風吹鼓子花

贈賈島

王建

盡日吟詩坐忍飢萬人中覓似君稀門當古巷風偏入鶴放秋原夜不歸迎暖併收

新落葉欲寒重著舊生衣曲江北雁時時到爲受鷓鴣兩翼飛

贈賈島

張籍

籬落荒涼僮僕飢樂遊原上住多時蹇驢放飽騎將出秋卷裝成寄與誰拄杖傍田
尋野菜封書乞米趁朝炊姓名未上登科記身屈惟應內史知

過賈島舊地

李洞

鶴外歸來有客星長江東注令滄溟境搜松雪仙人鳥吟歇林泉主簿廳片月已能
臨榜黑遙天何意抱墳青年年誰不登高第未勝騎驢入畫屏

賈島墓

李東陽

百里桑乾繞帝京浪仙曾此寄浮生葬來詩骨青山瘦望盡荒原白草平無地椒漿
供廟祀有人聽馬問村名穹碑四尺標題在詞賦風流萬古情

賈島墓

頓覺

淚盡窮轅得舊京旋披叢灌拜先生桐鄉遠在今西蜀梓里遙憐古北平奔走髀消

何事業推敲骨瘦是動名太行秋色桑乾水野老相呼後世情

賈島故里

乾隆十八年

聞說闔仙里依然在范陽不因逢吏部終是託空王幸有遺篇在難尋宿學荒一家
言自在僻瘦定何妨

賈浪仙祠

楊銜

苦吟踏遍郭西山一去長江竟不還誰把香花供島佛更佛更無李洞在人間

題賈公祠

阿爾經額

滿壁墨痕濕諸公莫寫詩他人渾不解祇怕闔仙嶽

謁賈公祠

無名氏

羣山環抱小溪通回首詩人一望中驢背秋風京兆識鶴巢明月大房空雲飛歷亂
荒苔冷樹影蒼茫古殿崇千載令名誰不念歲時斗酒集村翁

于役易州路謁賈公祠

德保

早悟禪機晚賦詩詩名虛被九重知
推敲句每從韓定寒瘦評惟比孟宜
千古青山堆傲骨七言黃閣表穹碑
荒祠愧乏溪毛薦月下池邊繫所思

賈島墓

甘運源

落拓長江簿房山舊有村當年冠蓋客
遺跡幾人存不見騎驢者清風滿墓門
欲攜一壺酒松下酌詩魂

賈島墓

顧邦英

松下一抔土猶傳瘦鳥名乾坤留好句
山水寄孤清幽徑移雲影閉門閉月明
苦吟人不見對酒獨含情

送無本師歸范陽

韓愈

無本於爲文身大不及膽吾嘗示之難
勇往無不敢蛟龍弄角牙造次欲手攬衆
鬼囚大幽下覷襲元審天陽熙四海注
視首不頷鯨鵬相摩宰兩舉快一噉夫豈
能必然固已謝黠黠狂詞肆滂葩低昂見
舒慘姦窮怪變得往往造平澹蜂蟬碎
錦纈綠

池披菡萏芝英擢荒秦孤翮起連莢家住幽都遠未識氣先感來尋吾何能無殊嗜
昌歆始見洛陽春桃枝綴紅糝遂來長安里時卦轉習坎老懶無鬪心久不事鉛槧
欲以金帛酬舉室常願頷念當委我去雪霜刻以借風颺攬空衢天地與頓撼勉率
吐歌詩慰汝別後覽

大房簷翠

以下房山八景

修有年

翼翼神京撫大荒天開東序與西房高擎羲轡留殘照下聽山城沸管簧冠蓋切雲
常岌岌兒孫拱護盡蒼蒼遺民不省人間事漫說陳言到禹湯

前題

齊推

巨靈着力闢洪荒疊疊山巒聳大房石駕空梁龍伏穴泉鳴曲礪鳳吹簧煙蘿倒掛
千重碧雲樹遙連一帶蒼擁護巖城開錦障迄今百里壯金湯

上方山寺

修有年

雲光掩映繡芙蓉遊屐時迷去路重磴絕初瞻兜率寺天低可辨摘星峯流泉曲折

通禪院落照參差透古松勝境盡開生面出也應法乳振衣宗

前題

齊推

上方山勢列芙蓉兜率初開第一重上界鐘聲連下界東峯嵐氣接西峯長竿釣月來修竹古榦披雲挺怪松薄暮輕烟迷四望遊人何處問禪宗

雲水奇觀

佟有年

洞天編紀是何年雲水如何便闕然好異偶來忘險阻徐行始覺悔迢迢因形命物神工幻消玉凝脂鐘乳懸料是山靈知學道此中安置雪山禪

前題

齊推

古洞開疏不記年爲雲爲水合天然石牀跌坐僧初定甕竇匍行客屢遭山雪堆瓊龍虎伏樓花簇景鼓鐘懸谿橋斜跨分仙界歷劫何人望此禪

西天勝概

佟有年

龍穿經室信嵯峨石戶長封有碧蘿乘教盡藏獅子窟旃檀今在市金陀天中五頂

浮圖影地穴三鳴石井波更有重函留佛寶開門還待老維摩

前題

齊推

層嵐逼漢隱嵯峨七洞雲封掛碧蘿
蕊草垂芳餘峭壁疎林覆蔭聳危陀
峯擎五塔堆靈石麓繞雙溪捲綠波
曾貯金瓶安舍利住持永劫護維摩

紅巘三嶮

佟有年

奇險天開列九嵐幽人隨意結禪龕
幾番徑絕烟雲路每夜龍歸風雨潭
千尺石梯懸上界一枝松影蓋茅菴
山僧盡日無他事野鹿閒遊一樣憨

前題

齊推

九峰環峙做幽嵐誰布黃金結寶龕
巖簇萬竿棲鳳竹水分雙磳臥龍潭
探奇客步層層徑採藥僧歸處處菴
石磴鐵絙憑上下爲開法界愍愚憨

孔水仙舟

佟有年

禹力何年鑿此門酌泉知美不知源
傳聞野客浮仙棹不見桃花續舊魂
禪榻枕流

清午夢溪橋分水散孤村他時欲訪秦人跡願逐漁郎記水痕

前題

齊推

孔水溶溶噴石門浮槎從此覓仙源清音暗已聞絲竹曠致今猶入夢魂樹擁巖龕開寶刹溪盤麓脚繞荒村洞中誰遣桃花出幾片乘風破浪痕

金山香水

修有年

小山孤起亦嶙峋獨有清涼不惹塵掬水便知佛地聖到泉令我肺腸新曹溪一滴同芬苾蓮社邀盟比菊筠普願護持休汗漫只應長供興天人

前題

齊推

四圓拔地起嶙峋小構招提一脫塵風度長林山菓熟溪迴曲磻野花新靈池鑿磻留香水祕閣穿牕引翠筠日暮烟鐘聲度遠披關應有問津人

白水異漿

修有年

玉潔波光信異漿旃檀林外盡閒香甘芳可奪金莖露色味兼優選佛場不有瓊瑤

難共妬祇應鷗鷺渾相忘兼葭若許盟秋水不放紅塵渡野航

前題

齊推

白水涓涓噴玉漿東風散作百花香平橋接岸通蓮社曲徑穿林入稻場鹿飲溪頻
苔鮮破狐參禪久俗塵忘昔年楊子棲真地曠代猶堪渡葦航

大房簪翠

以下至買島遺菴
爲房山舊八景

張才

羣山回護如房勢萬仞昂然聳碧霄日出霧收呈壯麗風吹雲散見岩堯東連碣石
峯相近西接崑崙路不遙勝景非凡堪縱目一時良匠亦難描

前題

化工欲理人間事劈破青山巧作房苔鮮護梁成稅藻烟霞連嶂恰雕牆半空寒樹
描秋色一帶青嵐映夕陽駐馬野橋看不盡臨風收拾入詩囊

金陵佳致

步出雲山第幾層高封馬鬣兩朝陵蒼松挺秀年逾古瑤草生香地有靈鳥下綠蕪

山月白龍歸碧洞水雲蒸岩堯宮闕人安在惟有苔痕雨後青

張良玉洞

白雲重鎖洞門幽勾引人間萬戶侯避穀豈圖難老事運籌原不爲身謀一潭明月
蒼龍臥萬仞晴嵐丹鳳秋回首長安勞望眼韓彭何處是荒邱

文靖書院

張才

紫翠叢中構草堂先生獨坐講虞唐雲籠几席琴書潤花撲軒窗筆硯香化雨自能
霑士類書聲時聽度鄰牆嵩陽白鹿千餘載美譽應同永播揚

西天勝概

孔進士

洞口青山照綠波望中圖畫自嵯峨石雕梵語渾多事夕喚西天更若何山景不因
佛跡勝人心每爲世情頗幽燕半是焚香客都向宣尼廟下過

龍潭靈雨

孔進士

雲起神龍百尺淵甘霖長是入桑田春陰闢地鳩鳴樹野水平橋月在船旱魃不侵

房山集卷一
青草露火旂飛過綠楊烟從來太史多災異獨記房山大
有年

孔水仙丹

孔進士

一道寒泉出洞門人傳洞裏是仙源搖搖桂棹移舟去灼灼桃花逐浪翻客子獨過牛斗闕魚郎遙認武陵村自憐風骨非仙侶欲問長生那得言

賈島遺菴

孔進士

亂峯青抱石溪寒中有詩人獨倚闌夜月龕燈曾禮佛秋驢背偶驚韓殘碑剝落苔封篆古寺荒涼草壓壇我有新詩吟未穩推敲相憶路漫漫

雪後望房山

陳章

路滑茲山去未能目窮心到亦如登雪晴尙作瓊瑤色望切遙疑波浪層樹禿千林春蘊伏冰寒萬壑地嚴凝寶衣劫火消磨盡人指金源四葉陵

房山

李廉

陰雲嫋嫋黑龍潭瑤草丹崖不可攀越客漫誇天姥勝漁陽還有大房山

望大房山

乾隆十八年

太行連延西南來千支萬派紛紜迴房山於此獨稱峻拔地秀擁金堂開蘆水帶左
拒馬右伏流不敢爭谿走我從長途直北望龍蔥佳氣干牛斗梵宮琳宇棲嶽崎辟
邪瓦埋行殿基春風萬樹花張錦憶昔金源全盛時半壁江山跡始發海陵遷建眞
唐突至今修葺贖二陵其餘荒草尋飄忽行將酌酒臨寢園昭德懷古予心存聖人
穹碑揭日月拱讀義盡休重論

上方山寺

曹學佺

懸崖車馬絕杖步僅能躋寺向雲中起僧從天上棲草菴尋境遠冰窟聽泉迷爲擬
前峯是前峯到更低

斗泉寺

曹學佺

冬嶺未蕭蕭青依檜柏條斗區泉不涸陰壁雪難消壇角當山瀑洞門聞海潮熟腥
聞有戒自牖托僧寮

雲水洞

曹學佺

幽探來此日開鑿識何年
密象殊方世層局別一天
莊嚴成古佛縹渺儼飛仙
潭畔雙龍伏爲珠亦自圓

容身無剩處空闕亦難窮
樓入穿花麗臺臨說法崇
千重雲氣繞幾道水聲通
豈有符能禁潛行地肺中

山靈煩構思若或運風斤
布置林花勝生成鳥獸羣
旛垂無影見鐘叩有聲聞
觸目皆奇石玲瓏玉不分

燎盡促歸頻風光出洞新
此身今屬我罕事更邀人
乍見日初落翻疑夜向晨
游茲如夢裏記憶未全真

上方山

上方人跡絕絕壁罅中躋
大小星能摘東西日欲迷
瀑泉曾受戒危石只空栖
百二菴疏闕知他世界低

上方山二首

孫慎行

何年佛祖親垂化，奇勝遙從絕境開。
十步峯盤從罅入，千尋壁怒插天來。
倦休接引宮前石，健上朝陽洞口臺。
鬱鬱葱葱滿崖嶂，却疑靈氣獨縈迴。
秀疊奇岩四面臨，尋幽步步入雲深。
僧迎山外鳴鐘寺，客轉峯頭月在林。
草木盡生談笑色，溪泉真醒坐忘心。
翻疑絕洞高栢者，一卷殘經老壁岑。

上方山二首

鄭振先

一徑遙將法界開，藤蘿深處隱樓臺。
獨看靈氣將山護，不盡蒼峯拂面來。
入院有泉供柏葉，攀崖無處不蒿萊。
西行此日逢初地，草色催人首重回。
望望仙源不可尋，到來佳氣鬱蕭森。
中峯獨擁諸山勝，古木環浮萬壑陰。
逸興倦餘猶縱目，清言悟後得安心。
衝炎豈爲探幽出，草色雲煙處處深。

上方山寺

層巒疊嶂擁林邱，老檜長楸夾道稠。
苔護斷碑迷古篆，雲凝疊石架危樓。
連峯恒碣

來天外極路燕山到上頭無限碧蘿迷夕望分身安得盡情游

次前韻上方絕頂

劉居仁

高峰兜率與天齊更上前山山復低險逼千尋引鐵鎖危臨萬丈踵丹梯回看白日
肩猶並入望黃昏路欲迷隔盡紅塵秦世遠恍疑身在武陵溪

孤山口

羅在公

山徑初崎崮山光已在目我心去何駛我馬行偏促孤村數十家築室依山麓桑麻
色滿畦雞犬聲盈谷不是避秦人風俗頗淳樸有士著緇衣家種數竿竹邀我造其
廬茗香酒亦熟山採蕨芽肥水羞春藕馥欲起時被留村蔬足果腹坐語不覺遲賴
此免踟躕

筏漢嶺

疊嶂雲深紫氣浮巉崖聞道接瀛洲何人借我仙槎力白髮還堪映斗牛

雲梯

何年衲子好雲樓穿崖鑿石作丹梯磴道千盤摩日月鐵鎖雙垂引菩提菩提志堅
不相讓從容却到諸天上回頭淵底一線通峻嶒怪石如拳樣

接引亭

絕壁營精舍攀崖憩小軒冷風清客帽甘露沃塵心坐几形忘倦憑牕勢欲翻老僧
前作引頓悟西天門

紅橋

橋懸兩岸石玲瓏流水潺湲脉脉通塵客偏宜乘夜月山房何處不清風牕臨碧澗
虹留影竹映寒潭翠欲空爲問高賢從此度幾人大笑過橋東

竹院

龍吟鹿院對琅玕至此何須問牡丹幽意凌雲諸界淨翠容待月上方寒根通石澗
塵無染筍煑香廚客倍餐自是祇園霜不到遊人誤作洞庭看

摘星砦

孤峯聳立出雲間，翹首星辰似可攀。
願摘貪狼投世外，但留含譽照天顏。

蓮花臺

簇雲捧日吐丹霞，疑是五池五色葩。
人世汙泥全不染，高懸一朵對菩薩。

飛來峯

浙西有飛來，此地復如是。飛來不計年，浩劫何曾易。
俯首顧山隈，似得西來意。渺渺天地間，何物不如寄。
爲愛此山長，終古含蒼翠。時人莫妄猜，試讀齊諧記。

華嚴洞

窄徑過飛崖，有洞若新闢。面勢向東南，爽塏無與敵。
聞自華嚴開，至今名不易。下有無間溝，上有千年柏。
石甕注甘泉，恰供一僧喫。境幽饒逸情，地闢遠塵跡。
我來正暮春，百鳥相依適。長嘯坐洞門，清風生兩腋。
愧無斧鑿具，高標洞天額。誓將掛冠來，步趨華嚴客。

漾碧溪

青山環上方綠水通下界疊石擁急流蕩漾成清滄
雨過蛟龍吼夜寂泉聲邁揚揚
堪濯纓取飲愈沆漑有時皓月臨
湛湛我心快何當注東瀛了此山僧債

龍虎峪

有雲鎖翠微有風撼喬木我行毛骨寒云是龍虎峪
峽深日月小地僻蘭麝馥曲折
穿層崖可弄中郎曲攝衣隨道侶題詩滿幽谷
際會知何時吟笑且相逐

象玉峯

象峯從青靄命名亦殊肖鼻捲千山雲牙穿萬谷
竅似知跪拜儀俯首常回照春生
草木容獻花供衆妙客來登東嶺往往娛清眺
不似南越產焚身爲世笑

一斗泉

絕壁嶒嶒起源泉細細流千僧汲不盡一斗厭所求
坐石清心目烹茗壽比邱休言
量未擴漸注到滄洲

昆盧寺

經霜幾百代假蓋覆毘盧鹿尾煙霞富龍形歲暮殊凌雲添罨靄挺幹比珊瑚應有茯苓在何須憶五株

紫柏雲

黛色諸山滿奇英出紫雲華林齊翠靄紺殿毓繽紛麝食凝香永烏樓向曉分何人爲採食壽與列仙羣

伏獅岩

養有大士像岩現獅子身大士常清淨獅子何嶙峋爪牙固已攝電目亦韜神蹲踞依石畔空令貔虎曠近者皇風古河伯獻圖珍埒看安息國感德而歸仁銅頭鐵額獸一夫力可馴請與山僧約相率睹其真

望海尖

長嘯西山頂渺渺見滄溟六鰲無遁跡三島現真形日出金波湧蜃呵幻影熒始知郭璞賦如讀山海經聖人治宇內市舶若浮萍不須登太岳此地堪勒銘

同霽崙和尚遊上方山

疏鐘夜動客心驚一片水輪萬壑清近舍全消煙火氣遠溪空送石泉聲耳邊天籟
時時湧檻外花枝處處橫七十僧房歸淨土摘星垞下悟無生

驢走雲梯

嗟嗟作俑是誰先將畜鞭笞到九天仰面入雲雙耳竣俯身落澗四蹄跽乍看殼鯨
如無罪漸喜從容似得禪信有生靈含佛性一般知覺最堪憐

接引亭

釋超永（卽霽崙）

躋峻轉餘坡回互見別趣紆軫結芳亭垂手接前路層岳蒸亂雲宿莽凝灑露下界
接塵氛上方忘且慕疲津理既超止鑒情方悟語彼往來人行行善進步

雲水洞

名山多洞穴雲水奇難狀鬼斧效其靈施設同良匠大石架豈疎小石巧相做初從
俯身入雲來不能讓再進別一天世界頗幽曠峯巒起巍峨亭台成麗壯物物幻真

形安名俱得當曲折十三盤計程廿里廣始知山海經圖記語非妄

躍龍潭（初名旱龍更今名）

躍龍龍在天飛光照影綠雲霧忽滃生振聲傳空谷變化多靈奇難卜其起伏莫謂是旱龍時時霖霖霖

普濟寺

唐順之

宛轉雲峯合微茫鳥路通閒來竹林下醉臥石房中陰泉先凍陽崖蕊尙紅攀蘿探虎穴憩石俯蛟宮上客思留帶山僧不避驄夜深清嘯發流響入寒空

北砦題壁

上方山之西雙崖峭立水流其中老木千章清泉三疊下注為潭土人不敢濯其中恐為龍怒

壁色壓潭黑林光漏日明傳聞老龍臥不敢濯吾纓

一覽亭

趙之焚

風景都歸一覽亭為菴拱衛護山靈天然不假人雕鑿雲作藩籬石作屏

接待菴

綠陰深處消停驂選勝先登接待峯峭壁壓簷朝聳翠清溪繞戶晚拖藍逢人共脫
蠶叢險歎客頻聆麈尾談到此行行應小住無邊妙境好徐探

雲梯菴

紅牆隱約紫霞蒸突兀天梯三百層鬼斧懸崖開石徑佛門覺路引金繩仙心縹緲
宜詩客梵語依稀聽老僧宛上蓬萊登絕頂書生夙志遂雲凌

兜率寺

佛像莊嚴籠碧紗宮開兜率燦雲霞栴檀滿室煙痕裊松柏橫空月影遮十二樓台
裝貝葉三千世界擁蓮花鐘聲響處羣山應龍虎聽經靜不譁

宿上方禪房

七二菴蓮七二峯臥游夢裏想仙蹤涼雲半榻客擁被殘月滿山僧打鐘詩思清於
窗外竹濤聲捲起澗邊松披衣獨立空塔下滌盡塵氛花露濃

上方禪房偶成

涼意灑然至松風吹我衣人間殘暑在山上早秋歸泉響滴幽澗鐘聲出翠微杖筇
間步處滿徑落斜暉

孤山口

劉玉衡邑人

三面山環一面村家家綠樹陰當門游人可暫停車馬賣酒旂邊笑語喧

中院

疏疏密密樹叢生轉過山頭一水橫三兩人家茅屋隱隔牆犬吠馬蹄聲

接待菴

半山花木一僧家砌斷荒笞日影斜多少客來留小憩接人緣在熟烹茶

雲梯

萬丈懸崖萬丈梯莊嚴佛殿傍雲霓大呼伴侶攀緣上回首山灣草色迷

兜率寺

梵宮巍起正中峯翠柏青松裏數重日夕客來僧對話一樓鐘引一山鐘

文殊殿

山門寂寂樹蒼蒼
閑院幽深好納涼
更有詩情堪入畫
藤花壓破老僧房

聽梵橋

小橋橫鎖白雲灣
三兩人如野鶴閑
何處鐘聲敲不斷
斜陽淡淡下西山

一斗泉

翠微深處寂無聞
石上泉清一斗分
且待烹茶看山勢
如花如樹更如雲

普賢殿

半壁斜陽映碧蕪
鐘魚楚楚寺僧孤
青山對面排奇秀
一幅迂倪好畫圖

乙卯秋游上方

索 祿

山色新秋景更清
海棠滿徑笑相迎
洞通仙路塵囂遠
峯入烟霄星斗平
寒雨欲來雲隱寺
暮鐘已度鳥收聲
今宵正好乘幽興
履石尋流步月明

雲水洞

索 祿

古洞幽深絕世塵雲涵水泆氣常春此中別有桃源路今日偷閒來問津

夏游上方

僧聞達

山舍無塵分外清石榴花發透簾明槐陰滿地日當午夢覺流鶯喚一聲

上方山色

吳仁敵

靈山變態總無窮莫測陰晴問碧翁天矮雨來頭早白峰高日出影先紅雲巒秋紫
重陽露螺髻春青二月風最是鵝毛冬日雪肥添瘦骨玉玲瓏

雲水洞

吳仁敵

雲水悠悠玄又玄洞門深邃篆烟寒苦人先受些兒屈到後常伸別有天

旱龍潭

吳仁敵

神僧厭飲毒龍涎棒喝龍開天外天甘露有緣今古潤不妨滄海變桑田

飛來峯

趙之燮

奇峯真個似飛來化作凌虛翠一堆倘使他年復飛去題詩爲我寄蓬萊

摘星坨

趙之燮

直到巉巖最上層手捫牛女欲生稜歸來携得星雙袖供向香龕作佛燈

一斗泉

趙之燮

化石爲液雲爲漿薄飲一掬生清涼不廉不貪亦不涸爲我滌盡吟詩腸

雲水洞

趙之燮

陰風凜凜侵肌膚我來洞口行踟躕山僧舉火向前導恍忽如見虎負隅勉行數武
心愈怖但聞唧唧鳴鼃鼃中有大悲來引佛足踏蓮花赤雙趺蜿蜿蜒蜒路漸狹匍
匐僅能容身軀手捫四壁暗於漆又聽水聲嗚嗚嗚我實不慣牽裳涉况兼寒流多
霑濡內有常生昆與弟脫去敝鳥化飛鳧重燃火炬復深入縵幽鑿險何崎嶇蛇行
宛轉十八步石齒峻嶒撞頭顱甫出洞門漸空闊守門石柱雙龍羸彩雲冉冉照其
上長臂老祖相招呼龜蛇盤坐勢欲齧蝙蝠見火相爭趨曇花繽紛插瓶鉢靈藥馥
郁盈葫蘆交梨大棗菩提樹錯雜梅花千萬株遙見虹橋仙人渡一手儼將欄杆扶

忽又石門似油碧翻身仰視途更紆歷盡險阻開異境西方勝地增歡娛鵝頭祖師
蒲團坐舉足踏倒雙浮屠點化木棉山幾座兇羅手挽憐貧孤更饒白鹽與赤米堆
作奇峰撐雲衢蜀薑越桂兼榛栗餘石復幻香磨菇杜甫纔教逢飯顆安期還爲栽
瓜壺牡丹芍藥工點綴葉是翡翠花珊瑚相傳王母此盥漱象駝寶瓶猴捧盂更兼
古樂可參攷咸池扶徠軼唐虞垂石鐘如周石鼓美哉中節聲淵乎須臾前行又數
里世界忽變陰陽殊雲氣盪漾分黑白半入仙境半酆都十八羅漢相環列眉目生
動掀髯鬚手中或持降魔杵腰間或綰縛虎符幘幡寶蓋繫空際天生玲瓏篋明珠
檐下飛來白鸚鵡似念心經奉兩無須彌坐上老佛臥蓬頭跣足何清癯鐵石心腸
亦非硬肺肝如見還真吾別有孔道通地獄奇鬼搏人貌魁梧刀山劍樹忽林立血
肉淋漓滿地汗諸多怪石殊駭目魑魅魍魎形模糊遺跡歷落百餘種奇詭如觀古
畫圖其餘景物難悉數不能心追而手摸或云再入十餘里黑水淘淘橋木枯老衲
不敢復前導又恐火盡迷歸途二生既出向我述作爲長歌彌嘖吁

上方山

高書官

境比桃源信不慙
時花種竹似江南
雲梯直上三千界
法宇宏開七二菴
創建猶存馮保蹟
苦修遙想道微龕
崑崙同與瑤池近
會稽休言禹穴探
詩客尋芳憇似蝶
老僧入定靜如鷺
一灣潭影澄懷抱
百尺星坵接蔚藍
奮志功名渾似夢
殫情雲水也爲貪
晚年飽閱人間事
到此方能悟苦甘

觀石經洞

姚廣孝

峨峨石經山
蓮峯吐金碧
秀氣鍾懋題
勝概擬西域
竺墳五千卷
華言百師譯
琬公懼變滅
鐵筆寫蒼石
片片青瑤光
字字太古色
功非一代成
用藉萬人力
流傳鄙簡編
堅固陋板刻
深由地穴藏
高聳巖洞積
初疑神鬼功
乃著造化跡
延洪勝汲冢
防虞猶孔壁
不畏野火燎
詎愁苔蘚蝕
此山旣無盡
是法寧有極
如何大業間
得此至人出
幽明賴爾功
乾坤配其德
大哉宏法心
吾徒永爲則

石經山

趙錦

畿輔多名山，題更奇峭。澗水下逶迤，峯石上繚繞。過巘百層樓，殊未臻堂奧。前望若阻巖，折旋復窈窕。疏鑿自何年，高朗協神教。遺經寄靈石，書楷亦臻妙。白雲長自封，清風爲除掃。我行祇皇役，朋從恣遐討。是日煙雲開，俎列山俱好。林鳥無數鳴，嶺猿一再嘯。緬維藏經人，日月爭光曜。

石經山

曹學佺

鬼峨千地利，迢遞幾林亭。是界堪居佛，空山信有靈。火龍潭內赤，慈鷲嶺頭青。不構巖爲室，遙臨石作扃。鐘聲虛渡漢，旛影濕飄星。貝葉翻三藏，刀錐付五丁。參差封列洞，隱見澗疏櫺。善護中宮勅，無磨歷代銘。指心因見法，觸景但聞馨。即此皈依切，奚須物役停。還投舍利子，普照世途暝。

石經山

薛蕙

翠巘雙林合，丹梯一徑懸。洞門窺地底，石室與天連。文字開龍藏，金銀布梵筵。茲山實靈異，吾欲托棲禪。

石經山

潘源明

金筵初布地玉宇舊藏經石室青霞護松門白日扃洞衝多宿霧巖俯四垂星未厭
探奇意虛疑入杳冥

石經山

朝來遊古寺金碧掃雲天曲徑羊腸轉高松鶴影懸風鳴疑說法石踞似參禪寶洞
應無壞迷津渡法舷

石經山

譚真默

范陽雄郡竺山岑幻出雲居香樹林南嶽勇傳隋季法石菴痴續刼灰心螺書龍畫
經風雨孔壁周藏共古今自是有緣依帝寢陰濃泉永足幽尋

石經山

孫烈嗣

洞開龍去已千年樹老無香生野烟南嶽只云塵劫永百忙不了石頭禪

石經山書碑

齊推

何緣留古跡紀勝躡層巔石臥披荒徑雲飛接遠天環峯依殿古曲水赴磯旋馬繫
垂蘿下從容禮佛前

次前韻

齊 揆

藏經識地勝七洞關重巔樹古排青嶂峯高捧碧天封關雲北沸湫澗水東旋風雨
剝殘碣猶傳五代前

次前韻

王應秀

現茲無盡法闢洞白雲巔喬木高擎日危峯上柱天僧堂緣石砌樵徑逼溪旋欲識
西來意珠光透頂圓

小西天

李 遷

秋至水泉清幽尋在北坳林多雲隱寺巖古石藏經幢柱思年代龍痕見影形客來
旋塔去斜日洞門扃

小西天登雷音寺閣

朱宗吉

開眺層嵐大漠開四垂青靄勝游哉捲簾五鳳雲中出倚檻諸陵樹杪來下界烟鐘
飛澗壑高天霜笛起樓臺故園南望三千里秋滿關河首重回

小西天四首

駱駝曾

谷口旋旋路欲迷登臨纔見此峯低香林懋草西來意不道西天更向西
鑿石空山自六朝留將雙塔插煙霄幽燕十二州中土殘碣驚看記大遼
獨憐宋碣此間無獻納誰爭督亢圖今日去天纔尺五金元遺石委平蕪
破壁曾傳上古書經成瘞石計非疏祇因地下無秦火不向人間較魯魚

小西天

鄭民悅

誰遣靈文此地留學禪我亦掛冠游曇花繞席香猶在法水凝池淨不流星斗半橫
虛閣迴薛蘿四護小窗幽夕陽尙爾攀僧話倚杖看雲興未休

雲居寺

馮有經

青青岑嶂切天開潭石縈廻半隱苔松下覆茅精舍出花間紆徑遠泉來經思劫後

存無恙塔想生前願可哀洞去火龍香去樹雲居日夕隱風雷

雲居寺廿韻

乾隆十八年

明發事清遊村烟淡靄浮欲暄春旭麗不冷曉風收歷歷遵原陌行行度野溝杏含紅見遠柳怯綠疑偷近視花原未明看枝已柔問誰開謝墅聞說是菟裘（經尙書傳竊別墅）入谷谿偏隘尋逵騎半留村民瞻露冕緹士漫鳴騶恍到琉璃界紛迎雲水儔行營剛廿里古寺閱千秋碑字傳真觀蓮經悟比邱莊嚴信希有名象許詮不瀟洒坐精舍櫺楹揭素幃藉因休衆倦便以縱睛眸僧進伊蒲饌鶴彈梵貝喉此來探勝賞詎爲訪禪修經洞猶雲表崖途有瀑流要憑窮一覽未去更他投襄者遙瞻企佳哉今取酬佛寧擅獨樂我祇勵先憂

西域寺

羣山西北走幽燕客與巖阿住宿緣石室有經來白馬恒河何日長青蓮龍隨法雨潭中出塵引天花座上懸一自南能留偈後千年空指佛燈傳

香樹林

乾隆十八年

拈花微笑那傳心般涅槃成離古今可惜閑黎多附會未知大地是香林

概雲軒

乾隆

雲居已據勝概雲最佳致疏軒納遠望躋陡得清寄流憩倚文榻屬詠託遐思籟聲泛金石塔影落空翠分付舍利光記予乃初至

石井

乾隆

竹樹葱翠間峯腰滃玉乳山靈泉必靈名言傳自古抱珠守蒼龍雲氣時吞吐流爲功德水香積悅法侶何當合膚寸徧作春郊雨

石經洞

乾隆

預慮昌黎論先爲二酉藏義都兼半滿世已閱隋唐局鑰真彌固法輪豈繫常擬方杜元凱猶覺欠周防

崖舫

空閣凌飛崖虛舟意彌在英英忽滿谷依稀泛雲海

聲輪溝

乾隆

絕峭忽畝平牝洞依陽嚙何年耆閣窟中闕三車典空色難爲方喧寂信皆善大士坐如如萬劫法輪轉隨意欣始遇於斯念不淺

見春亭

搏壁思少徐孤亭恰逢此騁望無端倪棲神冥議擬春從何方來踪跡無可指忽見桃始華輒以名亭子

曝經堂

土門通細徑絕頂憑陵高石經藏洞底將曝母乃勞天龍不禁笑安能慣爾曹

小西天石經寺

張循古

摩維西望渺塵沙天竺重開帝梵家十里雲盤蒼石磴千峯露濕白蓮花山懸寶象秋宜月洞鎖靈文夜有霞聞說叢林堪卓錫願從初地轉三車

訪碑石經山 道光庚戌八月九日驛輪洞口詩稿

石景芬 芸齋

琳宮迥出石茗遠，蕘岫兒孫萬笏朝。
翠柏排芽遮洞口，白雲橫帶束山腰。
人隨瘦蝶穿幽徑，風送疏鐘過斷橋。
記取前身住兜率，枯筇扶我上層霄。
境闢鴻濛啓後賢，偶來勝地亦奇緣。
登峯便作擎天柱，進步真同上水船。
祕計探幽無盡諦，劫灰不老太初年。
高歌帝座通呼吸，耿耿元光貫斗躔。

前韻

邢肇沛 邑人

琬公遺跡鎮茗蕘，閱歷隋唐至我朝。
碑版琳瑯嵌壁面，洞門苔蘚鎖山腰。
分明佛土留塵境，不比天台隔石橋。
却笑嗜奇朱太史，登攀猶未到層霄。
掃除茅屋宿高賢，鷄黍相邀話舊緣。
隨意隔花分硯席，忘形搥鼓進觥船。
性耽金石搜千古，味挹芝蘭憶十年。
明月在天勞佇望，莫教陰翳蔽星躔。

前韻

梁春江

千尋石磴躡茗蕘，一片閒雲隔市朝。
霜葉翻風紅照眼，烟莎披徑綠齊腰。
半天月色

籠禪院五夜溪聲落野橋爲愛高峯高處臥栖遲也自近青霄

大行東走聳蒼藁昂首神龍向北朝峯影西迴遮塔頂石梯南轉束巖腰遙看紫塞思銅柱極望蘆溝見玉橋天爲帝京嚴保障連山不斷插空霄

舊游得伴使君賢累日追隨亦宿緣共賞古碑看玉版偶宣新義獲珠船諫章在篋驚神鬼詩草銘山記歲年更喜德星秋夕聚靈臺書次壽星躔

徧搜題詠少前賢禪寂何須文字緣諸法皆空奚貯洞此心自渡漫尋船壁經上記咸通歲游屐初標萬歷年珍惜隋唐留墨寶不隨時代換星躔

同石景芬遊石經山

邢肇沛

芸翁高致古來少瘦馬斜陽踏秋草聞說石經洞窟幽不願耳食親尋討暫來蝸舍息征騏挂笏遙看冷翠微伴君明日即偕往竹杖芒屨興不違古碑片片成蒼壁終日摩挲倍珍惜墨寶淋漓記新詩硬黃榻取留真跡爲愛龔黃致用身行看五馬出風塵公餘東閣繙碑帖應憶西窗對故人

游雲居寺和石芸齋訪碑石經山元韻

張和理堂

場開選佛倚茗堯寶利猶傳大業朝一徑留雲沾屐齒萬松疊翠壓山腰散花已作
諸天雨鞭石徧成法海橋今日同登歡喜地聲聲梵唄徹重霄
竹林幽勝集羣賢我亦相隨淨俗緣臺古誰磨磚作鏡蓮開定長藕如船閒看泡影
忘殘照偶悟禪機惜暮年歸路香風吹不斷回看雙塔接星躔

拒馬河

傅若金

落日蒼茫裏秋風慷慨多燕雲餘古色易水尙寒波岸絕船通馬沙交路入河行人
悲舊事含憤說荆軻

拒馬河

姚廣孝

大河擬長淮湍急去如瀉未足限南北猶能限戎馬牛馬願其游蛟龍蟄其下洶湧
拍遠天漫演散平野中流漁子多兩岸居人寡從來燕趙間紛紛戰爭者以茲壯其
國固圉曾不舍河伯願揚靈終古保民社

拒馬河

乾隆

十里瓊瑤一色白馬蹄踏碎人未惜行行策渡拒馬河滑笏春波初弄碧亦有流澌如半壁珠璣洒落噴灘石誰能弔古論興亡但覺光陰如過隙此河幾渡亂流過前歲今春源不隔興來還似坐玉京豪吟心情那減昔溪頭舴艋未易呼渡口車輿頗填積似展江干積雪圖燕士文貴留真蹟

拒馬河

乾隆

當年種柳已成林無那堂堂歲月深瞻望鼎湖西去近幾回洒涕濕衣襟

拒馬河

乾隆

蘆荻莽孤烟鷗鳧集寒渚竹箭退秋深沙痕露遠嶼舟師底用呼浮橋舒燕羽俯瞰急湍波仰頰空澄宇橋上來往人秋懷夫幾許

河之水三章渡拒馬河作

乾隆

河之水流以濁兮載權載渡傷我心曲兮

河之水濁以流兮載權載渡歲月以適兮
渡則知近矣企之斯遠矣啜予泣之隕兮

拒馬河

乾隆

潭清潦水盡風颯岸荷淒野况隨時攬詩懷觸目題長橋分浦臥一徑入欲低秋景
常年遜民情我澤溪落村薄有穫山澗平無隄載詠河之水悲心早向西

拒馬河

乾隆辛未

潦水盡寒潭橫橋度六驂渚烟宜畫染旅景與詩語岸葦白無力崖楓丹欲酣遙源
何處是重壘續雲嵐

拒馬河

乾隆癸酉

春冰纒解水淙淙雨過遙源玉積峯一谷寒風送征轡得毋舉趾遲去聲三農

拒馬河

乾隆丙子

浮梁之上春風輕浮梁之下春水生憑輿春意已滿目尚有湍流挾冰行燕爭趙攘

無消息割據猶傳拒馬跡我來參叩為武成乃在流沙之西極嘉兵勤遠古戒矣討
叛誠因不得已千村耕作本宴然杜甫兵車詎同此

初入紅螺嶼

袁鴻道 公安人

鑿天出古空意匠窮刻露贖取長吉魂幻作陳思賦霜巖透斑鏗石骨竦清怒歷劫
至於今雕鏤不曾住無石不巧心轉盼殊態度一種老健中自發斌媚趣陰嚙夾琉
璃飛仄窘仙步有癖嗜青山梯足于懸樹

紅螺嶼

王應翼 京山人

久聞此幽閨心眼相競雄旋螺奔鳥道漸與危嶂通仄路蜿以蜒天際聳珠宮晝行
亦怵怵登降于蒙茸萬峯面面來奮起摩蒼穹仰首嵐翠飛吾意默與融

前題

深深未遑息已飫羣峯半一門邃以宏堅岷森几案金緝銷石梯巒轉疑中斷忽然
踏青紅猿鳥亂飛竄虛谷多冷風遠樹迎人粲倦倚賴石支流泉漱且盥

前題

峭壁神工削蒼廣開元竅蹴磴蘿在手中遂非可料空響無定時青蒼自相照石貌
變瞬息日月驚其曜人跡所罕過乃是猿狖道颯焉起罡風迴度登清嘯

白水寺和李孝廉

鄭民悅

雲護高峯石磴斜翠微隱隱梵王家雨餘烟暝苔徑風靜萍開水見沙飛錫璇空垂
法象談經金界雨天花夕陽啼鳥催行急杖履徘徊興未賒

白水寺前韻

高書官

清溪環抱玉山斜不是仙家是梵家雲絮遮山僧補衲銀魚戲水浪淘沙一尊石佛
莊嚴像兩岸秋風蘆荻花六十衰翁猶健步游情詩思兩無賒

重游白水寺

劉 蔭

幾年不到次禪游昔日風光迥不侔老樹半山無歲月荒蕪一院自春秋石掀橋上
人踪少苔滿碑間鳥篆幽古殿雲封僧化去清溪空對寺門流

宿十字寺

鄭民悅

禪榻蕭然紙帳低，坐聞清磬破塵迷。
法筵花雨飄新刹，殘壁苔封認舊題。
門外僧歸敲月落，竹端鳥倦傍雲栖。
十年不到維摩地，又幸相隨過虎溪。

游長春寺

鄭民悅

徑入長春小洞天，茶烟消盡鶴初還。
積茅結屋堪容膝，新草緣牆正及肩。
碁戰蘿窗聲碎玉，琴彈竹院響翻泉。
興來博得高陽醉，欲借維摩一榻眠。

登連泉寺

鄭民悅

梵宇清秋景倍賒，迴廊影轉夕陽斜。
爐煙風裊僧猶夢，庭葉霜飛菊自花。
入座松濤鳴晚籟，橫空雁陣逐歸霞。
臨窗細向支郎語，法界茫茫一大家。

茶樓頂

陳效忠

眼底迷塵界，藜端扶曜靈。
洪流懸似綫，滄海渺如榮。
樹隱琳宮碧，苔侵石磴青。
雲根蟠日月，風隧走雷震。
野藪名難辨，山茶更饜生。
平未到此一醉任沈冥。

宿磨碑寺

甘爲霖

一寺羣山裏衝寒夜遠臨
蘧蘆禪榻靜楫拙地鑪深
雙戶惟局月孤松若會心
起看東壁曉倚劍且豪吟

次前韻

毛伯溫

羣峯環古寺春日喜初臨
地僻村烟遠松寒禪院深
大觀堪縱目靜坐欲冥心
暫息風塵累揮毫試短吟

磨碑寺

朱衡萬安人

境僻人稀到肩輿歷翠岑
難逢鞭石巧徒抱補天心
就餉還依草張燈始出林
夜深禪榻靜霜月伴孤吟

次前韻

趙錦會稽人

秋郊餘溽暑祇役在遙岑
未了方中事長懸夙夜心
清音時息樹涼月共歸林
獨坐勞歌起還慚白雪吟

弔貞烈宋氏

甘爲霖

嘆息如歸視死時不因曾讀栢舟詩首邱已遂同衾穴墓木應爲連理枝巾幗尙然知殉義鬚眉何事昧臨危真堪彤管書青史豈特行人拜墓碑

弔貞節王氏

鄭民悅

絲蘿喬木兩相依契闊迢迢百歲期一夜狂風摧喬木絲蘿搖落將安歸九泉何處迷泉路膝下孤兒方學步鴛鴦飛散墓堂雲芙蓉泣老秋江露兒讀書母織棉促織聲悲機杼邊何事青天負薄命不教白髮齊喬年月色朧朧風裊裊斷機望子成名早子若成名著儒衣我應枯草迴春姿

讀書留臺導引人玉峯過訪

李聯芳

索居無塵事惟堂草樹青厭囂知慮淡寡合欲獨醒簾捲雲分榻琴調月在庭忽聞仙客訪倒屣問前型

讀書留臺

佟彭年書民

取境幽岑息壯懷留台聳峙傍城隈雲峯翠點鐘聲靜風谷鴻披梵宇開郊島新詩
千載韻盧張夙志一翻材龍韜豹畧渾忘盡漫飲山茗勝酒杯

丁酉初遊息留台有感次壽民先生壁間韻

龔百朋 蘭陵人

倦遊何地展奇懷獨上留臺渡水隈四海風塵千里隔諸天羅列一峯開因人漫道
非難事作賦懸知未易材望古正思彭澤令蕭然潦倒菊花杯

憶戊寅秋與家四兄壽民同讀書留臺耳熱之餘率然題壁嗣後兄辛壯行歷
登方伯予愧待字甫令一丸竊感舊遊來觀墨跡聊賡原韻兼拭飛塵

佟有年

九萬飛鳴寶自懷雁行雙影寄山隈我我長劍天堪倚冷冷書聲雲未開兄已鞭先
九土伯予今瞠後彈丸材公餘策杖看題墨惆悵當年送酒杯

登留臺用佟有年原韻
高書官

萬壑千峯擁入懷孤峯陡起傍城隈一灣聖水如環抱百里神京入眼開墨竹寒林

克恭畫王師帝友子房材古今不盡登臨感付與樽前酒數杯

留臺尖

羅在公

山城西枕一層巒遙望天顏咫尺看百里煙霞開錦繡四時佳氣任盤桓紅塵不到臺常寂清磬頻敲夏亦寒騎鶴仙人今何在幾時携我出雲端

留臺尖

李恩沛霖臣

孤峯獨聳號留臺携手登臨倦眼開俯視村鄉鋪畫稿近瞻城郭入詩裁氓廩石疊魚鱗細煤市推如雁齒排更喜山環兼水抱秋花盤過寺門來
登臺聳日趁斜暉屏列峯巒入翠微放眼頓教天地小攄懷爲感世情非奇山秀水情原好樸俗淳風習已違閒與老僧談舊跡古陵煙樹望中稀

前題

上方妙境未曾游眼界終嫌隘九州聞說留臺當日暮迎來爽氣滿山秋邀同良友齊翔步共到孤峯最上頭夕靄蒼茫一憑眺無邊景物望中收

何事扶藜與杖筇，花盤鳥道步層層。昂頭日閃雄州塔，放眼雲開古帝陵。城嶺排來分拱佛，英雄未遇不如僧。我來頓使塵襟洗，掃却填胸炭與冰。小小僧房亦自幽，西窗開處夕陽留。鐘埋荒草官從俗，月領餘糧僧有秋。古柏風摧根自固，殘碑雨蝕字仍遒。仙緣有分來須再，卜我重陽續舊遊。

訪孔水洞

甯允琬

偶尋孔水洞，一徑絕塵氛。牧子包石火，僧童捧壁雲。衆花臨路合，雙鳥下枝分。我念仙源裏，幽光應不羣。

孔水洞

徐夢陳

東北分天脊，燕山奧室幽。大房傳古洞，孔水泛仙舟。聞說桃花瓣，嚴冬徑寸浮。繽紛飄兩岸，蕩漾在中流。塢叟乘槎訪，漁翁縱葦求。杳然塵世異，別有洞天悠。恍到三千界，如登十二洲。忽聞雞犬唱，復聽管絃謳。驚返天台棹，忙回露井遊。摩挲尋古跡，仍舊豁明眸。我具耽奇癖，常懷選勝謀。偶因之館便，迂道暫遲留。走馬蠶叢闢，緣堤蟻

長山集 卷二
路修雲橫千嶂合，雨細草茵柔條爾。窺仙境，居然見碧溝。兩崖苔作壁，一竇石成湫。
冲破崑崙窟，平鋪渤海漚。真堪乘筏渡，寧作濫觴不。樹密花連徑，泉清月印鉤。無人
驚宿鳥，有客狎閒鷗。石縫虬松老，雲根鶴柏稠。餘霞縈佛寺，薄霧護瓊樓。暮靄沉沉
爽，斜陽淡淡收。林深憑子于，風細聽颼颼。禪塔雙峯峙，唐碑舊壑搜。僧歸攜瓦鉢，賓
至奉茶甌。坐久塵心洗，時多俗慮勾。嵐光同活潑，潭影共夷猶。彷彿昇蓬島，依稀近
斗牛。武陵知未遠，惆悵五湖秋。

孔水洞

高書官

此地林泉境最幽，洞深無自探源流。是誰篝火乘槎訪，那有桃花徑寸浮。本是文人
善裝點，儼同海客語瀛洲。山僧故老多迷信，龍鬪山穿沒理由。

其二

高書官

聞說桃源何處尋，土人指點大房陰。洞門一水溶溶出路轉，羣峯漸漸深旋磨。何須
資馬力，灌園無異得甘霖。山僧不必求饒足，禪榻清修是佛心。

題孔水洞

康熙洞口石刻

毛德鐘秀

默坐溪前望帝京，蛩音唧唧動人情。
青山落木詩無助，紅葉經霜雁有聲。
花爲留人香未了，泉因愛客勢多清。
雲來移榻琴書潤，欲借嵐煙老錦城。
洞內多陰濕，風來四野晴。
秋花穿石放，春草逼陽生。
問水尋谿路，敲山作鼓聲。
冰凝融五月，鬱氣始均平。

萬佛堂兼游孔水洞

宋希誠

萬象堂空景最幽，兩山環翠卽丹邱。
洞門不鎖雲常住，澗道無塵水自流。
浪說仙舟時出沒，却來人世度沉浮。
不知何處桃源勝，蚤向西風點渡頭。

題水簾洞

洞口石碣題 正統十三年

失名

石泉如幕長不鉤，懸崖深隱林谷幽。
風飄嵐氣澗中曲，霜墜葉聲崖上流。
仙人知住第幾疊，神遊一去三千秋。
我來吟眺試尋訪，惟見白雲天際浮。

遊虹螺嶼

西嶺最高峯虹螺接星斗暮春得休暇乘興攜良友去去黃山峪野人供杯酒微醺
傍谿行谿光耀馬首攬轡各兢兢寸步誰敢苟更入十里餘峻嶒列左右僕夫前致
詞勸我徒步走兩岸一線天日光出戶牖紆迴隨磗道不復辨前後暗谷人語聲響
却疑龍虎吼上多五色雲下踐野生韭地產非恍忽在武陵欲覓避秦叟徐步至下嶮
筋骨猶無咎仗策登疊石身欹幾不守暫憩丈室傍啓關見黃耆攜壺來相迎茶香
適我口兩腋覺輕舉勇復抖擻前行見鐵繩仰面冠離首縱有好奚奴無所用其
手衆賓顧嶮笑螯弧孰先取獨有李廣文膽力逾儕偶引繩漸攀緣便習如夙狃蜉
蝣天地間幻軀亦何有夙昔懷慷慨至此安忍負魚貫躡其蹤凜凜如馭朽翻身類
鷹隼有鷗子翻身崖者石徑從而陡漸次履危顛殊亦不掣肘俯視萬里山纍纍若培塿遍遊
諸洞天道士前爲誘觀以朝陽名胡麻供糧糗坐對千歲松陋彼三春柳桃花隨水
來龍窟吐清瀏隨處堪笑歌衣履無塵垢翹首望帝京一氣連樞紐青青平原草焉
能辨禾莠極目荆陽外雲夢吞八九不因出世間焉知高與厚忽然悟前身欲住難

解綬天澤見尊卑焉能負我后
旻靄尋歸途顏照未及酉
下逢中道者問我遇仙否
但笑不復言靈境不輕剖

遊七斗泉

房山縣北

舍騎攀崖躋洞天
洞中道土尙高眠
數年遍歷千番苦
今日方看七斗泉
澗外烟霞迷鳳闕
門前松柏護金仙
可憐精舍堪題詠
閒在山城咫尺邊

察院古松

裴應章

福建人

古木何年此處栽
斜參霄漢亦奇哉
風濤忽訝蒼龍吼
月色偏宜白鶴來
勁節直同天地老
孤標頻傲雪霜回
泰山恥受秦封爵
獨挺荒亭伴翠苔

房山署中古松

莊居敬

延陵

我聞松以直爲名
直故可以友稽生
乃者燕京別有種
化工變幻邱壑情
報國招提形特異
詩人題咏卷軸盈
豈意客游房山之
邑竭來一樹與目
成頽然去地不五
尺虬枝偃蹇東西
撐天高蕩蕩不敢
觸千枝萬鬣如掌
平雨餘滴翠青幄
張佟侯坐聽

風濤聲時乃揮塵更呼酒參差月色人影清彈丸之邑足榮羹傲傲鶴舞絃自鳴湖
海元龍氣未降忽然笑傲凌公卿君不見蒼鱗千尺俯其首庭前暫作歲寒盟異時
侯應棟梁器松乎孤影秋空橫

署內西軒忽生白雀考之載記人主躬節儉不事臺榭養老尊賢則此鳥生感
而賦之

恒禽也似憎繁華帶雪凝霜映晚霞豈爲聖朝崇儉德偶來冷署寄生涯忘機應共
鷗聯伴隨遇何辭窟作家聞道羅含曾入舍祇今潔已與誰誇

霍原

劉因

西山霍原宅古跡猶可稽重吟豆田謠愁雲落窮崖知幾在明哲何事世塵羈君觀
括囊戒無盈庶無虧

寄羅垞

公鼐

一岡中斷水分流茅屋乘岩萬事幽宛轉桃花堪問訊莫教容易放漁舟

鄂峪生雲

此係涿縣八景之一然鄂峪即房之鄂頭寨又名般洲山故收入房山志

馮源齋

巉巖月窟絕躋攀翠壑丹崖掩映看山靜畫長人不到白雲冉冉出林端

過金陵留句

弔世宗

乾

隆十八年

牧擾樵侵不忍言重瞻宰樹鬱陵園事殷不襲三分跡稱姪何殊一統尊君德已臻
小堯舜國風每溯舊根源愛民勤政心無斃景仰高山志所存

謁金太祖陵

乾

隆十八年

開國金源肇自東一時攀附會雲風丕承肆伐追遼帝善任知人類沛公史策鴻猷
傳赫奕睿陵佳氣闕龍葱建康前日猶親奠况復龍興勃海同

貽房山李少伯明府四首

高驥雲

我館磁家務館生久通籍茲山喜重游言尋舊行跡行跡亦依稀紀年越二十長少
各有時澆淳或殊習夏蟲孰語水秋蟬豈知雪頰首令尹賢詔我治安術

其二

近畿盼甘樹麥侯嗟蹉跎茲土半沙磧生殖知如何我行入山壠漸漸披坡陀上稔
豈無歎中收良可歌頗聞指義穀官家修倉多樂輸詎可比利導惟人和

其三

石炭發地實濟彼柴薪窮京華冠蓋地絡繹輸春冬我曾探窰窟譬木穿蠹蟲計度
動千百屈曲通幽風曳筐臂下黑灼灼燈頭紅專利屬壟斷苦哉採煤備

其四

吾宗克恭老丹青高有元不知蒼崖際有無名蹟完昔觀雲濛山汨汨來溫泉方輿
偶佚記埋沒淪荒烟良才何處無提倡惟所先願君起文教一開山中天

曉登房山城口號四首

高驤雲

平生雅有登山興脚力年來已不支曉上城頭看山色恍如身到大房時
城南平曠北岩巖西指邊關四百遙聞道此邦分涿鹿而今惟有採煤窰
珍奇百貨擁南門廟會今年攜百村過密八音三載久哄人最好是梨園

桔槔轉轉城隅蓬首邁身儼畫圖萊蕪一拳葱一握灌園人費幾勤敏

捕蝗有感

高驥雲字逸鳳

春麥登場候秋禾脫穎時連番膏雨足閒歲一逢之

嶺西圖題詞

連峯際天天欲低山徑錯落行人稀披圖循覽恍身歷奇境特指房山西房山西有
十度里山石犖确村逶迤傍崖臨澗數百戶耕樵世業無遷移民心安靜訟獄息詎
勞牒訴公庭齋追呼并絕吏胥跡歲輸租稅恒如期深山非必遠世外渾樸乃獨鍾
山棲桃源第此境彷彿悶溇徑欲追豨韋鑿湖逸客（逸飄別號）古循吏簡禮從俗
惟其宜芻蕘畢詢下情達山川包絡從周知還溇返樸自有術非侈封域圖山蹊我
詩淺薄不足道請公點筆重標題

仙台山題壁

高 琛邑人

手種階前柏樹子而今蒼翠勢參天恍然一覺紅塵夢不到仙臺二百年

重游仙臺

即傳工院

弔故友羽士純樸

李增秩

有仙山則靈無仙山則變一變不可知仙風渺雲漢

過沙峪常氏塾弔邱月亭先生

李增秩

老成已彫謝寥落讀書堂過門一揮淚寒山空夕陽

王禪洞題壁

馮真儒

聞說燕山舊有祠梨花香裏謁仙師獨來寶笈談玄處如見金錢講易詩雲水無心留此勝孫龐不意竟何之瓣香欲志無由達拂壁空題嚮往詩

憶房山常葆初先生三首

宋鳳池

癡庵饒陽人

千秋忠節仰房山名重沱陽遠邈間莫笑微官輕一死逃亡那許定生還當時官紳有逃亡遇賊者皇皇奔潰徧鄉關獨有先生意態閒若使當年趨避熟忠貞那得表房山

常公正氣貫青天効死危城識力堅聞道鄉賢同議允房山典祀已經年目下深州開館修志已將葆

初先生傳記等交深州諸董事載入州志矣

光緒二年九月偶檢葆初先生遺文不禁愴然淚下蓋自先生殉難已九年矣

謹書一絕以誌傷感

宋鳳池

乾坤正氣得來難偶檢遺文子細看回首可憐蒙難地孤城仗節賸微官

過學宮弔常葆初先生四首

宋鳳池

靈源依舊水潺潺

學宮有靈源古井

春草池塘綠不刪偶過宮墻悲故友時從雲樹望房山

經年學署戶常關樽酒論文夢寐間宿草再新驚十載家鄉況是隔雲山

沱陽師表著班班忠信讓孚遠邇間痛汝官卑功未立僅傳祠宇在房山

清風亮節冠沱陽碧血丹心著北方公議建祠酬世世可憐十載苦凶荒

自房山赴太原沿路記程十三首

常綺

最是親朋送別朝臨歧揮淚上征輶全家暫撇頻回首同里相辭屢折腰滿載行裝

車碌碌先登驛路馬蕭蕭晚來更有傷情處涿郡生離愛女嬌

自家起程宿涿州

雞鳴旅館曙光寒鋪地霜蕪夜已闌驚夢豈因風幾陣登程不待日三竿橋名大石

與梁固店記高碑客寓安甘省達春軍忽至北河同日解征鞍

自涿早發過松林店高碑店宿北河

北河流妓本輕狂為避甘兵迹暗藏竟少琵琶驚旅夢祇聽鶯栗促軍裝鳴騶大帥

營安肅列雉巍城望保陽此土古稱燕趙地省垣氣象位堂皇

自北河早發過安肅縣宿保陽

保陽城外水盈盈駐宿征人又起程撲面輕塵飛馬足驚心殘月促雞聲大機店裏

朝曦上方順橋邊驛路平轉盼夕陽斜墜渡望都縣境息行旌

自保陽早發過大機店方順橋宿望都縣

清風明月好官聲驛站無端錫美名東去流娼奔旅店西來精騎逐郵程中營督隊

軍威肅小妓徵歌韻語輕不減邯鄲繁盛地眼前新樂又關情

自望都早發過清風店遇甘省騎兵宿明月店

茅檐唱罷五更雞破夢寒鴉樹杪啼檢點行裝殘月落鞭馳車馬曉風淒小奚辭店

神猶倦老驥扶輪路不迷驛站阜城尖站地晚棲正定府關西

自明月店早發過阜城驛宿正定府

凌寒破曉渡滹沱不恃長橋遠臥波地湖中山名國久船趨下水濟人多初冬景况

途中盡吉日風光客裏過獲鹿想因秦失後相沿自古豈傳訛

自正定早發過滹沱河趙陵鋪宿獲鹿縣

三面關箱客寓稠炭煤鐵廠布盈眸山行紆曲過沙嶺壁立嶙峋認土溝暫解征鞍

微水歇晚尋旅館板橋休東天門上雄關勢巨石平舖古迹留

自獲鹿早發過東天門
微水宿非徑西板橋

井陘城建倚高山前面河流似帶環夾路危巖掬土洞沿途斷岸刷沙灣舖名槐樹

誇雄鎮里記桃源接固關西北天門同日過輪蹄銷損費躋攀

自板橋早發過北天門核桃園
固關槐樹舖西天門宿橋頭

山途非是路三义棧道高低正又斜遠望州城關富麗近過郊舖市喧嘩南天門下

坡方盡西省圖中路不差灘至辛興時已暮土窰棲宿野人家

自橋頭早發過西郊舖平
定州南天門宿辛興灘

河聲徹夜響淙淙總是灘中亂石撞西極窮源探斗宿東流滾浪激漁艫郡城樓密

人煙富土嶺峯高馬步降暮至黃門投旅寓挑燈話舊別殘缸

自辛興灘早發過仄石
驛土嶺壽陽縣宿黃門

清平關設土坡前曉市荒涼大樹烟驛站沿途通豫省狼燧遺迹接秦川躋山踰嶺

來三晉過戶穿門歷四天軸換短長趨什帖車之同軌豈其然

自黃門早發過清平關
大樹烟太安驛宿什帖

車殆相間更馬煩山行五日忽平原風塵勞瘁辭長路氣象繁華慕省垣尋寓也應

投舊好繳憑須俟謁高藩晉陽遊宦年遲暮七律詩成旅思繁

自什帖早發過嗎
謙驛傳非宿太原

別房山父老諸生

史炳第

結緣此地憶三生四面山光抱斗城迂拙性成無善政是非身後有公評如傷頻下
痼瘕淚自問多慚父母名堪嘆此心盟白水兢兢常恐墜家聲
可憐飢苦是山民樂歲雖豐猶患貧瘠土何能謀富教窮黎每語話酸辛升科爲害
資奸吏割地傷心認主人三月未能除弊政蒼生獨對暗愴神
半世舌耕守硯田而今况味復蕭然性安蓬華原寒士氣合芝蘭契衆賢願爾高科
登翰院笑余拙宦度殘年清風兩袖攜琴去未有公堂造孽錢

乙未秋九留別房山士民

屠義容

謳歌怕聽去思賢父老臨歧意黯然最是痼瘕難置念連宵夢寐尙祈年

和韻

李張瑞

間俗咸知令尹賢留君不住共悽然試看判袂殷勤甚定有春回待隔年

和韻

陳智

士民爭仰使君賢無計相留倍惘然安得襜帷能再駐陽城書考待他年

和韻

劉青綬

兒童不解宰官賢歌到驪駒亦惘然若許重迎慈父母定騎竹馬學當年

和韻

陳昆荃

純儒循吏兩推賢景仰風徽意暢然漫使驪歌輕唱別花封重蒞待何年

庚子書事十六首

陳智

二月聞有習拳者俄而徧村坊矣

神鬼無端徧地臨黃巾餘孽出紅巾多因祆教橫行甚遂致齊民積怨深寶劍一揮
誇幻術妖言四布惑人心星星不撲燎原火立見畿疆歎陸沈

三月赴京有感

妖氛潛布帝城隈言責西鄰禍已胎黔首不知天下計貴官應有濟時才未聞籌策
資宸告但見委蛇退食來更有梨園名子弟徵歌選舞詔書催

時大內
傳戲

四月寓通州聞楊統制被戕於石亭鎮

官軍昨日賦西征料得麼指日平忽報元戎先構禍豈真赤子善爲兵毒忘蜂螫
懲應晚命等鴻毛死亦輕幽咽孤魂惟易水終宵灑灑作悲聲

五月一日通州城內外教堂被燬

樓房高聳插雲端忽作咸陽一炬觀亂象甫成戡尙易兵端已構戢應難書生徒抱
憂時恨官吏何容袖手看我欲獻書投闕下君門萬里路漫漫

端陽自通赴京途中有感

潞河楊柳綠成圍尙有殘花送客歸解籜新蒲含嫩碧辭巢乳燕學初飛物情猶自
供人賞時局無端歎日非早晚兵戈成厄運帝城遙望淚霑衣

拳匪已至京師其饑日盛

寓京書恨四首

十萬紅巾雜杏來金吾不禁帝城開崇閔日下王侯弟招致人間牧豎才事起倉皇
人語亂聲聞謠出鳥鳴哀可憐一片黃金界盡向昆明作劫灰

匪首曾廣某邸縱火焚洋行前門一帶盡成焦土

倫岡何堪亮帝功一封疏奏殺陳東政刑顛倒威朝士和戰紛紜誤聖躬此日無從

回厄運何人相與泣孤忠淒涼獨步宮門外會見銅駝荆棘中袁許二公皆以言事被殺

自古邦交決裂時兵戎不廢使車馳竟容驕帥違盟約為起強鄰問罪師料已腥風

吹海上况兼妖禳照潢池內憂外患供騷首天意蒼茫問豈知甘軍殺日人禁軍殺德使東交民巷使館已被焚矣

何圖亂迹起京師插羽軍書晝夜馳大敵輕挑終勝負幾人真足寄安危牛車獨賣

無夷甫斷轂先行有曼支我獨何心復留滯故園松菊正葳蕤

聞聶軍門陣亡

久著長淮上將名中原安堵倚長城誓摧強敵魚麗陣更掃潢池草木兵方祝蒼天

留賈復竟教義士哭田橫陰風慘淡津門路忍聽悲號處處聲

北倉師潰裕督自盡

甲兵十萬在胸中上相矜誇韜畧工一矢未能摧虜騎六軍忽已化沙蟲平時自奉

天師道師潰前數日尚請偽天師設壇禳禱此日難資鬼卒功醜酒一盃酣睡去可能風味醉鄉同

王侍御掌教涿州為李鑑堂招參戎幕遂殉節

久脫朝衫隱布衣羽書又辟佐戎機倉皇就道心原壯招募成軍力已微先軫自甘
馳狄壘魯連何事入秦圍定知潞水沈忠處日作胥潮咽石磯

王公投死
通州開河

聞兩宮西狩

警電驚傳渤海東羽林萬騎忽成空鼓鼙聲斷逃羣帥鑾輅塵蒙痛兩宮白水青山
馳道外素衣豆粥野田中更憐別院銷香地督井魂歸泣雨風

兩宮出走時
珍妃投井

燕京失守後赴都有感

久說瓜分局已成何堪小試起燕京人如古籍編排定地似圍棋界畫明馳道塵清
寒雨細順民旗捲曉風輕我今來去逾三月俯仰悲懷百感生

時居民皆掛順民
旗行者皆有護照

七八月間世亂如麻日無甯晷自洋兵驻扎後稍得安帖所為百計艱難者只

籌款耳因作長歌以記前事然所言不能十一也

己亥除夕方迎年黑雲突兀橫空懸長老指謂不吉利果爾太白真經天孟春聞有
習拳說刀劍不傷火不熱借問其術何能然神降其身身似鐵愚民初習猶避藏俄

而蔓衍徧城坊焚殺教民洩私憤匪徒附和愈鴟張朝廷初聞猶禁止特遣上相親

來視

中堂剛毅趙書翹
至良涿食視情形

奏言非亂乃義民生靈之禍從茲始拳匪揚揚集帝城鄉間轉

得稍安甯無端潰軍西南下與匪相繼爲蠶鯨拳匪如瘼狗毒人無擇風狂走官軍
如貪狼擇肥而噬恣強梁狼狗逼人少甯宇百姓奔逃命如寄中原無主禍亂深日
夕翻望西軍至是時西軍方入京拳匪尙據良鄉城兵至匪逃民則死憤泉沸沸冤
霜零良房相距廿五里礮聲轟轟耳邊起父老吁嗟兒女啼問我何方可逃死我聞
此語心骨悲強作達觀爲詭詞慰言西兵尙仁義從此可免家室危西人偵探日數
回欲進不進且徘徊忽驚笳鼓一聲競轉訝飛將從天來駐兵五百安排定米薪牛
酒煩供應商民釀歎萬艱辛幸得偷安保生命秋去冬來時節更傳聞和議將有成
多難興邦古明訓尙卜他年見太平

十月五日自房邑赴南海有感

是時法兵帥
駐節南海

禁蘊深嚴思往日而今事事儘堪哀霜毛宛馬嘶溫室碧眼胡兵戲露臺輦路秋深

多宿草液池波澗長蒼苔吾民應自天威懾忍共他人任意來

觀畫虎偶成示高笏峯

劉青綬

元朝高克恭丹青著於時遂令房山名地以人傳之相隔三百年復有老畫師厥為君之祖畫虎天下知我今展臨本颯颯存英姿若見廬山面又當何如奇

上邑侯李慶五先生一首

劉青綬

畫至有元逸品出超邁獨重高房山房山彈丸小縣耳賴有高公生其間不然縣小名亦小此名何以馳塵寰高公仙去五百載我公來宰時方艱下車戡亂整保甲掃除境內姦民姦首立學堂究時務欲闢狃榛開蒙頑大兵之後釀癘疫和藥採災深痼療刑清政理頌聲作訟庭花落終朝閒乃藉冰甌滌椽筆為山寫照今荊關房山有山皆畫稿奇峯劍拔岩弓彎羅羅四壁起烟霧疊疊滿案生斑爛絹素數尺乞勝蹟蕭齋翩然丹青頰焚香盥手一展讀置身五岳游忘還氣勢軒昂韵洒落樵仿石谷真同班邈矣彥敬不可及觀此誰謂難追攀此後再經五百載盛名日盛焉能刪

當與高公爭房山

偕甘池李道生遊天開登皇后臺訪碑伊氏墳

道生好奇兼好古胸襟不同腐儒腐約我徒步游天開歸時餘勇尙可賈龍祠偶見
五代甄一甄止賸十之五剗苔剔蘚肩荷歸登皇后臺奮長股迂道訪碑伊氏墳當
局者樂旁觀苦隴畔老農訝且笑半甄不值一撮土喘汗渾忘日過午得毋旁觀者
樂當局苦君不見掇拾金石趙明誠搜羅鐘鼎劉貢父金石鐘鼎編成書此心直欲
彼爲伍他年將訂陶器譜

遊弘業寺

劉青綬

寺名弘業前朝迹昔日僧家今道家片石模糊碑有字閉牕寂寞紙成紗階心草長
自春色佛面金銷生土花老樹不知世零落丁香猶且鬥繁華

李慶五先生約遊上方山二首

劉青綬

上方路逕昔曾經螺黛皺成萬疊青得假片時稱石隱何妨二次訪山靈馬援不憚

壺頭險謝傅休教屐齒停舊志尙存兜率寺寺中有上方山志名賢題詠仰前型

游山切莫御輕紈山似江深五月寒鐵索下垂循石磴雲梯三百餘級二索自巔垂拔之上下瑤樓高竦市

雕闌思鈔畫稿雲鋪紙欲釣新詩酒作竿此去層層訪佳境一層佳境一層巒

雲濛記勝十四首并序

劉青綬

邑北二十五里孔水洞爲房山八景之一層巒疊聳一水中分山南曰菽麥

曰秣稽曰中和曰泥皮山北極高處曰大梁總之曰雲濛光緒元年六月初

六日余輕裝覽勝自秣稽峪之中和峪過吉祥寺登大梁頂游王蟬洞天仙

洞觀音洞孔水洞萬佛堂惜日已晚尙有馬仙洞朝陽洞背陰洞未遊由泥

皮峪返宿秣稽峪初七日下山爰即景成吟以誌一時遊山之興云

入秣稽峪

青山爲主我爲賓一味涼風醉我神我不笑山山笑我廿年今始作遊人

望菽麥山

突兀峻嶒匝地蟠奇峰高聳插雲端夷齊死去頭銜重巢許生來眼界寬無洞他山多有洞此

山獨無容仙真恨事有金邑人呼媒曰烏金濟世傲嚴寒性天活潑增遊興不盡吟情自據鞍

登中和峪

劉安雞犬盡成仙劉阮遊仙幾百年我亦劉郎來到此細尋仙友話仙緣

過吉祥寺

山人云寺被火化今惟就廢壁殘觀音殿前存松二碑二鐘一禪房數間而已

身在雲中不見雲猶疑下界渾塵氛可知神佛何遭劫紺宇珠宮一炬焚

鐘懸僧化聲常寂碑老苔荒字不真心到無機有至樂穿花松鼠如鼠而尾大於身與人親

大梁頂望馬仙洞用登中和峪韻

紅塵一夢廿餘年君作飛仙我睡仙打個欠伸還睡去醒來再與續前緣

遊玉蟬洞

洞天三十六取次入詩囊風挾雲頭去人教屐齒忙半山巖柏翠一路海棠香綠階自生秋棠

恭謁仙師座情長興倍長

自王蟬洞過孔水洞

敢煩道士迷途指攀葛撥雲踏石頭長嘯一聲天地闢山風退暑夏疑秋

題孔水洞

漁翁醉倒在山水我借綸竿釣白龍拾片殘雲封洞口不教俗客訪仙踪

又題絕句

桃花流水三千尺桐葉吟風幾萬年愧我無緣居寶地羨僧有福聽鈞天
僊云聞洞中有絲竹音浮桃花片

萬佛堂題壁四壁皆石
雕佛像

偶來仙境一瞻眺方信塵寰幾誤遊佛化萬身人莫解依然迷罔不回頭

泥皮峪小立

道旁怪石如人臥嶺上闌雲爲我停行到此間無足力支筇小立四山青

返宿穉稽峪二首

搔首青天接女牛俯看富貴等雲浮
一身以外無長物惟挈清風兩袖頭
涼風代扇雨之餘穩臥雲中忘故余
天作闔屏山作枕管教一夢入華胥

寄甘池隱者李道生

常履義

羨君小隱在甘池不課文章只課詩
異日訪君烟水際逢人便問舊茅茨
不染紅塵半點埃蘆花深處草亭開
生來一副神仙骨肯向長安市上來
琴韻書聲共一齋此中佳趣擅吾儕
何當促膝談今古一洗從前龔鄙懷
平生知己恨無多喜得君來竟錯過
他日挂帆容訪戴談詩把酒樂如何
一棹尋君路恐迷門前聞說對清溪
携來一卷新詩稿只欲煩君一品題

聖水大石河懷古二首

高書官

遠源來自百花西言源出大安者非萬轉千回山作隄水在山內行幾二百里半壁山在半壁店高張青幔帳龍泉翻
碎碧琉璃良鄉舊縣今何在聖水嘉名古已題
讀罷水經疑注誤求其沿革總離迷
古人遺跡渺難求此水依然滾滾流
故殿已無唐節度洞天誰記漢留侯
龍潭歷代

空祈雨孔水何年再泛舟世事變遷成幻夢空從故紙說千秋

灌河

高書官

遠採來源自黑牛傍岩依谷伏潛流疏鐘隱隱來西域一脈溶溶出水頭白玉泉澆
香稻熟青溪環抱故宮秋八村樂利誰開鑿斗酒隻蹄祝滿篝

民國十四年二月十五由長育學校循北山游白水寺與鳳凰亭回途甚險因

記其行

高書官

峯巒廻轉亂東西从徑行來高復低鳳去亭傳千古瑞龍飛岡斷兩沙溪危崖斷澗
心防墜復水重山路欲迷不畏迂途尋古蹟追幽冒險費攀躋

李蔭軒來遊十畝平古刹(即永壽寺)適余外出未及同行追憶舊遊因成此

作

常履道

雖非桑者自閑閑也願同遊十畝間愧我未能陪舊雨問君何以繪名山蔭軒
善畫仙僧

豹隱琴三疊寺僧有號靈
山者善彈琴古柏烏驚月一彎安得澗泉移遠岫虛堂靜聽水潺潺寺中
無泉

偕李蔭軒李夢蓮遊仙臺山（即磚公院）

松雲透出磬聲圓，嶺勢崢嶸殿宇連。
人影參禪依塔影，井泉伏地出巖泉。
境非濠濮魚行樂，道入南華蝶夢仙。
佳節登臺須縱酒，不知誰是竹林賢。
殿後供莊子

送趙淑雲赴東洋查學務

常履道

宗子雄心絕代無，壯遊那復計長途。
愧余未解丹青術，爲畫乘風破浪圖。
相思何必淚沾襟，山色遙傳兩地心。
我上太行君富士，別情千里大洋深。
去時梅雨返時春，半載天涯作客身。
三島羅胸歸舊土，中人畢竟勝東人。

歸大房山

常履道

頻年時勢感滄桑，吾道相期晚節香。
北去且栽三徑菊，南來曾樹幾株棠。
一春花事虛梁苑，十載雲山負大房。
良友纏綿行不得，共臨黃水瀝肝腸。
平生志氣壯山河，洪水湯湯可奈何。
前路蒼茫皆蜀道，故鄉慷慨是燕歌。
迷途轉去青山在，宦海歸來白髮多。
文陣詞壇曾破敵，輸他遍地弄干戈。

歐風亞雨共模糊滄海煙波一釣徒憂國願爲城萬里傳家惟有樹千株酒酣夜舞
王郎劍世亂心傷鄭俠圖且喜大房山色好險夷何必問前途

赴上方山偶成

常履道

兜率仙居渾似夢大房驢子健登山村過中院峯多秀路繞清溪水漸彎出谷岫雲
吞容影噪林風葉打禪關石梯高聳紅橋外人帶泉聲赴樹間

自兜率寺赴雲水洞

常履道

萬壑雲林萬壑聲亂山蒼翠氣崢嶸臨崖學蟹人橫走入洞爲蛇我伏行一電飛光
羣影現千年破石九天驚此中那有途窮處前路猶傳法水清

上方山四歌

常履道

卅年一誤淪塵寰上方悔不早登攀三百磴梯一鼓氣白雲待我何閒閒蓮花臺上
炫秋色山靈爲我開歡顏左攜劉夢得右引高房山卓午入谿口日暮叩禪關九蓮
居下一回首別有天地非人間

劉丁辰高雲五同宿兜率寺西禪房名九蓮居

青松深鎖碧螺煙朝陽紅染星坵巔上有霜林之赫赫下聞流水之涓涓錦繡中峯
出兜率羣菴齊附層崖懸毘盧拱其後瓣香位其前文殊列右法華左東西氣脈相
鈎連疊嶂迴峰競奇勢紅牆碧瓦蒼林邊岩石嶒兮獅子伏潭水靜兮毒龍眠往復
往兮十方院酌復酌兮一斗泉地藏殿前誰問竹觀音閣下吾參禪尋幽更向西方
去別有神仙古洞天

昔聞雲水洞今往雲水遊一僧前導衆人進後殿我亦隨同儔曰蹲曰伏惟所命身
隨寶轉不自由僧曰有鐘乳以火照之石欲流僧曰有鐘鼓以杖叩之聲不侔斷塔
垂幡猶可辨白鹽赤米堆山邱瓜壺栗棗形逼肖纒紛花樹盈雙眸龍虎龜蛇真彷彿
何人驅使象與猴云通地獄見奇鬼山孔如聞聲啾啾其他人物難歷數仰觀俯
察何其稠衆形豈是巖泉化神奇變幻驚石頭此洞開闢幾千載岩深曲折途悠悠
仙人足跡不可見雲水茫茫何所求前程隔一衣帶水別有路徑誰尋搜
有僧有僧在雲梯枯禪半榻茅菴栖歲月消磨一鐘老冰霜鍊骨寒風淒有僧有僧

在華嚴洞中泉水清且甜出山雲化在山雨遂令終古潛龍潛一僧引客留禪房山
着野蕪羅芬芳黃精有味不知苦盈盤半是是椿芽香山中茶菊供飲料佛國菘椒
今飽嘗不思人間煙火食別有風味非吾鄉

自上方歸路上即景

常履道

一別毘盧去層層石磴幽白雲雙袖冷黃葉亂山秋菴老僧何在橋空水不流紅塵
前渡影策蹇路悠悠

留臺尖

常履道

遠脈由來別太行園林西望起巒崗峯因護郭留春色天爲看山挂夕陽弘業鐘聲
飛殿宇奉先城市隔滄桑孤臺聳出千巖翠肯和虛聲附大房

金山寺

常履道

古有香名仗水傳黃金世界不知年興來踏破羣山翠快飲吾鄉第一泉
金焦勝景出江南古蹟偏從此地探東望木巖山已禿西來香水味同諳雲生曲澗

樵迷路橡畏秋風實滿籃如是清泉如是境月明與我印空潭

瀑水巖

常履道

遠岫泉聲飛不斷一灣村落滌塵氛山花競逐珠花落瀑水渾忘澗水分無限流光

潭洗月幾番出岫塢留雲歸來不見仙桃影醉煞漁郎酒漸醺仙桃巖被
人破壞

賈島墓墓在賈
公祠後

常履道

落落空祠無四鄰蒼涼孤塚託紅塵名山瘦骨留風格暮雨荒亭泣鬼神宦海長江
歸旅魄斜陽千古平詩人薦君那有清溪菜敢以吟箋代綠蘋

賈公祠

常履道

二站村前感倍增浪仙堂宇又來登香中瞻拜師無本門下推敲寺有僧瘦派不慚
傳萬古苦吟還似傍孤燈歲寒我欲將詩祭樹影依稀月半棱

賈島峪

常履道

嘉名爭爲浪仙存鴻爪難銷遠岫痕白水桑乾前渡影綠雲山峪幾家村木巖春樹

添吟興珂理風騷續舊魂嶺上梅花同瘦格長留詩骨立乾坤

鳳凰亭

常履道

鳳去亭空水自流此亭猶爲鳳凰留霜凝柱石寒苔古寺隱崗巒遠樹秋過客空題
凡鳥去荒臺長惹暮山愁我今獨立高岡上沙峪風光一覽收

冬日登留台尖遠眺

王邦屏

城郭人家一望中我疆我理任南東山農已畢三時業羅列閒田到半空

晚秋過天開村

王邦屏

龍潭流水碧迢遙隔岸霜林秋色嬌人在大房殘照裏青山紅葉馬蕭蕭

過辛莊村

王邦屏

策蹇看青山崎嶇入盤谷躑躅屢回頭恐忘來時路

過婁子水村

王邦屏

爲訪磚宮院閒尋磴道行山花多雜色野草不知名屋每循崖結田都累石成寥寥

人境外到此隱心生

入磚宮院

王邦屏

寺犬吠生客黔驢駝老僧人携同學友山上最高層神像崇三教禪心悟上乘如斯
仙佛地清絕素懷澄

其二

王邦屏

斟戰酒盈樽歡呼客到門移花連舊土種竹護新根池淺觀魚戲庭空任鳥喧老僧
相敬意野蕪饋盤殮

遊瀑水崖

王邦屏

聯絡騷壇愧主盟題詩峭壁共留名山靈也感吹噓力幾次相逢帶笑迎

遊上方山約毓君清臣

王邦屏

閒尋磴道陟崔嵬瑤草琪花異境開且喜雲烟雙足踏定携風月滿囊回文經邱壑
有奇氣人歷山川成健才會愛大房春色好問君何事不重來

寓上方山兜率寺

王邦屏

世外幽棲晝掩關，松林蕭寺亂峯環。
片雲孤鶴意俱適，流水疎鐘聲自閒。
風葉綠堆芳草徑，霜花紅映夕陽山。
金剛讀罷蒲團坐，相對無言俗慮刪。

秋日登抱陽崗遠眺

王邦屏

禾稼糝秋塍，荒原信步登。
日斜紅樹艷，潦盡碧潭澄。
衰草臥羣馬，高天盤一鷹。
寒郊倍空闊，蕭索感懷增。

庚子冬羅家峪避亂

王邦屏

避亂深山借養疴，數間茅屋倚卷阿。
蟲鳴壞壁經多少，犬吠荒村入夜多。
故國幾人存骨肉，邊關無日罷兵戈。
湘軍已老文襄死，空使英雄喚奈何。

光緒庚子聞京津被陷

王邦屏

匈奴大舉犯邊來，又見蕪夷戰燬開。
破膚何曾摧鐵騎，招賢誰爲築金台。
數奇李廣無侯相，兵敗文山豈將才。
往事不堪回首憶，且招吟侶醉新醅。

約同人遊瀑水崖

王邦屏

尋幽出郭門四里五里路登我未見山讀君舊遊賦初過釣雪台更歷留雲塢忽聞
大聲發驚惶等泥塑渾疑山嶽頽旋似雷霆怒須臾近層崖乃知懸瀑布匹練橫空
飛奔流下雜樹激石濤聲狂騰空雪花兩流急風自生一氣長貫注岸曲勢回旋波
長莽奔赴中有仙桃磯掌流若砥柱雖乏西湖佳頗餘石梁趣何時與君俱結茅同
此住種竹千層霄栽荷倚前渡泉石情自怡烟霞癖深痼不聞塵市囂不談國家務
詩酒相周旋遊賞樂無度偕隱遂初心抱道守儒素

房山縣志卷之八終