通雅

姓名　同姓名　鬼神

官制　仕進　爵祿

十三

032.2
H596t
W

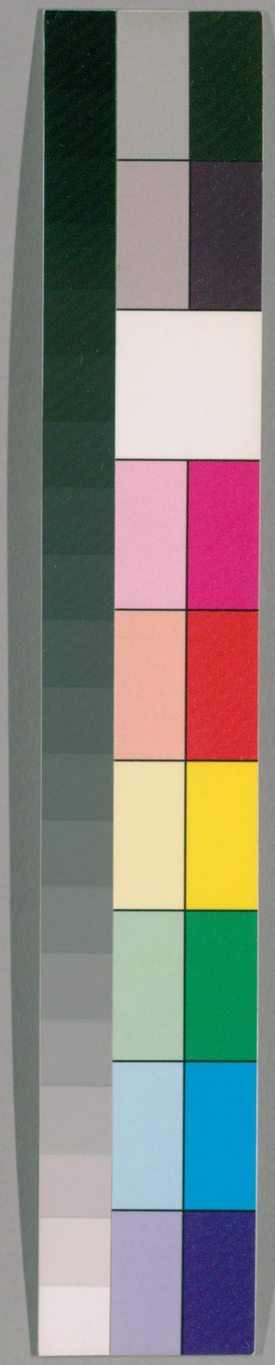

国立国会図書館　タイトル『通雅52巻首3巻』 請求記号 032.2-H596t

ガラス使用

032.2
H596t

通雅卷之二十一

桐山方以智密之輯著
同里姚文燮經三較訂

姓名 同姓名

同時及異代同姓名。○湘東王有同姓名錄。如顏回爲羌帥。會參爲市人。平原哭墮井之毛遂。翟公疑秋胡不許婚是也。扈言列之。兩韓信。俱高時。一楚王。一韓王。智按史通言名信都。又誤矣。名三召平。一故秦東陵侯。一爲陳王上柱國。一齊相。按爲陳王柱國。謂爲陳勝徇廣陵者。見項籍傳。齊王相見齊哀王傳。恐東陵侯卽陳封者。自王翦父子外。少徹侯矣。不應有東陵侯。秦兩王悕俱武帝時。一浩侯。一大行謀誘北軍者。兩王臧武帝朝。一郎中令。二季自

46.12 8
885394

国立国会図書館　タイトル『通雅52巻首3巻』　請求記号 032.2-H596t
ガラス使用

殺一六季爲太常兩王商俱成帝外戚一丞相樂昌侯一成都侯兩王章俱哀帝時一建平三季爲右將軍一四季爲京兆直言矩兩王崇俱平帝時一丞相嘉子一大司空扶平侯兩王莽一見霍光傳崇禎時見賀無黨疏用之相公不知而擬票切責魏兩王烈一字彥方化盜一有道術謂嵇康不遇者兩王渾一戎父一濟父兩王澄一濟弟一戎從弟兩孫秀一吳降將一趙王倫嬖臣俱驃騎封侯兩周撫一王敦將一彭城內史誅梁兩王琳一散騎常侍一德州刺史唐兩李光進俱代宗朝一爲光弼弟一爲光顏兄俱蕃將賜姓爲節度封公兩李繼昭俱昭宗時一爲孫德昭一爲符道昭俱賜姓名降朱梁爲使相宋兩王著俱太祖時一以文學典制一以書學待詔又曰兩慶忌一王僚子一夫差將智拔山澤鬼善走日慶忌呼其名可使千里徵報故人取名兩莊蹻一莊王時盜一莊王裔孫平滇兩王鳳一元后父一爲叠始成國上公兩王譚一宏春侯一平阿侯兩徐幹一作中論一班超司馬智拔張懷瓘載徐幹字伯張善章草班固與超書稱之蘇班皆爲張伯英所稱歎晉兩劉毅一光祿大夫一衛將軍兩張禹一丞相一太傅俱封侯兩解系一見陶璜傳一自有傳兩王愷一戍帝舅一安帝時爲丹陽尹兩蕭鈞一蕭鸞子一蕭瑀從子元兩伯顏一太傅淮陽王一大丞相秦王兩張昌宗一高宗初學士一則天時兩王方慶一則天時相一領尚藥奉御若異代同姓名者兩王肅一曹魏一元魏兩王彥章一梁將一吳統軍兩王

国立国会図書館　タイトル『通雅52巻首3巻』　請求記号 032.2-H596t　ガラス使用

溥一唐懿宗朝一周世宗相兩李通一漢一魏兩王孫賈一魏大夫一齊大夫兩徐邈一魏字景山一晉字仙民兩張遼一魏一漢兩江革一漢一晉三李密一養祖母一後魏一隋末又不扗此例則元瑞所彙有八李祐六李福四李晟李紳豈止兩副座頭俱李益邪元瑞曰三孫子三鄒子世所共知又有不得不辯者二孔甲一黃帝史一仲尼孫俱著書名盤盂一載藝文志一附孔叢子二牟融一漢大尉一布衣俱書曰牟子一載隋藝文志一附弘明集中今藝文志之牟子不傳而弘明集之牟子傳遂以釋之牟子傳儒之牟子矣又夏帝名孔甲而唐詩人有牟融尤奇孔叢之盤盂疑崇文目誤而弘明之牟子余疑爲僞兩嚴遵一君平一子陵皆易姓君平一名尊一名允亦見傳中智以爲或相慕或附會而訛兩樊崇俱賊帥一赤眉一尤耒兩李育俱賊將一

屬王郎一屬公孫宋兩李定一彈蘇子美一彈子瞻李定劾蘇舜卿見朱子語錄兩韓文公一昌黎一南唐熙載兩少室山人一李筌一李渤兩呂東萊祖居仁孫伯恭俱以東萊名集兩石林居士一吳縣人仕執政見宋史一松江人官至尚書見一統志皆名夢得皆徙湖州陸文裕外集載之此亦漢之兩杜子夏也兩李商隱一玄宗朝見舊唐書一義山兩李抱眞一抱玉弟一李匡威寮屬兩李克寧一李澄子一克用弟兩李伯禽一太白子一見通幽記智按此類甚多如史記兩淳于髡一見孟子傳後一見滑稽三國志兩王雙蜀斬王雙而吳亦斬其將王雙必二人也陶弘景刀劒錄有王雙與曹眞換刀王胡皆未載然胡所編爲功亦夥洪洲全搜依然有漏惟取

国立国会図書館　タイトル『通雅52巻首3巻』　請求記号 032.2-H596t　ガラス使用

全史作通編。始成全書。今特撮其要者。以便觀覽耳。向聞甬東余寅僧杲。有同姓名錄。萬曆間人。又南昌宗侯紱。門輯此。廣昌劉大干作古今代譜。亦集之。須資其本再考焉。

七修類藁言漢高帝有諷者貢禹。成帝時王褒朱買臣。元帝時有尚書左僕射王褒。成昌太守朱買臣。智又按梁元帝遣朱買臣。掌以楊何弟子之京房。宣帝時公孫康所遣之張敞。注度傳最易混目。近見人論賈充之父通經。漢臘之人非謂。則以兩賈逵。兩陳咸爲一矣。逵一漢人。一魏人。咸一相人。萬秊子。一波人。見陳寵傳。諸公擿辯。大有益于學者。元瑞言五王褒而漢有三。一字子淵。成帝時人。上得賢臣頌者。一字子澄。成帝時人。得道治王屋山。與郊祀志之王褒爲三。又後周王褒字子淵。唐避諱。改子溟。智按郊祀志者。卽五行志之天帝使我居此者。以上得賢臣頌之王褒。爲成帝時則非矣。褒傳魏相奏知音趙定龔德等。刺益州。王襄乃請子淵作中和樂章。乃徵之。此宣帝時人。元瑞又言三王建。一晩唐詩人。一唐末據蜀。一石晉隸州刺史。見唐餘紀。前漢表元延元秊。有廣陵大守王建。爲京兆尹。反遺之。而路史言有十餘。可見淹攷一事。須暇豫彊識。藏書最富。乃能勝任耳。路史曰昔聞唐堯虞舜矣。梁史又有虞舜。官丞太常。薦明堂之議。而漢更有唐堯爲臨成長。堯舜而可名哉。予既述祝融。共工。帝魁。青陽。高陽。渾敦。夏后啓。商湯。有巢。豕韋之不同矣。如劉弘王褒皆有十一。張良有九。而張敞王吉皆有八。士匄相韓。壽夢臣越。書才四代。載兩伯夷。而論語有兩南宮适。王

国立国会図書館　タイトル『通雅52巻首3巻』　請求記号 032.2-H596t
ガラス使用

羲之仕苻健。張華之佐慕容德。皆其類也。蕭繹。陸善經。俱著同姓名錄。然特不能包刺。請誦其涉史日亦曰庸成。伏羲曰蒼牙。而大雷之吏亦曰蒼牙。羲臣曰巫咸。而未又商家。帝臣曰朱宣。而爲唐刺濮。離婁事黃帝。則論彼商臣。張若事黃帝。則指夫秦士。趙隱仕商國。而亟舉魏賢。馮夷友費昌。而竟談河伯。覩叔均而思穆子。山海經商均曰叔均。見習朋而思齊臣。贊風后而爲軒師。禹時有風后。疑伍胥爲楚族。黃帝臣有伍胥。謂赤松爲炎帝諸侯。王初平亦號赤松。季連爲柳惠等伍。陸終之子曰季連。又季克之子亦名。仲衍爲戲之弟。紂兄亦曰仲衍。孔甲爲孔子之孫。孔子八世孫名鮒。帝嚳之臣有竊之君。俱曰羿。以射名。少昊之子。魯國之士。皆曰般。以巧著。虞仲之孫。實曰虞仲。蔡昭侯申。實蔡文侯申曾孫之子也。漢趙王如意。而廣宗又名之。唐義成曰琮矣。而奉天又名之。鬱林曰恪矣。而建王又名之。此何爲邪。晉王氏一譜有兩渾。昶子兩愷。二字茂戎父仁一字君夫兩綏。愉子戎子兩乂。緒父衍父兩澄。濟弟衍弟兩處仲。一激字一湛字兩安期。湛子含子豈惟他族慕用。而無識哉。智按所云兩渾之類非矣。晉書昶子渾。字玄冲。太原晉陽人。渾弟湛。去聲字處冲。非處仲也。王濬冲父渾。乃瑯琊臨沂人。澄字平子。而王玄冲之弟亦名澄。烏得謂大原王。瑯琊王。爲一族乎。其曰漢唐堯爲臨邑長者亦誤。按後漢書和帝紀。舊南海獻龍眼荔枝。以臨邑長唐羌上狀。省之。章懷注云。羌得報。即棄官還家。今乃以羌爲堯。注止引范志。范乃據

後漢書羅偶見本訛耳且堯舜爲名甚多不足異也漢趙堯趙禹張禹絮舜又永光元季大司農堯元延元季護軍都尉甄舜綏和二季執金吾謝堯爲大鴻臚宋制科題有堯舜禹湯所舉何如乃魏相引高帝時言官中謁者趙堯舉春李舜舉夏倪湯舉秋貢禹舉冬各職天子所服也如此類可盡數卯又按有同名稱不必實同姓名者有四孔子朱張楊震劉現迦葉三顏子孔融王憲兒童四曾子漢成都張霸號張曾子北朝南昌滕曇恭號滕曾子平棘李士謙其伯父楊曰吾曾子唐桐廬陳京曰如曾子孟子字子輿曾子亦字子輿孔伋字子思秦人爽級亦字子思級亦從學聖門如是者亦不可勝數

兩羿○一弒夏后者一堯時射洛烏者見天問注或以琴譜之羿爲三蓋即有窮也說文引昇善射按其辭曰羿射日落九烏以羿射爲句一日而落九烏非射日也後人誤讀耳

扁鵲秦少齊○成式笑任道昇呼扁鵲爲褊後讀甄太言本艸引曹憲音布典反乃信之又言扁鵲姓秦字越人扁縣郡屬渤海智按地志無扁縣而周禮穉文引史記姓秦名少齊越人此爲近之然今史記無少齊二字其曰扁鵲者黃帝時有扁鵲而秦越人扛戰國時人號之爲扁鵲今所傳難經乃越人作非黃帝之扁鵲也託名耳宋雷敩作炮炙三卷亦非黃帝時之雷公漢志有黃帝扁鵲俞附方隋志有雷公注神農本艸四卷此乃

非戰國之越人。宋之雷敦然必僞託者。師古注人表。輪邊即輪扁。扁音偏。足知古皆平聲。其作碥者。海篇之誤收也。

兩士匄。○昭六季左傳齊侯如晉。請伐北燮也。士匄相士鞅逆諸河。禮也。疏曰士匄是范宣子。即士鞅之父也。不應取其父同姓名人以爲介。董遇王肅本作王正爲是。王元規云古人質口不言耳。何妨爲介。按士文伯是士鞅之族。亦名匄。今相范鞅即文伯也。魯仲嬰齊莊之孫。即公孫嬰齊之從祖。鄭公孫段字子石。而印段亦字子石。古人自不爲嫌。

兩張祿。○范雎入秦爲張祿。學者蓋不知秦先時自有張祿也。

初孟嘗君悅張祿先生。奉之黃金文綵。祿辭不受。謂孟嘗君曰

秦四塞國也。遊宦者不得入焉。願爲吾爲丈尺之書。寄我于秦王。從而遇乎。固君之人也。從而不遇乎。雖人求閒謀。固不遇矣。

孟嘗君因爲之書。寄之秦王。從而大遇。考田文之奉。在范雎未入秦之先。則張祿入秦居雎前久矣。雎入秦。踵名張祿。豈祿嘗有聞于諸侯。秦特令雎冒其名以詆鄭國耶。此筆乘抄之兩山墨談者。

五公孫弘。○一在齊爲孟嘗君見秦昭王。一在中山爲參乘。言司馬喜相求。其一在越斷髮。其一爲漢平津侯。其一明帝時幽州從事。交通楚王英。見虞延傳。弘字次卿。見鄒長倩書。此平津侯也。

著書之張萬福。不必戍將。五代之鄺炎集。不必東漢之文勝也。○長睿譏崇文總目。張萬福。唐人有傳。而云不詳何代人。鄺炎集當在前。謂爲字文勝者也。按有三張萬福。一德宗朝牧陽城。人所共知者。一與柳芳同時。見酉陽襍俎第七卷。以醫名。一撰五等朝儀。見通志略。乃道家者流。又通志五代有鄺炎集。後漢亦有鄺炎集。或五代時有同名者。未可知也。升菴以薛仁貴能詩。安知不更有一仁貴耶。正與張鄺同類。

兩智永。○元美曰。一梁畫僧。一宋書僧。按智永禪師。右軍徽之後。安西成王諮議彥祖之孫。盧陵王胄昱之子。謝少卿之外孫也。與兄少賓俱出家。當梁時歷陳閱隋。季百餘乃終。研北志云智永本名法極。但著心成頌。其一無所爲。而姑以筆籠游于天地之間者乎。宋智永見鄧椿公壽畫繼。成都僧也。宇文季蒙龍圖請住院。永辭曰。永親在未能也。嘗作瀟湘夜雨圖上邵西山

姓名　鬼神

鍾馗。一作鍾葵。終葵。○唐人題吳道子畫鍾馗曰。明皇驪山還宮不懌。因疝夢大鬼制小鬼。吳道子畫之。熙寧五季上令畫工模搨錢版。印賜兩府輔臣各一本。是歲除夜。遣入內供奉官梁楷。就東西府給賜鍾馗之象。觀此題似始于開元。李石曰。北史堯暄。本名鍾葵。字辟邪。于勁字鍾葵。宋宗懿母妹名鍾葵。按皇祐中金陵上元縣發一塚。有一石志。乃宋征西將軍宗懿母鄭

夫人之墓漢大司農鄭眾女也懿有妹名鍾馗智以此即李石所云宗慤妹懿慤字近也漢鄭眾相去遠或其曾孫女乎後漢有李鍾馗隋將有喬鍾馗楊鍾馗然則鍾馗之名非起開元升菴引杼上鍾葵首鍾葵菜止證其有此謰語也元瑞曰六朝已有鍾馗後人附會作傳諸取名者皆以鬼神爲名也硯石鍾馗以其形耳周禮注齊人謂椎曰終葵

神荼一作荼與鬱壘鬱雷鬱櫑鬱律○山海經二神神荼鬱壘升菴引風俗通作鬱律陸法言韵壘音律神荼者神舒也沈休文曰鬱壘者屈律也又爲黲黮王充云鬱壘嵔壘之類沈又作黦黮古文作宛嵂智按演繁露曰東海度朔山大桃二神一曰荼與一曰鬱雷王楙作鬱櫑引括地志曰度朔桃二神一名鬱一名櫑鬱壘屈律音轉隨人分合隨人書名耳唐人尚有屈律語紀事曰田八二十一果頭三屈律言黃巢也

彙毅儺鬼○東方朔罵鬼書有彙毅傖儜之名按即果毅二字後人造此字以名鬼耳陳無功引作彙毅儺鬼或曰彙音拂

竈囪一作竈圂○襍俎人影九重皆有名第七重曰竈囪以其幺小而幻故作囪音幺

回祿謂吳回祿終也○吳曾曰楚世家云顓頊生稱稱生卷章章生重黎黎爲高辛氏火正帝嚳命曰祝融共工氏作亂帝嚳使重黎誅之不盡帝乃以庚寅日誅重黎而以其弟吳回爲重

国立国会図書館　タイトル『通雅52巻首3巻』　請求記号 032.2-H596t　ガラス使用

黎後復居火正爲祝融吳回生陸終終生子六人六曰季連楚其後也可知祝融後爲吳回陸終回祿合稱祿陸音通也故今稱火災曰回祿

張僊乃孟昶○花蕋夫人入宋宮懸故主蜀王挾彈圖于壁即孟昶也藝祖詰焉夫人曰蜀祀張僊神令人有子蜀人劉希召秋官說蘇老泉時去孟蜀近應知之

水神屬陰故曰天妃今以爲林氏○天妃宮江淮閒濱海多有之其女子三人俗傳神姓林氏遂實以爲靈素三女太虛之中惟天爲大地次之故天稱皇地稱后海次於地者宜稱妃耳蓋所祀者海神也元用海運故其祀爲重司馬溫公謂水陰類神當爲女子或云宋宣和中遣使高麗遭颶風賴神以免使者路允廸言于朝始有祀一統志云天妃宋巡檢林愿女按宋時巡檢今都撫類

馮夷河伯有多名○穆天子傳作無夷山海經作冰夷河圖言姓呂名夷淮南作馮遲音憑尸金匱言名馮循元瑞曰竹書洛伯用與河伯馮夷鬬河伯自爲諸侯而馮夷原諸侯姓名智又按淮南馮夷大丙之御容齋隨筆曰此別一馮夷或諸侯同名干寶言宋時弘農馮夷八月上庚溺死天帝署爲河伯五行書曰河伯庚辰日死不可治船遠行梁簡文帝船神記云船神馮耳智按俗呼耳與以混故馮夷訛馮耳河自神而名則附會也

国立国会図書館　タイトル『通雅52巻首3巻』　請求記号 032.2-H596t　ガラス使用

梓童神張亞子。一作蜑子。○其所汪化書名揮。始造弦。張網羅。因以張爲姓。張仲事宣王。幽王初。以直諫賜死。爲雪山神。尋爲趙王如意。又生嫁張翁。陷城邑救父母。以殺多譴爲邛池龍。遇釋迦脫罪。又生西晉時。跨白驢去。又見姚萇。按王氏見聞所載陷河神張惡子。事略類。惟云雋州。不言邛池。北夢瑣言梓潼張蜑子神。乃五丁拔蛇之所也。一統志建炎以來景封。晏公爲水神。○元人尸解。江楚祀之。明封爲平浪侯。楊冏卽王母。○集仙傳言王母姓侯。而西陽雜俎。言王母姓楊名回。字婉妗。按郭璞注爾雅。以西王母在西山海經。言虎齒有尾曰西王母。此謂外國之人耳。穆天子傳西王母。正如外國之君長。後乃附會以與東王公相對。麻姑兩說。○建昌府志麻姑爲王方平之妹。而黃州志云麻姑乃石勒麻秋之女。魯公碑降括蒼蔡經家。建昌志又云降吳門蔡經家。此魯公筆神耳。

城陽景王江左憤王。江神子胥。漢壽關帝。水府屈子。○扈言曰古稱生爲名臣。歿爲名神。其最炳著者。北土則城陽景王。江左項王神於吳興尤烈。及江神伍員。按景王卽朱虛侯劉章。平呂氏亂。封王二季而卒。項羽據吳興太守正衙爲祠。太守履任殺車牛祭。不然卽死。而臨汝侯蕭猷至。每享神酹飲。神像亦色赭。嘗爲猷破盜。智又按南史蕭琛傳。吳興名項羽爲憤王。琛遷之

于廟卒無恙云子胥有素車白馬驅江潮之異故祀爲江神唐狄仁傑采訪江南盡毀諸淫祠獨留員及泰伯季札祠而移檄項王毀其廟按吳興項王碑陰有顏魯公題云西楚霸王秦末與叔梁避仇吳中蓋湖州也觀此題則顏公時廟尚在豈狄公既毀而湖人竟復之耶關壯繆侯羽至隋世于荊州玉泉寺見靈跡至宋崇寧時帝勅天師張虛靖召關羽破蚩尤復塩池見靈遂封崇寧眞君永樂北征本雅失理經濶灤海斡難河勒銘禽巫山每見神前驅如關公其馬白凱還居民言有白馬太正陽門殿至暮汗出乃制崇祀五月十三祭萬曆四十二季遣司禮李恩捧旒袍封大帝水府廟爲屈平大夫各處祀之

張天師陵之後也○正一嗣教大眞人張氏始祖張陵與張角同法持九節杖爲符祝病人叩頭思過以符水飲之爲三符一著山上言天也一埋地一沈水曰三官病者家出五斗米智按三國志裴注角事露至反族滅而陵在蜀僻傳子衡孫魯遂據蜀漢垂三十季曹操破之請降封侯傳國至唐宋閒復世掌道教李膺蜀記云張陵避瘧丘社得咒鬼書遂解使鬼入鵠鳴山自稱天師漢熹平末爲蟒蛇所噏子衡奔走尋屍無所乃假設權方以表靈化生縻雀跡置古崖頂光和二季遣信告曰正月七日天師昇玄都衡爲係師魯爲嗣師以遂惑天下李膺非元禮漢蓋有兩張衡兩李膺也而隋又有張衡南史又有子平張

国立国会図書館　タイトル『通雅52巻首3巻』　請求記号 032.2-H596t　ガラス使用

衡亦字子平。爲漢刺史仙去。道家因附會之。

靈濟二眞君。○太宗嘗夢二神人言南處海濱。來輔家國。明日禮官言閩中靈濟二眞君事。遂遣使函香請神像。作宮祀之。英宗初加封。記稱南唐義祖之子知證。封江王。知諤。封饒王。按南唐書。知證後封魏王。

眞武帝君。碧霞元君。○武當岱嶽。今最感重。永樂建眞武廟于太和山。幾竭府庫。設大璫及藩司守之。而二廟歲入香銀。亦以萬計。眞武封號。且百字。蓋北方玄武神。以避宋宣祖諱。改眞武。龜蛇表北方耳。碧霞元君。起于華山小石池。冬夏不涸。號玉女洗頭盆。因附會爲王母七女。訛而爲泰山。按神異經云。西方大荒中。有聖人焉。長丈。腹圍九尺。踐龜蛇戴朱鳥。然則後人于大石中得龜蛇像。歸之眞武者。疑即此徵也。若謂神農時有淨樂國王皇后之說。尤不經矣。武當又有謝允仙事。故名謝羅山。甄異記甚詳。而酈善長謂爲羅令。續搜神記言謝允從武當山。狂桓宣武坐。言及左元放爲曹公致鱸事。

老子名號。○名耳。字伯陽。一名雅。字伯宗。一名志。字伯光。一名石。字孟公。一名重。字子文。一名定。字元陽。一名元。字百始。一名顯。字元生。一名德。字伯文。玄妙篇云。初生時名玄祿。其化生曰萬法天師。曰盤古先生。有古大先生。曰鬱華子。曰大成子。曰廣成子。曰隨應子。曰赤精子。曰錄圖子。曰務成子。曰尹壽子。曰眞行子。曰錫則

国立国会図書館　タイトル『通雅52巻首3巻』　請求記号 032.2-H596t　ガラス使用

子曰燮邑子曰育成子曰經成子曰郭叔子曰河上公云三皇時曰玄中法師金闕帝君或云化爲范蠡又云周𡨋王時爲守藏史昭王時過函谷關又降蜀青竿肆會尹喜同渡流沙穆王時復還中夏平王時復出關開化蘇鄰諸國還中夏秦時兩度散關蓋過函谷者一而出散關者三老子母曰玄妓玉女亦稱尹氏化胡經稱老子投淨妙夫人體爲釋迦顧歡所舉者也又按前涼錄老子父名乾字元杲遷疑聃即太史儋班因以太史儋列中上與孟子同時而孔子時無聃

王喬不一○七修類稿曰漢明帝時葉令王喬乃飛舄者周時王子喬乃吹笙者神仙傳蜀人王喬乃貪肉芝者史記封禪書注緱氏仙人庵王僑犍爲𡨋陽人凡四王喬元美載二元瑞載三王子喬即晉王非姓也又王喬有弟周益公跋大皋渡永興觀舊碑王仙諱子繇字大皋廬陵有王山王田村嘉福觀大皋度值夏市皆其迹也碑謂晉永嘉飛升而郡人葛導岷云漢王喬至晉永嘉二百餘年按湘東王古今同姓名錄有晉廬陵太守王喬仙其太守弟邪而大皋爲渡略見南史乾通五季記

羨門○司馬相如傳注羨門偈石山十仙人羨門高也問奇音延則此仙居羨道也

車子侯○漢𡨋帝與奉車子侯登泰山封禪後暴卒奉車者官也子侯者小侯也霍去病之子仙傳因誤爲車子侯曰扶風人

漢武帝稍遷其佐至侍中一朝仙去其誤如此

洪崖有二○郭璞詩所稱者姓張或云黃帝之臣伶倫也又云神農師堯時已三千歲矣漢武時入華山尋其叔叔卿眞誥云洪崖先生今爲洞眞其隱跡在豫章西山洪井在伏龍山宋人畫跨白騾衣紅蕉葛衫從者五人曰橘栗木葛拙負六角扇垂雲笠方木鐙二玄書此張蘊也筆叢以爲唐張氳號洪崖子世多以堯時之洪崖姓張亦猶金華之皇初平號赤松子而劉孝標遂以金華赤松子爲雨師也初平之兄初起亦改名魯般

罔象方相罔像仿像稍異○周禮方相氏掌逐疫鬼作罔像莊子失元珠問罔象孔叢子水石之怪龍罔象又晉書載紀劉元海傳仿像相符杜甫渼陂詩仿像識鮫人郝氏以爲罔象即仿象方相智按方相即倛頭也因彷彿罔象而名之荀子曰面如蒙倛南史沈雲禎傳葬不須轜車靈舫魌頭也孫愐收顛側魌而無倛蓋一字也愐偶遺耳成式曰僛一名蘇一曰狂阻一曰觸壙費長房識李娥藥丸謂之方相腦

罔兩作方良罔寔罔閬蜩蛃魍魎○左傳螭魅罔兩通作方良見禮注張衡東京賦斬委蛇腦方良淮南道應訓南遊乎罔寔史相如哀二世賦精罔閬而飛揚史孔子世家夔罔閬魯語作蜩蛃家語作魍魎

商羊畢方橐琶鶩水火之怪皆如鳥一足○尸子木之精爲畢

国立国会図書館　タイトル『通雅52巻首3巻』　請求記号 032.2-H596t　ガラス使用

方一作必方淮南注木精如鳥一足方朔所對即此也見則邑有譌火孔子言商羊一足何水火之怪皆一足邪槖𦬊亦如梟一足又山蕭鳥臨海志有獨足鳥聲如人將雨轉鳴是商羊也唐韵曰鷲土精也似雁一足黃色薛綜注東京賦魃蜮小兒鬼畢方老父神如鳥一足銜火作災陳後主時一足鳥集殿以觜畫地成文曰獨足上高臺盛艸變成灰

藻兼即藻廉水木之精○見幽冥錄東方朔所言也唐陸勛集異志拾遺記作藻𦬊各類書作藻廉

甲作胇胄雄伯騰蘭攬諸伯倚疆梁祖明委隨錯斷窮奇騰根十二皆儺神○後漢禮儀志逐疫中黃門倡侲子和曰甲作食

殈胇胄食虎雄伯食魅騰蘭食不祥攬諸食咎伯倚食夢疆梁祖明共食磔死寄生委隨食觀錯斷食巨窮奇騰根共食蠱按叚安節樂府襍錄曰甲作食凶者胇胄食夢者騰蘭食不祥者攬諸食名者祖盟強梁食其磔死寄生者桃根食虎者與柯古所引字亦微異

倍阿屋東北方鬼○莊子倍阿鮭蠪林膚齊云云道函作窔埳堪坯一作堪陷鮭蠪即白澤之徯龍

忖畱橋柱像也○水經注馮翊石柱橋北首壘石水中舊有忖畱神像此神與魯班語曰我貌獰醜卿善圖物容我不出班拱手令出頭以腳畫地置其像于水惟背以上大水上董卓後焚

此橋魏叓修之忖畱之像曹公騎馬見之驚定州張平子事與此同三齊略記載始皇巧人以腳畫石塘相見之海神神怒負約可知附會

灊灊皆漸○張續宣室志曰裴漸隱伊上李道士曰當今制鬼無如漸耳時朝士書灊于門成式曰元日書門息瘧辟邪符尾勅灊搜眞玉鏡作灊積斬二音禪讀你平聲博物志漢舊史儺大桃人葦索滄耳虎等灊蓋滄耳也

諾皋太陰神也○叚成式云唐乘言諾皋太陰將星神名有諾皋記甲子日神曰弓陰入水呼之不溺甲戌神名執明入火呼之不燒日名張表月名文申雷公江赫冲電母秀文英風伯方

道彰雨師陳摯夫俱見道經藝苑巵言載之此定臆造其字亦多造者如曰鼇生丙戌日鬼也天陪乙卯也耳述戊午也遼壬戌也迋辛丑也音地聶左乙酉也天遴丙辰也慭辛卯也髮廷迋酉也挻彋丙午日也智謂呼皋復而應諾故取以爲陰神之名

青女○淮南曰秋三日青女乃出降霜雪高誘曰青腰玉女生霜雪梁昭明曰青女司寒杜詩飛霜任青女翟公巽詩青女霜如失黃人日故遲王道俊曰玉曆祥異賤云外國之入貢也若黃人守日而亡

郭禪竈神○見後漢陰就傳無功引之智按其祖陰子方以黃竿祀竈章懷注竈神名禪字子郭不言姓郭杭州刻本艸作陰

子萬悞矣元瑞云竈神姓張名單字子郭夫人字卿忌一曰竈神名壤子廣濟曆曰伏龍莊子竈有髻

傒囊兩山之間鬼○如小兒諸葛恪引去故地即死

糟而述○秦文公時獵得獸若彘二童子曰此名糟而述糟而述亦曰二童子名寶鷄得雄者王得雌者霸

巫支祈水神○岳瀆經言禹導淮獲巫支祈似猴李肇曰楚人得古鉄鎖青猴即山海之無支奇陳水南言泗州龜山寺井鎖水母即毋支祈弘治十六七季有水怪曰趕浪曰神木殆即此羽家金汞之子○見歸藏啓筮淮南作羽嘉

崒一作崒○直翁引莊山有崒智謂以崒安名而訛

夔魖猶狂耗鬼惡鬼也○甘泉賤捎夔魖而抶猶狂魖音虛猶音橘

犂䰟小人國之靈鬼也○山海經小人國有神人面獸身曰犂䰟之尸道函有离䨻道昭載䰟䰟

黔嬴造化神名○遠遊曰召黔嬴而見之兮爲余先乎平路白澤云陰陽變化之精曰岱委摯虞賤用黔雷疑嬴嬴之訛

大沈久湫河神也○秦惠王祀巫咸久湫亞駞所謂詛楚三文也久與故通

苑窳蠶神也○見漢舊儀婦人寓氏公主凡二人曰公主尊稱之也

国立国会図書館　タイトル『通雅52巻首3巻』　請求記号 032.2-H596t　ガラス使用

語忘敬遺主婦產○柯古曰婦產呼之不害二鬼長三寸三分上下烏衣

折丹山海經神名○術士呼東風符用之相傳日本有此法梵書有眞丹徐鍔四六龍持貝葉亟傳摩竭之城象負蓮花遂滿眞丹之境摩竭魚莊飾門柱也眞丹震旦也古聖帝時通荒外之事安知折丹非眞丹之語存疑

俞兒即蜲虵○管子言俞兒見者霸御覽引俞而莊子王子敖告齊桓以委蛇即此事博物志澤有委蛇短轂長轅見者霸特易其名耳詳見謰語

鳧○無功引山海經女和月母國有人曰鳧按胡文煥百家名書本作鳧郭璞音婉

游光伯強皆厲鬼○風俗通以游光爲厲鬼名魏志誨語曰李豐兄弟如游光向不得解觀此便知天問伯強大厲鬼也疑即伯倚强梁二名爲一

靈霳蜚廉屏翳宋韡異解○淮南子季春三月豐隆乃出雷師也應劭曰雲師韻會作靈霳水經作封墬西京襍記雲師曰屏翳呂覽曰屏翳雨師蓋雲興即雨也古師與帥通轉乃一字後人分之耳風俗曰雨師爲玄冥風伯爲蜚廉即飛廉元美引孟婆風姨河圖書曰大伯下爲雨師熒惑下爲風伯遁甲開山圖有宋韡即雨師二字

国立国会図書館　タイトル『通雅52巻首3巻』　請求記号 032.2-H596t　ガラス使用

頊天竺笙依倚後帝卑皆厠鬼○襍俎曰頊天竺厠鬼也一名笙白澤圖曰故溷之精曰阜如女持鏡呼之使人知媿又曰厠精名依倚異苑曰厠精曰後帝陶侃嘗見之

蛟呼之即不敢犯一曰超空又曰山精如鼓一足曰揮又衣裘帶笑名曰金累如龍曰飛龍玄中記山精食三蠶千歲蟾蜍食之白澤圖曰山精名夔百歲狼化女曰知火精曰必方（按即畢方）木精曰樟侯（即異苑陸敬叔所言之彭侯）木中虫曰賈（與地下犬名同）金之精曰蒼如豚使人不安妻水之精曰罔極象如小兒赤色可烹故門之精名揮文又曰兩名野如朱儒見人則拜呼之安飲食故宅之精名揮

貴故廢墓之精曰元如老役夫又名狼鬼又有山冕如鼉兩頭呼之可使取金銀故道徑之精名忌呼之不迷濛鬼曰慶忌道之精名作噐故池之精名意又名髡頰井之精名觀（按襍俎曰井鬼名瓊）故市精曰毛門室精曰徬龍堂下被髮曰溝顧愷啓蒙記曰玉精曰委如女青衣桃戟刺之可得元中記曰玉精爲白虎金精爲車馬銅精爲僮奴鉛精爲老婦柯古載蛇鬼曰侧石圭一名塵馬鬼名賜衣服鬼名甚遼侧即刺天孫召魂○博物志曰援神契云五帝之神堅四瀆之神仁太山天帝孫也主召人魂白虎通曰軫星逐鬼張星拘魂東井還魂也王子季曰融皋山上有飜魂即返魂也稚川有太乙召魂

国立国会図書館　タイトル『通雅52巻首3巻』　請求記号 032.2-H596t
ガラス使用

魄丹。卒死三日。折齒內一丸即活。

雲笈七籤。與龍魚河圖諸神名。皆臆造也。○黃庭內經曰。髮神蒼華字太元。腦神精根字泥丸。眼神明上字英元。鼻神王壟字靈堅。耳神空閑字幽田。舌神通金字正倫。齒神鍔鋒字羅干。心神丹元字守靈。牙神皓華字虛成。肝神龍烟字含明。腎神元冥字育嬰。脾神嘗在字魂停。膽神龍曜字威明。龍魚河圖曰。髮神壽長。耳神嬌女。目神珠映。鼻神勇盧。齒神丹朱。夜卧當呼之。藏經心虫名斑駁。七籤曰。司命曰發紐。目神曰虛監。舌神曰始梁。九關魂名曰綠道。河圖又曰泰山圓常龍。衡山丹靈峙。華山浩鬱狩。恒山登僧。嵩山壽逸羣。泰山將軍唐臣。衡山將軍朱丹。華山將鄒尚。恒山將莫惠。嵩山將石元。東海馮修。夫人朱隱娥。南海視赤。夫人翳逸寥。西海勾太丘百。夫人靈素簡。北海禹帳里。夫人結連趙。汲冢曰。蓐收居岕山而太公金匱所言四海之神。即祝融玄冥五帝也。注疏引東方靈威仰。南方赤熛怒。中央含樞紐。西方白招矩。北方叶光紀。典略曰。虛主刀。名大房。勞惑主矢。名防隍。角主弓。名曲張。作典張者誤。張主弩。名遠望。參主戟。名大將。戰時細祝之。或以五日作赤靈符著心前。或丙午月作龍虎三囊符。太公又載刀神脫光。箭神續長。矛神跌蹌。河圖曰。斧神狂章。春秋佐助期云。司弓弩神曰推亾。水經注云。皋通神人。能治弓弩。類山載鏡神紫珍。筆神佩阿。佐助期。又云。麥神福集。黍

神侜佞蘭郝豆神靈趙姓藥無功作靈殖湧幢小品云善睡之神曰宜楙

三彭三姑三尸猶三蟲三毒也庚申表西殺也○酉陽雜俎上尸青姑伐人眼中尸白姑伐人五臟下尸血姑伐人胃命凡庚申日三尸言人過玉函秘典上尸彭琚小名阿呵中尸彭瓚小名作子下尸彭璚小名季細守尸之鬼曰破射元科三尸甲寅遊手剪手爪甲午遊足翦足甲藏經言三蟲兩鼠之類也柝宗元有罵尸蟲文皮日休白樂天皆守庚申許渾詩季長每勞推甲子夜長初共守庚申道士程紫霄曰任汝三彭說是非皮白何惑乎文人滑疑自娛耳

通雅卷之二十一終

通雅卷之二十二

桐山方以智密之輯著

同里姚文燮經三較訂

官制 仕進

辟舉猶古之興甿也○宰夫書其能者與其良者以告于上卿大夫三季則大比攷其德行道藝而興賢者能者禮賓之遂大夫大比帥其吏而興甿鄭司農曰興賢若今舉孝廉興能若今舉茂才也漢高帝詔其有意稱明德者必身勸爲之駕遣詣相國書行義季文帝二季舉賢良方正直言極諫者武帝建元亦舉丞相綰奏罷之昭宣元成皆舉賢良直言茂材異等後漢每

国立国会図書館　タイトル『通雅52巻首3巻』　請求記号 032.2-H596t　ガラス使用

因日食災異或初即位輒詔舉士而孝文帝十二年以戶口率置三老孝弟力田常員爰帝嘗遣存問賜帛元符六年舉獨行君子詣行在所元光元年初令郡國舉孝廉各一人又舉有道至孝延平中舉隱士建初辟士四科一德行二學通三明法四多略公府亦以此辟士光祿四行即以此第其即從官也魏州郡皆置中正以選舉劉毅言其弊晉太始舉賢良方正直言又舉異行其秀孝則策試之隋詔以志行修謹清平幹濟二科舉人唐賢良方正直言皆制舉試之中者稱及第貞觀十七年舉孝廉茂才異能開元設直言極諫科其舉選不由館學者謂之鄉貢州縣試已至省疏名結款通作由戶部集闕而關于考功試之開元寶應貞元皆舉孝弟力田宋乾德三科亦舉賢良經學吏理然皆吏部試策論三道開寶舉孝弟德業嘉祐舉行寔隆與舉逸民廉吏世降化薄辟舉亦屬貪緣特異亦藏詭僞瓚闈執簿猶呼盧耳所教非所用矣傴風勉善自得其眞蘇軾曰舉孝廉則勇者割股怯者廬墓此文人之偏詞欲造舟而先憂溺人耶科目里選竝行而徵聘間舉總在君相類物情而鼓舞之胡瑗分齋教學安石積驗法有寔行者乎周宣幹欲罷三十科舉痛其積習也末世治以例而教學不講即使破格徒爲奸資誠使取士先以文學但優而不用

必德行特聞。始行辟舉得爲吏。如此則士益其修。文行兩取。庶于資格少差耳。

漢有甲乙丙科。射策者以應令爲中。○蕭望之以射策甲科爲郎。注師古曰謂爲難問疑義書于策。量爲大小。書甲乙之科。列而置之。不使彰顯。有欲射者。隨其所取得而釋之。以知優劣。射之言投射也。對策者顯問以政事。觀其文辭。定高下也。匡衡以射策甲科不應令。除爲太常掌故。褚先生曰數射策不中。至九。中丙科。兒寬以射策爲掌故。馬宮翟方進何武王嘉。竝以射策甲科爲郎。房鳳以射策乙科爲太子掌故。召信臣以明經甲科爲郎。儒林傳。平帝時歲課甲科四十人爲郎。中乙科二十人爲太子舍人。丙科四十人補文學掌故。光武時顏氏博士缺。試策第一。拜博士。永元十四季。徐防疏選士及甲乙策試。宜從其家章句。開五十難以試之。論語不宜射策。詔從防言。李巡以爲博士試甲乙科。爭第高下。更相告言。乃刻石經。爭者用息。順帝陽嘉元季增甲乙科員。由師古注論之。今當以射策爲對策者非矣。余以爲量爲大小列而置之。隨人欲射之說。恐未必然。或似今出題試法耳。撫言且言題于几上。令士人以矢投之。此說尤非。

唐有六科二科九科四科。○六典載六科。一曰秀才。二曰明經。三曰進士。四曰明法。五曰書。六曰算。試秀才置進士一科。始于隋。

至唐初秀才最高。貞觀中有舉而不第者。坐其州長。由是廢絕。
士族趨向。惟明經進士二科。而進士爲尤重。帖經及試雜文。則
調露二季從劉思立之請也。顯慶五季。詔五品以上四科舉人。
一德行。二經史。三詞藻。四廉直。肅宗乾元御宣政殿。試四科舉
人。宣宗大中十季。奏見置科目。開元禮三禮三傳三史學究道
學明法書算童子等九科。通典曰。明經雖有甲乙丙丁四科。進
士有甲乙二科。自苾德以來。明經惟有丁第。進士惟乙科而已。
進士試詩賦時務策五道。帖一大經。全通爲甲第。策通四帖過
以上爲乙第。及第綴行通名。詣主司謝。乃敘齒赴期集。又有曲
江會題名席。紅綾餅餤。所謂衣冠皆香。李贊皇言臣祖登第後。
家不置文選。朝廷官須公卿子弟。以少習其業。自熟朝廷事也。
當國時奏設科取士。而附黨背公。自爲門生。自今一見有司而
止。其期集參謁曲江題名皆罷。其曰別頭試者。唐禮部侍郎親
故。移試考功。謂之別頭。貞元十六季高郢奏罷之。燮曰。帖紙令
論一經義爲帖括。
宋乾德置三科。太平興國八科。景德六科。天聖十科。紹興復元
祐十科。又定兩科。○乾德二季詔置制舉三科。一曰賢良方正。
二曰經學優深。三曰詳閑文理。開寶六季御講武殿。覆試進士
宋準等。御試舉人自此始。以詩賦取士。自開寶六季。至嘉祐八
季。凡三十六舉。興國二季御殿覆試禮部合格八科舉人。得九

經一人。開寶通禮四人。三禮八十人。三傳五十三人。三史三人。學究四十一人。明法十四人。凡百九十六人。并賜本科及第。其九經五經七人不合格。亦賜同三傳出身。唐進士每歲三十人。咸亨上元增七八十人。尋亦復故。比興國幾五百人。又未命官而賜綠袍鞾笏。淳化三季加論一道。以三題爲準。又詔律賦依平仄用韻。殿試糊名。祥符四季。晁迥定禮部貢院條制。上發解進士條制。天聖元季定科場條貫。景德復六科。賢良博經才識吏理韜畧邊寄等科也。天聖十科加書判拔萃科。又置高蹈丘園。沉淪艸澤。茂材異等。共十科也。并許白衣舉人。紹興二季。以朱勝非請。復元祐十科。乃司馬光所請者。十五季分經賦爲二科。進士賜御詩袍笏。聞喜宴。自興國二季始。唱名自雍熙二季始。廷賜袍笏。自祥符元季始。糊名始淳化。而諸州糊名自明道二季始。易書亦于祥符。而諸州易名自景祐四季始。廷試不黜始于嘉祐二季。三歲一舉。始于治平四季。宋經義詞賦更爲廢興。已合爲一。又分爲二。温公盡變安石法。惟經義取士不變。甚是。紹聖初季令進士純用經義。而改置宏詞一科于進士登科後。試之。取不過數人。即今之館選也。元仁宗始從李孟之請。制三歲一開科。八月郡縣鄉試。明季二月會試。中者策之于廷。賜及第出身。有差。即今制也。但彼以蒙古色目爲右。漢人南人爲左。各命題耳。

国立国会図書館　タイトル『通雅52巻首3巻』　請求記号 032.2-H596t　　ガラス使用

登名上聞也○史記周紀武王曰維天建殷其登名民三百六十夫亦見周書隨巢子司馬貞曰登進名賢之人猶言升聞也如淳引呂氏春秋曰魏文侯勝齊天子賞文侯以上聞樊噲傳破李由軍賜上聞爵晉灼曰名通于天子也

新士新試士也○王制論秀士升之司徒曰選士升之學曰俊士皆曰造士告於王升之司馬曰進士學記中季考校周禮曰大比此猶之試士也夏官司士故士注曰故爲士者疏曰新升試士未得正爵者爲新士

重試曰覆試○舊說武后覆試崔沔第一覆試自此始唐志高祖詔諸州明經秀才俊士進士縣考試州長重覆歲隨方入貢此唐法也漢左雄議舉士先試之公府又覆之于端門張成除此科黃瓊言覆試之作將以覆虛實濫不宜改革則漢已有覆試事矣乾德六季詔舉人有父先食祿者覆試紹興于後省覆試今童生猶覆試鏁廳彌封糊名謄錄皆詳于宋而後因之吳康齋見搜簡歎曰辱士至此遂出天順中李賢薦徵爲春坊辭歸豈可以尹蹇齋之吹疵而抹殺哉

漢有童子郎唐宋開童子科○漢左雄奏汝南謝廉河南趙建季十二能通經拜童子郎臧洪十五拜童子郎黃琬以公孫拜童子郎梁天鑒七季岑之敬十六擢高第除童子奉車郎唐志十歲以下能通一經及孝經論語誦文十通者予官通七者與

出身。員半千裴耀卿王丘。皆擢童子科。李泌楊炯。則舉神童矣。
淳化二季。賜泰州童子譚孺卿出身。雍熙得楊億。咸平得宋綬。
景德得晏殊。仁宗時童子賜出身者十人。寶元罷天下舉念書
童子。高孝時皆有童子求試而受官者。今則試秀才。例稱童生
而已。景泰中李東陽六歲召見。書龍鳳龜麟字。八歲試益稷篇。

○打毬毬。下第也。○李肇國史補曰。進士爲時所尚久
矣。其都會謂之舉塲。通稱曰秀才。投刺曰鄉貢。得第謂之前進
士。互相推敬謂之先輩。俱捷爲同季。有司爲座主。京兆府考而
升者爲等第。外府不試而貢者曰抃解。將試自保曰合保。羣居
而試曰私試。造請權要曰關節。激揚聲價曰往還。既捷列名慈

恩寺曰題名會。大宴於曲江亭曰曲江會。籍而入選曰春闈。不
捷而醉飽曰打毬燥。匿名造訪曰無名子。退而肄業曰夏課。挾
藏而入曰書策。打毬毬。見地理志。卽打毬燥也。

覓舉梯媒。言關節也。○薛登曰方今舉士詔下。陳篇希恩。奏記
誉報。俗號舉人。皆稱覓舉。禮部采名。故預投公卷。柳宗元上權
德輿温卷。後周竇儀請進士省卷。納五軸以上。崔郾試士。吳丞
陵以杜牧阿房賦予之。請以第一人處牧之。錢徽不聽。段文昌
李紳託而賤。蘇軾以題致李廌。而爲二章得。可見科塲采名。或
以關節買舉。自昔然矣。陶九成言關節謂之梯媒。

初登第有燒尾宴。大臣獻食亦曰燒尾。○大臣拜官。獻食天子

曰燒尾。蘇瓌獨不進。韋嗣立趙彥昭崔湜轉官。中宗皆令于興慶池燒尾。鄧氏聞見錄士人登第。必展歡宴。謂之燒尾。說曰虎化人。惟尾不化。須得燒去。又曰新竿入羣。須燒其尾。又曰魚化龍。必有雷火燒其尾。唐太宗問宋子奢。燒尾事。以燒羊爲對。石林燕語。亦莫能折衷也。筆叢作朱子奢。

淡墨謄書。貢院榜也。○撫言進士榜用黃紙。以淡墨謄書禮部貢院四字於首。賈公談錄云。李紓侍郎放榜。未塡榜首四字。疾命吏士昶。昶善書。時醉。以謄筆染不能加墨。迨明方覺。字體濃淡相間。反致其妍。後遂爲故事。

後漢始有選部。晉有選例。梁有選品。唐有三銓。有小選。東選南選。乾德參選。雍熙置三班院。元豐定四選。紹興編七司例册。○漢成帝建始初置尚書有常侍曹。主公卿事。又有二千石曹。掌郡國二千石。後漢始改爲吏曹。主選舉祠祀。尚書令總之。後又爲選部。靈帝以梁鵠爲選部尚書。魏改選部爲吏部。陳蕃爲光祿勳。與五官中郎將黃琬共典選舉。疏曰。陛下宜擇從忠善。尺一選舉。委尚書三公。呂強疏曰。舊典選舉委三府。三府有選。參議掾屬。咨其行狀。若無可察。然後付之尚書。今但任尚書。或復敕用。蓋漢時尚書官小也。晉李胤刊定選例而著令。王戎領吏部。始爲甲午制。劉宋大明中。分吏部尚書置二人。齊和帝時。梁武帝表太選部。天監中徐勉撰選品。唐六典曰三銓。曰尚書銓

国立国会図書館　タイトル『通雅52巻首3巻』　請求記号 032.2-H596t　　ガラス使用

中銓東銓四事曰身言書判三類曰德才勞凡流外兵部禮部舉人郎官得自主之曰小選太宗時以歲旱穀貴東人選者集于洛州調之東選高宗時以嶺南五管黜中都督府得即任土人而官或非才乃遣郎官御史爲選補使調之南選吏部員外郎掌選院調之南曹長安志選院在尚書省南選人看榜處乾德二季詔流內銓聽四時參選不俟冬集雍熙四季置三班院供奉官殿直承旨爲三班嘉祐徙三班院于文思院西志曰三班院文臣兩制以上袁臣諸司使以上掌之元豐五季吏部分選有四文臣自朝議大夫大理正以下非敕授者歸尚書右選自皇城使以下非宣授者歸尚書左選自初仕至幕職歸侍郎左選自監掌至供奉官歸侍郎右選神宗謂三代兩漢無文袁之別故命蘇頌定之紹興四季詔吏部編七司例册淳熙修七司法紹興十九季上吏部續降七司通用法續降者續降朝旨也愚者曰漢襲秦郡縣猶有封建意守令自用其屬而吏皆上逆耳目親而試之明故漢最得人自隋奪天下權予吏部責一手知天下人才公者執例而已崔銑胡世寧高東陳建之議宜寫一通以進

注擬選册也○山濤每缺啓擬後因太品格注其人才以四事三類定其留放謂之注擬唐三品以上册授五品以上制授六品勑授皆由尚書省奏擬

厭唱。選人受注而唱名也。○唐法五品以上不試。上名中書門下。六品以下。始集而試。觀其書判。已試而銓。察其身言。已銓而詢。注其便利。已注而唱。下厭者得反通其辭。三唱而不厭。聽冬集。

過官。過門下省也。○故事三銓三注三唱而後擬官。季春始畢。乃過門下省。猶今之過堂也。楊國忠兼吏部尚書。密定員闕。於都堂試唱。于是門下過官三銓注官之制皆廢。奏受。具題也。○厭者爲申上于僕射。乃上尚書。有給事中讀之。黃門侍郎省之。侍中審之。然後以聞。主者受旨而奉行焉。謂之奏受。按今文選單月急選。雙月大選。掣籤于榜棚。具本曰題。其私情或陳諫。則曰奏。奏本長題本一寸。吏部掣籤選官。始于太宰關中孫公丕揚。後遂踵之。

凡拜官。則給告身。○唐制拜官之日。即給告身。其人先輸朱膠綾紬價。方准書給。大將軍告身一通。止易一醉。此猶今之空頭劄也。唐選舉志曰。三銓注擬奏受。視品及流外。則補。皆給以符。謂之告身。此似今之文憑。于文定謂告身。即今之告勅也。宋之制亦然。每至宣麻誕告。鎖院演綸。詞頭以下。外人未知。其密且重如此。

漢有課第。有功次。魏有都官考課法。晉有九班制。元魏有勳書。唐有考簿。宋有磨勘。○漢選部猶周官司士也。三歲稽士任。而

進退其爵祿。猶後世之考功也。漢御史中丞總領州郡奏事。課第諸刺史。刺史課郡國二千石。郡又課縣。兩府九卿雜攷郡國之計。天子受相國之要。光祿第郎從官。孝元使尚書選第中二千石。選第猶課第也。課其殿最也。其曰連最。連稱最也。功次計功幾次也。兒寬爲掌故。功次補廷尉文學卒史。馮奉世爲郎功次。稍遷。衛綰爲郎功次。遷中郎將是也。尤異。最尤異也。魏明帝詔散騎常侍劉邵作都官考課七十二條。晉九班制。劉頌爲吏部尚書所建。杜預受詔爲黜陟之課。略曰。末世疑心而信耳目。疑耳目而信簡書。漢刺史歲終奏事。不制算課。而清濁粗舉。魏氏考課。即京房遺意。失千苛細。以遺大體。故歷代莫能通也。詔書以考課難成。聽通薦例。卒不行矣。元魏朝堂黜陟。郭祚奏景明考格。盧同爲左相。閱吏部勳書。檢覈窮階者三百餘人。唐考功差以九等。敘以四善。外有二十七最。貞觀歲定京官望高者二人。分校京外官考。給事中中書舍人各一人涖之。考功郎中判京官。員外判外官考。故事考簿朱墨。咸通王徽建議以墨其六條黜陟。則遣使行也。唐虞九載。魏晉以後六周。唐因隋爲四。又減爲三考。宋以三季爲滿。四朝志曰。考功以七事考監司。以四善三最考守令。淳化四季。以考校京朝官爲審官院。幕職州縣官爲考課院。旋以考課院歸流內銓。祥符九季磨勘京朝官。天禧詔審秩及三季審官院磨

勘嘉祐有考績新書磨勘以中丞學士典領紹興舉荐按察四
條沈該効司馬光所請也
季勞遷敘也○唐志凡居官必四考四考中中進季勞一階敘
凡季勞歲一敘給記階牒宋太月限考蒲卽遷卽季勞也
書考自書其課迹也○宋太宗罷歲月序遷之制欲修唐制書
考之事與國六季詔京朝官釐務于外者咸給御前印紙令書
治迹雍熙四年知州通判給御前印紙書課績
曰流內者自隋始曰流外者自唐始○隋置九品各有從自
四品以下每品分爲上下凡三十階自太師始焉謂之流內流
內自此始又置視正一品至九品品各有從自行臺尚書令始
焉謂之視流內自此始唐因隋制又置勳品九品自諸衛錄事及
除薩寶及符祝正謂之視流內又置勳品九品自諸衛錄事及
五省令史始焉謂之流外自此始劉祥道言歲入流千四百人
欲歲定爲五百人魏元同言諸色入流歲以千計曰流外者猶
今言未入流也
假版班品之卑者○陸機表注凡王封拜謂之版官卽漢尺一
版拜用之遺也隋官志曰陳有版咨議參軍版長史之類晉華
譚傳謹奉還所假左丞相軍咨祭酒版晁錯言里有假士連有
假五百五百師名也邑有假候後志有軍假司馬趙充國從貳
師班超從竇固皆假司馬似今之劄付官晉太行臺之時所拜

国立国会図書館　タイトル『通雅52巻首3巻』　請求記号 032.2-H596t　ガラス使用

承制拜封皆假官也

官京師曰京官常參曰升朝官○京朝官蓋有分別陸務觀曰唐自相輔以下皆曰京官常朝曰常參官宋初以常參預朝謁曰升朝官元豐以預宴坐曰升朝官合之則曰京朝官

抹階辭免除授之故事也○學士院辭免除授賜詔皆留其章葉石林曰今降批表院中用紙連其章後書省表具之字必長作表字傍一瞥通其章階佐上謂之抹階使不復用舊銜意

以他官兼曰貼職○史館昭文館集賢院爲三館皆寓崇文院直館直院謂之館職以它官兼者謂之貼職劉禹錫集荆門縣記云禹錫方以郎佐帖職于計臺帖職字當始此元吏房三科

三曰貼黃今奏本約其事曰貼黃而清黃則兩選核黃封也

官制 爵祿

漢賜民爵唐曰賜民古爵宋賜高秊爵○大事記普賜天下民爵自惠帝始後漢書注劉邵爵制曰春秋不更庶長已見商鞅修其法品爲十八級合關內侯凡二十等百官表曰爵一級曰公士二上造三簪裊四不更五大夫六官大夫七公大夫八公乘九五大夫十左庶長十一右庶長十二左更十三中更十四右更十五少上造十六大上造十七車庶長十八大庶長十九關內侯二十徹侯避武諱曰通侯賜爵自公士以上不得過公乘賜爵者有罪得贖貧者得賣與人高紀詔曰民各歸其縣復

国立国会図書館 タイトル『通雅52巻首3巻』 請求記号 032.2-H596t ガラス使用

故爵又曰七大夫公乘以上皆高爵也異日秦民爵公大夫以上令丞與抗禮今吾于爵非輕也其令諸吏善遇高爵于文定言漢賜民爵不知其制智按唐劉知幾所陳海內具僚九品上每歲賜赦必賜勛階至于會宴緋服多于青衣象版多于木笏可見其濫蓋庶官普加階級而不及平民與漢異宋遇郊赦普賜恩階所及雖多而時頗希闊與唐亦異于文定言唐宋無賜民爵事殆未考耳智按唐高宗紀乾封元年封禪改元中宗神龍元年祀明堂大赦玄宗天寶八載謁太清宮大赦德宗大曆十四年即位大赦皆賜民古爵宋端拱元年賜高年百二十人爵爲公士開寶中澶密等州民年八十以上賜爵公士咸平五

年賜京城父老百十九歲祝道嵒爵公士祥符三年賜祥符等縣年八十以上者爵公士祥符二年以天書降賜爵王伯厚曰秦漢以後不復賜民爵自藉田禮成端拱詔始復賜焉智按魏文帝黃初元年賜天下男子爵人一級三年太皇后賜爵二級明帝太和元年賜天下男子爵人二級青龍元年亦然則魏猶踵故事也文定所言漢賜民爵不知其制智亦疑之疑天下民盡賜爵太社稷即位皇太子改元恩詔重複則幾無百姓矣常見漢詔賜高年帛又因宋賜民爵必以高年乃始較然于漢詔所稱民殆鄉老或里長之謂乎猶今之耆民壽官也其公乘以下觀高帝詔令諸吏善遇高爵則公士等猶夫民耳即漢詔所

国立国会図書館　タイトル『通雅52巻首3巻』　請求記号 032.2-H596t　ガラス使用

云久太吏前曾不爲淩也特用以贖罪而已惠元季民有罪得賣爵三十級以免死罪應劭曰一級値錢二千凡爲六萬若今贖罪入三十疋縑矣六季令民得賣爵入粟拜爵晁錯之議也六石爲上進稍增至四千石爲五大夫各以多少級數爲差景帝時修賣爵令裁其賈以招民𢦏帝置𢦏功爵貪貨志曰級十七萬凡直三十餘萬金是何其貴也又何不分上下之等豈造士與軍衛同價乎劉氏曰級爲十七衍萬字也臣瓚曰茂陵中書有𢦏功爵一級曰造士二曰閑輿衛三曰良士四曰元戎士五官首六秉鐸七千夫八樂鄉九執戎十政戾庶長十一軍衛則止十一級楊僕傳以千夫爲吏功臣表陸量侯須無曾孫秉鐸聖灌嬰曾孫官首匿皆𢦏功爵也魏志建安二十季始置名號侯爵十八級關中侯十七級皆金印紫綬置關內外侯十八級銅印龜紐墨綬五大夫十五級銅印環紐墨綬皆不貪租與舊列侯關內侯凡六等以賞軍功裴松之以爲今之虛封蓋自此始爵曰不更言不更卒也後左右中更言用更卒也簪裛舊注御駟馬者要裛古之名馬也駕駟馬者其形似簪智不謂然蓋導加冠曰簪以組帶馬曰裛也考洪武時曾賜民爵里士鄉士

周五等漢用其二魏凡六等晉五等唐九等宋五等明用三等

○漢二等爵魏咸熙元季建五等爵晉太五等有大國次國小

國郡公郡侯自魏黃初三季制封王之庶子爲縣侯公侯之庶子爲亭伯晉泰始二季詔曰本爲縣侯者傳封次子爲亭侯爲卿侯爲關內侯皆食本户十分之一唐百官志司封凡爵九等一曰王食邑萬户正一品二曰嗣王郡王五千户從一三曰國公三千户正二四曰開國郡公二千石從二五曰開國縣公千五百户正三六曰開國縣侯千户從三七曰開國縣伯七百户正四八曰開國縣子五百户正五九曰開國縣男三百户從五通典幷云其上加實封者仍給租庸凡封户三丁以上爲率歲租三之一入朝廷食實封者得眞户分食開元勅諸食寔封竝以三丁爲限開元十季詔宰相共食實封三百户以七丁爲限堂封自此始將帥封王自天寶九載始宰用五等以勳階進明朝封爵止公侯伯三等而位俱在一品之上異姓王但有追封而已

景風紹封以夏封也○和紀永元詔曹相國後容城侯無嗣求近親宜爲嗣者須景風紹封以章厥功注春秋考異郵曰夏至四十五日景風至則封有功三王世家因盛夏吉時定皇太子位月令立夏之日封諸侯下卽惠王衍傳注和帝賜彭城王恭詔差次下卽諸子上名將及景風拜授印綬馮異傳安帝詔二十八將絕世者分別署狀上將及景風章敘舊德盧植規竇憲曰准之前事將有景風之祚

国立国会図書館　タイトル『通雅52巻首3巻』　請求記号 032.2-H596t　　ガラス使用

餐錢月奉也○高后紀列侯幸得賜餐錢奉邑注餐錢賜厨膳錢也奉邑本所食邑也周禮太宰注祿若今月奉疏曰古者祿皆月別給之漢之月奉亦月給之古制祿不計錢陸贄曰三代以食人衆寡爲差兩漢以石數多少爲秩史記樊噲自三百石吏以上而効之以石計祿始見于此後百官志百官受奉例大將軍三公奉月三百五十斛遞減至佐史月八斛凡諸受奉半錢半穀外戚傳傛華秩視眞二千石汲黯傳以諸侯相秩居淮陽注如淳曰律眞二千石月百五十斛歲得千八百石是石與斛之數無殊石卽斛也然則量數百五十斛以名祿則曰千八百石猶有古制祿不計錢之遺意晉有官表注曰漢延平中中二千石奉錢九千米七十二斛眞二千石月錢六千五百米三十六斛則漢百官俸米多錢少于此可見其數減于前漢者後漢裁之也古時大臣祿賜甚厚既有國土而賜予動千萬如黃金百斤其常也開元二十四季定百官俸一品月三十千遞至九品月一千九百餘大曆十二季加京官俸三公宰相每月各一百二十貫又有職分田一品歲七百石自會昌以後三師二百萬三公一百六十萬侍中百五十萬令僕百四十萬尚書御史大夫一百萬節度使三十萬此計一歲而言也一萬當爲十緡二百萬則爲二千緡矣宋乾德置俸户祥符五季加職官月俸三師三公百二十貫此與大曆相近北漢劉崇以太原建國

宰相月俸百緡。乃今一統宰相月俸猶不能半。鄭端簡曰。祿原于宋。而蠲復之恩科愈厚。至推三代一如見爵。則千古曠絕之恩矣。宋元封贈大父母。降父母一等。封贈父母。降本身一等。斗食。祿少也。○通典斗食。太常明堂員吏。至雒陽令員吏。月十一斛。斗食差優於佐史。佐史月八斛。秦范雎曰自斗食以上有非相國之人者乎。王翦歸斗食以下秩薄宣傳爲大司農斗食屬師古曰斗食一歲不滿百石。

寄祿官。猶今之勛階也。○夢得曰制寄祿官。銀青光祿大夫與光祿正議中散朝議。皆分左右。朝議中散。有出身人皆超右。其餘竝以序遷。宋太祖階級法曰一階一級。全歸伏事之儀。續演繁露曰政和三季。勅特進至承務郎爲寄祿官。承直郎至迪功郎爲階官。蓋元豐時未分寄祿與階官。故人以非職官爲階官。而無寄祿例。

近制則以特進正尹少尹爲勛。以大夫郎爲階。

崔料。幕府官俸也。○松陵唱和。皮日休云。酒坊吏到常先見管俸符來。每探支。注云吳都有崔料。宋景文祁筆記。不知鶴料。

洙李淑皆不知。按墨莊漫錄曰。曾文彥知滁州。有和表弟西齋詩。寧羨一囊供崔料。會看千里躍龍媒。注云唐幕府官俸。謂之崔料。

国立国会図書館　タイトル『通雅52巻首3巻』 請求記号 032.2-H596t

ガラス使用