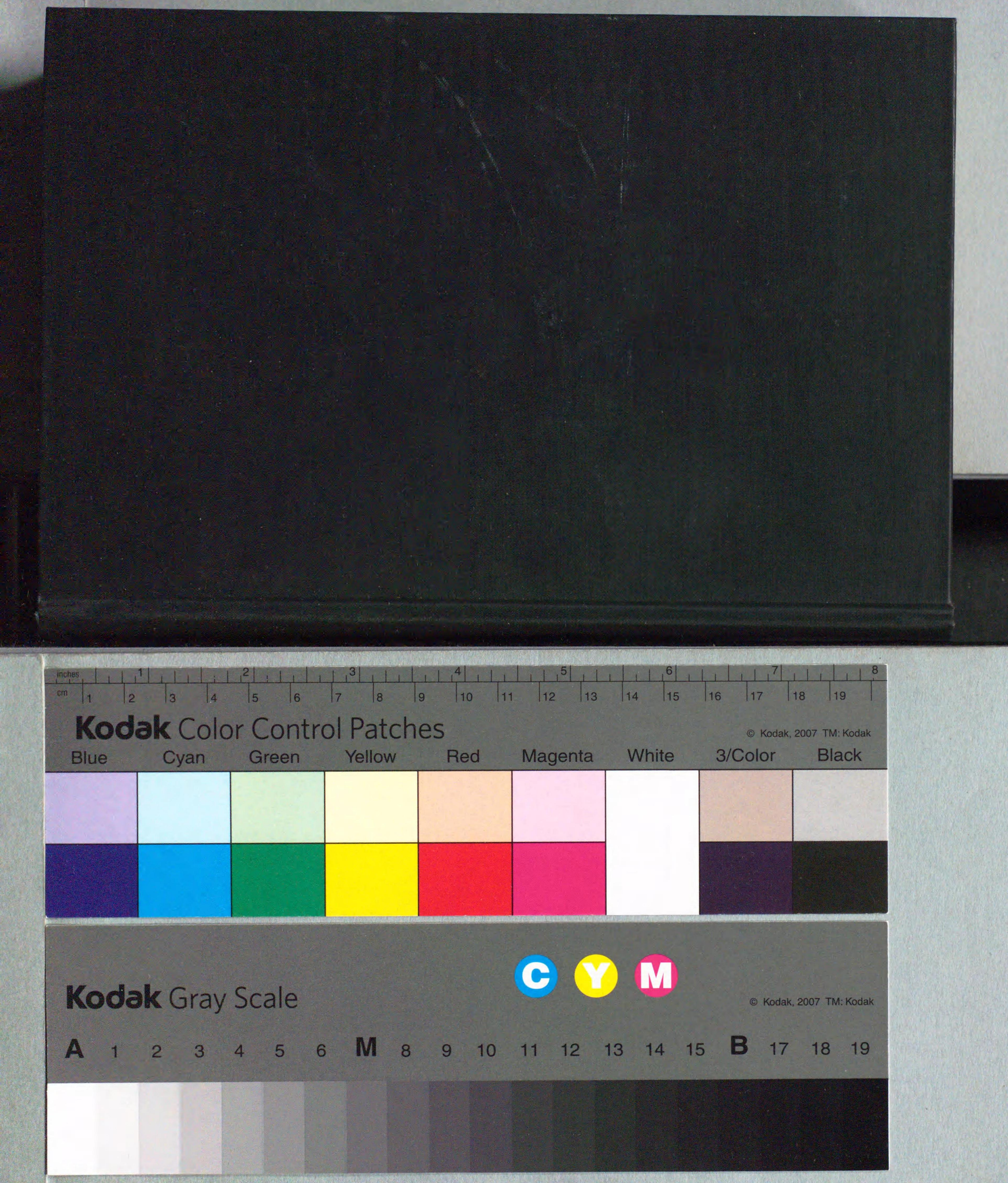
inches
cm
Kodak Color Control Patches
© Kodak, 2007 TM: Kodak
Blue
Cyan
Green
Yellow
Red
Magenta
White
3/Color
Black
Kodak Gray Scale
C
Y
M
© Kodak, 2007 TM: Kodak
A 1 2 3 4 5 6 M 8 9 10 11 12 13 14 15 B 17 18 19

戸籍叢書ノ内

舊慣例集

二七九

舊慣例集

最高裁判所
圖書館
明治文庫 2999
昭57 紐

事項索引

出生（子ノ身分、所屬）

○實際夫婦同樣ノ者ノ出生子 一三六
○軍人ノ違法結婚者ノ間ニ於ケル出生子 一八二
○離婚後三百日以内ノ出生子 一八八
○婚姻ノ登記ナキ者ノ間ニ生レタル子ノ資格 三〇二
○出生届漏者ニ對スル制裁 三一三
○年齢計算 三九八ノ二三
○父死亡後ニ出生シタル私生子ノ取扱方 五〇四
○夫不在中ノ出生子ノ取扱方 三九八ノ一二
○夫失踪前ノ子ノ出生届 五三七
○夫逃亡中ノ出生子ノ處分方 六三二
○姦通シテ分娩シタル子ノ處分方 五四一
○私生子出生届ト引取方 六〇九
○送籍ノ手續ナキ者ノ間ノ子 六七四
○妻ノ私生子ノ所屬 六七
○事實上ノ夫婦ノ子ノ取扱方 一〇九
○私生子ノ嫡出子タル身分取得 二八三、一一七
○父死亡後ニ於ケル私生子ノ嫡出子タル身分取得 五三〇
○出生届漏ノ私生子ノ母婚姻後入ルヘキ家 一一二
○庶子ト爲ス要件 一九四
○庶子ノ入ルヘキ家 三一八
○私生子ノ名義 三七四
○嫡出子ノ名義 三七四
○婚姻中ノ私生子 五一二
○私生子ノ父母婚姻後ノ資格 六六二

認知

○私生子ノ認知手續 八七、六一六
○養子ト爲シタル者ノ認知手續 四七
○婚姻中ノ認知 六八
○妻ノ私生子ノ認知手續 八五
○妻ノ私生子ノ認知取消 八七
○認知者ノ資格 一一〇
○母死亡後ニ爲ス私生子認知 三三七
○父子兄弟姉妹間ノ子ノ認知 三六五
○養父子兄弟姉妹間離縁後ノ子ノ認知 三六六
○養父ト養女ノ子トノ認知關係 四一五
○父母以外ノ者ノ庶子届出方 五〇六

縁組

○養女アル者ノ養子縁組 四、二四一

集
G 2721
26. 7. 11 紐
最高裁判所図書館

事項索引

出生（子ノ身分、所屬）

○實際夫婦同樣ノ者ノ出生子　一三六
○軍人ノ違法結婚者ノ間ニ於ケル出生子　一八二
○離婚後三百日以内ノ出生子　一八八
○婚姻ノ登記ナキ者ノ間ニ生レタル子ノ資格　三〇二
○出生届漏者ニ對スル制裁　三一三
○年齢計算　三九八ノ二三
○父死亡後ニ出生シタル私生子ノ取扱方　五〇四
○夫不在中ノ出生子ノ取扱方　三九八ノ一二
○夫失踪前ノ子ノ出生届　五三七
○夫逃亡中ノ出生子ノ處分方　六三二
○姦通シテ分娩シタル子ノ處分方　五四一
○私生子出生届ト引取方　六〇九
○送籍ノ手續ナキ者ノ間ノ子　六七四
○妻ノ私生子ノ所屬　六七
○事實上ノ夫婦ノ子ノ取扱方　一〇九
○私生子ノ嫡出子タル身分取得　一一七、二八三、五二〇
○父死亡後ニ於ケル私生子ノ嫡出子タル身分取得　一二一
○出生届漏ノ私生子ノ母婚姻後入ルヘキ家　一九四
○庶子ト爲ス要件　二八四
○庶子ノ入ルヘキ家　三一八
○私生子ノ名義　三七四
○嫡出子ノ名義　三七四
○婚姻中ノ私生子　五一二
○私生子ノ父母婚姻後ノ資格　六六二

認知

○私生子ノ認知手續　八七、六一六
○養子ト爲シタル者ノ認知手續　四七
○婚姻中ノ認知　六八
○妻ノ私生子ノ認知手續　八五
○妻ノ私生子ノ認知取消　八七
○認知者ノ資格　一一〇
○母死亡後ニ爲ス私生子認知　三三七
○父子兄弟姉妹間ノ子ノ認知　三六五
○養父子兄弟姉妹間離縁後ノ子ノ認知　三六六
○養父ト養女ノ子トノ認知關係　四一五
○父母以外ノ者ノ庶子届出方　五〇六

緣組

○養女アル者ノ養子緣組　四、二四一

G 2721
26. 7. 11

○従弟ノ縁組　二三、五七一
○先夫ノ子ノ縁組　三一
○縁女資格　三八
○嗣子失踪中ニ於ケル女子ノ縁組　四三
○女子ノミヲ有スル者ノ普通縁組　四四
○女子ヲ有スル者ノ養嗣子縁組　五三
○父母失踪中ノ幼稚ノ子女ノ縁組　五四
○孫ノ養子縁組　六〇
○養子ノ再縁組　七五、二七四、三九八ノ二
○妻ノ妹ト夫トノ縁組　五二六、六七六
○離縁復籍ノ際戸主トノ縁組　九九
○戸主失踪中ノ長男ノ縁組　一〇七
○幼年戸主ノ縁組禁止　一一二
○長男ノ縁組　一一九
○姪ノ婿養子縁組　一二六
○離婚シタル妻ノ養子縁組　一三五
○實家廢絶シタル者ノ再縁組　一四九、三九八ノ五
○長女ノ婿養子ニ女子出生シタル後ノ再婿養子縁組　一五五
○家族ノ養子縁組　一五八
○亡弟ノ妻ノ養子縁組　一七一、二七二
○後見人ト被後見人トノ養子縁組　一八二
○同年者ノ養子縁組　一八七、
○母カ離縁シタル養嗣子ト長女ノ養嗣子トノ縁組　三九八ノ五三
○戸主失踪中ノ養嗣子　三九八ノ五八
○孫女ト祖父トノ縁組　四一三
○孫女ノ婿養子ノ名稱　四一三
○父母祖父母ノ縁組　四三三
○嗣子ニアラサル家族ノ縁組　四六〇、五七四
○先代ノ養子　六九六、六九九
○家族ノ養子　四六八、六一一
○養弟妹ノ名義ヲ以テ他人ノ貰受　四七九
○縁組外ニ養兄弟姉妹ノ貰受　二〇一
○失踪戸主ノ長子又ハ長子ナキ場合戸主ノ兄弟姉妹　二〇七
　姪一人ナルトキ其者ノ他家縁組　二一三
○戸主ニ非サルモノノ爲ス養子縁組　二一七、三〇八
○兄弟姉妹間ノ養子縁組　五七一
○誤リテ養家ヨリ直チニ他家ヘ再縁組ノ手續ヲ
　完了シタルモノノ取扱方　二二一
○年長者ノ縁組　二四一、二五三、二六三、二六四、三七八、四九八
○養戸主ノ廢家ノ上縁組　二四四
○縁組ノ當事者資格　二四八
○實子ナキ者ノ縁組　二五九
○家ニ在ラサル者ノ縁組　二六三
○戸主排除ノ訴訟中ニ於ケル縁組　二六五
○嫡孫ヲ生ミタル后遺妻ト爲リタル者ノ婿養子縁組　二六九
○廢家ノ上ノ縁組　二七四
○婿家ニ於テ擧ケタル子ト離婚復籍後ニ於ケル
　實家ノ者トノ縁組　二八四
○再相續者ノ長男ノ縁組　二八九
○單身戸主失踪中ノ縁組　二九六
○先代ノ養子貰受　二九七
○幼年者ノ養子縁組　二九七
○分家戸主ノ養嗣子貰受　三〇九

○失踪戸主ノ遺兒ノ他家ヘ養子縁組　三一三、三三一、五九三
○同姓家ノ上他家ヘ養子縁組　三一三
○戸主ノ他家ヘ養子縁組　三一七
○庶子ノ母ノ家ヘ養子縁組　三一九
○養子戸主ノ他家ヘ縁組　三二二
○死亡者ノ養子　三二七
○廢家ノ上養子ト爲リタル者ノ再縁組　三六三
○縁女ノ縁組　三七五
○本家ノ養子本家ヘノ再縁組　三八六
○未成年者ノ養子貰受　三九七
○戸主失踪中ニ於ケル家族ノ他家縁組　三九八ノ三二、四四
○同年者ノ養子縁組　三九八ノ三六
○母カ離縁シタル養嗣子ト長女ノ
　養嗣子トノ縁組　三九八ノ五三
○戸主失踪中ノ養嗣子　三九八ノ五八
○孫女ト祖父トノ縁組　四一三
○孫女ノ婿養子ノ名稱　四一三
○父母祖父母ノ縁組　四三三
○嗣子ニアラサル家族ノ縁組　四六〇、五七四
○先代ノ養子　六九六、六九九
○家族ノ養子　四六八、六一一
○養弟妹ノ名義ヲ以テ他人ノ貰受　四七九
○養子ノ制限　四八四
○長男ノ遺妻ノ婿養子　四九五
○女子アル者ノ縁組　五一〇、五三六
○實母子間ノ縁組　五三三
○母子ヲ共ニ養女ト爲スコト　五三七、五五二
○縁組ノ際實屬證ノ携帶　五四六
○孫女ノ縁組　五四七
○非戸主ノ縁組　五五二
○處刑者ノ縁組　五六二
○離縁シタル者ノ縁組　五六三
○甥姪ノ縁組　五七一
○縁女ノ夫ノ變更　五七七
○嫡孫他家縁組　五八八
○女戸主ノ養子　六〇〇
○養兄弟姉妹ノ名稱ヲ以テスル他人ノ貰受　六〇〇
○亡兄弟ノ妻ノ養女　六一八
○養嗣子ヲ爲ス手續　六二九
○醫師ノ嗣子ニシテ其業ヲ繼クヲ得サルトキノ養子　六五七
○實家廢絶ノ養子更ニ他家ノ養子ト爲ル取扱方　六六八
○兄ト妹ノ夫トノ縁組　六七八
○嫡孫アル者ノ養子縁組　六七九
○離縁養父母ノ再縁組　六八九

○男子ナキモノノ婿養子、子ナキモノノ養子 六九〇

離緣

○養子婚姻後ノ離緣 一〇
○養嗣子ノ離緣 一五
○再緣組ノ爲メニスル戸内離緣 四六
○養親カ其家ヲ去リタルトキノ緣組解消 五七
○戸主未定中ニ於ケル養嗣子ノ離緣 六一
○外國人ノ婿養子離緣、同身分 一二〇
○緣女ノ離緣 一四五
○養子カ妻携帶分家後ノ離緣 一五五
○養子戸主ノ離緣 一六〇、三七一、三九八ノ四三、四四、五五〇、四〇六、五八一
○失踪ノ家族ヲ有スル養戸主ノ離緣 一八八、三八七
○養子ノ携帶子ハ養子離緣ノ際ハ共ニ養家ヲ去ル 二一三
○戸主ト爲リタル養子ノ不在中ノ離緣 二四二
○失踪者ノ離緣 二四八、六七八
○兄ノ失踪中妹ノ離緣 二五七
○婿養子ノ妻子携帶離緣 二六〇
○養父失踪中ノ離緣 二九二
○失踪養子戸主ノ離緣 三三九
○緣女ノ斷緣 三九八ノ五〇
○養子戸主妻ヲ相續人ト爲シ離緣 三九八ノ五六、四一〇
○養嗣子離緣ノ際妻ヲ廢嫡ノ上携帶 三九八ノ五六
○養子離緣ノ際長男廢嫡携帶 三九八ノ五六
○養嗣子離緣ノ際長女廢嫡携帶 四〇一
○戸主逃亡中養嗣子ノ離緣 四〇六
○婿養子離緣ノ際ノ子女ノ携帶 五四六
○養嗣子離緣ノ際其者ノ養子携帶 五五三
○家女離緣ノ取扱方 六一二
○處刑養子ノ離緣 六八六
○逃亡中ノ婿養子ノ離緣 七〇四

婚姻

○從兄妹間ノ婚姻 一、四二八
○養兄ト養妹トノ婚姻 七、三六四
○養子ト養父ノ前妻トノ婚姻 八
○女子ノ再婚ノ制限 一八
○養叔姪間ノ婚姻 二〇、三五
○亡兄ノ遺妻ノ婚姻 六七三、三九八ノ八、三九八ノ一九、二〇、三五、五二〇、六一五、六三九、二一、三三一、三三八、三九八ノ三
○叔姪間ノ婚姻 三六六、三九三、三九八ノ一五、一七、一八、四一〇、四七〇、六一五、七〇七、三五、一〇〇、一五〇、三二八
○養兄弟姉妹、叔姪間ノ婚姻 三九、四三四、四三、一七三、三〇七、三九八ノ一〇
○亡弟ノ妻ト兄トノ間ニ於ケル婚姻 三九八ノ一〇
○婚姻ニ因リ入リタル者ノ再婚 七七
○母ノ迎夫 九五
○長女ノ婿養子ト次女トノ婚姻 九六
○妻ノ妹ト養子トノ婚姻 九九、二四四
○嫡ノ迎夫 一〇一
○孫婦ノ迎夫 一〇二
○遺妻ノ迎夫 一〇二、五八一
○兄ノ養女タリシ者ト弟トノ婚姻 一二四
○傍系姻族間ノ婚姻 一四五
○緣女ト他男子トノ婚姻 一四五
○實家斷絕シタル者ノ再婚 一五五、四三〇
○女戸主ノ子ト入夫ノ子トノ婚姻 一五九
○親族間ノ婚姻 一六五
○兄弟姉妹間ノ婚姻 一六八、一八五
○伯叔姑甥姪間ノ婚姻 一六九、一八五
○再婚ノ期間 一八一
○伯叔父母甥姪ノ前配偶者間ノ婚姻 一八六
○前配偶者ノ兄弟姉妹間ノ婚姻 一八六
○先妻ノ姉妹トノ婚姻 一八七
○失踪中ノ夫ノ妻ト弟トノ婚姻 一九四
○血緣ナキ養兄弟姉妹、叔姪間ノ婚姻 二〇一、四八〇、四九五、六一五、六五四、六七七
○戸主ノ養子ト戸主ノ女トノ間ノ戸内婚姻 二一五
○實家斷絕シタル祖母又ハ母カ婚家ヨリ更ニ他家婚姻方 二一八
○離婚婦又ハ寡婦再婚禁止期間 二二四
○婿養子トシテ貰受ケタル者ノ届出ニ際シ家女トノ結婚ノ旨記載漏ノ者改メテ家女ト結婚ノ件 二三〇
○養家ヨリノ婚姻 二七四
○廢家ノ上ノ婚姻 二七六
○離婚シタル兄弟ノ妻ト弟兄トノ婚姻 二八一
○在監囚徒ノ婚姻 二八八
○兄弟姉妹ノ養女トノ婚姻 二八九
○養伯叔母ニシテ他家ノ養女ト爲リタル者トノ婚姻 二八九
○家族タル母ノ再夫 三〇六
○幼年女戸主ノ迎夫（女婿ト爲ス爲メニスルモノ） 三〇七
○弟ト生死不明ノ兄ノ妻トノ婚姻 三三三
○戸主ノ母ト戸主ノ叔父トノ婚姻 三四二
○養子ノ入夫婚姻 三四四
○叔父ト亡甥ノ遺妻トノ婚姻 三四五、三八四
○弟ト亡養兄ノ女トノ婚姻 三五〇
○外國人ト日本人タル女トノ婚姻 三五五
○戸主ノ母ト其亡夫ノ弟トノ婚姻 三五八
○前妻ノ妹トノ婚姻 三七二
○養子ト女子トアル場合ニ於ケル女子ノ婚嫁 三七四

○亡妻ノ妹トノ婚姻　三七五、三九八ノ二
○繼母ノ入夫婚姻　三九八ノ三一
○平民ノ女戸主ノ入夫婚姻　三七九
○軍人及ヒ常人ノ事實上ノ婚姻ノ效力　三九一
○養子ト養方ノ妹トノ婚姻　三九六
○戸主ノ母ノ入夫婚姻　三九八ノ一二
○再婚者ト前婚家トノ干係　三九七ノ二四
○養子ト養姪トノ間ノ婚姻　三九八ノ三一
○婚姻シタル者ノ氏　三九八ノ三一
○有子ノ寡婦ノ入夫婚姻　三九八ノ三七
○弟ト兄妻ノ妹トノ婚姻　四三九
○寡婦タル母再緣　三三、三四〇、三九八ノ四〇
○先妻ノ子ト後妻ノ子トノ婚姻　四七〇
○戸主失踪中家族ノ婚姻　三九八ノ四九
○養子ト戸主ノ姉トノ結婚　四七六
○養母ノ他家ヘ婚姻　三九八ノ五一、三九八ノ五九
○養母カ養家ヲ去リタルトキノ嫡子關係養母ト實家ノ兄トノ婚姻　四九八
○養子戸主妻ヲ迎フルニ養母不同意ナル場合ノ取扱方　三九八ノ五三
○養母ト爲リタル者トノ婚姻　五〇七、五三一
○戸主ノ母ノ入夫　三九八ノ五三
○長女ノ夫ノ妹トノ婚姻　五一九
○遺妻タル女戸主ノ入夫　三九八ノ五四
○養父ト養子ノ妹トノ婚姻　五二五
○貧困ノ戸主母ノ入夫　三九八ノ五七
○夫死亡後ノ再婚　五三〇
○養子ノ子女ト養父ノ子女トノ婚姻　三九八ノ五七
○姦通者間ノ婚姻　五四一、六四〇
○女戸主ノ入夫　三九八ノ五八
○成年者タル養母ノ再婚　五四二
○戸主ノ養母ノ再嫁　四〇三
○養母ノ迎夫　五四三
○未成年戸主ノ母ノ入夫婚約　四〇五
○遺妻ト養子トノ婚姻　五五八
○戸主逃亡中妹ノ婚約　四〇七
○寡婦ノ迎夫　五六九
○養嗣子ノ妻ハ離縁セラルルモ婚姻ヲ繼續ス　四〇八
○遺妻ノ婚姻等例規アルモノハ縣限ヲ以テ處分シ得ルコト　四一二
○婿養子ノ子又ハ長女ノ婚姻　四一七
○繼母ノ兄弟姉妹トノ婚姻　四二七、五七七
○寡婦ノ再婚　四三六
○婚姻シタル者ノ氏　四三九
○弟ト兄妻ノ妹トノ婚姻　四七〇
○先妻ノ子ト後妻ノ子トノ婚姻　四七六
○養子ト戸主ノ姉トノ結婚　四九八
○養母カ養家ヲ去リタルトキノ嫡子關係養母ト實家ノ兄トノ婚姻　五〇七、五三一
○養母ト爲リタル者トノ婚姻　五一九
○長女ノ夫ノ妹トノ婚姻　五二五
○養父ト養子ノ妹トノ婚姻　五三〇
○夫死亡後ノ再婚　五四一、六四〇
○姦通者間ノ婚姻　五四二
○成年者タル養母ノ再婚　五四三
○養母ノ迎夫　五五八
○遺妻ト養子トノ婚姻　五六九
○寡婦ノ迎夫　四〇八
○長女ノ婿養子ト二女トノ婚姻　五七一
○養親又ハ子女ト爲リタル者トノ婚姻　五七二
○亡夫ノ實弟ノ入夫　五八五
○繼母ノ妹ト繼子トノ結婚　五九六
○戸主ノ姉妹ノ迎夫　五九七
○家族ノ迎夫　五九九
○亡戸主ノ弟ト亡戸主ノ遺妻トノ結婚　六一四
○結婚年齡　六二二
○婿養子ト他ノ養女トノ婚姻　六二二
○叔父ノ遺妻トノ婚姻　六三一
○婚姻ヲ豫約シタル者ノ名稱　六四〇
○亡夫ノ甥トノ婚姻　六五〇
○妻ト其前夫ノ兄トノ婚姻　六六五
○弟ト實家ニ復籍シタル兄ノ遺妻ノ結婚　六六七
○亡兄弟ノ遺妻ト兄弟トノ結婚、亡伯叔父母又亡甥姪ノ結婚ノ件　六七〇
○婚姻年齡ニ關スル制限　六七五
○私生子ヲ有スル女戸主ノ迎夫　六九三
○廢家再婚ノ要件　一五七
○他家ヨリ入リタル寡姉ノ再婚　六九五
○長女ニ措キ養子ノ迎妻　七六八

離婚

○失踪ヲ原因トスル離婚　二四、三三、二五七
○處刑ヲ原因トスル離婚　五六、四一五、六八七
○疾病ヲ原因トスル離婚　三九八ノ五四
○家女ノ離婚　一四五、三九八ノ五〇
○入夫ノ離婚　一六〇、一七七
○夫精神病中妻ノ離婚　一七八
○逃亡セル夫トノ離婚　三九八ノ四五、四〇九、六六三
○戸主失踪中其養子又ハ妻ノ離別　二二〇
○失踪ノ夫婦ノ離婚及ヒ離婚　三四一
○養子ト家女タル妻トノ戸内離婚ニ付キ出願ノ要否　二二九
○養子ト養女トノ離婚　二九九
○子女携帶ノ上離婚　三九八ノ四一
○長男ヲ携帶離婚　三九八ノ四六
○入獄中ノ婿養子ノ離婚　二三九

後見

○從弟ノ後見　八九
○後見人ノ改撰屆出方　九五
○母ノ後見　九五、二二一

○祖母ノ後見　九五、二二一
○伯叔母ノ後見　九六、一八三、五七〇
○姉ノ後見　九六、五七〇
○後見人ノ强制的選定　一一九
○腦溢血症ノ者ノ後見　一二二
○老衰方主ノ後見　二〇四
○聾唖者ノ後見　三九三
○後見人ノ任務終了ノ證明　一二五
○後見人ノ數　一五七、一九〇、五二一、六四九
○後見人ノ解任手續　一五七
○女子ノ他家ノ者ノ後見人ト爲ル資格　二〇二
○後見人ヲ親族會議ヲ以テ免黜シタルニ後見人カ之ヲ肯ンセサル場合ノ取扱方　二〇九
○成年戸主健忘症ニ後罹リタル場合ノ後見　二一五
○妻ノ後見　二二七、四五八
○後見人ノ敗任　二四八
○母ノ子ニ對スル後見人ノ職手續　二五一
○身代限處分ヲ受ケタル者ノ後見人資格　二六七、五六九
○家族ノ後見　三一六
○生母タル妾ノ後見　三四七
○幼年戸主(十五歳以上)ノ後見　三六九
○後見人ノ改選　三六九
○後見人ノ代理人　六四一
○未成年營業者ニ後見人設定ノ件　六五八
○附籍戸主カ未成年ナルトキノ後見　六六三
○身代限ノ處分ヲ受ケタル者ノ相續ヲ爲シタル者ノ後見人資格　六八〇
○後見人更迭ノ取扱方　六九〇

隱居

○隱居ノ手續　二八六、三一六、三二〇
○幼年戸主ノ隱居手續　八一
○夫家ヲ相續シタル妻退隱後ノ氏　三九八ノ二四
○幼戸主其叔父ニ戸主ヲ讓リ退隱　三九八ノ三三、三四

廢戸主

○廢戸主ノ手續　二五〇、三一五、五一四、六三四
○三年以上失踪ノ戸主廢戸主　三九八ノ二九
○逃亡中ノ戸主ヲ廢スルコト　三九八ノ三六、四六
○失踪中ノ戸主ヲ廢スルコト　三九八ノ三九、四〇、四〇五
○處刑者ノ廢戸主　六八六
○廢戸主ノ效力　四六四、五〇二
○廢戸主ト爲リタル長男ノ復立　五八

失踪

○失踪中ノ養嗣子ノ權利　二六
○全戸失踪者ノ戸籍取扱方　八八
○失踪逃亡中ノ養子若クハ妻ノ離婚又ハ離緣ニ關スル其失踪期間　二二〇
○戸主失踪中ノ轉籍　二九一
○失踪ノ日不明ナルトキノ届出方　四一七

相續（指定、選定）

○庶子間ノ相續權　一
○嫡女ト庶子男トノ間ノ相續權　三、六五五
○庶子女ト嫡男トノ間ノ相續權　三、三〇六
○養女ノ相續權　四、二五四、二五九、三二五、四三一
○入夫ノ男子ト前夫ノ子トノ間ノ相續權　四、一八四、六五五
○兄弟間ノ相續權　四
○弟妹ト叔父トノ間ノ相續權　四
○入籍者ノ相續權　一四
○弟ノ相續權　一五、九一、四八二、四八三、五〇八、六四三
○後見人ノ相續權　一七
○養子ノ相續權　二四、二七、六六、九〇、九二
○條件付相續人ノ權利　二八

○先夫ノ子ノ相續權　三一、三二
○携帶子ノ相續權　三三
○絕家再興者ノ相續權　三四
○四男ノ相續權　三七、七四、八二、八九
○二男ノ相續權　一三、三九、六二、七四、八一、五〇一、六三三、六四四
○長男ノ子ト遺妻ノ婿養子トノ間ノ相續權　四〇
○遺妻ノ假相續　四五
○廢戶主ト爲リタル者ノ再相續　四五
○長二三男ト四男トノ間ニ於ケル相續權　四九
○數名ノ男女子ト兄弟姉妹トノ間ニ於ケル相續權　五〇
○數名ノ男女子ト婿養子トノ間ニ於ケル相續權　五〇
○女子ヲ有スル者ノ普通養子縁組後ニ於ケル女子ノ相續權　五三
○入夫ノ相續權　五九、五五七
○寡婦遺妻ノ相續權　五九、六六、一九一
○孫ノ相續權　六〇
○入籍シタル長男ノ相續權　六二
○失踪者ノ家ノ相續　六五
○幼者ノ隱居相續　七〇
○妻子携帶者ノ相續權　七一
○相續拒出方(親族ノ連署)　七五
○胎兒ト弟トノ間ニ於ケル相續權　七六
○養女ト養子トノ間ニ於ケル相續權　七八、二六八
○長男ノ再相續　七九、四七二、五五四、五七九
○弟妹ノ相續權　八一、二四七
○嗣子ト爲スノ手續　八三
○相續開始後ニ復籍シタル者ノ相續權　八三
○妹ト姪トノ間ニ於ケル相續權　八九
○甥ノ相續權　九〇、三九八ノ六
○二女ノ相續權　九二、六九六
○婿養子ノ相續權　九二、四六四
○三男ノ相續權　九二、六四四
○失踪者ノ相續人選定　九七
○婿養子ノ子ト二男トノ間ニ於ケル相續權　九八
○失踪中ノ長男ト其ノ子トノ間ニ於ケル相續權　九九
○養嗣子ト長男トノ間ニ於ケル相續權　一〇一
○再度ノ婿養子ノ相續權　一〇三
○二三男、養子ノ相續權　一〇六
○相續開始法ノ相續拋棄　一一一
○二男ト三男トノ間ニ於ケル相續　一一四、五二八、五四九
○伯叔父母ノ相續人資格　一一四、七〇六
○條件付再相續　一一八、四一九
○縁組後ノ子ト縁組前ノ子トノ間ニ於ケル相續權　一一八
○私生子ニシテ嫡出子ト爲リタル者ノ相續權　一二三
○庶子ノ相續權　一二四、四一八、四二九
○私生子男ト實弟トノ間ニ於ケル相續權　一三〇
○嫡嫡シタル携帶長男ノ相續權　一三〇
○尊族ノ相續權　六六、一三一、一九一、二五二、三二二
○妹ノ夫ノ相續　一三一
○嫡嫡セラレタル長男ノ相續權　一三八
○條件付相續　一三八、二四四、二七〇
○携帶子ノ相續　一四〇
○複籍シタル二男ト四男トノ間ニ於ケル相續權　一四七
○行衛不明者ノ相續權　一四八
○養嗣子ノ相續權　一四八
○隱居者ノ相續權　一五三、一九六、二六一
○復籍者ノ相續權　一五三
○相續人定メノ要件、該相續人ト其後ノ出生子トノ間ニ於ケル相續權　一五四
○分家後ノ出生子ト入籍シタル子トノ間ニ於ケル相續權　一六三、五六八
○婚姻ニ因リテ嫡出子ト爲リタル者ノ相續權　一六四、一九〇
○養嗣子ノ長男ト其後ノ養子トノ間ニ於ケル相續權　一七四
○再相續者ノ二男ト隱居シタル長男ト間ニ於ケル相續權　一七六
○胎兒ト女子トノ間ニ於ケル相續權　一七六
○失踪者ノ子ノ相續權　一七七
○妻ト實弟トノ間ニ於ケル相續權　一七九
○相續ノ出願ノ要否　一八〇、三九八ノ五九、六二六
○再相續　一八三
○遺妻ト胎兒ト弟トノ間ニ於ケル相續權　一九一、二五二、四六四
○傍系親族ノ相續　一九二、四二九、六二三、六五一
○私生子ノ相續　一九八
○嗣子タル女子ト男子トノ間ニ於ケル相續權　一九八
○相續權ニ關シ指令變更ノ結果ニ對スル處分　一九八
○失踪中ノ養女ト遺妻トノ間ニ於ケル相續權　一九九
○他家ヨリ入リタル子ト其家ニ在ル子トノ間ニ於ケル相續權　二〇〇
○戶主ノ二男ト相續權ヲ失ヒタル長男ノ子女トノ間ノ相續順位　二〇五
○長女ノ配偶者ト次女ノ配偶者トノ戶籍ノ續柄ノ記載方並ニ其間ノ相續順位　二一一
○夫婦養子ノ携帶子ト其父母ノ縁組後ニ生レタル子トノ間ノ相續順位　二一二
○幼者ノ廢戶主及其跡相續人ニ家族ヲ擯ケ他家ノ者選定方　二一四
○戶主ノ長男死亡シタル場合他家ヨリ復歸シタル二男ト三男トノ間ノ相續順位、戶主ノ長女聟養

子カ相續權ヲ失ヒタル場合養子ノ子女トノ間ノ相續順位　二一六、二三三、四四一
○戶主ノ長男ニシテ國事犯ニヨリ除籍セラレタル者赦免復歸シタル場合ニ於ケル其者ト二男トノ間ノ相續順位　二一七
○亡戶主ノ嫡子幼少ノ故ヲ以テ又ハ戶主ノ子女ナキノ故ヲ以テ戶主ノ変再相續ノ場合及ヒ同上ノ故ヲ以テ戶主ノ妻相續ノ場合ニ出願ノ要否竝ニ此場合ニ於ケル相當相續人ノ廢嫡ノ要否　二一八
○廢戶主ノ要件　二二七
○分家ニ於テ生レタル二男ト本家ニ現在スル長男トノ間ノ相續順位　二三八
○廢嫡セラレタル者ニシテ其事由止ミタル者ト更ニ嗣子ト爲リタル者トノ間ノ相續順位　二四〇
○實子ナキ戶主ノ實受ケタル養女ノ性質及ヒ其後ニ生レタル戶主ノ實男女子ト養女トノ間ノ相續順位　二四〇
○入籍シタル長男ト庶子トノ相續權　二四三
○妹ノ配偶者ノ相續取扱方　二四七
○養母ノ長女ノ相續權　二四八
○廢家者ニ隨ヒ入籍シタル者ノ相續權　二五五
○他家ニ於テ寡ケタル子ノ相續權　二五五
○緣女ノ相續權　二六二
○離婚シタル妻ノ入夫ニ對スル相續權　二六二
○次男相續後復歸シタル長男ノ相續權　二六八
○條件付相續人ノ子ノ相續權　二七〇
○戶主死亡ノ際兄弟姉妹ヲ措キ他人ニ相續セシムルトキ　二八二
○再相續者ノ長男ノ相續權　二八五、四四一
○婿養子ノ女子ト離婚後ニ出生シタル男子トノ相續順位　二八八、二九六、五一七、六四九、六五二、三〇〇
○單身戶主失踪中ノ相續人定メ　三〇九
○家女ト離婚シタル養嗣子ノ相續權　三〇二
○失踪中ノ養父ノ相續權　三一一、三二三、三五二、三七〇、四三二、四四三、四六一、五一五、五九〇、六二七、三一二
○女子ノ相續權　三一七
○尊屬親ヲ相續人ニ定ムルコト　三一七
○戶主ノ他家相續　三一七
○復籍シタル二男ノ相續權　三一七
○庶子ノ母ノ家ノ相續　三一九
○姉夫ノ相續權　三二二
○隱居ノ場合ニ於ケル相續人選定　三二三
○妻ノ相續權　三二四
○妹ノ相續權　三二五、六二五

○婿養子ノ子ノ相續權　三二六
○分家後入籍シタル長男ノ相續權　三二六
○父失踪中ノ母ノ相續權　三二七
○絕家期限內ノ相續人選定　三三〇
○二人ノ庶子ニシテ日ヲ異ニシ嫡出子ト爲リタル者ノ間ノ相續順位　三四〇、三九〇、四三五、四四九、五四八
○失踪長男ノ相續權　三四二
○幼年女戶主ト婚姻ノ豫約アル先代ノ養子トノ相續權　三四二
○長男アル者ノ養子ノ相續權及ヒ私生子ノ相續權　三四九、五四五
○長男相續權ヲ失ヒタル後ニ於ケル二男ノ相續權　三五一
○亡嫡嫡長男ノ子ト二男トノ間ノ相續權　三五二
○年長ノ相續人實受ノ性質　三六七
○嫡嫡セラレタル者ノ相續權　三七一
○女子アル者ノ養子ノ相續權　三七七
○全戶失踪者ノ相續人定メ　三七九
○養嗣子ト實子トノ間ニ於ケル相續順位　三八一
○長女ノ相續權　三八七、三八八、四四〇
○二女ノ婿養子ノ相續權　三八九
○幼嗣子ト母トノ間ニ於ケル相續順位　三九四
○亡戶主ノ長男失踪中二男ノ相續權　三九五
○隱居シタル長男ト嫡孫トノ相續順位　三九八ノ一一四
○夫失踪中妻ノ相續　三九八ノ二一、六八五、三九八ノ二二、四七二、七〇八
○嫡孫ノ相續權　三九八ノ二二八
○幼年戶主相續換　三九八ノ四一
○私生男子ヲ嗣子ト爲スコト　三九八ノ四二
○養母ト其私生子トノ相續順位　三九八ノ四三
○未成年者相續換ノ件　三九八ノ四七、七〇一
○祖父ノ再相續　三九八ノ五二
○孫女ト二三男トノ相續順位　四〇〇
○養子ノ戶主病氣ノ爲メ離縁シ母ニ於テ相續　四〇一
○長男死亡シ嫡孫相續セス養子ニ於テ相續シタル場合嫡孫ト養子ノ子トノ相續權　四〇七
○未成年戶主ノ母ノ入夫ノ相續　四一四
○實孫ヲ繼嗣ト爲ス手續　四一六
○戶主死亡跡弟ノミアルトキノ相續　四二〇
○戶主死亡跡兄弟姉妹ト祖父母父母トアルトキノ順位　四二一
○條件付再相續ノ効力　四二二
○長男ノ子ノ相續權　四四二
○失踪中ノ戶主ノ相續人　四四四、六八一
○母弟ノ相續權　四四四
○除族者ノ相續權　四五二、六九八

○平民ノ相續廢嫡等ノ取扱方　四五五、五六一
○妻ト養子トノ相續權　四五八
○嫡出子ト爲リタル庶子ト寡子トノ續柄及ヒ相續權　四五九、四六二
○胎兒ノ相續權　四六一
○養子ノ相續權　四六二
○相續人指定ノ條件　四七一
○嗣子ノ相續權、嫡孫ノ相續權　四七二
○弟ト女子トノ相續權　四七五
○族稱相續期限ノ規定ノ處刑ニ依ル喪失ノ場合ノ適用　四八一
○亡戸主ノ子女ナキトキ男子ノ相續權　四八六
○男子ナキ戸主ノ養子ノ相續權　四八七
○長男退隱父再相續ノ場合ニ於ケル二男ノ相續權　四八八
○長二男女、傍系ノ相續權　四八九
○戸主ノ長男ノ廢嫡後ニ生シタル長男ノ子ノ相續權　四九〇
○二人ノ養子及ヒ養子緣組後ニ生シタル長男トアル場合ノ相續權　四九〇
○處罰ニ依リ分籍シタル士族籍相續　四九〇
○相續人幼少ニシテ且ツ亂族絕交ノ場合ノ相續稱　五〇〇
○妻カ夫ノ家ヲ相續シタルトキノ姓　五〇六
○年長者ノ實受相續　五〇九
○前夫ノ子ト後夫ノ子トノ相續順位　五一一、五四六
○失踪者ノ跡相續　五一二、五七六
○出生屆濟ノ子ノ相續權　五一五
○失踪者ノ相續權　五一六
○相續ト稱スル者ノ解釋　五二三
○男子ナキ者ノ養子ト寡子ノ相續順位　五二七
○八十歲ノ單身戸主逃亡シタルトキノ跡相續　五三九
○生死不明者ノ跡相續　五三二
○相續人定メノ期限　五三三
○子女間ノ相續順位　五三四
○子孫以外ノ者ノ相續順位　五三五
○前戸主ノ長男ノ相續權　五三五
○承祖相續　五三八、五四四
○嫡出子ト爲リタル庶子ト嫡男トノ相續順位　五四三、六一九
○養子ト次男トノ相續權　五五三
○離緣シタル養子ノ子ノ相續權　五五四
○養子ノ子ノ相續權　五五五
○伯叔父、甥、兄弟ノ相續權　五五五
○分家後ノ出生子ト入籍シタル長男トノ相續權　五六七
○嫡孫女ノ相續權　五七五

○父ノ再相續權　五七八
○廢嫡セラレタル者ノ離緣復籍後ノ相續權　五八〇
○年長者ノ相續　五八四
○弟ヲ措キ養母ノ相續　五八九
○長女ヲ措キ二女ノ相續　五九〇
○一女ヲ措キ伯父、弟等ノ相續　五九〇
○離緣復籍ノ二男ト三男トノ間ノ相續順位　五九〇
○廢嫡ノ上他家ニ入リタル長男復籍後二三男死亡後ノ相續權　五九五
○幼戸主年長者ヲ相續人ト爲ス場合ノ取扱方　五九九
○家ヲ異ニシテ學ケタル子ヲ引取リタル場合ノ相續權　六〇三、六〇七
○全家逃亡ノ家ニ付キ戸主ノ死亡ノ通知アリタルトキノ相續屆出方　六〇六
○平民相續ノ屆出期間　六一七
○戸主死亡後ノ養子ノ相續權　六二八
○失踪中ノ戸主ノ跡相續　六三六
○離緣復籍者ノ相續權　六四二
○相續ノ期限　六四三
○單身戸主死亡後六ケ月內ニ跡相續屆出不能ノ場合ノ取扱方　六六五
○亡戸主ニ傍系ノ男子ノミアル場合ノ相續人　六八三
○單身戸主死亡跡相續ノ猶豫方　五七八
○失踪戸主ノ跡相續期限　五八〇
○私生子ノ相續　五八四

廢除（廢嫡）

○嫡廢手續　六八三
○廢嫡シタル長男ノ復立　六八八
○失踪中ノ長男ノ廢嫡　七〇四
○失踪中ノ長女ノ廢嫡　一三、六四五
○相續開始法ノ相續人廢嫡　五八、六三
○本家相續ニ因ル廢嫡　八一、五五四
○死亡者（失踪者）ノ長男女ノ幼年ナルニ因ル廢嫡　一六七
○平民ノ家督相續人廢嫡　一一一
○實子ナキ者ノ養女ノ他家入籍ニ付キ廢嫡ノ要否　一五三
○生來暗愚ナル相續人ノ廢嫡　一六九
○養嗣子ノ廢嫡ニ付キ其實家トノ協議ノ要否　一七三
○廢嫡出願ニ付キ爭アルトキノ取扱方　二〇二
○嫡孫ノ廢嫡　二一八
○廢嫡ノ原因　二一九
○戸主死亡後ニ於ケル幼女ノ廢嫡　二二五
○嫡子ノ廢除ノ條件　二四三、二五六、三一〇
○失踪中ノ女子ノ廢除　三二四、三二七

○失踪中ノ養嗣子ノ廢除　三二七
○長女ヲ措キ二女ヲ相續セシムルトキノ長女ノ廢嫡　三五二
○失踪戶主ノ長女ノ廢嫡　三六〇、三六一
○戶主ト爲リタル長男ノ廢嫡　三八〇
○戶主失跡中ノ廢嫡家族換　三九八ノ四
○長二三四男ノ廢嫡　四八三
○處刑者ノ廢嫡　五七六
○無願廢嫡ノ者ニ付キ異儀ナキ場合ノ取扱方　五八六
○戶主死亡其父再相續ノ場合ノ孫ノ廢嫡　六一二
○女子ノ廢嫡　六一八
○廢嫡ノ效力　六二三
○失踪者ノ廢嫡　六七八

入籍（復籍）

○庶子引取ノ手段　三七、一三六
○妻離婚ノ際獨子携帶入籍　五一
○孫ノ入籍手續　六〇
○妻子携帶者ノ入籍手續　七一
○戶主未定中ノ家ヘノ入籍　七八
○他人ノ養妹入籍　一〇八
○死亡者ノ妻ノ入籍　一〇九
○叔父ノ入籍　一一三
○庶子引取ノ手續　一一八
○入籍シ得ヘキ者　一二九、一三〇
○携帶入籍手續　一三四
○死亡シタル子ノ庶子引受　一四二
○離婚シタル母ノ實子ノ家ヘ入籍　一四九
○外國ニ於ケル出生子ノ庶子引受　一九三
○戶籍ニ登記ナキ妻ノ入籍　一九七
○私生兒ノ父母婚姻後私生兒ノ出生屆出ヲ爲ササル內死亡シタルトキ私生子ノ入籍方　二一〇
○養兄姉等ノ名義ヲ以テスル入籍　二一四
○養家廢家ノ上ノ入籍　二六〇
○離緣復籍者ノ妻携帶入籍ノ方法　二七八
○婚家ニ在ル子ノ家ヘ母ノ入籍　二九七
○分家者ノ妻ノ分家ヘノ入家　二九八
○父生存中離婚シタル母ノ入籍　三〇五
○庶子ノ母ノ家ヘ入籍　三一八、三一九
○廢家ノ上尊族携帶入籍　三九八ノ一四、六九五
○本家ノ家族ノ分家ヘ入籍　四二五
○繼嗣子ノ孫ノ入籍　四五一
○離婚者ノ子ノ携帶入籍　四六〇
○登記サレタル妻ノ入籍　四六八

○親族入籍ノ條件　四七四
○妻妾ニ非サル女ノ私生子入籍　四七九
○分家ヘ本家ニ在ル親族ノ引取　四九三
○戶主失踪中ニ於ケル家族他家入家　四九四
○養子、嫁其父母ノ携帶入籍　四九六
○懷胎後離婚シタル妻ノ子ノ夫家編籍方　四九七
○連子ノ携帶入籍ノ條件　五〇五
○養家ヘ實父母ノ入籍　五〇七、五八三
○離婚ノ上他家ヘノ入籍　五二二
○離婚シタル母ノ子ノ家ヘ入籍　五二五
○養子タル戶主ノ實父母引受　五三一
○分家ヲ廢シテ本家ニ入ルトキノ入籍者　五五七
○弟妹、叔父母ノ入籍　五六一
○實家ノ祖父母父母ノ養家ノ分分入籍　五七九
○實家ノ親族ノ養家ノ家族ニ編入　五九八
○無籍在監人ノ子女他家ニ入ルトキノ取扱方　六八二
○祖父母父母ノ入籍　六九二
○再相續者ノ廢家入籍　七〇八
○戶主未定中婦ノ離緣復籍　六
○養子女ノ庶子携帶復籍　六
○緣女ノ庶子携帶復籍　六
○實家カ廢家ト爲リタル者ノ離緣復籍スヘキ家　一〇四
○離緣復籍ノ際尊屬親携帶　一〇七
○養子戶主ノ離緣復籍手續　一二六
○入夫ノ離緣復籍手續　一二七
○分家後離婚シタル妻ノ復籍スヘキ家　一三四
○養子女離緣携帶復籍ノ手續　一三四
○嫡妻離婚携帶復籍ノ手續　一三四
○養子女ノ携帶子ノ離緣携帶復籍　一五五
○婦妻同斷　一五五
○失踪者ノ妻ノ子女携帶復籍　一五九
○養子一人ヲ有スル戶主死亡後養子ノ實家復籍　二〇二
○婿養子離緣ノ際其妻携帶實家復籍ノ件　二〇三
○養子離緣ノ際嫡孫タル其子携帶復籍ノ件　二〇五
○廢家ノ上實家復籍　一七五
○廢家ノ上他ヘ緣組シタル者廢家再興者ノ家ヘ離緣復籍ノ件　一三四
○戶主未定中ノ遺妻實家復籍　二七八
○戶主死亡相續人未定中ノ家族ノ復籍　二七九
○失踪中ノ尊屬ヲ有スル男戶主ノ廢家實家復籍　二九〇
○養子ニシテ戶主ト爲リタル者ノ廢家復籍　二九三
○失踪者ノ推定家督相續人ヲ携帶離婚復籍　二九四
○祖父母ノ復籍　三二九
○父母ノ復籍　三二九

○家名ノ讓渡竝ニ養父失踪中養子ノ實家復籍方　三九五
○戸主タル養子妻ニ戸主ヲ讓リ離緣復籍　三九八ノ二五、二六
○戸主タル養子カ養母又ハ養姉妹ニ戸主ヲ讓リ離緣復籍　三九八ノ三〇
○離婚ノ際子女ノ携帶復籍　三九八ノ三七
○戸主ノ離緣復籍　三九八ノ三八
○離緣ノ際庶子携帶復籍　三九八ノ三九
○失踪叔父アル養子戸主離緣ハ養實兩家協議ノ上廢家復籍　四〇二
○離緣シタル養嗣子ノ子女ノ生家ヘ復籍　四〇八
○實家復籍ノ解釋　五八二
○失踪中ノ戸主ノ妻子實家復籍　六三七
○分家者カ携帶シタル子女ニシテ相續後廢家本家復籍ノ件　六六一
○分家者妻子携帶復籍ノ件　六七〇
○合家ヘノ復籍　七〇三

廢絕家

○絕家ノ期間　九八
○單身戸主ノ絕家ノ日　一三二
○廢家ノ要件　一五五
○幼者ノ廢家　一六三、一一三
○十五年以上ノ幼戸主ノ廢家　一九五
○絕家遺留財産ノ讓渡　二九四
○後見人ノ幼年戸主廢家ノ手續　三二五
○族稱相續期限ノ規定ノ處刑ニ依ル褒失ノ場合　四八一
六ケ月内ニ相續者ナキトキノ絕家　六四四
○絕家ノ期限

分家

○養子ノ分家　二〇
○女子ノ分家　四九
○母ノ分家　三一一
○戸主失踪ノ家族ノ分家　一二八
○廢戸緣組等ノ際ノ携帶子ノ分家　一四〇
○分家シタル者ノ氏名　一四三、一二六
○分家者ノ子女携帶　一三八
○分家ノ際ノ携帶者　四三四

再興

○無籍ノ家名再興　一〇
○女子ノ廢家再興手續　五〇
○養子ノ廢家再興　一三四
○養子ノ絕家再興　一三九
○他人ノ絕家再興　三〇二
○廢家再興者ノ資格　四三八

合家

○本分家ノ合同　五四二
○合家ノ禁止　五五〇

除籍

○尊族ノ離別　三九〇
○養子戸主ノ離籍ノ手續　三九八ノ三五
○八十歳以上ノ失踪者ノ除籍方　六八四

親族關係（續柄、呼稱）

○養親カ離婚復籍シタルトキノ親族關係　五八、一三四
○廢絕家再興者ト前戸主トノ關係　一三一
○尊族親ノ解　一四六、三一三
○卑屬親ノ解　一四七
○婚家ニ於テ出產シタル子ノ婚家ト其祖母ノ家トノ親族關係　一四七
○繼父子ノ意義　二七〇
○孝養ノ爲メ引取リタル母、祖母ニシテ分家シタル者ト其亡夫ノ父母トノ關係　五五〇
○長女ノ婿養子ト次女トノ續柄　九六
○嫡出子ト爲リタル私生子ノ續柄　一〇五、一二三、一四一
○養子ト養方ノ親族トノ續柄　一一一
○緣組後ノ子ト緣組前ノ子トノ續柄　一一八
○年長ノ養子ト養母トノ續柄　一三〇
○前夫ノ子ノ呼稱　三二、一三〇、七〇二
○實母ノ後夫ト幼戸主トノ續柄　一三五
○他家ニ在ル子ヲ入籍シタル場合ノ續柄　一四〇
○廢戸緣組等ノ際ノ携帶子ノ續柄　一四〇
○再相續者ト前戸主ノ入夫トノ續柄　一四六
○庶子ト實母トノ續柄　一四六
○亡夫ノ子ト女戸主トノ續柄　一五〇
○姉妹ノ夫ト戸主トノ續柄　一五一
○婿養嗣子ト妻ノ親族トノ續柄　一五一
○入夫ト女戸主ノ兄弟姉妹トノ續柄　一五一
○入夫ト女戸主ノ養嗣子トノ續柄　一五四
○絕家者ト再興者トノ續柄　一八六、二三三
○絕家者ノ子女ト再興者トノ續柄　一八七
○夫ノ連養子ト養親トノ續柄、其携帶子ノ續柄及ヒ屆書ノ戸籍記載例　二一一
○繼母ノ母ノ家ノ相續シタル繼子ノ家ニ繼母カ其子女携帶入籍シタル場合其等ノ者ノ間ノ續柄　二三五

○離婚シタル妻ノ入夫ニ對スル續柄 二六二
○庶子ノ母ノ家ヘ入家シタルトキノ續柄（繼父） 三二〇
○後妻ノ子ト前妻（家女）トノ續柄 三二一
○分家後ニ出生シタル子ノ續柄 四三二
○孫ノ婿養子トノ續柄 四三七
○血統ノ傍系卑屬カ相續ヲ爲シタルトキ前戶主トノ續柄 四八四
○他家ニ於テ生シタル子ノ續柄 五五九
○婿養子間ノ續柄 五六〇
○婿養子カ戶主ト爲リタルトキノ續柄 五六四
○養子戶主ト其亡養父ノ養母タル實妹トノ續柄 五九一
○戶主ノ先々代ノ養子ト爲リタル者ノ續柄 五九一
○養家ニ生レタル子ノ前養家ニ於テ生シタル子ニシテ入籍シタル者トノ續柄 五九四
○婿養子ト其妻ノ姉ニシテ自己ヨリ年少ナル者トノ續 五九五
○本家ニ子アル分家者ノ分家後子ノ續柄 六〇一
○家ヲ異ニシテ擧ケタル子ヲ引取リタル場合ノ續柄 六〇二、六〇三
○戶主ノ姉妹ニ夫ヲ迎ヘタルトキノ續柄 六〇三
○養子戶主ト家族トノ續柄 六〇四、七〇〇
○養子戶主實父母ヲ引取リタル場合ノ續柄 六〇六
○嫡出子ト庶子ニシテ嫡出ト爲リタル者トノ續柄 六〇八
○繼父後妻ヲ娶リタルトキノ呼稱 六〇四
○養家ニ入リタル實孫ノ呼稱 七〇五
○姉婿ト妹戶主トノ續柄 七〇七
○入籍シタル外孫ノ稱呼 一六
○養子ヨリ實子ノ呼稱 一〇三
○妻ノ携帶子ノ呼稱 一三四
○孫ノ婿養子ノ呼稱 一三五、一五二
○實母ニシテ離緣復籍後戶主ノ伯叔父ノ妻トシテ入籍シタルトキノ呼稱 一四四
○前夫ノ子ヲ後夫ノ嗣子トシタルトキノ呼稱 一四四
○養父ノ長男ノ呼稱 一五〇
○緣女ノ夫ノ呼稱 一五一
○養嗣子ノ妻ト爲リタル長女ノ呼稱 一五一
○妻ノ弟妹カ養子女ト爲リタル場合ノ呼稱 一五一
○孫ノ妻ノ呼稱 一五二
○婚姻ニ因リ嫡出子ト爲リタル者ノ呼稱 一六四
○養家ニ入籍セシメタル長男ノ呼稱 一七〇
○孫女ノ入夫ノ呼稱 一五一
○入夫ト女戶主ノ親族トノ間ニ於ケル呼稱 一七四
○養父母ノ後妻後夫ノ呼稱（繼父母） 三一九
○養子戶主ト養母ノ私生トノ呼稱 三九八ノ四一

○入夫ト妻ノ私生子トノ呼稱 三九八ノ四二
○甥姪カ繼承シタルトキノ呼稱 四三一
○養子ノ兄弟ノ呼稱 四三五
○養子ノ姉妹ノ夫ノ呼稱 四三六
○繼父ノ呼稱 四三七
○養家ニ入リタル養子ノ父母ノ呼稱 四四六
○後妻ヨリ前妻ノ子ノ呼稱 四四八
○養家ニ於ケル出生子ノ呼稱 四四九
○養母ノ呼稱 四五一、六五一
○女戶主ノ婿ト生實父母トノ呼稱 五二四
○夫失踪中ノ子ノ呼稱 五二七
○養繼子トノ緣組叔母ノ呼稱 五五二
○分家後ニ出生シタル子ノ呼稱 五五六、五六八
○庶子カ母ノ家ニ入リタルトキノ呼稱 五六六
○庶子ノ呼稱 五五九
○私生子アル者カ戶主ト爲リタルトキノ呼稱 五六六
○寡婦ノ後夫ヨリ寡婦ノ父母ノ呼稱 五六六
○戶主ノ姉妹ノ配偶者ト妻ノ父母トノ呼稱 五八二
○戶主ノ姪ノ配偶者ト妻ノ父トノ呼稱 五八三
○伯叔母ノ夫ノ後妻ノ呼稱 五八四
○伯叔父母ノ子ノ呼稱 五八四
○繼父後妻ヲ娶リタルトキノ呼稱 六〇四

戶籍記載

○雛娠ノ妻離婚ノ場合出生子ハ婿ノ引取ル約アル場合ノ取扱方私生子ノ呼稱 六一〇
○養兄弟姉妹ノ名稱 六三五
○嫡出子庶子間ノ長次男ノ稱呼及ヒ記載順序 六六七
○絕家再興者ノ呼稱 六九九
○死跡相續者ノ呼稱 六九九
○先夫ノ父母ノ呼稱 七〇二
○死跡相續者ノ先代ノ呼稱 七〇二
○庶子ノ續柄欄記載方 三
○妻子携帶入籍者ノ戶籍記載 七一
○除籍月日ノ記載手續 一三二
○族稱ノ猶豫許可ノ戶籍記載 一三二
○携帶入籍者ノ戶籍列次 一三三
○願濟送入籍事項ノ記載方 一三三
○婚家ニ於テ擧ケタル子ト離婚復籍後ニ於ケル實家ノ者トノ緣組ノ戶籍記載手續 二八四
○養子ト養女トノ離婚戶籍ノ記載方 二九九
○母ノ家ヘ入籍シタル庶子ノ續柄記載方 三一八
○尊屬親、配偶者ヲ相續人ト爲ストキノ記載例 五六五
○戶籍ニ罪科ノ記載 六五四

○戸籍ニ氏神ノ記載　五七
○僧侶改名ノ件　六八、七三、八〇
○刑法施行前入籍ノ妾ノ取扱方　七〇
○刑法施行後ニ於ケル妾ノ取扱方　八二

登記

○届出ニ因リテ效力ヲ生スヘキ事件ノ登記方　一三二
○棄兒ノ登記方　一四三
○登記ノ年月日　一七二

訂正

○父死亡後母ノ私生子ト訂正スル手續　二三一
○非戸主ノ違法縁組ノ訂正手續　二三四
○誤テ他人ヲ養弟トシテ入籍シアル者ノ訂正方　二三七
○婚姻ニ因リ嫡出子ト爲リタル庶子ノ戸籍訂正方　二六七
○年長養子ニシテ戸主ト爲リタル者ノ訂正方　二八一

雜

○華族ノ身分ニ關スル地方官ノ認可手續　二八一
○士族ノ族稱ヲ喪失シタル者ノ處分方　二八一
○重罪ノ刑ニ處セラレタル妻ヲ離婚セサル場合ニ於ケル處分方　二八六
　　三一五

五四　○妻ノ稱スヘキ氏
五五　○外國人ト日本人タル女トノ間ニ私生子アルトキ其國籍　三五五
　　○單身附籍者ノ遺留財産ノ處分方　三九八ノ三
五六　○伺ト問合トノ關係　三九八ノ二五

六六七　○指令ノ變更カ前指令ニ及ホス效力
六六九　○遺留財産ノ處分
六七一　○爭ヒアル事件ノ不受理
六七六　○未成年家族ノ財産管理
　　○一町村内ノ暴動者ノ取扱方
一五〇　○改名ノ標準
一五六　○寡婦ノ解釋
三二九　○戸籍登記目錄保存期限
　　○失踪ノ妻、養子女離ノ婚、離縁及ヒ發狂シタル戸主ノ廢戸主、親族入籍等ニ付キ許可ノ要否
四八　○願濟送籍者ノ送籍狀記載方ノ件
五一　○後見人ノ外財産管理人ヲモ定ムルコトヲ得ルヤ
六一　○受刑者ノ財産管却手續
一八九　○二十一年訓令第十號ノ效力
三八二　○同年訓令第十五號ノ效力
　　○同年訓令第十七號ノ效力
　　○八年太政官達第二百九號ノ解釋

四二六　○後見人ノ家督讓渡
四四七　○家族ト附籍トノ關係
四五〇　○官廳ノ許可ノ效力發生ノ時
五〇三　○日本人ト離婚シタル外國女子ノ就籍方
五〇六　○六年布告第二十一號ノ解釋
五一三　○違法ニモ全ト爲リタル者ノ行爲ノ效力
五三〇　○附籍ノ性質
五六三　○處刑者ノ族稱
六〇〇　○十三年第三號布告ノ族稱廢絶期間適用
六三二　○同上ノ解釋
　　○死亡跡相續者ヲ經家相續者トシ徵兵合格ノ取扱ヲ爲シタルモノノ救濟方　六五六
　　○士族戸主カ公權ヲ剝奪セラレタル場合ノ取扱　六五九
　　○戸主カ家族ノ土地家屋ニ在住スルトキノ屑書　六六四
　　○定籍ト住居地戸番號ノ記載トノ關係　六九一
　　○華士族戸主處刑ノ場合ノ分籍取扱方　六九四
　　○全戸失踪ノ場合ニ於ケル諸屆出人　六八九
　　○夫死刑ニ處セラレタルトキノ妻ノ族稱　七〇六
　　○實家廢絶シタル者ノ一家創立　七〇九
　　○遺産相續　一六二
　　○遺産ノ遺贈　二四四
　　○養嗣子ノ遺産相續權　四八〇

最高裁判所圖書館印

靜岡縣知事照會（三十年十二月廿八日）

一　庶子(男)ノミ數人ヲ有スル戸主家事上ノ都合ニ因リ退隱ノ場合跡相續ノ義ハ庶子中年齡ノ順序ニヨリ相續爲致ヘキ義ニ候哉又ハ年齡ノ順序ヲ問ハス戸主ノ意見ニ任スヘキ筋ナル哉

一　前項ノ者ニシテ戸主生存中相續人ヲ定メスシテ死亡シタル場合ニ在リテハ年齡ノ順序ニ據ルヘキ筋ナル哉又ハ親族協議ノ上ハ年齡ノ順序ヲ問ハサル義ナルヤ

民刑局長回答（三十一年一月十三日）

右ハ第一項第二項共前段貴見ノ通ト思考ス

廣島縣知事問合（三十一年一月二十九日）

叔姪結婚ハ不相成候處別紙戸籍ノ如ク（相續者トスヘキ爲妹ヘ入夫スルトキハ養嗣子トセス單ニ相續人トスヘキ處乙ハ維新前ニ係リ當時ノ慣行ニ依リ養嗣子トシテ入籍セシ者ナリ）丁ト戊ハ叔姪ノ續ナルモ實際ノ續ハ從兄妹ナルカ故ニ戊ヲ

一旦他家ノ養女ト爲シ結婚スルハ苦シカラサルヤ將タ一家生計上等事情不得已モノニ限リ聽許スヘキ筋ニ候哉前例モ無之ニ付此段及御問合候也

別紙

戸主　甲
養嗣子　乙
養嗣子乙ノ妻　丙
妹　丁
二男
養嗣子乙ノ長女　戊
孫

維新以前養嗣子トシテ入籍シ戸主ノ妹ニ配セシモノナリ

民刑局長回答（三十一年一月二十九日）

右ハ事情止ムヲ得サルモノハ聽許相成可然儀ト思考ス

滋賀縣知事問合（内務省合議）（三十年十二月廿四日）

一　庶子ハ戸籍上嫡出ノ子ノ次キニ庶子男女ト記載シ其相續順位ハ嫡出子ト同樣長幼ノ順序ニ依ルヘキモノナリト雖モ例ヘハ茲ニ明治二十年一生ノ庶子男子一人ヲ有スル戸主アリテ明治十五年生ノ私生男ヲ己レノ子ト認メ之レヲ引受入籍セシトキハ後ニ入籍セシ庶子ノ方年長ナルモ其庶子タル資格ヲ得タルハ卽チ入籍ノ日ニアルヲ以テ斯ル場合ニ於テハ假令年少者ト雖トモ前ノ庶子カ依然相續權ヲ有スヘキモノナル乎右果シテ然ルトキハ庶子ノ相續權ハ必スシモ長幼ノ順序ニ依リ難キ場合有之ヲ以テ右私生子ヲ庶子トナシタルモノヽ如キハ父母結婚ニ依リ嫡出トナリタルモノヽ如キハ父母結婚ニ依リ嫡出トナリタルモノヽ例ニ依リ年齡ニ拘ハラス其庶子トナリタル順次ニ依リ庶子ノ順序ヲ立ツル方可然樣思考致候ニ付庶子ハ戸籍上單ニ庶子トノ記載セス庶子長二男女ト登記シ可然哉

二　一女子（嫡出）ヲ有スル戸主後日他ヨリ私生男ヲ庶子ニ引受ケタルトキハ自然其庶子カ相續權ヲ有ス可キカ又之ニ反シ庶子（男女ヲ問ハス）又ハ養子女ノミアル場合ニ於テ他ヨリ嫡出子ノ復歸スルモ其相續權ハ矢張庶子又ハ養子女ニアルヘ

キ乎

三　養女一人ヲ有スルモノ其養女ノ婿養子ニアラサル養嗣子ヲ貰受クルトキハ養女ノ廢嫡ヲ要スヘキカ右果シテ然ルトキハ養女ハ戸籍ニ嗣子タルノ明記ナシト雖トモ他ニ正當相續人無之場合ニ在テハ其兄弟姉妹ノ相續權ヲ有スルモノナキトキハ總テ相續權アルモノト見做シ取扱フヘキモノナル乎

但シ養女數人有之場合ニ在リテハ最先ニ養女トナリタルモノ相續權ヲ有スヘキ乎

四　有子ノ寡婦ニ入夫戸主トナリタルモノ前夫ノ女子ヲ以テ相續人トセントスルトキハ其女子ヲ養女ト爲スヘキ例ニ有之ト雖トモ後日入夫カ男子ヲ擧クルトキハ其男子カ相續權ヲ有スヘキ乎

但入夫カ女子ヲ擧ケタル場合ニ在テハ養女カ相續權ヲ有スヘキ乎

五　戸主死亡シ兄弟姉妹ノ外他ニ正當相續人無之場合ニ在テハ其兄弟姉妹ノ相續權ヲ廢スル手續ヲ爲スニ非サレハ他ヨリ入籍相續セシムルハ難相成例ナリト雖トモ兄弟數人アル場合ニ於テ兄ヲ擱キ弟カ相續シ又弟妹ヲ擱キ叔父カ相續スルハ戸主ノ死亡ト退隱トニ拘ハラス別ニ出願セシムルニ及ハサルカ

但傍系ノ親ト雖トモ男子ヲ擱キ婦女カ相續スルハ(弟アルニ叔母ニ相續セシメ叔父アルニ妹ニ相續セシムルノ類)出願ヲ要スヘキ乎

民刑局長、文書課長回答（三十一年二月）

第一項　御意見ノ通但戸籍法單ニ庶子男女ト記載シ長二男女ト登記スルノ限ニアラス

第二項　前段御意見ノ通後段庶子又ハ養子カ男子ナル場合ハ御意見ノ通女子ナル場合ハ復籍シタル嫡男相續權ヲ有ス

第三項　前段養女ノ廢嫡ヲ要セス後段及但書御意見ノ通

第四項　入夫ノ擧ケタル男子當然相續人トナリ女子ヲ擧ケタル場合ハ養女依然相續權ヲ有ス

第五項　相續ノ變例ニ屬スルヲ以テ總テ出願セシムルヲ要ス但書叔父アルニ妹ニ相續セシムルハ當然ノ順序ナルヲ以テ出願ヲ要セス

東京府知事伺（三十一年四月廿二日）

戸主死亡シ長男ノ妻ヲ除ク外他ノ家族ハ曩ニ悉ク失踪シ二十四ケ月以上ヲ經過スルモ復歸セス爲メニ家計ノ困難ヲ極メ自營ノ目途無之ヨリ戸主未定中生家ヘ離婚復籍セントスル者アリ右ハ事實不得止モノニ付出願ノ上ハ許可シ可然トハ存候得共類例モ無之儀ニ付一應御伺候

指令

意見ノ通

福岡縣知事照會（内務省合議）（三十一年四月二十六日）

一　妻又ハ養子若クハ婦等離婚又ハ離縁ノ際養家ニ於テ擧ケタル子女携帯ハ親族協議ノ上出願許可ヲ受ケシムル事ニ相成居候處養子ノ引受ケタル庶子縁女又ハ養女ノ擧ケタル私生子（共ニ他家男子ニ私通シ擧ケタルモノ）ノ如キハ養子女縁女離縁ノ際携帯セントスル場合ハ矢張公生子同樣出願許可ヲ受ケシムヘキ趣旨ニ候哉

二　養兄弟ノ續柄アルモノ結婚ハ倫理上難相成筋ニ候處茲ニ男子ナク女子ノミアル戸主長女ニ聟養子ヲ迎ヘタル後死亡セリ依テ養子某戸主トナリタル後チ妻一子ヲ擧ケ死亡セリ然ルニ一家ノ折合上他ヨリ後妻ヲ迎ヘ難ク依テ養妹（元妻妹）ヲ後妻ニ致度旨親族協議ノ上願出ルモノアルモ右ハ同籍ノ儘ニテハ如何ナル事情ノ存スルモ許可難相成義ニ候哉

三　前項同樣ニシテ養子タル某未タ戸主トナラサル間ハ一旦生家ヘ復籍更ニ入籍結婚スルハ差支ナカルヘシ然ルニ此結婚ハ許可ヲ受ケシムヘキ哉將タ一片ノ届出ニ止シメ可然哉

四　前第二項ノ養妹ト結婚ハ同籍ノ儘難相成トセンカ養子ハ戸主ニシテ難動依テ養妹ヲ他家養女トシ更ニ呼取ラントスルモ元來養兄妹ノ縁ヲ絶チ養女ニ遣ハシタルモノニ無之ヲ以テ矢張養兄妹結婚ト相成候ニ付是亦許可難致儀ニ候哉

五　前第二項第四項ニシテ既ニ結婚シ市町村長ニ於テモ不氣付ニテ既ニ公認シ

タルモノ有之右等ハ元來結婚不相成モノトスレハ之ヲ正當ニ訂正セサルヲ得ス然ルニ本件ノ如キニ該家ニ取テハ頗ル困難ヲ極ムル次第ニ付既ニ公認セシモノハ特ニ據置許可致シ置可然哉

司法省民刑局長内務省文書課長回答（三十一年五月）

第一項　出願ヲ要セス

第二項　親族協議ノ上元妻ノ妹ヲ一旦他家ノ養女トシテ改メテ娶ルニ於テハ差支ナシ

第三項　後段御意見ノ通

第四項　第二項ノ通

第五項　第二項ノ手續ヲ爲サヽルモノニ對シテハ御意見之通

德島縣知事問合（三十一年五月十四日）

縣下麻植郡木屋平村向井松次長男龜吉ヘ明治廿年四月同村西利三郎二女「リヨ」ヲ妻ニ娶ルモ事故アリ明治二十四年九月離緣復籍シタル處本年四月一日同縣美馬郡半平山村片山藤吉弟主馬太郎ヲ向井松次ノ養子ニ貰受ケ其養子主馬太郎ヘ最前離緣復籍シタル長男龜吉現時生存ス）ノ妻「リヨ」ヲ娶ラントス右ハ婚姻不相成哉果シテ婚姻不相成義ニ有之候得ハ片山主馬太郎生家ニ於テ同人妻トシテ西リヨヲ娶リ而シテ後向井松次方ヘ妻リヨ召連レ緣組ノ義モ不相成哉

民刑局長回答（三十一年六月二日）

御照會ノ件ハ婚姻竝ニ婚姻後召連緣組トモ不相成義ト思考ス

靜岡縣知事照會（三十一年六月一日）

女子ノ廢家再興願届出方ノ義ニ付明治廿九年三月廿七日三第一〇一〇號ヲ以テ及照會候處同四月廿一日民刑第三四八號ヲ以テ女子ノ廢家再興ハ出願ヲ要スル旨御回答ニ接シ候ニ付テハ女子ニシテ絶家再興モ同樣出願ヲ要スル儀ニ候哉

追テ本文出願ヲ要スルハ女子ニ限ル義ニ候哉又ハ男女子ノ區分ナク總テ出願ヲ要スル義歟

民刑局長回答（三十一年六月八日）

男女ニ區別ナク絶家ヲ再興セントスル場合ハ出願ヲ要スル儀ト思考ス

福島縣知事照會（三十一年五月十二日）

實子ナク他ヨリ養子ヲ貰ヒ受ケ該養子ニ妻ヲ娶リタル後事故アリ該養子ヲ離緣セントスルトキハ如何ナル事情アルモ其妻ハ倶ニ其家ヲ去ラサルヲ得サル筋ナリヤ

民刑局長回答（三十一年六月九日）

養子離緣ト同時ニ離婚ヲ爲シタル上妻ヲ養家ニ差置クコトハ妨ケサル儀ト思考ス

東京府知事伺（三十一年四月八日）

東京市本所區押上町百十番地
平民福田松五郎二女
福田スミ

右「スミ」內緣ノ夫加藤愛之助死亡跡絶家再興ノ儀別紙寫ノ通リ届出候處右愛之助ハ數年來南葛飾郡寺島村ニ一戶ヲ構ヘ土地家屋ヲ有シ居タル者ニハ無相違モ其死亡當時無籍者ニシテ固ヨリ戶籍上家名ヲ有セサルモノナレハ親族他人ヲ問ハス絶家再興トシテ家名ヲ起スヘキモノニ無之トハ存候得共一應相伺候

別紙　絶家再興御届（番地姓名略ス）

右ノ者東京府南葛飾郡寺島村千五百九十番地寄留原籍岐阜縣可兒郡野中村三番地平民加藤愛之助トハ明治二十四年三月十五日以來事實上ノ妻ト相成夫婦上ノ生活共居罷在タルモノニ有之候然ルニ同人義ハ昨三十年五月一日死去仕候而シテ其生前ニ在リテハ陶器燒ヲ業トナシ該營業ニ關スル警視廳ノ認可願總テノ公租義捐等ハ勿論其他公私百般ノ事ハ數十年以前ヨリ前記ノ如ク加藤愛之助ノ名稱ヲ用ヒ來リタルニヨリ素ヨリ有籍者ノ事ナラント思惟シ敢テ聊モ心ニ留メス經過致居候同人ヨリノ遺言ニ死後尙ホ加藤家ヲ承繼シ陶器燒ノ業ヲ繼續シ且ツ現ニ住居セシ家屋及ヒ地所等ハ不殘抵當トナシ金七百圓（元利合計）ヲ佐藤爲彥及

和田五兵衛兩人ヨリ借受ケ其他數人ヨリ信用上ノ負債元利合計三百八十圓アルニヨリ其負債ヲ消却整理致呉ヘキ旨遺言シアルニヨリ其言ノ如ク該手續ヲ盡サント右原籍及ヒ寄留地役場ニ行キ其レ取調見ルニ圖ラサリキ同人義ハ無籍者ニシテ其手續ヲ盡ス能ハス且ツ他ニ素ヨリ相續人迚モ無之今日ハ早既ニ死後十ケ月以上ニモ渉リ全ク絶家ト相成リ此儘ニ致候テハ本人ノ遺言ヲ果シ加藤家ヲ承繼シ營業ヲ繼續シ能ハサルハ勿論右債主ヨリ日々ノ督促ニ逢ヒ之ヲ消却スルコトモ難出來次第ニ付親族故舊協議ノ上右スミヲ以テ前揭押上町百十番地ヘ絶家再興爲致度仍テ夫婦ノ關係ヲ證明シタル隣有故舊ノ證明書愛之助絶家タルコトヲ證シタル長命寺住職ノ證明書及不動產幷ニ其負債ヲ明瞭ナラシムル爲メ登記濟ノ證書類等ヲ相添ヘ親族故舊連署ノ上此段御届申上候也

（附屬書類略ス）

內務司法兩大臣指令　（三十一年六月九日內務省ヘ回付）

本年四月八日五乙第二〇〇五號ノ二伺福田スミ無籍者家名再興ノ件伺ノ通

宮崎縣知事（電報伺）　（三十年二月三日）

二十九年四月民刑四〇九號ニテ東京府伺ヘ指令ノ旨ニ依レハ長男死亡シ事故アリ次男ニ相續セシメサルトキモ廢嫡ヲ要セサルヤ

司法大臣指令　（三十年二月九日）

本月三日電報伺ノ件次男ニ相續セシメサルトキハ其廢嫡ヲ要ス

長崎縣知事照會　（三十年一月十五日）

相續權アル丁年以上ノ子孫身持放蕩ニシテ相續セシムルノ見込ナキヲ以テ戶主幷ニ親族協議ヲ遂ケ廢嫡出願ノ際本人連署ヲ肯ンセサルトキハ本人ノ連署ナキモ該出願ニ對シ廢嫡許否取計可然哉至急何分御回報ヲ煩ハシ度此段及御照會候也

民刑局長回答　（三十年二月十七日）

本年一月十五日乙三第一〇五號ヲ以テ相續權アル丁年以上ノ子孫廢嫡ノ件ニ付キ御照會ノ趣了承廢嫡願ニ本人ノ連署ナキモ廢嫡ヲ許否セラレ差支無之儀ト思

考致候此段及回答候也

大分縣知事伺（三十九年十二月二十六日）

管下東國東郡富來村長木秋太郎ナルモノ同村長木トメノ養子入籍中長男藤吉出生ノ後離別トナリ實家へ復籍ノ後分家シ更ニ妻ヲ迎ヘ一女子ヲ擧ケタリ然ルニ右藤吉無產赤貧ノ故ヲ以テ今般家名廢絕ノ上父秋太郎ノ籍ニ長男ノ名義ヲ以テ入籍方出願有之候處右ハ長男トシテ入籍スルモノナルモ畢竟家計維持ノ困難ナルヨリ父方ニ引取ルニ外ナラサル次第ニ付相續權ハ該家出生ノ女子ニ可有之モノト被存候得共聊カ疑義相生候條至急何分ノ御指揮相成度別紙戶籍寫相添此段相伺候也（別紙戶籍寫略）

司法大臣指令（三十年二月十日）

明治二十九年十二月二十六日內三戶第二四〇五號伺入籍者相續權ノ件ハ見込ノ通

大阪府知事照會（三十年一月二十六日）

從來養嗣子事故アリテ相續セシメス單ニ非繼承養子ト爲ス場合ハ勿論離緣實家へ復籍スル場合ト雖トモ廢嫡ニ屬スルモノトシ其手續ヲ踐マシメ來候處右離緣スル場合ハ其嗣權ハ離緣ニ因リ自然消滅スルモノトシ廢嫡ノ許可ヲ受ケシムルニ及ハサル義ニ候哉登錄稅ノ課否ニモ相關スル件ニ付至急何分御回答ヲ煩度此段及御照會候也

民刑局長回答（三十年三月十一日）

本年一月二十六日三第三六二號ヲ以テ養嗣子離緣ノ儀ニ付御照會ノ趣了承右ハ廢嫡ノ手續ヲ爲スニ及ハサル儀ト思考致候此段及回答候也

香川縣知事伺（三十年二月六日）

爰ニ母妻幷ニ長女實弟ヲ有スル發狂ノ戶主アリ一家整理ノ目途難相立故ヲ以テ親族協議ノ上現戶主ヲ退隱セシメ一女子ヲ携帶其妻ヲ生家へ離婚復籍セシメ實弟ヲシテ該家ヲ相續セシメルコトヲ双方連署願出ルモノ有之右ハ相續ノ變體ナ

ルモ發狂ノ戸主ニアラスシテ身元貧困ノ爲メ妻子ヲ離散シ一家保存ノ道ヲ立ントスル如キ其情實無余儀モノニ在テハ一女子ト雖トモ携帶歸籍不苦旨他府縣伺ニ對シ往々御指令ノ趣旨有之候處本件ハ相當ノ財產ヲ有スル者ニ付生計上ノ點ニ就テハ敢テ差支無之候得共要スルニ長女ハ幼弱ニシテ家事整理上忽チ差支候ヨリ斯ク願出タルモノニシテ實ニ事情不得止モノト認メ候間特別ヲ以テ情願ノ通聽屆可然哉

內務、司法兩大臣指令（三十年三月十三日）

本年二月六日附發三第四七號伺一女子ヲ措キ實弟ヘ相續ノ儀伺ノ通

茨城縣知事照會（二十九年十二月二十八日）

外孫ヲ以テ祖父ノ跡ヲ相續セシメントスル場合ニ於テハ養父子ヲ以テ稱スヘキ旨他縣ヘノ御指令散見候處右ハ養父子ノ稱呼ヲ付スルトキハ生父母同シキ外孫數人アル場合ニ其內ヲ以テ相續ノ爲メ入籍セシトキ其一人ハ養子他ノ數人ハ孫又生家ニ在ル生父或ハ生母若シ離緣復歸セシトキハ父子又ハ母子ニシテ自然養

兄弟姉妹ノ稱呼ヲ生スルモノヽ如シ右等ノ嫌ヒアル點ヨリ考フルトキハ該相續人ノ事項欄ヘ何年月日何縣郡市町村族籍何某何男承孫ニ入籍又額書ハ孫肩書ハ祖父某孫ト登記セハ指障リナク且ツ外孫タルコトモ事項欄ニ於テ明瞭スル儀ニ候得共夫等ニ拘ハラス養父子ヲ以テ登記スル儀ニ候哉

司法省民刑局長、內務省警保局長回答（三十年三月十日）

明治二十九年十二月二十八日內三第八〇〇號外孫ヲ以テ祖父ノ跡ヲ相續セシメントスル場合ノ稱呼ノ儀ニ付キ御照會ノ趣了承其外孫カ他家ニ於テ出生シタル者ナルトキハ養子トシテ入籍セシムヘキ儀ト思考致候此段及回答候也

鹿兒島縣知事伺（三十年三月十六日）

第一條　後見人ニシテ被後見人ノ退隱跡ヲ相續スルハ假令親族協議濟ノ上タリトモ不相成儀ニ候哉果シテ然リトセハ既ニ之ヲ公認シタルモノハ違法ノ相續トシ監督官廳（府縣廳）ハ其取消ヲ命シ可然哉（但放蕩又ハ處刑等ノ爲メ其戸主タルヲ廢シ跡相續スルハ本文ノ限ニ無之哉）

第二條　前條ノ家督相續ニ依リ其財産ヲ相續シ名面替等成規ノ手續ヲ了シタルモノハ裁判所ノ處分ヲ受クルニアラサレハ引戻スヲ得サル儀ニ候哉

司法大臣指令　（三十年四月七日）

第一條　後見人親族通謀シテ被後見人ノ退隱ヲ出願シタルモノト認ムル等ノ場合ニ於テハ退隱ノ許可ヲ與フヘカラスト雖モ其許可ヲ與フヘキモノト決スル以上ハ後見人ヲシテ退隱跡ヲ相續セシムルモ苦シカラス但書放蕩處刑等ノ爲メ戸主ヲ廢シタル場合ノ跡相續ニ付テモ亦同シ

後段相續ノ取消ニ關スル點ハ前項ニ依リテ了解スヘシ

第二條　前條第一項ニ依リテ了解スヘシ

（但主管ノ件ニ付キ當省限リ指令ス）

埼玉縣知事伺　（三十年四月二日）

一　婦女再婚ノ件ニ付テハ曾テ內務省指令ノ主旨ニ依ルニ夫死亡シ又ハ離婚シタル日ヨリ三百日ヲ過キサレハ再婚不相成但遺胎ノ徵ナキ二人以上ノ證人アルモノハ此限ニアラストアリ而シテ亡兄ノ遺妻其弟ト結婚ノ件ニ付從來御省御指令ノ趣ニ依ルトキハ十箇月未滿ハ遺胎ノ徵ナキ醫師ノ診斷書ヲ要スル主旨ニ有之右ハ均シク血統ノ混亂ヲ防止スヘキ主旨ニ出タル儀ト思考候處一ハ證人ノ證明ニテ苦シカラストシ一ハ醫師ノ診斷ヲ要スルモノトシ彼是區別スヘキ理由アルヲ見ス就テハ右等十箇月經過以前ノ再婚前婚解消後出產シタル場合ヲ除ク）ニ付テハ何レモ醫師ノ診斷ヲ要スル儀ト相心得可然哉

一　前項再婚ノ件ハ假令醫師ノ診斷ヲ經タルモ前婚解消以後六箇月經過以前ニ於テハ結婚不相成儀ナルヤ將タ醫師ノ診斷ヲ經タルモノハ右等ノ期限ハ問フヘキ必要無之哉

司法大臣指令　（三十年四月十四日）

本年四月二日甲第二二五號伺婦女再婚期限ノ件ハ左ノ通心得ヘシ

第一項　伺ノ通

第二項　前段伺ノ通

宮城縣知事照會（三十年六月四日）

一家ノ繼嗣權ヲ有スル養子ヲ離緣スル場合廢嫡ニ及ハサルハ從來ノ伺定ニ有之右ハ要スルニ離緣ト同時ニ緣續ノ關係ヲ斷ツヲ以テ廢嫡ノ手續ヲ履行セサル主意ト存候然ルニ相續權ヲ有スル養子ニシテ養家ヨリ直ニ分家セントスルモノ有之右ハ養家ニ對スル緣續消滅セサルノミナラス更ニ本分家ノ關係生スルモノニ有之ニ付廢嫡ノ上分家セシムヘキモノニ可有之ヤ又ハ離緣ノ例ニ準シ廢嫡スルニ及ハサル義ニ有之候ヤ差掛候件ニ付至急何分ノ御報相成度此段御照會候也

民刑局長回答（三十年六月十五日）

本年六月四日內三兵第一七六八號ヲ以テ養子ヲシテ分家セシメントスルトキハ、廢嫡ヲ要スヘキヤ否ノ儀ニ付御照會ノ趣了承右ハ前段貴見ノ通ト思考致候此段及回答候也

長野縣知事照會（三十年六月十七日）

養叔姪間ノ結婚ハ倫理上相成ラサル儀ニ候處玆ニ養子戶主養嗣子ヲ貰受ケタル後該養嗣子ト養父ノ三女卽チ養妹ト結婚セシメ度出願セルモノアリ右ハ養叔甥ノ關係アルモノニハ候ヘ共血緣ナキモノニ付事情餘義ナキモノハ聞屆ケ不苦哉明治二十四年三月當廳甲伊第一六一號伺ニ對シ同年四月七日民第四六一號御指令ノ次第モ有之御意見承知致度此段及照會候也

民刑局長回答（三十年六月二十四日）

本年六月十七日甲安第一三六號ヲ以テ養叔姪間ノ結婚ニ關スル儀ニ付御照會ノ趣了承血緣ナキ叔姪ノ結婚ハ事情止ムヲ得サルモノニ限リ聽許苦シカラサル儀ト思考致候此段及回答候也

長野縣知事照會（三十年六月十六日）

亡兄ノ遺妻ト結婚セントスル場合ニ於テハ遺妻一旦生家ヘ復歸ノ上出願セシムル例ニシテ右ハ亡夫トノ緣義ヲ絕タシムル主意ト存候處玆ニ幼年（明治二十三年生）ノ男戶主ニ母及妹アリ家事經營等差支ヘ一家存亡ニ關スルアルノ事情ヲ具シ該母ニ亡父ノ弟亡父ハ甲家ヨリ乙家卽現幼戶主ノ家ニ入籍シ母ハ丙家ヨリ入籍

シタルモノニテ弟ハ甲家ニ在リ)ヲ迎度旨出願セル者有之其事情無餘義被認候ヘ共母タル亡兄ノ遺妻ハ一旦生家ヘ復歸セシメサルヲ得ス然ルトキハ該弟ヲ先代ノ養子トシテ入籍ノ上結婚セシムルカ又ハ結婚ノ上(甲家ノ弟ノ妻トシテ入籍)夫妻共先代養子トシテ入籍セシムルノ外無之モ先代トハ實兄弟ノ續柄アルヲ以テ養子トシテ入籍スルコトヲ得ス爲ニ結婚シテ家事經營ヲ完フスルノ意思ヲ達シ難キコトト相成候ニ付テハ右等ノ場合ハ復歸ノ手續ヲナサス直チニ迎夫セシメ(亡夫ト斷緣ノ意ヲ書面中ニ記入差支無之哉

民刑局長回答　(三十年六月二十五日)

本年六月十六日甲水第六五三號ヲ以テ亡兄ノ遺妻結婚ニ關スル儀ニ付御照會ノ趣了承右ハ御意見ノ通ニテ然ルヘキ儀ト思考致候此段及回答候也

福島縣知事照會　(三十年六月十一日)

單ニ婚姻ノ目的ヲ以テ入籍シタル伯叔母夫又ハ姉妹夫ノ如キハ其伯叔母又ハ姉妹死亡スルト雖モ依然在籍セシムルモ不苦筋ニ有之處右伯叔母又ハ姉妹ニシテ失踪等ノ事故ニヨリ離婚スルトキハ全ク配偶者ノ關係ヲ絕ツモノニ付其夫ハ子女ノ有無又ハ一家興廢ノ如何ニ拘ハラス實家ヘ復籍セシムヘキ筋ト被考候得共一應及照會候也

民刑局長回答　(三十年六月二十八日)

本年六月十一日兵第一八五〇號ヲ以テ婚姻ノ目的ヲ以テ入籍シタル伯叔母夫又ハ姉妹夫ノ離婚復籍ニ關スル儀ニ付キ御照會ノ趣了承右ハ貴見ノ通ト思考致候此段及回答候也

福島縣知事照會　(三十年六月二十四日)

弟妹及其配偶者ヲシテ繼承セシメントスルトキハ養子ト稱セスシテ相續人ト稱スルノ例ニ有之然ルニ從弟ヲシテ相續スル場合ハ曾テ適例不相見候處右ハ養子ニ緣組苦シカラサル筋ニ候哉

民刑局長回答　(三十年七月二日)

本年六月二十四日兵第一九八三號ヲ以テ從弟ヲ養子ト約スルヲ得ヘキヤ否ヤノ

儀ニ付御照會ノ趣了承右ハ養子ト爲スコトヲ得ル儀ト思考致候此段及回答候也

福島縣知事伺（三十年六月十日）

失踪ノ故ヲ以テ廢嫡離婚等ノ許可ヲ要スルモノハ二十四箇月若シクハ十箇月以上經過ノ場合ニアラサレハ詮議不相成例ニ有之候然ルニ失踪者ハ届出期限ナキヲ以テ戸籍ハ明治十九年内務省令第二十二號戸籍取扱手續第十條ニヨリ其失踪ノ日ニアラスシテ届出ノ日ヲ以テ登記スヘキ例ニ有之候ニ付實際其失踪ハ數年以前ニアルモ戸籍ニ登記セシ年月日ヨリ起算スヘキ筋ニ可有之哉

内務、司法兩大臣指令（三十年七月三十一日）

本年六月十日伺失踪後經過シタル期間ノ起算方ニ關スル件ハ失踪ノ事實ニ付キ隣佑ノ保證其他正確ナル證明アルトキハ實際失踪シタル時ヨリ期間ヲ計算シ得ル儀ト心得ヘシ

茨城縣知事問合（三十年七月十四日）

男子ナキ戸主ノ養子ハ嗣子ニ定メサルモ別段ノ契約アルニ非サレハ其養子入籍後實子出生スルモ實子ヲ以テ直チニ嗣子ト爲スヲ得サル旨他縣ヘノ御指令散見致候果シテ右之通ニ候ハハ男子ナキ戸主ノ養子ハ特ニ嗣子ト爲ササル旨ヲ定メサルトキハ當然相續權ヲ有スルモノト被認候假令ハ貧者ノ子弟又ハ棄兒ヲ養育センカ爲メ又ハ家計上ノ都合ニヨリ養子ト爲ストキハ其實嗣子ト爲スノ意思ナク單ニ他日分家セシムルノ目的ナルモ特ニ之ヲ嗣子ト爲ササルコトヲ約定セサリシカ爲メ當然相續權ヲ有シ後ニ實子生ルルモ相續權無キニ至ルヘシ然ルニ如此ハ戸主ノ意思ニ反スルノミナラス自然的ニ存スル實子ノ相續權ヲ害スルモノニテ血統ヲ尊ヒ長子相續ヲ認ムル我國法ノ精神ニ非ラサルカノ如ク被認候畢竟養子ニ相續權ヲ與フルト否トハ任意上ヨリ成ルモノナレハ子無キ戸主養子ヲ爲シタルモ特ニ之ヲ嗣子ト爲スノ約無キトキハ後ニ生レタル實子相續權ヲ有シ又嗣子ト定メサル養子ヲ爲シタル後更ニ嗣子ト定メタル養子ヲ爲スコトヲ得ル義ト心得可然哉

民刑局長回答（三十年七月三十一日）

本年七月十四日內三第六〇二號ヲ以テ養子ノ儀ニ關シ御問合ノ趣了承實子ナキ場合ニ於テ養子ヲ爲スハ嗣子ト爲スカ爲メナルコト實際多キノミナラス實子ナキ者ノ養子ハ當然相續權ヲ有スルコト從來ノ慣例ナルニ付キ御問合前段ノ場合ニ於テハ後ニ生レタル實子ハ相續權ヲ有セス又後段ノ場合ハ若シ前ニ養子ヲ爲シタル際其養子ヲ嗣子ト爲ササル別段ノ契約アルニ於テハ御意見ノ通ト思考致候此段及回答候也

長野縣知事照會（三十年七月二十七日）

單身戶主失踪ノ場合ニ於テハ死亡又ハ除籍ノ日迄ハ養子又ハ相續人ヲ設クヘキ限ニアラサルコトハ二十一年二月福井縣伺同年三月司法省指令ニ依リ確定セシ義ト被存候ニ付テハ其以前ニ於テ失踪者ノ養嗣子トシテ入籍（明治十七年中）セルモノハ其儘差措キ不苦被考候ヘ共一應御意見承知致度候間何分ノ御報相成度此段及御照會候也

民刑局長、文書課長回答（三十年八月十八日）

本年七月二十七日甲井第一九八號ヲ以テ單身戶主失踪中養嗣子ヲ約シタル場合取扱方ノ儀ニ付キ御照會ノ趣了承右ハ御意見ノ通其儘差置キ苦シカラサル儀ト思考致候此段及回答候也

茨城縣知事照會（三十年八月二十日）

實子ナキ場合ニ於テ養子ヲ爲スノ件民刑第三二七號御回答有之候ヘ共今玆ニ嗣子ト爲スノ契約ヲ爲サス養女ヲ貰ヒ入籍ノ後女子及男子出生セシモノアリ右養女タル最初ヨリ嗣子トナス意思ヨリ貰ヒタルモノニ無之ヲ以テ其實子ニ相續セシメントスルハ當然ト被存候ヘ共右等ハ養實孰レヲ問ハス戶主及ヒ親戚協議ノ選定ニ任セ差支無之哉

民刑局長回答（三十年九月二日）

本年八月二十日內三第六九四號ヲ以テ實子ナキ場合ニ於テ養子ヲ爲スノ件重テ照會ノ趣了承養子ハ養親ニ於テ之ヲ嗣子ト爲ス意思ノ有無ニ拘ハラス當然相續權ヲ有スヘキコトハ曩ニ及回答候通リニテ男子ヲ養子ト爲シタルトキ又ハ女子

ヲ養子ト爲シタル後實女子ノミ出生シタルトキハ勿論右回答ノ旨趣ニ據ルヘキ儀ナルモ養女ヲ貰ヒ受ケタル後實男子出生シタル場合ニ付テハ男子ハ出生ノ前後ヲ問ハス女子ニ先チテ相續權ヲ有スル慣例ナルニ因リ其出生前ニ緣組シタル養女ニ對シテモ同一ノ權利ヲ有シ廢嫡ノ手續ニ依ラサレハ其權利ニ變更ヲ加フルコトヲ得サルモノト決定スルヲ相當ト思考ス

宮內省爵位局長照會（三十年九月四日）

京都府華族甲野甲郎本年七月十六日死亡ニ付跡相續ノ義ハ嫡長ノ順序ニ依リ二男庶子乙郎（嫡出子ナシ庶長男ハ亡歿ス）ヲシテ相續セシムヘキノ處本人ノ志望ニ依リ親族協議ノ上廢嫡ノ義別紙寫ノ通京都府知事ニ願出テ許可ヲ得タリ但其願書中家名相續ノ義ハ弟丙之助（五男ナリ三男四男共ニ亡歿）ヲ以テ之ニ充ツルノ條件アリ乙郎廢嫡ノ上ハ相續權ハ丙之助ニ移リタルモノトシ同人ハ家督相續仰付ラレタキ旨當省ヘ願出タリ然ルニ丙之助ナルモノハ明治十九年十月十二日他家ノ養子トナリテ甲野家ノ戶籍ヨリ除カレ其後明治二十三年四月二十一日ニ至リ

離緣復籍シ再ヒ甲野家ノ戶籍ニ加リタルモノナルヲ以テ今般次男庶子乙郎廢嫡ノ上ハ二十三年四月二十一日丙之助カ復籍セサリシ日ヨリ以前ニ生レテ甲野家ノ籍內ニアル六男七男（八男九男ハ死亡）十男ト順序ニ推移ルヘキモノナルカ如シ果シテ然ラハ五男丙之助ヲ以テ相續セシメントスレハ六男七男十男ヲ廢嫡シタル後ニアラサレハ相續セシムルコトヲ得サル歟然レトモ別紙廢嫡願書ニ五男丙之助ヲ以テ相續爲相致度旨記載之レアリ本願書ハ既ニ京都府知事ノ認可ヲ得タルモノナレハ乙郎ノ廢嫡ト同時ニ相續權ハ丙之助ニ移リタルモノト公認セラレタルモノトシ六男七男十男ヲ差措キ家督相續セシメラルルモ差支ナキモノト存候右ハ法律上權利ノ得喪ニ關スル義ニ付貴省ノ御意見相伺度依テ關係書類寫相添ヘ及御照會候也（別紙廢嫡願書、關係書類寫略）

民刑局長回答（三十年九月九日）

本年九月四日送第八八五號ヲ以テ相續順位ニ關シ御照會ノ趣了承次男廢嫡前復籍シタル五男ハ六男以下ノ者ニ先タツヘキ相續順位ヲ回復シタルニ因リ御意見ノ通ニテ可然儀ト致思考候此段及回答候也

福岡縣知事伺（三十年九月二十七日）

子女アル寡婦夫ヲ迎ヘテ先夫ノ跡相續人トスルハ出願許可ヲ要スル旨明治九年六月太政官第五十八號公達ノ次第モ有之爾來右ニ依リ取扱來候處後夫ニシテ先夫ノ子ヲ己レノ子トナスノ時期其他ニ就キ疑義相生候條左記之廉至急何分之御指揮相成度此段相伺候也

第一項　有子女ノ寡婦迎夫先夫ノ跡相續人トナス事ニシテ出願セシムルヲ要スルハ先夫ノ子ノ相續權ニ關係アル點其理由ノ主眼ナルヘク依テ迎夫之儀出願スルヤ先夫ノ子ノ處置方即チ入籍ノ上ハ先夫ノ子ヲ己レノ子トスルヤ否ヤハ必ス其願書中ニ於テ認メ置クヲ要シ許可セラルルヤ己レノ子トスルモノハ入籍ト同時ニ届出テシムヘキ儀ト存候處若シ入籍ノ際己レノ子トスルヤ否ヤヲ明示セス漠然出願シ得ルモノトスルトキハ己レノ子トセサルモノト推定シ許否ノ詮議ニ及ヒ差支ナキ哉

第二項　前項意見之通リニ有之候ハヽ後夫入籍相續ノ後（畢兒ノ前後ニ拘ハラス）ニ於テハ先夫ノ子ヲ己レノ子トナスハ之レヲ爲シ能ハサル儀ト心得可然哉

第三項　先夫ノ子數名アル場合ニ於テ已レノ子トナスハ其悉皆タルヘク存候處其中ノ幾名ヲ選フモ亦差支ナキ乎

司法大臣指令（三十年十月二十八日）

第一項　迎夫出願ノ際先夫ノ子ノ處置ヲ定メサルモ本政官達第五十八號ノ場合ニ相當スルモノト認ムルトキハ許可ヲ與フヘシ

第二項　實子ナキトキハ先夫ノ子ヲ嗣子又ハ養子ト爲スコトヲ得實子アルトキハ先夫ノ子ヲ養子ト爲スコトヲ得

第三項　意見ノ通

但本件ハ主管ニ付キ當省限リ指令ス

茨城縣知事伺（三十年十月十五日）

前夫ノ子ヲ以テ相續セシムル契約ナキ者ハ相續權ナキハ勿論ニ付テハ後夫ニ子女ナキ場合ト雖モ右契約ナキ限リハ其後夫ヨリノ續柄稱呼モ無之儀ニ付等シク相當相續權ナキ儀ト心得可然哉

內務司法兩大臣指令（三十年十月十九日）

本年十月十五日第一〇八五號伺前夫子相續權ノ件當然相續權ナキハ伺之通但後夫ヨリ前夫ノ子ト稱スヘキモノトス

滋賀縣知事問答（三十年十月十一日）

一養戶主失踪後遺妻本夫ト離婚ノ上後夫ヲ迎フル場合ノ如キ戶內離婚ニ止マルモノハ其失踪年月ノ長短ニ拘ハラス行政廳ニ於テ許可難相成旨明治二十四年一月埼玉縣伺ニ對シ內務大臣ヨリ御指令有之候處右ハ現今ニ於テモ戶內離婚ニ止マルモノハ此旨趣ニ基キ取扱可申儀ニ候哉果シテ然ルトキハ當初戶內結婚ニ係ルモノト雖トモ夫失踪ニ依リ離婚セントスルトキハ其妻ヨリ裁判所ヘ離婚ノ訴ヲ爲スヘキ筋ニ有之候哉

一長男廢嫡ノ上他家養子トナリ養家ニ於テ擧ケタル男女子ヲ携帶實家ニ復籍廢嫡者復立ノ手續ヲ爲シタル場合ニ於テハ其被携帶者ハ養家ノ男女子ナリト雖トモ父カ嗣子ニ復立セシ以上ハ嫡孫同樣相續權ヲ有スヘキモノニ有之候哉又

獨女子ヲ廢嫡ノ上他ヘ婚嫁セシメタルニ其後故アリ離婚復籍スルニ當リ携帯入籍セシ夫家ノ男女子ハ戸籍登記式ニ據レハ單ニ孫ト額書スヘキモノナリト雖トモ右ハ素ヨリ其家ノ嫡孫ニアラサルヲ以テ當然相續權無之モノト致思考候得共其母カ家督相續爲シタルトキハ是亦其被携帶者ニ於テ自然相續權ヲ占有スヘキモノニ有之候哉

一子女ヲ有スルモノ其子女ヲ實家ニ差置キ分家又ハ他家養子若クハ絶家再興ヲ爲シタル後男女子ヲ擧ケタルモノ曩ニ實家ニ殘セシ子女ヲ引取リタルトキ其子女ノ稱呼及相續權ノ義ニ付明治二十年十月庶第二〇八一號ヲ以テ内務司法兩大臣ヘ相伺候處分家又ハ絶家再興ノ場合ニ於テハ相續權ハ別ニ事故アルニ非サレハ實家ヨリ引取リタル子女ニ屬スルヲ以テ戸籍ニハ該子女ヲ長男女トシ分家等ノ後擧ケタル子女ハ次男女ト記スヘシ又他家ノ養子トナリタル場合ハ相續權ハ養家ノ子女ニ屬スルヲ以テ戸籍ニハ養家ニテ擧ケタル子女ノ次ニ實家ヨリ引取リタル子女ヲ實家長次男女ノ稱ヲ以テ登記スヘキ旨同年十一月二十日御指令相成候然レトモ絶家再興ノ義ハ生家再興ノ場合ヲ除クノ外戸

籍上ニ於テハ前戸主ヲ養父ト記シ卽チ他家ノ相續ヲ爲シタルモノニ有之候哉

依リ他家ノ養子トナリタルモノト同樣取扱可然樣被存候得共矢張右御指令ノ通取扱可申義ニ有之候哉果シテ然ルトキハ前記御指令ト同時ニ訓第八五七號ヲ以テ内務司法兩大臣ヨリ戸籍上ノ義ニ付明治十六年四月十八日伺第一項ヲ改正セラレ而シテ其第二項ニ於テ絶家再興ノ場合ニ長男二名アルモ差支ナキヤトアルニ對シ伺ノ通リトアルヲ改正セラレサルニ付前後ノ御指令矛盾致候得共右ハ前ノ御指令ハ後ノ御指令ニ依リ自然改正相成タルモノト見做シ可然候哉

但分家ト雖トモ養家ヨリ分家セシモノハ養家又ハ分家後ニ擧ケタル子女ヲ長男女トシ實家ヨリ引取リタル子女ハ實家長男女ト記スヘキハ勿論ノ儀ニ有之候哉

一十數年以前實弟ニ長女ヲ配シ已ニ男女子數人ヲ擧ケタルモノ此頃ニ至リ其結婚据置ノ義願出ツルモノ之レアリ右ハ叔姪ノ間柄ニシテ現實血續ノモノニ有之ヲ以テ倫理上無論許可難相成モノトハ致思考候得共今之レカ結婚ヲ無效ト

シテ取消サシムルトキハ已ニ擧ケタル子女ハ私生子トナリ自然其子女ノ相續權ニ關係ヲ及ホス而已ナラス叔姪結婚ノ義ハ從來ノ慣行上間々之レナキニアラサルヲ以テ戸籍上ニ於テ已ニ結婚ノ登記アルモノハ其儘不問ニ差置可然乎又ハ如何ナル事情アルニ拘ハラス其結婚ハ不成立ノモノトシ之レカ取消ノ義命令可致筋ニ有之候哉

但血緣ナキモノ卽チ養叔姪ノ間柄ニ於テモ結婚ノ義ハ難相成筈ニ候得共血緣ナキモノニ在テハ事情不得已モノト認ムルモノニ限リ內務大臣ヘ經伺ノ上特ニ許可ヲ與フルヲ得ヘキ義ニモ有之候哉

文書課長、民刑局長回答　（三十年十月二十日）

第一　御意見ノ通

第二　養家又ハ夫家ヨリ携帶シタル子女ハ其父又ハ母カ嗣子ニ復立シ家督相續ヲ爲シタルニ因リ嫡孫ニ均シキ相續權ヲ占有スヘキモノニ非スト思考ス

第三　絕家再興之場合ハ他家ノ養子ト爲リタル者ト同樣取扱相成可然

但書御意見ノ通

第四　後段及但書共御意見ノ通但一々經伺ニ及ハサルヘシ

石川縣知事伺　（三十年十一月二十二日）

爰ニ男女子數名ヲ有スル戸主アリ家事ノ都合ニ依リ長次三男ニ相續セシメス四男ヲ以テ相續セシメントスルトキハ長男ハ勿論順次次三男ヲモ廢嫡ヲ要スル儀トハ存候得共聊疑議ヲ生シ候ニ付相伺候條至急何分ノ御指揮相成度候也

司法大臣指令　（三十年十一月二十九日）

本年十一月二十二日第三兵特第一四九二號伺廢嫡ノ件ハ見込ノ通心得ヘシ

奈良縣知事問合　（三十年十一月十八日）

私生子認知ノ權ハ一身ニ專屬スルモノナルヲ以テ死亡ト共ニ消滅ス可キハ勿論ノ義ト存候得共茲ニ在鄉兵召集ニヨリ在營中書信ヲ以テ既ニ正當結婚シタル婦女ノ入籍ヲ促カシ若シ入籍手續前兒子出生候得者自己ノ實子ニ付庶子トシテ引取方其父ニ申越シ而シテ兒子出生後男子死亡シタルモノアリ此場合ニ於テ依賴

ヲ受ケタル父ハ書信ヲ提出シテ明治六年第二十一號布告ニヨリ私生子引取方請願シタルトキハ町村長ハ父ノ請願ヲ以テ子ノ意思ヲ繼續シタルモノト認メ免許ヲ與フルコトヲ得ルヤ

民刑局長回答（三十年十一月三十日）

本年十一月十八日坤第一六八四號問合私生子ヲ庶子トシテ引取方ノ件ハ其提出シタル書信ヲ正確ナリト認ムルトキハ許可ヲ與フルモ苦シカラサル儀ト思考ス

島根縣知事照會（三十年十一月十九日）

一子女ナキモノ養子貰受後女子出生セシトキ該女子ヲ以テ養子ノ緣女ト爲スコトヲ得ルヤ

一前項果シテ緣女ト爲スコトヲ得ルモノトセハ女子出生當日ニ出生ト緣女契約トノ届出ヲ爲スニアラサレハ出生後假令ハ五日ヲ經テ届出ヲ爲ストキハ出生日ヨリ届出迄ハ其女子ハ戸籍ニ登錄ナキモ養子ト養兄妹ノ續柄ヲ生セシモノトシ（出生届ト緣女契約届ト同時ナルモ）公認シ得サルヤ又ハ出生ハ數日以前ナルモ戸籍ニ登錄ハ届出ヲ待テ爲スヘキ義ニ付戸籍ニ登錄ナキ内ハ養兄妹ノ續柄ヲ生セサルモノトシ（出生届ト緣女契約届ト同時ナレハ）公認シ可然哉

民刑局長回答（三十年十二月四日）

本年十一月十九日坤第一八四七號照會養子貰受後ニ出生シタル女子ヲ其養子ノ緣女ト爲ス件ハ第一項一旦女子ヲ他家ノ養子ト爲シタル後ニアラサレハ爲スコトヲ得サル儀ト思考ス第二項ハ前項ニテ了解アリタシ

島根縣知事伺（三十年十二月十七日）

養兄弟姉妹及血緣ナキ叔姪結婚ノ義ハ至重ノ事故アルモノニアラサレハ聽許相成ラサル筈ニ候處其妻トスヘキモノヲ一旦他家ノ養女トナシ義兄弟姉妹又ハ叔姪ノ續柄ヲ斷チシ上ハ其結婚ハ届出ニテ然ルヘキヤ

家督相續ハ總領ノ男子タルヘキ義ハ明治六年太政官布告第二十八號ノ趣モ有之候處玆ニ長二三男ヲ有スル戸主アリテ二男ヲ他家ノ養子ニ送籍セシ後長男死亡シ其後養家ヨリ二男復籍シ二三男ヲ有スル場合ニ於テハ其相續權ハ二男ニアル

ヘキヤ又ハ二男ハ長男死亡後復籍セシモノニ付長男死亡ノ際相續權ハ自然ニ三男ニ移轉シ三男其相續權ヲ有スヘキヤ

司法大臣指令（三十年十二月二十八日）

第一項　斷緣ノ上ト雖モ其結婚ニ付テハ出願ヲ要ス

第二項　前段見込ノ通

德島縣知事問合（三十年十二月十六日）

玆ニ亡長男ノ遺妻卽婦及長男ノ女子ヲ有セル戶主遺妻ヘ聟養子ヲ爲シ他日長子ニ於テ男子ヲ擧ケタルトキハ該家ヲ相續セシムヘキ口約ヲ爲シ其ノ後養子ハ男子ヲ擧ケ戶主ハ死亡セリ其亡跡相續權ハ養子ニ可有之哉尤右養子セシ當時女孫ノ慶嫡ヲ爲ササリシノミナラス長男ノ遺妻ハ一旦離緣復籍ノ上更ニ養女若クハ養子ノ妻トシテ入籍スルニ非サレハ直ニ遺妻ヘ聟養子トシ入籍シ得ヘカラサルモノナルモ其手續ヲ爲サス入籍シ且既ニ一子ヲ擧ケタルヲ以テ養父生前口約ノ次第モ有之該養子ニ於テ相續權ヲ有スル方ト思考候ヘ共一應及御問合候也

民刑局長回答（三十年十二月二十八日）

本年十二月十六日內三乙第四〇一〇號御問合ノ件戶主死亡跡相續權ハ嫡孫卽チ亡長男ノ女子ニ屬スル儀ト思考ス

岐阜縣伺（二十九年一月十六日）

亡兄弟ノ遺妻其兄弟ト婚姻スルハ都テ不相成筈ノ處亡兄ノ遺妻其弟ト結婚スルモノハ一家ノ浮沈ニ關スル至重ノ事故アル場合ニ限リ二十六年御省訓令（民刑）第三〇三號ニ依リ特許スヘキ例ト相考候然レハ其兄タルト弟タルトハ悖倫ノ上ニ於テ區別無之候得共前顯特許ノ旨趣ヨリ推考スレハ亡弟ノ遺妻其兄ト婚姻スルモノヽ如キハ如何ナル事情アルモ難差許義ト心得可然哉

指令（二十九年一月二十四日）

一家ノ浮沈ニ關スル等至重ノ事故アルトキニ限リ許可スヘキ義ト心得ヘシ

岩手縣伺（二十九年一月二十一日）

失踪戸主ノ孤獨ナル嗣子ハ該失踪者ノ跡相續チナスヘキモノナルニ付他家ノ養子ニ呉遣ハスヲ得サル旨明治二十年十一月中愛知縣ヘ御指令ノ趣モ有之候處茲ニ戸主並ニ其長男ニテ嗣子タルモノ失踪シ家ニ在ルハ一女子ノミニシテ生計難相立ニ付他ニ縁組センコトスルモノ有之右ハ假令失踪ニテモ嗣子ナルモノ別ニ有

之モノナルニ付縁組ノ儀聞届可然哉將タ長男復歸セサルトキハ該家ヲ相續スヘキモノナルニ付難聞届儀ニ可有之哉

指令（二十九年一月三十一日）

親族協議願出ツルニ於テハ前段見込ノ通

鹿兒島縣伺（二十九年二月十二日）

子女ヲ有スル戸主ニシテ養嗣子ヲ爲スニハ該子女ノ廢嫡ヲ要スルモ何等ノ契約ナキモノ養子ヲ爲スト雖之ヲ要セサル旨從來各縣ノ質疑等ニ相見ヘ候處男子ハ女子ニ先ツテ相續權ヲ獲得スヘキ成例ニ付養子ト養嗣子ニ拘ハラス等シク廢嫡ヲ要セサル筋ニ無之哉若シ養嗣子ニ限リ廢嫡ヲ要スルモノトセハ入籍ト共ニ相續權ノ獲得ヲ公認スル儀ニ付現ニ相續權ヲ有スル女子ヲ排除スルニアラサレハ入籍難相成筋ニ候ヤ

指令

養嗣子ニ非サル養子ヲ爲ス場合ニハ其養子ハ當然相續權ヲ有セサルニ付キ女子ヲ廢嫡スルヲ要セサル儀ト心得ヘシ

靜岡縣照會（二十九年二月十五日）

男女子數人ヲ有スル士族ノ戸主死亡候處其長男素行修マラサル故ヲ以テ改心ヲ見屆候迄廢嫡セス一時遺妻ニ相續爲致度旨親族連署願出候者有之右ハ正當相續權ヲ有スル長男ヲ擱キ遺妻ニ於テ相續スルハ不都合ト存候得共一家ノ經營上追テ長男ヘ相續セシムルノ主旨ニ候ハヽ聞屆不苦候哉

民刑局長回答（二十九年三月九日）

貴見ノ通ニテ然ルヘキ義ト思考致候

福岡縣伺（二十九年二月二十七日）

第一項　戸主不取締ノ爲メ親族ヨリ廢戸主出願許可ヲ得其父（又ハ母）ニ於テ家督ヲ相續シタルモノアリ此場合ニ於テ右被廢戸主ハ長男又ハ獨子タルモ一旦不取締ノ事故ニ依リ廢戸主セラレタルモノニ付其原因消滅更ニ嗣子トナサヽルヲ

限リハ再相續權無之モノト心得可然哉

第二項　前項伺ノ通リニ有之候ハヽ不取締ノ事故消滅セサル内戸主(卽チ父又ハ母死亡シ他ニ家族無之場合ニ於テモ前項ノ通リ心得可然哉

指令　(二十九年三月十日)

第一項　見込ノ通

第二項　他ニ家族ナキ場合ニ限リ廢戸主ト爲リタル長男又ハ獨子ト雖モ相續權ヲ有スルモノトス

新潟縣伺(内務省ヨリ合議)　(二十九年二月二十四日)

一養家ヨリ直チニ他家ノ養子トナルハ養父母累加スルヲ以テ離緣復籍ノ後ニ非サレハ再ヒ他家ノ養子女トナルヲ得サル義ニ候處玆ニ養子戸主願濟廢家ノ上父母携帶實家ヘ復籍シタルモノ再ヒ他家ノ養子トナラントスルニ依リ携帶ノ養父母ト戸内限リ離緣センコトヲ出願スルモノアリ右ハ携帶ノ養父母ト離緣スルトキハ其養父母ヲ侍養スルモノナキニ至ルヲ以テ無論聞屆クルコトヲ得サル義ト心得可然哉

内務司法兩省指令　(二十九年三月十日)

第一項　伺ノ通

新潟縣伺　(二十九年二月二十四日)

一私生子ハ男子ニ於テ己ノ子ト認メ婦女原籍地町村長ノ認許ヲ得ルニ非サレハ引取ルコトヲ得サル處玆ニ妻ノ私生子ヲ養子女ニ貰受ケタル後チ實子ノ故ヲ以テ長ニ男女ニ訂正出願スルモノアリ右ハ認知ノ手續ヲ經サルモノナルモ既ニ養子女トシテ入籍セシメ且實際實子ニ相違ナク又其生母モ男子ト結婚シ送入籍ノ手續ヲ了シタルモノナレハ許可シ差支ナキヤ又ハ改メテ認知ノ手續ヲ經タルモノニアラサレハ許可スルコトヲ得サルヤ

一若シ前項後段ノ通許可スルコトヲ得サルモノナルトキハ之ヲ嫡出トスルニハ其養子女ハ一旦實家ヘ復籍セシメ更ニ男子ニ於テ認知ノ手續ヲナシ之ヲ引取リタル上嫡出トスヘキヤ當然ノコトナルモ既ニ養子女トシテ入籍シ且生母モ

正婚シアレハ復籍等ヲ要セス其儘正母現住籍(卽チ男子籍)ノ町村長ニ其男子ヨリ認知ノ手續ヲナサシメ可然ヤ

一妻入籍後擧ケタルモノトナシ届出タル子女ノ誕辰ヲ入籍前ノ誕辰ニ訂正出願スルモ右ノ届出ハ詐僞ニ屬スルヲ以テ許可スヘキモノニ非ス其詐僞ノ届出ヲ取消シ更ニ妻ノ私生子トシ而シテ男子ニ於テ認知ノ手續ヲナシ實子トシテ引取リタル上嫡出トスヘキ例ニ倣處分ニ父ノ死亡跡ヲ相續セントスル長男アリテ戸籍上ニ男卽チ弟ト位置顚倒シ相續上差支ノ故ヲ以テ母ノ入籍前ノ誕辰ニ訂正出願スルモノアリ(長男ハ母ノ入籍前ニ擧ケタルモノナルニ其當時ヨリ出生ノ届出ヲナサス入籍後ニ男出生シタルヲ以テ之ヲ長男トシ届出後該長男ノ出生届ヲナサヽルニ心付其届出ノ年月日ヲ以テ之ヲ二男トシ届出タルモノナリ)今之ヲ母ノ私生子トナサシムルモ其父死亡後ナルヲ以テ之ヲ認知スルノ男子ナク終ニ嫡出タルノ權利ヲ得ルコト能ハス斯ノ如キモノハ假令當時ノ届出詐僞ニ出テタルニモセヨ其亡父ニ於テ嫡出トシ届出置キタルモノナレハ則チ生前ニ於テ認知ノモノタルニハ相違無之ニ付出願ノ通許可シ差支無之哉

內務、司法兩省指令　(二十九年三月十日)

東京府伺　(二十九年四月十七日)

茲ニ男女子數名ヲ有スル戸主アリ退隱ノ後家事上ノ都合ニ依リ長二三男ニ家名ヲ相續セシメス四男ヲ以テ相續セシメントスルトキハ單ニ嗣子タル長男ノミ廢嫡致シ可然哉

指令　(二十九年四月十七日)

見込ノ通

靜岡縣照會　(二十九年三月二十七日)

一　女子ノ分家又ハ廢家再興ハ家名相續ト同樣出願セシムヘキ筋ナルヤ又ハ届

第一項　後段伺ノ通

第二項　伺ノ通

第三項　確實ナル證據アリテ妻入籍以前ノ出生トナルモノハ其戸籍ヲ削除シ更ニ相當ノ手續ヲナサシメタル上私生子トシテ妻實家ノ籍ニ編入スヘシ

東京府伺　(二十九年四月十七日)

茲ニ男女子數名ヲ有スル戸主アリ退隱ノ後家事上ノ都合ニ依リ長二三男ニ家名ヲ相續セシメス四男ヲ以テ相續セシメントスルトキハ單ニ嗣子タル長男ノミ廢嫡致シ可然哉

指令　(二十九年四月十七日)

見込ノ通

靜岡縣照會　(二十九年三月二十七日)

一　女子ノ分家又ハ廢家再興ハ家名相續ト同樣出願セシムヘキ筋ナルヤ又ハ届

出シテ不苦候哉

一　前項廢家再興ノ場合他ヨリ入家シタル母ナルモ一旦生家ヘ復籍セシムルニ及ハサルヤ

民刑局
警保局　長回答（二十九年四月二十一日）

第一項　分家ハ出願ヲ要セサルモ廢家再興ハ出願ヲ要ス

第二項　一旦生家ヘ復籍スルコトヲ要ス

東京府照會（二十九年四月二十九日）

廢嫡ノ件ニ付テハ本月十七日附御指令ノ次第モ有之候處茲ニ數名ノ男女子アルモ之レニ相續セシメス亡戸主ノ兄弟姉妹ニ相續セシメントスルモノ又ハ男子ヲ措キ女子ニ聟養子ヲ迎ヘ該養子ニ相續セシメントスルモノアリ右養子又ハ兄弟姉妹ハ何レモ家名ヲ繼襲スヘキ相當身分ノ者ニアラサルヲ以テ右御指令ニ依ラス各自廢嫡ヲ要スヘキ筋トハ存候得共一應御意見承知致度候

民刑局長回答（二十九年五月二日）

亡戸主ノ兄弟姉妹ニ相續セシメントシ又ハ女子ニ聟養子ヲ迎ヘ其養子ニ相續セシメントスル場合ニ於テモ嗣子ト定メタル者ノミヲ廢嫡スレハ其他ノ者ニ付テハ各自廢嫡ノ手續ヲ爲スコトヲ要セサル義ト思考致候

大分縣伺（二十九年四月三十日）

縣下東國東郡朝來村多田秋太郎妻離別ニ付獨子携帶復籍ノ義別紙ノ通願出ニ依リ取調候處右ハ未タ幼稚ニシテ養育上困難ニ付双方協議ノ上携帶復籍致度段事實止ムヲ得サルモノト認メ候條聽許候樣致度此段相伺候也

指令（二十九年五月九日）

廢嫡ノ上携帶復籍ヲ聽許シ苦シカラス

鹿兒島縣問合（二十九年四月一日）

第三項　非戸主ハ嗣子又ハ相續人ニシテ壯年ニ及フモ子女ナキ場合ニ限リ養子ヲ爲スヲ得ル儀ニ候處若シ嗣子又ハ相續人ニアラサル非戸主ニシテ養子貰受

ノ届出ヲ爲シ取扱吏モ其違法ニ必付カス之ヲ受理シテ戸籍ニ登錄シタルモノヲ發見セシトキハ其養子ハ離緣ノ手續ヲ爲サシムヘキ手將タ既ニ之ヲ公認セシ上ハ其儘差置キ苦シカラサル哉

民刑局長
警保局長回答（二十九年五月十二日）

第三項　養子ノ戸籍ヲ刪除シ生家ニ復籍セシムヘシ

鹿兒島縣問答（二十九年四月一日）

第一項　本年三月十二日三第六一一號廢嫡ノ要否伺出タル旨趣ハ女子ヲ有スル戸主ニシテ養嗣子ヲ爲スニハ該女子ノ廢嫡ヲ要シ養子（何等ノ契約ヲ爲スニハ之ヲ要セサル旨從來各縣ノ質義等ニ相見候處男子ハ女子ニ先ツテ相續權ヲ有スル成例ナレハ養子ト養嗣子ノ差別ナク等シク女子ノ廢嫡ヲ要セサル筋ニアラサル乎ノ疑岐ニ有之然ルニ養子ハ當然相續權ヲ有セサルニ付女子ヲ廢嫡スルヲ要セストノ御指令ニテ伺出ノ主旨タル養嗣子ヲ爲スト.キ女子ノ廢嫡要否ニ付何等御指令ナキヲ以テ尙ホ疑岐決シ兼ネ候

第二項　養子ハ當然相續權ヲ有セストノ御指令ニ依レハ女子ニ相續權アルモノヽ如ク相見ヘ候得共養子入籍後ハ嫡出子ト等シク權利義務ヲ有シ且男子ハ女子ニ先ツテ相續權ヲ有スル成例ナレハ自然養子ニ推移シ女子ヲ他家ニ婚嫁セシメ又ハ養女ニ遣ハスモ其廢嫡ヲ要セサル筋ナルヤ（但本文ノ通ナルモ養子在籍ヲシテ家督相續セシメサル場合ニ於テハ其廢嫡ヲ要セサル義ニ存候）

民刑局長
警保局長回答（二十九年五月十二日）

第一項　女子ヲ有スル戸主養嗣子ヲ爲スニハ其女子ヲ廢嫡スルコトヲ要ス

第二項　養子ヲ爲シタル後ト雖モ相續權ハ尙ホ女子ニ存スルヲ以テ其女子ヲ他ニ婚嫁セシメ又ハ養子女ニ遣スニハ其廢嫡ヲ要ス

千葉縣照會（二十九年四月廿四日）

妻ニ幼稚ノ子女ヲ遺シテ父母失踪シ其子女ヲ養フヘキ親族ナク他人ニ於テ養子女ニ貰請ケ之ヲ養育セントスルモノアル場合ハ其家名ヲ相續スヘキモノナキト雖トモ許可シ差支無之哉

民刑局長回答（二十九年五月二十五日）

御問合ノ場合ニ於テハ子女ヲ他家ニ養子女ニ遣ハスコトヲ得サル義ト思考ス

東京府伺（二十九年五月十一日）

華族ノ身分異動等ニ關シ宮內大臣ノ許可ヲ受クルハ畢竟該族ニ對スル取締ニ過キスシテ戸籍面ニ登記ヲ及ホス事件ニ付テハ一般戸籍取扱例ニ依リ町村長郡區長知事ノ許可ヲ受ケシムヘキハ勿論ノ義ト相考候得共華族令第八條竝第九條ノ次第モ有之候ニ付念爲一應相伺候也

內務、司法兩省指令（二十九年五月二十六日）

伺ノ通

島根縣照會（二十九年三月三十日）

第一項　士族ニシテ重罪ノ刑ニ處セラレタルモノハ本犯一人ヲ除族シ士籍ハ家族ニ於テ襲ハシムル義ニ有之候處除籍分籍後家族襲族ヲ肯セサルモノハ出願セシメタル上平民籍ニ編入スヘキ旨明治十八年六月福島縣伺ニ對シ御省指令ノ趣モ有之候處其戸主ヨリ分籍不屆出又家族ヨリ平民籍編入願ヲ爲サヽル者ノ如キハ市町村長ニ於テ檢事ノ通知ニヨリ直ニ分籍ノ手續ヲナサシメ可然ヤ

第二項　士族ノ妻重罪ノ刑ニ處セラレ夫ヨリ離婚セントスルトキ家女ナラハ離婚ノ上分籍セシメ他女ナラハ生家ヘ復歸シ其生家士族ナルトキハ該家ヨリ分

籍セシムヘキ義ニ候ヤ

第三項　前項ノモノ若シ夫ヨリ離婚ヲナサヽルトキハ第一項ノ通市町村長ニ於テ直ニ分籍ノ手續ヲ爲サシムヘキヤ

但此場合ニ於テハ夫妻ノ緣ハ如何可相成ヤ

（民刑局警保局長回答　二十九年五月二十八日）

第一項　分籍届出方及家族届出方若クハ平民籍ニ編入願出方ヲ催告シ其申出ニ依リ處分スヘキモノナリト雖モ尙ホ催告セサルトキハ其旨ヲ本人共ニ告知シ御見込ノ通分籍取計可然

第二項　家女ハ御見込ノ通他女ニシテ生家士族ナルトキハ復歸入籍スルヲ得サルヲ以テ一戸新立シ可然

第三項　妻分籍方ハ第一項回答ノ通又夫妻ハ籍ヲ異ニスルヲ得サルヲ以テ此場合ハ離婚スヘキモノトス但離婚シ難キ事情アルモノハ夫ニ於テ平民籍編入ヲ出願シ夫妻共ニ平民籍ニ入ルハ妨ケナカルヘシト思考ス

鹿兒島縣照會　（二十九年五月二十八日）

女子ヲ有スル戸主養嗣子ヲ爲ストキ該女子ノ廢嫡要否ノ儀ニ付本年四月一日三第六一一號ノ一ヲ以テ御照會致候處本月十二日司法省民刑第三七三號御回答ノ趣了承其第二項ニ依レハ養子ヲ爲シタル後ト雖モ相續權ハ尙ホ女子ニ存スル趣ニ候處本縣ニ於テハ明治二十年二月十四日新潟縣伺ニ對スル同年三月二日司法大臣御指令並明治二十三年四月二十二日岡山縣照會ニ對スル同月二十八日司法省民事局回答ニ依リ養子ハ入籍後該家ノ嫡出子ニ等シキ權利ヲ獲得シ義務ヲ有スヘキモノナレハ實男子ノ出生シタルト同シク女子ノ廢嫡ヲ爲サヽルモ自ラ相續權ヲ推移スヘキ義ト解釋シ是迄取扱來リ候ニ付既往ノ分ハ其儘擱キ將來御回答通取扱可然義ニ候哉

（警保局民刑局長回答　二十九年六月十六日）

御見込ノ通ニテ可然存候

三重縣照會　（二十九年五月七日）

一竝ニ分家ノ女戸主養子ヲ貰請ケ該戸主ヲ譲リ他家ヘ婚嫁セルモノアリ右ノ場合ト雖モ養母子ノ稱呼ハ依然消滅不致義ト見込可然歟

一前項ニ反シ自然養母子ノ稱呼斷滅スルモノトセハ後事故アリ該養母離縁復籍ノ節其續柄如何相唱可申歟

民刑局長回答（二十九年六月十九日）

養母カ他家ヘ婚嫁スルトキハ養母子ノ縁ハ消滅スルニ付キ後ニ養母カ離縁復籍シタルトキハ其養母カ養祖父母ノ女ナル場合ニ限リ養伯叔母ノ續柄ヲ生シ然ラサル場合ニハ續柄ナキモノト思考ス

大藏省主税局照會（二十九年五月二十三日）

第四項　長男ノ事故ニ依リ廢嫡シ次男繼承權ヲ有シタル後長男事故止ミタルヲ以テ之ヲ復立スルニハ次男ノ廢嫡ヲ要スルヤ

第五項　戸主タル長男ヲ事故ニ依リ廢戸主シ次男幼ナルヲ以テ父再相續ヲ爲シ次男繼承權ヲ有シタル後長男事故止ミ父退隱シ長男再ヒ戸主トナル場合ニハ次男ノ廢嫡ヲ要スルヤ

民刑局長回答（二十九年六月十九日）

第四項及第五項　次男ノ廢嫡ヲ要ス

大藏省主税局照會（二十九年五月二十三日）

第一項　子女幼少ナリトノ理由ヲ以テ戸主トナリタル寡婦ニ入夫シタル者ハ直ニ相續ヲナシ得サルヤ

第二項　成年ニ達シタル子女ト未成年ナル子女數人ヲ有スル寡婦其子女ニ先チ相續セントスルニハ總テノ子女ヲ廢嫡セサル可ラサルヤ又女子ヲ廢嫡シテ戸主トナリタル寡婦ニ入夫シタル者ハ直チニ相續ヲナシ得ヘキヤ

民刑局長回答（二十九年六月二十九日）

第一項　届願ノ上相續スルコトヲ得但廢嫡ヲ要セス

第二項　前段子女ノ成年ナル場合ニハ寡婦ニ於テ相續スルコトヲ得ス子女ノ未成年ナル場合ニ限リ寡婦ニ於テ直チニ相續スルコトヲ得後段入夫ニ於テ直チ

ニ相續スルコトヲ得

埼玉縣伺（二十九年六月二十三日）

外孫ヲ養子ト爲スコトハ總テ差支ナキ儀ニ有之候處玆ニ分家ノ際本家ヨリ携帶シタル子女ヲ其祖父ニ當ル本家戸主ニ於テ養子トナス儀ハ不相成儀ト相心得可然哉若シ之ヲ養子ト稱スルトキハ本家分家間ハ同姓聯絡スルニ拘ハラス其實父若クハ叔伯父母ニ對シ養兄弟ノ緣義ヲ生シ親族ノ階級上不都合アルノミナラス血緣上祖父ト孫トノ關係ヲ養父子ト稱スルコトハ倫理ニ戻ルノ嫌アリ就テハ嫡孫又ハ承祖孫ト稱シ入籍セシメ可然哉

内務司法兩大臣指令（二十九年七月一日）

實孫ハ養子ト爲スヘキモノニアラス此場合ハ親族卽チ單ニ孫タルノ廉ヲ以テ入籍セシムヘキモノナリ其入籍ノ上相當相續權ヲ有スル儀ト心得ヘシ

東京府伺（二十九年六月十五日）

他人ヲ養兄姉弟妹等ノ名義ヲ以テ入籍スルヲ得サルハ去明治二十五年九月二十日當廳伺ニ對スル御指令及ヒ同年十月二十七日御省參事官回答ニ依リ明瞭ナルモ玆ニ本年四月中他府縣ニ於テ他人ヲ養弟トシテ入籍シタルモノアリ右ハ設令入籍後ノモノト雖モ事實不都合ノモノニ付此際斷緣復籍セシムル義トハ存候得共爲念伺候

内務司法兩大臣指令（二十九年七月四日）

見込ノ通

東京府伺（二十九年六月二十二日）

一戸主死亡跡嗣子タル養子（他ニ家族アル者）離緣復籍セントスル者アリ右ハ戸主未定中ナルモ事情止ムヲ得サルモノニ限リ養實親族連署出願候ハヽ聽許シ不苦哉

内務司法兩大臣指令

第一項　戸主未定中其養嗣子ハ離緣復籍スルコトヲ得ス

滋賀縣伺　（二十九年七月七日）

第一條　玆ニ男女數名ヲ有スル戸主アリ其二男分家又ハ他家養子トナリタル後長男死亡シ相續權三男ニ移轉セル場合ニ於テ二男復歸セシニ依リ更ニ其二男ニ相續セシメントスルトキハ三男嗣子ノ廢嫡ヲ要スヘキモノト思考致候得共三男モ亦死亡シ女子ノミ存在スルカ又ハ男子アルモ庶子ナル場合ニ於テ二男復歸シ相續セントスルトキハ此二男タル素ト廢嫡ノ上送籍セシモノニ非サルニ付生家ヘ復歸セシ以上ハ嫡男ノ出生シタルモノト同樣女子及庶子ニ先タチ相續權ヲ有スヘキヤ又ハ復歸セシ二男ハ曩ニ廢嫡セシト否トニ拘ハラス復歸以前已ニ生家ノ相續權ヲ有スル女子又ハ庶子ヲ廢嫡スルニ非サレハ相續難相成筋ニ有之候哉

第二條　子女ヲ有スルモノ妻携帶分家ノ後一男子ヲ擧ケ尋テ本家ヨリ實長男ヲ引取リ入籍セシメタル場合ニ於ケル相續權等ノ義ニ付明治二十年十月三日付庶第二〇八一號ヲ以テ貴省竝內務省ヘ相伺候處別ニ事故アルニ非サレハ其相續權ハ實家ヨリ引取リタル子女ニ屬スル旨御指令相成候然ルニ其後明治二十四年十一月中京都府ヨリ貴省竝內務省ヘ長女携帶分家ノ後本家相續者タル長男ヲ引取（本家ヲ廢シ）入籍セシメタルトキハ其分家ノ相續權ハ長男女何レニアルヤノ旨伺ヒタルニ長男ハ更ニ嗣子ニ定ムルニ非サレハ分家ノ子女ニ先チ相續權ヲ有セサル旨御指令相成候趣ニテ前記本縣ヘノ御指令ト牴觸候モ右ハ京都府ヘ御指令ノ通改正相成リタル義ニ有之候哉

指令　（二十九年七月三十一日）

第一條　後段見込ノ通

第二條　見込ノ通

秋田縣伺　（二十九年七月二十七日）

一長男事故アリ廢嫡シ相續權二男ニ移リタルモノ事故解除ニ依リ長男ヲ繼嗣ニ復立セントスル場合ニハ二男ノ廢嫡ヲモ爲スヲ要スルヤ

內務、司法兩大臣指令　（二十九年八月六日）

第二項　見込ノ通

東京府伺（二十九年七月十三日）

幼者ノ家ヲ廢スル件ニ付テハ兼テ御指令ノ次第モ有之候處若シ幼者ニ對スル親族一名ノ外無之場合ニ於テハ其一名ノ親族ノミニテ出願候モ事情止ムヲ得サルモノト認ムルトキハ聽許シ不苦哉

内務司法兩大臣指令（二十九年八月十日）

見込ノ通

靜岡縣照會（二十九年六月三十日）

第一項　戸主竝ニ家族一家擧テ失踪ノ家アリ幾年ヲ經ルモ他人ヲシテ該家ヲ相續戸主タラシムルヲ得サル義ナルヤ

第二項　前項戸主滿八十歳トナリ戸籍ヲ創除シタル場合ト雖モ該家族ノ所在分明ナラサル限リハ他人ヲシテ相續戸主タラシムルヲ得サル義ニ候ヤ

第三項　前二項親族協議ノ上ハ他人ヲシテ相續セシムルモ差支ナシトセハ届出ニテ不苦候ヤ又ハ出願許可ヲ要スル義ナルヤ

民刑局長回答（二十九年八月十日）

第一項　戸主死去ノ證ヲ得ス親族協議ノ上願出ツルニ於テハ他人ヲシテ相續戸主タラシムルコトヲ得

第二項　他人ヲシテ相續戸主タラシムルコトヲ得

第三項　後段貴見ノ通

島根縣照會（二十九年七月二十八日）

二　男子ナキ戸主養子（嗣子トセシ後長男出生スルトキ家督相續權ノ義ニ付明治二十年二月二十四日新潟縣伺ニ對シ同年三月二日御省指令ノ趣ニヨレハ男子ナキ戸主ノ養子ハ嗣子ニ定メサルモ別段ノ契約アルニアラサレハ自ラ嗣子ノ地位ニ在ルモノナルヲ以テ後ニ實子出生スルモ直チニ實子ヲ以テ嗣子トナスヲ得サル義ニ有之然ルニ本年二月十二日鹿兒島縣知事伺御省指令ニヨレハ子女ヲ有スル戸主ニシテ嗣子ニアラサル養子ヲ爲ス場合ニハ其養子ハ當然相續權ナキニ付女子ノ廢嫡ヲ要セサル義ニ候處右ハ同縣指令ノ如ク單ニ養子ニ貰受ケタルモノニシテ他ニ男女子ナキモノト雖モ該養子ハ相續權ナキモノト心得可然哉

三　男女子數人アル戸主死亡後一家經營ノ都合ニ依リ其長男ヲ廢嫡セス一時遺妻ニ於テ相續方ノ件ニ付本年二月十五日靜岡縣知事ノ照會ニ對シ同年三月九日貴局長回答ノ旨モ有之候處右ハ獨リ遺妻ニ限ラス祖父母又ハ伯叔父母等ニ於テ一時相續スルトキト雖モ同樣ト心得可然哉

民刑局長回答（二十九年八月十八日）

第二項　鹿兒島縣知事伺ニ對スル指令ノ場合ニ於テハ家ニ子女アルニ付キ養子ハ當然相續權ヲ有セサルモ家ニ子女ナキ場合ニ於テハ養子ハ自ラ嗣子ノ地位ニ在ルモノトス

第三項　遺妻又ハ祖父母ハ一時相續スルコトヲ得ルモ伯叔父母等ハ一時相續スルコトヲ得ス

鳥取縣照會（二十九年八月六日）

茲ニ他ヨリ嫁シタル婦女アリ然ルニ該婦女夫家ニ入籍以前ニ擧ケタル私生子ニシテ出產屆漏ノ者アルヲ發顯セリ右ハ母ノ實家ヘ編入セシムヘキ筋ト存候處若シ其母ノ實家廢絕ノ場合ニ在テハ如何可取扱哉

民刑局長警保局長回答（二十九年八月二十七日）

右ハ母ノ現在ノ夫ニ於テ出生屆書ニ連署ヲ爲ス等ノ方法ニ依リ私生子ノ入籍ヲ承諾スル意思ヲ表示シタルトキハ直チニ夫家ノ戸籍ニ編入シ差支ナカルヘシ又若シ現在ノ夫ニ於テ該入籍ヲ承諾セサルトキハ母ノ生家ヲ再興シテ入籍セシメ

可然義ト思考致候

德島縣問合（二十九年八月十三日）

男女私通シ子女ヲ擧ケタル後正婚シ其私通間ニ擧ケタル子女ヲ男子已ノ子ト認メ之ヲ引取ラントスルモノハ一旦庶子トシテ父籍ニ引取リ更ニ嫡出子ーシテ届出シムヘキ義トハ存候得共或ハ直チニ嫡出子トシテ男子ノ籍ニ引取ルコトヲ得ヘキ義ニモ候哉

民刑局
警保局　長回答（二十九年九月四日）

右ハ明治六年第二十一號布告但書ニ依リ市町村長ノ認可ヲ經直チニ嫡出子トシテ入籍スルコトヲ得ヘキ義ト思考ス

靜岡地方裁判所問合（二十九年九月十二日）

第一條　單身戸主死亡跡相續者無之者ノ遺留財産家屋地所ノ義ハ明治二十年十二月五日司法省民第一三九八號通牒長崎縣知事請訓第三條ノ御指令ニ依レハ成規ノ期限即五ケ年經過ノ上官設ノ處分可相成旨趣ニ相見候處其後該財産ハ官設ノ處分ニ不相成親族ノ協議ニ任スヘキ旨御指令相成候歟ニ傳承致シ候右ハ現今何レニ御處分相成居候義ニ候哉

第二條　前條ノ財産官沒ヲ爲サヽル事ニ相成候ハヽ六ケ月相立該家已ニ絶家ニ歸シタル上ハ五ケ年ヲ待タス其親族等ヨリ分配賣却其他ノ處分ニ關シ出願ヲ爲スニ當リ裁判所ハ認否ノ處分ヲ爲シ可然ヤ

民刑局長回答（二十九年九月十五日）

親族ニ於テ遺留財産ヲ保管セス町村長ニ於テ之ヲ保管スル場合ハ明治二十年十二月五日當省民第一三九八號通牒長崎縣知事請訓第三條ニ對スル指令ノ通五年經過ノ後官ニ沒收スヘキモノナルモ親族ニ於テ遺留財産ヲ保管スル場合ニハ滿五年經過ノ後地方裁判所ノ認許ヲ受ケス親族ノ協議ニ從ヒ之ヲ處分セシムルコトニ決定相成居候

大分縣伺（二十九年九月十六日）

縣下直入郡入田村堀松見（明治二十三年十月生）幼少且ツ生來病弱ニシテ一家ノ生計難相營趣ヲ以テ退隱ノ上同籍內ナル姉ノ配偶者音次郎（明治元年正月生）ニ家督相續爲致度親族協議ノ上出願ノ次第モ有之候處右ハ殊更幼戶主退隱セサルモ家族ニ相當ノ保護者ナキニアラス卽チ實母タス及姉夫音次郎ノ在ルアリ之カ後見人タル以上ハ家政ノ整理上敢テ差支モ有之間敷依テ是等ノ願ハ總テ聽許セサル見込ニ候得共未タ類例モ無之義ニ付別紙戶籍寫相添爲念此段相伺候也

指令

戶主退隱跡相續ノ件ハ出願ノ通事情止ムヲ得サルモノナルニ於テハ聽許シ苦シカラス

（東京府照會（二十九年九月十八日）

府下小石川區小日向水道端二丁目七番地亡原田タツ養嗣子鶴吉郎家督相續屆ニ對シ同家親族ノ者ヨリ故障申立タルヲ以テ當時爭議ニ涉ルモノト認メ該屆書受理不致候處今般双方ヨリ別紙ノ通申出候ニ付テハ設令其爭點ハ相續ニアラスシテ緣組ノ解消ニ在リト雖モ其緣組解消ノ上ハ從テ相續權ヲ先ツハ勿論ナルヲ以テ未タ爭議ノ盡キサルモノトシ受理セサル方相當ト存候得共一應御意見承知致度候（別紙關係書類略ス）

（民刑局長回答（二十九年十月八日）

右ハ御意見ノ通取扱ヒ可然義ト思考致候

（福岡縣伺（二十九年九月二十一日）

第一項　妻子携帶養子トナル者妻子ハ携帶者送入籍ノ部ニ登記シ可然哉

第二項　前項入籍ヲ終ヘタル時ハ妻ハ（婦）ト額書シ（養子某妻）ト肩書シ子ハ（養子携帶子）ト額書シテ肩書ヲ記セス夫（又ハ父）ニ從ヒ入籍ノ事項及年月日ハ共ニ事項欄ニ記載シ可然ヤ

第三項　前記養子戶主トナリタル時ハ妻子ノ事項欄元ノ如ク額書妻ハ（妻）ト記シ子ハ（携帶子）ト記入シ可然ヤ

第四項　前記ノ養子入籍後男子ヲ擧ケタルトキハ長男ト額書シ養家相續ノ權利ヲ該長男ニ在リト必得可然ヤ

第五項　若シ又妻子ヲ携帯スルニアラスシテ妻子ト共ニ貰受ケラルヽコトアリトスレハ養父ト其妻子ノ繼柄稱呼如何又妻子ト共ニ貰受ケラレタル養子ニシテ離緣セラルヽ場合其養子ニ於テ離婚ヲ承諾セサルモ尚願出ツルニアラサレハ妻携帯復籍スルヲ得サル義ニ候ヤ果シテ然ラハ養子ノ離緣ハ養子ト其妻トノ離婚ヲモ包含スヘキモノニアラサレハ該養子ニ於テ出願セサル以上ハ夫妻籍ヲ異ニスルノ結果ヲ生スヘク此場合ハ如何處分シ可然ヤ

（二十九年十月十五日）　内務司法兩大臣指令

第一項、第四項　意見ノ通

第二項　妻ハ婦ト額書シ養子名妻ト肩書スヘク子ハ養子携帯ト額書シ養子名幾男女ト肩書スヘシ

第三項　意見ノ通但子ハ携帶幾男女ト記スヘシ

第五項　前段妻ヲ養女、子ヲ養孫ト稱ス後段養子夫婦ヲ離緣シ若クハ協議離婚ニ因リ養子ノミ離緣スルモ妨ケナシ但此場合ハ出願ヲ要セス

福岡地方裁判所問合　（二十九年九月三十日）

失踪又ハ死亡跡遺留財產ヲ其親族ニ於テ保管スル場合本人又ハ其家ノ利害ニ關シ協議ヲ以テ賣却交換若クハ質入書入等ヲ爲サントスルトキ不動產ニ付テハ目今都テ管轄始審裁判所ノ認許ヲ受ク可キ旨明治二十一年七月十四日本省第十號ヲ以テ訓令相成居候該訓令ニ付左ノ條項疑問有之候

一　親族ニ於テ遺留財產ヲ保管シ滿五年以上經過シタル場合ト雖モ賣却交換及質入等ヲ爲ストキハ矢張リ裁判所長ノ認許ヲ受ク可キ筋ニ候ヤ又ハ五年以上經過シタル場合ハ認許ヲ受ケス親族協議ノ上之ヲ專行シ得ヘキ筋ニ候ヤ

二　單身戶主死亡シ相續者無之其遺留ノ地所親族保管中其保管難行屆候趣ヲ以テ親族中ノ一名ニ於テ死者墓地ノ營繕及年忌追善等ヲ爲スコトトシ之レニ該地所ヲ讓與致度旨親族協議連署ヲ以テ認許ヲ請フモノ有之右ハ該訓令ニ依リ認許ヲ與フ可キ筋ニ候ヤ

三　單身戶主死亡シ絕家遺留ノ不動產ニ對シ最近ノ血脈ヲ有スル親族ニ於テ該不動產卽チ其遺產ノミ相續致度趣ヲ以テ親族協議連署認許ヲ請フ者有之是

亦該訓令ニ基キ認許ヲ與フヘキ筋ニ候ヤ

民刑局長回答

第一項　死亡又ハ除籍ノ時ヨリ滿五年ヲ經過セシトキハ後段貴見ノ通

第二項第三項　死亡又ハ除籍ノ時ヨリ滿五年經過セサル間ハ認許ヲ與フルコトヲ得ス

高知縣伺（二十九年十月二日）

廢嫡手續ノ件ニ關シ本年四月十七日付ヲ以テ東京府知事ヨリ伺出司法省民刑第四〇九號ヲ以テ御裁令ノ次第モ有之候處長男ヲ廢嫡ノ際四男ヲ嗣子ニ定メス單ニ長男ノ廢嫡ノミニ留メ置キタル時ハ二男ハ繼承權ヲ有スヘキニ付二男ヲ廢嫡スルニアラサレハ四男ニ相續セシメントスルモ不得止義ト心得可然哉

内務司法　兩大臣指令（二十九年十月十九日）

意見ノ通

鹿兒島縣問合（二十九年十月五日）

養子女ヲ有スル戶主退隱シテ養子家督シタル後其養姓ヲ離緣シテ實家ヘ復籍セシメ更ニ現戶主ノ養女トナスハ差支ナキヤ將タ一旦養兄弟トナリシモノニ付血緣ナキモ不相成筋ニ候哉

民刑局長警保局長　回答（二十九年十月二十日）

右ハ前段御意見ノ通

滋賀縣問合（内務省へ合議）（二十九年十月十日）

一　相續順位ニアラサルモノニシテ死跡相續ヲ爲サントスルトキハ總テ親族ノ協議ヲ要スルハ勿論ナルモ其相續順位ニアルモノト雖モ死跡相續ヲ爲スノ場合ニ在リテハ從來ノ慣例ニ依リ其屆書ニ親族連署ヲ爲サシムル向有之候ニ付死跡相續ノ場合ニ限リテハ相續順位ニアルモノト否トヲ問ハス總テ親族連署ヲ爲サシムル方可然樣存候得共元來相續者タルノ順位ニアルモノハ戶主死亡セシトキハ其家名ヲ繼承スルハ當然ナルヲ以テ丁年以上ノモノヽ

家名相續屆書ニハ親族連署ヲ要セサルモノニ有之候哉右果シテ然ルモノトスルトキハ戸主死亡シ養嗣子ニ於テ其死跡相續ヲ爲サントスルニ當リ其相續上ニ關シ養母其他ノ親族ニ於テ異議申唱ヘ候トモ養嗣子ヨリ差出シタル相續屆書ハ其儘受理シ養母等ニ於テ其養嗣子ノ相續ニ不服アルトキハ別ニ之ヲ司法法衙ニ訴フルカ又ハ其養嗣子カ禁錮一年以上ノ刑ニ處セラレ若クハ放蕩無賴ニシテ一家ノ生計ヲ營ム能ハサルモノトスルトキ廢戸主ノ義ヲ行政廳ニ出願許可ヲ受クルノ外養嗣子ノ相續ヲ差止ムルノ途無之モノニ有之候哉

民刑局長回答（二十九年十一月五日）

第一項　相續順位ニ在ル丁年以上ノ者カ相續ヲ爲ス場合ニ於テモ其屆書ニハ親族ノ連署ヲ要ス

滋賀縣間合（内務省へ合議）（二十九年十月十日）

二　戸主死亡シ子女ナク兄妹ノミアル場合ニ在テハ兄妹ト順次相續權ヲ有スヘキ筈ノ處明治二十一年四月十八日福井縣ヨリ貴省民事局長及内務省戸籍課長ヘ戸籍取扱上ノ件ニ付問合中其第三項ニ妻及弟一人ヲ有スル戸主死亡セシトキハ弟ニ相續セシムヘキ筈ナルモ寡婦ニ遺胎ノ徴アルトキハ弟ノ相續ヲ差止ムヘキカ又ハ出生以前ニ付弟相續權ヲ有スルモノナルヤトアルニ對シ同年五月十七日親族ノ協議ニ任スヘキモノトスト回答相成候趣ニ有之就テハ右福井縣問合ノ如キ場合ニ在テハ當然弟ニ相續權ナキモノニ有之候哉

民刑局長回答（二十九年十一月九日）

第二項　弟ニ相續權ナキニ非サルモ寡婦ニ遺胎ノ徴アル場合ニ於テハ親族ノ協議ニ任ス方相當トス

福島縣伺（二十九年十月三十一日）

單ニ婚姻ノ目的ヲ以テ入籍シタル叔伯母ノ夫又ハ姉妹夫等ニシテ其叔伯母又ハ姉妹等死亡セシトキハ其夫ヘ更ニ他ヨリ配偶者ヲ貰受クルコトヲ得サル筋ニ可有之哉

指令（二十九年十一月十一日）

戸主ノ承諾アルニ於テハ更ニ配偶者ヲ貰受クルコトヲ得ル義ト心得ヘシ

鹿兒島縣問合（二十九年七月二十九日）

一　戸主甲ナル者乙ナル妻ヲ迎ヘタルニ乙ニハ丙ナル女子アルヲ以テ其入籍ト共ニ之ヲ養女トナシ其後又丁ナル男子ヲ養子ト爲シタル者アリ此場合ニ於テハ丙ハ丁ニ先ツテ入籍セシ者ナリト雖モ等シク養子ナレハ男子タル丁ニ於ヲ相續權ヲ有スル義ナルヤ

一　戸主未定中他ヨリ入籍ノ義ハ不相成旨各縣ヘ御指令ノ趣散見候處家族中家名ヲ相續シ能ハサル事情アリ他ヨリ入夫又ハ養子ヲ迎ヘ直チニ家名ヲ相續セシメサルヲ得サル至重ノ事由アリテ親族協議ノ上連署ヲ以テ入籍ノ義出願スル者ニ在テハ特ニ許可スルモ差支ナキ筋ナルヤ

一　前項若シ入籍不相成トスレハ甲ナル者乙（嫁）ニ入夫トナリ家名相續一子ヲ擧ケタル後離籍一旦生家ヘ復歸シ其跡戸主未定中更ニ乙ト再婚家督相續セシメ度旨當人及双方親族連署ヲ以テ願出ツル者ハ前項ト其趣ヲ異ニスルヲ以テ聽許不差支義ニ候哉

民刑局長
警保局長　回答（二十九年十一月十二日）

第一項　相續權ハ丙ニ在ルモノトス

第二項、第三項　入籍ヲ聽許シ差支ナシ

靜岡縣照會（二十九年十一月十三日）

長男（戸主）疾病其他ノ事故ニ依リ退隱シ其父再相續シタル場合ニ於テハ前戸主（長男）事故止ミ又ハ病氣平癒スルモ獨子ニアラサル限リハ該家相續權ナキモノトシ他家養子又ハ相續人ニ送籍シ又之ニ反シテ戸主（父）事故ニテ退隱長男戸主トナリタル後チ父（隱居）事故解ケタルヲ以テ再相續シ長男（戸主）退隱シタル場合ハ獨子ト否トニ關セス該家ノ相續權ハ依然右長男ニ有スル旨内務省ヘ經伺ノ上處分シ來リ候處明治二十四年四月七日大阪府ヨリ御省ヘ伺ニ對シ右兩件共該長男（退隱戸主）ハ更ニ嗣子ト定ムルニアラサレハ該家ノ相續權ナキ旨御指令相成居候趣傳承致候

右果シテ事實ニ候ハヽ右ニ依リ取扱フヘキ筋ニ候哉

民刑局長回答（二十九年十一月十九日）

退隱シタル長男ハ更ニ嗣子ニ定ムルニ非サレハ相續權ナキモノトス但長男ノ外他ニ家族ナキ場合ハ此限ニ在ラサル義ト思考致候

福島縣照會（二十九年十月三十一日）

失踪逃亡者ノ遺留財産ハ親族アルモノハ親族ニ於テ保管スル例ニ有之候處親族ニ於テ保管ヲ肯セサル カ若クハ親族ヨリ保管方町村長ニ保管ヲ請フ場合ハ町村長ニ於テ之ヲ保管シ其處分方ハ總テ親族ナキモノヽ遺産ト同一ニ取扱ヒ可然ヤ

民刑局長回答（二十九年十一月十九日）

右ハ親族ニ於テ保管スルコトヲ肯セサル場合ニ限リ町村長ニ於テ保管ヲ爲シ不動產ノ處分ニ付テハ明治二十一年當省訓令第十號及ヒ第十七號ニ依リ裁判所ノ認許ヲ受クヘキ義ニ有之候

京都府伺（內務省へ合議）（二十九年十月十四日）

第一項　幼年戶主退身スル場合其多クハ尊族親等ノ意思ニ據ルモノニ候右ハ幼者保護ノ爲メニ出願許可ヲ要スヘキヤ

民刑局長回答（二十九年十一月二十一日）

第一項　出願許可ヲ要ス

京都府問合（二十九年十一月十四日）

第二項　戶主タル兄姉死亡ノ場合ニ於テハ其弟妹ニ相續權歸スル旨去ル二十四年十一月當府伺ヘ御指令相成候處若其弟妹ヲシテ相續セシメサル場合ニハ矢張廢嫡ノ手續ヲ要スヘキヤ又ハ去ル二十一年二月鳥取縣伺御指令ニ依リ其義ニ不及候ヤ

第三項　戶主アリ嗣子長男ヲシテ相續セシメントス然ルニ該長男目下失踪中次男ヲシテ相續セシメントセハ長男ハ己ノ權利ヲ拋棄シタルモノトシテ廢嫡セサルモ不苦ヤ

回答（二十九年十一月二十一日）

第二項　前段御見込ノ通

第三項　長男ノ失踪後十ケ月ヲ經過セシトキハ之ヲ廢嫡セシ上次男相續ヲ爲スコトヲ得

靜岡縣照會（二十九年十一月二十六日）

未丁年家族ノ所有財産ハ該家ノ戸主ニ於テ管理スヘキ筋ナルヤ又ハ該家在籍ノ父母ニ於テ管理スヘキ筋ナリトセハ該父母ナキモノハ何人ニ於テ管理スヘキ筋ナルヤ

民刑局長回答（二十九年十二月三日）

前段御見込ノ通

大阪府伺（二十九年十月十日）

第一條　明治六年第二十八號布告ニ依レハ嗣子ノ順位ハ男子ト女子トアルトキハ男子又男子數人アルトキハ其先ニ生レタル者ナルハ論ヲ俟タサル義ニシテ此原則ハ長男死亡又ハ廢嫡ノ場合嫡孫（長男ノ子）ナク二男以下數男女子アルトキニモ亦之ヲ適用スヘキモノニシテ若シ其順序ヲ越ヘ四男ヲ以テ嗣子ト爲サントスルトキハ二男三男共ニ廢嫡ノ手續ヲ踐マサルヲ得サルモノトシテ取扱來リ候ノミナラス明治二十年三月三十一日附島根縣照會ニ對スル同年四月二十一日附司法省民事局ノ御回答ニ參照スルモ右ニ同一ノ主義ト存候處本年四月十七日東京府ヨリ「男子數人ヲ有スル戸主退隱ノ後家事上ノ都合ニ依リ長二三男ニ相續セシメス四男ヲ以テ相續セシメントスルトキハ單ニ嗣子タル長男ノミ廢嫡致シ可然義ト存候」旨伺出タルニ對シ卽日司法省ヨリ「見込ノ通」ト御指令相成候趣ニ據レハ二男以下年齡長少ノ順序ニ拘ラス家事ノ都合ニ由リテハ男女何レニ相續セシムルモ長男ノミ廢嫡シ可然義ニ候得共右ニテハ該布告ノ精神ニ抵觸スル樣考ヘラレ彼是疑義ニ渉リ候如何心得可然哉

第二條　明治二十二年四月二十日愛知縣照會ニ對スル同月二十四日附警保局戸籍課長ノ回答ニ依レハ長男廢嫡又ハ死亡ニ由リ二男嗣子トアルハ相續法ニ依

リ自然相定マル義ニ付届出ニ及ハサル例ニ有之此例ニ依ルトキハ長男廢嫡又ハ死亡ノトキニ男家ニ在ラサレハ三男ニ於テ其相續權ヲ有スルハ當然ノ順序ニシテ別ニ嗣子ト定ムル届出ヲ爲スヘキモノニ無之ニ付若シ其後他ヨリ復籍シタル二男ヲ以テ嗣子ト爲サントスルトキハ其既ニ相續權ヲ得タル三男ノ廢嫡ヲ要スルモノト存候處明治二十四年十月二十四日宮崎縣ヨリ「男女子數名ヲ有スル戸主アリ其二男分家又ハ他家ノ養子ト爲リタル後長男死亡シ相續權ハ三男ニ移轉セリ然ルニ二男復籍シタルニ依リ其嗣子ト爲サントスルトキハ相續權ヲ有スル三男ハ勿論其他ノ男女子ハ總テ廢嫡ヲ要スヘキ筋ニ候ヤ」ト伺出タルニ對シ司法、内務兩省ヨリ同年十一月廿四日附ヲ以テ「嗣子ト定メタルモノノミ廢嫡スヘシ」ト御指令相成候趣然ルニ右長男死亡ノ場合ニ於テハ前段陳述ノ通リ特ニ嗣子ト定ムヘキモノニ無之ト存候ニ付該御指令中「嗣子ト定メタルモノ」トハ法ニ依リ自然嗣子ト爲リタルモノヲ御指示相成タル義ト心得可然哉

第三條　長二男及長女ヲ有スル戸主アリ二男他ヘ送籍シ長男死亡スルトキハ長女ハ自然繼承權ヲ有スルモノニシテ爾後二男他ヨリ復籍スルトキハ該繼承權

ハ男系ノ故ヲ以テ自然其二男ニ移轉スヘキハ勿論ナルモ二男ノ復籍カ戸主卽チ父ノ死亡後ニ係ルトキト雖モ同樣ト相心得可然ヤ

（内務司法大臣指令　二十九年十二月十一日）

第一條　男女子數人アル場合ニ於テ長次三男ニ相續ヲ爲サシメス四男ヲシテ相續セシメントスルニハ長二三男共廢嫡スルコトヲ要ス（本條ハ先例ヲ改正セシニ付キ過當アリ）

第二條　嗣子ト定メタル者トハ嗣子ト定メラルモ當然相續權ヲ得タル三男ニ先チ復籍シタル次男ニ於テ相續ヲ爲サントスルニハ三男ヲ廢嫡スルコトヲ要ス

第三條　見込ノ通

大阪府伺　（二十九年十月十日）

第四條　妻妾ニ非サル婦女ノ分娩シタル私生子ハ一旦婦女ノ籍ニ編入シ而後男子已ノ子ト認ムルトキハ婦女住所ノ市町村長ノ免許ヲ受ケ庶子ニ入籍スヘキ筈ニ候得共既ニ其婦女ヲ妻ニ娶リタル後其妻ノ私生子ヲ已ノ子ト認ムル場合

ハ該生母タル婦女ノ住所ハ夫在籍地ニ轉シタルヲ以テ同地ノ市町村長ニ請フテ其免許ヲ受ケ直チニ嫡出子ニ入籍ノ手續ヲ爲サシメ來リ候處某縣ニ於テハ父母既ニ籍ヲ同フスル場合ニ在テモ母ノ生家ノ市町村長ニ請ヒ一旦庶子ト爲スニ非サレハ直チニ嫡出子ニ入籍スルヲ得サル旨照會致來候向有之然ルニ父母正婚後直チニ嫡出子ニ入籍スルヲ得ヘキハ民法人事編第六章第三節ノ規定ニ參考スルモ亦明瞭ナル義ニ候要スルニ市町村長ノ免許ヲ受クルハ單ニ父タリ子タルノ分限ヲ確定スルニ止マルモノニシテ其免許ヲ受クルト同時ニ其嫡出子タルト庶子タルトハ父母同籍ニ在ルト否トニ依リ自然相定マル義ト存候得共其ノ免許ハ妻ノ生家ノ在籍地（私生子ノ在籍地）ノ市町村長ニ請フヘキ筋ナルヤ又ハ妻在籍地ノ市町村長ニ請フヘキ義ニ候ヤ

（内務司法大臣指令　二十九年十二月十一日）

第四條　前段見込ノ通

（福岡縣伺　二十九年十月二十九日）

第一項　私生子引受ノ儀ニ付テハ明治六年布告第二十一號但書ノ趣モ有之且ツ事實上其父ノ外他人ハ決シテ何人ノ私生子タルヤヲ認知シ得サルヘク從テ其引受ヲナスニ當リテヤ必ス該私生子ノ父タルモノヨリ私生子在籍（即母ノ原籍）地ノ市町村長ニ出願其認許ヲ得セシムヘキ義ト心得可然ヤ

第二項　前項意見ノ通リナレハ玆ニ甲ノ長男乙アリ丙女ト結婚其式ヲ擧ケ又社會ニ於テモ之ヲ夫婦ト認メルニ足ル事實アルモ丙ノ送籍未濟從テ戸籍上ニ於テハ夫婦ト認ムルヲ得ス然レトモ乙丙ノ婚儀ヲ擧ケタルハ既往數年ノ前ニ在リテ既ニ丁戊ノ二子ヲ擧ケ成規ニ從ヒ丙ノ籍ニ就籍セシメ其丙ノ入籍ヲ終ヘ二子ノ中ニ先ツ戊ヲ引受ケ嫡出ノ手續ヲ了シ乙男死亡シタリ然ルニ其後丙女ノ實家ニアル殘リ一人即チ丁ヲ甲ニ於テ引受ケ嫡出届出テ戸籍上登記公認シタルモノアル場合ニ於テハ其登記ヲ取消可然哉

第三項　前項引用例戊ノ引受及嫡出届ヲ單ニ甲ヨリ差出シ戊ノ父即乙男生存中ナルニ係ハラス乙男ノ連署ナク其意志如何ヲ見ルニ足ラサルモノハ假令戸籍上登記ヲ了シタルモ之ヲ適法ト認メ前項同樣登記取消ヲ命シ可然ヤ

內務
司法大臣指令

第一項　伺ノ通

第二項　生前已ノ子ト認メタル證據アラサルモノハ伺ノ通

第三項　其意志ニアラサリシコトヲ認ムヘキ證據アル場合ノ外登記取消ヲ命スルヲ得ス

（二十九年十一月三十一日）

福島縣伺　全戸失踪ノ場合ニ於テハ親族又ハ近隣ヨリ届出シムヘキ例ニ有之候處若シ親族無之近隣ノ者届出ヲ肯セサルトキハ届出ニ依ラスシテ町村長限リ戸籍ニ登記シ苦シカラサル筋ニ候ヤ

內務
司法大臣指令

無届ニテ本籍地ヲ去リタル者其所在ノ申告ヲ爲ササルコト二十四箇月以外ニ及ヒタル時ハ伺ノ通取扱ハセ苦シカラス

山形縣伺　（二十九年十二月二日）

茲ニ長二三四男ヲ有スル戸主アリ然ルニ四男ヲシテ相續セシムル場合ハ從來順次廢嫡ノ義出願爲致候處右ハ長男ノミ廢嫡シ其他二三男ハ直接相續ニ關係ナキヲ以テ別段廢嫡セサルモ差支無之ヤ

指令　（二十九年十二月十七日）

四男ヲシテ相續セシメントスル場合ニ於テハ長二三男共廢嫡スルコトヲ要スル儀ト心得ヘシ

宮城縣照會　（二十九年十一月十九日）

明治二十四年十一月二十五日京都府伺第一項戸主ナル兄又ハ姉死亡ノ場合其相續權ハ妹ニ歸スヘキ旨御省及內務省ノ御指令有之候處亡戸主ニ對シ血統最近ノ者ヲシテ相續セシムルハ繼承ノ順序ニ有之モ素ヨリ妹ハ當然相續權ヲ有スル者ニ無之ニ付親族協議ノ上妹アル戸主ノ死跡姪ニ繼承セシムルモ廢嫡ノ手續ヲ履行スルノ必要無之樣認メラレ候得共適例モ見ヘサルニ付取扱上差支候間何分ノ

御報相成度候又幼戸主ノ後見ヲ家族タル從弟ニ爲サシメントスルモノ有之然ルニ從來ノ伺定ニ徴スレハ家族ノ後見ハ父母及祖父母（母及祖母ハ夫ナキ場合ニ限ル事ニ相成居候得共丁年以上ノモノニシテ親戚ニ於テモ適任者タルヲ認メ届出テタル上ハ敢テ之ヲ拒ムヘキモノニ無之筋ト存候得共別段右ニ付テハ例規モ無之ニ付一應御問合候

民刑局長回答（二十九年十二月二十一日）

妹アル戸主ノ死跡ヲ姪ニ相續セシメントスルニハ妹ノ廢嫡ヲ要シ又女子ハ祖母又ハ母ニ限リ後見人タルコトヲ認ムルノ慣例ナルモ男子ニ付テハ制限ナキニ依リ從弟ハ後見人ト爲ルヲ差支ナキモノト思考致候

秋田縣照會（二十九年十一月九日）

本年七月二十七日付秋發甲第三二五號ヲ以テ男子數名ヲ有スル戸主家事上等ノ都合ニ依リ長、二男ニ家名ヲ相續セシメスシテ三男以下ヲ以テ相續セシメントスルヤ將タ實子女中ニ相續セシメスシテ他ノ者ニ相續セシムル場合ハ實子女ノ悉皆ノ廢嫡ヲ要スルモノニ候ヤ

民刑局長警保局長回答（二十九年十二月二十五日）

男子數名ヲ有スル戸主長二男ニ家名ヲ相續セシメスシテ三男以下ニ相續セシメントスル場合ニハ長二男共廢嫡スルコトヲ要スルニ付キ（本年十二月十一日民刑局第七二七號通牒參照）實子女ニ相續セシメスシテ養子又ハ甥等ニ相續セシメントスル場合ニ於テハ實子女悉皆ノ廢嫡ヲ要スルハ勿論ノ儀ト思考致候

山口縣伺（二十九年十一月二十六日）

一　茲ニ丁年以上ノ長二男ヲ有スル戸主ニ於テ當然家督ヲ相續スヘキ筈ナルモ不得已事故アリテ其跡ヲ相續スルヲ欲セサルニヨリ弟ヲシテ相續セシメントスルトキハ親族協議ヲ以テ長男廢嫡ノ取計ヲナサシメ

十一日付ヲ以テ指令相成候處右ハ實子女ニ相續セシメスシテ養子或ハ甥等ヲ以テ相續セシメントスルトキモ此例ニ準シ單ニ嗣子タル長男ノミノ廢嫡ニテ可然義ニ候ヤ將タ實子女中ニ相續セシメスシテ他ノ者ニ相續セシムル場合ハ實子女悉皆ノ廢嫡ヲ要スルモノニ候ヤ

民刑局長警保局長回答（二十九年十二月二十五日）

男子數名ヲ有スル戸主長二男ニ家名ヲ相續セシメスシテ三男以下ニ相續セシメントスル場合ニハ長二男共廢嫡スルコトヲ要スルニ付キ（本年十二月十一日民刑局第七二七號通牒參照）實子女ニ相續セシメスシテ養子又ハ甥等ニ相續セシメントスル場合ニ於テハ實子女悉皆ノ廢嫡ヲ要スルハ勿論ノ儀ト思考致候

山口縣伺（二十九年十一月二十六日）

一　茲ニ丁年以上ノ長二男ヲ有スル戸主アリ死亡セリ長男ニ於テ當然家督ヲ相續スヘキ筈ナルモ不得已事故アリテ其跡ヲ相續スルヲ欲セサルニヨリ弟ヲシテ相續セシメントスルトキハ親族協議ヲ以テ長男廢嫡ノ取計ヲナサシメ

可然ヤ

指令（二十九年十二月二十八日）

見込ノ通

島根縣照會（二十九年十二月十日）

戸籍取扱方ニ付本年七月坤第一一四九號照會ニ對シ同年八月民刑第六一九號御回答ノ趣モ有之候處右第一項御回答ノ趣ニヨレハ嗣子タル長男ヲ廢嫡シ二男三男ハ其手續ヲ爲スニ及ハサル義ニ有之右ハ長男ヲ廢嫡スルモ當然次男ニ於テ相續權ヲ有セス隨テ三男ニモ其權ナキニ依リ廢嫡ヲ要セサル義ニ候ヤ果シテ然ラハ左記事項ニヨリ相續スル場合ト雖モ嗣子タル長男ノミヲ廢嫡シ他ハ何レモ其手續ニ及ハサル義ト被存候處如何哉

第一　長二男及長二女ヲ有スル戸主退隱二女ニ相續セシムルトキ

第二　同シク戸主ニシテ長女又ハ二女ニ聟養子ヲ迎ヘ相續セシムルトキ

第三　同上ノ戸主實子ヲ措キ養子（聟養子ニアラス）ニ貰受ケ相續セシムルトキ

第四　長二三男及孫數人（長男ノ子）ヲ有スル戸主退隱三男ニ相續セシムルトキ

民刑局長回答（二十九年十二月二十八日）

右ハ本年十二月十一日當省民刑第七二七號ノ通牒ニテ御了知相成度此段及回答候

愛知縣伺　（二十八年一月十二日）

縣下丹羽郡岩田村河村サイナル者幼年一家維持難行屆ニ付亡父卽チ母ノ亡夫光太郎實弟同村勝彌弟豐三郎ヲ母ノ後夫ニ貰受家事整理爲致度旨別紙ノ通後見人ヨリ親戚連署願出調査候處事情無餘儀相聞候ニ付許可シ可然哉右ハ亡兄遺妻一且離緣生家ヘ復籍ノ上更ニ結婚スルモノトモ異ルニ依リ一應相伺候條何分ノ御指揮相成度候也

指令　（二十八年一月十七日）

叔父ヲ母ノ後夫ニ貰受願ノ件ハ聽許シ苦カラス

和歌山縣伺　（二十八年一月十八日）

第一項　幼戶主ノ後見人親族會議ニ於テ改選ノモノハ本人（前ノ後見人）ノ諾否ニ不拘親族連署ノ屆書受理セシメ可然哉

第二項　幼戶主ノ父又ハ祖父ニ於テ自ラ後見セントスルモノハ親族協議ハ勿論後見人屆書ニ親族連署ハ之ヲ要セサルモノト相信候得共母又ハ祖母ニ於テハ

親族協議ノ上連署セシムヘキ義ト相心得可然哉

第三項　幼戸主ノ家族タル伯叔母若クハ姉ヲ親族協議ノ上後見人ト定メ親族連署届出ルモノハ受理セシメ可然哉

指令　（二十八年一月二十六日）

第一項第二項共伺ノ通

第三項伯叔母又ハ姉ハ後見人トナルコトヲ得ス

京都府問合　（二十八年一月三十一日）

長女ノ聟養子已ムヲ得サル事故アリ長女ト離婚シ更ニ次女卽チ養妹ト結婚センストスルトキハ一旦其次女ヲ他家ノ養女ト爲シタル上ハ差支無之旨明治十三年八月岡山縣伺內務省指令ノ趣モ有之候處右ハ假令他家ノ養女ト爲スト雖トモ養妹タルノ關係斷滅スヘキ筈ナケレハ尙ホ不倫ノ嫌アルヲ免レサルノミナラス其養家ヨリ更ニ實家ニ入籍ノ場合ニ於テ戸籍上只養子ノ婦トスルトキハ實父母ニ對シ正當ノ續柄不相見旁穩當ナラサル樣被相考候右岡山縣ニ對スル內務省指令ハ或ハ既ニ無效ニ歸シタルモノニ可有之哉若シ否ラストセハ其取扱方併セテ御回示有之度此段及御問合候也

民刑局長回答　（二十八年二月十二日）

右ハ二女ヲ一旦他家ノ養女ト爲シタル上其結婚ニ付キ出願特許ヲ要スヘキモノトス又戸籍記載方ハ單ニ婦ト額書スルモ實父母トノ關係ハ事由欄ノ記入ニ依リ明瞭ナル義ト思考ス

山口縣伺　（二十八年三月六日）

單身戸主失踪ノ場合ニ於テ其戸主ヲ廢シ跡相續人ヲ定ムル如キハ難相成例ニ有之候處分家等自ラ設立セサルモノニ在テハ勿論戸主ヲ替ル必要無之モ祖先來繼承ノ家筋ニ於テ其儘擱クトキハ遂ニ一家廢滅ニ歸スルヲ憂ヘ親族協議願出ル場合ニ於テハ事情不得已儀ト被相考卽チ別紙出願ノ如キハ縱令單身戸主ト雖モ失踪後十ヶ月經過ノ上聽許可然哉

指令　（二十八年四月一日）

失踪者ノ死亡又ハ除籍ノ日迄ハ相續人ヲ定ムルコトヲ得サル儀ト心得ヘシ

岩手縣伺　（二十八年三月二十五日）

廃ニ長女ヲ有スル戸主アリ長男死亡スニ依テ長女ヘ婿養子ヲ爲シ孫女ヲ擧ケタルニ其後ニ至リ二男出生セシニ付孫女ハ之ヲ廢嫡シ該二男ヲ以テ豫メ養嗣子ノ相續人ニ取据置度旨出願セシモノアリ右ハ非戸主ニシテ養子ヲ爲スモノニ類シ候得共畢竟該家血統ノ男子ヲ重ンスルノ趣意ニ出テシモノナレハ通常ノ事實ヲ以テ論スヘカラサル樣被考候ニ付聽許可然ト存候

指令　（二十八年四月七日）

戸主ノ二男ヲ豫メ養嗣子ノ相續人ニ定メ置クノ件ハ見込ノ通

鹿兒島縣電報伺　（二十八年四月五日）

單身戸主死亡シ相續者ノ届出承認戸籍ニ登記シタルモ届ニ瑕瑾アリテ出訴シ其戸主廢除セラル然ルトキハ絕家期限ハ戸主廢除ノ日ヨリ起算スヘキヤ又相續中ノ月日ハ控除スヘキヤ將タ裁判確定ノ日ヲ以テ絕家トスヘキヤ

指令(電信)　（二十八年四月八日）

裁判確定ノ日ヨリ六ケ月ノ期間ヲ起算スヘシ

茨城縣照會　（二十八年四月五日）

長男ニ婦ヲ娶リ一男子ヲ擧ケタル後該長男ハ失踪シ數年ヲ經ルモ音信ナシ然ルニ今般戸主死亡セシニ依テハ孫(失踪セシ長男ノ擧ケタル一男子)ニ於テ相續スルノ外無之場合ニ立至リ候ニ付テハ失踪中ナル長男ノ廢嫡ハ要セサル義ト被存候得共意見ノ通ニテ差支無之候哉

民刑局長回答　（二十八年四月二十三日）

右ハ廢嫡ヲ要スル義ト思考ス

岡山縣照會　（二十八年四月九日）

長女ノ聟養子若クハ長男ノ妻ノ姉妹ヲ養實父ノ妻ト爲スヲ得サルモ妻ノ實家ノ

妹ヲ養女若クハ養子ノ妻ト爲スハ差支無之哉

民刑局長回答（二十八年四月二十四日）

妻ノ實家ノ妹ハ養女ト爲スコトヲ得ヘシ又養子ノ妻ト爲スニハ特許ヲ要スル義ト思考ス

愛知縣伺（內務省ヨリ合議）（二十八年四月十五日）

縣下三河國渥美郡豐橋町大字本町五十二番戸平民永田「ナカ」ナルモノ父死亡跡ヲ相續シ繼母ノ弟作藏ヲ明治二十五年十二月中親戚協議ノ末入夫ニ貰受クルト雖トモ公然タル送入籍ノ手續ヲ爲ササル以前女子分娩セシヲ以テ私生子ニ屆出タリ然ルニ其女子死亡尙亦姙娠今回叔姪結婚ノ義願出候右ハ倫理上不穩當ニ候得共別紙ノ通一家ノ浮沈ニモ相關シ事實不得止モノニ被考候條願意聞屆可然哉

內務大臣
司法大臣指令（二十八年四月二十九日）

血緣ノ叔姪ニアラサルニ於テハ伺ノ通

山口縣伺（二十八年四月三十日）

第一條　妻携帶生家ヨリ分家ノ後長女ヲ擧ケ數年ヲ經テ養嗣子ヲ迎ヘ長女ヲ緣女ト定メタルモノ家名ヲ廢シ家族携帶生家ヘ復歸シタル後長男ヲ擧ケ復ヒ妻子（長男長女養子）携帶分家セシモノアリ此場合ニ於テハ相續權ハ依然養子ニアリヤ又ハ養子ノ相續權ハ廢家ト同時ニ消滅スルモノニテ長男ニ於テ相續權ヲ有スルヤ

指令（二十八年五月十七日）

第一條　前段伺ノ通

山口縣伺（二十八年四月三十日）

第二條　長二男或ハ孫ノ遺妻卽チ婦又ハ孫婦ニ養子養孫トシテ夫ヲ迎ヘ其儘結婚セシメ差支無之哉又ハ右遺妻ハ一旦離緣實家ヘ復籍ノ上更ニ養女ト爲スカ又ハ養子孫ノ妻トシテ入籍スルノ外遺妻ノ儘後夫ヲ迎フルヲ得サル哉若シ後段ノ通ナレハ遺妻實家廢絕ノモノハ一旦家名再興又ハ一戸新立セシメ而シテ

廢家名ノ上入籍セシムヘキ義ナルヤ

第三條　前條後段伺ノ通ナレハ右遺妻入嫁ノ戸主トナリ後夫ヲ迎フル場合ニ於テモ必ス遺妻ハ一旦實家ヘ復籍ノ上ニアラサレハ結婚不相成哉

指令　（二十八年五月十七日）

第二條　前段伺ノ通

第三條　遺妻戸主ト爲リテ後夫ヲ迎ヘ其儘結婚スルモ差支ナシ

鹿兒島縣伺　（二十八年四月十七日）

第一條　私生子ヲ有スル婦女ヲ娶リ入籍セシムルニ當リ其私生子ヲ夫己レノ子ト認ムルモノハ明治六年第二十一號布告但書ノ手續ヲナシ一旦庶子トシテ男籍ニ入籍セシメタル上更メテ父母結婚ニ依リ嫡出トナルノ手續ヲナスヘキ儀ニ候處妻携帶子女トシテ入籍セシメタル上夫己レノ子ト認メ婦女現住地市町村長ノ免許ヲ得テ嫡出トナルノ手續ヲナシ或ハ母子入籍ト同時ニ嫡出トナルノ屆出ヲナスヲ得ル儀ニ候哉

内務司法兩大臣指令　（二十八年六月十四日）

第一條　私生子ハ其生家ニ在ルト既ニ携帶シタルトニ拘ラス明治六年第二十一號布告但書ノ手續ヲ爲スニ非サレハ其父母ノ結婚ニ因リテ嫡出子ニ引直スコトヲ得ス

鹿兒島縣伺　（二十八年四月十七日）

第二條　養子ト實子ト同年月日生ナルトキ養嗣子ナレハ實子ヲ養弟妹ト稱シ養子ナレハ實子ヲ養兄姉ト稱スヘキ義ト心得可然哉

内務司法兩大臣指令　（二十八年六月十四日）

第二條　養子ハ其嗣子ナルト否トニ拘ラス實子ヲ養兄姉ト稱スヘキモノトス

沖繩縣伺　（二十八年六月二十日）

家女ヘ婿養子甲ヲ迎ヘ長男二男ヲ擧ケタル後該養子ヲ離緣シ更ニ同家女ヘ婿養子乙ヲ迎ヘテ又長男二男ヲ擧ケタリ（婿養子乙ハ甲養子ノ子ヲ己ノ子ト認メス）而シテ乙養子ハ該家ヲ

相續スルニ至ラスシテ死亡セリ此時ニ當リ該家督ヲ相續スヘキ權ヲ有スルハ甲養子ノ長男嫡孫ヲ承祖トシ當然繼承スヘキ者ト認ムルモ若シ乙養子其養父ノ跡ヲ相續シタル後ニ於テハ其長男相續權ヲ有シテ甲養子ノ長男ニハ相續權ナキモノニ候哉

指令　（二十八年七月十三日）

乙養子カ其養父ノ養嗣子ト爲リ又ハ其跡ヲ相續スルニ付テハ甲養子ノ長男ハ之ヲ廢嫡スヘキモノナルヲ以テ特ニ乙養子ノ嗣子ト定メラレサル限リハ相續權ヲ有セサルモノトス但之ニ反スル其他ノ習慣アルニ於テハ之ニ從フヲ妨ケス

鹿兒島縣伺　（二十八年八月一日）

一　甲某ナル者乙某ナル弟ヲ有シ乙ヲ丙家ノ養子トシ其後甲ハ家名ヲ廢シ家族ヲ携帶丁家ノ養子トナリ其養家ヨリ分家シ戊家戶主タリ然ルニ乙ハ養子入籍後間モナク養父等死亡シ單身戶主トナリ今般家名ヲ廢シ甲ノ籍則チ戊家ヘ復籍ノ儀出願スルモノアリ右ハ實家既ニ廢滅スルヲ以テ直チニ復籍スルヲ得ヘキ哉將タ父母正婚嫡出成ノ結果トシテ市町村長ニ於テ直チニ訂正スヘキ筋ナルヤ

哉將廢家ヲ再興又ハ一戶新立セシムヘキヤ

內務司法兩大臣指令　（二十八年八月二十二日）

第一項　後段伺ノ通

鹿兒島縣伺　（二十八年八月一日）

二　結婚正當ノ手續ヲ履行セスシテ一男甲ヲ擧ケ私生子トシテ母籍ニ編入シタル後其父母正婚ノ手續ヲ履行シテ又一男乙ヲ擧ケタリ然ルニ先キニ出生シタル甲ハ未タ明治六年一月太政官布告第二十一號但書ノ手續ヲナササルヲ以テ乙ヲ長男トシテ屆出之ヲ公認シ然ル後成規ノ手續ヲ了シ甲ヲ庶子トシテ入籍セシメ父母正婚ニ依リ嫡出成ノ屆出ヲ爲シタリ右ハ父母正婚ノ日ヨリ嫡出トナルノ權利ヲ得ルノミナラス父母ヲ同フスル兄弟ニシテ秩序ヲ顚倒スルカ如キアリテハ倫理上甚タ不都合ニ付甲ヲ長男乙ヲ二男トト訂正ノ儀出願セシムヘキヤ將タ父母正婚嫡出成ノ結果トシテ市町村長ニ於テ直チニ訂正スヘキ筋ナルヤ

（内務司法兩大臣指令　二十八年八月二十二日）

第二項　私生子ハ其父母正婚スルモ父籍ニ入籍ノ日ヨリ嫡出タルノ權利ヲ得ルモノナルヲ以テ其入籍以前出生ノ長男アレハ年長ト雖モ次男ト稱スヘキモノトス

鹿兒島縣伺　（二十八年八月一日）

三　甲某乙ナル長男ニ家督ヲ讓リ己レハ退隱セリ然ルニ乙モ病氣其他事故ノ爲メ退隱シ甲某再相續ヲナナシ乙ハ長男ノ位置ニ復セリ右ノ場合ニ於テ二三男又ハ養子アルトキハ別ニ嗣子成ノ手續ヲ爲ササルモ相續權ハ直チニ該二三男又ハ養子ノ占得スヘキ筋ナルヤ之ニ反シ他ニ子女ナク唯退隱ノ長男ノミアルトキハ疾病等ノ事故止ムト否トヲ問ハス該長男ハ相續權ヲ有スルモノナルヤ

（内務司法兩大臣指令　二十八年八月二十二日）

第三項　前段後段共伺ノ通

靜岡縣照會　（二十八年九月六日）

廢家ノ上尊族親等携帶他家ヘ縁組ハ戸主ノ望ニ任セ苦シカラサル旨別紙寫ノ通督テ愛知縣ヘ御指令ノ趣該縣ヨリ承知致居候處爰ニ尊族親ヲ有スル養戸主家計上止ムヲ得サル事故有之離縁實家ヘ復籍致度モ其尊族親等總テ失踪又ハ逃亡中ニテ跡相續セシムル能ハサル場合ニ限リ該尊族親等ヲ携帶實家ヘ復籍セシメ不苦候哉

前項携帶復籍苦シカラサルモノトセハ實家戸主ト携帶尊族親トニ於テハ續柄無之ニ付戸籍屑書等ハ其事實ヲ記載セシメ可然ヤ

民刑局長回答　（二十八年九月二十五日）

右ハ第一項第二項共總テ貴見ノ通ニテ然ルヘキ義ト思考ス

（參照）

愛知縣伺　（二十年八月一日）

第九條　女戸主退隱ノ上他家ニ嫁センコトヲ欲スルモノ有之然ルニ母及弟アリテ現今失踪中ニ付家督ヲ讓リ或ハ家名ヲ廢スル等ノ事ハナシ能ハサ

ル義ニ候得共止ヲ得サル者ニ限リテハ本人ノ諾否ニ拘ハラス失踪ノ家族ニ戸主ヲ讓リ其旨届出シメ可然義ニ候哉

（内務省司法省指令）（二十年十一月三日）

第九條　失踪者ニ家名ヲ讓ル義ハ不相成廢家ノ上家族携帶他ヘ嫁スルハ戸主ノ望ニ任セ苦シカラス

（東京府伺）（二十八年九月十九日）

他人ヲ養兄姉等ノ名義ヲ以テ入籍スルハ不相成旨明治二十五年九月二十日當廳伺ニ對シ御指令ノ次第モ有之候處玆ニ華族ニシテ宮内大臣ノ許可ヲ受ケ他人ヲ養妹名義ヲ以テ入籍届出テ候モノ有之右ハ最前ノ御指令ニ依レハ入籍難取扱儀ハ勿論ニ候得共華族令第八條竝ニ同第二十九條ニ依ルトキハ華族ノ戸籍ハ宮内大臣ノ管掌ニ屬スル而已ナラス其養子女等ニ關スル儀ハ先以テ同大臣ノ許可ヲ受クルコトニ相成居候ニ付テハ同大臣許可ノ上ハ設令一戸籍取扱ノ例ニ反スルモ其儘入籍取扱ヒ候外無之トハ存候得共爲念一應相伺候也

（内務省司法省指令）（二十八年十月十二日）

華族ト雖モ他人ヲ養妹名義ニテ入籍スルコトヲ得サル義ト心得ヘシ

（茨城縣伺（内務省ヨリ合議））（二十八年十月十五日）

第一項　死亡者ノ妻トシテ入籍方ニ就キ明治二十六年九月十八日長野縣知事ヨリ内務省庶務局長竝ニ司法省民刑局長ヘ照會相成候處同年十月二十三日附ヲ以テ男子ノ親族協議ノ上出願スルニ於テハ聞届不苦例ニ有之云々回答相成候處如斯ハ其入籍セル婦ノ事項欄ヘ假令ハ、明治二十六年二月　日縣郡村大字何某女結婚明治二十六年十月二十三日願濟入籍ス」ト記載爲致可然哉

第二項　明治二十一年二月二十八日長男某ヘ婦ヲ（正式ノ結婚迎ヘ長男ハ徴兵現役當選ナルヲ以テ同年四月中某營所ヘ入營服役滿期後ニ至ルモ婦ノ送入藉ノ手續ヲ爲ササル内二十五年二月及ヒ二十六年八月中子女ヲ擧クルモ入籍セサルハ私生子トシテ婦ノ原籍ヘ入籍シ然ルニ長男ハ昨年八月中召集ニ應シ金州ニ於テ病死ス今回其死亡者ノ妻トシテ入籍出願スルモノ有之右ハ長野縣照會

御省回答ニ據リ聞屆可然哉

第三項　前項婦ノ私生子ヲ亡長男ノ父ニ於テ明治六年太政官第二十一號公布ノ手續ヲ以テ亡長男ノ子トシテ引取ルヲ得ベキヤ

内務司法兩大臣指令　（二十八年十一月一日）

第一項　戸籍ニハ當初結婚ノ日ニ遡リ單ニ「年月日縣郡村族氏名何女入籍ス」ト記シ入籍願濟等ノ事由ハ登記目錄ニ記載スヘキモノトス

第二項　六年有餘ヲ經ルモ入籍ノ手續ヲ爲ササルノミナラス二子女ヲ擧クルモ皆婦籍ニ編入シ數年間己レノ子トシテ引取ノ手續ヲ爲ササリシハ男子ニ於テ婦及ヒ己レノ子トシテ入籍セシムルノ意思ナク婦及ヒ婦家モ之ヲ認諾セシモノト推測スヘキヲ以テ許可スヘキ限リニアラス

第三項　私生子ノ認知ハ父タル男子ニ限ルヲ以テ己レノ子ト認メタル確證アル場合ノ外祖父ニ於テ引取ルヲ得ス

福岡縣伺　（二十八年十月三十日）

第一、戸主死亡後其相續人未タ戸籍上戸主トナラサル以前幼少又ハ病氣或ハ不取締等ノ故ヲ以テ親族ヨリ廢嫡ノ義願出タルトキ事實無餘義モノハ許可シ不苦ヤ

第二、戸主死亡後相續人ニ於テ相續ヲ忌避或ハ辭退スル時ハ忌避或ハ辭退者及更定相續人タルヘキモノ竝ニ親族連署ヲ以テ相續人定立ヲ併セ願出サシメ可然ヤ

内務司法兩大臣指令　（二十八年十一月八日）

第一項　伺ノ通

第二項　伺ノ通但正當ノ事由アルニアラサレハ相續ヲ辭スルヲ得サルモノトス

福岡縣伺　（二十八年十月三十日）

第三、養子戸主ノ家族籍書及肩書ニ養字ヲ冠セシムルハ祖父母、父母及兄弟姉妹ニ限ルヘキヤ

内務司法兩省指令　（二十八年十一月八日）

第三項　高祖父母以下伯叔父母甥姪ノ如キ養方ニ於ケル親族ハ總テ養子ヲ冠セシムヘシ

香川縣伺　（二十八年十月三十日）

爰ニ幼少ノ一男子ヲ遺棄シテ失踪セシ戸主アリ然ルニ該家ハ勿論親族モ亦赤貧ニシテ養育上困難ノ折柄當時離婚ト相成居候實母他家ヘ緣參シ居リシカ親子ノ情誼黙止難キヨリ夫婦協議ノ上之ヲ引取リ丁年ニ達スル迄養育セシカ相續スヘキ男女子無之ヨリ該家ノ嗣子ト爲サンコトヲ切望セリ然ルニ本人義ハ實父ノ跡ヲ相續スヘキコト當然ナルモ實母及實母ノ後夫ニ對シテハ幼少ノ頃ヨリ養育ヲ受ケタル恩義モ有之殊ニ實父ハ失踪後既ニ十箇年餘ヲ經過スルニ今以テ復籍セス生死ノ程モ難計ニ付親族協議ノ上失踪者ノ家名ハ其儘ニ存置シ廢嫡ノ上他家養嗣子ニ緣參ノ義願出ルモノアリ右ハ幼年ノ頃ヨリ養育ヲ受ケタル恩義モ有之事情一應無餘義相聞候得共元來本人義ハ失踪者相續ヲ爲スヘキモノニシテ幼少ノ頃トハ異ナリ相當ノ能力ヲ有シ一家經營ノ途可相立モノニ付強テ實母緣付先ノ家名ヲ繼承セサルモ他ニ恩義ヲ報ユル道モ可有之ニ付聽許スヘキ筋ニ無之ト認ノ候得共類例モ無之ニ付爲念相伺候

指令　（二十八年十月十四日）

戸主失踪中長男ヲ他家ノ養嗣子トスル件ハ見解ノ通

東京府伺　（二十八年十一月二十六日）

幼者ノ家ヲ廢スル件ニ付テハ明治二十四年十二月二十七日御指令ノ旨趣ニ基キ事情止ムヲ得サルモノニ限リ親族協議出願ノ上ハ聽許致來候處若シ其幼者ニ對スル親族一名モ無之近隣又ハ亡父母知己ノ者ニ於テ保育シ居タルモノノ將來保育ノ途難相立等ノ事情ニ依リ廢戸ノ上他ヘ緣組若クハ婚姻セシメントスルモノノ如キハ實際止ムヲ得サル儀ニ付親族無之トモ現時ノ保育者則チ近隣又ハ亡父母知己ノ者ヨリ連署出願ノ上ハ特ニ許可シ不苦哉

内務司法兩省指令

近隣又ハ亡父母知己等ノ出願ニ依リ廢家ヲ許可スルヲ得サル儀ト心得ヘシ

大阪府伺　（二十八年十二月二十日）

玆ニ長二三男（二男ハ前ニ分家又ハ他家ノ養子トナリテ復歸シタルモノ）ヲ有スル戸主アリ長男死亡スルトキハ該家相續權ハ年長ノ順序ニ依リ二男ニ移ルヤ又ハ二男ハ一旦他ヘ送籍シ復籍シタルモノニ付キ三男ヲ廢嫡スルニ非サレハ直チニ相續權ヲ有セサル義ニ候哉

指令　（二十八年十二月二十八日）

次男復籍前ニ三男ヲ嗣子ニ定メサリシニ於テハ前段見込ノ通

埼玉縣照會　（二十八年十二月二十六日）

伯叔父ヲ幼年戸主ノ相續人トスルハ戸主幼年疾病其他不得已事情ニ依リ年長者ナシテ家督繼承セシメサレハ一家ノ整理上差支アル場合ニ限リ許可シ幼年者戸主ト成リ居ル儘故ナク伯叔父ヲ相續人トシテ届出ツルモノノ如キハ事實上相續者ヲ定メ置クノ必要ナキノミナラス元來戸主ノ意思ノ赤タ定マラサルニ其繼承權ヲ定ムルハ權理上不都合ノ義ト思考候ニ付キ右等ノ届ハ受理スヘカラサル義ト相心得可然哉

民刑局長回答　（二十八年十二月二十八日）

貴見ノ通

東京府伺（内務省ヨリ合議）（二十六年十一月十六日）

私生子ヲ男子ヨリ己ノ子ト見留メ明治六年第二十一號布告但書ノ手續ヲナシタル上ハ其子ヲ其男子ノ戸籍ヘ引取ルヘキ筋ノ處玆ニ私生子ヲ有スル女戸主戸主ヲ其私生子ニ讓リ縁組若ク ハ親族入籍等ノ廉ヲ以テ他家ヘ入籍シタル後私生子ノ實父ト婚姻シタルニ依リ其私生子ヲ正子ニ引直サントスルモノアリ右ノ場合ニ於テ前顯ノ手續ヲ履マントセハ私生子ハ已ニ相續シタル家ヲ廢セサルヘカラス然ルニ家ヲ廢スルハ素ヨリ容易ナラサル義ニ有之將又私生ノ稱呼ノ除却ヲ望ムハ是亦事情尤ナル次第ニ付戸籍ヲ動カサス其儘身分ノ引直ヲナスモ差支ナキヤ

（内務司法兩省指令）（二十七年一月四日）

伺ノ通

埼玉縣伺（二十七年一月十七日）

戸主死亡跡男女子アルモ幼年ナルヲ以テ祖父再相續ヲ爲ス場合ニ於テハ其男女

子成長ノ上家督ヲ讓ルヘキ契約アルモノト否ラサルトノ區別アルモ要スルニ何レモ權利ノ得喪ニ關スルモノニ付出願部類ニ屬スルモノト相心得然ルヘキヤ將タ男女子ノ相續權ヲ留保スルモノハ届出ニ止メ然ルヘキヤ

指令（二十七年一月二十五日）

前段伺ノ通

長野縣伺（内務省ヨリ合議）（二十六年十二月二十五日）

甲家ノ二三男ニシテ妻子ヲ有スル者其妻ハ離婚シ其子女ハ實家ニ置キ單身乙家女子ノ聟養子トナリ長二男ヲ擧ケタル後甲家卽チ實家ニ殘シタル男子ヲ願濟引取リタル場合ニ於テハ年齡ノ長幼ニ依リ長二男ト順次訂正スヘク繼嗣モ亦其順序ニ依ルヘキ義ト心得可然哉甲家ノ二三男ニシテ長男ヲ携帶乙家女子ノ聟養子トナリ子女ヲ擧ケタル場合ニ於テハ携帶兒ヲ長男トシ乙家入籍後出生ノモノヲ二三男トナシ其長男嫡嗣タルヘキ義ト心得可然哉

内務司法兩大臣指令（二十七年一月二十六日）

前段後段共相續權ハ養家ノ子女ニ屬スルヲ以テ戸籍ニハ養家ニ於テ擧ケタル長二男ノ次ニ實家ヨリ引取リ若クハ携帶シタル子ヲ實家長二男若クハ携帶ノ稱ヲ以テ登記スヘシ

長崎縣照會（二十七年一月十七日）

幼戸主後見人ノ義ハ其親戚ニ於テ選定スヘキ當然ノ處村長ヨリ再三說諭ヲ加フルモ親戚ニ於テ選定ヲ肯ンセサル時ハ村長ヲシテ相當人物ヲ後見人ニ選定セシメ可然哉

民刑局長回答（二十七年一月二十七日）

貴見ノ通

栃木縣照會（二十七年一月八日）

第一項　玆ニ被後見ノ幼戸主アリ（未結婚平素身弱ニシテ到底成長ノ目的ナキヨリ親戚協議ノ上後見人ヨリ該幼戸主ヘ養嗣子（戸主ヨリ年少者）ヲ貰受度旨申出

ノ者有之右等ハ幼者カ幼稚ノ養嗣子ヲ迎フルハ普通養子ノ例トモ異ナリ少シク不穩ノ儀ト被考候得共敢テ出願ニ及ハス町村長限リ取扱候モ差支無之候ヤ

第二項　幼年ノ戸主ハ疾病其他事故ナキニ於テハ親族會議ノ結果ト雖モ養嗣子（戸主ヨリ年少者）ヲ迎フルハ不相成義ニ候ヤ

民刑局長回答（二十七年二月二日）

第一項及ヒ第二項ノ場合共ニ幼年戸主ハ年少者タリトモ之ヲ其ノ養嗣子ト爲スコトヲ得サル義ト思考ス

神奈川縣伺（内務省ヨリ議）（二十六年十一月八日）

外國人ニシテ本邦人ノ分限ヲ取得シタル上現今戸主トナリ一家ヲ經營ス然ルニ該夫婦間不和ヲ生シ家事上差支候趣ヲ以テ雙方熟議ノ上婦女離婚ノ儀親族連署出願候モノ有之候處右聟養子ハ元外國人ナルモ既ニ本邦人タルノ分限ヲ取得シタルモノニ付通常本邦人相互ノ家女ノ妻離婚ニ於ケルモノト同樣取扱可然義トハ相考候得共元來右聟養子タルヤ結婚ニ由リ特ニ本邦人ノ分限ヲ取得シタル上現今戸主ヨリ其婦離婚ノ義ハ難相成筋ニ可有之哉且無餘義事情アリテ離婚セサルヲ得サル場合ハ其結婚ヲ解除スルト同時ニ夫婦ノ緣義消滅スルモ該聟養子ハ尚ホ本邦人タルノ分限ヲ失ハサル義ト相心得可然哉

内務司法兩大臣指令（二十七年二月三日）

前段離婚不苦後段伺ノ通

徳島縣伺（内務省ヨリ合議）（二十七年一月十八日）

縣下名西郡浦庄村大字下浦村平谷吉平後見人ヨリ吉平母「シケ」私生子安平ナル者ハ父清八入夫前出生父母正婚ノ後ハ直チニ嫡出ニ可屆出ノ處無其儀數年ノ久シキ等閑ニ附候内父既ニ死亡セシモ全ク實兄ニ相違無之趣ヲ以テ其母及亡清八親族連署訂正方出願有之候處右ハ已レノ子ト見留ムヘキ本人ノ既ニ死亡シタルモ村長添申等ニ依リ推想スルニ表面安平ノ私生子トナリ居ルハ畢竟清八入籍屆出ヲ怠リタルニ起因シ且正婚ノ後ニ於テモ嫡出ト爲スヘキ途アリシニモ拘ラス其

之ヲ爲ササルハ規則等ヲ辨ヘサルニ座スル義ニシテ事實申出ノ通相違無之ト被認候ニ就テハ之ヲ許可シ可然哉

内務司法兩大臣指令（二十七年二月十四日）

父ナリト稱スル男子死亡後ニ係リ其意思ヲ確認スヘキモノナキヲ以テ許可スヘキ限リニ在ラズ

東京府伺（二十七年二月十六日）

丁年以上ノ戸主タリトモ瘋癲白痴ナルトキハ之ニ後見ヲ附スル例ハ有之候得共茲ニ丁年以上ノ戸主腦溢血症ニ罹リ事理辨明セサルヲ以テ後見ヲ附セントスルモノアリ右ハ重症ニシテ全ク事理辨明シ難キ旨醫師ノ證明アルトキハ前例ニ準シ其後見ヲ承認シ可然哉

指令（二十七年二月二十一日）

伺ノ通

茨城縣伺（二十七年二月二十一日）

分家ノ叔父退隱ノ後本家甥ノ相續人トシテ入籍スルハ出願セシムヘキヤ

指令（二十七年二月二十二日）

出願ヲ要セス

東京府伺内務省ヨリ合議（二十六年十二月二十八日）

男子庶子ノ母ヲ後妻ニ迎ヘタル爲メ其庶子ノ嫡子トナリタルトキ前妻所生ノ子アレハ假令後妻ノ出庶子ノ嬢子トナリタルモノ年長ナリトモ戸籍順序竝ニ稱呼ハ年齡ニ拘ハラス前妻ノ出ヲ先トシ後妻ノ出ヲ後トスヘキ旨去明治十七年中内務卿ヨリ岩手縣へ御指令ノ例モ有之候處茲ニ私生子ヲ有スル女子ノ入夫トナリ嫡子ヲ擧ケタル後入夫ニ於テ其私生子ヲ己ノ子ト認メタルモノアリ右ハ前例ノ異母弟ノ場合トモ異リ候得共其出生ノ時ハ私生子ニシテ私通ノ子タリ之ヲ己カ子ト認ムルモ庶子タルヘキハ當然ニ有之同腹タリトモ正妻タル後ニ出生シタル嫡子ニ超上スヘキ理由ナキヲ以テ前例同樣取扱フヘキ筋ニ有之其相續順序モ先キニ嫡子トシ

テ入籍シアルモノヲ先トスヘキ義ト存候得共念ノ爲メ伺定メ置キ度此段相伺候也

（内務司法）兩大臣指令（二十七年三月一日）

總テ伺ノ通

岡山縣照會（二十七年三月十日）

嫡出男子ナク庶子男ノミヲ有スル者養嗣子ヲ貰受ケントスル場合ハ其庶子ノ廢嫡ヲ要スヘキ筋ニ候ヤ

民刑局長回答（二十七年三月十五日）

御見込ノ通

神奈川縣伺（二十七年三月十五日）

某戸主他ヨリ養女ヲ貰受ケ後チ之ヲ離緣シ更ニ其實弟ノ妻ニ娶ラントスル者アリ右ハ曩ニ養女タリシ時養父ノ弟トハ叔姪ヲ以テ稱呼シタル者ニ付一旦斷緣セシモノト雖モ結婚ハ不相成義ト心得可然ヤ

指令（二十七年三月二十二日）

事情止ヲ得サルモノニ限リ聽許シ苦シカラス

德島縣伺（二十七年三月三十日）

後見人ノ義ハ其幼戸主滿二十歲ニ達セハ法律上之ヲ要セサル義ニ付直ニ解囑スヘキ筈ニ候處市町村長ヘ其屆出ヲ爲サス土地建物賣買讓與等登記請求ニ關シ依然後見人タルノ證明ヲ請フモノ有之趣右ハ假令解囑ノ屆出ナキモ戸主丁年ニ達シタル日ヲ以テ自然當初後見屆出ノ效力ハ消滅シタルモノト看做シ證明ヲ與フル外無之儀ト存候得共爲念此段相伺候也

指令（二十七年四月十日）

伺ノ通

德島縣問合（二十七年三月三十一日）

長男他家養子ノ義ハ本末ノ間又ハ長次男アルモノ其親戚ニ於テ血統ノ男子無之不得止事情ヨリ長男差遣候義ハ格別不苦例ニ有之候處茲ニ一女子ヲ有スルモノ今又男子(則長男出生而シテ其母ハ直チニ死亡セリ然ルニ該家ハ素來赤貧ニシテ其嬰兒ノ養育ヲ他人ヘ託スルノ資力ナク遂ニ餓死セシムルノ外無之ニ付餘義ナク他家養子ニ差遣度出願ノ者有之右等事情ノモノハ之ヲ聽許シ不苦候ヤ

民刑局長回答（二十七年四月十一日）

長男廢嫡ノ上聽許相成差支ナキ義ト思考ス

內務大臣照會（二十七年二月十七日）

戶主ノ退隱ハ必ス其相續者アル場合ニ限ル義ニ有之隨テ養子戶主又ハ入夫戶主退隱ノ上離緣復籍スルコトモ亦勿論其跡相續人ヲ定メタル後ニアラサレハ難相叶義ト存候且離緣復籍ニ際シ必ス先ツ跡相續人ヲ定ムヘキコトニ關シテハ別紙太政官裁令ノ例モ有之當省ニ於テハ退隱ノ上ニ於テスルト否トヲ問ハス離緣復籍ハ總テ同例ニ依リ取扱來リ候處昨二十六年二月中福島縣照會ニ對シ入夫戶主離緣ノ際相續人ヲ定メス退隱ノ上直チニ離緣スルモ差支ナキ旨貴省民刑局長ヨリ回答相成候處同照會ノ場合ト雖モ離婚スヘキ妻ニ相續セシムルニ於テハ敢テ相續者ナキニ苦シム場合ニモ無之同一事件ニシテ指揮兩樣ニ渉リ候テハ實際取扱上差支候義ニ付右當省取扱ノ通御改正相成候樣致度

司法大臣回答（二十七年四月十三日）

養子戶主又ハ入夫戶主カ離緣復籍セントスルニハ貴省伺ニ對スル太政官裁令ノ如ク必ス先ツ跡相續人ヲ定ム可キハ本則ニ可有之候得共福島縣照會ノ場合ノ如キハ夫婦ノ外他ニ相續者ナク妻ヲシテ相續セシメントスルモ妻タル者ハ夫ト同籍ニ在ル間ハ夫ノ相續ヲ爲スヲ得サルノ慣例ナルヲ以テ離緣復籍ヲ爲スニ先チ跡相續人ヲ定メシムルコトヲ得サルノ事情アリ又戶主ノ死亡ニ因リ相續ノ開始スル場合ニ於テハ相續人ヲ定ムルニ付猶豫ヲ與ヘ一時家ニ戶主ナキコトヲ許スニ付相續ノ開始スル場合ト雖モ亦特別ノ事情存スルトキニ限リ跡相續人ヲ定ムルニ付相續ノ開始ノ義ト思考候依テ御照會ノ旨趣ニハ應シ兼候間此段及回答候也

靜岡縣照會（內務省合議）（二十七年三月二十八日）

爰ニ甲村某女私生兒アリ該兒ヲ殘シ置キ乙村某家ニ嫁シ然ル後チ丙村某男己ノ子ト認メ庶子トシテ引取ラントスルトキハ兒子現在地ノ甲村村長ノ免許ヲ請フヘキ筋ナルヤ將タ生母現在籍ノ乙村村長ノ免許ヲ請フヘキ筋ナルヤ明治六年布告第二十一號但書ニ婦女住所ノ戸長云云トアルニ因リ疑義ヲ生シ候間何分ノ御明示相成度

民刑局長回答（二十七年四月二十一日）

右ハ前段御意見ノ通

愛知縣照會（二十七年四月十二日）

管下南設樂郡海老村小野田喜作弟與平戸主失踪中分家セントス右ハ戸主失踪中ト雖モ該家親族熟議ノ上ハ差支無之筋ニ候ヤ果シテ然ラハ別紙戸籍寫ノ通戸主喜作ハ相續スヘキ子孫ナキモ死亡又ハ退隱ノ場合トモ異リ候ニ付與平分家ノ際廢嫡ニ準スルノ取扱ヲ爲スニ及ハサル哉

民刑局長回答（二十七年四月二十一日）

右ハ親族協議出願ノ上ト雖トモ難聞屆義ト思考ス

岡山縣照會（內務省合議）（二十七年三月二十八日）

第一項　親族トシ入籍シ得ヘキモノハ戸主ノ祖父母父母子孫等ハ勿論雙方合意ノ上ハ其家族ナル妻又ハ養子ノ子女（戸主ヨリノ續柄ナキモノ）ヲ該實家ヨリ引受ケ若クハ戸主ノ兄弟姉妹等ノ他家ニテ擧ケタル子女（父母ノ曾テ嫁妻又ハ養子女トナリタル際出生）ノ如キモ親族ニ準シ入籍スルコトヲ得ヘキ哉果シテ然ラハ養戸主又ハ分家戸主ニシテ傍系親ナル其兄弟姉妹等ヲ入籍スルコトヲ得ヘキ義ニ候ヤ

民刑局警保局長回答（二十七年四月二十三日）

第一項　前段御意見ノ通但家族ノ子女ニ在テハ其父又ハ母ノ籍（即在籍中）ニ引取ル場合ニ限ル後段本分家間ニ限リ御意見ノ通

岡山縣照會（內務省合議）（二十七年三月二十八日）

第二項　亡夫ノ死跡ヲ繼承セル成年以上ノ女戸主赤貧且疾病ノ爲メ強壯者ヲシテ繼承セシメサルトキハ忽チ其生活ニ差支ユルモ他ニ相當ノ者ナク無止年長ノ養子ヲ貰受ケントスル場合ハ母子其年序ヲ顚倒シ不倫ノ稱呼ヲ生スヘキ嫌アルヲ以テ先々代卽チ亡夫ノ亡父養子トシ女戸主ノ相續人トスヘキ義ニ候ヤ果シテ然ラハ其養子(戸主)ヨリ其亡夫ヲ亡養兄トシ女戸主ヲ養妹ト稱スヘキ筋ニ候ヤ

第三項　前項分家女戸主ナル時ハ其先代ナキヲ以テ單ニ戸主ノ相續トシ入籍スルヲ得ヘキ義ニ候ヤ

第十項　子女アル寡婦ヘ長男明治元年生携帶入夫相續後前夫子(明治十八年生)ヲ嗣子ニ確定シタル場合ハ二男トスヘキ筋ニ候ヤ

第十八項　私生男及實弟アル女戸主退隱又ハ死亡シタル場合ノ繼嗣ハ雙方ノ協議ニ任セ其順序之レナキヤ

第二十四項　戸主退隱長男廢嫡二男ヲ以テ相續セシメ其廢嫡長男携帶分家シタル其分家ニ於テ該長男ハ自ラ嗣子權ヲ享有セル筋ニ候ヤ

第二十五項　子孫ヲ有セサル戸主ノ死跡ヲ其尊族(祖父母父母)ニ於テ相續若クハ再相續スル場合ハ願濟セシムヘキ事項ニ候ヤ

第二十七項　伯叔父母ノ跡ヲ繼承セルモノハ養父子ヲ以テ稱スヘキノ處伯叔母夫若クハ伯叔父ノ妻ノ跡ヲ相續シタル場合モ亦養父子ヲ以テ稱スヘキ筋ニ候ヤ

第二十八項　戸主退隱シ妹ノ夫ヲシテ繼承セシムル場合ハ先々代(退隱者ノ亡夫)ノ養子トシテ戸主ノ相續人トスヘキヤ果シテ然ラハ其妹夫ヨリ退隱者ヲ養兄トスヘキカ將タ妻ノ兄ト稱スヘキ筋ニ候ヤ

民刑局長
警保局長　回答　(二十七年四月二十三日)

第二項　御意見ノ通リ

第三項　入籍セシムルヲ得ス

第十項　嗣子ト定メタル前夫ノ子ハ養嗣子ト記シ其旨ヲ事項欄内ニ記スヘシ但携帶シタル子ハ携帶長男ト記スヘシ

第十八項　御意見ノ通

第二十四項　御意見ノ通

第二十五項　出願ヲ要セス

第二十七項　御意見ノ通

第二十八項　前段單ニ相續人ト稱ス後段前段御意見ノ通

岡山縣照會（内務省ヨリ協議）（二十七年三月二十八日）

第四項　登記目錄送籍ノ部門中何月何日送籍狀發送ノ下ニ何月何日入籍報告書受領ト有之ノミニテ其入籍月日ヲ登記セサルヲ以テ除籍月日ヲ戸籍ニ登載スルニ方リ其目錄ニ依リ登錄シ能ハサルモ差支サル筋ニ候ヤ

第十六項　定籍ハ其町村ナルモ一町村甲番邸ヨリ乙番邸ノ養子女又ハ婚嫁セルモノノ如キモ送入籍ノ名稱ヲ付スヘキヤ

第二十項　單身士族戸主死亡後五十日以内ニ其相續者ヲ確定シ難キヨリ相當猶豫ノ許可ヲ與ヘタル事項ハ戸籍簿ニ登記セサル筋ニ候ヤ

第二十六項　單身戸主死亡後滿六箇月ヲ經過シタル絕家處分ヲ假令ハ一月一日死亡ニ係ルモノヲ八月五日（處分ヲ延滯ス）ニ至リ處分スル場合ト雖モ滿六箇月經過ノ日即チ七月一日付ヲ以テ戸籍ニ登記處分スヘキ筋ニ候ヤ

第二十九項　婦妻入嫁ノ際携帶セル子女若クハ妻（家女）ノ私生子等ノ列次ハ又從弟夫妻ノ次ニ登記ズヘキ筋ニ候ヤ

第三十項　入籍報知書式中今又ハ昨何日入籍取計云々ト之アル其月日ハ入籍屆書受領即チ戸籍ニ加籍セル月日ヲ揭記スヘキハ勿論ノ處屆出期限アル願濟送入籍事項ニ係ルモノノ如キハ其指令月日ヲ揭記スヘキ筋ニ候ヤ

第四項　戸籍登記ハ入籍報知書ニ據ルヘキモノニ付差支ナシ（民刑局長警保局長回答（二十七年四月二十三日））

第十六項　御意見ノ通

第二十項　御意見ノ通

第二十六項　御意見ノ通

第二十九項　御意見ノ通

第三十項　御意見ノ通

岡山縣照會（二十七年三月二十八日）

第五項　養子戸主廢家シ其家族携帯直チニ他ノ養子女トナル場合ニ於テ孰レカ其一方ナル養父母ノ死歿シ同時ニ養父母兩名ヲ帶セサル者ハ送籍上敢テ差支ナキモノノ如シ果シテ然ラハ養子（嗣子權ヲ享有セサルモノ）廢家絕家（死亡）ヲ再興又ハ他ヘ入夫（分家女戸主ヲ除ク又婦女ハ家女ニシテ其父母ナシ）等ハ假令養父母累加スルモ差支之レナキヤ

第八項　聟養子（嗣子權ヲ享有セサルモノ）其妻嫁携帶分家後其妻ヲ離婚シタル場合ハ養姉妹ノ續柄ヲ以テ分家籍ニ其儘差置キ本家ヘ復歸セシメサルモ差支ナキヤ

第十一項　妻ノ携帶セル女子ニ聟養子スル場合ハ其女子ヲ同時ニ養子トスルカ將タ婦ト稱シ得ヘキヤ

第十二項　養子女又婦妻等離緣ノ際其子女（嗣子權ヲ享有セサルモノ）携帶復歸スル場合ハ願濟セシムヘキ事柄ニハ無之ヤ

第十九項　戸主廢家他ノ養子女トナリタル其廢家跡（前戸主生存シ再興者ヨリ年少）ヲ再興（前戸主ヨリ年長者）スル場合ハ前戸主ノ養子トシ差支無之ヤ

第二十一項　幼戸主赤貧ニシテ他ニ相當後見人ナク無止實母ニ後夫（幼戸主ノ繼父）ヲ迎ヘ後見トシ該家ヲ繼承セシメサルトキハ單ニ實母ノ入夫トシ先々代（幼戸主ノ亡夫）ノ養子トスヘカラサル筋ニ候ヤ

第二十三項　姪ニ聟養嗣子ヲナシタル場合ハ同時ニ其姪ヲ養女トナスヘキ筋ニ候ヤ

第三十一項　孫女ニ聟ヲ迎ヘタル場合ハ孫聟トスヘキカ將タ孫夫ト稱スヘキヤ又其孫聟ヲ嗣子ニ確定シタルトキハ養嗣子トナスヘキカ將タ養孫ト稱スヘキヤ若シ養嗣子トスルトキハ孫（外孫ニアラス）ノ名稱ハ其儘差措キ差支無之ヤ

民刑局長
警保局長　回答（二十七年四月二十三日）

第五項　前段御意見ノ通後段廢家再興ノ外不相成

第八項　御意見ノ通

第十一項　單ニ養子ノ妻トナシタルトキハ婦ト稱ス但養女ト爲シタル上之ニ聟ヲ迎ヘタルトキニアラサレハ聟養子ト稱スヘキモノニアラス

第十二項　御意見ノ通

第十九項　養父子ノ關係ヲ生セス

第二十一項　繼父ト額書シ母名後夫ト肩書ス

第二十三項　姪ヲ養女ト爲シタル上聟養子ヲナスヘキモノトス

第三十一項　嗣子ニ定メタルトキハ其旨ヲ事項欄内ニ記シ額書ヲ養孫肩書ヲ孫名夫ト記ス

宮城縣伺（二十七年四月十八日）

亡兄ノ遺妻ト結婚ノ義ハ經營上差閊ヘ一家ノ浮沈ニモ關スル場合ニ於テハ特ニ許可ヲ與ヘ來リ候處實際右等ノ關係無之候モ既ニ夫婦同樣ノ生活ヲ爲シ小兒ヲモ出產致居候向ハ至重ノ事故ト看做シ聞屆ケ可然哉

指令（二十七年四月二十六日）

事實止ヲ得サル事情アルモノト認メ聽許シ苦シカラス

大阪府伺内務省ヨリ合議（二十七年四月十一日）

私生子ヲ男子已レノ子ト認メ其籍ニ編入セントスルトキハ明治六年第二十一號公布但書ニ據ル義ニ有之候處公布ハ男子ニ於テ私生子ヲ庶子トシテ引取ル場合ヲ規定シタルモノニシテ父母正婚シ右私生子ヲ嫡出トナサントスル場合ニ於テハ該公布規定ノ外ニ屬シ明治十九年内務省訓令第二十號及二十年同省訓令第十三號登記目錄異動ノ部第七項等ニ參考スルモ又右ノ場合ニ於テハ別ニ許可ヲ請フノ手續ヲ要セサルモノト認メラレ候ニ付從來當府ニ於テハ其私生子カ既ニ母ノ携帶子トシテ父方ニ入籍アルトキハ猶ホ母ノ生家ニ殘シアルトキト雖モ拘ハラス屆出限リ嫡子ニ引直シ來リ候處他府縣ニ於テハ此場合ニ於テモ右公布但書ニ依リ願濟ノ上嫡出ニ引直シ居候向モ有之趣ニ付其取扱方區々ニ渉リ送籍狀ノ交渉等ニ於テ不都合ヲ生スル義モ可有之候得共右ハ從來ノ取扱振ニテ差支無之候ヤ將タ父母正婚後ト雖モ未タ父ノ籍ニ入ラサル私生子ハ總テ該公布但書ニ據ルニアラサレハ嫡出子ニ引直スコトヲ得サル義ニ有之候哉

内務司法兩大臣指令（二十七年四年二十八日）

縱令結婚後ト雖モ其生家ニアルトキト既ニ携帶シタルトキトニ拘ハラス明治六年第二十

一號布告但書ニ據ルニアラサレハ嫡出子ニ引直スヲ得サル義ト心得ヘシ

山口縣伺（二十七年四月十八日）

一長男廢嫡他家養子又ハ分家後二男死亡スルカ又ハ廢嫡セントスル場合ニ於テ曩キニ廢嫡セシ長男已ニ復歸シ居ル如キ廢嫡ノ事故止ミタルトキハ相續權ハ長男ニ在ルヤ將タ長男ハ一旦廢嫡シタルモノニ付再ヒ立嫡セサル上ハ相續權ハ順次三男又ハ長女等ニ移轉シ若シ長男ヲシテ立嫡セントスルトキハ三男又ハ長女ノ廢嫡ヲ要スルヤ

指令（二十七年四月三十日）

第一項　後段伺ノ通

山口縣伺（二十七年四月十八日）

一女戸主夫ヲ迎フルカ養子ヲ爲ストキハ直チニ戸主ヲ讓ルヘキ成規ナル處夫死亡長二男女等幼少ニシテ家事上差支フルニ付右子女ハ廢嫡スルニアラス追テ成長スルマテ自分戸主タランコトヲ願出ルモノハ許可シ可然哉又女戸主ニシテ二三男ヲ携帶分家スルトキハ其二三男女ハ順次相續權ヲ有スヘキノ處分家後直チニ戸主ヲ讓ラサルモ差支ナキ哉

指令（二十七年四月三十日）

第二項　前段後段共伺ノ通

山口縣伺（二十七年四月十八日）

一養家ヨリ直ニ他ノ絶家ヲ再興スルハ養父母兩名ヲ携帶スル義ニ付不相成旨嘗テ內務省指令ノ趣モ有之候處廢家他ノ養子トナル場合ニ於テ同時ニ養父母兩名ヲ有スルニアラサレハ養父母ヲ携帶スルヲ得ル點ヨリ考フルトキハ養家ヨリ直チニ絶家ヲ再興スルモ差支ナキ義ト心得然ルヘキ哉果シテ然ラハ同時ニ養父母兩名存在セサル限リハ養家ヨリ直チニ他ノ養子ト爲ル義モ差支無之哉

指令（二十七年四月三十日）

第三項　養子ハ一旦實家ニ復籍スルニ非サレハ絶家ヲ再興スルコトヲ得ス

京都府照會（内務省ヨリ合議）（二十七年四月六日）

第一項　爰ニ甲家戸主アリ其妻女子三人ヲ擧ケ死亡セシヲ以テ更ニ後妻ヲ娶リ二女ヲ擧ク然ルニ故アリテ後妻離縁乙實家ヘ復籍ノ上戸主トナリ甲家ヘ在ル已レカ所生ノ二女ヲ編籍セリ此場合ニ於テ該二女甲家ニ在テハ其續柄四女五女ナルモ乙家ニ入テハ則チ戸主ナル母ヨリ續柄ノ生スルモノナルニ付無論長次女ノ位置ニ立ツモノト思考シ可然哉

第一項　母ノ籍ニ入ルモ續柄ヲ變スルモノニ無之ニ付戸籍額書ニハ元嫁家四女五女ト記シ可然

京都府照會（内務省ヨリ合議）（二十七年四月六日）

第二項　去ル明治二十四年十一月當府問合庶務局長回答第六七項ニ據レハ廢戸緣組等ノ際子女名義ヲ以テ入籍セシメ得ヘク尤モ其緣組者ナル妻又ハ養子女離緣ノトキハ携帯復歸セシムヘシトアリ右ハ妻又ハ養子女斷緣スルトキハ入籍ノ上其妻又ハ養子女ノ存亡孰レヲ問ハス其連子ナルモノニ分家又ハ相續セシムルコト不相成筋ニ候ヤ

第三項　前項果シテ見込ノ通ニ候ハヽ一家アリ連子ヲ携帯セシ養子貰受ケ後嗣子ニ定メ更ニ其嗣子戸主トナルモ其遺子ニ相續權ナキハ勿論戸籍上續柄ハ單ニ連子ト記載シ置クヘキヤ

民刑局長警保局長回答（二十七年五月二日）

第二項　分家ハ勿論親族協議ノ上ハ相續セシムルヲ得ヘシ

第三項　相續權ナキハ御意見ノ通額書ハ携帯長次男ト記シ可然

滋賀縣照會（二十七年三月三十一日）

第一項　夫婦ノ内約ノミニシテ未タ戸籍ニ結婚ノ登錄無之内已ニ一子ヲ產シ而シテ其後公然結婚ノ手續ヲ爲シタル上尚又一子ヲ產シタル場合ニ於テハ戸籍登記ノ前後ヲ以テ兄ハ庶子トナリ弟ハ嫡出トナリ事實父母ヲ同フスレトモ嫡

庶ノ故ヲ以テ兄弟其位置ヲ顚倒スルハ穩當ナラサルニ付右ハ生母結婚ノ義届出候上ハ渾テ嫡出ト爲シ不苦哉ノ旨明治十四年四月二十日福井縣ヨリ内務省ヘノ伺ニ對シ明治十八年二月二十三日伺ノ通ト御指令有之候處右伺ノ事實ハ前ニ擧ケタル子ハ父母結婚以前已ニ男子ニ於テ已レノ子ト認知シ父子ノ分限確定セルモノニ付（庶子トシテ父ノ籍ニ引取リタルモノ）其父母結婚ノ日ヲ以テ嫡出ト爲ルヘキモノト被存候就テハ縱令父母ヲ同フスルモノト雖モ前ニ出生ノ子ハ私生子トシテ母ノ籍ニ編入シ母婚嫁ノ後其夫タル男子ニ於テ已レノ子ト認メ引受ケタル場合ニ在テハ其之ヲ引受ケタルトキハ初メテ父子ノ分限確定シ嫡出トナルヘキモノト思考致シ候ニ付其引受以前已ニ出生ノ嫡出子アルトキハ其者ヲ以テ長男トシ後ニ引受ケタル子ハ年長者ト雖モ二男ト稱シ戸籍ニ登記可致筋ニ有之候ヤ

第二項　明治六年第二十一號布告但書ニ據リ私生子ヲ已レノ子ト認メ許可ヲ得テ庶子トスルヲ得ルハ其生兒カ生存ノ場合ノミニ限ラス已ニ死亡シタル私生子ト雖モ其私生子カ曾テ成長ノ後子女ヲ擧ケタルモノナルトキハ其子女ノ存在スルモノニ限リ其子ノ父ヲ庶子トスルヲ得ヘク候得ハ其庶子ノ子ヽ男子ニ於テ（庶子ノ父）必ス已レノ籍ニ引取ルヘキモノニ候ヤ

民刑局長
警保局長　回答　（二十七年五月十四日）

右ハ總テ御見込ノ通ニテ可然

岡山縣照會　（二十七年三月二十八日）

第六項　婦妻（夫死亡且他女ニシテ父家ヲ相續セサルモノ）ニシテ分家シタル姓氏ハ生家ノ姓ヲ稱スヘキカ將タ嫁家ノ姓氏ヲ冒用スヘキ筋ニ候ヤ

第十三項　祖先累代ノ通字ニ改名シ得ルハ名乘ヲ稱用セルモノニ限リ假令ハ舊家等ニテ忠太郎、忠太夫、忠吉等忠ノ字ヲ代々通稱セルモノノ如キハ累代通字ヲ以テ改名スルヲ得サル義ニ候ヤ

民刑局長
警保局長　回答　（二十七年五月十四日）

第六項　後段御意見ノ通

第十三項　改名ヲ許シ苦シカラス

（岡山縣照會（二十七年三月二十八日）

第七項　實母（亡父妻）離緣實家ヘ復歸後更ニ戸主ノ叔伯父ノ妻（亡兄遺妻ニ付結婚特ニ入嫁シタルトキハ其離緣實母ヲ伯叔父ノ妻ト額書スヘキヤ　許ヲ受ケタルモノ）

第十七項　前夫子ヲ後夫ノ嗣子ニ確定已レノ長男トシ相續セシメタル其肩書ハ繼父ヲ父ト稱シ（亡父名長男父名繼父長男）ト併記スヘキ筋ニ候ヤ　民刑局長警保局長回答（二十七年五月十四日）

第七項　額書ヲ母トシ肩書ヲ伯叔父妻ト記スヘキモノトス

第十七項　養父名（即繼父）養嗣子ト記ス

岡山縣照會（二十七年三月二十八日）

第九項　養嗣子ニアラスシテ家女ノ妻ヲ離婚スル場合ハ願濟セシムヘキ筋無之候ヤ　民刑局長警保局長回答（二十七年五月十四日）

第九項　御意見ノ通

岡山縣照會（二十七年三月二十八日）

第十四項　甲ノ妹ヲ乙ノ妻ニ又タ乙ノ妹ヲ甲ノ妻トスルハ差支無之哉

第三十三項　長女（緣女ニ配偶セシムヘキ聟養嗣子ヲ廢嫡シ他ノ養子ヲ以テ嗣子トスル場合ハ同時ニ其緣女ヲ解緣スルカ將タ廢嫡セシメサルヲ得サル筋ニ候ヤ果シテ然ラハ其解緣若クハ廢嫡セル長女ヲシテ更ニ嗣子ニ確定セル養子ニ配偶若クハ其緣女トナサンカ爲メ一旦他ノ養女トシ更ニ養嗣子ノ妻トシ入籍セントスルモ異倫ノ結婚ニ係ルヲ以テ其廢嫡セル養子ノ養家ニ存在中ハ結婚スルヲ得サル筋ニ候ヤ

民刑局長
警保局長　回答（二十七年五月十四日）

第十四項　御意見ノ通

第三十三項　前段解緣又ハ廢嫡ヲ要セス後段解緣ノ上更ニ定メタル養嗣子ノ配偶若クハ緣女トスルニハ他ノ養女ト爲スヲ要セス

岡山縣照會（二十七年三月二十八日）

第十五項　妹ニ夫ヲ迎ヘタル後退隱シ其實父再相續シタルトキ該父ヨリ家女ノ夫（前戶主ノ妹ノ夫）ヲ聟養子ト稱スヘキヤ

第二十二項　私生子ノ男子ヲ己レノ子ト認メ庶子トシ父籍ニ編入後更ニ生母（女戶主）ノ實子トシテ引受クル場合ノ續柄ハ夫子トスヘキヤ將タ夫ノ庶子男、女トスヘキ筋ニ候ヤ

第三十二項　尊親屬トハ高祖父母、祖父母、父母、伯叔父母、兄姉ナルカ將タ其父母ヨリ始親ニ至ル親系卽チ高祖父母、曾祖父母、祖父母、父母ニ限リ候ヤ又タ卑屬トハ子、孫、弟、妹、甥、姪等ナルカ將タ子孫ニ至ル直系卽チ子孫ニ限リ其他直系ニアラサル伯叔父母、甥、姪、從兄弟等ヲ傍系ノ親屬ト稱スヘキ筋ニ候ヤ

民刑局長
警保局長　回答（二十七年五月十四日）

第十五項　戶籍ニハ單ニ養子ト記ス

第二十二項　私生子ト額書ス

第三十二項　尊屬親卑屬親トハ傍系親ヲ包含ス

富山縣照會（二十七年五月一日）

數人ノ男子ヲ有スル者最初二男ヲ他家ノ養子ト爲シ爾後長男ヲ願濟廢嫡ノ上他ヘ養子ニ遣ハシ三男ヲ以テ嗣子ニ定メタル後三男死亡シ其際四男ヲ以テ嗣子ト爲スノ屆出ヲ爲サヽルモ相續權ハ當然四男ニ移リタルモノト被存候然ル三男死亡後未タ四男ノ公定嗣子タル手續ヲ爲サヽルトキニ男養家離緣復籍セリ此場合ニ於テハ二男ヲ嗣子ト爲シ得ヘキ歟將タ一旦他家養子ト爲リ當時相續權ヲ失シタルモノニ付無論四男ヲ嗣子ト定ム可キ歟

民刑局長回答（二十七年五月十七日）

四男ヲ未タ嗣子ニ定メサル前ニ男復籍シタル場合ニ於テハ二男ヲ嗣子ニ定ムヘキモノト思考ス

山口縣照會（二十七年五月七日）

一、長二三男及孫其他老幼ノ家族ヲ有スル老年戸主アリ從來漁業稼ヲ爲シ長二三男ノ助力ヲ以テ生活スルモノニ有之候處客年十月出漁ノ際暴風ノ爲メ長二三男共行衛不分明ニ付失踪屆出ノ處素ヨリ漁業ヲ以テ漸ク糊口ヲ凌クヘキ赤貧者ニシテ一家ノ柱石タル成年ノ者ヲ失ヒ目下生活上困難ニ付糊口ノ目途ヲ立ツル爲メ一家ノ都合ニ依リ親族協議ノ上老年戸主退隱失踪ノ長二三男ヲ廢嫡シ孫ヲ以テ跡相續爲致度旨請願スルモノ有之事情憫然ノ次第ニ候得共右ハ實際如何ナル事情アリト雖モ失踪後十箇月ヲ經過セサレハ廢嫡不相成義ニ候也

二、長二三男アルモノ廢嫡ノ許可ヲ得シテ養嗣子ヲ貰受ケ已ニ戸籍ニ登記セシモノ有之右ハ廢嫡ノ許可ヲ得サルモノニ付養嗣子ノ入籍ハ無效ニ屬スルヤ將タ又許可ヲ得サルモ戸籍ニ登記ノ上ハ自然長二三男ハ廢嫡ニ屬シ養嗣子ノ入籍ヲ無效トスル義ハ不相成義ニ候也

民刑局長回答（二十七年五月二十四日）

第一項　事實明確ナルニ於テハ死亡者ニ準シ跡相續聞屆相成然ルヘシ

第二項　入籍ニ付親族間異議ナキ限リハ其儘差置然ル可シ

山口縣照會（二十七年五月七日）

三、離緣ノ養女ヲ妻ニ娶ルハ不相成候處離緣セシ妻ヲ更ニ養女ニ貰受クル等モ等シク倫理上穩當ナラサルニ付不相成義ト心得可然哉

民刑局長回答（二十七年五月二十四日）

第三項　御意見ノ通

山口縣照會（二十七年五月七日）

四、父ノ離緣セシ實母ヲ孝養ノ爲メ分家後其籍ヘ引取ルハ父存生スト雖モ父ト同籍セサルヲ以テ差支無之ヤ又ハ父死亡後ニアラサレハ假令籍ヲ同フセスト雖

モ入籍不成義ニ候ヤ

民刑局長回答（二十七年五月二十四日）

第四項　父生存中ト雖モ親族協議出願ノ上ハ入籍聞届相成然ルヘシ

岡山縣問合（二十七年四月十日）

第一項　裁判宣告ニ係ル戸籍加除異動等ハ届出期限ナキヲ以テ戸籍取扱手續第十條ニ依リ其宣告月日ヲ記セス届出月日ヲ登記スヘキ筋ニ候ヤ

第三項　男子ヲ有セサル養戸主ノ長女ヲ養父ノ長男（戸主ノ養弟）ニ配偶セシムル爲メ其長女ヲ一旦他ノ養女トシ更ニ入籍スルト同時ニ該長男ヲ繼嗣者ニ確定スル場合ノ長女額書ハ其儘登記シ其養弟額書ヲ養弟トスヘキカ將タ猶子ト記載スヘキ筋ニ有之候ヤ

第五項　女戸主ヨリ亡夫ノ亡前妻ノ子女（亡父ノ長男女）ヲ亡夫ノ子ト額書シ亡夫名長男女ト肩書シ又亡夫ノ後妻即女戸主ノ實子女（亡夫ノ二男）ノ肩書ヲ亡夫名二男トシ其額書ハ長男ト稱シ登記スヘキヤ

第八項　養實戸主ノ養實姉妹ニ夫ヲ迎ヘ戸主ノ相續人トシ相續セシメタル該戸主ヨリ妻（家女）ノ尊族及傍系親ニ對スル續柄ハ妻ノ父母兄弟姉妹トシ得ヘキカ將タ養父母兄弟姉妹ト稱スヘキ筋ニ候ヤ

第九項　長女ニ聟養嗣子ヲ貰受ケ相續セシメタル後該養戸主ヨリ妻ノ父母ヲ養父母トシ其傍系親ヲ妻ノ兄弟姉妹トシ得ヘキカ將タ養兄弟姉妹ト稱スヘキ筋ニ候ヤ

第十項　緣女ヨリ其未婚夫ヲ夫トシ得ヘキカ將タ未婚夫ト稱スヘキヤ

第十二項　長女ヲ養嗣子ニ配偶セシムル爲メ該長女ヲ一旦他家ノ養女トナシ更ニ入籍セシムル場合ハ依然長女ト額書スヘキ義ニ候ヤ

第十五項　妻ノ實家ノ弟妹ヲ養子女トナシタルトキハ其姉（戸主ノ妻）ヲ養母ト稱スヘキヤ

第十六項　傍系者ヲ有スル女戸主ニシテ夫ヲ迎ヘ繼承セシメタル該戸主ヨリ其傍系者ヲ養兄弟姉妹ト稱スヘキヤ

第十八項　孫女ニ夫ヲ迎ヘタルトキハ孫壻トシ得ヘキカ將タ孫夫ト稱スヘキヤ

第十九項　長孫ニ妻ヲ娶リタルトキハ孫婦トスヘキカ將タ孫妻ト稱スヘキ義ニ候ヤ

第二十一項　外孫ヲ以テ繼嗣ニ確定シ入籍同時ニ孫女ノ聟養嗣子トナス場合ノ孫女ノ額書ヲ婦ト登記スヘキ筋ニ候ヤ

（民刑局長警保局長回答　二十七年五月二十六日）

第一項　屆出ノ日ヨリ效力ヲ生スヘキモノハ御見込ノ通

第三項　血緣ナキ叔姪ナラハ特別ノ事情アルモノニ限リ結婚聽許相成可然養弟額書ハ相續人ト記シ其妻ハ普通結婚入籍者ノ例ニ同シ

第五項　前妻ノ子ト己ノ子トヲ分タス長次男女ト額書シ亡夫名義男女ト肩書スヘキモノトス

第八項　後段御意見ノ通

第九項　後段御意見ノ通

第十項　稱呼ナキモノトス

第十二項　婦ト額書ス

第十五項　御見込ノ通

第十六項　御見込ノ通

第十八項　養孫ト稱ス

第十九項　前段御見込ノ通

第二十一項　孫女ニ配偶スル者ニ付養孫トシテ入籍セシムヘク其孫女ノ額書ハ更ムルニ及ハス養孫名妻ト肩書スヘキモノトス

岡山縣照會（二十七年四月十日）

第二項　子女ナキ實養戶主退隱シ其實養父母再相續シタル場合ノ退隱者ハ其事故ノ解否ニ不拘更ニ嗣子ノ確定屆ヲ爲サヽルヘカラス

第四項　曾テ廢嫡他ノ養子ニ送籍セル長男離緣復歸シ其家ニ女子ノミナルカ若クハ子女アラサルトキハ自ラ該長男ニ於テ嗣子權ヲ享有スヘキカ將タ嗣子ノ確定屆ヲ爲サヽルヘカラス

第七項　分家戶主ノ嫡子孫ヲシテ子女ナキ本家戶主ノ死跡ヲ繼承セシムル場合

ハ該長男ノ廢嫡ヲ要セス直ニ届出ニ就キ送籍シ得ル義ニ候ヤ

第十一項　養嗣子ヲ有スル女戸主ニシテ養嗣子ヲ嗣子ニ確定スル場合ハ依然養嗣子トシ得ヘキカ將タ長男ト稱スヘキ筋ニ候ヤ

第十三項　子女ナキ戸主ニシテ豫メ其養實兄弟長男女ヲ有ス等ヲシテ相續人ニ確定シ得ヘキ筋ニ候ヤ果シテ然ラハ右確定後該戸主ニ於テ實子女ヲ擧クルモ勿論其子女ハ嗣子權ハ無之儀ニ候ヤ

民刑局長
警保局長回答　（二十七年五月二十六日）

第二項　御見込ノ通

第四項　子女ナキトキハ前段御見込ノ通子女アル場合ハ後段御見込ノ通

第七項　廢嫡願ヲ要ス

第十一項　前段御見込ノ通

第十三項　前段弟ハ相續人ニ豫定スルヲ得ヘシ兄ハ不相成後段御見込ノ通

岡山縣照會　（二十七年四月十日）

第六項　養子女又ハ婦妻ニシテ其携帯セル子女ハ其父母離縁ノ際携帯復歸スルカ將タ實家戸主ノ親族入籍ニ相當スルモノヽ外其實家ヘ復歸セシムルコトヲ得サル筋ニ候ヤ

第十七項　養父母竝養兄弟等ヲ有スル養戸主家計窮迫維持ノ目的ナク且其尊族等ハ老幼等ニシテ自活シ能ハサル場合ハ廢家シ該尊族等携帯復歸シ得ヘキ義ニ候ヤ

第二十項　養子（嗣子ニアラス）其妻（家女）携帯分家離縁復籍スル場合ハ出願セシムヘキ事柄ニ有之候ヤ

第二十三項　婦妻若クハ養子女等離縁他ノ養子女又ハ改嫁スルニ際シ其實家慶絶セル場合ハ一旦斷縁ノ上直ニ該家ヨリ送籍スルコトヲ得ヘキ義ニ候ヤ

民刑局長
警保局長回答　（二十七年五月二十六日）

第六項　前段御見込ノ通

第十七項　御見込ノ通

第二十項　御見込ノ通

第二十三項　御見込ノ通但實家ノ氏ヲ採用スヘキハ勿論ノ義トス

岡山縣照會（二十七年四月十日）

第十四項　棄兒ヲ拾ヒ揚ケテ戸籍ニ登錄スヘキ月日ハ其旨告知ニ依リ該市町村長ニ於テ立會本人骨格等ヲ檢査シ一旦市町村ノ戸籍ニ登記ノ處分ヲ爲シタル月日ニ有之候ヤ

民刑局長警保局長回答（二十七年五月二十六日）

第十四項　現ニ拾上ケタル年月日ヲ記ス

岡山縣照會（二十七年四月十日）

第二十二項　女戸主貧窮ノタメ無止廢家シ他ヘ改嫁ノ際一旦其實家ヘ復歸セシテ直ニ嫁家ヘ送籍スルヲ得サル筋ニ候ヤ

民刑局長警保局長回答（二十七年五月二十六日）

第二十二項　廢家再嫁ハ實家ヘ復歸スルニ及ハス

京都府伺（二十七年五月二十三日）

一、後見人ノ人員ニ關シテハ未タ法律上ノ規定ナシト雖モ通常一人ニ限ルヘキコト勿論ト相考候處地方舊來ノ慣行ニ依リ若クハ財產管理上ノ必要等ニ依リ親族協議ノ上二人以上ノ後見人選定屆出候モノ往々有之右ハ別段制限モ無之義ニ付市町村長ハ其儘受理シ可然ヤ若シ如何ナル事情アルモ二人以上ヲ置クヘキモノニ非ストセハ從來屆出タルモノニシテ二人以上ノモノハ此際總テ一人ニ改メサセ候義ト心得可然ヤ

二、後見人甚シキ不行跡アルカ又ハ不能若クハ不正實等ノ事由ニ依リ解任セントスル場合ニ於テ其後見人解任ヲ肯ンセサルトキハ遂ニ司法處分ヲ仰クニ至ルヘシト雖モ元來後見人ハ親族ノ協議ヲ以テ選任スヘキモノナルニ付市町村長ニ在テハ其諾否及改選ノ當否ヲ問ハス親族連署ヲ以テ屆出ルトキハ有效ニ其屆書ヲ受理スヘキコト勿論ト相心得可然ヤ

指令（二十七年六月七日）

第一項　後段伺ノ通

第二項　伺ノ通

茨城縣照會（二十七年六月四日）

一、長女ニ壻養子ヲ迎ヘ一女子ヲ擧ク然ルニ事故アリテ該養子ヲ離縁シタル後再ヒ壻養子ヲ迎ヘントスルトキハ長女ノ前夫子則一女子ノ廢嫡ヲ要スル義ニ候ヤ又ハ該長女ハ素相續者ナルニヨリ再ヒ壻養子ノ入籍ハ一女子ノ廢嫡ヲ要セサル義ナルヤ

一、前項廢嫡ヲ要スル義ニ候ハヽ其相續者ハ孫則一女子ヲ承祖孫ノ地位ニ置キ相續者ニ無之壻養子ヲ迎フルハ普通ノ壻養子ヲ爲ス場合ノ手續ニテ届出ニ止メシメ差支無之候ヤ

民刑局長回答（二十七年六月九日）

第一項　前段御見込ノ通

第二項　御見込ノ通

德島縣伺（二十七年六月二十三日）

玆ニ妻子（男女二兒）ヲ有スル戸主失踪（其弟アルモ是亦數ケ月前失踪）ノ者アリ一箇年餘ヲ經過スルモ復歸セサルヨリ遺族殆ント饑餓ニ頻スルノ場合ニ立至リ候ニ付親戚協議ノ上其遺妻離婚ノ上子女携帶復籍ノ義願出ノ者有之然ルニ其男兒ハ失踪者ノ跡相續ヲ爲スヘキモノナルヲ以テ容易ニ難聞届筋ト存候得共右等事情不得止モノハ特ニ聽許不苦哉

指令（二十七年六月二十八日）

失踪者ノ跡相續ヲ爲スヘキ子女ハ之ヲ携帶スルヲ得サル義ト心得ヘシ

京都府問合（二十七年七月十九日）

長女ヲ有スル女戸主後夫ヲ迎ヘタルニ其後夫長男ヲ連子トシテ携帶シ其後親族協議ノ上其連子ヲシテ家督相續セシメタル場合ニ於テハ連子ト父ノ配偶者トハ

自然養母子ノ關係ヲ生シ隨テ其長女ハ養姉妹トナルヘキ筈ト存候處果シテ然ラハ右連子相續ノ上ハ假令血緣ナシト雖モ長女ト結婚不相成コト勿論ト被相考候得共聊カ疑義ニ亘リ候

民刑局長回答（二十七年八月十八日）

右ハ長女ヲ一旦他家ノ養女ト爲シ更ニ結婚スルハ差支ナキ義ト思考ス

內務大臣照會（二十七年七月十日）

養子戶主又ハ入夫戶主離緣復籍ノ件ニ關シ其復籍セントスルニハ必ス先ツ跡相續人ヲ定ムヘキハ本則ニ可有之モ福島縣照會ノ場合ノ如キハ夫婦ノ外他ニ相續者ナク妻ハ夫ト同籍ニ在ル間ハ相續ヲ爲スヲ得サルノ慣例ナルヲ以テ離緣復籍ニ先チ跡相續人ヲ定ムルヲ得サルノ事情アリ又戶主死亡ノ場合ニ於テ相續猶豫期間ヲ與フル以上ハ戶主離緣ノ場合ト雖モ特別ナル事情存スルモノニ限リ相當ノ猶豫期限ヲ與フルハ至當ノ義ト思考セラルヽノ旨御回答有之候處一旦家督ヲ相續シ戶主トナリタル以上ハ永久ニ其家ヲ保續スヘキ義務アルヲ以テ戶主タル者ハ如何ナル事情アル場合ト雖モ相續者ヲ定ムルニアラサレハ戶主ヲ罷ムルヲ得サルモノニ有之戶主死亡ノ場合ノ如キハ一家ノ保續者卽チ跡相續人ヲ定ムヘキ義務アル者已ニ死亡シ其責務ヲ果サシムルヲ得サルノ故ヲ以テ其遺族ヲシテ戶主ヲ選定セシムル爲メ相當ノ猶豫期間ヲ與フルモノニシテ相續者ヲ定ムヘキ義務者ノ現存スル場合ニ對シ猶豫期間ヲ與ントスルノ引例トハ難相成元來特例ヲ用フルハ一般ノ規則ヲ以テ律スルヲ得サル卽チ特例ニ依ルヲ要スル著大ノ理由ナカルヘカラス福島縣照會ノ如キハ卽チ然ラス同場合ノ如キ相續人ヲ定メタル上ニアラサレハ離緣復籍スルヲ得ス但夫ノ離緣復籍スルトキノ如キ同籍ニ在ラサル場合ハ妻ヲシテ相續セシムルヲ得ルモノトシ夫ノ送籍ト同時ニ妻ヲシテ戶主タラシムルニ於テハ毫モ差支ナク一般ノ規則ニ依ラシムルヲ得ヘク決シテ特例ヲ用ヒサルヘカラサルノ必要ハ無之義ニ有之假令離緣ヲ屆出ルモ跡相續者ヲ定メサル間ハ數十年準用セル慣例モ有之候次第ニ付戶籍上復籍ヒシメ難キモノト思考致候條御再考相成度此段重ネテ及御照會候也

司法大臣回答（二十七年九月二十六日）

養子戸主又ハ入夫戸主離縁復籍セントスル場合ニ在テハ通例跡相續人ヲ定ムルハ戸主ノ義務ニ可有之候得共福島縣照會ノ場合ノ如キハ妻ノ外他ニ相續人タル可キモノナク且速ニ離縁復籍ヲ要スル事情等アルニ於テハ妻ヲシテ相續セシメントスルモ妻ハ夫ト同籍ニ在ル間ハ夫ノ跡相續ヲ爲スヲ得サルヲ以テ直チニ妻ヲ以テ跡相續人ト爲スコトヲ得ス故ニ戸主タル義務ヲ盡サシムルコト能ハサルヲ以テ本件ノ場合ノ如キハ特例ニ屬スヘキモノニ付戸主死亡ノ場合ト同シク相續人選定ノ爲メ相當猶豫期間ヲ與フルコト至當ナルヘシ又夫ノ離縁送籍ト同時ニ妻ヲシテ相續セシムルハ差支ナキカ如シト雖モ夫ニシテ離縁復籍ノ手續終ラサル間ハ仍ホ戸籍上夫妻タルノ關係ヲ有スヘキモノニ付夫ヲシテ必ス送籍ト同時ニ妻ヲ跡相續人ニ定メシムルヲ得サル義ト思考ス

滋賀縣伺　内務省ヨリ合議　（二十七年八月一日）

第二條　家族ノ遺留財産ハ失踪ト死亡トヲ問ハス二十四箇月經過ノ後ハ前戸主所有ニ係ルモノハ當戸主ニ於テ相續シ其他ノ所有ニ係ルモノハ子孫ニ子孫ナキモノハ配偶者ニ配偶者ナキモノハ當戸主ニ於テ相續スヘキモノナル乎果シテ然ルモノトスルトキハ失踪者ニ數子アル場合ニ在テハ家督相續ノ順序ニ依リ相續可致筋ニ有之候ヤ

但財産ノ所有權ヲ繼承スヘキモノカ承諾シタル上ハ戸主ニ於テ本文ノ順序ヲ變更スルモ妨ケ無之候ヤ

内務大臣　司法大臣指令　（二十七年九月二十七日）

第二條　失踪ノ場合ニ於テハ除籍ノ日ヨリ五箇年間保管ノ後又死亡ノ場合ニ於テハ二十四箇月ノ經過スルヲ待タス直チニ遺産ヲ相續スルコトヲ得其相續方ハ總テ伺ノ通

山口縣問合　（二十七年九月二十九日）

一去二十年八月二日附愛知縣知事伺第三條第四條ニ對シ同年十一月三十日附内務司法兩大臣御指令ノ旨ニ據レハ分家後妻ヲ娶リ男子ヲ擧ケタル後分家前嘗テ養家ニ於テ擧ケタル男子ヲ分家ニ引取リタルトキハ長幼ニ從ヒ長男二男三

男ト額書シ相續順序モ之レニ由ル義ニ有之然ルニ去二十四年十一月二十五日附京都府知事伺同年十二月二十四日附兩大臣御指令第四項ニ據レハ分家後入籍セシ長男ハ更ニ嗣子ト定メサレハ分家ノ際携帶セシ長女ニ先ツテ相續權ヲ有セサル趣ニ有之前後ノ御指令聊カ矛盾セシ哉ニ被相考候處如何心得可然哉

民刑局長回答（二十七年十月十九日）

第一項　明治二十年八月愛知縣伺ニ對スル指令ニ依リ變更セラレタルモノトス

山口縣問合（二十七年九月二十九日）

第二項　甲家ヨリ乙家ノ養子ニ入籍相續シ丙家ノ女ヲ娶リ一男子ヲ擧ク然ルニ乙家ヘ入籍前ニ於テ右丙家ノ女ト私通シ私生子ヲ擧ケ已ノ子ト認メ已ニ庶子トシテ實家卽チ甲家ノ籍ヘ引取リタルモノアリ右庶子ヲ更ニ乙養家ノ籍ヘ引取リタルトキハ其父母ハ已ニ結婚セルヲ以テ嫡出子タルヘキニ付右庶子ヲ長男トシ乙養家ニ於テ擧ケタル長男ハ二男ニ訂正スヘキ哉但乙養家ニ於テ擧ケタル長男ハ出生ノ際已ニ相續權ヲ有スルモノニ付二男ニ訂正スルニ拘ハラス相續權ハ依然乙養家ニ於テ擧ケタル男子ニ存在スルハ勿論ニ可有之哉

民刑局長回答（二十七年十月十九日）

第二項　庶子ハ其母正婚ノ日ヨリ嫡出子タルヘキモノニシテ出生ノ日ニ遡リ其權利ヲ得ヘキモノニ非サルヲ以テ養家ノ長男ニ先チ相續權ヲ有セス隨テ戸籍ニハ年長者ト雖モ次男ト記載スヘキモノトス

三重縣照會（二十七年十月一日）

一、親族中結婚スヘカラサルモノ

一、養繼父母及養繼父母タリシモノ

二、繼父母ノ子女

三、繼父母ノ兄弟姉妹

四、養子ノ兄弟姉妹

五、兄弟姉妹ノ養父母