

中華民國三十六年八月

# 遼寧省政府工作報告

遼寧省政府秘書處編

# 遼寧省政府工作報告

## 引 言

本府於三十四年十一月進駐錦州，三十五年三月還治瀋陽，迄于今夏，爲時一年有半，惟以其匪不時竄擾，工作受阻。本省接收之初，第一工作目標，卽爲樹立政權，爭取民心，協剿奸匪，保安地方，次爲籌劃財政，重建教育，復興經濟，救濟災難，雖以種種困難所得效果，未能盡如理想，然各項設施，均已奠定基礎，本報告分門別類，實事紀述，凡可以數字統計者，均以統計表附列于後，以供參照。深慚謏陋，敬希指正爲幸。

# 遼寧省政府工作報告目錄

## 引言

### 第一 一般行政

(壹) 召開全省行政會議

(二) 決議要案

(貳) 人事管理

(一) 調整人事管理機構

(二) 慎選任用厲行銓叙

(三) 實施考核獎懲

(四) 督促公務員進修

(參) 統計

(一) 辦理人事統計

(二) 辦理本府公務員生活費指數及一般物價指數

(三) 辦理其他各項統計

### 第二 協剿共匪

- (壹) 構築城防工事
- (貳) 籌購軍糧
- (參) 協購軍用騾馬
- (肆) 承製軍鞋
- (伍) 徵購軍草

### 第三 民 政

- (壹) 樹立政權
- (一) 辦理行政復員
- (二) 調整行政區劃
- (三) 釐定縣市等級
- (四) 調整縣市政府組織
- (貳) 地方自治
- (一) 成立各級民意機構
- (二) 辦理公民登記及公職候選人檢覈
- (三) 調查選民
- (四) 調整鄉鎮保甲
- (五) 規定鄉鎮等級及員額
- (六) 健全基層幹部

(參) 戶 政

- (一) 整理舊有民籍簿冊
- (二) 辦理戶口清查
- (三) 實施戶口查記
- (四) 充實戶政機構
- (五) 製發國民身分證

(肆) 衛 生

- (一) 籌設省立醫院
- (二) 普設各縣市衛生機構
- (三) 充實縣市衛生設備
- (四) 管理醫務人員
- (五) 辦理防疫
- (六) 改善環境衛生

(伍) 禁 政

- (一) 擬定肅清煙毒工作要點
- (二) 實行煙民總檢查
- (三) 成立禁煙協會
- (四) 查緝煙苗及嚴密查緝
- (五) 籌製戒煙藥品

(陸) 其他

(一) 辦理倉儲積穀

(二) 調查烈士遺族暨抗戰期間各項勞力等損失

(三) 規定緊急應變辦法

(柒) 附表八種

#### 第四 民衆組訓

(壹) 組織

(貳) 訓練

(參) 督導

(肆) 服務

(伍) 附表十三種

#### 第五 兵役

(壹) 徵募兵額

(貳) 辦理壯丁身家總調查

(參) 籌發徵屬糧穀

(肆) 組織兵役協會

(伍) 辦理役政人員獎懲

(陸) 兵役督導與宣傳

(一) 督 導

(二) 宣 傳

(柒) 組訓國民兵

(捌) 附表六種

## 第六 行政幹部訓練

(壹) 訓練團成立經過

(貳) 組織概況

(參) 各期訓練班組

(肆) 訓練實施

(伍) 訓練內容

(陸) 教育訓導軍訓工作之聯繫及其分掌

(柒) 縣市訓練所之成立與輔導

(捌) 本年重要設施

(玖) 附表二種

## 第七 保 安

(壹) 作 戰

(貳) 訓練

(參) 經理

(一) 經費

(二) 糧食

(三) 被服

(四) 軍械

(肆) 人事

(一) 編制

(二) 兵源

(三) 甄審

(四) 點編

(伍) 軍法

## 第八 財政

(壹) 復員時財政措施

(一) 規劃接收辦理善後

(二) 廢除苛雜籌劃地方合理財源

(三) 制定各縣市暫支維持費標準及臨時支出標準

(四) 厲行各種表報



(五) 嚴禁攤派

(貳) 整理地方財政

(一) 設立地方稅捐局

(二) 實施督導辦法

(三) 訂定財務人員服務守則

(四) 制定增強自治稅稽徵辦法

(五) 舉辦稅捐稽徵工作競賽

(六) 抽查營業稅

(七) 清理縣市公有款產

(八) 實施鄉鎮造產

(九) 推行中心稅目

(參) 推動地方金融事業

(一) 設立縣銀行

(二) 籌設縣公庫

(肆) 調整財務稅務人員

(伍) 處理敵偽開拓田及物資價款

(一) 管理敵偽開拓田

(二) 整理標賣敵偽物資價款

(陸) 省縣市收支情形

(一) 省庫收支情形

(二) 縣市收支情形

(柒) 開闢財源平衡收支

(一) 徵收自治捐辦法

(二) 增設木捐

(三) 推動公營事業

(捌) 附表三種

## 第九 教 育

(壹) 教育復員概況

(貳) 初等教育

(一) 國民學校之重建

(二) 教師之任用與訓練

(三) 識字教育之發動

(四) 獻校祝壽之進行

(參) 中等教育

(一) 中等學校之重建

(二) 教師之訓練與待遇之提高

(三) 軍訓童訓之實施

(四) 專科以上學校之設置

(五) 私立中等學校之恢復

(六) 內地復員及匪區流亡師生之分發

(肆) 社會教育

(一) 重建計劃

(二) 實施概況

第十 建設

(壹) 農 林

(一) 農林機構

(二) 增進農作物生產

(三) 保護森林

(四) 調查各縣市現有苗圃

(五) 擴大造林

(六) 組織漁業產銷合作社

(七) 設置魚市場

(八) 防治獸疫

(九) 整頓家畜交易市場及屠宰場

(十) 發放春耕貸款及救濟物資

(十一) 調查農產災害

(貳) 工 務

(一) 水 利

(二) 營 繕

(三) 電 務

(參) 交 通

(一) 修復境內公路及橋梁

(二) 調查主要公路並編造修復預算

(三) 組織公路養護隊

(四) 車輛管理

(五) 駕駛技工登記

(六) 聯合遼北吉林二省恢復瀋長交通

(肆) 工礦商業

(一) 辦理工廠登記

(二) 調查公私工廠礦場農場企業狀況

(三) 公司登記

(四) 商業登記

(五) 整理公私礦產

(六) 推行度政

(伍) 附表二十五種

## 第十一 警 政

(壹) 健全警察機構

(一) 建立行政警察機構

(二) 建立武裝警察機構

(三) 編訓義勇警察隊

(四) 編訓義勇消防隊

(五) 編組刑事警察隊

(六) 成立指紋機構

(七) 點編金復等縣撤退警察人員

(貳) 實施警察教育

(一) 行政警察之訓練

(二) 政治警察之組訓

(三) 警犬警鴿之訓練

(參) 調整警察經費

(一) 省轄警察機關經費收支概況

(二) 各縣市警察局經費概況

(三) 水警局經費撥補錦州鞍山營口三市情形

(肆) 改善警察待遇

(伍) 健全警察人事

(一) 健全人事

(二) 核委各縣市級警察人員

(陸) 增強裝備

(一) 籌發槍彈

(二) 自衛槍枝查驗給照

(三) 設立修械班

(四) 籌製夏季服裝

(柒) 轄境治安狀況

(捌) 調查戶口

(玖) 整理交通通訊

(一) 警備電訊

(二) 整頓交通

(拾) 新聞雜誌登記

(拾壹) 取締邪教

(拾貳) 嚴防水火災害

(拾參) 衛生取締情形

(拾肆) 司法案件處理情形

(拾五) 情報蒐集情形

(拾陸) 策反防諜情形

(拾柒) 遣送日僑檢舉戰犯

(一) 遣送日僑

(二) 檢舉戰犯

(拾捌) 外僑監護情形

(一) 尋覓失蹤美軍及遺骸

(二) 保護蘇僑

(三) 調查外僑戶口及填發外僑居留證

(拾玖) 附表三十一種

## 第十二地 政

(壹) 樹立各級地政機構

(一) 本省地政局組織表

(二) 瀋陽市地政局組織表

(三) 各縣市地政科組織表

(四) 各縣市地政股組織表

(五) 本省各縣市地政機構名稱表

(貳) 整理地籍及地價

- (一) 本省地籍整理經過及成果存失情形
- (二) 舉辦土地總登記及規定地價
- (三) 調查各縣市自耕地必需面積
- (參) 清理地權
- (一) 實施清理
- (二) 調查各縣市土地利用狀況
- (肆) 訓練地政人員

### 第十三 會計

- (壹) 本省總預算之籌編
- (貳) 縣市總預算之審核
- (參) 三十五年度會計帳簿之建立
- (肆) 三十六年度省總會計之施行
- (伍) 會計機構之設置
- (陸) 會計人員之訓練

### 第十四 社會

- (壹) 籌設各縣市政及合作行政機構
- (貳) 督導組織人民團體



(一) 督組人民團體

(二) 扶植人民團體

(參) 訓練社政及合作人員

(一) 社政人員訓練

(二) 合作人員訓練

(肆) 推行社會運動

(一) 新生活運動

(二) 紀念節日社會運動

(伍) 舉辦救濟

(一) 水災救濟

(二) 失業工人救濟

(三) 流亡青年救濟

(四) 難民救濟

(五) 義民救濟

(六) 冬令救濟

(陸) 倡導社會福利

(柒) 辦理社會服務

(捌) 制定本省合作事業五年計劃

(玖) 推進專營業務合作社

(一) 頒佈推進計劃大綱

(二) 考查成果

(三) 辦理登記

(拾) 附表十五種

## 第十五 公營事業

(壹) 業務概況

(一) 廠礦接管經過

(二) 廠礦復工情形

(三) 經營狀況

(貳) 財務情形

(一) 籌撥資金

(二) 收支狀況

(三) 營業盈虧

# 第一一般行政



# 第一 一般行政

## (壹) 召開全省行政會議

本省於三十五年九月二十五日召開第一次全省行政會議。于十月二日閉幕，大會全體會員對於推行地方自治，加強民衆組訓，整理戶籍地籍發展農村經濟，確立地方財政金融制度，改善公教人員待遇，掃除文盲，以及建設保安警政社政計政等諸要政，均經詳切研討，訂立方案，茲將決議要案分述如次：

### (一) 決議要案

- (1) 一般行政 彙編各種法規頒發應用，市縣機關單獨設立，實行縣政府分層負責制，明訂職責提高行政效率等三案。
- (2) 民政 加緊推行地方自治以利憲政實施，充實民衆自衛力量，加強戶口實施，普設衛生機構，分期辦理土地總登記，輔導鄉村自治設置模範村，調整街村行政區劃，確定義倉制度，擴大拒毒宣傳，提前規定召集入營新兵時限數量等三十一案
- (3) 財政 確立地方財政制度，減免三十五年被災土地田賦，提高地方公教人員待遇，政府銀行應協助地方機關完成復員建國之使命等十三案
- (4) 教育 掃除文盲實行強迫教育，改良教科書印刷，注重鄉村學校改善教師生活，寬籌教育經費，充實各縣市圖書館民教館設備等十三案
- (5) 建設 統籌各河治水計劃，提增農民貸款金額增借水田貸款，設立家畜防疫機構，設置市縣模範農場，撥發各市縣工程復員建設費等九案
- (6) 保安 配發各縣市警察大隊及民衆自衛隊武器彈藥，按期發放縣市警察大隊薪餉服裝，防範奸匪等五案

(7) 警政 確立警需制度由省統籌辦理，補發槍彈以維治安，警察幹部人事應定期互調等四案

(8) 社會 發起救災運動以利救濟，推行專營業務合作社等二案

(9) 計政 制定區屯預算編製辦法，確立三十五年度各縣市預算，提高旅費辦公費標準并規定冬季煤火費月案開支等七案

## (貳) 人事管理

### (一) 調整人事管理機構

本省各級人事機構，依照奉頒東北各省政府暫行組織大綱，及東北各省市旗暫行組織大綱之規定，除省府設人事室外，縣市設人事股，隸屬於秘書室，對省屬各廳處局並未規定設置是項機構，與人事管理條例規定多有不符，本府於接收初期，鑒於確立人事制度，為當前庶政，經令飭省屬各廳處局，一律暫設人事管理員，以為推行人事制度之基礎，一面仍繼續加強其組織，當於本年三月間，擬定調整全省人事機構原則四款如次(1)各廳處局設人事室其員額之多寡視業務之繁簡自行酌定(2)各市政府設人事室置主任一人佐理人員二人(3)各縣政府一律設人事管理員並得置佐理人員一人或二人(4)各機關人事人員均就原編制員額內調整提經省府委員會通過令飭各機關遵行在案現全省四廳二處一局四市二十五縣共三十六單位人事機構已核定者計十七單位未核定者十九單位刻正在趕辦中預期本年底當可全部核定今後計劃擬將人事管理機構推行於公營事業機關及學校內以達或普遍確立人事制度之目的

### (二) 慎選任用厲行銓敘

本省各級公務員之任用，一本用人惟才之宗旨，而於任用之先必審查其學歷資歷是否合於任用法之規定，以求慎重，對僑滿工作人員，則汰弱留強，一面羅致人才，舉辦備用人員登記，對各級人員之銓敘，以本省在接收期間，省縣員額編制核定較晚，一時無法舉辦，本年度力謀整頓，除嚴催各機關對未送審人員，限本年九月底前一律補行任用審查外，並規定逾期仍未遵令辦理者即依照公務員叙級條例及公務員支給薪俸限制辦法之規定一律按其本職最低級支俸如本年年底，仍未辦理者則停發其俸

薪以示限制對新進人員力求在法定期限內辦理完畢現各級人員已陸續送審中本年年終全省人員銓叙必可納入正軌也

### (三) 實施考核獎懲

本省各級公務員之考核獎懲，依照法令規定，各機關均訂有考勤及獎懲辦法，並印製公務員平時成績考核紀錄表，按月分別詳細記載其工作成績及操行學識，以作獎懲之準據，全省各機關均能切實辦理，至於舉行年度考績考成，以本省於接收期間，員額編制核定較晚，上年度各級人員考績考成，截至年終均未及辦理，為顧念一般人員權利計，經電准銓叙部展至本年十一月底以前補行至本年度工作，除一面嚴催銓叙外，一面依照規定辦理平時考核，及造送平時成績考核結果彙報冊，備作年終考績之參考，現全省各機關，對平時考核，已大部份辦竣，一俟銓叙核定，即可依法舉行考績考成

### (四) 督促公務員進修

本省公務員之進修，本年度預訂計劃，擬普遍籌設講習班，以研究現行政治制度及本黨主義憲法經濟建設文學等為講習對象，並分期測驗其研究心得，成績優良者，酌予獎品，此外並擬籌設一圖書閱覽室，購置各種書報刊物等，以備公餘閱讀俾增進公務員之學識，嗣經改辦學術研究會，指定專人負責辦理，以通訊方法予以指導，並儘量利用公餘時間，舉行小組工作檢討會議，誘導各級人員努力自修，以補學術上之不足，施行至今，尚能收效，最近復准考選委員會函送第三屆公務員學術文考課應考須知等，業經轉令各機關廣為宣傳儘量鼓勵職員應考矣

### (參) 統計

本府于三十五年十月成立統計室專責辦理各統計工作茲將本年六月以前之工作概況畧述如左

#### (一) 辦理人事統計

自本年一月起逐月辦理本府各廳處局人事登記依據各廳處局所報材料有下列各表之統計

(1) 職員增減別

(2) 學歷別

(3) 年齡及性別

(4) 職員獎懲別

(5) 服務年限別

(6) 任免實況別 (7) 薪俸別 (8) 籍貫別

(二) 辦理本府公務員生活費指數及一般物價指數

(1) 公務員生活費指數由本年一至六月份每旬呈報主計處每月彙總分報行政院及主計處

(2) 物價指數由一月至六月每月分報行政院及主計處

(3) 編製遼寧省物價統計月報每月出刊一次

第一期係本年一至五月份物價統計

第二期係六月份

(三) 辦理其他各項統計

(1) 擬訂本府及各市縣統計方案

(2) 令本府各附屬機關及各市縣成立統計機構派定統計人員專責辦理統計工作

(3) 指導各市縣查編并呈報公務員生活費指數及物價指數自三十六年一月至六月止多已逐月呈報惟若干縣份因缺乏統計材料及計算方法之困難未能按月造報故自六月份起復頒發參考材料及計算方法催令補報

(4) 搜集各廳處及各市縣統計資料由本府及各市縣統計員搜集并調查統計材料隨時造送

(5) 辦理本府及各市縣及各附屬機關員工人數年報暨各機關組織年報表

(6) 辦理本府員工薪餉查報表



# 第一 協 剿 共 匪

## (壹) 構築城防工事

本省爲配合軍事需要曾於二十六年四月通飭各縣市照長官部規定縣市築城鄉鎮築寨之原則限期將城寨工事完成以確保本省之治安嗣因匪匪發動第五次攻勢本省東北一帶竄擾甚急於同年五月先後奉行轅軍令飭加強濬陽外圍工事限期六月十日將濬陽外圍各縣城防工事趕修完竣以配合軍事行動復經通飭濬陽、新民、遼陽、木溪、鞍山、海城、鐵嶺、法庫、各縣市限期趕修同年七月復派員分別赴全省各縣市實地督導以覈全功其工程概況列表如左

構築城防工事進行狀況表

縣 名	構 築	狀 況	備 考
台 安 縣	城防構築工事六月二十日全部竣工		
營 口 市	構工於本年六月十五日全部報竣		
法 庫 縣	1、城寨及碉堡六月三十日完成 2、第二期由駐軍繼續構築七月十三日完成		
鐵 嶺 縣	1、構築城防工事六月十日竣工 2、城門仍在修築中		
遼 陽 縣	1、城牆已於六月十日完全修竣		

興城縣

2、增築礮堡多處材料籌購中工事竣工再報

1、城外四周礮堡七座六月一日完成

2、城壕據點礮堡二十座已完成十座餘十座六月三十日完成

城寨及礮堡據點六月十一日全部完成

綏中縣

城防外壕工事已完成十分之七昨奉第一集團軍安參謀長及城防司令部

景司令面示停築外壕工事改築土城工事並補修本市原有舊城土城工事

六月二十五日開工

彰武縣

城防及礮堡構築初期工事已於六月二十二日竣工

奸匪竄擾不得已隨軍撤退未容構築俟還治加緊構築

新賓縣

城防工事於六月十日已完成百分之八十五以上因城廓四週積水未能在預

定日期完成礮堡限於資材未竣工

遼中縣

六月魚虞兩日雨驟風狂城圍及已成之礮堡以新築未堅致被雨水冲灌多

半傾塌已徵工督修

北鎮縣

構築工事約於八月初竣工

海城縣

城防加緊搶修以竟全工城壕部份連日豪雨稍有傾陷並徵集民工補修

黑山縣

縣城圍壕於七月十日完成

鞍山市

礮堡掩體預定七月三十日完成

城防工事六月二十八日已完成

- 1 城防六月二十五日完成
- 2 礮堡預定七月十五日完成

本溪縣	礮堡工事已完成十分之八正在趕修中 縣城城壕已於六月十五日完成 礮堡於七月八日可完成現完成十分之八·五
撫順縣	城防工事已於六月三十日完成 礮堡工程已完成十分之八因材料關係尚在修築中
瀋陽市	改由該市城防工事構築委員會統籌辦理

(貳) 籌購軍糧

查東北剿匪軍事緊張，軍糧需用迫切，本府於五月先後奉 東北行轅電飭由本省各縣市籌購軍糧由縣市依照配額決定議價按 遵按保平均派購本府奉命後即加派專員分赴各產糧較多縣市星夜督購。

計原支配額如左

- 瀋陽 六萬包      遼陽 四萬包      鐵嶺 三萬包      新民 三萬包      黑山 一萬五千包
- 北鎮 一萬包      遼中 一萬包      海城 二萬包      錦西 五仟包      錦縣 二萬包
- 興城 一萬包

上列各縣市除遼中興城北鎮黑山等四縣按原配額最先達成業奉 行轅令飭分別記功嘉獎外其餘各縣亦均積極徵購祇以共匪發 動第五次進攻各地修築城防工事動員全境民夫車馬并因軍事移動徵車徵夫之影響由鄉向縣集運稍為延緩嗣城防工事甫告完竣繼 之各地連日陰雨河水漲發交通又生阻滯兼之本省並非產糧區域平時均由遼北輸來接濟現在青黃不接之時民食已感不足迭據各縣 呈請撥糧救濟或請減免徵購本府鑑於軍糧急要仍日夜嚴電催購截至八月初已購到二十一萬一千四百九十三包（每包淨重二百

市斤)

(參) 協購軍用騾馬

奉令配合軍事行動協助購補東北各運輸部隊及保安團隊軍用騾馬經視各縣市產馬情形擬定分攤數目先後通飭各市縣遵辦價格方面經會同有關機關共同議定每匹平均流通券拾柒萬五仟圓茲將各部隊及各縣市分購及分攤數目列表如左

各部隊及各縣市徵購騾馬分配表

縣 市 別	計	備 考	縣 市 別	計	備 考
瀋 陽 市	五五〇		遼 中 縣	五五〇	
瀋 陽 縣	一、一三〇		新 民 縣	三九〇	
鐵 嶺 縣	五六〇		北 鎮 縣	二五〇	
遼 陽 縣	一、〇七〇		黑 山 縣	二一〇	
海 城 縣	三七〇		台 安 縣	一五〇	
法 庫 縣	五〇〇		彰 武 縣	一七〇	
盤 山 縣	二一〇		錦 州 市	一五〇	

錦 縣	興 城 縣	義 縣	綏 中 縣
三〇〇	一三〇	一五〇	一三〇
錦 西 縣	撫 順 縣		計
一七〇	一一〇		七、二五〇

(肆) 承製軍鞋

准國防部電本省承製軍鞋拾萬雙分三期完成經參酌各市縣農村經濟狀況及地方治安情形除被水災縣份第一期緩辦外核定第一期為三萬雙第二期三萬伍仟雙第三期三萬五千雙預定第一期末八月完成第二期末十月完成第三期末十二月底完成已轉令各市縣遵限趕辦完竣茲將各縣市各期分配數量列表如左

各縣市承製軍鞋配額表

市 縣 別	第 一 期	第 二 期	第 三 期	備 考
瀋 陽 市	六、〇〇〇雙	七、〇〇〇雙	七、〇〇〇雙	第一期被水災各縣未列入
瀋 陽 縣	四、〇〇〇雙	三、〇〇〇雙	三、〇〇〇雙	

興 城 縣	綏 中 縣	盤 山 縣	台 安 縣	北 鎮 縣	營 口 市	義 縣	鐵 嶺 縣	撫 順 縣	鞍 山 市	錦 州 市
二、〇〇〇雙	二、〇〇〇雙			二、〇〇〇雙		三、〇〇〇雙		三、〇〇〇雙	三、〇〇〇雙	三、〇〇〇雙
二、〇〇〇雙	二、〇〇〇雙	一、〇〇〇雙	一、〇〇〇雙	一、〇〇〇雙	二、〇〇〇雙	一、〇〇〇雙	一、〇〇〇雙	三、〇〇〇雙	二、〇〇〇雙	二、〇〇〇雙
二、〇〇〇雙	二、〇〇〇雙	一、〇〇〇雙	一、〇〇〇雙	一、〇〇〇雙	二、〇〇〇雙	一、〇〇〇雙	一、〇〇〇雙	三、〇〇〇雙	二、〇〇〇雙	二、〇〇〇雙

本 溪 縣	一、〇〇〇雙	一、〇〇〇雙	一、〇〇〇雙
錦 西 縣	一、〇〇〇雙	一、〇〇〇雙	一、〇〇〇雙
遼 中 縣	一、〇〇〇雙	一、〇〇〇雙	一、〇〇〇雙
合 計	三〇、〇〇〇雙	三五、〇〇〇雙	三五、〇〇〇雙

(伍) 徵購軍草

本年六月間奸匪發動五次攻擾，軍事情況，日趨緊迫，本省奉 東北行轅電令于瀋陽應控屯軍草二仟萬斤以備補給，並指定新民盤山錦縣遼陽等四縣各徵購五百萬斤限六月十五日徵齊運至各縣車站第六補給區採購員驗收軍草單價由各縣召集當地機關法團公平議定，于驗收時會同各縣監購員即時付清經令飭各縣長遵照規定期限徵齊，並派員督促各縣認真趕辦如期完成





# 第三 民 政

## (壹) 樹立政權

### (一) 辦理行政復員

本省管轄區域原定爲三十三縣市，嗣經調整計共爲三十縣市，茲將各該縣市行政復員情形分述如次：

(1) 擬定收復區復員計劃大綱：本省淪陷十有四年既受敵僞壓迫，復遭奸匪擾害，收復之始，即謀樹立政權領導民衆發揮愛國愛鄉互助合作之精神，冀能協助政府推行法令達到迅速復員之目的，爰即參照行政院頒「內政部門復員工作計劃」並針對本省現狀，於二十五十二月，擬定「本省收復區復員計劃大綱」，一關於清查戶口，組訓民衆，肅清煙毒，訓練各級幹部，調整街村行政組織等等，均詳列要目，督飭遵行，施行以來，各縣市多能分別緩急，切實辦理，收效尙宏。

(2) 督飭行政人員隨軍前進：爲配合軍事力量，樹立地方政權，迅速完成接收任務起見，令飭各縣市長及一般行政人員隨軍前進，地方一經收復，政權隨即建立，以期爭取民心，發揮民力，打擊奸匪，確保安寧，使軍隊無後顧之憂，人民有安居之樂。

(3) 組織復員工作督導團：各地縣市復員工作，必須全面推動，深入各街村，而各部門之工作進行，尤應縱橫連貫，相互配合，爰經通飭各縣市組織復員工作督導團，由各縣市長兼任團長，黨部書記長，青年團幹事，分任副團長，並由團長推選當地黨團軍隊工作人員及公正士紳，充任幹事，以街村爲工作重心，宣達中央德意，說明工作要點，此項督導團之活動，對於復員工作，收效匪淺。

### (二) 調整行政區劃

本省原劃轄區三十三縣市，計爲遼陽等二十四縣，及瀋陽等九市，嗣以瀋陽縣設治攸久不應裁併，爰於三十五年五月一日，首先予以恢復，又以遼陽、嶺南、本溪湖三市，均不合設市條件，自三十五年十月一日起予以裁撤，併入各該縣管轄，撫順市亦因財政收支不敷過鉅，爲減輕人民負擔，亦於本年三月一日起，予以裁撤，併入縣治，合爲二十五縣，五市，至各縣區域間有調整者，計瀋陽縣前劃歸瀋陽市之一鎮三十鄉，及劃歸前撫順市之一鄉，仍劃還瀋陽縣，復州灣之鯨賓島，前後大連島、屯島、鳳鳴島、西中島，及交流島等，在敵時代，原屬關東州，收復後經劃歸金縣，嗣以此等島嶼緊接復縣縣境歸爲行成便利計，仍劃復縣管轄。

### (三) 釐定縣市等級

依照各省釐定縣市等級辦法，按照各縣市面積，人口，經濟，文化，交通等狀況，規定瀋陽、遼陽、錦縣、海城、蓋平、鐵嶺、新民、本溪、復縣、撫順等十縣，爲一等縣，義縣、金縣、綏中、盤山、黑山、興城、法庫、錦西、新賓等九縣，爲二等縣，彰武、清原、遼中、北鎮、台安、康平等六縣爲三等縣，瀋陽、錦州、鞍山等三市爲一等市，營口爲二等市，旅順爲三等市，

### (四) 調整縣市政府組織：

本省收復之初以經濟困難，即按照當時情形，規定各縣政府，設民政，財政，教育，建設，地政五科，秘書，會計，戶籍三室，另設警察局及衛生院，內部員額編制，爲四十七人，市政府設民政，財政，教育，建設，衛生，社會，地政等七科，秘書，會計，戶籍，三室，另設警察局，內部員額編制爲五十九人至七十四人，嗣於三十五年五月，奉 東北行轅政治委員會頒發「東北各省縣市政府暫行組織大綱」，規定縣市政府設民政，財政，教育，建設軍事五科，秘書，會計二室，員額編制，一等縣爲一百八十人，二等一百四十九人，三等一百一十九人，本年四月本府爲提高縣市級職員待遇，並兼顧縣市財政，復將各縣市政府組織規定爲民，財，教，建，軍，地，社，七科，秘，會，二室，並定，一等縣市爲一百二十人，二等一百人，三等八十人，所有被裁人員，均按三月份標準，發給一個月薪津，予以遣散，

## (貳) 地方自治

### (一) 成立各級民意機構

(1) 成立各縣市臨時參議會：憲政實施在即，本省收復後，經依東北行轅頒發「東北各省縣市旗臨時參議會組織規程」之規定，制定各縣市鄉鎮區民，臨時代表會，保民大會組織辦法，鄉鎮區民代表會選舉暫行辦法，及各縣市臨時參議會議事規則，辦事細則等，通令各縣市，普遍組織保民大會，鄉鎮區民代表會，並儘速組織縣市臨時參議會，至本年六月底止，除未收復地區外，各縣市已組成保民大會，八千六百九十六單位，鄉鎮區民臨時代表會，六百五十一單位，至各縣市臨時參議會，僅金縣旅順二縣市尚未成立，錦州市軍行組織，其餘二十七單位均已成立，各縣市計共有參議員七百八十二人，內區域代表六百零三人，職業代表一百七十九人（附表三）

(2) 成立省臨時參議會：本省省臨時參議會，依奉頒規定，制定本省臨時參議會參議員選舉暫行辦法，於上年十一月呈奉核准後，即分飭各縣市舉辦候選人登記，經依法審查合格者，共一千零四人，經分別公告，定期選舉，除前項所列三縣市尚未選出外，其餘各縣市均已遵照選出，並於本年五月二十六日，正式成立。

### (二) 辦理公民登記及公職候選人檢覈：

公民宣誓登記與公職候選人檢覈，均為選政基礎，惟以事屬創舉，一般未盡明瞭，多存觀望態度，本府於上年九月間，即開始辦理，公民登記截至本年四月底止，據報已辦理完竣者，有瀋陽新民遼中，遼陽，本溪，台安，鐵嶺，義縣，黑山，錦縣，彰武，興城，等十二縣，及瀋陽鞍山二市，登記人數共為一百五十三萬五千五百六十八人，嗣於本年五月間准內政部函，以公民宣誓登一案，奉令暫不實行，已經通飭遵照，公職候選人檢覈，截至四月底止，已據報到府者有瀋陽等十四縣市，甲種公職候選人，計三千四百二十四人，乙種計一萬二千八百二十人，甲種合格者，已彙轉中央，乙種合格者，已由府發給及格證書，尚未審查案件，現正加緊審查，頃又准改選委員會函，本案已奉令停辦，復經通令各縣市遵照，

(三) 調查選民

本屆國大代表選民已調查完竣者，計二十五縣市，共有選民三百三十七萬九千一百七十八人：

(四) 調整鄉鎮保甲

本省收復後，各縣市街村屯牌班組，均暫仍舊制，迨本年一月間，奉令改稱爲鄉鎮保甲，當經通飭遵照，於二月十五日起，一律改稱，又爲調整鄉鎮區劃及保甲編制，依縣各級組織綱要，並斟酌本省實情，由省擬訂「調整鄉鎮區劃，及保甲編制標準」四項，通飭遵照辦理，已調整完竣者，有新民等十六縣市，尚在調整者，有北鎮等十三縣市（旅順在外）全省合計六百八十二鄉鎮區，九千三百一十二保，拾二萬〇三百九十七甲，

(五) 規定鄉鎮等級及員額

各鄉鎮事務繁簡不一，經按各地人口，面積，經濟等情形，將各鄉鎮分爲三等，甲等分四股員額十八人，乙等三股十五人，丙等二股十二人，（以上均係最高額，必要時得予以減少）

(六) 健全基層幹部

本省收復之初，爲適應地方情形，所有鄉鎮區長等，均由縣市政府遴選，嗣以秩序日形恢復，各地鄉鎮民代表會等已逐漸成立，所有鄉鎮區長及各地保甲長，亦均由推舉或甄選方法產生，俾漸符合規定，再本省爲增強基層幹部，通飭各縣市政府，成立地方行政幹部訓練所，訓練各鄉鎮保甲長及戶籍人員等，並令飭斟酌地方需要，招考離校不久之青年參加訓練，量材錄用，以免青年徬徨歧路或誤入異途，並期增加新力量以便淘汰茸弱，且對各項新辦事業，得以大量補充，

(參) 戶政

(一) 整理舊有民籍簿冊

爲滿時期對於戶政相當重視，實施民籍制度，寄留制度，並於民國二十九年，舉行臨時國勢調查，各縣市民籍簿冊之記載較

爲完備，此爲敵僞統制東北最有效之措施，敵寇投筆後，各縣市遭受奸匪滋擾，各鄉鎮公所，所有民籍簿，寄留簿，多已散失，本府接收後，曾通飭各縣市，查報散失情形，並設法補齊，作爲辦理戶政之參考，據報已補正完竣者有瀋陽等十七縣市，其他損失過多未能整補，

## (二) 辦理戶口清查

本省爲奠定戶政基礎，經依內政部頒「收復區戶口清查辦法」及「縣保甲戶口編查辦法」，通令各縣市於每一地區收復後，即辦戶口清查，清查完竣後，即接辦戶口異動登記，並爲整齊一律，經制定異動登記辦法，通飭遵照，截至現在止，已收復區均已辦理完竣，全省計有一、九五五、二五五戶，一一、一六八、〇〇七人，

## (三) 實施戶口查記

依照戶籍法辦理戶口查記，原應迅速着手，惟以地方環境特殊，格於事實特選擇治安較爲良好之瀋陽，遼陽，遼中，台安，盤山，錦縣，義縣，錦西，北鎮，黑山等十一縣，及瀋陽，鞍山，營口，錦州等四市，合計十五縣市，先行辦理鐵嶺，康平，彰武，撫順，新民，海城，蓋平等七縣，令飭準備隨時自定開始，查記日期，至其餘各縣市，因實際尙不可能，改定於明年開始，又爲便利推行，依規定各開始縣市，應各就轄內，位置適中，人力健全，財力充裕之鄉鎮，指定一鄉鎮爲示範鄉鎮，均已呈報，計有瀋陽縣蘇家屯等十五鄉鎮並已轉報內政部，

## (四) 充實戶政機構

清查戶口，爲本年中心工作，戶政機構自應加強，爰依戶籍法施行細則第二條第一項之規定，將各縣市政府辦理戶政人員，予以規定，計一等縣市爲七至九人，二等六至八人，三等五至七人，

## (五) 製發國民身分證

僞滿於民國三十二年，曾普遍發給國民手帳，凡十五歲以上男女，一律領用，遇有身分異動時均由主管機關，隨時登記，此外於民二十八年，對於技術人員實行職業登錄，發給職業手帳，對於勞動者，實施勞動登錄，發給勞動票，辦理尙屬完備，收

復後，一般民衆多已棄置，本府爲明辨良莠，證明身份，以維持地方治安起見，經於上年八月，制定國民身份證式樣及製發辦法，令飭各縣市遵照製發，嗣奉中央頒發國民身份證式樣到府，復經通令各縣市如已依府頒式樣製發者，暫仍其舊，俟實施日口查記後，再行換發，尙未辦理者，一律遵照部令式樣製發，

#### (肆)、衛 生

##### (一) 籌設省立醫院

本省省會瀋陽公私醫院設置甚多，而南部重要都市鞍山，與西部錦州醫療設備，尙感缺乏，爰先於錦州設省立醫院一所。並由救濟分署，撥贈病床一百張，及葯械器材多件，已於四月五日，正式成立，院內計分內科，外科，耳鼻喉科，皮膚科及牙科等五科，各項設備，已畧具規模，

##### (二) 普設各縣市衛生機構

爲辦理醫療，及處理衛生行政，各縣衛生院，除復縣，金縣，彰武，蓋平，清原，新賓等六縣尙在籌設外，其餘均已恢復，並爲免組織分歧，經訂定各縣衛生院，組織規程，一等院員額，規定爲二十五人，二等院二十二人，三等院十七人，各省市立醫院，亦經次第恢復，瀋陽並設有傳染病院，花柳病院，婦嬰保健院，牙科醫院，兒童醫院等五處及衛生試驗所一處，

##### (三) 充實縣市衛生設備

上年衛生署撥發本省衛生復員費，計法幣八仟五百萬圓，已商得救濟分署同意，分發遼陽，鐵嶺，海城，興城等四縣衛生院，及營口教會醫院充作修建院所費用，又各縣市衛生機構，已領得救濟分署病床者，計有十六縣市，共計病床一千張，已領得藥品者，計有二十五縣市，

##### (四) 管理醫務人員

各縣市醫務人員已申請審查者，有瀋陽遼陽等二十七縣市，共計七千七百零七人，已由資格審查委員會審查合格給照者，

共四千三百六十三人，內醫師九百一十一人，中醫二千六百七十人，護士四十三人，助產士五百二十三人，牙醫師五十三人，藥劑師一百六十三人，其餘尚在繼續審核中，

#### (五) 辦理防疫

戰亂之後疫癘最易流行，本府爲防患未然，經通令各縣市，組織防疫委員會，負責實施防疫工作，去年本府並成立防疫大隊，指導進行，上年黑山等十二縣，及瀋陽等六市，霍亂流行，經實行注射者，計有六十三萬三千二百九十五人，染疫治療者，計有二千四百五十九人，死亡者二千七百零六人，又本年春季爲預防天花，實施種痘，特價購痘苗二十萬人份，及向救濟分署洽領三十九萬人份，再爲預防本年夏季霍亂流行，已預購霍亂疫苗五十萬人份，均先後分發各縣市免費施行接種。

#### (六) 改善環境衛生

爲增進健康，保持環境清潔，對飲食業，旅館，浴室，及公共場所，亟應加以管理，並依衛生法令，一律舉辦登記，實行檢查，他如公廁，垃圾箱，亦擬通飭各縣市，視財力需要情形，先就城區酌爲修繕，每巷應設垃圾箱一箇，每鎮應有公廁一所，

### (伍) 禁政

#### (一) 擬定肅清煙毒工作要點

本府上年度，曾擬定提前肅清煙毒計劃飭屬遵辦，惟以各縣市收復伊始，地方秩序尚未完全恢復故禁政工作，多未能達預期效果，現已遵照各項禁煙法令，並察酌本省實際情形，擬定本年度肅清煙毒工作要點十三項，通令各縣市切實遵照辦理。

#### (二) 實行煙民總檢查

依照本年肅清煙毒工作要點之規定，各縣市應於四月底以前，舉行煙民總檢查，各縣市除情形特殊外，均已遵照辦理完竣，開施戒，同時並獎勵自動戒絕，又公教人員依照規定應層級出具禁吸煙毒切結，各縣市政府，及本府所屬各機關學校，均已按

照規定辦理完畢，

(三) 成立禁煙協會

本省禁煙協會，業照規定，由各機關團體學校，及熱心禁政人士，發起組織，並於五月二十八日，在本府開會成立，全體理監事亦經推出，所有工作正積極推進，至各縣市分會，亦均先後籌組成立，

(四) 查剷煙苗及嚴密查緝

本年春季，特通飭各縣市遴派幹員，深入農村，實地勘查煙苗，如有發現，立即剷除，依法嚴懲，並於四月底，層級具結報省備查，又為嚴密查緝，並由省分別擬定查緝實施辦法，通飭各縣市，切實執行，各縣市查獲煙毒犯時，必須究辦，所有告密獎金，並應迅速照章核發，以示鼓勵，再本省煙毒品，多從外地運來，邊區各地尤應特別注意，藉杜來源，

(五) 籌製戒煙藥品

本省上年，查獲煙毒品，約五千兩，現已會同有關各機關鑑定成分，並將已鑑定之煙毒品，照中央規定製成戒煙藥品，分發各縣市應用，

(陸) 其他

(一) 辦理倉儲積穀

積穀為備荒要政，加以匪患連年，飢饉堪虞，本省本年度建倉積穀，經按內政部公佈，各地方建倉積穀辦法，通飭各縣市遵照，一面清理舊有倉儲，並整理倉廠設備，一面即着手準備徵積新穀，截至月前止，各縣市辦理情形，

已具報者有潘陽等二十四縣市，共積穀四一〇，五二四擔，穀款二四一，五五〇元，內挪用散放及貸出六，九九五擔，業經指示，挪用及散放應負責催還貸出，應於秋後收時，加一清償，其餘六縣市尚在催送，

(二) 調查烈士遺族暨抗戰期間各項勞力等損失



本府爲明瞭，本省於淪陷期間，我忠勇軍民與敵奮鬥，因而殉難之抗敵烈士遺族情形，經令飭各縣市，依照東北行轅令頒，東北抗戰烈士遺族撫慰辦法之規定，切實查報，又爲抗戰期間，各項勞力損失如動員人力損失，流亡人力損失，被敵征服勞役損失，被擄掠奪兒童損失等，前奉行政院賠償委員會調查到省，亦經轉行調查，轉報，再關於調查征用民間勞工，及日人強征民力傷亡數目，亦照內政部規定辦理，惟以東北淪陷較久，及日人爲對俄關係，修築工事期間較長，故東北特殊勞力損失，及傷亡數目亦比較爲大。

(三) 規定緊急應變辦法

奸匪爲掙扎其最後命運，自本年五月起發動第五次攻勢，其規模之大，實非歷次可比，故於發動之初，一往直前，一方並由南路向北進擾，大有包圍瀋陽之勢，雖經常局部署，固守據點，但本省一切邊鄰地區，如新賓，清原，金縣，復縣，彰武，康平等，均以力量單薄，相繼失陷，本省爲應付當時情形，經制定淪陷區各縣機構調整辦法，規定縣長於縣城失陷後，仍須在縣內游擊，凡不必要之人事機構，均儘量縮小，同時並發動地方武力，配合軍事力量，牽掣敵人武力，相機收復縣城：

(柒) 附表八種

遼寧省各縣市收復情形表

三十六年六月

(表一)

縣 (市) 名	收 年 月	現在境內有無奸匪盤據區域	備 考
瀋陽縣	三五、五	無	
遼陽縣	三五、三	〃	
海城縣	三五、四	〃	

彰 武 縣	北 鎮 縣	黑 山 縣	盤 山 縣	台 安 縣	遼 中 縣	錦 西 縣	錦 縣	新 民 縣	康 平 縣	法 庫 縣	鐵 嶺 縣	清 原 縣	本 溪 縣	撫 順 縣	義 縣	蓋 平 縣
三五、一	三四、一二	三四、一二	三四、一二	三五、二	三五、二	三四、一一	三四、一一	三五、一	三五、八	三五、四	三五、三	三五、一〇	三五、五	三五、三	三四、一二	三五、一〇
間有竄擾	〃	〃	〃	〃	〃	〃	〃	無	全部被奸匪盤據	〃	一部被奸匪盤據	縣城及大部區域被奸匪盤據	一部被奸匪盤據	〃	無	全部被奸匪盤據

旅順市	金縣	復縣	綏中縣	興城縣	新賓縣	錦州市	營口市	瀋陽市	鞍山市
	三五、一二	三五、一〇	三四、一一	三四、一一	三五、一〇	三四、一一	三五、三	三四、一二	三五、四
	〃	全部被奸匪盤據	〃	一部被奸匪盤據	全部被奸匪盤據	〃	〃	〃	無
迄未收復	以上五縣迄未全部收復					以上二十四縣市曾經完全收復又被竄擾盤踞者			

遼寧省各縣市等級組織暨員額編制表

三十六年六月

(表二)

錦縣	遼陽縣	瀋陽縣	縣(市)名	等級	科	室	數	員	額	備考
一	一	一								
六	七	七								
二	二	二								
一三〇	一二〇	一二〇								

彰 武 縣	新 賓 縣	錦 西 縣	法 庫 縣	興 城 縣	墨 山 縣	綏 中 縣	盤 山 縣	金 縣	義 縣	本 溪 縣	新 民 縣	鐵 嶺 縣	蓋 平 縣	海 城 縣	撫 順 縣	復 縣
三	二	二	二	二	二	二	二	二	二	一	一	一	一	一	一	一
七	六	七	七	七	七	七	六	七	六	七	七	七	七	七	七	六
二	二	二	二	二	二	二	二	二	二	二	二	二	二	二	二	二
八〇	一〇〇	一〇〇	一〇〇	一〇〇	一〇〇	一〇〇	一〇〇	一〇〇	一〇〇	一三〇	一三〇	一三〇	一三〇	一三〇	一三〇	一〇〇

清原縣	遼中縣	北鎮縣	台安縣	康平縣	鞍山市	錦州市	營口市	瀋陽市	旅順市
三	三	三	三	三	一	一	二	一	三
七	六	六	七	五	八	八	八	八	八
二	二	二	二	二	二	二	二	二	二
八〇	八〇	八〇	八〇	八〇	一一〇	一一〇	一〇〇	一〇〇	一〇〇
<p>瀋陽市政府設秘書處民政財 政教育局及會計人事兩室員 額為七百三十七人 該市尚未收復</p>									

遼寧省各縣市參議會參議員名額表

三十六年六月

(表三)

縣別	區域代表	職業代表	合計	計備	計
復縣	三五	一〇	四五		
蓋平縣	二九	一〇	三九		
海城縣	三五	一〇	四五		

黑 山 縣	北 鎮 縣	興 城 縣	錦 西 縣	錦 縣	綏 中 縣	義 縣	彰 武 縣	法 庫 縣	康 平 縣	本 溪 縣	新 賓 縣	清 原 縣	撫 順 縣	鐵 嶺 縣	瀋 陽 縣	遼 陽
二九	一五	一一	一五	二四	八	二三	二〇	二七	一五	二七	三〇	一三	二〇	二二	三五	三四
八	四	四	三	七	四	六	六	八	四	八	九	六	六	八	一〇	一〇
三七	一九	一五	一八	三一	一二	二九	二六	三五	一九	三五	三九	一九	二六	三〇	四五	四四



遼寧省各縣市鄉鎮區公所等級及員額編制表

三十六年六月

(表四)

三〇

合計	雇員	幹事	技術員	戶籍員	會計員	股主任	副鄉鎮區長	鄉鎮區長	員額			備考
									一等鄉鎮區	二等鄉鎮區	三等鄉鎮區	
一八	三	六	一	一	一	四	一	一	一	一	一	
一五	二	五	一	一	一	三	一	一	一	一	一	
一三	二	三	一	一	一	二	一	一	一	一	一	



遼寧省各縣市戶口數目統計表

三十六年三月份

(表五)

區 城 別	戶 數	人		口		備 註
		合 計	男	女	男	
總計	1962378	11205789	58133295	5392453		
瀋陽縣	90861	506481	260459	245822		
遼陽縣	131141	835549	427168	408381		
海城縣	118677	789734	404630	385104		
復遼縣	96741	640132	325983	314152		
金縣	102545	702727	359042	339637		尚有一部分未收復參照瀋陽縣資料續列
遼中縣	106674	715512	373815	349685		
遼寧縣	83985	399784	217718	182066		
遼本縣	52026	322781	168947	153854		
遼新縣	26729	153357	84337	69020		
遼清縣	26151	134927	74973	59954		
遼遼縣	62339	356920	184513	172407		
遼康縣	50461	264852	135457	129405		
遼新縣	82075	173364	486953	86611		
遼新民縣	83244	454507	229325	224082		
遼鐵縣	63895	333719	170254	163465		
遼西縣	38393	233375	118295	120080		
遼中縣	43165	234208	119824	114379		
遼中縣	43457	250996	126663	124338		
遼遼縣	56438	333347	167094	168453		
遼遼縣	34285	209286	105054	104232		
遼遼縣	48591	284567	145995	138572		
遼遼縣	71310	397989	204261	197228		
遼遼縣	47650	275382	136981	138401		
遼遼縣	62755	330701	168978	161733		
遼遼縣	32453	184672	94875	89797		
遼遼縣	34243	162170	84537	74633		
遼遼縣	31487	156278	84781	71497		
遼遼縣	30529	159475	85281	74194		
遼遼縣	4595	25241	15623	9712		
遼遼縣	254972	1176551	646117	534494		該市尚未收復參照瀋陽縣資料續列

遼寧省各縣衛生院員額編製表

三十六年六月 (表六)

職別	種別		種	種	種	備	考
	甲	乙					
院長	一	一	一	一	一		
醫師	四	四	四	四	三		
護士	三	二	二	二	二		
助產士	二	二	二	二	一		
衛生稽查員	二	一	一	一	一		
技佐	二	一	一	一	一		
助理員	一	一	一	一	一		
助產護士	三	二	二	二	二		
事務員	四	三	三	二	二		
會計員	一	一	一	一	一		
雇員	二	二	二	二	二		
合計	二五	二〇	二〇	二〇	一七		

附註：其設有衛生所衛生員縣份得酌量呈請增加

遼寧省各縣(市)緝獲煙毒統計表

二十六年五月

(表1)

縣 市 別	煙土	煙膏	煙泡	煙灰	原藥	煙球	煙水	煙土布	煙土	煙膏	海洛英	備 註
海 城 縣	27.00	17.0										
本 溪 縣	17.21		57	30								外有煙膏一包
新 民 縣	184.20	3.51	204						17.00			外有煙灰三包 藥煙四塊
錦 西 縣	946.30										32.02	
錦 西 縣	104.85											外有煙膏一包
凌 中 縣	222.41	3.98	201	1.18	200 粒				2.00	10		外有藥約217.5瓦
台 安 縣	226.00											
盤 山 縣	20.65								10.00		1.50	
黑 山 縣	92.00							34.70				
北 鎮 縣	141.50							1.00				
義 縣	381.83	7.99		9.00		8.40			16.10	99.00		外有煙土有公煙6塊 煙藥半盒藥烟9包
瀋 陽 市	466.40	18.00		58.00			44.00		10.00			外有藥約185支
撫 順 市	26.10	30	215	5.69	100 粒						5.50	
錦 州 市	1,170.00	9.00										
撫 順 縣	40		24	1.6								外有海洛英1
興 城 縣	346.67	6.00	438									
合 計	4,373.42	50.47	1,139	22.13	300 粒	8.40	44.00	35.70	55.10	9.10	39.02	

遼寧省各縣市倉廩積穀數量表

民國三十六年六月 (表八)

縣	市	別	倉	廩	積穀數	撥款數	貸出數		備考
							擔數	圓	
盤山縣					五九	五一七	五八六		
台安縣					六一	一〇三七三			
遼中縣					八五	四、一七九			
綏中縣					七	一、七四六			
興城縣						三、九一七	二二、三六六		
錦縣					二四	九、四三九	一、三二〇		二、四二四
新民縣					一二五	一三、三七九	一二八、五七八		
康平縣					一四	四八〇			
清原縣					一六	二、六〇七			
新賓縣					二	二六九			
撫順縣					二九	一、五九三			
蓋平縣					三六	一、八六六	六六一、七七八		
鐵嶺縣					一三七	一七五			
瀋陽縣					七六	五、〇九二	圓		





# 第四 民衆組訓

## (壹) 組織

本省收復之初，即通令各縣市，組織壯丁聯防隊，及鐵路愛護隊保衛地方治安，及交通幹綫，嗣奉東北行轅頒發民衆組訓方案，經依照組成各級民衆自衛隊，將全省壯丁，均加以組訓，目前全省二十七縣市，（除金縣復縣及旅順，）已組成總隊二十七，大隊五百七十六，保隊三千九百八十一，隊員共四十七萬三千三百二十五人，又各縣市清勦隊，二十七縣市已組成清勦中隊二百八十四，獨立分隊三百五十，隊員共二萬八千九百五十四名，至于青年工作隊，每縣市設一總隊，由縣市長兼任總隊長，總隊之下設大隊，大隊之下設中隊，中隊之下爲區隊，已成立者計有鐵嶺撫順清原新賓彰武義縣錦西興城北鎮黑山盤山台安等十二縣，營口鞍山等兩市，共總隊十四個，大隊三十八個，中隊一百二十個，獨立中隊二百六十二個，區隊或獨立區隊或獨立區隊九十五個，隊員共一萬一千八百零二人。

## (貳) 訓練

- (1) 副總隊長由中央訓練團東北分團訓練之，現各縣市副總隊長，本年五月已訓練完竣，
- (2) 副大隊長及清勦中隊長，已由本省擬具訓練計劃，定於本年八月開始，由本省訓練團輪流調訓，
- (3) 副保隊長清勦分隊長及班督組長，已由各縣市訓練所輪流調訓，

## (參) 督導

本府爲加強各縣市自衛隊之組訓，及指導改進起見，特於上年九月，組織自衛隊檢閱團，分赴各縣市巡迴檢閱，並根據檢閱

報告，予以批評所到各地以遼中，新民，盤山，黑山，錦縣等五處，成績爲最佳，本年依奉頒民衆組訓方案之規定，於二月間成立省督導委員會，並將全省各縣市劃分爲，三個督導區，分區督導第一區爲瀋陽遼陽等十縣市，第二區爲鐵嶺撫順等十縣市，第三區爲新民錦縣等十縣市，每團設主任一人，團員二人，職員二人，由省府長官部，省黨部，及青年團，省參議會等各機關推派人員充任分別出發，實施督導

### (肆) 服 務

查各縣市民衆自衛隊，經積極訓練與切實督導後，各組幹部隊員素質逐漸良好，均能明瞭共匪之禍國殃民，平時對於偵查匪情，設哨盤查，搜集情報，協助運輸，擔任護路，清查戶口等工作，均能切實做到，發生匪情時，亦能協助防剿，如本年六月間，共匪發動五次攻擾時，各自衛隊及清剿隊，除協助國軍擔任嚮導運輸情報及救護等工作外，並隨同國軍參加作戰。如康平縣民衆自衛隊副總隊長韓端五，與匪激戰，往復衝殺，終于孤山子一役，壯烈殉職。隊員百五十餘名，生還者僅三十三名，又如撫順自衛隊，爲保衛鐵產據險扼守，並協同國軍，拚力作戰，收效尤宏，經奉東北行轅令，特予嘉獎，發給獎金流通券二十萬元，法庫自衛隊協助國軍作戰，各級幹部及隊員傷亡甚重，壯烈事蹟不勝枚舉，惜以槍枝過少，彈藥不足，目前全省各總隊僅有機槍三十六挺，步槍二萬三千五百九十七枝，手槍一千四百五十二枝，其他槍械四千九百零三枝，多不堪作戰使用，良以本省民間武器，前經僞滿收繳，復經共匪搜劫，以致奇缺，故設法補充槍彈，實爲本省各自衛隊迫切之需要。



(伍) 附表十三種

遼寧省各縣市民衆組訓概況調查表

三十六年六月

(表一)

縣 市 區 分	一般				隊		清		剿		隊	
	總隊數	大隊數	保隊數	哨組數	隊員數	中隊或獨立分隊數	獨立分隊數	班數	隊員數	隊員總數	備考	
瀋陽縣	一	四〇	三七二		四一、二八〇					四一、二八〇		
遼陽縣	一	四二	四二				一二六		六、九二八	六、九二八		
海城縣	一	四〇	五〇六	哨組一、五六八	四七、一六一	二六	一一	七五		四七、一六一		
蓋平縣	一	三六	四一		二、二七三	三六				二、二七三		
復縣												
撫順縣	一	二八	二六九	哨組二、四三〇	六九、〇三六					六九、〇三六		
本溪縣	一	二七	三二四		一、七三六	六			七二〇	二、四五六		
鐵嶺縣	一	二七	二五八	哨組一、二八五	二五、一〇〇	二七				二五、一〇〇		
新民縣	一	二六	一七七		四八、五五四	二六			一、九九〇	五〇、五四四		
錦縣	一	二四	二七九		一六、七四〇	二四	一		三八五	一七、一二五		
興城縣	一	一二	三五	哨組一、二三四	一、二四〇	五		六八		一、二四〇		
錦西縣	一	一三	三三	哨組一、三六六	一、〇〇〇	三三		七七八	四〇五	九、四〇五		
綏中縣	一	一三	二三		一、五〇六					一、五〇六		



遼寧省民眾訓練系統表

(二表)

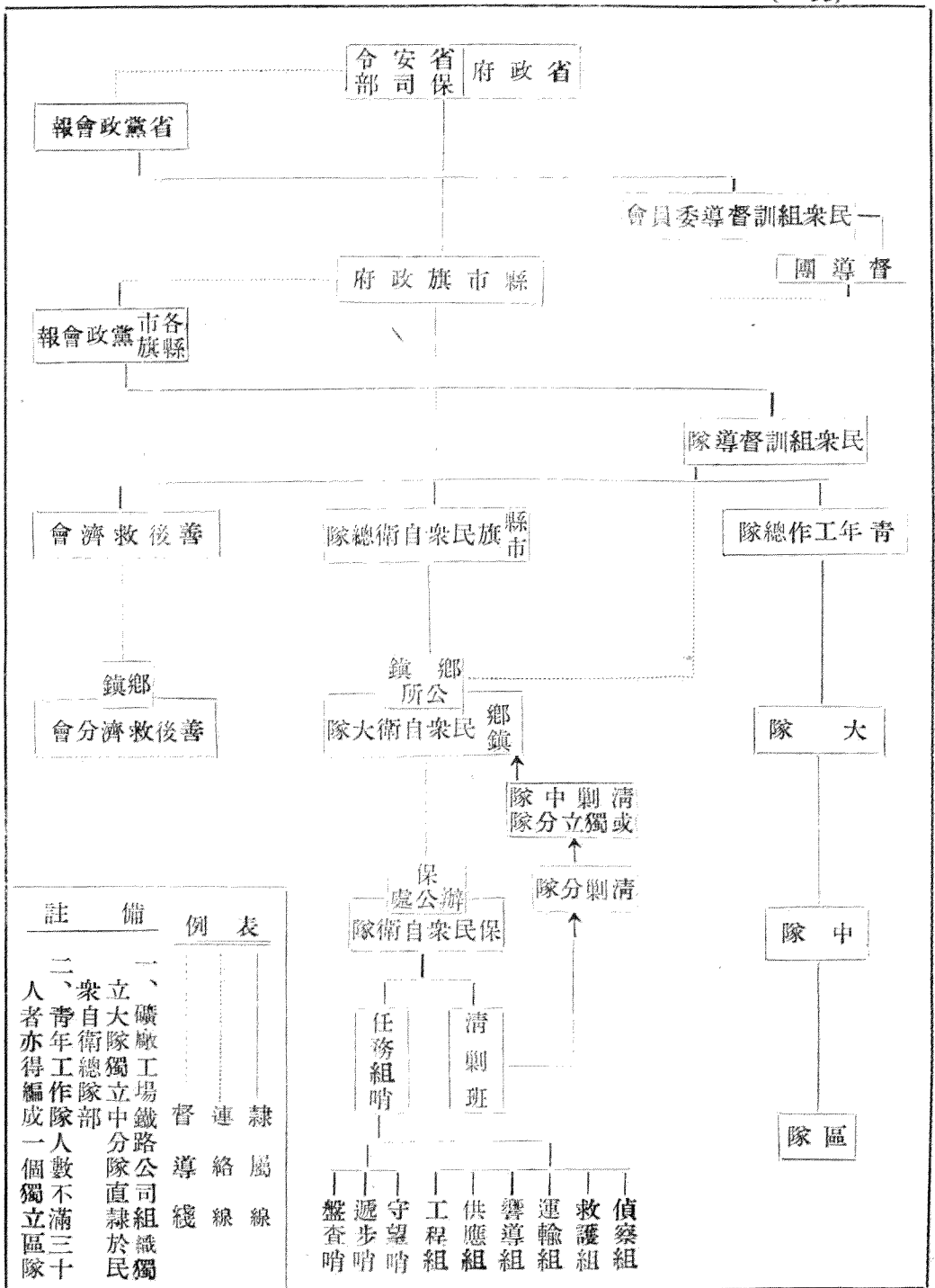

表例備註

一、礦廠工場鐵路公司組織獨立大隊獨立中隊直隸於民眾自衛總隊部  
 二、青年工作隊人數不滿三十人者亦得編成一個獨立區隊

隸屬線  
 連絡線  
 督導綫

縣(市旗)民衆自衛總隊部編制表 (表三)

職別	員(名)額	職	學	備註
總隊長	一	主持全隊業務並監督指揮所屬官長隊員		縣長兼市旗任
副總隊長	一	承總隊長之令襄理全隊事務		專任
總隊附	一—三	承總隊長副總隊長之命分別主管整理訓練經理武器通訊情報人事及指揮作戰等事務		兼任或專任
幹事	二—三	辦理指定事務		專任
辦事員	一	關於文書收發繕寫保管及其他指定事務		專任
傳達班長	一	傳達命令		
傳達班	三	受傳達班長指揮擔任傳達命令兼服務務		
合計				

附

- 一、總隊部得分組辦事(總務組訓)以總隊附兼組長幹事兼組員
- 二、副總隊長按荐任專任總隊附幹事按委任辦事員按雇員支給薪津
- 三、總隊部辦公費比照縣保安大隊部辦公費數目加二倍支給

記

鄉鎮區民衆自衛大隊部編制表

(表四)

職別	員(名)額	職	掌	備註
大隊長	一	承總隊長之命主持全大隊業務並指揮監督所屬官長及隊員		兼鄉鎮區長
副大隊長	一	承大隊長之命襄理全隊事務並分負編組訓練指揮情報勤務之責		一員專任
辦事員	一	承理有關經理武器人事文書庶務等事務		一員專任

附記  
 一、大隊部辦公費比照保安中隊辦公費加一倍數目支給  
 二、專任副大隊長比照鄉鎮區公所股主任專任辦事員比照幹事支給薪津

保隊編制表

(表五)

職別	員(名)額	職	掌	應有設備	備註
隊長	一	承大隊長之命主持本隊一切事宜		酌配短槍	
副隊長	一	承隊長之命襄理本隊隊務		酌配短槍	一員專任
盤查哨長	一	清查戶口盤查奸宄及擔任盤查站哨等		酌配步槍	
哨員	一六	同			
守望哨長	一	守護公路鐵道電信工廠及其他交通設備並擔任守望哨等		酌配步槍	
哨員	一六	同			

記 附	隊 分 三 第						隊 分 二 第						隊	
	組程工		組輸運		組應供		組護救		組導嚮		哨察偵		哨步遞	
	組員	組長	組員	組長	組員	組長	組員	組長	組員	組長	哨員	哨長	哨員	哨長
一、各哨組之組織得按各地實際需要分別設置 二、清剿分隊長由副保隊長兼任務繁重時得酌給津貼清剿班長由隊員中遴選派充 三、保民衆自衛隊部附在保長辦公處內辦公不另支給公費 四、副保隊長清剿任務繁重時得按地方財力酌支津貼但以不普遍經常支給爲原則	一六	一	一六	一	一六	一	一六	一	一六	一	一六	一	一六	一
	同	修建礮堡及其他防禦工事等	同	運輸彈葯軍糧補給品及其他軍用品等	同	協助部隊採購主副食及辦理茶水站等	同	護運傷兵傷民及掩埋尸體	同	嚮導部隊及與各方連絡	同	偵查匪情供給情報	同	傳達公文命令等
		酌配十字鎗 鐵畚等工具						酌配擔架				酌配短槍		酌配雨具時 鐘燈臘燭等

民衆自衛隊清剿中隊編製表

(表六)

職別	員額	職掌	應有設備或武器	備註
中隊長	一			副大隊長兼任
副中隊長	一			
分隊長	三			就副保隊長遴兼
班長				員額以保數為準
隊員				
合計				

附記

- 一、清剿中隊長或獨立分隊長由副大隊長兼任
- 二、清剿中隊之分隊長就副保隊長中遴選兼任得酌給津貼
- 三、清剿中隊各班班長由隊員遴選充任均爲義務職
- 四、清剿隊以每保編成一班爲原則每班以十六人組成之
- 五、清剿中隊部附於大隊部內辦公不另支辦公費

東北各省縣市旗青年工作隊總隊部編制表

(表七)

職別	員額	職掌	備註
總隊長	一	總理全隊一切事宜	由縣市旗長兼任
副總隊長	一	協助總隊長處理全隊事宜	由三民主義青年團分團部幹事長兼任

總隊附	一、二	承總隊長副總隊長之命辦理組織訓練及其他指定事項	由總隊長遴選調教育科長及幹訓所教育長兼任
幹事	二	辦理公文庶務調查連絡及其他交辦事項	由青年分團部及縣府各調一人兼任
辦事員	一	辦理文書收發登記繕寫及公文保管事項	由總隊長遴選調教育科科員兼任
附記	表列兼任人員均不支薪津		

遼寧省民衆組訓督導委員會編制表 (表八)

職別	員額	備考
委員	無定額	由黨政會報推定省黨部青年團支團部保安司令部民政廳教育廳警務處省訓團軍及政治部省參議會等機關之主管人員擔任協助省政府規劃設計並督導民衆組訓
常務委員	三	由委員互推處理本會日常事務
組長	二	由常務委員兼任分掌組織訓練事宜
秘書	一、二	由省府調用爲原則必要時得設專任秘書一人秉承常務委員處理本會日常事務
幹事	六、一〇	以調用爲原則必要時酌設專任幹事二人
雇員	三	均專任
公役	一	
附記	<p>一、委員及常務委員均爲無給職專任人員秘書按着任幹事按委任雇員按廳處雇員支給薪津</p> <p>二、辦公費及督導旅費由省政府核定支給之</p>	



縣(市旗)民衆組訓督導隊編制表

(表九)

職別	員額	備	考
隊長	一	由縣市旗長兼任	
副隊長	二	由縣市旗黨部書記長及青年分團部主任兼任	
督導員	若干人	由正副隊長就黨政軍團民意機關調兼	
附記	一、辦公費及旅費由省政府按實際需要核定支給之		

東北各省縣市旗青年工作隊大隊部編制表

(表十)

職別	員額	職	掌	備	註
大隊長	一	承隊長之命處理本大隊一切事宜			
副大隊長	一	襄助大隊長處理本大隊務			由訓育主任或軍事教官兼任
幹事	二	承大隊長副大隊長之命辦理本大隊一切文書收發繕寫保管及指定事項			
附記	一、表列人員皆爲無給職				



遼 陽	遼 陽	瀋 陽	鐵 嶺	撫 順	清 原	新 賓	本 溪	康 平	法 庫	彰 武	義 縣	綏 中	錦 縣	錦 西	興 城	北 鎮	黑 山
			三	三	二	一				一	二				二	四	五
			一六	九	四	三					六			三	六	一五	一四
														一〇	一八	四七	四三
			四九		一三	一二					二一						
			一、六〇二	八七〇	三九〇	三四四				五〇	九二八			二七〇	五五五	一、二九一	一、三二六

縣市名	槍				枝				彈				藥		備考	
	機槍	步槍	手槍	扎槍	其他	機槍	步槍	手槍	火藥	其他						
金縣																
復縣																
蓋平		五五九	一八		七〇		三、一八六			一〇						
海城		五五三	五四		三五											

遼寧省各縣市民衆自衛隊武器彈葯調查表

三十六年六月

(表十三)

合計	三六	一二〇	二六二	九五一	一、八〇二											
濟陽市																
鞍山市	七	二二	六二		一、八四二											
營口市	五	一六	六一		一、七〇四											
錦州市																
旅順市																
新民																
遼中																
台安				四	一二		三六〇									
盤山				三	九		二七〇									



盤山	一五五	一三三〇、三二九						
台安	三〇六	一二四		七一八		一五、七〇二、九四三	四、七五	七、〇四四
遼中	一、一八二	二〇四		二				
新民	六、七七四					三〇、〇〇〇		
旅順市								
錦州市	二〇〇			九五〇				二〇〇
營口市								
鞍山市		四		七七六			七、六〇〇	五一
瀋陽市	一、六四八					八三、四〇〇		
合計	三六二四、一二六一	四四三三〇、三二九四	八七三一〇、八八〇四三、一四〇一〇、二五七	四、八三六	七、七三五			

# 第五 兵 役

## (壹) 徵募兵額

動員戡亂兵員之需要正殷，尤以東北各省，大部尙待收復，秩序治安，惟本省較爲完整，故於兵員補充，凡所配賦，均經竭力辦理，總計本省接收後徵募兵額，計三十五年度，奉配二八，六六七名，實交二八，七一〇名，共超出四三名，本年度奉配，四〇，〇〇〇名，分三期交足，截至六月底止，已征送二三，六二〇名，其餘正在續征，又三十五年度，奉配募兵八，〇〇〇名，已全數交足，並另外協助募集二萬名，本年度協助募集一，五三六名，前後共計征兵五二，三三〇名，募兵二九，五三六名，

## (貳) 辦理壯丁身家總調查

壯丁名簿，爲役政基礎，關於本省壯丁身家總調查，及役齡壯丁五個年度調查，先後均依國防部規定，轉飭各縣市切實辦理，一俟彙齊，卽行轉報。

## (參) 籌發征屬糧穀

本省爲切實推行國防部所訂優待出征抗敵軍人家屬糧穀籌集辦法，特製定本省優待出征抗敵軍人家屬糧穀籌集大綱，由各縣市政府會同當地民意機關，兵役協會，妥爲籌集，赤貧征屬每日年給高粱或穀子二市石，每增一口，增發二市石，但以四口爲限，自給征屬，每戶年給二市石，發放期間，規定爲舊曆端午，中秋，年關三節，

### (肆) 組織兵役協會

各縣市多已依照，兵役法施行法規定，組織兵役協會，輔助辦理兵役征集，審查、優待等事宜，原有優待委員會，並已依照規定予以裁併。

### (伍) 辦理役政人員獎懲

三十五年度各縣市辦理兵役情形，成績優異者，黑山，北鎮，盤山，台安，遼縣，法庫，鞍山七縣市，各該縣市長各記功一次，軍事科長各記大功一次，辦理成績不良者，計有本溪營口兩縣市，各該縣市長各記大功一次，軍事科長各記過一次。

### (陸) 兵役督導與宣傳

#### (一) 督 導

本省共計已征送壯丁五萬二千三百三十名募集新兵二萬九千五百三十六名合計八萬一千八百六十六名均經派員分期分區赴各縣市實地督導

#### (二) 宣 傳

為使各縣市民兵役宣傳澈底普遍計擬定兵役宣傳實施計劃通令各縣市切實遵辦其要點如左

(1) 組織宣傳隊分赴娛樂場所講述兵役法令使人民明瞭國家為何征兵以及征兵與國防戡亂之重要

(2) 發動學校學生表演話劇

(3) 製發宣傳資料分送各民戶

(4) 張貼標語壁報



(5) 製發兵役法令摘要牌懸掛各保

(6) 彙編各種兵役法規印發各縣市鄉鎮辦理役政人員

(柒) 組訓國民兵

查國民兵之組訓原併入自衛隊辦理茲奉令將屆滿二十歲之現役及齡壯丁仍受國民兵組訓至各級國民兵隊附暫由各級自衛隊附調充為自衛隊附不合國民兵隊附之規定者即遴選在鄉軍人充任之現正辦理中

(捌) 遼寧省征募兵額數量表  
附表六種

三十六年六月 (表一)

配	項	目	額		項	目	交		備	考
			數	額			數	額		
	三十五年	徵兵	二八、六六七		三十五年	徵兵	二八、七一〇		超額四十三名	
	三十六年	徵兵	四〇、〇〇〇		三十六年	徵兵	二三、六二〇		分三期交足其餘尚在續交	
	三十五年	奉配募兵	八、〇〇〇		三十五年	奉配募兵	八、〇〇〇			
	三十五年	協助募兵	二〇、〇〇〇		三十五年	協助募兵	二〇、〇〇〇		協助二〇七師(青年軍)裝甲兵團輜汽二十五團東北鐵路警察總局憲兵團通信兵團募兵計如上數	
	三十六年	協助募兵	八五二		三十六年	協助募兵	一、五三六		協助憲兵教二團青年軍二〇七師通信兵十三營募兵計如上數	
合	計		九七、五一九				八一、八六六			

遼寧省三十五年度配賦募兵縣市表

年 月 日  
(表二)

縣 市 別	配 賦 額	備 考
錦 縣	800	已募足
新 民 縣	800	同
興 城 縣	800	同
錦 西 縣	800	同
黑 山 縣	700	同
北 鎮 縣	700	同
義 縣	700	同
彰 武 縣	500	同
盤 山 縣	500	同
台 安 縣	500	同
綏 中 縣	500	同
錦 州 市	700	同
總 計	8,000	

遼寧省二十五年年度協助招募情形報告表

二十六年三月

日

(共三)

來文機關	文號	協募部隊番號	招募兵額	招	募	區	域	備	考	附	記
東北行營	未勝三劍代電	通信兵第壹團	100	瀋陽縣市							
〃	西勝勝三劍代電	裝甲兵團	1100	瀋陽遼陽鞍山撫順錦州等五市							
〃	西勝勝三劍代電	補充旅	64	瀋陽市遼陽市							
〃	西勝勝三劍代電	通信兵獨立一營	300	瀋陽市錦州市							
〃	西勝勝三平代電	青年軍		本省各縣市							無定額
〃	戊辰勝三平代電	東北保安第一總司令部	380	興城縣中甸縣							
〃	平勝五軍代電	憲兵	2100	本省各縣市							
〃	申文勝三劍代電	輔政二十五團	70	瀋陽市							
〃	申西勝三劍代電	東北有敵特務團	830	瀋陽縣市錦州市錦縣							
〃	亥文勝三平代電	東北鐵路警務總隊	5144	本省各縣市							
〃	戊辰勝三平代電	憲兵		本省各縣市							無定額
東北保安司令部	申西劍翼華代電	東北各保安團	8380	錦州市錦縣西縣興城等十鎮 古安縣山鎮 遼寧省瀋陽縣新民本溪遼寧省鞍山海城營口撫順鎮無敵市法庫鎮 遼寧省十四縣市							
〃	西生劍翼圖代電	獨立七兵十團	145	瀋陽市							

各縣市對各部隊在該縣招募情形多未具體報備各具報中

遼寧省三十六年度協助募兵情形報告表

(表四)

募 兵 部 隊	已 募 額	招 募 區 域	附 記
憲 兵 教 導 第 二 團	851	瀋陽市遼陽縣海城縣本溪縣鞍山市蓋平縣	一、本表所列係截止六月底止者
青 年 軍 二 〇 七 師	540	瀋陽縣蓋平縣撫順縣	
通 信 兵 第 十 三 營	145	瀋陽市	
合 計	1536		
備 考			

遼寧省民十二—十六年出生役齡男子年次統計報告表

(表五)

師管區別	團管區別	縣市別	年次別					合計	備考	附記
			民國十二年出生者	民國十三年出生者	民國十四年出生者	民國十五年出生者	民國十六年出生者			
遼東師管區	瀋陽團管區	瀋陽市	5108	5221	5711	5425	5741	27206	民十六年出生者 尙未具報	遼東師管區所轄各縣民十二年已催令具報中 日本三十六年徵入營者約占1.5%
		瀋陽縣	2799	3425	3412	3318		12954		
		清原縣	505	508	591	587		2191		
		撫順縣	2006	1998	2181	2460	2381	11332		
		新賓縣	300	326	341	361		1328		
		鐵嶺縣		950	1250	1268		3468		
	小計	10718	12428	13486	13419	8428	58479	民十六年出生者 尙未具報 民十二及十六年 出生者尙未具報		
	遼陽團管區	遼陽縣	2697	2409	3001	3159	3262	14528	民十六年出生者 尙未具報	
		海城縣	4277	4173	5078	5564		19092		
		本溪縣	822	932	978	971		3703		
		遼中縣	1556	1558	1860	1809	1879	8662		
		鞍山市	582	566	613	864	819	3444		
		小計	9934	9638	11530	12367	5960	49429		
	蓋平團管區	蓋平縣	1785	2011	2323	2282	1898	10299	//	
		營口市	511	612	651	614	722	3170		
小計		2296	2623	2974	2896	2320	13409			
合計		22948	24889	27990	28682	17008	121317			
遼西師管區	錦州團管區	錦州市	842	692	706	730	725	3695		
		錦縣	1125	1781	1294	1957	1434	7591		
		錦西縣	1124	1092	1184	1546	1218	6164		
		興城縣	181	236	281	839	733	2270		
		綏中縣	578	648	746	1183	611	3816		
		小計	3850	4449	4211	6255	4771	23536		
	黑山團管區	盤山縣	1650	1749	1800	2331	2244	9774		
		黑山縣	2538	2330	2975	3055	2936	13834		
		義縣	1772	1780	2061	2113	2359	10685		
		台安縣	1370	1222	1614	1926	1640	7772		
		北鎮縣	1893	1841	2127	2592	2727	11180		
		小計	9223	8922	10577	12017	11906	52645		
	新民團管區	新民縣	3300	3245	3202	2451	2821	15019		
		彰武縣	523	465	489	450	473	2400		
		法庫縣	1556	1557	1669	1701	1431	7914		
康平縣		684	617	750	651	830	3502			
小計		6063	5884	6110	5253	5525	28835			
合計	19136	19255	20898	23525	22202	105016				
總計		42844	43944	48888	52207	39210	226333			

遼寧省各縣市三十六年度役齡男子身家調查補助費配發數目報告表 (表六)

縣市名稱	人口數	壯丁調查補助費數	備考
瀋陽縣	5,6435	121,544	每人按 0.24 元計算
新民縣	453988	1,8957	
黑山縣	384269	92,224	
北鎮縣	275322	63,077	
錦縣	333555	81,053	
義縣	330857	79,408	
錦西縣	234,51	56,172	
綏中縣	251971	60,473	
興城縣	235272	56,465	
彰武縣	184677	44,322	
盤山縣	284833	68,360	
鐵嶺縣	355,88	85,221	
撫順縣	397678	95,443	
清原縣	135367	32,488	
本溪縣	321007	77,042	
遼陽縣	834117	200,188	
海城縣	777446	186,587	
蓋平縣	648670	155,681	
復縣	646532	155,168	
金縣	715512	171,723	
台安縣	209492	50,273	
遼中縣	335028	80,407	
法庫縣	263990	63,358	
康平縣	173564	41,655	
新賓縣	154294	37,031	
瀋陽市	1175620	282,149	
鞍山市	205119	49,229	
營口市	164785	39,548	
旅順市	25241	6,058	
錦州市	154220	37,613	
合計	111680,7	2,660,323	

# 第六 行政幹部訓練

## (壹) 訓練團成立經過

三十四年冬省府進駐錦州積極展開接收工作時當地方殘破之餘環境險惡為接收整個省區把握民心完成復員計劃推進省政設施自以增強新生力量健全基層幹部為首圖爰在人力物力極端艱窘之下立定實施各級幹部訓練之決心以提高其政治認識及政治技術為宗旨三十五年二月一日即創立本團於錦州定名為遼寧省地方行政幹部訓練團開始訓練工作同年三月二十九日隨同省府遷治遷進瀋陽暫以大西門裏同澤女中舊址為團址部署粗定即於六月十七日繼續開始訓練工作七月份奉中央令改名稱為「遼寧省訓練團」規模益備

## (貳) 組織概況

本團組織悉依照中央規定以乙級編制成立之始直隸中央訓練委員會以省政府主席兼任團主任綜理全團事務設有訓練委員會主持全省各級訓練機構設計指導事宜團內設教育長一人處理本團事務下設秘書會計二室致務訓練總務市縣訓練指導四處及軍訓大隊部三十五年七月奉令改隸省府並受內政部之監督指導改稱今名團內組織一仍舊貫

## (參) 各期訓練班組

本團自去年成立至本年六月底止受訓結業學員共計一九七〇人計結業九期別為十五班中學師資二班小學師資一班地政二班會計黨務社政社教合作民政建設稅務各一班每期訓練班別之分配以遵照中央命令及根據本省實際需要而定受訓學員除少數招考法定資格人員外大部為抽調甄試合格之地方機關現職人員一切講義書籍膳食服裝均由團供給併就各班性質聘請省府各廳處首長擔

任班主任主持專業指導並招考學員結業後之工作分發事宜

### (肆) 訓練實施

本團訓練目的在使受訓人員切實明瞭最高國策及本省施政方針並充實其辦事知能養成其廉能作風俾以完成地方自治奠定憲政基礎準對上述目的在訓練實施方面以達到作之君作之親作之師爲方針親愛精誠敬嚴切實爲精神尊師重道敬業樂群爲法則以身作則不厭不倦潛移默化爲要訣訓練與工作聯成一氣訓練與辦事打成一片爲要旨訓練人材考核人材提拔人材爲功能活潑的生動的民主的實際的科學的爲方式本上述訓練實施情形各期訓練均依照受訓人員之業務性質與中心工作確定中心目標力求貫徹以期獲得短期訓練之實效教育方面注重理論與實際的聯繫以理論指導實際工作對於實際工作之探討實際工作經驗之傳授及實際工作困難之解決特加以注意教育方法注重啓發式與討論式引導受訓人員運用思想研究問題相互質疑辯難以養成研究風氣與學習習慣同時注意養成受訓人員宣傳組織與領導群衆之技能每日並列有課外活動如演說壁報體育娛樂等項以培養受訓人員之活動能力

### (五) 訓練內容

訓練內容分精神訓練（包括紀律生活行動思想各項訓練）政治訓練軍事訓練及業務訓練四項前三項爲一般訓練後一項爲分班專業訓練業務訓練除科目講授外並注意業務討論及業務演習教材方面具有全國性的採用中央訓練委員會及內政部編訂或審定者屬於本省地方性的由本團自行編訂或審定之教學時間之支配以精神講話及特約講演佔十分之一軍事學術科佔十分之二政治學科佔十分之四業務課程與小組討論佔十分之三爲原則每日講演操練討論實習共佔用九小時（每小時以五十分計）酌留自修時間爲學員閱讀參考書籍及整理筆記之用

### (陸) 教育訓導軍訓工作之聯繫及其分掌



職務訓導二處及軍訓隊部之權責劃分明確工作方面每週舉行聯席檢討會議一次務使臻密切聯繫之能事得以統一之精神與步驟實施各項訓練事宜上述三單位之工作分掌如左

(1) 教務處 訓練課程之編排教官講師之遴聘教育設備之籌劃教材之編印教育方法之改進學科成績之考查學習情緒之檢查等

(2) 訓導處 配合教務軍訓之實施確定中心訓練工作編訂訓導實施預定進度表作全期訓導工作之依據編訂各期生活訓練重心(或中心週訓練)以齊一受訓學員生活目標依據全部工作計劃及進度編定訓導工作歷規定每日實施事項作每日檢查及工作實施之根據務使全期工作循一定之進度完成

(3) 軍訓大隊部 訓練重心在使學員瞭解現代一般之軍事常識學習簡單之戰鬥技術與指揮能力及從事軍事基本動作之致練俾養成嚴肅之紀律鍛練強健之體魄並在嚴格之軍事管理下發展整齊清潔勞動刻苦迅速確實靜肅秘密等軍事生活之習慣與親愛精誠互助合作之美德訓練科分學科術科及各種競賽三項工作實施方面與訓導取密切聯繫採用階段(或中心週)訓練辦法

### (柒) 縣市訓練所之成立與輔導

本團鑒於各地方鄉鎮幹部人員訓練之重要於本團成立之始即依照中央規定着手設立市縣訓練所直隸本團由本團市縣訓練指導處負責推進迄目前止已開班召訓者計有新民縣錦縣臺安縣撫順縣黑山縣義縣遼中縣錦州市本溪縣遼陽縣盤山縣綏中縣等十二市縣訓練所其成立先後所訓班級人數詳如附表已成立即將開訓者有鐵嶺縣鞍山市彰武縣康平縣瀋陽縣海城縣蓋平縣復縣錦西等九市縣訓練所因經費困難暫緩設立者有北鎮縣新賓縣營口市等三市縣尚未據具報遵辦情形者有瀋陽市興城縣清原縣法庫縣金縣旅順市六縣市至本團對市縣訓練所工作之推動狀況畧述如左

(1) 確定訓練經費 各縣市因經費普遍困難訓練業務無法積極展開本團現正商請省方將訓練經費列入縣市預算確定百分比率並設法充裕其財源以求業務合理推進

(2) 編印訓練教材及教材各訓練所因人才缺乏對於一切訓練規章法令及教材每感無法蒐集應用本團特參酌各省成規配合本省地方情形經常陸續編訂參考資料及教材分發各訓練所研究應用

(3) 督導市縣訓練 本團對於各市縣訓練所辦理情形除經常以文書指導外並多次派員分赴各所實地視察考核隨時指導以求更臻完善對於辦理成績優異及過於低劣者分別予以獎懲

(4) 甄審市縣訓練所教育長及調訓幹部人員本團感於訓練工作之推動必先自主持人員之自身訓練起特於五月份將各市縣訓練所教育長舉行嚴格甄試保送中央訓練團東北分團受訓至其餘幹部人員正計劃在不影響業務原則下調入本團施以各項訓練

### (捌) 本年重要設施

(1) 成立各級結業學員聯絡站 本團為謀與本團暨縣市訓練所結業學員經常保持聯絡藉以明瞭其生活動態及工作情形從事輔導其工作知能增強其服務精神以期擴大並延長訓練效果起見於本年六月中制定各級結業學員通訊聯絡輔導辦法於各縣市組織聯絡站定名為「遼寧省訓練團各級結業學員某縣(市)聯絡站」負責主持通訓輔導等事宜聯絡站設置站長副站長各一人由本團就結業學員中遴選派任下設總務聯誼研究福利四股股長由站長就當地結業學員中遴選聘任每站併由團聘請特約指導員三人至五人專負指導監督站務之責其經費來源原則上均由學員自由捐集必要時得由本團酌予撥補根據上述辦法現正由各縣市結業學員分別積極籌備中

(2) 嚴訂甄汰制度 本團為選拔人才使確能擔當建國工作計特組織甄試委員會一面酌量招考青年有為份子施以訓練俾得增加基層之血輪而發生新陳代謝之作用一面對調訓各縣市之現職人員加以嚴格甄試對學識經驗不足及思想不良份子予以淘汰施行方達二期確具效果

(3) 確定學員工作保障辦法 本團以「用必訓訓必用」之訓練方針亟須確定經呈准省府通令各市縣政府及其他機關今後凡經本團甄訓結業之學員予以工作上之保障不得隨主官之更迭而有變動其詳細辦法現已擬就核准後即可實施

(玖) 附表二種

遼寧省訓練團結業各期班別表 (長一)

期別	訓練對象	受訓學員人數			每期訓練迄起日期	結業後學員分發情形	結業後學員輔導情形	備考
		調訓人數	結業人數	總人數				
第一期	中學師資	男 一七三人	男 一六九人	男 一六九人	二月十一日	結業後派充中校長或教員		調訓人數用有招訓男48人女2人
		女 一五人	女 一五人	女 一五人				
第二期	中學師資	男 一三三人	男 一三三人	男 一三三人	六月一七日	同		同男27人女1人
		女 一〇人	女 一〇人	女 一〇人				
同	小學師資	男 五二人	男 五一人	男 五一人	六月一七日	結業後派充小學校長或教員		
		女 七人	女 七人	女 七人				
第三期	中學師資	男 六〇六人	男 五七二人	男 五七二人	七月二一日	結業後派充中校長或教員		同男55人女11人
		女 五七人	女 五七人	女 五七人				
第四期	會計人員	男 二一七人	男 二〇九人	男 二〇九人	八月一五日	結業後派充機關或工廠會計主任佐理員		同男24人女2人
		女 三人	女 三人	女 三人				
第五期	黨務人員	男 一四六人	男 一三四人	男 一三四人	一月二三日	結業後仍回原服務地		
		女 三人	女 三人	女 三人				

總計	同		同		第九期		第八期		同		同		第七期		第六期		第五期	
	稅務人員		建設人員		民政人員		社教人員		合作人員		土地清丈		土地登記		地政人員		社政人員	
	女	男	女	男	女	男	女	男	女	男	女	男	女	男	女	男	女	男
二〇六六六		五二人		五三人		四一人		六〇人		八八人		二八人		九一人		一八七人		五三人
一九七〇	女	男	女	男	女	男	女	男	女	男	女	男	女	男	女	男	女	男
一九七〇		四八人		五一人		三七人		六〇人		八五人		二三人		八八人		一八五人		五〇人
一九七〇	女	男	女	男	女	男	女	男	女	男	女	男	女	男	女	男	女	男
		四八人		五一人		三七人		男六〇六人		八五人		二三人		八八人		一八五人		五〇人
	同		同		至36年七月廿日	36年六月六日	至36年五月十二日	36年四月廿一日	至36年四月十四日	36年三月十七日	同		至36年五月三日	36年三月十七日	至十二月二日	十二月三日	至十一月一日	一月二三日
					部派充地方幹部	回原任地局	同	結業後仍回原地服務	同	同	同	同	同	同	同	同	同	同
							同	同	調訓	同	同	同	招訓	同	男59人			

各縣市訓練所訓練班暨受訓人員統計表 (表二)

所別	成立日期	期數	班別	訓練對象	結業名額	訓練日期
新民縣訓練所	三五·二·一	三	三師資訓練班	小學教員	六〇名	二週
		一	一公民班	優秀公民	二四〇名	一個月
		三	三行政班	地方行政人員	二五〇名	同
		三	三警務班	警務班	一九三名	二週
		一	一戶籍班	戶籍人員	四四名	一週
		二	二自衛班	副大隊長	一八八名	三週
		一	一公職候選班	優秀公民	四一名	一週
		一	一會計訓練班	會計人員	四四名	同
		一	一警保主任班	警察及保幹部主任	三五名	同
		一	一建設主任班		三四名	二週
		一	一地政班	地政人員	二五名	同
錦縣訓練所	三五·四·十一	一	一警察訓練班	警察基層幹部	一二〇名	同
台安縣訓練所	三五·五·十三	三	三行政班	調訓及選遴各街村幹部	三二六名	一個月
		一	一鄉鎮班	鄉鎮長及保長	一二〇名	同
撫順縣訓練所	三五·七·二五	一	一小學教員講習班	小學教員	三〇〇名	四週



本溪縣訓練所	三六・四・五	警保班	街村警保人員	四二名	三週
	二師資班	小學教員	一〇七名	一週	
遼陽縣訓練所	三五・一〇・二〇	保甲班	保甲長	一八名	同
		長警班	警長警士	三〇名	三週
		行政班	地方行政人員	一六二名	一個月
		會計班	會計人員	四〇名	同
		財政班	財政人員	二三名	同
		警保班	警務及保甲人員	四〇名	同
		兵役班	副大隊長	三七名	同
盤山縣訓練所	三六・二・七	鄉鎮班	副鄉長民政主任	三六名	三週
		兵役班	副隊長	七六名	同
		保甲班	鄉鎮保長	六八名	一週
綏中縣訓練所	三六・四・一七	鄉鎮班	副鄉長行政主任	三〇名	同
		計			
				五、四三六名	





# 第七 保 安

本部係奉 國防部令將原有警察總隊部改編為保安司令部直屬警察大隊改編為保安一二兩團各縣市警察大隊改編為市縣保安大隊於去年十月一日正式改編就緒開始辦公茲將工作情形報告如左

## (壹) 作 戰

本部受行轅及長官部直接指揮本年五月十五日保安第一團奉命開赴長春以北參加作戰與其匪搏擊戰況激烈是役斃敵百餘名擄獲輕機槍四挺步槍十餘枝擊得一晝夜始奉令轉移四平固守郭家店遭敵猛烈攻擊不下十數次終因敵衆我寡孤無軍援被敵包圍經數度突圍除一部官兵退守四平外大部均作壯烈犧牲團營長各一人被俘又去年十二月保安第二團於本溪城廠之役損失甚鉅經調訓後現擔任瀋陽南部警備康平縣保安大隊因受敵三次之侵襲主力大部損失其他各市縣保安大隊時有與匪接觸總計本省團隊之作戰計達一一九次我傷亡官兵一、一四九員名斃敵四、二四二名擄獲大小槍枝二六六枝各種彈藥九五〇粒各種器材五五件馬一一六匹（附本部所屬各團隊歷次較大戰役傷亡函獲統計表）揆諸本省團隊損失所得結果皆因裝備不良彈藥不足士兵生活困難如能充實裝備彈藥給養必能增強戰鬥力量

本部所屬團隊歷次較大戰役傷亡擄獲統計表

縣 別	戰 役		傷 亡		擄 獲		備 考	
	次 數	傷 亡	失 蹤	傷 亡	失 蹤	人 員	武 器 彈 藥 器 材	馬 匹
蓋 平 縣	七	五		一三		一〇	五	五〇
錦 西 縣	一〇	二八〇	三九	二四〇		二	西	二



頒發實施但因匪軍不時竄擾防務緊張仍有少數部隊尚未完成平均僅完成班排教練士兵識字程度現以勤務關係各部隊多利用機會教育務期達成訓練目的至本部官佐因大部份係由警察總隊留用鑒于下級幹部素質不齊為提高其學識及思想起見特成立幹部訓練班軍官隊于三十五年十二月成立抽調各部隊上尉以下幹部施以短期訓練第一期學員已於三十六年五月二日結業畢業學員計壹百零九員第二期即繼續召訓已于六月二日正式入學嗣因戰局關係僅調訓七十五員現在加緊訓練又為加強保安團戰團力量及充實低級幹部指揮能力于四月間飭保安各團成立軍士補訓練隊在不防碍勤務範圍內抽集班長副班長施以短期訓練

(參) 經理

(一) 經費

本部經費自去年十月至十二月之概算迄未核准一切應支經費均係暫借性質三十六年度一至三月本部直屬部隊經費由行轅按實有人數十成發給各市縣保安大隊暫按八成墊發由四月份起各市縣保安大隊經費奉行轅令編入市縣預算內惟本年度各市縣稅收須俟本年十月方得開征在此六個月青黃不接之期維持至感困難(附經費預算表)經本部一再向行轅請求設法僅決定將各市縣收復在一年以下者補助之餘則暫准借墊四五月經費五成現仍在籌設辦法中

經常費預算表

年 度	月 份	預 算 數	領 入 數	尚 差 數
三十五年度	十至十二月份	二〇三、五四五、〇〇二〇〇	九五、〇〇〇、〇〇〇〇〇	一〇八、五四五、〇〇二〇〇
三十六年度	一至六月份	六四一、三五一、三八五〇〇	五〇二、六二一、六〇〇〇〇	一三八、七二九、七八五〇〇
合 計		八四四、八九六、三八七〇〇	五九七、六二一、六〇〇〇〇	二四七、二七四、七八七〇〇

(一) 糧 食

本部官兵主食在本年三月份以前者依照規定發給代金自行購買並發給副食費嗣因糧價昂騰士兵生活困難乃由本部會同各單位主管人員赴四平採買秬米對本部及直屬團隊均發現品各縣市保安大隊則成立軍糧籌購委員會設法由地方自行籌墊並由本部核借代金施行以來尙見成效惟非產糧之縣市其困難情形仍未減少也

(二) 被 服

本部及直屬團隊服裝由行轅製發各縣市保安大隊服裝按行轅規定由本部製發現夏服已發放並將去年所發冬服收繳加以修補再行分發以節經費

(三) 軍 械

查本部現有武器種類甚爲複雜輕重武器亦不齊全其來源由前警察總隊接收者十分之七由東北行轅領用者十分之三惟均爲敵僞遺留破廢之物非經修理則難應用彈藥數量更爲缺乏每槍平均配彈三十粒影響戰鬥力量惟各部隊作戰精神尙稱旺盛於此種裝備不良情勢之下仍能與匪始終周旋也

(肆) 人 事

(一) 編 制

本部遵照國防部規定設直屬保安一、二兩團特務通信兩中隊各縣市各設保安大隊其編制按照市縣等級編定一等市縣編四個中隊二、三等縣編三個中隊按此規定本部應有官佐一、〇三五員士兵一七、六九一名

(二) 兵 源

士兵除接收前警察總隊一〇、七六二名外曾補充三四一二名現除編餘外共有兵額一三、八三八名照編制尙缺三、八五三名依照本年度兵役實施辦法缺額由行轅統籌撥補



及其他同等之軍人處有期徒刑以下者尉官及共同等軍人處有期徒刑七年以下者非軍人犯罪案件（例如盜匪禁煙禁毒刑事案件）處有期徒刑以下者均須呈送本部核准至尉官及共同等軍人受七年以上之有期徒刑者亦須呈由本部核擬意見轉報核奪茲將三十五年十月至本年六月份辦理案件列表如下

受理案件統計表

案別	受理件數	終結件數	未結件數	備考
檢査案件	四三	三八	五	
審判案件	二五	一九	六	
審核案件	七二	六〇	一二	終結六十件內有呈國防部十一起糾正者五起核准者四起未結十二件內發還十一起移轉管轄一起未結二起在呈核中
判決案件	五	三	二	
計	一四五	一二〇	二五	

# 第八 財 政

## (壹) 復員時財政措施

### (一) 規劃接收辦理善後

本省復員初期百廢待舉，尤以財政一項，關係綦重，首應遵照中央法令之規定兼顧地方實際情形確立財政綱要分別緩急輕重逐步實施當三十四年十二月間本府進駐錦州開始辦理復員工作彼時偽錦州省政府適為奸匪焚毀所有財務檔案蕩然無存當經規劃，一面派員蒐集一面令飭隨軍推進之各縣市長注意蒐集整理以備考查同時對於縣市方面特規定財政接收注意事項如偽機關之財產目錄倉存物品，各種捐稅台帳，財政計劃檔案等項必須注意接管，並飭各部門偽機構原有主管人員，將經管事項分別造冊負責清交毋使稍有隱匿同時撥發各縣市接收用款以便推動政務辦理善後，

### (二) 廢除苛雜籌劃地方合理財源

本省淪陷十有四年，民衆備受敵偽剝削，勝利以後，重遭奸匪慘劫瘡痍滿目，實切痛心，雖庶政設施，需款迫切，亟須先顧民力兼籌大帑當將偽滿徵收之不動產增價捐，出租捐，事業所得捐，傭人捐，馱捐，木捐，木炭捐，蔬菜捐，特產捐，柳草捐，磚窖捐，席捐，狩獵捐，石類捐，畜犬捐，等十五種，或涉重複，或近繁苛，予以廢止以紓民困，另就中央所定縣市稅目，參酌本省以經規定及當時地方實際情形，訂定各縣市應徵稅目，計使用牌照稅，屠宰稅營業牌照稅，筵席娛樂稅，房租，事業所得稅，附加捐，牲畜捐，不動產取得捐，果實捐，接待人捐，地稅附加捐，漁業捐等十二種，呈奉東北行轅核准通飭開始徵收以維地方經費。

### (三) 制定各縣市暫支維持費標準及臨時支出標準

本省各縣市，甫經接收不及編造收支概算恐一切開支漫無限制特訂定各縣市員工暫支維持費標準及臨時支出標準以資依據。

(四) 厲行各種表報

各縣市收支預算及公庫尚未成立以前，特規定各種表報格式通飭按旬按月造報，藉以考查，各縣市收支實況。

(五) 嚴禁攤派

本省邊遠縣市以匪軍滋擾，影響稅收，恐擅自攤派，特嚴令禁止，以杜流弊，而蘇民困。

(貳) 整理地方財政

(一) 設立地方稅捐局

三十五年六月全國財糧會議後財政又恢復三級制將田賦營業稅契稅劃歸地方徵收因稅制之改變為辦理複雜之稅捐以專責成起見特遵照東北行轅頒發東北財政初步措施方案之規定於上年九月，設立地方稅捐徵收局庶各縣市長專心致力於政務之推行設立時間雖暫而徵收成績有顯著表現。

(二) 實施督導辦法

本府為切實考查各縣市辦理財務情形暨各稅局成立後業務事項將全省劃分三區每區派督導二人分別前往考查以期隨時改進。

(三) 訂定財務人員服務守則

各縣市財務人員接近民衆易生流弊除通飭各縣市長嚴加監督外並訂定服務守則以資遵守。

(四) 制定增強自治稅稽徵辦法

五種自治稅（屠宰稅，房捐，筵席娛樂稅，使用牌照稅，營業牌照稅）其調查稽徵以往在初創時期（東北在偽滿時期雖有類此稅目但辦法及稅率各不相同）各局辦理多欠澈底爰分別制定增強五種自治稅稽徵辦法通飭遵照實施以裕稅收。

(五) 舉辦稅捐稽徵工作競賽



本府爲促進各局稽徵工作效率增加稅收起見除派督導分區考查外特制定稽徵工作競賽辦法實施以來不無成效。

#### (六) 抽查營業稅

各地方稅捐徵收局經徵營業稅對三十五年度下半年期稅額業已大部查定徵收藏事惟其查定稅額是否允當關係納稅義務人之負擔及省地方收入至鉅經依據營業稅法施行細則第二十三條之規定於本年五月間分組分區派員執行抽查依抽查結果分別補退以期課徵公允增益稅收前項營業稅在東北不啻初創抽查以後糾正甚多。

#### (七) 清理縣市公有款產

各縣市公有款產清冊前以幾經變亂大半遺失經本府通飭調查清理粗具端倪嗣於本年三月舉行政院頒發各縣市清理公有款產規則當即轉飭切實遵辦並限於五月底以前一律組成財政整理委員會擔任清理之責造具表冊備核。

#### (八) 實施鄉鎮造產

本省收復縣市，初以治安未定，影響稅收，以致經費困難，無力造產，現多數縣市仍有奸匪滋擾，殊難按預定計劃推進，除通令各縣市於鄉鎮公所一律組織鄉鎮造產委員會負責經營，而嚴令治安較好之縣市，對於開墾栽林，切實舉辦。

#### (九) 推行中心稅目

田賦——田賦在內地三十五年度仍辦徵實，本省以收復伊始，人民對偽滿時期之出前制度，（即強制收買糧食）深惡痛絕徵實雖非出荷，但以同爲納糧，使人民易於誤解，同時內地徵實，已有八年歷史，一切倉儲運輸等設備齊全，當請准中央在東北特改爲徵實折幣辦法。

營業稅——營業稅徵收辦法查照中央規定惟各商帳目多欠真實而中小商人又多無帳以致調整課稅正確性未能符合理想故迭經督飭各局以合理合法程序逐漸推進。

契稅——本省辦理契稅分爲兩種一爲整理契稅一爲徵收契稅而整理契稅係根據中央頒布之收復區土地權利清理辦法經本省另擬整理契稅辦法呈奉東北行轅核准已於本年五月一日飭各縣市開始辦理至徵收契稅凡在開始辦理契稅以前人民產權移轉未稅之白

契限期稅契。

### (參) 推動地方金融事業

#### (一) 設立縣銀行

自偽滿解體後所有地方金融機關均已停閉以致滙兌不通，百業凋弊，除函請中交農各行酌設分行外復經商准東北行轅經濟委員會設立縣銀行第一期設立之縣銀行計有瀋陽黑山遼陽海城鐵嶺等五行現已開業第二期正設立中計有錦州新民營口興城撫順等五行尚未開業其他各縣市亦預備籌設中。

#### (二) 籌設縣公庫

本省光復後中交農四行尚未普設分行以致公庫制度迄難實行俟縣銀行次第成立後每縣設立一庫並嚴厲執行會計連綜制度使公庫制度與會計制度相輔而行。

### (肆) 調整財務稅務人員

財務與稅務人員須有充實知識與經驗且須對本省財政政策有充分瞭解始能應付裕如經按左列辦法調整之。

訓練——分期調訓考訓財務稅務人員三百人以充實財務稅務幹部藉資增強工作效力稅捐局長及財務科長人事甄審登記——稅捐局長及財務科長採用公開徵求登記辦法凡資歷相合有妥實薦保者均予登記出缺時由登記人員中選補以避免推薦介紹之流弊。

### (伍) 處理敵偽開拓田及物資價款

#### (一) 管理敵偽開拓田

本省敵偽開拓田在未奉中央明令以前爲免荒蕪起見特令各縣市暫行標租嗣奉東北行轅頒發緊急復耕辦法，經令行各縣市遵照

並制定施行細則對原業主及原佃戶賦予優先佃租權至租金暫行續省保管以便將來奉令清理時再依法辦理。

## (二) 整理標賣偽物資價款

查各縣市於接收之初對於敵偽遺留物資其有未便久存腐蝕者准予標賣前項價款在未奉明令規定處理辦法以前其貧瘠縣市因經費困難暫准借用嗣奉中央明令規定前項價款應繳存國庫當經通飭繳存除少數縣市委以經費困難請俟稍緩再繳外其餘縣市均先後繳訖。

## (陸) 省縣市收支情形

### (一) 省庫收支情形

三十五年度爲本省復員初期，彼時東北公教人員待遇標準，尙未確立，編造預算，無所依據，迨至本年度，始奉東北行轅核示，分別覈實，補編一至八月份及九至十二月份預算業經呈送核定在案其中三十五年度一至八月份因收復未久徵收機構尙未健全，僅規費收入及財產孳息收入營業盈餘收入三項，共計東北流通券一千二百五十七萬八千零五十七元四角三分至各項政費支出計共五億七千一百五十萬零六千九百五十二元四角一分內以保安經費約佔多數，其不足差額，五億五千七百五十四萬三千一百七十三元四角八分業經呈請核撥補助在案又九至十二月支出預算計共列十八億零四百三十一萬七千一百五十四元再收入預算因田賦開徵營業稅已接辦但仍難達到收支平衡總之三十五年度支出方面以保安教育兩項佔最多數保安經費約佔全部支出百分之四十九教育費約佔百分之十七至於收入方面以課稅收入爲較多約佔全部百分之四十三規費收入佔百分之○，七信託管理收入佔百分之四營業盈餘收入佔百分之二協助收入佔百分之十七其他收入佔百分之○，三補助收入請(東北行轅補助數)佔百分之三十三其餘爲債務收入約佔全部總收入百分之七。

三十六度省級預算歲入歲出各列四十億零八千二百八十四萬九千三百一十元歲入部份以課稅收入居第一位佔總收入百分之三十二規費收入佔百分之○，三信託管理收入佔百分之十財產孳息收入佔百分之七營業盈餘及事業收入佔百分之六協助收入佔百

分之十二其他收入佔百分之〇，二其餘不敷之數列爲補助收入（請國庫補助）佔百分之三十七至於歲出以教育文化支出爲鉅約佔總歲出百分之三六，一其次爲政權行使支出佔百分之〇，四行政支出佔百分之九經濟及建設支出佔百分之三，八社會及救濟支出佔百分之一，二保安警察支出佔百分之七財務支出佔百分之一四，三信託管理支出佔百分之一，八協助及補助支出佔百分之二十六，其餘爲第一預備金支出約佔百分之〇，四其中建設支出原列不多以現況而言如果辦理建設事業必需鉅款非目前省財政所能負擔據目前估計本年稅收固可超過原預算但因物價上漲支出勢必隨之增加將來收支相差益鉅尚須另籌補救辦法。

### （二）市縣收支情形

三五年度以仍在軍事時期各縣市接收之初治安未定勢必影響稅收而支應浩繁反較平時爲多且縣市最大之收入爲田賦而田賦開徵在十月間其在十月以前之地方經費除由省酌予撥補外或勉賴稅收開支三十六年度開始以來以各種稅局努力業務稅收增多更以三十五年度田賦劃撥結餘之款（田賦年度計算三十五年度田賦應以三個月分歸卅五年度收入九個月分歸三十六年度收入）在本年一月至四月份多數縣市尚能維持他如瀋陽縣遼陽縣錦縣蓋平縣本溪縣綏中縣盤山縣北鎮縣台安縣康平縣鞍山市錦州市等十二單位收支不敷較爲困難其補救辦法一面盡量減縮開支一面調濟盈虛酌予撥補以期應付非常時期之財政難關。

### （柒）開闢財源平衡收支

自中央改訂財政收支系統後對地方以自給自足爲原則祇以本省仍在軍事時期奸匪竄擾影響稅源尤以地方財政全賴稅收而稅目稅率既有定量支出則隨物價波動以致收支平衡困難萬分顧最低限度之行政經費必須設法籌措茲擬按左列辦法開闢財源。

#### （一）徵收自治捐辦法

查本省保留之僑滿捐稅如街村民費等均照僑滿原定稅率徵收按目前物價其收數實已不成比例擬即予以調整改爲自治費並仿照所得稅課徵辦法制定固定稅率俟通過民意機關後再呈請實施。

(二) 增設木捐

本省山地一帶所產木材甚多各該地區又均係貧瘠縣份前項木捐稅源較為可靠正飭各縣市考察當地實際情形提經縣參議會通過後呈省彙核再行轉呈實施。

(三) 推動公營事業

公營事業如運用得當直接間接均有利於地方財政甚鉅本年內擬加強管理嚴加督飭俾能於運營中獲得較大利潤以裕省庫。

(捌) 附表三 種

遼寧省三十五年度各縣市政府及地方稅捐征收局稅收比較表 (表一)

區域別	徵收機關及徵收實績		關及征收實際		各稅局與各縣市政府征收數之差額		備考
	各稅局實績	各縣市政府實績	小計	局超過縣市政府額	縣市政府超過局額		
瀋陽	九八、八四八、二一九九	九二、二七九、三三五	一九一、一二七、五五四	六、五六八、八八四			
遼陽	三五、三六八、五八九	三〇三七、〇五八	三八、四〇五、六四七	三二、三三一、五三一			
錦州	一七、二七四、二三五	三三、九九五、一二六	五二、二六九、三六一				一六、七二〇、八九一
海城	一九、六三六、九七五	一〇二、六一五	一九、七三九、五九〇	一九、五三四、三六〇			
營口	一三、九〇三、五六〇	七、七〇九、六〇三	二一、六一三、一六三	六、一九三、九五七			
撫順	六、九四五、五七二	九、二六七、一九九	一六、二一二、七七一				二、三二一、六二七
鐵嶺	一一、六六五、二五一	五、八二四、一八三	一七、四八九、四三四	五、八四一、〇六八			
盤山	八、八二八、八〇四	三、三四一、三七二	一二、一七〇、一七六	五、四八七、四三二			

新 民	一五、八一四、八九一	一九、七六九、八七一	三五、五八四、七六二		三、九五四、九八〇
本 溪	三、八六〇、〇一二	二、五五七、七六四	六、四一七、七七六	一、三〇二、二四八	
黑 山	一一、九八一、四一七	一〇、二六九、七七三	二二、二五一、一九〇	一、七一一、六四四	
綏 中	一一、五二三、五四九	七、四〇五、九二七	一八、九二九、四七六	四、一一七、六二二	
法 庫	二四、九八六、九七〇	七、四二四、六三七	三二、四一一、六〇七	一七、五六二、三三三	
遼 中	八、六五二、七一〇	五、四六六、六一四	一四、一一九、三二四	三、一八六、〇九六	
錦 西	六、六二八、八三七	二、〇一八、五八八	一八、六四七、四二五		五、三八九、七五一
台 安	一〇、二七五、六六四	一、五〇〇、八二〇	一一、七七六、四八四	八、七七四、八四四	
興 城	五、七一七、〇六七	五、九一八、四七〇	一一、六三五、五三七		二〇一、四〇三
義 縣	五、八九四、五九七	一五、六五五、五六五	二一、五五〇、一六二		九、七六〇、九六八
北 鎮	六、〇四一、三一六	四、七五五、二四六	一〇、七九六、五六二	一、二八六、〇七〇	
彰 武	二、七四一、六八九	七、一五、七五二	三、四五七、四四一	二、〇二五、九三七	
清 原	一、五七六、八八九		一、五七六、八八九		
康 平	四、七〇〇、五七一		四、七〇〇、五七一		
蓋 平	四、九三二、六〇七		四、九三二、六〇七		
新 賓	八六四、一一五		八六四、一一五		
合 計	三六、六六四、一〇六	二〇、〇一五、五五八	五七、六七九、六六四	八九、六四八、五四八	三八、三四九、六二〇

說

- 1、各稅捐征收局於三十五年九月以後次第成立
- 2、表列稅局征收實績係由三十五年九月起至三十五年年末止征收款額
- 3、縣市政府征收實績係由三十五年一月起至三十五年八月末日止徵收款額
- 4、清原康平蓋平新賓等四縣因接收時即成立稅捐征收局故各該縣政府均無收數無從比較
- 5、其縣市由一局征收者即將縣市合併計算填列於該縣市征收額欄內不另分別計算
- 6、表列各數因在縣市政府征收期間尚未開征營業稅故僅將縣市地方稅捐征收局實績填列比較至各地方稅捐征收局征收之營業稅並未列入

遼寧省各縣市二十五年度收支狀況表

(表二)

縣市別	收支預		實收入額	實支出額	盈虧		備考
	算總額	算總額			盈	虧	
瀋陽縣	五三五、六〇三、七八四	五三五、六〇三、七八四	一八九、八三三、一九四	三四五、七八〇、五九〇			該縣預算已核定實收支額根據該縣預算書填列
遼陽縣	五二三、九四〇、一九二	五二三、九四〇、一九二	二三五、五九七、八〇九	二八八、四四二、三八三			
錦縣	二六〇、六四九、六〇四	二六〇、六四九、六〇四	一一四、八四五、三〇一	一四五、八〇三、三〇三			
海城縣	三八三、七二二、八〇六	三八三、七二二、八〇六	一五四、一六二、八九一	二七七、一五二、七五八			
蓋平縣	一一、三八四、七九六	一一、三八四、七九六	一一、三七七、五二五	七、七二一			
鐵嶺縣	六〇、三一、三八〇	六〇、三一、三八〇	二九、二四九、三三七	三一、〇六二、〇四三			

新民縣	三二、一六一、三二一	三二、一六一、三二一	七一、六九八、四六五	二四〇、四六二、八四六	〃	〃
復縣	三、三〇九、三六三	二、〇二六、四六五	三、三〇九、二六三	一、二八二、七九八	〃	預算未核定實收支額係根據該縣概算書填列
義縣	四六、六三三、〇七五	三八、六三五、七八八	七、九九七、二八七	〃	〃	該縣三十五年未收復
金縣	〃	〃	〃	〃	〃	該縣預算已核定實收支額根據該縣預算書填列
本溪縣	一二九、七〇六、〇三三	一二九、七〇六、〇三三	四九、六三八、四五一	八〇、〇七七、五八一	〃	〃
綏中縣	一五一、五九七、六四四	一五一、五九七、六四四	五五、九三一、七四四	九二、六六五、八八〇	〃	〃
盤山縣	三三、〇七九、四九八	三三、〇七九、四九八	七六、二四七、五一四	一四四、八三三、九八四	〃	〃
黑山縣	二二六、五五〇、五七五	二二六、五五〇、五七五	七四、四一一、七九三	一六二、一三八、七八二	〃	〃
興城縣	一六八、三五九、三四四	一六八、三五九、三四四	六四、七二二、三四九	一〇三、六三七、九九五	〃	〃
撫順縣	〃	三七、五五三、七四二	六〇、五〇五、四三七	〃	〃	預算未核定實收支額係根據該縣概算書填列
法庫縣	〃	六七、三八八、七〇〇	五九、三八八、七〇〇	八、〇〇〇、〇〇〇	〃	〃
錦西縣	一三九、二五五、六六〇	一三九、二五五、六六〇	六七、八八五、三六八	七一、三七〇、三〇二	〃	預算已核定實收支額根據該縣預算書填列
新賓縣	八、四三三、五三二	六、〇五四、六七五	八、四三三、五三二	二、三七八、八五七	〃	〃
彰武縣	九九、〇二二、三〇六	九九、〇二二、三〇六	四二、三三四、〇三四	五六、六七八、二七一	〃	〃
清原縣	一八、七〇〇、七五〇	一三、六三八、二〇〇	一八、七〇〇、七五〇	五、〇七二、五五〇	〃	〃
遼中縣	一八一、〇七七、四七〇	一八一、〇七七、四七〇	二二、六二六、一〇九	六九、四五二、三六一	〃	〃
北鎮縣	三二、三二五、〇六八	二六、八八〇、三三五	三二、三二五、〇六八	五、四三四、七三二	〃	〃



台安縣	八四、四二四、七三一	八四、四二四、七三一	四五、三四、七一一	三九、一〇、〇一〇	〃	預算未核定實收支額係根據該縣預算書填列
康平縣	五五、二六一、〇三七	六四、七〇三、一七八	九、四四二、一四一	〃	預算未核定實收支額係根據該縣預算書填列	
瀋陽市	三九五、四四四、〇四七	七九七、一〇三、一八三	四〇一、六五八、一三六	〃	該市預算已核定實收支額根據縣預算書填列	
鞍山市	八六、三二一、六九八	五一、三二一、六九八	八六、三二一、六九八	三五、〇〇〇、〇〇〇	該市預算已核定	
錦州市	八九、六一六、九九五	七七、四四五、〇五六	八九、六一六、九九五	一二、二七一、九三九	該市預算已核定實收支額根據該市預算書填列	
營口市	九、三九四、四六六	九、三九四、四六六	九、三九四、四六六	二〇、八五五、七三〇	〃	
本溪湖市	九、三九四、四六六	九、三九四、四六六	九、三九四、四六六	〃	該市預算已核定實收支額根據該市預算書填列	
遼陽市	三三、七五五、三二二	三三、七五五、三二二	三三、七五五、三二二	〃	〃	
撫順市	〃	〃	〃	〃	迄未據報已令飭編造中	
旅順市	〃	〃	〃	〃	尚未收復	
說明	<p>一、各縣市餘額均係三十五年度田賦收入結餘數應撥歸三十六年者</p> <p>二、各縣市虧額因入不敷出須由省補助</p>					

遼寧省二十六年各縣市歲出歲入預算表

(表三)

縣市別	歲入總數	歲出總數	盈		虧		備考
			盈	虧	盈	虧	
瀋陽縣	五〇三、七〇八、一七四	五四七、五五七、九八四	〃	〃	四四、八四九、八一〇	〃	上項數字係根據該縣報告

遼陽縣	六〇四、五三〇、〇〇〇	七三三、八四〇、〇〇〇		一四六、三一〇、〇〇〇	〃
錦縣	一七四、〇〇〇、〇〇〇	一〇五、〇〇〇、〇〇〇		八七六、〇〇〇、〇〇〇	〃
海城縣	三九六、二九三、八四三	三六六、八三四、五〇〇	二、四五九、三四三		〃
蓋平縣	六四四、四二九、一二〇	七三三、四四三、九四九		一六六、〇一四、八二九	上項數字係根據該縣所呈預算項例
鐵嶺縣	三四四、六六七、七五〇				上項數字係根據該縣報
新民縣	六八八、一六七、七六九	八、九〇〇、〇〇九			〃
復縣					尚未據報
義縣	三三三、九七九、三二一	二四七、四七五、九一五		二五、四九六、五九四	上項數字係根據該縣報
金縣					尚未據報
本溪縣	一三〇、〇〇〇、〇〇〇	三三三、〇〇〇、〇〇〇		一八三、〇〇〇、〇〇〇	上項數字係根據該縣報
綏中縣	一三三、〇〇〇、〇〇〇	一七三、〇〇〇、〇〇〇		五二、〇〇〇、〇〇〇	〃
盤山縣	一〇七、〇二八、五〇九	一五八、八五九、四四七		五一、八三〇、九三八	上項數字係根據該縣所呈預算書填列
黑山縣	五五五、八八五、〇〇〇	五三三、二三九、〇〇〇		一四六、三五四、〇〇〇	上項數字係根據該縣報
興城縣	九一、三六一、九二一	九一、三六一、九二一			上項數字係根據該縣所呈預算填列
撫順縣	二八、五五五、〇〇〇	一八、一五五、〇〇〇	四〇〇、〇〇〇		上項數字係根據該縣報
法庫縣	一六六、五〇〇、〇〇〇	一六六、五〇〇、〇〇〇			上項數字係根據該縣所呈預算書填列
錦西縣	二六三、二一〇、五四三	二六三、二一〇、五四三			上項數字係根據該縣報

新賓縣	七四、八〇六、八九三	三三、三一、五五三	一四、五〇四、六六〇	上項數字係根據該縣報告
彰武縣	六四、七二〇、〇〇〇	六四、七二〇、〇〇〇	尚未報告	尚未報告
遼中縣	五九、二三四、七一六	一八四、六六三、八七六	一三、四二九、一六〇	上項數字係根據該縣所呈報預算數填列
北鎮縣	一六、八二三、七三五	三三、〇五一、九六〇	三〇、二二八、二二五	上項數字係根據該縣報告
台安縣	三三、六四八、五七六	七一九、五八八	四、〇七一、〇一二	上項數字係根據該縣所呈預算數填列
康平縣	二、三六、二〇六、二六八	四、七〇六、六七六、四七五	二、三六、三〇〇、二〇七	上項數字係根據該市報告
瀋陽市	一五、〇〇〇、〇〇〇	三〇〇、〇〇〇、〇〇〇	一五、〇〇〇、〇〇〇	上項數字係根據該市所呈預算數編列
鞍山市	一九、六一〇、三五八	四七〇、五四七、五〇一	三七、九三七、一四三	上項數字係根據該市所呈預算數編列
錦州市	旅順市	營口市	明	說
<p>三十六年度開始後多數縣市因有三十五年度田賦割撥之款於四月份以前尚未普遍感受經費困難惟物價變動過鉅各種支出漸形增加自五月以來即呈難以維持之現象徵諸各縣市三十六年度預算其全年度經費入不敷出者計有瀋陽縣遼陽縣錦縣蓋平縣義縣本溪縣綏中縣盤山縣黑山縣彰武縣北鎮縣台安縣康平縣瀋陽市鞍山市錦州市等十六縣市本省為解決此種困難計現正力謀開源節流加強稽征並擬將本年度田賦折幣改行征實以確立地方財政而免受物價之影響至各縣市三十六年度預算經本府擬定編造方針通飭遵照現已據呈報表者如表列二十四縣市尚有六縣市未據呈報並核其內容多屬虧累過鉅現本府正徹底審核力謀收支之平衡</p>				



# 第九 教 育

## (壹) 教育復員概況

### 甲、接收經過

抗戰勝利後，各收復區教育復員工作，前歲教育部舉行全國教育善後復員會議，已定有具體方案，速飭實行。本省接收後，對於全省教育之如何復員與重建，亦先後分期預定計劃，以爲實施準則，自民國三十四年十二月初旬，省政府教育廳在錦州開始辦公以來，迄至現在所有教育復員工作，均係按照預定計劃，逐步推進，就工作時期言，可分爲下述兩個階段：

(一) 接收時期 最初爲在錦州時期（自三十四年十二月至次年三月底）其時工作對象爲遼西各縣，重心則在錦州。次爲進駐瀋陽時期，（自三十五年四月至同年七月）其時工作對象爲瀋陽市及新收復各縣市，重心則在瀋陽。至其實施之重要事項則有四，一爲教育復員計劃之編訂與實施，二爲省立各校之接收與整理，三爲接收各市縣教育行政之推進，四爲社會教育之倡導。

(二) 重建時期 三十五年八月以後爲本省教育重建之開始，復員過渡工作，已告一段落。繼此乃展開本省教育納入正軌之基本工作。此種具有劃時代性之重建計劃，係根據實際情形，審慎考慮，兼籌並顧，始行擬訂。迨提經省政府會議通過後，方成定案。本於此種計劃，劃全省爲六個學區，將原有中等學校調整爲普通中學五十七校，師範學校十校，職業學校十一校，省立醫學院及師範專科各一校，並爲使全省有志向學青年，均得入學機會起見，將原有學級儘量擴充班級，俾資收容，同時並訂定學生就學編級辦法，及重建時期校務處理辦法，以利實施。至各縣市國民教育及社會教育，亦均按照計劃實施。教育復員工作，似緩實急似易實難，本省於此差能把握重心，預定計劃，切實實施，所有接收經過情形撮述於後：

本省教育之接收，最初係隨省府各行政部門同時辦理，繼則更加統一接收委員會統一處置。其經過情形可從三方面述之：

(一) 接收準備 當省府在錦州時，本廳先直接接收僞省府及遼西各縣市教育部門，嗣即根據接收經驗，對於如何接收全省

教育，已作有計劃的準備。迨東北行營進駐錦州，組東北敵偽資產統一接收委員會時，本廳乃奉令選派職員十一人參加該會遼寧省分會教育組，正式從事統一接收工作。

(二) 接收程序 東北統一接收委員會遼寧省分會，於本年三月二十日進駐瀋陽，教育組隨之同來，即遵照規定，先接收偽學校及教育機關，次接收日本各中小學及教育官舍，接收辦法如次。

第一步、張貼接收佈告及封條，改正校名或機關名稱，派原有負責人為代理負責交接，並令即日復校或準備開館。  
第二步、接收人員，招集該校或該機關員生談話，說明接收之意義及復員辦法。

第三步、由各該校或機關填製應行移交表冊，正式移交，並由廳派員監交。  
計在瀋陽接收中等學校，為時不滿十日，即全部竣事，又費時一週，即將日本在瀋中小學及教育官舍三十五處，一一接收，

嗣此各縣市舊有中小學亦隨各該縣市之收復而收復，其程序則先定有「各縣市教育復員工作暫行準則」，令各縣市於各該縣市收復時，即開始進行復員工作，除省立中等學校之交接，由本廳派員監交外，各地方國民學校，即由該縣市派員將各該校接收後，加委原校長為校長，積極開學，故已收復各縣市，凡無匪患區域之學校，均已全部恢復。

(三) 接收結果如上所述，計為時將年，全省三十一縣市，除金縣及旅順市尚未接收外，均已隨軍事之進展，次第接收，茲將接收時期，表列於左：

各縣市各級學校接收時期表

接收年月	接收縣市	接收學校			軍事接收日期
		校數	級數	學生數	
三十四年十二月	錦州市	五	五五	八七〇	三十四年十一月二十六日
三十五年一月	錦西義縣	五	三五	四、三三〇	錦西興城三十四年十一月二十二日 義縣三十四年十二月二十八日

二月	新民綏中 黑山	七	五一	三、〇六〇	綏中三十四年十一月十八日 黑山三十四年十一月二十四日 新民三十五年一月二十六日
三月	彰武北鎮 遼中盤山	七	三八	二、二八〇	北鎮三十四年十二月二十三日 彰武三十五年一月二十六日 遼中盤山二月二十三日 遼陽三月二十一日
四月	瀋陽遼陽 撫順鐵嶺	三五	三七七	一六、六二〇	瀋陽三十五年三月二十日 遼陽三月二十一日 撫順鐵嶺三月二十二日 營口四月二日
六月	鞍山	二	八	四八五	鞍山三十五年四月一日
七月	海城法庫	五	四七	七、一六三	海城三十五年四月二日 法庫四月四日
八月	本溪	一	三	一八〇	本溪三十五年五月三日
九月	本溪	一	四	二七三	本溪一校
十月	新賓 康平 清原	三	二三	一、五六三	康平三十五年十月六日 清原十月十一日 新賓十月二十日
十一月	蓋平	一	六	九六〇	蓋平三十五年十月二十日
十二月	復縣	一	一	七二〇	復縣三十五年十一月

乙、過渡辦法

查敵偽十四年來，對於東北教育之謬妄措施，一為簡化教育行政機構，使教育行政不佔重要地位，二為破壞舊有學制，降低教師學生程度，使教育作用易於達成愚化目的，三為偏重職業教育，輕視學校設備，以便其奴役企圖。凡此皆為敵偽之毒辣陰謀，復員之後，自應力加矯正，還我本來面目。針對此點，本應於各縣市教育接收後重建前，已訂有過渡辦法，以為措施標準，期於三十五年上半年完成復員之初步工作，下半年再實施重建計劃。茲將過渡辦法要點，擇舉於次：

子、加強教育行政機構

在敵偽時期之本省教育行政機構，係隸屬於偽民生機構系統之下，並不佔重要地位，故在復員過渡期中，強化省縣（市）教育行政機構，實為首要。加強之道，要有二端：

(一) 恢復教育行政系統 我國現行三民主義的教育，其行政機關，在省為教育廳，在縣市為教育局。本省教育復員伊始，即將過去省縣市所謂文教科股之偽組織，一律廢除，恢復我國現行制度。

(二) 加重主管人員職權 偽滿時省縣市教育行政機構之人事管理，均集權上級機關，且均操縱於日人手中。接收以後，應一反其所為，對於教育行政人員之職掌，力求加強，採取分層負責之精神，按照規定編制，配合適當人選。各學校並實行責任校長制，均所以發揮推進教育行政的力量。

### 丑、整頓學校教育

本省舊有學校，數量雖多，但校舍殘破，設備不完。教師學生，亦均待調整。爰於接收後，訂有「學校教育復員暫行辦法」施行，迄三十五年七月底止，已告一段落。茲將暫行辦法擇要錄左：

#### (一) 舊有學校整頓原則

- 1 本省舊有各級學校均暫以本年上學期，為復員準備時期。以便徐圖改進而利實施。
- 2 本省各級學校，設置種類地點及數目，視實際需要，分別為調整準備，於本年下半年實行。
- 3 本省舊有中等學校，均男女分校，仍舊辦理。
- 4 本省各校教職員，按各級學校實際需要，分別調整。並以調訓方式，代替甄審辦法。
- 5 本省公私立中等學校，在本年上學期，一律按年級改設預習班。以期將舊制春季始業，悉改為秋季始業。

#### (二) 舊有學校之復校

1 舊有國民學校，(四年)及國民優級學校，(二年)一律改為國民學校，(分初級高級)及中心國民學校。並於師範學校附設附屬小學。並增設實驗小學。

2 舊有國民高等學校，及女子國民高等學校，(四年)一律改稱中學或女子中學。該校內均設初中預習班及高中預習班，收容性質相類及年級相當之學生。



3 舊有師道學校一部（四年）二部（一年）特修科（二年）及女子師道科（一年）一律改爲男女普通師範及簡易師範之預習班，收容同性質同年級之學生。

4 舊有職業學校（二年或三年）一律改爲高初級職業學校，各設預習班，收容同性質同年級之學生。

5 舊有各校名稱，均暫冠以所在地名加以改正。其在同一地點有兩校以上相同者，以第一第二等區別之。

6 本省爲應地方實際需要，須分區籌設高級中學或普通師範學校，無論新設或改設，均於本年下半年成立爲秋季始業。

7 舊有專科以上學校，各年級生，均在原校預習一學期，經考試合格後，始准升級。其不合格者，令其留級或降級。

### （三） 舊有教職員之訓練

1 本省舊有各校教職員人數，均較規定減少。暫時遵照部頒修正收復區教職員甄審辦法之精神，以訓練考核方式，予以進修機會，藉便甄別。

2 各校舊有校長，均暫派爲該校代理校長，負責辦理交接事宜，經訓練考核後再定去留。

3 各校舊有教員，經訓練考核合格後，發給證件，繼續服務。

4 本省師資訓練班，分中學及小學兩種，前者由省訓團辦理，後者由縣市訓練所辦理，均遵照中央規定施行。但本省爲應緊急處置起見，在暑假期間暫舉辦短期師資訓練班。訓練期間爲兩星期至一月，其辦法另定之。

5 凡在舊有學校畢業，志願擔任教職員，而合於規定者，均須參加訓練班受訓，取得證件後，始能認爲合格。

### （四） 舊有學生之預習

1 本省舊有各級學校，班次繁複，學生程度亦不一致。遵照部頒修正收復區中學學生甄審辦法之精神，暫以預習方法督導其自動補習，藉便考核其成績及升學標準。

2 本省各級學校學生在本年上學期，普遍予以預習機會，暫照其原有肄業年限，准在原有學校入相當班次預習。其不參加預習者，即以中途退學論。

3 本省各校學生，預習期滿後，須舉行嚴格試驗，以定其資格及年級，並發給畢業或修業證明書。

4 凡停辦或合併學校之學生，應由主管機關，指定學校，一併收入相當年級之班次預習。

說明：上述預習辦法公佈實施後，學生入學，極為踴躍，過去失學青年，或其他未收復地方學生，請求入學或轉學者尤為衆多。各校原有班級，已難收容。當於五月初在省城各校增添初高中預習班二十五班，縣市各校亦按實際需要增額增班。以便充分予青年學生以補習進修機會。至各校預習課程標準，係根據調查各校學生學力及實際需要加以規定者，即公民二時，國文八時，英文七時，算學六時，歷史地理各二時，博物圖書音樂體育各一時，理化或教育一時。在預習期間，每週共上課三十二小時。

#### (五) 學校經費之維持

各級學校接收後，以迅速復員為原則，其經費來源，省立學校，由省政府負責籌撥。縣(市)街村立學校，由各該縣(市)政府或街村公所負責籌集。在經費未確定前，均暫發維持費，其款額除辦公修繕均按實際需要發給外，所有教職員俸薪，均比照公務員酌發。俟經費預算核定後，再行補發。

#### 丙、重建計劃與實施

##### (一) 行政機構之加強

1 充實縣(市)行政機構及人員。

(1) 縣市教育科，均恢復為教育局，其局長及科長之人選，一律由教育廳依照規定遴選派用。

(2) 慎重督學人選，並增加督學名額，其任用辦法與前項同。

2 嚴密考核各縣(市)辦理教育之成績。

3 加強各級視導工作，組織視導網，由省督學，縣市督學國民教育視導員，區教育指導員，作縱的密切聯繫。並勵行各級視導會議研究改進視導方法。

4 切實奉行部令，辦理各級教育行政應行注意之事項。

(二) 行政人員之訓練

本年内擬將全省各縣(市)教育行政幹部人員，均分批抽調受訓，藉以增進行政工作之效率，其抽調辦法，分兩期舉行之。

第一期 各縣市教育科長，社會教育股長，及登記合格人員。

第二期 各縣市督學，學校教育股長，及登記合格人員。

至於訓練內容約分精神訓練，政治訓練各佔全期教育時數百分之十。軍事訓練，佔全期教育時數百分之十五。專業訓練，佔全期教育時數百分之五。訓育實施，佔全期教育時數百分之十五。訓練期限，暫定為一個月。

(三) 行政計劃之編訂

本省教育接收工作，至本年暑期，雖已大體完竣。但在量的方面，尙未整個展開。在質的方面，尤待努力精進。為求全局統籌，循序推進計，現正編訂三十五年度全省教育行政計劃，確定重點及標準，以期保持平衡發展。

(四) 行政經費之統籌

本省省縣市教育經費，在實施過渡期間，預算迄未確定，僅以維持費勉強應付，實非久計，故如何寬籌經費確立收支平衡預算，實為根本要圖。自本年九月一日起，省縣市已有經常稅收，則支出預算，亟應編列。經由省府擬訂預算標準，正呈請核示中。

(五) 學校教育及社會教育之推行

關於學校教育及社會教育，均擬訂重建計劃及實施辦法。自八月起切實施行，其實施情形，分見於各篇專述，茲不複叙。

(貳) 初等教育

(一) 國民學校之重建

本省各縣市國民學校接收後，均須依照預行訂頒之國民學校重建計劃實施。重建計劃之原則如左：

- 1 參照現行學制暨本省民國三十五年度國民教育實施計劃，就舊有國民學校重加調整。
  - 2 各縣市劃分學區，配置學校，使各地區教育機會均等。
  - 3 就原有學校儘量擴充級次，收容失學兒童，必要時再增設學校。
  - 4 舊有學校教員經訓練後，均就新校為適宜之調整，學生亦應設法補習。
  - 5 舊有私立小學願復校者，照規定辦理，必要時得由政府接辦。
- 本於以上所定之原則，無論收復先後，均依照規定，先辦理接收手續，次修整校舍，改正校名，確定級次。所有課程，亦律遵照部頒小學課程標準實施，採用國定或審定教科書教授。截至三十五年十二月底止全省初等教育之統計如左表所列：

初等教育統計表一 (民國三十六年三月)

校別	校數	級數	學生數	教職員數	備考
縣市立幼稚園	七		九	三三三	一五
縣市立中心國民學校	六三六	三、八五〇	一六九、八五七	五、五六〇	
縣市立國民學校	四、三四二	八、〇五五	三七〇、二二二	九、八八八	
省立師範附屬小學	三	七一	四、四八五	一一七	
合計	四、九八八	一一、九八五	五四四、八九七	一五、五八〇	

初等教育統計表二 (民國三十六年三月)

縣別	幼稚園		中心國民學校		國民學校		備考
	校數	級數	校數	級數	校數	級數	
瀋陽縣	四〇	二五四	一三	一九九	三三八	四六六	七七六
			三七	六七一	八五七		

遼陽縣	四三一四一	六、七八八二〇二四一六八八一	三七、一九六九七六	
錦縣	二四三六八	三、八四九四四二一六一七六	六、五一〇二一二	
海城縣	四〇一一六	六、一七五一五六三二〇七九七	五、七〇〇九五	
蓋平縣	四四九九	四、九五〇三七六三四六六三二	二二、九四二五三四	
鐵嶺縣	二八二四八	七、九五五二五〇一五六二八七	一五、〇八四四四三	
新民縣	二六一一七	三、七六八二五三三三五五二八	二三、〇五一五九六	
復縣	四五二〇二	八、一〇一一三七三〇〇七八九	四〇、〇二七八六五	
義縣	二三二七〇	五、一二四一八九二五六三二四	一八、九八六三六五	
金縣			未收復	
本溪縣	三三二〇八	九、九四七三二五二五九一九六	八、一一六一九三	
綏中縣	一〇九七	五、〇三一三一一八一二六	六、四六九一六四	
盤山縣	三〇一	二二二一二	五、六〇〇一四四二二〇一四四	六、〇九四一四七
黑山縣	三〇一八九	九、九〇〇二五六六一一七五	一〇、二一七一九三	
興城縣	一三九四	三、三四九一四二九六一一六	四、七六五一七九	
撫順縣	一七九三	三、七一一四二二二一一七一五〇	八、一二五一五四	
法庫縣	二九一三七	六、七〇〇二〇一一一七九一八九	九、七二八二七二	
錦西縣	一八一四一	三、七六九一六二一一九一七八	七、六五六一九八	



(二) 教師之任用與訓練

本省國民學校校數既多，教師人數亦衆，當接收伊始，自當仍舊延用，徐圖調整。在三十五年上半年一本學生補習教師訓練之旨，規定小學教師訓練辦法實施。視其受訓成績及在校服務成績之優劣以爲調整之標準，下半年各校一律改爲秋季始業，並增加班次，教師稍感不敷。因又訂定小學教員總登記及檢定辦法分別令各縣市實施。

本省一年來舉辦小學師資訓練計分三種：一爲小學教師幹部訓練班，由省訓練團於三十五年六月七月間調濟陽市小學校長及優良教師五十名，各縣市推荐十一名，集中訓練，其時期爲四週。專係爲各縣市舉辦小學教師訓練時之講師，一爲於各縣市府經收復時，曾令十個縣市舉行短期師資訓練班，由各縣市政府幹部訓練所舉辦。經受訓練學生達二千三百四十六人。一爲遵奉部令，於暑假期間舉辦之國民學校教員假期訓練班。計共十六縣市受訓結業者達七千零三十七人。茲將各期師資訓練統計列表如左：

國民學校教師訓練統計表

民國三十五年度

訓練類別	訓練機關	訓練級數	訓練日數	訓練人數	備考
幹部訓練	省團	一	二八	五八	
臨時短期訓練	瀋陽市	一	七	三二〇	以下各縣市訓練經費均自籌
	鞍山市	四	一四	一八〇	
	錦西縣	一	五二	一六九	
	興城縣	三	七	三〇〇	
	綏中縣	二	二一	九六	

暑假短期訓練

綏 中 縣	本 溪 縣	義 縣	新 民 縣	鐵 嶺 縣	錦 縣	遼 陽 縣	瀋 陽 縣	錦 州 市	撫 順 市	鞍 山 市	瀋 陽 市	鐵 嶺 縣	新 民 縣	遼 中 縣	北 鎮 縣	義 縣
二	三	八	一一	二	二	三	八	五	四	四	一五	二	三	三	一	二
一五	一四	二八	二五	一五	一四	一四	二一	一四	二八	二八	一二	七	一五	二一	七	一四
一〇〇	一九五	五四〇	七九五	一三五	一二〇	一九〇	五四七	三一七	二八六	二三四	一、一四八	一二九	四七八	五〇七	三九	一三八
											以下訓練經費均由省補助一部份					



總計	盤山縣	三	一四	二一七
	黑山縣	六	一五	三四七
	興城縣	四	一二	二一五
	法庫縣	四	一五	二七九
	錦西縣	四	二八	二四三
	彰武縣	二	一四	九一
	遼中縣	七	一三	五三〇
	北鎮縣	四	一六	二九九
	台安縣	三	二一	二一〇
總計		二二七	八、四四一	

(三) 識字教育之發動

依照部令規定，通飭各級學校成立民教部附設民衆學校，同時各民衆教育館，亦均令辦理民衆學校，藉以推廣識字教育。惟因各校館復員未久，未能普遍實施，僅係初步之發動。茲將已設立之民衆學校表列於左：

民衆學校統計表

(民國三十六年三月)

設立主體	省縣別	校數	級數	學生數	教職員數	備考
省立	省民縣館	一	三	一八〇	四	
縣立	本溪	一一	二二	九四〇	三一	

彰武	七	八	二八〇	一七
錦縣	三五	三五	一、二九四	七〇
台安	一三	二〇	八八二	二〇
合計	六七	八八	三、五七六	一四二

(四) 獻校祝壽之進行

本省各地為慶祝、蔣主席六秩大慶發動獻校祝壽運動，先由各界聯合組織遼寧省獻校祝壽推行委員會，統一推行。各縣市亦分別組會辦理。並由會擬訂獻校祝壽辦法，即所獻不拘現款及田產，均限於本地方發展國民教育之用。本省二十六縣市完全舉行茲將統計表列左：

各縣市獻校祝壽款產統計表

(民國三十五年度)

縣 市	別	獻校款額 (單位東北流通券)	獻校田產	用途	計 劃
瀋陽市	公教人員	獻金	三、四三三、〇九八一		國民學校六〇校
鞍山	市	五、〇〇〇、〇〇〇			國民學校一校
錦州	市	二五、〇〇〇、〇〇〇			新建國民學校、校修繕、七校
營口	市	三〇、〇〇〇、〇〇〇			師範學校一校
撫順	市	二〇、〇〇〇、〇〇〇			新建國民學校二校、修繕二校

瀋陽縣	七〇、〇〇〇、〇〇〇〇		國民學校七校
興城縣	六、〇六〇、〇〇〇〇		新建國民學校四校修繕充實九六校
鐵嶺縣	一五、〇〇〇、〇〇〇〇		修繕充實國民學校六校
遼陽縣	四、八八〇、〇〇〇〇		國民學校二四校助產學校一校中學一校 婦女職業學校一校
盤山縣	七、五〇〇、〇〇〇〇		修繕中心國民學校二二校 保國民學校一一七校
錦縣	一七、七〇八、八〇五〇		新建初中一校國民學校一校 修繕充實國民學校二〇校
北鎮縣	五、〇〇〇、〇〇〇〇		中心國民學校一校
黑山縣	一七、五〇〇、〇〇〇〇		中心國民學校國民學校一校中學一校
撫順縣	一〇、〇〇〇、〇〇〇〇		修繕充實國民學校一一七校
彰武縣	六、〇〇〇、〇〇〇〇		新建國民學校一校修繕充實國民學校二二校
海城縣	五、八八〇、〇〇〇〇		初中國民學校二校幼稚園三校
義縣	一〇、〇〇〇、〇〇〇〇	一百畝	高中一校國民學校一校
遼中縣	四、三二五、〇八〇〇	四千畝零六分二厘	新建中心國民學校一校國民學校七校修繕 充實國民學校一七校獻地充作學校基金
新民縣	一四、二二〇、〇〇〇〇		新建中學一校幼稚園三校修繕充實中學三 校國民學校八一校
台安縣	三九、〇〇〇、〇〇〇〇		初中一校
錦西縣	一〇、〇〇〇、〇〇〇〇		簡易師範一校
本溪縣	三、二六二、〇〇〇〇		修繕充實各國民學校

康平縣	三、〇〇〇、〇〇〇〇	修繕充實中心國民學校一三校
綏中縣	三〇、〇〇〇、〇〇〇〇	簡易師範一校
蓋平縣	四、〇〇〇、〇〇〇〇	高中一校
法庫縣	八八〇、〇〇〇〇	國民學校二七校
合計	六六七、六七八、九八三一九 四千一百畝零六分二厘	新建中心國民學校及國民學校一四一校修繕充實中心國民學校及國民學校五五〇校 新建初中四校高中二校完全中校三校簡易師範二校師範一校助產學校一校婦女職業學校一校幼稚園六校修繕充實中學三校

(參) 中等教育

(一) 中等學校之重建

本省接收後之中等學校，情形既甚繁複，重建最感必要。因於三十五年七月間擬訂中等以上學校重建計劃，自秋季始業時，開始實行。實施情形概述於次：

甲 重建原則

- (一) 就已接收辦理之中等學校，照現行學制並針對本省實際需要重加調整。
- (二) 舊制男女分校，仍舊保持。必要時得採用合校分班制。
- (三) 劃分師範學區，各中學亦本學區為準，分別配置學校數量，使地方教育機會均等。
- (四) 增設高級中等學校（如高中、師範、高職等），調整初級中等學校（如初中、簡師、初職等）。
- (五) 舊有各校教師學生，均就新校為適當之調整與分配。

(六) 舊有省立各校，設在各縣（市）者，儘可能劃歸地方辦理。

(七) 舊有私立學校辦理完善，前由省接辦及被迫停辦者，儘可能扶植復校。

## 乙 學區之劃分

本此原則先劃全省所屬各縣市爲六個師範學區，同時各中等學校亦按各學區分配設置。各學區之劃分如左：

第一學區（瀋陽區）瀋陽市、瀋陽縣。

第二學區（瀋南區）遼陽縣、鞍山市、本溪縣、遼中縣。

第三學區（瀋北區）鐵嶺縣、撫順市、撫順縣、新賓縣、清原縣、法庫縣、康平縣。

第四學區（遼南區）海城縣、蓋平縣、營口市、復縣、金縣、旅順市。

第五學區（瀋西區）新民縣、黑山縣、北鎮縣、彰武縣、台安縣、盤山縣。

第六學區（遼西區）錦州市、錦縣、義縣、錦西縣、興城縣、綏中縣。

## 丙 學校之調整

自三十五年秋季始業，就已接收各校，按現行學制，分別加以調整。因重建伊始，勢須遷就各校校舍設備及舊有學生志願，行改設，然後逐漸調整，以期符合部定標準。當時調整結果如左：

(一) 中學 計有中學校（初高中合校）十二校，初級中學二十六校，女子中學（初高中合校）六校，女子初級中學十一校。共五十五校。

(二) 師範學校 計有師範學校（普通簡師合校）六校，女子師範學校三校，共九校。簡易師範及簡易師範科附設各初中內者不計校數。

(三) 職業學校 計有工科（高職及附設初中班）五校，農科（高職及附設初中班）四校，商科（高職及附設初中班）一校，水產科（高職及附設初中班）一校，初級農科一校，共十二校。初級職業學校附設於初中內者不計校數。

丁 各區學校之分配

爲求中等學校設置之普遍，除每一師範學區設師範學校一校每兩師範學區設女子師範學校一校外，中學之設置以每一學區最少設立一校，初級中學之設置，以每一縣最少設立一校爲原則，職業學校之設置，以適合地方需要爲原則。各學區分配校數表列如左：

各學區分配校數統計表 (三十六年三月)

區別	中學	女子中學	初級中學	女子初級中學	師範學校	女子師範學校	職業學校	合計
第一學區	四	二	五		一	一	四	一七
第二學區	二	一	二	三	一		三	一二
第三學區	一	一	五	二	一		二	一二
第四學區	二	一	六	二	一	一	二	一五
第五學區	一	一	五	二	一			一〇
第六學區	二		三	二	一	一	一	一〇
計	一二	六	二六	一一	六	三	一二	七六

戊 中等教育之統計

本省中等學校，當接收之初均歸省立，除私立學校另章敘述外，茲列統計表如左：

中等教育統計表 (三十六年三月)

學校類別	中學	女子中學	初級中學	女子初級中學	師範學校	女子師範學校	職業學校	合計
學校數	一二	六	二六	一一	六	三	一二	七六

員教職	數 生 學 及 數 班								
	計總	計	一初	二初	三初	計	一高	二高	三高
職	學	學	學	學	學	學	學	學	學
員	生	生	生	生	生	生	生	生	生
數	級	級	級	級	級	級	級	級	級
數	數	數	數	數	數	數	數	數	數
六二五	二一八	八、〇五二	三、四四五	二、六三六	一、九六一	五、〇六五	三、〇〇五	二、〇六三	
二二六	二一七	一、二二三	四、五五九	四、六一	三、三三	〇、六五五	〇、五二五	〇、四三〇	
二二七	二四四	一、八七二	七、二〇七	七、七三三	六、九四二	一、〇五七	六、五〇一	四、〇七八	
六一〇	三六八	一、九九五	四、六二五	三、四二二	〇、七五八	四、八九九	四、六五七	一、一四二	
二〇九	一三一	五、〇三〇	五、二二七	六、一三二	五、一一一	六、〇一	六、〇一		
二四五	一五七	六、三六三	四、七三九	二、四七	一、二四九	五、五六八	七、五三四	五、九三〇	一、二四三
一〇七	六九	二、四〇三	七、四〇三	三、三三六	二、九六六	六、三三二	四、一三八	一、五四三	六、九
四六八	二七八	一、五四〇	〇、八七三	九、二三八	五、二二七	二、四四八	四、九二六	八、五〇〇	
二四七	一、五六六	三、八、六〇七	一、九、四九九	一、〇、八七二	八、二、一四九	一、一、一〇一	六、七、四一三	四、一、八三	一、九、三

備考

- 一、初中學校所列高中班，係臨時附設者。
- 二、師範學校所列級數，包括附設簡師在內。
- 三、職業學校所列初中班，包括工職初職一班，農職初職四班。

(二) 教師之訓練與待遇之提高

本省舊有各校教職員，人數均較規定名額為少，且水準亦較低，臨時調整辦法，係遵照部頒修正收復區教職員甄審辦法之精神，以訓練考核方式，予以進修機會，藉便甄別。對於各校舊有校長，在接收初期，均暫派為該校代理校長，負責辦理交接事

宜。經訓練考覈之後，再行調整。對各校舊有教員。經訓練考覈合格之後，發給證件，繼續服務。至於實施訓練，係由省訓團辦理。均遵照中央規定施行。茲將本省市訓團中學師資訓練，訓練情形列左。

中等學校師資訓練統計表 (三十五年度)

班期別	訓練期	受訓人數	備註
第一期	三五、二、一、共十八日	一八八名	遼西二二校校長教員一三六名、中學教師登記五二名
第二期	三五、六、一七、一六、三〇、共十四日	一三〇名	瀋陽市省中校長教員一〇一名、中學教師登記三〇名
第三期	三五、七、二二、一八、五、共十五日	六六三名	各縣市省中學教員五八四名、中學校師登記七九名
合計	三期 四七日	九八二名	

附記：表列總計中學師資訓練班三期中，除中學教師登記合格人員一六一名外，實際參加受訓在職教師八二二名，約佔已收復各省立中等學校教師百分之九十。其未經參加受訓之教師，統俟三十六年補行訓練。

至關於各中等教職員待遇問題，實係復員工作中重要問題之一。一因地方物價隨時波動，教職員均希望待遇之隨時調整。一因省方無經常收入，預算又未經核定，待遇又無法確定，雙方顯有距離，解決頗為不易。一年以來為遷就事實，僅能比照一般公務員待遇標準，暫發維持費。並隨物價之波動，予以調整。在八月份以前所發維持費之外，至八月時又將以前各月份增加調整數補發。九月份以後，即編列預算，仍增調整數核發。茲將各月份待遇調整情形表列於左：

省立中等學校待遇調整一覽表 (三十五年度)

月份	份職別	維持費	調整金額	實發金額	備註
校	長	一、五〇〇〇〇	一、〇〇〇〇〇	五、五〇〇〇〇	



八月份			七月份			六月份			五月份			二至四月份			二月份	
事務員	教員	校長	事務員	教員	校長	事務員	教員	校長	事務員	教員	校長	事務員	教員	校長	事務員	教員
六、〇〇〇〇	八、〇〇〇〇	九、〇〇〇〇	四、〇〇〇〇	六、〇〇〇〇	七、〇〇〇〇	三、五〇〇〇	五、〇〇〇〇	五、五〇〇〇	二、〇〇〇〇	三、〇〇〇〇	三、五〇〇〇	二、〇〇〇〇	三、〇〇〇〇	三、五〇〇〇	一、〇〇〇〇	二、〇〇〇〇
三、七五〇〇	五、〇〇〇〇	五、〇〇〇〇	五、五〇〇〇	六、〇〇〇〇	六六、〇〇〇〇	三、〇〇〇〇	四、〇〇〇〇	五、〇〇〇〇	三、〇〇〇〇	四、〇〇〇〇	五、〇〇〇〇	三、〇〇〇〇	三、〇〇〇〇	三、〇〇〇〇	三、〇〇〇〇	三、〇〇〇〇
九、七五〇〇	一三、〇〇〇〇	一四、〇〇〇〇	九、五〇〇〇	一一、〇〇〇〇	一三、〇〇〇〇	六、五〇〇〇	九、〇〇〇〇	一〇、五〇〇〇	五、〇〇〇〇	七、〇〇〇〇	八、五〇〇〇	五、〇〇〇〇	六、〇〇〇〇	六、五〇〇〇	四、〇〇〇〇	五、〇〇〇〇

九月份			一十月至十份			十二月份		
校 長	教 員	事 務 員	校 長	教 員	事 務 員	校 長	教 員	事 務 員
一五、〇〇〇	一四、〇〇〇	一〇、〇〇〇	一七、〇〇〇	一六、〇〇〇	一〇、〇〇〇	一七、〇〇〇	一六、〇〇〇	一〇、〇〇〇
四、一〇〇	三、二〇〇	一、八〇〇	二、二〇〇	一、二〇〇	一、八〇〇	二、二〇〇	一、二〇〇	一、八〇〇
一九、一〇〇	一七、二〇〇	一一、八〇〇	一九、二〇〇	一七、二〇〇	一一、八〇〇	一九、二〇〇	一七、二〇〇	一一、八〇〇
九月以後係按預算編列核發								

以上維持費之發放，僅能就校別職別，加以差別，並非適當之待遇。根本辦法，仍須規定標準，叙級核薪，始為允當。本省參觀國立中學教職員待遇標準，擬訂草案呈請東北行轅核示，一俟核定後即由三十六年度一月份起編列預算實施。茲將擬訂標準列左：

- (一) 高中校長比照科長俸級，自薦一至薦七。
- (二) 初中校長比照科長或副科長俸級，自薦二至薦八。
- (三) 高中主任比照副科長或主任科員俸級，自薦四至薦九。
- (四) 高中教員兼組長或導師，初中主任比照主任科員俸級，自薦五至委十。
- (五) 高中教員初中組長或導師，比照一級科員俸級，由荐六至委三。
- (六) 初中教員比照一二級科員俸級，自薦七至委四。

(七) 幹事比照辦事員俸級，自委七至委十二。

(八) 兼任校醫或護士同幹事。

### (三) 軍訓童訓之實施

依照教育法令，高中以上學校，應實施軍訓及軍事管理。本省各高中以上學校復員後，原擬遵令實施，惟以軍訓教官，應由國防部派用。而東北行政系統，復與內地不同，遂暫行擱置。三十五年十一月與東北保安司令部協商，選派教官，經杜長官認可，於三十五年十二月十五日轉由中央訓練團東北軍官總隊選派該總隊中校隊員金克勤等十八人來省服務，本省當即決定暫在瀋陽各高中以上學校，試辦軍訓。即行分發該教官等至各校工作。嗣以學校即放寒假，先令各教官斟酌本省及各校實際狀況，擬具實施計劃，經核定後復由教育廳召集各校教官及訓導主任舉行聯席會議，商討軍訓及訓導人員合作事宜及軍訓實施辦法。三十六年上學期開始後，瀋市各校乃正式舉辦軍事訓練，實施軍事管理。至童子軍團之組織，係於三十五年下學期開始舉辦，歷時半載，進行甚速。茲分別列表如左：

實施軍訓學校概況表 (三十六年三月)

學 校	實施軍訓級數	受訓學生人數	教官名額	編 制	管 理	每週上課時數	教材內容	備 註
省立瀋陽師範專科學校	一〇	三四七	二	成立軍事訓練隊	遵照高中以上軍事管理辦法實施	(每班)三	依照本省軍訓實施計劃實施	
省立瀋陽師範學校	三	一六三	一	遵照高中以上軍事管理辦法成立軍事訓練團	同 右	三	同 右	
省立瀋陽第一中學	八	四八〇	二	同 右	同 右	三	同 右	

童子軍組織統計表

省立瀋陽第二中學	六	三一九	二	同	右	同	右	三	同	右
省立瀋陽第三中學	一一	四七三	二	同	右	同	右	三	同	右
省立瀋陽第四中學	一四	七六二	三	同	右	同	右	三	同	右
省立瀋陽第一工科 職業學校	六	三二九	三	同	右	同	右	三	同	右
省立瀋陽第二工科 職業學校	五	三三六	一	同	右	同	右	三	同	右
省立瀋陽農科 職業學校	四	一五四	一	同	右	同	右	三	同	右
省立瀋陽商科 職業學校	三	二七八	一	同	右	同	右	三	同	右
合計	七〇	三、六四一	一七	同	右	同	右	三	同	右

軍團別	軍團數	團員數	備	考
男童子軍團	四三	三、三二〇		
女童子軍團	一四	四、四一三		
幼童子軍團	一一	八、八八〇		

(四) 專科以上學校之設置

在偽滿時期專科以上學校均歸「國立」，歸省辦者絕少，本省當接收時，有由偽錦州省在保健館附設之醫科養成所，八一五後，改稱遼西醫科專門學校，學生祇兩級五十餘人，招生未久也。接收後改為省立錦州醫科專科學校。三十五年下季又招新生兩級，並由錦州移來瀋陽，改為省立醫學院。十二月間奉部令將該學院併入國立瀋陽醫學院，但至三十六年二月始行正式移交。

本省中等學校師資極感缺乏，在東北之高等師範教育，僅有國立長白師範學院一校，殊不足以資供應。本省為加強作育中學師資起見，因於三十五年秋季始業後，在省立瀋陽師範學校附設師範專科學校，一次招考新生十級。嗣又決定於三十六年度改為專設。

在三十五年下季本省有專科以上學校計兩校，列表於左。

校 別	校 數	級 數	學 生 數	教 員 數	備 考
省立瀋陽醫學院	一	四	一六七	三一	三十六年二月併入國立瀋陽醫學院
省立瀋陽師範專科學校	一	一〇	五六四	七三	三十六年一月由瀋陽師範獨立設置
計	二	一四	七三一	一〇四	

(五) 私立中等學校之恢復

本省在九一八以前設立之私立中學，多被迫停辦，八一五光復後，復有不少私立學校自行復校或創設。為求整飭，乃規定：

(一) 凡在九一八前已經立案被迫停辦之學校，准照章申請復校並先行招生。(二) 凡新創設之私立學校，必須照章呈請經核準備案後始准設立。截至三十六年三月底止，已經立案或暫准備案之學校列左：

私立中學校一覽表 (三十六年三月)

校名	級	數	學生數	教職員數	備考
私立遼寧公益中學	高中二 初中五	七	三三二	一二	九一八以前立案
私立瀋陽伊光中學	高中五 初中一	六	二六〇	一八	九一八以後設立為回教文化學院新立案
私立瀋陽文會高級中學	高中四 初中二	六	三六九	二〇	九一八以前立案
私立野聲中學	女高中二 高中一 初中一	九	五六〇	二八	新設立
私立瀋陽濟民女子中學	高中四 初中二	五	二五〇	一三	九一八以前為兩級小學後附設女工廠新立案
私立純仁女子中學	高中一 初中二	三	一三一	一〇	九一八以前為女子職業傳習所新立案
私立瀋陽坤光女子中學	高中二 初中二	四	二五五	一〇	九一八以前立案
私立民德女子中學	初中一	一	六八	七	新設立
私立東北清華中學	高中三 初中四	七	四四三	三〇	〃
私立北鎮閻山高級中學	高中三	三	一八五	一一	〃
私立瀋陽建國中學	初中三	三	二一〇	八	九一八以後設立
私立東北中正大學	一三系	三	二二五	一一	新設立
私立產育嬰業學校		三	一八〇	一二	〃

私立北寧高級學校	助產職業學校	私立同善高級學校	私立東亞女子學校	私立紀川簿記補習學校	私立弘毅女子學校	縫紉傳習所
二	二	二	二	二	一	一
一二〇	一二〇	一〇〇	一〇〇	一〇〇	三〇	四
九	九	一五	一二	五	四	四
〃	〃	新設立暫准招生	新設立	辦理備案手續	暫准招生	暫准招生

(六) 內地復員及匪區流亡師生之分發

本省奉令登記並分發內地復員教職員，已隨時辦理。至由東北各地匪區流亡來瀋之教師及學生，爲數尤多，所有教師均隨時分發各校聘用，至流亡學生之分發，則以在每學期始業一個月內爲限，以免擾亂各校秩序，茲將辦理情形表列於左：

類	別	登記人數	分發人數	備	考
內地復員教員	教員	二七	二四	內三人自謀職業	
匪區流亡教員	教員	八五	八五		
內地復員學生	學生	九三	九三		
匪區流亡學生	學生	一八六六	一八六六		

(肆) 社會教育

(一) 重建計劃

本省針對現實需要，擬訂社會教育重建計劃，公佈施行。重建計劃大綱，撮舉如左：

(一) 重建原則

- 1 社會教育之設施，與學校教育同等重視。
- 2 按照中央規制規定，將舊有社教機關加以調整並擴充。
- 3 社教機關之設施，儘量利用公有財產。
- 4 勵行各級學校兼辦社教辦法。
- 5 廣泛運用社會力量，以爲推動社教事業之基礎。

(二) 社教推行機關之加強

- 1 各縣市普遍組織社會教育推行委員會。
- 2 各縣市政府，隨時舉辦普及教育文化事業。
- 3 地方自治機關，協助舉辦普及教育文化事業。
- 4 各級學校切實推行兼辦社教工作。

(三) 社教事業機關之普及

- 1 普設民衆教育館，以一縣市一處爲原則。
- 2 各校館普設民衆學校。
- 3 舊有圖書館，或繼續辦理，或併入民教館，視各縣市實際需要而定。
- 4 利用各機關學校，廣設補習學校。
- 5 利用社教機關，推行注意識字。
- 6 加強民衆教育館輔導各地社教工作
- 7 發動社會團體，推行社教服務工作。



(四) 電化教育之推廣

- 1 根據部訂電化教育第一次五年計劃，訂定本省電化教育初步實施辦法施行。
- 2 實施電影教育辦法。
- 3 利用電台廣播教育節目。
- 4 代辦審查電影影片，以合於教育原理為標準。
- 5 培植電化教育人才。

(五) 民衆體育之提倡

- 1 普設體育場，縣市立最少一所。
- 2 推行體育場輔導社會體育工作。
- 3 每年「九·八一」紀念日，各地舉行運動會。
- 4 提倡舉行業餘運動會及民衆體育競賽會。
- 5 培植體育專才，加強體育宣傳工作。

(六) 家庭教育之推行

- 1 縣市組織家庭教育委員會。
- 2 試行家庭教育教育實驗區。
- 3 發動各級學校協助推行家庭教育。
- 4 民教館以推行家庭教育為主要工作。
- 5 發動婦女社會團體協助推行。

(二) 實施概況

本省社會教育，依照重建計劃，自三十五年五月以後，逐漸實施，限於人力財力，設施未甚普及，推廣尙屬有待。先列統計表如左，然後分述其梗概。

社會教育設施統計表 (三十六年三月)

機關別	設立		合計
	省立	市立	
	縣立	私立	
圖書館	附設	專設	四
	一	四	
民衆教育館	附設	專設	二五
	一	四	
民衆學校	附設	專設	一八三
	一	一六	
計	四	二五	三三

(A) 民衆教育與圖書教育

1 民衆教育館

(1) 省立民衆教育館 爲全省社會教育主要機關，負民衆教育實施研究及輔導之責。上年四月，着手籌備，假城內清故宮爲館址。五月初正式開始辦公。積極展開工作，辦理通俗講演，發刊壁報，設立閱報室、問事處、補習學校、民衆學校、民衆診療所、舉行藝術品展覽會、放映有關科學知識及國際知識電影等事務。

(2) 縣市民衆教育館 本年預定每縣市設立民衆教育館一處，按照收復先後，繼續成立。並按經濟狀況，事業繁簡，分爲甲乙丙三等。甲等館分總務、教導、生計、藝術四組。乙等館分教導、生計、藝術三組。丙等館分教導、生計兩組。自四月通

令斟酌辦理。截至現在止，計已成立新民縣、錦西縣、興城縣、台安縣、本溪縣、法庫縣、瀋陽縣、遼陽縣、鞍山市、撫順市、錦州市、營口市、甲等館十二所。盤山縣乙等館一所。遼中縣、義縣、康平縣、海城縣、彰武縣、盤山鎮、錦縣等丙等館十一所。共為二十四所。列表如左：

民衆教育館一覽表 (三十六年三月)

設立主體	名稱	備一職員數	等級	組	織	備	考
省立	遼寧省立民衆教育館	四四	甲	總務部、教導部、生計部、藝術部、研究輔導部、會計室			
市立	營口市民衆教育館	二	甲	總務組、教導組、生計組、藝術組			
同	錦州市民衆教育館	七	甲	同	右		
同	撫順市民衆教育館	五	甲	同	右		
同	鞍山市民衆教育館	五	甲	同	右		
縣立	瀋陽縣民衆教育館	一九	甲	同	右		
同	遼陽縣民衆教育館	一〇	甲	同	右		
同	本溪縣民衆教育館	四	甲	同	右		
同	法庫縣民衆教育館	二	甲	同	右		
同	新民縣民衆教育館	六	甲	同	右		
同	錦西縣民衆教育館	二	甲	同	右		
同	興城縣民衆教育館	三	甲	同	右		



### 3 圖書教育

(1) 省立圖書館 九一八事變前：本省有省立圖書館一所，藏書尚居豐富。敵偽時代，劃歸市立。復員後，即歸瀋陽市政府接收，乃於本年五月，在現教育廳院內，從新創立省立圖書館，以供各界閱覽，雖經費較少，度藏未豐，但頗切實用，足資參考。近更闢兒童閱覽室，於各區設立分館，以期圖書教育之普及。

(2) 縣市立圖書館 於省立圖書館籌備時，令按當地情形及早設置。現有獨立館瀋陽市、鞍山市、營口市、撫順市、鐵嶺縣、本溪縣六所。其附屬於民衆教育館者，計有錦州市、康平縣、彰武縣、法庫縣、黑山縣、綏中縣、海城縣、遼中縣、盤山縣、義縣、新民縣、錦西縣、興城縣、台安縣等十四所合爲二十所。

(3) 私立圖書館 僅北鎮縣一所。

### (B) 補習教育、播音教育、科學教育

#### 1 補習教育

復員伊始，對於補習教育，頗感不易推進。斟酌當前情形，乃於本年六月初，通令省立民衆教育館及各縣市社會教育機關，在可能範圍內，積極辦理。計省立民衆教育館辦普通補習班六級。職業補習班一級，黑山、新民等縣辦普通補習班十二級，受教學生一千七百三十六人。

#### 2 播音教育

本年因限於經費，電化教育，未能展開。僅制用瀋陽廣播電台，添設學校節目，試行播音教育。自十月初起，在瀋陽市由省立各中等學校分別擔任。一爲講演，如青年修養科學問題，國內外重要事項，師範教育及職業教育讀書指導等，二爲音樂，乃獨唱、合唱、絲竹合奏等，三爲話劇。又於該電台開始播音時，通令各省立學校及省縣市社教機關注意播音事項，一律收聽。

#### 3 科學教育

科學館因地址及經費問題，本年尙未設立，八月間，奉頒各省市縣科學館規則，已着手籌劃，期於本年設省科學館，並轉飭

各縣市遵照辦理。又於十月初，奉令於國慶日舉辦科學教育運動，當令省縣市各社教機關遵辦發起國防科學講演比賽，徵集科學論文，並開國防科學展覽會。又於十二月中，會同省黨部舉開國防科學運動週，使民衆對於國防科學期所認識。

(C) 國民體育

省立體育場，因無相當地點，未能設立，但於上年七月間，通令各縣市，就已有場址者，先行設置。迄現在止，已有瀋陽市、黑山縣、新民縣三所，尙待逐漸推進，期於三年內達到每縣市至少一所之目標。至省運動會，本年九月十八日至二十日，舉辦一次，其他如瀋陽市、興城縣、新民縣、錦縣、遼陽縣、本溪縣等縣市，亦先後各舉行縣市運動會一次。又於體育節，奉令舉辦體育活動事項，亦分令各縣市政府及社教機關遵照規定，切實旗行。至瀋陽市游泳池建設，新一軍發起瀋陽全市籃球比賽等，均率先督導或參加，以示提倡。

(D) 社會教育有關之輔導工作

1 輔植調查教育文化機關

本省淪陷較久，自光復後，所有教育文化團體，久經解散。經於七月間通令各縣市組織教育會。現已成立者，計有瀋陽市等十四縣市，省教育會現正在籌備組織中，又本省學術團體，亦逐漸產生。茲將縣市教育會調查表列左：

各縣市教育會調查表

縣 市 別	會 員 數	成 立 時 間	備 考
瀋 陽 市	三五七	民國三十五年七月二十日	
營 口 市		民國三十五年九月九日	
撫 順 市	一二六	民國三十五年七月十六日	
本 溪 縣	二五二	民國三十五年八月七日	

鐵嶺縣	一八六	民國三十五年六月一日
瀋陽縣	八四六	民國三十五年九月一日
法庫縣	二二一	民國三十五年十月
新民縣	七八九	民國三十五年二月二十六日
興城縣	一八三	民國三十五年八月十二日
黑山縣	四四〇	民國三十五年九月七日
北鎮縣		民國三十五年八月二日
義縣	九二	民國三十五年七月二十二日
台安縣	二九二	民國三十五年七月二十五日
遼中縣	五四〇	民國三十五年六月十九日
計	五、二二四	

## 2 提倡新生活

瀋陽市新生活運動過，於五月二十日開始，本廳派員參加工作，各省立中等學校師生，亦負倡導任務，共計三日間，結果異常良好。又於六月末，奉頒推行節制運動辦法及宣傳標語，當轉飭各縣市及社教機關，切實遵辦。

## 3 審檢並查禁不良影片戲劇及刊物

光復以後，敵偽影片戲劇脚本，殘存甚多，各戲院不時放映，既違國家政策，復與觀衆以不良影響，本年五月間，制定影片劇本放映演出審檢辦法，通令全省各縣市，一體施行，並按月將審檢情形具報，自實行迄今，此類影片劇本，已漸絕跡。又於

同月奉令查禁淮南出版社刊行之時事千字文及三字經，當令各縣市遵照辦理。



# 第十 建設

## (壹) 農 林

### (一) 農林機構

接收敵偽勸農模範場土地改設下列各農林場以研究改善農林技術及育成優良種籽爲宗旨

(1) 錦縣農事試驗場：於民國三十四年十二月接收偽國立農事試驗場及偽錦州省立勸農模範場改稱錦縣農事試驗場以棉花之栽培試驗及種畜之改良繁殖爲主要工作（其試驗成績報告見附表一）全年經常費五十四萬七千七百零四元事業費一千三百三十二萬一千五百五十三元共計一千三百八十六萬九千二百五十七圓

(2) 興城園藝試驗場：於民國三十四年十二月接收偽國立農事試驗場興城分場改稱興城園藝試驗場其主要工作爲果樹及蔬菜之栽培試驗（其成績報告見附表二）全年經常費五十七萬六千三百六十圓事業費一千三百六十四萬八千二百八十圓共計一千四百二十二萬四千六百四十圓

(3) 瀋陽農事試驗場 於民國三十五年五月接收偽奉天省立勸農模範場改稱瀋陽農事試驗場主要工作爲大豆高粱之栽培試驗及乳牛之改良繁殖全年經常費四十六萬零九百四十四元事業費一千七百零一萬一千七百零九圓共計一千七百四十七萬二千六百五十二圓

(4) 大石橋林業試驗場：查該場創立於民國十二年三月原名遼瀋道立模範造林場民國十七年改稱遼寧省立大石橋苗圃九一八事變後屬偽奉天省立奉天勸農模範場大石橋分場民國三十六年五月接收該場既有悠久之歷史復因本省造林事業急不容緩故由本年二月一日改爲林業試驗場以加強林業之試驗研究育苗等工作全年經常費八萬七千一百三十六圓事業費四百三十六萬一千六

百三十圓共計四百四十四萬八千七百六十六圓

(5) 橋頭林業試驗場：本場於民國三十五年五月接收原係敵僞創立隸屬奉天勸農模範場橋頭林業分場本年二月與大石橋分場同時改爲林業試驗場全年經常費拾四萬二千七百七十六圓事業費八百零九萬二千七百七十圓共計八百二十三萬五千五百四十六圓

(6) 漁業管理局之成立與裁撤：滿清光緒末葉漁業局既已成立敵僞仍舊迄今四十餘年本府還治爲開發沿海漁業於三十五年四月十八日仍於營口恢復設有漁業商船保護局依農林部令改稱漁業管理局其組織分秘書會計二室總務水產財政保安四科於漁業重要縣市以次設立營口台溝（卽田庄台二界溝均屬盤山縣境）錦縣錦西蓋平五分局大石橋牛莊（海城）田莊台（盤山）盤山錦縣孫家灣（錦縣東南）興城綏中熊岳（蓋平縣南）等九銷售場爲維持漁民治安組織漁警兩大隊備巡船七隻砲艦二艘於各重要漁區駐防同年水上警察局成立後於十月十一日將漁警隊劃歸該局管轄復以財政支絀本府於本年七月奉東北行轅令將漁業管理局撤廢但本省南濱黃渤二海復多河川池沼實爲水產之寶藏爲注重漁業之發展刻正計劃設立簡單機構俾期負責運營云

#### (二) 增進農作物生產

遵照農林部三十六年度各省農林中心工作綱領本省以大豆棉花及食糧之增產爲重點依各地風土分配各縣市耕種面積飭令遵照施行並徹底督導以達成增進生產之目的食糧作物面積（金縣旅順市除外）四千一百陸拾萬零二百伍十四畝各種作物之計劃面積及預定產量見附表三

#### (三) 保護森林

東北古稱樹海迄今到處童山林地荒廢木材缺乏還治伊始卽制定森林保護規則令飭各縣市遵照施行

#### (四) 調查各縣市現有苗圃

本省各縣經日寇壓榨於先共匪摧殘於後林業設施破壞慘重特調查各縣苗圃狀況爲復興建設之依據總計瀋陽鞍山等二十一縣市苗圃面積約八千五百五拾七畝育苗面積約佔三千六百四拾畝六分苗木株數約一千二百七拾八萬零四百六拾六株（見附表四）

(五) 擴大造林

本省爲謀土地合理利用培養森林資源以利民生使農村經濟日臻健全特制定地區擴大造林計劃分令各縣市實行并定每年四月五日舉行植樹典禮以資啓發愛林思想計遼陽鞍山等九縣市造林面積一萬二千五百二十六畝植樹五百一十萬零九千五百九十五株(見附表五)又本年春季除令各縣市舉行擴大造林外並選萌芽力強之楊柳實施公路兩側之插木造林籍以垂範民衆并可美化道路共計完成公路有瀋陽鞍山等二十二縣市約三千六百六十九公里五百八十公尺植樹一百零三萬一千七百八十六株其調查結果見附表六。

(六) 組織漁業產銷合作社

爲增進漁民福利本府於本年三月派員赴沿海縣市魚區督導組設漁業產銷合作社已呈請登記者有十八個單位

(七) 設置魚市場

遵照三十五年度農林部公佈魚市場設置辦法於沿海縣市重要魚類集散地籌設二三等魚市場並依照規定辦理漁業登記發放漁業執照及漁業證以奠定漁業行政之永久基礎

(八) 防治獸疫

光復後本省所有家畜遭其匪搶掠屠殺加以疾疫流行有碍農村勞力及軍需至大爲挽救計已購妥防治鼻疽三八、〇〇〇頭炭疽二〇、〇〇〇頭牛瘟五〇〇〇頭等藥品除牛瘟菌苗擬即購置分配外鼻疽檢疫及炭疽預防藥品已由東北獸疫防治處購入各一萬西西分配各縣市其防治情形見附表七。

(九) 整頓家畜交易市場及屠宰場

查家畜交易市場及屠宰場之設立原係檢查牲畜之衛生以杜絕家畜傳染病之流行尤以戰後獸疫最易流行爲防治計決對於各縣市交易屠宰二場從事整理

(十) 發放春耕貸款及救濟物資

棉花貸款一億圓漁業貸款三千萬圓煙草貸款一千萬圓計一億四千萬元業經農村合作社發放完竣(各縣市分配數見附表八)第二批棉花貸款三億圓擬分配產棉縣份俟各地匪患稍清即行發放果樹貸款伍千萬圓擬平均分配與復縣及蓋平兩縣至柞蠶事業業向東北行轅呈請貸款六千萬圓擬貸與蓋平海城等柞蠶業重要縣份又由聯總領到蔬菜種子四五桶、農藥六九、五桶肥田粉三、七五〇袋馬用洋犁五四四具噴粉器十具噴霧器四具平均分配各縣市各機關應用(見附表九)

(十一) 調查農產災害

(1) 水災 本年七月間陰雨連綿以致遼河及其支流相繼決口泛濫成災尤以海城縣為最全縣十分之六俱成澤國淹田百五十餘萬畝難民達三十萬人次為新民被淹田禾二十萬畝遼陽鐵嶺均先後被害目前估計淹田總面積約二百餘萬畝災民五十餘萬人餘如遼中盤山彰武台安黑山亦均有電告災實況正在調查中

(2) 雹災 七月二十三日綏中沙河鄉風雹成災被害約八萬畝估計減收百分之七十餘

(3) 害虫 新民柳河流域夜盜虫成災被害面積六十餘萬畝有關上述各災區受害詳情現正銳意調查以備彙案報告

(貳) 工 務

(一) 水 利

(1) 防治洪汎：本省位居遼河下流防洪工程以堤壩為主積敵偽十數年之經營規模稍具光復後，以未能即時接收，破壞之處頗多，本省還治伊始，即經着手搜集，各項資料，於三十五年八月擬具防汛工程修復概算書，計共需流通券一〇九、三三三、〇〇〇圓(見附表十)呈請行轅撥款興修嗣奉指復飭會同善後救濟總署東北分署及水委會東北區特派員辦公處實地勘查遵即派員會同前往，未及勘查完竣，即值霖雨為災，新民遼中遼陽黑山台安等五縣、淹沒土地達五、二二二平方公里受害甚重，經洽商善救東北分署撥給麵粉用作代賑方法修復河堤，決口八十二處，全土量為一、一六四、五五〇立方公尺、動員民工達四六五、八一九名(見附表十一)三十六年六月復經根據去秋及今春勘查結果擬具新民等十五縣市防洪工程修復計劃概算書計共需

流通券八五七、〇〇〇、〇〇〇圓（見附表十二）現正向行轅呈請撥款中

(2) 復興農田水利：本省北接興安長白兩高原南通渤海黃海境內遼河水系本支流縱橫交錯土質肥沃於灌溉事業最為適宜民國六年前奉天省長王永江氏首倡水利事業挖掘新開河引渾河之水灌溉農田其後撫鐵遼海等縣亦日趨發達九一八後敵偽以東北為食糧基地對農田水利經營尤不遺餘力截至光復既成水田達壹百拾六萬畝嗣以堤壩倒塌渠道淤塞三十五年度實種僅三十六萬畝茲為復興農田水利事業起見，自三十六年度起，預定三年內恢復原種畝數計每年需經費流通券三四〇、〇〇〇、〇〇〇圓三年共需流通券一、〇二〇、〇〇〇、〇〇〇、〇〇〇圓所需需經費除每年按水田實種畝數徵收水利費每畝五百圓項下開支外三十六三十七兩年度並由中國農民銀行貸款完成其收入預算如附表十三收入支出如附表十四貸款償還對照如附表十五本年為事業開始之年以三十五年度水利使用費尚未繳收完竣中國農民銀行貸款復限於時間不能大量貸入經洽商該行瀋陽分行撥墊貸款一部流通券五千萬圓復由本省籌借三千萬圓於春耕前先將錦縣等九縣市應修之工程修復完竣此項工程可灌溉三十五萬畝受益民戶達一萬一千五百餘戶預定今年秋收可獲稻米一萬五千萬市斤折合流通券七百五十拾億圓其工程概要如附表十六。

## (二) 營 繕

(1) 都市計劃，敵偽時代對於都市計劃多置重點於新市街之發展棄舊市街於不顧以致各都市多呈畸形狀態本省還治以來於三十五年二月曾准內政部電通飭各縣市依據都市計劃法及收復區域鎮營建規則迅即組織都市計劃委員會依地方實情及今後需要妥擬計劃草案呈候核轉目下本省錦州鞍山營口各市以及撫順鐵嶺遼陽本溪各縣之都市計劃委員會大致均已成立並擬具計劃草案

中

(2) 營建管理前，於三十五年二月准內政部電轉飭擬具建築管理規則呈候核轉嗣據黑山錦縣等各縣呈報前來均以廣泛疏畧無法審核經擬具通則送交省委會審核此項通則計六編二百二十條俟通過後即可頒發各縣市根據通則另擬各該縣市建築管理規則俾能兼顧實情而不碍全省通制又為統籌本省分布建築物工程於三十六年五月擬具本省公有建築物營建規程施工規則十一條經省委會通過後通令所屬各單位一致遵行惟東北以淪陷十有四年曾經考試院檢覈經濟部登記取得合法土木建築技師（副）資格者為

數寥寥對於營建事業之推進極感困難本省參酌地方實情應付目前需要起見三十五年十二月曾擬定本省土木建築技師（副）暫行登記辦法經省委會通過於三十六年二月公佈實施嗣准經濟部電以此項辦法與法抵觸囑予取消嗣經擬定本省建築師開業許可暫行辦法十二條於三十六年七月奉省委會通過後當呈請東北行轅核示奉准後即可公佈實施

### （三）電 務

本省爲配合軍事行動對於警備電話積極修復其管理與技術由警務處及建設廳分別負責現在各縣共有警備電話二十六處計線長（空間距離）爲一三、五五五公里，線條長（用線數量）爲三二、三五七公里其概況見附表十七。

## （參）交 通

### （一）修復境內公路及橋梁

本省公路於光復前四季能通行汽車者計有第一種公路十八條共長三、〇六一、一公里第二種公路四十條共長二、六〇九公里其詳細路線及里程見附表十八光復後敵僞解體不惜倒行逆施橫加破壞其後共匪潛入到處盤據破壞交通設施據實地勘查各公路中有每隔一、二百公尺挖掘深一公尺寬一公尺之深溝者各永久性橋梁有被炸燬全部或一部者各臨時性橋梁有被汽油焚燬全部或一部者於是交通動脈慘遭破壞還治以來分別積極搶修以利軍運截至現在除將各公路被挖之深溝及路面一律搶修完竣外並修復公路四段共長八八、二公里橋梁十處共長一、四六一公尺過水路而七處共長六五三公尺此外又補修濰陽市淄河大橋及盤山縣城河大橋共長三八三公尺其工程概要見附表十九。

### （二）調查主要公路並編造修復預算

本省主要公路十六條爲本省交通之動脈關係軍事治安至爲重大於三十五年經分別擬定修復概算爲流通券二七二、九六二、〇八元呈請行轅核撥在案嗣奉指覆撥給工程費一部流通券八千萬元本省爲急應軍事要求將此項工程費掃數修補軍用公路並爲澈底

明瞭待修工程數量組成測量隊四組分赴各綫實地測量根據本年五月一日物價造具十六條主要公路修復預算及施工概要見附表二十一。

### (三) 組織公路養護隊

本省爲搶修公路橋梁加強軍事運輸起見於三十五年三月通飭各縣市組織公路橋梁搶修隊其組織以縣市長兼充大隊長街村長兼充中隊長區長屯長兼充小隊長每小隊徵集壯丁五十名至一百名隨時準備由軍隊掩護進行搶修同時爲保護鐵路公路以及電信各種交通事業組織交通愛護隊由街村長兼充隊長區屯長兼充大隊長隊員由自衛團團員選派之內各縣市交通愛護隊之組織概況見附表二十二又爲使住民愛護交通事業及車輛行駛安全起見在公路兩側三公里以內之村屯組織護路村由街村屯長兼充大隊長區屯長兼充大隊長選拔村屯壯丁充隊員隨時監護本省各縣市内護路村組織概況見附表二十三。

### (四) 車輛管理

本省自頒發省汽車管理及檢驗辦法以來迄至現在爲止計公司登記者七十家計瀋陽遼陽錦州營口海城蓋平撫順等七市縣車輛貨車四四二輛載客車二十八輛共四百七十輛以上均經本省檢驗完畢嗣准交通部東北區特派員辦公處及東北運輸總局代爲登記汽車現正辦理中。

### (五) 駕駛技工登記

准交通部東北特派員辦公處委託代爲登記駕駛人及技工現已登記駕駛人共二五二四人仍繼續辦理中。

### (六) 聯合遼北吉林二省恢復瀋長交通

瀋長交通自鐵路慘遭破壞後工程浩大，一時不易恢復，現戰局好轉，商業欣欣向榮今後客貨運輸惟有着重於公路以資補救，一旦軍事需要自亦能因應急需茲爲配合總動員措施，擬定打通瀋長線交通辦法，(一)用官督商辦方式，由遼寧遼北吉林三省共出商車一百五十輛訂立協議聯合運輸(二)以後公路工程徵收養路捐修補當不成問題，商人獲利亦均樂輸已商委遼北吉林成立三省聯運處，詳細辦法正擬訂中。

## (肆) 工 礦 商 業

### (一) 辦理工廠登記

(1) 先後據瀋陽錦州營口等三市瀋陽錦縣海城鐵嶺新民義縣綏中盤山黑山興城撫順法庫錦西新賓北鎮台安等十七縣呈請工廠登記共一九二二份依法審核轉請經濟部頒發登記證

子、轉給具領瀋陽市瀋陽新民義縣綏中興城撫順法庫錦西北鎮台安錦縣海城黑山十四縣經濟部核發登記證九〇九張並彙編工廠登記存查簿

丑、各縣市工廠登記已經轉請經濟部核發登記證者七六五份正在審核備轉中者二七〇份

### (二) 調查公私工廠礦場農場企業狀況

(1) 據營口市瀋陽遼陽錦縣海城鐵嶺新民復縣義縣本溪綏中盤山黑山興城撫順法庫新賓彰武台安一市十九縣呈報調查表五五七份彙編總表以資考核

(2) 瀋陽鞍山錦州旅順各市蓋平金縣錦西遼中北鎮康平等四市六縣尚未據報正催促中

### (三) 公司登記

(1) 公司設立之登記計瀋陽市二六家遼陽縣一家營口市一家共二八家

(2) 分公司設立登記計瀋陽市三家

(3) 外國公司設立登記計瀋陽市二家(均見附表廿四)

### (四) 商業登記

(1) 已呈報者計撫順縣五八三家本溪縣一、四〇八家遼陽縣一、八六二家新民縣一、五二一家鐵嶺縣一、五二一家法庫縣三七八家錦西縣五四四家綏中縣四〇一家義縣四一八家台安縣三二五家黑山縣九二二家鞍山市二、四〇八家北鎮縣七八八家共計



一三、)六)家其餘未報各市縣正在分別督促辦理登記中(附表廿五)

(五) 整理公私礦產

從事清理  
(1) 本省公私礦產自地方收復經東北敵偽事業資產統一接收委員會遼寧省分會議決撥歸本省接管四百八十餘處由建設廳積極

子、制定本省礦權處理暫行辦法及省接管礦區出租辦法提經省委員會議決通過並依收復區礦業權處理辦法凡私有礦產查明確爲敵偽強制沒收而無附逆行爲者轉請經濟部核准返還並請發照計呈請返還礦權二二件其中核准八件證件不足九件勘查中  
五件

丑、所有接管礦山除有國營性質者外則出租民營俾開發地下資源增加生產核准已定契約者一件核准未定契約者三件呈請承租手續未合者十一件

寅、依礦業法呈請設立礦權者一〇四件其中已轉部請發礦業執照三件因礦區不靖現待勘查者三十七件程序不合批示更正者五十四件礦區重複須查明再行核定者十件

卯、本省公營各礦山交由本省公營事業管理委員會經營開發計有煤礦九處滑石礦一處

(六) 推行度政

度政爲重要庶政之一凡人民間之公平交易國際之貿易工業上之標準規格對外法權之取得等有關國計民生至鉅本省接收伊始即積極推進度政以期早日達成萬國公制

(1) 遵照中央規定組織成立省檢定所縣市檢定分所(分所已成立者有海城黑山瀋陽本溪撫順新民錦西綏中興城台安法庫鐵嶺盤山復縣義縣錦縣錦州市彰武等十九縣市尙未成立者爲蓋平清原北鎮康平新賓遼中金縣營口市鞍山市旅順市等十縣市)

子、接收偽權度局

丑、接收偽滿計器工廠(已復工)

寅、電氣檢定擬利用偽滿電氣檢定室之儀器現正商討進行中

(2) 確立制度——查偽滿以萬國公制為標準與我國相同僅在輔用制之衡器市斤不同，內地為十六兩一斤、本省以往為十兩一斤，照規定應劃為十六兩一斤唯內地市用制亦將廢除改為公制本省十兩一斤換算較易，且人民習用之已慣故一再研討顧及地方情形人民損失經呈准中央准仍暫用十兩一斤限期漸行改進為公制電氣標準則仍照舊例辦理。

子、檢定實施——本省已領到一部標準器已開始檢定各縣分所標準器由中央運送中。

丑、度量衡器之製造本省目前因經濟不振則一面由省製造（公賣）一面維持商辦工廠製造（專賣）本市現有度量衡器製造商二十一家

(3) 實行調查

子、調查度量衡製造店以明供給之數量

丑、各業用戶使用度量衡器之調查以為需要之統計

(4) 舉行登記

子、瀋陽市在未成立檢定所時仍由省檢定所規定日期通知度量衡器製賣各商登記

丑、其他縣市由各該檢定分所規定日期通知度量衡器製賣各商登記

(伍) 附表二十五種

錦縣農事試驗場三十五年度試驗成績

(附表一)

(一) 棉花試驗

試驗名稱	試驗系統	標準行	播種期	收護期	每鈴籽棉重	每公頃產量	軋棉率	纖維長度	備考
棉花育成系統生產力檢定試驗	錦育一、二、三、四、五、六、八、九號	關農一號	五月三日	九月十五日	錦育四號最高為四、八、九克，錦育六號最低為三、九克	錦育四號最高為一、四、三、一公斤，錦育八號最低為一、二、六、九、五公斤	錦育四號最高40.5%	錦育八號最長為三、一公厘，錦育三號最短為二、八公厘	供試新品種較標準品種均佳
錦花育成系統生產力檢定豫備試驗	共十六品系品系不詳	關農一號	五月四日	同右	四號最高為五、五克，二克	四號最高為一、五、六公斤，〇、八公	十八號最高41.2%	三號最長六、二公厘，最低二、八公厘	十八號早熟軋棉率高頗有希望
棉花混合系統鑑定分離試驗	共四十四品系品系混雜不明	關農一號	五月三日	同右					試驗正進行中
棉花雜交育種第二個體選拔試驗	品系混雜不清種植一五二〇株	關農一號							選拔個體36株中早生種七株豐產者七株其他正進行中

興城園藝試驗場三十五年度果樹蔬菜試驗成績

(附表二)

(一) 各種果樹試驗

果樹名稱	試驗項目	供試品種	供試株數	樹齡	試驗方法	觀察結果
蘋果	品種試驗	國光、紅玉、初日、出元帥、金冠、玉、蔽、翠、玉、倭錦、冠、大、祝	各區二十株(祝、除祝為九年外其餘為二十株)	十一年	觀察供試驗十一種品種之生育情形將其發芽開花結果收穫期等分別按時記錄之	祝為中熟種國光晚熟種品質以元帥為佳產量少落果多初日之出色澤鮮艷味稍苦其中以國光及紅光為最佳理想
蘋果	栽植深淺試驗	國光	三區每區十四株	十一年	將供試國光分別以十公分三十公分四十分公分深度栽植之觀察其生長情形及果實之品質	以三十公分區試驗區為最優良其果實之色澤品質均佳
蘋果	土壤利用試驗	國光	四區每區二十一株	十一年	將栽植國光之土壤分為裸地不耕耘區裸地耕耘區耕耘蓋覆作物區豇草區觀察其生育情形	豇草區生地生地區果樹生長不良因大豆及苜蓿草與果樹競爭肥料所致
肥料試驗	國光	六區每區二十八株	十一年	將土糞、豆餅等七種肥料在不同時期施用觀察其生長情形	在秋季施肥枝部生長良好	

	葡 萄	梨	果	試驗
白 桃	二十九種 西洋品種 二十二種 本地品種 七種	二十種西 洋品種十 種本地品 種十種	經濟 栽培 試驗 元 帥 紅 一 玉 初日之出 國 光	施肥法 紅 玉
十三區各	二十九區 各區五種	二十區玻 梨彌長為 十四株七 株外其餘 各二十一 株	共六〇二 株	三區每區 二十八株
蜜桃春白	五年生四 種其餘十 年	玻梨彌長 六年其餘 十一年	九年生十 一株十年 生一六一 株十一年 生三九株 十二年生 三九一株	十一年
同 右	觀察供試品種之生育情形計算其產量及 試驗其品質等	觀察供試品種之生育情形計算其產量及 品質之測驗等	將供試品種栽植同一地區相同方法培養 觀察其收穫期品質計算其產量及市場銷 售情形及儲藏情形	試驗區分為輪狀溝施肥區全園條溝施肥 區全園撒布區分別施肥觀察果樹生育情 形
春季溫度降低枝幹花芽受	因樹受冬季低溫侵襲被害 甚重夏季開花時復粘雨冲 毀致收穫較少無法計算其 結果	因夏季降雨過多洋梨多病 故結果不良	尚在進行中	全園撒布法省勞力且果樹 生育優良

杏	桃
晚杏、 杏、李、 扁、老魁 後杏、大 白杏大山 杏晚蜜銀 水號李子 日本大杏 大杏梅清	秋白桃深 州白桃傳 十郎離桃 水蜜橘早 生早生水 蜜水林水 蜜山五 ○號玻璃 瓶窖桃春 白桃
七株 十區各區	區十株
晚杏四年 生木大扁 六年大山 後杏七年 銀白杏九 年其餘十 年	桃五年生 興津七年 其餘九年
同 右	
開花期中因受強烈暴風侵襲致受粉不良故結果不良	寒害甚重發芽後樹枯死較多故結果不良

作物別	面積	生產量	備置
黃大豆	六、〇二四、八六四	五八二、一二二、二〇八	
小豆	一〇〇、五二四	七、五六〇、八二四	
綠豆	五八、五九八	三、七七四、五五六	
其他豆類	一〇五、九六八	九、八〇八、五五二	
高粱	二〇、四六六、九〇一、三	六〇七、五一九、三七八	
粟	五、二九七、一三九	六〇八、八一〇、七五〇	
玉蜀黍	五、三三四、三八四	七一三、五一五、〇〇〇	
小麥	五六三、九二〇	四一、八八九、四〇八	
水稻	八八五、五三二	一九七、〇七六、八二四	
陸稻	二四〇、〇〇〇	六、八四〇、二五六	
大麥	二四五、一七二	二四、一九六、七八四	
黍	四〇八、四六四	九二、三七五、六四八	
稗	一、四三〇、七〇〇	一三九、三五〇、一五六	
蕎麥	三三八、〇八八	三五、〇七一、九三六	
小計	四一、五〇〇、二五四六、〇八六、七五二、五三六		

飼料作物		特用作物														
其他	苜蓿草	小計	果樹	其他蔬菜	馬鈴薯	小計	黃煙	洋麻	亞麻	青麻	線麻	棉花	落花生	芝麻	大麻子	小麻子
九、〇五六	一七八、〇六四	一、六五五、二二五	二六一、三九二	一、〇二五、〇四一	三六八、七九二	三、七二六、八四七	一五七、一六九	八二六、一一二	三、四七二	一〇六、〇四八	二八、一八八	二、〇七四、四九八	七三、六〇〇	一七、八四五	四二四、四八〇	五、四〇〇
		八八三、二五三、一〇二		六三三、七一七、九五八	二四八、五三五、一四四	二、三七、五一七、五四〇	二一、二一七、三六八	四七、三三五、三六〇	四六九、六三二	七、〇八二、五六〇	七四六、五六〇	一二八、五一六、七六八	八、一三八、三六八	二、〇八二、六〇四	二一、六三六、二二四	二九二、〇九六



物小計	一八七、一二〇
總計	四七、〇五九、四四六七、二〇七、五二三、一七八

各縣市現有苗圃狀況表

(附表四)

縣市別	總面積	育苗面積	現有苗木株數	備考
瀋陽縣	二四畝	一八、〇畝	二二二、七〇〇株	
遼陽縣	三〇七	一一五、〇	二二四、五〇〇	
錦縣	一三七	一一三、〇	四二四、七六七	
鐵嶺縣	九六	七五、〇	三九六、八五〇	
新民縣	二〇〇	一四〇、〇	一一五、〇〇〇	
復縣	一二四	一三二、〇	九七八、六〇〇	
義縣	一〇〇	六〇、〇	六三五、〇〇〇	
本溪縣	六二七	一九、〇	二六、二〇〇	
盤山縣	四〇	二七、〇	一一一、〇三五	
黑山縣	一五〇	一三〇、〇	一七〇、〇〇〇	
興城縣	一六〇	六〇、〇	三〇七、四六〇	
撫順縣	一八〇	三〇、〇	二七七、三三〇	

法庫縣	七〇	三二、〇	四二〇、〇〇〇		
錦西縣	五〇五	四四五、〇	二、〇八八、三〇〇		
新賓縣	一〇五	六七、九	一、四五九、〇〇〇		
彰武縣	一四〇	二〇、〇	一、二、八〇〇		
清原縣	一三四	一、二四六、〇	二、〇〇五、〇〇〇		
遼中縣	一〇	一〇、〇			
台安縣	一〇	一〇、〇	七六、二〇〇		
瀋陽市	二、六五一	八〇一、〇	六九二、四七四		
鞍山市	一、五八一	一九四、七	一五二、二五〇		
總計	八、五五七	三六四〇、六一二	七八〇、四六六		

各縣市三十六年春季擴大造林運動成績表

(附表五)

縣市別	樹種	面積(畝)	株數	栽植期	備考
遼陽縣	楊、槐、杏條、黑松	一八〇三	七四九、〇〇〇	四月一—三〇	
黑山縣	棉槐、洋槐	一一〇	六〇、〇〇〇	四月一五—二四	
本溪縣	落葉松	二三八五	四五〇、〇〇〇	四月二—三〇	
撫順縣	落葉松、黑松	四四八	八二、四〇〇	四月二—二五	



新民縣	二二六、〇		全		
蓋平縣	二九七、〇	一六〇、五一二	全	一〇〇	據呈報
盤山縣	一九二、〇	五〇、〇〇〇	全	六五	劉鏡凱調查
錦西縣	七四、〇		全		
北鎮縣	五六、三		全		
興城縣	三三、〇		全		
義縣	一一三、〇	四六、〇六〇	全	一〇〇	據呈報
綏中縣	六、五		全		
黑山縣	三六八、五	一四〇、〇〇〇	全	一〇〇	據呈報
新賓縣	一〇九、五	四八、七〇〇	全	八四、五	李世哲調查
清源縣	一四一、〇	三五、五〇〇	全	一〇〇	李世哲調查
彰武縣	四四九、四		全		
台安縣	二三四、〇	四六、八一〇	全	一〇〇	劉鏡凱調查
錦州市	四八、二八	一一、一八六	全	五八	據報告
鞍山市	一一、〇	二四、〇〇〇	全	一〇〇	
總計	三、六六九、五八一	〇二一、七八六			

各縣三十六年度一至六月獸疫防治概況

(附表七)

縣市別	豬肺疫		馬腺疫		雞百斯篤		牛疫		羊痘		馬鼻疽		備考
	發生	死亡	發生	死亡	發生	死亡	發生	死亡	發生	死亡	發生	死亡	
錦縣	三三〇	一九六											
新民縣	四〇	三九	三	一	六九	五六					一	一	
復縣							一九〇	五五					
黑山縣	三一九	一五六							七五	五四			
綏中縣	一、七〇	四二七			七九	二四							
彰武縣	四〇	一九											
計	一、九六	八三七	三	一	一四八	八〇	一九〇	五五	七五	五四	一	一	

三十六年度農貸分配表

(附表八)

縣市別	棉花金額	漁業金額	煙草金額	果樹金額	合計金額
瀋陽縣	二、〇〇〇、〇〇〇圓				二、〇〇〇、〇〇〇圓
遼陽縣	七、〇〇〇、〇〇〇				七、〇〇〇、〇〇〇
鐵嶺縣	二、〇〇〇、〇〇〇		一、二五〇、〇〇〇		三、二五〇、〇〇〇

撫順縣	一、〇〇〇、〇〇〇		一、二五〇、〇〇〇		二、二五〇、〇〇〇
本溪縣	四、〇〇〇、〇〇〇		一、二五〇、〇〇〇		五、二五〇、〇〇〇
錦縣	四、〇〇〇、〇〇〇	四、七五〇、〇〇〇			八、七五〇、〇〇〇
海城縣	七、〇〇〇、〇〇〇				七、〇〇〇、〇〇〇
復縣	三、〇〇〇、〇〇〇	二、七五〇、〇〇〇	一、二五〇、〇〇〇		七、〇〇〇、〇〇〇
新民縣	一〇、〇〇〇、〇〇〇				一〇、〇〇〇、〇〇〇
蓋平縣	四、〇〇〇、〇〇〇	四、七五〇、〇〇〇			八、七五〇、〇〇〇
盤山縣		四、七五〇、〇〇〇			四、七五〇、〇〇〇
錦西縣	三、〇〇〇、〇〇〇	二、七五〇、〇〇〇			五、七五〇、〇〇〇
北鎮縣	六、〇〇〇、〇〇〇				六、〇〇〇、〇〇〇
興城縣		二、七五〇、〇〇〇			二、七五〇、〇〇〇
義縣	七、〇〇〇、〇〇〇				七、〇〇〇、〇〇〇
綏中縣		二、七五〇、〇〇〇	一、二五〇、〇〇〇		四、〇〇〇、〇〇〇
黑山縣	六、〇〇〇、〇〇〇				六、〇〇〇、〇〇〇
清原縣	四、〇〇〇、〇〇〇		一、二五〇、〇〇〇		五、二五〇、〇〇〇
彰武縣	六、〇〇〇、〇〇〇				六、〇〇〇、〇〇〇
台安縣	五、〇〇〇、〇〇〇				五、〇〇〇、〇〇〇



河川建築物修復工程概算書

三十五年度

(附表十)

一五〇

地點	單位	數量	單價	總價	備	考
盤山縣	公尺	一、九八〇	一、四〇〇	二、七七二、〇〇〇	堤防工程	
義縣	〃	一四〇	一、四〇〇	一九六、〇〇〇	〃	
康平縣	〃	三、〇〇〇	一、八〇〇	五、四〇〇、〇〇〇	〃	
新民縣	〃	一三、三五〇	一、二五〇	一六、四四五、〇〇〇	〃	
遼中縣	〃	一三、三〇〇	一、八〇〇	二三、九四〇、〇〇〇	〃	
海城縣	〃	一	二〇、三八〇、〇〇〇	二〇、三八〇、〇〇〇	堤防水門橋梁工程	
蓋平縣	〃	二、五〇〇	九、二〇〇	二三、〇〇〇、〇〇〇	排水溝工程	
台安縣	〃	五、〇〇〇	一、六〇〇	八、〇〇〇、〇〇〇	堤防工程	
總計				二〇九、五三三、〇〇〇		

决口復口復堤工程概況表

(附表十一)

縣別	工程概要	共長	量	需要民工	備	考
新民縣	河堤决口十三處	五、〇八、二〇〇 <small>公尺</small>	一一一、五八八 <small>公尺</small>	四四、六三五 <small>名</small>		
盤山縣	河堤决口二處	六一、〇〇〇	二九、二八〇	一一、七一二		



台安縣	河堤決口六處		四二五、〇〇	一〇、五九〇	四、二三六	
遼陽縣	河堤決口五〇處		三六、三七七、〇〇	九七七、六八三三九一、〇七三		
遼中縣	河堤決口十一處		五、七三〇、〇〇	三五、四〇九	一四、一六三	
合計			四八、二三四、〇〇	一、一六四、五五〇	四六五、八一九	

各縣市河川秋汛前防洪計劃

三十六年度

(附表十二)

市縣別	工程種類	長度	土方	金額	額	備考
新民縣	七堤	四、八〇八 <small>公尺</small>	一一五、四〇八 <small>立公尺</small>	四六、一六三、〇〇〇 <small>元</small>		
盤山縣	"	一、六六三	一〇三、五六三	四一、四二五、二〇〇		
義縣	"	七五〇	一三七	五四、八〇〇		
台安縣	"	九六九	三三、四二三	二三、三六九、二〇〇		
遼陽縣	"	三七、一三七	九九三、八六六	三九七、五四六、四〇〇		
遼中縣	"	二〇、九二二	二八七、四七八	一三四、九九一、二〇〇		
黑山縣	"	四一五	一七、二七七	六、九一〇、八〇〇		
綏中街	"	三五四	二、八二七	一、一三〇、八〇〇		
錦縣	石堤	四三	九八九	六、一三一、八〇〇		
瀋陽縣	土堤	五〇〇	三、五二六	一、四一〇、四〇〇		

錦州市	〃	八二五	一、四七八	五九一、二〇〇
海城縣	〃	六、〇三九	一五七、〇一四	六二、八〇五、六〇〇
法庫縣	〃	九、一三三	八四、四八四	三三、七九三、六〇〇
鐵嶺縣	護岸	三〇〇		四、九四〇、〇〇〇
新賓縣	〃	九二〇		一八、三五二、〇〇〇
雜費				七七、三八三、八〇〇
總計				八五七、〇〇〇、〇〇〇

水利事業收入預算表

自三十六年度  
至三十九年度

(附表十三)

年度別	預定完成水田畝數	每畝徵收水利費	收入預算額	備	考
三十六年度	五六〇、〇〇〇 <sup>畝</sup>	五〇〇 <sup>元</sup>	一八〇、〇〇〇、〇〇〇		
三十七〃	六二六、七〇〇	〃	三一三、三五〇、〇〇〇		
三十八〃	八九三、四〇〇	〃	四四六、七〇〇、〇〇〇		
三十九〃	一一、一六〇、〇〇〇	〃	五八〇、〇〇〇、〇〇〇		

水利事業收入支出預算表

(附表十四)

年度別	收入額	支出額	備	考
三十六年度	一八〇、〇〇〇、〇〇〇	三四〇、〇〇〇、〇〇〇		
			支出額內為工程費及事業費	

三十七年度	三一三、三五〇、〇〇〇	三四〇、〇〇〇、〇〇〇
三十八年度	四四六、七〇〇、〇〇〇	三四〇、〇〇〇、〇〇〇
三十九年度	五八〇、〇〇〇、〇〇〇	

水利灌溉事業貸款償還年度對照表

(附表十五)

年度別	收入	支出	貸款	利息	償還	負債	備考
三十六年	一八〇、〇〇〇、〇〇〇	三四〇、〇〇〇、〇〇〇	一六〇、〇〇〇、〇〇〇	一、四四〇、〇〇〇		一六、四四〇、〇〇〇	利息按每年利率一分二厘九個月計算
三十七年	三三三、五〇〇、〇〇〇	三四〇、〇〇〇、〇〇〇	一六、六五〇、〇〇〇	二、七七、一三〇		一九〇、二六七、一三〇	上年度負債利息按十個月計算本月計算
三十八年	四四六、七〇〇、〇〇〇	三四〇、〇〇〇、〇〇〇		一、元三、一〇六	一〇六、七〇〇、〇〇〇	八五、八五〇、三三六	本年度貸款利息按九個月計算利息按十二個月計算
三十九年	五〇〇、〇〇〇、〇〇〇			一、〇三〇、一〇五	八六、八〇、五四一		利息按十二個月計算

三十六年春耕前水田灌溉工程修復計劃表

(附表十六)

位 置	工 費	灌溉水田面積	受益戶數	可收穫稻米數	備 考
錦 縣	六、三〇〇、〇〇〇	四、七五〇畝	二〇〇	一、九三三、七五〇	
遼 中 縣	一、三五五、〇〇〇	二、一四〇	七五	八六六、七〇〇	
瀋 陽 市	三三、六八〇、〇〇〇			八、〇〇〇、〇〇〇	
瀋 陽 縣	六、三五九、〇〇〇			六、六七〇	

縣別	線路長	線條長	備	考
法庫縣	一〇、〇〇〇、〇〇〇	一、九二〇	六四	七七七、六〇〇
海城縣	三一、九四三、〇〇〇	八三、〇〇〇	二、七四〇	三三、六一五、〇〇〇
新民縣	八、四二〇、〇〇〇	一三、〇〇〇	二九〇	五、二六五、〇〇〇
鐵嶺縣	二、九四三、〇〇〇	三四、三二〇	一、一六五	一三、八九九、六〇〇
撫順縣	五七〇、〇〇〇	一一、六一〇	三九〇	四、七〇二、〇五〇
總計	八〇、六一〇、〇〇〇	三五〇、七四〇	一一、五九四	一四二、〇四九、七〇〇

警備電話線及線條長度表

(附表十七)

縣別	線路長	線條長	備	考
省管理室	三〇〇〇 <small>(公里)</small>	一、二〇〇 <small>(公里)</small>		
瀋陽縣	八一四	三、五四四		
撫順縣	四一三	八二六		
本溪縣	七二〇	二、一七四		
遼陽縣	七九三	二、三九一		
遼中縣	四三七	九八〇		
海城縣	五四八	一、七六三		
蓋平縣	四九七	一、〇七四		

復 縣	五 一 七	一、六 二 三
新 民 縣	九 一 八	一、一 三 四
鐵 嶺 縣	八 二 三	四、〇 八 〇
法 庫 縣	三 八 六	一、八 三 六
清 原 縣	六 八 九	九 八 二
康 平 縣	四 四 二	六 三 五
新 賓 縣	一、〇 八 六	一、七 二 四
錦 縣	四 七 〇	六 〇 〇
錦 西 縣	三 二 〇	四 三 〇
綏 中 縣	四 五 二	五 五 二
興 城 縣	三 六 一	五 〇 〇
盤 山 縣	四 〇 〇	五 二 〇
台 安 縣	三 九 〇	四 〇 〇
彰 武 縣	三 〇 〇	四 〇 〇
北 鎮 縣	三 〇 〇	四 〇 〇
黑 山 縣	二 四 〇	三 〇 〇
義 縣	四 四 〇	六 七 〇

金	縣	五〇〇	一、六二〇
合	計	一三、五五五	三二、三五七

本省第一種公路表 (附表十八)

號碼	路	線	名	省內起點	省內終點	主要經過地	省內長 公里	主要長 公里	重複長 公里	備	考
1	長	春—大	連	山頭堡橋	大連	鐵嶺、瀋陽、遼陽、鞍山、蓋平、	三九七〇	三九七〇			
8	長	春—錦	州	大家子	錦州	法庫、彰武、哈爾套街、阜新、義縣、	三四一五	三四一五			
9	瀋	陽—安	東	瀋陽	龍爪溝	本溪湖、連山關、	一三四〇	一三四〇			
10	瀋	陽—長	甸河口	瀋陽	新開嶺	本溪、城廠、賽馬集、	一八五〇	一一二五	七二五		重複地、瀋陽、本溪間
11	瀋	陽—古	北口	瀋陽	新立屯	沙嶺堡、新民、大黑山、	一二六五	一二六五			
12	瀋	陽—山	海關	瀋陽	山海關	新民、黑山、溝帮子、錦州、興城、綏中、	四二九九	三六〇九	六九〇		重複地瀋陽—新民間
18	安	東—五	湖嘴	大宋家屯	五湖嘴	瓦房店、南海、	一〇一〇	一〇一五			
22	瀋	陽—吉	林	瀋陽	大白石	撫順、南雜木、清原、	一七二〇	一七二〇			
24	瀋	陽—鄭	家屯	瀋陽	康平縣界	法庫、康平	一五四〇	一五四〇			
27	葫蘆島—齊	齊哈爾	沈家台	葫蘆島	葫蘆島	達子營、	九八六	五二〇	四六六		重複地錦西—錦州間
28	葫蘆島—張	家口	新台門	葫蘆島	葫蘆島	楊家杖子、錦西、	五七〇	四〇〇	一七〇		重複地錦西—葫蘆島間
40	安	東—營	口	海城縣界	營口	析木、海城、牛莊、老邊、	一〇二五	一〇二五			

41	錦州營口	錦州	營口	溝帮子、盤山、	一八二·八	一二〇	七二·八	重複地溝帮子
45	開原山城鎮	清原縣	海龍縣	大孤山、泉眼頭、	四八·五	四八·五		州間
46	瀋陽盤山	瀋陽	盤山	遼中、台安、	一四一·三	一四一·三		
47	瀋陽通化	瀋陽	新賓縣	撫順、南雜木、新賓、	一八〇·〇	九五·五	八四·五	重複地瀋陽南雜木間
48	撫順鞍山	撫順	鞍山	木溪、橋頭、	一四五·〇	三三·〇	一一·〇	重複地木溪橋頭間
49	莊河蓋平	蓋平縣	蓋平	暖泉、萬福莊	六四·〇	六四·〇		

本省第二種公路表

(附表十九)

號碼	路名	省內起點	省內終點	主要經過地	省內長 公里	主要長 公里	重複長 公里	備考
1	南雜木—桓仁	南雜木	新賓縣	永平、永陵、	八三·〇	二八·〇	五五·〇	重複地南雜木永陵間
2	城—桓仁	城	本溪縣	前荒溝	一五·〇	一五·〇		
3	撫順—遼陽	撫順	遼陽	松景、歪頭山、煙台	〇四·〇	六〇·〇	四四·〇	重複地、撫順、松景間、及煙台、遼陽間
4	鐵嶺—新民	鐵嶺	新民	法庫、五台子	二八·〇	二八·〇	一五·〇	重複地法庫、五台子間
5	康平—黑山	康平	黑山	彰武、新立屯	一六一·〇	一五五·〇	六〇·〇	重複地、彰武、二台子間
6	鐵嶺—撫順	鐵嶺	撫順	李千斤屯	五五·〇	四八·〇	七〇·〇	
7	鐵嶺—南雜木	鐵嶺	南雜木	土台子、鷄冠山	七一·〇	七一·〇		
8	撫順—城	撫順	城	馬家城	一〇八·〇	九九·〇	九〇·〇	重複地田師付、城廠間





26	康	平昌	圖	康	平	康	平	界	縣	太平、裁家窩堡	二二八	二二八		
27	開	原清	原	同慶	清	原	太平、北大林			四八〇	四八〇			
28	通	遼康	平	貢房口	康	平				二五〇	一〇五	一四五		
29	新	民彰	武	新民	彰	武	彰武、台門			五五〇	四五〇	一〇〇	重複地、西大家、彰武間	
30	綏	中建	昌	綏	中	葛家屯	土頭山			四二〇	四二〇			
31	興	城	大平房	興	城	新台門	舊門			三五〇	三五〇			
32	錦	州	楊家杖子	錦	州	楊家杖子	江家屯			六九〇	六九〇			
33	錦	西朝	陽	錦	西	江家屯	前家峪			三六〇	一八〇	一八〇		
34	朝	陽	黑	山	劉龍台	黑	山	義縣、北鎮 正安堡		一四一〇	一四一〇			
35	錦	州	北	票	錦	州	義縣 頭台			六八〇	一八〇	五〇〇		
36	彰	武	通	遼	彰	武	馮家窩堡			二六〇	二六〇			
37	溝	帮子	阜	新	溝	帮子	北鎮、正安堡			六一〇	三五〇	二六〇		
38	彰	武	庫	倫	彰	武	哈爾套街			八九〇	四六〇	四三〇		
39	金	州	莊	河	金	州				九〇〇	九〇〇			
40	旅	順	大	連	旅	順	大	連		五〇〇	五〇〇			

已修復工程概要表

(附表二十)

一六〇

工程名	工程概要	工程費額	備
稱	要	(流通券) 圓	考
瀋陽山海關線百股河過水路工程	長八二公尺寬四公尺石造洋灰灌漿中間附洋灰排水管三處	三五八、〇〇〇〇〇〇	三十五年五月十日開工 六月卅日竣工
瀋陽山海關線大凌河鐵橋	長二、〇〇〇公尺寬七公尺	五四〇、〇〇〇〇〇〇	同上
瀋陽山海關線滿井子臨時性橋梁工程	長二五公尺寬四、五公尺全部木造	七〇〇、〇〇〇〇〇〇	同上
瀋陽山海關線中安堡過水路工程	長九〇公尺寬四公尺中間鋪墊塊石及碎石兩側用木樁保護	三三二、〇〇〇〇〇〇	同上
瀋陽山海關線胡家橋補修工程	補修長二二、五公尺	一四〇、〇〇〇〇〇〇	同上
瀋陽山海關線繞陽河過水路工程	長八〇公尺寬四公尺中間鋪墊塊石及碎石兩側用木樁保護	五七〇、〇〇〇〇〇〇	同上
瀋陽山海關線白旗堡臨時性橋梁工程	長四九、五公尺寬四、五公尺全部木造	四八〇、〇〇〇〇〇〇	同上
瀋陽山海關線柳河鐵橋連絡路工程	長四、〇〇〇公尺寬七公尺	五三〇、八〇〇〇〇〇	同上
瀋陽山海關線巨流河鐵橋連絡路工程	長七、二〇〇公尺寬七公尺中間附臨時性涵洞(木造)六處	九〇〇、〇〇〇〇〇〇	同上
葫蘆島齊齊哈爾線錦縣大園子屯勝利一號橋梁工程	長二〇公尺寬四、五公尺全部鐵筋混凝土造	三五〇、〇〇〇〇〇〇	同上
葫蘆島齊齊哈爾線錦縣禮經公司屯勝利二號橋梁工程	長八公尺寬四、五公尺全部鐵筋混凝土造	三五〇、〇〇〇〇〇〇	三十五年五月十日開工 十月十八日竣工
葫蘆島齊齊哈爾線七里河過水路工程	長八五公尺寬五公尺混凝土造	四〇二、〇〇〇〇〇〇	七月二十六日竣工
葫蘆島齊齊哈爾線塔山過水路工程	長二二一公尺寬五公尺混凝土造	四〇七、六九五〇〇〇	七月二十五日竣工
葫蘆島齊齊哈爾線過流河過水路工程	長六五公尺寬四公尺混凝土造	三〇三、四六三〇〇〇	七月二十二日竣工
葫蘆島齊齊哈爾線連山河過水路工程	長一三〇公尺寬五公尺混凝土造	五一九、六〇六〇〇〇	七月二十九日竣工

瀋陽吉林線撫順橋補修工程	長七、一九公尺寬七、五公尺全部鐵筋	五、〇〇〇、〇〇〇	〃	〃	〃	〃	〃	〃	〃	十二月十日竣工
瀋陽吉林線永安橋補修工程	長三〇五公尺寬六公尺全部鐵筋混凝土	〃	〃	〃	〃	〃	〃	〃	〃	三十五年補修完成百分之五十
瀋陽安東線太子河橋補修工程	長二七二公尺寬七、五立公尺全部鐵筋	五〇〇、〇〇〇	〃	〃	〃	〃	〃	〃	〃	三十五年五月十日開工 九月十日竣工
瀋陽山海關線小凌河橋補修工程	全部鐵筋混凝土造	三、九八三、〇〇〇	〃	〃	〃	〃	〃	〃	〃	十月十八日竣工
瀋陽山海關線小凌河臨時性橋梁工程	長四〇公尺寬六公尺全部木造	一四六、一二四〇〇	〃	〃	〃	〃	〃	〃	〃	六月 日竣工
瀋陽安東線本溪草河口間公路工程	長七五公里中間有用炸藥開山一段長二〇公尺	〃	〃	〃	〃	〃	〃	〃	〃	三十五年十一月三日開工 同年十一月卅日竣工 動用民工八、四五〇名
錦州營口線盤山城河大橋補修工程	長二五一公尺寬五公尺	三、〇〇〇、〇〇〇	〃	〃	〃	〃	〃	〃	〃	三十五年六月末竣工
瀋陽營口線渾河大橋補修工程	長一三二公尺寬六公尺	三、〇〇〇、〇〇〇	〃	〃	〃	〃	〃	〃	〃	卅六年六月二十日竣工
合計		三、五一二、六八八〇〇								

主要公路修復預算表

(附表二十一)

路線名	起迄地點	主要經過地	(公里) 里程	修復預算	工程數量				
					路基	路面	橋梁	涵洞	過路面
瀋陽—鐵嶺	瀋陽—省境	懿路、鐵嶺、山頭堡	七二公里	一六、六一、〇〇〇元	四公里	四公里	九三六	七	平方公尺 平方公尺
瀋陽—營口	瀋陽—營口	遼陽、鞍山、海城、大石橋	一六九	六二九、五〇、〇〇〇	—	—	九、〇〇二	二二	—
瀋陽—本溪	瀋陽—本溪	姚千戶屯、歪頭山、石橋子	六五	三二七、九五、〇〇〇	—	六	—	—	—
瀋陽—法庫	瀋陽—法庫	道義屯、三面船、依牛堡	八九	一一九、〇〇〇、〇〇〇	—	—	—	—	—

瀋陽—山海關	瀋陽—山海關	新民、黑山、北鎮、錦州、錦西、興城、綏中	四二九	七四、〇〇〇、〇〇〇	一七、九	一、一〇〇	五、〇四七	一二二	九、三五九
綏中—建昌	綏中—省境	土頭山、葛家屯、	四五	六六、五〇〇、〇〇〇	—	—	一〇〇	三三三	一、八四〇
瀋陽—清原	瀋陽—省境	撫順、南雜木、草市	一七二	四六〇、一〇〇、〇〇〇	九、六八	一、三七八	一、六四、五	七七、三	一、四一五
遼陽—本溪	遼陽—本溪	娥媚、安平、橋頭、	六五	四三、六八三、〇〇〇	一七	—	九七六	三六	二、〇四四
本溪—賽馬集	本溪—賽馬集	草河口	七〇	五九、八七八、〇〇〇	—	—	二四〇	—	—
海城—岫岩	海城—省界	析木城	四八	五、三〇〇、〇〇〇	—	—	五五〇	三	—
遼陽—遼中	遼陽—遼中	沙嶺、小北河、黃土坑	六五	五、二〇〇、〇〇〇	五	—	三三五	二六	—
遼中—大民屯	遼中—大民屯	冷子堡	六〇	六〇、〇〇〇、〇〇〇	五	—	三四〇	七〇	—
北鎮—朝陽	北鎮—朝陽	義縣街、劉龍台	六一	二六二、九〇〇、〇〇〇	—	—	三、七四〇	—	九四〇
清原—桓仁	清原—省境	灣甸子、新賓、永陵	六二	一六四、八四〇、〇〇〇	—	—	一、〇三〇	五四八	—
永陵—通化	永陵—省境	—	四五	三五、三〇〇、〇〇〇	—	—	三〇〇	五四〇	—
錦州—義縣	錦州—義縣	葛王碑、齊家堡、七里河	六二	一二五、九四〇、〇〇〇	—	—	五六六	九七	二、四九五
計				三、六三四、八三五、〇〇〇					

交通愛護隊組織概況表

(附表廿二)

縣市別	大隊數	分隊數	隊員數	備考
台安縣	一	一三	二五、五四〇	



合 計	一六三	二〇八	四四、五一四
-----	-----	-----	--------

護路村組織概況表

(附表廿三)

縣市別	大隊數	分隊數	隊員數	備考
營口市	一	九	一五一	
本溪縣	一	四	一、三四三	
遼中縣	一	七		
瀋陽縣	一	六	八六七	
盤山縣	九	一四	五九九	
興城縣	一	五	三、〇〇七	
法庫縣	五	二七		
鐵嶺縣	七	三八	一、二九四	
錦州縣	一	一五	四、六七二	
撫順縣	一	一五	一、八三〇	
合 計	二八	一三四	一三、七六三	

省轄公司登記表

(附表廿四)

公司名稱	所在地	資本總數	經理人	備考
吉順絲房股份有限公司	瀋陽市瀋陽區中央大街三十八號	陸百萬元整	王糾文	
經綸織業股份有限公司	瀋陽市瀋海區吉祥街一一七號	伍十萬元整	張云山	
信得糖菓股份有限公司	瀋陽市瀋陽區一德街四段四十八號	貳百萬元整	張德厚	
華新實業股份有限公司	瀋陽市三經路大街五十七號	壹千萬元整	李彤階	
中和採木股份有限公司	瀋陽市和平區衡陽街五十一號	壹千萬元整	王致和	
正陽工程股份有限公司	瀋陽市南市區十一緯路一七四號	壹千萬元整	李韶繹	
有恒企業有限公司	瀋陽市小西區小西大街一〇三號	伍百萬元整	楊維春	
元隆文具股份有限公司	瀋陽市瀋陽區小北門裡大街五四號	貳千萬元整	郝阿珊	
關東印書股份有限公司	瀋陽市瀋陽區鼓樓南大街四號	壹千萬元整	陳鳳曉	
益順興文具股份有限公司	瀋陽市瀋陽區鼓樓北大街四八號	貳千萬元整	任壽芝	
新亞企業有限公司	瀋陽市和平區中山路一四一號	伍百萬元整	李樹棠	
義和號無有限公司	瀋陽市瀋陽區千石橋胡同二十號	流通券 五百四十萬元整	張子威	
中安企業股份有限公司	瀋陽市和平區南京街八四號	流通券 參千萬元整	張國治	
協力運輸股份有限公司	○號 瀋陽市鐵西區貴和街七	流通券 貳百萬元整	孫恩銀	
興國服裝股份有限公司	瀋陽市瀋陽區瀋陽縣胡同二十二號	流通券 參千萬元整	趙乾利	

九府貿易股份有限公司	瀋陽市和平區潼關街七十六號	壹千萬圓整	流通券	樊益軒
瀋陽東興實業有限公司	瀋陽市和平區蘭州街十三號	七百萬圓整	流通券	敖景新
中國企業股份有限公司	瀋陽市和平區中山路一〇六號	貳千萬圓整	流通券	馬秀芳
華通實業有限公司	瀋陽市和平區中華大路四十四六號	五百萬圓整	流通券	張松利
達華企業股份有限公司	瀋陽市和平區中華大路一三六號	貳千萬圓整	流通券	賀瑞庭
東作農產股份有限公司	瀋陽市南市區北二經路五八號	參千萬圓整	流通券	劉鴻金
榮信貿易股份有限公司	瀋陽市南市區十一緯路二五五號	四百萬圓整	流通券	韓秉鈞
東北海運股份有限公司	營口市中正路五〇〇號	貳千萬圓整	流通券	石憲章
時一企業股份有限公司	遼寧省瀋陽縣城內文聖鎮天齊保八二號	四千萬圓整	流通券	張本馨
東北建興企業公司	瀋陽市和平區漢口街二一號	四千萬圓整	流通券	王寶榕
長城企業股份有限公司	瀋陽市和平區南寧街一六號	貳百萬圓整	流通券	馬天清
中長企業股份有限公司	瀋陽市和平區同澤街一二八號	伍千萬圓整	流通券	趙潤田
達業貿易股份有限公司	瀋陽市和平區民權街二四〇號	壹千萬圓整	流通券	孫寶哲

各縣市商業登記表

(附表廿五)

縣	市	名	商	號	數	縣	市	名	商	號	數
撫	順	縣	五	八	三	綏	中	縣	四	〇	一



錦 西 縣	法 庫 縣	鐵 嶺 縣	新 民 縣	遼 陽 縣	本 溪 縣
五四四戶	三七八戶	一、五二二戶	一、五一二戶	一、八六二戶	一、四〇八戶
	鞍 山 市	北 鎮 縣	黑 山 縣	台 安 縣	義 縣
	二、四〇八戶	七八八戶	九二二戶	三二五戶	四一八戶



# 第十一 警 政

## (壹) 健全警察機構

### (一) 建立行政警察機構

自三十四年年底本府在錦開始辦公先行擬定各縣市警察局復員工作計劃逐步進行並於三十五年春將全省警察體系次第建立首先參酌中央法令成立警務處爲全省警察行政最高機關五月末奉行政院頒發本省省會警察局印信遵飭瀋陽市警察局於六月一日改組爲遼寧省會警察局旋又奉頒省會警察局組織原則於市所在地應改隸市屬遵又令飭恢復瀋陽市警察局原有名額至於各縣警察局均經先後設立竣事統計全省除旅順市尙未收復不計外現共設有市警察局四處水上警察局一處分局二十七處縣警察局二十五處(營口尙未分縣故未設立)警察所一百二十三處分駐所三百零一處派出所四百五十三處官警共一萬四千四百四十員名較三十五年度員額一萬四千九百八十八員名裁減官警五百四十八員名此外尙設有警察訓練所犬鶴調養所警備電話管理室各一處(附表一)

一三

### (二) 建立武裝警察機構

(1) 組織警察隊：本省自光復以來僞滿軍隊流落各地者甚多爲收容散兵綏靖地方起見初於各縣成立警察大隊嗣奉前東北行營令改編爲警察隊每一縣市設一大隊至三十五年四月以所屬各縣次第收復警察隊漸多遂由省組設警察總隊直轄四個大隊并統轄全省各縣市警察大隊至三十五年十月一日保安司令部成立乃將警察隊移歸該部統轄改稱保安大隊以至現在

(2) 編組省保安團：本省自光復以後散兵游勇到處皆是除警察隊收編一部分外仍有多數流蕩各處爲加強省有武力免受其匪煽動起見乃自三十五年六月份起遵照前東北行營電飭將瀋陽市警察隊改爲保安第一團，復於七月將遼陽一帶收編之地方武力編成第二團，并將瀋陽民衆自衛團編成第三團，計共有官兵一七、八、九員名至八月本省保安第三團，改隸東北保安司令長官部。

改稱東北保安第二十團，至十月一日省保安司令部，立成乃將本省保安一、二、兩團，移歸統轄仍由遼寧省保安一、二團。

### (三) 編訓義勇警察隊

查各縣市收復伊始警力單薄對於維持治安殊感力有不逮爰擬定義勇警察隊組訓辦法於三十五年五月二十九日飭令各市縣遵照實施以補警察力量之不足嗣於三十五年八月十九日奉東北行轅令頒民衆自衛隊組訓辦法當將各市縣義勇警察隊併入民衆自衛隊內統一組織以期力量集中

### (四) 編訓義勇消防隊

關於消防事務經製定義勇消防隊編訓辦法經飭令各市縣遵照實施加強組織訓練俾期養成消防技術人材而收互助之實效

### (五) 編組刑事警察隊(班)

查本省各市縣刑事警察隊於恢復後曾一度改組，爲偵緝隊嗣遵照規定分別改組爲刑事警察隊及刑事警察班，茲按市縣等級，事務繁簡規定其員額惟以瀋陽市爲最多，計於警察局內設刑事警察隊，於各分局內設刑事警察分隊，總計官警二二〇員名受局長之指揮監督，執行刑事警察工作其他「市」則設刑事警察隊置官警二〇員名「縣」設刑事警察班置官警十員名自組設以來各級官警尚能排除一切困難克盡厥職

### (六) 成立指紋機構

本省在偽滿時期爲警務廳原有指紋室之設接收後器材損失殆盡擬具預算及設備計劃呈奉東北行轅核准於本年四月一日正式成立遴員五名開始辦理現正急極編纂鑑識講義及指紋講義可能於七月開始召集縣市級指紋工作人員業務講習

### (七) 點編金，復等縣撤退警察人員

查共匪自本年五月間發動全面竄擾以來本省邊緣縣份相繼感受威脅，六月間金，復，蓋平，及清原新賓等五縣先後隨軍撤退於鞍山遼陽撫順等地，爲防止人員之流離，與武力散失由本處派員將各縣警察撤退人員就地點編編酌留主管人員隨縣辦公其餘資遣回籍并選拔優秀官警一萬四十六名送由本省警察訓練所受訓槍彈由本處點收保管一俟收復卽行整隊前往接收

## (貳) 實施警察教育

### (一) 行政警察之訓練

查本省於收復後遵建國必先建警之訓示積極以充實警察知能爲亟務於三十五年五月設立本省警察訓練所由各市縣考選初中或僑滿國民高等學校畢業生入所授以現代警察智識以六月爲期第一期學警三百二十七名於十二月底訓練期滿按照成績分發各級警察機關服務三十六年度第二期之招集因受治安交通之影響經一再延期至五月下旬始據各市縣考選學警三百六十六名由省於六月初旬舉行覆試計正取二百名備取四十名於七月一日正式開課又在第一期學警畢業後曾招集指定分發地區之督察長及警官等十六人予以講習俾對於改定勤務制度澈底明瞭以便實施至關於各市縣警察之訓練前經擬定各市縣長警補習所規程飭由各市縣自行訓練至三十五年底止凡已收復之各市縣均已逐次成立復經制定本省長警常年教育計劃利用勤務以外時間更替訓練并督飭各級警察局自行擬定進度表以期各地長警教育普及齊一發展至於由各市縣調訓之警官分期送往中央警校第五分校受警保幹部訓練班之訓練至本年六月底已結業三期計爲三百二十二人均經遣回原市縣服務又由該班自行招訓之學員先後分發本省者計爲二百八十七人亦經分發各警察機關服務此外尚有警官學校正科十五十六兩期及特警外事班畢業生先後分發本省實習者計爲八十三人一俟實習期滿即由各實習機關按照成績核定工作現復奉令分發警政班三期畢業生六人已分別以縣警察局長市警察分局長任用復於本年四月飭令各市縣警察局選送科長所長級人員五十人經慎重甄試錄取三十人保送中央警校第五分校警保幹部訓練班第四期受訓並規定在受訓期間仍留原衙原職此本省辦理警察教育之大要情形也

### (二) 政治警察之組訓

爲明瞭各地社會動態輔助軍事情報曾擬頒情報計劃督飭各市縣警察局選定員警擔任情報工作計先後復員各市縣已設置政治警察人員三二七名惟限於經費尙未舉行集體訓練

### (三) 警犬警鴿之訓練

自倭寇降服後所有警犬，警鴿已散失無餘嗣經多方搜尋結至三十五年九月止計尋獲警犬二十一隻警鴿三十八隻當將警犬警鴿訓練所設法成立並派專門人員開始訓練已將警犬原授日語口令改正為華語其他各種基本訓練亦已完成而警鴿亦能於市區內近距離實施通信連絡

### (參) 調整警察經費

#### (一) 省轄警察機關經費收支概況

查本省三十五年度所屬警察機關經費係由省附編列預算呈請東北行轅審核後由政委會財政處撥交本省財政廳轉發警務處再行轉給惟以物價波動待遇迭經調整因是預算難以先期確定所有領發各款經常門均以接濟費名義領支臨時費均按實際需要支給本年度則係依照預算按月由省籌發

#### (二) 各縣市警察局經費概況

查本省所屬各市縣警察經費均由縣市自籌自給所有支出經費僅按地方財力所及適宜支配迨至三十五年九月間於本省第一次行政會議議決規定縣市公教人員及警察官警待遇標準頒佈實施以期劃一飭自十月份起一律實行迄本年一月仍因各地情形不同稍有參差至預決算以均在各縣市政府整個預算內尚待日後劃分統計近更鑑於物價增高待遇力求設法提高予以安定於本年一月參照政府規定重新調整

#### (三) 水警局經費撥補錦州鞍山營口三市情形

本省所轄錦州鞍山營口三市地處繁要而經費支絀雖經省令縮編而各市財力仍難維持省庫亦無力補助為免影響業務計由水上警察局經費項下適宜勻撥用資補救當時水上警察局縮減三分之一每月可節省經費四百餘萬元以之撥補每市百五十餘萬元於水上既無防害對三市則補益實多矣

## (肆) 改善警察待遇

查本省光復後又遭匪騷擾先期收復縣市，籌款較易，因之公教人員待遇較高，迨至三十五年九月，本省召開第一期行政會議，鑑於各地待遇不同影響工作效率，乃規定市縣公教人員警察官警待遇標準，由大會議決公佈，自十月份起實行警官最高一八〇〇元，最低六四六七元，僱員最高六三三三元，最低五九二三元，長警最高四三〇〇元，最低三〇〇〇元嗣因物價增漲，復於本年一月重行調整，警察待遇警官最高二三五四〇元最低九二〇〇元僱員最高九四一〇元最低九〇〇〇元長警最高六九三〇元最低五二三〇元但財力艱窘縣分仍未能照案實施

## (伍) 健全警察人事

### (一) 健全人事

查本省警察人員在未收復前大部離散而內地警察人材又因道途梗阻來者寥寥故收復後警察人材頗感缺乏在接收初期為應付環境勢不得不就地取材，考選用偽滿警察以資補濟并查偽滿警察教育及人事制度，尙屬優良偽滿警官成績較優者仍得沿用一面着手登記全省警官擬定遴委辦法一面向後方延攬警察人材予以任用施行一年以來警察人事漸趨健全而行政效率亦逐增高警察業務由計劃時期進入執行時期更由復員時期進入展開時期

### (二) 核委各縣市級警察人員

本省為確立警察人事制度計當依據修正東北九省警察人事權限劃分原則及東北各縣暨省轄市警察局組織規程之規定制定現職警察人員核委辦法八項對於各市縣委任以上人員實施分期核委第一期為科長所長級人員剴正辦理中

## (陸) 增強裝備

### (一) 籌發槍彈

本省各縣市復員前各地警察槍枝多半被匪掠去乃先後由省電請軍政部及東北行轅東北保安司令長官部撥發槍彈轉發各縣市警察局隊及所屬各機關領用惟因所屬各縣市除旅順市尚未收復營口縣市尚未劃分外其餘縣市均已次第收復所領槍彈實感不足分配更以奸匪到處滋擾彈藥屢有消耗充實武力至感切要

### (二) 自衛槍枝查驗給照

查本省自敵偽降伏後槍枝散失民間者為數甚多為免流入匪手並便於運用起見經遵照中央頒佈民槍給照條例參酌本省實際情形訂定民槍登記給照辦法及繳納私槍辦法限於三十六年三月底竣具報嗣於本年二月奉頒自衛槍枝管理條例施行細則轉飭實施並將省訂辦法同時廢止各市縣現正辦理中。

### (三) 設立修械班

本省收復伊始亟應增強地方自衛實力，乃擬定各縣市修製使用管理火槍土砲暫行辦法，通飭各市縣遵照，設立火槍土砲修械所，以便增強地方武力，而保治安，嗣奉行轅令應由省成立修械所，統一修理以杜濫弊但因省立修械所，一時不易籌設，乃通令各縣市將原有修械所改組為修械班在省立修械所未成立之前專事修械，以維持地方，自衛實力。

### (四) 籌製夏季服裝

查各縣市所屬警察局隊服裝上年多係自行籌製因之式樣顏色，參差不齊，且以近來物價飛騰各地籌製困難為解除上項困難由省向東北中紡公司價購布料三千疋招標製做嗣以各市縣財力不一改製制服一套以餘布彌補布價故每套僅工料費流通券一千六百元現已由各市縣備價領用於六月十日一律換齊。

### (柒) 轄境治安狀況

三十五年度當本省復員初期奸匪時有竄擾，經積極建立警察機構訓民衆，本省治安，漸告恢復，治執河安東兩省，相繼收



復，本省清原，新賓，蓋平，復縣，及金縣一部先後經督專實施冬防及軍警團隊之努力清剿截至三十五年末除新賓清原本溪金縣興城等處尚有奸匪竄擾外其餘均甚安謐盜案亦漸減少截至三十六年六月末日止本省遼中，台安，盤山，遼陽，撫順，鐵嶺，新民，錦縣，黑山，北鎮，瀋陽，海城，等十二縣及營口，鞍山，瀋陽，錦州，等四市治安狀況大致均稱良好惟綏中，興城，錦西，義縣，彰武，法庫，等縣因與熱河及興安省科爾沁左右翼旗之山岳地帶接壤以致時受共軍遼西軍區之竄擾最近康平，金縣，清原，新賓，蓋平，復縣，雖經爲匪侵入現正設法聯絡駐軍相機規復又鐵嶺縣及本溪縣之東部亦時受共匪之威脅亦正聯絡駐軍相機進剿中（附表三一〇）

### （捌） 調查戶口

查各市縣戶口動態在在與警察行政有關經督飭分別清查隨時抽查並規定戶口統計異動月報表式令飭各市縣警察局按月詳細調查依限具報以資考核除匪區未能實施普查外茲據各縣市所報戶口變動（外僑在內）計爲一，九五五，二五五戶男女共爲一一，一六八，〇〇七名口。

### （玖） 整理交通通訊

#### （一） 警備電訊

查僑滿時期本省各市縣建設之警備電話多被奸匪破壞茲爲靈通消息便利公務起見經令收復縣市儘量修復以利通訊但因限於財力未能達到預期目的擬於三十六年完全恢復已將復員用費預算核實編擬呈請東北行轅核定一俟核准即行着手架設（附表一一一）

#### （二） 整頓交通

查本省爲防止交通故障及整頓交通秩序起見擬擬具汽車通行指揮手勢管理規則汽車監查辦法及汽車司機許可等規程令飭各縣

市認真辦理並舉辦交通運動週及督飭訓練交通警察人員與辦市體車夫檢查以期喚醒人民咸知遵守交通規則而資減免交通事故，  
 (附表一三一—一四)

### (拾) 新聞雜誌登記

依照規定未經呈准登記擅自發行之新聞紙雜誌必須依法嚴行取締當經令飭各市縣遵照辦理前據撫順建設日報錦州遼西民報遼陽民報遼陽東北民報撫順通訊社營口遼瀋晨報等請轉登記除撫順建設日報中報日報遼瀋晨報已經轉請內政部發給登記證外其餘各報社因聲請書格式不符指飭依照出版法第九條之規定程序辦理層請登記並令各市縣切實調查倘未經登記報社轉飭迅速登記以符法令 (附表一五—一六)

### (拾壹) 取締邪教

人民集會結社其行動及義勇血社會風俗及安寧關係至大經督屬嚴行察查並依照內政部頒行查禁民間不肖習俗辦法擬定實施細則令飭各縣市查禁據查有「一貫道」「先天道」等邪教之組織散播各市縣教義荒謬行動怪誕流佈社會隱患堪虞經飭嚴禁其卜巫星相靈籤神方僧道等凡係藉端騙財者亦經督飭取締以杜異端而正風俗。

### (拾貳) 嚴防水火災害

查本省位沿渤海為遼河流域為預防水患計，經督飭各縣市及水上警察局於汛期淫雨之際，督屬認真防範興堤築壩集官民全力監護防堵並督派員工隨時巡防，並為防止水火災害普及防止水火知識起見經擬定義勇消防隊編訓辦法以期協力防止水火災害並飭購置消防器材加強消防效能 (附表一七—二一)

### (拾參) 衛生取締情形

爲保衛公共衛生以免危害計經擬定飲食店取締規則妓女取締及妓女健康診斷暫行規則搬運靈柩規則及檢驗辦法整頓市容清潔檢查防疫實施等辦法並遵禁毒條例令飭各縣市遵照認真實施。

#### (拾肆) 司法案件處理情形

自各市縣收復後至三十五年十二月末日止計全省共發生刑事案件五五四五件，經督飭各級警法人員之努力破獲者計三五三九件（人數男四八一六名女一五五〇）估發生百分之六十三強違警案件計發生三〇八九件三十六年迄六月末日止計發生刑事案件三一〇二件已破獲者三五〇五件（上年已有在本月破獲）人數男四四六七名女四一七口違警案件計發生八五八八件均已分別處分（附附表三二二二五）

#### (拾伍) 情報蒐集情形

自三十五年五月開始組訓政治警察以來於三十五年度內共蒐集情報及奸匪文物計一九四二件三十六年二月底止共蒐集一二八二件（附附表二六二二七）

#### (拾陸) 策反防諜情形

爲確保地方治安剿撫兼施一年以來計策反携械投誠之零整奸匪人數爲二四人查獲匪諜三八人。

#### (拾柒) 遣送日僑檢舉戰犯

##### (一) 遣送日僑

查本省淪陷十有四載日僑移殖遍於全省光復後數達五十餘萬名口自三十四年十一月二十五日本省復員到達錦州後，即着手於

收復縣市日僑人數之調查及集中管理工作以社會秩序未臻安定人事亦不健全迨至民國三十五年三月底進駐瀋陽所有錦州盤山等地二三市縣調查集中工作始有端倪四月間開始遣送於錦州瀋陽錦西分別設立日僑集中營分批遣送經由葫蘆島登輪返國至本年六月底止本省境內除依法留用日籍技術員工暫緩遣送及尙未接收之旅順等地尙有少數日僑未能遣送外計四九五，二一六人已遣送完畢（附表二八—二九）

### （二）檢舉戰犯

去年八月間中央派戰犯調查委員會東北督導組蒞瀋督導戰犯檢舉事宜當由本省政府提出曾在偽滿施行毒化政策之戰犯二十八人及曾任偽滿警官者二八六人之名單以爲檢舉戰犯之資料並通令各市縣查報計現呈報者有興城新民新賓綏中等四縣及瀋陽撫順錦州等三市共提出戰犯嫌疑名單八九人均經呈報東北行轅核辦在案現仍督飭所屬隨時注意戰犯檢舉工作以防脫漏

### （拾捌）

#### （一）尋覓失蹤美軍及遺骸

查美軍與我並肩作戰期間美空軍失蹤士兵，本省曾遵奉中央指示通飭各縣市調查尋覓計先後發現墳墓五座遺骸二十八具已由美方運搬回國。

#### （二）保護蘇僑

東北接壤蘇聯蘇僑寄居衆多光復以還因中共發動內戰爲謀各地蘇僑安全對蘇僑之監護工作特加注意並製定調查表通令各縣市調查監護尙未發任何事件。

#### （三）調查外僑戶口及填發外僑居留證

本省外僑國籍複雜爲期監護周密擬定遼寧省外僑戶口調查暫行規則通令遵行並遵照內政部所頒外僑居留證填發規則由省府印就居留證及申請書分配各縣市遵照填發同時按月調查外僑人口之異動三十五年未計美英蘇法等二二國及無國際僑民共計爲七

(拾玖) 附表三十一種

各市縣警察局長委任以上警官暨長警數目表 三十五年度 (附表一)

市縣警察局別	簡任	荐任	委任	警員	雇員	長	警	計	備	考
瀋陽市警察局長	一	一九	三七七		五四	三、五三八	三、九八九			
鞍山市		一	八八		一八	三七二	四七九			
撫順市		一	一〇六		二九	四四九	五八五			
錦州市		一	九〇		二一	二八八	四〇〇			
營口市		一	七二		一八	三四九	四四〇			
旅順市		一					一		未收復	
瀋陽縣			九七		四七	四八七	六三一			
遼陽縣			一一九	五二	五四	六七五	九〇〇			
錦縣			四八		四	三〇七	三五九			
海城縣			一〇六		二二	四一三	五四一			
蓋平縣			八一		二三	二五六	三六〇			
鐵嶺縣			七一		一一	二五七	三三九			
營口縣									未劃分	



台安縣	〃			三五		六	二二五	二六六	
康平縣	〃			四三		九	一六八	二二〇	
警察訓練所		一	二五		五			三一	
水上警察局		六	四六		一一	三八九	四五三		
總計	一	三三二	二七四	一一七	五八七	二一一	九八八	一四、九八八	

各市縣警察局人員編制狀況表

(附表二)

三十六年六月末

市縣警察局別	簡任	荐任	委任	警員	雇員	長	警	計	備	考
瀋陽市警察局	一	二七	四〇四		六一	三、五一七	四、〇一〇			
鞍山市	〃	一	一〇〇		一九	三五三	四七三			
錦州市	〃	一	九〇		二一	二八八	四〇〇			
營口市	〃	一	一一〇		二一	三一八	四五〇			
旅順市	〃								尚未收復	
瀋陽縣	〃	一	六九		四七	四三三	五五〇			
遼陽縣	〃	一	一一六	五二	五四	四六一	六八四			
錦縣	〃	一	七一		四	三〇七	三八三			
海城縣	〃	一	七六	三七	二二	四四二	五七八			
蓋平縣	〃	一	八五		三五	二三九	三六〇			

遼中縣	清原縣	彰武縣	新賓縣	錦西縣	法庫縣	撫順縣	興城縣	黑山縣	盤山縣	綏中縣	本溪縣	金縣	義縣	復縣	新民縣	鐵嶺縣
〃	〃	〃	〃	〃	〃	〃	〃	〃	〃	〃	〃	〃	〃	〃	〃	〃
一	一	一	一	一	一	一	一	一	一	一	一	一	一	一	一	一
六六	四二	六一	五二	三三	六七	一四	五八	五九	五六	六二	一〇二	三一	五九	六〇	七五	七〇
六六				一〇			二〇	二四			三五				二四	三一
六	一六	二七	一六	一〇	八	三五	一五	二五	二三	六	三九	三	一一	一三	一四	一七
二〇九	一六一	一九六	一九一	一八六	一九四	五〇八	一一八	二五四	一九六	一一五	三二〇	八三	二二〇	三八二	三〇三	二五二
二八二	二二〇	二八〇	二六〇	二四〇	二七〇	六六八	二一二	三六三	二七六	一八四	四九七	一一八	二九一	四五六	四一七	三七一



北鎮縣	〃	〃	〃	一	六三	二〇	一八六	二七〇
台安縣	〃	〃	〃	一	三二	六	一四一	一八〇
康平縣	〃	〃	〃	一	四七	九	一九三	二五〇
水上警察局	〃	〃	〃	六	一一七	一二	三〇七	四四二
總計	一	六二二、四五七、三三二、六一五、二一、〇七三、二四、四四〇						

治安狀況統計表 (附表三)

三十五年度

縣區	市別	共軍竄接觸		匪方		我方		民衆		策反防諜		備考
		擾次數	次數	傷亡	俘擄	傷亡	俘擄	傷亡	被俘	投誠	查獲奸諜	
遼陽縣		八〇	七								二	
海城縣		三三	三				一九一				三	縣長彭成之、警察局長佟大中及縣局職員等均被俘
遼中縣		四七	二四	四	三	一	五一	一			二	縣長李仙林以下數名被擄
蓋平縣		五	一								一	
新民縣		七七	一一	七	二	一四		五		三	四	
本溪縣		三七	五	一二	五	七	二	六			三	
撫順市		二五	三							五四	二	

鐵嶺縣	二 三	八	九 二	四 一		二 二	二 二	一 三 二	三 五	
台安縣	一 九	一								一
彰武縣	六	一								
北鎮縣	二 三	五	三	七	五	一		五	四	三
興城縣	六 三	一 四	四 四	五 九	一 七	二	三		三 一	三
錦縣	一 三	五	八			四				二
綏中縣	五 六	三								一
盤山縣	一 八	一 〇	六	五		二				二
黑山縣	四 八	三 九	七 〇	一 九	二 六	四	三			一
義縣	二 一	五	九	二						
錦州市	四	一								
鞍山市	四 四	三								
清原縣	一 一	三			九 七					
新賓縣	九	四						二 〇 三 五		
法庫縣	一 二	七	六 〇	一 五				五 一 一		
康平縣	三									
合計	六 七 七	一 八 六	三 一 六	二 四 六	一 五 二	一 九 六	一 〇 二	二 〇 七	三 八 三	〇
									一 二 四	三 八

治安狀況統計表 (附表四)

三十六年六月末

縣區	共軍竄接觸		匪	方		我		民		策反防諜		備考		
	擾次數	突數		傷	亡	俘擄	傷	亡	俘擄	傷	亡		被俘	投誠
鐵嶺縣	二六	三				一一	一一							
新賓縣	三二	四				三二				一				
本溪縣	五八	八			二			二		九				
清原縣	一七八	五					三			一			二	
蓋平縣	三七	五				三			三					
興城縣	四七	二												
復縣	一九	二				三			六〇					
彰武縣	二七	一												
錦縣	四九	一					一							
義縣	三七	三								四				
錦州市	五													
康平縣	二三	三							二					
法庫縣	三													
新民縣	一二													



共軍殺擄官民暨破壞房產調查表

三十五年度

(附表五)

地址	日期	被害情形	備考
興城縣城廠	四月四日	襲擊我警察第三中隊擊傷隊員田恩普一名擄去隊員王如民等五名步槍伍枝手槍一枝燒毀民房七間	
興城縣城廠及梨樹溝	四月十四日	去警察家屬及百姓五十餘名	
紅崖及大領下	五月五日	強迫民衆將紅崖至大領下城廠間之警備道路挖成寬深五尺之溝	
興城縣城廠	五月九日	城廠甲長陳傑三被共軍槍殺	
南溝	五月十七日	興城縣政府書記趙成初爲省親返紅崖被共軍綁在樹上勒死	
興城縣新屯及霍家屯	五月二五日	該屯自衛隊員何成忠第六名被擊斃並擄去隊員妻女六名	
興城縣夾山礦業所	五月二八日	強迫民衆將夾山礦業所之建築物折毀機器破壞	
錦州市初和姜和向陽各區		日本人住宅及日本人用之小學校房產破壞	
錦州市		偽滿電信局及偽滿錦州省公署錦州市立醫院日本中學校偽滿警察學校富和街國民學校積善所慶和街等處日本住宅被破壞	
台安縣		台安中學校舍及縣立醫院被破壞	

共軍殺擄官民暨破壞房屋調查表

(附表六)

三十六年六月末

地址	日期	被害情形	備考
新賓縣五龍口	一月二日	五龍口警察所被共軍獨立師二千餘名襲擊我方陣亡官警四名被俘官一、警一、	
新賓縣榆樹底	三月四日	平定鄉清剿中隊及警察所官員與共軍四百餘名交戰我方傷警一、陣亡警二、	

新賓縣關門拉子	四月二三日	關門拉子警所人員與其匪二百餘名交戰我警察被俘一名擄去步槍一枝
蓋平縣黃土嶺子	一月四日	黃土嶺子警察分駐所與共軍交戰我方陣亡官二警二、
蓋平縣陳家屯	三月三日	燒燬鄉公所房舍
清原縣夏家堡子	一月十四日	夏家堡子警察所與共軍獨立第三師交戰我方陣亡警官一名
清原縣北三家	一月三日	炸毀民房五間
興城縣	三月四日	燒燬鄉公所房舍九間
關站鄉望海鄉	三月四日	燒燬鄉公所房舍九間
錦縣西寧鄉	三月二十四日	西寧鄉警察所與共匪三百餘名交戰我方被俘警察一名
康平縣城	四月八日	燒燬縣政府房舍六間
本溪縣城	六月十三日	縣城被共軍兩千餘名攻陷警察局棹椅及電話設施多被破壞

各市縣共軍破壞及運走各縣市地籍器材調查表 三十五年度 (附表七)

縣市別	品名	數	量
撫順縣	地籍圖及測量用機器全數		
蓋平縣	右	同	
康平縣	右	同	
營口市	右	同	
遼陽縣	土地建築物登記簿一〇二六冊、求積器一、測斜照準儀一、捲尺一、測繩一、水準儀一、平板三、		

彰武縣	綏中縣	本溪縣	海城縣	鐵嶺縣	新民縣
平板儀六架、面積計算器三台製圖器三組、標桿四根、烏嘴三、求積器三個	地籍圖一六張	地籍圖三二二四張土地及建築物登錄簿三五六七冊平板儀尺一、測繩十條、圖板二、	地籍圖四六三七總土地登錄簿九七三五冊、	地籍圖二六二四張土地建築物登錄簿四一五七號、	經緯儀一、平板一、縮尺一〇二測繩九〇測斜照準儀四、羅針四、三角架四、測針一〇標桿一二、見收圖板四五皮

各市縣共軍破壞及運走各縣市地籍器材調查表

三十六年六月末

(附表八)

縣別	市別	品名及數量
撫順縣	無	無
蓋平縣	無	無
康平縣	無	無
營口市	無	無
遼陽縣	無	無
彰武縣	無	無
盤山縣	無	無

新	鐵	海	本	綏
民	嶺	城	溪	中
縣	縣	縣	縣	縣
〃	〃	〃	〃	〃

共軍破壞交通調查表 (附表九) 三十五年度

縣市別	名稱	數目	月	日	地	址	破壞程度
瀋陽縣	鐵道之木橋	一座	三	二	中長路太河橋	寬七米長三百米焚燬	
〃	鐵道軌	一處	四	八	首山站蔡家莊子	直徑約一米二西側折毀	
〃	鐵道軌	二處	四	八	雲山站五家莊線道及高道	高道處直徑一米圓坑一個紅線道處鐵軌炸毀二米許	
〃	鐵道軌	一處	四	九	首山站至蔡家莊間	長二米許折毀	
〃	公路橋梁	四處	五	十	石灰至灰嶺子間	全部以火焚毀	
〃	電桿電線	七棵	五	十	馬蹄嶺公路兩側	全部折毀	
〃	鐵道軌	二處	五	二	首山站至雲山站間	兩段長約十五米折毀	
鐵嶺縣	鐵道橋梁	一處	四	三	高力站	炸毀	
〃	〃	〃	四	四	汲河站之鐵橋	炸毀	



電桿電線	八棵	四月十二日	鐵嶺縣境內大部份	拆毀
鐵嶺縣 公路	五處	二月二十日	白村溝至宿老屯間	長三十里破壞數處
木橋	一座	〃	張家砬子村南約半里	破壞一段
公路	一條	四月十二日	雙安橋至鎮西堡之間	掘毀
〃	八處	四月二十八日	新台子至石佛寺間	長約六十里掘毀
鐵道橋梁	一座	四月二十九日	平頂堡車站北方	炸毀
公路	六處	〃	新台子至大鮑家崗子間	全路中間破壞六處
鐵軌	三處	五月二日	平頂堡車站附近	炸毀
公路	十四處	五月五日	鐵嶺法庫間	掘溝
鐵軌	三處	五月七日	得勝台至亂石山間	炸毀
黑山縣 飛機場	一處	三四年十月	雙山屯	用人力將大部份破壞
遼中縣 橋梁	五座	二月	蕭門冷堡子朱家房子劉二堡	炸毀
〃	〃	〃	劉二堡、七台子、大子	折毀
黑山縣 鐵道橋梁	一處	二月十六日	繞陽河	焚毀
〃	一處	二月	繞陽河車站	炸毀
〃	一處	〃	勵家店	〃
橋梁	一座	〃	繞陽河車站	炸毀洋灰柱二、鐵軌二節

〃	營口市	鐵道	〃	〃	撫順縣	台安縣	〃	撫順縣	〃	〃	〃	〃	〃	台安縣	〃	〃
燈	碼頭	鐵道	公路	鐵道橋	鐵道橋梁	〃	〃	公路橋梁	渡船	公路橋梁	電話線	電話機	木橋	橋梁	火車站	火車站
標十五個	一處	一段	三十、餘處	一座	一座	三處	一座	一座	一隻	二處	二處	四具	三座	十棟	一處	一處
〃	三十四年	〃	〃	三月	三月二十日	三月	三月二一日	三月三一日	〃	三月	二月十日	二月一日	二月十日	四月五日	二月二六日	二月二六日
四道溝口	舊南滿碼頭	營盤至清原間	甲邦村營城子二道溝	吉瀋站下章黨站	古城河橋	小子、沙子、尤三家子	撫順永安橋北端	瀋瀋公路撫順大橋	西安屯及龍鳳台渡口	東雙岔子渡口	富家莊及荒地	台安至新開河常興村間	台安西佛常興村公所及高力房分所	魏家屯東道溝子	青堆子車站	繞陽河車站
器材破壞炸標運走	〃	炸毀	溝破壞	全部炸毀	炸毀一長四米突	炸毀	炸毀二孔橋脚處長約六〇米突	炸毀橋柱二處長一百五十米	〃	燒毀	炸毀	兩斷約十公里切斷	破壞	焚毀	炸毀	大部份炸毀



彰武縣	木橋	一座	四月九日	五家子屯	完全炸毀
〃	〃	二座	五月	哈爾套街及賓屯	完全炸毀

共軍破壞交通調查表

(附表十)

三十六年六月末

縣市別	名稱	數目	日期	地址	破壞程度
鐵嶺縣	電線桿	十棵	二月	大甸子鄉	截斷
〃	公路	一段	〃	〃	掘溝數處
康平縣	電線桿	十五棵	三月	二牛所口及大力得窩堡	截斷
興城縣	鐵道	一處	〃	沙後所鄉	炸毀一處
〃	電線桿	十棵	〃	〃	截斷
清原縣	公路	一段	〃	南山城子鄉	掘溝數處
〃	電線桿	三十棵	〃	〃	截斷
〃	〃	十五棵	〃	興隆台鄉	〃
新賓縣	公路	一段	二月	灣甸鄉	掘溝數處
〃	〃	一段	三月	二、三、道河子	〃
本溪縣	車站	一處	六月十三日	本溪站	將車站兩站道札及東端橋梁破壞
義縣	〃	〃	六月三十日	七里河站	將車站房舍燒燬數間

橋

梁

炸毀七里河橋梁一處

各縣市警備電話修復狀況表

(附表十二)

三十五年度

市縣別	各縣市警備電話線路長	已修復線長數	未修復線路長數	備考
遼陽縣	八一四公里	五二〇公里	二九四公里	
遼陽縣	七九三	五九〇	二〇三	
海城縣	五四八	三五〇	一九八	
營口縣				包括蓋平線路內
蓋平縣	四九七	四五〇	四七	
復縣	五一七		五一七	
金縣	五〇〇		五〇〇	
撫順縣	四一三	三五〇	六三	
本溪縣	七二〇		七二〇	
新賓縣	一〇八六		一〇八六	
清原縣	六八九	四五〇	二三九	
鐵嶺縣	八二二	六五〇	一七二	
法庫縣	三八六		三八六	



錦州市						
旅順市						未接收
各縣市計	一三、二五五	公里	六、五八二	公里	六、六七三	
遼寧省幹線	九、三六〇	〃				尙未復員

各市縣警備電話修復狀況表

(附表十二)

三十六年六月末

市縣別	各縣總線路長	已修復線路長	未修復線路長	備考
瀋陽縣	八一四公里	五二〇公里	二九四公里	
遼陽縣	七九三	五九〇	二〇三	
海城縣	五四八	三五〇	一九八	
營口縣				抱括蓋平縣路內
蓋平縣	四九七	四五〇	四七	
復縣	五一七	三五五	一六二	
金縣	五〇〇		五〇〇	
撫順縣	四一三	三五〇	六三	
本溪縣	七二〇	二五七	四六三	
新賓縣	一、〇八六	二〇七	八七九	
清原縣	六八九	四五〇	二三九	

營 口 市	鞍 山 市	康 平 縣	彰 武 縣	義 縣	北 鎮 縣	黑 山 縣	盤 山 縣	台 安 縣	遼 中 縣	綏 中 縣	錦 西 縣	興 城 縣	錦 縣	新 民 縣	法 庫 縣	鐵 嶺 縣
		四四二	三〇〇	四四〇	三〇〇	二四〇	四〇〇	三九〇	四三七	四五二	三二〇	三六一	四七〇	九一八	三八六	八二二
		//	//	//	//	//	//	//	//	//	//	//	//	//	//	//
		一二〇	六〇	三五〇	二〇〇	二四〇	三〇〇	二五〇	三〇〇	一八二	二五〇	三〇〇	三五〇	五六二	七五	六五〇
		//	//	//	//	//	//	//	//	//	//	//	//	//	//	//
		三二二	二四〇	九〇	一〇〇		一〇〇	一四〇	一三七	二七〇	七〇	六一	一二〇	三五六	三一	一七二
		//	//	//	//		//	//	//	//	//	//	//	//	//	//
	以下五市抱括各縣線路長															











台安縣	盤山縣	黑山縣	北鎮縣	義縣	彰武縣	合計
						二三四一四八三
						一一一
						五
						五
						四一
						四一〇
						一一〇
						一八
						五二六一〇
						三一〇
						六四二六九

各新聞紙登記調查表

(附表一五)

三十五年度

社名	刊物名	登記證號數	備	考
撫順建設日報社	建設日報	京警遼字第一號		
遼濱晨報社	遼濱晨報	京警遼字第三號	辦理登記手續中	
錦州遼西民報社	遼西民報		辦理登記手續中	
遼陽民報社	遼陽民報		已轉請內政部辦理登記中	
瀋陽東北民報社	東北民報		辦理登記手續中	
凱風雜誌社	凱風雜誌		〃	

各新聞紙登記調查表

(附表一六)

三十六年六月末

社名	刊物名稱	登記證號數	備考
中蘇日報社	中蘇日報	京警遼字第二號	
復縣民報社	復縣民報	辦理登記手續中	
公報社	公報		
時代通訊社瀋陽分社	時代通訊		
醫學衛生月刊	醫學衛生月刊		
少年出版社	少年出版		
撫順市政月刊	市政月刊		
遼陽建設日報	建設日報		

各市縣水災統計表

(附表一七)

三十五年度

市縣別	氾濫土地被淹面積(畝)	人畜死傷	沖毀房屋(間)	損失價格(圓)	摘要
本溪縣	河流全沒(畝)	死傷	房屋	三一九、八四〇	
海城縣	六四、四八三			五、四〇六、八〇〇	
遼中縣	三〇〇				



各縣市火災統計表

(附表一九)

三十五年度

市縣別	火災發生 火災發生 之原因	火災發生 之原因	燒燬房屋數	人畜死傷數		損失價額	摘要
				死	傷		
瀋陽市	四三	四三	一一六	一	一	六四、〇一四、四〇〇元	
鞍山市	四	四	五〇			一一八、九一〇、〇〇〇	
營口市	六	六	四			三二七、〇〇〇	
撫順市	五	五	二二			七四〇、一五〇	
錦州市	四	四	二〇			二〇〇、〇〇〇	
旅順市							未收復
瀋陽縣	四	四				五、一二九、五〇〇	
遼陽縣	一〇	九				四、五七六、〇〇〇	
海城縣	五	五	一二			五九、〇〇〇	
蓋平縣							
復縣							
金縣							
撫順縣	一	一					



彰武縣	義縣	北鎮縣	黑山縣	盤山縣	台安縣	遼中縣	綏中縣	錦西縣	興城縣	錦縣	新民縣	康平縣	法庫縣	鐵嶺縣	新賓縣	本溪縣
二			一	二		二	五			一	五	三	二	一	一	二
二				二		二	五			一	三	一	二	一	一	二
			一								二	二				
						五	三七			五			九	一	三	五
						五										
						二、三、〇〇〇、〇〇〇	六、五〇〇、〇〇〇				三、六五三、五〇〇	八一〇、〇〇〇			一四六、〇〇〇	六七〇、〇〇〇
一、〇一〇、〇〇〇										三、〇〇〇						

營口縣																			未設立
清原縣	三	三		一四															
合計	一一二	一〇二	六	三〇二	一	一	五	三二九、七四八、五五〇											

各市縣火災統計表 (附表二〇)

三十六年六月末

市縣別	火災發生之原因		燒燬房屋數	人畜死傷數		損失價額	摘要
	生火數	失火放火		人死傷	畜死傷		
瀋陽市	七一	七一	一二七	七二		八七、六九六、五〇〇	
鞍山市	四	四	二			一八八、〇〇〇	
營口市	一	一				六〇	二月份中紡公司損失一三、四〇〇萬元
錦州市	三	三	一			四、一一五、〇〇〇	
旅順市							
瀋陽縣							
遼陽縣	三	三	二二	一三		四、二〇〇、〇〇〇	
海城縣						一三〇、〇〇〇	
蓋平縣	一	一	三	一			
復縣	一	一				三、〇〇〇	





海城縣	蓋平縣	復縣	金縣	撫順縣	本溪縣	新賓縣	清原縣	鐵嶺縣	法康縣	庫平縣	新民縣	錦縣	興城縣	錦西縣	綏中縣	台安縣
	二							一					一			
								一					一			
	一							四					四			
	五							二					二			
								二					三			
								五					〇			
									二							
	六			六					一							
									一							
									一							
									一							
									一							
									一							
									一							
									〇							
																三〇



詐欺罪	侵佔罪	幫助盜匪罪	過失致死罪	盜匪殺人罪	盜匪罪	竊盜罪	妨害自由罪	遺棄罪	傷害罪	殺人罪	妨害坟墓罪	賭博罪	妨害家庭罪	妨害農工商罪	妨害風化罪	偽造文書印文罪
一五三	四七	九	七	二	一、四七八	一、五二九	一二	二	一〇二	一六六	二	一四	一二	二	五六	八
一二三	二八	九	七	二	五二〇	九〇六一、一五一	三	二	九四	九六	二	一二四	一一	二	五四	八
一六五	三二	一三	七	二	七三六	八	三	二	一〇八	一一四	二	四三八	九	二	六〇	八
					一三八	二二			七	四			二		四	
一					一二九	八八			一	二						
一				二						七						
					八〇三	一、二六二			一一〇	一二三		四三八	二	二	六〇	八
一六七	三三	一三	七	二	一	八		三	七	四			九		四	





殺 人 罪	一三一	一四四	一七一	二二				一七一	二二
傷 害 罪	一三三	一三六	一四八	一四				一八四	一四
妨 害 自 由 罪	一二	一二	一三	一				一三	一
盜 匪 罪	三三六	三一九	二八七	七				二八七	七
搶 盜 奪 強 盜 及 海 盜 罪	一六三	一四六	一三二	一	五			一三七	一
詐 欺 背 信 及 重 利 罪	一〇八	一四六	一八一	九				一八一	九
妨 害 婚 姻 及 家 庭 罪	六四	八五	七五	四二				七五	四二
贓 物 罪	九三	一二八	一七三	一一				一七三	一一
內 亂 罪	九九	一二一	一四一	三				一四一	三
逃 兵 罪	一〇	一八	一八					一八	
偽 造 文 書 印 文 罪	一三	一四	一八					一八	
侵 佔 罪	四六	五三	六五					六五	
妨 害 國 幣 罪	一一	一一	二					二	
貪 污 罪	一一	一二	一九					一九	
妨 害 公 務 罪	二二	二六	五三					五三	
過 失 殺 人 罪	一一	一一	一					一	
毀 棄 損 壞 罪	一四	一五	三三	五				三三	五

偽造貨幣罪	遺棄罪	通匪罪	強盜罪	加重竊盜罪	湮滅證據罪	強姦罪	脫逃罪	恐嚇罪	詐欺罪	妨害秩序罪	妨害國交罪	妨害名譽及信用罪	妨害墳墓罪	偽證及誣告罪	瀆職罪	恐嚇擄人擄贖罪
一	一	一	一	二	四		五	五	五	五	二	七	一	五	一〇	一一
一	一	一	六	二	四	一	七	五	五	六	二	七	一	五	一〇	一一
一	一	一	一	二	五	一	九	九	一〇	六一	二	七	一	四	一四	一七
														一		一
一	一	一	一	二	五	一	九	九	一〇	六一	二	七	一	四	一四	一七
																一

墮胎罪	一	一	一	一	一	一	一	一
其他	一一二	一七三	九〇	一〇	二〇	二〇	四、四六七	九〇
計	三六一〇三	五〇五四	四四六	四一五	二〇	二〇	四、四六七	四一七

說明：檢舉數內包含上年實年數在本年內破獲故較發生數目不符合併證明

處理違警案件統計表 (附表二四)

三十五年度

種類	違警件數	勒令停止歇業營業	金數目	提成數目	呈繳數目	呈繳數目	備考
拘留罰金罰役沒人申誠	遼寧全省一三七一、六〇六一八六七二二	一三、〇八九	三七五二四〇元	一一〇四四五元	一六五五六八四元		
說明	右記呈繳數爲一六五、三六六元八角四分除錦州市呈繳一三〇元及本溪縣呈繳五八〇〇元鐵嶺呈繳三、二八五元外其他各市縣均未呈繳到府						

違警案件統計表 (附表二五)

三十六年六月末

種類	違警件數	勒令停止歇業營業	罰金數目	提成數目	呈繳數目	呈繳數目	備考
拘留罰金罰役沒人申誠	遼寧全省一三四〇	六九六六	二七	二三三	二九	四	八五六八
遼寧全省	二三四〇	六九六六	二七	二三三	二九	四	八五六八
							二三五八、一三五〇
							八六三、二五八〇
							二二九四、八二〇〇

說 一、右記呈繳數日共爲壹百貳拾玖萬肆千八百八拾壹元貳角僅繳省拾壹萬肆千零百壹拾肆元八角其餘尙未繳省  
 明 二、六月份僅北鎮縣、綏中縣、錦西縣、台安縣、呈報處用違礙察案件統計數日其他各市縣尙未具報

蒐集情報及奸偽文刊統計表 (附表二六)

三十五年度

市縣別	情報		蒐集乙方文刊物文件數				蒐集奸		總計	備考
	件數	文件	傳單	小冊	報紙	諜暗號				
瀋陽市	四九	七		一六二				二一九		
鞍山市	四六			八				五四		
營口市	四	一	三					七		
錦州市	一五						一	一六		
撫順市	二一						一	二二		
遼陽市	四一	三六		四			一	八二		
鐵嶺市	七三						一	七三		
本溪湖市	六						一	七		
瀋陽縣	一九	一		三六				五七		
遼陽縣	八〇						一	八一		
海城縣	三二		四					三六		

北鎮縣	黑山縣	盤山縣	台安縣	遼中縣	綏中縣	錦西縣	興城縣	錦縣	新民縣	康平縣	法庫縣	鐵嶺縣	清原縣	本溪縣	撫順縣	蓋平縣
二三	八	一八	一九	四七	五六	一三	六三	四	七七	三	二二	二三	八	三七	二五	五
三九	七			五	八							一		五	六九	
				一九	二二		五					二			二〇	
				一九	二							一			五六二	
				二											三	
														三	一	
五二	一五	一八	一九	九二	七八	一三	六八	四	七七	三	一二	二七	八	四五	六八一	五

義 縣	二一		二	三				二六
彰 武 縣	六							六
省 警 察 總 隊	一四	八	一七					三九
合 計	八六九	一七七	一二九	七六一	六	一〇一、九四二		
記附								

蒐集情報及奸偽文刊統計表

(附表二七)

三十六年六月末

市 區	縣 名	情 報 件 數	蒐 集 乙 方 刊 物 文 件 數			蒐 集 奸 諜 暗 號	總 計	備 考
			文 件	傳 單	小 冊			
錦 州 市		一〇					一〇	
營 口 市		三				二	五	
瀋 陽 縣		一三				二	一五	
水 上 警 局		三八				二	四〇	
鞍 山 市		二七				三	三〇	
清 原 縣		二三一	三	一六		二	二五二	
海 城 縣		三一六		三		五	三二四	
本 溪 縣		七四	一	三		三	八一	

義 縣	盤 山 縣	遼 中 縣	綏 中 縣	興 城 縣	錦 縣	新 民 縣	撫 順 縣	康 平 縣	法 庫 縣	鐵 嶺 縣	新 賓 縣	金 縣	瀋 陽 市	台 安 縣	復 縣	蓋 平 縣
三四	三五	四五	二	五八	五四	二〇	四九	二二	五	二八	三五	三八	八	一	二六	四一
										二						
					一											
					二											
					一											
三四	三五	四五	二	五八	五八	二〇	四九	二二	五	三〇	三五	三八	八	一	二六	四一

彰武縣	一三					一三
錦西縣	五					五
計	一、二三一	四	二五	二	一	一九一、二八二

日僑俘遣送情況統計表

(附表二八)

三十五年度

縣市別	原有數	已遣數	待遣數	備考
瀋陽市	二二五、〇〇〇	二二四、一二七	一〇、八七三	
錦州市	三一、一三三	三〇、四〇八	七二五	
鞍山市	五九、六九三	一八、一九八	一、四九五	
撫順市	七九、三三一	六三、八九二	一五、四一九	
營口市	三七一	一九二	一七九	
遼陽市	一七、〇四二	一六、五七七	四六五	
瀋陽縣	二一、〇九六	一八、二四二	二、八五四	
鐵嶺市	一六、五四六	一〇、九六一	五八五	
錦縣	七三八	四二〇	三一八	
新民縣	、五九	五九	無	
黑山縣	一六二	一六二	無	
本溪市	二七、一四一	二六、一五〇	九九一	



錦西縣	八、一一九	七、三三六	七八三
海城縣	一六、四〇六	一六、〇一二	一、四九五
綏中縣	八七二	八七二	無
彰武縣	無	無	無
北鎮縣	三〇	三〇	無
興城縣	一、一八一	一、一八一	無
盤山縣	六、七〇六	六、六七一	三五
台安縣	二	二	無
遼中縣	一二四	一二四	無
義縣	二	二	無
撫順縣	五四	五四	無
合計	五一六、七八八	四八一、六七二	三五、一一六
附記	現各縣市日僑停業已遣送完畢其待遣人數中除大半留用技術員外其餘日僑各該縣市呈報後又均陸續遣歸		

日僑俘遣送情況統計表

(附表二九)

民國三十六年六月末

縣市別	原有數	已遣數	待遣數	備考
瀋陽市	二三五、〇〇〇	二二八、一七三	六、八二七	

興 城 縣	北 鎮 縣	彰 武 縣	綏 中 縣	海 城 縣	錦 西 縣	本 溪 縣	黑 山 縣	新 民 縣	錦 縣	鐵 嶺 縣	瀋 陽 縣	遼 陽 縣	營 口 市	撫 順 縣	鞍 山 市	錦 州 市
一、一八一	三〇		八七二	一六、四〇六	八、一二九	一七、一四一	一六二	五九	七三八	一一、五四六	二一、〇九六	一七、〇四二	三七一	七九、三六五	五九、六九三	三一、一三三
一、一八一	三〇		八七二	一六、三一七	七、九六四	二六、四七二	一六二	五九	五三五	一一、四三八	二〇、五三六	一六、五七三	三一六	七三、二六五	五四、一〇一	三〇、四二三
				八九	一五五	六六九			二〇三	一〇八	五六〇	四六九	五五	六、一〇〇	五、五九二	七一〇

附記	合計	復縣	蓋平縣	新寶縣	義縣	遼中縣	清原縣	台安縣	盤山縣
	五一六、九〇四	一一五	一	一	二	一二四	一	二	六、七〇六
	四九五、二一六	無		一	二	一二四	一	二	六、六七一
	二一、六八八	一一五	一	一	無	一	一	一	三五

寄留外籍僑民人口統計表

(附表三〇)

三十五年度

國籍別	戶數	人口		合計	備考
		男	女		
美國人	五	七	二	九	
英國人	九	一六	一二	二八	
法國人	一六	一七	一八	三五	

德國人	匈牙利人	比利時人	愛沙尼亞人	加拿大人	西班牙人	土耳其人	奧國人	捷克人	芬蘭人	瑞士人	瑞典人	波蘭人	印度人	猶太人	希臘人	蘇聯人
三四	一	二	一	三	一	四	三	二	一	一	一	七	三	七	七	三六五
三九	一		一	六		九	六	四		一	二	一	七	七	七	五四四
四四		一			一	八	三	五	三	一		一〇	四	八	六	四四三
八三	一	一	一	六	一	一七	九	九	三	二	二	二一	一一	一五	一三	九八七

韓國人	一一、四四四二八、二〇一二六、六四三五四、八四四
日本人	五、六二九一二、〇〇六一、三〇〇二三、三〇六
無國籍人	六九
總計	一七、五五四四〇、九〇一三八、五一五七九、四一六

寄留外籍僑民人口統計表

(附表三一)

三十六年六月末

國籍別	戶口	人口		合計	備考
		男口	女口		
美國	六	一一	四	一五	
英國	一八	二一	二二	四三	
法國	一五	一八	一五	三三	
蘇聯	三六〇	四四〇	四七二	九一二	
加拿大	四	四	四	一八	
希臘	七	九	七	一六	
猶太	五	五	六	一一	
印度	二	四	四	八	
波蘭	七	九	九	一八	

瑞典	一	二			二
瑞士	一	一			三
芬蘭	一	三			三
捷克	五	九		七	一六
奧國	四	六		二	八
土耳其	三	三		五	八
西班牙	一			一	一
愛沙尼亞	二	三		二	五
比利時	一	一		一	二
匈牙利	一			一	一
德國	四一	六九		七〇	一三九
日本	五、二八九一一、〇七八一〇、六一〇二一、六八八				
韓國	一四、三八七三七、九二五三五、五四八七三、四七三				
丹麥	一	一			一
無國籍	七	一三		一二	二五
總計	二〇、一六〇四九、六三七四六、八〇四九六、四四一				

# 第十二地政

查本省土地行政九一八事變以前向由財政廳執掌僑滿時期歸僑奉天省地籍整理分局主管之嗣又改局為科隸屬實業廳本府還治後先於民政廳設地政科主其事繼於三十五年十一月二十一日將地政科撤銷於本府增設地政局掌理全省土地行政事宜本府還治一載有奇地政業務展開未久茲將本省地政機構及三十五年度還治迄今之工作實況分述於左

## (壹) 樹立各級地政機構

最高土地行政機關為省地政局縣市設地政局地政科或地政股茲將各級地政機構列表於左

### (二) 本省地政局組織表

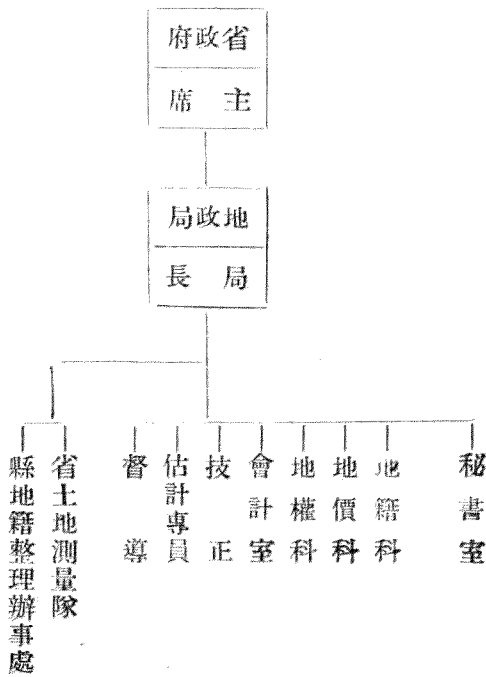

(二) 瀋陽市地政局組織表

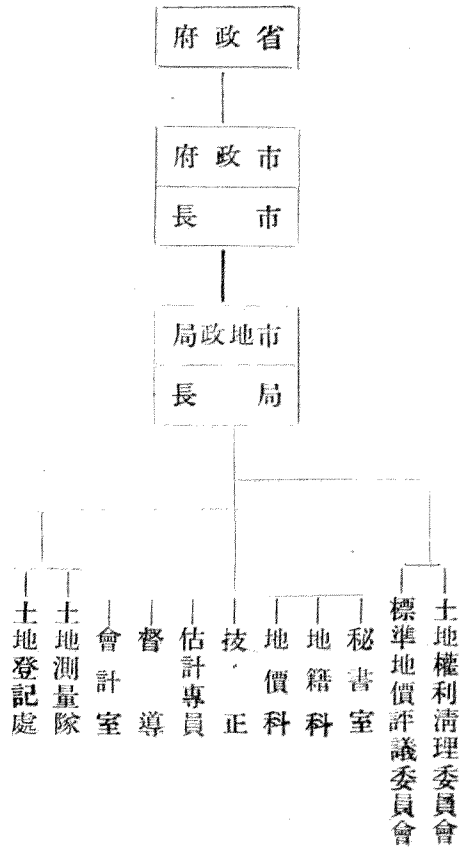

(三) 各縣市地政科組織表

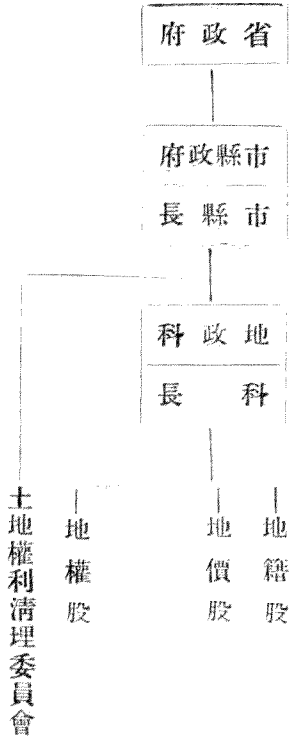

(四) 各縣市地政股組織表





(五) 本省各縣市地政機構名稱表

									瀋陽市	設置地政局縣市
	錦州	營口	鞍山市	義縣	錦縣	黑山縣	撫順縣	新民縣	遼陽縣	原設有地政科之縣市
台安縣	綏中縣	北鎮縣	錦西縣	彰武縣	興城縣	盤山縣	法庫縣	鐵嶺縣	海城縣	改地政股為地政科之各縣市
									遼中縣	
									康平縣	設地政股縣市
								旅順市	金縣	尚未設地政機構縣市



地籍成果存失統計表(三十五年度調查者)(附表二)

縣 市 別	地籍圖總幅數	損失幅數	現存幅數	現存地籍圖百分比	備 考
瀋陽縣	5,901	0	5,901	100%	
遼陽縣	6,826	925	5,901	88%	
海城縣	4,618	92	4,526	98%	
錦縣	3,807	0	3,807	100%	
鐵嶺縣	2,868	2,624	244	10%	
新民縣	2,522	0	2,522	100%	
蓋平縣	5,636	5,636	0	0%	
本溪縣	3,599	2,586	1,013	25%	
法庫縣	3,203	28	3,175	99%	
撫順縣	2,367	2,063	304	8%	
盤山縣	2,032	0	2,032	100%	
興城縣	2,480	0	2,480	100%	
黑山縣	2,571	0	2,571	100%	
錦西縣	2,776	0	2,776	100%	
義縣	3,205	0	3,205	100%	
綏中縣	4,082	0	4,082	100%	
新賓縣	2,344	0	2,344	100%	
復縣	(6,510)	(99)	(6,411)	(98%)	三十六年度呈報如文
金縣	—	—	—	—	原無成果
遼中縣	1,957	0	1,957	100%	
北鎮縣	1,600	0	1,600	100%	
台安縣	1,093	0	1,093	100%	
清原縣	1,480	4	1,476	99%	
康平縣	659	633	26	4%	
彰武縣	3,539	93	3,446	80%	
瀋陽市	2,640	0	2,640	100%	
鞍山市	1,031	0	1,031	100%	
撫順城區	598	0	598	100%	現已併入撫順縣
錦州市	1,048	0	1,048	100%	
營口市	664	634	0	0%	
旅順市	—	—	—	—	原無成果
計	77,145	15,349	61,798		

## (二) 舉辦土地總登記及規定地價

舉辦土地總登記及規定地價以限於經費人才器材先就經濟繁榮交通便利地價較高而戶地圖幅大體完整且較精確之重要城市先着手進行除瀋陽市自籌經費於三十五年十二月起開辦土地總登記及規定地價外本省本年度經准前地政署配撥農地地籍整理二百萬市畝市地地籍整理二萬市畝唯市地地籍整理以經費不敷及儀器缺乏致未開辦至農地地籍整理經擇定海城縣辦理已於本年四月一日設立地籍整理辦事處主持其事現該處已設立耿莊，南台，甘泉，玉石，八里，牌樓等六鄉土地登記收件分處積極推動規定地價及土地登記工作又本省為積極推進地籍整理工作以求土地政策早日完成起見除由中央撥款辦理外再由本省向中國農民銀行貸借流通券四千萬元舉辦瀋陽遼陽撫順錦州等四縣市瀋陽縣已於本年四月一日開辦現已設立桃仙，沙河，官立，紅菱，寧官，陳相，馬三家，郭三屯，平羅等九鄉土地登記收件分處錦州市市區亦於本年七月一日開辦其餘各縣亦在籌備開辦中茲將本年度地籍整理業務地區辦理機構經費人員分列於後

- (1) 辦理地域及面積 瀋陽海城遼陽三縣縣區撫順城區錦州市區計面積六、〇六〇、〇〇〇市畝
- (2) 業務種類 土地總登記及規定地價
- (3) 業務數量 約四七四、〇〇〇宗
- (4) 經費 地籍整理事業費二六一、〇〇〇、〇〇〇國幣折合東北流通券二二、六九五、六五〇元
- (5) 人員 全年職員八、七〇〇人月 工役三、〇〇〇人月
- (6) 辦理機構 縣市地籍整理辦事處

縣市地籍整理辦事處組織表

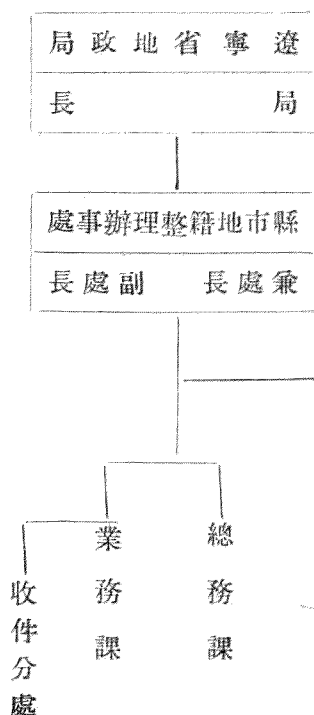

三十六年度地籍整理各項分配表

業務種類	經費來源	事業費	辦理地域	宗數	面積	全年職員	全年工役	備考
市籍整理地	中央撥款	國幣七、〇〇〇、〇〇〇元 折流通券六〇八、六九五元	營口市	二五、〇〇〇宗	二〇、〇〇〇市畝	七〇人月	五五人月	經費不敷未辦
農地地籍整理	中央撥款	八〇、〇〇〇、〇〇〇元 六、九五六、五二〇元	撫順城區 錦州市區	五〇、〇〇〇	四〇、〇〇〇	一、四〇〇	一、一〇〇	尚未開辦
計	本局貸款	一六〇、〇〇〇元 一三、九一三、〇〇〇元	遼陽 瀋陽	二六六、〇〇〇	四、〇〇〇、〇〇〇	四、四〇〇	九〇〇	四月一日開辦 尚未開辦
		二六一、〇〇〇元 二二、六九五、六五〇元		四七四、〇〇〇	六、〇六〇、〇〇〇	八、七〇〇	三、〇〇〇	

(1) 器材 本省接收時器材所存無多除由前地政署撥借一部份外擬在本省財力允許之下盡力購置茲將現存儀器列表於後

地政局現存測量儀器一覽表

儀器名稱	數量	出品廠名	種類	備	考
求積器	五個	日本測機舍	特殊米割		
圓盒羅針	六個	日本玉屋	補整		
縮經緯儀	一個	蔡氏 Ioin	竹製	以上四種係接收偽滿地政科者	
求積器	五個	地政署測量儀器製造場		以上二種係由地政署借用者	
雙眼鏡	二個	日本光學	六倍		
網帶尺	一個		四倍		
布捲尺	四個		五、十、二十、三十米		
測斜儀	四個		木製		
標桿	五十根		木製	以上六種係臨時購置者	

(三) 調查各縣市自耕地必要面積

為準備將來開徵地價稅規定累進起點地價起見當經令飭各縣市政府調查自耕地必須面積茲將其調查結果列表於後

(參) 清理地權

(一) 實施清理

(1) 法令根據：依照行政院頒佈之收復地區土地權利清理辦法及國民政府主席東北行轅頒發之收復地區土地權利清理辦法  
 東北各省市施行細則之規定及其他有關法令實行清理關於韓僑土地依照東北韓僑產業處理辦法處理私有土地上敵僞建築物依照  
 收復區私有土地上敵僞建築物處理辦法辦理對於敵僞開拓田依照東北各省市敵僞開拓田復耕緊急辦法處理

(2) 清理期限：本省除金縣及旅順市尙未收復外其餘各縣市地權清理工作均已先後開辦茲將其擬定清理期限列表於後

土地權利清理起訖期間表

縣 市 名	起 始 年 月 日	終 止 年 月 日	期 間	延 長 理 由	備 考
遼陽縣政府	三十五年十一月十日	三十六年五月十日	六個月		現已呈請延期三個月 轉呈核示中
錦州市政府	三十六年一月一日	三十六年六月三十日	六個月		
瀋陽縣政府	三十五年十二月一日	三十六年五月三十一日	六個月		現已呈請延期六個月 轉呈核示中
義縣縣政府	三十五年十二月十六日	三十六年六月十五日	六個月		
法康縣政府	三十六年二月一日	三十六年七月三十一日	六個月		
鐵嶺縣政府	三十六年三月一日	三十六年八月三十一日	六個月		
瀋陽市政府	三十五年十二月一日	三十六年五月三十一日	六個月		現已呈請延期五個月 轉呈核示中
台安縣政府	三十六年一月十日	三十六年七月九日	六個月		

營口市政府	三十六年六月一日	三十六年十一月三十日	六個月		轉請核示中
北鎮縣政府	三十六年一月十六日	三十六年七月十五日	六個月		
海城縣政府	三十六年一月一日	三十六年六月三十日	六個月		現已呈請延期六個月 轉呈核示中
遼中縣政府	三十六年一月六日	三十六年七月五日	六個月		
黑山縣政府	三十六年二月一日	三十六年七月三十一日	六個月		
錦州縣政府	三十六年一月一日	三十六年六月三十日	六個月		
撫順市政府	三十六年一月一日	三十六年六月三十日	六個月		
清原縣政府	三十六年三月一日	三十六年八月三十一日	六個月		
彰武縣政府	三十五年十一月十五日	三十六年十一月十四日	十二個月	地處邊區交通不便	
綏中縣政府	三十六年一月十五日	三十六年九月十五日	八個月	山岳地帶交通不便	
本溪縣政府	三十六年一月一日	三十六年十二月三十日	十二個月	十七街村尚未收復治安仍未 確立	
新民縣政府	三十六年一月一日	三十六年十二月三十一日	十二個月	敵偽沒收強佔土地段數較多	
撫順縣政府	三十六年一月一日	三十六年七月二十九日	七個月	交通不便治安稍差	
盤山縣政府	三十六年一月一日	三十七年二月二十八日	十四個月	因敵偽時期沒收徵收土地案件 過多及土地商租等情形複雜	
鞍山市政府	三十六年一月一日	三十六年十二月三十一日	十二個月	收復較遲恐流外業主趕辦不 及	
錦西縣政府	三十六年一月一日	三十六年十一月三十日	十一個月	都市計劃及各工場礦所收買 之土地情形複雜	
康平縣政府	三十六年二月一日	三十六年十月三十一日	九個月	地籍圖簿遭奸匪焚燬偽組織 徵收繁多情形複雜	



蓋平縣政府	三十六年三月一日	三十六年十月三十一日	八個月	收復較遲治安尚未確定
復縣縣政府	三十六年三月一日	三十六年十一月三十日	九個月	〃
興城縣政府	三十六年一月一日	三十六年十二月三十日	十二個月	業主被迫移懇北省匪區一時難于趕辦
新賓縣政府	三十六年三月一日	三十七年二月末日	一個月	敵偽組織強佔強買私人土地過多各村未經全部收復
				交通梗塞

(3) 主辦機關：現各縣市土地權利清理由縣市政府地政局地政科或地政股主辦並設有各縣市土地權利清理委員會審議有關地權清理事項

(4) 清理實情：依照收復地區土地權利清理辦法及同辦法東北各省市施行細則之規定凡敵偽組織對於公有私有土地所為之處分一律無效其被敵偽組織處分之公有土地除承領人係自耕農外一律仍予收回歸公對於敵偽組織強佔沒收或發價徵收之私有土地應由人民提出確切證件分別情形准予無償發還或繳價領回其有合於土地法第二〇八條及第二〇九條之情事者應由需用土地之政府機關補辦徵收手續茲為各縣市土地權利清理工作之順利進行起見前經省府通令各縣市政府及所屬各機關對於所接收管理之土地如有繼續需用之必要者限於本年四月底以前補辦徵收手續並呈奉 行政院飭令各中央機關及其他不屬本省轄屬機關在本省接收之土地繼續需要者均限於本年五月底以前補辦徵收手續未能如期完成者仍催剋速辦理無論任何機關其接收之土地依法應行清理者如不補辦徵收手續自應清理返還原業主以重產權

公有土地清理業經制定調查清冊格式通飭各縣市填報上項調查清冊計分二種一為各機關接收敵偽組織公有土地調查清冊（包括九一八前公有土地及被敵偽組織沒收強佔徵購之私有土地列為公有而未經其處分之全部）一為經敵偽組織放領之公有土地清冊（僅指九一八前各種公有土地之被敵偽組織放領之部份）其對於經敵偽組織放領之公有土地除承領人為自耕農民外均應一律無償收回仍屬公有經奉 行政院令飭切實迅行清理並經轉飭各縣市遵照辦理在案

茲將各縣市辦理土地權利清理核准發還暨核准繳價領回土地及依法補辦徵收手續經本省府核准徵收土地列表統計於後：

各縣市辦理土地權利清理核准發還及核准繳價領回土地統計表

三十六年六月編製

縣 市 別	核准發還土地			核准繳價領回土地			備
	宗 數	土 地 面 積 總 額	市 畝	宗 數	土 地 面 積 總 額	市 畝	
錦 縣	一一九	七八三三	一八九				
義 縣	一七	二三一	一四〇	五六	四九九	九一九	
盤 山 縣	一四	三〇五一	五六四	二	九七三		
海 城 縣	八八	七一八	七〇九	一二四	二六二八	五一一	
黑 山 縣	六五二	八三七八	八〇〇				
瀋 陽 市	七八	三九二	四六五				
鞍 山 市				一七	三七	五二五	
黑 山 縣	二四	五六三	三二五				

註

辦理土地權利清理補辦徵收手續依法經省府核准徵收土地統計表

縣市別	徵收案件數	土地面積總額	備註
遼中縣	九	三九〇七一〇	
義縣	三一	二四四七二四	
新寶縣	二	一八一〇〇〇	
新民縣	二	八四一、一二九三六九	
復縣	一	六九二〇〇〇	
興城縣	一	五六六四	
本溪縣	四	八六八八三	

(二) 調查各縣市土地利用狀況

茲將本省各縣市土地利用狀況之調查結果列表於後



## (肆) 訓練地政人員

僑滿地政人員之訓練先由地籍人員養成所主持之後改稱地政職員訓練所仍統籌各省市地政人員訓練事宜前後共計訓練二千人分派各省縣市服務

接收之後本省各縣市土地問題因經敵僞惡性統治日趨嚴重地政業務亟待展開需用測量登記技術人員頗多故本府曾於民國三十年七月二十六日開始舉辦僑滿地政人員登記計合格者二二九名復於同年十一月十六日由本府舉行審查考試及體格檢查計合格者一二九名甄審後凡合格人員暨令調各縣市地政科股長均送請由遼寧省訓練團設置地政人員訓練班施以土地法土地行政測量常識民法書表填寫須知及軍事等訓練訓練完畢准予結業者考訓人員一二五名調訓人員五九名(中途退團者除外)考訓人員分派至各縣市地政科工作調訓人員五九名仍歸原職工作三十六年度為培養中初級地政幹部人員又曾於本年三月招考地政人員訓練班計錄取一三二名內登記人員九九名清丈人員三三名送請本省訓練團設置登記班及清丈班施以八週訓練已於五月初結業除未報到及中途退團者外計登記人員八八名清丈人員二三名所有登記人員均於結業後按照成績分發海城瀋陽兩縣地籍整理辦事處工作至清丈人員於施行測量實習後亦已分派縣處工作



# 第十三會 計

(壹) 本省總預算之籌編

三十五年度省預算之編製係依照中央頒發之預算科目及東北行轅指示各項標準並參照實際需要情形每兩個月編造經常及臨時預算一次三十五年全年預算業已分期造送計一至八月份已奉行轅核定為

## 歲 入

科 目	經 常 門			合 計	百 分 比
	規 費 收 入	財 產 孳 息 收 入	營 業 盈 餘 及 事 業 收 入		
規 費 收 入	六六三、九八〇〇〇			六六三、九八〇〇〇	5 %
財 產 孳 息 收 入		七二一、七四一〇〇		七二一、七四一〇〇	5 %
營 業 盈 餘 及 事 業 收 入			一二、五七八、〇五七四三	一二、五七八、〇五七四三	90 %
總 計			一三、九六三、七七八四三	一三、九六三、七七八四三	100 %

## 歲 出

科 目	普 通 歲 出			總 計	百 分 比
	經 常 門	臨 時 門	合 計		
行 政 支 出	三四、五〇五、四四二〇〇	三〇、一九八、二〇〇〇〇	六四、七〇三、六四二〇〇	六四、七〇三、六四二〇〇	11 %
財 務 支 出		二、〇〇〇、〇〇〇〇〇	二、〇〇〇、〇〇〇〇〇	二、〇〇〇、〇〇〇〇〇	44 %

教育文化支出	八九、三七八、一九五〇〇	一六、四七三、八六一〇〇	一〇五、八五二、〇五六。	18.5%
經濟及建設支出	二、四七九、四〇〇〇〇	八、六四一、六七二〇〇	一一、一二一、〇七二〇〇	2%
社會救濟支出		一、〇〇〇、〇〇〇〇〇	一、〇〇〇、〇〇〇〇〇	23%
警保支出	一七九、八八四、二九三七一	九五、七三〇、三〇八〇〇	二七五、六一四、六〇一七一	48.1%
公務員撫卹費	一二、〇〇〇〇〇		一二、〇〇〇〇〇	
補助支出	一〇七、一四二、五八四三八		一〇七、一四二、五八四三八	19%
留渝接收人員維持費	六九一、二三四〇〇		六九一、二三四〇〇	12%
第一預備金	三、三六九、七六二三二		三、三六九、七六二三二	61%
合計	四一七、四六二、九一一四一	一五四、〇四四、〇四一〇〇	五七一、五〇六、九五二四一	

收支不敷計五五七、五四三、一七三、九八元業經行轅撥款補足九至十二月份預算已遵令按照實際支出另行編送呈候核定中計爲

歲入

科目	經常門	臨時門	合計	百分比
課稅收入	七八四、六二九、二五一〇〇		七八四、六二九、二五一〇〇	556%
規費收入	五、二〇六、五一八〇〇		五、二〇六、五一八〇〇	4%
信託管理收入	七二、七四四、五二七〇〇		七二、七四四、五二七〇〇	52%



歲出

協助收入	三〇六、三六一、五七三〇〇			三〇六、三六一、五七三〇〇	217%
營業盈餘收入	二四、九九三、〇〇〇〇〇			二四、九九三、〇〇〇〇〇	18%
其他收入	四四〇、〇二〇〇〇		四四〇、〇二〇〇〇	四四〇、〇二〇〇〇	
國大代表補助撥入		六、九〇〇、〇〇〇〇〇		六、九〇〇、〇〇〇〇〇	5%
市補助費撥入		二〇九、八〇〇、〇〇〇〇〇		二〇九、八〇〇、〇〇〇〇〇	148%
合計	一、一九四、三七四、八八九〇〇	二一六、七〇〇、〇〇〇〇〇		一、四一、〇七四、八八九〇〇	

科目	普通門		歲出		總計	百分比
	經常	臨時	臨時	臨時		
行政支出	七四、三三九、五九九〇〇	二一、六三四、五九〇〇〇	九五、九七四、一八九〇〇		九五、九七四、一八九〇〇	5.4%
財政支出	七五、一八六、八一七〇〇	八四、六八八、一〇八〇九	一五九、八七五、〇三五〇九		一五九、八七五、〇三五〇九	9%
教育文化支出	二〇五、二二二、三四〇〇〇	一八、七〇九、〇〇〇〇〇	二二三、九三一、三四〇〇〇		二二三、九三一、三四〇〇〇	12.5%
經濟及建設支出	三、九四五、九六七〇〇	七九、一八三、一〇一〇〇	八三、一二九、〇六八〇〇		八三、一二九、〇六八〇〇	4.6%
保安支出	二六二、九二五、二一六一二	三四八、三四三、二〇〇〇〇	六一一、二六八、四一六一二		六一一、二六八、四一六一二	34%
警務支出	一六、四三八、三三三四〇	二〇、一六九、七一五〇〇	三六、六〇八、〇四八四〇		三六、六〇八、〇四八四〇	2%
補助支出	一、三九〇、〇〇〇〇〇	五三一、九六一、五七三〇〇	五三三、三五一、五七三〇〇		五三三、三五一、五七三〇〇	29.3%
信託管理支出	四七、五三三、二九三〇〇		四七、五三三、二九三〇〇		四七、五三三、二九三〇〇	26%

科目	經常門	臨時門	總計	百分比
預備金支出	一一、五三二、四〇〇〇		一一、五三二、四〇〇〇	6%
公務員退休及撫恤支出		九六、四〇〇〇	九六、四〇〇〇	
獎勵支出		一七、三九二〇	一七、三九二〇	
合計	六九九、五一三、九七五五二	一〇四、八〇三、一七九〇九	一八〇、四、三一七、一五四六一	

收支不敷計三九三、二四二、二六五、六一元業經編入預算呈請東北行轅撥款補助一俟全年度預算核定完畢即行編造  
總決算

歲入  
三十六年度省財政自成一級總預算於三月底以前呈送東北行轅計為

科目	經常門	臨時門	總計	百分比
課稅收入	一、二六三、八六〇、〇〇〇		一、二六三、八六〇、〇〇〇	41%
規費收入	一一、一五六、四七八〇		一一、一五六、四七八〇	4%
信託管理收入	四〇三、九三四、九〇〇		四〇三、九三四、九〇〇	13%
財產孳息收入	二五、七六八、八〇〇		二五、七六八、八〇〇	8%
財產售價收入	一〇〇、〇〇〇		一〇〇、〇〇〇	
營業盈餘及事業收入	二五六、二四〇、九七二		二五六、二四〇、九七二	11.2%
補助收入	三、六〇〇、〇〇〇		三、六〇〇、〇〇〇	
協助收入	四七四、三六六、〇〇〇		四七四、三六六、〇〇〇	15.1%

歲出

科目	普通		歲出		總計	百分比
	經常門	臨時門	臨時門	臨時門		
其他收入	七八、二六〇、〇〇〇〇〇				七八、二六〇、〇〇〇〇〇	2.5%
補助收入		每月四、〇〇〇、〇〇〇			四八〇、〇〇〇、〇〇〇	16%
合計	三、五一八、二八七、一五〇〇〇	四六〇、〇〇〇、〇〇〇	〇〇三、九九八、二八七、一五〇〇〇			補助瀋陽市警察經費
政權行使支出	四、九三二、二七六〇〇	一一、四五六、一四〇〇〇	一六、三八八、四一六〇〇		0.4%	
行政支出	七三、〇七七、二九六〇〇	二八五、七三九、四八〇〇〇	三五八、八一六、七七六〇〇		9%	
教育及文化支出	一九九、七七三、八一〇〇〇	二六二、二三〇、三〇〇〇〇	四六二、〇〇四、一一一〇〇		36.1%	
經濟及建設支出	一一、一五四、一七二〇〇	一四五、六四三、五六二〇〇	一五六、七九七、七三四〇〇		3.8%	
社會及救濟支出	三、一七〇、八八〇〇〇	四四、〇四八、〇四〇〇〇	四七、二一八、九二〇〇〇		1.2%	
保安警察支出	五一、〇一〇、三九二〇〇	三二四、七八六、五九二〇〇	三七五、七九六、九八四〇〇		7%	
財務支出	六〇、六五七、一四八八〇	五五九、九三八、六八四〇〇	六二〇、五九五、八三二八〇		14.3%	
公務員退休及撫恤支出	二、八八〇、〇〇〇〇〇		二、八八〇、〇〇〇〇〇			
信託管理支出	七二、八四七、三〇〇〇〇		七二、八四七、三〇〇〇〇		1.8%	
協助及補助支出	八七、一九二、〇〇〇〇〇	九六五、三〇六、〇〇〇〇〇	一、〇五二、四九八、〇〇〇〇〇		26%	
第一預備金	一九、七八六、〇六一〇〇		一九、七八六、〇六一〇〇		0.5%	

第二預備金	一七、〇〇〇、八五八〇〇	一七、〇〇〇、八五八〇〇	0.4%
合計	六〇三、四八二、一九四八〇三、四九九、一四八、七九八〇〇四、一〇二、六三〇、九九二八〇		

收支不敷一、一〇四、三四三、八四二、八〇元已呈請東北行轅賜予補助五月起調整待遇每月增加一五六、八一八、五四一元八個月共增一、二五四、五四八、三二八元合計連前不敷總數二、三五八、八九二、一七〇、八〇元

(貳) 縣市總預算之審核

本省接收後對於三十五年度縣市預算曾由本府令飭各縣市政府每兩個月編造一次嗣因各縣市甫經收復諸政待舉地方治安尙未完全恢復以致稅源未暢收支不敷甚鉅行轅以中央財政制度所限無力普遍挹注以故縣市地方預算直至田賦開徵始分別按年度月行造送現已核定者計有新民、新賓、清原、蓋平、興城、本溪、黑山、盤山、遼中、彰武、台安、綏中、復縣、海城、錦縣、錦西、遼陽、瀋陽、北鎮、鐵嶺等二十縣鞍山遼陽本溪湖等三市除新賓清原復縣等三縣及鞍山遼陽等二市預算收支不能達成平衡外其餘十八縣市收支均能平衡現在審核中者計有義縣、撫順縣、撫順市、錦州市、瀋陽市除義縣撫順縣原造預算收支情形尙能達成平衡其餘撫順錦州瀋陽等三市收支均不能平衡此外尙有法庫康平二縣及營口市預算編製多與規定不合已發還改正現尙未據報茲將已核定之縣預算收支數目列表於後

附已核定各縣三十五年度預算一覽表

縣市別	收	入	支	出	本年度結餘	本年度不足數
新民縣	三一二、一六一、三一	一〇〇	七一、六九八、四六五	〇〇二四〇、四六二、八四六	〇〇	
新賓縣	六、〇五四、六七五	〇〇	八、四三三、五三三	〇〇		二、三七八、八五八〇〇

清原縣	一三、六三八、二〇一〇〇	一八、七一〇、七五一〇〇		五、〇七二、五五〇〇〇
蓋平縣	一一、三八四、七九六〇〇	一一、三七七、五二五〇〇	七、二七一〇〇	
興城縣	一六八、三五九、三四四〇〇	六四、七二一、三四九〇〇	一〇三、六三七、九九五〇〇	
本溪縣	一二九、七〇六、〇三三〇〇	四九、六二八、四五二〇〇	八〇、〇七七、五八一〇〇	
黑山縣	二三六、五五〇、五七五〇〇	七四、四一一、七九三〇〇	一六二、一三八、七八二〇〇	
遼中縣	一八一、〇七七、四七〇〇〇	一一一、六二六、一〇九〇〇	六九、四五二、三六一〇〇	
盤山縣	三二一、〇七九、四九八〇〇	七六、二四七、五一四〇〇	一四四、八三一、九八四〇〇	
彰武縣	九九、〇一二、三〇六〇〇	四二、三三四、〇三四〇〇	五六、六七八、二七二〇〇	
台安縣	八四、四二四、七三一〇〇	四五、一四八、二三六〇〇	三九、二七六、四九五〇〇	
綏中縣	一五一、五九七、六二四〇〇	五五、九二一、七四四〇〇	九五、六六五、八八〇〇〇	
復縣	二、〇二六、四六三〇〇	三、三〇九、二六三〇〇		一、二八二、七九八〇〇
海城縣	三八三、七二一、八〇六〇〇	一〇六、五六九、〇四八〇〇	二七七、一五二、七五八〇〇	
錦縣	二六〇、六四八、六〇四〇〇	一一四、八四五、三〇一〇〇	一四五、八〇三、三〇三〇〇	
錦西縣	一三九、二三五、六六〇〇〇	六七、八八五、三五八〇〇	七一、三五〇、三〇二〇〇	
鞍山市	五一、二二一、六九八一六	八六、二二一、六九八一六		三五、〇〇〇、〇〇〇〇〇
遼陽市	七、八三一、二五五〇〇	二二、七五六、二一二〇〇		一四、九二四、九五七〇〇
本溪湖市	九、三九四、四六六〇〇	九、三九四、四六六〇〇		

遼陽縣	五、三、九四〇、一九二七、三三五、四九七、八〇九五、七二八八、四四二、三八三二〇
瀋陽縣	三三五、六〇二、七八四〇〇、一八九、八三三、一九四〇〇、三四五、七八〇、五九〇〇〇
北鎮縣	九八、七五二、六六〇一〇、四七、七二〇、一三〇三〇、三一、〇三二、五二九九〇
鐵嶺縣	三九三、五一六、四三〇六五、九五、三三四、一五一二〇、一九八、一八二、二七九四五

至三十六年度縣市級預算業經擬就縣市預算編審辦法通飭遵辦現已編造到府者正在分別核定中

(參) 三十五年度會計帳簿之建立

三十五年度本省經費由中央擔負帳簿報表係根據主計處頒佈之統制紀錄及綜合報告辦法辦理情形尚稱順利惟以三十五年預算未奉全部核定致統制紀錄尙未能如限完成結帳及造報工作現預算正送行帳審核中一俟核定即可將統制紀錄辦畢造報

(肆) 三十六年度省總會計之施行

本省由三十六年起省級財政自成一級故應施行省總會計帳簿業已印就記帳進行尚稱順利預計月後即可將本年過去各月份帳簿結齊

(伍) 會計機構之設置

本省收復伊始經遵照主計處頒佈各機關歲計會計統計人員條例之規定及有關員額編制標準對本省各廳處局部縣市政府地方稅捐徵收局省立校館省營事業及營業機關省團、省立農事園藝試驗場等機關自三十四年十二月起至本年六月止先後分別緩急次第遴派會計人員設置會計機構計本處現轄會計室共一四三單位派有會計人員五五〇人本省超然主計系統於茲已大部完成

附遼寧省政府會計處所及屬會計機構員額表

單位類別	單位數	員額			備註
		主辦人員	佐理人員	雇員	
本處	一	一	四二	一二	
廳處局部會計室	九	八	三九	七	
縣市政府會計室	二九	二九	一二〇	三二	
遼寧省訓練團會計室	一	一	四		
地方稅捐徵收局會計室	二七	二五	五〇	七	
省立各校館會計室	五五	五五	四五	二三	
省營事業機關會計室	一七	一六	二〇	八	
省立農園場會計室	四	四	二		
總計	一四三	一三九	三二二	八九	
		五五〇	六		

(陸) 會計人員之訓練

本處鑑於就地錄用之各機關會計人員名額既少且水準較低尤以未諸中央主計法令推行業務窒礙殊多爰於三十五年七月遵照主計處訓練會計人員辦法假省訓團舉辦會計人員訓練班一期計調訓招學員各五十名分政府及營業會計兩組訓練六週講授會計制度一致規定及會計實務等科期滿結業考覈各員成績分別調整其現職或委以新職派在省屬各機關服務卅六年度會計人員之訓練工作擬於秋季舉行





# 第十四社 會

本省接收之後於民政廳設社會科掌理社政事項於建設廳設合作科掌理合作事項積極展開工作迨三十五年七月八日行政院令增設社會處乃於八月一日正式成立即將民建兩廳之社會科合作科業務全部劃歸該處主辦茲將一年來之工作要項報告如左

## (壹) 籌設各縣市社政及合作行政機構

鑑於各縣市社政機構均不健全乃經積極策劃令飭各縣市增設社會科科置民運，福利，合作三股但社政尚不繁重之縣市則於民政科內設社會股於建設科內設合作股又因合作行政人員名義紛歧有碍於工作之進行經依照合作法之規定一律改稱為合作指導員及助理指導員以昭劃一

## (貳) 督導組織人民團體

### (一) 督組人民團體

初步工作乃對既存之人民團體實行整理使其組織健全團體合法繼則督導應組織之團體依法成立現省級團體已組成者有省農會等十六單位縣市級人民團體已組成者計一五九單位鄉鎮區級人民團體已組成者計二一三單位(附表一、)

### (二) 扶植人民團體

為扶植人民團體之發展經於本年度省總預算內編列一五〇萬圓流通券之補助費分撥省級各人民團體藉以加強其活動能力縣市預算亦已通飭儘其可能編列人民團體補助費

## (參) 訓練社政及合作人員

(一) 社政人員訓練

(1) 去年十月間在本省訓練團開設社政幹部人員訓練班調訓本省社會處及各縣市社會科幹部人員五十二名自十月二十日起至十一月二十一日止施以一個月之訓練結業後各返還原地服務(附表二、)

(2) 本年二月選送本省社會處職員六名入東北行轅主辦之東北社政人員技術講習班受訓計二十一日結訓。

(二) 合作人員訓練

(1) 去年十一月選拔各縣市合作人員二五名送入東北行轅主辦之經濟幹部訓練所合作班受訓一個月後各歸原地服務

(2) 本年三月間在本省訓練團舉行合作人員訓練班抽調各縣市現職合作人員八十五名自三月七日起至四月十日止計一個月訓練畢訓後仍歸原職(附表三、)

(3) 人民團體幹部訓練

本年五月選送本省農工團體幹部六名赴京入中央訓練團社訓班受訓

(肆) 推行社會運動

(一) 新生活運動

去年八月本省社會處成立以後即與東北區新生活運動促進會密取聯繫展開工作先後成立各縣市新生活運動促進會依據推行原則力倡禮義廉恥改善衣食住行矯風易俗安定民生本年二月十九日當新運十三週年紀念之期遵照中央指示擬訂本省新運事項重點及推行辦法分爲宣傳執行考核三個時期逐步推行

(二) 紀念節日社會運動

各種紀念日及節日爲舉辦社會運動之良機本省在各紀念節日除遵中央指示辦理外并聯合有關軍政黨團機關議定各項適當活動并督飭各縣市切實施行

## (伍) 舉辦救濟

### (一) 水災救濟

去年八月上旬新民，盤山，黑山，台安，遼中，本溪，海城等七縣發生水災田禾淹沒房屋倒塌被難人民達三十餘萬人經派員前往實地勘查積極撫救一面發動地方力量募集急賑一面聯絡善後救濟東北分署撥發救濟物資賑濟災黎安定地方(附表四—五)

### (二) 失業工人救濟

自光復後本省工礦慘遭破壞工人失業衣食無着尤以鞍山撫順兩地爲甚去年曾發動本省公教人員捐助一日所得以資救濟本年奉中央撥發失業工人救濟金二千九百萬圓已於五月底配賑竣事(附表六、—七)

### (三) 流亡青年救濟

本省收復以後各地有志青年避匪擾害流亡於瀋陽就學者爲數甚夥本府一面撥發省款救助一面聯合善後救濟東北分署撥發衣物計被救者三千餘人(附表八、)

### (四) 難民救濟

奸匪竄擾難民遍野本府實施調查登記展開救濟工作如左：

- (1) 聯合善後救濟東北分署在瀋陽，撫順，本溪，海城，鐵嶺等縣市設立粥廠并撥發衣物以資急賑
- (2) 督導縣市慈善宗教團體設法收容
- (3) 協助新運會發放蔣夫人救濟金(附表九、)
- (4) 本年奉中央撥發匪區流亡難民救濟金三百萬圓經組織臨時急賑委員會配賑完竣(附表十、)
- (5) 本年五月奸匪發動第五次攻勢國軍因戰畧關係致本省金，復，蓋平，新賓，清原，法庫，康平，本溪，等八縣相繼棄守逃亡難民麇集瀋市本府爲急謀救濟起見乃聯合有關機關會商臨時難民救濟辦法一面於遼陽撫順錦州等地設臨時難民招待站以資

疏散并由本府撥墊一千萬圓發交各縣市急辦救濟一面呈准東北行轅撥發賑款二千萬圓分發各處所辦理急救嗣於六月十九日本溪縣城收復東部難民又集該地乃飭本溪縣設置難民招待站並撥發賑款二百萬圓更洽准善救總署東北分署撥發救濟物資計發給遼陽縣難民食品二千箱湯粉二萬罐發給清原，新賓，康平，蓋平，金，復，旅順等七縣市逃瀋難民六碼布一四、〇八二塊四碼布二、三九七塊所有各該縣市難民之登記造冊等工作均由本府派員辦理並協助善後救濟分署辦理發放事宜對於後來難民現仍繼續依例救濟中再四平之圍既解共匪潰竄國軍剿撫兼施所有失守各縣已陸續收復對難民還鄉及被災縣市撫救爲本府社政工作之中心爰積極組織新收復縣市難民急賑工作隊實施救濟

#### (五) 義民救濟

東北留渝義民於去年歸瀋者三九四人經本府聯合善後救濟東北分署撥發物資並在瀋陽紅卍字會及皇姑屯福利院兩處分別收容

#### (六) 冬令救濟

去年十一月間本府聯合有關機關團體組織遼寧省冬令救濟委員會各縣市冬令救濟委員會亦相繼組成發動地方力量募集款物設置粥廠庇寒所並施放米穀衣被以濟鰥寡孤獨廢疾難民災民及抗戰軍民殉職同志家屬之無以爲生者俾具凍餒計由省冬令救濟委員會募得現款九十九萬一千圓棉衣五千五百件棉褲五千二百條棉被二百床勞工鞋二千雙日僑俘舊衣物一百六十六件均經分發瀋陽市內收容災難民各慈善福利團體及各縣市冬令救濟委員會分配施賑各縣市冬令救濟委員會共募得現款一千一百七十萬六千五百八十圓糧米一千六百二十五棉衣三萬四千零四十二套棉被九百九十六床均經各該委員會選在各該縣市內分別賑放再本屆冬令救濟由東北行轅撥發中央補助金九百六十萬圓於領到後按各縣市待救情形分別等級將補助金發交各縣市冬令救濟委員會加入其自募賑款以內充爲冬賑的款嗣即由本府派員視察各縣市辦理情形依其成績評定甲乙核定發給獎助金數截至三月底全省冬令救濟事務辦理竣事(附表十一、)

#### (陸) 倡導社會福利

社會福利事業已往甚少舉辦茲經積極倡導本省各廠礦已成立職工福利社者計三十處各慈善團體及宗教團體辦理育嬰院及育幼院十處托兒所二十二處懷少園四十七處盲啞聾兒童教養院三處另由瀋陽市道德分會及千山福利院各設福利院一處（附表十二）

### （柒）辦理社會服務工作

社會服務設施本府已勘定地址編列預算即將設置省社會服務處一處以爲示。其錦州市及撫順、新民、黑山、北鎮、義縣等六縣各設社會服務處一處瀋陽市政府並辦理職業介紹所一處（附表十三）

### （捌）制定本省合作事業五年計劃

社會部爲普遍推行合作事業起見曾頒布表式責成各省社會處編擬戰後合作事業五年計劃本省部份業經編訂完竣報部核准自三十六年度起實行計應於五年內組設三、一四七社社員六〇七、〇五〇人農業合作社生產應佔同種物品全部百分之三十合作社運銷量應佔同種物品運銷量百分之二十至五十藉使合作事業達到企業化與科學化之目的本年度業經通令各縣市遵照推行以符功令

### （玖）推進專營業務合作社

#### （一）頒佈推進計劃大綱

爲使各縣市推進專營業務合作社有所準據起見頒佈本省三十六年度推進專營業務合作社計劃大綱通令各縣市參照並依據特產產銷狀況實際需要情形分別組織農工漁業產銷合作社及消費合作社擬具妥善計劃送本府核准後實行此外更制頒婦女生產合作社推進大綱令飭各縣市努力籌組

#### （二）考查成果



鄉鎮級	市															
	計	鞍山市	康平	台安	北鎮	遼中	清原	彰武	錦西	法庫	撫順	興城	黑山	盤山	綏中	本溪
四六	一八	一	一	一		一	一		一		一	一	一	一	一	一
	五								一			一		一		
一二五	二二三	一	一	一	一	一	一	一	一	一	一	二	二		一	一
三三	一三	一		一			一	一	一	一	一					
一一	一八	一	一	一		一	一		一	一	一	一	一			一
	二二			一	一	一					一		一		一	一
	一三		一			一				一	一	一	一			一
九	一八	三				二						三				三
	二四	二	二			一		一			一	二	二	一		二
	一三	一	一	一		一		一	一	一	一	一	一			
	三					一										二
二二三	一五九															

基本會員數 一、四七七 一、六五五 一、九〇四 五、五五五 五三三 六七八 七五五 一、六三三 四〇 五四八 六、三三八 一、一〇三 一、〇七六 一、七六七

三十五年度社政人員訓練人數表 (附表二)

縣市名	調 訓			員 額		備 考
	股 長	科 員	辦 事 員	計		
省社會處	一	五	四	一〇		
瀋陽縣		二		二		
遼陽縣	一			一		
海城縣	一			一		
新民縣		一		一		
錦 縣	一			一		
鐵 嶺 縣		二		二		
撫 順 縣	一			一		
本 溪 縣	一			一		
義 縣	一			一		
法 庫 縣	一			一		
錦 西 縣	一			一		



縣 市 別	受訓 人 數	經委會 經濟幹部 合作班 人 數	本省 訓練團 合作班 人 數	合 計
計	一八	二六	八	五二
錦州市	一		一	二
撫順市	一	一		二
營口市		二		二
鞍山市		一		一
瀋陽市	一	二		三
康平縣	一			一
台安縣	一			一
彰武縣	一			一
盤山縣		一		一
遼中縣	一			一
綏中縣		一	一	二
興城縣	一		一	二
黑山縣	一	一		二

各縣市合作人員訓練人數表

(附表三)

瀋陽市	本溪	遼陽縣	撫順縣	鐵嶺	北鎮	營口市	台安	海城	興城	黑山	綏中	錦縣	義縣	遼中	新民	盤山
一	二	一	二	二	一	一	一	一	一	一	一	一	一	一	一	一
三六	一			二	二	二	一	一	三	二	三	二	二	二	三	一
三七	三	一	二	四	三	三	二	二	四	三	四	三	三	三	四	二

縣名	損失數量	受災戶數	受災人口	被淹土地	坍塌房屋	冲毀橋樑	冲毀公路	備註
復	復縣							
清	清原							
蓋	蓋平							
新	新寶							
彰	彰武							
法	法庫							
瀋	瀋陽縣							
撫	撫順市							
錦	錦州市							
康	康平							
鞍	鞍山市							
金	金縣							
錦	錦西							
合	合計							
		105	85	20	2	2	2	2

三十五年度水災縣份受害狀況統計表

(附表四)

盤山	二〇、〇〇〇	一〇、〇〇〇	一、〇〇〇	一、〇〇〇	一、〇〇〇	一、〇〇〇	一、〇〇〇	五〇	六〇
新民	一五、八九六	七三、二六五	四一四、一〇〇	九、六八九	一四	四五			
台安	二、〇六四	一〇、六〇二	四五八、二六四	二、二七八	五	六二			
黑山	一三、一九二	四八、七二五	一三四、六四九	九、〇八九	一四	一〇六			
遼中	一、九五〇	九、七五〇	一一九、四四九	三〇〇	三	五			
海城	一四、四三八	七八、六七六	八七五、八六九	四〇	五	七〇			
本溪	六七	三八一							
評	六六、六〇七三四〇、四二二三三、〇〇二、三三一四一、三九六	九一	三四八						

三十五年度水災縣份撥發救濟物資統計表

(附表五)

縣名	數量種類	麥	粉	豆粉	牛	奶	牛	肉	湯	粉	其他	備註
新民	四八、五四、〇〇〇	〇〇〇	〇〇〇	〇〇〇	〇〇〇	〇〇〇	〇〇〇	〇〇〇	〇〇〇	〇〇〇	〇〇〇	救濟物資均由本府商洽善後救濟總署東北分署撥發
黑山	一〇〇、〇〇〇	五〇〇	五〇〇	〇〇〇	〇〇〇	〇〇〇	〇〇〇	〇〇〇	〇〇〇	〇〇〇	〇〇〇	海城本溪兩縣救濟物資總商會善後救濟總署東北分署撥發
盤山	一〇〇、〇〇〇	〇〇〇	〇〇〇	〇〇〇	〇〇〇	〇〇〇	〇〇〇	〇〇〇	〇〇〇	〇〇〇	〇〇〇	救濟物資總商會善後救濟總署東北分署撥發
台安	一〇〇、〇〇〇	〇〇〇	〇〇〇	〇〇〇	〇〇〇	〇〇〇	〇〇〇	〇〇〇	〇〇〇	〇〇〇	〇〇〇	救濟物資總商會善後救濟總署東北分署撥發
遼中	一〇〇、〇〇〇	二五〇	五〇〇	〇〇〇	〇〇〇	〇〇〇	〇〇〇	〇〇〇	〇〇〇	〇〇〇	〇〇〇	救濟物資總商會善後救濟總署東北分署撥發

舊鞋一〇〇〇包

作隊直接辦理

三十五年度救濟失業工人狀況表 (附表六)

地 區	救濟人數	賑款額數	備 註
撫 順 市	三〇、〇〇〇	五七二、〇六三元	本省公教人員捐一日所得
鞍 山 市	二六、一〇七	二一四、〇六三	由本省洽商善後救濟總署東北分署直接發給物資估價如上數
計	五六、一〇七	七八六、一二六	

三十六年度配發中央撥賑失業工人款數表 (附表七)

縣 (市) 名	失業工人數	賑 款 總 額	備 註
瀋 陽 縣	八七六	一、三一四、〇〇〇	一、每失業工人賑款二、五〇〇元
遼 陽 縣	五五二	八二八、〇〇〇	二、發放對象
錦 州 縣	一一一	一六六、五〇〇	1、各重要產業及交通公用事業之失業工人現無正當職業生活確屬困難者
海 城 縣	五七四	八六一、〇〇〇	2、上項失業工人雖已轉業但將來仍願繼續作工生活確屬困難者
蓋 平 縣	六五	九七、五〇〇	三、辦理程序
鐵 嶺 縣	二〇二	三〇三、〇〇〇	1、登記由各市縣會同廠方辦理
復 縣	三、三四〇	三、五一〇、〇〇〇	
義 縣	一〇〇	一五〇、〇〇〇	

本溪縣	二、七九四	四、一九一、〇〇〇	2、手續登記時須持原工人證無證者由該廠工人證明或工會保證之 四、公證書（由各市縣黨政團各團體代表監放並具公證書）
黑山縣	九四	一四一、〇〇〇	
興城縣	五八	八七、〇〇〇	
撫順縣	二、五五五	三、八三二、五〇〇	
錦西縣	一八六	二七九、〇〇〇	
清原縣	一五五	二三二、五〇〇	
瀋陽市	二、四七八	三、七二七、〇〇〇	
鞍山市	三、五二六	五、二八九、〇〇〇	
錦州市	一二三	一八四、五〇〇	
營口市	二、五四四	三、八一六、〇〇〇	
計	一九、三三三	二八、九九九、五〇〇	賑款總額為二千九百萬元除配賑外尚存五百元備作將來急賑之用

三十五年度流亡青年救濟表 (附表八)

瀋陽縣	流亡青年原籍	就學學校	東北大學	東北大學	國立鐵	長春大學	中正大學	省立醫學院	私立遼寧	計	救濟情形
		東北大學	東北大學	國立鐵	長春大學	中正大學	省立醫學院	私立遼寧			
		學臨時	學先修	路醫學					醫科大學		
		補習班	班	院							
		三九八	二七八			三一				七〇七	(1) 由遼寧省政府

遼陽縣	海城縣	蓋平縣	北鎮縣	錦縣	義縣	新民縣	撫順縣	鐵嶺縣	本溪縣	康平縣	法庫縣	興城縣	盤山縣	台安縣	清原縣	綏中縣
七八	二三	二七	一	三八	一一	三一	六二	三五	九	七	一六		七	一七	六	三
五九四	二三二	二五	一一七	一一五	九二	八四	九三	二四六	八七		一一八	二〇三	二一	一五	四	一五
三			一	五		一〇	八	二	六							
六七三	二五六	五二	一一九	一五八	一〇三	一二五	一六五	二八四	一〇八	七	一三六	二〇三	二八	三二	一一	一八

撥發救濟金一百四十一萬七千元  
 (2) 兩洽善後救濟總署東北分署直接發給面粉衣履與救濟物資

新賓縣	一一三					一五
錦西縣	一二二	二七				三九
復縣	九	二	六			二〇
遼中縣	一一二	四〇				五二
金縣	三二二	一	九			四五
黑山縣	六五	八三	三			一五一
彰武縣		五				五
計	九一〇	二五〇〇	五三	三一	一	二
						一五
						三五
						二

蔣夫人救濟金分配表 (附表九)

縣 (市)	名	戶	數	發	放	金	額	備	註
盤山縣			八、五〇〇	戶	四、二五〇、〇〇〇	元		一、	每戶按五〇〇元發放
新民縣			六、五〇〇		三、二五〇、〇〇〇			二、	發放由新運會工作隊主辦並由各市縣當地黨團及有關機關合同發放
黑山縣			三、五〇〇		一、七五〇、〇〇〇			三、	省方協助分配賑款
彰武縣			三、〇〇〇		一、五〇〇、〇〇〇				
綏中縣			二、五〇〇		一、二五〇、〇〇〇				
台安縣			二、〇〇〇		一、〇〇〇、〇〇〇				



撫順縣	六、〇〇〇	一、〇〇〇、〇〇〇
本溪縣	一、八〇〇	九〇〇、〇〇〇
遼陽縣	一、五〇〇	七五〇、〇〇〇
海城縣	一、五〇〇	七五〇、〇〇〇
營口市	一、一〇〇	五五〇、〇〇〇
法庫縣	一、一〇〇	五五〇、〇〇〇
遼中縣	一、〇〇〇	五〇〇、〇〇〇
鞍山市	一、〇〇〇	五〇〇、〇〇〇
鐵嶺縣	一、〇〇〇	五〇〇、〇〇〇
義縣	一、〇〇〇	五〇〇、〇〇〇
興城縣	一、〇〇〇	五〇〇、〇〇〇
計	四〇、〇〇〇	二〇、〇〇〇、〇〇〇
共一七市縣		

匪區流亡難民救濟金配賑表

(附表十)

流亡救濟地域	難民數	每人配賑金額	賑款總數	備註
遼陽縣	二二七	一、五〇〇	三二五、五〇〇	
營口市	二二四	一、五〇〇	三三一、〇〇〇	

蓋平縣	七一	一、五〇〇	一〇六、五〇〇	
復縣	二七八	一、五〇〇	四一七、〇〇〇	
鞍山市	一二七	一、五〇〇	一九〇、五〇〇	
海城縣	二五四	一、五〇〇	三八一、〇〇〇	
瀋陽市	五八五	一、五〇〇	八七七、五〇〇	
金縣	二五四	一、五〇〇	三八一、〇〇〇	
計	二、〇〇〇	三、〇〇〇	〇、〇〇〇	此次救濟對象爲金縣旅順市二處難民

該市難民賑款剩餘七八人份計一一七、〇〇〇元備作將來急賑之用

冬令救濟委員會三十五年度籌募款物配賑表

(附表十二)

配賑單位	配賑數額	現		金		衣		物				
		中央撥救濟補助費	中央撥救濟獎勵金	省撥救濟補助費	上	下	衣	鞋	帽	日僑舊衣	被	備註
瀋陽市各慈善機構				四九一、〇〇〇	一、〇七九	一、〇七九	七六六	三三二	套	三〇〇	十二個	單位
瀋陽縣	三二〇、〇〇〇				二五〇	二五〇	一一〇	一九〇				
遼陽縣	三五〇、〇〇〇				二五〇	二五〇	一一〇	一九〇				
海城縣	三五〇、〇〇〇				二〇〇	二〇〇	一三〇	五〇	一〇〇			
蓋平縣	三八〇、〇〇〇				三〇〇	三〇〇	一一〇	一八〇				
復縣	三八〇、〇〇〇				四〇〇	四〇〇	三五〇	一一〇	二八〇			

金山縣	二〇〇、〇〇〇			四〇〇	三五〇	一〇〇	二八〇		
撫順縣	七〇〇、〇〇〇	一二〇、〇〇〇		四〇一	三二一	八三	二〇七		
本溪縣	五〇〇、〇〇〇			四〇〇	四〇〇	一〇〇	二〇〇		
新賓縣	三四〇、〇〇〇	一二〇、〇〇〇	一〇〇、〇〇〇						
清原縣	三三〇、〇〇〇	一二〇、〇〇〇	七〇、〇〇〇						
鐵嶺縣	三二〇、〇〇〇	一六〇、〇〇〇							
法庫縣	三一〇、〇〇〇		六〇、〇〇〇						
康平縣	三二〇、〇〇〇	一二〇、〇〇〇	七〇、〇〇〇						
新民縣	三六〇、〇〇〇								
錦縣	三〇〇、〇〇〇	一六〇、〇〇〇							
興城縣	三〇〇、〇〇〇	一六〇、〇〇〇							
錦西縣	一〇〇、〇〇〇								
綏中縣	三二〇、〇〇〇								
遼中縣	三四〇、〇〇〇								
台安縣	三五〇、〇〇〇	一二〇、〇〇〇		三五〇	三五〇	一〇〇	一八〇		
盤山縣	三七〇、〇〇〇			三〇〇	三〇〇	一〇〇	二〇〇		
黑山縣	三六〇、〇〇〇			四〇〇	三五〇	一〇〇	一八〇		



總計	錦西縣	海城縣	遼中縣	法庫縣	蓋平縣	新民縣	本溪縣	義縣	綏中縣	鐵嶺縣	康平縣	錦縣	台安縣	遼陽縣
一														
二														
六	一									一				一
三													一	
一									一					
二														一
三				五	三	一〇	一							
四		五	三			一一				七				七
三〇		一					二	一		一		一		二
一四	一	六	三	五	三	二	三	一	一	九	一	二	一	二



瀋陽縣	蓋平	綏中	錦縣	北鎮	遼陽	鞍山市	法庫	台安	遼中	興城	鐵嶺	新民	錦西	復縣	盤山
	三	二	三		一	二				一	一		一	三	三
				一											
								一						二	
一	一	三				七		一	一		一	一	一		一
一	四	五	三	一	一	九	一	二	一	一	二	二	二	五	四

遼寧省									
合計	二二二	二	四	六七	一	二	九八		

各種合作社社員股金統計表

(附表十五)

合作社種類	社數	社員數	社股數	每股金額	股金總額	已繳股金額
消費費	六七	一四〇、四〇〇六、〇一五、一八五二〇元	六〇、一五一、八五〇元		五四、九五四、五〇〇	
運輸	四	二七六一、六四九、四〇〇	一六、四九四、〇〇〇		八、二九四、九〇〇	
生產	二二	二、六九七五、〇六六、九三〇	五〇、六六九、三〇〇		一九、九二六、四〇〇	
供給	二	二二九	二、五五七、〇〇〇		一、二七八、〇〇〇	
信用	一	一八	九、六〇〇	一〇	九六、〇〇〇	四八、〇〇〇
合作農場	二	五三五	八五、〇〇〇		一〇〇、七五〇、〇〇〇	四〇、三七五、〇〇〇
合計	九八	一四四、一五五三、〇八一、八一五	二三〇、七一八、一五〇		二二四、八七六、八〇〇	



# 第十五 公營事業

## (壹) 業務概況

### (一) 廠礦接管經過

本府接管之敵偽工廠三十一廠農場一處礦山十處原由建設廳主管在接管當時即分派負責人前往主持廠礦事務從事復工生產惟以多係殘破之餘收拾不易整理需時迫撥交本會經營後除因故未能接管之五廠外其餘二十六廠內有破壞過甚不堪單獨復工者爰歸併為十九廠同時對各工廠農場礦山積極督促復工使之漸次發揮其生產能力茲將接管經過列表如左

廠名	廠址	接收時期	接收經過	管 理 情 形	備 考
遼寧省營造酒廠	鐵西區興工街三段二二號	三十五年五月二十日	光復後先被蘇聯強佔國軍進駐後由省派員接收	於三十五年五月二十日由蘇聯手中接管即由本省委派廠長前往主持廠務整理妥善即時復工現已大量生產	一、原撥交名稱為啤酒三社合併後改為上名 二、鳳凰造酒歸併於該廠
遼寧省營農產化學工廠	鐵西區獎工街二段十號	三十五年四月二十三日	先由統一接收分會農林組接收派員接管後歸本會接管	於三十五年四月二十三日接管由省派員前往主持廠務畧事整頓即時復工現已大量生產	原撥交名稱為滿洲農產化學工廠
遼寧省營印刷廠	鐵西區嘉工街三段一號	三十五年四月一日	由省接管交本會經營	接管後即派所長前往主持整理復工事宜因材料資金有限未能恢復原生產能力	原撥交名稱為興亞印刷廠

遼寧省營縫 紉機裝修工 廠	瀋海區吉祥 街一段二十 七號	三十五年 五月	同右	接管後即派廠長前往主持廠務準備 復工因受資材及資金所限理僅部分 復工	一、原撥交名為滿洲 縫紉機工廠 二、與亞棉織工廠歸 併該廠
遼寧省營審 業總廠	永信區空光 街一段三二 號	三十五年 七月二十日	同右	查該廠光復後廠方慘遭破壞接管後 即派廠長前往負責整理已大至修復 因管理得法前途頗有希望現已能大 量生產	一、原撥交名為奉天 審業 二、米今鐵工所歸併 該廠
遼寧省營農 藥工廠	鐵西區篤工 街二段四號	三十三年 六月一日	同右	接收後未能即時復工現已派廠長負 責整理復工事宜因受材料資金所限 僅部份復工	原撥交名為滿洲農藥 會社
遼寧省營修 車廠	南市區義光 街三段二十 七號	三十五年 五月一日	同右	接管後因材料資金困難未能復工	原撥交名為松記車行
遼寧省營機 器製造廠	鐵西區嘉工 街一段一九 號	三十五年十 一月一日	由省接管後交本 會經營	接收後委派廠長整理復工現已能大 量生產	一、原撥交名為日原 製作所 二、滿洲輕車輛歸於 該廠
遼寧省營第 一製藥廠	鐵西區興工 街一段七號	三十五年十 一月二十六 日	由省立醫學院長 劉剛呈請主席批 交本會接管	接管後一切照舊由會酌撥週轉資金 繼續生產	一、原撥交名為鶴原 製作所藥工廠 二、任天堂製藥廠歸 併該廠
遼寧省營第 二製藥廠	鐵西區衛工 街二段二〇 一號	三十五年十 一月二十六 日	同右	同右	原撥交名為萬有製藥 工廠

遼寧省營第 三製藥廠	南市區義光 街四段三三 號	三十五年十 一月廿六日	同右	同 右	原撥交名爲面速力達 母會社
官商合營瀋 陽水產工業 公司(製釘 廠)	鐵西區保工 街一段三十 六號	三十五年 八月	先由遼寧省漁業 管理接收交本省 接管交本會經營	係官商合營由公司派經理人負責辦 理經營資金或技術事宜皆由公司籌 辦一切事務由本會監督指導	原撥交名爲澤野製釘 廠
官商合營食 品工廠	鐵西區保工 街一段九號	同右	同右	同 右	原撥交名爲滿洲食品 工業
官商合營第 一製罐廠	和平區開明 街一〇〇號	同右	同右	同 右	原撥交名爲滿洲製罐
官商合營第 二製罐廠	北市區康泰 街二段二〇 一號	三十五年 八月	先由遼寧省漁業 管理接收後交省 接管交本會經營	係官商合營由公司派經理人負責辦 理經營資金或技術事宜由公司籌辦 一切事務由本會監督指導	原撥交名爲康德製罐 廠
官商合營第 一冷藏庫	鐵西區嘉工 街一段四號	同右	同右	同 右	原撥交名爲南滿海洋 漁業
官商合營第 二冷藏庫	鐵西區啓工 街四段四〇 三號	同右	同右	同 右	原撥交名爲滿洲水產 奉天工場
官商合營石 棉瓦股份有 限公司	鐵西區裕工 街一段四十 三號	三十五年 四月	由省接管後交本 會接管	接管後即派廠長前往整理復工已開 始生產由本年五月改官商合營現已 大量生產	原撥交名爲淺野石棉 瓦工廠

遼寧省營石膏廠	瀋海區吉祥街二段一五七一五八號	三十六年三月	由省接收交本會經營	現準備復工	原撥交名爲石膏工廠
遼寧省營渾河農場	蘇家屯站西北四公里	三十五年七月	同右	接管後即派員前往整理本年已按期播種完竣雨水調和收穫可待	原撥交名爲渾河開拓團
遼寧省營瓢兒屯煤礦	撫順縣瓢兒屯	三十五年五月	光復後先被共軍接收國軍進駐後由縣政府暫保管嗣由省正式接管	於三十五年五月接管後即由省委派礦長前往接管整理並令其負責督導工人即時開工該礦以管理得法現已能大量生產	原撥交名爲大興煤礦
章黨煤礦	撫順縣章黨村	三十五年六月	光復後先被共軍盤據於國軍進駐後由本府正式接管於去年八月到礦	於本省正式接管後以地方治安不靖先派現地人員從事保管於去年七月委派礦長並於該時派員調查現地實情樹立復工計劃礦長亦督導工人於三十五年九月復工	原撥交名稱如上
哈蟆山煤礦	錦西縣蛤蟆山	三十四年十二月	省府進駐錦州時以該礦無人負責保管省府派人先行接收嗣三十五年九月由本省正式接管	本省於三十四年十二月接收後即派經理負責保管並整理礦務設法先行復工以維持員工生計後三十五年三月因電源被破壞遂又停工於該年八月又行放電刻已能大量生產	同
蒼石煤礦	清原縣蒼石村	三十五年十月	省府於國軍進駐後即正式派人接管	該礦於接管後即行整理因無機械設備由礦長督導員工仍用人力從事整	同

鐵嶺煤礦	鐵嶺縣西營盤及大寶山	三十五年十月	於三十五年十一月先派現地人員暫行保管於本年三月方正式接管	以該地治安不良乃先令鐵嶺縣政府委派現地人員先行保管以免損失嗣於本年三月由本會派礦長負責管理並督導生產	同
英額門煤礦	清原縣英額門	三十五年十月	於三十五年九月先令縣政府派員保管於該年十一月正式接管	三十五年九月以交通未能修復且治安不良不能即時開工乃先派現地人員保管嗣三十五年十一月派礦長赴礦管理一切並整理礦務督導生產	同
山城溝煤礦	本溪縣小市村山城溝	三十五年九月	三十五年九月撥歸本省接管三十五年四月由本會正式接管	三十五年九月當時因該地尚在共軍盤踞無法接收國軍進駐後該地治安亦屬不良故僅派現地人保管於三十五年四月方派礦長負責督導員工從事生產	原撥交名稱爲久和煤礦
南甸煤礦	本溪縣小市村南甸	三十五年九月	三十五年九月撥歸本省接管三十五年四月由本會接管	三十五年九月當時因該地尚在共軍盤據時代無法接收國軍進駐後由該礦負責人管理刻正籌畫復工	原撥交名稱爲恒昌煤礦
溫泉寺煤礦	本溪縣小市村溫泉寺	同	同	同	原撥交名稱爲和興煤礦
滑石礦	海城縣一帶	三十五年八月	三十五年八月由經濟部接收復由該部轉讓本會接收	撥歸本省接管後即暫令海城縣政府負責保管於三十六年二月由會派礦長到礦整理礦務並管理一切刻正督導員工從事復工生產	原撥交名稱如上

參天堂製藥 工廠				被軍隊商戶佔用尙未能接管	係原撥交名稱
御多福藥棉 工廠				被軍隊佔用尙未能接管	同
東亞硬質硝 子工廠				後改由後勤總部接管仍在交涉返還 中	同
千代田瓶蓋 工廠				原保管人避匿尙未能接收	同
荏原鐵工廠				已由生產管理局接管總會再撥還現 在交涉管理中	同

(二) 廠礦復工情形

本會經營工廠十九廠之中於接管當時即行部分復工者為造酒廠農產化學工廠印刷廠等三廠陸續部分復工者為縫紉機裝修工廠  
 鑿業總廠機器製造總廠第一、二、三、製藥廠農藥工廠官商合營瀋陽石綿瓦股份有限公司等八廠以上已復工之十一廠均以少數  
 資金先後復工至石膏工廠及修車廠亦準備復工此外尙有製卸食品第一製罐第二製罐第一冷藏庫第二冷藏庫等六廠係官商合營名  
 曰瀋陽水產工業公司該六廠中僅製卸一廠曾一度復工旋以原料缺乏停工其他五廠因破壞過甚不易修理迄未復工渾河農場則已於  
 三十六年春復耕至於接管九小煤礦之中於接管當時即復工者有哈嶼山煤礦瓢兒屯煤礦章黨煤礦英額門煤礦等四礦陸續復工者有  
 蒼石煤礦鐵嶺煤礦山城溝煤礦等三礦因地方不靖而未能復工者有南甸煤礦溫泉寺煤礦等二礦滑石礦亦一部復工茲將復工情形列  
 表如左

廠名	地址	復工時期	產品名	原計畫生產量每年	現生產量每年	復工程度
遼寧省營造廠	鐵西區興工街三號	卅五年五月二十五日	啤酒	一、〇〇〇、〇〇〇箱	二〇〇、〇〇〇箱	二〇%
農產化學工廠	鐵西區興工街二號	卅五年四月二十四日	味之素	一、八〇〇、〇〇〇斤	九〇〇、〇〇〇斤	五〇%
印刷廠	鐵西區興工街一號	卅五年五月一日	印刷物	六〇〇、〇〇〇、〇〇〇台	三〇〇、〇〇〇、〇〇〇台	五〇%
縫紉機裝修廠	海區吉祥街二十七號	卅六年三月一日	縫紉機	一八〇〇台	一四〇〇台	七七%
密業總廠	永信區定光街三十二號	卅五年八月一日	耐火磚	一五〇〇噸	二、〇〇〇噸	一二%
農藥工廠	鐵西區篤工街三段四號	卅六年四月一日	德利粉	一八〇噸	三、〇〇〇元	未復工
修車廠	南市區日光街三號		汽車修理	一、二〇〇、〇〇〇元	三、〇〇〇、〇〇〇元	三五%
機器製造廠	鐵西區嘉工街一段一九號	卅六年一月二十五日	車輛用品	一四〇〇、〇〇〇元	七、三〇〇、〇〇〇元	五〇%
第一製藥廠	鐵西區興工街一段七號	卅五年十一月二十六日	注射劑	六、〇〇〇、〇〇〇元	一〇、〇〇〇、〇〇〇元	一七%
遼寧省營第二製藥廠	鐵西區衛工街二段二〇一號	卅五年十一月二十六日	注射劑	一、二〇〇、〇〇〇元	六、〇〇〇、〇〇〇元	五〇%
第三製藥廠	南市區義光街四段三三號	卅五年十一月二十六日	因體達母膏	六、〇〇〇打	五、〇〇〇打	八七%





英額門煤礦	清源英額門	三五、十、	同	三六、〇〇〇元	一二、〇〇〇元	三三%
山城溝煤礦	本溪縣小市村	三六、四、	無煙煤	一〇八、〇〇〇	三六、〇〇〇	三三%
南甸煤礦	同	未復工	同	七二、〇〇〇		
溫泉寺煤礦	同	同	同	三、六〇〇		
滑石礦	海城縣一帶	三六、三、	滑石	三六、〇〇〇	一一、〇〇〇	三三%

(三) 經營狀況

(1) 原料

敵偽所遺留之原料大部被某方運走或遭奸匪掠奪所餘無多各廠復工已陸續用盡現均須採購但東北各廠礦所用之原料均有互相連繫性自光復後各機關接管之工廠多未開工此種連繫性已失去機能因之本會所屬各廠之原料不易購置如農產化學工廠前因製造味之素需要之鹽酸缺乏停工數月嗣瀋陽化學工廠製出鹽酸又價值昂貴且產量無多銷路甚廣現經與該廠商妥所製鹽酸按售價八扣優待儘先供給此後味之素即可大量生產又製鉬廠曾一度復工嗣以原料缺乏停工現正計劃由上海採購而造酒廠所需原料中之麥芽則因國內已無大量生產現需向日本購運其他工廠所需原料雖能就地採購但以資金缺乏亦無不困難目前資金如可籌措自可儘量購入以利生產將來東北各廠礦如能一收復工則原料方面仍可保持原有之連繫性而各廠礦亦易於恢復舊觀且可謀進一步之發展

(2) 技術

各工廠在敵偽經營時代技術方面向由日人擔任接收後因國人技術員工缺乏不得不用日籍重要技術員工一而從事工作一而傳導國人技術本會現正計劃開設技術員工訓練班從事訓練技術人材以資補充

(3) 運銷

各工廠產品已往多係就地銷售或招商包銷現正統籌改善推銷方法並由會設營業部直接銷售以資推廣至各礦所產之煤因鐵路方

面車皮缺乏且受物資調節委員會統運影響產煤不能運出以致生產與銷路不暢曾迭向物資調節委員會交涉將各礦產煤列入統運之內尚無結果擬仍繼續交涉並由會向鐵路方面推銷以減少運輸上之困難

(貳) 財務情形

(一) 籌撥資金

各廠礦因缺乏資金關係復工倍感困難經本會就已復工之廠礦加以生產視其收益情形除酌留其本身運用資金外飭將盈餘繳會勉強籌措資金參千捌百貳拾七萬餘元分配於需要之廠礦計先後各廠礦流動資金貳千玖佰五拾玖萬肆千參百玖拾元茲將分配情形列表如次

遼寧省公營事業管理委員會撥付各廠礦資金一覽表

民國三十六年四月三十日止

廠名	撥付金額	備註
省營 印刷廠	六、〇〇〇、〇〇〇	本表所列係撥付各廠礦流動資金
縫紉機裝修工廠	一、七五〇、〇〇〇	
農藥工廠	四、〇九〇、〇〇〇	
機器製造廠	五〇〇、〇〇〇	
玻璃工廠	六〇〇、〇〇〇	
製藥總廠	二〇〇、〇〇〇	
第五製藥廠	三、五五〇、〇〇〇	
第二製藥廠	一、五〇〇、〇〇〇	
渾河農場	二、〇〇〇、〇〇〇	
瓢兒屯煤礦	一、七七二、四九〇	

合	滑石	山城	英額	鐵嶺	蒼石	章黨
計	礦	溝煤	門煤	煤礦	煤礦	煤礦
二九、五九四、	六、〇〇〇、	三〇〇、〇〇〇、	九一七、〇〇〇、	四〇〇、〇〇〇、	四〇八、七〇〇、	二、八〇〇、〇〇〇、

(二) 收支狀況

各廠礦因未能完全復工其生產量尚未達預定目的且正在整理中  
 本年四月底止收支狀況列表如次

出方面則力求合理與樽節茲將截至

公營事業管理委員會收支對照表

會計科目	收入金額	備註
附屬事業往來	九、九七五、六一〇	
銷貨收入	一〇一、九〇一、一五五	
暫收款項	五、一三六、四七〇	
短期借項	二、五〇〇、〇〇〇	
預收定金	二、七〇〇、〇〇〇	
銀行透支	八、一九三、四八九	
財務收入	一、五五五、七四〇	
雜項收入	二、〇〇〇、〇〇〇	
應付帳款	二、〇〇〇、〇〇〇	



