

雲南教育官報

2

本片卷自 1909 年 23 期
至 1910 年 36 期

1909

年

第

23

期

1908

雲南教育官報 第貳拾叁冊



366

366
1000

宣統元年柒月二十日

雲南教育官報

第貳拾叁期

學務公所
鉛印處印

雲南教育官報第二十三期目錄

諭旨

五月二十八日 上諭一道

五月二十九日 上諭一道

奏議

憲政編查館奏遵員派充本館一二等諮議官摺

憲政編查館附奏調員分任館務片

憲政編查館附奏遴派考核專科人員片

學部奏酌量變通初等小學堂章程等摺

學部奏變通中學堂課程分爲文科實科摺

學部奏經科大學請由各省選送舉人暨優貢拔貢入堂肄業片

諒督院沈奏遵查禁煙情形請 飭部籌辦礦物以資抵補摺

文獻

學部劉頒奏定變通初等小學堂章程中學堂課程行司遵辦文

學部劉發直隸工藝總局製出教育品價目表行司通飭各學堂查照購用文

護督院沈據本司稟電咨學部請將滇省考送經科大學取列在前之舉人周

鍾嶽鑄用中留充學務要差一案行司查照文

護督院沈電飭西南兩道暨永昌順甯普洱鎮邊四府廳傳集所屬員紳士目

並會同省視學詳究土民學塾章程籌商辦法一案行司查照文

護督院沈批通海縣胡著令酌擬整頓縣屬各小學堂章程稟

護督院沈批大姚縣汪著令報明任內辦理學務添設小學堂情形稟

護督院沈批順甯縣恩著令報明添設初等小學堂並捐籌高等小學堂經費

及改良辦理各情形稟

護督院沈批阜貢縣秋著令報明親查各學堂並發給自治宣講所聽講人證

書各情形

護督院沈批鄧川州馮牧呈送藝徒學堂畢業學生姜相廷等織成花布四種
請查驗

本署司郭呈詳遵飭考選釋科大學學生考取舉人秦光玉等四名請給咨送
京肄業文並 護督院批

本署司郭呈詳遵飭傳行永昌等府屬調集土司開會研究學堂辦法暨酌擬
臨時省視學視察會商文並 護督院批

本署司郭呈詳籌辦雲南省會女子師範學堂附設保姆講習所暨附屬女子
小學蒙養院議擬章程請核咨立案文

本署司郭呈詳籌辦女子職業學堂酌擬章程請核咨立案文
本署司郭奉 護督院批大理府鄒守稟陳本年仍開辦師範預備科一切因

難情形並擬請嚴定功過一案遵批核議進行飭遵文

本署司郭札發省會模範小學堂章程通飭仿辦文

本署司郭奉 護督院批省視學錢大使顯會稟報視食廣南府學務情形及改良辦法一案遵批核飭文

本司批牘選登

學務公所四月分經費決算表

省會直轄各學堂暨官報局鉛印處閏二月分經費決算表

報告

石屏州杜牧宗澤詳報舉人張劍絃捐洋銀二千元組織私立小學請查核立案文

案文

石屏州杜牧宗澤呈報舉人張劍絃私立崇實初等小學堂簡章清摺

論著

署藩司葉鏡道速成學堂學生畢業訓詞

選編 廬道楊省會巡警教練所頭班學生在堂畢業訓詞

宋儒小學教育談

雜錄

楊蘭譜續前

附直隸工藝總局製出教育用品價目表

本省學務公所圖書科售書處第六次廣告

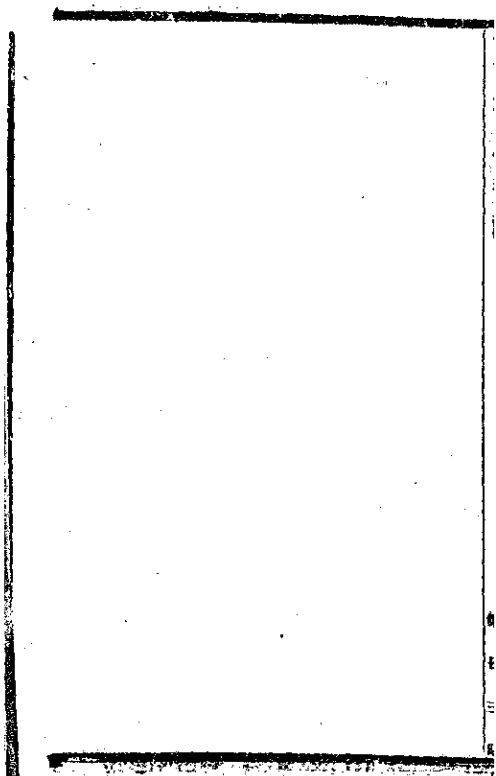

諭旨

監國攝政王鈐章 五月二十八日內閣奉

硃諭前經憲政編查館奏定憲法大綱內載統率陸海軍之權操之自

上等語已奉

先朝諭旨頒行朕今欽遵

遺訓茲特明白宣示即依憲法大綱內所載朕爲大清帝國統率陸海軍大元帥並

敬符我

太祖

太宗肇基鴻業

親總六師之制以振我軍人尙武圖強之心並著先行專設軍諮處贊佐朕躬通籌

全國陸海各軍事宜即著員勅毓則管理軍諮處事務惟朕現在冲齡典學之時尙未能親裁大政所有朕躬親任大清帝國統率陸海軍大元帥之一切權

任事宜於未親政以前暫由

監國攝政王代理以合憲法至一切應如何定擬籌辦事宜卽著軍諮處隨時妥酌奏請施行將此通諭臣民知之欽此 軍機大臣署名奕劻世續張之洞

鹿傳霖 那桐 奕

監國攝政王鈐章 五月二十九日內閣奉

硃諭朕適覽從前所擬官制草案將來設立軍諮府時係特簡大臣二員昨日降旨先行專設軍諮處自應簡派大臣二員管理以期籌備完善著添派那王銜貝勒誠溥管理軍諮處事務俟以後釐定軍諮府官制時再候諭旨欽此 軍

機大臣署名奕劻世續張之洞鹿傳霖那桐 奕

奏議

憲政編查館奏邊員派充本館一二等諮議官摺摺單

奏爲邊員派充臣館一二等諮議官繕單具奏恭摺仰祈

聖鑒事竊臣等於光

緒三十三年十月二十八日奏明編纂憲法所辦一切事項與內而各署外及各省

尤宜聯絡擬遴選各部院衙門中諳熟典章通達治體各省官員中學識精博物望

允孚者派爲臣館諮議官隨時諮詢等因欽奉

諭旨允准在案現在臣館辦

理憲政逐年籌備事宜舉凡釐定章程調查事實尤非與各部院各省聯絡貫通無

以訂可久可大之制刻復迭經各衙門臚列奏陳九年應有辦法將來覆核頒布又

皆以臣館爲匯歸必博綜故實詳究利病而著之章制者乃免扞格之虞必宏廣誠

詢疏通耳目而驗之推行者乃無虛浮之弊加以各省開辦調查統計諮議各局時

須往復討論切實考求自應查照奏案亟爲遴派以收彙擊而裨憲政年餘以來臣

等悉心甄訪查有吏部左侍郎唐景崇等或諳熟典章通達治體或學識精博物望

允孚均堪膺臣館一二等諮議官之選謹繕具清單恭呈 御覽如蒙 俞允

卽由臣等咨行各衙門各省分別遵照此後遇有應行籌議事宜隨時諮詢資贊
助各該員於制度沿革情形習慣及京外現辦新政事實各當報告條陳以備參考
總期周妥咨度通變宜民上副 朝廷預備憲政實事求是之至意所有遵員派充
臣館諮議官緣由謹繕摺具陳伏乞 皇上聖鑒謹 奏宣統元年四月初三日
奉 旨依議欽此

謹將擬派臣館一二等諮議官銜名繕具清單恭呈 御覽 計開

- 吏部左侍郎唐景崇 學部左侍郎嚴修 丁憂禮部右侍郎張亨嘉 法部右侍郎沈家木 丁憂農工商部左侍郎唐文治 內閣學士吳郁生 內閣學士陳寶琛 候補三品京堂孫寶琦 外務部左丞張蔭棠 吏部左丞宗室寶銘 度支部右丞傅蘭泰 禮部右丞劉果 學部左丞喬樹枏 大學堂總監督劉廷琛 法部左丞曾鑑 奉天左參贊署黑龍江巡撫周樹模 奉天右參贊錢能訓 江

甯布政使樊增祥 江蘇布政使瑞澂 署安徽布政使沈曾植 山西布政使丁寶銓 四川布政使王文 甘肅布政使毛慶蕃 新疆布政使王樹枏 廣西布政使余誠格 直隸提學使傅增湘 署江甯提學使陳伯陶 署河南提學使孔祥霖 署陝西提學使余瑩 湖北提學使高凌霨 署湖南提學使吳慶坻 署廣東提學使沈曾桐 署雲南提學使葉爾禮 署貴州提學使陳廉 吉林交涉使鄂邦述 雲南交涉使高而謙 奉天民政使張元奇 以上三十七員擬派爲臣館一等諮議官 外務部左參議周自齊 度支部左參議曾習經 陸軍部左參議許秉琦 郵傳部左參議李稷勳 學部候補丞參袁嘉毅 掌印給事中陳田 大理院推丞王式通 掌遼瀋道監察御史履晉 掌新疆道監察御史江春霖 丁憂四川道監察御史謝遠涵 前翰林院侍讀丁仁長 前翰林院撰文王同愈 翰林院編修胡嗣瑗 翰林院編修張啓後 丁憂翰林院檢討金邦平 度支部候補參議郎中吳安淵 學部員外郎范源廉 分部員外郎陶葆廉

江西巡警道張檢 直隸候補道嚴復 直隸候補道郝頌威 直隸補用道汪士元 江蘇候補道王仁東 山東奏調候補道周學淵 山西巡警道王爲幹 直隸候補知府張一麐 候選同知日本使署二等書記官林貽翔 以上二十七員擬派爲臣館二等諮議官

憲政編查館附奏調員分任館務片

再臣館職司憲政責重事繁茲當分年籌備期內尤屬需人任事查有丁憂候補四品京堂陸宗輿畢業日本法政大學速成科禮部候補主事張則川肄業日本法政大學法部候補主事蒲殿俊畢業日本法政大學速成科揀選知縣許同莘留學日本法政大學畢業進士顧德鄰留學德國法政大學畢業舉人馬德潤委署內閣侍讀殷濟均屬通知政體嫻習法律之員合無仰懇 天恩俯准臣等調用酌量遞差以裨館務爲此附片陳明伏乞 聖鑒謹 奏

憲政編查館附奏遞派考核專科人員片

再臣館遵設考核專科曾經會同資政院奏明在案自應遴選人員照章任事所有該科總辦擬派臣館之參議勞乃宣兼充該科會辦擬派臣館之參議楊度編制局局長吳廷燾副局長章宗祥統計局局長沈林一副局長錢承焄兼充以奉京畿道監察御史趙炳麟派充其該科幫辦擬派臣館編制局正科員汪榮寶恩華總務處科員黃瑞麟兼充其正科員擬派臣館統計局副科員盧靜遠兼充以在任候補四品京堂翰林院編修林炳章派充其副科員擬派臣館之編制局副科員胡勗泰統計局副科員顧鼐總務處科員傅獄葵張志潛兼充以奉山東道監察御史王履康翰林院編修夏粹瑜派充如蒙 兪允即由臣等分別飭遵以上各員有係臣館兼差者但支薪水一分均不兼支以昭核實合併聲明伏乞 聖鑒謹 奏

學部奏酌量變通初等小學堂章程等摺

摺單

奏為酌量變通初等小學堂章程並聲明原有小學簡易科的擬兩類辦法俾官學私塾皆易奉行以期學徒日多教育漸臻普及恭摺仰祈 聖鑒事竊惟初等小

學爲養成國民道德之根基開知識謀生計之根本然欲臻此戶可封之盛治必以易知易從爲大端伏查奏定學堂章程本有完全科簡易科兩種初等小學堂完全課程科目凡修身讀經誦經中國文學歷史地理格致算術體操八科五年畢業又載鄉民貧瘠之區師儒稀少不能不量從簡易以期多設應另定小學簡易科將來畢業儘可於高等小學堂補習所缺仍可進於高等小學堂又載初等小學堂建造務期樸實斷不可務爲觀美致財力難於籌措反有碍於教育之推行外國鄉村小學率皆簡樸遂就故能村塾林立等語又載凡一人出資獨力設一小學堂或家塾招集鄰近兒童附就課讀人數在三十人以外又塾師設館招集兒童在館受業在三十人以外者名爲初等私立小學均遵官定章程各等語定章本意初等小學堂所以期設置之完全小學簡易科所以求推行之便利初等私立小學即將私塾教法包括在內就深就淺各有所宜本志嘗以詳章繁費徧責諸推魯之兒童窮僻之鄉里惟近年以來稽諸各省冊報揆之地方情形大抵都會城鎮設立初等小學堂

者尚多鄉僻之區學堂蓋寡即小學簡易科亦復寥寥蓋今日州縣官盡心教育者實罕其人但欲毀其外貌姑設一兩堂塗飾耳目足以搪塞上司之文檄而止並不詳解定章分別勸導而紳士往往但就現有學費任意開支亦不復爲節用求實之計村儒不釋秦章藉口觀望以致私塾義學蒙館之類亦遂日少子弟坐廢職此之由必應及時籌畫方圖擴充一年以來臣等多方考求詳加籌酌大抵小學之少固由於官紳之不力而其所藉爲口實者約有數端如經費多則立學甚難課程繁則師資不易讀經舉軼太多不能成誦國文時刻太少不能勤習以上各節其流弊固亦不可不防自不能不量爲變通擬將初等小學教育分爲三種一曰初等小學堂爲學堂統系之原始異日升入各學之初階其課程必求完備將來升學之時可以程度適合惟從前奏定初等小學堂課程分爲修身讀經講經中國文學歷史地理格致算術體操八科民間往往以科目過多師資難得經費難籌坐是因循敷衍有誤時機小學教育未能普及之故此其一端現擬酌量省併約爲五科曰修身曰

讀經講經曰中國文學曰算術曰體操其歷史地理格致三科則編入文學讀本內
教之並附入樂歌一科手工圖畫仍作爲隨意科目以存其舊似此酌量省併之後
課程並不繁雜學生四五十人一人可以遍授不必多聘教員則經費自然節省與
辦較易爲力其讀經一科原授孝經論語學庸孟子及禮記節本但有講解誦習不
令學生默寫背誦現在體察中國學生情形兼博訪日本學堂辦法其學科中亦多
須熟讀成誦之科擬將讀經一科定爲講解背誦回譯默寫四項不得缺一惟原定
各經卷帙較多未便一律責以成誦因學庸理解高深孟子篇幅太長恐其記憶較
難現擬專授孝經論語及禮記節本三經緩授學庸孟子將來併入高等小學堂教
之蓋多讀而不成誦不如少讀而成誦於誦習經訓較有實際其國文一科原定授
課時刻每星期四小時不敷教授現擬將國文一科鐘點格外加多較舊章約增數
倍當不至有荒經蔑古道喪文敝之慮至授課時刻原定每星期三十小時現擬自
第二年爲始一律改爲三十六小時星期以半日溫習舊課半日休息暑假年假酌

量各省地方情形量予縮短仍以五年畢業此將初等小學堂章程酌加改定之大
概情形也一曰小學簡易科所以輔初等小學堂之不足課程較簡經費更省凡地
方瘠苦公私款項無多不能多設初等小學堂者以及民間自立私塾教其子弟不
能仿照初等小學辦理者准其設立小學簡易科其必修課程約爲三門曰修身讀
經曰中國文學曰算術其體操一科學堂設在城鎮者亦列爲必修科目學校設在
鄉村者現因體操教員缺乏暫作爲隨意科目手工圖畫亦作爲隨意科與初等小
學堂一律辦理惟是小民力有不齊因之就學年限不能預定擬分爲兩類一類程
度較深定爲四年畢業一類程度略淺定爲三年畢業聽民間自爲付度擇其力所
能至者入焉授課時刻放假日期與初等小學堂相同惟年限略短其學生畢業之
後欲再求深造者所缺功課可於高等小學堂補習之即無力深求者亦可藉爲正
德厚生之資此將小學簡易科又分爲兩類之辦法也似此區爲三類的量變通有
初等完全小學堂示以準的又有兩類小學簡易科爲之輔助課本現已次第頒行

教授亦應較易富庶之區固可以力求美備卽僻陋地方亦得量其力所能至擇辦兩類小學簡易科無論寺廟民家場圃村舍皆可爲學無論舉貢生監及學問較淺之寒儒既有頒發課本照此講授皆可爲師當不至再諉於財力不繼師資難得致碍教育前途如此則官立公立小學堂之外私塾日多識字之人日衆庶幾可冀有教育普及之一日矣謹將此次改定初等小學堂肄業年限學科課程授課時刻表暨酌擬兩類小學簡易科肄業年限學科課程授課時刻表分別繕具清單恭呈

御覽如蒙

俞允卽由臣部咨行各省自奉到部文之日以後一律遵照此次

奏定章程辦理抑臣等更有請者小學普及教育實爲根本切要之圖不可稍緩擬懇 明降諭旨飭令各省督撫率提學司按照臣部奏定章程酌量地方情形無論官學私塾均當遵照此次定章切實舉辦並隨時派員認真考核嗣後辦學官紳如再有因循敷衍不遵章程者應由臣部查明嚴行參處務期學校日興民智日啓以仰副朝廷敷教牖民之至意所有的量變通初等小學堂課程並擬定兩類小學

簡易科辦法緣由謹恭摺具陳伏乞 皇上聖鑒訓示謹 奏

上諭已見第二
十號本報

謹將初等小學堂完全科學科程度授課時刻繕單恭呈 御覽

第一年

學科 程度 課 本 每星期鐘點

修身 但有西語及國文文字從略初級課專就在學堂傳習其後
第二册 已經頒行

國文 山單字單句以進於短文註重於識字識詞法重於分別虛實
第一册 已經頒行

算術 數目之名 實物計數 二十以下之其概 舊法 脫數法
第二册 已經頒行

體操 由重感以活潑學小之興趣為主教授排隊及進行法為體
第一册 已經頒行

合計 四加國算科者 減二小時

第二年

學科 程度 課 本 每星期鐘點

奏成 六 學 部 奏 成

修身

全用史事人物為教材程度以淺原切當之格言每課學數以

部編初等修身教科書

二

國文

文字之淺深長短較第一等稍進更注意造句之法所選教材

部編初等國文教科書

二十四

算術

百以下之算數 書法 記數法 加減乘除

部編初等算術教科書

六

體操

一 兼授遊戲及簡易之徒手體操約每週居三之二 編居三之

部編初等體操教科書

四 加隨意科者 每二小時

合計

三十六

第二年

學程

程度

課本

每星期鐘點

修身

每課字數以五六十字為限於日用起居之外兼講謀生及子

部編初等修身教科書

二

國文

文字之淺深長短較第二年稍進所選教材以本國為主附略

部編初等國文教科書

十二

算術

常用之加減乘除

部編初等算術教科書

六

體操

同前學年

部編初等體操教科書

四 加隨意科者 每二小時

合計

三十六

合計

三十六

第四年

學科

程度

本 每星期鐘點

修身

國民必讀上卷 正正
編制

十二

讀經

講解 背誦 默寫 閱讀 四事不可缺一

論語 禮記節本

十二

國文

文字按第三年相連更注重於短篇文法所選教材漸及國民
應用之智識 書法 作文

部編初等國文教科書
第七册 正在編制

十二

算術

通用之加減乘除 小數之書法 百分比

部編初等算術教科書
第七册 正在編制

六

體操

遊戲與體操相間練習約各居其半

部編初等體操教授書
正在編制

四 加附餘科者
每二小時

合計

三十六

第五年

學科

程度

本 每星期鐘點

修身

國民必讀下卷 正正
編制

十二

讀經

講解 背誦 默寫 四事不可缺一

禮記節本

十二

國文

文字較前四年更進階前此所授各科之教材並為加詳俾學者得較之智識尤注重於國民教育實踐畢業後於處有之地位皆能可稱備 徵同前年

部頒初等國文教科書 第九十册 正在編輯

十二

算術

適用之加減乘除 簡易之小數

部頒初等算術教科書 第九十册 正在編輯

六

體操

漸重普通體操約總操居三之二游戲居三之一

部頒初等體操教科書 正在編輯

四

合計

三十六

謹將四年級小學簡易科學科程度授課時刻積單呈

御覽

第一年

學科

程度

本

每星期鐘點

修身

伊百種目及國語文字從簡法初級講書放在學堂節言 其後各級日用起居常識之擇出後近易行者官之節詳

部頒初等修身教科書 第一二期 已經編行

三

國文

部頒初等國文教科書 正在編輯

十八

算術

珠算 記數法 加減

部頒初等算術教科書 正在編輯

六

體操

專重游戲以活潑學生興趣為主常按排隊及進行法為體操之準備

部頒初等體操教科書 已經編行

三

不授體操者 八國支限內

合計

三十

第二年

學科

度課

本

每星期鐘點

修身

全用史事人物為教材而證以淺顯切實之格言每課字數以三四十字為限下學期教授國民必讀課本

部頒初等修身教科書附三册
國民必讀課本 正在編訂

四

國文

珠算 加減乘除

國民必讀課本 正在編訂

二十二

算術

珠算 加減乘除

部頒珠算教科書
正在編訂

六

體操

徒手體操及簡易之徒手體操約遊戲居三之二體操居三之一

部頒中等體操以授查
正在編訂

四 不從續操者併入國文課內

合計

三十六

第三年

學科

度課

本

每星期鐘點

修身

國民必讀課本 正在編訂

國民必讀課本 正在編訂

四

國文

簡易識字課本 正在編訂

簡易識字課本 正在編訂

二十二

長春育英教育官報

八 學務公所

算術

筆算 書法 記教法 加減乘除

體操

前簡學年

合計

第四年

學科

修身

讀解 普通 默寫 回讀 四事不可缺一

國文

算術

筆算常用通用之加減乘除

體操

遊戲與體操相間練習約各居半

合計

謹將三年級小學簡易科學科程度授課時刻繕單恭呈

第一年

御覽

六

標準部頒初等算教科書
第一二三四冊
部頒初等體操教授書
正在編輯

四 不教授操着折
入國文課內

三十六

度 課

本

每星期鐘點

老師 論語

十二

部頒國文教科書第七八
冊

十四

採講部頒初等算學教
科書第五六七冊

六

部頒初等體操教授書
正在編輯

四 不教授操着折
入國文課內

三十六

學科 程

度 課 本 每星期鐘點

修身 但有標目及圖表文字整潔即初級課專就在學堂面習
其餘書目則起居室氣節之標其接近其行亦宜之標

部頒初等修身教科書 三
第二册 已經頒行
簡易識字課本 正在編輯 十八

國文

算術 珠算 記數法 加減

部頒珠算教科書 正 六
部頒初等珠算教授書 三
不教體操者併入國文課內

體操

體育 體育課以活潑學生興趣為主教授排隊及進行法為
體操之準備

合計

三十

第二年

學科 程

度 課 本 每星期鐘點

修身

不用標準人物為教材開設以淺顯切實之格言每課字數以
三四十字為限小學教科國民必讀課本

部頒初等修身教科書第三册 四
國民必讀課本 正在編輯

國文

算術 珠算 加減乘除

部頒珠算教科書 正 六
正在編輯

體操

發授標目及簡易之徒手體操約於戲居三之二體操居三之三

部頒初等體操教授書 四
不教體操者併入國文課內

臺灣教育官報

卷第

九

學

務 公 一 期

合計

第三年

學科
程

修身

同前學年

國文

算術

筆算 書法 記數法 加減乘除

體操

同前學年

合計

謹將初等小學完全科暨三四年級簡易科所設隨意科程度授課時刻繕單恭呈

御覽

第一年

學科
程

三十六

度 課 本 每星期鐘點

國民必讀國本 正在編訂 四

二十二

擇讀部頒初等小學筆算 教科書第一三三四册 六

部頒初等體操教授書 四不敷用擬增併 正在編訂 八國交際時 三十六

三十六

度 課 本 每星期鐘點

手工 授以材料豆稈土製紙等法各領相問練習

圖畫 熟識画法 結合諸角形 物體形狀

樂歌

第二年

學科 程

手工 同前學年

圖畫 畫以簡易之物體並授以透氣大意

樂歌

第三年

學科 程

手工 授以紙筒摺構土等法自本年始漸授以幾何學之知識且

圖畫 教之繪圖 同前學年

部頒初等手工教授書

已經頒行

部頒初等圖畫教科書

已經頒行

部頒初等樂歌教科書

已經頒行

度 課 本 每星期鐘點

部頒初等手工教授書

已經頒行

部頒初等圖畫教科書

已經頒行

部頒初等樂歌教科書

已經頒行

度 課 本 每星期鐘點

部頒初等手工教授書

已經頒行

部頒初等圖畫教科書

已經頒行

臺灣教育官報 卷第

第十 學 務 公 所

樂歌

第四年

學科

手工

圖畫

樂歌

第五年

學科

手工

圖畫

樂歌

部頒初等樂歌教授書
已經頒行

度課

本 每星期鐘點

部頒初等手工教授書
已經頒行

部頒初等圖畫教科書
正在編訂

部頒初等樂歌教授書
已經頒行

度課

本 每星期鐘點

部頒初等手工教授書
已經頒行

部頒初等圖畫教科書
正在編訂

部頒初等樂歌教授書
已經頒行

學部奏擬通中學堂課程分爲文科實科摺併單

奏爲變通中學堂課程分爲文科實科以廣裁成而期實效恭摺具陳仰祈 聖
鑒事竊維治民之道不外教養故學術因之有文學與實業之異特是教養兩端分
之則各專一門以致精合之則循環相濟以爲用小學堂之宗旨在養其人倫之道
德啓其普通之知識不論其長成以後或習文學或習實業皆須以小學立其基此
不能分者也至中學堂之宗旨年齒已長趣向已分或令其博通古今以儲治國安
民之用或令其研精藝術以收厚生利用之功於是文科與實科分焉馴至升入大
學任以職官而其學業各有注重其成績自各有專長伏查從前奏定中學堂課程
凡分修身讀經誦經中國文學外國語歷史地理算學博物物理化學法制理財圖
畫體操十二門五年畢業普通學科大略皆備果使教者善教學者善學五年畢業
之後其不再升學之學生於普通知識道徳當足應用惟學生畢業有志升學者其
所志既有殊異而所升之學堂亦有文科實科之不同以分科大學言之則經科法
政科文學科皆文科也格致科農科工科醫科皆實科也商科課程略與法科相似

實業之近於文科者也以高等專門學堂言之高等學堂之第一類優級師範學堂之第一二類高等法政學堂高等商業學堂方音學堂亦與文科爲近高等學堂之第二三類優級師範學堂之第三四類高等農業學堂高等工業學堂高等商船學堂亦與實科爲近學文科者當求文學之精深學實科者尤期科學之純熟中國文學既難加以科學又極繁重果能於五年之內二者兼通豈非甚善無如近日體察各省情形學生資性既殊志趣亦異沈潛者於實科課程爲宜高明者於文科學問爲近此關於天授者也志在從政者則於文科致力爲勤志在謀生者則於實科用功較切此因於人事者也本此數因遂生差異竊查近日考試各省中學堂學生畢業分數或文學優於科學或科學優於文學則以平日用功有畸重畸輕之故至若天資穎異各科俱優則一堂不過數人未可以常例繩之也昔宋臣胡瑗之設教湖州也經義治事分齋授業其子弟成就最多近世德國學術號爲極盛考其中學堂之制文科實科則係分堂肄習近來言者條陳學務亦頗有以文實分科教授爲言

者臣等公同商酌等度再三遠稽湖學良規近采德國成法揆諸學堂之情形實以文實分科爲便蓋與其於升學之時多所遷就何如於入堂之始早爲區分與其蹈愛博不專之譏何如收用志不紛之效擬將中學堂分爲文科實科其課程仍照奏定章程十二門分門教授惟於十一門之中就文科實科之主要權其輕重緩急各分主課通習二類文科以讀經講經中國文學外國語歷史地理爲主課而以修身算學博物理化法制理財圖畫體操爲通習實科以外國語算學物理化學博物爲主課而以修身讀經講經中國文學歷史地理圖畫手工法制理財體操爲通習主課各門授課時刻較多通習各門較少皆以五年畢業學生入學之初令其分科肄習則心志專一程功自易時日寬紓所得較深將來有志升學者本其所學再求精深可以收一氣貫注之效且文科主課之外仍以算學等科擴其知識實科主課之外仍以讀經等科培其本根卽令畢業之後不再深求而於普通之道德知識實已完全無缺不至有偏宕固陋之流弊且於主課內所學甚深則將來謀生更易爲無

力升學之學生計之當亦甚便利也似此酌量變通於教育前途不無裨益謹將文
 實兩科學科程度分別繕具清單恭呈 御覽如蒙 俞允即由臣部行知各
 省一體遵行自奉到部文之日以後凡開辦中學堂暨已設之中學堂內添招學生
 即照此次奏定文實分科辦法於一堂之內分設兩科認真教授以廣裁成而期實
 效是谷有當伏乞 皇上聖鑒訓示謹 奏宣統元年三月二十六日奉 旨

依議欽此

議將中學堂文科一類應習之學科程度授課時刻繕單恭呈 御覽

第一年

學 科 程 度

每星期總點

讀經誦經

春秋左氏傳 每日的二百
 字漢性稍遜者讀節本亦可

中國文學

詩文 作文 習字

外國語

讀法 會話 習字 文法

學 科 程 度

每星期總點

修 身

論語五種道統 讀一
 有益風化之苦諫歌

算 學

算術

博 物

植物學

一

歷史 中國史

三

體操

操 柔軟體操 吳式

二

地理 中國地理

三

以上通習

以上主課

合計

三十六

第二年

學科程度

度

每星期鐘點

學科程度

度

每星期鐘點

讀經講經 同前學年

十

修身

同前學年

一

中國文學 同前學年

七

算學

算術代數

三

外國語 同前學年

六

博物

動物學

一

歷史 同前學年

三

體操

同前學年

二

地理 同前學年

三

以上通習

以上主課

合計

三十六

第三年

學科程度

每星期鐘點

學科程度

每星期鐘點

讀經講經

同前學年

十

修身

同前學年

一

中國文學

同前學年

六

算學

代數 幾何

三

外國語

同前學年 加筆解
作文

六

理化

物理

二

歷史

中國史及亞洲各國史

三

法制

法制大意

一

地理

外國地理

二

體操

同前學年

二

以上主課

以上通習

合計

三十六

第四年

學科程度

每星期鐘點

學科程度

每星期鐘點

計經講經

周禮商訓本

十

修身

同前學年

一

中國文學

同前學年

六

算學

同前學年

三

外國語

同前學年

六

理化

物理 化學

二

歷史

外國歷史

三

法製理財

法製大意 理財通論

一

地理

同前學年

二

體操

同前學年

二

以上主課

以上通習

合計

三十六

第五年

學科程度

每星期鐘點

修身科程度

每星期鐘點

讀經講經

易經

十

修身

同前學年

一

中國文學

同前學年

六

算學

代數 幾何

三角

三

外國語

同前學年

六

理化

化學

二

歷史	同前學年	三	理財	理財通論	一
地理	同前學年	二	體操	同前學年	二

以上主課

以上補習

合計

三十六

外國語一科或以英語或以德語為主惟各省情形不同間有宜習他國語言者應由該省提學司體察酌定報部核准

樂歌乃古人絃誦之遺各國皆有此科應列為隨意科目擇五七言古詩歌詞旨雅正音節諧和足以發舒志氣涵養性情篇幅不甚長者於一星期內酌加二二小時教之

謹將中學堂實科一類應習之學科程度授課時刻繕單恭呈 御覽

第一年

學 科 程 度 每星期鐘點 學 科 程 度 每星期鐘點

外國語 讀法 會話 文法 習字十

算學 算術 六

博物 植物 動物 動植物實驗六

以上主課

合計

第二年

學科程度 每星期總點

學科程度 每星期總點

修身 精譯五種選規 讀 有金鳳化之古詩歌

讀經講經 春秋左氏傳節本 每日約二百字

中國文學 習字 讀文 作文

歷史 中國歷史

地理 中國地理

圖畫 自在畫 用器畫

手工 應用木工

體操 柔軟體操 兵式體操

以上通習

三十六

外國語 同前學年 八

算學 同前學年 六

物理 物理學 物理實驗 八

以上主課

合計

第四年

學科程度 每星期鐘點

修身 同前學年 一

讀經講義 同前學年 三

中國文學 同前學年 三

歷史 同前學年 一

地理 同前學年 一

圖畫 同前學年 二

手工 同前學年 一

體操 同前學年 二

以上補習

三十六

學科程度 每星期鐘點

學 科 程 度

每星期鐘點

學 科 程 度

每星期鐘點

外國語 同前學年 八

算 學 三角 解析幾何 六

化 學 無機化學 有機化學 八

以上主課

合計

第五年

修 身 同前學年 一

讀經講經 同前學年 三

中國文學 同前學年 三

歷 史 外國歷史 一

地 理 外國地理 一

圖 畫 同前學年 二

法制理財 法制大意 一

體 操 同前學年 二

以上通習

三十六

修身 同前學年

外國語 同前學年 八

讀經講經 同前學年 三

中國文學 同前學年 三

算學 解題幾何 微積初步 六

歷史 同前學年 一

地理 同前學年 一

化學 有機化學 化學定性定核分 析法 礦物化學 化學實驗 八

圖畫 同前學年 二

法制理財 理財地論 一

體操 同前學年 二

以上通習

合計

三十六

外國語一科或以英語或以德語為主惟各省情形不同間有宜習他國語言者應由該省提學司體察酌定報部核准

樂歌乃古人絃誦之遺各國皆有此科應列爲隨意科目擇五七言古詩歌詞
旨雅正音節諧和足以發舒志氣涵養性情篇幅不甚長者於一星期內酌加

一二小時教之

學部奏經科大學請由各省選送舉人暨優貢拔貢入堂肄業片

再臣部准大學堂總監督劉廷琛咨開大學各分科業經奏明開辦其學生以高等
畢業爲合格現值開辦之初學生尙未足額志願入經科者較少查各省科舉舉人
多係積學之士請電咨各省遴選經明行修具有根柢之科舉舉人保送來堂以備
肄業經科大學之選等情前來臣等查光緒三十四年四月臣部奏准各學堂考選
章程內開經科大學大學選科非高等學堂大學豫科畢業學生及與高等學堂程
度相等之學堂畢業生不得考升等語原爲整齊學制豫防躐等起見惟經科大學
所以研究中國本有之學問自近年學堂改革以來後生初學大率皆喜新厭故相
習成風廢履乎有荒經蔑古之患若則習科學而又研究經學者甚難其選誠恐大

學經科一項幾無合格升等之人實於世教學風大有闡發惟從前科舉時舉人雖未由高等學堂畢業而治經有年學有根柢者尙不乏人以之升入經科大學更求深造庶幾墜緒不絕多得通經致用之才至拔貢優貢兩項皆係中學較深之士與舉人事同一律自應一併選送擬卽如該總監督所請分咨各省將從前科舉時舉人並拔貢優貢共三項查其經學根柢素深者考選逢京以備到京後由臣部覆加考試升入大學堂經學分科之選謹附片具陳伏乞 聖鑒謹 奏宣統元年五月十七日奉 旨依議欽此

認督院沈奏遵查禁煙情形請 飭部籌辦礦務以資抵補摺

奏爲遵 旨覆陳滇省禁煙情形並懇 敕部籌辦礦務以資抵補恭摺具陳

仰祈 聖鑒事竊臣恭閱電鈔宣統元年二月二十四日奉 上諭禁煙一事

乃今日自強實政數竇大端禁吸禁種及籌款抵補洋土藥釐稅三事相爲表裏雲南等省奏請於一年內全行禁種究竟是否認真地方官能否勸種有益衣食各項

植物俾令小民樂從至此項稅釐關繫軍餉大宗酌加鹽價以爲抵補不敷尙多朝廷宵旰憂焦特此再行申諭禁吸黃之禁煙大臣及該管長官暨各省督撫等須多訪良方設局施藥禁種亦責之各督撫等酌量情形督飭所屬認真禁淨相其上宜改莠爲良抵補釐稅責之度支部悉心舉畫各督撫如有抵補良策亦著奏陳備採京外各衙門接奉此旨後各將如何辦法切實覆奏等因欽此仰見 朝廷於力除毒害之中殷殷以利用厚生爲急務跪聆之下欽感莫名伏查領省禁煙經副督臣錫良於上年具奏縮期一年禁盡初則出示反復曉諭繼則飭局撰擬白話報紙刊印圖說遣派士紳到處演講勸令改種豆麥講求蠶桑秋後復飭各地方官並分派委員親詣鄉堡認真清查加以開導鄉民亦知舉粟爲害豁然醒悟樂從者多惟

邊地夷族及各處土司性本狡黠或鑿於鄰省之本淨或恃爲人跡所不經本年不免尙有私種然以通省計之不過十分之二二即前督臣原奏亦有不取自信一年之內遂能悉淨根株之語蓋亦恐陷於欺飾臣接護督篆復經詳切示諭令地方官

紳細審土宜考求種植又慮佳種難得已由官處籌款採買並勸辦種植墾牧等項
公司從此急起直追因勢利導永除毒害地利待與此滇省禁煙之實在情形也至
於禁吸一事新煙既經禁種存土勒限出關並奏明停收土藥釐稅仍嚴禁鄰省輸
運入境查有私存私販照章銷燬禁煙局所通省遍設將及兩年施放藥品已著成
效據報戒斷者計已五萬餘人以一省之廣人類之繁禁令驟行一二年中勢難盡
淨然多數既經戒斷孰無愧悔之心曉以利害濟以恩威勢漸漸次禁絕此滇省禁
吸之實在情形也滇本邊瘠少此大宗土稅以入計出不敷甚鉅臣與司局再三籌
酌焦灼時形然竊念今日營款或議創辦印花稅或議加抽煙酒稅或議加增鹽價
甚或如各省之畝捐津貼等項無一非取之於商與民剝肉醫創本非善策民窮且
困通國皆然而以邊地爲尤甚取之商既無富商巨賈取之民尤覺民困難堪因思
滇省爲著名產礦之區五金俱備加以滇越鐵路年內可達省路與礦息息相關尤
不宜稍涉遲悞臣到滇年餘詳訪紳耆悉心參考滇省現辦各礦厥皆係零星土著

豈不無多採取煎煉概用土法提煉不精耗棄過鉅虧折時有所聞卽如箇舊錫廠爲夙著成效之區聞各國之到廠考察者尙謂所得不過十之二三餘均耗棄可惜以故歷任督撫臣疊次設法招商開辦各廠均鑒於土著之獲利不豐且有虧折人皆裹足前督臣錫良以箇舊錫廠爲滇省利源所在亟宜設法改良派委候補道王廣虞繆國鈞等馳赴南洋檳榔嶼錫廠實地研究籌購機器招致華商現已招有股實商人陳泰等遣派鑛師市燦光集股來滇承辦箇舊附近之錫鑛精神專注煞費經營以外各鑛實難招集大宗股分此時若能籌集鉅款並得精通鑛學之人遍勘鑛地先擇其蘊蓄雄富鑛苗旺厚之處購買機器用西法認真開採再圖漸次擴充倘得成效大著不獨爲地方開莫大利源亦足爲 國家增大宗進款較之因籌款而商與民實受其困者得失迥殊用敢披瀝上陳可否仰懇 天恩救下農工商部及度支部先行選派外洋卒業實業在精通鑛學之人來滇勸辦一面提撥鉅費俟得佳鑛卽行購買機器迅速開採但經理得人所獲之利臣敢信其確能抵補臣保

爲擴利源厚民生起見是否有當理合恭摺具陳伏乞
皇上聖鑒敕部查核籌
辦施行謹 奏宣統元年三月初十日奉 硃批該部議奏欽此

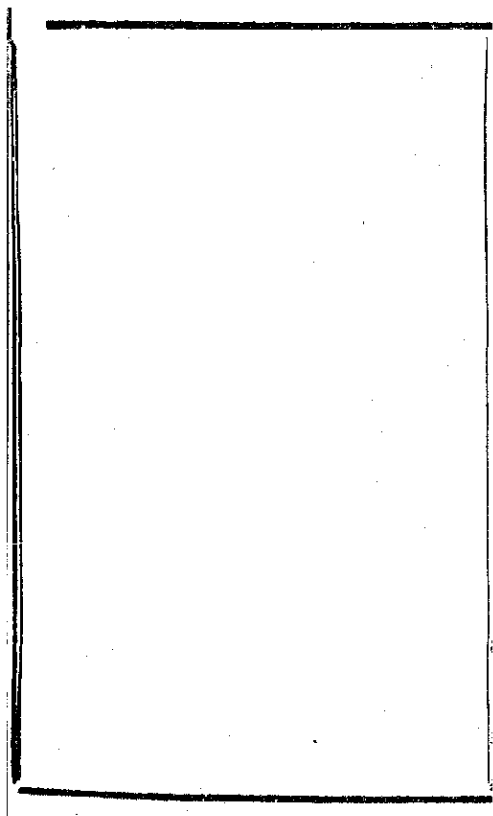

文牘

學部劉頤奏定變通初等小學堂章程中學堂課程行司遵辦文

爲劄行事宣統元年三月二十六日奉 上諭學部奏酌量變通初等小學堂章

程並原有小學簡易科酌擬兩類辦法以期學徒日多教育漸臻普及繕單呈覽一摺所奏尙屬切實易行著各省督撫督率提學使無論官學私塾均當遵照此次定章分別地方情形切實舉辦並隨時派員認真考核嗣後辦學官紳如再有因循敷衍不遵章程者卽由學部查明嚴行參處務期學校日興民智日啓以仰副朝廷敷教牖民之至意餘依議欽此又本部奏變通中學堂課程分爲文科實科一摺奉

旨依議欽此欽遵到部查新舊學制迭更之際必籌變通盡利之方始收整齊畫一之效此次更定學制自奉到 諭旨之日起所有中學堂及初等各小學堂添

招學生均應遵照新章切實辦理其從前原有班次應仍照舊章接續教授不得中途易轍致稽紛歧至中學劃分文實兩科期在分途並進各具專長藉收樹人之效

應由該提學使司酌量地方情形熟籌辦法如財力充裕教員完備則一堂之內文
實兩科不妨並設惟學生原習文科者不得改進實科原習實科者不得改入文科
以屬畫一如或財力不足教員缺乏可即變通專設一文科或專設一實科但期核
實不務虛名惟全省之內文實兩途不得過於偏重致有顧此失彼之虞統限文到
三個月內由該提學司將籌定通省中小學辦理情形詳細報部以憑考核除通咨
外爲此劉行該提學使司遵辦可也此劉

計章程一本

（此章程已見奏稿）

學部劉發直隸工藝總局製出教育品價目表行司通飭各學堂查照購用文
爲劉行事實業司案呈前准直隸總督咨據工藝總局詳稱職局設有教育品製造
所發行各種用器標本均供學校之要需所有創製各物成品已有三百餘種之多
呈請學部考驗指示咨行各省督撫通飭各屬行館等因並據該省工藝總局申到
教育品當由本部派員考查分別優劣加註評語其未盡合用之品應飭設法改製
業經咨覆在案茲據該局申稱該所遵將未盡合用之物品逐加改良並添製各種

新器以期完備等情並呈送價目表前來查該所所製教育用品種類尙多既據申稱逐加改良自必適用京外各學堂如需用此項物品即可向該所購取爲此劃行該提學使司分飭遵辦可也此劃 附價目表五本 (此表另登本報末)

護督院沈據本司稟電咨學部請將滇省考途經科大學取列在前之舉人周

鍾嶽錢用中留充學務要差一案行司查照文

爲行知事照得本護督部堂於本月十四日電咨 學部文曰據署學司稟稱奉飭考途經科大學學生署司分題面試從嚴甄別選得習周禮者二人爲舉人周鍾嶽秦光玉習左傳者四人爲舉人錢用中張儒淵寶維潘甯瑞麟皆品端學優鑽研經術確有心得惟該舉人等向曾留學日本畢業師範現任學務教務俱屬得力而取列在前之周鍾嶽錢用中久充學務要差葉署司暨本署司尤深資贊畫演材苦乏礙難刻離查 部電續係中省應送四人擬將周鍾嶽錢用中扣留免送俟學務辦有成效再詳請從優奏獎俾資進取庶目前學務得以贊助維持除另文詳請咨送

等語請電咨等情查該督司所陳實係爲維持學務起見合先電陳等因除譯發外合就行知爲此行司即便查照辦理此行

護督院沈電飭西南兩道暨永順普鎮四府廳傳集所屬員紳土目並會同省視學詳究土民學塾章程等商辦法一案行司查照文

爲行知事照得本護督部堂於七月初六日電飭普河秦道騰越劉道暨永昌彭守顧甯琦守普洱李守鎮邊劉丞文曰本護督部堂奏設演邊土民學塾並勸諭土目子弟進省附學一摺欽奉 硃批即當認真籌辦等因查此案早由學司移道並分行該守丞迅速籌辦在案現由司派委李紳曰該張紳泰紳康齡分充永順普鎮省視學員應責成該守丞分傳所屬之勸學所總董勸學員及與緬甸交界各土目集會籌商永屬限七月十八日以前到永順屬普屬各限七月內到順到普鎮屬亦限七月內到普即由該守丞會同省視學員及各員紳土目等詳究章程立將分區設學各事宜規畫就緒越期開辦務仰體 朝廷德意並遵照章程爲開導俾

各踴躍從事須知此事爲增益土目土民學識起見將來土目子弟進省附學及就地設學以教土民均須公家籌款毫不擾累事關欽奉 諭旨認真籌辦要政希由道就近督同妥辦庶協機宜等因除譯發外合就行知爲此行司希即查照辦理此行

護督院沈批通海縣胡署令的擬整頓縣屬各小學堂章程稟

據稟及所擬章程表而均尙完密惟事實實行其乃有濟該令前在甯嘉州判任內辦理各學堂未始不有條有理乃昨據視學員具報一切多未應章且八里小學十

一黨猶是鄉塾性質言易而行艱此古人所以慨乎其言之也該令辦事奮往頗不甘居人後尙望以腳踏實地四字身體而力行之毋徒以議論見長或可冀收成效希密南提學司將所擬章程逐一詳核飭遵具報並飭認真籌辦毋託空言切切繳摺存

護督院沈批大姚縣汪署令報明任內辦理學務添設小學堂情形稟

據稟該縣於原設師範高等兩等初等小學九十二堂外今復在東南北三區之王德橋等處十四村添共添設初等小學十四堂學生四百六十二名均聘教員已於二月內一律開學看其表面似於普及教育頗煞費經營惟經費各有若干教員程度如何並無一語道及難保非綜計各鄉村腐敗學塾敷衍一稟以圖欺飾希雲南提學司詳細核明飭遵具報繳

謬督院沈批順甯縣恩署令報明添設初等小學堂並捐籌高等小學堂經費及改良辦理各情形稟

稟册閱悉普及教育爲振興庶政之根本該令及總董劉生培元等有見於此竟於一年之內增設初等小學至二十四堂該令并能捐廉助費以補公款之不足辦事熱心均堪嘉尚希雲南提學司迅即認真考核如果教授管理俱有條理即將該官紳分別給獎藉資鼓勵其應如何維持以規久遠而圖進步一併核明飭知遵辦可也繳册存

護督院沈批呈實縣秋署令報明親查各學堂並發給自治宣講所聽講人證書各情形稟

普及教育爲維新百度之基各屬官紳知此義者亦復不少乃日言興學迄少成效者大都設學開堂之後一切不問但填一表冊報司遂謂興學之責任盡矣該令到任未久即親赴城鄉各學堂逐一考查覈見其相沿之積習具微辦事踏實非敷衍敷衍者可比應責成該令率同勸學紳董暨各堂長等將一切應行改良事宜細心研究實力推行至宣講自治爲啓發民智之要圖亦應詳究定章將已設各所認真改良未設之處次第推廣該令筮仕未久尙無巧猾氣習如能事事運以精心尋一至當之條理毅然行之自可勉爲良吏希雲南提學司會同自治總局迅卽核明飭遵切切此繳

護督院沈批鄧川州馮牧呈送藝徒學堂畢業學生姜相廷等織成花布四種請查驗稟

稟及所呈花布均覽提倡工藝以設學教民爲要該州藝徒學堂開辦未久而萎相
延等六名竟能織成花布多種雖不足以言學業其成績亦粗有可觀應即多籌的
款次第擴充廣教貧民以儲生計酌添學科以符學堂之名其餘一切組織宜如何
改良始克漸臻完善希雲南提學司會同勸業道妥核飭遵稟發仍繳所呈花布四
種并交察驗驗後發還該州可也繳

本署司郭呈詳遵飭考選經科大學學生考取舉人秦光玉等四名請給咨送
京肄業文並 護督院批

爲詳請咨送事宣統元年五月二十五日奉 憲台行開宣統元年五月二十四日
准 學部咨電開（全文見第二十二期本報文牘類）依限送京毋延此行嗣於
六月二十日奉 學部劄知本部附奏經科大學請由各省選送舉人暨優貢拔貢
入堂肄業一片恭錄 諭旨粘抄原奏劄司遵辦又於六月二十五日奉 憲台
行准 學部咨同前由後開行司遵照迅催各屬趕緊選送甄別依限送京勿延各

等因奉此署司遵經行據各屬先後選送於七月初十日分題面試從嚴甄別選得
習周禮者二人爲舉人秦光玉周鍾嶽習左傳者四人爲舉人錢用中張儒瀾寶維
藩蕭瑞麟嗣因周鍾嶽錢用中久充學務要差深資贊畫礙難刻離稟請扣留免送
業蒙電咨在案查滇係中省應送四名現考列在前之周鍾嶽錢用中留滇自應以
第五第六兩名依次遞補俾符定額擬懇 憲台准將舉人秦光玉張儒瀾寶維藩
蕭瑞麟等咨送 學部覆試升入大學堂經學分科以資造就並請將咨文發下山
署司轉給祇領依限赴京齋投謹將該舉人等姓名年歲籍貫出身三代及認習何
經造具清冊二分請以一分存 憲轅備案一分咨送 學部查考所有擬請給咨
緣由理合具文詳請 憲台俯賜察核批示祇遵爲此備由具詳伏乞 照詳施行
須至詳冊者 計呈清冊二本 宣統元年八月初六日奉

護督院沈 批希卽轉發領咨文同發此復清冊存送

本署司郭呈詳遵飭轉行永昌等府廳調集士司開會研究學堂辦法暨酌派

臨時省視學觀察會商文並 護督院批

爲詳請事案奉 憲台行開照得本護督部堂於宣統元年四月十一日由驛具奏籌設滇邊土民學塾並勸諭土目子弟進省附學以宏教育而綏邊陲一摺當經抄稿行知在案茲於六月二十二日准 陸軍部火票遞回原摺奉 硃批所奏甚是即當認真籌辦該部知道欽此合就恭錄行知爲此行司希即會同藩司欽遵查照認真辦理此行等因奉此查此案前經署司會同藩司擬定章程詳請具奏奉到 憲批及抄行奏稿後即刊印章程原奏札飭普洱鎮邊順甯永昌三府一直隸廳轉飭所屬一體遵辦限文到兩箇月內即將應辦之土民簡易識字學塾規畫就緒造具經費預算表及地圖煙戶丁口冊並勸諭各土司能否送子弟來省附學均一併迅速稟司核辦並分移迤南迤西道去後茲奉前因應即由司分飭署永昌府彭守繼志順甯府琦守璿署普洱府李守慶恩各飛飭所屬廳州縣勸學所總董勸學員及與緬越交界之各土司土目星夜兼程齊集本管府城遵照後開限期開

會研究奏案章程籌辦辦法並飭署鎮邊直隸廳劉丞成良亦督同該廳勸學所總董勸學員並飛調所屬與緬甸交界之土司土目一併星夜兼程齊集普洱府城遵限後開限期借地開會研究奏案章程籌辦辦法又由司稟奉 憲諭另派臨時省觀學分道視察會商一切查有在籍中書科中書李紳曰該堪以照會充當第一臨時省視學該紳現在永昌府即順便視查永昌學務協同彭守開會商辦一切事宜激江府初級師範學堂教員舉人揀選知縣張紳蠡堪以派充第二臨時省視學即責成該紳自省尅日首途兼程赴順甯視查學務協同琦守商辦一切事宜學務公所實業科科員雲南府自治傳習所監督舉人揀選知縣秦紳康齡堪以委充第三臨時省視學即責成該紳自省尅日首途兼程赴普洱視查學務協同李守劉丞開會商辦普洱鐵邊一切事宜所有各該員薪水夫馬即照現設之省視學一律支給以資辦公其李紳應支薪水夫馬應飭永昌府彭守先行墊給請領歸款永昌開會限七月十九日開始二十九日竣事李紳即於次日自永昌起程來省限九月初一

以前趕到其順甯普洱兩府開會限八月初一日開始初十日散會張秦兩紳亦即於散會之次日起程回省亦限九月初一以前趕到倘有未盡事宜應行商議者即交附諮議局提議此係奉 旨認真籌辦要政各該府廳務須切實商酌稟候詳

定施行委派之各勸學所總董勸學員各土司土目應需夫馬公費均由該管府守廳丞分別借墊專款具領歸款不准土司土目科派土民分釐張秦兩紳應需夫馬公費即由善後局先行發款以利進行除咨藩司移善後局迤南道迤西道暨照會李紳札委張紳秦紳並札該府廳外理合詳請 憲台俯賜查核批示飭遵並懇由憲台電飭迤南道迤西道永昌順甯普洱各府鎮邊直隸廳一體遵照迅辦爲此具詳伏乞 照詳施行須至詳者 宣統元年七月初八日奉

護督院沈 批來牘已悉所派各視學員皆學識優長熱心公益爲本護督部堂所深知希卽如牘派充並候電飭迤南道迤西道暨永昌順甯普洱各府鎮邊直隸廳一體欽遵 諭旨認真籌辦會同該視學等詳細規畫俾各屬土民學塾及早成

立即由司轉行各視學員遵照可也此復

本署司郭呈詳籌辦雲南省會女子師範學堂附設保姆講習所暨附屬女子小學蒙養院議擬章程請核咨立案文

爲詳請核咨事竊查滇省官立女子師範學堂開辦自上年二月當時因學生報名者衆而程度大都不足乃用京師大學堂先辦預備科暨各省高等學堂先辦預科等例定名女子師範學堂先開女子小學八班以爲師範預備科之豫備皆司到任後推廣學生名額復於舊有八班外添招新生一班節經考驗舊班學生入堂既歷三學期程度實已逐漸增高擬即自本年下學期始就本堂考選舊班之優等生並考選私立女子各學堂之優等生共選學生一百二十人分爲三班編作師範豫備科用女子高等小學第三四年學科尅期教授務求速成至明年上學期分別升學如係未適人之女子則升入師範本科定期四年畢業養成女子小學教員如係已適人之女子則就本堂附設保姆講習所以之升入講習科定期二年畢業養成蒙

養院保姆既以女子師範本科養成女子小學教員不得不設附屬小學以備師範生之實地練習於是考選師範豫備科以後即將本堂新舊各班小學切實歸併編作附屬女子小學四班如法教授既以附設保姆講習所養成蒙養院保姆不得不設蒙養院豫備講習生之實地練習於是未開保姆講習所以前即於本年下半年開蒙養院招兒童三十名選女教習如法保育以開風氣一應辦法悉遵 部章惟因經費支絀所有女子師範生及保姆講習生暫不供膳寄宿以節簡易並因女教員缺乏凡女教員現時所不能教之學科概以男教員暫行代理庶免沿訛襲謬貽誤學生合女子師範學堂保姆講習所附屬女子小學堂蒙養院凡四項堂所併設一處查照本省學務按年籌備事宜表內所列本年應辦事項統籌規畫既定酌擬章程十一章凡四十六條統名曰雲南省會女子師範學堂堂章程另摺開呈是否有當理合專案詳請 憲台俯賜查核咨 部立案批示祇遵一俟奉到 憲批即酌派管教各員責成照章辦理以期仰副 憲台普及教育振興女學之至意爲

此其詳伏乞 照詳施行須至詳册者 計呈清摺一扣

雲南省會女子師範學堂章程

第一章 總綱

第一條 本學堂設於省城以爲各廳州縣女子師範之先導卽定名曰雲南省會

女子師範學堂

第二條 本學堂宗旨在造就女子小學堂教員及蒙養院保姆使熟諳德育智育體育之原理並勉以婦德婦言婦容婦功諸美行總期啓發智識保存禮教二者並行不悖

第三條 本學堂遵依 學部奏定 京師官立女子師範學堂章程並體察滇省情形現值滇省女教員缺乏一切學科凡女教員不能擔任者暫用男教員代理期以學科完全教授如法(其男教員必要之資格詳見第八條)

第四條 本學堂地址就現設女子師範小學堂之咸甯寺將教室騰出五座一作

音樂教室一作格致教室一作裁縫手藝教室其餘二座作普通教室

第五條 本學堂并爲推廣蒙養院起見又於堂內設保姆講習所養成保姆以應
急需

第六條 本學堂內特設附屬女子小學堂并設蒙養院以爲女師範生及講習生
實地練習之資

第七條 本學堂并爲振興家庭教育起見設旁聽生凡身家清白之婦女年齒已
長而稍識文字欲改良家政者准其來堂從旁聽講不限期不定課但須經監督
監學之認可並遵守本堂規則

第二章 職員及僕役

第八條 職員分管理員教員晰言加左

一 管理員 即男管理員 設總理一員書記一員庶務員一員司事一人書手
一人 司總理一員其必要之資格有三(一)年滿五十歲以上品行端謹之男

子(一)曾習師範(二)曾辦學務才識較優聲望素著 (出)書記一員以文理明通熱心公益行止端詳年滿五十以上之男子爲合格 (副)庶務員一員以曾辦學務更事有條理而又篤行端品年在五十歲以上之男子爲合格 (辦)司事一人以通達事理能耐勤勞而又老成持重者爲合格 (副)書手二人以書法端楷不辭辛苦而又老成持重者爲合格 (女)女管理員 (副)監督一員其必要之資格有(一)曾習師範(二)文理明通留心學務 (出)監學一員以女教員中年適稱長品望字彙者兼充

二教員 (出)教務長一員以兩級師範學堂教務長暫行兼充作爲名譽職不領津貼 (出)師範科男教員 凡教育國文歷史地理算學格致等科概以男教員教授用學科擔任法不定員數但須具有左列資格者方得選任(一)學問優良曾習師範或於教育確有經驗之人(二)年在五十歲以上品行端謹平日並無謬議者 (出)師範科女教員 凡修身圖畫家事裁縫手藝音樂體操等科

概用女教員亦用學科擔任法不定員數但須品端學優曾學師範或於教育確有經驗之女士方得選充 (一) 保姆講習所所長一員 以所中女教員兼充仍受成於教務長 (二) 保姆講習所男教員 凡教育國文算術格致等科概以男教員教授用學科擔任法不定員數其教員資格與師範科男教員從同 (三) 保姆講習所女教員 凡圖畫家事裁縫手藝樂歌體操等科概以女教員教授用學科擔任法不定員數其教員資格與師範科女教員從同 (四) 附屬女子小學堂堂長一員 以師範科或附屬小學之女教員中年齒稍長品望學裕者兼充仍受成於教務長 (五) 附屬女子小學女教員四員 選任品端學裕曾學師範或於教育確有經驗之人用學級擔任法其音樂女紅體操等專科臨時另選教員專任 (六) 蒙養院院長一員 以保姆兼充仍受成於教務長 (七) 蒙養院保姆一員 以院長兼充其必要之資格有三 (一) 品端性純 (二) 曾習師範或於教育確有經驗之人 (三) 已適人之女士

第九條 僕役分男女如左

帥男僕役 外司閹一人 茶役兼挑水夫一人 雜役兼掃夫一人 右各役須用老成守禮年齒稍長之男子充之 (乙) 女僕役 內司閹一人 茶役兼掃夫一人 雜役一人 右各役須用端正守禮之婦女充之

第三章 學額及編制

第十條 師範學額暫定八十名分作二班每班四十人俟有女子高等小學畢業生時再為擴充

第十一條 保姆講習所學額暫定四十名作為一班

第十二條 師範科保姆講習所學生凡一百二十名本年假入豫備科一律補習女子高等小學各種科學截至本年底止考驗成績自明年二月開學始分別編制凡未適人之女子升入師範科已適人之女子升入保姆講習所如已適人之女子名數超過一班定額則另編師範一班俟臨時酌定

第十三條 附屬女子小學定額二百人分爲四班每班五十人就中應分高等班
班初等幾班或概編作初等俟開學一月後按學生程度酌定

第十四條 蒙養院兒童暫定額三十名作爲一班俟後再爲推廣

第四章 入學資格

第十五條 女子師範學生應就畢業女子高等小學第四年級及第二年級者分
別取錄今創辦伊始暫行變通辦理凡現在附屬女子小學及私立女子小學各
學生或曾受家教之女子但須具左列資格者概行收錄

(一) 身家清白年十三歲以上

(二) 品行端正身體健全

(三) 文理明順

第十六條 保姆講習所學生凡現在附屬女子小學及私立女子小學各學生或
曾受家教之女子但須具左列資格者概行收錄

(一) 身家清白已適人之女子

(二) 端正雅淑能守禮範

(三)粗知文理

第十七條 附屬小學學生凡七歲以上之女子但須身家清白無他疾病者概行

收錄

第十八條 蒙養院凡三歲以上至七歲之兒童無論男女但須身家清白無他疾

病者概行收錄

第五章 入學及退學

第十九條 本學堂師範科保姆講習所本年均先辦豫備科凡願入堂肄業者須

於入學前由家長或家族隨同該學生親到本堂填寫志願書聽候考試

第二十條 凡本年入豫備科學生經考試取定後須有切實公正紳民及家族填

具保證書方收入學

第二十一條 凡願入附屬小學及蒙養院者須於入學前由家長或親族親到本

學堂代填志願書聽候查驗

第二十二條 凡附屬小學學生及蒙養院兒童經查驗取定後須有切實公正紳民及家族填具保證書方收入學

第二十三條 凡師範生保姆講習生附屬小學學生蒙養院兒童一經收錄入堂不准中途無故退學或藉故退學如有違背此項章程者師範生講習生當照章追賠學費女子小學生及蒙養院兒童當分別譴罰但有時由堂中審定准其退學者不在此例

第六章 畢業年限及教職義務

第二十四條 本學堂各學生畢業年限分定如左

(一)師範科 四年 (二)保姆講習所 二年

(三)附屬小學 高等初等均四年 (四)蒙養院 以兒童滿七歲爲限

第二十五條 師範生保姆講習生其教職義務有左列之分別

(一)師範生自領畢業文憑之日起三年以內須盡充當女子小學堂教習或蒙養

院保姆之義務

(二) 保姆講習生自領畢業文憑之日起二年以內須盡充當蒙養院保姆之義務

第二十六條 凡女子師範畢業生保姆講習畢業生如有不得已事故實不能盡

教職義務或不肯盡教職義務又或因事撤銷教習憑照者均查照定章辦理

第七章 學費及設備

第二十七條 本學堂女子師範生保姆講習生概不收學費現因堂內經費無多

辦事不少亦暫不供膳寄宿

第二十八條 凡師範生及保姆講習生僅供課本其圖書器具及手藝裁縫等科

所需線絲布繩各物均歸學生自備

第二十九條 附屬小學學生如係高等月收費五角如係初等月收費三角蒙養

院兒童月收費五角均自宣統二年始

第三十條 教授上通用圖書器械標本模型藥品等件概由堂置備

第三十一條 教員應用參考書籍及堂內應用器具並各什物皆由堂置備

第三十二條 本學堂不設寢室亦不設自習室凡師範生及保姆講習生均不在堂住宿其溫習功課概在家庭

第三十三條 凡女管理員辦事室女教員休息室概設於堂內凡男管理員辦事室男教員休息室概設於堂外

第八章 學科及教授時刻

第三十四條 師範科附屬小學蒙養院各年間各學科每星期教授時刻均遵奏定章程辦理其保姆講習所各學科及教授時刻尚無專章茲擬查照師範科學科及教授時刻變通辦理各列表如左

師範科四年間每星期各學科教授時刻表

學科	第一學年	第二學年	第三學年	第四學年
修身	一一	一一	一一	一一

教育

三

國文

四

歷史

二

地理

二

算術

四

格致

二

圖畫

二

家事

二

裁縫

四

手藝

四

樂歌

一

體操

二

三

四

二

二

四

二

二

二

四

四

一

二

三

四

二

二

三

二

二

二

四

四

二

二

十五

保姆講習所二年間每星期各學科教授時刻表

合計 三四 三四 三四 三四

學科

修身

教育注重思
物教育

國文注重新方

算術

格致

圖畫

家事

手藝

樂歌

第一學年
每星期

第二學年
每星期

學科	修身	教育	國文	算術	格致	圖畫	家事	手藝	樂歌
第一學年	二	四	六	三	二	二	一	六	四
第二學年	二	八	六	二	一	一	一	六	四

體操

四

三

合計

三四

三四

豫備科學科遵依定章查照女子高等小學堂第三四年程度定如左表

學科鐘點

修身 二 國文 十二 算術 四 歷史 近世史 二 地理 本國 二

格致 二 圖畫 一 女紅 三 體操 三 樂歌 三

合計 三四

附屬女子小學高等部四年間每星期各學科教授時刻表

學科

第一學年
每星期鐘點

第二學年
每星期鐘點

第三學年
每星期鐘點

第四學年
每星期鐘點

修身 二

二

二

二

國文 九

九

九

九

算術 四

四

四

四

附屬女子小學初等部四年間每星期各學科教授時刻表

歷史	二	二	一	一
地理	二	二	二	二
格致	二	二	二	二
圖畫	一	一	一	一
女紅	五	五	六	六
體操	三	三	三	三
樂歌				
合計	三十	三十	三十	三十
學科	第一學年 每星期鐘點	第二學年 每星期鐘點	第三學年 每星期鐘點	第四學年 每星期鐘點
修身	二	二	二	二
國文	十二	十二	十四	十四

算術	六	六	六
女紅			二
體操	四	四	四
圖畫			二
樂歌			六
合計	二四	二四	二八
事項	第一 年	第二 年	第三 年
遊戲	九	八	六
歌謠	三	四	八
談話	六	六	四
手技	六	六	六

蒙養院三年間每星期保育兒童之事項時刻表

蒙養院三年間每星期保育兒童之事項時刻表
 文
 十五
 學
 務
 公
 所

合計 二四

二四

二四

第三十五條 師範科保姆講習所附屬小學蒙養院各日課表俟臨時編定大要以學科之難易相間為主使學徒腦筋及身體不致疲勞煩厭

第九章 普通規則

第三十六條 凡關於全堂管教各員執行諸法及管理學生各則俟開學後另定

專章

第三十七條 凡關於禮節放假諸則均查照奏定章程辦理

第十章 經費

第三十八條 本學堂開辦費如修改男管教各員辦事室及購置圖書器具等件需費若干臨時稟請核定

第三十九條 本學堂歲入經費有二如左

(一) 附屬小學學生蒙養院兒童月收學費約共七十兩

〔現辦女子小學月給經費三百數十兩仍按月由學務公所請領

第四十條 本學堂歲出經費分類支活支兩項如左

細額支

(一)總理一員每月薪水銀四十兩

(二)教務長一員

名譽職不支薪水

(三)書

記一員

暫開 四庶務員一員每月薪水銀二十兩

四監督一員每月薪水

銀十兩

兼差 四監學一員每月薪水銀六兩

兼差 四保母講習所所

長一員每月薪水銀十兩

兼差 八附屬小學堂堂長一員每月薪水銀六兩

兼差

九蒙養院院長一員每月薪水銀六兩

兼差 十師範科保母講習所各教

員薪金按學科酌定如左

三班合計

修身教育國文格致家事體操六科每點鐘

酬金六角三班合計每月約一百八十點鐘共酬金一百零八元合銀七十七

兩七錢六分 歷史地理算學樂歌四科每點鐘酬金五角三班合計每月約

一百零八點鐘共酬金五十四元合銀三十八兩八錢八分 圖畫裁縫手藝

三科每點鐘附金四角三班合計每月約一百二十點鐘共附金四十八元合

銀三十四兩五錢六分 以上所定爲全用課本教授而言如自編講義教授

者在修身教育國文格致家事等科每點鐘加附金二角在歷史地理算學等

科每點鐘加附金一角其圖畫裁縫手藝樂歌體操等科俟一月後學生成績

漸優者每點鐘加附金一角 (四) 附屬小學教員四員每月薪水銀各十二兩

(五) 保母一員每月薪水銀十四兩 (六) 司事一人每月薪水銀六兩 (七) 書

手二人每月薪金銀各五兩 (八) 男雜役三人月各工食銀四兩 (九) 女雜役

三人月各工食銀三兩 (十) 辦公紙筆油燭茶炭每月共支銀十兩 以上額

支月約共銀三百六十二兩有奇

(乙) 活支 (一) 加附管教各員薪水銀若干 (二) 增購圖書器械及器具什物銀若

干 (三) 臨時修葺堂舍銀若干 凡有修葺必先 (四) 平時應用表册銀若干 (五)

考試時應用卷格表册紙筆墨等項銀若干 (六) 開學及考試時雜用銀若干

右列各款係屬活支放無一定額數

第十章 附參觀規則

第四十一條 凡外客來堂參觀者必先由官長或正紳介紹且須經總理監督認

可

第四十二條 凡來參觀人雖屬管教各員親友亦不得直行至講堂必先到接待

室男客由庶務女客由監督或監學帶領參觀

第四十三條 凡參觀人到講堂時不得徘徊談笑及吸煙吐痰等事

第十一章 附則

第四十四條 本學堂開學後由提學司移請巡警道飭知各派出所警士凡女學生往來一律保護

第四十五條 本學堂管教各女士及各學生當一律布素或天青或藍色不得雜

綺近脂粉亦不得規仿男子服式致無區別

第四十六條 凡有應行事宜本章未及規定得由總理會商堂中各員隨時體驗

情形詳擬呈請提學司核定

本署司郭呈詳籌辦女子職業學堂酌擬章程請核咨立案文

爲詳請核咨事竊維中國古訓一男不耕天下必有受其饑者一女不織天下必有受其寒者近世列國交通羣雄角逐經濟競爭至爲劇烈凡治經濟學之經濟家僉謂無論男女有一不從事實業即有一不能生存凡治教育學之教育家亦謂實業教育應謀普及微特應普及男子抑並應普及女子環顧中外盱衡時局實業問題之見重有自來矣滇省實業教育男子已設有農業藝徒各學堂女子亦設有染織科之絡絲一科署司到任後益加推廣擬另辦女子職業學堂一所教以織布縫衣製履編草帽諸藝事應用屋場卽就女子師範學堂西偏贖回之醬油房小精舖分別改作應需經費先將學務公所歲收息租等項銀兩悉數撥充嗣後再由各學堂局所節省他款量爲挹注酌定章程十三章凡三十一條定名曰雲南省會女子職業學堂章程另摺開呈是否有當理合專案詳請 憲台俯賜查核咨 部立案批

示低遊一俟奉到 憲批卽酌委職員照章辦理以期仰副 憲旨提倡女學注重實業之至意爲此具詳伏乞 照詳施行須至詳者 計呈摺摺一扣
雲南省會女子職業學堂章程

第一章 總綱

第一條 本堂以教導女子俾各有職業能謀正當之生活爲宗旨

第二條 本堂爲管理便利經費節省起見特附設於女子師範學堂內

第三條 本堂雖係附設然實具有獨立資格因正名曰雲南省會女子職業學堂

第二章 職員及其職掌

第四條 職員分管理員教員附言如左

- (一)管理員 男男管理員 男總理一員主持全堂事務以女子師範學堂總理兼充 田庶務一員掌理收支及堂內外一切庶務並購置術科所需之原料
- 與經管製造品之售賣其必要之資格有二(一)曾辦學務或其他公益事有經

驗有條理年在五十以上之男子(一)品行端正文理明通 備司事二人一佐
理堂中一切事務一佐理售貨處一切事務其人均以通達事理能耐勤勞而
又操守可信者為合格 備書手一人以書法端楷不辭辛苦而又操守可信
者為合格 (乙)女管理員 備監學一員以端正守體年在四十以上而又粗
通文理者為合格

(丙)教員 備學科男教員 凡學科之國文算術二科目概用男教員教授其所
需資格及選任待遇與女子師範學堂男教員從同 (乙)學科女教員 凡學
科之修身家事圖畫三科目概用女教員教授其所需資格及選任待遇與女
子師範學堂女教員從同 備術科女教員 術科之四科目概用女教員教
授每科一人每月每人暫定薪水銀陸兩其由外屬聘來或學生成績較佳者
格外加酌俟臨時酌定

第三章

書手及僕役

第五條 書手一名用男子僕僮二人用婦女均以端正守禮者充之

第四章 學額及編制

第六條 本堂學額暫定八十人俟經費儲裕再爲推廣

第七條 教授學科分作二班每班四十人教授術科按所定之四科目分作四班每班二十人就中將已適人之女子及未適人之女子分別編制

第五章 入學資格

第八條 本堂學生無論已適人未適人之女子均准收錄但須具有左列資格者
(一) 身家清白年在十三歲以上
(二) 行止端正身體健全

(三) 粗知文字

第六章 入學及退學

第九條 本堂入學退學規則查照女子師範學堂入學及退學規則辦理

第七章 學費及設備

第十條 本堂爲提倡女子職業起見不敷學費並供午膳以資獎勵

第十一條 凡學生應用課本及各製造品之原料概由堂置備

第十二條 凡學科術科教授上所用圖書器具概由堂置備

第十三條 本堂設學科教室一座術科實習室凡四一織布室一縫衣室一製履

室一編草帽室

第十四條 本堂設有寢室凡遠來學生准其在堂住宿其距家較近者住堂與否

各聽其便

第八章 課程及教授時刻

第十五條 本堂課程分學科術科如左

學科科目凡五 一修身 二國文 三算術 四家事 五圖畫

術科科目凡四 一織布 一縫衣 三製履 四編草帽

第十六條 教授學科時刻如左

學科 修身 國文 算術 家事 圖畫

每星期 二 八 三 二 合計十六

第十七條 教授術科每星期合計至少以三十點鐘爲準四科從同

第十八條 學科術科目課表俟臨時編定大約午前教授學科午後教授術科

第九章 畢業年限及獎勵與義務

第十九條 本學堂畢業年限定爲一年分作二學期

第二十條 自第二學期起凡學生所製物品物如精美適售按其所製件數酌給

工資代爲收存俟畢業時作爲獎勵

第二十一條 凡學生自畢業領憑之日起一年以內須盡本堂術科教員之義務

仍由堂酌給津貼

第十章 普通規則

第二十二條 凡管理學生及關於全堂管教各員執行規則俟開學後由堂另定

專章

第二十三條 凡關於禮節放假諸節均查照奏定章程辦理

第十一章 經費

第二十四條 本堂開辦經費如取贖房屋修改教室購置棹椅器具等項需費若

干臨時核定由學務公所舊存息租等銀項下酌撥支領

第二十五條 學務公所舊存息租銀除支開辦經費外尚餘若干如數發給作為

術科基本金

第二十六條 本堂歲入經費由學務公所歲收息銀租銀及租穀售價項下隨時

撥支如有不足再由各學堂局所節省他款量為挹注

第二十七條 本堂每月支出經費分額支活支兩項其節目如左

（一）總理一員由女子師範學堂總理兼任不酬津貼 （二）庶務一員每

月薪水銀二十兩伙食二兩共二十二兩 （三）監學一員每月薪水銀八兩火

各二兩共十兩 (四)司事二人每月薪水各四兩火食各二兩共十二兩 (四)學科教員每點鐘酬金四角每月兩班各學科教授凡一百二十八點鐘共酬金五十一元二角約合銀三十七兩 (六)術科教員四員每月各薪水銀六兩火食二兩共三十二兩 (七)學生八十名月各午膳銀一兩共八十兩 (八)書手一人每月工銀三兩火食二兩共五兩 (九)女僕役三人每月工銀各一兩二錢火食各二兩共九兩六錢 (十)學生課本筆墨銀每月約八兩 (十一)辦公紙筆油燭及茶炭銀十兩 以上額支月約二百三十兩

(七)活支 (一)加餉教員薪水銀若干 (二)增購書籍器具銀若干 (三)臨時修葺堂舍銀若干 (四)平時應川表簿銀若干 (五)臨時雜用銀若干 右列各款係活支故無一定

第十二章 售貨處

第二十八條 凡學生術科製造品由堂收回出租之鋪面一間陳列售賣名曰女

子職業學堂售貨處

第二十九條 售貨所得利金除按物品之精細大小酌提工資留作各學生畢業

獎資外餘均存堂以作推廣之用

第十三章 附則

第三十條 本堂參觀規則及學生服制均查照女子師範學堂章程辦理

第三十一條 本堂保護學生辦法亦與女子師範學堂從同

本署司郭奉 護督院批大理府鄒守稟陳本年仍開辦師範預備科一切因

難情形並擬請嚴定功過一案遊批核議通行飭遵文

爲通飭事案奉 護督部堂沈 批據大理府鄒守稟本年仍於郡城開辦初級師

範預備科一切困難情形並擬嚴定功過伏候核示立案一案奉批（見第二十一

期本報文牘類）等因奉此並據填表具稟到司查初級師範分完全科預備科簡

易科三種而簡易科又分一年畢業及二年以上畢業之二種一年畢業者程度甚

淺二年以上畢業者程度較深該府因所屬各州縣學生觀望裹足不前擬將該辦之初級師範預備科改爲一年畢業之簡易科自係一時權宜之計姑准照辦明年應改爲二年畢業之初級師範簡易科於教育乃有進步至學生成績之優向學之誠全恃教員得人該府所任正副教員或曾習師範或曾任教員何員擔任何科學其教授法如何均應據實具報以憑稽核並由該府隨時調查嚴爲進退勿任濫竽充數又經費爲辦學之資料全恃各屬攤解亦非經久之法此後該府直轄學堂所需經費應由該府自籌數成作爲基本金其餘數成即按各州縣所定學額攤籌如此辦法各該州縣倘有因循推延者卽如所請准照自治傳習所辦法遲延一月不送學生經費者記大過一次遲延兩月者記大過三次責令照章罰贖允作本學堂學費其金未申送師範學生之雲南縣莊令本廳記大過三次惟查該令辦理本邑學堂尙屬勤奮從寬記大過一次責令罰贖允作該府學費仍照案速送學生業經電諭該府轉飭遵照在案仍由該府嚴札督催勿任推延致妨學務其勸學紳董如

有不熱心教育或費盡乖方者堂中學生如有藉故逸退者即由該府遵照 院批分別詳懲以儆效尤再查滇省學務九年籌備期以宣統二年各府初級師範學堂及中學堂一律設齊初級師範先辦二年畢業之簡易科爲節省經費計中學師範只須併設於一所每府由省酌派優級師範選科畢業生二人前往充當教員是明年該府應於籌設師範學生一班外再籌的款作添招中學生一班預備不但該府一郡爲然各府均應及早綢繆其已辦初級師範者須預備明年添招中學生一班其已辦中學者須預備明年添招簡易師範生一班並由各該府自行籌定基本經費若干再行轉諭所屬廳州縣按照地方貧富酌定學額攤籌經費勿得延誤是爲至要除呈覆及札大理府外合行札飭爲此札仰該府即便遵照辦理特札

本署司郭札發省會模範小學堂章程通飭仿辦文

爲札發事照得各屬辦理小學多不合法亟應釐訂章程以爲標準現據省會模範小學堂總堂長楊佩珍申途試辦章程前來本司逐加核閱訂其未盡善而增其所

未備小學規模大略粗具自應排印多份分發各屬俾便仿辦合行札發爲此札仰該府即將所發模範小學堂章程轉發所屬小學堂藉資仿效勿違特札 計發省會模範小學堂章程一本

本署司郭奉 護督院批省視學錢大使顯曾稟報視查廣南府學務情形及改良辦法一案遵批核飭文

爲札飭事案奉 護督部堂沈 批據省視學錢大使顯曾稟調查廣南學務情形及改良辦法一案奉批（見第二十二期本報文牘類）等因奉此並據填表具稟到司查教育之進步端賴教員之得人而任用教員分學級擔任學科擔任兩種中學以上學科程度較高須用學科擔任法以數教員分擔各項學科若小學堂則學科程度尚淺可用學級擔任法以一教員擔任全班之必修科目蓋以兒童年齡尚幼用學級擔任法而後教授聯絡訓練統一并可節省經費取便推廣該府初級師範係與中學同等之學堂乃僅用教員一人而中一區中二區及附屬各初等小學

又皆用教員二人殊嫌輕重倒置應於初級師範添聘教員一人以資教授其中一區中二區及附屬各初等小學應酌減教員一人或就各該堂中再招學生一班即以所減之教員接充方合辦法又該省視學原表填報初級師範所授學科核與完全科必修科目尙屬相符惟樂歌外國語農業商業手工等隨意科尙須體察地方情形酌量加授又各項教科書初級師範尙無定本應查照學部審定中學暫用書目表變通採用該堂修身用經訓修身教科書歷史用高等小學歷史博物用新理科書國文用國民讀本均不相宜應飭改正又小學教員彭世祥學科既不完全教授亦未遵章楊桂榮等講解雖尙明白而教授未盡合法應會商勸學總董改良教育研究會每星期日齊集各教員并管理各員研究教授管理諸法以期改良又據稱女學堂學科不甚完全應飭照章加課以副名實又稱蕩徒學堂教員楊桂德教授頗有耐心辦理諸事亦條理井然工廠教授紡織及各種手藝均有可觀等語具見盡心公益應由該府縣傳諭嘉獎以示鼓勵又高等小學爲初等小學升階

畢業考試得獎廉增附生各屬至少須設一所藉以鼓舞後進培養人才茲據稱該省視學商之桂守范令擬定經費延聘教員就昭忠祠添設高等一堂選取中一二及附屬小學生三十名入堂肄業等語所見甚是應由該府縣切實規畫准於下學期即行開學又查近日學部奏定酌量變通初等小學堂章程將初等小學分作完全科一種簡易科兩種其簡易科辦法又以學堂設在鄉村者將體操一門暫作爲隨意科如不授體操者以其鐘點併入國文課內該省視學請將窮鄉僻壤所設學堂暫行將體操鐘點改授國文尙與新章相稱應由該縣查照五月分本省政治官報所登之初等小學新章體察地方情形酌量增減又算術數目用亞拉伯字係世界通行者取便將來應世計算之用該省視學請將算術所用西文數目改用華文可祛邊氓疑懼等語自不能不酌予變通第一年算術數目字暫用華文第二年仍改用亞拉伯字以便通用又稱勸學總董黃明經人極熱心辦理諸事亦頗認真復固辭薪金不受如此勒廉殊堪嘉尙惟總董有整頓全屬學務之責應照該省

視學所請由該府縣每年酌定天馬費銀壹百元並督飭該總董隨時赴鄉調查竭力指示勸導以期改良而圖進步又府縣雖屬同城各有應辦學務所需常年經費亦須分別籌定方足以經久遠綜觀該省視學所報該府縣學務似係合辦經費亦係統籌該府縣和衷共濟固屬可嘉然在該府縣躬自籌之即躬自行之原無他議恐繼其後者難免不無推諉牽掣之弊應由該府縣各將直轄學堂一切經費劃分清晰以期持久是爲至要除呈覆外合行抄發原稟札飭爲此札仰該府縣即便遵照辦理特札 計札發原稟一扣

本司批體選登

甯河縣費署令申送高初兩等各小學堂本年上學期課程預算表由

批 文表均悉查該縣高等小學一堂初等小學有十二堂所授學科核與必修科目均尚相符惟高等小學有樂歌手工農業商業等隨意科初等小學有圖畫樂歌手工等隨意科亦須體察地方情形酌量加授又體操一科爲體育所關甚爲重要該縣東五區東六區兩堂未授此科應仿加課又讀經講經原係一科該縣中二區中三區東四區均將此科分而爲二殊屬不合又習字作文係包在中國文字內不得另立科目該縣東四區一堂另立字課作文兩門東五區一堂另立作文一門東六區一堂另立習字作文兩門亦不合法又所授鐘點除國文一科爲各科學根本鐘點可以加多其餘各科均應遵章教授不得任意增減該縣高等小學將國文減成七點算術加作四點其初等小學有十一班將修身減作一點有十二班將算術減作一點有兩班將算術減作二點體操一科除東二區三區兩班減作二點外餘

均減作一點俱不相宜又各科課本須選用 學部編纂本或審定本該縣高等小學修身科用論語其初等小學修身科有五班用小學有三班用小學韻語有四班用蒙養圖說有一班用蒙學讀本甚如東一區一堂並課本亦無之又如國文一科高等小學用古文釋義北一區初等小學用蒙學字課圖說及盧字會通法均屬不合又課程時間表內國文一科在高等小學須將國文讀法國文書法國文綴法國文話法四項分別支配在初等小學則減去話法一項該縣高等初等各表於支配國文鐘點均未分晰註明殊嫌含混無憑稽核至中二區中三區改用簡科辦法原屬可行惟查該二區僅各有簡科表一份據簽稱該二堂學生前因程度太低未能授以完全科學本年酌由甲乙丙三班挑選未及格者併歸教授等語何以該甲乙丙三班不填表具報究係如何分區如何辦法應由該縣明白稟覆以憑察考再現奉 學部劄行奏定酌量變通初等小學章程將初等小學分爲三種一爲五年畢業之完全科一爲四年畢業之簡易科一爲三年畢業之簡易科各科所授學科鐘

點均另行改定此項章程現已由司排印分發各屬通飭遵辦俟發到後如有新設初等小學堂及原設初等小學堂內添招新班學生均應查照新章籌辦並於填報表冊時按所辦完全科或何種簡易科分別註明其舊辦之初等小學仍照舊章教授不得中途易轍致務約此仰即遵照辦理表存備查

定遠縣都署令稟現升各新政擬請由縣辦理仰照稟并成案劃歸委員承辦由批 稟悉明縣爲行政之官有管理地方之責現升地方歸該縣管轄除廢務歸該井委員管理外其餘一切新舊政務俱應由縣督紳籌辦學務尤關緊要所有管教各員及一應改良教授諸法均應由該縣監督辦理仍歸縣視學稽查即學堂冊報向由委員核轉者亦應改歸該縣經理不准該紳管等獨立自尊亦勿庸劃歸委員承辦俾一事權用專責成而免貽誤仍將改辦情形據實通報查考并移現井鹽務委員知照仍候 督部堂暨 各衙門批示繳

祿豐縣署令稟變賣公田充作初等實業學堂開辦經費并彌補陶甕墊款由

批 稟悉該令原擬籌辦平民工藝所並附設罪犯習藝所因無開辦經費迄未成立現擬改爲初等實業學堂由簡單進爲完全言論固屬可嘉惟按其實際似未將定章細心研究以致諸多舛謬尙須逐一改正查奏定學堂章程只有初等實業學堂稟中應稱實業小學堂殊屬誤會又初等實業學堂內分農業學堂商業學堂商船學堂工業學堂四項每項各分爲數科每科各有普通科學及實習科學以該令現籌撥常年經費銀委百去拾陸兩只能辦一項學堂之一科不應統名曰初等實業學堂也爲該縣計或設初等農業學堂之農業科及蠶業科或設初等工業學堂之上木科及金工科無論先辦何科均各有普通科學及實習科學略舉一二餘可類推但學堂與工藝所各有性質斷不宜附設罪犯習藝所致令良莠混雜稟中雖稱隔別教授究係在一昭忠祠內殊未妥善該令現既交卸應責成新任府續舉辦將移交常年款項體察地方情形於初等實業學堂中酌設其一二科卽定名爲初等某業學堂某業科但須檢查奏定學堂章程細心研究方免錯誤並飭該

新任將辦理情形稟司查考至坐落東隅公用二十四工既無檔案可查應提歸學堂作爲常年基本資產祇許提用租息不得私行變賣致游弊竇其學堂開辦經費仍須另行設法籌措不得因公產不許變賣途藉口無從下手也仰即遵照仍候護督部堂暨各衙門批示繳

蒙化廳吳丞申遵電查明青欄樹株數請轉飭調查山蠶委員代爲僱匠購種由批申悉該丞奉電調查青欄樹數約在八萬餘株之譜用以飼育山蠶亦足敷用其見注重民生辦事認真洵堪嘉尚惟株數雖多宜先辨其種類庶於飼蠶時方無滯礙查青欄即檫樹有稠檫麻檫黃檫柞檫之分稠檫葉圓而小味苦性硬麻檫葉尖圓肉薄筋粗黃檫一名水冬瓜葉頗肥大味澀均不合飼蠶之用飼蠶者爲柞檫葉長而尖作鋸齒形味甜有漿其性質畧與桑同該丞當集合地方士紳認真調查以宜於飼蠶者實有若干具文稟復查考至請飭委員代僱工匠並購蠶種一節應俟各屬報齊再由司會商勸業道彙核飭辦仰即遵照仍候護督部堂暨勸

業道 禁煙局批示繳

大姚縣軍功劉國等稟由該屬探得墨石板呈懇試驗請飭給示保護由

批 學堂通常用品粉筆石筆而外石板亦一大宗原望本國人自探本地適用之石質製成行銷以重土物而塞漏卮茲據該軍功劉國等由大姚縣屬得勝興隆兩里探得墨石板二百餘塊呈懇試驗前來深堪嘉慰惟所製石板厚薄大小是否合宜合將呈到石板大小四塊發交農業學堂考驗仰該監督傳該軍功等當面考驗如果適用即定價收買留堂應用具復俟該堂具復到司再行知大姚縣給示保護可也此批

師宗縣秦著令稟查明縣屬所產楮葉造紙情形由

批 稟悉該縣舊法造紙僅有廩生徐鑿在小八達河開辦因水土惡劣中止現該令查得豬油坪地方水土清淺氣候平和仍飭該生在彼擇廠合辦棉紙草紙兩項具見實力提倡深堪嘉尚惟擬稱設法集股自當邀集股東力謀改良以圖進步不

得限於成法致礙推照仍將辦理情形有無成效隨時稟司查考至請申送學徒一
節省中現在遠調技師一俟技師到省屆時札調前來學習可也仰即遵照繳

陸勸縣李令申報飼育春蠶經過表册由

批 申悉核閱飼育春蠶經過表尙與養蠶法相符比較上年更有進步該令之督
率有方該教員等之熱心教導均堪嘉尙該堂練獲新絲應仍如數呈司發交省會
中等農業學堂熟織科核給價銀以資勸勵該堂課程表所列學科係沿滇省從前
蠶桑學堂之舊核與奏定學堂章程初等農業學堂普通科目及蠶業實習科目均
有不合應飭查照奏章逐一更正仰即遵照仍候 督部堂暨 勸業道批示檢由
批表册存

開嘉州判齊紹南稟陳到任後考查各項新政辦理情形由

批 稟悉教育行政得人則治據陳各學堂局所情形能否振興全在地方官不避
勞怨率同紳董實力籌措力任其難善作者尤貴善成該州判其勉力爲之仍將整

頓情形隨時報查勿徒粉飾敷衍一稟塘寒藉爲卸責地也仰候 督部堂暨 各衙門批示繳

麗江府溫署守稟郡城結綜學堂教出學生准各士弁留充該地教習請立案由批 稟悉該士弁就東竹林一帶設立初等小學數堂請將粘猴學生達旺等五人聘爲教習且可暫准一俟將來通漢語知講讀之學生漸多再令由內地延聘教習力求進步并一面督飭各士弁另行挑選聰穎子弟附入郡城初等小學肄業以廣造就而資擴充仰即遵照辦理切切此繳

新興州何牧業進稟遵札查明州屬地方青桐樹株數祈核示

批 稟册均悉該牧查明州屬地方青桐樹除玉雷水等處樹株散植不便飼養外查得大水塘等處接連成林極合養蠶者十萬餘棵具見調查認真不遺餘力洵堪嘉尚應俟各屬調查既畢再爲會核酌定辦法發種飼養以興美利仰即遵照仍候

督部堂暨 勸業道 禁煙局批示繳册存

本署三等	公房	送文	承充	水差	撤換	巡捕	貢院	傳書	傳書	工
號	等	夫	夫	夫	所	衙署	處	處	處	工
一	一	六	三	一	三	兼	看	司	司	役
一	二	六	三	一	三	二	一	一	一	役
名	名	名	名	名	名	名	名	名	名	名
各	各	各	各	各	各	各	各	各	各	各
肆	兩	兩	兩	兩	肆	肆	兩	兩	兩	肆
兩	兩	兩	兩	兩	兩	兩	兩	兩	兩	兩
兩	兩	兩	兩	兩	兩	兩	兩	兩	兩	兩
兩	兩	兩	兩	兩	兩	兩	兩	兩	兩	兩
兩	兩	兩	兩	兩	兩	兩	兩	兩	兩	兩

留學	留學	留學	留學	留學	留學	留學	留學	留學	留學	留學
京師	京師	京師	京師	京師	京師	京師	京師	京師	京師	京師
大	大	大	大	大	大	大	大	大	大	大
學	學	學	學	學	學	學	學	學	學	學
堂	堂	堂	堂	堂	堂	堂	堂	堂	堂	堂
費	費	費	費	費	費	費	費	費	費	費
壹千	壹千	壹千	壹千	壹千	壹千	壹千	壹千	壹千	壹千	壹千
陸百	陸百	陸百	陸百	陸百	陸百	陸百	陸百	陸百	陸百	陸百
伍拾	伍拾	伍拾	伍拾	伍拾	伍拾	伍拾	伍拾	伍拾	伍拾	伍拾
貳兩	貳兩	貳兩	貳兩	貳兩	貳兩	貳兩	貳兩	貳兩	貳兩	貳兩
肆兩	肆兩	肆兩	肆兩	肆兩	肆兩	肆兩	肆兩	肆兩	肆兩	肆兩
貳兩	貳兩	貳兩	貳兩	貳兩	貳兩	貳兩	貳兩	貳兩	貳兩	貳兩
肆兩	肆兩	肆兩	肆兩	肆兩	肆兩	肆兩	肆兩	肆兩	肆兩	肆兩
陸兩	陸兩	陸兩	陸兩	陸兩	陸兩	陸兩	陸兩	陸兩	陸兩	陸兩
肆兩	肆兩	肆兩	肆兩	肆兩	肆兩	肆兩	肆兩	肆兩	肆兩	肆兩
陸兩	陸兩	陸兩	陸兩	陸兩	陸兩	陸兩	陸兩	陸兩	陸兩	陸兩
肆兩	肆兩	肆兩	肆兩	肆兩	肆兩	肆兩	肆兩	肆兩	肆兩	肆兩
陸兩	陸兩	陸兩	陸兩	陸兩	陸兩	陸兩	陸兩	陸兩	陸兩	陸兩
肆兩	肆兩	肆兩	肆兩	肆兩	肆兩	肆兩	肆兩	肆兩	肆兩	肆兩
陸兩	陸兩	陸兩	陸兩	陸兩	陸兩	陸兩	陸兩	陸兩	陸兩	陸兩

賞	賞	賞	賞	賞	賞	賞	賞	賞	賞	賞
老	老	老	老	老	老	老	老	老	老	老
生	生	生	生	生	生	生	生	生	生	生
九	九	九	九	九	九	九	九	九	九	九
名	名	名	名	名	名	名	名	名	名	名
各	各	各	各	各	各	各	各	各	各	各
份	份	份	份	份	份	份	份	份	份	份
貳兩	貳兩	貳兩	貳兩	貳兩	貳兩	貳兩	貳兩	貳兩	貳兩	貳兩
陸兩	陸兩	陸兩	陸兩	陸兩	陸兩	陸兩	陸兩	陸兩	陸兩	陸兩
肆兩	肆兩	肆兩	肆兩	肆兩	肆兩	肆兩	肆兩	肆兩	肆兩	肆兩
陸兩	陸兩	陸兩	陸兩	陸兩	陸兩	陸兩	陸兩	陸兩	陸兩	陸兩
肆兩	肆兩	肆兩	肆兩	肆兩	肆兩	肆兩	肆兩	肆兩	肆兩	肆兩
陸兩	陸兩	陸兩	陸兩	陸兩	陸兩	陸兩	陸兩	陸兩	陸兩	陸兩
肆兩	肆兩	肆兩	肆兩	肆兩	肆兩	肆兩	肆兩	肆兩	肆兩	肆兩
陸兩	陸兩	陸兩	陸兩	陸兩	陸兩	陸兩	陸兩	陸兩	陸兩	陸兩
肆兩	肆兩	肆兩	肆兩	肆兩	肆兩	肆兩	肆兩	肆兩	肆兩	肆兩
陸兩	陸兩	陸兩	陸兩	陸兩	陸兩	陸兩	陸兩	陸兩	陸兩	陸兩

費	費	費	費	費	費	費	費	費	費	費
工	工	工	工	工	工	工	工	工	工	工
料	料	料	料	料	料	料	料	料	料	料
拾	拾	拾	拾	拾	拾	拾	拾	拾	拾	拾
捌兩	捌兩	捌兩	捌兩	捌兩	捌兩	捌兩	捌兩	捌兩	捌兩	捌兩
陸兩	陸兩	陸兩	陸兩	陸兩	陸兩	陸兩	陸兩	陸兩	陸兩	陸兩
肆兩	肆兩	肆兩	肆兩	肆兩	肆兩	肆兩	肆兩	肆兩	肆兩	肆兩
陸兩	陸兩	陸兩	陸兩	陸兩	陸兩	陸兩	陸兩	陸兩	陸兩	陸兩
肆兩	肆兩	肆兩	肆兩	肆兩	肆兩	肆兩	肆兩	肆兩	肆兩	肆兩
陸兩	陸兩	陸兩	陸兩	陸兩	陸兩	陸兩	陸兩	陸兩	陸兩	陸兩
肆兩	肆兩	肆兩	肆兩	肆兩	肆兩	肆兩	肆兩	肆兩	肆兩	肆兩
陸兩	陸兩	陸兩	陸兩	陸兩	陸兩	陸兩	陸兩	陸兩	陸兩	陸兩
肆兩	肆兩	肆兩	肆兩	肆兩	肆兩	肆兩	肆兩	肆兩	肆兩	肆兩
陸兩	陸兩	陸兩	陸兩	陸兩	陸兩	陸兩	陸兩	陸兩	陸兩	陸兩

以上七項共合銀貳萬壹千伍百柒拾肆兩柒錢肆分捌釐

臨備
由開明書局捶印墨塌
由木匠蘇兆昌處添製黑漆簽
由張騰長梓布一對
由張騰長梓布一對

支
管印鑄處添購銀珠 印油

費
總務等五科書記紙筆燈 油

食
津貼廚役 備辦 早點

費
各職員役等伙食

賞
養贖費 額老生 十九名
此項老生原係肄業五華育
材各書院因年齒較長不能
從事新學每名每月給銀
俸兩以示體恤並議定出額
不補餘銀備發小學教員
退際料合併聲明
津貼本署得力役夫 八名

款
由各屬申解經費項內還天順
詳商號上年日本公費生
九名學旅費日鈔壹千玖百
鈔九百陸分伍厘

匯
天順祥商號上年日本官
立五校新生六名學旅費日
鈔九百陸分伍厘

學
天順祥商號上年日本官
費學生二十九名學旅費日
鈔肆百壹拾陸兩肆錢捌分柒釐伍

留
留學法政學生存廷鈞等七
名津貼 等費
留學法政學生存廷鈞等七
名津貼 等費

留
留學法政學生存廷鈞等七
名津貼 等費
留學法政學生存廷鈞等七
名津貼 等費

留
留學法政學生存廷鈞等七
名津貼 等費
留學法政學生存廷鈞等七
名津貼 等費

留
留學法政學生存廷鈞等七
名津貼 等費
留學法政學生存廷鈞等七
名津貼 等費

留
留學法政學生存廷鈞等七
名津貼 等費
留學法政學生存廷鈞等七
名津貼 等費

留
留學法政學生存廷鈞等七
名津貼 等費
留學法政學生存廷鈞等七
名津貼 等費

留
留學法政學生存廷鈞等七
名津貼 等費
留學法政學生存廷鈞等七
名津貼 等費

留
留學法政學生存廷鈞等七
名津貼 等費
留學法政學生存廷鈞等七
名津貼 等費

食名... 兩

費	津貼廚役 備辦 早點	油壹拾捌兩
支	總務等五科書記紙筆燈	油壹拾貳兩
支	管印鑄處添購銀珠 印油	貳兩

以上七項共合銀貳萬壹千伍百柒拾肆兩柒錢肆分捌釐

臨備	市開明書局捶印墨塌	料壹拾捌兩
物	山本匠蘇兆昌處添製黑漆簽	拾捌兩
費	張馬枋一對 畫架一對 工料	貳拾壹兩捌錢陸分
費	添購長棹布一丈 噴等	貳拾陸釐

以上各項共合銀貳萬零陸百零陸兩柒錢肆分捌釐

銷	購各科職員及會計科書記辦	壹拾兩零玖錢捌分肆釐伍毫
耗	購各科應用紫毫鹿鳴筆壹	兩壹錢貳分伍釐
費	購茶房應用燒柴煤炭等	貳拾伍兩壹錢肆分伍釐
費	購書處購冊報等	壹兩貳錢零玖釐陸毫

以上各項共合銀貳萬零陸百零陸兩柒錢肆分捌釐

留學	由天順祥商號匯京師大學	貳百貳拾肆兩陸錢肆分
匯	留學標本學生康學文等六	名購備標本模型藥品

以上各項共合銀貳萬零陸百零陸兩柒錢肆分捌釐

支	雜費	致各處電報共付電費壹拾玖兩捌錢捌分陸釐
支	雜費	寄各處公文信件官報共付郵費壹拾壹兩壹錢零玖釐
支	雜費	購書記趕繕冊報共給筆資伍兩陸錢貳分
支	雜費	購紙紙燈心灰等項壹兩柒錢捌分陸釐
支	雜費	由各局庫商號挑運經費並挑
支	雜費	由送器具共給給足力貳兩貳錢貳分捌釐
支	雜費	售書處補賦茶壺並雜用等項貳兩貳錢貳分捌釐

以上四項共合銀叁百伍拾捌兩壹錢肆分零伍毫

支	除	兩宗通共合銀貳萬壹千玖百叁拾貳兩捌錢捌分捌釐伍毫
---	---	--------------------------

實	存	存學務經費銀壹萬零捌百柒拾捌兩玖錢貳分肆釐零柒絲
實	存	存各屬申解經費銀壹萬肆千伍百陸拾叁兩伍錢柒分柒釐零伍絲

右列二柱共合銀貳萬伍千肆百肆拾貳兩伍錢零壹釐壹毫貳絲

備本月分收支各款經會計科彙繕齊全交由各科職員覆核畢已造册分別呈報致香移在案理合聲明

各項書識雜役人等七十一名各銀伍兩捌錢內缺銀八員存銀肆拾陸兩

右列三柱共合銀壹千玖百貳拾伍兩叁錢

以上三項共合銀壹千玖百貳拾伍兩叁錢

臨時開支

增添事務室經理講義書識一名銀柒兩貳錢

右列二柱共合銀拾叁兩柒錢伍分

右列二柱共合銀拾陸兩伍錢陸分

右列二柱共合銀拾陸兩伍錢陸分

右列二柱共合銀拾陸兩伍錢陸分

右列二柱共合銀拾陸兩伍錢陸分

右列四柱共合銀拾肆兩壹錢肆分

右列四柱共合銀拾肆兩捌錢壹分

右列四柱共合銀拾肆兩捌錢壹分

右列四柱共合銀拾肆兩捌錢壹分

右列五柱共合銀捌拾捌兩伍錢玖分零伍毫

右列五柱共合銀捌拾捌兩伍錢玖分零伍毫

右列五柱共合銀捌拾捌兩伍錢玖分零伍毫

右列五柱共合銀捌拾捌兩伍錢玖分零伍毫

右列五柱共合銀捌拾捌兩伍錢玖分零伍毫

右列五柱共合銀捌拾捌兩伍錢玖分零伍毫

右列五柱共合銀捌拾捌兩伍錢玖分零伍毫

右列五柱共合銀捌拾捌兩伍錢玖分零伍毫

右列五柱共合銀捌拾捌兩伍錢玖分零伍毫

右列五柱共合銀捌拾捌兩伍錢玖分零伍毫

右列五柱共合銀捌拾捌兩伍錢玖分零伍毫

右列五柱共合銀捌拾捌兩伍錢玖分零伍毫

右列五柱共合銀捌拾捌兩伍錢玖分零伍毫

右列五柱共合銀捌拾捌兩伍錢玖分零伍毫

右列五柱共合銀捌拾捌兩伍錢玖分零伍毫

添募雜役一名十九日銀壹兩貳錢陸分玖釐

右列十五柱共合銀陸拾叁兩陸錢捌分玖釐

津貼公費學生柒名每名銀柒錢貳分

右列一柱共合銀伍兩零肆分

食管教各員書役人等全月火食四十二份每份銀貳兩陸錢
 添募雜役一名十九日火食銀壹兩陸錢肆分肆釐
 公費學生七名全月火食銀壹兩貳錢陸分
 公費學生一名二十一日火食銀壹兩貳錢陸分

右列四柱共合銀壹百叁拾兩零捌錢陸分陸釐伍毫
 以上四項共合銀壹千叁百捌拾兩零伍錢玖分伍釐伍毫

臨時開支

備陳規代數學英文教科生理教科等書銀貳拾叁兩零捌分叁釐貳毫
 物藥月季各書圖章船花銀捌兩壹錢零肆分兩
 費監學管碗茶書圖章銀伍錢叁陸分兩

右列五柱共合銀叁拾肆兩柒錢肆分柒釐貳毫

消耗筆油洋油茶葉牛燭張銀壹百柒拾肆兩貳錢玖分
 費炭銀貳拾叁兩柒錢捌分玖釐伍毫

右列三柱共合銀貳百貳拾捌兩柒錢貳分玖釐伍毫

雜費
 致電上海買教科書郵費銀肆兩壹錢壹分肆釐
 寄信上海買教科書點費銀肆錢肆分肆釐
 研究會各物及洋布洋燭心銀肆錢肆分肆釐
 外客來堂參觀所用各物及洋布洋燭心銀肆錢肆分肆釐
 管洋紗玻璃洋鎖釘子毛布並做植銀肆拾伍兩伍錢壹分伍釐陸毫
 物標本工資嵌鉛壹等項

右列四柱共合銀伍拾兩零貳錢貳分捌釐

右列二柱共合銀肆拾捌兩零貳釐
 油刷講堂及頭二門接待室等處及被料銀肆拾伍兩捌錢肆分貳釐
 紗窗頂篷各項木工銀貳兩壹錢陸分
 修理寢室樓板拂手等處木工銀貳兩壹錢陸分

除以上四項共合銀叁百陸拾壹兩柒錢零陸釐柒毫

支總兩宗通共合銀壹千柒百肆拾貳兩叁錢零貳釐貳毫

在實存月欸銀貳千零叁拾兩零壹錢叁分壹釐伍毫

省會中學堂宣統元年閏二月分經費決算表

管售 貳月底册報結存銀陸百肆拾貳兩零伍釐

右列壹柱共存銀陸百肆拾貳兩零伍釐

收新 學務公所銀陸百兩

右列壹柱共存收銀陸百兩

開 類別銀數

薪 卸英文教員差監督各員 銀貳拾肆兩

水 會監圖書東國英文教員兼庶務各員 銀貳拾肆兩

常 工 茶書 號房刷印雜役掃夫門夫 各各各銀壹兩叁陸

開 費 卸管教各員書役等全月火食拾玖天份銀壹兩陸貳錢

支 費 紙 費 記辦公筆墨紙張銀貳兩

以上肆項共合銀叁百玖拾伍兩玖錢貳分

臨 購地圖書 製修業文憑石板刻圖章等項 銀壹兩貳錢玖分陸釐

時 購洋油牛獨松毛 麥麵等項 銀叁兩玖錢肆分

開 購銀硃紙張表冊簿摺等項 銀陸兩叁錢肆分伍釐

支 費 雜 安窻用玻璃門扣格扇等項 銀陸兩零肆分捌釐

除 以上叁項共合銀伍拾壹兩叁錢分

總 兩 宗 通 共 合 銀 肆 百 肆 拾 柒 兩 叁 錢

在 實 入 出 兩 抵 結 存 銀 柒 百 玖 拾 肆 兩 柒 錢 零 伍 釐

右 列 壹 柱 共 存 銀 柒 百 玖 拾 肆 兩 柒 錢 零 伍 釐

右 列 壹 柱 共 存 銀 柒 百 玖 拾 肆 兩 柒 錢 零 伍 釐

右 列 壹 柱 共 存 銀 柒 百 玖 拾 肆 兩 柒 錢 零 伍 釐

省會中等農業學堂宣統元年閏二月經費決算表

舊管 二月底册報結存銀肆千叁百捌拾柒兩捌錢伍分伍釐壹毫

右列一柱存銀肆千叁百捌拾柒兩捌錢伍分伍釐壹毫

新收 學務公所發銀肆千柒百玖拾兩柒錢陸分玖釐
 收 柴 織科 售網 銀柒拾壹兩玖錢貳分

右列二柱共收銀肆千捌百柒拾兩零陸錢捌分玖釐

開常別銀支

開常別銀支

新	林	農	醫	精	審	管	雜	染	蛋	文	農	副	監
女	體	國	國	國	國	國	國	國	國	國	國	國	國
員	員	員	員	員	員	員	員	員	員	員	員	員	員
銀	銀	銀	銀	銀	銀	銀	銀	銀	銀	銀	銀	銀	銀
拾	拾	拾	拾	拾	拾	拾	拾	拾	拾	拾	拾	拾	拾

右列十七柱 共合銀壹千捌百柒拾兩零肆錢

辛	印	核	稿	稿	稿	稿	稿	稿	稿	稿	稿	稿
理	理	理	理	理	理	理	理	理	理	理	理	理
員	員	員	員	員	員	員	員	員	員	員	員	員
銀	銀	銀	銀	銀	銀	銀	銀	銀	銀	銀	銀	銀
肆	肆	肆	肆	肆	肆	肆	肆	肆	肆	肆	肆	肆

農林兩科 門兼絲線辦 兼號線技技 助 一手房絲司司三 二 各名名名名名 銀銀銀銀銀 貳貳貳 肆肆肆 肆肆肆

食費
 全堂管教員司事及各科學生伙食三百
 一十九份內扣請假二十六人伙食茶葉等項
 菜蔬清明節單菜及洋教習費小五
 號房植堂雜役更夫及洋教習費八
 火食共計二十八份
 各銀貳兩伍錢
 銀陸拾伍兩貳錢肆分肆釐
 各銀壹兩捌錢

右列三柱共合銀 捌百玖拾肆兩叁錢捌分貳釐
 以上四項共合銀叁千壹百捌拾壹兩壹錢肆分陸釐

備物費
 製辦養蠶用蠶架蠶網染
 鉛燭白鐵鍋火羅錫燈
 各科應用竹鐵器器錫等
 木器器瓦銅器器錫等
 漆器器石印器器錫等
 皮箱篋子石印器器錫等
 項棍項器項龍
 銀柒拾捌兩柒錢玖分
 銀柒拾肆兩叁錢玖分
 銀陸拾陸兩貳錢零捌厘

右列三柱共合銀 貳百壹拾玖兩叁錢捌分捌釐

消耗費
 購各科應用紙張簿摺等項
 購用牛燭茶葉洋火油紙等項
 購用墨筆炭房染料印油等項
 購用洋燈管燈心等項
 銀柒拾柒兩零肆分
 銀壹百零捌兩伍錢伍分
 銀拾伍兩肆錢伍分

右列四柱共合銀 叁百貳拾捌兩叁錢陸分伍釐

雜費
 購染繅科用蠶繅絲柒百貳拾兩
 農場租水秧田三塊代挖水秧田及整理
 地畝各科試驗場苗圃各整地費播種
 灌溉及挑糞工並買大小白穀種
 購羊糞一網及挑糞工並買大小白穀種
 蠶科養蠶學生及打蠶工夜女
 心除染匠腳五九回籍川資及途間辛
 技師並學五生及途間辛
 津貼染織科絡絲織網務加
 頭班男女學務生
 費房工分點工
 銀壹百捌拾兩零叁錢陸分貳釐
 銀陸兩捌錢肆分
 銀伍拾伍兩柒錢貳分捌釐
 銀拾柒兩叁錢陸分捌釐
 銀叁拾貳兩壹錢肆分
 銀壹百肆拾伍兩肆錢肆分
 銀捌兩柒錢伍分捌釐
 銀伍拾肆兩玖分柒釐貳毫

右列八柱共合銀 伍百兩玖分叁厘

修繕費
 蓋試驗場草房及改修木料
 修理女學各處房床榻工
 購並修拙各處房床榻工
 學堂後門王順才
 銀貳拾肆兩貳錢叁分
 銀肆拾捌兩叁錢貳分
 銀肆拾捌兩叁錢貳分

右列三柱共合銀 壹百貳拾柒兩肆錢伍分
 以上四項共合銀壹千壹百柒拾伍兩貳錢玖分陸釐貳毫

兩宗編英合編肆千叁百伍拾陸兩肆錢肆分貳釐貳毫

存銀肆千玖百零貳兩壹錢零壹釐玖毫

在實

除

臨 時 開 支

雲南藝徒學堂宣統元年閏二月分經費決算表

舊管 二月底册報結存銀伍百伍拾肆兩叁錢貳分捌釐

右列一柱共收銀伍百伍拾肆兩叁錢貳分捌釐

新收 政學務公所閏二月分發銀壹百貳拾兩
收織工陳永興繳還去年借墊工本銀伍拾兩

右列二柱共收銀壹百柒拾兩

以上舊管新收共合銀柒百貳拾肆兩叁錢貳分捌釐

開經 常 開 支

日款 類 別 銀 數

右列一柱共合銀肆拾肆兩
水教 議 員 二 員 各 銀 貳 拾 肆 兩

右列二柱共合銀肆拾肆兩
水教 員 二 員 各 銀 壹 拾 肆 兩

右列一柱共合銀肆兩
工 織 工 技 師 陸 萬 順 一 名 銀 肆 兩

右列一柱共合銀肆兩
辛 司 役 專 一 名 銀 肆 兩

右列二柱共合銀伍兩陸錢
食 商 議 員 全 月 火 食 一 份 銀 貳 兩 陸 錢
教 員 全 月 火 食 二 份 各 銀 貳 兩 陸 錢
司 事 總 役 全 月 火 食 二 份 各 銀 貳 兩 陸 錢

右列三柱共合銀壹拾肆兩肆錢

右列四項共合銀陸拾捌兩

臨 時 開 支

右列一柱共合銀陸錢肆分捌釐
購 北 京 日 報 一 份 銀 陸 錢 肆 分 捌 釐

右列二柱共合銀陸錢肆分捌釐
購 茶 炭 燈 油 銀 貳 兩 貳 錢 柒 分 伍 釐

右列三柱共合銀陸錢肆分捌釐
購 茶 炭 燈 油 銀 貳 兩 貳 錢 柒 分 伍 釐

右列四柱共合銀陸錢肆分捌釐
購 茶 炭 燈 油 銀 貳 兩 貳 錢 柒 分 伍 釐

右列五柱共合銀陸錢肆分捌釐
購 茶 炭 燈 油 銀 貳 兩 貳 錢 柒 分 伍 釐

右列六柱共合銀陸錢肆分捌釐
購 茶 炭 燈 油 銀 貳 兩 貳 錢 柒 分 伍 釐

右列七柱共合銀陸錢肆分捌釐
購 茶 炭 燈 油 銀 貳 兩 貳 錢 柒 分 伍 釐

右列八柱共合銀陸錢肆分捌釐
購 茶 炭 燈 油 銀 貳 兩 貳 錢 柒 分 伍 釐

右列九柱共合銀陸錢肆分捌釐
購 茶 炭 燈 油 銀 貳 兩 貳 錢 柒 分 伍 釐

右列十柱共合銀陸錢肆分捌釐
購 茶 炭 燈 油 銀 貳 兩 貳 錢 柒 分 伍 釐

在實 統計收除兩抵存銀陸百肆拾柒兩玖錢零伍釐

報告

石屏州杜牧宗澤詳報舉人張劍絃捐洋銀二千圓組織私立小學請查核立

案文

爲詳報事據州屬舉人張劍絃呈稱竊以今日之時代教育競爭之時代也幸賴

聖主賢臣勵精圖治新學發達一遵同風而石屏僻處滇末風氣遲開加以頻年荒旱戶鮮蓋藏故雖屢奉 明諭廣設學堂而因籌款維艱除高等官立小學外

全境分區公立者尙屬寥寥私立者更未有人舉人蒿目時艱不揣蚊力由隨舊廠營業費本項下提出法洋二千元就本城文昌宮內組織崇實初等小學堂冀補官學公學之不足以盡國民分子之責任本年收學生六十四人編爲甲乙二班教授事雖草創意在擴充蓋常人之情可與樂成難與慮始舉人勉力始基重賴 鶴

鈞鼓鑄邊邇向風行見私學林立人才輩出則此日之組織亦千金市駿骨之意也至一切學科規則謹遵奏定章程辦理務期屏除浮華敦崇實踐現已成立應將發

起情形及本堂特別簡章預請申詳立案以便畢業推升其經費入出細目校舍形勢校具書籍及教員管理員學生各姓名各侯第一學期滿日再行填表詳報等情據此知州覆查無異理合具文詳請 憲台俯賜查核立案實叨公便除選詳 督憲外爲此具詳伏乞 照詳施行須至詳者 計詳送 學堂簡章清摺一扣

石屏州杜牧宗澤呈報舉人張劍紱私立崇實初等小學堂簡章清摺

一名稱 本堂掃除一切敷衍積習冀收教育效果故定名曰崇實小學堂

二宗旨 授以普通之知識以養成忠君尊孔尚公尚武尚實之完全國民爲宗旨

三經費 初辦之年由發起人一力擔任俟一二年後著有成效再分上六圓中四

圓下二圓三等收納學費以表異貧民學校惟不籌及他項公款故屬私立

四普通規則 除請地方官稟准立案以便將來畢業推升外凡學科規則謹遵奏

定學堂章程辦理

五本堂假予學生父兄之特權 本校一切庶務如有不符定章之處學生父兄亦

可摘出會商改良以臻圓滿之域

六 學生就學之規律 學生初就學時須填寫入堂願書一套繳入本堂收存

七 附說 嗣本簡章係由本堂稟請地方官申請核定並非單方臆說 乙本簡章以本堂成立之日實行後有應增刪之處仍照甲目辦理

論著

署藩司葉鐵道速成學堂學生畢業調劑

鐵道爲交通機關之一大要件其關係之重夫人而知之矣顧工程之學其理至微其端至繁必具普通之根柢而又精習西文專攻畢業加以實地練習積有經驗而後可以從事蓋如斯之難也然則諸生今日之所學豈足語於工程特業務一部分焉耳無工程安有業務諸生所學其奚適於用乎雖然竊爲 國家西南門戶外連緬越內蔽川黔鐵路之必當速築更較急於他省亦經全體議決工程師必借才異地矣則夫一切管理之方法如旅客及貨物之往來運輸員役之支配取縮機具之檢查及修繕線路之測量及保存事至繁要非養成多數人才以分擔其責任則路政仍無由而理諸生研究于斯既粗有所得苟就其所聞而益加參究博稽乎中外之辦法本之以廉正之心從事於職務其裨益實路正非淺鮮若其一得自足不更求進膚受愚聞謬相矜詡則甚非便者之所望於諸生而亦非諸生平日之所以自

待也尙其勉旃

巡警道楊省會巡警教練所頭班學生在堂畢業訓詞

今日爲雲南省會教練所頭班生在堂畢業之期將派出實地練習爰進諸生而勗之曰夫滇省自改設警士學堂以來畢業者已二班醫學漸以發達迨去年冬奉部章垂定畫一之制各省應設者曰高等巡警學堂曰巡警教練所本道復請於前督部堂飭 奏予變通高等則先開簡易科教練所則更一年之學期爲六月且於學屆四月後即派出實地練習凡此汲汲以造警才諸生其亦知所以乎諸生多滇人先與言滇事省會自去夏改定區所形式具矣精神如何章制立矣執行如何固自本道以逮於諸服務者思之庸能無疚至於各府廳州縣巡警多已設立其腐敗尤難言狀甚或轉以厲民茲諸生既學於省會教練所又爲省會教練所畢業之頭班諸生其何以示各屬之模範爲後來之矜式乎且滇故僻遠今成交通所以敦邦交而固主權凡今日鐵路之巡警異時商埠之巡警方經營而不遑是則滇之警

政不節爲內治之機關演之致身警界者又豈僅繫乎簡人之榮辱得失諸生思之其擔負又爲何如也今諸生出而練習俟兩月後將據成績之殿最合學堂考驗分數第其甲乙而授證書夫諸生之學術縱未足以語完全誠本其所學而實地練習之更深求猛進之熱誠所注學力斯充學力既充義務斯踐義務既踐效果斯彰我領警界之全體以警諸生其前途當有未可限量者若或出堂而昧其所學又或強爲矯飾以求勉合於兩月之考成是則甚非本道之所以期望於諸生者已度諸生當不出此其各勉旃

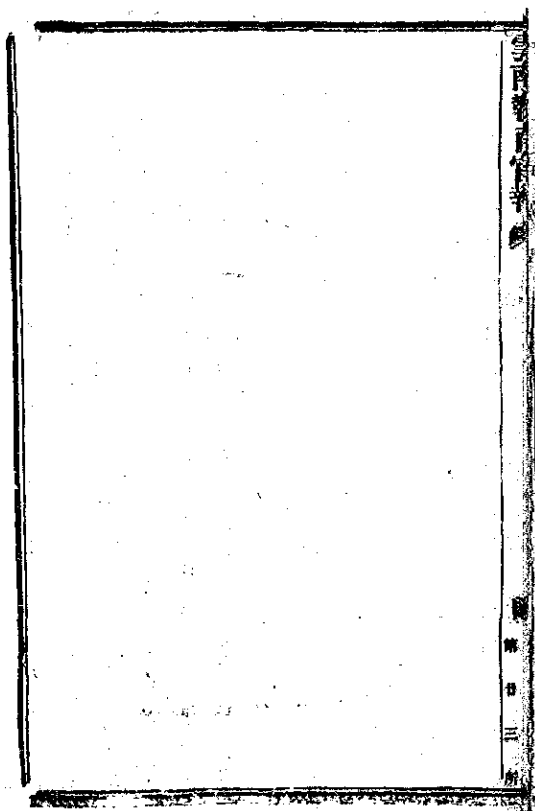

選編

宋儒小學教育談

上虞羅振玉

學校廢而科舉與科舉興而教育之秩序亂有宋諸儒始漸發明小學大學之次第其說散見於諸儒著作者不少若循是而引伸之何難復古先之秩序惜有宋以後科舉之力愈伸教育之秩序乃復沈蕪於八股詩賦中而失之彌遠致令今之研究教育者僉謂除歐美諸國教育制度學說外我先儒殆無明小學教育之理者此非徵信之論也今採擇宋儒諸論之關於小學教育者十二則如左而爲之引伸其義其有合於我古昔法制及今歐美學說者殆不少以示世之以記誦之業及嚴等之教授學童而借口於宋以來先儒之說者其庶乎憬然覺悟耶

程子曰古之學者易今之學者難古自八歲入小學十五入大學有文采以養其目聲音以養其耳威儀以養其四體歌舞以養其血氣義理以養其心今則俱亡矣惟義理以養其心爾可不勉哉

謹按文宋以養其目譬晉以養其耳美育也威儀以養其四體歌舞以養其血氣
體育也義理以養其心德育也學校既衰至於有宋美育體育俱失僅存德育程

子之說可謂精確至科舉大行則並德育亦失之矣

程子之言雖非專指小學故言之然有闕小學故錄之

程子曰古之人自能食能言而教之是故小學之法以豫爲先蓋人之幼也心知未
有所主則當以格言至論日陳於前使盈耳充腹久自安習者固有之者後雖有說
說搖惑不能入也若爲之不豫及乎稍長意慮偏好生於內衆言辯口鑠於外欲其
完全不可得已

謹按小學教育所以造成人格養成習慣人生之成敗社會之隆污全係於國民
幼稚時之有無教育故今日開明各國以小學教育爲義務教育必使人人悉受
此教育而入小學以前更有家庭教育爲之豫備復立幼稚園以爲家庭教育之
補助幼稚園導小兒以合法之運動遊戲俾養成其守秩序習勤勞之習慣即程
子所謂自能食言而教之義也教育當首重小學宋儒久發明此理矣

藍田呂氏大曰古之學者有小學有大學小學之教藝也行也大學之教道也德也禮樂射御書數藝也宗友睦姻任恤行也自致知至於修身德也所以治天下國家道也古之教者學不躐等必由小學然後進於大學自學者言之不至於大學所止則不進自成德者言之不盡乎小學之事則不成

謹按小學教藝與行乃智德體三育之基礎大學教道與德乃智德體三育之進境禮樂以育德射御以育體書數以育智與近代教育家旨趣吻合學不躐等必由小學而後進於大學與近代由普通而專門之旨趣亦同今之重專門之學而忽初等教育者當三復呂氏之說也

朱子曰古人之學固以教知爲先然其始也必養之於小學則在乎灑掃應對進退之節禮樂射御書數之習而已聖人開示後人進學門庭先後次序極爲明備

謹按朱子此說論小學教科程度極爲明晰近代教育家所論小學教育以授道德教育國民教育之基礎及人生必須之智識技能爲宗旨所授之普通各學如

修身唱歌即古之禮樂也體操遊戲即古之射御也國語圖畫算數即古之書數也古今教育若合符節又古人所授小學道德教育亦就兒童時代所踐履之境言之孔子所謂入孝出弟汎愛親仁禮經所謂孝友睦嫻任恤如是而已漸進而成長入社會然後隨其處境而進以高等之道德尙書大傳亦言十有三年入小學見小節踐小義年二十入大學見大節踐大義入小學而知父子之道長幼之序入大學而知君臣之義上下之位其言尤明晰今以乳臭未除之學童令受三代孔孟以來義理淵深之經典而反以適當於小學之普通學爲未足先後失序莫此爲甚朱子之言可謂切中時弊今世之倡小學授經之說者蓋亦反其本乎朱子曰古人便都從小學中學了所以大來都不費力如禮樂射御書數大綱都學了及至長大便只理會窮理致知工夫而今自小失了要補填實是難

謹按此條論小學之緊要可見不由小學入手進德修業都無基礎朱子曰學之大小固有不同然其爲道則一而已是以方其幼也不習之於小學則

無以收其放心養其德性而爲大學之基本及其長也不過之於大學則無以察乎義理措諸事業而收小學之成功是則學之大小所以不同特以長幼所習之異宜而有高下淺深先後緩急之殊非若古今之辨義利之分判然如薰蕕冰炭之相反而不可以相入也今使幼學之士必先有以自盡乎灑掃應對進退之間禮樂射御書數之習俟其既長而後進乎明德新民以止於至善是乃次第之當然又何爲而不可哉

謹按以長幼所習之異宜而有高下緩急之殊此論甚明切今代授童子以經典而於各國小學所授之普通學識爲淺近可笑抑知其正合於我三代之制及宋儒之論乎

東萊呂氏註曰後生小兒學問且須理會曲禮少儀儀禮等學灑掃應對進退之事及先理會爾雅訓詁等文字然後可以語上下學而上達自然有得不如此則是燧等終不得成也

謹按呂氏所述深合古今小學學科程度古者小學先教以數與方名而後授之以六藝竊謂爾雅一書古之小學課本正所謂授之數與方名者也以今日普通學科證之釋詁釋言釋訓釋親釋宮釋器國語科也釋天釋地釋山釋邱地理科也釋草釋木釋蟲釋魚釋鳥釋獸博物科也呂氏益之以曲禮少儀儀禮今之修身科也修身而僅授此數禮者乃就其所踐履之境而教之且教以義禮不如教以實踐蓋田呂氏所謂小學之教藝與行是也彼經典所教高尚之道德非學童所能領會且未履其域預語之不能實踐空言無益也故呂氏又謂大學乃教道與德其先後秩序不可移易不如此終是躐等終不得成洵篤論矣

邵武季氏方曰先生年五十八編次小學書成初先生既發揮大學以開悟學者又慮其秩序無本而不足以有進也乃輯此書以訓蒙士使培其根以達其支

楓山章氏慈曰看書先自小學而後及四書以馴致六經此正古人爲學次第

謹案據此言知朱子恐初學授大學失彼無本故作小學而今人則幼雜授六經

豈非顛倒失措乎參以章氏之說可見投六經四子書必當在既冠以後明矣
明道先生曰君子教人有序先傳以小者近者而後教以大者遠者非是先傳以近
小而後不教以遠大也

謹按據明道先生此條觀之知宋代亦必有以授當代諸儒所定小學課程爲淺
近者故懇懇言之可見習尚之難挽不自今日爲然矣

楊文公家訓曰童稚之學不止記誦養其良知良能當以先入之言爲主日記故事
不拘今古必先以孝悌忠信禮義廉恥等事如黃香扇枕陸績懷橘叔敖陸德子路
負米之類只如俗說使曉此道理久久成熟德性若自然矣

謹按童稚之學不止記誦知宋代已以記誦爲小學功夫此等謬誤相沿已久至
文公謂教小兒修身授以故事只如俗說曉道理與今日小學授修身徵引故實
而不陳理論俾學童易曉之理正合

伊川程先生曰教人未見意趣必不樂學且教之歌舞如古詩三百篇皆古人作之

如關雎之類正家之始故用之鄉人用之邦國日使人聞之此等詩其言簡奧今人未易曉欲別作詩畧言教童子灑掃應對事長之節令朝夕歌之似當有助

謹按教人未見意趣必不樂學且教之歌舞此即今日小學授唱歌一科是也伊川又謂授詩三百篇其言簡奧今人未易曉欲別作詩可見以古代高尚之文字教兒童之不合程度損兒童之意趣今之兒童就學數年茫無所知者職是故也是以國文課本必授兒童以淺易文字之有興味而兒童易解者乃爲合度程子欲作詩述灑掃應對事長之節以教童子與今日歐美學校所授修身唱歌公德唱歌正同

雜纂

楊樹譜 續前

遊義鄭珍纂

獨山葛友芝註

蠶期

春蠶二月始五月畢

清明後十日始上樹夏秋蠶五月始八月畢

春蠶自上樹至畢繭約七十五日秋蠶自上樹至畢繭約七十日

蠶山

山必謹其陰阻蠶陽物 蠶之出卵自子至午未以後則否惡濕喜燥山陽耐日其蠶

美大繭成亦如之陰則否可移作繭 食宜向陽處但唯秋蠶宜山之陰者為可

避秋陽之烈

凡當西晒之山秋蠶易忌 蠶雖畏寒者死不其亦病此不能

之產則不可蠶

蠶地

相地之法泥爲上挾沙次之紅沙火石地爲下沙石者所樹葉細且瘦繭成如之且

葉盡時蠶成四下值日烈地熱更善死也秋蠶尤忌初上山更宜向陽暴不泥地

蠶樹

樹種一二年及伐而莢者伐後曰火芽亦曰頭芽育子蠶宜子蠶謂初出卵者壯不宜食食則病弱不能退經蠶者曰一芽再蠶者曰三芽凡伐後次年之藥曰火芽壯蠶食之老而喬隨而死者用作繭凡相樹高毋過一丈已高則苦剪移與下繭也太葉以厚大而青老良否則力薄良者春生時蠶葉皆小白色莖香帶赤者味辛蠶不喜食食亦不肥大

蠶祥

子蠶之林蠶上樹五六名衣子地中有香如蘭者謂之蠶花香此上祥也後必大熟眠後有一二紅黑頭者亦兆美收常蠶者林中見一二亦上祥也凡蠶在此樹葉未盡不必往食他樹惟此蠶朝東見之暮或西見之但同林葉則一二里亦能往來而不見其來往之迹土人謂之神蠶稍驚之似有希希聲

蠶忌

蠶醉忌油桐醉也李時珍曰油桐葉似桐而小幹淨曲屈無直上者至三四尺柱即四出長頗鬱

開者微紅子大小如石榴而癩天如純嚼給之去其外狀皮中為癩如芥成二成

四瓣各有硬皮狀之去其硬皮肉白色以榨油然殼亦可和漆貴州是處有之

其樹上其葉者死烘室中然桐油者及誤以其木烘者後生之蠶死

味甘而甜又甜子有大毒故油置尤甚毒 山有桐除之家有桐謹之又食白楊者死亦食他雜木致病

蠶書

害蠶鳥一也將曙及薄晚力防之時其來庭之以蠶統鳥之中惟鳥最聚又最毒 蟻能吸其卑枝者

則除去之其害猶小唯蛇升木野豬拔樹 二害特酷守者亦無預防術也

三則方顯之者山 蚌色微赤俗名粉解 馬蜂山蜂之大者二 枇杷蟲以枇杷而食其皮而食其肉其毒即死 之風唯秋蠶

受其害種別亦食 蠶書宜防

蠶病

蠶之病三種與斑經者自吐少結掛樹上死斑者微黑點白墜地死 蠶絲於其葉俗名黃瓜皮和麻後始

三未蛾蛹受雜木煙氣一也此種多 一卵出時烘之火已烈已微已太也則即交繭後 病之原

移時率滿筐省一二往復蠶爲所罷致吐其沙此復多即不病繭成亦敗繭弗得不出穉
氣寒熱不一蠶值之寒三眠後誘復蘇化爲繭身毛毛皆強弱自動靜之廢蘇
一二日即死此故天時不止之氣徐遊之無由也然必主蠶者選厄始過之

蠶眠

蠶四眠上樹約七日則眠脫厥黑而起是爲初眠子蠶約七日二眠脫厥褐而起是爲青黃又

約七日三眠又約十日大眠一名四眠凡蠶眠時必自吐絲其絲極其薄其起也食益力唯勤移

爲功大眠後蠶食愈增至一日脫離七葉踐履其澤澤有光謂之狂繭凡十日則脫繭不食食繭盡則成大眠每眠

約一日陰兩二日眠時慎無剪移移時與其時凡蠶出繭時雖必食其沙之半每就起時必食其腹之

方俗假神記載太古時時及海女化蠶事未盡詳且周禮蠶之祭亦祭之馬官也

蠶食

蠶眠不食爲露也晡而食日出午不食爲熱也辰而食日下食必十日增半葉其極

食之極也朝移之午樹冬突也冬暈時日五葉二葉

居守

主厥者蠶匠也其備曰蠶火所居曰蠶廠分駐曰蠶蓬器備曰蠶刷曰蠶筥曰蠶剪

曰蠶筥充去聲即為筥也空曰蠶刀即蠶曰排套曰機竿曰蠶筥曰沙撥曰蠶譯音得餘如成

家飲食或用或妻克具也

春蠶

春蠶秋滿出也十月擇種後秋當時種之取大且厚大家夫與幼春蠶大也後種者皆擇巧而取之

無雜者色黃而赤指衡之重搖之活而耳之不悉準者悉準者中種擇擇取無準者良不聲者為蠶蠶但可種以為種雄

者稍尖雌者稍圓略可別也皆針其後串之毋針其系兩兩雖有系者須逐逐者均蠶之出必逐

平架席竹簾簾用一寸之篾以後橫之便後而秀布繭其上風之或疏挂之均無使受草木

之類者蠶種有值大寒又當置之若受來年育蠶必病

烘種烘種為蠶事利官則設之蒸香者係必四十五日而蛾成立春始事先設一密室毋入風倚四壁懸竿高五六尺

烘種此必諸蠶者數十日既起守無稍懈

疏列繭串去地尺餘中置盆火火以擦他本必令其氣暖之以變蛾蛾以次揭繭系出

始終烘毋失火火方以前而增四十餘日夜無絕火又必視天之蒸凝管稱之多少每已氣烈則撤出毋先繭生

無以食且必受病 類之由者自未至亥凡十日而畢管如之有出者即投置以入段充宜逐逐其撲

蛾觀俗名

俯眉腹垂垂者雌滿滿者雄雌者俯眉而雄者眉縱之昏於篋也昏配聽自合司昏者擇其

合寢之他篋其觀也則對時觀交傍也對時者如今日子時母使過不及則須不化而多觀已絕

夫而閉其妻夫去以繹死妻華產亦自枯若歲生之雄少則一夫可兩妻也分兩日配

此雌若時又折以配他雌然後配之雌之卵 終多難其不繹者蓋亦瘁矣氣不足故也昏時有貪蠶而拍拍有聲者蠶音此為狂夫不去必亂

駭合合亦為所解不去此等雌他雌之合者 昏之前必去雄之繭否則難為雌不去則繭枯

昆悅不喜不須去也觀之後必去雌之繭否則難為產去繭以兩指擠

蛾卵卵如紫火火 芳天

管置蛾二百五十之管已配越三日布卵已出之蟲出其蛾復置亦如之一篋之蛾極於五百

一蛾之卵極於二百卵約五日而發出除不生及生而損壞受戕者後獲繭三萬者上

二萬者中一萬者下若烘不盡法烘法則一繭不收

售種

售蛾於烘戶買少者不自烘種皆售於烘戶烘戶者專烘種待售凡村寨者之極人亦自便也售卵於市卵者已布春秋皆售蛾春蛾亦在假但於未明時即代之

春乘售筐蛾筐價秋出者一當春之二秋出者秋出也春得也一筐者以春時正收後至晚其其有收者其亦少且多發數十筐之類故每現春種因者為貴售蛾

待卵於烘室此下專為春售卵者以歸候蠶一二出則肩之山負載者於此時發賣出卵者知其急若

置郵也於是時也夜不閉關

辨筐專謂受

春卵善者必堅辨筐也不附者敗不可蠶治種者刷以薄麵糊或猪血黏筐上俗名

原蠶者卵時即有血汁原蠶者卵時即有血汁粘於筐上故用此法原蠶者卵時即有血汁粘於筐上故用此法

血粘於卵殼之以其人無端取出其黏而已此等作偽者先以假筐布卵其上或薄而卵出巢則其

上樹

粘不用者致發以上亦其辨也此等作偽者先以假筐布卵其上或薄而卵出巢則其

布席謂簞榻也謂去條林也唐書文碑也安位之安疑也出卯時以席祭敬子

以待卯生蠶出卯

針大而黑卽以裊嫩枝置筐中收也自上古中亦置一二小枝亦不能上春午以子蠶有散來世移

之火芽地架樹芽聽散食俗名開衣子飲次第盡卵出而止

秋蠶

秋蠶出自春爾春繭成時暑蛹化也速急擇之如春種串其後縣而涼之約二十日

蛾畢出其親蛾視春蠶既親秋蛾已親即蠶隨其種之幼蟲其則析樛心或麻纒縛雖一翅繁

之衣子地火芽間其卵卽布著樹

辨林高音

辨林除荆棘雜草木也去荆棘以便循行去雜木使無潤蠶差也食唯草不務盡欲蠶

墜不至地也如蟻黃色四月吐絲光明如翠故海上人取作釣絲知蠶可以飼蠶也繅不盡地今日移

蠶昨日辨林矣其材卽供新蒸若衣子地則繅也必務盡淨力不盡蠶食子地皆失頭繅之子

拾不

剪移不勝煩且傷斃故剪枝載移

剪無時枝空為度載以僅已少則勞人已多則勞益顯載太少則多往復太多則勞而勞人慎毋釋音出

而午之爭音也音使忘移家宵令暫飢毋令去不能食枝大者若銀之音傷樹且損蠶

捉之毋驚毋絕音若那之感捉稍緩則無損因譯中起為二不下也捉者即立其擾也如虎音食筐如

鼠音之任移必依林之次能量蠶權葉無使有餘不足是上火也音凡移蠶即以別枝架樹如土

音上也逐地拾而上之

下蠶

齒成有未齒者音夫既養而得食樂者如已飽飽則總之移之他樹音而食次第候其賴獨之音也

音成後蠶自白葉其齒必三日音始已高梯之橙音母搦使皎日音母按使問音也

而歸之厥歸其葉音自食之音也

剝繭

啼已則其葉必順其系逆則傷繭音繭系上刺必汰其病音也病身下健存則莊繭音也

善病也 近山者畢而歸之家

鹵病

鹵病三大而厚特不封口值口有黑跡而濕是曰油頭口封而汁汁濕是曰血鹵二者
者通皆倭為敗水所漬謂醫藥為其所漬故言自死也則善亦敗其薄而不堅曰二皮鹵之未究者也

此項鹵病之項病未竟者所為二皮
實食不及佳鹵時為人偶指者所為

炕鹵

置架牀布篾薄累鹵其上下烈火炕之炕之謂置火中而一孔以納白炭燒之其鹵色極佳為取汗頭索索
之謂置火中而一孔以納白炭燒之其鹵色極佳為取汗頭索索
若驟雨候經時無聲死鹵降升生鹵下上生鹵之畢盛於篾筐售則肩諸市非
強有力者不勝三萬也飄遠者山炕之舊絲復山線之號山炕

天津教育用品製造所各種科學用器價目表

物性學類

長游尺

八角

測游尺

二元

適當尺

一元

情性球

四角五

動力發急試驗球

九角

力學類

輪二桿

二元八

輪袖

三元三

滑車

五元

錫板板

二元八

夾試驗器

四元四

簡易動力機六種

五元

懸擺

二元

天秤

七元

轉徑台

四元五

彈線球

一元九

球心球

二元四

球心水筒

七元

球心玻璃球

一元

球心輪

四元

輪式球心輪

十六元

球心軌道

四角五

不規則板

二圓

折突球

三角二

黃銅板

八角

黃銅板

六角

不規則板

五角

不規則板

四角七

重心志馬

五角

轉上儀

七角五

圓盤盤

三角二

斜塔

七角

起重架

十五元

合力說明具

十四圓

定板引試驗板

九角

試驗器

二元

水學類

各方物球試驗器

四元

試水上無方器

一元

試水下無方器

六角八

試水無方器

六角五

比重水筒

一元四

精製羅氏噴水器

十元

噴水器

一元四

水浮儀器

十八圓

消火機

七元

噴筒模型

六元五

改良噴筒

五角

巴克水車

二圓

水車模型

三元五

水車

六元五

浮表

二元四

水輪

三圓五

履帶車

五角

履帶

一元

組解類

天津教育用品製造所

書目

學

務

公所

氣秤試浮力用	八元	新式耐熱試驗器	八元	水銀室耐熱試驗器	四元五	茶盤半球	五元五
金羽井落試驗器	四元五	真空噴水器	四元五	連通瓶	一元二	鐵製器	八元
開吹泉	五元	排氣機	廿四元	抽氣管	一元五	抽氣管	一元五
差氣筒	六元	氣體液體器	二元六	風向計	二元二	磅	一角五
熱學類							
氣體膨脹器	五角	液體膨脹器	五角	懸吊膨脹器	一元八	長度膨脹器	三元
四角膨脹器	一元二	金屬球耐熱比較器	一元八	金屬球耐熱比較器	二元二	腳球形耐熱比較器	一元八
金屬耐熱比較器	三角五	銅製連通瓶	一角二	起熱管	一元三	甲號鐵面蒸汽機開模型	五元
乙號鐵面蒸汽機開模型	五元	全體蒸汽機開模型	十元	銅製蒸汽機開	廿八元	汽車機	三十元
定裝器表用冰點器	七角五	定裝器表用油點器	三元四	蒸汽反動器	二元一	甲號熱線反射鏡	十九元
乙號熱線反射鏡	一元	捕塵時鐘	九元	蒸溜器	十七元	安全燈	五元五
示空氣流插之種器	六角六						
聲學類							
大風琴	八十元	甲號風琴	三十元	乙號風琴	二十元	聲接子	一角八
橫振動試驗板	一元	聲道器	十二元	方聲物板	一元六	圓形物板	一元六
攪動板錯字	一元二	大鋼管叉	三元九	小鋼管叉	二元七	測音器	十五元
音錘	一元八	玻璃音錘	三元二	扇	二元	應響器	一元
沙瓦特氏向輪	七元	沙氏附磁多輪	十三元	磁製沙特氏音錘	二元二	接聲筒	一元四
托聲筒	一元	二號琴	九元	真空無聲試驗器	二元八	真空自鳴鐘	五元二
總管表架	一元八	譜管	二元二	二號版	一角二	其他機器	廿元

木邊鼓 廿七元 銅邊鼓 三十元 大銅鼓 卅三元 銅鑼 二十元

光學類

多機反射鏡 一元七
 新式萬能筒 二元二
 折光鏡 七角五
 折光七色光輪 二元四
 幻燈片 二元二
 水晶映相器 廿五元
 回光鏡 七角五
 光線曲折試驗器 十四元
 木製七色光輪 一元七
 雙鏡 一元八
 暗箱 卅三元
 四凸面光鏡 四元八
 新式折光鏡 卅四元
 雙筒弗兒氏度光器 二元五
 雙線攝鏡 卅五元
 萬花筒 三元五
 四凸面光鏡六種 八元二
 三像鏡 三元
 雙筒弗兒氏度光器 二元五
 煤質燈 八十元

磁石學類

天然磁鐵 一角
 大物性磁鐵 一元七
 指北針 五元二
 磁石類 二元二
 蹄形磁鐵 一元八
 小物性磁鐵 一元三
 船用定向針 四元五
 磁鐵棒 一元八
 磁針 一元三
 電磁同轉 四元五
 磁鐵棒 三元二
 傾斜磁針 四角五
 磁屏 八角
 鐵棒 一角二
 二元五
 一角

電學類

電振子 六角
 炭皮棒 九角
 綉布 二元
 廣布圓架 二元二
 電勺 二角五
 電氣集合板 七元四
 來顯板 一元三
 小號解發雷機 廿一元
 金箔發電器 二元二
 松香棒 六角
 廣布圓架 四元二
 廣布空球 九角五
 電線 三元七
 綉布來顯板 一元一
 單邊發電機 六元
 膠皮發電機 卅元
 玻璃棒 六角
 磁皮 七角
 綉布 二元五
 綉布空球 三角
 長身偶 六角五
 顯電器 六元五
 多邊來顯板 一元
 大號發電機 十五元
 大波電叉 廿八元

電氣類

電氣類 六角
 金箔發電器 二元二
 松香棒 六角
 廣布圓架 四元二
 廣布空球 九角五
 電線 三元七
 綉布來顯板 一元一
 單邊發電機 六元
 膠皮發電機 卅元
 玻璃棒 六角
 磁皮 七角
 綉布 二元五
 綉布空球 三角
 長身偶 六角五
 顯電器 六元五
 多邊來顯板 一元
 大號發電機 十五元
 大波電叉 廿八元

電氣類

電氣類 六角
 金箔發電器 二元二
 松香棒 六角
 廣布圓架 四元二
 廣布空球 九角五
 電線 三元七
 綉布來顯板 一元一
 單邊發電機 六元
 膠皮發電機 卅元
 玻璃棒 六角
 磁皮 七角
 綉布 二元五
 綉布空球 三角
 長身偶 六角五
 顯電器 六元五
 多邊來顯板 一元
 大號發電機 十五元
 大波電叉 廿八元

電氣類

電氣類 六角
 金箔發電器 二元二
 松香棒 六角
 廣布圓架 四元二
 廣布空球 九角五
 電線 三元七
 綉布來顯板 一元一
 單邊發電機 六元
 膠皮發電機 卅元
 玻璃棒 六角
 磁皮 七角
 綉布 二元五
 綉布空球 三角
 長身偶 六角五
 顯電器 六元五
 多邊來顯板 一元
 大號發電機 十五元
 大波電叉 廿八元

電氣類

電氣類 六角
 金箔發電器 二元二
 松香棒 六角
 廣布圓架 四元二
 廣布空球 九角五
 電線 三元七
 綉布來顯板 一元一
 單邊發電機 六元
 膠皮發電機 卅元
 玻璃棒 六角
 磁皮 七角
 綉布 二元五
 綉布空球 三角
 長身偶 六角五
 顯電器 六元五
 多邊來顯板 一元
 大號發電機 十五元
 大波電叉 廿八元

電氣類 廿一元
 新式大號發電機 卅元
 膠皮發電機 卅元

小汽笛又	二元五	絕緣台	一元四	電鈴	三元	電燈台	二元五
電線夾	一元三	鉸紋管	一元四	雷輪	五角	玻璃穿孔器	二元四
燕雷針	一元五	彈簧叉	三角	風電表	一元九	乾電池	一元九
小乾電池	一元四	紅鉛電池	十四元	鹽酸電池	一元二	編織器	二元二
水之分解器	二元八	添光燈	二元六	電流旋轉器	八角	示誘導電之理器	十四元
西貝克試驗器	六元	伸縮螺絲	一元五	扇機轉機	一元九	水銀粉	三角
阿普斯試驗器	三元四	電磁回轉	八元	電氣喇叭	九元	電氣出米	十五元
電扇	二十元	小電扇	十元	指示器	八元五	冒時	三十元
電報機	廿三元	電報機模型	四元四	電車	廿九元	電話	
牙科設備機	十二元	磁石製料板壓機	十二元				
化學類							
試管架(光)	六角	試管架(飾)	四角	活板試管夾	一元	圓形酒燈架	二角一
三角形酒燈架	二角三	木製漏斗架	六角	磁製燒瓶架	一元五	柱形試管架台	八角五
橡皮管夾	一角	試管木夾	一角五	甲醃穿孔器	一元五	乙醃穿孔器	一元五
鋼製檢驗	一元九	滲製蒸發器	三元	磁製蒸發器	一元二	攪乳鉢	一元六
鐵皿	一角四	鉛皿	三角	鉛皿	三角	小鐵鍋	四角
鋼夾	七角	木造風機扇	五角	玻璃酒精	三角	編製酒盤	二元二
煤氣爐	三元五	方水櫃	九角	墨水櫃	九角	緊吹火筒	一元四
噴吹火筒	六角	試管刷	九分	燃燒匙	一角二	燃燒干	一角二
乾燒箱	四元八	化學天秤	九元	酸水車吹管	三元	以脫燃線器	一元五

福島漢學

十八元

精品六輪

一元四

生理學值

全體解剖模型

一百元

全體解剖模型

卅四元

頭骨模型

八元五

經絡模型

廿五元

地球模型

廿五元

變管模型

廿五元

耳體模型

廿六元

心臟模型

廿五元

生理圖板

一元八

鋼製加壓計

十一元

分數器

二元

數學值

大幾何模型

二十元

小幾何模型

十二元

關立方體

一元

分數器

二元

大算盤

三元三

圖書用尺類

藤卷圖板

八角

尺類板

六角

大算圖板

八角

畫圖漆盤

九角

三角板(四十五度)

四分

三角板(三零度)

四分

三角板(六十度)

四分

三角規(十四件)

一元七

甲腕丁字尺

六角

乙腕丁字尺

五角

丙腕丁字尺

四角

活板丁字尺

五角

拜打尺

三角二

直線尺

二角三

大畫規(十二件)

二元四

小畫規(二件)

二角二

畫以用指北針

三角

圖書夾

三角八

繪筆規

七角

繪筆

二角

畫架

一角五

中學用器類

一角五

自在畫教科書

三角

五洲人無標圖

五角

總賣說明書

三元五

地理值

大地板

六元五

地解板類

五元

三球環繞說明書

十七元

三球環繞說明書

十二元

操真值

操真值

六元五

地解板類

五元

三球環繞說明書

十七元

三球環繞說明書

十二元

三

身 務 公 所

板具模型	四元	跳繩模型	六角	中學操盤	五元	小學操盤	三元六
木鑽	四角二	大木碗鉛	三角八	小木碗鉛	二角三	圓盤鉛	六角五
木棒	八角	大球桿	四角五	小球桿	二角三		
幼種風物類							
積木	一元	大積木	一元四	小積木	一角六	積積木	二角五
木板排	六角五	紙板排	二角五	環排	三角五	著排	一角五
連竹	一角	板排	二角	竹篾	一分五	六色圓板	一角
六色球	三角	三體木	一角八	織針	三分	刺床	一角二
縫取手工	六元	紙組	二角二	貼排	四角	切實	五角
紙紙	四角	畫形	七角	色板標本	七角五	折方順序	八角
大鏡模	一元三	織紡玩具	六角	網球架	六分	毛線編畫圖板書附	二角六
四行織紙(二百張)	一角三	廿行織紙(二百張)	二角二	圖畫板	一角	刺紙板書法	一角
板排教授法	三角	織紙教授法	二角	著排教授法	一角	板排教授法	一角
連竹教授法	一角	番組教授法	一角	投輪受	一元五	小氣鉛	二角五
彈棋	二元						
學校用具類							
几椅模型	四元						
農具類							
昆蟲模型	十八元						

雲南學務公所圖書科售書處第六次廣告

本處新到中學各種叢書仍照原價以九折發售又新印人譜類記每本售實龍元一角五分萬國學習地圖每組九張售實龍元二角五分兒童教育鑑每部二冊售實龍元貳角日本丙午議會憲法疏證每本售實龍元一角京師督學局學堂改良辦法調查子目每本售實龍元七分外有手提風琴每架售實龍元叁十六元其餘各種圖書器械及太晤士報仍照前數次廣告銷售凡省內外學界中人望速惠臨購取或備價函購爲盼特此佈告

1909

年

第

24

期

宣統元年

八月二十日



雲南教育官報

第貳拾肆期

266

366
1000

學務公所
鉛印處印

雲南教育官報第二十四期目錄

諭旨

六月十五日至八月初四日 上諭共十二道

奏議

憲政編查館奏遵 旨議復國籍條例摺

度支部奏各省財政統歸藩司綜核摺

度支部奏遵章遴派本部諮議官摺

外務部會同學部奏遣派學生赴美酌擬辦法大綱摺

學部奏酌擬考試畢業游學生章程摺

護督院沈奏擬將雲南方言學堂改辦高等學堂請

敕部立案摺

文牘

學部劉頌奏咨研要一書飭司收存備查文

護督院沈准外務部學部電派遣游學生赴美今年爲時已迫變通辦理行司
通飭曉諭文

護督院沈准學部電本年八月考試游學畢業行司查明合格學生詳候咨送
文

護督院沈准山西撫院咨著省奏設圖書館抄摺咨送行司查照文

護督院沈批臨開廣道龔道稟請提倡報館以開民智一案錄批行司會同議
長議紳自治總局查照籌辦文

護督院沈批維西廳姚停籌款添設各村初等小學七堂請立案稟

護督院沈批姚州黃署收查明舉人甘德栢弟兄私立兩等小學堂確有成效
請核准立案稟

護督院沈批師宗縣秦署令遵札查明縣屬所產青桐栗樹數目試辦蠶事稟
護督院沈批法政學堂監督王推事呈請開去各項差使奏咨回京供職文

本署司郭遵 學部電呈覆領省高等學堂監督姓名籍貫履歷暫從緩報文
本署司郭詳擬將方言學堂改稱高等學堂請查核咨立案文

本署司郭遵批議詳仍以方言學堂改爲高等學堂請查照原詳奏咨立案文
並 護督院批

本署司郭遵批議詳酌定保姆講習所學科並遴委女子職業學堂總理庶務
各員文並 護督院批

本署司郭詳報會商商務總會籌款創辦商業學堂擬訂簡章請核立案文
並 護督院批

本署司郭遵批議詳請將前籌學款辦理不善之祿勸縣令崇侯酌記大過
一次文並 護督院批

本署司郭呈報省會中學堂暨自治公會小學堂分別移撥作爲兩級師範附
屬中小學堂文

本署司郭奉 謹督院批省視學錢大使顯曾稟報視查開化府文山縣安平
應學務情形並審議改良辦法一案遵批核飭文

本署司郭通飭各屬考選學生送省入法政學堂別科肄業文

本署司郭通飭各屬考選學生送省入中等農業學堂新班肄業並按年籌解
膳費補助銀兩文

本署司郭奉 學部劄頒奏定變通初等小學堂章程中學堂課程印發各屬
通飭以後添招學生遵照新章辦理文

本署司郭奉 學部劄頒奏定變通初等小學堂章程中學堂課程印發各屬
通飭以後添招學生遵照新章辦理文

本署司郭奉 學部劄頒奏定變通初等小學堂章程中學堂課程印發各屬
通飭以後添招學生遵照新章辦理文

本署司郭奉 學部劄頒奏定變通初等小學堂章程中學堂課程印發各屬
通飭以後添招學生遵照新章辦理文

本署司郭奉 學部劄頒奏定變通初等小學堂章程中學堂課程印發各屬
通飭以後添招學生遵照新章辦理文

報告

姚州黃署牧玉方報明州屬舉人甘德柄弟兄私立州等小學堂確有成效請

查核立案錄

論著

護督院沈親臨自治總局舉行自治研究所第三班學員畢業禮訓詞

護督院沈親臨法政學堂舉行講習科甲班學生畢業禮訓詞

選編

京師督學局通告京師內外城私塾從速改良文

京師督學局派員查視各學區改良私塾報告

雜纂

楊蘭譜

楊蘭譜書後

楊蘭譜後叙

附學務公所圖書科售書處第六次廣告

諭旨

監國攝政王鈐章 六月十五日內閣奉

上諭本日引見之辦學期滿翰林院庶吉士張琴著授職編修欽此 軍機大臣

署名奕劻世續張之洞鹿傳霖那桐差

監國攝政王鈐章 六月十七日內閣奉

上諭前據給事中高潤生奏參呂海寰等容隱私人敗壞路政各節當經諭令那桐確查茲據查明復奏津浦路局總辦記名道李德順乘便營私不顧大局激動公憤清議不容候選道張鑑阿附逢迎卑污無恥蠅營苟有玷官箴均著革職永不叙用候選道曹嘉祥善於營運結交官府惟利是圖著卽革職分省知縣永祺倚勢凌人賍私壟業著革職永不叙用並發往軍台効力贖罪候選知府錢錫霖一聞提傳希圖脫逃迨到案又復供詞閃爍該員聲名甚劣貪婪狂悖無所不爲著革職驅逐回籍交地方官嚴加管束商人高錫九恃地納賄

李蓮溪奔馳營謀均著遞解回籍不准再向路局包運包工呂海寰身爲督辦於一切支款用人事前既不能防範事後又失於覺察著交部議處幫辦大臣孫寶琦視事未久知有弊端告知前督將李德順撤差尙非始終受其蒙蔽著毋庸置議前直隸總督楊士驤既失知人之明難辭濫保之咎著撤銷太子少保銜餘依議欽此 同日奉

上諭呂海寰著開去督辦津浦鐵路大臣著改派徐世昌督辦津浦鐵路事仍並著派沈雲沛幫辦欽此 軍機大臣署名奕劻世續張之洞鹿傳霖那桐監國攝政王鈞章 六月二十八日奉

上諭外務部左丞著高而謙補授未到任以前著陶大均署理周自齊著署理右丞曹汝霖著署理左參議右參議著曾述賢署理欽此 同日奉

上諭本日引見進士館畢業學員考列中等之吏部主事魏元戴著以原官留部補用欽此 軍機大臣署名奕劻世續張之洞鹿傳霖那桐

監國攝政王鈐章 六月二十九日內閣奉

上諭雲南交涉使著世增調補湯壽潛著補授雲南按察使欽此 軍機大臣著

名奕劻世續張之洞鹿傳霖那桐

監國攝政王鈐章 七月初四日內閣奉

上諭大學士張之洞因病續假朝廷實深屢承著再賞假二十日安心調理假滿

卽行銷假照常入直欽此 軍機大臣署名奕劻世續張之洞鹿傳霖那桐

監國攝政王鈐章 七月初八日內閣奉

上諭資政院奏續擬院章並將前奏各章改訂開單呈覽一摺朕詳加披覽該院

自職掌以上八章與現定諮議局章程實相表裏即爲將來上下議院法之始

基所擬尙屬周妥著京外各衙門一體遵行其各項細則章程仍著迅速籌擬

奏請宣布餘依議單併發欽此 軍機大臣署名奕劻世續張之洞鹿傳霖

那桐

監國攝政王鈺章 七月十三日內閣奉

上諭振興實業爲國家富強要政迭經諭令各直省督撫實力提倡並簡派大臣
前赴各國賽會藉以開通商智爲改良競進之圖我國地大物博誠非薈萃觀
摩不足以造精進茲據農工商部會奏議復南洋籌辦勸業會及賽物免稅一
摺兩江風氣早開民物繁盛自應就地設會樹各省之模型著南洋大臣兩
江總督張人駿爲該會正會長並著各督撫籌辦協會出口各事所有賽品准
其分別豁免稅釐俟開會定期屆時由農工商部奏請簡派大臣爲審查總長
蒞場開會用示朝廷勸勵農工推廣商業之至意欽此 軍機大臣署名奕劻
世續張之洞假鹿傳霖那桐

監國攝政王鈺章 七月二十一日內閣奉

上諭翰林院侍讀學士譚毓鼎奏直省倉穀有名無實請飭實行儲積以備凶荒
一摺地方建倉積穀實爲備荒要政自應認真稽核瀆除積弊如該侍讀學士

所奏殊屬有名無實著直省各督撫將豫備各倉切實稽查整頓勿使稍有弊端並責成地方官督率紳衿悉心經理務期循名覈實庶足以防凶荒而植元氣欽此 同日奉

上諭掌京畿道監察御史崇輿等奏京員捐生効忠請旨褒嘉並請宣示原呈一摺司經銜

隨和園八品苑副永麟條陳時事遵爾捐軀秉性忠誠殊堪嘉憫永麟著交部從優議卹欽此 軍機大臣署名奕劻世宗張之洞曾雁傳霖那桐

監國攝政王鈐章 八月初四日內閣奉

上諭御史麥秩嚴奏保舉太濫請飭部嚴定章程一摺保舉一途原所以獎勵有功內外大臣應如何絲核名實以杜倖進若如該御史所奏各省保獎諸多冒濫殊非慎重名器之道嗣後京外各衙門遇有保案必須嚴爲駁核不得階級過優員數太濫並著該部妥議保舉章程以示限制欽此 軍機大臣署名奕

劫世續張之洞

假

鹿傳霖那桐

奏議

憲政編查館奏遵

旨議覆國籍條例摺

傳單

奏爲遵

旨議覆

大清國籍條例繕繕清單伏候

欽定頒行恭摺仰祈

聖鑒事本年二月十八日准軍機處鈔交奉

旨外務部會同修訂法律大臣

奏擬訂國籍條例繕單呈覽一摺著憲政編查館迅速敷議具奏單併發欽此並據

鈔錄原奏清單前來仰見 朝廷涵育民生懷遠招懷之至意欽佩莫名臣等竊惟

國以得民爲本民以著籍爲本自來言戶籍者不過藉其衆寡辨其老幼以令貢賦

以起賦復而已國籍之法則操縱出入之間上極國權之得失下關民志之從違方

今列國並爭日以開土殖民互相雄長而中國獨以人民繁庶賢選耕墾徧於重瀛

衡量彼我之權揚摧輕重之際固不必以招徠歸附爲先而要當以懷保流移爲貴

此則今日立法之本義也原奏所稱各國國籍法有地脈系血脈系卽是屬地屬人

主義因兩義相持必生抵觸故雖各有注重之端而不能無折衷之制然各國卽取

折衷主義而仍不出於屬地屬人二者範圍以內故當施行之際往往易生辨難之端而各國通例必先定一法律以保護已國人民與限制他國人民此但準乎本國情勢之所宜而固不能期他國之盡相合也今原奏擬訂國籍條例四章以固有籍入籍出籍復籍爲綱而獨探折衷主義中注重血脈系之辦法條理分明取裁允當所擬施行細則亦係參照歷年交涉情形藉免抵牾起見臣等謹督館員逐條核議尙屬妥協可行惟是法律務期久遠推求不厭精詳現在我國民法尙未頒布領事裁判權尙未收回惟恃此項條例與爲維繫必須行之以簡而事無不賅持之以通而勞無或阻下可副編氓歸嚮之忱上可彰法律修明之效庶幾推行盡利內外相安臣等謹本此義量爲增損改爲國籍條例二十四條施行細則十條謹繕清單恭呈 御覽伏候 欽定頒行所有遵議緣由是否有當謹恭摺具陳伏乞 皇上聖鑒訓示再此項條例關係重要臣等遂細研究詳慎核議是以覆奏稍遲合併聲明謹 奏宣統元年閏二月初七日奉 旨依議欽此

謹將酌擬 大清國籍條例繕具清單恭呈 御覽

第一章 固有籍

第一條 凡左列人等不論是否生於中國地方均屬中國國籍 一 生而父爲中國人者 二 生於父死以後而父死時爲中國人者 三 母爲中國人而父無可考或無國籍者

第二條 若父母均無可考或均無國籍而生於中國地方者亦屬中國國籍 其生地並無可考而在中國地方發見之棄兒同

第二章 入籍

第三條 凡外國人具備左列各款願入中國國籍者准其呈請入籍 一 寄居中國接續至十年以上者 二 年滿二十歲以上照該國法律爲有能業者 三 品行端正者 四 有相當之資財或藝能足以自立者 五 照該國法律於入籍後即應銷除本國國籍者 其本無國籍人願入中國國籍者以年滿

二十歲以上並具備前項第一第三第四款者爲合格

第四條 凡外國人或無國籍人有殊勳於中國者雖不備前條第一至第四各款

得由外務部民政部會 奏請

旨 特准入籍

第五條 凡外國人或無國籍人有左列情事之一者均作爲入籍 一 婦女嫁

與中國人者 二 以中國人爲繼父而同居者 三 私生子父爲中國人經

其父認領者 四 私生子母爲中國人父不願認領而經其母認領者照本條

第一款作爲入籍者以正式結婚呈報有案者爲限照第二第三第四款作爲入

籍者以照該國法律尙未成年及未爲人妻者爲限

第六條 凡男子入籍者其妻及未成年之子應隨同入籍人一併作爲入籍其照

該國法律並不隨同銷除本國國籍者不在此限 若其妻自願入籍或入籍人

願使其未成年之子入籍者雖不備第三條第一至第四各款准其呈請入籍

其入籍人成年之子現住中國者雖不備第三條第一至第四各款並准呈請入

籍

第七條 凡婦人有夫者不得獨自呈請入籍

第八條 凡入籍人不得就左列各款官職 一 軍機處內務府各官及京外四

品以上文官 二 各項武官及軍人 三 上下議院及各省諮議局議員

前項所定限制 特准入籍人自入局之日起十年以後其餘入籍人自入籍

之日起二十年以後得由民政部具奏請 旨豁免

第九條 凡呈請入籍者應聲明入籍後永遠遵守中國法律及棄其本國權利出

具甘結並由寄居地方公正紳士二人聯名出具保結

第十條 凡呈請入籍者應具呈所在地方官詳請該管長官咨請民政部批准牌

示給予執照爲憑 自給予執照之日起始作爲入籍之證 其照第五條作爲

入籍者應具呈所在地方官詳請該管長官咨明民政部存案其在外國者應具

呈領事申由出使大臣或逕呈出使大臣咨部存案

第三章 出籍

第十一條 凡中國人願入外國國籍者應先呈請出籍

第十二條 凡中國人無左列各款者始准出籍 一 未結之刑民訴訟案件

二 兵役之義務 三 應納未繳之租稅 四 官階及出身

第十三條 凡中國人有左列情事之一者均作為出籍 一 婦女嫁與外國人

者 二 以外國人為繼父而同居者 三 私生子父為外國人經其父認領

者 四 私生子母為外國人其父不願認領經其母認領者 照本條第一款

作為出籍者以正式結婚呈報有案者為限若照該國法律不因婚配認其入籍

者仍屬中國國籍照第二第三第四款作為出籍者以照中國法律尚未成年及

未為人妻者為限

第十四條 凡男子出籍者其妻及未成年之子一併作為出籍 若其妻自願留

籍或出籍人願使其未成年之子留籍者准其呈明仍屬中國國籍

第十五條 凡婦人有夫者不得獨自呈請出籍 其照中國法律尙未成年及其餘無能力者亦不准自行呈請出籍

第十六條 凡中國人出籍者所有中國人在內地特有之利益一律不得享受

第十七條 凡呈請出籍者應自行出具甘結聲明並無第十二條所列各款及犯罪未經發覺情事

第十八條 凡呈請出籍者應具呈本籍地方官詳請該管長官咨請民政部批准 牌示其在外國者應具呈領事申由出使大臣或逕呈出使大臣咨部辦理 自批准牌示之日起始作為出籍之證其未經呈請批准者不問情形如何仍屬中國國籍其照第十三條作為出籍者照第十條第三項辦理

第四章 復籍

第十九條 凡因嫁外國人而出籍者若離婚或夫死後准其呈請復籍

第二十條 凡出籍人之妻於離婚或夫死後及未成年之子已達成年後均准呈

請復籍

第二十一條 凡呈准出籍後如仍寄居中國接續至三年以上並合第三條第三
四款者准其呈請復籍其外國人入籍後又出籍者不在此限

第二十二條 凡呈請復籍者應由原籍同省公正紳商二人出具保結並照第十
條第一項辦理其在外國者應由同在該國之本國國民二人出具保結呈請領
事申由出使大臣或巡呈出使大臣咨部辦理 自批准牌示之日起始作爲復
籍之證

第二十三條 凡復籍者非經過五年以後不得就第八條所列各款官職如奉
特旨允准者不在此例

第五章 附條

第二十四條 本條例自奏准奉 旨後即時施行

大清國籍條例施行細則

第一條 本條例施行以前中國人有並未批准出籍而入外國國籍者若向居外國嗣後至中國時應於所至第一口岸呈明該管國領事由該管國領事據呈照會中國地方官申明於某年月日已入該國國籍始作為出籍之證

第二條 本條例施行以前中國人有並未批准出籍而入外國國籍若向居中國通商口岸租界內者應於一年以內呈明中國地方官照會該管國領事查明於某年月日已入該國國籍始作為出籍之證

第三條 凡不照前兩條所載呈明出籍之證者則在中國一體視為仍屬中國國籍

第四條 本條例施行以前中國人有並未批准出籍而入外國國籍者若仍在內地居住營業或購置及承受不動產並有享一切中國人特有之利益即視為仍屬中國國籍

第五條 本條例施行以前中國人有並未批准出籍而入外國國籍者若仍列中

國官職即視爲仍屬中國國籍

第六條 本條例施行以前中國人有已入外國國籍者准其隨時遵照本條例第二十二條呈請復籍毋庸照第二十一條及第二十三條辦理

第七條 本條例施行以前中國有因生長久居外國者如其人仍願屬中國國籍一體視爲仍屬中國國籍

第八條 凡照本條例出籍者不得仍在內地居住遷者驅逐出境所有未出籍以前在內地之不動產及一切中國人特有之利益限於出籍之日起一年以內盡行轉賣其逾限尙未轉賣淨盡者一概充公

第九條 凡照本條例出籍者若出籍後查有第十二條所列各款及犯罪發覺情事將出籍批准即行注銷仍由中國按律處辦

第十條 凡照本條例出籍者若所稱願入某國國籍係屬詐稱並未入該國國籍或所具甘結有諱飾情事應將出籍批准即行注銷該本人處六月以上一年以

下之監禁

度支部奏各省財政統歸藩司綜核摺

奏爲各省財政宜統歸藩司以資綜核而專責成恭摺仰祈 聖鑒事竊惟理財之道經緯萬端而事權必歸統一唐以度支使領兩稅宋以轉運使隸三司內外相維古今並重 國初定制各省設布政使司掌一省錢穀之出納以達於戶部職掌本自分明自咸豐軍興以後籌捐等餉事屬創行於是經費軍需善後支應報銷等類皆另行設局派員管理迨舉辦新政名目益繁始但取便於一時積久遂成爲故事雖或兼派藩司綜理而署銜書牒徒擬虛名責任既分事權益紊且多一局所卽多一分糜費於事體則爲駢拇於財用則爲漏卮近數十年來各省財政之紛糺大都由此方今 朝廷整飭百度又以清理財政爲立憲之初基責成所在京外相同苟各省無總匯之區臣部何以定考成之法現在各省均設立清理財政局以藩司或度支使爲總辦責成至爲重要然該局之職任在於核訂章程詢查欸目以爲預

算決算之預備並無直接行政之權至於歸庫藏之出入權歲計之盈虛自非統一財權難期整理臣部正在籌議辦法間適據護理雲貴督臣沈秉堃電稱欲廓清積弊確定預算非一統財政機關劃清權限力專責成不爲功極言各省財政往往特設局所另委專員藩司雖居會核之名並無察銷之實至運關鹽糧各司道各有專司財權尤非藩司所能過問等語其所論列均係實在情形臣等一再籌思各省財政頭緒紛繁必須一面清理一面統一則條理較易分明而機關乃益臻完備擬請將各省出納款目除鹽糧關各司道經管各項按月造冊送藩司或度支使查核外其餘關涉財政一切局所均次第裁撤統歸藩司或度支使經管所有款項由司庫存儲分別支領庶幾若網在綱各省既易於清釐臣部亦便於稽核如蒙 俞允擬請 飭下各省督撫轉飭該司等一體遵照辦理方今時事多艱財力奇窘全賴內外官吏化除隱域顧全大局藩司度支司職在理財裁撤各局之後事權既無紛出責成自有專歸務當實心任事將全省財政通盤籌畫認真整頓仍由臣部隨

時考核分別勸懲以收綜核名實之效臣等爲統一各省財政俾專責成起見是否
有當理合恭摺具陳伏乞 皇上聖鑒訓示謹 奏宣統元年四月初六日奉

上諭

已見第二
十期本報

度支部奏遵章遴派本部諮議官摺

摺單

奏爲遵章遴派臣部諮議官繕單恭摺具陳仰祈 聖鑒事竊臣部奏定清理財
政處章程第五條內開清理財政處設諮議官無定員以明達財政學理及熟悉各
省財政情形者遴選派充以便諮詢籌議等語誠以財政重要計學精深非博採與
論無以究民生利病之原非夙號通材不能洞燭計盈虛之理現在清理財政處業
經開辦凡編訂各項章程及調查各省財政沿革利弊集思廣益不厭精詳亟應查
照章程遴選派充以資毗助臣等悉心甄訪查有前農工商部左侍郎唐文治等二
十四員皆通達治體學識精博堪膺臣部諮議官之選謹繕具銜名清單恭呈
御覽如蒙 俞允卽由臣部行知該員等遵照辦理所有遵章遴派臣部諮議官

奏議

七

學 部 奏 冊

緣由謹恭摺具陳伏乞 皇上聖鑒謹 奏宣統元年五月二十六日奉 旨

依議欽此

謹將擬派臣部諮議官銜名繕具清單恭呈 御覽

前農工商部左侍郎唐文治 前戶部左侍郎吳樹梅 學部左丞喬樹枏 前郵

傳部參議張元濟 大理院推丞王式通 前翰林院侍講丁仁長 翰林院修撰

張謇 翰林院撰文王同愈 學印給事中陳田 給事中朱顯廷 掌京畿道監

察御史趙炳麟 學安徽道監察御史黃瑞麒 翰林院編修吳道鎔 法部參事

劉鍾琳 學部員外郎陳曾壽 分部補用郎中陶葆廉 吏部主事陳三立 記

名御史宗人府主事王寶田 候補四品京堂陸宗輿 丁憂安徽布政使連甲

前廣西布政使余誠格 前貴州提學使陳榮昌 候選道嚴復 直隸候補直隸

州知州張美翊

外務部會同學部奏遣派學生赴美謹擬辦法大綱摺

並清單

奏爲收還美國賠款遣派學生赴美謹擬辦法大綱恭摺具陳仰祈 聖鑒事竊
查光緒三十四年六月二十二日外務部奏稱美國減收賠款經與駐京美使商定
自撥還賠款之年起初四年每年遣派學生約一百名赴美游學自第五年起每年
至少續派五十名其挑選學生及到美安插送學等事俟商定章程另行知照美政
府贊襄一切彼此互換照會聲明以爲議定之據等語此項賠款業於宣統元年正
月起按照議定減收數目逐月攤還在彼既已實行則選派學生一事在我自應舉
辦以昭大信惟是此次遣派游學非第酬答與國之情兼推廣育材之計造端必期
宏大始足動寰宇之觀瞻規畫必極精詳庶可收樹人之功效臣等公同酌擬在
京師設立游美學務處由外務部學部派員管理綜司考選學生遣送出洋調查稽
核一切事宜並附設肄業館一所選取學生入館試驗擇其學行優美資性純篤者
隨時送往美國肄業以十分之八習農工商礦等科以十分之二習法政理財師範
諸學所有在美收支學費稽查功課約束生徒照料起居事務極爲繁重擬專派監

督辦理至於學生名額自應按照各省賠款數目分勻攤給以示平允其滿洲蒙古漢軍旗籍以及東三省內外蒙古西藏亦應酌給名額以昭公溥謹將籌擬辦法大綱開列清單進呈 御覽恭候 命下即由山臣等遵照分別辦理其餘詳細章程應督同學務處人員隨時核擬施行所有收還美國賠款遣派學生赴美緣由謹合詞恭摺具陳伏乞 皇上聖鑒訓示再此摺係外務部主稿會同學部辦理合併聲明謹 奏宣統元年五月二十三日奉 硃批依議欽此

謹擬遣派赴美游學生辦法大綱開列清單恭呈 御覽

一設游美學務處由外務部學部會派辦事人員專司考選學生管理肄業館遺送學生及與駐美監督通信等事並與美國公使所派人員商確一切

一設肄業館在京城外擇清曠地方建肄業館一所 約容學生三百名其中辦事處講舍書庫操場教習學生宿舍

室均延用美國高等初級各科教育所有辦法均照美國學堂以便學生熟習課程到美入學可無扞格此館專為已經選取各省學生暫留學習以便考查品學

一考選學生各條所取學生擬分兩格第一格年在二十以下國文通達英文及科學程度可入美國大學或專門學第二格年在十五以下國文通達英文及科學上二項均須身體強壯性情純正相貌完全身家清白始爲合格每年擬取第一格學生一百名除由外務部學部在京招考外並分咨各省提學使在各該省招考錄取合格學生不拘額數咨送外務部學部覆考選取實在合格者送入肄業館學習或數月或一年再行由館甄別擬取第二格學生二百名凡二十二行省民籍滿蒙漢旗人及內外蒙古西藏等處參照省分大小賠款多寡以及有無賠款酌酌與益定爲額數由學部行知各省提學使各按單開定額選取送京入肄業館學習或數月或一年再行由館甄別辦法係將考試分數及平日分數合計甄別之後於兩格學生內各選五十名送赴美國留學其不入選之生仍留館肄業所有各省提學使咨送入館之第二格學生如查有年歲不符及學行不純者

咨回本省其往來川費責令該提學使陪繳本年應派學生爲時已迫擬電行各省選取合格學生各若干名就期送部考試擇尤送往天國仍一面在京招考並送

一津貼在美自費生經費如有盈餘每年酌撥若干爲獎賞自費學生之用至多者每年約五百美金至少者一百美金此項學生須由駐美出使大臣或部派駐美留學監督查照確係在大學正班肄習實業已入第二年班以上功課實有成績景況實在困苦者方爲合格至於獎金多少亦按照景況功課酌定

一專設駐美監督在美學生人頗衆多安置學校照料起居稽查功課收支學費等事自必異常繁重應設監督管理選品學才望足資矜式之員派充駐美學生監督准其調用漢洋文書記支應員各一人協同辦理

學部奏酌擬考試畢業游學生章程摺 併單

奏爲酌擬考試畢業游學生章程繕具清單恭摺仰祈 聖鑒事竊臣部於光緒

三十二年四月奏准考驗游學畢業生自本年始每年八月舉行一次奉 旨

允准歷經遵辦在案惟考試舉行伊始一切章程皆係暫爲擬定現在歷時既久或試驗而便於奉行或隨事而量爲通變且游學畢業人數日漸增多一切考試條規自不無加密之處臣等公同酌酌擬定考試游學生章程分爲八項辦理杜門漏試畧仿科舉取士之遺分科較藝兼取學堂積分之法嚴於去取則名器無可濫邀密於闢防庶獎賢可以盡絕謹繕具清單恭呈 御覽如蒙 俞允即由臣部遵奉施行嗣後體察情形如有須續行增改之處容臣等隨時奏明辦理所有酌擬考試章程緣由謹繕摺具陳伏乞 皇上聖鑒謹 奏宣統元年六月十五日奉

旨依議欽此

謹將酌擬考試游學畢業生章程繕具清單恭呈 御覽

一 考生資格 東西洋游學生應由出使大臣或游學生監督將該生等履歷入學年月所習專科及預定畢業年限並有無曠課各節預行列表報部立案其赴部

報考時應由出使大臣或各省督撫或各部院堂官備文咨送出具切實考語方准與考 東西洋游學生如係由中學堂畢業得有獎勵後出洋者必在外國高等以上學堂肄業三年以上方准與考其未由中學堂畢業出洋者必在外國普通學堂預備一年以上並在高等以上學堂肄業三年以上畢業者方准與考

等以上學校此段未畢業而轉入他校者不得以原校年級各計惟學科程度相同之學校預備出使大臣或游學生監督允准轉報學部核奪不在此列

東西洋游學生必在大學

堂及各項高等專門學堂畢業者方准與考

凡在外國中學堂中等程度之實

業及師範學堂與為中國人特設班次之學堂畢業者均不准與考其由為中國人特設班次之學堂肄業轉入高等學堂之第一二三年級者或由校外生畢業編入高等學堂之第一二三年級者亦均不准與考 凡選科畢業生如其所習學科

不及該學堂所定各科四分之三者

設如某學堂所定總習之學科共十六種而該生所選習之學科不及十二種不准與考

二查驗文憑 游學畢業生赴部報考應將畢業文憑及監督處證明書并筆記譯述等項呈明候核其在本國學堂或外國學堂得有普通畢業文憑者一併呈驗

三預行甄錄 游學畢業生無論有無普通學畢業文憑均預行甄錄一場試以外

國語文並該生專科所需之普通學

如法政文科之地理歷史及精緻工程之理化算學

其平均不及五十分者

不准與正場考試甄錄未取者准於下屆再與甄錄惟以一次爲限

四分門命題 正場考試分爲兩項第一項試中外文字第二項試科學 第一項

試中國文一題外國文一題作一題爲完卷 第二項按照該生等所習專科分

門命題每科限定六門以上八門以下每門一題主要者二題須按題全作 按

門記分及核算平均之法照奏定學堂考試章程辦理

五考試日期 游學畢業考試定於每年八月舉行 考試分三場間日一場第一

場試中外文字二三場試科學俱當日交卷

六分等給獎 此項考試等級照奏定學堂章程分別最優等優等中等 考列最

優等者獎給進士考列優等及中等者獎給舉人均由學部開單奏請驗看恭候

欽定 獎給進士舉人者並加某學科字樣習文科者則稱文科進士文科

舉人其法政科函科工科格致科農科醫科仿此 凡考試不及格者准於下屆再應考試惟以一次爲限

七分別職掌 主試官山學部奏請 欽派襄校官山學部遴選 奏派均無定

員視考試畢業人數多少臨時奏定 主試官命題閱卷選定襄校官所擬試題

覆核襄校官所擬分數 襄校官分擬各科試題分校各科試卷 監臨官二員

山學部堂官內奏請 欽派所有場前評定文憑分數臨場點名散卷及考試

時整飭場規等事均應督率派出各員認真經理並會同主試官辦理拆封計

算總分數及填榜事宜 提調官二員由學部堂官就本部丞參暨各司總辦中

遴選奏派管理內場一切事宜及分撥試卷核算分數等事并隨同主試官監臨

官辦理拆封填榜事宜 內外收掌官彌封官各二員山學部堂官就本部各司

員中遴選奏派辦理收掌彌封等事 庶務官二員山學部堂官就本部各司

中選派辦理場內供給及雜務 監場官若干員山學部堂官就本部各司員中

選派監查各生考試

入嚴密關防 設內場監試御史一員專司稽查關防由學部咨取科道各官銜名
奏請 欽派 凡主試官襄校官暨提調內外收掌彌封庶務等官一經派定
均須即日入場住宿未揭曉以前不得外出俾昭慎重 監臨官二員應輪流在
外場住宿以便稽查出入嚴杜弊端 試卷於每卷末頁之左角內填彌封紅號
於卷面之浮簽上填寫考生姓名及坐號收卷後由彌封官揭去浮簽交提調官
分送主試官或襄校官評閱其各項試卷非經主試官評定分數後不得開拆彌
封既拆彌封已知紅號之後不得復將分數增減以杜弊竇 考生文憑分數由
學部評定於拆試卷彌封之後隨同紅號名冊送交主試官以便計算總分數

諭督院沈奏擬將雲南方言學堂改辦高等學堂請 敕部立案摺

奏擬將雲南方言學堂改辦高等學堂恭摺具陳仰祈 聖鑒事竊據署雲南提

學使郭燦詳稱奏定學堂堂章程內開高等學堂定各省設置一所本年學部具奏分

年籌備事宜曾通行各省等定各項高等學堂成立期限又上年學部奏准凡方言學堂以後添招學生必須考選中學堂畢業生若無中學畢業生即不必添招新班俟現時學生畢業後就各該省情形酌改爲他項學堂又奏准各省高等學堂所設高等豫科修業期限一律展至三年准其升學不給獎勵各等因自應遵照辦理查方言學堂之階級等於高等學堂雲南方言學堂係以東文學堂改設開辦於光緒三十三年九月曾經奏咨有案上年學期考試前署學司葉爾愷當飭該堂監督率同教員認真甄別因程度未合一律改爲豫科目前雲南高等學堂亟應遵章籌辦而各堂學生求合高等豫科二三年程度者尙難其選惟方言學堂豫科生修業已逾三學期上年兩學期曾經填表報部豫算至宣統二年年底實符高等豫科三年之期屆時升入高等本科較爲合格邇來奉天方言學堂已奏准改爲高等學堂滇省事同一律自當仿辦現經會同議長議紳悉心籌畫以現在方言學堂改辦高等學堂即以方言豫科學生改爲高等豫科學生最爲適宜惟方言校舍稍嫌湫隘既

改高等自宜酌量增修所需建築經費擬暫由善後局借撥公款銀一萬兩由該堂將所領長年經費樽節開支按月節存銀六百兩撥還借款限於宣統二年內悉數繳清至添購標本圖書理化器械等項均由該堂節存款內陸續購備無庸另請專款飭據該堂監督教務長等擬定簡章二十三條造具學生名籍清冊由司核明尙與定章相符理合詳請奏咨立案並聲明前次詳奏開辦圖書館原案擬將高等學堂與兩級師範學堂並設一處此次改定校地雖與原案所指稍有不同然省會中學堂曾經奏明作爲師範學堂之附屬茲擬照從前奏案將該堂附設兩級師範學堂內俾優級選科生得以就近練習即以中學騰出之堂舍作爲圖書館仍與前次奏案相合等情前來臣維高等學堂之設爲中學之升階分科大學之豫備較之方言一校其用自宏該著學司遵章改辦尙覺協宜除將簡章清冊咨部查核備案外所有擬將雲南方官學堂改辦高等學堂各緣由理合恭摺具陳伏乞 皇上聖鑒敕部立案施行謹 奏

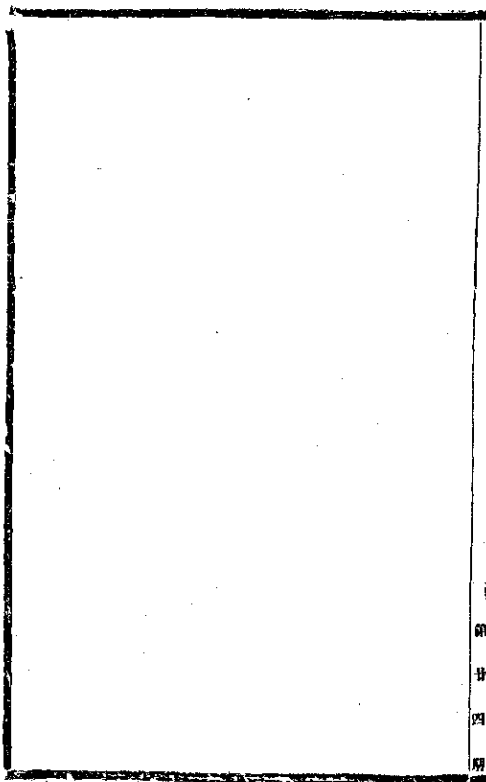

60

61

62

63

文牘

學部劉頒奏咨輯要一書飭司收存備查文

爲劄飭事本部設立以來各項公牘極爲繁賾現經飭司擇要編輯自光緒三十一年十二月起至宣統元年二月止彙成奏咨輯要一書刊印完竣相應將該書檢齊劄付該司收存備查可也此劄

計奏咨輯要一本

護督院沈准外務部學部電派遣游學生赴美今年爲時已迫變通辦理行司

通飭諭文

爲行知事宣統元年六月十九日准

外務部

巧電開查派遣游學生赴美一案業

將辦法大綱奏蒙允准另文咨達在案惟查美國學校收取學生之期在西歷九月現在時日將屆今年祇得變通辦理專取第一格學生定於七月二十日在京考試所考中學西學程度係舉於下一經義二中國歷史三中國地理四英文詞章英文論說五古今歷史希臘或羅馬英或美六淺近德文或法文並能與英文當面互議

七算學高等代數平面幾何立體幾何平面三角八初級物理如報考專門科學者其中學英文參古今文字俱照以上程度惟史學祇須英文或希臘或羅馬學加對數物理化學均須有二三年程度賞治如有合格之選務祈從速通飭曉諭迅即來京投到總期實能合格不誤試期如自量不能合格不必徒勞往返等因准此合就行知爲此行司希即從速通飭曉諭如有前項程度合格之生飭即呈報依限赴京投考勿延此行

護督院沈准學部電本年八月考試游學畢業行司查明合格學生詳候咨送

文

爲行知事宣統元年六月二十四日准 學部養電開本年八月考試游學畢業現經本部奏准凡出洋各生非在外國預備一年以上並在高等學堂三年以上畢業或山中學畢業出洋在外國高等學堂三年以上畢業者各不得與考又或出洋在外滿四年或三年而由此校轉入他校未經欽使及監督處允許者不得以兩校年

限合算此外插班凡在外國爲中國特設班給予學校與選科學生所學不及該校所設科目四分之三者亦不得與考應考學生均須山出使大臣或各省督撫或各部院堂官出具切實考語咨送到部再由本部一體甄錄合格者准經此場考試業將原奏咨照在案貴省如有畢業合格學生即請加具考語照章咨送於八月初十前到京並將姓名學科先電本部等因准此合就行知爲此行司希即迅速查明如有前項游學畢業合格學生卽行加具考語照章依限詳候咨送並先行呈請電達切切此行

謄督院沈准山西撫院咨晉省奏設圖書館抄摺咨送行司查照文

爲行知事宣統元年六月二十二日准 山西撫部院寶 咨竊照本部院於宣統元年四月二十四日具 奏晉省創設圖書館以保國粹而惠士林一摺除俟奉到 硃批另行恭錄咨明外擬合抄摺咨送請煩查照施行計抄原摺等因到本護 督部堂准此合就行知爲此行司查照此行 計抄粘原摺一件

奏爲省創設圖書館以保國粹而惠士林恭摺仰祈
聖鑒事竊維自古文治

之昌靡不網羅載籍囊括藝文前史所稱指不勝屈我
朝稽古右文四庫儲藏
之富爲歷代所未有又存其副於江浙之文宗文匯文淵三閣俾東南之士瀏覽其
中是以文學彬彬邁前古近日東西各邦於都會所在莫不有博物圖書之館爲
士人觀覽之場廣廈萬千瓊函委疊非獨考獻徵文之助實爲育材興學之資茲查
學部奏定學務官制權限暨教育會章程均以設立圖書館爲要務近年直隸山東
湖南湖北等省亦皆先後報立漸啓規模普省雖僻處山陬然其地爲唐虞舊都聖
神遺澤歷久長新春秋時韓起羊舌肸之徒以博學多聞重於列國至隋世王通講
學河汾一時如魏徵房元齡輩皆出其門自是風流遞嬗代有聞人今當振起士風
必先旁羅典籍勤得省城學務公所之西偏隙地於光緒三十四年創建圖書館
計檣樓五座廊屋四十七間閱覽室五間標本陳列所五間北面接待所三間經營
累月始克落成館內所藏經史子集一萬八千卷東西各國科學書七百餘種九流

古聖共識淵源斜上旁行咸歸甄錄又本省土產亦搜爲標本分所列陳凡茲草創之規尙屬樞輪之制此外東南各省凡有專家著作以及新譯圖書均擬次第調取以廣度藏擬訂管理閱覽章程派員專司典守由提學司詳請具奏前來查學問之道必求本末具備體用兼賅現風氣日漸開通而學術轉處龐雜豈知中國數千年來大經大法之垂足與天地相持於不敝而古今異勢其所爲因時而濟變者又不得不舍舊圖新以求適於當世之用今者儲四部之善本收列國之寶書兼綜博採俾保存國粹與輪進文明兩者均無偏廢於以贊維新之化發思古之愷是圖書館之設其有裨於教育者實非淺鮮惟是地處偏隅又限於經費一時未能求備當脩該司督率管理之員妥爲收儲仍當設法籌款將應置各書次第添購及分赴各省調取尙有未盡事宜並由該司續籌辦理以期漸臻完備除分咨查照外所有晉省創建圖書館緣由理合恭摺具陳伏乞 皇上聖鑒訓示謹 奏

謹督陸沈批臨開廣道龔道稟請提倡報館以開民智一案錄批行司會同議

長議紳自治總局查照籌辦文

爲撥行事務臨安開廣道聖道稟請提倡報館以開民智等情到不謬督部堂據此當經批示來臨具悉當處邊僻誠非速開民智無以收默化潛移之效而智民之道莫良於教育尤莫捷於報紙讀於政治教育兩官報外往歲猶有禁煙麗江兩白話報今則僅存自治白話報一種官報祇登公牘自不足以開民而自治白話月僅一册範圍既隘快睹尤艱前據增生謝樹瓊等稟辦旬報當予批准以示提倡近據呈閱大教亦有可觀惜少唯一之宗旨專精之學識確實之調查欲以指導社會啓迪邊氓亦恐難收美果祇以輿論機關非由紳民組織斷難一空倚傍獨抒忠言正欲爲之改良終慮振苗助長今觀來牘紆籌議論適與所見契合應如何實力提倡啓諭民智候將原牘行雲南提學司會同議長議紳妥籌辦法如不能另成一報或傳誦所亦爲速開民智而設亦應山司會同自治總局增定宣講書數種廣印頒發即

將原定章程及臨開廣各屬稟辦情形一併由道就近督飭辦理以促進步此復除批印發外合彙錄批撤行爲此行司希即會同議長議紳暨自治總局查照妥籌辦理切切此行

附錄原序

敬稟者竊維治化之進退驗乎民人民人之智愚原夫教育職道受事月餘於所屬地方情形詳加考察尤以民智不開爲可深慮而亟宜設法啓濟者請爲我 憲台陳之夫治策貴探其本舉錯宜急其先臨開廣三郡地處濱邊僻陋在遠見聞是固銅蔽自深士則墨守篇章問以五湖之大勢時局之艱虞而有所不知農則昧治不修語以法製之改良種植之推廣而有所不喻工則惰惰成性會無藝術之足言商則懷土苟安更無經營之遠識其他郡縣聞亦略同民爲邦本今有四民之名而無四民之用其本已虧在昔閉關之世猶之不可況今寰球大通居學戰商戰之場其何以爭存競立志曰將不知兵謂之無將兵不知戰謂之無兵由此言之士不知學農不知務工不知藝術不知計雖謂之無民可也否則以滇省氣候之溫和地質之

膏沃礦產之富饒可謂天不愛時地不愛寶者矣苟能於農業礦務稍事講求則東南財賦豈容專美顧以天府之區而貧瘠稱首不得謂非咎此之由抑就今日而論則開通民智似猶有不可緩者蓋鐵道既通中外往來交通愈盛愚民無知未解所以對外之方懦者或甘受欺凌實妨國體悍者或橫肆強暴動礙外交此皆召侮之端並宜急加之意職道之愚竊計普與教育則財力既有未敷口舌圖功則亦難盡人而告惟有提倡報館一法集事易而收效神驗之東南各省是其明徵歐美各邦於此尤提倡不遺餘力嘗有資本不充輒由官款給以助之所謂半官報者蓋其人恒以地方報館之多寡視民人程度之高下故其重之如此滇省雖有官報而所載多係政治文牘如能添設普通報館民智尤資啓渝擬請 憲台飭行提學司籌議辦理以省會之區當不乏通明之士有倡之於上必有應之於下者或即官爲扶助如外國半官報例俾速其成設若仍難集事亦宜廣搜各省著名報章選其事實之關於國計民生言論之足以灌輸學識者由學務公所編印分發各屬勸銷民間有

所觀與將見潛移默化於不覺且於新政之推行亦能明其爲利而不復有擇格之虞其爲裨益似非淺鮮所有擬請提倡報館以開民智緣由是否有當伏乞 憲台俯賜查核批示飭遵謹稟

護督院沈批維西應姚倅籌款添設各村初等小學七堂請立案稟

稟悉維西僻處極邊夷多漢少普及教育洵屬目前急務該倅及勸學紳董能開諗寺僧認捐銀穀並籌提他項常款添設初等小學多堂自屬可嘉惟所籌常款每年不過二百數十金以充七堂小學之費斷難持久應速會集紳董陸續籌備勿謂學堂已中報成立遂置經費於不顧也希雲南提學司迅即核明飭遵切切此繳

護督院沈批姚州黃署牧查明舉人甘德柄弟兄私立兩等小學堂確有成效請核准立案稟

稟悉欲謀教育之普及自以多設小學爲要地方士紳能捐資私立小學非特可輔官力所不逮並可使官立公立之學孰競爭優勝於無形教育因之進步該州舉人

甘德柄兄弟既克世其家學組成兩等小學一所一切教授管理較之官立各校尤有秩序精神熱心教育良堪嘉尚應准如稟立案得與官立學堂一體升學獎勵該牧到任後知以興學爲急實力提倡甚屬難得並應責成認真維持保護期於可大可久切毋一稟了事致蹈欺飾希雲南提學司迅即核飭遵照此繳

護督院沈批師宗縣案著令遵札查明縣屬所產青桐栗樹數目試辦蠶事稟稟悉該縣民貧而惰固積習使然要亦歷任有司無心民事不加董勸所致該令勸民種桑成活者已數千株自應將各自治宣講所認真籌辦於宣講自治之後即以蠶桑白話報分給講解俾一般愚民咸知蠶絲之利策明種育之法庶民智日漸啓發蠶業即可期推廣至青桐樹株既有七千餘之多預備育養山蠶亦屬急務白麻粟一種既宜飼蠶並應如法試養以資提倡地方有司能多費一番經營小民即多一分生計轉惰爲勤轉貧爲富即基於此勉求實效勿任因循所請選生送省附學蠶桑一層自係方求進步之意希雲南提學司迅即會同勸業道核明飭遵切切此

檄

護督院沈批法政學堂監督王推事呈請開去各項差使奏咨回京供職文
領省學務股繁需材孔亟該監督經 前督部堂 奏調來領襄辦法政學堂經年
以來盡心規畫釐訂課程法學乃漸臻進步而絲核精密擷節經費尤收事半功倍
之效且審判廳籌辦處甫有端緒正須相助爲理現據法政學堂全體學生及司法
講習科全體學員張世禔黃行方等具稟請留前來查其情詞懇切出於至誠自應
俯如所請以裨學務該監督擬請開去各項差使之處倚重方殷礙難照准希雲南
提學司會同布按兩司移行查照可也此復 檄

木署司郭遵 學部電呈復滇省高等學堂監督姓名籍貫履歷暫從緩報文
爲呈覆事宣統元年七月初六日奉 鈞部支電開高等學堂監督現係何人希將
籍貫官階詳細報部嗣後遇有更換卽行呈報等因奉此遵卽於七月初九日電覆
在案查滇省原設之高等學堂業於光緒三十三年改爲兩級師範學堂 調任

雲貴督部堂錫 奏咨有案現擬將雲南方言學堂改辦高等學堂正在詳請 奏咨立案俟改定後再將監督籍貫官階詳細具報茲奉前因理合具文呈覆請祈 鈞部俯賜查考爲此呈乞 照驗施行須至呈者

本署司郭詳擬將方言學堂改辦高等學堂請查核奏立案文

爲詳請 奏咨立案事竊查奏定學堂章程內開高等學堂定各省城設置一所又 學部奏分年籌備事宜清單關於專門教育事項宣統元年咨行各省督撫飭學 司籌定各項高等學堂成立期限及按年推廣之法分別列表又 學部附奏方言 學堂應招考中學堂畢業生未設方言學堂省分宜注重高等學堂中學堂課程片 內開凡方言學堂已奏咨有案者准其照舊設立惟以後添招學生必須遵照本年 四月初六日臣部奏案考選中學堂畢業學生升入若無中學堂畢業學生即不必 添招新班俟現時在堂學生畢業後應就各該省情形酌改爲他項學堂又上年 學部奏酌定各省高等豫科升學年限摺內開各省高等學堂在本年六月以前所

設高等豫科現在尙未畢業之學生曾經報部有案者如原定修業期限不滿三年者應一律展至三年准其升學不給獎勵各等因自應查照歷次成案遵章辦理伏查雲南方言學堂係由東文學堂改設經 前憲台錫 奏咨在案該堂開辦於光緒三十三年九月嗣於上年六月間奉到 學部奏准方言學堂應招考中學堂畢業生通行劉文適值學期考試業前署司飭該堂監督率同教員認真甄別將各生試卷送司覆閱因程度未合一律改爲豫科曾於詳請將兩級師範學堂優級選科學生名冊咨 部案內聲明在案目前雲南高等學堂亟應及時籌辦而原有之高等學堂已奏改爲兩級師範學堂其餘各堂學生求其合於中等科第三四年級程度者除方言學堂之豫科學生外實再難其選且該堂設在戊申六月以前上半年兩學期經將學生姓名填表報 部有案豫算宣統二年終該堂學生修業已逾豫科三年之期升入高等尙屬合格又各省方言學堂業奉 部劉就該省情形酌改爲他項學堂是改辦高等學堂自以現在之方言學堂最爲適宜再查奉天方言學

堂已改爲高等學堂本年三月間經 升任東三省督院徐 奏准在案滇省事同
一律似可仿照辦理擬請 憲台專案 奏明並咨明 學部備案以規久遠茲仿
據該堂監督董振藻會同教務長葉瀚擬呈簡章十章二十三節署司覆加考核尙
與定章符合事屬可行並據將學生姓名年籍三代及入堂年月造具清冊前來應
將簡章一份清冊一本呈祈 憲核存檔另由司造具清冊一本併同簡章呈請咨
送 學部核定立案施行所有擬將雲南方言學堂改爲高等學堂請 奏咨立案
各緣由理合詳請 憲台俯賜察核批示飭遵一俟奉到 鈞批再札行該堂監督
遵照更正學堂名稱並續擬詳細章程呈由署司詳請 憲台核咨備案爲此具詳
伏乞 照詳施行須至詳者 計呈清摺二扣清冊二本

本署司郭遵批議詳仍以方言學堂改爲高等學堂請查照原詳奏咨立案文
並 護督院批

爲詳覆事案奉 憲台批據署司詳擬將雲南方言學堂改辦高等學堂請 奏咨

立案並懇將簡章名冊送部各緣由一案奉批來贖及摺冊均悉以方言學堂改爲高等學堂按諸部章尙無不合惟方言校舍改章後能否敷用如須建築已否籌有定款至常年經費摺內雖經臚列較之未改以前有無增益未據聲叙查冊較方言學生僅一百二十餘人其中班次程度亦復參差將來開辦高等本科勢難一撥入滇省中學開辦未久來年續開優級師範選科似應由中學各生挑入此外有無堪入高等本科之學生當已籌及若學校更名以後規模日宏需費日鉅而學生或且日減似非計之得者事當改絃更張籌慮無妨精審如以所商爲不謬希卽會同議長議紳及各科長等通籌熟計再由司具覆以便查核奏咨可也繳摺冊暫存等因奉此仰見 憲台慎重學務綜核名實之至意欽佩莫名查方言學堂改爲高等學堂擬併設在兩級師範學堂內前於詳請奏辦圖書館案內業經聲明並由 憲台奏明在案嗣經署司親往踏勘該堂校舍雖堪敷兩堂之用惟理化講堂及管教各員住室尙須添建別無相當地址正在集紳籌商故原詳未及聲叙旋據

方晉學堂監督董振藻教務長葉瀚會同稟稱兩堂合併既需添建地址又不敷用不若就職堂增修堂舍規制較合管理尤便所需建築經費約計萬金之譜職堂每月節存銀兩積至明年第二學期本可敷用惟工程須及早觀成而款項非一時可集擬由公款借撥銀壹萬兩暫濟急需按月由職堂繳還銀陸百兩以重公帑等情查改設高等學堂各省均撥巨款開辦茲該員等精心綜覈款不另籌爲辦理學堂不可多得之員洵堪嘉尚應請照准由善後局存款內借撥銀壹萬兩以資籌建自借撥之下一月起由該堂節存項下按月照數攤還計於宣統二年內可以悉數歸款至開辦時添購標本圖書理化器械等項需款不貲據該監督等稟稱均可由該堂節存款內陸續購備無庸請領專款該員等熱心教育並能仰體時艱雖非意存邀譽惟近來辦理新政求其款歸實際毫不虛糜者頗難其選應請 憲台格外獎叙以勵其餘又改辦高等本科以後常年經費據該監督等摺列每一學期領銀壹萬貳千兩核與 前憲台鑄 奏定方言學堂月合攤支銀貳千餘兩之數尙無增

各又册列學生班次程度及入堂年月不無參差而扣至宣統二年終該堂豫科學生修業滿三年以上者百餘人就現在程度豫算明年畢業考列最優等優等中等堪以升入本科者不下七十人分授第一第二兩類學科每班尙可得三十餘人與各省籌辦高等及格學生名數尙屬相符查奏定高等學堂章程每班學生人數本未著有定額蓋因學科程度漸高萬難相強又查學部官報內載江南高等學堂學生雖達二百人而本科生僅得二十八人甯省財力有限黷取尤不可過濫至省會及各屬中學堂開辦未久尙無畢業學生堪以升入高等本科豫計宣統四五年始有中學升入高等及優級師範之選奉批前因當即邀同議長議紳暨各科長等遵照 指示各節通籌熟計意見相同議長等尤極贊成應請 憲台查照原詳辦法專案 奏明並將簡章名册咨送 學部立案以規久遠所有遵批議覆各緣由理合詳請 憲台俯賜察核批示以便移商善後局查照借撥暨札行該堂監督遵照更正學堂名稱並派員切實估勘撥節支用另案呈報再此次改定校地與前次

詳請奏辦雲南圖書館原案所指稍有不符惟查省會中學堂經 前憲台錫

奏明作爲附屬中學堂擬照原案即將該堂附屬兩級師範學堂內儘堪敷住俾優級選科生得以就近練習並可節省經費即以省會中學堂騰出之堂舍作爲圖書館仍與定章不肯至高等學堂獨立不併係爲因地制宜起見應請附奏聲明爲此備由具詳伏乞 照詳施行須至詳者 宣統元年七月初四日奉

護督院沈 批來隨閱悉高等校舍擬仍就方官校舍增修並據監督董振藻教務長葉瀚稟稱所需建築經費由堂每月節省銀兩積至明年第二學期即可湊足擬暫借撥公款銀壹萬兩按月由堂撥還陸百兩於宣統二年內悉數歸款至添購標本圖書理化器械等項均由堂節省款內陸續購備無庸另請專款等情具見該員等熱心教育共體時艱誠爲辦理學堂不易得之員深堪嘉尙自應准如所擬由司移會藩司從速如數劃撥俾得定期修建及早觀成至學生畢業豫科後堪入本科者預計不過七十人年費二萬四千金之公帑以育此少數之生徒較之送赴日本

留學之費殆亦相等應否續開預科以期推廣併即妥籌飭遵餘悉如所議辦理希候查照原案分別 奏咨可也此復

本署司郭遵批議詳酌定保姆講習所學科並遴委女子職業學堂總理庶務
各員文並 議料院批

爲詳覆事六月二十一日案奉 憲台批據署司詳請核咨籌辦雲南省會女子師範學堂附設保姆講習所暨附屬女子小學蒙養院并議擬章程一案奉批來牘閱悉所擬章程規畫詳審條理縝密惟附設之保姆講習所既以育成蒙養院保姆爲目的應授之學科自以關於蒙養保育者爲要表內所列十科是否於蒙養院保育事項俱有密切關係如有可省似無妨酌減一二科俾歸簡易希即具復以憑核咨此復原摺存同日又奉 憲台批據署司詳請核咨開辦女子職業學堂并酌擬章程一案奉批來牘及清摺備悉吾國女子固失教而無所事事遂積成依賴之習嬌其弊者遽欲授以人權平等之空理冀以養成獨立自尊之人格揆諸進化公例猶

責稚子以馳驅求其免於顛隲難矣惟倡辦此等學校備費無多收效至速按之社會程度最爲適宜使全國一般女子悉受此等相當之教育舉一切家政而一一經營之爲男子者自可萃其心力從事於國家社會之事則吾先哲倫紀之教可存而獨立自治之人格亦於是乎具矣該司既規畫及此所擬章程亦極切實可行希即遊員妥辦逐漸推廣至農業學堂附設女子絡絲一科似已漸著成績可否爲女子特設機房另開絡絲一科以圖進步併酌度籌辦此復摺存各等因奉此查保姆責任在保育保育之事雖簡單必其人具有普通之知識道德然後於保育方法乃能應用適宜故爲急需保姆起見籌設保姆講習所所授學科應與女子師範所授學科從同祇可縮短畢業期限以速成此次署司籌辦省會女子師範學堂即附設保姆講習所定以兩年畢業所授學科參照女子師範學科減去歷史地理裁縫三門實已力求簡易其修身教育國文算術格致圖畫家事手藝樂歌體操等十科均於培養保姆有密切之關係未便再行酌減擬懇 憲台俯准試辦俟辦理就緒

再另文詳請咨 部立案至女子職業學堂既與女子師範學堂同設在一處應由
管理員亟須慎選委任查有學務公所議紳張綠琴堪以派充女子師範學堂兼女
子職業學堂總理現任女子師範學堂庶務員陳箴堪以派兼女子職業學堂庶務
員擬由司分別開會札委趕於八月內先開辦女子師範預備科及蒙養院并次第
開辦女子職業學堂其師範本科及保姆講習所則俟明年上學期再行分別改辦
又農業學堂應遵照 憲批爲女子特設機房另開織絲一科以圖進步已由司另
札該堂監督飭令妥爲籌辦除俟該監督稟復到日另文呈報外所有遵批酌定保
姆講習所學科并由司遴選總理庶務兩員及擬定開辦日期各緣由是否有當理
合具文詳復請祈 憲台俯賜查核批示祇遵爲此呈乞 照詳施行須至詳者
宣統元年八月初十日奉

護督院沈 批如詳辦理希卽分別照委轉飭遵照此復

未署司郭詳報會商商務總會籌款創辦商業學堂擬訂簡章請核示立案文

並 護督院批

爲詳請示遵事案准雲南商務總會移開察考東西各國向重商學凡交通互市莫不以商戰角勝馴至富強演省僻處天南風氣不開所謂海陸交易中外稅則經商者恒多茫然究其原因由於無商業之教育敝商會成立以來每念當英法競爭劇烈之衝商界已大受其影響欲講實業保守權利植此民窮財窘之秋與作擴充誠非易易是以上年十月曾集各會董公議惟有舉行四季彩票每季售票六千張每張售大龍一回售畢計有六千圓以八成開彩以二成除開銷外積作商會一切辦公經費俟將來積有的款先設初等商業學堂以期智識開通學術並進俾工商有可自立之地等議衆口一詞先於冬季分集議冊內報請農工商部立案並報明護督憲亦在案現在徵有款項自應量爲挹注早行創設爲商業前途計案查奏定初等商業學堂立學總義章第二節一節內載凡設此學堂令已畢業初等小學者入焉以教授商業最淺近之知識藝能使畢業後實能從事於簡易商業爲宗

旨且無恒產人民皆能袂少資本自營生計每星期教授三千點鐘以內三年畢業等因洵屬法良意美按此舉造端緊要若非官府提倡勢難辦有成效敝商會擬請貴司照章選派教習堂長各員並出示招考選取學生若干名入堂授以各項科學課程三年畢業照章詳咨請獎此外尙應添設何項職務人役或由學務公所酌派或由商會變通佈置均候酌奪至於教員堂長各員薪水以及堂內燈油茶水各開支現擬出提抽二成彩票經費內每月劃出銀五十兩一年共計劃出銀六百兩四月籌添按月送請儘數發給堂內棹橙各器具概由會製更有請者總商會右首有 關帝古廟乃係督中協家廟擬請移知中協將廟內東廂房三間借作講堂並學生肄業之所其相連甬道內之客廳三間茶房兩間作爲教員堂長休息之處如此通融撥節開辦可以期諸指顧用副我 朝廷注重商途 大憲通商惠工之至意等因准此咨司伏查滇省商業窳敝外焉不能與英法兩國競爭優勝內焉亦不能與閩粵各省並轡馳騁所以致此原因複雜而未嘗講求商學亦最重大之

一原因也。署司日擊情形，向曾勸諭各商人組織商業學堂，養成商才。本年承乏提學於學一道，責無旁貸，復與商務總會各紳往返商酌，期以本年內由該總會開辦初等商業學堂一所。茲准該總會移明籌辦前來，具見各紳商均汲汲於此，尙屬難得。所請借用關帝廟之處，以公濟公，並無不合。應請憲台飭下中協鎮，即將廟內各房舍撥交該總會，以資開辦。其常年經費，取給於彩票，雖非正當辦法，然以濟目前急需，究不失爲一時權宜。擬請暫准照辦。俟籌有正當款項，再將前設彩票廳令停止，除俟屋場撥定，再由司選派教習、堂長及招考學生外，請先擬定簡章，凡六章二十條，另摺開呈，是否有當，理合詳請。憲台俯賜衡核，批示祇遵，爲此具詳，伏乞 照詳施行，須至詳者。計呈清摺一扣。宣統元年七月十二日奉

護督院沈 批來牘閱悉，路軌瞬通，商戰日烈，自非速啓商智，儲商才，斷難競最後之優勝。商務總會有見於此，設初等商業學堂，誠爲知所先務。所擬章程條理亦尙明晰，應即從速開辦，藉啓後進之智識，畧新商界之耳目，仍須由該總會寬籌經

費力圖發達庶可育商才而保利權想該協理平日皆熱心公益當不難力集多款相與擴充也至請借用鄰近關帝廟空屋以作校舍事屬以公濟中公協量亦樂成其美希候飭知該協查明能否照撥稟覆核辦可也此復摺存

本署司郭遵批議詳請將前籌學款辦理不善之勸縣李令崇樸酌記大過

一次文並 護督院批

爲呈詳事案奉 憲台批據署勸縣韓令續賢稟遵將各前縣歷辦各新政互參比較開摺懇請核示一案奉批稟摺均悉據陳歷任縣令所辦學務警察工藝等項率皆敷衍目前不爲持久之計一邑如此他屬亦可概見若非認真考核僅憑當事者一紙文報遂以爲諸政舉舉誠恐日言維新終鮮實效希雲南提學司移會勸業巡警兩道明定考察之法會同藩司具報飭遵以核名實而明功過至該署令所擬改良辦法先從清查公款入手力除捐派舊習尙屬扼要併由司核明飭遵可也撥摺存等因奉此並據稟司查該令所擬改良辦法先從清查公款下手洵屬扼要核

其摺開前縣李令崇樸先後勸辦公立初等小學十一堂除五堂有常年公款及北三區一堂徵有租穀外其餘五堂均按戶攤捐等語與李令表填大略相同惟李令事屬創辦各學堂營建修繕及製備圖書標本器具在在需費皆由各區就地籌款其本無的款地方籌捐有多至百餘金及二三百金者即有款之處營建等費不敷亦格外籌捐多寡不等第李令謂爲公捐今韓令謂實沿村攤派殊滋擾累辦理究屬未善現在學堂成立已有基礎祇須籌備歲支亟應設法籌款抵補俾免派累而資經久其各學堂布置教法多有參差亦應切實改良以歸一律至其改設初等實業小學堂先辦習科以著成效現出之絲綢賣得價足支數月若再籌款接濟方圓振興自必利源日清不虞經費難籌惟近來各屬舉辦一切要政率皆敷衍目前不爲持久之計一邑如此他屬亦可概見誠如 憲批所云若非認真考核僅憑當事者一紙文報遂以爲諸政舉舉誠恐日言維新終鮮實效此亦不可不預防者矣復查學務一項前已遵照定章由司攷數歷將因循敷衍延宕玩視及辦不以實以無

爲有捏飾欺朦之各廳州縣丞倅收令分別撤案記過其有辦事實心卓著成效者亦照章給獎詳辦在案應再山司咨會藩司嚴厲通行各屬飭將所籌欸目及改良事實仍按學期切實分別填表報司查覈并責成省視學切實調查報告倘仍有因循敷衍捏飾欺朦及事表不符以無爲有等弊即從嚴分別撤案記過倘省視學體徇隱庇調查不實別經查覺或被後任稟揭亦與本員同罪其有辦事實心卓著成效及省視學調查確實者亦照章分別從優給獎用核名實而明功過各該廳州縣亦可稍有儆惕學務乃有振興之日其警察工藝等項亦即遵照移請勸業總督兩道明定考察之法會同飭遵具報前縣李令崇樸籌欸攤派本非正辦但核其欸項均歸實用所辦蠶科亦著成效擬從寬將該令記大過一次以示薄懲奉批前因除分別移行外理合具文詳報所有擬將李令崇樸記過示懲之處是否有當請祈憲台俯賜查核批示飭遵爲此呈乞 照詳施行須至詳者 宣統元年七月二十五日奉

護督院沈 批如詳辦理至沿部擬派撥累滋多辦理實屬不善而報不以實欺飾敷衍尤爲惡習亟應責成省視學據實查報不得瞻徇代人受過希卽通飭並移明藩司註冊飭遵繳

本署司郭呈報省會中學堂暨自治公會小學堂分別移撥作爲兩級師範附屬中小學堂文

爲呈報專竊照署司詳改方言學堂案內曾聲明以省會中學堂併入兩級師範學堂作爲附屬中學堂並以省會中學堂騰出之經正書院屋場作爲圖書館業奉憲台批准在案應卽照案辦理將省會中學堂監督照章改爲附屬中學堂辦事官責成該辦事官率領所屬管教各員暨學生尅日移入兩級師範學堂作爲附屬中學堂藉資師範生實地練習所遺經正書院屋場卽責成學務公所圖書館科科長業蒞派人接管開辦圖書館早日觀成惟查師範生實地練習既練習中學尤應練習小學復經兩級師範學堂教務長周鍾嶽與自治公會協商願將該會借用鹽韻祠

開辦之小學二班撥入兩級師範學堂作爲附屬小學堂亦卽尅日遷入並將鹽龍
祠內學堂屋場查照原案還與兩級師範學堂作爲堂外寄宿舍除分別札飭遵辦
外理合具文呈報伏祈 憲台俯賜查核備案施行須至呈者

本署司郭奉 謄督院批省視學錢大使顯曾稟報視查開化府文山縣安平
廳學務情形並籌議改良辦法一案遵批核飭文

爲札飭事案奉 護督部堂沈 批據省視學錢大使顯曾稟調查開化府文山縣
安平廳學務情形及籌議改良辦法一案奉批稟悉開化地處邊要普及教育尤不
宜視爲緩圖據陳文山安平各小學僅數堂畧具形式外餘均陋劣不堪足見平日
地方官紳並未認真籌辦徒藉口風氣不開希圖塞責言之實堪痛恨希雲南提學
司按照所陳各節逐一核定辦法嚴飭新任開化府督同官紳一一改良勿任遷延
敷衍貽誤遴民勸學所總董爲一屬教育行政之機關目前各總董既不勝任應就
教育官練習所畢業之學員擇其資望較著者分別委充飭其隨時巡視各堂認真

考核教員如不勝任准其簡明地方官酌量更易至該省視學謂潯隅女學得失較輕並請撤銷戈紀阿基學堂定案飭令自立私塾各節殊屬非是如果地方經費難籌飭照新章專辦一節易科可耳若令改爲私塾是慮其退化之不速又從而促之也併即轉諭該視學知遵切切原稟并發仍繳等因奉此並據填表具稟到司查增進國民程度全在振興教育開化地處邊隅漢夷雜處各官紳辦理學堂凡選任教員採用課本及教授管理諸法尤應實心規畫逐次改良以期進化豈容因陋就簡蠹敗相安該省視學稟報開化府屬學務各節如府城中學堂教員殷廷璋誨解算術將一堂分作五班教授核與中學教法殊不相宜如果學生程度參差應另行甄別擇其程度同等者編爲一班同一誦堂教授按其程度定爲某學年級其餘若不足一班之數可於高等小學中拔其程度較優之學生併作一班類爲中學第一年級別設一誦堂教授如此編制方合中學辦法其國文一科爲各科學之根本最關緊要所用課本及誦解方法務須適合於學生程度該堂教員李正陽教授國文乃

選錄左傳及公羊穀梁爲課本且僅注重章句訓詁於用筆鍊句章法結構等均付闕如應飭按照學生程度另行採用依法講解文山縣學堂雖有五子祠高等小學一堂龍神平瑞江那初等小學三堂畧具形式而其內容亦多缺點如五子祠教員鄒白強講解算術自用課本且不按學生程度教授查該員曾畢業師範兩次而頗不知遵章教授殊屬可怪應飭查照 學部審定書目採用課本依次教授又殷廷璋教授格致加作四點亦違定章應飭更正且學堂辦法祇有實物獎勵照例不給獎資該堂獎資乃多至千餘兩深堪詫異應飭力爲裁減移作推廣學堂之用龍神祠教員講解草率平瑞學堂採用課本授課鐘點多與定章不符江那教員誤將算術作爲算學格致作爲博物應飭一律更正又報義祠教員劉元英精忠廟教員尤佩珩軍器局教員歐陽家保等既不知教法復不認真從事萬壽宮女學堂教員張鴻猷年老昏瞶虛糜經費均應一體撤換其五子祠屋宇果多與龍神祠等四堂相距不遠儘可酌量歸併作爲兩等小學堂但須添設講堂增聘教員廣招學生用多

級辦法收效較大其餘各堂教員均用舊法教授甚屬非是應責成勸學總董設立
教育研究會督令研究教法以觀後效如再狃於積習亦應隨時撤換毋使貽誤生
徒安平學堂雖有馬白陽陽老街古木等三堂畧具形式而馬白學堂所授鐘點太
少陽陽學堂所授鐘點任意增減均屬不合應飭照章更正且馬白學堂歲支學生
膳費六百兩陽陽學堂歲支學生獎資銀一百五十元均與定章不合應飭一體裁
去古木學堂款項不敷儘可裁減教員一人用學級擔任法以節經費又迷董教員
唐根義如果心地糊塗應即撤退此外各堂教員仍責成勸學總董設立教育研究
會督令研究教法以期改良如無進步亦即隨時撤換至戈紀夷多漢少學堂之設
尤不可緩阿基教員不得人應即更換萬不可如該省視學所稟撤銷定案改爲自
立私塾其地方經費難籌應飭查照新章辦一四年畢業或三年畢業之簡易科較
爲安便又張經生張德生弟兄如果侵吞學款應由該管地方官提案嚴追以重公
款而警效尤又勸學所總董有整理一屬學務之責何等重要必須專差辦理方能

事周詳文山總董製發舉既充中學堂監督於勸學所事務不暇顧及自應另行
遴員接充據稱開化府自治傳習所監督附生馮鴻恩人極熱心辦理諸事非并有
條品學俱佳衆望咸孚應飭令辭去自治監督暫由該縣專派充文山總董作爲試
辦俟有成效再行稟司札派此後勸學總董須隨時周歷各鄉寨調查學務并須紀
錄日記呈請地方官核辦其夫爲各費如有不敷即由各學堂酌裁浮費項下支用
統觀該省視學所陳開化文山安平學務大都徒具表面不副名實平日地方官紳
之敷衍了事概可想見現該守丞令既經交卸應責成各新任將上開各節逐一查
照辦理力求實際以圖教育普及是爲至要除呈覆外合亟抄發原稟札飭爲此札
仰該 即便遵照辦理特札

本署司郭通飭各屬考選學生送省入法政學堂別科肄業文

爲通飭事案准 法政學堂監督咨開查 學部通行奏定京師法政學堂章程內
開別科每年考選百人等因自應查照辦理方今預備立憲行政司法及地方自治

在在雷才尤應預養於平時以備任使茲擬續開別科一班除出示招考外應請通飭各廳州縣考選屬內三十五歲以下之舉貢生監及在籍候補候選京外人員文理清通確無嗜好者每屬各送二名限本年十一月內到省聽候定期試驗收學其但稍有職銜非由舉貢生監出身者毋庸選送膳費由學生自備學費仍照舊免收相應咨請查照飭遵施行等因准此查 學部奏准法政學堂別科獎勵章程內開考列最優等優等者內以八品錄事二等書記官分部補用外以直州判分省補用最優等並加升銜考列中等者內以九品錄事三等書記官分部補用外以道庫大使按司獄縣主簿分省補用如係候補候選人員考列最優等優等者各就原官分別保獎京官獎以遇缺即補儘先選用各班次外官獎以儘先補用儘先選用各班次最優等並給予加一級考列中等者各就原官保獎升銜各等因通行在案茲該堂擬續開別科係爲地方培才起見應由各廳州縣查照來咨所列入學資格每屬各考選學生二名限本年十一月二十日前申送到司聽候移堂考驗收學專闕有

才要政務須認真考選勿得冒濫亦不准異適合真加排通飭爲此札仰該 即便遵照辦理切速特札

本署司郭通飭各屬考選學生送省入中等農業學堂新班肄業並按年籌解

贖費補助銀兩文

爲通飭事照得省會中等農業學堂明年舊班畢業續招新班查照 學部奏定各項學堂招考限制章程暫准招考年在十五歲以上二十歲以下文理通順之學生入堂肄業先入豫科二年補習高等小學之課程試驗及格升入本科自升入本科之日起算三年畢業分別最優等優等中等獎給拔優歲貢此項新班學生免收學費並由堂供膳惟不供燈油課本即責成各廳州縣按照 部定資格考選各屬以二名爲額不得藉故不送能加倍選送者聽便定限本年十一月申送劉省覆試收學每送學生一名由地方官按年籌解膳費補助銀貳拾肆兩按年分兩次解繳第一次正月第二次七月不得違誤合就通行札飭爲此札仰該 即便遵照辦理勿

遞切特札

本署司郭奉 學部劉頒奏定變通初等小學堂章程中學堂課程印發各屬
通飭以後添招學生遵照新章辦理文

爲通飭事宜統元年六月十四日奉 學部劉開（原文見第二十三期本報文牘
類）此飭計章程一本又於六月二十日奉 護督部堂沈 行開准 學部咨同
前由後開行司希即欽遵查照排印通飭各府廳州縣一體遵照辦理計發原奏一
本辦畢仍還各等因奉此合行排印章程通飭爲此札仰該 即便遵照自奉文之
日起所有中學堂及初等各小學堂添招學生均應遵照部章切實辦理其從前原
有班次應仍照舊章接續教授不得中途易轍致啓紛歧切切勿違特札 計發章
程一本

本司批牘選登

臆越廳江署丞申覆遵將廳屬蠶桑學堂改正名目及呈送章程功課清冊由

批 文册均悉該廳向養山蠶已著成效青桐樹亦委紳逐處查勘已有者培護未
有者補種又就地採取樟樹枝葉覓匠試熬樟腦復從事於蜡樹木棉推廣種植具
見熱心農業殊堪嘉慰仍責成該廳督飭各該紳董竭力籌辦並隨時監督認真保
護務收效果至譯楊繭譜爲蠶科課本須查照他項教科書體例方適教授之用該
廳乃譯成白話語爲開通鄉民庶不無裨益若用作課本均屬不合應行的改
庶免遺誤又查 學部新章初等實業學堂條初等農學堂初等商業學堂初等
工業學堂等之統稱也就中農業學堂分爲四科一農業科二蠶業科三林業科四
獸醫科各科所授學科除普通科目從同外其實習科目各有分別載在奏定章程
該廳蠶桑學堂核與初等農業學堂蠶業科相進如欲酌增農業科亦係初等農業
學堂之一部分應正名爲初等農業學堂不得統名爲初等實業學堂致嫌含混不

清也核閱功課表所授普通學科祇有算術體操兩項應飭照章加授修身中國文
理格致及酌加地理歷史農業理財大意圖畫等科目所授實習科目祇有栽桑養
蠶生理及病理三項應飭照章加授蠶體解剖製種製絲氣候農學大意實習等科
日方合辦法仰卽遵照更正勿任沿訛襲謬是爲至要摘由批清册存

永北廳黎署丞申送鄉土志稿請核閱不遵由

批 申悉呈閱鄉土志稿大册具見苦心經營惟陳義過高不合初等小學程度每
門多至八十課每課多至一百二三十字尤非兒童腦力所能從事廢之殊爲可惜
存之又難適用應定爲該廳初等小學教員參攷書其中編次未盡妥協間亦難宗
教風水家言足爲學途障礙業加眉批應卽查照更正該編輯員留心科學根柢竊
羨其志量洵堪嘉尙批示到日仰該丞傳知本司嘉獎之意並飭始終其事是爲至
要切切摘由批原稿發還

麗江府溫署守申送初等農業學堂蠶業科學期成績簿春蠶發育順序表匣裝

蠶體發育順序標本各一份請查核由

批 文及表簿標本均悉蠶業學科分普通實習兩大部就中實習一部難盡以言語代表故教授蠶業實習科必得有蠶體發育順序標本直觀解釋庶足以了解飼養之法又必自製蠶體發育順序標本發明原理然後見成績之優該府農業學堂蠶業科所製蠶體發育順序標本詳細精工儼與購自外洋者相同核閱一週殊深欣慰應留作陳列品以備將來設置陳列所之用該堂管教各員平日之認真整頓切實教授概可以見應由該府傳諭嘉獎以示勸勵其春蠶發育順序表亦大致不差惟第三學期成結簿尙多未協如普通科目誤將修身品行列爲一科算術誤作算學並少格致一科實習科目誤將殺蠶土壤列爲總科目其餘僅列製絲實習兩科殊嫌缺漏應飭查照奏定章程分別更正添授以求完善是爲至要仰即遵照辦理表簿標本存案由批發

楚雄府崇守等會稟開辦蠶桑研究所試養夏蠶呈驗樣絲并桑種成活情形由

批 稟及樣絲閱悉該守令就勸學所內設立蠶桑研究所一切辦法尙有條理所
呈樣絲光潤勻潔即留作陳列品以備將來設置陳列所之用其試辦棉子蠶蟲以
謀推廣種植具見提倡農業不遺餘力殊堪嘉許至調查青桐樹株係爲預備飼養
山蠶地步須將樹株數目據實冊報統俟各屬報齊由司會商 勸業道酌核辦理
該府所報府屬青桐樹株僅曰尙多未免含糊礙難核辦既據通稟仰候 護督憲
批行 勸業道查核飭遵並候 各衙門批示繳樣絲一東存

團練處收支委員邱壽祉稟陳籌開礦廠與辦蠶桑實業等事宜請核示由

批 據稟條陳俱悉雲南地處邊隅南連法越西接英緬交涉繁難上年由局購備
各種條約分發各屬收儲列入交代所有中外交涉約章及歷辦成案於傳教一門
尤爲縷晰綜賅不僅如教案簡明要覽數頁足資考鏡也地方官苟能平時留心攻
厥臨事決擇徵引照約持平審斷當不至茫無把握現在開辦各學堂及陸軍教練
所並復延訪通材隨時奏留奏調無非爲儲備人材起見至如籌開礦廠與辦蠶桑

墾種農田振興實業凡政治之有關於教育者無不查照定章通飭各屬實力奉行該員所陳各節尙多探本之論具見留心時務深堪嘉尙自應留備採擇仰即知照繳摺由批

坐辦鎮康改土歸流事宜委員任啓治稟報籌辦蠶桑傳習所以開風氣由

批 稟表均悉滇省氣候溫和土脈膏腴最宜蠶桑現植煙禁實行自應官爲提倡以美利利民鎮康改流伊始該委員即聘蠶桑教員吳樹林隨同前往教導並籌定的款每月四十餘元就昨得黨二星之蠶于地方設立蠶桑傳習所暫定期限以六個月畢業因學生多不識字只授以植桑養蠶製絲各法一切建設均有秩序具此識力深堪嘉尙惟須逐漸擴充多方預備期以數年後改辦初等農業學堂則更進一境矣仰即遵照仍候 護督憲暨 各衙門批示繳表存

由

兩級師範學堂監督羅守雲碧申擬優級選科畢業後加習各科列單呈請核示

批 申悉該監督於優級選科學生畢業後擬參照定章加習科辦法就練習餘時
令加習一學期以資深造辦理甚屬得法自應照准屆時務須督率各教員認真教
授勿稍敷衍仰即遵照辦理切切摘由批發

農業學堂監督林丞志尙申請予限造報開辦農業學堂建築堂舍購製實習場
并赴日本採買書器等項欸目及現有資產由

批 申悉該員開辦省會中等農業學堂熱心經營不遺餘力所有建築購備一切
自應詳細造報俾接辦之員慎重保存本署司亦得不時鈎稽而該員之聲畫周詳
來者靡有規仿茲請展限造報應即照准一月爲期仰即遵照抄由批

費	津貼廚役	備辦	早點	壹
費	總務等五科書記紙筆燈油	壹	拾	貳
支	管印鑰處印油銀	伍	貳	兩
支	以上七項共合銀叁萬零叁百零伍兩捌錢叁分柒釐叁毫	兩	捌	錢

臨備	由開明書局墨榻	上	貳	兩
物	代憲政調查局寄購東文書籍	拾	陸	兩
費	購別發板一架木桶一支水缸	貳	拾	兩
費	購別發板一架木桶一支水缸	貳	拾	兩
費	購別發板一架木桶一支水缸	貳	拾	兩

銷	印刷各堂學生履歷表三千張	壹	拾	伍	兩
耗	購各料辦公用紙	貳	拾	兩	
費	購各料辦公用紙	貳	拾	兩	
費	購各料辦公用紙	貳	拾	兩	
費	購各料辦公用紙	貳	拾	兩	

購	交天匯祥新號匯上海交教育	壹	百	伍	拾	貳	兩
器	器械值付還木公所購辦書	壹	百	伍	拾	貳	兩
匯	器舊欠尾數英洋貳百元每	壹	百	伍	拾	貳	兩
開	元以柒錢陸分算	壹	百	伍	拾	貳	兩

雜	致各處電報共付電費	壹	玖	兩	捌	錢	叁
支	寄各處信函公文共付郵費	壹	兩	柒	錢	分	伍
支	瑞陽節備辦各科職員書費	貳	拾	兩	柒	錢	分
支	早晚席共十二位並購黃酒	貳	拾	兩	柒	錢	分
支	移還自治局管理法講義	貳	拾	兩	柒	錢	分
支	報刊報給筆會費	貳	拾	兩	柒	錢	分
支	被糊普通實業兩科員住室	貳	拾	兩	柒	錢	分
支	並補成鉛筆等項	貳	拾	兩	柒	錢	分
支	灰柳普通實業兩科員住室	貳	拾	兩	柒	錢	分
支	挑運經費給挑夫力費	貳	拾	兩	柒	錢	分
支	售書處購用麻綫品藍雜	貳	拾	兩	柒	錢	分

除	以上四項共合銀叁百肆拾貳兩壹錢伍分柒釐捌毫	兩	壹	錢	伍	分	柒	釐	捌	毫									
支總	兩宗通共合銀叁萬零陸百肆拾柒兩玖錢玖分伍釐壹毫	兩	零	陸	百	肆	拾	柒	兩	玖	錢	玖	分	伍	釐	壹	毫		
實	存學務經費銀叁千捌百伍拾柒兩伍錢貳分柒釐伍毫柒絲	兩	零	捌	百	伍	拾	柒	兩	伍	錢	貳	分	柒	釐	伍	毫	柒	絲
在	存各屬申解經費銀壹萬叁千肆百壹拾捌兩貳錢零貳釐零伍絲	兩	零	肆	百	壹	拾	捌	兩	貳	錢	零	貳	釐	零	伍	絲		

備	右列二柱共合銀壹萬柒千貳百柒拾伍兩柒錢貳分玖釐陸毫貳絲	兩	零	柒	千	貳	百	柒	拾	伍	兩	柒	錢	貳	分	玖	釐	陸	毫	貳	絲
放	本月分收支各款由會計科彙齊全交各科	兩	零	柒	千	貳	百	柒	拾	伍	兩	柒	錢	貳	分	玖	釐	陸	毫	貳	絲
核	覆核畢已分別呈報咨移在案合併登明	兩	零	柒	千	貳	百	柒	拾	伍	兩	柒	錢	貳	分	玖	釐	陸	毫	貳	絲

法政學堂宣統元年三月分經費決算表

舊管
一月分經費冊報結存銀壹千零壹拾壹兩陸錢叁分零伍毫

新收
一收由學署領到本月分額活支經費銀貳千肆百叁拾貳兩柒錢

右列二柱共收銀叁千肆百肆拾肆兩叁錢叁分零伍毫

開常開支

類	薪	中法	大清	大倫	人倫	大人	格倫	體格	管體	學體	文學	文會	文會	文會	文會	文會	文會	文會	文會	文會	文會
	員	員	員	員	員	員	員	員	員	員	員	員	員	員	員	員	員	員	員	員	員
別	員	員	員	員	員	員	員	員	員	員	員	員	員	員	員	員	員	員	員	員	員
	員	員	員	員	員	員	員	員	員	員	員	員	員	員	員	員	員	員	員	員	員
銀	員	員	員	員	員	員	員	員	員	員	員	員	員	員	員	員	員	員	員	員	員
	員	員	員	員	員	員	員	員	員	員	員	員	員	員	員	員	員	員	員	員	員
數	員	員	員	員	員	員	員	員	員	員	員	員	員	員	員	員	員	員	員	員	員
	員	員	員	員	員	員	員	員	員	員	員	員	員	員	員	員	員	員	員	員	員

辛	辦	公	公	公	公	公	公	公	公	公	公	公	公	公	公	公	公	公	公	公	
員	員	員	員	員	員	員	員	員	員	員	員	員	員	員	員	員	員	員	員	員	員
員	員	員	員	員	員	員	員	員	員	員	員	員	員	員	員	員	員	員	員	員	員
員	員	員	員	員	員	員	員	員	員	員	員	員	員	員	員	員	員	員	員	員	員
員	員	員	員	員	員	員	員	員	員	員	員	員	員	員	員	員	員	員	員	員	員
員	員	員	員	員	員	員	員	員	員	員	員	員	員	員	員	員	員	員	員	員	員
員	員	員	員	員	員	員	員	員	員	員	員	員	員	員	員	員	員	員	員	員	員
員	員	員	員	員	員	員	員	員	員	員	員	員	員	員	員	員	員	員	員	員	員
員	員	員	員	員	員	員	員	員	員	員	員	員	員	員	員	員	員	員	員	員	員
員	員	員	員	員	員	員	員	員	員	員	員	員	員	員	員	員	員	員	員	員	員

工	辦	公	公	公	公	公	公	公	公	公	公	公	公	公	公	公	公	公	公	公	
員	員	員	員	員	員	員	員	員	員	員	員	員	員	員	員	員	員	員	員	員	員
員	員	員	員	員	員	員	員	員	員	員	員	員	員	員	員	員	員	員	員	員	員
員	員	員	員	員	員	員	員	員	員	員	員	員	員	員	員	員	員	員	員	員	員
員	員	員	員	員	員	員	員	員	員	員	員	員	員	員	員	員	員	員	員	員	員
員	員	員	員	員	員	員	員	員	員	員	員	員	員	員	員	員	員	員	員	員	員
員	員	員	員	員	員	員	員	員	員	員	員	員	員	員	員	員	員	員	員	員	員
員	員	員	員	員	員	員	員	員	員	員	員	員	員	員	員	員	員	員	員	員	員
員	員	員	員	員	員	員	員	員	員	員	員	員	員	員	員	員	員	員	員	員	員
員	員	員	員	員	員	員	員	員	員	員	員	員	員	員	員	員	員	員	員	員	員

費	食	和房	右列	寄	宿	舍	房	租	銀	貳	拾	伍	兩
各項書	各項書	各項書	各項書	各項書	各項書	各項書	各項書	各項書	各項書	各項書	各項書	各項書	各項書
識雜役	識雜役	識雜役	識雜役	識雜役	識雜役	識雜役	識雜役	識雜役	識雜役	識雜役	識雜役	識雜役	識雜役
員	員	員	員	員	員	員	員	員	員	員	員	員	員
人	人	人	人	人	人	人	人	人	人	人	人	人	人
等	等	等	等	等	等	等	等	等	等	等	等	等	等
七十五	七十五	七十五	七十五	七十五	七十五	七十五	七十五	七十五	七十五	七十五	七十五	七十五	七十五
名	名	名	名	名	名	名	名	名	名	名	名	名	名
各	各	各	各	各	各	各	各	各	各	各	各	各	各
銀	銀	銀	銀	銀	銀	銀	銀	銀	銀	銀	銀	銀	銀
伍	伍	伍	伍	伍	伍	伍	伍	伍	伍	伍	伍	伍	伍
兩	兩	兩	兩	兩	兩	兩	兩	兩	兩	兩	兩	兩	兩
內	內	內	內	內	內	內	內	內	內	內	內	內	內
稅	稅	稅	稅	稅	稅	稅	稅	稅	稅	稅	稅	稅	稅
費	費	費	費	費	費	費	費	費	費	費	費	費	費

右列一柱共台銀拾肆兩

臨時開支

以上三項共合銀壹千玖百叁拾貳兩柒錢

右列十柱共合銀壹百柒拾伍兩伍錢

山房寄宿舍房租銀貳拾伍兩

管教員二十名各銀伍兩捌錢內缺職全拾肆兩捌錢
各項識雜役人等七十五名各銀貳兩內缺職全拾肆兩

右列三柱共合銀叁百壹拾兩

以上三項共合銀壹千玖百叁拾貳兩柒錢

臨時開支

醫官一員銀拾肆兩

右列一柱共合銀拾肆兩

修理教習室及講堂寄宿舍泥木工料
購置書櫃 應箱名牌 購置掛帳 購置掛簿
購置掛籃 購置掛二
銀伍兩捌錢 貳兩捌錢 柒分伍

右列五柱共合銀叁拾肆兩伍錢零玖釐

香辦公書識筆三名紙
銀伍拾壹兩肆錢零

右列三柱共合銀貳拾捌兩肆錢零叁釐

銷耗費
購置本堂及寄宿舍香油洋油
購置本堂及寄宿舍茶房應用
購置教員及書役人等薪茶
購置更換龍井元茶
購置馬房
購置吳應井粉
銀伍拾捌兩肆錢肆分
銀伍拾兩肆錢肆分
銀伍拾兩肆錢肆分
銀伍拾兩肆錢肆分
銀伍拾兩肆錢肆分

右列六柱共合銀壹百零貳兩玖錢柒分叁釐叁毫

雜
刻刷體履履則及
購置小洋燈
購置理銀釘
購置銀洋釘
購置銀洋釘
購置銀洋釘
購置銀洋釘
購置銀洋釘

除費
購置經紗費
購置寄宿應球燈
購置油紙及天牌工料
購置司科印學禮
購置教習筆應
購置習扇用麻索
購置習扇用竹竿
購置習扇用上等
購置習扇用銀壹兩壹錢
購置習扇用銀壹兩壹錢
購置習扇用銀壹兩壹錢
購置習扇用銀壹兩壹錢
購置習扇用銀壹兩壹錢
購置習扇用銀壹兩壹錢
購置習扇用銀壹兩壹錢

右列十一柱共合銀拾叁兩叁錢叁分伍釐

以上五項共合銀壹百玖拾叁兩貳錢貳分零叁毫

支總
兩宗通共合銀貳千壹百貳拾伍兩玖錢貳分零叁毫

在實
春月款銀壹千叁百壹拾捌兩肆錢壹分零貳毫
肆兩共合存銀壹千叁百玖拾貳兩肆錢壹分零貳毫
又本月份伙食缺贖銀柒拾

雲南方官學堂宣統元年三月分經費決算表

舊管 上月册報結存銀貳千零叁拾兩零壹錢叁分伍釐伍毫

右列一柱共合銀貳千零叁拾兩零壹錢叁分伍釐伍毫

新收 奉發三月分經費銀貳千零貳拾柒兩陸錢玖分貳釐叁毫

右列一柱共合銀貳千零貳拾柒兩陸錢玖分貳釐叁毫

開常開支

類別銀數

薪	教務長兼	文修教員	法文教員	理化教員	生理教員	歷史教員	國文教員	英語教員	算學教員	地學教員	文藝教員	書法教員	會計教員	醫務教員	文書員	管理員	器械員	器具員
	員	員	員	員	員	員	員	員	員	員	員	員	員	員	員	員	員	員
銀	壹百	壹百	壹百	壹百	壹百	壹百	壹百	壹百	壹百	壹百	壹百	壹百	壹百	壹百	壹百	壹百	壹百	壹百
陸	陸	陸	陸	陸	陸	陸	陸	陸	陸	陸	陸	陸	陸	陸	陸	陸	陸	陸
錢	拾	拾	拾	拾	拾	拾	拾	拾	拾	拾	拾	拾	拾	拾	拾	拾	拾	拾
分	貳	貳	貳	貳	貳	貳	貳	貳	貳	貳	貳	貳	貳	貳	貳	貳	貳	貳
釐	叁	叁	叁	叁	叁	叁	叁	叁	叁	叁	叁	叁	叁	叁	叁	叁	叁	叁

右列十八柱共合銀壹千貳百零壹兩陸錢分陸釐

辛	經理	辦費	事務	司事	印務	雜役	刷房	號房	執役	雜役	門役	茶水	更夫	斥退	補發
	名	名	名	名	名	名	名	名	名	名	名	名	名	名	名
銀	壹	貳	貳	貳	貳	貳	貳	貳	貳	貳	貳	貳	貳	貳	貳
陸	陸	陸	陸	陸	陸	陸	陸	陸	陸	陸	陸	陸	陸	陸	陸
錢	叁	叁	叁	叁	叁	叁	叁	叁	叁	叁	叁	叁	叁	叁	叁
分	伍	伍	伍	伍	伍	伍	伍	伍	伍	伍	伍	伍	伍	伍	伍
釐	叁	叁	叁	叁	叁	叁	叁	叁	叁	叁	叁	叁	叁	叁	叁

右列十四柱共合銀陸拾叁兩陸錢玖分貳釐叁毫

逕西公費學生七名 每名銀柒錢貳分

右列一柱共合銀伍兩零肆分

食	管教各員	書役人等	全月伙食肆拾叁份
費	生理器具費	西公費學生七名	每日全月伙食肆拾叁份
銀	壹	貳	貳
兩	兩	兩	兩
零	零	零	零
分	分	分	分
貳	貳	貳	貳
陸	陸	陸	陸
錢	錢	錢	錢

右列四柱共合銀壹百叁拾叁兩零叁分貳釐

以上四項共合銀壹千肆百零叁兩肆錢叁分柒釐

工
門役 茶房 水夫 更夫 斤退 補募 雜役 一役 一名 二名 十名 各名 各名 各名
銀銀銀 陸陸陸 叁陸叁 分分分 叁陸叁 陸陸陸

右列十四柱 共合銀陸拾叁兩陸錢玖分玖釐
西費學生七名 每名銀柒錢貳分

右列一柱 共合銀伍兩零肆分
食費 管教各員書役人等全月伙食肆拾叁份 每份銀貳錢貳分
生理化器具員二日 每壹兩柒錢貳分
西公費學生七名 全月伙食火食食食 每壹兩 貳兩叁陸錢

以上四項共合銀壹千肆百零叁兩肆錢叁分柒釐
右列四柱共合銀壹百叁拾叁兩零叁分貳釐

備物 陳輔代數學十部及學教教科書十部 銀捌兩肆錢貳分
清十一件白銅繪圖器一七項 銀壹拾貳兩零捌分
木器洋燈玻璃茶壺茶碗等項 銀貳百貳拾叁兩貳錢柒分捌釐

右列四柱共合銀貳百肆拾陸兩零叁分
消耗 油洋 油墨 牛燭 紙茶 炭葉張 銀陸拾肆兩伍錢伍分
菜清筆 銀壹拾捌兩零叁分 壹陸釐

右列三柱共合銀壹百貳拾叁兩肆錢叁分
瑪尼度經 修理圖書儲藏室及寢室樓板漏銀壹拾捌兩玖錢伍分
修理圖書 舍樓板漏銀壹拾捌兩玖錢伍分

右列二柱共合銀壹拾玖兩柒錢叁分
雜用 拍賣自催運書籍等項 銀玖錢伍分
挑書自催運書籍等項 銀貳兩貳錢

右列三柱共合銀柒兩壹錢
以上四項共合銀叁百玖拾陸兩貳錢玖分貳釐

支總 兩宗項共合銀壹千柒百玖拾玖兩柒錢貳分玖釐

在實 存月款銀貳千貳百伍拾捌兩零玖分捌釐捌毫

省會中學堂宣統元年叁月分經費決算表

舊 開貳月底冊報結存 銀柒百玖拾肆兩柒錢零伍釐

右列壹柱 共存銀柒百玖拾肆兩柒錢零伍釐

新 收 學務公所 銀陸百兩

右列壹柱 共收銀陸百兩

開經			常						開				除		支		在實	
類	別	銀	薪		水		工		食		備		時		開		支	
日款			監	文	文	書	茶	辛	工	費	備	備	備	備	備	備	備	備
			員	員	員	員	員	員	員	員	員	員	員	員	員	員	員	員
壹	壹	陸	陸	陸	陸	陸	陸	陸	陸	陸	陸	陸	陸	陸	陸	陸	陸	陸
肆	肆	百	肆	肆	肆	肆	肆	肆	肆	肆	肆	肆	肆	肆	肆	肆	肆	肆
拾	拾	兩	拾	拾	拾	拾	拾	拾	拾	拾	拾	拾	拾	拾	拾	拾	拾	拾
肆	肆	兩	肆	肆	肆	肆	肆	肆	肆	肆	肆	肆	肆	肆	肆	肆	肆	肆
兩	兩	兩	兩	兩	兩	兩	兩	兩	兩	兩	兩	兩	兩	兩	兩	兩	兩	兩

右列壹柱 共存銀陸百貳拾陸兩壹錢

入 出 兩 抵 結 存 銀 玖 百 貳 拾 陸 兩 壹 錢

兩 宗 通 共 合 銀 肆 百 陸 拾 捌 兩 陸 錢 零 伍 釐

以上叁項 共合銀伍拾肆兩捌錢零伍釐

支 費 茶房浴室雜盆裝窗修書舍板壁等項 銀叁兩伍錢零陸釐

購煤香油茶葉 銀貳拾陸兩伍錢陸分伍釐

購地開書新刊刻 圖章等項 銀柒兩壹錢壹分肆釐

以上肆項 共合銀肆百壹拾叁兩捌錢

管教各員書役等全月伙食貳拾份 每份銀貳兩柒錢

雞號房 夫堂水 掃役夫 柴貳貳 各各各 銀銀銀 兩兩兩

水 會計兼體物 書教教教教 員員員員員 壹壹壹壹壹 銀銀銀銀銀

薪 監文教 員兼 庶務 壹 員 肆 拾 拾 拾 肆 兩 兩 兩

英文教 員兼 庶務 壹 員 肆 拾 拾 拾 肆 兩 兩 兩

英文教 員兼 庶務 壹 員 肆 拾 拾 拾 肆 兩 兩 兩

英文教 員兼 庶務 壹 員 肆 拾 拾 拾 肆 兩 兩 兩

英文教 員兼 庶務 壹 員 肆 拾 拾 拾 肆 兩 兩 兩

英文教 員兼 庶務 壹 員 肆 拾 拾 拾 肆 兩 兩 兩

英文教 員兼 庶務 壹 員 肆 拾 拾 拾 肆 兩 兩 兩

英文教 員兼 庶務 壹 員 肆 拾 拾 拾 肆 兩 兩 兩

女子師範學堂宣統元年叁月分經費決算表

舊管 前册四貳月分結存銀肆百捌拾柒兩貳錢叁分柒釐

右列壹柱共 存銀肆百捌拾柒兩貳錢叁分柒釐

新收 收請領學務公所會計科宣統元年叁月分經費銀叁百陸拾玖兩貳錢叁分

收 獲 房 產 租 息 貳 月 分 銀 叁 兩 伍 錢

右列貳柱共收銀叁百柒拾貳兩柒錢叁分

開經常開支
 新 監 監 監 監 監
 學 督 兼 兼 兼 兼
 員 員 員 員 員
 教 教 教 教 教
 員 員 員 員 員
 貳 叁 壹 壹 壹
 員 員 員 員 員
 各 各 各 各 各
 銀 銀 銀 銀 銀
 壹 貳 貳 叁 叁
 拾 拾 肆 肆 拾
 兩 兩 兩 兩 兩

右列陸柱共合銀壹百伍拾肆兩

辛 房 房 務 兼 兼 記 記
 房 房 務 兼 兼 記 記
 水 傳 買
 役 務 貳 貳 貳 貳 壹 壹
 肆 壹 壹 壹 壹
 名 名 名 名 名 名 名 名
 各 各 各 各 各 各 各 各
 銀 銀 銀 銀 銀 銀 銀 銀
 伍 肆 肆 貳 貳 貳 肆 肆
 兩 兩 兩 兩 兩 兩 兩 兩
 陸 伍 陸 陸 陸 陸 陸 陸
 兩 兩 兩 兩 兩 兩 兩 兩

右列拾壹柱共合銀伍拾伍兩伍錢陸分

食 庶 役 務 等 員 伙 伙 食 食 分 分 分 分
 書 庶 役 務 等 員 伙 伙 食 食 分 分 分 分
 每 每 每 每 每 每 每 每
 銀 銀 銀 銀 銀 銀 銀 銀
 叁 叁 叁 叁 叁 叁 叁 叁
 兩 兩 兩 兩 兩 兩 兩 兩

右列貳柱共合銀叁拾兩

以上叁項共合銀貳百叁拾玖兩伍錢陸分

隱時開支

備 購 庶 務 處 填 表 應 用 密 達 尺 鋼 筆 尖 筆 床 管 銀 貳 錢 捌 分 陸 釐
 購 庶 務 處 懸 掛 竹 籬 壹 床 管 銀 貳 錢 捌 分 陸 釐
 購 庶 務 處 懸 掛 竹 籬 壹 床 管 銀 貳 錢 捌 分 陸 釐

右列貳柱共合銀肆肆分捌釐

消 各 講 堂 應 用 粉 粉 粉 粉 粉 粉 粉 粉
 庶 務 處 應 用 紙 筆 墨 硃 牛 燭 土 紙 墨 銀 兩 壹 錢 肆 分
 茶 房 應 用 茶 葉 炭 松 球 香 水 燭 銀 兩 壹 錢 肆 分
 員 役 燭 油 並 每 晚 堂 燈 路 燈 屬 用 油 燭 銀 兩 壹 錢 肆 分

右列伍柱共合銀壹拾肆兩零伍分

雜 製 警 衛 貳 名 夏 季 軍 衣 褲 包 頭 草 鞋 銀 肆 兩 叁 錢 壹 分
 製 警 衛 貳 名 夏 季 軍 衣 褲 包 頭 草 鞋 銀 肆 兩 叁 錢 壹 分
 製 警 衛 貳 名 夏 季 軍 衣 褲 包 頭 草 鞋 銀 肆 兩 叁 錢 壹 分

水	教教	員員	員員	員員
員	員	員	員	員
貳	貳	員	員	員
貳	員	員	員	員
貳	員	員	員	員
貳	員	員	員	員
貳	員	員	員	員
貳	員	員	員	員
貳	員	員	員	員
貳	員	員	員	員
貳	員	員	員	員
貳	員	員	員	員

右列陸柱共合銀壹百伍拾肆兩

辛 房務
記記
買買
壹壹
名名名名名名名名
各各各各各各各各
伍
銀兩銀壹銀
柒肆壹貳貳肆肆伍
肆錢兩兩兩
陸伍陸陸
兩分錢錢兩兩兩兩兩

辛 房務
記記
買買
壹壹
名名名名名名名名
各各各各各各各各
伍
銀兩銀壹銀
柒肆壹貳貳肆肆伍
肆錢兩兩兩
陸伍陸陸
兩分錢錢兩兩兩兩兩

食 役員 伙食 玖分 分 銀 叁 兩

以上各項共合銀貳百叁拾玖兩伍錢陸分

臨時開支

備 購庶務處填表應用密達尺鋼筆尖筆 管銀貳錢捌分陸分
購庶務處懸掛竹簾壹 床銀叁錢捌分陸分

右列貳柱共合銀陸肆分捌釐

消 各講堂
應應用粉
紙筆硃牛燭
紙銀貳兩壹錢肆分
水銀貳兩壹錢肆分
紙銀貳兩壹錢肆分
燭銀貳兩壹錢肆分

右列伍柱共合銀壹拾肆兩零伍分

雜 製警衛武名夏季軍衣褲包頭草鞋銀肆兩叁錢捌分
撮改修御範講堂影原片洗片來堂工貢銀貳兩肆錢捌分

右列貳柱共合銀陸兩柒錢伍分捌釐

以上叁項共合銀貳拾壹兩肆錢伍分陸釐

總 兩宗通共合銀貳百陸拾壹兩零壹分陸釐

實 存銀伍百玖拾捌兩玖錢伍分壹釐

右列二柱共合銀拾捌兩柒分肆釐

食			費		
管教育及司事人等伙食六十一份內	門役及各科號房執堂雜役更夫洋九份	藥費及十六人藥費茶葉夏節童子人米	農林費及十六人學生伙食二百三十一	分內科新請假者一百四十二	內扣星期班女學生伙食八十七分
各銀貳兩	各銀壹兩	各銀貳兩	各銀貳兩	各銀貳兩	各銀貳兩
伍	捌	陸	伍	伍	錢

右列五柱共合銀捌百捌拾伍兩壹錢貳分貳釐

工食		茶		水		炭	
洋茶房	農林教習茶房	茶房	茶房	茶房	茶房	茶房	茶房
名銀拾捌兩	名銀拾捌兩	名銀拾捌兩	名銀拾捌兩	名銀拾捌兩	名銀拾捌兩	名銀拾捌兩	名銀拾捌兩
伍	陸	伍	陸	伍	陸	伍	陸

石列六柱共合銀捌拾玖兩捌錢

以上六項共合銀叁千壹百玖拾壹兩陸錢

臨時開支

物			費		
購裝籽種樹網級絲房大廚管理	購公解及各科用磁器銅器鐵器錫器	農林兩科添做實習青呢布並旅行	洋鐵箱及消帶	銅扣	等項
銀捌拾玖兩	銀陸拾肆兩	銀柒拾兩	玖錢	陸分	伍釐

右列三柱共合銀貳百貳拾肆兩柒錢零叁釐

消			耗			費		
購公解及各科用紙張簿摺信封蠟蛾	購用紙刷各項表	購用筆墨燈管燈心洋驗釘子草荐	購用掃帚燈心洋驗釘子草荐	購用生旅行購草鞋牛燭土燈蓋	購用掛帳用牛燭炭大竹杆灰	購用燈科蠶蠶用蠶蠶油筒等項	購用燈科蠶蠶用蠶蠶油筒等項	購用燈科蠶蠶用蠶蠶油筒等項
銀伍拾柒兩肆錢零捌分	銀玖拾兩肆錢零捌分	銀貳拾叁兩肆錢零捌分	銀貳拾叁兩肆錢零捌分	銀伍拾柒兩肆錢零捌分	銀伍拾柒兩肆錢零捌分	銀伍拾柒兩肆錢零捌分	銀伍拾柒兩肆錢零捌分	銀伍拾柒兩肆錢零捌分

右列九柱共合銀肆百壹拾貳兩伍錢陸分柒釐貳毫

建			費		
新建濠房十間包工料	新建濠房十間包工料	新建濠房十間包工料	新建濠房十間包工料	新建濠房十間包工料	新建濠房十間包工料
銀伍百	銀伍百	銀伍百	銀伍百	銀伍百	銀伍百

右列三柱共合銀玖百肆拾兩

雜		
各科試驗場挖地灌苗水除草挑肥	各科試驗場挖地灌苗水除草挑肥	各科試驗場挖地灌苗水除草挑肥
銀陸拾貳兩伍錢玖分肆釐	銀陸拾貳兩伍錢玖分肆釐	銀陸拾貳兩伍錢玖分肆釐

備物費
 購裝杆種樹網綉絡絲房大廳管理
 購員書櫃及各種用磁器銅器鐵器錫器
 購公辭及各種用磁器銅器鐵器錫器
 購竹器瓦器
 購林南科添做實習街呢扇並旅行用
 購洋鐵箱及指帶銅扣等項
 銀捌拾玖兩陸錢伍分
 銀陸拾肆兩零捌分伍釐
 銀柒拾兩零玖錢陸分捌釐

右列三柱共合銀貳百貳拾肆兩柒錢零叁釐

消耗費
 購公解及各科用紙張簿摺信封蠟燭
 購袋用紙刷清各項表洋油
 購用筆墨燈管燭心洋燭釘子草荐
 購席生旅行購草鞋花燭土燈
 購燈掛扇用牛燭柴炭大竹杆灰
 購蠶科養蠶用油筒等項
 購洋中下三等春蠶繭一百六十四斤
 購零五兩
 購染織科用灰麵醬子楊梅樹皮
 購驗皂碧白蜡及香蠶繭學具
 購蠶繭兩科做各項器具用木料
 銀伍拾柒兩柒錢伍分
 銀肆拾柒兩柒錢陸分
 銀伍拾柒兩柒錢陸分
 銀肆拾壹兩肆錢叁分伍釐
 銀陸拾肆兩玖錢叁分伍釐
 銀柒拾壹兩肆錢叁分伍釐

右列九柱共合銀肆百壹拾貳兩伍錢陸分柒釐貳毫

建築費
 新建養蠶房十間包工料銀伍百肆拾兩
 新修養蠶室頂板五天包工料銀伍百肆拾兩
 修技司住室十五間並修路開溝工料銀伍百肆拾兩

右列三柱共合銀玖百肆拾兩

雜費
 各科試驗場挖地灌苗水除草挑肥
 料做石韻頭及界址石格等工
 查織兩科修補灶做蠶匾絲架機
 奕坐石並修補各處附近填地
 挑挖農林兩科土石及公廨附近填地
 篩土城外試驗場鑲塊苦工
 滬天津聘駝亦項課程義膳寫真
 譯書處發出各項課程義膳寫真
 計一千九百二十一萬九千九百九十九
 銀陸拾貳兩伍錢玖分肆釐
 銀伍拾肆兩貳錢肆分貳釐
 銀叁拾肆兩貳錢肆分貳釐
 銀壹百陸拾伍兩伍錢捌分捌釐

右列五柱共合銀叁百柒拾玖兩叁錢捌分肆釐玖毫

以上四項共合銀壹千玖百伍拾陸兩陸錢伍分伍釐壹毫

河宗通共合銀伍千壹百肆拾捌兩貳錢伍分伍釐壹毫

存銀肆千柒百陸拾伍兩玖錢伍分伍釐捌毫

除 總 支 實 在

雲南藝徒學堂宣統元年三月分經費決算表

舊管 二月月底册報結存銀陸百肆拾柒兩玖錢零伍釐

新收 收木學務公所三月分發銀壹百貳拾兩
 收工武占魁繳還去年借墊資本銀伍拾兩
 收縫工雷世華繳還去年借墊資本銀伍拾兩
 收紙工張聚五繳還去年借墊資本銀肆拾柒兩叁錢柒分
 除收下次銀兩兩錢叁分

右列一柱共存銀陸百肆拾柒兩玖錢零伍釐

右列四柱共收銀貳百陸拾柒兩叁錢柒分

以上舊管新收共合銀玖百壹拾伍兩貳錢柒分伍釐

開經常開支

薪教 議 員 員 二 一 員 員 貳 拾 肆 兩

水列 二 柱 共 合 銀 肆 拾 肆 兩

津貼 工 技 師 陸 萬 順 一 名 銀 肆 兩

辛工 雜 司 一 柱 共 合 銀 肆 兩

右列二柱共合銀伍兩陸錢

食費 司 教 商 議 員 全 月 伙 食 二 份 銀 貳 兩 陸 錢

右列三柱共合銀壹拾肆兩肆錢

以上四項共合銀陸拾捌兩

臨時開支

備物 購 北 皮 京 日 球 報 一 份 對 銀 陸 錢 肆 分 捌 釐

右列二柱共合銀肆兩貳錢肆分捌釐

消耗 商 議 員 茶 炭 燈 油 學 生 茶 炭 夜 間 學 堂 洋 油 等 項 銀 陸 兩 玖 錢 伍 分

右列三柱共合銀捌兩捌錢柒分

雜給 技 師 學 搬 運 貨 物 器 獎 勵 銀 貳 拾 貳 兩 肆 錢 伍 分 肆 釐

日期

類

別

銀

數

水薪
教商
議
員
員
二
一
員
各
銀
貳
拾
肆
兩

右
列
二
柱
共
合
銀
肆
拾
肆
兩

津貼
工
技
師
陸
萬
順
一
名
銀
肆
兩

右
列
一
柱
共
合
銀
肆
兩

辛工
雜
司
事
役
一
一
名
銀
壹
兩
肆
錢
兩

右
列
二
柱
共
合
銀
伍
兩
陸
錢

食費
司
教
商
議
員
全
月
伙
食
一
份
各
銀
貳
兩
陸
錢
二
份
各
銀
貳
兩
肆
錢

右
列
三
柱
共
合
銀
壹
拾
肆
兩
肆
錢

以上
四
項
共
合
銀
陸
拾
捌
兩

臨
時
開
支

備物
購
北
皮
京
日
球
報
一
份
對
銀
陸
肆
分
捌
釐

右
列
二
柱
共
合
銀
肆
兩
貳
錢
肆
分
捌
釐

消耗
商
議
員
茶
炭
燈
油
學
生
茶
炭
夜
間
學
堂
洋
油
等
項
銀
陸
兩
玖
錢
伍
分
別
硃
司
事
課
筆
墨
紙
張
等
項
銀
壹
兩
肆
錢
伍
分

右
列
三
柱
共
合
銀
捌
兩
捌
錢
柒
分

雜費
給
學
師
學
生
搬
運
物
資
獎
勵
銀
貳
兩
肆
錢
伍
分
代
理
學
房
織
廠
香
房
工
料
銀
貳
兩
肆
錢
肆
分
修
理
廚
畢
織
廠
房
工
料
銀
貳
兩
肆
錢
肆
分

右
列
五
柱
共
合
銀
肆
拾
柒
兩
柒
錢
肆
分
肆
釐

以上
三
項
共
合
銀
陸
拾
兩
零
捌
錢
陸
分
貳
釐

總支
兩
宗
通
共
合
銀
壹
百
貳
拾
捌
兩
捌
錢
陸
分
貳
釐

在實
統
計
收
除
兩
抵
外
存
銀
柒
百
捌
拾
陸
兩
肆
錢
壹
分
叁
釐

官報局兼鉛印處宣統元年三月分經費決算表

上月册報存銀壹千零壹拾兩零壹分壹釐玖毫

收新管舊
一收學務公所經費銀捌百壹拾貳錢玖分
一收報費訂工銀貳百貳拾伍錢玖分
一收印刷書札鉛字工料銀陸拾貳兩捌錢玖分
一收報費訂工銀貳百貳拾伍錢玖分

右列四柱共合銀壹千壹百陸拾玖兩柒錢壹分肆釐陸毫

開	經	類	別	銀	數
呈繳本月報費及訂工料	呈繳本月報費及訂工料	呈繳本月報費及訂工料	呈繳本月報費及訂工料	陸拾貳兩捌錢玖分	陸拾貳兩捌錢玖分
呈繳印刷書札及鉛字工料	呈繳印刷書札及鉛字工料	呈繳印刷書札及鉛字工料	呈繳印刷書札及鉛字工料	陸拾貳兩捌錢玖分	陸拾貳兩捌錢玖分

辛	水薪	編	校	兼	兼	支	支
校管對 稿辦紙 抄辦報 排報 揀字 還字 搖字 磨字 刷字 搖架 搗齊 裝齊 管架 送架 茶架 水架	庶務兼收支	庶務兼收支	庶務兼收支	庶務兼收支	庶務兼收支	庶務兼收支	庶務兼收支
拾陸	拾陸	拾陸	拾陸	拾陸	拾陸	拾陸	拾陸

工	食	津	貼	紙	筆
員書工役每月伙食伍拾貳份	員書工役每月伙食伍拾貳份	員書工役每月伙食伍拾貳份	員書工役每月伙食伍拾貳份	員書工役每月伙食伍拾貳份	員書工役每月伙食伍拾貳份
伍拾貳份	伍拾貳份	伍拾貳份	伍拾貳份	伍拾貳份	伍拾貳份

備	備	備
瓦購刻字銅板鉛字爐剪	瓦購刻字銅板鉛字爐剪	瓦購刻字銅板鉛字爐剪
伍兩	伍兩	伍兩

時	時	時	時
費耗	費耗	費耗	費耗
購洋炭油靛線洋麻線土布糖	購洋炭油靛線洋麻線土布糖	購洋炭油靛線洋麻線土布糖	購洋炭油靛線洋麻線土布糖
拾陸	拾陸	拾陸	拾陸

右列四柱共合銀壹千壹百陸拾玖兩柒錢壹分肆釐陸毫

關		微	
聲	天口	耳	耳
攪	耳	耳	耳
限	耳	耳	耳
輪	耳	耳	耳
獲	耳	耳	耳

此類字與上聲字皆自韻作鹿兩東錢安衣振豸對空

聲韻通雅工檢方百真檢刺番方兩開過

聲韻通雅工檢方百真檢刺番方兩開過

聲韻通雅工檢方百真檢刺番方兩開過

聲韻通雅工檢方百真檢刺番方兩開過

聲韻通雅工檢方百真檢刺番方兩開過

聲韻通雅工檢方百真檢刺番方兩開過

聲韻通雅工檢方百真檢刺番方兩開過

聲韻通雅工檢方百真檢刺番方兩開過

官聲韻通雅工檢方百真檢刺番方兩開過

報告

姚州黃署牧玉方報明州屬舉人甘德柄弟兄私立兩等小學堂確有成效轉

請查核立案稟

敬稟者竊維二十世紀競爭劇烈之時代非普及教育無以適於優勝劣敗之世界則是一鄉一邑之學堂關係國民程度之高下亦關係國體之強弱姚州學堂開辦有年而各堂成績未見可觀察其原因適合前省視學趙令仁農所云紳士角立無人共謀公益之故署州到任以後力矯前失先與總董舉人張之霖州視學貢生孫嘉榮申明學章由總董邀集各堂管教各員研究教育制度及教授管理各法州視學按月查視一週稍不合宜即令改良現在數月以來雖不敢謂速有成效而比之往年實已各有頭緒又查州屬歷來人才半出於舉人甘孟賢之門因其子舉人甘德柄等籌畫教育事宜該舉人弟兄七人已於本年將舊日分設城內外西斗閣德豐寺三元宮等處各小學堂合而為一定名曰甘氏私立兩等小學堂現據稟稱

舉人等設立之兩等小學高等分甲乙兩班係第三第二兩年級初等分甲乙丙丁四班係第四第三第二第一四年級學生共計二百七十六名教員八人取分科分級擔任之義而折衷之施適當之教授其教科各書以學部編纂審定之本爲主於經學國文兩科復編講義以發明之管理諸法悉遵章程學生遠者住宿近者朝夕通學不收學費亦不開支公款其修繕堂舍及僕役工食等費學生各捐錢數百取於敷用而止前恐功廢半途不敢遽報茲已辦有秩序可期畢業用特具稟懇請轉報立案等情前來署州覆查該舉人甘德柄等向係理學家經史諸學素有淵源又昔年富力強加以甘德明甘德純等又係由省學習師範畢業因而精神形式並有可觀署州不時親往查驗教授管理洵稱得法至其編制之法以高等共分兩班初等共分四班尤爲程度整齊雖所稱第三四學年無案可考而查該學堂實於光緒三十一年起在西斗閣等處分堂教授歷年分數成績表册在在可稽不過前此辦學員紳畏其學務繁難是以前報表册僅及公立之堂署州查姚邑本貧瘠之區

該舉人等尙能熱心盡力不收公私一錢設此學校收納多數之學徒自應爲之轉
稟亦以鼓勵各生之進步合無仰懇 憲恩俯准將該學堂之高等以第三學年初
等以第四學年立案俾得屆時畢業遞年升級以資獎勵而免向隅除該堂學生履
歷册俟奉到刊發册式並同官立各學堂學生履歷分別造報外合將該堂一切組
織造具一覽表呈請 憲台俯賜查核詳咨立案並祈批示飭遵除稟 督憲外爲
此具稟須至稟者 計呈一覽表二份

論者

總務院沈親臨自治總局舉行自治研究所第三班學員畢業禮訓詞

今日爲第三班自治學員畢業之期使者於畢業迭與其盛深幸人才之養成日愈加多轉瞬實行自治當不患乏才矣特今有一言不能不爲各學員勗者則以學問期在實行學而不能行與未學等行而不能實與未行同中國學人之病往往能坐言不能起行以故事事蹈虛與外國適成一反比例甚或形式具備無真精神貫注其中等一事也人行之而有濟我仿之仍無功亦安貴取諸人以爲善也各學員研究有日于自治原理事實固當各有心得且施行細則既定自不難次第推行惟望公其心以圖進行平其氣以求進步而要歸於實事求是庶克有成此外尙有關於地方與自治相須二要事則教育與實業尤爲劼不容緩之圖今日雲南各府廳州縣固莫不有學堂矣然皆官立而公立與私立者恆不數觀夫欲圖教育之普及而僅恃官方能乎教育不善及而欲望人人有自治之能力之思想又能乎地方之治

類乎人人之能自治資乎學而基于教敢斷言曰教育不善及自治必不發達今各學員於講求自治之餘兼練習教育良有以也至於實業一端尤爲雲南今日之重要問題雲南遠居天末得風氣較晚今者農工商費仍安常習故不知改良爭新此後交通機關大開外貨輸入日衆本地貨物工拙價昂天然淘汰不待競爭而已不能自立矣况罌粟禁種之後若非振興實業社會經濟將立見其窮每籌一欸動形窘窘自治前途之障礙尙堪設想乎各學員此日畢業後行將歸而任事于自治範圍中之應辦事宜固當引爲己任勉爲其難而尤當於此二者加之意焉則地方之易貧爲富轉弱爲強存是在是矣各學員偷不河漢斯言乎

護督院沈親臨法政學堂舉行講習科甲班學生畢業禮訓詞

今日爲雲南法政學堂講習科甲班學生畢業之期本護督部堂獲觀厥成曷勝欣悅方今 朝廷預備立憲百度維新舉凡司法行政及地方自治在在需才諸生

研精覃思各有心得本其所學出爲世用促文明之進步拯時局之艱危此固 國

家擴張教育之深心抑亦本護督部堂之厚幸也惟本護督部堂有不能已於言者
法政一門理極深遠而講習科三學期僅止年餘以至短促之時間求至繁難之科
學譬如飲大官之肉蟲甘一樹食太倉之米甫嘗穉粟從此益加飄沒孟晉前修造
詣精深正未有艾若故步自封癡存徒誇或蹈霍光無術之誦或蒙原氏將落之譏
則非本護督部堂所希望於諸生者也諸生勉乎哉

選編

京師督學局通告京師內外城私塾從速改良文

爲通告事查京師地面私塾最多其教法之善不善實關乎兒童將來之成就本局提倡學務於私塾最爲注重今特通告各私塾教師各將本塾梗概(地址)(名稱)(功課)(學生名數)赴所隸之學區辦事處詳細呈報以憑勸學員調查如有教法不善之處經勸學員查明指示務當遵照部定章程從速改良以期無誤受學之子弟各學區有設立私塾改良研究所者各塾師均應入所研究須知此係本局責成勸學各區與各私塾聯絡情誼以期學務日有進步之意非與各私塾爲難幸無誤會此情自生疑阻除通知勸學所各學區外爲此通告京師內外城各私塾一體遵照毋自觀望切切須至通告者

京師督學局派員查視各學區改良私塾報告

摘錄

內城第一學區私立第一小學堂 該塾師李承陰人甚開通講解算術頗有條理

於教授管理兩部分重精神不重形式學生安靜守規則無浮囂之氣堂內懸有規條亦甚詳細且設有通信簿每一星期將學生功課品行告知學生家長以便互有考察

內城第一學區私立第三小學堂 該塾師榮祥講經先將實字書於黑板次書虛字每書一字緩解釋於下挑問學生有不能講者始說明之必期盡皆解悟而後已然後再聯貫串講能以白話解說文義詳明透澈雖六七歲之生亦能回講足見教授有法校式校具極為整潔該塾師於教授管理研究似有心得

內城第二學區私立第一小學堂 該學學生回講經書俱明白了暢秩序絕不紊亂校式校具極潔淨且合格塾師為內二學期之領袖

內城第二學區私立第三小學堂 該塾師祉紹有年父子二人教授時精神貫注管理合法學生循循端坐恪守規則韓樞均佳因各生年歲不齊而棹樞有高下之分足徵心細立有規則三十二條尤見細密

內城第三學區私立第二小學堂 該塾師續格諱論語伯牛有疾兩章講解清晰
聲音洪亮於實義則抉發無遺於神情則口吻畢肖學生循守規矩聽講皆知用
心以塾師語得甚好故不勞而自能注入棹樞均係自製費省而用便各塾可以
仿造

內城第三學區私立第三小學堂 該塾師文佑諱國文用五段教授法引申比喻
反覆解說推闡盡致足以引起兒童興趣且動其勤學感念堂上秩序井然不紊
管理有法減收學費每月祇銅元二十枚週官立小學招生既將學生送入另招
新收似此熱心教育爲公益不謀私利尤爲僅見

內城第三學區私立第四小學堂 該塾師王宗一曾在求實中學堂肄業人頗精
神學問亦有門徑觀其講論語弟子入則孝章逐字逐句剖解清楚講畢挑令學
生回講並一一問學生能否實行令其反求諸己指示親切得善誘法課程較他
塾完善至於設備一切形式上尤爲齊整

內城第三學區私立第八小學堂 該塾師玉釗教授極有興味管理得法校舍整潔夏間觀摩會學生考列最優等者亦多查其辦理情形在在切實殊屬難得

內城第三學區私立第九小學堂 該塾師郎秉鐸年逾六旬人頗開通學有根柢教授科目及時數均遵照完全科課程學生程度係二年級用書都合講授能用引誘之法學生回講亦均明暢體操尤整齊嫻熟該塾係塾師別業院落寬闊房屋極潔規模頗爲可觀

內城第四學區私立第一小學堂 該學學生分甲乙兩級照簡易科課程授課外每日加溫習一點鐘該塾師普廣講經先爲乙級認論語季康子問使民敬忠以勸章然後爲甲級講孟子有若曰豈惟民哉麒麟之於走獸節逐字逐句剖晰明瞭復能說出大旨講畢先後抽問兩級學生不憚其煩學生極其安靜講堂上座態亦好教員抽問時互使證明精神能貫注全班教室潔淨光綫亦合台板棹橙一律整齊教鞭時辰鐘地圖等應有盡有學生所讀論孟書籍皆坊間大字官本

衣履亦修潔教授管理均大致妥協校式校具亦無欠缺爲私塾中之上乘者

內城第四學區私立第四小學堂 該學因程度不齊講經分二級教授一級講經一級講上論語隨講隨讀每日加溫讀一點現時暑刻短促因繼以夜課觀教師課算術黑板上寫題分四級有習除法者有習乘法者有習加法者有習數位加法者並有教以心算者程度淺而複雜教員巡視指正尙爲親切學生規矩靜肅上下堂排班秩序不紊堂外貼有簡明規則並有牌示略云某某生等合讀聲音明亮各獎筆一枝足見管理周到教室雖窄却甚潔淨堂上教具應有者亦齊備該塾師寶鐸寶鐸兄弟二人熱心辦學誠可嘉也

外城第一學區私立第二小學堂 塾師蘇聯魁講論辭富與貴章詳細明瞭字字着實處處周到口音清亮精神充足於教授管理之法似極熟悉塾師中不可多得者學生亦頗有興趣動止安詳甚合規矩回謔亦均爽利毫無囁嚅之態校式校具亦完備整齊以私塾而改良如此可稱完善

外城第一學區私立第五小學堂 該學校具整齊清潔私塾間超聲講函務館本蒙學國文教科書第五册三十七課明白了當於虛字尤講得清楚能令學生易曉最得啓蒙之法學生安靜有精神皆歡心向學回講極了亮絕無拘滯之態非善於教授不能有此

外城第一學區私立第六小學堂 該學地勢寬敞堂內一切布置整齊原係江蘇育嬰堂今改爲私立小學不收學費款項由總辦吳君一人籌備房舍可容七八十人擬續招新班以足其額熟師王兆麟講論語子夏問孝章先用白話講解後用文話極有條理並字之虛實句讀四聲一一指示明白尤善於開導能令學生樂於聽受學生回講均明白爽利讀時亦按腔合拍朗朗可聽

外城第二學區私立第三小學堂 塾師邵繼信講修身第十章孝順教戒周至深於學生有益講時頗注目學生有手拭目送之妙學生回講尙明白有不是處隨時爲之糾正該學每月每人祇收茶水錢二吊不收學費熱心毅力殊堪嘉尙教

授管理亦極完善無可議者

外城第二學區私立第四小學堂 塾師楊貴教珠算極有條理巡視指點學生易於領悟詰問學生功課類能詳細答覆管理一而立有學生入學簿學生功過簿爲各塾所罕見該塾師學問優裕精神充足教授盡心學生既多校式校具亦完備列之最優等當無愧色

外城第三學區私立第一小學堂

該學講堂三間前後門窗光氣明淨坐次井然

不以人衆而形擁擠台板棹椅堅固整齊壁懸學生規則頗詳明塾師李明課算術因程度不同教法亦異先書難易二題於黑板洮次級生算其易者留其難者以引優級生之注意及算難題時又早另書一題以示他級生難易繁簡遞出不窮每演一式令學生誦其數識其號辨其位言其法式塾師手不停書學生目不旁瞬是教授之善於預備者學生出入有序作坐有節偶一顧盼倚伏教員指示而規正之偶或對答不清即比較而愧勵之管理極爲周到學生回譚亦爽快清

楚非必程度皆優亦由塾師留心有素挑問各如其分而教授得法也置之初等良教員中實不多讓

外城第三學區私立第二小學堂 該學校式校具均極整潔塾師鄧書會講商務館初等小學國文教科書第二冊十二課司馬溫公一段明白詳細一字不苟學生聽講均知用心回講亦極爽當有六七歲小兒亦能隨問隨答說得不差又能一律安靜恪守規矩足見平日於教授管理之法必爲認真

外城第三學區私立第三小學堂 塾師楊霖講國文教科書第四十六課寫生字於黑板并證以相似之字逐一考問提示頗合五段教授法學生午飯後來學人數到齊於院內排班隨班長口號爲進退甚爲整齊入坐後手足有未放穩及小語者立時誡之除遵照簡易科課程授課外早間仍背誦熟書下午授以珠算星期日亦不休息專溫習所讀之書據云如此行之既不背定章又不致爲學生父兄所訾議此中煞費苦心也

外城第四學區私立第一小學堂 塾師張維芝課算術教演乘法題答數多合塾師往來循視逐一判正復演式於黑板詳爲指導又塾師楊潤青挑學生回講孝經前數章一幼生逐字解說清楚有致餘亦無誤足徵譯解得法學生安靜端莊進退有序其管理有法亦可想見該學尙有一優點每屆期年考試一次其卷紙成册備查披閱條對文字大半明白說理間有中肯者每考後取各科分數及平均分數詳定甲乙榜示門前以取信鄰里鼓勵學生此等辦法在私塾中實不多見楊塾師人極熱誠近日研究普通學科以爲將來擴充初等之基進步未可量也

外城第四學區私立第二小學堂 塾師陳鎔譚上孟滕文公爲世子四節氣度安和精神貫注措辭淺顯逐字細剖虛實不遺每講必問每問必聯絡舊課曲引旁通參錯印證使其自悟有如一堂晤語不知其爲授課也間或比較優絀生其愧奮心或使此生述彼生所說或驟問某字筆畫以觀其注意否學生率能迎機領

悟對答不差極有興趣該學氣象極好於安靜中見精神莊嚴中饒興趣蓋塾師能以精神管攝學生以興趣鼓舞學生使其心思意念團聚於塾師作用之間欲罷不能無暇他及故規則不勞而理倘能令他塾師前往參觀獲益當非淺鮮

外城第四學區私立第三小學堂 塾師汪可培精神能貫注全班故學生作坐敬禮及舉手應對皆有秩序人數雖多無或參差者講堂修飾清潔一切杖具均整齊是日講論語子貢曰賜也何如以下一章按部就班解釋明白洵問學生彼此印證作用極捷便學生對答大致清楚聞該塾師課讀已四五年管理訓練均有法度久為鄰里推服故改良後學生日見增多亦甚難得者

外城第四學區私立第八小學堂 該學房屋三間光綫空氣均佳整潔可愛棹橙齊楚教鞭講臺均合格學生坐態整齊見參觀人一律起立致敬受學時端坐靜聽神注塾師莊肅之至足徵管理有法塾師張耀光挑學生講哀公問社於宰我章歷數生遞講均極清楚又塾師講管仲之器小哉章至為明顯學生回講均能

無誤足徵教授有效

外坡第四學區私立第九小學堂 塾師張文思識修身教科書第二册十六課尚

武戴眼前事親切指點極有興味且精神活潑言語清晰隨問隨答即發明作
用靈便學生對答亦明瞭可聽是於教授法有研究者學生氣象安靜聽講注意
有精神上下堂及見人致敬皆循循規矩應用書籍無缺其管理之善略可想見
該塾師精神充足聽其講解學識頗優雖講堂較狹而明淨可觀不得以地狹少
之

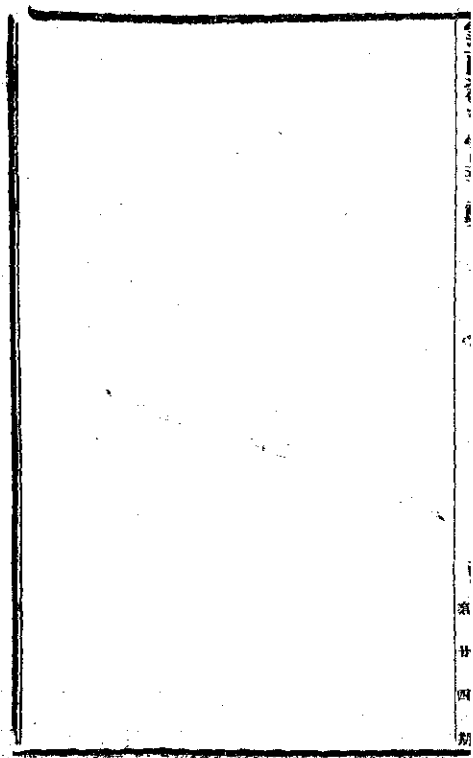

第
四
期

雜纂

楊蘭譜韻

遊義鄉珍纂

獨山真友芝註

纜絲 以下諸條其有亦歸控不能尋者亦見不備知者或釋之人亦難解即不加釋

斃獨窻

斃音

置纜

斃音

中盛收灰水

斃音

候沸極入罈煮一二沸即纜去留右尺置

纜車車六幅徑四尺必活二幅以脫絲軸修五分徑之一牀修三軸之修去其半爲

高容車半以開軸滑滑活之一端當曲柄末繫四尺之繩活之斜而左下結於絲竿

軸之上開木架一橫之端出軸二寸於橫之一正中當方柱一高四尺上二尺釘

絲弓 釘音 弓末懸環鐵爲之柱之頭橫一木長三寸兩頭各種一長二寸令執

橫近端圓鑿以銜天輓 音 輓六脈中繞一繩 輓音 以迎送絲上下司纜者執

竿 輓音 繳其齒和其絲引其緒去其纏 輓音 司火者節火力足踏絲竿竿運繩繩運

柄柄運車車運天輓絲出軸上貫弓環又上從輓外入輓縫繞出輓外下繫於車去

車底五寸置盆火火以炭貯猛使絲旋乾畢脫之刺 刺音 纜常二人不能踏車則

三八

纜別

車急則絲急緩則絲緩急絲為水絲繙水軸緩絲為府絲繙府軸繙水絲合三忽府
絲倍之繙則再倍之緒之繭曰繭頭以繙者隨垂隨積毋絕眼則絲均繭舞躍湯
面能終繙無增減是上工也

淨絲

纜已以緒張繙車繙音脚車方跌音植一柱中置輪輪徑如纜車列左右列淨車前
左者尺車製與紡繙車等長其筵延音貫籜音左牽繙車之緒謹去其類節類音右轉
淨車收淨絲於籜車一左旋一右旋其行亦異遲速也籜中積徑三寸為一筒脫之

道經

盛淨筒以緒車收之車加繙車軸有柄出於背收訖列左右列籜車籜音籜長淨之半
貫於筵轉車收左之緒謹去類之不蠶者籜中積徑寸許為一罐脫之易籜若水絲

收緯車訖脫之以米泔澆之泔音甘澆音去聲

道緯

小踈方四寸厚半寸中橫篔簹竹片爲提中孔之長尺徑二分之二末爲道執中錯牛角尖錯音甘長二寸縫貫篔簹梢出提孔左引之右擱道執中擱音甘顛倒故其絲節則勻以唇齒角半沒則出而脫之抽緒頭束之絲之筭也活當角者穴以貫梭梢先裏面外如纒絲然也水絲經織同纏緯小經者半

牽經

橫經架二上排經柱行架如之貫籊有柄以次牽箱經柱足籊數止籊音甘訖摠之又貫籊牽之數以茅刷梳之蘸米泔光之刷音甘而隨以火晞之自是上機與他纒同

諸紬

曰府紬其上也其粗勁而皺者曰雞皮繭次也毛紬又其次也水紬雖先於府紬品最下面名目獨多其雙經單緯者曰雙絲單經雙緯者曰大雙絲單經單緯者曰大

單絲小單絲者但疏而狹亦曰神紬

紬病

售紬權輕重為價絲兩同價相若

此謂府紬水紬價以匹不以錢兩

織戶以此故膠以米粉以綠豆紬下

機則畢業粉以膠膠之以碾碾之

以上皆新

以杭絹杭之令粉與絲化府紬增重多者至

十分匹之三

今府紬已舊行絲不為此增水紬出頭

築獨標

標音

其黃綠淡綠魚肚白喜白水紅桃紅洋藍棕色秋湘玫瑰諸色者築綠

豆各有法惟膠者同至增重十分匹之五紬以此病利之所在終不能止也然貨替

速售利與偽相得惜不為

肥紬

標音

府紬最先入腦戶柔之後入樂戶柔以猪股

毛齒

蠟出者曰毛齒被蠟不可縲也

蠟之山也蠟蠟頭一水孔雖不蠟斷已不可縲矣

但煮之去其蠟用一尺之竿學目

繭於上別一竹篾長竿之半底鎮鉛環左執冒右績之擊屨斲命旋而際冒績續如抽綿筒其旋益下絲因愈右疾提收之去絲節惟恃脣齒往來在手不廢遊談而功

自就又有用脚車者

脚車方一尺之製為裝足履方柱高二尺五寸上八寸穿之貫長六寸筒一寸之細不出於外兩輪各六輪徑一尺六寸輪方二寸中輻徑一寸六寸穿之十二上穿一寸相一橫輪

之徑六寸分寸之三十六以竹篾牙直以篾徑一尺六寸穿之上筒一尺一寸貫一方筒長六寸厚二寸厚一寸不出於外未

補密術二寸上兩環高一寸六分穿之十八相去六分穿之二十四下以長三寸厚半寸之篾為踏脚板之傍柱橫一

方深如如跌之長令中一柱出梁六寸分寸之三十六為踏板長五寸厚三寸末圓之當中一柱擊深六寸分寸之二十四

以前柱之用者以一橫去穿三寸穿之徑多踏板三之一以受踏板之末於方柱上說途中方而兩說至當訪績時亦買一本

於柱中使密術末二寸貫竹竿使收絲然後置一頭入街令穿在外置一頭入環出柱間輪之中輻一細上線出者乃坐

而以左手執絲竿右袖以兩足踏板使快捷輪轉連 一日得可當尺竿之三日惟其絲差緩此絲

纏繩運絲以急絲板出可入也人之坐者輪五寸

善且急者所纏為雞皮齒其絲惡者織毛絨蠶而多類音然苦衣且易有勞者服

之

湯繭

忽內本而外末纏餘衣

一顧之絲為忽五忽為系十忽為絲繭之忽須任內種者探其頭引之釋釋而外凡繭

上者無節發中下兩骨有分薄薄其此之謂絲餘衣若不善者雖上繭亦有餘衣

及敗繭 謂強血破口之類 不引絲並不可手絡也名湯繭葉被絮者賤售之和而染之

其絲皆不中絲

先種之類去其過密網以為絮欲踏裂近亦三十年

先種之類去其過密
蠶筐 口徑二三尺底高尺蓋高七八寸許

筐編以荆條或嫩條用條上級接次之草密而實疎使透風可綬卵之育其條昔後不

附卵斯固氣必用新者編必用生條使卵交生

蠶刷 以掃出筐之字取

用 剪茅穗持其花數十莖為束十四五束其稈長六七寸已大則傷蠶已長則礙

蘭苑

篾為甕廣三尺闊二尺下殺葉去高四尺貫擔者中其疏可出半蘭莖而實柔滿中

則合其口若肩蛾即緣附其外其翼相接不識者以為乾蘭葉也

蠶剪

剪似纒剪短而厚以裁枝選蠶

響竹音可一名響
說一名響竹

五尺之竹下多裂之無傷上一二尺執而振之互相擊而鳴也以驚鳥

機竿

鳥至先栖高木左右顧始下食蠶守者相厥常置機竿當厥栖竿長四尺橫縛一梢於樹末繫繩繩前尺五寸結一楔子楔音長三寸又前結活套末繫於樹上竿尺長竿尺別伐一搭鉤長竿三之一上竿尺二寸如縛竿下進則鉤末與縛處平也上橫一木竿爲機長如搭鉤不繫一梢倚樹一梢風竿令楔子倚之鉤末上活套環機鳥以機爲枝也踏之機墮楔子發竿疾回引套鳥足結無脫者

排套

用馬尾每三四莖爲活套餘者雜以麻續續音之爲網網寸套一套交如連環長其首末繫當杖枒間枒音尾細而光滑鳥集枝不見也視其首入套中遽驚之首或進退皆結也

沙撮

竹四五尺析其末五六寸篋絲編之略如箕而小斂不侈口子蠶時上撮十四撒沙土

撒以鷺鳥以沙與土編增不復說

繫繫音科針帶土也實至二說後始可用繫音以前用沙撮

竹長平人頭摩節令滑上五分之三貫三寸管斜纏繩如指大一頭環之屈中以繩

繩經緯為籠一頭繫管下一頭貫竿末至管篋與竿下齊盛石向空擲之石去繩亦

從末竿出也去遠者可半里聲鳴空中如驟雹以鷺鳥植之則斃有石以竹者以繫管繩登

謂鳥將其末節之殼時必斃其節石掃脫去之遠節遊於竹蠶十二三

茅刷亦經用以刷

刷以茅之老根為之取其勁滑且芒繇不刺腰束之下徑四寸中當竹柄

種柳

柳管九月拾之掘坑埋其內令芽二月出而種之九十月間柳管老且葉落其厚好者掘而埋處為坑深而土厚之至葉落三月曾生芽乃分種之若

不齊之新舊則免且欲免則生息則不生也不抑稅而必規俟來年二月奉方至土境仍恐其免而不生也

其生也明年耘之三年稍殺之四年五年可蠶也或生二年遽伐之俟歲又殺之則

速成樹凡下種能和以猪血者易牛其他日葉美宜蠶樹子八上多為可蠶所食分種時以猪

生一二年行間可種牧麥三年即止凡今年所置之林明年必不同謂之破林不取樹則葉不茂歲亦廢結

已高下雖如伐之留其根次年之種可嗣子種三四年種可食壯其亦間

年一嗣已高仍伐之一種可十餘俟他種樹二種可種一年之第百年之利

樹蘭譜書後

貴州府十二直隸廳州四屬州縣四十八而遵義縣為大縣疆域廣袤三四百里戶

口二十萬零賦稅幾敵全省半歲科鄉會人士亦居十二為康盛矣而其先廣袤者

如故也戶口租戶十無四五也歲科鄉會如故也人士十無二三也何今之美昔之

陋歟抑其致此者皆有所自來歟夫遵義之地岡巒峯卓相攢晉無一里原五里隄

依山為田皆如梯枕其土瘠石瘦不可田又不可勝計也以二十萬戶人驟然耕鑿

其中我知各餽口之不給而何有以輸納租賦而何暇於陶冶詩書也而後乃今知

陳省庵得守之詒澤遠矣夫子之言曰富之教之又曰不患寡而患不均不患貧而患不安蓋縣而山則難均難均則多貧多貧則難安難安則民皆思去而至於寡此理勢之必然者而遵義自有柳蘭來寡者日以衆貧者日以富數十萬戶罔不含哺鼓腹怡然於柳陰絲壺之間而其秀者亦得所憑藉以優游乎文林講府爭闡雅都麗以與吳越齊秦人士相軒輊均無貧和無寡既富乃可加教意在斯乎陳公去遵義幾百年仁聲惠政猶辛噴噴人口而志乘闕如因陋就簡再數十年遺老向盡一邑之衣而食之祗而稷之者恐至不能道其姓字摘果而忘柑飲羹而忘水君子有世道人心之思鄭君樞蘭譜之作蓋大懼乎此也故首之以誌惠也定樹以辨物也定蘭以正名也別時地析利病詳其烘親眠食居守移下之方著其煢煮纒淨道崇之事白純品之良否明易且要之器用形狀然後以種柳終焉蠶始即食柳也終終始始之義也凡皆陳公以庶富遵民之道法也且夫四十八州縣其十九皆山猶遵義也山之宜柳猶遵義也而戶口獨少於遵義賦稅獨少於遵義歲終鄉會人士獨

少於遵義論者以爲疆域之廣狹土地之肥磽習俗之文野不可駕而商吾獨謂無
有若以潯蘭福民之陳公也不爾則三四百里之州縣貴州所常有而遵義一縣能
幾膏腴能幾材俊哉守土者盡能依其法而行之則不必陳公而山國皆可遵義也
與獨山莫友芝

潯蘭請後叙

吾華農務不修久矣而蠶桑廢弛尤甚敦稼勸蠶查乎無聞於是地利益絀而民生
日蹙農業之不精實有司之責也壬寅春余奉檄來孝下車卽周歷四境於縣治之
極北鄉見各山多植橡樹詢其取用僅備柴薪余豫人素知南陽水絲皆屬野蠶野
蠶之養卽就像放蠶盡一樹再移之他樹盡一山再移之他山南陽之牧利極厚茲
既有蠶蠶之資奈之何廢之僉云不得其法間有養者工多利微養之者遂一試而
輒止余因憶吾豫曾重刊遵義鄭君之檄蘭請養法周備乃謀而得之欲以勸吾孝
城北之民也因再刊發此書俾家喻戶曉其庶勿坐收其利也夫如他地之宜橡者

亦取而效法之未始非農家之一助也光緒二十八年歲次壬寅夏五月知孝感縣
事胡俊采識

已完

雲南學務公所圖書科售書處第六次廣告

本處新到中學各種叢書仍照原價以九折發售又新印人譜類記每本售實龍元一角五分萬國學習地圖每組九張售實龍元二角五分兒童教育鑑每部二冊售實龍元貳角日本丙午議會憲法疏證每本售實龍元一角京師督學局學堂改良辦法調查子目每本售實龍元七分外有手提風琴每架售實龍元叁十六元其餘各種圖書器械及太晤士報仍照前數次廣告銷售凡省內外學界中人望速惠臨購取或備價函購爲盼特此佈告

1909

年

第

25

期

雲南教育官報

第貳拾伍冊



31
100
4.155

宣統^元二年九月二十日

雲南教育官報

第貳拾伍期

學務公所
鉛印處印

雲南教育官報第二十五期目錄

諭旨

八月初十日至九月二十日

上諭共九道

奏議

憲政編查館奏遵限考核京外各衙門第一屆籌辦憲政成績並臚陳第二屆

籌辦情形摺

農工商部奏遵議推廣農林先行擬定章程摺

農工商部奏酌擬振興林業辦法摺

農工商部奏華商創用新法試鍊純錫請暫准酌減稅項並給予專辦年限摺

農工商部奏籌議農林工藝要政歷年辦理情形並擬大概辦法摺

學部奏請將編修繆荃孫候選道嚴復調在本部丞參上行走片

學部奏籌建京師圖書館請

賞給熱河文津閣四庫全書並

飭撥淨

業湖區通祠各地方摺

護督院沈奏開報雲南各廳州縣簡明事實摺

文牘

學部劉飭詳查在滇服務之京師大學堂師範畢業生分三項造冊報核文

學部劉頒湖北農業試驗成績表飭發中等以上農業學堂仿照辦理文

京師大學堂總監督劉咨明附設博物實習科畢業生楊煦等回滇服務文

護督院沈准學部電京師優級師範學堂添招新班應按程度甄錄咨遂行司

查復核辦文

護督院沈准駐日大臣胡香各省留東學生出有官費名額以自費生資格相

合者照章補給行司查照文

護督院沈批署永昌府彭守籌辦勸業學堂先辦蠶科請查核立案稟

護督院沈批楚雄府崇守等會查紫溪山各寺產業及租折銀兩酌議請示稟

護督院沈批臨安府李守山府署提款預備開辦中學經費據紳商稟懇暫撥
助費業請習所後仍歸還以符原案轉請立案稟

護督院沈批旬報社徐濂等因基本縣弱擬售彩票以資憑藉稟

署藩司葉奉 護督院批署浪穹縣知縣曹鴻基稟到任辦理地方學務蠶業
等事一案道批移會文

巡警道楊奉 護督院批詳准創設幼孩工廠及女寄養所並酌收茶館捐藉
充經費一案抄詳咨會文

本署司郭遵 學部電呈報兩級師範學堂優級選科學期考試題目文

本署司郭呈報教育官練習所第三班學員畢業榜案文

本署司郭呈詳法政學堂講習科畢業請照章核獎分咨辦理文並 護督院
批

本署司郭呈詳查明廣西直隸州改中學堂爲高等小學堂情形仍請將畢業

請獎各生核咨給獎文並 護督院批

本署司郭呈詳呈貢定遠順甯三縣高等小學堂學生畢業彙請核咨給獎文並 護督院批

本署司郭遵批詳覆留學日本法科專門畢業生保廷樑稟請續給官費再進研究科一案擬請咨由使館查明辦理文並 護督院批

本署司郭遵飭籌議提倡報章旋准教育總會咨擬組織日報各緣由先呈覆文並 護督院批

本署司郭遵 部劄籌定中小學堂辦理情形通飭照辦文
本署司郭遵 院行 部電擬定按年籌備四項教育表解通行查照速辦文

本署司郭預定明年各府初級師範學堂中學堂限期一體成立並由所轄之
廳州縣分別選送學生通飭遵辦文

本署司郭奉 護督院批馬龍州楊署收稟籌辦學堂並添設蒙學女學及更

定學生學年各情形一案遵批核飭文

本司批牘選登

學務公所六月分經費決算表

省會直轄各學堂暨官報局鉛印處四月分經費決算表

報告

順甯府琦守省視學張紳鑫陳報遵札會議耿馬猛猛兩土司地方分區設學
擬定辦法條款詳繪圖說預算經費各情形請示遵辦稟

論著

護督院沈澄自治總局行自治研究所四班學員畢業體訓詞

護督院沈澐隨營學堂行開學禮訓詞

選編

護督院沈札發諮議局議案清單五件之一

雜纂

奏辦湖南華昌鍊鐵股份有限公司章程並附說
附學務公所圖書科售書處第六次廣告

諭旨

監國攝政王鈐章 八月初十日內閣奉

上諭李家駒著協理資政院事務欽此 軍機大臣署名奕劻世續張之洞鹿

傳霖那桐

監國攝政王鈐章 八月二十三日內閣奉

上諭大學士張之洞公忠體國廉正無私荷

先朝特達之知由翰林洊升內閣學士簡授山西巡撫總督兩廣湖廣權理兩江凡

所設施皆提倡新政利國便民庚子之變顧全大局保障東南厥功甚偉旋以

總督晉陟綸扉入參機要管理學部事務宗旨純正懋著勤勞朕御極後深資

倚畀晉加太子太保銜服官四十餘年學識精詳時艱匡濟經猷之遠大久爲

中外所共見近因患病屢經賞假調理並賞賜人使方冀克享遐齡長資輔弼

茲聞溘逝軫惜殊深著賞給陀羅經被派郡王銜貝勒載瀾帶領侍衛十員卹

日前往奠醮並賜祭一壇加恩予諡文襄晉贈太保照大學士例賜卹入祀賢良祠賞銀三千兩治喪由廣儲司給發任內一切處分悉予開復應得恤典該衙門察例具奏靈柩回籍時沿途地方官妥爲照料伊子禮部郎中張權著以四品京堂候補郵傳部學習員外郎張仁侃著以郎中補用伊孫選拔生張厚頂著賞給主事分部補用用示篤念盡臣至意欽此 同日奉

上諭戴鴻慈著以尙書在軍機大臣上學習行走欽此 軍機大臣署名奕劻世續鹿傳霖那桐

監國攝政王鈐章 八月三十日內閣奉

上諭各省諮議局爲採取輿論之所仰蒙

德宗景皇帝欽奉

孝欽顯皇后懿旨飭辦朕御極後繼述

前徽實成內外諸臣依限辦理彙據各省陸續奏報諮議局選舉事宜均已照章籌

辦完竣茲屆九月初一日各省招集議員開議之期用特重申誥諭各該諮議局議員於地方利弊情形均當切實指陳妥善計畫務各恪遵前奉

諭旨勿挾私心以妨公益勿逞意氣以紊成規勿見事太易而議論稍涉囂張勿權限不明而定法致滋侵越各該督撫亦當虛心採納裁度施行以期上下一心漸臻上理至開局以後各該督撫尤應欽遵定章實行監督務使議決事件不得踰越權限違背法律共摠忠愛以圖富強上以副朝廷勤求民隱之衷下不失官民守分盡職之義朕實有厚望焉著將此諭敬謹繕錄懸掛各省諮議局議場一體欽遵欽此

軍機大臣署名奕劻

世續鹿傳霖那桐

戴鴻慈

監國攝政王鈐章 九月十一日內閣奉

上諭陸軍部奏陸軍貴胄學堂畢業學生照章引見按照等第謹擬獎勵辦法請分別錄用優予出身一摺所有考列上等之世襲二等子爵成全著賞給大門二等侍衛世襲二等男爵二等侍衛恩厚著賞升頭等侍衛世襲二等子爵兼

世管察哈爾佐領福蔭著賞給大門三等侍衛世襲一等男爵祥楹著賞給大門二等侍衛和碩額駙品級二等侍衛世襲恩騎尉富克錦著賞升頭等侍衛考列中等之世襲二等男爵煜貴著賞給大門三等侍衛三品頂戴恩封將軍宗室善鐸著賞給大門三等侍衛委散秩大臣分獻大臣世襲一等信勇公兼勳舊佐領錫明著賞挑乾清門侍衛三品頂戴恩封將軍溥琳著賞給大門三等侍衛奉國將軍毓遜著賞給大門三等侍衛考列上等之分省試用知府陳昌毅著以遵員分省補用法部候補主事盛瀛著以三等侍衛用

定陵禮部郎中光泰著以陸軍部郎中儘先補用候補缺後以應升之缺升用主事銜郭剛溧著補授陸軍副軍校宗人府候補筆帖式宗室常貴著以四等侍衛用主事銜張慶著補授陸軍副軍校賞銜著以陸軍部主事學習法部八品錄事宗室松生著以四等侍衛用候選道法部即補郎中劉朝望著以陸軍部郎中補用候補缺後在任以應升之階儘先升用陸軍部候補員外郎文厚著作

爲本部郎中儘先補用宗室榮華著補授陸軍副軍校郵傳部學習郎中克與
額著以陸軍部郎中學習俟補缺後在任以應升之階儘先升用禮部學習筆
帖式成蔭著以藍翎侍衛用宗室希敬著補授陸軍副軍校宗室毓麟著以陸
軍部主事學習宗室毓莊著補授陸軍副軍校徐傳元著以陸軍部主事學習
宗室豐中著以主事分部學習分省試用知縣李晉祥著以藍翎侍衛用度支
部學習主事錢承懋著以三等侍衛用選用理事官宗室寶文著以陸軍部郎
中補用俟補缺後在任以應升之階儘先升用宗室薩佑著補授陸軍副軍校
吏部學習主事宗室厚良著以三等侍衛用宗室繼賢著補授陸軍副軍校宗
室長嶺著以陸軍部主事學習宗室榮良著補授陸軍副軍校驍騎校崇勳著
以印務章京儘先升用宗室頤慶著補授陸軍副軍校大理院學習六品推事
宗室志清著以三等侍衛用選用筆帖式國源著以陸軍部主事學習知縣用
安徽試用縣丞顧思範著以陸軍部七品小京官補用陸軍部候補主事慶格

著作爲本部員外郎儘先補用宗室玉輝著補授陸軍副軍校宗室玉崑著以陸軍部主事學習法部候補筆帖式齊敏著補授陸軍副軍校同知銜侯選通判胡同林著以四等侍衛用宗室銅錕著補授陸軍副軍校宗室柏昆著以陸軍部主事學習忠旭著補授陸軍副軍校宗室毓翰著補授陸軍副軍校陸軍部學習主事宗室濟昌著作爲本部員外郎儘先補用宗室麟澂著補授陸軍副軍校宗室謙順著以陸軍部主事學習陸軍部筆帖式選用知縣盛格著作爲本部主事儘先補用宗室錫泉著補授陸軍副軍校候選七品筆帖式恒緒著以陸軍部主事學習宗室文林著補授陸軍副軍校宗室溥經著補授陸軍副軍校候選通判繼復著以四等侍衛用宗室世昌著以陸軍部主事學習內務府即補郎中立賢著以三等侍衛用宗室連通著補授陸軍副軍校陸軍部學習主事鍾麟著作爲本部員外郎儘先補用宗室存昌著補授陸軍副軍校考列中等之宗室恒瑋著補授陸軍協軍校興齊坊均著補授陸軍協軍校

純著補授陸軍協軍校宗人府候補筆帖式宗室志庚著以陸軍部筆帖式儘先補用驍騎校濟麟著仍以驍騎校儘先補用宗室樂欽著補授陸軍協軍校候選知縣姜兆璜著以陸軍部七品小京官補用德玉著補授陸軍協軍校宗室德通著補授陸軍協軍校同知職銜賢麟著以陸軍部七品筆帖式學習陸軍部學習郎中著年著仍以郎中歸本部儘先補用宗人府候補七品筆帖式宗室溥露著補授陸軍協軍校選用知州體瑜著以陸軍部員外郎學習宗室恒寅著補授陸軍協軍校三等侍衛松年著以一等侍衛記名宗室毓英著補授陸軍協軍校麟昭著補授陸軍協軍校

昌陵禮部郎中光瀛著在任以應升之階升用步軍統領衙門學習員外郎良豫著仍以員外郎歸本衙門儘先的補廕生常麟宗室熙昌松香承啓均俟廕生引見時再行降旨欽此 軍機大臣署名奕劻世續鹿傳霖那桐戴鴻慈 監國攝政王鈐章 九月十二日內閣奉

上諭郵傳部奏特奏鐵路貪劣職員一摺分省補用知府陸錫珪前充京奉鐵路總辦譚胆大妄爲貪污無恥候選同知王慶驥前充汴洛鐵路總辦譚食鄺嗜利勒索包工直隸候補直隸州知州羅春煦前充京奉鐵路文案行爲卑鄙勒索有據知縣用分省補用縣丞林秉璋前充京奉鐵路站長居心險詐私索規費均著革職永不敘用其陸錫珪一員並著地方官驅逐回籍不准逗留滋事該部知道欽此 軍機大臣署名奕劻世續鹿傳霖那桐戴鴻慈

監國攝政王鈐章 九月十六日內閣奉

上諭朝廷簡任疆臣畀以用人重寄近來辦理新政遇有奏調人員無不俯如所請惟念該督撫等果能於本省屬員認真考察何至一省之中竟至無員可用必須藉材他省方收臂指之資雖其中爲事擇人者在所常有而引用私人者亦難保必無嗣後除邊遠省分於舉辦要政准其酌量調用外其餘省分所有差委事宜務須先儘本省人員擇能委用不准任意奏調他省人員致滋紛擾

該督撫等各宜公爾忘私破除成見用副朝廷整飭官常之至意該部知道欽此 同日奉

上諭此次引見進士循畢業之度支部學習主事唐桂馨著以主事留部儘先補用庶吉士李傑著授職編修並加侍講銜辦學期滿之庶吉士江孔殷著授職編修欽此 軍機大臣署名奕劻世續鹿傳霖那桐戴鴻慈 監國攝政王鈞章 九月二十日內閣奉

上諭鹿傳霖著授爲大學士陸潤庠著以吏部尙書協辦大學士欽此 軍機大臣署名奕劻世續鹿傳霖那桐戴鴻慈

奏議

憲政編查館奏遵限考核京外各衙門第一屆籌辦憲政成績並臚陳第二屆籌辦情形摺

奏爲遵限考核京外各衙門第一屆籌辦憲政成績並臚陳第二屆籌辦情形恭摺仰祈 聖鑒事竊臣等於上年十二月十一日會奏考核專科章程內開九年籌備事宜欽遵 諭旨責成內外臣工每屆六個月將籌辦成績臚列奏聞並咨報憲政編查館查核歷自光緒三十四年八月起至十二月底止爲第一屆以後每年六月底暨十二月底各爲一屆限每年二月內及八月內各具奏咨報一次俟報到臣館後查核所辦是否核實於每年四月內及十月內各分別臚彙奏一次又章程內開京外各衙門於應行籌備事宜如有逾限不辦或陽奉陰違或有名無實即由館指名據實奏參如辦理稍有未協山館分別奏咨指令更正等語臣等伏維朝廷特設考核專科之意原欲以稽考成績分別殿最以儆因循惕玩之習而收

冠期進取之功上年八月初一日欽奉

諭旨該王大臣等若敢扶同諛飾貽

誤國事朝廷亦決不寬貸等因欽此臣等責任所在惟有破除情面認真考察以期無負朝廷勵精圖治之心現屆第一屆考核殿最分別彙奏之期謹督率臣館考核專科各員詳加檢核所有上年八月起至十二月底止第一屆限內京外各衙門應辦各事如設立變通旗制處頒布城鎮鄉地方自治章程調查戶口章程及清理財政章程應由軍機處憲政編查館暨民政部度支部分別籌辦者均已遵限奏明請旨辦理在案至學部編輯簡易識字暨國民必讀各課本修訂法律大臣與法部修改新刑律修訂法律大臣編訂民律商律刑事民事訴訟律等法典各省督撫籌辦諮議局各項照清單內本非限於第一屆內應行頒布成立之事現已各據奏咨正在分別舉辦倘與限期無誤惟新疆撫臣聯魁以諮議局選舉一節施之新疆人民品類既異尙乏合適資格之人勉強行之亦恐成效難睹酌擬變通辦法具摺奏陳奉旨該衙門知道欽此欽遵在案臣等查該撫所擬辦法官紳並用

慎選派委新省地處極邊情形既與內地不同自當從權試辦一面再由臣館行催
該撫臣將應辦事宜於三年內急爲籌備屆舉行第二次選舉之期卽應如期照辦
以應九年實行預備之

詔以上皆京外各衙門第一屆籌辦憲政成績經臣
館考核之實在情形也至第一年應行籌辦各事現雖未至考核之期臣等謹照考
核專科原奏先事督催之語但就已見諸奏報者參以見聞比較得失謹爲我

皇上略陳之度支部調查各省歲出入總數現已分別 簡派奏派正副監理官

分往各省風聲所樹可望漸次清釐修訂法律大臣頒布法院編制法已將草案咨
送臣館覆核其各省諮議局選舉一項均已遵照開辦但查選舉章程原定正月十
五日爲初選期三月十五日爲複選期去歲各省紛紛咨稱時期太迫必須展限尙
皆聲明不誤九月初一日開局之期此時核計各省初選舉正在籌辦惟江蘇一省
能於三月十五日行複選舉所有議員如數舉齊江蘇事繁地廣獨能遵照奏章按
期複選使各議員得以餘閒爲議案之預備實爲兩江督臣端方江蘇撫臣陳啓泰

督率有方之證廣西撫臣張鳴岐專以辦理選舉爲州縣之考成融縣知縣殷有琴
至以辦理疲緩奏參革職而籌備事項且將清單所載提前辦理最爲切實認真又
查各省籌辦城鎮鄉地方自治設立自治研究所一項雖前後奏咨有十一省而成
立於三年前者則惟直隸成立於民政部頒發章程之先者則惟奉天吉林山東江
蘇安徽湖北兩廣等省又查各省調查歲出入總數一項雖奏咨設局者已有十一
省而惟山東撫臣衷榘勛爲較有核實辦法又查各省廳州縣巡警限年內粗具規
模一項咨報者僅有六省各省籌辦省城及商埠等各級審判廳一項咨報者僅有
四省其早經開辦則惟直隸奉天以臣等聞見所及該兩省審判立於州縣之外不
獨斷結迅速人民稱便即教民外人遇有訴訟亦多照章陳訴就我範圍尙無窒礙
以上謹就內外之見諸奏報者而言其未咨報應行籌備之部院即各直省亦擬由
臣等分別咨催以慰 宸厯統俟第二期考核一并區別殿最奏明辦理惟臣等
猶有不能已於言者查籌備憲政頭緒既繁程限雖接固宜如期舉辦尤貴核實圖

功若徒塗飾目前一奏塞責縱令依限成立仍非朝廷注重憲政再三諷諭之心
此次第一屆應行籌備事宜既據京外各衙門奏報與辦尤望部臣疆臣行之以實
心持之以毅力庶幾名實相符始終無間以仰副 聖主實事求是之意俯慰四

海闕期望治之情至臣館職司考察尤屬責無旁貸嗣後除京外各衙門按期奏報
之件再由臣館彙核具奏外其有辦理未盡允協者應照考核定章分別奏咨指令
更正並擬由臣等不時選派委員分赴各省抽查實在情形核其與奏章是否相符
據實奏陳請 旨辦理以促進步而求實際所有臣館遵限考核京外各衙門第
一屆籌辦憲政成績並略陳第二屆籌辦情形理合恭摺具陳伏乞 皇上聖鑒
訓示謹 奏宣統元年四月二十九日奉 旨依議欽此

農工商部奏遵議推廣農林先行擬訂章程摺

奏爲遵 旨籌議推廣農林先行擬訂章程請 飭各省一律興辦以擴利源
恭摺仰祈 聖鑒事光緒三十二年十一月初一日奉 上諭御史趙炳麟

奏請推廣農林一摺自來足民之遺端在利用厚生豈桑畜牧實爲富強之本我中國地大物博祇以農林要政未能切實講求乘利於地未免可惜著各省督撫通飭各屬詳查所管地方官民各荒並氣候土宜限一年內無論遠近繪圖造册悉數報部由農工商部詳定章程奏明辦理務使國無曠土野無游民以厚風俗而固邦基欽此欽遵由內閣抄出並原摺抄交到部原奏內稱中國農林廢弛擬請

明諭各督撫通飭府廳州縣詳查所管地方官荒民荒氣候土宜限一年內無論遠近各省繪圖造册悉數報部由農工商部詳定章程實行提倡荒者墾之童者植之紳商講求農林者應如何保護游惰不事生業者應如何強迫專學如何廣立州縣如何責成一併詳議章程奏明辦理等語恭譯 諭旨並差閱原奏所陳各節

自應先從查荒入手俟各省圖册造齊報部再由臣等參酌情形詳定章程奏明辦理當經臣部通咨各將軍督撫都統大臣一體欽遵籌辦去後嗣因限期將屆未據各該省查明聲覆於三十三年九月間通行咨催十一月間又奏請 飭下各

省迅速清查造報奉。旨允准通行欽遵各在案現在又屆年餘除奉天吉林黑龍江河南廣西甘肅業經陸續造送外其餘各省仍未據查明聲覆到部臣等公同籌議以爲農林爲天地自然之利富國裕民動關至計亟應及時推廣以擴利源而各直省地方遼闊頭緒紛繁調查履勘致稽時日自亦實在情形如俟各省造報完竣再由臣部訂章未免稽時過久於要政轉涉稽遲茲由臣等督飭司員就業經完部圖冊悉心考核分別鉤稽於各該省查荒情形既已畧知梗概舉此例彼而其餘各省亦可約度大凡自應參酌時宜於提綱挈領之中籌執簡御繁之計先行釐訂專章俾資遵守謹擬推廣農林簡明章程二十二條繕具清單恭呈 御覽如蒙 俞允即由臣部通行各直省將軍督撫都統大臣轉飭各屬按照此項章程切實興辦一面仍將應行造部圖冊趕速造報以符原案至於振興森林造端宏大業由臣部另訂辦法奏明籌辦合併聲明所有臣等遵議推廣農林先行擬訂章程緣由是否有當謹恭摺具陳伏乞 皇上聖鑒訓示謹 奏宣統元年三月初九日

奉 旨依議欽此

謹將擬訂推廣農林章程繕具清單恭呈 御覽

第一條 農林爲天地自然之利欽奉 諭旨籌議推廣酌分辦法三等或官

辦或民辦或官民合辦各就地方情形切實妥籌總以擴興地利曲體民情爲宗旨

第二條 籌辦農林自必先從查荒入手由各該地方官就所屬境內履勘清查官

荒若干民荒若干大段片荒若干畸零散荒若干舊熟新荒若干毗熟夾荒若干

籌定的款或招集紳富量加董勸先行擬定大概辦法申報該管上司咨部核奪

第三條 各直省府廳州縣暨蒙旗部落均應就管轄地方劃定區域編立字號其

荒地荒邱平坦之區則宜闢農田其荒山荒隴以及河岸村角沙漠水灘軌路兩

旁等處則宜興林業

第四條 各直省地方情形不一氣候有寒燠之殊土性有燥濕肥磽之異闢農田

則穀麥雜糧悉聽其便興林業則松杉桑棉暨各項雜木菓樹應各就土性所宜分別種植

第五條 自此次清查官民各荒之後各該地方官應將境內氣候土性詳晰測驗按照劃定區域繪圖列表暨現在籌辦情形擬具簡明稅帖申報該管上司咨部備案

第六條 其有大段荒地荒山地勢綿亘跨連數州縣地方者應由該省大吏仿照屯墾辦法遴派監司大員籌集的款興辦以專責成其餘各處散荒則統歸地方官籌辦

第七條 地方官籌辦農林或酌撥官款興辦或就地方公款遴委公正股實紳董經辦或於官股外招集商股按照公司章程作為官民合辦應准其體察情形因勢利導總以境內所有荒地一律墾闢為要義

第八條 凡查出民荒區域應令業主呈驗契據由地方官蓋印某年月日驗訖字

樣限令一年內開墾種植逾限不辦即酌定官價收入歸官另籌辦法

第九條 如有公正殷實紳商招集股款設立公司籌辦農林應准其指定區域承領官荒收買民荒由地方官填給印照准令開辦其有附近農民承領荒地荒山者亦一體給照准辦限一年內一律墾種逾限不辦應即追繳印照註銷原案另行招人承辦

第十條 紳商農民承領荒地荒山有應免繳荒價者有應酌收放荒經費者有應毋庸升科者有應寬予升科年限者均由該省大吏視道路之遠近土地之肥瘠墾種之難易民戶之多寡酌量分等釐定務以優加體恤廣爲招徠爲主

第十一條 凡紳商農民認領荒地荒山與辦農林地方官查係公正殷實並無流弊即予准辦所有胥役勒索延擱情弊一概嚴禁掃除地方官接閱此項稟牘應隨到隨辦所有勘丈繪圖畫界給照暨申報立案務於十月內辦竣不得逾限稽遲

第十二條 凡紳商農民集合資籌辦農林業已辦有成效或有資本不繼周轉
爲難應稟由地方官查明收支賬冊並無弊混而所辦成績實有裨地方公益者
應准其酌撥公款量予補助仍按年分別攤還

第十三條 民間興辦農林事宜或已有成效或尙在籌辦均應由地方官切實保
護如有刁紳劣紳勢豪地痞奸猾吏從中阻撓侵佔以及蹂躪不稼砍伐樹木
等事經業主稟報應卽立予究辦按律嚴懲

第十四條 紳商農民籌辦農林卓著成效者卽應從優獎勵或繕給匾額或給予
功牌獎札或酌予虛銜頂戴或按照異常尋常勞績咨部彙案奏獎均由該省大
吏視所辦成績分別等第隨時酌核辦理

第十五條 其有無業游民不事耕作者無論土著客民均應由地方官查明冊籍
驅令歸農如果懶惰冥頑不服教令應卽擇尤懲辦罰作苦工爲懲一警百之計
第十六條 勸農必先興學各直省省城地方應設農林學堂一所農林試驗場一

區其已設有農業學堂農事試驗場者應將林業事宜增入務令完密其府廳州縣各鄉鎮地方應按區酌設農林講習所農林演說會場授以農林學大畜登一切改良農林各項辦法以期普及

第十七條 水利爲農政根本推廣農林尤應注重水利所有通溝築陂開渠澆河疏塘鑿井以及各項引水器具導水成法均應切實考求如有發明新理改良舊器者准其赴地方官衙門呈驗試用著有成效即行報部給獎

第十八條 凡與農林相輔者如蠶桑畜牧等項事宜應即一律籌辦以期發達

第十九條 自此項章程奏定頒布後各直省地方官應將推廣農林事宜列入考成每年將所管境內荒地總數暨籌辦開墾事件商民領墾事件規模若何成績若何年終編列表說彙報該管上司咨部由部分別優劣等差每屆三年其切實辦理者擇尤奏獎敷衍塞責或並無報告者指名嚴參

第二十條 此項章程以開闢荒地爲推廣農林之計所訂各條意在執簡御繁爲

提挈綱領起見各直省情形不同應由各該省大吏因地制宜另訂詳細章程咨部核奪總以不背章程爲斷

第二十一條 此項章程係就現在情形的量核定將來辦有頭緒農業進步或須增損之處應由本部隨時奏明辦理

第二十二條 此項推廣農林章程注重在開闢荒地酌擬簡要辦法至於振興森林造端宏大應由本部另訂專章奏明籌辦

農工商部奏酌擬振興林業辦法摺

奏爲林業關係重要亟宜振興酌擬辦法恭摺仰祈 聖鑒事竊維林業之利爲

實業一大端東西各國皆極力經營其森林種類有所謂帝室林園有林公有林私有林社寺林部分林者名目甚繁而究其爲用則不過供用林保安林二者而已不禁採伐者謂之供用所以供國家與人民之用而爲森林直接之利益也禁採伐者謂之保安大概於可防風災飛砂之處則禁之可防濫流潮水之處則禁之可防砂

土崩壞雪石頽墜之處則禁之可養水源之處則禁之可爲航路目標之處則禁之可供公衆衛生之處則禁之可爲名區風景之處則禁之皆所以保國家與人民之安而爲森林之間接利益也各國爲此二種利益之故不僅設官立局又爲特布森林法律特設森林警察防之至密而嚴之至周其重視林業也如此我國古無林業之稱然山庾林衝賊在周禮稽其職掌與其禁令授之各國大略同焉特自阡陌之制開山澤之禁弛取之無節養之不時於是場圃之師僅談瓜菓田舍之婦但話桑麻而濯濯童山遂無復過問者矣顧其時制作簡陋工藝未興材木之用苟焉取給而已若夫林業可以保安其學理既未發明故上下均無由注意至今日則不然矣就臣部最近之調查而論以言乎供用則東三省多松樺榆柞湖南江西多松杉樟枌安徽江南浙江多松杉檉陝西四川雲南貴州多杉樟桐漆廣西多樟桂花梨葉檳直隸承德多松而浙江安徽江西又多楮湖南更多竹天然之產不可謂不富而近年各處營造鐵路所需之枕木以及建築屋宇所需之洋松大都取之外洋據海

關洋木進口稅則計之五六年來遞有增加以稅計值一二年內淨木之輸入我國者每歲必在千萬以上則森林之不足供用可見矣以言乎保安則全國之中森林較盛者惟東三省而歷來未有水旱疫癘之奇災雨水常勻年歲常熟者亦惟東三省自近來中日木植公司簽約成已有且且而俄之勢矣其餘各省則皆無茂林叢藪以宜地氣養水源消炭氣故北方多河患而南方多疫近年以來江北湖南水患尤多皆於森林闕弊甚鉅則森林之不足以保安又可見矣臣部於光緒三十一年曾通咨各省一律謀求種植並派員前往長白山一帶調查森林復於會同郵傳部遵議鐵路條陳摺內奏明通行各省飭屬課種各在案現在報部有案者如奉天設有森林學堂種植公所吉林設有木植公司黑龍江設有試辦木植局熱河奏有籌辦林業情形喀喇沁設有林業公司直隸江蘇福建等省設有樹藝公司山西設有農林學堂要皆造端伊始未能遍及此外未經咨報省分尙復不少蓋林業爲利甚博而收效甚遲若國家無整齊畫一之章程官府無切實營辦之責任而全恃民人

自爲之能方則森林之成立必永無期臣等再四思維公同商酌擬一面由臣部
分咨出使各國大臣調取各國森林專章一面由臣部遴選熟習農務之員就近派
往日本考查造林之法並擬請 旨飭下各省將軍督撫將所轄境內適於造林
之區域與固有天產之森林限期詳細查明備具圖說咨報臣部然後再由臣部安
訂森林專章奏明請 旨頒行俾資遵守庶幾外取衆長條例可期於完美內詳
形勢督率不至於無方於林業前途不無裨益所有酌擬振興林業辦法是否有當
理合恭摺具陳伏乞 皇上聖鑒訓示謹 奏宣統元年三月二十九日奉
旨依議欽此

農工商部奏華商創用新法試鍊純錫請暫准酌減稅項並給予專辦年限摺
奏爲華商創用新法試鍊純錫擬請暫准酌減稅項並給予專辦年限以資提倡而
示維持恭摺具陳仰祈 聖鑒事竊據湖南華昌鍊鑛公司總理候補四品京堂
楊度呈稱中國銷鑛以湖南所產爲最多歷來皆以土法提鍊僅成生錫終不合製
器之用致遭洋商把持虧耗甚鉅錫商坐此破產者十而八九度與鄉人籌議重思

川西法改鍊純錫以維礦業歷年調查考察所費不貲始以重價從法國赫倫士米會社購得提鍊純錫秘法及其機器專利權集股本銀三十萬兩創設華昌鍊錫公司開爐試鍊確較土法爲佳承宜運往外洋試尋銷路查生錫向有出口稅值百抽五近又收取出井稅值百抽三今既鍊生成純應請比較生純成色特定稅則惟試辦之初尙無把握若即徵以重稅實爲力所不勝擬懇奏請將純錫出口出井兩稅於五年之內姑照生錫完納藉紓商力至純錫一項專售外洋銷路甚狹萬一他人設辦爭鍊跌價相傾洋商乘機把持非至兩敗俱傷不止擬請援照湖北焚昌火柴公司成案准在湖南境內專辦二十五年並請撥照中興煤礦公司龍章造紙公司成案由部發給關防以資信守呈請核示等情前來伏查湖南礦務以錫產爲大宗華商於冶金之學素未講求雖地寶豐饒祇以供外人之利用今該公司購用新法試鍊純錫在中國實爲創辦經營研究殊具苦心自應量予維持藉資提倡所有純錫出井稅擬由臣部核准自本年超以五年爲限暫照生錫完納其純錫出口稅亦

由臣部咨商稅務處復准自開辦之日起以兩年爲限暫照生錫完納限滿時再另定純錫稅則飭令遵行至援案專辦一節查漢口楚昌火柴公司開創之初先稟請專利十年嗣因續添資本擴充製造復請展限十五年均經湖廣總督批准在案今該公司甫經設立所請專辦年限似屬太寬擬准其自開辦之日起在湖南境內專辦十年在此年限內無論中外官商不得於湖南境內再設純錫鍊廠俟限滿後再察看情形酌核辦理所請援案發給關防擬由臣部刊刻關防一顆文曰奏辦湖南華昌鍊磺股份有限公司關防發交該公司鈐用恭候 命下即由臣部分別欽遵辦理所有華商創用新法試鍊純錫暫准酌減稅項並給予專辦年限緣由理合恭摺具陳伏乞 皇上聖鑒訓示謹 奏宣統元年閏二月初八日奉 旨依議欽此

農工商部奏籌議農林工藝要政歷年辦理情形並擬大概辦法摺
奏爲遵 旨籌議農林工藝要政謹陳歷年辦理情形並擬具大概辦法恭摺仰

新 聖鑒事宣統元年五月十六日內閣奉 上諭前奉 先朝諭旨農

林要政著各督撫仿屬詳查所管地方官民各荒並氣候土宜限一年內繪圖造冊
報部並迭次飭令各省興辦工藝實業原以農工均爲富民要圖辦理刻不容緩現
在時閱兩年奏報尙屬無幾着農工商部再行嚴催各省督撫將以上應辦農林工
藝各項事宜迅速分別舉辦毋再因循愒忽用副朝廷振興實業念切民生之至意
欽此 聖諭廣遠欽服莫名伏查推廣農林事宜臣部於光緒三十二年十一月
間奉到 諭旨遵即通咨各省一律籌辦嗣於三十三年九月間通行咨催十

一月間又專摺奏催旋據奉天吉林黑龍江河南廣西甘肅等省陸續造送圖冊臣
部詳加考核先行擬訂推廣農林簡明章程二十二條於本年三月間奏請 飭
下各省一律照辦又另訂振興森林辦法先後奏奉 諭旨允准通行各將軍督

撫都統大臣一體欽遵辦理在案臣部開辦以來首以整頓農業廣闢利源爲要義
光緒二十九年十月間即有請 旨通飭各省振興農務之奏嗣後迭經區別

士性調查物產議員分往各省考察土貨履勘林業並令各直省商務議員統籌辦法先後奏辦農事試驗場以資研究奏定農會章程以示標準而於各省紳商之稟辦農業公司者莫不優加獎勵量予維持比年以來風氣漸開其各省所辦農林事宜業經報部有案者奉天則有農事試驗場農業講習所天一墾務公司森林學堂吉林黑龍江則有農事試驗場實業學堂瑞豐農務公司直隸則有高等農業學堂農事試驗場營口墾務所正定林業公所熱河則有喀喇沁林業公司山東山西則有農林學堂農事試驗場林業試驗場江蘇則有實業學堂農事試驗場海濱通海山陽各墾牧公司茅麓茂達古金各樹藝公司安徽則有墾牧樹藝局貴池墾牧公司江西則有農事試驗場實業學堂樹德墾牧公司浙江則有高等農業學堂永裕墾務公司福建則有農事試驗場順昌墾務公司河南則有農事試驗場實業社會陝西甘肅則有農業學堂農事試驗場湖北則有高等農業學堂廣東廣西則有農業學堂瓊崖墾礦公司普生農牧公司振華墾務公司四川則有農業學堂貴州

則有農林學堂或培植通才以資任使或扶持商力以廣招徠通力合籌漸有起色而直隸甘肅江西河南等省均經臣部奏設農務總會直隸之長垣懷安高陽江蘇之泰州寶應甘泉揚州無錫通州安徽之霍山盱眙天長福建之建甯漳州福安等處均經臣部核准設立農務分會俾農民知共圖公益卽爲地方自治初基此臣部歷年辦理農林之情形也至於工藝一項爲廣興製造改良土貨之要圖臣部亦歷經悉心規畫先後奏辦工藝局高等實業學堂藝徒學堂勸工陳列所女子工藝科經營繙造樹之風聲建首善於京師示通國之模範旋於光緒三十一年二月間訂定工藝調查表式通行各省飭屬如式填報三十二年四月間議准請旨飭下各省廣設工廠仿造機器三十三年五月間通行各省推廣實業學堂三十四年七月間議准選派滿漢子弟出洋學習工藝均經通行各省一律籌辦在案其各省所辦工藝事宜業經報部有案者直隸吉林四川河南等處均設有工業學堂京師奉天甘肅熱河察哈爾新疆荊州廣州等處均設有工藝版京師天津荊州等處

均設有女工廠而紡紗織布各公司之報部立案者四十餘家織呢製革造紙製磁
玻璃磚瓦洋灰火柴水呢各公司之報部立案者共三十餘家類能廣設專科整理
實業杜漏卮之外溢擴土貨之行銷此臣部歷年辦理工藝之情形也現在欽奉

明諭以農工要政責成臣部嚴備各督撫迅速舉辦亟應欽遵辦理擬即通行各
省所屬地方官按照臣部奏定農林章程切實籌辦繪圖列表擬定辦法限期申報
該管上司咨部核奪仍按年將所管境內墾荒事務彙報該管上司列入考成分別
優劣等差咨部備案每屆三年由部擇尤奏獎以示鼓勵一面通飭廣設工藝局嚴
集合工業研究會工藝傳習所廣爲傳授務期普及仍按照部頒工藝調查表式隨
時填報備案其有各省紳商籌集資本興辦農林工藝各項公司者臣部即咨行各
省督撫飭屬妥爲保護力與維持辦有成效者按照奏定獎勵公司章程隨時分等
奏獎以示優異除各省造報到部再行陸續奏陳外所有臣部歷年辦理農工情
形並擬具大概辦法緣由謹恭摺具陳伏乞 皇上聖鑒訓示謹 奏宣統元年

五月二十日奉 旨依議欽此

學部奏請將編修繆荃孫候選道嚴復調在本部丞參上行走片

再臣部具奏分年籌備事宜一開辦圖書館收儲古今圖籍以惠士林一編定各種學科中外名詞對照表一編輯各種詞典皆屬目前教育急務宜得海內通人相助爲理查有四品卿銜翰林院編修繆荃孫博通羣籍貫澈源流金石目錄之學冠絕海內現充江南高等學堂總教習士林翕服堪以辦理圖書館事宜候選道嚴復學問淵深文辭宏贍著述甚富謫丐士林於中外名理實能發揮通貫令其編定學科名詞各種辭典洵堪勝任合無仰懇 天恩俯准將該員等調在臣部丞參上行走以資贊助謹附片具陳伏乞 聖鑒謹 奏宣統元年五月初七日奉 旨依議欽此

學部奏籌建京師圖書館請

賞給熱河文津閣四庫全書並

飭撥淨

業湖匯通詞各地方摺

奏議

十一

書

部

公

部

奏爲籌建京師圖書館擬懇

天恩賞給熱河文津閣所藏四庫全書並 飭

下奉宸苑內務府撥與滄業湖暨雁通祠各地方以便興建而擴文治恭摺仰祈

聖鑒事伏查本年閏二月臣部奏陳預備立憲分年籌備事宜本年應行籌備者
有在京師開設圖書館一條奏蒙 允准欽遵在案自應即時修建館舍搜求圖

書俾承學之士得以觀覽惟是圖書館爲學術之淵藪京師尤繫天下觀聽規模必
求宏遠蒐羅必極精詳庶足以供多士之研求昭同文之 盛治我 國家稽古

右文遠邁前代

聖祖仁皇帝

世宗憲皇帝臨雍講學特頒圖籍藏之

成均

高宗純皇帝開四庫之館薈萃羣載籍建閣儲藏著錄之數綜十六萬八

千册又於熱河及鎮江揚州杭州等處並建藏書之閣

頒給四庫全書各一

分士子就閣讀書得以傳寫所以嘉惠藝林啓牖後學者至周至渥嗣後東南三閣
悉燬於兵私家藏書往往流播海外近年各省疆臣間有創建圖書館購求遺帙以
供衆覽者江甯省城經調任督臣端方首創盛舉不惜巨款購置杭州丁氏八千卷

棟藏書存儲其中卷帙既爲宏富其中尤多善本並購得湖州姚氏揚州徐氏藏書數千卷運寄京師以供學部儲藏並允仍向外省煊爲勸導搜采茲者京師創建圖書館實爲全國儒林冠冕尤當旁搜博采以保國粹而惠士林無如近來經籍散佚徵取艱難部款支絀搜求不易但士子近時風尚率趨捷徑罕重國文於是秘籍善本多爲海外重價鉤致捆載以去若再不設法蒐羅寶存數年之後中國將求一刊本經史子集而不可得馴至道喪文敝患氣潛滋此則臣等所惴惴汲汲日夜憂懼而必思所以挽救之者也竊查 中祕之書 內府 陪都而外惟熱河 天津閣所藏尙未遺失近年曾經熱河正總管世綢副總管英麟查點一次與 避暑山莊各殿座陳設書籍一併查明開單具奏在案擬懇 聖恩俯准將 天津閣四庫全書並 避暑山莊各殿座陳設書籍一併 賞交臣部祇領敬謹建館存儲庶使嗜奇好學之士得窺石室金匱之藏實於興學育才大有裨助至建設圖書館地址必須近水遠市方無意外之虞前經臣等於內地地面相度勘尋惟德

勝門內之淨業湖與湖之南北一帶水木清曠迴廊疊廡以之修建圖書館最爲相宜尤足以昭穩慎擬於湖之中央分建四樓以藏四庫全書及宋元精麈另在湖之南北岸就匯通祠地方並另購民房添築書庫二所收儲官私刻本海外圖書勿庸建造樓房以節經費其土人閱書之室館員辦事之處亦審度地勢同時興修查淨業湖匯通祠兩處向歸 奉宸苑暨內務府經理擬懇 天恩飭下奉宸苑暨內務府將淨業湖匯通祠各地址移交臣部以便尅期興築該處水面頗寬並擬督飭該館會同 奉宸苑隨時疏濬以期上無礙於水源下不慮其淤塞並祈 飭下熱河都統將臣部所請書籍檢齊齎送到館以備尊藏至各省官局刻本即由臣部行文咨取藉供蒐討至圖書館開辦以後如有報効書籍及經費者擬請援照乾隆時進書之鮑廷博光緒時進書之廣東高廉道陸心源獎勵成案由臣部視其書之等差及款數之多寡分別請獎以示鼓勵如蒙 俞允即由臣部咨行各該衙門暨各省督撫遵照辦理並督飭該館監督提調等迅速籌辦冀得早日觀成將見琳

瓊美富蔚爲大觀上以贊 聖朝崇文之化下以鑿士林求學之心竊謂裨益於
全國教育者良非淺鮮似亦維持世道人心之一大端也所有繕建京師圖書館緣
由理合恭摺具陳伏乞 皇上聖鑒訓示謹 奏宣統元年七月二十五日奉
旨依議欽此

護督憲沈奏開報雲南各廳州縣簡明事實摺

奏爲開報雲南各廳州縣簡明事實恭摺仰祈 聖鑒事竊查光緒三十年五月

十四日奉 上諭欽奉

諭旨每屆年終將各州縣分別優劣開列簡明

事實奏交政務處詳核請 旨勸懲等因欽此並准政務處擬定畫一章程遠省

限次年五月奏結等因歷經遵辦在案茲據署雲南藩司葉爾愷會同交涉學臬三

司及各局道將光緒三十四年分通省各廳州縣事實遵照定式造冊列單填註切

實考語具詳請 奏前來臣覆加查覈計列平等者三十六員又在任未及一半擬

以不列等者共五十二員臣悉心考核所擬等第尙屬允當伏查滇省僻在邊荒漢

夷雜處民貧地瘠風氣晚開凡學堂巡警工藝種植諸要政均已次第舉辦統籌兼顧以冀日臻完善特邊瘠情形迥異腹省經濟困難達於極點雖經逐加講求尙無因循粉飾較之歷年表冊亦漸改良擴充勉圖進步然辦理究未能一律實事求是似覺出力多而成功少且非無堪列優等之員臣忝護督察際此時艱不敢稍涉欺飾惟當督同司道實心實力認真整頓期收速效用以仰副 朝廷飭吏厘民之至意除清單表冊咨送憲政編查館暨民政部核辦外謹恭摺具陳伏乞 皇上聖鑒訓示再南關箇舊兩同知彌渡通判向均無專管地而未經開列又此案因屢次駁查是以奏報稍遲合併陳明謹 奏

文牘

學部劄飭詳查在滇服務之京師大學堂師範畢業生分三項造冊報核文

爲劄行事普通司案呈查本部奏定師範生義務章程內載優級師範生有効力全國教育職事之義務其年限暫定爲五年年限以內應盡心教育不得營謀教育以外之事業不得規避教育職事充當京外各衙門別項差使加實有不得已事故請緩義務年期查屬實仍以二年爲限如私自遷延至二年以上者即將所得獎勵撤銷各等語立法至爲嚴密自應遵照辦理查光緒三十三年三月京師大學堂師範班第一次畢業曾經大學堂咨明該生等願往服務省分及因故續請改認他省各生當由本部先後分咨在案光緒三十四年五月復經本部咨行各省如有此項師範生在該省効力義務或充當別項差使或在該處居住并未効力義務者一併詳查報部各在案嗣准各處陸續報部分別註冊惟事隔年餘各處服務之師範生或更有遷移變動之處自應詳查續報以便接算年資其報部之時須各另造清冊

册內約分三項一光緒三十四年以前在該省某處服務現仍照舊未改者二先在某處服務後又改赴他處者三於報部之後續到該省某處服務者以上三項分別註明職任薪俸及到差離差年月以憑考核爲此劄行該提學使司遵照辦理詳覆可也此劄

學部劄頒湖北農業試驗成績表飭發中等以上農業學堂仿照辦理文

爲劄行事實業司案呈據湖北農業試驗場場長湖北候補知府黃慶瀾稟稱該場劃區編號試種五穀雜糧棉麻果木蔬菜花卉等類參考東西農學家所創新法加以試驗並測候天時之寒燥燥溼以比較各種植物之宜忌每日下田勘驗各種植物栽植之方法施肥之重量發育之狀況收穫之豐歉隨時詳記更比較其本利益虧各就試驗情形比擬列册呈請查核等情前來查本部前經劄行各種實業學堂場廠實習時須令學生自行錄載日記編著報告畢業時隨同試卷呈報備核該員所呈表册頗得農場實驗分別記載之法足資參攷該省設有中等以上農業學堂

應將此項表冊發交該學堂酌量仿照令各學生於劃區實習時各認區域各署姓名分別記錄以備畢業呈核爲此剴行該提學司遵照辦理可也此剴 計表冊五本

京師大學堂總監督劉咨明附設博物實習科畢業生楊煦等回濟服務文

爲咨明事竊照本堂前因京外各學堂所需動植物標本模型往往購自他國匪特利權外溢抑且種種品物中國不能盡有每不合參考研究之用故於光緒三十三年商准 學部附設博物實習科先辦簡易一班學習此項藝術定期兩年畢業以期學成供用所有創辦情形當經咨明 貴司並由 貴司選送學生楊煦康學文何秉智入校肄業在案計自光緒三十三年七月開學起卅至宣統元年五月兩年期滿該生於平日所授功課均能悉心研求畢業試驗成績亦臻優美自應咨回原省盡力服務查此項科學我國今日最爲缺乏爲各學校所必需諸生學有門徑教育需才想 大君子必力加提倡也除將該生主課及兼習各課另單開呈外相應

查明爲此合咨 貴司請煩查核一俟該生抵省卽賜錄用以示鼓勵實爲公便須
至咨者 計單

附京師大學堂附設博物實習科簡易班畢業生成績單

楊 照 主課 木炭畫 鉛筆實物寫生 水彩畫 用器畫 油畫 動物

植物 鑲物 生理 兼習標本

康學文 主課 木炭畫 鉛筆實物寫生 水彩畫 用器畫 油畫 動物

植物 鑲物 生理 兼習模型

何秉智 主課 蠟模型 紙型鐵線模型 石膏粘土模型 動物 植物 鑲

物 生理 兼習標本

護督院沈准學部電京師優級師範學堂添招新班應按程度甄錄咨送行司

查復核辦文

爲行查事宜統元年八月二十七日准 學部省電開京師優級師範學堂現擬添

招新班各省如有中學堂畢業生或初級師範完全科畢業生確係國文暢達英文能通文法作論說算學能通代數幾何平而三角圖畫能作幾何畫并其餘各科均符中等畢業程度者可卽甄錄咨送統限於十一月初旬到京聽候定期考驗希速覆等因到本護督部堂准此會就檄行爲此行司速卽查明具覆核辦毋延此行

護督院沈准駐日大臣胡咨各省留東學生出有官費名額以自費生資格相合者照章補給行司查照文

爲行知事宣統元年八月二十四日准 欽差出使日本大臣胡 咨據監督處

案呈本處前奉 部章以現在各省名數爲定凡自費遊學生考入農工稻致醫各

科者一律補給官費等因當卽由本處參酌各省情形擬定學生補費辦法呈請咨

部轉咨各省嗣奉 學部咨復所有留東官費缺額奉天定額十七名吉林定額

十名山西定額四十六名江蘇定額十八名四川定額九十名雲南定額二十七名

廣西定額二十七名均經各本省認定復部又陝西以財政支絀力有未逮嗣後如

有開除學額卽行停止官費又奉准 湖廣總督部堂陳 咨開湖北留東官費學生卽以二百名爲率嗣後出額四名准將考入官立高等及大學各校自費生補給官費一名如此遞減出缺二百名准補官費五十名卽以五十名爲額不再遞減又奉准 升任兩廣總督部堂張 咨開各省官費查明現有人數作爲定額嗣後自費生考入官立高等以上學校習農工格致醫四科遇有官費缺出准其接補等因自應遵照現在奏案辦理又奉准 安徽巡撫部院朱 咨開皖省財政困難已達極點以汪行恕等十名作爲現有之定額十名內遇有缺出卽以四項學生接補又奉准 升任兩江總督部堂端 咨開甯屬官費缺額現在計有三十一名旣准咨稱擬爲考入官立高等專門各生挨次序補請卽調查入學先後名次從速補定以示鼓勵各在案惟山東河南江西福建浙江湖南貴州等省尙未復到應暫照本處咨明辦法一俟復到再行查照辦理茲當各學堂畢業之期各省均出有官費名額自應查照各省來文及前定額數以自費各生資格相合者照章補給以資造就所

有應補各生姓名及出缺無合格學生可補另列清單應請分咨備案等情前來本大臣據此相應備文咨明貴部堂請類查照計單等因到本護督部堂准此合就行知爲此行司即便查照特行計發清單一本即繳

附錄各省應補官費各生姓名單

奉天上學期開除三名 周覽 馬春芳 孫其昌 以上三名均於四月考入

五校

直隸學司上下學期開除各生共十大名 張維祺五校 劉同彪四月 李鳴陽六月

李毓枬 李棟 黎炳文 魏廣江 呂邦棟 李印潭 張福年 唐肯

王觀銘以上均七月畢業 徐仁誠 蔡耀卿 張雲閣 馬英俊 直隸商業下學期

開除學生一名 李成林七月畢業 直隸藩司開除學生一名 董敬修七月畢業

畿輔 王蓋臣 張仁輔 王倫章 王庚西 張仁銳 以上五名均不另補人

江甯上下學期開除各生共二十七名 彭樹滋 張邦華 湯中 陳同壽

許崇清五校 孫常璉四房 周藻群 梁 宓 成振春 黃錫齡 賂 通

戴汝佳 辛 漢 周 成 馬家麟 趙鴻澤 黃鳴盛 熊懋儒 單毓華

朱寶榮 周銘新 許 誠 戴 彬 長 椿 葛爲輔 朱錫琛 劉德

昭 以上二十七名除攻入五校及回國者共二名此外各生均已畢業查舊有

應補者一名又准 升任兩江總督來文准借補蘇屬各生十一名除另文咨達

外姓名填列於後 張 錄上元人水陸請官所三年
光緒三十二年入校 謝祖元 葉 浩 周靈臣

張 振 侯毓文 吳修時 李士襄 汪尊美 李長基 葉秉衡 戴桐齡

江甯督練公所開除一名 周子丹不另
補入

江蘇下學期開除各生共十名 陳 步 王鳳翹 章世燮 吳彤恩 金鴻翔

馮世德 江郁年 鐘漢陽 彭應蕃 馮開模 以上十名均已畢業惟馮

開模一名蘇省來文缺出不再補人此外九名應查照舊有應補各生按次序補

姓名列後 吳 達 嘉定人京師蘇業請官所三
年光緒三十二年入校 吳會英 吳縣人京師高工業三
年光緒三十二年入校 龍人 上海人
名古川

高勝儒 上海人名古屋高等工業三年級光緒三十二年入校

屠 密武進人東萊高等工業二年級光緒三十三年入校

江 形吳縣人長興高等醫學一年級光緒三十四年入校

諸翔 上海人東萊高等工業二年級光緒三十三年入校

安徽開除四名 許成才 安徽學 單啓訓 除 黃建寅 張起元

江西上下學期開除各生共十七名 王煥文 王善基 五校入 杜鐵珊 除 周希頤

鄧曾緒 五校入 張元通 高巨駿 盧建侯 楊景洛 管 蕩 蕭書雲 向備

王壽彭 謝曉石 王 侃 曾 貞 鍾振川 汪汝梅 以上十七名除

考入五校及開除回國者五名此外十二名均已畢業查此次考入名古屋高工

應補者一名姓名列後 鄒 灝 宜黃人名古屋高等工業光緒元年四月入校

山東上下學期開除各生八名 胡光第 除 吳櫻麟 除 杜維營 五校入 姜金和 業學

賈錫孫 業學 胡祥林 業學 李士熙 業學 童子才

雲南教育官報

文牘

五

學

務

公所

山西下學期開除各生共八名 崔潮 吳滋 增喜 陸近禮 金應升

王懋昭 李慶芳 邵修文 以上八名均已畢業此次考人盛岡高等農林

應補者二名姓名列後 楊澤澤源入盛岡高等農林宣統元年四月入校 田汝弼汝源入盛岡高等農林宣統元年四月入校 山

西農林學生開除二名 陳玉麟 高崇忠 以上二名均已回國不另補人

河南上下學期開除各生四名 沅慶潮沅慶學 吳肅 張青選 余文藻 以上

四名均已畢業

陝西上下學期開除各生三名 路孝先路先 康耀宸考入 張興彥 本省來文不

作定額以上三名即不另補人

福建上下學期開除各生十八名 蔡世浚除 林元慶單 丁濂業 王孝淵入

校 鄧萃英入五 魏憲章入五 林炯入五 吳則滂入五 林兆燕入五 薛維

植入五 梁志和 林志琇 鄭釗 陳訓旭 陳遵統 林翔 高近宸

沈秉鎔 以上均已畢業

浙江上下學期開除各生共三名 錢家治 許壽裳 方志澄故 以上三名

病故者一夕此外二名均已畢業查此次考入仙台高工應補者一名姓名列後

錢殿奎蘇州人領有高等工業資格元年前月入校 浙江鐵路學生上下學期開除二十一名 阮性宜

阮性成 陳冠光 鄭度 唐鈺 黃廣 李肅 鄭理 周觀

光 張毅 朱鳳祥 程宗植 胡國均 陸守忠 沈家蕙 王繼祖 馮

蔭 邵文錦 林大同 李涵真 林大閻 以上二十一名除程宗植胡國

均馮蔭鄭度陸守忠阮性成阮性宜七名另文咨請繼續學費外餘均不另補人

早稻田師範生七十四名全班七月畢業均不另補人

湖北上下學期開除各生共五十三名 陳英才 韓開運考人 黃綬開 丁紹

俊考人 蔡文炳 郭會雲除 程鴻書 楊汝梅 春梁 趙建忠 壽田

史悠通 程驥年 賀懋昭 劉溶 何膺珥 范鴻普 張景斌 董玉

墀 褚辛培 張文煊 計萬全 陳曾斌 張仲友 孫德泰 何道維 黃

昌驥 劉蔭榕 何維道 彭祖庚 安鍾情 伍守彝 鳳光 黃鎮磐

恒 璋 程宜福 倪啓瑞 劉文嘉 黃希仲 黃溶湘 張慶莘 吳經銓

彭光祐 吳 淪 李家藩 許孝綬 譚汝鼎 劉炳堦 吳嘉榮 胡國

臣 袁榮葵 梁楚珩 韓榮昌 以上五十三名除開除及考入五校者四名

此外四十九名均已畢業四缺作一計出缺十三名查此次考入名古屋高等工

業者二名姓名列後 孫自怡 漢陽人古者屋高等工業實歲元等四年八月入校 張安蔭 黃陂人古者屋高等工業實歲元等四年八月入校

湖南 朱 杰 龔鍊百 楊明齋 謝 萃 以上均 羅 鼎入五 鄭德鴻 龔 黃

元 蒙 業畢 賀家梁 開除 李 穆 開除 成 漢 全五 曹典仁 彭祖植 任裕昆 王

泰鎔 石武壽 易 翔 劉頌虞 王毓崑 任紹選 以上均 業畢

四川上下學期開除各生共十四名 徐 颺 趙忠璣 周鼎元 劉紫駿 郭

開文 賈 晉 謝正權 鄧 堦 柯鴻烈 郝延鍾 雷清修 熊成章

劉 冕 胡承詰 以上十四名均已畢業查考入名古屋高等工業應補者二

名列後

李崇典

仁壽人 考省立醫工
業 宣統元年四月入校

郭受齡

巴縣人 考省立醫工
業 宣統元年四月入校

廣東上下學期開除九名

于樹楨

胡晴崖

楊永貞

金殿勳

周柏年

汪祖澤

何崇禮

廖恩煦

蕭友梅

以上九名查該省上年九月考入官

立農工醫各校應補者六人

王沛寰

吳楊蘭

麥應瑞

陳暉成

四年入校

陳裕非

吳楊蘭

陳暉成

陳暉成

光緒三十三年入校

黃華富

吳楊蘭

陳暉成

陳暉成

陳暉成

陳暉成

陳暉成

陳暉成

廣西下學期開除五名

白潤蒼

何錫齡

蔣道援

陳用光

梁昌譜

以上

五名均已畢業

雲南開除各生十二名

王毓嵩

徐為邦

胡正芳

王繼貞

李守先

孫光祖

唐允義

張乃良

周渡

朱學曾

丁兆冠

李實

以上除考入五校及開除共五名餘均畢業

貴州開除一名

毛邦偉

雲南教育官報

文版

七

學務

第

第

第

護督院沈批署永昌府彭守籌辦初等農業學堂先辦蠶科請查核立案稟
稟表及樣絲影片均覽該府蠶桑一業歷任守令先後提倡漸有起色自應一面教
民種桑育蠶以期推廣一面改良學校以圖進步所陳籌辦初等農業學堂先開蠶
科及栽桑成林各情辦理尙覺切實希雲南提學司迅卽會同勸業道核明飭遵切
切此繳樣絲即發道試驗表影片存

護督院沈批署楚雄府崇守等會查紫溪山各寺產業及租折銀兩酌議請示
稟

據稟提歸中學堂各款係免爭競起見現如撥還必致效尤牽動全局應俟組織完
全再行按屬撥還自屬實情并將未清寺產查明分別辦理俾濟公用希雲南提學
司查核飭遵具覆繳

護督院沈批臨安府李守由府署提款預備開辦中學經費據紳函稟懇暫撥
助蠶業講習所後仍歸還以符原案轉請立案稟

學務實業以爲現時要政所擬將提充中學之款暫行撥歸實業俟有成效仍照數撥還自屬先其所急希雲南提學司會同勸業道核飭遵照

護督院沈批旬報社徐濂等因基本絀弱擬售彩票以資憑藉稟

稟悉昨據蒙自關道稟請提倡報館以開民智當經錄批行司妥議辦法並畧舉該報之缺點俾核示改良之方茲據稟擬售彩票流弊滋多斷難照准希雲南提學司會同巡警道核明飭遵稟發仍還摘出批

署藩司葉奉 護督院批署浪穹縣知縣曹鴻基稟到任辦理地方學務蠶業等事一案遵批移會文

爲咨會事宣統元年七月二十一日奉 護督部堂沈 批據署浪穹縣知縣曹鴻基稟縣屬地方情形及到任辦理事件伏乞批示飭遵一案奉批稟摺均悉該縣民貧而惰固屬積習使然亦歷任有司未嘗留意教養所致該令臚陳到任後辦理各事非并有條尙非徒託空談者捐廉提倡學務蠶業尤屬難得果能從此愈加奮勵

事專力求實效自可勉爲好官至一切辦法是否協宜希雲南布政司迅將原摺分別抄移提學司按察司勸業道巡警道自治總局核明飭遵切切此繳摺發仍還等因奉此並據稟司除呈繳原摺並分別咨移暨札該縣遵照外相應抄摺咨會爲此合咨 貴司希即分別核明行飭遵辦施行須至咨者 計摺抄原摺一扣

巡警道楊奉 護督院批詳准創設幼孩工廠及女寄養所並酌收茶館捐藉充經費一案抄詳咨會文

爲咨明事宣統元年四月二十九日奉 護督部堂沈 批據敬道呈詳擬請創設幼孩工廠及女寄養所並擬酌收茶館捐項藉充經費一案奉批幼孩失於教養長則流爲盜匪而不自知婦女無所依歸久則入於娼寮而無告訴所擬抽收茶館捐項設幼孩工廠及婦女寄養所惠而不費取不傷廉仁政本於仁心治人方有治法迨澆風立轉衽席同登則賢長官之功德遠矣希即照辦此覆等因奉此除出示曉諭並札行雲南府昆明縣遵照外相應咨明爲此合咨 貴司請煩查照施行須至

咨者 計咨詳稿示稿各一紙 詳請附錄

爲詳請示遵事竊維欲圖社會之改良必謀教育之普及教而不育則無以拯憊溺
育而不教則無以感愚頑若徒有法律之強迫而無導民之實際勢必陽奉陰違終
難感格查前警察總局原設有自新所於圓通寺內管教罪犯重犯令執苦工輕犯
則習常工並於其中附設乞丐工廠原所以感化囚徒垂授窮餓奈罪犯則習爲偷
盜乞丐多游惰性成出所之後自此改過遷善者固不乏人而怙惡不悛仍蹈舊轍
者總居多數一爲推原無非自幼失教長習爲惡故今日有一失教之幼童將來即
增一失業之游民社會之進化亦將因是而阻滯今欲正本清源改良社會非教養
幼孩萬難奏效擬將圓通寺內之罪犯悉數遷於寺之東舍即於西面房屋添設幼
孩工廠凡省城內外區域內之孤苦無依游蕩失學之幼孩皆收入廠內遴派教員
分別智愚教以日用必需而不須巨本之工藝以及普通文字淺近珠算柔軟體操
等類分別科目加以教誨幼不失學長可謀生游惰偷盜之風或能因此而絕又如

上海等處均設濟良所以超救無告妓女等法良意美亟應仿辦雲南雖無明設妓寮而勾引良家蓄置養女私自賣淫者亦屢有破獲除將蟻媒惡棍隨時嚴懲外其拔出之婦女自應爲之留養擇配他如迷失之家家幼女或婢女暫時無人承領固必有所寄存若終無處歸還尤須代籌安頓又如所獲迷失婢女查驗身有炮烙毆打等傷實被主人凌虐不能給還原主者又覓獲拐帶之婦女查明無所依歸者亦均應予暫時留養擇主選配俾免流離今擬總設一女寄養所其濟良所即附屬於中惟寄養一事不難於暫時之留養而難於擇人安頓使之得所自非熟悉本處情形者不能辦此擬由紳界自行遴選品行端方素性慈善者董司其事所建房屋亦由紳相度地址稟請酌量辦理所需經費則由官擔任並隨時督察之以上兩端均爲切要之舉惟氣無所出創辦維艱昨經職道邀同陳紳榮昌及諸紳士會議擬仿照他省創收各茶館捐項凡有茶館准其向吸茶者每碗較現價加錢一文由公所派人逐日向該各茶館收取稍分無益之消耗以爲善政之初助似猶取不傷廉雖

收數無多要可藉立基礎一面再行另籌經費徐圖擴充各紳均極贊成如蒙 憲
允擬即出示試辦是否有當理合詳請 憲台俯賜察核批示祇遵爲此備由具詳
伏乞 照詳施行須至詳者

本署司郭遵 學部電呈報兩級師範學堂優級選科學期考試題目文

爲呈報事案奉 鈞部感電開所有各省高等及高等專門高等實業暨優級師範
學堂本年夏期考中外文及各科學題目均迅速分別造冊報部以備查核嗣後
各學堂期考畢後均由司騰高等以上學堂及優級師範學堂試題造冊送部等因
奉此查本省現無高等專門高等實業各學堂惟兩級師範學堂之優級師範選科
與高等程度差爲近似當經札飭該堂監督造報去後茲據遵將該堂優級師範選
科各班學生第二學年第四學期考試題目造冊申送前來理合將送到題目清冊
具文呈報請祈 鈞部俯賜查核再慎省高等學堂係將方言學堂改辦先辦豫科
甫經詳請 奏咨有案一俟將來開辦本科應即遵照辦理合併聲明爲此具呈伏

乞 照驗施行須至呈者 計呈優級師範理科學期考試題目清册一本

本署司郭呈報教育官練習所第三班學員畢業榜案文

爲呈報事竊照教育官練習所移設自治局取便聽講學員每日以四小時講授自治之餘卽以二小時講習教育當經前署司分別班次札調並呈報在案茲署司接辦三班據普河順甯永昌鎮沈景東等屬選調並補調一班送不足額之師宗文山元江石屏智戡邱北安平各州縣申送學員到省聽講現屆修學期滿畢業復經署司就自治局屬門考試悉心校閱核計分數酌定等次除將各學員姓名分數揭榜曉諭外理合抄錄榜案具文呈報請祈 憲台俯賜查核爲此具呈伏乞 照驗施行須至呈者 計抄呈榜案一紙

計開

最優等二十九名

呂培仁

李步雲

蘇華

范宗溶

涂達綸

范贊雍

施錦

郭之翰

李炳元

衛魁璧

孫人傑

陳銘

王孝思

李和聲

羅大興

劉鼎銘

蘇嘉楠

蕭文林

朱紹曾

郭寶珍

蘇芹

李丕煥

周燦廷

羅肇緯

陳鑑明

李子煊

曾文漢

李炳章

謝以璋

優等十五名

錢寶彬

許錫縑

樊翹陽

李忠唐

彭聯舉

石雲章

陳嘉言

印正福

張世卿

秦光詔

鄧大本

魏文彬

李鴻美

張維翰

康文彬

中等十七名

陳俊翹

洪子芬

鄧青雲

錢樹棠

李品潔

羅時雍

李朝琰

陳雁淵

何光鑑

王錦

羅之紀

姜思讓

黃永襄

楊兆昌

施廷揚

江春和

李實

下等十七名

最下等六名

本署司郭品詳法政學堂講習科畢業請照章核獎分咨辦理文並 護督院

批

為詳請核辦事竊准雲南法政學堂監督咨開查 學部通行奏定京師法政學堂章程關於講習科考試第三十六條內開本科第三學期考試後將各學期分數平均計算及格者即為畢業一律授與畢業文憑并按照 學部奏定本學堂獎勵章

程奏請給予獎勵等語自應遵照辦理本學堂自光緒三十四年春間分設員幕紳
三部講習科各一班查照部定課程教授本年正月本監督到堂商由貴前司葉詳
准不分班次連開扣算應以本年六月爲第三學期當經會同貴司暨教務長教員
於第三學期考試後將各學期分數平均計算取最優等四名優等二十名中等
七十四名下等二十七名最下等二十七名除下等最下等由堂分別發給及格修
業文憑外其中等以上各生業於本年七月初一日蒙 護督院蒞堂發給畢業文
憑在案查 學部奏定講習科畢業獎勵章程內開講習科學生畢業考列最優等
優等中等者如係有職人員外官咨明本省督撫照考驗外官新章免其再入法政
學堂仍儘先差委如係舉人五貢咨明本省儘先保送考職係生員咨明本省儘先
保送考選優拔及考職係監生給予八品職銜又凡在講習科畢業學員考列最優
等優等中等者造冊彙送各該管衙門分咨巡警審判各局所聽候委用各等語此
次考列中等以上各生除候選蘇桂馨等四名職員楊鎔一名職銜李厚光等四名

開復原銜張筠一名應俟分發或服官後由各該員呈明咨請詳辦外本省實缺人員文恒一名候補人員胡懋芬等八名照章儘先差委並遺冊分咨各衙門局所查照舉貢尹彰等五名照章儘先保送考職履增附生俞之昆等五十九名照章儘先保送考選優拔及考職例貢監生黃孝儒等十名照章獎給八品職銜廣西候補人員李猶龍一名照章咨明服官省分免其再入法政學堂仍儘先差委四川增生劉暢湖南附生于寅亮共二名照章分咨本省儘先保送考選優拔及考職應請分別詳咨辦理以符定章至不合例人員吳廷勗等二名能否一體給獎並希核辦等由並准咨送各學生履歷及歷期考試分數畢業等第名次表冊暨第三學期各科學講義各三分前來查咨所擬各節核與講習科獎章相符除本省履增附生儘先保送考優拔職員由司查照辦理置候選職銜等員俟分發或服官後再由各該員呈請核咨外冊開考列中等以上之本省實缺候補人員及舉貢應請 憲旨准予儘先差委保送以示鼓勵其廣西候補人員李猶龍一名請咨明 廣西撫部院酌

章免其再入法政學堂仍儘先差委四川增生劉暢湖南增生于寅亮共二名請分咨 四川督部堂 湖南撫部院照章儘先保送考選優拔及考職例貢監生黃孝儒等十名請咨由 學部核獎八品職銜藉昭激勵至不合例人員吳廷弼等二名可否仰邀 憲恩逾格體恤量予差遣之處出自 鈞裁所有雲南法政學堂講習科學生畢業請給獎分咨各緣由除分別咨移札飭暨將表冊講義扣存一分備案外理合具文詳請 憲台俯賜察核辦理批示飭遵並附呈表冊講義各二分請以一分存檔一分咨送 學部查考另由司造具李猶龍劉暢于寅亮等履歷分數等第清冊各一分呈候分咨查照再講習科第一二學期各科學講義經葉前著司詳 山 前憲台錫 咨送在案合併聲明須至詳者 計呈表冊講義各二分 李猶龍等清冊三本 宣統元年八月二十九日奉

謄督院沈 批文表清冊均悉所請將法政講習科畢業各員生分別給獎核與部章相符應即照准以示鼓勵希將本省實缺候補各員分移各司道局處查照註冊

儘先差委其餘舉貢即由院存記保送至應行咨部給獎及須分咨服官省分原籍督撫各員生並請咨送譚義表冊各節均即另行分案具詳以憑核咨此覆表冊譚義暫存

法政學堂講習科畢業各學生姓名職業及畢業等第清冊

文 恒 雲南麗江縣知縣中等第五十九名 以上本省實缺人員一名

胡懋芬 雲南補用知州禮慶等第一名 劉振勳 丁憂雲南候補縣丞禮慶等第十三名

周世清 雲南補用鹽大使中等第五名 陳 琦 雲南補用知縣中等第八名

周海超 雲南試用府經歷中等第十七名 戴德光 雲南試用從九品中等第十八名

孫樹蔭 雲南試用知縣中等第二十二名 延 榕 雲南退缺先補用布庫大使中等第二十八名

以上本省候補人員共八名

尹 彰 昆明縣舉人優等第十一名 鮑 泉 昆明縣舉人中等第四十名

李洪鈞 鶴慶州舉人中等第二十九名 夏廷紹 紹興府舉人中等第十九名

張連芳 壽州附生優等第五十名

俞之昆 壽州附生優等第二十二名

楊佩玉 靈江府增生優等第一名

李 鈺 石屏州增生優等第三名

趙舒穎 太和縣增生優等第五名

楊 鵬 太和縣增生優等第七名

胡超凡 石屏州增生優等第十名

李 變 石屏州增生優等第十四名

楊述信 大理府增生優等第十六名

楊恩澤 昆明縣增生優等第十八名

張仲淑 白鹽井增生優等第一名

趙 謙 劍川州增生優等第三名

以上本省舉人五貢共五名

楊春霖 石屏州附生優等第四名

沈河清 建水縣增生優等第二名

楊卿之 麗江縣增生優等第四名

彭霖謀 趙州增生優等第六名

陳 錦 臨安府增生優等第九名

張新元 石屏州增生優等第十二名

嚴登名 前府增生優等第十五名

熊紹曉 廣西直隸州增生優等第十七名

孫繼宗 雲南府增生優等第十九名

趙 榮 勸勸縣增生優等第二名

李向東 雲南縣增生優等第四名

夏鼎新

元江流蘇州增生中等第六名

春邦直

台江縣增生中等第十名

趙世琴

麗江縣增生中等第十三名

劉漢昌

彌勒縣增生中等第十五名

劉崇先

定遠縣增生中等第二十一名

陳瑞麟

廣西直隸州增生中等第二十四名

趙聯珠

貴州增生中等第二十七名

王紹湯

貴州增生中等第三十一名

寶爾澤

雲南增生中等第三十五名

楊學琴

河西縣增生中等第四十一名

徐

灤州府增生中等第四十五名

費呈定

巧家縣增生中等四十七名

武蘭生

墨嶺井增生中等第七名

張國彬

石屏州增生中等第十二名

郝

煊 昆明縣增生中等第十四名

程

允 雲南府增生中等第十六名

朱桂植

昆明縣增生中等第二十三名

周興烈

彌勒縣增生中等第二十六名

洪榮魁

建水縣增生中等第二十八名

張汝暉

白鹽井增生中等第三十四名

魏

珩 建水縣增生中等第三十七名

王家榮

墨嶺井增生中等第四十二名

角韻清

綠勸縣增生中等第四十六名

徐達紘

成遠縣增生中等第五十一名

王家修 江蘇縣附生中等第五十四名

胡鳳鳴 開化府附生中等第五十七名

王偉 太和縣附生中等第六十名

李廷輔 太和縣附生中等第六十二名

李炳瓚 江蘇縣附生中等第六十五名

劉懷仁 星宿縣附生中等第六十八名

張廷英 蘇州府附生中等第七十一名

黃孝信 湖南善化縣附生中等第七十二名

李廷珍 甯南縣附生中等第七十二名

李允清 昆陽縣附生中等第七十四名

高正琳 貴州安慶縣附生中等第七十三名

李華林 男南縣附生中等第七十二名

牛應元 貴州縣附生中等第五十六名

李恒吉 太和縣附生中等第五十八名

李惟鏗 雲南府附生中等第六十一名

王濤 雲南府附生中等第六十四名

宋德新 貴州州附生中等第六十七名

馮家彬 新興州附生中等第六十九名

以上本省應增附生共五十九名

李希舜 安平縣附生中等第二十名

趙家修 甯州府附生中等第二十三名

段全昌 貴州州附生中等第四十九名

糜興緒 貴州畢節縣附生中等第五十五名

韓葉桐 四川成都縣附生中等第七十四名

以上本省外省例員監生共十名

李猶龍 候補甲直隸州判中等第

二十五名

以上廣西候補人員一名

劉 錫 四川江津縣增生中等第三十名

于寅亮 湖南岳陽縣增生中等第七十三名

以上客籍增附生共一名

吳廷勳 試用縣判中等第三十六名

王雲奇 河南南樂縣中等第五十二名

以上不合例人員共二名

蘇桂馨 候補通判中等第十一號

延 樟 候補鹽大使中等第三十九名

江鍾璠 候補知州中等第四十三名

方懋勳 候補從九品中等第四十八名

以上候選人員共四名

楊 鎔 候補井職員優等第八名

以上本省職員一名

張 筠 候補原新縣書辦用隨堂中等第九名

以上開復原銜人員一名

李厚光 州同候補從優等第三名

丁玉麟 六品職銜中等第六十三名

以上職銜四名

本署司郭呈詳查明廣西直隸州改中學堂爲高等小學堂情形仍請將畢業請獎各生核咨給獎文並 護督院批

爲詳請核咨事查廣西直隸州改中學堂爲高等小學堂擇尤請獎一案曾經前署學司葉咨司爾愷詳請 前任督部堂錫 咨達 學部旋准 部咨以該堂設於何時改於何日從前辦理情形與現在改辦原委及該生等入堂年月歷期歷年考試分數無憑稽核應飭一併詳細報 部再行酌核等因轉行到司遵經札飭確切查明據實申覆以憑報 部核獎各在案隨據前署該直隸州知州席坎申覆內稱查光緒二十九年奉文各府直隸州設立中學堂當經余前牧長將州屬鍾秀書院改爲中學堂考取正額學生二十名住堂肄業於光緒三十年正月十六日開學維時因創辦學堂無教育用品一切科學僅照高等小學教授且因規制未備故未

造冊填表中請達 部至光緒三十三年七月吳前收昌祀到任後查閱學堂均係
高等小學學科與中學程度不合是有中學之名無中學之實因於十月內稟請改
爲高等小學堂以期名實相符惟原日中學堂各生肄業已滿四載與奏定章程高
等小學堂畢業年限相符吳前收以辦學困難意欲開通風氣故於光緒三十四年
二月初十日查照高等小學章程舉行畢業考試擇其佳堂日久品行學科積分較
多者分別等第照章請獎並造冊填表送司復因表式不合批飭另行造報茲據現
署該直隸州知州周沅遵式造具畢業各生履歷分數表册三份申途前來署司覆
查該州中學堂於光緒三十年奉文設立當時因無教育用品一切科舉僅照高等
小學教授光緒三十三年七月前署該直隸州知州吳昌祀到任查驗該堂均係高
等小學學科與中學堂程度不合因於十月內稟請改爲高等小學堂以副名實細
核此次所呈履歷分數表於畢業各生入堂年月及歷期歷年考試分數記註均甚
詳晰其擇尤請獎八名尚無冒濫情弊應仍請將考列優等之李國泰段克昌王用

賢等三名獎給增生考列中等之鄧樹芳熊紹詒竇家質皮文瀾張學古等五名獎給附生以資勸勵除將送到畢業生履歷分數表抽冊存一份備查外所有查明廣西州中學堂改爲高等小學堂情形仍請給獎各緣由理合具文併表冊二份詳請憲台俯賜查核咨部給獎并候批示祇遵爲此具詳伏乞照詳施行須至詳者計呈廣西州高等小學堂畢業生履歷分數表冊宣統元年九月十六日奉護督院沈批希候核咨此復表冊存送

附錄廣西直隸州高等小學堂畢業生姓名等第分數
優等三名 李國泰七十八分七釐五毫 段克昌七十四分三釐七毫 王用賢七十分六釐二毫

中等五名 鄧樹芳六十七分三釐七毫 熊紹詒六十五分六釐 竇家質六十四分 皮文瀾六十三分 張學古六十一分五釐

本署司郭呈詳呈頁定遠順甯三縣高等小學堂學生畢業彙請核咨給獎文

並 護督院批

爲詳請核咨事案據前署呈貢縣知縣廖敦孝著定遠縣知縣鄒德淹著順甯縣知縣恩昆先後具文懇請將各該縣高等小學畢業生照章給獎並各填送畢業生履歷分數表冊三份前來著司查滇省辦理學務自光緒二十九年正月省城開辦高等學堂其後各府直隸隴州之中學堂各屬州縣之小學堂亦次第設立核計開辦至今已屆畢業期限之學堂正復不少特因年級雖已屆滿而程度尙遜或程度雖有可觀而入堂年月參差不齊是以一省之大自辦學以來詳請咨部核准者僅有廣西直隸州高等小學畢業生八名蓋事關獎案不得不慎之又慎也此次呈貢定遠順甯三縣高等小學畢業經各該縣令會同學務人員按照平日所習功課分門分試將八學期分數與畢業考試分數平均計算分別等第呈貢縣畢業五名定遠縣畢業七名順甯縣畢業八名檢閱所呈學生履歷分數表核與高等小學畢業年限程度適合惟查順甯縣填報光緒三十四年下學期一覽表將開辦年月誤作

開學年月遂頒爲光緒三十四年二月然查閱舊卷順甯縣高等小學實開辦於光緒三十年九月非三十四年二月也其餘呈貢定遠兩縣此次所報學年學期證以平日所報一覽表冊均屬相符署司再三審核尙無冒濫情弊自應照章詳獎擬請將呈貢縣考列優等之李華一名獎給增生中等那開基張沛澤鄭兆龍郭嘉祥等四名獎給附生定遠縣考列最優等之張鴻張煥彩等二名獎給廩生優等普永成一名獎給增生中等戴永清劉華先戴學張戴永祿等四名獎給附生順甯縣考列優等之張紹廣字文蔚段聯珠等二名獎給增生中等王汝賢楊履謙王之相李文蔭王中等五名獎給附生以資激勵除將送到畢業生履歷分數表冊各抽存一份備查外所有呈貢定遠順甯三縣高等小學畢業請獎緣由理合具文併表冊六份詳請 憲台俯賜查核咨 部備案並候 批示祇遵爲此具詳伏乞 照詳施行須至詳者 計呈呈貢縣畢業生履歷分數表二份定遠縣畢業生履歷分數表二份順甯縣畢業生履歷分數表二份 宣統元年九月二十日奉

謬督院沈 批希候核咨此復表存送

附錄呈貢縣高等小學堂畢業生姓名等第分數

優等一名 李華七十四分一釐八毫

中等四名 邢開基六十九分二釐六毫 張沛澤六十八分五釐九毫 鄭兆龍

六十七分八釐六毫 郭嘉祥六十二分五釐九毫

附錄定遠縣高等小學堂畢業生姓名等第分數

最優等二名 張鴻八十二分 張煥彩八十分

優等一名 普永成七十二分

中等四名 戴永清六十六分 劉華先六十四分 戴學張六十四分 戴永祿

六十二分

附錄順甯縣高等小學堂畢業生姓名等第分數

優等三名 張紹虞七十三分六釐 宇文蔚七十一分二釐 段聯珠七十分八

卷五毫

中等五名 王汝賢六十七分五釐九毫 楊履謙六十六分三毫 王之相六十

五分四釐二毫 李文蔭六十五分一釐二毫 王中六十三分一釐八毫

本署司郭遵批詳覆留學日本法科專門畢業生保延標稟請續給官費再進

研究科一案擬請咨由使館查明辦理文並 護督院批

爲詳覆事宜統元年八月二十九日奉 憲台批據留學日本法科專門畢業生保

延標稟請續給官費再進研究科一案奉批據稟該生已畢業法科專門部尙欲再

進高等研究科以圖深造自屬可嘉惟該生所進之法律學校是否官立抑係私立

校名若何所習科目若何來稟均未聲敘希雲南提學司即查核明具覆如計期

果已卒業專門應續給官費以玉成之原稟並發仍還摺由批等因奉此查日本各

大學設有高等研究科原備專門畢業之士益求深造起見該生保延標稟卒業專

門仍不自滿假擬再入研究科志趣不凡自堪嘉尙雖該生現奉 憲台電調回滇

効力義務值此人材缺乏相需固殷惟既以精進自期又不能不如其所請查該生係光緒三十一年三月派赴日本游學入私立法政大學習專門政治科預算四年歸國溯自東渡至今已逾四載計期當屆畢業但據稱初習政治科繼改法律科能否如期畢業擬請 憲台咨由 欽差出使日本大臣轉飭游學生監督處查明如係卒業專門自應續給官費准其暫緩歸國再入高等研究科以資深造奉批前因理合具文詳覆併將原稟附繳請祈 憲台俯賜核奪辦理批示飭遵爲此具詳伏乞 照詳施行須至詳者 計呈繳原稟一扣奉
護督院沈 批希候核咨此復原稟存

本署司郭遵飭籌議提倡報章旋准教育總會咨擬組織日報各緣由先呈覆
文並 護督院批

爲呈覆事竊照署司前奉 憲台行開據臨安開廣道龔道稟請提倡報館（見第二十四期本報文牘類）等因奉此當經會同議長議紳妥議辦法正核辦間准雲

南教育總會咨稱竊照本會自八月十七日遷入照案撥給本會之鹽道街公屋節經召集會員於本月初五十一十八等日開臨時特別會凡三次詳定自治公會存欸及以後每月收獲三迤卷金租息之半概撥作本會基本金自治公會原用之庶務員即改作本會司賬自治公會原用之書記及賣藥司事均改爲本會司書生所有組織本會之發起人顧觀高吳琨李坤李增陳興照張鴻翼李熙仁丁其彥趙鯨周鍾嶽秦光玉蔣谷鶴用中吳進泰康齡劉淇王植楊實李文治陳文翰張肇興寶維藩李鼎掄趙文龍楊壽昌繆果章戴紹祖朱謙清李文清李燮發胡祥樞李法坤李春醜等均分任本會書記事務張舜琴東爾愉金萬銜丁燦南楊學禮章紹賢李藩周鳳書戴士彬郭其光等均分任本會會計事務應辦事件其夥擬將原訂會規月出一冊之教育雜誌暫行緩辦而以全力組織日報一種延聘浙江蔣智由湖南唐瓌騰越李日垓劍川趙式銘元江劉維垣均爲日報主筆其編輯鑄校新聞訪事論著投稿及經理庶務概由本會書記會計各職員及各會員輪流充當報章宗旨

及一切體例謹守報律範圍即定名曰雲南日報定期十月初一出報惟是日報編輯用人不少需款甚巨本會會員之月捐及自治公會併入本會之三連卷金租息爲數無多擬請將自治總局印行之自治白話報暫行停辦按月撥銀貳百叁拾兩添助本會日報即於日報內特添自治一欄期以一氣貫注互爲維持凡編印報章編輯與印刷發行缺一不可不可本會擬招商集股購置機器銅模組織一完備之印刷所及發行所惟以交通不便未能咄嗟立辦擬請飭下官報局暫行代爲印刷代爲派銷發行並從廉定價代爲收欸即以收獲之欸抵償印刷紙張油墨工食等費一俟本會印刷所成立再由本會自行印刷自行發行所有本會組織日報暨請撥欸添助經費並由局代爲印刷各緣由相應咨請核奪詳辦賜覆由等准此查瀾滄智識莫如報紙滇省現有政治官報教育官報自給白話報雲南旬報永昌白話報各種雖經先後成立然爲日未久一切辦法未能遽臻完善自應隨時飭令改良以促進步尤應另行組織一種完善之報以啓新機現經教育總會擬將原訂各規月出

一冊之教育雜誌暫行緩辦而以全方組織日報一種延聘浙江蔣智由湖南唐璣
騰越李曰垓劍川趙式銘元江劉維垣爲主筆又以會內書記會計各聯及各會
員輪流充當編輯纂校新聞訪事論著投稿經理庶務等事羣策羣力自易成功所
擬辦法大致妥協惟由官報局暫行代爲印刷代爲派銷發行並從廉定價代爲收
款即以收獲之款抵償印刷紙張油墨工食等費一節能否辦到應即札飭該官報
局妥議具覆核奪至暫停自治白話報及按月撥銀貳百叁拾兩添助日報應由
自治局核覆到司再行會文詳辦又各屬現辦之自治宣講所事隸自治局主政應由
自治局查照學務公所印行之宣講書日表抉擇數種分別頒發再行會同巡警道
自治局另文詳辦除分別移覆暨札飭官報局議覆外理合先行呈報並將原牘呈
繳請祈 靈台俯賜查核飭承歸檔爲此具呈伏乞 照驗施行須至呈者 計呈
繳原牘一扣 奉

護督院沈 批文悉查教育總會之發起人大都學說宏通熱心公益由此組織與

論機關必能公布嚴正之宗旨各體精確之智識發爲警闢之談論社會之進步民智之發皇將於此顯卜之惟該會擬延之主筆各員就中如唐委員探現經寶華鏞鏞公司學充總理李中書曰垓亦經本護督與該司而商擬派充沿邊土民學塾總理均難常住會垣且兩事俱關重要兼顧尤慮不迫應由司知照該總會另延通人共襄厥成可也此復原牘存稿出批

本署司郭遵 部劉籌定中小學堂辦理情形通飭照辦文

爲通飭事宣統元年六月十四日奉 學部劉開（原文見第二十三期本報文匯類）計章程一本等因又於六月二十日奉 護理雲貴總督部堂沈 行開准學部咨同前由後開行司希仰欽遵將籌定通省中小學辦理情形依限詳細報部考核並通飭各屬遵照辦理毋延此行各等因奉此查中學堂爲高等專門之預備高等小學之進階初等小學爲培養國民之始基升入高等小學之地步關係均屬重要本署司到任以來竭力推廣各學堂而於中小學堂尤爲注意冀得一因地變

通之善法藉以宏教育而廣作人現奉 學部奏定變通中小學堂章程簡便易行
自應及時仿辦惟查雲南通省中學堂其已辦者現有省會及雲南府曲靖府大理
府麗江府開化府永北廳等七處各設一所初等小學堂其已辦者現有省會及各
屬凡九百五十三所與高等小學併設者凡五十五所就中各學堂學額班次曾經
一併填具表冊呈送 學部備案又本署司分年籌備雲南普通教育事宜期以宣
統二年各府均各設中學堂一所其初等小學堂期以宣統二年推廣至一千二百
餘所三年推廣至一千五百餘所四年推廣至一千九百餘所五年推廣至二千四
百餘所六年推廣至三千餘所七年推廣至三千七百餘所八年推廣至四千五百
餘所亦經填具表冊呈請 護理雲貴總督部堂沈 杏核咨達 學部在案茲奉
前因應即飭令省會中學堂等七所及通省初等小學堂一千餘所內凡原設學生
班次仍照舊章接續教授其自宣統元年下學期起所有創辦中學堂暨初等小學
堂或於原設中學堂及各初等小學堂內添招新班學生均應查照新章切實辦理

但滇省財力不足教員缺乏雖籌備推廣中學堂僅有省會一所可以多招學生並設文實兩科其餘各府祇能專設一文科或專設一實科總期文實各半不致過於偏重其初等小學亦因雲南民力不齊凡分年推廣各堂應由各府官紳體察地方情形按照完全科或何種簡易科辦法酌量設立隨時造冊申司再爲呈報立案除分別呈覆外合亟通行爲此札仰該 卽便遵照辦理特札

本署司郭遵 院行部電擬定按年籌備四項教育表解通行查照速辦文

爲通行事照得滇省學務遵辦 院行 部電按年籌備分別爲師範教育普通教育實業教育專門教育列表凡四辦加解說業經本署司詳 院咨 部在案事機急迫刻不容緩且表內應辦事件宜增不宜減所定年限可提前不可推後亟應通飭各府廳州縣一體查照表解迅速辦理有應增多或提前者尤須實力猛進合就排印原詳及表解通行札飭爲此札仰該 卽便遵照辦理仍將辦理情形限文到一月內稟復核辦勿延切切特札 計發排印原詳及表解一冊

本署司鄂預定明年各府初級師範學堂中學堂限期一體成立並由所轄之
應州縣分別選送學生通飭遵辦文

爲通行事照得滇省惟大理麗江永昌三府中學堂與初級師範學堂一併成立其
他各府或僅辦有中學堂或僅辦有初級師範學堂同爲府治不應相懸若此今與
各府約凡僅辦有中學堂者應即於中學堂內附設初級師範學堂凡僅辦有初級
師範學堂者應即於初級師範學堂內附設中學堂其堂舍祇須沿用舊屋畧加修
繕概勿庸另行建築教員即兩堂通用輪班教授倘須添派應及早稟司再酌派優
級師範選科畢業生前往任教學生則選年齒較長國文通暢畧解科學門徑者編
爲初級師範簡易科生二年畢業照章請給優拔歲貢獎勵其年齒尙幼國文程度
尙淺者即編爲中學生先入內科一年補習高等小學再入中學本科五年先後凡
七年畢業亦照章請給優拔歲貢獎勵初級師範生照章供膳中學生照章不供膳
定限宣統二年正月內十四府初級師範學堂及中學堂一體成立每府至少必有

初級師範簡易科生中學豫科生各一班能多添班次者尤善十四府所轄之廳州縣無論能否自辦初級師範學堂或自辦中學堂概應各選初級師範生及中學生送入府立學堂勿得違誤其直隸廳州無力自辦初級師範學堂及中學堂者亦應選送初級師範生及中學生到附近府立學堂入學並須酌撥款項添助府立學堂經費合就通行札飭爲此札仰該 卽便遵照辦理仍將辦理情形限文到一月內稟覆核辦勿延切切特札

本署司郭奉 護督院批馬龍州楊署牧稟籌辦學堂並添設蒙學女學及更定學生學年各情形一案遵批核飭文

爲札飭事案奉 護督部堂沈 批據該州稟籌辦學堂并添設蒙學女學及更定學生學年情形懇核立案一案奉批稟悉所陳先設教育講習會以改良師範甄別學生程度以劃分學級及附設蒙養院刷印教科書創設女子簡易識字學舍各情俱有條理足見辦事實心惟各教員之聽譯僅一星期能否確知教書印極教科

書籍用文明板印刷果不適於兒童誦讀蒙養院辦法若何女子簡易算學科如何均未親切實聲敍希雲南提學司迅即核示飭遵冀收實效切切此諭等因奉此并據具稟及填表到司查教育之發達端賴教員得人故地方長官整頓學堂當以培養教員爲先務該州設立教育講習會自係爲改良教育起見固屬可嘉惟教育講習會宗旨在造就教員使深悉教授管理諸法非謂今日所講即爲將來教授兒童資料且講習日時亦須寬假方能得教育門徑該州所立講習會乃定每月初一日調集城鄉官私各學堂教員輪班聽講一星期殊嫌爲日太少而此一星期內各堂無人代脩未免曠課學徒所稱以所講之學轉授兒童亦屬不合且講員未先選定難保不敷衍了事爲該州計應從新組織先遴選曾習師範且於教育確有經驗之人充當講員學科以教育學教育史教育行政教育制度教授法管理法爲主並再酌量時間加授他種學科講習生則調齊城鄉官私各學堂教員同時來會定期四月或三月畢業其各教員所擔任之學堂隨由勸學總董擇人暫行代理方合辦

法如體察地方情形不能如此辦理或改設教育研究所每星期日齊集各學堂管教各員來所研究教授管理諸法亦可以漸圖改良至高等小學爲初等小學之升階每屬至少須設一所以宏教育而勵後進該州籌設高等小學一堂并甄別各初等小學學生擇其程度優者作爲高等學生其程度低者分別列入初等二三四等小學學生辦理尙是但高等學生僅有十六名殊嫌太少應就各初等小學中再挑選增入以滿三十人以上者十人以下爲準又蒙養院之設係保育三歲以上六歲以下之男女兒童保姆用女士充之該州所設蒙養院乃將各學堂初入學兒童撥歸肄業殊嫌名實不副應飭查照定章辦理以免雜亂其小學各教科書籍均有插圖取便直觀教授若用文明板則須外加插圖工費須時時增購印墨種紙殊不合算且所印字畫難保不無模糊等弊亦不便於兒童誦讀應飭仍購原本較爲妥善又查奏定女學堂章程就中女子初等小學所授學科程度均極簡易最適女子初學該州所設女子簡易識字學舍爲定章所無應改爲女子初等小學堂即發奏定女學堂

章程一本由該州督同勸學總董及該堂教員查照辦理除呈覆外合行札飭爲此
札仰該州即便遵照辦理特札 計發奏定女學堂章程一本

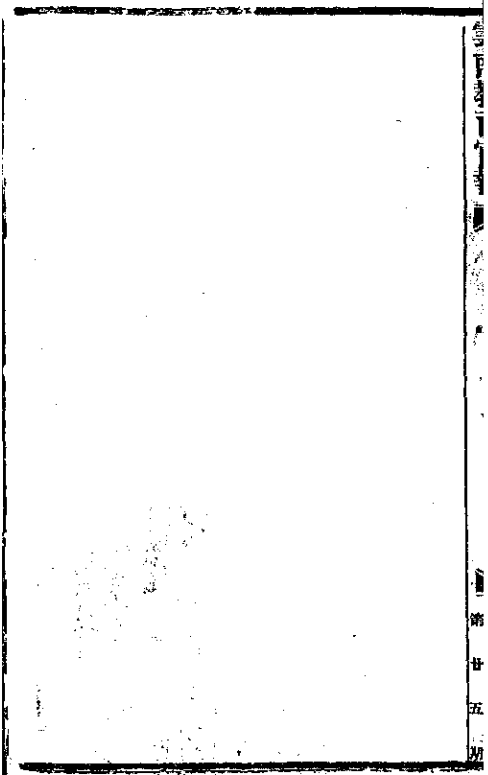

第 五 期

本司批牘選登

鎮沅直隸廳梁署丞翼籌建學堂及開辦小學堂並師範傳習所倡捐銀兩由
批 稟圖及清摺均悉該廳捐廉三百餘金助修學堂深堪嘉尚特改良學務固應
講求師範而初等小學爲教成普通人民之所尤應逐年推廣不得稍涉延宕查奏
定章程立學總義章第四節內曾經載明府廳州縣之各城鎮廳令酌籌官費速設
初等小學以爲模範其能多設者固佳小縣城內至少亦應設初等小學二所大縣
城內必設初等小學三所等語今該廳辦學數年不第不能擴充且並已設之小學
一堂亦請停辦實屬有違定章斷難照准卽以烟瘴而論鎮沅當較元江爲減彼元
江尙能招收學生豈鎮沅果無人來以經費而論小學一堂若就地選擇教員照章
兼管理員每年約計不過百金卽敷應用該廳現有的款三百金祇須在專員紳破
除情面力裁浮費量入爲出均勻開支諒不至十分困難卽即妥籌辦理勿稍疏懈
延誤如欲藉此一舉作卸過地步本司亦惟有將該官紳據實詳懇以重學務至新

建學堂用去銀兩應另造具細數清冊具文呈報以憑查核切切仍候 督部堂暨

藩司批示繳圖冊存

師宗縣奏署令稟各學堂經費額支有定懇飭新任從嚴催收以維學務由

批 興辦學堂專恃地方公款以資開支若稍有拖欠學界即受其影響該縣地方
省與斗槽等款既有蒂欠奏署令現值交卸應責成新任縣魏令嚴催各欠戶上緊
交收俾資贖付勸學總董李廷柱不請學務未便任聽濫竽應即撤換仰新任縣即
於縣屬曾經學習師範各生或教育官練習所畢業學員中遴派一人稟請由司札
委接充另籤所呈該署令次子泰善培現充兩等小學堂副教員該員擔任算術圖
畫體操各科尙能熱心教導未便遽易緩俟年終放假再另回省銷差另由選科場
業生選派仍行該教員暨移奏署令一併遵照切切此繳籤存

大閩廳楊署亦稟報遵飭督率莫教員文忠開辦蠶桑傳習所試辦情形由

批 稟稱均悉該丞接辦蠶桑傳習所諭令莫教員文忠酌擬辦法務期事歸實效

款不虛糜具見實心任事殊堪嘉慰仰即督飭該員認真辦理務收效果是爲至要
仍候 護督憲暨 各衙門批示繳摺存

永平縣劉署令稟報籌辦縣屬清連橋試養山蠶情形擬章呈核由

批 稟摺均悉該縣調查樹樹株極爲認真所擬籌辦試養山蠶章程亦有條理
具此識力深堪嘉許惟清連橋左右青桐樹株是否極係公物如有私家樹株在內
應確切查明分別定價作股免滋騷擾並由該縣隨時親臨考查以防弊害仰即遵
照仍候 護督憲批行 勸業道的核飭遵並候 特別稽查 批示繳摺存

寶義縣王令申送縣屬房產動植礦物圖說由

批 該縣物產采選甚少如礦物類有鋼鐵二種植物類有香櫨佛手二種動物類
有粗鱗魚一種僅給具圖說二紙未將物質送呈無從化分考究亟應留心采選補
送到司以資考查仰即遵照辦理圖存摘由批

浪穹縣曹署令申報縣屬蠶桑局改設初等農業學堂並採選煙鑽等物呈驗由

批 文册及銅鑲紙煙菸草均悉該縣蠶桑局因款項不足有名無實特捐廉百金改設初等農業學堂具見熱心公益殊堪嘉許惟初等農業學堂內分農業蠶業林業獸醫四科該縣擬先辦何科或全辦各科普通實習各科日若何配當教員何人學生按何等資格挑選應查照 奏定學堂章程及雲南教育官報第十一册登載之 學部奏定各項學堂招考限制章程分別議擬稟覆以憑核辦至請考驗銅鑲擬勸紳商集股開辦並飭縣民造紙煙設立公司暨分發桑桐茶蠶等項種子各節事隸實業行政仰候 勸業道查核飭遵並候 藩司批示繳册及銅鑲紙煙菸草存

鎮南州勸學總董李毓森稟陳明辦理學務礙難情形由

批 查勸學所章程勸學總董有選擇勸學員之權並應率同勸學員調查器款興學事項擬定辦法勒令各村董事切實舉辦每年兩學期山村董與勸學員將入出經費報告勸學所由勸學所造具表冊轉報地方官榜示各區是勸學所之設為一

邑學務總匯凡籌款興學皆總董及勸學員專責據稟該州學款學務皆山高等小學堂自行辦理勸學所學董徒具其名如果屬實殊與定章不符應將章程發給一本仰鎮南州查照辦理並山州照章酌給薪水公費俾資辦公並將遵辦緣由據實稟覆核奪切切稟抄發稿由批

雲南旅津法政學堂學生徐錚稟請籌給津貼由

批 稟悉查流名及費用入僅足相抵而事關奏案又未便再請添撥且京師爲首善之區留學天津與留學京師宜有區別又雲南旅津法政學生均由司考送與該生自行赴津者不同若徇該生所請補給官費恐肄業北洋或各省法政學堂之學生均將援例以請公家財力有限難乎爲繼惟該生刻苦力學本司早有所聞設因旅費不敷輟業中途未免可惜應由府率同恩安縣就地籌款按月撥給銀六圓以資接濟懇賢守令爲地方培材當不吝此區區也仰州通府行縣會核具覆以憑飭遵原稟抄發稿由批

騰越縣附生明增材等稟請咨送出洋由

批 稟悉該生等擬赴何國未據呈明惟文內有吾亦欲東語想係擬赴日本或游學游歷亦未聲敘查 學部附奏出洋學生非其中學程度概不咨送片載有嗣後京外派遣游學生無論官費私費皆應切實考驗性行純謹具有中學堂畢業程度通習外國文字能直入高等專門學堂者始予給咨等語該生等未經普通學畢業核與咨送游學資格不符又查 學部通行京外各衙門發咨出洋游歷簡章內開游歷爲考察政治學術實業起見自請游歷者應將所欲游歷之國暨所欲考察之事項預先呈明其茫無宗旨者概不給咨等語來稟又未將各節呈明所請咨送出洋之處無論游學游歷均屬未合懇勿庸議此批

學務公所宣統元年八月分經費決算表

舊五月分結存學務經費銀一千捌百伍拾柒兩伍錢貳分柒釐伍毫柒絲
舊五月分結存各屬申解經費銀壹萬叁千肆百壹拾捌兩貳錢零貳釐零伍絲

右列二柱共合銀壹萬柒千貳百柒拾伍兩柒錢貳分玖釐陸毫貳絲

收	新
鹽稅 官報局 課繳 銀肆百陸拾柒兩零貳分伍釐貳毫	鹽稅 官報局 課繳 銀肆百陸拾柒兩零貳分伍釐貳毫
...	...

右列七柱共合銀貳萬貳千肆百捌拾伍兩柒錢捌分捌釐

類
別
銀
數

各堂局領款	類	別	銀	數
各堂局領款 官報局 課繳

薪	水
專一門員 員料十銷 八新六差 天委天科 薪科薪長	專一門員 員料十銷 八新六差 天委天科 薪科薪長

辛	水
...	...

工雜 宿舍 役 雜 役 十五 名 各 銀 貳 拾 兩 兩

右列十柱共合銀壹百柒拾兩零貳錢
 寄教員宿舍二人等六十九名各銀貳兩捌錢內陸陸續拾兩

以上三項共合銀壹千玖百叁拾玖兩伍錢

臨 時 開 支

右列六柱共合銀叁拾叁兩伍錢陸分玖釐
 房修 購買修理房等處應 購買修理房等處應 購買修理房等處應
 備物 購買各室用粉各條工料 購買各室用粉各條工料 購買各室用粉各條工料

紙筆香燈費
 辦公書識紙張筆紙
 右列四柱共合銀叁拾兩零壹錢零陸釐

酒耗費
 購買本堂及寄宿舍應用香油洋油
 右列六柱共合銀壹百壹拾貳兩零肆分肆釐

除 雜
 購買鐵釘 齊鐵鎖
 購買火漆 銅條扣
 購買火漆 銅條扣
 購買火漆 銅條扣
 購買火漆 銅條扣
 購買火漆 銅條扣

右列十一柱共合銀貳拾貳兩玖錢玖分貳釐

以上四項共合銀壹百玖拾捌兩柒錢壹分壹釐

支總
 兩宗通共合銀貳千壹百叁拾捌兩貳錢壹分壹釐
 存月欸銀壹千陸百玖拾叁兩陸錢玖分玖釐貳毫
 拾叁兩共合存銀壹千柒百肆拾陸兩陸錢玖分玖釐貳毫

工
更茶水雜值門號印
堂
夫房夫役役房講
義
一二三五三二
名名名名名名名名
銀各各各各各各
銀銀銀銀
貳貳
貳貳貳貳
兩兩兩兩兩兩兩兩

右列十四柱共合銀陸拾貳兩肆錢壹分叁厘

津貼
進西公費學生八名每名津貼用銀柒錢貳分
稟准代置學生操衣一百一十七套每套津貼半價銀錢玖分

右列二柱共合銀壹百壹拾壹兩零陸分

食費
管教各員書役人等全份每份銀壹份銀貳兩貳錢陸分
歷史兼英文教員一員十五日伙食銀壹份銀貳兩貳錢陸分
生理教員一員每日三餐伙食銀壹份銀貳兩貳錢陸分
進西公費學生八名全月伙食八份每份銀壹份銀貳兩貳錢陸分

右列四柱共合銀壹百叁拾柒兩捌錢

以上四項共合銀壹千肆百捌拾玖兩貳錢叁分叁釐肆毫

臨時開除

消耗
清油洋油牛油燭茶葉銀叁拾貳兩貳錢貳分肆釐
柴墨紙張銀伍拾捌兩陸錢柒分捌釐

右列三柱共合銀壹百零捌兩貳錢叁分壹釐

備物
數學教科書二十部銀拾肆兩伍錢捌分
地理教科書一百四十一部銀捌拾肆兩陸錢柒分貳釐
動物教科書一百四十一部銀捌拾肆兩陸錢柒分貳釐

右列二柱共合銀玖拾玖兩貳錢伍分貳釐

雜用
進西公費學生八名操衣套銀叁拾貳兩貳錢肆分肆釐
秤書記簿文冊筆資銀壹拾壹兩肆錢肆分捌釐
添募書程辦文費郵費銀壹拾壹兩肆錢肆分捌釐
購燈管燈心掃帚茶壺等項銀陸兩壹錢伍分伍釐

右列四柱共合銀陸拾壹兩玖錢捌分柒釐

修理寢室樓板窗子及檢漏工料銀貳拾壹兩零肆釐

右列一柱共合銀貳拾壹兩零肆釐

除以上四項共合銀貳百玖拾兩零肆錢柒分肆釐

支總
兩宗通共合銀壹千柒百柒拾玖兩柒錢零柒釐肆毫

在實
存月款銀貳千伍百零玖兩玖錢貳分柒釐柒毫

消			耗			費		
購	購	購	購	購	購	購	購	購
海內各色紙張	海內各色紙張	海內各色紙張	海內各色紙張	海內各色紙張	海內各色紙張	海內各色紙張	海內各色紙張	海內各色紙張
每張	每張	每張	每張	每張	每張	每張	每張	每張
...

雜			費			除		
給	給	給	給	給	給	給	給	給
...

以上各項共合銀壹千壹百 拾 陸 兩 貳 錢 捌 分 伍 釐
 雨宗通共合銀伍 千 捌 百 伍 拾 兩 零 捌 錢 伍 分 叁 釐

實存月支領款銀陸千零貳拾柒兩貳錢零陸釐
 在各屬解款銀柒千叁百捌拾柒兩叁錢捌分伍釐

右列貳柱共存銀壹萬叁千肆百 壹 拾 肆 兩 伍 錢 玖 分 壹 釐

省會中學堂宣統元年肆月分經費決算表

右列登柱共存銀壹千零肆兩叁錢		在實支總除		開常				開		右列壹柱共存銀玖百貳拾陸兩壹錢		右列壹柱共存銀玖百貳拾陸兩壹錢		管舊			
入出兩抵結存銀壹千零肆兩叁錢		兩宗通共合銀伍百貳拾壹兩捌錢		支	開	時	臨	辛				水		薪		日	
費		費		費	費	費	費	費	費	費	費	費	費	費	費	費	費
書	記辦公筆墨紙張銀貳兩	管教各員書役等全月火食貳拾份每份銀貳兩柒錢	雜號茶書	役門房	夫	掃堂	夫	米貳貳	名各銀壹兩	名各銀貳兩	名各銀壹兩	名各銀貳兩	名各銀壹兩	名各銀貳兩	名各銀壹兩	名各銀貳兩	名各銀壹兩
支	上肆項共合銀肆百壹拾叁兩捌錢	購數學教科書並電費等項銀玖拾兩零柒錢壹分	購洋油茶葉表冊紙張等項銀拾貳兩叁錢肆分	修書舍檢漏糊墻並石灰泥木工匠等項銀肆兩玖錢伍分	雜費	購洋油茶葉表冊紙張等項銀拾貳兩叁錢肆分	購數學教科書並電費等項銀玖拾兩零柒錢壹分	支	管教各員書役等全月火食貳拾份每份銀貳兩柒錢	雜號茶書	役門房	夫	米貳貳	名各銀壹兩	名各銀貳兩	名各銀壹兩	名各銀貳兩
開	以	時	臨	辛				水		薪		日		管舊			
費	支	費	費	辛				水		薪		日		管舊			
費	支	費	費	辛				水		薪		日		管舊			
費	支	費	費	辛				水		薪		日		管舊			
費	支	費	費	辛				水		薪		日		管舊			
費	支	費	費	辛				水		薪		日		管舊			
費	支	費	費	辛				水		薪		日		管舊			
費	支	費	費	辛				水		薪		日		管舊			

右列壹柱共存銀玖百貳拾陸兩壹錢

右列壹柱共存銀玖百貳拾陸兩壹錢

右列壹柱共存銀玖百貳拾陸兩壹錢

右列壹柱共存銀玖百貳拾陸兩壹錢

右列壹柱共存銀玖百貳拾陸兩壹錢

右列壹柱共存銀玖百貳拾陸兩壹錢

右列壹柱共存銀玖百貳拾陸兩壹錢

右列壹柱共存銀玖百貳拾陸兩壹錢

右列壹柱共存銀玖百貳拾陸兩壹錢

右列壹柱共存銀玖百貳拾陸兩壹錢

右列壹柱共存銀玖百貳拾陸兩壹錢

右列壹柱共存銀玖百貳拾陸兩壹錢

右列壹柱共存銀玖百貳拾陸兩壹錢

右列壹柱共存銀玖百貳拾陸兩壹錢

右列壹柱共存銀玖百貳拾陸兩壹錢

雲南模範兩等小學堂宣統元年四月分經費決算表

舊管
三月底册報結存銀壹千肆百零貳兩零叁分貳釐柒毫

右列一柱共存銀壹千肆百零貳兩零叁分貳釐柒毫

新收
收學務公所四月分發銀壹千貳百捌拾叁兩零叁分貳釐柒毫
收東區學生李炳繳來學費貳元捌角合銀貳兩零叁分貳釐柒毫
收西區學生王勳繳來學費捌角合銀捌角
收西區學生蔡昌瑞繳來學費貳元貳角合銀貳兩伍錢捌分肆釐柒毫

右列四柱共收銀壹千貳百捌拾柒兩貳錢伍分貳釐

以上舊管新收共合銀貳千陸百捌拾玖兩貳錢捌分肆釐柒毫

開
類
別
銀
數

總計	四區	四區	四區	四區	四區	南區	加區	加區	初區	初區	初區
庶務長	教員	教員	教員	教員	教員	教員	教員	教員	教員	教員	教員
一	二	四	二	一	一	一	一	一	一	一	一
員	員	員	員	員	員	員	員	員	員	員	員
銀	銀	銀	銀	銀	銀	銀	銀	銀	銀	銀	銀
貳	貳	壹	壹	壹	壹	壹	壹	壹	壹	壹	壹
拾	拾	拾	拾	拾	拾	拾	拾	拾	拾	拾	拾
兩	兩	兩	兩	兩	兩	兩	兩	兩	兩	兩	兩

右列一柱共合銀陸百肆拾陸兩

辛工
司事
雜役
區計
二堂
十丁
三一
名名名
各銀各
銀銀銀
壹壹銀
兩兩捌
陸捌肆
陸兩兩

右列四柱共合銀柒拾肆兩陸錢

食費
管教各員全月伙食
加給三區住館教員全月伙食
南區添設雜役全月伙食
南區堂丁雜役全月伙食
份份份
每銀每每
份份份
貳份份
兩兩陸
陸陸陸
陸陸陸
陸陸陸

右列五柱共合銀貳百叁拾兩零肆錢

津貼
新添教銅號銅鼓共二名半個月各壹兩肆錢肆分

右列一柱共合銀貳兩捌錢捌分

以上四項共合銀玖百伍拾叁兩捌錢捌分

支

女子師範學堂宣統元年四月分經費決算表

舊管 前册叁月分結存銀伍百玖拾捌兩玖錢伍分壹釐

右列壹柱共存銀伍百玖拾捌兩玖錢伍分壹釐

新收 收請領學務公所會計科宣統元年肆月分經費銀壹百陸拾玖兩貳錢叁分
收獲房產租息叁月分銀貳拾肆兩貳錢貳分

右列貳柱共收銀叁百玖拾叁兩肆錢伍分

開 經 常 開 支

水	薪
教教教	監監監
員員員	學學學
貳叁貳	兼兼兼
員員員	教教教
貳叁貳	員員員
員員員	員員員
各各各	員員員
銀壹銀	貳貳貳
壹拾貳	拾拾拾
拾貳拾	肆肆肆
兩兩兩	兩兩兩

右列陸柱共合銀壹百柒拾肆兩

辛	工
雜書	女警
號看	女警
房務	房務
兼兼兼	兼兼兼
記記記	雜雜雜
壹壹壹	役役役
壹壹壹	伍伍伍
名名名	名名名
各各各	各各各
銀銀銀	銀銀銀
肆肆肆	肆肆肆
兩兩兩	兩兩兩

右列拾壹柱共合銀伍拾陸兩伍錢陸分

食	費
員員員	書書書
伙伙伙	役役役
食食食	等
壹壹壹	分分分
分分分	每每每
分分分	銀銀銀
叁叁叁	叁叁叁
兩兩兩	兩兩兩

右列貳柱共合銀叁拾兩

以上叁項共合銀貳百陸拾兩零伍錢陸分

臨 時 開 支

備	品	費
新添	新添	購製
單級	單級	備備
小級	小級	備備
小學	小學	備備
講堂	講堂	備備
應應	應應	備備
陸拾捌兩貳錢伍分	陸拾捌兩貳錢伍分	陸拾捌兩貳錢伍分

右列肆柱共合銀捌拾陸兩壹錢貳分玖釐

消	耗
各講	茶房
堂堂堂	應應應
紙紙紙	茶茶茶
筆筆筆	葉葉葉
墨墨墨	炭炭炭
粉粉粉	球球球
銀銀銀	銀銀銀
貳貳貳	貳貳貳
兩兩兩	兩兩兩

辛
 書記 雜兼 號門 看兼 茶役 雜夫 婦夫 女女
 書記 雜兼 號門 看兼 茶役 雜夫 婦夫 女女
 伍壹 壹 壹 壹 壹 壹 壹 壹
 名名名名名名名名
 肆肆肆肆肆肆肆肆
 伍伍伍伍伍伍伍伍
 陸陸陸陸陸陸陸陸
 兩兩兩兩兩兩兩兩
 兩兩兩兩兩兩兩兩

工
 房務 房務 水傳 役務
 伍壹 壹 壹 壹
 名名名名名名名名
 肆肆肆肆肆肆肆肆
 伍伍伍伍伍伍伍伍
 陸陸陸陸陸陸陸陸
 兩兩兩兩兩兩兩兩
 兩兩兩兩兩兩兩兩

費食
 右列拾壹柱共合銀伍拾陸兩伍錢陸分
 書庶 役務 等員 伙食 分每 分每 分每 分每
 伍壹 壹 壹 壹
 名名名名名名名名
 肆肆肆肆肆肆肆肆
 伍伍伍伍伍伍伍伍
 陸陸陸陸陸陸陸陸
 兩兩兩兩兩兩兩兩

備品
 新添 新添 新添 新添 新添 新添
 單級 小椅 講堂 桌椅 桌椅 桌椅
 伍壹 伍壹 伍壹 伍壹 伍壹 伍壹
 名名名名名名名名
 肆肆肆肆肆肆肆肆
 伍伍伍伍伍伍伍伍
 陸陸陸陸陸陸陸陸
 兩兩兩兩兩兩兩兩

消耗
 各堂 應川 粉墨 燭銀 珠翠 銀漆
 伍壹 伍壹 伍壹 伍壹 伍壹 伍壹
 名名名名名名名名
 肆肆肆肆肆肆肆肆
 伍伍伍伍伍伍伍伍
 陸陸陸陸陸陸陸陸
 兩兩兩兩兩兩兩兩

雜費
 朔日 拜學 聖並 新添 單級 燭銀
 伍壹 伍壹 伍壹 伍壹 伍壹 伍壹
 名名名名名名名名
 肆肆肆肆肆肆肆肆
 伍伍伍伍伍伍伍伍
 陸陸陸陸陸陸陸陸
 兩兩兩兩兩兩兩兩

修繕
 改修 戲台 樓臺 大開 單級 小學 講堂
 伍壹 伍壹 伍壹 伍壹 伍壹 伍壹
 名名名名名名名名
 肆肆肆肆肆肆肆肆
 伍伍伍伍伍伍伍伍
 陸陸陸陸陸陸陸陸
 兩兩兩兩兩兩兩兩

除
 右列貳柱共合銀壹百玖拾肆兩壹錢貳分伍釐
 以上肆項共合銀貳百玖拾陸兩叁錢壹分貳釐
 兩宗通共合銀伍百伍拾陸兩捌錢柒分貳釐

支
 存 銀 肆 百 叁 拾 伍 兩 伍 錢 貳 分 玖 釐

臨 時 開 支

以上各項共合銀貳百陸拾兩零伍錢陸分

右列貳柱共合銀壹百玖拾肆兩壹錢貳分伍釐

右列拾壹柱共合銀伍拾陸兩伍錢陸分

柴房一名 十名 天銀肆兩 兩捌分

右列七柱共合銀玖拾壹兩貳錢

食全堂管教司事及各學生伙食三百三十六分零八天除扣八天

外合銀捌百零伍兩捌錢叁分

新招何名師十六人伙食茶葉等項銀伍拾捌兩柒錢叁分

號房執業雜役更夫及洋教習跟心銀柒拾肆兩陸錢壹分

費林利洋教習及學生人等旅點點銀伍兩柒錢陸分

右列五柱共合銀玖百伍拾壹兩肆錢壹分柒釐壹毫

以上五項共合銀叁千貳百柒拾肆兩貳錢柒分壹釐壹毫

臨時開支

備公解處製備器具及各物件銀拾壹兩玖錢陸分柒釐

右列四柱共合銀壹百伍拾伍兩伍錢叁分壹釐

滑購用清油洋油牛燭土紙洋火等項銀壹百壹拾壹兩陸錢陸分

費購用各項藥料等項銀伍百貳拾貳兩捌錢陸分

右列五柱共合銀玖百肆拾陸兩捌錢陸分零壹毫

雜挑揀試驗馬士石及平路土工等項費銀貳拾兩零捌分

費林農園挖地短工及灌漑費等項銀貳拾兩零玖錢叁分捌釐

右列四柱共合銀壹百肆拾壹兩玖錢壹分

建新蓋北門外草房十間銀陸百叁拾兩

修購及平水機房等項銀叁拾肆兩零玖錢捌分

費修理屋場等項銀玖拾兩零捌錢貳分

右列四柱共合銀捌百零肆兩玖錢

除以上四項共合銀貳千零肆拾玖兩貳錢零壹釐壹毫

兩宗共合銀伍千叁百貳拾叁兩肆錢柒分貳釐貳毫

在實支總存銀肆千肆百柒拾壹兩肆錢肆分零陸毫

雲南藝徒學堂宣統元年四月分經費決算表

舊 三月底册報存銀柒百捌拾陸兩肆錢壹分叁釐

右列一柱共存銀柒百捌拾陸兩肆錢壹分叁釐

新收 學務公所四月分發銀壹百貳拾兩

右列一柱 共收銀壹百貳拾兩

以上舊管新收共合銀玖百零陸兩肆錢壹分叁釐

開支 經常開支

日缺 薪 數商議員員二一員員各銀貳拾肆兩兩

水 列二柱 共合銀肆拾肆兩

津貼 織工技師陸萬順一名銀肆兩

辛工 列一柱 共合銀肆兩

食費 商議員全月伙食二份每份貳份肆兩

右列 三柱 共合銀拾肆兩

備物 購教料書籍六部又七時開支

右列 四柱 共合銀拾肆兩

消耗 簡議員茶炭燈油生茶炭

右列 四柱 共合銀拾肆兩

總支 兩宗通共合銀捌拾貳兩肆錢肆分叁釐陸毫

在實 統計收除兩抵外存銀捌百貳拾叁兩玖錢陸分玖釐肆毫

官報局兼鉛印處宣統元年四月分經費決算表

新管	舊管
收學務公所經費	收陸軍部印費
收陸軍部印費	收廣告及印刷費
收廣告及印刷費	收各省內外報費
收各省內外報費	
右列四柱共合銀壹千貳百叁拾捌兩貳錢捌分伍釐捌毫	右列四柱共合銀壹千貳百叁拾捌兩貳錢捌分伍釐捌毫

以上舊管新收兩項共銀貳千叁百壹拾捌兩貳錢捌分伍釐捌毫

開經

類	別	銀	數
呈繳廣告印費	本月分報工	費貳百陸拾壹兩零捌分叁釐貳毫	
呈繳廣告印費	訂報鉛字工	料壹百陸拾伍兩柒錢伍分貳釐陸毫	
呈繳廣告印費	訂報鉛字工	料壹百陸拾伍兩柒錢伍分貳釐陸毫	
呈繳廣告印費	訂報鉛字工	料壹百陸拾伍兩柒錢伍分貳釐陸毫	

水	薪	編	文	案	壹	員	各	叁	拾	兩
水	薪	編	文	案	壹	員	各	叁	拾	兩
水	薪	編	文	案	壹	員	各	叁	拾	兩
水	薪	編	文	案	壹	員	各	叁	拾	兩

右列二柱共合銀陸拾兩

辛

初	精	抄	校	傳	排	排	排	排	排	排	排	排	排	排	排	排	排	排	排	排
初	精	抄	校	傳	排	排	排	排	排	排	排	排	排	排	排	排	排	排	排	排
初	精	抄	校	傳	排	排	排	排	排	排	排	排	排	排	排	排	排	排	排	排
初	精	抄	校	傳	排	排	排	排	排	排	排	排	排	排	排	排	排	排	排	排

右列貳拾肆柱共合銀壹百陸拾叁兩叁錢陸分

食

食
食
食
食

右列貳拾肆柱共合銀壹百陸拾叁兩叁錢陸分

加印

加	印	費	紙	工
加	印	費	紙	工
加	印	費	紙	工
加	印	費	紙	工

右列三柱共合銀壹百壹拾兩零捌錢叁分叁釐

報告

密甯府琦守省視學張紳鑫陳報遵札會議耿馬猛猛兩土司地方分區設學

擬定辦法條欵詳繪圖說預算經費各情形請示遵辦稟

敬會稟者竊知府前奉 札電飭令籌設土司學塾札調土目子弟送省就學等因當經遵札飛飭土司遵辦並調土司會議去後復蒙 憲恩委派視學到府會同隨辦視學遵於七月二十八日馳抵順甯當查府屬耿馬猛猛麻三土司猛麻地無多早歸雲州區域設學土民同化耿馬猛猛距府八日程限期已迫當即專文飛催展限至八月初七日開議遵即電稟在案該土司等屈限未到又復專札飛催飭令晝夜兼程來府會商並由府挪欵每屆墊給夫馬銀二千兩催促起程茲於八月十八日始據耿馬土司罕華基派該土司胞弟罕華宗帶同該土司長子罕富國到府八月二十日始據猛猛土司罕富文派該土司胞叔罕華棟到府並據該土司等稟稱荷蒙 憲台厚恩 奏准動支庫帑設立土學札調子弟就學該土司等感激

歡躍鑿骨銘心本應親身前來會議實因地處極邊現值秋瘴將退野莽出沒無常該土司等職任防守不取分身故派嫡親土族前來商議夙悉知府遇事體諒想能仰承 憲章代籌良法但求簡定章程應如何籌設該土司等無不遵辦等語當即告知該族目等定於八月二十一日開議旋據該土族罕華宗等聲稱沿途感受瘴氣現均患病懇恩寬限知府當飭該族目等趕緊延醫調治速痊以便開議知府與視學一面先行籌商辦法查耿馬猛猛距各廳州縣甚遠應由府選委熟習土司風俗人情能耐瘴瘴之員充當勸學總董擔任專辦兩土司學務庶可克收效果且能徐圖擴充前委廩生陳惟賢尙在省城暫委楊生永榮代理楊生不耐瘴瘴查有前署宜良縣學教諭在籍訓導趙恒曾經貿易夷方熟習土司風俗人情能耐瘴瘴且復熱心學務當即委該訓導充當勸學總董實屬人地相宜並添委書記生一名專司填表造冊等事以期周密茲於二十四日始據該族目等具報病均痊癒即於是日開議據耿馬族目罕華宗等聲稱耿馬地面雖寬然西北一帶瘴瘴大大村

塞天落野莽不時出沒遑難設學懇於桐瘴較輕人戶稠密各地設立學塾該土司自願仰體 憲意力勸子弟就學以期克見功效次第擴充但求慎選管教各員不使騷擾則感激無暨又據猛族目罕華棟聲稱猛磨近村寨人民尙能聽其詞遣其大屯各處團目大都信服彭管帶錕信義誠摯感情親洽彭管帶呼應較靈懇委彭管帶總理稽查勸導則從學子弟定能踴躍但求慎選管教各員不使騷擾則感激無暨知府與視學揆度該族目等意見實深感 憲台優待之恩而惟恐教管各員騷擾之累當將 憲台頒發章程逐條宣講使知我 憲台體恤下情至周且備該族目悉聽之餘歡聲雷動足見開化邊地夷民但能信義昭著其崇拜信服之心較內地人民尤爲真誠知府與視學等自當仰體 憲台德意凡勸學總董及各熟教員薪水火食夫馬無一不較內地管教各員薪水從優發給嚴禁騷擾厚薪在前嚴懲在後稍知自好者斷不能擾及邊民庶土民知設學之益而無騷擾之累則土司學界自能漸放光明當將商定經費嚴禁騷擾各節告知該族目等均極悅

服遵卽飭令約計學童多設學塾據稱現當創辦之始民不知益自不免於觀望將來辦有成效定當竭力推廣等語所有耿馬學區現就爛瘴稍輕人戶稍密之地畫分區域設立學塾計東區設學二塾同住猛撒城南區設學三塾冬春瘴退同住耿馬夏秋發瘴同移住距耿馬十五里之弄瓦西區設學二塾一住蠻備一住悉宜厥北區設學一塾住猛永城所有耿馬屬地通共設學八塾其猛猛學區地面較窄畫分區域設立學塾計東區設學二塾冬春瘴退同住猛猛城夏秋發瘴同移住距猛猛城三十里之邦協南區設學一塾住四排山西區設學一塾住滾弄北區設學一塾冬春瘴退住猛厘夏秋發瘴移住距猛厘二十里之困角所有猛猛屬地通共設學五塾在知府與視學猶欲勸其多設但思該族日所言一俟辦有成效不難推廣亦屬實在情形當卽會商所有耿馬勸學員卽委耿馬土司罕華基充當猛勸學員卽委猛猛土司罕富文充當其猛猛六屯頭目素服彭管帶信義自應俯順輿情委彭管帶充當名譽總稽查該管帶深明大義熱心公益應請勿庸給予薪水當將

知府暨勸學總董及該土司等並彭帶教員等應辦各事擔負責任逐一開列辦法條款由該族目等親書會議遵辦字樣每屆發給辦法條款一張令其帶回有應預備之件先行預備並飭調查戶口造冊具報合將擬定辦法條款並簡明圖說預算經費表式呈請 憲鑒俟奉 憲批核准再行轉飭各員分別辦理此會議籌設土司學塾之辦法也至土司土目子弟應飭赴省就學一節經知府與視學竭力勸導據耿馬族目罕華宗等聲稱耿馬子弟可以送省就學者約有七八人現因煙瘴盛行道路難走俟該族目回耿勸導即行申送據猛猛族目罕華棟聲稱該處族中子弟性質愚蠢年齡幼稚均經再三勸導無人願往等語當飭該族目等務須盡心勸導送學勿任推諉遺於八月二十八日散會伏查各土熟開學日期須自明年春初開辦而修繕講室勸導學童必須於今冬委派勸學總董前往兩土司地方逐一預備所有勸學總董書記生薪水火食夫馬應自委派前往起程之日起支所有開辦經費應請 憲恩先行核發承領以便轉發置辦其那墊發給土司夫馬銀四十

兩懇請一併核發歸款所有以上各情除摘由電稟外所有遵札會議設立耿馬猛
猛兩土司學塾分區設學擬定辦法條欵由土司族目親書遵辦字樣詳繪圖說預
算經費請示遵辦各緣由是否允協理合飛稟 憲台俯賜查核示遵再知府伏查
此次視學張鑫到府所有犬馬火食概係該視學自行開支並未擾及漢土官民分
文該視學定於二十九日起程回省合併聲明除稟 督部堂暨 藩 憲意外爲
此具稟須至稟者 計呈辦法條欵清摺一扣 圖說一張 統計預算表一張

論著

護督院沈滄白治總局行自治研究所四班學員畢業禮詞

前者第二三班自治學員畢業禮成使者已將地方自治之重要事宜言之甚詳今日又爲四班學員畢業之期亦不可無片言以爲諸君勗夫地方自治之制在吾國今日雖因而實創而實行自治以後能收效與否則視乎選舉者爲何如耳中庸云爲政在人孟子云徒法不能以自行荀子云有治人無治法由此言之是不患無可行之法而患無行法之人有同此一法彼用之而利我用之而弊豈法之宜於彼而不宜於我耶蓋彼有行法之人故利我無行法之人故弊耳今吾國之城鎮鄉自治章程誠規畫精詳斟酌盡美其法不可謂不良矣然欲求其推行盡利必自慎選舉始夫知人則哲古聖猶難何能苛責夫選民雖然欲以一人之明徧燭夫人類之智愚賢否諒說其難矣若夫一鄉一邑之間有翹然獨異於衆者其人之賢不肖固不能欺一鄉一邑之人也操選舉之權者果能一秉吾之良知爲地方計而不計其

人之德我怨我所選出之人必爲一鄉一邑之賢且能者可斷言也此無他至公無私而已蓋選舉之弊莫大於私私則樹黨援分畛域受利誘任感情舍其當選者而不選以不當選者而選之推其流弊所極不至排擠善類而獨私其所好不止及其貽害地方論者反歸咎於立法之不善是豈法之不善哉此使者所山深慮也如能化私爲公則十室之邑必有忠信但取吾平日所確信爲公正廉能者而舉之更何患選舉之不當乎選舉既當必能恪守自治範圍實事求是則社會之發達

國家之富強胥基於此矣各學員歸尙其以此覺吾選民以協圖地方之公益焉是則使者之微意也幸與同人共勛之

護督院沈澹隨營學堂行開學禮訓詞

今日爲慎省隨營學堂開學之日諸生之入校也咸經試驗而來其於長官之訓練教習之講授必能心領神會劬志勤求似無待本督辦之諄諄訓誥矣然本督辦有不能已於言者則以滇僻西南局勢日迫 朝廷屢重邊疆允設斯堂將以儲將

校之選立軍隊之基固南服之屏藩也故諸生成績之優劣即演軍之強弱所由繫亦即國勢之強弱所由繫其關繫可謂鉅矣諸生念時局之艱危即前途責任之重大宜如何振刷精神奮發志氣進德修業期爲國家之干城邊陲之砥柱是則本督辦所切望於諸生者諸生欲副此希望所宜勉者則有四焉

一曰砥礪忠節 國家之隆重軍人以其能衛國保民耳凡一國之內無士無農無工無商對於國家固不負納稅之義務獨於軍人非特無此義務且悉國民所納之租稅以養之非特養之而已且專定海陸軍之特別法以優異之夫軍人自入伍以來亦良苦矣然抑思此不織而衣不耕而食無毫髮之建樹而已獲最高尙之榮異者果何由而至此乎使軍人而不致其身以報國較其他之國民罪又甚焉况夫軍人者亦國民之一分子也當衛國保民之任而不克盡其職焉國之不存身將焉託曾子曰戰陣無勇非孝也可知從軍而不効忠於國固國之罪人亦家之罪人也諸生勉乎哉昔之幹國棟家焜耀於史冊者未始非一念之忠誠有以致之也

一曰服從軍紀 軍之所以成爲軍者軍紀而已軍紀之優劣即爭戰之勝負所由分不能整飭於平日未有能運用臨時者故當戰陣之際無論技藝若何精巧計畫若何周密調度若何敏捷斷不能於軍紀有所踰越倘軍而無紀是猶水之決堤泛濫無涯馬之無羈馳驟任意雖加以積年累月之訓練外觀則步伐整齊內容則秩序紊亂一旦遇敵其不覆敗者鮮矣勗哉勗哉今日之諸生即異日之將校將校者固軍紀之源泉也欲養良好之軍紀亦在諸生之嚴以律己而已

一曰精勤學業 諸生來此何爲乎爲求學耳使朝於斯夕於斯而學不加進業不加修非惟無以對國家對社會對長官對同儕內問諸心能無愧乎夫以兵器之日利而戰術固之日愈精密雖以古之名將當之未有不學而能者惟學專而所得獨優於人及其運用於軍隊也果有以異乎人斯眞將才矣諸生於練習學科術科之餘更取吾國及人國之名將傳志與其戰史而一一究心焉則自待當必不薄而益知所學之不可忽矣

一曰磨練膽勇 兵者凶器也必膽足以勝之戰者危事也必勇足以濟之故膽勇
者軍隊之精神也裴晉公有三光不共之志足平蔡賊曾文正有百折不撓之氣終
清粵寇軍人之所以成爲軍人者賴有此耳曠觀古今中外凡能從容於萬死一生
之際談笑於槍林彈雨之中挾其血誠毅力壓倒敵人於危急存亡之地者皆由富
於膽勇之所致也諸生能於此深加體驗乎則瀛軍之強可計日而待矣
以上四端固軍人不可須臾離者也各教員由此而引申其說諸生由此而服膺其
義精神教育之本其在斯乎其在斯乎

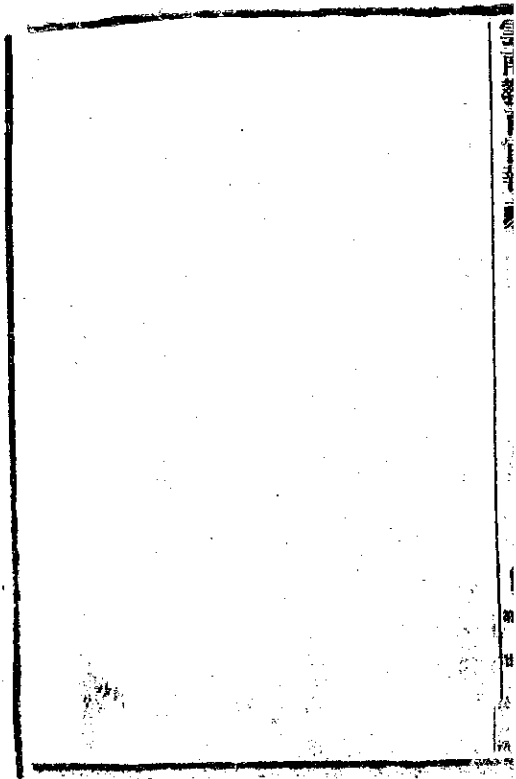

THE
LIFE
OF
SAMUEL JOHNSON
BY
JAMES BOSWELL
ESQ.
IN
FOUR VOLUMES
VOL. I
LONDON
PRINTED BY A. MILLAR, IN ST. PAULS CHURCH-YARD
MDCCLXXVI

選編

護督院沈札發諮議局議案清單五件之一 查照諮議局章程第二十一條第一項及第二項

一本省應興應革事件(計六案)

第一案 嶺爲國家西南門戶形勢日危非實施軍國民教育不足以圖存欲施此項教育以推廣初等小學堂爲最要今爲實施之計畫擬量各廳州縣之民戶財力分爲四等(某屬應列於何等仍希公同協議列表送院以便公布)限於三年之內最繁富之屬分至少須設初等小學堂八十堂次者須設六十堂又次者須設四十堂至貧瘠者須設二十堂(以現今情形度之但期官吏實力提倡紳董實力籌辦決非不可能之事)比及三年每屬平均堂數約以四十計算合全省八十九廳州縣可足三千五百餘堂又五年每堂卒業人數約以百計可足三五萬數千人此時任其修業可增此三十餘萬具有常識之農工商民徵而爲兵至少可得二十萬已受教育之軍人自治之基或肇於此惟是三年以內通省應

設初等小學三千數百堂每堂學生以一班計教員悉用學級擔任法二年以內亦須育成教員三千數百員除已有者不計外至少須育成二千員以後年增學生一班各需教員一人自開辦迄卒業每堂各須五員分屬核計設學最多者於此六七年內須育成教員四百員次者須育成三百員又次者須育成二百員最少者須育成一百員此項教員應否每屆各設一初級師範簡易科以分育之或合一府一直隸廳州設一初級師範以共育之其經費應如何籌措教者學者限於何等之資格非由議會悉心規畫不克措置協宜至教育之目的既以養成軍國民爲主自師範迄小學其精神教育如何提倡學科課程教科書籍於部章範圍之內應如何分配如何採用以及目前籌備之方施行之序嗣後考核之法均應通籌熟計期於可行事關根本要圖其詳議之

第二案 教育之種類畧分爲四一師範一普通一實業一專門第一案所訂師範與普通教育之基礎也其餘關於各種教育事宜應如何分年籌備逐漸推廣前

准部軍行司籌議已由提學司擬具師範普通實業專門各教育分年籌備事宜表各一分業經咨部在案茲將原案原表鈔發備查就目前前省情形論其中最宜注重者何項應行推廣者何項一切籌備事宜應否提前辦理以期各項教育早日發達至省會及各屬已設之各項學校應如何切實改良力求進步均希一一籌議以便推行 查提學司擬呈各表已由院咨送學部一經奏明則一省之教育計畫已成爲中央政府之教育計畫故表內所列應辦事件宜增而不宜減所定年限可提前而不可推後用特敘明俾便籌議

第三案 監獄之設所以收容犯罪因徒而覺以自新之道至有未及犯罪年齡家
庭失教行爲邪僻者既不能置諸學校使傳染其惡習又不能納諸監獄以泯沒
其靡恥不可不另設感化院以爲潛移默化之地惟此項事件各國或直隸於國
家或分任於地方團體我國庫帑空虛百廢待舉勢不能遽設此多艱之感化院
應否由省妥議辦法通行各地方官率同紳董勸募經費或每屬創設一所或合

一府一直隸州廳共設一所以爲改良社會之一助事當謀始究應如何籌辦其詳議之

第四案 滇非實力禁種鴉片不足以圖強第鴉片禁絕人民生計日窘更非速興各種實業不足以自給本年舉辦各屬地方官勸導紳民講求各項種植力圖補助并分給籽種以資提倡近據各屬稟報惟蠶桑一項與氣候土質頗爲相宜雖有端倪者已有多處其餘如棉如蠟管各種藥材相宜之處亦多據騰越廳丞告育養山蠶已著明效目前欲實力振興自以查明土宜詳究辦法爲最要就各廳州縣而論何地宜桑蠶何地宜山蠶何地宜棉宜蠟其餘已產之物應如何培護改良方興之業應如何提倡推廣及以後考查之法獎勵之方應如何詳晰規定想吾民之代表皆生於斯長於斯必能言之確鑿爲地方開無窮之利也

第五案 滇勢誠岌岌矣欲爭存競立非得多數士紳出而分擔責任不可欲全省士紳起而擔負地方之責固在少數之先覺提倡而轉移之尤非迫於外界之激

刺有以鼓舞其精神增益其智能不爲功茲擬查照上年學部通咨仿直隸遺派自治學員辦法遴選本省法政學堂自治研究所傳習所畢業學識最優之士紳及久任公益廉正有識之紳董每屬至少則一二名多則數名咨送日本憲查自治實業教育警察諸要政即照部咨所言商請出使日本大臣詳請彼國法政大學開班講授俾先明乎學理再從事於調查學期以三月爲限調查之期約以四五十日爲限往返日程以八閱月計一人之費以四百金計或概籌於地方或地方任其四分之一本人任其四分之一或另案提議之烟酒稅辦成暫由地方撥給概以稅款歸還之決非至難之事而一年以內此數百人者既畧視中外強弱之大勢有以激刺其心腦而於自治實業教育警察諸大端亦確知下手之處踴而贊襄諸務當不至茫無把握且必有血誠奮發一掃因循泄沓之習者惟各屬情形不一其費應出於何項取人之法應否由本屬紳董具呈推舉由地方官保送抑或由提學司會同自治總局考選以後力任公益或藉故他適者應如何勸

懲事關全局其詳議之

第六案 銀行以信用爲基礎濟省雲興銀行係以路款設立將來鐵路開工動用
行中路款銀行基礎能否鞏固若劃歸銀行之路款概不動用於路工有無妨礙
至銀行之基金全屬路款銀行之立體是否爲鐵路公司銀行如有虧折是否對
公司之股東負其責任一切組織是否完善章程是否妥協如以上種種問題未
能解決應否將此項銀行作廢另集專款設立一行俾與鐵路公司相輔而不
妨抑或切實改良以善其後事關興革其熟籌之

雜纂

奏辦湖南華昌鍊鐵股份有限公司章程

第一條 本公司爲股分有限公司呈請 農工商部註冊并奏給關防在案

第一條 本公司之特別權利有二種 一農工商部奏准本公司在湖南境內專辦純錫十年在此年限內無論中外官商不得於湖南境內再設純錫鍊廠 二本公司與致遠公司立約將其從法國巴黎赫倫士米會社 買得之純錫水銀白鉛雄黃四種鍊鐵秘法及其機器在中國境內之專利權 行買得一切權利概歸本公司所有無論本國人或外國人不得在中國境內設立公司更用赫倫士米會社鍊法及其機器

第三條 本公司提鍊純錫辦法除買砂自鍊與代人鍊砂二法之外爲欲自鍊自砂計特將湖南著名之益陽板溪久通錫礦收爲本公司附屬之礦

第四條 本公司爲商情緩急利息厚薄計先鍊純錫後鍊水銀白鉛雄黃等礦若

欲於久遠以外之著名錫鑛或錫鑛以外之著名鑛產有須收買或合併指礦開採設爐提煉之時應隨時由股東籌議款項與其辦法

第五條 本公司爲節省經費起見暫設總廠於湖南長沙俟規模較大時卽當由股東會議於各交通地方設立分廠或移機器數具就久通礦山設爐以鍊附屬之礦

第六條 本公司共集股銀六十萬兩分爲六千股每股一百兩皆以長市平足銀計算

第七條 本公司股銀週年八釐行息以收銀之日起算如收銀在初一日以後二

從本月十五日起息收銀在十五日以後者從下月初一日起息

第八條 本公司於每年四月底發給上年官息及餘利各股友屆時赴本公司行摺支取惟無論何人不得於前預支

第九條 本公司於每年四月底發給月息餘利時將上年逐月收入支出數目及

一切籌畫開採銷售辦理情形報告股東

第十條 本公司每年結算除月息及鍊廠礦山各項用費之外所得餘分爲二十成以四成作紅成以六成作公積於中提若干爲善舉經費其餘十成按股分派公積一項預備跌價銷滯之時接濟各項廠用其積數多少由股東公議俟存積滿數即行停止

第十一條 各股友住址及行蹤於收股時詳細註明之後如有遷移請隨時告知本公司事務所

第十二條 本公司遇有要事由總經理人或經理人就本公司事務所開股東會議以股數計算以一股爲一議決權從多數取決如股東在他處者於常會議前一月將事由布函通知如有意見可覆函告知本公司總經理人或經理人若於會議時股東因事不到又無代表人到會或往他處未會知照本公司無從通信及已通信屆時不覆或覆信延遲會期已過者一經議決後即作廢業已認可

此新近發明提鍊白鉛水銀雄黃錫各種

九百零六年即中歷光緒三十二年十月在法國政府許

便捷較之各國舊法省煤省工無出其右其提鍊純錫秘法

次提成純錫並可於渣內提出各種貴金品又可將次等錫砂

入可將錫養製造各種極鮮明顏料王龍佐氏藥草

與赫倫士米會社訂立合同向其購買

其機器且從學其秘密鍊法合同載明

言故致遠不能以此種機器或在他國銷售

更在中國境內建造此種機器或爐灶

更向其售與機器鍊法惟任聽致遠公司

他公司及其他之個人王梁雨氏既

所推組織本公司王梁雨氏因即將其合同內所

1909

年

第

26

期

雲南教育官報

第貳拾陸冊



366
1000



宣統元年十月二十日

雲南教育官報

第貳拾陸期

學務公所
鉛印處印

雲南教育官報第二十六期目錄

諭旨

九月二十二日至十月十八日 上諭共十四道

奏議

農工商部會奏請覆南洋籌設勸業會及查物免稅等摺

學部奏大學堂獎勵師範兩科畢業請獎摺

學部奏大學堂學生方彥忱等分別提升片

護督院沈奏滇省兩級師範學堂優級選科學生考試畢業照章請獎摺

護督院沈奏遵 旨認真籌辦滇邊土民學塾片

文牘

學部劉奏定分年籌備事宜印頒原摺清單通飭遵照先將本年滇省學務應
舉辦及籌定各件報明核策文

學部劉南洋勸業會徵集教育品酌定畫一辦法通行各省遵辦文

京師大學堂總監督劉咨大學堂續招高等科新班請查照簡章按格咨送文
京師大學堂總監督劉咨大學堂博物實習科展習一年照中等工業議獎文
護督院沈行准度支部咨演省奏辦圖書館准由省會各學堂節省經費項下
核實提撥仍俟年終將動支數目報部核銷文

護督院沈行准出使日本大臣胡咨送游學生出席缺席表備核飭司查照文
護督院沈批保山縣陳令文燦報明籌立高等小學各情形請立案示遵稟
護督院沈批永康改流坐辦委員任啓治籌設高等初等小學以開民智稟
護督院沈批普甯州葉牧大林考察自治宣講城鄉學堂及現在整理情形稟
本署司郭會同署護司葉計暫設永順普甯沿邊學務局訂章派員督籌擬開
辦及常年經費請核明奏立案先行示遵文並 護督院批

本署司郭詳請咨解錄送經科大學學生試卷覽聲明該生等展期到京緣由

文並 護督院批

本署司郭詳請將法政學堂別科學生履歷清冊咨部立案文並 護督院批

本署司郭詳請將兩級師範學堂優級選科畢業生奏咨給獎文並 護督院

批

本署司郭詳請批核明蒙自縣貢生周嗣徽人周允徽捐助學費一案據情

擬請奏咨移獎文并 護督院批

本署司郭詳請將籌設沿邊土民學塾得力員紳順甯府琦守臨時省視學張

紳鑫各記大功示勸文並 護督院批

本署司郭呈報教育官練習所第四班學員畢業榜案文

本署司郭遵札檢呈滇省書籍請咨送山東圖書館並請照案咨發書籍來滇

文

本署司郭札飭路南州收選訂編製草帽女工充省城女子職業學堂教習文

本署司郭札飭大姚縣令出示保證軍功劉顯糧民寸懷龍等采製墨石板文

本司批牘選登

學務公所七八兩月分經費決算表

省會直轄各學堂暨官報局鉛印處五月分經費決算表

報告

留學日本探礦冶金專科畢業生華封祝上 署藩司正任本司業書

論著

兩級師範學堂暨督徐令演說詞

選編

京師勸學所第二次開辦教育成績展覽會筆記

雜纂

護督院沈澂雲南諮議局第一次開會頌詞

督憲李蒞雲南路議局第一次閉會訓詞
附學務公所圖書科售書處第七次廣告

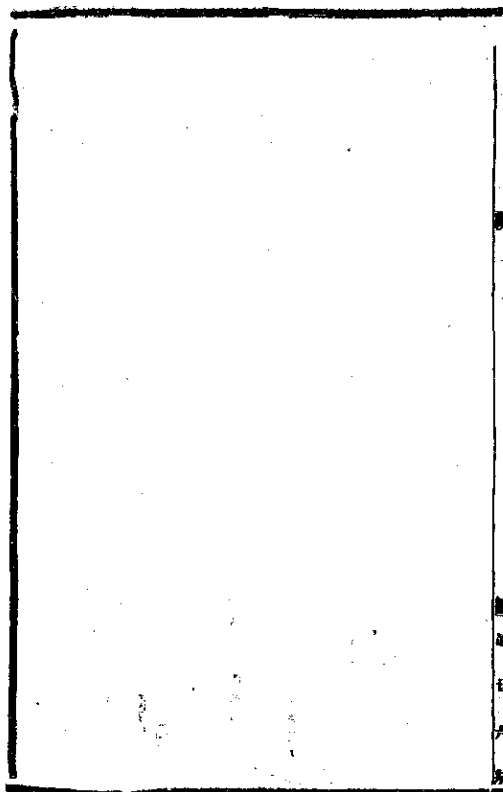

諭旨

監國攝政王鈐章 九月二十二日內閣奉

上諭此次驗看之學部考驗游學畢業生項應著賞給法政科進士王若儼王煥
文均著賞給醫科進士劉鍾華王兆柎均著賞給格致科進士唐有恒程鴻書
均著賞給農科進士林大閣林志瑋劉崇倫濮登青朱光燾均著賞給工科進
士馮開模謝曉石李祖慶汪振聲金浪瀾唐演張競仁陳爾錫何竣業劉成志
辛漢單毓華祁耀川郭經陳遵統凌士鈞褚啟猷王禮憲均著賞給法政科舉
人羅昌夏錫祺家治李家桐均著賞給文科舉人王若宜厲家福彭樹滋侯
毓汶均著賞給醫科舉人王彙善陳英才均著賞給格致科舉人于樹植周藻
群彭望恕周秉琨吳肅徐天叙均著賞給農科舉人高近宸梁志和陳步麟趾
王頌賢錢漢陽劉勳麟蔡耀卿均著賞給工科舉人陳訓旭潘承福曾耀垣朱
祖欽向瑞瑀楊汝梅均著賞給商科舉人唐治楊麟王國樑汪祖澤謝健曹敦

錄袁榮室壯景珂李懷亮朱文焯馮國恣王侃孫潤家高方潞何奇陽鍾震川
梁恣劉文嘉劉登澤盧熙正張毓驊湯中曹清湘張清澤劉懋昭鄧聲章世英
郭開文吳經銓陳緯欽梁孫吳成章董玉擢張德馨劉頌虞涂壽田汪郁年駱
通戴彬陳天輔李棟李杭文黃希仲趙一德張清樾張汝翹邱心榮安永昌王
淮琛黎炳文彭光祐稽辛培張翅汪芳績陳經朱彭年丁澹孫德泰邱在元沈
其昌馬彝德周祚章張景杭劉重熙熊成章陸龍翔易翔何崇禮孟繼且趙曾
翔曹祖蕃計萬全張雲閣王泰鎔康寶忠許企謙張務本吳榮鈞張德滋嚴維
坤王疏寬王煥功許孝綬丁兆冠戴汝佳陳培琛趙瀾藻林觀光傅定祥沙曾
詒吳天寵張慶萃藜貢柯鴻烈張文煥涂景新汪翔何應恒石德純王雙歧左
文炬何道維遼先柴楊仰程郭憲章董修武王倫章劉德昭崔斯哲區謙區金
均王庚西葛爲輔余琛張伯楨邵修文虞德典劉彥卿熊懋備趙翼雲江洪杰
傅振舉葉衍華劉溶彬光湛吳松璽壽公陳光陳學釗鄒本銓郭衛村馬家驥

黃毓鼎吳淪姚生范李謨傅廷楨譚汝鼎蕭度孫蔭開均著賞給法政科舉人
馮世德蕭友梅過耀根均著賞給文科舉人胡晴崖曾貞均著賞給醫科舉人
郭玉清譚錫恩毛邦傑均著賞給格致科舉人劉學誠吳達黃錫齡楊永貞張
青選均著賞給農科舉人林天同彭應蕃袁翼梁楚珩春梁張文廉金殿勳沈
秉錕均著賞給工科舉人金天祿鄭劍胡光弟朱學曾王治昌李成林沈旂延
趙保泰高形墀陳福頤黃鳴盛楊湘張觀聖盛在珣盛在珣陸近禮孫方尙徐
輝謝存蔣光鈺均著賞給醫科舉人欽此 軍機大臣署名奕劻世續鹿傳霖
那桐戴鴻慈

監國攝政王鈞章 九月二十四日內閣奉

上諭鹿傳霖著充體仁閣大學士欽此 同日奉

上諭增韜奏提學使患病懇請開缺據情代奏一摺浙江提學使支恒榮著准其
開缺欽此 軍機大臣署名奕劻世續鹿傳霖那桐戴鴻慈

監國攝政王鈞章 九月二十六日內閣奉

上諭浙江提學使著袁嘉穀署理欽此 軍機大臣著名奕劻世續鹿傳霖那桐
戴鴻慈

監國攝政王鈞章 十月初八日內閣奉

上諭李國杰奏據實糾劾大員一摺

孝欽顯皇后梓宮永遠奉安山陵禮節隆重應差各員宜如何敬謹將事乃直隸總
督端方沿途派人照相初三日舉行選奠禮焚化冠服時該督乘輿橫街神路
而過又於風水塔內借衛樹爲電桿等語實屬恣意任性不知大體直隸總督
端方著交部議處欽此 軍機大臣著名奕劻世續鹿傳霖那桐戴鴻慈
監國攝政王鈞章 十月十一日內閣奉

上諭吏部奏遵議大員處分一摺直隸總督端方著照部議卽行革職欽此 同

日奉

上諭直隸總督兼北洋大臣著陳夔龍調補未到任以前著崔永安暫行護理欽此
軍機大臣署名奕劻世續鹿傳霖那桐戴鴻慈

監國攝政王鈐章 十月十三日內閣奉

上諭前奉

先朝諭旨諄諄以籌備立憲爲要圖業經嚴定年限各專責成期於計日程功屆時頒布不啻三令五申朕臨御以來又復疊降明諭或於批摺內語誠再三其於憲政前途實事求是之心早爲天下臣民所共見現據各部院堂官暨各直省督撫奏陳第一二屆籌備事宜均尙妥協果能實心實力次第興辦何難日起有功所慮積習相沿難保無但以一奏塞責者須知此項要政上稟

前談下慰民望圖繫至爲重大自茲以往益當振刷精神認真整飭無取乎虛文粉飾徒事鋪張若揆諸現在情形辦理或有窒礙亦准其剴切臚陳並妥籌善法仍一而持以毅力務底於成斷不可遇事畏難互相諉過方今時事多艱朝廷

宵旰憂勞無時或息內外諸臣受國厚恩理宜內竭血誠擔負責任倘稍涉虛假將來憲政不克依限實行試問能當此重咎否耶即著憲政編查館將所奏成績隨時稽核如查有措辦遲逾或因循敷衍毫無實際者據實奏奏朕惟有懷遵上年八月初一日

諭旨按照溺職例懲處紀綱具在決不姑寬要之仔肩固無旁貸而協力乃克有成尤望爾內外諸臣共矢和衷屏除私見毋黨同面伐異毋勤始而怠終庶幾上下一心辦成郅治朕心實嘉賴焉將此通諭知之欽此 軍機大臣署名奏 世續鹿傳霖那桐戴鴻慈

監國攝政王鈐章 十月十六日內閣奉

上諭署江西提學使林開馨著開去提學使署缺以道員發往南洋交張人駿差遣委用欽此 同日奉

上諭江西提學使著湯壽潛補授欽此 同日奉

上諭本日引見一品廩生前陸軍貴胄學堂畢業考列上等之松著考以陸軍部
郎中補用二品廩生前陸軍貴胄學堂畢業考列上等之常麟著以陸軍部員
外郎補用欽此 軍機大臣署名奕劻世續鹿傳霖那桐戴鴻慈

監國攝政王鈐章 十月十七日內閣奉

上諭雲南按察使著秦樹璧補授欽此 軍機大臣署名奕劻世續鹿傳霖那桐
戴鴻慈

監國攝政王鈐章 十月十八日內閣奉

上諭大學士孫家鼐品學純粹志慮忠誠由翰林受

先朝特達之知入值上書房屢蒙文衡得人稱盛條陳大計持論闡通光緒四年欽
奉

懿旨命在毓慶宮授讀兼祧

皇考德宗景皇帝恩禮優加游擢正卿首登揆席前因創立學務授爲管理大臣於

一切應辦事宜寧畫周詳規模正大前年設立資政院簡任總裁釐訂章程悉臻妥洽朕御極後眷顧老成深資倚畀嗣因患病屢請開缺疊經賞假並賞給人役以資調攝方冀永享遐齡長資輔弼茲聞溘逝悼惜殊深著賞給陀羅經被派貝勒毓朗帶領侍衛十員前往奠奠加恩予諡文正晉贈太傅照大學士例賜卹入祀賢良祠賞銀三千兩治喪由廣儲司給發任內一切處分悉予開復應得卹典該衙門察例具奏靈柩回籍時沿途地方官妥爲照料伊子陸軍部郎中孫傳藻著以四品京堂補用伊孫一品廕生孫多煥孫多燧均著以郎中分部補用用示篤念盡臣至意欽此 同日奉

上諭江西提學使湯壽潛奏瀝述下情懇請收回成命一摺覽奏具見孝思惟江西學務重要該員學問素優正資整頓且就近迎養亦屬甚便著仍遵前旨赴任毋庸辭欽此 軍機大臣著名奕劻世續鹿傳霖那桐戴鴻慈

奏議

農工商部會奏議覆南洋籌設勸業會及賽物免稅等摺

奏爲會同議覆南洋籌設勸業會及賽物請免稅釐各事宜恭摺具陳仰祈 聖

鑒事宣統元年四月二十五日內閣抄出南洋總督端方奏總陳南洋勸業會籌備

情形籲請明降 諭旨宣示綱要明定責成一摺附奏赴賽物品請概免稅釐一

片奉 硃批該衙門議奏欽此欽遵抄交前來臣等伏查賽會一事爲開通商智

獎進實業之要圖東西各國展轉仿行雖規模名目各有不同而藉以勸勵農工推

廣商業收效則一中國佳種名材良工精品隨處有之祇以固於方隅局於故步內

地之知識且未能互換外商之技術更難與競爭非藉賽會以廣見聞先就國內以

開風氣不能收含苞謀新之益爲改良競進之圖兩江民物股繁交通便利且風氣

早開天產人工均臻優勝該督請就是處設立南洋勸業會以動列邦之觀聽樹各

省之模範誠爲當務之急原奏派舉員董設所分期進行各節條理秩然洵稱

詳密至會場能否繁盛全視各處運至賽品之多寡爲衡原奏所呈各省會商埠設
立出品協會及聯合紳商學界設立協會會所以難致新奇協籌通運時期既迫未
容視爲緩圖自應由各省督撫協力通籌會飭勸導俾得尅期成立並由農工商部
隨時督催通飭從速辦成以冀盛舉至賽物免稅免釐一節稅務處查各國通例凡
賽會物品進口時均准其免稅進會場陳列如有沽售者則於給價時按值抽稅
是於所賽物品仍視其沽售與否以定征免今兩江總督籌設南洋勸業會場所有
各省赴賽物品自可仿照通例准其以三聯單報運沿途免征於出口時在經過第
一關出其保結限期運入會場中途不得私卸私售違者倍罰該賽品陳列後凡在
場沽售與轉運他處銷售者照章補征稅釐其仍將原物運回本處暨留場備覽者
則概免補征似此分別辦理實於提倡實業之中寓有防範影射之意至聯單報運
以及在會場內徵免辦法各章程恭候 命下即由臣處詳晰擬定咨行該督轉
飭遵照辦理總之賽會之裨益民生國計彰彰在人耳目無待贅言惟此舉事屬創

行造端既宏圖成尤速既經公布中外周知民聞方以爲創闢友邦且藉以說國所
以誘掖而獎成之者自不能不稍示優隆以資鼓舞查各國舉行賽會皆先由其國
君主頒布命令宣告宗旨其詳章細目始由部臣核擬通行該督所請明降 諭
旨宣示開會綱要係援引各國成例中國現當百度維新之會不妨與列邦有風同
道一之規且下之臚上捷於影響如果 朝廷於此事 特頒明詔俾天下知

聖主關懷本計必能於實業益勵推行挽貧弱而進富強其機未始不由於此
應請如該督所奏明降 諭旨宣示綱要 飭下各省督撫籌辦協會出品各
事將著品分別豁免稅釐並即 派南洋大臣爲該會正會長就近督飭經理庶
易觀成至原奏請派密查總長則須至開會之日萃天下之事物陳之一隅以
第其美惡別其良楛除徵集外人最新製作取其少數另備陳列專供參考外均由
審查總長選擇學有專門精於鑒別者分類評定細核等差由農工商部發給憑照
標牌推行獎勵實業之政權拓與全國人民之教養比賽之效全繫乎此應俟本年

年底確定開會日期由農工商部奏請 簡派大臣為審查總長屆時蒞場開會
以昭鄭重所有會同議覆南洋籌備勸業會及賽物免稅事宜並請明降 諭旨

各緣由理合恭摺具陳伏乞 皇上聖鑒訓示再此摺係農工商部主稿會同度

支部稅務處辦理合併聲明謹 奏宣統元年七月十三日奉 上諭見本報第二十四

學部奏京師大學堂預備師範兩科學生畢業請獎摺 併單

奏為京師大學堂預備師範兩科學生畢業照章請給獎勵恭摺仰祈 聖鑒事

竊查京師大學堂於光緒三十年十一月招預備科及優級師範科學生各一班按

照奏定章程所定課程分類講授上年十二月據大學堂總監督劉廷琛咨呈稱自

預備師範兩科開學以來截至本年多底止已屆四年期滿所有各科課程均一律

授課完畢自應准其畢業等因當經臣部於上年十二月初八日至十四等日就該

學堂按照所授課程分日考試又有因事未經與試之學生七名於本年閏二月二

十二至二十七等日在臣部分場補行考試均由臣等督率司員將各科試卷詳細

校閱評定分數查照臣部奏定學堂考試章程以八十分以上者爲最優等七十分以上者爲優等六十分以上者爲中等其主課有不滿七十分及六十分者照章程計預備科學生取列最優等八名優等二十二名中等九十五名下等及主課無分者八名師範科學生取列最優等二十三名優等七十七名中等一百零三名下等及主課無分者三名查奏定大學堂預備科獎勵章程內開考列最優等者作爲舉人內以內閣中書儘先補用外以知州分省儘先補用考列中等者作爲舉人內以中書科中書儘先補用外以知縣分省儘先補用考列中等者作爲舉人內以部寺司務補用外以通判分省補用又光緒三十三年臣部具奏詳擬師範獎勵義務章程內開優級師範學堂畢業考列最優等者作爲師範科舉人以內閣中書儘先補用並加五品銜考列優等者作爲師範科舉人以中書科中書儘先補用均令充當中學堂初級師範學堂正教員俟義務五年期滿各以應升之階分別京外分部分省遇缺卽補考列中等者作爲師範科舉人以各部司務補用令充中學堂初級

師範學堂正教員俟義務五年期滿以應升之階分別京外分部分省儘先補用又考列最優等優等中等之畢業生原有官職不願就畢業獎勵者准其呈明以原官原班用各等語此次該大學堂預備師範兩科畢業各生臣等悉心考核成績尙優所有預備科取列最優等之周昌壽等八名優等之葉秉良等二十二名中等之吳友蓮等九十五名師範科取列最優等之許維翰等二十三名優等之裴學曾等七十七名中等之葆謙等一百三名自應准其畢業照章請獎其預備科取列下等之趙乾年一名主課無分之葉傑伍大年黃恩培莊澤容卞義均陳儉藩劉漢等七名師範科取列下等之陸大中一名主課無分之陳錫疇范期梁等二名均應照章補習一年再行考試又預備科學生霍廣鈞徐揚祥吳肇麟等三名師範科學生朱麟隨楊士京鄭萬瞻施文奎楊湛霖周錫齡吳奎璧袁世霖周明珂鄒學伊鍾頌良謝延昌馬其則霍學枋湯葆元常培蕙黃必芳葉浩章朱崇珣周瑞琦等二十名現在丁憂期內此次所得獎勵均應俟服闋之後再行發給憑照以符定章謹將該生等

分數履歷分別繕具清單恭呈 御覽如蒙 俞允即由臣部咨行吏部欽遵

辦理所有大學堂預備師範兩科學生畢業照章請獎緣由謹恭摺具陳伏乞

皇上聖鑒謹 奏宣統元年六月十八日奉 旨依議欽此

謹將京師大學堂預備科畢業生等第分數繕具清單恭呈 御覽 計開 考

列最優等八名 周昌壽年二十四歲浙江增生畢業平均分數八十九分五釐三

毫 廖福同年二十四歲福建附生畢業平均分數八十八分三釐五毫 王烈年

二十一歲浙江優廩生畢業平均分數八十八分三釐四毫 陳其璣年二十三歲

廣東人畢業平均分數八十六分二釐二毫 屠敏恒年二十三歲浙江人畢業平

均分數八十一分五釐六毫 焦發第年二十六歲安徽監生畢業平均分數八十

分三釐二毫 方彥忱年二十七歲安徽舉人畢業平均分數八十五分八釐一毫

王祖訓年二十九歲江蘇附生畢業平均分數八十二分三釐一毫 以上畢業

生八名其方彥忱一名原係舉人擬請以內閣中書儘先補用其周壽昌廖福同王

烈陳其瓊唐敏恒焦發第王祖訓七名擬均請作為舉人以內閣中書儘先補用

考列優等二十二名 葉乘良年二十五歲浙江處生畢業平均分數八十六分三

釐一毫（因圖畫主課不及七十分降優等） 陳培源年二十五歲福建舉人畢

業平均分數八十六分二釐七毫（因地理主課不及七十分降優等） 張樞年

二十五歲廣東人畢業平均分數八十五分八釐一毫（因圖畫主課不及七十分

降優等） 李文驥年二十四歲廣東人畢業平均分數八十五分零二毫（因圖

畫地質礦物二門主課均不及七十分降優等） 區宗洛年二十五歲廣東附生

畢業平均分數八十四分九釐（因圖畫主課不及七十分降優等） 胡宗楷年

二十二歲廣東人畢業平均分數八十四分零九毫（因圖畫主課不及七十分降

優等） 譚祖恩年二十七歲貴州人畢業平均分數八十二分九釐八毫（因圖

畫地質礦物二門主課均不及七十分降優等） 秦炳漢年二十六歲浙江附生

畢業平均分數八十二分八釐三毫（因法學通論地理二門主課均不及七十分

降優等) 陳頌芬年二十七歲廣東慶生畢業平均分數八十二分七釐三毫(因圖畫地質鑛物二門主課均不及七十分降優等) 林建倫年二十三歲福建人畢業平均分數八十二分六釐七毫(因圖畫主課不及七十分降優等) 盧頌芳年二十五歲廣東人畢業平均分數八十二分三釐五毫(因物理圖畫二門主課均不及七十分降優等) 區國著年二十四歲廣東人畢業平均分數七十九分八釐七毫 孫信年二十一歲浙江附生畢業平均分數七十九分七釐七毫 董嘉曾年二十七歲安徽監生畢業平均分數七十九分四釐二毫 孫時勳年三十歲山西人畢業平均分數七十八分一釐二毫 鄭君體年二十九歲福建附生畢業平均分數七十七分三釐八毫 陳廷瑩年二十九歲福建人畢業平均分數七十六分九釐三毫 溫鴻達年二十三歲山東人畢業平均分數七十六分二釐八毫 顧寶傑年二十九歲江蘇附生畢業平均分數七十六分一釐三毫 林斯高年二十

八歲福建人畢業平均分數七十三分八釐一毫 陳季五年二十四歲直隸附生
畢業平均分數八十二分四釐 以上畢業生二十二名其業秉良張樞區宗洛胡
宗楷譚祖恩秦炳漢陳頌芬廣頌芳孫信毛恩旭孫時勳溫鴻達顧寶璣陳季玉十
四名擬均請作爲舉人以中書科中書儘先補用其陳培源一名原係舉人擬請以
知縣分省儘先補用其李文驥林建倫區國蕃董嘉會鄭君醴陳廷壘林斯高七名
擬均請作爲舉人以知縣分省儘先補用 考列中等九十五名 吳友選年二十
二歲浙江人畢業平均分數八十二分二釐五毫（因國畫主課不及六十分降中
等） 區宗灝年二十七歲廣東附生畢業平均分數八十二分一釐二毫（因法
學與論主課不及六十分降中等） 李經朕年二十三歲廣東人畢業平均分數
八十一分七釐三毫（因地質礦物主課不及六十分降中等） 李逢宸年二十
七歲山東人畢業平均分數八十一分六釐六毫（因地質礦物主課不及六十分
降中等） 李協年二十八歲陝西附生畢業平均分數八十一分四釐六毫（因

物理主課不及六十分降中等) 韓進之年二十五歲江蘇監生畢業平均分數八十一分三釐九毫(因德文主課不及六十分降中等) 雷豫年二十四歲湖南監生畢業平均分數八十一分三釐七毫(因德文主課不及六十分降中等) 曹數宗年二十七歲廣東人畢業平均分數八十分六釐三毫(因法文國際公法二門主課均不及六十分降中等) 秦汝欽年二十七歲江蘇附貢生畢業平均分數八十分五釐二毫(因德文主課不及六十分降中等) 陳叔玉年二十五歲直隸附生畢業平均分數八十分二釐三毫(因化學圖畫地質礦物三門主課均不及六十分降中等) 伍大光年二十二歲廣東人畢業平均分數七十九分九釐四毫(因地質礦物主課不及六十分降中等) 朱聯沅年二十四歲浙江附貢生畢業平均分數七十九分二釐七毫(因德文化學地質礦物三門主課均不及六十分降中等) 乘志年二十四歲河南駐防正藍旗滿洲舉人畢業平均分數七十九分一釐(因英文主課不及六十分降中等) 麥霖年二十五歲

廣東附生畢業平均分數七十八分九釐六毫（因地質礦物主課不及六十分降中等） 李景言年二十四歲福建附生畢業平均分數七十八分八釐六毫（因德文主課不及六十分降中等） 梁鴻志年二十六歲福建舉人廣東委用知縣畢業平均分數七十八分七釐二毫（因法學通論國際公法二門主課均不及六十分降中等） 陳爲銑年二十六歲福建附生畢業平均分數七十八分四釐九毫（因地質礦物主課不及六十分降中等） 蔣夢桃年二十九歲浙江優廩貢生畢業平均分數七十八分四釐六毫（因化學主課不及六十分降中等） 劉鎮中年二十四歲福建人畢業平均分數七十八分四釐四毫（因國際公法主課不及六十分降中等） 沈觀冕年二十二歲福建優廩生畢業平均分數七十八分四釐二毫（因英文物理二門主課均不及六十分降中等） 陳器年二十七歲福建人畢業平均分數七十八分二釐五毫（因德文化學地質礦物三門主課均不及六十分降中等） 張宗元年二十三歲江蘇附生畢業平均分數七十七

分八釐三毫（因國際公法主課不及六十分降中等） 馮寶璣年二十九歲廣東駐防正白旗漢軍東文繙譯生員畢業平均分數七十七分六釐一毫（因英文地質礦物二門主課均不及六十分降中等） 陳昭令年二十五歲直隸人畢業平均分數七十七分四釐六毫（因英文地質礦物二門主課均不及六十分降中等） 錢家齡年二十五歲浙江人畢業平均分數七十六分八釐四毫（因國畫主課不及六十分降中等） 梁光照年二十五歲湖北附生畢業平均分數七十六分二毫（因地質礦物主課不及六十分降中等） 張其真年二十七歲江蘇附生畢業平均分數七十六分二毫（因法學通論主課不及六十分降中等） 關定波年二十四歲廣東附生畢業平均分數七十五分八釐六毫（因地質礦物主課不及六十分降中等） 吳鼎麟年二十九歲江蘇附生畢業平均分數七十五分七釐五毫（因物理主課不及六十分降中等） 羅忠懋年二十五歲福建人畢業平均分數七十五分七釐五毫（因化學主課不及六十分降中等） 蔡

洵年二十五歲廣東人畢業平均分數七十五分七釐四毫（因圖畫主課不及六十分降中等） 高程年三十歲廣東附生畢業平均分數七十五分六釐五毫（因國際公法主課不及六十分降中等） 孫祖昌年二十三歲奉天附生畢業平均分數七十五分六釐三毫（因德文地質礦物二門主課均不及六十分降中等） 周運鈞年二十五歲安徽附生畢業平均分數七十五分六釐三毫（因地質礦物主課不及六十分降中等） 趙策安年二十九歲山東人畢業平均分數七十五分五釐六毫（因法文國際公法二門主課均不及六十分降中等） 陳祥翰年二十九歲浙江附生畢業平均分數七十五分五釐六毫（因德文物理二門主課均不及六十分降中等） 崔慶均年二十六歲直隸附生畢業平均分數七十五分四釐七毫（因法文國際公法二門主課均不及六十分降中等） 崇文年二十八歲河南駐防正藍旗滿洲舉人畢業平均分數七十五分三釐四毫（因法學通論地理二門主課均不及六十分降中等） 湯龍驤年二十五歲廣東舉人

畢業平均分數七十五分二釐四毫（因地質礦物主課不及六十分降中等）
司徒衍年二十三歲廣東人畢業平均分數七十五分七毫（因地質礦物主課不
及六十分降中等） 梁程年二十七歲廣東人畢業平均分數七十五分四毫（因
英文物理二門主課均不及六十分降中等） 段稅田年二十六歲山西廩生畢
業平均分數七十四分七釐三毫（因英文地質礦物二門主課均不及六十分降
中等） 李景勳年二十七歲福建_{福州}人浙江_{杭州}委用知縣畢業平均分數七十四分
五釐四毫（因歷史國際公法二門主課均不及六十分降中等） 曹元江年二
十五歲湖北舉人畢業平均分數七十四分四釐三毫（因英文圖畫二門主課均
不及六十分降中等） 何其樞年三十歲浙江附生畢業平均分數七十四分三
釐九毫（因國際公法主課不及六十分降中等） 林典年二十九歲浙江舉人
畢業平均分數七十四分一釐（因法文國際公法二門主課均不及六十分降中
等） 范期顯年三十一歲安徽廩貢生畢業平均分數七十四分一釐（因法文化

學二門主課均不及六十分降中等) 徐成泰年二十九歲雲南慶貞生畢業平均分數七十四分四釐(因國際公法主課不及六十分降中等) 陳兆焜年二十四歲廣東舉人畢業平均分數七十三分七釐四毫(因算學物理二門主課均不及六十分降中等) 高普燁年二十六歲陝西增生畢業平均分數七十三分七釐三毫(因德文主課不及六十分降中等) 喻質幹年二十二歲浙江人畢業平均分數七十三分六釐五毫(因地質礦物主課不及六十分降中等) 張鑑哲年二十五歲河南舉人畢業平均分數七十三分四釐七毫(因德文物理化學地質礦物四門主課均不及六十分降中等) 顧立仁年二十五歲浙江附生畢業平均分數七十三分四釐(因英文物理化學地質礦物四門主課均不及六十分降中等) 莊澤歲年二十二歲浙江人畢業平均分數七十三分二釐八毫(因地質礦物主課不及六十分降中等) 馮有林年二十九歲浙江優附生畢業平均分數七十三分一釐五毫(因德文地質礦物二門主課均不及六十分降

中等) 謝鏡第年二十九歲江蘇廬生畢業平均分數七十二分九厘六毫(因德文化學二門主課均不及六十分降中等) 裴璣年二十二歲浙江人畢業平均分數七十二分八釐九毫(因國際公法地理二門主課均不及六十分降中等) 路晉繼年二十四歲河南附生畢業平均分數七十二分五釐八毫(因德文主課不及六十分降中等) 徐惕祥年二十五歲江蘇人畢業平均分數七十二分五釐八毫(因化學地質礦物二門主課均不及六十分降中等) 姚國楨年二十六歲安徽人畢業平均分數七十二分四釐(因德文圖畫二門主課均不及六十分降中等) 馮士光年二十七歲貴州增生畢業平均分數七十二分三釐六毫(因法學通論國際公法二門主課均不及六十分降中等) 吳詠麟年二十七歲福建人畢業平均分數七十二分二釐三毫(因英文圖畫地質礦物三門主課均不及六十分降中等) 王超年二十八歲浙江附生畢業平均分數七十二分零七毫(因國際公法主課不及六十分降中等) 王斌年二十五歲浙江優廩

生畢業平均分數七十一分五釐七毫（因法學通論國際公法二門主課均不及六十分降中等） 周翰年二十五歲浙江附生畢業平均分數七十一分四釐九毫（因德文化學二門主課均不及六十分降中等） 司徒頌年二十七歲廣東附生畢業平均分數七十一分一釐八毫（因英文化學圖畫三門主課均不及六十分降中等） 毓滄年三十一歲福州駐防鎮紅旗滿洲舉人福建候補知縣畢業平均分數七十一分一釐七毫（因法文法學通論國際公法三門主課均不及六十分降中等） 鄭彤雲年二十八歲直隸人畢業平均分數七十一分一釐（因法文法學通論國際公法理財四門主課均不及六十分降中等） 彭紹祖年二十二歲湖南監生畢業平均分數七十一分（因德文物理化學地質礦物四門主課均不及六十分降中等） 劉國鈞年二十六歲湖南監生畢業平均分數七十分九釐（因德文物理化學地質礦物四門主課均不及六十分降中等） 張積誠年二十三歲甘肅附生畢業平均分數七十分四釐六毫（因德文化學地質

礦務三門主課均不及六十分降中等) 李鈞寰年二十四歲廣東附生畢業平均分數七十分四釐四毫(因法文主課不及六十分降中等) 何璜先年二十九歲福建附生畢業平均分數七十分四毫(因法學通論國際公法理財三門主課均不及六十分降中等) 李崇業年二十六歲湖南監生畢業平均分數六十九分九釐八毫 鍾啓賢年二十三歲湖南人畢業平均分數六十九分九釐 姚人鑑年二十三歲浙江人畢業平均分數六十九分七釐三毫 李博年三十歲陝西人畢業平均分數六十九分四釐六毫 李鍾珩年二十七歲直隸附生畢業平均分數六十九分四釐六毫 孫炳元年二十九歲甘肅附生畢業平均分數六十九分四釐一毫 陳紹慶年三十三歲陝西棧院生畢業平均分數六十九分一釐 劉祖蔭年二十五歲雲南附生畢業平均分數六十九分一釐 洗繼樸年二十九歲廣東人畢業平均分數六十八分九釐四毫 黎惠中年二十六歲廣東人畢業平均分數六十八分七釐 胡宗模年二十四歲廣東人畢業平均分數六

十七分七釐 陸是元年三十四歲江蘇人畢業平均分數六十七分三釐 陳麟
書年二十五歲浙江附生畢業平均分數六十七分二釐九毫 袁炳年二十七歲
江西舉人畢業平均分數六十七分零四毫 喻昂衡年二十七歲浙江附生畢業
平均分數六十七分零一毫 吳定邦年二十五歲江西監生畢業平均分數六十
六分二釐七毫 劉毓瑤年二十二歲直隸人畢業平均分數六十六分一釐 劉
星楠年二十八歲山東附生畢業平均分數六十六分零五毫 汪隸年二十五歲
安徽監生畢業平均分數六十五分七釐七毫 鄧友能年二十一歲浙江監生畢
業平均分數六十五分一釐六毫 彭繩祖年二十四歲湖南監生畢業平均分數
六十三分七釐三毫 常國綸年二十四歲湖南人畢業平均分數六十三分五毫
九毫 以上畢業生九十五名其梁鴻志一名原係舉人廣西委用知縣毓滄一名
原係舉人福建候補知縣均請就本班擬授照師範學生願就本班例准其分發原
省以原官原班用其李景璠一名原係副貢浙江補用知縣擬請作爲舉人以原官

分發原省補用其秉志崇文林典張鑑哲袁焞五名原係舉人擬請均以各部司務
補用其吳友遷李經腴李逢宸李協雷豫泰汝欽陳叔玉朱聯沅蔣夢桃沈觀寬陳
器錢家瀚梁光昭張其真吳錕羅忠愨蔡洵孫祖昌趙策安陳祥翰司徒衍梁程
段觀用何其樞喻贊幹莊澤宸馮石林婁繼路晉繼徐惕勝姚國楨馮士光王超王
斌周頌司徒頤鄧彤雲彭紹剛劉鈞李崇業鍾啓賢李博沈繼樸黎惠中胡宗模
喻品衡吳寧邦劉毓培劉星楠江秉鄒友能彭純祖常國綸五十三名擬均請作為
舉人以各部司務補用其湯龍襲曹元江陳兆鯤三名原係舉人擬請以通判分省
補用其區宗濂韓進之曹敷宗伍大光麥棠李景言陳爲銚劉鎮中張宗元馮寶瑾
陳紹令闕定波高環周運鈞崔慶鈞范則顯徐咸泰高普輝顧立仁謝鏡第吳詠麟
渠積誠李鈞寰何璫先姚人鑑李鍾珩孫炳元陳紹虞劉祖蔭陸是元陳麟書三十
一名均請作為舉人以通判分省補用

謹將京師大學堂師範科畢業生等第分數繕具清單恭呈 御覽 計開 考

列最優等二十三名 許維翰年二十七歲廣東附生畢業平均分數八十六分五釐二毫 海清年二十八歲盛京鎮藍旗滿洲附生畢業平均分數八十五分二釐
史彛年二十八歲江蘇慶生畢業平均分數八十四分七釐五毫 周九齡年二十八歲江西舉人揀發廣東知縣畢業平均分數八十四分一釐三毫 卞瑞琦年二十八歲廣西監生畢業平均分數八十三分二釐 唐仰楨年二十九歲山東附貢畢業平均分數八十二分八釐 張秀升年三十歲山西增生畢業平均分數八十二分七釐一毫 田尙志年三十五歲湖南慶生畢業平均分數八十一分九釐三毫 陳興慶年二十六歲雲南附貢畢業平均分數八十一分四釐四毫 俞鍾璣年二十七歲江蘇附生畢業平均分數八十一分三釐九毫 宋鳳純年二十七歲盛京內務府正白旗漢軍附生畢業平均分數八十一分三釐三毫 吳彤錫年三十一歲江蘇附生畢業平均分數八十一分三釐一毫 吳沂年三十八歲安徽附生畢業平均分數八十一分零九毫 王鳳昌年三十一歲湖南慶生畢業平

均分數八十一分零三毫 蘇世樽年二十九歲直隸舉人屯支部主事畢業平均
分數八十分零七釐八毫 高培元年二十六歲四川原生畢業平均分數八十分
零六釐九毫 劉宗向年二十九歲湖南優廩生畢業平均分數八十分零六釐五
毫 石山偶年三十三歲湖北原貢畢業平均分數八十分零六釐一毫 史樹璋
年二十五歲直隸附生畢業平均分數八十分零三釐 楊協元年二十七歲貴州
附生畢業平均分數八十分零一釐五毫 張士麟年三十五歲雲南舉人畢業平
均分數八十分零八毫 張鴻翼年二十三歲雲南附生畢業平均分數八十六分
五釐八毫 毛禧年三十二歲江西舉人揀發廣西知縣畢業平均分數八十三分
一釐九毫 以上畢業生二千三名內周九齡一名原係舉人揀發廣東知縣蘇世
樟一名原係舉人丁未科舉貢會考一等鏡分度支部主事擬請均以原官用并加
五品銜張七麟毛懿二名原係舉人擬請均以內閣中書儘先補用并加五品銜其
許維翰海清史錦周瑞琦唐仰樓張秀升田尚志陳興廉俞鍾珽宋鳳純吳彤錫吳

沂王鳳昌高培元劉宗向石山個史樹璋楊協元張鴻翼等十九名擬請均給師範科舉人以內閣中書儘先補用并加五品銜 優等七十七名 喪學曾年三十一歲陝西優廩生畢業平均分數八十三分四釐六毫（因中國文學主課不滿七十分降優等）張景江年三十一歲江西廩生畢業平均分數八十二分四釐六毫（因動物植物地學三門主課均不滿七十分降優等）張厚璠年二十六歲直隸附生畢業平均分數八十二分四釐五毫（因算學主課不滿七十分降優等）趙晉汾年二十九歲湖北舉人畢業平均分數八十一分七釐（因動物植物農學三門主課均不滿七十分降優等）高元博年二十三歲盛京鑲白旗漢軍文童畢業平均分數八十一分五釐三毫（因動物主課不滿七十分降優等）金兆楨年二十七歲浙江附生畢業平均分數八十一分二釐二毫（因動物植物學兩門主課均不滿七十分降優等）魏紹周年三十二歲奉天附生畢業平均分數八十一分一釐八毫（因中國文學主課不滿七十分降優等）蔡錫保年二十二歲

附生畢業平均分數八十分零五釐六毫（因中國文學主課不滿七十分降優等）
齊文壽年三十五歲直隸附生畢業平均分數八十分零五釐二毫（因算學主課不滿七十分降優等） 辛際周年二十五歲江西舉人畢業平均分數八十分零四釐四毫（因中國文學主課不滿七十分降優等） 吳簡年三十一歲江蘇附生畢業平均分數七十九分七釐九毫 李曰瑛年二十六歲雲南文童畢業平均分數七十九分六釐九毫 毛齊煥年二十八歲福建廩生畢業平均分數七十九分五釐三毫 王希曾年三十歲江蘇文童畢業平均分數七十九分四釐六毫 李九華年三十歲直隸舉人畢業平均分數七十八分九釐九毫 符定一年二十七歲湖南監生畢業平均分數七十八分九釐四毫 王恩第年二十六歲直隸附生畢業平均分數七十八分八釐一毫 劉福祥年三十四歲江蘇優廩生畢業平均分數七十八分八釐一毫 桂汝勛年二十八歲湖北附生畢業平均分數七十八

分七釐六毫 防海望年二十九歲浙江附生畢業平均分數七十八分七釐一毫

金光斗年二十四歲湖北附生畢業平均分數七十八分七釐 蕭秉康年二十

三歲四川文童畢業平均分數七十八分六釐四毫 王多輔年三十一歲安徽附

生畢業平均分數七十八分五釐七毫 蔣舉清年二十九歲新疆優貢畢業平均

分數七十八分四釐六毫 繆承金年三十三歲江蘇附生畢業平均分數七十八

分二釐三毫 陳與椿年三十一歲福建附生畢業平均分數七十八分一釐五毫

梅鎮涵年三十九歲貴州廩生畢業平均分數七十八分零五毫 祝廷蔡年二

十六歲河南附生畢業平均分數七十八分零一毫 吳奎驥年二十九歲湖北優

廩生畢業平均分數七十七分九釐八毫 維勉年二十二歲正白旗漢軍恩監畢

業平均分數七十七分九釐二毫 鍾璣年三十三歲貴州舉人揀選知縣畢業平

均分數七十七分九釐 程兆元年二十七歲湖北附生畢業平均分數七十七分

八釐一毫 劉彬年二十七歲浙江附生畢業平均分數七十七分七釐九毫 邢

麒年三十歲湖北附生畢業平均分數七十七分七釐七毫 馬其則年三十一歲安徽文章畢業平均分數七十七分五釐八毫 張鑑炯年二十八歲河南舉人揀選知縣畢業平均分數七十七分四釐五毫 黃文潯年三十二歲直隸附生畢業平均分數七十七分三釐 王念劬年三十二歲浙江舉人揀選知縣畢業平均分數七十七分二釐五毫 孫燮年二十九歲安徽附生畢業平均分數七十七分一釐五毫 金聲年二十二歲錢藍旗滿洲恩監畢業平均分數七十七分一釐三毫 楊士京年三十二歲江西廩生畢業平均分數七十六分九釐 李連炳年三十歲山東廩貢畢業平均分數七十六分七釐七毫 李霖年三十二歲江西附生畢業平均分數七十六分七釐五毫 譚崇光年二十九歲廣東監生畢業平均分數七十六分四釐九毫 方敦素年二十九歲貴州附生畢業平均分數七十六分四釐六毫 洪百庚年三十三歲江蘇監生畢業平均分數七十六分二釐一毫 段吉常年三十歲湖北附生畢業平均分數七十六分零二毫 施文垚年二十八歲

湖南監生畢業平均分數七十五分六釐一毫 章顯華年三十一歲江蘇貢生畢業平均分數七十五分四釐三毫 方元庚年二十五歲安徽附生畢業平均分數七十五分三釐六毫 錢雲鵬年二十一歲浙江附生畢業平均分數七十五分零三毫 王光烈年二十九歲奉天附生畢業平均分數七十四分九釐 陳昭卓年三十歲直隸附生畢業平均分數七十四分九釐 方觀洛年三十六歲江蘇廩貢法部主事畢業平均分數七十四分八釐九毫 曾楚珩年二十五歲湖南附生畢業平均分數七十四分四釐八毫 周清年三十歲浙江附生畢業平均分數七十四分四釐 鄭洪賡年二十八歲湖北附生畢業平均分數七十四分二釐三毫 張洽年三十一歲山西廩生畢業平均分數七十四分一釐一毫 高茂樛年二十七歲山東文童畢業平均分數七十四分零八毫 周蔚生年二十九歲江西舉人棟發廣西知縣畢業平均分數七十三分五釐五毫 胡光壁年二十七歲直隸附生畢業平均分數七十三分二釐六毫 隆彬年二十七歲正白旗滿洲恩監畢

業平均分數七十三分零六毫 張國琛年二十九歲奉天文童畢業平均分數七十二分六釐 段世徽年二十六歲江西附生法部主事畢業平均分數七十二分二釐二毫 馬汝郊年二十六歲四川文童畢業平均分數七十二分零九毫 何廣榮年三十歲內務府正黃旗附生畢業平均分數七十一分九釐 周明珂年三十二歲湖南文童議叙鹽大使畢業平均分數七十一分四釐二毫 周錫齡年二十七歲廣東監生畢業平均分數七十一分四釐 宗室結啓年二十二歲鑲紅旗第三族畢業平均分數七十一分零五毫 葉浩章年二十六歲廣東文童畢業平均分數七十分零九釐 時經詮年二十四歲河南監生畢業平均分數七十分零五釐四毫 朱陵贈年二十九歲湖南文童畢業平均分數七十分零四釐九毫 邱志岳年二十九歲湖北附生畢業平均分數七十分零三釐八毫 錢詩植年三十一歲江蘇廩貢生分部主事畢業平均分數七十分零七毫 陶樂甄年三十歲河南廩生畢業平均分數八十二分五釐二毫 王燕晉年三十二歲山東優增生

畢業平均分數七十七分八釐五毫 以上畢業生七十七名其方觀洛段世徽二
 名原係法部候補主事擬請均以原官用加給師範科舉人維堃宗室毓啟照章應
 獎給舉人以中書科中書儘先補用因宗室及漢軍并無科中書額缺擬改請以七
 品小京官補用并給師範科舉人其趙晉汾辛際周沈宗元李九華饒瑗張鑑炯王
 念劬周蔚生八名原係舉人擬請以中書科中書儘先補用其裴學曾張景江張厚
 璋高元溥金兆樸魏紹周蔡錫保齊文書吳佃李曰垓毛齊煥王希曾符定一王恩
 第劉福祥桂汝勛陸海望金光斗蕭秉廉王多輔蔣舉清縉承金陳與椿梅鎮涵祝
 廷葵吳奎璧程兆元劉彬那麟為其則黃文溶保慶金聲楊士京奎連炳李棠禪崇
 光方敦素洪白庚段吉常施文壺章擷華方元庚錢雲鵬士光烈陳昭卓曾楚珩周
 清鄭萬瞻張治高茂楞胡光壁陸彬張園琛馬汝郝甸廣榮周明珂周錫齡葉浩章
 時經詮朱陵贈邱志岳錢詩積陶樂甄王燕晉等六十五名擬請獎給師範科舉人
 以中書科中書儘先補用 考列中等一百零三名 葆謙年二十五歲河南駐防

鎮紅旗滿洲附生畢業平均分數八十二分（因動物主課不滿六十分降中等）
鍾頌良年二十八歲廣東監生畢業平均分數八十分零一釐三毫（因動物主
課不滿六十分降中等） 馮學壹年二十五歲浙江文童畢業平均分數七十九
分八釐九毫（因中國文學主課不滿六十分降中等） 李興勇年二十五歲湖
北附生畢業平均分數七十九分二釐八毫（因動物主課不滿六十分降中等）
陸黎年三十二歲浙江監生畢業平均分數七十八分五釐七毫（因動物主課
不滿六十分降中等）（文啟臨年三十歲湖南增生畢業平均分數七十七分
九釐八毫（因算學主課不滿六十分降中等）（宗室鍾啟年二十七歲鎮紅
旗第三族恩監畢業平均分數七十七分八釐三毫（因動物主課不滿六十分降
中等）（張國棟年三十六歲直隸優廩生畢業平均分數七十七分五釐（因
算學主課不滿六十分降中等）（丁其彥年二十七歲雲南廩生畢業平均分
數七十七分四釐三毫（因動物主課不滿六十分降中等）（吳天澈年二十

四歲貴州附生畢業平均分數七十七分三釐一毫（因動物主課不滿六十分降中等）孫光宇年三十歲安徽增生畢業平均分數七十七分一釐四毫（因動物主課不滿六十分降中等）（易國馨年二十九歲湖北附生畢業平均分數七十六分八釐五毫（因動物植物兩門主課均不滿六十分降中等）（宗俊琦年二十八歲直隸附生畢業平均分數七十六分八釐二毫（因外國文主課不滿六十分降中等）周揚竣年三十一歲湖南廩生畢業平均分數七十六分七釐七毫（因動物植物兩門主課均不滿六十分降中等）（柯興耀年二十六歲鎮藍旗漢軍畢業平均分數七十六分六釐（因動物主課不滿六十分降中等）（王葆初年二十三歲浙江舉人揀選知縣畢業平均分數七十六分五釐三毫（因算學主課不滿六十分降中等）何師富年二十五歲鎮紅旗漢軍畢業平均分數七十六分四釐七毫（因地學主課不滿六十分降中等）張啟聰年三十歲湖北增生畢業平均分數七十六分二釐一毫（因動物主課不滿六十分

降中等) 徐鍾藩年二十七歲貴州廩生畢業平均分數七十五分九釐四毫(因動物主課不滿六十分降中等) 王之棟年三十六歲奉天附生畢業平均分數七十五分七釐八毫(因動物主課不滿六十分降中等) 張鼎治年三十一歲江蘇優廩生畢業平均分數七十五分七釐六毫(因植物主課不滿六十分降中等) 解名發年二十九歲山東監生畢業平均分數七十五分六釐八毫(因算學主課不滿六十分降中等) 楊緒昌年三十二歲江西優廩生畢業平均分數七十五分五釐(因植物學主課不滿六十分降中等) 湯葆元年三十四歲湖南廩生畢業平均分數七十五分二釐九毫(因算學主課不滿六十分降中等) 郁振城年二十六歲江西廩生畢業平均分數七十五分二釐二毫(因動物植物兩門主課均不滿六十分降中等) 淵從極年三十七歲陝西廩貢指分甘肅試用縣丞畢業平均分數七十五分零三毫(因動物地學兩門主課均不滿六十分降中等) 唐春鑿年二十九歲湖北附生畢業平均分數七十五分零三毫

(因動物主課不滿六十分降中等) 管望清年三十歲浙江附生畢業平均分數七十四分九釐一毫(因動物主課不滿六十分降中等) 鄒學伊年三十二歲湖南監生畢業平均分數七十四分八釐四毫(因動物地學兩門主課均不滿六十分降中等) 王汝炤年三十一歲貴州附生畢業平均分數七十四分三釐四毫(因地學主課不滿六十分降中等) 馮啟豫年二十六歲廣東監生畢業平均分數七十四分二釐九毫(因算學主課不滿六十分降中等) 畢培仁年二十七歲直隸優廩生畢業平均分數七十四分二釐九毫(因動物地學兩門主課均不滿六十分降中等) 余欽籙年三十歲湖南廩貢畢業平均分數七十四分二釐九毫(因地學主課不滿六十分降中等) 郭丹成年二十七歲四川廩貢畢業平均分數七十四分二釐八毫(因中國文學主課不滿六十分降中等) 常培蕙年二十八歲直隸舉人揀選廣東知縣畢業平均分數七十四分二釐五毫(因算學主課不滿六十分降中等) 陳錫現年三十三歲江蘇舉人畢業平

均分數七十四分一毫六毫（因動物主課不滿六十分降中等） 伍思樂年二十八歲四川附生畢業平均分數七十四分一釐三毫（因動物主課不滿六十分降中等） 何長年三十一歲山西監生畢業平均分數七十四分零七毫（因動物植物兩門主課均不滿六十分降中等） 鄧宗年三十歲甘肅慶生畢業平均分數七十四分零一毫（因外國文主課不滿六十分降中等） 張炯年三十歲湖南附生畢業平均分數七十四分零一毫同算學主課不滿六十分降中等） 徐國植年三十一歲江蘇附生畢業平均分數七十三分九釐五毫（因動物主課不滿六十分降中等） 謝廷昌年三十三歲福建廩生畢業平均分數七十三分九釐一毫（因動物地學兩門主課均不滿六十分降中等） 孫鼎元年三十三歲奉天人農工商部七品小京官畢業平均分數七十三分八釐九毫（因動物植物地學三門主課均不滿六十分降中等） 高鼎文年三十一歲江蘇增生畢業平均分數七十三分六釐六毫（因動物植物地學三門主課均不滿六十分降中等）

新濠旭年三十四歲直隸優廩生畢業平均分數七十三分五釐六毫（因算學主課不滿六十分降中等）李華年二十九歲雲南廩生畢業平均分數七十三分二釐五毫（因外國文主課不滿六十分降中等）崔學材年二十八歲廣東文童畢業平均分數七十三分二釐三毫（因算學主課不滿六十分降中等）夏建寅年二十七歲安徽附生畢業平均分數七十三分二釐二毫（因動物地理兩門主課均不滿六十分降中等）李堯勳年三十歲四川監生畢業平均分數七十三分一釐三毫（因動物植物兩門主課均不滿六十分降中等）劉晉棠年二十八歲江西附生畢業平均分數七十三分一釐七毫（因動物主課不滿六十分降中等）李彰章年二十六歲直隸文童畢業平均分數七十二分九釐三毫（因動物主課不滿六十分降中等）朱崇理年三十三歲浙江文童畢業平均分數七十二分五釐（因算學主課不滿六十分降中等）秦銘光年三十一歲江蘇附生畢業平均分數七十二分三釐四毫（因動物植物地理三門主課均不

滿六十分降中等) 李文鼎年二十八歲山東附生畢業平均分數七十二分一
釐九毫(因動物植物地學三門主課均不滿六十分降中等) 陳去非年三十
三歲湖北附生畢業平均分數七十二分零八毫(因動物植物兩門主課均不滿
六十分降中等) 苗永年三十歲山東監生畢業平均分數七十二分三釐五
毫(因中國文學主課不滿六十分降中等) 楊風穆年三十一歲湖南附生畢業
平均分數七十二分二釐四毫(因外國文主課不滿六十分降中等) 劉應萬
年三十歲江西附生畢業平均分數七十一分九釐九毫(因外國文主課不滿六
十分降中等) 成林年二十五歲正藍旗蒙古畢業平均分數七十一分九釐八
毫(因植物地學兩門主課均不滿六十分降中等) 夏緯環年二十六歲江蘇
文童畢業平均分數七十一分九釐三毫(因算學主課不滿六十分降中等) 王
道濟年二十四歲湖北文童畢業平均分數七十一分五釐四毫(因動物植物地
學三門主課均不滿六十分降中等) 劉瀚文年二十七歲直隸廩生畢業平均分

數七十一分五釐二毫（因外國文主課不滿六十分降中等） 王繼燦年二十九歲湖北監生畢業平均分數七十一分三釐二毫（因植物地學兩門主課均不滿六十分降中等） 張鴻楷年二十八歲山東文童畢業平均分數七十一分二釐九毫（因動物主課不滿六十分降中等） 鴻鑫年二十一歲滄洲駐防正白旗滿洲畢業平均分數七十一分二釐六毫（因中國文學主課不滿六十分降中等） 蕭秉元年二十四歲四川附生畢業平均分數七十一分二釐五毫（因植物主課不滿六十分降中等） 定林年三十一歲正白旗滿洲監生畢業平均分數七十一分二釐一毫（因動物植物地學三門主課均不滿六十分降中等） 李鳴鐸年二十九歲直隸優廩生畢業平均分數七十一分一釐三毫（因中國文學主課不滿六十分降中等） 俞熙年二十三歲浙江文童畢業平均分數七十一分一釐一毫（因中國文學主課不滿六十分降中等） 吳克昌年三十一歲江西增生畢業平均分數七十一分零三毫（因地學主課不滿六十分降中等） 譚

家臨年三十歲安徽附生畢業平均分數七十一分零一毫（因外國文主課不滿六十分降中等） 譚凌雲年三十二歲湖南優廩生畢業平均分數七十分零九釐八毫（因動物主課不滿六十分降中等） 向玉楷年二十六歲湖南附生畢業平均分數七十分零九釐三毫（因地學主課不滿六十分降中等） 桂芳年三十四歲西安駐防正白旗滿洲附生畢業平均分數七十分零八釐九毫（因動物植物地學三門主課均不滿六十分降中等） 黃枝欣年二十七歲福建文童畢業平均分數七十分零七釐七毫（因外國文主課不滿六十分降中等） 彭觀圭年三十五歲湖南附生畢業平均分數七十分零五釐九毫（因算學主課不滿六十分降中等） 鄭滋蔭年三十歲浙江舉人內閣中書畢業平均分數七十分零九毫（因動物地學兩門主課均不滿六十分降中等） 陳文炳年二十七歲浙江附生畢業平均分數六十九分四釐五毫 張樹基年二十四歲廣東監生畢業平均分數六十九分三釐一毫 袁世霖年二十七歲湖北附監生畢業平均

分數六十九分一釐五毫 德風年二十五歲鎮紅旗滿洲畢業平均分數六十八

分八釐八毫 張星耀年二十二歲廣東監生畢業平均分數六十八分五釐六毫

查振聲年三十一歲安徽文童畢業平均分數六十八分三釐四毫 張壬林年

二十四歲湖北附生畢業平均分數六十八分一釐 倫綽年二十三歲廣東監生

畢業平均分數六十八分零六毫 劉勳年二十八歲貴州附生畢業平均分數六

十七分五釐一毫 德成年二十六歲吉林鎮白旗滿洲附生畢業平均分數六

七分四釐二毫 楊淇霖年二十七歲直隸附貢生畢業平均分數六十七分三釐

五毫李鍾英年三十三歲湖南監生畢業平均分數六十七分二釐三毫 李應謙

年三十一歲雲南廩貢候選調進畢業平均分數六十七分一釐一毫 黃必芳年

三十五歲貴州附生畢業平均分數六十六分五釐五毫 汪步霄年二十八歲湖

北監生畢業平均分數六十六分三釐四毫 侯寅亮年三十五歲陝西附生畢業

平均分數六十六分二釐八毫 馬效淵年二十八歲山西揀選舉人畢業平均分

數六十五分九釐八毫 錫康年二十三歲吉林鎮白旗滿洲附生畢業平均分數六十五分八釐七毫 杜師牧年二十六歲浙江附生畢業平均分數六十五分八釐六毫 張國威年三十歲直隸監生畢業平均分數六十五分六釐九毫 關誠鈞年二十七歲廣西文童畢業平均分數六十五分五釐三毫 姚守文年三十六歲山西優貢就職按經歷畢業平均分數六十五分三釐五毫 加克恭年二十八歲山西優廩生畢業平均分數六十四分九釐五毫 趙獻華年二十七歲直隸遵化正白旗漢軍畢業平均分數六十二分二釐九毫 劉傳純年三十歲安徽拔貢候補內閣中書畢業平均分數六十一分九釐八毫 楊昌銘年三十五歲貴州廩生龔襲妻騎尉畢業平均分數六十一分八釐五毫 以上畢業生一百零三名內常清蕙一名原係舉人揀選廣東知縣擬請以原官原班用孫鼎元一名原係農工商部七品小京官劉母純一名原係拔貢內閣中書擬請均以原官用加給師範科舉人鄭滋養一名原係舉人內閣中書擬請以原官用王葆初馬效淵二名原係揀

選舉人陳錫珪一名原係舉人擬請均以部司務分部補用其保謙鍾頌良馮學登
李興勇陸鑿文啟羅宗室鍾啟張國棟丁其彥吳天澈孫光宇易國馨宗俊琦周揚
峻柯興權何師富張啓聰徐鍾藩王之棟張鼎治解名發楊緒昌湯葆元郁振城瀾
從極唐春鑿管望濟鄒學伊王汝焯馮啟豫華培仁余欽鏡郭丹成伍思樂何良郭
宗張炯徐國植謝廷昌高鼎文靳瀛旭李華崔學材夏建寅李堯勳劉善家李彩章
朱崇理秦銘光李文鼎陳去非苗永年楊鳳穆劉應嵩成林夏緯環王道濟劉瀚文
王繼燦張鴻楷同鑫蕭乘元定林李鳴鐸俞慶吳克昌譚家臨譚凌雲向玉楷桂芳
黃枝欣彭觀圭陳文炳張樹基袁世霖德斌張星耀查振聲張王林倫綽劉動德成
楊淇霖李鍾英李應謙黃必芳汪步霄侯貢亮錫康杜師牧張國威關鵬鈞姚守文
加克恭趙麟華楊昌銘等九十六名擬請均給師範科舉人以各部司務補用

學部奏大學堂學生方彥忱等分別提升等第片

再大學堂預備科學生方彥忱王祖訓陳季玉三名師範科學生張鴻鰲毛鶴陶樂

甄三名其考試總平均分數均在八十分以上師範科學生王燕晉一名考試總平均分數在七十分以上均因主課不滿六十分照章應降中等嗣據該大學堂總監將咨呈稱該生等品學俱優業所推服爲全堂中不可多得之選並臚舉在堂成績請免降等以示優異等情前來等核閱該生等試卷他門學科程度均優此次雖因主課不及格擬降但該生等所習主課不止一門或兩三門或五六門此門主課雖遜而他門主課尙屬可觀自未便以一青沒其衆長且此次試場前呈驗各科成績亦屬相符自應分別量予提升當將方彥忱王祖訓張鴻靈毛鷺四名附列最優等末陳季玉陶樂甄王燕晉三名附列優等末以爲敦品勵學者勸謹附片聲明伏乞 聖鑒謹 奏宣統元年六月十八日奉 旨依議欽此

謹督院沈奏滇省兩級師範學堂優級選科學生考試畢業照章請獎摺

奏爲滇省兩級師範學堂優級選科學生考試畢業照章請獎恭摺仰祈 聖鑒

事竊滇省兩級師範學堂於光緒三十三年六月由前督楊學使葉爾禮詳准以高

等學堂改辦其優級師範選科學生即就開辦五年之高等學堂普通師範兩部學生及開辦三年之東文學堂學生認真考選得二百五十人遵照部電參酌本省情形仿照直隸辦法編爲五班計理化類二班歷史地理類一班博物類一班文學教育類一班當查各班學生質已具豫科程度即以選入本科於光緒三十三年七月開學其學科課程均遵部定優級師範選科簡章辦理三十四年八月曾造具學生姓名年籍三代及入堂年月清冊咨部在案計自開學之日起至宣統元年六月止適屆二年畢業之期當經該學堂監督將各學生履歷功課分數請假曠課各冊并議義教科書籍學生筆記成績呈司核詳經_臣蒞堂督同提學使及學務議長等分門考試並加試中國經史各一題中國文學二題分派精習科學之員詳加校閱各記分數彙由提學使率同普通科長等逐一審核平均爲畢業考試總平均分數再以此項分數與該堂歷期歷年考試總平均分數相加而平均爲該學生等畢業分數即核計分數分別等第計理化類第一班最優等九名優等三十名中等一名理

化類第二班優等三十二名中等十名下等三名歷史地理類最優等一名優等二十六名中等十四名博物類最優等八名優等十八名中等十九名文學教育類最優等一名優等十三名中等二十六名下等二名據提學使詳稱再三審核尙無冒濫因按照等第給予文憑除每班各開加習科外該生等加習一學期俟明春派往各府廳州縣充當教員外擬將最優等謝顯琳等十九名照章請獎師範科舉人以各部司務補用俟義務年滿以應升之階分別京外分部分省儘先補用優等及中等楊鐘煊等一百九十名照章俟義務年滿請獎師範科舉人并加中書科中書銜以昭激勸并稱光緒三十四年八月詳請咨部之學生名冊內漏載理化第一班學生盧金錫一名歷史地理類學生吳尙友一名又劉復曾一名係理化第一類學生誤填入博物類合併聲明更正等情詳請 奏咨前來 臣維滇省開辦學堂始於光緒二十九年正月迄今已閱七年而中學以上之學堂畢業請獎者實自茲始此項優級師範選科雖未先辦豫科選辦本科開學僅及兩年而各學生之入校也多

者六七年少者三四年合從前高等學堂東文學堂之程度計之較諸僅入中學二
年或僅入豫科一年再畢業於本科者當無不及演處邊僻風氣晚開三巡士庶
榮科名近見優拔各試錄取猶寬而學堂獎勵終難必得往往其子弟中途輟學
辦學官紳勸導維持備極困難此次優級師範選科畢業爲全省觀聽所繫如能仰
荷 天恩敕部照章核獎風聲所樹羣情鼓舞於教育前途實大有裨益除將各
表冊試卷咨部查核外所有滇省優級師範選科畢業照章請獎各緣由理合恭摺
具呈伏乞 皇上聖鑒訓示謹 奏

護督院沈奏遵 旨認真籌辦滇邊土民學塾片

再 臣前奏籌設滇邊土民學塾一案於宣統元年五月十五日欽奉 硃批所奏
甚是即當認真籌辦該部知道欽此仰見 朝廷放濶邊疆期收實效無任欽佩

臣 於具奏之始已將司分飭地方官紳調查邊情安速籌備及欽奉 硃批復率
同學司遴派舉人秦康齡等爲臨時省視學分赴沿邊集會官紳暨各該土司奉宣

皇仁俾曉然於興學之意并將分區設校各事會查詳報以便因地設校近期開辦邇來疊據稟報各土司經詳明開墾極形踴躍統計各屬約可分設簡易識字學塾一百數十堂並可酌設初等小學數十堂將來仍可逐漸推廣臣與藩學兩司一再通籌因念沿邊土司地面遼闊族類龐雜創辦伊始事務繁瑣地方官庶政叢集斷難盡意興學而邊荒瘠地借材極艱倘任用不得其人或委其權於土司既慮自爲風氣尤虞虛糜庫帑現擬酌仿四川關外學務局成案暫設永順普鎮沿邊學務局籌辦茲事查有留京師範畢業中書科中書李曰核通達吏情熱心公益堪以派充總理并設副理一員書記數員以資襄助凡分區設學及核撥經費邊派學務人員各事宜均由該局專任應發之款仍由各該守丞領發并飭其監督籌辦期於周密除照原訂章程多設簡易識字學塾外如酌量地方情形人民程度能設初等小學或高等小學者并當次第籌設力圖進步一面即勸導各土司送其宗族子弟進省附學如沿邊各地有捐資興學者即由該局爲之規畫保護藉補官力所不逮

一俟沿邊學塾辦理就緒即將此項學務局及總理各員一律裁撤責成各該守丞及勸學紳董接續辦理以省經費惟查原奏請每年由司庫提銀二萬兩係指充常年經費其開辦經費漏未聲叙現經派員切實籌辦凡購置書籍修葺教室製備棹凳及支給辦學人員夫馬等費需款甚鉅擬將本年經費二萬兩撥充開辦期於明年撥毒未發以前將沿邊學塾一律設齊至常年經費仍飭該總理會同地方官詳晰核算如原估之數或有不敷再行酌撥咨部核辦總期用款力求撙節辦事切戒因循仰副 朝廷化民綏邊綜核名實之至意除將暫設沿邊學務局辦事章程咨部備核外所有遵 旨認真籌辦滇邊土民學塾實在情形合附片具陳伏乞 聖鑒訓示再查沿邊各屬煙瘴奇烈設學開化備極艱難如果二三年後辦理確有成效應請將在事出力員紳擇尤保獎以示鼓勵合併陳明謹 奏

文牘

學部劄奏定分年籌備事宜印頒原摺清單通飭遵照先將本年滇省學務應
舉辦及籌定各件報明核彙文

爲劄行事普通司案呈本年閏二月二十八日本部具奏分年籌備事宜一摺並簡
明清單奉 旨憲政編查館知道欽此欽遵在案茲於八月十四日經憲政編查
館會同資政院核定覆奏奉 旨已錄由憲政編查館知照到部亟應刷印本部
原摺暨清單通飭各省該提學使司一體遵照凡單內所開歸各省籌備事宜有本
年即應舉辦者如分編中小學各科教授細目籌設簡易識字學塾推廣城鎮鄉兩
等小學堂以及省城之優級師範中等實業各府中學及初級師範學堂務須從速
籌設有分年舉辦之件本年即須預定者如師範普通實業專門四項教育亦應籌
定大綱將辦理情形分年列表以上各節均應先期報部備核以便年終彙奏現距
本年出奏之期爲時甚迫該提學使司不得因循玩愒致誤限期亦不可粉飾外觀

有名無實至以後每年仍每屆六個月將已辦成績先期送部考核具奏以符定章
通計九年預備茲已將及兩年一切辦法不過粗具端倪所當急起直追以冀將來
得觀成效該提學使身負教育重任倘未能督飭所屬實力奉行屆時均有難寬之
責備除本部應行籌備事宜現正督飭分別籌辦外合亟札飭札到該提學使司迅
即遵照辦理切切此劄 附分年籌備事宜一冊

學部劄南洋勸業會徵集教育品酌定畫一辦法通行各省遵辦文

爲劄行事實業司案呈准 兩江總督咨開據南洋勸業會事務所案呈南洋奏辦
第一次勸業會所有訂立章程分期籌備情形業經先後呈請分別奏咨在案惟以
吾國此舉原屬創行其事既繁爲期尤迫而於各項出品赴會一事尤宜從速分別
籌備以冀及時可以觀成臨事不至望漏查本會前次訂行各項會章其中聲明除
於各府屬設立物產會各省商埠設立出品協會及協贊會其餘凡各處衙署局所
以及官立公立之勸工習藝等所專門實業公司學堂機器礦政製造局廠郵電輪

船鐵路礦山等處均宜仿照各國賽會通例一體預備出品各就該處所有產造物
品與業務性質及成績統計一切或備列標本或製作模型或現畫圖表定期運入
會場以資陳賽而備甄較其有製造或手工各件並請特別運甯當場工作以資參
考惟須先由該處報明以便預留地步茲擬訂出品分類目錄及出品簡明章程若
干條錄呈分別咨請查照辦理等情據此查特別出品既爲本會會場陳列所必需
且藉以規全國事務之成績較之尋常工商人等之出品尤爲緊要除分咨各省轉
撫轉飭各處預備出品外相應將出品分類暨出品簡章一併備文咨送爲此咨請
查核轉飭各省提學使通飭各該學務公所及各項學堂一體遵照章程迅即預備
出品先行定期轉運來甯入會陳列以資比賽而益觀摩仍請先將各處籌備情形
詳細賜復等因並章程前來查南洋勸業會業經奏奉 明諭飭下各省籌辦協
會出品事宜現在教育甫有萌芽尤應徵集出品以資比較而圖進步惟教育出品
類較多學堂又散在各處其應如何調取如何別擇如何彙送經理之處應有畫一

辦法始免參差除將南洋勸業會出品分類綱目創行外並經本部酌定辦法數條
爲此創行該學司遵辦可也此創 附南洋勸業會出品分類綱目二本 附徵集
教育品辦法大要

一南洋勸業會出品分類以教育爲第一部內分最初教育學校教育社會教育三
門應各按照門類分別徵集

二南洋勸業會出品分類於圖書科學學藝器械經濟交通採鑛冶金化學工業土
木建築染織工業製作工業機械電氣農業蠶絲園藝林業水產美術衛生醫學
之屬均經分別門類此類事目或已設有專門學堂或爲實業學堂所應肄及應
就各處學堂所有此類出品一併徵集但科學器械之屬以本學堂自行製造者
爲斷其補充學堂用器者毋庸徵集

三科學器械之屬有由官設所製造者有商人自行製造者雖不在此番徵集範圍
之內但該所該商如願選品彙同社會亦准附入

四徵集教育品應有會齊彙送之處始免差差茲定京師以督學局爲會齊彙送之處除督學局所轄各中小學堂由督學局行知徵取外八旗學務處大學堂法政學堂譯學館優級師範學堂女子師範學堂農工商部所設高中初等實業學堂及凡不屬督學局之學堂均聽自行選擇出品依第七條所定期限送交督學局由局彙齊送會京外各省以提學司爲會齊彙送之處應由提學司行知各學堂選擇出品勒限徵送

五徵集教育品及赴會事宜京師由督學局經理各省由提學司督飭實業科員經理而以教育會協贊之

六南洋勸業會出品分類綱目中之教育一部及出品簡明章程出品願書式說明書式暨出品人須知各項條件應行知各學堂者由督學局暨提學司擇要彙印分別行知

七各學堂奉到行知應即出具出品願書送督學局或提學司以便督學局暨提學

司業齊總具一書寄會各學堂並即填寫出品目錄及說明書連同出品於十二月初一日以前送督學局或提學司彙齊送會不得遲誤

八各學堂出品由督學局暨提學司比較選擇尤赴會

九京外各省士商有組織出品協會者其教育品一項應彙呈督學局或提學司甄擇或稟明督學局暨提學司由督學局提學司批令該會經理

十南洋勸業會以宣統二年二月末日爲出品運到終止之期督學局暨提學司應派員先期將出品運到會所所派之員應在會場經理一切會畢將出品分別運回

十一出品中製造或手工各件若有須當場工作以資參考者其工作人自應隨同赴會但須加意選擇實於學理新有發明者始行照准其尋常工作及因襲外人成法者毋庸赴會

十二學堂出品應行發還各學堂與否由督學局暨提學司斟酌辦理

十三哲學局暨提學司須於十二月二十日以前將籌備出品情形申報本部路遠者即用電報以便彙咨南洋大臣一俟會畢再將出品目錄赴會情形及所得獎賞報部備案

十四邊遠省分出品無多可將出品附交鄰近省分經理

京師大學堂總監督劉咨大學堂續招高等科新班請查照簡章按格咨送文為咨請事竊照本堂附設大學預備科已改名京師高等學堂所有應行升學學生以各省中學堂畢業生為合格前經本總監督商明 學部今年由各省選送二百人庚戌年選送一百五十人辛亥年選送一百五十八人分定年級照章分班受課已准 學部照復並將各省選送學生錄取入堂在案現定宣統二年正月續招高等科新班自應遵照部章調取各省中學堂畢業及高等豫科畢業生 學部核准者約一百五十人來京升學以符原案除咨部外相應咨請為此合咨 貴司請煩查照將本學堂所定招生簡章通示所屬以代廣告如有合格學生仍由 貴司給咨

送京務於本年十二月內趕到俾得與於升學考試庶不至上班參差有誤功課其
文憑相片仍令到京時來堂自行呈驗須至咨者 計粘單一紙
附大學堂高等班宣統二年正月招生簡章

一類別 本堂現辦 甲第一類 一英文班兼習法文或德文 二法文班兼習
英文 乙第二類 一英文班兼習德文 二德文班兼習英文
二資格 中學堂畢業生以高等預科畢業生年在二十三歲以下品行端謹氣體
結實者

三程度 甲中國文清暢 乙外國文英文班法文班皆直接聽譯文法清楚能作
論說方爲合格德文班會習德文二三年者 丙算術代數普通已完幾何平面
立體皆完三角初步 丁歷史地理物理化學俱比原中學堂畢業程度

四報名 宣統元年十二月內取具同鄉官印結携帶畢業文憑相片親到本堂稽
查處呈驗並填寫三代籍貫履歷

五考期 宣統二年正月開學前

六徵費 每年每生學費二十四元膳費五十元操養學服費二十元一切書籍筆墨紙張概由學生自備

京師大學堂總監督劉咨大學堂博物實習科展習一年照中等工業議獎文爲咨明事案照本堂於光緒三十三年附設博物實習科簡易班由 貴司咨送學生來堂學習在案本年七月二十五日復准 學部咨開實習科簡易班由 貴司咨送學附設博物實習科簡易班兩年期滿可否撥照中等工業學堂章程酌予獎勵一案以該科設在招考限制章程以前學生係由督學局暨各省提學司考 咨送尙可免扣預科年限如爲鼓勵學生起見必欲酌給獎勵應設法令該生等展習一年的加功課切實教授與定章工業本科年限相合庶可比照議獎等因准此未堂遵即展限一年補足完全科功課現已函致日本延聘教員一俟到華即擇期開學所有續辦博物實習科緣由相應咨明 貴司請煩查照備案施行須至咨者

護督院沈行准度支部咨滇省奏辦圖書館准由省會各學堂節省經費項下
核實提撥仍俟年終將動支數目報部核銷文

爲欽奉事宣統元年九月二十五日准 陸軍部火票遞到 度支部咨制用司案
呈內開抄出 譚理雲貴總督沈具奏籌辦雲南圖書館一摺宣統元年七月初九
日奉 硃批該部知道欽此欽遵到部查原奏內稱省會中學堂騰出之堂舍作
爲圖書館基地所需開辦及常年購書等費現無的款應由省會各學堂節省經費
項下核實提撥以濟急需等語本部應准如所奏辦理仍俟年終將動用數目開具
清冊送部核銷以重款項相應恭錄 硃批咨行雲貴總督遵照可也等因到本
護督部堂准此合就檄行爲此行司希卽查照此行

譚督院沈行准出使日本大臣胡咨送游學生出席缺席表備核飭司查照文
爲行知事宣統元年九月十九日准 欽差出使日本國大臣胡 咨監督處案呈
學部奏定管理日本游學生章程第三節第一條內開一管理日本游學生監督

處應將學生成績高下功課勤惰曠課月日品行優劣據實咨報學部及各省督撫等因飭查日本官私各校其由本處指定紹介學生入學者統計無慮數十自部章停止寄送普通私費生改給官費專以考取官立各高等專門學校爲限故近來私立學校學生日漸減少其中關係最巨爲游學菁華所萃者日當以與日文部省特別定約之五校及各官立高等專門學校爲最宜注意惟是此項學校散處於京外者居多耳目既不能遍及察訪即有所難周况教育之權不自我操更非聯絡外人無從著手凡遇各校長之來京者相見之下無不力與周旋託其認真管理各校長受此委託情誼頗洽凡有學生曠課過久或不堪造就者無不隨時報告立予開除以節官帑而示懲儆大凡學生成績之高下功課之勤惰品行之優劣無不關係於曠課之久暫故於曠課一層尤不敢稍從放任從前學生曠課與否本處均無稽考自本年東歷一月爲始刊有學生出席缺席表每月分寄各校請其將學生出席缺席次數按月填寄本處當時創行之始各校尚多藉詞推諉節經函致函託始無異

詞屢月以來各校均一律填寄茲特彙齊各紙印訂成冊請咨送 學部及各省督撫存案以備查核等情前來本大臣據此除分咨外相應備文咨送請煩查照計附送清冊四本等因到不護督部堂准此查此項清冊未經隨文寄到俟至日另發外合就繳行爲此行司希即查照此行

護督院沈批保山縣陳令文燦報明籌立高等小學各情形請立案示遵竊該令以縣治尙無高等小學堂乃竭力籌畫得以成立苦心經營洵堪嘉尙惟高等小學爲初等升轉之階倘程度不及無合格之學生而遽施以強迫難免削足適履之弊希雲南提學司查明立案仍核飭遵照具報繳閱存

護督院沈批永康改流坐辦委員任啟治籌設高等初等小學以開民智崇真悉興學化民洵爲綏遠至計且能切實辦理雖收效稍緩於國家社會良有助長之益該員既苦心經營辦成高等初等小學各二堂應即堅忍維持力圖進步仍多方勸導紳團逐漸推廣此外能否酌照 部章廣設宜譯所教以講求實業共謀公

益之道藉以開化邊氓希雲南提學司妥酌飭遵亦不必驟言自治致與人民程度不合或滋流弊也切切此檄

騰督院沈批晉甯州藥牧大林考察自治宣講城鄉學堂及現在整理情形稟悉自治教育洵屬目前急務該牧履任後即親赴各宣講所及各學堂依次調查整理尙屬留心要政所陳學堂通弊二端亦極切中應即切實改良力圖進步仍逐漸推廣以謀普及至學堂基礎欲求鞏固自以籌定常年之款爲第一義該牧既籌慮及此當作久遠之規畫勿託空言致鮮實效希雲南提學司會同全省自治籌辦處迅卽核明飭遵切切此檄

本署司郭會同著藩司葉詳暫設永順普鎮沿邊學務局訂章派員籌擬開辦及常年經費請核明奏立案先行示遵文並 護督院批

爲詳請示遵事竊查永順普鎮土民學塾爲今日邊要圖前蒙 飭司籌議業經遵擬章程詳請奏咨欽奉 硃批所奏甚是即當認真籌辦該部知道欽此欽遵

行司榭飭各府守廳丞遵辦並由司遵派臨時省視學分道會同視查各在案嗣據委賑甯府屬臨時省視學張紳龔會同琦守璣稟稱查明順甯府屬須先設土塾十二堂又據委普河鎮邊臨時省視學秦紳康齡電稟稱查明普河府及鎮邊廳所屬約須先設土塾四十餘堂又據委永昌府屬臨時省視學李紳曰核會同永昌府彭守繼志稟稱查明永昌府屬南甸千崖兩宣撫司共應設高等小學兩堂初等小學五十堂簡易識字學塾十九堂其餘各土司道遠期迫尙未查復等語署司伏查邊疆各土司地廣民衆就現時查報情形預測將來大勢應設學堂不少需款甚巨而當此創辦伊始若專委之地方官當此新政繁多難兼冀專注恐致有名無實應暫設專局特派專員經理庶可計日觀成茲擬比照四川關外學務局成案暫設永順普鎮沿邊學務局即改派李紳曰核充該局總理月支薪水銀壹百兩夫馬銀五十兩責成該總理酌帶員役周巡各屬督率開辦庶責成既專而成功自易謹擬局章十六條另摺繕具其要義約有三端謹爲我 憲台分晰陳之一在統一事權

力謀整齊也查永順普鎮所屬土司地由遠調族類龐雜分屬籌辦則自爲風氣將來學務易滋歧趨且款由官發按屬分攤各欲多得蒙混匯報之舉因之而趨其必至舍事實而爭款致則款歸虛糜事無實效茲將三府一直隸臨沿邊學務統責成總理一人通盤籌畫視學堂學生之多寡核實分攤款項庶權衡在心不致畸輕畸重且不致紛議叢起而將來學堂成立亦獲收整齊劃一之效第土司地方只冬春兩季瘴毒減退節交清明則各處瘴發行人未能淹留區域之廣袤既如彼時限之短促又如此若僅設總理一人鉅細躬親勢難周到故又擬添設副理二人商承總理分道設學兩副理即由總理酌定稟由學司札派庶分任之中仍寓劃一之意一在查看程度酌分學級也永順普鎮各土屬地境毗連拱衛邊荒辦理學務尤宜聯絡一氣第規制辦法不容歧異而學科程度又不宜混同蓋風氣之迥塞不同氣候之寒煖不同地方之貧富不同若專設一頂學堂則仰企俯視多窒礙故久擬變通辦法責成該總理斟酌地方情形人民程度上焉者酌設高等小學堂次則設

利等小學堂再次則專設簡易識字學塾至烟瘴極重素無漢民及不通漢語之地簡易識字學塾亦不易籌設則責令該管土司選送所屬聰穎子弟就學每封豕牢後人才輩出再行就地籌設以期普及一在擇簡開支務求覈實也無款不能辦事然辦事而糜費滋多實難爲繼故又宜擬實開支總理不設坐局即以周巡所至之地爲行局俟各土司學塾成立以後即由該總理造冊移交各該管守丞督飭土司紳董接續辦理行局與總理以下各員役一律裁撤以免多費又原定章程第八條規定土民學塾應需經費不許土司科派土民分釐亦勿須地方官紳就地籌措係爲杜弊綏邊起見第借名學務就地科派者固在所宜禁如有殷實富民願捐資自辦學堂者應請仍聽其便不在禁例蓋庫款之頒發其數有定學堂之推廣日進無已若始終專恃庫款一頂則爲數有限學務終無發達之望故又擬變通辦法如有捐資創辦私立學堂者即由該總理代爲規畫保護並極力設法獎借以資鼓勵庶聞風興起數年後撥款不增而學堂日益加多以上三端皆屬草擬與原訂草

經費並行而不悖又原奏請由司按年撥銀二萬兩係指常年經費而言至於開辦
經費未聲叙擬請將本年撥款二萬兩作為開辦經費自明年起按年撥款二萬
兩即作常年經費此現時籌辦之大概情形也而署司等猶有請者向來土司地面
言語不通情形障礙每辦一事疑阻旋生初不料其踴躍興學至於如此之多今既
延頭企踵羣思沐 朝廷之教澤似不應限以款項致使多數之學堂末由成立
顯示土民以厚薄之分而內向之忱恐因之漸減此不可不慮者也且查滇邊向易
蠢動歷糜鉅款寃殺尤多推原其故在無教育今蒙 靈台奏請撥款興學仰邀
 俞允是弭邊患而固藩籬非興學不可早在 聖明洞鑒之中就現時應設學
堂數目預測將來學堂成立至少亦在二百堂以外綜計每堂應置桌椅四十套每
套估銀一兩五錢將來僅桌椅一項其應需價值已在一萬二千兩以上此外書籍
圖器修繕堂室以及辦學各員役夫馬薪水所費正復不貲是先撥開辦經費二萬
金數必不敷而將來常年經費亦應浮於原估之數特不敷實數若干現在尙難預

定應俟該總理到差後切實預算列表報司再由司詳請 奏加仍隨時由司督飭該總理力求樽節務使不虛糜事無不舉以仰副 憲台綜核名實振興邊務之至意此籌擬將來之大概情形也所有沿邊學務設局派員並籌擬現在及將來經費各緣由著司等往返會商意見相同理合會文詳請 憲台俯賜查核批示祇遵如蒙 恩准擬請一面由 憲台奏咨立案一面由著學司照會李紳照辦並由著藩司在邊防要需項下提撥回辦經費銀二萬兩交著學司承領核實動支仍責令李紳週日起行爲此具詳伏乞 照詳施行須至詳者 計呈清摺一扣宣統元年十月初十日奉

護督院沈 批會牘及章程閱悉所擬辦法均屬妥協應一而由學司照會李紳曰核總理其事所有永順普鎮沿邊土民學務即責成該總理通籌妥辦凡屬分區設學及酌撥經費遴派管奴各員事宜均由該總理任之仍通飭永昌順寧普鎮邊各守丞就近監督籌辦如該總理有呼應不靈之處即隨時咨請各守丞督率辦理

一面由藩司在邊防要需項下提撥銀二萬兩移交學司分發各守丞備充備辦經費仍由各守丞具領存案至何區何校應撥若干即由該總理詳細核定就近咨撥如各區辦學紳董有辦事不求實際開支動涉虛糜者該管守丞得隨時會同該總理分別誡懲或酌量更換以維要政其餘未盡事宜統由該總理會同各守丞陸續規畫稟司核辦並隨時報院以備考核希即查照辦理並候 奏咨立案以規久遠章程存仍從速照抄二分送院備咨可也餘如議此復

籌設永順普鎮沿邊學務局辦事章程

第一章 總綱

第一條 沿邊學務總區之所比照四川關外學務局成案定名為永順普鎮沿邊學務局由刊發木質關防一顆文曰辦理永順普鎮沿邊學務關防

第二條 沿邊學務局不設坐局即以總理周燧所至之地為行局

第二章 職員

第三條 沿邊學務局設總理一員副理二員

第四條 設書記長一員書記二員

第五條 會計不設專員由各廳縣勸學所兼管不另支薪

第六條 各土塾設勸學員若干員臨時酌定仍歸該管廳縣勸學總董節制

第三章 職務

第七條 總理總司沿邊學務其職務規定如下 (甲)斟酌地方情形人民程度分

別籌設簡易識字學塾及初等高等小學堂或先選聰穎子弟送鄰封就學 (乙)

副理以下各員役之進退 (丙)款項出入隨時核實掙節造報 (丁)有殷實富民

願行捐資籌辦私立學堂者爲之規畫而保護之 (戊)勸導土司宗族子弟赴省

留學

第八條 副理襄助總理分道設學簡承總理籌辦一切

第四章 權限

第九條 總理之權限如左 (甲)對於各府廳縣遇事隨時會商 (乙)對於各上司有指導督責之權各上司亦應隨時協助 (丙)對於沿邊各廳縣勸學總董有調遣更換之權

第十條 總理以下各員役對於學務以外之事概不干涉

第五章 經費

第十一條 收入款項先於本年由藩司發銀二萬兩作為開辦經費自宣統二年起由藩司按年發銀二萬兩作為常年經費

第十二條 支出款項分為二種一開辦經費一常年經費 (甲)開辦經費類別為

- 七 (一)撥還學務公所墊支臨時省視學薪水及預支順普等處開辦經費 (二)補發臨時省視學薪水尾數 (三)總理以下員役薪水夫馬 (四)購備教科書教授書及應用圖器 (五)置備棹几黑板及粉筆 (六)修繕教室 (七)雜費 (乙)常年經費類別為三 (一)教員之夫馬脩金 (二)勸學員之薪水 (三)雜費

第十三條 沿邊學務局收支之開辦經費及常年經費概按月造冊五分報學司
分報清理財政局並報 院報 部

第六章 附則

第十四條 規定章程如有未盡事宜統由總理隨時體察稟請學司轉詳核定施
行

第十五條 俟各土塾成立另訂新章以後即將學務局及總理副理書記各員役
一律裁撤惟責該管府廳縣及勸學總董照章辦理

第十六條 開辦經費及常年經費將來應否增減統俟開辦後由總理查看學區
之廣狹酌擬增減之數稟請學司詳 院核定

本署司郭詳請咨解錄送經科大學學生試卷聲明該生等展期到京緣由
文並 護將院批

為詳請核咨事案奉 憲台行開宣統元年八月十二日准 學部真電開前請逕

送經科學生已達冰案惟此項學生係造就通經致用之才非爲舉貢籌出路應請
遴選經明行修具有根柢確未沾染嗜好者嚴加甄別並飭該舉人優貢拔貢等呈
明平日研究何經按版所長命題試之分別取錄保送並將原卷覆核以便覆加考
驗務使空疏拿陋者不得濫竽充數額備不敷寧缺毋濫該生等何時到京請先電
示以便定開學日期盼切等因准此合就行知爲此行司希即查照辦理並先將各
該生何時可以到京尅日呈候電復等因奉此飭除取該生等擬定起程及到京日
期業呈山 憲台電覆外伏查此次錄送經科大學學生經署司嚴加甄別選定正
取生六名嗣因舉人周鍾嶽錢用中現將學務要差蒙 憲台電咨留辦此外舉人
秦光玉張儒瀾寶維藩蕭瑞麟等四名前經詳准給咨并京在案茲奉前因自應將
該舉人等甄別試卷呈請咨送 學部覆核至周鍾嶽錢用中等二名本考列在前
亦請將試卷一併咨送以備查考又該舉人秦光玉等原訂九月初起程十月內到
京領咨後正擬回籍治裝適於八月二十五日准 大學堂總監督電內開經科

法政科文科格致科農科工科商科均定於明年正月開校等因署司以該舉人等充當學務差使均有經手事件現大學開校既有定期擬暫留兩月稍資贊助務飭令年內到京勿誤開學之期並懇咨明備案所有擬請咨解錄送經科大學學生甄別試卷並令該生等展期到京各緣由理合具文詳請 憲台俯賜查核批示飭遵為此備由具詳伏乞 照詳施行須至詳者 計呈試卷六本宣統元年十月十三日奉

護督院沈 批希候核咨試卷同送此復

本署司郭詳請將法政學堂別科學生履歷清冊咨部立案文並 護督院批爲詳請核咨事竊准雲南法政學堂監督咨開查本學堂新開別科一班業經取錄足額自應將各生等姓名年歲籍貫出身三代及入堂年月彙造清冊三份咨請 貴司以一份歸檔一份詳 院備案一份詳請咨行 學部立案以憑考核相應備文併同清冊咨送 貴司請煩查照施行計清冊三本等因准此查該堂別科學生

開學已逾一學期自應將各生履歷報部立案以便畢業請獎時核對年限茲准前因除將原册一本抽存外應將原册二份呈請靈台以一份存檔一份咨送學部查考所有擬請將雲南法政學堂別科學生履歷清册咨明立案緣由理合具文詳請靈台俯賜查核批示飭遵爲此備由具詳伏乞照詳施行須至詳者計呈清册二本計册報別科學生王進等一百零六名宣統元年十月初四日奉護督院沈批希候核咨此復册存送

批 本署司郭詳請將兩級師範學堂優級選科畢業生奏咨給獎文並護督院

爲詳請奏咨給獎事案據兩級師範學堂監督補用知縣徐旭詳稱竊查本學堂係於光緒三十三年六月詳准以高等學堂改辦就中優級師範選科學生即由高等學堂普級師範兩部學生及東文學堂學生次第考選得二百五十人遵照部電選科章程參酌本省情形仿照直隸辦法編爲五班計理化類二班歷史地理類一

班博物類一班文學教育類一班此項學生在高等東文兩學堂肄業數年實已有豫科程度故即以之選入本科照章定爲一年畢業於光緒三十三年七月開學所有堂中學科課程均遵照 部定優級師範選科簡章辦理曾於光緒三十四年八月遣具學生姓名年籍三代及入堂年月清冊詳請咨部在案計自開學之日起至本年六月止已屆二年期滿當經前監督羅守雲碧於第四學期考試後將學生履歷冊功課分數冊請假曠課冊各教員科學講義所用教科書籍學生筆記成績彙具齊全呈請轉詳定期舉行畢業考試蒙 督憲蒞堂督同議長議紳教育總會會長副會長暨本堂管教各員按照所有學科分門考試並加試經學一題中國史學一題中國文學二題自十八日至七月初三日試畢派員詳加校閱各記分數發交本堂由教務長彙齊平均爲畢業考試總平均分數再將畢業考試總平均分數與該學生等在堂歷期歷年考試總平均分數相加而平均之爲該學生等畢業分數即以分數之多寡定等第之高下窮一月之力逐細考核甄定甲乙計理化類第一

班考列最優等九名優等三十名中等二名理化類第二班考列優等三十一名中等十名下等三名歷史地理類考列最優等一名優等二十六名中等十四名博物類考列最優等八名優等十八名中等十九名文學教育類考列最優等一名優等十三名中等二十六名下等二名按照等第給予文憑其下等生例不給獎仍給予及格文憑除每班再開加習科督令該生等加習一學期俟明春派往各府廳州縣充當教員外理合詳請憲章將最優等優等中等畢業各生轉詳 奏咨給獎再查光緒三十四年八月詳請咨 部學生姓名冊內漏載理化第一班學生盧金錫一名歷史地理類學生吳尙友一名又劉復曾一名係理化第一類學生誤填入博物類應請更正合併聲明等情據此並將畢業生履歷分數表三冊畢業等第表三張畢業考試題目冊一本畢業試卷四千二百四十七本呈送前來咨司覆查實省學堂自光緒二十九年正月以後陸續開辦迄今已及七年而各屬高等小學畢業詳請咨 部核發者僅有廣西呈貢定遠隴甯四州縣至於中學以上之學堂詳報畢

業請獎者實自優級師範選科始此項選科學生係就開辦五年之高等學堂暨開辦三年之東文學堂內考選程度較優者編爲五班認真教授積六七年之作育故所得人才較多署司再三審核尙無冒濫情弊自應照章詳獎擬請將考列最優等謝顯琳等十九名遵章照優級師範中等辦理獎給師範科舉人以各部司務補用考列優等及中等楊鍾楨等一百九十名遵章照優級師範下等辦理俟充教員義務年滿獎給師範科舉人並加中書科中書銜以昭激勸漠中風氣尙未大開三進士民往往謂學堂無獎勵任子弟中途輟學改就他業故辦理學務極爲困難得此次選科畢業照章給獎人心因而鼓舞以後擴充學堂勸導當易爲力於滇省教育前途實大有裨益除將送到畢業生履歷分數表畢業等第表各抽存一份備查外所有優級師範選科學生畢業請獎各緣由理台具文併表冊試卷詳請 憲台俯賜查核 奏咨給獎並祈 批示祇遵爲此且詳伏乞 照詳施行須至詳者 計呈優級師範選科畢業生履歷分數表二冊畢業等第表二張畢業考試題目清冊

一本畢業試卷四千二百四十七本宣統元年十月十一日奉

護督院沈 批來牘閱悉希候核明 奏咨請獎表冊試卷存送此復

附錄優級師範選科畢業生榜案

最優等一十九名

姓名	畢業分數	領別	姓名	畢業分數	領別
謝顯琳	八十六分八釐	石屏縣	鄭崇賢	八十六分二釐	石屏縣
馬秉豐	八十四分四釐	石屏縣	左自箴	八十四分三釐	石屏縣
繆爾紆	八十四分二釐	石屏縣	陳光熙	八十三分八釐	石屏縣
許贊堯	八十三分三釐	石屏縣	雷協中	八十二分五釐	石屏縣
余登瀛	八十二分四釐	石屏縣	王用予	八十二分二釐	石屏縣
段文遠	八十一分六釐	石屏縣	孫孝祖	八十一分五釐	石屏縣
李潤東	八十一分四釐	石屏縣	袁不鈞	八十分八釐	石屏縣

優等一百一十九名

陳秉仁 八十分四釐
陸悅德 八十分一釐
太運震 八十分

理化一級
太閩一級
博愛縣物
文學教育
昆明縣

華時俊 八十分三釐
方際熙 八十分

理化海一級
理化一級
昆明縣

姓名 畢業分數
楊鐘煊 七十九分六釐
楊葵 七十九分三釐
李文植 七十九分二釐
汪學謙 七十八分九釐
劉慶福 七十八分八釐
胡作霖 七十八分五釐
湯祚 七十八分四釐

類別
歷史地理
太和縣
理化二級
昆明縣
理化二級
昆明縣
歷史地理
昆明縣
歷史地理
昆明縣
歷史地理
昆明縣

姓名 畢業分數
湯源新 七十九分四釐
楊潤蘭 七十九分二釐
彭嘉猷 七十九分一釐
陳震 七十八分八釐
張欽漢 七十八分七釐
周謨 七十八分四釐
趙國璽 七十八分四釐

類別
理化一級
嵩明縣
理化一級
嵩明縣
理化一級
嵩明縣
理化一級
嵩明縣
理化一級
嵩明縣
理化一級
嵩明縣
理化一級
嵩明縣

張世績

七十八分三釐

歷史地理

趙汝霖

七十八分

歷史地理

王乃明

七十七分九釐

歷史地理

李樹勳

七十七分八釐

歷史地理

蔡紹昌

七十七分七釐

石屏縣

劉沛

七十七分七釐

姚南

牛鑑清

七十七分六釐

理化二班

戴濟春

七十七分五釐

理化二班

郭煥

七十七分四釐

理化二班

楊純健

七十七分四釐

理化二班

華春芬

七十七分三釐

理化二班

劉盛道

七十七分二釐

理化二班

李仲選

七十七分二釐

歷史地理

趙國政

七十七分

理化二班

段定元

七十七分

理化二班

李錫桐

七十七分

理化二班

孫樸

七十六分九釐

理化二班

張恭材

七十六分九釐

歷史地理

趙字唐

七十六分八釐

理化二班

李孔融

七十六分六釐

姚樞

張恩祥

七十六分五釐

理化二班

周之屏

七十六分五釐

歷史地理

李相家

七十六分五釐

理化二班

楊以信

七十六分二釐

阿拉

李燦	七十六分	歷史 昆明縣
尹彬	七十五分八釐	理化 二班
孫肇宗	七十五分五釐	理化 昆明縣
王應元	七十五分五釐	歷史 地理
李豔東	七十五分四釐	理化 雲南縣
武臣榮	七十五分三釐	理化 思茅廳
汪錫龍	七十五分三釐	文學 教育
葛士英	七十五分一釐	理化 貴州鎮
桑即棟	七十五分一釐	文學 教育
趙永泰	七十四分九釐	博物 州
李崇勳	七十四分七釐	歷史 地理
傅澤著	七十四分六釐	理化 二班
丁績	七十六分	歷史 昆明縣
王璧	七十五分七釐	博物 州
盧金錫	七十五分五釐	理化 貴州鎮
林慎莊	七十五分五釐	文學 教育
周效虞	七十五分三釐	理化 順甯縣
陳春芳	七十五分三釐	理化 昆明縣
錢大中	七十五分二釐	文學 教育
范欽文	七十五分一釐	博物 水縣
林紹美	七十四分九釐	博物 縣
楊萬和	七十四分八釐	文學 教育
段箴	七十四分六釐	理化 昆明縣
楊德彬	七十四分五釐	理化 他郎縣

孫繼華	七十四分五釐	理化二班 昆明縣	賂元勳	七十四分四釐	理化二班 昆明縣
郭從光	七十四分三釐	理化一班 昆明縣	孫必光	七十四分三釐	理化一班 宣威縣
劉啟瑞	七十四分二釐	歷史地理 會澤縣	姚福慶	七十四分一釐	理化二班 恩安縣
趙厚培	七十四分一釐	大博縣物 昆明縣	殷維翰	七十四分	理化一班 木理縣
張應杓	七十四分	歷史地理 昆明縣	梁鍾瑾	七十四分	文學教育 昆明縣
王建中	七十三分九釐	理化二班 通海縣	董廣訓	七十三分九釐	歷史地理 太和縣
錢尊楫	七十三分八釐	理化一班 昆明縣	朱宗麟	七十三分七釐	博川 蓬溪物
雷宗燕	七十三分六釐	理化二班 昆明縣	魏登雲	七十三分五釐	理化一班 昆明縣
楊耕	七十三分五釐	歷史地理 嵩明縣	武十教	七十三分五釐	歷史地理 昆明縣
張萬青	七十三分四釐	理化二班 白鹽井	董鴻章	七十三分二釐	理化二班 南甯縣
李承緒	七十三分一釐	歷史地理 昆明縣	李鳳文	七十三分一釐	博海縣物 通海縣
王國靖	七十三分一釐	文學教育 新興州	張家驥	七十三分	理化二班 通海縣

李應恒 七十三分

理化二班
昆明縣

杜詩清 七十三分

歷史地理
永北縣

李連 七十二分九釐

理化二班
昆明縣

張瑞璠 七十二分九釐

永北縣

袁丕基 七十二分八釐

理化二班
石屏縣

徐增福 七十二分五釐

易州縣

楊元昌 七十二分四釐

理化二班
順寧縣

李家梓 七十二分三釐

易州縣

楊景福 七十二分三釐

文學教育
河西縣

李子豫 七十二分一釐

太博縣

蕭春先 七十二分

歷史地理
昆明縣

完文彤 七十一分六釐

昆明縣

陸映婁 七十一分五釐

理化二班
陸涼州

向復益 七十一分五釐

理化二班
河西縣

和耀奎 七十一分四釐

醫學
昆明縣

倪文瀾 七十一分三釐

郭州縣

李潤膏 七十一分二釐

歷史地理
昆明縣

王燿 七十一分一釐

博州縣

陳永康 七十一分一釐

理化二班
通海縣

李承謨 七十一分一釐

理化二班
昆明縣

許得周 七十一分一釐

理化二班
河西縣

馬壽星 七十一分一釐

安州縣

鄭毓梅 七十一分一釐

歷史地理
晉甯州

周文郁 七十一分

歷史地理
昆明縣

何振基 七十分九釐

何鍾英 七十分八釐

孫清隆 七十分六釐

黃嘉績 七十分四釐

江寶 七十分四釐

邵光阜 七十分三釐

唐文光 七十分一釐

姚鴻基 七十分

雷秉衡 七十分

中等七十一名 前列八名為內科不滿六十分者列主課單為中等

姓名 畢業分數

姓名 畢業分數

鄧之誠 七十五分五釐

楊佐清 七十二分九釐

王永祚 七十二分九釐

李國璋 七十二分八釐

孫恒恭 七十分五釐

方樹屏 七十分三釐

劉復曾 七十分一釐

官錫侯 七十分一釐

常敏業 六十九分八釐

楊其焜 六十九分七釐

銅川州

江寧州教育

理化二班

理化二班

理化二班

理化二班

文庫教育

理化二班

理化二班

理化二班

理化二班

理化二班

理化二班

理化二班

理化二班

理化二班

理化二班

理化二班

理化二班

理化二班

理化二班

理化二班

理化二班

理化二班

理化二班

理化二班

理化二班

理化二班

理化二班

理化二班

理化二班

理化二班

理化二班

理化二班

理化二班

理化二班

理化二班

理化二班

理化二班

理化二班

理化二班

理化二班

理化二班

理化二班

張雲龍	六十九分六釐	歷史地理 涇西縣
王鎮藩	六十九分三釐	理化二班 興化縣
郭光文	六十九分二釐	理化二班 新化縣
周錫琦	六十九分二釐	文學教育 江津縣
李鵬元	六十九分一釐	理化二班 河西縣
蘇芬	六十八分九釐	理化二班 順甯縣
趙思義	六十八分七釐	歷史地理 晉寧縣
黃國興	六十八分三釐	文學教育 厚東縣
蘇興遠	六十七分八釐	理化二班 宜良縣
王萬寶	六十七分四釐	大算 大塘縣
張芝	六十七分三釐	昆明 昆明縣
劉嘉瑜	六十七分一釐	通博 通博縣
楊國林	六十九分六釐	宜良 宜良縣
何光欽	六十九分二釐	理化二班 昆明縣
范寶賢	六十九分二釐	理化二班 蒙化縣
李毓現	六十九分一釐	理化二班 昆明縣
孫汝相	六十九分一釐	文學教育 新平縣
張振勳	六十八分九釐	理化二班 台陽縣
彭陸榮	六十八分六釐	文學教育 於東縣
甘受和	六十八分二釐	新平 新平縣
常本燦	六十七分七釐	從西 從西州
李毓春	六十七分三釐	歷史地理 石屏州
袁炳然	六十七分二釐	廣西 廣西州
鄧樹東	六十七分	永善 永善縣

何裕如 六十七分

王本能 六十六分八釐

吳尙友 六十六分三釐

楊尙清 六十六分一釐

張登明 六十六分

萬邦協 六十五分九釐

趙魏嫻 六十五分五釐

楊開瀚 六十五分二釐

廖宗彭 六十五分一釐

周鍾岐 六十四分九釐

李朝瑾 六十四分九釐

袁成熙 六十四分九釐

理化一級

博野縣物

懷慶府地理

懷慶府地理

懷慶府地理

懷慶府地理

懷慶府地理

懷慶府地理

懷慶府地理

懷慶府地理

懷慶府地理

懷慶府地理

馬德驥 六十七分

高蔚藻 六十六分六釐

楊學伊 六十六分三釐

李開德 六十六分一釐

周丕義 六十六分

徐雁聲 六十五分七釐

陸文瀚 六十五分五釐

張華熙 六十五分一釐

朱 轍 六十五分一釐

趙思忠 六十四分九釐

劉汝賢 六十四分九釐

潘有德 六十四分八釐

文學 教育

元謀 教育

懷慶府地理

懷慶府地理

懷慶府地理

懷慶府地理

懷慶府地理

懷慶府地理

懷慶府地理

懷慶府地理

懷慶府地理

懷慶府地理

文學 教育

元謀 教育

懷慶府地理

懷慶府地理

懷慶府地理

懷慶府地理

懷慶府地理

懷慶府地理

懷慶府地理

懷慶府地理

懷慶府地理

懷慶府地理

黃祖德 六十四分三釐

文學 昆明縣教育

陳派衍 六十四分

文學 江川縣教育

張耀奎 六十三分八釐

歷史 昆明縣教育

王祖榮 六十三分六釐

文學 昆明縣教育

常儒業 六十二分七釐

歷史 昆明縣教育

晉顯廷 六十分七釐

文學 河西縣教育

彭類祖 六十分二釐

歷史 河西縣教育

下等五名

姓名 畢業分數

類別

周升泰 五十八分九釐

文學 貴賓縣教育

秦儒宗 五十五分三釐

理化 呈貢縣教育

吳鏞 五十二分六釐

理化 綏化縣教育

王鏞 六十四分一釐

文學 昆明縣教育

何士林 六十三分九釐

文學 昆明縣教育

張福源 六十三分七釐

文學 昆明縣教育

許振時 六十三分一釐

文學 昆明縣教育

梅南先 六十一分四釐

理化 石屏縣教育

李文英 六十分五釐

文學 新興縣教育

姓名 畢業分數

類別

周鴻炤 五十八分二釐

理化 太和縣教育

李汝能 五十四分九釐

文學 富民縣教育

本署司郭詳遵批核明蒙自縣貢生周嗣徽舉人周允徽捐助學費一案據情
擬請奏咨移獎文並 禮督院批

爲詳請奏獎事案准前任葉署司移交光緒三十四年九月二十五日奉 前憲台
錫 批據署蒙自縣朱勛稟縣紳貢生周嗣徽舉人周允徽捐助學費請奏給獎
一案奉批現在各屬興辦學堂籌款艱難全在地方仗義之士裨量力捐資俾學務
日臻發達據稟該貢生周嗣徽舉人周允徽等因縣屬學款支絀願將已戶購置西
城外舖面十間捐入學堂估計共值銀三千餘兩念公興學殊屬可嘉惟請獎實宜
必須所捐銀兩按照例銀有盈無絀方可按案奏請該貢生周嗣徽是否捐貢抑係
五貢周允徽係何科舉人均未聲叙明晰遊壽餉例由貢監生報捐知縣雙月選用
計例銀三千三百三十兩由未截取舉人報捐知縣雙月選用計例銀二千十六兩
今捐產僅值三千餘金請將周嗣徽周允徽均以知縣歸部銓選未便照准仰雲兩
提學司即飭該縣另核請獎或飭該貢生周嗣徽等按照例銀補捐溢數再行詳請

核辦繳等因奉此當經札據該縣請以雙月選用知縣移獎周嗣徽之子附生周子
祐評奉 前憲台錫批所請移獎未嘗不可惟由附生報捐知縣雙月選用先須報
捐貢監按照十成例銀仍屬不敷仰雲南提學司核飭遵辦再貢生周嗣徽等原捐
舖房前據縣詳估值銀三千餘兩此次復稱捐銀三千四百兩究竟前項舖面按
照市價值銀若干併即移知開廣道就近勘估明確取具冊結由司核轉詳辦繳等
因奉此亦經移道勘覆茲准開廣道張道咨開案准前道移交此案准移後即經轉
飭蒙自縣勘估造具冊結申覆核辦茲據署蒙自縣謝馨詳稱縣遵即轉飭周紳
嗣徽將不敷銀兩補繳發交集義公所具領隨親詣該處會同集義公所紳管勸得
蒙自縣貢生周嗣徽舉人周允徽報捐縣城高等小學堂學產坐落縣城西關外石
塘子坐西向東樓房舖面二間每間各寬一丈二尺六寸坐北向南樓房舖面四間
每間各寬九尺六寸坐兩向北樓房舖面四間每間各寬九尺八寸以上共樓房舖
面十間每間俱各高一丈八尺六寸各深一丈六尺計每間實值庫平紋銀二百一

十兩每間地價實值紋銀一百三十兩每間舖房連地價計共值庫平紋銀三百四十兩計舖房十間連地價共值庫平紋銀三千四百兩每間年收租息銀一十八兩七錢十間年共收租息銀一百八十七兩均經勘明係屬實在該紳等又另捐庫平紋銀二十兩交集義公所紳管發商生息作爲歲修之費連前捐房產地價銀三千四百兩共合銀三千四百二十兩並將舖產契約一紙概交集義公所紳管收執分晰造具冊結具文咨請核轉等情據此敝道覆查無異除將送到冊結抽存一套備案外相應備文請查核辦理等因准此查濱省地瘠民貧籌款匪易該紳周嗣徽周允徽熱心教育將己戶購置舖房十間實值價銀三千四百兩並現銀二十兩捐入該縣學堂收租辦學洵能慷慨急公實屬不可多得據蒙自縣估勘造冊開具履歷請以知縣雙月選用移獎周嗣徽之子附生周子祐許山臨安開廣道毀道夢枝咨請核辦前來查山附生報捐監生許例銀九十兩山監生報捐知縣雙月選用計例銀三千三百三十兩共合例銀三千四百二十兩茲該生等報捐學款共合銀三

千四百二十兩核與山附生捐監加捐知縣雙月選用十成銀數相符自應遵照
憲批詳請 奏咨給獎以昭激勸除將送到冊結抽存一套備案外理合具文呈詳
請祈 憲台俯賜查核 奏咨給獎批示飭遵爲此呈乞 照詳施行須至詳者
計呈冊結各三套宣統元年十月初十日奉
護督院沈 批希候查核附 奏此復冊結存送

本署司郭詳請將籌設沿邊土民學塾得力員紳順甯府琦守臨時省視學張
紳姦各記大功示勸文並 護督院批

爲詳請記功事案奉 憲台批據順甯府知府琦守臨時省視學張紳姦稟遵札會
議設立耿馬猛猛兩土司學塾分區設學擬定辦法條款由土司族目親書遵辦字
樣詳繪圖說預算各情形乞示飭遵一案奉批稟摺圖表均悉所擬辦法極有條理
惟每屬學額暫定四十名已不爲多又云至少不能下定額之半似覺過寬至兩土
司地面縱橫凡數百里設學已十有三塾僅設書記生一人能否敷用其薪水夫馬

各縣紳商爲多是否允協希雲南提學司迅即核明電飭遵辦目前應先發欵若干俾資開辦及此項教員究應如何取材併會同議長議紳安速籌議具報飭遵仍移會藩司查核辦理此繳清摺圖表存等因奉此并據具稟及開摺繪圖列表刊司查此次籌設永昌順甯普洱鎮邊各土民學塾當經酌派臨時省視學李紳曰垓張紳參秦紳康齡分道協同各該守丞迅速籌辦以期同時並舉早日觀成茲核閱各屬稟報永昌普洱鎮邊辦理均未就緒獨順甯府琦守與張紳協力經營調集耿馬土司罕華基之胞弟罕華宗帶同該土司長子罕富國及猛猛土司罕富文之胞叔罕華棟一同到府會議籌定耿馬設學八熟猛設學五熟並由該族目等親書會議遵辦字樣所擬辦法並酌委勸學總董及勸學稽查各員均有條理附呈圖表亦頗簡明具見該府辦事認真平日撫馭土司尙屬有法該紳亦費畫得力不負委任應請將該府守琦璘該紳張鑫各記大功三次以爲辦事敏速者勸惟現因統一辦法接照四川關外學務局成案暫設永順普鎮沿邊學務局擬派李紳曰垓充該

局總理並酌擬章程詳請 憲台核准并分別奏咨在案應將原詳及章程抄發該府一份以作預備籌辦地步其該府墊發土司夫馬銀四十兩應飭該府先行具文來司請領至開辦及當年各經費應俟學務局成立後由該總理分別核發以歸劃一原稟辦法如有應行損益之處亦統由該總理酌定務求精詳奉批前因除咨會藩司查核及抄錄頗密原稟清摺并統計預算表照會李紳知照暨抄發暫設沿邊學務局原詳及章程札飭該府遵辦外所有遵批核飭緣由理合具文詳請 憲台俯賜查核批示飭遵爲此呈乞 照詳施行須至詳者

本署司郭呈報教育官練習所第四班學員畢業務案文

爲呈報事竊照教育官練習所移設自治局取便聽講學員每日以四小時講授自治之餘即以二小時講習教育當經前署司分別班次札調并呈報在案茲署司接辦四班據大理麗江楚雄蒙化永北等三府二廳所屬各廳州縣中途學員到省聽講現已修學四月期滿畢業復經署司就自治局局門考試悉心校閱核計分數

酌定等次除將各學員姓名分數刊榜曉諭外理合抄錄榜案具文呈報請祈
台俯賜查核爲此呈乞 照臨施行須至呈者 計呈榜案一紙 計開

最優等十名

陶思九 一百分 王人龍 一百分 張楨 九十七分七 王汝嘉 九十分五

楊永年 九十五分五 李蔚昌 八十三分三 徐波濤 八十三分三 蔡泉清 八十分一

田樂 八十分 楊邦俊 八十分

優等十九名

賴顯才 七十九分九 陳桂榮 七十九分九 汪天德 七十九分九 何正昌 七十分八

趙連城 七十分五 王文漢 七十分五 黃慶雲 七十五分五 劉子仲 七十分四

陳樹德 七十二分二 顧聯甲 七十二分二 梁光燦 七十二分二 楊增培 七十分一

戴燮元 七十分 楊春森 七十分 于舜齡 七十分 吳懷璿 七十分

王靖 七十分 張俊民 七十分 于高甲 七十分

中等二千五名

張 鑒	六十八分	和 讓	六十八分	牛 書訓	六十七分	李 枝發	六十七分
何廷熾	六十六分	張亮衡	六十六分	楊彥謙	六十六分	楊 璠	六十五分
毛錫曾	六十五分	王 訓	六十五分	劉 儷	六十四分	王鏡清	六十四分
徐時雲	六十四分	張士彬	六十三分	王春齡	六十三分	羅煥章	六十二分
羅嘉俊	六十二分	趙田斌	六十一分	李家彬	六十分	黃致中	六十分
段士鏞	六十分	彭 侃	六十分	張如錫	六十分	李步雲	六十分
虞 璣	六十分						

下等十八名

最下等十四名

本署司郭遵札檢呈黃省書籍請咨送山東圖書館並請照案咨發書籍來瀛

文

為呈覆事宣統元年九月二十七日奉 憲台札開宣統元年九月二十三目准

山東撫部院表 咨據署提學使羅正鈞詳稱今山東圖書館業將成立需用書籍孔殷詳請分咨各省請每種各送一份等因行司查照奉此竊查滇省前人著作類多古詩古文詞疊遺變亂大都毀於兵燹近日官私書籍所儲各種圖書多係購自遠方爲坊間通行之本其本省出版新書亦不數觀現飭科員詳加考查如滇繁滇南山水綱目二書關係滇中地理掌故又有雲南師範講義瑞典式體操初步小學校體操法新埧科書乙巳東游日記演詩拾遺等書爲滇中譯述之本謹每種檢齊一部呈請 憲台鑒核轉咨 山東撫部院查收轉發聊備觀覽此外如南詔野史雲南備徵志喜聞齋全集寄菴文集王元翰凝碧集錢南園文集有版無書應俟飭匠印刷齊全由司逕行咨送抑著司更有請者滇省學務年來逐漸改良力求進步亟應設立圖書館廣求古今圖書藉存國粹前經擬定章程詳請奏咨立案已於本年十月初二日開館在案今山東省素稱禮樂之邦官書局所刊各書可供滇省取法考鏡之助者應懇一併咨請 山東撫部院亦按每種賜送一部來滇以資考證

并免繳價所有遺札選送滇省書籍并請咨發官書局書籍各緣由理合具文詳請
憲台俯賜核咨實爲公便爲此具呈伏乞 照驗施行須至呈者 計呈滇繫一
部共四十本 滇南山水綱目一本 雲南師範講義十本 瑞典式體操初步
一本 小學校體操法一本 新理科書八本 乙巳東游日記一本 滇詩拾遺
六本

本署司郭札飭路南州牧選訂編製草帽女工充省城女子職業學堂教習文
爲札飭事照得本司現就省會創設女子職業學堂以學習日用必需之普通用品
爲最要其中有製草帽一科擬僱用路南女教習一人來省擔任教授除供火食外
每月酬銀六兩即責成該州會同勸學所總董代爲物色如有精於編製草帽之女
工順便代訂一人來省充當教習月薪照支應需來省夫馬若干由該州先行申覆
再由司照發并行文徵調啟行事關教授女子職業該州須加意慎選務得其人是
爲至要合行札飭爲此札仰該牧遵照辦理勿違切切特札

本署司郭札飭大姚縣令出示保護軍功劉顯糧民寸懷龍等采製墨石板文爲札飭保護事照得學堂通常用品粉筆石筆而外石板亦一大宗原望本地人自採本地適用之石質製成行銷以重土物而塞漏卮茲據大姚縣軍功劉顯糧民寸懷龍等由該屬得勝興隆兩里採得墨石板二百餘塊呈懇試驗前來當即將呈到石板大小四地批發省會中等農業學堂監督傳該軍功等當面攷驗如果適用卽定價收買留堂應用嗣據申覆以此項石板甚屬合用惟試樣參差已飭改良并轉發同新公書社代爲收買等情自應札飭大姚縣令出示保護凡該縣屬劣紳土豪不得藉口風水故事阻撓并飭登官報俾通省書肆咸知本省石板合用各向該軍功等收買發賣嗣後通省學堂管教各員及各學生需用此種石板卽向各書肆訪購或徑向該軍功等自行訂購以爲教育界寒漏卮亦藉以勸勵工藝合行札飭爲此札仰該縣遵照卽便出示保護俾免阻撓切切特札

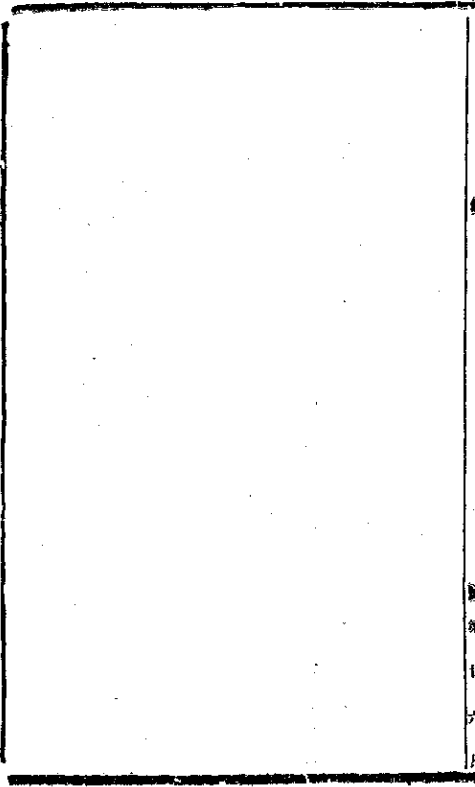

本司批牘選登

東川府全守申送會澤縣法政學生鍾琦夫婦請咨送西洋游學由

批 申悉查 學部定章派遣游學生無論官費私費皆應切實考驗性行純謹具有中學堂畢業程度通習外國文字能直入高等專門學堂者始予給咨該生夫婦非由普通學校畢業核與派遣游學資格不符所請咨送出洋之處碍難照准仰即行縣轉飭遵照由批發

廣西直隸州周署直牧申送初等小學堂學生履歷清冊由

批 申悉核閱該州所送初等小學各學生履歷清冊其大水塘學生入堂年月尙未一律記注殊屬疏忽應仍將原冊發由該州轉飭該堂管教各員查明各學生入堂年月詳晰添注再送司核報備案至城內守備署暨東南北布溜各堂既係新設自應遵照所發 學部 奏定變迪利等小學堂章程舉辦惟須酌量地方情形或辦完全科或辦簡易科所授學科鐘點及採用課本均應查照新章認真講授其煩

報表冊亦應按所辦完全科或何種簡易科名目分別標識以備稽核仰即遵照辦理大水塘清冊三本發還餘冊二十六本存摺由批

姚州黃署收申途高初兩等小學堂各學生履歷清冊由

批 文冊均悉該州申途官立私立各小學學生履歷清冊所填姓名年籍三代及入堂年月尙屬合法惟甘氏私立兩等小學堂清冊填報學生名數至二百七十八名之多未將高等初等學級班次分別注明殊屬含混就中且有未經記注三代者亦嫌疏忽應將原冊三本發還由該州轉飭該堂管教各員將該堂各學生分班填報並將某某等某學年級某班詳晰注明另照式各造三份蓋印申司以憑存途備案仰即遵照辦理官立兩等小學清冊三本存摺由批發

雲南縣莊令詳請將教管得力人員王清等各記大功以示鼓勵由

批 據詳已悉該縣中區二堂教員王清五堂教員王孝行分組教授頗具熱心東區一堂管理員李春培不避勞怨認真提欸又能捐資獎給學生紙張課本南區三

堂管理員李春泉常住學堂規則整潔均堪嘉尚應准各記大功二次以示鼓勵仰即知照繳

雲南縣莊令詳請將教管得力人員劉天敘等各記大功以示鼓勵由

批 據詳該縣中區第一堂教員劉天叙西區第五堂教員王瑾講解清晰從未曠課西區第三堂管理員張緯辦公勤敏均堪嘉許應准各記大功二次以示鼓勵仰即知照繳

鄧川州馮牧稟報上年購子播種桑秧現經分給各里人民領種造册呈核由

批 稟及清册閱悉該牧舉辦種桑各節尚有條理所發桑秧一十三萬二千一百七十一株既成活八成之譜具見辦事認真深堪嘉尚應由該牧督同地方紳管認真保護並逐漸推廣力求進步是爲至要仍候 護督憲暨 勸業 道批示繳册存

騰越廳江署丞申報調查青桐樹并蠟樹香樟樹各數目造册呈核由

批 文册均悉該縣諭令所屬城保各練團紳暨附生王嘉斌等調查青桐蠟樟榆

各樹尙屬明確據冊報廳屬十八練兩直隸甲共有麻栗三十四萬一千六百餘株
已可作飼養山蠶之預備白蠟樹有六百七十餘株香樟樹有二百八十餘株亦可
分別試辦放蟲熬腦開通風氣附呈王嘉斌所擬籌辦山蠶及推廣求教各節亦多
可採用既據通報仰候 證督憲批行 勸業道酌核飭遵并候 各衙門 批示繳
冊存

藝徒學堂簡議員劉壽椿申覆擬將本堂學生延長學期由

批 申悉所請將本堂藝徒及工業補習兩項學生均延長二學期至宣統二年
假時一律畢業應准照辦仰即遵照繳

租期內收帳合併聲明

備		物		時	
山木匠蘇兆昌處添製會計料	五	添用廣遠方寮木購一對	價料	委天恩屏南三電滙	京師交女
購郵客二箇	價	購郵客二箇	價	加學生李心佛	費
購郵客二箇	價	購郵客二箇	價	加學生李心佛	費

鑽		耗		開		雜		支	
由文誠堂刊刻	壹百肆拾捌兩捌錢捌分	購各料	貳	購各料	貳	致各處電報	貳拾柒兩貳錢	寄各處電報	貳拾柒兩貳錢
政發印表全付	貳	購各料	貳	購各料	貳	寄各處電報	貳拾柒兩貳錢	寄各處電報	貳拾柒兩貳錢
並加印表式一百五十二片	捌	購各料	貳	購各料	貳	寄各處電報	貳拾柒兩貳錢	寄各處電報	貳拾柒兩貳錢
此項無兩應候調查局領發	分	購各料	貳	購各料	貳	寄各處電報	貳拾柒兩貳錢	寄各處電報	貳拾柒兩貳錢
此項無兩應候調查局領發	分	購各料	貳	購各料	貳	寄各處電報	貳拾柒兩貳錢	寄各處電報	貳拾柒兩貳錢
此項無兩應候調查局領發	分	購各料	貳	購各料	貳	寄各處電報	貳拾柒兩貳錢	寄各處電報	貳拾柒兩貳錢
此項無兩應候調查局領發	分	購各料	貳	購各料	貳	寄各處電報	貳拾柒兩貳錢	寄各處電報	貳拾柒兩貳錢

除 以上五項共合銀壹千叁百伍拾陸兩零伍分貳釐

支總 兩宗通共合銀貳萬零陸百捌拾叁兩貳錢零捌釐叁毫

實 結存請領學務經費銀捌千貳百貳拾柒兩玖錢伍分捌釐玖毫叁絲

在 結存各屬市解經費銀壹萬叁千肆百壹拾捌兩貳錢零貳釐零伍分捌釐

備 本月收支各款底冊帳單經會計科彙總齊全交由各科職員覆核畢已分別呈報各移各在案合併聲明

右列二程共合銀貳萬零陸百捌拾陸兩零伍分貳釐

核發木牌彭海湖請領自閏二月分起至九月底止陸續修理器具零星工等項

陸拾壹兩柒錢玖分玖釐

交圖書料種印

陸拾肆兩

交圖書料定製書卷

陸拾貳兩零伍分陸釐

定製普通料應用羊肝漆大門料

伍兩玖錢零肆釐

工概一個並會計科添安小門料

伍兩玖錢陸分肆釐

購珠蘭丁香菊花共四十四盆

伍兩玖錢陸分肆釐

購備克印色缸洋油提玻璃燈

肆兩陸錢零肆釐

辦表處刻換木板並會計科刊

肆兩陸錢零肆釐

刷印學務統計表並送官報咨

陸兩捌錢柒分

文稿紙格紙刊發給記等項

陸兩捌錢柒分

購各科職員及會計科書記

陸兩捌錢柒分

購各科職員及會計科書記

陸兩捌錢柒分

購各科職員及會計科書記

陸兩捌錢柒分

購各科職員及會計科書記

陸兩捌錢柒分

購各科職員及會計科書記

陸兩捌錢柒分

購各科職員及會計科書記

陸兩捌錢柒分

購各科職員及會計科書記

陸兩捌錢柒分

購各科職員及會計科書記

陸兩捌錢柒分

購各科職員及會計科書記

陸兩捌錢柒分

購各科職員及會計科書記

陸兩捌錢柒分

購各科職員及會計科書記

陸兩捌錢柒分

購各科職員及會計科書記

陸兩捌錢柒分

購各科職員及會計科書記

陸兩捌錢柒分

購各科職員及會計科書記

陸兩捌錢柒分

購各科職員及會計科書記

陸兩捌錢柒分

購各科職員及會計科書記

陸兩捌錢柒分

購各科職員及會計科書記

陸兩捌錢柒分

購各科職員及會計科書記

陸兩捌錢柒分

購各科職員及會計科書記

陸兩捌錢柒分

購各科職員及會計科書記

陸兩捌錢柒分

購各科職員及會計科書記

陸兩捌錢柒分

購各科職員及會計科書記

陸兩捌錢柒分

購各科職員及會計科書記

陸兩捌錢柒分

購各科職員及會計科書記

陸兩捌錢柒分

購各科職員及會計科書記

陸兩捌錢柒分

購各科職員及會計科書記

陸兩捌錢柒分

購各科職員及會計科書記

陸兩捌錢柒分

購各科職員及會計科書記

陸兩捌錢柒分

購各科職員及會計科書記

陸兩捌錢柒分

購各科職員及會計科書記

陸兩捌錢柒分

購各科職員及會計科書記

陸兩捌錢柒分

購各科職員及會計科書記

陸兩捌錢柒分

購各科職員及會計科書記

陸兩捌錢柒分

購各科職員及會計科書記

陸兩捌錢柒分

購各科職員及會計科書記

陸兩捌錢柒分

購各科職員及會計科書記

陸兩捌錢柒分

購各科職員及會計科書記

陸兩捌錢柒分

購各科職員及會計科書記

陸兩捌錢柒分

購各科職員及會計科書記

陸兩捌錢柒分

購各科職員及會計科書記

陸兩捌錢柒分

購各科職員及會計科書記

陸兩捌錢柒分

購各科職員及會計科書記

陸兩捌錢柒分

購各科職員及會計科書記

陸兩捌錢柒分

購各科職員及會計科書記

陸兩捌錢柒分

購各科職員及會計科書記

陸兩捌錢柒分

購各科職員及會計科書記

陸兩捌錢柒分

購各科職員及會計科書記

陸兩捌錢柒分

購各科職員及會計科書記

陸兩捌錢柒分

購各科職員及會計科書記

陸兩捌錢柒分

購各科職員及會計科書記

陸兩捌錢柒分

購各科職員及會計科書記

陸兩捌錢柒分

陸拾壹兩柒錢玖分玖釐

陸拾肆兩

陸拾貳兩零伍分陸釐

伍兩玖錢零肆釐

伍兩玖錢陸分肆釐

伍兩玖錢陸分肆釐

肆兩陸錢零肆釐

肆兩陸錢零肆釐

陸兩捌錢柒分

陸兩捌錢柒分

陸兩捌錢柒分

陸兩捌錢柒分

陸兩捌錢柒分

陸兩捌錢柒分

陸兩捌錢柒分

陸兩捌錢柒分

陸兩捌錢柒分

陸兩捌錢柒分

陸兩捌錢柒分

陸兩捌錢柒分

陸兩捌錢柒分

陸兩捌錢柒分

陸兩捌錢柒分

陸兩捌錢柒分

陸兩捌錢柒分

陸兩捌錢柒分

陸兩捌錢柒分

陸兩捌錢柒分

陸兩捌錢柒分

陸兩捌錢柒分

陸兩捌錢柒分

陸兩捌錢柒分

陸兩捌錢柒分

陸兩捌錢柒分

陸兩捌錢柒分

陸兩捌錢柒分

陸兩捌錢柒分

陸兩捌錢柒分

陸兩捌錢柒分

陸兩捌錢柒分

陸兩捌錢柒分

陸兩捌錢柒分

陸兩捌錢柒分

陸兩捌錢柒分

陸兩捌錢柒分

陸兩捌錢柒分

陸兩捌錢柒分

陸兩捌錢柒分

陸兩捌錢柒分

陸兩捌錢柒分

陸兩捌錢柒分

陸兩捌錢柒分

陸兩捌錢柒分

陸兩捌錢柒分

陸兩捌錢柒分

陸兩捌錢柒分

陸兩捌錢柒分

陸兩捌錢柒分

陸兩捌錢柒分

陸兩捌錢柒分

陸兩捌錢柒分

臨修繕費

備物費

銷費

耗費

開費

雜費

特別費

支

除

實

在

右列五項共合銀貳千貳百伍拾陸兩捌錢捌分

兩宗通共合銀貳萬壹千捌百貳拾兩零肆錢貳分陸釐叁毫

結存各屬申解經費銀壹萬壹千零貳拾柒兩柒錢柒分零伍毫叁絲

右列二柱共合銀貳萬貳千捌百貳拾柒兩玖錢柒分貳釐伍毫捌絲

本月分收支各款照冊照單經會計科彙結齊全交由各利職員覆移畢已分別

呈報咨移各在案合併聲明

考

呈

報

咨

移

各

在

案

合

併

聲

明

食管 教員 二十七十五員各銀伍兩捌錢內缺銀貳拾兩

右列三柱共合銀壹千玖百肆拾陸兩柒錢

臨時開支

房修 買棹房 便一 紅銀 壹兩 叁

買舖 舖粉 全一 床銀 貳兩 貳

買各堂 洋粉 伍 盒銀 貳兩 貳

購買學則試驗卷 子格册 等銀 貳兩 零

購買各堂用洋粉 伍 盒銀 貳兩 零

購買學則試驗卷 子格册 等銀 貳兩 零

右列五柱共合銀陸拾貳兩壹錢捌分

紙筆香燈費

公辦 公書 紙張 筆 墨 銀 貳拾壹兩捌錢陸分

關廟 廟和 尚端 節 寶 壹

右列四柱共合銀貳拾玖兩捌錢壹分捌釐

銷耗費

本堂及寄宿舍應 燭 銀 貳拾壹兩貳錢

香油洋油 薪炭 銀 貳拾兩貳錢

本堂及寄宿舍茶房應用 薪炭 銀 貳拾兩貳錢

各教員及書役人等 薪炭 銀 貳拾兩貳錢

各教員及書役人等 薪炭 銀 貳拾兩貳錢

右列六柱共合銀壹百肆拾玖兩陸錢柒分貳釐

雜費

各色及銀珠 改印 油 布 艾 銀 貳兩

各種及銀珠 改印 油 布 艾 銀 貳兩

各種及銀珠 改印 油 布 艾 銀 貳兩

各種及銀珠 改印 油 布 艾 銀 貳兩

各種及銀珠 改印 油 布 艾 銀 貳兩

各種及銀珠 改印 油 布 艾 銀 貳兩

右列十二柱共合銀拾捌兩叁錢零捌釐

除

以上四項共合銀 貳百伍拾玖兩玖錢柒分捌釐

兩宗通共合銀 貳千貳百零陸兩陸錢柒分捌釐

在實

存月款銀壹千玖百捌拾陸兩柒錢貳分壹釐貳毫 又本月分薪工火食缺銀

銀陸拾壹兩肆錢共合存銀貳千零肆拾捌兩壹錢貳分壹釐貳毫

工
更門水
夫役夫
一一二
名名各
名銀
銀
貳貳貳
兩兩兩

右列十三柱共合銀伍拾捌兩肆錢叁分叁釐
 津
 西公費學生八名每名津貼零用銀柒錢貳分

右列一柱共合銀伍兩柒錢陸分
 食
 管教各員書役人等全月火食四十二份每份銀貳兩陸錢
 生理教員一員每日火食四十二份每份銀壹兩叁錢
 迤西公費學生八名全月火食八份每份銀貳兩陸錢

右列三柱共合銀壹百叁拾壹兩叁錢
 以上四項共合銀壹千叁百捌拾柒兩陸錢玖分叁釐

臨 時 開 支

消
 油 洋 油 牛 燭 茶
 炭銀壹拾壹兩陸錢陸分
 張銀壹拾伍兩陸錢柒分
 陸陸陸
 陸陸陸
 陸陸陸

右列三柱共合銀壹百壹拾玖兩肆錢貳分陸釐

僧
 英文會話教科書五十本英文教程五十本銀肆拾陸兩零捌分
 英文讀本三十本英文範綱要
 五本木舖輝捷訣五本工料銀壹拾捌兩壹錢肆分
 官都局代排印植物載記一百五十本工料銀壹拾貳兩捌錢壹分
 洋紗洋布綠泥水牌圖記及盆花九株銀貳拾捌兩肆錢玖分捌釐

右列四柱共合銀壹百零陸兩伍錢叁分貳釐

雜
 添募書午赴辦節加餽銀伍兩零肆分
 上海商務印書館寄書冊工費銀柒兩貳錢捌分陸釐
 洋館鐵釘麻繩麥麵竹子並補項銀陸兩柒錢捌分柒釐

右列四柱共合銀貳拾捌兩肆錢壹分叁釐

修
 修補各房屋及檢漏工料銀貳拾壹兩柒錢叁分
 阻三進會館宿舍門四道工資銀伍錢柒分陸釐

右列二柱共合銀貳拾貳兩叁錢叁分陸釐

除
 以上四項共合銀貳百柒拾陸兩陸錢柒分柒釐

交
 前宗通共合銀壹千陸百陸拾肆兩叁錢柒分零肆釐

在
 存月款銀貳千捌百柒拾叁兩貳錢肆分玖厘陸毫

兩級師範學堂並附設銅版印刷處宣統元年五月分經費決算表

舊肆月底支領款册報結存銀陸千零貳拾柒兩貳錢捌分伍釐
管肆月底各屬解款册報結存銀柒千叁百捌拾柒兩叁錢捌分伍釐

右列貳柱共存銀壹萬叁千肆百壹拾肆兩伍錢玖分壹釐

新學務公所發領月支經費銀伍千零玖拾兩零柒錢陸分玖釐

銅版處交代電報總局刊電費表信封木版貳塊並印洋紙表封工料銀叁兩

銅版處交代雲南府署石印洋紙選舉票寶華公司石印洋紙護照工料銀伍

銅版處交代陸軍鐵道各學堂兵事研究所石印洋紙證書工料銀肆拾柒兩

選科學生壹名簡易科學生叁名繳呈費銀肆拾伍兩零陸分陸釐

完全簡易科學生貳拾陸名繳呈購取石版拾叁塊線字簿拾叁本價銀伍兩

完全簡易科學生貳名繳呈損壞講堂甬道玻璃貳塊價銀壹兩零貳分貳

前充堂內厨役楊金繳呈包辦伙食長取公款銀貳兩肆錢壹分柒厘

右列玖柱共收銀伍千貳百伍拾貳兩肆錢壹分柒厘

開類 別銀 數 支

薪監 督 壹 員 壹 拾 兩 零 陸 分 玖 釐

庶務 長 兼 工 務 專 員 壹 員 壹 拾 兩 零 陸 分 玖 釐

理化 教 習 員 壹 員 壹 拾 兩 零 陸 分 玖 釐

地理 教 習 員 壹 員 壹 拾 兩 零 陸 分 玖 釐

博物 教 習 員 壹 員 壹 拾 兩 零 陸 分 玖 釐

三舍 監 學 兼 管 理 員 壹 員 壹 拾 兩 零 陸 分 玖 釐

代理 庶 務 長 兼 員 齋 務 長 兼 員 監 學 兼 文 案 員 伍 員 伍 拾 柒 兩 肆 錢

國文 教 習 員 壹 員 壹 拾 兩 零 陸 分 玖 釐

教育 教 習 員 壹 員 壹 拾 兩 零 陸 分 玖 釐

倫理 教 習 員 壹 員 壹 拾 兩 零 陸 分 玖 釐

檢 查 兼 醫 士 壹 員 壹 拾 兩 零 陸 分 玖 釐

地 理 教 育 教 習 員 壹 員 壹 拾 兩 零 陸 分 玖 釐

水 濟 制 理 財 教 習 員 壹 員 壹 拾 兩 零 陸 分 玖 釐

右 列 貳 拾 貳 柱 共 合 銀 貳 千 捌 百 零 壹 兩 陸 錢

辛 選 科 學 生 監 修 建 具 樂 工 程 壹 員 壹 拾 兩 零 陸 分 玖 釐

銅 版 處 管 理 員 壹 員 壹 拾 兩 零 陸 分 玖 釐

銅 版 處 管 理 員 壹 員 壹 拾 兩 零 陸 分 玖 釐

銅 版 處 管 理 員 壹 員 壹 拾 兩 零 陸 分 玖 釐

銅 版 處 管 理 員 壹 員 壹 拾 兩 零 陸 分 玖 釐

銅 版 處 管 理 員 壹 員 壹 拾 兩 零 陸 分 玖 釐

銅 版 處 管 理 員 壹 員 壹 拾 兩 零 陸 分 玖 釐

銅 版 處 管 理 員 壹 員 壹 拾 兩 零 陸 分 玖 釐

省會中學堂宣統元年伍月分經費決算表

舊管 肆月底册報結存銀壹千零肆兩叁錢

右列壹柱共存銀壹千零肆兩叁錢

新收 學務公所 銀陸百兩

右列壹柱共存銀陸百兩

開經 別銀 陸百兩

右列壹柱共存銀陸百兩

常開 薪 陸百兩

水 陸百兩

辛 陸百兩

工 陸百兩

開 費 陸百兩

支 費 陸百兩

以上肆項共合銀肆百壹拾叁兩捌錢

除 以上叁項共合銀貳拾柒兩玖錢柒分伍釐

支 兩宗通共合銀肆百肆拾壹兩柒錢柒分伍釐

在 入出兩抵結存銀壹千壹百陸拾貳兩伍錢貳分伍釐

右列壹柱共存銀壹千壹百陸拾貳兩伍錢貳分伍釐

備 購 古文析義 壹部 銀壹兩肆錢肆分

銷 購 香油柴煤茶葉 牛燭等 項 銀拾叁兩壹錢陸分壹釐

耗 購 油墨藥水表册 紙張等 項 銀陸兩伍錢玖分陸釐

雜 端陽節用早席點心並各物等項 銀陸兩柒錢柒分捌釐

支 兩宗通共合銀肆百肆拾壹兩柒錢柒分伍釐

在 入出兩抵結存銀壹千壹百陸拾貳兩伍錢貳分伍釐

右列壹柱共存銀壹千壹百陸拾貳兩伍錢貳分伍釐

備 購 古文析義 壹部 銀壹兩肆錢肆分

銷 購 香油柴煤茶葉 牛燭等 項 銀拾叁兩壹錢陸分壹釐

耗 購 油墨藥水表册 紙張等 項 銀陸兩伍錢玖分陸釐

雜 端陽節用早席點心並各物等項 銀陸兩柒錢柒分捌釐

支 兩宗通共合銀肆百肆拾壹兩柒錢柒分伍釐

在 入出兩抵結存銀壹千壹百陸拾貳兩伍錢貳分伍釐

右列壹柱共存銀壹千壹百陸拾貳兩伍錢貳分伍釐

雲南模範兩等小學堂宣統元年五月分經費決算表

舊管 四月底册報結存銀壹千伍百叁拾玖兩玖錢伍分柒釐玖毫
右列一柱共存銀壹千伍百叁拾玖兩玖錢伍分柒釐玖毫

新收 一收請頒宣統元年五月分經費銀壹千貳百捌拾叁兩零柒分陸釐
一收南區學生李景詠繳來學費一元六角合銀壹兩叁錢伍分陸釐
一收南區學生李木馨繳來學費二角合銀貳錢伍分陸釐
一收西區學生李木馨繳來學費四角共捌角合銀伍錢柒分陸釐

右列四柱共收銀壹千貳百捌拾伍兩叁錢叁分柒釐玖毫

以上舊管新收共合銀貳千捌百貳拾伍兩叁錢叁分柒釐玖毫

開經

常

開

支

開經類別銀數

初等圖畫手工	初等算術	初等國文	加給區各科	南區夜班	四區手操	四區工操	四區體操	四區圖畫	四區本堂教員	四區本堂庶長	會計兼庶長	總會計
教員	教員	教員	教員	教員	教員	教員	教員	教員	教員	教員	教員	教員
壹	壹	壹	壹	壹	壹	壹	壹	壹	壹	壹	壹	壹
捌	拾	拾	拾	拾	拾	拾	拾	拾	拾	拾	拾	拾
兩	兩	兩	兩	兩	兩	兩	兩	兩	兩	兩	兩	兩

辛	司事	司事	司事
名	名	名	名
伍	兩	兩	肆
兩	兩	兩	肆
兩	兩	兩	肆
兩	兩	兩	肆
兩	兩	兩	肆

食費	加給總管	加給三區住持	南區添助	南區司事	南區雜役	南區雜役
份	份	份	份	份	份	份
伍	伍	伍	伍	伍	伍	伍
陸	陸	陸	陸	陸	陸	陸
陸	陸	陸	陸	陸	陸	陸
陸	陸	陸	陸	陸	陸	陸
陸	陸	陸	陸	陸	陸	陸

津貼	右列一柱	右列二柱	右列三柱	右列四柱	右列五柱
伍	伍	伍	伍	伍	伍
兩	兩	兩	兩	兩	兩
柒	柒	柒	柒	柒	柒
錢	錢	錢	錢	錢	錢
陸	陸	陸	陸	陸	陸
陸	陸	陸	陸	陸	陸
陸	陸	陸	陸	陸	陸

開支

備南區山同新公購教料書籍
南區購萬國形勢指掌圖
模範手工教員簿粉筆現
單銀拾伍兩柒錢貳分陸釐玖毫陸分
單銀貳兩柒錢貳分陸釐玖毫陸分
單銀壹兩柒錢貳分陸釐玖毫陸分
單銀貳兩柒錢貳分陸釐玖毫陸分
單銀壹兩柒錢貳分陸釐玖毫陸分

新添教舖號銅鼓共二名全月各銀貳兩捌錢捌分

右列一柱共合銀伍兩柒錢陸分

以上四項共合銀玖百陸拾壹兩玖錢陸分

臨時開支

備

南區由同新公購教科書籍

西區由同新公購教科書籍

北區由同新公購教科書籍

東區由同新公購教科書籍

南區由同新公購教科書籍

南區由同新公購教科書籍

南區由同新公購教科書籍

南區由同新公購教科書籍

南區由同新公購教科書籍

南區由同新公購教科書籍

南區由同新公購教科書籍

南區由同新公購教科書籍

南區由同新公購教科書籍

南區由同新公購教科書籍

南區由同新公購教科書籍

南區由同新公購教科書籍

南區由同新公購教科書籍

南區由同新公購教科書籍

南區由同新公購教科書籍

南區由同新公購教科書籍

南區由同新公購教科書籍

南區由同新公購教科書籍

南區由同新公購教科書籍

南區由同新公購教科書籍

南區由同新公購教科書籍

南區由同新公購教科書籍

南區由同新公購教科書籍

南區由同新公購教科書籍

南區由同新公購教科書籍

南區由同新公購教科書籍

南區由同新公購教科書籍

南區由同新公購教科書籍

南區由同新公購教科書籍

耗

總堂長用銀硃印色油硃盒筆算盤

閣書教員二員用鉛筆洋紙等

初等手工教員用棉頭繩色貢川紙

購宣紙十張寫文憑底

購初等文憑一搭寫表

購鉛筆一搭寫表

購宣紙十張寫文憑底

購初等文憑一搭寫表

購鉛筆一搭寫表

購宣紙十張寫文憑底

消

四區初等小學堂茶炭燈

加給南東北三區住館教員十三員

四區各科教員並司事筆墨銀

刻通知東刻學堂名片南西北三區

東區由同新公購五色粉條銀

刻通知東刻學堂名片南西北三區

東區由同新公購五色粉條銀

刻通知東刻學堂名片南西北三區

東區由同新公購五色粉條銀

刻通知東刻學堂名片南西北三區

東區由同新公購五色粉條銀

刻通知東刻學堂名片南西北三區

東區由同新公購五色粉條銀

刻通知東刻學堂名片南西北三區

東區由同新公購五色粉條銀

刻通知東刻學堂名片南西北三區

東區由同新公購五色粉條銀

刻通知東刻學堂名片南西北三區

東區由同新公購五色粉條銀

刻通知東刻學堂名片南西北三區

東區由同新公購五色粉條銀

除

右列七柱共合銀叁拾肆兩玖錢零肆

以上三項共合銀貳百零玖兩陸錢伍分貳釐玖毫陸絲

兩宗通共合銀壹千壹百柒拾壹兩陸錢壹分貳釐玖毫陸絲

在實支總

統計收除兩抵外存銀壹千陸百伍拾叁兩柒錢貳分肆釐玖毫肆絲

女子師範學堂宣統元年伍月分經費決算表

舊
前册肆月分結存銀肆百叁拾伍兩伍錢貳分玖釐
右列一柱共 存銀肆百叁拾伍兩伍錢貳分玖釐

新
續收請領學務公所會計科宣統元年伍月分經費銀叁百陸拾玖兩貳錢叁分
撥收獲房產租息肆月分銀貳拾肆兩貳錢貳分

右列二柱共收銀叁百玖拾叁兩肆錢伍分

開 常 支

薪			水		
庶監	監督	教員	教員	教員	教員
員	員	員	員	員	員
壹	壹	壹	貳	貳	貳
員	員	員	員	員	員
銀	銀	銀	銀	銀	銀
貳	貳	貳	壹	拾	拾
拾	拾	拾	貳	貳	貳
兩	兩	兩	兩	兩	兩

右列陸柱共合銀壹百柒拾肆兩

辛			工		
雜書	雜書	雜書	女醫	女醫	女醫
記	對	對	員	員	員
壹	壹	壹	伍	壹	壹
員	員	員	員	員	員
銀	銀	銀	銀	銀	銀
肆	肆	肆	肆	肆	肆
兩	兩	兩	兩	兩	兩

右列拾壹柱共合銀伍拾捌兩伍錢陸分

食		
書	役	員
伍	壹	壹
員	員	員
銀	銀	銀
肆	肆	肆
兩	兩	兩

右列二柱共合銀叁拾兩

以上三項共合銀貳百陸拾貳兩伍錢陸分

臨 時 開 支

備 品 費			
刊印	印刷	印刷	印刷
學	學	學	學
貳	壹	壹	壹
兩	兩	兩	兩
錢	錢	錢	錢
貳	貳	貳	貳
分	分	分	分
肆	肆	肆	肆
分	分	分	分
肆	肆	肆	肆
兩	兩	兩	兩

右列陸柱共合銀壹拾伍兩

消 耗 費			
茶	茶	茶	茶
肆	肆	肆	肆
兩	兩	兩	兩
錢	錢	錢	錢
伍	伍	伍	伍
分	分	分	分
肆	肆	肆	肆
兩	兩	兩	兩

存 銀 肆 百 玖 拾 捌 兩 零 伍 分 陸 釐	支 用 案 共 合 銀 叁 百 叁 拾 兩 零 玖 錢 貳 分 叁 釐	除 以 上 肆 項 共 合 銀 陸 拾 捌 兩 叁 錢 陸 分 叁 釐	右 列 壹 項 共 合 銀 叁 拾 捌 兩 肆 錢 伍 分 玖 釐	籍 費 單 條 改 修 用 時 瓦 木 料 工 油 刷 工 等 銀 叁 拾 捌 兩 肆 錢 伍 分 玖 釐	修 單 條 改 修 用 時 瓦 木 料 工 油 刷 工 等 銀 叁 拾 捌 兩 肆 錢 伍 分 玖 釐	雜 費 端 陽 節 賞 各 處 發 還 公 文 人 役 銀 柒 錢 玖 分 貳 伍 釐	消 耗 各 房 應 用 油 並 堂 燈 茶 路 燈 燭 銀 兩 肆 錢 伍 分 叁 釐	備 品 製 備 單 各 級 小 學 便 房 用 買 便 桶 報 支 面 銀 壹 兩 肆 錢 陸 分 貳 釐	時 開 支 以 上 三 項 共 合 銀 貳 百 陸 拾 貳 兩 伍 錢 陸 分	工 女 房 務 雜 衛 夫 役 兼 門 兼 水 傳 買 役 務 貳 壹 夫 壹 事 辦 伍 壹 名 名 名 名 名 名 肆 名 伍 名 銀 肆 兩 壹 錢 陸 分 陸 釐 兩 分 錢 錢 錢 兩 兩 兩 兩	食 費 書 庶 役 務 等 員 伏 伏 食 食 政 政 分 分 分 每 分 分 銀 伍 分 銀 伍 分 兩 兩	以上三項共合銀貳百陸拾貳兩伍錢陸分	右 列 拾 壹 項 共 合 銀 伍 拾 捌 兩 肆 錢 伍 分 玖 釐
---	--	--	---	---	--	--	--	---	--	--	--	-------------------	--

雲南藝徒學堂宣統元年五月分經費決算表

四月底册報結存銀捌百貳拾叁兩玖錢陸分玖釐肆毫

右列一柱共存銀捌百貳拾叁兩玖錢陸分玖釐肆毫

一收請領宣統元年五月分經費銀壹百貳拾兩

右列一柱共收銀壹百貳拾兩

以上舊管新收共合銀玖百肆拾叁兩玖錢陸分玖釐肆毫

開常別銀開數支

薪商議員一員銀貳拾肆兩

水教員二員各銀壹拾兩

右列二柱共合銀肆拾肆兩

津貼新招織工技師陸萬順一名銀肆兩

右列一柱共合銀肆兩

辛司事一名銀肆兩

工雜役一名銀壹兩陸錢

右列二柱共合銀伍兩陸錢

食商議員二員各銀貳兩叁錢

費司事雜役二員各銀貳兩肆錢

右列三柱共合銀壹拾肆兩肆錢

以上四項共合銀陸拾捌兩

臨購茶棹一張脚櫃二個共合銀壹兩肆錢肆分

備購北京日報一分龍元九角合銀陸錢肆分捌釐

右列二柱共合銀貳兩零捌分捌釐

消商議員茶炭燭油教員學生茶炭夜間

耗商議員用巾文紙一合銀兩玖錢伍分

費教員用筆墨硃砂司事筆墨紙張銀肆錢貳分陸釐

右列四柱共合銀柒兩玖錢壹分

雜購拜聖香燭銀肆錢貳分

費購表式銀壹錢貳分

右列一柱共合銀壹錢伍分捌釐

以上三項共合銀拾兩零壹錢伍分捌釐

兩宗通共合銀柒拾捌兩壹錢伍分捌釐

在實支總除統計兩抵外存銀捌百陸拾伍兩捌錢壹分壹釐肆毫

右列二柱共銀壹兩零肆分

常												
辛			開				工					
初稿	校稿	收報	校	管	司	壹	伍	陸	陸	陸	陸	陸
報	校	報	報	報	報	報	報	報	報	報	報	報
簿	簿	簿	簿	簿	簿	簿	簿	簿	簿	簿	簿	簿
簿	簿	簿	簿	簿	簿	簿	簿	簿	簿	簿	簿	簿
簿	簿	簿	簿	簿	簿	簿	簿	簿	簿	簿	簿	簿
簿	簿	簿	簿	簿	簿	簿	簿	簿	簿	簿	簿	簿
簿	簿	簿	簿	簿	簿	簿	簿	簿	簿	簿	簿	簿
簿	簿	簿	簿	簿	簿	簿	簿	簿	簿	簿	簿	簿
簿	簿	簿	簿	簿	簿	簿	簿	簿	簿	簿	簿	簿
簿	簿	簿	簿	簿	簿	簿	簿	簿	簿	簿	簿	簿
簿	簿	簿	簿	簿	簿	簿	簿	簿	簿	簿	簿	簿
簿	簿	簿	簿	簿	簿	簿	簿	簿	簿	簿	簿	簿

支		
以上五頂共合銀壹千零捌拾貳兩陸錢肆分伍釐貳毫		
右列三柱共合銀貳百捌拾兩貳錢肆分伍釐貳毫	津貼	紙印
右列三柱共合銀貳百捌拾兩貳錢肆分伍釐貳毫	加印	給星
右列三柱共合銀貳百捌拾兩貳錢肆分伍釐貳毫	紙抄	期書
右列三柱共合銀貳百捌拾兩貳錢肆分伍釐貳毫	筆給	期書
右列三柱共合銀貳百捌拾兩貳錢肆分伍釐貳毫	紙抄	期書
右列三柱共合銀貳百捌拾兩貳錢肆分伍釐貳毫	筆給	期書
右列三柱共合銀貳百捌拾兩貳錢肆分伍釐貳毫	紙抄	期書
右列三柱共合銀貳百捌拾兩貳錢肆分伍釐貳毫	筆給	期書
右列三柱共合銀貳百捌拾兩貳錢肆分伍釐貳毫	紙抄	期書
右列三柱共合銀貳百捌拾兩貳錢肆分伍釐貳毫	筆給	期書

時		
臨		
費		
右列四柱共合銀陸拾陸兩玖錢壹分	購土	購油
右列四柱共合銀陸拾陸兩玖錢壹分	購布	購油
右列四柱共合銀陸拾陸兩玖錢壹分	購土	購油
右列四柱共合銀陸拾陸兩玖錢壹分	購布	購油
右列四柱共合銀陸拾陸兩玖錢壹分	購土	購油
右列四柱共合銀陸拾陸兩玖錢壹分	購布	購油
右列四柱共合銀陸拾陸兩玖錢壹分	購土	購油
右列四柱共合銀陸拾陸兩玖錢壹分	購布	購油
右列四柱共合銀陸拾陸兩玖錢壹分	購土	購油
右列四柱共合銀陸拾陸兩玖錢壹分	購布	購油

除	
支	
總	
右列三柱共合銀貳拾捌兩貳錢陸分肆釐捌毫	右列三柱共合銀貳拾捌兩貳錢陸分肆釐捌毫
右列三柱共合銀貳拾捌兩貳錢陸分肆釐捌毫	右列三柱共合銀貳拾捌兩貳錢陸分肆釐捌毫
右列三柱共合銀貳拾捌兩貳錢陸分肆釐捌毫	右列三柱共合銀貳拾捌兩貳錢陸分肆釐捌毫
右列三柱共合銀貳拾捌兩貳錢陸分肆釐捌毫	右列三柱共合銀貳拾捌兩貳錢陸分肆釐捌毫
右列三柱共合銀貳拾捌兩貳錢陸分肆釐捌毫	右列三柱共合銀貳拾捌兩貳錢陸分肆釐捌毫
右列三柱共合銀貳拾捌兩貳錢陸分肆釐捌毫	右列三柱共合銀貳拾捌兩貳錢陸分肆釐捌毫
右列三柱共合銀貳拾捌兩貳錢陸分肆釐捌毫	右列三柱共合銀貳拾捌兩貳錢陸分肆釐捌毫
右列三柱共合銀貳拾捌兩貳錢陸分肆釐捌毫	右列三柱共合銀貳拾捌兩貳錢陸分肆釐捌毫
右列三柱共合銀貳拾捌兩貳錢陸分肆釐捌毫	右列三柱共合銀貳拾捌兩貳錢陸分肆釐捌毫
右列三柱共合銀貳拾捌兩貳錢陸分肆釐捌毫	右列三柱共合銀貳拾捌兩貳錢陸分肆釐捌毫

存銀壹千貳百叁拾叁兩壹錢叁分伍釐肆毫

報告

留學日本探鑛冶金專科畢業生華封祝上 署藩司奏書

敬稟者前在東獲觀 鈞履屢叨 德教別後刷光如駛倏忽三年緬懷 訓誨每飯不忘敬維 教澤丕昭 政聲卓著臨風翹首無任馳欣學生留東數稔無善足述幸本年春正于探鑛冶金專科僥倖畢業惟工業一頁必以學理證諸實驗而後確有把握故自畢業以來往佐渡金山及足尾日立兩銅山等實地練習一切蓋聞將來回演釋其學力所能及者聊報涓埃千萬一以毋負我 大宗師暨 各大憲派遣留學之至意也以上三鑛山其開採製鑄之方皆純用新法就中足尾銅山自去年暑假中由前駐日 李公使紹介至該處實習兩月之久但彼時尚未畢業其中未盡知者所在多有本年復往實習三月有餘此山器械之裝置規模之闊大銅產額之多尤爲日本全國各鑛山之冠計該山採掘至今綿延不絕者已亘三百餘年明治初爲古河氏一家所有至十六七年悉改用新法漸增甚盛現在每年出銅

一千二百餘萬斤銅中所含之金銀等貴金屬則用電氣分解一一提出至開採之法有階段掘法有拔掘法有立入坑道有縱橫坑道自山脚水平面至地底共有坑道七層每層垂直距離一百十尺合共七百七十尺各層坑道中均設有複線或單線之鉄軌其運搬礦物木材諸品皆以電氣機關車及木製鑛車一聯十數輛往來滿載無有間歇又主要之坑道與坑內事務所及安設器械之處皆有電話電燈此外捲上機捲下機排水機電氣變壓所電氣發動機空氣壓縮機鑿岩機消防器等皆無一不備坑內辦事之法其大綱分爲數部一坑內測量二坑內構造三探鑛四調查五經理坑內用電氣六管理坑內各器械其運出之鑛則送于選鑛場中以嚼碎機鈦製圓筒給鑽機搗鑛機跳汰機尖角箱淘汰盤等分廠種類別其精粗然後再送於製煉場中製煉場之辦事亦分爲數部一配鑛二焙燒三熔鑛四煉銅此外又有分析部煙水部工作部運輸部支發部以上各等部皆因事情之繁簡以定人員之多寡各有職守各有專責合計該山共用各部辦事人員及礦夫選礦夫與

一切人工等不過八千餘百人若以如許之規模全以人工代之則非有十萬人以上不能辦此此則該礦山大概之狀況也（在廣西候補道龍觀光鄉長前到東考查陸軍總查學務各事畢隨到是尾親查旬日之譜關於礦業事編有日記七十餘頁現帶至上海印刷未識出否其詳細載在該冊內茲所呈者不過大畧耳）竊惟實地練習一事在日人則易而中國人則難何也彼邦濟濟多才實際辦事皆有分科無論在何學校畢業到礦山後於全學課之中擇習一課可也中國人則不然若於全學課之中而僅習一課則明於此即昧於彼將來回國何以有濟難實地做事原非一人所能支然必事事躬親閱歷確有心得而後雇聘駕駛乃能得法此其所以難也學生自東歷二月初畢業後初到是尾銅山繼佐渡金山繼日立銅山六月二十日因患痔疾與腸熱之病由日立回京療養九月初復由使署暨農商務省礦山監督署技師山口工學士紹介至愛媛縣新居郡西條北濱市之川礦業會社製煉所練習一切此地四面海濱中國人之到此者以學生爲始而旅館宿泊料之高

不可言喻學生前到足尾各礦山其宿泊費上等者不過一元五十錢中等者一元二十錢三等者七十五錢此地上等者二元中等者壹元五十錢三等者亦竟至一元二十錢夫當求學時代凡百費用固宜節儉開支然以物價騰貴而各地礦山尤屬異常以故每月宿泊費皆在三十元至四十元之間再畧加數元零用至少必須四十五元否則即在五十元且諸礦山散在各方距離東京甚遠一切來往車賃船賃以及每到一處對於該各礦山重要人物于交際上亦不能不畧爲應酬而每月學費僅得三十三元故自往足尾以來除由友人處借用外月月預支學費猶形不足刻在市之川礦業會社製煉所已將個月擬於來週復往鹿兒島之鑛山錫山九州之牛尾金山北海道之夕張炭山等實地視察之後即行返京以作歸國計伏惟 選派學生留學原以學成致用若使畢業後不事實習即貿貿然以歸則於他項工業或可而探礦冶金一科決不可蓋校中學課除分析與地上測量及地下測量製圖外餘皆祇論學理與其實驗之方有學理而無實驗不可徒實驗而不知學

理亦不可徒知其實驗之方而不實地實驗更不可故學理與實驗必兩相符合
無差謬而後學理乃能適用實驗乃可推行中國礦產之富甲於地球各國徒以開
採無方製煉無術以致天珍地寶終聽沉埋強敵生心司農仰屋何也 政府雖注
重於礦山而未培養習礦學之人材雖培養習礦學之人材而未實行獎勵習礦學
之人材也二十一行省之礦山其不爲外人攫取者幾何因獲礦山而必繼以鐵路
又因獲鐵路而必繼以礦山蓋有礦山而無鐵路則運搬不便有鐵路而無礦山即
足以取地上之財而不足以取地中之財故礦權失則路權必失至礦路權俱失則
其國即不堪問然則謂強鄰之貪強鄰固貪而非盡強鄰之貪也天地生財原以供
生人之用已有財不知取之則他人將入而爲之代此天演之公例也自 政府有
遣派學生到東留學以來關於礦學一項其程度最高而又得工學士之名者僅何
時傑一人當其於畢業時回國意必於鑛業政策上有所建白以圖國家鑛業之發
達乃忽忽三載僅在大學堂當一數學物理教習而於鑛業前途毫無影響生竊憾

焉故學問一遺貴諸學理而又貴諸實驗學生畢業至今將逾八月雖所習所知者不敢謬言高尚而實地做事期在能行此學生之本志亦我 大宗師所屬望於學生者也惟現在愛媛支絀萬分借貸早已無門使醫學費亦支至年底（官公費生學費本不能預支因將各鑛山情形稟陳監督允准也）而視察之事尚未終局川特稟懇 大宗師俯念學生因到各鑛山實習經費不敷籌借日鈔四百元以濟急需庶學生一簣之功得以完全將來回國有濟皆我 大宗師之有以賜之也如蒙俯允千祈電滙至上海天順祥速轉寄日京赤坂區第三聯隊姜梅齡轉交為叩臨稟無任引領待 命之至學生封祝謹稟東歷十月一日

（再稟二件下期續登）

論著

兩級師範學堂監督徐令演說辭

鄙人奉 學使命承乏於茲到堂日淺於堂中情形尙未能備悉慮無以匡益諸生
僅就齋管所及爲諸生陳之

演中學堂漸次成立而設備之完全規模之宏大學生之衆多當以兩級師範學堂
爲最蓋教育之興貴於普及而興學伊始所最難得者教員故官紳之提倡學堂者
尤以此爲亟亟也人有恒言曰師範者教育之母而國民者教育之生產物也他日
雲南教育之進步如何即視諸生之學業以爲斷諸生身負國民教育之責必先養
成人格而後能鑄造國民若跡跡不羈致演成種種無意識之行爲不規則之舉動
不特諸生之目爲貶損人格而所以影響於將來之教育界者甚深故鄙人望於諸
生者一在教品

滇中開辦學堂以高等學堂爲最早嗣因堂中規制未盡合章乃改爲兩級師範初

設選科繼續改簡易科又添設完全科今理科諸生多係高等學堂舊學生也有在
堂歷六七年者有在堂歷四五年者朝而講貫夜而復習攻苦不爲不久然聞中途
退學者已歷數十人而今歲新招之完全科學生復因年限較長時思改易雖亦有
實爲境遇所迫者然其不能堅苦卓絕則鄙人不能爲之諱也外國學生自小學以
至大學約需二十年乃得畢業凡學生之衣服住居書籍筆墨皆須自備而又須自
繳學費無地方之扶助也無官府之供給也然其畢業大學者猶欲進研究科以講
習數年未聞有求速化者也今諸生在此學期有定限學課有定程官府籌鉅款以
供之。朝廷設獎勵以易之而仍儻焉如不能終日者何也得毋志氣尙有未能
堅定者乎荀子曰驥驥一躍不能十步驀馬十駕功在不舍鍥而舍之朽木不折鍥
而不舍金石可鏤在諸生自爲而已故鄙人望於諸生者一在立志
滋中文化之開較中原爲晚然自漢時盛覽從相如學賦張叔入中國受經尹珍從
許慎受經書圖緯皆歸教鄉里文化以開中更甕甕復淪榛莽有明以來雖漸趨開

明之域然或通未使風氣較遲士子爲故拘墟終多樸讷見聞既隘一得自封故有一學理他省之士已習爲檢閱而此間乃終爲創獲者有一新書他省之士已棄如土苴而此間方珍爲瓊寶者此愚見尺闕足以爲進化之障礙者也故鄙人望於諸生者一在廣識

嶺處西南毗連緬越英法交伺虎視耽耽非全滇人民有軍國民資格必不足以捍患而禦災顧所謂軍國民資格者不徒在勇獵之氣風而在習普通之智識若徒恃勇悍而無常識以濟之則必至釀患而反以速亡諸生生此時期處此境地非激勵志氣一洗孱弱之習固不足以圖存然徒奮一時之血氣而不深維其始終熟權其利害倡之者暴動和之者盲從演之亡可翹足待此微之二三事而可見者也諸生肄習師範將來出任教育有轉移社會風俗之權全省風氣均須自諸生養成之故鄙人望於諸生者一在養氣

以上數端僅就目前見聞所及者略陳之若與諸生相處日稔續有所得將繼此而

進諸生意有所欲白亦無妨剴切陳之冀收教學相長之益此又鄙人之所企望者
也

選編

京師勸學所第二次開辦成績品展覽會筆記

光緒三十四年四月舉辦本年上學期教育成績展覽會先由督學局徵取各學堂成績並知會各學堂試驗講經國文體操音樂等功課又由督學局小學教育科李科長春澤約請天津教育品製造所員試驗物理儀器訂於十七十八兩日學堂觀覽十九日官商觀覽其學生之造就進益與否地方之風氣開通與否所不敢知僅就十七十八十九等日之事實略記梗概以備考查焉

記各學堂陳列各種成績

宗室覺羅八旗高等學堂成績品 圖畫屏十架 植物標本四匣 中學班圖

文三册

用器畫一册

附設造紙版信箋四匣

第一初級師範學堂成績品 各科試卷一百四十五册 各科教授細目十八册

星期練習教案十二册 逐日練習教案兩部 各項表簿牌七面 圖畫屏

十六扇 閱畫三十六幅 手工成織四匣 長木匣模型 小木書架模型

丁字木尺一件

初等工業學堂成績品 球杆 四對 啞鈴 四對 木環 四對 木棒 四

對 曲線板 七對 鐵啞鈴 一對 平線板 四對 竹籐雕花筆筒 一

個 小珠算 三對 圓規 四對 軸架 三對 木型蒸氣機 一架 壓

力機 一架 木磅尺 三對 模型槍架 十桿 鋼英尺 三對 銅模

機器 一架 步軍銅號 一對 大銅鼓 一個 小銅鼓 四個 海棠花

式紙夾 七個 佛手式紙夾 六個 秋蟬式紙夾 六個 插銷 三對

銅流爐 三個 鐵腿間棹 一張 銅勺 一對 鐵架洋式椅 一對 講

堂鐵書棹 一張 外口卡規 四個 鋼磅尺 一對 裏口卡規 三個

鐵口口 七個 丁字尺 二個 丁字氣管 五個 毛筆畫 二頁 鉛筆

畫 四頁 幾何畫 二頁 銅鈴 一對 木型花結 一個

八旗第一高等小學堂成績 國文 二十六篇 算術 十頁 地理 十頁
圖畫 十頁

八旗第二高等小學堂成績 第二年級學生成績 國文 八册 歷史 四册
講經 一册 地理 三册 算術 四册 格致 三册 圖畫 五頁 第
一年級學生成績 國文 五册 歷史 三册 地理 一册 算術 四册
習字 五頁 圖畫 十五頁 初等三年級學生成績 國文 二册 地
理 一册 圖畫 二頁

八旗第三高等小學堂成績 第四年級學生成績 經學 十五册 國文 十
五册 算術 二十五册 歷史 八册 地理 十三册 第三年級學生成
績 講經 二册 國文 三册 算術 十四册 歷史 二册 地理 三
册 格致 四册 第一年級學生成績 講經 四册 國文 八册 算術
四十二册 歷史 十四册 地理 四册 格致 三册

八旗第四高等小學堂成績 國文 一册 講經 一册 歷史 一册 地理
一册 理科 一册 圖畫 一册

附設工蕪學堂成績 洋鐵馬車模型 三個 雙人車模型 二個 太平車模

型 一個 轉人車模型 二個 洋鐵小椅模型 二分 果盒 二分

電話筒 一對 火車頭模型 二個 東洋車模型 一個 水鎗 二支

小推車模型 四個 粉筆 一盒 機器科成績 一板 洋鐵痰孟 一對

兵式操用木槍 一桿 珠算用大算盤 一架

八旗第五高等小學堂成績 甲級成績 修身 十五册 歷史 三十册

講經 十一册 大楷字 二十五册 國文 十一册 算術 十六册 幾

何 三册 乙級成績 講經 修身 共三十五册 國文 二十八册 地理 十

册 歷史 十一册 丙級成績 修身 六册 講經 六册 國文 七册

算術 十册 歷史 十册 地理 十册 丁級成績 講經 十册 國文

十册 歷史 十册 地理 十册 毛筆鉛筆著色幾何圖畫 共五大幅

八旗第八高等小學堂成績 第三年級學生成績 講經筆答 國文作法 國

文寫法 算草 圖畫 第二年級學生成績 國文作法 算草 國文寫法

圖畫 第一年級學生成績 國文作法 算草 圖畫 初等第三年級學生

成績 國文作法 國文寫法 地理繪圖 圖畫 初等第二年級學生成績

國文寫法 圖畫 共十八册

內務府三旗高等小學堂成績 國文 三册 圖畫 一册

直隸官立第一兩等小學堂成績 大幅^{國文} 算術 共四十三幅 植物標本

十二分 結晶 十二枚 單幅地圖^{國文} 八幅 物理器械畫 一幅 輪船

模型 二個 小玻璃盒 一個 本學堂圖 一軸 兩半球圖 一軸

直隸官立第二兩等小學堂成績 大幅國文毛筆畫鉛筆畫製紙刺繡地圖各成

續 共十五幅

大學堂附屬小學堂成績 修身 十册 解經 十六册 默經 十二册 國

文 十三册 算術 二十四册 小字 二十七册 歷史 十册 地理

十一册 博物 十册 圖畫 十册

八旗左翼第一初等小學堂成績 各科成績 共九册

八旗左翼第二初等小學堂成績 各科筆答 三十五册 習字 十册

八旗左翼第三初等小學堂成績 修身 八册 國文 八册 解經 五册

算術 五十七册 地理 四册 格致 七册 圖畫 九册 折紙手工

一包

八旗左翼第五初等小學堂成績 國文 三十册 算術 二册 圖畫 二十

四頁

八旗左翼第七初等小學堂成績 修身 講經 國文 歷史 地理 格致

算術 習字 圖畫 共九册

八旗右翼第一初等小學堂成績 各科成績 三册 手工 二十八册

八旗右翼第二初等小學堂成績 講經 一册 國文 三册 算術 三册

地圖 一册 圖畫 一册

八旗右翼第三初等小學堂成績 學期試卷 五十册 平日成績 六册

民政部立初等小學堂成績 甲班試卷 十五册 乙班試卷 十册 甲班日

記 十册 摺紙手工 二幅 圖畫 四册 鑄粉手工 二十件 刺豆手

工 四件

外城官立第一兩等小學堂成績 繖紙 十一字 試卷 二十册 圖畫 十

七頁 豆工 二十二件

外城官立第二兩等小學堂成績 成績簿 七册

內城官立第一兩等小學堂成績 國文 十六册 習字 十二册 算術 二

十六册 手工 十五册 圖畫 二十五册

內城官立第一兩等小學堂成績 各科功課裝訂成冊共五冊

內城第一學區半日學堂成績 國文 二十二冊 習字 六冊 算術 五冊

內城第二學區半日學堂成績 國文習字算術 共一冊

外城第一學區半日學堂成績品 各科成績 共二十一冊

外城第二學區半日學堂成績 各科成績 一包

外城第三學區半日學堂成績 春季考試成績 共二十九冊

外城第四學區半日學堂成績 算術 六冊 習字 六冊

以上均官立

鑲紅旗滿洲公立兩等小學堂成績 大地圖 四頁 小地圖 十頁 課文 一冊

願學堂成績 國文 四冊 圖畫 六冊

海鏡公立兩等小學堂成績 國文 一冊 歷史 一冊 算術 一冊 地理

一冊 地圖 一冊 格致 一冊 算術 一冊 習字 一冊

大楷書 各一冊 毛筆畫 一冊

公立第一兩等小學堂成績 甲乙丙丁四班各科成績 二十八册 地圖 八

幅

公立第二小學堂成績 國文 一册

公立第三兩等小學堂成績 修身 二册 解經 二册 國文附小楷 共四

册 算術 二册 歷史 二册 地理 二册 理科 二册 圖畫 二册

公立第四兩等小學堂成績 國文圖畫 共一册

外城公立第二小學堂成績 修身 一册 講經 二册 國文 四册 算術

九册 歷史 一册 地理 十册 植物 一册 習字 十册 手工 一

册

求智學堂成績 高等小學成績 講經 二十册 國文 二十七册 算術

十七册 歷史 十三册 格致 二十二册 圖畫 二十七册 初等小學

成績 國文 二十四册 算術 三十六册 豆工 十九件

崇文學堂成績 講經 十五册 國文 十四册 算術 十三册 習字 二
十册

北城公立日新兩等學堂成績 圖畫手工國文等集錦格扇三塊
正黃漢公立小學堂成績 課本 十五册

永定學堂成績 造句 六册 算術 六册 習字 七册

外火器營高等小學堂成績 國文 二十册 圖畫 二十頁

廣益學堂成績 化學品 六種 畫草 一册

翔千學堂成績 地圖 四幅 音樂譜 九章 文課 十四篇 大字 十二

頁

以上公立

未完

雜纂

護督院沈滄雲南諮議局第一次開會頌詞

今上嗣大統之第一年秋九月第一日爲雲南諮議局組織成立常年大會之第一期于時紳纓鱗萃金碧騰輝彤日彩雲照灼于堂牖甚盛典也使者忝護南疆躬與茲撥獨有出於頌祝之忱而不能已於言者數端畧爲諸君述之大凡政之至精者必協於羣理之公而通於萬事之變故東西立憲諸國莫不有上下議院植政體而暢羣情而孟德斯鳩且以立法權歸之議院其事體之重大可知矣今各省之諮議局即將來議院之先聲也願各國之設議院也必經多數人民激刺要求始獲其真正愈允日本之維新時代法蘭西之革政時代概如是矣今吾國立憲之斷自朝廷諮議制度頒自政府不待吾民號呼請先與以參與政事之權將使各行省官司行政必協於萬衆之大私乃足爲全國之大公而處邊隅朝廷期待彌厚吾民苦閉塞久矣何幸披雲瘴而瞻清曠耶此爲各省慶而尤爲滇慶者

也可祝者一滇踞西南爲內地各省之屏障比歲以來滇之勢岌岌危矣倘不幸而爲木邦交趾之續則其禍且以次及於各省而滇且負疚於全國之國民今何幸議局告成苟有大利之當與大弊之當革諸君子擔負責任可以時討論之若何而事新百廢若何而宣達輿情凡所以懲前毖後者一經議決見諸實行行見富強有基慎可免於天演劣敗之數則舉國胥受其福此爲滇慶而卽爲各省慶者也可祝者二膺地方行政之任者專聽則閣普聽則明子產之治鄭也資於鄉校之議而寬猛咸宜武侯之治蜀也廣益集思而威惠悉當其用子產武侯賢乎遠矣而滇之百端待理艱於昔之鄭蜀萬萬倍深慮區域之熾利病不能周知正賴助勳於羣策羣力議局既開與行政機關爲表裏諸君子苟有所見皆可發摭將使吾民無壘蔽之憂執政獲多聞之益皆斯局之力也此滇民之幸福亦卽疆吏之幸福也可祝者三自來中國習慣公正紳士以不與公事爲高其劣者則又盤踞把持爲人詬病無他職權所在無明文以規定之也今局章所載凡範圍以內有言論不受外責之權事不

可行有議請更正之權除預決算外有自提議案之權天下惟權與職兼者其舉事易而收效速諸君子由茲歷進而上之則資政院之議員矣至實行立憲更可參政於國會矣享國民數千年未享之公權破國民數千年未破之積習諸君子適以熱心承之摠忠言讜論之忱樹幹國棟家之績此滇民之幸福亦即國家之幸福也可祝者四顧使者更有進者代議政治賢於獨裁政治矣然歷觀東西禪新所論代議政治之弊害若選舉之營私樹援政黨之各逞野心深惡痛斥聞者足戒諸君子被選而來既各占高尚之地位務望峻其品以植人格公其心以謀普益靜其氣以踐成規而要其歸於實事求是庶幾獲有各國代議政治之利益而無各國代議政治之弊害是又使者細不忘規而願與諸君子共保治安之微意也

胥靈李滄雲南諮議局第一次閉會訓詞

今日爲雲南諮議局 一次常年會閉會之日即使者履任之又明日也使者念吾慎爲 國家西南屏障受 命以來既以身許國即以身許滇矣全滇之安危既與

使者有密切之關係凡欲請命於 朝廷借材於異地乞助於各行省者不能不於未受事以前汲汲爲偵諜之以此之故既不克於諮議開會之日與吾民之代表從容坐論一爾今日所當有事豈特使者之憾或亦諸君子所共憾也然於開會之日猶得與諸君子相見一堂則又私心所竊幸用舉使者所欲行於演者爲諸君子撮要陳之今日之演爲可存可亡可弱可強之演諸君子之所知也欲其存也強也在吾民任其亡也弱也亦在吾民官吏所當有事在鼓舞吾民圖存圖強之志氣增益吾民圖存圖強之智識能力而已使吾民有圖存圖強之志與氣而官吏乃壓抑而摧折之或吾民之智識能力猶有未充而官吏不克助長之此則官吏之咎也使若於此籌之已熟對於吾民之良者有扶持無壓抑有匡救無摧折凡足以助長吾民之精神能力經濟能力政治能力者如教育如實業如地方自治諸大端必毅然決然推行之雖然演勢危矣非本省先有不可撼之戰鬪力而 國家之戰鬪力又足以繼其後雖內政日修仍不足以圖存然欲 國家之戰鬪力足以貫注於演非

吾黨先有一縮地之機關以利其交通而速其轉運亦理想而已使者有見於此於修明內政而外尤以整軍備建鐵道爲圖存圖強之根本若夫財政者振興百廢之源泉也經費者整飭庶政之樞紐也使者誠不欲沽百廢具舉庶政畢張之名然欲循序圖功亦不能不致力於此其他足以補助吾之政策者必連類而兼圖之足以妨害吾之設施者必迅奮以掃除之豈以實事求是保邊衛民爲行政之宗旨以修睦友邦鞏固國權爲最終之目的此則使者之微意也其事有專屬地方行政者願吾民之代表詳究其設施之序因地制宜之方則異日開會必有嘉謀碩畫匡我不逮則固使者之幸亦地方之幸也其有關於國家行政者尤願吾民之代表歸告三遺之父老子弟俾曉然於使者治滇之微旨庶幾官民一心協濟艱難上慰朝廷勵精圖治之心下盡吾輩安危與共之義則不徒使者之幸地方之幸亦國家之幸也抑使者尤有言者吾民之疾苦亦孔多矣三遺父老子弟有纏晰以相告者固使者所願聞也吾民之代表幸爲使者一公布之

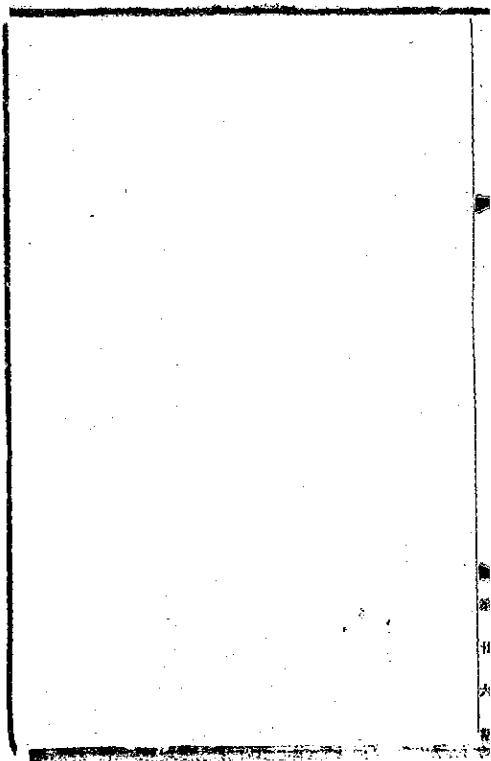

學務公所圖書科售書處第七次廣告

部纂初等修身教科第三册每本肆分 部纂初等國文教科第

六册壹角叁分

以上四種前已購過一三三四册者均宜續購以備初等

小學二三學年之用

繪圖孝經一册壹角伍分 華英三字經一册貳角 選舉法要

論一册肆角 日本憲法詳解一册肆角 日本議員必携一册

捌角 諮議局章程要義一册貳角伍分 城鎮鄉章程一册叁

分 城鎮鄉要義一册貳角伍分 大清新法令四函陸元 法

政辭解一册貳元貳角 博物圖譜每組肆角 體操圖譜每組

伍角 查理小代數一册壹元伍角 陳中歷史一册壹元 游
戲體操二册叁角 經學講義一册叁角伍分 兒童矯弊論一
册肆角 光緒政要四函陸元 新文牘三函肆元 歷代名人
書札二册肆角 國朝名人小簡二册貳角 歷代名人小簡二
册貳角伍分 增廣尺牘包解四册叁角
以上各參攷書均照原價以九折發售其餘各圖書器械仍照前
數次廣告銷售此佈

1909

年

第

27

期

1928

雲南教育官報

第貳拾柒冊



366
1000

366

宣統元年十一月二十日

雲南教育官報

第貳拾柒期

學務公所
鉛印處印

雲南教育官報第二十七期目錄

諭旨

十月二十日至十一月二十二日 上諭共八道

奏議

資政院會奏續擬院章並將前奏各章改訂開單呈 覽摺

民政部奏保存古蹟推廣辦法摺

度支部奏酌擬各省捐助學堂經費按照新定賑捐章程請獎銜封等項片

學部奏第二期籌辦事宜摺

學部奏開辦編訂名詞館並遴員派充總纂摺

學部附奏調員派充分纂片

學部奏變通官制擬將視學官改缺爲差增設郎中等缺摺

學部奏各省高等學堂畢業生調京覆試再行奏獎並酌擬辦學不實處分摺

學部奏中學堂畢業考試由提學使調省複試再行奏發片

學部奏學堂考試嚴定分數並重考試闢防功令片

學部奏中學以上各學堂畢業考試主課分數有不及格者分別降等片

湖廣督部堂陳奏鄂省開辦武漢勸業獎進會等摺

文牘

學部劉開實業教育舉行整頓籌畫大綱通行各省飭將如何按年籌辦之處

遺具詳表報核文

學部劉翰林院侍讀文華奏江蘇學界習染賭風一摺欽奉 諭旨通行查

禁文

督憲李札調查省城學務飭將公所及直轄各學堂現在人員照光緒三十三年

所呈履歷表格式詳加注明報查文

督憲李札准學部電歐洲游學生監督現經奏派四員分駐各國行司分移查

照文

督憲李批中國公學監督夏道申報開辦工科大學預科請派遣學生來校肄業稟

督憲李批緬南通判王蔭槐等捐專辦四川客籍初等小學堂經費銀兩發商生息報請立案稟

藩司沈奉 督憲李批通海縣胡署令稟縣境分區設立區長兼任勸學調查各員擬具簡章呈核一案違批咨會文

勸業道劉奉 前護督行湖北農業學堂調查各省子種稻法一案咨請轉飭農業學堂查報轉覆文

藩司沈會同本司詳遵章酌擬考試官吏造就人才辦法文並 督憲批

本司葉前在藩司任內會同前署司郭鹽法道善後局圍練處詳遵將收支學務經費分別新舊案鈔單及宣統元年預算各款遺請咨銷文並 督憲批

本司業詳撥遵將高等預科各生入堂年月及學業程度分別查明擬請咨商
辦法文並 督憲批

本司業詳請將雲南官費留學日本理化畢業生蘇澄回國服務日期核咨備
案文並 督憲批

本司業議詳留學日本高等豫科畢業生王承溶擬酌予川資退飭東渡請核
咨暫給官費預備考入五校文並 督憲批

本司業議詳留日雲南女學生李巽如等應否補給官費辦法擬請咨酌定章
通行文並 督憲批

本司業遵 院行部剴將本年應辦事件並預定四項教育事宜呈覆查核文
本司業遵 院行部剴通飭各屬並省會兩級師範附屬中小學堂及模範小

學堂由各教員編訂教授細目依限申司備選文

本司業札發 部定徵集教育品辦法大要暨南洋勸業會出品分類綱目通

飭省內外各學堂並圖書館一體遵照彙送以備赴眷文

本司彙預定明年組織教育博物館開辦展覽會通飭省內外各學堂按學期
學年彙送成績品文

本司彙通飭各廳州縣查明本年勸學所總董兼視學員是否得力應否留充
分別加考覆請核定報 部文

本司彙通飭省內外初級師範及中小各學堂按照師範生程度資格聘充教
員並印發優級選科畢業生姓名籍貫類別表俾資查考文

本司彙通札各屬轉飭曾經錄優級師範選科新班學生依限到省聽候覆
試收學文

本司彙通飭各屬凡有土司地方就地籌款一律與辦土民簡易識字學塾文
本司彙札飭兩級師範學堂監督將普鎮臨時省視學秦紳康齡送到之土目
子弟石玉清等收入附屬小學堂插班上課並照章優待派員監護文

本司批牘選登

學務公所九十兩月分經費決算表

省會直轄各學堂警官報局鉛印處六月分經費決算表

報告

留學日本探鑽冶金專科畢業生華封祝上 前署藩司正任本司葉書

論著

督憲李瀚兩毅師範學堂優級選科畢業訓詞

督憲李瀚陸軍講武堂丙班軍官學生開學訓詞

選編

京師勸學所第二天開辦學堂成績展覽會筆記

雜錄

度支部頒發各省監理財政官調查各省歲出入款目單

南洋勸業會事務所代訂各省出品協會章程草案
附學務公所圖書科售書處第七次廣告

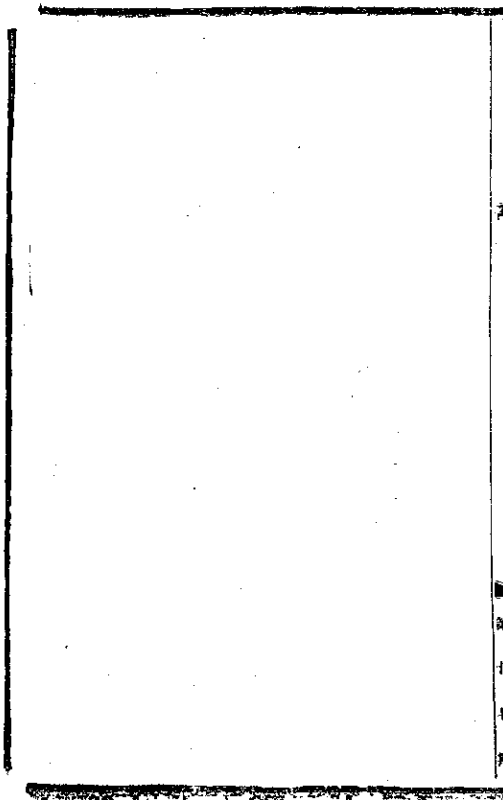

諭旨

監國攝政王鈐章 十月二十日內閣奉

上諭憲政編查館會奏復核各省州縣事實分別勸懲開單呈覽一摺著依議行
各省州縣事實原以考核吏治鼓勵人才乃近來各督撫所開事實詳核者固
多而疎畧者在所不免揆諸事理殊難憑信似此積習相沿實於憲政前途大
有妨碍即如巡警一項所報事實或僅寥寥數名或尙未經舉辦餘事可以類
推定限嚴整豈容任意諉飾著各督撫查照歷次奏定章程認真辦理務將事
實表冊據實造報嚴定等第毋得稍涉虛濫致負朝廷實事求是之至意該衙
門知道單併發欽此 軍機大臣署名奕劻世續鹿傳霖那桐戴鴻慈
監國攝政王鈐章 十一月初六日內閣奉

上諭度支部奏藩司玩誤要政據實糾參一摺清理財政局預算決算入手辦法
於立憲前途大有關係乃甘肅布政使毛慶蕃於藩庫欸項既不定期盤查亦

不遵章造報違抗玩誤實屬咎無可辭毛慶蕃著卽行革職爲貽誤愆政者戒
欽此 軍機大臣署名奕劻世績鹿傳霖那桐戴鴻慈

監國攝政王鈐章 十一月初九日內閣奉

上諭湖南提學使著吳慶坻補授江甯提學使著陳伯陶補授廣西提學使著李
翰芬補授河南提學使著孔祥霖補授福建提學使姚文倬著留任欽此 軍
機大臣署名奕劻世績鹿傳霖那桐戴鴻慈

監國攝政王鈐章 十一月十一日內閣奉

上諭雲南巡警道著楊福璋補授欽此 軍機大臣署名奕劻世績鹿傳霖那桐
戴鴻慈

監國攝政王鈐章 十一月十三日內閣奉

上諭本日軍諮處帶領引見之京師陸軍測繪學堂考列優上等畢業學生余炳
著賞給舉人授爲測繪副軍校張瀚鴻劉永淦萬文鳴邱寅郭恩榮覺羅豫震

陸昭翼敬權張福謙蔣廷球常萬選耿俊卿均著賞給舉人授爲測繪協軍校
欽此 軍機大臣署名奕劻世續鹿傳霖那桐戴鴻慈

監國攝政王鈐章 十一月十九日內閣奉

上諭度支部奏陳明准浙鹽務大概情形一摺朕詳加披覽深悉各省鹽務糾纏
紛紜疲敝日甚非統一事權修明法令無以提絜大綱維持全局著派貝子銜
鎮國公載澤爲督辦鹽政大臣凡鹽政一切事宜統歸該督辦大臣管理以專
責成其產鹽省分各督撫本有兼管鹽政之責均著授爲會辦鹽政大臣行鹽
省分各督撫於地方疏銷緝私等事考核較近呼應亦靈均著兼會辦鹽政大
臣銜該大臣等務當和衷共濟通盤籌畫尤須體恤民艱一切事宜隨時奏明
辦理以示朝廷整飭離綱與利除弊之至意欽此 軍機大臣署名奕劻世續
鹿傳霖那桐戴鴻慈

監國攝政王鈐章 十一月二十日內閣奉

上諭陸潤庠著授爲大學士戴鴻慈著以尙書協辦大學士欽此 軍機大臣署

名奕劻世續鹿傳霖那桐戴鴻慈

監國攝政王鈐章 十一月二十二日內閣奉

上諭世續著充文華殿大學士那桐著充文淵閣大學士鹿傳霖著充東閣大學

士陸潤庠著充體仁閣大學士欽此 軍機大臣署名奕劻世續鹿傳霖那桐

戴鴻慈

奏議

資政院會奏續擬院章並將前奏各章改訂開單呈

覽摺

奏為遵

旨續擬資政院院章並將前奏總綱選舉等章詳加改訂一併繕單

具陳恭摺仰祈

聖鑒事竊臣等前於光緒三十四年六月初十日具奏逐次擬

訂資政院院章一摺內開院章目次首總綱次選舉次職掌次資政院與行政衙門

之關係次資政院與各省諮議局之關係次資政院與人民之關係次會議次紀律

次秘書廳官制次經費凡十章現在第一章總綱第二章選舉業經臣等詳慎擬定

其餘八章俟臣等會同妥議逐次釐定陸續奏聞等語奉

旨俞允在案竊維

資政院為上下議院之基礎而各省諮議局又為資政院備材之階規制相因事理

相近若諮議局辦法茫無端緒則資政院亦終無成立之期當經臣等會同憲政編

查館大臣將各省諮議局章程並該局選舉章程詳擬具奏欽奉

諭旨頒行

各省一體遵辦臣等旋即商同協理幫辦各員將原奏目次職掌以下八章悉心擬

議分別屬草務與現定諮議局章程無相抵牾即爲將來上下議院法之根本數月以來討論多次所有八章草案一律粗定其總綱選舉兩章原奏曾經聲明如有履行損益之處容由臣等體察情形再行隨時更定奏明辦理迭經臣等詳加覆核將原奏選舉一章酌量修正仿照諮議局章程體例改第二章目次爲議員專詳資格類數分類任期等項而以選舉詳細辦法一律歸入另定選舉章程內以免淆雜而便遵循伏查

欽定逐年籌備事宜清單內開頒布實政院院章舉行該院選舉爲本年應辦之事現在院章既經臣等詳慎擬訂一律告成自應及時具奏請

旨欽定頒布除選舉章程及各種細則由臣等另行籌擬隨時奏陳外茲謹將改訂原奏兩章及續訂八章一併繕具清單恭呈 御覽伏候 聖明裁定宣示

施行用昭鄭重所有擬訂實政院院章緣由是否有當謹恭摺具陳伏乞 皇上聖鑒訓示再此摺係實政院主稿會同軍機大臣辦理合併聲明謹 奏宣統元年

七月初八日奉

上諭

已見第二十四本報

謹將改訂資政院院章兩章暨續訂八章繕具清單恭呈 御覽

第一章 總綱

第一條 資政院欽遵 諭旨以取決公論預立上下議院基礎為宗旨

第二條 資政院總裁二人總理全院事務以王公大臣著有勳勞通達治體者由

特旨簡充

第三條 資政院副總裁二人佐理全院事務以三品以上大員著有才望學識者

由 特旨簡充

第四條 資政院議員以 欽選及互選之法定之

第五條 資政院議員於院中應有之權一律同等無所軒輊

第六條 資政院會議期分為二種一常年會一臨時會常年會每年一次會期以

三個月為率臨時會無定次會期以一個月為率

第七條 資政院開會閉會均明降 諭旨刊布官報

第八條 資政院開會之日恭請

聖駕臨幸或由

特旨派遣親貴大臣恭

代行開會禮宣布本期應議事件

第二章 議員

第九條 資政院議員由左列各項人員年滿三十歲以上者選充 一宗室王公

世爵 一滿漢世爵 一外藩（蒙藏回）王公世爵 一宗室覺羅 一各部

院衙門官四品以下七品以上者但審判官檢察官及巡警官不在其列 一碩

學通儒 一納稅多額者 一各省諮議局議員

第十條 資政院議員定額如左 一由宗室王公世爵充者以十六人爲定額

一由滿漢世爵充者以十二人爲定額 一由外藩王公世爵充者以十四人爲

定額 一由宗室覺羅充者以六人爲定額 一由各部院衙門官充者以三十

二人爲定額 一由碩學通儒充者以十人爲定額 一由納稅多額充者以十

人爲定額 一由各省諮議局議員充者以一百人爲定額

第十一條 資政院議員 欽選互選之別如左 一宗室王公世爵滿漢世爵

外藩王公世爵宗室覺羅各部院衙門官碩學通儒及納稅多額者 欽選

一各省諮議局議員互選 互選後由該省督撫覆加選定咨送資政院

第十二條 資政院議員 欽選及互選詳細辦法照另定選舉章程辦理

第十三條 資政院議員以三年爲任期任滿一律改選

第三章 職掌

第十四條 資政院應行議決事件如左 一國家歲出入豫算事件 二國家歲

出入決算事件 三稅法及公債事件 四新定法典及嗣後修改事件但憲法

不在此限 五其餘奉 特旨交議事件

第十五條 前條所列第一至第四各款議案應由軍機大臣或各部行政大臣先

期擬定具奏請 旨於開會時交議但第三款所列稅法及公債事件第四款

所列修改法典事件資政院亦得自行草具議案

第十六條 資政院於第十四條所列事件議決後由總裁副總裁分別會同軍機大臣或各部行政大臣具奏請 旨裁奪

第四章 資政院與行政衙門之關係

第十七條 資政院議決事件若軍機大臣或各部行政大臣不以爲然得聲叙原委事由咨送資政院覆議

第十八條 資政院於軍機大臣或各部行政大臣咨送覆議事件若仍執前議應由資政院總裁副總裁及軍機大臣或各部行政大臣分別具奏各陳所見恭候 聖裁

第十九條 資政院會議時軍機大臣及各部行政大臣得親臨會所或派員到會陳述所見但不列議決之數

第二十條 資政院於各衙門行政事件及內閣會議政務處議決事件如有疑問得由總裁副總裁咨請答覆 若軍機大臣或各部行政大臣認爲必當秘密者

應將大致緣由聲明

第二十一條 軍機大臣或各部分行政大臣如有侵奪資政院權限或違背法律等事得由總裁副總裁據實奏陳請 旨裁奪 前項奏陳事件非有到會議員三分之二以上之同意不得議決

第五章 資政院與各省諮議局之關係

第二十二條 資政院於各省政治得失人民利病有所諮詢得由總裁副總裁酌行該省諮議局申覆

第二十三條 各省諮議局與督撫異議事件或此省與彼省之諮議局互相爭議事件均由資政院核議議決後由總裁副總裁具奏請 旨裁奪 前項核議事件關涉某省者該省諮議局所選出之議員不得與議

第二十四條 各省諮議局如因本省督撫有侵奪權限或違背法律等事得由資政院核辦 前項核辦事件若審查屬實照第二十一條辦理

第六章 資政院與人民之關係

第二十五條 各省人民於關係全國利害事件有所陳請得擬具說帖並取具同鄉議員保結呈送資政院核辦

第二十六條 前條陳請事件應先由議長交該管各股議員審查如無違例不敬之語方准收受 其經審查後批駁者在本會期內不得再行投遞或另向他處投遞

第二十七條 資政院於人民陳請事件若該管各股議員多數認為合例可採者得將該件提議作為議案其關於行政事宜者應咨送各該衙門辦理

第二十八條 資政院不得向人民發貼告示或傳喚人民

第二十九條 資政院於民刑訴訟事件概不受理

第七章 會議

第三十條 資政院會議時由總裁為議長副總裁為副議長 議長有事故時由

副議長代理

第三十一條 資政院常年會自九月初一日起至十二月初一日止其有必須後續會議之事得延長會期一個月以內

第三十二條 資政院臨時會於常年會期以外遇有緊要事件由行政各衙門或總裁副總裁之協議或議員過半數之陳請均得奏明恭候 特旨召集遵行

第三十三條 資政院議員於召集後應以抽簽法分爲若干股每股由議員互推一人爲股長

第三十四條 資政院會議非有議員三分之二以上到會不得開議

第三十五條 資政院會議以到會議員過半數之所決爲準若可否同數則取決於議長

第三十六條 資政院自行提議事件非有議員三十人以上之同意不得作爲議案

第三十七條 資政院於豫算法典及其餘重要議案應先由議長交該管各股議員調查明確方得開議

第三十八條 資政院會議應由總裁副總裁先期將議事日表通告各議員並咨送行政衙門查照

第三十九條 資政院議員於議案有關繫本身或其親屬及一切職官例應迴避者該員不得與議

第四十條 資政院議員如原有專摺奏事之權者於本院現行開議之事不得陳奏

第四十一條 資政院議員除現行犯罪外於會期內非得本院承諾不得逮捕

第四十二條 資政院議員於本院議事範圍內所發言論不受院外之詰責 其以所發言論在外自行刊布者如有違犯仍照各本律辦理

第四十三條 資政院會議不禁旁聽其有左列事由經議員公認者不在此限

一行政衙門容請禁止者 二總裁副總裁同堂禁止者 三議員三十人以上
提議禁止者

第四十四條 資政院議事細則分股辦事細則及旁聽規則另行釐定

第八章 紀律

第四十五條 資政院議場內應分設守衛警官及巡官巡警聽候議長指揮其員
額及守衛章程另行釐定

第四十六條 資政院議員於會議時有違背院章及議事規則者議長得止其
議遠者得令退出旁聽人有不守規則者議長得令退出 其因而紊亂議場秩
序致不能會議者議長得令暫時停議

第四十七條 資政院議員有屢違院章或語言行止謬妄者停止到會其情節重
者除名

第四十八條 資政院議員無故不應召集或赴召集後無故不到會延至十日以

上者均除名

第四十九條 資政院議員有以本院之名義干預他事者停止到會其情節重者除名

第五十條 資政院議員停止到會以十日爲限由總裁副總裁同意行之除名以到會議員三分之二以上決意行之

第五十一條 資政院議員有應行除名者如係 欽選人員應由總裁副總裁奏明請 旨辦理

第五十二條 資政院有左列情事得由 特旨諭令停會 一 議事逾越權限者 二 所決事件違背法律者 三 所議事件與行政衙門意見不合尙待協商者 四 議員在議場有狂暴舉動議長不能處理者停會之期以十五日爲限

第五十三條 資政院有左列情事得由 特旨諭令解散重行選舉於五個月以內召集開會 一 所決事件有輕蔑 朝廷情形者 二 所決事件妨害

國家治安者 三不遵停會之命令或屢經停會仍不悛改者 四議員多數不
應召集屢經督促仍不到會者

第九章 秘書廳官制

第五十四條 資政院設秘書廳奉本院文牘會計記載議事錄及一切庶務

第五十五條 資政院秘書廳設秘書長一人秩正四品由總裁副總裁選保相當

人員請 旨簡放

第五十六條 資政院秘書廳設一二三等秘書官各四人一等秩正五品二等秩

正六品三等秩正七品由總裁副總裁選員奏補

第五十七條 資政院秘書廳附設圖書室一所掌收錄一切書籍之事 圖書室

設管理員一人即以秘書官兼充

第五十八條 秘書廳秘書長承總裁副總裁之命監督本廳一切事宜

第五十九條 秘書官承秘書長之命分掌各科事務

第六十條 祕書廳分爲四科如左 一機要科 一議事科 一速記科 一庶

務科

第六十一條 祕書廳應設書記及速記生等員額由祕書長酌量事務繁簡稟承
總裁副總裁酌定

第六十二條 祕書廳辦事細則由祕書長擬訂呈候總裁副總裁核定施行

第十章 經費

第六十三條 資政院經費其款目如左 一總裁副總裁公費 二議員公費及

旅費 三祕書廳經費及守衛經費 四雜費及預備費

第六十四條 前條所列各款經費數目另行奏定

第六十五條 資政院經費由度支部每年歸入豫算按數支撥

附條

第一條 本章程奏准奉 旨後以宣統元年九月初一日起爲施行之期

第二條 本章程未盡事宜由總裁會同軍機大臣奏明辦理

民政部奏保存古蹟推廣辦法摺

併單

奏爲保存古蹟推廣辦法另行酌擬章程恭摺具陳仰祈 聖鑒事竊臣部職掌原有保存古蹟事項嗣於光緒三十二年十二月二十日接收工部劃歸事宜案卷各省每於年終遺具古昔陵寢先賢祠墓防護無誤册結報部原所以景行前哲資人觀感也惟是奉行日久已成具文查各國民政應行保存古蹟事項範圍頗廣如埃及金字塔之古文希臘古廟之雕刻羅馬萬里古道邦渾發掘之古城下至先賢一草一木故廬遺物或關於歷史或涉於美術雖至纖悉亦無不什襲珍藏因之上至皇家下迄草野曠如通都僻在鄉壤咸有博物館儲藏品物以爲文明之觀瞻而其保存通例凡兵燹時他國不得毀壞毀壞者可責賠償著爲萬國公法故其館歷時至久棄物至夥我中國文化之開先於列國古昔聖哲聯肩接踵所遺之蹟應亦倍蓰於他邦乃至今而求數千年之遺蹟反不如泰西之多者則以調查不勤保存

不力故也因而海外洋商不惜鉅貲赴我內地購買古代碑版石刻圖畫遺像之類運至本國皮藏寶貴著書摹印以爲誇耀者絡繹不絕夫我自有之而不自寶之視同瓦礫任其外流不惟於古代之精神不能浹洽而於國體之觀瞻實多違礙臣等公同商酌於陵寢祠墓以外推廣調查保存兩項辦法謹擬章程繕單恭呈 御覽如蒙 俞允即由臣部咨行步軍統領衙門順天府各直省將軍督撫都統按照新章認真辦理每屆年終將辦理情形造具清冊報部再由臣部彙齊奏 聞所有保存古蹟推廣辦法各緣由理合恭摺具陳伏乞 皇上聖鑒謹 奏宣統元年八月初七日奉 旨依議欽此

謹將保存古蹟推廣辦法章程繕單恭呈 御覽

一周秦以來碑碣石鐘石磬遺像及石刻古畫摩崖字迹之類現存何縣何地並某縣某種物共有若干某物字迹現存若干有無斷折殘缺情形擬令督撫飭屬詳

查咨部存案備核

一石質古物近年以來每爲寺僧及不肖匪徒所盜竄因之洋商絡繹將我碑版諸物販歸外國者時有所聞國體所關尤堪痛惜擬由督撫飭屬嚴禁如有盜竄碑版於外人者科以重罰并予州縣官以失察之罪

一古廟名人畫壁或雕刻塑像精巧之件美術所關較之字迹尤可珍寶擬令督撫飭屬查明如有以上所列各件的係何年遺蹟者咨部備考

一古代帝王陵寢先賢祠墓日久湮沒踪跡模糊一人而數處有墓者有之此其故由於真墓毀失不知處所好事者遂從而作僞英光浩氣失所憑依觀覽興起遂難親切擬由督撫確查審定咨部立案

一名人祠廟或非祠廟而爲古蹟者臨履其地在在生歷史之感情擬由督撫確查咨部備考

一金石諸物時有出土之件擬由督撫飭屬凡由地下掘得金石而有字迹者訪查詳確即由督撫於年終時報部備考

以上六條係調查事項

一碑碣石鐘造像之屬雨淋日炙石質最易彫朽或書肆賈販任意搨拓致使字迹模糊碑身斷折者在在皆是擬由督撫飭屬於露立之碑或移置廊廡或由本地籌款建造碑樓欄柵之屬凡書肆賈販須報官後由官體察石質情形准其印搨若干者始能印搨否則從嚴懲罰

一古人金石書畫並陶瓷各項什物或宋元精印書籍石搨碑版之屬靡塗之下如對古人第中國歷來無一公共儲藏之所或秘於一家或私於一姓一經兵火散失焚棄瓦礫之不如故世愈久則愈少物愈少則愈珍扁固秘藏只供一己有力者之把玩而寒素儒生至求一過目而不得夫珍貴之品不能接於人人之耳目一旦邂逅變故又豈能邀人人之愛惜今擬由省城創設博物館隨時搜輯分類儲藏其或學士大夫達觀曠識欲將私蓄捐入館中永遠存置抑或暫時存置皆聽其便庶世間珍品衆人共之既免幽閉之害兼得保存之益

一古代帝王陵寢先賢祠墓雖由地方官出具保護無誤册結報部然奉行日久已成具文擬由督撫於陵寢墳墓之就運者務建設標誌俾垂永久其著名祠廟之完固者則設法保護其傾圮者由地方擇要修葺不得仍前視為具文

一古廟名人畫壁並雕刻塑像精巧之件務加意保存不得任其毀壞亦不得因形迹模糊重行塗飾致失本來面目於古人美術反無所窺尋

一非陵寢祠墓而為古蹟者如光武千秋亭諸葛八陣圖魏武銅雀臺之屬或種樹株或立祠記務使遺蹟有所稽考不致漸泯

以上五條係保存事項

度支部奏酌擬各省捐助學堂經費按照新定賑捐章程請獎銜封等項片
奏再各省學堂捐助經費銀兩及報効房產器物等項向准核給獎叙按照銜封貢監銀數以五成實銀計算聞近年各省亦有私自減折並估價冒冒之弊其報効鉅款者僅交七成即為奏請獎給實官尤非慎重名器之道現在賑捐既改新章自應

暨一辦理擬請嗣後如有捐助學堂經費銀兩者飭赴就近省分大清銀行上兌以
期核實該款仍撥歸各該學堂應用其報効房產器物等項責成該提學使督同地
方官切實估價如有浮冒查出從嚴叅處至應給獎叙即按此次新定賑捐成數核
准俾昭公允而免歧異理合附片陳明伏乞 聖鑒謹 奏宣統元年九月二十

八日奉 旨依議欽此

學部奏第二期籌辦事宜摺

奏為謹將臣部第二期籌辦事宜按期奏報恭摺仰祈 聖鑒事光緒三十四年

八月初一日內閣奉

上諭朕欽奉

慈禧端佑康頤昭豫莊誠壽恭欽

獻崇熙皇太后懿旨憲政編查館資政院王大臣等會奏進呈憲法議院選舉各綱
要暨逐年應行籌備事宜一摺著該館院將此項清單附於此次所降諭旨之後刊
印牌黃蓋用御寶即責成內外臣工遵照單開各節依限舉辦每屆六個月將籌辦
成績臚列奏聞並咨報憲政編查館查核等因欽此又於九月二十九日內閣奉

上諭朕欽奉

慈禧端佑康頤昭豫莊誠壽恭欽獻崇熙皇太后懿旨前據

憲政編查館資政院將議院未開以前逐年應行籌備事宜開單具奏當經降旨諒諭內外臣工依期舉辦即已入單內之民政部度支部學部法部等衙門尙多有未盡事宜著統限六個月按照該館院前表格式各就本管事宜以九年應有辦法分期臚列奏明交憲政編查館覆覈請旨遵行等因欽此欽遵臣部於本年閏二月二十八日將第一期應行籌備事宜開單具奏奉 旨著憲政編查館知道欽此當

即知照憲政編查館覆覈仍一面按照奏明清單逐一舉辦查原單內開籌備事宜約分四類一法令章程類簡易識字學塾章程視學官章程檢定兩等小學教員及優待教員章程女學服色章程圖書館章程增補學堂管理章程全國學堂統計表學部則例皆屬為二教科課本類簡易識字課本國民必讀課本兩等小學各科教科書中學堂利級師範學堂教科書審定書目兩等小學堂中學教授細目各種科學中外名詞對照表皆屬為三籌辦推廣事宜類京師分科大學京師圖書館催辦

各省優級師範學堂中等實業學堂初級師範學堂各府中學堂各廳州縣及城鎮鄉推廣兩等小學堂皆屬焉四整頓考察事宜類通行各省學司整頓已設之各項學堂派視學官分查各省學務考核各省提學使皆屬焉其法令章程一類經臣等督同承辦暨各司員博考旁稽詳慎擬議所有本年應頒各項章程規模均已粗具一俟修改完竣即當次第奏明頒行臣部則例亦已就現行章程依類編纂統計表正在核計年內當可告成此籌備第一類之大略情形也其教科課本一類除簡易識字課本國民必讀課本一爲普通知識所關一爲國民道德之本其籌備情形另出專摺奏明外初等小學及各種簡易科之教科圖書已由圖書局各員編纂成帙現經派員覆閱年內即可印行頒發中學堂初級師範學堂審定書目業經督令審定科各員將京外呈請審定之教科書圖刻期審校此類書目年內亦可頒布其各學堂教授細目亦已分飭纂輯名詞對照表前經奏派臣部承辦上行走之嚴復辦理現已設館編譯本日另摺具奏此籌備第二類之大略情形也至臣部籌辦之分

科大學經經大學堂總監督與各科監督詳細規畫明年正二月間即可開學京師圖書館現已奏明開辦各省學務應行籌備之事迭經電咨各省迅速籌辦報部查核現尙未據報齊至於選派視學官考核提學使刻正趕速舉辦俟選定有人查覈有緒即行奏明辦理此又籌備第三類第四類之大略情形也伏查預備立憲爲當今急要之圖其分年籌備事宜業經憲政編查館奏定自應趕緊籌備不逾期限即臣部籌辦事件既經奏明於先豈敢推宕於後臣等當督率司員妥籌趕辦如期應事以期仰副 朝廷注重憲政振興教育之至意除咨報憲政編查館查核外所有臣部應行籌備事宜按期奏報緣由謹恭摺具陳伏乞 皇上聖鑒謹 奏宣統元年九月十六日奉 旨憲政編查館知道欽此

學部奏開辦編訂名詞館並遴員派充總纂摺

奏爲臣部開辦編訂名詞館並遴員派充總纂恭摺具陳仰祈 聖鑒事竊本年閏二月二十八日臣部具奏分年籌備事宜單開編訂各種學科中外名詞對照表

擇要先編以後按年接續又五月初六日臣部奏請以候選道嚴復在臣部丞參上行走令其編訂學科名詞各種辭典均經奉 旨允准自應欽遵辦理查各種名詞不外文質兩科大致可區六門一曰算學凡筆算幾何代數三角割幾微積簿記之屬從之二曰博物凡草木鳥獸蟲魚生理衛生之屬從之三曰理化凡物理化學地文地質氣候之屬從之四曰輿史凡歷史輿地轉音譯義之屬從之五曰教育凡論辨倫理心理教育之屬從之六曰法政凡憲政法律理財之屬從之惟各種名詞繁曠或辨義而識其指歸或因音而通其假借將欲統一文典昭示來茲自應設立專局遴選通才以期集事擬暫借臣部東偏考院作為辦公之地名曰編訂名詞館即派嚴復為該館總纂並添派分纂各員分任其事由該總纂督率分門編輯按日程功其一切名詞將來奏定頒行之後所有教科及參考各書無論官編民輯其中所用名詞有與所頒對照表歧異者均應一律遵改以昭畫一所有臣部開辦編訂名詞館並派員總纂緣由謹恭摺具陳伏乞 皇上聖鑒謹 奏宣統元年九月

十六日奉 旨知道了欽此

學部附奏調員派充分纂片

再前請名詞分纂諸人查有准補江蘇六合縣知縣孫筠文章雅贍達於西學堪以調充分纂如蒙 俞允卽由臣部咨行江蘇巡撫飭令該員迅速到差謹附片具陳伏乞 聖鑒 奏宣統元年九月十六日奉 旨知道了欽此

學部奏變通官制擬將視學官改缺爲差增設郎中等缺摺摺原

奏爲變通臣部官制擬將視學官改缺爲差添設郎中員外郎主事各缺恭摺仰祈 聖鑒事竊查臣部前於奏定官制摺內聲明如有應行增減變通之處酌量情形奏明辦理等因奉 旨允准在案現經臣等體察情形原定官制各條行之四年尙能大小相維內外相貫惟從前辦伊始所設額缺較少現在學堂日益推廣部務日益繁重原設額缺不敷分布曹治事頗形竭蹶查原定官制本設有視學官一項額缺在十二人以內此項人員不在各司治事於本部現行事例未必周知

而各司辦事之員長年安處京曹但據文移爲准駁仰空籌畫不知外省實情是雖有觀察之名仍多隔膜之慮臣等有見及此故上屆兩次奏派視學仍就司員中慎擇派往未經奏補實缺現在再四籌酌惟有的量變通將原定視學一官改爲差使即以原設之十二缺分設郎中員外郎主事各缺將來觀察學務即在各司實缺候補人員及各局行走人員酌量奏派更番迭代則勞逸維均彼此歸則情形皆悉各司之缺雖增官員之數仍舊庶政事修名器不濫實於學務前途良有裨益謹將改設各缺另繕清單恭呈 御覽如蒙 俞允即由臣部咨行吏部遵照並一面慎選司員照例奏補是否有當伏乞 皇上聖鑒訓示謹 奏宣統元年九月十九日奉 旨依議欽此

謹將臣部改定各缺繕單恭呈 御覽

一總務司添設郎中一缺機要科審定科各添設員外郎一缺案牘科審定科各添

設主事一缺

一專門司添設郎中一缺專門教務科添設員外郎一缺

一普通司添設郎中一缺小學教育科添設員外郎一缺中學教育科添設主事一缺

一實業司添設郎中一缺

一會計司添設郎中一缺

學部奏各省高等學堂畢業生調京覆試再行奏獎並酌擬辦學不實處分摺奏爲各省報部畢業之高等各學堂名實多不相副擬嗣後一律調京覆試再行奏獎并定擬辦學不實處分恭摺仰祈 聖鑒事竊光緒三十二年十月臣部奏定考試章程大學畢業由臣部奏請 欽派大臣會同考試高等學堂畢業在京師者由臣部考試在各省者由督撫督同提學司暨各項學務人員考試歷經奏准分咨在案近來各省高等學堂暨各項專門學堂報部畢業業經臣部調取試卷覆閱或調取學生到部覆試其有程度不甚相符宗旨不皆純正者或減等給獎或全案

駁回均經臣等隨時考核不稍寬假惟思高等專門各學堂皆爲造就人才之地朝廷優予獎勵出身之外復予實官原爲儲備眞才冀收實用通辦理學務者往往奉行不力平日於學生功課程度漠不經心學期學年考試分數任意寬濫迨年限既滿則曲徇學生之意不問合格與否一概畢業極其流弊必致以公家之經費朝廷之名器爲見好私人之地此但就一學堂而論貽誤已非淺鮮尤可慮者以名實不副之畢業學生或遽出膺民社或誤取爲師資謬種流傳於吏治學術爲害尤大臣等言念及此不寒而慄是非將高等專門各學堂畢業學生一律調部覆試並明定辦學不實之處分不足以挽回積習擬請嗣後凡各省高等專門各學堂每年畢業學生經本學堂舉行畢業考試後均限於次年二月以前咨送到京臣部於三月內定期覆試其程度符合者將覆試所定分數與該學堂畢業分數平均計算酌定等第再行奏請獎勵並准應分科大學升學考試其程度不符者均不准畢業如程度不符之人數至三分之一者該省提學使及該學堂監督均由臣部按其任事

之久暫定其處分之輕重指名奏請 旨辦理庶足以規實效而得真才如蒙

俞允即由臣部通飭遵照辦理所有各省高等專門各學堂畢業學生一律調
部覆試再行奏獎及酌擬辦學不實之處分緣由謹恭摺具陳伏乞 皇上聖鑒

謹 奏宣統元年九月十九日奉 旨依議欽此

學部奏中學堂畢業考試由提學使調省覆試再行奏獎片

再中學堂及與中學堂程度相等之學堂其畢業獎勵皆係優拔歲貢若僅憑本學
堂畢業一試誠恐不無冒濫擬請嗣後各省中學堂畢業學生經本學堂舉行畢業
考試之後均由提學使調省覆試一次上半年畢業者於暑假期內覆試下半年畢
業者於年假期內覆試其課程無缺程度相符者將覆試所定分數與本學堂畢業
分數平均計算酌定等第再行詳請督撫咨部奏獎程度不符者均不准畢業如程
度不符之人數至三分之一即由提學使將該堂教員管理員分別詳咨撤庶幾
弊混可除將來升入高等專門各學堂之學生不至有躐等濫竽之弊而真才可得

奕譞附片具陳伏乞

聖鑒謹

奏宣統元年九月十九日奉

旨依議欽此

學部奏學堂考試嚴定分數並重考試關防功令片

再學堂考試最重分數近來京外各學堂閱卷往往徇學生之意濫給多分以致平日分數無不在七八十分以上及至赴部考試有與平日分數相去懸絕而因平時分數較多之故亦得勉強一體及格殊不足以示平允而昭核實應請申明定章酌加處分以資勸懲嗣後凡各學堂平日考試分數務須從嚴核定定章六十分以上爲中等則試卷給分自當以六十分爲中數優者遞加劣者遞減不准徇情濫與漫無限制至畢業試卷關係尤重除考試時應照章責成學務官員嚴密監場力杜搜挾傳鈔謄弊外所有本學堂內閱卷各員尤應認真衡校不得私毫假借閱卷各員銜名均須記於所校某科試卷之上儘送部覆閱時程度與分數顯有不符除本生照章不准畢業外並將該科閱卷之員停其學堂應得之勞績保獎其命題之員如有預洩試題情事閱卷之員如有賄通關節及受人請託情事一經查出卽由臣

部從嚴恭辦如蒙 俞允常即通行京外辦學人員一律遵照以重功令而挽頹風謹附片具陳伏乞 聖鑒謹 奏宣統元年九月十九日奉 旨依議欽此

學部奏中學以上各學堂畢業考試主課分數有不及格者分別降等片

再臣部奏定學堂考試章程凡中學以上各學堂畢業考試於平均分數之外並核其一二科分數或主課分數有不及格者均應分別降等原為汰除冒濫注重主課起見惟是畢業考試稍有瞻徇固非所以慎名器過於刻覈亦非所以惜人才且高等以上各學堂主課有僅數門者有逾十門或二十門以上者多寡難易既各不同若一律責備求全亦非持平之道擬就原定章程酌量改訂凡各學堂畢業核算分數除各就平均分數分定等第外其從前未經分類之中學堂如畢業考試有兩科不滿六十分或一科不滿五十分者原列最優等應降為優等有兩科不滿五十分或一科不滿四十分者原列最優等仍降為優等原列優等應降為中等其分類數授之中學堂以及高等專門大學所習主課或選科按其科目計算不滿七十分者

居五分之一原列最優等應降爲優等不滿六十分者居五分之一原列最優等仍降爲優等原列優等應降爲中等若主課有一科不滿二十分者均應降爲下等主課有一科無分者均應降爲最下等似此分別辦理庶寬嚴得中而專習之主課亦不致拋荒矣謹附片具陳伏乞 聖鑒謹 奏宣統元年九月十九日奉 旨 依議欽此

湖廣督部堂陳奏鄂省開辦武漢勸業獎進會等摺

奏爲鄂省創辦武漢勸業獎進會並附設南洋出品協會以擴實業而勵商情恭摺仰祈 聖鑒事竊惟商戰之世所貴在下者羣策一心互爭進步而在上則獎勵之誘掖之不惟爲富民之術抑亦爲強本之圖近今所謂商業政策是也東西各國凡於振興實業提倡工商之舉鉅細靡遺綜厥大綱其道有二有爲商業研究之用者曰商品陳列所搜集內外諸國各種物品分類陳列並調查商品之生產市場之狀況爲業商者圖利益求便宜其目的以地方爲主或一地一所或一地數所而於

設所之時間爲長期有爲商業比較之謀者曰博覽會其大別凡三類一類之器具而比較之曰專門博覽會集一國之農工出品而比較之曰內國博覽會徧羅萬國之工藝出品而比較之曰萬國博覽會其目的以時日爲主或一年數舉或一年一舉或數年十年一舉而於開會之地位無定點蓋其提倡之方獎勵之術使全國人民涵泳於合羣競爭之中而在上則持是以與各國抗衡其旨至微其用甚博歐美諸國凡能力致富強者固不由是武漢居天下中樞當七省衝要物產豐饒甲於海內向者商智未開凡西北各省所出生產原料經漢以達於滬徒供西商采運而已比年以來航軌交通工業日進各省富商大賈往來絡繹商業之趨勢將由海上以入於內地由東隅以達於中樞數年以往其縱則有京漢粵漢幹路爲之宣洩其橫則有黃河長江兩航路爲之灌輸脈絡貫通靡周弗屆談中土商業者僉以是爲羣流匯歸之所武漢之關係商業也如是爰於本年春間迭與司道各員往復籌商議在武昌省城設立武漢勸業獎進會其旨在獎勵本省之工商各業而助其發

達進步先就武漢行銷內外各國商品並此外本省商務較繁口岸如沙市宜昌樊城老河口武穴等處所行銷物品按類陳列計大類凡五曰天產品曰工藝品曰美術品曰教育品曰古物參考品而外國產品不與焉有比較必有折衷故始之以審查有審查必有勸勉故終之以褒獎迭飭該會辦事各員妥議章程擇期開辦先是臣接准兩江督臣齊行奏設南洋勸業會並派調查員來鄂請派員組織出品協會臣以江鄂辦法正同即飭知該會附設南洋出品協會適農工商部以南洋赴賽物品免稅便商爲請渥蒙 溫諭准其豁免稅釐臣因揆案電奏一例免稅在案各商聞之咸謂江省已沐 仁恩鄂商必邀 俞允聞風興起怍躍爭先惟該會係屬創辦事端紛集規畫頻繁現擇地武昌省城平湖門外乙丙兩棧作爲該會會場其地面臨大江風景殊勝賓商戾止足壯觀瞻比月以來慘淡經營規模已備謹擇於九月十五日開會四十五日而畢至該會開辦經費預備需銀四三萬八千元業經飭由奏捐官錢兩局認數撥撥凡房屋器具及預備諸品咸暫時騰借或酌量

購備期於足用而止臣惟斯會之設以發達本省商力爲初義以聯合內國商情爲
要端而以擴充海外商業爲究竟審機雖微收效甚大江省同時並舉尤徵聲應氣
求臣前准農工商部咨行各省分年籌備事宜表按之年限鄂省實爲提前辦理當
督同該會辦事各員悉心籌辦速觀厥成以仰副 朝廷宏獎實業優予提倡之
至意除將章程咨部查照外所有鄂省開辦武漢勸業獎進會並附設南洋出品協
會各緣由理合恭摺具陳伏乞 皇上聖鑒訓示謹 奏宣統元年八月二十四
日奉 硃批該部知道欽此

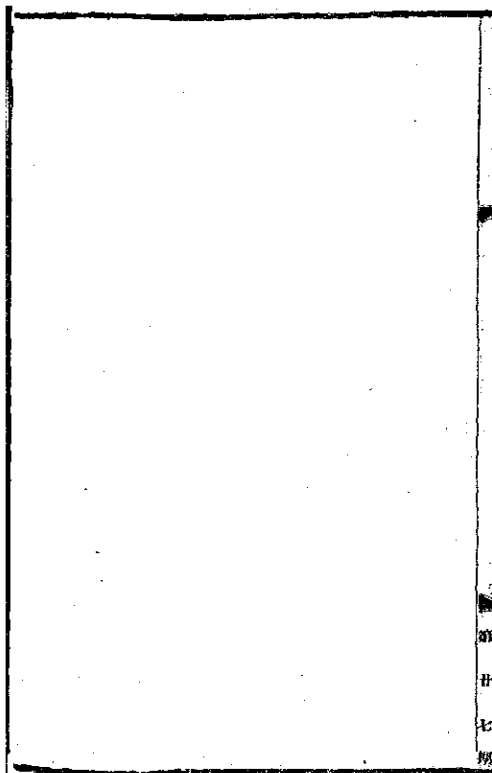

第
廿
七
期

文牘

學部劄開實業教育應行整頓籌畫大綱通行各省飭將如何按年籌辦之處
造具詳表報核文

爲劄行事實業司案呈照得各省報到學堂一覽表所載各種實業學堂均經本部
簽明劄行其未經報到之省分亦經分別劄催並將本部上年奏准兩年之內每府
應設中等實業學堂一所每州縣應設初等實業學堂一所及每設一堂應先將課
程辦法報部核定各節劄行在案查本部奏定預備立憲按年籌備事宜清單內載
宣統元年應由各省督撫飭提學司體察該省情形就師範教育普通教育實業教
育專門教育四項預定分年籌備事目按年列表附加解說限年內送部核定等語
業經電行各省在案實業教育最爲富國裕民之不頭緒至繁非通盤籌畫循序辦
理必至顧此失彼茲經本部就各項實業學堂應行整頓應行籌畫之處臨舉大綱
開單劄行應由該司督率實業科員按照單開各節詳細討論將該省實業教育如

何按年籌辦之處遣具詳表如限報部事關憲政萬勿延緩並應將師範普通實業專門各項教育各自爲文分別報部不得連敘一牘以便稽核除府州縣設立中初實業學堂期限及每設一堂先將課程辦法報部核定之處均照前辦外爲此劉行該提學司遵照辦理可也此劉

一開辦實業學堂宜訂明等級種類及科別查實業分高中初三等每等分農工商三種每種又分多科各省各府州縣開辦實業學堂均應先行籌定擬辦何等何種何科定明宗旨再行開辦然後購備用器建置校舍招取學生皆視所擬辦之專科以爲準則庶不致有學生程度不合及器具校舍不能合用虛糜經費等弊至欲擇定何種何科其準則約有數端

甲審察本處地方情形奏定學堂章程學務綱要內開通商繁盛之區宜設商業學堂富於出產之區宜設工業學堂富於海錯之區宜設水產學堂等語是宜就本地情形考查者也但轉移地利事在人爲既須體察現在情形亟爲設施

並當預定將來計畫早爲籌備

乙審察本省教育情形一在用其所長一在補其所闕如本省多研究農學之人是宜立農業學堂不惟教員易於得人學生習於講求農業之風尙迎機而導亦必不難深入所謂用其所長也如本省偏重農業而無工商業以爲之輔助是必難辦工商業學堂雖亦煩設備遠致教員亦所不惜所謂補其所闕也現在各處農業學堂大都但設蠶業一科工業學堂大都但設染織一科以此二科爲吾民所素習而設備費亦較省避難就易以爲有此已足號稱實業敷衍門面不知處處如此何由擴充此現今辦理實業之通弊不可不思所以補其闕也

丙審察學科情形同一農學高等分三科中等分五科初等分四科而工學分科尤多依甲頂審察則宜蠶之地宜設蠶科而林業獸醫在其所後宜林之地宜設林科而蠶業水產非其所急此以地方情形定之者也依乙頂審察則農學

發達之地農學當用其所長而農業學堂應分設之森林獸醫各科可補其所
闕鑛業發達之地鑛業當用其所長而工業學堂應分設之電氣化學機器各
科可補其所闕以此類推則一農業學堂擬設幾科一工業學堂擬設幾科不
難預爲規畫分別辦理至於實業教員有能兼授之學科有必不能兼授之學
科教育用品有各科通用者有必須專備者是又當察教員之學力酌經費之
盈虛以定學科開設之多寡及非取舍者也

丙 審察學生程度依定章所載須有初等畢業學生乃能開辦中等實業學堂須
有中等畢業學生乃能開辦高等實業學堂現在高等已經本部奏明不得設
立預科而中初兩等因有預科之名各處辦理不免遷就應以所收學生資序
爲斷中等預科學生須年在十五歲以上二十歲以下曾在高等小學肄業二
年有名稱可稽者始准取錄初等預科學生須年在十歲以上十五歲以下曾
在初等小學肄業二年有名稱可稽者始准取錄各處開辦各等實業學堂應

調查本處學生有若干人具有入某等本科或預科之資格足成一班再行開辦毋得虛張等級致無實際

二實業學堂宜辨明系屬實業分農工商三種初等工業學生之不能升入中等商業中等商業學生之不能升入高等農業此舉理之易見者也同一農業工業有升學時可改入之學科有不能改入之學科如初等農業科學生應升中等農業科可改入中等蠶業科而不能改入中等獸醫業科初等木工科學生應升中等木工科可改入中等土木科而不能改入中等審美科之類是也籌辦高級實業學堂應調查本省低級實業學堂所有科別酌量配置以備升學之地應幾系屬市街低級學生有循序漸進之階高級學堂無複雜遷就之患至實業學堂所習外國文按之定章農業應習英文入高等農學科者應兼習德文工業應習英文商業雖未經明定要以肄習英文為宜將來高等實業學堂宜用外國文直接聽講乃能力造精深中等實業學堂應即注重外國語文一科以為預備其中等實

業學堂設有預科者亦宜注意於是應由提學司通飭各實業學堂除高等農業學堂農學科應兼習德文外一律肄習英文不得遷就尤不得任意闕略

三實業教員宜慎擇各項實業自爲專門不惟農不能語工工不能語商卽同一農業專門習林學專科者不能語獸醫專科亦不能語水產專科同一工業門習鑿業專科者不能語漆工專科亦不能語染織專科他無論矣每設一堂須就所擬辦之科目訪求專科教員切實教授除學理相通之學科可酌量兼授外萬勿強不知以爲知致教者學者兩受其困更勿令專語中學之儒刺取故紙堆中一知半解貽誤學生此其實業教育根本所關不容遷就者也

四實業教員宜及時養成實業教員之不可遷就如上所言則實業教員之養成不容緩矣奏定學堂章程內有實業教員講習所一項農工商大學及高等農工商業學堂未設之先各行省應特設一所養成實業教員以爲擴張實業教育之基本部上年奏定此後凡官費出洋學生概令學習農工商格致各項專科不得改易

他科以前自費出洋之學生非入高等以上學堂學習農工格致三科者不得改給官費其認習實業已給官費之學生亦不准中途改易他科係爲鼓勵實業預備教員起見但遊學人數無多供不給求饑不濟急現在中初兩等實業學堂待興甚迫需用教員至殷各省應即查照定章先設立實業教員講習所一所以裕師資並應按照完全科辦理毋得專辦簡易致以不完備之教員貽誤後生且實業非澈貫深通實無以爲教也

五課本宜慎擇實業各項學科現在均無課本勢不得不採用東西各國課本以應急需高等實業學堂應用西文直接聽講所用課本無庸淺譯至中初兩等採用譯本亦須分別選擇化學電氣等科中國未經講求者非搜羅外國課本無所取材是宜用譯本者也染織密業漆工等科事爲中國所固有而學理不如外國之精深者編譯課本應考查該業固有情形博探外國學理以求會通是宜編譯兼用者也工業法規農業經濟商事法規商業地理等科非就本國法規地理酌量

編輯不能適用是宜用編本者也現在編本譯本成書甚少應由教員詳慎編譯
每成一種應即呈部審定以備各學堂採用之資

六注意實習農工商各項實業學堂均有實習一科乃以講堂所授實習科目令學
生分別實驗也近據各處報到實業學堂或有場廠實習而講堂並不講授實
習科目或講堂講授實習科目而學生並不分別實驗皆與定章不合且實習非
可空言搪塞也嗣後各項實業學堂除講堂應照章講授實習科目外場廠實習
時須令學生自行錄載日記編著報告業畢時隨同試卷呈報備核

七實業學生宜耐勞苦近來各處學生大半不免驕惰之習各項學堂固應一律戒
除而實業學堂則尤以耐勞苦爲本務墾闢場圃鼓煽鍋鑪以至修繕器物掃除
校舍應令學生親身經理以資歷練近聞各處實業學堂多有廣置夫役另雇工
人者實習事項或亦雇夫役爲助殊與實業教育本旨不合應即裁汰一令學生
自理並當隨時訓練學生樸實耐勞成其堅定不搖之志外國農工商各項實業學

生末有不手胼足胝身習勞苦者蓋實業性質在以努力爲生產自求學以至營業皆當抱定此旨乃有實業之可言也各實業學堂考選學生時並當檢查身體其過於孱弱不能任操作及身有宿疾於操業有妨礙者應即汰除

八授課時間宜詳慎編擬定章各項實業學堂但列學科未經編定時間即學科取舍亦有聽各處酌量情形辦理之處每設一堂應令深諳該項專科之員詳細擬定報部備核其各項科目遇有體察本處情形祇能暫從闕略之時應即詳具理由報部核定

九豫科功課宜分別注重中初兩等實業均准設立豫科中等豫科應補授高等小學功課初等豫科應補授初等小學功課但實業分農工商三種每種又分多科豫科功課科目雖屬從同要不能不視本科擬設之學科以定預科功課之所注重如本科擬授商業則預科英文算學宜注重本科擬授工業則豫科算學格致圖畫宜注重之類是在深諳教育者就各科授課時間酌量編配務使豫科畢業

學生入本科時足以應用

十學堂性質宜辨明奏定學堂章程於高中初各項實業學堂之外列有實業補習普通學堂藝徒學堂兩種近據各處報設學堂於此兩項學堂性質未能辨別明晰查實業補習普通學堂經定章程明此項學生多已在外操作實業是此項學堂應就其所操本業證以學理俾得擴充其本業之範圍並授以普通知識各處所報此項學堂其注重普通者與兩等小學辦法相混其注重實業者與初等實業辦法相混均與定章不合至藝徒學堂本聽各處便宜設置奏定學堂章程學堂階級統系圖此項學堂列在初等實業之下並經本部奏明未入初等小學而粗知書算者准入藝徒學堂此項學堂學科單簡無升學之階為貧民急於謀生不能久入學堂者而設近來各處率請以藝徒學堂改爲初等工業爲希圖獎勵起見亦屬不合應即各遵定章切實辦理多設一堂即有一堂之益毋事變更致多窒礙

十一實業學堂宜由提學司認真考查光緒三十三年本部會同農工商部議奏
貴州開辦農工商總局以興實業一摺內開學堂教課規程設備規則關乎管理
員教員學生等一切事務及將來畢業考試自應稟承提學司酌核辦理由提
學司詳報學部以符定章等因奉 旨依議在案三十四年又經通行各省

凡關於實業教育之學堂事務皆當責成提學司管理不得因設立學堂之經費
籌自他處或學生畢業後應歸他處任用遂將該學堂管理之權劃歸他處庶與
定章相符以收教育統一之效近查各處實業學堂凡經各省農工商局或勸業
道籌款辦理者提學司多置不問殊與成案不合嗣後均應即認真考查其各項
實業學堂有附屬場廠爲學生實習之地者亦並歸提學司隨時稽核如有設立
實業學堂未經呈報提學司詳明本部備案或課程未經提學司詳明本部核定
或教員管理員非經提學司選擇派充者畢業時不得請給獎勵以杜冒濫

十二郵電路礦學堂應由提學司考查奏定學堂章程學務綱要內開電報鑛路

郵政鑛務等類學堂亦實業之一端其學堂課目章程年限宜隨時咨報學務大臣等語現在各省設立提學司所有郵電路鑛及屬在實業之學堂應由提學司查照上條即實業學堂中提辦法認真考查

學部劄翰林院侍讀文華奏江蘇學界習染賭風一摺欽奉 諭旨通行查

禁文

爲劄飭事總務司案呈宣統元年八月二十五日軍機處片交欽奉 諭旨翰林院侍讀文華奏江蘇學界習染賭風亟宜認真查禁一摺著學部知道欽此欽遵傳知到部查賭博之害非第荒廢學業實足敗壞人才嗣後應責成本部各直轄學堂監督京師督學局八旗學務處各省提學使認真查禁無論管理員教員學生如有習染賭風者查實將教員管理員立即撤換並報部存案不准再充管理員及教員學生即行開除並追繳學費以挽澆風而端士習除咨行江蘇巡撫查辦外合亟恭錄 諭旨刷印原奏飭行該提學司欽遵查照可也此劄

(附錄原奏)

奏爲江蘇學界習染賭風亟宜認真查禁以維教化而正人心恭摺

仰祈

聖鑒事竊維時局艱危培植人材實方今切要之圖是以學堂初興

朝廷屢下詔書訓戒臣民努力興學然而行之數年成效罕覩問其所以則曰無經費也又曰無教員也此中小學堂之通病至於高等學堂往往具有形式而無實功理化算學諸科用數月速成之教習勢必虛與委蛇曷日玩歲夫人之目時精力不用於正必用於邪課程既寬則群居終日言不及義賭博之風安得不起乎奴才近聞江蘇高等師範各學堂賭風頗盛賭類不一即人品亦不一其稍安分者賭輸之後典衣借貸以償不足其不肖者竟至犯竊始則盜取父兄財物漸至竊及鄰右人言嘖嘖實爲士林之玷雖非盡人皆然而染此者頗多雖非各學堂皆然而師範學堂則尤甚殊與學術人心關係匪淺一省如此他省可知似此情形焉能養成人才相應請 旨飭下學部通行江蘇等省認真查禁分別清濁勿令同流合汙使自好之士亦蒙不白之羞庶幾已染者革面洗心未染者守身如玉用副 朝廷孜孜與

學之至意奴才愚昧之見是否有當謹恭摺具陳伏乞 皇上聖鑒訓示謹 奏

督憲李札調查省城學務飭將公所及直轄各學堂現在人員照光緒三十三年所呈履歷表格式詳加注明報查文

爲札飭遵辦事照得滇省學務愈應整頓擴充而整頓擴充當從調查入手調查又當從省城入手查該司光緒三十三年所開學務人員履歷表尙稱明晰惟曾入何項學堂格內應注明該校係何程度該員肄業幾年字樣畢業年月格內應注明肄業幾年字樣現任職務格內如係教員則應注明擔任何科現教第幾班第幾年級每星期授課幾點鐘用何種教科書抑自編講義本星期內教至何處其餘均照舊表格式凡學務公所及該司直轄各堂現在人員統於文到十日內開報到院其餘省城各堂統於十四日內呈報以憑查攷合行札飭爲此札仰該司即便遵照辦理切切特札

督憲李札准學部電歐洲游學生監督現經奏派四員分駐各國行司分移查

照文

爲札行事宣統元年十一月二十日准 學部電歐洲游學生監督現經本部奏派四員王同知繼曾駐法章庶常祺申駐俄江知州國珍駐德奧高京官逸駐英比嗣後游學文件有關以上數國者請分行等因到本督部堂准此合就札行爲此札仰該司即便分移查照特札

督憲李批中國公學監督夏道申報開辦工科大学預科請派遺學生來校肄業稟

據中及清摺均悉該省開辦工科大学預科擬由各省暫選學生五名至十名爲度赴滬考驗入校肄業自係爲造就實業人材起見至爲佩許特賞處邊瘠道阻且長有無此項合格學生堪備選送所需旅學各費如何設措亟應預爲妥籌仰雲南提學司即便查照悉心酌籌安速詳奪文摺併發即繳摺由批
附錄中國公學開辦工科大学預科簡章

一錄起 本校係全國公立學校經 前兩江督憲瑞 會同 江蘇撫憲瑞 奏

准作為工科大學預科

二學科 倫理國文英文德文鑛物圖畫理化測量體操具有詳章可向本校取閱
三入學資格 除本校中學畢業生升入外凡年在二十五歲以內品端身健具有

中學卒業程度者為合格

四試驗程度

(甲) 一中國 二中國歷史 三國文 四動物植物 五小代 六平面幾何及
立體幾何

(乙) 一英文 二外國普通歷史 三博物 四理化

以上甲科中之五六如有須用英文學習者即用英文試驗亦可但須
於報名時先為聲明

五考期 第一次本年十二月十一日至十五日第二次宣統二年正月二十六日

至月底均分為五日試驗各科第一日上午九時至十一時試甲科下午
二時至四時試乙科第二第三第四第五日仍此分試

六畢業年限 照 欽定章程高等第二類辦理三年卒業

七繳費 學費每學期洋十八元膳宿費每月洋七元均須繳清一學期方得入校
再本校所設之中學補習科各班向章每學期收學費洋二十四元膳宿
費每月七元現均照舊

八報名 第一次本館十二月初十日截止第二次官統二年正月二十五日截止
凡報名投考者均須繳報名費十元被取者作為制服費不取者退還被
取不來者不退

九校址 本年仍在上海新靶子路明春即遷入吳淞新校

十附件 本校現設中學補習科五六七八九十各班尚有餘額凡有中學二三年
程度者可隨時投考插入相當班次

督憲李批緬甯通判王蔭槐籌捐專辦四川客籍初等小學堂經費銀兩發函
生息報請立案稟

稟章均悉初等小學爲實施國民教育之地自宜隨時建設以謀普及蓋良顏孔鑄等能提倡紳民捐款興學自屬可嘉惟滇省學校向不禁客籍子弟之附學誠足以化畛域之見收交換之益較諸他省之斤斤於省界者尙爲最進化之辦法今該印委等所設之初等小學名爲四川客籍若專收蜀籍子弟轉示滇人以不廣如謂章程內不拘籍貫之言即不分省界之意又何必以四川客籍名耶至學校欲求發達斷無永不增級之理即用學級擔任法年增學生一級亦須添設教員一人今所籌的款每年不過六十兩之數果按年增級勢必不敷該印委等殆亦專顧目前未嘗計及久遠耳又稟章所定學生額數暫擬二十名其年齡僅言七歲以上未言以若干歲爲止均有未協仰雲南提學司迅即核明具報飭遵切切此繳摺存

藩司沈奉 督憲李批通海縣胡署令稟縣境分區設立區長兼任勸學調查
各員擬具簡章呈核一案遵批咨會文

爲咨會事宜統元年十一月初二日奉 督部堂李 批據署通海縣知縣胡思義

稟縣屬轄境分區設立區長兼任勸學所之勸學員勸學所之調查員以爲將來董事會基礎謹擬簡章八條稟乞審核示遵一案奉批稟及簡章均悉該令擬將縣屬轄境分爲五區區設一長暑假事權酌予經費俾兼任勸學勸業各事宜意在分官吏之責成使地方庶政分而易舉大致尙無不合惟來稟竟謂此法一行則利無不興弊無不革足見平日親事太易箠慮未周體驗未精惟以鋪張文牘爲崇其實所陳辦法亦不離從前團保之成規不過將地方固有區域畧爲歸併專任一人以爲各團保鄰落之長耳乃一則曰近參各國地方自治之制再則曰爲將來實行董事會之基即此觀之該令於自治章程亦僅僅涉獵其皮毛未嘗精研其原理會通其法制蓋今世所謂自治制度大異於吾國團保之法者其要點有二一則地方團體之組織必有一議決機關與執行機關互相對立互相監察庶可免假公濟私武斷專橫之弊一則議事辦事之人必由人民選舉俾具有選舉資格之人民咸有參與地方行政之思想相漸相摩遂人人以地方公益爲己任此皆立法之精神不容於

偽託如該令所擬不適每區設一區長其機關已欠完備簡章謂區長之選用或由
票舉或由公推各聽其便按諸事實勢必出於公推之一途以公推之法較便也又
期滿後留任與否紳管不得干預尤與選舉之法相背馳就此時人民程度考之該
令所擬亦屬可行願以此爲自治基礎並極言將來之效果不亦誇乎該令此時應
仍從分區擇人加意講求分區以事實爲衡不宜偏於理論如各該鄉寨人民平日
感情尙洽就地理論亦照料能周自應合爲一區否則酌量分劃以求適宜毋庸以
五區爲限擇人則首重品望操守次重才能學識以素行廉正能聯絡該區紳首者
爲上如其人文理未深不克兼任諸務不妨另委士紳以副之此目前整飭團保分
理庶務之要圖亦即劃分自治區域之關鍵一面仍冀成該令遵照定章將自治研
究所宜講所認真妥辦藉以速開民智務求實際勿託空言本部堂將於此課其成
績也仰雲南布政司會同提學司勸業道自治籌辦處核明飭遵並通行各屬體察
情形查照辦理切切此繳簡章存等因奉此並據寫司當經批示在案茲奉前因除

札飭遊辦並分別咨移及移 自治籌辦處核明通飭各屬體察情形遵照辦理外相應咨會爲此合咨貴司希即查核飭遊施行須至咨者

勸業道劉奉 前護督院行湖北農業學堂調查各省子種種法一案咨請轉飭農業學堂查報轉覆文

爲咨請核辦事案奉 前護督部堂沈 行開准 湖廣督部堂陳 咨據湖北提學使司詳稱案准高等農業學堂監督梅道光義咨開據農林試驗場長黃守慶瀾面稱農場一切均已整頓曾經稟請咨詳在案惟植物種類爲數不多若按部就班固於一方則將來發達亦可想見必須與他省交通講求互換子種改良土質然後知某種植物宜於某種土質某色子種可以變換某種土性如此旁徵博采相與擴充方足以盡植物之性情竭土質之能事擬乞咨請學憲詳請咨行各省勸業道農業學堂農業試驗場將各樣子種如何種法畧具說明書由本堂隨時備文咨取本場所有各樣子種亦宜豫備屬各省咨取如此互相試種分別考驗亦因地制宜之

妙云云敝道查該守所陳不爲無見相應據情咨請轉詳實業幸甚爲此咨請查照施行等因准此本司查農業一項首重講求子種改良土質該堂所請與各省互換子種舊子種之良莠以辨土物之性質參觀互換得因地制宜之妙洵屬有裨農業擬合備文詳請查核轉咨各省等情到本部堂據此除分咨外相應咨明請煩查照希即轉飭勸業道農業學堂及試驗場一體查照以便湖北農業學堂隨時咨取各樣子種互相更換試種藉資考驗切施行等因到本議督部堂准此合就行知爲此行道希即查照辦理並移提學司農業學堂知照等因奉此相應備文咨請貴司轉飭農業學堂查明現有各項籽種種法造冊見覆以備湖北農業學堂咨取須至咨者

藩司沈會同本司詳遵章酌擬考試官吏造就人才辦法文並 督憲批

爲詳請核辦事竊查接管卷內案奉行准 憲政編查館咨光緒三十三年十二月二十二日本館會同吏部奏准切實考驗外官章程內開凡捐納保舉兩項之道府

同通州縣以及佐雜各員除正途出身及本係高等以上學堂學生及歷任重要差使各員外無論月選分發到省一律俱入法政學堂等因咨行在案現據各省將辦理情形陸續咨報前來本館詳加考核有亟須駁正者有可以通融節取者應再咨明俾歸畫一而資遵守一畢業考試應遵定章辦理也本館奏定入學期限長期者三年畢業速成者一年半畢業現在各省爲造就法政通財計多照京師法政學堂章程設立法政學堂招考士紳入學肄習以長期適合別科學年速成適合論習科學年途令應入長期各員附入別科教授應入速成各員附入講習科教授蓋爲樽節經費取便觀摩起見自可照准惟須別爲一班庶於程度不至參差至於畢業考試概稱按照學部京師法政學堂獎勵章程辦理未免含混惟奉天咨報章程內開第十七條學堂卒業後獎勵方法學員照憲政編查館頒定章程辦理學生照學部奏定章程辦理似此分別規定語意極爲明晰茲特聲明原章應將入學各員於卒業時分別一三四等及不列等爲五項考列一二三等者分別各給最優等優等

中等卒業文憑赴任差委四等者分別留學半年一年再行考試凡卒業考試不列等者及留學考試仍不合格者應即分別奏咨開缺降補及勒令回籍不得稍涉瞻徇一國文准其先行補習也本館定章應行考試各員先考以文字之淺深其文理不通及不能執筆者即咨令回籍無庸入學現在各省照此辦理者寥寥無幾與其姑容遷就令闕冗者彌縫其間不如曲爲裁成以廣造就查河南省咨到法政學堂章程內載職官考送來堂其文理通順者准卽入各科肄業文理未通順者應由堂別開一班另訂課程專習國文一年後始准升入茲特探其辦法令文理未通各員暫緩咨回由學堂特開一班專令補習國文一年期滿再行考試果能通順卽分入長期一班肄習否則仍照原章咨令回籍無庸入學一法政知識宜設法推廣也不館奏章爲澄清仕途起見故祇考試捐納保舉各員令其學習方今各省籌辦新政在在需材卽由正途學堂出身及考試列入一二等人員亦宜擴以新期收遠大之效仕優則學特在長官爲之提倡查湖南法政官校附有自修一科編發講義俾

校外各員自行修業無畢業試驗亦無學成獎勵用意良美惜無督率之法恐難有普及之期今特採其意令各省除應入學堂各員仍分別入學肄習外其餘無論現任及有要差者均須領取法政學堂講義自行研究遇有疑義隨時函詢學堂答覆每屆一學期將所閱講義及研究心得作爲筆記並送學堂核驗如有曠廢玩業情事由督撫分別記過以示懲儆此項講義由學堂擇必要學科編纂發給大概以三學期爲畢業若有自願入別科講習科肄業者由學堂考驗合格一併收入其卒業獎勵准與本省士紳一律辦理以昭激勸總之 朝廷預備立憲百度更新宜竭力勸勉官吏使之講求法治之原理以爲推行之準則本館於此項章程不憚反覆求詳惟望各省實力舉行以期賢才輩出吏治日有起色除咨吏部外相應咨行各照辦理可也等因承准此行司會同提學司查照辦理等因奉此查上年三月間本藩司等奉 前憲台飭 諭飭傳集捐納保舉出身之在省府廳州縣及佐雜各員會同考試其考列三等以下者均令入法政學堂肄業考列一二等者入堂與否

仍聽其便與學司復酌定正途出身合例候補人員有請習法政者准予一體收學
又特設校外生一班俾現供要差任實缺各員領取講義自行研究均經呈報在案
核與來咨辦法大致相同惟事更兩載前奉委差缺未及與考人員多已回省自十
年四月至今陸續稟到亦不乏人自應補行考試以期普及除從前兩次畢業考列
最優等優等中等各學員查與 館章一三三程度適符應准赴任差委又上年
考列一二等者請一併照章分別差委均免再行考試外其餘捐納保舉兩項之合
例人員擬請 憲台定期考試按其程度編爲長期速成兩班其文理未通者專令
補習國文一年俟補習期滿試驗合格再編入長期班肄習一面山法政學堂擇必
要各科飭令各該教員編纂講義俾正途出身及考列一二等人員領取研究有自
願入別科講習科者即查照 館章辦理以宏造就至滇省道員一途除正途出身
或歷任重要差使均毋庸與考外嗣後新分到省之捐納保舉兩項道員應否一體
考試或發給法政講義之處統候 憲裁所有遵章酌擬考試官吏造就人才辦法

各緣由理合會文詳請 憲台俯賜察核批示飭遵爲此備由具詳伏乞 照詳施行須至詳者 宣統元年十一月二十三日奉

督憲奉 批會詳閱悉即由布政司傳知應行考試之府廳州縣佐雜各員尅期赴司報名造冊備卷送院以憑定期考試其捐納保舉兩項道員另候本督部堂親行察驗酌核辦理可也繳

本司業前在藩司任內會同前署司郭鹽法道善後局團練處詳遵將收支學

務經費分別新舊案抄單及宣統元年預算各款造冊咨銷文並 督憲批

爲抄單詳請咨復事宣統元年五月十三日奉 憲台行開宣統元年五月初九日

准 陸軍部火票遞到 度支部咨制用司案呈內開抄出雲貴總督錫奏雲南省

會學務經費統計豫算比較核減並按月均攤各數目大概情形一摺宣統元年閏

二月初五日奉 硃批該部知道欽此欽遵到部並據該督抄摺咨送前來查滇

省學務經費既據將收支各款臚列本部自應准予立案惟藩庫籌發兩級師範學

堂建築經費銀兩暨日本學校留學生學費並籌發農業學堂購試驗場及善後撥
金兩局籌發法政學堂各經費均在何欸項下籌撥未據詳叙應令聲復至開支學
務公所官報局兩級師範中學模範兩等女子師範農業藝徒方言法政各學堂未
據該省專案報部應令即將各該堂開辦常年額支活支以及留學各經費趕緊分
年分案查照本部新章開單造報其三十四年各學堂開支各欸亦即造具細數清
冊報部核銷並將宣統元年豫算各學堂用項逐款詳細開報備案均毋遲延相應
恭錄 硃批咨行雲貴總督遵照辦理可也等因到本護督部堂准此查此案前
奉 硃批當經恭錄行知在案茲准前因合就行司希即遵照辦理等因奉此當
經分飭署學司直轄各學堂及官報局委員等一體遵辦去後茲據法政方言兩級
師範中等農業省會中學模範小學女子師範藝徒等學堂及官報局各將光緒三
十四年收支各欸暨宣統元年豫算各欸分別造具清冊先後呈請轉報並由學務
公所將自光緒二十九年起到三十三年止收支經費查照原日奉准 前憲台核

銷册案照抄清單並抄錄三十四年分報銷清册宣統元年豫算開支清册案詳報以符定章竊查滇省舉辦學堂領收常年經費原分五項一鹽捐團費一書院經費一積穀費一各屬中解經費一裁兵節餉經費此五項內則以鹽捐團費書院經費各學堂局所領支活支及延聘教習購運書器之用以積穀費爲留學生學旅等費之用不敷仍取資於鹽捐團費以各屬中解款專供各屬中送公費留學生學旅費之用以裁兵節餉款作武科留學生學旅等費之用其鹽捐團費係遵照 奏案每年由藩司庫撥銀十萬兩書院經費遵照詳案每年由鹽道庫撥銀一萬三千兩積穀費每年由善後局撥銀一萬零四百四十兩各屬解款係按學生名數核計向無一定數目裁兵節餉每年由藩司庫撥銀一萬四千五百三十九兩二錢此從前學務經費收支之大概情形也又查鹽捐團費一項自光緒二十八年五月二十四日欽奉 硃批之日起算至三十三年年底止計五年零七個月零七日以每年准支十萬兩計算應合銀五十六萬零二百七十七兩七錢七分七釐七毫惟是

定案時學務規模尙未大備開支各項自亦輕減嗣因學堂漸次擴充學生漸次增廣每年出款遂因而加多隨又接續添送日本京師等處留學各生及添派教習購運書器在在需費且連年雨暘不調米珠薪桂物價倍漲以致原定各款節經臆前移後終屬左支右絀無法支絀曾於光緒三十三年詳蒙 前臺台錫仍由鹽捐團費項下加撥銀六萬兩以濟要公總計奉准由鹽捐團費項下撥充學務經費自開辦起至三十三年年底止應合銀六十二萬零二百七十七兩七錢七分七釐七毫今查自開辦起至三十三年年底止共減領過銀六十一萬七千九百九十四兩七錢零九釐尙合少領銀二千二百八十三兩零六分八釐七毫的係仰體時艱事量入爲出力求樽節不敢絲毫虛糜遇有拮据均由各堂所管理員紳向商號通挪借墊再以書院經費分季領獲銀一萬三千兩一欸添資補助故該領庫帑較奉准原數有減無增其積費自光緒三十年春送學生起至三十三年年底止計四年共領過銀四萬一千七百六十兩係遵照原日詳案咨送留學生二十名每名學旅

費四百元川資一百五十兩共合銀一萬零四百四十兩按年支領嗣又增送學生加添匯款此項稽穀經費爲備荒要需不能多支而學生之學旅等費又不能不按名匯濟常向商借亦非政體故仍藉助於鹽捐開費此又三十三年以後多請銀六萬兩之一原因其各屬申解經費自光緒三十年咨送學生出洋起至三十三年止共收銀五萬七千八百二十九兩四錢七分八釐九毫此項每年由各地方官院結籌解至匯款之期收入之款多未能適如支出之數抱彼注茲挪蓋墊補年終結算分別歸還惟學生留學一年飭令解費一年若畢業回籍即不再解上年册報餘存數目備墊下年學旅費及特別費之用其裁兵節餉費自光緒三十年咨送學生起至三十三年五月底止共領過銀五萬五千九百八十二兩四錢此項事隸武尉支領經費初係暫由前高等學堂及學務處遵照原日咨送陸軍學生二十八名每名學旅費四百元川資一百五十兩算合銀一萬四千五百三十九兩二錢每年按案支領專款專用此外續送北洋學生及先送之學生卒業回籍帶運書器等項俱係

按應需數目另行領支期與文科學費不至混淆至三十三年著藩司到署學司任始查照京師管理文科武科成案詳准將陸軍留學生事宜劃歸兵備處管理款項亦同時精算撥歸兵備處核辦其此次抄單內收入之款除領各項庫帑外尚有收回墊款並各府籌還器械費商號退回鈔價盈餘及學生繳納學費等雜款共合銀四萬零七百三十二兩零八分二釐三毫五絲均係隨時添資正用點滴歸公毫無欺隱此項省應歸舊案逐年領收學務經費歷皆遵章辦理核實支銷之情形也所有以上各款支出各數均於單內逐細照抄茲不再贅又光緒三十四年因調查通省學務切實研究力謀進步合省內省外悉心統籌擬用模範辦法將各學堂局所次第大加改良原日教員不敷分配書器不敷講授再四斟酌另由外省延聘購備以期劃一整齊及擴充實業各學科備聘日本教習是以收支經費較前一二年畧有增益曾經 前憲台將改良一切情形先事具 奏所領款項遇有開支靡不認真考覈盡力撙節用所常用取領存查按月造冊呈奉 前憲台核明准銷在案至

宣統元年學堂規模已大致完備財政收支尤多紛歧積穢核即廢浮支故將領支各款會同各司道公酌議製成豫算案列表詳請 奏咨立案按月攤領攤支以示限制而混參差其每月開支實數業已遵照新章分類分項分目逐細造具報告清冊按月移送清理財政局查核並分別呈報咨移核銷如有存餘即仍留備來年開支此又滇省應歸新案領收經費及豫算開支之情形也茲奉前因理合將各堂局先後送到各清冊及學務公所遵章抄錄單冊會文詳請 憲台俯賜查核轉咨 度支部銷結備案批示祇遵實爲公便再兩級師範學堂因室舍渙散不便教管曾於二十四年內請款建築現已工竣俟委員驗收後另案詳咨報銷又法政學堂款項先係由該堂總辦自行收支未由學務公所經理是以此次舊案清單內並未開列合併聲明爲此具詳伏乞 照詳施行須至詳者 計詳送清單二份清冊十本又 部冊十束計一百一十二本宣統元年十月十三日奉 護督院沈 批希候核咨此復冊存送

本司葉詳覆遵將高等預料各生入堂年月及學業程度分別查明擬請咨商

辦法文並 督憲批

爲詳請核咨事宣統元年十一月初三日奉 學部劉開專門司案呈准護理雲貴總督咨開竊照本護督部堂於宣統元年八月初十日由驛具奏擬將雲南方言學堂改辦高等學堂請敕部立案一摺所有摺稿相應抄錄併同簡章清冊咨呈爲此咨呈貴部謹請查照立案並咨呈摺稿簡章清冊等因前來查本部上年四月二十六日奏准各省方言學堂奏咨有案者若無中學堂畢業學生准就各該省情形酌改爲他項學堂此次滇省因高等學堂急需籌辦一時尙無合格學生擬請將該省方言學堂肄習英文法文各班學生改辦高等學堂並遵章扣足三學年再行升入正科詳核該學堂所擬章程辦法尙與定章相符自可照准惟據送到學生名冊內有董寅復劉楚湘段蘭孫趙卿揚屠守純葉在寅陳得卿何之盤等八名係上年七月以後始行入堂又錢維勳鄭振華黎啓祥童希鸞周家瑞龔庭宣等六名係本年二月以後始行入堂核與本部上年奏定各學堂停止招考及考選限制章程不符

應飭該堂將該生董寅復等十四名分別改送入中學堂一二年級以符定章除咨復外合行飭知該司劉到即便遵照辦理毋違嗣於十一月初八日奉 憲台札准

學部咨同前由後開即便查照辦理各等因奉此當經札飭高等學堂監督遵照辦理其覆去後茲據覆稱遵查該生董寅復曾在江甯達材初級師範學堂畢業得有文憑當即在堂呈驗該生劉楚湘曾在騰越廳英文學堂修業二年彼時學期修業文憑尙未奉文飭辦故未得修業文憑經於報 部冊內將兩生歷由何項學堂畢業修業注明且該兩生考入職堂預科雖在第一學期後而英文及各科學程度實可插班學期考試復屢列最優等優等速行剔出未免可惜是董寅復劉楚湘既入過程度相當之學堂成績又優似可免其再入中學若段蘭孫趙卿揚屠守純等三名均於光緒三十三年九月入堂此次報 部名冊誤將三十三年書作三十四年緣存堂底冊書記鈔錯在先而文案屢經更換祇能據存冊核對一字之誤致令先後相差一年現查該生等願書保證書均註明入堂年月各學期試卷及修業文

憑存根具在尙可核對况上年報部之方言學堂第一第二學期統計表均有該生等三人姓名其非光緒三十四堂入堂可知是段蘭孫趙卿揚屠守純等三名斷難使之再入中學又鄭振華曾肄業浙江台州府中學堂陳得卿曾肄業宣威中學校堂饒維勳曾肄業英文學堂葉在演黎祥童希憲龔庭宣等四名雖未入過中學而外國文及各科學程度俱有可觀仰懇轉詳咨商學部仍准其在高等預科肄業如畢業時程度未合再飭令補習扣足三年始行升學至何之盤周家瑞等二名程度不足應即改送中學肄業理合申請核奪等情前來除何之盤周家瑞等二名已分別送入中學毋庸置議外署司覆查光緒三十四年第一第二學期該堂填造一覽表均有段蘭孫趙卿揚屠守純等姓名是該生等三人入堂實在戊申六月以前曾經報部有案可以檢查自應聲明更正作為高等預科學生同時畢業以免向隅至董寅復劉楚湘等二名成畢業師範學堂或畢業英文學堂從前在學期限均滿二年以上能否接算前資一體畢業又鄭振華陳得卿錢維勳葉在演黎祥

董希憲龔庭寬等七名成績尙優可否留堂肄業俟將來察看程度飭令補習擬請
憲台咨由 學部核示遵行所有查明高等預科各生入堂年月及學業程度請
咨商辦法各緣由理合詳請 憲台俯賜查核批示飭遵爲此備由具詳伏乞 照
詳施行須至詳者奉

督憲李 批詳悉仰候咨商核覆飭遵繳

本司業詳請將雲南官費留學日本理化畢業生蘇澄回國服務日期核咨備
案文並 督憲批

爲詳請核咨事案查接管卷內宣統元年七月二十八日奉 前護督部堂沈 行
開宣統元年七月二十四日准 學部咨專門司案呈准駐日大臣咨開據監督處
呈稱據留東早稻田大學師範研究科全體學生許誠等稟稱生等於光緒三十一年
年到東入早稻田大學師範部學習當該師範部設立之先曾由前任駐日楊大臣
與該學校訂立條約專爲養成中學教員以上之資格而設先入普通科一年學習

普通日語日文諸科學嗣入本科二年直接聽講分類專修各種科學既照該國高等師範章程辦法已於去年七月間畢業生等因學業無窮不敢自足復懇請前任出使楊大臣向該校請再開研究科各就分科更加研究今復屆卒業之期謹按學堂章程優級師範分公共科一年分類科三年適與生等所習學科程度及其年限互相符合伏乞咨部核辦等情到處據此本處查早稻田學校師範部所定中國留學生科目功課尙屬完全教法亦尙妥善本年畢業各生成績頗優現當教員缺乏時亟應特加獎勵俾得各盡所長以謀教育之普及且查各該生在東留學四年有餘較之他項學生所受辛苦未嘗少異應如何給予優獎之處出自學部酌裁未敢擅擬惟本處有扶持學生之責任不能不言以俟裁酌應請據情咨明學部查核辦理等情據此相應備文咨請貴部查核見覆等因前來查本年二月二十五日本部奏准酌擬出洋學習完全師範畢業獎勵摺內開凡出洋學習尋常師範及在光緒三十二年奏准限定游學資格以前出洋入專爲中國學生設立之長期師範班肄

業者畢業回國擬令盡義務五年俟五年期滿後均按照初級師範畢業優等獎給出身官階外仍照教員五年期滿之例准保升階其不盡義務者概不給獎等語業已通咨在案此次早稻田大學師範班畢業各生係於光緒三十一年到東在該校肄業四年有餘是其出洋既在未奏准限定游學資格以前而所學又係長期師範核與本部奏准出洋學習完全師範畢業獎勵章程相合應准該生等於畢業回國在本省効力義務五年之後照初級師範優等獎勵給予出身官階外仍照教員五年期滿之例准保升階用示鼓勵其不盡義務者概不給獎所有該生等履歷及在本省効力義務係何項學堂自何月日起應由各本省咨部立案除咨覆使日大臣外相應抄錄名單咨行貴督查照可也計單等因到本護督部堂准此合就行知爲此行司希即會同藩司查照辦理計單又於九月初九日奉行准 欽差出使日本大臣胡 咨案照雲南省官費學生蘇澄現於早稻田大學校畢業應即給咨回國相應備文咨明請類查照備案等因到本護督部堂准此合就行知爲此行司即

便轉飭查照各等因奉此查此案前於七月二十五日奉 學部鈔錄名單札司候
該生等回國即飭効力義務等因在案茲奉前因查單開物理化學科蘇澄一名業
已回國於十月十五日由 前郭署司委充兩級師範學堂物理兼算學教員該生
遵即到差自應造具該生履歷清冊二分呈請 憲台以一分存檔一分咨送 學
部備案俾便義務期滿時照章請獎所有委員効力義務緣由理合詳請 憲台俯
賜查核咨 部並祈批示飭遵爲此具詳伏乞 照詳施行須至詳者 計呈履歷
冊二本宣統元年十一月初八日奉
督憲李 批仰候核咨繳履歷冊存送

本司業議詳留學日本高等預科畢業生王承濬擬酌予川資退飭東渡請核
咨暫給官費預備考入五校文並 督憲批

爲詳請給咨事竊據留日高等豫科畢業生王承濬稟稱生於去歲由高等豫科畢
業考入東京高等師範學校本年閏二月二十日忽染疾病就東醫診視數次罔效

乃急於歸國療養迄今病勢已痊仍希首途求學以遂專門畢業之志竊維東京各高等專門中當以五校爲最按 學部定章雲南每年擔任五校官費六名無論雲南有無學生考入五校此項官費均遵章擔任聞本年雲南學生中並無考入五校者似此虛難官費誠爲可惜且貴州學生之考入五校者尙不乏人以此觀之較貴州猶且不及此誠雲南教育前途之一大憾事也生留東四年有餘畢業兩次不願半途而阻甘居於淺嘗輒止之列現在病已痊愈仰懇轉詳發給咨文併川資暫補入雲南官費頂下俾到東後仍考入五校以資深造等情據此查該生刻苦力學署司早有所聞上年陽歷四月間考入東京高等師範學校曾奉 前憲台鈔 札准 欽差出使日本大臣李 咨明在案因病輟業洵屬可惜况日本五校收容中國學生係行競爭試驗以學力程度爲標準不以省分爲區分是以雲南雖每年擔任官費六名而本月初五日奉 憲台札發 駐日公使咨送本年考入五校學生姓名表冊漢生竟無一名茲該生曾畢業高等豫科考入東京高等師範學校其

學力程度較各普通學校畢業者當勝一籌再入五校尙屬不難自應准如所請給予川資迅飭東渡暫給官費俟考入五校再將原有之費開除倘該生到東擯進別項高等專門學校仍照案扣除官費以示限制擬請 憲台俯賜察核咨明 欽

差出使日本大臣胡 查照辦理並懇將咨文發下由司轉發該生祇領資投是否
有當仍候 批示飭遵爲此備由具詳伏乞 照詳施行須至詳者奉

督憲李 批如詳辦理仰將隨批發來咨文轉給該生祇領資投繳

本司葉議詳留日雲南女學生李巽如等應否補給官費辦法擬請咨商定章

通行文並 督憲批

爲詳請核咨事竊查按管卷內宣統元年十月初八日承准 欽差出使日本大

臣胡 咨開據監督處呈稱據雲南女學生李巽如楊振坤李毅如稟稱生等前蒙

咨請官費又蒙電催未蒙滇省俯允但數月來之苦况若再無接濟行將垂危莫救
故不憚煩瑣再懇咨補蓋前次具稟之際齊斧已絕近三四月來費用皆出自挪借

至今下宿屋欠帳數十元學費亦欠數月約計每人負債百餘元又因疾病顛連窮愁抑鬱每入病院診治一次至少一元以上緣此每人又負藥債二十餘元各債均定九月歸還蓋以爲既蒙咨電變馳斷無不准之理不料滇省未允所請而種種虧累索之既急有不可終日之勢設外人因債藉口無端取辱非特生等無以立世而於中國學界亦覺難堪內地財政支絀各省皆然滇中諸事待舉款固難措然以雲南官費計前則七八十名今僅四十餘名以已撤回之二三十名官費男學生補給一三名之自費女學生多寡迥異自易籌措若謂考入高等師範方可給費不知男生固有此區別而女生實無此條例且日本女子高等師範之收中國學生實自本年爲始本年以前女子官費甚夥未嘗考入官立高等即以現設實踐女學校而論除生等外皆官費生也別省姑且勿論即以雲南論戶歸國之孫濟如並未入高等師範現留東之張佩芬補官費時亦何嘗入高等師範况他省女生多則三四十人少亦不下十餘人何獨於雲南女學中生等三人堅持此例也而且日本女子高等

師範文部省限定每年僅收中國學生二名而中國女生能入高等師範者生等三人外尚有數十人是縱能投考其如該校之限定額數何今滇省如謂必欲俟入高等師範始許補費不啻斷絕女生補費之路敢乞俯念雲南女學閉塞生等在外飄零無告特賜於全再請轉咨滇省垂憫准補以救垂危而資造就等情到處據此查該生等在東留學有年盡心向學程度尚佳若因旅費不敷中途輟學在該生等功虧一簣業之未免可惜而滇省僻在內地獲此女學生三人畢業回國藉爲啓發女學之先導似與政教不無裨益前次業已咨電滇省未見照准今該生等一再來處稟請補費核其來稟委屬實情應請分咨 滇督暨學司察核辦理等情到本大臣據此除分咨外相應備文咨明請煩查照見覆等因承准此又於十月十一日奉前護督部堂沈 錄咨行同前由後開查該女生等稟請補給官費既經監督處核明所稟委屬實情究應如何辦理合就行知爲此行司希即查核詳候咨覆等因奉此查女子出洋游學考入何項學堂始給官費 學部未有定章是以前鄂署司核

議此案祇得仿照男學生游學章程辦理誠恐漫無限制則已出洋之女學生均各稱資斧既竭按案要求即未出洋之女學生亦不問程度如何紛紛請咨送滇省財力有限勢難爲繼茲該女生等稱雲南官費前則七八十名今僅四十餘名自易籌措又他省女生多則三四十人少亦不下十餘人何獨雲南堅持此例各等語查雲南留日官費本年已定額二十七名其從前派遣學生出洋多由公費現各地方款項俱留辦各地方學務再難設法騰挪演處邊瘠學費奇絀情形與腹地不同自未可援他省爲例至該女生等稱考入高等師範方可給費女生實無此條例等語現女子游學補給官費辦法既未有明文擬請 憲台咨商 學部別定專章通行到滇以憑遵辦所有議覆留日雲南女學生應否補給官費辦法緣由理合詳請 憲台俯賜查核轉咨 學部酌奪辦理暨咨覆 欽差出使日本大臣查照並祈 批示飭遵爲此備由具詳伏乞 照詳施行須至詳者 宣統元年十一月十一日奉 督憲李 批詳悉查女學生李巽如李毅如平日家教嚴肅當能專心向學楊振坤

查孫康姓出婦前經控訴有案自應分別辦理候電咨 胡大臣勒令楊攝坤回國其李巽如二名應准每歲津貼學費各百元自明歲爲始至畢業時爲止不作定額以後無論何項女學生非由本省考選咨送不給官費所請咨部一層暫從緩議仰即查照辦理繳

本司葉遵 院行部劉將本年應辦事件並預定四項教育事宜呈復查核文爲呈覆事查接管內案奉 學部劉開普通司案呈（見第二十六期本報文牘類）此劉附分年籌備事宜一册等因又奉 前護督憲沈 行開准 學部咨同前由後開行司希即查照辦理并速排印通飭各屬一體遵辦毋延此行計發原册一本辦畢仍還各等因奉此查教育爲庶政始基關係至屬重要督司前在任內兢兢業業將已辦各學堂逐加改良並隨時體察地方情形力圖推廣此次回任尤當倍加勤勉凡師範普通實業專門四項教育均壹意經營期以仰副 國家預備立憲之旨現奉 學部分年籌備事宜清册自應就各省本年應辦之件及時遵照辦

理當將教授細目札飭省會中小學堂及各府廳州縣中小學堂教員冠期編訂一俟彙齊即由司選擇善本呈送考核至簡易識字學業就永昌順甯普洱鎮邊三府一直隸廳所屬沿邊土司地方分別籌設其省會及各府廳州縣擬俟 學部簡易識字學業章程及簡易識字課本頒發到時俾有遵循再爲查照舉辦又查雲南通省小學堂現設有省會及各屬兩等五十五所高等八十所初等九百五十三所優級師範現已設有省會兩級師範學堂一所優級部先辦選科共五班計理化類二班博物類一班歷史地理類一班文學教育類一班中等實業現設有省會中等農業學堂一所內分蠶業林業農業三科並附設染織科中學堂現設有兩級師範學堂附屬中學堂及雲南曲靖大理麗江開化各府並永北廳等六所初級師範現設有省會兩級師範學堂內之完全簡易二科及激江東川昭通普洱大理麗江楚雄臨安順甯廣南十府並昆明勸勸兩縣十二所以上各項學堂除兩級師範學堂初級師範及昆明縣初級師範表冊俟下屆再彙送外餘均填具一覽表呈送 學

部備核就中優級師範選科本年六月已滿學業期銀業經前郭署司燦詳請 前
 護督憲沈 舉行畢業考試分別等第奏咨請獎又雲南師範普通實業專門四項
 教育亦經郭署司燦按年籌備詳晰填具表冊詳請 前護督憲沈 咨達 學部
 在案俟蒙 核准著司當即按次舉行並通飭各府廳州縣一體遵照辦理除呈報
 學部暨札飭省內學堂及各府廳州縣外所有本年應辦事件並預定四項教育
 事宜各緣由理合具文呈摺併將奉發原冊呈繳請祈 憲台俯賜查抄歸檔為此
 呈乞 照驗施行須至呈者 計呈繳原冊一本

本司葉遵 院行部劉通飭各屬並省會兩級師範附屬中小學堂及模範小

學堂由各教員編訂教授細目依限申司備選文
 爲通飭事查按管卷內案奉 學部劉開普通司案呈（見第二十六期本報文牘
 類）此劉附分年籌備事宜一冊等因又奉 前護督憲沈 行開准 學部咨同
 前由後開行司希即查照辦理並速排印通飭各屬一體遵辦毋延此行計發原冊

一本辦畢仍還各等因奉此查 學部分年籌備事宜清冊本年各省應辦事件以編訂中小學教授細目爲先此項細目係爲預定教授之分量與順序以備考核教授之進度起見應由省會兩級師範學堂附屬中小學堂及模範小學堂暨各府廳州縣中小學堂各教員體察生徒學力與地方狀況按照所辦某項學堂分編中小學教授細目趕於十一月內申司以憑選擇善本送部考核用備採擇除通飭外合行札飭爲此札仰該 即便轉諭所屬中小學堂教員一體遵照辦理特札 計發分年籌備事宜二冊

本司彙札發 部定徵集教育品辦法大要暨南洋勸業會出品分類綱目通飭省內外各學堂並圖書館一體遵照彙送以備赴卷文

爲排印通行事案查接管卷內宣統元年十月十五日奉 學部劉開實業司案呈（見第二十六期本報文牘類）此劉附南洋勸業會出品分類綱目二本等因奉此查演爲邊遠省分教育品雖出品無多亦應如法徵集茲先將 部定徵集教育

品大概辦法暨南洋勸業會出品分類綱目排印多份頒發省城暨各府廳州縣各學堂一體遵照彙送惟是期限迫促若不明定賞罰恐難如限辦到茲定省內直轄各學堂暨省府縣各學堂近在咫尺應即遵照 部限趕於十二月初一以前將教育品彙送到司逾限不到者定將該堂管教各員罰繳本年三箇月薪資其該管之首府縣仍酌量記過省外各府廳州縣學堂准其視行程之遠近酌量展限每距省一日程准展限二日逾限不將教育品彙送到司亦即將該堂管教各員罰繳本年三箇月薪資仍將該管之府廳州縣分別記過各該府廳州縣各該管教各員如能踴躍將專未至限期即能彙送到司亦即由司分別詳請記功合就通行札飭爲此札仰該 即便遵照辦理切切特札 計發排印 部定徵集教育品大概辦法暨南洋勸業會章程各二份

本司業預定明年組織教育博物館開辦展覽會通飭省內外各學堂按學期學年彙送成績品文

爲通飭事案查接管卷內准 南洋勸業會事務所坐辦奏留江蘇補用道陳 咨
問查南洋創辦第一次勸業會業經欽奉 諭旨逾期觀成所有各省各項出品
協會業經咨請籌辦在案查教育爲萬事之母各項出品尤關實驗之教育而資中
外之觀瞻故事務所擬定出品綱目列教育品爲第一部即隱寓重視教育之意自
應早行籌備以便赴賽貴省教育盛興成績顯著擬請於本年年假期內先開全省
學堂成績展覽會一次以備擇尤運送來省既可省各校運送之繁亦不誤學生平
日之課於教育前途實有裨益相應咨請爲此特附送本會第一期通告出品分類
綱目一併咨行貴司請煩查照希即迅賜於本年內先行開全省學堂成績展覽會
一次以備明年四月如期來省與賽貴司提挈有方想必樂爲倡導也至如何籌備
之處並希迅賜示復毋任欣盼須至咨者等由准此查此案頃奉 部劑已另案通
飭辦理惟期限已迫祇能遵限彙辦教育品運送陳列不能先期開全省學堂成績
展覽會因思此項展覽會於教育前途最有裨益滇省嗣後應每年開辦一次以資

勸勵即自宣統二年起由學務公所組織教育博物館一所責成各學堂管教各員各將該堂成績品按照學期學年彙送教育博物館每屆十二月由教育博物館開全省學堂成績展覽會一次聽全省教員學生赴會觀覽合就通行札飭爲此札仰該 即便遵照辦理切切特札

本司業通飭各廳州縣查明本年勸學所總董兼視學員是否得力應否留充分別加考覆請核定報 部文

爲通飭事照得各廳州縣理應各設勸學所委任學務總董兼縣視學員一人照章由司札委每年一次現屆宣統元年冬間應將宣統二年各廳州縣勸學所學務總董兼視學員先行委定即責成各廳州縣正印官查明所屬勸學所現任學務總董兼視學員如係辦學得力應行留任者即開具該員簡明履歷出具考語並擬定嗣後應支月薪銀數稟請府續札委俾便府續辦理其有辦學不力應行更換者或緣事遺缺應行另委者或新設縣治如華坪夔良靖江等處尙未設有勸學所者均各

迅速探訪輿論保舉堪勝總董兼視學員之任者一人亦開具該員簡明履歷出具切實考語擬定嗣後應支月薪銀數稟請從新札委俾便到差辦事各廳州縣從前
有分委學務總董一人視學員又一人者此次概應整齊劃一學務總董兼視學員
祇委一人決不許再請委至二人各廳州縣如係人才缺乏無堪勝學務總董兼視
學員之任者仍准暫行借才他屬俟不籍有勝任人員之日再將此例停止茲事實
辦學之綱領急當注意統限宣統元年十二月初十日以前稟復到司趕於年內札
委並照案報 學部查考合就通行札飭爲此札仰該 即便遵照辦理依限具復
勿延切切特札

本司葉通飭省內外初級師範及中小各學堂按照師範生程度資格聘充教
員並印發優級選科畢業生姓名籍貫類別表俾資查考文

爲通飭事照得通省學務提綱挈領責在本司而管理董督則省內直轄各學堂監
督總堂長省外各府守廳丞廳倅州牧縣令均與有責任自宣統二年始所有中學

堂初級師範學堂高等小學堂初等小學堂半日學堂簡易識字學塾此六種學堂任用教員省內即責成該管之監督及總堂長省外即責成該管之府守及廳丞廳倅州牧縣令均自行物色聘訂惟須循一定資格聘訂之後迅速報司查核茲定凡初等小學堂半日學堂簡易識字學塾此三種學堂聘用教員概須聘用初級師範學堂畢業生或師範傳習所畢業生凡中學堂初級師範學堂高等小學堂此三種學堂聘用教員概須聘用優級師範選科畢業生現屆兩級師範學堂第一次優級師範選科生五班畢業即由司將畢業最優等中等各生姓名籍貫及其學科類別列爲一表排印通行嗣後中學堂初級師範學堂高等小學堂定須查照此表分別聘用中學堂初級師範學堂每堂必聘用優級選科畢業生二人高等小學每堂必聘用優級選科畢業生一人凡聘至二人以上者須於理化博物歷史地理文學教育四類中分類間用俾得分科擔任各盡所長此項優級選科畢業生程度較優薪資畧須從厚茲由司酌中定數月薪以貳拾兩爲率能多加者聽至初等小

學堂半日學堂簡易識字學塾聘用初級師範學堂畢業生或師範傳習所畢業生除沿邊煙瘴地方教員不能議減月薪外其內地教員儘可酌量核減每月至多不得過拾兩至少亦不得下肆兩所有宣統二年省內外中學堂初級師範學堂高等小學堂初等小學堂半日學堂簡易識字學塾聘用教員定限正月十五以前選定由該管之監督或總堂長或府守廳丞廳倅州牧縣令各將教員履歷及擔任教科月薪數目分別造具清冊報司查考從前師範畢業者少原許聘用非師範畢業者暫濟急需現在師範畢業者漸多定應惟師範畢業者是聘嗣後本司如查有前項學堂聘用教員不聘師範畢業生或聘用師範生而程度資格不符者定將該堂管理員分別懲罰各該師範畢業生均有服務桑梓之責每遇省內監督總堂長省外府廳州縣如格聘用但係現時未任職務即當照章應聘欣然就職倘有規避居奇等項情事許各學堂管理員按名稟司追繳文憑並賠償學費或有程度較低無人聘用者准其再入相當之學堂力求深造惟不准稟司求委致于未便除呈報外合

就通行札飭爲此札仰該 即便遵照辦理其復勿延切切特札 計發排印兩級

師範學堂優級選科第一次畢業生姓名籍貫類別表五紙

本司葉通札各屬轉飭曾經取錄優級師範選科新班學生依限到省聽候覆

試收學文

爲札飭事案查兩級師範學堂優級師範選科續招新生四班前經本司詳准由各府直隸廳州各就所屬之中學堂及初級師範學堂學生暨未入學堂之舉貢生員經史文學確有根柢者分別考選將原卷解司校閱以憑擇尤調省投試收學等因通飭遵辦在案嗣據各屬先後中解試卷前來經前署司郭彙合考校堪以調取者僅得一百三十名未足四班額數因於各屬申解試卷外又考選各府廳州縣送考拔優職場未經取錄之廩增附生暨具稟求考呈驗文憑屬實批准投考之師範傳習所及初級師範簡易科畢業生先後取錄正次取共七十八名其應考拔優職場曾列草榜額滿見遺報名免考儘先送堂者又得七十二名總計實合取錄選科新

班學生二百八十名以之編制四班當可有贏無絀現在舊班選科學生加習學科已屆畢業所有取錄新班學生應即排印姓名單札飭各府廳州縣轉飭該生等務於明年正月二十日以前到省由堂覆試收學除札知兩級師範學堂監督外合亟加排通飭爲此札仰該 卽便轉飭所屬學生凡有取錄選科新班者務須依限到省聽候覆試收學勿得自誤切切特札 計發取錄優級師範選科新班學生姓名單二份

本司業通飭各屬凡有土司地方就地籌款一律興辦土民簡易識字學藝文爲通飭事照得教育之興期於普及初等小學固不可緩而簡易識字學藝尤爲切要滇省簡易識字學藝先從永順普鎮三府一直隸廳沿邊土司地方辦起特定土民簡易識字學藝章程由藩庫發款辦理業經前署司郭先後詳請 前護督部堂沈 奏咨在案惟是發庫款辦學僅以三府一直隸廳沿邊土司地方爲範圍而應辦之土民簡易識字學藝初不以此爲限應通飭各府廳州縣凡有土司地方概須

籌辦土民簡易識字學塾查嚴雲南教育官報第十九期登載土民簡易識字學塾章程分別辦理應需經費概照各府廳州縣辦學通例就地籌款不得撥三府一直隸廳沿邊土司之案藉詞請領庫款並責成各該府廳州縣查明所屬土司共有若干員應辦土民學塾若干所暨如何籌措經費如何規定辦法統限文到一月內稟覆核辦除呈報外合就通行札飭爲此札仰該 即便遵照辦理依限具覆勿延切切特札

本司葉札飭兩級師範學堂監督普鎮臨時省視學秦紳康齡送到之土目子弟石玉清等收入附屬小學堂插班上課並照章優待派員監護文

爲札飭事案據普河鎮邊臨時省視學秦齡稟稱視學此次周歷普鎮各土司地方勸諭各土司興學除就地分設土民學塾三十一堂外並送宗族子弟二十人來省附學各土司均欣然樂從業經具有甘結當即先派子弟八人一爲募迺士把總之子石玉清二三爲大山土守備之弟石玉發石玉海四爲蠻海土守備之弟石炳

珍五六爲蠻大土目之子沈開榮村開富七爲木愛里土目之子蕭忠義八爲六順土把總之姪王沛槐均隨同武學來省附學現同住興隆街棧房擬懇憲恩察其程亦照章收學從優待遇等情據此本司查勘諭沿邊土司送宗族子弟來省附學章程各土司族宗子弟送到省城即查驗程度收入相當之學堂特別待遇除免收學費外所有膳宿操衣書籍筆墨等費概由學務公所籌備茲既據具稟前來應飭兩級師範學堂先將此八人收入附屬小學堂暫行插班上課並在堂寄宿供給火食操衣書籍筆墨等費即擬該小學教員李鎮藩暴維斌二人均以教員兼充監護員與在堂之上司子弟食同席寢同室出必同行隨時監護妥爲照料該小學教員每人月薪十兩茲兼充監護員應按月每人加銀貳兩該小學既收土司子弟應將年假縮短改爲十一月二十五日放學正月初六日開學除按月送該小學教員薪水銀各十二兩外並准於本年底加送該小學教員銀人各拾陸兩以資勸勵合行札飭爲此札仰該監督迅即遵照辦理勿延切切特札

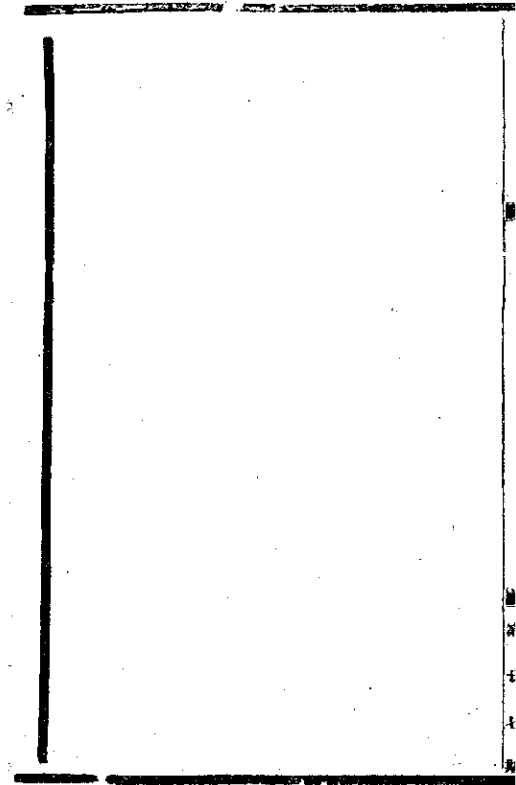

20

1

2

3

4

5

本司批牘選登

呈貢縣秋學令申請派員蒞考高等小學堂畢業由

批 據稱縣城及安江兩等小學堂內高等小學生均於本年下學期已屆畢業限滿自可舉行畢業考試給憑請發以示鼓勵其蒞考人員應查照該縣去年高等小學畢業考試原案遇有省視學到時由該令會同省視學及縣視學勸學所總董暨本學堂人員舉行考試如省視學尙在他屬考查卽由該令會同縣視學勸學總董暨本學堂人員蒞考勿庸派員到學考試惟事關學生畢業勸獎務須加意詳慎屆門考試分科出題限以鐘點嚴定去取毋得冒濫俟畢業考試後將取列最優等優等中等各學生試卷一併解司核閱倘有冒濫卽將該畢業生分別降等取消並將該令及會考人員分別懲罰以昭慎重至填具畢業生履歷分數表應就縣城安江兩處各填三份每份彙爲一冊加蓋印信尤須悉心稽核分數勿得外錯將來呈送備案方不致干駁詰卽即遵照辦理摺由批發

富民縣葉令申報倉前村初等小學教員段經宇先行年終考試由

批 查學堂上課日數每學期以二十星期爲率若教員請假有在三日以上者須報知勸學總董擇人代理毋得曠課學徒據稱該縣屬東區倉前村初等小學教員段經宇於十一月初五日前稟回籍省親自應由該縣商知總董擇人代理方是正當辦法乃竟以現值年終考試期內姑准從權先行考試放學殊屬不合不應將該縣令及總董暨該教員分別記過示懲並飭另行擇人代理以爲辦事不認真者戒惟現在日期已過姑暫從寬免議應即嚴催該教員明年早日到堂補授所曠日並以重學課該令有監督全屬學務之權總董有整理全屬學務之責嗣後遇有教員請假等事應由該縣令會商總董擇人代理毋再囑詢致干未便仰即遵照辦理數轉諭勸學總董及該縣各教員一體知照摘由批發

通海縣胡署令詳查覆縣屬總董張永仁辦學得力懇仍留充原差由

批 詳悉該縣勸學總董張永仁辦學得力改良推廣小學至二十六堂之多又復

減薪費不下千元洵屬熱心教育深堪嘉尚應仍留差以資熟手而竟則功所請俟有相當差事酌量委用應准存記以示鼓勵仰即轉行該總董遵照繳

浪穹縣曹署令稟報辦理等農業學堂農林試驗場及推廣各項實業由

批 稟及清摺均悉實業爲民生所關地方有司自應設法提倡使民間有所觀感共圖進步該署令派員調查桑株專僱桑工如法修剪頗著奇效一時紳民爲之歎動復捐廉百金將蠶桑局改爲初等農業學堂具見熱心公益洵堪嘉慰惟查奏定學堂章程初等農業學堂分爲農業蠶業林業獸醫四科所授學科除普通科目四科從同外其餘各有實習科目該縣附捐所開初等農業實習科目未敘明舉辦何科所選學生四十名只足一科中一班額數且未叙明何等資格又未預定畢業年限似此之類殊嫌凌亂應飭查照定章並體察地方情形先行酌定先辦何科普通實習各科目若何配當採用何項課本某教員擔任某項學科所取學生具有何等資格如有初等小學畢業程度發過畢業文憑則徑辦本科三年畢業倘無初等小

學畢業文憑應先辦預科二年令補習初等小學課程一俟畢業再升辦三年畢業之本科分別造具清摺送司備核至辦理農林試驗場以作種植模範明定種桑各賞罰以期保護森林並講求工藝先自織布入手以次及於紡紗染色均屬實業要端總須力求實際勉圖效果其青桐樹株既為該縣屬天然美利應即確切調查據實冊報一面飭令地方紳董嚴行保護以作飼養山蠶之預備仰即遵照辦理仍候督部堂暨各衙門批示繳摺存

河陽縣劉令稟奉批添設農業學堂講堂因雨水過多懇從緩建築由

批 稟悉查該堂係就慶善寺敷設祇須沿用該寺殿宇畧加修葺便可作為講堂必欲從新建築既滋糜費亦曠時日殊不合算應勿庸議其一切科學目前縱難求備亦須酌授數種以啟端倪總之該堂業經報部有案此時祇宜急進斷難緩辦願該令勉為其難期以觀成是為至要仰即遵照

雲南縣莊令稟呈新定蠶桑調查表及保護種桑規則執照請查核立案由

批 稟表及規則執照均悉觀粟淨盡欲求利益之抵補當以蠶桑爲大宗然使養蠶不得方法抑或桑株不敷飼用則用力多而獲利少亦不合算該縣蠶桑研究所業經上年設立本年委王生體忠經理飼蠶現已養至四化並隨時縱令民間入所研究又前後種活桑樹五萬八千七百餘株復派合司事學生分往各村演講蠶桑之利且授以種養各法又由縣撰擬保護種桑規則刊成告示俾衆周知並將舊蓄新種存活枯壞實有各項桑株編列表冊發給桑戶執守藉便日後調查一切辦法均有條理應飭認真舉行力求進步是爲至要仰即遵照仍候 督部堂暨 各衙門批示繳表及規則執照存

白鹽井署提舉靈現擬改良蠶桑學堂擬以范委員兼充管理並請飭發蠶種由批 稟悉現值禁種鴉片亟應辦理蠶桑藉資抵補特不得沿用蠶桑學堂之名致干 部駁耳該署提舉稟辦之蠶桑學堂如果教員學生程度均爲合格普通實習各科學靡不完備應照章改名初等農業學堂蠶業科倘程度不足科學亦不完備

無若改爲蠶桑研究所之爲愈也所請發春季蠶種四兩二三四化蠶種各二兩之處候另札飭省會中等農業學堂照發仰即遵照仍候 督部堂暨 各衙門批示
繳

昭通府羅署守稟到任後察看地方情形重申燬禁並勸興農業籌辦要政由批 憲悉方今預備立憲新政百端待舉府廳州縣概應逐一實行務求成效據稱該府到任後重申燬禁勸諭種植並隨時親臨師範小學自治巡警各堂所督令教員勤加講授又復嚴飭各屬與辦警察慎重巡防以及約束書差清理詞訟與夫整頓應興應革各事宜尙屬留心吏治督率有方以後尤當隨時督率所屬廳縣認真辦理勿得始勤終怠是爲至要該府應行自辦之中學堂及初級師範學堂責無旁貸尤應及早籌辦期以明春定行開學勿得延誤仰即遵照仍候 督憲暨 各衙門批示 繳

學務公所宣統元年九月分經費決算表

舊 八月分結存請領學務經費銀壹萬壹千零叁拾柒兩柒錢柒分零伍毫叁絲
八月分結存各屬申解經費銀壹萬壹千零肆拾兩零貳錢柒分貳釐伍毫捌絲

新 藩庫銀壹萬柒千陸百貳拾壹兩壹錢肆分壹釐肆毫捌絲
泉署銀叁百叁拾叁兩捌錢肆分貳釐伍毫捌絲

收		數	
普報局繳銀壹百零伍元	升陸百零伍元	陸百零伍元	陸百零伍元
布後局經解留學經費壹千伍百肆拾玖兩柒錢肆分壹釐肆毫捌絲	陸百零伍元	陸百零伍元	陸百零伍元
鹽庫銀壹萬柒千陸百貳拾壹兩壹錢肆分壹釐肆毫捌絲	陸百零伍元	陸百零伍元	陸百零伍元
藩庫銀壹萬柒千陸百貳拾壹兩壹錢肆分壹釐肆毫捌絲	陸百零伍元	陸百零伍元	陸百零伍元
泉署銀叁百叁拾叁兩捌錢肆分貳釐伍毫捌絲	陸百零伍元	陸百零伍元	陸百零伍元
右列八柱共合銀貳萬叁千零肆拾貳兩玖錢玖分陸釐陸毫	陸百零伍元	陸百零伍元	陸百零伍元

開經日類 別銀 數

各堂局		數	
法政高等師範學堂	陸百零伍元	陸百零伍元	陸百零伍元
法政普通師範學堂	陸百零伍元	陸百零伍元	陸百零伍元
法政師範學堂	陸百零伍元	陸百零伍元	陸百零伍元
法政師範學堂	陸百零伍元	陸百零伍元	陸百零伍元
法政師範學堂	陸百零伍元	陸百零伍元	陸百零伍元
法政師範學堂	陸百零伍元	陸百零伍元	陸百零伍元

薪		數	
議事長	陸百零伍元	陸百零伍元	陸百零伍元
科長	陸百零伍元	陸百零伍元	陸百零伍元
副科長	陸百零伍元	陸百零伍元	陸百零伍元
科員	陸百零伍元	陸百零伍元	陸百零伍元
副科員	陸百零伍元	陸百零伍元	陸百零伍元
科員	陸百零伍元	陸百零伍元	陸百零伍元
副科員	陸百零伍元	陸百零伍元	陸百零伍元
科員	陸百零伍元	陸百零伍元	陸百零伍元
副科員	陸百零伍元	陸百零伍元	陸百零伍元

辛 總稽查書記 陸百零伍元

常		數	
一 總稽查書記	陸百零伍元	陸百零伍元	陸百零伍元
二 稽查書記	陸百零伍元	陸百零伍元	陸百零伍元
三 稽查書記	陸百零伍元	陸百零伍元	陸百零伍元
四 稽查書記	陸百零伍元	陸百零伍元	陸百零伍元
五 稽查書記	陸百零伍元	陸百零伍元	陸百零伍元

開工		數	
茶房	陸百零伍元	陸百零伍元	陸百零伍元
茶房	陸百零伍元	陸百零伍元	陸百零伍元
茶房	陸百零伍元	陸百零伍元	陸百零伍元
茶房	陸百零伍元	陸百零伍元	陸百零伍元
茶房	陸百零伍元	陸百零伍元	陸百零伍元

費賞		數	
賞	陸百零伍元	陸百零伍元	陸百零伍元
費	陸百零伍元	陸百零伍元	陸百零伍元

支費		紙筆印油		費		食		賞		旌		工		開			
管印鑄處添購銀珠印油叁		總務等五科書記紙筆燈油壹		津貼廚役備辦茶點壹		又宋天火食二十四天		津貼水署得力役夫八名		養贖舊領老生十九名		傳書處雜務司		傳書處雜務司		傳書處雜務司	
陸伍分陸釐叁毫		拾貳		拾捌		份貳兩伍		陸		陸		陸		陸		陸	
陸伍分陸釐叁毫		陸伍分陸釐叁毫		陸伍分陸釐叁毫		陸伍分陸釐叁毫		陸伍分陸釐叁毫		陸伍分陸釐叁毫		陸伍分陸釐叁毫		陸伍分陸釐叁毫		陸伍分陸釐叁毫	

右列六項共合銀壹萬玖千貳百捌拾貳兩陸錢伍分陸釐叁毫

備		物		費		銷		耗		費		雜		開	
購紅花瓷茶碗十副洋鐵油壺		傳書處購用洋紅線一丈六尺陸		考選師範選科學生應用試卷		購各科職員及會計科書記		購各科辦公應用鹿鳴紫毫筆		購各科辦公應用清油洋油		寄各處公文信件官報共付電		考選師範生並會議要公備	
陸		陸		陸		陸		陸		陸		陸		陸	
陸		陸		陸		陸		陸		陸		陸		陸	

風志分玖錢肆兩捌拾柒銀合

臨修 縫匠王修修理公所房屋 料陸兩柒錢五分

繕工 裱糊過廳側邊耳房住室應用 料壹兩捌錢

備物 一 購紅花瓷茶碗十副洋鐵油壺 把玖錢捌分

費 舊書處購用洋紅線一丈六尺陸錢肆分捌釐

銷 考選師範選科學生應用試卷 本玖兩

購各科職員及會計科書記辦公應用各料中文頁用通行帳簿封套驗文八行銀硃等

耗 購各科辦公應用清油洋油筆燭香茶葉草紙等項

購茶房應用燒柴三十九畝

舊書處購用牛燭茶葉草紙等項

雜 致各處電報共付電費壹拾貳兩壹錢肆分捌釐

寄各處公文信件官報共付郵費壹拾貳兩柒錢肆分叁釐

交圖書科購法文報價費壹拾肆兩兩肆分

備書記趕繕報部新舊案銷册並代法政學堂補繕各項

購備門扣圖章燈心及改塗地

考試師範生並會議要公備

湯點茶

考試日添僱水夫挑水並由

挑運經費給足力貳兩肆錢壹分陸釐

舊書處領支各項雜費柒錢肆分

發還 發還證議局副議長段紳宇

請領保山縣舊存出洋經費

並由該屬存款項下轉發師範畢業生二名回籍川資伍百陸拾叁兩叁錢陸分

除 右列五項共合銀柒百零陸兩伍錢玖分玖釐柒毫伍絲

支 兩宗通共合銀壹萬玖千玖百捌拾玖兩貳錢伍分陸釐零伍絲

實 存請領學務經費銀壹萬肆千貳百叁拾陸兩叁錢柒分壹釐零捌絲

在 存各屬申解經費銀壹萬壹千陸百肆拾伍兩叁錢肆分貳釐零伍絲

右列二注共合銀貳萬伍千捌百捌拾壹兩柒錢壹分叁釐壹毫叁絲

備 本月分收支各款底册帳單經會計科彙結齊全交由各科

考 職員覆核畢已分別呈報咨移在案合併聲明

分陸錢叁兩叁拾陸兩伍伍分

分陸錢叁兩叁拾陸兩伍伍分

分陸錢叁兩叁拾陸兩伍伍分

工		號房門夫公 三號 號房門夫公 二號 號房門夫公 一號 承差撥充公役並掃夫 水掃衙署 總掃院看司 賣書處 傳書處 雜役 役事														
留		天順祥商號日本官立五 校第三年上學期半年經費 共日幣五千八百五十元 元暫以八錢五分算 交天順祥商號日本官立留 學期半年學費日幣六千 零五十元每元暫以八錢五 分算														
學		天順祥商號日本官立留 學期半年學費日幣六千 零五十元每元暫以八錢五 分算 交天順祥商號日本官立留 學期半年學費日幣六千 零五十元每元暫以八錢五 分算														
匯		天順祥商號日本官立留 學期半年學費日幣六千 零五十元每元暫以八錢五 分算														
款		交天順祥商號日本官立留 學期半年學費日幣六千 零五十元每元暫以八錢五 分算														

旌		養贖傷老生十九名各 津貼本署得力役夫八名 各														
賞		各料職員書役等全月火食共每 份貳兩貳分伍厘														
費		總務等五科書記紙筆燭油壹 拾貳兩貳分														
支		管印總處添購銀珠印油壹 兩貳分														
修		發法政學會計官續領詳准 經費壹千肆百貳拾肆兩柒錢貳分伍釐														
繕		發木匠彭海源修理洋式長柱 非安板檁共給木工壹兩陸錢柒分肆釐														
助		移送勸業道查收補助公園 經費壹百伍拾兩														
留		天順祥商號日本官立 五校第三年上學期半年經費 共日幣五千八百五十元 元暫以八錢五分算 交天順祥商號日本官立留 學期半年學費日幣六千 零五十元每元暫以八錢五 分算														
學		天順祥商號日本官立留 學期半年學費日幣六千 零五十元每元暫以八錢五 分算														
匯		天順祥商號日本官立留 學期半年學費日幣六千 零五十元每元暫以八錢五 分算														
時		天順祥商號日本官立留 學期半年學費日幣六千 零五十元每元暫以八錢五 分算														

此項經費係由各界捐助，如有變更，請隨時向本署洽詢。

法政學堂宣統元年六月分經費決算表

管收 一五月分經費册報結存銀貳千零肆拾捌兩壹錢貳分壹釐貳毫
管付 一收由學署領到本月分額活支經費銀貳千肆百肆拾陸兩柒錢
管支 右列二柱共收銀肆千肆百玖拾肆兩捌錢貳分壹釐貳毫

經常開支

開支類別

薪	監	教	政	政	法	中	大	人	大	格	體	管	庶	文	會	雜	講	醫
督	務	教	教	政	政	律	文	文	倫	倫	史	探	掌	文	文	雜	義	講
長	員	員	員	員	員	員	員	員	員	員	員	員	員	員	員	員	員	員
一	一	四	一	一	一	一	一	一	一	一	一	一	一	一	一	一	一	
員	員	員	員	員	員	員	員	員	員	員	員	員	員	員	員	員	員	
銀	銀	銀	銀	銀	銀	銀	銀	銀	銀	銀	銀	銀	銀	銀	銀	銀	銀	
貳	壹	壹	壹	壹	壹	壹	壹	壹	壹	壹	壹	壹	壹	壹	壹	壹	壹	
捌	百	百	百	百	百	百	百	百	百	百	百	百	百	百	百	百	百	
拾	伍	伍	伍	伍	伍	伍	伍	伍	伍	伍	伍	伍	伍	伍	伍	伍	伍	
拾	拾	拾	拾	拾	拾	拾	拾	拾	拾	拾	拾	拾	拾	拾	拾	拾	拾	
貳	拾	拾	拾	拾	拾	拾	拾	拾	拾	拾	拾	拾	拾	拾	拾	拾	拾	
兩	兩	兩	兩	兩	兩	兩	兩	兩	兩	兩	兩	兩	兩	兩	兩	兩	兩	

右列二十柱共合銀壹千肆百陸拾壹兩貳錢

辛

公	計	公	公	公	公	公	公	公	公	公	公	公	公	公	公	公	公	公
書	書	書	書	書	書	書	書	書	書	書	書	書	書	書	書	書	書	書
識	識	識	識	識	識	識	識	識	識	識	識	識	識	識	識	識	識	識
一	一	一	一	一	一	一	一	一	一	一	一	一	一	一	一	一	一	一
名	名	名	名	名	名	名	名	名	名	名	名	名	名	名	名	名	名	名
銀	銀	銀	銀	銀	銀	銀	銀	銀	銀	銀	銀	銀	銀	銀	銀	銀	銀	銀
伍	伍	伍	伍	伍	伍	伍	伍	伍	伍	伍	伍	伍	伍	伍	伍	伍	伍	伍
兩	兩	兩	兩	兩	兩	兩	兩	兩	兩	兩	兩	兩	兩	兩	兩	兩	兩	兩

右列十柱共合銀壹百柒拾伍兩伍錢

工

寄	雜	講	義	義	義	義	義	義	義	義	義	義	義	義	義	義	義	義
役	役	役	役	役	役	役	役	役	役	役	役	役	役	役	役	役	役	役
十	十	十	十	十	十	十	十	十	十	十	十	十	十	十	十	十	十	十
名	名	名	名	名	名	名	名	名	名	名	名	名	名	名	名	名	名	名
銀	銀	銀	銀	銀	銀	銀	銀	銀	銀	銀	銀	銀	銀	銀	銀	銀	銀	銀
伍	伍	伍	伍	伍	伍	伍	伍	伍	伍	伍	伍	伍	伍	伍	伍	伍	伍	伍
兩	兩	兩	兩	兩	兩	兩	兩	兩	兩	兩	兩	兩	兩	兩	兩	兩	兩	兩

右列三柱共合銀叁百壹拾貳兩

臨時開支

添	送	醫	官	薪	水	銀	拾	陸	兩
舊	班	講	習	科	生	畢	業	賞	給
費	人	等	飯	舍	費	銀	捌	兩	貳
右	列	二	柱	共	合	銀	貳	拾	肆

右列二柱共合銀貳拾肆兩貳錢捌分捌釐

以上三項共合銀壹千玖百肆拾陸兩柒錢

時

開

支

添送醫官薪銀拾陸兩
 舊班講習科學生畢業賞給僕役費銀捌兩貳錢捌分捌釐
 右列二柱共合銀貳拾肆兩貳錢捌分捌釐

修新開撥揚溝道及添沙平地工銀伍兩貳錢伍分
 房購買破痰孟磁茶缸銀伍兩零分
 備購買石印畢業證書一千張銀陸拾伍兩(現用去一百張餘存八百張)錢肆分
 物購買北門廣泉布各等銀柒兩陸錢捌分肆釐
 費訂購北京政治官報及各種新聞費銀叁拾捌兩陸錢肆分貳釐
 右列七柱共合銀壹百叁拾肆兩貳錢肆分貳釐

舊班講習科學生畢業午晚用大席銀壹百肆拾兩零捌錢玖分陸釐
 舊班講習科學生畢業午席用香共銀拾柒兩零叁分貳釐
 舊班講習科學生畢業午席用酒共銀拾柒兩零叁分貳釐
 舊班講習科學生畢業午席用茶共銀拾柒兩零叁分貳釐
 舊班講習科學生畢業午席用紙幣共銀伍拾兩零伍錢肆分肆釐
 舊班講習科學生畢業午席用各項書簿共銀伍拾兩零伍錢肆分肆釐
 右列三柱共合銀貳百零捌兩肆錢柒分貳釐

辦公書識三名紙筆銀貳拾壹兩貳錢貳分
 公用紙張廟香銀貳拾壹兩貳錢貳分
 右列三柱共合銀貳拾捌兩貳錢貳分

購買本堂及寄宿舍應用香油洋燭銀叁拾壹兩零壹分
 購買本堂及寄宿舍日用薪柴銀叁拾壹兩零壹分
 購買各管數員及書役人等應用茶銀肆兩零壹分
 購買龍元水補工銀肆兩零壹分
 右列五柱共合銀壹百兩零肆錢捌分柒釐貳毫

修理風燈銅壹鎊壹錢肆分
 染布彩及換圍燈籠紗工銀貳兩柒錢肆分
 製花廳木痰孟及漆司注料銀壹兩壹錢肆分
 學生名牌工銀壹兩壹錢肆分
 購買學生畢業大發席川洋手巾銀兩捌錢叁分貳釐
 洋冰糖紙煙香地銀壹兩貳錢伍分
 送還學生畢業借用各處桌椅銀壹兩貳錢伍分
 購買印色一盒及碾硃印銀壹兩貳錢伍分
 購買拭布掃帚灰繩銀壹兩貳錢伍分
 購買燈籠釘子門扣銀壹兩貳錢伍分
 購買洋紙十打墨海銀壹兩貳錢伍分
 給齋膳生畢業禮及僱挑經費銀壹兩貳錢伍分
 燭茶土紙工銀壹兩貳錢伍分
 購買酒罇一個駝水籤子七十根銀壹兩貳錢伍分
 右列十一柱共合銀拾玖兩陸錢叁分

以上六項共合銀伍百壹拾伍兩叁錢叁分玖釐貳毫
 右列十一柱共合銀拾玖兩陸錢叁分

兩宗通共合銀貳千肆百陸拾貳兩零叁分玖釐貳毫
 春月款銀貳千叁拾貳兩柒錢捌分貳釐又本月分薪工火食缺曠銀陸拾柒兩肆錢共合存銀貳千壹百兩零壹錢捌分貳釐

雲南方言學堂宣統元年陸月分經費決算表

舊管 上月册報結存銀貳千捌百柒拾叁兩貳錢肆分玖釐陸毫

右列一柱共合銀貳千捌百柒拾叁兩貳錢肆分玖釐陸毫

新收 一奉發六月分經費銀貳千零貳拾柒兩陸錢玖分貳釐叁毫

右列一柱共合銀貳千零貳拾柒兩陸錢玖分貳釐叁毫

開經 常開 除 數

薪教務長兼修身教員 員 壹 陸 拾 貳 拾 陸 兩 貳 錢 肆 分 玖 釐 陸 毫

英文法文體操教員 員 壹 陸 拾 貳 拾 陸 兩 貳 錢 肆 分 玖 釐 陸 毫

算學體操教員 員 壹 陸 拾 貳 拾 陸 兩 貳 錢 肆 分 玖 釐 陸 毫

國文歷史教員 員 壹 陸 拾 貳 拾 陸 兩 貳 錢 肆 分 玖 釐 陸 毫

生理兼地文教員 員 壹 陸 拾 貳 拾 陸 兩 貳 錢 肆 分 玖 釐 陸 毫

監修兼地文教員 員 壹 陸 拾 貳 拾 陸 兩 貳 錢 肆 分 玖 釐 陸 毫

庶務兼地文教員 員 壹 陸 拾 貳 拾 陸 兩 貳 錢 肆 分 玖 釐 陸 毫

醫管會文會 員 壹 陸 拾 貳 拾 陸 兩 貳 錢 肆 分 玖 釐 陸 毫

水 醫管會文會 員 壹 陸 拾 貳 拾 陸 兩 貳 錢 肆 分 玖 釐 陸 毫

辛 買辦兼雜務 員 壹 陸 拾 貳 拾 陸 兩 貳 錢 肆 分 玖 釐 陸 毫

印書房 員 壹 陸 拾 貳 拾 陸 兩 貳 錢 肆 分 玖 釐 陸 毫

執號房 員 壹 陸 拾 貳 拾 陸 兩 貳 錢 肆 分 玖 釐 陸 毫

工 更門水茶雜 員 壹 陸 拾 貳 拾 陸 兩 貳 錢 肆 分 玖 釐 陸 毫

右列十二柱共合銀伍拾捌兩柒錢叁分叁釐

貼津 逋西公費學生八名每名津貼零用銀柒錢貳分

右列一柱共合銀伍兩柒錢陸分

食管教各員書役人等全月火食四十七份每份銀貳兩叁陸
生理教員一員每日一餐火食每份銀壹兩叁陸
費 逋西公費學生八名全月火食八份每份銀貳兩叁陸

工
 更門水茶雜斤退執堂役一名二
 夫役夫房役一四十六
 名名名名名日銀壹兩柒錢五分
 銀銀各各各銀銀銀銀銀
 貳貳貳貳貳貳貳貳貳貳
 兩兩兩兩兩兩兩兩兩兩兩兩

津貼
 右列十二柱共合銀伍拾捌兩柒錢叁分叁釐
 西公費學生八名每名津貼零用銀柒錢貳分

食
 管教各員書役人等全月火食四十七份每份銀貳兩陸錢
 生理教員一員每日一餐火食每份銀壹兩貳錢叁分
 西公費學生八名全月火食八份每份銀貳兩叁錢

臨
 時
 開
 除
 以上四項共合銀壹千肆百兩零玖錢玖分叁釐

消耗
 油 洋油 牛燭 茶 葉銀叁拾貳兩貳錢叁分貳釐
 炭銀壹拾陸兩捌錢貳分
 筆 墨 紙 張銀肆拾柒兩柒錢伍分叁釐

備
 理化器具櫥墨板木架条棹等項銀叁拾兩零肆錢捌分
 理化器具櫥玻璃門簾沙燈圖章等項銀壹拾叁兩壹錢

雜
 燈心燈管鉄釘茶帚硃磬印油及擦茶
 等項銀肆兩伍錢伍分陸釐
 學期考試點心銀肆兩伍錢玖分

修理
 助刷牆壁及開挖自修室窗子工料銀壹拾玖兩捌錢
 修理寢室及檢漏工料銀叁兩壹錢陸分

除
 右列二柱共合銀貳拾貳兩玖錢陸分
 以上四項共合銀壹百柒拾貳兩肆錢捌分玖釐
 兩宗通共合銀壹千伍百柒拾叁兩肆錢捌分貳釐

實
 一存月款銀叁千叁百貳拾柒兩肆錢伍分玖釐玖毫

兩級師範學堂並附設銅版印刷處宣統元年陸月分經

舊五月底月支領款册報結存銀陸千零玖拾捌兩伍錢壹分玖釐
 管五月底各屬解款册報結存銀伍千柒百零玖兩陸錢肆分叁釐

右列貳柱共存銀壹萬壹千捌百零捌兩壹錢陸分貳釐

新學務公所發領月支經費銀肆千玖百玖拾陸兩玖錢貳分
 銅版處交代顧太史石印奎聯紙行連雲散工料銀柒拾貳兩貳錢
 選科學生壹名簡易科學生叁名繳呈費銀叁拾貳兩肆錢
 選科學生壹名繳呈捐填食堂玻璃壹塊價銀伍錢貳分肆釐

右列伍柱共收銀伍千壹百柒拾兩零捌錢壹分壹釐

開經 常開 別銀 支

新學務處 物理 化學 歷史 地理 體育 音樂 國文 算術 衛生 勞作 英語 珠算 簿記 圖畫 手工 音樂 體育 國文 算術 衛生 勞作 英語 珠算 簿記 圖畫 手工

物理	化學	歷史	地理	體育	音樂	國文	算術	衛生	勞作	英語	珠算	簿記	圖畫	手工
員伍	員伍	員伍	員伍	員伍	員伍	員伍	員伍	員伍	員伍	員伍	員伍	員伍	員伍	員伍
拾	拾	拾	拾	拾	拾	拾	拾	拾	拾	拾	拾	拾	拾	拾
陸	陸	陸	陸	陸	陸	陸	陸	陸	陸	陸	陸	陸	陸	陸
兩	兩	兩	兩	兩	兩	兩	兩	兩	兩	兩	兩	兩	兩	兩

右列貳拾貳柱共合銀貳千柒百陸拾肆兩陸錢

辛

銅版	銅版	銅版	銅版	銅版	銅版	銅版	銅版	銅版	銅版	銅版	銅版	銅版	銅版	銅版
員伍	員伍	員伍	員伍	員伍	員伍	員伍	員伍	員伍	員伍	員伍	員伍	員伍	員伍	員伍
拾	拾	拾	拾	拾	拾	拾	拾	拾	拾	拾	拾	拾	拾	拾
陸	陸	陸	陸	陸	陸	陸	陸	陸	陸	陸	陸	陸	陸	陸
兩	兩	兩	兩	兩	兩	兩	兩	兩	兩	兩	兩	兩	兩	兩

右列貳拾貳柱共合銀貳千柒百陸拾肆兩陸錢

銅版 員伍 拾 陸 兩

省會中學堂宣統元年陸月分經費決算表

舊管 伍月底册報結存銀壹千壹百陸拾貳兩伍錢貳分伍釐

新收 右列壹柱共存銀壹千壹百陸拾貳兩伍錢貳分伍釐

石列壹柱共收銀陸百兩

開經 別銀 數

薪類 員銀肆拾拾兩

監文教督兼庶務壹員銀肆拾兩

英文算學兼地理教員壹員銀肆拾兩

國文經學歷史地理教員壹員銀肆拾兩

博物學兼教員壹員銀肆拾兩

圖畫兼教員壹員銀肆拾兩

會計兼教員壹員銀肆拾兩

水 茶房記水夫貳貳名各銀貳兩壹錢

辛 茶房記水夫貳貳名各銀貳兩壹錢

工 雜號房堂役夫掃夫菜名各銀壹兩陸錢

開食 管教各員書役等全月火食貳拾份每份銀貳兩柒錢

支筆紙費 書記辦公筆墨紙張銀貳兩

以上肆項共合銀肆百壹拾叁兩捌錢

備購通社數學教科書伍拾部銀貳拾捌兩捌錢

物添講台黑板製備各物等項銀拾柒兩陸錢肆分柒釐

時耗費 購洋油茶葉柴煤卷册等項銀叁拾肆兩貳錢柒分壹釐

開雜費 添講堂挑書桌並酒席等項銀柒兩零貳分貳釐

除以上叁項共合銀捌拾柒兩柒錢肆分

支總 兩宗通共合銀伍百零壹兩伍錢肆分

在 出入兩抵外結存銀壹千貳百陸拾兩零玖錢捌分伍釐

右列壹柱共存銀壹千貳百陸拾兩零玖錢捌分伍釐

筆 四區各科教員並董事司事筆墨銀肆兩柒錢捌分
 燈 南區堂長用銀肆一包銀
 油 四區初等小學堂茶炭燈油銀肆拾兩捌錢陸分
 茶 加給南東北三區住館教員十三員燈油銀叁兩柒錢肆分肆釐
 炭 以上四項共合銀壹千零貳拾貳兩零捌分肆釐

右列五柱共合銀陸拾兩零肆錢捌分肆釐
 以上四項共合銀壹千零貳拾貳兩零捌分肆釐

時 開 支

臨 考 學期考試四區共用卷格九宮格一萬張合銀貳拾兩零叁錢
 學期考試南東北三區各用申文紙一合銀伍錢肆分
 學期考試南西東三區及初等共用密料期考試南洋紙二包七元六角合銀伍兩肆錢柒分貳釐
 學期考試模範手工教員用色寶川紙三合銀伍兩肆錢柒分貳釐
 學期考試購筆連紙試驗簿三十三本合銀伍兩肆錢柒分貳釐
 學期考試購寶川紙平均分數簿三本合銀伍兩肆錢柒分貳釐
 學期考試四區共用寶川紙三十八本合銀伍兩肆錢柒分貳釐
 購發下學期用四週表三十三本合銀伍兩肆錢柒分貳釐
 右列九柱共合銀肆拾叁兩柒錢玖分貳釐

旅 南區旅行隊長用紅綢並添隊長旅管教員學生點心各項共銀拾叁兩捌錢捌分肆釐
 西區旅行添旗並管教員學生點心各項共銀拾壹兩玖錢貳分陸釐
 東區旅行添旗並管教員學生點心各項共銀拾兩零柒錢叁分
 北區旅行管教員學生點心各項共銀肆兩壹錢貳分
 初等小學堂旅行管教員學生點心各項共銀肆兩壹錢貳分
 右列五柱共合銀肆拾伍兩玖錢壹分零玖毫肆絲

備 東區購鐵扒刻圖章漆黑板等項共銀貳兩肆錢叁分陸釐
 初等第一小學堂油漆黑板等項共銀壹兩貳錢叁分陸釐
 初等第三小學堂漆黑板等項共銀壹兩貳錢叁分陸釐
 購政治官報四份共銀伍錢柒分肆釐
 右列四柱共合銀陸兩壹錢柒分陸釐

消 西區檢漏修厠房用泥木工筒板瓦各項共銀叁兩叁錢陸分陸釐
 東區修補講堂檢漏等項用泥工石灰各項共銀貳兩柒錢捌分捌釐
 南區法九館窗子各項用申文紙麥麵共銀壹兩柒錢壹分壹釐
 北區祿謬室用緞紗三疋各料粉紙紙工共銀肆兩伍錢肆分
 右列四柱共合銀拾貳兩肆錢零伍釐玖毫

雜 北區修鐘一聖香架銀伍錢柒分陸釐
 初等小學堂挑脚聖力錢合銀壹錢肆分肆釐
 費領銀挑脚聖力錢合銀壹錢肆分肆釐
 右列三柱共合銀拾貳兩肆錢零伍釐玖毫

除 以上五項共合銀壹百零玖兩零捌分肆釐
 兩宗類共合銀壹千壹百叁拾壹兩壹錢陸分捌釐
 兩宗類共合銀壹千壹百叁拾壹兩壹錢陸分捌釐
 統計收除兩抵外存銀壹千捌百零伍兩陸錢叁分貳釐壹毫

在實支總除

右列各項共收銀陸百玖拾叁兩肆錢伍分

右列各項共收銀陸百玖拾叁兩肆錢伍分

右列各項共收銀陸百玖拾叁兩肆錢伍分

右列各項共收銀陸百玖拾叁兩肆錢伍分

右列各項共收銀陸百玖拾叁兩肆錢伍分

右列各項共收銀陸百玖拾叁兩肆錢伍分

右列各項共收銀陸百玖拾叁兩肆錢伍分

右列各項共收銀陸百玖拾叁兩肆錢伍分

右列各項共收銀陸百玖拾叁兩肆錢伍分

右列各項共收銀陸百玖拾叁兩肆錢伍分

右列各項共收銀陸百玖拾叁兩肆錢伍分

右列各項共收銀陸百玖拾叁兩肆錢伍分

右列各項共收銀陸百玖拾叁兩肆錢伍分

右列各項共收銀陸百玖拾叁兩肆錢伍分

右列各項共收銀陸百玖拾叁兩肆錢伍分

右列各項共收銀陸百玖拾叁兩肆錢伍分

右列各項共收銀陸百玖拾叁兩肆錢伍分

右列各項共收銀陸百玖拾叁兩肆錢伍分

右列各項共收銀陸百玖拾叁兩肆錢伍分

右列各項共收銀陸百玖拾叁兩肆錢伍分

右列各項共收銀陸百玖拾叁兩肆錢伍分

右列各項共收銀陸百玖拾叁兩肆錢伍分

右列各項共收銀陸百玖拾叁兩肆錢伍分

右列各項共收銀陸百玖拾叁兩肆錢伍分

右列各項共收銀陸百玖拾叁兩肆錢伍分

右列各項共收銀陸百玖拾叁兩肆錢伍分

右列各項共收銀陸百玖拾叁兩肆錢伍分

右列各項共收銀陸百玖拾叁兩肆錢伍分

右列各項共收銀陸百玖拾叁兩肆錢伍分

右列各項共收銀陸百玖拾叁兩肆錢伍分

右列各項共收銀陸百玖拾叁兩肆錢伍分

右列各項共收銀陸百玖拾叁兩肆錢伍分

右列各項共收銀陸百玖拾叁兩肆錢伍分

右列各項共收銀陸百玖拾叁兩肆錢伍分

右列各項共收銀陸百玖拾叁兩肆錢伍分

右列各項共收銀陸百玖拾叁兩肆錢伍分

右列各項共收銀陸百玖拾叁兩肆錢伍分

右列各項共收銀陸百玖拾叁兩肆錢伍分

右列各項共收銀陸百玖拾叁兩肆錢伍分

右列各項共收銀陸百玖拾叁兩肆錢伍分

右列各項共收銀陸百玖拾叁兩肆錢伍分

右列各項共收銀陸百玖拾叁兩肆錢伍分

右列各項共收銀陸百玖拾叁兩肆錢伍分

右列各項共收銀陸百玖拾叁兩肆錢伍分

右列各項共收銀陸百玖拾叁兩肆錢伍分

右列各項共收銀陸百玖拾叁兩肆錢伍分

右列各項共收銀陸百玖拾叁兩肆錢伍分

右列各項共收銀陸百玖拾叁兩肆錢伍分

開

常

開

支

薪 員 壹 員 壹 員 壹 員 壹

水 教 員 貳 教 員 貳 教 員 貳 教 員 貳

辛 務 兼 辦 壹 務 兼 辦 壹 務 兼 辦 壹

書 記 兼 買 壹 記 兼 買 壹 記 兼 買 壹

號 房 兼 傳 壹 號 房 兼 傳 壹 號 房 兼 傳 壹

看 房 兼 水 壹 看 房 兼 水 壹 看 房 兼 水 壹

雜 兼 役 壹 雜 兼 役 壹 雜 兼 役 壹

醫 兼 夫 壹 醫 兼 夫 壹 醫 兼 夫 壹

女 雜 役 壹 女 雜 役 壹 女 雜 役 壹

工 名 肆 名 伍 名 伍 名 伍 名 伍

右 列 拾 壹 柱 共 合 銀 伍 拾 捌 兩 伍 錢 陸 分

食 庶 務 員 伙 食 壹 分 銀 叁 分

費 書 役 等 伙 食 玖 分 銀 叁 分

右 列 貳 柱 共 合 銀 貳 百 陸 拾 貳 兩 伍 錢 陸 分

備 添 製 黑 漆 學 生 棹 椅 壹 拾 套 銀 貳 拾 柒 兩

品 刊 刻 册 版 壹 塊 摺 表 上 諭 壹 堂 銀 貳 兩 伍 錢

費 右 列 貳 柱 共 合 銀 貳 拾 玖 兩 伍 錢

消 各 講 堂 應 用 粉 墨 硯 硯 硯 硯 硯 硯 硯 硯

耗 學 務 處 應 用 紙 筆 墨 硯 硯 硯 硯 硯 硯 硯 硯

費 茶 房 應 用 茶 葉 架 煤 炭 河 水 球 銀 陸 兩 壹 錢

右 列 陸 柱 共 合 銀 貳 拾 叁 兩 伍 錢 陸 分

雜 禮 堂 拜 聖 應 用 香 燭 銀 貳 錢 捌 分

除 先 發 取 賄 本 學 堂 門 前 左 偏 房 舖 蓋 價 銀 叁 百 貳 拾 兩

支 兩 宗 通 共 合 銀 陸 百 叁 拾 陸 兩 零 壹 分 壹 釐

在 存 銀 伍 百 伍 拾 伍 兩 肆 錢 玖 分 伍 釐

右列二十五柱共合銀壹百捌拾壹兩貳錢伍分

津貼 絲線 女男 生十 生四 生四 名各 銀壹兩 柒錢 伍分

右列四柱共合銀貳拾兩零叁錢柒分陸釐

工食 洋教習茶房 房一 名銀拾捌兩 伍錢 伍分

右列五柱共合銀一捌拾柒兩叁錢

食 全堂管教司事及各科學生伙食三日 外銀捌百叁拾肆兩肆錢捌分捌釐

費 號房執堂雜役更夫及洋教習限丁火 銀伍拾捌兩柒錢叁分伍釐

右列四柱共合銀玖百肆拾玖兩零貳分叁釐

備購用玻璃及鐵器瓦器等項銀壹百肆拾伍兩壹錢貳分貳釐

費 染織科機房用鐵器及辦浙江梭子等項銀貳拾肆兩玖錢柒分叁釐

右列二項共合銀壹百柒拾陸兩貳錢叁分壹釐

消 購油燭茶葉土紙洋火等項銀捌拾玖兩壹錢貳分貳釐

費 購拜聖香花紙燭各項零星雜用等項銀拾貳兩貳錢捌分伍釐

右列七柱共合銀壹千肆百捌拾玖兩捌錢陸分叁釐捌毫

修 添修公廨屏門及各料講堂機房工料銀壹百零捌兩玖錢壹分陸釐

繕 修理食堂及明遠樓石台欄干窗子等項銀貳拾玖兩柒錢叁分

右列四柱共合銀貳百兩零貳錢

雜 染織科加給技師學生辛工銀陸拾伍兩伍錢伍分肆釐

費 農林場培水除草除虫及栽植物標木工銀叁拾叁兩肆錢柒分

右列三柱共合銀壹百零叁兩陸錢零壹釐捌毫

除 以上四項共合銀壹千玖百陸拾玖兩柒錢零壹釐捌毫

支 兩宗通共合銀伍千貳百貳拾伍兩陸錢陸分零捌毫

在 存銀叁千伍百玖拾玖兩陸錢肆分伍釐捌毫

實 存銀叁千伍百玖拾玖兩陸錢肆分伍釐捌毫

雲南藝徒學堂宣統元年六月分經費決算表

舊管 五月底册報結存銀捌百陸拾伍兩捌錢壹分壹釐肆毫

新收 右列一柱共存銀捌百陸拾伍兩捌錢壹分壹釐肆毫
 一收請領宣統元年六月分經費銀壹百貳拾兩

以上舊管新收共合銀玖百捌拾伍兩捌錢壹分壹釐肆毫

開經 常開 別銀 數支

薪商 議 員 一 員 銀 貳 拾 肆 兩

水教 員 二 員 各 銀 壹 拾 肆 兩

辛司 事 一 名 銀 肆 兩

工雜 役 一 名 銀 壹 兩 陸 錢

右列一柱共合銀伍兩陸錢

貼津 織工技師陸萬順銀肆兩

右列一柱共合銀肆兩

費商 議 員 一 分 銀 貳 兩 叁 錢

司教 事 員 二 分 各 銀 貳 兩 叁 錢

右列三柱共合銀壹拾肆兩肆錢

以上五項共合銀柒拾伍兩叁錢肆分

開時 開支

考選 藝徒學堂考試共用考試卷格賣用紙洋紙合銀壹兩壹錢零肆釐

右列一柱共合銀壹兩壹錢零肆釐

行旅 藝徒學堂管教各員學生旅行點心茶水銀貳兩壹錢陸分

右列一柱共合銀貳兩壹錢陸分

購辦 茶碗 茶報 一十 付合銀壹兩壹錢伍分貳釐

右列一柱共合銀壹兩貳錢陸分

雜費 拜聖放學香燭共銀陸分

右列一柱共合銀陸分

開支 別銀 數

薪商 議 員 一 員銀 貳拾肆 兩

水教 員 二 員各 銀壹拾 兩

右 列 二 柱 共 合 銀肆拾肆 兩

辛司 事 一 名銀 肆 兩

工 雜 役 一 名銀 兩陸 錢

右 列 二 柱 共 合 銀伍兩陸 錢

貼津 織工技師陸萬順銀肆 兩

右 列 一 柱 共 合 銀肆 兩

食商 議 員 二 分銀 叁兩 陸錢

右 列 三 柱 共 合 銀壹拾肆兩 陸錢

教員川筆墨硃司事筆墨紙張銀肆 貳分

商議員茶炭燈油教員學生茶炭夜間學堂 陸分

教習用粉油條 一 兩伍錢陸 分

右 列 三 柱 共 合 銀柒兩叁錢肆 分

以上 五 項 共 合 銀柒拾伍兩叁錢肆 分

臨時 藝徒學堂考試共用考試卷格貢川紙洋紙合銀壹兩壹錢零肆 釐

右 列 一 柱 共 合 銀壹兩壹錢零肆 釐

右 列 一 柱 共 銀貳兩壹錢陸 分

購茶碗茶報一十 付合銀壹兩壹錢伍分貳 釐

右 列 二 柱 共 合 銀壹兩捌 錢

辦 拜 聖 放 學 香 燭 共 銀陸 分

右 列 一 柱 共 合 銀陸 分

以上 四 項 共 合 銀伍兩壹錢貳分肆 釐

兩宗 通 共 合 銀捌拾兩零肆錢陸分肆 釐

統計兩抵外存銀玖百零伍兩叁錢肆分柒釐肆 毫

除 總支 在實

官報局兼鉛印處宣統元年六月分經費決算表

舊管 上月册報結存銀壹千貳百叁拾叁兩壹錢壹分伍釐肆毫

新收 由學務公所請領經費銀捌百壹拾肆兩肆錢伍分
 收代陸軍鉛印處鑄鉛字工料銀貳拾伍兩肆錢伍分
 售獲省內外報費銀貳百陸拾肆兩肆錢柒分捌釐

右列四柱共合銀壹千叁百貳拾肆兩肆錢柒分捌釐

開經 以上二項舊管新收共合銀貳千伍百伍拾柒兩伍錢玖分叁釐肆毫

繳款 呈繳陸軍鉛印處鑄鉛字工料銀貳拾伍兩肆錢伍分
 呈繳廣報印書訂報工銀貳百陸拾肆兩肆錢柒分捌釐

水 庶務兼收支督工員 共合銀陸拾兩

辛 常

初稿	抄沙	排排	排排	排排	還排	腳掃	磨磨	揭揭	揭揭	裝裝	裝裝	售售	送送	茶茶
校校	校校	管管	報報	書書	踏爐	字字	字字	字字	字字	字字	字字	字字	字字	字字
紙紙	紙紙	紙紙	紙紙	紙紙	紙紙	紙紙	紙紙	紙紙	紙紙	紙紙	紙紙	紙紙	紙紙	紙紙
司司	司司	司司	司司	司司	司司	司司	司司	司司	司司	司司	司司	司司	司司	司司
壹壹	貳貳	貳貳	貳貳	貳貳	貳貳	貳貳	貳貳	貳貳	貳貳	貳貳	貳貳	貳貳	貳貳	貳貳
各各	各各	各各	各各	各各	各各	各各	各各	各各	各各	各各	各各	各各	各各	各各
兩兩	兩兩	兩兩	兩兩	兩兩	兩兩	兩兩	兩兩	兩兩	兩兩	兩兩	兩兩	兩兩	兩兩	兩兩
錢錢	錢錢	錢錢	錢錢	錢錢	錢錢	錢錢	錢錢	錢錢	錢錢	錢錢	錢錢	錢錢	錢錢	錢錢
分分	分分	分分	分分	分分	分分	分分	分分	分分	分分	分分	分分	分分	分分	分分
兩兩	兩兩	兩兩	兩兩	兩兩	兩兩	兩兩	兩兩	兩兩	兩兩	兩兩	兩兩	兩兩	兩兩	兩兩

右列 共合銀陸拾兩

報告

留學日本探礦冶金專科畢業生華封祝上 前署藩司正任本司葉書 組前

敬再稟者俟後學生回國有所必需之器具似有不能不購運回瀛者其應否購辦之處出自 鈞裁茲謹列之于左

- 一 試金術用器具及藥品也用此項器具之目的(一)檢定鑽石中所含金屬之成分以定製煉之方法(二)試驗製煉之實收率(三)於實地採業上所起之缺點其應如何改良之處先以種種法試驗而後改良之左記器名藥品約需千六七百元方能購全然即以最小規模擇要而購亦必需千元以內之譜否則不能購求也茲將各器名目開後附△印者不購亦可此外則宜購之
- 一天秤 △煤磅用輕便皿秤一架 全上分
- 一組 一組 △鑽石及藥品用粗秤一架 全上分銅一組 鑽石用天秤 原價五元以下
- 一架全上分銅 原價五元 一組 分析用天秤 原價五元以下 一架 全上分銅 原價三元至五元
- 一組 全上分銅 原價三元至五元 一組 試金術及分析

上最緊要之器具惟天秤與分銅(即法碼)若天秤分銅稍不精確則于製煉上即受莫大之惡影響以上五秤第一第二天秤可以不必買其餘第三第四第五天秤及其分銅五組皆宜購之 又天秤之分銅一瓦有中國二分六釐六毫 一瓦有中國二毫六釐六微 ○ ○ 一瓦有中國二忽六微六沙故欲不購器則已若購器則此項天秤分銅決不可少蓋中國不惟不能製且並無購買之地也 二試金爐及火具 煉鐵製風爐內裝耐火料 一個 熔爐一個 熔爐室一打 爐用錘一個 火搖棒大小三個 灰搖棒大小一個 直挾三個 灰皿挾三個 熔解皿挾三個 坩堝挾三個 灰皿鏟一個 三試金用器具 △鐵製乳鉢及乳棒一組 磁製乳鉢及乳棒一組 篩二十目 漆紙 分量匙廿 藥刀匙形及六個 裝藥杓八十目一個 熔解皿徑三寸各六打 熔爐皿六打 圓形坩堝容甚三十九各十二打 熔解皿板二塊 灰皿製造用形二個 灰皿盆一個 鑄型二組 △鑄常用各一 鐵砧常用二 錫粒挾一 錫粒刷毛四

銀粒盆一 燒金盆二打 分金用陶器壹套一打乃至一打四分之二 二打 四他之器具 試驗
 管大小六打 玻璃棒一磅 玻璃管大小三磅 蒸發皿大小二打 漏斗大小
 二打 玻璃皿六個 試藥罐大小十打 酒精燈六照 砂床及三脚台六組
 煎湯器三個 乾燥器二個 玻璃圓筒千cc五百cc二百五十cc 六個 漏斗台試製三三 吹
 管口鍍白金一個 △玻璃攪刷子一打 △試驗管毛刷一打 橡膠管大小六打 橡
 膠管壓抑用壓夾六個 鑿孔用鋼管大小三組 鑪三角形各一 濾紙 試驗紙
 角製小匙三個 磁製匙二個 △試驗管置台二架 分析用驗溫器一個 粘
 土製三角一打 黃銅小夾三個 綑線網一打 白金線一條 震塞特二個
 カセロール四個 ビーカ諸種二打 ビュリレット三個 ビベット十個
 ビュリレット台三個 五藥品 合計藥品五十餘種其中有可自製者只須購
 四十種之數即可其藥名茲不贅錄
 二定性分析及定量分析用器具與藥品也 定性分析者例如一金屬鑄也不知

鑛石中所含之或爲銅分或爲鐵分且卽知其爲銅鑛或鐵鑛而此銅鑛或鐵鑛中尙夾有別種之金屬否且同一銅鑛與鐵鑛其中有硫化者有酸化者有炭酸者故必分析以鑑定之而後始知爲硫化銅或硫化鐵爲酸化銅或酸化鐵爲炭酸銅或炭酸鐵也此定性之術也 定量分析者例如於定性分析之後確知此鑛爲硫化銅鑛然此硫化銅鑛每礦百分中含有銅分若干硫磺分若干及鑛中所夾之別項金屬分又各若干皆宜一一分析以鑑定之而後始知此鑛石之分量此定量之術也 定性與定量分析皆爲實地操業上之必要不能定性卽不知鑛物之性質不知鑛物之性質則於製煉上卽不知熔解劑之所需何物知定性矣而不知定量則熔解劑之宜多入者反輕宜少入者反重而製煉之結果必不能完善且或至於不分質也然此項分析用器卽包括于試金術器具之中不必另購祇須加買藥料卽可也

前數次鑛中購回之化學用品及藥品乃普通所用者若以之分析鑛物必不完全各併原卽

三 鑛山測量用器械也 此項器械分爲地上測量與地下測量二種地上測量用

之器械以 *Stadia* 爲最宜蓋山地俱屬崎嶇無一平處故也地下測量用者一小形轉鏡經緯儀一掛羅盤一傾斜器此種器械與一般測量器所異之點一在磁針之性質一在形狀之堅小蓋鑛床中多含有磁性與坑道中皆有採鑛用之鐵器等測器內磁針與是等磁性及鐵器相吸引測量之際偶生偏差則即有毫釐千里之謬故鑛山測量器械用之磁針必以不與磁性及鐵器相引者爲上又坑內容積狹隘必以器械之堅而小者爲宜左記之器名此萬萬不可少者也

一 *Stadia* 測量桿 十五尺 十二元
一 水準標尺 十五尺 六元
一 掛羅盤 外圓一尺 不知價
一 轉鏡經緯儀 外國製 二百五十元至三百元
一 測斜器 中村 七元五十錢
一 布捲尺 長百尺 四元八十錢
一 布捲尺 長六十六尺 三元八十錢
一 製圖器 自十元至五十元
一 工業大辭書 全部 四十八元

以上書及各器乃最不可少者其購價約需六百元以上連試金術器具及藥品與添購分析藥品各等除運費外總共約需千六七百元倘蒙 允購回滇俟款到時

即向各商店切實定購如天祥測量器各等其精確與否應宜認真檢查又購書以上各器之取其各收條外若有餘利則在購別項儀器酌量購以備心起則再為購置可也

另造清單合併繳呈 查照抑或懇 電請使署專委明於試金術分析及測量器

具者代為購齊之後由學生携帶回寓亦可但天祥三架分稱五值時應照樣購 肅稟敬請

崇安學生封祝謹再稟十月二日

敬再稟者前接寶華銷鑛公司暨顧仰山太史先後函電內開蒙自開廣一帶錫鑛

最多如果能煉純錫務即回國並宜先覓一電等語學生比即以能煉純錫鑛呈

等文託由上海天順祥電發計日早已收到矣竊維中國開辦錫鑛以湖南之大成

及湘裕兩公司為最先此外則漢口之亨達利與東福祥行於大成湘裕兩公司僅

能製硫化錫而不能製純錫蓋製硫化錫易製純錫難製硫化錫之法無論何人一

見即知所用之爐亦易仿造若製純錫則必知鑛中所含之錫質硫磺質及其他種

種夾雜金屬質之定量定法與定量分析及而後始知其某煤熔劑宜若干某煤熔劑

又宜若干配合焙之始能分質此由鑛物製成粗錫第一道之手續也次用精製爐

由粗錫製成中錫其所入之媒熔劑與製粗錫時所用者不同且入媒熔劑之方亦視粗錫質之優劣以爲更變此製成中錫第二道之手續也再次仍以精製爐由中錫製成純錫其所用之媒熔劑與製中錫時所用者亦畧不同蓋由此製出之錫其表面現有最美麗之花紋卽純錫也純錫之價高于硫化錫二倍中國硫化錫輸于日本之神戶大阪兩精錫製煉場者歲以二百萬斤計而所得之價約計不過十萬金若製成純錫至少當得二十餘萬金之譜日本錫礦無多其製純錫之法在明治三十年以前雖用英式製煉而成績不甚嘉後春原限次郎工學士留美歸國亦辦有錫礦山苦心研究幾及三年始將英式而改良之著有好成绩政府大爲嘉獎授特許狀賜品位故有春原氏特許製煉方法之說也後在官報及天下事發明者甚難而摩仿者不甚難然摩仿之而出于非專門者則難摩仿之而出于習專門者則不難學生前由農商務省技師山口工學士暨使署紹介至該製煉所觀察旬餘其三年前所用之爐一Kiln灶二焙燒爐三特許熔解爐四精製爐五春原氏創意爐抽

出爐等現在製煉之方益益進步其鑛石不諸焙燒以媒焙劑和之直接焙解故其所用之爐亦僅特許焙解爐及精製爐兩種間因鑛石中所含之成分太夾雜者始用焙燒爐焙燒之該各爐構造之材料大半用鐵其內塗耐火粘土爐中若行購買一則價高二則運搬不易每座購千元以上運費亦必須三四百元若自行用鐵構造必須有製鐵材之機器乃可否則亦屬徒然俟後學生回國儘可用耐火磚耐火磚之造法又是一個問題與公司代為指揮匠工如法築造則此項購費運費即可省至數千元至於煉製力之效果亦決不亞于該工場所用之鐵爐此蓋可必然者也又公司現稱為寶華鑛業之名立義似嫌其險以學生踴意可否改稱為寶華鑛業公司蓋創設公司開辦鑛業本為興利計既為興利計則產一切金屬與非金屬之鑛山凡有利可圖者皆宜興之不必限以鑛鑛也雖目下集款無多勢難兼舉然俟有成效再為推廣亦屬易易日本古河氏初辦足尾銅山時資本極少後得木村氏代為改用新法漸增與木村氏發達鑛業以紀其功遂大為擴張辦有鑛山十餘處合計各鑛山資金不下七八千萬而潮脈山來皆自

辦足尾銅山始故無論官山民山或爲金屬鑛山或爲非金屬鑛山宜擇其鑛脉最豐鑛區最大者民山則買入公司官山則稟懇 督憲公司認承辦理並請咨部立案定限若干年內着手開採此爲上策總之濱省鑛利之權今非昔比此日多佔一鑛區他日即多一利源演越鐵路竣工七府鑛山之凡有可望者行將爲外人所有此日不實行佔領之方他日欲佔領而不可得縱得之其中亦不免許多糾纏也區區之見是否有當伏望 鈞裁轉函之公司不勝盼禱再仰山太史處日內由學生再行另函詳覆並詢厥鑛鑛山一切狀況合併附 聞肅景敬請 鈞安不莊學生封祝謹再稟

十月二十二日

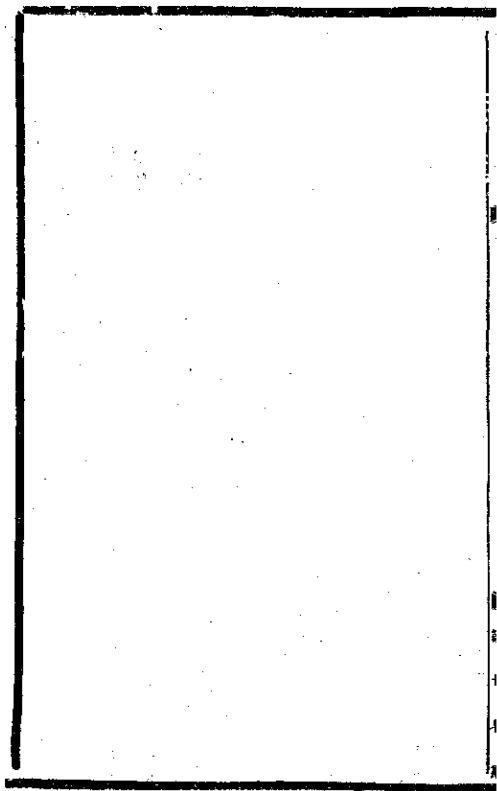

論著

督憲李蒞兩級師範學堂優級選科畢業訓詞

今日爲優級師範選科第一次畢業之期使者有一言爲諸生正曰教育者立國之根本而師範者實一切教育之母則尤根本中之根本以今日雲南情形而論其亟宜注重教育無待深言願提倡教育之責使者與學使任之而於實地負擔教育之責者實在今日之畢業諸生諸生既負此重大之責任則所以自待者斷不可輕西人之崇拜教育家也以凡從事教育者類能犧牲一切功名利祿之見而堅忍刻苦以求達其目的也故諸生今日所最宜注意者必在堅忍刻苦四字否則日日言教育而時雜以利祿之念教育之心不專卽教育之責何由盡且細釋師範之義匪特其學問足爲模範也尤必其人之言一行實足爲社會表率使四方學子人人知所倣效以漸達於完全之人格故自今日始而雲南學風日益進步民德日益高尚諸生功也自今日始而學風日益頽敝民德日益墮落亦諸生過也况諸生入校

以後飲食教誨之費何一非鄉里父老之膏血則諸生之所以酬鄉里者當何如尤有爲諸生勉者日本谷本博士謂教師資格最要有四智識豐富且有相當之能力一也實際上之經驗自信最篤二也內剛強而外柔順有主張有愛力三也勤慎而無因循怠慢等弊四也諸生堅保其己能策勵所本至日增長公德愛力有進無退以宏鄉民普及之教育永永勿忘今日畢業之紀念名實交盡使者有厚望焉

督憲李蒞陸軍講武堂丙班軍官學生開學訓詞

今日爲中興多故之秋滇省適西南屏障之地內則交通未便外則門戶頓開先事防維非軍莫屬惟軍隊首宗教育而講武堂尤爲軍隊教育齊一之區本督辦重蒞是邦即引以爲重茲值丙班開學故特躬自蒞臨爲諸生勉軍隊爲國家強弱之所係講武堂爲軍隊根本之所關丙班諸生乘文事而投身軍界就學斯堂今日之學生即將來之將校將校最重實驗講武堂即爲實驗之基舉凡軍事之得失利病軍隊之管理運用俱當盡心研究詳細考求庶他日學成施諸實用上不辜 朝廷

重視之意下不負國民期望之心更有爲全堂諸生所常共勉者如遵守紀律服從命令爲軍人之要素諸生一有踰越將來即不足爲軍人之表率是宜出之以堅忍勵之以棧誠守之以恒貞臨之以勇敢今日在學堂如此他日在軍隊亦如此而後尙武之精神乃振軍人之資格始完本督辦待人雖寬軍紀雖重諸生果能自愛力圖上進本督辦自當以子弟待之苟有玩視法紀自暴自棄者本督辦亦決不以姑息之愛稍寬容諸生勉旃其毋負本督辦今日之告誡

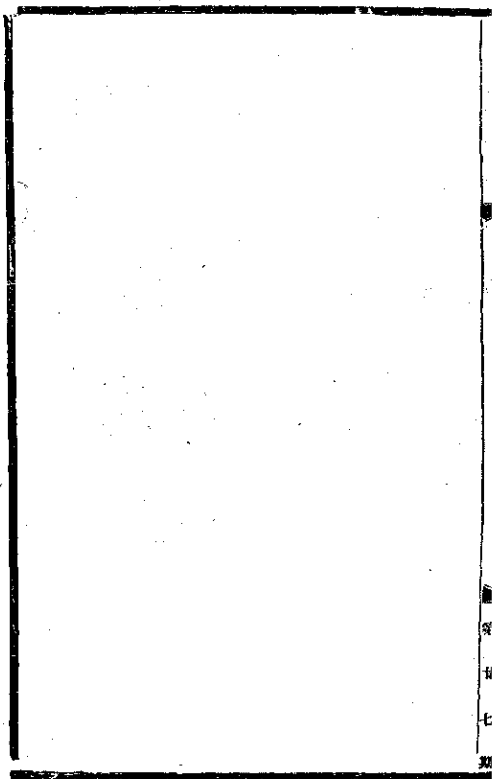

選編

京師勸學所第二次開辦成績品展覽會筆記前

畿輔學堂成績 月考文課 四十册 平日文課 一册 圖畫 十七頁 圖

畫鏡 一懸 四字課 一册

順天兩等小學堂成績 圖畫 一册 地圖 二册

順直中學堂成績 中學成績 經學 九册 國文 九册 歷史 六册 修

身 五册 英文 七册 植物 六册 代數 五册 幾何 五册 理化

四册 幾何畫 二十六册 小學成績 修身 二册 講經 四册 國

文 三册 算術 七册 歷史 六册 格致 十一册 英文 四册

東三省學堂成績 各科成績 二十四册

浙江學堂成績 中學成績 修身 四册 經學 四册 國文 四册 英文

九册 算術 十一册 歷史 九册 外國史 八册 地理 五册 圖

畫 十九册 高等小學成績 修身 七册 國文 七册 算術 十七册
歷史 八册 地理 六册 英文 十册 初等小學成績 修身 五册
國文 五册 算術 九册 歷史 二册 地理 四册 剪紙手工 十二
頁

四川學堂成績 國文 十卷 一册 代數演草 劉浩麟 一册 英文 張世賓

一册 特別圖畫 朱斯文 三幅 大楷 二册 各科筆記 十三册 圖畫

十卷 一册

湖南學堂成績 國文 歷史 地理 理化 各科成績 一册 圖畫 英文 等科成績 一册

小學各科成績 一册

湖北學堂成績 修身 八册 經學 四册 中文 九册 英文 五册 算

術 十八册 博物 二册 圖畫 十四頁

廣西學堂成績 國文 二十八册 圖畫 三十頁

以上旅京公立

西城私立第一兩等小學堂成績 鉛筆畫 十頁 製燈 一對 幾何手工圖

畫兩幅

計十六幅

大鏡

內附筆畫二頁

一對

又鉛筆畫

八頁

陶氏兩等小學堂成績 國文 一册 習字 二册 算術 三十八册 圖畫

二册

普勵學堂成績 各科成績 一册

長春學堂成績 習字 一册

內城第三學區私立第一小學堂成績 各科成績 三册

內城第三學區私立第二小學堂成績 自製牌寫板 一分 自製大算盤一架

自製講堂用棹槌 一分

外城第二學區改良私塾成績 各科成績 十册

外城第四學區改良私塾成績 嚴雅齋私塾 造句 三册 算學 四册 習

字 三册

以上均私立小學堂改良私塾

記四月十七日各學堂到會學生人數

學堂名稱

到會學生人數

大學堂附屬小學

五〇

學堂名稱

到會學生人數

八旗 第三高等小學堂

一〇〇

外火器營 八旗高等小學堂

八

八旗 第五高等小學堂

五〇

正黃漢 公立小學堂

二五

八旗 第八高等小學堂

五五

外城公立 第二小學堂

八

直隸 官立第一等小學堂

六六

西城公立 第二小學堂

二四

直隸 官立第二等小學堂

四〇

求智學堂

三〇

初等工業學堂

八〇

崇實學堂

三〇

內城 官立第一等小學堂

三四

廣益學堂

二四

永定學堂

三四

永定學堂

三〇

內城 官立第二兩等小學堂

三八 徒義學堂

二〇

外城 官立第一兩等小學堂

六〇 西城私立第一小學堂

四〇

外城 官立第二兩等小學堂

二九 陶氏小學堂

六四

左翼 第二初等小學堂

六四 私立中等商業學校

二五

左翼 第三初等小學堂

四八 衆和風琴廠

一〇

左翼 第七初等小學堂

六八 翔子學堂

一五

右翼 第一初等小學堂

五二 振華學堂

一一

民政部立初等小學堂

六〇 養正兩小學

一一

內一學區 半日學堂

二〇 長春學堂

一四

內二學區 半日學堂

二〇 內一學區私塾

一八

內三學區 半日學堂

四〇 內一學區私塾

一三

外四學區 半日學堂

三五 奶子府私學

一六

求賢中學堂

八四

私立第一小學

二四

畿輔學堂

六三

外一學區費秀私塾

三〇

豫學堂

一〇〇

香廠私塾

九

浙學堂

四〇

下堂子胡同私塾

二〇

江蘇學堂

五〇

外三學區私塾

一〇

閩學堂

三〇

外一學區蘇聯魁私塾

二〇

江漢學堂

六〇

外四學區嚴雅齋私塾

七

顯學堂

五〇

外四學區楊潤卿私塾

二四

鐘紅旗滿洲

公立小學堂

一六

十七日學生到者總計二千零六十三人

記四月十八日各學堂到會學生人數

學堂名稱

到會學生人數

學堂名稱

到會學生人數

宗室覺羅八旗 高等學堂

一〇〇

正黃旗 高等小學堂

四〇

八旗 第一高等小學堂

二七

正藍旗 公立小學堂

一〇

八旗 第四高等小學堂

三〇

鑲紅旗滿洲 公立小學堂

四〇

八旗 第五高等小學堂

四

清真學堂

三〇

直隸 官立第一小學堂

二〇

外城 公立第二小學堂

二四

外城 官立第一小學堂

一六〇

西城 公立第二小學堂

三三

外城 官立第二等小學堂

三六

普勸小學堂

二二

右翼 第三初等小學堂

三八

國民小學堂

二二

右翼 第四初等小學堂

六

長春學堂

三

外一學區 半日學堂

二四

內一私塾

三

內二學區 半日學堂

一五

內一樂懋私塾

三

山東學堂

三〇

北城 日新兩等小學堂

四〇

廣西學堂

五〇

外四私立第一小學堂

三三

豫章學堂

一八

內三私立三四小學堂

八〇

湖南學堂

七

內三私塾五處

一〇〇

四川學堂

七六

外三私立小學堂

一一

東三省學堂

六

外一王翰宗私塾

九

善宅家塾

四

總計此日到會學生人數一千一百七十一人

記四月十九日各學堂到會學生人數

學堂名稱

到會學生人數

學堂名稱

到會學生人數

外城官立第一所
等小學堂

一五〇

張仲明私塾

二

清真學堂

六〇

汪可培私塾

一八

宏農學堂

一二

外城公立第二
小學堂

二八

薛善臣私塾

三 外一學區 私立初等小學堂

一四

翔千學堂

一四 圓通觀側私塾

五

外一學區 平日學堂

一九 廣西學堂

二〇

江蘇學堂

一六 外四學區私塾

九

總計此日到會學生人數三百七十人

此次展覽會統計三日到會各學堂學生三千六百零四人收入場券及來賓到者

三百內共計六百餘人

記四月十七日八鐘開會後試驗各項功課 均依先後次序開列

衆和風琴版風琴唱歌 中國男兒進行曲 學生九名

西城私立第一兩等小學堂樂歌 奏國樂 學生二十五名

天津教育品製造所皮設司事金培試驗物理儀器 講重學 情性球 斜塔

重心球 斜馬重心 不倒翁 橫桿 天平 橫桿分支點力點重點 上行

車 轉運台 加數輪 彈性球 離心球 平安球 離心水筒 離心玻璃
球 輕重球 黃銅鑼 離心軌道

內城官立第一兩等小學堂試驗功課 李教員秉信講授誦詩三百章 學生二
十四名

外城官立第二兩等小學堂試驗功課 秦教員玉權講授圖書局國文教科書第
二册第五十九課 學生二十四名

正黃旗公立小學堂試驗功課 恩教員蔭講授上諭子曰吾未見剛者一章又習
問子謂南容及道不行等章 學生二十四名

陶氏小學堂唱歌 浙江三賢 中國男兒 亞東帝國 古行軍 學生二十名
西城公立第二小學堂唱歌

下午

天津教育品製造所庚設司事金培試驗磨電機 膠皮棍 驗電瓶 電偶台

長髮偶 蛇皮管 電鈴 電報機 指示器

內城官立第二兩等小學堂試驗功課 張教員君陞講授圖書局國文教科書第

二册第三十二課 王教員謙吉誦授上諭定公問君使臣一章 學生二十四名

圖書局員劉恩綬講演磁學

江蘇 兩學堂音樂合奏

天津教育品製造所手工班長 宋保恩 講演汽機鍋爐

江蘇學堂音樂唱歌 學部圖書局新編教育宗旨

江蘇 兩學堂合唱國歌

大學堂附屬小學堂唱歌 柔模體操

畿輔學堂音樂 唐樂府 陸軍歌 學生二十名

八旗第三高等小學堂唱歌

圖書局員劉恩綬演試磁學

六鐘閉會

記十八日八鐘開會後試驗各功課

圖書局員高連科鼓風琴 英法日意國樂

八旗第二高等小學堂楊教員掄秀鼓風琴

外城私立第二小學堂試驗功課 解教員佩章洮講上論 飯疏食 加我數年

子所雅言 又講授我非生而知之者等章 學生二十四名

圖書局員劉恩綬演試

水力學

天津教育品製造所教員韓勛演講工業要義 又演試動電學

廣西學堂唱歌 圖書局編中國歷史歌

右翼第三初等小學堂遊戲體操 唱歌

正黃旗公立小學堂體操 唱歌

高等第四小學堂唱歌

普勵小學堂唱歌

下午

外城官立第一兩等小學堂演試單級教授 苗教員靈智教授單級 學生二十

四名分三級 甲級字 乙講國文 丙習字

八旗高等學堂學生溥格鼓風琴 又全班學生奏樂

高等第一小學堂學生 永清 長佑 演試排氣機雙合球

外四學區私立第一小學堂唱歌 體操

北城公立日新兩等小學堂善佑學堂風琴唱歌 柔軟體操

內三學區私立第一小學堂哢鈴體操 唱國歌

內三學區私立第二小學堂樂歌 體操

內三學區私立第三小學堂樂歌 體操

內三學區私立第四小學堂 哑鈴 體操 唱國歌

內三學區改良私熟崇新學校 唱國歌 體操

內三學區改良私熟織賦學校 唱國歌

內三學區改良私熟清文學校 唱國歌 體操

內三學區改良私熟時中學校 唱國歌 體操

天津教育品製造所手工班長 本森恩 張金泰 試驗水汽學

六鐘閉會

記十九日八鐘開會

圖書局員高連科鼓風琴

外城官立第一兩等小學堂 風琴唱歌 體操

清真小學堂 體操 唱歌

天津教育品製造所教員翰助演說理化學 金木水火土應改為金風水火土

物質 分吸力 重學開鏡 膨脹力 光學 花分五色 人之視物即日光

反射 化學分清養 水有二清一養 單修鐵軌 飛車 海底行船 熱學

演試水學 濃氣器 噴水器 水學有單用汽者有單用水者

物理學有變形變相 體氣 物質 清氣 淡氣 水蒸汽 風之動盪有

小阻力即物質

圖書局員高連科鼓鋼琴

下午

翔千學堂樂歌

翔千學堂堂長朱旭東演試音樂要義

翔千學堂奏軍樂

天津教育品製造所教員韓勛演試磁石學

江蘇學堂樂歌

江蘇 兩學堂合演柔款體操

翔千學堂長鼓鋼琴

江蘇 兩學堂合奏軍樂

已完

雜纂

度支部頒發各省監理財政官調查各省歲出入款目單

(甲)歲入項下○部款○協款 (一)各省關協餉 (二)各省關撥補釐金○本省

收欸 一(田賦) 地丁 租課 荒價 二(消糧) 消糧 消折 消項 屯衛

糧租 三(鹽課稅釐) 場課 灶課 鹽課 鹽釐 加價 稅捐 幣利 羨

餘 雜捐 四(茶課稅釐) 茶課 茶稅 茶釐 稅羨 雜項 五(土藥稅)

正費 公費 行店各捐 牌照各捐 雜項 六(關稅) 常關稅鈔 海關

稅鈔 七(雜稅) 稅契 當稅 牙稅 煙酒稅 牲畜稅 礦稅 斗秤稅

落地稅 出產稅 銷場稅 其他各項雜稅 八(釐金) 百貨釐金或統捐

米穀釐金 絲茶釐金 煙酒釐金 皮毛釐金 牲畜釐金 竹木釐金 磁貨釐

金 藥材釐金 其他各項釐捐 九(雜捐) 房舖捐 煙酒捐 屠捐 猪肉

捐 其他各項雜捐 十(捐驗) 常捐 賑捐 代收部捐(指免保留省兩項)

十二(官業) 製造官厥收入 官銀錢號餘利收入 官電局收入 官礦局收

入 造紙局印刷局收入 其他各項雜收 十二(雜款) 減成 減平 截留

提解各款 報効 捐款 罰款 裁節各款 生息 各種變價 其他各項雜

收(乙) 歲出項下○解款 (一)京餉 (二)練兵經費 (三)解度支部各款 (四)解

各部專款 (四)解各部院餉銀 (四)解內務府經費 (五)例貢 (四)採辦 (五)織造

經費 (四)解還賠款 (五)解還洋款 (四)解上海滄浦經費○協款 (一)撥解協餉

(一)撥補撥金○本省支款 一(行政總費) 督撫衙門經費 各巡道衙門經

費 各府廳州縣衙門經費 二(交涉費) 交涉使衙門或洋務局經費 接待

贈答各費 教案賠款恤款 派員出洋游歷考察等費 其他各項雜支 三(

民政費) 民政使衙門經費 巡警道衙門或巡警總局經費 各府廳州縣巡

警經費 賑恤各款 補助善舉各款 其他各項雜支 四(財政費) 藩司或

度支使衙門經費 糧道衙門經費 鹽政衙門經費 各關經費 釐捐局經費

善後或籌款財政等局經費 各州縣衙門征收錢糧經費 其他各項雜支
五(典禮費) 祭禮費 學宮費 時憲費 修繕費 庶賞費 慶賀費 其他
各項雜支 六(教育費) 提學司衙門經費 學務公所經費 省城各官立學
堂經費 各府廳州縣官立學堂經費 補助私立各學堂款項 圖書館經費
勸學所經費 遣派出洋游學費 其他各項雜支 七(司法費) 臬司或提法
使衙門經費 各級審判廳經費 發審局經費 臬司或提法使監獄費用 各
府廳州縣監獄費用 其他各項雜支 八(軍政費) 旗營餉項 綠營餉項
防營勇餉項 新軍餉項 陸軍水師武備各學堂經費 製造軍火軍械局廠經
費 購辦軍裝軍械費用 轉運糧餉費用 臨事操防費用 軍塘驛站經費
兵差經費 牧廠經費 其他各項雜支 九(實業費) 勸業道衙門或農工商
務局經費 農事試驗場經費 商品陳列所經費 工藝局或各項官辦製造廠
經費 礦務局或各處官立礦廠經費 墾務局經費 其他各項雜支 十(交

通費)官辦鐵路經費 電報官局經費 文報局經費 十一(工程費) 河工
經費 海塘經費 各處修繕道路橋梁渡船經費 其他各項雜支

又調查各省府廳州縣歲出入款目單

(甲)歲入項下 地丁 漕糧 稅契 雜稅 雜租 山司給領之款 就地抽
捐之款 平餘 火耗 公費 盈餘加價(指過年完納加收之價)各項差徭
隨漕經費 其他各項規費(乙)歲出項下 起解各款 典禮用款 鏡糧用
款 詞訟用款 驛站用款 巡警用款 學務用款 農工商務用款 其他因
公用款

州縣爲一省出入之初基自應將出入款目通盤查核上開各項規費以錢糧爲
大而徭稅次之有有定之費有無定之費且例徵規費之外復有單費糧費等名
差徭一項有大差常差有額無額出錢出夫之別惟各省辦法不同名目亦多互
異宜按照上開各款參酌地方情形逐一開列庶可爲勻給州縣津貼酌定外官

公費之預備

南洋勸業會事務所代訂各省出品協會章程草案

一緣起 南洋第一次勸業會業經奏明以宣統二年四月朔日爲開會期惟以中國地大物博傳集匪易且各地方農工商等業向無集會陳賽專法有不得不先事籌備分地集合以期完善周密者現除南洋直轄之蘇皖贛三省已由本所參仿日本共進會辦法詳訂各府屬物產會章程通飭本年分期舉行外本所特復代訂此項出品協會章程以爲其餘各省及各著名實業（如茶業絲業等）做照各國賽會組織協會辦法各於省城及著名商埠所在組織出品協會以便彙集物品定期展覽及轉運陳賽之用

二定名 此次出品協會應由各省各大商埠組織著山 南洋大臣咨請各省長官督同地方紳商辦理即名曰地方出品協會其各大著名實業如在南洋管轄境內者由 南洋大臣札飭該業舉辦如在境外者則由 南洋大臣咨照該地

方長官轉飭該業舉辦其名即定爲某業出品協會（如茶業則定爲茶業出品協會絲業則定爲絲業出品協會餘以類推）

三組織 內部組織一切均由各省各業自行裁定以期切合情勢其大概應設各職畧定如左 一總理 二協理 三書記 四會計幹事 五庶務幹事 六陳列幹事 七評議員 八臨時職員以上各員以事務之繁簡定人數之多寡

四區域 凡各省會及著名商埠或該地有著名大實業者均可組織出品協會其餘或一二府屬或十數府屬如物產豐富另自組立該會者亦可各視情勢所宜酌量增設惟均須於事先報知該省地方長官轉告本所或直接通告本所以便

查考

五會所及會場 凡該會籌備一切事宜應設之事務所即設於各該省之商會局所或勸業道署內如爲各專業所組織之出品協會則設於該業之公所內以期事權可以合一而費用復可節省至該會出品尅期彙集之後當即由該會另行

擇借公所祠宇等合宜之地布置會場以資該會開展覽會之用

六會用 凡該會關於會務之籌備組織與出品蒐集展覽轉運之一切費用均由各省各業分別設法籌措擔任至其用額之多寡則各視其地出品之豐否與道路之難易爲衡

七彙集 該協會自成立後凡爲該會區以內應隸之各屬地方所有著名之天產工藝一切物品均應尅期分類蒐集以資完備

八陳列 該會出品彙集齊備後即由該會職員等督同該會各出品人一律搬運入場分類依次陳列至其分類之法另以清單說明（此項分類清單照物產會細則特注

九標注 該會出品分類陳列後并即於各類出品之次附粘浮簽標明該出品之名稱量數價值產地一切以資考究其標簽爲正背面而式預由本事務所按式刊印發出該會職員按照各出品人所具說明書中所述種種最要填入以資畫

一所有標簽正背兩式附錄如左

正 面

第 ○ 號		部 ○ ○		品 ○ ○		品 ○ ○	
○ 省出品協會	官號	姓名	製造地	價值	墨數	品名	品名
		年					
		月					
		日					

背 面

說 明	地 方	運 銷	類 別	每 年	產 量	每 年	效 用

十展覽 該會自成立後一面將各種出品分類蒐集依法陳列一面即須先事訂
 期通告本會所隸之各處擇地舉行出品展覽會屆期開會任人遊觀以資研究
 惟此項展覽會期至多以兩月為度不得過事延長致礙運賽

十一審察 該會出品展覽期中凡於各類出品良莠美惡高下進退一切必須有
 備具專門學識而富於經驗者為之審查第分等級分別報告本事務所惟此項

審察員或即由該協會自行舉派或仍由本事務所遴員酌派屆時再由本所籌議定奪先期通告各會

十二轉運 該會出品審查已畢展覽閉會後由各會職員相察道路遠近按照本

事務所所訂轉運規則分別起手轉運尅期至南京勸業會場以備陳列與賽

十三附則 卍以上各條係本事務所代訂出品協會之大略辦法其餘一切未盡

事宜均俟各省各埠或各業實行組織時相時度勢酌量增損改訂惟改定後須

報明本事務所至於通用細則可參考本會各項章程及物產會通用細則臨時

酌定 乙該會名義雖爲贊助南洋勸業會而設其實效力所至仍於本省農工

商學各界事業關係較切利益較宏且一切農工商會陳列習藝等所亦可因此

組織惟望各省官紳視爲切己之圖切實舉辦並希隨時隨事賜示一切以匡不

逮

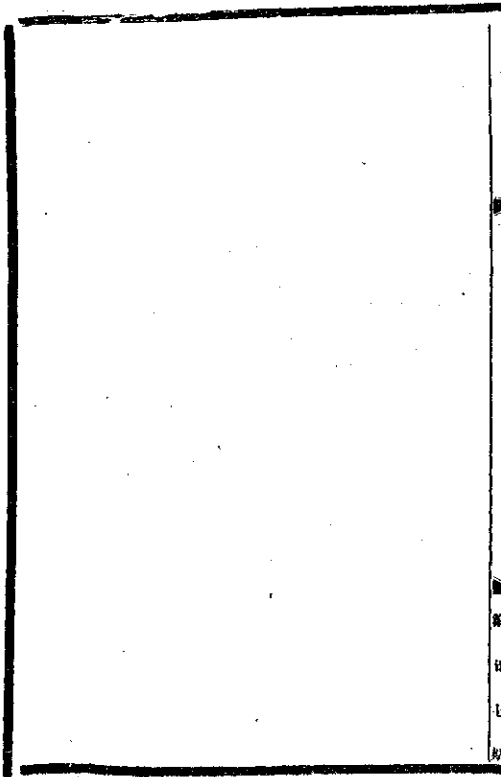

學務公所圖書科售書處第七次廣告

部纂初等修身教科第三册每本肆分

部纂初等國文教科第

五册 六分
五册 五分

以上四種前已購過一三三四册者均宜續購以備初等

小學二三年之用

繪圖孝經一册壹角伍分 華英三字經一册貳角 選舉法要

論一册肆角 日本憲法詳解一册肆角 日本議員必携一册

捌角 諮議局章程要義一册貳角伍分 城鎮鄉章程一册叁

分 城鎮鄉要義一册貳角伍分 大清新法令四函陸元 法

政辭解一册貳元貳角 博物圖譜每組肆角 體操圖譜每組

伍角 查理小代數一册壹元伍角 陳中歷史一册壹元 游
戲體操二册叁角 經學講義一册叁角伍分 兒童矯弊論一
册肆角 光緒政要四函陸元 新文牘三函肆元 歷代名人
書札二册肆角 國朝名人小簡二册貳角 歷代名人小簡二
册貳角伍分 增廣尺牘句解四册叁角

以上各參攷書均照原價以九折發售其餘各圖書器械仍照前
數次廣告銷售此佈

1910

年

第

29

期

雲南教育官報 第貳拾玖冊



366
1000

366
1000

宣統二年二月

雲南教育官報

第貳拾玖期

學務公所
鉛印處印

雲南教育官報第二十九期目錄

諭旨

宣統二年正月十六日至二月十六日

上諭共十道

奏議

民政部奏遵章調查第一次人戶總數摺

度支部奏各省藩司請實行由部考核摺

學部奏議覆御史趙熙奏試學入官宜名實相副摺

學部奏遵擬檢定小學教員及優待小學教員章程摺

學部奏籌辦京師分科大學並現辦大概情形摺

學部附奏擬准外國學生入經科大學肄業酌定簡章片

學部奏遵擬女學服色章程摺

學部奏遵擬簡易識字學熟章程摺

學部奏擬定京師及各省圖書館通行章程摺

文牘

學部劄頒教員管理員一覽表飭司通行各學堂按期填報文

學部劄飭將部頒各種教科書迅速翻印期實行普及教育文

督憲李札准學部咨到京師改良私塾一覽河南私塾改良章程行司遵辦並

發單級教授法略說飭仿直隸江蘇等辦練習所以便推廣小學文

督憲李札准學部電滇省選科學生准送考京師優級師範行司遵辦文

督憲李札准學部電優級師範選科畢業最優等生應送京覆試行司遵辦文

督憲李札准學部電碩學通儒議員現定保送辦法行司遵章訪報文

督憲李札准駐日大臣咨送東京帝國大學游學生學科成績表行司查照文

督憲李札據江川縣雷令申奉查新政各款表冊一案錄批行司移會查照文

督憲李批武定直隸州馬畧牧組織種植公社陳明開辦情形稟

督憲李批富民縣葉令請於自治研究所附加教育學科稟

督憲李批通海縣胡署令請撥經費局餘款籌辦天足會稟

藩司沈批激江府奎守呈詳預備明年添招中學生辦法文

直隸提學司傅咨送改良私塾淺說請查照採擇文

本司葉呈 學部彙報宣統元年第一學期學堂一覽表文

本司葉呈 學部選送中小學堂教授細目文

本司葉呈 學部遵報京師大學堂師範生在滇服務職任薪俸年月清冊文

本司葉詳請將加表逾限及竟未填表之各地方官記過示懲文並 督憲批

本司葉詳覆遵批查明應增福翼陳各節另籌扶植方法並裁去藝徒學堂簡

議員改爲堂長仍受成於總堂長文並 督憲批

本司葉詳准由紳雲龍咨呈仍請暫以教員兼任總堂長並擬延聘小學教員

整頓小學辦法各清摺請核示文並 督憲批

本司葉詳擬先就藝徒學堂改辦初等工業學堂請核示文並 督憲批

本司葉呈報兩級師範學堂教員胡祥樾等赴京 朝考擬委派二員就近在

直隸單級教授練習所肄習並赴日本考察文並 督憲批

本司葉通飭各學堂於教員一覽表中填寫曠課鐘點實成監督堂長切實遵

辦文

本司葉通札申明地方應設勸學所委任總董定章並劃分辦學權責文

本司葉通飭各學堂及官報局鉛印處造具宣統三年預算報告冊申司葉轉

文

本司葉札飭官報局庶務員將銅版處改用營業辦法文

本司葉札飭官報局庶務員將銅版處即日移收接管文

本司批牘選登

部頒教員管理員一覽表式

學務公所宣統二年正月分經費決算表

省會直轄各學堂暨官報局鉛印處宣統元年十月分十一月分十二月分經費決算表

報告

激江府奎守詳報預備明年添招中學生辦法文

激江府奎守陳報遵飭籌辦師範教育各情形稟

論著

農業學堂林科學生修學旅行記

選編

京師督學局改良私塾雜錄

雜纂

寶華公司開會報告

寶華公司董事局成立湖南華昌代表梁君煥彝演說中國鑛業歷史
附學務公所圖書科售書處第七次廣告

諭旨

盛國攝政王鈞章

宣統二年正月十六日內閣奉

上諭西藏達賴喇嘛阿旺羅布藏吐布丹甲錯濟實汪曲却勒朗結夙荷

先朝恩遇至優極渥該達賴具有天良應如何虔修經典恪守前規以期傳聞黃教

乃自執掌藏衛事務以來驕奢淫佚暴戾恣睢爲前此所未有甚且跋扈妄爲

擅違朝命罔用藏疊輕起釁端光緒三十年六月間乘亂潛逃經駐藏大臣以

該達賴聲名狼籍據實糾參奉旨暫行革去名號迨達賴行抵庫倫折回西甯

朝廷念其遠道馳驅冀其自新倭改飭由地方官隨時存問照料前年來京展

親賜加封號錫資駢蕃並於起程回藏時派員護送該達賴雖沿途逗遛需索

騷擾無不量予優容曲示體恤寬既往而策將來用意至爲深厚此次川兵入

藏專爲彈壓地方保護閭境藏人本無庸疑慮距該達賴回藏後布散流言藉

端抗阻誣詆大臣停止供給迭經剴切開導置若罔聞前據聯豫等電奏川兵
市抵拉薩該達賴未經報明即於正月初三日夜內潛出不知何往當經諭令
該大臣設法追回妥爲安置迄今尙無下落掌理教務何可迭次擅離且查該
達賴反覆狡詐自外生成實屬上負國恩下辜衆望不足爲各呼圖克圖之領
袖阿旺羅布藏吐布丹甲錯濟實汪曲却勒朗結著即革去達賴喇嘛名號以
示懲處嗣後無論逃往何處及是否回藏均視與齊民無異並著駐藏大臣迅
即訪尋靈異幼子數人繕寫名籤照案入於金瓶掣定作爲前代達賴喇嘛之
眞正呼畢勒罕奏請施恩俾克傳經延世以重教務朝廷彰善舉惡一乘大公
凡爾藏中僧俗皆吾赤子自此次降諭之後其名遵守法度共保治安毋負朕
綏綉邊疆維持黃教之至意欽此 軍機大臣署名奕劻世續鹿傳霖那桐
監國攝政王鈐章 正月十七日內閣奉

上諭御史陳善同奏直省州縣調委紛紛妨害吏治請申明定章以資整頓一摺

州縣爲親民之官必須久於其任方足以專責成現在各省調委各缺其爲地擇人者固時有其爲屬員調劑缺分規避處分亦難保其必無嗣後該督撫等務當遵照定章調委各員不得過實缺十分之二仍於每季彙奏開單聲明毋得視爲具文如實有人地相需者准其體察情形分別改補調補俾得各理各任以重地方欽此 軍機大臣署名奕劻世續鹿傳霖那桐

監國攝政王鈐章 正月十八日內閣奉

上諭協辦大學士尙書戴鴻慈忠清亮達學識開通由翰林殿學文衡涉清要擢任正卿均能恪盡厥職考查政治尤能抉擇精微有裨憲法朕御極後優加倚畀俾奏機務普協綸扉夙夜殫共深資學識前因偶患微疴賞假調理方冀醫治就痊長承恩眷遽聞溢逝軫惜殊深著賞給陀羅經被派貝子溥倫帶領侍衛十員即日前往奠醑加恩賞太子少保銜照大學士例賜恤入祀賢良祠賞銀二千兩治喪由廣儲司給發任內一切處分悉予開復應得卹典該衙門

查例具奏靈柩回籍時沿途地方官妥爲照料伊子一品廕生戴曾謬著以郎
中補用用示篤念遜臣至意欽此 同日奉

上諭徐世昌著以郵傳部尙書協辦大學士欽此 同日奉

上諭內閣學士吳郁生著在軍機大臣上學習行走欽此 同日奉

上諭湯壽潛奏父老且衰勢難就職懇請開缺一摺江西提學使湯壽潛著准其
開缺欽此 軍機大臣署名奕劻世續鹿傳霖那桐

監國攝政王鈐章 正月十九日內閣奉

上諭江西提學使著王同愈補授欽此 軍機大臣署名奕劻世續鹿傳霖那桐

吳郁生

監國攝政王鈐章 正月二十九日內閣奉

上諭君臣爲千古定名我朝滿漢文武諸臣有稱臣稱奴才之分因係舊習相沿
以致名稱各異恭讀

高宗純皇帝諭旨奴才即僕僕即臣本屬一體嗣後凡內外滿漢諸臣會奏公事均著一體稱臣等因欽此

祖訓煌煌允宜遵守况當此預備立憲時代尤宜化除成見悉泯異同嗣後內外滿

漢諸臣陳奏事件著一律稱臣以昭畫一而示大同將此通諭知之欽此

軍機大臣署名奕劻世續鹿傳霖那桐吳郁生

監國攝政王鈐章 二月十六日內閣奉

上諭趙爾巽奏四川提學使趙啓霖呈請開缺養親據情代奏一摺趙啟霖著准

其開缺欽此 同日奉

上諭四川提學使著劉嘉琛補授欽此 軍機大臣署名奕劻世續鹿傳霖那

桐吳郁生

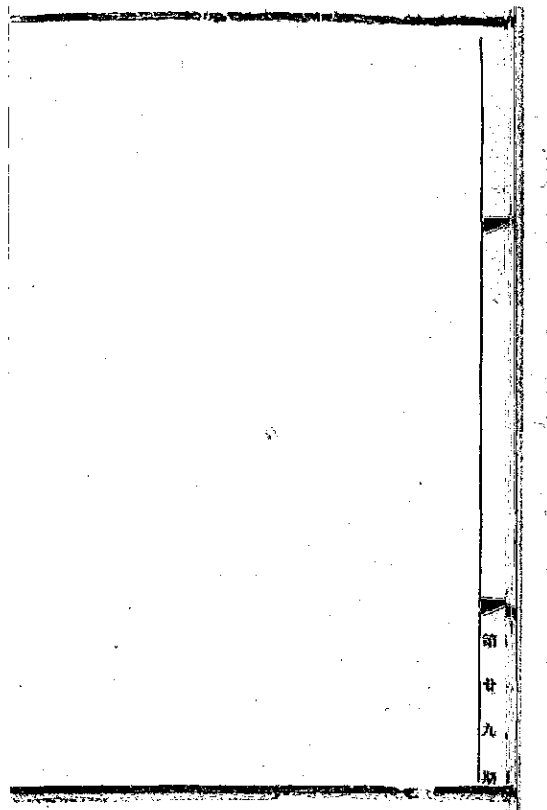

第
廿
九
期

奏議

民政部奏遵章調查第一次人戶總數摺

奏爲遵章調查各省人戶報明第一次總數謹繕清單恭摺仰祈

聖鑒事竊查

憲政編查館資政院會奏逐年籌備事宜清單內開調查各省人戶總數爲臣部第一二年與各省督撫應辦之件除調查戶口章程業由臣部擬訂於光緒三十四年十二月初四日具奏奉 旨俞允頒行外本年閏二月二十三日臣部復經具奏遵

旨妥擬逐年籌備未盡事宜清單內開宣統元年督催各省將該省省會及外府所屬各首縣並商埠地方人戶總數照章調查一律報齊等語奉 旨俞允欽

遵通行在案數月以來迭據京外各處陸續填送當即督飭司員詳加覆核其有違報不符或辦理未協者即分別駁回覆查或指令更正現計人戶總數依限報部者則有京城八旗內外巡警兩廳順天府及奉天吉林直隸江蘇安徽陝西新疆山東河南福建浙江湖北湖南廣東廣西雲南貴州等省熱河山海關察哈爾青州江南

荆州成都西安科布多等處駐防其黑龍江山西甘肅四川等省及內務府各旗烏里雅蘇台伊犁綏遠城福州廣州京口杭州涼州等處駐防尚未造報業經臣部一再咨催督飭趕辦至密雲庫倫等處因填報未能如式經臣部駁回更正統俟造送部即彙造各省第一次查報戶數清冊以符定章計自本年起調查戶數以宣統二年十月初前爲報齊之期調查口數以宣統四年十月初前爲報齊之期擬請飭下各省督撫將軍責成所屬務各遵照定章定期舉辦如有違章延宕逾限不報或查報不實者一經臣部確實查明惟有據遵上年八月初一日 諭旨據實糾參用示懲儆現屆年底統計之期謹將京外咨到入戶總數另繕清單先行奏報所有違章調查第一次入戶總數緣由理合恭摺具陳伏乞 皇上聖鑒 奏宣統元年十二月十八日奉 旨著照所請該部知道欽此

謹將京外查報入戶總數繕具清單恭呈 御覽

京城八旗正戶十一萬九千二百五十四戶 荆州駐防正戶六千一百一十二戶

甯夏駐防正戶六百零九戶 西安駐防正戶三千九百零八戶 山海關駐防正戶一千九百二十四戶 成都駐防正戶二千六百四十戶附戶九百二十戶 青州駐防正戶二千三百九十七戶 河南駐防正戶六百九十七戶附戶九十三戶 察哈爾所屬正戶一萬二千八百四十二戶 科布多所屬正戶一萬四千七百一十四戶 熱河所屬正戶四十三萬零五百五十四戶附戶七萬二千四百零四戶 京城內外巡警廳正戶六萬八千九百戶附戶六萬二千九百四十戶 順天府四廳所屬正戶六十六萬九千一百八十三戶附戶十三萬四千二百零七戶 奉天全省正戶五十六萬八千六百零三戶附戶二十七萬一千九百三十四戶 吉林全省正戶四十六萬零一百七十戶附戶二十七萬六千三百一十戶 陝西全省正戶一百二十七萬八千九百四十七戶附戶二十六萬五千四百三十五戶 雲南全省正戶一百四十二萬二千九百八十九戶附戶二十一萬七千九百五十三戶 直隸各府所屬正戶一百六十三萬五千二百零五戶附戶二十五萬

零九百四十九戶 安徽各府所屬正戶二百二十一萬一千五百六十九戶附戶
五十七萬一千五百八十四戶 湖南各府所屬正戶一百八十四萬二千三百一
十五戶附戶一百三十八萬六千一百五十九戶 河南各府所屬正戶一百二十
四萬九千八百零六戶附戶二十四萬六千七百四十四戶 新疆各府所屬正戶
二十二萬九千三百八十九戶附戶四萬二千八百六十八戶 江蘇各府首縣商
埠正戶三十二萬九千八百五十七戶附戶十二萬六千一百十九戶 福建各府
首縣商埠正戶六十一萬二千一百戶附戶十六萬八千四百五十七戶 浙江各
府首縣商埠正戶一百七十九萬二千八百四十一戶附戶九十五萬二千八百九
十九戶 山東各府首縣商埠正戶八十三萬九千零二十八戶附戶七萬零九百
二十六戶 湖北各府首縣商埠正戶九十六萬三千七百八十戶附戶三十二萬
零六百八十二戶 廣東各府首縣商埠正戶一百二十三萬六千八百二十一戶
附戶十三萬一千一百零四戶 廣西各府首縣正戶五十萬九千一百八十二戶

附戶一萬九千零四十六戶 貴州首府首縣正戶一萬零六百三十七戶附戶三千九百一十五戶

度支部奏各省藩司請實行由部考核摺

奏爲各省藩司請實行由部考核以統財權而免隔閡恭摺仰祈 聖鑒事竊查光緒三十四年十二月間臣部遵 旨妥議清理財政辦法摺內請將各省藩司歸部考核遇有關係財政稍爲重大事件除詳報該管督撫外一面逕報臣部等因奉 旨依議欽此欽遵通行遵照在案臣部當時原奏以各省藩司專司出納必息息與臣部相通應於一切財政方無隔閡之弊奏奉通飭迄今一年而各省仍未見切實遵行竊維各省布政使司官制始自前明其初由行中書省改設謂之行省其爲內外一體本不待言 國朝定制各省布政使司掌一省錢穀出納以達於戶部職掌亦自分明顧常承平之日出納皆有定程藩庫每歲奏銷即古者年終上計自時觀日亟庶政繁興出納多途事權紛糺臣部於是各省財政統歸藩司綜核

之奏意謂職任既專則綱領舉加之以隨時達部於政體則無內外畛域之分於財賦則有質劑咸宜之用乃一再申明而泄舊如故臣部忝掌度支考核既疏遠論制用宋臣司馬光論錢穀宜歸一轍稱祖宗之制天下錢穀自常平倉隸司農寺外其餘皆歸於三司一文一勾以上悉申帳籍非條例有定數者不敢擅支故能知其大數畧入爲出詳度利害變通法度分割移用取此有餘濟彼不足指擢有司轉運使諸州如臂使指蓋取天下財賦之權於京師自宋始其時直接考核之法固嚴密如是也近世東西各國其全國出入款項無不隨時電達其所謂戶部大藏省者以彼預算夙定猶汲汲於此無他捨此無以爲公共愛惜通融措置之地也茲當憲政始基以清理財政爲急務又值用款浩繁之會倘未能隨時考核即無從消息盈虛臣等再四審思實深焦迫各省審司非實行由部考核財政終無振起之望近來新設各官如提學使巡警道勸業道等先後經學部等部憲政編查館奏定章程除由該管督撫節制考核外一面由部考查不得力者即行隨時奏請撤換統屬既明則

黃成有在現在各省藩司雖未及通政度支使然財政萬緊藩司固實有專歸撥餉實照提學使等官直接臣部各省凡關涉財政稍爲重大事件除詳報該管督撫外一面逕報臣部以資考核經此次申明之後各省藩司均應切實遵行不得觀同具文其辦理得力者由部奏請獎勵倘仍前玩愒即由部據實奏參總期內外相維上下一心庶隔閡不形而財政可資整理臣等爲實行考核統一財權起見是否有當理合恭摺具陳伏乞 皇上聖鑒訓示謹 奏宣統元年十一月十八日奉 旨依議欽此

學部奏議覆御史趙熙奏試學入官宜名實相副摺

奏爲遵 旨議覆恭摺仰祈 聖鑒事九月十四日軍機處抄交御史趙熙奏

試學入官宜名實相副一摺奉 旨學部議欽此查原奏內稱考試游學畢業

生名單取列最優等者工科六名農科二名醫科二名格致科二名其法政科一名

聞歸自西洋者凡十三名以向例言之皆有入翰林之望夫以專門實業之士充文

學侍從之臣實以撰文之任所習非所用彰彰明矣卽優等中等內凡農工商醫諸科以之爲內閣中書爲知縣爲不相當之主事亦與立法之意相悖似不如以農工商科之人分置農工商部或分派各省振興實業醫科者分置陸軍部或民政部庶爲近理等語臣等查東西各國實業俱有專司凡機械公司農場醫院之類隨地偏設其主辦經理各員皆與在官無異故凡研精一藝者一經學成即可執其業以自効中國向以帖括試士自臣部定有留學生考試章程一時研習科學者乃稍稍有以見用惟館閣之階向皆視爲華選若專門實業之士擯不見與恐習農工商醫者誤以爲國家取士有所歧視轉非提倡實業之意是以歷屆 廷試按照等第一律授職實亦權宜不得已之辦法近來游學生之授職翰林中書者多充學堂教習或爲各部調用亦尙非盡置之閒散之地總之國家造就人才將欲使實業之人習皆所用則必商務振興物產競出凡機器製造公私局廠徧布內地然後習實業者無不得用之人卽無不可責之效若但如原奏所稱以農工商科之人分置農工商

部無論該部人員大半居於行政之地位即概用實業人員而員缺皆有定額嗣後
外洋游學及內地實業學堂畢業者接迹而起恐置之農工商部與用爲翰林中書
比例觀之其爲投閒置散曾無少異以此推之醫科之於陸軍部民政部事勢當復
相同惟就現在情形而論游學生畢業授職大半咸集部下其有授職知縣者亦多
呈請留京俟差不願就外以致邊遠者分需用實業人才尙屬俄不副求臣等公同
商酌明年游學生 廷試擬請仍照等第分別授職一面由臣部將農工商醫各科
人員除有授職知縣者應令遵章赴省不得援請留京外其餘彙爲一册分咨各省
督撫查明學堂局廠及官私已經成立之公司遇有需用此項人員開列人數電知
臣部即由臣部請 旨發往該省委用並聲明不扣實俸其法政畢業人員亦擬
統照此辦理該員等既得有京秩之榮無礙於在官之資格仍得各執其業効用於
時當亦樂於趨事似與 朝廷提倡實學之意不無少裨如蒙 俞允即由臣部
遵奉施行原奏又稱最優等應 廷試取列一等者即編修二等庶吉士三等亦用

主事未免過優又 廷試日期應請變通及學位官職當各爲一事不必畢業人人皆官等語查憲政編查館奏定分年籌備事宜宣統三年實行文官考試章程一俟此項章程實行則學堂畢業授官自應分爲兩事即游學生 廷試亦可停止所有詳細章程應由憲政編查館妥議具奏現在距實行文官考試年限已屬不遠擬請一切因仍舊章辦理以免紛更所有臣等遵議緣由謹恭摺具陳伏乞 皇上聖鑒 奏宣統元年十一月初六日奉 旨依議欽此

學部奏遵擬檢定小學教員章程恭摺具陳仰祈

聖鑒事

奏爲遵擬檢定小學教員章程及優待小學教員章程恭摺具陳仰祈 聖鑒事
宣統元年閏二月二十八日臣部具奏分年籌備事宜單內開第一年頒布檢定小學教員章程並優待小學教員章程業經憲政編查館覆核奉 旨依議自應欽遵辦理現在各處小學漸次設立需用教員至爲急切而師範學堂設立無幾畢業者更屬寥寥勢不得不通融聘用以資教授惟察之不嚴則學術淺陋者不免濫等

充數待之不優則學有根柢者又或夷然不屑舍而他圖甚非鼓勵學人振興教育之道臣等體察情勢再三討論遵照奏章酌擬檢定小學教員章程並優待小學教員章程繕具清單恭呈 御覽如蒙 俞允即由臣部通行各省辦理其各省應設之各項師範學堂亦即督催及時增設以期多得完全教員所有臣等的擬章程緣由謹恭摺具陳伏乞 皇上聖鑒 奏宣統元年十一月十九日奉旨依議欽此

謹將酌擬檢定小學教員章程繕具清單恭呈 御覽

第一條 檢定小學教員各項事竝在京師由督學局辦理在各省由提學使司辦理其府廳州縣省會較遠者由提學使司酌量情形派員辦理

第二條 施行檢定之時由督學局或各省提學使司選擇深通科學並諳教育理法之學務職員及學望優著之專門教員或初級以上師範完全科畢業生（初級師範完全畢業生須曾充教員已滿三年者）或高等以上各學堂之畢業生

派充檢定委員兼公考核

第三條 除初級師範學堂完全科畢業生官立二年以上初級師範簡易科中等以上畢業生優級師範完全科畢業生及優級選科師範畢業生在奏定獎勵義務章程准充小學教員者均無庸檢定外其他應行檢定者分爲兩種一爲試驗檢定一爲無試驗檢定

第四條 試驗檢定除因需用教員過急可臨時稟候部示擇期舉行外每年由督學局暨各省提學使司相度情形於冬季或夏季舉行一次其檢定日期及試驗科目須於三個月以前預爲宣示無試驗檢定由督學局暨各省提學使司隨時舉行

第五條 得受無試驗檢定者其資格如左 一畢業於中學堂或中 etc 以上各學堂及與中學同等各學堂者 二畢業於各種科學專修科期限在二年以上者

三在他省領有檢定文憑認爲合格者 四在外國師範學堂（即以本國初

級師範學堂程度相當者)中學堂及與中學堂程度相當或中學程度以上之學堂學習完全科目確係畢業領有文憑者 五學有專長或具有普通學力曾充官立高等小學教員一二年確有經驗經督學局或提學使司認許者

第六條 有前條所列資格之一者由督學局或各省提學使司給予檢定文憑其畢業於各項學堂者查照學堂程度如中學堂外國師範學堂准充兩等小學正副教員中等實業學堂及各種科學專修科畢業者比照分別准充高等小學專科教員或初等小學某學專科教員其具有前項第三條第五條之資格者應酌量分別准充高等小學或初等小學正副教員或專科教員

第七條 應受試驗檢定者其資格如左 一官立初級師範簡易科畢業生年限在二年以下者 二官立初級師範簡易科年限在二年以上畢業在下等者 三畢業於民立初級師範簡易科者 四畢業於師範傳習所講習所者 五在外國學習師範簡易科及各種科學速成科畢業生年限在二年以下者 六舉

貢生監中文明通及通曉各項科學願充小學教員者 七有受無試驗檢定准
充初等小學教員之資格而願受高等小學教員檢定者

第八條 試驗檢定分三種 一高等小學教員試驗檢定 一初等小學教員試驗檢
定 一專科教員試驗檢定

第九條 檢定高等小學教員之試驗科目如左 一修身 人倫道德要旨 二

經義 四書五經大義 三國文 講讀及文法要義 四算學 整數 分數

小數 諸等數 百分數 比例 開方 五教育學 教育學及教授法管

理法 六歷史 中外歷史 七地理 中外地理 八博物 植物動物礦物

生理 衛生 九理化 物理化學 十體操 遊戲體操 普通體操 兵式

體操

第十條 檢定初等小學教員試驗之科目如左 一修身 人倫道德要旨 二

經義 四書五經大義 三國文 講讀及文法要義 四算術 整數 分數

小數 諸等數 四則雜問 五教育學 教育學及教授法管理法大意

六歷史 本國歷史大要 七地理 本國地理大要及世界大勢 八格致

博物理化初步 九體操 遊戲體操 普通體操

第十一條 檢定專科試驗之科目如左 一數學 算術 代數 幾何 八級

初步 二格致 博物學 物理學 化學 三圖畫 自在畫 簡易幾何畫

四體操 遊戲體操 普通體操 兵式體操 五樂歌 單音樂歌 樂典

大意 六手工 簡易手工 七實業 農業商業大要 八英文 講讀及文

法初步

第十二條 專科試驗無論試驗何項專科各增試驗國文一門以文理通順爲準

第十三條 試驗之法按照學科分別用論說條對或實地演習並加試語言問答

以驗講說之優劣

第十四條 檢定教員科目試驗應分科評定分數平均計算由督學局或各省提

學使司給予檢定文憑高等小學教員試驗分數及格者准充兩等小學正副教員初等小學教員試驗分數及格者准充初等小學正副教員現在教員缺乏之時凡風氣晚開之僻靜地方有略通經義文理明暢粗識歷史地理之大要及密近算術者准由提學使發給暫時准充教員執照俟風氣漸開然後實行檢定准其免行檢定地方及展緩年限應由提學使查明妥定呈明學部備核

第十五條 專科科目試驗能通曉一科或數科者就所試學科評定分數由督學局或各省提學使司給予某學專科或某學兼某學專科檢定文憑分數及格者准充兩等小學專科教員

第十六條 教員最重品行如有後開各事項不得與檢 一曾犯刑律者 二現有刑事訴訟者 三沾染嗜好者 四舉貢生監學生曾經斥革者 五曾經斥革教員尚未開復者

第十七條 檢定委員施行檢定之後應將所檢定之教員姓名履歷造具清冊並

試驗成績呈由督學局或各省提學使司覆核給發文憑

第十八條 督學局暨各省提學使司衙門各廳州縣勸學所均應設立檢定教員名錄將檢定各員履歷及學科程度詳細登載以便考核

第十九條 由督學局檢定者其檢定文憑上註明可充京師小學正教員或副教員或某某學專科教員由各省提學使司檢定者其檢定文憑上註明可充本省小學正教員或副教員或某某學專科教員其既經檢定之教員各府廳州縣仍可互用

第二十條 業經檢定之教員其在堂教授時如有不能盡職之處經本學堂陳明或經各視學官查出者由督學局或各省提學使司酌核情形分別令其辭退茲列應行辭退之條件如在 一學業荒廢教授不合法者 二不盡心教授久曠功課者 三現有詞訟案久不結者 四患病難期速愈者

第二十一條 業經檢定之教員如因事故致失教員資格者由督學局或各省提

學使司將檢定文憑撤銷茲列應行撤銷文憑之條件如左 一經學務官紳查明確有謬誤蕩檢之證據者 二身犯刑律者 三干涉教育範圍以外如地方詞訟等事及投入各種違法之會黨者

第二十二條 右列應行辭退暨應撤銷文憑各條件遇有事端重要急切之時本學堂可將該教員先行辭退再行呈報督學局或本省提學使司或勸學所轉報提學使司分別辦理

第二十三條 既經撤銷檢定文憑者由督學局或各省提學使司將該教員姓名籍貫及撤銷文憑事由詳報學部立案並通行各省無論何處學堂不得聘充教員

第二十四條 充當小學教員已滿教授年限（以奏定章程所訂該學堂完全科畢業年限爲教授年限）成績優著者由本學堂呈明督學局或各省提學使司或各廳州縣勸學所呈請提學使司給予教授年滿實力盡職之文憑得有此項

文憑者按充教員無須再行核定

第二十五條 既經檢定之教員仍當購閱中外書籍並於師範講習所更加講求以期深研教育理法其試驗檢定之教員教授年滿未得實力盡職之文憑者可由督學局或各省提學使酌量情形令其再受檢定

第二十六條 自本章程頒發日起一年之內凡各處小學堂須將應行檢定之教員姓名履歷呈報督學局或各省提學使司聽候派員檢定督學局暨各省提學使司亦即按時招取堪與檢定之員分別檢定預備派充小學教員嗣後各處小學堂聘定教員均須呈報督學局或各省提學使司或勸學所彙報提學使司以備稽核自本章程頒發三年以後無檢定文憑者不得延聘

第二十七條 本章程頒發之後如有未盡事宜由學部隨時體察酌改

譯將酌擬優待小學教員章程繕具清單恭呈 御覽

第一條 現充小學堂教員者地方官即應待以職紳之禮

第二條 現充小學堂教員者（經簡易師範以上學堂畢業或已得督學局提學司檢定文憑及得實力盡職之文憑者）得比照附學生員給予頂戴

第三條 現充小學堂教員者本身得免徭役

第四條 現充小學堂教員者非本身犯罪不得牽連拿捕

第五條 凡教授一學堂逾五年而有勞績者由本學堂呈明督學局或提學使司核其成績申報學部除照章請獎外得就本堂款項之贏餘酌量加給津貼比每年所得薪額十分之三其學款支絀萬不能照給者得稟請地方官給予實力盡職之文憑以爲名譽獎勵

第六條 凡教授一學堂已逾五年之教員或父母喪或本身病故應由該學堂支給三個月薪金以爲卹贈

第七條 凡教授一學堂已逾十五年或因年老告退或罹疾病告退應由該學堂支給八個月薪金以酬勞績

第八條 凡有教授一學堂逾十五年之教員於告退後病故者准其家屬呈請該學堂查明在堂時每年所得薪額發給十分之八以示優卹

第九條 凡教授一學堂已逾五年照章請獎尙未核准者若遇 覃恩原有官

職者係外官得比照京員例給予 封典如無官職者准以八品職銜

封父母

第十條 凡現充某處小學教員者其子孫或胞弟胞姪如在該處官立公立小學

肄業准免一人學費(凡言免學費專指學費而言膳宿等費不在免例後做此)

第十一條 凡充某處小學教員逾五年者其子孫或胞弟胞姪如在該處官立公

立小學肄業准免兩人學費

第十二條 凡充某處小學教員逾十五年者其子孫或胞弟胞姪不論在該處何

等學堂肄業准免兩人學費

學部奏籌辦京師分科大學並現辦大概情形摺

奏爲籌辦京師分科大學謹將現辦大概情形恭摺具陳仰祈

聖鑒事本年閏

二月間臣部具奏分年籌備事宜單開本年籌辦分科大學經憲政編查館覆核奉旨允准又本年五月間臣部奏請遴派分科大學監督一摺奉旨依議欽

此均經分別行知欽遵在案嗣各監督先後到堂會同大學堂總監督劉廷琛將應行籌備事宜詳加商榷開辦伊始頭緒繁多所需各科教員或向各省商調或向各國函訂往返尤費時日數月以來布置粗有眉目惟醫科監督屈永秋因在北洋管理醫院尙有經手未完事件未能到堂該科一切應辦事宜須俟該監督到堂任事後再行會同總監督妥籌辦理其餘各科約計明年二月均可開學謹將現在籌辦情形爲我 皇上縷晰陳之一學科查奏定章程經科原分十一門現擬先設毛詩學周禮學春秋左傳學三門而以四書爲通習之課法政科原分法律政治兩門現擬全設文科原分九門現擬先設中國文一門外國文一門格致科原分六門現擬先設化學一門地質學一門農科原分四門現擬先設農學一門工科原分九門

現擬先設土木工程一門探礦及冶金學一門商科原分三門現擬先設銀行保險學一門以上各科各門均兼習四書及大學衍義衍義補節本以正趨向而厚根柢此現擬設置學科之大略也一職員查奏定章程每科監督之下均設教務齋務庶務等提調現在科目既未全設學生亦尙不多教務提調一差觀事之繁簡或兩科共設一員或暫以監督兼攝其庶務齋務均設總提調一員俟將來科目一律完備學生人數增多再照定章按科分設至文案雜務監學檢查各員亦可減則減可併則併均俟新校落成後查看情形再隨時酌量增設惟農科一項另於望海樓地方開辦除庶務齋務提調應先酌設外暫設試驗場委員一員以資經理此現擬設置管理員之大略也一教員查奏定章程每一專門學科均設正副教員現在經科擬先設毛詩學教員二人周禮學教員二人春秋左傳學教員二人四書學教員二人法政科擬設本國教員三人英文正教員一人副教員一人法文正教員一人副教員一人文科擬設中國教員三人外國教員三人格致科擬設化學正教員一人副

教員二人地質學正教員一人副教員一人農科擬設農學教員三人工科擬設土木工學正教員一人副教員一人探鑛及冶金學正教員一人副教員一人商科擬設本國教員一人英文正教員一人副教員一人又各科所設之隨意科酌設教員數人但以足敷教授爲限此現擬分配教員之大略也一學生查奏定章程高等學堂第一類學生爲經法文商等科之豫備第二類學生爲格致工農三科之豫備惟現在豫備科畢業學生不敷分布而優級師範及譯學館畢業學生願入分科者甚多本爲定章所許自應分別考選以勵深造現擬經科除大學堂預備科畢業生志願請入外並查照臣部本年五月奏案以各省保送之舉人優拔貢考選升入法政科以師範第一類學生及譯學館畢業學生預科法文班學生升入文科以師範第二類第三類學生升入格致科以預科德文班學生升入農科以師範第四類學生升入工科以預科英文班學生升入商科以譯學館學生及大學堂師範第一類學生升入此外各省如有咨送高等畢業生俟舉行升學考試時各按學科程度分撥

肄習此現擬分配學生之大略也一校舍查德勝門外校場地方改建分科大學會
經前學務大臣於光緒三十一年十一月奏准有案自應及時興築惟工鉅需時本
屆升學之學生未便曠日久待現擬將經法文格致農工商七科暫就內城馬神廟
大學堂內略加擴充先行開辦其德勝門外校場地方已由臣部派員督同工程師
測量地基繪具圖說來歲春融即當刻日興工以期不誤下半年遷移之用其望海
樓地方開辦農學一門現亦勘地畫界一俟地址勘定即先行建築場舍以應就近
實驗之需此現擬豫備校舍之大略也以上五端皆現時籌辦實在情形據大學堂
總監督劉廷琛咨呈請奏前來臣等伏查創辦分科大學爲臣部籌備憲政第二年
應辦要件現時因德勝門外校舍規畫初定尙未動工先就現在馬神廟之大學堂
內擴充開辦所擬學科職員教員學生辦法均尙切實應即照議開辦趕於明年二
月先行開學至經費一項所有建築設備業經臣部會同度支部奏准分年撥惟
常年經費尙無的款其第一年經費暫由臣部現存款項移緩就急核實動用嗣後

逐年增設學科添招學生需款更鉅屆時再由臣部體察情形咨商度支部奏明辦理總期事皆核實款不虛糜以仰副 朝廷興學育材之至意所有籌辦分科大學大略辦法並現辦情形理合恭摺具陳伏乞 皇上聖鑒謹 奏宣統元年十一月二十九日奉 旨依議欽此

學部附奏擬准外國學生入經科大學肄業酌定簡章片

再查各國大學除教授本國學生外外國人有程度相合而願入學肄業者亦無不一體收取誠以學問之道靡有窮盡惟互相師法而後討論益精自臣部籌設分科大學以來屢有外國人前來詢問能否准其入學肄業臣等竊維近日中國學生遊學東西各國者甚多今中國設立大學而彼國亦願來學以往來施報言固所以厚邦交以知識交換言亦所以廣教育臣等公同斟酌的經學一科為中國所獨有擬先就經科大學准外國人入學預由臣部酌定簡章以期妥洽至其餘各科大學設立之初恐難遽及東西各國之完備外國人入學一節擬暫從緩議謹附片具陳是否

有常伏乞 聖鑒訓示謹 奏宣統元年十一月二十九日奉 旨依議欽此

學部奏遵擬女學服色章程摺併單

奏爲遵擬女學服色章程恭摺具陳仰祈 聖鑒事竊本年閏二月臣部具奏分

年籌備事宜內開本年應頒布女學服色章程奉 旨交憲政編查館核准在案

查各國女學校制度女學生服色皆有一定即考之中國古禮如深衣首服足服等

制見於經訓及儒先之說者判然不同學校爲教化所關尤當參酌古今之宜定爲

整齊嚴肅之制庶幾學風之樸婦容之莊有以養成高尚端淑之人格禮教之防莫

先於此茲酌定女學堂制服凡講堂操場均定爲一種服式以期簡而易從至兩等

小學其女學生年歲皆在十五歲以下禮未加笄宜做童子不裘裳不履絢之義學

堂服飾即用家庭常服以省繁費總之女學爲教育之根本衣服爲行檢之表率有

管理訓迪之責者宜力除奇袤奢靡之習庶幾有裨於化民成俗之美敬勸學之

規此則臣部與辦學諸員所宜兢兢共勉者也謹將擬定女學服色章程繕單恭呈

御覽如蒙

俞允即由臣部遵奉頒行所有臣部擬定女學服色章程謹繕

摺具 奏伏乞

皇上聖鑒謹 奏宣統元年十一月二十九日奉 旨依議

欽此

謹擬女學服色章程繕具清單恭呈 御覽

一 女學堂凡遇行禮日期監督教習監學堂長院長等如係有封命婦即按品級吉
冊行禮無封者常服行禮未適人者即著學堂制服行禮至學生無論已適人未
適人均著學堂制服行禮

一 平時在堂無論監督教習監學堂長院長學生均著學生制服惟女子小學學生
均用家庭常服

一 女學堂制服用長衫長必過膝其底襟約去地二寸以上四周均不開衩袖口及
大襟均加以綠緣之寬以一寸爲度

一 女學堂制服冬春兩季用藍色夏秋兩季用淺藍色均緣以青

一女學堂制服用棉布及夏布均以本國土產爲宜

一女學生得佩襟章以爲識別其製以銅爲宜不得用金銀其花樣字樣均聽本堂自定但須向督學局或提學司報明

一女學生不得纏足

一女學生不得簪花傳粉被髮及以髮覆額

一女學生不得效東西洋裝束

學部奏遵擬簡易識字學塾章程摺併單

奏爲遵擬簡易識字學塾章程恭摺仰祈

聖鑒事本年閏二月臣部具奏分年

籌備事宜單開頒布簡易識字學塾章程業經憲政編查館覆核奉

旨允准在

案自應欽遵辦理竊維今日教育之困難屬於辦學者有二屬於就學者亦有二民瘠則經費難籌地僻則師資缺乏此辦學之難也生計操作之鮮暇書籍用品之無資此就學之難也憲政編查館有鑒乎此於立憲九年預備單內奏設簡易識字學

熟欲以輔小學教育之不及而期以無人小學爲歸規畫極爲周至惟此項學塾既以簡易爲名則一切章程必使易知易從而後不背乎委曲變通之指臣等公同酌酌擬請凡官立公立私立各項學堂經費稍裕者皆令附設此項學塾則期月之間較舊設學堂之數可以驟增一倍此外推廣設立者並得租借祠廟及各項公所另行開辦但經費務須極力從省其圖書器具不必求備但以略可敷用爲主此項教員科學亦不必求全但使文理通順略具普通知識者即可取爲師資庶無經費難籌教員缺乏之弊至學生一律不收學費其畢業年限定爲三年以下一年以上其授課時間定爲每日三時或二時庶貧寒無力入學之子弟及年長失學之人皆可節縮其操作之光陰以從事於修業庶無就學困難之弊所有此項章程頒行之後凡地方官吏及各項學務人員皆應通力合作認真考核庶學堂多一讀書之人即地方多一明理之人實於憲政前途裨益非淺茲將擬具章程詳繕清單呈

御覽伏候

命下遵行所有臣等遵擬簡易識字學塾章程謹繕摺具陳伏乞

皇上聖鑒 奏宣統元年十一月二十九日奉 旨依議欽此

謹將酌擬簡易識字學塾章程繕單恭呈 御覽

- 一簡易識字學塾專爲年長失學及貧寒子弟無力就學者而設其課程專教部頒簡易識字課本國民必讀課本並酌授淺易算術（珠算或筆算）教授二書完畢即准作爲畢業至其畢業年限定爲三年以上一年以下（年長失學愈於謀生入此項學塾者或三年或二年或一年均可聽便家貧年幼入此項學塾者自以三年畢業爲宜如力不能學至三年亦可酌量變通）每日教授鐘點定爲三小時或二小時應由勸學所詳查各學塾辦理情形彙呈督學局或提學司備核
- 一此項學塾三年畢業者如願升學得升入初等小學第四年
- 一此項學塾畢業生均發給憑單注明肄業年限及識字若干
- 一此項學塾得酌授體操作爲隨意科

一簡易識字課本計分三種（遵照奏章一種三年畢業一種二年畢業一種一年

畢業) 國民必讀課本計分二種(一種較深者一種較淺者) 應用某種課本由各學塾擇其力所能至者選用教授

一此項學塾經費所自出分爲官立公立私立三種每縣城(州治臨治同)及著名村鎮務須先由官設立一二所以資提倡其紳富捐助鉅款創辦者准與捐助學款一律請獎

一督學局及提學司自章程頒布之日起預定此數年每年推廣辦法分飭地方官及學務人員逐年趕辦

一此項學塾應由勸學所總董認真經理每三個月應將境內學塾數目及每期學生增減之比較在京呈報督學局在各省呈報提學司察核督學局及提學司每半年彙報學部一次以憑稽考

一設立此項學塾爲地方官及勸學所總董之專責地方官及自治會並應任籌款之責即以此事作爲地方學務考成由該省提學司認真考核其成績較優者量

加獎勵不力者輕則記過重則詳請督撫參撤

一此項學塾可租借祠廟及各項公所除墨板講臺自應新置外所有棹椅器具亦可賃借應用

一凡已設之官立公立私立各項學堂歲入經費較爲充裕者均應附設此項學塾其學生人數多寡不必拘定由督學局及提學司督勸辦理

一此項學塾可仿日本二部教授法以上半日下半日分班並可增設夜班

一此項學塾附設各項學堂之內者授課時間應定爲晚七點鐘至九點鐘或午後四點鐘至六點鐘以及星期年假暑假講堂閒曠之日均得多定鐘點酌量授課

一此項學塾應按學生年齡及所認畢業年限分班教授如學生人數無多程度亦復不齊則用單級教授法合班教授

一學生不收學費應用書籍物品概由塾中發給

一此外所有未盡事宜應由督學局及提學司就實在情形量爲更定呈部備核

學部奏擬定京師及各省圖書館通行章程摺

併單

奏爲擬定京師及各省圖書館通行章程另繕清單恭摺具陳仰祈 聖鑒事

本年閏二月二十八日臣部奏陳分年籌備事宜單開本年應行籌備者有頒布圖書館章程一條奉蒙 允准欽遵在案京師圖書館業經臣部奏明開辦各省圖書館亦須依限於宣統二年一律設立臣等伏查圖書館之設所以保存國粹造就

通才創辦伊始頭緒紛繁非有整齊劃一之規末由植初基而裨文治臣等悉心斟酌擬定章程二十條謹繕具清單呈 御覽如蒙 俞允即由臣部欽遵通行辦理所有擬定圖書館章程開單奏陳緣由謹恭摺具陳伏乞 皇上聖鑒謹

奏宣統元年十二月十七日奉 旨依議欽此

謹擬圖書館通行章程恭呈 御覽

第一條 圖書館之設所以保存國粹造就通才以備碩學專家研究學藝學生士人檢閱考證之用以廣徵博采供人瀏覽爲宗旨

第二條 京師及各直省省治廳先設圖書館一所各府廳州縣治廳各依籌備年限以次設立

第三條 京師所設圖書館定名為京師圖書館各省省治所設者名曰某省圖書館各府廳州縣治所設者曰某府廳州縣圖書館

第四條 圖書館地址以遠市避震為合宜建築則取樸實謹嚴不得務為美觀室內受光通氣尤當考究合度預防潮溼霉蝕之弊

第五條 圖書館應設藏書室閱書室辦事室

第六條 圖書館應設監督一員提調一員（京師圖籍浩繁得酌量添設以資助理）其餘各員量事之繁簡酌量設置京師圖書館呈由學部核定各省圖書館呈由提學使司轉詳督撫核定各府廳州縣治圖書館呈由提學使司核定（各省治暨各府廳州縣治圖書館事務較簡圖籍較少祇設管理一人或由勸學所總董學堂監督堂長兼充）

第七條 圖書館收藏圖籍分爲兩類一爲保存之類一爲觀覽之類

第八條 凡內府秘笈海內孤本宋元舊契精鈔之本皆在應保存之類保存圖書別藏一室山館每月擇定時期另備券據以便學人展視如有發明學術堪資考訂者由圖書館影寫刊印鈔錄編入觀覽之類供人隨意瀏覽

第九條 凡中國官私通行圖書海外各國圖書皆爲觀覽之類觀覽圖書任人領取繙閱惟不得污損費裁及携出館外

第十條 中國圖書凡四庫已經著錄暨四庫未經采入者及乾隆以後所出官私圖籍均應隨時采集收藏其有私家收藏舊契精鈔亦應隨時假鈔以期完備惟近時私家著述有奉 旨禁行及宗旨悖謬者一概不得采入

第十一條 海外各國圖書凡關係政治學藝者均應隨時搜采漸期完備惟宗旨學說偏駁不純者不得采入

第十二條 京師暨各省圖書館得附設排印所刊印所如有收藏秘笈孤本應隨

時仿刊印行或排印發行以廣流傳

第十三條 京師圖書館書籍鈐用學部圖書之印各省圖書館書籍由提學使鈐印各府廳州縣圖書館書籍由各府廳州縣鈐印無論爲保存之類觀覽之類概不得以公文調取致有損壞遺失之弊

第十四條 圖書館每年開館閉館時刻收發書籍接待士人各項細則應由館隨時詳擬京師圖書館呈請學部核定各省圖書館置各府廳州縣圖書館呈請提學使司核定

第十五條 圖書館管理員均應訪求遺書及版本由館員隨時購買以廣搜羅惟須公平給價不得藉端強索其私家世守不願出售者亦應妥爲借出分別刷印影鈔過錄以廣流傳原書必應發還不得損污勒索

第十六條 海內藏書之家願將所藏秘籍暫附館中藏入聞見者由館發給印照將卷冊數目鈔刻款式收藏印記一一備載領回之日憑照發書管理各員尤當

加意保護以免損失其借私家書籍版片鈔印者亦照此辦理

第十七條 私家藏書繁富欲自行籌款隨在設立圖書館以惠士林者聽其書籍目錄辦理章程應詳細開載呈由地方官報明學部立案善本較多者由學部查核酌量奏請頒給 御書匾額或頒賞書籍以示獎勵

第十八條 京師圖書館經費由學部核定籌撥節開支各省由提學使司核定籌撥節開支各府廳州縣由地方公款內撥節開支

第十九條 京師及外省各圖書館均須刊刻數書券以便稽查凡入館觀書非持有券據不得闖入

第二十條 圖書館辦事章程如有未盡事宜應隨時增訂在京呈由學部核定施行在外呈由提學使轉詳督撫核定施行

文牘

學部頒發教員管理員一覽表飭司通行各學堂按期填報文

爲飭行事普通司案呈照得辦理學堂一在教科認真一在管理合法倘教員曠課過多成績必不能優美管理員職務廢弛規制必不能整齊定章凡各學堂辦學人員如果成效昭著三年屆滿准照尋常勞績請獎五年屆滿准照異常勞績請獎待遇既厚考核自不得不詳現在京外各學堂教員管理員熱心任事者固不乏人而因循敷衍濫竽充數者亦往往不免茲由本部酌訂教員管理員一覽表式各一種通行京外應由各學堂照式刊印按格填寫其各員或由官長延聘或係札派或由地方公舉或係自任並告退離堂日期以及各表格所未備載之事均於備考一格內註明又如各學堂所聘外國教員是否遵照部頒合同辦法聘訂亦須附及倘事實較多表格不敷填寫可酌量變通將直行展寬減少行數不必定限每開六行此項一覽表自宣統二年爲始每學期由督學局或提學使司報部備案仍由本部視

學官於觀察學堂時考核所報是否相符倘各學堂未將此項表册依期造報或雖經報部而教員贓課過多管理員職務廢弛者將來請獎時概不給獎合亟剴知剴到該提學使即便遵照辦理切切此剴(表式另批隨後)

學部剴飭將部頒各種教科書迅速翻印期實行普及教育文

爲剴飭事照得憲政之要基於教育教育之道重乎教科本部編譯圖書局所印各書疊經頒發各省提學使飭令迅速翻印或委私局承印轉飭各學堂遵用各在案原期教育進行漸謀普及乃比年以來各省提學使固有將此項課本邊即翻印者亦有竟不翻印者教科無應用之書則一切要政如推廣小學改良私塾將欲實行何從著手即已設各小學堂雖經報部有案但書且不具遑問其他殊於教育前途有礙本部現遵立憲籌備年限尅期編印各書依次頒發使各省未能一律翻印則教育安望進行更於憲政前途有礙此事關緊重要者聽其因循玩誤各將誰歸亟應再行申明由各省提學使體察情形凡已設有印刷局之省分速將部頒各種教

科書付局翻印未設有印刷局之省或撥官款或招商股趕緊籌設如實在限於財力不能自設一局亦須另籌他法或附鄰省摺印或招書估翻印無論如何爲難總須極力設法務令部頒書籍能至邊遠之地貧寒子弟得讀廉價之書庶於普及教育不至徒託空言爲此劄飭劄到仰該司立即妥爲籌辦限文到兩箇月先將籌辦情形申報本部並限於宣統貳年六月將翻印之樣本送部呈驗萬勿延玩本部將以此事列入學司考成也切切此劄

督憲李札准學部咨到京師改良私塾一覽河南私塾改良章程行司遵辦並發單級教授法畧說飭直隸江蘇籌辦練習所以便推廣小學文

爲札行事宣統二年正月初七日准學部咨普通司案皇本年三月二十六日內閣奉 上諭學部奏酌量變通初等小學堂章程並原有小學簡易科酌擬兩類辦法以期學徒日多教育漸臻普及繕單呈覽一摺所奏尙屬切實易行著各省督撫督率提學使無論官學私塾均當遵照此次定章分別地方情形切實舉辦並隨

時派員認真考核嗣後辦學官紳如再有因循敷衍不遵定章者即由學部查明嚴行參處務期學校日興民智日啓以仰副朝廷敷教牖民之至意餘依議欽此欽遵到部查 朝廷振興學務實以初等小學爲普及教育之基惟我國地大人衆固實有完全之小學以養其道德知識之源而公家之財力有限自不可無私塾以資補助自奉到此次 諭旨之後凡京外所設私塾均應按照本部奏定初等小學簡易科課程切實教授其各處省視學勸學所總董及縣視學宜各就本地私塾善爲勸導設法改良期於各門課程悉能遵用部頒課本俾官學私塾得以漸歸劃一至其詳細辦法各處情形不同尤在因地制宜斟酌盡善查本部現准河南巡撫咨據學司詳送酌擬改良私塾章程又准京師督學局咨送京師改良私塾一覽等因先後到部詳閱各件所擬辦法頗具條理均於普及教育不無裨益精擇慎取庶幾便於實行今特將原送各件通咨各省務各按照本地情形探擇增減切實舉辦以收教育普及之效總之私塾所以補助小學之不及應改良不應歧視區區內多一就

學之人教育即有一分起色相應咨行貴督查照轉飭提學使切實遵辦可也計督學局京師改良私塾一覽河南提學司原擬改良私塾章程共二本等因到本督部堂准此查各省私塾多已改良核閱雲南第七期教育官報該司曾飭昆明縣勸學所調查省城內外義塾私塾勸導切實改良迄今數年並未舉辦滇省經費支絀小學未易推廣私塾則到處皆是若能切實辦理則不必另籌經費可抵增設無數學堂效谷實非淺鮮惟塾師多無遠識萬一操之過蹙必致把持畏忌或反相率廢學應仿京師辦法首須婉轉勸導次設師範傳習所務令塾師夜間聽講然後切實考核優者改爲公私小學酌給學堂名冊及教員獎金此次實行改良先從省城入手遴選熱心教育通知小學教法之紳士派令認真籌辦由省城推行昆明縣鄉鎮各處務令辦成模範乃可通行各屬節節進步較有把握私塾各生程度不齊宜於單級編制而單級教員難得斷難遽責之塾師現在直隸江蘇均辦單級教授練習所以爲推廣小學普及教育地步滇省亟宜仿辦應由該司迅派諸熟悉普通科學於教

授極有經驗之教員兩名前往江蘇或直隸單級教授練習所練習數月再赴日本考察通計七八個月可以回滇開辦練習所務使多數教員及塾師皆知單級教法則鄉村可通設小學私塾亦可改爲小學教育普及決非難事仰雲南提學司迅速公核遵辦具覆茲並發去單級教授法畧說一册即便查照辦理特札 計發章程

二本畧說一本開畢即繳

督憲李札准學部電滇省選科學生准送考京師優級師範行司遵辦文

爲札行事宣統二年正月十九日准 學部電開前電優級選科學生送考優級師範曾經本部駁復現因各省考送人數無多擬變通辦理貴省選科學生如有確合省電所開程度者應准擇尤送考等因到本督部堂准此合就札行爲此札仰該司即便查核公啟如果有出則可遵照辦理如款項支絀應另籌變通辦理特札

督憲李札准學部電優級師範選科畢業最優等生應送京報試行司遵辦文

爲札行事宣統二年正月十八日准 學部電開優級師範選科學生畢業取列

最優等者應送京覆試優等以下無庸送京惟各生畢業試卷應一律解部各項高等專門學堂每年無論上下學期畢業均應歸入次年三月送考等因到本督部堂准此合就札行爲此札仰該司即便遵照辦理特札

督憲李札准學部電碩學通儒議員現定保送辦法行司遵章訪報文

爲札行事本月初八日接准 學部魚電咨開 欽選碩學通儒議員應由本部

遵章辦理資政院前已奏明通咨之案本部現定保送辦法擬要奉聞一保送宜用

印文並開具簡明事實儘年內到部一原章第一條所謂清秩應以奉 特旨給

卿銜京銜及翰林中書各官爲限通儒院現尙無人以游學畢業經部試得進士者

充之其教習教授科目係指奏定章程主要科目至所著書符並教習講義各宜一

併咨送餘咨達等因到本督部堂准此查資政院奏定選舉議員各章程於本月初

一日咨送到院當將原奏章程札行布政司照送諮議局分別遵辦在案茲准電咨

除由本督部堂照章保送外合將奏定碩學通儒選舉資政院議員章程鈔行遵辦

爲此札仰該司迅即遵章蒐訪一二入魁日報院以便咨達切切特札 計鈔發碩
學通儒選舉資政院議員章程一紙

碩學通儒選舉資政院議員章程

第一條 本章程所稱碩學通儒以有左列資格之一者爲限 一不山考試奉

特旨賞授清秩者 一著書有裨政治或學術者 三有入通儒院之資格者
四充高等及專門學堂以上主要科目教習接續至五年以上著有成績者

第二條 凡有前條所列資格之一合資政院院章第九條之規定者每屆選舉由

資政院於前一年九月內行知學部由該部通行京堂以上官翰林給事中御史
各省督撫提學司及出使各國大臣各蒐訪一人或二人開具簡明事實保送該
部由該部審查將合格人員得保較多者擇定三十人作爲碩學通儒議員之被
選人造具清冊於選舉年分二月以前咨送資政院

第三條 前條被選人清冊應載明左列各款 一姓名 二年歲 三籍貫 四

簡明事實 五保送人姓名官職

第四條 資政院接到被選人清冊後即將被選人姓名及原保人姓名官職開列

清單於選舉年分三月以前奏請核額 欽選爲資政院議員

第五條 碩學通儒議員有缺額時由資政院隨時將本屆被選人照前條開單奏

請 欽選補足之

第六條 本屆被選人數不足議員缺額之三倍時應另行保送

第七條 補缺議員之任期以補足前任未滿之期爲限

第八條 本章程與資政院院章同時施行

督憲李札准駐日大臣咨送東京帝國大學游學生學科成績表行司查照文
爲札行事宣統元年十一月初四日准 欽差出使日本大臣胡 咨據監督處

案呈查管理游學生章程內載有應查明在校成績分數有無曠課之條自應遵照
辦理本處業將官立各高等專門學校在校各學生出缺席日數時數開列清單呈

請咨送在案惟帝國大學向不說出缺席籍以故此項不能調查但除文科外每一學年照章試驗一次定為成績尚可藉以觀學生之勤惰因是一再設法始得該大學按照各科開送表冊前來尙屬清晰足資核應請咨 學部暨各省備查等情到本大臣據此相應備文咨明請煩查照計表冊二本等因到本營部堂准此除表冊抽存一本備案外合就札行爲此札仰該司即便查照備案特札 計發表冊壹本 (表冊附錄)

東京帝國大學游學生姓名籍貫入學年分學科成績表

法科大學十六名

姓名	省別	現習學科	紹介入學年月	成績學期	缺額備考
余際昌	浙江	法律學科(獨逸法法學)	光緒三十三年七月廿六日 宣統元年四月廿七日 明治四十二年六月廿七日	一〇	查
朱深	直隸	法律學科(獨逸法法學)	光緒三十三年七月廿六日 宣統元年四月廿七日 明治四十二年六月廿七日	一〇	查

同 同 同 同 同 同 同 同 同 同 同 同 同 同 同 同

陳發檀廣東政治學科第

同 三
同 治 四 十 三 年 七 月 六 日

六九八

張耀曾雲南政治學科第

同 二
同 治 四 十 三 年 七 月 六 日

六九〇

周家彥廣西

生 科
光 緒 三 十 一 年 八 月 九 日

宣統元年八月
試錄四十二年九月
六八三

張競勇浙江

政 治 學 科
光 緒 三 十 一 年 八 月 九 日

同

何基鴻直隸

法 律 學 科
宣 統 元 年 五 月 七 日

同

鍾府言浙江

政 治 學 科
光 緒 三 十 一 年 八 月 九 日

同

謝曉石廣西

法 律 學 科
光 緒 三 十 一 年 八 月 九 日

同

張友棟貴州

政 治 學 科
光 緒 三 十 一 年 八 月 九 日

同

張友棟貴州

政 治 學 科
光 緒 三 十 一 年 八 月 九 日

同

張友棟貴州

政 治 學 科
光 緒 三 十 一 年 八 月 九 日

同

張友棟貴州

政 治 學 科
光 緒 三 十 一 年 八 月 九 日

同

張友棟貴州

政 治 學 科
光 緒 三 十 一 年 八 月 九 日

同

張友棟貴州

政 治 學 科
光 緒 三 十 一 年 八 月 九 日

同

張友棟貴州

政 治 學 科
光 緒 三 十 一 年 八 月 九 日

同

張友棟貴州

政 治 學 科
光 緒 三 十 一 年 八 月 九 日

同

張友棟貴州

政 治 學 科
光 緒 三 十 一 年 八 月 九 日

同

張友棟貴州

政 治 學 科
光 緒 三 十 一 年 八 月 九 日

同

每回選修一二
科目同數及分
數均難記

同上

同上

同上

同上

同上

同上

同上

同上

同上

醫科大學六名

梁載龍	湖南	法律學科(英吉利法)	光緒三十三年九月	新入學向無成績	同	同	上
沈家彝	江蘇	法律學科(英吉利法)	光緒三十三年九月	新入學向無成績	同	同	上
石志泉	湖北	法律學科(獨逸法)	宣統元年七月	同	同	同	上
江萃本	同	經濟學科第二回	宣統元年七月	同	同	同	上
陳治安	廣東	政治學科第三回	光緒三十三年九月	宣統元年八月	同	同	上
邢之襄	直隸	法律學科(獨逸法)	光緒三十三年九月	宣統元年八月	同	同	上

姓名	玉曾憲	江蘇	法律學科	光緒三十三年九月	宣統元年八月	同	上
別現	江蘇	法律學科	光緒三十三年九月	宣統元年八月	同	同	上
習學	江蘇	法律學科	光緒三十三年九月	宣統元年八月	同	同	上
科介紹	江蘇	法律學科	光緒三十三年九月	宣統元年八月	同	同	上
入學	江蘇	法律學科	光緒三十三年九月	宣統元年八月	同	同	上
年月	江蘇	法律學科	光緒三十三年九月	宣統元年八月	同	同	上
成績	江蘇	法律學科	光緒三十三年九月	宣統元年八月	同	同	上
分數	江蘇	法律學科	光緒三十三年九月	宣統元年八月	同	同	上
期數	江蘇	法律學科	光緒三十三年九月	宣統元年八月	同	同	上
備考	江蘇	法律學科	光緒三十三年九月	宣統元年八月	同	同	上

鮑 鑾	羅 兆 寅	仲 鳳 鳴	史 金 塘
廣 東 生	湖 南 樂 化	江 蘇 衛 生	河 南 生
(選科)	(選科)	(選科)	(選科)
學	學	學	學
科	科	科	科
明 治 三 十 三 年 六 月 良	宣 統 二 年 四 月 良	宣 統 二 年 九 月 良	宣 統 二 年 七 月 良
出 席	出 席	出 席	出 席
	席 各 半		

工科大學八名

姓 名	省 別	現 習 學 科	紹 介 入 學 年 月	上 成 績 分 數 期 日 缺 席 備 考
毛 毓 源	浙 江 上 海	木 工 學	光 緒 三 十 四 年 六 月 初 三 日 入 口 不 合 格	五 四 五
施 恩 巖	江 蘇 鎮 江	木 工 學	光 緒 三 十 四 年 六 月 初 三 日 入 口 不 合 格	五 三 八

雲南教育官報 文牘 七 學務公所

陳大齊 浙江哲 學 科 宣統元年 五月 申 酉 年 七月 十五日 入學 新入學 宣統元年 五月 申 酉 年 七月 十五日 入學 新入學 宣統元年 五月 申 酉 年 七月 十五日 入學 新入學	姓名省別 現習學 科介紹入學年月 成績分期 日減 數席備 考	文科大學九名	張毅	傅爾敦	吳和	洪彥亮	許徵	孫慶澤	
			江西	湖北	浙江	浙江	直隸	直隸	直隸
			第壹	第貳	第參	第肆	第伍	第陸	第柒
			木 工 學	船 學	兵 學	金 學	金 學	金 學	木 工 學
宣統元年五月十七日入學	宣統元年五月十七日入學	宣統元年五月十七日入學	宣統元年五月十七日入學	宣統元年五月十七日入學	宣統元年五月十七日入學	宣統元年五月十七日入學	宣統元年五月十七日入學		
宣統二年七月十日入學	宣統二年七月十日入學	宣統二年七月十日入學	宣統二年七月十日入學	宣統二年七月十日入學	宣統二年七月十日入學	宣統二年七月十日入學	宣統二年七月十日入學		
宣統三年七月十日入學	宣統三年七月十日入學	宣統三年七月十日入學	宣統三年七月十日入學	宣統三年七月十日入學	宣統三年七月十日入學	宣統三年七月十日入學	宣統三年七月十日入學		
宣統四年五月十日入學	宣統四年五月十日入學	宣統四年五月十日入學	宣統四年五月十日入學	宣統四年五月十日入學	宣統四年五月十日入學	宣統四年五月十日入學	宣統四年五月十日入學		
宣統五年五月十日入學	宣統五年五月十日入學	宣統五年五月十日入學	宣統五年五月十日入學	宣統五年五月十日入學	宣統五年五月十日入學	宣統五年五月十日入學	宣統五年五月十日入學		
宣統六年五月十日入學	宣統六年五月十日入學	宣統六年五月十日入學	宣統六年五月十日入學	宣統六年五月十日入學	宣統六年五月十日入學	宣統六年五月十日入學	宣統六年五月十日入學		
宣統七年五月十日入學	宣統七年五月十日入學	宣統七年五月十日入學	宣統七年五月十日入學	宣統七年五月十日入學	宣統七年五月十日入學	宣統七年五月十日入學	宣統七年五月十日入學		
宣統八年五月十日入學	宣統八年五月十日入學	宣統八年五月十日入學	宣統八年五月十日入學	宣統八年五月十日入學	宣統八年五月十日入學	宣統八年五月十日入學	宣統八年五月十日入學		
宣統九年五月十日入學	宣統九年五月十日入學	宣統九年五月十日入學	宣統九年五月十日入學	宣統九年五月十日入學	宣統九年五月十日入學	宣統九年五月十日入學	宣統九年五月十日入學		

理科大學六名

王桐齡	直隸	史學	科	光緒三十二年九月初七日	入	同
劉家愉	江蘇	文學	科	宣統元年七月十五日	入	同
藍公武	廣東	醫學	科	光緒三十二年九月初二日	入	同
馬裕藻	浙江	同	科	宣統元年八月初二日	新	同
羅作民	廣東	同	科	宣統元年八月二十五日	同	同
陸輔	江蘇	同	科	宣統元年八月二十五日	同	同
胡以魯	浙江	選科	科	宣統元年八月初二日	同	同
曹位康	同	選科	科	光緒三十二年七月二十九日	同	同

農科大學四十一名

姓名	省別	現習學科	紹介入學年月	成績分數	日缺數	備考
蘇振瀆	江蘇	理學 第一等學科	光緒三十四年六月初三日 於明治四十一年七月一日入學	不詳	日缺四十一年九月至百今學年	均缺席
胡濟濟	浙江	同	同	同	同	入學以後無一日出席
史錫韓	四川	同	同	同	同	同
景定成	山西	一學年 生科	同	同	同	同
章鴻釗	浙江	二學年 生科	光緒三十三年四月二十九日 於明治四十一年六月九日入學	學生試驗合格者七名中之第六名	無缺席	無缺席
黃以仁	江蘇	三學年 生科	同	不詳	無缺席	無缺席
王舜成	江蘇	農學科第一年級生科	光緒三十四年六月廿三日 於明治四十一年七月一日入學	前學年平均分數	未學不詳	數備考

姓名省別現習學科紹介入學年月成績分數日缺數備考

吳宗杭

浙江長壽化學科第一級生

同

六一·九

黃藝錫

江蘇同

同

四五·〇

朱炳文

山東長壽化學科第一級生

同

不受驗

成雋
北京同

同

六〇·六

汪果

江蘇長壽化學科第三級生

光緒三十三年八月十四日
明治四十四年九月二十一日

六七·〇

周慶慈

山東長壽化學科第一級生

宣統元年八月初五日
明治四十二年九月十八日

五二·二

凌春鴻

四川長壽化學科第三級生

光緒三十二年七月
明治三十九年七月

四三·四

杜慎姚

湖南同

光緒三十三年八月二十三日
明治四十四年九月三十日

不受驗

陳頌碩

廣東同

同

不受驗

雲南教育官報

文牘

九

學務公所

劉先儒 湖北同	張明倫 湖南同	郭寶慈 廣東同	王有佐 湖北同	湯孝德 浙江同	姚龍光 湖北同	張冕廷 山東同	夏樹人 湖北同	鍾毅 江西同
同	同	同	同 <small>光緒三十四年九月初二日 明治四十一年九月二十六日</small>	同	同	同 <small>宣統元年八月初九日 明治四十二年九月二十二日</small>	同	同
六〇・〇	學科平均七・八 應繳費不出席	四九・五	數科目不受驗	六一・二	五六・五			

張仁任	廣東	同	光緒三十三年八月二十三日	六八	一
陳訓猷	福建	同	光緒三十三年九月十三日	一科目不受驗	
徐夢蘭	安徽	同	同	一科目不受驗	
張正坊	山東	同	光緒三十二年八月	六五	一
陳松岩	直隸	同	光緒三十二年	不受	驗
林祐光	福建	同	光緒三十三年八月二十三日	一科目不受驗	
何續	福建	同	光緒三十四年九月初二日	五四	一
朱繼美	湖南	同	光緒三十四年九月二十六日	五三	八
孫葆琦	福建	同	同	五二	七

雲南教育官報

文牘

十

學務公所

陳際湖南	趙宗香四川	余耀彤同	吳桓如江蘇同	楊汝鏡山西同	高樹藩湖北	潘贊化安徽同	張際春浙江同	丁立同山東
<small>醫學實科第一年被總講</small>					<small>醫學實科第二年被講</small>			<small>醫學實科第一年被講</small>
光緒三十三年八月二十三日	宣統元年八月初九日	同	同	同	光緒三十四年九月初二日	同	同	同
不 受 驗					二科目不受驗	三科目不受驗	二科目不受驗	數科目不受驗

鄭 璣安徽同

王汝霖山西同

杜廷鳳四川同

江書祥同

宣統元年八月初九日
期治四十二年九月二十二日

同

同

同

以上各科學生凡八十六名

督憲李札據江川縣雷令申泰查新政各款表册一案錄批行司移會查照文
爲錄批札行事據署江川縣知縣雷葆初申送審飭查明新政各款填造表册呈核
等情到本督部堂據此當經批示文及表册均悉查該縣現有各款除辦理學務警
務外欲兼營他項新政誠屬不敷惟細核支出各款其中可掙節者亦復不少即如
學務額支項下縣視學一職照章應由勸學所總董兼充裁去一人歲可省百金高
等小學管理員可由教員兼充勸學所書記生可由收支員兼充裁去兩人歲又可
省百金活支項下教員既有火食星期假期研究時何必又由勸學所供給食用教

百會會員照章應納六元以上之會金即因地制宜暫免繳費豈可更由勸學所開支食用兩項併計歲又可省百金其餘一切雜費亦應酌加核減學務如此警務亦可類推總之不敷之款原不能不另籌而無益之費實不可不亟去省一分浮費即多一分正用在該令力任勞怨過盤籌盡核實辦理本部堂不能一一遙度也再查原表所列豫算籌設自治公所及研究所約需經費一千二百兩亦嫌稍多自治公所研究所雖係兩事然爲節省計研究一所可就公所內附設研究所教員可酌令公所職員兼任一切雜費非不得已者不得開支似四五百金亦可敷用以所撙節之款抵之所絀當亦無幾研究所爲本年籌備事項之一 欽限禁迫該令務即迅速籌設與該縣籌辦自治公所同時成立限明年正月具報到省毋得延誤仰即遵照並候行知學司應警道自治籌辦處查照繳表册存除批印發外合重錄批札行爲此札仰該司即使移會巡警道自治籌辦處查照特札

督盧李批武定直隸州馬署牧組織種植公社陳明開辦情形稟

種植森林列爲州縣事實考成該州地方山多田少土曠民貧樹藝尤爲急務但地方官辦事固始非易觀成尤難該署牧偕首集股設立公社詣勘官民荒地宜種桑茶桐麻藍靛青桐及各項藥材實爲地方開拓利源足以抵補種煙之利所需孳種其有者由該官紳自購其無者應准赴道請領趁明春趕緊播種認真培養以期成林所擬章程尙屬妥協仰雲南提學司會同勸業道轉飭該州督紳認真舉辦以收效果不得以一畧了事徒爲紙上空談是爲切要此繳清摺存

督憲李批富民縣葉令請於自治研究所附加教育學科稟

據稟擬於自治研究所內附加關於教育學科既於研究所定章鐘點略無妨礙并可使此項勸學管理及自治學員增長辦學知識用意極善應准照辦所擬教授各科既係爲養成教育行政人才起見自應注重辦學方法除管理法教授法教育行政三門應切實講授外查單級教授及私塾改良兩事尤爲近今切要之圖應由司將學部頒發京師督學局暨河南改良私塾章程又本部堂發給單級教授略說

印成各冊發交該縣轉發該所督率講員認真講解研究其算術體操兩門不屬教育行政範圍毋庸加入各堂管理員既責令入所研究所遺管理一職暫由各教員兼任毋庸擇人補充俾專責成而免觀望俾提學司會同自治籌辦處核飭遵照并通行各屬一體仿辦

督憲李批通海縣胡署令請撥經費局餘款籌辦天足會稟

稟及簡章清摺均悉纏足本爲陋習設會勸導事屬可行該會長等既素負鄉望該縣但當實令認真倡率多方勸誡先破其不纏足不易結婚之謬解再曉以切身之利害愛子之心人所同具纏足之苦亦人所共知風氣一開信從自衆察核所擬開會規則如撮影款待銀牌獎勵均近糜費現今新政日繁需用日多經費卽有餘款亦應先其所急所請每年籌撥百元應無庸議仰布政司會同提學司巡警道轉飭遵照

藩司沈批激江府奎守呈詳預備明年添招中學生辦法文

據詳已悉該府遵飭籌備明年添招中學生一班所有不敷費用擬由辦學節存餘款項下開支自屬可行現值財政困難之時該府近年開辦師範自治各學堂遇有可以撙節審力爲經營兩年以來得節存銀二千金可以彌補各項新政用款不敷之需辦理甚是各屬如能照此仿辦則款歸實用事無不舉矣可嘉之至仰即遵照餘候 督憲批行 學司查核飭遵暨 巡道批示繳

直隸提學司傅咨送改良私塾淺說請查照探擇文

爲移送事案照事窮則變在因時而制宜法貴改良宜因勢而利導 國家停止科舉開辦學堂數年以來官長提倡於上紳民經營於下風氣雖稍開通而教育仍未普及究其原因雖由於乏師資無經費而其實半由於各屬城鄉私塾爲之梗阻今欲推廣小學勢非改良私塾不可蓋設館授徒者多係宿學之士而從師課讀者半有束脯之資果能改其功課變其規程一轉移間私塾之塾師皆師範也私塾之脩膳皆經費也不待實行強迫教育自將普及不待另行規畫學堂自然林立是改良

私塾之法實爲今日切要之圖查 京師督學局江蘇直隸等省各省改良私塾章程辦理不無成效本司謹督飭學務各員悉心研究互相商訂仍恐調查傳習獎勵諸法收效較遲因編成改良私塾淺說一冊札發各屬冀辦學者藉以爲傳習之具孰師亦得隨時研討俾促改良庶仰副 朝廷興學育才化民成俗之至意暨各憲提倡教育力籌普及之盛心似於預備立憲試行強迫教育時不無裨補除詳請轉咨查核外相應備文移送爲此移請 貴司請煩查照探擇施行須至移者 計
移送印本改良私塾淺說二冊

本司葉呈 學部彙輯宣統元年第一學期學堂一覽表文

爲呈送事案查學堂一覽表前奉 鈞部頒發表式業經通飭照填按期依限彙報在案茲屆應送宣統元年第一學期學堂一覽表之期迭經行催現據省會直轄各學堂及雲南府等一百零五府廳州縣各將所轄學堂一覽表陸續填報前來省司覆加詳核省會直轄各學堂管理教授一切較之上年規模程度均已漸增完備此

外昆明縣所設小學堂與上年增多數十堂學生亦加添數千人省外之普甯安甯
易門江川巧家霑益彌勒師宗雲縣鄧川浪穹鶴慶劍川維西保山楚雄定遠姚州
鎮南大姚順甯武定直隸州鎮雄直隸州新設之華坪縣等二十四廳州縣學堂學
生較前學期均有加廣其餘各屬或一堂或二三堂亦屬有增又路南大關太和永
平趙州龍陵南安平彝等屬較前畧減係因年豐穀賤入款驟短速難籌補暫時酌
量歸併再當嚴飭擴充以期教育普及其尚未送到一覽表之鎮沅直隸廳思茅廳
中甸廳富州廳及新改之試辦彝良縣等五廳縣或因程途窳遠或緣邊瘠困難至
彝良縣係屬新改情形更自不同辦理尤難就緒擬請從寬先將該廳縣記過示懲
再行札飭切實辦理認真填表中途一俟報到續行彙呈外所有彙報宣統元年第
一學期省會直轄學堂及雲南府等一百零五府廳州縣學堂一覽表各緣由理合
具文呈請 鈞部俯賜查核爲此具呈伏乞 照驗施行須至呈者 計呈省會直
轄各學堂及雲南府等一百零五府廳州縣學堂一覽表 分

本司業呈 學部選送中小學堂教授細目文

爲呈送事宜統元年十月初八日案奉 鈞部劄開普通司案呈本年閏二月二十八日本部具奏分年籌備事宜一摺（見第二十六期本報文牘類）切切此劄附分年籌備事宜一册等因奉此遵於宣統元年十一月初十日將是年應辦事件並預定四項教育事宜先行呈覆 鈞部暨由司排印分年籌備事宜册分發省內各學堂及各府廳州縣通飭遵辦就中本年籌備事宜單開編訂中小學教授細目一條復專案通飭省內外各中小學堂各教員體察生徒學力與地方狀況按照所辦某項學堂分別編訂趕於十一月內送司選呈用備採擇各在案嗣於是年十二月初十日奉 鈞部電開雲南提學使本年籌備事宜單開編訂中小學教授細目一條內載某項學堂教員即令編輯某項學堂細目由各該學司選擇善本限年內送部查核備採等語希即迅送學部陽印等因當以此案於十月齊日奉劄即經分行飭由省內外各中小學堂教員分編限多月內送司選呈用備採擇惟滇省交通不

便往返動需時日報到者尙少再行嚴催趕辦等語電覆並文電續催省內外各學堂教員速編飛送亦在案茲據省內外各學堂教員各按照所辦中學堂或高等初等小學堂編訂教授細目先後申送前來著司逐加核閱僅有省會兩級師範附屬中小學堂所編中學高等小學初等小學各教授細目及省會模範兩等小學堂所編高初兩等教授細目尙較明晰並據各該堂教員聲稱附屬中小學堂及模範兩等小學堂均設立在奉 鈞部奏請變通中學課程初等小學章程以前所有中學及初等小學學科鐘點俱按照舊章教授此次細目中之學科鐘點亦仍按照舊章編訂著司覆查無異應即將附屬中學堂模範兩等小學堂各教員所編教授細目彙送備探惟查滇省中小學堂教授細日均無範本各該教員此次編造事屬創始未能遽臻完善應俟 鈞部探定各省編送善本頒發到滇再由司排印通行省內外各學堂俾作規範一體遵照改良所有選送中小學教授細目錄由理合另繕清單具文呈送請祈 鈞部俯賜查核爲此呈乞 照驗施行須至呈者 計呈中小

學堂教授細目一包計十六册清單一紙

本司葉皇 學部遵報京師大學堂師範生在齎服務職任薪俸年月清册文
爲詳覆事案查宣統二年七月十七日前任郭署司奉 鈞部劄開普通司案呈查
本部奏定師範生義務章程（見第二十五期本報文牘類）詳覆可也此劄又奉
前護雲貴督部堂沈 札准 鈞部咨同前由後開行司即便轉行查照辦理各
等因奉此當查京師大學堂師範班自光緒三十三年起所有畢業各生在兩級師
範學堂效力服務者居其多數即經札飭該堂監督逐一查明該生等充當何項職
任月薪若干何年月到堂何時離差分別詳細登注造册申司以憑詳覆去後未據
該堂申司郭署司未及核辦於宣統元年十月十八日卸事署司即於是日回任接
篆復經札催在案茲據該堂監督即用知縣徐旭申稱前奉札飭係在離守雲碧差
內因值交替未及造報茲將該生等自光緒三十三年以來先後在堂服務職任薪
俸及到堂離差各年月分晰造册呈請查核轉報等情前來署司覆查無異並將由

司札委現充沿邊學務總理李紳口垓一名添入一併開造除詳覆 雲貴督憲外
理合具文連冊彙呈詳請 鈞部俯賜查核爲此詳乞 照詳施行須至詳者 計

呈請冊一本

(附冊錄)

呈報京師大學堂師範畢業各生回滇服務職任俸薪及到差離差年月清冊

由雲龍 京師大學堂師範科博物類畢業於光緒三十三年十二月初九日到雲

南兩級師範學堂充博物教育教員俸薪月柒拾貳兩

伍作樹 京師大學堂師範科理化類畢業於光緒三十三年十二月十四日到雲

南兩級師範學堂充理化教員俸薪月壹百伍拾兩於宣統元年十二月請咨送

京入經科大學

張士麟 京師大學堂師範科理化類畢業於宣統元年三月十六日到雲南兩級

師範學堂充理化算學教員俸薪月伍拾兩

陳興康 京師大學堂師範科理化類畢業於宣統元年八月初一日到雲南兩級

師範學堂充理化教員俸薪月柒拾貳兩

張頌翼 京師大學堂師範科博物類畢業於宣統元年八月初一日到雲南兩級
師範學堂充博物教員俸薪月柒拾貳兩

丁其彥 京師大學堂師範科博物類畢業於宣統元年八月初一日到雲南兩級
師範學堂充博物教員俸薪月柒拾貳兩

李應謙 京師大學堂師範科博物類畢業於宣統元年七月委充兩級師範學堂
教育教員因回京入分科大學未到堂

李曰垓 京師大學堂師範科中國文學外國語類畢業於宣統元年閏二月回滇
充永昌府中學堂教員七月委充沿邊土民學塾臨時省視學十月十四日改委
沿邊學務局總理現差俸薪月壹百兩

本司彙詳請將填表逾限及竟未填表之各地方官記過示懲文並 督憲批
爲詳請示懲專案查學堂一覽表前奉 學部頒發表式附載例旨當經如式翻印

通行各屬飭令遵照 學部定章辦理在案乃奉行未久疲弊復生今彙報宣統元年第一學期之學堂一覽表由署司札電疊催遲之又久截至十二月初九日始將各屬學堂一覽表彙呈 學部並聲明尙有鎮沅直隸廳思茅廳中甸廳富州廳及新改之試辦彝良縣等五廳縣學堂一覽表未到俟該各屬申途前來續行彙呈在案乃署司前將彙呈之表交郵政局實呈去後旋於十二月十三日始據代理思茅同知費從光將該屬學堂一覽表申途前來核閱又係上下學期各一份不敷彙送而且顯違定章隨於是月三十日又據署富州通判馮汝將該屬第一學期學堂一覽表申途前來署中甸同知姚春魁於是月二十八日電稟稱前任張阮二廳丞均未填報署同知到任後趕辦學員妥爲籌畫認真整頓調查填報等語又於宣統二年正月二十六日據試辦彝良縣呂令聲文始將上年上學期一覽表申途前來此外尙有鎮沅直隸廳迄今竟未填報查定章填表到司期限上學期不得逾當年五月下學期不得逾十一月等語疊經通行在案乃該前任廳樂署丞昱堉於宣統元

年八月初五日交卸已逾違填表期限兩月以上竟不填報接署廳黃丞祥光到任
又將半載亦復因循遷延均屬玩視功令亟應照案分別議懲以儆將來擬請將卸
署鎮沅直隸同知梁昱輝記大過二次現署鎮沅直隸同知黃祥光記大過一次填
表違章逾限之代理思茅同知費從光填表逾限之署富州通判馮汝各記大過十
次其彝良縣雖已逾限然甫經新改情形微有不同署中甸同知姚春魁甫經到任
即行電稟情形尙與漫不經心者有間擬請豁免置議其未報之表仍責成各該員
趕速填報如再賒延即詳請撤任停委以爲玩視功令者戒所有擬請將填表違章
逾限及竟未填表之鎮沅直隸同知等地方官記過懲撤各緣由是否有當理合
詳請 憲台俯賜查核批示飭遵俟奉 批後再由署司咨請藩司註冊並行知各
該員及通飭各屬遵照爲此具詳伏乞 照詳施行須至詳册者 宣統二年二月
二十八日奉

督憲李 批如詳辦理仰即移明藩司註冊飭遵繳

本司業詳覆遵批查明應增福稟陳各節另籌扶植方法並裁去藝徒學堂商
議員改爲堂長仍受成於總堂長文並 督憲批

爲詳覆事案奉 憲台批據候選從九應增福稟奉批滇省交通不便所需學堂用
品展轉購運煩費滋多該從九先後製成各種標本模型教育用品均尙合用迭經
學司賞給銀兩功牌並自行設立工業學堂用意殊堪嘉尙惟此校非他堂可比所
出各種品物當能隨時銷售藉可逐漸推廣何以開辦數年迄今仍不能支撐尙求
官欸補助其學堂現設何處學生共有若干所訂學科若何仰雲南提學司逐細查
明應如何設法扶植之處並即由司安核辦理至官立藝徒學堂成績並無可觀自
應往速改良該堂向歸模範小學總堂長兼轄應即責成由紳雲龍切實整頓其商
議員應否裁撤添請技師並飭妥議呈司酌核具覆切切稟發備繳等因奉此正核
辦聞又奉 憲台批據該從九劉稟奉批查此案昨據該職具稟到轅當經本部
堂分晰批飭學司逐細查明應如何扶植之虛由司安核辦理具覆並經牌示在案

該職自應靜候何庸瑣瀆茲據稟前情仰雲南提學司併案核飭遵照稟發仍繳等因奉此查扶植私立實業學堂實在署司扶植私立工場實在勸業道該從九應增編現在錢南園祠內自立工場以卓觀堂爲商標前據具稟到司當經批令酌改爲私立工業學堂該從九奉到司批並未遵改輒冒工業學堂之名其實並無學科亦無學生不應名爲學堂祇應名爲工場署司對於該從九或采購所製教育品優給價值或飭售書處代售各種物品或於其贈送圖書館物品之日既登報表揚並酌獎匾額凡若此者已屬格外扶植而該從九獨以爲未足應如何加意扶植之處事艱勸業道擬請 憲台飭下勸業道查核辦理轉飭遵照實爲公便至署司直轄之藝徒學堂係遵奏定學堂章程辦理前填一覽表報 部曾奉 部劄以爲合格緣定章藝徒學堂祇收未入初等小學粗知書算之幼童教以粗淺工藝故規模狹小用款節省若欲擴充規模必須改爲高中初各等工業學堂增巨款辦理但茲事須兼權熟計一時尙難辦到也又此項藝徒學堂管理方法自開辦以來屢經變易其

初本獨立特設商議員一人嗣裁商議員改歸小學堂總堂長兼管嗣又與小學堂分離復設商議員仍舊獨立現既奉批歸模範小學總堂長兼轄應即遵照辦理裁去商議員繳銷鈐記照會模範小學堂總堂長兼轄惟查現充商議員劉壽椿向來循分盡職辦事並無不合此次裁撤商議員名目而實際辦事仍須人才擬請由司改委該員充該堂堂長分任該堂職務仍受成於總堂長期與小學各區堂長權限從同以歸劃一嗣後藝徒學堂應否添聘技師擬即實成劉委員會商由紳隨時核辦通報以期逐漸改良力謀進步所有遵批查明應增福稟陳各節另籌扶植方法并裁去藝徒學堂商議員改爲堂長仍受成於總堂長各緣由是否有當理合備文詳請 憲台俯賜查核批示祇遵除俟奉到 鈞批再由司分別照會由紳雲龍并札委劉壽椿暨傳諭應增福外爲此具詳伏乞 照詳施行須至詳者 計呈繳應增福稟摺三件 宣統二年二月十四日奉

督憲李 批詳悉查從九應增福私立之工場前曾由該司飭其改爲私立工業學

堂講師由司派充薪資由官酌給是官家之充爲補助者不爲不多若必將開辦及常年各費一一均由官撥助尙復何能稱爲私立今既由司查明該從九之所設者仍祇能爲工場則所請提款開辦之處應毋庸議仰卽飭遵至藝徒學堂應卽由司照會由紳嚴飭該堂長切實整頓不得仍前敷衍切切敬稟摺存

本司葉詳准由紳雲龍咨呈仍請暫以教員兼任總堂長並擬延聘小學教員
整頓小學辦法各清摺請核示文並 督憲批

爲詳請示遵事案奉 憲台批據署司遵批照會由紳改充模範小學堂總堂長呈請查核一案奉批查官立各區模範小學堂計學生一千數百人關係最爲緊要應由該紳切實整頓卽兼轄之藝徒學堂亦應從速改良事務殷繁責任重大該紳之心力不可一分再分據稱現仍充師範學堂博物教習殊恐兼顧爲難另行延聘俾得專辦此項小學振起各區教育之精神該司眼光注重在此滇省小學前途可期日有起色仰卽遵辦並卽將該紳何日接辦模範藝徒各校管教員等有無撤

換該紳如何籌畫整頓之處先行詳悉具覆切切繳原稟清摺存等因奉此當經署
司遵批照會由紳請其照辦去後旋准由紳咨呈稱小學責任重大誠如 院批及
來文所云分應恪遵辦理以期逐漸呈教惟查奏定師範生義務章程內開優級師
範生畢業最優等優等中等者均應派充各項學堂正教員是所盡義務係專指充
當教員而言又上年 學部奏變通師範生義務年限一摺由部派往新疆雲南等
省充當教員者三年可作為義務限滿亦係專指充當教員而言敝中書自蒙貴司
委任兩級師範學堂教員以來今已二年有餘計至本年八月即三年屆滿始終教
員職務頗於定章不背上年履秒准貴司照會充當模範小學總堂長責望至深未
敢固辭又職前由深恐有礙 部章是以由教育總會呈覆請以教員兼充總堂長
到差以後規畫佈置畧有端緒竊以總堂長一職端在慎擇管教各員隨時動加考
察力求改良或不至漫無起色除將選派教員暨整頓各條業繕摺咨呈查核外茲
准前因仍請以教員兼任總堂長庶教育總會原呈辦理一俟教員義務期滿應即

邊飭專辦管理職事是否有當相應備文咨呈伏冀銜核詳院飭遵抑或據情詳請開去總堂長一差另委接辦俾小學得有專員整理即敝中書亦於部定教員職務始終無違尤叨恩公兩便等由准此並准兩次另文呈送延聘小學教員暨整頓小學辦法清摺各一扣先後到司署司查出紳來文稱稱部章以充當正教員三年扣滿義務年限現由紳充任教員僅二年有奇將來虛干部詰自係實情可否仍准由紳暫以教員兼總堂長之處伏候憲裁其兩次另文送到之清摺兩扣一併呈請憲台俯賜查核再藝徒學堂業經署司遵批照會由紳兼管尙未准由紳否覆合併聲明爲此具詳伏乞照詳施行須至詳者計呈由紳延聘小學教員暨整頓小學辦法清摺各一扣

附由紳雲龍條陳整頓模範小學辦法清摺

一各區管理教授宜謀統一也模範小學共計三十六堂查前此各堂教授所用教科書多由教員自爲選擇雖均係學部所審定而其中純雜不一高下不等或

雖有完善之本而苦於籌坊購買不足遂不免於選就教員程度既有淺深斯目光所注心嚮所趨所取自不無優劣之別以此之故雖同屬模範小學而各堂實自爲風氣平時漫不加察迨經修學期滿則前後歧出旨趣各殊既不便於考驗成績復有礙於教育宗旨此教授上不統一之弊也又關於管理者如訓練之方法寬嚴不一放假之日期前後不等皆非所以立標準示楷模也擬於開學前數日邀集管理各員齊集會議按其年齡班次擇定部頒完善課本足敷應用者取之同級者必同教科不得通融自擇致有歧出並須按照預算課程逐步實行期於一學期完結一學期之功課以免不足之科臨時趕授已完之課延宕鐘點非囹圄即敷衍矣至於管理上之所行亦必斟酌劃一而後生徒之學業品行乃並進而不停也

一教授宜重問答巡察也凡教授小學生徒既費發問以啓其觀念尤貴巡視以徵其向背今之爲教師者往往一上講堂非寫黑板即開口演說抑或一小時間只

在講臺兀立並不下座巡視以致後列之生乘間玩弄他物漠不注意是以有人學多日尙不識丁演算多時尙不解數而教師亦茫然不知者此現今唯一之通病擬自後卽向各教員宣布必須實行問答巡察之法除音樂體操數科外無論各科均宜時時發問時時下座巡視必使周知個性所在俾智愚並進前後同揆並躬親查視各堂教員有不照辦者記以優劣之點隨時考核改良庶知識開通易於普及畢業程度當無大形參差者矣

一年功加俸之例宜用累進法也查小學教員程度雖不求甚深而勞苦實甚苟無有以發策之則因循敷衍在所不免擬請自後隨時考察如實在教授合法熱心不怠者卽存記於冊畧分等第迨至年終加俸之時以二兩爲單位上之加三兩再上加四兩次年如仍照舊亦照舊加之數給與如更有進步卽更遞加至八兩爲止以上則別請定獎勵之法斯教員有所鼓勵而精神愈以振作也

一單級宜添設並先行開會研究也查現時所設單級僅南區一堂北區一堂初等

四堂而東西兩區均無有以現時子弟入學程度至爲不一非特開單級無以善後擬自後於每區斟酌情形酌宜添設單級一堂以收教程度不齊之生惟現時各堂長教員均於單級編制教授未盡周知查現充兩級師範學堂教員陳文翰於單級學制教法研究極深常與不時討論擬由教育總會名義延請該員每星期晚就教育會所演說單級學校辦法教授即邀集各區單級教員前往聽實此外函往函者亦趨期以明悉教法編制之大要爲止庶實地施行不至茫無把握矣

一擬將初等一二年級之課程均改照新章完全科辦理也上年學部頒行變通小學新章其初等完全科目約爲五科於初等小學極爲便利本年初等一年級生固應遵照新章而初等二年級生程度亦尙屬淺近若科目太繁必致不能領受應請本年之三四年級初等生仍照舊章辦理其初等一二年級概照新章以收事半功倍之效查部定該數科教科書一二年級者業已頒行均可照用且於

初等一二年級之功課亦便於配當也

一 高等小學教科擬從學科擔任之法也查初等小學用學級擔任法者所以使師生情誼熟易於領受各科教材聯絡便於貫通也然初等程度有限知識未開僅用和長普通科學之教師已足勝任若高等生徒程度漸已升高若必強令教師爲學級之擔任則教師於各教科未必盡皆嫻習必致牽強敷衍匪惟教師困難無所裨益生徒亦致生藐視之心於各科學級未能同時並進擬將各科畧分文理兩部即於各級教員中斟酌損益各抒所長爲學科擔任庶教師得盡其長而生徒亦受完全之知識矣

一 每星期六令各堂管教員就本堂開教育研究例會每月約令各堂管教員開教育研究共進會也雲南教育前與管教各員雖係會進學堂之人而於練習經驗究少心得節能日起有功天下事理無窮置之則毫無進步一經研究揣摩則新理層出所謂教學相長也擬自後令各堂管教員每星期六課畢晚間就本堂開

教育研究會將一週內所見到者何點所欲改良者何事逐細發揮共同研究據記要畧以備查攷至每月終則開共進會一次合各堂人員彙集而研究之以期管理教授之聯絡統一共趨於良善之一途其餘辦法如上惟初等四堂則除共進會照辦外每星期六仍合四堂教員開例會一次總堂長則於暇時周巡查攷有所見則記於簿至開會時列出與各員商定改良之法庶可望教育之逐漸改良也

一實行通信簿也通信簿一事爲學堂家庭聯絡之妙法行之既久頓形萎靡殊知生徒之父兄一送子弟入堂即惟學堂是恃而學堂管教亦不能不賴各父兄之補助生徒上課請假來往入學往往半途遲延耽誤時間且生意外之危險又或捏詞請假作弊游頑無從考察皆足以妨害教育而誠殺一般人民崇信學堂之心者擬自後實行用通信簿一冊去來之時由家庭父兄及學堂教員簽時蓋印以杜弊端縱不能逐日施行亦必每星期通信一次或每月通信一次再於學期

終時開父兄懇話會以補助之斯家庭與學堂聯絡周密不至彼此隔闕流弊叢生矣

一高等二三年級生擬請嚴定退學懲罰章程也國家糜款需時造就人才自有一定升學次序非徒學堂之系統不可混亂而學生之程度亦未可躐等而躐部章雖間有窒礙辦學者應不時變通以期適用若必拘泥部章恐窒礙者正不一而足近來高等小學生徒之託故退學其無正當理由者自應照章懲罰而如中學文實兩科招生概以部章收錄高等二三年級生爲合格於是在學者紛紛應考以致二三年級名額一空語之則振振有詞聽之則學堂系統秩序頗形混亂幸學全體追畢業之時合格者少益復歸咎學堂殊不知已早植其因本年模範第二四兩堂高等生徒卽如是者現尙躊躇無維持之法也擬請札飭各堂自後中學招生須由總堂長於畢業生徒應升學者照章咨送如名額不足須仍由總堂長擇在級之生備文錄送而自由投考者加倍酌繳學費庶有以維持學章而慎重

學務也

一擬請飭昆明勸學所及教育總會設法改良私塾也滇省官立學堂生徒不多由於私塾太多之故教育不普及人心不嚮學亦由於私塾太多之故一般人民知識未足信仰學堂之心不如私塾倘不爲之干涉教育何日得以普及查本年城廂內私塾尙有一百餘堂之多而州縣各屬尙不知其幾許擬請飭照京師督學局及河南改良私塾章程趕速辦理化私塾爲私立學堂只一反掌間事況現時簡易小學尤易照改但得實心辦事數人任之必有成效國家於教育一視同仁並非沽學堂之名而仍視爲私塾只以教法未合勞而無功妨礙人民知識進步不得不如是耳婉轉勸導無不可行私塾改良以後再議普及之法則收效已不止大半矣

一擬請籌辦教育用品製造所也小學重直觀教授係由心理生理各學研究而得倘教育用品不敷雖有善教者亦未易呈效查現時模範各區小學堂所備藏之標

本圖書器械缺乏甚多其複雜難備者固宜從緩而普通必需之品斷不可缺欲一一購備則財力不支欲因陋就簡則妨礙甚大兼權統籌惟有就圖書館餘地附設教育品製造所擬請札派京師博物院科實習畢業生及素諳製作之職員應增編於所內製造各種教育用品添設助手若干名以資勸理一面招取生徒傳習製法就本省物產製爲合式標本及各種圖畫模型取價既極從廉則小學易於購備省會既已足用而各屬亦可取資即本省之物爲教授之用會心不遠收效良多此事前因製造南洋賽會品規畫已有端緒應請廣續擴充辦理以備購用庶前此扣盤捫燭之弊可以免矣 宣統二年二月十四日奉

卅憲李 批詳及清摺均悉模範小學總堂長責任重大兼辦必多貽誤該紳充當師範教員已逾二年現改充小學總堂長比之專任師範博物功課關繫尤重所盡義務尤爲切實將來咨部時自可掬實聲敘即以充當總堂長之日期核續計算屆時一律作爲義務期滿仰即遵照前批照會該紳一心辦理以專責成摺開整頓辦

法甚屬切要各小學多可仿行省城小學堂前以辦理未善父兄多不願子弟入學
招內通信簿懇話會一條尤當切實舉行併即由司核飭仿辦繳

本司葉詳擬先就藝徒學堂改辦初等工業學堂請核示文並 督憲批

爲詳請事宜統二年二月初十日准模範兩等小學堂兼藝徒學堂總堂長中書科
中書由紳雲龍咨呈稱宣統二年正月二十八日准貴司照會案奉 督部堂李

批據本司遵批照會由紳改充模範小學總堂長呈請查核一案奉批文悉查官立
各區模範小學堂計學生一千數百人關係最爲緊要應由該紳切實整頓即兼轄
之藝徒學堂亦應從速改良除原文有案不復全錄外後開應即仍請貴中書專辦
模範小學堂總堂長兼轄藝徒學堂並請將如何籌畫整頓之處先行見覆施行各
等因准此除已將模範小學到差日期及整頓各條並請仍以教員兼差節經詳細
具覆外茲准前因敝中書遵即於正月二十九日到藝徒學堂差當與該堂商議員
教員等商定於二月初一日先行開學姑仍照舊辦理正籌畫間該商議員復以高

等巡警學堂教員唐襄票陳試辦織布機器及各項辦法奉批責成該教員用營業辦法集股辦理商股不足准由藝徒學堂酌撥學款作爲官股即以學堂餘地作爲工場所招生徒白晝做工夜間補習普通科學仰藝徒學堂商議員會商該教員妥慎辦理具覆母延等因商請一併歸案籌畫前來敝中請爰即調查前後辦理情形及現時學生程度竊以爲藝徒學堂窒礙甚多艱期起色非改良辦法不足以收效將來請爲分別陳之查前此該堂甫立濶學生徒尙形踴躍年來勸業道設立之勸工局巡警道設立之幼孩工廠迭經開辦一切衣食器具概由公家供給非藝徒學堂之由學生自備者可比以致在堂肄業之生咸思棄此適彼新招未來之生亦不免見利思遷是以本年生徒名數銳減招取亦形不足又邊省工業風氣未開中上流社會之子弟鄙爲藝徒都不屑入其應招入堂者亦不過虛混一時未能確以科學技藝爲事稍有勝於此者即去而之他矣至於堂中額支款項有限不能製備器械故所作工業亦殊未有把握此近年藝徒學堂未嘗見效之大要原因也擬請查

照 學部增訂初等工業學堂章程改良辦法即定爲初等工業學堂而以藝徒學堂工業補習普通學堂附屬之但此時選辦本科既少合格之生又添派教員製備器械亦非咄嗟所能辦擬請仿照商會初等商業學堂之例先辦豫科招收已有初等二三年程度生徒一班添派普通科學教員一人先習豫科二年俟修業期滿再入本科其講堂即就土主廟西偏現時同善堂所占客房一間挪用尙屬合法照章設堂長一名綜理其事即請札委現時商議員改充統屬於總堂長其本科科目似應先設鑄業土木染織木工四科容屆時另請辦理至於織布一事亦實業極要之一端擬請由敝中書照會唐襄光當教員與普通科學教員一律月給薪水十二兩不俟火食其工場即就堂內餘地畧加補葺用之製織布機十四架專授織布之法分寬窄兩種因寬布速率較增窄布銷場較廣須並爲之其生徒擬招粗知書算者三十人日晝教其織布夜間補習普通科學期以八個月畢業火食由堂內供給畢業後在堂內盡三個月義務期滿始予出堂惟實業一事須力求實效乃從撙節始

能持久擴充誠如前批所云能用營業辦法集股辦理最爲得法惟現時風氣未開不得不先擲官款提倡一俟稍有成效即擬改從集股辦理以規久遠若津貼太多集股無着學生成就有限屆時仍當呈請改歸商辦以節糜費至現時籌畫經費一節即由茲徒學堂存款百餘兩項下提撥開辦計製機購繡及教員薪金學生伙食約需開辦費叁百兩月支壹百兩兩抵畧有不足計每月額支項下尙可撙節肆拾兩足資敷補似此改爲初等工業學堂開此風氣既可立工業之始甚易其名目亦可新時人之耳目有志實業之子弟既可學成一藝以自立將來由淺入深更可由中等以躋於高等造成精深之藝術矣所有籌畫改良茲徒學堂各緣由是否有當相應備文咨呈貴司請祈查核飭遵等由准此查該越鐵路業經抵省路權既屬外人則鑛產亦瀕危勢演省以七年之病蓄三年之艾亟應開辦中等工業初等工業各學堂各就中先開鑛業科養成鑛才自開鑛產保我權利惟中等工業學堂帶款較巨須俟詳定學務裁節經費及宣統二年豫算各案奉到 鈞批撥定工礦學

堂經費若干乃能另案籌辦切實規定至初等工業學堂儘可以藝徒學堂改爲之
既准由中書咨呈前來應即以藝徒學堂改辦初等工業學堂仍附設藝徒學堂並
附設工業補習學堂其總督教員唐襄稟設之織布廠亦卽就該堂一併酌量試辦
務期費省事舉力求實效不得稍滋糜費除俟另案撥定的款再行籌辦中等工業
學堂外所有先就藝徒學堂改辦初等工業學堂各緣由理合備文詳請 憲台俯
賜查核批示祇遵一俟奉到 鈞批再由署司照會由中書並分別札委堂長教員
俾便照辦爲此具詳伏乞 照詳施行須至詳者 宣統二年二月二十八日奉
督憲李 批如詳辦理卽分別照會飭遵務令切實整頓期收實效繳

本司葉呈報兩級師範學堂教員胡辭樾等赴京 朝考擬委派二員就近在
直隸單級教授練習所肄習並赴日本考察文並 督憲批

爲呈報事案奉 憲台札開宣統二年正月初七日准 學部咨普通司案呈（見
前）卽便查照辦理特札等因奉此當將奉發京師河南私塾改良章程及單級教

授法畧說發交官報局鉛印一俟印齊送司再爲呈繳並遵照 憲諭此次實行改良私塾先從省城入手即飭昆明縣會商勸學總董按本地情形查照原章分別採擇增減妥擬方法認真舉辦逐漸推行復一面將章程畧說分發各屬通飭各地方官督同勸學紳董悉心研究以作私塾改良之預備其應派往江蘇或直隸單級教授練習所肄習並赴日本考查之教員查有歷充昭通府師範傳習所及省會兩級師範學堂教習留學日本師範畢業昭通拔貢胡群繼歷充省會模範兩等小學堂及昆明縣初級師範學堂教員前者會師範傳習所畢業生河西拔貢李春霖等二名均諳悉普通科學於教授極有經驗現該員等赴京 朝考即請委派該二員於考試事畢就近在直隸單級教授練習所肄習並赴日本考查庶較便利並可節省經費俟肄習考察畢應即迅速回滇轉相傳授務於教育前途能有裨益所有遵札酌核及選派教員各緣山理合先行具文呈報請祈 憲台俯賜查核爲此呈乞 照驗施行須至呈者 宣統二年二月十四日奉

督憲李 批文悉仰即如擬委派惟須取具該二員履歷無論取列何等 朝考後
必須照案辦理如果辦有成效自當特別獎勵併即傳諭遵照仍將改良私塾辦法
具覆繳案由批

本司業通飭各學堂於教員一覽表中填寫曠課鐘點責成監督堂長切實遵
辦文

爲通飭事案查前奉 院行 部頒學堂管理員教員一覽表式曾經由司照式刊
印分別移行照會札飭自宣統二年始按期遵式填寫以憑轉報在案惟此項表格
務須認真填寫非可視為具文就中教員一覽表尤關重要緣學生成績之優劣全
視教員之勤惰倘教員任意曠課毫無稽核必致貽誤學徒甚爲教員前途障礙學
務難有起色大槪因此亟應重申命令嗣後省內外各學堂於教員一覽表中填寫
教員曠課鐘點即責成各該堂監督堂長查照定式切實遵辦其各屬小學堂有以
堂長兼充教員者每堂應置教員缺席簿一本就堂內學生年長者輪流充當恒日

生記注缺席鐘點每月由縣視學考查一次並轉諭各處學董及學生父兄等如教員有曠課情事亦據實報告縣視學仍由地方官隨時親臨查視督飭核實記注不得稍有捏飾至教員曠課鐘點每曠一點鐘按照所得月薪平均計算如數照扣如一月內曠至二十點以上者除照扣月薪外即由各該堂監督堂長或勸學總董及縣視學稟請撤換其在中學以上各學堂教員有不曠課至一學期者准由各該監督報司酌予記功兩學期者並登報獎勵在高等小學以下各學堂教員有如上項不曠課者除酌予記功登報外尚有應行優待之處即由地方官查照 學部奏定優待教員章程加意辦理以示鼓舞又各屬於每屆年終由地方官將所屬各學堂教員出具切實考語并分別留換專案申司核奪此係爲考核教員起見即遇有省視學到時亦毋庸會同稟報期以互參而得實際除分別移行照會外合亟札飭爲此札仰該 即便遵照辦理特札

本司業通札申明地方應設勸學所委任總董定章並劃分辦學權責文

爲通飭遵照事查 學部定章各廳州縣均設勸學所委用視學兼學務總董一人
滇省遵照辦理惟廳州縣得設勸學所得委視學兼學務總董一員至簡舊同知彌
渡通判五箇磅嘉兩州判及各鹽井提舉大使各府經縣丞所駐地面各有該管州
縣者概不得於該管州縣勸學所外另設勸學所尤不得另委學務總董其有州縣
勸學總董力難兼顧之地准其設勸學員以資分任惟勸學員無論添設若干概應
受成於學務總董以期一氣貫注凡若此者皆所以力謀整齊劃一務求適合 部
章也至於辦學權責尤不能不爲劃分一定俾有專歸嗣後箇舊同知彌渡通判五
箇磅嘉兩州判各鹽井提舉大使及各府經縣丞所駐地面所設學堂凡推廣班次
支應經費等事由各該分防佐武提舉大使等任之其札派勸學員及管教各員並
填報學堂各種表冊由該管廳州縣任之其宣統二年二月以前由各提舉大使佐
武等官填報之表冊設有錯誤仍發交該提舉等更正以清界限行札飭爲此札
仰該 即便遵照辦理仍將遵辦情形具覆切切特札

本司業通飭各學堂及官報局鉛印處造具宣統三年預算報告册申司彙轉

文

爲札飭事案查前准 清理財政局移奉 度支部頒發清理財政章程第五章第十四條內開各省文武大小衙門局所自宣統二年起預算次年出入款項編造清册於二月內送清理財政局由局彙編全省預算報告册呈山督撫於五月內咨送到部又開各省預算報告册內應將出款何項應屬國家行政經費何項應屬地方行政經費劃分爲二候部核定前項之國家行政經費係指廉俸軍餉解京各款以及洋款協餉等項地方行政經費係指教育警察實業等項又第二十條開臣部自宣統二年起逐年將京外各處送到預算報告册詳細核定奏請施行前項預算報告册限於文册到部兩個月內核定又開各省預算報告册內款項屬於地方行政經費者由臣部奏交督撫送諮議局議決并將預算全册送供參考又第二十一條開京外各署出入各款自宣統三年正月初一日起一律遵照預算册辦理凡屬出

欸項下不得於定額外開支別項經費亦不得彼此挪用等因由局刊印通行遵辦各在案查此項預算册既定於宣統二年二月內送局彙編報部自不能不及早籌畫以免延誤除通行外合亟札飭爲此札仰該 即便恪遵定章將該屬學務欸項按照現辦情形詳查 前署司郭 札發詳擬教育分年籌備事宜各表將該屬宣統三年應辦各教育事件應需經費通盤確切核計編造出入欸項預算報告册三本限於正月二十日以前飛速申送來司以憑彙齊送局勿稍遲延速特札

本司葉札飭官報局庶務員將銅版處改用營業辦法文

爲札飭事照得省會學務經費現時遵奉 督憲通飭亟力裁節凡學務公所圖書科特設之售書處兩級師範學堂附設之銅版處農業學堂附設之染織科概改用營業辦法即以營業獲利收入之項作爲經常開支不再向學務公所領欸兼管售書處之圖書科員章紹賢兼管染織科農業學堂監督陳文光業經先後遵辦是以辦理宣統二年豫算案會將售書處染織科經費開支一律刪除其銅版處前已

政歸官報局庶務委員周斌兼管應責成該委員會商教員周鳳書一體遵辦自宣統二年正月起即以銅版處營業獲利之項作為銅版處經常開支銅版處不再向學務公所領款學務公所亦即將宣統二年豫算案內之銅版處開支一律刪除合行填用預印空白札飭為此仰該員即便遵照辦理切切特札

本司葉札飭官報局庶務員將銅版處即日移收接管文

為札飭事照得兩級師範學堂附設之銅版印刷處業經改歸官報局庶務兼管工委員周斌一併兼辦應即將該處移入武侯祠取便照料所有銅版處原有之各種器械各種材料及未完之工未收之款均責成兩級師範學堂監督徐旭即日移交周委員俾便接管該處既如舊舊處染織科例改用營業辦法嗣後除督著印刷之件仍舊不收費外其他各項官署局所需用銅版處印刷概須照規收費作為開支如有不足准由官報局應解報價及廣告收費項下隨時撥用據實開報應造銅版處月報冊即附入官報局月報冊後按月造報勿庸另為一冊至該處移後騰出

之學堂房舍前已劃歸諮議局並即責成該監督移局驗收以清界限除札該監督外合行札飭爲此札仰該委員即便遵照辦理切切特札

本司批牘選登

易門縣楊署令詳報舉行高等小學甲班學生畢業考試請照章給獎由

批 文及表冊試卷題紙均悉查該縣前稟請札委省視學會考高等小學畢業考試當以事關學生畢業請獎務須加意詳慎嚴定去取俟畢業考試後將試卷解司核閱倘有冒濫即將該畢業生分別降等取消並將該縣及會考人員分別懲罰以昭慎重所報畢業生履歷分數表尤須悉心稽核分數勿得舛錯各等語批飭在案茲閱該縣詳報舉行高等小學畢業考試各節仍有未加詳慎之處如來文稱中等之趙得祿一名各科學所答中肯按之當場應列前茅惟平日請假缺席祇此分數等語是該生畢業考試總平均分數自必較多於歷期歷年考試總平均分數乃核閱履歷分數表其歷期歷年考試總平均分數有七十分零一厘一毫而畢業考試總平均分數祇有六十八分五厘八毫爲數轉少又稱已列中等第一之湯元勳一名素不缺席分數較多圖算兩門幾爲全堂之冠而細按國文各科筆氣殊形羸弱

應降爲中等第八名等語是該生歷期歷年總平均分數自必較多乃僅有六十七分三厘九毫而畢業考試總平均分數亦有六十五分三厘三毫相較無大差別即以該生各學期之臨時與學期總平均分數一項與他生此項分數較亦不爲多且既列中等第一與第八有何區別其中顯有不實不盡本應將趙得祿湯元勳二名一併取消並將該縣及會考人員分別記過示懲惟念考試畢業係爲鼓勵學童起見姑格外從寬將該二生降爲下等以昭核實又所授學科查該縣光緒三十四年下學期一覽表內載有唱歌一科宣統元年上學期一覽表內已無此科乃此次履歷分數表內入學期皆填有樂歌分數殊難懸揣其表中核算分數亦多錯誤如吳國材一名第二學期各科總計分數應得九百一十七分表內僅列八百九十七分似此之類將來報部難免不平駁請現在楊署令忠廷業已交卸應將原册發由該新任李令督同會考人員即將趙得祿湯元勳二名降爲下等其餘吳國材等十二名仍按分數之多寡以次排列等第並按照所授學科自另行詳細填造履歷分

數表悉心稽核分數妥速申司以憑轉報請獎再來文內有下等四名飭令在堂補習附入乙班學生下屆畢業考試等語而查該縣光緒三十四年宣統元年造報高等小學堂一覽表所填學生班次僅有一班茲忽稱乙班學生係在何年成立未據稟司備案所請附入之處無憑核准至堂長吳貞祥據稱戮力熱心勤勞備至洵屬難得此後如果益加詳慎俟滿五年時自應照章保獎又稱教員呂培仁誘掖多方學童愛戴亦屬可嘉應即由該新任縣酌量記功以示鼓勵仰即遵照此繳履歷分數表學生姓名册各三分並發試卷存

元謀縣胡署令申覆高初各小學堂無教授細目可編定由

批 申悉查教授細目係按照所辦之何項學堂將每學年每學期每星期各鐘點所有教授各材料分別日次順序編訂以備考核教授之進度此與編訂教授法不同亦無須發明新義據稱該縣高初各小學堂教員聲稱縣屬學堂所有教科書均採用 學部審定本教授法亦係遵章教授並無發明新義無教授細目可編定

等情是該縣各小學堂教授有無進度無憑稽考殊屬不合且事關報部該縣豈能獨異現在部限雖逾仍應編送到司以備採擇補送並藉以考核教授之進度即由該署令轉飭各該堂教員尅日編送毋得藉詞搪塞仰即遵照辦理摺由批

資川州張著牧申報高初各小學堂辦法及分別發給修業文憑由

批 申悉查小學辦法在高等小學所授學科程度較高須用多級編制教授方不困難在初等小學凡經費易籌戶口繁盛之地以多級爲最善其經費難籌戶口稀少之地以單級爲最善據稱該州高初各小學堂本年均用單級教授法係爲因地制宜起見自可照准惟以後高等小學堂添招學生班次須改用多級編制取便教授成績可期優美其添設初等小學堂或就原設初等小學堂內添招新班學生應即體察地方情形酌用多級編制或單級編制不必拘於一格總期教育普及爲要至稱來年酌量添設初等完全科及簡易科自應從速開辦並填造學生履歷清冊報司以憑核轉備案又該州高初各小學十三堂自上年下學期始均按入堂年月

先後分別發給修業文憑辦理尙是惟文內敘有清冊一本未據收到想係遺漏應由該州另行補報以憑核辦仰即遵照摺由批

騰越廳陸署丞申據情轉請將高等小學甲乙兩班併作一班填報由

批 申悉查該廳前申途上年高等小學一覽表於逐年畢業一條填宣統三年五月甲班畢業十一月乙班畢業等語曾經由司轉報 學部備案以後表式自不能併填爲一班應由該署丞飭令該室長仍舊分作兩班填報將來畢業請獎考核年限及學生名額方不致干駁詰惟該兩班學生人數俱少以之合作一班教授尙屬可行但須各按程度分組授課不可同一程度教授免致紛歧並須用學級擔任法酌減教員一人以節經費或再添招學生班次而以所減之教員補充較爲合法仰即遵照摺由批

鶴慶州馮署牧申報教育講習會舉行畢業考試並送成績表由

批 文表均悉該州教育講習會畢業期滿舉行考試分別等第發給文憑以作各

生准充初等小學教員之據此爲暫應急需起見辦理尙是惟教育事理精深博大該生等以三月間之肄習於教授管理諸法未必能盡行了解應由該署收轉飭勸學所總董於所內附設教育研究會每星期日齊集管教各員多方研究以圖進步是爲至要仰即遵照表存摘由批

蒙自縣胡令稟設師範傳習所由

批 稟及簡章均悉據稱該令招集縣屬虛增附生三十人組織一師範傳習所於本月初一日開辦自係爲培養師資起見洵屬知務惟查昆明前辦師範傳習所係仿初級師範簡易科辦法以一年畢業故畢業時得照章發給文憑該縣師範傳習所僅定六月畢業爲期甚短應飭改爲小學師範傳習所且不得發給畢業文憑但遇初等小學教員缺乏時概可派充教員以應急需如能延長日期照章十月畢業仍得名爲師範傳習所發給畢業文憑所擬簡章大致不差惟所授學科於教育一科須再添設小學校制度及兒童心理學兩門並另加授樂歌一科以求完善仰即

遵照撥簡章存

祿勸縣韓署令申從九職銜周朝佐慨捐田產添資學費請核給獎勵由

批 文册均悉該從九職銜周朝佐將田地一理捐入營盤街公立初等學堂添助經費尙屬好義急公查昨奉 督憲札准 度支部咨片 奏各省紳民報効房產器物准照新定賑捐成數核給銜封貢監所捐房產責成提學使督同地方官切實估價如有浮冒查出從嚴懲處等因曾經通飭遵照在案茲從九職銜周朝佐所捐田產經該署令飭據巡長李開泰估價值銀四百五十兩是否確實有無浮冒仰即再行切實動估果無浮冒即造具田地畝數坐落四至清册並履歷清册及出具勘估確數並無浮冒印結册結四套申司彙辦切切册存案由批發

維西總張署倅稟懇將阿墩子稅仿鹽稅改征作包以期整頓稅課改良學務由批 稟悉查阿墩子地方原隸廳治該署倅請將該處學堂歸廳直接管理認真改良承應照准以符統系至性稅可否仿照鹽稅改徵作包勿庸再由委員經收之處

仰仍候 督部堂暨 藩司查核示遵繳

白繼井靈署提舉竄據井紳王有道請緩解一年鐵路公股以充不敷學費由
批 稟及鈔稟閱悉辦事必先籌款無款萬難擬作方今新政繁興支出之數逐年
遞增各該官紳如尙蹈常習故於可省之費不即破除情面切實節省於應興之利
又各自便私圖不顧歸公凡有奉行事件悉皆取給於原有入項譬之升勺盛水無
多挹之無已焉能不竭是以本司前曾通飭各屬令將學務警務自治等款各歸各
用不得挪移以免顧此失彼今閱該井紳所稟學費虧短實因選舉自治卷金等款
概由學費內挪支先未另籌抵補故請截留山另銷兵費倉夫零鹽項下抽獲鐵路
公股一年以資挹注若經 鑾道核准仰即將挪交學款如數歸還分別造報否則
不應由學款開支之項無論如何爲難均著該官紳設法清結斷不能以他事用虧
銀兩列入學費冊報治亂帳目也此繳抄稟存再稟尾有除稟學憲字樣疎忽並斥

學堂教員一覽表

宣統

年

學期

姓名

年歲
籍貫

履歷

擔任
學科

到堂
年月

兼
本別
堂處

點
授
課
鐘

月
薪
數
目

本學期
曠課
鐘

備

考

學堂教員一覽表

宣統

年

學期

姓名

年歲
籍貫

履歷

擔任
學科

到堂
年月

兼
本別
堂處

點
授
課
鐘

月
薪
數
目

本學期
曠課
鐘

備

考

學堂管理員一覽表 宣統 年 學期

姓名

年歲
籍貫

履歷

所任到堂
事務年月

兼差
本別處

是否月薪
本學期請假日數

備

考

學堂管理員一覽表 宣統 年 學期

姓名

年歲
籍貫

履歷

所任到堂
事務年月

兼差
本別處

是否月薪
本學期請假日數

備

考

食費	各科職員及書役人等伙食共七十一分零十	陸
費	四日銀壹百柒拾叁兩玖錢	陸
雜費	各科辦公應用紙張筆墨銀貳拾壹兩陸錢零	陸
臨時支	貳陸	陸

備考	類餘	四月	第本	類出	<p>購製簽押棹門油蠟等項銀伍兩肆錢</p> <p>購備驗文封套及刷印表册等項銀壹拾貳兩</p> <p>購備清油洋油牛燭柴炭等項銀貳拾陸兩肆錢</p> <p>郵電各費銀伍拾叁兩貳錢伍分貳釐捌毫</p> <p>雜支零用各費銀叁拾叁兩肆錢伍分</p> <p>由簡號匯京師經科大學學生四名六個月津貼並匯費等項銀貳百玖拾叁兩柒錢陸分</p> <p>獎勵辦理江南賽會教育品職員書役等酬勞金並到公園陳列各品物開支雜費等項銀壹拾伍兩</p> <p>撥還學務經費項下墊支臨時省視學二員薪水銀貳百</p> <p>由學務公所租息項下發女子職業學堂經費銀貳百伍拾肆兩叁錢</p> <p>由法政學堂租息項下給會計科書記等經理租息津貼並刊印租票銀伍兩陸錢柒分</p> <p>由郵政局匯上海中國聖教書會訂購書里圖報電費及匯費銀貳拾捌兩零陸分貳釐</p> <p>由一千張價費及匯費銀叁兩陸錢柒分貳釐</p> <p>兩宗通共壹萬玖千壹百玖拾壹兩柒錢柒分零</p>
					<p>學務經費結存銀壹萬貳千貳百捌拾捌兩零玖分柒釐</p> <p>各屬申解經費結存銀壹萬零陸百捌拾陸兩玖錢陸分</p> <p>士民學堂經費結存銀捌千伍百叁拾叁兩伍錢柒分</p> <p>學務公所租息結存銀伍千柒百玖拾肆兩貳錢壹分</p> <p>法政學堂房舖租結存銀肆千叁百零柒兩貳錢柒分</p> <p>王委員繳款結存銀貳千兩</p> <p>各屬申解書報費結存銀壹千零柒拾陸兩壹錢貳分</p> <p>學務公所並法政學堂各租戶押佃結存銀壹千貳百兩</p> <p>小學教員退隱料餘存銀貳拾肆兩</p> <p>合計肆萬伍千玖百捌拾兩肆錢伍分貳釐伍毫</p>

此項津貼係按每月每名十二兩計六兩八分八釐加隨費五兩七錢六分

此項津貼係按每月每名十二兩計六兩八分八釐加隨費五兩七錢六分

此項津貼係按每月每名十二兩計六兩八分八釐加隨費五兩七錢六分

此項津貼係按每月每名十二兩計六兩八分八釐加隨費五兩七錢六分

此項津貼係按每月每名十二兩計六兩八分八釐加隨費五兩七錢六分

此項津貼係按每月每名十二兩計六兩八分八釐加隨費五兩七錢六分

此項津貼係按每月每名十二兩計六兩八分八釐加隨費五兩七錢六分

此項津貼係按每月每名十二兩計六兩八分八釐加隨費五兩七錢六分

此項津貼係按每月每名十二兩計六兩八分八釐加隨費五兩七錢六分

此項津貼係按每月每名十二兩計六兩八分八釐加隨費五兩七錢六分

此項津貼係按每月每名十二兩計六兩八分八釐加隨費五兩七錢六分

此項津貼係按每月每名十二兩計六兩八分八釐加隨費五兩七錢六分

本月分收支各款已由會計科繕具清冊交各科職員覈核畢分別呈報查核在案其一切款目細數另有底冊簿記及各領領結粘單儘可隨時到會計科查閱

以上四項共合銀壹千...

Table with columns for '雜物' (Miscellaneous Goods), '油' (Oil), '燭' (Candles), '紙' (Paper), '茶' (Tea), '花' (Flowers). Items include 鐵釘, 磁鐵, 鐵線, 鋼絲, 紅紙, 白紙, etc.

Table with columns for '費用' (Expenses) and '雜' (Miscellaneous). Items include 油, 油草, 油桶, 油架, 油心, 油相, 油架, 油料, 油銀, etc.

本堂退米教員學僱給三月薪水銀... 本堂建築捐還 善後局第三次銀 陸百

雲南高等學堂宣統元年拾壹月分經費決算表

右列一柱共合銀壹千壹百壹拾捌 兩 叁 錢 捌 分 陸 釐 貳 毫

開類 別銀

Table with columns for '薪' (Salary), '水' (Water), '辛' (Miscellaneous). Rows list various positions like 教務長, 文書, 會計, etc., with corresponding salaries in silver, money, and fractions.

陸銀合 錢貳兩捌拾貳百壹千壹銀合

兩級師範學堂並附屬小學堂附設銅版印刷處宣統元年拾月分經費決算表

此致月分各屬解款册報結存銀壹千肆百零壹兩捌錢貳分陸釐

右列貳柱共存銀壹萬壹千捌百零伍兩肆錢玖分

新學務公所 發領月支經費銀肆千玖百玖拾陸兩玖錢貳分
銅版處 交代勸業公所印洋紙遊覽公園券貳萬張工料銀壹拾肆兩
選科 學生壹名 繳呈費銀壹拾玖兩玖錢玖分
簡易科 自費學生叁名 聽學生陸名 繳呈費銀伍拾玖兩玖錢玖分
完全科 學生壹名 購取堂內練字簿壹本 繳呈價銀柒分

右列伍柱共收銀伍千零玖拾貳兩貳錢肆分柒釐

開新類 別銀 數

理化學教育員 壹員 拾陸兩肆錢

地理文教育員 壹員 拾陸兩肆錢

博覽兼管理員 壹員 拾陸兩肆錢

檢查查兼管理員 壹員 拾陸兩肆錢

監學兼文案教育員 壹員 拾陸兩肆錢

教育教育員 壹員 拾陸兩肆錢

歷史教育員 壹員 拾陸兩肆錢

數士學教員 壹員 拾陸兩肆錢

小學教員 壹員 拾陸兩肆錢

辛銅版處 壹員 拾陸兩肆錢

二門正稽查處 壹員 拾陸兩肆錢

會計科書記 壹員 拾陸兩肆錢

銅版處 壹員 拾陸兩肆錢

銅版處 壹員 拾陸兩肆錢

二門副稽查處 壹員 拾陸兩肆錢

教務科書記 壹員 拾陸兩肆錢

銅版處 壹員 拾陸兩肆錢

銅版處 壹員 拾陸兩肆錢

銅版處 壹員 拾陸兩肆錢

銅版處 壹員 拾陸兩肆錢

銅版處 壹員 拾陸兩肆錢

銅版處 壹員 拾陸兩肆錢

銅版處 壹員 拾陸兩肆錢

銅版處 壹員 拾陸兩肆錢

銅版處 壹員 拾陸兩肆錢

銅版處 壹員 拾陸兩肆錢

銅版處 壹員 拾陸兩肆錢

銅版處 壹員 拾陸兩肆錢

銅版處 壹員 拾陸兩肆錢

員拾按日計

新班選科學生按日計算伙食	完全簡易科學生按日計算伙食	完全簡易科學生按日計算伙食	士司學生按日計算伙食	門大火夫水夫掃夫更夫執堂役雜費全月伙食	雜費按日計算
伍拾陸兩零錢貳分	伍拾陸兩零錢貳分	伍拾陸兩零錢貳分	伍拾陸兩零錢貳分	伍拾陸兩零錢貳分	伍拾陸兩零錢貳分

以上去項共合銀貳千柒百貳拾肆兩壹錢伍分玖厘

備臨

製紅緞金帶色緞哈炕墊炕枕肆堂綠洋緞炕單	製紅緞金帶色緞哈炕棹套肆個茶棹套貳拾	製紅呢夾板門帘貳林茶青半發帶貳拾	製紅呢夾板門帘貳林茶青半發帶貳拾
貳拾陸兩零錢貳分	貳拾陸兩零錢貳分	貳拾陸兩零錢貳分	貳拾陸兩零錢貳分

物

製紅羽毛方棹圓貳幅懸絲紅洋布貳貳	製安玻璃木方盆貳個小木方棹貳張木小	製洋鐵茶盤肆拾個瓦炭紅管肆拾	銅版處用機器皮帶壹條印色肆拾	銅版處用機器皮帶壹條印色肆拾	銅版處用機器皮帶壹條印色肆拾
伍兩貳錢零肆分	伍兩貳錢零肆分	伍兩貳錢零肆分	伍兩貳錢零肆分	伍兩貳錢零肆分	伍兩貳錢零肆分

費

右列拾貳共合銀壹百柒拾伍兩陸錢貳分貳厘	右列拾貳共合銀壹百柒拾伍兩陸錢貳分貳厘	右列拾貳共合銀壹百柒拾伍兩陸錢貳分貳厘
壹百柒拾伍兩陸錢貳分貳厘	壹百柒拾伍兩陸錢貳分貳厘	壹百柒拾伍兩陸錢貳分貳厘

銷

銅版處用紙張表册紅竹料等	銅版處用紙張表册紅竹料等	銅版處用紙張表册紅竹料等	銅版處用紙張表册紅竹料等	銅版處用紙張表册紅竹料等	銅版處用紙張表册紅竹料等
伍兩貳錢零肆分	伍兩貳錢零肆分	伍兩貳錢零肆分	伍兩貳錢零肆分	伍兩貳錢零肆分	伍兩貳錢零肆分

耗

包點電燈用雞牌機油並燈頭等	火油並零物及換燈頭等	火油並零物及換燈頭等	火油並零物及換燈頭等	火油並零物及換燈頭等	火油並零物及換燈頭等
伍兩貳錢零肆分	伍兩貳錢零肆分	伍兩貳錢零肆分	伍兩貳錢零肆分	伍兩貳錢零肆分	伍兩貳錢零肆分

雜

申解鐵路總公司拾月初壹日至拾貳月底借	申解鐵路總公司拾月初壹日至拾貳月底借	申解鐵路總公司拾月初壹日至拾貳月底借	申解鐵路總公司拾月初壹日至拾貳月底借	申解鐵路總公司拾月初壹日至拾貳月底借	申解鐵路總公司拾月初壹日至拾貳月底借
陸兩陸錢	陸兩陸錢	陸兩陸錢	陸兩陸錢	陸兩陸錢	陸兩陸錢

右列

建懸掛牌示刷藍色木架貳座工費陸兩陸錢	建懸掛牌示刷藍色木架貳座工費陸兩陸錢	建懸掛牌示刷藍色木架貳座工費陸兩陸錢	建懸掛牌示刷藍色木架貳座工費陸兩陸錢	建懸掛牌示刷藍色木架貳座工費陸兩陸錢	建懸掛牌示刷藍色木架貳座工費陸兩陸錢
陸兩陸錢	陸兩陸錢	陸兩陸錢	陸兩陸錢	陸兩陸錢	陸兩陸錢

右列

給教務科書記貳名會計科書記肆名買辦陸	給教務科書記貳名會計科書記肆名買辦陸	給教務科書記貳名會計科書記肆名買辦陸	給教務科書記貳名會計科書記肆名買辦陸	給教務科書記貳名會計科書記肆名買辦陸	給教務科書記貳名會計科書記肆名買辦陸
陸兩陸錢	陸兩陸錢	陸兩陸錢	陸兩陸錢	陸兩陸錢	陸兩陸錢

費 購四種遺規壹部四書便蒙課本拾陸 本貳兩零 單初次交肆兩陸錢零捌

銷 購各色紙張表冊紅封等 頂兩柒錢捌分貳 兩柒錢捌分貳

耗 購版處龍洋筆紫筆等 兩柒錢捌分貳 兩柒錢捌分貳

費 購版處龍洋筆紫筆等 兩柒錢捌分貳 兩柒錢捌分貳

雜 申解鐵路總公司拾月初壹日至拾貳月底借 利息柒百陸拾貳 兩

雜 申解鐵路總公司拾月初壹日至拾貳月底借 利息柒百陸拾貳 兩

雜 申解鐵路總公司拾月初壹日至拾貳月底借 利息柒百陸拾貳 兩

雜 申解鐵路總公司拾月初壹日至拾貳月底借 利息柒百陸拾貳 兩

雜 申解鐵路總公司拾月初壹日至拾貳月底借 利息柒百陸拾貳 兩

雜 申解鐵路總公司拾月初壹日至拾貳月底借 利息柒百陸拾貳 兩

雜 申解鐵路總公司拾月初壹日至拾貳月底借 利息柒百陸拾貳 兩

雜 申解鐵路總公司拾月初壹日至拾貳月底借 利息柒百陸拾貳 兩

雜 申解鐵路總公司拾月初壹日至拾貳月底借 利息柒百陸拾貳 兩

雜 申解鐵路總公司拾月初壹日至拾貳月底借 利息柒百陸拾貳 兩

雜 申解鐵路總公司拾月初壹日至拾貳月底借 利息柒百陸拾貳 兩

雜 申解鐵路總公司拾月初壹日至拾貳月底借 利息柒百陸拾貳 兩

附屬中學堂宣統元年拾月分經費決算表

右列登柱共存銀壹千叁百柒拾玖兩捌錢零捌釐貳毫捌絲

右列登柱共存銀壹千肆百肆拾玖兩玖錢肆分貳釐貳毫捌絲

薪	辦	英	文	教	事	官	庶	案	務	壹	員	銀	肆	拾	兩
文	地	理	教	員	兼	文	庶	案	務	壹	員	銀	伍	拾	兩
國	算	國	文	教	員	兼	文	庶	案	務	壹	員	銀	伍	拾
樂	圖	國	文	教	員	兼	文	庶	案	務	壹	員	銀	伍	拾
監	會	國	文	教	員	兼	文	庶	案	務	壹	員	銀	伍	拾
水	查	員	銀	肆	拾	兩	肆	拾	兩	肆	拾	兩	肆	拾	兩

辛	工	食	支
茶	役	費	書
堂	門	各	記
號	房	名	辦
講	夫	銀	公
員	掃	貳	紙
壹	夫	兩	筆
壹	壹	兩	銀
兩	捌	陸	貳
兩	兩	陸	兩
兩	兩	陸	兩
兩	兩	陸	兩

除	開	時	備
費	雜	耗	物
購	購	購	購
棕	柴	火	火
繩	煤	盆	盆
火	炭	並	並
并	炭	製	製
並	紙	游	游
修	張	戲	戲
鉛	試	體	體
壹	卷	操	操
等	等	器	器
項	項	具	具
銀	銀	銀	銀
壹	壹	貳	貳
兩	兩	兩	兩
柒	柒	柒	柒
分	分	分	分
捌	捌	捌	捌
釐	釐	釐	釐
貳	貳	貳	貳
毫	毫	毫	毫
捌	捌	捌	捌
絲	絲	絲	絲

總支兩宗通共合銀伍百貳拾玖兩捌錢陸分陸釐

右列登柱共存銀壹千肆百肆拾玖兩玖錢肆分貳釐貳毫捌絲

附屬中學堂宣統元年拾壹月分經費決算表

右列登柱共存銀壹千肆百肆拾玖兩玖錢肆分貳釐貳毫捌絲

開	薪	辦	英	文	教	事	官	庶	案	務	壹	員	銀	肆	拾	兩
文	地	理	教	員	兼	文	庶	案	務	壹	員	銀	伍	拾	兩	
國	算	國	文	教	員	兼	文	庶	案	務	壹	員	銀	伍	拾	
樂	圖	國	文	教	員	兼	文	庶	案	務	壹	員	銀	伍	拾	
監	會	國	文	教	員	兼	文	庶	案	務	壹	員	銀	伍	拾	
水	查	員	銀	肆	拾	兩	肆	拾	兩	肆	拾	兩	肆	拾	兩	

開	購柴炭油燭紙張表冊等項銀玖兩貳錢陸分壹釐
雜	刻圖章購各物並酒席等費銀陸兩柒錢貳分
支	以上貳項共合銀壹百壹拾玖兩肆錢捌分壹釐

總支兩宗通共合銀伍百玖拾玖兩叁錢捌分壹釐
 右列壹柱共存銀壹千肆百伍拾兩零伍錢陸分壹釐貳毫捌絲

附屬中學堂宣統元年拾貳月分經費決算表

右列壹柱共存銀壹千肆百伍拾兩零伍錢陸分壹釐貳毫捌絲

新收學費 學務公所 銀陸百兩捌錢

右列貳柱共收銀陸百貳拾伍兩捌錢

開 薪 辦 英 文 教 員 兼 庶 務 壹 員 銀 肆 拾 捌 錢

常 國 文 經 理 兼 教 員 壹 員 銀 伍 拾 錢

辛 書 號 房 記 壹 員 銀 伍 拾 錢

工 雜 茶 房 役 門 夫 掃 夫 捌 名 銀 貳 兩 壹 錢

食 費 管 教 各 員 書 役 等 全 月 六 食 二 十 二 份 每 份 銀 貳 兩 柒 錢

支 書 記 辦 公 紙 筆 銀 貳 兩

以上肆項共合銀肆百柒拾玖兩玖錢

臨 備 物 購 教 科 書 籍 銀 捌 兩 零 捌 錢

時 耗 購 柴 炭 油 茶 紙 張 等 項 銀 貳 拾 貳 兩 柒 錢 零 陸 釐

開 雜 費 裝 訂 教 育 品 並 附 夕 添 菜 等 銀 為 兩 零 伍 分 捌 釐

除 支 費 總 計 兩 宗 通 共 合 銀 伍 百 陸 拾 叁 兩 柒 錢 零 貳 釐 肆 毫

以上各項共合銀捌拾叁兩柒錢零貳釐肆毫

右 入 出 兩 抵 外 結 存 銀 壹 千 伍 百 壹 拾 貳 兩 陸 錢 伍 分 捌 釐 肆 毫

右 列 壹 柱 共 合 銀 壹 千 伍 百 壹 拾 貳 兩 陸 錢 伍 分 捌 釐 肆 毫

右 列 壹 柱 共 合 銀 壹 千 伍 百 壹 拾 貳 兩 陸 錢 伍 分 捌 釐 肆 毫

右 列 壹 柱 共 合 銀 壹 千 伍 百 壹 拾 貳 兩 陸 錢 伍 分 捌 釐 肆 毫

右 列 壹 柱 共 合 銀 壹 千 伍 百 壹 拾 貳 兩 陸 錢 伍 分 捌 釐 肆 毫

右 列 壹 柱 共 合 銀 壹 千 伍 百 壹 拾 貳 兩 陸 錢 伍 分 捌 釐 肆 毫

右 列 壹 柱 共 合 銀 壹 千 伍 百 壹 拾 貳 兩 陸 錢 伍 分 捌 釐 肆 毫

右 列 壹 柱 共 合 銀 壹 千 伍 百 壹 拾 貳 兩 陸 錢 伍 分 捌 釐 肆 毫

右 列 壹 柱 共 合 銀 壹 千 伍 百 壹 拾 貳 兩 陸 錢 伍 分 捌 釐 肆 毫

右 列 壹 柱 共 合 銀 壹 千 伍 百 壹 拾 貳 兩 陸 錢 伍 分 捌 釐 肆 毫

右 列 壹 柱 共 合 銀 壹 千 伍 百 壹 拾 貳 兩 陸 錢 伍 分 捌 釐 肆 毫

雲南模範兩等小學堂宣統元年拾月分經費決算表

九月底册報結存經費銀貳千壹百壹拾捌兩伍錢柒分陸釐
五月底册報結存學生膳銀壹拾貳兩零陸錢柒分貳釐

右列二柱共存銀貳千壹百叁拾兩零陸錢柒分貳釐

一收學務公所請領宣統元年拾月分經費銀壹千貳百捌拾叁兩零柒分陸釐

右列一柱共收銀壹千貳百捌拾叁兩零柒分陸釐

以上舊管新收共合銀壹千肆百壹拾叁兩柒錢肆分陸釐

開類別銀數

薪總	會計兼庶務員一員	四區堂員	各員	銀壹百
四區	本區專科教員三十六員	南區專科教員一員	各員	銀貳拾貳兩伍錢柒分陸釐
南區	高等國文班教員一員	初等國語手工教員一員	各員	銀壹拾貳兩零陸錢柒分貳釐
初等	國語手工教員一員	加給四區各科教員十五員	各員	銀壹拾貳兩零陸錢柒分貳釐
辛工	四區會計司事董事司事書記及	初等及初等雜役堂丁二十五名	各員	銀貳拾貳兩零陸錢柒分貳釐
食費	加給總堂長北區堂長及住館	加給總堂長北區堂長及住館	各員	銀貳拾貳兩零陸錢柒分貳釐
紙筆	四區各科教員並堂長董事司事	四區各科教員並堂長董事司事	各員	銀貳拾貳兩零陸錢柒分貳釐
炭茶	四區各科教員並堂長董事司事	四區各科教員並堂長董事司事	各員	銀貳拾貳兩零陸錢柒分貳釐
燈油	四區各科教員並堂長董事司事	四區各科教員並堂長董事司事	各員	銀貳拾貳兩零陸錢柒分貳釐
備物	購置南洋鎖十把及刻高初等	購置南洋鎖十把及刻高初等	各員	銀貳拾貳兩零陸錢柒分貳釐
圖書	購置南洋鎖十把及刻高初等	購置南洋鎖十把及刻高初等	各員	銀貳拾貳兩零陸錢柒分貳釐
修理	北區修換講堂過樑二丈二尺計	北區修換講堂過樑二丈二尺計	各員	銀貳拾貳兩零陸錢柒分貳釐
費	東區修講堂椅子工料	東區修講堂椅子工料	各員	銀貳拾貳兩零陸錢柒分貳釐
消	購置連紙試驗分數簿十六本每	購置連紙試驗分數簿十六本每	各員	銀貳拾貳兩零陸錢柒分貳釐
耗	四區繕卷子共用箔料紙二十	四區繕卷子共用箔料紙二十	各員	銀貳拾貳兩零陸錢柒分貳釐
開	南區夜班用購洋油一	南區夜班用購洋油一	各員	銀貳拾貳兩零陸錢柒分貳釐
費	購置教鞭十張石筆一	購置教鞭十張石筆一	各員	銀貳拾貳兩零陸錢柒分貳釐
雜	奉文解十月分修公園款項	奉文解十月分修公園款項	各員	銀貳拾貳兩零陸錢柒分貳釐
支	南區修銅鼓炭水並修鐘蓋買	南區修銅鼓炭水並修鐘蓋買	各員	銀貳拾貳兩零陸錢柒分貳釐

薪總	會計兼庶務員一員	四區堂員	各員	銀壹百
四區	本區專科教員三十六員	南區專科教員一員	各員	銀貳拾貳兩伍錢柒分陸釐
南區	高等國文班教員一員	初等國語手工教員一員	各員	銀壹拾貳兩零陸錢柒分貳釐
初等	國語手工教員一員	加給四區各科教員十五員	各員	銀壹拾貳兩零陸錢柒分貳釐
辛工	四區會計司事董事司事書記及	初等及初等雜役堂丁二十五名	各員	銀貳拾貳兩零陸錢柒分貳釐
食費	加給總堂長北區堂長及住館	加給總堂長北區堂長及住館	各員	銀貳拾貳兩零陸錢柒分貳釐
紙筆	四區各科教員並堂長董事司事	四區各科教員並堂長董事司事	各員	銀貳拾貳兩零陸錢柒分貳釐
炭茶	四區各科教員並堂長董事司事	四區各科教員並堂長董事司事	各員	銀貳拾貳兩零陸錢柒分貳釐
燈油	四區各科教員並堂長董事司事	四區各科教員並堂長董事司事	各員	銀貳拾貳兩零陸錢柒分貳釐
備物	購置南洋鎖十把及刻高初等	購置南洋鎖十把及刻高初等	各員	銀貳拾貳兩零陸錢柒分貳釐
圖書	購置南洋鎖十把及刻高初等	購置南洋鎖十把及刻高初等	各員	銀貳拾貳兩零陸錢柒分貳釐
修理	北區修換講堂過樑二丈二尺計	北區修換講堂過樑二丈二尺計	各員	銀貳拾貳兩零陸錢柒分貳釐
費	東區修講堂椅子工料	東區修講堂椅子工料	各員	銀貳拾貳兩零陸錢柒分貳釐
消	購置連紙試驗分數簿十六本每	購置連紙試驗分數簿十六本每	各員	銀貳拾貳兩零陸錢柒分貳釐
耗	四區繕卷子共用箔料紙二十	四區繕卷子共用箔料紙二十	各員	銀貳拾貳兩零陸錢柒分貳釐
開	南區夜班用購洋油一	南區夜班用購洋油一	各員	銀貳拾貳兩零陸錢柒分貳釐
費	購置教鞭十張石筆一	購置教鞭十張石筆一	各員	銀貳拾貳兩零陸錢柒分貳釐
雜	奉文解十月分修公園款項	奉文解十月分修公園款項	各員	銀貳拾貳兩零陸錢柒分貳釐
支	南區修銅鼓炭水並修鐘蓋買	南區修銅鼓炭水並修鐘蓋買	各員	銀貳拾貳兩零陸錢柒分貳釐

圖書費
 南四區購生理衛生教科書四本
 冊銀壹兩伍錢捌分肆釐

修理費
 北區修換講堂過樑二丈二尺計
 二 樑 工 料
 東區修講堂椅子 工 料
 冊銀壹兩伍錢玖分貳釐

消耗費
 購運紙試驗分數簿十六本每
 本四角 紙二十張 筆四支
 四區漆窰子共用各料
 冊銀貳兩貳錢肆分肆釐

雜費
 奉文解十月分修公園歌
 南區修銅鼓戲水蓋修鐘蓋
 南西東三區操場用買大藤繩
 教銅鼓號自十一月十六起至
 西區蒙洋鼓並添牛筋等
 冊銀伍兩肆錢肆分肆釐

支以上五項共合銀玖拾陸兩捌錢伍分肆釐

雲南模範兩等小學堂宣統元年拾壹月分經費決算表
 右列二柱 共存銀貳千貳百柒拾捌兩零貳分
 右列一柱 共存銀壹千貳百貳拾叁兩零柒分陸釐
 以上荷管新收共合銀叁千伍百陸拾壹兩零玖分陸釐

開		常		新		開	
食費		辛工		水		薪	
加給總幹事長北區堂長及住館員 每月食費三十四份 每份貳兩肆錢	加給各員食費 每月食費四十八份 每份貳兩肆錢	初區及初等校役 每月食費二十五份 每份貳兩肆錢	初區及初等校役 每月食費二十五份 每份貳兩肆錢	初區及初等校役 每月食費二十五份 每份貳兩肆錢	初區及初等校役 每月食費二十五份 每份貳兩肆錢	初區及初等校役 每月食費二十五份 每份貳兩肆錢	初區及初等校役 每月食費二十五份 每份貳兩肆錢
...

備刻高等畢業文憑板一坡銀壹兩捌分肆釐

張合銀捌拾伍兩

初等拜聖香燭銀伍兩
 寫儀禮章何講義全部添備書記食銀拾兩

支以上四項共合銀壹百叁拾肆兩叁錢零捌釐

兩宗通共合銀壹千壹百柒拾貳兩貳錢陸分肆釐

右列一柱共存銀貳千叁百捌拾捌兩叁錢叁分貳釐

右列一柱共存銀貳千叁百捌拾捌兩叁錢叁分貳釐

右列一柱共存銀貳千叁百捌拾捌兩叁錢叁分貳釐

右列一柱共存銀貳千叁百捌拾捌兩叁錢叁分貳釐

右列一柱共存銀貳千叁百捌拾捌兩叁錢叁分貳釐

以上舊管新收共合銀壹千陸百柒拾壹兩肆錢零捌釐

開
 薪
 會計兼庶務一員四區堂長四員
 南北二區高等國文班教員二員共銀貳拾貳兩叁錢拾貳分
 初等本科教員三十六員各銀壹拾貳兩叁錢拾貳分
 初等圖畫兼手工教員六員各銀壹拾貳兩叁錢拾貳分
 初等圖畫兼手工教員六員各銀壹拾貳兩叁錢拾貳分
 加給四區各科教員十五員各銀壹拾貳兩叁錢拾貳分
 加給四區手工教員一員各銀壹拾貳兩叁錢拾貳分

辛
 四區會計司事董專書記及利等
 四區及初等雜役堂丁一十名共銀叁拾玖兩肆錢伍分叁釐

食
 管教各員全月伙食四十八份每份
 加給總堂長北區堂長及住館教員
 四區董事司事書記及初等司事
 貳堂丁雜役伙食三十四份每份

開
 造册包銀包粉條辦公紙
 四區及初等司事會計司事書記
 四區及初等茶炭燈油並加給住
 四區及初等司事會計司事書記
 四區及初等司事會計司事書記

支
 以上四項共合銀壹千零貳拾陸兩伍錢肆分伍釐

備
 購銅鏡三把圖章九個
 刻編教授細目板子二塊
 購政治官報雲南日報各四份
 製堂內添班用學生椅檯二百
 套每套壹圓捌角

物
 購銅鏡三把圖章九個
 刻編教授細目板子二塊
 購政治官報雲南日報各四份
 製堂內添班用學生椅檯二百
 套每套壹圓捌角

費
 購銅鏡三把圖章九個
 刻編教授細目板子二塊
 購政治官報雲南日報各四份
 製堂內添班用學生椅檯二百
 套每套壹圓捌角

圖
 購銅鏡三把圖章九個
 刻編教授細目板子二塊
 購政治官報雲南日報各四份
 製堂內添班用學生椅檯二百
 套每套壹圓捌角

書
 購銅鏡三把圖章九個
 刻編教授細目板子二塊
 購政治官報雲南日報各四份
 製堂內添班用學生椅檯二百
 套每套壹圓捌角

費
 購銅鏡三把圖章九個
 刻編教授細目板子二塊
 購政治官報雲南日報各四份
 製堂內添班用學生椅檯二百
 套每套壹圓捌角

備
 購銅鏡三把圖章九個
 刻編教授細目板子二塊
 購政治官報雲南日報各四份
 製堂內添班用學生椅檯二百
 套每套壹圓捌角

物
 購銅鏡三把圖章九個
 刻編教授細目板子二塊
 購政治官報雲南日報各四份
 製堂內添班用學生椅檯二百
 套每套壹圓捌角

費
 購銅鏡三把圖章九個
 刻編教授細目板子二塊
 購政治官報雲南日報各四份
 製堂內添班用學生椅檯二百
 套每套壹圓捌角

圖
 購銅鏡三把圖章九個
 刻編教授細目板子二塊
 購政治官報雲南日報各四份
 製堂內添班用學生椅檯二百
 套每套壹圓捌角

書
 購銅鏡三把圖章九個
 刻編教授細目板子二塊
 購政治官報雲南日報各四份
 製堂內添班用學生椅檯二百
 套每套壹圓捌角

費
 購銅鏡三把圖章九個
 刻編教授細目板子二塊
 購政治官報雲南日報各四份
 製堂內添班用學生椅檯二百
 套每套壹圓捌角

備
 購銅鏡三把圖章九個
 刻編教授細目板子二塊
 購政治官報雲南日報各四份
 製堂內添班用學生椅檯二百
 套每套壹圓捌角

物
 購銅鏡三把圖章九個
 刻編教授細目板子二塊
 購政治官報雲南日報各四份
 製堂內添班用學生椅檯二百
 套每套壹圓捌角

費
 購銅鏡三把圖章九個
 刻編教授細目板子二塊
 購政治官報雲南日報各四份
 製堂內添班用學生椅檯二百
 套每套壹圓捌角

圖
 購銅鏡三把圖章九個
 刻編教授細目板子二塊
 購政治官報雲南日報各四份
 製堂內添班用學生椅檯二百
 套每套壹圓捌角

書
 購銅鏡三把圖章九個
 刻編教授細目板子二塊
 購政治官報雲南日報各四份
 製堂內添班用學生椅檯二百
 套每套壹圓捌角

薪
會計兼庶務一員四區堂長四員
南北二區高等國文班教員二員各銀貳拾貳元
四區本教科教員三十員各銀壹拾貳元
初等本教科教員十五員各銀壹拾貳元
加給四區各科教員十五員各銀壹拾貳元
加給四區手工教員一員各銀壹拾貳元

辛
四區會計司事董事書記及初等
四區及初等雜役堂丁二十
名共銀叁拾玖兩肆錢伍分叁釐

食
管教各員全月伙食四十八份每
加給總堂長北區堂長及住館教
四區董事司事書記及初等司
堂丁雜役伙食三十四份每份
共銀捌拾兩零肆錢捌分

開
遊冊包銀包粉條辦公紙
四區及初等司事會計司事書記
四區及初等茶炭油並加給住
館教員燈油十四份
共銀肆拾柒兩捌錢玖分貳釐

支
以上四項共合銀壹千零貳拾陸兩伍錢肆分伍釐

備
購銅鎖三把開
刻編教授細目板子九個
製政治官報雲南日報各四份
購治堂內添班用學生棹椅二百
套每套壹元
合銀壹兩貳錢柒分陸釐

物
南區由同新公學務公所務本堂
購東北三區山書書處務本堂購
西教科書各
合銀拾伍兩伍錢零壹釐陸毫

圖
售書處購新式表同新公購原紙
油墨油水務本堂訂積成
南區購紙張填榜畢業試卷各項
南區購木箱二支卷箱一口裝
南區購半均簿簿標印
合銀伍兩柒錢肆分肆釐

費
代學生打銀繳章一千枚每
合銀柒拾貳兩

耗
雜糧高等學堂代選銅銀號脚銀
六十一元四角
奉文解十二月分修公園款項
考試畢業兩日用酒原四樽點心
南區堂長添司事一名二十
西區做懇話會用茶
畢業考試買炭牛燭風爐茶
畢業考試打洋油及土
畢業考試給贈差人役賞號三元
合銀壹兩

除
兩項合銀壹千陸百柒拾兩零柒錢肆分伍釐肆毫
一存學堂經費銀壹千玖百捌拾兩伍錢伍分壹釐肆毫
右列二柱共存銀貳千兩零陸錢肆分柒釐陸毫

女子師範學堂宣統元年拾月分經費決算表

前册玖月分結存銀伍百柒拾柒兩伍錢捌分陸釐
右列登柱共存銀伍百柒拾柒兩伍錢捌分陸釐

收請領學務公所會計科宣統元年拾月分經費銀伍百陸拾玖兩貳錢貳分
收獲房產租息玖月分銀陸兩伍錢貳分
右列貳柱共收銀叁百柒拾伍兩柒錢伍分

開經常

新	庶務	監學	師範	師範	師範	藥範	水教
員	員	員	員	員	員	員	員
壹	壹	壹	壹	壹	壹	壹	壹
員	員	員	員	員	員	員	員
陸	貳	貳	貳	貳	貳	貳	貳
肆	肆	肆	肆	肆	肆	肆	肆
陸	陸	陸	陸	陸	陸	陸	陸
陸	陸	陸	陸	陸	陸	陸	陸

右列拾壹柱共合銀叁百叁拾玖兩捌錢伍分陸釐

辛書
雜務
兼記
兼辦
兼事
兼登
兼壹
兼肆
兼伍
兼陸

工役
兼雜
兼役
兼伍
兼陸
兼柒
兼捌
兼玖
兼拾

右列貳柱共合銀伍拾柒兩壹錢陸分

以上叁項共合銀肆百叁拾叁兩零壹分陸釐

臨時開
小學講堂購製品椅貳把銀肆兩零陸分
右列貳柱共合銀貳兩零陸分

銷辦各講堂應用紙筆墨硯等項銀肆兩伍分
右列肆柱共合銀壹拾肆兩壹錢陸分

雜費
小堂拜聖應用香燭銀壹兩陸分
費發給取贖房屋應用尾銀拾肆分
右列叁柱共合銀叁拾肆兩壹錢陸分

除
以上叁項共合銀伍拾貳兩肆錢叁分貳釐

兩宗共合銀肆百捌拾伍兩肆錢肆分捌釐

女子師範學堂宣統元年拾壹月分經費
前册拾月分結存銀肆百陸拾柒兩捌錢捌分陸釐

右列壹柱共存銀肆百陸拾柒兩捌錢捌分陸釐

右列捌柱共合銀伍拾柒兩壹錢陸分

伏總理監督庶務員書記員伙食肆份每份銀叁兩

食書記司事號房看門茶房公役雜役每份銀叁兩

右列貳柱共合銀伍拾兩零貳錢叁分柒釐

以上各項共合銀伍百壹拾兩零貳錢叁分柒釐

備督事務室椅櫥櫃書箱銀叁拾肆兩柒錢陸分壹釐

物初等小學操場漆方檯球檯壹張銀伍拾肆兩柒錢陸分壹釐

費刊刻各講堂用磁表磁碗圓章紅銀伍拾肆兩柒錢陸分壹釐

右列陸柱共合銀伍拾玖兩捌錢玖分叁釐

銷各講堂用粉墨硯頂銀伍拾肆兩柒錢陸分壹釐

耗辦公處紙張筆墨等項銀貳兩肆錢壹分壹釐

費管理員書役燈油堂燈路燈用清油銀陸兩壹錢壹分壹釐

右列肆柱共合銀壹拾肆兩肆錢肆分叁釐

雜拜聖香燭銀貳兩捌錢

費雜毛帶瓦盆會議點心銀肆兩叁分捌釐

右列肆柱共合銀伍兩柒錢柒分捌釐

費修修督事務室玻璃窗門工料等項銀叁拾陸兩肆錢伍分捌釐

除以上肆項共合銀壹百貳拾玖兩捌錢貳分叁釐

兩宗共合銀陸百肆拾兩零陸分肆釐

女子師範學堂宣統元年拾貳月分經費決算表

前册拾壹月分積存銀貳百零叁兩伍錢柒分肆釐

右列壹柱共存銀貳百零叁兩伍錢柒分肆釐

新收請領學務公所會計利宣統元年拾貳月分經費銀叁百陸拾玖兩貳錢叁分

收請領學務公所購置房屋貳拾壹月分銀伍兩零貳錢拾貳分

收獲房產拾貳月分銀壹兩零貳錢拾貳分

右列肆柱共收銀捌百肆拾陸兩貳錢伍分

開常

監學兼圖書員壹員銀肆肆拾肆

師範豫科三班國文教員壹員銀肆肆拾肆

師範豫科三班算術教員壹員銀肆肆拾肆

師範豫科三班格致教員壹員銀肆肆拾肆

師範豫科三班樂歌教員壹員銀肆肆拾肆

師範豫科三班體育教員壹員銀肆肆拾肆

師範豫科三班體育教員壹員銀肆肆拾肆

師範豫科三班體育教員壹員銀肆肆拾肆

師範豫科三班體育教員壹員銀肆肆拾肆

師範豫科三班體育教員壹員銀肆肆拾肆

師範豫科三班體育教員壹員銀肆肆拾肆

師範豫科三班體育教員壹員銀肆肆拾肆

師範豫科三班體育教員壹員銀肆肆拾肆

師範豫科三班體育教員壹員銀肆肆拾肆

師範豫科三班體育教員壹員銀肆肆拾肆

師範豫科三班體育教員壹員銀肆肆拾肆

師範豫科三班體育教員壹員銀肆肆拾肆

師範豫科三班體育教員壹員銀肆肆拾肆

師範豫科三班體育教員壹員銀肆肆拾肆

師範豫科三班體育教員壹員銀肆肆拾肆

師範豫科三班體育教員壹員銀肆肆拾肆

師範豫科三班體育教員壹員銀肆肆拾肆

師範豫科三班體育教員壹員銀肆肆拾肆

右列陸柱共合銀叁百肆拾玖兩貳錢零肆釐貳毫

修補農林兩科廚房木缸及房銀貳兩貳錢零肆釐貳毫

修補監房板壁二工銀貳兩貳錢零肆釐貳毫

修補試驗場肥料池等處住室銀貳兩貳錢零肆釐貳毫

右列伍柱共合銀叁拾肆兩肆錢零貳釐

購木料銀貳百叁拾玖兩貳錢壹分肆釐

購買各項木料銀貳百叁拾玖兩貳錢壹分肆釐

雜費

添聘生熟貨染匠安家川資等項銀貳百伍拾兩貳錢零肆釐

留東洋教習再訂合同用洋酒等項銀貳百伍拾兩貳錢零肆釐

趕結三十四年全用報單等項銀貳百伍拾兩貳錢零肆釐

試驗場整理地培肥男女各工費等項銀貳百伍拾兩貳錢零肆釐

蠶學教習宣布澤赴杭製辦染織器費銀叁百零叁兩伍錢叁分陸釐

器具川資及病故殮費銀貳百貳拾叁兩肆錢捌分陸釐

染織科由杭購來花木及各項郵費銀貳百貳拾叁兩肆錢捌分陸釐

除

右列柒柱共合銀貳百叁拾陸兩伍錢零伍分陸釐

兩宗通共合銀伍千肆百壹拾兩零伍錢陸分捌釐陸毫

雲南省會官立中等農業學堂宣統元年拾壹月分經費決算表

右列壹柱存銀肆千叁百零貳兩貳錢伍分零貳毫

十月底册報結存銀肆千叁百零貳兩貳錢伍分零貳毫

新收學務公所發下十一月分經費銀肆千柒百玖拾捌兩柒錢

收染織科舊網獲銀壹百肆拾陸兩肆錢伍分零貳毫

收售試驗場各項小表拾壹兩肆錢伍分零貳毫

右列四柱共收銀肆千玖百伍拾捌兩柒錢壹分零陸毫

開支類

薪務長兼日文督教員銀伍拾陸兩肆錢伍分零陸毫

庶務長教員銀伍拾陸兩肆錢伍分零陸毫

文書科兼分科長教員銀伍拾陸兩肆錢伍分零陸毫

農務科兼分科長教員銀伍拾陸兩肆錢伍分零陸毫

林務科兼分科長教員銀伍拾陸兩肆錢伍分零陸毫

林務科兼分科長教員銀伍拾陸兩肆錢伍分零陸毫

水

右列一十六柱共合銀壹千玖百柒拾捌兩肆錢

右列陸柱共合銀叁百肆拾玖兩貳錢零肆釐貳毫

修補農林兩科廚房木缸及房銀貳兩貳錢零肆釐貳毫

修補監房板壁二工銀貳兩貳錢零肆釐貳毫

修補試驗場肥料池等處住室銀貳兩貳錢零肆釐貳毫

右列伍柱共合銀叁拾肆兩肆錢零貳釐

購木料銀貳百叁拾玖兩貳錢壹分肆釐

購買各項木料銀貳百叁拾玖兩貳錢壹分肆釐

雜費

添聘生熟貨染匠安家川資等項銀貳百伍拾兩貳錢零肆釐

留東洋教習再訂合同用洋酒等項銀貳百伍拾兩貳錢零肆釐

趕結三十四年全用報單等項銀貳百伍拾兩貳錢零肆釐

試驗場整理地培肥男女各工費等項銀貳百伍拾兩貳錢零肆釐

蠶學教習宣布澤赴杭製辦染織器費銀叁百零叁兩伍錢叁分陸釐

器具川資及病故殮費銀貳百貳拾叁兩肆錢捌分陸釐

染織科由杭購來花木及各項郵費銀貳百貳拾叁兩肆錢捌分陸釐

除

右列柒柱共合銀貳百叁拾陸兩伍錢零伍分陸釐

兩宗通共合銀伍千肆百壹拾兩零伍錢陸分捌釐陸毫

雲南省會官立中等農業學堂宣統元年拾壹月分經費決算表

右列壹柱存銀肆千叁百零貳兩貳錢伍分零貳毫

十月底册報結存銀肆千叁百零貳兩貳錢伍分零貳毫

新收學務公所發下十一月分經費銀肆千柒百玖拾捌兩柒錢

收染織科舊網獲銀壹百肆拾陸兩肆錢伍分零貳毫

收售試驗場各項小表拾壹兩肆錢伍分零貳毫

右列四柱共收銀肆千玖百伍拾捌兩柒錢壹分零陸毫

開支類

薪務長兼日文督教員銀伍拾陸兩肆錢伍分零陸毫

庶務長教員銀伍拾陸兩肆錢伍分零陸毫

文書科兼分科長教員銀伍拾陸兩肆錢伍分零陸毫

農務科兼分科長教員銀伍拾陸兩肆錢伍分零陸毫

林務科兼分科長教員銀伍拾陸兩肆錢伍分零陸毫

林務科兼分科長教員銀伍拾陸兩肆錢伍分零陸毫

水

右列一十六柱共合銀壹千玖百柒拾捌兩肆錢

津藥織科 男 務生 四 名 各 銀 壹 兩 叁 錢 叁 分 貳 釐

右列叁柱共合銀肆兩陸錢捌分貳釐

洋教習茶房二名 各銀拾肆兩

全堂管教司事及各學生伙食三白 六十九份 除假期外 銀柒日壹拾壹兩 柒錢陸分

食費 藥織科伙食茶葉雜菜等 項銀陸拾伍兩拾伍錢貳分

備購新講堂玻璃鏡及染織 項銀貳百貳拾玖兩玖錢伍分

右列三柱共合銀肆百壹拾伍兩玖錢零壹釐

修繕兩廊技司住室等項包工銀拾陸兩貳錢拾分

右列叁柱共合銀伍拾肆兩陸錢柒分陸釐

購織科各學生畢業謝師費銀壹捌千零壹拾陸兩柒錢

雜費 教員技司回籍川資及購物 項銀玖百零肆兩玖錢捌分肆釐

除 右列肆柱共合銀玖百伍拾伍兩肆錢叁分貳釐

以上伍款共合銀貳千陸百壹拾陸兩捌錢陸分陸釐貳毫

兩宗通共合銀伍千玖百伍拾玖兩陸錢柒分肆釐貳毫

省會中等農業學堂宣統元年十一月分經費決算表

拾壹月底冊報結存銀叁千叁百零貳兩貳錢捌分陸釐陸毫

新收

收學務公所發下本月分經費銀肆千柒百玖拾捌兩柒錢陸分陸釐陸毫

收染織科傳綢織裁料獲貳叁百叁拾玖兩貳錢陸分陸釐陸毫

收試驗寫卷各項小菜銀拾壹兩壹錢玖分柒釐陸毫

雲南藝徒學堂宣統元年拾月分經費決算表

九月底册報結存經費銀玖百陸拾伍兩柒錢叁分陸釐

右列壹柱共 存銀玖百陸拾伍兩柒錢叁分陸釐

一由學務公所請領宣統元年拾月分經費銀壹百貳拾兩

右列壹柱共 收銀壹百貳拾兩

以上舊管新收共合銀壹千零捌拾伍兩柒錢叁分陸釐

開經別銀數月計

薪商 員銀貳拾肆兩
水會 員銀壹拾兩

辛司 員銀壹兩
各廠拾月分新添雜役一名銀壹兩陸

常工 各廠拾月分新添雜役一名銀壹兩陸

開費 司事雜役一名各廠又新添雜役一名計份銀柒兩貳錢

友以 購火盆一個火鉗一把共銀伍錢玖分肆釐

時 修理講堂住室泥工叁天石灰煙子各項銀玖錢壹分貳釐

除 刻藝徒學堂名片圖章二個又印名片八十張銀伍錢零肆釐

支 兩宗通共合銀壹百壹拾伍兩零捌分

雲南藝徒學堂宣統元年拾壹月分經費決算表

拾月底册報結存經費銀玖百柒拾兩零陸錢伍分陸釐

右列壹柱共 存銀玖百柒拾兩零陸錢伍分陸釐

一由學務公所請領宣統元年拾壹月分經費銀壹百貳拾兩

右列壹柱共 收銀壹百貳拾兩

以上舊管新收共合銀壹千零玖拾兩零陸錢伍分陸釐

開經別銀數月計

薪商 員銀貳拾肆兩
水會 員銀壹拾兩

辛司 員銀壹兩
各廠拾月分新添雜役一名銀壹兩陸

常工 各廠拾月分新添雜役一名銀壹兩陸

開費 司事雜役一名各廠又新添雜役一名計份銀柒兩貳錢

開經別銀數月計

薪商 員銀貳拾肆兩
水會 員銀壹拾兩
辛司 員銀壹兩
常工 各廠拾月分新添雜役一名銀壹兩陸
開費 司事雜役一名各廠又新添雜役一名計份銀柒兩貳錢

統計收除兩抵存銀玖百柒拾兩零陸錢伍分陸釐
 雲南英法學堂宣統元年拾壹月分經費決算表

拾月底册報結存經費銀玖百柒拾兩零陸錢伍分陸釐
 右列零村共存銀玖百柒拾兩零陸錢伍分陸釐
 一由學務公所請領宣統元年拾壹月分經費銀壹百貳拾兩
 右列壹住共收銀壹百貳拾兩
 以上舊管新收共合銀壹千零玖拾兩零陸錢伍分陸釐

開		當		支		除	
薪商	水會	工雜	紙工	食管	司事	雜費	除
員	員	員	員	員	員	員	員
計	計	計	計	計	計	計	計
員	員	員	員	員	員	員	員
二	二	一	一	一	一	一	一
員	員	員	員	員	員	員	員
銀	銀	銀	銀	銀	銀	銀	銀
拾肆	拾肆	肆	肆	肆	肆	肆	肆
兩	兩	兩	兩	兩	兩	兩	兩
陸	陸	陸	陸	陸	陸	陸	陸
錢	錢	錢	錢	錢	錢	錢	錢
伍	伍	伍	伍	伍	伍	伍	伍
分	分	分	分	分	分	分	分
陸	陸	陸	陸	陸	陸	陸	陸
釐	釐	釐	釐	釐	釐	釐	釐

統計收除兩抵存銀玖百柒拾兩零陸錢伍分陸釐
 雲南英法學堂宣統元年拾貳月分經費決算表
 拾壹月底册報結存經費銀玖百柒拾陸兩貳錢柒分柒釐
 一由學務公所請領宣統元年拾貳月分經費銀壹百貳拾兩
 右列壹住共收銀壹百貳拾兩
 以上舊管新收共合銀壹千零玖拾陸兩貳錢柒分柒釐

數月計

教員用筆墨銀肆並司事造冊筆
教習拾壹月分用粉壹條
商議員茶炭燈油各學生茶炭夜間學堂
油合銀陸兩肆錢
分

支 以上五項共合銀捌拾伍兩柒錢貳分
銷 購學期考試卷格習字格算術格貢川紙
費 各項銀貳兩壹錢陸分捌釐
開 雜拾壹月各版試驗費陸大元合銀肆兩叁錢貳分
時 奉文解十一月分修公面款項銀貳兩壹錢陸分捌釐
支 以上貳項共合銀貳拾捌兩陸錢伍分玖釐

雲南藝徒學堂宣統元年拾貳月分經費決算表
 統計收除兩抵存銀玖百柒拾陸兩貳錢柒分柒釐
 拾壹月底册報結存經費銀玖百柒拾陸兩貳錢柒分柒釐

右列壹注共收銀壹百貳拾兩
 一由學務公所請領宣統元年拾貳月分經費銀壹百貳拾兩
 以上舊管新收共合銀壹千零玖拾陸兩貳錢柒分柒釐

開 薪商計員員
 水會員員
 工雜役事
 紙工技師黃源森一名銀肆肆
 貼紙工技師黃源森一名銀肆肆
 食管教各員全月伙食二份銀肆兩捌
 費司事雜役二名全月伙食二份銀肆兩捌

支 以上伍項共合銀柒拾玖兩叁錢陸分
圖 售書處購教科各種書籍銀伍兩叁錢貳分壹釐陸毫
書 泰文解拾貳月分修公圖款項銀貳拾兩
費 泰文解拾貳月分修公圖款項銀貳拾兩

支 以上貳項共合銀貳拾伍兩叁錢陸分壹釐陸毫
開 兩宗合銀壹百零肆兩陸錢捌分壹釐陸毫
除 統計收除兩抵存銀玖百玖拾壹兩伍錢玖分伍釐肆毫

右列壹注共收銀壹百貳拾兩
 一由學務公所請領宣統元年拾貳月分經費銀壹百貳拾兩
 以上舊管新收共合銀壹千零玖拾陸兩貳錢柒分柒釐

搖搖	脚脚	脚脚	脚脚	脚脚	脚脚	脚脚	脚脚	脚脚	脚脚
鑄鑄	鑄鑄	鑄鑄	鑄鑄	鑄鑄	鑄鑄	鑄鑄	鑄鑄	鑄鑄	鑄鑄
字字	字字	字字	字字	字字	字字	字字	字字	字字	字字
字字	字字	字字	字字	字字	字字	字字	字字	字字	字字
字字	字字	字字	字字	字字	字字	字字	字字	字字	字字
字字	字字	字字	字字	字字	字字	字字	字字	字字	字字
字字	字字	字字	字字	字字	字字	字字	字字	字字	字字
字字	字字	字字	字字	字字	字字	字字	字字	字字	字字
字字	字字	字字	字字	字字	字字	字字	字字	字字	字字
字字	字字	字字	字字	字字	字字	字字	字字	字字	字字

員書司事工役全月伙食柴拾份

津貼
紙
筆
香
燭
筆
墨
香
燭
筆
墨
香
燭
筆
墨

交費
給
星
期
及
夜
工
陸
拾
壹
兩
肆
錢
貳
分

物
購
切
書
刀
牛
角
棕
刷
貳
兩
貳
錢
肆
分

時
購
栗
炭
叁
千
零
肆
拾
貳
兩
捌
錢
肆
分

開
購
黑
白
鉛
陸
百
零
貳
拾
貳
兩
捌
錢
肆
分

雜
購
洋
油
牛
線
洋
線
藤
布
沙
麵
壹
拾
肆
兩

除
以上三項共合銀壹百陸拾伍兩伍錢捌分

支
兩宗通共合銀壹千玖百玖拾柒兩陸錢玖分伍釐伍毫

存
銀
肆
拾
柒
兩
零
玖
釐
貳
毫

報
局
兼
鉛
印
處
宣
統
元
年
拾
貳
月
分
經
費
決
算
表

新
收
山
學
務
公
所
請
領
報
費
銀
兩
拾
柒
兩
零
玖
釐
貳
毫

收
本
月
傳
報
費
銀
兩
拾
柒
兩
零
玖
釐
貳
毫

收
廣
告
印
刷
書
報
裝
訂
工
料
銀
兩
拾
柒
兩
零
玖
釐
貳
毫

收
警
務
公
所
鉛
字
木
架
銀
伍
百
伍
拾
兩

右列四柱共合銀壹千捌百捌拾玖兩玖錢陸分壹釐伍毫

以上二項舊管新收通共合銀壹千玖百叁拾陸兩玖錢柒分零柒毫

開
呈
一
呈
繳
廣
告
印
刷
書
報
裝
訂
工
料
貳
百
貳
拾
玖
兩
柒
錢
肆
分

繳
一
呈
繳
警
務
公
所
字
架
鉛
字
工
料
叁
百
貳
拾
玖
兩
捌
錢
捌
分

費
一
呈
繳
警
務
公
所
字
架
鉛
字
工
料
叁
百
貳
拾
玖
兩
捌
錢
捌
分

薪
編
校
兼
文
案
一
員
各
叁
拾
兩

水
庶
務
兼
收
支
管
工
一
員
各
伍
兩

辛
初
枝
管
紙
司
事
刻
字
貳
叁
柒
兩

抄
稿
辦
報
公
書
記
字
貳
叁
柒
兩

排
樣
紙
排
樣
紙
排
樣
紙
排
樣
紙
排
樣
紙

常
排
樣
紙
排
樣
紙
排
樣
紙
排
樣
紙
排
樣
紙

字
字
字
字
字
字
字
字
字
字

字
字
字
字
字
字
字
字
字
字

字
字
字
字
字
字
字
字
字
字

字
字
字
字
字
字
字
字
字
字

字
字
字
字
字
字
字
字
字
字

報告

激江府奎守詳報預備明年添招中學生辦法文

爲遵飭籌辦事案奉 憲台札奉 前護督靈沈 批據大理府鄒守稟本年仍於
郡城開辦師範豫備科一切困難情形並擬擬定功過伏候核示立案一案內開查
滇省學務九年籌備期以宣統二年各府初級師範學堂及中學堂一律設齊各府
均應及早綢繆其已辦初級師範者須預備明年添招中學生一班其已辦中學者
須預備明年添招簡易師範生一班並由各該府自行籌定基本經費若干再行轉
諭所屬廳州縣按照地方貧富酌定學額攤籌經費勿得延延等因奉此遵查府城
業於光緒三十三年遵章改設初級師範學堂一堂並附設小學二堂均經通報在
案茲奉札飭前因自應及早綢繆預備明年添招中學生一班且興學育才乃當今
要務何能視爲緩圖無如激郡地處邊僻所屬二州二縣惟新與缺分稍優地方亦
較繁富河陽則次之其路南江川皆屬著名瘠苦之區近年風氣雖漸開通而戶誦

絃歌者仍寥寥無幾由於貧寒者居其多數所致其讀書自好之士率多故步自封欲其自費嚮學鮮有樂從者縱施以強迫教育亦難招之便來慈恩至再惟有體察地方情形酌飭所屬州縣選送學生籌解經費附設中學堂於師範學堂之內額定學生四十名延聘教習遵章授課其管理各員仍以現辦師範學堂者分別兼充不另支薪亦不津貼只添雜役數名至所需講堂齊舍棹亂書籍器具等項量爲製備以敷用爲度而節經費所有一切開辦費用勿庸各屬再行籌解茲謹擬飭新興河陽兩屬各選送學生十二名每名每月籌解學膳費銀三兩每屬月合銀三十六兩年合銀四百三十二兩路南江川兩屬各選送學生八名每名每月籌解學膳費銀三兩每屬月合銀二十四兩年合銀二百八十八兩周年以十二個月計算總共四屬每年籌解銀一千四百四十兩以作教育薪水及學生火食查火食一項年共需銀九百餘金而堂中一切雜用並開辦費餘銀斷難敷用其不敷者即由師範自治各堂所內經知府遇事有可掙節者力爲經營兩年以來約節存獲銀二千兩之譜

隨時由此內提出彌補否則值此新政紛繁財力困難之秋各牧令亦屬籌款維艱強以所難不但於事則無實際且恐別滋擾累如此變通辦理似較妥協易舉知府賦性庸愚學識淺陋固不敢空言塞責粉飾圖功亦不敢立異矜奇沾名釣譽舉凡一切籌辦要政靡不實事求是以期勿忝厥職除札飭所屬速即遵飭籌覆至日即行稟請選派教習並妥擬章程屆時擇期開辦外所有遵飭籌辦預備明年添招中學生一班各緣由是否有當理合具文詳請 憲台俯賜查核批示祇遵除詳督部堂暨 藩憲 憲外爲此具詳伏乞 照詳施行須至詳者

宣統元年十一月初六日申

徽州府奎守陳報遵飭籌辦師範教育各情形稟

敬稟者宣統元年十月二十九日奉 憲台札開滇省學務遵照 院行 部電按年籌備分別爲師範教育普通教育實業教育專門教育列表凡四附加解說一案除原文有案邀免冗錄外後開札仰該府即便遵照辦理仍將辦理情形限文到一月內稟覆核辦勿延切切特札計發鈔印原詳及表解一册等因奉此遵查府屬前

設有師範傳習所一堂光緒三十三年知府到任後奉文改設初級師範學堂適該所二班傳習畢業遵於三十四年改爲初級師範預備科所有學生名額經費數目均仍查照前辦傳習所章程札飭四屬選送籌解稟請委派教員遵章教授嗣又奉飭毋庸先辦預備科即開辦五年畢業之完全科隨飭教管各員遵照辦理以宏教育祇以學生程度太淺學力不足截至四年年底作爲試辦學期自宣統元年開學起始行升入五年畢業完全科先後稟奉批准各在案轉瞬卽屆一年期滿數月以來經知府隨時詣堂考查教管各員均屬熱心學務諸悉章程辦理一切頗爲合宜故諸生皆勤奮向學遵守規則無敢怠荒核其逐日課程漸有竿頭日上之勢其各父兄亦靡不欣欣鼓舞若非 憲台殷殷以興學育才爲目前急務曷克臻此昨奉 憲台札飭已辦初級師範者須預備明年添招中學生一班等因遵奉之下當將籌備明年添設中學生四十名仍由四屬選送附入初級師範學堂內另聘教習訓迪其管理各員仍以現辦師範學堂者分別兼充不另支薪以節經費並飭四屬

籌解各生膳費各情形具文詳報亦在案俟奉批飭即當稟請選派教員屆期督同
認真開辦萬不敢稍耽安逸玩視要政以副 憲台實事求是之至意奉札前因合
將籌辦師範教育各緣由稟請 大人俯賜核辦批示祇遵除稟 督部堂暨 藩
憲 巡憲外爲此具稟須至稟者

宣統元年十一月十三日稟

論著

農業學堂林科學生修學旅行記

教育廳第一師範
助教 董時曉 稿

旅行之緣起

宣統建元之三月林科學生將滿二年級因欲採取森林植物及岩石並觀察林相及地質以證明平日講授之一二特率之爲修學旅行於西山其日記如左

第一 日程

三月七日午前八時自堂列隊啓行越三十分至小西城外乘扁舟浮草海十一時半抵華亭山下去船遵陸採取路旁植物午後三時抵大圓覺寺宿

三月八日午前八時出發觀華亭山之森林且採取植物十一時半抵太華寺少憩橫山腹登三清閣午餐午後三時沿路採取植物復歸大圓覺寺宿

三月九日午前八時出發降華亭山傍山麓南繞太華山下且行且述地質之野外講義十一時半抵龍神廟少憩至太華山絕壁下採取石灰岩之化石午後三時仍

歸大回覺寺宿

三月十日午前八時降華亭山舍陸乘舟午後三時歸堂

第二 森林植物

仰針葉樹之部

一 鳳尾松(馬尾松) 標本

屬於松杉科之樅屬與中國北部之白松同屬其球果之鱗片不脫落墜時仍附著球果以此點與葉之形觀之甚類唐檜屬故一曰謂此樹類印度北部之亞比衛比那

此樹成長雖速然有材質不良之缺點即木材之部分過軟秋材之部分過硬難於割裂且因寒暖乾濕之變易生偏斜故唯建築用之不適於精密工作殆無造林之價值者也

一 飛松

標本

屬於松杉科之松屬與印度北部山地所產者同種亦酷似中國北部有名之

紅松

材白色而帶微黃脂質多木理粗可用之爲建築材此樹之孤立者不上成長而橫擡樹冠有材形短大而稍殺之缺點若以人工密植切枝之法適宜可得良形之材

三青松

中國西部多此松屬其葉長若三文狀材質軟而有彈力且脂氣多保存期久故適於建築材及土木用材

四山杉

屬於松杉科之杉屬與日本第一林木之日本杉同種木理通直材質軟而易工作凡用材皆適當成長迅速且幹形良好故在日本以此爲最重要之林木人工與天然林甚多但此樹好水溼陰地雲南氣候乾燥唯溪間之沃地可造

林耳

(乙)單子葉類

一 筴竹

標本

屬於禾本科之筴竹屬與日本之寒竹相似但形稍大竹質柔軟而無彈力肉過厚而難割裂幹形亦不長大殆竹類中之劣等者若欲造林有價值可移植他之良竹代之

二 蔴蕒

標本

小莖莖有荆棘可用之為藥料

(丙)闊葉樹類

(1) 林木類

一 柳

標本

落葉喬木屬於殼斗科之縹屬其樹皮含單甙甚多為鞣皮之良藥料材質硬

重堪耐水濕然有反張割裂之缺點故僅用之爲薪炭材

二桧

標本

落葉喬木屬於殼斗科之櫟屬成長雖速而木理疏材質雖硬重而易割裂故在歐洲用此材製器具須先蒸之在日本則因他之良材多僅用之薪炭材此樹年老燃燒無烟故上等炭爐多用之壯木之炭可燃於燐鐵爐枝葉之灰及樹皮皆可用爲染料

三桧

標本

亦落葉喬木屬於殼斗科之櫟屬其性陽成長迅速能生瘠地材質似桧不良多用之爲薪炭材其他之効用亦與桧相類故此二者皆少造林上之價值

四魁梧

標本

常綠喬木屬於殼斗科之櫟屬邊材甚狹帶綠及淡黑色心材帶淡赭黑色材質上等硬重粘韌而有彈力故器具兵器之柄及車輛權棹等皆利用之

其實晒乾可爲食料製糰粉又人家之周圍植之堪供防風防火之用但此樹造林有難活之缺點

五桐

標本

常綠喬木屬於殼斗科之櫟屬材質略似前者効用亦同

六石櫟

標本

常綠喬木屬於殼斗科之櫟屬淺材帶淡黃或黃褐色心材帶褐暗黃色材質粘韌有彈力不折損且無論如何長材皆有容易割裂之利故作櫓槳及器具把柄等以此爲最良

此類有造林之價值但移植山地有難活之缺點

七青桐樹

標本

屬於殼斗科之櫟屬在日本無此樹其性質與上述之三種類同

八栴

標本

屬於樟科之玉樟樹屬其形狀及香氣甚似樟樹但與取樟腦之真樟樹不同
真樟樹之葉有三大葉脈葉面波狀此則幼狀葉面平滑不能爲製腦之材料
然材質良好堅軟適中木理齊一易於工作匏削之則生光澤又老澗之根部
紋理甚佳可用之製貴重器具故此樹有造林之價值然與其植此樹則不如
植樟樹

九樟（楸木）

標本

屬於紫葳科之樟屬成長迅速材質輕軟木理美麗可觀工作亦易

十榿樹

標本

落葉喬木屬於榆科之榿樹屬心材帶黃及淡褐色木理緻密有彈力不挫折
然有易反張及易腐朽之缺點

十一扶柎

標本

落葉喬木屬於薔薇科之扶柎屬材白色微帶黃材質硬密僅供鑿作小器具

之用無特別造林之價值以下皆同

十二 鹽膚木

標本

落葉喬木屬於漆樹科之漆樹屬材質不良輕軟難割裂亦難飽削
葉生五倍子可取液食子酸樹皮可供染料

十三 四照花

標本

屬於山茱萸科之山茱萸屬材質硬重難割亦難飽削飽削之其面平滑甚美
標本

十四 君遷子

標本

落葉喬木屬於柿樹科之柿樹屬邊材帶黃及淡黑色心材帶黃及深黑色材
質緻密難割可供上等裝飾材及器具材之用

十五 赤楊

屬於樺木科之赤楊屬材質柔軟易割肌理密而美麗歐羅巴用之爲器具材
日本則用之爲薪材又此樹之炭可供火藥之製造

十六山櫻桃

屬於蔷薇科之梅屬材質緻密有光澤堅軟適中易割而不脆版木彫刻器具
等用之最良

未完

選編

京師督學局改良私塾雜錄

本局提倡改良私塾自光緒三十三年下學期至三十四年下學期先後甄別各塾
三次每次均按等第照獎給名譽金凡列最優等者獎十兩優等八兩中等六兩計
三十三年下學期共銀九十二兩三十四年上學期共銀三百四十兩下學期共銀
六百九十兩本局舉行改良私塾觀摩會自光緒三十四年七月始舉行之法由各
區勸學員預約本區改良私塾塾師於星期日各率學生齊集擇定本區適中之某
學堂內分別各熟學級異同編爲數班本局同勸學所各員暨學務董事按照各塾
所報學生學科程度分班輪考記定分數務於是日所限五六點鐘內考竣每一星
期日會考一區每一區考畢由本區勸學員總計分數評定等第交勸學所彙呈本
局按照所取等第榜示各區另日傳齊學生酌發獎品並加給獎單以資鼓勵凡考
列最優等者獎給 聖諭廣訓一本仿紙一册墨一錠筆一支優等論語一本仿

紙一册筆一支中等大學一本筆一支其列下等者給筆一支不給獎單

凡已改良私塾編爲各學區私立第幾小學堂後其有復經本局查視超越尋常者照擬定辦法改編爲京師第幾私立之初等小學堂三十四年下學期編有一處每月飭由勸學所給金二兩以資補助其每學期之名譽金即行停止

本局設局之初開辦夜學師範傳習所計東城東北城西城南城北城共五處准私塾塾師入所傳習既畢業令各學區各在本區辦事處接辦一所辦法俱同仍限八個月畢業由本局屆期考驗給憑除內城第一學區第二學區未舉辦外茲將各區開辦日期列左

內城第三學區

光緒三十三年四月設

內城第四學區

光緒三十三年四月設

外城第一學區

光緒三十三年四月設

外城第二學區

光緒三十三年四月設

外城第三學區

光緒三十三年四月設

外城第四學區

與外城第一學區合辦

本局於勸學所各學區辦事處各附設私塾改良研究會一所由各勸學員酌量本區情形妥定辦法簡章呈由勸學所送經本局核定飭令開辦聯合本區私塾以期逐漸改良到會之人無論私塾塾師及專館館師均不徵收學費由各區勸學員同本局派充該區之學務董事與宣講所宣講員或各學堂教員等爲評議員其各區辦法率係每月開辦兩次每次於各學堂各私塾塾師放學後開會閱兩小時或三小時閉會其各學區設立日期列左

內城第一學區

光緒三十四年三月初四日設

內城第二學區

光緒三十四年八月初四日設

內城第三學區

光緒三十四年三月初設

內城第四學區

光緒三十四年三月設

內城中學區

光緒三十四年十一月設

外城第一學區

光緒三十四年三月設

外城第二學區

光緒三十四年三月設

外城第三學區

光緒三十四年三月設

外城第四學區

光緒三十四年三月設

本局於勸學所各學區私塾改良研究會添設私塾夜課講習所由各勸學員酌量本區情形由勸學所妥議簡章及規則呈經本局核定飭令開辦聯絡本區私塾研究各科學俾塾師教授兒童時確有適當之教材以期逐漸改良能改爲初等小學堂爲宗旨學額各區不一半三四十人每星期講習兩次每次三小時或每星期三次每次兩小時均於各學堂各私塾放學後開課計一學期大率得一百二十小時或百小時專研究教育學並國文經學算術教法俟一學期滿由勸學所考驗發給修業文憑其曠課時數較多者不給每一期完下期接辦各學區辦法大致相同

其先後設立日期列左

內城第一學區

光緒三十四年九月初一日設

內城第二學區

光緒三十四年九月初一日設

內城第三學區

光緒三十四年九月初一日設

內城第四學區

光緒三十四年九月初六日設

內城中學區

該區係屬新增故尙未設

外城第一學區

光緒三十四年八月二十六日設

外城第二學區

光緒三十四年九月設

外城第三學區

光緒三十四年九月設

外城第四學區

光緒三十四年八月二十六日設

各學區勸學員於辦事處附設國文補習社約本區各私塾塾師補習作文以備教授國文之用每月分爲兩期由本區約定評議員評閱前列之卷選錄傳覽其非

塾師而有人介紹者亦可入會其先後設立日期列左

內城第一學區

光緒三十四年九月十五日設

內城第二學區

光緒三十四年十月十五日設

內城第三學區

光緒三十四年九月初五日設

內城第四學區

光緒三十四年 月設

內城中學區

光緒三十四年 月設

外城第一學區

光緒三十四年十一月設

外城第二學區

光緒三十四年 月設

外城第三學區

光緒三十四年 月設

外城第四學區

光緒三十四年 月設

內城第一學區私立第二小學堂塾師鐵山同義務員鐵驥連保李恩保等於光緒三十四年開辦夜課招生三十人補習經史年終停辦

內城第一學區私立第十小學堂內有啞生何廷琛入塾後經塾師楊鴻壽等用訓
啞教法教授各學科經本局於該區開辦展覽會時送科考驗均屬最優

內城第一學區私立第十一小學堂初改良時學生樟橙本齊地藏蒼僧恒印捐資
製備

內城第二學區勸學員庚緒任事後因該區之私塾改良頗晚竭力勸導故半年內
改良者九處

內城第三學區私立第三小學堂塾師文佑領第一次名譽金後不收學費歷一學
期勸學員勸其照舊收費每生祇收銅元二十枚

內城第三學區勸學員樂絃於光緒三十四年二月二十日仿勸學所所開各項學
堂成績展覽會辦法在本區適中地方餘園內開私塾學續展覽會一次九月初十
日內城第一學區勸學員富和於本區辦事處開會一次私塾師生無論已未改良
均聽展覽內城第三學區私立第一小學堂現已編爲京師私立第一初等小學堂

初改良時學務董事文福泉捐助棹楫及講堂門窗啞鈴等件

內城第三學區私立第二小學堂初改良時塾師續格於前兩次所領名譽金均捐辦公益其自製棹楫及一切校具均自出心裁設列極其靈便可資仿造

內城第四學區私立第一小學堂塾師普廣以本局獎給之名譽金盡爲學生添製操衣綵緞均由其家自任

內城第四學區私立第四小學堂塾師寶鐸教啞生宗緒各科工課經觀摩會考驗均稱優美

外城第一學區私立第一小學堂塾師王翰宗所教學生有進步適值宛平官立模範兩等小學堂開學招生故准將該塾併入外城第二學區私立第三小學堂塾師卽繼信於光緒三十四年九月設立小學所收學生四十名概不納費

雜纂

寶華公司開會報告

今日爲寶華公司董事局成立之日即爲舊公司改良之日辱承各位大人先生俯臨賜教同人之光抑亦公司之幸某承官股東代表 藩台沈大公祖紳股東代表 陳君小圃囑託謹將公司過去歷史及現在辦法報告報告特倉卒間毫無豫備只能將大概說說雲南鑛產富甲中國此世人所公認者也而素所最著者曰金曰銀曰銅曰鐵曰錫彼錫者西洋名安的摩尼夙所罕聞即西洋發明亦不過近數十年事何以本公司遽從此種着手耶此實有故先是湖南 趙大公祖仲弢夙稔湘省辦錫獲利不費到滇後蒿目滇况奇窘不堪時籌補救之策以爲欲濟滇利非從事鑛產道將莫從因隨時注意於礦務之調查適開開廣產錫甚富邦人士亦知從事開探出售粵西亦小獲利 趙大公祖喜甚亟一而陳說湘中辦錫之利於前總督部堂錫公一面與地方人士籌商辦法隨借 藩台沈大公祖 勸業道劉

大公祖 變生王大公祖手訂集股簡章呈請 督院立案復得 藩台沈大公祖
銳意經營竭力贊成 前總督部堂錫公因慨然許之命 趙大公祖偕金主政親
往開廣蒙白鑿辦其事適農工商部有咨至督署云有中國留美游學生王君龍佑
在香港設立致遠公司能以秘法提鍊鈍錫准在中國專利之文維時 變生王大
公祖將有赴香港為鑰鑿官商有限公司購買機器之事 前總督部堂錫公因命
願便赴港聘請王君來演說到港而王君已歷湖南華昌之聘 變生大公祖因徑
赴華昌公司而晤王君暨 梁君鼎甫幸蒙王梁兩君俯鑒歡迎之忱慨然允來毫
不推諉惟道途遙遠一時難到而此事辦法遂難確定至去年秋冬之間公司現象
頗形机阻就中原因甚多其最甚者有四一因創辦之初章程未定權限不明公司
組織概不完備致代辦處碍於執行遂不能無出入之處迨去年六月公司總協理
舉定方闕挽救難稍就範圍而本根終覺受病矣二因沿途轉運機關香港銷路均
未經委派之人辦妥以致各部所收之錫概行尸積公司有出無入轉換不靈而各

股東遂作壁上觀股本難收有由來矣三因提鍊生鏽未盡如法治費倍餘而百斤價值較錫砂僅增二元買主較錫砂尤爲難覓此中明虧暗耗已不菲矣四因公司總部未設於產錫處所情形不熟消息多阻籌畫一切殊形隔膜弊不能防於未形利無從圖於將來此成效所以難覩也今幸 梁君忠隨顧全大局破除省界華昌寶華聯爲一氣既慨然允諾教授秘密鍊法且認暫代銷售而 總督部堂李公復苦心籌畫樹厥宏規添集官股十萬元紳股十萬元合舊股五萬元並將來華昌專利股五萬元都爲三十萬元官商合辦改訂章程厚植基本部署既定立即派員先到廣南收回鑛山籌設鍊廠磋商砂價工程師來本年四五月即可鍊出純錫大綱一舉羣目畢張莊子云從前種種譬如昨日死以後種種譬如今日生公司前途方興未艾抑某竊有進者凡事之成也往往經許多之困難歷更番之挫折受無敵之煩惱方能成立苟其時非有多數人以熱心毅力貫注其間終歸無效故事不虛其失敗也祇問有無挽回失敗之人苟同志有人則前撲後繼終抵於成西人有言曰

失敗者成立之母也又曰失敗者改良之回光鏡豈不然哉豈不然哉即如本公司苟當其先無 錫沈趙劉王諸位大公祖發起於前焉能有此基礎設此刻又非總督部堂李公維持於後將一蹶不可復振以後欲創辦他項公司其尙能有成耶故本公司之成敗實關係我雲南鑛務前途影響不小今何幸得 總督部堂李公亟籌補救俾得從新整頓大啓規模奄有轉敗爲勝氣象由此觀之上而官長下而士紳對於此事均極盡力提倡從此共同目的竭力擴充由此一錫鑛公司將來發生金銀銅鐵錫等無數公司使我雲南省種種鑛產皆歸我雲南之官商掌握內之不貨棄於地外之不利溢於人彼時雲南有不富者乎富而後強此又將來之希望也惟茲事體大必得各位大人先生隨時指示庶不迷於所往諸公惠臨度必有宏謀碩畫指示機宜願悉心聽受之

寶華公司董事局成立湖南華昌代表梁君煥華演說中國鑛鑛歷史

今日爲雲南鑛鑛公司董事成立盛會姑就中國鑛鑛歷史與諸公言之湖南鑛產

雖不及雲南之富然素以鑛國著稱時戊戌陳佑民中丞撫湘始提倡鑛務湖南鑛產金銀銅錫煤鐵無所不備其素著成效產額最旺者莫如煤鐵然陳中丞之所提倡而收效最鉅者非煤鐵也其鑛之名曰錫中國人之知世界上有所謂錫鑛者蓋自此始方其開採之初湖南人既不知煤錫銷路亦無從覓旋由滬友紹介一粵人來湘與湖南鑛局立約包爲提鍊生錫運銷外洋初辦數年生錫每噸獲價當不過一二百金成本既輕亦可獲利迨乙巳丙午年間錫價陡漲生錫每噸獲價約四百餘金當是時湘人營錫陸富至十餘萬或數十萬金者不可勝數迨近年錫價暴落湘中錫鑛公司停辦者幾十之八九當時煥發正在美國留學聞而憂之丹四思維欲圖補救非改鍊純錫別無良策美國鑛產雖富然獨無錫鑛更何論鍊廠於是煥發東裝渡大西洋偕王君龍佑備遊英法德比各國幾年不特要領煥發仍返倫敦投入英京鑛務大學堂肄業王君則周流比法研究法語未幾忽得巴黎赫氏會社來書言有鍊錫秘法出售遂偕王君赴巴黎與該會社商立契約親試鍊法訂

購機器適楊京卿督子在湘擔任集股組織華昌鍊鐵公司煥發遂在巴黎簽約於戊申七月約王君帶同法工程師兩名並機器先後回湘已酉正月機器安設甫畢試鍊無訛遂遣法工程師歸去及至夏間始出大批純錫入市求售乃湘漢各西商爭相定購幾乎應接不暇當時計算純錫每噸砂本鍊費運費約百金有奇西商出價約三百金默計去歲此時華昌所設鍊錫機爐不過二座所鍊之砂不過由本公司自有益陽安化兩鐵山所產而來全年貿易當不過三十萬金之譜耳昨接湘電知華昌已與西商立約湖南所有錫砂概由華昌提鍊一手經售本年華昌擴張預計鍊錫機爐當添至二十座每歲商業當不下一二百萬金矣即此可見錫業之發達正未有艾回想十餘年前湖南有何錫業之可言乃迄今日此項歲入不下百餘萬金向使錫價陡漲如前純錫每噸價值約千金則湖南錫業歲入將千萬故湘人以錫爲業者至今猶感戴陳中丞之盛德不衰去年春華昌甫成立乃王雙生觀察不憚險阻跋涉來湘聞其在洞庭湖中舟破幾乎遇險華昌同人因感王君之爲賢

華公司而來出於至誠遂慨允派員來滇相助去年冬月煥華抵滇遂往開化廣南
產錫各處遊覽一週見其錫鑛較湘尤富錫質較湘尤佳將來產額日旺駕湖南而
上之實意中事煥華臘月二十六日始抵省得見制軍李公方伯沈公及紳界陳順
李諸公會商滇辦辦法乃不三日而大局遂定擴股二十萬元之多官紳各負其責
現已派員分途舉辦雲南純錫指日出現數年之後雲南錫業之發達當不亞於湖
南其時滇人之感戴今日制軍李公方伯沈公觀察王公以及紳界陳順李諸公提
倡之盛德必無以異乎今日湘人之感戴義甯陳公也

學務公所圖書科售書處第七次廣告

部纂初等修身教科第四三册每本肆分 部纂初等國文教科第

五册六壹角四分
六册五壹角四分

以上四種前已購過一二三四册者均宜續購以備初等

小學二三學年之用

繪圖孝經一册壹角伍分 華英三字經一册貳角 選舉法要

論一册肆角 日本憲法詳解一册肆角 日本議員必携一册

捌角 諸議局章程要義一册貳角伍分 城鎮鄉章程一册叁

分 城鎮鄉要義一册貳角伍分 大清新法令四函陸元 法

政辭解一册貳元貳角 博物圖譜每組肆角 體操圖譜每組

伍角 查理小代數一册壹元伍角 陳中歷史一册壹元 游
 戲體操二册叁角 經學講義一册叁角伍分 兒童矯弊論一
 册肆角 光緒政要四函陸元 新文牘三函肆元 歷代名人
 書札二册肆角 國朝名人小簡二册貳角 歷代名人小簡二
 册貳角伍分 增廣尺牘句解四册叁角
 以上各參攷書均照原價以九折發售其餘各圖書器械仍照前
 數次廣告銷售此佈

1910

年

第

32

期

南
教
育
官
報
第
叁
拾
貳
冊



宣統二年五月

雲南教育官報

第叁拾貳期

學務公所
鉛印處印

雲南教育官報第三十二期目錄

總旨

四月十七日至二十五日

上諭共三道

奏議

憲政編查館奏核訂法院編制法并另擬各項暫行章程摺

外務部會同學部奏第一次遣派學生到美入學情形摺

外務部會同學部奏請派學部郎中范源康等充游美學務處會辦等片

學部奏核議浙江法政學堂改辦法政法律各科課程摺

學部奏進呈第一次編定教育統計圖表摺

文牘

學部劃行游美學務處籌辦肄業館考選學生及各省提學使考選學生辦法

文

學部劉准憲政編查館咨奏定法官考試任用司法各章程需用人材應就法
政法律各學堂擴充造就文

學部劉核准廣東提學使酌訂學堂教員管理員一覽表凡例通行仿辦文
學部劉雲南籌備實業教育應將中等工商業學堂提前設立並將原有農業
學堂添設獸醫科分別造報核稟文

學部劉京師大學堂工科現辦探鑛冶金一門應由各省選送鑛物標本文
督憲李札准農工商部咨送工業學堂一覽表行司會勸業道移行查照文

督憲李札准學部電滇省優級師範選科畢業在奏定擬試新章以前毋庸送
京文

督憲李札准駐日大臣咨工手學校畢業演生華封祝實習完竣歸國服務行
司查照文

督憲李札電致駐日大臣分別裁停留日官費名額並酌定鑛生補費辦法行

司查照文

督憲李批離次縣王令元齡調查各學堂私塾擬於勸學所內開教育研究會
并附設師範傳習所以資改良整頓稟

督憲李批臆越交涉邊岸委員趙倬開墟就地籌款創設男女初等小學聘員
訓課以廣教育稟

勸業道咨奉 督憲札發甘肅織呢局呢樣一册送司查閱仿屬購辦文

本司葉呈覆 學部准模範兩等小學堂總堂長山中書咨呈遵劄試驗國民

必讀課本議陳各節文

本司葉呈報 督憲奉 學部電覆准接辦選科新班並飭將完全師範如何
預備迅報備核文

本司葉詳遵飭籌辦省會女子蠶桑學堂請撥開辦費銀兩文並 督憲批

本司葉詳遵批請將擬設女子蠶桑學堂改名女子蠶桑研究所暨改撥開辦

費擬訂章程並擬呈男女各學堂添課蠶桑章程及各表式文並 督憲批

本司業詳擬就圖書館內先附設博物陳列所以爲開辦博物館之預備准該館監督孫中書擬訂章程請核示遵辦文並 督憲批

本司業遵新章另編發初級師範高等小學初等小學三項學生履歷分數表式通飭遵辦文

本司業遵批抄詳札發女子蠶桑研究所章程暨男女各學堂添課蠶桑章程並表式及白話淺說各書通飭遵辦文

本司業遵 院札印發雲南官費留學日本東京各校學生履歷清單通行備查文

本司批履歷登

本司編製初級師範學堂高等小學堂初等小學堂學生履歷分數表式各一種

學務公所四月分經費決算表

省會直轄各學堂督官報局節印處四月分經費決算表

報告

永順普鎮沿邊學務局總理李中書日埃呈報三府一體士民學熟成立熟數
及學生人數電

教育總會會長山中書雲龍呈報公推會員編就單級教授說略定期開會研
究文

教育總會會長山中書雲龍呈報本會單級教育研究歸併師範傳習所辦理
情形文

論著

興辦業之六大要素

選編

改良私塾淺說

雜纂

湖北陸呢爾總辦嚴少和觀察爲全廠成立上
附學務公所圖書科售書處第八次廣告

湖廣督部堂稟

附章程規則
及錄表式

諭旨

監國攝政王鈐章 四月十七日內閣奉

上諭前經降旨將宗室王公世爵等應選資政院議員人員分別選定並經豫定召集日期令該院各項議員屆期一律齊集茲據資政院奏請續行欽選議員開單呈覽一摺所有單開之納稅多額互選當選人著孫以蒂李士鈺周廷弼林紹箕席綬王佐良宋振聲李湛陽羅乃馨王鴻圖爲議員該員等務各按照定期與上次欽選各項議員暨各省互選議員一律齊集豫備開院並各懷遵前旨竭誠協贊有厚望焉將此諭令知之欽此 軍機大臣署名奕劻世續鹿傳霖 那桐吳郁生

監國攝政王鈐章 四月十八日奉

旨郵傳部左侍郎汪大燮著充出使日本國大臣欽此 軍機大臣署名奕劻世續鹿傳霖 那桐吳郁生

監國攝政王鈞章 四月二十五日內閣奉

上諭御史儼忠奏州縣懸案不結監禁多人無辜被累請飭認真查辦以維憲政一摺近來舉行憲政訟獄一事尤宜實心清理惟各省審判廳尙未能一律成立各州縣辦理命盜案件難保無羈繫牽累等弊着各直省督撫認真查核如地方官有懸案不結無辜久禁者從嚴奏辦以副朝廷矜恤庶獄之至意欽此

軍機大臣署名奕劻世續鹿傳霖 那桐吳郁生

奏議

憲政編查館奏核訂法院編制法並另擬各項暫行章程摺

奏爲遵

旨核訂法院編制法另擬各項暫行章程謹繕清單恭摺具陳仰祈

聖鑒事光緒三十三年八月初二日修訂法律大臣沈家本奏酌擬法院編制

法開單請

飭下憲政編查館考核一摺奉

旨憲政編查館知道單併

發欽此欽遵鈔錄原奏並清單知照前來恭查

欽定逐年籌備事宜清單內

載法院編制法應於宣統元年

頒布等因欽遵在案竊維司法與行政分立爲

實行憲政之權與上年

欽定逐年籌備事宜清單令各省分期籌設各級審

判廳卽爲司法獨立之基礎而法院編制法所以明定等級劃分職權尤爲籌設各

級審判廳之準則臣等檢閱原奏清單都十五章一百四十條舉凡機關之設備及

其職掌權限規定綦詳於採用各國制度之中仍寓體察本國情形之意尙係折衷

擬訂惟其中尙有應行增損者數端謹參照最新法理証以現在實情逐次修正以

則宗美原奏於條文之內往往附加小註查律文以謹嚴爲主註釋律義不能與條文混爲一舉今擬一概刪除其條文意義未足者仍別加款項以期明顯又原奏於法官品級詳爲區分查法院編制法在規定審判廳之辦法權限其性質屬乎法律至規定品級等項則屬乎命令之事今擬改爲總括之語其品級及俸給等項詳細辦法由法部另行簽訂奏交臣館覆核辦理又原奏臚列初級審判廳管轄事件查審判管轄事件爲訴訟之要端現訴訟律及民商各律刑律尙待編訂若於編制法約舉一二亦屬偏而不全而地方及初級審判各廳即須開辦所有第一審管轄案件亦須明定辦法乃有遵循謹另擬初級暨地方審判廳管轄案件暫行章程以便施行又原奏書記課內錄事以外別設書記生查書記生係臨時僱用無庸列入定章今擬刪改除典簿主簿外一律稱爲錄事又原奏於考用法官分割司法區域現行辦法均未詳及謹另擬法官考試任用暫行章程司法區域分割暫行章程各一種以杜濫竽而免紛歧其餘條文詞義未協及字句歧異之處均經詳細酌分

改正釐訂爲十六章一百六十四條並附定暫行章程三種謹分別繕具清單恭呈
御覽伏候 明降諭旨 欽定頒行用資法守至從前法部會奏各級審判
廳試辦章程業經臣館咨准該部通行試辦在案該章程各條有已定之於法院編
制法者應行作廢其餘仍應照行以資辦理此外法部大理院奏定各項章程有與
法院編制法所載不符者應請 飭下一律改正以歸劃一再法院編制法之制
定固爲改良審判之用而訴訟律不同時頒布則良法美制恐亦牽掣難行現距訴
訟律告成施行之期尙遠而法院編制法立待施行臣等公同商酌擬請 飭下
修訂法律館將訴訟律內萬不容緩各條先行提出作爲訴訟暫行章程並會同法
部查明中國訴訟積弊奏明請 旨嚴禁則新舊交替各得其時自可收相得益彰
彰之效現在過渡辦法無逾於此其法院編制法內定有律師卽屬外國之辯護士
關係於審判者甚大查東西各國俱特定辯護士法各有嚴重規定以示範圍吾國
籌辦審判伊始自應由法律館擬訂律師單行法奏交臣館核覆遵行以期一貫抑

臣等更有進者法院編制茲既特頒法典則行政司法各官權限皆有一定法部及大理院以下京外各級審判檢察廳均應一律欽遵辦理若仍聽其牽連輻輳不惟審判極難收緩殺獨立之實效而不能保執法之不阿抑且司法權徒操於府監督之虛名面或易滋專斷之流弊是宜於定制頒行之始切實聲明凡從前法部大理院權限未清之處自此次法院編制法頒行以後即應各專責成擬請嗣後屬於全國司法之行政事務如任用法官劃分區域以及一切行政上調查執行各項暨應欽遵籌備事宜清堂等事統由法部總理主持無庸會同大理院辦理其屬於最高審判暨統一解釋法令事務即由大理院欽遵 國家律法辦理所有該院現審死罪案件無庸咨送法部覆核以重審判獨立之權凡京外已設審判廳地方無論何項衙門按照本法擬審判權者概不得違法收受民刑訴訟案件其有不服各該廳判決之上控案件應查照訴訟律及奏定審判訴訟各章程審結亦均無庸覆核解勘致涉紛歧其外省未設審判廳地方一應彙奏專奏其難案件暫准由該院照

章覆判具奏咨報法部施行一俟各省府廳州縣地方初級各判審廳成立之日均遵定律定章審結屆時再將覆判各節一律剔除其秋 朝審制度現在新刑律尚未頒布實行亦應照舊由法部辦理庶事實不虞窒礙權限各有範圍洵足尊重法權可期推行便利惟是部院之權限既定則審判之責任宜專責文理院審判律室覺羅案件例應會同宗人府而其辦法向分會府府會兩理均係沿刑部現審舊制而來然該院既爲全國最高審判機關無論民刑各科俱用合議已非復刑部發司承審之比宗人府職掌崇隆原與審判衙門有別若仍拘會審舊制是徒存該署有名無實之會審致國家之司法權不能獨立何以昭示統一似非 朝廷預備立憲之本旨今日本皇族訴訟事件尙歸檢院審理不由官內省參與雖審級與齊民不同而其得享法定裁判之權利則一維持司法此爲最要 皇京宗室覺羅案件現亦歸審判廳管理京師事同一律自應變通舊制將宗室覺羅案件由審判衙門欽遵法律獨立審判毋庸由宗人府會審其業由審判衙門判定罪名者應如何

照例執行之處暫由宗人府查照向章分別辦理俟新刑律頒布實行後再定通行辦法以重刑制而示大公惟宗室覺羅案件向歸大理院審判大理院係最高終審衙門一經斷定即無處上控其權利轉不能與齊民相等查日本之控訴院即吾國之高等審判廳擬請嗣後宗室案件如係民事兩造俱屬有爵宗室者由宗人府自行辦理其餘宗室覺羅與旗民涉訟案件由高等審判廳審理如係刑事凡宗室有犯在流遣以上由大理院審理徒罪以下及覺羅有犯均由高等審判廳審理不服該廳之判斷者皆得上控於大理院如此辦理庶於崇重法權之中仍寓優待風箝之意既使宗藩枝葉得法律之保障而益尊仰令 朝廷法官因獨立之精神而益重至宗室覺羅案件例應行文遣抱傳質等事暫仍遵照向例及現行章程並由該院及該廳分別受理以上各端或曾經該部院先後奏陳或已據各臣工幾次條議現由臣等審度情形實均爲司法行政分權最要最急之務應即請 旨遵行其應另訂詳細辦法者應按照此次奏定各節由法律館於擬訂訴訟暫行章程時分

別釐訂奏交臣館覆核奏明辦理此外直省創設各級審判廳凡屬司法行政監督權限一以法院編制法爲準繩其餘行政各官與司法各官事權既不相統屬即不得互相侵越倘有故違本法者由法部查明據實糾察請 旨辦理再審判得失

爲人民生命財產所關亦將將來改正條約所繫任用苟不得其人則上足以損法令之威嚴下適以召閭閻之藐玩衆心散失遺患無窮現在財政困難各直省不惜增加數百萬之負擔以籌設數十百之審判衙門原爲清理訟獄保持公安起見倘以庸闇陋劣之員濫竽充數則經費攤之於無用各該廳且將爲釀禍之媒擬請

飭下法部嗣後於考試任用各項法官時務須欽遵 頒定暫行章程嚴切奉

行不得稍存寬假其京外已設各級審判檢察衙門亦應於明年舉行第一次考試後定期將各該衙門所有實缺候補調用各員認真甄別按照此次章程所定各科目補行考驗分別法留准各該司法衙門事屬創辦固不免懸缺待人未便過予限制然與其裁汰於事後何若慎重於事前擬請暫爲分別辦理凡非推事及檢察官

者未經照章考試無論何項實缺人員不得奏請補署法官各缺其現有各項候補推事及檢察官由該部堂官查驗果係通曉法律長於聽斷之員准其出具切實考語奏請補署現懸各缺如無前項人員仍應欽遵定章任用總以法官悉合資格為主俾策成效而洽輿情准官吏以考試而來則俸進之門自納而人材以培器而出則造就之法宜宏若未嘗其於三年特欲取材於一旦竊恐進筆口答之所得或不免空疎塗飾以爲工擬請 飭下學部通行各省督撫就京外現設及將來續設法政法律各學堂次第擴充以期人材日出藉爲審判檢察之取資仍一面別籌獎勵研究法學之方便法律智識逐漸普及於司法前途裨益實非淺鮮斯則籌辦審判時所宜兢兢注意者也不至於審判各官獨立執法權限既重考成宜嚴其能審判公平克盡厥職者法律自當一一爲之保障倘有不常行爲按法應予懲戒者亦須明定專條庶幾範圍不過擬請 飭下法部迅將法官懲戒暫行章程會同擬訂奏交臣館覆核請 旨頒行以飭官箴而肅法紀所有核訂法院編制法暨另擬

各項暫行章程緣由是否有當謹恭摺具陳伏乞 皇上聖鑒訓示謹 奏宣統

元年十二月二十八日奉 上諭（已見第二十八期本報）

謹將核訂法院編制法繕具清單恭呈 御覽 法院編制法目錄 第一章

審判衙門通則 第二章 初級審判 第三章 地方審判廳 第四章 高

等審判廳 第五章 大理院 第六章 司法年度及分配事務 第七章 法

庭之開閉及秩序 第八章 審判衙門之用語 第九章 判斷之評議及決議

第十章 庭丁 第十一章 檢察廳 第十二章 推事及檢察官之任用

第十三章 書記官及翻譯官 第十四章 承發吏 第十五章 法律上之輔

助 第十六章 司法行政之職務及監督權 附則

法院編制法

第一章 審判衙門通則 第一條 審判衙門共分為四如左 一 初級審判

廳 二 地方審判廳 三 高等審判廳 四 大理院 第二條 審判衙門

準審判民事刑事訴訟案件但其關於軍法或行政訴訟等另有法令規定者不在
此限 第三條 審判衙門按照法令所定管轄登記及其他非訟事件 第四條
初級審判應爲獨任制其審判權以推事一員行之 第五條 地方審判廳爲折
衷制其審判權按照左列各款分別行之 一 訴訟案件係第一審者以推事一
員獨任行之 二 訴訟案件係第二審者以推事三員之合議庭行之 三 訴
訟案件係第一審而繁雜者經常專人之請或依審判廳之職權亦以推事三員
之合議庭行之 地方審判廳獨任推事業經審理之第一審訴訟案件按照前項
第三款所定改用合議庭時其以前辦法仍屬有效 第六條 高等審判廳爲合
議制其審判權以推事三員之合議庭行之 高等審判廳審判上告案件高等審
判廳應悉得因該案情形臨時增加推事爲五員 第七條 大理院爲合議制其
審判權以推事五員之合議庭行之 第八條 合議審判以庭長爲審判長庭長
有事故時以庭員中資深者充之 獨任審判即以該推事行審判長之職 第九

條 審判衙門推事審判訴訟案件其事務分配及代理次序即有未合本法所定者其審判仍屬有效關於登記及其他非訟事件亦同 第十條 地方及高等審判各分廳及大理分院審判訴訟案件準用各本廳及本院之規定但有特別規定者不在此限 第十一條 審判衙門之設立廢止及管轄區域之分割或其變更事宜以法律定之 第十二條 推事員額由法部奏定之 第十三條 審判衙門權限及辦事方法本法所未定者按照訴訟律及其他法令所定辦理

第二章 初級審判廳 第十四條 初級審判廳視事之繁簡酌置一員或二員以上之推事 第十五條 初級審判廳如置推事二員以上得以資深者一員爲監督推事監督該廳行政事務其置推事一員者該廳行政事務由該管地方審判廳廳丞或廳長監督之 第十六條 初級審判廳按照訴訟律及其他法令有管轄第一審民事刑事訴訟案件並登記及其他非訟事件之權

第三章 地方審判廳 第十七條 地方審判廳視事之繁簡酌分民事刑事庭

徵並置二員以上之獨任推事 第十八條 京師地方審判廳置丞廳一員各省
地方審判廳置廳長一員總理全廳事務並監督其行政事務仍兼充一庭長 各
庭置庭長一員除堂外以該庭推事充之監督該庭事務並定其分配 第十九
條 地方審判廳有管轄左列民事刑事訴訟案件及其他非訟事件之權 第一
審 不屬初級審判廳權限及大理院特別權限內之案件 第二審 一 不服
初級審判廳判決而控訴之案件 二 不服初級審判廳之決定或其命令按照
法令而抗告之案件 第二十條 地方審判廳合議庭庭長得派該庭推事辦理
刑事案件豫審事務豫審完畢後該推事仍得加入本庭合議之數地方審判廳丞
或廳長得臨時派該廳獨任推事辦理豫審事務 第二十一條 各省因地方情
形得於地方審判廳所管之初級審判廳內設地方審判分廳 第二十二條 地
方審判分廳得僅置民事一庭刑事一庭並置一員或二員以上之獨任推事 第
二十三條 地方審判分廳合議庭推事除由本廳選任外得以分廳所在初級審

判廳之推事兼任之但每廳以一員爲限其獨任推事仍不得兼任 第二十四條
地方審判分廳如置合議庭二庭以上或獨任推事二員以上以資深者一員爲
監督推事監督該分廳行政事務 地方審判廳廳丞或廳長於分廳所在及隣近
之初級審判廳得以第十五條第一項之權限全分或一分委任於該分廳之監督
推事

第四章 高等審判廳 第二十五條 高等審判廳觀事之繁簡酌分民事刑事
庭數 第二十六條 高等審判廳置廳丞一員總理全廳事務並監督其行政事
務 各庭置庭長一員以該庭推事充之監督該庭事務並定其分配 第二十七
條 高等審判廳有審判左列案件之權 一 不服地方審判廳第一審判決而
控訴之案件 二 不服地方審判廳第二審判決而上告之案件 三 不服地
方審判廳之決定或其命令按照法令而抗告之案件 四 不屬大理院之宗室
覺羅第一審案件 第二十八條 各省因地方遼闊或其他不便情形得於高等

審判廳所管之地方審判廳內設高等審判分廳 第二十九條 高等審判分廳得僅置民事一庭刑事一庭 第三十條 高等審判分廳合議庭推事除由本廳選任外得以該分廳所在地方審判廳或鄰近地方審判廳之推事兼任之但三人合議庭每庭以一員為限五人合議庭每庭以二員為限 第三十一條 高等審判分廳如置二庭以上以資深者一員為監督推事監督該分廳行政事務 第三十二條 第三十五條三十七條四十四條四十五條及八十條之規定準用之於高等審判廳之上告案件

第五章 大理院 第三十三條 大理院為最高審判衙門置民事科刑事科視事之繁簡酌分民事刑事庭數 第三十四條 大理院置正卿一員少卿一員總理全院事務並監督其行政事務 各科置推丞一員監督該科事務並定其分配仍各兼充一庭長 各庭置庭長一員除兼充外以該庭推事充之監督該庭事務並定其分配 第三十五條 大理院卿有統一解釋法令必應處置之權但不得

指揮審判官所掌理各案件之審判 第三十六條 大理院有審判左列案件之權 第一 終審 一 不服高等審判廳第二審判決而上告之案件 二 不服高等審判廳之決定或其命令按照法令而抗告之案件 第二 第一審並終審 依法令屬於大理院特別權限之案件 第三十七條 大理院各庭審理上告案件如解釋法令之意見與本庭或他庭成案有異由大理院卿依法令之義類開民事科或刑事科或民刑兩科之總會審判之 第三十八條 訴訟案件屬於大理院第一審並終審之特別權限者如關係重要得就該處高等或地方審判廳開大理院之法庭審判之 於前項情形大理院卿除由該院派遣推事外得臨時令高等審判廳推事協同審判但以二員為限 第三十九條 刑事訴訟案件於大理院第一審並終審之特別權限者由大理院卿令該院推事辦理豫審事務但得因情形令高等或地方審判廳推事辦理 第四十條 各省因距京較遠或交通不便得於該省高等審判廳內設大理分院 第四十一條 大理分院得僅

置民事一庭刑事一庭 第四十二條 大理分院推事除由本院選任外得以分
院所在高等審判廳推事兼任之但每庭以二員爲限 第四十三條 大理分院
如置二庭以上以資深者一員爲監督推事監督該分院行政事務 第四十四條
大理分院各廳審理上告案件如解釋法令之意見於本庭或他庭成案有異應
呈請大理院開總會審判之 其分院各該推事應送意見書於大理院 第四十
五條 大理院及分院割付下級審判廳之案件下級審判廳對於該案不得違背
該院法令上之意見

第六章 司法年度及分配事務 第四十六條 司法年度每年自正月初一日
起至十二月底止 第四十七條 高等以下審判廳辦事章程由司法部奏定通行
除京師外各省由提法司按照全項章程統一全省審判廳廳辦事宜並發布命
令定四廳時刻及開庭日期 大理院及分院辦事章程由大理院奏定惟施行以
前應咨報法部 第四十八條 審判衙門按照辦事章程及其他命令於每年年

終會議豫定次年左列事宜 一 分配合議庭及獨任推事應辦之司法事務 二 定庭長庭員獨任推事之配置及其代理次序 三 定第五十一條所載代理次序 第四十九條 前條所載各事宜會議時以過半數之意見定之可否同數則取決於會長 一 地方及初級審判廳事宜以該地方審判廳廳丞或廳長爲會長各庭長及資深庭員獨任推事各一人爲議員 二 高等審判廳事宜以廳丞爲會長各庭長及資深庭員一人爲議員 三 大理院事宜以正卿爲會長少卿爲副會長推丞各庭長及資深庭員一人爲議員 置推事二員以上之初級審判廳事宜由該管地方審判廳決議之 大理分院高等及地方審判各分廳事宜均由本院本廳決議之但分院分廳之合議庭及二人以上之獨任推事均得準前項之例豫行會議以其決議報告本院本廳 第五十條 前二條所載分配事務及配置推事既經決定後於本司法年度內不得更改但遇有案件增加致合議庭或獨任推事擔任過多或推事有他項事故致延擱過久者院卿及廳丞廳長得將

所豫定的量更改 第五十一條 審判衙門推事及代理推事遇有事故得以直隸下級審判衙門推事代理 地方以下審判廳並准用各該廳候補推事代理 前二項之代理所有直隸下級審判衙門推事及候補推事據各該審判衙門移知後應遵照豫定次序行之 初級審判廳推事及代理推事遇有事故由該管地方審判廳廳丞或廳長照豫定次序派令各該地方審判廳獨任推事或候補推事代理 本條之代理以緊急事宜爲限 第五十二條 高等以下審判廳遇有法令上或事實上不能行審判權時得以最近同等之審判廳暫行代理但以緊急事宜爲限 第五十三條 審判衙門以分配之事務於本司法年度內尙未完結者得由各該合議庭及獨任推事繼續完結之

第七章 法庭之開閉及秩序 第五十四條 法庭開設於審判衙門內但有特別規定者不在此限 第五十五條 訴訟之辯論及判斷之宣告均公開法庭行之 第五十六條 審判長居法庭首席於開閉法庭及審問訴訟均有指揮之權

第五十七條 審判長於開庭時有維持秩序之權 第五十八條 公開法庭

有應行停止公開者應將其決議及理由宣示然後使公衆退庭至宣告判斷時仍應公開 第五十九條 停止公開法庭審判長得指定尙無妨礙之人特許旁聽

第六十條 審判長得命旁聽之婦孺及服裝不當者退出法庭並應詳記其事 至於讞牘 第六十一條 有妨害法庭執務或其他不當之行為者審判長得酌

量輕重照左列各款分別處分 一 命退出法庭 二 命看管至閉庭時 三 至閉庭時更得處十日以下之拘留或十元以下之罰金 第六十二條 原被

告及中證人鑑定人繙譯等有前條行爲者照左列各款分別處分 一 刑事被告受前條第一或第二款處分者應不聽其辯論即行審判 二 民事原被告受

前條第一或第二款處分者應聽在庭當事人之供述行其審判 三 刑事被告或民事原被告受前條第三款處分者該處分應與本案分別宣告 四 中證人

鑑定人繙譯等得不待閉庭實行前條第三款處分 第六十三條 前二條所載

處分不得用刑律俱發罪之例並不准上訴 第六十四條 律師在法庭代理訴訟或辯護案件其言語舉動如有不當審判長得禁止其代理辯護 其非律師而為訴訟代理人或辯護人者亦同 第六十五條 處分妨害法庭秩序之人應詳記其事由於讞牘 第六十六條 受第六十一條六十二條之處分者如係官員得按其情節移請懲戒處分 律師受第六十四條第一項之處分者亦同 第六十七條 獨任推事行審判時均有本章所定審判長之職權 第六十八條 推事檢察官及書記官等員在法庭執務時均應服一定制服 律師在法庭時亦同 第八章 審判衙門之用語 第六十九條 審判衙門行審判時以中國語言為準 第七十條 原被告及中證人鑑定人等如有不通中國語言者由繕譯傳譯 其有不通審判官所用中國語言者亦同 如無繕譯而審判衙門或檢察廳內執事各員有能通原被告及中證人鑑定人等所用語言者得委令傳譯 第七十一條 審判衙門之案牘用中國文字記錄之如恐兩造爭執或有必需時得附錄

外國語言及各省土語存案

第九章 判斷之評議及決議 第七十二條 審判衙門合議庭判斷案件應照

本法所定推事員數評議及決議之 第七十三條 刑事案件審問有延至四日

以上者審判衙門長官得另選推事一員蒞觀爲補充推事 補充推事於廢員有

疾病及他事故不能繼續審判時有代其審問及完結之權 第七十四條 判斷

之評議由審判長總司其事 第七十五條 判斷之評議概不公開但候補及學

習推事准其入座旁聽 第七十六條 評議判斷時該庭員須各陳述意見 第

七十七條 評議判斷時其陳述意見之次序以官資較淺者爲始資同以年少者

爲始以審判長爲終 第七十八條 判斷之決議以過半數之意見定之 關於

金額若推事意見分三說以上不能得過半數者將諸說排列以金額之多寡爲序

數至居中之說爲止以該說作爲過半數 關於刑事案件若推事意見分三說以

上不能得過半數者將諸說排列以不利被告之重輕爲序數至居中之說爲止以

該說作爲過半數 第七十九條 評議判斷之頭末及各員之意見均應嚴守秘密 第八十條 大理院民事科刑事科及民刑兩科總會須有各該科推事三分之二以上列席方能開議 總會由大理院卿總司其事會長由院卿自任或命推丞及推事資深者一人充之 總會之決議以列席推事過半數之意見定之大理院各庭推事依第四十四條第二項之規定有意見書時應列入決議之數 除前項意見書外大理院卿得預徵各分院各庭推事之意見書列入總會決議之數 第七十五條至七十七條七十八條第二項第三項及前條之規定準用之於大理院總會

第十章 庭丁 第八十一條 法庭置相當額數之庭丁 第八十二條 法庭開審時與本案有關係者均由庭丁引至法庭聽審其豫審時亦同 庭丁職務章程由法部定之 第八十三條 庭丁應照一定制服 第八十四條 庭丁之雇用撤換各審判衙門長官行之

第十一章 檢察廳 第八十五條 各審判衙門分別配置檢察廳如左 一 初級檢察廳 二 地方檢察廳 三 高等檢察廳 四 總檢察廳 地方及高等審判各分廳大理分院分別配置地方及高等檢察分廳總檢察分廳 第八十六條 檢察廳分別置檢察官如左 一 初級檢察廳置檢察官一員或二員以上 二 地方檢察廳置檢察長一員檢察官二員以上 三 高等檢察廳置檢察長一員檢察官二員以上 四 總檢察廳置廳丞一員檢察官二員以上 第八十七條 初級檢察廳如置檢察官二員以上得以資深者一員爲監督檢察官監督該廳事務 其置檢察官一員者該廳事務由該管地方檢察長監督之 地方及高等檢察長總檢察廳丞分別監督各該檢察廳事務 地方以上各檢察分廳如置檢察官二員以上得以資深者一員爲監督檢察官監督該分廳事務 第八十八條 檢察廳之設立廢止以法律定之 第八十九條 檢察官員領由法部奏定之 第九十條 檢察官之職權如左 一 刑事 遵照刑事訴訟律

及其他法令所定實行搜查處分提起公訴實行公訴並監察判斷之執行 二

民事及其他事件 遵照民事訴訟律及其他法令所定爲訴訟當事人或公益代

表人實行特定事宜 第九十一條 審判衙門爲民事訴訟當事人時應由配置

該審判衙門之檢察廳檢察官代理爲原告或被告 第九十二條 檢察廳之管

轄區域與各該審判衙門同 第九十三條 檢察官遇有緊急事宜得於管轄區

域外行其職務 第九十四條 檢察廳對於審判衙門應獨立行其職務 第九

十五條 檢察廳不問情形如何不得干涉推事之審判或掌理審判事務 第九

十六條 總檢察廳以下各檢察廳辦理章程由法部奏定通行 除京師外各省

由提法司按照前項章程統一全省檢察廳應辦事宜並發布命令定期開廳時刻

第九十七條 各檢察廳長官按照通行辦事章程及其他命令應於每年年終豫

定次年左列事宜 一 分配檢察官應辦之事務 二 定檢察官之配置 初級

檢察廳事務之分配及檢察官之配置由該管地方檢察長行之 地方以上各檢

察分廳事宜由本廳長官行之 第九十八條 檢察官均應從長官之命令 大理院審判特別權限之訴訟案件時與該案有關係之各級檢察官應從總檢察廳丞之命令辦理一切事務 第九十九條 檢察官遇有必須代理情形得代理所屬檢察廳檢察官 第一百條 地方及高等檢察長總檢察廳丞有親自處理各該管區域內檢察官事務之權並有將各該管區域內檢察官之事務移於別廳檢察官之權 第一百一條 學習檢察官及學習推事得由司法部派充代理檢察官辦理初級檢察廳事務 第一百二條 司法部及各省提法司得命初級檢察廳所在地之警察官及城鎮總董鄉董辦理該廳檢察事務 第一百三條 初級檢察官如有不得已之事故初級審判廳監督推事得因請求派該廳推事臨時代理其不設監督推事者由該管地方審判廳廳丞或廳長行之 地方及高等檢察官總檢察廳檢察官如有不得已之事故各審判衙門長官得因請求派各該推事臨時代理 地方以下各檢察廳並用該廳候補檢察官代理 本條之代理以緊急事

宜爲限 第一百四條 各檢察廳檢察官得調度司法警察 檢察廳調度司法

警察章程由法部民政部會同奏定通行 第一百五條 檢察廳權限及辦事方

法本法所未定者應按照訴訟律及其他法令所定辦理

第十一章 推事及檢察官之任用 第一百六條 推事及檢察官應照法官考

試任用章程經二次考試合格者始准任用 法官考試任用章程另定之 第一

百七條 凡在法政法律學堂三年以上領有畢業文憑者得應第一次考試 其

在京師法科大學畢業及在外國法政大學或法政專門學堂畢業經學部考試給

予推事舉人出身者以經第一次考試合格論 第一百八條 第一次考試合格

者分發地方以下審判廳檢察廳學習以二年爲期滿 第一百九條 學習推事

應受該管地方審判廳廳丞或廳長之監督學習檢察官應受該管檢察長之監督

其品行性格分別由該監督官屆時出具切實考語京師巡呈法部各省送由提法

使申報法部核定鑑別之其劣者得隨時罷免 第一百十條 凡在地方以下審

判廳學習滿一年以上者得由該廳監督官派令掌理特定司法事務但不得審判
訴訟並管理登記及其他非訟事件 在地方以下檢察廳學習滿一年以上者得
由該廳檢察官派令掌理特定檢察事務但除第一百一條所載外不得代理檢察
官 第一百十一條 學習人員期滿後應受第二次考試其合格者始准作爲候
補推事候補檢察官分發地方以下審判廳檢察廳聽候補用 第一百十二條
領有第一百七條所載之文憑充京師及各省法政學堂教習或律師歷三年以上
者得免其考試作爲候補推事候補檢察官 第一百十三條 候補推事候補檢
察官得不拘年限遇有缺出即行奏補惟以先補初級爲限其候補逾三年以上者
遇地方審判廳地方檢察廳出缺亦可酌量奏補 第一百十四條 地方以下審
判廳檢察廳遇有缺出在京由法部在外由提法司申請法部於前條限制以內以
候補推事候補檢察官署理 第一百十五條 凡有左列情事之一者不得爲推
事及檢察官 一 因褫奪公權喪失爲官吏之資格者 二 曾處三年以上之

律刑或監禁者 三 破產夫償債務者 第一百十六條 大理院正卿少卿俱

爲 特簡官 總檢察廳廳丞大理院推事高等審判廳廳丞高等檢察長京師

地方審判廳廳丞俱爲特簡官 各地方審判廳廳長檢察廳檢察長及各推事檢

察官俱爲泰補官 第一百十七條 前條各官品級細目另以官制定之 第一

百十八條 補高等審判廳推事及高等檢察官者須有左列資格之一 一 任

推事或檢察官歷五年以上者 二 照第一百十二條充京省法政學堂教習或

律師五年以上而任推事及檢察官者 第一百十九條 補大理院推事及總檢

察官者須有左列資格之一 一 任推事或檢察官歷十年以上者 二 照前

條第二項充京省法政學堂教習或律師十年以上而任推事及檢察官者 第一

百二十條 前二條所載年限均應接續計算 第一百二十一條 推事及檢察

官在職中不得爲左列事宜 一 於職務外干與政事 二 爲政黨員政社員

及中央議會或地方議會之議員 三 爲報函主筆及律師 四 兼任非本法

所許之公職 五 經營商業及官吏不應爲之業務 第一百二十二條 推事及檢察官如叫精神衰弱不能任事各省由提法司申報法部奏請退職京師由各審判衙門檢察廳長官報明法部奏請退職 第一百二十三條 審判衙門及檢察廳如有裁改其裁缺之推事及檢察官由法部奏請給以全俸退職即補 第一百二十四條 自大理院卿以下所有推事及檢察官之兼俸並進級章程除本法規定外另以法令定之 第一百二十五條 法部對於推事及檢察官不得有勅令調任借補停職免職及減俸等事其有左列情事者不在此限 一 關於第一百二十一條 第一百二十二條所指情節者 二 係候補推事及檢察官尚未補缺者 三 因懲戒調查或刑事被控律應停職者 四 出於刑律之宣告或懲戒之處分者 第一百二十六條 推事及檢察官之廉俸雖在懲戒調查或刑事被控時仍應照給 第一百二十七條 推事及檢察官退職後得受恩俸其細則於廉俸章程中附定之

第十三章 書記官及翻譯官 第一百二十八條 各審判衙門分別置左列各

項書記官掌錄供編案會計文牘及其他一切庶務 一 初級審判廳置錄事

二 地方及高等審判廳置典簿主簿錄事 三 大理院置都典簿典簿主簿錄

事 第一百二十九條 初級審判廳應置書記官不得少於該廳獨任推事之數

如置二員以上時以資深者一人爲長監督其餘各員 第一百三十條 地方及

高等審判廳應置書記官不得少於該廳合議庭及獨任推事之數以典簿一人爲

長從廳丞或廳長之命令分配其餘各員之事務並監督之 第一百三十一條

大理院應置書記官不得少於該院合議庭推事之數以都典簿爲長從院卿之命

令分配其餘各員之事務並監督之 第一百三十二條 大理分院高等及地方

審判各分廳應置書記官不得少於合議庭及獨任推事之數 第一百三十三條

各檢察廳分別置典簿主簿錄事各書記官掌該廳會計文牘及其他一切庶務

前二條之規定准用之於檢察分廳 第一百三十四條 書記官員額視事之

警簡定之 第一百二十五條 審判衙門及檢察廳書記官從各該長之命令得於權限內互相代理 第一百三十六條 地方審判廳廳承初級審判廳監督推事得派該廳學習推事臨時執行該廳書記官事務地方檢察廳檢察長初級檢察廳監督檢察官得派該廳學習檢察官臨時執行該廳書記官事務 其應行署名者應附記臨時代理字樣 第一百三十七條 審判衙門開庭審判時書記官應遵審判長之命令執行職務 其關於特定事宜書記官應遵該特定推事檢察官之命令執行職務 書記官據前二項命令記錄口供編製或更改文書如認該命令爲不當應附記其意見 第一百三十八條 書記官於權限內所行職務即不合本法所定之事務分配仍屬有效 第一百三十九條 書記官以考試合格者錄用之 考試任用書記官章程由法部奏定之 第一百四十條 都典簿與簿主簿爲奏補官錄事爲咨補官 第一百四十一條 書記官品級及奏補咨補事宜除前二條規定外於考試任用書記官章程定之 第一百四十二條 京師及

商埠地方審判廳以上審判衙門得特置繙譯官山法部及提法司酌量委用 第一百四十三條 書記官及繙譯官權限並應辦事宜本法所未定者按照訴訟律及其他法令所定辦理

第十四章 承發吏 第一百四十四條 初級及地方審判廳置承發吏其職務如左 一 發送審判檢察廳之文書 二 受審判廳檢察廳之命執行判斷及沒收之物件 三 當事人有所申請實行通知催傳 第一百四十五條 承發吏應從長官之命令 第一百四十六條 承發吏應服一定制服 第一百四十七條 承發吏有缺額或有他故時監督官得派本廳錄事代理 第一百四十八條 承發吏須經考試始准錄用考試任用承發吏章程由法部定之 第一百四十九條 承發吏由法部及提法司派充並得委任地方審判廳丞或廳長派充之 第一百五十條 充承發吏者應繳納相當之保證金 第一百五十一條 承發吏應照職務章程所定分別酌給津貼 第一百五十二條 承發吏職務章

程由法部定之 第一百五十三條 承發吏權限並應辦事宜本法所未定者按
照訴訟律並承發吏職務章程及其他法令所定辦理

第十五章 法律上之補助 第一百五十四條 審判衙門辦理訴訟事宜應互

相補助 前項補助除有特別規定者外由事務所在地之初級審判廳行之 第

一百五十五條 各檢察廳於管轄區域內執行事務應互相補助 第一百五十

六條 審判衙門檢察廳書記官及承發吏於權限內之事務應互相補助

第十六章 司法行政之職務及監督權 第一百五十七條 大理院卿高等審

判廳廳丞地方審判廳廳丞或廳長初級審判廳監督推事或獨任推事總檢察廳

廳丞高等檢察廳檢察長地方檢察廳檢察長初級檢察廳監督檢察官或檢察官

按照本法分任法部及提法司司法中行政之職務 第一百五十八條 司法行

政監督權之施行其區別如左 一 法部堂官監督全國審判衙門及檢察廳

二 大理院卿監督大理院 三 各省提法使監督本省各級審判廳及檢察廳

四 高等審判廳應丞監督該廳及所屬下級審判廳 五 地方審判廳應丞或廳長監督該廳及所屬初級審判廳 六 初級審判廳監督推事或獨任推事監督該廳各員 七 總檢察廳應丞監督該廳及各級檢察廳 八 高等檢察廳檢察長監督該廳及所屬下級檢察廳 九 地方檢察廳檢察長監督該廳及所屬初級檢察廳 十 初級檢察廳監督檢察官或檢察官監督該廳各員 審判分廳大理分院及檢察分廳如置監督推事及監督檢察官時準前項之例由該推事及檢察官行監督權 第一百五十九條 監督權之施行其權如左 一 有廢弛職務及侵越者應加敬告使之勤慎 一 有行止不檢者應加敬告使之儆改 第一百六十條 審判衙門及檢察廳各員如有前條情節經各該監督官屢戒不悛或情節較重者應即照懲戒法辦理 第一百六十一條 前數條列舉之司法行政職務及監督權不得有賄賂請託情事 第一百六十二條 審判衙門及檢察廳各員關於法律及司法行政事宜如法部及有監督權之審判官或檢

察官有所詢問應陳述其意見 第一百六十三條 本章所載各條不得限制審判上所執事務及審判官之審判權 附則 第一百六十四條 本法自頒行後各省應遵照逐年籌備事宜清單所定年限一體施行

謹將酌擬法官考試任用暫行章程繕具清單恭呈 御覽 第一條 法官考

試京師及各省統由法部堂官主其事京師由法部奏請 欽派通曉法律大員

會同考試距京較遠交通未便省分由法部將通習法律人員開單奏請 簡派前

往各省會同提法使考試 第二條 法官考試應以左列各項人員爲選校京外

皆由法部奏派 一 在京師法科大學法政法律學堂或各省官立法政學堂充

當教習或曾充教習者 二 在京師法科大學法律學堂法政學堂正科畢業及

在外國法政大學或法政專門學堂畢業得有文憑者 第三條 考試分爲二次

第四條 凡得應第一次考試者除法院編制法第一百七條第一項所定資格

人員外所有左列各項人員准其暫行一體與試 一 舉人及副拔優貢以上出

身者 二 文職七品以上者 三 舊充刑幕確係品端學裕者 第五條 第

一次考試科目如左 一 奏定憲法綱要 二 現行刑律 三 現行各項法

律及暫行章程 四 各國民法商法刑法及訴訟法(准由各人自行聲明就其

所學種類考試但至少須認二類) 五 國際法 右列各款以第二至第四為

主要科主要科分數不及格者餘科分數雖多不得錄取 第六條 第一次考試

分筆述口述二種筆述及格者再令口述口述科目以主要科為限筆述除第五條

所定各科外應再令擬論說一篇以主要科命題 第七條 第一次考試合格者

應行實地練習照章分發初級審判廳檢察廳作為學習人員但開辦之初准其暫

以考試成績最優者分發高等以下審判廳檢察廳學習 第八條 學習期滿人

員照法院編制法第一百八條所定准其應第二次考試 第九條 第二次考試

仍照第一條辦理 第十條 第二次考試以查驗實地練習優劣為主仍分筆述

口述二種 筆述以實地案件為題應詳敘事實理由擬定判決以對 口述以第

五條所載主要科爲限 第十一條 第二次考試合格者照章作爲候補生補各利級審判廳檢察廳之缺但開辦之初在高等以下審判廳檢察廳學習者准暫以考試成績最優者分別酌補高等以下審判廳檢察廳之缺 第十二條 第二次考試不及格者仍發往原廳學習一年期滿再行考試仍不及格者應即罷免 第十三條 京師暨直省高等審判檢察廳推事檢察官如現無合法院編制法第一百十八條之資格人員應補者京師由法部外省由提法司呈請法部按照本章程第十一條辦理 大理院推事總檢察廳檢察官如現無合法院編制法第一百九條之資格人員應補者推事由院卿就該院現有候補人員內揀定咨由法部分別奏請補署總檢察官由廳丞揀員報由法部核定分別奏請補署 第十四條 本章程與法院編制法同時施行其施行細則另由法部定之

謹將酌擬司法區域分劃暫行章程繕具清單恭呈 御覽 第一條 大理院設於京師以全國爲其管轄區域 其大理分院管轄區域由大理院核明咨送法

部奏定之 第二條 高等審判廳京師及各省省城各設一所其管轄區域如左

一 京師高等審判廳以順天府轄境為其管轄區域 二 各省高等審判廳以各該省轄境為其管轄區域 其有總督巡撫及邊疆大員駐所併距省會遼遠之繁盛商埠得設高等審判分廳 第三條 地方審判廳京師及直省府直隸州各設一所但府直隸州詞訟簡少者得不設地方審判廳於該府直轄地面或首縣及該州初級審判廳內由鄰近府直隸州地方審判廳分設地方審判分廳 直隸廳有屬縣者與直隸州同 第四條 地方審判廳管轄區域如左 一 京師地方審判廳以京師內外城及京營地面為其管轄區域 二 直省府直隸州地方審判廳以各該府直隸州轄境為其管轄區域 第五條 順天府各州縣及直省各廳州縣應設地方審判分廳其詞訟簡少者得合鄰近州縣共設一分廳其距府直隸州最近者即由該府直隸州地方審判廳或分廳管轄之不另設地方審判分廳 第六條 各廳州縣地方審判分廳以各該廳州縣轄境為其管轄區域 第

七條 初級審判廳順天府各州縣直省廳州縣各設一所以上其僅設一所者管轄區域與該地方審判分廳管轄區域同 府有直轄地面者與廳州縣同 第八條 順天府及直省得酌擇著名繁盛鄉鎮設初級審判廳若干所 第九條 所有本章程內各級審判廳未定區域者順天府所屬由該府核明外省由該省提法司酌擬呈請督撫核明分別咨送法部奏定之 第十條 本章程與法院編制法同時施行其施行細則另由法部定之

謹將酌擬初級審判廳管轄案件暫行章程繕具清單恭呈 御覽 第二

一條 民事案件之管轄依左列各款規定辦理 第一 初級審判廳之管轄

一 關於錢債涉訟案件 二 關於田宅涉訟案件 三 關於器物涉訟案件

四 關於買賣涉訟案件 右四款之訴訟物以價額不滿二百兩者為限 五

旅居宿膳費用案件 六 寄存或運送物品案件 七 僱傭契約案件其日期

以在三年以下者為限 八 其他民事案件訴訟物價額不滿二百兩者 第二

地方審判廳第一審之管轄 一 前項一、二、三、四款案件其訴訟物價額在二

百兩以上者 二 親族承繼及分產案件 三 婚姻案件 四 其他不屬初

級審判廳管轄之民事案件 第一條 訴訟物之價額準起訴時之價值定之

第三條 凡以一案請求數件者將其訴訟物之價額合併計算 其以利息賠償

及訟費等隨案請求者不算入訴訟物價額之內 第四條 因擔保債權涉訟者

其訴訟物之價額準擔保物之價額定之若擔保物之價額多於債權之額者以債

權額為準 第五條 刑事案件之管轄依右列各款規定辦理 第一 初級審

判廳之管轄 一 依現行刑律罪該罰金刑以下者 二 依其他法令罪該罰

金二百圓以下或監禁一年以下或拘留者 第二 地方審判廳第一審之管轄

一 依現行刑律罪該徒流刑以上者 二 依其他法令罪該罰金二百圓以

上或監禁一年以上者 第六條 刑事案件係數人共犯者從其罪重之管轄

第七條 地方審判分廳之民刑案件管轄權與地方審判廳同 第八條 民刑

案件管轄不明確者由受理之審判廳報由上級審判廳指定之 第九條 民

刑案件管轄錯誤供於未判決前覺察者應移交該管轄之審判廳辦理 第十條

因刑事案件而附帶民事者不論價值多寡應併入該刑事案件辦理 第十一條

初級暨地方審判各廳除本章程規定外有以其他法令定其管轄權者應依各該法令辦理 第十二條 本章程與法院編制法同時施行

外務部會同學部奏第一次遣派學生到美入學情形摺

奏爲詳陳第一次遣派學生到美人學情形恭摺仰祈 聖鑒事竊臣等於宣統

元年五月二十三日具奏收回美國賠款遣派游美學學生辦法大綱當奉 諭旨

允准在案查第一年應送學生定額一百名因時日迫促不及如額取錄業就各處

咨送學生分場考試國文英文及各種科學認真校閱取定四十七名經臣等委派

外務部主事兼充游美學務處會辦唐國安於上年八月間護送出洋現據游美學

務處轉據唐國安回京復稱奉委後遵即督同學生四十七名出都於十月初一日

安抵美京旋率諸生往士普令飛魯分入各埠學校適值該地方學校學期業已過半且各生程度不一勢難概受同等教育其優者固宜直入大學俾無廢時之患其次者亦必及時預備循序漸進方無躐等之虞當經會同駐美監督容揆將學生金澍等分別送入科乃魯各大學暨羅蘭士各高等學校並親往詳細查察所有教授管理諸法均甚相合諸生亦皆安心向學等情呈報前來臣等竊維遣生游美就學於中國教育前途大有關係此次倉猝考試雖未足百名之額而所派學生四十七名程度均有可觀年齡亦皆合格現經學務處送入美國各大學暨各高等學校分班肄業辦理尙屬妥協因材授學既未凌節而施殊途同歸足收樹人之效所有第一次遣派學生到美入學情形理合恭摺會陳伏乞 皇上聖鑒再此摺係外務部主稿會同學部辦理合併陳明謹 奏宣統二年二月初一日奉 硃批知道欽此

外務部會同學部奏請派學部郎中范源廉等充游美學務處會辦等片

再臣等奏定遣派游美學學生辦法大綱有設立游美學務處暨專設駐美監督各條前由臣等會派前署外務部左丞右參議兼學部丞叅上行走周自齊充學務處總辦業經奏明在案該處事務殷繁舉凡考選學生管理肄業館遺送學生等事在在需人襄理查有學部郎中范源廉外務部主事唐國安中西學問均屬精通堪以派充該處會辦至駐美監督專管收支學費約束生徒責任極爲重要查有駐美使著叅贊候選道容揆曾在美國耶路大學畢業歷充湖北江南廣東等省游美學學生監督於游學情形素爲諳悉以之派充駐美學生監督允堪勝任除由臣等分飭遵照外理合附片陳明伏乞 聖鑒謹 奏宣統二年二月初一日奉 硃批知道了欽此

學部奏核議浙江法政學堂改辦法政法律各科課程摺

奏爲核議浙省法政學堂改辦法政法律各科課程恭摺仰祈 聖鑒事本年二月二十八日浙江撫臣增韞具奏浙省擬辦法政分科暨添設法律專科一摺奉

殊批該部知道欽此欽遵由內閣抄交到部原奏內稱浙省自創設審判廳籌辦處以來最爲注意者則在養成審判人才惟預策將來全省審判廳應行成立之期需才甚多擬辦法政分科就法政學堂原有別科兩班先行變通將別科政治門課程所無之政治學經濟學財政學及社會學統計學法律門課程所無之裁判所構成法破產法民事訴訟法刑事訴訟法監獄學特別加入分班授課另設法律專科招取新生不分官紳一律考選合格人員入堂肄業統限三年畢業等語查奏定法政學堂章程內分預科正科別科講習科四項正科學生係由預科畢業後分政治法律兩門專習三年方予畢業其別科一項自入學至畢業時僅歷三年原爲造就法政人才以應急需之用此項學生畢業年限較短所有課程不能比照正科辦法分類精求自屬一定之理該擬所擬法政分科及法律專科辦法未免以別科之年限而實以正科之課程年期短而課目多按諸實際恐難收效且法政分科所擬增加之政治學財政學裁判所構成法及經濟學等本爲別科原章所有其社會學統

計學各項則非主要必修之科該省既爲造就審判人才計自仍以按照別科章程辦理爲宜惟原章列有東文一項本爲隨意科目可以不習而該撫所擬增之民事訴訟法刑事訴訟法破產法監獄學四門尙屬切要應即減去東文鐘點加習此四門功課以收實效如蒙 俞允即由臣部咨行該撫遵照辦理所有核議浙省改辦法政法律各科緣由是否有當謹恭摺具陳伏乞 皇上聖鑒訓示謹 奏宣統二年三月十五日奉 旨依議欽此

學部奏進呈編定第一次教育統計圖表摺

奏爲臣部第一次教育統計圖表辦理完竣分繕四冊進呈 御覽恭摺具陳仰祈 聖鑒事竊臣部奏定分年籌備事宜清單內開自宣統元年爲始每年編定全國教育統計圖表一冊通行各省以資比較等因事關憲政前途自應分期籌辦惟查中國興辦學務歷有年所自光緒二十九年奏定學堂章程頒布之後官私學校推廣多但初基甫立規模未具等級雖別程度不殊蓋以學務未有專官漫無

歸屬迨三十一年設立臣部三十二年設各省提學使司教育行政之官司漸備於是學校生徒增減之差經費出入多寡之數乃可得紀故臣部編訂教育統計圖表即以三十三年爲斷當即督飭司員按照統計原理擬定表式分發臣部直轄各學堂各直省提學使司遵照定式詳悉填注旋據各直轄學堂暨各直省提學使司按表填注先後實送到部乃按其冊籍詳細鉤稽加以臣部歲出歲入之數統括而分析之總爲表三百三十有三區爲三類一爲學部暨京師學堂之統計爲表十一爲各直省總括之統計爲表十九一爲各直省分別之統計爲表三百有四百蓋各省學務進步之遲速生徒就學之多寡學務經費歲入之盈絀歲出之豐約備載於總表分表之中又恐閱者不暇詳攷末由知其端倪因彙萃各表揭其比較所得之數製爲簡明之圖系之以比例顯之以采色載諸簡端俾觀覽者始驗之於圖已略識其微慮既參之於各表更詳知其究竟在進步速者因比較而程功可暗自當益勵其趨取之心而進步較遲者或以風氣之未開或因才力之不繼迨按諸圖表優絀較

然相形之餘人情自奮必能急起直追力求進益則將來教育行政乃有成效之可言此尤臣等夙夜兢兢期與京外辦學人員共相勉勵者也現在第一次統計圖表辦理完竣謹繕具黃冊進呈 御覽以後仍當廣續辦理按年進呈以副 朝廷興學育才日進無已之至意除分行彙政編查館等衙門暨各省督撫提學使司外謹恭摺具陳伏乞 皇上聖鑒謹 奏宣統二年三月二十五日奉 旨著憲政編查館知道圖表併發欽此

文牘

學部劄行游美學務處籌辦肄業館考選學生及各省提學使考選學生辦法
文

爲劄行事專門司案呈據游美學務處申呈竊本處遵照奏案每年應行遣派學生赴美且現在籌辦肄業館期於本年秋間開學自應先將考選學生及各省提學使考送學生兩種辦法詳細擬定申請行知各省乃爲入手要着竊查奏定遣派遊美學生辦法大綱內開第一格學生除在京招收外並由各省提學使在各該省招收錄取合格學生不拘額數送京覆試本屆自應遵照辦理其第二格學生考取辦法原定由各省提學使各按該省定額選取送京惟各省在京子弟其能應攷入選者當亦有人擬將原案酌量變通一面在京招考一面由提學使考選送京擬試如有年歲不符及程度不合者仍行咨回本省其來往川費遵照奏案責令該提學使賠繳以免冒濫又查第一格學生考取入館後學科多由外國教育直接授課亦非全

無普通知識者所能從事擬於考試國文外添試粗淺英文算學等科以覘學力而便教授其招收學生之學科程度並由本處參照美國學程酌中擬定各省提學使考試學生之時隨即按格分別命題庶考試辦法彼此免涉紛歧入選諸生程度亦歸齊一又查肄業館原定學額祇三百名現擬推廣至四百名此時育材較多將來遺派出洋更足以資精選本年考取諸生擬一律免令入館視其學力高下編歸高等初等兩科分班教授入館三個月後舉行甄別除擇取學行尤爲優美者遣派遊學外其有實難造就者則令選學考試及格者仍行留館以宏作育所有酌擬考選學生及各省提學使考送學生辦法理合另繕清摺隨文申請分行各省提學使查照辦理等因前來除粘附考選學生及各省考送學生辦法清摺外合行札知該提學使司遵照辦理此劄 粘單一件

考選學生辦法

第一章 招考學生學額

第一節 本年招取第一格學生遵照奏案一面在京招考一面由各省提學使招考錄取合格學生不拘額數送京覆考

第二節 本年招取第二格學生三百名除在京考取百名外餘二百名應由各省按照該省賠款實數所占學額考取合格學生送京覆試各省學額開列於左

計開

直隸六名 山東八名 河南十名 山西十名 陝西六名 甘肅二名

新疆二名 安徽十名 江蘇二十六名 江西十八名 浙江十二名 福

建八名 湖北十四名 湖南八名 廣東二十名 廣西二名 四川十八

名 雲南二名 貴州二名 計共一百八十四名餘額十六名仍歸併在

京招考

第一章 招考學生程格

第一節 凡報考第一格學生以年在十五歲以上二十歲以下者爲限報考第二

格學生以年在十二歲以上十五歲以下者為限

第二節 各生均須身體堅實體格完全身家清白者

第三節 各生均須自量能力志願不至中途輟業者

第三章 招考學生學科程度

(甲) 招考第一格學生學科程度

一 中文論說

三 歷史 須曾讀過普通史其並讀過帝國羅馬英國美國史者尤佳

五 算學 須曾習英文代數平面幾何三角其並習過高等代數立體幾何解析幾何等學尤佳

七 德文或法文 二者之中須曾習一門能作文

右列學科自第二項至第六項均用英文考試其第七項之德文或法文如

有未曾習過而其他各科學均能合格者亦准與考

(乙) 招收第二格學生學科程度

二 英文論說 作文

四 地理 普通地理學

六 格致 中等理化學動物學生理學

一 中文論說

二 英文通曉試
初考作文

三 歷史發問

四 地理發問

五 算學加說乘除命分

右列學科應考諸生以能完全通曉者爲上選惟各省咨送第二格學生皆有定額如該省實無曾習英文之學生即以國文通達並能通歷史地理算學各科者爲合格

第四章 報考規則

第一節 各省咨送各生限於六月初十日以前來京報到聽候覆試

第二節 在京投考各生限於五月二十七日起至六月初二日止旗籍取具佐領

圖片漢籍取具同鄉京官印結到史家胡同遊美學務處報名聽候考試

第三節 咨送及投考各生均應親到學務處填寫報考書並繳四寸相片二張

第四節 各生填寫報考書後由學務處發給准考憑照一紙隨帶入場

第五章 就學規則

第一節 取錄各生均應遵照定式繕呈願書並取具保證書

第二節 取錄各生一律收入肄業館按照學力撥歸高等初等兩科分班學習

第三節 取錄各生入館後均不繳納學膳房金

第四節 肄業館學生每年定期甄別一次擇學行優美者遣派遊學次者留館至

性習體質難於造就者則令退學本年取錄各生入館三箇月後亦即舉行甄別

考試

第五節 肄業館高等初等兩科學生均以四年爲畢業期限每年給予修業文憑

習完初等科者給予初等科畢業文憑准其升入高等科習完高等科者給予高

等科畢業文憑

各省提學使考送學生辦法

第一條 各省提學使接到部文後應及早將本處所擬考選學生辦法稟請應考

諸生示期考試

第二條 各省提學使考選學生均應遵照奏定原案並按照此次本處所擬考選學生辦法辦理

第三條 各省提學使考途第一格學生不拘額數考途第二格學生應各按該省定額選取送京

第四條 各省提學使考試第一第二兩格學生所試學科均應按照本處所擬之招考學科程度分別命題

第五條 各省提學使考取送京覆試之學生其名冊試卷相片等件統於本年五月十五日以前咨到本處者交通不便之省分不能如期送到者可先將考取學生姓名先行電咨總期不誤限期

學部劉准憲政編查館咨奏定法官考試任用司法各章程需用人材應就法政法律各學堂擴充造就文

爲劄行事總務司案呈准憲政編查館咨宣統元年十二月二十八日本館奏進法院編制法並法官考試任用司法區域分劃及初級暨地方審判廳管轄案件各暫行章程一摺業經恭錄 諭旨并將 欽定法院編制法暨各章程敬謹刷印

頒行欽遵在案查原奏內開擬請 飭下學部通行各省督撫就京外現設及將來續設法政法律各學堂次第擴充以期題材日出藉爲審判檢察之取資仍一面別籌獎勵研究法學之方使法律智識逐漸普及於司法前途裨益實非淺鮮等因既經欽奉 特旨照議辦理相應咨行欽遵查照等因到部查京外設立法政法律各學堂所以造就專門題材備設施新政之用茲准憲政編查館奏定法官考試任用司法各章程此項人員需用尤衆自應切實籌畫一律擴充相應劄行該司遵照欽遵辦理隨時報部此劄

學部劄核准廣東提學司酌訂學堂教員管理員一覽表凡例通行仿辦文爲通行事普通司案呈照得本部上年酌定教員管理員一覽表業經通行京外照

式刊印在案茲據廣東提學使司呈報遵將表式兩種照式翻刻並由司酌訂凡例十三條冠於表首以示各屬詳細辦法現已刷印工竣除逕飭遵照依期填繳外理合檢具翻刻表式呈繳鈞部查核伏乞照驗施行等因前來查該學使所擬條例大致周妥除劄覆照准外應即通行各省一律仿照辦理爲此劄知該提學使司遵照無違切切此劄 附凡例十三條

學堂教員管理員一覽表凡例

一此表係奉部頒所以考核教員管理員之勤惰凡全省學堂經本司核准立案者均須一律填造倘不依期造報將來辦學年滿概不給獎均勿自誤

一此表每學期須造一次每次須造六份

此表各學堂造成六份後以一份存本堂一份交勸學所四份交本管地方官由地方官提存一份餘三份彙繳本司由本司分別存留及轉繳 督憲 學部備案

一各學堂造表呈地方官上學期者不得逾七月十五日下學期者不得逾次年正月十五日

一地方官彙表繳呈本司上學期者不得逾八月二十日下學期者不得逾次年二月二十日

一此表各屬地方官須彙齊屬內若干學堂全數裝訂成册繳呈本司不得零星分繳册內並須開列目錄以便稽核而免遺漏

一此表填造之責由學堂監督校長督催之責地方官及勸學所總董各區勸學員暨省視學員任之彙繳之責地方官專任之

一此表由學務公所出版各學堂均須照式翻刻其僻遠地方無刻工者則由勸學所翻刻以備各學堂購用本司所轄之印刷處及官紙印刷局亦有出售各學堂均可隨時購領

一此表雖經聲明由各學堂自翻刻應用但恐僻遠之區刻工難覓或不免因此貽

誤每年應仍由本司於二八月各頒一次按照各屬學堂數目開單繳發其陸續立案之學堂則隨案繳發

一此表分十一層上十層表文明瞭無待解釋惟備考一層須將教員管理員分別係由官長延聘或係札派或由地方公舉或由學堂延聘或係自任並告退離堂日期以及各表格所未備載之事均於此格填之

一各學堂如有僱用外國教員者亦須填列附於本國教員之後

一各學堂教員管理員如果事實較多表格不敷填寫者可酌量變通將直行展寬不必定限每開六行但長短大小則必須照定式不得更改以歸劃一

一此表應自宣統二年爲始填起其宣統元年以前勿庸補造

學部劉雲南籌備實業教育廳將中等工商業學堂提前設立並將原有農業學堂添設獸醫科分別造報核彙文

爲劉龍事實業司案呈本年三月十五日本部具奏預備立憲第一年下半年籌辦專

宜按期接續奏報一摺奉 旨憲政編查館知道欽此查原奏內稱中等實業各學堂有已設齊者有正開辦者其有尙未設立者亦只黑龍江新疆兩省當山部分別咨催等語查雲南籌備實業教育表載省會原有中等農業學堂宣統二年畢業擬添獸醫一科宣統三年省會始辦中等工業學堂宣統四年省會始設中等商業學堂工商業學堂設立較遲未足以赴籌備之事機應即提前設齊並將辦理情形報部其中等農業學堂所添獸醫一科亦應將擬定課程及授課鐘點學生姓名年籍入學資格教員履歷一併分別造具清冊送部核定以覈彙入下次奏報事關憲政萬勿延緩除咨行該省總督外爲此劃行該提學使司遵照辦理具覆可也此劃

學部劃京師大學堂工科現辦探鑛冶金一門應由各省選送鑛物標本一文爲劃行事實業司案呈據大學堂工科監督員外郎何燾時函稱現辦探鑛冶金一門所需鑛物地質標本甚多而於本國各省所產鑛物岩石尤宜廣爲收集藉資參考並爲將來學生研究資料應請咨行各省如有此項標本足供參攷者隨時彙送

來堂以資贖用等情前來查鑛物岩石於研究鑛學至有關係現在各省辦理鑛務各種鑛物岩石自必多所發見應即隨時於選擇堪作標本之品陸續送部以便轉發該學堂俾資參攷爲此頒行該提學使司遵照行知勸業道辦理可也此飭

督憲奉札准農工商部咨送工業學堂一覽表行司會勸業道移行查照文

爲札行事宣統二年五月初十日准 陸軍部火票遞到 農工商部咨接准本部中初兩等工業學堂監督咨呈稱查學部籌備憲政分年詳表內開宣統二年各省須設工業傳習所一處等語當茲實業造端伊始不難採取原料而難於造就師資敝堂創立以來於茲三年有餘舊年年終曾有金工木工漆工染織各工畢業學生八十六名除由新疆延聘染織工料學生二名業經派遣外尚有八十四名由堂挑取二十名留堂學習各種工藝之教授方法專備派充各省工業傳習所教員之用爲此咨呈學堂一覽表俯賜轉咨各省如有延聘此項教員者先儘本堂畢業生中遣派俾資傳習而興實業等情前來除分咨各省外相應將工業學堂一覽表咨行

貴督轉飭查照可也附工業學堂一覽表十冊等因到本督部堂准此除表式抽留四分存查外合就札行爲此札仰該司即便會同勸業道移行查照特札 計發工業學堂一覽表六冊

督憲李札准學部電滇省優級師範選科畢業在奏定覆試新章以前毋庸送京文

爲札行事宣統二年五月初四日准 學部電開文曰滇省優級師範選科係上年六月畢業在本部奏定覆試新章以前明年三月無庸送京等因到本督部堂准此合就札行爲此札仰該司即便查照特札

督憲李札准駐日大臣咨工手學校畢業滇生華封祝賀習完竣歸國服務行司查照文

爲札行事宣統二年五月十三日准 欽差出使日本大臣胡 咨據監督處呈稱查工手學校學生華封祝於宣統元年正月畢業旋即至市之川鱸業製鍊所及

嶺山錫山永野金山三池炭山足尾銅山等處實地練習約有年餘該生切實求學確有心得茲因實習完竣歸國服務應請咨明滇省等情前來相應備文咨明請煩查照等因到本督部堂准此合就札行爲此札仰該司即便查照特札

督憲李札電致駐日大臣分別裁停留日官費名額並酌定鑛生補費辦法行

司查照文

爲札行事照得本督部堂於本月初十日電上海文報局包委員寄駐日欽使文曰查學部前年奏定官費游學生專學農工格致醫不得改習他科以前自費生非習高等農工格致醫不得改給官費通行在案滇省禁烟後急應振興礦業需用礦材至急去年農工商部議覆前護督籌辦礦務摺謂礦員難得令就地取材現體察本省情形出洋官費生急宜注重礦學原定留日學額二十七名內多學習普通本係通融辦理閱時既久無人學礦甚至毫無宗旨任意改校若不嚴行限制必將避難就易礦材終不可得且滇款奇絀尤應力求核實現飭司鈔議除已入他項官私高

等專校暫仍給費畢業即停外自本年起官費缺出應准考入高工探礦冶金科之
自費演生先行拔補五年內凡中學畢業生出洋必令認習礦科俟考入前項礦校
始補官費目前合格生尙少暫裁學額十名另選學生派赴西洋學礦仍聘西洋礦
師自辦工礦學堂所有留日普通生官費概於本年終停止定章改學轉學監督不
給證書前留法工藝生周緯請改陸軍致干部駁演生謝光宗李長春李崧由人龍
任益改校事同一律應即停官費曹親仁係地方公費由司查明該縣公款贏絀再
行核定嗣後凡有改校情事均即照章辦理除咨部暨另咨外謹先電達請轉行監
督處查核照辦等因譯發外合就札行爲此札仰該司即便查照特札

督憲李批羅次縣王令元齡調查各學堂私塾擬於勸學所內開教育研究會
並附設師範傳習所以資改良整頓稟

稟悉據陳擬設師範傳習所暨教育研究會招集五貢生監并勸學各員分別入所
講習畢業分充各學堂教管暨改良私塾各節所辦甚是務須督同總董切實照章

辦理中區學款餘銀兩應准撥充研究會傳習所經費摺擬章程各條是否悉合仰雲南提學司查核嚴飭遵辦繳摺存

督憲李批臚越交涉邊岸委員趙倅開墾就地籌款創設男女初等小學聘員

訓課以廣教育稟

查該處地居邊圉風氣銅蔽自非振興教育民智未易開通據稟該員督同紳商多方勸導就地籌獲公款銀一千九百餘兩復自倡捐銀五十兩存放股商生息擬設完全初等小學一堂以前項銀息收充常年經費修葺租房工料價值復由該員捐給其餘修製堂內應用什物各費由紳商籌辦聘定教員開學復飭子弟同盡義務擔任學科教授并創設女子初等小學一堂亦經聘定教員開學訓課其常年經費由紳商公籌所辦甚是具見該員紳等熱誠教育至趙倅實心提倡關心邊務尤屬可嘉應准照辦仰雲南提學司核飭臚越廳務宜隨時督察飭令照章切實整辦用收效果并飭將女學堂常年經費妥速籌定俾免中輟一面即填表冊報請立案切

切并行該員遵照繳

勦業道咨奉 督憲札發甘肅織呢局呢樣一冊送司查閱飭屬購辦文

爲咨請查照事案奉 督部堂李 札開宣統二年三月二十五日准 陝甘總督部堂長 咨據甘肅織呢總局詳稱竊維大呢洋毯爲近來進口大宗職局購機僱匠設廠紡織以本省之絨毛製日用之呢毯原屬興實業亦以塞漏卮現既開機紡織成效昭著所出粗細各呢大小洋毯均屬勻密堅緻最合軍隊學堂之用除另文詳請奏咨并接案請免稅釐外亟應廣爲報告俾能擴充利源查各省軍隊學堂所需各種呢毯原以中國無處製造不得不取給外洋利權外溢良爲可惜而我甘以天產之原料設局仿製成本既輕售價自減各省所需當無不樂於採購茲將職局所出呢樣彙粘成帖詳請分送各直省俾知職局所織呢毯貨品精良堪資應用與其買自外洋何若購自本國亦挽回利權一大關鍵也且職局爲開通銷路起見舉凡各省軍隊學堂如有大宗之需並請指定粗細名目品類顏色電示職局即當照

樣定續依限交貨斷不稍涉遲誤於工商前途大有裨益謹將職局呢樣分粘一十五册合無仰懇憲恩俯賜咨送

學部暨
陸軍部

各督部堂乞轉飭所屬查購所有詳請
核辦

分咨呢樣以籌銷路各緣由是否有當理合具文詳請電鑒核咨並候批示祗遵等情到本督部堂據此除分咨外相應咨送諸煩查照轉飭所屬一體購辦施行計呢樣一册等因到本督部堂准此合就札行爲此札仰該道即便分移查照計發呢樣一册辦畢仍繳等因奉此相應備文咨請 貴司請煩查照施行須至咨者 計咨送呢樣一册閱後請移還以憑申繳

本司葉呈覆

學部准模範兩等小學堂總堂長山中書咨呈遵劄試驗國民

必讀課本議陳各節文

爲呈覆事宣統二年二月二十五日奉 鈞部劄開總務司案呈查國民必讀課本業經本部於上年編輯成書(見第三十期本報文牘類)此劄計原奏一件書四本並奉 督憲札同前由各等因奉此當將原書並抄錄原奏照會省會模範兩等小

學堂總堂長中書科中書由紳雲龍轉發省會模範兩等小學堂教員悉心試驗去後茲准該總堂長由中書咨呈稱遵將原書發交高等二三學年教習實地練習教授敝中書亦躬同閱看茲已試驗多日畧得端緒仍將原本收回竊釋原書四冊分甲乙上下各二卷其上卷發明立教本旨而以明倫教品修己處人合羣愛國爲歸下卷則示以時局之關係制度之沿革與夫應有之智識應盡之責任而以

列朝聖訓爲準要皆取材宏博擇語精粹宗旨正大詞筆淵雅誠爲匠心經營之作非尋常坊局編輯所能企及惟管見所及尙有宜商榷者一此本既係專備各學堂暨簡易識字學塾之用而援引經史名言旁及諸子百家之粹語詞既奧衍理亦深遠在成人或不難理會而孩童實難以猝解縱令背誦而囫圇讀過亦不過器械的記憶終不能印刻入腦適不啻增課一門經學添置一重理障而已此詞語太深不適於小學普及教育所宜商榷者一也二抽象的詞語過多不合於兒童心理前此小學修身教科書既多有失之深奧者猶幸其多徵引具體的事實兒童尙可默而

識之者抽象名詞過多則以心理次第攷之知覺之後難以記憶即記憶矣亦難以把住復現如書中所徵引者多是此宜節推者二也三取材間有未愜如甲編下卷所引薄賦歷舉 累朝減免各省丁銀漕糧及永不加賦之 諭夫不加

賦稅在前此閉關之世固爲

聖澤而時勢不同將來憲法頒布量出爲入加

賦加稅之事正未有已乃先令國民腦中橫亘一永不加賦之觀念恐抗捐煽亂之事將於此釀成之又乙編上卷守正一條所引衛蘄贖之亂高子羔故事未免隨變而不能達權失之過迂他如歷史地理已別有專課而猶一再言之未免失之於復皆可稍加刪節此宜節推者三也要之國民讀本爲養成軍國民之資格振起全國人之精神是必 大部先定一目下最急切之方針編爲適宜之文話庶教授不至扞格推行可期盡利伏譖原奏檄徵意見隨時改良仰見 大部慎重課本不厭下詢管窺所及未敢緘默謹抒陳如此是否有當相應備文咨呈銜核計呈繳國民必讀四本等由准此著司覆查該總堂長所議各節尙有見解除呈覆 督憲外理合

具文呈覆請祈 堂憲俯賜查核爲此具呈伏乞 照驗施行須至呈者

本司葉呈報 督憲奉 學部電覆准接辦選科新班並飭將完全師範如何預備迅報備核文

爲呈報事宣統二年四月十四日奉 學部電開滇現選科新班開學在未奉部文以前應准接辦惟選科課程及學生入學履歷並完全優級師範現在如何預備應迅報部備核等因奉此查此案前於三月二十三日奉 憲台札開宣統二年三月二十二日准 學部咨普通司案呈照得振興教育首在培植師範人材未有師資缺乏而可以興教育學殖淺薄而足以爲人師者也定章初級師範五年畢業准充小學堂教員優級師範必需初級師範或中學堂之畢業生升入公共科一年本科三年畢業准充中學堂及初級師範學堂教員立法至爲詳備特以興學伊始中小學堂急於求師故奏定初級師範學堂章程內載初辦時可於完全科外別教簡易科以應急需俟完全科畢業有人即酌量裁撤等語又光緒三十二年本部訂定優

級師範選科簡章通行各省仍限定每省止設一所誠以兩級師範本以完全科爲正辦其選科簡易科祇屬一時權宜之計而非經久不易之規現在與辦學堂已逾五載各省初級簡易科畢業者已不止一處即完全科亦次第畢業是小學堂已不患無師又上年本部奏改中學並分爲文實兩科以後學科既簡學生程度必將加高是中學教員斷非優級選科之畢業生所能勝任茲由本部通籌全局自本年爲始凡各省舊設之優級選科概不准再招新班俟現時在堂各學生畢業後一律改辦優級完全科至簡易師範除邊遠地方風氣初開教員缺乏暫准辦理外其餘各省亦應自本年一起一律停止招考俟在堂各生畢業後改辦初級完全科一切學科務求完備教法務宜切實以規遠大而資深造除分咨外相應咨行貴督查照行知提學司遵照可也等因到本督部堂准此合就札行爲此札仰該司即便遵照辦理特札又於三月二十六日奉 學部劄開普通司案呈照得優級師範選科現經本部通咨各省自本年爲始不准再招新班一律改辦優級完全科等因在案各省自

應按照部咨速設優級師範完全科以期教育日臻進步定章優級師範招考學生須曾在中學及初級師範五年畢業者方爲合格現在各省中學及初級師範五年畢業者人數無多懸額待人亦非推廣教育之道茲特定一變通辦法各省優級師範學堂均准附設補習班考選二年以上之初級師範簡易科畢業生入班補習課程酌照初級師範後三年科目辦理期限定以三年期滿時考試及格准升入優級師範公共科肄業如此變通辦法優級師範學堂既有以儲材其簡易科學生亦可藉資深造惟補習班畢業既與畢業中學及初級師範者有別應只准升入公共科不得援案請獎以示限制各處除先就中學及初級師範畢業生招考程度相合者照章選辦公共科外所有學額不足者並准按照此次變通辦法附設補習班以宏造就爲此劄行該提學使司遵照辦理可也此劄又於四月初八日奉 憲台札開准 學部咨同前由後開仰該司即便遵照辦理特札各等因當經署司電稟 學部文曰遵查雲南優級師範選科續開新班曾於上年七月舊班畢業之先預爲規

定列入分年籌備四項教育之師範教育表宣統二年格內呈請 督院核咨在案
簡經考選學生二百四十名先後入堂於本年二月開學授課茲奉前因本廳遵辦
惟滇省風氣遲開現時入學優級師範完全科尙無合格學生若改辦補習科則現
在入堂諸生均非由兩年以上簡易科畢業於入補習班資格不符擬請遵照前札
俟現時各學生畢業後一律改辦優級完全科彼時中學及初級師範畢業人數漸
多不至縣格以待合無仰懇 鈞部垂念邊省師資缺乏且此次續辦選科實係在
未奉文以前俯賜核准電示祇遵等語拍發在案茲奉前因除札兩級師範學堂監
督將選科課程及學生入學履歷並將現在如何預備籌辦完全優級師範情形分
別報司再行詳報外理合具文呈報請祈 憲台俯賜查核爲此呈乞 照驗施行
須至呈者

本司葉詳遵飭籌設省會女子蠶桑學堂請撥開辦費銀兩文並 督憲批

爲詳請事竊照滇省今日推廣蠶桑非參用簡易辦法必不能期速成而蠶普及然

非續籌完全辦法亦斷不能規久遠而造專精署司前詳擬通飭已開之師範普通男女各學堂均附設蠶桑講習會暨桑樹栽培會蠶業共進會蓋以戶戶種桑人人養蠶爲目的故就在堂學生而干涉之以期速成而蠶普及所謂簡易辦法也其完全辦法除俟省會中等農業學堂頭班學生本年畢業再通飭各廳州縣一律設立初等農業學堂先辦蠶科外茲擬先就省城女子師範學堂內附設女子蠶桑學堂一所即用該堂現有隙地以其半建房養蠶以其半就地栽桑此項女子蠶桑學堂既係完全辦法務規久遠而造專精非另聘教員另支經費不能辦到本年開辦伊始應需建造蠶房銀壹千兩購置蠶器銀肆百兩聘用教習及一切雜費共銀叁百兩明年以後祇須歲支常年經費銀叁百兩據農業學堂暨女子師範職業兩學堂管教各員會同核實估計稟復前來署司覆查無異理合備文詳請 憲台俯准由本年學務裁節經費項下撥銀壹千柒百兩作爲女子蠶桑學堂本年開辦之用實叨 德便爲此具詳伏祈 照詳施行須至詳者 宣統二年三月初五日奉

督憲李 批此案昨據該司議詳到院業經明晰批示應即嚴切飭遵茲該司請於省城女子師範學堂先行附設蠶桑學堂請撥開辦費一千七百兩併應照准此項女生是否另招其餘省城各女學堂暨研究所係於何日遵照前批辦理仰即詳晰具覆繳

本司業詳遵批請將擬設女子蠶桑學堂改名女子蠶桑研究所暨改撥開辦費擬訂章程並擬呈男女各學堂添課蠶桑章程及各表式文並 督憲批為詳覆事宜統二年二月二十八日奉 憲台批據署司呈詳遵札籌議擬就滇省男女各學堂內附設蠶桑講習各會並擬定辦法開摺呈核一案奉批詳悉摺開各種辦法條目至為詳備蠶桑為大利所在男女均應講求滇省各小學堂迭經該司通飭研究蠶桑獨女學堂尚未添設此科故前札體察本省情形專為女學堂說法今該司請將男女各校同時並舉係為廣興蠶業立求進步起見自應照准惟查蠶桑重在實習故不識字者亦可酌令聽講若僅於星期在堂內照書講演則時間太

少範圍大小事實尙多隔閡風氣未易開通且令學生在私宅自種桑株既恐未易
辦到而借用荒地訂立罰款更非學堂權力所能及本部堂現於實業行政事項業
已別有計畫自當另案飭行該司所議蠶桑講習各會辦法容俟酌加採擇目前應
由該司先行嚴飭省城暨各屬已設之各項女學堂均即添課蠶桑每周至少必教
三點鐘並應附設桑園栽種桑樹一面設法購買桑葉於堂內添設蠶室以資實習
仍由各勸學所籌設女子蠶桑研究所每年趁蠶時開辦務重實地練習如已經設
立農業學堂之處即就該堂旁近附設至桑園蠶室但期足敷實習之用初辦勿求
寬大後再逐漸推廣現時慎省女學堂皆不盡用女子教員女學生亦不盡在學堂
寄宿今雖添教蠶桑一課儘可照舊辦理女學生仍准回家住宿堂內僱用得力女
僕夜間照料蠶室其女學堂及蠶桑研究所仍准聘用老成之男教員果得實心任
事之人毫無礙難行之處仰即遵照前札今批嚴切通飭實行其省城各女學堂
及研究所係於何日照辦仍應先行具報勿任稍涉延宕虛飾至中學初級師範高

等小學三項男學堂亦宜添課蠶桑應否列入正課抑趁星期講演總宜注重實習不得空談學理仍由該司妥訂章程退飭各該地方官酌量情形妥籌辦理並即另立表式飭將辦理成績按期填報隨時飭令視學官嚴加考察以昭核實切切繳劄又於三月初五日奉 憲台批據署司籌辦省會女子蠶桑學堂請撥開辦經費銀壹千柒百兩一案奉批此案昨據該司議詳到院（見前）具覆繳各等因奉此查女子蠶桑學堂辦法與女子蠶桑研究所辦法名異而實同無論特設附設概須另招學生注重實習疊奉 憲飭籌設女子蠶桑研究所擬請即將署司第二次詳擬之省會女子蠶桑學堂改名女子蠶桑研究所以歸劃一即由司擬定省會暨各廳州縣女子蠶桑研究所章程十八條暨表式三紙又擬定女學堂並男子中學堂初級師範學堂高等小學堂添設蠶桑章程十二條另摺開呈 憲核惟是省會女子蠶桑研究所擬仍附設於女子師範學堂內該堂係用咸甯寺改作現有女學生四百業將房屋用罄現添設女子蠶桑研究所仍應就該堂隙地添建房屋並應購置蠶

桑書器添聘蠶桑教員署司第二次詳奉批准之省會女子蠶桑學堂開辦經費銀壹千柒百兩擬懇 憲恩俯准改撥作省會女子蠶桑研究所開辦經費爲公使所有請將擬設之省會女子蠶桑學堂改名女子蠶桑研究所並改撥開辦經費暨擬訂研究所通行章程並男女各學堂添課蠶桑通行章程各緣由理合備文詳請 憲台俯賜查核批示飭遵一揆奉到 鈞批即行嚴切通飭遵辦以期仰副 憲台振興實業普及蠶桑之至意爲此具詳伏祈 照詳施行須至詳冊者 計呈章程清摺二扣表式三紙

擬定通行省會及各廳州縣均各籌設女子蠶桑研究所章程十八條

第一條 自宣統二年起省會及各廳州縣均各籌設女子蠶桑研究所一所

第二條 省會女子蠶桑研究所附設於女子師範學堂內其各廳州縣女子蠶桑

研究所如有可附設之學堂即附設於學堂內如無可附設之學堂則擇相當之

廢署局所或寺廟菴觀會館善堂因地特設

第三條 女子蠶桑研究所應就本所內隙地或本所附近官署公所會館書室巷觀寺廟之隙地或本所附近之荒山荒地栽種桑株若干區作爲本所桑圃預植桑樹栽培實習

第四條 女子蠶桑研究所應用南向或東向之房屋若干間作爲蠶室預備養蠶實習

第五條 女子蠶桑研究所除應製備栽桑養蠶各器具外並應製備烘繭繅絲各器具豫備繅絲實習

第六條 女子蠶桑研究所應用有光線透空氣之房屋作爲講堂預備演講蠶桑白話及蠶桑淺說

第七條 女子蠶桑研究所應購用蠶桑白話蠶桑淺說作爲課本並應購置各種蠶桑書報存置本所供研究參考之用

第八條 女子蠶桑研究所應僱用女管理員一人女僕若干人雖不識字之婦女

亦可充當惟須樸誠耐勞無菸酒嗜好者方為合格受僱到所主任本所養蠶繅絲栽培桑樹等項職務並聽講蠶桑白話及蠶桑淺說常住本所由所供膳寄宿並按月支給薪工不許無故請假即有故請假亦須請人代理代者既至方許本人離所

第九條 女子蠶桑研究所應招女學生入所隨同女管理員及女僕實習蠶繅製絲栽培桑樹并聽講蠶桑白話及蠶桑淺說此項女學生不限名額班數不限年齡籍貫不論已嫁未嫁不論識字不識字但係身家清白無菸酒嗜好者均准收學每日早來晚歸不供膳不寄宿其畢業期限少則六月多或一年均隨女學生自定惟須於報名之日呈明既入所後在畢業期限內不得半途退學亦不得無故請假

第十條 女子蠶桑研究所應用男教員少則一人多或數人每屆養蠶之日到本所教授養蠶實習其不養蠶之日按時到本所教授桑樹栽培實習及繅絲實習

並演講蠶桑白話及蠶桑淺說此項男教員初辦不限資格嗣後概以初等農業學堂蠶科教員兼充應酬薪資按照鐘點計算并按月支發惟不由本所供膳亦不在本所寄宿

第十一條 女子蠶桑研究所應用男管理員一員主持本所全局並應用男庶務一員支配本所一切事務此項管理庶務員即以附近學堂管理員兼充作為名譽職兼差不差薪亦不供膳寄宿

第十二條 女子蠶桑研究所應用男司事一人專司本所一切出納及繕寫記帳填表報冊等事並應用男雜役一人專供守衛奔走及來往遞送等事此項男司事男雜役概由本所供膳並支給月工每日早來晚歸不在本所寄宿

第十三條 女子蠶桑研究所初辦養蠶應購用他處桑葉迨本所桑園樹葉長成以後除供本所養蠶外如有多葉並可售與他人

第十四條 女子蠶桑研究所初辦應需開辦經費及補助經費省會准向學務公

所請領各廳州縣准借用地方公款嗣後逐漸獲利勿須補助其每年收入桑葉
繭絲價銀除抵補本年栽桑養蠶薪工雜費外如有餘利作十成分紅以五成分
付從前領款借款之堂所以五成酬勞本所在事出力之管教各員及司事僕役
學生等

第十五條 省會女子師範學堂管理員暨各廳州縣地方官勸學所總董於奉到
此次札文及章程後應即切實籌辦規定桑園蠶室撥定經費支配管教各員本
地有桑種蠶種者並即剋日開辦栽桑養蠶各事本地無桑種蠶種者亦即剋日
派公正紳士赴鄰封或省城購種回籍限期開辦統限文到一月內即將開辦女
子蠶桑研究所大概辦法稟司核辦

第十六條 女子蠶桑研究所開辦以後每屆年底責成該管理員或該廳州縣地
方官及勸學總董各填報本年蠶業成績一覽表桑樹成績一覽表蠶桑經費收
支一覽表各二份分呈 督院暨本司查考應用表式三種另紙頒發

第十七條 省會女子蠶桑研究所開辦以後責成學務公所實業科員隨時前往
觀查並按年具摺呈報一次其各廳州縣女子蠶桑研究所開辦以後責成省視
學於視查所至一併視查隨文另摺呈報一次

第十八條 省會女子師範學堂管理員各廳州縣地方官及勸學總董於奉文一
月內不將女子蠶桑研究所開辦情形稟報到司每屆年底不填報三表實業科
員省視學於應行視察之省會女子蠶桑研究所及各廳州縣女子蠶桑研究所
或有漏未查報情事均由司分別詳懲其有得力人員對於茲事勤勞卓著成績
最良亦即由司分別詳獎

擬定通省會暨各廳州縣女學堂並男子中學堂初級師範學堂高等小學堂概
添課蠶桑章程十二條

第一條 自宣統二年起省會及各廳州縣女學堂並男子中學堂初級師範學堂
高等小學堂概於本堂正項功課外添加蠶桑一課

第二條 凡添課蠶桑應分爲四課一曰養蠶實習二曰桑樹栽培實習三曰繅絲

實習四曰演講蠶桑白話及蠶桑淺說四課輪流教授每屆養蠶之日專授前一

課不養蠶之日則輪授後三課

第三條 添課蠶桑每週以三點鐘爲率能多加鐘點者尤善但無論如何添加總

不得減正項功課鐘點

第四條 添課蠶桑配當鐘點或間日添課一點鐘或於星期日專課三點鐘總須

課足每週三點鐘之數有多無少

第五條 凡應添課蠶桑之女學堂概應僱用蠶桑主任之女僕凡應添課蠶桑之

男子中學堂初級師範學堂高等小學堂概應僱用蠶桑主任之男工其名額視

經費酌定以樸誠耐勞無嗜好者爲合格受僱入堂聽本堂管教各員之命

令專服蠶桑職務凡學生實習蠶桑聽講蠶桑均歸其帶領指導由堂供膳酌給

月工常在本堂不得無故請假即有故請假亦須請人代理代者既至方許本人

離堂

第六條 凡應添課蠶桑之學堂或添聘蠶桑專科教員一人或即以本堂本科教員兼充蠶桑教員均視地方狀況由本堂管理員自行酌定

第七條 凡應添課蠶桑之學堂應就本堂隙地或本堂附近官署公所會館善堂卷觀寺廟之隙地或本堂附近之荒山荒地種桑若干區作爲本堂桑園並應擇用本堂南向或東向之房屋數間作爲本堂蠶室又應購置蠶桑應用各種書報各種器具其演講蠶桑應用之講堂即用普通講堂勿須另設

第八條 凡添課蠶桑之學堂初辦蠶桑須購用他處桑葉迨本堂桑園樹葉長成以後除供本堂養蠶外如有多葉並可售與他人

第九條 凡添課蠶桑初辦栽桑養蠶需用經費及補助經費即由本堂動款開支作正報銷嗣後逐漸獲利無須補助其每年收入桑葉繭絲價銀除抵補本年栽桑養蠶薪工雜費外如有餘利即作十成分紅以五成歸學堂以五成酬勞在事

出力之女僕男工學生及管教各員

第十條 省會直轄各學堂管理員各府廳州縣地方官各廳州縣勸學所總董該管之女學堂並男子中學堂初級師範學堂高等小學堂應即於奉文之日添派蠶桑規定桑園蠶室撥定經費切實辦理限文到一月內即將添派情形稟司核辦

第十一條 各學堂添課蠶桑以爲每屆年底責成管理員或經管之地方官及勸學所總董填報蠶業成績一覽表桑樹成績一覽表蠶桑經費收支一覽表各二份分呈 院司咨考應用表式與女子蠶桑研究所通用祇須將表內女子蠶桑研究所名稱改作本堂名稱如係府立學堂並將廳州縣字改作府字其隨時視察省會即責成實業科員各廳州縣即責成省視學均於視察後分別按年開摺或隨文另摺報司核辦

第十二條 省會直轄各學堂管理員各府廳州縣地方官及各廳州縣勸學所總

董於奉文一月內不將應行添課蠶桑之學堂短期添課稟覆核辦每屈年底不
照章填報三表又實業科員及省視學或有漏未查報情事均由司分別詳懲其
有得力人員對於茲事勤勞卓著成績最良亦即由司分別詳獎

表式三種

雲南

省

會
縣
別
女子蠶桑研究所
職業成績一覽表

宣統

年

月

日
增報

全年養蠶收贖兩數	全年收養蠶繭兩數	全年總繭兩數	全年繭價兩數

凡添課蠶桑之女學堂並男子中學堂初級師範學堂高等小學堂均適用此表惟

須將女子蠶桑研究所名稱改作本堂名稱如係府立學堂並須將省會屬州縣等字改作府字桑樹成績一覽表及蠶桑收支一覽表均仿此

雲南省

會

女子蠶桑研究所桑樹成績一覽表

宣統 年 月

日 換 報

種桑地地址坐落

種桑地面積畝丈尺

桑樹現時成活株數

本年採葉助數

本年採葉價值畝數

雲南省

會

女子蠶桑研究所蠶桑經費收支一覽表

宣統 年 月

日 換 報

全年收入桑葉兩數工雜費款日及銀數由裁桑督辦工雜費銀數比較有無餘利

全年收入桑葉兩數工雜費款日及銀數由裁桑督辦工雜費銀數比較有無餘利

宣統二年三月十三日奉

督憲李 批詳及清摺表式均悉所擬各條尙屬周妥切實應准照辦仰卽通飭遵照辦理毋延切切繳摺表存

本司葉詳擬就圖書館內先附設博物陳列所以爲開辦博物館之預備准該

館監督孫中書擬訂章程請核示遵辦文並 督憲批

爲議擬先設博物館陳列所詳請示遵事查前奉札准 學部電照四項教育接年預擬籌備事宜一案曾經部前審司分別議擬表內所列宣統三年省會設博物館一所長請核奪並奉批准在案自應照案辦理惟領省地處邊瘠博物館設備

較難非本期預備難期屆公擬於圖書館內先附設博物陳列所以爲明年開辦博物館之預備昨經署司展會圖書館監督孫中審即爲組織以期早日觀成所需開辦及常年經費擬於圖書館預算經費內酌撥先將辦法擬司以憑查核詳請 院示等因去後茲於三月初三日准圖書館監督咨呈內稱查博物一科範圍較廣而尤關於普通教育者厥惟動植物三種其植物常講形態構造生理分類功用動物常講形態構造生理性質分類功用礦物常講重要形態成分性質分類功用凡欲博物者在據實物標本得真確之智識使適於日用生計及各項實業之用茲准照會擬於圖書館內附設博物陳列所以備各學堂直觀教授之補助且爲開辦博物館之基礎自係切要之圖謹應遵辦當經敝監督籌畫一切以爲入手方鍼本所業務擬分三科一標本二模型三圖畫招生分習供給膳費以二年畢業畢業後須在所盡義務二年始准出所自營生業惟陳設必須擇地形式必貴適宜圖書館屋宇雖多除藏書樓及閱書報室外大都淤隘且多潮濕不甚適用若另行擇

地建築需款浩繁去歲豫算此項之款無多勢難另籌擬於圖書館大門內東偏空屋一院改修新式樓房數楹四面開窗取其明淨軒爽透新鮮空氣風景亦極幽勝用爲陳列品物之所西偏空屋一院畧加修葺作爲講堂及製造室之用現正繪圖飭匠估勘約需營繕費銀壹千數百兩惟查上年豫算案表列本年圖書館經費共伍千兩內劃貳千兩作博物陳列所經費此項貳千兩俾敷開辦購造一切原料器具用費其營繕費尙無着落擬由圖書館常年經費叁千兩項下撥銀壹千兩以資挹注而圖書館內本年暫不添購書籍除撥銀壹千兩外尙可勉強敷用似此通融辦理連絡一氣互相補助於經濟不致困難本所設總理一員由敝監督擔任義務不支薪水協理一員擬請以本館提調兼充製造員三員查有京師博物實習科畢業生楊煦康學文何秉智等堪勝其任應請分別照會委充以專責成茲酌擬試辦章程開具清摺呈請核閱轉詳計咨呈清摺二扣等由准此著司覆加核閱所擬試辦規程均尙適宜應准開辦及營繕各費亦尙核實並無浮冒擬即由圖書館預算

經費項下撥銀貳千兩作開辦費再於該館常年經費項下撥銀一千兩作營繕費
統交該監督核實開支事竣造冊報銷如有贏餘即留作該所月薪火食雜項之用
其應派總理協理各員如蒙 允准俟奉批後再出署司分別照會札委以專責成
並將經費發交應用是否有當理合將咨來規程具文詳送請辦 憲台俯賜查核
批示祇遵爲此呈詳伏乞 照詳施行須至詳者 計呈規程清摺一扣(摺附登)
擬定雲南圖書館附設博物陳列所試辦規程

第一章 目的

本所以製造博物學上應用之標品供嶺省各學堂購用補助直觀之教育爲目的

第二章 地址

本所即附設於圖書館內並擬招收生徒傳習製法以期教育普及

第三章 業務

本所之業務共分爲二科如左

(一)標本科 採集本省動植礦等物製成標本 (二)模型科 其構造複雜採集不易之物產即依式製成同樣之模型如生理學動植物學等 (三)圖畫科 繪畫理科上各種之物品 以上三科以博物爲主要俟業務發達即可推廣辦理 如物理化學修身歷史地理農學天文地文各科皆可依次製造

第四章 員役

本所應設之職員人役分爲八種如左

(甲)總理一員 總理本所一切事務擬由本館監督兼任 (乙)協理一員 提調本所一切事務擬請派本館提調兼充 (丙)製作員三員 以京師大學堂博物實習科畢業生充任專擔任上項業務及傳習生徒其他應行與辦事件均秉承總理辦理 (丁)管理員一員 管理本所一切器具物件及購買材料支應銀錢等查本館稽查員何秉智人極勤慎明白擬即以該員兼充 (戊)司事一人 經理售出物品登記賬目及所中雜事稟承各職員辦理 (己)司書

生一人 專司書繕所中一切文牘擬以本館司書生兼充 (庚) 雜役二人
專任清潔房屋器具門戶啟閉聽本所各職員指揮服役 (辛) 弋獵工役一
人 專任弋獵各種鳥獸以供製造標本之用

第五章 經費

本所經費分爲支出三項收入一項分列入左

(甲) 支出費 (一) 開辦費 本所開辦時應行購備各科之物件及改建房屋等
約需銀貳千數百兩 (二) 經常費 總理一員義務不支月脩協理一員月脩壹
拾兩製作員三員月脩共肆拾伍兩管理員一員月脩捌兩司事一人月薪肆兩
司書生一人以本館司書生兼充暫加月薪登兩雜役二人月薪共肆兩弋獵工
役一人每月薪火食共伍兩以上除總理一員協理一員製作員一員管理員
一員司書生一人不另備火食外餘共火食伍份每月合銀拾貳兩伍錢學生十
名共火食拾份每月合銀貳拾伍兩每月添置消耗藥品器具及購買物產共約

需銀貳拾兩每月一切燈油茶炭紙張筆墨等費約需銀伍兩 以上各項總計
每月約需銀壹百叁拾玖兩伍錢 ③臨時費 除每月經常費外年約餘銀叁
百貳拾陸兩即儲爲購買特別物產及添置員役之用

(乙)收入費 ①票准請領之款計每年貳千兩月合壹百陸拾陸兩陸錢陸分
陸釐餘 ②售出物品每月收入之款即儲爲本所推廣業務之用

第六章 傳習

本所擬招生徒一班取錄十人專習標本模型圖畫兼授國文博物各科學以年在
二十歲以下十五歲以上具有高等小學程度者爲合格以本所製作員主任教
授二年畢業不收學費供給火食不寄宿畢業後須在本所實習並盡義務二年
每月的給薪資義務年滿始准出外自營生業

第七章 教科

本所生徒暫不分級兩學年內各科目教授時數如左表

		科		年		期	
		第一學年		第二學年		第三十二期	
標本	皮標本及姿勢標本	二	四	姿勢標本殼類及各種標本	二	四	
模型	結上石膏模型磁粉模型	一	二	磁粉模型及磁粉模型標本	一	二	
圖畫	鉛筆水彩臨帖畫	六		鉛筆水彩寫生畫及本裝裱	六		以上術科
國文	讀文 作文	一		同	一		
生理	生理學大意	一		同	一		
動物	動物學大意	一		同	一		
植物	植物學大意	一		同	一		
礦物	礦物學大意	一		同	一		
算學	算學	一		同	一		以上學科
合計		四	八		四	八	

第八章 陳列

本所製出之物品即於館內擇地陳設並搜羅古今博物品類分門陳設於內以爲教育博物館之基礎每星期三及星期日特賣入場券以資公眾博覽其各學堂學生以團體來者經本所管理員允許後不買入場券即可入覽其規則俟開辦後再爲定擬

第九章 義務

本所既以補助各學堂直觀教育爲目的則對於各學堂有應盡之義務如各學堂學生出外旅行採集所得之物品有需製成標本者亦可交付本所代爲製造惟一切消耗物品費用亦須酌收

附則

本所現擬章程係暫時開辦之用俟後逐漸擴充應於臨時再行修改

宣統二年三月二十五日奉

輯靈李

批詳及清簡均悉該監督所擬章程尙屬切要可行惟博物學爲實用之

原故小學教科先博物而後理化所以使兒童心思入於實際易於體察而造物自然之妙亦足助其興趣中國三代後競尚文字詩騷草木蟲魚之意浸以亡失天地自然物產目前所見往往不知其名博物無書於是學校講解多譯自東人標本圖形多屬外國所產以之廣開見聞可若云實用說不關涉矣滇省此次開辦博物陳列所自應多採本省動植礦物以期有神實用而滇省輻輳遼瀾物產豐富其珍奇瑰怪未經發洩者何可勝數若僅恃圖書館派人采集實恐所得無多應由各園勸學所總董及各學員隨時悉心調查並囑各堂堂博物教員於假期率領學生多方採取分類輸送然後令高等博物學者細加攷驗既可備教科書之編入尤可爲工藝實業之取材實學致用富強之端切繫於此礦物關繫甚重尤應采集輸送各處礦山地域並宜繪圖存置館中仰該司迅即照會該監督將此條詳議辦法列入章程再由該司核覆通飭照辦餘均如詳辦理所有博物陳列所各員並即分別照會

札委以專責成繳

本司業遵新章另編發初級師範高等小學初等小學三項學生履歷分數表
式通飭遵辦文

爲札發事前奉 學部劉領畢業修業文憑存根簿文憑條例中學堂學生履歷分
數表各式樣并奉 督憲轉發 部頒文憑簿表各式同前飭司通行遵照辦理各
等因當經照式刊印分發省內各學堂及各府廳州縣轉發所屬學堂一體遵辦在
案就中學堂學生履歷分數表係爲各學堂學生履歷分數表式上年 部定中
學堂學生履歷分數表頒到時業將初級師範高等小學初等小學三項學堂學生
履歷分數表仿製印發通飭遵用此次所發中學堂表格較前又益加詳自應將該
三項學堂表格仍規仿 部式並查照各該堂學科學期分別另編刊印以歸一律
而符新章現已飭匠印齊應亟通行頒發省內外各學堂一體遵照辦理凡歷期歷
年考試可改用此項表格填註分數至學生畢業之時即將此表按格填竣加蓋該

管地方官印信或本學堂關防鈐記備文申詳以憑轉報毋得與舊發者相混致干駁詰除分別札行照會省內各學堂外合亟通行札發爲此札仰該 卽將此三項表略轉發所屬各學堂一體遵照辦理特札 計發初級師範學堂學生高等小學堂學生初等小學堂學生履歷分數表式各十張(表式另登說稿後)

本司業遵抄詳札發女子蠶桑研究所章程暨男女各學堂添課蠶桑章程

並表式及白話淺說各書悉飭仿辦文

爲錄批通飭事案奉 督部堂李 批據本司續詳請將擬辦之省會女子蠶桑學堂改名女子蠶桑研究所並請撥開辦費擬定女子蠶桑研究所通行章程男女各學堂添課蠶桑通行章程一案奉批詳及清摺表式均悉所擬各條尙屬周妥切實應准照辦卽通飭遵照辦理毋延繳表摺存等因奉此查滇省禁種鴉片亟應普及蠶桑藉資抵禦除屬於實業行政一部分事宜應歸 勸業道辦理外其屬於實業教育一部分事宜本司責有攸歸既經由司擬定章程詳奉 督院批准應卽

將原詳一紙暨女子蠶桑研究所通行章程十八條女學堂並男子中學堂初級師範學堂高等小學堂添課蠶桑通行章程十二條並通行表式三紙分別排印通飭省會直轄各學堂管理員暨各府廳州縣地方官各廳州縣勸學所總董一體遵照辦理其應用之蠶桑白話每本售貳元一角蠶桑淺說每本售貳元八仙先由司領發每種十本以資應用免其搬價如有不敷應各備價赴學務公所圖書科售書處購用統限文到一月內趕將開辦女子蠶桑研究所及各學堂添課蠶桑各節分別稟司核辦事關實業教育特奉 院飭應行速辦之件勿得稍涉延飾致干未便合就通行札飭爲此札仰該 即便遵照辦理其發勿延切切特札 計發原詳一紙章程二種每種五分表式三紙每紙五分蠶桑白話蠶桑淺說二種每種十本(章程及表式見前原詳後)

查文

本司葉遵 院札印發雲南官費留學日本東京各校學生履歷清單通行備

爲札發事宣統二年五月十九日奉 督部堂李 札開案查前准 欽差出使

日本大臣胡 咨查明各省官費留學日本東京各校學生擬定表式分別姓名籍貫年歲到東年月何時入校現學何科是何年級等八項飭各該生自行詳細填注付印成冊分咨轉行備查等因到院查核履歷清冊尙未隨文寄到當經行知在案茲准寄到合就札發爲此札仰該司即便查照排印分移備查計發履歷清冊一本抄出即繳等因奉此除將原冊呈繳暨分別移行外合將冊開雲南費各生並大學堂及五校費各演生履歷排印請單札發爲此札仰該 即便查照特札 計發清單一紙

附錄留東各校各生履歷清單

姓	名籍	貫	年	齡	費	別	到	東	年	月	入	校	年	月	學	科	年	級
張	耀	雲南	太和	二五	大學堂	光緒二十九年十一月	光緒三十三年六月	帝	大	法	科	第二	年					

席聘臣	雲南昆明	二八同	同	同	同	宣統元年七月	京都帝大法律	同
李家瑤	雲南恩安	二六雲南同	同	二五年四月	同	二九年九月	蠶業製絲科	第三年
張佩芬	太和	二〇同	同	三三年九月	同	宣統元年一月	女子高師理科	第一年
劉青藜	保山	二三同	同	三二年九月	同	八月	高商豫科	
保廷樞	昆明	三二同	同	三〇年六月	光緒三〇年十一月	法政法科	法政法科	研究中
謝光宗	新興	三九同	同	五月	宣統元年十月	法政研究科	法政研究科	
李長春	同廣西州	三三同	同	七月	光緒三三年四月	日本商科	日本商科	第二年
段朝選	尋甸	二三同	同	三二年十一月	同	三四年四月	早大政科	第一年
曹觀仁	恩安	二七同	同	三三年六月	宣統元年三月	明治法科	明治法科	同
王武同	保山	二五同	同	三月	同	正則預備	正則預備	

王正福	貴州貴筑	二七同	同	三一年四月	光緒三十一年九月	東亞建築科	第三年
李 焯	麥爾路南州	三五同	同	三〇年五月	光緒三十四年四月	明治法科	第三年
饒重慶	同蒙化廳	三三同	同	三一年正月	同	明治政科	第二年
郝家福	同	三二同	同	二九年八月	同	法政法科	第三年
華封祝	同	二九同	同	三〇年六月	宣統元年正月	王正保治科畢業	實習中
譚範棟	江西奉新	二四同	同	二九年八月	光緒三十四年九月	早大政科	第一年
山人龍	雲南姚州	二八同	同	三三年十月	光緒三十四年九月	早大政科	第二年
倪 鵬	同	二二同	同	三一年四月	宣統元年八月	物理學校	第一年
李 實	同	二六同	同	宣統元年十月	十月	早大研究科	同
吳錫忠	同	二九同	同	光緒三〇年七月	光緒三十三年九月	京師農林本行	第三年

鄧紹湘	同	大關廳	二六	同	六月	同	三四年三月	初委工未科	第二年
陳鳳鳴	同	甯滄	二七	同	同	同	同	探冶科	第一年
周汝爲	同	昆明	二二	同	同	同	六月	仙臺醫科	第一年
劉震東	同	鎮南州	二九	同	宣統元年	八月	同	同	第一年
楊鴻春	同	太和	二二	同	三三年三月	光緒三十三年四月	同	岩倉建設科	同
李全本	同	同	二三	同	三三年十月	同	三四年三月	岩倉	倉同
楊若	同	趙州	二六	同	三月	同	同	岩倉業務科	同
楊鴻章	同	蒙自	二四	同	三三年正月	同	四月	同	建設科
李恩陽	同	魯甸廳	二七	同	三三年三月	同	三三年三月	同	預科
金在鎔	同	他郎廳	二六	同	三三年正月	同	三四年四月	同	機械科

雲南教育官報 文版

二十九

學務公所

楊大鑄同	太和	二九同	同	三三年七月	同	二月同	本科同
劉德榜同	鎮南州	二〇同	同	三三年十月	同	三月同	機械科同
李德同	保山	二〇同	同	三四年正月	同	四月同	預科
彭肇紀同	順甯府	二六同	同	三三年八月	同	十二月同	建設科第一年
李廉方同	雲龍州	二五同	同	三四年三月	宣統元年四月	岩窟建設科同	
趙琳同	大關廳	二四同	同		同	一月同	同
王繼貞同	新興州	三〇五校同	同	三〇年六月	光緒三十四年三月	高師理科	同
姜思敏同	恩安	二八同	同		同	同	同
趙家珍同	甯洱	二七同	同		同	九月同	同
張本釗同	恩安	三二同	同	十月同	同	同	博物科同

陳顯異
同大關廳二四

同同

六月同

五月
高工機械科同

本司批牘選登

鎮雄直隸州梁代牧稟到任察看地方情形並陳應辦事宜由

批 據稟整頓鄉團以清查戶口爲先嚴緝匪盜以動於巡警爲要振興實業藉以安置游民並設立教宮之基所籌願中肯綮具見關心民瘼辦事認真惟本司之注重於該代收者尤在推廣教育查該州學堂現設高等小學一堂各鄉初等小學二十堂女學二堂周署收本年又籌設中學一堂於教育行政已畧具規模仍須悉心籌畫使已辦者認真教授未辦者逐漸擴充以期教育普及不負地方有司之責是所盼囑仰即遵照仍候 各衙門批示繳

騰越廳陸署丞申據紳士張德洋稟創設和順公立高等小學堂懇請立案由

批 文册章程均悉查高等小學爲中學之預備初等小學之進階凡城鎮鄉村均應酌量設立引掖後進然全恃官立財力必有不及要賴熱心士紳籌提欸項協力商辦以補官力之不足據稱該廳和順鄉士紳張德洋等提撥香租屠捐並酌收學

費年約得銀三百六十兩就不鄉文昌宮畧加修改創設和順公立高等小學一堂
其見熱心學務殊堪嘉慰所授課程擬添設英文商業兩科其學額以四班爲限辦
理尙是惟稱文昌宮右側舊設有初等小學一所現因改設高等小學舊日初等學
生不能不分別安插此頂初等小學經費即撥入高等小學備用等語究竟舊有學
生經費各若干未據另冊報明無憑稽核又定章高等小學四年畢業不得減少該
堂乃將甲班學生作第二年級以三年畢業殊屬不合應飭仍自第一學年起遵章
教授免礙將來請獎其乙班學生既稱程度稍次應令先入豫科一年補習初等小
學功課以免凌躐又每班學生人數照章以三十人以上六十人以下爲準該堂學
生甲班僅有十八名乙班僅有二十一名均嫌太少應飭分別添招各補足一班額
數又學生請獎各以期滿爲斷所擬中途如有缺額可隨時招補殊嫌凌亂應飭各
班如有新添學生時須另編爲一組各按年級教授日後請獎方無妨礙又高等小
學辦事人員照章祇有堂長司事兩項所擬設名譽總董二員監學一員庶務一員

雖爲維持學堂起見然以之列入表冊究有未合應飭刪去以符定章又小學堂書記乃供繕寫之人不得稱員亦不得與職員並列所擬設書記一員應飭更正以示區別又小學堂任用教員以學級擔任爲善該堂教員擬用學科擔任法亦欠妥協應飭照章任用以期教管便利經費節省又學堂授課時間每星期以三十六小時爲率平均每日教授六小時餘爲學生自習及休息時間該堂所定上學至放學時間核計每日有七小時似嫌太多應飭酌減所餘時間如慮曠業應飭令學生自修溫習庶不與定章相妨此外尚有未協之處已就原章一併簽出應即將原章發出該應轉飭該堂管教各員查照更正其請立案一節應俟該堂更正原章並照填課程預算表及造具學生履歷清冊申覆到司再爲核辦仰即遵照摺由批原章一本併發冊存

新興州何牧稟據勸學總董羅家麟創設教育研究會擬呈規則轉請立案由

批 稟及清摺均悉查學務之發達端賴辦學人員隨時研究教法共圖改良該州

會商總董創設教育研究會集學務員紳研究教授管理諸法辦理尙是日可照准所擬規則亦大致可行惟例會每月一次似嫌太少應飭改爲每星期一次各會員於星期六日午後到會星期日午後散會以免耽誤星期次日功課又初等小學須多辦單級一種方可以謀普及該會所籌學科應即注重單級教授管理方法以資實用仰即遵照繳摺存

資川州縣牧稟籌辦初等農工實業學堂草擬章程開摺繪圖呈核由

批 稟及摺圖均悉滇省禁煙以後亟應振興農業以資抵補農工相需尤應同時勸導該牧有見及此提倡實業教育注意農工可謂知務所擬章程大致妥協新建校舍亦布置有法惟學堂名稱尙須酌改按農學工學雖同屬實業教育究各自爲一系不可混合今取建築管理上之方便校舍權設於一處名稱應分爲二堂即定名爲初等農業學堂附設初等工業學堂所有教授課程學生名冊開辦及常年經費均應分別具報以便考核而適統計招收學生照章以初等小學畢業爲合格現

在難得此項學生暫准變通考選曾在初等小學肄業一二年以上年過十二歲文理通順兼諳圖算之學生先入豫科二年補習初等小學功課畢業再令升入本科所稱考選五區初等各小學甲班學生逕入本科等語查該州初等小學既據稟係光緒三十四年二月後始陸續成立則目前在堂最久之學生亦祇有二學年之程度遽令逕入本科核與定章不符况本年開學後係專教普通科學究非本科辦法應仍定爲豫科二年本科三年方能報部立案本科課程應遵照奏定初等農業學堂章程暨學部增訂初等工業學堂課程各普通實習科目於三年中勻配時間安定課程表使學科與藝術互益知識與技能並進方爲合法不應分爲普通一年實習二年至摺列各科目有與定章不同之處亦須查明更正轉之此農業工業兩項學生若不欲邀請獎勵則一切辦法自可量爲通融今預計將來必須請獎即不可與定章顯有出入該州官紳向來熱心學務甚屬難得現馮牧已故應責成新任州督同各紳切實妥辦隨時稽查務收成效仰即遵照仍將遵辦情形報核切

切仍候 督部堂暨 各衙門批示繳摺圖存

羅次縣王令稟據紳士張爾敏等仿製學堂石板轉呈試驗請立案示遵由

批 學堂教育用品原不宜仰給外來故地方士民有能仿製者一經呈驗合用本司無不立予提倡藉興藝術而保利源該紳張爾敏李嘉甫等所製石板據該縣呈驗前來當經驗明尙屬合式適用應准該紳等自行製售並由司飭登官報俾衆週知以示勸勵仰即轉諭該紳等知照可也此繳石板六塊存

永北廳增生王似翼爲管見成書懇請審定事由

批 查該生所呈著書三件意欲調和宗教覺悟愚民立意未嘗不善然治世之法其制限祇在人類顯著於外部之行爲至思想自由法律上尙不干涉所謂人心不同各如其面萬無統一整齊之法也自來道德與法律實分爲二事道德所以成己而兼及於成物法律所以治羣而究歸於成己二者雖互有關係而萬不能合而爲一乃世界所公認也該生謂今日 國家立憲必須同一宗教其着眼之根本所在

業已謬誤由生之言將以求治必反致人生思想之混亂矣至宗教之異同本於一國之社會慣習歷史影響各有宗旨自成派別豈能強出一途該生如欲闡明宗教研究哲理自成一家之言亦無不可然細閱所著大學問答引用封神演義家言封神演義在著此書者不過引用宗教之神話演其一己之思想並非宗教之書何與於天人性命之故而亦刺刺不休耶此等見解施之於政治及教育則惑世誣民似乎迹涉邪妄姑念書癡聞見淺陋着將原書擲還並諭飭該生以後宜究心正理凡有著作須注意於躬行實踐切於人生日用之書勿再以說謬思想自墮迷途也此批原書並發

係 省 人 年 月入堂年

曾祖 祖 父

歲

如有轉學
情節於此
下註明

等	分數	讀經中國	教育歷史地理算學博物理化習字圖畫體操樂歌	農業商業手工	總計平均
第一學期					
第二學期					
第三學期					
第四學期					
第五學期					
第六學期					
第七學期					
第八學期					
第九學期					
第十學期					
畢業					

歷期歷年考試總平均分數

畢業考試總平均分數

分 平均分得畢業分數

省 初級師範學堂學生履歷分數表

等	分數	讀經中國	教育歷史地理算學博物理化習字圖畫體操樂歌	農業商業手工	總計平均
第一學期					
第二學期					
第三學期					
第四學期					
第五學期					
第六學期					
第七學期					
第八學期					
第九學期					
第十學期					
畢業					

歷期歷年考試總平均分數

畢業考試總平均分數

分 平均分得畢業分數

係 省 人 年 月入堂年

曾祖 祖 父

歲

如有轉學
情節於此
下註明

係 省 人 年 月 入堂年 歲 於

曾祖 祖 父

分
分

八學期總
計平均

學期	分	學	八
第一學期			
第二學期			
第三學期			
第四學期			
第五學期			
第六學期			
第七學期			
第八學期			
畢業			
分	分	分	分

歷期歷年考試總平均分數

畢業考試總平均分數

省 高等小學堂學生履歷分數表

分 平均分得畢業分數 分

係 省 人 年 月 入堂年 歲 於

曾祖 祖 父

分
分

八學期總
計平均

學期	分	學	八
第一學期			
第二學期			
第三學期			
第四學期			
第五學期			
第六學期			
第七學期			
第八學期			
畢業			
分	分	分	分

歷期歷年考試總平均分數

畢業考試總平均分數

分 平均分得畢業分數 分

學期 分 學 八

第一學期

第二學期

第三學期

第四學期

第五學期

第六學期

第七學期

第八學期

畢業

分 分 分 分

係 省 人 歲		年 月 畢業年 人 歲		曾祖	祖	父	如不填學	
初等小學堂學生履歷分數表		分 平均分得畢業分數		分 平均分得畢業分數		分	分	計
總分		分	分	分	分	分	分	分
第十學期	第九學期	第八學期	第七學期	第六學期	第五學期	第四學期	第三學期	第二學期
第一學期	歷期歷年考試總平均分數							
畢業	歷期歷年考試總平均分數							

係 省 人 歲		年 月 畢業年 人 歲		曾祖	祖	父	如不填學	
初等小學堂學生履歷分數表		分 平均分得畢業分數		分 平均分得畢業分數		分	分	計
總分		分	分	分	分	分	分	分
第十學期	第九學期	第八學期	第七學期	第六學期	第五學期	第四學期	第三學期	第二學期
第一學期	歷期歷年考試總平均分數							
畢業	歷期歷年考試總平均分數							

歷期歷年考試總平均分數

分 平均分得畢業分數

分

學務公所宣統二年四月分經費決算表

類別款

目

銀

數

附記

Table with 10 columns: 第一類 (Class 1), 第二類 (Class 2), 第三類 (Class 3), 第四類 (Class 4), 第五類 (Class 5), 第六類 (Class 6), 第七類 (Class 7), 第八類 (Class 8), 第九類 (Class 9), 第十類 (Class 10). Each column contains detailed financial entries and amounts in traditional Chinese characters.

女子職業學堂宣統貳年肆月分經費決算表

管 舊			收 新			開 支			除 總 支			存 實											
上月冊報結存銀伍百肆拾捌兩伍錢捌分			請領學務公所會計科肆月分經費銀叁百貳拾陸兩叁錢			右列壹柱共合銀叁百貳拾陸兩叁錢			右列肆柱共合銀壹百肆拾肆兩壹錢零陸分			右列肆柱共合銀壹拾肆兩肆錢叁分捌釐			以 上 叁 項 共 合 銀 壹 百 陸 拾 柒 兩 貳 錢			兩 宗 通 共 合 銀 叁 百 伍 拾 玖 兩 肆 錢 捌 分 捌 釐			存 銀 伍 百 壹 拾 伍 兩 叁 錢 玖 分 貳 釐		
<p>薪 總 監 壹 員 銀 貳 拾 肆 兩 兩</p> <p>庶 務 教 習 壹 員 銀 貳 拾 兩 兩</p> <p>編 造 花 教 員 壹 員 銀 貳 拾 兩 兩</p> <p>刺 繡 兼 裁 縫 教 員 壹 員 銀 肆 零 貳 分 陸 釐</p> <p>修 身 教 員 壹 員 銀 肆 兩 貳 錢 伍 分 陸 釐</p> <p>國 文 教 員 壹 員 銀 肆 兩 貳 錢 伍 分 陸 釐</p> <p>家 政 教 員 壹 員 銀 肆 兩 貳 錢 伍 分 陸 釐</p> <p>算 術 教 員 壹 員 銀 肆 兩 貳 錢 伍 分 陸 釐</p> <p>圖 畫 教 員 壹 員 銀 肆 兩 貳 錢 伍 分 陸 釐</p> <p>馬 車 教 員 壹 員 銀 肆 兩 貳 錢 伍 分 陸 釐</p> <p>右列拾壹柱共合銀壹百肆拾肆兩壹錢零陸分</p>																							
<p>辛 勞 記 買 辦 貳 員 銀 壹 兩 陸 錢 伍 分 陸 釐</p> <p>書 寫 壹 員 銀 壹 兩 陸 錢 伍 分 陸 釐</p> <p>雜 務 壹 員 銀 壹 兩 陸 錢 伍 分 陸 釐</p> <p>售 貨 壹 員 銀 壹 兩 陸 錢 伍 分 陸 釐</p> <p>號 房 壹 員 銀 壹 兩 陸 錢 伍 分 陸 釐</p> <p>茶 房 壹 員 銀 壹 兩 陸 錢 伍 分 陸 釐</p> <p>女 雜 役 貳 員 銀 壹 兩 陸 錢 伍 分 陸 釐</p> <p>以上貳項共合銀壹百玖拾貳兩貳錢捌分捌釐</p>																							
<p>備 用 購備講堂應用洋服修身圍文習字帖請桌學生桌椅爐北櫥子板檯洋磁盆廣領學生名目圖書桌椅室應用梳桌梳妝方桌單桌馬椅長條桌對公用大房長桌剪刀縫釘錐扇帳檯廣平大八角掛鐘</p> <p>物 資 接待室應用梳桌梳妝方桌單桌馬椅長條桌對公用大房長桌剪刀縫釘錐扇帳檯廣平大八角掛鐘</p> <p>費 用 借貨處用盛貨玻璃扇廣算盤小銅章</p> <p>右列肆柱共合銀壹百肆拾肆兩壹錢零陸分</p>																							
<p>消 費 辦公用册帳紙筆料紙查運紙中封保證書條簿吉項</p> <p>耗 費 珠印油土紙手巾牛繩洋茶箱鎖筆墨筆套套麵麻布</p> <p>費 用 管教各員學生書役茶水應用配茶藥炭煤炭河水紙火扇</p> <p>右列肆柱共合銀捌兩陸錢伍分陸釐</p>																							
<p>雜 費 初八日間學男實臨堂參觀女實臨堂參觀團用點點</p> <p>右列貳柱共合銀壹拾肆兩肆錢叁分捌釐</p>																							

省會中等農業學堂宣統二年四月分經費決算表

右列一柱存銀伍千伍百叁拾柒兩零捌分玖釐肆毫玖絲捌忽

一收學務公所發下四月分經費銀肆千壹百柒拾柒兩伍錢肆分陸釐肆毫陸絲陸忽

二收陸涼祿豐兩屬中解預科生膳費共銀肆拾玖兩肆錢貳分肆釐

三收各屬投考自費生膳費共銀玖拾玖兩柒錢叁分零陸毫陸絲陸忽

四收四柱共收銀肆千叁百貳拾伍兩柒錢叁分零陸毫陸絲陸忽

開支

薪

水

辛

工

右列十四柱共合銀貳百零玖兩壹錢

右列五柱共合銀捌拾伍兩叁錢

以上四項共合銀壹千叁百柒拾伍兩柒錢叁分零陸毫陸絲陸忽

右列三柱共合銀壹百伍拾叁兩柒錢伍分壹釐陸毫

右列二柱共合銀貳百零陸兩柒錢捌分壹釐

右列四柱共合銀肆百肆拾陸兩貳錢貳分捌釐

右列三柱共合銀壹百伍拾叁兩柒錢伍分壹釐陸毫

右列二柱共合銀貳百零陸兩柒錢捌分壹釐

右列四柱共合銀肆百肆拾陸兩貳錢貳分捌釐

右列三柱共合銀壹百伍拾叁兩柒錢伍分壹釐陸毫

右列二柱共合銀貳百零陸兩柒錢捌分壹釐

右列四柱共合銀肆百肆拾陸兩貳錢貳分捌釐

右列三柱共合銀壹百伍拾叁兩柒錢伍分壹釐陸毫

右列二柱共合銀貳百零陸兩柒錢捌分壹釐

右列四柱共合銀肆百肆拾陸兩貳錢貳分捌釐

存銀伍千貳百壹拾柒兩零叁釐玖毫陸絲肆忽

雲南初等工業學堂及附設藝徒學堂宣統二年四月分經費決算表

舊官統二年三月分冊報結存經費銀壹千零肆拾貳兩肆錢壹分零肆毫

右列一柱共存銀壹千零肆拾貳兩肆錢壹分零肆毫

新一由學務公所請領宣統二年四月分經費銀壹百兩

以上舊管新收共合銀壹千壹百肆拾貳兩肆錢壹分零肆毫

支	開		常		開		支		開		支		除												
	費	雜	費	雜	費	雜	費	雜	費	雜	費	雜													
兩宗	以上六項共合銀叁百柒拾肆兩柒錢捌分貳釐												兩宗	以上五項共合銀壹百叁拾伍兩零壹分貳釐											
	通共合銀伍百零玖兩柒錢玖分肆釐													共合銀壹百陸拾壹兩柒錢玖分貳釐											
統計收除兩抵存銀陸百叁拾貳兩陸錢壹分陸釐肆毫																									

別銀 數月計

開經 薪室 教員 初等 工業 水

貼紙 工 技

食 工業學堂 工

司 司 司 司 司

夜 司 司 司 司 司

司 司 司 司 司

購 購 購 購 購

購 購 購 購 購

購 購 購 購 購

購 購 購 購 購

購 購 購 購 購

購 購 購 購 購

購 購 購 購 購

購 購 購 購 購

購 購 購 購 購

購 購 購 購 購

購 購 購 購 購

購 購 購 購 購

購 購 購 購 購

購 購 購 購 購

購 購 購 購 購

購 購 購 購 購

購 購 購 購 購

報告

永順普鎮沿邊學務局總理李中書日埃報明三府一廳土民學塾成立塾數及學生人數電

學憲鈞鑒既望電敬悉土塾地面遼闊現在册報未齊學生確數未定惟每塾至少不下二十名多則四十餘名現永屬成立八十五塾平均每屬約三十二名順屬成立十三塾平均每屬約二十九名普屬成立十七塾平均每塾約三十名鎮屬成立二十塾平均每約二十八名總共一百三十五塾約共學生四千一百六十七名現限四月報齊屆時學生履歷及清册當從速遵章造報亟肅覆可否先據報部乞核並呈院及轉藩憲示遵中書日埃叩巧印

教育總會會長由中書雲龍等咨呈公推會員編就單級教育說畧定期開會
研究文

爲咨呈事惟照預備憲政必先籌教育之普及而欲教育之普及又非多設單級學

校廣招生徒不爲功蓋小學多級辦法需款較多師資難得在省會尤屬不易各廳州縣其難於推廣不問可知惟單級學校事簡易行收學復廣其性質與私塾相近而管教之法迥有不同當此新舊過渡之交廣教興學端在於此但單級教育事較繁難必須研究合法始能得手應心前敝會長調查省內外單級各小學管教之法未盡合宜若不慎之於始恐難收效於後用是由敝總會開會提議補助之法於會中公推一人編就單級教育說畧十章取其簡明易曉切實可行凡鄉塾私館得此均不難於仿照改良並擬於三月廿五二十二等日邀集各校教師及有志教育者到會研究公推敝會長主席演說竊思單級教育實爲現今急務前聞 齊憲札行 貴司選取經驗教育人員赴南北洋練習實爲切要特尙需時日未能應目前之急是以敝總會提議先行如此辦法以資補助是否有當相應抄呈原編單級教育說畧備文咨呈 貴司請煩查核仍冀見覆施行須至咨呈者 附呈單級教育說畧一本

教育總會會長由中書雲龍呈覆本會單級教育研究歸併師範傳習所辦理
情形文

爲呈覆事宜統二年三月十九日案准 貴司照會奉 督院批示 貴司呈詳籌
辦改良私塾一案錄批照會責成敝總會同勸學所等商辦理嗣於四月十四日
復准 貴司照會案奉 督部堂李 批本司呈報貴總會咨呈編就單級教育說
畧定期開會研究一案奉批文悉該總會編就單級教育說畧尙屬合用惟各熟師
仍應速赴師範傳習所聽講於單級教法方能實地練習現在此項傳習所是否開
辦仰即遵照前次批札分別飭遵具覆繳說章存稿由批等因奉此相應備文照會
希即查照速覆以憑轉報各等因准此查敝總會編就單級教育說畧及開會研究
咨呈備案一事係在未奉改良私塾照會之先爾時敝總會以現有官私立各單級
學堂於管教未盡合法欲俟派員南北洋練習回省再行改良又覺緩不濟急是以
開會集議爲一舉兩便之計先行編纂單級教授法說畧集官私各學教師定期赴

會研究暫濟目前又查奉發之侯鴻鑑單級教授法畧說詞理稍涉深遠於現時小學教師程度欠合且時間表配列科目亦未盡適宜故所編單級教育說畧力取淺顯易知切實可行然亦只爲權濟急需之計非即視爲改良私塾正當辦法之一端也嗣准 貴司改良私塾照會後當即開會磋商將敝總會演講暫停將聽講人員一併移入昆明勸學所開辦之師範傳習所內按期到所聽講以期便於實地練習該傳習所業於四月初三日添辦夜班每夜演講二小時其星期日更加多時間預定講授科目亦復斟酌損益詳畧合中再由敝總會舉定會員五人會同勸學所人員組織一改良私塾研究會籌畫次第辦法除俟擬定章程辦理就緒再行詳細具覆外所有敝總會單級教育研究業已歸併師範傳習所辦理前後情形相應備文呈覆 貴司請祈查核轉詳 督院須 呈覆者

論著

興鑛業之六大要素

留學日本探鑛冶金科畢業生華封祝原稿

二十世紀之世界一實業競爭劇烈之世界也興實業與不興實業者較則興者優勝不興者劣敗興實業而發達與興實業而未至於發達者較則發達者優勝未發達者劣敗儼之歐美歐諸亞非其國之富而強者大都農日精於樹畜工日精於製造商日精於懋遷而國中教育軍事與其人民文明之程度亦日與俱新其國之貧而弱而亡者大都地有遺利農無所謂農物多棄材工無所謂工羣情渙散眼光卑近商亦無所謂商而國中教育軍事以及人民之程度亦愈趨下而莫由振興欲圖富強其可得耶夫欲強國必先富國欲富國必先養民欲養民必先興實業實業不興則民不能養國因以貧因以弱故實業者導世界人國於富強而躋於優勝之位亦陷世界人國於貧弱而居於劣敗之地位者之樞紐也中國自神農氏興耒耜之利設日中之市軒轅氏創器用舟車諸制作已爲提倡實業之權輿遞及成周逐

漸加詳周官一嘗於農工商各事均設專官以倡導之董治之保護之蓋有實業發達之氣象焉秦漢而後實業退化民生日蹙迄於今日外人逼處貧弱尤甚良可慨已故籌救國要策非倡興實業不可倡興實業非農工商各事同時並舉不可而農工商各事中擇其尤切於今之時勢塞洋貨闖溢之漏卮者莫如工業工業中科目繁多範圍甚廣皆爲吾國不可一日或緩之事而究吾國之現狀內足以開國家無窮之富源外足以禦列強難填之慾望者莫如鑛業今請以鑛言之中國地居大陸鑛產繁昌通地球各國無如中國鑛物之富者合地球各國鑛類計之亦無如中國之多者五金而外其他如汞錳鋇鉛鋅黃石油煤炭與一切金屬及非金屬鑛無慮數百種其已知之而已發見者何限其未知之而未及發見者又何限天蘊珍奇利我中國盡地之方竭人之功宜可以裕民生益國用始而富繼而強與世界六七雄國並駕齊驅占優勝之位豈乃以探掘無術製煉無方瑗寶奇材永棄於地內窮於支應外困於賠償司農仰屋強散生心甚非計也慨念邊省鑛權多爲外

人攫取或因得鑛山而繼以鐵道或因得鐵道而繼以鑛山蓋有鑛山而無鐵道則
運輸不便有鐵道而無鑛山則足以取地上之財而不足以取地中之財故鑛權失
則路權必失至鑛路權俱失其國即不堪問然則謂強隣之貪強鄰固貪而非盡強
鄰之貪也天地生財原以供生人之用己有財不知取之則他人將入而爲之代此
天演之公例也不僅此也鑛業不興漏卮日甚據日本鑛業會誌載中國鑛產物輸
出外國之價額光緒三十三年五百二十四萬餘千兩三十四年七百四萬餘千兩
又外國鑛產物輸入中國之價額光緒三十三年五千六百五十三萬餘千兩三十
四年六千八百八十四萬餘千兩此二年中合計輸入之價額超過輸出價額者已
一萬萬一千三百九萬餘千兩矣數萬萬之國債有形之賠也一萬萬一千三百九
萬餘千兩之鑛產物費無形之賠也有形之賠數萬萬而止矣無形之賠年復一年
長此終窮縱能點石成金化山爲銀亦有必盡之一日也夫立國以富強爲本不富
則萬不能強竊爾日本其國中各鑛產額之價值自明治三十九年合銀一萬萬八

百餘萬元邇來尤有加無已每歲俱在一萬萬二千萬元以上且辦一鑛山鑛夫萬餘次者數千少者亦數百養贍窮民莫斯爲甚中國何省無鑛各省鑛產之多又何亞於日本以我一省當彼全國中國之富詎能限量惟在官民上下協力同心能籌採取之方即有非常之利今熱誠之士亦既號然於衆曰速開鑛速開鑛矣然救溺者必援其手瘵疾者必究其原否則雖心力交疲終無濟耳籌興鑛業之道亦然若非由根本上切實着手並設種種勸誘之方獎掖之法則全國鑛業斷難暢興爰就管見所及並參引日本之事實分別條次列舉概畧以爲我國之提倡鑛業者告

一創設鑛物分析局以誘啟一般興鑛業之觀念也中國各省之鑛未發見者固多已發見者亦不少然雖已發見竟有不知爲何鑛者至於鑛石之成分製煉之方法則更茫然罔覺雖欲開辦其道末由鑛業之不發達良以此也應由各省速設鑛物分析局購辦鑛器延聘技師普示地方凡已發見之鑛有不辨其爲何金屬者皆可郵寄局中代爲分析鑒定並示以製煉之法至分析有二種一定性一定量定性分

析者例如一銅礦也初不知屬何礦物且即知其爲銅礦然同一銅礦其中有硫化者有硫酸者有酸化者有炭酸者故必分析以鑒定之而後始知爲硫化銅或硫酸銅抑酸化銅或炭酸銅也此定性之說也定量分析者例如於定性分析之後確知此礦爲硫化銅然每礦百分中含有銅分若干硫黃分若干及夾雜金屬之成分又各若干皆宜一一分析以鑒定之而後始知此礦物之分量此定量之說也定性與定量分析皆爲實地操業上之必要不能定性即不知礦物之性質不知礦物之性質則於製煉上即不知煤熔劑之所需爲何物知定性矣而不知定量則煤熔劑之宜多入者反輕宜少入者反重而製煉之結果必不能完全且或至於不分質也今如各省之內皆設分析局凡有礦不知其性量者統由局中分析鑒定示以辦法如是則何省無礦何省無熱心鑛業之人大利所在人所共趨陸續興辦陸續改良財源於以開國課資以盈將以此規富強之基礎焉此礦物分析局之宜急設者一也二擇聘地質學者或鑛學者以爲鑛山調查之計畫也夫欲辦鑛山必知礦物之性

質且必知鑛物與鑛床及地質之關係查地質成生共分四代四代者太古古生中生新生等是也此四代中太古代分二紀古生代分五紀中生代分三紀新生代分二紀是等紀別或以地理或以化石之標準爲定評要皆各有一定之特徵以判時代之先後地質之時代異而岩之成生亦異有水成岩有火成岩有變質岩三者三者小別之又各有岩石數種或十數種岩石之種類不同而所生之鑛床亦不同有噴出鑛床有充填鑛床有交代鑛床有成層鑛床且噴出鑛床中又分爲鹽基性鑛床與酸性鑛床充填鑛床中又分爲裂隙鑛床與鑛染鑛床交代鑛床中又分爲單純交代鑛床與變質交代鑛床成層鑛床中又分爲沈澱鑛床與沈積鑛床等種其構成鑛床之物質有溶液者有溶體者有氣體者有固體者各鑛床對於母岩成生之時期有同時生者有後生者其生成之狀態有初生者有再生者又其鑛床之形狀有塊狀有脈狀有層狀等種種之別凡此各項皆爲操業上必知之要件而非不學無術者所能窺其門徑也故吾國不圖鑛業之發達則已若欲圖鑛業之發達宜

由各省速聘地質學者或鑛學者先就已開辦及已發見之鑛山無論官有民有逐次調查何地產何鑛何鑛爲何質地質之成生若何鑛床之形狀若何刷印冊報普示民間庶已辦者知所改良未辦者有所憑藉繼起而圖鑛業者不患其無人此地質學者或鑛學者之宜急聘者二也

三與辦鑛業學堂以培養鑛學之人材也中國非無財力之難而無人材之爲難何省無鑛山何省無開辦鑛山者然以虧折者多贏餘者少因虧折而歇業因歇業而以後之倡辦者亦遂難以集資此無他無鑛學人材有以致之也查鑛學之大綱有二一探鑛一冶金探鑛之要先探鑛次起業然非精究鑛物學地質學鑛床學試鑛法不足以言探鑛非深明掘鑿法發爆法坑道開通法豎坑位置法不足以言起業且鑛脈何以測量坑內何以構造探鑛之方式何以變更鑛石何以搬運何以捲揚地下之湧水用何法以排去之坑內之空氣用何法以流通之坑內外之變災又用何法以豫防之以及坑內之昇降法點火法坑夫之雇用法鑛業衛生鑛業

質且必知鑛物與鑛床及地質之關係查地質成生共分四代四代者太古古生中生新生等是也此四代中太古代分二紀古生代分五紀中生代分三紀新生代分二紀是等紀別或以地理或以化石之標準爲定評要皆各有一定之特徵以判時代之先後地質之時代異而岩之成生亦異有水成岩有火成岩有變質岩三者三者小別之又各有岩石數種或十數種岩石之種類不同而所生之鑛床亦不同有噴出鑛床有充填鑛床有交代鑛床有成層鑛床且噴出鑛床中又分爲鹽基性鑛床與酸性鑛床充填鑛床中又分爲裂綽鑛床稟鑛床與沈積鑛床中又分爲單交代鑛床與變質交代鑛床成層鑛床中又分爲沈澱鑛床與沈積鑛床等種種構成鑛床之物質有溶液者有溶體者有氣體者有固體者各鑛床對於母岩成生之時期有同時生者有後生者其生成之狀態有初生者有再生者又其鑛床之形狀有塊狀有脈狀有層狀等種種之別凡此各項皆爲操業上必知之要件而非不學無術者所能窺其門徑也故吾國不圖鑛業之發達則已若欲圖鑛業之發達宜

由各省速聘地質學者或鑛學者先就已開辦及已發見之鑛山無論官有民有逐次調查何地產何鑛何鑛爲何質地質之成生若何鑛床之形狀若何刷印冊報普示民間庶已辦者知所改良未辦者有所憑藉繼起而圖鑛業者不患其無人此地質學者或鑛學者之宜急聘者二也

三興辦鑛業學堂以培養鑛學之人材也中國非無財力之難而無人材之爲難何省無鑛山何省無辦鑛山者然以虧折者多贏餘者少因虧折而歇業因歇業而以後之倡辦者亦遂難以集資此無他無鑛學人材有以致之也查鑛學之大綱有二一探鑛一冶金探鑛之要先探鑛次起業然非精究鑛物學地質學鑛床學試鑛法不足以言探鑛非深明掘鑿法發燻法坑道開通法豎坑位置法不足以言起業且鑛脈何以測量坑內何以構造探鑛之方式何以變更鑛石何以搬運何以捲揚地下之湧水用何法以排去之坑內之空氣用何法以流通之坑內外之變災又用何法以豫防之以及坑內之昇降法點火法坑夫之雇入法使用法鑛業衛生鑛業

法令鑛業經濟等皆採鑛學科之必要又鑛物之種類甚多其性質與分量各異因種類異性質異而選鑛之方與選鑛所用之器亦隨之而異此採鑛學科之學也冶金之要分爲乾式濕式及電氣三種電氣冶金係專用以分解合金中之貴金屬者已有長足之進步至直接由鑛石中採取者則尙未實行濕式冶金如金鑛則有用鹽化法者有用青化法者有用搗鐵坩堝法者乾式冶金如一切金屬鑛則有用英式製煉者有用德式製煉者有用英德結合式製煉者有用日英結合式或日德結合式製煉者其焙鑛之方有宜還元者有宜酸化者有宜先焙燒而後熔解者有直接熔解而不需焙燒者又其媒熔劑之配合則有宜酸性劑者有用鹽基性劑者此外熔鑛之爐亦隨製煉之法而變更此冶金之大畧而與採鑛有相須之用者也夫徒知採鑛而不知冶金不可徒知冶金而不知採鑛亦不可今以內地二者俱無之人而使之質地操業宜其成功少而失敗多也應由各省籌辦鑛業學堂募集學生選聘教員教以採鑛冶金學科限三年畢業擇尤獎勵庶程度愈造而愈高人材

愈出而愈廣畢業之後使之實地從事則於職業前途大可發展此職業學堂之宜
急與者三也

未完

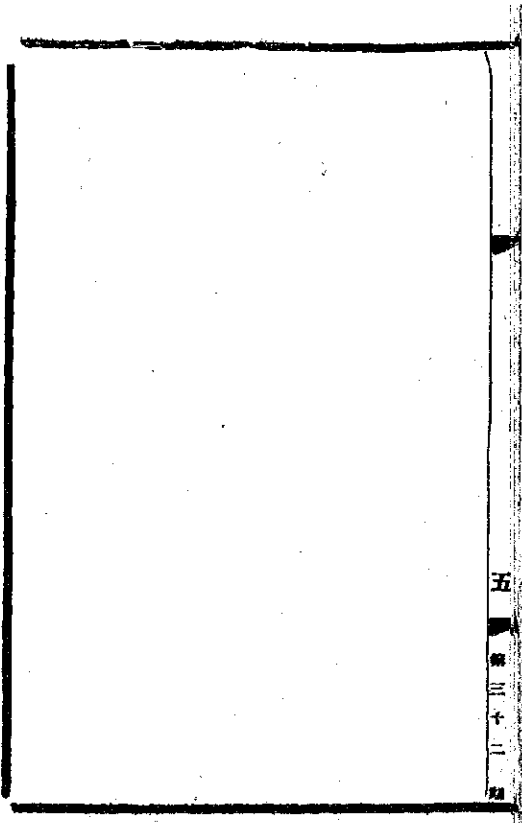

五

第

三

十

二

選編

改良私塾淺說

第一章 私塾之教授法

第二節 讀書

第一項 讀法

學生讀書貴整貴調整者不錯落之謂調者不嘈雜之謂管見私塾學生於讀書時人各一書各一節信口亂讀如鴉鳴如噪縱有錯誤無得而辨欲矯正之宜參用分級監讀之法如有學生三十人以年齡程度之相等者酌併爲一級級數愈少教授愈便一塾之中至多不過五級假如初級十人即將此十人之書定爲一律一人讀孝經則十人俱讀孝經一人讀國文則十人俱讀國文一人發聲九人和之長短疾徐如出一口若唱歌然則整矣然而長短疾徐之間學生不能自爲之也爲塾師者宜先自讀一過以爲之範然後引之使其隨讀塾師初讀時學生必靜聽之次讀

時學生必緊和之數次之後學生能自讀矣然後使其同級者合聲齊讀其有發音不正及字句錯誤者隨時而匡正焉則調矣

第一項 講解

識字而不講解與不識等讀書而不講解與不識等故教授兒童之法自其認單字時即宜從講解入手讀書更無論矣憶吾輩初入學時每讀一書先生若爲講解之而得其意義則快然自樂記憶甚速否則日盲誦亦味同嚼蠟矣但所貴乎講解者以明白曉暢爲主必取兒童心目中所有之事物與所知之道理使之易於明瞭於此有四戒三宜分釋於下

一戒含混 如講喜字則曰喜是喜怒之喜講怒字則曰怒是喜怒之怒學生聽之終不清楚是謂含混 二戒理障 如講義利二字則曰有所爲而爲之是利無所爲而爲之是義初學學生如何喻此是謂理障 三戒牽強 如講斗字則曰北斗講湯字則曰成湯眼前事物偏說遠去是謂牽強 四戒貪多 於學生

認單字時一字即告以敦義或告以敦音學生轉以多而不解如講道字兼教道
路道德釋道敦義講行字兼教讀形讀信讀杭敦音是謂貪多

以上四端爲塾師易犯之通病以文理言講解本自不差以教法言則講如不講矣
故講解之法宜實白宜取譬宜分曉

所謂實白者何即直解其字義文義而以白話出之也如講喜字則曰（比方你讀
書很好先生誇獎你父母歡喜你自己亦就歡喜就是這個喜字）又如講斗字
則曰（就是量米量豆的那個斗）如此講去學生自無不明瞭者

教授法中有直觀教授之法如講喜字先生即作爲喜容以示之講怒字即作爲
怒容以示之講斗字即以斗示之其不能常有之物即以標本模型圖畫等示之
總使學生瞭如目見而後已此種教授最便初學

所謂取譬者何即於不能直解之字義文義及不能直觀之事物而以取譬出之也
如講義利字直解頗難則曰（比方有一件事當做的你就做去便是義必定要與

自己有好處纔肯做去便是利。總使以淺顯之理使學生聽之能自會悟為要。所謂分曉者何即一字有一字之界限不可與他同類之字相混也如講道路之道不可與道德釋道相混詭言之行不可與行為行走相混使學生聽之胸中各有分別則自無含混之弊矣。

至於講解之法則又宜勤宜耐孔子誨人不倦勤之謂也循循善誘耐之謂也於講解時先將本日所講之書或一章或一節與學生說明大義然後從首至尾一一逐字逐句以解釋之既畢則使學生將前次所講之書詳細回講其有誤會誤解之處則為之再講仍有誤則為之又講一學生回講則使全級學生聽之回講而不誤則他學生可以師回講而有誤則他學生可以戒反覆開導不厭求詳務期全級學生於所講之書一字一句莫不瞭然則誠善教者矣。

第三項 溫習

讀書若交友交友貴久讀書貴熟熟之道惟在溫習非必背誦如流也必使將所

讀之書所受之學時時溫習可以牢記不忘乃能得溫故知新之益私塾授課時間本無一定而學生在塾之時則約較學堂爲加多時間既多故當以每日在塾四分之二之時間專爲溫習之地（如在塾八小時則溫習二小時）溫習之法約分爲二其一爲循環溫習如有一學生曾讀國文十課孝經五章則分之爲十日溫習國文一周五日溫習孝經一周隨讀隨加周而復始其一爲分類溫習如前之學生必每日溫習孝經若干國文若干及其他功課若干循環所以使之不得新忘舊分類所以使之不顧此失彼行之既久而學生於所讀之書所受之學猶有不熟者吾不信也

第四項 考問

誦讀矣講解矣溫習矣學生之究能心得與否尙不知也則考問尙焉蓋學生讀書往往視爲寒責之事得過且過不求甚解苟非爲塾師者時時擇要而考問之有置所學於度外者矣考問之法亦分數種如下

一抽問法 於講解或回講時塾師提出一節或一句一字指定一學生問之而使之答所指之學生不可盡擇其聰明者亦不可盡擇其頑鈍者惟擇其回講時於此節此句此字似不甚了了之學生所答果有誤塾師不宜動怒更不宜加以扑責宜就其誤解之處而委曲說明之 二合問法 於詰問時先將所問之事向衆學生提出而暫不指定其人使各學生對於此問莫不注意然後指定一學生而使之答蓋以每問必先指定一人則其他之學生必有以爲與己無干而不肯注意者 三串問法 如有甲乙丙丁戊數學生於詰問時先向甲學生發問而使之答所答或有誤或無誤塾師暫不加以判斷則更指學生而問之曰甲之所答是否有誤乙既答矣仍不加以判斷更指丙學生而問之曰甲之所答是乎乙之所答是乎於丁於戊莫不如是輾轉相問最後乃加以判斷正其誤者而獎其無誤者

至於考問之時間宜分爲定期考問與隨時考問二者定期考問約可五日或十日

一次隨時考問則因教授之便利而施之可也果能行之得法則學生受益當較普通百倍是在塾師善爲利用之耳

第三節 作文

第一項 填字

學生之初學爲文如小兒之初次學語由簡而繁由易而難由短而長由劃而渾爲一定不可移易之次第故作文之法於已經解釋字義後當先從填字入手向來初學作文成先多讀古文成先多讀制藝學古文者必自短篇之論說入手學制藝者必自破承題入手無繁簡難易長短渾劃之次第即強使成文困難之情莫可名狀爲塾師者不一爲之設法而守定其所謂多讀多做待其自通之秘訣以致欲速反遲譬有學之數年而造句仍不能明順者非聰明盡不如人教法不善故也今日作文以適用爲主制藝固不宜道及古文亦非初學所宜必使入學一年之學生即能解字入學二年之學生即能造句三年以上即能記日用之賬簿寫尋常之書信方

爲善教爲熟師者即欲固守舊法爲學生者又安有如許時間以待其自通乎今舉
初學填字之例如下

填一字法 如以三字爲句則空其中間一字或兩端一字使之填成一句若下

列三種之法 天○兩 學生能填爲將字欲字等即得 ○花開 學生能填

桃杏梅菊等字即得 人騎○ 學生能填馬牛等字即得 初學填字總以眼

前實字爲易使學生略一思索即得不可艱深 填多字法 學生能填一字不

誤矣則漸漸引而進之使填二字三字等若下列三種之法 ○花○開 學生

能填爲此花將開或好花正開或梅花未開等即得 月○○明 學生能填爲

月光甚明或月尚未明或月何不明等即得 人○○孝○○父母 學生能填爲

人子當孝於父母或人必須孝敬父母或人無不孝願父母等即得

教授填字先將題目寫出令學生數人或全級之學生同時填之彼此不得互相窺
視填畢之後宜及時改正不可延擱

從前初學對字之法頗與填字之意相合惟對字之意在爲他日作試帖律賦之豫備於音韻字而拘泥甚多然學生能自運用字義多自對字始以其有繁簡難易長短渾噩之次第便於初學也

第二項 造句

學生能填三字以上之字矣斯時已有如許字義積於胸中且漸漸能自運用則宜進之使學爲造句教授造句亦宜由淺入深先造三字句四字句以次遞增至能造七八字長句爲度（古文中以有以十餘字爲一句者然不可以教初學）其造之之法亦分數種如下

一聯綴法 聯綴者使將若干不成文義之單字而連續之使有意義而成句也教授時塾師宜先自擬一句使可變換爲數種之句而故意顛倒錯亂使學生聯之例如以（鳥樹上鳴）四字命題學生能填爲鳥鳴樹上或樹上鳥鳴即得若聯爲樹上鳴鳥亦可 又如以（嘗音樂所讀也）六字命題學生能聯爲說書若聯

樂也或吾所樂讀書也即得若聯爲樂吾所讀書也可 二仿造法 仿造者先以成句命題使學生皆仿此句而造之也教授時塾師宜先自擬一句度其可以仿造多句者以爲之範 例如以(馬之行甚快)命題學生能仿造爲鳥之飛甚速牛之行甚慢即得 又如以(耳不聰則不能聞聲)命題學生能仿造爲目不明則不能見物心不誠則不能求學即得 三翻譯法 翻譯者以俗語命題使學生造成文句如翻譯也教授時塾師先自擬一俗話使學生本此俗話造成一句文話惟必慎擇其意義切當者 例如以(那有一個人不肯念書的)命題學生能翻爲焉有人而不讀書者乎即得或翻爲可以人而不讀書乎亦可 四聯句法 聯句法者於學生已能造句之後則以一意義不完呼起下意之句命題使學生聯以足之也教授時塾師先自擬一句使可聯爲與此句相貫串者惟不可將下意說明以待學生自悟 如以(人若不讀書)命題學生能聯爲則不明道理或聯爲與聲譽何異等但與上句意義貫串即得 又如(以鳥鴉尙知

反哺)命題學生能聯爲可以人而不如鳥鴉乎或爲人而不孝可乎等即得

第三項 行文

學生能自造句矣斯時已漸知以簡單之句表示其意思更宜引而進之使學生作文教授作文之階級若匠師之教人建築以兒童所聞所見已具之道理爲繩墨以兒童能書能解已通之字彙爲材料以兒童能言能悟已瞭之意思爲結構絕不可一毫勉強蓋其學爲填字造句之時正如零磚碎石隨意堆疊宜因其已有之材料而漸漸教以規矩若資以胸中本無之道理難以筆下本無之字義強以心中本無之意思而使之成文鮮有不枯窘者故教授作文宜分數層循序以進方爲善教

一記事 眼前之事最易記憶初學作文當以學作日記爲入手以日記不必有深思大義隨其所見皆可成文也例如記遊公園 今日隨先生遊公園園中有花有鳥遊人甚多 但能寫眼前之事語意明白卽爲初學正則至於遊人之與致如何心曠神怡園中之景物如何雲蒸霞蔚不惟不可賣之初學卽改正時亦

不宜及之以其為兒童心中之所無也 二書札 記事體已能成三句以上或五句以上之文矣則再教以學作書札蓋記事可以不表示意思而書札則必須表示意思較日記又進一層也例如致同學書 吾兄請假已數日 弟等國文第一冊於今日讀畢明日將添授第二冊兄可速來以補數日之功課 書札往來為日用必需之事學生解此為用甚大現時有普通應用尺牘及學生尺牘等書宜勸令學生購之不惟可以學作文且可以學作人也 三論辯 學生已能作尋常書札矣斯時筆下之運用漸熟中之意義漸充則使之學作論說以擴張其積理蓋論辯必以理為主較書札又進一層也 初學論說宜擇教科書中所布之人物事理為題如論淵人論蜘蛛論貓捕燕之類使之隨其所見樸實說理有詞不達意處但使不甚背謬宜就其原意而疏通之令學生與己作相比較知如何說法則意晦如何說法則意明如何措詞則語簡如何措詞則語費若棄其原意另為改作縱即甚佳乃塾師自作之文非善誘初學之文也 未完

雜纂

湖北託呢廠總辦嚴少和觀察為全廠成立上

湖廣督部堂稟

附章程說明及核算表式

敬稟者竊

謹啟於光緒三十四年八月奉

憲台札委總辦湖北託呢廠兼招商事

宜遵即籌議稟請

奏報於十月十五日開辦欽奉

硃批該衙門知道欽此

伏查近年各省公司林立成效鮮著則招股難

難道乃稟承

帥憲訓示優定集

股章程並准股東舉充總協董駐廠辦事實收商股洋拾萬元尙有認而未交者數

萬元南洋僑商簽認股洋二十餘萬元於九月十五日開收已權月內匯款到鄂照

奏案商股一半計三千萬元或當有盈無納廠屋規模宜求宏敞然糜費過多往往

工未及半款項已形支絀則建造難

難道乃稟承

帥憲訓示廠中緊要地處一

一皆求堅固斷不敢惜小費而悞大局棧房則先建一所南洋招商委員回鄂始添

北棧牌樓圍牆洋房辦公處苟求完善餘地建市屋四十幢以居工匠均責令監工

保固以免後患凡國中創一屋局廠洋行輒抖售機器或不合用或缺零件配合不

齊曠時糜費則購機難

帥憲訓示向信義禮和著名最大洋行定

購全廠機器鄭重訂立合同於八個月限內到鄂照合同外添送機器不少各件均預備齊全昨已試發鍋爐十分靈便委員責任不專遇事即多掣肘則用人難

乃稟承 帥憲訓示收羅人才若梁和若葉崧辭京張鐵路暨商學堂而來才俊

之士不惜優容稍能辦事者非儲以有待凡所薦舉悉准錄用德國工程師兼充教習克老格勤樸耐勞薪水均訂明包在機器價內到廠不取分文 優禮相加該

工師亦實心報効頗聽指揮詭呢工作精細稍不合法即難暢銷則製造難

稟承 帥憲訓示周歷天津清河上海各織呢廠仔細考求不惜鉅款預派學生

在上海日輝廠參觀學習大略能詳一經指點便已了然統計言奏報開辦迄今逾

及暮年於十月十五日成立開辦經費僅用銀一萬數千金細數另行冊報會逢書

兩連旬致誤工程兩月凡此成功之迅速悉由 憲慮之周詳高道松如隨事會商

尤賴多所贊助除將廠屋全圖收支清冊機器合同員董履歷銜名工程保固切結

另文中報外所有託呢廠開辦情形暨成立日期理合備由具稟 憲台察核謹擬
開辦詳細章程錄呈清摺應否奏咨立案伏乞 批示祇遵實爲公便專此祇請

崇安仰希 鈞鑒

湖北託呢廠咨部詳細章程

第一節本廠建設湖北武昌省城武勝門外下新河地方名曰湖北託呢廠

第二節本廠專織氈呢粗細兩種備軍營學堂需用商標以鶴爲記即名鄂呢

第三節官本銀元三十萬圓商本銀元三十萬元以符官商合辦宗旨即爲有限公

司

第四節官本領銀二十萬兩願基計官地一百三十畝有奇作銀一萬三千兩時價

銀元每圓約計合銀七錢一分合成官本銀元三十萬圓商本作三千整股每整

股銀元一百圓每零股銀元十圓十零股作一整股陸續招收以滿銀元三十萬

圓爲額

第五節 附股 每月初一日以後收欸於十五日 起息十五日以後收欸於下月
日起息常年八釐 每年春季股東會議後即便付息分紅

第六節 凡附設者無論官商士庶均認爲股東一律看待 應得利益亦無等差 惟不
准附洋股一經查出即將該股註銷

第七節 本廠股單載明股東姓名籍貫號碼洋數及年月日 蓋用本廠關防再由總
辦簽押加章以昭鄭重

第八節 凡有轉買股單之人來廠報明姓名籍貫註冊過戶換給新股單者其所執
舊股單必須有讓出人署名簽押本廠方能照辦

第九節 凡遺失股單息摺應由遺失人將號碼登報廣告一個月無人干涉糾葛邀
同妥保向本廠聲明方准換給新股單

第十節 本廠設總辦一員由總督委派總協董由股東公舉駐廠辦事庶務文案收
支稽核監工管理機器各設專員以重責成

第十一節司事工役無定額俟開廠後視廠事繁簡爲斷總期欸不虛糜事歸實濟
第十二節廠中委員董事如有更動須隨時稟報 督憲司事以下一切名數每年
年底造冊申詳

第十三節總辦管理全廠會同總協董辦理一切廠務每年春季邀集股東會議
事須經總辦認可稟由 督憲裁定施行

第十四節凡獨認整股五百股者得爲總董獨認整股一百股者得爲協董由股東
公舉駐廠辦事稟案詳報 督憲不能到廠者准其舉人代表

第十五節廠中辦事員司人等皆當依定時刻除每月朔望及端午中秋各放例假
一天年節十天外平時遇有事故酌予假期逾期不到者撤換未嘗請假不准擅
離

第十六節每年春季各股東會議一次即可稽查上年賬目報告盈虧以期興利除
弊

第十七節本廠既定名有限公司日後如須添本擴充不經各股東議允不得擅行
第十八節開廠時聘用洋教習洋工程師各一員以六個月爲期預備華工接替至
多再留一期

第十九節廠中製造既呢惟期出貨精美銷路暢達預算揀淨羊毛一斤可織成呢
一碼合二尺五寸應稟請 督憲飭下本省軍學兩界先儘本廠購辦有餘再行
銷別省以保利源

第二十節本廠地基前濱大江後通馬路形勢利便日後如官本提出純歸商辦該
地由官撥還銀一萬三千兩地應歸官仍准由商租用

第二十一節本廠賬目開辦三個月後每月按照舊管新收造列四柱清冊呈報
督憲查核年底彙總以備各股東查閱絲毫不得弊混

第二十二節廠中每年會議結算如有餘利作十四股分派官商派十股提存公積
二股總辦董事員司以及各執事人等公派二股

四辦事規則十四條

- 一設稽核處爲全廠理財行政總機關總辦公出本廠公事責成代折代行所屬稽
- 察司事專司稽察各處所員司功過丁役勤惰
- 一設文案處往來文牘分別尋常緊要兩項緊要者隨到隨辦尋常之件收發不逾十日摺文案事務稍簡管理關防股單並收發文件
- 一設收支處專管統計豫算等事帳目每月總結一次限三日內造册報銷年底刊佈帳略尤須眉目分明備各股東查閱
- 一設庶務處購辦器具煤炭物料以及日用所需稍一經心處可掙節數千金收發
- 一設工程處專司歲修建造及餘地開墾事宜
- 一設關稅批發處專司貨料進出口以及各路批發事宜
- 一設棧務處專司託呢毛料收發存儲等事

一設官醫處兼內外科凡救急膏丸跌打損傷等處皆須預備不虞

一設巡查處派員弁管帶親兵二十名在廠內外晝夜梭巡

一工廠設繙譯處繙譯工師教習語言文字代爲指揮

一工廠設管理機器處責成工師委員督飭工匠每日查驗一周應如何修改之處隨時商辦

一工廠設監督製造處凡厥務之與旺全恃製造之精良教習員司宜督飭學生工匠留心辦理

一工廠設收發處專司收發貨料劃合成本

一工廠設稽查工匠處專司工匠出入嚴密搜查

稽查規則八條

一本廠設立堂簿委員司事除假期外每日皆親書到字歸稽查司事經營每月朔

望透閱

一洋煙賭博宿娼酗酒等事本非吾輩所爲有一於此望早戒之

一員司量宜和衷如有意氣不合者儘可陳告不准私自紛爭違者有理亦斥

一員司除因公差遣外請假不得逾十日此十日內准其託人代理薪水不得另支

功過仍由本人擔任

一本廠爲辦公重地員司等不可容留閒人住宿即使親朋遠來探訪暫留一宵須預向稽察司事報明

一本廠早粥六點鐘午飯十二點鐘晚飯七點鐘五月至七月止早粥改五點鐘晚飯改六點鐘無論何人均不等候奉公回廠逾時准開客飯

一各處所每晚十二點鐘後一律息火改用油燈

一各處所派定丁役伺候當差如不得力准其知照稽察司事隨時更換

工廠現行規則七條

一本廠早六點鐘開工十二點鐘放工一點鐘開工六點鐘放工五六七三個月改

早五點鐘開工十一點鐘放工一點鐘開工七點鐘放工夜工七點鐘開工十二點鐘放工

一 工師教習繙譯委員司事學生工匠均按鐘點到廠不得遲誤

一 製造事宜由教習會同監工員司辦理機器事宜由工師會同總管匠目辦理學生分項學習三月考驗一次不能者退

一 繙譯事宜最關重要一切均須留意

一 製造重地不准閒人擅入官紳來廠參觀須由稽核處派人招待導行

一 員司以及工匠各有專司不准閒談曠工廠內禁止吸煙尤不准向女工調笑
一 工匠進出須經稽查工匠處查驗放行偷竊物料者罰懲緝獲之人酌加獎勵

附錄預算表式

本廠每日出呢五百碼除放假日期暨小建外每年約可得呢十六萬碼每碼批售洋二元五角統年約可售洋四十萬元每年羊毛成本及顏料煤炭人工等各項開

銷約需洋三十一萬八千八百元收支兩抵外可得盈餘洋八萬一千二百元今將
支款各數約畧列表如左

不能月計者缺之

支		款	
款目	月計約數	年計約數	
股息	四千元	四萬八千元	
羊毛	八千元	九萬六千元	
顏料	五千元	六萬元	
膠水物料	二千五百元	三萬元	
煤炭	二千元	二萬四千元	
局用人工等	三千元	三萬六千元	
伙食	四百元	四千八百元	
修理添補及雜用		二萬元	

收 支 結 存

收 款	支 款	存 餘
-----	-----	-----

預算收款洋四十萬元	預算支款洋三十一萬八千八百元	計盈餘洋八萬一千二百元
-----------	----------------	-------------

雲南學務公所圖書科售書處新到各種書籍第八次廣告

日本會議紀事本末上下二册每册三元 此部特別減價以六成作算

日本議會紀事全編四册一元五角 日本漢譯政治原論一册一元五角 續雲南

通志十函每部實銀十兩零三錢五分 日本徵兵規則大全二册一元六角 大清

光緒新法令四函六元 經史百家雜鈔十二册一元八角 古文辭類纂十二册一

元二角 國朝名人書札四册六角 國朝名人小簡二册二角 歷代名人書札二

册四角 歷代名人小簡二册二角五分 陽明集要三種四册二元四角 陽明集

要歷史一册一角六分 最新中學代數學二册二元四角 簡易速成代數學二册

一元五角 查理新密大代數學三册三元二角 查理新密小代數學一册一元五

角 平面幾何學二册一元七角五分 大代數難題詳解一册五角 筆算數學題

草圖解八册一元六角 算術問題正解二册一元六角 三角術教科一册一元三

角 新撰平面三角法一册六角 初代數解式一册七角 通世算術一册七角

立憲綱要一册二角 新譯日本議員必携一册八角 日本憲法詳解一册四角
選舉法要論一册四角 論理學綱要一册四角五分 新體中國歷史一册一元
武進屠中國地理一册一元五角 中學地文學一册一元三角 中學地質學一册
一元二角 黑板圖畫一册一元 法律經濟辭典一册七角 生理衛生新教科一
册四角五分 學校衛生學一册三角 測繪教科一册五角 舞蹈遊戲一册四角
唱歌遊戲一册二角五分 女子國文教科八册九角 女子新唱歌二册六角
時務三字經一册八分 以上各種書籍均照原價以九折發售其餘圖書器仍照
前數次廣告銷售此佈

1910

年

第

33

期

雲南教育官報

第叁拾叁冊



宣統二年六月

雲南教育官報

第叁拾叁期

學務公所
鉛印處印

學務公所各科人員職名表

宣統二年六月分

科	職	姓	名	籍	貫	底	銜
總務科	科長	聶樹楷	<small>登晉</small>	貴州	貴陽府人	<small>雲南試用知縣人</small>	
	副科長	馬	鯤 <small>雲南</small>	四川	灌縣人	<small>前舉雲南補用知縣人</small>	
	科員	宋家棟	<small>子祐</small>	直隸	甯強縣人	<small>雲南補用巡檢生</small>	
	科員	汪敬思	<small>雲南</small>	安徽	旌德縣人	候選	從九
	科員	呂恩錫	<small>雲南</small>	雲南	昆明縣人	縣丞	職銜
專門科	科長	區天瑞	<small>雲南</small>	廣東	順德縣人	<small>雲南試用州判人</small>	
	副科長	暫闕					
	科員	文允	<small>雲南</small>	湖南	長沙府人	<small>附送實職衛生</small>	

雲南教育官報

職員表

學務公所

普通科科长

周鍾嶽

雲南劍川州人

留學日本
舉人 郎中 職 範 舉 案 銜

副科長

秦光玉

雲南呈貢縣人

留學日本
舉人 範 舉 案 銜

科員

張鑫

雲南河陽縣人

舉人

科員

王煥雲

四川瀘州人

舉人 茲 取 暨 大 使 人

科員

劉鳳陽

貴州清鎮縣人

舉人 試 用 暨 大 使 人

實業科科长

錢用中

雲南昆明縣人

留學日本
舉人 範 舉 案 銜

副科長

吳暹

雲南昆明縣人

舉人 茲 取 暨 大 使 人

科員

張桂榮

雲南昆明縣人

附 舉 人 茲 取 暨 大 使 人

科員

李有植

雲南昆明縣人

附 舉 人 茲 取 暨 大 使 人

圖書科科长

朱黻清

雲南昆明縣人

優 舉 人 茲 取 暨 大 使 人

科員

李有植

雲南昆明縣人

附 舉 人 茲 取 暨 大 使 人

科員

李有植

雲南昆明縣人

附 舉 人 茲 取 暨 大 使 人

科員

李有植

雲南昆明縣人

優 舉 人 茲 取 暨 大 使 人

科員

李有植

雲南昆明縣人

附 舉 人 茲 取 暨 大 使 人

科員

李有植

雲南昆明縣人

附 舉 人 茲 取 暨 大 使 人

科員

李有植

雲南昆明縣人

附 舉 人 茲 取 暨 大 使 人

副科長	李文清	雲南昆明縣人	留學日本師範畢業生
科員	王肇奎	雲南昆明縣人	留學日本師範畢業生
科員	孫模	雲南呈貢縣人	留學日本師範畢業生
會計科科長	丁燦南	雲南昆明縣人	四川試用府經歷
副科長	黃錫誥	湖南武陵縣人	通增 員 職 衛生
科員	許肇葵	四川富順縣人	雲南 員 職 大 使 人
科員	陳開乾	雲南昆明縣人	附 考 驗 班 雲 南 試 用 巡 檢 生
科員	李永熙	雲南昆明縣人	縣 丞 職 銜
附官報局鉛印處委員職名表			
職 務 一 姓 名 籍 貫 底 銜			
雲南教育年報 職員表			
二 編 學 務 公 所			

編校兼文篆

李輝沅

四川巴州人

雲南試用布經歷

庶務兼收支督工

周斌

浙江烏程縣人

縣丞職銜

雲南教育官報第三十三期目錄

諭旨

五月初三日至二十日 上諭共四道

奏議

憲政編查館奏派員分赴各省考查籌備憲政實在情形摺

會議政務處奏議覆御史趙炳麟奏財政學務亟須整頓摺

會議政務處奏議覆御史趙熙奏檢定小學教員章程妨礙教育片

學部奏議覆侍讀榮光奏經科名稱宜正應毋庸置議片

學部奏州縣停選請將高等實業學堂獎勵章程變通改訂摺

學部奏增訂實業學堂實習分數算法摺

學部奏實業教育宜擇定外國語文並擬修改課程摺

學部奏釐訂實業學堂畢業年限分別辦理摺

學部奏擬裁高等農業商業學堂豫科片

督憲李奏雲南學務公所議長議紳及各科科長科員暨省視學各員銜名遵
章彙陳摺

文牘

學部頒發畢業文憑存根簿式樣及文憑條例修業憑式履歷分數表行司照
刊通行遵辦文

學部飭各省學務公所人員應照章每年底由提學使開敘職名詳請奏咨仍
具詳細履歷遞報並高等學堂監督委派到差後應詳報履歷文

學部飭各省設立學堂呈請立案務飭科員詳慎稽核遇有不合立予駁正並
查催實業學堂將課程辦法從速報核文

督憲李札電奏請調翰林院編修鍾華回滇充工鑛學堂教員錄電行司查
照文

督憲李札電奏請調翰林院編修劉鍾華回滇奉 旨照准恭錄行司欽遵

查照文

督憲李札准學部咨具奏京師試辦改良私塾情形一摺行司飭屬仿辦文

督憲李批開化府鄭署守查明開化中學堂學生程度參差礙難教授擬降為

高等小學年終畢業另辦中學以期合格稟

督憲李批蒙化廳林署丞開辦中學籌定租穀並呈送學生履歷清册稟

督憲李批姚州黃署牧本年添設高初兩等小學整頓教授管理諸法及改良

私塾並擬請獎畢業學生稟

督憲李批南安州蔡署牧遵札籌辦改良私塾並請改良私塾研究所稟

本司業呈報 學部遵劄飭據省城中等農業學堂按照核覆教授功課表學

生履歷册所指各節分別遵辦文

本司業詳遵批改委錢科長充迤東臨時省視學暨修改省視學章程另訂省

視學調查填報表格請核示文並 督憲批

本司葉詳遵批議覆省視學秦康齡親查元江學務情形暨籌辦各法一案擬

請將廢弛學務之官紳記過示懲文並 督憲批

本司葉准江蘇提學司杏東吳大學堂學生耶見公等侮辱教員已經開除出

堂請通行各學堂不准收考一案通飭遵照文

本司葉通飭省內外各學堂照章嚴禁學生干預政事開會結社及潛附他人

黨會文

本司葉奉 督憲批昆明縣陸署令稟江南會館節竹寺僧籌款興辦釋教學

堂開摺呈報一案遵批核飭轉諭遵辦文

本司葉據清真寺神管屬觀政等稟就南城及東寺街兩清真寺內創設半日

學堂填表呈報一案核飭昆明縣轉達遵辦文

本司批覆遵登

部頒畢業文憑式存根簿式各兩種修業憑式履歷分數表式各一種

學務公所五月分經費決算表

省會直轄各學堂暨官報局館印處五月分經費決算表

報告

杭州黃署牧玉方報明州屬本年添設高初兩等小學堂整頓教授管理諸法

暨改良私塾並擬請獎畢業學生各情形稟

杭州勸學所擬定本年辦理學務章程

論著

興辦業之六大要素

選編

改良私塾淺說

雜纂

吉林省發明柳蠶報告書

吉林省柳蠶發明輯要

附學務公所圖書科售書處第八次廣告

諭旨

監國攝政王鈴章 五月初三日內閣奉

上諭此次引見之廷試游學畢業生進士項讓林大閔程鴻書陳錄唐有恒劉鍾華均著授爲翰林院編修林志瑋漢登青顏惠慶朱光燾王煥文均著授爲翰林院檢討王兆栢吳匡時均著改爲翰林院庶吉士劉崇倫王若儼均著以主事按照所學科目分部補用舉人魏宸組楊汝梅夏錫祺張競仁潘承福于樹枳陳遵統厲家福王兼善周乘現馮閱模王頌賢郭經周藻祥辛漢金泚瀾曾耀垣雷休朱祖鏗郝耀川彭望恕陳定保王若宜均著以主事按照所學科目分部補用劉勳麟唐演維昌李家桐吳肅汪振聲凌士鈞錢漢陽高近宸麟趾單毓華劉成志王愷憲鈔家治陳爾錫彭樹滋金保康李祖虞梁恣張清澤劉瑩澤丁漢高方濬沙曾詔張瑾雲安永昌盛在現起鴻藻馮國鑫劉學誠黎炳文余琛楊積涂壽田劉清章世莢龔先樂邱在元黃鳴盛劉頌虞吳瀚張德馨

熊懋傳張汝翹李謙張慶萃丁兆冠林大同盛在珣朱學曾董玉瑋趙曾翹王
毓崑曹敦錄崔斯哲汪祖澤毛邦偉孫德泰趙保泰郭玉清易翹均著以內閣
中書補用王淮琛戴彬陸近禮曾貞邱心榮王庚西張文煥柯鴻烈郭開文張
德滋吳滋馬彝德王倫章計萬全涂景新王雙歧朱彭年姚生范張務本傅振
舉邵修文吳達彭光祐朱文輝狄榮孫褚辛培謝存胡光第徐燾嚴維坤袁翼
過耀根陳培琛黃豫鼎李棟鵬成章張翅謝健陸龍翹劉德昭吳成章薛光鏡
金鴻翔劉文嘉傅廷積楊湘吳經銓何膺恒孫陰蘭梁楚珩彭嚴菴王佩楊永
貞吳天麗陳光莊璵珂肅度董修武鄭釗王治昌王泰鏘蕭友梅葉衍華汪翹
張毓驊趙延鍾陳天輔張清樾盧治湯中何崇禮戴汝佳劉重熙孟繼且汪郁
年趙一德李成林金殿勳張伯積胡晴崖馮世德葛爲輔吳榮鈞劉懋昭談錫
恩蔡寅區金均楊光湛王國棟許孝綬郭衡村許企謙何奇陽區謙周祚章鍾
震川賈道康寶忠石德純曹祖蕃張更生李懷亮汪其砥金天祿侯毓汝均著

以小京官按照所學科目分部補用謝曉石陳英才梁志和蔡耀卿徐天叙均
著以知縣分省即用左文炬覃壽公鄧璽容梁慶德典何道澁孫潤宇李杭文
黃錫齡江洪燕趙翼雲林觀光陳經聖廷棟劉彥卿陳學釗張青蓮均著以知
縣分省試用分部郎中王煥功譚汝鼎均著按照所學科目分部俟奏留後以
本部郎中即用分部員外郎沈其昌袁榮妥均著按照所學科目分部俟奏留
後以本部員外郎即用分部主事陳緯虞熙正陳福頤馬家麟張文廉孫方尚
均著按照所學科目分部俟奏留後以本部主事即用湖北補用知縣曹清湘
著仍以知縣歸原省即用指分浙江試用知縣傅定祥著仍以知縣歸原省補
用欽此 軍機大臣署名奕劻世續鹿傳霖那桐吳郁生

監國攝政王鈐章 五月初四日內閣奉

上諭竊勳發遣督校閱陸軍第一第二兩鎮一摺據陳此次校閱該兩鎮官兵學
術暨內務外場各項情形近更擴張戰備益整新規成績昭然深堪嘉許仍著

陸軍部督飭專司訓練大臣認真訓練力求進步俾成勁旅用副朝廷修明武備振厲戎行之至意餘依議欽此 軍機大臣署名奕劻世續鹿傳霖那桐吳郁生

監國攝政王鈐章 五月十四日內閣奉

上諭本日補行引見陸軍貴胄學堂畢業考列二等之二品廕生文啓著以陸軍部員外郎用欽此 軍機大臣署名奕劻世續鹿傳霖那桐吳郁生

監國攝政王鈐章 五月二十日內閣奉
上諭鹿傳霖奏因病請開去軍機大臣要差並續假一個月一摺大學士鹿傳霖久直樞廷勤勞倍著茲因久病未痊朕心實深屢念着再賞假一個月並賞給人參二兩俾資調攝一俟病痊即行銷假所請開去軍機大臣差使之處着毋庸議欽此 軍機大臣署名奕劻世續鹿傳霖那桐吳郁生

奏議

憲政編查館奏派員分赴各省考查籌備憲政實在情形摺

奏爲派員分赴各省考查籌備憲政實在情形以資勸懲恭摺仰祈 聖鑒事竊

各省逐年籌備憲政事宜前經欽奉 諭旨著 館奏設專科切實考核倘有

逾限不辦或陽奉陰違或有名無實均得指名據實糾參定按溺職例議處等因欽

此當經欽遵設立專科依限考核並於上年四月奏陳考核京外各衙門第一屆籌

辦憲政成績案內聲明擬由 臣等不時選派委員分赴各省抽查實在情形核其與

奏章是否相符據實奏陳請 旨辦理以促進步而求實際奏蒙 俞允在案

查各省籌辦憲政成績第一年下半年及第二年上半年業經 臣館考核具奏其第二

下屆現亦各據陸續奏報前來一俟到齊即當照章考核分別殿最彙案具奏惟專

就奏章考核則各省所陳固無不井井有條言之成理究竟實際何如殊難遽度其

中成效昭著語無虛飾者固應多有而因循敷衍徒託空言者恐亦在所不免非違

照奏案派員親往各省考查不足以昭核實但二十二省道路有遠近之殊交通有便否之別其道路較近交通較便之處一兩月即可竣事若邊遠省分鐵路輪船未通之區往返即須數月曠屆暑雨之期行路既多艱阻且值暑假期內有關於學堂之事亦即無從查視_臣等公同酌擬分兩期辦理第一期分爲四路直隸東三省爲一路派_臣館編制局科員候補四品京堂陸宗輿山東山西河南爲一路派_臣館考核專科幫辦筆安徽道監察御史黃瑞麒湖北江西安徽江蘇爲一路派_臣館編制局科員翰林院秘書郎劉福姚浙江福建廣東爲一路派_臣館考核專科科員候補四品京堂林炳章分途前往各該省切實考查應請 旨飭下各該省督撫轉飭所屬於該員等到該省考查時如須前赴各衙門局所學堂稽查辦法詢問情形調閱案卷務各妥爲接待據實詳細檢示不得敷衍迴護俾得認真稽考察知底蘊至該員等往返川資旅居費用均由_臣館從優給發由該員等實用實銷各該省不准絲毫供應餽送該員等亦不得稍有收受掇索聽由督撫嚴飭所經過地方官吏

一體遵照俟該員等查竣回京將所查情形詳細報告由臣等核明具奏其辦理核實著有成效者請旨褒獎其逾限不辦或陽奉陰違或有名無實與所奏不符者請旨嚴加懲處庶足以昭勸懲而重憲政至陝西甘肅新疆四川廣西雲南貴州等省道途較遠湖南一省亂事甫平經該撫奏明籌辦憲政展緩三月有案均請作為第二期於秋季再行派員前往考查所有派員分赴各省考查籌備憲政情形緣由理合奏明請旨遵行如蒙俞允即由臣館咨行各該省督撫一體遵照謹恭摺具陳伏乞皇上聖鑒謹奏宣統二年四月二十日奉旨依議欽此

會議政務處奏議覆御史趙炳麟奏財政學務亟須整頓摺

奏為遵旨妥議恭摺仰祈聖鑒事宣統元年十一月二十六日欽奉

諭旨御史趙炳麟奏財政學務亟須整頓一摺著會議政務處妥議具奏欽此查原奏內議財政者三端議學務者兩端財政一為早定幣制據稱幣制不定其害有四

一外幣充斥利權外溢二紙幣過多實銀過少三銅圓流行上下交困四畛域各分交通不便今日議定幣制本欲救財政之困難若鑄一兩十足銀幣必致虧折不可收拾惟專用圖法確定十進位使流行不致阻滯庶利益克以挽回擬請飭令度支部詳覈諸家之議速將幣制決定限期施行等語竊惟幣制一事造端宏大學理與隨凡消息盈虛之道整齊畫一之方必須博考詳稽精心體察乃能折衷一是俾利推行所應研究者非止重釐一端處前請飭由度支部設立調查局寬予限期詳加考察乃令其廣徵專家通籌全局以定確切辦法當經度支部於上年四月奏設幣制調查局派員調查並以民生日用所需不可一日無易中之品奏明仍照光緒三十三年奏案成色分量試鑄通用銀幣暫濟民用在案今已將及一年請訪討論當已漸有端緒應請旨飭下度支部迅將畫一國幣章程暨一切關係幣制條例剋期議定奏明辦理早日施行以便民用至原奏所稱四害其紙幣過多一層上年五月業經度支部奏定限制鈔票章程其銅圓流行一層上年十月

度支部議覆都察院代奏舉人張毓英條陳挽救銅圓摺內案將停鑄銅圓嚴懲私鑄等辦法陳明各在案自可稍挽末流惟外幣充斥畛域各分兩層實關乎幣制全題非朝夕所能挽救必俟新幣定議之後全國推行將舊幣一律收換方無紛擾之虞也二爲煙草專賣據稱南北各省紙煙通行他日漏卮必較鴉片尤鉅日本行煙草專賣法銷國內者歲入已達三千萬元以我土地之廣人民之衆若仿行此制其利必增數倍惟欲行專賣必自議改稅則始擬請 飭令度支部一面會同外務部暨商約大臣議將稅則改增一面派員出洋調查一法律調查宜往日本一技術調查宜往歐洲各國而注重於埃及等語查所陳辦法果能辦到洵屬大利惟中國與日本情形不同稅則又載在條約不能由中國自行更改今欲將煙草製造販賣悉歸 國家專辦及改增入口稅則必須與各國協商第此項煙草究屬消耗之品與他貨不同洋藥一宗即於煙臺條約另擬封存海關稅釐併納章程雖非專賣亦屬特別辦法則煙草另訂辦法亦屬持之有故言之成理至調查專賣法律及製造

技術自屬先務之急應請

旨飭下外務部隨時留意將另訂煙草辦法及改增

稅則兩層與各國熟商妥訂以擴利源並請

飭外務部會同農工商部籌議調

查煙草專賣及製造辦法或派專員或行令各使館派員切實調查詳細報告以爲

先事之備三爲加稅免釐宜定期實行據稱我國欲整頓一切財政非更改稅則勢

難得手欲更改稅則必藉加稅免釐方可與各國開議聞美國極願贊成擬請

飭令會議諸臣妥籌善法挽回權利等語查加稅免釐一節照中英商約須有約各

國均已允許方能舉行除英日美三國商約已經訂定均允加稅免釐外其餘各國

多延緩未議或議而未定屢經外務部照催又通行照會駐京各使請各國政府派

員會同協商以便早日施行在美政府固甚願贊成而英日等國輒以商約內要端

中國尙未照辦難理各國協商加稅免釐爲詞此事關係財政大局應請 旨飭

下度支農工商等部於商約所載各要端切實從速籌辦仍 飭外務部隨時相

機磋商以期終有成議力挽利權以上財政三端之辦法也學務一爲變通學堂章

程據稱數年以來各州縣祇立一兩等小學竭盡一方之力學生多者百餘人少者數十人此外則誦聲幾絕若不改革恐失教之民徧滿全國大難將有未已擬請自高等小學以下酌定若何年齡至若何程度限一年內責令學部將高等小學以下按年分門編定畫一課本通行天下使窮鄉僻壤皆可購書官立一兩等小學以爲模範有購書在家教授者聽凡初等小學生三年由地方官定期集驗年齡與程度合格者給予畢業文憑准其升入高等小學其高等小學生四年由提學使定期集驗年齡與程度合格者給予畢業文憑准其升入中學堂其無力入中學願改他項營業者聽如是用款較省教育可以普及等語查教育之道有公共教育家庭教育兩派軍國民制度之國以公共教育爲宜家族制度之國以家庭教育爲便中國向爲家族制度故歷代均重家庭教育今東西各國皆進於軍國民制度競尙公共教育中國亦不能故步自封故學堂章程採用公共教育之法然物力人材難於普及不可不以家庭教育助之奏定學堂章程自初等小學以至分科大學升學皆有一

定之資格階級乃公共教育本義而因開辦之初及格者鮮暫定爲變通考選之法
高等學堂中學堂高等小學堂皆有攷驗入學之條即助以家庭教育之意惟原章
聲明此例於學堂開辦合法五年以後即不行用光緒三十四年四月學部於酌擬
各項學堂分別停止招考摺內將高等學堂以上停止招收而於中學堂高等小學
堂仍各留攷選一條中學堂條內有云其年在十五歲以上二十歲以下已讀孝經
四書文理明順者亦可攷選入學先入預科二年補習高等小學之課程畢業試驗
及格准其升入本科將來高等小學堂畢業學生漸多即將此例停止高等小學堂
條內有云其年在十歲以上十五歲以下已讀孝經論語略解文義者亦可攷選入
學先入預科二年補習初等小學之課程畢業試驗及格准其升入本科將來初等
小學堂畢業學生漸多即將此例停止是中學堂以下仍藉家庭教育爲助與該御
史所奏購書在家教授定期集驗年齡與程度合格者准其升學辦法大致相同惟
學部前奏時各種課本尙未頒發故但以已讀某書及文理明順與略解文義爲考

選之限今學部所編初等小學各項課本全已頒行高等小學各項課本已編者約在三分之一本年五月以後亦可陸續頒行應請 旨飭下學部酌照該御史所奏擬定章程自初等高等小學各項課本編齊一律頒行之後隨人購書在家教授除讀經講經遵用奏定章程所定經書及注本讀講外其各門學科皆用學部頒行之本講授凡高等小學應授經書及各項課本教授齊全者准其收入中學堂本科初等小學應授經書及各項課本教授齊全者准其收入高等小學堂本科其尙未齊全者列入豫科皆不給獎叙以示區別但各處中學堂不盡在省城若悉由提學使彙驗尙多不便均應由地方官親詣各該學堂公同收驗惟須認真收校不得稍爲遷就以昭核實第此係因窮鄉僻壤學堂一時未能遍及變通辦理其力能舉辦之處仍應遵章設學不可安於苟簡以期教育日進完全之域又學部現擬酌訂補習學堂章程爲曾入學堂未畢業之學生及曾在私塾學過某種學科而按諸奏章尙未完備者而設正在擬議議定即當入奏俟奏准開辦後其在蒙教授而學科未

備者即可令人補習學堂不必再入預科矣二爲認真整頓學部圖書局及甄別提學使撥稱學部圖書局掛名不作功課者頗不乏人是以徒耗薪俸課本未多編出其編出者又多詞句不順文理不通凌亂復雜徒擾人意請 飭令臣處詳議章程嚴定按人計功之法每月每員必須編出課本若干冊方發薪水掛名人員立予

裁汰編輯不佳者酌加懲罰各省提學使又必嚴定甄別章程會同督撫辦理等語查學部圖書局本定有辦事章程臣等圖取詳加核閱局員辦事每日皆有一定鐘點不准曠功似不能有掛名不辦功課之弊編譯書籍須先按照舊帙之繁簡難易酌計參攷編竣時日開列預計期限表由局長攷核至多以三月爲限不得逾限不交自光緒三十二年四月開辦至上年年底止編譯已成之書計有七十餘種二百餘冊圖一百餘幅調書檢閱亦尙無詞句不順文理不通之處是其成效尙屬可觀章程亦稱嚴密似可無庸另訂章程惟徒法不能自行應請 旨飭下學部慎選通材認真督率毋任濫竽充數勤始怠終以符計功授祿之義至各省提學使學部

奏定各省學務辦事權限章程內本有三年任滿由學部考察有無振興實效臚列奏聞及隨時考察不得力者即行奏請撤換之條現又定爲每年年終將任滿者考核密陳即與甄別章程無異惟在該部切實奉行自毋庸另定科條以上學務兩端之辦法也財政爲足國之大經學務爲膺民之大本皆今日切要之圖臣等悉心酌於原奏之可行者查照議准其未盡者量加變通如蒙 俞允應由臣處咨行各該部欽遵切實辦理以仰副 朝廷整頓庶政力求進步之至意所有遵 旨妥議緣由謹會同恭摺具陳伏乞 皇上聖鑒謹 奏宣統二年二月十三日奉 旨依議欽此

會議政務處奏議擬御史趙熙奏檢定小學教員章程妨礙教育片

再御史趙熙奏學部奏擬檢定小學教員章程妨礙教育一摺宣統元年十二月初五日奉 諭旨著會議政務處議奏欽此查原奏內稱教育以普及爲定義今學部奏擬檢定小學教員章程於教育種種妨礙因歷舉五弊請 旨飭令覆核其

奏或將檢定小學教員章程暫緩通行俟師範普及教育大興再行舉辦或於該章程後另加附條聲明此項檢定專指官立小學堂而言私塾不在其內另將課本訂定頒行天下詳定私塾學生攷驗之法等語臣等檢閱學部奏擬檢定小學教員章程以該御史所陳各節詳加攷核如所稱直隸廣西因檢察師範城鄉小戶偶延一師在家縣官出差逮問費輒數百圓又地方官以官立學堂易入攷成往往於私立者不加保護甚或摧殘之及有品者方去之若浼無品者挾持讎斷與訟漁利地方從此多事各節誠不免有此等弊端皆官吏奉行不善所致並非章程之咎况教育期於普及且將多立公私小學堂並令私塾改良以冀漸推漸廣應由學部於前發章程再行詳細申明飭令各省提學使嚴禁前項弊端以期興學日多力杜濺累至謂此次章程限定三年後無文憑者不得延聘是爲天下開無數訟根又謂限檢教員私塾踴躍撲滅不知此次章程三年後無文憑者不得延聘乃專指各處兩等小學堂而言私塾本不在內不致擾累民間有妨私塾也又如所稱各項科學皆須通

院乃可爲教員一省中舉貢生監通才幾人不得其人將令一般學堂全行解散是
暗中直勒令人民廢學及教員既難中程勢將無人辦學此項人民挾所學以尋生
計日逼窮途尤爲世局大患各節查章程內檢定科目修身經義國文歷史地理皆
舊日舉貢生監所優爲此外如算學格致其程度皆甚淺近期年數月即可涉其藩
籬即在家自行研習亦可通其大要其必不可能者又有專科教員以濟其窮初無
強人所難之處兩等小學既定有各項科目則教員不能不有此知識即不能不施
以檢定兩等小學之外尙有三等簡易小學及簡易識字學熟其教員即不在檢定
之內但使文理通順略具普通知識者皆可取爲師資此項教員方慮其不敷分布
斷不致無地位置則失業滋事之患可無慮也至所請將檢定小學教員章程暫緩
通行俟師範普立教育大興再行舉辦一節查章程第十四條內本有現在教員缺
乏之時凡風氣晚開之偏僻地方有略通經義文理明暢粗識歷史地理之大要及
淺近算術者准由提學使司發給暫時准充教員執照俟風氣漸開然後實行檢定

之語是已早經簽及自無庸再議又請另將課本訂定頒行天下詳定私塾學生收
驗之法臣等已於議復御史趙炳麟條陳摺內酌擬辦法請 旨飭行亦無庸再

議惟所請於該章程後另加附條聲明此項檢定專指官立小學而言私塾不在其
內一節查檢定章程本專爲兩等小學而設私塾原不在內但公立私立兩等小學
之經官立案者亦應一律照辦不能專限於官立而原章未經指出或恐外省誤會
願由學部補行聲明又臣等查章程內應受試驗檢定資格有舉貢生監中文明通
及通曉各項科學頗充小學教員者一條向來各處爲熟師者童生甚多不盡限於
舉貢生監其中亦不乏明通之士今專以舉貢生監爲限似覺狹隘亦宜酌加變通
應請 旨飭下學部通行各省聲明檢定小學教員章程專指官立及經官立案
之公立私立兩等小學而言三年簡易小學及簡易識字學塾並城鄉私塾皆不在
內以免誤會又舉貢生監之外童生內有中文明通及通曉各項科學頗充小學教
員者亦准一體受試驗檢定以寬限制如此則益足以杜流弊而廣教育矣所有遵

譚緣由理合附片具陳伏乞

聖鑒謹 奏宣統二年二月十三日奉

旨依

議欽此

學部奏議贊翰林院侍讀榮光奏經科名稱宜正應無庸置議片

再准軍機處鈔交翰林院侍讀榮光奏大學堂所設經學三科名稱宜正一片奉

旨著學部知道欽此查原片內稱大學堂所設經學三科惟周禮一科尙稱名實相副其餘於詩不曰詩科而曰毛詩科於春秋不曰春秋科而曰左傳科則是不獨不知詩春秋之義並不知詩春秋之名等語臣等伏查詩稱毛詩由於漢代雖尙有齊魯韓三家然齊詩魏世已佚魯詩佚於西晉至南宋後韓詩亦佚惟毛詩全經獨存傳習最盛若春秋則有春秋公羊傳春秋穀梁傳春秋左傳本皆冠以春秋之名臣部前奏設大學堂經學三科摺內即係標明春秋左傳學並未僅稱爲左傳科且毛詩傳於子夏左氏親受經於聖門淵源俱在亦未可厚誣也乾隆四年 高宗純皇帝特命校刊十三經注疏 頒布學官即題曰毛詩正義春秋左傳正

義凡在士林久已奉爲定本豈容復滋異議該侍讀疑其與經相混而請黜毛左未
免疏於攷証致涉武斷應請無庸置議又光緒二十九年奏定大學堂章程經學一
科本分十有一門現因學生不多故照定章先立毛詩學春秋左傳學周禮學三門
而以四書爲通習主課將來各省高等學堂畢業學生漸衆尙須將周易尙書儀禮
禮記等門陸續增設以期仰副 朝廷樂育人材通經致用之至意謹附片具陳伏
乞 聖鑒謹 奏宣統二年四月初六日奉 旨知道了欽此

學部奏州縣停選請將高等實業學堂獎勵章程變通改訂摺

奏爲州縣停選請將高等實業學堂獎勵章程變通改訂恭摺仰祈

聖鑒事竊

查奏定學堂章程高等實業學堂畢業獎勵內開考列最優等者作爲舉人以知州
儘先選用考列優等者作爲舉人以知縣儘先選用考列中等者作爲舉人以州同
儘先選用各等語恭讀光緒三十四年五月十五日 上諭嗣後州縣兩途著
將部選舊例限三箇月後即行停止等因欽此現在州縣停選已久各省高等實業

學堂逐漸畢業此項獎勵章程自應酌量變通以免窒礙查奏定學堂章程各省高等學堂畢業獎勵考列最優等者作為舉人內以內閣中書儘先補用外以知州分省儘先補用考列優等者作為舉人內以中書科中書儘先補用外以知縣分省儘先補用考列中等者作為舉人內以部寺司務補用外以通判分省補用高等實業學堂與高等學堂均係高等三年畢業程度亦復相同似可比照改訂現在各省實業待與需才孔亟定章既專獎勵給外官應與高等學堂所獎外官一律辦理俾獲及時效用其畢業獎勵章程考列最優等者作為舉人以知州儘先補用擬改作為舉人以知州分省儘先補用考列優等者作為舉人以知縣儘先選用擬改作為舉人以知縣分省儘先補用考列中等者作為舉人以州同儘先選用擬改作為舉人以州同分省儘先補用如蒙 兪允即由部遵照辦理所有州縣停選請將高等實業學堂獎勵章程變通改訂緣由謹恭摺具陳伏乞 皇上聖鑒謹奏宣統二年四月二十六日具奏奉 旨依議欽此

學部奏增訂實業學堂實習分數算法摺

奏爲增訂實業學堂實習分數算法以資遵守恭摺仰祈 聖鑒事竊惟實業教育以民人得有實在技能爲指歸實業學堂以學生皆能實行工作爲成效奏定學堂章程各等農工商實業學堂功課均列有實習一門其辦法係以講堂所授各種應行實習之功課令學生分就學堂所設之農工場廠及商業實踐室分別練習以驗學生之有無心得最爲切實各國實業學堂辦法大都如此惟此項實習功課所計分數應如何計算之處爲定章所未備農工商各種實業性質不同復難一律辦理各省提學使司詳請 部核示者不一其處勢非及時增訂辦法不足以資遵守現在各處實業學生初於往日趨重文學之習尙於實習不甚措意尤非將此項分數特別注重不足以明教育之旨趣圖實業之振興 等體察現今情形參稽各國學制擬將農工商三種學堂實習分數量爲分別辦理其各等農業學堂工業學堂商船學堂實習功課最爲重要實習時數亦必增多擬以講堂功課之平均分數以

二乘之加入實習分數之平均分數以三除之俾實習分數實占三分之一各等商業學堂實習時數較少擬以講堂功課之平均分數以四乘之加入實習分數之平均分數以五除之俾實習分數實占五分之一所有學期考試學年考試畢業考試覆試攷試一律照此法核算其畢業考試覆試攷試實習分數一項擬即以該學堂歷期歷年之實習平均分數按照所有學期平均之以其得數列爲實習分數各學堂教習平日評記實習分數之時務各力求核實每學期畢初等實業學堂造冊呈報提學使司備案高等中等實業學堂造冊呈由提學使司報部備案均應按照學期學年隨時呈報不得於畢業時補報以便按時稽核其畢業考試覆試考試週有應行考試實習功課之時仍可酌量分別考試以期核實臣等爲注重實習圖興實業起見謹將各種實業學堂實習分數算法分別擬訂如蒙 俞允即由臣部通行遵照辦理所有增訂實業學堂實習分數算法緣由謹恭摺具陳伏乞 皇上聖鑒謹 奏宣統二年四月二十六日具奏奉 旨依議欽此

學部奏實業教育宜擇定外國語文並擬修改課程摺

奏爲實業教育宜擇定外國語文以資會通並擬修改課程以便教授恭摺仰祈
聖鑒事竊維實業教育科別繁多其精深之學理爲往日學子所未聞其專用之
名詞爲漢文遂譯所難備當學堂初開之始各處學生於實業知識毫無根柢學堂
講授不過略示門徑取材譯籍尙足敷用現在興學有年實業教育於預備立憲具
有重要關係自應力求進步以冀仰副 朝廷振興教育之心臣等查日本學堂
辦法其高等以上之學堂所用課本及參考書籍均係西文原書故能力造精微各
種學術得以顛頑各國現在各處學堂習用譯本既失科學之精神其採用外國文
課本者又屬此法而彼德此英而彼日將來學生畢業循序遞升以各府州之中等
實業學生瀰於一省之高等實業學堂以各省之高等實業學生瀰於大學堂之農
工商各科所習文字截然不同必致無以爲教似非及時整理擇定一國文字俾資
通習不足以杜紛歧查奏定學堂章程實業學堂外國文功課一項高等農業學堂

於預科載明英語願入農學科者兼習德語高等工業學堂於普通科載明英語高等商船學堂載明英語通學俄法德日本朝鮮語兼習其一而高等商業學堂及中等初等各實業學堂應習何國語文未經訂明並有未將外國文列入課程或僅列爲便宜加設之科目者竊查各國語言文字以英國語文最爲通行傳入中國最早而又最廣英文科學書籍入中國者亦最多各等農工商實業學堂所有外國語文功課擬一律定爲英國語文其應行兼習他國語者仍照章兼習其原定課程無外國語文功課者擬一律加入外國語文一門其以外國語文列爲便宜加設之科目者擬一律改爲必修科以便各學堂有所遵守將來學生循級遞升由初等中等高等以至於大學不致因文字歧出有所窒礙嗣後各省開設高等實業學堂及現設高等實業學堂續招學生所授功課除人倫道德中國文學歷史地理各科外其關係實業之學科擬仿一律用英文課本畢業後送京覆試用英文攷試似此明訂辦法庶學生於英國文字均知切實研究於各種實業科學得以力求精遠實業教育

或有振興之日抑臣等更有請者奏定學堂章程各種實業學堂課程均經聲明各種學科聽各省酌量設置不必全備講堂課目及每日教授時刻由學堂臨時酌定其時興學伊始各項章程本係羈舉大綱實業學堂章程較之他項學堂章程尤爲簡略現在中學堂章程小學堂章程均經臣部先後分別奏改似應將實業學堂章程及時修訂以便通行惟實業分農工商三種性質各有不同既須體察本國情形並當調查各國教法擬由臣等督飭司員並遴選富有學問經驗之人將農工商三種實業學堂課程詳細討論分別修改每成一種即行奏請 欽定頒行臣等爲實業教育宜及時整理起見如蒙 俞允即由臣部遵照辦理所有實業教育宜擇定外國語文以資會通並擬修改課程以便教授緣由謹恭摺具陳伏乞 皇上聖鑒謹 奏宣統二年四月二十六日具奏奉 旨依議欽此

學部奏擬訂實業學堂畢業年限分別辦理摺

奏爲擬訂實業學堂畢業年限分別辦理以期核實恭摺仰祈 聖鑒事竊查奏

定學堂章程各種實業學堂多係三年畢業惟高等農業學堂農學科係四年畢業
高等商船學堂航海科係五年半畢業機輪科係五年畢業中等農業學堂係三年
畢業可縮至二年以內或展至五年以內初等農業學堂係三年畢業可視地方情
形節縮期限初等商船學堂係二年畢業年限既有參差辦理自難一律各處設立
學堂因之避難就易俾於開設年限過長之專科積漸日久必致有所偏廢臣等詳
細查核高等農業學堂農學科課程講授科目凡二十一科實習科目凡二十五科
通計四十六科自非四年畢業不能肄習完備現既將原有豫科一年另奏議裁其
本科年限自應暫仍其舊俟將來查核各項科目可否酌量省併再行置議高等商
船學堂航海一科前經郵傳部咨准上海高等實業學堂監督前任農工商部侍郎
臣唐文治咨稱航海一科歷時三年業已完足等語此項專科既須深求學理並當
注重實習而航海實習須派赴船舶實行練習又非學堂所能辦到似應將講堂講
授功課與船舶實習功課量爲分別其講堂授課時期三年既已完足擬將航海科

改爲四年畢業前三年教授講堂功課後一年派赴船舶實習機噐科亦即比照辦理中等農業學堂業經_臣部於光緒三十四年核議山西農林學堂林科學生畢業獎勵並限定中等農業學堂畢業年限摺內奏准定爲三年初等農業學堂應並限定以三年爲畢業之期不得節縮至初等商船學堂一項學堂等級甚低而所分航海機噐二科又非粗淺技能所能從事此項學堂定章以初等小學畢業學生升入爲合格入堂二年即行畢業以學齡計之畢業時學生年齡不過十三四歲以之從事航海管理機噐輪斷難勝任擬請將此項學堂暫從緩辦其已經設立者應即改爲初等商業學堂免致各處利其年限獨短敷衍辦理有名無實_臣等爲學堂年限過長過短皆非所宜分別釐訂務求實際起見如蒙_俞允即由_臣部通行遵照辦理所有釐訂實業學堂年限分別辦理以期核實緣由謹恭摺具陳伏乞_聖鑒謹奏宣統二年四月二十六日具奏奉_旨依議欽此

學部奏擬裁高等農業商業學堂豫科片

再奏定學堂章程高等農業學堂高等商業學堂於本科年限之外均定有豫科一年而高等工業學堂高等商船學堂無之當學堂初開之時各項高等學堂大半招選年歲既長文理通暢之學生補習普通中學一二年即行升入肄業並非由小學中學循級而進令其先入豫科辦理尙不爲難現在各項高等學堂業經_臣部奏定非曾在中等學堂畢業之學生不得考入限制加嚴中學堂又經_臣部奏定分爲文實兩科所有豫科功課皆係中等學堂已經習過之功課其升入高等農業商業學堂之學生實毋庸再習豫科擬請將高等農業商業學堂兩項豫科並予裁節俾得與高等農業商船學堂一律辦理其高等農業學堂各項本科所關人倫道德中國文學兩門功課擬即加入嗣後凡由中等學堂畢業升入高等農業商業學堂之學生准其選入本科惟已辦豫科在前之高等農業商業學堂不得以從前所辦豫科年限抵作本科年限以示限制如蒙 兪允即由_臣部通行遵照辦理所有擬裁高等農業商業學堂豫科緣由謹附片具陳伏乞 聖鑒謹 奏宣統二年四月

二十六日奉

旨依議欽此

督憲李奏雲南學務公所議長議紳及各科科長科員暨省視學各員銜名遵

章彙陳摺

奏爲雲南學務公所議長議紳及各科科長副長科員暨省視學各員銜名遵章恭摺陳仰祈 聖鑒事竊查前准學部奏擬各省學務詳細官制及辦事權限章程內載課長副長省視學及各課員每年由督撫彙奏彙咨一次等語茲據雲南提學使葉爾禮詳稱滇省學務公所成立於光緒三十三年四月曾於三十三年九月暨三十四年十二月將在事各員紳履歷分別呈報詳咨在案自開辦至今已足三年所有現在議長議紳及各科科長副長科員暨省視學有連任者有隨時更動者均能各盡厥職遵章造具職銜名履歷清冊詳請 奏咨前來臣覆查無異除清冊咨部查核備案外所有應行彙奏各員理合開具簡明清單恭摺具陳伏乞

皇上聖鑒謹 奏

文牘

學部頒頒畢業文憑存根簿式樣及文憑條例修業憑式履歷分數表行司照
刊通行遵辦文

爲飭行事普通司案呈照得學堂考試章程凡學生畢業應由本學堂填給文憑以
表明其爲何等程度俾將來有所考證現在京外各學堂設立日多學生畢業者亦
日衆此項文憑亟須定一通行準則以期整齊畫一茲由本部訂定中等以上各學
堂及高等小學以下各學堂畢業文憑暨文憑存根簿式樣各二種並文憑條例三
十五條除高等以上各學堂畢業文憑及存根簿應歸本部刊印備用外其中學堂
及高等小學以下各學堂畢業文憑及存根簿均由京師督學局暨各省提學使司
照式刊印備用其刊印給領填寫用印等事均須按照條例辦理至中等以上各學
堂畢業文憑定章應有會考學務官一員列名簽押惟會同考試者不止一人若僅
一人簽押轉涉呈漏茲特變通辦法凡中學以上舉行畢業除由本部考試之各學

堂外應將會考學務人員姓名隨同畢業分數表冊詳部備案其文憑上可不列名
倘場規未能嚴密考試未能秉公該會考人員均應分任其責並由督學局或提學
使詳加查所發文憑不得有捏報分數等弊以昭核實又上年本部頒發中學堂
履歷分數表及中等以上各學堂修業文憑式樣均有應加詳之處茲另式印發一
併由督學局及提學使司照刊通行自本年下半年起爲始所有各學堂給發修業文
憑及填註履歷分數表均遵照此次所頒式樣辦理以歸一律除分咨外合亟飭飭
勸到該提學使司即便遵照辦理可也此飭

(修訂辦理文憑式樣式)
表式另寄批覆後)

各學堂畢業文憑條例

第一節 刊印條例

第一條 畢業文憑分兩種一中等以上各學堂一高等小學以下各學堂 凡與
此兩種同等類似之學堂均可比照辦理惟不滿一年半之法政講習科及不滿
二年之師範簡易科等不在此例

第一條 高等以上各學堂畢業文憑由學部刊印中等以下各學堂畢業文憑京師由督學局刊印外省由提學使司刊印其格式大小及周邊花紋均照部頒式樣辦理

第二條 畢業文憑或刊木板或用石印均可聽便惟必須用正楷書寫其紙以本國所製潔白堅韌者爲宜

第四條 刊印畢業文憑應將後開兩項簿冊一同刊印

(甲) 文憑掛號簿

(乙) 文憑存根簿 附文憑存根冊

第二節 給憑條例

第五條 高等以上各學堂畢業文憑由學部發給中等以下各學堂畢業文憑京師由督學局發給外省由提學使司發給

第六條 學部直轄之高等以上各學堂由本學堂自行呈請發給非學部直轄之高等以上各學堂由提學司或該管衙門核明轉請學部或咨照學部發給中等

以下各學堂由本學堂或勸學所呈由各該管衙門核明轉請督學局或提學司發給

第七條 凡各省駐防及直隸之熱河等處山西之綏遠歸化等處甘肅之西南等處新疆之伊犁塔城等處所有各學堂應領之畢業文憑均歸各本省提學司辦理其未設提學司地方如西藏庫倫科布多察哈爾烏里雅蘇台等處及川滇邊務大臣所屬地方均由各大臣都統將軍辦理

第八條 畢業文憑紙墨工價中等以上各學堂文憑每張銀一錢各以該處通行之半為準高等小學堂文憑每張銀五分由各學堂或各衙門彙齊解繳給領文憑之衙門驗收此項彙繳之費准本學堂於公款內支銷不得向學生索取其初等各小學文憑工價每張銀三分即由各勸學所擔任准其作正開銷

第九條 學堂週舉行畢業時應將畢業學生姓名及人數先期造冊報名應行給領文憑之衙門按照人數呈繳工價請領若干張並准於定數外每次多領備號

文憑若干張如填寫錯誤時准其更換其有因事故未與畢業考試者准將文憑暫存本堂俟補考時仍行發給惟其廢除空白及填錯作廢之文憑須一律繳銷以備核數

擬訂之法或自行編定或呈請
勸學局照第六條章程辦理

第十條 給領文憑各衙門遇各處請領文憑時限五日內如數發給不得延宕其呈由該管衙門請領者各衙門員役人等如有故延時日需索規費情弊查出嚴究

第三節 填寫及用印條例

第十一條 發給文憑各衙門於發給空白文憑之先應在文憑紙尾編寫號數高

等以上各學堂由學部按省分等編填號數

凡與大學同程度者用大字編號與高等同程度者用高字編號其優級師範則用總字編號

等以下各學堂由督學局督提學使司按年就各處分等編填號數

中學按府及直隸
廳外各小學按縣

州縣外別區填其分等之法凡與中學同程度者均用中字凡與高等小學同程度者用高小其各小學堂有未
二字與初等小學同程度者用初小二字至高等小學堂附設之中小學均用中小等字

領給記者即蓋用勸學所鉛記

第十六條 第一行學堂字上應填爲某地或某旗官立或公立私立及大學高等
中小或法政實業等項字樣其原有特別名目及第一第二等識別者並應將名
目及識別字樣繫於官立或公立私立之下

第十七條 各學堂所附設之學堂應填寫某某學堂附設某某學堂字樣

第十八條 第一行所載給發字下文憑字上凡考列最優等優等中等下等者應

填寫畢業字樣考列最下等者填寫修業年滿字樣第四行空處同

其考列最下等而
留級者應填下屆

畢業章
給文憑

第十九條 第二行學生字下業將字上應填寫學生姓名業將字下功課字上應

填寫某項學堂字樣

大學或高等中等
高等小學之類

某學科字樣

如高等學堂第幾類級級師範
第幾類及理科理化科之類

第二十條 考試分數等第均應按照奏定各學堂考試章程分別填寫應降等者

並應於畢業分數行下註明降等之緣由

第二十一條 高等小學以下各學堂文憑但填寫畢業分數中等以上各學堂文憑除填寫畢業分數外並應將畢業考試各學科分數及歷期歷年考試總平均分數畢業考試總平均分數分別填註

第二十二條 填寫各項總分數計至二位小數爲止其奇零不盡之數不滿五者不計滿五者以十計

第二十三條 中等以上各學堂文憑各科教員均應列名押章其教員曾經更換者由畢業時教員列名押章倘前任教員所授學科積算歷年鐘點有功課三分之一者仍應列名押章不在堂者但列其名

第二十四條 文憑應填寫學生年歲籍貫如京師等處學堂兼收各省學生者應填寫某省某州縣或某旗某佐領下人其專係一省或一地方一旗設立者祇填寫某州縣或某旗人有他處或他旗附學者仍標明省分或旗分

第二十五條 文憑應填寫學生三代其有承繼兼祧者並填寫本生或兼祧三代

第二十六條 文憑所載右給字下學生字上應填某項學堂字樣如係師範自費生並應註明

第二十七條 中等以上各學堂文憑監督應列名押章

大學文憑監督

高等小學以

下各學堂文憑堂長應列名押章其監督堂長屆學生畢業時已去任者由現任

之員列名押章

初級任監督堂長應列名
滿一年以上者仍應列名

第二十八條 各學堂於請領畢業文憑時並應領文憑存根冊及文憑存根副冊

第二十九條 文憑存根冊亦應填寫騎縫數將文憑前半幅紙邊上下適中之

副冊與正冊同
標本不用印

處湊合於存根簿騎縫綫之左於綫之中斷處由本學堂自行編填騎縫號數蓋

用圖防或鉛記未領鉛記者仍照第十一條辦理

第三十條 高等小學以上各學堂通常置文憑存根冊一分文憑存根副冊二分

或三分除用印之正冊呈送學部外其餘副冊以一分送督學局或提學使司存核

一分存本學堂如係各衙門所設之學堂並宜加送本衙門一分備查其不能直
接報部者仍照上條轉領文憑辦法由各該管衙門彙轉辦理

第三十一條 初等各小學堂文憑存根冊及副冊並應照式填寫除副冊留堂存

核外應將用印之正冊送督學局或提學使司備查年終再彙敘校名人數等項

詳報學部

第四節 補改條例

第三十二條 學生所領文憑如遇水火等意外之事以致遺失者准由本人繼

其事由年籍三代及歷年在學情形在京取具同鄉官在外取具本學堂職員或

學務公所人員切結由原給文憑之衙門核明補給

其原領工價及填寫用印並送配存根冊
等事仍照第二節第三節辦理工價應

山餘生
自備

第三十三條 文憑內如有挖補痕迹或於請獎時呈驗或於考試時呈驗准由該

管衙門或該學堂立時將文憑註銷扣獎扣考並永遠不准升學如查有售賣文

憑情事應移設地方官查明情形與受同科酌加懲罰

懲罰之律應由學部各商議律大臣酌定銀行此律未定以前暫由地方

官酌量情形輕重比附定擬

第三十四條 畢業生遇有應行更名之事應稟具事由連同文憑高等以上各學

堂呈由學部更改中等以下各學堂在京呈請督學局在外呈請提學司更改但

一經核准之後應將原領文憑及存根簿等冊繕一同批改加蓋印信其原有官生及應增附者仍照

一面報部存案

附則

第三十五條 凡本條例所已載者照本條例施行未備者由發給文憑各衙門隨

時酌定

學部劄各省學務公所人員應照章每年底由提學使開敘職名詳請奏咨仍

具詳細履歷巡報並高等學堂監督委派到差後應詳報履歷文

爲劄行事總務司案呈案照本部奏定各省學務詳細官制及辦事權限章程內開

課長副長省視學及各課員每年由督撫彙奏彙咨一次又本部奏訂續擬提學使辦事權限章程內開課長以下各員由提學使給札委派一面申詳督撫又自課長以及勸學所總董一年一次札委均於年前下札平日如有敷衍因循者應由提學使隨時撤換不得容隱並詳請督撫轉咨學部立案各等語嗣於光緒三十四年八月十九日復經本部遵照憲政編查館奏案通咨改課爲科其課長課員均改爲科長科員以歸一律等因業經先後通行在案惟查各省彙報學務公所人員之案往往不能一律就中有數省格遵定章按年彙奏彙咨一次其餘或間一年詳咨到部或按兩學期彙報並有從未按年奏咨者辦法紛歧礙難考核茲由本部查照奏章酌定畫一之法所有各省學務公所科長副科長科員省視學等應照定章由提學使於年前下札委派一面申詳督撫咨報本部其有中途撤換及調差之員並應隨時詳請咨部立案統於年底由提學使開敘各員職名清單詳請彙奏彙咨一次仍由提學使造具學務公所人員詳細履歷清冊進行申報本部以備考核又查各高

等學堂監督責任較重嗣後遇有更換之時應於委派到差後開具詳細履歷並到堂年月由提學使詳請督撫咨部備案除分別咨行外爲此劄仰該司遵照辦理勿得視為具文切切此劄

學部劄各處設立學堂呈請立案務飭科員詳慎稽核遇有不合立予駁正並

查催實業學堂將課程辦法從速報核文

爲劄行事實業司案呈照得實業教育爲富國之源關係最爲重要本部曾將應行整頓應行籌畫之處列舉大綱劄行在案近據各省報到各種實業學堂課程辦法其經提學司詳細核正者固屬不少而因仍謬誤漫不加察者亦所在皆是或以本科功課屬入豫科或詳於普通科目而實習科目反多缺畧或以農業工業功課率合爲一或於中等初等辨別未清或援據已經奏改之章程而新章未曾寓目或招取未能合格之學生而表冊致多紛歧種種謬誤不勝枚舉辦學者既非諳習實業之人提學司據文申轉及經本部駁正行知到堂遠省動經數月卽能立即改

正而學生已經虛糜數月之光陰並有辦理畢業之案因功課不完經本部飭令補習而文行到堂學生已散無從補習尤爲可惜查提學司有整理全省教育之責所設各科目員皆應妙選通才相助爲理若於教育絕無研究乃至顯背定章之案亦未能隨時駁正則 朝廷何賴有此特設之專官嗣後各處設立學堂呈請立案務飭科員詳慎稽核遇有不合立爭駁飭更正再行報部備案俾各學堂得以隨時改良其實業學堂課程辦法未經呈報者亦應隨時查催從速呈報以便核定教法該學堂有所遵守免致一覽表具報到部遇有不合再行飭查多費時日其各項分年籌備事宜提學司務各引爲己任按表實行不得以一紙空文漫云飭辦致有敷衍搪塞之弊爲此剴行該提學使司遵照切切此剴

照文

督憲李札電奏請調翰林院編修劉鍾華回滇充工續學堂教員錄電行司查

爲錄電札行事照得本督部堂於五月二十六日電致 北京軍機處文曰滇邊禁

烟後困難益甚實業待興鑛材難求現擬聘西洋鑛師開設工鑛學堂理化一科關繫亦重亟應就地取材查游學畢業授職翰林院編修劉鍾華係思茅屬舉人由官費送日入專門物理學校畢業應照章回籍服務懇恩賞飭該員迅速回演充當鑛校教員並請照辦學調用京員例免扎資俸不停升轉出自馮施請代奏等因拍發在案除俟奉到 諭旨恭錄另行外合就札行爲此札仰該司即便查照特札

督憲李札電奏請調翰林院編修劉鍾華回演奉 旨照准恭錄行司欽遵

查照文

爲恭錄札行事照得本督部堂於五月二十六日電請 北京軍機處代 奏雲南翰林院編修劉鍾華調演充任工鑛學校教員等因札行在案茲於本月二十八日承准 北京軍機處勅電開奉 旨李 電奏請飭翰林院編修劉鍾華迅速赴演充當鑛校教員等語著照所請該衙門知道欽此等因准此合就恭錄札行爲此札仰該司即便欽遵查照特札

督憲李札准學部咨具奏京師試辦改良私塾情形一摺行司飭屬仿辦文

為札行事宣統二年三月二十五日准 學部咨宣統元年十二月二十八日本部

具奏試辦私塾改良大概情形一摺奉 旨知道了欽此相應恭錄 諭旨刷

印原奏咨行貴督欽遵可也計原奏等因到本督部堂准此查此案前准部咨迭飭

該司酌采京師河南改良私塾章程通飭切實舉行並先從省城及昆明縣辦起業

經議覆在案茲查 學部原奏逐年遞進成效昭然其名譽獎金需款無多收效甚

速尤為得力滇省應即酌量仿辦合就札行為此札仰該司即便分飭所屬一體欽

遵查照特札 計發原奏一件即繳(原奏見第三十期本報奏議類)

督憲李批開化府鄒署守查明開化中學堂學生程度參差礙難教授擬降為

高等小學年終畢業另辦中學以期合格稟

稟悉該府中學堂開辦已歷八年學生程度參差礙難教授擬降為高等小學補習

未完功課年終考試畢業明年另辦中學以期合格所擬辦法尙屬核實仰雲南提

學司查核飭遵具覆該堂開辦營早真象如此八年中既已虛耗學生無限光陰公家無數資財據稱再辦數年終恐無一學生能合中學畢業資格他處財力或尙不及該堂勉強支撐內容更可想見明知情形如此若不力求實際徒令多立空名邊學前途何堪一再貽誤前飭聯合教府設立完全中學事關全省教育大計各屬明白十紳必願早日觀成其或本無遠識止圖敷衍目前或專顧一隅不能統籌全局甚或懷挾私意把持公款以致妄分畛域一切浮議均不足阻撓大計該司務卽遵照前札督飭學務公所議紳科員會同教育總會迅速妥議具覆無得久延切切
繳

督憲李批蒙化廳林督丞開辦中學籌定租穀並呈送學生履歷清册稟

稟册並悉該廳開辦中學堂擬提撥義學並公車卷金等項租額除納糧佃欠之外年共可得三百石上下約敷初年經費其開辦修繕之費由該丞捐助百千辦理尙是據稱各教員尙屬得人兼充堂長馳廷慶力辭津貼穀石收支芮克昌熱心學務

並堪嘉尙所請批示立案俟本班畢業再行更換係爲維持學堂起見自可准行惟須諒飭該員終始一心勿得稍萌倦志是爲至要至該堂次年經費既難敷用以及待用前項義學額租之各局所均應另行分別妥籌彌補並將義學遊章切實改良覆核奪仰雲南提學司查核立案併飭遵辦繳册存

督憲李批姚州黃署收本年添設高初兩等小學整頓教授管理諸法及改良私塾並擬請獎畢業學生稟

察及摺表并悉該收督同勸學總董甘德明及甘德柄等整頓添設城鄉各區公立兩等小學及女子小學暨改良私塾統計一百零二堂學生共計三千一百六十餘人並捐資改修講堂復於勸學所開設教育講習會招集塾師及各區勸學員研究效管諸法間授算學體操等科披閱之餘曷勝嘉許另稟籌提公款辦理新政亦甚認真實爲牧令中不可多得之員應行司先將該收記大功三次以爲實心任事者勸演省私立學堂甚少辦理合法者尤少甘氏兄弟開辦私校著有成效其在滇

省不啻朝陽鳴鳳自應與官立公立各校一律提倡所請將官立高等甲班及甘氏私立高等甲班照章畢業給獎仰雲南提學司查核飭遵所呈章程暨改良私塾辦法頗多可采併即通行各屬以資仿效切切繳表摺存

督憲李批南安州蔡馨收遵札籌辦改良私塾並設改良私塾研究所稟

稟悉該州籌辦改良名鄉私塾并於城內兩等小學堂附設改良研究所擬於小學假期內招集各塾師一律入所講習管教法該所教管即以勸學總董及小學管教員紳分任科目講授俱作名譽不另支薪其伙食均由該收捐給所辦甚是該員紳等熱誠學務并堪嘉尚各塾師修業後如能招集多數學童改良教法與定章相合查明確係成績昭著者自應照章辦理用昭勸勵惟塾師修業期限太短應否於本年秋季間農假期內續行到所肄業所擬研究簡章能否照行仰雲南提學司併即核飭遵辦繳表摺存

本司葉呈報

學部遵飭飭據省城中等農業學堂按照核復教授功課表學

生履歷册所指各節分別遵辦文

爲呈報事案奉 鈞部劄覆據署司呈送雲南省城官立中等農業學堂農林蠶三科教授功課表及各科學生履歷册並實習報告各緣由除全文有案邀免冗錄外後開劃行該提學使司遵辦可也等因奉此當經札飭農業學堂監督遵照所指各節分別辦理具復核辦去後茲據申稱查博物一科在第一年初開班時原係將生理衛生動物植物礦物分別教授自奉 部文指示後遂遵將生叻植蠶四項併爲博物一科故呈解功課表中於第一年表册內仍照原定名目登載第二年表中即照歸併名目登載此前後登載名目不相符之原因也自此次遵辦之後續開新班自當仍統爲博物一科於前二年内教授完畢又查農科實習鐘點表中所載每星期雖祇四點然實習鐘點俱係定自午後一時起正爲可以延長鐘點起見每於實習未便歇手時必不能拘拘於時刻常有自午後一時起延長至四五點鐘時方能停罷者且於農忙實習時常有星期日午前亦不容休息而依然勤作者今奉 部

示本學期每星期實習遵再加授爲八點鐘若有急要時仍擬變通延長時刻又謹
遵 部札自奉文後林政學現已改授農業理財學法學通論現已改授氣候學并
另添森林法律學於本學期內補足以符定章又謹遵 部劄於試驗預定表內按
表實行以圖逐漸擴充一俟年終試驗完畢成績彙齊後再行刊印報告書呈請查
考又查各科到堂較遲之學生楊蘭等十六名業經於初入堂之第一學期內每於
星期日自午前八點至十一點此三時間作爲補習前兩月缺短功課嗣於年假後
各學生放學歸家惟楊蘭等十六名未許放假仍於年假內補習缺短鐘點繼後屢
經學期試驗如楊蘭楊鵬段瑄李汝欽楊文清張瑞卿程述李瓊楊國佐戴坤楊緯
楊光昭袁煥王漸章何家穗等十五名成績俱有可觀原與在前入堂之學生功課
並無參差內中惟何桂齋一名成績較劣業經降入預科中聽講又杏韓正昌一名
原係於三十三年六月初開班時一同考入林科講習班惟該生於第一學期考試
後因開計丁憂回籍遲至三十四年三月初尙未到堂其時請假過期已一月有餘

原册因將該生名額開除嗣因該生於三月中旬又復到堂再三請求歸入原班聽
諒情願補習所缺功課監督因調集該生課本詳加考查頗有心得因復令補入册
內書手等不查遂將該生作為三十四年三月入堂其實上學期間班時即已入堂
也原有成績可稽至農本科生王夏焱一名原係農科舊有之特待生林本科生沈
俊卿楊濟高同新等三名原係林科舊有之特待生查職堂特待班與講習班名目
雖異而程度實相同特待班原係開於三十三年七月較講習班遲開不過一月之
久嗣因該生等成績尚優遂於三十四年三月補入講習所缺鐘點業經與丁憂回
籍之韓正昌及闕短半學期之張榮邦一併照同教習於第二學期內每星期日午
前八點至十一點作為補習時間午後作為星期休息時間是王夏焱沈俊卿楊濟
高同新等四名實係三十三年七月入堂韓正昌一名實係三十三年六月入堂彼
此互有錯誤應請更正至張榮邦一名已與王夏焱等一齊補習功課已近三月之
久以上六名截至本學期止實合三年期滿應請與已准畢業諸生一體試驗庶該

生等不至向隅而後來者乃足以鼓勵又查林本科生常世彥等五名亦係原有之林科特待生姓名登載第一期一覽表內有案可稽惟該生等係三十三年十多月先後考入林科特待班至三十四年八月補入林科講習班而造冊時祇記補入講習班且期遂漏載前入特待班日期以致如 部文所指闕短兩學期有餘其實該生等先入一學期有餘之特待班實祇闕短一學期自應照章補足擬請將該生等延長一學期截至本年下半年學期止再爲舉行畢業試驗庶與定章相符又查林本科生陳貽安畢迎斗等二名入堂日期實係三十三年七月考入林科特待班三十四年三月補入林科講習班原冊係將三十四年誤爲三十三年又將補入講習日期誤爲入堂日期畢迎斗陳貽安二名應請更正爲三十三年七月入堂截至本學期止實合肄習期滿之日又查乙班學生張燧宗等十四名內如高鴻熙羅明華胡文柄蔣文飴徐聯捷等五名闕短一月功課段學源一名闕短兩月功課業經於入學之第一期內而同教習於星期日午前八點至十一點鐘三時作爲該生

等補習時間蓋因該生入堂稍有參差迺授不免困難故補習鐘點俱定於初入學之第一二學期以期程度畫一庶無隔膜之慮其餘二十名內如周正榮魯家儒文泰昌等三名原係農科舊有之特待生三十四年二月入堂其姓名載在三十四年上學期一覽表內有案可稽惟查該生等三名前已粗知養蠶法程度實與蠶業爲近因先後撥入蠶科乙班並經會商蠶科本科教習許可補授所缺功課方始撥入是原冊內載魯家儒三十四年五月入堂周正榮三十四年六月入堂文泰昌三十四年七月入堂其實蓋該生等撥入蠶科乙班日期非入堂日期也所缺主要功課業經於第二學期之每星期日午前時間及年假有餘時間按序補足現有成績可稽截至本年下半年學期止實滿三年之數應請將該生等三名同張燧宗等十四名一齊試驗畢業又查隴高賢何樹榮等二名原係蠶科舊有之特待生俱係三十四年二月入堂其姓名亦載在三十四年上學期一覽表內原冊開隴高賢何樹榮二名爲三十四年七月入堂實係筆誤應請更正其畢業日期亦應截至本年下半年學期爲

期滿之日其餘楊學孔趙漢伯張景亮杜方峻羅興東楊士昌洪景闕張璽周景文石永康趙顯卿張仙梯陳煥章趙璋等十四名入堂年月較爲參差前雖於該生等插班時勝讀本科教習於每星期日午前添授所缺課程然竊恐程度難於合格應請除已補習外再延長一學期截至宣統三年六月爲該生等年滿畢業之期又查李根培一名前在林科時所學普通功課原與蠶科無大差異惟所缺王要功課較多前據該生稟稱該地桑株無多曾在家學習飼蠶懇請改入蠶科以求改良進步監督詳查該生素性純謹於蠶事較有經驗因准撥歸蠶科乙班惟該生插班較遲且又非同一之科學及同一程度之班次補入自不能與在前諸生同一畢業期限應請扣滿年限截至宣統二年十二月方爲畢業之期似此分別辦理庶足以昭慎重而免冒濫以上各節係爲遵奉 部飭分別改正據實稟覆至學生等如有期滿試驗而分數不合格者仍須分別辦理延長補習臨時再爲續稟再查農科本科生李瑞一名原呈履歷冊內誤寫爲李偉續應請改正合併聲明除預科生履歷冊一

候造具完畢即當另文申送外理合將遵改辦理情形分條繕陳請祈轉報核定立案等情前來署司查該監督申覆各節尚係實在情形除飭速將預科生履歷造冊送司核轉外理合具文呈報請祈 鈞部俯賜鑒核備案爲此具呈須至呈者

本司業詳遵批改委錢科長充遼東臨時省視學暨修改省視學章程另訂省

視學調查填報表格請核示文並 督批

爲詳請示遵專案奉 憲台批據署司呈詳遼南省視學秦康齡調充遼東省視學官業科科長錢用中派充遼南臨時省視學一案奉批詳悉遼東地方遼瀋該司既擬添派視學一員當察視學未赴遼南即應核定改委今已出差數月忽又派赴遼東而另委實業科科長錢用中視學遼南其中若別有理由應再明白覆覆否則察視學應仍舊差其遼東視學一差即暫派錢科長充當以免往返長途空延歲月仰即遵照辦理濱省實業教育愈應切實審辦錢科長爲得力之員本未便遠離省城惟省視學一差關係甚重近聞各屬小學頗多有名無實管教員平日任聽學生曠

課一聞省視學將到始令紛紛回堂甚或挪移別校學生以充體面良由各屬視學放棄責任不肯勤加考察省視學所查之地較廣每歲僅能一至又或匆匆即去不能細心查考其鄉村所設各學或並不能親往遂致坐聽贖廢自非遴選深明教育力任勞怨之省視學員飭令認真考查一面詳訂各屬視學員查學勤惰賞罰章程嚴切飭行恐積習未易挽回教育難收實效錢科長暨秦視學熱心教育尙能爲公任怨不避艱險應飭悉心視察據實稟陳並到處留心人材其勸學總董視學以下各員不盡職者隨時稟請撤換不得稍避嫌怨俟考查一周再行斟酌地方情形公同擬定州縣視學員查學勤惰賞罰詳章呈請核飭實行是爲至要錢科長所到之處並應將實業事項一同考察以爲回省後籌辦地步所遺實業科長一差暫准專門科正科長兼充俟錢科長到省時各令仍回本差以資熟手併即分別飭遵繳等因奉此督司查滇省學務省內已畧具規模惟省外三迤各府屬州縣進化較遲進東習俗類較較進南迤西尤甚故進東辦學倍極困難亟應添派深明教育力任勞

怨之十紳一人充進東省視學庶足以資勸導而便改良是以署司原議即擬派實業科科長錢用中充進東臨時省視學前往視查該科長因請徧遊三進並言曾在進南多年情形最爲熟悉先往進南次到進西又次乃到進東署司以進東學務迫不及待乃調秦康齡視查進東派該科長前往進南茲奉前因應即遵批改派該科長充進東臨時省視學俟進東查畢旋省再斟酌緩急情形次第派查西南兩進其現充進南省視學秦康齡並即遵批仍舊供職勿庸改調以省周折仍各責成該視學等悉心考察據實稟陳並到處留心人材其勸學總董視學以下各員不盡職者隨時稟請撤換不得稍避嫌疑考察一周再行斟酌地方情形公同擬定蘭州縣視學員查學勤惰賞罰章程呈請核飭實行惟查滇省之委省視學始於光緒三十三年當時曾由司刊發省視學暫行章程十二條暨省視學填報表格各紙沿用既久不無應行增損之處茲已由司將原章逐一修改訂爲第一次修改省視學章程十七條並另訂省視學表格二紙一爲省視學調查學堂事項記表一爲省視學

調查勸學所及各會所現狀表是否有當理合備文詳請 憲台俯賜查核批示飭遵一俟奉到 鈞批再由司刊印通行督飭遵照辦理爲此具詳伏乞 照詳施行須至詳者 計呈第一次修改省視學章程十七條省視學調查學堂事項類記表格一紙省視學調查勸學所及各會所現狀表格一紙

第一次修改省視學章程十七條

第一條 雲南省視學章程前經本司核定章程十二條登入教育官報第五期閱時三載應作第一次之修改訂爲本章程凡十七條

第二條 省視學於巡視區域內每視察一學堂應將該堂設備編制教授管理經費各事項逐一調查分別類記列表申司查核其表格由司頒發如格填報

第三條 省視學視察各廳州縣學務應將廳州縣勸學所及興勸學所關涉之教育會商會農會勸學所自治公所巨講所一併調查現狀列表申司查核其表格由司頒發如格填報

第四條 省視學廳於視查外尤當規畫學務辦法所有境內人口之多寡村落之
稀密生產之息耗疆域之廣狹風俗之文野以及氣候土宜應與辦何項實業均
須注意至於各學堂情形或宜獎勵或宜改良或宜增或宜併與夫應行擴充事
項均就勸學所招集學務人員開會指示節畧對衆宣講竭力勸導並移知地方
官互籌勸導之義務仍將一切事宜具摺申司查核

第五條 各府廳州縣十紳對於省視學如有投遞改良學務意見書察其並無干
礙且非營私訐告者省視學廳代陳本司採擇施行

第六條 辦學以籌款爲最要省視學於視察所至須指示籌款正當方法總期款
集而民不擾

第七條 現值禁種鴉片之後物力艱難籌款不易省視學對於辦學員紳應指示
撙節用款及保存資產各種方法總期費省而事專舉

第八條 省視學所至以該處勸學所爲駐宿之地或教育會或學堂均可倘有未

便亦准駐旅店惟無論駐宿何處該廳州縣視學兼勸學總董應先將各區學堂情形分別造冊列表報告省視學再由省視學酌量抽查仍隨時與該總董等商改良方法

第九條 省視學駐宿勸學所或教育會或學堂概不供膳應用火食統歸自備除准借用器具外其一切食物及各種燃燒料均須公平採買照市給價

第十條 省視學所到之地凡官紳士民一切供張筵宴餽贐迎送均概加謝絕如因公開會概用茶話不備湯點

第十一條 省視學沿途添用夫馬及書記丁役人等概按時自行發給工資

第十二條 省視學沿途如遇川資告罄准向所在地方官借支惟須備具印文指撥省城應領公款如數清還

第十三條 省視學如不遵守本章程第九第十第十一第十二等條均應即行撤

第十四條 省視學如不遵守本章程第一第二第三第四第五第六第七等條應即分別記過罰薪

第十五條 省視學能遵守章程勤勞卓著每屆三年應由司詳獎一次

第十六條 本章程如有未盡事宜容後再作第二次修改

第十七條 他日部定省視學章程頒行到滇本章程應即改從部章不得歧異

省視學

調查

縣州廳府

立

學堂事項類記表

宣統

年

月

日

查報

事

項類

記

學堂名稱及坐落地點是否適宜

屋場一切建置是否適用

黑板棹凡是否合度

部

圖影紙殼機藥品墨水等項是否齊用

編制之部	教授之部	管
<p>現時在堂學生共有若干名分若干班或為單級或為多級其組織是否合法</p> <p>職員任職或為學級制或為學科制其支配是否合法</p> <p>學生或通學或供膳或寄宿其規定台定章否</p> <p>學生此後課業若干畢業若干修有成算否</p> <p>已往教員之姓名履歷及其勤惰優劣</p> <p>現在教員之姓名履歷及其勤惰優劣</p> <p>教科目及其程度並每週教授之時間是否合法</p> <p>教科用圖書是否學部審定本或編寫本其册數與年級是否符合</p> <p>各科教授是否合法</p> <p>各項考試是否合法</p> <p>學生國文讀譯寫作四法成績若何</p> <p>學生其他科目成績若何</p> <p>已往管理員之姓名履歷及其勤惰優劣</p> <p>現在管理員之姓名履歷及其勤惰優劣</p>		

雲南教育官報

文牘

十七

學務公所

學堂內外上下曾整理潔淨通於衛生否

學堂用器位置有規則否

學生首飾若止行禮作揖及除開第六項品符有缺點否

學堂應用各項表格及各項簿記是否完全

填報學堂各種表冊是否確實

理 之 部

籌款方法如何

收支方法如何

歲入各款是否切實

歲出各款有無冗濫

出入兩抵盈絀如何

資產之保存如何

經 之 部

省視學 調查

州 勸學所及與勸學所關涉之各會所現狀表

宣統 年 月 日 填報

學所現狀	教育會現狀	宣講所現狀	高會現狀	農會現狀	勸業所現狀	自治公所現狀

宣統二年五月初六日奉

督憲李 批如詳改委所擬修訂章程各條暨調查表式均尙周妥仰即刊印通行各屬一體遵照並遵前批俟省視學各員查察一周再行擬定廳州縣視學員查學勤惰賞罰章程呈請核飭實行繳摺表存

本司葉詳遵批議覆省視學秦康齡稟視查元江學務情形暨籌辦各法一案擬請將廢弛學務之官紳記過示懲文並 督憲批

爲詳覆事案奉 憲台批據省視學秦康齡稟視查元江學務情形暨籌辦各法繕摺呈乞銜核批示飭遵一案奉批稟悉摺擬各條均屬周妥應即照准據稱該州因新舊任交代學務無人經理等語查學堂將放年假必須將次年教習訂定方不致貽誤開學前代理該州蔡直牧舊職始行請假並不能飭紳籌畫而勸學總董兼州視學彭松森又復棄置不管遂至省視學二月底到州教習尙未議定學生尙未到堂若使各屬紛紛效尤將來地方官交代一次學務遂敗壞一次爲害何堪設想仰雲南提學司嚴切查明貽誤各情分別議擬懲處詳候核奪以爲玩視學務者戒並查核秦視學所陳各節迅飭新任江直牧嚴督認真辦理切切繳摺表存等因奉此並據具稟暨開摺填表到司查地方官與勸學總董均有整理一屬學務之責未辦者尙須預爲籌辦已辦者豈容苟且敷衍漠不關心該州城內學堂於去歲高教員瘥故後竟不接續經營任其弛懈已屬不合及該蔡代直牧請假回省已屆年終復不飭紳規畫預定來年辦法實屬有意因循此時新任直牧尙未到州而勸學總董

兼州視學彭松森竟坐視廢弛轉以款項支絀諸凡礙手爲辭以致新舊交代之間學務無人經理延至本年二月底教員尙未議定學生亦未上課誠如 憲批若使各屬紛紛效尤將來地方官交代一次學務遂敗壞一次爲害何堪設想應即分別議擬懲處請將蔡代直收正練記大過三次總董兼州視學彭松森記大過五次以爲玩視學務者戒至秦視學所陳各節如籌設師範傳習所係爲就地培養師資起見自屬切要之圖應責成江直牧督同勸學總董彭松森的提初等小學餘款迅速籌辦師範傳習所畢業期照章以十個月爲率茲僅定六月應改名爲小學師範傳習所以正名稱且小學編制有多級單級兩種欲求教育普及須多設單級初等小學此次所習學科於教育一門須注重單級教授管理法以資實用又因遠兩等小學堂既係廩生張思誥創辦該生復熟悉學務於各甲鄉老感情又深且在堂向盡義務不支薪水誠辦學中不可多得之人應由江直牧派充學堂堂長協同李劉二紳和衷商辦以期維持學務並飭何應檢隨時會同經理勉圖實際其詳

龍巖甸所二處初等小學應飭勸學總董率同各該區勸學員竭力籌畫從新組織不得任其停辦是爲至要除抄稟摺札飭元江州遵辦暨行秦省視學知縣外所有遵批核飭緣由理合具文詳覆請祈 憲台俯賜查核批示祇遵爲此詳乞 照詳施行須至詳者 宣統二年四月二十六日奉

督憲李 批如詳分別記過以示懲儆餘照擬辦理仰即嚴飭切實遵辦暨移知藩司注冊繳

本司葉准江蘇提學司咨東吳大學堂學生張見公等侮辱教員已經開除出堂請通行各學堂不准敢考一案通飭遵照文

爲通飭遵照事案准 江蘇提學司樊 咨開據省城東吳大學堂函稱前月二十三日有一新聘教員初上課堂在中學第三年班以相見伊始畧示謙和殊不知該班學生見其和平可欺即乘而戲侮之該教員姓王甚至當面呼爲王八先生以本國人而欺辱本國師長喪盡青年人格而又顯背本校平日造就之意不得不嚴行

究治實絕此背理之萌因即請管理員查明此事擬開除爲首二人爲懲一儆百之計正在商辦而該班學生集會私議聯合全班去留以爲要挾鄙人聞之謂留此背理之人將來結成惡果不若乘其要挾概予開除藉爲陶汰計亦良得遂決議實行而該班學生見事決裂有中立者有被脅者即紛紛解散只贖五人依然附和隨即一併開除出校竊思此等學生各處皆有大非學堂之福而本校歷年以來尙幸未曾多見惟當竭力陶汰冀臻完善大宗師視學有年茲猷之化中外咸欽伏乞時賜俯言以匡不逮實屬感戴之至再者此等學生蔑視師長放棄五倫離經叛道顯然可見 國家興學育才原爲得人起見自當嚴爲剔除以清流弊所有開除之七人其姓名籍貫錄呈鈞覽權衡自在想必樂表同情也等情到司據此查學務爲新政根本本司自任事以來恒兢兢以敦尚禮教爲宗旨其有氣質魯張傾越規矩者不敢稍存姑息誠以教育雖並言三育而德育尤重故學科必冠以修身積分必兼乎學行者德育不講則智育適以濟奸體育適以佐暴敬肆之間關繫至重乃該堂學

生張見公等或有侮辱王教員情事似此陵轍師長顧忌毫無實屬不堪造就應即通行各處學堂一概不准收考以肅學紀而戢囂風除通飭外相應抄粘咨會為此合咨貴司請煩通行各學堂一體遵照等由准此查生徒之對於教習誼屬師弟情比父兄舉動言語自宜循守禮法若侮辱陵轍罔知顧忌則是教學相仇倘復成何事體此項江蘇學生自應照單嚴禁收考並移行省內外各學堂如有此等風氣即嚴切示禁以端士習除移會外合亟通飭為此札仰該 遵照即便示諭所轄學堂學生務須引為深戒恪守規則倘遇有此等惡習立即擯逐出堂令賠在堂學費並詳請通行各學堂一概不准收學毋違切切特札 計抄單一件

張見公

常熟縣人 父名顯長

頂潔齋

浙江諸 父名兆瑞

夏樹臣

常熟縣人 父字益新

項蕪亭

浙江諸 父名兆瑞

周寅仁

貴州順 父名顯方

沈醒黃

元和縣人 父名顯文

徐伯仁

元和縣人 父名顯文

本司業通飭省內外各學堂照章嚴禁學生干預政事開會結社及潛附他人

黨會文

爲札飭事案查 學部奏增訂各學堂管理通則第九章第二節內開各學堂學生不准干預國家政治第七節又開各學堂學生不准聯盟糾衆立會演說及附附他人黨會第十二節又開以上各條犯者除立行斥退外仍分別輕重的加懲罰各等因通行在案旨應遵照辦理蓋人方就學之年正當專心致力圖進步學誠無窮經驗有限倘校外之事務多一分營謀則校中之課程必貽一分曠誤學生春秋方當智識未充聚衆聯羣徒滋紛擾所以曾氏嚴出位之戒漆雕有未信之言以及現在 憲政編查館會同 民政部奏擬結社集會律凡各項學堂學生不得列入政事結社及政論集會古訓今章具有深意本司前經將 部頒增訂管理通則重付排印通飭遵辦誠恐省內外各學堂或視爲具文不特於事無益反以違犯憲章致生阻礙用特再申請誠嗣後各學堂學生須以專心學業爲主概不准干預國家政治及聯盟糾衆立會演說暨潛附他人黨會有犯此者應由各監督堂長等即照章辦理並一面剴切開導萬不宜稍涉放任致滋流弊除呈報外合亟通飭爲此札仰

該 即便轉行所屬各學堂一體遵照辦理切切特札

本司葉奉 督憲批昆明縣陸署令稟江南會館節竹寺僧籌款興辦釋教學堂開摺呈報一案遵批核飭轉諭遵辦文

爲札飭事案奉 督部堂李 批據該署令稟江南會館節竹寺僧籌款興辦釋教學堂開具細摺稟祈查核立案一案奉批查此案前據江南會館住持法悟等稟當經批飭將辦理情形稟報在案茲據稟察辦各情尙屬合宜應准立案仰雲南提學司核飭遵照認真辦理毋得空言塞責是爲至要切切敬摺存等因奉此並據開摺具稟到司查籌辦學堂非切實規畫并籌有常年的款不足以持久遠該署令所稟江南會館寺僧法悟實有籌設初等小學先辦三年級簡易科並設種植棉茶果木各試驗場所擬辦法七章均尙合法自應遵照 院批准予立案將來畢業期滿自可分別程度准升入高等小學或各初等實業學堂肄業以資鼓舞惟查初等小學新章將初等小學分作三種一爲五年畢業之完全科一爲四年畢業之簡易科一

爲三年畢業之簡易科係指內部辦法而言若學堂名稱俱統稱爲初等小學堂該僧等所辦三年級簡易科乃初等小學之一種兼之住址既在節竹寺又係二人以上集資設立應即定名爲節竹寺公立初等小學堂又所授學科須再酌加手工圖畫樂歌等隨意科以求完全釋學一門須於每學期末將所授講義送司備查其開學後應造報之學生履歷清冊及每學期應造報之學堂一覽表暨課程預算表等項應飭遵章填送勸學所覽齊由縣申司以憑核轉備案至所需教員即由該署令分別給委督飭認真教授一面會同勸學總董與官立各學堂一體查視以期實事求是務收效果奉批前因合就札飭爲此札仰該縣即便遵照並轉知勸學總董及諭該僧等一體遵辦特札

本司案據清真寺紳管馬觀政等稟就南城及東寺街兩清真寺內創設半日學堂填表呈報一案核飭昆明縣轉達遵辦文

爲札飭事案據清真寺紳管馬觀政馬啟祥等稟稱緣清真寺內去歲蒙前學憲

郭批准設立半日學堂省垣南城清真寺及東寺街清真寺均由紳管總理今年兩處已照章開設每堂設堂長一人皆做教中人均爲名譽職教習則兩堂聘請一人擔任事攝而費儉紳管以半日學堂章程尙付闕如已照簡易識字學塾章程辦理查簡易識字學塾分爲三種皆就學生之年齡程度而區別之南城清真寺學生概年長失學適吻合於簡易識字學塾第二種東寺街清真寺學生年齡程度參差不齊分爲甲乙兩班照簡易識字學塾第一種第二種辦理辦爲草創半日學堂至於兩處學堂地址經費堂長教員履歷學生姓名年齡及教科書每週教授時間載在一覽表內不贅夫事當創辦之初大抵困難而修葺講堂設備桌椅等不免延遲是以開學年月較各學堂爲最後而稟報之所以遲之又久者蓋以此也茲開學既遲矣而教習恐不能達一學年之目的乃以星期日亦不放假做教以牛婁鬼元爲星期日在各學堂之星期五是日均屬禮拜教阿喇比耶文者皆停課若教書亦停課必每日兩堂多加鐘點方能畢一學年之課程然每日多加鐘點而爲之教習者則

又鞭長莫及若不停課則學生不得禮拜將有不顧讀書之勢如此而欲造就一般國民不啻緣木求魚也茲者凡星期日兩堂均酌減一小時而於授課時間亦稍爲變通庶幾兩有裨益至表內所載修身採用初等修身教科一件蓋修身一科應授國民必讀課本然此書尙未出梓是不能不以初等修身授之庶不悖謬耳等情據此查該紳管等就南城及東寺街南清真寺內設立半日學堂各一堂其南城清真寺學生因年長失學照簡易識字學塾章程第一二種辦理東寺街清真寺學生因年齡程度不齊分爲甲乙兩班照簡易識字學塾章程第一第二兩種辦爲單級半日學堂復因開學較遲擬於星期日不放假但酌減一小時以畢一學年課程各節就中不無遷就然開辦之初情形亦屬困難應准如請辦理附呈各表大致合法惟所授學科能一律加入體操尤爲完全應由該縣轉達該紳管等遵照認真舉辦並會商勸學總董與官立公立私立各學堂一體隨時調查以免歧異嗣後該兩堂填報表冊亦即送由該縣彙齊申司以憑核轉至該紳管等將來增設學堂或推廣學生

班次務須查照 學部奏定雙通初等小學堂章程辦爲全科或兩種簡易科勿
得安於簡陋是所深望除表格存查外合行札飭爲此札仰該縣即便遵照並轉達
該紳管等遵辦特札

本司批牘選登

特雄府崇署守德雄縣涂令會稟遵飭設立女工習蠶所情形及開所日期由

批 據稟已悉該府縣捐廉購置器具設立女工習蠶所試養夏蠶招集城鄉內外婦女各以內眷分任管理教授具見熱心提倡殊堪嘉尚惟須查照本司曾經通飭各屬設立女子蠶桑研究所章程所開各條會商勸學所總董籌撥常年之款及規定桑園蠶室並另改正名稱支配管教各員切實舉辦以歸一律而期經久仍將遵章辦理情形具報查攷切切仍候 督部堂暨 各衙門批示繳

南安州蔡署牧稟開辦女子蠶桑研究所擬請展限並高等小學堂添課蠶桑由批 據稟已悉該屬桑秧經該牧親自查點成活者已達八千餘株其四鄉成活者亦有四五千株亟應及時實力養蠶以收美利乃因蠶桑教員缺乏率請展限遂使多數桑株任其廢置殊為可惜此項女子蠶桑研究所現時暫不必用女教員即男教員亦暫不必用蠶桑畢業學生但就該屬各種管中之明白老成於蠶事有經驗

者選充即可尅期舉辦該州於奉文後會商紳管往復一月之久尙不能籌畫就緒
僅稱俟送府女生畢業回籍用爲評員實屬藉詞延宕應仍責令該州遵照案迅
速舉辦勿再空言搪塞至高等小學堂內既添課蠶桑仍應籌設蠶室規定桑園注
重實習爲要仰即遵照暨將遵辦情形通報查攷切切此繳

晉甯州毛署牧稟高等小學添課蠶桑並於女學堂內附設女子蠶桑研究所由
批 據稟已悉該州遵飭於高等小學堂內添課蠶桑並籌設女子蠶桑研究所各
辦法自係酌就地方情形量爲佈置尙屬可行惟養蠶莫要於樹桑欲期蠶事日臻
發達必先有多數桑葉足供採摘而後實際上方能漸推漸擴該州乃將最先之桑
園提後辦理復謂開辦之後只求有蠶室桑地得勿自相矛盾耶蓋此項桑園地不
必垣墉繚繞桑不必密茂成林可酌擇附近之荒地隙地成片成段者四周護以竹
籬或籬種或插秧既便各學生於桑樹栽培實地練習將來長大發葉週年採取又
足供飼蠶之用庶事歸簡易而費無虛糜若如該州所言是以桑園桑地區分爲

一誤矣其女子教管員役照章不寄宿堂內該州擬以青帝宮耳樓二間作女管理員女僕等寄宿室尤屬有違定章至高等小學堂內附添蠶桑一課仍應規定桑園實力栽桑勿稍敷衍此外有無已裁活之桑亦應督紳切實調查稟報仰即遵辦此
繳

蘇豐縣朱令申報籌辦藝徒學堂將出入款目學徒姓名分別造報由

批 文及各冊均悉該令遵飭籌設藝徒學堂以細心耐煩之趨承宗委充管理月給薪銀三兩以紡織所國文教員貢生顧治國兼授該堂國文不另支薪尙屬費省事舉惟查普通科內之修身科爲各糧教育根本該堂現僅每日授國文一小時又未另授修身一科究屬缺略應仍酌加鐘點合併教授方有裨益至實習科目現教鐵木竹皮四科僱用技師四人而學生則僅有十九名似不如擇要先授一二科後再逐漸推廣至製出貨物如果銷路疲滯究應如何變通改良即由該縣斟酌辦理務使出品精良便於行銷爲要冊造開支各項銀兩亦俱核實仰即遵照仍候 督

部堂覽 勸業道批示此繳各册存

霽益州陳署牧申送已經翻印初小國文教科書樣本並請領未經翻印樣本由批 申及樣本均悉查該州前次翻印初等小學國文教科書雖不合 部頒式樣而宗旨在廉其價值俾便貧寒子弟且其時風氣初開籌款尤屬不易不得不爲一時權宜之計惟教授最重直觀故 學部編纂及審定各教科書均以插圖爲必要該翻本於此闕如究屬不甚完全然幸現在鑲板僅及四册尙可及時改良應飭將已成四册設法補插圖畫或購買初等國文教科書掛圖多張按堂分發以便教授至自五册以下務須遵照頒發樣本末頁所載 學部允准翻印初等小學教科書章程各節認真辦理以歸畫一版成仍先將樣本呈閱爲要再查該州所呈樣本四册內有第三册二十課中之几字誤作凡字三十七課中之儀字尙未敬缺末筆第四册十四課中之似字誤作以二十一課中之苟字誤作苟三十課中之曰字誤作日三十四課中之第三汪字誤作江均宜急爲改正以求完善所請發給第五至第

十各冊樣本現在只運到五六兩冊先發該州翻印餘俟運到時再爲續發仰即遵照辦理樣本存第五六兩冊併發摺由批

檇嘉州判齊紹南稟爲防屬學款支補一捐一罰藉資彌補候示立案由

批 稟悉查公款發商生息所有息銀自當按月交納何以宣統元年分息款至宣統二年四月尙未收清若竟贖徇情面聽其拖延年復一年必併母金無着矣應即從速催繳否則收本另放免誤要需其王恩諭一欸既係量力捐助何又將田契抵押該州判須知籌款手續理宜正當倘屬勒捐卽干例議究竟是何實情應另行明白具覆至地方控案能否由該州判訊斷擬罰是否允協仰南安州速即查明移知捕稟 臬司聽候核示未便據該州判含糊一稟遽准立案再學堂爲地方官攸成並由州隨時督查認真辦理勿任敷衍干咎切切此繳原稟抄發

模範小學堂兼初等工業學堂總堂長山中書咨呈創辦木器公司簡章由

復 來閱及清摺均悉查前准 貴中書咨呈就工業補習學堂內試辦織布廠摺

生學習案內請移善後局轉飭官痘局併入同善堂屋內辦理所遺東偏房屋作爲助手厨役等住所之用暨擬借廟內兩側長廊爲創辦之木器公司製作所俟初等工業開辦木工科亦可就近實習各等由咨商 藩司核辦去後旋准咨覆所請那用官痘局房屋事屬可行除諭飭局紳騰交工業學堂查收外咨覆查照前來當於四月初六日備文照會在案茲閱所擬木器公司簡章該公司附設土主廟內取便初等工業學堂木工科學生實地練習而仍權限分明範圍各別不致有擾越含混之弊洵屬妥籌兼顧兩有裨益非泛常營業之舉本司念演民生計日艱非提倡工業教育無以裕民生而濟利源今公司之設立實能相與有成具見 貴中書熱心公益良堪佩服希即轉知該堂長屆時督率各生就近實習以資利便而收效益此復簡章存

光緒三十三年十一月二十一日內閣奉

上諭朕欽奉

慈禧端佑康頤昭豫莊誠壽恭欽獻崇熙皇太后懿旨國家興賢育才米取前代學制及東西各國成法創設各等學堂節經諭令學務大臣等詳擬章程奏經核定降旨頒行獎勵之途甚優董成之法亦甚備如不准干預國家政治及難經呼道聯名糾眾立會演說等事均經聽為厲禁原期海內人士束身規矩造就成材所以勸學之者甚厚乃比年以來士習頗見流蕩每每不能專心力學勉造通儒動思踰越範圍干預外事或侮辱官師或抗違教令悖棄聖教擅改課程變易衣冠武斷鄉里甚至本省大吏拒而不納國家要政任意要求動輒藉端煽惑大為世道空名電達樞部不考事理肆口談謀以致無知愚民隨聲附和奸佞游匪藉端煽惑大為世道人心之害不獨中國前史本朝法制無此學風即各國學堂亦無此等惡習士為四民之首士風如此則民俗之敗隨之治理將不可問改挽頹風非大加整飭不可著學部通行京外有闕學務各衙門將學堂管理禁令定章廣為刊布嚴切申明並將考核勸戒辦法前章有未備者補行增訂實令實力奉行順天府尹各省督撫及提學使皆有教士之責務所由判確有明徵者道于舉貌似姑息見好實係收賄人才即如近來京外各學堂糾眾生事發誓妄言若紛紛皆是然亦有數省學堂從不出位妄為若是教法之善否即為士習之優劣所由判確有明徵嗣後該府尹督撫提學使務須於各學堂監督提調堂長監學教員等慎選器使督飭妥辦總之究必終為宗以藝能為輔以理法為範圍以明倫愛國為實效若其始敢為離經畔道之論其挽校故不率教必于屏除以免敗履之業違法律必加懲儆以防靡靡之漸並著學部隨時選派視學官分往各處認真考察如有廢棄請經講經功課荒蕪國文不習而教員不問者品行不端不安本分而管理員不加懲革者不准學生立即屏斥懲罰其教員管理員一併重處決不妨寬貸該府尹督撫提學使等仍敢漫不經心視學務士習為緩圖一味徇情畏事以致育才之舉轉為釀亂之階除查明該學堂教員管理員嚴懲外恐該府尹督撫提學使及管學之將軍都統等均不能當此重咎也其各標遵奉行俾令各學堂教員勵學化行俗美賢才衆多以副朝廷造士安民之至意此旨即著管學各衙門暨大小各學堂一體恭錄一通懸掛堂上凡各學堂畢業生文憑均將此旨刊錄於前俾昭法守欽此

學堂

給發

文憑帶帶科本學堂學生業將功課習完準計科畢業分數

分列入等除恭錄

諭旨應各款謹遵外相應給發

文憑須至文憑者

學科 教員 畢業考試 學科 教員 畢業考試 學科 教員 畢業考試 分數

學科 教員 畢業考試 分數 實得畢業分數

本學堂現年 歲係 曾祖 祖父 父

宣統

年 月

字第

日給

號

憑

業

中學以上各學堂畢業文憑存根簿式樣

學堂

為甲部課程本學堂學生

業將

學堂功課詳列元單計得畢業分數

分

列入

等第寫

業

文憑一紙理合繕具存根呈請

察核備案須至存根者

學科 教員 畢業考試分數 學科 教員 畢業考試分數 學科 教員 畢業考試分數

畢業考試總平均分數

每册應在考試總平均分數

本學生現年 歲餘

曾同 副 父

分 分

實得畢業分數

分

人

區 督

宣統 年 月

第 號

高等小學以下各學堂畢業文憑存根簿式樣

學堂

爲申領存根事本學堂學生

業將

學堂功課成績實地單計得畢業分數

分 列入

等第

獎 呈

文憑一紙理合繕具存根呈請

察核備案須至存根者

本學生現年

歲係

人

曾祖 祖 父

堂 長

宣統 年 月

日 存

中等以上各學堂學期學年修業文憑式樣

學堂

為

給發修業文憑事照得本學堂現屆

考試完畢學生

本學 總平均分數

列入

等相應給發修業文憑須至文憑者

學科

分數

學科

分數

學科

分數

總計分數

分

平均分數

分

臨時考試平均分數

分

總平均分數

分

曠課應扣分數

分

實得分數

分

本學生現年

歲係

人

曾祖

祖

父

右給學生

監督

宣統

年

月

日給

等	分數	學科	讀經	中國	國語	歷史	地理	算學	博物	物理	法術	圖畫	音樂	體育	衛生	總計	平均	應得	實得	計	十	學	期	總	計	均	分
第一學期		第一學期																									
第二學期		第二學期																									
第三學期		第三學期																									
第四學期		第四學期																									
第五學期		第五學期																									
第六學期		第六學期																									
第七學期		第七學期																									
第八學期		第八學期																									
第九學期		第九學期																									
第十學期		第十學期																									
畢業		畢業																									
		歷期歷年考試總平均分數		分		平均得畢業分數		分																			

中學堂學生歷屆分數表

等	分數	學科	讀經	中國	國語	歷史	地理	算學	博物	物理	法術	圖畫	音樂	體育	衛生	總計	平均	應得	實得	計	十	學	期	總	計	均	分
第一學期		第一學期																									
第二學期		第二學期																									
第三學期		第三學期																									
第四學期		第四學期																									
第五學期		第五學期																									
第六學期		第六學期																									
第七學期		第七學期																									
第八學期		第八學期																									
第九學期		第九學期																									
第十學期		第十學期																									
畢業		畢業																									
		歷期歷年考試總平均分數		分		平均得畢業分數		分																			

歷期歷年考試總平均分數 分 平均得畢業分數 分

係 年 月 畢業年 人 年 月 入堂年 歲於

曾祖 祖 父 姓名 年 月 日 生

十學期總計平均 十學期總計平均

學務公所宣統二年五月分經費決算表

類別款

數附

記

類	第一	第二	第三	第四	第五
類	第一	第二	第三	第四	第五
餘	四月分結存	四月分結存	四月分結存	四月分結存	四月分結存
結	四月分結存	四月分結存	四月分結存	四月分結存	四月分結存
月	四月分結存	四月分結存	四月分結存	四月分結存	四月分結存
本	四月分結存	四月分結存	四月分結存	四月分結存	四月分結存
出	四月分結存	四月分結存	四月分結存	四月分結存	四月分結存

類	第一	第二	第三	第四	第五
類	第一	第二	第三	第四	第五
餘	四月分結存	四月分結存	四月分結存	四月分結存	四月分結存
結	四月分結存	四月分結存	四月分結存	四月分結存	四月分結存
月	四月分結存	四月分結存	四月分結存	四月分結存	四月分結存
本	四月分結存	四月分結存	四月分結存	四月分結存	四月分結存
出	四月分結存	四月分結存	四月分結存	四月分結存	四月分結存

類	第一	第二	第三	第四	第五
類	第一	第二	第三	第四	第五
餘	四月分結存	四月分結存	四月分結存	四月分結存	四月分結存
結	四月分結存	四月分結存	四月分結存	四月分結存	四月分結存
月	四月分結存	四月分結存	四月分結存	四月分結存	四月分結存
本	四月分結存	四月分結存	四月分結存	四月分結存	四月分結存
出	四月分結存	四月分結存	四月分結存	四月分結存	四月分結存

類	第一	第二	第三	第四	第五
類	第一	第二	第三	第四	第五
餘	四月分結存	四月分結存	四月分結存	四月分結存	四月分結存
結	四月分結存	四月分結存	四月分結存	四月分結存	四月分結存
月	四月分結存	四月分結存	四月分結存	四月分結存	四月分結存
本	四月分結存	四月分結存	四月分結存	四月分結存	四月分結存
出	四月分結存	四月分結存	四月分結存	四月分結存	四月分結存

類	第一	第二	第三	第四	第五
類	第一	第二	第三	第四	第五
餘	四月分結存	四月分結存	四月分結存	四月分結存	四月分結存
結	四月分結存	四月分結存	四月分結存	四月分結存	四月分結存
月	四月分結存	四月分結存	四月分結存	四月分結存	四月分結存
本	四月分結存	四月分結存	四月分結存	四月分結存	四月分結存
出	四月分結存	四月分結存	四月分結存	四月分結存	四月分結存

本月分收支各款已由會計科繕具清冊交各科職員覆核畢分別呈報咨移在案其一切款目細數另有底冊登記及各館結單儘可隨時到會計科查閱

法政學堂宣統貳年五月分經費決算表

一四月分經費冊報結存銀壹千玖百零貳兩柒錢零玖釐貳毫
一由學署領到本月分額活支經費銀貳千貳百伍拾貳兩玖錢

右列二柱共收銀肆千壹百伍拾伍兩陸錢零玖釐貳毫

開支

類

別

數

支

類

別

數

支

類

別

數

支

類

別

數

支

類

別

數

支

類

別

數

支

類

別

數

支

類

別

數

支

類

別

數

支

類

別

數

支

類

別

數

支

類

別

數

支

類

別

數

除

右列十六項共合銀壹千貳百貳拾陸兩壹錢柒分零伍毫

實

在

右列十六項共合銀壹千貳百貳拾陸兩壹錢柒分零伍毫

存銀柒拾兩零肆錢貳分玖釐伍毫連同舊管共存銀貳千貳百叁拾玖兩肆錢陸分捌釐柒毫

存銀柒拾兩零肆錢貳分玖釐伍毫連同舊管共存銀貳千貳百叁拾玖兩肆錢陸分捌釐柒毫

存銀柒拾兩零肆錢貳分玖釐伍毫連同舊管共存銀貳千貳百叁拾玖兩肆錢陸分捌釐柒毫

兩級師範學堂並附屬中小學堂宣統貳年伍月分經費決算表

肆月分月支額 解款册報結存銀 伍萬零貳百伍拾壹兩肆錢壹分捌釐壹毫捌絲

右列貳柱共存銀壹萬伍千玖百零捌兩捌錢貳分壹釐壹毫捌絲

學務公所發領月支經費銀肆千肆百捌拾叁兩
 附屬中學堂學生貳名斥退出堂繳賠費銀壹拾陸兩
 豫科簡易科學生貳拾貳名各購取石版壹塊繳呈價銀兩玖錢貳分
 簡易科學生貳名中學堂學生壹名各拍壞講堂玻璃壹片繳賠償銀壹兩壹錢陸分陸釐
 鐵路總公司購取堂內真筆原紙壹刀藥水拾貳瓶交來價銀捌兩壹錢肆分

右列陸柱共收銀肆千捌百柒拾陸兩玖錢貳分陸釐

開
 薪 類 別 數
 經 支

薪		水		辛		工		食		費	
校長
教員
...

右列叁項計肆拾捌柱共合銀叁千柒百伍拾柒兩捌錢捌分肆釐

備		銷		耗		費		雜		除	
...
...

右列肆項計貳拾捌柱共合銀伍百柒拾玖兩柒錢零伍釐玖毫

兩宗通共合銀肆千叁百叁拾柒兩伍錢捌分玖釐玖毫

右列貳柱共存銀壹萬陸千肆百肆拾捌兩壹錢伍分柒釐貳毫捌絲

女子師範學堂宣統貳年伍月分經費決算表

舊管上月册報結存銀壹千壹百壹拾伍兩陸錢伍分貳釐

右列壹柱共合銀壹千壹百壹拾伍兩陸錢伍分貳釐
 收請領學務公所會計科伍月分經費銀玖百貳拾貳兩叁錢貳分
 收獲主木廟街堂門前舖面租息銀壹拾貳兩貳分
 右列叁柱共合銀玖百叁拾柒兩叁錢貳分

開經 薪 水 夫 馬 辛 工 臨 以 右 列 壹 柱 共 合 銀 貳 百 柒 拾 伍 兩 貳 錢 伍 分 貳 釐

薪 水 夫 馬 辛 工 臨 以 右 列 壹 柱 共 合 銀 貳 百 柒 拾 伍 兩 貳 錢 伍 分 貳 釐
 薪 水 夫 馬 辛 工 臨 以 右 列 壹 柱 共 合 銀 貳 百 柒 拾 伍 兩 貳 錢 伍 分 貳 釐
 薪 水 夫 馬 辛 工 臨 以 右 列 壹 柱 共 合 銀 貳 百 柒 拾 伍 兩 貳 錢 伍 分 貳 釐

辛 工 臨 以 右 列 壹 柱 共 合 銀 貳 百 柒 拾 伍 兩 貳 錢 伍 分 貳 釐
 辛 工 臨 以 右 列 壹 柱 共 合 銀 貳 百 柒 拾 伍 兩 貳 錢 伍 分 貳 釐
 辛 工 臨 以 右 列 壹 柱 共 合 銀 貳 百 柒 拾 伍 兩 貳 錢 伍 分 貳 釐

臨 以 右 列 壹 柱 共 合 銀 貳 百 柒 拾 伍 兩 貳 錢 伍 分 貳 釐
 臨 以 右 列 壹 柱 共 合 銀 貳 百 柒 拾 伍 兩 貳 錢 伍 分 貳 釐
 臨 以 右 列 壹 柱 共 合 銀 貳 百 柒 拾 伍 兩 貳 錢 伍 分 貳 釐

以 右 列 壹 柱 共 合 銀 貳 百 柒 拾 伍 兩 貳 錢 伍 分 貳 釐
 以 右 列 壹 柱 共 合 銀 貳 百 柒 拾 伍 兩 貳 錢 伍 分 貳 釐
 以 右 列 壹 柱 共 合 銀 貳 百 柒 拾 伍 兩 貳 錢 伍 分 貳 釐

右 列 壹 柱 共 合 銀 貳 百 柒 拾 伍 兩 貳 錢 伍 分 貳 釐
 右 列 壹 柱 共 合 銀 貳 百 柒 拾 伍 兩 貳 錢 伍 分 貳 釐
 右 列 壹 柱 共 合 銀 貳 百 柒 拾 伍 兩 貳 錢 伍 分 貳 釐

雜 費 右 列 壹 柱 共 合 銀 貳 百 柒 拾 伍 兩 貳 錢 伍 分 貳 釐
 雜 費 右 列 壹 柱 共 合 銀 貳 百 柒 拾 伍 兩 貳 錢 伍 分 貳 釐
 雜 費 右 列 壹 柱 共 合 銀 貳 百 柒 拾 伍 兩 貳 錢 伍 分 貳 釐

修 繕 費 右 列 壹 柱 共 合 銀 貳 百 柒 拾 伍 兩 貳 錢 伍 分 貳 釐
 修 繕 費 右 列 壹 柱 共 合 銀 貳 百 柒 拾 伍 兩 貳 錢 伍 分 貳 釐
 修 繕 費 右 列 壹 柱 共 合 銀 貳 百 柒 拾 伍 兩 貳 錢 伍 分 貳 釐

支 除 右 列 壹 柱 共 合 銀 貳 百 柒 拾 伍 兩 貳 錢 伍 分 貳 釐
 支 除 右 列 壹 柱 共 合 銀 貳 百 柒 拾 伍 兩 貳 錢 伍 分 貳 釐
 支 除 右 列 壹 柱 共 合 銀 貳 百 柒 拾 伍 兩 貳 錢 伍 分 貳 釐

存 實 支 除 右 列 壹 柱 共 合 銀 貳 百 柒 拾 伍 兩 貳 錢 伍 分 貳 釐
 存 實 支 除 右 列 壹 柱 共 合 銀 貳 百 柒 拾 伍 兩 貳 錢 伍 分 貳 釐
 存 實 支 除 右 列 壹 柱 共 合 銀 貳 百 柒 拾 伍 兩 貳 錢 伍 分 貳 釐

存銀玖百柒拾柒兩零零肆釐

兩宗通共合銀壹千零柒拾伍兩玖錢陸分捌釐

省會中等農業學堂宣統二年五月分經費決算表

第一管四月月底報結存銀伍千貳百壹拾柒兩零叁釐玖毫陸絲肆忽

右列一柱存銀伍千貳百壹拾柒兩零叁釐玖毫陸絲肆忽

新收學務公所發下五月分經費銀肆千壹百柒拾柒兩伍錢肆分陸釐陸絲陸忽

二收原紙寒暑表費桑棧等項共銀柒拾貳兩貳錢肆分陸釐陸絲陸忽

三收各屬州縣投考自費預科生膳費共銀肆拾貳兩貳錢肆分陸釐陸絲陸忽

右列四柱共合銀肆千貳百玖拾壹兩零肆分貳釐陸絲陸忽

開支

薪

水

辛

工

右列四柱共合銀貳百貳拾伍兩柒錢

包

右列陸柱共合銀玖拾玖兩柒錢

食

右列四柱共合銀壹千貳百貳拾玖兩陸錢陸分

臨

右列三柱共合銀捌兩柒錢陸分

右列四柱共合銀貳百玖拾捌兩柒錢伍分陸釐

右列三柱共合銀貳百伍拾捌兩柒錢伍分陸釐

右列二柱共合銀玖拾貳兩貳錢捌分

右列三柱共合銀捌百貳拾柒兩伍錢壹分陸釐貳毫伍絲

兩宗通共合銀肆千貳百伍拾柒兩壹錢柒分陸釐貳毫伍絲

存銀伍千貳百伍拾兩零捌錢柒分零叁毫捌絲

支總除

雲南初等工業學堂附設藝徒補習普通學堂宣統二年五月分經費決算表

宣統二年四月底册報結存經費銀陸百叁拾貳兩陸錢壹分陸釐肆毫

右列一柱共存銀陸百叁拾貳兩陸錢壹分陸釐肆毫

收新一由學務公所請領宣統二年五月分經費銀壹百兩

右列一柱共存銀壹百兩

以上舊管新收共合銀柒百叁拾貳兩陸錢壹分陸釐肆毫

開經別類別銀數月計

開		常		開		支	
薪	津	貼	工	食	食	品	支
常	水	工	徒	徒	徒	徒	粉
會計員一員	紙工技師一名二十一天	工徒學堂司事一名	藝徒學堂雜役各一名	藝徒學堂五月初一招生三十名每月伙食三十份	藝徒學堂五月初一招生三十名每月伙食三十份	藝徒學堂五月初一招生三十名每月伙食三十份	粉條一筋
銀貳拾肆兩	銀伍兩零肆分	銀陸兩肆錢	銀陸兩肆錢	共銀陸拾陸兩貳錢	共銀陸拾陸兩貳錢	共銀陸拾陸兩貳錢	合銀叁錢陸分
銀貳拾肆兩	銀伍兩零肆分	銀陸兩肆錢	銀陸兩肆錢	共銀陸拾陸兩貳錢	共銀陸拾陸兩貳錢	共銀陸拾陸兩貳錢	錢合陸分

開		時		臨		支	
費	費	費	費	費	費	費	費
雜	具	理	耗	物	價	架	粉
購條開器香燭	購茶壺二把	購索子五根草刷子燼條各項	購學生積案用棉紙及積面錢紙	購四五月分政治官報雲南日報	五月初八解繳學務公所官痘局	購中竹子小竹子利布經刀各項共用	粉條一筋
銀陸分	銀柒分貳釐	共銀貳錢捌分貳釐	共銀陸錢叁分	共銀柒錢貳分	銀叁拾兩	銀貳兩叁錢玖分	合銀叁錢陸分
銀陸分	銀柒分貳釐	共銀貳錢捌分貳釐	共銀陸錢叁分	共銀柒錢貳分	銀叁拾兩	銀貳兩叁錢玖分	錢合陸分

除以上七項共合銀叁拾陸兩伍錢柒分柒釐

支總 兩宗通共合銀壹百捌拾壹兩捌錢捌分玖釐

在實 統計收除兩抵外存銀伍百伍拾兩零柒錢貳分柒釐肆毫

報告

署姚州知州黃牧玉方陳報本年添設高初兩等小學堂整頓教授管理諸法

暨改良私塾並擬請獎畢業生各情形稟

敬稟者竊維印備立憲莫先於造就國民普及國民教育莫要於振興學校嘗州到任後辦理學務情形已於上年稟報在案查州屬學堂其教授之切實管理之認真改良進步之速學生程度之優以甘氏私立兩等小學堂爲最本年開辦以來得該堂教員甘德明充當勸學總董其兄甘德柄其弟甘德恒甘德純貧勤其間竭力整頓著州隨時到堂與之研究教育詳定章程設法增立城內中區舊有高等小學一堂初等小學二堂本年添設高等初等各一堂仿甘氏私立學堂例合併爲一校就中編制高等分四學級以舊有之甲班乙班爲第四年級第三年級新招之丙班丁班爲第二年級第一年級初等則第五年級第四年級合爲一堂第三年級第二年級合爲一堂第一年級另爲一堂按學生年齡程度分多級單級教授支配學科鐘

點教員則名取所長分科教授甘氏私立學堂高初齡分五堂本年添設高等一堂
廿氏私立女學一堂本年添設公立初等女學一堂改良私塾四堂私立半日學堂
一堂合計中區公私高初兩等及女子小學共十九堂學堂形勢前因地方無款困
陋就簡光線多有不合之處於衛生不無妨礙著州捐俸二百餘金改修講堂五所
差有可觀東四南北各區舊有初等小學十堂本年新增九堂共十九堂其間學生
程度不一年齡不齊均本單級學校規制成分甲乙兩班或分甲乙丙三班教授照
章辦理已有秩序然地方公款祇有此數專恃公立勞難普及又與甘氏兄弟注重
改良私塾按京師改良法辦理籌備獎資私塾合格者得邀公獎已於正月內就勸
學所開設教育講習會招集塾師及各區勸學員研究教育學及教授管理諸法簡
授以算學體操諸科現下私塾一體改良其及第三步改良法與公立無異者十八
堂其及第二步改良法形勢猶未整齊者二十七堂其及第一步改良法學科猶未
完備者十九堂本年新增私塾改良共六十四堂統計城鄉各區公立私立高等初

等及女子小學私塾改良共一百零二堂學生共三千一百六十五人教育已有普及之勢甘氏兄弟輪流視學逐漸改良定可臻於完善惟是州境學務自光緒三十一年開辦以來至今未遑實獲縱極力勸導人皆疑空談本年學生所以膨漲至於此者全賴勸學所維持之力若無獎勵恐難持久查官立學堂高等甲班甘氏私立學堂高等甲班及學期考後插班學生本年已屆四學年畢業之期自應照章請獎如蒙 允准俟奉 鈞批即飭該堂將畢業學生成績造冊申請核辦是否有當理合將添設學堂整頓教授管理諸法以及改良私塾並擬請獎畢業學生各情形稟乞 憲台俯賜查核批示飭遵除稟 督憲外爲此具稟須至稟者 附呈勸學所擬定學務章程一分 改良私塾一覽表一本

姚州勸學所擬定辦理學務章程

計開

一推廣學堂

甲 學堂專恃公立而公款支絀勞難普及除推廣公立而外尤宜擴張私立並遵章改良私塾

乙 欲擴張私立改良私塾必多設勸學員並教育研究所勸學員由本所集議各村選舉一人研究所由塾師自行籌辦無論公私學堂均宜同心維持

丙 勸學員果具愛羣之德熱心興學起發者與資助者本所稟請 學憲立案俟學堂成立稟請獎勵

丁 公立學堂業有定規惟私塾則漫無定制應由勸學員聯合附近村所_{不出以外}併設一堂遵章教管求符定章由公處酌給薪資

一籌畫經費

甲 州境既設經費局一切租石銀錢出入皆歸經費局會計

乙 經費局於學務中應用款項由官紳會商逐一預算酌盈劑虛務使有餘以備不足之用

丙 州境公立高初兩等學堂應設幾堂應聘教員幾人每教員應給若干薪水應請預算核定

丁 公立而外既推廣私立改良私塾應預備活款若干以獎私立學堂及改良私塾之有成效者

一 檢選教員

甲 州屬教員向來由官分派難免人地不宜之議今擬各區公立學堂教員由各界士紳會商公舉師範畢業者充當

乙 各堂教員既由各界公舉則操選舉權者均於教育實際上大有關係宜集合各界士紳妥商不得以私情濫舉既經舉定將來教員如有差失學生如不從教罪歸選舉之人由監督提究議罰

丙 公立學堂教員既由各界公舉則各界之紳耆以及各堂之學生與學生之父兄對於教員均有師生之誼宜加十分敬禮不得意存淡漠如有侮慢情事

照章嚴懲

一 專重責任

甲 官立高初兩等學堂舊皆另設管理員夫管理員與學生有密接之關係查舊日管理員多不佳堂殊與定章不符按簡明章程原有教員兼管理之條今因款費不敷擬從簡法辦理不另設管理員以教員兼任庶與學生無隔閡之弊

乙 教員既兼管理則對於學生已有強迫教育之權限不得聽其任意缺席
丙 高初兩等學堂各堂均宜於學生中選立班長一名如同堂學生有不到堂者班長應有勸戒之責

丁 四界初等學堂不能另設雜役宜設值日生一名凡上堂下堂均歸值日生振鐸鳴鐘以傳號令

戊 本所應設書記生一員兼高等小學書記應設雜役一名兼服高等小學諸

役

己 州境既設經費局則本所無銀錢出入不必另設收支員應由經費局內撥
一人專管學堂用項

庚 私立學堂及改良私塾均應歸地方官監督一切學科鐘點學期年終考試
宜與官立學堂一律勿得草率了事

一 研究師範

甲 本所開設教育會凡管教各員均宜到所研究

乙 凡入教育會者均宜守會規另有章程

一 振興實業

甲 設立實業學堂乃地方宜先之急務州境款項支絀未能即辦宜於高初兩
等學堂每星期加實科一二句鐘

乙 學堂寓實科恐於文科妨礙惟植桑一事無需許多時間兼寓遊戲之意似

可添入

丙 學堂既添植桑一科宜於各學堂附近之處揀選隙地一區以作學堂公有桑園將來成林甲學堂由甲學堂收利乙學堂由乙學堂收利他人不能侵佔如無隙地即就附近學堂之河隄定若干丈尺歸某學堂栽植他人亦不得侵其權利

丁 各堂學生宜限定每人植桑五株逐漸增植由各教員董督栽植灌溉實地練習

一 嚴加考覈

甲 每月觀學一次考察教員之勤惰學生之成績以及私立之合章與否並私塾改良之有成效與否

乙 視學宜備表式一冊其教法若何管理若何學生進步若何宜改良者何端宜增減者何端均宜注明冊內

丙 公立各學堂教員勤惰由視學員查明記注稟請監督核定功過無過者領
全俸記過一次扣在勤俸一千元記大過一次扣在勤俸十千元記大過十次
永遠不得充當教習記大功五次者留五年功過規則俟後照章審訂

丁 本章程未盡事宜查照疊次官頒章程辦理

論著

興鑛業之六大要素(前)

留學日本採鑛冶金科畢業生華封祝原稿

四開辦模範鑛山以爲鑛業普及之媒介也各省已發見之鑛山大都未開者多其開者不過十分之一然除聘用外國技師之二三鑛山及外人所得採掘權之鑛山俱用新法採治外餘則悉襲舊規罔知改良此鑛業之所以弗振也應由各省各級官款延聘專門技師擇其鑛脉最富鑛質最佳者辦一鑛山以示模範則其利之大厥有三焉 (一) 技術家之養成也開辦鑛山第一着手之要點首在測量勘鑛山面積之大小定探鑛與探鑛之方針防岩石之崩壞察坑內外之情形開鑿地上與地下運結之坑道者是在測量人材既辦鑛山必用機械既用機械必需原動力或蒸氣發動機也或電氣發動機也又或水力發動機也此外運鑛之車揚鑛之機排水送風之器與夫選鑛場及製煉場所用之各種器械使用時應如何注意破壞時應如何繕修者是在機械人材別鑛物之性質鑛物之分量定配鑛鑪鑛與精煉之

種種方法者是在冶金人材以上各項如開一模範鑛山則邊遠文理明通者使之
 隨從技師實地操習則二三年後雖於高尚學理未能詳知然有裨於鑛業界者不
 少且人材愈出而愈多以之派往各該省內之鑛山從事改良獲益非淺其利一

(二)各鑛山之觀摩也各省現辦之鑛山往往成功者少失敗者多而究其所以失敗
 之由一因製煉無方不能分質二因坑內湧水無法排出三因坑道延長空氣不通
 三者有一於此其不失敗者幾何今如各省之內辦一模範鑛山俾各鑛業家有所
 觀摩則人人知新法之當學知舊法之宜變可以自行改良者必自改之不能自行
 改良者則聘外省或外國技師改之數年之後庶全國鑛業必可發達其利二 (三)
 鑛學生實習之場所也開辦鑛學堂以育人材必使學生有實習之地而後可蓋校
 中學課除四五課目外餘皆祇論學理與其實驗之方有學理而無實驗不可徒知
 其實驗之方而不實地實驗亦不可故學理與實驗必兩相符合毫無差謬而後學
 理乃能適用實驗乃可推行今如有一模範鑛山則學生習之講堂者即可徵諸實

地一面求學一面實習收效之速莫逾於此其利三有此三利則模範鑛山之宜辦也必矣查日本四十年前其國中開鑛之法與中國無異維新以來政府以開發富源爲國家唯一之急務而開發富源又以鑛山之收效爲尤速於是盡廢古來之舊法由國家出款擇聘外國技師十四人及坑夫助手等六十餘人純用歐美技術開辦生野小坂院內等三銀山佐渡大葛等兩金山三池高島等兩炭山及中小坂鑛山笠石鑛山阿仁銅山等以爲全國鑛山之模範並一面獎勵民業盡力保護數年之後養成本國技師百餘人皆可從事於民業鑛山而外國技師全行解聘速明治十八年全國鑛業大興遂廢官行鑛山之制移爲民業二十二年設電氣製煉所於大坂復設中央製煉所創收買鑛石之例以爲民倡皆駭服乎以振興鑛業爲要圖此所以有今日之隆盛也夫以日本三島之地其面積雖埒我四川一省而人口則遜之然皆能辦如此多數鑛山與製煉所以示模範豈中國各省之內獨不能辦一模範鑛山乎亦視各省官紳倡導之力與不力耳此模範鑛山之宜急辦者四也

五獎勵民業鑛山以圖鑛產額之增大也居今而言生財之道亦惟購人工度地利以闢此天然無盡之藏耳日本區區三島其國中各鑛產額之價值澆合一萬萬二千餘萬元中國鑛業者與則價額何止什倍獎勵之要有三：一曰減課稅查日本現行鑛業稅之法金屬百中取一金銀鉛鐵免稅中國新訂鑛章汞錫銅抽百分之三金銀白金抽百分之十又金銀白金含於他鑛中者按其所得金銀之實數抽百分之五此項稅則較之從前之稅甚覺其輕然比之外國所訂者仍覺其重且中國鑛業幼穉探冶之方又未講求故上等之鑛尙可勉支稍次之鑛商民無利則棄如敝屣耳應由農工商部與度支部會商酌量輕減以示體恤一俟鑛業發達再爲照徵惟各省鑛權之外失者甚多務宜設一妥善之方勿使外人有所藉口斯爲上策

二曰視其資本金之多寡以設獎勵之方中國不乏大資本家大實業家然從事於鑛業者獨少此何故耶探冶無方失敗屢屢虛受開鑛之害也虛受其害而因以失其本有之利也今既提倡鑛業則凡集資至萬金或若干萬金以上者無論爲個

人爲團體務宜特別嘉獎以示鼓勵一面速設分析所及模範鑛山以示辦法而後富者競勸美利可以大興也 三曰觀其鑛產額之多寡以示獎勵之法無論金屬鑛或非金屬鑛但能每年中如石炭產若干噸金屬產至若干噸又金銀白銀產至若干兩以上者別厥重輕示以獎勵而後互相奮勉利源可以盡開也夫鑛業大興鑛產額亦必增大狹言之爲鑛業權者利廣言之爲國家利且塞無限漏卮增無量課稅燼無窮生業養無算貧民富強之基端於此矣此民業鑛山之急宜獎勵者五也

六興辦鑛業警察以保護鑛業權者及與鑛業有關係者各人之利益也警察之性質在日本分之爲二一保安警察一行政警察保安警察者以除卻入爲的危害爲目的行政警察者以除卻天然的危害爲目的保安警察除屬於司法警察之外內務大臣掌之行政警察則因其主任之事務各省大臣掌之故鑛業警察者即行政警察之一種而爲農商務大臣及鑛山監督署長之所行也然鑛業警察範圍頗廣

其中有可委於保安警察上之取締而亦無礙者故認鑛業上特別之警察權其所定範圍一建設物及工作物之保安二生命及衛生之保護三危害之豫防其他公益之保護此三種事務互相關聯無截然之區別至其細目則繁多不可枚舉所以防衛之者至矣今中國各省民辦之鑛山凡產地稍旺者往往爭產侵掘之事層見迭出至於鑛業上之危害鑛夫之生命衛生鑛山附近之煙毒鑛毒尤非所計急應設立警察以資保衛庶鑛業權者及與鑛業之有關係者各有權利各盡義務樂業安居無相妨擾則於鑛業發達最有關係此鑛業警察之宜急設者六也

以上六者乃提倡鑛業之關鍵振興鑛業之權與此外設機械工場以製鑛山用之器械與水力電氣以供鑛山用之原動力皆宜本末兼施次第舉準是以行則十年之內全國鑛業必有可觀至十五年而小成二十年而大成可斷言也然或者曰各省籌款維艱未易舉辦是又不然今以最小限之單位計之如第一條之設鑛物分析局與第二條之聘地質學者或鑛學者年需萬金第三條之設鑛業學堂年需

三萬金第四條之辦模範鑛山需款雖多無須常額然有二十萬金亦可從事故合計之不過需常年款四萬金需辦鑛山款二十萬金夫以各該省之財力二十四萬金之事俱不能辦則何事可辦况鑛業一項下爲民人闕無窮之利源上爲國家增無窮之稅課慎勿因籌款艱難而漠漠視之也然此特就鑛業言之耳鑛業興而各項工業亦必興之俱興各項農業商業亦必興之俱興夫而後中國可以富夫而後中國可以強 已完

選編

改良私塾說

第二章 私塾之教授法

第四節 習算

第一頁 豫備

計算爲人生必須之事大之測天量地小之家事簿記無不需算現時通行算法以筆算珠算二者爲最普通學堂所學多係筆算而民間習用多係珠算大約筆算利於學術珠算適於日用今爲私塾學生謀簡易之法當以先學珠算爲入手教珠算時塾師宜自備算盤一具（現時有講堂懸掛之大算盤若能購之尤佳）使學生亦各備一具按珠算教科書之次序由淺入深而教之其預備之法約分數層

中國珠算以算法統宗爲善本其於加減乘除之法及其他算理稍深者（若同乘異除異乘同除等）皆編爲歌訣學珠算者必須熟讀歌訣方能運算然算法

統宗之所謂難題若施之筆算皆係尋常之理蓋珠算舊本往往詳於法而畧於理不如筆算之明確故也故習珠算者以先習加減乘除使學生能爲日用之計算爲要其餘則宜習筆算教授之時總以珠算教科書爲善本若算法統宗等則以備參考可也

一記數 教算之法首在識數先使學生將自一至十之數反覆熟記然後教之以自十至百之數使之反覆熟記既熟矣則使之練習如與以百錢使一一數之以歷數不誤而且敏速者爲佳 二認位 位即單十百千萬等之位億兆京垓位本無盡現時通用者分之爲四大原位即自單位以至千兆是也然日用之數約不出萬億之間教珠算者宜使學生先知單位單位之左爲十位十位之左爲百位百位之左爲千位千位之左爲萬位再上爲十萬爲百萬通用之數不過是矣 三歌訣 九九歌訣爲學筆算者所屬然在珠算則歌訣最爲捷徑不過不可專讀歌訣耳習算之時宜先習心算心算既明得歌訣以輔之則運算時更

覺容易蓋筆算所以不須歌訣者欲先明其理也珠算所以必讀歌訣者欲利用其法也 四理解 習算爲適用起見不徒能知其當然之法也貴先明其所以然之理故於教算之初即將其種種理由詳細解釋使學生瞭然於心方不爲成法所拘

第二項 教則

教則者即教授時各種之法則也教授珠算從前專屬商人私塾中雖亦間有習之者然祇係隨意爲之故教授無一定之法今統括珠算教科書之篇義而定爲單簡之法於下

一教式 珠算教式以懸大算盤於懸掛黑板之地使學生照之布算最爲正當若不能得宜將同級之學生共爲一排（若學生至八人以上則宜分兩排再多再加）塾師東面學生西面各手算盤一具塾師所居之地較學生略高必使每運一子全級之學生皆能目觀爲合 二手法 運算以左手爲正（以不妨右

手之執筆也)以五指齊動爲貴學生習算常因習慣之便利輒用右手於初學時宜極力矯正左手用熟與右手無異也用指宜以中指定單位初學時先用一指漸用二指逐次遞加至於嫻熟則五指咸能運用矣 三分教 初學之時宜先使每一學生皆對正塾師而口誦指授之一學生教畢再教他學生教甲學生時可使乙學生立於其旁而觀之教乙學生時可使丙學生立於其旁而觀之如是輪流至於全級教畢而後已於學生之運指布子尤宜留意若有錯誤隨時教正 四合教 分教之時學生能不錯誤突然後并全級之學生而合教之塾師每加一子或每減一子先向學生說明其理由使學生如法布算算畢則塾師巡視各學生或錯誤或不錯誤而爲之改正尤宜留意於窺視他人算式而竊取之者

第三項 練習

習算貴嫻熟貴精確熟則能捷可省時間確則能准可省覆算欲熟欲確非常常演

算而習練之不可吾國商人於珠算最爲敏捷且少錯誤以其稍有餘暇即自爲練習也學生習算固不必如商人之終日爲之然練習之法不可不講也其法約分二事

一實用練習 實用練習者以日用必需之事務教之使算以引其利用計算之思想並養其實用計算之能力也即如購紙若干張每張之價若干又購筆若干枝每枝之價若干合計應得若干之類 二考試練習 考試練習者即仿照學生已經學過之算題而變通之使之自算以引其觸類旁通之用也即如學生已學過加減法矣則爲之擬一加減並用之題以試之學生已學過乘除法矣則爲之擬一乘除合問之題以試之之類 三自修練習 自修練習者於各種功課之外而定爲一定之時間使學生自行練習是也自修練習以曾經學過之算法反覆習之專練手法爲最要若學生能自出心裁自擬算題自悟算理尤佳其練習時間每日不得過一小時或數十分鐘不宜過多以妨其讀書時間 四比較

練習 比較練習者，教師按學生程度而命以相當之算題，使全級之學生同時並算，以觀其學力之進退也。比較之時，教師宜注視其旁，以最先算畢且無錯誤者為上。其過時不能算出或算時屢誤者為下。

第五節 習字

第一項 臨摹

初學習字不外臨摹臨摹之法可分三級：一描紅二影做三臨帖。按學校教授之法，最初習字教師用粉筆在黑板上示以模範，令學生在石版上練習，私塾如不能具此二物，惟有仍用摹紅字格，擇其字畫單簡者（如切開通行上大人之類），每日描寫至多不過二十字，描寫之時每一字筆畫須告以先後左右上下，勿致顛倒錯亂。為要描紅已有眉目，再進一步影寫做格。此時授以點畫筆捺挑鈎與轉折提頓挫兩法，已能知其大概，即可令習挑格。若干時日最後乃使臨帖。臨帖較前二層倍難，處處賴教師指導，指導應注意之點有四：一字帖內宜用硃筆圈出最佳之字，使專

臨其圈出者二先擇若干字每次臨摹迄寫至極肖再易他字一帖習畢十得其五再易他帖四學生筆姿不相近之帖勿使強學

第二項 姿勢

習字不講姿勢其害有二一有妨衛生二養成痼疾如作字時低頭伏案則肺氣不舒脊雖易曲卷腿則膝足氣血凝滯捺拳側首則筋肉未能活動皆害之顯然者也諺云手握一隻球言小指勿捻筆心也懷抱一隻斗言上身宜挺直勿貼書案也脚踏一隻狗言足宜正重勿高踞勿卷曲也至於執筆之法又有雙鉤單鉤之別單鉤者攝管於指骨之首節雙鉤者攝管於指骨之次節掌宜虛指宜密腕宜懸管宜直作字之際點畫擊捺挑鉤尤要符合分明數者皆切實易行而關係衛生及字態者甚大他若運指運肘運腕運筆則成法緊密初學不易講究俟習字程度稍高再與深求可也

第三項 設備

欲求字工須一併考究關乎習字之各事一紙通行習字所用之紙有竹紙毛邊紙元書紙三種竹紙薄毛邊紙光華紅影做寫跳格宜用之元書紙厚而毛者臨帖宜用之元書紙有格無格之別初臨帖時宜用九宮格爲其下筆有着落字體易方整也作字已有間架即改用方格其字格以徑一寸至一寸五分爲宜不可過大過小習至極熟再用無格者二筆通用之筆有水毫兼毫羊毫三種水毫最不宜於大楷必不得已僅摹紅時可用之然終宜用羊兼毫若影做跳格宜用羊兼毫或用羊毫臨帖則必用羊毫屢製極劣必江浙湘皖者方佳其次品價值並不昂於水毫不可以惜費而濫用水毫也用筆時水毫毫全毫宜發透羊毫宜發大半切忌僅發筆尖其妨字工且易損壞也三墨近時通用之墨膠多色淡而價亦昂新出之自然墨尤劣不合用莫善於用墨烟研汁便用而價亦廉如不能自研墨汁則條墨中宜用油烟中之清烟每作字時所研墨汁以能供所寫字數爲度視間宿墨及盒墨皆不可用也四硯硯石雖不必十分講求但論形式則墨海勝於硯台圖形勝於長方平

底勝於中間有蓋勝於無蓋石質則青石勝於紅石平日洗淨蓋貯研墨寫畢後仍須拭淨勿留宿墨尤不可積存墨渣也五帖初學作字貴有骨格筆力要停張宜臨徐顏柳三家之帖字態要遒媚結構要方整宜臨褚歐之帖數種帖中尚須擇其相宜者若臨趙帖則易流軟弱臨魏碑則易趨險怪均非初學所宜所臨之碑以石拓者爲主無真本則翻拓者亦可索就者木刻石印後人臨摹之各帖則斷不可用以絕少佳品也

第三章 私塾之管理法

第一節 塾中設備

私塾一切設備不妨因陋就簡惟有不可不備者三一書籍二棹椅三黑板書籍若上章所言者是已棹椅爲學生讀書習字及各種功課之所必需其合式與否與教授之便利學生之體格關係甚大惟私塾學生所用之棹椅多係自備礙難一律宜先作一定式使各學生皆照此定式而爲之自無參差不齊之弊其力實不足者則

擇其高低寬狹之相去不甚遠者列爲一排可也黑板爲教授時必需之具爲用甚大塾師宜自置之至其製造之法宜仿照附近學堂之成式而爲之

直隸各屬氣候不一春因天氣轉寒之故而學生終年坐於土炕者於教授既多不便而學生體格因曲拳之故爲害甚大此不可不亟爲改正者也

第二節 入塾時間

此次奏定初等小學授課時刻表每星期鐘點第一年三十小時第二年三十小時第三年皆三十六小時私塾非學堂之比分年不易又無星期更不能援以爲例就鄉間之習慣論之則入塾時間宜較學堂爲加大大約自春分至秋分每日可八小時（上午四小時下午四小時）自秋分至春分每日可七小時（上午三時半下午三時半）至於入塾早晚可隨各處之習慣由塾師隨時自定之可也

私塾無星期亦無暑假而有秋假年假就各屬之普通者言之約每年秋假一月年假一月此闕極鄉間之習慣而然自非暑假時天氣甚熱之地不妨仍其舊習

惟無論秋假年假至多俱當以一月爲限

第三節 學生坐次

學生坐次宜按級分排不可雜錯分排之法有直排橫排之別以教授之便利實當以直排爲適宜如塾中有學生三十六人共分三級而講堂坐位適容三十六人則每一橫排可坐六人每一直排可坐六人就學生西面塾師東面之便宜令第一年級之學生坐於南二排二年級之學生坐於中二排三年級之學生坐於北二排每排之間可留隙地爲塾師巡視及學生出入之路

第四節 出入秩序

私塾學生例不寄宿入塾之時必不能同時齊集宜限以一定之時間如以上午八點鐘授課則宜令學生入塾之時最遲不得過八點鐘其先到者不得即行就坐宜待於講堂之旁（若於講堂外而另有自修室者尤佳）俟陸續到齊然後全體入坐坐時各按先後之次序魚貫而進各人皆直立於其應坐之位之前先尙塾師行禮

致敬乃一齊就坐不得或先或後休息離坐時亦然授課既畢一齊起立再向執師行禮致敬然後魚貫而出

第五節 在熟規則

私塾向無規則往往以塾師之喜怒爲準或失之過寬易使學生流於放縱或失之過嚴易使學生流於蹣跚均非完善之道爲塾師者宜寬以愛學生而嚴以律學生愛之以溫和慈善之性情律之以整齊嚴肅之規則訓練既久則學生自趨於良善之域在熟規則宜分二事一爲授課時之規則一爲非授課時之規則授課之時以肅靜爲主不得爲接談耳語動搖等事非授課之時以秩序爲主不得爲喧嘩嬉笑戲鬧等事塾師宜酌量情形而定爲簡易易行之規則俾學生有所遵守

第六節 清潔

清潔爲衛生第一要義聚若干學生於一室苟不清潔則濁氣薰蒸易爲疾病之媒清潔之法最要者無過三事一屋宇如講堂及自修室等是宜責令學生輪流掃除

每日二次或三次二器具即學生所用之桌椅及一切文具是宜責令學生各自拭擦每日隨時整頓三衣服即學生四時所著之衣服是宜責令學生知所愛護並隨時換洗總期屋宇清爽器具整潔衣服乾淨無塵封垢積墨油污漬及任意塗抹几案狼籍等弊爲要

第七節 運動

學堂中有運動一門所以使學生活動其身體以日進於強健也私塾學生鎮日兀坐於身體之妨害甚大故文弱二字爲讀書人之通病欲除此弊必自運動始運動之法種類甚多若體操游戲旅行等皆是體操爲塾師不易辦到之事宜量力而爲之若必不能可以從緩至游戲一事最宜初學每日約一小時爲度（現有小學游戲法一書最簡明）行之有效既足以增長學生之興味更可以強健其身體爲益甚大不可缺也

第八節 功過

有賞罰然後有懲勸有功過然後有賞罰私塾學生頑梗者多塾師所恃爲懲創之具者惟在夏楚常有任意毆打不論腦部面部隨手施之學生因以受傷者甚不可也爲今之計宜仿學堂中記功記過之法而略變通之塾師於學生入學之始即將其姓名列入功過簿而定爲各種記功記過之法若者應記小功小過若者應記大功大過皆預爲學生說明有過必罰有功必賞罰之之法輕者申飭重者使之直立一小時或數十分鐘最重者則通知其父兄使嚴責之賞之之法約以言語獎勵爲常或於全體學生中而釋贊之或於其記功之時對於其事而勉勵之鼓舞之道不外是矣要之功過宜當其可不在賞罰之輕重用得其道則一言之責畏於斧鉞一言之獎優於兼金在塾師利用之耳

第四章 結論

以上所述係就教授管理二事之極淺近者爲塾師設身處地而言舉一漏萬殊不完善惟使作者書之本意以爲今日之教育雖不至新舊交闕而自興學以來官吏

提倡於上十紳呼號於下踴躍數年其進步終覺甚鈍者新舊意見之不洽實爲其一大原因夫學無新舊與時偕行有一時代之國民即有一時代之教育處今之世雖孔孟復生亦不能固守舊法國民教育之義意在使全國人民人人讀書明理致之實用知所謂忠君尊孔尙公尙武尙實者期以普及於全國塾師設學其用意何獨不然所異者於教授管理之方法持之稍泥焉耳故本書之作無取高深所舉各節莫不切實易行誠即是書所言而詳釋之知學堂與私塾之界本非不可接近之鴻溝從此勉而跂之各破除其新舊之見將見私塾與學堂當攜手同登於教育普及之域他日再觀此書而笑其淺陋焉笑其掛漏焉則固使者之所深幸也

本書係參酌方瀚生所著之蒙師箴言而作該書懇摯透切久經學部審定爲宜講用書於私塾之積弊塾師之舊習及教授管理上改良之法言之甚詳惟該書問世係在三年之前其間勿背誦及勿讀經書兩節與現時部定之初等小學學科不合故本書於其所詳者略之其所略者詳之讀者能合方氏原書而互相參照焉則善

矣

已完

雜纂

吉林省發明柳蠶報告書

竊維東三省夙稱農國森林最富橡櫟最多奉屬之金復海蓋等州縣民間擅山蠶之利饒於耕耨我吉林壤地毗連居民竟昧於放養坐棄其利亦由於官吏之不究倡導故也丁未冬 總督徐公 巡撫宋公疏陳吉省應行要政 奏明擇松花江南岸闢地一隅設立蠶桑局以資試驗旋設勸業道以督理之正任徐公鼎康竭力經營並設場於省垣左近之歡喜嶺及伊通磐石等處民戶均知放養嗣奉 巡撫陳公札飭各屬振興實業並蒙常時諄諄面勸各員竭力勸導自賓州臨江東南一帶素長橡櫟之區擇地闢場置山蠶繭種派員僱工布放風氣大開結繭頗多絲亦堅細鄉民日觀利益紛紛乞領繭種本年放養較之上年尤衆不難愈推愈廣並派員赴浙購運桑秧蠶種延聘杭州蠶學館畢業生來吉指授飼蠶之法所種桑秧八萬餘株一律成活青蔥可愛葉大如盤所出絲斤兩質晶瑩光潤堪饒南產父老

傳觀莫不欣羨本年首夏灑霖權勸業道篆復與各員司悉心考察籌款開展粟蒙
總督錫公 巡撫陳公批准於桑園左近並於長春伊通農安磐石購地移植實
力推廣本年風氣已開鄉民咸來領秧乞種爲將來餉養之計此山巖湖桑之發達
可於此時基之矣更可異者我三省素產蒿柳河畔溝窪之處無處無之較之榛樹
取材尤便今夏該員司等將山巖之種移放蒿柳如餉山寶之法餉護之尤能工省
利倍結實更佳分量較重髓亦較大其絲柔潤而堅此柳蠶之發明於我吉省自此
始也惜今夏試放不多已將柳髓呈請 督憲 撫憲鑒賞並飭該員司等選留髓
種來年一律廣放惟官吏僅能提倡如欲推廣端賴我民且柳條尚可編成器皿以
便民用今將蒿柳之性質飼養之法開刊列報告爲我民廣開利源亦裕 國富民
之一道焉

吉林柳蠶發明輯要

柳種類攷

柳非一種葉短而尖味苦而澀條短而硬高大而成樹者名曰楊柳其質堅硬可作器皿者名曰杞柳其枝直長可作箭幹者名曰蒲柳其餘叢生葉寬而長可以編筐者名曰箕柳其枝與葉柔軟下垂者名曰垂楊柳以上數種其味皆苦山蠶不食又有檉柳其莖赤其葉細一名三眠柳其味雖甘枝葉軟弱蠶亦不食

蒿柳性質

蒿柳之枝幹與他柳無甚區別惟性質柔軟葉細而長形如白蒿故曰蒿柳其味甘美枝之梢葉之背有白茸毛狀若絲絨天然爲飼蠶之特種即取山蠶以其葉飼之蠶最愛食

栽柳地宜

栽柳宜擇下濕黑土地故河畔溝窪處多有之不宜於高岡白土沙石之區

栽柳節氣

栽柳之時最宜於冬初其津液內斂土氣堅固至來春易於生根發葉春栽之柳土

氣渙散雖發葉而根不長且難生活

栽柳方法

蒿柳爲易生之物惟不成林密者宜勻之疏者宜補之一切雜柳宜刪除之使成排列以便放蠶人來往其中栽處宜擇下濕地直以五尺栽一株橫亦五尺成一排此放夏蠶之法也若放秋蠶須七尺成一排蓋夏時枝短秋時枝長也宜擇柳幹截成木椿粗如小茶鐘口者長約五尺或四尺以一半埋入土內爲度四週宜編柳籬高四尺以防牲畜踐踏人摧折既成排列每於解凍時將根邊土脈剝鬆培蓋新土易得生氣則枝葉分外茂盛

栽柳栽桑之難易

桑本南產取之甚遠購運新秧尙難全活且須培養數年方可成樹惟蒿柳則吉省處處皆有取栽甚易況今多栽下明年即能發葉可放夏蠶惜條短葉少不能多放若放秋蠶即可有利

種柳種橡之利益

吉林橡樹甲於他省勸放橡蠶已見明效惟橡生山崗柳居下濕自今發明之後地無遺利矣

野蠶類考

野蠶之名不一其食橡柞之葉或食薄羅葉者名之曰橡蠶柞蠶均放於山上故名山蠶其餘則楊棘樂蕭偕檜榆椿等樹皆有蠶繭或爲吉省所無或僅有而不任放蠶其宜於吉省者除橡柞外厥惟柳蠶

柳蠶性質

柳蠶之性與形與橡蠶同惟眠起速於橡蠶因柳葉柔嫩蠶能易食故柳蠶較橡蠶易於飼養以其出蛾時隨天地自然之氣化故少水眠油爛黑斑等症

柳蠶節氣

柳蠶眠起皆速夏蠶芒種前上山犬暑前下山秋蠶立秋前上山秋分前下山費省

工倍且免寒瘃之苦

柳蠶種子

自未發明之先並無柳蠶種子即取椽蠶之子於秋蠶三眠時擇其精壯者放於柳葉茂盛處令結成繭不去囊繭之葉置之涼室中或蔭棚之內使之通風受氣不受潮濕煙火塵土之害俟節近多至盛於筐內至大寒節始可藏入住室免至凍斃然前後尚須透風俾得生氣又須近日以蓄暖氣惟不可近火有傷養氣入筐之後每五六日須倒換一次至次年清明節移入清和之室不受暖氣以逼其出蛾之故至穀雨節始能剝去囊繭之葉用細藤繩穿繭懸之於椽聽其自然出蛾至立夏節天氣漸暖蛾自應候而出矣牆壁上懸以蘆蓆將所出之蛾散於蓆上俟其鬚翅舒展移入筐內令其自相配對拆對後另盛一筐令其育生蠶子仍置涼處至小滿節蠶子繁生用蒿柳嫩芽密布筐外令小蠶聞蒿柳之香羣附於芽上然後將蒿柳芽並小蠶輕輕移入洋鐵盆內上布柳芽使其向上尋食親蠶食葉過半即移之於蒿柳

枝上聽其自食尤覺省事

放夏季柳蠶

椽蠶隱種出蛾皆在春季故曰春蠶柳蠶出蛾生子皆在夏季故曰夏蠶自蛾拆對後或將雌蛾以兩指從蛾腰間輕輕捏之使出其溺名曰把溺乃捨之樹上使自下子亦可惟須十二日始能生蛾若不把溺必至遺溺滿樹葉既受污蠶食多病不如照上法俟出蛾數日後再移於柳上爲妙也大約七日一眠一起四眠後結繭

放秋季柳蠶

大暑前繭已下山擇其繭之堅實肥大者穿成大串置之透風室中（非透風則種受蒸熱之病）免去煙火其出蛾配對捨蛾一如夏蠶其移蠶護蠶窩繭摘繭皆如椽蠶之法

柳繭顏色輕重分別

柳繭較椽繭分量稍重夏繭多白色秋繭多赭色或間有灰色夏繭每千箇可框絲

六兩至八兩秋繭可柶絲十二兩至十四五兩

柳蠶桑蠶同異

南方桑蠶三眠三起北方椽蠶四眠四起惟柳蠶之絲不如桑蠶絲之精細

柳蠶椽蠶同異

椽蠶放於春秋兩季柳蠶放於夏秋兩季且其種子即用椽蠶之種其出蛾配對破
蟻移窠等事以及蠶剪蠶鏹蠶筐等器無一不同椽蠶之式故知放椽蠶之法即可
推之於柳蠶椽蠶須秋季控蛾於樹上至來年春季產子於筐中柳蠶自夏季配對
後即控蛾於樹上無庸筐中產子因柳蠶出蛾時天氣已暖柳葉已長且椽蠶之種
可放於蒿柳柳蠶之種不可放於椽樹緣椽葉性剛柳葉性柔之柳雖誤以有
病之蠶作種放在柳葉之上依舊結繭性剛之椽若誤以有病之蠶作種放在椽葉
之上即不能結繭柳蠶之繭出絲較多儘可以之柶絲不必以之作種也

保護柳蠶方法

柳內鳥雀繁多防不勝防宜於柳行之中每距一三丈樹一長竿竿頭釘一鐵環用繩橫貫之繫鈴於繩使各繩通於一繩類使人牽動之鳥聞鈴聲自當遠避謂之護蠶鈴以此法逐鳥較之放鎗敲鞭簡便多多且柳間多生包蟲宜隨時剝出殺之又有一種紅翅蟲每於天曉趁其兩翅沾露不能奮飛於葉間尋捉甚易蛇蝎蜈蚣皆喜食蠶宜不時巡視除之蚊蠓亦於蠶有害柳下之草盡行剷除則蚊蠓自少矣

柳蠶十利

平原種五穀高崗放椽蠶下濕放柳蠶庶使一省之中無有棄地一利也

吉省蒿柳處處皆生畧加補栽即成片段較之遠取桑秧大省工力二利也

先冬栽柳明夏即可放蠶實絲得錢先於五穀三利也

無椽樹處多放柳蠶有椽樹處兼放柳蠶四利也

天寒之地椽蠶悉難兩季柳蠶速成可以補椽蠶之不足五利也

蠶食柳葉所餘枝梢場編柳筐其餘老梗三年一砍以作燒柴六利也

種柳放蠶男子之事樞絲織綉女紅之工老幼男女教以編器一家之人各有職司
七利也

柳蠶之絲較重樣蠶可以纆絲又可作絮八利也

絲消外洋久爲大宗以絲易金可以富國可以足民保守利權此之爲最九利也
一年栽柳二年成陰從此養蠶棉棉相繼十利也

蒿柳編器良法

蒿柳條可編器枝發紫色者條長葉稀枝發青色者條短葉密青色者宜放夏蠶紫
色者宜放秋蠶蓋初夏柳條尙未長成一經蠶食條易脆折不合編器之用至伏日
枝條長成雖經蠶食秋後取以編器較良

利栽之柳根株未固不可刪取枝條二年後始可刪取以作編器之材

柳既長成排列每於解凍時將根邊土脈疎鬆培蓋新土易得生氣則枝葉分外茂
盛

柳根蔓延最易於河堤甚屬相宜既可養蠶編器又可固堤一舉而三利備焉
以上各條目中方法係山蠶局許君鵬翔王君翼之所經驗而後編輯成書滿又
得與諸君等研究經年悉與種養之法相符又復詳加考訂俾農民易於放行惟
柳蠶市經發明恐未能經驗全備來年必當廣爲試放如有未盡之處再行續刊
報告以期善盡美而收因利而利之效焉

雲南學務公所圖書科售書處新到各種書籍第八次廣告

日本會議紀事本末上下二册每册三元 此部特別減價以六成作算

日本議會紀事全編四册一元五角 日本漢譯政治原論一册一元五角 續雲南

通志十函每部實銀十兩零三錢五分 日本徵兵規則大全二册一元六角 大清

光緒新法令四函六元 經史百家雜鈔十二册一元八角 古文辭類纂十二册一

元二角 國朝名人書札四册六角 國朝名人小簡二册二角 歷代名人書札二

册四角 歷代名人小簡二册二角五分 陽明集要三種四册二元四角 陽明集

要歷史一册一角六分 最新中學代數學二册二元四角 簡易速成代數學二册

一元五角 查理新密大代數學三册三元二角 查理新密小代數學一册一元五

角 平面幾何學二册一元七角五分 大代數難題詳解一册五角 筆算數學題

草圖解八册一元六角 算術問題正解二册一元六角 三角術教科一册一元三

角 新撰平面三角法一册六角 初代數解式一册七角 通世算術一册七角

雲南教育官報 廣告

學務公所

立憲綱要一册二角 新譯日本議員必携一册八角 日本憲法詳解一册四角
 選舉法要論一册四角 論理學綱要一册四角五分 新體中國歷史一册一元
 武進屠中國地理一册一元五角 中學地文學一册一元三角 中學地質學一册
 一元二角 黑板圖畫一册一元 法律經濟辭典一册七角 生理衛生新教科一
 册四角五分 學校衛生學一册三角 測繪教科一册五角 舞蹈遊戲一册四角
 唱歌遊戲一册二角五分 女子國文教科八册九角 女子新唱歌二册六角
 時務三字經一册八分 以上各種書籍均照原價以九折發售其餘圖畫樂器仍照
 前數次廣告銷售此佈

1910

年

第

34

期

1907

雲南教育官報
第叁拾肆冊



66
00

宣統二年七月

雲南教育官報

第叁拾肆期

學務公所
鉛印處印

雲南教育官報第三十四期目錄

諭旨

五月二十一日至六月二十日 上諭共七道

奏議

憲政編查館奏行政事務宜明定權限酌擬辦法摺

法部奏考試法官指定主要各科應用法律章程摺

兩江督憲張會奏南洋勸業會開會體成辦理情形摺

學部奏議擬浙撫奏獎通部章准予私立學堂專習法政摺

學部奏京外法政學堂別科畢業酌獎出身片

督憲李奏請設立責任內閣摺

文牘

學部劄格遵

聖訓重申誥誡凡學堂教員管理員務當隨時隨事董戒

學生專心嚮學不得有開會演說及與開各會之事文

學部擬酌定限制自費女生出洋留學及補給官費詞一辦法行司遵辦文
學部劉頌光緒三十三年全國學生統計表飭司轉發各屬勸學所收存查閱
文

督憲李札准民政部咨學部奏奉 諭旨禁止官話簡字報欽遵鈔奏咨行
飭司轉行各屬認真嚴禁文

督憲李札准學部咨核准雲南省會模範兩等小學堂高等小學生畢業獎券
行司遵辦文

督憲李札准駐日大臣胡咨明補給鐵生官費辦法並電復請飭仍照前電辦
理行司查照文

督憲李批昆明縣陸咨令詳遵議裁留五路勸學員增訂各堡小學章程並擬
簡易識字學塾施行規則及豫算勸學所附設各堂本年經費各情一案文

督憲李批沿邊學務局總理李中書呈報籌辦鎮澆土民學塾情形文

督憲李批沿邊學務局總理李中書呈報籌辦順甯府屬土民學塾情形文

督憲李批沿邊學務局總理李中書呈報籌辦永昌土民學塾情形文

直隸提學司傅咨送地學雜誌酌分布各學堂以廣推行文

總警道楊咨覆已飭區調查學童分別勸諭就學並令初等工業學堂巷口菜

攤移入巷內兩廊文

本司彙呈 學部彙報宣統元年統計表及是年下學期各學堂一覽表請查

核備案文

本司彙詳遵飭核議省內外各學堂放假日期擬訂暫行章程請核示文並

督憲卅

本司彙詳遵飭擬就兩級師範學堂附設工讀學堂的訂章程請核示文並

督憲批

本司葉詳據高等學堂監督申送附設實科中學學生履歷清冊呈請核奪備

案文並 督憲批

本司葉呈報 督院丁續學堂分高中兩等招生已通電各屬按格依限申送
考收文

本司葉札飭省會農學堂監督籌辦附設農業教員講習所豫算經費連覆
候核文

本司葉遵 部額頒飭各屬將已辦各實業學堂課程辦法從速填報並將宣
統三年一律應辦之初等農業學堂趕先籌畫稟報候核文

本司葉遵 部頒統計表三式另訂關於學堂事項一覽表式札發各屬通飭
遵辦文

本司葉奉 院批姚州黃署秋玉方稟添設高初兩等小學整頓教授管理諸
法及改良私塾各情形一案遵批通飭仿辦文

本司批牒選登

學務公所六月分經費決算表

省會直轄各學堂暨官報局飭印處六月分經費決算表

報告

沿邊學務局總理李中書呈報籌辦鎮邊土民學塾情形文

沿邊學務局總理李中書呈報籌辦順甯府屬土民學塾情形文

沿邊學務局總理李中書呈報籌辦永昌土民學塾情形文

論著

符憲李葆高等總督學堂開學訓詞

符憲李葆璋軍譚武堂甲乙班學員畢業訓詞

選編

單級教授法說略序

單級教授法說略

雜纂

修訂法律館調查民事習慣問題

並彙誌

附學務公所圖書科售書處第八次廣告

又圖書科售書處減價出售初等小學教科書啟

諭旨

監國攝政王鈐章 五月二十一日內閣奉

上諭據都察院奏代遞諮議局議員孫洪伊等並直省旗籍各代表等呈請速開國會一摺披覽均悉速開議院一事上年十二月間據直隸各省諮議局議員等聯名呈請已經明白宣諭俟九年預備完全國民程度普及必毅然降旨定期召集朝廷慎重圖維之意無非願我臣民勿爲虛名而墮實效本年復經憲政編查館奏派委員分起前赴各省按照籌備清單認真考核並飭各省將籌備事宜應需之款詳加豫算本日復面詢各衙門行政大臣亦皆奏稱按期次第籌備一切尙未完全等語朕仰承

先朝付託之重俯念臣民呼籲之殷夙夜孜孜深望憲政早日成立即早紓一憂勞亦何所靳於議院耶惟思國家至重憲政至繁緩急先後之間爲治亂安危所繫壯往則有悔虛深則獲全論議院之地位在憲法中祇爲參預立法之

一機關耳其與議院相輔相成之事何一不關重要非盡議院所能參預而謂議院一開即是致全功而臻邦治古今中外亦無此理況以我國幅員之廣近今財政之艱屢值地方偏災兼處匪徒滋事皆於憲政前途不無阻礙而朝廷按期責效並未嘗稍任鬆懈宵吁急切圖治之心當爲海內臣民所共諒本年九月卽屆資政院開院之期業已降旨選定議員先期集會如能上下一心共圖治理不惟立議院之基誠兼以養議院之精神朕繼述前謨定以仍俟九年籌備完全再行降旨定期召集議院爾等忠愛之忱朕所深悉惟茲事體大宜有秩序宜諒甚明勿得再行瀆譖茲特通行諭令知之欽此 軍機大臣署名

奕劻世續鹿傳霖那桐吳郁生

監國攝政王鈐章 五月二十七日內閣奉

上諭本日憲政編查館奏酌擬宗室覺羅訴訟章程請將軍民覽一摺上年頒布法院編制法因司法獨立爲憲政初基當將審訊宗室覺羅事宜分別歸歸大理

院高等審判廳審理並諭令該館另訂細則奏明請旨茲據擬定此項章程六章並附則凡三十七條朕詳加披閱大致原本大清會典及宗人府則例諸書參以新制承行新舊之間尙屬周密嗣後宗室覺羅案件即照此次定章辦理其在新章以前未結之案概由宗人府分別咨交各該衙門審訊至有爵宗室與有爵宗室民事案件仍由該府審理並著該堂官另擬章程奏請施行外其宗室覺羅刑事案件定案時由大理院咨行宗人府法部查核後由大理院具奏餘依議欽此 軍機大臣署名奕劻世續鹿傳霖那桐吳郁生

監國攝政王鈐章 六月初一日內閣奉

上諭袁樹勛奏江甯提學使陳伯陶呈請開缺在籍養親據情代奏一摺江甯提學使陳伯陶著准其開缺欽此 同日奉

上諭江甯提學使著勞乃宜補授欽此 軍機大臣署名奕劻世續鹿傳霖那桐吳郁生

監國攝政王鈐章 六月十四日內閣奉

第三十四期

上諭所有新定宗室覺羅訴訟章程著俟新定法律實行及將來皇室大典並民刑訴訟法頒布後再行會同奏明實行現在宗室覺羅訴訟一切事宜著暫行仍照向章辦理毋庸按照新章更改該衙門知道欽此 軍機大臣署名奕劻 世續鹿傳霖 那桐吳郁生

監國攝政王鈐章 六月十八日內閣奉

上諭籌辦海軍事務大臣貝勒載洵著充參預政務大臣欽此 軍機大臣署名奕劻世續鹿傳霖 那桐吳郁生

監國攝政王鈐章 六月二十日內閣奉

上諭鹿傳霖奏再陳久病情形仍請開去軍機大臣要差並續假兩個月一摺覽奏情詞懇切實屬出於至誠惟朝廷倚任老成深資贊助著再賞假兩個月並賞給人蔭二兩俸資開攝所請開去實機大臣差使之處仍毋庸議欽此 軍

機大臣署名奕劻世續鹿傳霖鄂那桐吳郁生



圖
說
三
十
四

奏議

憲政編查館奏行政事務宜明定權限的擬辦法摺

奏爲行政事務亟宜明定權限以爲籌備憲政之本酌擬辦法恭摺仰祈 聖鑒

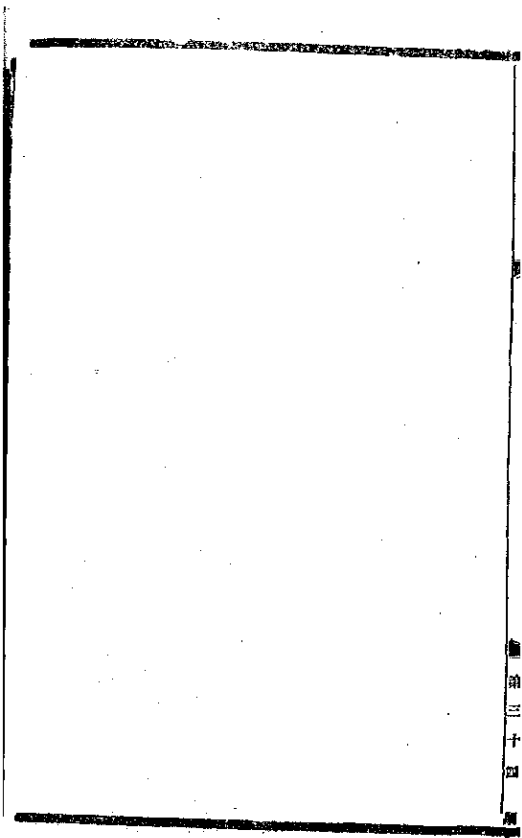
事竊維君主立憲政體統治權屬諸君上而立法司法行政則分權執行是爲立憲要義謹案 欽定憲法大綱 君上有統治國家之大權凡立法司法行政

皆屬總攬而以議院協贊立法以政府輔辦行政以法院遵律司法仰見 朝廷

博采成規折衷至當風聲所樹觀聽一新兩年以來業經籌備事項如開設證議局

爲各省採取輿論之所開辦實政院爲上下議院之基又法院編制法亦經 欽

定頒行其京師東三省所辦各級審判廳先已成立各直省亦次第籌設尅期施行

是立法司法兩端基礎已具若於行政機關不亟設法整理匪惟不利推行且恐

滋生弊害敬爲我 皇上縷晰陳之一曰行政權將爲立法權所操縱也三權分

立固爲憲政之精神而君主立憲國則以君主統治大權冠諸其上三權之中惟司

法機關子然獨立其互相維繫而處於對待之地位者則立法與行政二者而已然徵諸實事則二者對待各不相下必有一焉隱握運用之權始劑於平其在議院政治之國則議會操縱政府其在大權政治之國則政府操縱議會不於此則於彼東西各國有明徵矣我國憲法既探大權政治主義則於議院政治絕不相容故造端之始三權機關必須同時設立不可偏廢否則立法之基先具既有以磨厲其才增進其識而行政機關襲蹈常不能相副雖有人才無從歷練優劣相形勢必成以立法權操縱行政權之局而君主立憲主官將破壞而不可收拾矣一日行政之統系及責任不分明也凡國家行政同一之事務必以同一之官府統之統系既明責任自專方能定趨嚮而促進行現制有一事而分隸數部者有一官而兼轄諸務者互相牽制則召爭互相推諉則廢事至於官府不分 皇室事務與國家事務混而爲一職掌未定常設機關與特設機關動形抵牾缺此弊端是行政之機關整理愈不容緩矣一日國家行政與地方行政界限不明也行政事務何者應歸中央直

轄何者應歸地方管理究其性質各有專司不容牽混現制每有應歸中央直轄之重要事務而舉以資諸地方者相沿日久遂難分析以致政令不齊無從畫一上年各省諮議局開會亦以界限不明之故動輒有侵越權限之虞迭經各督備以國家行政與地方行政作何區別電詢臣館亦因標準未定不能詳析指明本年實政院召集在邇若不先期詳爲規定尤恐權限爭執無已時矣一曰行政事類不分則財政無從清理也籌備事宜既有國家財政與地方財政之分則國家行政事類與地方行政事類必先逐一畫分然後行政經費始有所據以爲分配清理財政始能措手預算決算乃可實行今則內而各部之計畫外而各省之措施俱以限於財力不能進行遇有要政部臣不能爲謀所需之經費或令其自行籌措或逕攤派於各省究其歸也往往以無款可籌之故要政因以不行此尤臣等所焦慮而重慮者也行政關係之鉅若此則整理機關實爲本原不容置爲緩圖也明矣惟是治病者必察其源治絲者先理其棼方今行政之病由於職掌不清以致權限不明則整理之法

必先規定職掌以明權限所在方能收整齊畫一之效是釐分行政職權又爲整理行政本原中之本原也考行政之要義有二一區分事務之性質二區分執行之機關國家行政事務本極繁雜必辨其類以區之而立爲部以統之行政事類大別有五曰內務行政曰外務行政曰財政曰軍政曰司法行政其他事務不在國家行政之列即不屬國務統系之中至分部之法各國多寡不同我國現制設有外務部掌外務行政度支部掌財政陸軍部掌軍政法部掌司法行政而民政部學部農工商部郵傳部理藩部分掌內務行政較之各國編制雖有異同攬諸國情折衷曰屬尤當蓋五類行政之機關缺一不可立國中外交無二致也至於執行機關約分四級一曰直接官治由中央政府依據法令直接管轄或由部特設專員分赴各省辦理直達於部者也二曰間接官治由中央政府委任各省官吏遵照法令執行不再由部特設專員者也三曰地方官治由各省官吏遵照法令奉行者也四曰地方自治由各自治職遵照法令奉行者也凡中央集權之國不須設地方官治一級以事統

於民部之故凡地方分權之國不須設間該官治一級以事分隸於地方之故惟是我國情形不同純然中央集權與純然地方分權之制均難適用揆時度勢似以四級具備爲宜臣等再四籌維擬以各部現行職掌爲經以四級機關爲緯分別部居列爲簡表遇有應行改併增減之處附加按語纂成行政綱目一編繕具清單恭呈御覽俟 命下後即由臣館咨送各該衙門逐條核酌如有尙須量爲變通損益及事隸兩部或數部者由各該衙門分別會商詳細簽注限兩月內查覆到館再由臣館詳加釐訂會同內閣會議政務處覆核具奏請 旨欽定實行此後籌備事宜如釐訂官制清理財政等項悉據此以爲準的其實政院暨諮議局權限亦即以此爲範圍庶幾綱舉目張有條不紊矣如蒙 俞允即由臣館咨行各衙門欽遵辦理所有酌擬行政事務明定權限辦法緣由謹繕摺具陳伏乞 皇上聖鑒訓示謹 奏宣統二年二月二十九日奉 旨依議欽此

法部奏考試法官指定主要各科應用法律章程摺

併單

奏爲考試法官主要各科應用法律章程擬按備章程暫行指定以資遵守而免紛歧
恭摺具陳仰祈 聖鑒事竊查憲政編查館奏定法官考試任用暫行章程第五
條內稱第一次考試科目凡五項一奏定憲法綱要二現行刑律三現行各項法律
及暫行章程四各國民法商法刑法及訴訟法五國際法五項之中尤以第二至第
四爲主要科上月十七日臣部具奏法官考試施行細則第一次考試第一場憲法
綱要一題現行刑律二題現行各項法律及暫行章程二題第二場各國民商刑法
及訴訟法各一題國際法一題論說一題均先後欽奉 諭旨允准在案臣等竊
維籌備立憲以來法律章程至爲繁雜館章既以現行爲限若不將應用各項明白
指定將泛涉者既與司法無關淺習者轉以空疏俾獲且考官命題亦必須有遵用
之本明示途轍海內乃得所率從臣等當將館章所列逐類引伸除現行刑律 黃
冊尙未進呈應准暫用大清律例各國民法商法刑法訴訟法法律館及坊間多有
譯本外所有各項現行法律及暫行章程臣等擇其有關於司法者一一彙明種類

暫爲法官考試之資謹將指定各項繕具清單恭呈 御覽如蒙 俞允即由

臣等通行各省一體遵照將來完全法典頒行後再行隨時通飭更訂所有本屆第

一次考試暫行指定主要各科應用法律章程緣由理合具摺陳明伏乞 皇上

聖鑒訓示謹 奏宣統二年四月初四日奉 旨依議欽此

謹將擬定考試法官主要科應用法律章程繕具清單恭呈 御覽

一 現行各項法律 法院編制法 大清商律 違警律 結社集會律 國籍條

例 禁煙條例 附件 憲政編查館會奏彙案會議禁革買賣人口舊習酌擬

辦法摺併單 憲政編查館奏核議法部奏酌擬死罪施行詳細辦法摺

二 暫行各項章程 法官考試任用暫行章程 司法區域分劃暫行章程 初級

及地方審判廳管轄案件暫行章程 高等以下各級審判廳試辦章程 籌辦

外省省城商埠各級審判廳補訂試辦章程編制大綱籌辦事宜 司法警察職

務章程 督辦地方辦事章程

兩江督憲張會奏南洋勸業會開會禮成辦理情形摺

奏爲南洋勸業會開會禮成謹將辦理情形恭摺具陳仰祈 聖鑒事竊南洋第

一次勸業會於宣統二年四月二十八日舉行開會禮當將開會情形會同審查總
長農工商部右侍郎臣楊士琦電奏在案伏查此會爲我國創舉端緒紛繁名雖冠
以南洋實則推行全國臣於上年六月抵任繼時勸業會事務所甫經設立經費尙
未籌定會場亦未興工當飭事務所坐辦道員陳琪幫辦舉人向瑞焜等通盤籌畫
妥訂切實辦法復派奏准試督江南勸業道江蘇候補道李哲澄廣東補用直隸州
知州朱之英奏留江蘇補用知縣虞汝鈞等協同辦理經營旬月始獲就緒現既開
會禮成所有會事進行次序敬爲我 皇上縷晰陳之辦事必先籌款勸業會經
費前督臣端方原擬五十萬允官商各認其半當以日本東京第六次博覽會不過
東京地方一隅而費至一百二十萬元之多今南洋勸業會係仿照各國內國博覽
會辦法規模較鉅斷非五十萬元所能擴事飭據陳琪等核實預算至少亦須七十

萬元而臨時增加之款倘不在內官股應認三十五萬元已飭李哲澄設法籌支而
股應認三十五萬元除已繳外所短尚鉅察看商情勢難繳足又經奏派指分江蘇
試用道江孔殷親往南洋各島勸諭華僑共認會股七萬餘元藉資接濟至經費出
入均用新式簿記支用分文各員遞相簽字以杜冒濫之弊會場內附設銀行專管
入場券及地租收入等費并備各商店儲兌銀兩俾資周轉而使營業此經費籌備
之情形也自正會長以下特設副會長兼議諸職而辦事樞紐則在事務所監理財
政責諸董事會執行之機關既定遂從事於文牘規章各項章程規則訂有四十餘
種一切文移函札共辦六萬餘件其宣布之方法除正式公文外初用月報繼用旬
報現爲日報而隨時發刊之白話圖畫亦屬不少此職務籌備之情形也兩江所屬
各府州通飭先設物產會各省及各商埠各行各說出品協會著手之初召集具有
識力各紳商先開調查研究部討論逾月派員四出調查內地各省足跡幾遍南洋
羣島兩次派員前往因調查以行其勸導藉演說以廣其見聞由是物產會先後成

立出品協會如奉直魯豫秦滇粵湘鄂等省有一省僅設一會者亦有一省而設三四會者南洋羣島如泗水三寶瓏瓜哇巴達維亞星加坡等埠亦經設立至各省大宗實業如江西景德鎮湖南醴陵之磁業漢冶萍之煤鐵上海漢口之絲茶各設專會上海南京兩湖直隸廣東並設協贊會此物產會及各協會籌備之情形也上年二月收買民間地皮周圍約有七里會場圖式由事務所草定工料價目由董事會召估道臣到任後始行動工當以工程浩大飭令陳琪等監督匠人趕速興作改訂估工合同勒限本年二月底告竣計會場自建工程曰教育館工藝館農業館美術館衛生館武備館機械館運送館京畿館勸工場公議廳紀念塔事務所審查室堆棧凡十五所另建暨南館爲南洋各華僑出品陳列之所又設第一第二第三考察館爲外國出品陳列之所其餘場外之牌樓場內之噴水池及亭台花園均爲會場點綴之助此外各省自建別館計十四處曰直隸陳列館東三省館山陝館四川館湖北館湖南館廣東館河南館山東館雲貴館浙江館福建館安徽館江西館又

專門實業之館三如江甯緞業館湖南磁業館博山玻璃館又特別之館三如江南製造局之蘭鐫館廣東協會之教育出品館江浙漁業公司之水產館至於大小商店暨游戲場共有三十餘處會場附近新建店舖二百餘家均已列肆成市此工程布置之情形也物產會及出品協會各賽品迭經文電交催依限起運自本年正月後始據陸續運到仍有數處迄今尚未到齊物產會出品約計一百萬件遂件附以標籤及說明目錄等書詳者由本會整理略者則傳詢出品人或出品委員分別查填一切物品共分二十四部別爲四百二十類先由解裝整飾檢點清楚再行分送各館照收至陳列裝飾各國賽會均歸各協會自辦故用人少而需費省今粵辦南洋勸業會係屬第一次辦事者多無經驗陳列裝飾或有未請先設事務員養成所招選學員一百六十人教以陳列裝飾方法復由事務所職員設一陳列裝飾部督同畢業各學員代爲裝飾陳列以期齊整而免參差各省別館及各會專館多係自行裝飾陳列亦有請派事務員幫同料理者上年七月物產會次第開會先經派員

前往檢查酌給獎勵各省協會出品到甯後并爲逐件整理一次此出品檢查及陳列之情形也開會之前謠言紛起或謂逆黨飛機起事或謂土匪焚搶會場人心異常惶惑深恐匪徒從中煽誘別滋事端遂調防營駐紮會外并調兵艦游弋長江水陸兼籌俾資鎮攝另練臨時巡警一百八十人於會場內分段稽查以免奸徒乘間竊發今春霖雨傷麥米價陡昂又恐到會人多糧食頓缺當飭李哲濬籌集鉅款派員分赴江西蕪湖購運米石並電飭廣東採辦洋米分次運甯設局平糶人心藉以安定至於防火則會場內駐有消防隊並買保險以備不虞防疫則分設臨時病院另派員專辦公共衛生仍多購中西藥品隨時施濟此籌備防衛之情形也赴會來賓計分三部一爲外國人二爲外埠華僑三爲內國人特派專員妥爲招待城廂內外旅館指定數十處並由會自建一所招商承辦共計可容數千人房租伙食均分折收至於招商局船港甯鐵路併經甯准郵傳部通行減收半費以示優待甯省鐵路展覽會場一站會場必經之馬路或令加寬或飭新築俾便行人車馬往來會場

外設有馬車公司會場內設有人力車公司亦係招商辦理此籌備招待及交通之情形也臣查此次創辦南洋勸業會規畫及於全國遠而南洋華僑外而東西友邦亦復輸載物品來會陳賽會場之工程固巨事務之籌備尤繁加以財政困難期限迫促諸詭紛起人心驚惶辦理愈形棘手是以賽品多未徵齊組織亦欠完善所爭開會之後大致尙有可觀外人既無異言地方亦極安謐堪以上慰 聖厪臣仍隨時督率在事各員妥慎經理務期始終罔懈力竟全功以仰副 朝廷勸勵農工振興商業之至意除咨農工商部查照暨將會場結束事宜分別妥籌另行奏明辦理外所有南洋勸業會辦理情形謹會同審查總長農工商部右侍郎臣楊士琦江蘇巡撫臣程德全恭摺具呈伏乞 皇上聖鑒訓示謹 奏

學部奏議覆浙撫奏變通部章准予私立學堂專習法政摺

奏爲遵 旨議奏恭摺仰祈 聖鑒事內開鈔出浙江巡撫增韞奏變通部章准予私立學堂專習法政一摺宣統元年十二月二十七日奉 硃批學部妥議

具奏欽此欽遵鈔交到部查原奏內稱查管學大臣奏定學堂堂章程學務綱要內載私學堂禁專習政治法律一條其時尙在預備立憲以前又切望士子登意科學戒虛崇實防患未然在立法之初何嘗不斟酌盡善具有苦心惟政體既更時勢亦異因時制宜殆不可緩請 旨飭部將前定學務綱要禁止私立學堂專習法政一條全行刪去並由部通行各省准予私立法政學堂一切教授設備及用人管理諸事仍歸提學司嚴行監督畢業後一體給獎各等語臣等竊維國家設學所以造就通才應時致用立憲政體既已確定即教育之方嚮亦宜與時爲變通查學務綱要係訂於光緒二十九年其時尙在籌備立憲以前新學初興人心浮動故奏章特設私學堂禁專習政治法律一條立法具有深意然又有參攷西國政治法律宜看全文一條內稱政法一科惟大學堂有之高等學堂豫備入大學法政科者習之此乃成材入仕之人豈可不知政法果使全國皆知有政治知有法律決不至荒謬悖誕等語是立法之時固未嘗不以法政知識爲重但以法政學科屬諸高等專門而非

普通學所有事徵諸外國學制本無不合臣部於光緒三十二年間奏定法政學堂章程通行各省首於京師創立法政學堂一所以樹風聲比年以來各省業經一律興辦自奉 明詔宣布籌備立憲並刊布 欽定籌備立憲事宜清單各省諮議局既於上年成立京師資政院亦於今年召集而各級審判廳各級地方自治亦皆次第施行所有議員自治職員審判官吏非有法政之素養不足以趨赴舉機備才既業自宜廣加培成以資任使若專恃官立學堂爲途未免稍狹據所奏變通部章准予私立學堂專習政治法律一節應即照准查光緒二十九年管學大臣奏重訂學堂章程妥善辦法摺內聲稱所有一切章程將來如有應行變通增損之處其大者仍當奏明辦理小者由管學大臣審定後通行各省照改等語是立法之初已爲將來修改之地擬請嗣後准予各省私立學堂專習法政以廣教育而重憲政惟查日本私立大學課法政皆在東西二京蓋都會文明之地通儒碩學薈萃其中傳習既易於取材課程自較爲完備而近緣政府監督之下便於稽察糾正更無

曲學爭鳴生心害政之虞今特師其意所有各省私立法政專門學堂應在省會地方經費充裕課程完備者方准呈請設立其各科課程學生入學程度均按照官立法政學堂本科章程辦理並暫准其附設別科惟不得專設別科趨於簡易以滋速成之弊此外如已設自治講習所之類皆不得冒稱法政學堂以杜混淆至原奏所稱畢業後一體給獎一節查日本官立大學法政科畢業學生應文官考試免受第一次試驗而私立各大學則否蓋官立私立之別其待遇數有不同本年為憲政編查館奏頒文官考試任用章程之期此項畢業學生應如何位置之處應由該館詳細規定辦理抑臣等更有陳者各國法政之學派別不同各有統系必折衷於一是始可以杜歧趨而崇政體故學術之所宗必求與政治相應我國各項法規多取則於日本而日本實導源於德國德國法學之統系與英法諸國統系絕不相容日本先探法國派後乃悉棄之而改用德國派蓋君主立憲政體之國一切法制必擇其與國體相宜者然後施行無扞格之弊此則講法政學者所必應共喻者也臣部現

擬咨取政法兩學堂各科講義慎選委員審定刊行以資研究而端趨向庶於制宜通變之中仍寓畫一整齊之意又原奏所稱一切學堂教授設備屬提學司嚴行監督之處應由臣部擬訂監督私立各學堂章程另摺奏明辦理所有遊議具奏緣由懇繕摺具陳伏乞 皇上聖鑒謹 奏宣統二年四月二十六日奉 旨依議欽此

學部奏京外法政學堂別科畢業酌獎出身片

再京師及各省法政學堂所設別科其學科程度畢業年限均與京師法律學堂大畧相同惟法律學堂專攻法律畢業者宜專任之於司法官法政別科兼習法律政治畢業者可用之於行政司法兩途其性質微有不同現在法院編制法於法政法律學堂三年以上畢業者既已一體辦理則法政別科畢業獎勵亦應比照法律學堂凡收列中等以上者一律給予副貢出身其別科獎勵章程所載分別給予各項官職亦應於文官考試任用章程實行時一體停止以歸一律謹附片具陳伏乞

聖鑒謹 奏宣統二年五月十七日奉

旨依議欽此

督憲李奏請設立責任內閣摺

奏爲籌備憲政宜謀統一懇請設立責任內閣以專責成而徵實效恭摺仰祈
聖鑒事竊維立憲爲國家變法之大計預備立憲即實行變法之初基各國立憲求
進之趨同而變法改良之原理則不同其中輕重緩急端緒紛繁非政策統一無以
免治絲而棼之弊非責任分明無以收若網在綱之效攷之歷史驗之往迹治亂之
源靡不由此中國議行憲政凡數年矣自光緒三十四年八月初一日 先朝
特頒明諭分爲九年籌備逐件實行海內喁喁翹足望治願至今已歷年餘所謂籌
備之成賴足予人之共見者不過督催之文告交馳於道達奏報之疏章紛傳於內
外已耳至其實際收效如何則微臣之愚竊恐有難於深究者即以邊藩之濱省而
論財力人力事事不能強同而奉 諭以來勉爲籌備三次陳奏未敢因循然
而叩其內容除參酌邊情特別注重之數端而外將來能否確著成效實有未敢自

信者臣在滇言滇原不敢以一隅例天下第默察各省情形恐亦不甚相遠此非必
盡由於籌備者之不力實因無責任內閣制度俾起臣合謀於內疆臣實施於外以
故政策紛歧莫衷一是兼營並營遂至於此謹將此中利弊敬爲我 皇上剴切
陳之查各國內閣制度凡各部之行政長官皆爲內閣之國務大臣國家政事每年
由閣臣先期規畫若者宜因若者宜革若者宜全力經營若者宜先立基礎一一參
酌國勢權量財力擔任利害熟計通籌預爲宣示宣示以後即須按繪繪計日程
功若或中止變更凡屬閣臣均受其咎責任內閣之名取義即由於此今中國之各
部尙書未嘗不同爲參預政務大臣也各部每屆年終未嘗不將下半年籌備事宜先
行奏陳也然而對於本部之職守雖有一定之責成對於全局之經營並無牽連之
責任以故彼此之籌畫各不相謀惟於其任務所屬之端爲極力擴張之計內以籌
款之事委諸計臣外以奏限所關嚴責疆吏至於國家之經濟如何各省之情形如
何究未能中外通籌精神畢貫各省督撫以一人之力當各部之衝惟有縮短部限

寶成司道司道寶成州縣飛書嚴促雷厲風行州縣復以一人之方當督撫司道之衝迫於考成疲於應命才雖不逮不能不百務兼營款雖艱難不能不多方欽怨凡庸者固有召亂之憂有志者亦不免叢脞之慮不得已祇有裝飾外表聊以塞責推原其故蓋由頒布法令之始無統一大政之機關有以致之夫一國之財力有限應行之要政繁多固不能偏重於一端亦豈能同時而悉舉

先朝洞燭幾微故

有分年籌備之諭細譯籌備事宜清單不惟應辦各端逐年列舉即每年之中亦自有比較緩急之不同廟諱周詳莫名欽佩而臣猶懼慮過慮者誠以全國二十餘行省幅員甚廣情勢各殊腹地遼闊尤難一律此中酌劑盈虛之道不有一同負責任之機關以統籌之臣恐彼此之政策日愈參商國務之前程日愈阻滯即如試辦預算度支部奏准以量入爲出爲宗旨而各部奏定籌備事項則又年有增益均有欽限日期無一不需籌款將來預算總數入不敷出若如度支部所奏設屆時無措必則延擱要政之風若如各部所奏即期限難逾終蹈粉飾具文之過推其流極

所至勢必部與部爭執內與外爭執爭執不已歸於延宕徒使天下實望咸集於

朝廷而部臣疆臣均得以事權不一互相諉卸長此以往所謂籌備憲政云者既不能停止不辦復不能核實辦行更不能變通務當是直將墮壞於冥冥罔覺之中迷惘於枝節叢生之際孰已糜者不可復返事已誤著改作殊難聞闔以苛取而無效果怨望之極奸宄乃乘十紳見積弱而長亂機要挾有詞畧陵更甚

朝廷當

此之際未嘗不可強爲歸罪而實則無可歸罪即幸而大局粗安各沿故智如期奏報表册紛陳臣決其必爲循例之文徒足以塗飾耳目九年以後情狀可知上何以奠

國家磐石之安下何以慰薄海民生之望無責任內閣之弊其極至於如此

臣爲憲政前途隱切憂危用敢不避嫌疑剴切敷陳伏祈我皇上乾綱獨斷親簡大臣組織責任內閣使各部尙書同爲內閣之大臣即以新設之內閣爲全國行政之總樞並責其逐年將應行事件通盤籌慮量出入之歲額準各省之事務分別辦法預定方針昭示天下若執行不善各主管衙門固屬咎有專歸若主義背馳則

全國大臣皆當同負其責庶幾政策統一責任分明一切無所隔閡內不至徒以膨
域之政見爲牴觸之吹求外不至違乎本省之制宜耗精力於應付進行有序綱領
不紛監督機關立於對待之地位亦得因時成立憲政完全或可期望臣亦知責任
內閣其事至重其才甚難非 朝廷所不願爲實 朝廷所必當慎且成立之
初萬目所注集矢更多亦未必驟能就理然當其衝者僅在二大臣而享其利者
實在萬年 皇室臣默審時勢所趨政策以相繼而進人才以激交而成有責任
內閣以取決輿論尚可漸趨於有益之競爭無責任內閣以總挈政綱勢必終歸於
無形之潰裂竊恐異日國事之難將有數倍於組縲內閣者而悔已無及矣臣待罪
邊疆籌備無狀一身罪戾何敢諉卸惟有在任一日即竭一日之驍勵仰遵 欽
頒事限俯察演省民情擇其尤宜注重之端參以特別經營之意冀獲勉保治安略
圖補救所以贊助憲政於萬一者力止於是披瀝言之不敢欺飾所有懇請設立責
任內閣緣由是否有當理合恭摺具 奏伏乞 皇上聖鑒訓示謹 奏

文牘

學部節略遵

聖訓重申誥誡凡學堂教員管理員務當隨時隨事董戒

學生專心嚮學不得有開會演說及與聞各會之事文

爲循行事總務司案呈查奏定學堂章程各學堂管理通則學堂禁令章內開各學堂學生不准聯盟糾衆立會演說及摺附他人黨會等語又光緒三十三年十一月二十一日內閣奉

上諭朕欽奉

慈禧端佑康頤昭豫莊誠壽恭欽獻

崇熙皇太后懿旨國家興賢育才采取前代學制及東西各國成法創設各等學堂節經諭令學務大臣等詳擬章程經核定降旨頒行獎勵之途甚優董戒之法亦其備如不准干預國家政治及離經畔道聯盟糾衆立會演說等事均經懸爲厲禁原期海內人士束身規矩造就成材所以勗望之者甚厚乃比年以來士習頗見澆漓每每不能專心力學勉造通儒動思躐越範圍干預外事或侮辱官師或抗違教令悻棄聖教擅改課程變易衣冠武斷鄉里甚至本省大吏拒而不納國家要政任

意要求動輒捏寫學堂全體空名電達樞部不考事理肆口誦讀以致無知愚民隨聲附和奸徒游匪藉端煽惑大爲世道人心之害不獨中國前史本朝法制無此學風卽各國學堂亦無此等惡習士爲四民之首士風如此則民俗之敝隨之治理將不可問欲挽頽風非大加整飭不可著學部通行京外有關學務各衙門將學堂管理禁令定章廣爲刊布嚴切申明並將考核勸戒辦法前章有未備者補行增訂責令實力奉行順天府尹各省督撫及提學使皆有教士之責乃往往任其徇越違道干譽貌似姑息見好實係戕賊人才卽如近來京外各學堂糾衆生事發電妄言者紛紛皆是然亦有曠省學堂從不出位妄爲者是教法之善否卽爲士習之優劣所由判確有明徵嗣後該府尹督撫提學使務須於各學堂監督提調堂長監學教員等慎選器使督飭妥辦總之以聖教爲宗以藝能爲輔以理法爲範圍以明倫愛國爲實教若其始敢爲離經畔道之論其究必終爲犯上作亂之人蓋藝能不優可以補習智識不廣可以觀摩惟此根本一差則無從挽救故不率教必予屏除以免取

羣之輩違法律必加懲儆以防履藉之漸並著學部隨時選派視學官分往各處認真考察如有廢棄讀經講經功課荒棄國文不習而教員不問者品行不端不安本分而管理員不加懲革者不惟學生立即屏斥懲罰其教員管理員一併重處決不姑寬倘該府尹督撫提學使等仍敢漫不經心視學務士習爲緩圖一味徇情畏事以教育才之舉轉爲釀亂之階除查明該學堂教員管理員嚴懲外恐該府尹督撫提學使及管學之將軍都統等均不能當此重咎也其各懷違奉行俾令各學堂教品勵學化行俗美賢才衆多以副朝廷造士安民之至意此旨即著管學各衙門暨大小各學堂一體恭錄一通懸掛堂上凡各學堂畢業生文憑均將此旨刊錄於前俾昭法守欽此欽遵鈔出通行在案乃查近來各學堂未能實力奉行學生仍不免有立會演說並與聞各會之事非惟顯背 諭旨玩視定章且於國家之教育學生之功課大有妨礙本部職司全國學務惟有恪遵 聖訓重申誥誡凡京外學堂之教員管理員務當隨時隨事董戒學生專心嚮學不得有開會演說及與

聞各會之事俟將來學術有成出爲世用慎勿干與外事致荒學業是爲至要切切此劄

學部節酌定限制自費女生出洋留學及補給官費劃一辦法行司遵辦文
爲通飭事專門司案呈准留日學生監督函陳女學生留學情形及請定劃一女生
補官費辦法等因前來查女生游學爲養成母教之基關係極重而留學外國以進
求高等專門學藝爲主故部章凡出洋學生必須有中學畢業程度方能遣派目前
女學尙未發達學校無多雖不能限以中學畢業程度亦應慎重選擇嗣後女生自
費赴日留學應由該管地方官呈送提學司衙門考驗必須在本國受過教育中文
明順品行聰淑者方予給咨若識字無多文理不明未受教育者應令入本國女學
堂肄業毋庸咨送出洋留學嗣後無咨文之女學生監督處概不送學以示限制至
自費女生補給官費應以考入東京高等女子師範學校奈良高等女子師範學校
蠶業講習所女子部三校爲限照考取之先後名次與男生一體挨次補給本省官

費其從前記名之女生如非考入以上三校肄業者應即一律除名以歸劃一合行
飭知該司到即便遵照辦理此飭

學部飭頒光緒三十三年全國學堂統計表飭司轉發各屬勸學所收存查閱

文

爲飭行事總務司案呈教育統計一項本部於光緒三十四年正月刊發表式二十
六紙凡例一十七條通行各省按照填寫並限期報部在案嗣據各省學司將所造
表册陸續交到詳加核閱湖南湖北兩省條理特爲明晰河南江甯江蘇浙江江西
福建奉天廣東廣西等省填註亦無大誤直隸則頭緒紛如多不可解山東則界綫
模糊幾於無表不錯安徽則銀兩銀元淆雜不清吉林貴州則任意改變格紙不遵
本部定式四川一省表册實到獨後而又不遵部頒式樣自爲風氣致本部難於彙
輯殊屬玩忽此各省填寫表式之大較也至各省列表通病如學堂學生各表往往
僅註學堂而不註學生或僅註學生而不註學堂按名平均各表小數點識每多遺

漏又或以歲出之款誤爲平均之數似此錯雜差謬不勝枚舉皆因承辦人員不諳統計義例而又不將部頒表式及凡例潛心研究是以疵類百出此次事屬創始自難責以毫無錯誤如長此沿訛襲謬所關於統計要政者甚鉅以後應責成各省提學司慎選深明統計法理之員細心妥辦務期逐年進步漸臻完善至現在辦理學務經費艱難未辦之舉待款而舉者尙多已有之款尤宜如何切實撙節開支期於款不虛糜茲按各省造報表冊互相校核乃有學生人數大略相埒而歲出竟相懸絕者更有學生人數少於他省而歲出反多於他省數倍或十數倍者雖各省物力不同情形互異何至相差若是其爲浮支濫費不問可知應責成各省學司認真查察遇有虛糜鉅款或造報不實不盡者務即擇尤嚴懲以資警惕總期有用之款不至消耗於無用之地經費爲行政命脈所關即爲該學司等考成所在務宜隨時嚴核勿任浮冒是爲至要其各省學務公所爲全省觀聽所繫所有一切開銷更宜撙節覈實以資倡率現在已據各省造報表冊統滙詳核彙輯成編繕呈 御覽查

本部具奏分年籌備事宜清單內開自宣統元年爲始每年編訂全國學堂統計表一册通行各省以資比較奉 旨允准欽遵在案自應查照各省廳州縣屬每屬接給一册簡由各該學司轉發各屬勸學所收存查閱爲此簡行該學司遵照辦理此簡 計統計表玖拾貳本

督辦李札准民政部咨學部奏奉

諭旨禁止官話簡字報欽遵鈔奏咨行

飭司轉行各屬認真嚴禁文

爲札行事宣統二年七月初八日准 陸軍部火票遞到 民政部咨准學部咨稱

本月初七日軍機大臣欽奉 諭旨學部奏查明官話簡字報請飭禁止發行一摺著依議欽此欽遵抄交到部錄 旨鈔奏咨行欽遵辦理等因除札巡警總廳

禁止發行外相應鈔奏咨行貴督欽遵可也計單等因到本督部堂准此合就札行爲此札仰該司即便轉飭各屬認真嚴禁特札 計單 (附錄原奏)

奏爲遵 旨查明官話報請 飭禁止發行恭摺仰祈 聖鑒事竊臣景崇

於本月初三日蒙 召見欽奉 面諭外間所辦官話報五十音母十二喉音
有妨漢文 飭令查明禁止茲查有現行之官話簡字報確係五十音母十二喉
音謹將本月初二日初四日該報兩張隨摺恭呈 御覽相應請 旨飭下民
政部即行禁止發行爲此謹繕摺具陳伏乞 皇上聖鑒謹 奏 旨飭下民

督憲李札准學部咨核准雲南省會模範兩等小學堂高等小學生畢業獎案
行司遵辦文

爲札行事宣統二年六月二十七日准 學部咨普通司案呈准咨開據署雲南提
學使葉爾慎詳稱案據雲南省會模範兩等小學堂總堂長楊佩珍詳請舉行高等
小學畢業考試前來署司檢閱所呈各生在堂歷期歷年試驗成績分數表册該與
高等小學學生畢業年限程度相合自應舉行畢業考試惟事關獎案而模範兩等
小學又係署司直轄爲各屬小學堂楷模此次考試畢業不得不益加慎重當經會
同議長議紳教育總會會長副會長暨本堂人員於上年十二月十六十七兩日按

照所授科學分門局試由司細閱各卷詳記分數並將該生等在堂八學期考試積分與此次考試分數照章核算模範第一兩等小學堂學生滿八十分以上之周錫夔一名作爲最優等滿七十分以上之陳培曾等四名作爲優等滿六十分以上之周灝等九名作爲中等不滿六十分之崔品金等九名作爲下等不滿五十分之張鶴一名作爲最下等模範第四兩等小學堂學生滿七十分以上之毛榮昌等三名作爲優等滿六十分以上之龐固等八名作爲中等不滿六十分之張呈祥等七名作爲下等即飭該總堂長分別照填學生履歷分數表中送核辦去後茲據申送該兩堂表冊各三分到司署司覆核無異應請照章給發除將送到畢業生履歷分數表冊各抽存一分備查並由司分別發給畢業及格修業各文憑外所有模範第一第四兩等小學堂高等甲班學生畢業請獎緣由理合具文併表冊四分詳請查核咨部核獎等情到本督部堂據此相應咨請查照施行等因前來查定章高等小學畢業獎勵最優等作爲廩生優等作爲增生中等作爲附生下等作爲份生准用頂

戴歷經本部遵照辦理在案該省模範兩等小學堂成立緣起暨高等班學生入堂肄業年限本部均有案可稽茲經畢業據稱年限程度均合自應照章辦理除列入最下等之張鶴一名勿庸議獎外所有列入最優等之第一小學畢業周錫燮一名列入優等之第一小學畢業生陳培曾陶汝濱彭齡陳緯等四名并第四小學畢業生毛榮高李國勳陳嘉兆等三名列入中等之第一小學畢業生周瀛李之莠錢維藩傅汝桐吳文清沙光燦朱琨楊以誠蕭慶銓等九名并第四小學畢業生盧固葉崇基劉輝光趙博陳德勳范崇信王應科周汝聰等八名列入下等之第一小學畢業生崔品金武植徐調元岳錫揚張燿蘇品鑑胡鏡李寶森張永清等九名并第四小學畢業生張呈祥楊佑周汝聰李興邦吳暄蘇鳳瀛陳貽源等七名均准照章分等給獎以資鼓勵相應咨覆貴督查照行知提學司遵辦可也等因到本督部堂准此合就札行爲此札仰該司即便遵照辦理特札

督憲李札准駐日大臣胡咨明補給續生官費辦法並電復請飭仍照前電辦

理行司查照文

爲札行事宣統二年三月十二日准 欽差出使日本國大臣胡 咨環監督處
呈稱雲南請補礦務學生官費一案前據雲南同鄉會幹事張大義稟稱滇省礦產
最盛外人注意亟應培植礦務人才以爲挽回之策又經同鄉京官稟准滇督籌給
官費允許到滇後照補並查有應補之黃元鼎等共二十名稟請咨商滇省前來彼
時因礦務補費本在部章之外滇省同鄉既允代請滇督部堂復許准補是以據情
轉咨在案嗣接滇省迭次電詢詳查覺經本處查明情形呈請電達滇省亦在案旋
准滇省由滬轉來陽電內開優等三名歲給二百元次等五名歲給百元查明成績
酌補等語復查得滇省應補各生中在工手學校年終考試及格者有李寶羅爲垣
曾魯光三名自應作爲優等發給二百元此外尚有黃元鼎等十五名在學先後成
績優劣大致不相上下難於分別或給或不給以致別起爭端滇省雖隔重洋於此
間辦理爲難情形當能鑒及且本處自肇諸生困難事同一律辦法參差實無以服

諸生之心業已通給百元飭各該生出具履歷應請咨送滇省備查惟思滇省礦務緊要需人開采本係切要之圖滇省同鄉京官及此間同鄉會既一再爲諸生請費亦係爲地方公益起見業蒙滇督部堂允准津貼各生何能格外要求本處連日傳見該生曉以滇省財政支絀亦均能領悟並飭令切實求學亦知遵從但工手學校係屬實業應用之實質亦不少諸生得此津貼未能敷用委係實在情形將來仍不免有半途輟學之弊滇省此款終屬虛糜擬請滇省從長計議以李寶等三名此時即補給全費其餘次等概給半費俟經過一年有能進級者即予以全費庶於培植之中仍寓激勵之意似與培才本情更爲切實滇省如能照此辦法本處亦當嚴加考核期不負滇省委託之至意至滇省選補高等礦生一節前經電達此間恐難辦到合再聲明應請一併咨明滇省核奪見覆等情前來相應備文咨明請煩查照見覆施行計名冊等因准此今本督部堂於本月十一日電飭上海文報局包委員寄駐日欽使電工手工科事咨敬悉該兩校程度不淺各生科學又無根柢滇礦豈能

專恃前因學額人少故擇優略助藉開風氣今籌興辦學不遺餘力另電所定額數以外不能輕耗分文多發之千元演力實難遵辦奈本年費已全發姑免追回以後務原前電優等三名歲給二百元次等五名百元若次等優劣難分即可不給以省煩擾請飭監督處照辦等因謹發外合就札行爲此仰該司即便查照特札計發名册一本抄謄即啟

雲南礦務學生履歷表册

姓名	籍貫	年齡	到東年月	現在學校學科	學費數目
李寶	會澤縣	二十七	光緒三十四年七月	手工學校礦科	二百元
羅爲垣	順甯縣	二十一	同 十一月	<small>探礦</small> 同	同
曾魯光	鎮雄州	二十七	同	同	同
黃元鼎					一百元
鄒世經	永善縣	二十五	光緒三十三年五月	手工學校 <small>探礦</small>	同

李濊春	太和縣	二十	同	九月	同	同
曹嘉	鶴慶州	三十二	同	同	同	同
符紹湯	宣威州	二十二	光緒三十二年二月	同	同	同
丁懷瑾	賓州	二十七	同	同	同	同
王緯	昆明縣	二十三	同	同	東京工科學校	同
楊楷	保山縣	十九	同	同	工手學校	同
王堅	雲龍州	三十	光緒三十三年九月	同	同	同
董澤	同	二十	同	同	同	同
鄭斌	陸涼州	同	光緒三十四年十月	同	東京工科學校 <small>採礦科</small>	同
趙觀光	同	二十四	宣統元年正月	同	同	同
黃濤	彌勒縣	二十	光緒三十四年六月	同	工手學校豫科	同

何鄂元

保山縣 二十一

宣統元年二月 同

同

李 璜

學堂總辦
來亦未領費

督憲李批昆明縣陸署令詳遵議裁留五路勸學員增訂各堡小學章程並擬簡易識字學塾施行規則及豫算勸學所附設各堂不年經費各情一案文詳及表摺均悉所擬各堡小學章程簡易識字學塾規則及勸學所附設各堂本年豫算出入經費數目均甚妥洽核實勸學員施鴻恩等三名應否給匾獎勵以資觀感仰雲南提學司核明辦理飭遵具復該縣學款較足一切用費雖經切實核減比之他屬仍覺稍豐該總董辦學熱心遇有可省之費務當隨時酌減以爲推廣小學之用則教育必能普及至辦事困難所陳各節均屬實情學堂成立甚難廢壞甚易地方官職司教養自當極力維持不能聽該總董獨爲其難固毋庸分毫顧慮也併即飭遵繳表摺存

督憲李批沿邊學務局總理李中書呈報籌辦邊土民學塾情形文

據報已悉該中書率員親歷鎮邊會同該廳劉丞督同勸學總董等勸設所屬土民學塾實屬煞費心力籌擬辦法均屬周妥現在成立既多規模已具亟應由該廳隨時督同各該學員等遵章認真辦理用收成效至該員等此次勸導倡辦勸勞卓著自應照章分別給獎以示鼓勵仰雲南提學司核議詳覆照會飭遵繳摺由批

督憲李批沿邊學務局總理李中書呈報籌辦順甯府屬土民學塾情形文

文悉該中書視歷順甯府屬督紳多方勸導耿馬猛猛土司籌辦土民學塾分頭勸地規畫堂舍指導辦法體察情形教員薪資按等的定支領並函致順甯緬三屬遴選教員勸期赴塾開學教授各節均極周妥洵屬煞費心力現在規模已具應由該府督令各該員紳照章切實授課用收成效學塾僅立十三堂勞難普及仍須設法推廣至於一切未盡事宜亦應隨時察酌督飭認真辦理仰雲南提學司查核轉飭順甯府查照辦理暨照會該中書知照繳摺由批

督憲李批沿邊學務局總理李中書呈報籌辦永昌土民學塾情形文

據呈籌辦永昌府屬土民學塾已悉查永昌府屬所轄之孟定各土司皆瘴毒之鄉區域又極遼濶經該總理會商前府彭守並各地方官紳各就所屬分頭勸導設學現已成立應即飭令迅速開辦並將設立學堂區域處所教員學生姓名造冊報查其潞江猛板各土司延不遵辦仍應設法開導務須一律設立以期普及教育此次該員等於沿邊辦理土民學塾不辭勞怨謫費苦心所請獎勵之處仰雲南提學司查核詳覆照會飭遵繳稿由批

直隸提學司傅咨送地學雜誌請分布各學堂以廣推行文

爲咨送事案照學堂科目地理一門最係重要而舊有圖籍率陳陳相因無當於實用其近年新出各種稍稱完善者又多譯自東西洋裨匪摭拾與國民教育之旨未必適合亦今日學界所通患也上年八月間天津各學堂職教員張相文白毓崑吳鼎昌等聯合中外學者就津組成中國地學會以研究本國地理爲綱旁及世界各國本司深與贊成業經稟請 北洋大臣咨部立案惟以地學之範圍極廣非聯絡

各省各屬不足以廣調查乃先就該會員等研究所得刊行雜誌以爲交通之機關
現該會雜誌首期已經刊行搜羅頗富條理詳明洵於學界大有裨益查光緒三十
二年八月 學部通行獎勵製造教育用品章程准將所製用品傳知各省學堂購
用等因今該項雜誌研究學術有裨教科尤宜廣爲提倡以備各學堂採閱除分行
外相應將所印雜誌第一冊咨請貴司煩爲分布各學堂藉資聯屬以廣推行實級
公誼須至咨者 計咨送地學雜誌五册

督警道楊咨覆已飭區調查學董分別勸諭就學並令初等工業學堂巷口菜
攤移入巷內兩廊文

爲咨覆事案准 貴司移開准 模範兩等小學堂總堂長由 咨呈准庶會迭奉
督部堂李 批飭遵照 部章開辦簡易識字學塾並發章程一案四區小學堂
爲各屬楷模自應趕先籌辦以樹風聲故重遵照分飭各區即日就本堂出示招募
並撰就文話白話招生廣告備貼通衢以期民間週曉踴躍嚮學惟是開辦此項學

塾之先發生兩種困難問題必須先事解決方能推廣有效查 奏定學堂章程定國民義務教育爲五年期限必已受此教育滿期始能別營他業蓋所謂義務教育者必使全國之民皆已具普通各種常識此東西各國目的所同我國亦不能外者也故義務教育之學科初定爲修身國文讀經講經算術體操歷史地理格致等科繼則改訂簡易完全兩種辦法而以歷史地理格致等科併入國文課本之中雖屬簡易猶不失變通之善今既開辦簡易識字學塾雖章程所規定此項學塾係爲貧寒無力就學之子弟及年長失學者而設而其間漫無考查則民間必去難就易避繁就簡其已及就學年齡之兒童無論貧富概行趨赴學塾於完全簡易兩科妨礙甚大不逾數年將學塾之人多而學堂之人少國民程度日趨低下殊失義務教育之本旨此不可不先事籌商者一也又滇省人民生活程度甚低嚮學之心亦極薄弱故貧寒無力就學者往往節縮光陰以執工役而各屬之業農者衆家有子弟只知呼令罔簡便傭工不知令其就學即年長失學之人亦復游手逍遙勸之就

學則充耳不聞卽如省會人口較衆煙戶較多而開辦學堂多年其就學者雖見其多而未就學者究亦不少雖昆明勸學所所辦各學堂學生名額較多亦正賴有勸學員數十員分頭誥誦迪之力居多而模範各區僅恃一牌示一廣告之方殊未敢信其有效力將來憲政籌備之期日促而教育普及之功未收誠恐無以善其後此不可不先事籌商者又一也管見思維似宜於籌備進行之中略行調查強迫之法擬請咨商總警道責成各該區派出所於調查戶口冊內詳審各戶口其所職何業家有子弟若干有無年長失學之人若的係家計貧寒有及年未學之子弟與年長失學之人則告之使入各該區簡易識字學堂一次不聽則再告之必使皆得入學而後已其家計稍裕者則勒令入小學堂問若干時日一爲敦促之若竟執拗不聽則微科以公益事件之罰款庶於分別勸誡之中或可漸收教育普及之效明知學部籌備清單定於宣統八年始試行強迫法亦以民智未開恐致驚擾不得不十分慎重以出之惟念滇省時局岌危卽因滇民愚陋教育未廣所以致有今日若

猶紆行緩步坐待民智之日啓恐民智未開而危亡之局已不可救矣况近時滬上報章載有松江府已於本年調查戶口試行強迫教育之法是外省已有行之者滇之省會亦似可試行仿辦謹陳管見如此是否有當相應備文咨呈請祈衡核見覆施行再初等工業學堂港口向爲小菜販賣集兩旁本年學生添多出入擁擠極形不便查該處沿牆一帶本有房廊可否請祈一併咨請巡警道派警士查明房廊地主飭令該港口小菜販賣向地主租賃一律移入房廊抑或飭令移就城隍廟大門內外攤賣藉將港口地面拓開不惟學生出入方便免滋事端卽一般人民往來出入亦形便宜合併陳明等由准此查初等小學原爲國民教育而設簡易識字學塾又所以輔小學教育之不及滇省風氣晚開有子弟者往往不令就學自非於勸導之中稍行強迫莫由達教育普及之旨應請貴道轉諭各區派出所警士等查明區內人家兒童有已及學齡暨年齒已長尙未就學者分別家業豐薄責令家長將所有子弟送入各該區所設模範初等小學堂及簡易識字學塾就近受學免致曠

廢其初等工業學堂係設土主廟內巷口爲菜販騰集凡學生出入人民往來均形擁擠併請貴道諭令租賃巷內沿牆房廊或飭移就城隍廟大門內外隙地攤賣以免妨礙等由准此查滇省民智尙未大開端賴教育普及而及歲學童半多曠廢自不能不早爲設法故於文到後卽已飭區逐戶調查勸業候補核咨至工業學堂巷口之菜攤自應飭區飭令一律移入巷內兩廊免致擁擠而礙交通至城隍廟大門內隙地既已不多而各項小攤早又星羅棋布實屬不能遷移除札區照辦外相應備文咨覆爲此合咨 貴司請煩查核施行須至咨者

本司葉呈 學部彙報宣統元年統計表及是年下學期各學堂一覽表請查

核備案文

爲呈送表冊事宜統元年十一月十一日奉 鈞部札開總務司案呈查統計表及各學堂一覽表式樣前經本部於光緒三十三年通行各省按照填報在案嗣據各省查到表冊本部詳加覆核其中具有條理者固多而錯亂漏誤者亦復不少茲由

本部將前頒各項表式加意釐訂不厭求詳遇有易於誤會之處詳細附註表尾並酌增表式數紙以期逐漸加密益增完善現已印刷完竣應即再行頒發各省以便遵照填註自宣統二年爲始所有各省表冊概照此次定式註寫不得含混掛漏致碍本部統計至宣統元年表冊現在各省尙未造齊如有應行更訂之處亦可參照此次表式填寫所有表冊裝製報部期限及一切款目均用庫平銀兩計算各節均應查照此次凡例確切遵守不得再有歧異以歸一律爲此札行該學司仰即遵照辦理毋涉疏懈切切此例計統計表一本等因奉此當將一覽表甲乙式二紙並附凡例四條如式補印札發各屬督令各學堂查照自宣統二年始即宣統元年下學期起悉照此次頒發乙式表內所列款目逐一據實填報其司中造報統計表冊凡關於教育事項而學堂一覽表內未能備載者由署司另刊簡當說明表式遵行填報以供核彙各在案嗣於十二月十一日又奉 鈞部開辦普通司案呈照得本部頒發學堂一覽表格式查令各學堂照式造表由提學使司按期報部係爲考覈各

學堂辦理是否合法各學期先後情形有無異同並將來畢業時可資考證等因復
 經通行遵照辦理亦在案茲屆統計宣統元年分教育表冊及彙報宣統元年下半年下學
 期警司直轄各學堂並各府廳州縣學堂一覽表冊之期由警司督同總務科科长
 等並派實業科科員師宗縣教諭張桂榮圖書科科員師範畢業生孫模詳細研究
 各項總表謹就警司直轄各學堂及雲南府等壹百零叁府廳州縣所辦專門實業
 師範普通各學堂表內所列事項逐一鈎稽依次編彙數月以來斯夕未遑始行就
 緒其有應行聲明事項均於各表備敘項下明晰登註茲不贅陳惟是新表條目加
 密實與創辦無異欲求美備再當由署司督飭該員紳等隨時認真整頓悉心考覈
 總期逐年進步漸臻完善用副 鈞部慎重學務詳審精密之至意所有遵章編彙
 雲南全省宣統元年分教育統計表冊及彙報宣統元年下半年下學期省會直轄各學堂
 及雲南府等壹百零叁府廳州縣各學堂一覽表各緣由除逕報 督憲外理合具
 文呈請 鈞部俯賜查核為此具呈伏乞 照驗施行須至呈者 計呈雲南省宣

統元年分教育統計表一册及彙報宣統元年下半年省會直轄各學堂及雲南府等壹百零叁府廳州縣各學堂一覽表

本司彙詳遵飭核議省內外各學堂放假日期擬訂暫行章程請核示文並

督憲批

爲詳覆事案奉 憲台札開據雲南迤東省視學楊德修摺稱安甯州每年開學日期有遲至三月中者即至速之處亦在二月中旬轉瞬於四月中即放農假遲至六月初開始行入堂開講歷三月時間復屆九月初旬又放收穫一月農假至十月回堂十一月中旬直放年假矣合計入堂六月共得一百八十日除小建三日及例假二十四日外實在教授日期共只一百五十三日無論任意曠課之學生各堂居十分之八即使每星期毫不缺席恐以數年最短之時間未必能養成國民之知識技能此種習慣滇中各屬皆然不惟安甯一州爲然也究應如何整頓之處仰懇通飭施行等情查定章年假合計七十日迭經 學部頒發表式通行各省邊遠氣候

不同飭由各提學司量爲推移無論如何變通年暑假合計總不得過七十日之數是定章本無放農假之說其稱合計不得過七十日但慮假期踰越此數故以七十日爲限非謂不放暑假省分必須滿足此數方謂不背章程慎省氣候溫和學堂不放暑假本占天然優勝學生成績之優進步之速當爲各省所不及而求諸事實頗多乖舛從前滇省各校概令不放暑假而以鄉村城市營業不同定爲城市學堂年假七十日鄉村則於農忙兩季各放假二十五日年假照章二十日合計七十日如此量爲推移既能符合部章又可注重實業用意未嘗不善本年又以六月學期考試教員無假閱卷年假爲期過久學業易致荒疎改爲城市鄉村各放暑假十大城市年假減爲六十日鄉村農假兩季各二十日是假期過久學業易荒舊章必宜變通該司已漸能鑒及學生既入學校自當以求學爲重不能更營私業各省學生其家各有職業然皆不關特別放假演習徒因不放暑假遂令城市展放年假鄉村特放農假以求合定章七十日之數即使學生於放假以後時刻助營私業而於求

學正文已不免拋荒於儉省所占天然優勝地位已不能無負且農商極忙不過數日新年商家無事必令延至二月開學實屬無所取義而初等小學堂學生放假則終日荒嬉既不能資助父兄反須分心管束放假太久學生家庭反致怨詈學堂又况每屆假期接之實在情形往往有增無減未及放假之日早已全校一空已屆開學之期又復互相延待學童腦力薄弱而心又易放難收如該視學所陳各堂實在教授日期一年不過一百五十三日其任意缺課者尙居十分之八似此紛紛擾擾學生所得幾何若不迅速減短假期嚴懲辦學不力之員將來人人視學校爲畏途必使全省無一識字之人而後已念之可勝憂懼爲此札仰該司即日督飭學務公所科長科員等悉心核議務將城市學堂年假縮短日期其鄉村學堂應否不放假抑將假期縮短併即妥議具覆嚴飭遵辦嗣後每屆開學放假州縣視學必將所屬各校視察一周如有未屆放假之期先行放學或已屆開學之日不肯開學者堂長管教員初次罰扣薪金再犯撤換懲罰如州縣視學不能查察經省視學查出除

各該堂堂長管教員照額外仍將地方官勸學總董暨該視學分別記過罰薪並由該司妥訂章程呈候核奪仍先將安甯州嚴加議處其開學較遲各堂堂長管教員並應先行酌罰薪金充歸學堂以昭炯戒文到務即迅速公議具覆切切勿延特札等因奉此除安甯州缺課各學堂究係何員始自何年未據詳晰聲叙已由司飭該省視學明白稟覆並委員密查俟查覆到司再行從實議擬詳請嚴懲外署司伏查學生成績之優劣當視授課鐘點之多寡爲比例差能多授一時多有一時之益若假期過多收效難期完滿前此所定假期係因學部編纂及審定初等高等各小學教科書均按照應授鐘點多寡編定課數每年適足誦授四星期核與所發學堂假期表除年假暑假七十日外上課二百八十日之數相符又滇省氣候雖極平和而地方貧瘠農工商家大都令其子弟在家助理不能專事求學兼之省會兩級師範高等法政農業各學堂學生半來自各屬每屆年終多請假回籍省親往返又需時日不能不酌予變通以是署司歷年奉到部頒學堂假期表均經體察情形

酌量推移定爲不放暑假凡城市學堂延長年假鄉村學堂酌放農假總計每年放假七十日上課四十星期各學堂於應授課程均可按日授畢而於滇省氣候風俗亦較適宜故學次仿照部頒式樣畧爲變通印發假期表通飭省內外各學堂分別遵行均不逾七十日之數然假期過久已恐荒廢學業乃訪聞各屬學堂尙有不實力奉行於正項假期外任意缺課貽誤學徒由是通行各屬釐定教員缺席扣薪章程但使教員以鐘點爲重要則曠課自少茲奉憲飭核議遵即邀集學務公所議紳暨各科職員並省會各學堂監督教務長總理庶務員總堂長等公同酌議均以爲滇省現在情形不惟城市與鄉村不同卽城市與城市亦畧有不同應分三種辦法一省會兩級師範高等法政農業四項學堂仍照原案於上學期考試後放假十日年假六十日以便學生年終回籍省觀二除以上四項學堂外凡城市學堂仍不放暑假並縮短年假概遵照學部本年新定放假規條改爲年假三十日其上學期考試後放假十日各鄉村學堂畧縮短農假改爲每次放假兩星期並縮短年

假仍遵照 學部前定放假規條改為年假二十日其上學期考試後放假五日所有違札核議各緣由署司與議紳等悉心商酌意見從同理合擬訂章程具文詳請憲台俯賜查核批示祇遵再由司通飭遵辦為此具詳伏乞 照詳施行須至詳者 計呈學堂放假章程一扣

擬訂本省城鄉各學堂放假暫行章程

(甲)城市學堂

- 一省會兩級師範高等法政農業學堂放假日期仍照原案辦理此四項學堂學生多係來自各屬年約稍長以視同輩
- 一其餘省內外各學堂凡設在城市者均一併遵照下開城市學堂放假規條辦理
- 一每年年假遵照 學部新章放三十日其暑假仍舊不放
- 一每年於上學期考試後放假十日
- 一每年上學期限定正月二十日開學至六月二十七日舉行學期考試三日試畢放假中學以上學堂考試前照章准停課二日俾資溫習小學酌減

一每年下學期限定七月初十日開學至十二月十七日舉行學年考試三日試畢二十日放年假中學以上學堂考試前照章准停課四日俾資溫習小學酌減

(乙) 鄉村學堂

一每年年假遵照 學部舊章放二十日其暑假仍舊不放鬆作農假並縮短期限每農假一次准放兩星期

一每年上下學期內所放之農假不預定時期由各地堂長教員會商勸學總董體察情形臨時酌定惟每次不得逾兩星期

一每年於上學期考試後放假五日

一每年上學期限定正月十六日開學至六月三十日舉行學期考試三日試畢放假考試前准停課一二日俾資溫習

一每年下學期限定七月初八日開學十二月二十二日舉行學年考試三日二十五日放年假考試前准停課二三日俾資溫習

一 鄉村學堂若設在大鎮大村地方不須放農假者由總董查明專稟立案仍照城市學堂章程辦理

(丙) 附則

一 城鄉各學堂每年於農假外凡星期慶祝端午中秋仍照章各放假一日

一 自奉到本章程之日起省內外各學堂均應按照學堂所在地方分別遵辦

一 每屆開學放學凡屬州縣視學須督同各區勸學員將所屬各堂查視一遍如有未屆放假之期先行放學或已屆開學之日仍未上課者其堂長教員初次罰薪再則撤換懲罰

一 每屆開學放學如屬州縣視學不能查察經省視學查出除將各該堂堂長教員

照罰外仍將地方官暨視學總董分別記過罰薪

宣統二年六月十七日奉

督憲李 批詳悉擬訂章程各條尙屬周妥仰即嚴切通飭所屬一體遵照認真辦

理其附則後三條尤應督飭實行不得視為具文是為至要切切繳摺存

本司葉詳遵飭擬就兩級師範學堂附設工礦學堂的訂章程請核示文並

督憲批

為詳請不遵舉竊查滇省礦產至為富饒五金煤鐵無地不有徒以學識不足風氣不開遂至貨棄於地力藏於己寶山坐擗日困窮城外人垂涎挾巨資而來履我堂闔吸我脂膏言念前途可悲孰甚此時欲謀抵制自非廣招華商多設礦務公司並速設礦務總會固無以救目前之急然非提倡礦學養成多數探礦人才則以盲導盲徒糜鉅款或借才異域亦飲漏卮前奉 憲飭於補助留日自費礦生及選送河內巴維學堂畢業生途比利時學礦面外並在省城籌設工礦學堂等因在案遵即悉心規畫擬就兩級師範學堂附設工礦學堂一所遵照奏定工業學堂章程分為高中兩等高等招生一班中等招生四班的聘中外專科教員分別教授應需經費即由學務裁節經費項下如數撥支一切辦法訂為章程凡十六章二十四條另摺開

呈是否有當理合備文詳請 憲台俯賜查核批示祇遵如蒙 允准即由司開單請 示酌委監督暨所屬管教各員並招考學生勉日開辦期以迅速集事爲此具詳伏祈 照詳施行須至詳册者 計呈清摺一扣 (章程附後)

擬訂雲南省會工礦學堂章程

第一章 總綱

第一條 本學堂遵照奏定學堂章程高等中等工業學堂辦法參酌雲南現時情形先辦礦業科暫定名雲南省會工礦學堂

第二條 本堂附設於兩級師範學堂內講堂已敷應用惟寄宿舍不敷應暫租用附近民房或附近會館以濟急需

第三條 本堂於詳奉批准開辦之日即委用監督一員責成籌備一切期以本年七月開學

第二章 學生

第四條 本堂開辦礦業科先招高等生一班中等生四班每班五十人五班共二百五十人

第五條 本堂礦業科高等生應以本堂中等畢業生升學惟現時尙無此項畢業生應暫以曾在優級師範選科理化博物兩類畢業者爲合格即如格考選五十名編爲高等生一班

第六條 本堂礦業科中等生應以曾在高等小學四年畢業者升學惟現時不能多得此項學生應暫准中學堂一年生的量轉學並暫准高等小學三四年生分別選送茲定每廳州縣各選送高等小學生二名九十廳州縣共選送一百八十名其餘二十名則由兩級師範學堂附屬中學堂丙班一年生內酌撥二十名補足二百人之數共編爲中等生四班

第七條 本堂學生照農業學生例特從優待由堂供膳寄宿

第八條 本堂高等生照章三年畢業其中等生照章豫科二年本科三年凡五年

畢業

第三章 學科

第九條 高等礦業科學科照章分科凡八一地質學二探礦學三冶金學四試金

法五應用力學六發動機七測量製圖及坑內演習八工場實習及實驗

第十條 中等礦業科豫科學科照章分科凡八一修身二中國文學三鑛術四地

理五歷史六格致七圖畫八體操并可加授英語

第十一條 中等礦業科本科科學科照章分普通實習兩科目

第十二條 中等礦業科本科普通科學科凡六一修身二中國文學三算學四物

理化學五圖畫六體操

第十三條 中等礦業本科實習科學科凡八一地質學二探礦學三冶金學四試

金術五應用力學六發動機大意七測量製圖及坑內演習八實習

第十四條 本堂學科配當年級鐘點由本堂監督教員自行配定

第四章 管教各員及書記雜役

第十五條 本堂設監督一員庶務兼文案一員會計兼掌書一員監學二員共計
管理員五人

第十六條 本堂聘用美國大學畢業礦業專科教員一人教授高等礦業及英國
語

第十七條 本堂用精通英語之中國人一員作爲本堂助教

第十八條 本堂教授中等礦業豫科本科普通實習各科目應用教員若干人隨
時按照鐘點酌定員數不限名額

第十九條 本堂用書記四名雜役六名
第五章 經費

第二十條 本堂豫算宣統二年經費共銀貳萬陸千柒百玖拾伍兩分爲十四款
如左

- (一) 監督一員月薪五十兩自五月起至十二月底凡八個月共銀肆百兩
- (二) 庶務兼文案一員月薪肆拾兩自六月起至十二月底凡七個月共銀貳百捌拾兩
- (三) 會計兼掌書一員又監學二員月薪各叁拾兩自六月起至十二月底凡七個月共銀陸百叁拾兩
- (四) 美國教員一人暨中國助教一員月薪約共需銀捌百兩自六月起至十二月底凡七個月共銀伍千陸百兩
- (五) 除高等班學生用美國教員暨中國助教共同擔任教授外其中等班學生四班概用中國教員教授每點酬銀壹兩自六月起至十二月底凡七個月約四千二百點鐘共酬銀肆千貳百兩
- (六) 學生高中兩等凡五班共二百五十人自六月起至十二月底共需伙食銀肆千叁百柒拾伍兩
- (七) 書記四名每名月薪兩自六月起至十二月底凡七個月共銀壹百壹拾貳兩
- (八) 雜役六名每名月薪貳兩自六月起至十二月底凡七個月共銀捌拾肆兩
- (九) 管教各員暨書記雜役伙食以二十名爲額自六月起至十二月底共銀叁百伍拾兩
- (十)

修繕費及寄宿舍租住約銀壹千兩 (十一) 製器費約銀壹千兩 (十二) 購理化器械博物標本暨礦業專科各種器械約銀伍千兩 (十三) 聘美國教育及中國助教川資約銀壹千兩 (十四) 豫備費約銀貳千柒百陸拾肆兩

第二十一條 宣統三年以後每年應需經費若干有無增減均按年豫算並按年決算

第二十二條 本堂經費收支除照案豫算決算外現時並應按月造冊三分申送提學司分送清理財政局及財政公所分別查核

第六章 附則

第二十三條 本章程未盡事宜聽本堂隨時酌訂詳細規則通報實行但不得與此次章程牴牾

第二十四條 本堂嗣後如添辦他種工業應即改名爲工業學堂仍冠以高等或中等字樣以符定章

宣統二年五月初四日奉

督憲李 批詳悉所議章程各條尙屬妥協應准照辦惟中等應專招高等小學畢業學生應州縣暫可不拘額數不足再在師範附屬中學丙班一年生內酌撥倘仍不足應俟年假續招補足二百名其高等小學未經畢業學生暫可勿招以省紛擾日前該校既附設師範學堂應暫責成該堂監督教務長就近經理仍應另覓相當處所以便日後遷移仰即查核飭遵繳清摺存

本司葉詳據高等學堂監督申途附設實科中學學生履歷清冊呈請核咨備

案文並 督憲批

爲詳請核咨事竊據雲南高等學堂監督童令振藻申稱案查 學部定章凡中學暨興中學程度相當之學堂選舉行升學考試時應將所升入之學生姓名年歲籍貫三代及由何處高等小學畢業彙造清冊在各省者申請提學使司備案每年終由各省提學使司彙送清冊詳報 學部備案又 學部定章載各種學堂招取學

生均應於收招時造具姓名年歲籍貫三代清冊各按學堂等級比照上開升學考試應行呈報之處呈送備案各等語業於光緒三十四年十二月奉憲台札飭在案茲因職堂附設實科中學會將暫定簡章及開辦各緣由於宣統元年十一月稟請批准在案當即遵批於昨年十二月及本年正月陸續招考二月初一日開學凡收錄諸生或由高等小學畢業或曾入高等小學及曾入與高等小學程度相當之學堂按照部章辦理防據實科中學辦事官許鴻舉分造履歷清冊前來理合呈請查核詳咨立案實爲公便計清冊三本等情據此查該堂附設實科中學開辦已及一學期自應將各生履歷冊報立案以便將來畢業請獎時核對年限據申前情除將清冊抽存一分備查外理合具文併同原冊二分呈請憲台俯賜察核以一份存檔備案一份咨送學部立案並祈批示飭遵爲此備由具詳伏乞照詳施行須至詳者計呈清冊二本宣統二年六月十八日奉督憲李批仰候核咨繳清冊存送

本司彙呈報 督院工礦學堂分高中兩等招生已通電各屬按格依限申送

考收文

爲呈報事案奉 憲台批據署司呈詳擬就兩級師範學堂附設工礦學堂酌擬章程詳請核示一案奉批詳悉（見前）等因奉此遵即錄批抄詳及章程札飭兩級師範學堂監督會同教務長就近經理並飭照章籌備一切隨據周教務長等會同請訂辦法次先從招生入手當經署司通電各屬以省會開辦工礦學堂定於本年七月開學其高等一班招考會由優級師範選科理化博物二類畢業年在二十四歲以下學生中等四班招考高等小學畢業或已報畢業被駁姑准升學學生及在高等小學三四年級或與高等小學三四年級程度相等之學生考驗合格均由堂給官費凡願入高等之選科理化博物類畢業學生先行報名電覆有已委管教員者即另派員接充凡願入中等者除由高等小學畢業及會報畢業被駁而成績較優學生准儘數申送外其餘各屬限定照上開程度每屬考送二名於六月二十

日以前人文到省以便考驗收學等語譯發各在案至中等生屆時如額數不足應再遵批就省會初級師範暨附屬中學丙班生內酌撥以宏造就理合具文呈報請祈 憲台俯賜查考爲此具呈伏乞 照驗施行須至呈者

本司彙札飭省會農業學堂監督籌辦附設農業教員講習所豫算經費速覆候核文

爲札飭事宣統二年三月二十五日奉 督部堂李 札准 學部咨開實業司案呈正月二十四日具奏籌議實業教員講習所畢業獎勵辦法以裕師資而興實業一摺奉 旨依議欽此相應恭錄 諭旨粘鈔原奏咨行貴督欽遵可也計原奏一紙等因到本督部堂准此合就札行爲此札仰該司欽遵查照辦理特札計鈔發原奏一紙又先於三月十三日奉 學部符同前由各等因奉此查滇省應設之實業教員講習所前經本司於實業教育分年籌備事宜表內定爲宣統八年開辦當規定時此項講習生尙未有獎勵專章恐難招合格學生故擬從緩開辦現既奉

到 學部奏定獎勵辦法且限定兩年以內每省至少必設立一所領省應即照辦
期以宣統三年上學期即在省會中等農業學堂內附設農業教員講習所先辦簡
易科一班其招生以曾學師範六月以上畢業領有文憑者爲合格其教員即用本
堂教員兼充勿庸另聘應需經費若干即於宣統三年豫算案內一併開列合就札
飭爲此札仰該監督即便遵照辦理仍將開列豫算情形限文到五日內稟覆核辦
勿稍玩延切速特札 計抄發原奏一紙

本司葉遵 部循通飭各屬將已辦各實業學堂課程辦法從速填報並將宣
統三年一律應辦之初等農業學堂趕先籌畫稟報候核文

爲通飭遵辦事宣統二年六月初六日奉 學部循開實業司案呈照得實業教育
(見第三十三期本報文牘類)等因奉此查省外各屬設立實業學堂當開辦伊始
既未一律招收合格學生又未將學科課程分配妥協填造表冊報司核定迨至開
辦之後經歷一二學期始據填送前來一經考核或因時期已過無從更正百不能

不量予週融寬其既往茲既奉 部嚴飭除督飭實業科員隨時加意認真查覈外嗣後各府廳州縣學堂已成立者務各遵章改正從速填報未成立者須於開辦之先將該學堂所授學科課程填送到司以便核定教法有所遵循倘再仍前玩忽不先將學堂課程填表報核輒行編列教授致與定章顯有出入除授課日期概行計除外仍飭自核准之日起照章授足學期方能報 部給獎否則斷不能率請獎勵此係通行要件各該管地方官有監督之責尤應會商辦理切實研究勿稍逾越爲要至實業教育分年籌備事宜前經本司詳定期以宣統三年每屬設立初等農業學堂一所亦應責成各該府廳州縣趕於本年下半年內預先籌畫就緒稟請核准立案明年即應依期一律舉辦其工商業學堂并各就地方情形酌量提前辦理事關憲政前途萬勿因循干咎奉札前因除照會分行外合亟通飭爲此札仰該 即便遵照辦理切切特札

本司葉遵 部頒統計表新式另訂關於學堂事項一覽表式札發各屬通飭

遵辦文

爲通飭遵辦事案查本司前將學堂一覽表未能備載之事項另紙先後編就關於學堂事項一覽表及簡明冊各式通飭遵照填寫隨表申送來司以憑彙入統計表報部備核歷經辦理在案嗣於宣統元年十一月十一日奉 學部飭內開本部將前頒各項表式加意釐定不厭求詳並酌增表式數紙逐漸加密再行頒發等因到司查 部頒表式既經增改則前此本司所編表冊格式亦應從新改訂以便統計茲特由司按照新頒統計表內事項逐一鈎稽將學堂一覽表所未備者另撰表式一冊分門別類綱舉目張遇有易涉誤會之處均加註附說以期了無疑義又附凡例十一條爲之說明特定名曰雲南提學使司新訂關於學堂事項一覽表現已刊印完竣應再頒發各屬遵照填寫自宣統二年下學期始所有各屬關於教育事項概照此次所發表冊新式註寫舊式表冊應即取消不再沿用合就札發爲此札仰該 即便遵照此係教育統計要件文到應由該 所轄各屬學堂管員 細譯所列條件

切實研究勿得漫不經心含混掛漏致千未便切切特札 計發新訂關於學堂事項一覽表式一冊

本司彙奉 院批姚州黃署牧玉方稟添設高初兩等小學整頓教授管理諸法及改良私塾各情形一案遵批地飭仿辦文

爲札飭仿辦事案奉 督部堂李 批據姚州黃署牧玉方稟州屬本年添設高初兩等小學堂整頓教授管理諸法以及改良私塾並擬請獎畢業學生各情形一案奉批稟及表摺并悉(見第三十三期本報文牘類)等因奉此并據填表開摺具稟到司查該署牧所稟督同勸學總董甘德明及甘德柄等竭力整頓添設城鄉公私立兩等小學及女子小學暨獎勵改良私塾開設教育講習會各節辦理均甚得法自應遵照 院批咨明 藩司先將該署牧記大功三次以爲實心辦學者勸並飭該署牧認真督率始終罔懈力圖進步至請將官立高等甲班甘氏私立高等甲班學生照章畢業請獎一節未據該署牧將兩班學生姓名年籍及入堂年月另册呈

報究竟該兩班學生年限程度是否符合無憑稽核應飭該署查明造報再行核辦所擬辦學章程甚有條理多可採用已由司酌量修改排印通飭仿辦其改良私塾表係遵照部式辦理查前次奉到部頒京師改良私塾一覽表當經排印原表分發通飭遵辦並呈報在案應責令各屬查照實力舉行不得再事因循致干咎戾奉批前因除呈復督憲暨咨藩司註冊及札該署收遵辦外合亟排印原摺札飭爲此札仰該即便查照仿辦並遵照前發之京師改良私塾一覽表實力舉行毋再延宕干咎切切特札計印發原摺一件

本司批牘選登

勸勵縣周督令申送宣統二年上學期課程預算表由

批 查閱各表所授學科核與必修科目尙屬相符惟高等小學能再加手工樂歌農業或商業等隨意科初等小學能再加圖畫手工樂歌等隨意科尤爲完全又各科用書須按照年級逐次進行乃該縣高等小學甲班已屆第四學年而讀經誦經尙用初等小學第四年用之禮記初等各小學所用課本册數亦多與年級不合又高等小學學生以多級編制爲適宜如果入堂年月先後不齊不能不分組教授則各項科學均應分組預算乃該縣高等小學甲班僅將歷史一科乙班僅將歷史算術二科分爲兩組預算而各科則未分組究係如何情形殊難懸揣其餘尙有未協之處均一併粘簽指明應將原表發還由該縣轉飭各該堂管教員查照逐細更正另行申司勿稍錯誤仰即遵照摘由批原表一本併發

易門縣李令稟遵批更正畢業學生履歷分數表並補送請改年級各生表册由

批 稟及表冊均悉查該縣高等小學畢業生吳國材等十八名既據更正分數另行核算填表前來應准存候彙詳請獎至未畢業之學生潘世華等四十一名請自宣統元年一起一律作爲第一學年亦屬可行惟嗣後填報該堂一覽表須於成立緣起條內注明更改年級緣由並將現分各組並爲一班以免紛歧其宣統元年上半年一覽表前已彙報未便再送除學生履歷清冊存候另行核飭外仰即遵照繳履歷分冊表存送一覽表存

鄧川州韓署收詳高等小學堂學生將屆畢業應作何考試祈查核示遵由

批 文冊清摺均悉查學生畢業請獎以年限程度爲準該州此次送到冊摺與歷年填報一覽表互相核閱就中學生姓名祇有倪文濬初日升丁作楨楊建鈞吳友仁王錫智楊思聰杜友揚侯傑宇清操李文楷李錦斯蘇沛清李炳輝杜映堃徐洲等十六名於光緒三十四年上下學期一覽表內列第二年甲班扣至宣統二年下學期適滿四學年其楊傑昌李鶴楊廉金殷文潤等四名於光緒三十四年上下學

期一覽表內列第一年乙班扣至宣統二年下學期祇滿三學年至陳良燧一名於光緒三十四年上下期一覽表內無名段宗瀛一名則光緒三十四年上下期及宣統元年上期一覽表內均無其名何得一律同請考試畢業又教科用書修身科於光緒三十四年上下學期宣統元年上學期均用修身範本國文科於光緒三十四年上下學期用虛字會通法宣統元年上學期用古文辭彙纂歷史科於光緒三十四年上下學期用東亞史課本地理科歷期均用本國地理教科書與學部審定高等小學應用書目亦不相合所請舉行畢業考試之處本難照准惟念考試畢業係爲鼓舞學童起見姑准將已滿四學年之倪文滄等十六名於本年下半年考試後查照部定各學堂考試章程舉行畢業考試遇有省視學到時應即由該教會同省視學及州視學勸學所總董暨本學堂人員考試如省視學尙在他屬考查即由該教會同州視學勸學所總董暨本學堂人員蒞考勿庸派員到州考試但事關學生畢業請獎務須加意謹慎屆門考試分科出題限以鐘點嚴定去取毋得冒濫

俟畢業考試竣將取列最優等優等中等各學生試卷一併解司核閱倘有冒濫即將該畢業生等分別降等取消並將該收及會考人員分別懲罰以昭慎重所報畢業生履歷分數應仿照所發表式造具三份每份彙爲一冊加蓋印信尤須悉心核對分數勿得舛錯送司彙詳請發此項彙案能否照准聽候 學部核議其僅滿三學年之楊葆昌等四名應再延長期限一年或照章升送該管府中學堂或初級師範學堂肄業以資深造其前表無名之陳良翹段宗瀾二名應撥入高等小學相當班次授課以免凌躐嗣後辦理學堂務須遵章採用書籍認真填報表冊免礙請獎再李錦斯於光緒三十四年上學期表內錦作景楊廉金於光緒三十四年上下學期表內廉均作謙是何錯誤應由該州查明具覆以憑稽核仰即遵照繳冊摺存計發高等小學學生履歷分數表式一張

新興州何收稟復呈兩等小學堂學生履歷清冊並查明入堂年月不符情形由批 稟冊均悉此項履歷清冊爲將來畢業時考核學生在堂年限之定憑其年級

之淺深必以入堂時年月爲準在高等小學關係尤重無論平日有何程度既經取錄入堂均應自第一年起算不得凌躐該州州城北城兩等小學兩堂均係三十三年二月開辦乃高等班忽將三十四年暨宣統元年入堂各生概填爲第三學年級殊屬凌亂日後畢業請獎必致有干部駁又升學轉學格內在高等小學須填由某處學堂畢業生升入或某年級生考入又或由某處學堂某年級生轉入等情事來册乃填實有幾年以上成績或填併入等字顯係臆造殊不合於應再將原册發還由該州轉飭各該堂管教員查照更正如一班中入堂年月有先後者則分組填報於計開後一行夾寫某某學年生各若干名並將各生年籍三代等項詳加核對另行申司以憑核轉備案仰即遵照繳原册二本併發

浪穹縣曹署令申另填履歷分數表請將畢業生楊宗敏等四名照章獎勵由

批 文表均悉查學生畢業請獎以歷年填報一覽表册爲憑前據該縣申送高等小學畢業生履歷分數表册試卷請詳查給獎到司隨即檢查該縣歷次所報該堂

一覽表冊其楊宗敏廖鵬翥楊永豫三名係甲班學生李茂棠一名係乙班生又各科用書均多不合而乙班算術科且係用初等筆算教科書富以平情辦理祇有將該生等升送該管府中學堂或初級師範學堂肄業以資深造等語批示在案茲據稱學生李茂棠實係甲班學生因光緒三十四年學期考試辦學人員不諳章程誤以等第分甲乙致將李茂棠報為乙班等情果如所稱是該堂學生並未併同兩班考試然查閱原報一覽表內所列教科用書何以甲班算術科用高等筆算教科書乙班又用初等筆算教科書似此界限截然其為兩班學生已無容遁飾至稱修身國文地理算術格致各教科書籍實因僻居邊遠尚未經見 學部審定編纂一定課本章程以致未合定章等語尙屬可原且該縣請獎畢業各生係為欲勸學生起見姑准將楊宗敏廖鵬翥楊永豫三名一面升學一面存候彙詳請獎能否照准聽候 學部核議其李茂棠一名仍應遵照前批祇准升學不能請獎以符定章附呈履歷分數表仍有未協之處應再粘簽指明抽發原表一本由該縣轉飭該堂會考

人員除將李茂棠一名取消外逐一查照更正另填送司以憑核辦再此次舉行畢業考試既據聲明省視學已經回省由該縣會同縣視學勸學總董及該堂堂長教員等蒞考尙與定章不悖嗣後辦理學務亟須督飭各該員紳認真遵章舉辦勿稍疏忽爲要摘由批原表一本併發餘二本存

順甯縣田令申高等小學新班學生經學擬暫停詩經改授學庸孟子祈示遵由批 申悉該縣高等小學新班學生經學一科既於上學期已授至詩經小雅祈父章下學期應仍接續教授俟詩經授畢再授學庸孟子以免紛歧仰即遵照摘由批 順甯縣田令申報辦理師範傳習所畢業考試由

批 文冊均悉該縣師範傳習所學生既經講習期滿自應擇尤派充初等小學堂教員惟各鄉初等小學多係單級編制該生等以數月間之講習於單級教育事宜未必能確有把握應飭於勸學所內再附設教育研究會酌定時日齊集各教員研究單級教授管理諸法以資實用仰即遵照摘由批册存

白井鹽務委員范光輝稟收買繭絲賠墊薪水及請飭以後由提舉收買由

批 據稟已悉查本司直轄農業學堂附設之染織科需用繭絲甚夥曾據該堂登報廣告凡省外各屬如有收獲蠶絲無論多寡儘可送堂照市價買原爲提倡實業起見該大使辦理白井蠶桑種植等事尙屬認真其不惜折賠以興實業尤屬難能可貴至本年養蠶之戶既已增多足徵進步所出之絲可由官處代收轉送農業學堂核發價銀給領勿庸由提舉收買以免挪墊爲難不能持久仰即遵照並報明白井提舉知照仍候 藩司 勸業道批示

昆明縣籌辦自治公所監督稟請撥給永甯宮後面把總署作議事廳地址由

批 查永甯宮後面把總衙署係由模範兩等小學堂會計員按月收租添供學堂正用該令請撥作昆明議事廳地址係爲辦理地方公益事件起見應照准准予立案除照會總堂長由中書傳諭知照外仰即知照收歸自治公所聽其建築以實辦公此繳

三

第 四

<p>結存學務公所押借銀壹千五百拾兩柒錢玖分 結存學務所利息並王委員罰款銀柒千叁百肆拾兩柒錢玖分 結存學務所利息租銀肆千貳百陸拾玖兩柒錢玖分 結存學務所利息租銀肆千貳百陸拾玖兩柒錢玖分 結存學務所利息租銀肆千貳百陸拾玖兩柒錢玖分 結存學務所利息租銀肆千貳百陸拾玖兩柒錢玖分 結存學務所利息租銀肆千貳百陸拾玖兩柒錢玖分 結存學務所利息租銀肆千貳百陸拾玖兩柒錢玖分 結存學務所利息租銀肆千貳百陸拾玖兩柒錢玖分</p>	<p>支 總 交南宗通共合銀貳萬叁千壹百貳拾陸兩柒錢玖分 交南宗通共合銀貳萬叁千壹百貳拾陸兩柒錢玖分 交南宗通共合銀貳萬叁千壹百貳拾陸兩柒錢玖分 交南宗通共合銀貳萬叁千壹百貳拾陸兩柒錢玖分 交南宗通共合銀貳萬叁千壹百貳拾陸兩柒錢玖分 交南宗通共合銀貳萬叁千壹百貳拾陸兩柒錢玖分 交南宗通共合銀貳萬叁千壹百貳拾陸兩柒錢玖分 交南宗通共合銀貳萬叁千壹百貳拾陸兩柒錢玖分 交南宗通共合銀貳萬叁千壹百貳拾陸兩柒錢玖分</p>	<p>別 費 圖書館刷印校勸員俸餉廿玖員領費貳千貳百陸拾陸兩柒錢玖分 楊文襄奏議第三次經費貳千貳百陸拾陸兩柒錢玖分 楊文襄奏議第三次經費貳千貳百陸拾陸兩柒錢玖分 楊文襄奏議第三次經費貳千貳百陸拾陸兩柒錢玖分 楊文襄奏議第三次經費貳千貳百陸拾陸兩柒錢玖分 楊文襄奏議第三次經費貳千貳百陸拾陸兩柒錢玖分 楊文襄奏議第三次經費貳千貳百陸拾陸兩柒錢玖分 楊文襄奏議第三次經費貳千貳百陸拾陸兩柒錢玖分 楊文襄奏議第三次經費貳千貳百陸拾陸兩柒錢玖分</p>	<p>政 法 會計科書記司事公同經理租息 兩洋貳分 會計科書記司事公同經理租息 兩洋貳分 會計科書記司事公同經理租息 兩洋貳分 會計科書記司事公同經理租息 兩洋貳分 會計科書記司事公同經理租息 兩洋貳分 會計科書記司事公同經理租息 兩洋貳分 會計科書記司事公同經理租息 兩洋貳分 會計科書記司事公同經理租息 兩洋貳分 會計科書記司事公同經理租息 兩洋貳分</p>	<p>租 息 給縣差奉飭催借各佃戶繳交拖欠房租分 給縣差奉飭催借各佃戶繳交拖欠房租分 給縣差奉飭催借各佃戶繳交拖欠房租分 給縣差奉飭催借各佃戶繳交拖欠房租分 給縣差奉飭催借各佃戶繳交拖欠房租分 給縣差奉飭催借各佃戶繳交拖欠房租分 給縣差奉飭催借各佃戶繳交拖欠房租分 給縣差奉飭催借各佃戶繳交拖欠房租分 給縣差奉飭催借各佃戶繳交拖欠房租分</p>	<p>費 用 購用清油洋油茶葉菓炭等項貳拾陸兩柒錢玖分 購用清油洋油茶葉菓炭等項貳拾陸兩柒錢玖分 購用清油洋油茶葉菓炭等項貳拾陸兩柒錢玖分 購用清油洋油茶葉菓炭等項貳拾陸兩柒錢玖分 購用清油洋油茶葉菓炭等項貳拾陸兩柒錢玖分 購用清油洋油茶葉菓炭等項貳拾陸兩柒錢玖分 購用清油洋油茶葉菓炭等項貳拾陸兩柒錢玖分 購用清油洋油茶葉菓炭等項貳拾陸兩柒錢玖分 購用清油洋油茶葉菓炭等項貳拾陸兩柒錢玖分</p>	<p>備 物 購製辦事廳用椅樹馬杌等項壹百柒拾陸兩柒錢玖分 購製辦事廳用椅樹馬杌等項壹百柒拾陸兩柒錢玖分 購製辦事廳用椅樹馬杌等項壹百柒拾陸兩柒錢玖分 購製辦事廳用椅樹馬杌等項壹百柒拾陸兩柒錢玖分 購製辦事廳用椅樹馬杌等項壹百柒拾陸兩柒錢玖分 購製辦事廳用椅樹馬杌等項壹百柒拾陸兩柒錢玖分 購製辦事廳用椅樹馬杌等項壹百柒拾陸兩柒錢玖分 購製辦事廳用椅樹馬杌等項壹百柒拾陸兩柒錢玖分 購製辦事廳用椅樹馬杌等項壹百柒拾陸兩柒錢玖分</p>	<p>工 辛 工役等二十名肆拾柒兩 工役等二十名肆拾柒兩 工役等二十名肆拾柒兩 工役等二十名肆拾柒兩 工役等二十名肆拾柒兩 工役等二十名肆拾柒兩 工役等二十名肆拾柒兩 工役等二十名肆拾柒兩 工役等二十名肆拾柒兩</p>	<p>學 款 交南宗通共合銀貳萬叁千壹百貳拾陸兩柒錢玖分 交南宗通共合銀貳萬叁千壹百貳拾陸兩柒錢玖分 交南宗通共合銀貳萬叁千壹百貳拾陸兩柒錢玖分 交南宗通共合銀貳萬叁千壹百貳拾陸兩柒錢玖分 交南宗通共合銀貳萬叁千壹百貳拾陸兩柒錢玖分 交南宗通共合銀貳萬叁千壹百貳拾陸兩柒錢玖分 交南宗通共合銀貳萬叁千壹百貳拾陸兩柒錢玖分 交南宗通共合銀貳萬叁千壹百貳拾陸兩柒錢玖分 交南宗通共合銀貳萬叁千壹百貳拾陸兩柒錢玖分</p>	<p>館 領 中分館經費肆千壹百柒拾柒兩柒錢玖分 中分館經費肆千壹百柒拾柒兩柒錢玖分 中分館經費肆千壹百柒拾柒兩柒錢玖分 中分館經費肆千壹百柒拾柒兩柒錢玖分 中分館經費肆千壹百柒拾柒兩柒錢玖分 中分館經費肆千壹百柒拾柒兩柒錢玖分 中分館經費肆千壹百柒拾柒兩柒錢玖分 中分館經費肆千壹百柒拾柒兩柒錢玖分 中分館經費肆千壹百柒拾柒兩柒錢玖分</p>	<p>局 館 初等小學堂經費肆千壹百柒拾柒兩柒錢玖分 初等小學堂經費肆千壹百柒拾柒兩柒錢玖分 初等小學堂經費肆千壹百柒拾柒兩柒錢玖分 初等小學堂經費肆千壹百柒拾柒兩柒錢玖分 初等小學堂經費肆千壹百柒拾柒兩柒錢玖分 初等小學堂經費肆千壹百柒拾柒兩柒錢玖分 初等小學堂經費肆千壹百柒拾柒兩柒錢玖分 初等小學堂經費肆千壹百柒拾柒兩柒錢玖分 初等小學堂經費肆千壹百柒拾柒兩柒錢玖分</p>
--	---	---	--	---	--	--	--	---	---	---

共 肆 千 貳 百 柒 拾 陸 兩 柒 錢 玖 分

結存學務所利息租銀肆千貳百陸拾玖兩柒錢玖分
 結存學務所利息租銀肆千貳百陸拾玖兩柒錢玖分
 結存學務所利息租銀肆千貳百陸拾玖兩柒錢玖分
 結存學務所利息租銀肆千貳百陸拾玖兩柒錢玖分
 結存學務所利息租銀肆千貳百陸拾玖兩柒錢玖分
 結存學務所利息租銀肆千貳百陸拾玖兩柒錢玖分
 結存學務所利息租銀肆千貳百陸拾玖兩柒錢玖分
 結存學務所利息租銀肆千貳百陸拾玖兩柒錢玖分
 結存學務所利息租銀肆千貳百陸拾玖兩柒錢玖分

此項押借應存儲隨時退還各佃戶不虞移作
 他項用途

以上項學務經費係由日本公使來文他將其日
 幣一千一百四十七元充以充印以充印以充印
 充印以充印以充印以充印以充印以充印以充印
 充印以充印以充印以充印以充印以充印以充印

購製辦事廳各項均有各號印信或購製可
 印信或購製各項均有各號印信或購製可
 印信或購製各項均有各號印信或購製可
 印信或購製各項均有各號印信或購製可
 印信或購製各項均有各號印信或購製可

在實 以右 除 雜 耗 銷 右列三 右列二 右列一 右列五 右列四 右列三 右列二 右列一

錢陸分連同舊管共存銀貳千陸百伍拾陸兩貳錢捌分貳釐柒毫	存月款銀貳千陸百伍拾陸兩貳錢捌分貳釐柒毫	格致員薪水銀壹百陸拾兩貳錢伍分肆釐	分肆員薪水銀壹百陸拾兩貳錢伍分肆釐	兩宗通共合銀壹千捌百叁拾陸兩零捌分	右列五 購洋共銀壹拾柒兩叁錢伍分	右列四 購洋共銀壹拾柒兩叁錢伍分	右列三 購洋共銀壹拾柒兩叁錢伍分	右列二 購洋共銀壹拾柒兩叁錢伍分	右列一 購洋共銀壹拾柒兩叁錢伍分	雜 購洋共銀壹拾柒兩叁錢伍分	耗 購洋共銀壹拾柒兩叁錢伍分	銷 購洋共銀壹拾柒兩叁錢伍分	右列三 購洋共銀壹拾柒兩叁錢伍分	右列二 購洋共銀壹拾柒兩叁錢伍分	右列一 購洋共銀壹拾柒兩叁錢伍分	辛 購洋共銀壹拾柒兩叁錢伍分	水 購洋共銀壹拾柒兩叁錢伍分
----------------------------	----------------------	-------------------	-------------------	-------------------	---------------------	---------------------	---------------------	---------------------	---------------------	-------------------	-------------------	-------------------	---------------------	---------------------	---------------------	-------------------	-------------------

雲南高等學堂附設實科中學堂宣統二年六月分經費決算表

右列一類合銀陸百壹拾柒兩肆錢壹分肆釐柒毫肆絲

右列一類合銀貳千零肆拾兩零錢壹分陸釐陸毫陸絲陸忽

右列一類合銀貳千零肆拾兩零錢壹分陸釐陸毫陸絲陸忽

開列 類別 銀數 除

薪 教務長兼修身學教員 員壹百壹拾一兩柒錢陸分貳釐捌毫

英 英文教員 員壹百零貳拾陸分貳釐捌毫

法 法文教員 員壹百零貳拾陸分貳釐捌毫

博 物理化學教員 員壹百零貳拾陸分貳釐捌毫

國 國文兼經教員 員壹百零貳拾陸分貳釐捌毫

歷 歷史教員 員壹百零貳拾陸分貳釐捌毫

法 算學教員 員壹百零貳拾陸分貳釐捌毫

體 體操兼圖教員 員壹百零貳拾陸分貳釐捌毫

手 手藝教員 員壹百零貳拾陸分貳釐捌毫

監 監督兼地工教員 員壹百零貳拾陸分貳釐捌毫

庶 庶務長兼中學辦事員 員壹百零貳拾陸分貳釐捌毫

醫 醫官 員壹百零貳拾陸分貳釐捌毫

水 醫管會計學 員壹百零貳拾陸分貳釐捌毫

辛 經理購買辦費 員壹百零貳拾陸分貳釐捌毫

辛 管理理化器具及書報雜務司事 員壹百零貳拾陸分貳釐捌毫

辛 寫講義書記 員壹百零貳拾陸分貳釐捌毫

辛 印刷號門雜役 員壹百零貳拾陸分貳釐捌毫

辛 茶房役 員壹百零貳拾陸分貳釐捌毫

辛 水夫 員壹百零貳拾陸分貳釐捌毫

工 工役 員壹百零貳拾陸分貳釐捌毫

工 工役 員壹百零貳拾陸分貳釐捌毫

工 工役 員壹百零貳拾陸分貳釐捌毫

工 工役 員壹百零貳拾陸分貳釐捌毫

工 工役 員壹百零貳拾陸分貳釐捌毫

工 工役 員壹百零貳拾陸分貳釐捌毫

工 工役 員壹百零貳拾陸分貳釐捌毫

工 工役 員壹百零貳拾陸分貳釐捌毫

雜費 買棕索石灰麥麪茶水及餽助料等共貳兩叁錢伍分伍釐

共計 陸百零壹兩零錢壹分陸釐陸毫陸絲陸忽

雲南模範兩等小學堂宣統二年六月分經費決算表

宣統二年五月底册報結存經費銀貳千捌百零伍圓貳分
宣統二年五月底册報結存經費銀壹百零貳圓貳分
宣統二年五月底册報結存經費銀壹百零貳圓貳分
宣統二年五月底册報結存經費銀壹百零貳圓貳分

右列四柱共存銀貳千貳百貳拾柒兩貳錢伍分
由學務公所請領宣統二年六月分經費銀壹千壹百零壹圓陸分陸釐
由學務公所請領宣統二年六月分經費銀壹千壹百零壹圓陸分陸釐
由學務公所請領宣統二年六月分經費銀壹千壹百零壹圓陸分陸釐

以上舊管新收共合銀肆千零柒拾陸兩叁錢肆分叁釐貳毫

新收

總計員四區堂長四員計一十九員
四區本教科員除扣缺席外實支銀壹兩捌錢肆分貳釐伍毫
四區高等手工教員一員共銀壹兩貳錢肆分貳釐伍毫
四區初等手工教員一員共銀壹兩貳錢肆分貳釐伍毫
初等五六七八本科教員四員圖畫員一員共銀壹兩貳錢肆分貳釐伍毫
西東二區夜班二教員二員共銀壹兩貳錢肆分貳釐伍毫

常

南東西北二區蠶桑趙曹二教員各銀拾
私立大同學堂車堂長鳴崗六員各銀拾
四區及初等司事結書生八名共合銀伍拾柒兩肆錢肆分
四區及初等司事雜役各一名計四名共銀貳拾柒兩肆錢肆分
李總二書記兼辦蠶桑表册各加壹兩共銀壹兩貳錢肆分貳釐伍毫
何維俊兼辦蠶桑表册各加壹兩共銀壹兩貳錢肆分貳釐伍毫
何維俊兼辦蠶桑表册各加壹兩共銀壹兩貳錢肆分貳釐伍毫

工

四區三十館初等四堂學生共銀拾陸兩伍錢捌分肆釐
四區高初二等手工教員取紙張共銀貳兩捌錢捌分
片共銀貳兩捌錢壹分伍釐
蠶桑趙教員住館六月分燈油銀貳錢捌分捌釐

支

以上九項共合銀玖百陸拾貳兩捌錢貳分肆釐
備購手拉風琴一架四小區用合銀壹肆兩肆錢肆分
備購刻表一架四小區用合銀壹肆兩肆錢肆分
備購六分治官報雲南日報各四份共銀壹兩肆錢肆分
備購六分小學堂各添照板一塊共銀貳兩肆錢肆分
備購提鐘乾濕器各著表鏡手照四區各份共銀貳拾肆兩肆錢肆分
備購大桑架小桑架桑板各合項共銀貳拾肆兩肆錢肆分
備購燈燭箱桑室檢漏工料銀肆錢玖分肆釐

備

南東西北四區蠶桑教員二員用申紙銀肆錢玖分肆釐
由工業學堂定做考試卷格壹萬肆千張合銀貳肆兩肆錢肆分
由西北三區用貫川中文紙各項共銀壹兩肆錢肆分
購南洋紙二包共銀貳兩肆錢肆分

東區山務本堂購石板楷石筆各項合銀壹兩陸錢伍分貳釐肆毫

南東西北四區由售書處購教科書共銀陸兩零貳分貳釐零毫
五六七八小學堂由售書處購教科書共銀壹兩零伍分捌釐伍毫
南東西北四區由售書處購教科書共銀陸兩零貳分貳釐零毫

南東西北四區由售書處購教科書共銀陸兩零貳分貳釐零毫

南東西北四區由售書處購教科書共銀陸兩零貳分貳釐零毫

南東西北四區由售書處購教科書共銀陸兩零貳分貳釐零毫

南東西北四區由售書處購教科書共銀陸兩零貳分貳釐零毫

南東西北四區由售書處購教科書共銀陸兩零貳分貳釐零毫

右列 工部 名各銀伍兩肆錢陸分

以上貳項共合銀伍百肆拾貳兩柒錢陸分

購備講堂應用女子講義洋布部銀貳兩貳錢肆分

購備待室應用茶棹方棹鋪棹洋布部銀貳兩貳錢肆分

製備操場應用各色綢緞洋布部銀貳兩貳錢肆分

製備總理室應用炕棹紅呢大墊揚枕洋布部銀貳兩貳錢肆分

製備庶務室應用羊肝漆床壹張銀伍兩貳錢肆分

購備呈各意並木學堂陳列裝絲繡玻璃壹張銀伍兩貳錢肆分

製備辦公處應用黑漆單小床板壹張銀伍兩貳錢肆分

製備排公處應用小粉牌洗臉架箱架銅鏡壹張銀伍兩貳錢肆分

製備至應刀線小粉牌洗臉架箱架銅鏡壹張銀伍兩貳錢肆分

木箱鐵絲網兜水瓢壹個銀伍兩貳錢肆分

名講堂應用粉墨硃珠羊毫筆銀壹兩肆錢伍分

銅筆套用分表時間表紙洋信紙銀肆兩捌錢伍分

辦公處應用中文紙封全帖條紙白票封紙銀肆兩捌錢伍分

紙名片清摺條枚封全帖條紙白票封紙銀肆兩捌錢伍分

冊殼紙片摺子限枚定筆墨洋釘土紙洋銀肆兩捌錢伍分

柴手白洋頭繩杏仁棉絮柴銀伍兩貳錢肆分

管理員書記司事雜役並每晚堂燈路燈銀肆兩貳錢肆分

管理員書記司事雜役並每晚堂燈路燈銀肆兩貳錢肆分

管理員書記司事雜役並每晚堂燈路燈銀肆兩貳錢肆分

管理員書記司事雜役並每晚堂燈路燈銀肆兩貳錢肆分

管理員書記司事雜役並每晚堂燈路燈銀肆兩貳錢肆分

管理員書記司事雜役並每晚堂燈路燈銀肆兩貳錢肆分

管理員書記司事雜役並每晚堂燈路燈銀肆兩貳錢肆分

管理員書記司事雜役並每晚堂燈路燈銀肆兩貳錢肆分

管理員書記司事雜役並每晚堂燈路燈銀肆兩貳錢肆分

管理員書記司事雜役並每晚堂燈路燈銀肆兩貳錢肆分

管理員書記司事雜役並每晚堂燈路燈銀肆兩貳錢肆分

管理員書記司事雜役並每晚堂燈路燈銀肆兩貳錢肆分

管理員書記司事雜役並每晚堂燈路燈銀肆兩貳錢肆分

管理員書記司事雜役並每晚堂燈路燈銀肆兩貳錢肆分

名講堂學期考試應用試管教各員開卷銀壹拾伍兩壹錢陸分

貳拾玖日會議管教各員開卷銀壹拾伍兩壹錢陸分

修保育科前日會議管教各員開卷銀壹拾伍兩壹錢陸分

初六日意國洋教習到堂參觀引紙捲烟壹肆兩

果瓶花屋並送堂參觀引紙捲烟壹肆兩

襪接待室用海直條對子風圖壹肆兩

定購舊木料兩季軍瓦衣小磚工尼報工工料壹肆兩

定購舊木料兩季軍瓦衣小磚工尼報工工料壹肆兩

定購舊木料兩季軍瓦衣小磚工尼報工工料壹肆兩

定購舊木料兩季軍瓦衣小磚工尼報工工料壹肆兩

定購舊木料兩季軍瓦衣小磚工尼報工工料壹肆兩

定購舊木料兩季軍瓦衣小磚工尼報工工料壹肆兩

定購舊木料兩季軍瓦衣小磚工尼報工工料壹肆兩

定購舊木料兩季軍瓦衣小磚工尼報工工料壹肆兩

定購舊木料兩季軍瓦衣小磚工尼報工工料壹肆兩

定購舊木料兩季軍瓦衣小磚工尼報工工料壹肆兩

定購舊木料兩季軍瓦衣小磚工尼報工工料壹肆兩

定購舊木料兩季軍瓦衣小磚工尼報工工料壹肆兩

新蓋西邊茶房廁房便門警衛所砌花台銀貳兩零伍分

天境共用竹仔壹丈筒子八尺大筒子六錢

尺筒子六尺仿椽子雙枋大石板土基壹百陸拾貳兩貳錢壹分伍釐

石則草紙筋椽子大磚筒板瓦大石板土基壹百陸拾貳兩貳錢壹分伍釐

改換中殿前泥泥場卸去布棚工油刷車鋼絲工銀叁拾伍兩

洋釘子木工並移棚往用木工泥工銀叁拾伍兩

以上肆項共合銀叁百壹拾叁兩貳錢伍分

除右列貳項共合銀壹百玖拾柒兩貳錢伍分

總支兩宗通共合銀捌百伍拾柒兩伍錢伍分

存銀壹千零伍拾柒兩伍錢伍分

除右列貳項共合銀壹百玖拾柒兩貳錢伍分

總支兩宗通共合銀捌百伍拾柒兩伍錢伍分

女子職業學堂宣統貳年陸月分經費決算表

右列	以上	右列	開
登上月册	登上月册	登上月册	登上月册
存銀	存銀	存銀	存銀
伍拾貳元	伍拾貳元	伍拾貳元	伍拾貳元
陸拾貳元	陸拾貳元	陸拾貳元	陸拾貳元
柒拾貳元	柒拾貳元	柒拾貳元	柒拾貳元
捌拾貳元	捌拾貳元	捌拾貳元	捌拾貳元
玖拾貳元	玖拾貳元	玖拾貳元	玖拾貳元
拾貳元	拾貳元	拾貳元	拾貳元

右列	開
教員	教員
壹員	壹員
貳員	貳員
參員	參員
肆員	肆員
伍員	伍員
陸員	陸員
柒員	柒員
捌員	捌員
玖員	玖員
拾員	拾員

右列	開
薪	薪
壹員	壹員
貳員	貳員
參員	參員
肆員	肆員
伍員	伍員
陸員	陸員
柒員	柒員
捌員	捌員
玖員	玖員
拾員	拾員

右列	開
水	水
壹員	壹員
貳員	貳員
參員	參員
肆員	肆員
伍員	伍員
陸員	陸員
柒員	柒員
捌員	捌員
玖員	玖員
拾員	拾員

右列	開
薪	薪
壹員	壹員
貳員	貳員
參員	參員
肆員	肆員
伍員	伍員
陸員	陸員
柒員	柒員
捌員	捌員
玖員	玖員
拾員	拾員

右列	開
工	工
壹員	壹員
貳員	貳員
參員	參員
肆員	肆員
伍員	伍員
陸員	陸員
柒員	柒員
捌員	捌員
玖員	玖員
拾員	拾員

右列	開
辛	辛
壹員	壹員
貳員	貳員
參員	參員
肆員	肆員
伍員	伍員
陸員	陸員
柒員	柒員
捌員	捌員
玖員	玖員
拾員	拾員

右列	開
役	役
壹員	壹員
貳員	貳員
參員	參員
肆員	肆員
伍員	伍員
陸員	陸員
柒員	柒員
捌員	捌員
玖員	玖員
拾員	拾員

右列	開
備	備
壹員	壹員
貳員	貳員
參員	參員
肆員	肆員
伍員	伍員
陸員	陸員
柒員	柒員
捌員	捌員
玖員	玖員
拾員	拾員

右列	開
物	物
壹員	壹員
貳員	貳員
參員	參員
肆員	肆員
伍員	伍員
陸員	陸員
柒員	柒員
捌員	捌員
玖員	玖員
拾員	拾員

右列	開
費	費
壹員	壹員
貳員	貳員
參員	參員
肆員	肆員
伍員	伍員
陸員	陸員
柒員	柒員
捌員	捌員
玖員	玖員
拾員	拾員

右列	開
消	消
壹員	壹員
貳員	貳員
參員	參員
肆員	肆員
伍員	伍員
陸員	陸員
柒員	柒員
捌員	捌員
玖員	玖員
拾員	拾員

右列	開
耗	耗
壹員	壹員
貳員	貳員
參員	參員
肆員	肆員
伍員	伍員
陸員	陸員
柒員	柒員
捌員	捌員
玖員	玖員
拾員	拾員

右列	開
費	費
壹員	壹員
貳員	貳員
參員	參員
肆員	肆員
伍員	伍員
陸員	陸員
柒員	柒員
捌員	捌員
玖員	玖員
拾員	拾員

右列	開
雜	雜
壹員	壹員
貳員	貳員
參員	參員
肆員	肆員
伍員	伍員
陸員	陸員
柒員	柒員
捌員	捌員
玖員	玖員
拾員	拾員

右列	開
費	費
壹員	壹員
貳員	貳員
參員	參員
肆員	肆員
伍員	伍員
陸員	陸員
柒員	柒員
捌員	捌員
玖員	玖員
拾員	拾員

右列	開
除	除
壹員	壹員
貳員	貳員
參員	參員
肆員	肆員
伍員	伍員
陸員	陸員
柒員	柒員
捌員	捌員
玖員	玖員
拾員	拾員

右列	開
存	存
壹員	壹員
貳員	貳員
參員	參員
肆員	肆員
伍員	伍員
陸員	陸員
柒員	柒員
捌員	捌員
玖員	玖員
拾員	拾員

雲南初等工業學堂附設藝徒工業補習普通學堂宣統二年六月分經費決算表

宣統二年五月底册報結存經費銀伍百伍拾兩零柒錢貳分

右列 柱共存銀伍百伍拾兩零柒錢貳分

右列 由學務公所請領宣統二年六月分經費銀壹百兩

以上舊管新收共合銀陸百伍拾兩零柒錢貳分

開		常		津貼		水		薪		開		除	
工	食	工	食	工	食	工	食	工	食	工	食	工	食
藝徒工業學堂	藝徒工業學堂	藝徒工業學堂	藝徒工業學堂	藝徒工業學堂	藝徒工業學堂	藝徒工業學堂	藝徒工業學堂	藝徒工業學堂	藝徒工業學堂	藝徒工業學堂	藝徒工業學堂	藝徒工業學堂	藝徒工業學堂
學生三十名	學生三十名	學生三十名	學生三十名	學生三十名	學生三十名	學生三十名	學生三十名	學生三十名	學生三十名	學生三十名	學生三十名	學生三十名	學生三十名
共銀肆拾柒兩伍錢貳分	共銀肆拾柒兩伍錢貳分	共銀肆拾柒兩伍錢貳分	共銀肆拾柒兩伍錢貳分	共銀肆拾柒兩伍錢貳分	共銀肆拾柒兩伍錢貳分	共銀肆拾柒兩伍錢貳分	共銀肆拾柒兩伍錢貳分	共銀肆拾柒兩伍錢貳分	共銀肆拾柒兩伍錢貳分	共銀肆拾柒兩伍錢貳分	共銀肆拾柒兩伍錢貳分	共銀肆拾柒兩伍錢貳分	共銀肆拾柒兩伍錢貳分

支開時臨支開

購機架添用各器具及漿綠麥麵各項共銀玖兩伍錢柒分

購廣告桃紅奎連紙及帳簿共銀伍兩伍錢陸分

購廣告桃紅奎連紙及帳簿共銀伍兩伍錢陸分

購廣告桃紅奎連紙及帳簿共銀伍兩伍錢陸分

購廣告桃紅奎連紙及帳簿共銀伍兩伍錢陸分

報告

沿邊學務局總理李中書呈報籌辦鎮邊土民學塾情形文

爲呈報事宜統元年十二月初七日中書率同局員教員由思茅首途十三日馳抵
團標與現任鎮邊廳劉丞成良連日會商辦法當將大概情形會同劉丞電稟在案
中書竊查鎮邊地處極邊開拓未久與內地廳州縣情形迥異同知之下土司土目
里目糧長分地而治華離交錯半土半流自改建廳治以來規制簡陋文教未興往
日歲科攷試尙無學額雖有義學三塾亦直等於虛設故通計一廳四萬六千數百
戶不特庠序無人即求一擁通書函句讀者亦不概見此其僻陋可想而知然以中
書巡視所及村重牧豎亦有頭角嶄然眉目明秀者徒以僻在荒徼聰穎可造之才
未得與內地人民同被教澤其情形至足矜憫自蒙 前護督憲 奏設土民學塾
以後現任同知劉丞與第三臨時省視學員秦紳康齡極力勸導土司土民均喁喁
向化當中書初至鎮邊時土司頭目有已團集學生造送名冊者有已置備堂室桌

凡來迎教員者雖不乏頑梗愚妄疑忌阻撓之處而殷勤誠懇亟願承辦者已居多數中書當即會同劉丞一面函札分催剴切指導一面按照地方遠近煙瘴有無輕重酌定薪脩多寡分配教員除孟連土司地方三熟應需兼調方言之教員業經會移威遠廳代聘未到外其餘認辦學塾處所已分頭會派教員迅速前往仍逐一嚴飭務令遵照 憲諭冠期官統元年年內開學至教員每年薪脩數目仍查照普河辦法分定爲一百六十金一百四十金一百二十金三等除自到堂後薪脩按月支領外各教員兼司勸學事務力任其難仍每人加給津貼銀二十兩一次以資鼓勵此中醫籌辦鎮邊土熟開辦時之實在情形也土民學塾開學後造報表冊稽查教員良否功課勤惰不可無專員坐理以爲歸宿之地觸鎮邊與普洱相距八程與順甯相距十餘程副理石紳雲章及趙紳炬分任普洱順甯兩屬事務均難兼顧鎮邊而鎮邊應勸學總董一席亦無紳首可勝其任查有臨幕勸人陳倫同在邊日久情形頗熟已由劉丞電稟請委該員充鎮邊勸學總董所有鎮邊土熟一切事務當

即責成該員兼管隨時稟承鎮邊廳承認真辦理至該員辦公薪費每月由學務局
經費頂下撥給津貼銀一十六兩並設書記一名以資襄助即由學務局兩名書記
內撥用亦不再事添設以節糜費此又中書督辦鎮邊土塾開辦後之實在情形也
以上辦法均經會同劉丞再四籌商意見相同再中書竊查奏定土民學塾章程第
二條所載土民學塾應以三府一直隸廳緊接交疆之沿邊土司地方爲範圍其所
屬內地土司不在此例等因此次鎮邊所屬具結認辦土塾各地方有隸里目糧長
不歸土司管轄者有屬土司管轄又不緊接外界者但情形均係重要劉丞與秦視
學一律勸辦極有斟酌雖衡之章程小有出入自應查照辦理以免向隅合併聲明
抑中書更有請者此次事屬創始非得劉丞秦視學苦口勸導於先又由劉丞督同
請委勸學總董陳倫同及下改心巡檢夏榮龍熱心倡辦於後則土塾成立必不能
如是之多且速劉丞等劬勞卓著應如何分別獎勵出自 鈞裁酌奪非中書所敢
妄擬所有中書督辦鎮邊土民學塾各緣由理合具文呈請 憲台俯賜查核再此

稿係中書由行次繕發故未會領邊廳銜合再聲明除呈

督憲外為此具呈伏乞

鑒察隨時示遵須至呈者

沿邊學務局總理李中書呈報籌辦順甯府屬土民學塾情形文

為呈報事宣統元年十二月二十三日中書由圍繡首途宣統二年正月初五日行抵猛猛與副理趙紳恒相植因詢知順甯府琦守璣因公赴省故不轉赴順甯府治逕由中書督同趙紳等遍歷猛猛耿馬各處籌辦一切中書竊查順甯府屬土司凡三除猛麻一司已與雲州同化外現惟狀馬猛猛兩土司學務待與自上年奉文議設土民學塾後順甯府琦守與第二臨時省視學員張紳鑫極力勸導耿馬顯辦學塾入堂猛猛顯辦五堂已由琦守等取其該兩土司遵辦認字據情覆覆在案自中書到彼查看兩處情形各有難易猛猛土司孤克寡婦號令不行事事疲滯耿馬人民族類應雜煙瘴惡劣諸多妨礙此其難也猛猛自光緒二十九年牂狝亂後現任普防第二營管帶彭紳錦等辦理善後已倡議設學雖款絀難期發達要已略具基

薩歌馬士司罕華基人頗精明夷衆索服令行禁止事無留難此其易也情形之難
易不同而默窺其隱微則有一共同之見解蓋事屬創舉驟被此不世之恩典土司
初於開見不免受寵若驚將信將疑此各土司對於此事之通性雖以罕華基之精
明亦在所不免然中書再四開導該土司等始各帖然信從情願查照前次認辦堂
數實行開設當由中書督同趙覺訓專袁恩錫紳師範生楊永榮等分頭踏勘地址
規畫堂舍指定辦法並體察各處情形將教員薪資逐一按等分定然後分頭函致
順甯雲州緬甸三處遴選教員尅期到熟開學教授此則與普鎮兩屬土熟辦法相
同者也耿猛兩土司地面學塾無多所有應辦事項已由中書等部署略定各教員
到熟專司教授不致困難所有教員薪資除自到堂上課後應每月按等照領外並
不格外加給勸學津貼以節公帑此又與普鎮兩屬土熟辦法略異者也以上係籌
設各塾開辦時之實在情形也開學後一切未盡事宜統責成趙紳隨時巡歷查看
就近稟承琦守認真辦理又耿猛兩土司地廣民衆現在開辦之數僅十三堂應隨

時設法增設亦責成趙紳認真提倡仰中書尙有聲明者猛猛四履實不緊接外界
惟情形亦屬重要自應查照琦守與張親學稟覆原案辦理所有中書籌辦順甯府
屬土塾各緣由理合具文呈請 憲台俯賜查核再此稿係中書由行次繕發故未
會順甯府銜合再聲明除呈 督憲賢 藩憲外爲此上呈伏乞 鑒核隨時訓示
施行須至呈者

沿邊學務局總理李中書呈報籌辦永昌土民學塾情形文

爲呈報事竊查永昌府屬土職直轄於知府者三曰孟定土知府鎮康土知州灣甸
土知州轄於騰越廳者十二曰南甸宣撫司干崖宣撫司龍川宣撫司盞達副宣撫
司猛卯安撫司戶撒長官司臘撒長官司明光隘土把總大塘隘土把總二員古永
隘土把總澆灘關土目轄於龍陵廳者四曰芒市安撫司潞江安撫司遞放副宣撫
司猛板土千總轄於保山縣者四曰登埂土千總魯掌土千總卯照土目練地土總
捕除鎮康土州業已改流外綜計土職凡二十有二此外附庸未秩尙不一而足蓋

各府廳所轄土職以永昌爲最多而地面亦以永昌所轄爲最廣此次中書應歷所至又以永昌爲最後故籌辦永屬士民學塾區域既廣節令已遲不得不劃分辦理當由中書會同卸任彭守繼志分別酌量各就所屬分頭舉辦謹將大概情形爲我憲台逐一陳之一知府直轄土職地隣木邦情形重要除孟定土府亟應遵章設學外鎮慶雖已改流灣甸雖不緊接外界仍應一律設學以固藩籬業由中書會同彭守專電稟明在案查孟定地方瘴癘特甚居民蓄髮異服儼同化外鎮慶灣甸雖有流寓漢民間解讀書而土民愚頑如故非曉音藉口不憚煩數則學塾無由成立自中書到彼逐一勸諭飭副理趙紳烜訓導袁紳恩錫分頭前往勸辦並請永康坐辦委員任令啟治就近督率辦理而彭守又派委陳生智紳丹書充該三處勸學員學塾始先後成立其應需教員即由永昌等處選聘送往並由永康客民中物色此等辦府轄各土塾之實在情形也一騰越應轄之十二土職地面遼闊自中書奉委後即函飭勸騰越副學總董李紳治就近稟請地方官指授方畧馳往各處認真

勸辦願距離遙遠一手一足顧此失彼若仿照普鎮辦法由教員兼司勸學厚給津貼各專責成則同時並舉程功固速但學塾既多需費亦鉅故爲節費計特變通辦法除由中書會同彭守馳往各處督同勸學總董勸辦外並酌派勸學員七人分頭勸導逐一經理至學生團集學會就緒然後分派教員前往開學至教員則就地取材不足乃取之於騰越此籌辦騰屬各土塾之實在情形也一龍陵騰轄四土職除潞江土司梗頑不化業經彭守派員嚴切開導仍延不遵辦猛板土弁經中書反覆勸諭取具認辦鈐結旋復翻悔外芒市遮放兩處認辦學塾爲數無多即由中書督同龍陵勸學總董董紳騰龍馳往各處規畫指導代爲部署一切其教員均由龍陵遴聘此籌辦龍屬各土塾之實在情形也一保山縣轄四土職地僻道遠前此中書于役騰邊未遑兼顧適片馬案起外人狡焉思逞當經在騰而簡彭守擬派派員前往設學以闡其口而伐其謀旋承准彭守移會內開此案業經由永電稟請示奉批片屬五寨卯照魯寧練地各添設學堂之處應即從速辦理惟經費請歸入沿邊土

熟案內開支應由該府會同李中書會復核辦等因轉移到局當即復請彭守一面會復候核一面就近由永昌遴選教員迅派前往勸導開學至設學處所與應設堂數則保山縣陳令文燧在彼查案時曾與該土職等面商大概此次派員前往當不致捍格難入此又籌辦保山縣屬土職之實在情形也至各教員薪脩則仍按照順普鎮辦法選分三等會府核定府轄及龍陵鹽轄保山縣轄各土職教員薪脩自開學日起即每月按等支領惟騰越廳所轄土職較多所用之教員程度未能一律業由中書會同卸任彭守與現任耿守葆燧妥商稟請暫行核減薪脩在案一俟陸續到色有合格之教員即逐漸抽換其薪脩仍按等支領如此鎮廳稱事庶日前可期樽節他日又得資改良蓋辦理土民學塾較之辦理內地學堂其艱難奚啻倍蓰非有較厚之薪脩以羅廣人才則學務終無起色也此次永昌一府已成立之士塾其數遠出於順普常三屬之上雖由於幅員遼闊人民衆多亦實由彭守極力提倡於前耿守暨騰越廳溫丞熱心維持於後始有今日之成效而永康坐辦委員任令保

山縣陳令前韻陵廳俞丞亦著勸勞應如何酌給彭守繼志等獎勵之處出自
酌裁酌奪非中書所敢妄擬所有中書籌辦永昌府屬土民學塾各緣由理合具文呈
請 憲台俯賜查核再此稿係中書由臆越繕發故未會永昌府銜合併聲明除呈
督憲暨 藩憲外爲此具呈伏乞 鑒核隨時訓示施行須至呈者

論著

督憲李荏高等巡警學堂開學訓詞

今日爲雲南高等巡警學堂三年完全科開學之第一日爰進諸生而勗之曰古無所謂警察也然考之周禮若司隸之捕盜賊野廬氏之掌道路豈夫司隸司市諸官古昔盛時實已隱具其制自 朝廷講求新政於是取法東西凡京師以及各行省咸設警察又慮從事者之不學無術也爲之設專門學堂演省風氣晚開曩曾有警察學堂僅祇傳習大義初無所謂科學迨改設警士學堂科學於以漸備前年冬復遵 部章先設高等學堂之簡易科並於省城暨各府州設教練所以次畢業授事造就既宏人材日富然而使者滄溟以來一再考察演之警政形式粗具精神未完職務勉循效果未著以視他省瞠乎其後夫亦警學之未窺其與與警官之未得其人歟爰於高等學堂特開三年之完全科冀造成他日巡警官吏學費一出之官學課務求其備而選錄之格非曾在庠及肄業於各學堂者不得與期諸生之程度

高而遠就深也非滇之人不得與則諸生之熱心桑梓擔負股而志願奮也夫諸生亦知今日之滇爲何如滇乎內政不修外交日蹙民窮財盡及及可危舉凡治內安外之一切行政機關皆惟巡警是賴諸生而既來學慎其母負劬志母感趨母淺嘗而輒止毋見異而思遷毋視學堂爲一官之梯標而務專精其業毋謂學期有三年之暇而務攻苦不遺其尤願諸生之致意者修此完全之學科先養成高尚之人格而後他日行其所學足以爲多士之楷模啟人氏之敬仰滇之警政庶乃可觀使者之於諸生蓋實有無窮之期望焉諸生勉旃

督憲李在陸軍部武室甲乙班學員畢業訓詞

滇南爲吾國國防邊陲重地兵力配置宜較他省爲厚則軍事教育自宜較他省爲亟本督特自奉督滇之命首以軍事爲念未出都門輒電致同官設立講武堂爲新舊軍官研究軍學之所抵任後復延長期限添派教員責成當事者認真教練種種經營皆諸生之所共知共見今者諸生修學期滿或還鎮標或還防營行將服

爾軍官職務爾諸生須知講求學術之期今雖告畢而實行研究之事爲日方長願爾諸生此後以身作則教練士卒一如在堂受教之時凡昔日坐而言者則異日皆起而行蓋爾軍人責任保爾軍人名譽是則本督辦設立講武堂之本意也抑本督辦更有言者吾國軍界現當過渡時代各直省中新軍薄舊軍無教育舊軍薄新軍無歷練畛域之見時或不免今吾滇新舊軍官同出一堂在本督辦惟才是觀本無原薄之分爾諸生相處有年應混異同之見本今日之同學作他年之戰友尙其協同一致戮力邊疆無負本督辦期望之至意爾諸生其感勉之

選編

單級教授法畧說序

余友侯君保三研究單級教授法有年年來視學蘇屬各郡邑時以單級教授法借各屬小學教員研究之已酉春蘇提學使饒諮詢單級教授法於侯君侯君遂草此畧說以進之越一月樊學使以此稿還贈侯君並謂之曰（此中配置之單級教授時間表吾讀之不甚解）侯君携出即付梓人余適過越滬遇侯君於旅館縱談數年來別後狀況及各地風氣之異點推求教育進行遲速之原因相與慨歎者久之余因叩侯君以有無近著侯君出示此稿並述樊提學語余慨然曰學部定章且誤單級爲多級誤多級爲單級以孰傳誤宜乎知者其鮮矣今看江蘇教育總會派楊俞諸君赴東考察歸國後單級教授法其靡有改正之一日乎此稿其先覺也客窗風雨助我慙悽學界潮流值人蘊者聊誌數言以告世之研究單級教授法者延陵笑吾孫核序

小學單級教授法畧說

無錫侯潤霖

第一節 總論

居今日而言教育注重小學夫人而知之矣注重單級教授人尙未能知之蓋單級學校集今年齡不齊程度不一之兒童而欲施同等之學科其困難特甚故非配置單級教法不可

單級教法第一在辨明何科當分班教授何科當合級教授第二在研究兒童心理其年齡之大小能合與否第三配置教授時間應如何分合之處三者明而後可與言單級教授法

第二節 分班

分班教授在辨明何學科爲學生自動者可爲間接教授何學科爲學生被動者可爲直接教授

合級教授在研究年齡學力之如何能否在同時以同教材教授之而定教授之方

法今試以各學科大畧言之

第三節 各學科之分班法

修身科說人道實踐方法之學科而據近易俚語及嘉言善行以訓誡且教員自爲兒童模範使兒童薰染感化爲主不問年齡學力如何得同時以同教材教授全班兒童以求達道德統一之目的故修身科合級教授之也可國文科授以各學科之極要而總其成於文字語言則分之爲語法話法書法讀法作法而書法又分爲習字抄書默書誦法分爲講授還誦

即各學
生可講

話注分問法答法而講授法及問法爲學

生被動者還誦法及答法爲學生自動者凡教授國文須分班授課即其何者爲學生自動與被動而配置於一時間分班以教授之

算學科在尋常小學爲磨練兒童思考力惟一學科而其分班教授當從學年編制分三班或四班均可爲適當之順序且適於兒童心意之發達則合第三四學年爲一班第二學年爲一班第一學年爲一班即高等小學科亦無不可

圖畫科可任兒童各自練習者用直接教授時甚少無論其爲課以單形畫工夫畫復式形體畫總之最便利於配置單級教授之時間也雖第一學年似當分出用直接教授而三四學年合一班一二學年亦何嘗不可合班以教授耶

唱歌科第一學年兒童以發音之矯正音階之練習似難併合其他皆得爲一班但於歌詞之意義與音調之難易猶於修身科用格言等必明確而指導之體操科課遊戲者雖素不能合他學年而第二學年以上可合爲一班

歷史科以古人重要事實或風俗人情等連絡各個概念而其要素在時之關係故使最後一學年特爲一班合其他學年爲一班可也

地理科合最初二學年爲一班合其他二學年爲一班至於史地兩科在尋常小學中之第一二學年本無此二科即三四學年亦僅鄉土談耳所謂合班分班高等小學則然耳尋常則無慮及此也

理科取天然物及現象而理會其大要則可合各學年爲一班而教授之否則合一

二年而授以人身生理之大要合三四年而授以動植礦之關係亦無不可分班之多寡茲特列各學科之概畧如左

修身 一班

國文 講法話法讀法 三班以至四班 書法作法 一班以至三班

算學 三班以至四班

圖畫 二班以至三班

體操 一班以至二班

唱歌 二班以至三班

地理 二班

歷史 二班

理科 一班以至二班

第四節 教科之配合

分班之法既定配置各教科之授課時間則有一至要之語曰

教授各班於一時 同時 異教科 異程度

其要點則在(一)各班得受適於其力之教授(二)配置發音之教科與不發音之教科而各班無音聲觸接之患(三)繁勞之教科與簡易之教科相配合而得適宜分配教員之勤勞且能盡力於繁難之學科

其失點則在(一)不能編制共通教程(二)教科趣味異各班有互奪注意之患由是觀之就其得失而配合之則音聲衝突之教科必配合無音聲而學生能自動者之數種教科方可同時異教科而分直接間接之兩種教授也

凡四班合課大都三四學年級之功課必多於一二年級之時數故可早其始業時間及遲其終業時間以定必需分合之課程

體操唱歌必配置於勞腦力教科之末可以謀勞逸轉換

休憩時間可較普通授課之休憩稍長約以十五分鐘為限因休憩中必有種種之

準備故也

未完

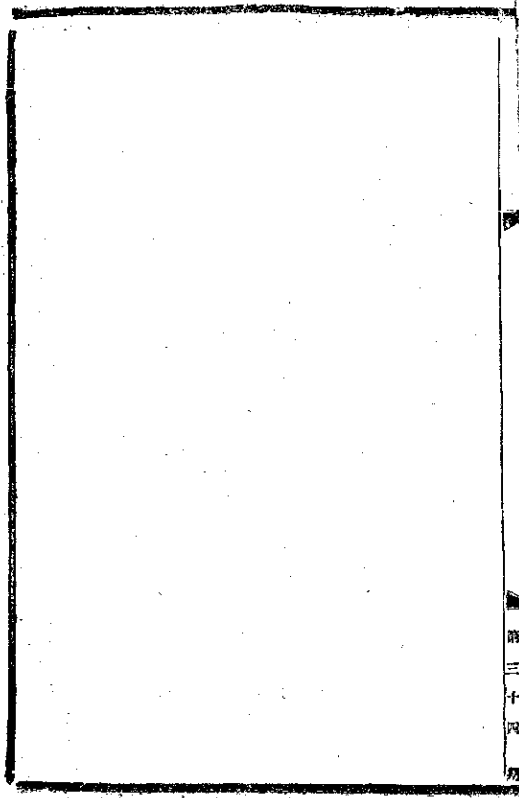

雜纂

修訂法律館調查民事習慣問題並章程

調查民事習慣章程十條

一民事習慣觀簡事尤爲複雜且東南西北類口爲風氣非如商業之偏盛於東南擬派員分途前往調查以期詳悉周知洪纖畢舉

一省會爲各府廳州縣集中之地且多已設有調查局所其機關亦較靈調查員應到省會與該局所商同調查固執簡而取繁亦事半功倍

一本館於光緒三十四年奏定調查章程聲明調查員於應行調查之件如爲力所不及者得隨時函請諮議官協助辦理等語各省提法司按察司現經本館奏派爲諮議官調查員應即與商同妥辦

一調查民事必得該省紳士襄助方得其詳調查員應與面加討論至應如何約集各處紳士會晤臨時與調查局或提法司按察司酌量辦理會晤時將本館問題

發交研究詢以有無疑義有疑而質問者應即爲之解釋並示以查調之方法答復之限期至該府廳州縣紳士無人在省又不易約集者應酌由調查局或臬司將問題發交該府廳州縣地方官轉飭紳士研究按限答復

一各處答復必需時日調查員勞難坐候應酌定期限酌由調查局或提法司按察司隨時催改彙齊咨送本館

一本館民法起草在即各處答復期限至遲不得過本年八月其調查員自行調查所得應隨時陸續報告來京不必俟事竣始行報告

一法律名詞不能遷就若徇各處之俗語必不能謀其統一調查員應爲之剴切聲明免以俗語答復致滋淆亂

一各處鄉規族規家規容有意美法良堪資採用者調查員應探訪蒐集彙寄本館以備參考

一各處婚書合同租券借券遺囑等項或極詳細或極簡單調查員應蒐集各抄一

份彙寄本館以備觀覽

一各處如有條陳但不溢出於民法之範圍調查員均可收受報告本館以備採擇
調查民事習慣問題

第一編 總則

第一章 與人及團體有關係之習慣

(一) 僧尼得置買產業否 (所謂僧尼產業者指僧尼以自己名義置買產業而言
與寺庵產業有別)

(二) 僧尼財產歸何人承受

(三) 未經父母允許未成年者徑自與人交涉事件時可生効力否
所謂未成年者以年齒
為斷如以二十歲為成

年同二十歲以
前為未成年

(四) 未成年者之財產如何辦理

(五) 未成年者達幾歲時可為成年
須從多數兒童之身體智識
著想不得據一二人為斷

(六) 妻得於夫之財產外私有財產否 如妻以其財產供其使用此等財產應歸其夫許可否

(七) 瘋癲人之生計及財產如何辦理

(八) 瞽者盲者啞者之生計及財產如何辦理

(九) 有管束浪費者之財產方法否

(十) 有區別住所及居所之制度否 以其地為生計上之根據地者為住所否則為居所

(十一) 外出之人久失蹤跡又無父母妻子其家產得由其親族或戚族代為管理

否

(十二) 管理久失蹤跡人之家產者有如何權限 (是否祇准保管不准變賣)

(十三) 有失蹤跡後經若干年即作為死亡之制度否 如失蹤後計其年齡已達九十歲者如何辦理又如失蹤後須經若干年可將其本

主送人
贈與等

(十四) 失蹤跡後計其人之年齡當已死亡又無父母妻子其家產得由其親族或

戚族處置處置者如親屬等
否是與管理有別

(十五) 家產處置後萬一失蹤人復歸得向處置人索償原家產之值否

(十六) 失蹤跡人有定而未娶之婦其婦須經若干年始得別嫁

(十七) 因臨戰陣與行船遭難及他之災變而生死不明者有經若干年即作為死亡之制度否

(十八) 如有以公益為目的之團體

所謂團體者或由多數之人設立如講學會或
由多數財產而設立如慈善機關等是

請詳述其名

目與組織及管理之情形

(十九) 如有以營利為目的之團體請詳述其名目與組織及管理之情形

第二章 與物有關係之習慣

(一) 所謂不動產者是否以土地房屋為限此外尚有所謂不動產者否

(二) 土地與房屋是否有主物從物之別如土地出賣則建築於此土地之上房屋亦隨歸買主所有是謂以土地為主物房屋為從物如房屋出賣則建築此房屋之土地亦統歸買主是謂以房屋為主物土地為從物抑別有土地與房屋兩者

均得爲主物之習慣否如土地房屋不在內詳按城鎮鄉現行習慣而縷述之

第三章 與代理有關係之習慣

- (一) 未成年者其處理事務是否由父母爲之代理
- (二) 少孤而無父母者其處理事務係由何人爲之代理
- (三) 癲狂盲啞之人如無父母其處理事務應由何人爲之代理
- (四) 代理人之權限有無限制 (是否准爲保存行爲不准爲變賣行爲)
- (五) 未成年者達於成年時其代理人之代理權是否從而消滅
- (六) 未成年者及癲狂盲啞人並未商允代理人擅自與人交涉事件時代理人得出而撤銷之否
- (七) 代理人如因事煩不能一一親任或因故不能任事得另覓人代理否

第二編 物權

第一章 所有權關係 (某人有一權利舉凡使府收益處分之權均歸其

一人所有者曰所有權

(一) 蓋築房屋修理牆壁時得使用鄰地或走入鄰宅否

(二) 四面均被他人之土地環繞欲通至大道得通過鄰地否又須通過費用否

(三) 因低地沮滯致使高地之水不能暢行下流高地所有者得疏通此沮滯否

地役權
用辦法

(四) 鄰地蓄水之阪塋其隄防有滲漏崩潰之虞得商請其豫爲修築否

並等修築
用辦法

(五) 蓋築房屋時爲防簷水注滴鄰地計於牆根外應留出幾尺隙地

(六) 水流兩岸一岸屬於已對岸屬於人如變更水路及幅員時須兩面妥商否

(七) 水流兩岸均屬一人於變更水路及幅員時其水流之出口應復原水路否

(八) 欲將餘水向下排泄高地所有者得不商諸底地所有者徑行排泄否又排泄

時有須留心不害底地所有者之義務否

(九) 欲引甲地之水至乙地中間須經過他人土地時應如何辦理

(十) 土地山林房屋四至界線係以何爲憑

(十一) 年久雨造契據遺失界標湮沒其疆界憑何爲據

(十二) 設立界標之費用是否分擔

(十三) 房屋兩所分屬於甲乙二人中有空地甲欲設立屏障以別界限而乙不願

意時甲仍得設立否 或得設立竹籬木棚等

(十四) 共有巔樞相鄰之一人得自由增高改築否

(十五) 鄰地竹木之枝橫過疆界時得如何辦理

(十六) 鄰地竹木之根抽過疆界時得如何辦理

(十七) 鑿井設廁應距離疆界線若干尺

(十八) 穿池滄溝應距離疆界線若干尺

(十九) 附海岸而漲出新地者此地是否歸沿岸地主所有

(二十) 附江岸河岸溪岸而漲出新地者此地應歸何人所有

若因對岸被沖灘而此岸漲出新地者此新漲地如何辦理

第二章 共有權關係一權利係二人以上
共有者曰共有權

- (一) 數人共有二人以上共有一物其共有之一人欲使用此物有何限制
- (二) 共有者之一人不經他共有者同意得變更共有物否
- (三) 共有物之管理是否由眾公舉抑輪流管理
- (四) 共有物歸一人管理時其費用如何分擔
- (五) 共有者之一人死亡而無承繼人時其所應得之一部分是否分配於各共有者

(六) 共有者之一人得隨時分割其應得共有物之一部分否如他共有者不願分割時則如何辦理

(七) 以共有物抵押於人時得由共有者之一人取贖否

第三章 地上權關係在他人所有之土地上有蓋築房屋或培植竹木之權者曰地上權

(一) 有使用他人土地以蓋築房屋或培植竹木者否如信基造屋種山樟樹等是 如有此事請詳述左揭各項之情形

一 地租是否每年交付一次或統行先交

二 訂有一定年限者至長以若干年為限 至年限既滿地主不允展續時係如何辦理

三 未訂有一定年限者地主欲取還土地及使用土地者欲退還土地時係如何辦理

四 因年限滿而退還土地時須仍復土地之原狀否

五 退還土地時土地之房屋或竹木地主願照時價買收時使用土地者得拒絕否

第四章 抵押權關係

(一) 凡借人之財以物為質者為抵押抵押物有過手管理不過手管理之別是否

以動產如衣服爲抵押時均須過手管理以不動產如田地爲抵押時無須過手管理

首飾等
如以田地爲抵押者其田地仍由業主耕種或出租或不動產抵押亦有須過手管理否
如田地一經抵押後即交

以房屋爲抵押者其房屋仍由業主居住或出租
抵押後即交押主或出租

(一) 質當典押其名目既異其規則有無異同

(二) 抵押物有無限制(如軍裝爆發物動物植物等得抵押否)

(三) 抵押是否以票據爲憑以票據爲憑者請持粘我據式樣

(四) 以票據爲憑者若票據遺失時業主得如何辦理

(五) 若不用票據者憑何爲據

(六) 押主得將抵押之物品使用或借給於人否

(七) 修理與保管抵押物之費用是否由押主任之

(八) 押主得以抵押物轉抵押於他人否如得轉抵押於他人則因轉抵押之故而

抵押物被毀損時押主向於業主是否應負責任

(十) 抵押物有毀損滅失時押主是否折價償還其價以何時之率為準 (如抵押時之價或償還時之價)

(十一) 因天災時變致抵押物有滅失毀損時押主得免賠償之責任否

(十二) 抵押物是否本利還清始得取償抑專將本錢還清即可取贖

(十三) 抵押年期至長以若干年為度

(十四) 期限將滿時物主得將利息付清請再展期否

(十五) 業主至期限無力取贖如何辦理

一 抵押物是否即歸押主所有

二 滿期限後押主得不通知業主即行變賣否如得變賣其賣價不敷抵價時如

何辦理或賣價扣除抵價及利息尚有餘時又如何辦理

(十六) 抵押利息每年至少若干至多若干平準若干

(十七) 不動產抵押是否以契據為憑

憑以契據為憑者
請移註契據

(十八) 過手保管之不動產抵押是否即以該產所得之利息(如田地收穫住宅租銀之類)充利息抑須別給利

(十九) 過手保管之不動產抵押其不動產每年應交納之丁糧捐稅是否由業主完納抑由押主完納

(二十) 抵押取贖年限有最長至若干年者

(二十一) 過手保管之不動產抵押其抵押物之修理如房屋及保管費用是否全歸

押主任之

(二十二) 過手保管之不動產抵押於抵押期限中業主將其業出賣時係如何辦理

(二十三) 不過手保管之不動產抵押其利息每年若干至業主到期不交利息押主得如何辦理

(二十四) 以一不動產抵押於數人則押主與押主間之權利有先後區別否

(二十五) 不過手保管之不動產抵押若業主將不動產出賣於他人時押主得向買主索還抵價否

(二十六) 業主變賣其抵押物攤還債務時押主較他借主有儘先攤還之權利否

(二十七) 買得不過手管理有抵押之不動產者得代業主備價向押主取贖抵押否

第五章 物權之消滅

(一) 各國法律凡權利者經過若干年後不行使權利則其權利歸於消滅吾國關於物之權利亦有此習慣否如有此習慣其年限若何且關於各種物權之消滅年限有無區別

未完

雲南學務公所圖書科售書處新到各種書籍第八次廣告

日本會議紀事本末上下二册每册三元 此部特別減價以六成作算

日本議會紀事全編四册一元五角 日本漢譯政治原論一册一元五角 續雲南

通志十函每部實銀十兩零三錢五分 日本徵兵規則大全二册一元六角 大清

光緒新法令四函六元 經史百家雜鈔十二册一元八角 古文辭類纂十二册一

元二角 國朝名人書札四册六角 國朝名人小簡二册二角 歷代名人書札二

册四角 歷代名人小簡二册二角五分 陽明集要三種四册一元四角 陽明集

要歷史一册一角六分 最新中學代數學二册二元四角 簡易速成代數學二册

一元五角 查理新密大代數學三册三元二角 查理新密小代數學一册一元五

角 平面幾何學二册一元七角五分 大代數難題詳解一册五角 筆算數學題

草圖解八册一元六角 算術問題正解二册一元六角 三角術教科一册一元三

角 新撰平面三角法一册六角 初代數解式一册七角 通世算術一册七角

立憲綱要一册二角 新譯日本議員必携一册八角 日本憲法詳解一册四角
選舉法要論一册四角 論理學綱要一册四角五分 新體中國歷史一册一元
武進屠中國地理一册一元五角 中學地文學一册一元三角 中學地質學一册
一元二角 黑板圖畫一册一元 法律經濟辭典一册七角 生理衛生新教科一
册四角五分 學校衛生學一册三角 測繪教科一册五角 舞蹈遊戲一册四角
唱歌遊戲一册二角五分 女子國文教科八册九角 女子新唱歌二册六角
時務三字經一册八分 以上各種書籍均照原價以九折發售其餘圖畫儀器仍照
前數次廣告銷售此佈

敬啟者本科特設售書處係爲平準市價以廣銷路而開智識起見非市販漁利者所可同日而語是以減價售賣力圖學界便利惟查初等小學爲國民教育之基礎關係最爲重要現在各屬初等小學堂逐漸加增而應用教科書尤須認真推廣將來照章實行強迫教育無論貧富子弟凡已及學齡者均應一體入學此項教科書爲學童所必需亟應從廉定價取便購置現奉

學憲面諭凡初等小學所用各種教科書籍格外從廉減售照原價以八折作算其高等小學及中學以上所用各書仍照前定價九折作算等因用特函達

貴 該管各學堂需用書籍或開單函購或備贖請領均請赴售書處直接交易分別照算立即付款概不賒欠如更能仿涪益州辦法由地方自行籌款翻印部彙各初等教科書減價銷售本境及鄰境尤深盼望須將樣本及價目呈報

學憲核閱備案是禱專此順頌

目錄諸條

鑒查

計附書目一紙

學務公所圖書科謹啟

1910

年

第

35

期

雲南教育官報

第叁拾伍冊



366
1000

366
1000

宣統二年八月

雲南教育官報

第叁拾伍期

學務公所
鉛印處印

雲南教育官報第三十五期目錄

諭旨

六月二十五日至七月十三日 上諭共九道

奏議

憲政編查館會奏彙案會議禁革買賣人口舊習酌擬辦法摺

民政部奏議復御史麥秩嚴奏各省警察腐敗有礙憲政請 飭速定章程

摺

民政部奏釐訂巡警道職權片

民政部奏請備各省迅設巡警道並裁撤原設巡警等局片

學部奏派員查學事竣大概情形摺

學部奏遵 旨核復直督奏敬陳管見摺

學部奏部款奇絀請 飭各省將應提應解各款一律清解摺

督憲李奏請 飭部借款辦理實業摺

文牘

學部劉頌編譯圖書局印出易書詩各經及續出高初等小學各種教科教授書圖行司翻印轉飭一體遵用文

學部劉頌第一次審定中學堂初級師範學堂暫用書目行司翻印一體遵用文

學部劉修改實業學堂章程飭司廣徵意見開具說帖呈備採擇文

學部劉覆據呈報雲南省城農業學堂改定課程鐘點更正學生到堂年月並將到堂較遲學生展長學期一案核明飭遵文

督憲李札准農工商部咨送高等實業學堂招生簡章行司按程度考選詳咨送京文

督憲李札兩級師範學堂暫附設之工礦學堂歸礦政總局主持仍遵章由司

考核文

督憲李批麗江府吳署守申覆遵飭中學師範兩堂添課蠶桑稟

督憲李批南安州蔡署牧遵報高等小學添課蠶桑置女子蠶桑研究所成立稟

督憲李批河陽縣萬署令遵札開辦女學堂附設女子蠶桑研究所稟

督憲李批鎮雄直隸州梁代牧考查州屬學堂並勸興農業林業捐廉提倡稟
勸業道袁咨奉 督憲札准兩江督部堂電勸業會賽品已備祈轉飭示豫勸
導各界團體前往參觀文

勸業道袁咨奉 督憲批發革生方公輔所著宜滇農話送請轉飭農業學堂
參酌採擇文

本司業呈覆 學部遵札飭據農業學堂擬改課程表一冊送備採擇文
本司業遵批議詳酌減各屬應解膳費報費並擬訂各屬勸學總董暫行特別

規則請核示文

本司葉詳擬工續學生將來畢業懇照高等實業學生畢業給獎請電咨立案
文並 督憲批

本司葉呈覆 督憲本年上學期籌辦簡易識字學塾暨此後推廣辦法文

本司葉呈覆 籌辦偵省實業教育及現在辦理大概情形文

本司葉遵 督憲批飭據農業學堂驗明安甯州所出絲繭可供上等綢料札
行該州印委勸民廣興蠶業文

本司葉遵 督憲批飭據農業學堂驗明習藝縣所呈樣絲有不適用處抄發
說帖札行該縣令督紳研求改良文

本司葉遵 督憲批核明農業學堂教員賂縱郊所編蠶業教科書尙可採用
札飭速再編配種桑蠶絲兩種呈司核定一併印行文

本司葉札飭各屬地方官會同學務總董及辦學各紳將宣統三年學務經費

仍再核實豫算申司存案以便照辦文

本司批牘選登

學務公所七月分經費決算表

省會直轄各學堂暨官報局鉛印處七月分經費決算表

報告

農業學堂庚戌年春期蠶繭說畧

農業學堂庚戌年收買繭絲報告

論著

督憲李工績學堂開學訓詞

本司葉工績學堂開學訓詞

選編

單級教授法畧說

雜纂

修訂法律館調查民事習慣問題

附學務公所圖書科售書處第八次廣告

諭旨

監國攝政王鈐章 六月二十五日內閣奉

上諭各省舉行新政就地籌款如學堂巡警諸務原以本地地方之財用辦本地地方之公益而地方自治即以此爲根基惟一省之中州縣貧富不同風氣亦異全在地方官酌度情形量力辦事察吏司諳督撫責成即在州縣爲牧令者必當勤於民事通達民隱凡涉地方行政添設捐款應於事前剴切曉諭集耆老子弟告以此事之所以然又善用士紳設之以嚴察則疑謗之端自少謠言無自而生即間有恃強抗阻者核其情節擇尤懲治一人公道既彰斷無激動衆憤之理蓋牧令得人而地方滋亂者未之有也乃聞不肖州縣平時上下隔絕於行政籌款等事不加體察委之地方紳董紳士之賢者或潔身引避不願與聞或亦熱心公益勉力辦事而憑藉官勢不諒輿情甚或借端抑勒挾私自肥百姓以爲厲已則怨謔叢生馴至布散謠言釀成事變究其原始僅由一二人之

辦理不善而地方官實職其咎試問任用此地方官者督撫安所逃責耶嗣後各省督撫務當督同藩司慎選牧令爲地擇人各道府於所轄州縣聲息相通見聞必確凡州縣官辦事不合即當據實稟報倘含糊徇隱則轄境有事一併參處如是則督撫慎選於先責成該管道府寄以耳目又或密加察訪證諸輿論則於州縣官之賢否亦十得其八九矣豈待參劾於事後以爲卸責之地耶今各督撫勞於行政亟於審欺而恒疏於察吏不知吏治不修則勞民傷財亂端且從此起新政何出而行其各加意於茲斯爲綏靖地方之至計也將此通諭知之欽此 軍機大臣署名奕劻世續鹿傳霖那桐吳郁生

監國攝政王鈐章 六月二十六日內閣奉

上諭朝廷設官分職所重惟廉考諸往古類皆訂有坐贓專律貪入敗類久爲法所不容誠以蠹國病民莫此爲甚也我朝

仁厚開基一切務從寬大欽頭大謫律獨受贓一門制刑特重伏願

列朝聖訓復於懲戒貪惡迭次加嚴不少寬假仰見執中定法具有深意存乎其間
降及今日人心愈幻作弊愈工寵賂官邪比比皆是或假新政爲名肆行侵蝕
或以官缺爲市巧試奸欺或夤緣薦引藉博高官或營謀開復代陳冤抑似此
廉隅久不整飭非上虧國帑即下劫民財倘非峻法相繩後患何堪設想亟宜
申明典章宣示中外嗣後著責成各部院堂官各直省督撫加意嚴查遇有貪
官污吏及辦理新政或承辦要工人員查有吞歛入己等弊務即羅列欸目據
實奏參一面追贓一面按律從重治罪至奉旨查辦事件內外大臣於交查案
件有關贓欸者必須秉公澈究以期水落石出倘有瞻徇寬縱情事一經發覺
立予嚴懲並著言路諸臣隨時嚴密訪查詳確糾參請旨辦理總之形端而後
表正大法乃能小靡凡自貴戚以下及內外各大臣尤須敦品勵行整躬率屬
以祛痼習而正人心自此次申儆之後無論內外大小臣工有犯必懲決不姑
寬其各懷遵毋違用副朝廷激濁揚清實事求是之至意將此通諭知之欽此

軍機大臣署名奕劻世續鹿傳霖假那桐吳郁生

監國攝政王鈐章 七月初一日內閣奉

上諭張人駿等奏署布政使提學使沈曾植因病懇請開缺據情代奏一摺安徽

署布政使提學使沈曾植著准其開缺欽此 同日奉

上諭安徽提學使著吳同甲補授欽此 軍機大臣署名奕劻世續鹿傳霖假那

桐吳郁生

監國攝政王鈐章 七月初九日內閣奉

上諭農林要政前奉

先朝諭旨著各省督撫飭屬詳查所管地方官民荒田並氣候土宜限一年內繪圖
造冊報部並迭次飭令各省興辦工藝實業上年五月因時閱兩年奏報無幾
復經飭部嚴催現又一年之久各省是否報齊辦理情形如何著農工商部查
明覆奏欽此 軍機大臣署名奕劻世續鹿傳霖假那桐吳郁生

監國攝政王鈞章 七月十三日內閣奉

上諭大學士世續著開去軍機大臣專辦內閣事務欽此 同日奉

上諭吳郁生著以侍郎候補母庸在軍機大臣上學習行走欽此 同日奉

上諭貝勒毓朗著補授軍機大臣欽此 同日奉

上諭協辦大學士徐世昌著補授軍機大臣於明日預備召見欽此 軍機大臣

署名奕劻假鹿傳霖假那桐

奏議

憲政編查館會奏彙案會議禁革買賣人口舊習酌擬辦法摺附單

奏爲彙案會議禁革買賣人口舊習酌擬辦法恭摺仰祈 聖鑒事光緒三十二

年三月初一日署兩江總督周馥奏買賣人口有傷天地之和未洽文明之化請

旨禁革以昭仁政一摺奉 硃批政務處會同各該部議奏單併發欽此

宣統元年正月十六日陝西道監察御史吳緯炳奏置買奴婢擬習宜除請 旨

嚴行禁革以昭仁政而重憲法一摺欽奉 諭旨著憲政編查館知道欽此查周

馥原摺內稱中國三代盛時無買賣人口之事惟罪人乃爲奴隸周衰始有鬻身之

說秦漢以後變而加厲以奴婢與財物同論不以人類視之生殺悉憑主命我朝

定例逐漸從寬白契所買奴婢與傭工同論奴婢有罪不告官司而毆殺者治罪疊

次推恩有加無已然仍准立契買賣本源未窮徒挽末流補救終屬有限貧家子女

一經賣入人手虐使等於犬馬苛待甚於罪囚呼籲無門束手待斃慘酷有不忍言

者泰西歐美各邦近年治化日進深知從前儲備蓄奴爲野蠻陋習英國廢數千萬金幣贖免全國之奴美國則以釋奴之令兵爭累歲卒盡釋放義聲所播各國從風我朝振興政治改訂法律百度維新獨買賣人口一端既爲古昔所本無又爲環球所不遑擬請 特沛殊恩革除此習嗣後無論滿漢官員軍民人等永禁買賣人口如違買者買者均照違 制律治罪其使用奴婢祇准價償仍議定年限以本人過二十五歲爲限滿齡歸本家無家可歸者男子聽其自立女子由主家婚配不得收受身價納妾祇准媒說務須兩相情願不得抑勒母家准其看視仍當恪守妾媵名分不許僭越又吳緯炳原摺內稱天地有好生之心帝王以仁民爲本方今預備立憲全國人民其俊秀者固宜隨時培養其微賤者亦須一視同仁若以窮苦無告之民聽其互相買賣淪於賤役致令虐使苛待慘無人理非仁政所宜有也查徽甯世僕嘉慶年間早經開鑿浙江墮民近已設立學堂准其出業新民善政薄海交稱而奴婢一項同居人類之中竟列良民以外在憲法固無偏枯之理則

皇仁方以普及爲公應請置買奴婢一事永遠革改嗣後滿漢官員軍民人等需人工作祇准僱傭作工不准買爲奴婢凡納妾者祇准媒說不准立契價買其從前原有奴婢皆以僱工論有犯照僱工科斷所有律例內關涉奴婢各條均予刪除庶國無賤民皆歡欣鼓舞於 聖仁之世擬請 敕下憲政編查館會同修律大臣連同周馥原奏一併核議妥訂條例請 旨施行各等語臣等伏查周馥前奏政務處未及議覆旋即裁撤今吳緯炳奏請一併核議自應彙案辦理竊維立憲政體首重人權凡屬國體方趾之儔皆有特立獨行之性若互相買賣奪其自由視同犬馬與 朝廷頒行憲法之宗旨顯相違背非所以廣 皇仁示列邦也是買賣人口一事自應釐革毫無疑義而論者每多慮其不便若不詳加推究終無以釋衆人之疑立率由之準今試綜而論之不便之故約有數端一謂諸王府中有不便也查王府包衣人向准考試出任既非尋常奴僕可比又世居戶下亦非罪隸之徒本與買賣人口之案無涉惟奴婢律例若有變革則王府屬下人亦應一體遵辦所關係者

此耳在王府屬下人其中多有品官初不若尋常奴僕之淪於賤役按之唐律其隸屬之情事與部曲約略相似唐律殺奴婢與毆部曲罪有差等則此項屬下人本不當與奴婢同科今量予變通法理自當如是此未可拘牽舊制者也一謂滿蒙官員之家有不便也查國初旗下家奴於賞給投充之外半由契買故定例有分別紅白契之專位近數十年來賞給功臣之法早已停止投充契買亦久無聞大抵因爲奴者易逃難育相戒不用其所驅使之入亦多出於傭傭惟世家大族從先遺留家奴之子孫尙不乏人猶累世不能脫離奴籍漢世免官奴婢爲庶人本紀歷書唐代官奴婢年七十者免爲良人載在六典古人良法班班可考初無世世爲奴之理即現行例內亦有數倍勤勞情願贖贖及累代出力放出爲良諸條以功令而論亦未嘗令其世世爲奴也此輩跟隨主家必皆數輩後之子孫閱時一二百年徒以未放未贖世世被以奴名其情亦殊可憫今朝廷旣沛殊恩天下人民不復再有奴籍此輩亦未可獨令而隔但概令放免亦不易行惟一律以僱工相待則主僕之

名分仍存於主家毫無所礙而此輩得常 國家一視同仁之深獲與齊民爲齒實
變通之良法也一謂鬻婢之家有不便也今買奴之風久熄而鬻婢之家不獨滿漢
官員大族即中人小康之戶莫不有之蓋以使用婢女較之傭婦爲便此等習慣勞
難禁斷若改買賣爲贖僱恐此輩恃係傭賃不聽指揮或親屬人等常來看視致有
勾串逃盜等情事不知價買之婢無從驅逐或虛其不聽教令難於管束若本係傭
僱則不應指揮儘可遣去另僱何難之有至於婢女逃走係因賣身不能自便是以
潛逃若由傭僱而來如有不合可以明言告退何必私逃世間但聞有婢女逃走未
聞有傭婦逃走其明證也自來鬻婢之家在良善者相待既寬及年之後嫁人爲妻
妾必得其所原與使奴之惡俗迥殊若遇殘忍之人或非法毆打戕賊其生命或衣
食缺乏凍餓其體膚種種凌虐慘不可言如改買賣爲贖僱此風庶可少殺洵王者
好生之仁政也以上諸端實屬均無窒礙至奴婢傭工雖有區別而律例內罪名從
同之處本屬不少惟鬻故殺則定罪輕重攸殊在奴僱於家長奴重傭輕第傭工

毆家長死者絞決謀故斬決罪名已特重於凡人當此減輕刑法之時照此科罪實亦不爲寬縱若家長於奴僮奴輕僱重故殺奴婢不過徒一年毆死僱工者已擬滿徒故殺者即擬絞抵人或以此爲疑議不知奴亦人也豈容任意殘害生命固應重人格尤宜尊正未可因仍故習等人類於畜產也方今 朝廷頒行憲法學奉

諭旨不啻三令五申凡與憲法有密切之關係尤不可不及時變買賣人口一事久爲西國所非笑律例內奴婢各條與買賣人口事實相因此若不早圖禁革追實行憲政之時將有格不相入之勢臣等公同商酌擬請准如該督該御史所奏將買賣人口之事 特旨禁革嗣後無論滿漢官員軍民人等不准以人口互相買賣

違者治罪其使用奴婢祇准價僱納妾祇准媒說從前原有之奴婢一律以僱工論身體許其自主有犯按僱工科斷並不輕縱所有律例內關涉奴婢諸條悉予刪除以廣 皇仁而符政體至其辦理條款謹就周馥原奏清單悉心彙核酌擬十條開具清單恭呈 御覽此事掃除數千年積弊爲曠古未有之盛舉足以感薄海

之人心動環球之觀聽應請

明降諭旨宣布德音

敕下各省刊刻曆黃循

行張貼俾眾周知其律例內關涉奴婢諸條係臣等正在核訂現行刑律即當查明刪改以昭核實而便引用所有臣等遵照彙案會同核議緣由理合恭摺具陳伏乞

皇上聖鑒再此摺係憲政編查館主稿會同修訂法律大臣辦理合併聲明謹

奏宣統元年十二月二十一日奉

旨著依議欽此

謹將酌擬禁革買賣人口條款十條開具清單恭呈

御覽

一 契買之例宜一律刪除也 價買家人婢女例內分別旌民赴該管佐領及本地方官鈐蓋圖記印信其情願用白契價買者從其便遇有相犯以紅契白契分別科斷又買賣人口不僅奴婢一項亦有爲妻妾子孫者今既以不准買賣爲宗旨自應一律禁止擬請嗣後買賣人口無論爲妻妾爲子孫爲奴婢概行永遠禁止違者治罪舊時契買之例一律作廢

一 買賣罪名宜酌定也 查略賣和賣治罪各律例已極周備惟買者不知情律不坐

罪因貧而賣子女及買者律例內亦無科罪之文今既禁止買賣人口則此等情節雖輕未便置諸勿論擬請嗣後除賂賣和賣各律例於新律未頒以前照舊遵行外如有因貧而賣子女者於賂賣子孫處八等罰律上減一等處七等罰買者處八等罰身價入官人口交親屬領回其賂賣和賣案內不知情之買者亦照此辦理律內買者不知情不坐之文即行刪除

一奴婢罪名宜酌改也律內奴婢干犯家長罪名綦重今既禁買奴婢改為僱工此後即永無奴婢名目自不便沿用舊法查康熙年間原有旗人白契所買之人以僱工論之例準此定擬倘非無所依據擬請嗣後契僱貧民子女及從前舊有之奴婢均以僱工人論仍存主僕名分有犯即按僱工人本律本例科斷其與家長之親屬人等有犯亦照此辦理

一貧民子女准作僱工也荒歲貧民乏食無力養贖子女勢將落為餓殍即尋常境過艱窘者亦有不能存活之時若禁止買賣而不籌一善法亦非兩全之道擬請

除尋常傭僱仍照舊各聽其便毋庸議定年限外嗣後貧民子女不能存活者准其議定年限立據作為傭工先給傭值多少彼此面訂僱定之時不問男女長幼總以扣至本人二十五歲爲限祇准減少不准加多如傭時十歲不得過十五年九歲不得過十六年之類願減少者聽限滿聽歸本家其限滿後無家可歸者男子聽其自立若欲再傭彼此情願准另立據訂傭按年論值女子如母家無人交其至近親屬領回婚配無親屬者由主家爲之擇配不得收受身價此等傭工與契賣奴婢不同主家當以傭工之例相待不得凌虐該傭工仍當遵守主僕名分不准違犯倘僱限以內主家有虐待情事准本家繳還未滿工值領回

一旗下家奴之例宜變通也查八旗家奴先年有賞給者有投充者有契買者其名目不一人亦衆多戶律內則有放出爲民之例有贖身爲民之例原未嘗令其世世爲奴惟未經贖放者其子孫仍須在主家服役偶犯軍流等罪則發駐防爲奴若犯徒罪徒滿後仍歸伊主不能銷除旗檔其或潛入民籍即干例擬近來不獨

賞給一項早經停止即投充契買之事亦不復多見惟從前未經贖放之人以及莊頭看坟等項其賴伊主養贖已非一世與本身契賣者不同如果伊主情願放出或准其贖身仍可照定例辦理若未經贖放而必以二十五歲爲限限滿聽其自由則此項人等皆有經營田廬產業事宜亦未必盡願舍去辦理恐多窒礙此項罪名今既擬悉照僱工人科斷則奴僕之名已可永遠鐫除似不必再以年歲爲限擬請旗下家奴概以僱工人論不必限定年歲伊主情願贖放者聽

一漢人世僕宜酌量開豁也現在漢人之畜婢者各省皆有而畜奴者實已罕賸從前安徽省世僕早於嘉慶十四年奏明開豁爲良第恐他省尚有昔年遺留之世僕未經開豁者自應酌量辦理擬請嗣後漢人世僕及其子孫徼行開豁爲良若仍在主家服役者俱以僱工論其向係僱工及嗣後備僱男女工人無論滿漢人家均仍遵守主僕名分不得違越

一舊時婢女限年婚配也民間契買婢女大抵經媒人之手真正親屬無從查考又

或歷年已久或遠道攜歸若必責令交還親屬匪特室礙難行恐亦徒滋紛擾定例婢女不行婚配致令孤寡者照不應重律擬杖自應明定年限勒令婚配擬請嗣後舊時婢女照定例年二十五歲以上無至近親屬可歸者由主家婚配不得收受身價違者照例治罪

一納妾祇許媒說也泰西各國無論何人不准置妾日本近從西例亦無准令置妾明文但中國禮俗民情與東西各國不同未便遽加禁止惟向來習俗有憑媒說合者有用錢價買者自應明定辦法庶與此次宗旨相符查唐律娶妾本有婚契名目擬請嗣後凡納妾者應憑媒說合抵用財禮接娶由妾之母家寫立爲妾婚契不得再以買賣字樣立寫賣契母家准令看視以順人情至爲妾名分仍當嚴恪遵守不許稍有僭越

一良賤爲婚姻之律宜刪除也向來奴婢之於家長名義至嚴故有犯罪名獨重而與良人爲婚姻不能謂家長無實故知情則亦坐罪律內特設專條預防流失重

在歷良爲賤冒賤爲良而以良從賤次之其於良賤之分秩序判然始如涇渭之不可合流東西之莫能易位正始所以正名也然定律雖嚴而良賤爲婚仍各循其風氣人情所習慣法亦莫得而加之今既禁止買賣人口則以後奴婢名目自當永遠革除同是齊氓似不應再分階級擬請將此律刪除凡僱工人與良人爲婚一概不加禁阻並於土家無涉庶與重視人類之意有合至良賤相毆相姦各條及律例內分別良賤之處擬請一概刪除以歸一律

一買良爲娼優之禁宜切實執行也奴婢雖爲賤役尙得齒於人羣若降至娼優託業愈卑品類污下蕩然無復廉恥之存故例於買良家之女爲娼及買良家之子爲優者皆科以枷號滿徒罪名無如奉行既久官吏視爲具文買良爲娼之案尙或偶然一見買良爲優則終年不見一案亦未聞有經官舉發者若不嚴申禁令實力執行恐奴婢之名目易除娼優之根株難絕流弊所至將有不爲奴婢或轉而爲娼優者擬請責成地方官嚴密稽查遇有買良爲娼優案件務須盡法懲治

勿事姑息

民政部奏議覆御史麥秩嚴奏各省警察廢敗有礙憲政摺 飭速定章程

摺

奏爲遵 旨議奏恭摺仰祈 聖鑒事宣統元年十一月十九日軍機大臣欽

奉 諭旨御史麥秩嚴奏各省警察廢敗有礙憲政懇飭部速定民政部巡警道選任章程一摺著民政部議奏欽此由軍機處鈔錄原奏一併片交前來原奏內稱各省開辦警察大都敷衍塞責主持警務如民政部巡警道等官學問既不出於專門得缺補官徒憑督撫保奏委任員弁皆聽命於督撫所用者皆不習警務之人擬請 旨飭下民政部切實保薦遇有缺出照單請 簡並將選任章程妥速編定奏准頒行如各省果有歷辦警務成績卓著之員准由該督撫開具履歷送部考驗合格一併開單請 簡毋庸由督撫奏保以示統一各該員得缺後並令出洋考查六個月然後到任一節查上年憲政編查館奏定各省巡警道官制內開各省

巡警道員必須諳習警務並熟悉地方情形此項員缺應由該省督撫遴保奏請

簡放或先行試署等語各省現行官制惟東三省特置民政司使兼管該省巡警事宜不另置巡警道其餘各省除直隸江蘇福建甘肅及新疆外先後經各該省督撫奏明設立並各遴保堪勝人員分別奏請

簡放試署在案查核所保各員確係諳習警務熟悉地方情形者固不敢謂絕無其人而其中學問不出於專門保奏非因乎才力如該御史原奏所稱者蓋亦在所不免臣等維行政之要首在用人各國任用官吏多由試驗學問資格限制甚嚴惟任官者必審其材政居官者恒稱其職現在辦理新政懸缺待人雖不得不降格以求勉期拔十得五之效而關係專門學術者亦當鄭重其選以免濫竽倖進之嫌本年臣部奏陳整頓京師警政摺內曾聲明京師為各省表率欲推墟各省巡警自以整頓京師警政為入手之辦法嗣後隨區人員應專用法政畢業生其從前調用各員有非由學堂出身者一律送入臣部巡警學堂分班肄業俟畢業考驗後再行按照等差分別任用當經奉 旨俞

允欽遵辦理在案各省巡警道員有統籌全省警政之責目前選任辦法雖不能遽執一格以相繩要亦必學識相當方可免用非所習之弊該御史所請援照學法等部保薦提學司及審判廳廳丞等成案概由臣部保薦毋庸再由督撫奏保之處意在統一事權預防流弊惟各省督撫身任地方見聞較廣果有堪勝此項員缺人員亦不妨酌量奏保以資任使擬請嗣後各省巡警道員由臣部欽遵本年八月十一日諭旨就熟悉警務應放道員人員內預保存記遇有缺出由軍機處開單請簡其各省督撫如有所知合格人員一面開列該員姓名事實出具考語咨送臣部考核一面仍由督撫預保存記遇有缺出一併開單其有違章奏保或臨時指名請簡者准由臣部隨時奏請更正以昭畫一其巡警道屬官任用辦法應仿照奏定各省提法司屬官考用章程嚴定資格一體考試非經考試及格不得率請補用容由臣部另訂詳細章程奏明遵辦仍俟文官任用考試各章程一律釐訂頒布後再行按照該章程辦理至所請巡警道得缺後概令出洋考察再行到任係爲

實地閱歷增益聞起見惟考察之能否得益亦復存乎其人若必垂爲法令加以強制或恐敷衍了事徒成具文擬請毋庸置議原奏又稱凡已設民政部巡警道各省應由部按照九年預備立憲巡警事宜酌擬分年進行期限通飭遵照令將辦理成績按年切實呈報定爲考成一節查本年臣部擬定逐年籌備未盡事宜清單謹以上年

欽定籌備清單所載爲綱增設細目凡臣部應與各省同辦之件均經詳定辦法分期臚列業由憲政編查館核准覆奏通行各省遵照辦理該管司道自應將籌辦成績按期呈報以資考核此項考核章程並經臣部於上年八月間奏定通行所有各省巡警道辦事成績及所屬各員每屆六個月應由該道分別造册列表並出具考語申報一次應再申明定章自此次奏明奉 旨之日起予限六個月所有各省民政司或巡警道應一律按照臣部上年奏定考核章程分類申報如有逾期不報者即由臣部指名糾參以儆玩愒原奏又請參酌日本辦法詳定警察巡閱規則每年由部派員分赴各省巡視一次該司道有不稱職者報部據實糾

參一節查本年二月間臣部奏定巡視各省民政章程內載各省民政由臣部分年逐次派員前往巡視凡各省禁烟地方自治戶籍巡警等項及其他本部所管一切事務均應詳細調查造具報告並聲明巡視員所過地方應力戒聲張不得受地方官一切供應違者查明參處等情當經欽奉 諭旨允行隨由臣部密遣部員分往兩江兩廣等處照章巡視以經費無多巡視省分未能遍及謹就沿海沿江等地先行考察俟經費擴充再行推廣將來該巡視員等回部報告後應即覆加查核分別奏陳以上各節或應揣度情勢量爲變通或已妥訂章程現正籌辦既經奉旨交議自應據實臚陳如蒙 俞允卽由臣部分別咨行軍機處憲政編查館及各省督撫通飭各該司道欽遵辦理所有臣等遵議緣由是否有當謹恭摺具陳伏乞 皇上聖鑒訓示謹 奏宣統元年十二月二十二日奉 旨依議欽此

民政部奏釐訂巡警道職權片

再查各省所設巡警道缺其品秩雖視守道員而按其職掌有監察全省警務之

責與藩學臬三司權限無殊所有該省各府廳州縣自應就主管事項歸其考核查學部奏定提學使權限章程內開查各省地方官員補署舉劾等事向由藩司會同臬司具詳現既添設學司擬改爲藩學臬三司會同具詳等語奉 旨允准在案擬請仿照辦理凡已設民政司使各省自應查照部綱遇有關於地方官員補署舉劾等事會同具詳其僅設巡警道各省亦令一律會詳以符監察之實至各省巡警道應否分別改爲民政司之處應俟審定官制時統籌全局另行奏明請 旨所有釐訂巡警道職權各緣由謹附片陳明伏乞 聖鑒 奏宣統元年十二月

二十二日奉 旨依議欽此

民政部奏請催各省迅設巡警道並裁併原設巡警等局片

再上年憲政編查館具奏核定直省巡警道官制細則一摺內稱各省督撫迅將應裁守巡各道妥議裁撤一面增設巡警道缺等因欽奉 諭旨俞允遵行各省自應一律照辦以重警政現在各省遵章設立者計山西山東河南湖南湖北廣東廣

西浙江安徽雲南四川貴州江西陝西十四省所有此項員缺先後奉 旨備放

或由各該省督撫臣奏請試著在案其餘各省除奉天吉林黑龍江三省警務由民政司辦理外如直隸江蘇福建新疆甘肅等五省尙未設立自應備令增設毋再延緩致違定章其已設巡警道省分所有各該省省城巡警即歸該巡警道直轄其原設巡警等局應遵章一律裁撤歸併庶節虛糜而重要政如蒙 俞允即由臣部咨行未設巡警道省分並通行各省一體欽遵辦理謹附片具陳伏乞 聖鑒謹

奏宣統元年十二月二十二日奉 旨依議欽此

學部奏派員查學事竣大概情形摺

奏爲臣部派員視查沿江各省學務事竣謹將大概情形恭摺具陳仰祈 聖鑒事伏查臣部奏定分年籌備事宜清單內載按年派視學官分查各省學務三年備查一次等語臣部遵於上年九月奏派臣部右參議戴展誠等前往河南江甯江蘇安徽江西湖南湖北等處擇要抽查並隨時呈報臣部以憑考核去後嗣以浙江一

省毗連江蘇卽令該參議等便道查視茲據該參議等視查完竣報告前來臣等詳加查核各省學務應行整理改良之處甚多謹將大概情形爲我 皇上陳之一曰專門教育查各該省高等學堂皆已設立然專屬創辦學生之程度未能合格教科之設備又不完全以不合格之學生入不完備之學堂雖製高等之隆稱實不足爲大學之預備是必嚴加整理將來始有成效之可言至湖北江蘇之存古學堂意在保存數千年相傳之文學然未免仍沿書院之舊習其湖南之成德達材景賢三校雖冒法政學堂之名並未遵章辦理乃更加虛敗且每校多者不過百人少者或數十人徒滋糜費毫無實益何以圖學術而植人才此專門教育應行整理改良者一也一曰實業教育查湘鄂兩省農工商學堂漸次籌設然僅略具端倪江西有高等農業學堂一所江甯有高等實業學堂一所教科程度均未完善其他各省簡陋更甚經費固極困難而教員學生尤爲缺乏蓋由中國先少通習實業之人才辦理均不能合法以致設備則因陋就簡教科則沿訛襲謬外觀雖具成就無期此實業

教育應行整理改良者二也。一曰普通教育如師範學堂省會所在均已設優級選科繁盛府治亦開設初級完全科惟湖北之兩湖師範江甯之兩江師範規模宏遠成就較多至中學堂每府率各設一所惟湖北文普通開封常州松江上海各中學教科較爲完備至初等小學本以教育普及人人讀書識字爲指歸就教授管理而論沿江各省所設者較勝於河南然而謀教育普及之效河南反較易於沿江各省者則以費用之撙節與浮濫而已蓋河南初等小學歲費不過四五千金多亦不過百金而止沿江各省初等小學歲費有逾千元以上者少亦須用三數百元兩者相衡難易較然至江甯蘇州官立小學特派道員或京官爲總理兩湖江西官立小學亦另設辦事機關冗費多而學生少未免與教育普及大有妨礙應令各省嚴汰冗員以節濫費即將撙節之款以爲推廣之地庶幾財當其用用得其人此普通教育應行整理改良者三也以上各節應由臣部按照情形詳酌辦法咨行各該省督撫督飭提學使司認真整頓其餘尙有應行改良之處容由臣等隨時酌核辦理所有

抽查沿江各省學務大概情形理合恭摺具陳伏乞 皇上聖鑒 奏宣統二年五月初三日奉 旨依議欽此

學部奏遵 旨核覆直督奏敬陳管見摺

奏爲遵 旨查核情形恭摺覆陳仰祈 聖鑒事准軍機處交出直隸總督陳夔龍奏時局跼危敬陳管見一摺宣統二年四月初七日奉 硃批各該部按照所陳查核情形具奏候朕裁酌欽此鈔交到部原奏內稱東西游學生譯刊之書籍報紙往往肆意譏評淆亂黑白雖經嚴飭查禁而輾轉傳播仍未能盡絕根株人心世道之憂所關甚大請 飭下學部將一切教科書籍精心審定務期範圍不過倫紀修明馴致夫君子愛人小人易使之成效凡有宗尙稍偏易滋流弊者一律損而弗取俾免習焉不察悞入奇袤至學生出洋游學嗣後非中學已有根柢者概不准行以示限制仍責成各省督撫督率提學使將所屬學堂隨時認真稽查剴切訓迪設法防範勿任濡染惡習致蹈匪彝等語查臣部自頃歲以來堅持綱領審慎閱

雖不敢開措置成宜然獨於扶植世教整齊學風則尤爲兢兢致意前於各省呈請審定教科書籍良構錯出純駁不齊皆經派員悉心鉤校取其胚胎經史與闡發各種科學而不背畔遺德者准予鑿板發行以裨教授其有虔禮敦教稍奇愛如平權之旨說種族之舊言自由結婚之歇辭惑世誣民之報紙凡若此類業已節次通飭敬禁發行各在案斷不任其淆亂人心貽誤來學誠欲斷至該督所謂範圍不過倫紀修明之義也至遺派出洋游學各生若根柢未完遽令出洋不惟耗費財力且亦易滋流弊臣部早慮及此曾於光緒三十二年七月奏明嗣後京外派遣游學生無論官費私費皆應切實考驗性行純謹具有中學畢業程度通習外國文字能直入高等專門學堂者始予給咨業經奉 旨俞允遵行在案自應毋庸置議惟是臣部總司教育於教科圖書審查禁止實有專歸如有宗旨奇變不軌於正者既經臣部禁止之後其執行之權卽特封疆大吏以爲後盾蓋以京外幅員太廣耳目聞見艱周部臣坐籌於內不過執居中統轄之權督撫分治於外乃竟收就近防

維之益現在各直省督撫類皆公忠體國深切憂時若能於學校之地力遏其頹風
法令之行勿徇以時奸隨時督率屬官持循成憲俾聞閣皆知服教邪慝庶可不興
此尤臣部採取該督原奏之說而亟願與各督撫臣協力以共圖維者也相應請

旨飭下各督撫督飭提學司將所屬學堂隨時認真稽查剴切訓迪設法防範於
歷次所奏奉 諭旨及臣部頒發章程均應切實照行勿稍弛縱遇有教科書籍

非經臣部審定而宗旨歧異皆當嚴行禁遏無俾流傳其他項圖書不專備教科之
用者臣部與民政部皆有查核之責遇有應行禁止發行者嗣後如由臣部發覺則
由臣部咨行民政部禁其出版如由民政部發覺則由民政部自行辦理至報紙一
項事專隸於民政部其有違背報律者應由民政部查照報律嚴禁臣部如有見聞
亦隨時咨商民政部核辦以維世道而正人心所有遵 旨查核具奏緣由是否
有常語悉覆陳伏乞 皇上聖鑒訓示謹 奏宣統二年五月二十七日奉

旨依議欽此

學部奏部款奇絀請飭各省將應提應解各款一律清解摺

奏爲部款奇絀請飭下各省督撫將應提應解各款一律清解以應急需恭摺仰祈聖鑒事竊臣部自設立以來事體繁重動支各項日漸增鉅查前學務處直轄各學堂及資遣東西洋游學歲需經費已達五十餘萬金迨臣部增設督學圖書調查等局添辦法政滿蒙文高等優級師範女子師範各學堂擴充八旗學堂改派東洋留學監督補助青島學堂開辦分科大學附設高等學堂開辦編訂名詞館籌辦圖書館按年分派視學官及辦理留學生考試覆試各省高等畢業生合之臣部應需辦公經費員司薪津無一可置爲緩圖即無一不需鉅款雖經臣等再四覈實撙節開支然學務既隨時推廣用款自逐漸增加本年豫算增至一百六十六萬兩臣部進款向以華俄銀行息入爲大宗次則前學務處奏提科舉各費各省協濟大學堂經費及臣部奏請各省認解臣部經費謹將支絀情形爲我皇上纒晰陳之華俄銀行息入一項向於次年結算前一年賬目每年所獲利息多者三四

十萬兩少或不及二十萬兩原無額定數目光緒三十三年該行生理虧折致臣部三十四年應入息款分毫無著蓋該行爲營業性質獲利與否視其商業之盛衰斷難指爲的款此銀行息入之不可恃者也科舉各費內分科場經費廩膳銀兩考棚經費三款科場經費則兩江安徽江西兩廣雲南等省未解分文廩膳銀兩則直隸山東河南兩江安徽江西廣東福建山西甘肅貴州等省或已冊報或未冊報均未解分文考棚經費則東三省直隸河南山西兩江安徽江西浙江湖北四川兩廣陝西雲貴等省均未提解以上三款雖曾經報部省分亦不免遲延積壓欠解業經此提解各省科舉各費之繆不濟急者也臣部奏請各省認解經費一節除兩江山東照數清解外福建浙江江西雲南貴州廣西甘肅等省未經認解直隸山西認而未解其餘各省或認解不及原派之數或解款不及原認之數大抵清解者少壓欠者多至各省原認大學堂經費除廣西甘肅新疆未認解外山東河南湖南湖北福建等省有欠解兩三年者此各省認解臣部及大學堂經費之參差不一者也臣等亦

知財政艱窘京外所同一切度支無不力求撙節而環顧應舉之事實無一非關係緊要即以分科大學而論常年經費需款最鉅但各省高等學堂陸續畢業儼若無分科大學何以爲升學之地且專門學術何由發明兼之內外觀瞻所係規制不求恢宏課程必須完備至此外已辦之直隸學堂經常費用皆有豫算按月支銷殆無可緩臣部歷年節存之款既經告罄而各省應解之款延欠實多值此籌備憲政之時而中央學務幾有中輟之勢臣等職任攸關責無旁貸合無仰懇 天恩俯念臣部非財政所自出而學務進行萬無作輟之理 飭下各省督撫於臣部奏提科舉各費遵照定章如數清解勿得短欠分毫其臣部及大學堂經費已認解者毋庸逾延未認解者竭力籌認並請 飭下度支部查照原案分別催解俾臣部處有常款稍得藉資周轉庶於籌備憲政事宜不至延誤所有臣部款項奇絀請 旨飭催清解各緣由理合恭摺具陳伏乞 皇上聖鑒謹 奏宣統二年五月二十七日奉 旨依議欽此

督憲李奏請 飭部借款辦理實業摺

奏爲節省實業關係重大籲懇 敕部撥借款項與辦以救危亡恭摺陳仰祈

聖鑒事竊維實邊之計在人乘人之計在財無人則邊虛無財則人散是故人心離漢人才消乏財源枯竭有一於此皆足致亡而外交之侵畧因之而起實邊聚人之計莫如興實業以實業救瀆治病之本也實業注重礦產尤本中之本也治內則人心可結人才可練財源可濬以之對外則邦交可固而皆以礦產實業爲之中樞大辦則實可存不辦則演必亡請爲我 皇上痛切陳之邊徼土夷雜處撫馭本較腹地倍難近來籌款繁與負擔更比從前加重兼以鴉片既禁內困益深鐵路已通外吸又至家有至寶而日日憂貧民無完膚而人人怨嘆比歲迤西邊境土族多被煽誘逃移疆界不下數萬淵魚叢爵可爲寒心查滇中礦產已探者什一未探者什九既已貸棄於地非大力包舉未由冀風氣之開且當窮則呼天豈溫語拊循遂足慰雲霓之望計惟有廣集鉅資先營礦業並責成邊吏一而講求農林種

植興辦蠶織期有實效多資貧氓即開百年莫大之利源更生萬里無窮之忠愛以國利 神武所戡定之南服 累代湛恩所休養之民生二百餘年籌防

協助所維持之全局及今當厄而施則前功不棄設竟鏗險而走則後患難言臣所謂辦實業以結人心者此也大凡人才與事會兩相待實兩相因世謂有人才而後能辦事臣則謂由辦事愈可多造人才滇省注重實業自應先求實業專門於事乃能有濟第人才實難或多方磨勵而後出或歷盡艱苦而始成中國出洋學生頗有乘資聰穎用力勤劬其在各國學堂往往冠其儕偶所惜者善於因而憚於創渴於用而倦於求則以歸國之後無實地練習以試其才無勝已觀摩以益其智也前准部咨外洋卒業人員職業專門寥寥無幾且僅祇研究學理並未親歷礦產處所確有經驗等因可見辦事之才必資歷練演戲富取之不盡實爲中國練礦才絕好之地位今若大辦有技能者知學問之無止境以優絀易見而自竭心思有資本者知美富之無盡藏以利害相關而愈增實力開辦之始必借才異地先尋以徑途習

練有成則入室他人不容於臥榻臣所謂辦實業以練人才者此也滇省財政除丁糧鹽課以外無獨立之收入其他悉索以取已是竭澤而漁况預計九年籌備新政應支之款歲有增加乃按各省協銀舊有挹注之需日形短絀且爲國防至計以後添兵籌餉測地購械等項尤占出款大宗不於此時另闢來源以求實業之發達而日日仰賴於協濟事事責民以擔任其不可倚恃馴至束手召亂有斷然矣若別籌鉅款大開滇礦則循地皆寶莫非取山川不涸之源財貨既豐並可入國家經常之算輸之上而民不困輟租賦已大有逕庭取諸下而政不苛舉雜稅可量從減免不特此也現在幣制將定金類之需用尤多各省路政漸興煤鐵之銷場必廣明以紓一隅之元氣暗以增通國之母財加以礦地多能成市益助商業之流通礦工悉用貧民更屬無形之酌劑臣所謂辦實業以濬財源者此也以上三端均隸內政至論外交之政策則尤以實業爲要圖滇省交涉困難莫如路礦路之所到礦即隨之當國力強盛之時外交以先發制人爲主值時局艱虞之會外患以不使加重爲先空

言何能抵制實力乃見經營自隆興公司立開礦合同英法協以謀我不待言矣况因礦開而路纔愈可展拓因路便而礦產更易轉輸始之殖英法之民於緬越今將殖緬越之民於吾滇外工環集則人滿堪虞兵衛自招則民情更擾且彼於兩路分途並進西南已處肩背之寒彼於七府州合力同謀中權更受腹心之疾得步進步防不勝防今惟籌款大辦滇礦以國力爲根本以民力爲枝葉疆圉以內我保我之權利條約以外彼守彼之範圍庶幾舊有寶藏不至盡付淪亡而於前定合同並可實行補救總之我能自辦則人心歸我人才屬我財源裕我實握外交之關鍵我不自辦則人心外嚮人才分散財源外耗更無交涉之可言臣所謂辦實業以固邦交者此也臣不敢謂礦一開而滇即不亡而確知礦不開則滇且必亡途已將窮時難再失雖一省不無富紳各埠且有華僑而築室道謀難於圖始緩不濟急勞若搏沙祇能望作漲溢後圖未可恃爲艱難先務與其焦唇敝舌乞憐於他人何如瀝膽披肝歸誠於 聖主臣查隆興公司合同股本以五千萬兩爲度滇省籌辦礦業斷

非名號標占校節經營所能濟事今從少數計算必須籌撥的款一三百萬兩一面另行招股方能大舉開辦明知帑藏匱乏部庫艱難歷年補助演邊已視各省爲優異借使興辦實業尙可稍緩須臾雖實力不足自籌不妨從容計畫無如危機一髮稍縱即逝演省耗竭庫款自國初至今何止數千萬金際茲危存亡之秋必不惜此數百萬金用以保嚴疆而全大局伏查光緒三十三年三月間度支部會同各部議覆川督臣錫良等會奏籌辦邊務摺內分別常年開辦兩項撥款與辦屯墾開礦等事在案演礦亟應開辦比之西藏同一迫切且演省他事請款皆有發而無收若開礦則以一歲計之或有盈虧合諸礦計之必無損失開辦之始可以分期撥領辦成之後可先陸續歸還自與長年接濟欸無着落者不同合無仰懇 天恩特眷危疆 宸衷獨斷敕部籌借銀二三百萬兩以爲開辦基本 恩綸一下全滇皆將感泣子文紆難下式助邊必有聞風興起者臣仍當設法廣招商股並擬捐廉變產先行籌捐洋銀十萬元以資官紳倡率稍效涓埃萬一臣用人不當辦理不善

或致折閱虧空請將臣立予罷斥從嚴追賠以重帑項臣世受 國恩一無報稱
憂憤所積欲求死而有濟伏冀熟權大計破格矜全俯如籲懇俾得早日與辦滇省
幸甚大局幸甚所有籲懇撥借部款與辦滇省實業緣由理合恭摺瀝陳伏乞
皇上聖鑒訓示謹 奏

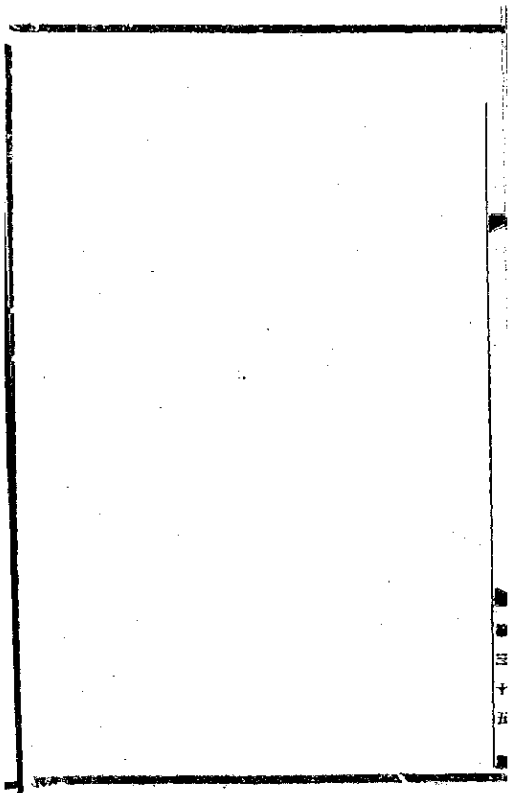

文牘

學部劉炳銜譯圖書局印出易書詩各經及續出高初等小學各種教科教授

書圖行司翻印轉飭一體遵用文

爲勸飭事本部編譯圖書局所印易經書經詩經禮記訓纂儀禮喪服篇及所編初等小學修身教科書第三四五六册初等小學修身教授書第三四五六册初等小學國文教科書第五六册初等小學國文教授書第五六册初等小學算術教授書第三册初等小學手工教授書第四册初等小學圖畫教科書第四册初等小學圖畫教授書第四册初等小學體操教授書第二三四五册初等小學堂五年完全科手工教授書第一二册初等小學堂五年完全科圖畫教科書第一二三四五册初等小學堂五年完全科圖畫教授書第一二三四五册初等小學堂三年簡易科圖畫教科書第一二三册初等小學堂三年簡易科圖畫教授書第一二三册初等小學算術教授書第一册高等小學手工教授書第一

二册高等小學圖畫教科書第一二册第一學期算術大掛圖蒙學識字紙方各書圖均已先後出版應即續行各省提學使迅速翻印或委私局承印轉飭各學堂一體遵用並按照部定書價從速派員解部以重公帑為此合行剴飭到仰該提學司即遵照辦理切切此劄

計發

易經壹百部 經書壹百部 經詩壹百部 禮記訓纂壹百部 儀禮喪服篇壹百部 初等小學修身教科書第三四五六册各伍拾部 初等小學國文教科書第五六册各壹百部 初等小學算術教授書第三册壹百部 初等小學手工教授書第四册壹百部 初等小學圖畫教科書第四册伍拾部 初等小學體操教授書第二三四五册各壹百部 初等小學堂五年完全科手工教授書第一二册各壹百部 初等小學堂五年完全科圖畫教科書第一二三四五册各伍拾部 初等小學堂三年簡易科圖畫教科書第一二三册各伍拾部 高等小學算術教

科書第一册五百部 高等小學手工教授書第一二册各壹百部 高等小學圖畫教科書第一二册各壹部 第一學期算術大掛圖伍拾份 蒙學識字紙方伍拾份

學部劉頒第一次審定中學堂初級師範學堂暫用書目行司翻印一體遵用

文

爲劉飭事現在興辦中學急需教科書前次所有兩等小學堂教科書業經審定刊列書目通行在案茲將中學堂及初級師範學堂教科書審定刊列書目通咨各省以便各學堂采用所有第一次審定中學及初級師範學堂暫用書目應即通行各省提學使將此項書目照式翻印爲此飭劉到仰該提學使一體遵用切切此飭

學部飭修改實業學堂章程飭司廣徵意見開具說帖呈備採擇文

爲飭行事實業司案呈照得本年四月二十六日本部具奏實業教育宜擇定外國語文以資會通並擬修改課程以便教授一摺內開奏定學堂章程各種實業學堂

課程均經聲明各種學科聽各省酌量設置不必全備講堂課目及每日教授時刻由學堂臨時酌定其時興學伊始各項章程本係粗舉大綱實業學堂章程較之他項學堂章程尤爲簡畧現在中學堂章程小學堂章程尙經先後分別奏改應將實業學堂章程及時修訂以便通行惟實業分農工商三種性質各有不同既須體察本國情形並當調查各國教法擬督飭司員並遴選富有學問經驗之人將農工商三種實業學堂課程詳細討論分別修改每成一種卽行奏請

奉 旨依議欽此業經通行在案查實業學堂課程科目繁多非集思廣益斷難詳備現在各省實業學堂漸次設立於實業教育自必具有經驗提學司所設實業科員各實業學堂所聘教員亦必不乏深研實業教育之人凡奏定實業學堂章程所列各種學科各科所列各種課目有無應裁應增及應如何改訂各種課本應如何編輯籌備之處應由該司廣徵意見開具說帖於六月十五日以前具報到部以備採擇專爲實業教育根本所關萬勿延忽爲此飭行該司遵照辦理具覆可也切

切此節

學部劉覆據呈報雲南省城農業學堂改定課程鐘點更正學生到堂年月並
將到堂較遲學生展長學期一案核明飭遵文

爲劉覆事實業司案呈據呈報雲南省城官立中等農業學堂農林蠶三科改定課程鐘點更正學生到堂年月並將到堂較遲學生展長學期等情到部查該堂課程鐘點遵飭改定大致尙妥應准照表教授學生到堂年月經本部指駁始行聲明精册漏誤不無可疑惟該省地屬邊瘠就學人少到堂先後或有不齊既據查明闕短功課均經補足其誤寫者係以撥班年月作爲入學年月姑准照呈更正並准該生等照舊肄業嗣後每招新生即將姓名履歷入學年月經過學堂造具清册核對清楚報部備查至到堂最遲各生擬令分別展長學期辦法尙合應准照辦除俟該班畢業時所有學科程度學習年數另行核辦外爲此節行該提學司轉行該堂遵照可也此節

督憲李札准農工商部咨送高等實業學堂招生簡章行司按程度考選詳咨
送京文

為札行事宣統二年六月二十二日准 農工商部咨核准本部高等實業學堂咨
稱此次學生畢業計開辦至今已及六年此後即不辦補習亦須比照學部定章三
年期滿畢業似宜變通辦法以廣造就茲擬改為每年暑假招生一次計三年後每
年可得畢業若干名學生既多則齋舍不敷住宿擬仿照京城譯學館法律學堂等
辦理改為通學不備食宿又前准學部咨凡高等學堂招考必須中學畢業學生又
上月學部奏凡高等實業學堂均用英文教授各等語此次所招學生應以曾經中
等學堂畢業並長於英文科學能讀英文參考書能直接聽講為斷若限定京城招
生恐難如額擬推廣由貴部咨行各省轉飭提學使招選送部覆試合格乃准入堂
惟各省每次所送大省不得過十名中省不得過八名小省不得過五名等因並擬
定招考簡章咨請核辦前來相應鈔錄原章咨行貴督查照轉飭迅速按照所開程

度考選咨送現擬於本年七月內定期考試務於前期咨送在京如學生程度不及又不能依限到京即令展至次年暑假招生時再行補送即希先行見覆可也附章程等因到本督部堂准此合就札行爲此札仰該司查照辦理仍尅日詳候核咨特札 計抄發章程一紙

農工商部高等實業學堂招考章程

地址 高等實業學堂設立在西四牌樓迤北祖家街西頭翠花橫街

學額 一百六十名

學科 化學機器學電學鑛學均照奏定高等實業學堂科目以英文講授

學費 免繳

膳費 每日中膳由本學堂預備每人每月應繳膳費銀三圓不給晚膳不寄宿所

有操衣書籍等項均由學生自備

資格 以中學畢業領有中等以上文憑身家清白品行端正身體強健並能以英

文直接聽講者為合格

年齡 三十歲以下者為合格

年限 照學部定章以三年期滿畢業

獎勵 照學部獎勵章程辦理

招考科目 國文 策論 英文 文法 作論

代數 至二次方程式

幾何 平面幾何 至第三卷

物理 中學課本

化學 中學課本

督憲李札兩級師範學堂暫附設之工礦學堂歸鑛政總局主持仍遵章由司
考核文

為札行事照得鑛務行政向歸勸業道衙門管理惟滇省鑛產極富鑛政最煩目前

提倡鑛業尤非特設專局不足以資整理本督部堂現擬就省城設一鑛政總局所有應行籌備事宜即委藩司會同勸業道籌辦並由該局設一高等鑛業學堂堂中用人行政悉歸該局主持仍遵照奏定章程由提學司考核前因該局及學堂地址尙未勘定學堂宜及早籌備曾飭山兩級師範學堂暫行附設現已勘定大德寺鹽龍王廟兩處堪以合併改修大德寺向由該寺寺僧管理昨已飭由昆明縣勒令七月內騰出鹽龍王廟向由鹽法道衙門管理即由該司道移令騰讓至改修工程應資成勸業道悉心經理務期堅實合用勿任鋪張外表致涉糜費亦不得簡率從事使局舍校舍各種需用房屋未能適宜所有修建經費即將前署照臨井提舉秦發慶呈撥罰款銀壹萬兩先由勸業道移領呈報以資應用除分行外合就札飭爲此札仰該司即便遵照特札

督憲李批麗江府吳署守申覆遵飭中學師範兩堂添課蠶桑稟

查滇省自禁烟以後小民生計維艱蠶桑爲大利之源興辦刻不容緩該府擬於中

學師範兩堂星期加授蠶桑科三點鐘並飭諸生赴農業學堂參觀實習辦法尙合惟堂內仍須自設蠶室以便就近實習該府各屬女學是否照辦女子蠶桑研究所曾否設立並應就近督催仰雲南提學司轉飭遵照切切繳

督憲李批南安州蔡茗牧遵報高等小學添課蠶桑暨女子蠶桑研究所成立

稟及册摺均悉該州高等小學添課蠶桑暨女子蠶桑研究所現已成立所擬簡章尙屬可行惟蠶桑一端尤須注重實習方能收效仰雲南提學司核飭遵照具覆繳摺册存

督憲李批河陽縣萬署令遵札開辦女學堂附設女子蠶桑研究所稟

據稟該縣籌辦女子小學堂附設蠶桑研究所另於文昌宮後隙地作爲桑園惟成活桑秧僅有三百餘十株其數寥寥無幾仍應廣爲播種以供餉養令學生勤加灌溉以備實地練習額設女生四十名外有願隨堂聽講者作爲旁聽生不聽講而求

實督者亦聽其便所議尙屬周妥仰雲南提學司轉飭該縣督令學員張齊賢切實教授並將堂中各事宜認真經理毋得始勤終怠是爲至要切切繳

督憲李批鑲雄直隸州梁代牧考查州屬學堂並勸興農業林業捐廉提倡環稟悉該牧整頓學堂各情辦理甚是務須督令各學堂管教員紳照章認真辦理用收效果所請將高等小學堂學生考驗升入中學豫科程度較優之唐光祖李思永二名扣滿四年時先行畢業高等小學堂教員優級選科畢業生常儒業現盡義務未支薪水請給札委充將來義務年滿得邀獎勵仰雲南提學司核議札委飭遵辦理至該牧捐廉提倡擬於勸學所內附設蠶桑研究所廣集紳民入所研究購買籽種轉發布種又於自治公所內附設勸業分所委員飭赴各鄉勸導限期試種實屬熱心實業來稟所稱始基甫立至於著成效獲美利則非一朝一夕之故所見亦是與辦蠶桑種植全在地方官一片真心對着百姓做去日久自有功效若徒紙上空談心仍漠不相關不但成效難期即目前之所謂始基恐亦不足恃耳該牧勉之併即

由司移會勸業巡警道飭遵辦理繳

勸業道袁咨奉 督憲札准兩江督部堂電勸業會賽品已備祈轉飭示諭勸導各界團體前往參觀文

爲咨明事宜統二年七月二十二日奉 督部堂李 札開本月十一日准 兩江總督部堂張 電開勸業會開幕倏經兩月現值天氣漸涼賽品已備審查開始研究適時務望各省行政機關及農工商學各團體蒞會考察共圖精進以收斯會之實益而副貴督撫協贊之初心祈貴督撫迅賜轉飭所屬示諭勸導各界聯絡團體借來參觀閉會約十月底時會已促特此電陳并希賜復無任跂盼駿庚申等因到本督部堂准此除電復外合就札行爲此札仰該道迅速刊刷告示通飭曉諭並分別移行查照辦理毋延切切等因奉此除分別移行并出示曉諭外相應備文咨明爲此合咨貴司請煩查照辦理施行須至咨者

勸業道袁咨奉 督憲批發革生方公輔所著宜慎農語送請轉飭農業學堂

參酌採擇文

爲咨請轉飭事宜統二年七月二十七日案奉 督部堂李 批據瓊井學革優生方公輔敬呈宜演農話一卷懇請鑒定發員宣講以資農業一案奉批該革生所著宜演農話一書明白易解具見留心農業仰雲南勸業道轉飭農業學堂悉心參酌採擇施行切切詞及農話書併發即繳等因奉此相應將發下書冊暨原稟咨明貴司請煩轉飭農業學堂鈔錄一本以備參考採擇施行并請飭由該堂辦畢將農話原稟迅速送道以便呈繳爲此具咨須至咨者 計咨農話一册原稟一册

本司葉呈覆 學部遵札飭據農業學堂擬改課程表一册送備採擇文

爲呈覆事案奉 鈞部劄開實業司案呈照得本年四月二十六日本部具奏實業教育（見前）等因奉此本司查奏定學堂章程惟實業學堂最爲簡畧非另行修訂實不便於推行既經 鈞部督飭司員遴選富有學問經驗之人詳細討論分別修改猶復廣徵意見剴行到滇遵即通飭滇省所屬各項實業學堂管教各員各抒

所見列具表說申司核辦通飭去後茲據各項實業學堂先後申具表說前來本司逐一查核或僅擬增科目尙未分配鐘點或僅排列表格並未具有說帖概屬粗畧難資扶擇惟省會中等農業學堂申到之表册一本能將中等應設之農業林業蠶業獸醫水產等項分別預科本科逐一增添科目分配鐘點既排列表格並另具說帖又附益獸醫科家畜病院規則及學生身體檢查規則均各有心得適於應用良由滇省各項實業學堂惟省會中等農業學堂開辦較早頻年苦心經營規模較爲完備所聘中國日本各教員類皆專門名家於實業教育夙有經驗故此中所申表册較有可觀應即將該堂申到表册原本送請 鈞部查核可否存備採擇之處並候 批示徑遵再滇省邊遠奉文最後且事關修改課程不厭詳慎是以呈復稍遲合併聲明爲此具呈須至呈者 計呈省會中等農業學堂擬改課程預算表一本本司業遵批議詳酌減各屬應解經費報費並擬訂各屬勸學總董暫行特別

規則請核示文

爲遵批核議並擬暫行特別規則詳請示遵事宜統二年五月二十二日奉 憲台批據雲武進東省視學府司獄楊德修稟奉查雲武進東各屬學務辦理困難及視查無效叩懇遴員接充各緣由奉批稟悉該員調查雲武進東各屬學務均多虛名一無成效總董管教並不慎選以致學堂課程缺點甚多披閱之餘曷勝浩歎據陳進化遲速決有階級擬請通飭廣設私塾而督令實行改良規則不爲無見所請酌減解省學費費添定勸學總董特別規則各節亦尙可行仰雲南提學司核議分別嚴飭該各地方官迅速妥籌遵辦切勿再事敷衍貽誤學董是爲至要仍飭將遵辦情形據實稟覆核奪勿稍玩延至稱各屬學堂壇表雖照章程學科多不完全欲更換教員則弊不始於今日欲改照新章則開辦在前辦理殊多窒礙等情各屬此等學堂既不能辦理完全科自應改照簡易科辦法以昭核實稟中情詞閃爍莫測其意旨所在據稱學堂積弊不在今日教員該員視學進東並不始於今日何不痛切早陳今見進東添派視學員深恐真情發見冀以模糊一稟爲異日卸過地步用

心殊不可問前據司詳逕東習俗類敝辦學倍極困難應添派得力視學以資勸導該員自稱視查無效恐係實情應否另選深明教育際苦卓絕之員技充抑即責成添派之逕東視學員嚴切考查之處並即由司妥核具覆飭遵切切繳等因奉此並據具稟到司查該員所稟調查雲武逕東學堂多無成效皆由總董教管各員不能認真慎選以致課程缺點甚多尙屬實情署司亦曾籌及是以前經詳擬添派臨時省視學前往整頓以圖挽救至所請通飭廣設私塾督令實行改良一節查改良私塾前奉 憲台將直隸河南辦法章程札發下司曾經排印通飭各屬一體認真舉辦應再飭催上緊切實遵行以廣教育至各屬應解各學堂學生膳費係查照定章凡師範學生均須籌給官費惟省會學務經費止有此數除優級師範選科由堂供膳外其初級師範完全簡易兩科學生不能不由各廳州縣公款提解以資費用又中等農業學堂係爲急於養成實業人才以備各地方列等農業教員之用亦須由各地方官按年籌解補助費將來畢業概須派赴各屬盡教授義務似亦難酌減

至各項報章原以開通智識啓迪文明最爲緊要所繳報費只敷工料並未格外多取平均合計每屬年不過五十餘元究屬無多亦可無須議減又各屬勸學總董兼視學員其間熱心學務辦事得力者固不乏人而怠惰委靡不振者亦所不免署司現已督同公所各科職員擬定暫行特別規則十四條開呈 憲台核定俟奉批後通飭各府廳州縣及各省視學切實遵辦並責成各省視學查視一周再行擬定臨州縣視學員查學勤惰罰章程送司覆核詳請 憲台審定頒行至稱各學堂學科多不完全應亟遵批飭令改照簡易科辦法以昭嚴實惟該省視學楊德修既自行陳明視查無效懇請辭退應即照准已由司另選通曉學務兼耐勞苦之員前往迤東各屬嚴切考查以資整頓除另文詳報外理合將擬訂暫行規則開摺詳請 憲台俯賜查核批示祇遵爲此備文呈乞 照詳施行須至呈者 計呈擬訂暫行規則一件

各廳州縣視學員兼勸學總董暫訂特別規則

第一條 視學兼總董應辦事項凡已載 學部奏定勸學所章程內者均應查照

一律切實遵辦

第二條 視學兼總董有整理一屬學務之責凡一屬之內無論籌辦何項學堂所

有經費設備學科鐘點課本編制均應酌承地方官會同堂長教員安行規定

第三條 各小學堂學科以國文爲最重要視學兼總董應親臨各堂考試此科在學

堂較少之處每月周歷考試一次在學堂較多之處每兩月周歷考試一次將試

卷逐切批評彙存勸學所內俟省視學到境時核閱並調查各學堂教授管理是

否如法學科課本是否遵章分爲最優等優等中等下等四項逐冊登記於記事

簿內另填細表並事項類記分表每兩月呈由地方官送司一次存俟各省視學

調查文表申到以便核對比較

第四條 視學兼總董應遵照上年 學部通案各就本地私塾善爲勸導設法改

良期於各門課程悉能遵用 部頒課本俾官學私塾漸臻劃一

第五條 視學兼總董於每學期所有增設初等小學五年畢業之完全科或四年畢業之簡易科或三年畢業之簡易科各若干私塾改良若干所簡易識字學塾等設若干所及每學期學生增減之比較每三個月據實呈報本司以便按期彙報 學部稽考並高等小學以上暨與高等小學同等各學堂各增設若干堂限開學一月內詳細造具學生入學履歷清冊各三份呈由地方官蓋印申司以憑彙報備案

第六條 視學兼總董應督同各學堂管教員於每年五月及十一月內遵章填報學堂一覽表及蠶桑成績表呈由地方官送司以憑彙報

第七條 凡每學期填報各種表冊如逾限在十日以上者即將總董嚴行議罰

第八條 城鄉各學堂管教員薪金及書役辛工須由勸學所按月核發不得蒂欠

第九條 視學兼總董應督令各區勸學員隨時勸導學齡兒童入學並行查各學堂教員有無怠惰學生有無曠課每月終報告勸學所一次由總董考核彙呈地

方官將教員之勤者給予記功惰者隨時撤換

第十條 總董與勸學員之成績以能勸導增設學堂之多寡爲等差定章各廳州縣分爲五區每年廣添設小學五堂能格外勸設一堂者查係何區即將該區勸學員酌記功一次總董記功一次計數遞推尋常功積至三次者改爲大功一次年終由地方官彙報本司予以獎勵若只能如額勸設者免議不及格者將該區勸學員記過二次總董記過二次記過三次改爲大過一次積至大過三次即行撤換

第十一條 總董與勸學員有經理出納銀錢之責遇有收除須隨時登記入簿每屆學期之末總董將一區收除數目結總榜示通衢勸學員將一區收除數目揭榜於大額大村俾衆周知倘有浮冒被人指出經地方官查實分別數目多寡核議懲罰

第十二條 總董與勸學員既按月支給薪水足資辦公即宜東身自好考查各學

當時夫馬火食均由自備不准格外苛求如有巧立名目藉端苛派被人告發由地方官量其事之輕重輕則記過罰薪重則斥革追贓仍按擬懲辦

第十三條 勸學所總董經派充之後果勤慎無誤任事已滿三年如無官者照章給與七品職銜由提學使詳請督撫咨明 學部給予執照並咨 吏部註冊其辦理實有成效者由司存記擢充學務公所科長副科長以示鼓勵

第十四條 本規則係第一次規定其有未盡事宜容後隨時修改期以推行無礙
本司稟詳擬工鑛學生將來畢業照高等實業學生畢業給獎請電咨立案文
並 督憲批

爲詳請核咨立案事竊照署司昨經擬章詳請於省會兩級師範學堂內開辦工鑛學堂一所內分高中兩等高等招生一班係以曾由優級師範選科理化博物二類畢業者考選入學中等招生四班係以高等小學畢業或已報畢業被駁而成績較優姑准升學學生及在高等小學三四年級或與高等小學三四年級程度相等者

考選入學等因詳奉批准通飭各屬一體按格選送在案惟查 學部奏定各項學堂招考限制章程清單內開高等農工商實業學堂應考選中學堂及與中學堂程度相等之學堂畢業學生入堂肄業自戊申六月爲始不准招考未經各中等學堂畢業之學生等因自應遵辦第此時中學生及與中學程度相等之學生現在均未畢業而滇鑛需材急須造就故高等一班不能不變通由優級師範選科優等畢業生內考選年歲合格者入學雖其費序與 部章不符而較之中學畢業程度則有過之譬司爲養成探礦人材起見俟該生等畢業仍請援照高等實業學堂學生畢業獎勵辦法核給獎勵俾該生等聞風興起爭自濯磨將來學成效用於鑛務前途方有裨益理合具文詳請 憲台俯賜查核電咨 學部查照立案批示祇遵爲此具呈伏乞 照詳施行須至詳者 宣統二年七月二十三日奉

督憲李 批詳悉查此項學堂將來應直轄於鑛政局仍由該司考核應俟鑛政局成立時並案 奏咨另行知照繳

本司業呈覆

督憲本年上學期籌辦簡易識字學塾暨此後推廣辦法文

爲呈覆事宣統二年八月十三日奉

憲台札開案查前奉

欽頒逐年籌備

憲政清單內開宣統二年各省應行籌備事項有九一續辦城鎮鄉自治一籌辦廳
州縣自治一彙報人戶總數一覆查歲出入總數一釐訂地方稅章程一試辦預算
決算一省城及商埠等處各級審判廳限年內一律成立一推廣簡易識字學塾一
廳州縣巡警限年內一律完備等因迭經分行各司道局處飭遵遵章依限籌辦每
屆兩月將辦理情形詳晰具報在案茲屆奏報成績之期綜核該司應辦事項雖間
據臚陳究竟已辦之成績如何迄未遵函前札如期彙報合行札催爲此札仰該司
迅將本年已經籌辦事宜暨現在辦理情形分析臚陳或遵章彙列表册限文到五
日內詳細具報以憑奏咨事關 欽限愼勿刻延切切特札等因奉此遵查本年
籌備憲政清單內開推廣簡易識字學塾一應項由本司依限舉辦前奉 學部頒
到此項學塾章程當即排印分發通飭遵辦嗣復分別電札嚴催具報隨據昆明昆

陽甯河趙州浪寧維西保山永北景東蒙化元江等廳州縣稟報設立此項學塾凡五十九所學生共一千九百零五人沿邊學務局總理具報永昌順甯普洱鎮邊四府廳先後成立土塾一百三十五所學生共四千一百八十九人曾經先後呈報並將送到順甯普洱鎮邊各土塾表冊併彙開昆明等十一屬所數人數清摺先行送呈各在案惟是各屬稟報設立此項學塾敘述辦法多不完全復經迭次電札各屬飭將堂數地址學生姓名年籍入塾年月教員姓名學科鐘點畢業年限採用課本或就原有學堂附設或擇地另行開辦分別詳晰造報並飭昆明等十一屬趕於八月二十日以前將所造詳晰清冊送司俟送到當即呈請彙辦此本年上半年學期籌辦簡易識字學塾辦法案內當以此項學塾以附設者爲便宜以另設者爲補助擬通飭各廳州縣先於城內所辦兩等小學或高等及繁盛鄉村所辦高初小學堂內各附設此項學塾次則於城內及較小之鄉村所辦初等小學堂內各附設此項學塾又次則於

城內各項學堂及鄉村之辦有初等小學堂者均附設此項學塾其餘戶口稀少向無學堂者或內地土民較多及人民程度較低不能開辦初等小學者則酌量地方情形租借祠廟及各項公所另行開辦各屬籌辦此項學塾勿論附設另設擬於宣統二年每屬設立五堂宣統三年每屬推廣十堂自宣統四年以至宣統八年每屬每年推廣五堂如此遞年推廣計至宣統八年每屬合設有簡易識字學塾四十堂此項推廣之數各廳州縣大治尚須量爲增加小治亦不能再事減少即責成地方官會同勸學總董逐年趕辦照章每三月彙報一次並擬訂填報簡易識字學塾冊式分發各廳州縣仿照填注每屬按期造具三份申司以憑核轉其有成績較優者地方官及總董均量加獎勵倘有辦理不力者輕則記過重則詳請撤各節詳覆在案如蒙核准即由司通飭遵照辦理此籌擬以後推廣簡易識字學塾之辦法也奉札前因除俟昆明等十一屬送到詳晰清冊即呈請彙辦外所有本年上學期籌辦簡易識字學塾暨此後推廣辦法各緣由理合具文呈覆請祈 憲台俯賜查核

彙辦爲此呈乞 照驗施行須至呈者

本司彙呈覆籌辦嶺省實業教育及現在辦理大概情形文

爲呈覆事宣統二年七月十三日奉 憲台札開本月二十七日准 農工商部蒸

電咨初九日奉 旨嚴催籌辦農林要政暨工藝實業查貴省應送官民各荒地

畝圖冊尙未咨報到部希飭限期造送並按照本部奏定推廣農林章程切實籌辦

仍將現辦農林工藝情形迅速詳細電復以便彙核復奏等因到本督部堂准此除

行藩司勸業道查照外合亟札飭爲此札仰該司迅速查照切實籌辦並將現辦農

林工藝各情形仍勒限詳細呈候電復事關農林要政毋得稍涉延延致于未便切

速特札等因奉此查農林工藝各實業除屬於行政一方面者應由勸業道核辦詳

咨外其屬於實業教育一方面本司職任所關責無旁貸自丁未三月到任後即首

先規畫實業教育將原設之森林蠶桑體操三堂歸併改爲中等農業學堂先設農

林蠶三科次第添設農業試驗場林桑試驗場森林試驗場並編印第一次實習報

呈請分咨

學工部部

查核在案其附設之染織科所教男女學生現已畢業三

班其他藝徒學堂實業補習普通學堂亦就省會次第倡設本年春間又詳改藝徒學堂爲初等工業學堂乃將藝徒學堂附設其內並籌設初等師業學堂改實業補習普通學堂定名爲工業補習普通學堂暨於女子師範學堂旁近開辦女子職業學堂現復遵 憲諭籌辦工礦學堂刻正考選學生延聘教員期以從速組織成立至中等農業學堂農林蠶三科現已新招預科生三班所有舊班本科生將屆畢業俟試驗詳報後明年應將此項畢業生派往各屬分充教員即責成各地方官一律籌辦初等業農學堂其已辦有初等業農學堂藝徒學堂之各州縣均已行飭改良此本司籌辦實業教育及現在辦理之大概情形也奉札前因理合具文呈覆請祈 憲台俯賜查考爲此呈祈 照驗施行須至呈者

本司葉遵 督憲批飭據農業學堂驗明安甯州所出繭繭可供上等綢料札行該州印委勸民廣興蠶業文

爲札飭事案奉 督部堂李 批據安甯州周牧會同委員沈海潤申送傳習所收獲夏蠶繭絲呈驗一案奉批據文已悉該印委等所呈夏蠶絲繭查驗尙屬潔白仰雲南提學司會同勸業道將該牧等呈來絲繭發交農業學堂認真查驗能否適用總期精益求精速收效果仍具報查考切切並飭該州等知照繳絲繭併發摘由批等因奉此並據申司當以該印委等所呈繭絲尙屬光潔究竟能否適用宜如何精益求精以期速收實效亟應遵批札發農業學堂認真查驗具復以憑轉報核飭等因移行在案茲據該堂監督陳令文光申稱查該州呈驗之絲尙屬潔白勻細可稱佳品館織上等綢料等語前來本司覆查該州呈驗繭絲既據該堂驗明能織上等綢料應飭該印委等嗣後查出蠶絲無論多寡儘可送由該堂買供染織料織料之用並勸諭民間廣爲飼養以興蠶業而涪利源除呈報 督憲查考外合亟札飭爲此札仰該印委即便遵照辦理切切特札

本司葉遵 督憲批飭據農業學堂驗明留縣所呈樣絲有不適用處抄發

說帖札行該縣令督紳研求改良文

爲札飭事宣統二年七月初二日奉 督部堂李 批據國巽縣王令福訓申送夏蠶抽獲樣絲一案奉批文及樣絲均悉仰雲南提學司會同勸業道核明轉飭農業學堂查驗飭遵並飭該縣將續餉秋蠶各事宜督紳妥爲經理毋得有初鮮終致贖實業切切繳樣絲併發等因奉此查此案昨據申司當以呈驗夏蠶繭絲一束能否適用札發農業學堂詳加考究去後現據申覆遵查該縣所呈樣絲尙屬潔白惟不適於用應將如何不適用之處開具說帖呈請轉飭研求改良職堂因該縣所送絲色尙好不難進步故不憚詳晰推論冀收完滿無缺之效果至所領秋蠶種已經照發二十張由該縣坐省寄去合併聲明計申說帖一紙等情前來覆查該堂所具說帖尙屬詳明除呈覆 督憲暨分別移行外合亟札飭爲此札仰該縣即便督紳遵照辦理並將由堂領獲秋蠶種認真餉育力求進步切切特札 計抄發說帖一紙照抄說帖

窳窳來絲潔白可取惟不可絡交古法用天下無此纒絲法深爲不解無絡交則絲纒不分層次不但絡絲之工多費五倍且折耗亦必不少切宜改良其他不宜處尙多列指如下

一肥細不勻 查該絲肥處約有二十餘齒細處不過五六齒致絲纒忽肥忽細宜注意總之纒細絲而爲密綢經絲之用者以八九齒爲適宜最多以十齒爲度細中絲而爲緯絲之用者以二十七八齒爲合度纒肥絲而爲大綢經絲之用者以五十齒左右爲合度凡絲不論肥細但能自始至終肥細勻一必有合用之處若忽肥忽細則別擇不易取材者殊難措手也

一絲質太鬆 絲質鬆者脆而易斷練絲之時減量必多以之織綢身細類多而欠光潔此係纒絲時撚數太少致絲纒之抱合不緊撚數者即絲纒交紐之處也

一結合不散 纒絲之後不即時晒乾致絲纒結合不散若纒絲之時能於篋後置

一火盆則不但絲纒無結合之弊且色澤格外光艷

一、鑿子太小 查來絲鑿子周圍不過二尺太小不合用必須改從本堂現用之鑿子周圍四尺二寸也至於四川之鑿子周圍至八九尺者則又太大決不合用

本司葉遵 督憲批核明農業學堂教員駱繼郊所編蠶業教科書尚可采用
札飭連再編配種桑繅絲兩種呈司核定一併印行文

爲札飭事宜統二年七月二十三日奉 督部堂李 批據農業學堂教員駱繼郊稟爲編輯蠶業教科書一册呈請刪改核飭排印一案奉批稟及課本均悉查女子蠶桑研究所及男女學堂添課蠶桑均由司詳定用蠶桑白話蠶桑淺說爲課本并通行在案茲該教員編輯養蠶教科課本文理尙優亦復簡明易行以之教授男學堂似較合用應否排印分發以資教授仰雲南提學司會同勸業道覆核飭遵具復繳課本存等因奉此並據稟司查該教員所呈養蠶教科書學理既優經驗亦富按切滇省時勢立言滇省此時教授蠶業原可酌量採用惟查蠶業始於種桑中於養蠶終於繅絲若僅教養蠶而於種桑繅絲缺焉不講未免無始無終僅有其中此如

動植物之截去首尾僅留中幹未有能生者也核閱原本經營具見匠心應即先行排印一千五百本分發各屬高等小學堂作為養蠶課本至該教員例言自稱擬續編種桑教科書暨繅絲繅細教科書俟編就陸續付刊等語應即責成該教員迅將種桑繅絲兩種剋日編就配合排比以種桑作為第一卷養蠶作為第二卷繅絲繅細作為第三卷合併為一統名蠶業教科書屆時呈司核定一併排印通行庶幾首尾貫串不嫌破裂奉批前因除呈覆並請以外合行札飭為此札仰該教員即將種桑繅絲兩種剋日編就配合排比呈司核辦勿延切切特札

本司葉札飭各屬地方官會同學務總董及辦學各紳將宣統三年學務經費仍再核實豫算申司存案以便照辦文

札飭事照得理財大要不外量入為出及量出為入學務經費占地方財政之一部分預算案既經過所有開支各款必確有的項方於教育進行不致障礙前准清理財政局移請轉飭豫算宣統三年教育費限期報局彙辦等由到司當即排印原

表通飭遵辦旋據該 照式填報在案核查此次各屬豫算宣統三年學務經費大都入不敷出若不設法籌畫於學務前途必大受影響依財政事例豫算方法收支手續必須入出對照若支出數浮於收入數則必求所以救濟之方或爲積極行爲加增稅率或爲消極行爲酌減經費將一切情形附款說明務期收支總額平均適合則將來履行豫算時方免困難若僅列一紙空數收入既形短絀支出不求救濟則是不精確之豫算事實上決不能行也轉瞬年終該 豫算來年教育費入出兩抵果有不敷亟應先事綢繆以免貽誤合行札飭札到該 即便會同學務總董及辦學各紳將宣統三年該屬學務收支各數再行集議核算統計不敷若干宜從何款籌撥或酌減不急之需藉資彌補總以收支對照不甚相懸爲豫算之宗旨仍先將籌措彌補一切着實辦理情形於十月內具文中司存案以便來年照辦免生防礙是爲切要特札

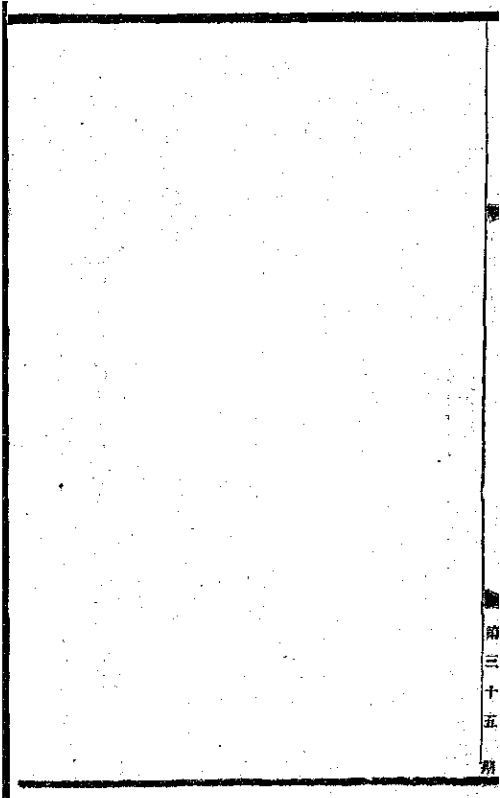

本司批牘選登

鶴慶州署署牧詳高等小學學生分數扣錯請更正並畢業時仿行游淨各情由批 詳悉查 學部修改各學堂考試章程內載凡學堂考試本學堂學生如有因事未與考者其因父母之喪或真實重病不能與考而所曠功課鐘點按本學期所有功課鐘點計之不過四分之一者准其補考其曠課過多及因他項事故未與考者不准補考又開雖經與考而平日曠課過多者除父母之喪例准給假無庸扣算外每曠百小時減本學期總平均分數五分各等語據稱該州高等小學學生張良錦請假一星期扣去平日分數一百七十四分張問達請假二星期扣去平日分數二百零四分余崇文請假二星期扣去平日分數二百六十四分周增壽請假一星期扣去平日分數二百五十一分楊松清請假一星期扣去平日分數二百四十七分張尙銘請假五日扣去平日分數一百九十四分因此補給戊申下學期修業文憑均不合格等情似此任意減扣分數實與定章不符應准查明該生等請假期內

所曠功課鐘點按照考試章程分別核實減扣補發文憑以昭平允其已酉年考試學生趙鐘祥王澤灑二名請假較久雖據稱補足功課未便准其更正又請於學生畢業獲獎時仿行從前游泮典禮自是爲欲動學生起見但須於學生畢業考試後照章填具學生履歷分數表併同試卷申司考核年限程度均屬相符詳請咨部核准給獎時方能舉行至稱請飭省坊書肆將鑒定善本分運三運多設書舖一節用意甚是但書肆爲營業性質其能分設與否應聽商人自行酌定斷難強以所不欲若該州能就地籌款查照學部編纂書目及審定兩等小學書目由省城或上海購運書籍分售各學堂應用較爲妥善所請擬詳請通行之處礙難照准仰即遵照撥

鶴慶州馮著收申勸學總董楊金鑑組織五區教育研究會並再開講習會由

批 申悉據稱該州勸學總董楊金鑑奉批後於五區各設教育研究會均已先後開會並擬於八月內再開講習會一班等情具見熱心學務殊爲難得應准立案即

由該州轉飭該總董督令各員紳實力研究勉圖實效勿稍敷衍爲要仰即遵照
由批

甯州文生羅秉鈞等稟請立案開辦初等小學由

批 稟悉查地方公款自應提辦學堂豈容劣紳把持而地方官籌辦學堂亦應酌
奪地勢不得顧此失彼該生等五庄地方每年既有的款七十兩復有學童數十人
乃不早立學堂直待該州提款始羣起而爭從前紳管之把持公款已可概見惟既
據稱奉該州示諭五庄孩童概歸彼處學習而五庄距彼處學堂途程六七十里或
二三十里如果屬實學童往來自屬不便應飭甯州督同勸學總董迅速查明就該
處籌設初等小學一堂俾各學童得以就近受學並將辦理情形具報查考仰即遵
照鈔稟摘由批

師宗縣縣令申途新設各學堂學塾及升學轉學學生履歷清冊由

批 文冊均悉該縣於本年上學期新設初等小學三堂簡易識字學塾五堂辦理

尙是惟附呈初等各小學學生履歷冊內僅有城內官立一堂注明五年級完全科趙氏私立一堂注明四年級字樣其豆溫鄉一堂並未注完全科或何種簡易科無憑稽核且冊式不合礙難彙報應飭將豆溫鄉初等小學係辦何科查明申覆並將各冊按照所發履歷清冊定式另行填造呈候核辦其升學轉學學生履歷冊亦應照式填報以歸一律至簡易識字學塾係分三年畢業二年畢業一年畢業三種該縣所設簡易識字學塾五堂係定幾年畢業未據聲叙無從懸揣現由司擬定填報簡易識字學塾冊式俟刊印分發再遵式詳細填注照章每三月彙報一次以憑核轉仰即遵照原冊十七本發還摘由批併發學生履歷冊式一份計二張

驗豐縣朱令申報開辦縣城簡易識字學塾及擬變通辦法由

批 文冊均悉查簡易識字學塾定章辦法至爲簡捷所用簡易識字課本卷首一冊即係先授單字無論年齡長幼資質敏鈍均易入門據稱該縣擇年在三十歲以內者共八十八人入塾用繪圖方字教授百日後另設半日學堂或令入初等小學

各情固一時權宜之計究屬多費周折應飭將現有學生八十八人的度情形辦爲三年畢業或二年畢業或一年畢業之簡易識字學塾並編定班次分配上課時間或上午或下午或夜班均可毋庸俟百日後另改半日學堂至此項學塾用書現奉學部頒到簡易識字課本係三年畢業用之第一種及二年畢業用之第二種已由學務公所圖書科售書處翻印出售其一年畢業用之第三種及兩種國民必讀暨算術體操各書均未奉到此時辦理學塾除三年及二年畢業者應照章購用第一第二兩種簡易識字課本外如一年畢業者暫准採用第二種其修身算術體操等科不拘畢業年限均暫准採用學部圖書局初等小學簡易科修身教科初等小學珠算教科體操教授等書俟奉到部頒各書再行改用應由該縣查照分別購置督令認真教授並將各事項詳晰另行造報嗣後仍應督同勸學總董暨各區勸學員設法推廣照章每三月彙報一次以憑核轉仰即遵照繳册存

河陽縣萬署令稟農業學生程度不及請自本年下半年期改爲本科第一學期由

批 據稟已悉昨據該縣申送初等農業學堂第二學年第五學期課程表到司當查來表填註尙有未合並經訪聞該堂名稱雖是而去今兩年辦理均未能核實正擬行飭改良間隨據該縣稟據堂長吳鶴稱初等農業學堂學生程度太低恐於定章有碍擬請將二十四年至本年上學期作爲預科由本年下半年下學期起改爲第一年第一學期本科生等語自係爲核實辦理起見應即照准惟所授學科課程須另查照定章初等農業學堂蠶業科所授科目分別編配呈候核明飭遵不得任意教授致與定章顯有出入至現在在堂各生姓名年籍三代及入堂年月並應造具履歷清冊併同送司核定轉報 學部立案將來畢業試驗合格方能授案請獎仰即督同該堂長認真整頓切實辦理並分別填表造冊報司核辦切切此繳

學務公所宣統二年七月分經費決算表

別類

款

目

銀

數

附記

第一類	第二類	第三類	第四類	第五類	第六類	第七類	第八類	第九類	第十類	第十一類	第十二類	第十三類	第十四類	第十五類	第十六類	第十七類	第十八類	第十九類	第二十類
入	收	支	結	餘	盈	虧

支

各

局

領

女子職業學堂叁百貳拾陸兩叁錢

女子職業學堂叁百貳拾陸兩叁錢

女子職業學堂叁百貳拾陸兩叁錢

女子職業學堂叁百貳拾陸兩叁錢

女子職業學堂叁百貳拾陸兩叁錢

女子職業學堂叁百貳拾陸兩叁錢

女子職業學堂叁百貳拾陸兩叁錢

女子職業學堂叁百貳拾陸兩叁錢

女子職業學堂叁百貳拾陸兩叁錢

女子職業學堂叁百貳拾陸兩叁錢

女子職業學堂叁百貳拾陸兩叁錢

女子職業學堂叁百貳拾陸兩叁錢

女子職業學堂叁百貳拾陸兩叁錢

女子職業學堂叁百貳拾陸兩叁錢

女子職業學堂叁百貳拾陸兩叁錢

女子職業學堂叁百貳拾陸兩叁錢

女子職業學堂叁百貳拾陸兩叁錢

女子職業學堂叁百貳拾陸兩叁錢

女子職業學堂叁百貳拾陸兩叁錢

女子職業學堂叁百貳拾陸兩叁錢

女子職業學堂叁百貳拾陸兩叁錢

女子職業學堂叁百貳拾陸兩叁錢

女子職業學堂叁百貳拾陸兩叁錢

女子職業學堂叁百貳拾陸兩叁錢

女子職業學堂叁百貳拾陸兩叁錢

女子職業學堂叁百貳拾陸兩叁錢

女子職業學堂叁百貳拾陸兩叁錢

女子職業學堂叁百貳拾陸兩叁錢

女子職業學堂叁百貳拾陸兩叁錢

女子職業學堂叁百貳拾陸兩叁錢

女子職業學堂叁百貳拾陸兩叁錢

女子職業學堂叁百貳拾陸兩叁錢

女子職業學堂叁百貳拾陸兩叁錢

女子職業學堂叁百貳拾陸兩叁錢

女子職業學堂叁百貳拾陸兩叁錢

女子職業學堂叁百貳拾陸兩叁錢

女子職業學堂叁百貳拾陸兩叁錢

女子職業學堂叁百貳拾陸兩叁錢

女子職業學堂叁百貳拾陸兩叁錢

女子職業學堂叁百貳拾陸兩叁錢

女子職業學堂叁百貳拾陸兩叁錢

女子職業學堂叁百貳拾陸兩叁錢

除	辛							水	
	醫官	醫官	醫官	醫官	醫官	醫官	醫官	醫官	醫官
	員	員	員	員	員	員	員	員	員
右列一類總共開除銀貳千貳百叁拾肆兩零玖分伍釐玖毫捌忽	右列一類總共開除銀貳百叁拾肆兩零玖分伍釐玖毫捌忽	本堂建築借用善後局銀第十二次	雜費	雜費	雜費	雜費	雜費	雜費	雜費
右列一類總共開除銀貳千貳百叁拾肆兩零玖分伍釐玖毫捌忽	右列一類總共開除銀貳百叁拾肆兩零玖分伍釐玖毫捌忽	本堂建築借用善後局銀第十二次	雜費	雜費	雜費	雜費	雜費	雜費	雜費
右列一類總共開除銀貳千貳百叁拾肆兩零玖分伍釐玖毫捌忽	右列一類總共開除銀貳百叁拾肆兩零玖分伍釐玖毫捌忽	本堂建築借用善後局銀第十二次	雜費	雜費	雜費	雜費	雜費	雜費	雜費

附設師範學堂並附屬中小學堂宣統貳年柒月分經費決算表

陸月分 各月開辦 數册報結存銀 宣統貳年柒月分經費決算表

右列開列共存銀壹萬陸千捌百壹拾貳元貳角肆分
 取新學務公所札發各屬籌解完全簡易科學生宣統貳年柒月分經費 銀貳百捌拾貳元貳角肆分

開支 銀

薪 督 員 伍 拾 肆 元 伍 角 肆 分

兼 員 伍 拾 肆 元 伍 角 肆 分

兼 員 伍 拾 肆 元 伍 角 肆 分

兼 員 伍 拾 肆 元 伍 角 肆 分

兼 員 伍 拾 肆 元 伍 角 肆 分

兼 員 伍 拾 肆 元 伍 角 肆 分

兼 員 伍 拾 肆 元 伍 角 肆 分

兼 員 伍 拾 肆 元 伍 角 肆 分

兼 員 伍 拾 肆 元 伍 角 肆 分

兼 員 伍 拾 肆 元 伍 角 肆 分

兼 員 伍 拾 肆 元 伍 角 肆 分

兼 員 伍 拾 肆 元 伍 角 肆 分

兼 員 伍 拾 肆 元 伍 角 肆 分

兼 員 伍 拾 肆 元 伍 角 肆 分

兼 員 伍 拾 肆 元 伍 角 肆 分

兼 員 伍 拾 肆 元 伍 角 肆 分

兼 員 伍 拾 肆 元 伍 角 肆 分

兼 員 伍 拾 肆 元 伍 角 肆 分

兼 員 伍 拾 肆 元 伍 角 肆 分

兼 員 伍 拾 肆 元 伍 角 肆 分

兼 員 伍 拾 肆 元 伍 角 肆 分

兼 員 伍 拾 肆 元 伍 角 肆 分

兼 員 伍 拾 肆 元 伍 角 肆 分

兼 員 伍 拾 肆 元 伍 角 肆 分

兼 員 伍 拾 肆 元 伍 角 肆 分

兼 員 伍 拾 肆 元 伍 角 肆 分

兼 員 伍 拾 肆 元 伍 角 肆 分

兼 員 伍 拾 肆 元 伍 角 肆 分

兼 員 伍 拾 肆 元 伍 角 肆 分

雲南模範兩等小學堂宣統二年七月分經費決算表

宣統二年六月月底册報結存經費銀貳千玖百柒拾玖兩柒錢貳分柒釐零陸絲
 右列一柱共存銀貳千玖百柒拾玖兩柒錢貳分柒釐零陸絲
 由學務公所請領宣統二年七月分經費銀壹千壹百零壹兩壹錢陸分陸釐
 由學務公所請領宣統二年七月分經費銀壹千壹百零壹兩壹錢陸分陸釐
 由學務公所請領宣統二年七月分經費銀壹千壹百零壹兩壹錢陸分陸釐
 以上三柱共收銀壹千壹百零壹兩壹錢陸分陸釐

以上三柱共收銀壹千壹百零壹兩壹錢陸分陸釐

薪 堂長 員計五員 共銀壹百零壹兩壹錢陸分陸釐

會計員 員計四員 共銀陸拾肆兩

南區本科教員 員計二十八員 共銀陸拾肆兩

南區本科教員 員計二十八員 共銀陸拾肆兩

南區本科教員 員計二十八員 共銀陸拾肆兩

南區本科教員 員計二十八員 共銀陸拾肆兩

南區本科教員 員計二十八員 共銀陸拾肆兩

南區本科教員 員計二十八員 共銀陸拾肆兩

南區本科教員 員計二十八員 共銀陸拾肆兩

南區本科教員 員計二十八員 共銀陸拾肆兩

南區本科教員 員計二十八員 共銀陸拾肆兩

南區本科教員 員計二十八員 共銀陸拾肆兩

南區本科教員 員計二十八員 共銀陸拾肆兩

南區本科教員 員計二十八員 共銀陸拾肆兩

南區本科教員 員計二十八員 共銀陸拾肆兩

南區本科教員 員計二十八員 共銀陸拾肆兩

南區本科教員 員計二十八員 共銀陸拾肆兩

南區本科教員 員計二十八員 共銀陸拾肆兩

南區本科教員 員計二十八員 共銀陸拾肆兩

南區本科教員 員計二十八員 共銀陸拾肆兩

南區本科教員 員計二十八員 共銀陸拾肆兩

南區本科教員 員計二十八員 共銀陸拾肆兩

南區本科教員 員計二十八員 共銀陸拾肆兩

南區本科教員 員計二十八員 共銀陸拾肆兩

南區本科教員 員計二十八員 共銀陸拾肆兩

常

簡

易

水

食

工

食

食

食

食

食

食

食

食

食

食

食

食

食

食

食

食

食

食

食

南區本科教員 員計二十八員 共銀陸拾肆兩

南區本科教員 員計二十八員 共銀陸拾肆兩

南區本科教員 員計二十八員 共銀陸拾肆兩

南區本科教員 員計二十八員 共銀陸拾肆兩

南區本科教員 員計二十八員 共銀陸拾肆兩

南區本科教員 員計二十八員 共銀陸拾肆兩

南區本科教員 員計二十八員 共銀陸拾肆兩

南區本科教員 員計二十八員 共銀陸拾肆兩

南區本科教員 員計二十八員 共銀陸拾肆兩

南區本科教員 員計二十八員 共銀陸拾肆兩

南區本科教員 員計二十八員 共銀陸拾肆兩

南區本科教員 員計二十八員 共銀陸拾肆兩

南區本科教員 員計二十八員 共銀陸拾肆兩

南區本科教員 員計二十八員 共銀陸拾肆兩

南區本科教員 員計二十八員 共銀陸拾肆兩

南區本科教員 員計二十八員 共銀陸拾肆兩

南區本科教員 員計二十八員 共銀陸拾肆兩

南區本科教員 員計二十八員 共銀陸拾肆兩

南區本科教員 員計二十八員 共銀陸拾肆兩

南區本科教員 員計二十八員 共銀陸拾肆兩

南區本科教員 員計二十八員 共銀陸拾肆兩

南區本科教員 員計二十八員 共銀陸拾肆兩

南區本科教員 員計二十八員 共銀陸拾肆兩

南區本科教員 員計二十八員 共銀陸拾肆兩

南區本科教員 員計二十八員 共銀陸拾肆兩

合銀

柒百

陸拾

肆兩

伍錢

陸分

陸釐

零

毫

分

釐

毫

分

釐

毫

分

釐

毫

分

釐

毫

分

釐

毫

分

開工起至七月二十六日計一個月工食銀伍兩陸錢

工食銀伍兩陸錢

工食銀伍兩陸錢

工食銀伍兩陸錢

工食銀伍兩陸錢

工食銀伍兩陸錢

工食銀伍兩陸錢

工食銀伍兩陸錢

工食銀伍兩陸錢

工食銀伍兩陸錢

工食銀伍兩陸錢

工食銀伍兩陸錢

工食銀伍兩陸錢

工食銀伍兩陸錢

工食銀伍兩陸錢

工食銀伍兩陸錢

工食銀伍兩陸錢

工食銀伍兩陸錢

工食銀伍兩陸錢

工食銀伍兩陸錢

工食銀伍兩陸錢

工食銀伍兩陸錢

工食銀伍兩陸錢

工食銀伍兩陸錢

工食銀伍兩陸錢

工食銀伍兩陸錢

工食銀伍兩陸錢

工食銀伍兩陸錢

工食銀伍兩陸錢

工食銀伍兩陸錢

工食銀伍兩陸錢

工食銀伍兩陸錢

工食銀伍兩陸錢

工食銀伍兩陸錢

工食銀伍兩陸錢

工食銀伍兩陸錢

工食銀伍兩陸錢

工食銀伍兩陸錢

工食銀伍兩陸錢

工食銀伍兩陸錢

女子職業學堂宣統貳年柒月分經費決算表

右列等項共合銀伍百貳拾叁兩貳錢捌分壹釐

右列等項共合銀伍百貳拾叁兩貳錢捌分壹釐

以上貳項共合銀捌百伍拾兩零貳錢捌分壹釐

開支

右列等項共合銀伍百貳拾叁兩貳錢捌分壹釐

右列等項共合銀伍百貳拾叁兩貳錢捌分壹釐

右列等項共合銀伍百貳拾叁兩貳錢捌分壹釐

右列等項共合銀伍百貳拾叁兩貳錢捌分壹釐

右列等項共合銀伍百貳拾叁兩貳錢捌分壹釐

右列等項共合銀伍百貳拾叁兩貳錢捌分壹釐

右列等項共合銀伍百貳拾叁兩貳錢捌分壹釐

右列等項共合銀伍百貳拾叁兩貳錢捌分壹釐

右列等項共合銀伍百貳拾叁兩貳錢捌分壹釐

右列等項共合銀伍百貳拾叁兩貳錢捌分壹釐

右列等項共合銀伍百貳拾叁兩貳錢捌分壹釐

右列等項共合銀伍百貳拾叁兩貳錢捌分壹釐

右列等項共合銀伍百貳拾叁兩貳錢捌分壹釐

右列等項共合銀伍百貳拾叁兩貳錢捌分壹釐

右列等項共合銀伍百貳拾叁兩貳錢捌分壹釐

右列等項共合銀伍百貳拾叁兩貳錢捌分壹釐

右列等項共合銀伍百貳拾叁兩貳錢捌分壹釐

右列等項共合銀伍百貳拾叁兩貳錢捌分壹釐

右列等項共合銀伍百貳拾叁兩貳錢捌分壹釐

右列等項共合銀伍百貳拾叁兩貳錢捌分壹釐

右列等項共合銀伍百貳拾叁兩貳錢捌分壹釐

雲南初等工業學堂附設藝徒學堂宣統二年七月分經費決算表

宣統二年六月底册報結存經費銀肆百柒拾玖兩零柒分陸釐肆毫
右列二柱共有銀肆百柒拾玖兩零柒分陸釐肆毫
實數二由學務公所請領宣統二年七月分經費銀肆百兩

以上舊管新收共合銀伍百柒拾玖兩零柒分陸釐肆毫

開		常		開		支		時		開		支		除		支		在		
款目	類	數	別	數	別	數	別	數	別	數	別	數	別	數	別	數	別	數	別	
薪會	長	一	員	二	員	二	員	二	員	二	員	二	員	二	員	二	員	二	員	二
水	紙	二	員	二	員	二	員	二	員	二	員	二	員	二	員	二	員	二	員	二
粉	條	三	包	三	包	三	包	三	包	三	包	三	包	三	包	三	包	三	包	三
教員	筆	肆	支	肆	支	肆	支	肆	支	肆	支	肆	支	肆	支	肆	支	肆	支	肆
司	事	肆	支	肆	支	肆	支	肆	支	肆	支	肆	支	肆	支	肆	支	肆	支	肆
油	燭	肆	支	肆	支	肆	支	肆	支	肆	支	肆	支	肆	支	肆	支	肆	支	肆
茶	炭	肆	支	肆	支	肆	支	肆	支	肆	支	肆	支	肆	支	肆	支	肆	支	肆
書	紙	肆	支	肆	支	肆	支	肆	支	肆	支	肆	支	肆	支	肆	支	肆	支	肆
工	業	肆	支	肆	支	肆	支	肆	支	肆	支	肆	支	肆	支	肆	支	肆	支	肆
機	器	肆	支	肆	支	肆	支	肆	支	肆	支	肆	支	肆	支	肆	支	肆	支	肆
粉	紙	肆	支	肆	支	肆	支	肆	支	肆	支	肆	支	肆	支	肆	支	肆	支	肆
香	燭	肆	支	肆	支	肆	支	肆	支	肆	支	肆	支	肆	支	肆	支	肆	支	肆
紫	土	肆	支	肆	支	肆	支	肆	支	肆	支	肆	支	肆	支	肆	支	肆	支	肆
兩	宗	肆	支	肆	支	肆	支	肆	支	肆	支	肆	支	肆	支	肆	支	肆	支	肆
通	共	肆	支	肆	支	肆	支	肆	支	肆	支	肆	支	肆	支	肆	支	肆	支	肆
合	銀	肆	支	肆	支	肆	支	肆	支	肆	支	肆	支	肆	支	肆	支	肆	支	肆
百	捌	肆	支	肆	支	肆	支	肆	支	肆	支	肆	支	肆	支	肆	支	肆	支	肆
拾	玖	肆	支	肆	支	肆	支	肆	支	肆	支	肆	支	肆	支	肆	支	肆	支	肆
兩	肆	肆	支	肆	支	肆	支	肆	支	肆	支	肆	支	肆	支	肆	支	肆	支	肆
錢	叁	肆	支	肆	支	肆	支	肆	支	肆	支	肆	支	肆	支	肆	支	肆	支	肆
分	陸	肆	支	肆	支	肆	支	肆	支	肆	支	肆	支	肆	支	肆	支	肆	支	肆
釐	肆	肆	支	肆	支	肆	支	肆	支	肆	支	肆	支	肆	支	肆	支	肆	支	肆
毫	肆	肆	支	肆	支	肆	支	肆	支	肆	支	肆	支	肆	支	肆	支	肆	支	肆

統計收除兩抵外存銀叁百捌拾玖兩陸錢肆分零貳毫

官報局鉛印處及附設石印處宣統二年七月分經費決算表

Table showing revenue details: 收新, 收上, 收由, 共收, 收防, 右列, 以上. Includes amounts in taels and silver, such as 伍拾貳元, 肆拾貳元.

Main expense table with columns for salaries (薪), printing (印), and various administrative costs (辛, 水, 雜, etc.). Lists numerous items and their respective costs in taels and silver, ending with a total of 貳百肆拾貳元伍分.

Additional expense table with columns for printing (印), paper (紙), and other costs (支, 臨). Lists items like 印費, 紙張, and their costs, ending with a total of 貳拾貳元伍分.

報告

農業學堂庚戌年春季蠶繭說畧

青桂種

原產地

浙江蠶桑學堂

到寅年月

己酉年冬月

飼育日數(自收蟻至上山)

三十六日(用平均七十度之溫)

繭之形狀

精圓(最大)

每蟻一錢收繭量

二十斤八兩

每斤繭繅絲之數

三百七十顆

每顆繭絲之長

細絲一兩八錢肥絲二兩八錢

纖度(即纖維之狀況因其細已甚不能形容故以重量測之每四百回)

二百三十一丈(裁尺)

八得尼爾(每一得尼爾合庫平一釐三毫三絲三忽強)

強力

八十格拉姆每二格拉姆合庫平二分五釐等八絲強

仲度

一百二十密里米突每一密里米合庫平三厘二毫三絲四忽強

桐四種

原產地

浙江蠶桑學堂

到滇年月

甲辰年十月

飼育日數(自收蟻至上山)

三十四日(用平均七十度之溫)

繭之形狀

橢圓(大)

每蟻一錢收繭量

十八斤五兩

每斤繭之顆數

四百顆

每斤繭繅絲之量

細絲一兩六錢肥絲一兩八錢

每顆繭絲之長

二百零五丈(裁尺)

織度

二六得尼爾

強力

七十六格拉姆

仲度

一百十二密里米突

青圓種

原產地

湖北蠶桑學堂

到濱年月

庚戌年正月

飼育日數(自收蟻至上山)

三十四日(用平均七十度之溫)

繭之形狀

縮圓微束腰(中)

每蟻一錢收繭量

十八斤

每斤繭之數顆

四百二十顆

每斤繭繅絲之量

細絲一兩五錢肥絲一兩七錢

每顆繭絲之長

一百八十丈

織度

二四得尼爾

強方

七十二格拉姆

仲度

一百十二密里米突

二化種(第一期)

原產地

浙江蠶桑學堂

到濱年月

甲辰年十月

飼育日數(自收蟻至上山)

三十二日(用平均七十度之溫)

繭之形狀

楮圓微束腰

每蟻一錢收繭量

十五斤

每斤繭之顆數

五百一十顆

每顆繭絲之長

一百四十二丈

織度

三得尼爾

強力

仲度

六十八格拉姆

九十六密里米突

農業學堂庚戌年收買繭絲報告

繭質 重

量 產地 人名 絲

價付

價

上等 十三兩五錢

安平廳

官解

二錢五分

三兩三錢七分五釐

價

上等 三千三百二十三兩

新興州

官解

二錢五分

八百三十兩〇七錢五分

價

以上二柱共絲三千三百三十六兩五錢共銀八百三十四兩一錢二分五釐

中等 五十八兩

蘇勸縣

官解

二錢四分

十三兩九錢二分

價

中等 七十三兩

新興州

彭興和

二錢三分

十六兩七錢九分

價

中等 六十五兩

昆明縣

謝雲山

二錢三分

十四兩九錢五分

價

中等 十三兩六錢

昆明縣

何姓

二錢三分

三兩一錢二分八釐

價

中等 二百六十七兩

新興州

王萬才

一錢三分

六十一兩四錢一分

價

中等 七十六兩

大姚縣

謝芝田

二錢三分

十七兩四錢八分

中等 三兩

祿勸縣

錢玉中

二錢三分

六錢九分

中等 五十九兩三錢

昆明縣

女子師
錢學空

二錢三分

十三兩六錢三分九釐

中等 一百七十八兩

浪穹縣

官解

二錢三分

六十三兩九錢四分

中等 二十三兩五錢

安甯州

張大興

二錢三分

五兩四錢零五釐

中等 一百八十三兩

新興州

馮子樹

一錢四分

四十三兩九錢二分

中等 二十一兩

新興州

魏為馨

二錢三分

四兩八錢三分

中等 一千〇九十六兩

新興州

官解

二錢二分

二百四十一兩一錢二分

中等 一百兩

昆明縣

粵昌公司

二錢二分

二十二兩

中等 一百一十二兩

昆明縣

石姓

二錢二分

二十四兩六錢四分

中等 一千一百二十兩

楚雄府

官解

二錢二分

二百四十六兩四錢

中等 十九兩

祿勸縣

官解

二錢二分

四兩一錢八分

中等 四十八兩 徵江府 官 解 二錢二分 十兩零五錢七分

中等 一百五十七兩 新興州 官 解 二錢二分 三十四兩五錢四分

中等 十八兩 大姚縣 周世傑 二錢二分 三兩九錢六分

以上二十柱共絲三千七百九十兩零四錢共銀八百四十七兩五錢一分二

釐

下等 五十八兩 祿勸縣 官 解 一錢七分 九兩八錢六分

下等 九兩 祿勸縣 官 解 一錢九分 一兩七錢一分

下等 三十二兩 磅 嘉 官 解 一錢五分 四兩八錢

下等 六兩 昆明縣 卜 姓 二錢 一兩二錢

下等 十三兩 昆明縣 蔣 姓 二錢 二兩六錢

下等 一百一十七兩 大姚縣 謝芝田 二錢 二十三兩四錢

下等 一百一十一兩 大姚縣 謝芝田 一錢八分 十九兩九錢八分

下等 五百五十一兩 大姚縣 胡文炳 二錢 一百二十兩零二錢

下等 十六兩八錢 昆明縣 王鎮山 二錢 三兩三錢六分

下等 四十一兩 昆明縣 趙豐雲 二錢一分 八兩六錢一分

下等 二十六兩 富民縣 官解 二錢 五兩二錢

下等 六十二兩 昆明縣 趙豐雲 二錢 十二兩四錢

下等 三十六兩七錢 大姚縣 余希寶 二錢 七兩三錢四分

下等 十五兩 嵩明州 王興 一錢七分 二兩五錢五分

下等 二千四百二十二兩 新興州 官解 二錢一分 五百零八兩六錢二分

下等 一百一十二兩 新興州 官解 二錢 二十二兩四錢

下等 一百七十五兩 嵩明州 楊成林 文炳 一錢四分 二十五兩二錢

以上十七柱共絲三千八百零三兩五錢共銀七百六十九兩四錢三分

以上三等共收絲一萬零九百三十兩零四錢共去銀二千四百五十一兩零六

分七釐

一收呈貢縣鮮繭二百零二斤

付價四十五兩二錢零一釐八毫

一收昆明縣鮮繭一千零八十四斤十四兩

付價二百三十三兩五錢二分九

釐一毫

以上二柱共收鮮繭一千二百八十六斤十四兩共付價銀二百七十八兩七錢

三分零九毫 現由堂纒成上絲一千六百一十二兩

通計絲繭兩項截至八月十二日止共合得絲一萬二千五百四十二兩四錢共去

銀二千七百二十九兩七錢九分七釐九毫

再雲南向無大宗絲廠光緒三十四年本堂開辦染織收絲定價上絲每兩銀三

錢五分甚有四錢一兩然解絲者終寥寥無幾宣統元年上絲每兩銀三錢復招

集四十三堡鄉農數十人實習養蠶總絲本月上絲每兩銀二錢五分夏蠶時曾

商首縣招鄉農資緝來堂實習歸養秋蠶得繭一千餘斤逐年比較足見蠶業發

達日盛一日即如一新興州解到之絲計已七千餘兩現猶陸續申解且本年中
等絲質埒於往年之上等人工改良更見一斑監督陳文光識

論著

督憲李工鑛學堂開學訓詞

滇省之有工鑛學堂自今日始滇省之有工鑛學堂學生自諸生始使者愛敬諸生既至期望亦不得不奢亟願與諸生相見一暢厥旨不幸今日有恙不克蒞堂特將鄙懷所欲布者借提學使爲諸生正告之演鑛豐富甲天下誠者至稱雲南當爲世界第一鑛國雲南顧日日憂貧更數千年不能采取者無學故也今年始令留日學生專習高等鑛科兼裁學額十名改派西洋鑛生猶以人數無多未能大振風響特聘高等教習創設工鑛學堂本省籌款極艱使者他務未遑獨先注意於此諸生試思創設此校係何用意中國在世界現居何等地位滇省在中國又居何等地位今日設立鑛校究有何等關係諸生講習鑛學負有何等責任若以使者爲諸生耐今日之學鑛正如入山求藥以救父母重危之疾臨流汲水以救家室始燃之火必負哀痛迫切之志持以堅苦卓絕之力今日學鑛則不感不止異日辦鑛則不得不止

精誠所至金石爲開將來鑛業大興不獨使本省弱貧弱爲富強兼可補助 國家以報各省數百年協助之惠則諸生之幸即大局之幸使者亦與有榮幸焉至高等科得力尤速師範生學鑛早一日卒業演省即早一日收效義務之大無逾於此其師範生有奉調不至者大半託名義務實則瞻戀目前微祿似此志趣卑陋終必敗壞學風若開校後仍復觀望不來亦終不令再充教習昔賢恥獨爲君子諸生有相識者可亟告之

學憲葉工鑛學堂開學訓詞

在昔夏禹分土貢三品之金周官攷工飭五材之用中國注重工鑛自古已然惟周禮鑛人之職以及漢代銅鐵之官唐宋坑冶之設皆止有鑛政而鑛學則未聞離管子有上有丹沙下有黃金之說墨子有火多燧金多靡炭之文皆鑛學之濫觴然言鑛未有專替後世無從取法故開採未盡其術離歷今千載而鑛產實蓄而本宜况中國鑛產之豐富取不盡而用不竭據近人所調查則五洲鑛產之饒首推中

國而中國鑛產之富又首推雲南乃天不愛寶究無以供生事之需貨棄於地反致
啓人覬覦之漸則未能自行開採之故也今 節帥俯念滇省民生凋敝以爲非振
興實業則生計益艱非開發鑛山則利源難濬故今日籌滇之策以開鑛爲最先然
欲開鑛山而鑿地之法未精冶金之術未善斷難遽收成效不能不先培養鑛務人
材既遴選應穎子弟通曉西文者遣赴歐洲專肄鑛學又爲廣裕鑛師計設立工鑛
學堂招生肄習俟三四年後學業有成則採鑛冶金無須借材異地既可以闢天地
自然之利並可以保國家固有之權尙於諸生是望使者綜司滇學於實業教育之
發達企望尤深茲當開校之初特述數言爲諸生勗

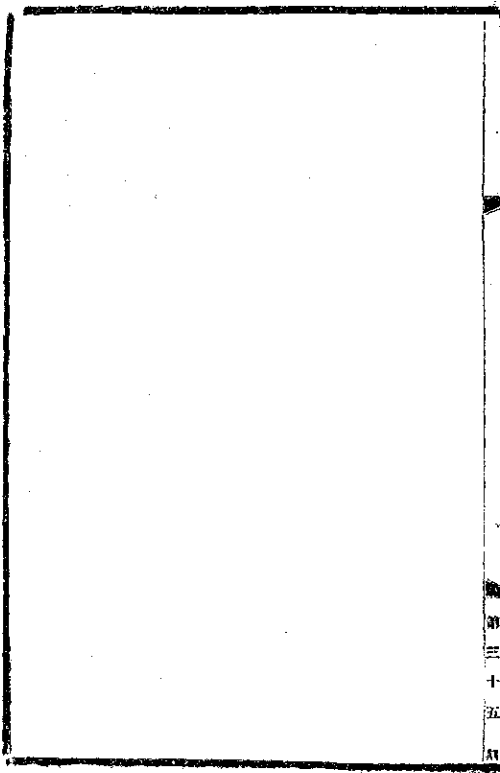

三
十
五
八

選編

小學單級教授法畧說(續前)

第五節 授業時間表

所定授業時間表不宜時時更改一則恐亂學生之受業準備一則可整教員之管理方法德國法定單級學校之功課表若欲改之必請政府之許可視學者之認可而後可更動

德國單級教授法最為盛行日本仿行之今亦甚多茲特錄其授業時間表於左以備參考

德國單級教授表

時 間	禮拜一	禮拜二	禮拜三	禮拜四	禮拜五	禮拜六
白八點鐘	宗教各	國語各	宗教各	國語各	宗教各	宗教各
至九點鐘	國語各	算學各	國語各	算學各	國語各	國語各
至十點鐘	算學各	國語各	算學各	國語各	算學各	國語各

自十點鐘至
自十一點鐘至
自十二點鐘至

地理
甲
乙

歷史
甲
乙

博物
甲
乙

地理
甲
乙

歷史
甲
乙

博物
甲
乙

自二點鐘至
自三點鐘至
自四點鐘至

國語
甲
乙

宗教
甲
乙

體操
甲
乙

國語
甲
乙

音樂
甲
乙

體操
甲
乙

自三點鐘至
自四點鐘至
自五點鐘至

算學
甲
乙

音樂
甲
乙

國語
甲
乙

算學
甲
乙

日本單級教授表

第一時

第二時

第三時

第四時

第五時

禮拜一

俯各
操各

讀法各
操各

算
各

讀法各
書法各

讀法各
書法各

禮拜二

俯各
操各

算
各

讀法各
書法各

讀法各
書法各

讀法各
書法各

禮拜三

算學
各

唱各
操各

讀法各
書法各

讀法各
書法各

讀法各
書法各

禮拜四

俯各
唱各

讀法各
操各

算
各

讀法各
書法各

讀法各
書法各

禮拜五

算
各

唱各
操各

讀法各
書法各

讀法各
書法各

讀法各
書法各

禮拜六

俯各
操各

算
各

讀法各
書法各

讀法各
書法各

讀法各
書法各

右表凡講法話法統包涵於讀法中者又或留第六時而為特別之教授時間雖日本單級教授未必盡然如是舉此以見例耳
 參酌德日兩國單級教授之配置觀察中國現在欲設單級教授情形畧擬授業表四種如左

初等小學單級一二學年授業表一

初等小學單級三四學年授業表二

初等小學單級一二三學年授業表三

初等小學單級一二三四學年授業表四

初等小學單級第一二年時間表

時 間	週	
	一	二
一 時	甲 修身 乙 習字	甲 習字 乙 修身
二 時	甲 國文講讀 乙 算術	甲 國文講讀 乙 算術
三 時	甲 國文講讀 乙 國文講讀	甲 國文講讀 乙 國文講讀
四 時	甲 國文講讀 乙 國文講讀	甲 國文講讀 乙 國文講讀
五 時	甲 合手工	甲 合手工

時		初等小學單級第三四年時間表					
時間	時	六	五	四	三	二	一
休息	一時	甲算學演草 乙國文讀誦	甲國文讀誦 乙算學演草	甲國文讀誦 乙習字	甲合講經及讀經 乙習字	甲國文讀誦 乙習字	甲國文讀誦 乙習字
休息	二時	甲合唱歌	甲合游戲	甲習字 乙國文讀誦	甲合游戲	甲習字 乙國文讀誦	甲習字 乙國文讀誦
休息	三時	甲國文遺講及問答 乙國文讀字	甲算學演草 乙國文讀誦	甲國文讀誦 乙算學演草	甲算學遺講及問答 乙國文遺講及問答	甲算學講授 乙默書	甲算學講授 乙默書
休息	四時	甲國文讀字 乙國文遺講及問答	甲合體操	甲合唱歌	甲算學出題演草 乙國文遺講及問答	甲算學講授 乙默書	甲算學講授 乙默書
休息	五時	甲國文讀字 乙國文遺講及問答	甲合體操	甲合唱歌	甲算學出題演草 乙國文遺講及問答	甲算學講授 乙默書	甲算學講授 乙默書
休息	六時	乙甲	甲合講經及讀經 乙甲	甲合圖畫	乙甲	甲合圖畫	甲合圖畫

休息

乙習字

甲習字

甲合游戲

甲國文讀誦

乙國文讀誦

甲合體操

初等小學單級第一二三年時間配置表

週 期	點 間		點 間		點 間		點 間		點 間	
	一 時	二 時	三 時	四 時	五 時	六 時	一 時	二 時	三 時	四 時
二	乙中國文講義	乙中國文講義	乙中國文講義	乙中國文講義	乙中國文講義	乙中國文講義	乙中國文講義	乙中國文講義	乙中國文講義	乙中國文講義
三	乙中國文講義	乙中國文講義	乙中國文講義	乙中國文講義	乙中國文講義	乙中國文講義	乙中國文講義	乙中國文講義	乙中國文講義	乙中國文講義
四	乙修身	乙修身	乙修身	乙修身	乙修身	乙修身	乙修身	乙修身	乙修身	乙修身
五	乙算學	乙算學	乙算學	乙算學	乙算學	乙算學	乙算學	乙算學	乙算學	乙算學
六	乙中國文 甲中國文 乙中國文	乙中國文 甲中國文 乙中國文	乙中國文 甲中國文 乙中國文	乙中國文 甲中國文 乙中國文	乙中國文 甲中國文 乙中國文	乙中國文 甲中國文 乙中國文	乙中國文 甲中國文 乙中國文	乙中國文 甲中國文 乙中國文	乙中國文 甲中國文 乙中國文	乙中國文 甲中國文 乙中國文

休沐一

甲修身
丙默書

甲默書
丙習字

甲習字
丙修身

甲手工
丙國文講義

甲國畫
丙手工

雲南教育官報

選編

二

學

務

所

週 間 休 沐 一 二 三 四 五 六 時 時 時 時 時 時	高 初等小學單級第一二三四五年時間表	二 合 丙乙 算學 丙乙 算學 丙乙 算學 丙乙 算學 丙乙 算學 丙乙 算學 丙乙 算學 丙乙 算學 丙乙 算學 丙乙 算學 丙乙 算學 丙乙 算學 丙乙 算學 丙乙 算學 丙乙 算學 丙乙 算學 丙乙 算學 丙乙 算學	三 默書 丙乙 默書 丙乙 默書 丙乙 默書 丙乙 默書 丙乙 默書	四 體操 丙乙 體操 丙乙 體操 丙乙 體操 丙乙 體操 丙乙 體操	五 合經 丙乙 合經 丙乙 合經 丙乙 合經 丙乙 合經 丙乙 合經	六 地理 丙乙 地理 丙乙 地理 丙乙 地理 丙乙 地理 丙乙 地理		
		二 合習字 丙乙 合習字 丙乙 合習字 丙乙 合習字 丙乙 合習字 丙乙 合習字	三 唱歌 丙乙 唱歌 丙乙 唱歌 丙乙 唱歌 丙乙 唱歌 丙乙 唱歌	四 算學 丙乙 算學 丙乙 算學 丙乙 算學 丙乙 算學 丙乙 算學	五 合體操 丙乙 合體操 丙乙 合體操 丙乙 合體操 丙乙 合體操 丙乙 合體操	六 算學 丙乙 算學 丙乙 算學 丙乙 算學 丙乙 算學 丙乙 算學	七 國文 丙乙 國文 丙乙 國文 丙乙 國文 丙乙 國文 丙乙 國文	八 算學 丙乙 算學 丙乙 算學 丙乙 算學 丙乙 算學 丙乙 算學
		三 國文 丙乙 國文 丙乙 國文 丙乙 國文 丙乙 國文 丙乙 國文	四 國文 丙乙 國文 丙乙 國文 丙乙 國文 丙乙 國文 丙乙 國文	五 算學 丙乙 算學 丙乙 算學 丙乙 算學 丙乙 算學 丙乙 算學	六 算學 丙乙 算學 丙乙 算學 丙乙 算學 丙乙 算學 丙乙 算學	七 國文 丙乙 國文 丙乙 國文 丙乙 國文 丙乙 國文 丙乙 國文	八 算學 丙乙 算學 丙乙 算學 丙乙 算學 丙乙 算學 丙乙 算學	九 國文 丙乙 國文 丙乙 國文 丙乙 國文 丙乙 國文 丙乙 國文
		四 國文 丙乙 國文 丙乙 國文 丙乙 國文 丙乙 國文 丙乙 國文	五 算學 丙乙 算學 丙乙 算學 丙乙 算學 丙乙 算學 丙乙 算學	六 算學 丙乙 算學 丙乙 算學 丙乙 算學 丙乙 算學 丙乙 算學	七 國文 丙乙 國文 丙乙 國文 丙乙 國文 丙乙 國文 丙乙 國文	八 算學 丙乙 算學 丙乙 算學 丙乙 算學 丙乙 算學 丙乙 算學	九 國文 丙乙 國文 丙乙 國文 丙乙 國文 丙乙 國文 丙乙 國文	十 算學 丙乙 算學 丙乙 算學 丙乙 算學 丙乙 算學 丙乙 算學
		五 國文 丙乙 國文 丙乙 國文 丙乙 國文 丙乙 國文 丙乙 國文	六 算學 丙乙 算學 丙乙 算學 丙乙 算學 丙乙 算學 丙乙 算學	七 國文 丙乙 國文 丙乙 國文 丙乙 國文 丙乙 國文 丙乙 國文	八 算學 丙乙 算學 丙乙 算學 丙乙 算學 丙乙 算學 丙乙 算學	九 國文 丙乙 國文 丙乙 國文 丙乙 國文 丙乙 國文 丙乙 國文	十 算學 丙乙 算學 丙乙 算學 丙乙 算學 丙乙 算學 丙乙 算學	十一 國文 丙乙 國文 丙乙 國文 丙乙 國文 丙乙 國文 丙乙 國文
		六 國文 丙乙 國文 丙乙 國文 丙乙 國文 丙乙 國文 丙乙 國文	七 算學 丙乙 算學 丙乙 算學 丙乙 算學 丙乙 算學 丙乙 算學	八 國文 丙乙 國文 丙乙 國文 丙乙 國文 丙乙 國文 丙乙 國文	九 算學 丙乙 算學 丙乙 算學 丙乙 算學 丙乙 算學 丙乙 算學	十 國文 丙乙 國文 丙乙 國文 丙乙 國文 丙乙 國文 丙乙 國文	十一 算學 丙乙 算學 丙乙 算學 丙乙 算學 丙乙 算學 丙乙 算學	十二 國文 丙乙 國文 丙乙 國文 丙乙 國文 丙乙 國文 丙乙 國文

二	合誦經	合習字	合唱歌	合手工	國文	國文
三	手工	獸書	獸書	合圖畫	作文	國文
四	獸書	算學	算學	習字	習字	習字
五	算學	合唱歌	國文	習字	習字	習字
六	地理	算學	國文	國文	國文	國文

以上四表皆從同時異教科異程度而擬者以備研究教育者之參考云爾未敢以爲單級授業之定法也

第六節 校舍及校具

按日本小學校令施行規則中特指單級小學校教室曰幅及長各四間以上五間

以下今照此規定教室之構造可坐六十人者室縱二丈橫一丈六尺教壇占地二尺五寸壇前距學生桌椅二尺學生每人占地三尺平方儘後之一行學生背面距牆壁一尺二寸左右距壁亦如之此爲完全之單級教室然今日欲設單級學校應減省經費以謀教育之普及萬不宜求校舍之合宜故不完備之校舍亦無妨者至於校具則亦以簡單爲主約計如左

- 一 教科書及參考書
- 二 地球儀
- 三 學校所在之地圖及中國地圖世界地圖
- 四 修身歷史博物等教授用掛圖
- 五 木及厚紙
- 六 風琴
- 七 寒暖計

八 計數器

九 黑板大者一塊小者數塊

十 各種簿冊

十一 時計

十二 應用之消耗品及用具

其餘應用品或由教員自製或由學生採集皆由已開學校後謀之可也

第七節 教授法

單級教授法與多級教授法大致相同所異者以一教員於同一時間授異程度異學科之一堂學生也其要點有十二端

(一) 須使學生能自動時爲間接之教授(甲) 養兒童之活動力 (乙) 使兒童有

自動之事項(甲) 兒童有自動力後見者教員不交干涉 (乙) 須在兒童能識知規則於新日題時(丙) 須在兒童能識知規則於新日題時

一 律應令學生發覺 (三) 因土地狀況不設必修科以外之學科 (四) 須使

各教科目互相聯絡 (教授主義須取少而能之主義) (六) 須編制圓周的教

程 (七) 須十分為教授準備 (八) 須注意於年齡最幼程度最低之兒童

(九) 須各教科不相衝突 (十) 須時時注意於間接之教授 (十一) 須酌量

其時間為直接教授之停頓 (十二) 須於五分鐘至二分鐘之間轉授其直接

間接之便利

以上各條皆單級教授之要著從各種單級教法中採取其二為預備研究單級教法之參考云耳

第八節 訓練管理二者之必要

單級學校之訓練以教員一人實較得統一訓練之目的蓋其於教授也宜用三段法巴尼在預備教授應用三者注意實行之不僅教科之統一即兒童道德上身體上均可得統一之訓練命令訓練出於一教師弟同學皆有同一之愛惜而公共心之養成其基即在此也

教員苟能具有熱心威權禮讓忍耐愛憐諸德性一校兒童之感化必深此其收效於單級教員之效果較之多級教員之訓練管理不可同日語也至於習勞作業之慣性亦於單級學校中易於養成何則一教員先之勞之而各班兒童受同一之良感情者無不踴躍從事矣此管理之易於着手訓練之易於同化也

由此可知單級之訓練管理實所以佐成單級教授之方法而易收教育之良果者欲教育之普及舍多設單級小學講求單級教法更何道之從耶

第九節 結論

單級小學之必要實過於設高等設中等設專門設大學可知教育普及其樞在單級小學之普及又可知^{以爲}提倡單級教授三年於茲一般普通社會之人未之能信故日言教育教育無日能見效果也今日同志有能以^{語言}爲不謬者則單級教授法別有專書以供研究者之繙繹茲特略披單級之雜說成此短篇研究單級教法者之專稿耳大雅宏達有以匡^治之不逮何幸如之

已完

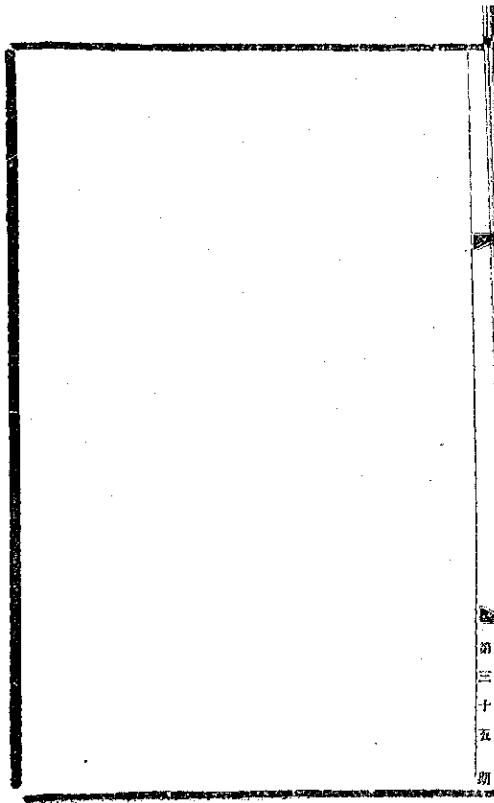

雜纂

修訂法律館調查民事習慣問題 續前

第三編 債權

第一章 契約

(一) 訂立契約時是否必以證書爲據又在證書外更須用別種之方法否(如中證人等)其辦法如何試詳述之

(二) 未成年之人能否與人訂約抑或須由其家長父母出名

(三) 爲人妻者及奴婢與人訂約應否得家長及夫之許可抑或一切契約均須家長及夫出名代訂

(四) 託人代訂契約時關於左揭各項情形試詳述之

一 代理人與人訂約能自行出名否抑或須用本人名義

二 代理人之有無代理權限及其權限如何應以何法證明

三 代理人所訂契約若出其權限之外本人可不承認否如可不承認代理

人對於彼造應否照所訂契約自負履行之責若彼造更有損害是否並

須賠償

四 代理人受託後得轉託他人代訂契約否如得轉託他人則其所託之人

苟辦理不善本人因之受損代理人並其所託之人對本人應負賠償之

責否

(五) 契約若定有期限在期限未滿以前債主得以索償否

(六) 契約若無定期限債主須俟何時方得索償

(七) 履行契約應在何地若未約定債主應否至債戶家索償抑或由債戶送還債

主家又或可另定一地以爲履行之地試分別言之

(八) 債戶若逾限尙不履行契約債主因以受損債主得使債戶賠償否

(九) 契約若約定應爲某事而債戶不爲時債主得以債戶之錢倩人代爲以副原

約否

(十) 契約若約定不准爲某事而債戶竟爲時債主得以債戶之錢倩人除其所爲以副原約否

(十一) 債主依限履行契約債主若不領受債戶得以該物託人保管以免其責否

(十二) 債主依限履行契約債主若不領受債戶因以受損債戶得使債主賠償否

(十三) 交付銀錢時或用銀圓或用外國貨幣有一定之辦法否

(十四) 契約約明有利若其利率若干未經明定期則依本地習慣每月或每年應付若干方得免責

(十五) 債戶若逾限不付利息債主因以受損債主得使債戶賠償否

(十六) 債戶若逾限不付利息債主得以所欠利息作爲元本重徵利息否若許重徵其所欠利息應積至若干並所誤期限應遲至何時債主方得如此辦理

(十七) 一契約債主數人債戶亦有數人時其各債主各債戶之權利義務是否平

等均分抑或另有辦法試詳言之

(十八)債主數人同一債權債戶所負債務若僅一物不能分償各債主時則債主中一人可否代各債主而對債戶索償抑或須會同各債主方得索償又債戶若以其物交還一債主時對他債主能免其責否抑或須約齊各債主當面交還方得免責試分析言之

(十九)債戶數人同負一債各債戶若與債主約明連帶負責則債主或對債戶中一人索償全部之債或同時對各債戶索償全部之債又或順次對各債戶索償全部之債是否屬其自由

(二十)前條債戶中一人若有特別事故(如更改抵銷免除等)其所應負之債額歸於消滅時則他債戶按其所消滅之數是否得以援免

(二十一)前條債戶中一人若清償債務則對他債戶按其所應免之債額是否得以索償

(二十二) 契約若有保證之人則關於左揭各項情形試分別言之

- 一 保證人之資格能力有何限制
- 二 保證人對債主負何責任
- 三 保證人在保證債務外對於利息違約罰款並賠償損害之事等亦負保證之責否
- 四 保證人所負之責得較重於本契約所定者否
- 五 債戶若尚有實力各不還債債主不與交涉直向保證人索償時保證人對債主應用何法抵制
- 六 債主至期不即索償至債戶擅自消費實力有缺其後不能清償時與保證人責任有何影響
- 七 保證人若有數人其保證之法如何
- 八 保證人代債戶償債後對債戶有何權利

(二十三) 債主債戶間若各有欠債可否互相抵銷又兩債務期限若有不同或依契約所定其債務各不相同不能抵銷是否各應償債不得援抵銷之例辦理

(二十四) 前後有二契約以後契約廢棄前契約前契約是否歸於消滅如歸消滅則前契約如有保證人或以物件作擔保後契約得以援用否

(二十五) 各國法律債主若經過若干年不對債戶索債其債權有歸銷滅不能再行索償之例吾國亦有此償例否如有此例則其年限以若干年為限又因各債務之不相同其年限亦有不同否

(二十六) 左揭各契約之情形如何試分別言之

(一) 贈與契約

- 甲 以物與人雖已約明若未立有書據與者得自反悔將該約撤銷否
- 乙 以物與人其物若有瑕疵或欠缺與者應否換給以完足之物
- 丙 約定每月或每年與物若干若未訂明以若干年月為限其契約以何

時爲完畢之期

(二) 買賣契約

甲 彼此約定買賣一物物價均未交割中途有一人違約不買或不買時其處理之方法如何

乙 約定買賣並付有定錢中途有一人違約時其定錢作何處理

丙 買賣時應有一切用費（如夫馬酒食等類）由買主賣主何人任之

丁 買賣用費是否照實費計算抑有特定標準（如買價若干須加用費若干之類）

戊 買賣經過一定期限如未付價或付價未清買主可向買主索加利息或撤銷買賣之約否

己 買賣已成交後（指物價均已交割或物已交清價尚未付清時而言）買主如不合意有無退換之事其退換之方法如何

庚 買賣已成交後如買主因該物有缺損差異（如數量不足品質有異之類）與原約不符時其退換之方法如何

辛 退換貨物有無一定期限

壬 故將左揭各物出賣買主不知致買賣無效時賣主對於買主有何責任（如加利退價或別議處罰之類）

一 抵押租借之物

二 官有或公有之物

三 寄存或遺失之物

四 竊盜之物

癸 定買之物如賣主已先抵押於人應由何人取贖

子 定買之物賣主再以賣人時其對於前後買主有何責任

丑 買賣已成交約買主或賣主一人死亡其承繼人得撤銷其約否

寅 已定買之物因天災事變致有毀損滅失時其處理之法如何

卯 買賣時賣主如豫約買回其價值如何豫定

辰 豫定買回期限最長以若干年為限

巳 豫約買回之物買主可於期未到期時轉賣於他人否如轉賣後原買主

午 於期到時得向後買主買回否

買回之物其未買回以前所有修理保管一切用費應算入買價中否

(三) 借貸契約分為三種曰消費借貸

曰使用借貸曰租賃

一 消費借貸（以金錢或物借人許其自由消費後以同樣之錢或物歸

還者曰消費借貸）

甲 消費借貸之豫約若未交清適遇借主或貸主破產時其契約效力

是否即歸消滅

乙 消費借貸之約若訂有利息則貸主所貸與之物苟有瑕疵應否換

給以完全之物

丙 不定期之消費借貸貸主得隨時向借主索償否

丁 定期之消費借貸在期限中借主破產貸主得即向之索償否

二 使用借貸(以物借人使用約定以原物歸還者曰使用借貸)

甲 使用借貸契約若定明使用之法而借主不照約使用時貸主得將

該約即行解除否又有損害時更得向索賠償否

乙 借主若欲以所借之物轉借他人應否經貸主之允許苟不經允許

擅行轉借時貸主對之有何辦法

丙 所借之物如有滅失毀損借主得以同樣之物或折價償還否其計

算以何時之率為準

丁 所借之物其必須修理保管培養(如牛馬食料之類)一切用費

由貸主借主何人任之

戊 由借貸物所生之果實（如畜類產子花木結果之類）原約定歸何人所有貸主得向借主索還其果實之一部或全部否

己 不定期之使用借貸貸主得隨時向借主索償否

三 租賃（以錢租物使用之約）租賃分而爲二曰不動產租賃曰動產租賃）茲分別擬題如左

第一 不動產租賃

甲 租主所納保證金（俗稱押租）多少以何爲準）如以租金幾分之幾爲率之類）

乙 住宅租金其交納期限共分幾種（如按月季之類）有無先期交納者如逾限不交住宅主可向租主索加利息否

丙 租宅期限中遇房價騰貴住宅主可向租主索加租金否

丁 租佃田土耕種者其認租之法如何（如按畝計算每畝計租若

干或照收穫之額計算業主佃戶各分若干之類)

戊 田土認租是否僅於秋收時交納一次抑有無按照所出各種穀物分季交納者(如夏季納麥秋季納稻之類)

己 田土認租是否皆以穀物交納抑係以金錢折算其折算之法是否皆照時價抑有豫定之率

庚 荒年歉收佃戶可向田主請求免租或緩租否其緩租期限如何豫定補納時有無加認利息之事

辛 租佃空地修造房屋或爲牧畜種植之用者其租金如何計算

壬 租佃山林專爲採取柴木果物用者其租金如何計算有無以所出之物納租者

癸 租佃田宅山林其豫定期限有最長至若干年者有無不定期限約定永歸一人承租者

子 定期租佃期限中物主將租物出賃租主得仍繼續承租滿期否
租佃之物遇有必須修理之時（如房屋墮塌破損溝渠淤塞之類）其用費是否概由物主擔任

寅 租主將租物加工以求堅美其用費可向物主索償否

卯 租主或物主若欲解租在解租前須互相先期通知否其通知期限若何（如前若干月之類）

辰 租主自行添置之物（指附著於租物上者）解租時得概行撤去否物主如願接受其價值如何計算

巳 田方播種或田稼將熟田主得遽解租以田改佃他人否

午 租主破產物主是否即得解除原約

未 租主若經物主允許以物轉租他人轉租主對物主間關係如何處理

第二 物產租賃

甲 賃用之物其必須修理保管培養一切用費是否由物主自任抑
有由賃用之人分任者否

乙 賃用之物如因天災事變毀損滅失時賃用之人得免賠償之責
否

丙 賃用之物如有毀損滅失時賃用人得以同樣之物或折價償還
否其價以何為準

丁 因賃用物所生果實是否概歸物主抑有歸賃用之人者否

戊 不定期賃用之物物主可隨時向賃用人索還否

(四) 雇傭契約

甲 傭人有無繳納保證金之事（如商店學徒繳納押櫃之類）其處理
之方法如何

乙 雇傭期限有最長至若干年者又有無定終身為傭之約者(凡因買賣抵押終身為傭者不在此類)

丙 給付傭金有定期者雇主如過期不給傭人可向雇主索加利息否

丁 有期限之雇傭在期限內因物價騰貴可求雇主增給傭金否

戊 雇主不經傭人承諾得使傭人為他人服勞否又傭人不經雇主承諾得使他人自代否

己 雇傭於期限內雇主無故解傭有須別給傭金者否又傭人無故解傭有須繳還傭金者否

庚 有期限之雇傭在期限內雇主若遇破產傭人得自行解傭否

辛 傭人因服勞致疾或死亡而解傭時雇主對於傭人或其家族有無給養之事

(五) 承攬契約(為人包辦事件或完成工作而取報酬謂之承攬承辦之人謂

之承攬人以事工交人承辦之人謂之出攬人)

甲 承攬人於事工未完時死亡其承攬之責須由其承繼人繼續負之否

乙 承攬事工逾限尙未完成出攬人得另覓人承辦否

丙 因物價騰貴或事變發生致原約承攬用費不足而事工不能完成時

承攬人得向出攬人索加用費或解除承攬之約否

丁 承攬工作中途遇天災事變致前工盡棄承攬人得向出攬人索取賠

償否

戊 承攬工作其定保固年限(即約定至若干年止遇有毀損須由承攬

人賠修之事)有最長至若干年者

己 承攬工作中出攬人自出材料或不以一定辦法而其材料惡劣定法

不良致於保固年限中工作毀損時承攬人得免賠修之責否

庚 於保固年限內工作毀損有於賠修之外別議處罰者否

辛、保固年限中承攬人死亡其承攬人須繼續負保固之責否

壬、承攬人有甲乙二人於保固年限中因甲修之一部不固致乙修之一部毀損其賠修之責由甲乙何人負之

癸、出攬人若遇破產承攬人得即解除原約否又解除原約時承攬人得對已完之手工請求報酬否

(一六)委託契約(即以事託人代辦之約)

甲、委託人如要求報告委託事務情形受託人是否須即報告又委辦事畢受託人應否即將其顛末報告

乙、委託之事若須用費委託人應否先行支付

丙、受託人因處理委託事務得有財物或權利應否移歸於委託人

丁、受託人若將應歸委託人之銀錢自行消費應否算還利息

戊、受託人因處理委託事務代委託人支付用費或負債時委託人須認

價否又受託人得向索保證人及財物以爲保證否

己 受託人得向委託人索報酬否

庚 委託人因處理委託事務如自己並無過失竟至受損得向委託人索償否

(七)寄託契約(即以物寄託他人代爲保管之約)

甲 保管物件如須用費受寄人可否請寄託人先行支付

乙 受寄人因保管物件得有財物應否移歸於寄託人

丙 受寄人未經寄託人承諾得以寄託物自行使用否或以寄託物轉託他人代爲經營否

丁 受寄人因保管物件代寄託人支付用費或負債時寄託人須認償否

又受寄人得向索保證人及財物以爲保證否

戊 因寄託物有瑕疵致使受寄人受損時寄託人應負賠償之責否

己 有期寄託契約寄託人得隨時向之索還否

庚 受寄人得向寄託人索報酬否

(八) 合夥契約(即合夥共營事業之約)

甲 依合夥契約各股東所認之股本及經營事業所得之利益是否作為各股東共有之財產

乙 認股之法是否專用銀錢抑或勞力信用等亦許作為股本

丙 經營事業時其處理事務之人若有數人其事項應以何法決行(如以過半數議決或一人獨得專行之類)

丁 依合夥契約若專委股東數人以當處理事務之任則閒散之股東得隨時檢查其事業及財產之情形否

戊 經營事業如有得利及虧本之事各股東間以何標準而決其分擔之法

己 各股東在結算以前得請收回股本並分割財產以脫合夥之關係否

庚 合夥契約若定期限各股東得隨時自行脫退否

辛 股東如遇死亡破產是否作為脫退合夥關係

壬 股東如有不合之處經各股東全體商定後可否即行除名

癸 脫退合夥關係之股東與各股東結算帳目其估定財產財值以何時

市價為準此時若尚有未了事件是否俟清了之後再行結算

子 合夥事業苟經解散其結算帳目應否會同各股東面行清算抑有無

選任數人委令清算之事

丑 結算帳目之人若有數人其事項應以何法決行

未完

雲南學務公所圖書科售書處新到各種書籍第八次廣告

日本會議紀事本末上下二册每册三元 此部特別減價以六成作算

日本議會紀事全編四册一元五角 日本漢譯政治原論一册一元五角 續雲南

通志十函每部實銀十兩零三錢五分 日本徵兵規則大全二册一元六角 大清

光緒新法令四函六元 經史百家雜鈔十二册一元八角 古文辭類纂十二册一

元二角 國朝名人書札四册六角 國朝名人小簡二册二角 歷代名人書札二

册四角 歷代名人小簡二册二角五分 陽明集要三種四册二元四角 陽明集

要歷史一册一角六分 最新中學代數學二册二元四角 簡易速成代數學二册

一元五角 查理新密大代數學三册三元二角 查理新密小代數學一册一元五

角 平面幾何學二册一元七角五分 大代數難題詳解一册五角 筆算數學題

草圖解八册一元六角 算術問題正解二册一元六角 三角術教科一册一元三

角 新撰平面三角法一册六角 初代數解式一册七角 通世算術一册七角

立憲綱要一册二角 新譯日本議員必携一册八角 日本憲法詳解一册四角
選舉法要論一册四角 論理學綱要一册四角五分 新體中國歷史一册一元
武進屠中國地理一册一元五角 中學地文學一册一元三角 中學地質學一册
一元二角 黑板圖畫一册一元 法律經濟辭典一册七角 生理衛生新教科一
册四角五分 學校衛生學一册三角 測繪教科一册五角 舞蹈遊戲一册四角
唱歌遊戲一册二角五分 女子國文教科八册九角 女子新唱歌二册六角
時務三字經一册八分 以上各種書籍均照原價以九折發售其餘圖書器仍照
前數次廣告銷售此佈

1910

年

第

36

期

雲南教育官報 第叁拾陸冊



366

1900

宣統二年九月

雲南教育官報

第叁拾陸期

學務公所
鉛印處印

雲南教育官報第三十六期目錄

諭旨

七月十六日至八月二十七日 上諭共十六道

奏議

民政部奏德國舉行萬國衛生博覽會遴員派充監督前往赴會摺

民政部奏京師設立衛生陳列所片

度支部奏釐定幣制酌擬則例摺

度支部奏籌擬舊制銀銅各幣辦法摺

農工商部奏覆陳各省現辦農林工藝情形摺

學部奏聲明定章請 飭各省考核地方學務摺

學部奏請將華蘅芳等宣付 國史館立傳摺

南洋勸業會審查總長農工商部右侍郎楊奏審查籌備情形暨開辦日期摺

文牒

學部劉增訂中等以上各學堂畢業文憑填寫覆試分數等第辦法及降等辦法行司遵辦文

學部劉頒高等實業學堂畢業文憑飭司照刊備中等初等實業學堂畢業文憑並照前頒條例於各實業學堂修業文憑加入實習分數一項文

學部簡核定學堂補習期滿考試計劃一辦法通行遵辦文

學部簡核定學堂補習期滿考試計劃一辦法通行遵辦文

督憲李札准學部咨覆滇省提倡鑛學令出洋學生注重鑛科各辦法行司查照辦理文

督憲李札准學部咨遠東生物學研究會調查員擬在京津上海設立分會請由各省量予補助行司移會酌辦文

督憲李札電復農工商部查明滇省現辦農林工藝情形錄電行司查照文

督憲李批順甯府琦守報明師範中學先後開學中學學生程度參差教授困難各情形稟

督憲李批廣西直隸州趙署直牧詳報遵設小學師範講習所開辦情形並造呈管教各員及學生履歷清冊文

督憲李批試辦華坪縣呂令遵飭提倡實業派紳勸辦蠶桑棉花報明情形稟本司葉呈報 督院教育官練習所第五班學員畢業姓名等第分數文

本司葉呈覆 督院准核範兩等小學堂總堂長由中書咨呈遵照視查大同小學堂並規定改良辦法一案由司核飭遵辦文並 督憲批

本司葉會同藩司交涉司詳遵札選送學生赴比留學鑛業造具履歷清冊連同相片呈請查核分咨辦理文並 督憲批

本司葉詳遵札會同勸業道飭據迤東銅務委員鄭燾備申解各種鑛物岩石

併清摺呈請咨送 學部發大學堂備供參考文並 督憲批

本司業札發 部定私塾改良章程通飭遵辦文

本司業通飭各學堂教員上課前勤加預備並責成管理員視查學生受課後
認真復習文

本司業通飭各屬地方官來年應委之勤學總董兼視學員及各學堂延訂教
員務須依限舉報以憑列表轉申文

本司業奉 院批蒙自縣胡令稟報籌設初等商業學堂請撥開辦費暨擬呈
簡章一案遵批核飭文

本司批牘選登

學務公所八月分經費決算表

省會直轄各學堂暨官報局鉛印處八月分經費決算表

報告

省會中等農業學堂監督陳令文光報告開第一次展覽會緣起併簡章
蒙自縣知縣胡令思義報明籌設初等商業學堂請撥開辦費稟併簡章

論著

督憲李莅雲南諮議局第二屆常年會開會演說詞

督憲李莅陸軍測繪學堂學生畢業訓詞

督憲李莅自治研究所第五班學員畢業訓詞

選編

論辦小學宜採用全日二部教授

雜纂

修訂法律館調查民事習慣問題

附學務公所圖書科售書處第九次廣告

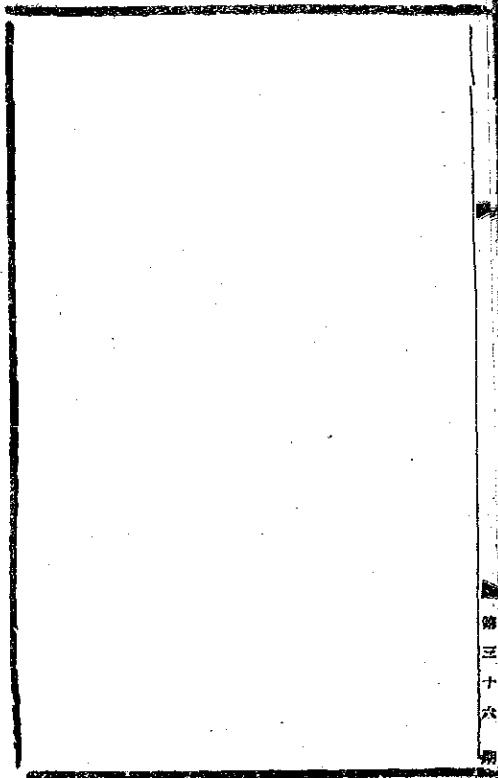

諭旨

監國攝政王鈐章 七月十六日內閣奉

上諭法部會奏編輯秋審條款成繕單呈覽一摺秋審條款一書本與刑律相輔而行現行刑律業經詳加修訂飭令刊印成書頒行京外所有秋審條款自應按照現行刑律妥速釐正免致紛歧茲據法部會同修訂法律大臣奏稱編輯告竣共訂定爲一百六十五條加具按語進呈朕詳細披覽尙屬周妥著即與現行刑律一律頒行新刑律未經實行以前凡有應歸入秋審核辦案件均卽遵照此次所定條款悉心擬勘毋得少有出入以昭劃一而利推行欽此

軍機大臣署名奕劻 毓朗 鹿傳霖 那桐 徐世昌

監國攝政王鈐章 七月十八日內閣奉

上諭署甘肅提學使陳曾佑著開去提學使署缺以道員發往陝西差遣委用欽此 同日奉

上諭甘肅提學使著俞明震署理欽此 同日奉

上諭雲南提學使著葉爾愷補授欽此 軍機大臣署名奕劻毓朗鹿傳霖那

桐徐世昌

監國攝政王鈐章 七月二十一日內閣奉

上諭法部奏請改補現任按察使爲提法使一摺前奉

先朝明諭預備憲政本年爲改簡各省提法使之期除東三省湖北業經改設外所有直隸提法使著齊耀琳補授江蘇提法使著左孝同補授安徽提法使著吳品珩補授山東提法使著胡建樞補授山西提法使著王慶平補授河南提法使著惠森補授陝西提法使著錫桐補授甘肅提法使著陳燦補授福建提法使著鹿學良補授浙江提法使著李傳元補授江西提法使著陶大均補授湖南提法使著周燾臣補授四川提法使著江毓昌補授廣東提法使著俞鍾穎補授廣西提法使著王芝祥補授雲南提法使著秦樹聲補授貴州提法使著

文徵補授其各省道員有兼按察使銜者均著改爲兼提法使銜欽此 軍機

大臣署名奕劻毓朗鹿傳霖那桐徐世昌

監國攝政王鈐章 七月二十三日內閣奉

上諭大學士鹿傳霖忠清亮直剛正不阿由翰林改官知縣受

先朝特達之知迭膺監寄游陟兼圻實心任事不辭勞怨規畫要政慮遠思深所至

吏畏民懷成效卓著前年率師入衛扈蹕

兩宮定計決疑厥功甚偉擢任正卿進參機務協贊輪屏朕御極後眷顧老成優加

倚任授爲大學士遞加太子太保銜歷中外五十餘年一事不苟一語不欺

公而忘私始終如一入直樞廷爲時最久竭誠盡瘁贊助尤多前因患病請開

要差迭經賞假並屢次賞給人參方冀早日就痊長資輔弼遽聞溘逝悼惜殊

深際茲時事多艱書舊凋零倍增悵惻著賞給陀羅經被派員勸誡潤俗領侍

衛十員即日前往奠醴並賜祭一壇加恩予諡晉贈太保卹大學士例賜卹入

祀賢良祠賞銀三千兩治喪由廣儲司給發任內一切處分悉予開復應得卹典該衙門查例具奏靈柩回籍時沿途地方官妥爲照料伊子軍機處存記江蘇補用道鹿海理著以四品京堂候補伊孫一品廕生鹿學鑾著賞給郎中分部補用用示朕篤念盡臣至意欽此 同日奉

上諭黑龍江提學使張建勳著留任欽此 軍機大臣著名奕劻毓朗那桐徐世昌

監國攝政王鈐章 七月二十四日內閣奉

上諭著派陸潤庠充禁煙大臣欽此 軍機大臣著名奕劻毓朗那桐徐世昌

監國攝政王鈐章 八月十一日內閣奉

上諭沈家本著充資政院副總裁欽此 軍機大臣著名奕劻毓朗那桐徐世昌

監國攝政王鈐章 八月十四日內閣奉

上諭山東提學使著陳榮昌補授欽此 軍機大臣著名奕劻毓朗那桐徐世昌

監國攝政王鈐章 八月十八日內閣奉

上諭大學堂總監督著柯劭忞暫行署理欽此 軍機大臣署名奕劻毓朗那桐

徐世昌

監國攝政王鈐章 八月二十三日內閣奉

上諭督辦鹽政大臣會奏請將四川鹽茶道改爲鹽運使等語四川鹽茶道著改

爲鹽運使所有川省茶務著劃歸勸業道管理該衙門知道欽此 軍機大臣

署名奕劻毓朗那桐徐世昌

監國攝政王鈐章 八月二十四日內閣奉

上諭禁煙一事禁吸尤要於禁種各省督撫希圖邀功急於禁種禁運而疏於禁

吸已屬非是前飭度支部派員密查茲據查明覆奏各省於禁種亦不免粉飾

即如吉林黑龍江河南山西福建廣西雲南新疆等省均經奏報一律盡除其

實並未淨盡各該督撫失察及奏報錯誤殊難辭咎均著交部議處其山西吉

林雲南等省從前保案均著撤銷以示儆戒嗣後各省務當仰體朕意分別緩急嚴切查禁總期吸煙日少痼疾漸除庶爲正本清源之計其限期內一切善後事宜著度支部會同民政部土藥統稅大臣通盤籌畫安定辦法奏明請旨辦理欽此 軍機大臣署名聶昉毓朗那桐徐世昌

監國攝政王鈐章 八月二十五日內閣奉

上諭徐世昌著授爲大學士李殿林著以吏部尙書協辦大學士欽此 同日奉

上諭湖北提學使著王式彭補授欽此 軍機大臣署名奕劻毓朗那桐徐世昌

監國攝政王鈐章 八月二十七日內閣奉

上諭陸潤庠著充東閣大學士徐世昌著充體仁閣大學士欽此 軍機大臣署名奕劻毓朗那桐徐世昌

奏議

民政部奏德國舉行萬國衛生博覽會遴員派充監督前往赴會摺

奏爲德國舉行萬國衛生博覽會遴員派充監督前往赴會恭摺仰祈 聖鑒事

宣統二年二月二十三日准外務部咨稱准德盧署使函稱德國撒克森聯邦擬於明年西歷一千九百十一年五月起至十月底止在都城舉行萬國衛生博覽會以研究近數十年各國所發明之衛生新理及其功效爲宗旨蒐集各種有關衛生之物品圖樣陳列展覽撒克森政府及該國都城自治會均經協助鉅款尅期成立擬請中國派員赴會等因並將原譯章程咨行前來查德國撒克森聯邦舉行萬國衛生博覽會業於本年西歷二月在該國都城籌議會事宜當經駐德使臣派員前往並將預備開會情形暨譯出章程咨送外務部轉咨臣部在案檢閱原章類別甚詳舉凡平治道路浚洩溝渠醫療疾病防止疫癘及一切檢查飲食改良居處衣服等項無一不備於講求衛生行政裨益實非淺鮮東西各國政府無不派遺專員前

往與會本年三月該會復派東方股長林南攜帶會場全圖及入會詳章等件來請派員與會並述會長之意謂中國係亞洲大國醫學素有考求衛生之術發明較早深盼中國加入該會並多携物品前往陳列意極懇切臣部以衛生行政於地面關係甚切當派內城巡警總廳廳丞章宗祥前往外務部與該員接洽一切並詳詢各國與會辦法據稱該會由撤克森君主提倡規模甚大與會各國均須預行畫定會場並將應行陳列物品先期預備等語經該廳丞覆陳前來臣等覆查衛生一事爲警察中助長行政之大端現值籌備憲政推行警務之際正宜廣求智識周知世界該會舊萃各國衛生上特有之長實爲近世創舉亟應派員與會實地觀摩擬即請旨派該廳丞章宗祥爲赴會監督屆期前往並便道考察各國警政以資改良進步之助所有置辦物品並建築會場等事即由該監督先事籌畫其應帶醫師譯員書記等員由該監督遴選仍由部覈定所需經費擬撥本年法部派員赴萬國監督辦法由該監督覈實估計呈由臣部咨行度支部撥給如蒙 俞允即由臣部

轉飭遵照並咨行外務部度支部辦理除俟起程有期再行奏報外所有邊員派充萬國衛生博覽會赴會監督緣由理合恭摺具陳伏乞 皇上聖鑒謹 奏宣統二年六月初五日奉 旨依議欽此

民政部奏京師設立衛生陳列所片

再查萬國衛生博覽會所有應行帶往陳列物品亟宜先事籌備擬於京師設立衛生陳列所一處將各省關於衛生物品分類陳列以備赴會之用並為將來研究之資即由臣部衛生司會同內外城巡警總廳辦理惟物品繁多彙集不易擬咨行各省督撫飭令民政司或巡警道查明各該省關於衛生之製造及天產物品置辦運京並咨行南洋大臣將勸業會中有關衛生出品預留一分俟閉會後運送來京專備赴會其農工商部所辦商品陳列所內有關衛生等物並擬撥借應用以資補助而節糜費如蒙 兪允即由臣部分別咨行遵照辦理所有京師設立衛生陳列所緣由理合附片具陳伏乞 聖鑒謹 奏宣統二年六月初五日奉 旨依

議欽此

度支部奏釐定幣制酌擬則例摺摺單

奏爲釐定幣制酌擬則例繕單具陳恭摺仰祈

聖鑒事竊幣制爲經國要圖條

理至爲繁曠自遵

旨設局調查以來臣等督率局員於古今中外之制度各省

商民之習慣以及金融滄息物力盈虛逐一研求昕夕討論現已略有端緒謹擬舉

綱要爲我

皇上縷晰陳之貨幣計數當先定名中國古制號稱圖法圖者圓也

現鑄新幣擬請沿用九府遺法定名曰圓於復古之中隱寓象形之義且幣制與算

法相關考之算術割圓則得弧角量角亦析分釐其圓以下各種輔幣應請分爲三

等由圓十析則曰角由角十析則曰分由分十析則曰釐一氣相承層遞而上斯行

用皆以枚計而秤量之習始除則名稱之宜先定者此其一名稱既已制定而品質

尤宜斟酌中國向例銀銅並用究之大宗出入用銀實居多數現定幣制揆之國家

財政情形民間生活程度自宜暫以銀爲本位一切官款收放商民貿易悉以此爲

價格標準其窮民交易以及畸零數目萬不能統用一回故又鑄造各種輔幣以爲補助庶貴賤相取大小相權而法幣永以鞏固則品質之宜酌定者又其一品質既分等差價值因之而起計算不定何以相維查東西各國貨幣條例除美國外大率以十進位中國現行度量亦不外此法蓋度之分寸尺丈量之勺合升斗皆以十遞進並無畸零通行於世民實便之方今改定幣制應仿度量辦法將圓角分釐計算皆以十進永爲定價不得任意低昂市廛授受概免折算之繁難輕重互權永保相承之等級則計算之宜確定者又其一計算既有定衡而維持不可無術查補助貨幣限制用數已成各國通例誠以法律所定之價與實質所含之價原非一致倘漫無限制勢必充斥市面主輔莫分流弊何堪言狀近年以來東南各省銅圓充斥致銀貴錢賤官民交困可爲前車之鑒臣等愚以爲輔幣一端原以供零星交易之需並非爲籌款而設銷路既屬甚隘來源何可太多自非鑄造有定程行使有定數恐十進之法終無術以維持則限制之宜明定者又其一謹本此義釐訂國幣則例二

十四條繕具清單恭呈

御覽如蒙

俞允擬請

明降諭旨

欽定頒

行俾昭法守抑臣等更有請者治國之道徒法不能自行行政之方相助乃能爲理必城鄉市鎮警察之巡邏得力而偽造始有可防必賦稅釐課官吏之收用在先而法價乃有可保應請 旨飭下各部院順天府各省督撫及將軍都統大臣營務

所屬各就所管事項遵照則例切實奉行不得稍有違背一面轉諭該地商會宣演則例大意務使家喻戶曉於推行幣制毫無阻碍是爲至要如或陽奉陰違有名無實蹈抑滅之故轍而出入或有參差習泄舊之恒情而巡緝或多敷衍一經發覺即由臣部會同該本管衙門據實糾奏請 旨辦理至造幣總廠大清銀行關係幣制至爲密切該監督等責任重大尤當激發忠誠認真經理如此內外一氣上下相維庶足仰副 朝廷慎重幣政之至意除舊鑄銅銀各圓由臣等督飭局員籌擬辦法另摺奏明外所有釐定幣制酌擬則例緣由謹恭摺具陳伏乞 皇上聖鑒訓示謹 奏宣統二年四月十六日奉 上諭（已見第三十一期本報）

謹將釐定幣制酌擬則例並加註案語繕具清單恭呈 御覽

第一條 大清國幣單位定名曰圓 謹案單位者整數起算之位也單位以下爲小數

第二條 國幣種類如左 銀幣四種 一圓 五角 二角五分 一角 銀幣

一種 五分 謹案此項鑄質礦產及鑄造法尙在調查暫擬鑄 銅幣四種

二分 一分 五釐 一釐 謹案一分銅幣與舊日當十銅圓容易混淆暫

擬鈔鑄

第三條 一圓爲主幣五角以下爲輔幣計算均以十進一圓分爲十角一角分爲

十分一分分爲十釐一切兌換均按此計算

第四條 銀幣重量成色如左 一圓銀幣 重庫平七錢二分 含純銀九成計

六錢四分八釐 五角銀幣 重庫平三錢六分 含純銀八成計二錢八分八

釐 二角五分銀幣 重庫平一錢八分 含純銀八成計一錢四分四釐 一

角銀幣 重庫平八分六釐四毫 含純銀六成五計五分六釐一毫六絲 鑲
幣銅幣重量成色另訂增入 謹案本則例所稱庫平係指農工商部會同本部
奏定劃一度量衡章程內稱庫平一兩合法國衡數三十七格蘭姆又千分之三
百零一又本條所稱純銀係指鍊淨之純銀

第五條 主幣用數無限制銀輔幣用數每次不得過五圓之值銀銅輔幣用數每
次不得過半圓之值過此限制受者可以不收惟向大清銀行及其分行分號代
理店兌換之時不在此限 謹案一切整數能以主幣授受者無論十百千萬自
有主幣可用輔幣之設原所以供零星交易及找零之需故輔幣用數不得不嚴
立限制但兌換與行用不同故不在限制之列所以保輔幣之價值堅小民之信
用也或慮兌換無限制銀行所收多係此種輔幣且不免爲偽造之媒詎知鑄造
有一定限制則來兌者正自無多兌換有一定機關則偽造者尤易發覺此層自
可無慮

第六條 一圓銀幣一面鑄龍文一面鑄大清銀幣一圓字樣五角以下銀鑲銅幣

仿此 謹案將來銀鑲銅各幣須另印精圖頒行各省

第七條 一圓銀幣無論何枚其重量與法定重量相比之公差不得逾庫平二釐其五角以下各種銀幣無論何枚不得逾庫平一釐 各種銀幣每一千枚合計之重量與法定重量相比之公差不得逾萬分之三 謹案本條第一段定每枚分計之公差第二段定千枚合計之公差分計宜稍寬合計宜稍嚴

第八條 各種銀幣無論何枚其成色與法定成色相比之公差不得逾千分之三 謹案上條定重量之公差本條定成色之公差

第九條 一圓銀幣如因行用磨損至重量不及七錢一分及五角以下銀鑲銅幣因行用而磨損顯著者得照數向造幣廠及大清銀行兌換新幣 謹按貨幣行用不能無磨損故定七錢一分爲磨損限度逾此限度即應兌換以保信用

第十條 凡損毀之銀鑲銅幣如查係故意毀損者不得強人收受 謹按上條謂

行用磨損准其兌換本條謂故意磨損即不准行使兌換所以防民間鑿孔蓋戳磨削之弊也

第十一條 各種輔幣鑄造之數由度支部酌量情形嚴定限制 謹案輔幣行使既有限制自不得濫爲鑄造以免損壞幣制

附則

第十二條 大清銀行爲國幣兌換機關凡新舊幣交換事務遴派專員妥慎經理 謹按新舊幣交換事務自係銀行專責惟銀行業務繁多自應遴派專員經理此事以重責成

第十三條 新幣發行之際國幣一四五角准合度支部庫平足銀一兩 謹按此條係定新舊交換及折合之標準所稱足銀係指純銀千分之九八五

第十四條 新幣發行地方所有從前鑄造之大小銀圓暫准各照市價行用一面由造幣廠及大清銀行酌照市價逐漸收換改鑄一面由度支部酌量情形再行

明定期期逾期一律停止行用造幣廠及大清銀行即照生銀收換

第十五條 所有各省從前鑄造之銅圓制錢仍准各照市價行用由度支部隨時

斟酌情形處理 議按十四十五兩條定處置舊幣方法其詳細辦法由度支部

斟酌擬訂隨時專案奏明辦理

第十六條 自本例奏定日起限一年內凡官款出入向例用銀者一律照各該

處原收原支平色數目折合庫平足銀再合國幣改換計數之名稱 議案劃一

幣制先使簿冊券單等類一律改用國幣計算匯惟於推行幣制收效甚捷且於

預算決算便利諸多故新幣未經遍布以前不妨將舊幣名稱限期一律改爲新

幣名目如向以兩計者改以圓計且照第十三條折合之法並不繁瑣故限一年

不爲過促如慮新幣一時不敷使用則改換名稱以後仍可暫以生銀及舊幣按

照原收原支平色數目折合庫平足銀再合國幣使用似亦無所窒礙

第十七條 自本例奏定後限一年內凡官款出入向例用制錢或用銀而折制

錢者一律照本則例奏定日各該處市價將制錢數目折合庫平足銀再合國幣改換計數之名稱其向用銀圓或他項錢文者准照前項辦理 謹按此條改換計算名稱亦係先改簿冊券單上之名稱而必以奏定日之市價為準者所以絕市儉之抑揚免折算之爭論也其辦法山部先期電飭各省將各府廳州縣各項銀錢市價調查報部列表頒行各處

第十八條 凡關稅及郵電輪路各種款目自本則例奏定後限一年內由本管各衙門按照原收原支平色數目折合庫平足銀再合國幣奏明改換計數之名稱 謹按關稅鉅款交通要政關係幣制尤爲重要故宜限期改換名稱以利新幣之推行

第十九條 凡民間債項以銀兩計者即照各該處平色折合庫平足銀再合國幣改換計數之名稱 其以舊用銀圓銅圓制錢或他項錢文計者照本則例奏定日各該處市價折合庫平足銀再合國幣改換計數之名稱 凡未依本條於債

務上改明計數之名稱者嗣後如有爭訟即照本則例奏定日市價作爲標準判
令歸結債務 謹案本條及第十七條所稱他項錢文係指天津京錢新疆紅錢
等類

第二十條 自本則例奏定之日起所有各省現鑄之大小銀銅圓一律停鑄

第二十一條 度支部設立國幣化驗所聘用專門技師將造幣廠鑄成之國幣抽
提分批化驗列表刊布中外 謹案抽提分批化驗無論業已流通市面或甫經
鑄造之幣抽提若干枚飭所化驗以保信用

第二十二條 凡在大清國境內以大清國幣交付者無論何人無論何款概不得
拒不受 謹案此條定國幣行用之權力範圍係屬各國通例

第二十三條 凡違犯本則例第三條第二十二條者准有關係人告發經審判衙
門審實後處以十圓以上一千圓以下之罰金 謹案違犯第三條如兌換強行
折扣致壞十進之制者是違犯第二十二條如交付國幣拒不受受者是

第二十四條 本則例如有應行修改之處由度支部奏明辦理

度支部奏籌擬舊鑄銀銅各幣辦法摺

奏爲籌擬舊鑄銀銅各幣辦法以維幣制恭摺仰祈 聖鑒事竊維推行幣制事
極繁難而尤莫難於處置舊幣中國圖法紊亂匪伊朝夕銀圓一頂自光緒十六
年開鑄至三十四年止各省局版報告鑄數大銀圓約共四十餘兆小銀圓約共一
千四百餘兆爲數甚鉅今欲收回改鑄以色耗收換轉運提銀利息五者所費約計
虧耗需銀二千萬圓當此庫儲支絀籌措維艱故論者有擬壓抑舊圓使與生銀等
價而後收回改鑄者照此辦法官家所耗較少而民間受虧則鉅尙非兩全之策擬
請於新幣發行省分所有舊鑄大小銀圓暫准照市價行用一面即照市價逐漸收
回改鑄新幣約計該處新幣發行之數足敷應用即豫定以某年月日爲限舊時銀
圓爲該處不合法律之幣停止通用祇准照內含實質兌換國幣如此則市面之流
行以漸而減少價值之變動以漸而低廉收回改鑄民間亦不致過損此籌擬舊銀

固大概之辦法也至銅圓一項開鑄以來鑄數值銀約在一百兆以上加以私鑄之來源不絕鈔票之濫發尤多物價奇昂官民交困當此改革幣制既不可遽禁其行用復不可長任其流通再四籌維殊無善策今之論者約有二說一則盡收舊銅圓換鑄新幣一則補救舊銅圓使成十進由萬之說利在壓低其價而改鑄之費始有所取償由後之說利在提高其價而法定之值始可以仰跂二者皆有抑揚幣值擾動市情之患臣等酌度情形折衷二說新幣發行伊始舊銅圓姑准民間照市價行用惟用數無限則錢幣習慣終未由除勢將阻礙新幣是非分年酌定限制不可應請於新幣發行省分由督撫出示以某月日爲新幣發行日期即從是日起算第一年銅圓用數每次以值銀幣三圓爲率第二年銅圓漸少限制自當稍嚴每次用數以值銀幣一圓爲率用數既限則社會之需要必少一面即由臣部隨時廢法收回勒以數成改鑄二分及五釐銅輔幣並選其當十文之精者數成暫行作爲一分輔幣隨同新幣以法價運銷內地如此行之二三年改鑄運銷爲數當已不少其所留

遺市面者不過十之二三屆時或宣布爲輔幣或明示禁用期限之處應由臣部體察市情斟酌辦理此籌擬舊銅圓大概之辦法也竊而言之內地之銀圓有限外來之銀圓無窮故收換之功尤以防浸灌爲急務官鑄之銅圓雖停私鑄之銅圓雖禁故挽救之策尤以藉偽造爲要圖浸灌不防將吸收終無止日偽造不緝將充斥末由稍衰貽害於幣制前途何堪設想此則臣等所當與各部院各疆臣協力心以共圖匡救者也如蒙 俞允卽由臣部行知京外各衙門一體欽遵辦理除銅圓銀角等票有礙輔幣應遵限制通用銀錢票暫行章程辦理並制錢及他項錢文由臣部體察各地情形隨時妥籌辦法外所有籌擬舊銀圓辦法緣由理合恭摺具陳伏乞 皇上聖鑒再上年翰林院侍講學士周爰諫奏銅圓流弊日滋宜化畛域以利民用杜外私以保國權一摺奉 旨交臣部會同外務部具奏現在此項辦法已經釐定毋庸再行議覆合併聲明謹 奏宣統二年四月十六日奉 上諭

農工商部奏覆陳各省現辦農林工藝情形摺

奏爲遵 旨擬陳各省現辦農林工藝大概情形恭摺仰祈 聖鑒事宣統一

年七月初九日內閣奉 上諭農林要政前奉 先朝諭旨著各省督撫飭

屬詳查所管地方官民荒田並氣候土宜限一年內繪圖造冊報部並迭次飭令各

省興辦工藝實業上年五月因時閱兩年奏報無幾復經飭部嚴催現又一年之久

各省是否報齊辦理情形如何著農工商部查明覆奏欽此仰見 朝廷重視實業

眷念民依之至意欽服莫名伏查推廣農林事宜臣部於光緒三十二年十一月間

欽奉 諭旨遵即通咨各省籌辦並先後奏咨嚴催旋據奉天吉林黑龍江河南

廣西甘肅等六省先後造送圖冊前來當即詳加考核先行擬訂推廣農林簡明章

程二十二條於上年三月間奏請 飭下各省一律興辦五月間欽遵 諭旨

復將歷年辦理農林工藝情形詳晰臚陳並擬具大概辦法通行各省欽遵辦理在

案嗣據湖南湖北江西新疆等四省咨送官民荒地圖冊奉天黑龍江陝西等三省

咨送造林區域圖冊均由臣等詳加核閱或折衷辦法或行令更正隨時分別咨覆務期一律迅速籌辦去後惟直隸江蘇安徽山東山西陝西福建浙江四川廣東雲南貴州等十二省尙未造送圖冊到部良以各該省地方遼闊頭緒紛繁清查編造諸需時日臣部正在文電交催尅期趕辦至各省辦理情形如設立農業學堂農林試驗場實墾牧樹藝凡關農林各項公司以及工藝廠工業學堂紡織製造凡關實業各項公司除上年五月間業經詳列奏陳外其續行奏咨具報到部者農林項下熙龍江則奏准變通沿邊荒務設法推廣安徽則奏設安阜農務公司四川則奏明開辦樂山汶川邛州雷波等處林墾廣西則奏明設立桂林平樂梧州柳州潯州南甯太平各屬墾牧公司二十五處新開水利二百九十處修濬舊有水利三百六十餘處新疆則奏設農林試驗場農林講習所農務研究所水利公司其林業分南北兩路計栽種成活之處已不下數百萬株此外如江蘇江西等省則有紳辦方麓裕農墾牧公司樹德墾牧公司並於廬山東林寺籌辦造林區域工藝項下密雲駐

防奏設工廠奉天奏設八旗工藝廠並設錦州八旗工藝分廠吉林奏設實習工廠
又奏設工業教養所黑龍江奏設工藝製造局福州奏設工藝局兩江湖北均奏設
刷印局厥陝西奏設西安駐防工藝傳習所伊犁奏設皮毛製革各公司兩江奏設
實業學堂湖南奏設工業學堂廣西奏設模範工廠藝徒學堂簡易工藝教員講習
所新疆奏設織造局藝徒學堂並於各屬分設工藝局厥奉天安徽均奏設電燈廠
四川奏各屬設有勸工局七十餘處此外各省咨報到部及紳商稟辦電燈火柴燭
皂麵粉紡織各項實業局厥公司尙有四十餘處此各省續行具報辦理農工實業
之大概情形也現在欽奉 諭旨責成臣部嚴催各督撫迅速興辦亟應欽遵辦
理擬即抄照上年五月間臣部原奏申明定章通飭各屬將所辦農工要政按年開
單列入考成由各該省勸業道分別優劣等差具報督撫彙案限期咨部核辦於每
年年終由各督撫將辦理農林工藝情形專摺奏明仍由臣部於次年二月間彙核
奏陳一次以考成績除俟各省一律報齊再行奏陳外所有遵 旨覆陳各省現

辦農林工藝大概情形緣山謹恭摺具陳伏乞 皇上聖鑒訓示謹 奏宣統二年

七月十六日奉 旨著該部按照奏定章程通行各省切實籌辦毋任延玩欽此

學部奏聲明定章請 飭各省考核地方學務摺

奏為聲明定章請 旨通飭各省認真考核地方學務恭摺仰祈 聖鑒事竊

查光緒三十二年六月臣部附片奏明興學為地方要政久已列入考成實與錢穀

刑名並重查各省地方官員補署舉劾等事向由藩司會同臬司具詳現既添設學

司擬改為藩學臬三司會同具詳庶地方人員各顧考成等因奉 旨允准欽遵

通行在案臣等查閱原章於地方官吏舉劾補署大端提學司有會同具詳之責即

是以興學為地方官考成原章本甚分明乃數年以來各省督撫舉劾屬員以辦學

功過為殿最者頗覺寥寥若不聲明定章提學使雖有會同具詳名目恐隨同畫諾

推行漸久不免遂成具文地方學務安望日有起色擬請 旨飭下各省督撫責

成各該提學使務遵定章於地方官吏辦學功過嚴行考核其有辦學得力實著成

效或玩視學務宕延不辦者准由提學使隨時查明詳請督撫辦理各該督撫應即按照該司所詳切實考核分別舉劾以昭勸懲庶屬員知所儆懼教育可望振興臣等爲慎重學務起見是否有當謹恭摺具陳伏乞 皇上聖鑒謹 奏宣統二年六月二十七日奉 旨依議欽此

學部奏請將華蘅芳等宣付 國史館立傳摺(補登)

奏爲絕學專家援案仰懇 天恩宣付 國史館立傳恭摺仰祈 聖鑒事竊

臣部據候補五品京堂軍機領班上行走楊壽樞等呈稱江蘇金匱縣已故運同銜升用知府候選同知直隸州知州華蘅芳及其弟已故直隸州州判華世芳研精算術深明格致同治初元江南創設機器製造局蒙 嚴旨機華蘅芳多所贊畫繙譯館開任譯算學地質諸門成書十二種都百六十餘卷風行海內先後主講上海格致書院湖北自強學堂兩湖書院無錫談質學堂者垂二十年成就學生甚衆華世芳歷充湖北自強學堂算學教習常州龍城書院山長上海南洋公學總教農工商部

高等實業學堂算學分教授精勤士論翕服該二紳學遂行優導學界之先河爲
師儒所尊仰謹開具事實清冊及所譯著書目呈請代奏等因前來正在核辦間復
據該京堂等呈稱江蘇無錫縣已故二品封職徐壽於數學律呂幾何重學礦產汽
機醫學光學電學均能窮源竟委索隱鉤深經前大學士兩江總督臣曾國藩後先
委辦安慶機器局江南製造局在安慶機器局與華蘅芳等造成木質輪船一艘爲
中國自製輪船之始在江南製造局發明製造強水棉花藥汞爆藥諸法又首建繙
譯西書之策譯成聲光化電營陣軍械各種書籍凡數百種爲中國講求西歐藝術
之濫觴同治十三年在上海設立格致書院肄習西學西藝爲今日開辦學堂之先
聲他如山東四川機器局大冶煤鐵開平徐州煤鐵漢河金礦亦多賴該故紳訂定
章程墾畫規制奇材異能當代罕覩呈請併案奏明等因前來臣等伏考 國朝儒
臣精通算學者如梅文鼎王寅旭諸人均得列傳儒林傳之不朽近世如浙江海鹽
縣已故三品卿銜李善蘭亦以經畧人之業經館臣採訪事實爲之立傳又已故道

員徐建寅即徐壽之次子長於製造化學由前大學士湖廣督臣張之洞爲之具奏請旨宣付國史館立傳在案臣等查華蘅芳華世芳較李善蘭稍晚出而與之齊名徐建寅之學即受之於其父徐壽李善蘭徐建寅既得名登國牒華蘅芳等事例相同學術尤遠聖朝發潛幽當不忍聽其湮沒自樸學就衰士方致力帖括多以新學爲詬病該故紳等獨能於舉世不爲之日發明絕學迨後賢厥功頗鉅擬援照成案懇將已故運同銜升用知府候選同知直隸州知州華蘅芳已故直隸州州判華世芳已故二品封職徐壽三人事實著述恩准宣付國史館立傳以振學風而昭來許所有絕學專家援案懇恩宣付國史館立傳緣由理合恭摺具陳伏乞皇上聖鑒謹奏宣統元年十月二十九日奉旨依議欽此

南洋勸業會審查總農工商部右侍郎楊奏審查籌備情形暨開辦日期摺
奏爲敬陳南洋勸業會審查籌備情形暨開辦日期恭摺仰祈 聖鑒事竊查南

洋勸業會前於四月二十八日開會禮成業經兩江總督臣張人駿會同臣奏明在案此次勸業會之設原以菁萃物產招致農工藉觀摩爲精進之資借激勸爲振興之助此中關鍵端重審查儻品評抑或乖方即觀感難收實效惟事屬創舉期促務繁徵集既有後先程途亦分遠近以致開會之時其陳覽物品固未運齊即別館工程亦多未竣迭經催促甫於本月一律完成審查各事方能著手至各處出品於抉擇間有未詳陳列偶或未合迭經飭令該會事務所各員逐細檢查凡非華商製作品概予剔除其茂置未盡得宜亦復重加釐正現均各從其類分別具陳計江蘇安徽江西三省物產會及各省協會所有運賽物品按照訂定綱目別爲二十四部曰教育曰圖書曰科學器械曰交通曰統計曰經濟曰化學工業曰探礦冶金曰染織工業曰製作工業曰土木建築工業曰機械曰電氣曰農業曰蠶業曰茶業曰園藝曰水產曰狩獵曰林業曰飲食品曰醫學衛生曰武備曰美術部居既定燦然可觀若網在綱有條不紊品目固極其繁博物亟益見其豐總計各館陳列之件已經

具有說明書可供審查者不下十萬餘種觀此足徵中國土地蘊藏之厚人民工業發達之機現既旁搜博採領異標新萃集會場互相比較臣奉 命審查自當博

錄萬類以拔精良延攬通材以供鑒別所需審查人員固以研精科學雅擅專長者爲宜而任事有年富於經驗者亦不可少臣出京之先即經臣部知會提調候補四品京堂蒯光典預爲物色到甯後復多方遴選陸續商調計學有專門者居十之八九素有經驗者居十之一二現均陸續到甯已飭妥擬規程訂立辦法定於七月初一日開始審查臣職司商政而列邦賽會素未參觀各員學富專門而實地審查究非熟手惟有隨時督率各員實力實心敬慎將事固不得以吹求苛例失四方改良競進之苦心尤不敢以充數濫等開後來運動夤緣之選習以期仰副 朝廷獎勵農工振興商務之至意所有審查籌備情形暨開辦日期各緣由理合恭摺具陳伏乞 皇上聖鑒謹 奏宣統二年七月十四日奉 硃批知道了欽此

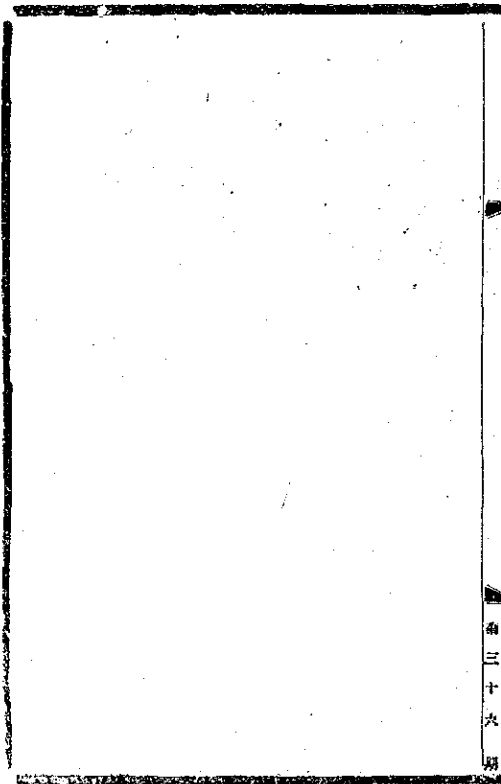

文牘

學部制增訂中等以上各學堂畢業文憑填寫殺試分數等第辦法及降等辦法行司遵辦文

爲制行事普通司案呈查學堂畢業文憑前經本部酌定程式編爲條例通行在案惟其時高等學堂及中學堂覆試辦法尙未奏定故文憑條例內僅列填寫畢業等第分數之法至覆試等第分數如何填寫並未載明現在高等學堂及中學堂畢業生照章均須覆試此項等第分數自應填入文憑以昭核實茲由本部增訂辦法凡中等以上各學堂畢業文憑除本學堂考試等第分數仍照舊填寫外其覆試分數等第應由覆試衙門於該學生文憑年月後填明覆試總平均分數及所列等第並加蓋戳記以示標識凡應行覆試之學生於覆試時應將原領文憑呈驗俟覆試完畢填明分數等第再行發還本學生以資信守至降等辦法凡應覆試之學堂均應就覆試分數核計其本學堂給發畢業文憑時毋庸降等爲此制行該提學使司

撰辦可也此劄

學部劄頒高等實業學堂畢業文憑飭司恭照刊備中等初等實業學堂畢業文憑並恭照前頒條例於各實業學堂修業文憑加入實習分數一項文

爲劄行事實業司案呈查學堂畢業文憑業經本部酌定程式編次條例通行在案現在實業學堂實習分數算法業經本部奏定此項分數應即填入文憑茲經本部另訂高等實業學堂畢業文憑程式以資行用中等初等實業學堂畢業文憑應由督學局暨各省提學使司恭照此次所頒高等實業學堂畢業文憑程式分別刊備其刊印給發填寫用印及補改一切事宜均按照本部前頒文憑條例辦理惟降等分數一項應行覆試之學堂現經改在覆試核計畢業文憑應即毋庸注明其覆試分數一項由覆試衙門於該學生畢業文憑年月後加蓋戳記填寫覆試總平均分數及所列等第各中等以上實業學堂畢業分數列入最優等優等中等之學生應覆試考試之時應將原領畢業文憑呈驗俟覆試完畢填寫分數等第再行發還本

學生以資信守其覆試平均分數列在最優等優等中等者均照章准其升學其領有本學堂畢業文憑未經覆試之學生欲先應升學考試者如升學考試及格應准先行升學至各等實業學堂學期學年修業文憑京師山督學局各省由提學使司參照本部頒行各學堂修業文憑條例加入實習分數一項酌量刊發其本部直轄之高等實業學堂及各部現設之高等實業學堂即由本學堂自行刊用爲此劄行該提學使司遵照辦理可也此劄 計發高等實業學堂畢業文憑程式一紙

學部劄核定學堂補習期滿考試計分劃一辦法通行遵辦文

爲通行事總務司案呈據署理浙江提學使司袁嘉毅呈稱竊照奏定學堂章程內開畢業考試列入下等者留堂補習一年再行考試分別接等辦理如第二次仍考下等及不願留堂補習者給以修業年滿憑照聽其自營生業等語自應遵照辦理惟補習期滿後之考試其分數若何計算並無明文似宜妥訂計分方法以昭畫一伏查東西各國學校於學年考試甄別甚嚴成績平常即留原級迨畢業試驗造詣

不甚懸殊故不及格者罕觀我國興學之初辦理不無寬假諸生遞年升級習以爲常畢業時考核程度較次者即難合格不得不令留堂補習以資深造而課程均已習過繹釋較易稍肯潛心已占優勝如置不及格之分數不計而以補習後之考試分數作爲畢業分數不及格者無論已其取列最優等優等者似不足服同試各生之心嘗司辦理浙江省垣各學堂於補習學生再受試驗條就補習後之考試分數合之補習前之考試分數統計平均爲該生畢業考試分數再取歷學年總平均分數相加以一除之爲該生畢業總平均分數分別按等請獎其仍考下等者即照章辦理於前成不遺之中仍寓懲勸兼施之用使在學諸生知中道寬嚴成績低遜即使補習期滿而以前此不及格之分數仍須併計或能爭自濯磨時時以不若人爲恥庶足振起該生等孟晉之心於教育前途不無裨益惟應否通行省內外各學堂應辦以歸一律之處署司未敢擅便應請核覆示遵等因到部查奏定學堂章程於補習期滿考試計分辦法尙未定有明文該署司所擬辦法亦有見惟事關

章程應由本部詳核安定通行京外庶足以昭劃一而資遵守查學生在堂成績應以學期學年考試爲憑而畢業考試專爲衡量畢業等級而設該項補習學生前屆既未許其畢業則前屆畢業考試已歸無效其分數應即置之不論惟當補習期滿再施畢業考試之時先將該學生入堂肄業以來歷屆學期學年考試平均分數與補習期內學期學年考試平均分數相加以考試次數除之例如高等學堂三年畢業不及格再補習一年則以從前三年內之六次考試分數與補習一年內之兩次考試分數相加以八除之作爲歷學期學年平均分數再以此項平均分數與補習後畢業考試平均分數相加以二除之作爲該學生畢業成績分數然後查照定章按分別等按等給獎似此辦理既不牽算前屆畢業分數致墮學者自奮之心亦不偏重補習後考試分數致啓僥倖之獲之漸所有以前浙江及各省辦法有與此章未盡脗合者毋庸另行更正以後無論何項學堂悉應遵照此次定章辦理不得稍有歧異除通行外合亟劃行該學司遵照辦理可也此劄

療疾而種種栽培亦非農藝不爲功。願農藝醫藥學科雖殊然均相表裏不可須臾以離。故生物學之研究其理學方術至爲繁密其利益亦最富厚。徒以東西地產之不同習俗言語之異致非互相引證切實考求無以融會貫通。確收實效。學員等有鑒於此因與在歐留學諸人合力組織集資賃屋購置中國植物各品暨試驗器具並附設化學實驗室名曰遠東生物學研究會分門調查研究數年以來頗有微效。學員焜瀛以化學考驗中國豆腐漿證明與普通之牛乳同功可以代血肉之品。嗣經招集內地商股於巴黎創設豆腐公司去年製機開辦並於豆腐外發明多種物品皆以大豆製成西人異常稱許賽會亦得優獎實爲中國在歐洲第一次之工藝推溯源流端由本會發起學員循垣曾以中國藥品數百種分類考究或徵明性質闡發療治之原理合精求鍊合補助西藥之方劑如藥品中之常山一種含有金雞納相類之質用以療治寒熱正與西醫治瘧之法相同大黃爲瀉藥之良品西醫亦以之清內滯如是者中西頗有相合此殆其一二也融合中西之理於醫學大有

遵辦去後茲據署麗江府知府吳昌祀申稱據該堂教員兼堂長楊鏡仁及教員桑即棟稟稱前已將第三學年第五第六兩學期之課程鐘點書籍配當表編填各二份呈請查核轉報至插班生內之李張熙和惠二名均係光緒三十四年七月同時入堂僅短少第一學期功課戊申年下學期一覽表內無名係因該二生入堂時李張熙本姓李承繼張姓報名張漢傑和惠原名和復春是以戊申年下學期一覽表內係以張漢傑和復春之名造報至宣統元年上學期張漢傑因歸宗李姓和復春因敬避祖名向前堂長周冠南處請更原名張漢傑改爲李張熙和復春改爲和惠光緒三十四年十二月十四日前堂長周冠南於前護府陳任內具稟呈明情形曾蒙批准在案填表時漏未聲明其與戊申年下學期一覽表內不符者職是之由其中並無頂替遷就情事至堂中學生四十名內有插班生十一名均係戊申年七月入堂所闕短第一學期之功課由前堂長周冠南在堂時將此項學生於第二第三兩學期每日正課鐘點外特加鐘點令其認真補習至第四學期該生等學科程度

均與原班生相等現已同班授課查此項插班生於時日雖云缺少而功課尙屬完
全麗江僻處邊徼辦理實業風氣初開擬請變通辦理俾此項插班學生得以同時
畢業照章請獎以資鼓勵合併陳明等情署府覆查該員等所稟均係實情至插班
學生可否准其一律畢業抑仍延長一學期以符定例之處申請核示前來查該府
初等農業學堂蠶桑科前於光緒三十四年二月開辦至宣統二年十二月滿定章
三年六學期畢業之限屆時原班學生照章得試驗畢業惟插班生十一名既均係
三十四年七月入堂是其應習功課已闕短至一學期應據稱曾於正課外特加鐘
點令其補習究難信程度果與原班生相等應令延長一學期認真補足課程扣至
宣統三年六月初滿方准畢業以昭核實所請與原班生一律辦理之處未便照准
其李張熙和惠二名據稱係更名稟府有案據表時漏未聲叙尙屬實情至該堂第
三年兩學期課程錄點書籍配當表前於奉文時即據該府吳署守申送到司當已
備文轉報在案所有遵札飭據申覆並核飭遵辦各緣由除札行外理合具文呈報

俯賜查核等情到部查該堂學生畢業年限原定二年前經該司飭令展長一年已由該堂將第五第六兩學期課程鐘點擬定報司核轉插班學生十一名所闕一學期功課稟稱業於正課外俱行補齊似不足信該司飭令延長一學期扣足年月方准畢業辦理甚屬認真張漢傑因歸宗改名李張熙和復春因避諱改名和惠既經報府有案應即照准爲此剴覆該提學使司知照可也此剴

督憲李札准學部咨覆滇省提倡鑛學令出洋學生注重鑛科各辦法行司查照辦理文

爲札行事宣統二年六月二十二日准 學部咨專門司案呈准雲貴總督電開查鈞部前年奏定官費游學生專習農工格致醫不得改習他科以前自費生非習高等農工格致醫不得改給官費通行在案滇省禁烟後亟應振興鑛業需用鑛材甚急現體察本省情形出洋官費生急宜注重鑛學原定留日官費二十三名內多學習普通閱時已久無人學鑛甚至任意改校久不畢業若不嚴行限制必將避難就

易鑛材終不可得且演款奇絀尤應力求核實茲飭司籌議除已入他項官私高等專校暫仍給予畢業即停外自本年超官費缺出應准改入高工採鑛冶金科之自費演生先行拔補五年內凡中學畢業生出洋必令認習鑛科俟考入前項鑛校始補官費目前合格生尙少暫裁學額十名參選學生派赴西洋學鑛所有任意改校毫無宗旨之留日演生應即停學費至普通生費概於本年終停止其入工手等校學鑛者程度甚淺亦擇優酌助藉資提倡庶副鈞部注重實科之意除另咨暨咨駐使外謹先電陳乞迅速電咨轉飭監督處照辦等因前來查演省需用通曉鑛學人才令本省留學生注重鑛學自本年超官費缺出應准考入高工採鑛冶金科之自費學生提前拔補嗣後五年內演省出洋學生概令應習鑛科係爲提倡鑛學起見自可照准惟暫裁學額十名參選學生派赴西洋學鑛一節以繁無預備之學生驟赴西洋學鑛廢時糜費反不如就留日學生中擇普通畢業者限令入高等專門學校學習鑛學入校後提前補給官費較有實際又工手學校非高等專門學校本部

前經咨明使日大臣不准補給官費在案亦未便別予酌助且恐此端一開人人趨易避難皆入工手學校轉失提倡高等鑛學之意相應咨復貴督查照辦理可也等因到本督部堂准此查前准學部有電業經電覆並將工手學生辦法另咨 胡大

臣分別行司在案茲准前因合就札行爲此札仰該司查照辦理特札
督憲李札准學部咨遠東生物學研究會調查員擬在京津上海設立分會請
由各省量予補助行司移會酌辦文

爲札行事宣統二年七月三十日准 學部咨實業司案呈據留學法國遠東生物學研究會調查員度支部郎中李煜瀛陸軍部員外郎夏循珩等呈稱學員等留學法國猶涉學科論知生物繁富皆不外動植二門以之利用有益人羣舉其大端更不外農藝醫藥蓋以動植生物爲農醫各科之本藉生物之方施其作用爲治生所必需如畜類之滋養保衛屬之獸醫一科人類之疾病多從畜類傳來故衛生亦有關於畜類食品由農藝構成而辨別品質之良窳又爲療疾衛生之要素藥品所以

療疾而種種栽培亦非農藝不爲功。願農藝醫學科雖殊然均相表裏不可須臾以離。故生物學之研究其理學方術至爲繁密其利益亦最富厚。徒以東西地產之不同習俗言語之異致非互相引證切實考求無以融貫貫通。確收實效。學員等有鑒於此因與在歐留學諸人合力組織集資賃屋購置中國植物各品暨試驗器具。並附設化學實驗室名曰遠東生物學研究會。分門調查研究數年以來頗有微效。學員焜灑以化學考驗中國豆腐漿證明與普通之牛乳同功。可以代血肉之品。嗣經招集內地商股於巴黎創設豆腐公司。去年製機開辦。並於豆腐外發明多種物品。皆以大豆製成。西人異常稱許。賽會亦得優獎。實爲中國在歐洲第一次之工藝。推溯源流。端由本會發起。學員循垣曾以中國藥品數百種分類考究。或徵明性質。闡發療治之原理。合精求鍊。合補助西藥之方劑。如藥品中之常山一種含有金雞納相類之質。用以療治寒熱。正與西醫治瘧之法相同。大黃爲瀉藥之良品。西醫亦以之清內滯。如是者中西頗有相合。此殆其一二也。融合中西之理於醫學大有

裨益大抵本會之宗旨以會通中外切合實用爲務發明中國故有之特長爲前人習而不察者證以西人科學之新理發明遠東物產之功用如大豆與藥品之類是也輸西法之精能爲中國所忽而不經意者勿因其普通平易而不加審察如西人農會之聯合爲鄉邑之通俗療疾之防衛亦婦孺之習聞是也西俗東輸近年頗盛使不察其利弊不推其損益輒爲效法流弊滋多是宜扶其精理以杜積習如嗜酒肉及吸煙等西人等之惡習是也學員煜瀛於光緒三十四年秋間回華曾將創設遼東生物學研究會一切功用面陳前北洋大臣直隸總督部堂楊蒙飭津海關道於開平鑛局報効贏餘項下每月籌給四百五十兩以爲本會經常費用之津貼並蒙割派^{撥款}暨自費留學法國學生郝彥孺爲調查員並蒙咨行鈞部暨農工商部存案去年十二月又蒙北洋大臣直隸總督部堂陳批飭關道籌撥前項津貼責成學員等將研究諸科經驗成績隨時報告^{彙報}以研究所學非親自調查一周終有隔礙因呈明乞假歸國凡關於農藥產品均切實考驗擬在津京上海設立分會各

一所以期中外聯絡一氣則凡中國之理論方術以及圖籍與產品均易討論研究而以之與西人所講求者互相引證於學術必可精進急起直追是爲要務惟款項支絀不敷分布鈞部總司教育提倡學科爰不揣冒昧敢將在法設立遠東生物學研究會情形敬陳鈞聽敬祈鈞部俯准立案並懇恩准酌奪咨行外省督撫再行量予補助以爲設立分會之需其餘不足由學員等鳩合同志招集款項以期早日成立有裨實功再者歐洲各國每開萬國研究會徵集各國人士相聚討論以期於各種政事學藝改良進步查西歷一千九百五年羅馬萬國農會與巴黎萬國牛乳研究會均經前出使法國大臣許派煜瀛爲中國代表一千九百五年巴黎萬國務蘇研究會與千九百七年柏林萬國衛生會均經前出使法國大臣孫派循均爲中國代表入會參論有關於中國各種學術問題此類研究會各國隨時皆有足以因之發明新理獲益良非淺鮮蘇等擬乞鈞部分咨出使各國大臣遇有關於農醫研究各會就近派蘇等代表與會藉資探討不敢糜費公款則事輕而易舉會畢即

將該會情形分別報告並請恩允准於各省勸業道准學員等有應研究農藥各品不易搜求者隨時開單領取樣品以圖便利而期進功所有學員等在法創設遠東生物學研究會並擬在京津滬設立分會懇求量予補助各情形除另稟南北洋大臣外謹具稟上陳伏候批示祇遵等情前來查生物學功用宏多關係重要農醫藥尤賴此項學術日見發明乃能力求進步該員等設會研究漸著成效經直隸總督查明籌給津貼咨部有案茲復力圖推廣以期切實考求自應量予補助俾經費充裕得以漸底於成相應咨行查照酌度辦理可也等因到本督部堂准此合就札行爲此札仰該司即便會同布政司勸業道酌核辦理切切特札

督憲李札電覆農工商部查明滇省現辦農林工藝情形錄電行司查照文爲札行事照得本督部堂於宣統二年七月二十八日電復農工商部文曰蒸電行據司道查復事隸學司者有中等農業學堂教農林蠶三科設有試驗場將屆畢業復添預科生附設之染織科男女已畢業三班此外學堂曰初等工業並附設藝徒

日工業補習普通日女子職業現復籌辦工蠶學堂此皆在省城至各屬則俟省生畢業足以派充教員即責成均認初等農業學堂其已辦初等農業或藝徒學堂之處均飭改良事隸勸業道者省城勸工局數十餘科省外或名工藝局或名習藝所或名織布廠凡八十一屬農業蠶桑學堂凡十二蠶桑研究講習所及提倡蠶桑之局所公社凡十七農業試驗場四木植局一查開荒地五十六萬餘畝已飭設次第墾殖等因 於實業極注重所苦滇省籌款艱難有志未逮至交通滯阻人才缺乏尤其餘事惟賴 大部力與維持除催勸業道趕造圖冊詳咨外此復世等因譯發外合就札行爲此札仰該司即便查照特札

督憲李批順甯府琦守報明師範中學先後開學中學學生程度參差教授困難各情形稟

稟悉該府各屬選送中學各生五十五名聰穎者十餘人性鈍者數人其餘程度甚低礙難教授擬請緩辦中學將各學生發回入高等小學肄業一年再行考送所擬

辦法尙屬核實應否照准仰雲南提學司查核詳覆飭遵至緬甯官紳玩視學務併
即由司分別核議記過示懲詳辦繳

督憲李批廣西直隸州趙署直牧詳報遵設小學師範講習所開辦情形並造
呈管教各員及學生履歷清冊文

詳冊均悉該州設立小學師範講習所已於六月初六日開學應即隨時督飭教管
各員認真教課以資精進畢業後務將私塾切實改良仰雲南提學司核飭遵辦繳
冊存

督憲李批試辦華坪縣呂令遵飭提倡實業派紳勸辦蠶桑棉花報明情形稟
稟摺均悉該縣蠶業現已發明新舊種桑數在四萬五百數十株之多並經調查各
戶兩季所得蠶絲計三千餘兩均由各戶疇零售出利源已開尙見提倡得法惟棉
業一項應俟八月內收淨方能調查明確亦屬實情該令交卸在即仰雲南提學司
會同勸業道核飭新任縣務將各項實業接續辦理勿稍敷衍是爲至要切切繳摺

存

本司業呈報 督院教育官練習所第五班學員畢業姓名等項分數文

為呈報事竊照教育官練習所移設自治籌辦處取便聽講學員每星期於講授自治之餘兼習教育當經分別班次札調並呈報在案茲本司接辦五班據曲靖東川昭通鎮雄等三府一直隸州所屬各廳州縣並景東鶴慶浪穹三屬申送學員到省聽講現已修學八月期滿畢業復經本司就自治籌辦處局門考試悉心校閱核計分數酌定等次除將各學員姓名分數揭榜曉諭外理合抄錄榜案具文呈報請祈

憲台俯賜查核為此呈乞 照驗施行須至呈者 計呈榜案一紙 計開

最優等十名

施為章

九十一分

陳家翰

九十分

楊錫山

八十九分

陳其明

八十四分

劉廷俊

八十三分

胡永齡

八十三分

荷景賢

八十三分

楊立中

八十二分

陳體智

八十分

陳鼎彝

八十分

七十五分

五十分

五十分

五十分

優等二十一名

雷德泰

七十九分
七釐五毫

楊文瑞

七十九分
五釐

王家珍

七十七分
七釐五毫

徐聯元

七十七分
二釐五毫

張光漢

七十六分
二釐五毫

楊有毅

七十六分
二釐五毫

黃亮廷

七十六分
六釐

趙潤身

七十六分
六釐

甯榮鼎

七十五分
七釐五毫

湯必聞

七十五分
七釐五毫

楊鐸

七十五分
二釐五毫

陳鵬雲

七十四分
二釐五毫

鄧萬屏

七十二分

李嘉猷

七十二分
七釐

張榮縉

七十一分

俞勃英

七十分
七釐

李嘉端

七十分
七釐五毫

侯濟

七十分
七釐五毫

孫東陽

七十分
五釐

龍廷升

七十分
二釐五毫

陳嘉猷

七十分

中等二十一名

王宗祺

六十九分
七釐五毫

蔣國標

六十八分
七釐五毫

彭國賓

六十八分
七釐五毫

龔樹筠

六十七分
七釐五毫

劉萬青

六十七分
五釐

楊家盛

六十七分
五釐

李兆唐

六十六分

焦維邦

六十五分
七釐五毫

譚善溥

六十五分

楊正榮

六十四分
七釐五毫

祝國興

六十四分
二釐

蕭增芳

六十二分
五釐

殷汝爲

六十二分

饒鯤

六十二分

鄧汝銘

六十二分
五釐

宋鴻藻

六十分
五釐

錢興彭

六十分五

朱光輝

六十分五

孫光澤

六十分五

崔觀濤

六十分二

趙德輝

六十分

下等四名

本司葉呈覆

督院准模範兩等小學堂總堂長由中書咨呈遵照視查大同

小學堂並規定改良辦法一案由司核飭遵辦文並 督憲批

爲呈覆事案准模範兩等小學堂總堂長由中書咨呈內稱准本司隨會內開宣統

二年六月初六日奉 督部堂李 批據雲南大同兩等小學堂堂長車鳴岡稟改

正學堂名目並請飭貴州會館及雲南教育總會舉員襄辦緣由一案除原文載卷

不復全錄外後開此項學堂應仍飭車堂長廣續辦理仍名爲私立該堂所請將免

繳貴州會館租金之案取銷亦即照准並由模範兩等小學堂總堂長隨時嚴查如

有不合即爲改良凡定章所無之庶務各員均一律裁汰暨查明每月所收學生學

費除酌定車堂長及教員薪修外可餘銀若干是否足敷房租每月應如何補助安

議覆司酌核辦理至該學堂所有收支款項應由車堂長按月詳晰宣布以昭大信該堂長等屬令即上緊遷移免貽口實其貴州會館首事屢請辦理公立學堂應即照會遵批迅速籌畫舉定堂長並學堂辦法常年經費妥議章程儘一月內覆候核轉以便早日開辦並嚴查孫輪等如再妄印廣告及到館開會妨害學堂等事即照章嚴究並惟該首事是問奉批前因除分別諭飭照會呈覆外相應照會貴中書希即查照文內事理妥議覆司核辦切各等因准此旋據車堂長將宣統二年正三三四五等月經費造具四柱清冊並下學期每月出入經費預算草案一併移請呈報前來除上學期各月經費清冊應即隨文呈查外惟下學期出入經費開支及一切管教應行改良事宜既准前因責成敝中書嚴爲督察當即親赴該大同學堂與該堂長連次磋商其該堂原有高等一班現只七八名應即分別轉送模範小學以節糜費其甲乙丙丁四組分爲單級二班女子小學一班均各聘主任教員一員以上教習三員均照模範小學例每月酬送修金十二兩不供火食其夜班法文商改

爲國文補習夜班似亦先其所急之意別聘教員兼任與其餘之圖畫音樂體操各科所聘助教員均擬以每點鐘酬薪修龍銀一角五分約共需銀十二兩其各班教科均一律照奏章辦理此教授一方面規定之情形也至管理員僅設堂長一人原設之庶務管理各名目均概從裁撤以符通案該堂長眷屬亦已尅期遷移出堂查前此該堂開支不免稍涉冗濫茲則力從節儉力加振刷自能日趨有功惟經費一項綜計月需八十餘兩據稱月收學費僅五十餘兩而法文夜班所納者幾占其半茲改爲國文補習夜班則能否收如前數尙不可知卽姑以前數比例而論每月合補助金計算亦尙不敷三十餘兩而該堂長既有志私立則月薪暫從免支作爲名譽職以勵末俗而作先導所不敷之數擬請貴司飭將原案補助之拾金津貼該堂作爲每月房租其餘不敷之數應否飭該堂長自行設法籌補庶合私立學堂性質抑或再由貴司飭會計科酌予補助之處未便擅擬邊將查視大同學堂並規定改良一切辦法是否有當相應備文咨呈請煩查核辦理計咨呈清册十五本等由准

此查車堂長鳴岡私立大同兩等小學堂現有學生人數無多經由中書查明將高等班七八名轉送模範小學堂其餘甲乙丙丁四組分爲二班女子小學一班法文夜班改爲國文夜班分聘教員酌定月薪并裁撤庶務車堂長月薪暫免支給作爲名譽員所籌尙屬妥協應請照辦至核計該堂入出數目除由司飭令按月補助銀十兩津貼該堂作爲房租外不敷之數似應另籌補助惟查司中領發各學堂局所經費銀兩早經預算定案並無餘款可籌應飭該堂長自爲設法籌補以期名實相符迨來清冊五本核查冊造入出數目均尙核實除抽存一份備案並諭車堂長遵辦外餘冊理合具文呈送請祈 憲台俯賜查核再前奉批飭貴州會館首事籌設之公立學堂前據該館首事戴奇勳等公稟該員等無此能力擔負學款遵辦學務請照會貴州宣漢道府廳州縣督同辦理等情到司即請補用道王道會核具覆核轉去後俟具覆到司另案詳辦合併申明爲此呈乞 照驗施行須至呈者 計呈清冊十本 宣統二年九月二十六日奉 督憲李 批文冊均悉仰即照會模範

小學總堂長督飭認真辦理務收實效并分別移飭貴州紳宦暨該會館首事趕將學堂籌辦迅速具報勿得再延切切册存摘由批

本司葉會同藩司交涉司詳遵禮選送學生赴比留學鑛業造具履歷清冊連同相片呈請查核分咨辦理文並 督憲批

為詳請核咨事宜統二年七月二十四日奉 憲台札開前經該司詳請覆核咨送比國留鑛學生並請酌定名額當經本督部堂定期覆試在案茲取定張邦翰楊寶堃柳燦坤等三名應即咨送出洋肄業即由司將該生等履歷相片詳請咨送並將欸項事宜妥酌辦理勿延切切等因奉此本學司遵即造具該生等履歷清冊並相片三張呈請咨送 駐比大臣飭下留學生監督處查照送學另繕清冊三分呈請 憲台以一分存查以二分分咨 學部 外務部備案所需學旅等費查 學部奏定管理歐洲游學生監督處章程清單第五節第五項內開比國月給學費四百佛郎第八項又開從前已准給官費之學生如現在尚在預備未入大學者應照上

開學費數目減給五分之一各等語本交涉司本學司查此次迭比學生程度尙淺到比仍須預備目前祇可每名月給三百二十佛郎此項學費應遵前批將留日官費原額二十七名裁去十名移欸備用惟本年上學期留日官費業於上年十月悉數滙東下學期官費亦減不及十名之數益以工手學校各生補助費二千一百元實屬不敷應付幸學務公所經費向從樽節無論如何爲難務將本年留比各生數月學費竭力籌足以濟急需自辛亥年以後定必將留日官費裁足十名藉資移撥倘或人浮於額應請 憲台查照 學部前咨停給工手學校各生補助費咨由 駐日大臣照辦以符定章再查管理歐洲游學生監督處章程第五節第九項內載游學歐洲官費學生自中國起程時每名發給治裝費中國銀四百圓川資中國銀四百圓等語此章程係本年三月內始行 奏准是以本年正月間本學司摺呈酌擬籌撥留比學費辦法未列此條惟此項治裝費用資計三名共需中國銀四千四百圓既未列入預算目下無從籌措擬懇 憲台准由本藩司庫存款

如數發給俾利通行仰本藩司等更有請者游學歐洲之官費學生照章以已入大學習醫農工格致四科之專門學者為限至未入大學之學生本不得給予官費資助需才送生學習雖在預備期內自不得不按從前已准給官費之例酌予學費以資鼓勵該生等應念籌款艱難專心習讀如預備宗全後避難就易擅入他科大學或已入工科大學習專門鑽科後擅自改校改科均即停止官費請一併查明駐比大臣查照立案期收實效奉札前因理合會文併同清册相片呈詳請祈 憲台俯賜察核分咨辦理批示飭遵並請將咨送比國公文發下由司轉給該生等祇領實投為此備由具詳伏乞 照詳施行須至詳者 計呈清册四本 相片三張

(附錄) 選送比利時學生年籍履歷清册 計開

張邦翰年二十二歲雲南鎮雄直隸州人河內巴維學校畢業生

曾祖學揚 祖可森 父隆璽

楊寶堃年二十歲雲南開化府文山縣人蒙自縣中法學堂畢業生

一三代

曾祖源

祖國慶

父學賢

柳燦坤年二十一歲雲南普洱府雷海縣人肄業本省高等學堂法文甲班第三年級第六學期

一三代

曾祖賢業

祖慶雲

父得名

宣統二年八月初九日奉

督憲李 批詳悉仰候查核給咨并候分咨

外務部
正使比國大臣

查照該生等川資每名應

給五百圓均由藩庫照發俾利進行即將發下咨文轉給該生等祇領起程勿得遲誤至此項學費專恃裁日額十名移撥應俟田監督電復即行咨部立案演款異常艱窘此次移撥學費改派該生等赴比學儲務當刻苦精進入比國高等鑛校或大學鑛科畢業後仍須赴鑛場實地練習務使歸國可充鑛師方為不負此行如有不能畢業及中途改校等弊除立時停止官費外所有已領各費仍勒令如數賠繳併即諄切傳諭遵照此繳清册相片存送

本司葉詳遵札會同勸業道飭據進東銅務委員鄭鸞鏞申解各種礦物岩石

併清摺呈請咨送 學部發大學堂備供參考文並 督憲批

爲詳請核咨事案奉 學部劄開實業司案呈據大學堂工科監督員外郎何燾時
兩稱(見第三十二期本報文牘類)辦理可也又奉 憲台札准 學部咨司前由
後開仰司即便會同勸業道查照辦理仍尅日詳候核咨勿延各等因奉此當以本
司前經通飭所屬探選動植礦各物備供博物標本之用隨據各廳州縣分類採送
前來均經隨時發交圖書館作爲博物陳列所陳列品物其間礦物一類堪作標本
者已於春間選送江南赴春惟勸業道管理礦務於鑛物岩石自必多所發見即經
備文呈覆並移道遵辦會詳去後茲准勸業道咨據進東銅務委員鄭鸞鏞申解各
種礦物並將開呈清摺連同各鑛一併送司彙轉前來理合具文詳送請祈 憲台
俯賜查核轉咨 學部發堂應用藉供參考仍祈批示飭遵爲此呈乞 照詳施行
須至詳者 計呈送鑛類岩石各四十種共一包並原摺 宣統二年九月初八日

奉

督憲李 批仰候查核咨送繳鑄類岩石原摺存送

本司葉札發 部定私塾改良章程通飭遵辦文

爲札飭事案奉 督部堂李 札開宣統二年七月二十一日准 學部咨本部通行會議政務處議覆學務摺片並酌定辦法文一件附私塾改良章程十冊相應咨行貴督查照可也計章程等因到本督部堂准此合就札行爲此札仰該司即便遵照排印通飭各屬一體查照辦理特札計發章程六本排印畢即繳等因奉此查改良私塾所以使其教管如法補助地方教育前奉 督憲札准 部咨發下河南改良私塾章程京師改良私塾一覽暨侯鴻鑑單級教授法畧說並直隸提學司編印之改良私塾淺說凡四種又奉 督憲札准 部咨每學期報告學堂之增減學生之贏縮一次案內載有私塾改良者若干一節當經先後印發通飭遵辦在案茲奉 督憲札發 學部通行會議政務處議覆學務摺片並酌定辦法文內附改良私

塾章程亟應一面飭登教育政治兩官報廣爲宣布俾衆周知一面排印頒發通行各屬分別遵辦就中改良私塾一項尤爲按期應辦要件應責成各該地方官會商勸學總董教育各員查照此項章程切實舉行將原有私塾竭力勸導改良分別改照高等或初等小學教科程度教授每屆一學期遵照前發京師改良私塾一覽表內所載要畧表式彙報一次由司核轉備案俾畢業後得考升中學或高等小學肄業此外力能興學之處仍當遵章設學力圖擴充不可藉改良私塾爲名轉致廢弛學務並於公立各學堂力加保護勿稍歧視其認真維持辦有成效者定行專案詳獎如有藉名查學擾累閭閻並有詭案重情亦即分別詳懲除呈覆督辦會並分行外合就札發爲此札仰該 即便會商勸學總董教育各員分別遵照辦理並將奉文日期具報查考勿違特札 計發章程五本 (章程附錄)

部定改良私塾章程

第一章 總則

第一條 改良私塾以私塾教授漸期合法並補助地方教育爲宗旨

第二條 籌辦改良私塾事宜在京責成督學局分飭局員各省責成提學司督飭地方官勸學所認真經理

第三條 此項章程係照會議政務處議覆學部奏案因窮鄉僻壤學堂一時未能遍及者而設其力能舉辦之處仍應遵章設學 窮鄉僻壤應由地方官督飭勸學所確切查明詳請提學使察核如實係限於財力不能設學者准照本章程辦理其雖非窮鄉僻壤而設有私塾者亦應照章改良

第四條 改良私塾分初等高等兩種以能合於初等小學教科程度者爲改良初等私塾合於高等小學教科程度者爲改良高等私塾

第二章 調查

第五條 籌辦改良私塾事宜應先由各地方勸學所劃定學區分區調查 調查事務以勸學員兼任由地方官按照勸學所章程第三條選充

第六條 調查事件分別如左

- 一 私塾種類 (甲)義塾係官款或地方公款設立專課邑中貧寒子弟者 (乙)書塾就義庄或宗祠內設立專課一姓子弟者 (丙)一家或數家設塾延師課其子弟者 (丁)塾師自行設館招集附近學童教授者
 - 二 塾師資格 (一)出身 (二)年歲 (三)有無嗜好 (四)有無兼營事業 (五)到塾年月
 - 三 私塾情形 (一)學生之多寡及程度 (二)教授所用書籍及教授方法 (三)管理情形 (四)學生每星期曠課之多寡 (五)私塾所在地方
- 第七條 勸學員應按照第六條所列確切調查並隨時報告勸學所由地方官申詳提學使司

第三章 勸導

第八條

勸學所有勸導改良之責應按照下章改良辦法隨時勸導不得藉詞

強迫

第九條 勸導時應按照第二章所指私塾種類分別勸其改良

第十條 塾師經勸導後有志改良者勸學員應爲之介紹入附近已經改良之私塾及學堂參觀

第四章 改良辦法

第十一條 初等高等各私塾改良辦法各分爲二級如左

初等改良第一級 (一)課程至少須授修身國文讀經誦經算術四科 (二)課本須遵用部定之本 (三)各書均須講解不得專主背誦 (四)學生以各科課本教授完竣爲畢業凡畢業年期及分配授課時刻均應預行規定 (五)卹刑不得濫用

初等改良第二級 (一)講解漸求詳明 (二)參用初等小學教授管理法並施行初等小學規則

高等改良第一級 (一)課程至少須授修身國文讀經講經算術歷史地理六

科 (二)課本須選用部定之本 (三)講解均須詳明 (四)學生以各科

課本教授完竣爲畢業凡畢業年限及分配授課時刻均應預行規定其國文
算術二科授課時刻得酌量增加

高等改良第二級 (一)課程可酌加格致體操 (二)參用高等小學教授管

理法並施行高等小學規則 (三)每年舉行期考年考各一次由勸學所人

員會同考試給予修業憑單

第五章 認定辦法

第十二條 初等私塾如該塾師文理清通略知算術聽從勸學員勸導足副改良

第一級之格者得由勸學所認爲第一級初等改良私塾其足副改良第二級
之格者由勸學所認爲第二級初等改良私塾若其學生在三十人以上常年
經費籌有的款者應詳請提學使司准作爲私立初等小學

第十三條 高等私塾如該塾師或曾由師範畢業或久爲塾師成績顯著聽從勸學員勸導足副第一級之格者由勸學所通知省視學認爲第一級高等改良私塾其足副等二級之格者由勸學所通知省視學認爲第二級高等改良私塾若其學生在三十人以上常年經費籌有的款者應詳請提學使司准作爲私立高等小學

第十四條 已經認定之改良私塾勸學所應按年彙造冊由地方官詳司備案如遇塾師有更易時均由勸學所切實查如一切辦理情形與前無異卽仍認爲改良私塾

第六章 考試

第十五條 私塾學生畢業考試應由地方官督同勸學所人員經理其考試地址由勸學所指定

第十六條 考試以認定私塾之學生爲限此外無庸舉行

第十七

高等私塾畢業按照高等小學學科程度考試初等私塾畢業按照初

等小學

完全科或簡易科

學科程度考試高等私塾學期學年考試亦然

第十八條

校閱試卷應由省視學或勸學所總董縣視學等經理不得由塾師及

設塾者自閱本塾之卷

第十九條

凡學期考試及格者給予相當修業憑單持有此項憑單者得轉入同

等學堂相等之學級

第二十條

改良私塾畢業生准分別應中學及高等小學升學考試惟不給獎勵

第二十一條

考試升學時程度完足准其升入中學或高等小學本科肄業其課

程尚未齊全者應先入豫科補習完足再行升入本科

附則

第二十二條

本章程如有未盡事宜應由學部隨時增訂

本司業通飭各學堂教員上課前勤加預備並責成管理員視查學生受課後

認真復習文

爲札飭事照得教育之道必須教員與學生交盡其責乃有成績之可言教員之職務在教授而教授之法非引起兒童學習之趣味與追求之趣味則無以啓淪其靈明非時時發疑問以考驗其有無體會時時查兒童之記錄簿以稽核其有無遺誤則無以催促其進步若上堂時僅止書寫黑板語焉弗詳又不隨時考問但求知新弗事溫故無惑乎成績之難著也其弊皆由平日既無預備臨時徒應鐘點致有此等結果本司不敢謂各堂教員皆蹈此弊而蹈此弊者恐居多數用特申誡各教員均須於上課之前勸加預備念知困之義思善誘之方必使課本內毫無一字之扞格課本外凡可以引伸觸類之材料固不蒐宋務令學生得注入知識激刺感情之益方爲不負職任至學生一方面則尤重溫習凡一科學習由淺而深由畧而密苟於淺畧者尙未融會則深密者更何從說起教習在堂一小時授一課一日積至六小時則授六課此六課中各種科學性質及關係似乎迥不相同而實有互相灌

注之理雖在聰穎子弟暫時了解偷不復習則日積月久將並其最初者而亦忘之所以各小學生間有在堂數年字義並不能識者或反謂不如從前之教法言念及此深堪駭懼夫從前塾師僅止授讀又無星期之休息而好學者每於雞聲燈影勸苦自修近來除讀講經外益以各項科學更當如何勉强不圖荒嬉之風反甚於前課畢後書本高擱一味遊蕩者往往有之又或於例假外連續請假似此情形安有進境東西各國最重家庭教育子弟自校歸父兄必督令溫習故能有成中國既鮮家庭教育自非由學堂代謀不可今與各堂約除教員預備鐘點聽其自酌外學生每日上課及自修合計鐘點必在八時以上不得短少如能加增夜課鐘點尤善其自修時間由管理員隨觀巡查以免曠課教員亦須親到一二次以備質問每班擇其尤者舉為班長各生亦不妨就實以收切磋之益各學生均各立一記錄簿每日呈教員檢視其記錄之合法與否酌記分數並隨時考問不得稍涉怠忽自經此次諸誠本司隨時派員視查以驗其是否實行幸勿視為具文合亟札飭札到該 即

便轉飭所屬各學堂切實遵照辦理并將辦理情形具覆切切特札

本司業通飭各屬地方官來年應委之勸學總董兼視學員及各學堂延訂教員務須依限舉報以憑列表轉申文

爲通飭遵辦事查 學部奏訂續擬提學使辦事權限章程內開勸學所總董一年一次札委均於年前下札平日如有敷衍因循者應由提學使隨時撤換不得容隱並詳請本省督撫轉咨學部立案等語又省章省內外中學堂初級師範學堂高等小學堂初等小學堂半日學堂簡易識字學堂聘用教員原限正月十五日以前選定由各監督堂長及各守丞俸教令造冊具報各等因查宣統二年各屬應訂學務總董與各學堂教員曾於上年十月內分別通飭遵辦在案各屬地方官依限辦理者固不乏人而因循延誤者實居多數甚至有遲至開學時尙未延訂教員遲至三四月始行請委總董者似此玩視學務大屬不成事體本年應由司札委來年勸學總董及各學堂應訂教員自不能不先期飭知各屬及早舉報延訂以免有誤要公

茲與各監督及各守丞倅牧令約自本年始凡隴州縣明年應委之勸學總董兼視
學員均於本年八月內查明如辦學得力應行留任者即開具履歷出具考語並酌
定月薪數目稟司札委廣續辦理或有辦學不力應行更換並緣事辭退應另委者
及新設之彝良縣與舊有之中甸廳尙未設有勸學所者均迅速探訪與論保舉堪
勝總董兼視學員者一人仍開具履歷加考並酌給月薪數目稟司札委如係人材
缺乏無合格之人仍准暫行借材異地俟本籍有合格之人即將此例停止至遲限
於九月初十日以前務必到司以便年內列表呈送
院部稽核其省內外中學初級
師範各學堂及高初兩等各小學堂應延訂來年教員於本年十月內切實檢查如
品端學裕確能遵章訓課者應即留任倘品行不謹教課怠惰者應即撤換或有緣
事辭退者均即另選合格之人接充若省外學堂師資難得自可稟司由省選派限
於十一月內一律列表報告合彙通行札飭爲此札仰該 即便遵照依限辦理稟
報倘再似本年之任意遲延本司定行查取職名詳請記過懲處干急注意勿得觀

爲泛常懷之切切特札

本司葉奉 院批蒙自縣胡令稟報籌設初等商業學堂請撥開辦費暨擬呈
簡章一案遵批核飭文

爲札飭事宣統二年九月十一日奉 督部堂李 批據該縣稟籌設蒙自初等商
業學堂請撥開辦經費并酌擬簡章二十條請撥伏乞示遵一案奉批稟及清摺均
悉查商業爲當今急務蒙自既係通商口岸尤宜先事講求該令籌辦初等學堂洵
屬有心維持商務至堪嘉許摺擬章程亦尙可行仰雲南提學司妥核飭遵其開辦
經費請由朱恒泰息銀項下撥給銀二百元此項銀兩係何公款究有若干息銀若
干除撥仍存若干稟內未經聲敘並飭該縣查明具報暨移開廣道知照數摺存等
因奉此並據稟司查蒙自界連法越地當衝要商旅往來貨物雲集非提倡實業教
育無以開民智而維商務該令擬創設初等商業學堂會籌的款稟經 閣道批准
撥充常年經費定於明年上學期招生開辦可謂知所先務摺列章程二十條本司

逐加披覽均尙切實可行應准照辦惟本科生務遵 學部奏定初等實業學堂招考限制章程以曾經初等小學畢業者爲合格該縣既無此項合格之生俟明年開辦時應變通考選文理通順年歲合格者令先入預科二年補習初等小學課程畢業再行升入本科以符定章至開辦經費請由朱恒泰息銀項下撥給銀二百元誠如 院批此項銀兩係何公款究有若干年收息銀若干除撥外仍存若干應飭該令逐一查明具覆以憑核奪奉批前因除呈覆并移 開廣道查照外合亟札飭爲此札仰該令即便遵照辦理通報查核切切特札

本司批牘選登

路南州程牧申送本年下學期學堂一覽表冊請查核彙辦由

批 文及表冊均悉該州學堂一覽表冊上下兩期均能按期依限填報申途獨先具見辦理敏捷殊堪嘉尚惟中區兩等小學一堂分填二表未免蛇足且兩等高等兩等初等名目亦殊累贅不合名義不知所謂兩等即已明指高初相合而言並非截然劃清而猶可云兩等也填時應以高初合爲一表祇將教員學生程度分別填入其出入款項及資產則屬學堂全體亦應合填方於體式不謬又查高等班前以所用教科書不合曾經批示飭令降級自今年起作爲一學年在案來表成立緣起並未聲叙明白仍填爲三十四年開學實屬疏率姑由司代爲更正註明以後務由勸學總董責成該堂管教員細心填寫勿再率忽其他事項及各表併關於學堂事項一覽表等尙屬詳明准一併存彙仰即轉諭遵照辦理切切摘由批

楚雄縣涂耆令申送本年上學期學堂一覽表請核轉由

批 該縣申送各學堂一覽表查閱一週所填大教明晰其間有編制與教授不相符處如高等小學既分甲乙丙三班學生入堂年月亦先後不同教員又係三人是明開爲多級編制乃班次雖分而教授課程仍同一程度殊不可解初等小學有分甲乙等班者教員則僅有一人是必同講堂異程度也既同講堂異程度則是單級級制應名爲甲組乙組不應名爲甲班爲乙班然既分組即應照分組之程度教授乃該堂授課程度又復相同則不應分組更何從而分班此之不察辦學安能悉合規則至學堂之坐落原圖考核如有遷移即須於表內註明乃前填治城外大慈寺者此忽填治城外聖諭壇前填民東界毛溪小街文昌宮者此忽填民東界郭邑村土王廟究竟是否遷移其元年開辦之河外界觀音寺一堂此次未據填報而所報之表則另有本年開辦之三街觀音寺一堂又係因何歧誤均應切實聲明茲特明白指示將原表發還一册仰即督同勸學總董暨各該管教員遵照所指妥爲更正詳慎填寫迅速申司以憑核轉勿得延誤切切摺由批

富民縣葉令申報擬於縣城高等小學堂附設簡易識字學塾由

批 申悉簡易識字學塾所以輔小學教育之不及該縣既擬於縣城高等小學附設一二班復飭各區學堂及各鄉紳管酌量情形妥籌設立仰即迅速規畫早日開辦將學塾所數學生人數選用學生履歷清冊定式填造具報以憑核轉備案切切
摘由批

雷涓縣郭署令申報遊署及兩湖會館兩小學堂改爲簡易識字學塾由

批 文冊均悉查簡易識字學塾係爲年長失學及家貧無力就學者而設與學部編通初等小學堂四年畢業三年畢業等簡易科迥不相侔且此項簡易識字學塾章程本年正月始奉 學部頒到由司印發通飭遵辦該縣乃稱城內中營遊署及兩湖會館內兩小學堂於宣統元年二月起申報改爲簡易識字學塾擬照初等小學簡易科屆期三年畢業等語豈於前發章程並未開目耶奉發章程係在何時亦概未之知耶殊屬荒謬應飭將該兩堂查照三年畢業初等小學簡易科新章認

真辦理其簡易識字學塾再檢發章程一冊務須悉心研究上緊籌辦力求普及至填報此項學塾冊式已由司擬訂詳奉 督憲核准俟刊發到時應遵式填造三份申候核轉仍一面督同勸學總董暨各區勸學員及自治會員等竭力籌設照章每三月彙報一次勿再玩延致干未便仰即遵照摘由批原冊一本發還併發簡易識字學塾章程一冊

尋甸州廬牧申送另造北區高初等各小學堂履歷冊由

批 查閱該州中覆北區高初等各小學堂履歷清冊所填尚屬合法惟高等小學一學年生成或由初等小學畢業升入或由山初等小學三年級生考入及由私塾各生按照初等小學第三年功課程度考入各情事均應於升學格內分別注明來冊乃僅注數名其餘竟未區別詳注無憑稽核應再將原冊抽出發還由該州轉飭該堂管教員查照各生情事填注另速送司以憑彙轉仰即遵照摘由批高等小學冊三本併發餘冊存

賓川州張啓牧申途高初等各小學堂發給學生修業文憑清冊由

批 文冊均悉查學堂學生每屆學期或學年考試後按照考列等第填發修業文憑係爲將來畢業時考核年限之根據該州高初各小學堂分別發給修業文憑自屬正辦惟附呈冊內僅於學生姓名後填注以上若干名每名均已發給修業文憑三張或二張或一張並未標明發給何學期何學年文憑字樣殊嫌含混應將原冊發還由該署牧確切查明另行分別造報以憑核辦仰即遵照摘由批冊發仍繳

太和縣張署令申報自治總董趙紹周等創設醫學招生自費入堂肄業由

批 文冊均悉查醫學爲專門教育博大精深凡學生入學資格非其中等普通學畢業之程度未許入專門醫學堂非有高等學堂第三類之預備未許入醫科大學故京師分科大學之醫科現猶虛懸其格而但就前有之醫學館改爲專門醫學堂至各省之於醫學堂類皆慎重審顧未敢驟設誠以此時開辦此項學堂既難得合格學生亦苦無相當教員不得不遲遲有待也願當茲醫學尙未昌明之日市上懸

堂者流粗識脈訣略記湯頭轉假之以謀生應世以治病爲兒戲視人命如草菅良堪歎恨今該縣自治總董趙紹周等創設醫學一堂招生自費入堂肄業係從自治範圍內衛生一部分起見熱心公益用意未嘗不善核閱章程粗有條理既不專隸本司權限以內姑聽暫設惟表列科學內有生理解剖一科此非中國醫學家所長應仿堂中各教員祇可量平日所習中醫學術之確有心得者擔任教授毋得妄附西醫之列強不知以爲知以致流毒害人仰即轉諭遵照仍候 自治籌辦處批示 摘出發

大姚縣鄭署令申覆遵札於女學堂內附設蠶桑研究所各情形由

批·據申已悉該縣僅於女子高等小學堂內附設蠶桑研究所暫招城鄉女子入所聽講蠶桑白話蠶桑淺說諸書事近敷衍此時夏蠶之期已過應飭迅速試養秋蠶並就近覓隙地作桑園盡力栽桑庶有裨益若徒空言演講不事實驗終不足以勸實導至男女各學堂添課蠶桑並應於年內辦到該縣擬俟明春桑葉長成一併

添課之處殊屬遲緩仰即查照通章會函勸學總董分別辦理仍將遵辦詳細情形
通報查考切切摛由批

學務公所巨統二年八月分經費決算表

類別

第一類

附記

第一類	第一類	第一類	第一類	第一類	第一類	第一類	第一類	第一類	第一類
學務公所	學務公所	學務公所	學務公所	學務公所	學務公所	學務公所	學務公所	學務公所	學務公所
...

第二類	第二類	第二類	第二類	第二類	第二類	第二類	第二類	第二類	第二類
...

支	支	支	支	支	支	支	支	支	支
...

各	各	各	各	各	各	各	各	各	各
...

女子職業學堂	女子職業學堂	女子職業學堂	女子職業學堂	女子職業學堂	女子職業學堂	女子職業學堂	女子職業學堂	女子職業學堂	女子職業學堂
...

薪	薪	薪	薪	薪	薪	薪	薪	薪	薪
...

辛	辛	辛	辛	辛	辛	辛	辛	辛	辛
...

工	工	工	工	工	工	工	工	工	工
...

獎	獎	獎	獎	獎	獎	獎	獎	獎	獎
...

費	費	費	費	費	費	費	費	費	費
...

購製辦事應用鋪墊各項	購製辦事應用鋪墊各項	購製辦事應用鋪墊各項	購製辦事應用鋪墊各項	購製辦事應用鋪墊各項	購製辦事應用鋪墊各項	購製辦事應用鋪墊各項	購製辦事應用鋪墊各項	購製辦事應用鋪墊各項	購製辦事應用鋪墊各項
...

特	特	特	特	特	特	特	特	特	特
...

支	支	支	支	支	支	支	支	支	支
...

以上各項經費共計... 附記...

支入 類

支入 類

支入 類

支入 類

支入 類

支入 類

支入 類

支入 類

支入 類

支入 類

支入 類

支入 類

支入 類

支入 類

支入 類

支入 類

支入 類

支入 類

支入 類

支入 類

支入 類

支入 類

支入 類

支入 類

支入 類

支入 類

支入 類

支入 類

支入 類

支入 類

支入 類

支入 類

支入 類

支入 類

支入 類

支入 類

支入 類

支入 類

支入 類

支入 類

支入 類

支入 類

支入 類

支入 類

支入 類

支入 類

支入 類

支入 類

支入 類

支入 類

支入 類

支入 類

支入 類

支入 類

支入 類

支入 類

支入 類

支入 類

支入 類

支入 類

支入 類

支入 類

支入 類

支入 類

支入 類

支入 類

支入 類

支入 類

支入 類

支入 類

支入 類

支入 類

支入 類

支入 類

支入 類

支入 類

支入 類

支入 類

支入 類

支入 類

支入 類

支入 類

支入 類

支入 類

支入 類

支入 類

支入 類

支入 類

支入 類

支入 類

支入 類

支入 類

支入 類

支入 類

支入 類

支入 類

支入 類

支入 類

支入 類

支入 類

支入 類

支入 類

支入 類

支入 類

支入 類

支入 類

支入 類

支入 類

支入 類

支入 類

支入 類

支入 類

支入 類

支入 類

支入 類

支入 類

支

各

堂

局

館

領

款

女子職業學堂

百貳拾陸兩叁錢

薪議紳科長副長科員等二十九員

玖百玖拾

柒兩

水教育官練習所所長教員四員貳拾捌兩零陸分肆釐

辛書記司事號書三十一名壹百陸拾

伍兩貳錢陸分

工公役人等二十名肆拾捌兩肆錢

獎舊額月課老生十九名養

伍拾柒兩

費各科職員及書役人等火食八十三份貳百零

伍兩

各料辦公應用紙張筆墨壹拾捌兩

購製辦事廳用鋪墊各項什物肆拾

捌兩

購用表册札文並購用封套等項壹拾貳兩肆錢肆分

購用清油洋油柴炭等項肆拾兩零

支費即拾捌兩零錢

支赴通海查案劉委員夫馬貳拾玖兩伍錢陸分

校院兩等小學堂添派課編並補助大同學堂經費拾兩

排印士民學堂應用童子禮工料壹拾

發天順祥商號前匯日本公費生學旅貨添補鈔價捌

兩捌錢捌分貳釐

文書費

女子職業學堂... 薪議紳科長副長科員等二十九員... 水教育官練習所所長教員四員貳拾捌兩零陸分肆釐

辛書記司事號書三十一名壹百陸拾伍兩貳錢陸分... 工公役人等二十名肆拾捌兩肆錢... 獎舊額月課老生十九名養伍拾柒兩

費各料辦公應用紙張筆墨壹拾捌兩... 購製辦事廳用鋪墊各項什物肆拾捌兩... 購用表册札文並購用封套等項壹拾貳兩肆錢肆分

支赴通海查案劉委員夫馬貳拾玖兩伍錢陸分... 校院兩等小學堂添派課編並補助大同學堂經費拾兩... 排印士民學堂應用童子禮工料壹拾

發天順祥商號前匯日本公費生學旅貨添補鈔價捌兩捌錢捌分貳釐... 文書費

本月初結存... 各項支款... 各項存款

本月分收支各款已由會計科結具清冊交各科職員查核... 案其一切款目和數另有庶冊簿記及各領結粘單儘可隨時到會計科查閱

各項支款... 各項存款

各項支款... 各項存款

各項支款... 各項存款

各項支款... 各項存款

各項支款... 各項存款

法政學堂宣統二年八月分經費決算表

一七月份經費冊報結存銀叁千零捌拾叁兩肆錢伍分拾貳釐
一收由學署領到本月分額活支經費銀貳千貳百伍拾貳兩肆錢伍分拾貳釐
右列一柱共收銀伍千叁百叁拾陸兩叁錢壹分玖釐

開列
類
別
銀
數

監教長 一員 銀壹百捌貳兩肆錢伍分拾貳釐

法政教員 一員 銀陸拾貳兩肆錢伍分拾貳釐

中法教員 一員 銀陸拾貳兩肆錢伍分拾貳釐

大文律政教員 一員 銀陸拾貳兩肆錢伍分拾貳釐

人倫文律政教員 一員 銀陸拾貳兩肆錢伍分拾貳釐

格道兼世教員 一員 銀陸拾貳兩肆錢伍分拾貳釐

文兼課案教員 一員 銀陸拾貳兩肆錢伍分拾貳釐

水櫃舍官 貳員 銀陸拾貳兩肆錢伍分拾貳釐

辛辦會計公舍 貳員 銀陸拾貳兩肆錢伍分拾貳釐

工務處 貳員 銀陸拾貳兩肆錢伍分拾貳釐

講義處 貳員 銀陸拾貳兩肆錢伍分拾貳釐

事務處 貳員 銀陸拾貳兩肆錢伍分拾貳釐

事務處 貳員 銀陸拾貳兩肆錢伍分拾貳釐

事務處 貳員 銀陸拾貳兩肆錢伍分拾貳釐

事務處 貳員 銀陸拾貳兩肆錢伍分拾貳釐

事務處 貳員 銀陸拾貳兩肆錢伍分拾貳釐

事務處 貳員 銀陸拾貳兩肆錢伍分拾貳釐

事務處 貳員 銀陸拾貳兩肆錢伍分拾貳釐

事務處 貳員 銀陸拾貳兩肆錢伍分拾貳釐

事務處 貳員 銀陸拾貳兩肆錢伍分拾貳釐

事務處 貳員 銀陸拾貳兩肆錢伍分拾貳釐

事務處 貳員 銀陸拾貳兩肆錢伍分拾貳釐

事務處 貳員 銀陸拾貳兩肆錢伍分拾貳釐

在實

本月共銀壹千柒百玖拾肆元貳角肆分

除

上月共銀壹千柒百玖拾肆元貳角肆分

雜項 購洋火 購洋燭 購洋紙 購洋筆 購洋墨

消耗 購紙張 購墨水 購印泥 購膠水 購油漆

右列五柱共銀 購紙張 購墨水 購印泥 購膠水 購油漆

右列四柱共銀 購紙張 購墨水 購印泥 購膠水 購油漆

右列三柱共銀 購紙張 購墨水 購印泥 購膠水 購油漆

右列一柱共銀 購紙張 購墨水 購印泥 購膠水 購油漆

Table with 10 columns and multiple rows listing items and prices. Column headers include '水', '辛', '工', '費食', '備物', '耗費', '雜費', '存'.

Table with 5 columns and multiple rows listing items and prices. Column headers include '耗費', '雜費', '存'.

Table with 2 columns and multiple rows listing items and prices. Column headers include '存', '除'.

支

開

雲南侯範兩等小學堂宣統二年八月分經費決算表

宣統二年七月底册報結存經費銀貳千捌百伍拾陸兩柒錢玖分陸釐壹毫肆絲

右列一柱共存銀貳千捌百伍拾陸兩柒錢玖分陸釐壹毫肆絲

新由學務公所請領宣統二年八月分經費銀壹千壹百零壹兩壹錢陸分陸釐

收由學務公所請領宣統二年八月分經費銀壹千壹百零壹兩壹錢陸分陸釐

不列三柱共收銀壹千壹百零壹兩壹錢陸分陸釐

以上舊管新收共合銀肆千零伍兩玖錢陸分陸釐壹毫肆絲

別銀

總計

薪

水

常

開

支

臨

支

支

支

支

支

支

支

支

支

支

支

支

支

支

支

支

支

支

支

支

支

支

支

支

支

支

支

支

支

支

女子職業學堂宣統貳年捌月分經費決算表

宣統貳年捌月分經費決算表

右列壹柱共合銀伍百肆拾兩零陸錢玖分柒釐

右列壹柱共合銀伍百肆拾兩零陸錢玖分柒釐

以上貳項共合銀捌百陸拾陸兩玖錢玖分柒釐

開

管理員 壹員 銀 貳拾拾

庶務員 壹員 銀 貳拾拾

教習員 壹員 銀 貳拾拾

右列壹柱共合銀伍百肆拾兩零陸錢玖分柒釐

教員 壹員 銀 肆拾

教員 壹員 銀 肆拾

教員 壹員 銀 肆拾

教員 壹員 銀 肆拾

教員 壹員 銀 肆拾

教員 壹員 銀 肆拾

教員 壹員 銀 肆拾

教員 壹員 銀 肆拾

教員 壹員 銀 肆拾

教員 壹員 銀 肆拾

教員 壹員 銀 肆拾

教員 壹員 銀 肆拾

教員 壹員 銀 肆拾

教員 壹員 銀 肆拾

教員 壹員 銀 肆拾

教員 壹員 銀 肆拾

教員 壹員 銀 肆拾

教員 壹員 銀 肆拾

教員 壹員 銀 肆拾

教員 壹員 銀 肆拾

教員 壹員 銀 肆拾

教員 壹員 銀 肆拾

教員 壹員 銀 肆拾

教員 壹員 銀 肆拾

教員 壹員 銀 肆拾

教員 壹員 銀 肆拾

教員 壹員 銀 肆拾

教員 壹員 銀 肆拾

教員 壹員 銀 肆拾

教員 壹員 銀 肆拾

教員 壹員 銀 肆拾

教員 壹員 銀 肆拾

教員 壹員 銀 肆拾

教員 壹員 銀 肆拾

教員 壹員 銀 肆拾

教員 壹員 銀 肆拾

存銀陸百肆拾壹兩伍錢柒分

兩宗通共合銀貳百貳拾伍兩肆錢貳分柒釐

以上叁項共合銀壹拾捌兩伍錢柒分玖厘

右列壹柱共合銀伍百肆拾兩零陸錢玖分柒釐

青白色絲線白棉線洋金線雙連洋

洋棉細小口袋瓦鑽教員用課本壹本

茶房應用紙茶葉河水柴炭銀合銀叁兩玖錢玖分貳釐

右列壹柱共合銀伍百肆拾兩零陸錢玖分柒釐

銷筆羊毫筆賣川紙課本中文紙習字

紅紙中土紙白摺紙席表徽墨定

梅應筆土紙雙抄紙賣川紙座簿

右列壹柱共合銀伍百肆拾兩零陸錢玖分柒釐

備造花洋鐵鐵釘錘廣鐵鎖銅鎖小

鐵料應用處應鐵和習木字

右列壹柱共合銀伍百肆拾兩零陸錢玖分柒釐

工辛役書

女茶號書雜

房房貨務

雜兼乘處兼記

水看司買

役夫門專辦貳

右列壹柱共合銀伍百肆拾兩零陸錢玖分柒釐

以上叁項共合銀貳百零陸兩捌錢肆分捌釐

右列壹柱共合銀伍百肆拾兩零陸錢玖分柒釐

右列壹柱共合銀伍百肆拾兩零陸錢玖分柒釐

右列壹柱共合銀伍百肆拾兩零陸錢玖分柒釐

右列壹柱共合銀伍百肆拾兩零陸錢玖分柒釐

右列壹柱共合銀伍百肆拾兩零陸錢玖分柒釐

右列壹柱共合銀伍百肆拾兩零陸錢玖分柒釐

右列壹柱共合銀伍百肆拾兩零陸錢玖分柒釐

右列壹柱共合銀伍百肆拾兩零陸錢玖分柒釐

右列壹柱共合銀伍百肆拾兩零陸錢玖分柒釐

右列壹柱共合銀伍百肆拾兩零陸錢玖分柒釐

右列壹柱共合銀伍百肆拾兩零陸錢玖分柒釐

右列壹柱共合銀伍百肆拾兩零陸錢玖分柒釐

右列壹柱共合銀伍百肆拾兩零陸錢玖分柒釐

右列壹柱共合銀伍百肆拾兩零陸錢玖分柒釐

右列壹柱共合銀伍百肆拾兩零陸錢玖分柒釐

右列壹柱共合銀伍百肆拾兩零陸錢玖分柒釐

右列壹柱共合銀伍百肆拾兩零陸錢玖分柒釐

右列壹柱共合銀伍百肆拾兩零陸錢玖分柒釐

右列壹柱共合銀伍百肆拾兩零陸錢玖分柒釐

右列壹柱共合銀伍百肆拾兩零陸錢玖分柒釐

右列壹柱共合銀伍百肆拾兩零陸錢玖分柒釐

右列壹柱共合銀伍百肆拾兩零陸錢玖分柒釐

右列壹柱共合銀伍百肆拾兩零陸錢玖分柒釐

雲南初等工業學堂附設藝徒工業補習普通學堂宣統二年八月份經費決算表
 右列一柱共存銀 叁百捌拾玖兩陸錢肆分零貳毫
 右列一柱共存銀 叁百捌拾玖兩陸錢肆分零貳毫
 以上舊管新收共合銀肆百捌拾玖兩陸錢肆分零貳毫

常開

薪	堂員 長 貳員	水	紙工 伍員
薪	會計 壹員	水	紙工 壹員
薪	技師 貳員	水	紙工 壹員
薪	技師 貳員	水	紙工 壹員
薪	技師 貳員	水	紙工 壹員
薪	技師 貳員	水	紙工 壹員

開支	以上六項共合銀壹百伍拾捌兩捌錢零肆釐捌毫	備用	八月份政治官報雲南日報各一份共銀叁錢陸分	織機	織機用黃蠟各項銀肆錢貳分肆釐	工業	工業藝徒學生用課本各項銀貳兩貳錢陸分	茶	茶壹壺三把銀肆兩貳錢	紙	紙壹張	香燭	香燭及掃把共銀壹錢壹分	統計	兩宗通共合銀壹百陸拾貳兩肆錢肆分肆釐捌毫
備用	備用	備用	備用	備用	備用	備用	備用	備用	備用	備用	備用	備用	備用	備用	

在實支總

統計數除兩抵存經費銀叁百貳拾柒兩壹錢玖分伍釐肆毫
 兩宗通共合銀壹百陸拾貳兩肆錢肆分肆釐捌毫

官報局兼鉛印處及附設石印處宣統二年八月分經費決算表

新收 壹收由學務公所請領印刷第二十九期教育官報紙張墨料銀壹百肆拾肆兩

收獲本月報費銀叁百壹拾玖兩捌錢伍分

收廣告印刷費銀壹百伍拾兩柒錢伍分

收石印工料銀壹百伍拾兩柒錢伍分

右列伍項共收銀壹千柒百陸拾伍兩伍錢捌分捌釐

以上二項管收共銀壹千柒百陸拾伍兩伍錢捌分捌釐

經費 呈繳 全繳本月收獲報費廣告印刷書報除開除餘銀貳百柒拾伍兩玖錢捌分壹釐

薪 石印處收支 支薪 貳員 伍員 貳員 伍員

水 抄稿 支薪 貳員 伍員 貳員 伍員

辛 抄稿 支薪 貳員 伍員 貳員 伍員

拆盤還字 徒字 壹員 伍員 貳員 伍員

揀字 徒字 壹員 伍員 貳員 伍員

揀字 徒字 壹員 伍員 貳員 伍員

揀字 徒字 壹員 伍員 貳員 伍員

揀字 徒字 壹員 伍員 貳員 伍員

揀字 徒字 壹員 伍員 貳員 伍員

揀字 徒字 壹員 伍員 貳員 伍員

揀字 徒字 壹員 伍員 貳員 伍員

揀字 徒字 壹員 伍員 貳員 伍員

揀字 徒字 壹員 伍員 貳員 伍員

揀字 徒字 壹員 伍員 貳員 伍員

揀字 徒字 壹員 伍員 貳員 伍員

揀字 徒字 壹員 伍員 貳員 伍員

揀字 徒字 壹員 伍員 貳員 伍員

揀字 徒字 壹員 伍員 貳員 伍員

揀字 徒字 壹員 伍員 貳員 伍員

揀字 徒字 壹員 伍員 貳員 伍員

揀字 徒字 壹員 伍員 貳員 伍員

揀字 徒字 壹員 伍員 貳員 伍員

揀字 徒字 壹員 伍員 貳員 伍員

揀字 徒字 壹員 伍員 貳員 伍員

揀字 徒字 壹員 伍員 貳員 伍員

揀字 徒字 壹員 伍員 貳員 伍員

揀字 徒字 壹員 伍員 貳員 伍員

揀字 徒字 壹員 伍員 貳員 伍員

揀字 徒字 壹員 伍員 貳員 伍員

揀字 徒字 壹員 伍員 貳員 伍員

揀字 徒字 壹員 伍員 貳員 伍員

揀字 徒字 壹員 伍員 貳員 伍員

揀字 徒字 壹員 伍員 貳員 伍員

揀字 徒字 壹員 伍員 貳員 伍員

揀字 徒字 壹員 伍員 貳員 伍員

揀字 徒字 壹員 伍員 貳員 伍員

分玖錢捌零兩拾肆百貳銀合共

石印工料銀壹百伍拾捌兩柒錢玖分

右列伍共收銀壹千柒百伍拾捌兩柒錢玖分
 以上二項共收銀壹千柒百伍拾伍兩貳錢伍分
 別銀貳錢伍分

除開除餘銀貳百柒拾伍兩玖錢捌分

呈繳本月收獲報費廣告印刷書報料除開除餘銀貳百柒拾伍兩玖錢捌分

編校兼文支支
 校兼文支支
 支支

辛排揀排排排排
 排排排排
 排排排

常磨磨磨磨磨磨
 磨磨磨磨磨磨
 磨磨磨

工費
 初校司事書記工役全月伙食捌份
 石印圖畫工役全月伙食拾叁份

食費
 石印圖畫工役全月伙食拾叁份
 購印第一二期紙壹拾陸份

支
 購印第一二期紙壹拾陸份
 購印第一二期紙壹拾陸份

除
 購印第一二期紙壹拾陸份
 購印第一二期紙壹拾陸份

時
 購印第一二期紙壹拾陸份
 購印第一二期紙壹拾陸份

耗
 購印第一二期紙壹拾陸份
 購印第一二期紙壹拾陸份

支
 購印第一二期紙壹拾陸份
 購印第一二期紙壹拾陸份

合銀貳百肆拾貳元捌角玖分

報告

省會中等農業學堂監督陳令文光報告開第一次展覽會緣起（並補章）

十年前識時之士莫不曰國勢日弱非整飭戎事不可以圖存近十年來羣知貧者弱之困富者強之漸一時趨重農業以爲補救上下相維駁駁乎有一日千里之勢雲南民智不開風氣獨後物殖蠹敗生計維艱 各大憲之振興農業以圖補救也尤較各省爲亟焉然振興之術有二方面一由已有而擴充一由未有而發明夫如何而始能擴充如何而始能發明非學理不足以貫其精粗非比較不足以發人觀感人第見地球各文明國物產富饒人工精巧若天鍾毓特厚也不知天下從無一畝即幾之理不有涓滴不成江河不有塵埃不成山嶽算學家之點線而體亦無非由點而線而面而體也豈農業獨不然乎 學憲屢念於此因本科學生俱屆畢業諭將研究成績暨生產物製造品就本學堂開第一次展覽會借政軍學農商工各界到堂參觀稽考得失指陳利弊實業前途當有莫大之影響光雖不敏敢不勉旃

竊念農校成立雖已三年而農事試驗場成立未及兩年且面積無多籽種亦少至蠶桑染織俱屬幼稚時代不能自諱惟農業乃富強之本展覽爲進化之基教者學者既歷三年之寒暑有他省所難而滇省獨易者有前日所無而今日始有者有可助民間改良者有尙賴學堂推廣者天時地利具有經驗既不敢一得自矜烏能不貢於社會伏冀 各界佛人屆期惠臨以靈敏之心思具精密之審視收切劇之效果負推廣之責任使二十世紀之雲南農業發達輝煌燦耀月異而歲不同則本會之叨光榮者豈淺鮮哉

附會章十條

(甲) 本會九月初十日起至十三日止凡

改革學
農工

各界諸公均可到堂參觀過期

不候

(乙) 本會宗旨爲謀實業之進步在興起農工商界比競奮發之觀念非遊戲場

也故一切設施尙質直不尙奢侈

(丙) 本會陳列品物分類標誌非於滇省氣候土宜確有關係及經本堂精別試驗者概不闖入意在實事求是促農業之進步並各部俱有說明書現正趕磨排印俟裝訂成帙即行分贈

(丁) 本會分農林蠶桑織四部內實習場工場外試驗場參觀者均由接待員引導凡所陳設俱供考究如有疑惑詢問逐件詳細說明不致煩

(戊) 本會於農場試驗之禾科豆科園藝科籽種本應奉送傳播恐投非所好棄置可惜如欲購回試驗者照市價減半以謀推廣如大實業家有他處佳種

願送本堂試驗登報誌謝外並以本堂籽種奉酬交換文明

(己) 本會染織出品有目共賞會期內照原價九折銷售以示優異

(庚) 本會陳設花木只供遊賞不供採擇如欲分讓臨時議價

(辛) 本會初次開幕原冀參觀者多考証得失惟恐同時擁擠轉令精細考察者不能盡與現印參觀券多張先期分送不取券資

(壬) 本會陳列外州縣各絲分別優劣以資考究並擬減價銷售通商惠工

(癸) 本會附設女子蠶織手工圖畫女生之成績亦一部分展於十四日專待女

賓仍預先分送女賓參觀券

蒙自縣知縣胡令思義報明籌設初等商業學堂請撥開辦費稟併題章

敬啟者竊考東西各國向重商學凡交通互市莫不挾其智能藝術以為角勝之先
費用是商務日興商戰遂因之日烈我國商人未嘗學問於早通貨賄之義盈虛消
長之機未能洞悉彼明此圖形見勢絀互市數十年動為洋商所持者以此方今
朝廷重視商政廣勵實業上年學部奏增訂初等實業學堂獎勵摺內開最優等作
為優生優等作為增生中等作為附生下等作為附生准用頂戴又學務綱要內開
通商繁盛之區宜設商業學堂鼓舞振興無微不至蒙自係屬通商口岸自以籌辦
初等商業學堂為先當經知縣會集商務分會總理會董共同商酌期以籌提的款
早日開辦言字衆志皆樂贊成旋據該分會總理杜子學暨會董等牒請將防營元

管帶文煥自請裁革護送商賦差盤銀每年共計七百二十元撥作辦理初等商業學堂常年經費并請轉稟 閣憲札飭沿途各營照常護送商賦等由到縣知縣當即會同孔督帶繁琴元管帶文煥悉心妥籌擬將所籌前項差盤自本年七月起至年底止共銀三百六十元概行撥作培修山蒙至箇駐紮各兵棚之費至明年正月初一日起每年共銀七百二十元即歸入商會作為辦理初等商業學堂經費會由知縣稟蒙 閣憲批准照辦並呈報 督憲查核在案常年經費既已籌定自應先事綢繆預為準備茲訂定明年上學期就西林寺房屋的改開辦暫行招考合格學生入堂肄業俟初等小學堂畢業學生漸多即將此例停止至開辦經費擬請由朱恒泰息銀項下撥給二百元以示提倡將來如果成效大著商智日開匪獨於商業競爭之場可以藉圖抵制而富國裕民之道亦即於此扼其樞焉所有籌設蒙自初等商業學堂請撥開辦經費各緣由是否有當理合將所擬開辦前章繕摺稟請 憲台俯賜銜核批示抵遵除稟 督憲暨 閣憲本府外為此具稟須至稟者 計

呈請摺一扣

附學堂章程二十條

第一章 總綱

第一條 本堂查照奏定學堂章程初等商業學堂專章核實辦理名曰蒙自官立初等商業學堂

第二條 本堂就西林寺西偏改作講堂其餘可用之房舍即為堂長教員及學生休息之所其中隙地即用作體操場

第二章 經費

第三條 本堂經費分開辦常年二項開辦費由朱恒泰息銀項下提撥其常年經費以關憲批准裁革護送商跌差盤銀每年共七百二十元撥節開支

第四條 每月開支經費列表如左

類	別	數	每	月	支	每	年	總	支
	人員		項						

兼任堂長	一員	津貼	四元	四十元
專任教員	二員	薪水	二十元	四百元
司事兼書記	一人	薪水	十元	一百元
雜役	一人	工食	六元	六十元
雜費	燈油筆墨 紙張粉條 等	項共	六元	六十元
活支	無定項	約	六元	六十元
合計	三 項	七十二元	七百二十元	

第五條 本堂經費每月由縣發給憑單轉向經費局支取每年以十個月計算仍按季列表榜示堂內俾眾週知

第三章 學生

第六條 照章初等商業學堂學生須選舉年齡十三歲以上已畢業於初等小學堂者此時初辦准變通考選但須具有三項資格如左 (一) 年齡十三歲以上

二十歲以下者 (一) 已畧讀經書能執筆作文者 (二) 身家清白者 (以文見現

德正賢績實爲合格)

第七條 學生不供膳不寄宿亦不收學費

第八條 學生須具保證書志願書方能收考考准入學後不得中途無故輟業

第九條 學生名額暫定四十名編爲一班俟經費饒裕逐漸擴充

第四章 職員

第十條 本堂設監督一員堂長一員教習二員學董無定員

第十一條 本堂監督由地方官主之堂長以熱心學務深明管理法並通曉商業

夙有經驗者爲合格現時驟難得人暫由本堂兩教員內擇其優者委任兼充其

學董則以商務分會總理及各董事兼任之

第十二條 照章利等商業學堂教員應用畢業於中等商業學堂或畢業於商業教員養成所者此時尙無此選應暫行變通以曾學師範畢業者充普通學科教

員以會學法政畢業通曉商法經濟者充商業學科教員

第十三條 本堂監督堂長教員學董權責如左 (一)監督主管全堂大綱進退人才皆屬之 (二)堂長代表堂內外事務稽查教員勤惰核定學生規則指揮司事行爲考試學生入學並與學董會商一切改良辦法作爲兼差月給津貼以資辦公 (三)教員爲有給職其職任在分擔科學按時講授凡學生臨時考試學期考試學年考試皆屬之並須維持講堂一切秩序 (四)學董爲名譽職須輪流到堂通籌堂內事宜維持堂內秩序會商堂長改良一切辦法

第五章 學科鐘點及畢業期限

第十四條 本堂學科遵奏定初等商業學堂學科程度章講授

第十五條 本堂授業時間每星期以三十點鐘爲率

第十六條 本堂學生學習年數遵章三年畢業

第十七條 本堂學科鐘點及採用課本列表如左 本學堂三年間每星期教授

時刻課本表

科目	年級	第一	第二	第三
學科	每週 鐘點	應用課本	應用課本	應用課本
修身	二種	二全	上二全	上
算學	六種	六全	六全	上
地理	二種	二全	二全	上
記簿	三種	三全	上三全	上
商學	二種	二全	上二全	上

事項	二	二	二	二	二	二
說明	採用學部定章高等小學 新設教員待遇等項 籌備經費	採用學部定章高等小學 新設教員待遇等項 籌備經費	採用學部定章高等小學 新設教員待遇等項 籌備經費	採用學部定章高等小學 新設教員待遇等項 籌備經費	採用學部定章高等小學 新設教員待遇等項 籌備經費	採用學部定章高等小學 新設教員待遇等項 籌備經費
經費	二	二	二	二	二	二
說明	金庫撥充	金庫撥充	金庫撥充	金庫撥充	金庫撥充	金庫撥充
體操	二	二	二	二	二	二
說明	學部審定小學校體操	學部審定小學校體操	學部審定小學校體操	學部審定小學校體操	學部審定小學校體操	學部審定小學校體操
合計	九十二	十三	十三	十三	十三	十三

第十八條 三年畢業照章按所考列之等第請獎給慶增附份生

第六章 附則

第十九條 本堂章程未及詳定之事得斟酌地方情形隨時增入由監督報明

憲台備案

第二十條 現時開辦伊始由監督率勸學所總董隨時到堂與各員會商辦理俟

辦有端緒即責成堂長會商學董核實辦理仍將辦理情形申報 憲台查考

論著

督憲李益雲南諮議局第二屆常年會開會演說詞

客歲使者蒞滇之日諮議局第一屆常年會期已滿曾以治滇政見於閉會之日爲議員諸君約畧述之今歲將一周諮議局第二屆常年會開會期至使者復得與我雲南全省公選代表輿論之議員諸君正式相見此一年中所有滇省路礦教育自治諸大端使者夙夜圖維雖或則引其端緒而成立籌時或則厝績進行而效績未著然其所以設施籌備者諸君亦既共見之矣時局多故來日大難關於全省利病地方治安有爲使者所未及知或知而未及行者非得諸君之崇論閎議熱心毅力輔其不逮終恐於嚴疆無萬一之補往者各省諮議局開會之先其都人士往往先設一研究會爲提議之預備江蘇等省議案最爲海內所稱道即由於此蓋諮議局議決一案其利害動關全省必於事前調查研究確有把握固非可於倉卒間片言取決也諸君於閉會以後一年之久本省利病所在何者應興何者應革調查研究

預備有素則本屆議決之案必能較上年爲進步其議論亦必漸出於確實可行此使者所望於諸君者一也償省行政進步之遲緩財政困難實爲最大原因諸君觀於本屆提出之預算案真相可見國家政務非財莫辦而財之所從出國民實負擔之國家予人民以參與預算決算之權利人民卽有負擔租稅之義務此一定之理也滇省受協省分由來已久使者以爭協之故披瀝肝胆涕泣而請於 朝源委多端更僕難盡然協款一事自 國家一方面言之則爲酌盈劑虛之妙用自人民一方面言之省界雖殊國民身分則一乃一則除負擔本省義務外尙須兼及他省一則本省之義務尙須他省分擔此亦我滇省國民所當引以爲責者矣况現在新政日繁各省經費同一艱窘協款豈可恃爲長策本省禁煙以後民力雖困然土地肥沃礦產富饒亦非無可爲之地一面提倡實業養成人民負擔租稅之實力一面申明責任啟發人民負擔租稅之熱心此使者所望於諸君者二也今之言救國者莫不以速開國會爲第一要義夫國會之足以救國非僅以其名義也實恃乎議員之

得人議員之要素有二曰道德二曰智識保持名譽熱心責任不爲威怖不爲利誘是謂道德見理必真論事必確不規近利不事盲從是謂智識二者相維缺一不可今日諸君以人民公選而爲諮議局議員即異日將以人民公選而爲國會議員國會之關係較之諮議局尤爲重大今日諸君之一言一行即一省國民矚目所在不啻一國會議員之試驗場也道德之若何樹立智識之若何磨練時乎時乎願諸君勉之此使者所望於諸君者三也至使者爲政大旨已具於所提各議案中茲不贅述希議員諸君子以議決俾得見諸施行愼省幸甚使者幸甚

督憲李蒞陸軍測繪學堂學生畢業訓詞

今日爲諸生畢業之期諸生等亦自知所處之地位何等重要乎測繪一科關係行軍最爲緊要一草一木旣纖悉之靡遺某水某山尤圖形之畢繪司令者準斯以計畫作戰者恃此爲耳目稍有差誤貽害匪輕東西各國爲國防計莫不注重精細地圖者凡以此也吾國於測繪之學夙未講求故此項人才寥如晨星陸軍部有鑒於

茲特奏定測繪學堂章程並測繪全國軍用地圖辦法爾後各省學堂漸次成立滇省款項支絀風氣晚開而本督辦不惜鉅萬之款竭心力於測繪事業誠以滇省爲中國與區實西南重要門戶而強鄰逼處形勢岌岌欲爲邊防謀治安勢不得不注重軍政欲軍事指揮如意全賴有精確之地圖故添購書器廣搜教員所以爲諸生計者凡以爲滇中計也滇軍早經成鎮尙待擴充需用地圖最爲殷迫轉瞬開辦測地局是即諸生致用之場諸生若能同相奮勉不負所學實爲自強之一助夫學問之事本無止境測繪一科尤貴經驗以諸生之勤苦向學未始不可得良好之成績然地形之變化無窮諸生之學力有限實地經驗全視畢業後之用力何如諸生尙其方圖上進精益求精毋少怠荒是則本督辦之所厚望也諸生勉旃

督憲李葆自治研究所第五班學員畢業訓詞

使者未到滇以前省會自治研究所已辦畢四班今屆五班畢業之期各學員研究期滿行將本其所學歸而任事矣使者何可無一言以爲易乎雖然自治之原理制

度各學員研究日久聞之當已稔矣其一切籌辦方法設施次第亦經籌辦處預爲規定自有一定標準何事予言顧使者有不能已於言者天下事非財不能辦有財矣又須得辦事之人雲南地處邊僻人才兩難各地方籌辦自治不惟在在需款抑且在在需人以故籌辦各事敷衍塞責者有之因循延宕者有之乃並籌辦自治公所研究所宜講所全未成立者亦有之各地方官籌辦無方固多歎負要亦財政支絀人才缺乏之所致也今各學員畢業回籍應籌辦之事項固不可以屈指計然根本上第一要圖其在清理地方財政培養自治人才乎夫迎神賽會與籌舉各地方之公款公產自若也徒以習慣相沿往往以公共之積儲或把持於一二人之手或相率而徒作無益之用而地方應辦之事轉致仰屋興嗟一籌莫展各學員生長其地情形諳悉舉凡一切公款公產自不難一一指數與其任一二人以積習把持作一切無用耗費何若化無用爲有用爲地方力謀公共安甯乎以真實功德行之不以假公濟私之惡愿行之其始則難久而有效焉有不能折服人心杜塞謗口者

乎至於研究所爲預備人才之地宜講所爲啟蒙知識而設自非多開班次廣爲傳播則將來實行自治既恐羣盲問道辦事踟躕而人民無自治知識事必至遇事掣肘其於自治前途影響甚大各學員回籍任事務當妥爲組織竭力推廣俾一般人民羣知自治大義夫然後如身之使臂臂之使指也雖自治之範圍甚大固不止籌款育才二事然天下事非財不能辦非人不能辦先其所急特以此爲籌辦自治之先着耳各學員其勉之

選編

論辦小學宜採用全日二部教授

詳教育雜誌
陸費逵原稿

二部教授有二日半日二部教授分午前午後二部即所謂半日學校也一日全日二部教授又曰隔時二部教授乃第一時教甲部而乙部遊戲或自修第二時教乙部甲部則遊戲或自修是也

二部教授可以省校舍省教員極有裨益於普及德國小學校強半皆然日本行之亦頗有效兵庫一縣行此制者約三分之二成績不惟不劣於非二部者且有過之之處而每年節省經費至十八萬元夫一年十八萬十年即一百八十萬百年即一千八百萬加以利息始三千萬百年之中一縣節省三千萬其補助該縣之經濟爲功至巨如我國教育大興之後以千五百州縣計之每年可省一萬七千萬十年可省二十七萬萬個加以利息巧歷不能算矣

雖然半日二部教授學生半日在校半日在家農工商業之子弟須掣作謀生者固

便然於不須謀生之兒童則有損無益蓋半日在校受教育之時既鮮半日在外家庭管理尤難與我國人之心理繫枘殊甚仿行不易欲求其有利無害非行全日二部教授不可

半日二部教授之功用全日二部教授皆具之其勝於半日者尙有三端通常學校學生在校至多六小時耳全日二部則隔一時課一部他部休息或自修學生在校可至七八小時上課之時雖分二部休息之時則同在教員監護之下家庭既不至厭兒童之頑鈍又免在外與頑童惡戲家庭信用益深學生訓育益便與舊社會習慣尤合其利一也甲部受課之時乙部自修或遊戲而使之相互監督或選上級生爲教生以照料幼者苟訓練管理得宜則收效至宏可養成自治之風自修之力非他種制度可比其利二也半日二部上學級與下學級分隸午後午前兄弟鄰里學級不同者不能同時往返全日則不然其利三也默察我國今日之情形教員不足經濟不裕非採用全日二部教授殆無普及教育之望

或曰單級教授提倡已不乏人何必更用全日二部爲也則應之曰單級教授與全日二部比似全日二部爲優蓋單級合四五學年於一級教授殊難教員教授之法稍未精熟或周密整稍有不足即不能收效全日二部之教授法與多級相近較單級稍易學生得益亦較多惟須注意訓練期兒童能相互監督或能得教生照料耳

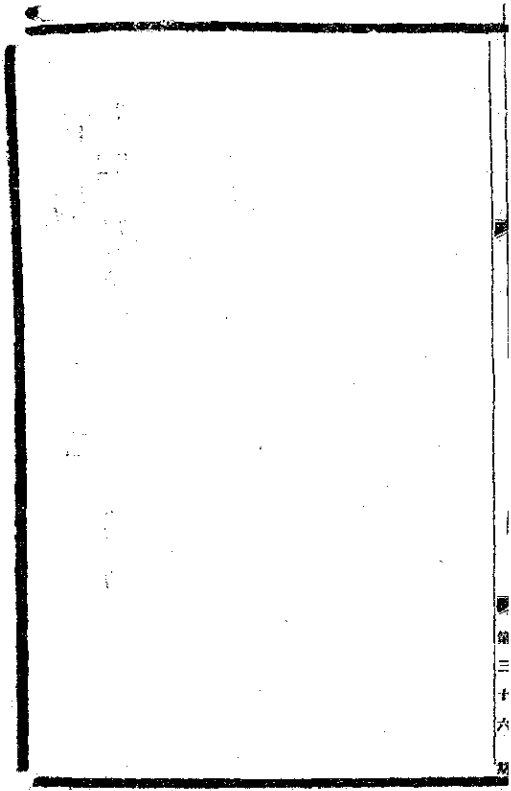

雜纂

修訂法律館調查民事習慣問題續前

第三編 債權

第二章 無委任之事務管理

(一)無受他人委託而管理其事務時其兩人間對於左列各項之關係如何試詳述之

- 一 管理人應用何法管理事務
- 二 因管理事務致使本人受損管理人應負賠償之責否
- 三 管理人既管理事務後應否通知本人
- 四 管理人既管理事務後在本人未能接管間應否繼續負管理之責
- 五 管理人既管理事務代本人支出費用並負債得向本人索償否又得向索保證人及財物以爲保證否

六 本人如有要求報告管理事務情形管理人是是否即須報告又本人接管

時管理人應否即將其願未報告

七 管理人因管理事務得有財物或權利應否移歸於本人

八 管理人若將應歸本人之銀錢自行消費應否算還利息

第三章 無因得利

(一) 借人之財產勞力私自得利致使他人受損而其利益又係非所應得者則兩
人間之關係如何

第四章 不法行爲

(一) 因故意或過失毀人名譽損人財產傷人身體殺人生命者對於被害人及其
遺族加害人應負賠償損害之責否若應賠償試詳述其辦法如何

(二) 未成年人若因不法行爲對人加以損害應負賠償之責否又其父母及其監
督之人亦應負責否

(三) 爲人妻者若因不法行爲對人加以損害其夫應負賠償之責否

(四) 狂人及愚痴之人若因不法行爲對人加以損害其監督之人應負賠償之責否

(五) 被役使人若因不法行爲對人加以損害其主人應負賠償之責否

(六) 妻子被人加害其夫及其父母得索賠償否

(七) 狂人愚痴之人被役使人被人加害其監督之人得索賠償否

(八) 加害人如係二人以上而有左揭各項情形者其賠償損害之責任有分輕重

與否試詳述之

一 共謀

二 並無共謀係適與共同加害者

三 一造教唆他造者

四 一造幫助他造者

五 一造利用不知情之他逆者

第四編 親屬關係

第一章 總則

- (一) 依本地習慣親屬二字包括何人
- (二) 爲人後者對於所後者之親屬其親屬關係是否與親生者同
- (三) 凡由婚姻而生之親屬關係離婚後尙承認否
- (四) 凡由承繼而生之親屬關係歸宗後尙承認否

第二章 家制

- (一) 家長是否必以一家中之最尊長者爲之
- (二) 一家中最尊長者遇老病不能理家政時或志在靜修不願理家政時次尊長者是否即居家長之位抑僅代理家長之事

- (三) 一家中輩最尊者尙未及歲是否先以次尊長者爲家長

譬如一家兄弟二人並不分家兄弟二人

而兄之子則年長是
否以兄之子為家長

- (四)家中無男丁或有男丁而未及歲者婦女得為家長否
(五)依本地之習慣何者為一家之公產何者為家屬之私蓄

第三章 婚姻

- (一)男子定婚尋常在若干年歲左右女子在若干年歲左右
(二)外姻親屬中不得互相結婚者有幾
(三)父母主婚有先詢其子女之意見者否
(四)定婚請書允書之式若何
(五)定婚後未婚之男死亡女得別嫁否
(六)定婚時未訂婚期逾多年無故不嫁或無故不娶者各得別娶別嫁否
(七)定婚後成婚前男女之一造有犯姦盜者彼造得退婚否
(八)定婚後成婚前男女之一造有嬰殘廢癩狂疾者彼造得退婚否

(九) 夫死再嫁是否須經夫之父母允許或須經婦之父母允許夫死後約若許時期方得再嫁

(十) 須有如何情形夫得呈請離婚

(十一) 須有如何情形婦得呈請離婚

(十二) 離婚之婦得携其子女同去否

(十三) 夫婦財產是否皆爲共有妻之嫁資及妻以自已之名所得之財產是否歸妻私有妻私有之財產夫得管理之否

(十四) 離婚及婦再嫁者婦得携其私有之財產以去否

(十五) 贅婿招夫有無於定婚時訂明夫須永遠在妻家居住者

(十六) 關於夫婦財產之事有無於定婚時訂明契約者

第四章 親子

(一) 繼母或嫡母遇有虐待其子之事近支親族可出而保證否父死之時有無預

屬近支親族保護其子以免繼母或嫡母之虐待者

(二) 父母虐待子女近支親族或官府得干預阻止否

(三) 小兒在胎時期尋常以若干日爲最多若干日爲最少

以尋常之事實爲準此
奇異個有之亦不必問

(四) 尋常受胎時期之中父與母實不同居而生子者父得不認其子否

(五) 姦生子爲父所收留與其生母尙有母子關係否

(六) 姦生子已成立如其父母欲認明爲己子須先經其允諾否

第五章 監護

(一) 凡未及歲之子女上無父母應由何人管教其應行管教之人何人居先何人

居後

如有祖父母者先由祖父母管教有無此習慣
伯叔者先由伯叔管教有無此習慣

(二) 父母臨終時有無指定某人管教其子女者

(三) 管教他人之子女者是否兼爲經理該子女之財產其經理財產向用何種方

法使免侵蝕

(四) 他人之子女及歲後經理財產之人是否即將財產交還該子女聽其自行經理其交還時是否須交出歷年清帳由近支親族公同閱看

(五) 凡管教他人子女並經理其財產者如有侵蝕情事該子女之近支親族得因而干預另選管教經理之人否

(六) 管教他人子女經理其財產得收受酬勞之資否

(七) 經理他人子女之財產者於該子女之財產是否禁其自行買受或承租如有自行買受或承租之事該子女及歲後是否可索還不認

(八) 成年之人患癲狂酗酒流蕩之習者其財產是否可由家中尊長管理其應行管理之人何人居先何人居後

第六章 親屬會

凡親族會議由何人招集集議時何人主席如何決事決定後如何施行

第七章 扶養之義務

(一) 親屬中互負扶養之義務者爲何人

(二) 負扶養義務者有數人時何人應先擔任何人爲次

(三) 負扶養義務者有數人而此數人居於同一應先擔任之地位者是否平均分

擔其義務

(四) 受扶養權利者有數人時何人應先享受何人爲次

(五) 受扶養權利者有數人又居於同一應先享受之地位則如何辦理

(六) 凡負扶養之義務者是否以其財力爲準無此財力者是否可免其扶養

(七) 凡受扶養權利者是否以不能自存者爲限如有因慮惰流蕩以致不能自存

其負扶養義務者是否可因此拒不扶養如果可因此拒不扶養何人當在例

外如同胞兄弟之
類是吾在例外

第五編 承繼關係

第一章 總則

(一) 依本地習慣承繼種類有幾(如承繼宗祧承繼遺產之類)

(二) 承繼以何時爲始

(三) 胎兒有承繼之權否

(四) 承繼人有不承認承繼自由拋棄者否

(五) 因承繼之事若有一切用款是否由遺產中支付

第二章 宗祧之承繼

(一) 有子之人得再撫他人之子爲嗣否

(二) 大宗無後小宗得先立嗣否

(三) 承重之人及大宗之子孫得承繼他人爲嗣否

(四) 以族人爲嗣其先後之序以何爲定

(五) 如不依承繼先後之序擇愛擇賢爲嗣須經親族之公允否

(六) 可繼之人如係獨子可否准其兼祧兩房

(七)以外姻之人爲嗣有無限制(如限於姑舅之子兩姨之子及妻姪之類)

(八)承繼長房宗祧時投繼人之直系卑屬有數人若其間親等有遠近年歲有多少並有嫡庶之分應以何者居先爲應繼之人何者居後以俟遞補試詳斷言之

(九)有無既已承繼即不許悔繼歸宗之例

(十)本宗承繼之人許其悔繼否

(十一)由少撫育成立之承繼人尙准其悔繼否

(十二)如有左揭各事得由承繼人悔繼歸宗否

甲 不堪嗣父母之苛待

乙 所後之親生子

丙 所生父母無子

(十三)悔繼之人其已受嗣家之財產應否全部返還

第三節 遺產之承繼

- (一) 本分析之家產是否歸家長管理承繼
 - (二) 無子嗣及同居親屬之人其遺產應由何人承繼
 - (三) 無親屬之人其遺產得由其外姻承繼否
 - (四) 負債多於遺產遺產人得將其遺產經業或經官盡數攤還不復承繼否
 - (五) 析產分配之法是否皆以房計
 - (六) 左揭各項之人其分受遺產有無輕重之別
- 甲 大宗之子及嫡子
- 乙 小宗之子及庶子
- 丙 嗣子或兼祧之子
- 丁 贅婿
- 戊 姦生子

己 無子寡婦

(七) 左列各項之人亦得分受家產否

甲 被出復歸之子

乙 出子之子孫

丙 未嫁女

丁 收養或買繼之子

戊 配偶者

己 直系尊屬

庚 親兄弟

辛 家長

(八) 不可分割之產(如房屋之類)以何法分析

(九) 授繼人在生前或以遺書對某承繼人有特與以財產時受與之人仍得與他

承繼人共分遺產否又其所受之物應否繳還

(十) 其承繼人以其應繼之分出賣或抵押時他承繼人得行贖還否

(十一) 授繼人遺書若言在一定年限內不准分產其承繼人得隨時共議分析否

(十二) 遺產中如有債權各承繼人間應如何分析如分歸一人後日債權倘不能

索償各承繼人應否分墊損失又其分墊之法如何試詳述之

第四章 遺書

(一) 無字據之遺言以何為證

(二) 立遺書須用一定之方式否其方式如何試錄其式樣以對

(三) 遇有變故倩人代立遺書如別無證人亦為有效否

(四) 關於立遺書能力有何限制(如達若干歲方許立遺書之類)

(五) 未成年入立遺書應否經其法定代理人允許

(六) 撤銷遺書之法如何

(七) 遺書若未指定執行之人應以何人爲執行遺書人

(八) 因執行遺書者須各種費用是否由遺產中支付

(九) 遺書所屬之事如屬不法(如無故出妻之類)其子女親族得爲之撤銷否

(十) 立遺書時應否用保證人又保證人之資格有何限制

第五章 遺留財產

(一) 繼承人應否以遺產若干留給後人抑可以全部財產隨意贈與他人

(二) 左列各項之人其應得遺留財產有無輕重之別

甲 直系卑屬

乙 配偶者

丙 直系尊屬

第六章 無人承認之承繼

(一) 承繼起始時若應繼之人蹤跡不明無人承認其承繼財產應如何辦理

(二) 承繼財產若命人管理其管理人之職務如何

(三) 尋覓承繼人時應用何法探索

(四) 承繼人若經探索歷久無踪其承繼財產應歸何人所有(如歸國庫或捐辦公

益事業之類)

第七章 債權者及受遺人之權利

(一) 承繼債權者即受繼人及受遺人及受遺人即受債權人在承繼起始後可否請將承

繼財產與承繼人固有財產分離以充償還之用

(二) 承繼債權者及受遺人如有前條權利應向何處請求(如向審判廳或向承繼

人請求之類)

(三) 承繼債權者及受遺人請求分離財產後應否定以一定期限通知各債權者

各受遺人會同核算同索償如應若此辦理其通知期限最短以若干日

為限

(四) 承繼人若供出擔保可否不許承繼債權者及受遺人分離財產

已完

雲南學務公所圖書科售書處新到各種書籍第九次廣告

宣統新法令五册 光緒新法令四函 列國政要四函 歐美政治要義一函 昭
代名人尺牘二函 新官鄉要則一册 新官場尺牘二册 官商尺牘二册 普通
尺牘二册 商務尺牘二册 商學尺牘二册 日本議會紀事全編四册 日本漢
譯政治原論一册 經史百家雜抄十二册 古文辭彙纂十二册 曾文正公全集
四十册 陽明集要四册 明儒學案二册 查理斯密大代數學三册 查理斯密
小代數一册 代數釋式一册 代數備旨一册 平面幾何書一册 立平面幾何學
二册 法政辭解一册 陳中歷史一册 中學本朝史一册 新德中國歷史一册
法學通論一册 中學國文典一册 中等國文教科五册 萬國史綱一册 馬
氏文通二册 漢文典二册 生理衛生一册 學校衛生二册 近世化學一册 化
學講義實誌一册 化學理論解說一册 化學理論一册 地方自治淺說一册 化
新撰植物學一册 新撰博物學二册 普通應用物理學一册 普通陳礦物界一

冊 應用東文法程一冊 帝國英文讀本五冊 農作物學一冊 家必讀一冊
商業簿記一冊 中學數學二冊 西洋史要二冊附圖 三角術一冊 三角法一
農冊 瀛寰全志一冊附圖 武進曆中國地理一冊 中外輿地全圖一冊 兒童
算學論一冊 選舉法要論一冊 論理學綱要一冊 中學水彩畫十冊 黑板圖
畫一冊 社會通說一冊 幼學環球五冊

以上各種書籍均照原價以九折作算其餘圖畫藝器及高初兩等各教科書仍
照前數次廣告銷售此佈 售書處九月謹白

雲南教育官報

2

本片卷自 1909 年 23 期
至 1910 年 36 期