

55-2

浙
贛
鐵
路
要
覽

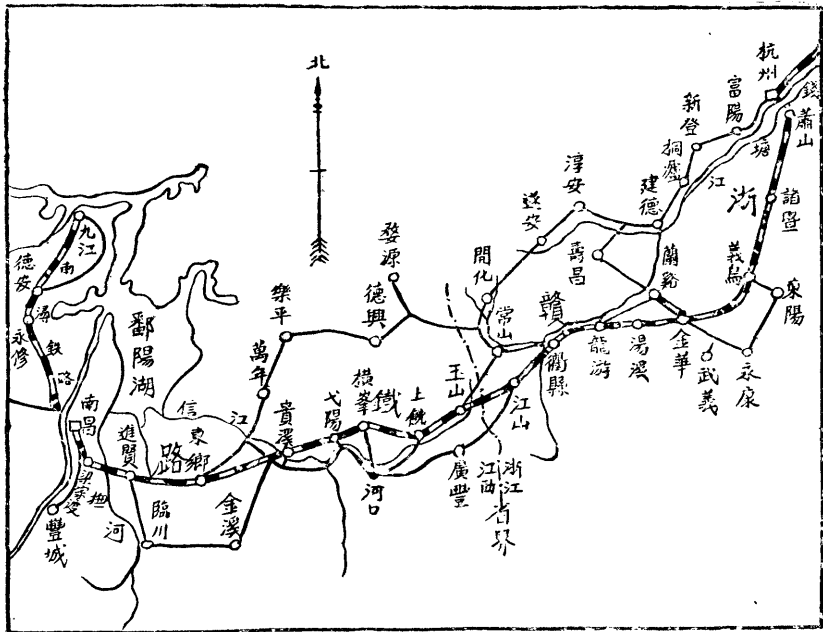

民國廿四年十二月理事會編印



浙贛鐵路綫略圖

上海图书馆藏书



A541 212 0014 6886B

玉 南 段

通 車 紀 念

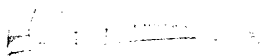

引 言

查杭州鐵路工程肇始于十九年三月，迄于二十二年十二月，以三年餘時間，完成杭州至玉山三百五十餘公里之路綫，事屬草創，煞費經營，凡所經歷，前已輯有專刊，粗具大概，其始也微，其學也巨，一應事業，莫不皆然，至去年四月，蛻化為浙贛鐵路聯合公司，改組成立，即從事玉南段之測量及建築設計，隨於七月二十日興工，計由玉山至南昌，全程約三百公里而弱，劃為四總段，每總段劃四分設，各依所轄里程，按照既定計劃，逐步展進，會沿綫時有流氓窺擾，警報頻聞，路工之被劫掠戕害不知凡幾，人心浮動，路工驚散，撫輯維薄，乃費周章，迨匪患漸戢，而水災繼至，凡運輸之阻滯，材料之損失，工事之摧毀，有礙其進，綜核施工時期僅十七閱月，而中更屢故，竟如是之繁，建設艱難，從可想見，今當全綫告成，通車有期，用將先後工作概況，摘列簡表於次。

目 次

引言
組織

- 第一 浙贛鐵路聯合公司組織系統表(玉南段建築時期)
第二 浙贛鐵路聯合公司組織系統表

工務

- 第三 工程標準表..... 2
第四 杭玉段收用地畝概算表..... 4
第五 杭玉段有主墳墓統計表..... 6
第六 玉南段收用地畝及補償金額表..... 7
第七 玉南段路基土石方數量表..... 8
第八 玉南段土石方單價表..... 10
第九 橋涵分類表..... 12
第一〇 杭玉段大橋概況表(附明溝)..... 14
第一一 杭玉段添鋪道碴統計表..... 18
第一二 杭玉段水管工程概況表..... 18
第一三 杭玉段廿三年度改建正式橋梁水管表..... 20
第一四 玉南段大橋概況表..... 22
第一五 玉南段水管工程概況表..... 26
第一六 玉南段已鋪底碴概況表..... 28
第一七 杭玉段各站現有設備表..... 29
第一八 玉南段各站設備規定表..... 31

機務

- 第一九 車輛設計原則表..... 34
第二〇 機車車輛表..... 34

第二一	西興機廠概況表	36
第二二	南昌機廠概況表	37
第二三	機車及客貨車消耗統計表	38
第二四	電務設備表	40
第二五	車房概況表	42
第二六	機車用煤分析表	42
第二七	各年度機車每月平均行駛里程表	34

運務

第二八	通車年月及里程表	47
第二九	杭玉段歷年營業統計表	46
第三〇	歷年客運營業概況表	48
第三一	歷年貨運營業概況表	50
第三二	杭玉段旅客運輸撮要表	52
第三三	杭玉段軍事運輸撮要表	52
第三四	杭玉段三年來貨運統計撮總表	54
第三五	沿綫各縣人口統計表	54
第三六	沿綫重要縣城大宗物產統計表	56
第三七	沿綫名勝摘要表	58

財務

第三八	杭玉段資本支出一覽表	62
第三九	玉南段建築資本支出預算總表	63
第四〇	杭玉段資本來源一覽表	64
第四一	杭玉段借款已還及未還數額表	64
第四二	杭玉段廿一年度營業賬	66
第四三	杭玉段廿二年度營業賬	66
第四四	杭玉段廿三年度營業賬	68
第四五	玉南段資本來源一覽表	68

第四六	玉南段中國銀團息借現款分攤數額表	69
第四七	玉南段建築時期營業收支一覽表	70

總務

第四八	玉南段已購德公司工程材料表	74
第四九	玉南段改用現款購買工程材料表	76
第五〇	玉南段現款購買工程材料表	78
第五一	玉南段已購舊車輛表	80
第五二	玉南段由滬經杭運輸材表料	80
第五三	玉南段由滬經淨運輸材料表	82
第五四	玉南段經淨轉贛運輸車輛表	82
第五五	員工長警統計表	84
第五六	員司職稱統計表	88
第五七	員司年齡統計表	89
第五八	員司薪給統計表	90
第五九	杭玉段廿四年份路警分配表	91
第六〇	護路隊概況表	92
第六一	員工儲蓄金收支統計表	92
第六二	特種人員訓練概況表	93
第六三	職工教育及員工子弟教育概況表	94
第六四	員工圖書事業概況表	94
第六五	員工及家屬疾病統計表	95
第六六	員工俱樂部組織概況表	96
第六七	員工消費合作社營業統計表	96
第六八	員工消費合作社社員及股額統計表	98
第六九	員工消費合作社各期純益金分配統計表	99
第七〇	新生活運動促進會組織一覽表	100

附錄

浙甯鐵路杭南段路線全圖

表 二 第

表 說 系 總 組 司 公 合 聯 路 鐵 浙

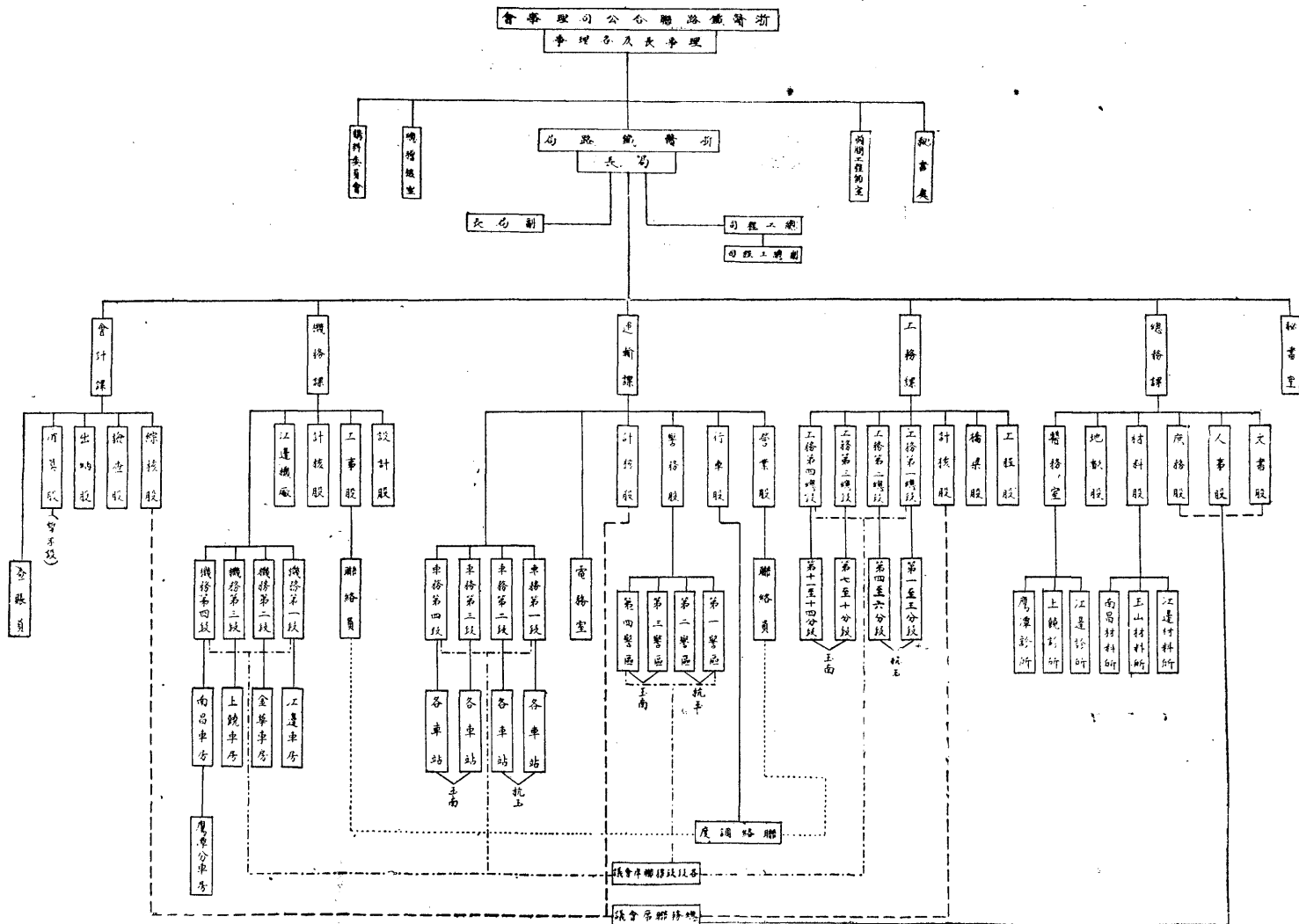

工 務

(3—18)

此页无页码

項別	目別	說明	單位
路綫	彎道 坡度 其他	最大曲度半徑 最急連同曲綫上折減率 曲綫上超高度豎曲綫及直綫最短 限度等	% 尺
	路基	填土	上面寬度 旁壁坡度
挖土		下面寬度 旁壁坡度	公比 例
軌道	軌距	部定標準 析玉段美國新軌 玉南段德國新軌	公 厘 公斤/公尺
	接板	,,	公斤/塊
	螺釘	,,	公斤/個
	道釘	,,	公斤/個
	轉轍器	,,	號
	枕木	美國洋松	公 厘
	道確	礮石或卵石每公里鋪 正綫 測綫	公 方
橋樑	載重 類別	古柏氏上部 下部 因經費關係	
	車站	票房	按車站等級分別規定
給水		設於 1, 2, 3 等站水鶴管徑	公 厘
車房 轉盤		設於 1, 2 等站均為扇形道數深度 設於 1, 2 等站手推式直徑	公 尺 公 尺

說明：其他各項設備均按國有鐵路標準或經詳細另定標

標準表

標 準		附 記
杭 玉 段	玉 南 段	
300 1	350 1	
均照國有鐵路標準	均照國有鐵路標準	
4-6 1:1.5 4	5-6 1:1.5 4-5	} 馬道杭玉段 2-4 公尺玉 南段均3公尺每填高6公 尺加中馬道寬1 公尺外 加旁溝天溝計寬45-110 公分
±1:1, 軟石1:0.5 硬石1:0.25	±1:1, 軟石1:0.5 硬石1:0.25	
1435 17.36 (35 磅/碼)	1435 31.16 (63磅/碼)	即 4'-8½"
外板 3.465 內板 3.465	12.16 12.29	杭玉段每根長 9 玉南段每根長 12 公尺
0.189	0.70	均為4孔杭玉段板長508公 厘玉南段板長 690 公厘
0.27	0.29	
正綫 8, 10 側綫 6, 8	10 8	{ 杭玉段每軌長鋪正綫14 根側綫13根玉南段每軌 長鋪正綫18根側綫16根
155×155×2440 (6"×6"×8')	155×203×2440 (6"×8"×8')	
823 (枕底 8'深)	1367 (枕底12吋深)	石碴旁坡均為 1:2
666 (枕底 6'深)	964 (枕底8吋深)	
E-20 E-25 E-35 E-50	E-35 E 50	玉南段梁家灣鐵道公路聯 合橋汽車載重用 H-15
多用半永久性或臨時建 築永久性者鋼梁橋居多	均係永久性正式橋 鋼梁橋居多	
4 153 (6 吋)	4 254 (10吋)	
金華 3-22.35 江邊 2-29.26(方形) 19.81	上饒4-32 南昌3-34 26	鷹潭3-34暫緩興築

準尚未彙列本表

第四 杭 玉 段 收 用

市 縣	畝 屬	類 別	田	地	山	塘
		(元)單價	30.00	15.00	5.00	10.00
蕭 山 縣			1,246.76	739.57	15.36	52.66
紹 興 縣			445.26	16.05	3.34	27.13
浦 江 縣			155.96	53.94	0.50	2.34
諸 暨 縣			2,496.19	353.45	172.96	198.87
義 烏 縣			1,818.73	524.31	285.72	226.44
蘭 谿 縣			646.31	100.20	148.33	46.91
金 華 縣			2,717.85	607.11	318.76	217.58
湯 溪 縣			1,178.29	372.00	—	23.33
龍 游 縣			1,817.07	123.64	88.60	26.95
衢 縣			2,405.32	200.56	120.83	71.77
江 山 縣			2,157.00	491.43	769.19	46.45
玉 山 縣			1,311.32	283.08	198.09	38.50
市 畝 共 計			18,386.06	3,865.34	2,121.36	979.53
共 價			551,581.80	57,980.10	10,60 80	9,795.30

地畝概算表

基地	坵地	總價 (元)	備	致
15.00	5.00			
3.53	17.71	49,241.25	1. 本表所列係收用民有之田地以平均最低單價計算	2. 本路收用之河浜道路城堞灘塹等因不計價故未彙列
0.02	13.86	13,956.15		
—	—	5,519.80		
10.33	58.10	83,184.90		
11.02	61.07	66,590.20		
8.30	23.95	22,347.30		
6.09	51.08	94,758.50		
1.84	5.95	41,219.35		
2.12	84.56	57,533.80		
3.22	146.76	77,271.95		
6.53	37.35	76,676.50		
13.92	60.92	45,474.65		
66.92	561.31			
1,003.80	2,806.55	633,774.35		

(工務)

第五 杭玉段有主坟墓統計表

類 別	座 數	石 墳	磚 墳	泥 墳	浮厝	總 價 (元)	備 攷
縣 屬		6.00	4.00	2.00	1.00		
蕭山縣	9		160	131	-	956.00	本費不 表不 全裕 係延 有未 主給 之價 墳墓 依照 土地 附着 物價 目表 補償 單價 計算 因本 局經
紹興縣	3		423	49	-	1,808.00	
諸暨縣	20		15	1370	130	3,050.00	
浦江縣	-		-	15	17	47.00	
義烏縣	3		335	1733	8	4,832.00	
蘭谿縣	78		231	369	10	2,149.00	
金華縣	6		854	491	29	4,463.00	
湯溪縣	2		165	62	10	806.00	
龍游縣	2		205	720	26	2,298.00	
衢縣	-		984	111	1	4,159.00	
玉山縣	13		1361	-	-	5,522.00	
江山縣	20		810	-	-	3,360.00	
墳墓總數		156	5543	5051	231		
總價		936.00	22,172.00	10,102.00	231.00	33,441.00	

此页无页码

第六 玉南段收用地畝及補償金額表

收 用 地 畝		補 償 金 額		
段 別	補 償 畝 數 (市畝)	類 別	每畝金額 (元)	附 記
第1分段	1,729.27	甲 等 田	30.00	一年兩熟水旱無憂者
2	2,198.24			
3	1,297.84	乙 等 田	20.00	一年一熟水旱無憂者
4	1,097.81			
5	1,019.74	丙 等 田	10.00	一年一熟有水旱之憂者
6	751.50			
7	1,701.34	湖 田	5.00	湖濱之田常遭水患三年兩不熟者
8	1,575.38	旱 田	5.00	凡無蔭注全恃雨水潤澤之熟地如種瓜豆棉麻麥高粱等地
9	1,638.85			
10	1,117.10	園 圃	20.00	凡常種花果桑苧等地及宅地附近種菜地等
11	1,395.81			
12	1,224.99	池 塘	30.00	供灌溉之蓄水池塘等
13	1,456.00			
14	1,568.90	荒山荒地	—	不給價
15	936.71			
16	1,793.64	宅 地	30.00	凡已建築之地及未建築之屋基地等
總 計	22,485.12	林 地	1.00	竹木叢集成林之地(在村莊附近及山谷間樹木不多之地不得稱林地)

說明：南昌總機廠基地約六百畝因用地手續辦理未竣本表故未列入各分段增加用地已呈報者本表一併列入其因建築陸續增購而尚未呈報者未列

第七 玉南段路基

段別	管轄里程	土 工		石 工	
		填 土	挖 土	軟 石	硬 石
第1分段	0.000- 18.600	394,000	21,300	8,600	10,100
2	18.600- 39.300	610,600	86,000	18,700	9,700
3	39.300- 55.600	332,600	162,200	11,300	4,900
4	55.600- 70.800	278,400	210,900	16,500	7,100
5	70.800- 84.000	310,700	153,900	11,800	5,100
6	84.000- 97.000	223,900	54,400	7,900	3,300
7	97.000-115.000	574,400	122,700	12,100	5,200
8	115.000-137.300	693,400	160,100	10,600	5,300
9	137.300-156.000	409,500	110,400	14,500	21,700
10	156.000-175.400	300,800	76,700	9,500	9,500
11	175.400-194.400	258,200	98,900	12,300	12,300
12	194.400-211.300	262,500	113,800	56,800	18,900
13	211.900 230.900	294,000	124,500		
14	230.900-250.600	382,500	50,200		
15	250.600-270.600	420,500	227,200		
16	270.600-292.000	316,500	36,300		
共 計		6,062,500	1,809,400	190,600	113,100

土石方數量表

道 路		橫 土 道 方	總 計		每公里平均數量	
土 工	石 工		土 工	石 工	土 工	石 工
1,400	1,500	11,700	428,400	20,200	23,030	1,086
45,000	3,800	19,100	760,700	32,200	36,740	1,555
9,500		4,600	508,900	16,200	29,420	936
9,000		2,100	500,400	23,600	32,920	1,553
8,400		600	473,600	16,900	35,880	1,280
8,500		1,840	288,640	11,200	22,200	860
		9,800	706,900	17,300	39,270	960
		12,800	866,300	15,900	38,850	713
		2,900	522,800	36,200	27,900	1,935
		4,000	381,500	19,000	19,665	980
		11,100	368,100	24,600	19,370	1,300
9,400		2,800	388,500	75,700	22,200	4,330
10,500		4,000	433,000		22,790	
5,100		3,200	441,000		22,385	
		2,800	650,500		32,525	
		8,600	361,400		16,890	
106,800	5,300	101,940	808,640	309,000		

第八 玉 南 段 土

類 別	包 商 段 別	單 位	業新建業公司		協和土木公司	
			第 1 分 段	第 2 分 段	第 1 分 段	第 2 分 段
填土	二公尺以下	公方	0.186	0.184	0.186	0.184
	二公尺至五公尺	同上	0.225	0.225	0.225	0.225
	五公尺以上	同上	0.318	0.318	0.318	0.318
挖土	二公尺以下	同上	0.196	0.194	0.196	0.194
	二公尺至五公尺	同上	0.217	0.217	0.217	0.217
	五公尺以上	同上	0.328	0.328	0.328	0.328
軟石	二公尺以下	同上	0.558	0.558	0.558	0.558
	二公尺至五公尺	同上	0.629	0.629	0.629	0.629
	五公尺以上	同上	0.702	0.702	0.702	0.702
硬石	二公尺以下	同上	1.640	1.640	1.640	1.640
	二公尺至五公尺	同上	1.680	1.680	1.680	1.680
	五公尺以上	同上	1.680	1.680	1.680	1.680
五十公尺外每三	土	同上	0.050	0.050	0.050	0.050
十公尺遠方運費		石	同上	0.150	0.150	0.150
打夯(每層四公尺) 另 加 工 資		同上	0.120	0.120	0.120	0.120

方單價表(元)

大興工程公司	中華興業公司	中興營造公司	裕新公司	附
第 7,8, 分段	第 9,10, 分段 第 11,12, 分段	第 13,14, 分段 第 15,16, 分段	第 3,4, 分段 第 5,6, 分段	記
0.186	0.186	0.180	0.186	
0.236	0.230	0.220	0.225	
0.314	0.320	0.300	0.318	
0.196	0.196	0.190	0.196	
0.238	0.230	0.210	0.217	
0.325	0.330	0.320	0.328	
0.550	0.550	0.520	0.558	
0.640	0.640	0.610	0.629	
0.710	0.700	0.680	0.702	
1.600	1.600	1.400	1.640	
1.700	1.700	1.500	1.680	
1.800	1.800	1.700	1.680	
0.050	0.050	0.050	0.050	
0.150	0.150	0.140	0.150	
0.050	0.100	0.050	0.120	

第九 橋 涵

段 別	類 別	座 數	孔 長 (公尺)		
			最 短	最 長	
杭 玉	混凝土座木椿墩	鋼梁橋	2	6.10	15.95
	混凝土墩	鋼梁橋	31	4.57	27.00
	混凝土椿	鋼梁橋	4	9.40	10.06
	混凝土	拱 橋	24	2.44	9.15
	混凝土墩	木梁橋	28	3.66	6.10
	木椿墩	木 橋	64	2.21	7.61
	石砌方	涵 洞	17	0.47	2.44
	共	計	170		
玉 南	混凝土墩座	鋼鈹梁	23	8.00	35.00
	鋼架墩	鋼鈹梁	7	8.00	12.00
	鋼筋混凝土架墩座	鋼鈹梁	1	8.00	12.00
	混凝土墩座	工字梁	17	5.00	8.00
	鋼筋混凝土架墩座	工字梁	4	12.00	12.00
	鋼筋混凝土	拱 橋	7	4.88	9.14
	鋼筋混凝土	板 橋	2	6.00	9.14
	鋼筋混凝土	涵 洞	24	2.00	4.00
	共	計	85		

分 類 表

橋 長 (公 尺)		總 長(公尺)	總 價(元)	每公尺長 合價(元)
最 短	最 長			
148.80	172.00	331.80	171,440.37	518
4.57	306.00	1,156.00	963,086.31	835
24.63	82.80	235.20	94,068.42	400
2.44	17.08	153.00	237,340.68	1,550
3.66	109.80	666.00	328,085.39	493
2.44	142.80	966.00	418,846.10	433
0.47	2.44	14.18	21,635.00	1,538
		3,522.18	2,234,562.27	634
10.00	490.00	1,953.30	2,190,086.16	1,120
32.00	112.00	407.00	317,193.82	780
		68.00	57,891.35	850
5.00	16.00	96.00	111,215.82	1,160
24.00	48.00	144.00	86,171.02	600
4.22	9.14	41.90	93,128.78	2,220
6.00	18.29	24.29	29,356.55	1,210
2.00	6.00	103.84	194,090.35	1,870
		2,838.33	3,080,133.85	1,088

第一〇 杭 玉 段 大 橋

分段	中心里程		橋名	種類	孔長		全長 (公尺)
	公里	公尺			孔數	跨度 (公尺)	
1	13	049.50	岳大橋	木橋 {	2	3.05	29.0
					2	2.29	
					3	6.10	
	18	905.57	通江橋	,, {	2	2.44	20.1
					1	4.22	
					2	5.50	
	23	375.22	新闢橋	,, {	2	2.29	25.3
					2	4.22	
					2	6.10	
	29	530.04	尖山江	鋼梁及木梁 {	12	6.10	149.0
6	12.80						
	31	875.04	逕遊	木橋	6	6.10	36.6
2	60	704.30	祝橋	,,	9	6.10	54.0
3	83	808.70	浣江橋	,, *1	27	5.50	143.8
	102	300.00	大陳	,,	24	5.50	130.0
	106	820.00	蘇溪	,,	12	5.50	65.3
	139.	030.00	航慈溪	,,	11	5.50	59.0
4	145	609.72	孝順	,, *2	5	6.10	30.2
	156	049.89	東溪	,,	6	5.50	33.0
	157	284.47	竹溪	,,	4	5.50	24.0
	162	268.70	橋頭溪	,,	5	5.50	27.6

概況表 (一) (全長在20公尺以上者)

建築種類			結價(元)	施工方法	
橋面	墩座	基礎		上部	下部
木梁	木架	木樁	18,377.67	裕慶建築公司	裕慶建築公司
”	”	”	11,392.17	”	”
”	”	”	10,375.86	”	”
鋼板梁	”	”	76,947.32	華通電業 機器廠	中南建築公司
木梁	”	”	8,538.93	裕慶建築公司	裕慶建築公司
”	”	”	11,964.16	中南建築公司	中南建築公司
”	”	”	43,463.32	昌升建築公司	昌升建築公司
”	”	”	32,936.61	”	”
”	混凝土座	混凝土	34,826.31	僱工自做	僱工自做
”	”	”	17,172.24	東華建築公司	東華建築公司
”	木架	木樁	7,530.35	”	”
”	混凝土座	混凝土	14,262.02	”	”
”	”	”	8,097.87	”	”
”	”	”	10,222.00	”	”

第一〇 杭 玉 段 大 橋

分段	中心里程		橋名	種類	孔長		全長 (公尺)
	公里	公尺			孔數	跨度 (公尺)	
5	175	942	金華江	鋼 鈹 梁	12	23.60	283.0
	182	401	清洋橋	木 梁 橋	16	5.5	87.8
	202	627	厚大溪	工 字 梁	2 6	9.40 10.68	82.8
	204	772	莘板溪	„	2 2	9.40 10.68	40.1
6	211	318	竺 溪	„	2 2	9.40 10.68	40.1
	215	132.73	馬報橋	„	2 5	9.40 10.68	72.1
	221	171.69	靈山港	鋼 鈹 梁	6	23.60	141.5
	237	365.98	下山溪	木 梁 橋	20	5.50	109.9
7	240	312.70	上山溪	鋼鈹橋 及 工字梁	7 2 4	15.95 9.40 10.68	173.2
	248	471.90	東蹟江	鋼 鈹 梁	13	23.60	306.0
	277	273.92	江山江	„	7	27.0	188.5
8	323	600	澗口江	木 梁 橋	5 10	4.78 5.49	79.3

附記 *1 已改正式鋼梁橋

*2 籌改正式鋼梁橋

概況表 (二)(全長在20公尺以上者)

建築種類			結價(元)	施工方法	
橋面	墩座	基礎		上部	下部
鋼筋梁	混凝土座	混凝土	240,549.71	揚子建築公司	遠東建築公司
木梁	混凝土墩座	混凝土	32,034.07	榮華工程公司	榮華建築公司
工字梁	混凝土橋	混凝土樁	30,342.14	中南建築公司	中南建築公司
”	”	”	17,582.78	”	”
”	”	”	17,136.77	”	”
”	”	”	28,506.73	”	”
鋼筋梁	混凝土	混凝土	105,926.15	揚子建築公司	揚子建築公司
木梁	”	”	41,374.77	中南建築公司	中南建築公司
鋼筋梁 工字梁	”	”	94,493.05	揚子建築公司	遠東建築公司
鋼筋梁	”	”	222,081.09	”	揚子建築公司
”	”	”	77,556.73	榮華工程公司	榮華工程公司
木梁	”	”	48,245.57	僱工自做	僱工自做
總計 大橋26座			結價 1,362,437.39(元)		

第一一 杭玉段添舖

段 別		里 程 (公里)		總 長 (公里)	21 年度已舖	
總段	分段	起	迄		共 長 (公里)	成份 (%)
I	1	0+000	48+000	48.000	48.000	30
	2	48+000	98+000	50.000	50.000	30
	3	98+000	145+412	47.412	47.412	30
	4	145+412	196+981	51.569	50.569	30
II	5	173+219.76	208+122	34.90224		-
	6	208+122	248+080	39.958		-
	7	248+080	290+560	42.480		-
	8	290+560	335+000	44.440		-

第一二 杭玉段水管

分段	說明	種 類	已 裝 水 管					
			行數	0'-0"φ	0'-9"φ	1'-0"φ	1'-0"△	1'-6"φ
1	明水	溝管	31	0	0	0	0	390'-0"
		孔管	101	65	51	185	0	163
2	明水	溝管	5	0	0	0	0	0
		孔管	134	131	31	376	0	523
3	枕木	孔管	6					
		溝管	122	40	0	1345	0	0
4	明水	溝管	1					
		管	194	0	0	595	0	0
5	水	管	112	0	0	284	0	0
		溝管	1					
6	明水	溝管	57	0	0	153	7	0
		管	166	0	0	540	109	0
7	水	管	166	0	0	540	109	0
		管	87	0	0	264	14	0
8	水	管	87	0	0	264	14	0
		孔管	6					
總 計	明水	溝管	38					39'-0"
		管	973	236	82	3742	130	686

道 砷 統 計 表

22 年度已鋪		23 年度已鋪		總計 已鋪 %	附 記
共 長 (公里)	成份 (%)	共 長 (公里)	成份 (%)		
24.800	- 20 - -	48.000	50 - - -	80 40 30 30	(1) 第一分段江邊至靜江間 貨綫長5.741KM在22年 度會鋪10%不在內
34.302 ²⁴	26	31.000	22	46	(2) 所列成份(%)係指已 鋪對原需石砷方數而言
39.958	36	39.958	50	86	(3) 依照該段標準屬每公里 需鋪石砷約291立方
42.480	40	42.480	50	90	(4) 金蘭支綫自 173+219 •76 至 196+981止計長 23K+761.24
44.440	35	44.440	50	85	

工 程 概 況 表 (附明溝)

節 數				結 價 (元)	附 記
2'-0"φ	3'-0"φ	4'-0"φ	6'-0"φ		
0	0	0	13' 0"	20,410.00	
322	99	0	0	20,101.00	0'-6"φ 每節管長3' 0"
39'-0"	0	26'-0"	0	3,250.00	0'-9"φ 每節管長3' 0"
525	241	0	0	34,506.50	1'-0"φ 每節管長3'-0" (江蘭) 0.00 3'-0" (金玉)
380	237	10	0	35,605.12	1'-0"△ 每節管長2'-0" (江蘭) 780.00 3'-0" (金玉)
625	711	239	0	38,125.26	1'-0"φ 每節管長2'-0" (江蘭) 0.00 2'-0" (金玉)
599	569	589	0	20,516.39	2'-0"φ 每節管長1.0M (江蘭) 910.00 2'-0" (金玉)
199	271	477	0	19,657.32	3'-0"φ 每節管長1.0M (江蘭) 0.00 2' 0" (金玉)
429	1182	396	0	18,995.59	4'-0"φ 每節管長1.0M (江蘭) 0.00 1'-6" (金玉)
504	953	105	0	25,928.17	5'-0"φ 每節管長1'-6" (江蘭)
39'-0"	26'-0"	13'-0"	0	25,350.00	
3583	4263	1816	0	213,435.35	

第一三 杭玉段廿三年度

段別	里 程	橋 名	原有橋梁		改建理由	擬改橋式
			長 度	式樣		
1	15+252	大頭河	4—8' 1—12'	I.B.	樁梁腐朽	1-8 ^M 工字梁
1	16+923	唐家河	2—8' 2—12'	,,	,,	,,
1	18+507	史家河	4—8' 1—12'	,,	,,	,,
1	19+421	通江橋	2—9' 1—14' 2—28'	,,	,,	1-9•144M 鋼飯梁
2	85+330	浣江橋	27—18'	,,	,,	8-20M ,,
4	150+000	孝順橋	5—20'	T.B.	,,	4-3•144M ,,
4	179+614	竹馬館	2—16'	,,	樁朽流量不足	2-6 M 工字梁
4	192+663	方下店	2—10' 1—18'	,,	樁梁朽而搖動	2-6 M ,,
1	22+505	小石橋	1—18'	T.B.	樁梁朽腐	1-1•2 M 水管
1	23+186	烏石橋	1—12'	,,	,,	2- ,,
1	28+216	朱燉橋	1—8'	,,	,,	1- ,,
2	58+848	楊家畝	2—8'	,,	,,	2- ,,
2	60+655	福慶寺	1—12'	,,	,,	2- ,,
2	70+188	胡文嶺	1—12'	,,	,,	2-1•5 M 水管
2	80+817	宣家橋	1—8'	,,	,,	1- ,,
2	82+998	蔣家橋	1—8'	,,	,,	1- ,,
3	100+050	載 鴻	2—18'	,,	,,	2- ,,
3	101+446	鍾 樓	2—12'	,,	,,	3- ,,
3	104+512	前八里橋	3—12' 1—10'	,,	,,	4- ,,
總計						

改建正式橋梁水管表

是否通航	施工時 行車法	預計金額 (元)	附 記
通航	改築正綫	11,200.00	
,,	,,	11,200.00	
,,	,,	11,200.00	
,,	,,	12,200.00	
,,	,,	146,500.00	由新德記承包 包價91,390.47元已於 24年8月15日開工七個月竣工
,,	便 綫	32,400.00	正在籌備開工
,,	,,	12,800.00	
,,	,,	18,300.00	以上改建正式橋8座 共計255,800元
不通航	用原綫	600.00	已竣工
,,	,,	1,800.00	,,
,,	,,	600.00	,,
,,	,,	1,200.00	,,
,,	,,	1,200.00	,,
,,	,,	2,000.00	已開工尚未竣工
,,	,,	1,000.00	,,
,,	,,	1,000.00	已完工
,,	,,	2,000.00	,,
,,	,,	3,000.00	,,
,,	,,	4,000.00	,, 以上改建正式水管共11處 共計 18,400元
		274,200.00	

第一四 玉 南 段 大 橋

分段	原測中心里程		橋名	種類	孔長		全長 (公尺)
	公里	公尺			孔數	跨度	
1 {	3	318.55	信江	鋼板梁	10	20	200
	4	193.00	沙溪	,,	2	20	40
2	30	040.00	靈溪	,,	6	20	120
3 {	43	184.00	珠璣	,,	4	15	60
	51	570.00	大路口	,,	3	20	60
6 {	117	930.00	上碗港	,,	6 5	12 8	112
	124	700.00	葛水河	,,	4 3	12 8	72
7 {	130	350.00	蓮湖	,,	3 2	12 8	52
	134	192.00	虎溪河	,,	2	15	30
8 {	152	510.00	十五里亭	,,	2	15	30
	159	460.00	復興	,,	3 4	12 48	68
	160	470.00	貴溪	,,	13	30	390
9 {	1	090.00	仙人寺河	,,	3 2	12 8	52
	9	330.00	白鷺江	,,	3 2	12 8	52
	14	460.00	西楊河	,,	2 1	12 8	32

概況表 (一)(全長在20公尺以上者)

建築種類				預算 (元)	施工方法	
橋面	墩	座	基礎		上部	下部
鋼鈹梁	混凝土	混凝土	混凝土	120,186.53	大華造船 機廠承包	新中公司承包
”	”	”	”	44,622.76	”	”
”	”	”	”	91,988.09	”	”
”	”	”	”	38,884.21	”	”
”	”	”	”	62,727.16	”	”
”	混凝土座 鋼架墩	”	”	78,311.50	”	協和土木公司 承包
”	”	”	”	48,097.20	”	”
”	”	鋼筋混凝土 樁	”	54,648.42	”	”
”	混凝土	混凝土	混凝土	30,751.10	”	裕民公司領料 包修
”	”	”	”	24,497.44	”	”
鋼鈹梁 工字梁	鋼架墩	”	”	57,891.35	”	”
鋼鈹梁	混凝土	”	”	492,413.75	”	馥記營造廠 承包
”	混凝土座 鋼架墩	”	”	41,217.89	王源來鐵 廠承包	中華興業承包
”	”	”	”	44,863.66	”	”
”	”	”	”	25,049.31	”	”

第一四 玉 南 段 大 橋

分段	原測中心里程		橋 名	種 類	孔 長		全長 (公尺)
	公里	公 尺			孔數	跨度	
10 {	28	027.80	鄧家埠	鋼 鈹 梁	10	20	200
	33	606.00	楊溪河	„	3	10	30
11	13	747.00	義河上	„	2 1	12 8	32
12	34	690.00	涂塘港	„	2	10	20
13 {	1	448.00	梅家江	工字鋼梁	3	12	36
	8	046.00	吳家橋	„	3	12	36
14 {	22	272.00	高 橋	„	4	12	48
	23	310.00	二方橋	„	2	12	24
15 {	0	762.00	撫 河	鋼 鈹 梁	14	35	490
	6	600.00	撫河支流	„	5	30	150
		共 計	25 座				

概況表(二)(全長在20公尺以上者)

建築種類			預算 (元)	施工方法	
橋面	墩座	基礎		上部	下部
鋼板梁	混凝土	混凝土	175,071.12	王源來 鐵廠承包	中南公司承包
,,	,,	,,	16,704.94	,,	裕民領料包修
,,	混凝土座 鋼架墩	,,	25,005.84	,,	,,
,,	混凝土	,,	16,255.44	,,	,,
工字梁	鋼筋 混凝土架	鋼筋 混凝土樁	21,069.98	,,	僱工自做
,,	,,	,,	13,397.68	,,	,,
,,	,,	,,	30,556.06	,,	,,
,,	,,	,,	16,147.36	,,	,,
鋼板梁	混凝土	木樁及 混凝土	731,417.35	,,	大昌公司承包
,,	,,	,,	214,240.87	,,	,,
		總計	2,521,019.01		

第一五 玉南段水管

說明 分段	種類	已裝水管				
		行數	15cmφ	30cm△	30cmφ	60cmφ
1	美水 管鑄管 恆自灰	70	40		52	229
2		80	174		177	197
3	美水 管鑄管 恆自灰	52	27		30	386
4		65	56		93	222
5	美水 管鑄管 恆自灰	33		84		72
6		26		25		254
7	美水 管鑄管 恆自灰	44		81		118
8		45		127		24
9	美水 管鑄管 恆自灰	41			133	422
10		43			154	298
11	美水 管鑄管 恆自灰	68		50	77	188
12		57		46	151	230
13	美水 管鑄管 恆自灰	46		30	266	170
14		57			250	299
15	美水 管鑄管 恆自灰	36			271	137
16		47			334	240
總計	美鑄紋管 恆自縹灰	} 810 {	-	-	352	1384
			-	443	1636	2351
			-	-	-	-
			-	270	-	-

工程概況表

節	數		已築 端牆 (面數)	預 算 (元)	附 記
	91cmφ	122cmφ			
934			2	14,292.32	1. 自鑄1'-0"△(30cm) 每節2'-0"管長
140					
678	212		22	16,783.14	,, 1'-0"φ (30cm) ,, 3'-0"
472					
	132		4	11,361.58	,, 2'-0"φ (60cm) ,, 2'-0"
108					
544	99		4	20,590.30	,, 3'-0"φ (91cm) ,, 2'-0"
			4	13,318.32	,, 4'-0"φ(122cm) ,, 1'-6"
417	151		4	13,318.32	,, 0'-6"φ (15cm) ,, 2'-0"
					恆美1'-0" (30cm) ,, 6'-0"
44			4	7,817.70	,, 2'-0" (60cm) ,, 2'-6"
14	137		-	13,011.75	,, 3'-0" (91cm) ,, 2'-0"
749	108		14	22,880.44	綢紋3'-0" (91cm) ,, 2'-0"
334	510		6	14,225.47	,, 4'-0" (122cm) ,, 2'-0"
406	180		6	8,953.47	
268			10	16,645.53	2. 水管安裝端牆建築均係雇工
722	230		6	12,700.37	自做并照本會覆驗數量填列
654			2	10,233.10	3. 各項結價因路局供給材料尙
196	264		10	11,810.33	難計價均暫未列
106	234		4	7,755.43	
	78		2	5,847.83	
134	152				
22	160				
720	-				
5247	2182		100	210,297.08	
975	465				
-	-				

第一六 玉南段已鋪底碴概況表

(截至24年12月20日止)

段 別		里 程 (公里)		已 鋪 底 碴		附 記
總段	分段	起	迄	共 長 (公里)	成份 (%)	
I	1	0+000	18+600	18.600	40	
	2	18+600	39+300	20.700	35	
	3	39+300	55+600	16.300	35	
	4	55+600	70+800	15.200	30	
II	5	70+800	84+000	13.200	30	
	6	84+000	97+000	18.000	30	
	7	97+000	115+000	18.000	10	
	8	115+000	137+300	22.300	10	
III	9	137+300	156+000	18.700	20	
	10	156+000	175+400	19.400	15	
	11	175+400	194+400	19.000	15	
	12	194+400	211+900	17.500	15	
IV	13	211+900	230+900	19.000	10	
	14	230+900	250+600	19.700	15	
	15	250+600	270+600	20.000	15	
	16	270+600	292+000	21.400	20	

站名	等級	車站里程		避車有效長度 (公里)	側線長度 (公里)	站		房	辦公處所 (面方)	員工作所 (面方)	貨物倉庫 (面方)	材料倉庫 (面方)	給水設備	煤台	灰坑	車庫	車房	三角綫 (公里)	地磅	油庫	附	記		
		中心里程	站間距離			台長	台																	
靜江	臨時貨站	-5k+541.00	5+741.00								60'x20'一所													
江透	1	0+200.00	7+581.50	0.500	5.000	200	正式石砌水泥鋪面	1-18'x200木架鐵頂	正式木漆	30	機務車務警務各1所15面方又員工子弟小學1所	20	15	10,000Gal木質水塔	臨時								7'x10'一所	大廁一所
蕭山	3	7+781.50	9+674.50	0.500	0.760	200	正式石砌	1-18'x100木架鐵頂	正式木漆	15	租賃民房	15												
白鹿塘	4	17+456.00	5+264.60				臨時																	
臨浦	2	22+720.60	7+830.50	0.550	2.600	200	正式石砌	1-18'x100木架鐵頂	正式木漆	15	租賃民房	2-20												
尖山	4	30+551.10	7+724.60	0.600	1.000	200	木站台	1-18'x100木架鐵頂	正式木漆	15	租賃民房													
涓池	4	38+275.70	10+924.30	0.350	0.560	臨時	木站台																	
直埠	4	49+200.00	7+698.17	0.550	0.660	200	木站台																	
白門	4	56+898.17	6+887.83	0.450	0.560	200	臨時木站																	
諸賢	2	63+786.00	17+264.30	0.500	1.100	200	正式石砌水泥鋪面	1-18'x100木架鐵頂	正式木漆	20	租賃民房		5,000Gal臨時水塔及4'水鶴二座	臨時									12'x16'一所	
牌頭	4	81+050.30	6+525.55	0.550	0.800	200	木站台	2-16'x100木架鐵頂	正式木漆	15	租賃民房													
安華	4	87+575.85	7+007.35	0.600	1.400	200	木站台																	號誌三付
鄭家塢	4	94+583.20	13+376.95	0.280	0.900	200	木站台																	
蘇溪鎮	3	107+960.15	11+158.25	0.450	0.700	200	木站台							5,000Gal臨時水塔及4'水鶴二座	臨時									7'x10'一所
義烏	3	119+118.40	14+488.20	0.600	2.800	200	正式石砌	2-18'x100木架鐵頂	正式木漆	15	機務辦公室一所約10面方又警務一所	租賃民房	15											7'x10'一所
義亭	4	133+606.60	12+730.25	0.550	0.700	200	木站台																	
孝順	4	146+336.85	10+616.35	0.550	0.800	200	木站台																	
塘雅	4	156+953.20	14+679.50	0.340	0.450	200	木站台																	
金華	1	171+632.70	12+716.30	0.850	6.200	200	正式石砌水泥鋪面			56	車務警務共約20面方	租賃民房	20	5,000Gal臨時水塔一座4'水鶴二座水井一口又開一口并建抽水機房及3,000Gal水塔	臨時	水泥已完一部可容四機車(附蓋三角綫0.80一套65'轉車盤一具)							7'x10'一所	會食堂一所大廚房一所大廁一所
古方	4	184+349.00	15+704.00	0.350	0.500	臨時																		
湯溪	3	200+053.00	9+036.16	0.350	0.500	木站*																		
湖鎮	4	209+053.00	13+243.64	0.300	0.458	木站*																		
龍游	2	222+332.80	11+715.40	0.500	1.208	木站*	油漆																	
安仁	4	234+048.20	11+179.10	0.300	0.450	木站*																		
樟樹潭	4	245+227.30	8+813.20	0.500	0.640	木站*																		
衢縣	2	254+040.50	9+159.02	0.500	1.580	木站*																		
廿里街	4	263+199.52	9+987.48	0.250	0.370	臨時																		
後溪街	4	273+187.00	16+073.50	0.250	0.370	臨時																		
江山	2	289+260.50	13+572.50	0.250	0.370	木站																		
賀村	2	302+833.00	7+967.00	0.250	0.370	臨時																		
新塘邊	4	310+800.00	6+176.00	0.250	0.370	臨時																		
下鎮	4	316+976.00	17+594.00	0.250	0.370	臨時																		
玉山	1	334+480.00		0.500	1.600	又貨物木站				22	租賃民房		5,000Gal臨時水塔4'水鶴二座	臨時	水泥一座	臨時機車棚一所*								

金 蘭 支 綫

金華	1	171+632.70	7+190.95	0.850	6.200	200	正式石砌水泥鋪面				56	車務警務共約20面方	租賃民房	20	15	3,000Gal臨時水塔4'水鶴二座水井一口又開一口并抽水機房及3,000Gal水塔	臨時	水泥已完一部可容四機車(附蓋三角綫0.80一套65'轉車盤一具)					7'x10'一所	會食堂一所大廚房一所大廁一所	
竹馬館	4	7+190.95	15+507.85	0.340	0.450	200																			
蘭谿	2	22+698.80		0.500	2.800	200	正式石砌水泥鋪面	1-26'x100木架鐵頂	正式木漆	15	租賃民房	15													

*為民國24年1月至6月完成之工程

此
页
空
白

第一八 玉 南 段 各 站 設 備 規 定 表

站 名	中 心 里 程	站間距離 (公里)	等級	串綫長度 (公尺)	側綫長度 (公尺)	旅客站台	給 水 設 備		機車房附轉盤	灰坑 (個)	煤場及 煤台(所)	材料倉庫 (所)	貨物站台	貨物倉庫 (所)	站台棚	月台棚	備 考
							水 塔 (座)	水 鶴 (個)									
玉 山	K334+480.00		3	2381.7	2200	2-3×200	1-25,000	2-10"		2		M ² 1-300	1-15×80 1-8×120	1		1	杭玉段終點及玉南段起點均為K335+000.00 玉南段全長為291K+773.03 凡機車綫貨物綫材料綫均包括在側綫內 臨時給水設備計沙溪橫嶺頭橫峯貴溪鄧家埠下埠集及蓮塘等七處每處設5,000 呷命臨時水塔一個
沙 溪	K353+042.00	18.56200	4	647.5	223	„									1		
靈 溪	K363+549.00	10.50700	4	647.5	223	„									1		
上 饒	K373+970.00	10.42100	2	2861.7	1755	„	1-50,000	4-10"	4間32 ^M 扇形 車房,26 ^M 轉盤	4	1		1-10×120	1		1	
楓 嶺 頭	K385+998.00	12.02800	4	647.5	223	„									1		
橫 峯	413+058.00	27.06000	4	647.5	223	„									1		
弋 陽	K432+565.00	19.50700	3	707.5	865	„	1-25,000	2-10"		2			1-15×80	1	1		
河 潭 埠	K447+853.00	15.28800	4	647.5	250	„									1		
貴 溪	K460+273.00	12.42000	3	647.5	223	„							1-15×80		1		
鷹 潭	K479+985.00	19.71200	2	2677.5	3140	„	1-25,000	2-10"	3間32 ^M 扇形 車房,26 ^M 轉盤	2	1		1-8×100	1		1	
鄧 家 埠	K501+223.00	21.23800	4	647.5	223	„									1		
東 鄉	K522+019.00	20.79600	3	707.5	350	„	1-25,000	2-10"		2					1		
下 埠 集	K547+809.00	25.79000	4	647.5	223	„									1		
進 賢	K561+650.00	13.84100	4	647.5	223	„									1		
溫 家 圳	K580+530.00	18.88000	3	707.5	2486	„	1-25,000	2-10"		2			1-15×40 1-8×100	1		1	
梁 家 渡	K588+213.00	7.68300	4	647.5	223	„							1-15×40		1		
蓮 塘	K608+113.00	19.90600	4	647.5	223	„									1		
南昌南站	K621+293.00	13.18000	1	3072.3	2272	2-8×250	1-50,000	2-10"	3間32 ^M 扇形 車房,26 ^M 轉盤	2	1	M ² 1-300			1		
南昌北站	K625+713.00	4.42000	4	647.5	1786	2-8×200							1-15×80	1	1	玉南段至贛江邊終點里程為K626+773.03	

此
页
空
白

機 務

(19—27)

此页无页码

第一九 車 輛 設

段 別	名 稱	鉤高 (公厘)	鞣鉤 尺寸	輪徑 (公厘)			軛筒徑 (公厘)		機車回動 機關種類	機車閘動 機關種類
				機車	客車	貨車	客車	貨車		
杭 玉		700	¾ 號	900 1120	720	720	305	254	左	華 氏
玉 南		1070	標準 "D"式	1372 1750	1000	860	305	254	左	華 氏

第二〇 機 車

段 別	名 稱	機 車		客 車	
		名 稱	輛數	名 稱	輛數
杭	嘉 谷 爾 十二輪式	2-6-0	9	頭等臥車	2
		2-4-0	10	二等臥車	3
		4-8-0		三等臥車	4
玉	合 計		19	二等客車	6
				三等客車	21
				附茶房	5
				附守車	6
				附行李郵政	4
				附廚房	8
				三等客車	5
				行李郵政	2
					2
					2
玉	合 計	2-4-4 式	4	*14 公 尺 客 車	66
		* 2-8-2 式	6	*22 公 尺 客 車	14
南	合 計		10		10

有 * 者表示在訂購中

計 原 則 表

最大 軸負 (公噸)	車 身 長 度 (公 尺)			車 身 最 大 高 度 (公 厘)	車 身 最 大 寬 度 (公 厘)	螺 紋 標 準	材 料
	客 車	貨 平	車 敵篷				
8.50	12 14	9.6	8	4000	3454	揮澤氏	鐵 部 規 範
16.00	14 22	11.67	11.5	4400	3454	揮澤氏	鐵 部 規 範

車 輛 表

貨 車			自 動 車			
名	稱	輛數	名	稱	輛數	
平 敵 棚 貨 物 守	車	30	軌 機	行 器	汽 搖	車 車
	車	44				
	車	66				
	車	10				
		150				4
十 五 噸 二 軸 貨 車 * 四 十 噸 四 軸 貨 車 * 十 五 噸 雙 鉤 貨 車	車	60	* 機	車	吊	車
	車	60				
	車	6				
		126				1

第二一 西興機廠概況表

成立年份	房屋面積	工場種類及名稱	每日工作時間	工人人數	機廠原動力	每月電力消耗	每月修理力能	機件設備
民國二十一年二月	16,684 平方英尺	1 機車工場 2 鍋爐工場 3 金工工場 4 鍛鐵工場 5 鑄模工場 6 車輛工場 7 木漆工場 8 電機工場	8 小時	142 人	用杭州電廠電力	3500 度	大修機車一部(需25日) 小修機車30 - 40 次 修客車10輛 修貨車40輛	鏟床 9架 鏟輪機 2架 鋸機 1架 磨石機 2架 鑽機 3架 鉋床 2架 銑床 1架 螺絲機 1架 電焊機 1架 氣焊機 1架 蒸汽引擎 1部 剪鉸機 1架 壓風機 2架 起重機 4架

第二 南昌機廠概況表

預定成立期限	房屋面積	工場種類	擬雇工人數	原動力機廠	最大用電估計	每月修理能力	附記
分三期建造每期五年限十五年內全部落成	709664 平方英尺	1 機器場 2 工具場 3 木機場 4 鑄物場 5 油漆場 6 鉄工場 7 製罐場 8 鍛冶場 9 鑲配場 10 旋盤場 11 電機場 12 貨車場 13 客車場 14 組立場 15 副生品場	初成立時約二〇〇〇人全部落成至多一五〇〇人	用南昌電廠電力	至多五〇〇 K.V.A.	將來全部落成預計每月可以大修機車一〇輛，客車三〇輛，貨車一〇〇輛	機件設備尚在詢價暫未詳列

第二三 機車及客貨

年 數	類 別	煤		汽 缸 油		過熱汽缸油	
		每 公 里 消 耗 數 量		每 百 公 里 消 耗 數 量		每 百 公 里 消 耗 數 量	
		公 斤 價 值		公 斤 價 值		公 斤 價 值	
19 年度		7.54	(元) 0.18	1.59	(元) 0.65
20 年度		11.13	0.27	1.77	0.68
21 年度		10.73	0.20	1.43	0.72
22 年度		11.42	0.18	2.05	0.79	1.72	(元) 0.88
23 年度		11.61	0.17	2.40	0.87	2.16	0.81

車 消 耗 統 計 表

機 油		列 車 客 車 消 耗		列 車 貨 車 消 耗	
每 百 公 里 消 耗 數 量		每 百 公 里 軸 油		每 百 公 里 軸 油	
公 斤 價 值		公 斤 價 值		公 斤 價 值	
	(元)		(元)		(元)
5.38	1.66	7.03	2.17	17.56	5.41
4.31	1.63	4.64	2.38	5.86	1.66
3.49	1.60	1.96	0.53	2.00	0.55
2.55	0.87	1.06	0.32	1.81	0.54
2.75	0.71	1.39	0.26	1.02	0.20

第二四 電 務

類 別 \ 段 別	杭 玉 段	玉 南 段
電 話 交 換 機	8 部	5 部
電 話 機	200 部	140 部
電 報 機	5 部	5 部
行 車 電 話	48 部	36 部
纜 路 (一)	架 空 纜 木桿長24呎每公里20根	架 空 纜 木桿長24呎每公里20根
纜 路 (二)	銅纜 BDS No. 12 3對 鐵纜 SWG No. 8 1條	銅纜 BDS No. 9 1對 銅纜 BDS No. 11 2對 鐵纜 SWG No. 8 1條
放 大 站		1 座
無 纜 電 台		8 座
電 務 修 理 所	1 所	

設 備 表

備

註

磁石式電話交換機計五十門一部，三十門三部，二十門五部，十門四部，內有十門交換機二部未用。

磁石式電話機計運務電話九十部，工務電話四十五部，公務電話一百九十五部，預備電話十部。

有綫電報未全裝置，僅就各關係車站利用電話綫設放通綫圈裝設，報機尚餘三十部，備將來運務擴張後之用。

計分杭王玉南兩總站，悉謫玉山，杭玉段總站容量為70門，玉南段總站容量為45門，現裝分站機杭玉48部，玉南36部。

全綫悉用杉木桿木質橫担，杭玉段兩担距離為十四吋，玉南段兩擔距離為十八吋，絕緣為磁質磚子。

在玉山上饒間增加 No. 11 銅綫一對。
鐵綫一條原擬作電報綫用，後因電話綫不敷應用，乃將該綫改為話綫。

設四對綫放大機一部，可以調節電阻，使杭州南昌之間各段能自由通話。

有十五瓦特短波收發報機六部，五瓦特短波機二部。

原杭玉段有一修理所，設杭州江邊內有車床充電器及簡單修理工具，現移設玉山，擬添設原動機，發電機，繞線機，鑽床，試驗儀器，電鍍工具等。

第二五 車房概況表

車房名稱	車房所在地程	所轄距離	所轄水所塔處	機車轉頭設備	機件設備情形
江邊車房	1 K.	0-K170+750	江邊，諸暨 蘇溪，孝順	三角道	裝有床，鑽，床，鉋等應付車修理及洗設備
金華車房	178 K.	K170+750-K336	金華，蘭谿 龍游，衢州 江山，玉山	轉向盤	
上饒車房	374 K.	} K336-K481	上饒， 弋陽， 鷹潭，	} 轉向盤 三角道	
鷹潭分車房	479 K.				
南昌車房	623 K.	K481-K623	東鄉溫家圳 南昌南站	轉向盤	

第二六 機車用煤分析表

商號	成分	成 分				固 定 炭 素	硫 磺	熱量 B.T.U. (Calculated by Goutal's Formular)
		水份	揮發份	灰 份				
中 興		0.90	25.35	11.48	62.27	—	13,711	
六 河 溝		1.20	21.40	15.64	61.76	0.82	13,055	
大 同		3.00	28.33	10.13	58.54	—	13,555	
博 山		1.70	15.75	13.27	69.28	—	13,371	
淮 南		3.30	27.97	22.17	46.56	—	11,930	

第二七 各年度機車每月平均行駛里程表 (公里)

機車 號數	年度	19	20	21	22	23
101		2,124	4,443	5,130	4,592	5,141
102		1,838	4,616	4,994	4,214	2,472
103		1,218	5,012	5,091	4,937	3,233
104		5,770	8,285	7,970	7,899
105		6,229	8,072	7,896	7,482
106		6,900	7,904	8,512	6,771
107		5,024	7,707	8,550	7,877
108		6,120	8,507	8,648	7,085
109		6,661	8,113	7,805	6,152
401		8,136	9,264
402		8,281	8,326
403		7,808	9,996
404		8,335	9,469
405		9,529	9,236
406		8,554	9,566
407		9,831
408		9,088
409		8,641
410		9,199

此
页
空
白

運 務

(28—37)

此页无页码

第二八 通車年月及里程表(自杭州起)

年 月	通車地點	營業里程	附 記
20—6	尖 山	31	駛行正式客貨列車
7	諸 暨	65	
10	牌 頭	83	
11	安 華	90	
12	義 烏	122	
21—2	金 華	178	
3	蘭 谿	200	
22—10	龍 游	228	
11	衢 縣	260	
23—1	玉 山	341	
24—8	上 饒	382	
9	橫 峯	423	工程列車附帶營業
11	弋 陽	443	
12	貴 谿	472	
12	南 昌	641	

說明 * 南昌至蓮塘間24年10月通區間車

溫家圳貴谿間24年10月通區間車

第二九 杭玉段歷年營業統計表

年 份 類 別	20	21	22	23	附 記
旅客人數	160,901	818,661 $\frac{1}{2}$	971,288	1,046,337	本路於20 年6月開 始營業表 內20年份 數字係自 6月至12 月統計
貨物噸數	49,579	285,464	163,552	313,932	
客運進款	115,834.32	842,268.15	1,070,244.61	1,335,319.12	
貨運進款	17,184.43	189,313.39	324,003.25	752,986.17	
其他營業進款	408.15	7,039.12	13,066.18	19,889.02	
總進款	133,426.90	1,038,620.66	1,407,314.04	2,108,194.31	

年月	人數	進款	年月	人數	進款	年月	人數
			21—1	64,721	66,755.68	22—1	105,581 $\frac{1}{2}$
			(f) 2	45,742	44,938.29	2	83,197
			(g) 3	51,905	56,684.16	3	84,736 $\frac{1}{2}$
			4	57,187	57,765.66	4	79,442
			5	68,872	71,445.49	5	80,736
20—6	5,626	1,930.81	6	62,188	62,418.71	6	68,804
(a)							
(b) 7	20,326	15,196.55	7	75,543 $\frac{1}{2}$	79,683.25	7	77,855 $\frac{1}{2}$
8	25,301	16,242.38	8	77,716 $\frac{1}{2}$	80,390.36	8	83,600
9	20,951	12,619.00	9	75,611 $\frac{1}{2}$	77,191.75	9	81,209 $\frac{1}{2}$
(c) 10	25,644	16,758.07	10	79,924	81,841.55	(h) 10	83,189 $\frac{1}{2}$
(d) 11	27,103	20,399.11	11	77,864 $\frac{1}{2}$	79,848.06	(i) 11	78,068
(e) 12	35,950	32,688.40	12	81,383 $\frac{1}{2}$	83,305.19	12	64,568 $\frac{1}{2}$
共計	160,901	115,834.32		818,661 $\frac{1}{2}$	842,268.15		971,288

附記 (a) 通車尖山 (b) 通車諸暨 (c) 通車牌頭 (d) 通
 (h) 通車龍游 (i) 通車衢縣 (j) 通車玉山 (k) 通

*此係概數並不包括記賬運輸在內

業概況表

進款	年月	人數	進款	年月	人數	進款
109,469.06	23--1	76,960 $\frac{1}{2}$	112,193.23	24--1	109,671 $\frac{1}{2}$	144,762.00
89,730.25	(j) 2	87,136	123,404.57	2	98,743 $\frac{1}{2}$	143,457.36
92,073.39	3	107,300	141,327.93	3	94,581	127,408.63
81,291.12	4	83,771 $\frac{1}{2}$	104,229.11	4	74,312	93,364.39
87,841.37	5	81,499	102,951.33	5	72,850	96,544.97
71,496.46	6	79,497	97,933.84	6	68,341	79,638.90
84,223.57	7	85,673	109,662.36	7	68,185	86,657.08
89,827.51	8	93,568 $\frac{1}{2}$	113,639.88	(k) 8	94,242	118,207.18
90,600.49	9	100,365	115,057.47	9	* 71,331 $\frac{1}{2}$	152,496.41
89,433.95	10	88,035	111,636.48	10	* 70,439 $\frac{1}{2}$	129,723.40
92,780.52	11	81,567	104,163.40			
91,476.92	12	80,955 $\frac{1}{2}$	99,119.52			
1,070,244.61		1,046,337 $\frac{1}{2}$	1,335,319.12			

車安華

(e) 通車義烏

(f) 通車金華

(g) 通車蘭谿

車上饒

第三一 歷年貨運營

年 月	噸 數	進 款	年 月	噸 數	進 款	年 月	噸 數
			21—1	8,849	6,442.25	22—1	6,453
			(f)2	4,261	3,539.42	2	12,187
			(g)3	16,345	10,869.81	3	18,601
			4	23,924	8,494.60	4	11,753
			5	23,136	27,868.36	5	17,140
20—6	8,519	625.98	6	26,311	13,707.67	6	15,590
(a)			7	26,723	19,451.25	7	13,488
(b)7	465	495.50	8	47,737	25,770.55	8	16,413
8	9,569	799.95	9	29,370	17,951.34	9	13,558
9	10,417	2,440.05	10	25,454	19,020.91	(h)10	10,699
(c)10	8,150	3,540.60	11	25,075	16,112.19	(i)11	10,544
(d)11	6,333	3,726.00	12	28,279	19,085.04	12	17,126
(e)12	6,126	5,557.25					
總計	49,579	17,184.43		285,464	189,313.39		163,552

附記 (a)通車尖山 (b)通車諸暨 (c)通車牌頭 (d)通

(h)通車龍游 (i)通車衢縣 (j)通車玉山 (k)通

*此係概數並不包括記賬運輸在內

業概況表

進款	年月	噸數	進款	年月	噸數	進款
11,134.31	23—1	15,571	72,626.31	24—1	29,602	56,206.93
20,621.47	(j) 2	22,261	48,816.25	2	39,254	43,528.61
20,072.74	3	27,076	53,128.19	3	26,261	74,430.19
19,140.13	4	22,086	52,154.58	4	28,896	73,558.02
30,054.56	5	30,104	62,568.86	5	32,372	93,697.58
20,726.51	6	41,463	57,931.54	6	22,294	55,851.42
22,904.29	7	27,517	61,305.93	7	25,490	67,902.13
28,467.97	8	32,819	65,518.95	(k) 8	15,856	60,549.77
27,629.55	9	16,785	66,194.44	9	*11,564	64,177.88
25,784.29	10	18,764	81,327.85	10	*13,374	64,247.25
25,140.63	11	22,514	63,372.75			
72,326.80	12	36,972	68,040.52			
324,003.25		313,932	752,986.17			

車安華

(e)通車義烏

(f)通車金華

(g)通車蘭谿

車上饒

第三二 杭玉段旅客

(進—1—1至)

月	年度摘要 份	廿一年度			廿
		人數	銀數	延人公里	人數
7		75,543 ^{1/2}	78,594 ²⁵	4,751,760	77,855 ^{1/2}
8		77,716 ^{1/2}	79,282 ⁰⁵	5,017,191	83,600
9		75,611 ^{1/2}	75,408 ⁰⁰	4,432,988	81,209 ^{1/2}
10		79,924 ^{1/2}	79,939 ⁷⁰	5,108,626	83,189 ^{1/2}
11		77,864 ^{1/2}	78,294 ³⁵	5,524,216	78,068
12		81,383 ^{1/2}	81,680 ⁶⁵	6,218,920	64,568 ^{1/2}
1		105,881 ^{1/2}	107,622 ⁵⁸	7,286,886	76,960 ^{1/2}
2		83,147	88,393 ⁰⁷	5,910,060	87,106
3		84,736 ^{1/2}	90,792 ⁴⁷	5,854,529	107,309
4		79,442	79,980 ¹³	4,984,172	83,922
5		80,636	86,470 ⁷⁰	5,797,940	81,528 ^{1/2}
6		68,836 ^{1/2}	70,296 ⁵⁵	4,367,449	79,497
合計		970,723	996,754 ⁵⁰	65,254,732	984,814

第三三 杭玉段軍事

(進—1)

月	年度摘要 份	廿一年度			廿
		人數	銀數	延人公里	人數
7		1,835	2,877 ⁷⁰	364,934	837
8		437	735 ⁴⁰	83,422	6,392
9		554	852 ³⁰	98,812	5,568
10		3,123	4,579 ¹⁰	598,225	380
11		4,174	6,215 ⁹⁵	828,047	5,241
12		2,597	3,791 ⁶⁰	497,528	15,331
1		2,737	3,655 ⁰⁵	469,552	2,703
2		1,712	2,683 ⁷⁵	318,060	4,463
3		5,887	8,696 ⁷⁰	1,130,636	1,487
4		1,739	2,504 ⁷⁵	323,103	966
5		6,422	9,550 ⁴⁰	1,236,673	1,070
6		2,153	2,412 ⁵⁵	350,629	545
合計		33,430	48,555 ²⁵	6,299,621	44,983

運輸撮要表
進—1—4)

二 年 度		廿 三 年 度		
銀 數	延人公里	人 數	銀 數	延人公里
8 2,843.95	5,208,101	85,673	106,582.89	6,339,050
8 8,506.17	5,666,842	93,568 $\frac{1}{2}$	109,751.97	6,710,722
8 9,177.76	5,826,244	100,365	111,792.45	6,985,332
8 7,983.87	5,433,705	88,035	108,104.95	7 033.606
9 1,189.20	6,407,898	81,567	100,443.55	6,753.714
8 9,520.95	6,798,794	80,955 $\frac{1}{2}$	95,108.40	5,992,409
109,421.24	6,836,594	109,671 $\frac{1}{2}$	140,057.45	8,782,659
121,389.86	7,682,256	98,743 $\frac{1}{2}$	139,618.79	10,185,491
139,256.77	8,435,044	94,581	123,124.29	7,870,820
102,136.36	5,987,912	74,312	89,015.80	5,251,680
100,819.48	6,095,438	72,850 $\frac{1}{2}$	92,159.52	5,866,692
•95,614.66	5,718,794	69,568 $\frac{1}{2}$	76,275.33	4,969,628
1,197,854.27	76,097,622	1,049,891	1,292,035.39	82,741,803

運輸撮要表
—2—2)

二 年 度		廿 三 年 度		
銀 數	延人公里	人 數	銀 數	延人公里
1,137.15	133,727	1,957	5,679.10	609,449
6,714.55	843,499	516	1,126.25	112,191
8,199.95	1,056,469	6,106	5,087.95	527,357
342.85	35,452	3,900	7,362.05	801,815
7,081.10	849,874	7,606	14,089.15	1, 34,249
26,378.70	2,962,499	4,803	6,215.15	669,643
5,784.70	640,524	5,230	11,675.95	1,319,502
10,484.60	1,164,092	16,420	40,717.10	4,594,293
2,561.60	225,372	6,034	12,026.80	1,314,013
1,469.00	142,198	556	936.70	92,506
2,624.55	283,785	4,539	7,309.65	799,892
1,156.70	121,388	8,423	6,580.40	605,055
73,935.45	8,458,879	66,090	118,806.25	12,979,965

第三四 杭玉段三年來

年度	公 衆 運 輸			政 府 運 輸			他
	公噸	運 費	延噸公里	公噸	運 費	延噸公里	公噸
21年度	58,732	(元) 189,173.08	7,522,376	8,884	(元) 29,032.80	1,673,732	
22年度	92,874	355,045.14	13,893,149	25,544	158,084.50	6,191,355	1,163
23年度	147,999	667,488.90	27,612,896	9,015	49,965.30	2,422,602	467

第三五 沿綫各縣

縣 名	人 數
杭 縣	911,919
蕭 山	499,321
諸 暨	527,822
義 烏	302,957
金 華	248,530
蘭 谿	267,848
湯 溪	118,751
龍 游	173,896
衢 縣	303,560

貨運統計撮總表

路材料		本路材料		共計			
運費	延噸公里	公噸	運費	延噸公里	公噸	運費	延噸公里
			(元)			(元)	
		195,495	19,894.75	4,733,149	263,111	238,100.63	13,929,257
8,928.35	268,410	120,866	18,288.35	9,054,219	240,447	540,346.34	29,407,133
2,617.00	95,863	180,638	64,933.25	21,246,307	338,119	785,004.45	51,377,668

人口統計表

縣	名	人	數
江	山		280,433
玉	山		232,550
上	饒		310,300
橫	峯		33,283
弋	陽		97,783
貴	溪		215,247
東	鄉		152,063
進	賢		181,894
南	昌		476,877

第三六 沿綫重要縣城

縣名	品名	年產額	縣名	品名	年產額
杭縣	茶葉	5,774擔	金華	豬	108,600隻
	繭	189,000擔		稻	1,261,200擔
	絲綢	不詳		桐油	8,000擔
	棉織品	306,500疋		火腿	9,340隻
蕭山	稻穀	1,300,600擔		茶	2,000擔
	繭	129,660擔		茶油	1,300擔
	土紙	100,000件	蘭谿	火腿	104,340隻
	棉花	100,000擔		豬	180,000隻
諸暨	茶葉	10,500擔		桐油	50,000擔
	稻	1,855,750擔		牛	9,400隻
	繭	54,000擔	蜜棗	3,000桶	
	牛	13,000隻	柏油	4,000担	
義烏	豬	25,000隻		鷄蛋	100,000隻
	柏油	11,550擔	龍游	紙	1,200,000元
	硃石	未開採		冬筍	140,000元
	茶葉	5,800擔		米	600,000元
	稻	1,421,440擔	衢縣	稻	1,186,710擔
	豬	142,500隻		豬	51,030隻
	砂糖	10,000擔		桐油	10,000擔
	火腿	150,341隻		紙	200,000件
	硃石	不詳		茶油	1,000擔

大宗物產統計表

縣名	品名	年產額	附記
江山	稻	1,499,400擔	本表杭縣至江山各縣統計係根據國際貿易局二十二年出版之中國實業誌浙江省其餘係二十四年本路調查
	桐油	20,655擔	
	紙	39,000件	
	柏油	4,470擔	
上饒	紙	80,000塊	
	茶	17,000簍	
	夏布	3,000疋	
貴溪	紙	200,000塊	
	米	1,683,330擔	
	甘蔗	100,000斤	
東鄉	砂糖	85,000擔	
	生薑	1,680擔	
進賢	稻	1,250,000擔	
	豆	116,000擔	
	蘿葡	200,000擔	
南昌	土布	未詳	
	酒	未詳	

縣市屬	名勝	摘	要
杭州	西湖	環湖皆山，中多名刹古蹟，二堤十景，六橋三竺，景物幽濠，實冠全國	
諸暨	五洩山	山麓有五洩寺，近鄰瀑布五折，正練飛灑，噴球濺玉，至爲可觀	
	苧蘿村	西施之故里，前有浣沙溪，北有西子祠，供塑像，林壑幽美。	
永康	方岩	岩高百丈，形方壁立如屏，有峯門，赫靈廟，千人坑，靈岩諸勝，頗著奇觀。	
金華	北山	以金華山爲主，山中多岩，勝景如朝真洞、雙龍洞、冰帶洞、煉丹山等，風景絕佳。	
龍游	小南海	鳳凰山上竹林禪寺也，旁有風水塔，下爲茶圩村，水溪盤合，極纖麗之勝。	
江山	江郎山	山高約六百尋，三峯鼎立，削壁數百尺，山中亭岩洞寺均可憩息，亦多奇觀。	
	仙霞嶺	嶺高數千尺，崇峻雄偉，夙稱天險，有亭關等勝景，幽巧險拔，不可名狀。	
玉山	武安山	山不其高，而清陰涼爽，可作消暑地，登臨一望，千山全景，歷歷如畫。	
弋陽	圭峯	峯巒嶙峋，遠觀如龜，前有削壁矗立，儼然童子瞻拜觀音之形，計逼似人物之峯三十有六。	
貴谿	上清宮	全國聞名法道張天師之作法宮院，傳稱妖怪鬼魅盡禁其間。	
	天師府	歷世法道張天師之住院，附設宗祠家廟，建築巍峨儼如宮闕。	
	龍虎山	兩峯對峙，如龍昂虎踞，漢張道陵修鍊於此，山下有演法觀丹井，丹灶飛昇台諸勝。	
	仙岩	岩巒峭立，高出雲表，下臨深淵，流丹聳翠，爲消暑勝地。	
臨川	溫泉	浴池設備精緻，旁有溫泉村公園，蒼松翠柏，景色極佳。	
南昌	百花洲	洲在東湖之南宋紹興中嘗習水軍於此，景物清麗，爲洪都人士歌詠遊憩之地	
	青雲譜	地在定山，一泓溪水，幾樹垂楊，道院古桂，風物幽麗。	
	陣亡將士墓	爲民國十五年光復南昌死難烈士埋骨之所，有塔七層，登高俯瞰，萬家城市，蜿蜒贛江，盡收眼底	
	西山萬壽宮	晉許真君舉家四十二口拔宅昇仙之地。	
九江	廬山	一名匡廬，千岩萬壑，土木秀潤，以五老峯爲最高，其牯嶺爲消暑勝地名聞中外	

勝摘要表

距離	離	本	路	式	附	記
近鄰站名	約計公里	交	通	方		
諸暨	22	人	力	車	轎	杭州市內
諸暨	3	人	力	車	轎	
金華	68	汽	車	及	轎	
金華	15	肩			輿	
龍游	4	人	力	車	轎	
江山	25	汽	車	及	轎	
江山	60	汽	車	及	轎	
玉山	1	步			行	
弋陽	15	汽	車	直	達	
鷹潭	25	汽	車	直	達	
鷹潭	25	汽	車	直	達	
鷹潭	25	汽	車	或	船	
鷹潭	30	汽	車	或	船	
温家圳	130	汽	車	直	達	
南昌南站	8	汽	車	直	達	南昌市內
南昌南站	9	汽	車	直	達	
南昌南站	30	汽	車	直	達	
南昌南站	130	南潯鐵路至九江 換乘汽車肩輿				

稍南爲水岩有船可達

此
页
空
白

財 務

(38—47)

此页无页码

第三八 杭玉段資本支出一覽表

(截至二十四年六月止)

項 別	江邊蘭谿段	金華玉山段	合 計
總 務 費	850,232.98	371,853.70	1,222,086.68
籌備費(包括測量)	105,433.82	11,454.70	116,888.52
購 地	29,985.63	12,676.91	42,662.54
路 基 築 造	896,563.32	766,219.22	1,662,782.54
橋 工	935,302.64	1,469,521.04	2,404,823.68
路 線 保 衛	16,007.93	6,634.34	22,642.27
電 報 及 電 話	219,902.98	107,614.96	327,517.94
軌 道	2,561,055.25	1,544,344.48	4,105,399.73
信 號 及 軌 閘	63,132.18	47,514.44	110,646.62
車 站 及 房 屋	297,490.05	58,270.05	355,760.10
總 機 器 廠	84,387.04	2,461.20	86,848.24
機 器	67,079.51	46,284.78	113,364.29
車 輛	1,051,649.76	1,174,778.82	2,226,428.58
維持費(道飛班)	234,996.52	171,965.54	406,962.06
船塢船港及埠	69,344.99		69,344.99
浮水設備品	32,746.21		32,746.21
建築時利息	365,570.04	399,393.32	764,963.36
兌 換 盈 餘	1,986.18		1,986.18
減去建築賬收入		2,621.28	2,621.28
總 計	7,878,939.67	6,188,366.22	14,067,305.89

附註 江蘭段長 200 公里每公里單價計 卅39,394.70 金玉段長 163 公里每公里單價計 \$ 37,965.44 杭玉段共長 363 公里 平均每公里單價計 卅38,752.90

第三九 玉南段建築資本支出預算總表

項 目	名 稱	預 算 數	備 考
第一項	總 務 費	914,480 00	
第二項	籌 辦 費	137,705 00	
第三項	購 地	509,700 00	
第四項	路 基 築 造	2,388,546 00	
第五項	隧 道		
第六項	橋 工	3,236,540 00	
第七項	路 線 保 衛	76,610 00	
第八項	電 報 及 電 話	195,387 00	
第九項	軌 道	5,710,701 00	
第十項	號誌及轉轍器	161,074 00	
第十一項	車 站 及 房 屋	540,300 00	
第十二項	總 機 器 廠	368,900 00	
第十三項	特 別 機 廠		
第十四項	機 件 之 設 備	378,907 00	
第十五項	車 輛	2,196,860 00	
第十六項	維 持 費	214,508 00	
第十七項	船塢船港船埠		
第十八項	浮水設備品		
第十九項	建築時利息	1,011,445 00	
第二十項	兌 換	5,000 00	
總 計		18,176,663 00元	

第四〇 杭玉段資本來

杭 蘭 段	建設廳撥省款(元)		建設
	現款	其他轉賬	浙江實業銀行
	3,196,292.01	23,446.38	337,696.00
金 玉 段	現款	電廠讓渡款	
	297,025.75	350,000.00	
總計			

第四一 杭玉段借款已

借 款 名 稱	借 款 總 額	截至二十四年	本 息 合 計
		六 月 止 每 期 利 息 總 額	
江蘭段杭州四銀行借款	3,500,000.00	625,656.46	4,125,650.46
金玉段杭州四銀行借款	2,500,000.00	537,089.77	3,037,089.77
金玉段杭州四銀行續借款	600,000.00	83,466.99	683,466.99
江蘭段改建正式橋樑杭州 四銀行借款	80,000.00	933.70	80,933.70
金玉段借用英庚款購料款	3,203,001.54	242,311.57	3,445,313.11
總 計	9,883,001.54	1,489,458.49	11,372,460.03

源一覽表 (截至二十四年六月止)

應撥借款 (元)		總計
杭州銀行團	銀團利息轉賬	7,184,922.33
3,500,000.00	127,487.94	
杭州銀行團	中英庚款	6,006,665.42
3,100,000.00	2,259,639.67	
總計		13,191,587.75

還及未還數額表

截至二十四年十一月止已還額	截至二十四年十一月止尙欠額	說明
4,125,656.46		原借三百六十萬元內十萬元係由銀行劃付財政廳故列如左數
949,227.00	2,087,862.77	
21,638.63	661,768.36	
20,000.00	60,933.70	借款原額二十萬元截至二十四年十一月止僅提用八萬元故列如左數
163,094.49	3,282,218.62	本借款係分期轉賬截至本年六月止僅 \$2,259,639.67 截至十一月止爲 209,395-0-1 合國幣如左數
5,279,676.58	6,092,783.45	

第四二 杭玉段二十一年度

借				方		
營業用款	銀	數	占用款全數 百分比	占進款全數 百分比		
用-1 總務費	134,343.52		15.29	10.63		
用-2 車務費	168,708.94		19.20	13.34		
用-3 運務費	228,875.34		26.05	18.11		
用-4 設備品維持費	69,022.56		7.86	5.46		
用-5 工務維持費	277,638.11		31.60	21.96		
營業用款總數	878,588.47		100.00	69.50		
差數淨盈	385,478.84			30.50		
總計	1,264,067.31			100.00		

第四三 杭玉段二十二年度

借				方		
營業用款	銀	數	占用款全數 百分比	占進款全數 百分比		
用-1 總務費	198,226.72		18.99	11.09		
用-2 車務費	199,133.92		19.08	11.15		
用-3 運務費	267,725.07		25.65	14.99		
用-4 設備品維持費	105,216.07		10.08	5.89		
用-5 工務維持費	273,432.61		26.20	15.30		
營業用款總數	1,043,734.39		100.00	58.42		
差數淨盈	742,846.51			41.58		
總計	1,786,580.90			100.00		

營業帳 (二十一年七月一日至二十二年六月三十日止)

貸			方	
營業進款	銀	數	占進款全數百分比	
進-1 旅 客		999,492.80	79.07	
進-2 其 他		14,669.01	1.16	
進-3 貨 物		238,100.63	18.84	
進-4 其 他		2,040.32	.16	
進-5 渡 船 業		—	—	
進-6 電 報		—	—	
進-7 總 機 廠 贏		11.28	—	
進-8 租 項 進 金		9,753.27	.77	
進-9 業 務 進 款 總 數		1,264,067.31	100.00	
營業差 淨				
總 計		1,264,067.31	100.00	

營業帳 (二十二年七月一日至二十三年六月三十日止)

貸			方	
營業進款	銀	數	占進款全數百分比	
進-1 旅 客		1,200,139.27	67.18	
進-2 其 他		20,283.70	1.14	
進-3 貨 物		540,346.34	30.24	
進-4 其 他		8,938.67	.50	
進-5 渡 船 業		36.80	—	
進-6 電 報		—	—	
進-7 總 機 廠 贏		171.50	.01	
進-8 租 項 進 金		1,796.70	.10	
進-9 業 務 進 款 總 數		14,867.92	.83	
營業差 淨		1,786,580.90	100.00	
總 計		1,786,580.90	100.00	

第四四 杭玉段二十三年度

借				方		
營業用款	銀	數	占用款全數 百分比	占進款全數 百分比		
用-1 總務費	305,921.67		18.88		13.97	
用-2 車務費	236,522.09		14.59		10.80	
用-3 運務費	399,127.27		24.63		18.22	
用-4 設備品維持費	194,257.38		11.99		8.87	
用-5 工務維持費	484,781.82		29.91		22.14	
營業用款總數	1,620,610.23		100.00		74.00	
差數淨盈	569,401.82				26.00	
總計	2,190,012.05				100.00	

第四五 玉南段資本來源一覽表

國內銀團現金借款	8,000,000.00
德國奧脫華夫公司材料借款	8,000,000.00
另籌經費	2,176,663.00
共計	18,176,663.00

上列現金及材料借款係以第一期鐵路建設公債及玉萍公債
各壹千貳百萬元為擔保品

營業帳 (二十三年七月一日至二十四年六月三十日止)

貸			方	
營業進款	銀	數	占進款全數百分比	
進-1 客	1,313,274.04		59.97	
進-2 族其	26,301.92		1.20	
進-3 貨	785,004.45		35.85	
進-4 其	30,743.24		1.40	
進-5 渡船業	21,200.46		.97	
進-6 電				
進-7 總機廠贏	511.18		.02	
進-8 租項進款總	1,071.85		.05	
進-9 雜項進款總	11,904.91		.54	
營業進款總	2,190,012.05		100.00	
差				
總	2,190,012.05		100.00	

第四六 玉南段中國銀團息借款分攤數額表

中國銀行	3,750,000.00
金城銀行	1,500,000.00
上海商業儲蓄銀行	1,000,000.00
新華銀行	500,000.00
浙江興業銀行	500,000.00
江西裕民銀行	500,000.00
郵政儲金匯業總局	250,000.00
共計	8,000,000.00(元)

第四七 玉南段建築時

月 份	營業收入						
	站 名	併合收入銀額			應撥杭玉段銀額		
		客運	貨運	合計	客運	貨運	合計
八 月 份	玉山	813.65	368.10	1,181.75			
	沙溪	449.95	272.45	722.40	187.10	240.21	427.31
	靈溪	117.45		117.45	57.75		57.75
	上饒	2,621.80	2,227.83	4,849.63	1,434.20	1,605.52	3,039.72
	小計	4,002.85	2,868.33	6,871.23	1,679.05	1,845.73	3,524.78
				由杭玉段撥來 共計			
九 月 份	玉山	817.15	90.10	907.25			
	沙溪	487.70	314.10	801.80	216.15	272.33	488.48
	靈溪	146.60		146.60	81.80		81.80
	上饒	3,582.70	3,317.00	6,899.70	2,248.15	2,434.06	4,682.21
	小計	5,034.15	3,721.20	8,755.35	2,546.10	2,706.39	5,252.49
				由杭玉段撥來 共計			
十 月 份	玉山	773.58	41.42	815.00			
	沙溪	495.20	349.63	844.83	238.21	258.26	496.47
	靈溪	109.10		109.10	55.95		55.95
	上饒	4,218.31	2,866.94	7,085.25	2,786.38	2,234.34	5,020.72
	小計	5,596.19	3,257.99	8,854.18	3,080.54	2,492.60	5,573.14
				由杭玉段撥來 共計			

*查照定章杭玉玉南兩段會計各別獨立故各該站所得營業進款按里程運進款均尚未經計入

期營業收支一覽表

(元)			營業支出*		玉南段淨存 (元)
玉南段應得銀額			費別	銀額 (元)	
客運	貨運	合計			
813.65	368.10	1,181.75	列車運務費	2,119.70	
262.85	32.24	295.09	零星軍用車輛車租	61.50	
59.70		59.70	營業用車輛車租	192.00	
1,187.60	622.31	1,809.91	營業用車租延期費	510.00	
2,323.80	1,022.65	3,346.45			
484.81	500.03	984.84			
2,808.61	1,522.68	4,331.29		2,883.20	1,448.09
817.15	90.10	907.25	列車運務費	2,570.70	
271.55	41.77	313.32	零星軍用車輛車租	32.10	
64.80		64.80	營業用車輛車租	225.00	
1,334.55	882.94	2,217.49			
2,488.05	1,014.81	3,502.86			
512.59	987.33	1,499.42			
3,000.64	2,002.14	5,002.78		2,827.80	2,174.98
773.58	41.42	815.00	列車運務費	1,623.60	
256.99	91.37	348.36	軍用車輛車租	39.60	
53.15		53.15	營業用車輛車租	285.00	
1,431.93	632.60	2,064.53			
2,515.65	765.39	3,281.04			
500.48	600.80	1,101.28			
3,016.13	1,366.19	4,382.32		1,948.20	2,434.12

計算各段實數至營業支出亦照特定辦法計算如表他如軍用記賬及聯

此
页
空
白

總 務

(48—70)

材 料 類 別	數 目		總
	數 量	單 位	原 幣
鋼 軌	22,243.082	公 噸	C.G.U. 1,557,015.74
轉 轆 器	160.000	副	C.G.U. 71,000.00
魚 尾 板	1,503.521	公 噸	C.G.U. 124,010.44
道 釘	620.000	,,	C.G.U. 58,900.01
魚尾螺絲連帽	180.432	,,	C.G.U. 19,847.52
鉚 釘 鋼 條	307.970	,,	C.G.U. 21,095.95
橋 樑 鋼 料	4,187.118	,,	C.G.U. 307,953.29
總機廠用鋼料	550.000	,,	——
機 車 車 輛	——	——	——
總機廠機件工具	——	——	——

說明： 1, 所有關稅檢驗費運險費等均未列入料價之內

2, 本表內第八至十項尚未訂妥之材料其料價係根據商號報

3, 第九項“機車車輛”，包括機車六輛客車二十四輛煤水車

4, 第十項“總機廠機件工具”，包括發力裝置起重機鋸機磨

司工程材料表

值		承辦商號	附註
兌率	國幣		
(元) 2.00	3,114,031.48	奧脫華爾夫鋼廠	
2.00	142,000.00	奧脫華爾夫鋼廠	
2.00	248,020.88	奧脫華爾夫鋼廠	
2.00	117,800.02	奧脫華爾夫鋼廠	
2.00	39,695.04	奧脫華爾夫鋼廠	
2.00	42,191.90	奧脫華爾夫鋼廠	
2.00	615,906.58	奧脫華爾夫鋼廠	
——	66,000.00	奧脫華爾夫鋼廠	尙未訂妥
——	1,524,000.00	奧脫華爾夫鋼廠	尙未訂妥
——	624,260.00	奧脫華爾夫鋼廠	尙未訂妥
共計	\$6,533,905.90		

價約數填之

四輛撈車二十輛敞車二十輛平車二十輛雙鉤車六輛起重車一輛
機刮機車床鐵床鑽床熔爐電焊機木工機械工具等

第四九 玉南段改用現款

材 料 類 別	數 目		總
	數 量	單 位	原 幣
洋 松 枕 木	18,325.532	木 呎	U.S.\$338,606.91
橋 樑 鋼 料	29.065	英 噸	U.S.\$ 1,739.60
小 平 車	150	輛	U.S.\$ 6,990.00
小 平 車	10	輛	—
手 搖 車	25	輛	U.S.\$ 2,587.50
手 搖 車	5	輛	—
起 道 機	120	只	U.S.\$ 1,560.00
鋼 軌 鋸 連 鋸 條	40	付	£270-15- 0
裸 銅 綫	138.5	英 噸	£5,042-18- 3
啓 新 4 號 磁 瓶	57,400	只	—
鍍 鋅 鐵 綫	50,500	英 噸	£504- 0- 0
膠 皮 綫	9,300	碼	£41-12- 4
莫 爾 斯 電 報 機	10	部	U.S.\$ 698.40
電 話 機	135	只	£398-12- 6
電 話 交 換 機	4	具	£89- 9- 0
杉 木 電 桿	7,150	根	—
木 扁 担 及 橫 木	18,250	根	—
行 車 專 用 電 話	1	套	£444- 0- 0
無 綫 電 機	5	套	—
斯 蒂 倍 克 運 貨 卡 車	10	輛	U.S.\$ 11,950.00

購買工程材料表

值		承辦商號	附註
兌率	國幣		
—	882,306.24	怡和洋行	
—	4,978.63	美國鋼品公司	
—	17,420.13	大昌實業公司	
—	700.00	永元鐵工廠	
—	6,448.66	大昌實業公司	
—	1,050.00	永元鐵廠	
—	3,994.31	大昌實業公司	
—	3,399.10	洪恩洋行	
—	66,585.76	禮和洋行	
—	9,040.50	鴻康電料行	
—	6,435.44	禮和洋行	
—	512.61	祥泰洋行	
—	2,083.76	中國電氣公司	
—	5,294.50	新電公司	
—	1,302.12	新電公司	
—	21,474.60	本路沿綫各木客	
—	5,344.00	本路沿綫各木客	
—	7,104.00	新電公司	
—	4,750.00	建設委員會電機 製造廠	
—	38,661.09	大夏汽車公司	
共計	\$1,088,886.05		

第五〇 玉南段現款購

材 料 類 別	數 目		總
	數 量	單 位	原 幣
馬 牌 洋 灰	24,295	桶	——
泰 山 牌 洋 灰	5,914	桶	——
象 牌 洋 灰	2,000	桶	——
洋 松	419,773	木 呎	——
洋 松	311,022	木 呎	——
洋 松	182,470	木 呎	——
鋼 筋	203.2	英 噸	——
鋼 筋	70.5	英 噸	——
鋼 筋	61	英 噸	——
鋼 筋	47	英 噸	——
鋼 筋	42.4	英 噸	——
恆美 鋼骨水泥管10"φ	8,700	呎	——
恆美 鋼骨水泥管12"φ	2,168	呎	——
恆美 鋼骨水泥管24"φ	3,518	呎	——
恆美 鋼骨水泥管36"φ	1,448	呎	——
水 鶴	13	套	——
恆美 水 管 10"φ	1,450	節	——
啓 閉 閥	42	只	——
生鐵水管連附件		——	——
生鐵水管連附件		——	——

買工程材料表

值		承辦商號	附註
兌率	國幣		
—	139,569.49	啓新洋灰公司	
—	29,383.80	中國水泥公司	
—	7,200.00	上海水泥公司	
—	26,397.62	長豐木行	
—	15,841.69	震升裕木行	
—	12,580.20	震昌木行	
—	22,746.90	源椿木行	
—	7,735.50	大昌建築公司	
—	7,221.00	瑞豐鐵行	
—	4,622.03	瑞昌順五金號	
—	4,447.73	新順泰五金號	
—	15,660.00	馬爾康洋行	
—	1,937.68	馬爾康洋行	
—	7,848.50	馬爾康洋行	
—	6,735.00	馬爾康洋行	
—	9,555.00	愷孚鐵工廠	
—	15,660.00	馬爾康洋行	
—	2,252.50	愷孚機器廠	
—	5,080.00	祥豐廠	
—	1,574.03	愷孚機器廠	
共計	\$344,048.67		

第五一 玉南段已

材 料 類 別	數 目		總
	數	量 單 位	原 幣
機 車 Type 2-4-4	4	輛	—
敵 車 15 Tons	15	輛	—
篷 車 15 Tons	35	輛	—
平 車 15 Tons	6	輛	—
棚 車 15 Tons	4	輛	—

第五二 玉南段由滬經

材 料 類 別	數 目		單 位
	數	量	
枕 鋼	373,072.000	根	噸
魚 尾	13,843.082	公	噸
魚 螺	933.521	公	噸
道 尾	110.432	公	噸
洋 灰	385.000	公	噸
洋 灰 (馬牌)	18,795.000	桶	噸
洋 灰 (泰山牌)	2,914.000	桶	噸
洋 灰 (象牌)	2,000.000	桶	噸
橋 鋼	3,969.118	公	噸
鋼 筋	89.100	英	噸
洋 松	444,605.000	木	呎

(總務)

購舊車輛表

值		何處讓售	附註
兌率	國幣		
—	60,000•00	向膠濟鐵路讓購	
—	11,100•00	向津浦鐵路讓購	
—	34,300•00	向津浦鐵路讓購	
—	6,000•00	向江蘇鐵路公司讓購	
—	5,600•00	向江蘇鐵路公司讓購	
共計	\$117,000•00		

杭運輸材料表

起運地點	運達地點	附註
上海 上海 上海 上海 上海 上海 上海 上海 上海 上海	玉山 玉山 玉山 玉山 玉山 玉山 玉山 玉山 玉山 玉山	山 山 山 山 山 山 山 山 山 山
左列材料均由上海至開口駁鐵 過江經本路至玉山轉運工地		

第五三 玉南段由滬經

材 料 類 別	數 目	
	數 量	單 位
枕鋼魚道洋橋鋼洋	180,809	根
	8,400	公噸
	570	公噸
尾螺	70	公噸
尾螺	235	公噸
灰 (馬山牌)	5,500	桶
灰 (泰山牌)	3,000	桶
樑鋼	218	公噸
	345	英噸
木軌板絲釘牌)	468,660	木
料筋松		呎

第五四 玉南段經濤轉

材 料 類 別	數 目	
	數 量	單 位
機車 Type 2 4-4	2	輛
機車 Type 2 4-4	2	輛
棚車 15 Tons	21	輛
敞車 15 Tons	5	輛
棚車 15 Tons	14	輛
敞車 15 Tons	10	輛
平車 15 Tons	6	輛
篷車 15 Tons	4	輛

滯運輸材料表

起運地點	運達地點	附註
上 上 上 上 上 上 上 上	海 海 海 海 海 海 海 海	九九 九九 九九 九九 九九 九九 九九 九九
	江 江 江 江 江 江 江 江	左列材料均用專輪運滯再由滯 過駁用小輪拖帶分運梁家渡鷹 潭等工地

贛運輸車輛表

起運地點	運達地點	附註
浦 浦 浦 浦 浦 浦 蕪 蕪	口 口 口 口 口 口 湖 湖	溫 鷹 鷹 鷹 梁 梁 南 南
	家 家 家 家 家 家 昌 昌	向膠濟鐵路讓購 向膠濟鐵路讓購 向津浦鐵路讓購 向津浦鐵路讓購 向津浦鐵路讓購 向津浦鐵路讓購 向江甯鐵路公司讓購 向江甯鐵路公司讓購

第五五 員工長警統計表 (一)

處	所	人 數			
		職 員	工 人	長 警	總 計
理 局 祕 總	會 長	55	8		63
	副 局	3			3
事 長	室 課	6			6
	書 務	1	65	3	69
局 祕 總	文 書	13			13
	材 料	8			8
工	江 邊	4			4
	關 口	2			2
地 庶 人 務	靜 江	2			2
	全 華	2			2
工	廠 所	4			4
	材 料 分 所	2			2
會	股 務	2			2
	事 務	4			4
運	課 一	9			9
	第 一 段	5	10		15
會	第 二 段	10	11		21
	第 三 段	9	140		149
會	第 四 段	6	206		212
	第 五 段	5	118		123
會	第 六 段	7	138		145
	第 七 段	11	9		20
會	第 八 段	5	104		109
	第 九 段	6	104		110
會	第 十 段	8	113		121
	第 十 一 段	4	112		116
會	設 計	4			4
	橋 樑	3			3
會	考 計	4			4
	綜 核	1	5		6
運	檢 出	12			12
	統 計	26			26
運	輸 送	5			5
	課 員	21	43	1	65

第五五. 員 工 長 警 統 計 表 (二)

處	所	人			數
		職 員	工 人	長 警	
杭 鄭	運 輪 段	11	107		118
	開 口 站	5	14	3	22
	靜 江 站	3	6	5	14
	三 廊 廟 站	5	2	2	9
	江 邊 站	59	63	24	146
	蕭 山 站	4	5	3	12
	白 鹿 塘 站	1	1	1	3
	臨 浦 山 站	5	6	7	18
	尖 涓 池 站	2	4	2	8
	直 埠 站	1	1	1	3
	白 門 站	2	5	2	9
	諸 暨 站	1	1	1	3
	牌 頭 站	7	8	7	22
	安 華 站	2	5	2	9
	鄭 家 塢 站	3	5	3	11
	鄭 家 塢 站	3	5	4	12
	鄭 龍	運 輪 段	9	93	
蘇 溪 站		6	6	6	18
義 烏 站		8	6	8	22
孝 順 站		3	5	4	12
塘 雅 站		2	5	2	9
金 華 站		2	5	2	9
竹 馬 站		15	32	7	54
蘭 谿 站		1	1		2
古 方 站		4	6	5	15
湯 溪 站		2	4		6
湖 鎮 站		2	4	1	7
龍 游 站		2	4	1	7
龍 玉	運 輪 段	3	5	5	13
	安 仁 站	10	44		54
	樟 潭 站	2	4	1	7
	樹 縣 站	2	4	1	7
	衢 縣 站	5	13	10	28

第五五 員工長警統計表 (三)

處	所	人 數			
		職 員	工 人	長 警	總 計
	廿里街站	2	4	1	7
	後溪街站	4	5	6	15
	江山村站	4	4	6	14
	新塘邊站	3	4	4	11
	下鎮山站	2	4	2	8
	玉山站	12	26	4	42
運 轉	股	23			23
江 邊	機 廠	17	143		160
機 務	藝 員 養 成 班				
總 營	股 務	31			31
警 路	業 股	10			10
	務 股	8			8
	警 訓 練 班	2			2
工	程 處	68	10		78
	玉 貴 材 料 運 輸 段		119		119
	貴 南 材 料 運 輸 段		108		108
工	務 組	34	61		95
	第 一 總 段	16	470		486
	第 一 分 段	4			4
	第 二 分 段	9			9
	第 三 分 段	6			6
	第 四 分 段	7			7
	第 二 總 段	22	319		341
	第 五 分 段	9			9
	第 六 分 段	5			5
	第 七 分 段	7			7
	第 八 分 段	6			6
	第 三 總 段	17	519		536
	第 九 分 段	7			7
	第 十 分 段	6			6
	第 十 一 分 段	4			4
	第 十 二 分 段	3			3

第五五 員工長警統計表 (四)

所	人			總計
	職員	工人	長警	
第四總段	18	554		572
第十三分段	6			6
第十四分段	7			7
第十五分段	4			4
第十六分段	8			8
事股	9			9
設計梁股	7			7
設橋地畝	5			5
總務組	11			11
股務	1	56		57
會計股	6			6
材料股	11			11
玉山材料所	17			17
梁家渡橋工所	4			4
南萍第一測量隊	7			7
南萍第二測量隊	3			3
機務課	12			12
	16			16
總計	953	4071	147	5171

第五六 員司職稱統計表

職別	人數	職別	人數	職別	人數	職別	人數
理事長	1	機械工程主任	1	助理員	3	代理站長	5
理事	11	司室顧問	1	領報報	4	副站長	4
主任秘書	1	課長	4	務務員	13	站務員	42
秘書	5	副課長	1	繪圖員	4	車隊長	28
顧問	1	組主任	2	辦事員	6	查票員	15
工程師	2	辦事主任	1	警務員	1	站務司事	82
總稽核	1	股主任	15	賬務員	1	電報司事	1
攷核主任	1	代股主任	3	賬助	2	稽查	5
會計主任	2	工總段長	5	廠	2	查賬員	4
幫核	1	代理總段長	1	運輸段長	3	課員	53
稽核員	1	測量隊長	1	運副段長	8	會計員	7
會計專員	1	釘道材連段長	2	車房主任	6	材料員	6
購料委員	5	工務分段長	23	材主	7	事務員	144
採辦員	3	代理分段長	1	調度員	7	實習員	7
庶務員	1	橋工所主任	3	驗車員	1	司事	10
文書員	4	督促專員	2	主任醫師	1	雇員	59
局長	1	副工程司	16	警警訓	2	練習生	66
副局長	2	幫工程司	44	警警教	4	實習生	4
總工程師	1	號誌工務員	1	督察	1	巡官	3
副工程師	1	工務員	70	隊長	10	監工	62
工程處主任	1	工務佐理員	20	站長	37		

第五七 員司年齡統計表

年	齡	人	數	年	齡	人	數
18		4		38		23	
19		20		39		19	
20		31		40		15	
21		56		41		17	
22		45		42		17	
23		48		43		15	
24		52		44		7	
25		59		45		11	
26		65		46		8	
27		52		47		7	
28		47		48		8	
29		45		49		5	
30		42		50		4	
31		37		51		3	
32		43		52		2	
33		37		53		2	
34		38		54		1	
35		25		55		2	
36		23		66		1	
37		22					

第五八 員司薪給統計表

薪 額	人 數	薪 額	人 數
20	16	130	13
22	8	140	9
24	27	150	8
25	3	160	16
26	47	170	7
28	21	180	11
30	75	190	6
32	24	200	14
34	64	210	5
35	9	220	10
36	17	230	4
38	44	240	3
39	1	250	2
40	28	255	6
42	38	260	2
43	1	270	3
44	2	280	1
45	10	300	5
46	42	320	2
50	70	360	3
55	37	400	3
60	40	450	1
62	2	500	3
65	21	600	1
70	42		
75	21		
80	36		
85	12		
90	5		
95	11		
100	17		
105	2		
110	12		
120	21		

第五九 杭玉段二十四年份路警分配表

警 站	職 別	一等 巡長	三等 巡長	一等 組長	二等 組長	三等 組長	一等 警	二等 警	三等 警	合計
總局				1				1	1	3
三靜						1			1	2
江肅		1	1	1		1	2	1	1	4
白臨							3	2	20	4
尖涓		1				1	1	1	2	4
直白					1				2	25
諸脾		1			1			1	2	5
安鄭							1		4	1
蘇義			1					1	1	2
義孝			1				1	1	2	7
塘金		1				1		1	4	1
竹關							1	1	2	2
古湯			1					2	1	3
湖龍							1	1	2	4
安樟			1		1				5	8
衢後							3	2	1	4
江賀			1				1	1	2	4
新下								1	1	2
玉			1			1		1	2	4
山					1		1	1	6	10
鎮								1	4	6
山								2	3	6
邊								1	1	4
鎮								4	9	15
山							2	4	9	15
合 計		4	8	2	3	16	19	27	93	172

第六〇 護路大隊概況表

組 織	官 長	二十四年度經費
大 隊 部	中校大隊長一人少校大隊附一人 視察員一人少尉書記一人	* 740.00元
裝 甲 車 隊	上尉隊長一人中尉隊附一人少尉 隊附二人准尉特務長一人	1244.72
第 一 隊	全 上	
第 二 隊	全 上	兩隊共3709.08
駐浙辦事處	委員一人	50.00

* 尚有預備費 227.60 元

第六一 員工儲蓄金收支統計表

(二十三年十月份至二十四年十一月份)

收 入 之 部		支 出 之 部	
儲蓄金	26,817.98元	發還會員儲蓄金	737.45元
補助金	30,575.04	會員提領補助金	105.36
存款利息 (二十三年 終結數)	20.16		
路局會計課	50.00		
公積金(銀行溢收數)	.03		
共收	57,463.21	共支	843.81

第六二 特種人員訓練統計表 (一)

概 別	機務藝員養成班			車務學員養成班	運輸人員養成班 (管理系)
	第一期	第二期	第三期	第一期	第一期
開辦年月	廿二年九月	廿三年三月	廿三年九月	廿二年三月	廿四年三月
訓練期限	六個月	六個月	一年	六個月	八個月
訓練地點	江邊	江邊	江邊	江邊	江邊
受訓人數	60	34	34	93	甲班42 乙班42
畢業人數	47	26	27	高初 中29 中51	尚未核定

第六二 特種人員訓練統計表 (二)

概 別	藝徒班 (機廠機段藝徒及擦車夫)								路警訓練班			
	第一期	第一期	第二期	第三期	第四期	第五期	第六期	第一期	第二期	第三期	第四期	
開辦年月	廿一年四月	廿一年五月	廿一年十二月	廿二年八月	廿二年十一月	廿三年八月	廿四年九月					
訓練期限	三年	一個月	一月半	三個月	二個月	一個月	三個月					
訓練地點	江邊	杭州	江邊	蕭山	蕭山	江邊	衢縣					
受訓人數	甲, 24 乙, 22	33	20	86	40	15	87					
畢業人數	15 (升機匠及 司爐)	33	20	76	34	15	82					

第六三 職工教育及員工子弟教育概況

名稱	成立年月	每月經費	教室	班數	教職員	學生	學生年齡
江邊職工* 補習學校	二十三年 十一月	元 60	2	2	5	127	16—40
金華職工* 補習學校	二十四年 二月	60	2	2	6	101	17—47
衢縣職工* 補習學校	二十四年 三月	60	1	2	2	64	10—45
江邊員工* 子弟小學	二十三年 九月	205	3	6	5	111	5—18
金華員工* 子弟小學	二十四年 二月	210	3	7	6	119	4—16

* 職工學校附設代筆處，壁報，巡迴教育隊，讀書會。

* 金華子弟小學附設幼稚班。

第六四 員工圖書事業概況表

名稱	成立年月	每月經費	藏書	定期刊物	日報	每月借出書籍	每日閱覽人數	管理員工
總公司圖書館*	廿三年 十一月	元 120	冊 863	種 114	種 15	冊 400	62	2
江邊圖書館*	廿三年 十一月	110	475	30	12	585	120	2
玉山書報閱覽室	廿四年 一月	15	200	9	4	150	35	1

* 與浙江省立圖書館及建設廳圖書館聯絡

第六五 員工及家屬疾病統計表 *

(二十三年七月至二十四年六月)

病	類	初診人數	復診人數
傳染病及寄生蟲病		856	958
癆及其他腫瘤		10	10
風濕病及營養病內分泌腺及其他全身病		150	100
血及造血器官病		51	144
中毒		14	5
神經系及感覺器官病		849	2006
循環系病		40	20
呼吸系病		810	820
消化系病		937	953
生殖泌尿系病		30	52
妊娠生產及產後病		11	14
皮膚及蜂窩組織病		1026	2140
骨及運動器官病		56	79
先天性畸形		0	0
初生嬰兒病		0	0
老年疾病		0	0
意外受傷		729	1313
原因不明病症		8	1
統	計	5577	8615

* 江邊金華玉山三診所合計

第六六 員工俱樂部

名稱	成立年月	每月經費	樂器	棋類
總公司俱樂部*	二十三年十一月	30元	18件	3件
江邊俱樂部*	二十三年十一月	40	19	14
金華俱樂部	二十四年二月	40	38	9
衢縣俱樂部	二十四年三月	30	14	6

* 附設聯合劇社

第六七 員工消費合作社

類別	總社
第一期 自 22 年 1 月至同年 8 月止	元 4,930,244
第二期 自 22 年 9 月至同年 12 月止	5,571,953
第三期 自 23 年 1 月至同年 6 月止	11,006,826
第四期 自 23 年 7 月至同年 12 月止	20,578,238
第五期 自 24 年 1 月至同年 6 月止	25,464,915
第六期 自 24 年 7 月至同年 11 月止	22,397,735

附註：(一)總社及分社開始營業日期

1. 總社 民國22年1月16日
2. 玉山分社 民國23年11月12日
3. 金華分社 民國24年4月29日

組織概況表

球類	球場	書籍	雜誌日報	每日娛樂人數	管理員工
3件	1	—	—	21	2
10	1	—	—	100	1
9	2	157册	6種	40	1
5	1	250	11	30	2

營業統計表

玉山分社	金華分社	杭州分社	共計
元	元	元	元
			4,930,244
			5,571,953
			11,006,826
1,602,350			22,180,588
9,362,700	2,361,170		37,188,785
9,254,280	6,290,080	2,425,400	40,367,495

4• 杭州分社 民國24年9月2日

(二) 第六期尚未屆營業結算期故表列數字以24年11月爲止

第六八 員工消費合作社社員人數及股額統計表

類 別	入 股		退 股		期未股額
	人數	金 額	人數	金 額	
第 一 期 自22年1月至 同年8月止	78	元 64000		元	元 64000
第 二 期 自22年9月至 同年12月止	1	3000	2	4000	63000
第 三 期 自23年1月至 同年6月止	735	2,76600	19	18800	3,20800
第 四 期 自23年7月至 同年12月止	117	43900	60	75900	2,88800
第 五 期 自24年1月至 同年6月止	670	2,74900	110	1,26300	4,37400
第 六 期 自24年7月至 同年11月止	377	1,47500	92	1,38600	4,46300

附註： (一)第六期尚未屆營業結算期故表列數字以24年11月爲止

(二)表列入股人數係每月份社員繳款人數因社員股金多數係分期繳付故所列人數頗多重複查本社二十四年十一月止社員人數爲 341 人

第六九 員工消費合作社各期純益金分配統計表

類 別	純益金總額	純 益 金 之 分 配		
		社員餘利	公 積 金	辦事人酬勞
第 一 期 自22年1月至 同年8月止	元 150 649	元 89 490	元 45 869	元 15 290
第 二 期 自22年9月至 同年12月止	146 470	87 880	43 947	14 643
第 三 期 自23年1月至 同年6月止	222 321	133 393	66 696	22 232
第 四 期 自23年7月至 同年12月止	476 140	142 842	238 070	95 228
第 五 期 自24年1月至 同年6月止	633 216	316 608	189 968	126 640

附註： 第一二三各期純益金係按社員餘利60%公積金30%辦事人酬勞10%分配 第四期純益金係按社員餘利30%公積金50%辦事人酬勞20%分配 第五期則係按修正社章規定照社員餘利50%公積金30%辦事人酬勞20%分配

第七〇 新生活運動促進會統計表

幹	職 別		人 數	助 理 人 數	
	幹	事			
	幹	事	7		-
	常 務 幹	事	3		-
	書 記 幹	事	1		3
	設 計 幹	事	1		1
	推 行 幹	事	1		11
事	調 查 幹	事	1		5
勞 動 服 務 團	團 別	正副團長 人 數	服 務 區 域	分隊數	分組數
	第一團	2	杭州總局	3	5
	第二團	2	江邊至龔家塢三廟 靜江東西各站	12	59
	第三團	2	蘇溪至龍游各站	30	39
	第四團	2	安仁至玉山各站	18	31

浙贛鐵路各主要站三等客票價目表

上海图书馆藏书



A541 212 0014 6986B

站名	三都廟	汀邊	諸暨	義烏	金華	蘭谿	衢縣	江山	玉山	上饒	鷹潭	溫家圳	南昌北站
諸暨	1.00												
義烏	2.15	1.15											
金華	2.85	2.30	1.15										
蘭谿	3.00	2.60	1.60	0.45									
衢縣	4.50	3.95	2.80	1.65	1.80								
江山	5.20	4.65	3.50	2.35	2.50	0.60							
玉山	6.15	5.60	4.45	3.30	3.45	1.65	0.95						
上饒	6.85	6.30	5.15	4.00	4.15	2.35	1.65	0.70					
鷹潭	8.65	8.10	6.95	5.80	5.95	4.15	3.45	2.50	1.90				
溫家圳	10.10	9.55	8.40	7.25	7.40	5.60	4.90	3.95	3.30	1.60			
南昌北站	10.80	10.25	9.10	7.95	8.10	6.30	5.60	4.65	4.00	2.35	0.80		
由江邊至各站里程	65	122	178	200	260	295	341	382	492	594	641		

附記：

二等客票價照三等加一倍
 頭等客票價照三等加二倍

浙贛鐵路簡明行車時刻表

下行車							站 名	上行車							
15	13	11	7	5	3	1		2	4	6	8	12	14	16	
各貨車	各貨車	各貨車	各貨車	各貨車	各貨車	各貨車	快車	快車	各貨車	各貨車	各貨車	各貨車	各貨車		
		1830		1420	930	2040			630	1555	1105		300		
		1951		1518	1018	2126			546	1510	1216		136		
		2142		1704	1154	2258			417	1337	829		2315		
		2303		1923	1411	107			207	1123	607		1952		
		810		2100	1530	318			024	940	420		1720		
		1150				554			2127				1321		
		1306				703			2025				1142		
		1545				833			1853				930		
	1240	1700				1020			1722			700	1110		
	1624					1342			1341				730		
625	1705					1442			1258				640 1955		
1057			1335			18			855		1130		1558		
1155			1428			1010			805		1040		1431		
1226			1456			1941			741		1018		14		
1235			1505			1950			720		1000		15		

◇旅客注意◇

- 1 金華至蘭谿為金蘭支線除二次車直達外餘均在金華快車有X記號者無車而接
- 2 本路各次車行車時刻概與滬杭甬鐵路扣印相接
- 3 錢江義渡免費渡江每日天明即開天黑始停渡間六點五十分及七點五十分加開杭州江島間兩班
- 4 本路為便利旅客起見特在杭州江干設立三卸兩車站(電話三五二)辦理客貨業務運行李色票貨物代辦運送