

中國方志叢書·華北地方·第五〇〇號

據

民國·耿光棟監修，張汝瀾總纂
民國二十一年鉛印本

影印

河北省

景

縣

志

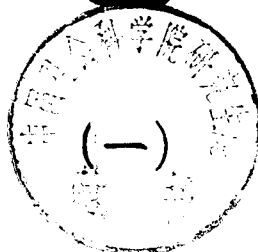

1965.75

成文出版社有限公司印行



10106124

中國方志叢書·華北地方·第五〇〇號

據

民國·耿兆棟監修，張汝漪總纂
民國二十一年鉛印本

影印

河北省

景

縣

志



成文出版社有限公司印行



10106125

中國方志叢書·華北地方·第五〇〇號

據

民國·耿兆棟監修，張汝漪總纂
民國二十一年鉛印本

影印

河北省

景縣志

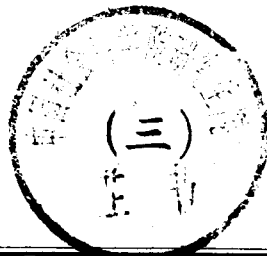

成文出版社有限公司印行

516596



10106126

中國方志叢書·華北地方·第五〇〇號

據

民國·耿兆棟監修，張汝瀾總纂
民國二十一年鉛印本

影印

河北省

景縣志

69/6575

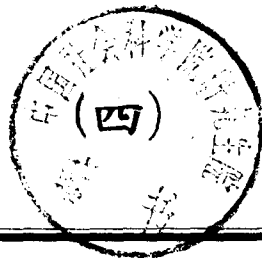

成文出版社有限公司印行



10106127

中國方志叢書·華北地方·第五〇〇號

據

民國·耿兆棟監修，張汝漪總纂
民國二十一年鉛印本

影印

河北省

景縣志

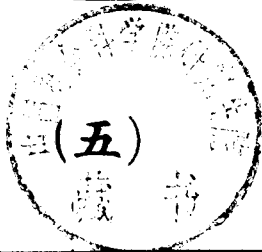

1955.10

成文出版社有限公司印行



中國方志叢書·華北地方·第五〇〇號

據

民國·耿兆棟監修·張汝瀾總纂
民國二十一年鉛印本

影印

河北省

景縣志



51-59/67

成文出版社有限公司印行



10106129

中華民國六十五年

月臺一版

景 縣 志

全六册

發行人：黃 成 助

出版者：成文出版社有限公司

台北市郵政信箱二二六〇五號

台北市羅斯福路三段二四〇巷五號

印刷者：成文出版社有限公司

內政部登記證內版台業字第一一四七號

慶間州牧何君所創始至清乾隆十年州牧屈君復取而釐訂之然綱目尙未詳備迄今垂二百年簡斷編殘竟使文物典章隨露草荒煙以漸滅長斯邑者竊爲惄焉憂之因思疆域無志何以知輿圖之廣狹風土無志何以知民俗之淳漓政治無志何以知戶口之增減與賦稅之重輕人物無志何以知忠孝之眞純與事功之堅卓而且不志教育無以培人材不志物產無以興工業凡此一邑掌故倘不及時修明將湮沒弗彰何能昭往古而示來茲又况世局隨潮流而變易治體因人事而遷移近數十年變法革命百務維新於斯時欲纂修縣志必須厲進化更新之意有不得僅以拘守成規爲藏事者

心齋書鞅掌

案牘紛羅原不敢以載筆爲己任適張君汝漪自津旋景因延與商訂知民國十六年曾經前縣長王君功鎮開局採訪事未半而中止爰取閱舊稿尙存數册是卽編訂之權輿也正思繼續進行適省府令行到縣奉中央採取志料則斯舉更無容緩爰招集紳耆並各機關開會議決成立重修縣志委員會縣長爲當然主席兼監修聘張君汝漪爲總纂卽藉張宅客廳爲會址更延諸文士共襄其事於去年五月開始編纂余亦時相過從商去取決可否參互考訂凡舊志之缺者補之誤者正之綱舉目張燎如指掌標其綱曰疆域產業政治教育風土人物藝文故實共八門十四卷閱年餘而告成此後徵文考義歷歷如

繪庶可上備省府之採擇下昭奕世之儀型以成一邑之信史
焉卽後之長斯邑者亦一披覽而知全縣之規模未始非爲治
之一助也時爲序

民國二十一年歲次壬申秋七月署理景縣縣長唐縣耿兆棟
撰

重修景縣志序

郡邑之有志其古史之遺乎非僅鋪張事蹟侈談聞見而已也
固將覘天時以興地利開民智以育人材證往古以昭法戒義
例惟嚴筆削惟謹誠近乎史而非謬也前代以志學稱者如康
對山之志武功陳士業之志南昌夏彝仲之志長樂當時艷慕
之而後之作者猶或非之況不及康陳輩者非之更將何如耶
吾景之志遠不可考舊志昉自明隆慶壬申及清康熙間重脩
兩次至乾隆十年邑侯屈公成霖暨鄉前輩趙進士移李孝廉
基塢劉鴻博鵬振又重修一次迄今閱一百八十餘年其間之
文德武功忠孝節廉以及風土之變遷政俗之改革胥待考詳

而記載際此守缺抱殘欲一一臚列而無遺焉誠憂憂乎難之
然苟不及時編續恐代遠年湮更將杳不可考而且近三十年
來清季之變法民國之革命凡百制度棄舊更新此時重脩縣
志須存古而不泥於古更宜有啓發智識革新庶政之意以厲
乎其中是則編續之更難也民國十六年王縣長功鎮蒞景見
縣志年久失脩因商及紳耆備函至津邀 汝漪 回景編纂並函
聘史君祥甫暨 族姪 蔭萱設局採訪各區來稿甚夥然 汝漪 爲
津事羈絆未能回景至十七年以軍事紛繁事竟中止今者天
假之緣唐縣耿公來長斯邑公車甫至問俗採風卽慨然以重
脩縣志爲急務值 汝漪 由津旋景感縣長提倡盛意極爲贊同

正在商訂之際適省府令行到縣採取志料爰由縣長召集各機關首領暨各紳耆定期開會詢謀僉同遂成立重脩縣志委員會共推 汝漪 爲總纂路君鳴珂曹君福慶陳君錫孝張君堃閻君慶棠劉君聖平劉君興漢王君郁文爲編訂自去年五月開始編纂考建置之興廢察人事之遷移類別門分列爲大綱者八並皆附以節目凡舊志所載者依然編入其新採訪者則繼續而臚列焉同力合作三易稿而始告成特是幽光潛德已往者恐遺於表彰進化更新未來者恐無能啓迪而且宜因者何事宜革者何事宜提倡者又何事凡覘天時以興地利開智識以育人材證往古以昭法戒者尤不知能有合斯意焉否耶

又豈得僅以鋪張事蹟侈談聞見爲盡職哉至若比優劣於古史較得失於前賢則更未之敢望

民國二十一年歲在壬申十一月上澣邑人張汝漪謹序

重脩景縣志後序

粵自司馬氏承春秋而作史記繼之以班范兩漢書降而至於陳壽三國志志之稱名於斯乎定矣夫志之爲言識也卽識大識小之義也厥後國家有一統志畿輔有通志郡縣有志大而輿地河渠官職侯封小而農工商務里巷歌謠無不遠紹旁搜不厭求詳編次成書可略言焉夫煌煌鉅典存之史館而風土人情必取資於一縣則泰山不讓土壤故能成其大河海不擇細流故能就其深審是縣志之修不綦重哉我景縣志自清乾隆十年縣令屈公成霖建議重脩一時碩儒宿學刪定纂修卓然可觀於茲越六世矣君子之澤五世而斬至此更有難爲續

遊者撫今追昔瀏覽舊志未嘗不歎文獻之不足故也然幽光潛德不能終閔抱殘守缺亟待修補若是則縣志之重脩可緩乎哉凡事不有創始難與圖成不有啓發無從著手此鄉邦人士所爲汲汲焉遑遑焉有志而未逮也於民國十六年幸有縣長王公功鎮蒞景見縣志之失修有年慨然有志進行遂邀集諸紳耆開會議決聘請總纂主任採訪分任其事彼時張君湘泉寄住津門備函請爲總纂遂卽設局採訪有史君張君分任其事一時之採訪員及四區之投稿者累牘連篇日不暇給延至六七月之久大體雖未就而所得之稿本亦多多易辦矣而王公極力提倡再接再厲亦正如史游急就篇亟付鉛槧爲滿

意未幾時局變遷王公去職矣事遂中止至二十年春間縣長
耿公兆棟公餘之暇翻閱舊帙每以事廢於半途爲可惜適值
省府令催縣志料遂召集各機關各紳耆開會設局重修成立
重修縣志委員會仍聘請張君湘泉爲總纂有諸同人分任編
輯錫孝亦忝側其列竊以衰朽殘軀不能勝任恐有曠職之嫌
逾四五月卽行告退是或藏拙之一道也今已至二十一年十
二月志告成矣招集全體開會定期散會回思閱二十月之風
光諸同人辛苦耐勞兩歷寒暑洵非易事而總纂竭慮殫精綱
舉自張固已燦然大備矣然總纂久住津門因家事之羈絆不
能時常往會分門別類列爲大綱者均預定計劃分析詳明至

於編次節目斟酌損益繁者簡之散者約之錯譌荒謬者更正而考據之裝訂成書堆案盈尺其貴高足閭君召穰之力居多焉涑水司馬溫公作資治通鑑而劉范相與有成其殆如斯歟

錫孝

以前列採訪後入編輯兩次重修均濫芋充選於其中雖未能補助於萬一亦欣欣然樂觀厥成焉是爲序

中華民國二十一年歲次壬申嘉平月日長至後邑人陳錫孝

謹識

原修叙

圖畫景之形跡者點綴宛然可觀歌咏景之風物者興趣悠然
堪聽苟圖畫而入諸志則其點綴之委曲將益備也并歌咏而
入諸志則其興趣之暢達將具悉也胡圖畫歌咏之垂固家傳
而可遍傳記表志之缺乃自昔而迄今何哉嘗思之逞辭者才
或畏蒙好醜紀事者籍或畏議簡繁州值征冲則歲月易移政
馳急務則文墨竟廢然景地非小也雖小何可亡志也彼一念
之光明觀心者尙冀其久畜一人之善行取法者尙爲之默識
則宦跡所及可無以志其跡哉故吾嘗登董子書臺適觸夫正
誼明道之心望亞夫荒塚聿動夫陳詞薦酒之享巡三夏之任

而農家胼胝力穡聽兩造之訟而民多渝變安貞車挽肩負者顧孰與不足以有易無者皆莫之或欺因訝俗何其樸厚也似遊于懷葛之民物中也時何其太和也似在于虞周之宇宙間也烏得莫之志以貽後人仰思哉適越徐君大佑司訓州庠素富于蘊籍猶有奇思能勤于綴文猶有高識遂專意以志屬之復冀其往不必追也議不必計也稽之鑑首于威烈無始也禮缺于冬官罔終也古事然也何惑于今是故文獻之不足者曰無徵不知爲不知者曰闕文能附會而不敢附會者曰傳疑古之略者若是也載詳于甲第而人譏之曰是何進士錄也載詳於賦役而人譏之曰是何黃白冊也今之詳者若是也茲惟盡

已事焉耳獨志有訓誡焉檇杙春秋均一史也春秋以褒貶嚴而著爲經長編綱目亦均一史也綱目以是非當而守爲式徐君其急訓誡哉兩月而編集告成果可驗其所養矣凡六綱十二目篇有佳妙字皆精確搜覽悉而選擇純彙集當而發明麗許因備闕而謂此之觀聽者遠也圖畫云乎哉歌咏云乎哉于是憶自昔志之缺者其亦有待矣乎

隆慶壬申重陽日景州知州羅許撰

次修叙

國家聲教覃敷幅員萬里重熙累洽號稱至治歲壬子輔臣請
修大清一統志以記厥盛部覆奉有俞旨通行直省所屬州縣
衛所各編通志上佐昭代文獻煌煌巨典洵曠世而一見也魁
備員景牧欣逢盛事敢不恪奉恐後哉念魁廣寧下士叨父廕
筮仕淳令歷陞州府都運謫補今職習吏廿載中多茅塞著述
之任豈謏劣所可克勝爰進廣文王君時雍而諮之擇諸生中
博學者六人曰呂克諧吳長策馬萬里申鍾嵇宋錦李國祐工
書者二人曰張世則聶經開局於名宦祠中給以筆札飲膳俾
纂輯之搜勝國之殘編續近代之軼事幸非無徵因附以臆見

定厥體裁分爲四卷列爲二十四目書成恭進列得拜稽颡者以弁簡端夫州之有志州之實錄也豈徒爲聞見考稽之資抑將以補偏救弊起衰維風而貽生民樂利於無窮也景爲州屬瀛海魁曩刺府事景之俗尙民情固嘗悉其大概及辛亥秋之親牧茲土也目擊城垣頽敝官舍平蕪學校圯壞怵怵心動甫受事則有編審之役逐戶詳核殘瘵子黎鵠衣鵠而不忍見聞未幾復奉憲檄督壕墻軍騎滅從周行阡陌地多鹵薄卑下旬且不雨田禾盡焦一遇秋潦衛河決溢則悉爲魚鼈豈非以累於德吳而難於防乎又當南北孔道水陸交衝公私驛騷亦云憊已比年來蚤作夜思不遑寧處城舍雖議修矣而屹然金湯

有基勿壞未可以旦夕而責效也澤宮雖捐葺矣然所貴乎學者當非僅取墻壁具而已敲扑不事國賦縱云全完而糧從地起地去糧存者未盡乏也萑苻無警百姓幸爾粗安而思患預防保無有意外豕突之虞乎以迨積穀備荒築堤捍患養老恤甕種種大政此皆守土之責不得等諸秦越人之肥瘠而膜外置之者也魁聞之矣致治之道在力行不在多言奉公之要貴實事不貴空文亦惟是精白自矢痼瘵乃身思日孜孜以圖之庶克副上臺訓戒安民之至意以仰贊我國家興隆之治於萬一云爾

康熙十一年歲次壬子季冬吉日景州知州張一魁謹叙

三修敘

景郡卽古蔭地歲己未珂來牧茲土甫下車卽訪治問俗求所謂往規而因之得景志四冊迺前任張守所訂者因撫卷歎曰後之視今猶今之視昔微此編則往事散軼而後來者何所攷乎越歲庚申奉憲檄將康熙十一年以後事續編成書風塵下吏謬膺斯任惴惴滋懼爰進文學呂生輩取前志而纂續之因復親爲校訂付之殺青志成敬進例得有言弁端竊謂志者議也所以鑒古而垂後也自有郡以來宦斯土者夥矣爲民所尸祝者凡幾爲民所嫉怨者凡幾及碌碌無所短長者凡幾後之君子宜何居焉式董子之閭弔伯恭之墓心竊嚮慕之郡子弟

能嗣前徽亦有司高山仰止之一助也而且重有感矣景界在燕齊間當水陸之衝軍興以來減存差繁民亦勞止兼之頻年荒歉雨澤後時雖齋心步禱多方賑恤不至流離失所然元氣未復卽補苴目前奚益也堞隍脩歟水利興歟恐未信之民竊以爲厲矣習俗敦歟廉讓崇歟民生未厚未可遽言正德也凡此皆今日政治民生之大者非長吏之責而誰責哉恭逢皇上天威遐暢諸逆削平百姓有息肩之期憲臺撫轡伊始風清畿甸監司郡伯各上臺罔不仰體至意以撫綏元元爲勸誠此字內大治之機非第景民之幸已爲下吏者若不恪恭從事而徒以虛文塗飾也則非誼之所敢出矣璠用自島且願爲諸同人

告焉

康熙十九年歲次庚申九月奉直大夫知景州事關中張鳴珂
撰

四修叙

古者列國皆有史掌國中之書上達於王而天子有小史內史掌邦國四方之志周禮所載厥制甚詳其在今日積郡縣所上哀之成一代全史此物此志也故雖區區一邑之書學士大夫每慎言之而惟吾景之志則修之更難亦修之蓋亟古來著作之林各有困源廬陵五代史卓狀諸史之上而論者謂其善學史記霖甫視吏卽緇閩州志頗怪其罣漏無徵紛拏失次乃至廣川觀津之外譌龍頌章安呂望孫臏之附會未易更僕數乙丑春王始獲觀舊志雖紀載略爲清晰而魯魚亥豕已莫可究詰矣闢蠹叢開鳥道知非大力者弗能勝也故曰難也從來文

獻無徵空言無補宋元以上雖州乘缺略然史冊班班有心者
猶得按籍焉至如近代名賢或姓氏未藏於故府或著述未入
於輶軒州乘所載已屬寥寥則他無問矣而無關於風俗名教
之大者方且爲之筆秃十甕紙貴洛陽也在今日則爲旁搜爲
別裁蓋相需孔亟矣夫置身局外以自文其陋與冒昧從事而
不顧所安雖所托不同而失則均耳霖久抱斯願會江寧守張
公華年暫蹶歸里頗亦陋其從前所輯相與造司空魏公之廬
而請焉公曰此大夫事亦老夫事也顧老夫耄矣一知半解不
敢自闕若分類纂編則問諸吾州之富於學而盛於年者於是
詢謀僉同延進士趙君移孝廉李君基瑞明經劉君鵬振而咨

之始皆謝不敏霖固請李君避席曰昔范石湖作吳君志有求載某事不獲者於其尋歿詆爲僞書石湖且狀况其穀焉者乎霖曰謬膺長吏事關名教弗敢引嫌惟是疆里溝涂沿革之變土宜民情人文盛衰之殊諸君子幸廣諏博采以匡所不逮適吾鄉趙子貴樸公車道景霖爲下徐孺之榻焉相與芟除齟苴斟酌義例甫脫稿去之燕臺霖懼兩月之功推敲未允爰以退食寸晷熬膏較訂凡四易稿而書始成付之剞劂氏其發凡起例業備例左方而復曉曉蘭端者蓋霖反覆於志之始末而重於感也景於古爲齊趙之交三代人文第弗深攷兩漢巨降醇儒若江都直節如咸陽雖殊俗異方仰瞻星斗矧生同大賢之

居者乎詩有之高山仰止景行行止景之時義大矣霖願此邦
人士體三桀之言以端學術繹五異之論以厚風俗相與嚮往
先型以無負乎建邦錫名之意霖承乏茲土實嘉賴之若乃塔
影河流侈陳景物亦志家之折楊皇考也霖姑舍是乾隆十年
七月朔日

賜進士出身知景州事傅野屈成霖叙

四修例言

習簿書不任風雅於志乎何有且其事州人之事也有舉莫廢待請而後報未晚然成霖爲政多拙遲之今五年矣魯人有負版者吾師見而式焉竊以是爲拙者之效

朔志以來經三四輩其道宜因顧建置一條東漢爲廣川縣疆里一條故國廣川王故縣觀津城池一條古弓高方物一條穀宜稻又封爵晉趙鞅宦蹟魏岑文瑜鄉獻周呂尙以下紕繆不可勝數至其分類標目往往一人而互見一行而異門他若河防水利闕焉不詳皆乖刺之尤者是編鑿龍門導積石故非猶述而下作已也使夫踵前人之業其不至於汨陳者幾希

景自古爲蓀縣元太宗八年始移東光之景州來治以蓀爲附郭更領故城阜城東光吳橋四縣明太祖洪武七年省蓀入景去阜城而領縣三本朝因之載在國史則三縣之建置人物例宜並見自雍正年間景州與故吳東三縣體制私更以從寅好無復統轄之舊則州自爲州不必顧彼而失此矣第建置關乎成憲沿革仍不可不詳至人物各負其地之所產故獨記本州而舊志所載三縣人物概從沙汰其諸史不言蓀者亦不具錄周禮職方氏掌天下之圖籍邦國都鄙瞭然可指諸掌圖未廢而按其疆域率案何也身之者不必圖圖之者不必身茲圖之成故常合兩人爲一人而又嚴尺寸以限之察錄悉以析之始

也不務工巧而務精能及其能之至則亦工巧之至矣

古人之已朽者面目未朽者精神史冊不備其精神亦彷徨無所屬耳太史公獨能出其精神與古人之精神遇每立一傳不啻其自爲傳也且傳之之法又不欲人人而傳人人而傳傳者與傳之者之精神素然兩盡矣知此意者然後可與立言

士君子立身本末要當付之天下後世並時而生例不應書故雖德劭位隆僅著其官於年表不敢有乖體例妄贊一詞

君子之於人善善長而惡惡短士大夫或單辭片語相告隨事附見因類以從既已不沒其人之實矣未喻者若欲求多於是夫是非徒文之謂也當亦諒諸

高士達以羣盜不書惡作亂也封津兄弟以宦者不書戒小人也春秋之義防微杜漸正名定分如斯而已有明季葉逆魏擅朝學士大夫不免於失足之悔然後大盜並起而國隨以顛履霜堅冰至可勿慎哉

風雅不廢各有淵源古人主持是道而別裁之法不以前輩宗匠稍存假借陸士衡云苟傷廉而愆義亦雖愛而必捐者是矣凡編纂有局有司有分校東觀羣儒其濫觴也不知古史皆出一家况郡邑蕞爾者乎且如村舍之遠近南北之廣狹土地之肥磽民情之趨向士大夫之賢否利與害之因時而當有損益惟其平日嘗究心焉故條分縷析言之能詳而人不易欺不然

紙上談兵耳今志始於乾隆甲子嘉平月朔卒業於明年乙丑四月哉生朏閱時僅四月而不以簡率病者志之爲言心之所之也成霖之志先其心及乎心之所形而後成之爲志者則志又其迹之

人之情貴遠而賤近維桑與梓必恭敬止者謂何景之先達宦游在四方見聞滋廣頗亦陋其從前所纂輯然則以是編爲塗以余爲識塗之馬風塵下吏蹠躩不辭固也奚結習之足云

官署無他書可考於舊志外得河間郡志決擇頗精然大要以諸史爲斷徵事不核懼有乖籛載筆不文自慚學力至於訂疑析異博採兼收大司空魏公以通儒碩德誨益良多名進士趙

君輩愛而相助互有參稽孔子不云乎魯無君子斯焉取斯幸已

景縣志目錄 民國二十年重修

歷修姓氏

新修姓氏

新修例言

輿圖

景縣全圖
夫墓圖

縣城圖

縣政府圖

董子祠圖

周亞

古塔圖

附李壁墓誌
魏文簡公石拓

卷一

輿地志 疆域

地勢

氣候

卷二

產業志

物產品類
商業狀況

農業狀況

附實業機關系統表

工業狀況

卷三

政治志上 行政 田賦 戶口 財政

卷四

政治志下 自治 建設 司法

卷五

教育志 科舉時代之教育 學校教育 民衆教育 附十九年度教育概況一覽表

卷六

風土志 民生 禮俗 宗教 方言 歌謠

卷七

人物志 行藝上 鄉獻 孝友 義行 德壽

卷八

人物志 行藝中 仕績 文學 武功 技藝 流寓 方外

卷九

人物志 行藝下 節孝 貞烈 賢懿

卷十

人物志 選舉 薦辟表 科名表 畢業生 歷屆議員暨各機關人員姓氏表 仕進

卷十一

人物志 職官 封爵表 官師表 政蹟

卷十二

藝文志上 著作 撰述 奏議 頌贊 對問 書文 傳序 訓誡 論辨

卷十三

藝文志下 撰述 題跋 碑誌 雜記 詩賦

卷十四

故實志 史事 古蹟 古物 軼事

歷修姓氏

原修 明隆慶壬申

監修

羅許 景州知州

編纂 廷氏失考

次修 清康熙十一年

監修

張一魏 景州知州

編輯

呂克諧

吳長策

馬萬里

申鍾稽

宋錦

李國祐

書寫

張世則

聶經

三修 清康熙十九年

監修

河北景泰縣志

張鳴珂

編纂姓氏失考

四修

清乾隆十年

纂修

屈成霖

景州知州江蘇常熟縣進士

協脩

趙

移

乾隆壬戌進士邑人

李基塢

康熙甲午舉人邑人

劉鵬振

雍正乙卯副榜邑人

民國十六年重修

採訪期滿尙未纂訂以王縣長功鎮調任遂停止

景泰縣志

卷一

歷修姓氏

監脩

王功鎮

景縣縣長山東歷城縣人

主任

張惠棠

清候補縣丞邑人

副主任

史書雲

清廩生邑人

探訪員

高

峯

清庠生邑人

張蔭禧

警務學堂畢業前充奉天省巡官及屯墾局委員邑人

王振瀛

清庠生邑人

陳錫孝

清慶貢前勸業所長邑人

路鳴珂

清庠生邑人

曹福慶

清庠生邑人

載金錫

清庠生直隸師範畢業邑人

張壽岑

清庠生邑人

王沂清

直隸師範畢業邑人

劉世珍

清庠生一人

民國二十年重修

委員長兼監修

耿兆棟

景縣縣長唐縣人

七

系

二

示

七

一

歷修姓氏

5

董六年 景縣縣長浙江富陽縣人二十一年九月到任

委員會委員

劉鉅澎 公安局長青縣人

張英掄 教育局長邑人

吳梅亭 財務局長邑人

高祖武 建設局長邑人

馬春棠 鄉村師範校長邑人

梁晉樸 鄉村師範校長邑人

趙翰章 城內高級小學校長邑人

馬慶芬 城內高級小學校長邑人

魏樹勳 城內女子完全小學校長邑人

車金環 民衆教育館長邑人

王廷棟 救濟院長邑人

馬瑞宣 救濟院副院長邑人

曹德三 前縣參事會參事邑人

喬泮池 第一區區長邑人

趙象坤 第二區區長邑人

趙海章 第三區區長邑人

馬景望 第四區區長邑人

于學孔 第五區區長邑人

高鈞 清都司署理熱河八溝參將邑人

萬其誼 清光緒丁酉拔貢民國陸軍中將邑人

王克讓 北京高等師範畢業邑人

陳汝達 前饒陽縣警察所長邑人

總纂

張汝瀟 清光緒辛卯科舉人湖北松滋縣知縣邑人

纂訂

王郁文 保定優級師範畢業歷充中校教員邑人

劉興漢 前第三小校長署理四川渠縣知事邑人

劉聖平 前第一高小校長兼縣參事會參事邑人

閻慶棠

清廩生前教育局長邑人

張堃

清庠生候選縣丞前畿輔中校教員邑人

曹福慶

清庠生前縣議事會議員邑人

路鳴珂

清庠生邑人

陳錫孝

清廩貢前勸業所長邑人

繪圖

喬泮池

第一區區長邑人

繕校

劉之楨

滄縣第二中校畢業縣黨部執行委員邑人

王柄鐸

滄縣第二中校畢業邑人

系

示

示

歷修姓氏

7

張宗岱 城內高等小校畢業邑人

王玉珂 榆林高等小校畢業邑人

曹景仁 天津老西開中校肄業邑人

蘇方墀 前直隸提學使署書記邑人

陳益壬 直隸省立農林講習所畢業邑人

劉文之 鄉村師範畢業邑人

採訪

各鄉長副

各學校校長

各學校教員

新修例言

一志卽史也舊志有目而無綱未免無所統紀今者分門別類列爲八門每門附以節目庶覺提綱挈領有條不紊

一舊志疆域圖內只有四至鄉屯並無面積亦無里數今則按里計方並於鄰境交界處繫明插花地若干似此繪圖較爲詳盡

一人物爲鄉邦重望載之志乘上備國史採擇下昭閭閻懲勸已往之文武事蹟忠義孝弟無不依類編入此是論定於身後也至於現在之人材仕進只能載其技藝列其官階至於行之臧否不能妄贊一詞康對山武功志云傳不

長 庚 一 示 年 一
及於存者援先例也

一 人物列傳總記其人之生平事跡所謂蓋棺論定是也倘對地方公益如捐款興學勦匪除害有顯著事實者其人雖存亦得附載列傳之後不沒其功以備後來者作傳

一 舊志自清乾隆迄今將二百年其間之任歷官師姓氏籍貫多難稽考茲僅就遺愛在人者另爲別傳其餘僅於近年者知其姓氏至年遠無徵只得概付缺如

一 節孝之事以守節至三十年又有孝義事實可徵者方能載入但其年未滿六旬而身故守節已達三十年者亦可

登載

一現代職官行政以縣長起司法以承審官暨管獄員起軍職以少校起警職以公安局長起教職以教育局長排暨省立中校師範各校長起其他各職之局長亦附列於後惟必須有委任狀者方爲確實登載

一舊日多重神權故廟宇壇壝專列一門今者破除迷信凡不在祀典之廟以及壇壝墳墓碑坊皆爲陳跡故列爲故實一門以作存古

一舊日專制時代凡官府辦事規則人民每難考問現在專重民權欲使人民皆有政治知識所以行政之組織與司法之規程不惜詳爲記載以便民衆參考

一 舊時於人民生活不知注意今者講求民生凡民間衣食住與行路交通皆與人民之生活有所關係故分條記不厭求詳

一 舊時於風俗物產不甚注意今者民智日開禮俗風尚力求革新種植生產日漸發達所以於風土產業皆專列一門不惜詳爲登載以廣進化改良之意

一 舊志無方言歌謠今者省志局來縣採取志料內列有此二目是爲一縣風土所表現也因亦採其大略列入風土門內

一 舊志失脩近二百年其間人物之盛衰事蹟之變遷不知

凡幾特以載筆者聞知有限搜羅未盡遺漏必多只有俟
後有續者再爲編入

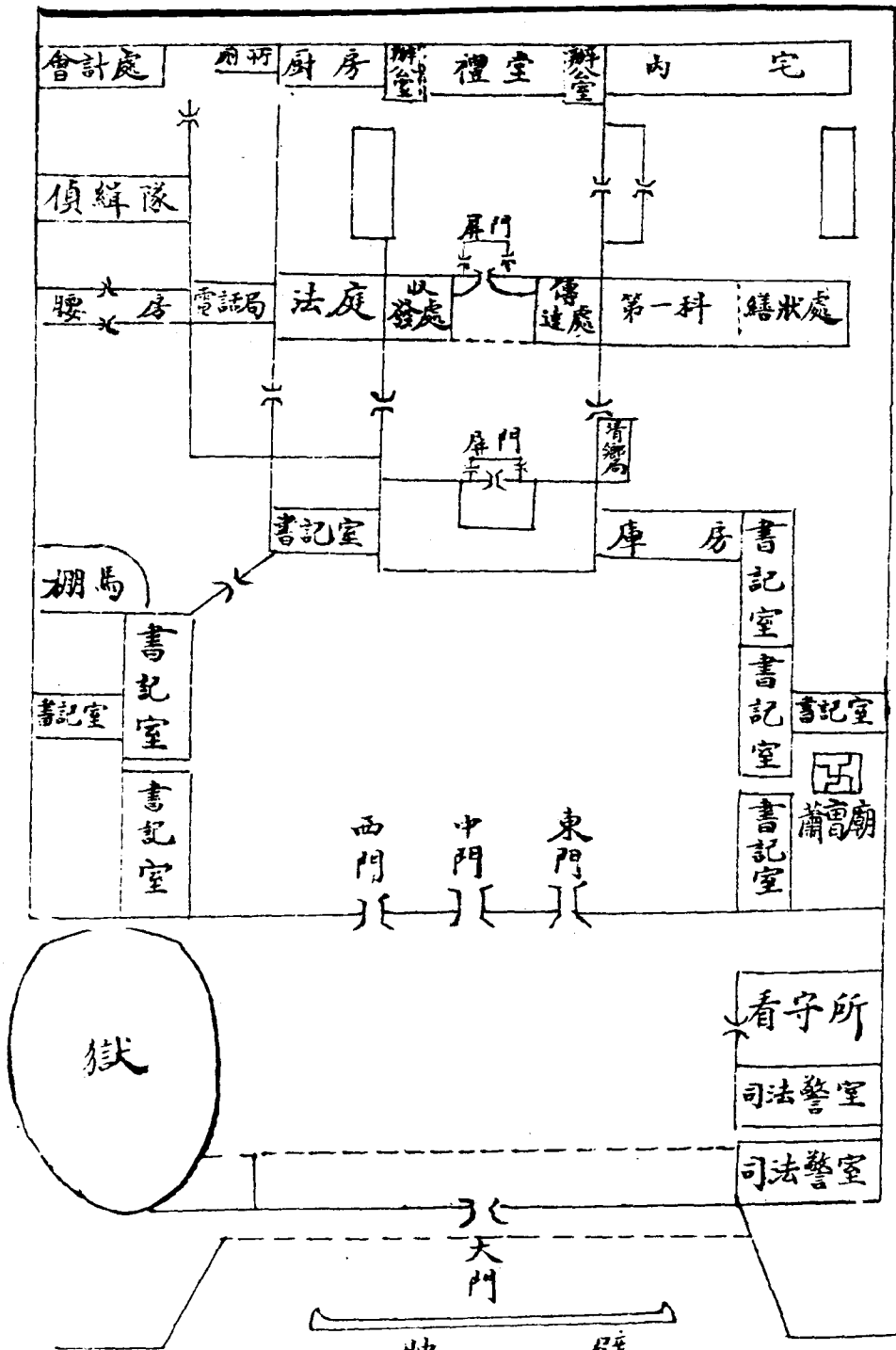

快 景縣政府平面略圖

漢儒江都相董子祠

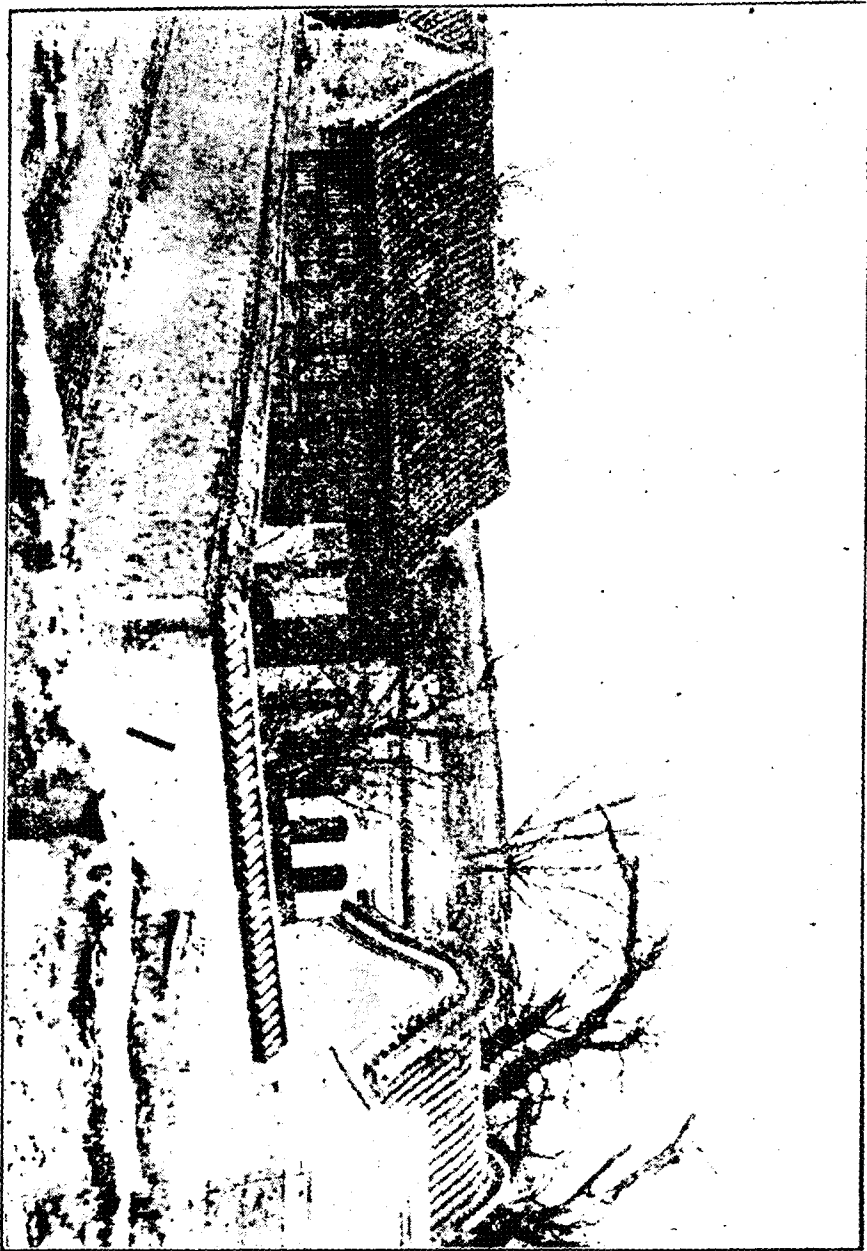

祠東門內路南

漢條侯周亞夫墓

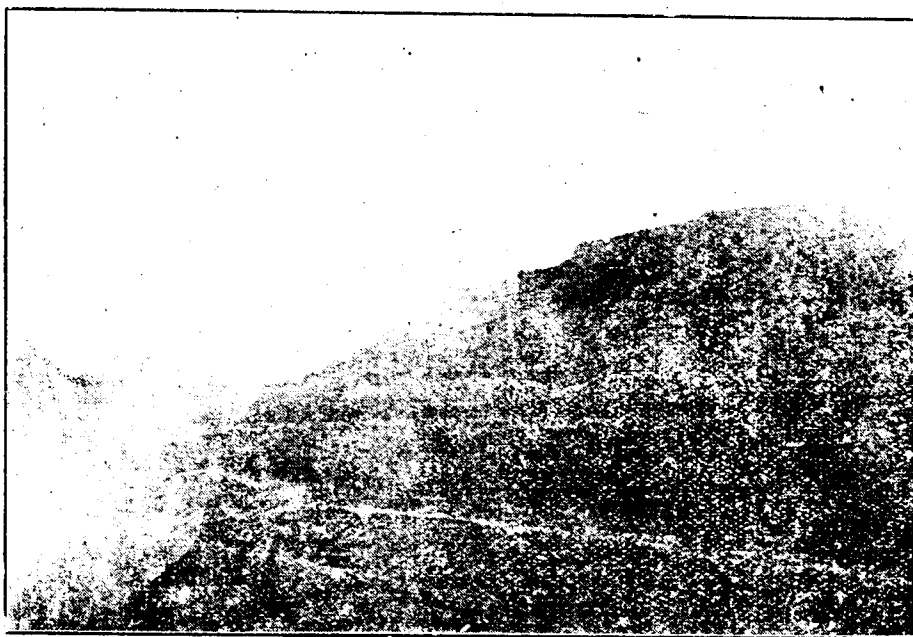

墓在城西三里

開福寺古塔

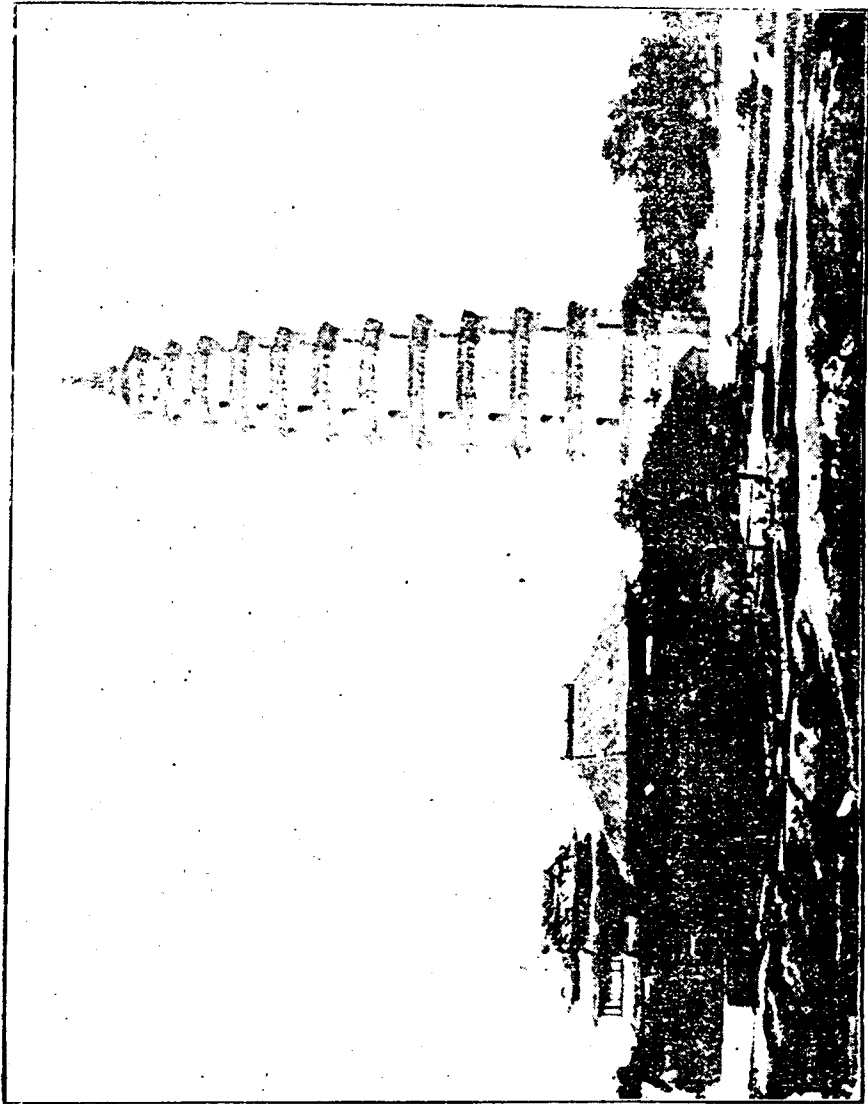

開福寺在縣內西北

銘誌墓壁李人條魏北

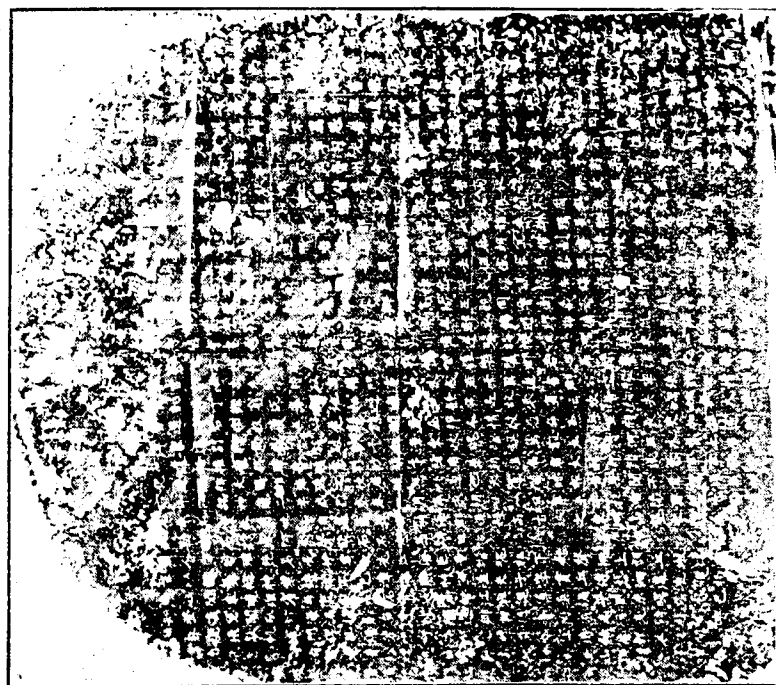
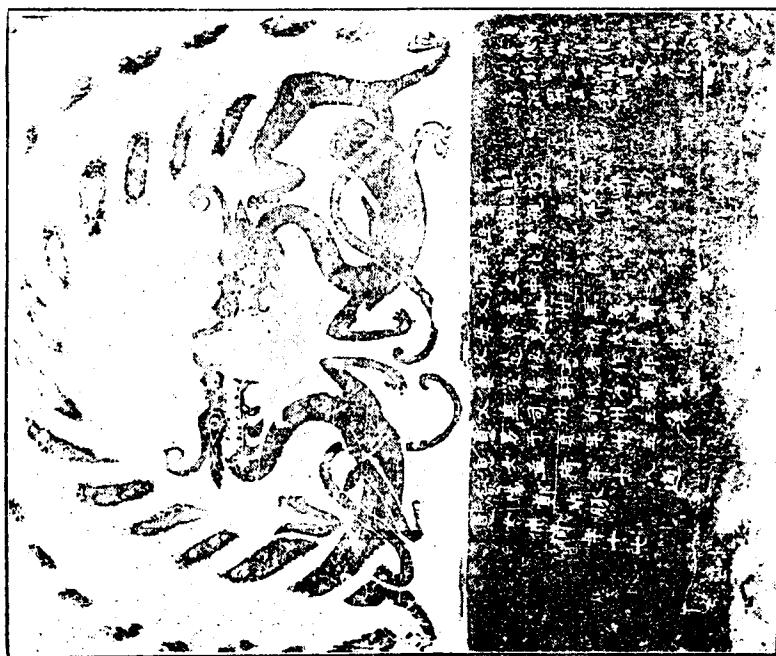

附錄
 宗堯周長城縣歷任人山現邑志此次修志此
 南圖存濟縣曹人經非北胡十城於元實於
 墓誌清統元年發現於城十里胡十城於元實於

魏文簡公墨蹟遺跡

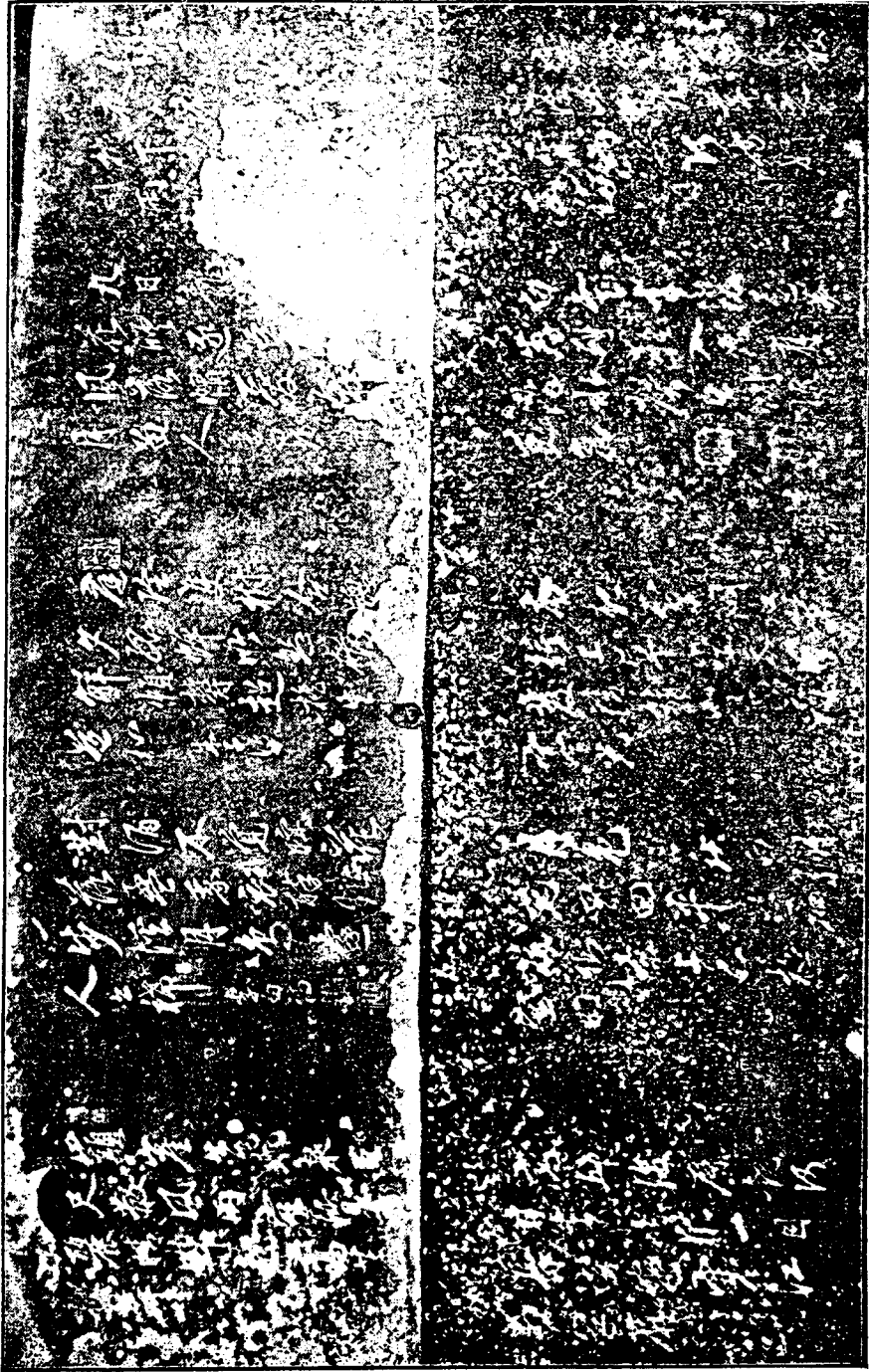

石五方存城內高毅學校

景縣志卷之一

輿地志

疆域 地勢 氣候

輿地爲百科之總匯舉凡山川形勢草木鳥獸以及風俗
言語關隘古蹟等類無不備具故志書輿地一綱紀載多
相出入然學術愈進步分科愈精細由散亂之堆積爲條
分而縷析由系統之研究使因果以相生志書編訂首重
統系良有以也且輿地爲民生所寄托凡百進步均須利
賴試觀舊志星野城池官廨壇廟視爲輿地之大端實則
輿縣計民生無大關係而地形水利土壤氣候本爲人民
經濟之基礎反闕焉不講語焉不詳輕重倒置孰大於是

今準照修志原理揆度時代趨勢特分輿地爲疆域地勢氣候三日庶與縣計民生不無裨益焉

疆域 位置 面積 沿革 區劃

一 位置 晷度 經緯 境域 插花地

古地志家多侈談星野史通始發明其無據自獻縣紀文達公修熱河志毅然以晷度代之畿輔通志繼焉而其理較顯但彼時猶以地處天中其體渾圓與天相應是尙未知地體爲橢圓與各大行星繞日而行也蓋度地者必以測日影爲準唐虞之義和分宅周官之土圭致日景上古已有是法三代之後法寢失傳唐一行以來乃漸悟其理

而里差之說興焉歷元至明愈求愈密至西法入中國而益臻美備清聖祖時欲探其奧遣官分測天下經緯度數所定內府輿圖精審無毫釐之失迨高宗欽定熱河志又特立晷度類刪星野之談天測斗極之出地中西會通堪爲後世法今特仿此例以備參稽

晷度 本縣北極出地三十七度四十六分十秒 冬至晷影一丈八尺二寸強 夏至晷影二尺五寸五分強 冬夏至晷夜長五十八刻七分強短三十七刻八分弱 偏西六分 節氣較北平早二十四秒

經緯綫 本縣經緯綫以順直水利委員會民國十四年實

測地形圖爲基準

極南里老村北緯三十七度二十八分三十秒

極北董莊北緯三十七度五十二分二十五秒

極東東北徐家東經一百一十六度二十六分二十五秒

極西孫莊東經一百一十五度五十三分五十秒

境域 本縣舊志四至眉目未能劃清茲分條錄之

東至安陵鎮十八里與吳橋縣分界兩縣城相距四十里

西至呂家屯五十三里與武邑縣分界兩縣城相距九十

里

南至留智廟四十里與山東德縣分界兩縣城相距六十

里

北至崔家屯二十五里與阜城縣分界兩縣城相距五十里

東南至趙家莊六里與山東德縣分界兩縣城相距五十里

東北至連窩鎮四十里與東光縣分界兩縣城相距五十八里

西南至隆興六十里與故城縣分界兩縣城相距八十里
西南至廣川鎮七十里與棗強縣分界兩縣城相距九十里

西北至王柯枝五十里與武邑縣分界兩縣城相距一百里

北至北平六百里南至南京二千七百四十里

插花地 計分兩種一本縣插入外縣者二外縣插入本縣者茲分別表列於左

插花村莊調查表

本縣插入外縣者

村名	本縣管第幾區第幾鄉	某縣插入某區某鄉	村莊面積	田地若干頃	樹銀租若干兩	籽粒	若干戶	係孤懸境外抑與本管縣毗連	有無公立校學	有無公安分局
趙家茶棚	景縣第一區鄉六十八	插入第二區鄉六鄉	十八畝	以河淤現餘畝	糧銀一兩零一分二厘	十九戶	與本管縣毗連	無	無	
密廠店	景縣第一區鄉六十八	插入第二區鄉六保	四畝	三畝	糧銀一錢四分六厘	四戶	孤懸吳橋	無	無	
張院頭莊	景縣第一區鄉六十八	插入第二區鄉六保	十二畝	八頃九十餘畝	糧銀八兩八錢三分五厘	十六戶	孤懸吳橋	無	無	
范莊聯合鄉	景縣第二區鄉六	插入第二區鄉	約二千五百二十方步	五頃十畝		二十四戶	與本管縣毗連	無	有	
附村蘇家樓	景縣第二區鄉七	插入第二區鄉	約又二萬八千八百方步	十三頃一十二畝		一百五十二戶	孤懸境外	有公立	初小一座	
連鎮獨立鄉	景縣第二區鄉七	插入第二區鄉	約又二萬八千八百方步	十三頃一十二畝		一百五十二戶	孤懸境外	有公立	初小一座	

插花村調查表

四

馮寨子	葛寨子	夏莊聯合鄉 附村王梨行	大崔莊聯合鄉 附村小黃莊	大崔莊聯合鄉	大端莊獨立鄉
景縣第 三區 合鄉十四聯	景縣第 三區 合鄉十四聯	景縣第 二區 十鄉	景縣第 二區 九鄉	景縣第 二區 九鄉	景縣第 二區 八鄉
插入 第三區 第二鄉	插入 第三區 第三鄉	插入 第三區 第三鄉	插入 第三區 第三鄉	插入 第三區 第三鄉	插入 第三區 第三鄉
約 五畝 許	約 十餘畝	約 六千 方步	約 八千 方步	約 四萬 五萬 方步	約 四萬 一千 四 百方步
十五畝	三十畝 六十畝		七十畝	一頃餘畝	八頃十畝 五畝
糧銀一錢 二分五釐	糧銀三兩				
十五戶 九十口	二十七戶 一百八十口	三十三戶 二百一十九口	二十二戶 一百二十三口	五十二戶 二百九十七口	一百零六戶 六百零四口
與本管縣 連毗	與本管縣 連毗	與本管縣 連毗	孤懸境外	孤懸境外	孤懸境外
無	無	無	無	有公立 初小一座	有公立 初小一座
無	無				

明 說	大劉莊	河渠張莊	河渠鎮
	景縣第四區 鄉七十六	景縣第四區 鄉八十三	景縣第四區 鄉八十三
	插入 第四區 故城縣	插入 第三區 故城縣	插入 第三區 故城縣
	二十九畝	二十畝	五十八畝
	十二頃 七十畝	一頃 六十一畝	一頃 六十六畝
	糶銀三十八兩一錢	糶銀四兩八錢	糶銀五兩
	八十五戶 三百一十口	二十戶 六十七口	二十戶 五十八口
	與本管縣毗連	孤懸境外	與本管縣毗連
	有公立 初小一座	無	有公立 初小一座
	有鄉公所	無	有鄉公所

景
興
元
年
一

插花村莊調查表

二
外縣插入大縣者

村莊名稱	所屬縣分	插入某區某鄉
趙魯屯	德縣	第五區第六十三鄉
批把屯	德縣	第五區第六十鄉
劉莊	德縣	第五區第六十鄉
王官店	德縣	第五區第五十九鄉
西小屯	德縣	第五區第十一鄉
張八狗莊	東光縣	第二區第十一鄉
趙官	東光縣	第二區第十二鄉
梁莊	東光縣	第二區第十五鄉
寇莊	阜城縣	第二區第十五鄉
繩莊	阜城縣	第一區第四十六鄉
范莊	吳橋縣	第一區第七十一鄉
邊莊	東光縣	第二區第九鄉

屬於二縣

按德州衛屯所者明於要害之處設衛所五千六百人為衛千一百二十人為千戶所百十有二人為百戶所市為其分駐防營之地皆明

洪武初開荒屯軍以衛德州者也有明一代爭訟錢

糧皆歸千百戶管理而都統於衛指揮清初於各衛

置守備以代之雍正十二年以後刑名始歸州縣守

備專管征收民元裁守備征收亦歸縣辦理除山東十二州縣俱就近歸各

州縣辦理外其坐落直隸省景故吳者皆歸併德州

其由景州歸併者正衛中所之四屯五屯六屯九屯

十屯正衛後所之頭屯即王官店西小屯即里老市皮婆屯即批把屯劉莊正

衛中左所之四屯即魯智廟皆是也至於趙魯屯則由故城

劃歸德州者也

附交界村莊調查表

村莊名稱	屬於本縣某區	與某縣交界
窯廠店	第一區	吳橋
張笕頭莊	第一區	吳橋
蘇樓	第二區	吳橋
連鎮	第二區	吳橋東光
大端莊	第二區	吳橋東光
楊窰	第二區	阜城
大崔莊	第二區	東光
小董莊	第二區	東光

王梨行 第二區 東光

德波 第五區 德縣

靳莊 第五區 德縣

里老村 第五區 德縣

劉智廟 第五區 德縣

二面積

全縣面積共三千二百七十二方里

此里數係根據華北水利委員會民國十五年實測地圖幅幀比例核算

所得比較精確

三沿革

唐虞三代時景地當屬兗州 舊志在禹貢九州兩河間曰

冀州景屬冀州地惟考尙書濟河惟兗州注東南據濟西

北距河周禮河西曰冀州河東曰兗州河卽古大河也夏

之大河傍西山卽太行山東麓北行由邢趙深瀛至直沽入海此

卽禹貢所載之大河及漳水河道也及周定王時大河南

徒則漳水東出北下由廣平繞冀之東界至今東光縣西

與大河合此卽水經注所詳之河道也考今景縣西境與棗強縣接界處有漳河故道相傳爲老黃河所經足徵景地古屬兗州無疑又查舊河間府志景州故城阜城東光寧津等縣地示有古屬兗州之說

春秋時景爲晉之條地 左傳桓公二年晉獻公夫人以條之役生太子杜注條晉地考條爲景縣之古名又昭公十二年晉荀吳略東陽師息於昔陽之門外遂襲鼓滅之杜注東陽晉之山東邑按晉東陽故治在今冀州境廣輿記曰河間於春秋爲東陽國東光縣志曰春秋時東光爲晉之邊鄙以是推之景縣在東光之西則更爲景地無疑矣

按景縣古名之蓀字歷代各書志互有異同考春秋晉國寫作條卽條之役也前漢地理志作修景地本紀周亞夫傳作條服虔曰修音條晉志作蓀魏志仍作脩隋志開皇五年復改爲蓀後遂因之字雖不同其實皆一地也

戰國之條地當屬趙 戰國策張儀以連橫說趙武靈王割河間以事秦高誘曰趙至戰國又得涿郡之高陽鄭州有廣平鉅鹿清河河間渤海之東平舒今大城地文安云云考條地居清河河間之間當屬趙地無疑又樂毅奔趙趙封之觀津考觀津與條原爲一地隋開皇十六年分條地之觀津

縣煬帝大業初又廢觀津併爲條縣以此推之觀津既屬趙國條地屬趙更可証矣

秦時條地屬鉅鹿郡 秦併天下置郡三十六以趙國置邯鄲鉅鹿二郡邯鄲在南鉅鹿在北鉅鹿郡卽舊順德冀州趙州深州河間等屬條既先屬趙國及秦滅趙分置鉅鹿郡條亦自當隸於鉅鹿郡屬以內

西漢條地之隸屬分割及廣川轄區之變更 漢更置郡國爲修縣屬冀州信都國脩市縣屬幽州渤海郡是修地曾分割爲修縣暨脩市縣兩縣而隸屬亦有幽冀兩州之不同迄景帝改冀州屬之信都國爲廣川國宣帝甘露三年

復改廣川國爲信都國別置廣川縣與脩縣並屬信都國
是廣川又由國改爲縣矣

東漢初條縣治區之省併及擴充

通志在渤海郡

渤海治今滄縣
爲西漢高帝置

先屬幽州
後屬冀州

統縣八修爲其一
修市縣省入又舊屬平原郡之龍

額縣亦併入修縣內

後漢地理志曰凡前漢有縣名
今所不載皆世祖所省併也

修市縣故治

在今景縣城西大溫城卽水經注所云漳

水東逕董仲舒廟南又東逕修市縣故城北俗謂之溫城

者是也查今縣城西相距三十里有溫城四村相連均稱

溫城其附近仍存有高原一段相傳爲古代城址其漳水

自西南入境必先經董子廟南始能東北流到溫城者以

縣城西南七十里。有廣川鎮。鎮內有董仲舒廟。溫城卽在廣川鎮東北。相距四十里。按之現在地勢。西南高而東北低。與古代河流北來故道亦頗相合。是溫城爲漢蓆市縣故治。確無疑義。

修縣故治 一名南修城。在今縣城南迤西十餘里地方。捨地志修縣故城俗名南修城。地理風俗記曰修縣西北二十里有蓆市城。故縣也。查蓆市縣城在今溫城距城西三十里。核與地理風俗記所載兩縣治城方向正相符合。清宣統初年土人曾在城南十里之胡莊北發現一北魏修人李璧之墓誌銘。內載李璧於神龜二年二月卒於洛。

陽里之宅於正光元年十二月二十一日還葬於冀州渤海郡修縣南古城之東以此証之脩縣故城確在今城南迤西十餘里地方矣

廣川爲景縣故名之由來 廣川命名原因境內有長川而起查今景縣棗強兩縣中間爲古漳河所經過此卽當日廣川縣之中心地也考通志廣州縣注爲今棗強地高隄縣注亦爲今棗強地可徵高隄縣在西廣川縣在東漢廣川縣之區域確爲棗強東部暨修之西南部所合而成況今景縣西南有廣川鎮爲景縣西鎮據此益証景縣西南部爲古廣川縣之主要區域景縣之故名廣川實由於

此

龍頌故城 史記建元安帝年號以來侯者表龍頌侯韓說前漢

地理志青州平原郡有龍頌縣注今景州地崔浩曰有龍

頌村方輿類纂云龍頌故城在景州東三十里畿輔通志

謂龍頌前漢屬青州後漢併入修縣按隋時東光弓高且

均屬平原郡修在東光之西南若龍頌併入必爲縣之東

北境惟城蹟莫辨通志龍頌注侯國莽曰清鄉查景縣東

北三十里爲舊清和鄉地方或卽古龍頌縣城所在區域

亦未可知舊志序竟謂廣川觀津爲舛譌龍頌爲附會是

未免近於武斷耳

魏晉北魏修縣之隸屬分割及縣治遷移

通志載魏渤海郡領縣十修隸屬焉以外爲南皮東光浮

陽

今治縣

饒安

今饒安縣地

高城

今治山地

東安陵廣川重合

今鹽山地

阜城等縣是修

之安陵鄉從此變爲東安陵縣而與修並立焉晉渤海郡領縣與魏同北魏初改渤海郡爲滄水郡孝文帝太和二十一年復改爲渤海郡與修南皮東光安陵四縣屬之而之而修縣治所在此三朝內當有兩度遷移矣

魏修縣治 無考當仍在南修城

晉修縣治 舊名邸閣城在今縣城東北古城村舊志云

九城一名古城在州城東九里有邸閣內有晉修令孔栩

清德碑今俱廢考水經注清河又東過修縣故城南屈逕其城東又東北逕修國故城爲漢文帝封周亞夫之侯國世所謂北脩城也又東北逕邸閣城東城臨清河卽晉修縣治城內有縣長魯國孔明碑云云查脩縣故城卽漢之南修城修國故城當卽今之景縣治所修縣故城在南修國故城在北所以名脩國故城爲北修城也惟舊志云邸閣在州城東九里殊不可考茲查今城東北十餘里有村名古城與舊志古城之名相同村前存有高原一段相傳爲古代城址又西側地勢南北甚低俗名河窪說者謂古代河流經過處與水經注城臨清河之說亦頗相符有此

諸証可斷爲古之邸閣無疑所差者水經注謂清河逕城東此調查河道似在城西古人考據失實亦或有之其特標明曰晉脩縣治者大概自晋代始遷治所於此晋以前當仍在南脩城也至孔明孔楸名有不同此或係舊志之誤亦未可知

北魏脩縣治 當在脩國故城卽今景縣縣治查今縣城內開福寺之古塔上層懸有鐵匾匾內鑄有齊隋重修字樣重修旣在齊隋其創建當在北魏時代考北魏永平好佛獎勵寺廟浮圖之建築一時全國州郡希旨承風共有一萬三千餘寺景縣開福寺之古塔雄偉莊嚴世無其匹

此項大建築當必在北魏永平之間惟不建於南修城不
建於邸閣城更不建於蓀市城獨建於修國故城內足徵
此地在北魏時代已為修縣首善之區其為北魏之修縣
治城可想見矣

安陵縣考 安陵縣故城在今景縣安陵鎮河東窰廠店
水經注曰大河故瀆又北逕修縣故城東又北逕安陵西
本修之安陵鄉也考金元以前修之東境祇有安陵並無
吳橋今吳橋縣西北境大概為昔之安陵鄉地前後漢屬
修魏始置東安陵縣北魏改名安陵縣減去東字隋併安
陵於東光縣唐復置安陵縣宋併安陵於將陵今吳橋縣
西海部金置

吳橋縣安陵縣遂永廢今景縣城東十八里有安陵鎮位
運河西岸爲景縣東鎮河東岸亦稱安陵卽吳橋縣屬

隋唐宋蓀縣之隸屬分合暨景州之設立 通志載隋蓀

縣隸屬信都郡開皇五年改修爲蓀十六年分蓀縣別置

觀津縣煬帝大業初復廢觀津併入蓀縣唐蓀縣本屬德

州永泰元年始屬冀州信都郡宋冀州信都郡舊團練仁

宗慶曆八年升安武軍節度縣六而蓀與焉又通志載唐

德宗貞元三年置景州析滄州之弓高東光臨津今寧津三縣

屬之穆宗長慶元年州廢縣還滄州二年復以弓高東光

臨津南皮景城河今交五縣置景州文宗太和四年州又廢縣

還滄州昭宗景福元年復置景州領弓高東光臨津南皮
四縣以上均治弓高至天祐五年遂移治東光周廢州爲
軍宋太宗太平興國六年以軍直屬京淳化五年以冀州
之阜城來屬眞宗景德元年改名永靜軍領東光將陵阜
城三縣仍治東光

觀津故城 在今景縣西北武邑縣屬之青塚村西卽古
所謂竇氏青山者也據地理今釋觀津故城在武邑縣東
南二十五里今查竇氏青山迤西確有古代城址距城亦
不過二十五里其爲古觀津縣治無疑矣北魏書作灌津
與觀津同

景州州治 初治弓高後移東光在唐宋兩代舊均不屬
弓高故城 當係今景縣北東光縣屬之高城村據方輿
類纂及地理今釋均以弓高故城在景州北東四十里查
景縣東北四十里與東光縣接壤處弓高城址殊不可考
惟城北四十里有孫家鎮爲景縣北鎮鎮北六七里有東
光縣屬之高城位東光與阜城接界處此當係古弓高縣
之故城址也李兆洛歷代地理韻編謂兩漢河間之弓高
在今阜城縣西南二十七里查阜城縣西南二十七里已
入武邑縣界其附近當有觀津城址更安有所謂弓高城
者况唐代景州治弓高時其所轄縣分東有臨津南皮相

距約百餘里而弓高城西並未聞轄有一縣以此理推之
弓高治城亦應在阜城東方不應在阜城之西南方也

金元時景州之因革及轄區並州治遷徙 通志載景州宋
爲永靜軍同下州治東光金初升爲景州屬河東路貞元
二年移屬焉大安間避章帝諱更名觀州領蓀東光阜城
將陵吳橋寧津六縣元因之迄至元二年復爲景州屬河
間路領蓀故城阜城東光吳橋五縣仍治東光迄太宗八
年移東光之景州來治以蓀爲附郭領縣與前同自此景
州州治遂移至蓀縣矣

觀州沿革 觀州所置不一故治城亦不一隋書地理志

文帝開皇九年置觀州治於東光至煬帝大業初廢唐高祖武德四年於弓高置觀州貞觀末廢金大安間復改治東光之景州爲觀州嗣至元世祖至元二年仍改觀州爲景州自此觀州之名遂永廢

明清時景州以州治蓀及降爲散州 通志載明洪武元年河間路改爲河間府統景滄二州洪武二年景州以州治蓀縣省入領吳橋東光故城三縣自此蓀縣之名遂永廢清因明制至雍正二年設直隸布政司分河間東半爲天津府舊屬景州之吳東故三縣逕屬河間府景州遂降爲散州

民國改州爲縣景遂直隸於省府 民國初年廢府州各縣

直屬於省嗣後置道景縣改屬直隸津海道十七年黨國
告成道復廢直隸省改名河北省景縣自此直屬於省府

四區劃

邑有鄉有屯有保甲有地方有村社維新之後又有警區學

區鄉區之分而鄉里之制最古周制比閭族黨卽後世置

社以領村建村以編戶之所由始也本邑初分七鄉二十

一屯其沿革莫可究訖

或謂屯係屯田之制漢以兵
唐以民今之保甲猶用其意

清初置保甲之法

十家爲牌十牌爲甲十甲爲保而統於牌頭甲長保正之

屬而徵發勾攝保甲諸事與舊制判不相侔矣於是劃爲

地方八十有四舊曰鄉屯至是僅爲編戶納賦之用保正有保衛地方之責故亦稱地保俗稱鄉地與牌頭甲長均以誠實識字有身家者充之實古鄉官之遺意也其後保衛之意漸失而賦役差徭之事幾爲其專責遂等於縣署之皂隸矣清季地方改名爲社而以社董統之然鄉地名目實未嘗廢於賦役差徭之外仍未能盡保衛之責變法之始置巡警以代之分全縣爲五區社乃分隸其間迄今自治試行遂又廢社而爲編鄉矣仍沿用其區界茲分別歷述以備考徵焉

舊鄉屯制所轄地方數目

此係明代舊制清因之現此制僅用於完糧冊內於地方保衛上已無關係

清和鄉 領地方九

留烟村地方 桑園村地方 孫家鎮地方

孫押村地方 楊村地方 團裏村地方

園村地方 楊道村地方 北梧村地方

清和二鄉 領地方四

連窩鎮地方 榆林村地方 柏林村地方

河圈村地方

常樂鄉 領地方三

王官店地方 里老村地方 賈官村地方

孝義鄉 領地方六

白相公莊地方

青蘭地方

江江村地方

隆興地方

楓林地方

河渠地方

嘉穀鄉 領地方七

保定地方

德廂地方

龍華鎮地方

呂村地方

木客地方

廣川鎮地方

趙莊地方 後改名楊木社

從教鄉 領地方八

黃古莊地方

路古莊地方

馮古莊地方

魏莊地方

秦王村地方 後併入魏莊社

甕柯村地方

新王村地方

孫莊地方

順政鄉 領地方六

劉八莊地方

遷民屯地方

西新莊地方

後併入遷民社

王柯枝地方

甕莊地方

孔村地方

以上七鄉共轄四十三地方

在城屯 領地方二

東門裡地方

皇殿村地方

里廟屯 領地方二

里廟屯地方

南北新地方

順政屯 領地方三

楊關地方

新老村地方

安陵鎮地方

樂育屯 領地方二

南門裏地方
南關地方

樹德屯 領地方二

南新莊地方
十五里舖地方

廣備屯 領地方一

白龍王廟地方

留智屯 領地方一

南留智廟地方

崇志屯 領地方一

高義村地方

一
系
二
三
四
五

疆域
區劃

十九

安寧屯 領地方一

王道童地方

寧遠屯 領地方一

儒學村地方 南關外地方

小留屯 領地方一

馬莊舖地方 後分為三里七里十三里三社

節用屯 領地方一

百碾村地方

景福屯 領地方二

珍瓏脊地方 孫村地方

常樂屯 領地方三

西門裏地方

西關地方

亞夫村地方

崇信屯 領地方二

岔道口地方

西梧村地方

永善屯 領地方二

西高南牌地方

司馬莊地方

常泰屯 領地方三

王謙寺地方

果義村地方

上官村地方

善慶屯 領地方三

溫城地方

宋門鎮地方

後併入遷民社

西高北牌地方

溫城區劃

二十一

樂善屯 領地方一

東高里地方

永興屯 領地方三

北門裏地方

北關地方

永興屯地方

向化屯 領地方二

十里舖地方

向化屯地方

以上二十一屯共轄四十地方

統計鄉屯共二十八總轄八十三地方

區社制所轄村莊數目

此係民國十七年前之行政區劃原先有社（社原名地方清光緒三十三年嚴州牧改）無區自清季創辦警務

始分割縣境為五區

第一區

(一) 東門裏社 所轄祇限東門裏

(二) 南門裡社 所轄祇限南門裏

(三) 南門外社 轄村莊二

南關北半 劉家店子

(四) 南關社 所轄祇南關南半

(五) 西門裏社 所轄祇限西門裏

(六) 西關社

(七) 北門裡社 所轄祇限北門裏

(八) 北關社 轄村莊六

北關

高家三里莊

北店子

兩半子莊

俗名西兩半莊

小新莊

韓莊科

舊志有七里莊而無兩半莊小新莊韓莊科

(九) 皇殿社

在城東舊志載轄村莊二十七今實有村莊二十九

前葛莊

後葛莊

小葛莊

莫莊

從莊

雙廟俗名南雙廟

趙莊

大樓

史莊

楊莊

上官

皇殿老莊

徐莊

二分

二股莊

八里舖

舊志作南八里舖

小八里舖

舊作老八里舖

小高莊

岐道莊

俗寫作
騎道莊

雙樓

蘇牛莊

沙底

判莊

舊志名
判子莊

王家堰

馬莊

小劉莊

柴李莊

舊志名
李莊

靳莊

陝莊

舊志有新昌莊大劉莊而無皇殿老莊小高莊二分二

股莊

(十)里廂社

在城東北舊志載轄村莊八今仍舊數

里廂屯

舊志名
里廂

車莊

王莊

謝里廂

張里廂

崔里廂

周里廂

尙里廂

(十) 南北新社 在城東北舊志載轄村莊七今實有村莊八

蘇新莊

陳新莊

張新莊

閻新莊

小張新莊

前張莊

後張莊

苗莊

舊志有南北新莊而無閻新莊小張新莊

(十一) 新老社 在城東舊志載轄村莊十七今實有村莊十八

玉泉上莊

玉泉下莊

榆桁

前村

舊志名魏家村

老爺廟

舊志名小魏家村

陳村

小村

後村

亦名老師村

兩半莊

俗名東兩半莊

華家口

蘇老家

小屯

馬新莊

前古城

後古城

孫莊

東泊皮口

西泊皮口

舊志有東西小屯而無東西泊皮口

(十三)

安陵社

在城東舊志載轄村莊二今實有村莊二

安陵街

安陵小莊

曹家院

舊志有張家新莊今無

(十四)

河圈社

在城東北舊志載轄村莊二十四今實有村莊二十一

前高老莊

後高老莊

曹家堰

劉莊

郭莊

舊志作前後兩郭家莊

崔莊

前丁莊

後丁莊

以上兩丁莊俗名東丁莊

馬家道口

小窪

王豹莊

小高莊

小新莊

舊志名張家新莊

常新莊

舊志作常興莊

王家沙窩

徐家樓

車新莊

馬駱駝莊

此村東有一人莊

張篋頭莊

窯廠店

趙家茶棚

舊志作趙莊

何莊

以上四村俱在運河東

舊志有兩小高莊今祇一小高莊有小陳莊而無車新莊

(十五)

儒學村社

在城西南舊志載轄村莊三今仍舊數

西南店子

即王家店子

店子

即朱家店子

馬家三里

(十六)

三里社

在城南偏西為舊馬莊舖社所劃分內轄村莊十一

石橋村 俗名橋上

三里舖

璩屯

小留屯 舊名鄭屯

趙屯

黃屯

明屯

小明屯

小文莊

大青草河

小青草河

(十七) 亞夫社 在城西舊志載轄村莊十四今仍舊數

徐家堰

郁橋

大王莊

小王莊

蘇莊 一名蘇古樓莊

小侯莊

焦莊

張莊

葛莊

高莊

五窰莊 舊志名魏窰莊

大廠 舊名七里廠

小廠

龐莊

舊志有申家莊尙家莊而無侯莊焦莊

(十八) 岔道社 在城西舊志載轄村莊十六今有村莊十五

段屯 舊志作段家莊 常莊 王五莊 舊志名王莊

申莊 小周莊 何莊

小梁莊 任莊 顏莊

吳莊 羅莊 路莊 分東西兩莊

前孫莊 後孫莊 大周莊

舊志載前後兩顏莊今併為一顏莊

(十九) 西梧社 在城西偏南舊志載轄村莊十四今實有村莊十三

凌莊 宋名楊莊 草廠

杜家橋

岔道口

舊志作柳林莊

佛台

小佛台

西宋名揚

舊志作曹家莊

徐莊

丁莊

馬莊

以上兩村俗稱丁馬莊

車莊

萬莊

舊志有破樓裏張家莊而無車莊

(二十一)

司馬莊

在城西舊志載轄村莊十四今有村莊十三

司馬莊

丁莊

俗稱西丁莊

王母台

有前後兩台

高莊

施莊

張莊

杜莊

馬圈

舊志作前後兩村

于莊

舊志作前後兩莊

費家窪

古牛莊

郭尊莊

小劉莊

舊志有兩葛家莊而無司馬莊古牛莊郭龔莊

(廿一) 十里舖社 在城北舊志載轄村莊十六今實村莊十八

七里莊老莊

新莊

後莊

秦家院

東場 以上五村均稱七里莊

馬天乙莊 有東西兩莊

孫莊 舊志名大孫莊

孫家園 舊志名小孫莊

香店

柴莊

尙莊

七里舖

劉古堆莊 舊志作劉莊

王莊

趙莊

司莊

郟莊

皮莊

舊志有解家莊小張家莊而無趙莊七里舖後莊東場

河北長縣志卷一

(三) 西高南社 在城西北舊志載轄村莊二十一今實有村莊二十三

紅廟

七里莊 俗稱西
七里莊

郝家窪

東李莊 亦名東
分子

西李莊 亦名西
分子

楊二家窪

梁莊

劉鳳莊

劉窩莊

花牛王莊

東朱河

西朱河

葛壘莊

葛家院

前孟橋

後孟橋

柴孟橋

姜高

申高

小劉莊

陳白高

賈高

鹹場

舊志有一葛家莊今有葛壘莊葛家院兩村有陳柴兩

孟橋今為前後柴三孟橋

(三) 永興社 在城北舊志載轄村莊十七今實有村莊十九

田莊

呂莊

劉莊

小劉莊

張莊

陳莊

王莊

小王莊

曹莊

吳莊

蔡莊

杜莊

以上十二村總名為十二里塘如單稱一村曰某某崖子

唐莊

窪村 舊志作段莊

雙塚

彭樓

周莊

郭莊

張莊 以上三村俗稱單郭張莊

舊志有孟家莊李家莊而無小劉莊小王莊呂莊雙塚

(十四) 向化社 在城北舊志載轄村莊六今實有村莊五

高莊
向化屯
戴莊

郝莊
新莊

舊志有八里堂今無

(十五) 東高社 在城西北舊志載轄村莊十五今實有村莊十四

張娘娘莊
鹽場
桑高

周高
許高
江河劉莊

王明在莊 一名王氏莊舊志作王小安家莊
東王莊

西王莊
趙將軍莊 舊志作趙莊
閻高

東姚莊
西姚莊
宋家屯

舊志有兩劉家莊今祇有一江河劉莊

(廿六) 北梧社 在城北舊志載轄村莊十今有村莊九

馮莊

葛白李莊 舊志作李莊

雙廟 俗名北雙廟

何李莊 舊志作何莊

河溝 有東西兩村

娘娘廟

王誥莊 舊志作王莊

北梧村

車龍莊

舊志有新莊徐莊而無北梧村

以上第一區計二十六社除城關共村莊二百五十一

第二區

(二) 楊關社 在城東北舊志載轄莊村三十今實有村莊二十八

袁小王

馬小王

張小王 舊志作段家小王

辛小王

郭小王 舊志作王家小王

徐莊

小楊關 俗稱南小楊關

周莊 亦名周家石槽

王莊 亦名魏家飯舖

魏莊 亦名魏家石槽

宋莊 亦名宋家石槽

石莊 亦名石家石槽

趙莊 亦名趙家石槽

時莊

呂莊

陶莊

傅莊

王莊 舊志作前後兩莊今祇一莊

大楊關

馬莊

前解莊

後解莊 以上三村俗稱一馬兩解莊

姚家河

趙家店

劉福莊

齊家店

左莊

姜莊 一半屬楊道社

舊志有高宋兩石槽今合併為一宋石槽

(二) 榆林社 在城東北舊志載轄村莊十二今仍舊數

東孟家榆林

西孟家榆林

榆林西小莊

小楊關 俗稱北小楊關

路莊 亦名路家石橋

常莊

常坊

馬家油房

向莊

李學官莊

王振輝莊

生出莊 舊志作李生出莊

舊志有陳家莊而無榆林西小莊

(三) 柏林社 在城東北舊志載轄村莊十五今實有村莊九

周八甲莊

周西彥莊

宋家窪

周家老家

黃莊

范莊

前張莊

後張莊

蘇樓

舊志有小周莊楊家莊楊鼎家莊小王家莊郝家莊今

無

(四) 楊道社 在城北舊志載轄村莊十一今仍舊數

關莊 車莊 任井

楊莊 樸莊 毛莊

姜莊 一半屬楊關社 修家河 營盤

李盤山莊 楊名寰莊 舊志作閻名寰莊

舊志有趙家莊而無營盤

(五) 園村社 在城東北舊志載轄村莊二十七今實有村莊二十一

小王莊 一名夾河王莊 冷莊 張自公莊

高榔頭莊

舊志作高莊

宋莊

秦家河

空裏

顧莊

舊志作大兩莊

邱莊

劉集

焦莊

侯莊

劉同莊

大園村

小園村

劉纏枝莊

馮莊

東粉匠莊

西粉匠莊

郭莊

李鐵鍋莊

舊志作李莊

舊志有小張家莊小趙家莊張家莊樂家莊曾家莊鄭

家莊生出莊而無劉纏枝莊邱莊

(六) 留烟社 在城東北舊志載轄村莊五十三今實村莊四十七

前劉莊

後劉莊

葉莊

曹莊

小葉莊

後雙廟

舊志作雙廟楊莊

趙虎頭莊

舊志作趙虎頭莊

大莊

陸莊

無奈何莊

党莊

前韓莊

後韓莊

趙集

舊志作後趙集

前史莊

後史莊

于莊

王木匠莊

趙莊

舊志作前趙家莊

范莊

東朱莊

西朱莊

小劉莊

薛家寺

舊志作薛家莊

蘇莊

郝莊

寇莊

梁莊

周莊

黃莊

東王莊

西王莊

張茂莊

舊志作張拓牛家莊

車窰

楊窰

井莊

夏莊

孟家橋頭

孟莊

路家窪

舊志作路家莊

黃家廟

邊莊

孫莊

以上兩村亦連稱孫灣莊

大崔莊

董莊

小周莊

王梨桁

舊志有小新莊東趙家莊宗家莊西宗家莊小窰莊鎖

王家莊席家莊而無無奈何莊大莊

(七) 連鎮社

在城東北舊志載轄村莊一今仍舊數

連鎮

舊名連窩鎮

大端莊

桑園社

在城東北舊志載轄村莊十七今仍舊數

張建莊

李輝橋

高莊

王莊

小新莊

周莊

劉莊

俗稱大劉莊

張莊

樊家橋

俗志作樊家莊

陳莊

鄭莊

端莊

俗稱小端莊

安莊

郭莊

徐莊

王打繩莊

俗稱王家坊子

張找子莊

俗稱張梁莊

(八) 孫鎮社

在城北舊志載轉村莊三今仍舊數

孫家鎮

小周莊

小新莊

(十) 孫押村社

在城北舊志載轉村莊二十五今實有村莊二十三

邢莊

楊莊

萬莊

小魏莊 舊志作東魏莊

曹莊

劉子龍莊

宜村 有大小二村

大米莊 舊志作東米莊

小米莊 舊志作西米莊

大王莊

張莊

王二胡莊 舊志作後王莊

東盧莊

西盧莊

句家廟 舊志作大句莊

前句莊

後句莊

李拐莊

王家烟子

周家烟子

大耿莊

小梁莊

小耿莊 舊志作王家新莊

舊志有西魏家莊小王莊今無

(十) 團裏社 在城北舊志載轄村莊二十三今實有村莊二十

小新莊 舊志作張家新莊

前夏莊

後夏莊

西夏莊

鹹場楊莊

廠裏

李家團

趙家團

魏家團

畢家團

苗家團

梁集

小東莊

小北莊

楊鐵匠莊

丁莊俗稱北丁莊

小陳莊

喬莊

五門

李鳳圖莊

舊志有小李家莊王家莊今無又分梁集為一村今併

為一村

(十二) 楊村社 在城北舊志載轄村莊二十七今查實有村莊二十三

王子南莊

華莊

焦莊

系

示

圖

疆域區劃

三三二

高家院 舊志作高家莊

張好義莊

二鄉

前程莊

後程莊

西程莊

小杜莊

松樹菴

趙家楊村 舊志作趙家莊

張茂莊 舊志作張莊俗稱張忙牛莊又稱西張茂莊

小梁莊

劉家染房

董家楊村

前道

後道

蘇莊

閻莊

北戴莊

崔屯

舊志有周家樓土家廟今無又載有兩趙家莊兩高家莊今祇有一趙家莊一高家莊

以上第二區計十二社共村莊二百一十五

第三區

(一) 王謙寺社 在城西舊志載轄村莊六今仍舊數

王謙寺

大劉莊

小劉莊

大梁莊

小梁莊

西梁莊

(二) 上官社 在城西舊志載轄村莊五今實有村莊六

大上官

小上官

賈莊

七柳樹

樸莊

牟家榆林 舊志作榆林村

(三) 溫城社 在城西舊志載轄村莊十一今仍舊數

孫家溫城

大溫城 舊志作馮家溫城

范家溫城 一半屬果義社

葛莊 現稱郭莊

李家溫城

趙莊 現稱趙營莊

孫莊

馬家溫城

舊志作馬家莊

蘇苑

尙莊

關河

舊志有王家莊無蘇苑

(四) 黃古莊社

在城西舊志載轄村莊六今實有村莊五

閻莊

韓莊

鄭莊

白村

張村

以上五村均名黃古莊

舊志有陳家村今無

(五) 孫村社

在城西舊志載轄村莊六今實有村莊五

聖堂

舊志作聖屯

孫村

前大村

後大村

鄭柯莊

舊志有三大村今併爲兩大村

(六) 路古村社 在城西偏南舊志載轄村莊四今仍舊數

東馬村

馬路古莊

高路古莊 亦名後路古莊

趙路古莊 舊志作曹路古莊又俗稱西路古莊

(七) 果義社 在城西舊志載轄村莊六今實有村莊八

大果義 舊志作西果義東牌

小果義 舊志作西果義西牌

東果義

北西莊

苦水營

范溫城 一半屬溫城社

樸莊 一半屬遷民屯社

前留名府 一半屬遷民屯社

舊志樸莊前留名府二村不屬

(八) 孔村社 在城西舊志載轄村莊四今仍舊數

孔村

王莊

高莊

房莊

(元) 甕壯社 在城西舊志載轄村莊五今實有村莊四

呂家屯

馬村

霸家寺

魁星莊

舊志呂家屯作前後兩屯今併為一屯

王柯枝社 在城西北舊志載轄村莊七今實有村莊六

張王柯枝

柴王柯枝

訾王柯枝

白王柯枝

曹王柯枝

莊頭 一半屬通民屯社

舊志為劉柴邢張曹李六王柯枝今為張柴白訾曹五

王柯枝

(十一) 遷民屯社

在城西北宋門鎮地方西新莊地方均合併於內舊志載轄村莊十七今實有村莊二十一

油房

遷民屯

小趙莊

大趙莊

宋門

張李子窩

柴李子窩

李李子窩

沈李子窩

前野廠

一名張野廟

後野廠

一名劉野廠

西野廠

一名林野廠

王上營

宋上營

曹上營

小營

新莊

後留名府

莊頭

一半屬王柯枝社

樸莊

一半屬果義社

前留名府

一半屬果義社

舊志無宋門沈李子窩新莊莊頭四村又樸莊舊志作

坡莊

(十二) 西高北社 在城西北舊志載轄村莊十四今仍舊數

曹高

白高

劉高

宮高

後村 有東西兩村

樸莊

苗高

梁高

大耿高

小耿高

王高

周高

前後雙廟

高裡店

舊志有陳家村趙家莊車家高而無後村小耿高高裏

店

(十三) 劉八莊社 在城西北舊志載轄村莊十八今實有村莊十九

趙莊

魏村

葛家寨子

劉家寨子

梁家寨子

小梁家寨子

卜村

小洛寨舊志洛作洛

大洛寨

前野王舊志作安家野王

後野王舊志作高家野王

謝莊

曹莊

李莊

前道

南莊

毛莊

東場

梁莊以上八村總名劉八莊

舊志有

曹家寨子王家寨子而無葛家寨子小梁家寨子有一落家寨而無大小兩寨有郭莊胡莊許莊劉莊蘭莊張莊前樓裏而無謝莊曹莊前道南莊

毛莊東場梁莊

以上第三區計十三社共村莊一百一十三

第四區

(一) 白相公莊 在城西南舊志載轄村莊十六今實有村莊十五

柳高堡

倪高堡

魏高堡

王高堡

馮高堡

苗村 舊志作苗家高堡

劉村

高村 舊志作高家高堡

杜村

馬莊

趙莊

白相公莊

聶莊

六股路

後唐坡

舊志有大小張家莊小王家莊而無魏家高堡後唐坡

(二) 魏莊社 在城西南秦王地方合併於內舊志載轄村莊十六今實有村莊十八

禮義鎮 俗稱劉莊

後莊

小後莊 俗稱小聖義

楊莊

七莊

小七高堡俗稱小莊

陳村

前油房

後油房

吳莊有大小兩莊

胡家營

蘇古莊舊志作蘇家莊

台新莊舊志作大台新莊

後安村舊志作安家村

姜家園

孟秦王

馬秦王

吳秦王

舊志有孟常申馬四秦王今為孟吳馬三秦王

(三) 馮古莊社 在城西南舊志載轄村莊三今實有村莊二

大馮古莊

小馮古莊

舊志有王家莊今無

(四) 堡定社 在城西南舊志載轄村莊十一今實有村莊十二

韓堡定 前窪兒堡定 後窪兒堡定

陳堡定 舊志作後窪西村 張堡定 線堡定

鄧堡定 徐堡定 後馬堡定

胡堡定 前馬堡定 甄堡定 現稱東野莊亦名小野莊

舊志無甄堡定

(五) 龍華社 在城西南舊志載轄村莊一今仍舊數

龍華鎮 崔家莊

(六) 甕柯社 在城西南舊志載轄村莊十今有村莊五

南甕柯 北甕柯 甕柯屯

程莊 馮莊

舊志有小郭家莊陳家莊孫家屯黃家屯兩張家莊而

無變柯屯

(七) 新王社 在城西南舊志載轄村莊六今有村莊五

白新王

趙新王

房新王

彭村

有東西兩樓
舊志作彭莊

楊塚

舊志作
楊家左

舊志有李新王今無

(八) 孫莊社

在城西南舊志載轄村莊五今仍舊數

前孫莊

後孫莊

大南雀

小南雀

高家莊

(九) 木客社

在城西南舊志載轄村莊十今實有村莊十一

南木客

韓木客

高木客

常木客

劉木客

陳木客

劉秦村

鄭莊

鄭秦村

木里莊

舊志作木呂莊

孫莊

舊志無孫莊

(十) 廣川社

在城西南舊志載轄村莊四今有村莊三

廣川街

廣川前莊

廣川後村

舊志載廣川後村孫家莊為兩村今併為一村

(十一) 楊木社

在城西南原名趙莊地方後改楊木舊志載轄村莊十六今實有村莊十五

南楊木

分前後三村

劉楊木

徐楊木

孫楊木

王園以上四村統稱北楊木

姚莊

盧莊

宋莊

董故莊

宿趙莊

薛村

副榜趙莊

大趙莊

小趙莊

小南莊即副榜趙莊

舊志有前王家楊木後王家楊木而無南楊木有王家

趙莊而無宿趙莊有焦家楊木而無孫家楊木有東南

小趙莊正南趙莊而無副榜趙莊小南莊

(十二) 呂村社在城西南舊志載轄村莊十三今實有村莊十四

賈呂村舊志作北呂村

周呂村舊志作南呂村

房呂村舊志作房家屯

王呂村

東棗科

西棗科

秦屯

陳屯

李屯

大新莊

小新莊

鹹場

西野莊

劉莊

舊志有祖家莊兩封家莊而無鹹場大小新莊西野莊

(十三) 河渠社

在城西南舊志載轄村莊三今仍舊數

河渠

龐莊

張莊

(十四) 楓林社

在城西南舊志載轄村莊十二今村有莊有六

賈島村

小楓林

大楓林

亦稱郭楓林

張楓林

楊楓林

馬楓林

舊志分賈島為五村今併為一村分楓林為七村今併

爲五村

(十五) 德廂社 在城西南舊志載轄村莊七今仍舊數

呂德廂

孫德廂

小德廂

王莊

張德廂

單德廂

王德廂

舊志有兩張德廂而無小德廂有賈莊而無王莊

(十六) 隆興社 在城西南舊志載轄村莊五今有村莊六

隆興

鄭莊

劉頭 舊志作劉家莊

張莊

董莊

朱莊

舊志無朱莊

(十七) 江江社 在城西南舊志載轄村莊十一今仍舊數

北江江 舊志作江江村

申莊 俗稱南申莊

小周莊

大周莊

劉莊

張莊

郝莊

南江江

小南江江

東窪

孫家街 俗名平坊

(十八)

賈官社 在城西南舊志載轄村莊十九今有村莊十八

大張史

小張史

茶棚郭莊

小王邑

大王邑

後坊子

前黃村

後黃村

前吳莊

後吳莊

東大神塚

西大神塚

小神塚

朱賈官

王賈官

陳賈官

蘇堂

劉賈官

舊志茶棚郭莊為二村今合併為一村

(十九) 青蘭社 在城西南舊志載轄村莊九今有村莊八

東青蘭

西青蘭

大張村 舊志作張村

陳張村 舊志作前張村

楊張村 舊志作小張村

李張村

新莊

申莊 俗稱北申莊

舊志載有觀音堂一村今查觀音堂住戶與西青蘭相

接直可謂之西青蘭不必另立村名

以上第四區計十九社共村莊一百六十七

第五區

(一) 七里社 在城南為舊馬莊舖社所分割內轄村莊十三

胡莊

樹德屯

王家疇

向家疇 舊志作前
向家莊

孫家疇 舊志作
向家莊

張家疇

閻莊 舊志作
閻殿莊

曹家院 舊志作
曹家莊

王莊 舊志作西
王家莊

以上七村統
名七里舖

薛家窪

德坡

汪莊

十里舖

舊志無德坡汪莊

(二) 十三里社 在城南為舊馬莊舖社所分割內轄村莊七

孟莊

大馬莊

楊東高

小新莊

林莊

常莊科

十三里舖

內分三村

舊志無小新莊林莊

(三) 南新社 在城南舊志載轄村莊六今仍數舊數

張莊

王樓

趙莊

小馬莊

齊莊

王一槐莊 舊志作王懷一莊

舊志有呂家莊而無小馬莊

(四) 十五里社 在城南舊志載轄村莊十今仍舊數

張家沙窩

原肖沙窩

李新店

高新店

王新店

鄭莊

大新莊

小新莊 舊志作後新莊

黃莊

千佛堂

窑上 分東西兩村

(五) 高義社 在城南偏西舊志載轄村莊二十一今實有村莊十八

呂莊

王廠

杜楊院

郝楊院

薛楊院 舊志作薛莊

趙楊院

張文舉楊院

張八棍楊院 即曹莊

葛石谷楊院 即高義楊院

馮沙窩

馮沙窩

柳沙窩

鐵匠沙窩

西場 舊志作小野林莊

大高義

小高義

李高義

王家堰

舊志有小張家莊小楊家莊劉家新莊莊家莊今無有

藍王柳劉四沙窩今爲馮馬柳鐵匠四沙窩有高義楊
家院張家楊家院趙家楊家院高家楊家院郝家楊家
院五院今有杜楊院郝楊院薛楊院趙楊院張文舉楊
院張八棍楊院葛石谷楊院七院

(六)百碾社在城西南舊志載轄村莊二十今實有村莊十八

前陳坊

後陳坊

張百碾

王百碾

辛百碾

西王莊

今亦稱
破莊子

張龍崗

楊八刀屯

小西屯

舊志作
黃家屯

蘇莊

鄭家香房

曹莊

老鄭莊

野榆林

龐莊

孟莊附近溝北孟莊

十二里莊

沙薄莊即康莊

舊志有小陳家莊兩大陳家莊新莊王家莊而無老鄭

莊鄭家香坊沙薄莊

(七)玲瓏脊社在城西南舊志載轄村莊十五今仍舊數

耶家窪

司家窪舊志作白家窪

袁家窪

張莊

朱莊

莊村

黃莊

李莊

劉莊舊志作東劉莊

小劉莊舊志作西劉莊

吳堡村俗作五步村

郝莊

孟莊附近溝南孟莊

隨莊舊志作東西兩莊

(八)白龍王廟社在城南舊志載轄村莊十七今有村莊十五

靳莊

黃草舖

北留智

城場王莊

朱北樓

舊志作朱家莊

曹莊

楊莊

堤子王

宮莊

後于莊

寺上

舊志有白楊兩寺

封莊

徐莊

馮莊

秦莊

舊志有孫莊東莊而無城場王莊

(八) 留智廟社

在城南舊志載縣村莊八今有村莊七

留智廟

梁莊

老莊

南留莊

吳莊

牛莊

張代莊

舊志有南留智新街

(十) 王官店社 在城南舊載志轄村莊十四今有村莊十八

棗林

後棗林

武莊 俗稱南武莊

馬莊

義和莊

王家園

押莊 內有小林莊

史莊

張莊

堤子

王官店 僅小北關四景縣

陸莊

趙林 舊志作趙莊

野林莊 舊志作野林莊

高野林莊 亦稱涂野林莊

魏野林莊

葛莊 分前葛莊

傅野林莊

舊志無義和莊王家園王官店三村

(十一) 里老社 在城南偏西舊志載轄村莊九今有村莊八

賈村

于莊

范莊

小洋

大洋

里老村

焦莫莊

舊志作焦莊

解莊

舊志里老作大小兩村

(十二)

王道童社

在城南偏西舊志載轄村莊十九今有村莊十五

謝疇

分東西後三疇

青塚

俗稱青莊舊志前後兩村

傅莊

南王道童

今通簡稱王壺

北王道童

王七莊

梁莊

前趙魯

後趙魯

東梨園

西梨園

前趙柏

後趙柏

前唐坡

董莊

舊志有李家莊沙窩莊盧家莊今無

以上第五區計十二社共村莊一百五十

統計以上五區八十二社總共村莊八百九十六

自治編鄉主副村戶口數目表

第一區

編鄉數	鄉名	主副村名	戶數	人口	
				男	女
第一鄉	東門大街獨立鄉		一三九戶	四一四口	三〇四口
第二鄉	西門大街獨立鄉		一四九戶	三九一口	二四七口
第三鄉	南門大街獨立鄉		一六六戶	四四〇口	二八五口

疆域區劃

四六一

第四鄉	北門大街獨立鄉		七四戶	女 男 一八二口 二〇一口
第五鄉	南關大街獨立鄉		一五〇戶	女 男 三一七口 三五四口
第六鄉	北關聯合鄉	主村 北關 副村 韓莊科 兩半莊 北店子 小新莊 三里莊	一九九戶	女 男 四七二口 五六一口
第七鄉	莫莊聯合鄉	主村 莫莊 副村 大葛莊 小葛莊 大樓	九七戶	女 男 二五三口 二七九口
第八鄉	趙莊聯合鄉	主村 趙莊 副莊 雙廟 從莊	一一七戶	女 男 二九六口 三九五口
第九鄉	楊莊聯合鄉	主村 楊莊 副村 史莊	一一六戶	女 男 二九二口 三五八口

第十鄉	徐莊聯合鄉	主村 徐莊 副村 老莊 份 二股莊 二	一〇六戶	女 男 二五三口 二八三口
第十一鄉	八里舖聯合鄉	主村 八里舖 副村 判莊 尙莊 沙底	一〇七戶	女 男 二八〇口 三二三口
第十二鄉	雙樓聯合鄉	主村 雙樓 副村 蘇牛莊 騎莊 小 八里舖 小高莊	一一八戶	女 男 二五九口 三三六口
第十三鄉	馬莊聯合鄉	主村 馬莊 副村 小劉莊	一二六戶	女 男 三五九口 四〇四口
第十四鄉	蔡李莊聯合鄉	主村 蔡李莊 副村 東店子 靳莊 王 家稔	一〇一戶	女 男 二五〇口 二六五口
第十五鄉	里相屯聯合鄉	主村 里相屯 副村 王莊 小車莊	一二八〇戶	女 男 七二〇口 九三〇口

區劃

四七

第六鄉	謝里廂聯合鄉	主村 謝里廂 副村 張里廂 崔里廂 周里廂 尙里廂	九九戶	女 男 二六一口 三〇八口
第七鄉	七里老莊聯合鄉	主村 七里老莊 副村 東場 秦家院 小后莊 新莊	一六〇戶	女 男 四一八口 四〇八口
第八鄉	馬天乙莊聯合鄉	主村 馬天乙莊 副村 香店 孫莊 王莊 司莊 孫家窪	一三二七戶	女 男 五四九口 六四六口
第九鄉	柴莊聯合鄉	主村 柴莊 副村 皮莊 尙莊 鄒莊 小七里舖 劉古堆莊	一七七戶	女 男 三七〇口 四一〇口
第十二鄉	龐莊聯合鄉	主村 龐莊 副莊 大廠 小廠	一一二戶	女 男 二二三口 二四七口
第十二鄉	五岳莊聯合鄉	主村 五岳莊 副村 高莊 張萬莊 蘇莊 大王莊 徐家窪 小下莊 焦莊 徐家窪	一〇五戶	女 男 二一八口 二六五口

第二鄉	王家店子聯合鄉	主村 王家店子 副村 朱家店子 西三里莊	八〇戶	女 男 二五一口 二四四口
第三鄉	石橋聯合鄉	主村 石橋 副村 三里舖	八六戶	女 男 二〇三口 二六五口
第四鄉	瓊屯聯合鄉	主村 瓊屯 副村 小留屯	八五戶	女 男 二三一〇口 二六四口
第五鄉	趙屯聯合鄉	主村 趙屯 副村 明屯	一一二戶	女 男 二九〇口 三一四口
第六鄉	大青草河聯合鄉	主村 大青草河 副村 小青草河 黃莊	七七戶	女 男 一七〇口 二〇〇口
第七鄉	郝家窪聯合鄉	主村 郝家窪 副村 七里莊 西李莊 紅廟	一九七戶	女 男 五〇六口 五七七口

系 示 疆域 區劃

四八

第八鄉	梁莊聯合鄉	主村 梁莊 副村 楊二家窪 劉岳莊 劉鳳莊 東李莊	一九八戶	男 五九九口 女 四八一口
第九鄉	葛壘莊聯合鄉	主村 葛壘莊 副村 東朱家河 葛家院 花牛王莊	一九六戶	男 六四一口 女 四六〇口
第十鄉	大周莊聯合鄉	主村 大周家 副村 申莊 何莊	一三五戶	男 四一一口 女 三五〇口
第十一鄉	西顏莊聯合鄉	主村 西顏莊 副村 東顏莊 小周莊	一二二戶	男 三五七口 女 三七二口
第十二鄉	前孫莊聯合鄉	主村 前孫莊 副莊 后孫莊 任莊	一五六戶	男 四一六口 女 四〇一口
第十三鄉	西路莊聯合鄉	主村 西路莊 副村 吳莊 孫莊 東路莊	一三七戶	男 三八八口 女 三四二口

第 九十三	第 八十三	第 七十三	第 六十三	第 五十三	第 四十三
鄉 徐莊聯合鄉	鄉 凌莊聯合鄉	鄉 岔道口聯合鄉	鄉 草廠獨立鄉	鄉 杜橋獨立鄉	鄉 常莊聯合鄉
主村 徐莊 副村 車莊	主村 凌莊 副村 宋名揚	主村 岔道口 副村 張莊 葛莊			主村 常莊 副村 王五莊 段莊
一四八戶	一〇九戶	一二七戶	一四一戶	一〇三戶	一〇六戶
女 男 三六六口 四二二口	女 男 二六九口 三三〇口	女 男 三〇九口 三二八口	女 男 三二二口 三九五口	女 男 二五七口 二九七口	女 男 二四七口 三一五口

七系

區劃

疆域

四九

第 五十四	第 四十四	第 三十四	第 二十四	第 一十四	第 十四
鄉 西朱家河獨立鄉	鄉 郭龍莊聯合鄉	鄉 費家窪聯合鄉	鄉 馬圈聯合鄉	鄉 高莊聯合鄉	鄉 佛台聯合鄉
	主村 郭龍莊 副村 古牛莊	主村 費家窪 副村 西都莊 東都莊	主村 馬圈 副村 王母台 丁莊	主村 高莊 副村 張莊 社莊 司馬莊	主村 佛台 副村 丁馬莊
一一二四戶	一一四戶	一一九戶	一一〇戶	一六二戶	一二九戶
女 男 二五七口 三三四口	女 男 二八六口 三三五口	女 男 二八六口 三二二口	女 男 二〇五口 三六三口	女 男 三四二口 四四七口	女 男 三二四口 三四四口

疆域區劃

五十一

第 一十五 鄉	第 十五 鄉	第 九十四 鄉	第 八十四 鄉	第 七十四 鄉	第 六十四 鄉
鹽廠聯合鄉	西王高聯合鄉	周高聯合鄉	蘇廠聯合鄉	賈高聯合鄉	前孟橋聯合鄉
主村 鹽廠 副村 江河劉莊	主村 西王高 副村 張娘娘莊 東王高 閻高	主村 周高 副村 許高 齊高 王明在莊	主村 蘇廠 副村 小劉莊	主村 賈高 副村 后孟橋 陳白高	主村 前孟橋 副村 申高 姜高
一二四戶	二〇七戶	一二六戶	一三九戶	一一八戶	一一三戶
女 男 三二〇口 四三五口	女 男 五四〇口 六五七口	女 男 二九六口 三六五口	女 男 二九二口 四〇三口	女 男 二六四口 二七五口	女 男 三〇一口 三六五口

第 七十五	第 六十五	第 五十五	第 四十五	第 三十五	第 二十五
鄉 戴莊聯合鄉	鄉 窪村聯合鄉	鄉 十二里塘聯合鄉	鄉 彭樓聯合鄉	鄉 宋屯獨立鄉	鄉 趙將軍聯合鄉
主村 戴莊 副村 辛莊 郝莊	主村 窪村 副村 庚莊	主村 十二里塘 副村 呂莊 吳莊 田莊 曹莊 張莊 劉莊 陳莊 莊莊	主村 彭樓 副村 張莊 周莊 郭莊 雙塚		主村 趙將軍莊 副村 西姚莊 東姚莊
一六〇戶	八九戶	一五九戶	一三〇戶	七九戶	八九戶
女 男 四五五口 五〇一口	女 男 二二九口 二七九口	女 男 四二四口 四六四口	女 男 三五三口 三九九口	女 男 二一〇口 二二三口	女 男 二七〇口 三〇四口

第 三 十 六	第 二 十 六	第 一 十 六	第 十 六	第 九 十 五	第 八 十 五
鄉 陳 新 莊 聯 合 鄉	鄉 大 張 新 莊 聯 合 鄉	鄉 前 張 莊 聯 合 鄉	鄉 王 郃 莊 聯 合 鄉	鄉 西 河 溝 聯 合 鄉	鄉 向 化 屯 聯 合 鄉
主村 陳新莊 副村 蘇新莊	主村 大張新莊 副村 小張新莊 閔新莊	主村 前張莊 副村 后張莊 小楊官 徐莊	主村 王郃莊 副村 東河溝 北楊村 車龍莊 娘娘廟	主村 西河溝 副村 何李莊 萬伯李莊 韓廟 馮莊	主村 向化屯 副村 高莊
一 四 四 戶	一 二 七 戶	一 三 三 三 戶	一 二 四 戶	一 三 五 戶	九 五 戶
女 男 三 四 八 一 五 五 口	女 男 三 四 八 三 四 四 口	女 男 三 三 二 六 一 八 口	女 男 三 四 五 一 六 八 口	女 男 四 四 一 六 〇 八 口	女 男 二 二 四 七 三 九 口

第 九十六 鄉	第 八十六 鄉	第 七十六 鄉	第 六十六 鄉	第 五十六 鄉	第 四十六 鄉
安陵獨立鄉	劉莊聯合鄉	王沙窩獨立鄉	高老莊聯合鄉	后丁莊聯合鄉	王豹莊聯合鄉
	主村 劉莊 副村 馬道口 趙茶棚 崔莊 客廠店 小郭莊		主村 高老莊 副村 后高老莊 曹家埝	主村 后丁莊 副村 前丁莊 馬駱駝莊	主村 王豹莊 副村 小辛莊 車辛莊 常辛莊 徐樓
二〇七戶	一五五戶	一〇〇戶	一〇七戶	一三五戶	一四四戶
女 男 五二五口 六九一口	女 男 三二六口 四九〇口	女 男 一九五口 二七三口	女 男 三〇六口 三四九口	女 男 三二一口 三九九口	女 男 三六七口 三六二口

第 五十七 鄉	第 四十七 鄉	第 三十七 鄉	第 二十七 鄉	第 一十七 鄉	第 十七 鄉
華家口聯合鄉	前村聯合鄉	小村聯合鄉	後村聯合鄉	蘇老家聯合鄉	馬新莊聯合鄉
主村 華家口 副村 西泊皮口	主村 前村 副村 老爺廟 檢柎	主村 小村 副村 東泊皮口	主村 後村 副村 陳村 兩半莊	主村 蘇老家 副村 孫莊 小屯	主村 馬新莊 副村 東古城 西古城
一一五戶	一一五戶	一一二戶	一三三戶	一四四戶	一二二戶
女 男 二八八口 三七七口	女 男 三二八口 三六一口	女 男 三二九口 三九四口	女 男 三六〇口 四四一口	女 男 四一二口 四五一口	女 男 三五二口 三四四口

疆域 區劃

五二

第

六十七

鄉玉泉莊獨立鄉

一二七戶

男 三三三〇
女 二六三〇

以上第一區共七十六鄉一萬零零零三戶男女五萬

四千三百六十三口

第二區

編鄉數

鄉名

主副村

名

戶數

人口

第一鄉孫鎮獨立鄉

四七一戶

男 一四四五〇
女 一一一六〇

第二鄉	榆林聯合鄉	主村 榆林 副村 西榆林 東榆林 小楊官路莊	一九七戶	女 男 六三八口 七三三口
第三鄉	常莊聯合鄉	主村 常莊 副村 常坊 馬油房 李學官莊 干輝莊 牛出莊 向莊	二三七戶	女 男 六一五口 七八四口
第四鄉	周八甲莊聯合鄉	主村 周八甲莊 副村 雷莊 前張莊 宋家窪	一四二戶	女 男 四三五口 五五九口
第五鄉	周西彥莊聯合鄉		一二二戶	女 男 四三〇口 四六五口
第六鄉	范莊聯合鄉	主村 范莊 副村 後張莊 周老家 蘇樓	一三三戶	女 男 四六五口 五三三口
第七鄉	連鎮獨立鄉		二五八戶	女 男 八一〇口 九三三口

疆域區劃

五二

第八鄉	大端莊獨立鄉		一二四戶	男 三九一口 女 三五〇口
第九鄉	大崔莊聯合鄉	主村 大崔莊 副村 小董莊 孫莊 邊莊	一一二戶	男 三八一口 女 三三九口
第十鄉	夏莊聯合鄉	主村 夏莊 副村 王梨行 小周莊 黃廟	一二三戶	男 四〇七口 女 三三八口
第十一鄉	路家窪獨立鄉		一二二戶	男 三三三口 女 二八七口
編二十數	井莊聯合鄉	主村 井莊 副村 子莊 孟家頭	一三六戶	男 四二〇口 女 三五〇口
第十三鄉	車窩聯合鄉	主村 車窩 副村 蘇莊 楊窩	一五七戶	男 四七一口 女 四一〇口

第九鄉	第十鄉	第十七鄉	第十六鄉	第五十鄉	第四十鄉
趙集獨立鄉	趙虎頭莊聯合鄉	東陸莊獨立鄉	黃莊聯合鄉	東王莊聯合鄉	朱莊聯合鄉
	主村 趙虎頭莊 副村 曹莊 後雙廟 小葉莊		主村 黃莊 副村 前韓莊 后韓莊 小劉莊 朱莊 張莊 周莊	主村 東王莊 副村 西王莊 梁莊 齊莊	主村 朱莊 副村 薛寺 郝莊
一〇〇戶	一五一戶	一二六戶	二一七戶	一四〇戶	一三五戶
女 三〇五口 男 三七六口	女 四五一口 男 四九七口	女 三六三口 男 三八五口	女 六六三口 男 七六一口	女 三四〇口 男 四二六口	女 三七三口 男 四五六口

第 五十二 鄉	第 四十二 鄉	第 三十二 鄉	第 二十二 鄉	第 十一 鄉	第 十二 鄉
鄭莊獨立鄉	安莊聯合鄉	于莊聯合鄉	史莊聯合鄉	前劉莊聯合鄉	党莊獨立鄉
	主村 安莊 副村 郭莊 徐莊 小段莊	主村 于莊 副村 於莊	主村 史莊 副村 葉莊 王木莊 范莊	主村 前劉莊 副村 后劉莊 前史莊	
一一九戶	一三五戶	一三五戶	一〇九戶	一一六戶	九六戶
女 男 三一二口 四〇一口	女 男 三四一口 四四三口	女 男 四二三口 四八五口	女 男 二九二口 三六九口	女 男 三二〇口 二九七口	女 男 二八二口 三〇七口

第 七十三 鄉	第 六十三 鄉	第 五十三 鄉	第 四十三 鄉	第 三十三 鄉	第 二十三 鄉
東盧莊聯合鄉	大米莊聯合鄉	張莊聯合鄉	萬莊獨立鄉	劉子龍莊聯合鄉	侯莊聯合鄉
主村 東盧莊 副村 三河莊	主村 大米莊 副村 小米莊 李拐莊	主村 張莊 副村 大王莊		主村 劉子龍莊 副村 楊莊 郭莊 官莊 莊莊 郭莊	主村 侯莊 副村 大元村 焦莊 馮莊
一四八戶	一〇八戶	一三七戶	一一四戶	二〇二戶	二二五戶
女 四二五口 男 四六七口	女 三八二口 男 四七七口	女 三八六口 男 四四八口	女 三二五口 男 三七三口	女 五〇五口 男 五九六口	女 五八八口 男 七二〇口

系 一 疆域區劃 五五	第 三十四 鄉 喬莊聯合鄉	第 二十四 鄉 西夏莊聯合鄉	第 一十四 鄉 趙團聯合鄉	第 十四 鄉 丁莊聯合鄉	第 九十三 鄉 王烟子聯合鄉	第 八十三 鄉 西盧莊聯合鄉
	主村 喬莊 副村 李鳳園莊 楊鐵匠莊	主村 西夏莊 副村 后夏莊 辛莊 廠和 梁集 東夏莊 城廠楊莊	主村 趙團 副村 苗團 畢團 李團 魏團	主村 丁莊 副村 小梁莊 五門 小東莊 陳莊	主村 王烟子 副村 周烟子 梁莊 耿莊	主村 西盧莊 副村 王二胡莊
	一七五戶	二七九戶	一八五戶	一四七戶	一四六戶	一二八戶
	女 四七〇口 男 六一〇口	女 七六一口 男 九一六口	女 五〇〇口 男 五八九口	女 三七五口 男 四九二口	女 三六五口 男 四六一口	女 三四二口 男 三九四口

<p>第 九十四 鄉</p>	<p>第 八十四 鄉</p>	<p>第 七十四 鄉</p>	<p>第 六十四 鄉</p>	<p>第 五十四 鄉</p>	<p>第 四十四 鄉</p>
<p>崔屯獨立鄉</p>	<p>張茂莊獨立鄉</p>	<p>劉染房聯合鄉</p>	<p>趙莊聯合鄉</p>	<p>高家院聯合鄉</p>	<p>二鄉聯合鄉</p>
		<p>主村 劉染房 副村 前後道 蘇莊 閻莊 小戴莊 東楊村</p>	<p>主村 趙莊 副村 大梁莊 小梁莊 松樹屯 小杜莊</p>	<p>主村 高家院 副村 焦莊 王指南莊 張好義莊 華莊</p>	<p>主村 二鄉 副村 程莊 後程莊 西程莊</p>
<p>九五戶</p>	<p>一二二一戶</p>	<p>一三七戶</p>	<p>一三〇戶</p>	<p>一五〇戶</p>	<p>一二七戶</p>
<p>男 二八五口 女 二三五口</p>	<p>男 六五七口 女 五四一口</p>	<p>男 五七一 女 四七一</p>	<p>男 四四二 女 三五三</p>	<p>男 五一九 女 四三九</p>	<p>男 四〇七 女 二七九</p>

系 二 疆域 區劃 五六	第 五十五 鄉 郭小 王聯合 鄉	第 四十五 鄉 周莊 聯合 鄉	第 三十五 鄉 趙石 槽聯合 鄉	第 二十五 鄉 姜莊 聯合 鄉	第 一十五 鄉 大車 莊聯合 鄉	第 十五 鄉 營盤 聯合 鄉	
	主村 郭小王 副村 張小王 袁小王 馬小王 辛小王	主村 周莊 副村 宋莊 魏莊 王莊	主村 趙石槽 副村 石莊 時莊	主村 姜莊 副村 毛莊 樸莊	主村 大車莊 副村 小楊莊 任井	主村 營盤 副村 修家河 關莊 楊明環莊	
	一 五 八 戶	一 二 七 戶	一 五 三 戶	一 六 四 戶	一 四 〇 戶	一 六 二 戶	
	男 六〇三口 女 四九八口	男 四四九口 女 四〇六口	男 五三〇口 女 四四五口	男 五九二口 女 五二二口	男 五四一口 女 四六七口	男 五七三口 女 五一五口	

<p>第 六十五 鄉</p>	<p>大楊官聯合鄉</p>	<p>主村 大楊官 副村 呂莊</p>	<p>九五戶</p>	<p>男 三九〇口 女 三四六口</p>
<p>第 七十五 鄉</p>	<p>陶莊聯合鄉</p>	<p>主村 陶莊 副村 付莊 王莊</p>	<p>一三三三戶</p>	<p>男 四四四口 女 三六八口</p>
<p>第 八十五 鄉</p>	<p>北馬莊聯合鄉</p>	<p>主村 北馬莊 副村 前解莊 后解莊</p>	<p>八一戶</p>	<p>男 三〇六口 女 二六八口</p>
<p>第 九十五 鄉</p>	<p>姚家河聯合鄉</p>	<p>主村 姚家河 副村 齊店 趙店 劉福莊 小姜莊 左莊</p>	<p>二四三三戶</p>	<p>男 八四八口 女 六七三口</p>
<p>以上第二區共五十九鄉九千二百九十二戶男女五</p>				
<p>萬八千零一十口</p>				

河北景縣志

第三區

編鄉數	鄉名	主副村名	戶數	人口
第一鄉	宋門獨立鄉	主村 李志窩 副村 沈李志窩 張李志窩	一五五戶	女 三〇七口 男 四〇〇口
第二鄉	李志窩聯合鄉	主村 李志窩 副村 沈李志窩 張李志窩	一九二戶	女 四〇九口 男 五二〇口
第三鄉	大上官聯合鄉	主村 大上官 副村 小上官	一五九戶	女 四二三口 男 四八六口
第四鄉	大溫城獨立鄉		一二八戶	女 二四〇口 男 三一〇口

疆城區劃

五七

第五鄉	范溫城聯合鄉	主村 范溫城 副村 小郭莊	一一五戶	女 男 二八六口 三三五口
第六鄉	孫溫城獨立鄉		一〇七戶	女 男 一九八口 二九七口
第七鄉	大趙莊聯合鄉	主村 大趙莊 副村 千民屯	一七一戶	女 男 三三四口 四四二口
第八鄉	油房聯合鄉	主村 油房 副村 小趙莊	一三一戶	女 男 二六八口 三四四口
第九鄉	曹高獨立鄉		八五戶	女 男 二三五口 二五八口
第十鄉	劉高聯合鄉	主村 劉高 副村 宮高 前雙廟 後雙廟	三三九戶	女 男 三四七口 四三二口

河北阜平縣志

第十鄉	東后村聯合鄉	主村 東后村 副村 西后村 朴莊	一二五戶	女 男 二六五口 三八九口
第二鄉	王高聯合鄉	主村 王高 副村 白高 苗高	一〇四戶	女 男 二六九口 三五九口
第三鄉	耿高聯合鄉	主村 耿高 副村 周高 西耿高	二二一戶	女 男 四四六口 五四一口
第四鄉	劉寨子聯合鄉	主村 劉寨子 副村 葛寨子 李寨子 小趙莊 魏村	二〇二戶	女 男 四一七口 五三〇口
第五鄉	留八莊聯合鄉	主村 留八莊 副村 卜村	二七二戶	女 男 五七七口 七四八口
第六鄉	落寨獨立鄉		九三戶	女 男 一八八口 二五八口

第 二十 二鄉	第 十一 鄉	第 十 二鄉	第 九 十鄉	第 八 十鄉	第 七 十鄉
荳 頭 獨 立 鄉	關 河 聯 合 鄉	小 營 聯 合 鄉	宋 上 營 聯 合 鄉	前 野 廠 聯 合 鄉	前 野 王 聯 合 鄉
	主村 關河 副村 馬溫城	主村 小營 副村 辛莊	主村 宋上營 副村 王上營 曹上營	主村 前野廠 副村 后野廠 西野廠	主村 前野王 副村 後野王
一 五 九 戶	一 二 四 戶	一 九 〇 戶	一 八 六 戶	一 四 三 戶	一 一 〇 戶
女 男 三八一 四九一	女 男 二九二 三五八	女 男 四四八 五三五	女 男 三九六 五二二	女 男 三二七 四一九	女 男 二八八 三二〇

第五區劃 五九	第 <small>八十二</small> 鄉 北西莊獨立鄉	第 <small>七十二</small> 鄉 樸莊聯合鄉	第 <small>六十二</small> 鄉 霸寺聯合鄉	第 <small>五十二</small> 鄉 曹王柯枝聯合鄉	第 <small>四十二</small> 鄉 張王柯枝聯合鄉	第 <small>三十二</small> 鄉 後留名府獨立鄉
		主村 樸莊 副村 前留名府	主村 霸寺 副村 魁星莊	主村 曹王柯枝 副村 營王柯枝 白王柯枝	主村 張王柯枝 副村 柴干柯枝	
	一三五戶	一三〇戶	一四一戶	一三二戶	一〇九戶	一六七戶
	女 男 三〇九口 三八七口	女 男 二九〇口 三五五口	女 男 三〇五口 四〇九口	女 男 三二三口 三八六口	女 男 二二二口 二九一口	女 男 四二一口 五一一口

第 四十三	第 三十三	第 二十三	第 一十三	第 十三	第 九十二
鄉 高莊聯合鄉	鄉 孔村聯合鄉	鄉 馬村聯合鄉	鄉 韓黃古莊聯合鄉	鄉 大果義聯合鄉	鄉 苦水營獨立鄉
主村 高莊 副村 房莊	主村 孔村 副村 王莊	主村 馬村 副村 呂屯	主村 韓黃古莊 副村 閻村 鄭村 白村 張村	主村 大果義 副村 東果義	
二二二二戶	一五二二戶	一四三三戶	二九五五戶	一七二二戶	一一七七戶
男 六一二口 女 五〇三口	男 四三四口 女 三六一口	男 三七四口 女 二八六口	男 九〇九口 女 七四五口	男 四九九口 女 四一五口	男 三五三口 女 二七七口

第 十四	第 九十三	第 八十三	第 七十三	第 六十三	第 五十三
鄉 王謙寺聯合鄉	鄉 李溫城聯合鄉	鄉 孫村獨立鄉	鄉 聖堂聯合鄉	鄉 西路古莊聯合鄉	鄉 高路古莊獨立鄉
主村 王謙寺 副村 小梁莊	主村 李溫城 副村 蘇院 尙莊		主村 聖堂 副村 前達村 後達村 鄭古莊	主村 西路古莊 副村 馬路古莊 東馬村	
一八九戶	一四四戶	一四七戶	二〇六戶	一六五戶	一二三戶
女 男 四五〇口 五四七口	女 男 三二五口 四二四口	女 男 三七八口 四一〇口	女 男 六〇六口 六三五口	女 男 四一七口 五一七口	女 男 二七八口 三五二口

第 一十四 鄉	大劉莊聯合鄉	主村 大劉莊 副村 小劉莊	一 二 三 戶	女 男 三二二口 三五六口
第 二十四 鄉	東梁村聯合鄉	主村 東梁村 副村 西梁村	一 三 七 戶	女 男 三三六口 四〇七口
第 三十四 鄉	牟榆林聯合鄉	主村 牟榆林 副村 樸莊 賈村 七里樹	一 五 九 戶	女 男 三七八口 四五〇口
第 四十四 鄉	孫莊獨立鄉	主村 孫莊 副村 趙莊	一 一 三 戶	女 男 二五八口 三〇五口
以上第三區共四十四鄉六千七百一十九戶男女三				
萬四千八百四十五口				

第四區

編鄉數	鄉名	主副村名	戶數	人口
第一鄉	龍華獨立鄉	主村 後安村 副村 姜家園	四六〇戶	男 一六九四口 女 九七〇口
第二鄉	後安村聯合鄉	主村 後安村 副村 姜家園	一八〇戶	男 六四七口 女 四三四口
第三鄉	大南雀聯合鄉	主村 大南雀 副村 小南雀 高莊	二二一戶	男 六一〇口 女 四五五口
第四鄉	賈呂村獨立鄉		二〇二戶	男 八〇〇口 女 五五二口

區劃

六一

第五鄉	小辛莊聯合鄉	主村 小辛莊 副村 劉莊 野莊 城	一〇二戶	女 男 二七六口 四一三口
第六鄉	董故莊獨立鄉		一六七戶	女 男 五〇九口 七四八口
第七鄉	後馬卜定聯合鄉	主村 後馬卜定 副村 徐卜定	一七〇戶	女 男 四〇四口 六三六口
第八鄉	前馬卜定聯合鄉	主村 前馬卜定 副村 甄卜定 鄧卜定 胡卜定 綵卜定	一九六戶	女 男 四五四口 七五五口
第九鄉	張卜定聯合鄉	主村 張卜定 副村 韓卜定	一一七戶	女 男 三二三口 四八七口
第十鄉	陳卜定聯合鄉	主村 陳卜定 副村 西陳卜定	八四戶	女 男 二五〇口 三九二口

第十鄉	秦旺獨立鄉		二二〇戶	女 男 四〇〇口 六五三口
第二十鄉	台辛莊獨立鄉		一八四戶	女 男 四〇六口 七〇七口
第三十鄉	南文柯獨立鄉		二七五戶	女 男 五五二口 七七〇口
第四十鄉	北文柯獨立鄉		九六戶	女 男 二二三口 二五三口
第五十鄉	程莊聯合鄉	主村 程莊 副村 魏柯屯 北魏柯	一六〇戶	女 男 二六五口 四三八口
第六十鄉	大馮古莊獨立鄉		二八八戶	女 男 七一五口 一一六九口

第 二十 二	第 十一 二	第 十二	第 九十	第 八十	第 七十
鄉 前 孫 村 獨 立 鄉	鄉 鄭 秦 村 聯 合 鄉	鄉 楊 塚 獨 立 鄉	鄉 彭 村 獨 立 鄉	鄉 辛 旺 獨 立 鄉	鄉 小 馮 古 莊 獨 立 鄉
	主村 鄭秦村 副村 劉秦村				
一 一 一	一 〇 八	一 五 一	一 二 五	一 九 九	一 二 〇
女 男	女 男	女 男	女 男	女 男	女 男
二六二口 三〇三口	二八一〇口 四二二〇口	三〇〇〇口 五二九〇口	三一一口 四七三〇口	四五四〇口 七五〇〇口	二五八〇口 四四二〇口

第 八十二 鄉	第 七十二 鄉	第 六十二 鄉	第 五十二 鄉	第 四十二 鄉	第 三十二 鄉
木里莊獨立鄉	南木客聯合鄉	陳木客聯合鄉	常木客聯合鄉	棗科聯合鄉	後孫村獨立鄉
	主村 南木客 副村 韓木客	主村 陳木客 副村 劉木客	主村 常木客 副村 高木客	主村 棗科 副村 西棗科	
七八戶	一五一戶	一一六戶	一一五戶	一二五戶	一一二戶
女 男 一八四口 二八五口	女 男 三四九口 五三〇口	女 男 三〇一口 四二七口	女 男 二六九口 四一二口	女 男 三三二口 四五四口	女 男 二七〇口 三二一口

第 四十三	第 三十三	第 二十三	第 一十三	第 十三	第 九十二
鄉 周呂村聯合鄉	鄉 西北趙莊聯合鄉	鄉 廣川後村聯合鄉	鄉 廣川獨立鄉	鄉 陳屯聯合鄉	鄉 木客鄭莊獨立鄉
主村 周呂村 副村 王呂村	主村 西北趙莊 副村 廣川前村	主村 廣川後村 副村 小後村		主村 陳屯 副村 秦屯 李屯	
二二五戶	一五二戶	一五五戶	一五三戶	一六一戶	九二戶
女 男 四九七口 六四八口	女 男 三九五口 五八二口	女 男 三七九口 五五七口	女 男 三二九口 五七三口	女 男 三四一口 四三三口	女 男 一九六口 三三七口

第十四鄉	第九十三鄉	第八十三鄉	第七十三鄉	第六十三鄉	第五十三鄉
小德廂獨立鄉	呂德廂聯合鄉	劉頭獨立鄉	隆興張莊聯合鄉	單德廂獨立鄉	房呂村聯合鄉
	主村 呂德廂 副村 孫德廂 王莊		主村 隆興張莊 副村 董莊		主村 房呂村 副村 大辛莊
一一八戶	一三一戶	九八戶	一六〇戶	一〇九戶	一一八戶
女 二八三口 男 二五七口	女 三六五口 男 三九九口	女 二四六口 男 四六三口	女 三七六口 男 五九九口	女 三三〇口 男 三二七口	女 三一一口 男 三九四口

疆域 區劃 六四

第 六十四	第 五十四	第 四十四	第 三十四	第 二十四	第 一十四
鄉 薛村獨立鄉	鄉 吳莊聯合鄉	鄉 陳村聯合鄉	鄉 大章村聯合鄉	鄉 李章村聯合鄉	鄉 張德廂聯合鄉
	主村 吳莊 副村 前油房 后油房	主村 陳村 副村 楊莊 聶高卜	主村 大章村 副村 楊章村	主章村 李章村 副村 陳章村	主村 張德廂 副村 王德廂
一〇三戶	一七四戶	一五〇戶	一二二戶	一二六戶	二〇六戶
女 男 二三五口 四〇七口	女 男 四四一口 七二二口	女 男 三三四口 五八四口	女 男 二三五口 三五一口	女 男 二九四口 四二〇口	女 男 五二一口 六三〇口

第 二十五	第 一十五	第 十五	第 九十四	第 八十四	第 七十四
鄉 高村聯合鄉	鄉 劉高卜聯合鄉	鄉 大趙莊獨立鄉	鄉 劉鎮獨立鄉	鄉 乜村獨立鄉	鄉 蘇古莊聯合鄉
主村 高村 副村 苗村	主村 劉高卜 副村 柳高卜				主村 蘇古莊 副村 胡家營
八 一 戶	一 一 三 戶	一 〇 七 戶	一 八 六 戶	一 一 七 戶	二 四 六 戶
女 男 一八〇口 二八七口	女 男 二四二口 四〇一口	女 男 二五八口 三八二口	女 男 四六四口 七六六口	女 男 三〇三口 四六三口	女 男 五二五口 八八八口

第 八十五	第 七十五	第 六十五	第 五十五	第 四十五	第 三十五
鄉 唐坡聯合鄉	鄉 白相公莊獨立鄉	鄉 宋莊聯合鄉	鄉 馬莊聯合鄉	鄉 王高卜聯合鄉	鄉 倪高卜聯合鄉
主村 唐坡 副村 六股路		主村 宋莊 副村 宿趙莊	主村 馬莊 副村 社村 魏高卜 魏莊	主村 王高卜 副村 柳村	主村 倪高卜 副村 馮高卜
九四戶	一一五戶	一六八戶	一九八戶	一〇四戶	八九戶
女 男 一九八口 二九〇口	女 男 二三七口 四三二口	女 男 三一七口 五六七口	女 男 四五四口 七八〇口	女 男 二二八口 三九二口	女 男 一六八口 三三五口

第 四十六	第 三十六	第 二十六	第 一十六	第 十六	第 九十五
鄉	鄉	鄉	鄉	鄉	鄉
後坊子聯合鄉	大王邑聯合鄉	大張史聯合鄉	大辛莊聯合鄉	東青蘭獨立鄉	青蘭鎮獨立鄉
主村 後坊子 副村 小王邑	主村 大王邑 副村 黃村	副村 大張史 主村 小張史 郭莊	主村 大辛莊 副村 申莊		
一一二九戶	一二二六戶	一七九戶	七三戶	七二戶	一四四戶
女 男 二七二口 四五一口	女 男 三四三口 五二五口	女 男 三四〇口 六四三口	女 男 一五四口 二七八口	女 男 一七四口 二五三口	女 男 三六二口 四四九口

疆域區劃

六六一

第 十七	第 九十六	第 八十六	第 七十六	第 六十六	第 五十六
鄉	鄉	鄉	鄉	鄉	鄉
劉加官獨立鄉	蘇塘聯合鄉	朱加官獨立鄉	小神塚獨立鄉	大神塚獨立鄉	吳莊獨立鄉
	主村 蘇塘 副村 王加官 陳加官				
九六戶	一二七戶	八五戶	八〇戶	一五九戶	一三〇戶
女 男	女 男	女 男	女 男	女 男	女 男
二四三 三二五	三七〇 四八五	二五八 三六一	一九八 二二九	二九〇 五八三	二四六 四〇七

景 系 志 卷 一 疆 域 區 劃 六 七	第 六 十 七 鄉 大 劉 莊 獨 立 鄉	第 五 十 七 鄉 郝 張 莊 獨 立 鄉	第 四 十 七 鄉 南 江 江 獨 立 鄉	第 三 十 七 鄉 北 江 江 獨 立 鄉	第 二 十 七 鄉 大 周 莊 聯 合 鄉 主 村 大 周 莊 副 村 小 周 莊	第 一 十 七 鄉 大 申 莊 獨 立 鄉
	一 〇 〇 戶	一 二 八 戶	二 四 三 戶	一 七 九 戶	一 四 一 戶	一 〇 七 戶
	女 男 二 六 七 口 四 三 五 口	女 男 三 四 四 口 五 二 七 口	女 男 五 八 七 口 九 三 二 口	女 男 三 四 三 口 六 三 二 口	女 男 三 三 八 口 五 五 九 口	女 男 二 六 一 口 四 三 〇 口

三十一人考志(一)

第 二十八	第 一十八	第 十八	第 九十七	第 八十七	第 七十七
鄉 張楓林獨立鄉	鄉 大楓林獨立鄉	鄉 小楓林獨立鄉	鄉 賈島獨立鄉	鄉 隆興鄭莊獨立鄉	鄉 隆興獨立鄉
一 二 三 戶	二 八 一 戶	一 六 一 戶	一 八 〇 戶	八 四 戶	二 一 六 戶
女 男	女 男	女 男	女 男	女 男	女 男
三三六口 四九九口	七三三口 一〇六三口	三四六口 五五六口	四二八口 七三三口	二二七口 三四五口	五五〇口 八二二口

以上第四區共八十七鄉一萬二千九百八十戶男女

第 三十八	第 四十八	第 五十八	第 六十八	第 七十八
鄉	鄉	鄉	鄉	鄉
河渠聯合鄉	副榜趙莊聯合鄉	南楊木獨立鄉	北楊木獨立鄉	姚莊聯合鄉
主村 河渠 副村 張莊	主村 副榜趙莊 副村 小南莊 盧莊			主村 姚莊 副村 龐莊
二八〇戶	一三六戶	一六九戶	一二七戶	一六六戶
女 九八九口 男 六五六口	女 三四六口 男 五二四口	女 四一七口 男 六五〇口	女 三〇〇口 男 四六八口	女 三八六口 男 六五二口

七萬八千六百五十五口

第五區

編鄉數	鄉名	主副村名	戶數	人口
第一鄉	留智廟獨立鄉	主村 南留智 副村 老莊 梁莊	一七八戶	女 四六〇口 男 五二四口
第二鄉	南留智聯合鄉	主村 張戴莊 副村 北吳莊 牛莊	一四六戶	女 三七二口 男 四五〇口
第三鄉	張戴莊聯合鄉			

第九鄉	第八鄉	第七鄉	第六鄉	第五鄉	第四鄉
魏家野莊聯合鄉	陸莊聯合鄉	押莊聯合鄉	南馬莊聯合鄉	南吳莊獨立鄉	前棗林獨立鄉
主村 魏家野莊 副村 高野莊 傅野莊	主村 陸莊 副村 趙林	主村 押莊 副村 王官店	主村 南馬莊 副村 義合莊 王家園 後棗林		
一五〇戶	一一七戶	一二〇戶	一三四戶	七五戶	一九〇戶
女 四〇二口 男 三九六口	女 二二四口 男 三五九口	女 三一九口 男 三八六口	女 三八八口 男 四九三口	女 二四二口 男 二五九口	女 四六二口 男 五二四口

置或 置劃

六九

第十鄉	堤子聯合鄉	主村 堤子 副村 張莊 史莊	一九三戶	女 男 五三七口 六二四口
第十一鄉	葛莊獨立鄉		一六六戶	女 男 三六九口 五一〇口
第十二鄉	野林莊獨立鄉		一七二戶	女 男 五四九口 六九七口
第十三鄉	范莊獨立鄉		九五戶	女 男 二一四口 二五九口
第十四鄉	于莊獨立鄉		八六戶	女 男 一六八口 二一三口
第十五鄉	賈村聯合鄉	主村 賈村 副村 解莊	三一七戶	女 男 八一六口 九四九口

第 一 十 二 鄉	第 十 二 鄉	第 九 十 鄉	第 八 十 鄉	第 七 十 鄉	第 六 十 鄉
北留智獨立鄉	朱北樓聯合鄉	封莊獨立鄉	徐莊獨立鄉	里老聯合鄉	小洋聯合鄉
	主村 朱北樓 副村 曹莊			主村 里老 副村 焦莫莊	主村 小洋 副村 大洋
一三七戶	一一二戶	八三戶	一〇九戶	三七五戶	三一九戶
女 男 二七一〇 三六七〇	女 男 三三四〇 三七四〇	女 男 二六五〇 二八三〇	女 男 二六八〇 三一八〇	女 男 八七〇〇 九七〇〇	女 男 八一九〇 八六〇〇

第 七十二	第 六十二	第 五十二	第 四十二	第 三十二	第 二十二
鄉 南王童獨立鄉	鄉 謝瞳獨立鄉	鄉 後于家聯合鄉	鄉 白家寺聯合鄉	鄉 堤子王聯合鄉	鄉 城廠王聯合鄉
		主村 移于家 副村 宮莊	主村 白家寺 副村 西寺 前寺	主村 堤子王 副村 後楊莊	主村 城廠王 副村 苗草舖 靳莊
一一一戶	一九五戶	一三六戶	一〇五戶	一三七戶	一六一戶
女 男 三〇七口 三五七口	女 男 四三〇口 五四二口	女 男 三三二口 四〇〇口	女 男 二二七口 三〇〇口	女 男 三四二口 四一五口	女 男 三九七口 四六八口

第 三十三 鄉	第 二十三 鄉	第 一十三 鄉	第 十三 鄉	第 九十二 鄉	第 八十二 鄉
後趙柏聯合鄉	前趙柏聯合鄉	董莊聯合鄉	王七莊聯合鄉	趙魯獨立鄉	北王童獨立鄉
主村 移趙柏 副村 前唐坡	主村 前趙柏 副村 東梨園 西梨園	主村 董莊 副村 青莊 傅莊	主村 王七莊 副村 梁莊		
一 二 三 三 二 戶	一 三 三 三 戶	一 三 三 二 戶	一 二 七 戶	一 〇 一 戶	一 五 七 戶
女 男 五六四口 六九〇口	女 男 三五八口 三六四口	女 男 三二一口 四〇〇口	女 男 三八六口 四〇一口	女 男 二五九口 三〇六口	女 男 四六一口 四六三口

系
志
卷一
疆城區劃

七

<p>第 九十三 鄉</p>	<p>第 八十三 鄉</p>	<p>第 七十三 鄉</p>	<p>第 六十三 鄉</p>	<p>第 五十三 鄉</p>	<p>第 四十三 鄉</p>
<p>北馬莊聯合鄉</p>	<p>十三里鋪獨立鄉</p>	<p>常莊科獨立鄉</p>	<p>窩上獨立鄉</p>	<p>王辛店聯合鄉</p>	<p>黃莊聯合鄉</p>
<p>主村 北馬莊 副村 孟莊 林莊 楊東高</p>				<p>主村 王辛店 副村 高辛店 李辛店 張沙窩</p>	<p>主村 黃莊 副村 千佛堂 大辛莊 鄭莊 小辛莊</p>
<p>一〇三戶</p>	<p>六七戶</p>	<p>二四七戶</p>	<p>一九一戶</p>	<p>一五八戶</p>	<p>二一八戶</p>
<p>女 男 二八〇口 三三五口</p>	<p>女 男 一一七口 一六七口</p>	<p>女 男 五一五口 六六二口</p>	<p>女 男 四八二口 五六七口</p>	<p>女 男 四二六口 五三一口</p>	<p>女 男 五〇〇口 六一一口</p>

第 一十五	第 十五	第 九十四	第 八十四	第 七十四	第 六十四
鄉 香坊聯合鄉	鄉 孟莊聯合鄉	鄉 野榆林聯合鄉	鄉 楊八刀屯聯合鄉	鄉 王廠聯合鄉	鄉 薛家楊院聯合鄉
主村 香坊 副村 蘇莊 老鄭莊	主村 孟莊 副村 十二里莊	主村 野榆林 副村 龐莊 曹莊	主村 楊八刀屯 副村 前陳坊 小西屯	主村 王廠 副村 呂莊 趙楊院 郝楊院 社楊院	主村 薛家楊院 副村 張八棍楊院 張文 舉楊院 郭石谷楊院
一九八戶	一一六戶	一八七戶	二二二戶	一九一戶	二二七戶
女 男 四八三口 六四三口	女 男 二三八口 三三二口	女 男 四三三口 五七三口	女 男 四三二口 六一〇口	女 男 四一九口 五七九口	女 男 五二二口 六九六口

<p>第 二十五</p> <p>鄉</p>	<p>第 三十五</p> <p>鄉</p>	<p>第 四十五</p> <p>鄉</p>	<p>第 五十五</p> <p>鄉</p>	<p>第 六十五</p> <p>鄉</p>	<p>第 七十五</p> <p>鄉</p>
<p>辛莊聯合鄉</p>	<p>後陳坊聯合鄉</p>	<p>孟家_{玲瓏}脊聯合鄉</p>	<p>五步村聯合鄉</p>	<p>大劉莊聯合鄉</p>	<p>朱莊聯合鄉</p>
<p>主村 辛莊 副村 西王莊 張龍崗</p>	<p>主村 後陳坊 副村 大陳坊 王百碾 張百碾</p>	<p>主村 孟家玲瓏脊 副村 郝莊 隨莊</p>	<p>主村 五步村 副村 莊村</p>	<p>主村 大劉莊 副村 小劉莊 黃莊 李莊</p>	<p>主村 朱莊 副村 張莊 司蓮家 袁家窪 邱家窪</p>
<p>一七六戶</p>	<p>二〇九戶</p>	<p>二一九戶</p>	<p>二七〇戶</p>	<p>二一一戶</p>	<p>三〇四戶</p>
<p>女 男 四三七口 四六七口</p>	<p>女 男 五一一口 六〇八口</p>	<p>女 男 五九九口 六九八口</p>	<p>女 男 六四八口 七九〇口</p>	<p>女 男 五三六口 六〇八口</p>	<p>女 男 七二八口 八七六口</p>

疆域區劃

七三三

以上第五區共五十七鄉九千八百二十四戶男女五萬三千五百一十二口

總計以上五區

共三百二十三鄉

共四萬八千八百二十七戶

共男女二十七萬九千三百八十五口

地勢 地形 水利 土壤

一地形 傾斜緩急 平原由來 積水窪 鹹場 沙窪

我縣地形由西南向東北傾斜故由江江河流域觀之趙魯屯爲二一·二公尺佛台爲一八·四向化屯爲一八·

一樊橋則爲一六·一二矣若自東西觀之律家寨在武邑景縣交界處屬武邑縣爲二二·二關家河爲一八·二城西關爲一六·五城附近因用土關係較低安陵則爲一八·九矣再自南北觀之小洋爲一九·二北留智一八·八三里舖一八·八至向化屯則爲一八·一矣其餘均可按表索解其間雖不無例外之處然就大勢觀之可概論也

地形表

運河流域	地點	高度	大洋河流域	地點	高度	江河流域	地點	高度	張甲河流域	地點	高度	漳河流域	地點	高度
	德八里屯	二一·六		小洋	一九·一		故賣堡店	二一·一		張舊縣	二四·一		張滄房口	二二·七

王家淺	吳徐家口	安陵鎮	華家口	景玉泉莊	大辛莊	桑園	第二屯	老君堂	白草窪
二一·五	二〇·二	一八·九	二〇·一	二二·〇	二二·四	二二·三	二二·二	二二·一	二二·七
七里舖	城西關	石橋村	三里舖	薛家窪	窩上	北留智	靳莊	後桑林	前桑林
一八·二	一六·五	一八·二	一八·八	二八·七	一八·三	二八·八	一八·八	一八·三	二〇·九
鹽廠	費家窪	關家河	車莊	佛台	後陳家坊	步村	郝莊	景董莊	德趙魯屯
一八·四	一八·四	一八·三	一八·六	一八·四	一九·二	一九·一	一八·八	二一·二	二一·二
趙屯	律家寨	北石村	趙北雀	武谷村	大呂木	強李孔頭	木里莊	景鄭家寨村	劉家橋
二一·六	二二·一	二二·五	二〇·六	二二·三	二〇·八	二四·一	二二·五	二四·七	二五·五
孫家寨	王小莊	周家順子	西石村	宋家北雀	武劉村	西北巨贊	南臣贊	鹿花園	仇毛莊
一八·四	二一·四	二〇·三	二二·六	二二·四	二〇·〇	二一·一	二三·六	二四·三	二二·四

地勢地形

七五

十五里口	一七·四	十二里堂	一八·六	向化市	一八·一	景王柯枝	一八·八	以下與張甲河合
胡家圈	二〇·三	向化屯	一八·一	河溝	一八·一	小營	二一·二	
景連鎮	一八·九	崔屯	一八·一	修家河	一八·五	大洛寨	一七·〇	
東戈家墳	一八·六	阜漫河鎮	一八·七	姚家河	一七·六	留駕井村	一九·九	
		許莊	一八·八	秦家河	一七·二	後董村	一九·九	
				李輝橋	一五·一			
				樊橋	一六·二			

傾斜緩急 江江河流域趙魯屯與樊家橋比一百三十餘

里中差四·九公尺大洋河流域小洋與崔屯比九十里

中只差一公尺運河流域玉泉莊與連鎮比三十六里中

只差二·一公尺由是觀之最高最低相差不及五公尺
可謂傾斜緩漫矣是故河渠之中稍一淤塞卽水溢潰決
而不可收拾此濬河之所以必要也

平原由來 據地質學家考察太行山脈以東遠古本爲大

海後經黃白兩河之冲積淤爲平原

據翁文灝氏中國地質調查
每六十年海岸漲一英里

我縣爲

古兗州地在濟水黃河之間有九河下游之稱且數千年
來絳漳河屯交錯其間氾濫無常冲積沉澱日積月累遂
成今日之形勢故可概稱爲冲積平原此山脈之所以無
也

積水窪 按舊志 有蝗蟲窪蒲窪袁家窪連窩白草窪

乾隆十
年重修

也勢也形

七六一

千頃窪等今據調查情形說明如左

(一)蝗蟲窪 在城南五里按今地當在明屯小留屯之東適爲大洋河所經大雨時常積瀝水

(二)蒲窪 在城西七里按其地當在今紅廟村附近雨時瀝水常積

(三)袁家窪 在城西南二十五里與司家窪邸家窪毗連夏季雨盛勢如湖泊

(四)連窪 在城東北四十里卽連窩鎮簡稱連鎮爲運河兩岸積水相連之處

(五)白草窪 在城南四十里運河西岸屬德縣境

(六)千頃窪 據舊志在城東北四十里其地卑衍舊爲

鍾水處明宣德間知州劉深導水入窪免水患

舊志云此窪非鍾水之澤水不勝受輒散

溢旁出爲患特甚信時北涯有通水之渠下流入交河之夾河可以入海疏而洩之不愈於此乎

又按舊志惠民渠下游至樊橋

東北入千頃窪今考千頃窪在大洋河下游阜城境東自

趙村西至楊小莊長十四五里南自倪莊北至張家院寬

五六里與江江河下游無涉或謂古千頃窪面積廣大故

大洋江江兩河皆可入之確否尙待詳考

鹹場 地在本縣西境南自聖堂村北至小果義東至七柳

樹西至黃古莊南北十餘里東西六七里其地土含鹽硝

俗稱鹹地惟刮土淋煎向屬例禁鹽法實行當可設法採

取不致貨棄於地也就中南部中有大小窪萬家河等處地勢窪下因雨水冲刷土質稍腴可以種植但夏秋雨盛多被淹沒北部中有名賈家窪者係人民啓運其土致成窪地以便雨水冲刷者加以耕曬得宜即可變爲二性土若地雖稍窪無出口洩水之處則僅生鹽鹵菜蘼蓬科而已其餘皆鹽甲寸許一望無際矣但此等地域均係民有生產雖乏賦稅照徵此亦邑人所應注意者也

沙窪 南自龍華鎮北至馮古莊南北十餘里東自台辛莊西至甕柯村東西七八里有古沙河一段相傳其地有義和莊舊跡依稀今尙可辨嗣因漳水氾濫淤積爲沙致成

不毛村民遂皆遷徙今浴河村民多環築土牆以避風沙
周植楊柳內種果樹兼植五穀且有鑿井種菜者遠觀儼
若村落近視則植物茂密別饒風景具有世外桃源氣象
但荒地居多間或生茅若漸次擴充未嘗不可盡變爲膏
腴滄海桑田人定勝天之說古人不我欺也

按上記沙窩灘場相傳係由漳河氾濫遺跡謂漳水分
派曾自縣西南入境由賈呂村經沙窪灘場苦水營莊
頭野廠李志窰宋門鎮北入阜城境其年月待考

一水利 河渠 灌溉 堤防

由地形觀察吾縣全境地勢卑衍較諸武邑故城棗強等

縣尤甚如欲思患預防首宜研究水利然水利向分航運

水力

以水力轉動機械而興公業者

灌溉三種在吾縣航運之利祇東面一隅水

力之益更無可言欲興水利惟有疏導河渠堅固隄防以免水患鑿井引水灌溉田圃以啓農業而已茲記河渠於前繼述灌溉於後而以隄防附焉蓋興利固足以厚民生而除害亦所以爲民食也

河渠 縣內各河除運河外其餘如江江大洋等河俱係乾河惟逢運河上流在距縣境一百餘里內之西岸決口或遇雨水過大之年水勢卽由故城入境洶湧而下倘兩岸堵防不嚴卽有氾濫之虞此亦吾縣人民所急當預爲籌

畫者也茲列舉如下

(一)江江河 此河本曲流河故道由故城縣屬太子營李家莊北流入境經江江村故名東北流經吳莊及德屬趙魯屯之間河道屬德者約二里許至趙魯村折而北經梁莊霍莊至張龍崗轉向西北經佛台至關河又轉向東北經孟橋鹽廠至向化屯與惠民渠合流又經河溝李輝橋至樊橋東北入東光境下流經滄縣青縣積聚於靜海縣之獨流鎮焉

江江河入東光境稱漫河經漫河橋北納沙河(亦名漫河自十頃窪來)至簸箕張莊與老漳河會乾隆以前由青縣鮑家嘴入運今積聚於獨流鎮以南焉

按據本縣濬河籌備處民國十六年調查江江河身寬者十一丈五尺窄者二丈五尺兩岸河堤高低有無不

等深淺亦不一致倘不急謀濬疏一旦上流水至氾濫之虞勢所難免惟查入東光境後該河身有一段淤澱高起以致水勢竟不能下咽倘鄰境不協助爲理雖吾縣盡力疏濬亦恐難取完美效果也

(二)大洋河 此河爲漢屯氏河故道由今考之在故城爲東派沙河由里老村入境東北流經大洋村故名經賈村至後棗林分爲二派東北行爲大洋河西北行爲沙河此沙河經陸莊野林莊沙窪北至青草河折而東北經樹德屯北黃草窪至三里舖南仍與大洋河合其大洋河則由後棗林東行至南留智折而北傍南北驛路經黃草舖

北留智十三里舖七里舖至三里舖與沙河合北流順惠民渠繞經縣城西堤外至三里莊東南復北行經尙莊司莊十二里塘至向化屯與西南來之江江河合遂向東北流仍有由向化屯通過江江河北流之一支經宋屯崔屯北入阜城縣境舊志內未載此段蓋以阜境高峻水之北流不易故不注意也

按據濬河籌備處民國十六年調查此河寬處二十五丈窄處三四丈深者七尺淺者二尺兩案隄埝高低有無不等又按此河土質上下游不同利害各異在于莊以北亦係沙質皆墾爲農田種植五穀若風調雨順頗

可收穫于莊以南直至賈村小大洋里老仍係荒土寬
窄不等寬者十餘丈窄者二三丈沿河兩岸試行插柳
或種地丁間能種植五穀岸外土壤亦係沙質花生瓜
果之屬頗宜種植然飛沙蔽野每逢春季狂飈時起往
往將兩旁良田禾苗全行埋沒雖平地而遽成邱陵賈
村土山俗通稱爲青龍山高三一，四公尺卽因是而起若夏季大
雨時行上游武故間瀝水洶湧而下則又一片汪洋爲
災甚距疏濬之功誠不可緩惟沙河與大洋河間舊有
圈隄南起後棗林北至樹德屯東西至河周約六七十
里不知始於何時內有四十八村因往常有河水患人

民保護甚力至今尙屬完好

(三)惠民渠 方輿紀要明宣德中大河北決自德州潰入境內知州劉深自城北隄外開渠導入千頃窪水患方息年久淤塞嘉靖癸丑知州胡擇訪故渠濬之未成遷去乙卯知州馬進階復自南堤外開濬轉西而北引入故道水勢得洩民德之故名萬歷間知州許東周復濬焉自是渠分二支西支自城南三里舖起西北逕亞夫村抱隄周西而北逕北關三里莊與東支合東支自城東南皇店村葛家莊起繞莊而北至三里莊與西支合東北行逕七里莊馬天乙莊關家莊西又東北逕修家河姚家河秦家河

迄桑園村北入千頃窪此惠民渠之故道也雍正四年奉
文行查水利知州趙弘烈會紳士張嵩年等查勘繪圖貼
說詳請修濬不報乾隆五年知州楊裕祖署牧程士藪相
繼開濬大洋河引入惠民渠渠故壅塞因於城西北堤外
順大道疏之北抵向化屯與西來之江江河合東逕八里
堂李家河溝又東逕修家等河入千頃窪較故道遠廿餘
里今渠面寬三丈底寬二丈深四五尺不等但土性鬆散
不治易淤當間濬而一用民力卽省費而無煩上請有司
之事二三賢者之責也以上舊志民國十六年縣長王功鎮設濬
河籌備處擬開濬惠民渠江江河派員察勘兩河長寬深

淺情形並調查下游東光交河滄縣青縣靜海諸縣形勢
事前未與下游各縣妥商不允偕手因而未能實行動工
誠如舊志所云下游不治上游雖濬功亦易隳東青兩縣
處州下游將伯之助其能已乎他日及時疏濬幸協和而
共謀之庶無秦越人之視肥瘠也旨哉斯言

按惠民渠原爲上疏大洋河之水及由山東德縣來之
一切瀝水而設自城南護隄損壞後每逢上流水至一
部循舊渠道繞西堤而北一部直入堤內瀦蓄於城之
周圍因而環城隄內反成澤國更兼城西北渠道亦
多淤塞附近村莊時遭氾濫此誠近數十年來經過情

形也如欲防患未然舍疏濬外又安有善方也

(四)張甲河 自棗強縣東北流經舊縣村至劉家橋入境折而北行經鄭家秦村至木里莊又轉向東北經呂木趙北崔律家寨武邑縣至王柯枝與漳河故道合流繞縣西北境經宋家上營而北而東北至大野王折而東至小洛寨復東北行入阜城境

按此河寬約六七十尺河道頗深並無隄岸河水曾無滿槽之時河底俱係鹹質不生五穀然鹽硝含量極富但鹽巡阻擋不敢擅取故凡製鹽硝者私納苞苴於鹽巡始可收取果新鹽法實行任人採取自由不但可供

給本縣之用且可銷售鄰境又按王柯枝等村有植蘆
葦於河者似此設法種植實非不毛之地也

(五)運河 自德景交界半截碑起至石馬灣止共計河

程三十八里餘有七大曲折自半截碑起經玉泉莊至皮

狐窩爲一曲自皮狐窩至華家口爲一曲依次而北經流

浪海子朱官屯安陵鎮老堤頭石馬灣計爲五曲

曲折愈多流勢
流愈緩則沙停

自石馬灣而北經吳橋

愈多此河床淤淺之所由來也又向水之岸多被冲刷背水之岸易
於沉澱冲刷愈甚則沉澱亦愈甚此年漕代遠河流之所由變遷也

屬之徐家口王家淺胡家圈至連鎮南端復入我縣境北

流至大端莊東南之鎮武廟遂入東光縣境

大端莊南爲景東阜三縣
交界之地鎮武廟當爲景

東二縣
所爭

灌溉 運河沿岸引河水以資灌溉未爲不可惟運河每至春末夏初河水缺乏甚至攝衣可涉如園圃少數植物尙可借灌溉之用若大宗農作物依此灌溉東西兩岸互相仿效勢必致河水缺乏交通中斷且夏秋之交河水暴漲導引河水損害堤防遺誤更屬匪小故德縣吳橋東光各縣沿河處亦只栽種瓜菓蔬菜之類與吾縣同未見有灌溉田地者卽用科學方法設管導水以資灌溉而水量不足又將如何至經濟困難又其次焉者也此外欲興水利惟有鑿井之一法民國十八年建設局奉令調查農田總數擬具鑿井辦法計全縣農田一萬二千頃宜於鑿井者

二千餘頃

據建設局十八年調查

擬每五十畝鑿井一眼共鑿四千眼於

十九年起每年鑿千眼四年完竣貸用省款計需一百四十萬元惜省府無款令由縣籌竟未實現十九年建設廳令建設局鑿模範井遂由局函商各區擇地施行卒亦未果其故因我縣農民守舊無科學知識又年來兵匪迭乘經濟困難遂謂井水灌田易於致鹺以相塘塞實則我縣菜園甚多何曾因井水而致鹺鹵近劉家高劉汝椿用舊法鑿井一眼以資灌溉收穫大增頗可證明希望地方當局竭力提倡一方以公款鑿井用作模範一方勸導富民先行試鑿以資推行誠改良農業增進民生切要之圖不

可緩也

堤防 舊志額設沿河淺夫三十五名康熙十五年裁半乾

隆元年全裁自後歲遇伏秋兩汛搶修及遇水小挑淺需

用葦箔椿木蓆片等項及人夫飯食燈燭一應俱歸本州

捐備乾隆十年額設河兵二十名以上舊志嗣後又廢遇險仍用

搶修辦法所用築堤材料率由附近住戶搶用毫無規律

清中葉以後因附近地方受災最甚於是責成沿河十莊

連城社柏林社榆林社楊官社河圈社安陵社孝老村社南北新社里廟社皇店社負責修理免其差徭民國以來兵事

迭興差徭隨糧帶徵而堤工費由差徭項下每季每兩撥

洋一分五厘約每年可徵三百元臨時僱工修築不足則

由他項附加款內補助十九年六月成立隄工委員會會址設於安陵鎮河工遂有專責矣

老龍頭觀音堂月堤兩處俱河灣要險舊隄淺薄應見月隄帮築堅固乾隆六年八年知州屈成霖兩次勸用民力建築老龍頭月隄一道長七十三丈底寬六丈頂寬二丈高七尺五寸觀音堂東月隄一道長一百八十六丈底寬六丈頂寬二丈高九尺共實捐夫工飯食銀二百三十餘兩以上舊志光緒末年州判王時齋請款并撥派民夫重修異常堅固人民至今感戴不置

河隄栽柳舊志載共六千餘株現在茂蔭可觀云云查此

項樹株關係極重第一根株盤結可以堅固隄岸第二遇河水漲發時可伐取其枝幹縛挂於隄內近水處免致隄岸爲水浪所冲刷是極當嚴加保護不可毀傷者無如近十餘年來因軍事支應砍伐無數又因管河官夫疎於看守不時有竊盜毀傷之虞現所存者亦寥寥無幾嗣後如何保護舊株如何補栽新株是亟當研究者也

按西岸自石馬灣北本縣界起北至連鎮火神廟對岸止計河程二十七里又東岸自山東德縣半截碑對岸交界起北至連鎮火神廟止計河程六十五里三分均係吳橋縣承修西岸係景吳兩縣地利害相關應本春

秋救災恤憐之義協力同謀共策安全

附縣境諸河源流考

江江河 初名沙河自臨清武城經恩縣德縣蜿蜒下流由燒盆屯入故城有曲流河之名經太子營至江江村入本縣境稱江江河下游卽惠民渠至東光境爲漫河竇建德傳云高雞泊袤延數百里葭亂阻奧可以禦難俗呼高海者卽此河之發源乃無本之水也

張甲河 漢書地理志清河郡信城縣注張甲河首受屯氏別河之水東北至蓆入漳水又靈縣注河水別出爲鳴犢河東北至蓆入屯氏河蓋漢屯氏河發源山西屯留縣

原有三派俱載水經注一為屯氏正河即大洋河一為屯氏別河之南派即篤馬河東任山一為屯氏別河之北派即張甲河也

大洋河 為漢屯氏河故瀆其上游可考者自故城曲流河分出按故城曲流河下游經小馬坊至景縣之趙魯村出故城境又故城東勸屯鄉北界萬家莊與景之大洋莊交界景縣於此挑渠以瀉故城東北諸瀝水因名大洋河經王官店劉智廟至北向化屯與江江河合流入東光名普頭河其下游合漫河即屯氏渠下游而入漳瀆經滄縣青縣至靜海之獨流鎮瀧焉

按臨漳以北天津以南平原廣漠古爲大禹九河之所
經而屯漳洺甲諸河復交錯其間分合無定變遷靡常
必欲考其遺跡筆之於書而年湮代遠文獻與輿地不
足互證若穿鑿附會漫加古名必爲識者所譏舊志稱
故城上游諸水所鍾兩潦一降漫溢橫出今稱之曰沙
曰漫曰洋者皆是狀其形勢所以起名故道杳茫未可
復考矣誠哉是言

運河 夏時百門泉水

即水

挾淇釜洹諸水東入大河至天

津入海漢時百門泉水合淇釜洹諸水通謂之清水逕廣
川縣南又過廣川縣東又經修縣南東北入東光境隋開

永濟渠百門泉水合淇釜洹諸水稱請河至臨清入運是
爲御河之始明英宗正統間自館陶導漳水入衛其水始
濁據畿輔通志南運河除臨清以南不載外凡在山西河
南山東直隸共受有名之水一百四十二云

漳衛分合考 前郡志漳河清濁二流並出山西上郡至
河南臨漳縣合漳村而流合明初由臨漳至直隸成安注
魏縣逕元城之西店村達館陶入衛英宗正德間徙自元
城之閻家渡十餘年又徙魏縣之雙井村嘉靖初又徙魏
縣之回龍村旋徙內黃之石村神宗萬曆二年漳河北溢
由魏縣之肥鄉入曲周之滏陽河而漳水入運之流絕至

清順治九年復自廣平縣杜村經元城縣賈家莊達廣平之平固店直注山東邱縣分爲二支一折而西由廣宗平鄉鉅鹿抵甯晉會滏陽河至冀州合滹沱河東注曰新漳河一折而東由威縣清河南宮棗強入河郡故城縣經冀州之武邑復入景州阜城交河出天津青縣之鮑家嘴與運河會曰老漳河康熙三十六年漳水驟至館陶合於衛嗣是二支之流浸塞五十四年時議以衛河水弱復於館陶築隄偪全漳之水以濟運而故城景州阜城交河不復有漳水矣其故迹今尙可考惟於故城縣則又爲索盧河於景州則又爲張甲河於阜城則又爲劉麟河於交河則

又為絳水焉

三土壤土壤之種類 土壤之分布

農產之豐嗇視乎土壤之肥瘠故禹貢則壤成賦田賦均

分九等周禮草人掌土化因土質而施肥料詳見汲古閣本周禮註疏第十六卷第九百至第七頁

嗣是而後漢之汜勝漢時有農書數家以汜勝為最後魏賈思勰田心著齊民要術以及宋之陳

旉元之王楨均著農書明之徐光啓著農政全書均著有農田專書是古人

對於農業非不講求徒以後世士與農分士務文藝農守

舊習為地志者又忽焉不察所謂物土之宜而布其利者

絕弗道及於文人學士之口為地至之口用蘇縣志語著述雖多未能普及

於農民迨至今日擬採土化驗選種施肥計劃農業之改

良守舊者反視爲多事噫何其也今力排衆議先分土壤之種類次述土壤之成分按土壤之性質以施肥而選種又以化學肥料多銷售於吾縣辨識其真僞分析其利害使邑人知所選擇焉後之賢哲必有聞風興起者企予望之矣

土壤之種類 土壤爲鑛物學名詞謂泥土也由黏土砂礫及腐植質三者而成於農業最有關係其成因大別爲二
(一)構成地盤之岩石由風化作用霉爛成粉堆積於地者是爲霉爛土壤
(二)岩石分解所成之粉爲流水冲刷沈積於湖海之底及河谷之沿岸者是爲冲積土壤吾縣土壤

則屬於後者有白土黑土黃土等類分述於後

(一)白土 此土爲砂與黏土混合而成卽禹貢冀州厥土惟白壤是也說文壤軟土也釋文馬融云壤天性和美也顏注漢志曰柔土曰壤今邑人種地以色白而性砂者爲貴謂其比黑土耐旱亦耐水性且耕鋤頗易惟含養分常少故需多量肥料改良之法則以雜糞有機物黏土等爲最有效穀樹皆宜尤宜棉花落花生薯芋脂蔴瓜等

按本縣白土之性質頗似土壤學之砂土然砂土因所含物之多少而有壤質砂土石灰質砂土腐植質沙土之別但本縣白土以未經化驗未能詳細分析耳

(一)黑土 卽禹貢兗州厥土黑墳是也傳曰色黑而墳起
林氏曰墳者土膏脈起周禮埴塶用豕埴黏土也曾氏曰
埴膩也說文塶黑剛土也今邑境之黑土地雨後則澎脹
黏膩旱乾則凝縮固結而生裂紋耕鋤甚難改良之法宜
雜糅有機物石灰質砂土及冬耕爲最有效含養分多故
不必施肥料五穀皆宜爲麥與西瓜稍遜樹皆宜惟棗最
佳榆稍差

按本縣黑土之性質頗似土壤學之埴土然埴土因所
含物之多少而有壤質埴土石灰質埴土腐植質埴土
之別但本縣各區黑土未經化驗亦未能詳細分析

(三)黃土 卽禹貢雍州厥土惟黃土是也傳曰無塊曰壤
林氏曰土色本黃故土爲上上雍州今陝西省地爲黃土
層之中心古代穴居之風猶有存者其土性疏而直立多
毛細孔空氣雖易流通但易致乾燥故旱則沙塵飛揚雨
則泥濘沒脛雨暘適中則五穀發育較他土爲佳本縣雖
亦有黃土之地但土質不純蓋已與沖積土混合若掘地
二三尺許時見黃壤地質之變遷可以証矣

(四)紅土 俗稱小紅土色赤而性剛見水則膩如脂乾則
堅如石當卽周禮之駢剛也今邑人多用以製磚亦有用
以鋪地或製爲紅泥火爐者可以知其土性矣又有一種

色呈暗褐色組織澎大而疏鬆重量輕耕鋤易吸收水分之力大乾則成粉遇水則澎脹以上兩種含養分均少五穀雖能勉種但生產力甚低

(五) 鹼土 亦稱鹼地周禮之鹹瀉禹貢之白墳皆是也按瀉泄也揚子方言泄瀉謂注下之證蓋窪地積水久則一部蒸發一部瀉下所餘鹽硝等質凝集地上以成瀉土有似今之鹹水湖故周禮稱之爲鹹瀉其土經日光炙曬則墳然而起一望皆白故禹貢稱之爲白墳但因所含質量不同故色澤不一白者稱白鹼雜色者稱花鹼黑者爲黑鹼本縣鹼地白黑居多惟所產鹽鹼等礦以禁故無敢取

者硝鹼則間取之但亦須納稅鹽禁開當獲大利其地宜
植地丁紅荊蓬蒿之類若將鹼土起去使通流水可變爲
二等地日久可變爲良田冀縣圍郭皆鹼地自吳公渠開
頗能種植是其証也

(六)二合土 黑曰土相參俗名二合土亦稱二性土以理
推之紅白土相參黑紅土相參黃白土相參黃黑土相參
均可稱爲二合土凡二土相間者其土性之剛柔與穀類
之所宜當爲適中黑白相參不黏不砂厥田上上土壤學
有所謂壤土者爲位於砂土植土中間之土壤卽砂子與
埴土配合得宜之土壤當卽此也周禮草人掌土化有疆

槩與輕之別註謂疆槩疆堅者輕槩輕脆者皆言性而不
言色意蓋以其色雜而不得主名也二合土之名意亦猶
是

土壤之分布 土壤分布之狀況白黑二合三種居多黃紅
純色殊少且因兩土交界之處易致混合界劃未易判然
茲按區分述俾覽者知其大略已爾

第一區 西部爲黑土北部自向化屯東高兩社以東爲
二合土東南兩部及縣治附近一帶亦均屬二合土

第二區 大部分屬於二合土惟西北部屬於白土東北
一小部屬於黑土

第三區 西部屬二合土東部屬黑土惟南部孔村路古莊兩社之一部屬於白土

第四區 龍華以北魏莊社以西除甕柯沙窪以外概係白土龍華以南楓林以北賈呂村以東得廂社西部則爲鹹土再南河渠楓林兩社又屬白土東北白相公社則屬黑土其他均屬二合土

第五區 東部屬二合土西北部屬黑土西南隅爲白土中部北自高義社南至里老社均係白土

氣候

氣溫

氣壓及風向

風暴

雨量

農民測候習語測候設計

氣候與氣象不同氣象爲一時天氣變化之現象氣候卽

天氣變化歷年之平均現象也其含素爲風雲雷雨寒暖
燥濕陰晴霜露以及冰雹光暈之屬則無二致凡百事業
無不與氣象有關而農業爲尤甚邑人業農者佔百分之
九十以上對於氣象之變化應如何注意而利用之應如
何詳察而預防之乃習焉不察漫不經意素無測候之設
置詳密之觀察致使農人終歲勤勞往往爲一時天氣所
敗壞可惜孰甚茲欲記述斯項使邑人知所警惕氣象方
面旣無確實之測候氣候統計更無從實施科學事業又
非臆造所許可無已一方取青島北平觀象臺之氣象報
告比較研究取其通常現象影響於吾縣者而記錄之一

方取農人測候習語而解釋之最後附以簡易測候之設
計以期補救於將來庶與農業前途不無裨益茲分述之
一氣溫

吾省位於北溫帶又係沿海省分吾縣居吾省之東南西據

太行東面渤海道里適中

均為四百
里之譜

故氣溫比較平和稍帶海洋

性夏季日光北移氣溫特高七月最高氣溫達攝氏三十三
度冬季日光南移氣溫特低一月最低達零下十度因邑中
無測候之設置不能以確實數字表現不得已以青島北平
兩地比較觀之俾邑人藉知其概況焉

附北平青島與本縣氣溫比較表

表中度數均係攝氏
表錄位可積氣象學

地月點份 一 二 三 四 五 六 七 八 九 十 十一 十二 全年平均

	北平	青島	本縣
1	-4.7	-0.4	-2.6
2	1.7	0.0	-3.8
3	5.0	4.4	4.7
4	13.7	9.9	11.8
5	19.9	15.5	17.7
6	24.5	20.1	22.3
7	26.0	23.4	24.7
8	24.7	24.8	24.8
9	19.8	21.5	20.7
10	12.5	16.2	14.4
11	3.6	8.5	6.1
12	2.6	2.3	-0.2
全年平均	11.7	12.3	12.0

以我縣縣治計起北平青島道里適均但緯度北平遠而青

島較近青島在北緯三十六度四十分一秒
北平在北緯三十九度五十五分然青島完全為海洋性氣候北平

則帶大陸性我縣位於其間將兩地之氣溫平均庶幾近之

二氣壓及風向

氣壓因氣溫濕度緯度氣流及土地之高低而常有變化然除特別情形外就歷年平均言之大略相同氣壓以海面為

基準海面爲七百六十耗距海面愈高則氣壓愈減以大概而論上升一百零八公尺則氣壓當減十耗我縣比海面高十八公尺當減少一又三分之二耗卽七百五十八又三分之一耗也

風由氣壓之差而生考氣壓中心之所在及其移動之趨向可以推知風向之由來考氣壓差數之大小可以推知風力之強弱據青島觀象臺氣象月報西北高原蒙古及貝爾加湖一帶當夏季日光北移時期爲低氣壓之中心其移動方向爲南或東南直趨黃河長江兩流域同時南海東海方面高氣壓盛行故生東南氣候風我縣適當此氣流之衝途故

夏季風向多南或東南與西南風也冬季日光南移西北高原變為高氣壓中心其移動方向同前我縣仍當此氣流之衝途故冬季風向多為北或東北與西北也

三風暴

風暴之種類有三列如左表

中國風暴多寡表 摘錄竺可楨著氣象學

風暴種類	一月	二月	三月	四月	五月	六月	七月	八月	九月	十月	十一月	十二月	合計
滿蒙類	12	9	20	28	26	7	6	1	7	11	18	16	171
黃河流域類	3	7	4	7	11	5	6	5	2	5	4	5	64
長江流域類	23	16	21	25	19	26	8	2	5	11	9	12	77

以上三種除長江流域類與本縣無涉外滿蒙黃河兩類均有關係大概滿蒙類可掠本縣之北而過黃河類可掠本縣之南而過往往有晴陰雨霽之變化也

風暴之狀況 中心氣壓極低至外部而逐漸增高其移動自西向東每日能行八百公里至一千三百公里如風暴行經一處則天氣大受影響風暴未至以前日暖風和氣壓甚高嗣後卷雲見於西方氣壓漸降此爲風暴最初之朕兆卷雲漸密則變爲卷層雲或卷積雲迨風暴更近則變爲高層雲而日月乃爲所掩蔽未幾而雨雲密布乃降雨雪矣風暴中心過後雨收雲散復見天日此時氣壓

亦恢復原狀苟風暴中心掠一處之北而過則其風向由東南變而爲西南若中心掠一處之南而過則其風由東北變而爲西北若一地當風暴之中心則必經過二次之晴雨始行過去也風暴範圍之廣平均約二千五百公尺自始至終須時三日在溫帶中每六七日必有一風暴故六七日之內必有一番晴陰雨霽之循環也

四雨量

雨量不僅指雨而言卽雪雹霜露亦包含在內本縣因無測雨器之設置難得確實之記錄據日人石川成章所著地文學講義世界全年雨量分布圖本縣在五十與一百耗

之間再就北平青島與本縣比較觀之亦大略相同茲摘

錄如左以資參証

北平青島本縣雨量比較表

北平青島兩地摘錄並可植
氣象學中國各處雨量表

地名	一月	二月	三月	四月	五月	六月	七月	八月	九月	十月	十一月	十二月	全年
北平	3	5	6	16	36	77	240	161	65	16	7	2	634
青島	12	6	21	37	51	92	195	145	84	48	11	15	718
本縣	8	6	14	54	44	85	218	153	75	32	9	9	676

本縣之位置在青島北平之間雨量亦當略等二地折中之譜其理由與氣溫正同但全年雨量之分配夏季佔百分之六十以上故農民得以樹藝五穀希望有秋也至於

四季分配之原因當夏季長江流域氣壓正低濕氣濃厚其移動方向正在東或東北進行中適值東南氣候風盛行吹送濕氣於大陸是以多雨本縣適在此氣流之衝故蒙此影響而多雨於冬季則蒙西北乾燥氣候風之影響故少雨也春秋兩季則介乎夏冬兩季之間

五農民測候習語

鄉民遇氣象變化關於測候有一種習語有能解釋者有莫能解釋者此與氣象學原理合否莫知究竟茲特爲分述如左

(一)早看東南晚看西北 此農家覘雲望雨之言也本縣

東南爲海西北據山按地文學海陸軟風迭相吹送陸上氣溫高於海氣壓則海高於陸故日間海風吹向陸上携來濕氣遇西北低溫之山脈則凝聚成雲以故晚間西北多雲夜間海上氣溫較高於陸氣壓則陸高於海故陸風吹向海上濕氣遇涼風則變而爲雲此清晨東南所以多雲也

(二)西北風晴東北風陰 西北風乾燥強烈故此風一起浮雲殫霽蓋濕氣一部爲風所吸收一部爲風所吹散也東北風自渤海方面吹來濕潤濃厚若當陰雨連綿之時遇此風愈不易晴也

(三)收西南雨收西北雨 本縣東北東南均為大海西南西北均依太行按地文學海陸軟風之理西南西北當然均可興雲致雨又按風暴之關係滿蒙風暴中心掠本縣之北而過其風向由東南變為西南黃河風暴中心掠本縣之南而過其風向由東北變為西北均致雨

雪參閱風暴節此西南西北雨之所以多也此外南風多陰雨可參閱氣壓及風向節

(四)龍吸水 此係某地氣壓急降四圍高壓急進激為旋風下端進入海中因中空而海水上升由上端斜傾勢如倒海地文學稱之為龍掛邑人稱為龍吸水此雨多現於東北但不常見

(五)雲彩往南大雨連綿雲彩往北一陣漆黑雲彩往東一陣大風雲彩往西放牛的小子披蓑衣 按北方濕氣常為北風攜帶而來若北風起則雲南行北風時久勢必濕氣太盛陰雲密布故大雨連綿也雲向北行是必為南風所送南方陽盛多燥雖有雲而無雨故止能掩蔽天日一陣漆黑也雲彩往東係為西風吹送所致西方有山而無水故止見大風而不見陰雨也雲彩往西係海上蒸氣漸漸西行往往蒸為陰雨故可披蓑衣而放牛也

(六)春雨沒牛蹄秋後無籽粒 此言景縣氣候春雨向係

稀少倘一年春雨過大其道路積水至有沒牛蹄之虞
迨至暑夏必致旱乾秋成遂無望矣

(七)立夏東風搖麥子水裏撈 此言立夏時有東風起以
後主降大雨淹沒麥田

(八)一年兩頭春帶角貴齊金 此言一年遇兩頭立春凡
結莢之穀蔬多不收成

(九)日暮東風起明日大晴天 此言日暮若有東風習習
明日定主晴天

(十)淋伏頭旱伏尾 此言入伏之日如遇雨未伏
進旱
乾

(十一) 立秋刮東北風六十天來霜 此言立秋時有東北

風起以後屆六十日即見霜

(十二) 早立秋涼颼颼晚立秋熱死牛 此言立秋在午

日以後主涼爽如立秋在晚半日以後必主酷熱

(十三) 八月十五雲遮月正月十五雪打燈 此言夏曆中

秋節晚時有雲遮月明年上元節必主降雪而不易看燈

也

(十四) 九月九陰一冬溫九月九晴一冬凌 此言夏曆重

陽節陰天或下雨一冬主溫暖如重陽節晴天一冬定

主寒冷

(十五)不怕初一下就怕初二陰 此言夏曆每月初二
如遇陰天主半月不易晴

六測候設計

因本縣向無測候之設置故關於氣候方面毫無根據勉強
記錄實不得已茲將青島觀象臺代為設計開列於左以
期實現

普通應備之儀器

- | | | | | | |
|-------|---|----------|---|------|---|
| 量雨器 | 一 | 寇烏氏水銀氣壓表 | 一 | 最高溫度 | 一 |
| 最低溫度表 | 一 | 乾球溫度表 | 一 | 濕球 | 一 |
| 毛髮濕度表 | 一 | 蒸發器 | 一 | 風 | 一 |
| | | | | 器 | 一 |

自計溫度計 一 自計氣壓計 一

簡單應備之儀器

量雨器 一 寇烏氏水銀氣壓表 一 最

最低溫度表 一 乾球溫度表 一 濕球

若用簡單之儀器附設於各高級小校或各區 所事半

功倍或不難實現儀器購置青島觀象臺出售人才方面
以中學畢業之資格到北平觀象臺訓練三月即能辦理
回縣再傳習各測候所負責人員即可舉行

景縣新志卷壹勘誤表

	頁數	行數	字數	
七七七四三三三三三三三三二二二十十十八二十十九 九八六四八八八八八七五三三三三三二二二二 七四	七四	九十一	二四	誤
八一四九十九十五五六一六十六六三三四四四九十一 九九九 九		一		正
三十二三三十七七七四五七七十二七五六四四一 十一 二七五 五				
十浴爲莊十木改莊樓莊廟店道之與滄溢示家之於者 大 五舊楊 社 子口而修 西之而				
千沿爲智十木改樓莊村廠西道之修鹽滄亦莊也有言 大 五社名 舊楊 店口而與 子				
九八八八 十九七七三				
一一十八六 一				
十十八二十六 二三五 八九				
士其請水緩夢 也 衛 亦				
壤其清律 也 水 憲 緩				

景縣志卷之二

產業志

物產品類 農業狀況 工業狀況 商業狀況
附實業機關沿革系統表

我縣面積約四千餘方里土性不一肥瘠各殊無邱陵之起伏森林之茂密川澤之灌溉東部瀕運河西岸東北部益趨低下故尤易遭水患人情則樸拙守舊事多因循絕少創造故一言農業五穀菽豆豐年產量尙足敷用其他果實菜蔬間有出產第以種植之法陳陳相因農家者流墨守成規不免棄利於地爲可惜焉一言工業則紡織尙屬普通但冷布合股線雖能運銷然業此者不過萬分之一二而大規模之工廠尤爲缺如一言商業地非往來孔

道居民又乏購買實力故市廛蕭條貿易不振幾無商賈之可言詎知事無止境盡在人爲苟於農事力求改良亟圖振興於工業先就民力所能日用所需設立工廠以爲提倡將見財源漸闢富力日增商業之發達指日可待是在吾人之自圖耳志產業

物產品類

穀類

麥 分大小兩種大麥卽詩之牟麥小麥卽詩之來麥大麥可以釀酒造餉卽用大麥合黍米所造之糖並入藥邑中種者甚少惟小麥爲北方穀屬上品境內產出頗多秋種夏熟以具四時之氣

故優於他穀然其種類亦不一有紅皮者謂紅麥有白皮者謂白麥更有無芒者俗名謂葫蘆頭麥邑人以紅麥皮厚而麵粉少不如白麥故皆厭紅而喜白又尋常種麥大概以秋分節前後爲正時設以雨晚或以地泥濘致屆霜降節而始下種者則以葫蘆頭麥爲宜以葫蘆頭麥尙不甚畏寒故也另有一種春種夏熟者名曰春麥以其出麵少而性黏邑人不常種

按世界普通種麥法先用柴灰拌勻種子然後再密布於地及苗長三寸許可積土麥根培壅之以防寒氣侵入迨至夏曆正二月間再用石軸將麥隴滾軋一二次

以防根際土浮尤爲相宜

蕎麥 係雜穀類之一種成熟最速四月下種六月收穫七月下種九月收穫惟境內春夏兩澤短少於秋初偶種之麵次於小麥其梗燒灰可洗馬牛瘡癩

穀子 爲北方食糧大宗其種類之多雖老農亦不能盡識惟獻縣志分析極詳內有黃穀子白穀子紅麥子齊頭白齊頭紅枝根紅細穗白金面黃黃皮白白皮黃等名色黃穀子黃皮黃米白穀子白皮白米紅穀子皮紅米白顆粒較大作飯極佳齊頭白根莖穗皆白穗上之芒亦白齊頭紅根莖穗葉皆紅穗上之芒亦紅根及葉之筋皆紅色亦

稱紅苗子細穗白穗長而細作白色金面黃黃皮較黃穀
尤黃鮮明如金色黃皮白黃皮白米白皮黃白皮黃米以
外尚有老虎尾老年青龍爪穀鷹嘴黃黃黏穀白黏穀老
萊變雜米黃三變醜餓死牛泥溺泥大小雞腿等名查以
上所稱各名與境內大略相同茲特照錄以備考証又穀
米俗稱小米者以稻米粒大而此米粒小故也煮飯磨麵
食之均宜邑人視爲主要食糧其藁稽剉碎更爲飼牛馬
之要料

按穀字係穀類植物之總名周禮食用六穀爲黍稷粱
麥苽稌小學紺珠八穀爲黍稷稻粱禾麻菽麥周禮三

農生九穀爲黍稷稻粱小麥麻菘大豆小豆歷徵以上各說其中均有所謂粱者並無單獨穀子二字之名又考粱之訓清陸清獻曰稷有別種穗如狗尾草而味最美者謂之粱查狗尾草長二三尺葉細長葉柄如鞘以包莖夏日莖頂叢生細實有綠色長芒集合爲穗形如狗尾當卽今所稱莠子者是也莠之莖葉狀態與穀子極相似旣形狀如粟非穀子而何又詩維糜維芑注糜赤粱粟芑白粱粟考赤粱粟卽今之紅苗穀白粱粟卽今之白苗穀朱子搗羽詩注粱粟類也足徵粱與粟並非兩種也清程瑤田曰周官倉人職掌粟入之藏注九

穀盡藏焉以粟爲主查六穀九穀之中均有梁無粟而竟云周官倉人掌粟入之藏者此蓋言所藏者爲未脫皮之粟並非舂出之梁如今各縣所儲之倉穀是也又一說梁與粟古本同物而異名漢以後始以穗大而芒長粒粗者爲梁穗小而芒短粒細者爲粟據此是梁與粟又爲穀之兩種矣總而言之梁與粟皆爲穀子之別稱具爲一物確無疑矣如強爲解之以穀子脫皮者爲梁未脫皮者爲粟此說近是

高粱 一名蘆粟一名蘆稷又名秫一稱秫秫故其稽至今猶稱秫稽特以其稽高大諸穀無比俗遂通稱爲高粱分

紅白兩種白者煮飯作粥均可紅者性微澁饑年人多食之通常惟用之造酒醋及飼馬牛取澱粉與綠豆粉相合亦能作粉條其稽可蓋屋及製蓆箔篋圍之用

黍 卽古秬秠分紅黃白黑各色性甚黏又以其米皆黃色故俗稱黃米通常用以釀酒作餈如雜以小棗製為糕糲等品食之尤美

按黍性溫熱宜於北方周禮職方冀州其穀宜黍孟子謂貉地五穀不生惟黍生之皆此意也又其顆粒大小均齊無甚軒昂故古者定衡法以百黍為銖二十四銖為一兩定度法以縱黍百當營造尺十寸橫黍百當營

古今圖書集成

造尺八寸一分無不取以爲準

稷 一名稌一名粢似黍而不黏有紅黃白黑各色惟脫其皮米皆作黃色磨麵加酵母使其發酵可蒸作糕其質甘軟食之甚美邑人每於舊曆年節製此以備食用

按稷之一種自古爭辨莫宗一是清程瑤田九穀考謂稷爲秫秫者今之高梁也又以其高大似蘆謂高梁爲蘆稷查周禮九穀爲黍稷稻粱小麥麻瓜大豆小豆又有謂爲稷秫黍稻麻大豆小豆大麥小麥者如稷與秫係一種何以九穀內境將稷與秫兩列其名清陸清獻黍稷辨謂黍貴而稷賤黍早而稷晚黍大而稷小黍穗

散而稷穗聚稷卽粟也今俗所謂小米者稷也查周禮
食用六穀爲黍稷粱麥苽稌粱實今之小米也亦卽今
所種之穀子也粱爲穀子之米粟爲穀子之實僅脫皮
與未脫皮之分如稷與粟原係一種奈何六穀內旣言
稷而復言粱也惟李時珍本草綱目謂稷與黍一類二
種黏者爲黍不黏者爲稷稷可作飯黍可釀酒猶稻之
有粳與糯也其色有赤白黃黑數種北方地寒種之有
補又羣芳譜冀北謂之糜邑人亦呼爲糜子麥後先諸禾熟炊飯蔬
爽香美故以供祭云云此一說與邑人所謂稷者大致
相同茲姑從之

饅饅穀 邑人用麥麵發酵蒸作圓形之食物呼爲饅饅此穀磨麪加酵母使發酵亦可蒸作饅饅如混合麥麵少許蒸熟食之尤美故通常遂以饅饅穀呼之其科本與黍稷同實色白黑不一惟米皆作白色炊飯次於稻米而勝於小米如用水漬其粒蒸於籠中取出曬乾舂其皮煮飯食之其柔韌有力芳香適口雖稻米亦不及也

脂麻 俗作芝麻有白黑兩種諸穀之價以此爲昂誠珍品也又以黑者所含油脂較富邑人多棄白而種黑所出之油名香油芬芳異常爲烹調葷素菜蔬要品製油時所餘之渣滓名芝麻醬作肥料最佳業田圃者每購用之

按黑脂麻一名巨勝子又以種出大宛漢時始由張騫帶入中國故又名胡麻惟據出口者言胡麻油其味惡劣刺鼻不若脂麻油芳香適口遂以爲兩種植物云云其實不然良由口外地質氣候與內地不同故使物性變異不觀橘與枳乎橘生淮南則爲橘生淮北則爲枳葉雖相似其實味不同所以然者水土異也又自海道大通以後見運來之南方甘蔗其穗與北方之高粱相似而其幹粗其味甘及種之於園圃中第一年尙有蔗味至第二三年則莖葉與穗竟似高粱而其味不甘矣明乎此可知黑脂麻與胡麻確爲一種無疑

豆 原名菽有黑黃綠絳青白小豌豆等名黑豆以飼馬牛

為大宗其油用途亦廣榨油之餅名豆餅作肥料最佳亦

可飼牲畜其粒分大小兩種大而綠裏者可入藥黃豆能

作豆腐豆豉豆腐乾及醬如磨其麵雜小米麵中蒸為餠

餠俗名窩窩食之甚美綠豆於夏季煮飯多用之能去暑熱及毒

磨麵能製麵條俗名雜麵亦可製糕點如沈澱能作粉條粉皮為

邑內普通食品生芽作蔬脆嫩尤美綠豆與黑黃豆用同

功稍次青豆多作蔬用白豆一名飯豆如礮麵製麵條亦稱雜麵

色白而鮮尤勝於綠豆小豆分白赤兩種白者作沙良赤

者磨麵塗炸顯甚效豌豆麵細膩而白其莖葉嫩時名豌豆

豆苗作湯菜尤美蠶豆以蠶時成熟故名尋常多作蔬用其莖葉肥可飼牲畜以上二豆境內種者甚少

按豆類尙有刀豆豇豆菹豆菜豆等名菹豆菜豆俱詳蔬屬植物內刀豆豇豆雖係穀屬植物因邑內罕有種者俱不載

王蜀黍 本草綱目名御麥普通名均呼作玉米或作玉秫以其生長時實皆縱列成行外有層疊巨苞裹之故又名包穀邑人又以其形狀似棒統以榛子呼之實有黃白紅三種黃者居多紅者甚少境內種者均在收麥後下種其產量之廣穀子之外當以此爲大宗

稗子 有水稗旱稗兩種水稗莖扁上青下紫旱稗莖通綠
稍頭皆出扁穗實如黍粒微苦亦可煮粥磨麵爲食

糝子 葉長而尖莖有三稜其穗上部略彎而分數歧形似
鷹爪故又名龍爪粟其實如黍粒而細色赤味略澁亦可
磨麪煮粥食之

按糝稗二種爲粟類之最粗劣者種者多在下濕鹼薄
之地邑內古時有種者近則罕見

千穗穀 俗名甜穀穗葉可爲茹粒小而硬碾爲米蒸食則
黏炒食則香尋常多雜以錫製而食之但此物雖有穀名
究與他項穀類植物不同邑人或於閒曠地偶而種之田

地內無植之者

紅薯 原名甘藷俗亦稱山芋邑人統呼作山藥其色有深紅淡紅及白三種境內所種以淡紅色者最多舊歷小暑節剪莖植地霜降後收穫冬藏地窖內以備食用徐元扈甘藷疏有十二勝收入多一也味甘二也益人與薯蕷同功三也徧地得生剪莖作種一莖可種十餘顆四也枝葉附地隨節生根風雨不能侵損五也可當米穀六也可充籩實七也可釀酒八也乾藏爲屑可作餅餌九也生熟皆可食十也無磨麵之煩十一也省調和之費十二也

按山藥原係薯蕷之本名與紅薯並非一種舊說初避唐

代宗諱預字改名薯藥繼避宋英宗諱曙字改爲山藥
自此本名遂失鹽山志稱麻山藥邑人稱菜山藥詳蔬
類內至紅薯本名甘藷以其種出於交趾粵人曾呼爲
番薯又以其皮肉多紅北方人遂統名之爲紅薯至邑
人獨呼爲山藥者或係山芋二字訛音亦未可知獻縣
志列蔬類植物內茲以其充蔬之功用弱未及其糗糧
之功用多姑置於此

工藝作物類

棉 棉與綿同有草本木本兩種北方所種者卽草本棉花
也古名吉貝本產於印度唐時其種始傳入中國唐書地

理志冀州信都郡貢棉金史地理志河間府產無縫棉景
境土雖宜棉但種者不甚多舊曆穀兩節種者爲早棉立
夏種者名二樓花小滿節種者爲晚花俗云小滿花不歸
家以其太晚故也美棉產量稍差而價較昂若紡紗則美
棉優於中棉如打絮置棉衣內則溫軟又不及中棉故種
美棉者爲少近又爲製火藥之原料子可搾油如磨麵混
合小米麵內作餅餌食之甚香且有益人身體

按棉之爲物稽爲木質而葉似牡丹花如秋葵而實如
棐子及其熟也更綻裂而爲鵝絨此誠植物之特別者
通志以其功用列於貨屬東光志更置絲麻屬茲仿照

科學植物分類法列入工藝作物類內

落花生 以花落子房入地一二寸卽結實成莢故名實分
大小兩種今邑人統以長生果呼之春下種秋未收穫曬
乾炒食甚美並可搾油小者較大者出油多其渣滓名花
生餅能飼牲畜

蓖麻 邑人統呼爲麻子莖高五六尺中空如竹葉甚大爲
掌狀有長柄子作灰色雜以細密之黑斑其榨出之油卽
蓖麻油土名麻子油舊日煤油未入口時作爲燃燈原料
入藥爲輕瀉劑又可製印泥本草大麻仁張仲景麻子仁
丸乃係火麻仁火麻亦名大麻與蓖麻非一種

長...
按植物以麻名者有苧麻苘麻苧麻火麻等分別苧麻
苧麻火麻均可縷其皮織爲布或絞作繩索等用惟苧
麻則不能鹽山志列在草類獻縣志以麻爲九穀之一
遂移於穀屬茲仿照科學植物分類法列入工藝作物
類內

𦉰 本草作苧麻一名白麻邑人於低窪田地偶爾種之漚
皮爲麻其質潔白可製作繩索以備使用其去皮之藉作
燒柴最良

按𦉰一作蒞葉大如蓋李時珍有葉大如桐之說經接
木法試驗如其苗接於樗_{樗即吳樗}上則變爲木質可耐久

與真梧桐相混畿輔通志將白麻苧麻火麻統名爲麻
列爲草屬茲列工藝作物類內

蔬類

園蔬 野蔬 水蔬

園蔬

韭 說文解字菜一種而久者謂之韭禮韭曰豐本註豐茂
也爾雅翼韭者嬾人菜以其不須歲種也春初肥嫩最美
晚秋亦佳惟夏日則辛辣人懶食之李時珍曰北人至冬
移根於土窖中培以馬糞暖則長高可尺許不見風日其
葉嫩黃謂之韭黃亦有覆以麥糠者獻縣志載邑人於冬
季夾草籬於韭畦謂之風障不使風寒襲入夜以草苫蓋

之午則啓苦使受日光韭葉亦能青如春夏名曰韭青味最美景境內雖有種韭者而培養韭黃韭青尙未之見

菘 俗名白菜以其有松之操凌冬不彫故名菘李時珍分爲二種一種莖圓厚微青一種莖扁薄而白茲見邑人所種者大概有三種一種莖粗大葉闊而綠至長成時一本有重十餘斤者俗名大青幫一種莖細長而白葉微綠俗名牛尾白菜一種葉交互相抱莖作圓形俗名窩心白菜質皆細嫩食用甚美爲境內秋冬至春初數月內第一宗菜蔬舊日境內惟中區黑土地及沿運河園圃中有種者近則種者日多另有一種經培養而變種者名黃芽菜境

內無有

按白菜生長非水澆不可以境內多白土地舊傳白土不利水澆水澆久則生鹹故業園圃者甚少而種白菜者尤罕見近以蔬價日趨昂貴土人漸於村邊地內試種白菜施以豆餅等肥料就近取用糖水澆之及至長成美大異常與他處運來之白菜並不分優劣以故近日種者日多可見能施以充量之肥料無地不宜水澆也又見邑人春季所種者有一種莖白葉青而細長俗名春白菜一名箭桿白可作蔬又秋季有一種與春白菜極相似俗名醃菜以其專作醃菜用此二種不知古

爲何名他縣縣志亦未見有記載者茲特附錄於此以備考

葱 一名扎扎者草中有孔也葱中空外直味辛性散能調和諸菜故羣芳譜有菜伯和事之稱通志載有凍胡漢荅四種獻縣志載古有冬漢慈大官諸名今查邑中所種者祇有大小兩種由下種而種者名小葱長近尺許卽割而食之旋割旋生一年可割四五次由栽秧而生者名大葱大蔥植於地內土培愈高則葱白愈長冬季則刨而食其白如任其蓄於地中明春發出形似羊角俗名羊角葱食之甚美又大葱爲蔬中要品能殺一切魚肉毒惟同蜜食

殺人同聚食亦能令人病

蒜 有大小紅白等分小蒜卽山蒜爾雅以蒿爲山蒜因白
 古由蒿山移種故名蒿以其根莖俱小而瓣少俗謂之小
 蒜大蒜之種係漢時張騫由西域得來故別錄名之爲葫
 以其產自胡地也因其根莖俱大而瓣多俗又呼之爲大
 蒜考小蒜卽今之紅皮蒜味辛辣邑人於夏季多食用之
 以爲能殺麵毒而去暑大蒜卽今之白皮蒜食用與紅皮
 蒜同惟辛辣少遜如以糖醋鹽等置罈內醃之名爲糖蒜
 亦可作菹又一種自外洋輸入者根大無瓣俗稱洋蒜亦
 呼作洋葱境內無種者

系 蒜 一 物產品類 蔬類

十三

芹 與蘄同爾雅芹卽楚葵李時珍以芹有水旱二種水芹
生江湖波澤之涯旱芹生平地北方園圃所種者皆係旱
芹

茴香 一作藎香有大小兩種皆以子分實大如麥粒殼有
細稜俗稱大茴香小者謂小茴香亦名蒔蘿子入藥亦可
與椒等作香料用另有八角茴香邑內未見有種者

芫荽 其種因張騫使西域得來原名胡荽後以石勒諱胡
遂改名近亦稱香荽因食之可以香口人多嗜之

菠菜 本作波稜原係西域頗陵國產唐時尼波羅國獻波
稜菜其種始入中國波稜者乃頗陵之訛近統稱為菠菜

通志載舊曆正二月種可備春蔬八九月種可備冬乏邑人以其生長甚易凡業圃者均種之

萵苣 通志載出倭國有紫白二色食之能固齒又莖如筍俗呼作萵笋李時珍以苣有三種色白者爲白苣色紫者爲紫苣味苦者名苦苣白者稍美但俱不可烹煮宜生按去汁鹽醋拌食或以嫩葉蘸醬食之故名曰生菜其莖去皮醃食甚佳

菘蓬 一名菘菜其莖葉四時可作蔬又一種葉上缺刻甚多有地下莖如蘿蔔可搾汁製糖

茄 羣芳譜載有紫青白三種今常見者惟紫白兩種邑人

每於閒曠地種之作爲秋蔬霜後嫩茄蒸熟去汁置醬中
月餘取出以油煎之其味甚美根可煎湯洗凍瘡

菜豆 種類不一其莖蔓大概纏絡他物花色有白有紫皆
作蝶形其中有一瓣卷作螺旋狀所結之莢俗名豆角有
細長者有肥短者有作圈狀者色亦有白綠紅黑及花斑
不等邑人種者甚多或在園圃或雜植於棉花高粱玉蜀
黍田地內爲秋季菜蔬大宗另有一種不引蔓早結角俗
名五月鮮邑內種者亦不少

按菜豆亦屬類穀植物茲查邑人種菜豆者皆就其莢
嫩時取作蔬用任其老專代取子者甚少故移置蔬類

扁豆 扁原作菹通雅婢豆卽扁豆羣芳譜名蛾眉豆以其形也又名沿籬豆因業園圃者多種之於籬邊故也邑內人家亦多有植於庭中者花有紫白兩種所結之角形狀顏色亦各不同俱可作蔬用惟白者入藥

按菹豆亦穀屬植物因邑人種菹者皆爲作蔬並無專食其子者故亦移於蔬類近有一種名雲豆者其莢形似菹豆較厚而窄爲夏季蔬菜大概賣此菜者多係由境外販來本地種者甚少

臘菜 一作辣菜以其味稍具辛辣故也原係芥類故亦名芥菜李時珍曰冬月食者俗呼臘菜春月食者俗呼春菜

四月食者謂之夏芥境內種者祇臘菜一種立冬後刨取將其地下莖用水洗淨並刮去細毛用鹽漬之可以佐食蓄之愈久其味愈佳爲蘿蔔所不能及其莖葉用水煮置甕內令其酢敗然後用鹽漬之邑人謂之酸菜如用之雜肉食內或作湯菜味美異常

按臘字係古祭名因古時臘祭於十二月舉行故遂名十二月爲臘月邑俗以芥菜爲臘菜者或以此菜於臘月時治蔬爲祭或爲食品如臘肉之取義亦未可知春菜當係保定之春不老境內無種者夏芥則未之見近有一種土名爲撒臘者係由境外販入狀如臘菜但無

辣味嘗於夏季食之是否爲夏芥未敢斷也羣芳譜芥
藍北人謂之擘藍葉大於菘根大於芥苔苗大於白芥
子大於蔓菁此菜係夏芥非耶茲並錄之以待考另有
一種土名芥末狀如蕘苔上結細莢子小如粟粒研之
爲末味極辛辣每用作調和品亦入藥

蘿蔔 羣芳譜一作萊菔一名紫花菘處處有之北方尤多
狀 有長圓兩種皮有青紅白等三色皆可生可熟可菹可
齏可醬可豉可糖可醋可臘可飯惟白色者根莖發達特
大故邑人所種多白者青紅者罕見冬季刨取用鹽漬之
醃藏愈久其質愈佳菹菜之中以此爲大宗子名萊菔子

入藥

胡蘿蔔 其莖有紅黃二色因元時其種來自胡地故名胡蘿蔔質脆味甜生熟可食亦可鹽漬作菹惟其味微帶蒿氣人有畏而不敢食者

蔓菁 一名蕪菁亦芥類故有大頭芥之稱詩采葑采菲無遺下體卽蔓菁也劉禹錫嘉話錄謂諸葛亮行軍每於所止處令軍中種之蜀中呼爲諸葛菜廣羣芳譜謂人久食蔬無熱氣卽有菜色食蔓菁獨否是此菜不惟作蔬兼可充糗糧也邑內農家於冬季煮玉米或高粱粥時每用蔓菁山芋等切片雜於其中食之饒有異味又有一種邑人

呼作小菜其葉鋪地而生異於蔓菁之梗葉向上地下莖作細長形與蔓菁之莖作圓形亦迥殊惟其質其味與蔓菁毫無差別故邑人亦多種之

山藥 原名薯蕷一名諸萹一名玉延因其作蔬最佳俗稱爲菜山藥其蔓中所結之子名零餘子土人稱爲山藥豆性味與地下莖同磨汁能塗腫硬且常食益人故藥味中視爲補品

辣椒 俗名秦椒柏鄉志名辣茄有長圓二種長者辛甚圓者次之又其色嫩則綠而老則赤老則辛辣尤烈邑人於其嫩時多採取切碎雜以他菜蔬炒食之其味甚美嘗見

食之者愈食愈辣愈辣愈食大有欲罷不能之勢亦趣事也如磨汁作醬俗名辣椒醬其色鮮紅亦可佐餐

按秦椒卽花椒以其始產於秦嶺故名秦椒與辣椒實非一種况秦椒爲木本辣椒原爲草本更屬顯然不同邑人稱之爲秦椒者誤也

金針菜 原名萱花其花之單瓣者可曬乾爲菜俗名黃花菜味甘可食鮮者亦可食名鮮黃花菜

按萱本作蕙亦作諛詩安得諛草卽此別名忘憂草一名宜男草謂妊婦佩之可生男夙謠此花原係重瓣與金鍼菜之單瓣者不同惟據植物學說以萱花有單瓣

重瓣之別通名萱花蓋係一類二種也

董蒿 一作同蒿因其形氣與蒿相同也俗名蓬蒿近多呼作藤蒿其莖葉嫩時可食邑內種者甚少

野蔬

苜蓿 種出大宛漢時張騫始帶入中國分紫黃二種據羣芳譜張騫所帶入者卽紫苜蓿今則處處有之種後年年自生刈苗作蔬一年可三刈亦可飼牛馬

按苜蓿原係蔬種植物爾雅翼作木粟言其米可炊飯也陶宏景曰長安中乃有苜蓿園北人甚重之江南人不甚食之以無味故也今見邑人種苜蓿者於春季嫩

時偶然採作蔬用其大宗全作飼牛馬並無專種之以作蔬者獻縣志云邑人往往於鹼地種之宿根至三年以上則饒瘠可變肥沃以鹼地其下層有硬砂堅如石水不能滲故泛而爲鹼苜蓿根長而硬且直下如錐宿根至三年以上則其根將硬沙觸破而水得滲下此亦物理學之不可不研究者

馬齒莧 以其形如馬齒又性滑利似莧故名邑人統呼作

馬牙菜此菜多係野生嫩時採之蒸熟曬乾以備蔬

苦菜 月令苦菜秀以其味最苦故名嫩時可採飼幼蠶

齋 蔬類植物到處生之葉在下部者羽狀分裂在上部者

有缺刻嫩時可食老後莖高尺餘花四瓣色白實扁平三角形中有細子詩誰謂荼苦其甘如薺卽此舊時孔子廟內多生之

羊角菜 葉綠而厚形似羊角故名嫩時可採食

水蔬

藕 蓮之地下莖也肥大有節中空如管炒食蒸食均宜如磨乾藕入水中浸之沉澱成粉或竿鮮藕取汁使成粉俗名藕粉食易消化病人食之最宜

果蓏類 木實曰果草實曰蓏

果屬

梨 名類甚多其最甘美者爲俗稱之鴨梨爽脆異常秋白

梨次之至酸梨棠梨桑梨等更次之酸梨經冬醱作黑色
食之亦甜邑內梨產多在北半每值春季花開一望如雪
古人詠雪詩有千樹萬樹梨花開之句於此可想像矣又
遇豐收時由鐵路運售南北獲利亦不貲

按梨爲果類內一極美水果生食熟食均可熬膏尤良
爲桃杏各果所不能及

棗 名類雖殊大概分大小兩種小者甘而多肉收穫曬乾
作糕糲食最美大者皮鬆肉薄而甘亦少遜惟入藥能作
建脾劑小棗不及也又有所謂脆棗者種類亦不一以形

如蘋果者爲最美酸棗爲古槭棘實小無肉不堪食仁可

入藥

按棗爲北方唯一佳果食之最有益於人惟邑人種者多在院落中於村外成行種者不甚多也

桃 種類不一總以其實肥白多汁爲佳核內之仁名桃仁

入藥

按桃實甘美而花葉又與海棠相似可餐可觀本爲果

樹中之最美者惟以其結實雖早

三年後
即結實而樹老甚易

六年後

即不
結實邑人多不種之

杏 實有黃白兩種以白者爲佳核內之仁入藥亦可製粉

爲食料

按杏之花葉與梅相似惟梅子常酸而杏之嫩酸而熟甜故杏又名甜梅又有銀杏者此乃俗稱之白果樹其果核卽白果非普通之杏也

李 其實似杏而色赤食之甘酸相兼而微有苦意邑人統呼爲紅牛子罕有種者

按客燕新記李有五曰紫李綠李黃李麝香李盤山李盤山邑內市上所售者只見有紫者一種卽俗稱紅牛子者他種未之見也

蘋果 一名蘋婆實圓略扁生則色青熟則半紅半白剖而

食之肉鬆而味甘以邑內種者甚少頗珍視之又有一種皮紅肉硬可以久藏者原產於美洲俗名金山蘋果香味遠遜

林檎 一名來禽一名文郎果以此果成熟味甘則禽來故更名來禽王逸少有來禽館帖又羣芳譜唐高宗時紀王李謹得五色果似朱柰以貢帝大悅賜爵文林郎因呼爲文林郎果簡稱文郎果

按林檎俗名花紅其綿而沙者北方謂之沙果此係一類二種也

石榴 有甘酸兩種邑人多於庭院中種之博物志以張騫

使西域始得安石國榴種以還原名安石榴今但言石榴者省文也其不結子者名月季石榴又有一種名海榴植盆中亦結實

葡萄 亦作蒲桃實有長圓兩種皮作紫綠二色甘而多汁爲果中佳品又可釀酒飲之能益人腸胃

按葡萄爲蔓生木本植物凡種之者必用木支之其生長始繁茂又能攀附他植物以吸收其精華李時珍曰如其蔓穿過棗樹則結實尤甘美嘗見有植葡萄者初則甘美後以其蔓依附樗木則所結之實竟臭惡不能食以此徵之可知穿過棗樹必能增其甘美也又考唐

書葡萄酒本係來自西域因破高昌時收馬乳葡萄實於苑中種之並得其製酒法此係傳入之始其製法有二不去皮者色赤爲赤葡萄酒能除腸中障害去皮者色白微黃爲白葡萄酒能助腸之運動別有一種葡萄產西班牙糖分極多其酒無色透明謂之甜葡萄酒最能養血能令病者精神速復邑內植葡萄者以第一區小留屯青草河第三區北西莊爲最多特未諳釀酒法故未發展

桑椹 甘涼可食瀘汁熬膏服之可烏鬚髮

花椒 原名秦椒其實小而辛烈可爲製蔬之香料並不得

直接作蔬用也他縣志有列在蔬屬內者今依本草綱目仍列果類內境內植者甚少

文官果 通志載北方有文官果羣芳譜云形如無花果肉味如栗五月成熟出景州前者惟聞城南棗林張宅有之他處尙未之聞也據述此樹枝幹枯疏木質堅脆葉似榆而略長花爲筒狀初開時花心黃色繼則由紅變紫可供玩賞舊四月結果梨大如拳而形若木棉之實剖食肉多敗絮惟果核數粒甘脆異常誠縣境特產也

無花果 本南產葉如掌狀缺刻甚深實屬肉果熟作紫色味甘如柿而無核中有消化蛋白質之成分可助消化作

用邑內種者多植盆中然亦不多見

羊棗 俗名軟棗一名羊矢棗前時縣義參事會院內曾有

一株歷年結實纍纍後以冬季大雪堆積其下翌年遂枯

海棠果 原名海棠梨一名海紅質甜而酸食之者多蘸以

糖則酸少減惟邑內植海棠者甚少此果大概自外境販

來

柰 與材檜相以惟實多酸澁食之不益人

按梵言平婆爲端好之意蘋果之名爲蘋婆卽取義於

此及考本草綱目柰一名蘋婆採蘭雜志及學圃餘疏

並稱蘋婆是平婆二字又爲蘋果與柰二物之共名矣

羣芳譜謂與蘋果一類二種李時珍謂柰與林檎一類
二種以植物生理推之大概柰爲本果蘋果與林檎或
皆由柰相接而成亦未可知茲特附記於此以備考

杜梨 實小而圓嫩時色綠性酸澁熟後有變爲黑色者有
變爲蒼黃色者則味由酸而甜其澁性遂全失矣以係自
生野果無人管理小兒多採食之

蔬屬

西瓜 鹽山志云胡瞻陷虜記瞻征回紇得此種歸名曰西
瓜本草綱目李時珍曰契丹破回紇始得此種學圃餘疏
金主征西域得之故以西名形有長圓二種皮分深青淡

青黑白及青綠條紋等色瓢亦有紅白黃之不同熟時切而食之甘涼多汁能滌暑熱其白者有一種名沙白清光緒間邑人常種之其瓜之大有重三四十斤者食之甘美異常近則罕見長者皮皆作淡青色名哈密瓜以其種原出哈密也甘美勝圓者以產邑境北與阜東兩縣相界處爲最佳惜其生長甚遲迨至成熟已屆秋爽矣另有一種自外洋運入者熟時莖葉及瓜均變黃色俗名洋西瓜邑內種者甚少

按西瓜爲蒴類裏一極大水果甘涼多汁食之最能去暑熱如熟之稍晚盛暑已退卽不足珍重茲查邑內沿

運河居民相沿有一種水澆種法能使熟之最早試將其種法詳錄於下每年擇運河附近經過二十年未種

西瓜之地

如隔年少種之多枯

將地上層四五寸許用鐵鋤勾剮刨翻

綿軟細勻按南北四尺八寸許之距離分別掘作東西

淺溝溝內敷以肥料於舊曆清明節間按東西二尺許

之距離將瓜芽下於溝內上面用手擁土作凸形並於

兩溝中間東西插穀草作風障以防寒風襲入迨至瓜

芽出土其四周之積土用鋤鋤平使其易於生長至秧

生四葉

俗名版四葉

距秧身前後一尺以外敷肥料一次

俗謂之瓜檔裏上小

茲 隨用鋤鋤之繼續再將每秧後二三寸許掘一淺坑

敷入肥料澆水使滿然後用土擁平用鋤挨秧身鋤過其秧身之前面亦相繼如之迨秧長至尺許卽行盤條盤條之後遍地澆水一次卽打夾畦築起畦背再澆水二次卽壓蔓子捫頂使生枝蔓小瓜得以結成所生之瓜皆使枕畦畔上以防水侵此後日暖蔓長除去風障視天氣之乾濕前後澆水六七次鋤過六七遍至夏至節瓜卽長足成熟或銷本地或運售天津獲利甚厚刈去瓜秧卽種蘿蔔爲種水澆瓜者一定手續將來成熟較旱蘿蔔亦肥大多多

南瓜 形圓而色白李時珍以種出南番故名南瓜俗又有

腥瓜之稱謂配以腥其味始美也

北瓜 色雜青黃形有長圓北人多以倭瓜呼之子炒食能壯骨

冬瓜 大者徑尺餘長二三尺外皮堅厚嫩時色綠有毛老則色作蒼上浮白霜子入藥

甜瓜 形色甚多名目亦不一總以質甘脆而味香者爲上但冷利不益多食有害衛生又有脆瓜香瓜脆瓜分黑白兩種黑者尤脆香瓜體小而圓熟時色黃不可食僅供賞玩

菜瓜 本草爲越瓜邑人通稱爲菜瓜熟最早能生食亦可

鹽漬作菹

黃瓜 原稱胡瓜本草以漢張騫使西域得種故名杜寶拾遺錄謂隋避諱始改胡瓜爲黃瓜是黃瓜之名亦由來已久近分架瓜地瓜兩種架瓜者用他物枝其蔓他瓜者卽任其蔓自由蜿蜒於地也邑人種者甚多爲夏秋常蔬如用黃瓜爲生芽接於扁豆上則結小瓜成叢醃食甚美

按黃王音韻同近人以黃瓜多有書作王瓜者不知王瓜一名土瓜爲多年生蔓草其蔓葉雖相類惟黃瓜之花色黃王瓜之花色曰黃瓜之實細圓而長王瓜之實橢圓而長黃瓜之根不可食王瓜之根味如薯蕷可食

並可作洗粉此其大不同處也

絲瓜 李時珍曰唐宋以前無聞今南北皆有之邑人多種於籬落及庭中用竹木以枝其蔓使其攀附於上實長一二尺嫩可爲蔬如用重物繫其實而綴之其實益長熟後實內有強韌之纖維如網謂之絲瓜絡浴時用作擦身體上之泥垢最佳

繳瓜 色黃欲食時先蒸熟或用水煮熟切其一端以箸繳之卽有細絲脫離而出涼拌食之最佳

壺盧 今作葫蘆又科學有葫蘆料李時珍曰壺盧酒器也此物各象其形又可爲酒飯之器因以名之俗作葫蘆者

非也古人壺瓠匏三者皆可通稱初無分別一頭有腹長柄者爲懸瓠無柄而圓大形扁者爲匏匏之有短柄大腹者爲壺壺之細腰者爲蒲蘆俗名瓠腰壺考以上四種俱不可食食惟懸瓠匏壺三種於其老熟後可剖開爲瓢作用具至蒲蘆僅能供玩物而已

按蘆屬皆得稱瓜孔子曰吾豈匏瓜卽一証也茲將壺盧列爲蘆類義本於此

瓠瓜 邑人稱瓠子與壺盧通列入葫蘆科內其實長尺許大者至二三尺首尾粗細相似夏月可供蔬用

按科學葫蘆科植物其中類別甚多大概分能食不能

食兩種瓠瓜本可作蔬今更有一種邑人稱爲西葫蘆者近亦爲夏日蔬類考之於古竟無此稱陶宏景曰瓠與冬瓜氣類同輩卽此意推之其當時所云之瓠或卽今日之西葫蘆亦未可知茲特附記於此以備考

木類

喬木

灌木

喬木

松 邑人庭院中偶有植者其根分洩液汁在土不朽謂之

脂俗名松香性黏易燃

柏 邑人多植於寺廟墳墓間因境內松不常見每對柏輒以松呼之此樹木質堅潤經久不腐用作棟梁棺槨最爲

上品

按柏有扁柏側柏羅漢柏檜柏等種惟扁柏爲柏類中之最普通者境內所植卽扁柏也子葉均入藥

槐 亦作榲有青黃白黑各種花概作黃色未開時狀如米

粒採取曝乾炒過煎水用染黃色甚鮮結實作莢如貫珠俗名槐角入藥剝其子用鹽煮之亦可作蔬木質之堅亞於松柏邑人多用以製車軸及各種用具惟生長最遲一株可歷數百年直與松柏齊壽嘗見有多年古槐心已半枯而枝葉猶欣欣向榮卽此徵也另有一種名龍爪槐邑內不常見近多有種洋槐者其生長之速數倍中槐植之

十餘年卽能茂密成蔭以其來自海外故名洋槐

榆 種類甚多以莢榆白榆爲最大白榆皮作白色名粉卽
詩東門之枌莢榆卽境內普通所種之榆也木質堅實爲
築屋造車及製門窗桌案必需之品此樹於春間未生葉
先生莢色青而圓歷歷貫於枝間因狀如舊日之制錢故
一名榆錢雜以糖麵可蒸食白皮入藥如磨之爲麵柔滑
有力亦可作食料

柳 境內所植者有三種一種枝葉上楊條不甚長春季開
黃花子熟後周圍如白綿隨風飄散名曰柳絮絮著濕地
卽生芽如截枝插土中亦能活邑人以其生長甚易每植

之於村旁及近水處但木質不及槐榆之堅惟以價廉故
凡尋常築屋及作門窗多需用之一種枝條柔細而長孀
孀下垂狀若懸縷古稱垂柳邑人呼作倒栽柳此柳盛產
南方多水處境內不多見第三種卽俗所稱棉柳也孟子
杞柳卽係此種細條叢生一年可砍伐數次剝其皮可製
筐籃箕籬等器近日行路所需用之柳箱亦係由其編製
而成

按楊柳本係一類二種古人所以命名楊柳者以楊枝
硬而揚起曰楊柳枝弱而垂流曰柳其取義至爲顯然
也惟以其葉狹長端尖背有短毛作灰白色春季開花

如穗狀雌雄異株雄黃雌綠子熟則白絮飛散等等大略相同故說文爾雅均以楊爲蒲柳又凡稱垂柳者亦每呼作垂楊詩楊柳依依厥後製詩詞者率多楊柳並詠可見楊柳二字又可作一總稱似不得強爲分辨也近查北方人之稱楊柳者概簡名曰柳似不知尙有所謂楊者而以大葉白楊青楊始均名之爲楊邑人亦如是稱焉相沿已久恐失楊柳命名之義茲特附記以備

考正

楊 有青白兩種白者名白楊又葉圓而闊大俗呼大葉楊邑人多植墓場內亦有種之樹邊者聳直圓整高者可達

河北具原界...

十餘丈徑三四尺堪作棟樑之用邑人每用以作槨及各種使用器具自洋火發明製火柴之梗全以此為大宗矣青楊皮青綠葉亦小於白楊據羣芳譜有二種一聳直高可數丈徑一二尺一幹低多歧枝木質較白楊稍差

椿 禹貢作拖有香臭兩種香者葉嫩作蔬最美俗名香椿芽其木質堅實用作器具人多寶貴臭者名樗葉不可食其木質亦次於椿邑人不識椿樗之別通以香椿臭椿呼之又樗有花者無莢有莢者無花椿則未有生莢者惟皮性味相似均入藥另有一種其葉不香亦不臭俗名菜椿亦可採作蔬用

系 二 一 物產品類 木類

三十一

桑 有大葉小葉兩種凡植桑者皆爲飼蠶每年刈取故枝
幹低亞葉亦肥大而潤其實名甚熟則紫黑味甘可食詳
果類內木材可製農具什器皮可造紙亦入藥野生者幹
高大而葉小飼蠶不如大葉者其餘大略相同柘亦桑類
俗名假桑係灌木亦可飼蠶田家每植以分界焉

杜 卽詩之甘棠因枝幹似梨所結之實亦稱杜梨詳果類
內木質細密堅韌與梨木均可作刻字用古時亦取用作
弓幹又以其科本有接梨之用故園圃家多植之

灌木

荆 係灌木名有牡荆紫荆兩種牡荆莖叢生高四五尺葉

爲掌狀複葉夏季葉腋開淡紫色小花成穗枝幹堅勁古
以爲刑杖亦名楚因多產荆楚之地故也邑內之紅荆當
係此種其條能製筐筥等器惟花落魚羹內則生毒亦反
牛肉紫荆亦叢生春間開紫花甚細碎數朶一簇或生木
身之上或附根上枝下無花梗花罷葉始出結莢子甚扁
庭院多植之此卽古田眞兄弟所植之紫荆也境內不多
見

按科學牡荆紫荆爲落葉灌木檉柳爲落葉亞喬木一
名觀音柳一名西河柳本自不同今俗稱編製筐筥之
紅荆當係牡荆而鹽山獻縣各志俱以檉爲製筐筥之

紅荆未知孰是

楓棘 係落葉灌木即酸棗也詳果類棗內邑內村邊及道旁多生之

草類 多年生草 一二年生草

多年生草

葦 葦之類別有多種惟蘆葦為葦中最大者冬季刈取可以織蓆簾製簾箔又為葺屋必需之物荻亦葦屬高不及蘆葦又蘆葦之莖中空如竹而荻莖則中實此其顯然不同者也蘆之蔓生者俗名蘆葦可刈以飼牛馬其餘如荻茨蘆葭不過因其細矮而名遂不同其實皆葦類也

按境內築屋或修墻院根部必雜以葦層方能堅固此爲需用盧葦之大宗緣境內土多砂質黏性甚弱每遇濕氣上升卽生齟鹵因此凡築屋宇者其基部皆砌以甎六七層或十餘層卽用葦割斷如墻身之寬窄鋪積數寸厚然後再繼續砌以甎或土坯等以蘆葦中空能通氣體濕氣由基部上升一遇葦層則遂飛散而不出致爲害不然一生齟鹵甎坯卽漸次鬆散剝落不出數十年卽有傾欹倒塌之虞邑人以葦層能製止齟鹵遂通呼爲葦齟亦簡稱曰齟茲特附記以徵邑內土質之瘠薄

香蒲 多年生草植池澤中高五六尺葉細長而尖有平行脈花序如燭狀花蕊如金粉謂之蒲黃其葉可製蒲扇及裹物之蒲包實可爲引火之火絨其嫩莖能作蔬謂之蒲蕻詩其菽維何惟筍及蒲蒲卽香蒲舊時城東華家村後水塘內甚多今已無

地丁科 一名馬勺科此係本地土名狀類苜蓿梗葉較苜蓿稍大秋季刈取作薪用獻縣志載邑人有所謂薄地絳者形似苜蓿亦可飼馬喜生礮瘠之地故謂之薄地絳當及係境內所植之地丁科也

按境內凡植地丁科者多係有鹼性田地以地丁科能

吸收土內鹹質種過數年之後則鹹質減少可變爲良田然後刨去地丁宿根繼種五穀則暢茂矣其去鹹質之能力或亦如獻縣志所云苜蓿根能觸破硬砂使水滲下亦未可知

茅 葉窄長開花如蘆荻境內濕地多生之根入藥雍正志謂瀛州茅草可作筆今未之見

蒿 艾類境內所產有白蒿黃蒿茵陳數種白蒿葉背叢生白毛在衆蒿內爲白卽爾雅之皤蒿邑人多於夏季採取雜以艾絞作繩曝乾以薰蚊蟲黃蒿色黃綠味殊惡一名臭蒿以上二種多生閒曠地茵陳亦蒿類本草綱目以此

蒿經冬不死更因舊苗而生故名茵陳濕地多生之

木賊 本草綱目列爲草屬李時珍曰此草有節而糙澁治

木骨者用之磋擦則光淨猶言木之賊也考境內所稱之節節草莖粗糙中空每寸許結節節間生退化之葉夏秋間莖頂生橢圓形短穗綠褐色如筆頭邑人採作磨擦木銅器之用頗與木賊相似惟科學以木賊爲多年生之隱花植物列在常綠灌木內未知是否一種

書帶草 爲常綠草叢生如韭鮮翠可愛邑人往往植之盆中以供玩賞

馬鞭草 多生墟陌間爲多年生草莖方高二三尺葉羽狀

分裂夏秋開細紫花穗如車前草莖葉均入藥

薊 分大小兩種均爲多年生草大薊高二三尺葉爲羽狀深裂邊緣多刺秋開紅紫花爲頭狀花序小薊高尺餘葉亦多刺葉背有毛如蛛網夏開淡紫花亦爲頭狀花序惟較大薊爲小

按大小二薊雖屬藥類又各爲野蔬之一種蘇頌曰小薊處處有之俗名青刺薊大薊苗根與此相似寇宗奭曰大小薊相似大薊葉皺小薊葉不皺作菜雖有微芒不害人據此可證明俗呼之青青菜卽小薊俗呼之苣荬菜卽大薊也境內青青菜之產量倍於苣荬菜往往

以膏沃之田全為青青菜所荒蕪鋤之而去繼則復生其為害至不可言獻縣志謂二物皆畏水為逢歲潦則盡死不為田害未知確否

野茶科 為多年生草根入地甚深盤結如拳大拔之復生惟田家害惟可製為茶茶商坐莊收買雜真茶內售之邑人以牛食此科故俗名牛茶科

艾 一名醫草一名灸草羣芳譜二月生苗成叢莖白色直上高可二三尺五月五日連莖取曝乾收葉以灸百病其灸法即用艾葉揉之成絨置薑片燃之又可絞作繩薰蚊蟲亦能製為印泥

莫 卽詩彼汾沮洳言采其莫陸疏云莫莖大如箸赤節節

一葉似柳葉厚而長有毛刺其味酢而滑始生可以為羹

又可生食五方通謂之酸迷冀北謂之甘絳河汾間謂之

莫獻縣志解釋為俗稱之獨流酸酸等於獨沽醋邑人呼作土露酸

言田土露出即酸舊傳有青青菜土裏酸之俗語言其多等於青青菜

也今植物學家列為蔬類近查境內尙未見有作蔬用者

相傳嫩時採之可斷鴉片癮

馬蘭 花葉皆與蘭相似惟質稍粗以葉多筋可作素園圃

家多植之

菑 卽詩言采其菑爾雅菑一作菑陸詩疏一名燕菑考此

草蔓生花葉皆如牽牛花淡紅色其根甘美可蒸可茹獻
縣志解釋爲俗稱之豔婦苗邑人呼作小婦苗蓋皆以其
花一豔美可比作少年婦人之意也近查邑內有俗呼燕
子翼者其草之花葉及蔓均與小婦苗相類未知是否一
種

野枸杞 爲多年生草本植物其莖葉花無一不與枸杞相
似但所結之實苦不可食故名苦枸杞又以其實之紅潤
如瑠璃呼瑠璃科邑內閒曠地及墳墓間多生之

藻 原名聚藻一名水蘊沈生水中葉分裂如絲金魚喜產
卵於其中故蓄金魚器內多置之

一二年生草

菸 卽烟草本名淡巴菰本草謂之想思草境內各園圃中
偶有種者

帚 卽地膚嫩時梗葉可食老則可縛爲帚作掃除用邑人
因其可食故又名掃帚菜

蓬 莖高尺餘葉如柳葉有鋸齒邑人呼作刺蓬科迨至秋
枯根拔團團在地遇風卽飛轉不已故又名飛蓬詩經首
如飛蓬卽此

鹽蓬 鹹蓬 本一類二種河間志鹽蓬葉圓長至秋枝葉俱
紅燒灰煎熬可得鹽鹹蓬似鹽蓬而大曝乾爲燼云可得

鹹境內鹹鴻地均生之採鹽蓬嫩苗煮熟去汁用油醬拌食甚甘美又二蓬結子繁密待其熟收穫儲存可以代粟清光緒初年大饑人多食之

藜 詩北山有萊卽此俗稱紅心灰藿邑人呼作灰菜其大者莖高五六尺葉心色赤卵形有鋸齒嫩時可食莖老可爲杖取其直而輕堅利於扶持至今鄉間老人猶沿用之
莎 邑人以三稜草呼之多生水邊莖爲三角形葉細長而硬夏日頂間別生三葉開黃褐色小花成穗葉可製笠及蓑衣舊稱其根卽香附入藥

天麻 一莖直上高三四尺狀類箭筈本草綱目謂卽赤箭

惟赤箭花作淡紫色成穗境內所產之天麻花白色獨朶而大與赤箭迥不同其所結之實與罌粟實相似周圍有刺亦與所云赤箭之實不同也

蔓草 邑人稱羅蔓草或卽馬絆草亦云馬辮草鹽山志云

馬絆草草生有節長者蔓可數尺刈以飼牛馬或絞作繩以束物堤堰及田畔多生之

香草 古名薰以產湖南零陵者爲最著他處不及也今市內所售者概自境外販入購一束置室內遇陰雨時香味益濃近查有野生一種高可一二尺葉細長爲平行脈夏秋之交抽極稀疏之穗嗅之微有香氣俗名香香草患刺

瘰者用細梗削尖向瘰之根部橫豎穿過再用剪將兩端餘梗剪下久則刺瘰自脫不再生矣

莠 俗名狗尾草其莖葉與穀子相似卽孟子所謂惡莠亂苗者也

疾藜 爲一年生草莖平臥子有稜三角四刺能傷人俗名刺疾藜一名青疾藜境內道旁多生之惟生長力最速害苗特甚另有一種其色白名白疾藜出陝西之沙苑者莢長寸許子大如脂麻謂之沙苑疾藜均入藥邑內不產

菟絲 爲寄生之蔓草莖細長黃如金常纏絡他植物以吸收其養分雖其根已斷而生之如故豆田甚畏之子黃如

黍粒食之能肥健人

腫眼科 一名腫手科邑人以其有毒質故皆用以腫字名之莖葉黃綠色夏季由頂部開黃花成叢狀如榆錢牛羊不食惟斷其莖中流白汁取熬爲膏治療瘰癧有奇效

紅薯草 蔓生如紅薯此草惟黃古莊附近生之咯血者水煑飲之卽愈

紅姑娘 雍正志一名酸醬草俗呼紅姑娘熱河志結子成苞四瓣如鈴中含丹寶大如龍眼婦人往往反捲其苞而簪之望如火齊本草謂燈籠草苦耽酸漿三者爲一物今考此草所以名紅姑娘燈籠草者皆言其形也所以名苦

長 康 示 卷 二
耽酸漿者以味有苦酸兩種故也邑人亦均以紅姑娘呼
之園圃內偶有種者

靡草 月令麥秋至靡草死正義以其枝葉靡細故名靡草
卽葶藶也邑人俗呼麥蒿

蒼耳 卽詩之卷耳爾雅謂之蒼耳廣雅謂之蒼耳其實小
於桑甚堅而多刺邑人統呼作蒼子

葶草 卽蓼俗名水蓬多生水淺處及濕窪地

野蒲桃 此草多生閒曠地及墳墓間結實圓小如豌豆纍
纍下垂嫩則綠熟則紫黑中多甘汁無一不與蒲桃相似
小兒多採食之鹽山縣呼作野茄

花類

木本

草本

木本

海棠 群芳譜有垂絲貼梗及西府等名花枝細長者爲垂絲花緊著枝上者爲貼梗皆不結實惟西府花單瓣結實名海紅詳果類以上三種境內均不常見

牡丹 花艷美有紅白紫三種以其花似芍藥而幹爲木故又稱木芍藥境內舊有植者今不見

丁香 一名雞舌香花有紫白兩種子黑色可作香料

玫瑰 有紫白兩種花含清香可採製香水蒸露浸酒和糖木槿 卽詩舜華花短柄五瓣具紅紫白三色惟朝開暮謝

不能持入

薔薇 花有黃白紅紫數色頗艷美又有野薔薇花小而香過之可製香水境內罕見

迎春 此花狀如丁香而色黃因先春而開故名迎春

月季 俗呼月月紅羣芳譜花有紅白及淡紅三色白者瀕植不見日處見日則變爲紅逐月而開四時不絕

長春 羣芳譜長春言耐久也此花黃如金枝葉與迎春無異惟花較迎春微小狀亦相同

夾竹桃 花淡紅嬌艷如桃花葉狹長類竹故名此花自春徂秋開放不已植之庭中堪供欣賞又性喜肥如栽培以

肥土時澆以肥水則愈茂

紫藤 俗名藤蘿爲蔓生木本植物莖纏絡他物葉爲奇數羽狀複葉春暮開蝶形花色紫爲總狀花序長一二尺下垂實成長莢其蔓甚堅勁可以束物皮之纖維可製絲織布

夜合 一名合歡羣芳譜枝甚柔弱葉纖密而綠似槐而小相對生至暮而合故名夜合世人以其花形如馬纓俗稱馬纓花邑內通呼作絨花樹

爬山虎 爲蔓生木本植物卽薜荔一種養之者支以木架葉分三歧亦有爲心狀者夏日開小白花成簇又其莖能

沿磚石墻壁而行雖高及數丈亦能蜿蜒而上密葉葱蘢
滿壁皆綠亦奇觀也

草本

芍藥 有紅白紫數種花大艷美根入藥境內偶有種者

玉簪 一名白鶴花花潔白如玉含蕊又如簪頭故名亦有

開紫花者別為一種

雞冠 花有黃白紅三色紅者為多以花開莖頂如雞冠故

名

石竹 葉細長而尖對生花有單瓣重瓣色白亦有深紅

蓮 一名荷葉大如蓋花淡紅晝開夜合人多愛之其地下

莖名藕詳蔬類

紅蕉 一名美人蕉

藍菊 以秋菊無藍色故以爲名俗稱江西臘

秋海棠 羣芳譜一名八月春花色粉紅甚嬌艷考此花喜

陰惡燥宜於背日處種之

菊 群芳譜宿根在土逐年生芽莖有稜嫩時柔老則硬有

黃白紅紫粉紅間色淺深大小之殊惟修理費功與種植

他花不同甘菊花小而繁多生溪澗可採作飲料入藥

鳳仙 群芳譜莖有紅白二色花有紅紫白及雜色雍正志

一名指甲花俗呼海蔘

紅花 一名紅藍可作胭脂境內亦有種者

紫茉莉 羣芳譜草本今所產有紫紅黃白四種並有一花數色者俗呼狀元紅其色紅者漬綿爲胭脂子可爲粉昌平志取粉微炙塗婦人面絕勝鉛粉邑人於庭院中多種之呼作草茉莉

晚香玉 莖高一二尺一苞數朶次第開花白如玉日晚則放香故名晚香玉

雁來紅 羣芳譜秋深脚葉深紫而頂葉嬌紅與十樣錦俱子種喜肥地熱河志有葉無花初生嫩綠經霜後變爲紅黃諸色原名老少年邑人俗呼爲老來少多有種者

葵 種類甚多邑內所常種者有向日葵蜀葵兩種向日葵
花黃而大性喜向日羣芳譜所謂側金盃其子可食卽向
日葵也葵中以此爲大至蜀葵爾雅義疏京師呼穉稽登
萊又呼穉齊華並爲蜀葵之轉音今竟訛作蜀菊花邑人
多於庭院種之每年自生色亦各異與向日葵判然不同
恐非一類

蔦蘿 一年生蔓草莖細長捲絡他物葉羽狀分裂裂片如
絲夏日開花深紅可愛花冠爲長管狀邊緣五裂庭院中
多栽之

牽牛 爲蔓生草本植物花有紅白藍黃大小不同邑人呼

作千頭郎

龍鬚海棠 莖柔嫩形似鹽蓬而小以子種或剪莖插土內
俱能生長有栽於盆者有於階旁開畦種植者日出則花
齊放色分黃白紫紅各種鮮妍錯雜望之如錦頗足令人
玩賞

對葉蓮 俗名節節高葉對生又每生旁枝則較原枝高出
一節花開頂上有各色之不同

其餘如仙人掌龍舌掌萬年青等其原本多係購自外
境又酴醾藤邑內不常見俱不載

藥類

植物屬 動物屬

植物屬

地黃 俗稱地黃科多年生草處處自生葉爲長橢圓形花
白略紫花冠爲唇形邑人以其花如脂麻花又甘亦如之
遂統呼爲甜麻葫慣生多年堤堰及田畔中惜地下莖太
細入藥無力

車前子 此草卽詩之芣苢多生道旁邑人呼作老牛舌頭
其子入藥爲他縣產者所不及

枸杞 本地產者子無肉惟根尙可用

益母草 爲越年生草一名茺蔚莖高至二三尺葉略似艾
三裂或五裂秋初開淡紫花產婦服之有益故名益母子

名茺蔚子亦入藥其採法五月採心六月採葉七月採花
八月採全

茵陳 詳草類蒿內

金銀花 蔓生盤山志云初白色將萎色轉黃或謂黃白並
開者非邑人以其香清烈兼可入藥近多有植之者

瓦松 生屋瓦上白花紫心葉形如松故名

蒼耳 詳草類

蒲公英 卽黃花地丁邑人訛爲婆婆丁其地下根大如拇
指者搗汁酒服治噎疾

黑白丑 卽牽牛花子原有黑白兩種

大小薊 詳草類

紅花 詳花類

蔦蓄 莖高尺許葉狹長而略厚似竹故又名扁竹

射干 卽扁竹根

紫花地丁 本草一名米布袋

地膚 詳草類蒂內

香附 詳草類莎內

蓖麻 詳工藝作物類

桔樓 群芳譜三四月生苗引藤蔓葉如甜瓜而窄花似壺

蘆花淺黃色結實如拳內有扁子如絲瓜子邑人於園圃

及庭院中多有種者

天花粉 卽枯樓根

菟絲子 詳草類菟絲內

夏枯草 多年生草野生莖方高尺餘葉作長卵形端尖莖

葉皆有毛夏初莖端開唇形花列爲穗狀花序色淡紫或

白莖葉入藥本草綱目蘇恭曰處處有之生平澤冬至後

生葉三四月開花五月便枯故名

葶藶 一年生草原野自生高七八寸莖葉皆有細毛葉長

卵形無柄互生春日開花微黃結角子扁小如黍粒熟則

綻開供藥用

血見愁 莖葉細弱蔓延於地莖赤葉青紫色夏日茂盛小
草也本草綱目名地錦亦名草血竭邑人呼爲花臥單

動物屬

蜂房 爲黃蜂於簷下所結之紙蜂房

蜂蜜 爲蜂採取百花之蜜所釀成者

蟬蛻 卽蟬所蛻之殼

蛇蛻 卽蛇所蛻之皮

桑嫫蛸 爲螳螂卵簇聚之房也長寸許大如拇指其黏桑
樹者名桑嫫蛸

禽類

家畜

非家畜

非家畜被人飼養者

家畜

雞 雞之生產有雞孵人孵兩種凡雌雞有病則棲於塒不出俗呼之謂抱窠以卵置其身旁則抱之至雞生始出卽雞孵也但抱窠雞之肉不可食恐生癰漏人孵者卽俗所謂開煖房也專以孵雞爲業邑內所畜雞雛概係購由人孵雞孵者甚少

接近來雞卵價昂於農家不無小補惟雞災太重死者屢屢不可不速籌救濟之法有云於雞栖處令其空氣流通時除其穢污再隔若干日以巴豆末和小麥喂一次則此災可免

鴨 亦名舒鳧爾雅舒鳧鶩鶩鴨也野鴨爲鳧家鴨爲鶩惟喜游泳於水內以覓食料邑內無湖澤畜者甚少

鵝 一名舒雁亦名家雁如畜於家中深夜聞驚則鳴與犬同惟以其需食料太多邑人不樂飼養之

鶻鴿 俗稱鴿子有野鴿家鴿兩種人所畜者乃家鴿也家鴿一名飛奴張九齡與親去信繫於鴿足宋曲端點軍縱鴿以其有極強之記憶力也今日本軍中亦多用之又此鳥每遇有食物時則相呼群集頗識仁愛之義故人多樂畜之

非家畜

燕 燕分兩種胸色紫者爲越燕俗成假燕胸色深黃者爲胡燕俗稱眞燕其結巢常在屋梁間越燕巢小而泥草雜揉雛遺矢任其穢積胡燕巢大而精緻細密雛遺矢則銜出拋之戶外春來秋去人稱候鳥又專食蟲不啄粟粒爲農家益鳥之一

雀 以其常宿瓦簷間因名瓦雀又名家雀亦稱麻雀飛則成羣啄食禾黍故農家稱爲害鳥

鵲 俗名野鵲一名芻尼善營巢博物志鵲巢背太歲而向太乙淮南子鵲巢知風之所起又鵲巢知一年雨之方向其巢門恒背雨來之處百試不爽世俗人家聞鵲聲皆爲

喜兆故又名喜鵲

烏鴉 純黑而反哺者謂之烏慈鳥也較慈鳥爲大全體黑色有綠色光澤嘴大而堅其端甚粗有剛毛蔽鼻喜晨鳴名爲老鴉俗呼老鴟食穀類及腐肉等爲農圃之害又鳴聲甚大人多惡之以爲不祥較老鴉小赤嘴白項者爲山烏邑人稱爲山老鴟

鴛 爾雅鴛卽啄木鳥以常斲樹食蟲故名啄木博物志啄木鳥遇蠹以嘴畫樹成符而蠹自出又埤雅鴛鳥善爲禁法緣此鳥慣宿枯木空中鄉村小兒往往視其飛出以物塞其穴鳥來不得入則躍下以喙畫地畢而塞自開飛則

以翼墁之屢試不爽不知何故淮南子亦有是說

鴟鴞 種類不一邑人統以夜貓呼之此鳥慣宿荒院古寺
中一身小而眼圓大有角毛如兩耳曰鵂鶩一耳邊有長
毛似角全身褐色有白斑頭稍類貓眼圓大帶赤黃色周
圍有粗剛毛圈曰角鴟亦稱怪鴟一其狀與角鴟同而無
毛角者曰梟梟與鴟同以上同種異類惟白晝均不能視
物大都晝伏夜出以覓食物其鳴聲甚惡聞者多以爲不
祥又謂不孝鳥

鴛 俗呼襪子此鳥慣於夜間飛鳴鄉人多以天之陰晴可
於其名時占之

布穀 爾雅鳩鵲郭注今之布穀也世人以其鳴音所
命之名各有不同有呼作撥穀者有呼作穫穀者有呼作
歌穀者有呼作郭嫂打婆者有呼作不如歸去者有呼作
割麥插禾者邑人皆以其聲如光棍拖鋤遂以呼之蓋皆
因其鳴之音附會以名之也此鳥於舊曆小滿節後則鳴
迄夏至節後則不復聲

按鳩鵲簡稱之曰鳩此鳥性最嗜甚於三四月間
桑甚熟時食之則鳴食多則醉往往墜於樹下爲人所
得詩吁嗟鳩兮無食桑甚卽此意也

戴勝 禮月令戴勝降於桑爾雅作戴鷩狀類鵲頭有冠五

色如方勝故名羽有文榮美麗耀目嘴長而側扁與脚皆爲赤色春暮常棲於田間又其鳴聲作穀穀歐陽修詩戴勝穀穀催春耕故邑人俗呼作穀穀

竹雞 形似鶉而較大尾短羽褐色有櫻色斑紋喜居竹林間又其鳴音作泥滑滑梅堯距禽言泥滑滑苦竹崗雨瀟瀟馬上郎本草南人呼作泥滑滑邑內於夏季叢葦深處往往聞此鳥鳴

鷓鴣 形似鶉稍大背灰蒼色有紫赤色斑紋腹灰色胸前有白圓點如珠其鳴聲如日行不得也哥哥又音似找姑找找姑五字俗傳姑嫂二人同遊其姑失迷嫂恐被責不

敢回到處尋之不得遂憂死其魂化爲鷓鴣故鳴時呼作
找姑找找姑五字邑人統稱爲野鶉鴣夏日常居叢葦及
深林中

鵲鴿 詩作脊令爾雅作鷓鴣形似燕飛時上下作波狀形
則搖動其尾棲息水邊食害蟲故爲益鳥世人言兄弟相
恤如脊令之且飛且鳴故詩有兄弟急難之喻邑人俗呼
爲水雞

喳喳 似鵲而微小背灰色腹白頭黑其鳴聲喳喳故邑人
以喳喳呼之

唧唧呱 小鳥也常於春季鳴樹間其音作唧唧呱故邑人

以唧唧呱呼之

非家畜被人飼養者

鷹 李時珍曰鳥之疏暴者有雉鷹兔鷹二種獻縣志云邑人畜鷹者一種名黃鷹一種名兔鵠黃鷹搏兔貼地而飛俟兔至則以左爪攫其臀兔痛而回首又以右爪捕其首兔遂獲兔鵠搏兔飛至極高猛下擊之時或不中故畜兔鵠者必以獵犬助之黃鷹則不用犬也邑人搏兔者亦惟鵠鷹是賴惟用鵠則狗馬相隨耗費不貲故無力者則不能辦

鷓 卽隼也鷹類中最小者毛色斑紋與鷹同惟胸腹灰白

略帶赤色慣捕食小鳥畜雛雞者往往被其攫去埤雅云鷹之搏噬不能有準獨隼爲有準故名

黃雀 羽黃而小逢秋則至邑人多捕而籠之以聽其鳴

玉鳥 卽古鷓鴣俗稱白玉鳥羽爲黃白色類似黃雀邑人亦多飼之者

百靈 卽百舌鳥通志作白翎狀類鵲鴿體較大羽作蒼白色有斑項間有黑羽繞之立春後則鳴轉不已夏至後則無聲又鳴時能反覆作百鳥音以故人多畜之

鷓鴣 雞頭無尾嘴脚均短羽作褐色有黑斑惟性健鬪舊時人每畜之以賭輸贏

鹇類 有紅藍兩種以項下之色分之以雅觀又善鳴人亦

樂畜之

畫眉 因此鳥之眉如描畫者故名亦善鳴之鳥

其餘如黃鸝於夏季偶見之非本地所產又鴻雁乃過
往之鳥俱不載

獸類

家畜 非家畜 非家畜被人飼養者

家畜

牛 爲家畜內之反芻類性馴力強故農家多畜之以助耕

作牛之初生者曰犢牝者曰牝牡者曰特牡者曰特俗稱牝牛亦作

犏牛

犏牝俱無此字

去勢者曰犏子其肉其乳俱爲滋養品皮脂骨

角皆爲工業原料近因牛之被殺者年多一年農家頗受影響

按牛本爲反芻獸閒則咀嚼不已設遇病生則咀嚼立時停止故畜之者不可不慎據精於獸醫學者研究牛廐內宜常使乾燥空氣流通如能向陽更好夏日熱甚可浴於水塘惟不可久如於每日喂飽後更使其飲以淡鹽水則牛體自易強健久而不衰矣

馬 以蒙古產爲最強健其次卽川馬伊犁馬大理馬及阿刺伯馬境內所畜之馬大概皆本地產外來之馬甚少初生者曰駒牡者曰兒馬牝者曰騾馬牡而去勢者曰驢馬

東 卷之二
按馬本係軍用獸其次則用於乘若專用以力田則遠不如牛畜之者於其役後汗未燥時慎勿與飲飲之則易生疾又馬廐宜勤掃除不然恐損其蹄倘常放諸曠野專賴牧草爲食尤宜時給以鹽以助其胃力不然則不易強健

羸 一作騾爲驢牡馬牝所生又馬父驢母則生馱馱俗呼驢騾子亦爲人所珍視惟騾健而馱馱弱皆不生子騾能耐勞百病難犯又善行遠兼驢與馬之特長農家畜之最宜馱馱反是兼其父母之短而無所長故少有育之者

驢 亦名衛壯者俗名叫驢牝者俗名草驢此獸能耐勞苦

忍粗食且少疾病山地不宜飼馬處及農家貧乏者多畜之

狗 一名犬原有多種短喙善吠畜以司昏者爲守犬體肥不吠養以供腴者爲食犬長細喙身毛短脚長尾卷無毛者爲田犬一名獵犬俗稱細狗境內田犬偶有畜者食犬絕無家家畜者惟守犬耳牡俗稱牙狗牝曰母狗另有
一種體小毛長俗名巴狗境內亦有畜之者

按犬類皆喜肉食有病時用水磨烏藥名藥與之飲則愈

豬 古有豨豨豕等名犬概分黑白兩種白豬產江南及遼東黑豬全國皆有白豬肉細膩勝於黑豬邑內所畜者盡

黑豬白者罕見牡俗曰豚豬牝曰母豬去勢則易肥如不為種畜者於生後一月內外則盡闔之毛鬃與骨近以運銷外洋價值頗昂

按飼豬法豬之牢舍宜貴潔淨境內飼豬者一為食肉二為藉以造肥料潔淨二字似不易作惟欲其骨格堅固生長迅速可於食料內時時雜以少許炭屑細砂鹽等倘再置之以逼窄牢圈內使其不便走跑其肥尤易

羊 分山羊綿羊兩種邑內所畜者概屬絳羊一歲剪毛三次曰春毛曰伏毛曰秋毛毛與骨近為出口大宗皮可熟為裘肉亦貴於豬肉

按羊之飼養亦宜每日給以鹽則易肥茁羔生一月則別居日三次使就其母食乳漸減徐食以芻草穀豆等斷乳後使合群不用種羊者牡則闔之牝則截其尾

貓 一名狸奴又各狸貓性最馴善捕鼠故家家畜之花色不一身短尾長者良其睛可以定時子午卯酉一條線辰戌丑未圓如鏡寅申巳亥棗核形又鼻端常冷惟夏至一日則煖故其性獨畏寒而不畏暑如耳薄者則不畏寒此亦獸性中之特殊者也

按貓性畏寒值嚴冬時嘗見有夜宿竈內致被焚死者亦屬可慘之事據獸醫家研究可於其初生時以硫磺

鼻尖慣在田圃中作穴食昆蟲蚯蚓之屬亦爲米麥及他
農業品之害

鼫 亦稱鼯鼠體長尺許黃褐色四肢短小其行屈曲自由
出入隙穴如蛇類善捕鼠夜出遇雞鴨則捕去吸其血若
被人追逼其肛門綿道放出惡氣使人難耐藉以脫免俗
稱黃鼠狼邑人統呼黃鼫其毛可製筆謂之狼毫

鼯 一作鼯鼠類亦稱鼯鼠邑人呼作地拍子體肥爲圓筒
形長五寸許毛黑褐色頭似圓錐嘴突出眼極小陷入肉
內常居土中不見日光故視覺喪失前肢變爲畸形掌骨
極強後肢有銳爪皆便於掘土嗜食昆蟲蚯蚓及雛鳥之

屬亦有害於農

蝟 爾雅彙卽蝟鼠類亦稱蝟鼠穴土而居晝伏夜出全身有尖銳棘毛由背筋作用能攢起如矢俗稱刺蝟如見人則恐其害已遂縮首於腹內狀如栗房任人旋轉頭亦不出嗜食昆蟲於農家不爲無益惟瓜田須防之又其皮可爲藥如馬騾等爲繩套磨破焙其皮爲末油調敷卽愈

狸 寇宗奭曰狸形似貓其文有二一如連錢一如虎文故有貓狸之稱以其生於野俗又呼作野貓性殘暴嗜食魚鼠且能竊取雞鴨俗傳貓最畏之聞其聲卽隨之走至水邊貓飲水滿腹則吐如此數次遂仰臥任狸食之

按狸爲貓屬狸爲狐屬本二物而舊多通用廣韻以狸爲狸之俗字蓋因狸又形似狐故又寫作狸也

獾

與獾獾通其稱之爲獾者謂狀類狗卽狗獾也稱之爲獾者謂狀類豬卽豬獾也狗獾似狗而小體肥尖喙矮足短尾毛深褐色性與豬獾同惟毛皮較美可爲裘領衲褥豬獾狀類豬而喙尖足尾皆短前肢有銳爪便有掘土毛黃褐色脊上有黑毛一道體肥行鈍性敏捷穴土而居常爲隄防之害

按獾肉甚肥以火煉之則盡化爲油人每蓄以療湯火傷又種麥時患螻蛄齧食則用獾油調於種內種不傷

而蠮蛄亦不食

狐 似犬而小體瘦首尾皆長以蹠行性狡猾穴居邱陵盜食食物李時珍曰有黃黑白三種白者甚少詩云莫赤匪狐則是狐尙有赤者蓋卽今所謂火狐也其毛色多赤冬季遇之遠望如火叱之則行速如矢倏忽而火熄不見非家畜被人飼養者

兔 一名明眎尾短耳大上唇厚中有縱裂上達於鼻前足短後足長故善躍毛爲白及黃褐色可以製毛筆另一種體較小有黑白兩色邑人多飼養於土穴中俗呼家兔其皮毛柔澤現爲出口貨一宗考兔每歲產七八次每次產

六七頭如能改良飼養法繁其生息獲利猶大

其餘如猴熊等獸雖亦習見然非境內所產俱不載

蟲類

益蟲

害蟲

有益害蟲

無益害蟲

益蟲

蠶 吐絲蟲也自幼蟲成長必脫皮數次每當脫皮則不食
不動二三日謂之蠶眠經三四眠始上簇作繭在繭變爲
蛹又由蛹化爲蛾則吐唾液使繭受濕化軟破之以出治
絲者乘其未化蛾時煮而繅之爲織綢緞之原料邑內不
慣植桑故畜蠶者亦甚少

按唐志蓆土貢絹綿宋志蓆土貢絹自明土貢始改爲

折色從可知景民舊俗原重蠶桑其薄桑而厚農當在明代之後沿至今日蠶桑之業幾於滅絕甚屬可惜幸今苗圃農事試驗場等處均植有桑秧多株邑人果肯漸次移植以恢復蠶業未始非獲利之端也

蜂

種類甚多惟蜜蜂爲有團體組織之蟲內分雌雄職三種雌雄皆黑色翅灰色而透明職蜂暗褐色全體有毛雌蜂每群一頭體長五分許通稱蜂王專司產卵雄蜂亦居少數體較短而翅大專司與雌蜂交尾以營生殖不事工作亦稱遊蜂其餘占蜂羣之多數者卽職蜂也又稱工蜂職蜂爲不完全雌體專任營巢採蜜哺子等職並保護其

羣分工合作日無暇晷世人所需之蜜卽於此取給以外
如馬蜂黃蜂土蜂一名果蠟細腰蜂等均不能釀蜜然皆爲益蟲
黃蜂土蜂等蜂房入藥

蝶 一作碟俗稱蝴蝶種類甚多有粉蝶鳳蝶黃蝶等名以
性嗜食蜜日在花叢中有傳遞花粉之功用故爲益蟲

蜻蜓 俗稱馬郎飛翔空中善捕食蚊蠅蛾等害蟲故於農
家爲益其產蟲卵時以尾蘸水使附着水草之莖其幼蟲
謂之水蠶

螳螂 俗稱刀螂腹部肥大前肢形如鎌有棘刺便於捕獲
小蟲有益農田遇小蛇則啄食其腦致死產卵堅着於樹

之枝莖謂之嫫蛸其生於桑者名桑嫫蛸入藥

蚯蚓 一名地龍俗呼曲蟪爲蠕形動物無筋骨之力爪牙之強吞食泥土穿地爲穴使地中空氣流通植物易於生長有益農業

害蟲

聒聒 全體綠色長寸許觸角頗長前胸背綠色帶褐翅稍短於體上有凹紋如曲尺發音器在右翅薄膜透明略似小鏡以左翅摩擦作聲尾端有尾毛四棲息草間秋日兒童多捕而飼之以聽其鳴此蟲北方均以聒聒呼之邑人近呼作乖乖其雌者有長尾不能鳴邑人都呼作驢駒

按爾雅草蟲負螿卽北方所稱之聒聒蘇人謂之札兒亦稱作叫哥哥又紡績娘絡緯娘皆聒聒之別名因其鳴聲晝夜札札不已如紡絲聲故有是稱也

蝗

俗名螞蚱善飛故又名飛蝗其口器闊大而剛銳害穀

之蟲惟此爲劇故農家甚畏之雌者產卵恒在午時前後又每擇堅硬地土以尾椎入卽遺卵於其中其產卵至成

蟲

成蟲名
蝻子

凡五六星期如天氣亢旱卵之發生較速若偶遇

雨蝻之變化更易非遇大雨或久雨不致死滅然亦甚不易
逢此機會也

按蝗蝻之害農家不時遇之一驅飛蝗法晨時值蝗翅

濕潤及午交不飛時宜協力掩捕夜間宜掘坑燃火召集蝗群聚而殲之又畏炮聲金鼓聲及硫磺畜糞木材藁稈等煙氣聞之遠避一撲滅蛹子法視地形掘長溝大約寬三四尺深亦如之溝底每隔三尺掘一坑溝之兩旁宜直立不宜斜坡使蛹子驅入不得復出遂盡掃入坑內掩而埋之一滅卵法凡產卵之地地面上均留有小孔或土微高起宜察看有以上情形者立刻掘出用火燒或用石灰水開水等灌之使其不能生長

螿蟻 體綠或黃褐色頭甚長向前突出後腿節頗長以手持其兩後腿則其體上下不已飛時咨咨作聲雄者長寸

餘雌者長二寸餘口器最利有害農產邑人俗呼作擔丈
綿蟲 一作黏蟲皆係邑人俗呼之名蓋卽螟蝗類也慣生
穀田內狀如蠶而小其幼蟲俗傳爲叩頭蟲所生成蟲後
食穀葉盡夜不停如遇叢生之年三五日內穀葉卽能食
淨其爲害尤甚於蝗

按綿蟲本係一極蠢愚之蟲俗謂之吃死食如遇叢生
之年可先於穀田兩端掘一直涯深坑遂用簸籬於當
中縛一橫梁以左手提之右手卽以小木棍循隴擊禾
稈使蟲墜於簸籬中每抵田地一端卽將所獲之蟲置
於深坑中如此每日捕拿一次三日之後卽可捕盡不

然任其嚙食勢必穀葉淨盡而後已穀亦遂枯槁而不能結實矣

蝮蛄 背有小翅能飛白日居土中前肢甚強銳能掘土損禾苗爲農家害鄉人於秋季種麥時甚畏之

蚘 一名木蟲俗稱蜜蟲有旱蜜溫蜜兩種旱蜜蟲天乾時則生溫蜜蟲天陰雨則生甚爲植物害如撒柴灰或石灰於其上即可殺死

蚝 原名蛄蜥背有毛能刺人故一作毛蟲嚙食禾稼爲農家害又一種身綠無毛狀類蠶俗呼豆蟲食禾尤甚

穀象 食穀類小蟲一稱米牛邑人俗呼牛子生穀倉中蝕

食穀豆

蚱蜢 蝗屬體長寸許或深灰色或黃褐色頭爲三角形能
飛能躍亦爲害禾之蟲

尺蠖 長二三寸全身灰色多生於桑樹間食其嫩葉爲桑
之害蟲又行時先屈後而伸其前凡果樹皆畏之

蠍 俗作蝎前觸鬚如蟹螯腹部環節十三後端大環節如
尾末有毒鈎遇敵則向上彎曲注射毒汁人甚畏之捕食
蜘蛛小蟲等

蚰蜒 爲節足動物與蜈蚣同俗名蓑衣蟲脚細長共十五
對行走極速爾雅螻蛄入耳卽此物

蛆 色白微黃蠅類之幼子也凡物腐多生之獻縣志云凡蟲皆化蛆之化蠅猶蛄蜣之化蟬蠶之化蛾諸蟲之化蝶子子之化蚊也化者與所化者旋相爲子母不能指何者爲子何者爲母也

蠅 有蒼蠅青蠅麻蠅等種性嗜臭汚俱爲傳染病菌之媒介另一種生狗身中者俗稱狗蠅

按蠅喜逐臭第一須要潔淨以絕其來源第二所需之食物及器皿均置櫥內或用紗罩之使不得入第三用細鐵紗作小拍時時拍滅之則蠅自不易爲害矣

蠹魚 一名書魚一名衣魚寇宗奭曰生久藏衣帛中及書

紙中形似魚尾又分兩歧故名以其體作白色又名白魚
俗呼脈望一作蟬爲食書獨一之害蟲

蛇 俗呼長蟲種類甚多大概分有毒無毒兩種無足以助
骨自由伸縮而行年年脫皮俗呼蛇脫入藥

木蠹 陳藏器曰木蠹一如蟻螬節長足短生腐木中穿木
如錐至春雨後化爲天牛兩角狀如水牛色黑背有白點
俗呼作水牛牛

水蛭 俗呼馬皮爲馬蜃之轉音人行水中往往彼其嚙入
脛股以物擊之卽出

蝨 俗名害蟲形似蜂專在牛身噉其血故又呼作牛蝨他

牲畜亦畏之

壁蝨 李時珍曰卽臭蟲也今博物家謂之牀蝨

接臭蟲嚙人甚於他蟲如蟲在墻壁間可用蟹殼辣椒
木瓜片在室內作堆燃燻之並緊閉門窗能令臭蟲絕
迹或用銀硃置炭基上燻之門窗緊閉使其烟不散亦
可致死但人須在室外如蟲在牀榻間可覓蟲藏處用
煤油灌之蟲亦斃

蚊 爲污水內之子孑所化有尖喙吸人血液被嚙後肌膚
必腫數日方愈

按蚊於日夕時多由暗向明處飛可於此時將寢室窗

門開放並於室內燃微烟以逐之濃烟則避牆間不能動則悉出又蚊最忌黃色如夏月枕衾皆用黃色蚊見之遠避或穿黃色睡衣亦可

有益害蟲

蝎虎 有二種在壁者灰黑色曰蝎蜓一稱壁虎又名守宮在野者灰白色曰蜥蜴以其食蝎故統名蝎虎

斑蝥 多生豆葉上甲作紫綠色帶金屬光澤性毒能刺人惟專捕小蟲為食亦有益農業

無益害蟲

蟻 本作螳種類甚多亦係有團體組織之蟲其聚羣而居

分女王蟻雄蟻職蟻三種女王蟻雄蟻主生殖職蟻爲不完全之雌體一主營巢取食謂之工蟻一主戰鬥謂之兵蟻其組織尤勝於蜂女王多數同居亦不似蜂王之嫉妬專制雌雄至交尾期生翅職蟻無翅多在地下營巢藏食其中蟻穴外所封之土謂之蟻封埤雅謂之埤蟻冢也蟻取小蟲入穴輒坏埤窠穴蓋防其逸亦以窠雨易占所謂蟻封其穴大雨將至是也

蛾 與蜨類同所異者蜨以晝出蛾以夜出蜨止時其翅直立蛾止時其翅平鋪種類大小不一蠶蛾色白餘多灰色其最大者肚上有毛眼如黑子喙捲舒細長如綿夜每飛

翔花間其聲突突然俗呼之爲鋸鑪鍋

蟬 種類甚多有所謂蚱蟬者爾雅謂之馬蜩體長一寸四

分許色黑胸背有灰黃短毛密生翅透明外緣黑其聲直而長審此當卽邑內所稱之螳螳是也有所謂塘蜩者爾雅義疏謂蟬之屬小於馬蜩背青綠色頭有斑紋其聲清圓如言烏友烏友者是審此蓋卽邑內所稱之伏螳是也有所謂螻者爾雅螻蜻注似蟬而小方言云有文者謂之螻郝懿行曰今驗此蟬順天人呼咨咨其形短小方頭廣額體兼彩文鳴聲清婉若咨咨然審此當卽邑人所稱之麥螻者是也惟邑人讀螻作四而切蓋音之轉也又查

螻鳴時歷年在麥熟前後故名麥螻

蟋蟀 一名梭雞亦名促織又名蛩形似蝗而小有角翅及觸鬚通志有油葫蘆梆子頭老米嘴等名因其善鳴健鬪舊都中人往往畜之以賭輸贏其鳴息多在腐草瓦礫間邑人亦有畜之者統呼之爲趨趨云

蠓 亦曰蠓蠓遇日夕或天將雨時則群飛空際

叩頭蟲 體小而硬色黑能飛被捉時頭頻上下有似磕頭格格作響故名

蛭 亦名錢龍俗作錢串子此蟲多足行速常在壁上往來螢 此蟲尾端有發光器俗呼螢火棲息叢草中食種種小

害蟲亦爲田家益蟲邑內夏秋或見之

蠅虎 形似蜘蛛色灰白善捕蠅

蜘蛛 有數種爾雅蠪蛸長螭注小蜘蛛也原名螭亦稱喜子卽屋梁間繫絲下垂之小蜘蛛俗呼喜子來着衣當有親客至又一類身扁能捕蠅作窠有門板墻壁之間狀如錢故名壁錢又土蜘蛛名螿螿一名顛當蟲穴土爲窠張網絲於窠口與土相平有蚊蠅過則仰掉其網捕食之又

有較大之蜘蛛於相距數尺兩簷之間結網捕食飛蟲

蝙蝠 廣雅伏翼李時珍曰伏翼形似鼠灰黑色有薄肉翅連合四足及尾如一夏出冬蟄曰伏今查此蟲晝隱夜出

捕食蚊蠅息止以後趾之鈎爪鈎物懸其身以乳哺其子
故動物學家以之爲翼手類之哺乳動物

蟻螞 生糞土或朽木中如人觸之以背滾行其速逾脚

蟻娘 一名蝓蟻性嗜噉糞常推轉糞作丸形運至穴內俗
呼作屎坑螂

蝸牛 一名蝓蟬常居草叢樹陰之濕處外殼扁圓內爲軟
體平時全縮入殼內如遇陰雨則伸出其體分洩一種黏
液沿物而行以覓食物乾則軟體仍縮於內殼外之口遂
以白膜封之

蝟蝨 亦作負版爲極小之蟲其行遇物則以口置背上而

負之雖劇困不止柳宗元有蝥螻傳此蟲於几案間偶而見之

腐 卽土蟻蟲生濕土中

其餘害穀蔬果蕨及一切植物之蟲尙多因不知其名不能備載蚤蝨爲習見之物亦不贅

水產動物類

魚屬

鯉 產東境運河內各村水塘中亦有產者

鯽 有紅及灰白兩種各村水塘中均產之

鱖 卽鱖魚產運河內

鮎：似鯉而圓俗稱鮎子運河內產之

鯪 卽鮎魚深水塘內多有之

鱖 亦作鱖因其處泥中俗呼泥鱖水塘內均產之

鱖 有青黃白三種白者甚少深水塘內多產之

蠃龜屬

蟹 運河內產之

蚌蛤 蚌形長蛤形圓運河內均產之

鼈 一名團魚本龜類肉多滋養分人喜食之產運河內

螺螄 一稱螄螺產水塘內運河內亦有之

蝦 與鰕通產運河內水塘內亦有產者

蛙 有金線蛙蟾蜍蝦蟆等類金線蛙名天雞卽爾雅在水者黽體色淡綠背有黃色縱綫腹白口中有舌及齒趾有蹼性機警善鳴常棲息水田食昆蟲有益農業以其身有花紋俗呼作花梨板其子名蝌蚪卽爾雅科斗活東也蟾蜍蛙之大者體暗褐色後足之趾間有蹼皮膚有疣無數疣內分泌白色毒液俗名蟾酥體肥行遲緩不能鳴棲息於陰濕之地夜出捕小蟲食之蝦蟆亦作蝦蟆似蟾蜍而小居陂澤中體暗褐色背有黑點亦有疣如蟾蜍善跳躍其鳴作呷呷聲以上兩種邑人以其體皆有疣如疥統呼作疥蛤蟆另一種身體較小雌雄作呼應之鳴聲邑人俗

名爲囊鼻蛤墓但此種非遇大雨後水澤漲滿時不鳴尋常未之聞也

鹵類

鹵 與鹼同有去泥垢油膩之能力境內之土富於鹵質者甚多又植物中之鹵蓬亦多含此質惜邑人未解製造未免棄利於地

硝鹽 用鹽瀉地之土熬淋而成其味稍苦俗名小鹽惟以新鹽法未實行官府嚴禁之

硝 分兩種精質有絲者曰芒硝入藥粗質無絲者曰樸硝熟皮用縣境西北漳河故道內產樸硝附近村莊每於春

季就水中撈取之銷售境外終以新鹽法未實行鹽商恐其私製小鹽請由官府禁止之

農業狀況

土宜 肥料 農具 人工 副業 苗圃 農事試驗廠

一土宜

白土以種麥棉落花生脂麻果實等爲最宜其餘豆類高粱蜀黍穀子等亦產收惟土質瘠薄必須多用肥料始能有力不然則收穫量遠遜於黑土

黑土一種高粱蜀黍豆類穀子爲最宜其收量亦優於白土惟不利種麥棉落花生等土質黏厚有力宜於水澆故業園圃者較多焉

兩合土種穀類果蔬均合惟植棉與落花生則終不及白土
棉盛產於第二區西北部白土內

梨盛產於第一區兩合土及西北部之白土內

西瓜盛產於第一區東部連河流域一帶

落花生盛產於第五區白土內

棗盛產於第四區西部白土內

山芋白土兩合土內均種之近黑土內亦有試種者惟遠不
及白土產者之味甘質細

嫌土惟第三區較多種穀蔬菓均不宜

二肥料 邑內所用肥料大概爲人糞尿廐肥及各種油

糟肥等購用化學肥料者甚少

人糞尿俗名大糞爲肥料中最重要者也但此項肥料產量甚少不敷肥田之用近邑境東部人民多赴天津購運大糞俗呼衛糞惟衛糞灰土雜糅施之田內亦無多大效力廐肥爲家畜之排泄物與牲舍中之棄草混合而成此項肥料不特植物易於吸收更有改良土壤性質之效邑內大宗肥料卽屬此項

按人糞尿其新鮮者不可旋於田內必先貯藏之待其腐熟方能供用否則有礙植物根部之吸收廐肥亦如人糞尿不能用新鮮者邑人每將廐肥置土坑中或豬

圈內再雜以水土使之醞釀腐熟卽係此意

油糟爲工業上副產品卽俗稱豆餅棉種餅麻餅花生餅及脂麻醬是也邑內用豆餅者最多脂麻醬次之其餘棉種餅麻餅花生餅多用以飼牲畜作間接之肥料亦最爲適當

按油糟亦宜使其腐敗後再用方好故用以飼牲畜作間接之肥料最爲適宜如施用未腐敗者萬不可令其接近種子否則有害發芽

肥田粉亦有購用者惟多在園圃內施於田地者尙少

三農具

大車 用以運載重物者

小車 俗名轎車專用以載人者

人力車 卽手車種類不一有車上有箱者有無箱者皆用
人力推挽所以運貨物及土糞者也

犁 有鐵木兩種耕地時用之

鋤 木柄鐵頭所以去草兼使田隴土脈鬆活者

耙 木身鐵齒用於地耕後以去積塊者

落 一名蓋又名插子所以落埽使之平也

拖車 耕地時用以載運犁耙插蓋者

剷勾 木柄鐵頭用向土中取物及翻土者

鋤 有木鐵兩種木鋤更分土鋤颯鋤土鋤專作取土用颯
鋤專作颯場用鐵鋤則較木鋤便利近日農家起用糞土
幾盡用鐵鋤不用木鋤矣

三齒 木柄鐵頭頭有鐵齒三故名三齒用以和泥及翻糞
土者

杈 有木鐵兩種木杈有三齒四齒之別俱於打場時作攤
拾稼禾之用鐵杈亦不一類俱係木柄鐵齒有長柄兩齒
者作挑舉稼禾用有短柄四齒者作掘除糞土用

鎌 木柄鐵頭用以割穫禾稼者

鎌刀 較鎌小多用於園圃內

犁子 木柄不長鐵頭如鴨嘴形專用園圃內所以犁菜畦者

扒鋤 似鋤而小專作開苗

豁子 形似犁而小可以代鋤惟於禾苗長大時始用之
耬 用以下種於地內者

砣子 隨行耬後用以軋土者

竹耙子 所以堆積零碎柴草者

木耙 原先皆係木齒近多改用鐵齒木齒者不但用於田地兼可用於場內惟鐵齒者專用於田

刮板 亦名推板在場內推積穀糧者

掃帚 有竹柴兩種近多用竹帚

礮礮 俗名流軸所以軋稼禾者

筐 有抬筐挑筐及背筐等分別形狀亦不一俱用以運物者

鋤刀 用以橫截禾稼及切草飼牲畜者

四人工 分自種分種兩項

自種者純以自己工力去作倘己力不足則僱用長工或以

地數畝招人自種自收即用其力為我作工有事則來無

事則去至麥秋麥熟俗稱麥秋大秋秋熟俗稱大秋忙於收穫時再臨時酌僱

工人工資則按當時市價發給此自種者之用人工法也

分種者以己之田地招他人耕種俗名曰佃種佃者即代耕農也人工與肥料均由佃者擔任至收穫時與地主平分之又有佃者祇擔任耕種收穫各人工至牲畜力及肥料仍由地主供給至收穫後佃者得收入全數之二成或三成地主得收入全數之八成或七成亦有按四六分者其中手續亦稍有不同此分種者之用人工法也

五副業 分養蜂養羊養雞養豬四項

養蜂 近以新法養蜂者有城內胡莊小洋里老馮故莊及西梧社丁莊等村惟全境係屬平原五穀之外蜜源缺乏前途難望發達

養羊 此係牧業一宗境內農家亦有畜養者惟以牧場缺乏叢林豐草之區亦少往往以嚙害田禾被地主干涉因此畜者日減其飼養法詳獸類羊內

養雞 查養雞者多者三四十隻少者七八隻幾乎無家無之惟大宗飼養者無其飼養法詳鳥類雞內

養豬 邑內養豬者皆以圈少者一二頭多者三四頭第一為殺而食肉第二為掃除之廐肥皆傾倒其中和以水土藉豬之嘴與足以混合之其糞其尿亦遂遺雜其間此又腐熟肥料之一方也至大宗飼養使其繁息者不多

六苗圃 此圃於民國十二年由縣政府直接創設地址

在城西文莊西面積二十三畝八分七厘爲舊吏目收

租地

組織 主任一員圃工一名隸建設局

種植 內植有洋槐中槐桑栢榆柳葡萄花椒多株以備境

內移栽者

七農事試驗場 此場於民國七年由縣農會創設地址

在第一區華家口村運河西岸面積約二十八畝餘爲

舊河廳收租地

組織 場長一員技術員一員場工一名隸建設局

經營 全場畫爲十五大區每區再分兩小區每大區各植

十集 卷二
一種每小區各施肥料一種以資比較

種植 內種有各項穀蔬果實及棉桑等類以備試驗有效
宣布境內取法者

按景邑素重農田人民亦勤苦耐勞所憾者無水泉以
灌溉之耳查近年來旱荒迭見卽有雨澤亦多不及時
生殖日繁收穫日減生活前途殊爲可慮爲今之計宜
速謀鑿井以資灌溉大旱之年可藉以播種雨不及時
亦可助其成長况施肥料愈多則需水分亦愈多水分
不缺稼禾自必豐茂安有甘泉在旁而坐任苗槁者乎
甚無爲舊俗所囿視鑿井爲迂途也

工業狀況

工藝類別 工藝產品 公共工廠設立之經過

一 工藝類別 舊有工藝 新添工藝

舊有工藝

木匠卽周制攻木之工梓人輿人之類是也凡治木器均屬之古稱木工邑內俗稱木匠

泥瓦匠卽古之土工凡造室築路關於泥瓦工均屬之邑內俗呼爲泥瓦匠

窯匠卽考工記所謂搏埴之工作陶器者也凡製磚瓦及缶器均屬之古稱陶人邑內俗稱窯匠

鐵匠卽周禮考工記攻金之工造戈戟之刃者也凡製造鐵

器均屬之古稱冶氏邑內俗稱鐵匠

銀匠凡製造婦女釵鈿及一切銀器均屬之

錫匠凡製造錫器均屬之

銅器工凡製造銅器均屬之惟俗無銅匠之名

皮匠卽考工記攻皮之工治柔熟之皮者也凡用熟皮作零

星物件均屬之古稱韋氏今俗稱皮匠

畫匠古亦有畫師之稱凡畫像畫壁均屬之俗稱畫匠

石匠卽周制刮摩之工玉人磬人之類也邑人所稱石匠專

指治石質器具者而言治玉者不在此例

刻字古稱手民境內有以木質刻字營業者無以石質刻字

營業者

油漆匠卽以油漆修飾木器者

裱糊匠卽用各種紙張裱飾屋宇者

紮彩匠卽裱糊匠專用各色紙張紮飾花鳥人獸及喪事所用之冥宅者

成衣匠亦稱裁縫專供社會作棉布及絲織麻織各料衣服及他項物件者

小爐匠專以兩端鈎曲之銅鐵釘鋸縛瓷器缶器者其餘如用鐵絲鐵片及一切鐵料製造零星用器均屬之

棚匠凡婚喪慶弔所用之蓆棚均由其紮作

理髮俗稱剃頭

磨剪刀專以磨剪刀營生

染工以各色顏料染布縷者俗呼染房各市鎮俱有惟營業者多係山西省人

新添工藝

以石印機鉛印機印字者

收拾鐘表者

收拾腳踏車者

攝照影像者

裱字畫者境內舊無此藝今始添設故列於此

二工藝產品

使用品 食用品

使用品

合股綿 龍華附近產品爲織線毯暨布袋錢袋衣包等原料每年運銷天津甚多

粗布 用舊式紡機織機所製而成專供農工及一切作工人衣服鞋襪之用全境皆產惟城西產出最多

冷布 因經緯線距離甚疏能流通空氣故名冷布專備夏日糊窗之用爲城西第四區產品歷年運銷境外

麻繩 糝皮漚爲麻製成之境內產出寥寥

木炭 製者俗名開炭窰以棗木製者爲上品惟境內植棗

樹者甚多大概用榆柳木製之間有用梨杜木者

蓆 蘆葦製成之近亦有用秫篾編製者

草囤 以穀草爲質葦葉及秫秸之紅皮爲飾所編製而成
小者精緻細密可作儲存蒸食及果實之用兼可作茶壺
囤製者多在城西東西李莊及楊二家窪等村民國二年
曾在天津勸業場得有優等獎牌大者質粗工略專供盛
米糧用

蒲蓋 穀草及秫秸外皮編製而成專供蓋水甕飯鍋用

筐籃 荆條桑條柳條編製而成

笆斗簸籬簸箕 柳條製成居家專備盛米麵蒸食及簸曬

用者

荊圓 荊條製成有正圓橢圓二種農家盛粟梁用

蒸籠 蒸食物用者

食品

酒 燒酒黃酒兩種

油 共五種一脂麻油俗稱香油爲日用烹調蔬菜必需品

一花生油俗名果子油亦稱白油製點心油條者多用之

其餘豆油棉子油蓖麻油俗稱麻子油作燃料蓖麻油亦入藥

醋 高粱及黍釀之

醬 黃青黑綠等豆爲之有二種不去滓者俗名豆醬去滓

者俗名清醬亦呼作醬油

糖 有數種一種以黍及麥芽爲之卽飴古作錫一種以紅

白糖揉以脂麻末名曰酥糖一種以紅白糖熬成切三角

塊或方塊名曰糖塊近多購外來之蘿蔔糖俗稱冰花製之

掛麵 因由弔掛而成故名境內製者雖不及故城所產然

絲條細勻頗有可觀

豆腐 黃豆製者爲上黑豆綠豆次之

粉條粉皮粉生虫 皆綠豆製成粉生虫爲境內特產北平

城內所售之粉生虫皆景縣人製造之

點心 卽油果亦稱茶食其種類甚多原係餅餌之屬其所

以名點心者因此物不以時食故名考點心二字唐時已
有此名詞事見能改
亦漫錄亦非杜撰又此項點心由糖油麵三種製
成非飲茶不易下茶食之名因是而起

餠子 本草綱目作寒具亦曰環餅此藝由業點心者兼之
無單獨製造者景縣餠子最出名

油果子 一稱油條

三公共工廠設立之經過

造紙工廠 地址在安陵三覺堂此係清宣統三年由新老
村社董張湘涵提倡已選送學生六人赴天津實習工
廠學習畢業嗣以款未籌齊未能開辦

提花布工廠 在安陵三覺堂內於民國二年經現任第三
高小校長梁晉樸提倡集資開辦嗣以積貨太多經費不
敷周轉遂停止

草帽辦傳習所 於民國十二年經勸業所長陳錫孝開辦
原擬學生畢業後開廠招徒工作後以無款竟未舉行
縣立第一工廠 織線毯白布兩種於民國十九年經第四
區工業畢業劉自唐以縣款開辦出品頗精良延至二十
一年八月竟以積貨太多經費不敷周轉停止營業

按縣立織布工廠之設立原爲提倡縣境實業而起爲
實業主管者可於工廠未開辦以先爲之細心籌畫第

一必須預計每日所收之利足敷開支而有餘第二於其產出之貨須要設法爲之代銷勿使積滯至代銷之法當此地方風氣未開人多輕視國貨可急組織一售品所以廣招來然後更約同各機關首先購用以資提倡庶幾風聲傳播銷路漸廣使出貨不慮積滯而經費自能周轉又安有停閉之說耶相繼再調查地方工藝凡有出品精良者俱使運送貨樣來所代爲籌銷從此家庭工業亦均能藉此漸漸振興矣

商業狀況

普通商

專賣商

金融

交易

一普通商 凡境內自由營業者均屬之全境各商約三

百餘家大都資本寥寥其中具工業性質更直接與農業有關係者惟燒鍋與豆油房二者爲大

燒鍋亦稱酒店

甲資本 預購梁麥製備麴藥需資本較鉅

乙用途 酒爲嗜好品又爲宴會必需之物故銷售頗廣

又其糟粕利飼牲畜可作間接肥料於農業大有補益

丙捐稅 查徵捐稅法每燒鍋一處每年令其認銷酒若

千斤每百斤酒稅洋二元五角公賣費洋二元部課每年六十元整種牌照每年九十六元均分四季交納

豆油房

甲資本 購置碾具牲畜廣儲豆料需資本較燒鍋尤鉅

乙用途 豆油銷路大概運出境外其榨油之糟粕俗稱

豆餅可飼牲畜亦可直接作肥田之料其益農業較酒糟尤大

二專賣商 卽鹽商納額徵之稅於官官給票引其引地需用之鹽遂由其專賣故舊俗亦稱官商

店址總店在城內司全縣業務分店有城內安陵連鎮孫鎮王柯枝廣川龍華留智廟八處其無分店之市場每遇集期由各分店臨時派人前往出售

銷額全年約銷售六千包每包計四百八十斤共計銷售二

百八十八萬斤

價額每斤價洋九分二厘全年共計售洋二十六萬四千九百六十元

稅額據鹽商報稱現時每包納國家稅十六元地方稅十六元

三金融 卽金錢融通之爲舊稱銀根境內貨物買賣以銀洋爲單位其貨價不及銀洋一元者以銅元找算銅元計算法仍用制錢折合譬如銀洋一元價值當二十文銅元四百零二枚不曰價值若干枚乃曰合九八制錢八吊二百文此因制錢行使已久計數法不易改變

故也惟境內錢商今俱歇業銀元銅元交換之額數恒視柘鎮錢行爲標準信用素著之紙幣能行使於大商號尋常市場中不易通融也

四交易 境內交易全恃市場廟會列表如下

市場地點集期商號表

第一區	城關	二四七九	商	店	附記
安陵	三二八	藥舖四家 油舖一家 客舖一家 雜貨舖五家 煤廠三家 木料煤灰廠一家	日新派報社一處 洋布舖三家 鐵器舖二家 漆店十五家 漆舖一家 銅錫舖一家 鹽店一家 煤炭廠一家 鉛印局一處 雜貨舖五家 石印局二處 鞋舖一家 繩舖一家 中西醫室十家 自行車舖三家 點心舖五家 廣貨舖四家 雜貨舖十五家	漆舖一家 銅舖一家 錫舖一家 鹽舖一家 煤舖一家 鉛舖一處 雜貨舖五家 石印局二處 鞋舖一家 繩舖一家 中西醫室十家 自行車舖三家 點心舖五家 廣貨舖四家 雜貨舖十五家	集期仍沿用夏曆二北門內四東門內七南關九西門內

商業狀況

交易

八十一

		第二區							
劉集	榆林	石佛寺	河溝	杜橋	顏莊	葛壘莊	江河劉莊	里相屯	
二七	五十	四九	四九	五十	四九	三八	二七	一六	
雜貨舖一家	藥舖一家 雜貨舖三家	藥舖一家		客店二家 藥舖一家		客店一家	客店二家 雜貨舖一家 點心舖一家	酒舖一家 點心舖二家 雜貨舖一家	酒舖一家 點心舖二家 洋布舖一家
	客店二家						客店一家 酒店三家		

商業狀況

交易

八一

							第三區		
連鎮	萬莊	留烟寺	趙官寺	孫鎮	梁集	張茂莊	宋門鎮	王謙寺	莊頭
二七	三八	三八	四九	五五	三八	四九	一六	三八	三八
棉花店一家 油舖二家 煤廠五家 藥舖一家 點心舖一家 藥舖一家 醋舖一家 雜貨舖一家	藥舖一家 藥舖一家 藥舖一家 藥舖一家 藥舖一家 藥舖一家 藥舖一家 藥舖一家 藥舖一家 藥舖一家	藥舖一家 藥舖一家 藥舖一家 藥舖一家 藥舖一家 藥舖一家 藥舖一家 藥舖一家 藥舖一家 藥舖一家	藥舖一家 藥舖一家 藥舖一家 藥舖一家 藥舖一家 藥舖一家 藥舖一家 藥舖一家 藥舖一家 藥舖一家	藥舖一家 藥舖一家 藥舖一家 藥舖一家 藥舖一家 藥舖一家 藥舖一家 藥舖一家 藥舖一家 藥舖一家	藥舖一家 藥舖一家 藥舖一家 藥舖一家 藥舖一家 藥舖一家 藥舖一家 藥舖一家 藥舖一家 藥舖一家	藥舖一家 藥舖一家 藥舖一家 藥舖一家 藥舖一家 藥舖一家 藥舖一家 藥舖一家 藥舖一家 藥舖一家	藥舖一家 藥舖一家 藥舖一家 藥舖一家 藥舖一家 藥舖一家 藥舖一家 藥舖一家 藥舖一家 藥舖一家	藥舖一家 藥舖一家 藥舖一家 藥舖一家 藥舖一家 藥舖一家 藥舖一家 藥舖一家 藥舖一家 藥舖一家	藥舖一家 藥舖一家 藥舖一家 藥舖一家 藥舖一家 藥舖一家 藥舖一家 藥舖一家 藥舖一家 藥舖一家
連鎮河西係景縣地所載 各商店皆在河西岸者						第二區有兩張茂莊 此是西張茂莊			

								第四區											
大王義村		劉鎮		青蘭		隆興		廣川		河渠		龍華鎮		高里店		大果義			
二六		二七		四九		三八		二七		一六		五十		四九		二七			
藥舖一家		雜貨舖二家 藥舖一家		洋布舖一家 樂舖四家 點心舖一家		雜貨舖一家 點心舖一家		洋布舖一家 雜貨舖四家		雜貨舖四家 客店二家 藥舖二家		醋油舖五家 客店五家		銀號五家 藥舖二家		洋布舖二家 銀號二家		藥舖一家	
		點心舖二家 客店二家		雜貨舖二家 客店一家 掛麵舖一家		藥舖二家 客店二家		藥舖一家		點心舖一家 藥房一家		茶葉舖一家 書局一家		廣貨舖二家 點心舖一家		雜貨舖八家 點心舖一家		客店二家	
														三八日有小集					

第五區

留智廟	三 八	鹽店一家 中西藥室三家 雜貨舖一家 鐵器舖一家 客店一家 洋布舖一家 自行車舖一家 點心舖一家 菸舖一家
里老村	五 十	雜貨舖一家 藥舖一家
謝 瞳	一 六	雜貨舖二家 樂舖三家 自行車舖一家 客店一家
野林莊	四 九	雜貨舖三家 木器舖一家 針筲舖一家 自行車行一家 酒店一家 藥舖二家
北留智	二 七	雜貨舖二家 客店六家 藥舖二家
楊八刀屯	一 六	雜貨舖一家 洋布舖一家 雜貨舖一家 藥舖一家 客店二家
審 上	四 九	雜貨舖一家
胡 莊	三 八	點心舖二家

商業狀況

交易

八二二

附鄉村各商舖

第一區

馬新莊 酒店一家
雜貨舖一家

馬莊 煤廠一家

大張新莊 車舖一家
糖房一家

十二里塘 氈舖一家

許高 雜貨舖一家

閻新莊
花牛王莊 竹貨舖一家

第二區

路莊 鐵器舖一家

辛小王 竹貨舖一家 黃莊 酒店一家

趙楊村 洋布舖一家

常莊
河西產莊 壽衣舖一家

郭小王 嫁妝舖一家

第三區

馬路古莊 雜貨舖一家

魏村 洋布舖一家

曹高 洋布舖一家

王高 雜貨舖一家

周高 洋布舖一家

第四區

陳賈官 酒店一家 孫德廂 花生油房一家 前馬堡定 棉油房一家

後馬堡定 合股線莊二處 綫堡定 合股綫莊一處 姚莊 洋布舖一家

高 村 冷布莊一處 小馮古莊 棉油房三家 北甕柯 酒店一家

五區

南王道童 洋布舖一家 前棗林 織布廠一家 薛楊院 鐵器舖一家

董 莊 雜貨舖一家 鐵匠沙津 鐵器舖一家 大高義 估衣舖一家

孟 莊 糖房一家 杉行一家

廟會地點日期貨品表

區別地點會期大宗貨品附記

商業狀況

交易

八三

		第一區				第一區					
		城隍廟		南關		江河劉莊		宋名揚			
		正月十六日會期一天六月會布疋鞋帽夏貨 期五天由十四日起		會期五天春會由二月初十日 後起秋會由九月二十日後起 春會木料布疋秋會皮貨布疋 牲畜		會期五天春會由二月十五日 起冬由十一月十五日起 春會木料牲畜冬會布疋鞋帽		會期五天由四月初十日起 夏貨農具		會期五天由四月初十日起 夏貨農具	
		孫鎮		梁集		里相屯		安陵		四月十七日會期一天 瓦罐農具	
		會期五天夏會六月冬會十月布疋夏貨農具牲畜		會期五天春會二月秋會九月木料牲畜農具		會期五天春會二月秋會九月木料牲畜農具		會期五天春會二月秋會九月木料牲畜農具		會期五天春會二月秋會九月木料牲畜農具	
		五門		萬莊							
		會期五日由四月十日後起 農具夏貨		四月會期四天							
										原先十二月內有會 期五天近年來以地 方不靖遂停止	
										會期原係五月二十 八日遲至六月十日 後已有多又會期 月日均係舊歷以下 同	

河正記

	八佛堂	十月會期四天	
第三區	宋門	會期五天二月四月兩次	
	王謙寺	會期五天由十月十日起	布疋牲畜皮貨
	莊頭	九月初九日起會期四五日	
第四區	大馮古莊	二月十五日起會期四五日	
	青蘭	春會三月初八日起 冬會十月十五日起會期四五 天	布疋木料牲畜皮貨
	龍華	三月十五日五月初五日各會 期一天八月十一月各會期 四五天	農具牲畜布疋皮貨
	隆興	十一月會期四天	布疋皮貨
第五區	留智廟	四月初八日起會期約二十天	各種貨品俱有專市四外販商 俱來此批發
	楊分屯	三月初五日起會四五日	

農系

志

卷一

商業狀況

交易

八四

身 可 身 一

野林莊

十一月十五日起會期五日

布疋皮貨牲畜

堤子王

十二月初八日起會期五日

銷售牛頭極多四方數百里販
牛商俱來此購買

景縣實業機關沿革系統表

名 備	設立年月	由何	組織內容	經費	所屬
		機關 改 織		來源 數 目	地 點
勸業所	民國十一年三月		局長一員 勸業員五人 書記一人	狀紙附收及隨根帶 徵每年洋一千六百 元內外	
實業局	民國十四年七月	勸業所			
建設局	民國十七年八月	實業局	局長一員 技術員一人 事務員一人 文牘員一人	隨根帶征每兩二角 稅契加價項內十分 之二十九年度共計 洋三千六百卅四元	農業試驗場在華家 口苗圃在城外文莊西 度量衡檢定分所
縣農會	民國元年				十三鄉農務分所

景 縣

系 表

實業機關沿革系統表

八五

考 備	商會	農會	農民協會	景縣農會
	民國元年	民國廿年	民國八十年	民國三年
				縣農會
	執行委員七人 監察委員三人 文書一人	幹事五人 副幹事三人 文書一人	幹事一人 副幹事一人	
		每月暫由公款支付 五十元	統計處撥錢五百吊 積穀變價二百五十吊 洋線變價四百吊 十六年經費改為五百元 由地加征	
	商務分會在龍華鎮	區農會	鄉農會	

景縣新志卷貳勘誤表

五五五五三三二二二二二十十九九七五五五三三 五五五四四五二八六六六十四二	頁數
六五一二五十五十九六四十五六六十九九九十四 十 三九八 二九 八八 七	行數
十二二十八二一十九四十六十二二十二九七八十四 九 七 五 九七 五九 四三 四	字數
有糶狸狸綿一及楊曰爲他之類糖其疏榛蔬境穀粟泥 穀 糶	誤
於糶狸狸線之即揚白子地子穀塘其蔬棒疏竟穀莠混 類 充 糶	正
八八八八七七七六六六六五五五五 五三二二九二九九八七四九九八七七	頁數
二十八四十四三八八八十二二十七四 三 六 七十	行數
二莊五四十九十十三十十五四 內 五 二 四九八三	字數
備十一六爲荷開堡旋一仲穀蝗驅產碟 一 月 苗 蟲 卵	誤
稱十二七謂荷開堡施以仲穀腰驅產碟 月 苗 用 卵	正

景縣志卷之三

政治志上

行政 田賦
戶口 財政

景縣以二十八萬民衆生息於三千二百七十二方里之
地域除正稅外復年納二十萬元之附加稅設立各政治
機關以期速現全民政治此固景民之公共目的也然欲
達此目的則一切地方政治如關於辦理行政田賦戶口
財政建設自治司法各事宜之過程及現狀莫不擇要志
實以爲改進之借鏡語所謂前事不忘後事之師跡其表
現之順序卽所以指示將來之途徑惟專制政治入人甚
深一般民衆之政治知能未經訓練一旦予以政權反無

所措手是雖有途徑而其如馬不識途何今幸懲前毖後厲行訓政凡我民衆皆與以參政之知能及機會並引申其政治興趣以爲實現全民政治之準備而我景修志開宗明義列入政治一門亦師訓政之意以期於最短期間達到全民政治之目的耳舊志田賦戶籍建置各立一門今併行財政自治司法悉以政治統之竊願我景民衆觀此陳跡有所感奮對於將來政治努力前進以與河北百三十一縣並駕齊驅早日完成全省自治以便施行憲政斯則此志之微意也

行政

歷代官制之沿革(附表) 縣政府之沿革及組織 縣行政經費及員役薪工 縣政府辦事通則 四局之沿革及組織

一 歷代官制之沿革 附表

自唐虞至漢景縣土地隨時屬其他州郡官制自無可考

漢高祖置渤海郡領縣二十六內有脩市縣景帝二年改

信都國爲廣川國宣帝二年復故領十七縣內有修縣蓋

時至漢初始置修縣後周亞夫曾封條侯

條與修通春秋晉地雖有條之名其官制無考

考

漢制侯國有相以治民實以令長爲之凡縣萬戶以上爲

令不及萬戶爲長如條侯周亞夫雖封於條而治條民者

爲令魏因漢制晉制大縣令有治績官報以大郡不經宰

縣不得入臺爲郎北魏縣置三令長北齊定爲上中下三

等每等又有上中下之差凡九等隋縣有令有長而以閒

劇衝要爲等級唐有赤畿望緊上中下七等五代因之自晉至五

代修縣志宋有知縣事有令金用州制蔭縣僅屬景州而州

治並不在蔭縣元始移東光之景州來治以蔭爲附郭更

領阜城東光吳橋故城四縣於州縣各增置達魯花赤一

員州從四品縣正六品而改刺史爲知州改縣令爲縣尹

其達魯花赤用蒙古人知州縣尹則用漢人明用州制省

蔭入景去阜城而領三縣前清因之至雍正二年降景州

爲散州屬河間府見東光志沿革表清季變法仍舊者僅知州一員餘

如州判學正訓導吏目巡檢等陸續裁汰辛亥革命肇造

民國通令廢府州制一律均名爲縣而地方最高行政機

關名爲縣行政公署前之知州改爲縣知事其辦理司法
添設承審一員嗣改稱幫審員今改稱承審官民國二年
因改良監獄添設管獄一員十七年北伐成功後縣知事
又改稱縣長其佐治機關亦略變更如管財務者添設財
務局實業局改稱建設局警察所改稱公安局合之教育
局縣共四局此外有救濟院保衛團警察隊各置應有官
員十八年奉令辦理自治劃全縣爲五區各設區公所置
區長一員承縣辦理地方自治事務爲訓政時期切實工
作又編全縣各村莊爲三百二十三鄉各設鄉公所置鄉
長一人副鄉長一人二十一年成立度量衡檢定分所設

主任一人此歷代及現時官制之大概也並將歷代官制列表如左

歷代官制表

家	里野拿一 里百	亭長 盜	孝弟力出	辭徵禁盜	三老 化	主簿	一 置 夫	四 鄉	以上 置	鄉 高	上 三	
		人四	方略吏 通	人一	校 官 椽	以上 置	校 官 椽 千	一 置 吏	里 通 典	百 戶		
	助教	博士	市令	白真十人	典獄十人	官督二人	人八	司法 佐 司	史七 人	帳 官	職 官	
						五代 因 唐 制	禁 酒 稅	處 管 火	烟 繁 燈	志 人	官	
鄉司	司吏	直學	山長	教育	巡檢	印真史	典史	尉品九	簿正九	尹正六	品正六	達 尊 花 赤
						千戶 保 衛	僧正	醫學 典 科	術	陰陽 學 典	驛承 東 光	各 一 員
外委 裁	度 量 衡 檢	千總 清 千	裁	北總 清 末	牙備 裁 末	印正 清 末	退正 清 末	科一 員 後 丑	陰陽 學 典	巡檢 後 裁	驛承 後 裁	驛承 後 裁
主任	定 分 所	鄉長 三 百 廿 三 員	區長 五 員	警 察 隊 長	休 衛 團 正 副 團 總	院 長	救 濟 院 副 正	建 設 局 長	財 務 局 長	教 育 局 長	長 四 員	公 安 外 局

二 縣政府之沿革及組織

中國變法肇於清季而縣署改組則始於民國然欲詳民國縣署之改組不得不推源於清季查清末州治內容組織州署內知州而下有刑名錢穀等職均係幕僚概由自聘其下爲書辦又名經承額設吏戶禮兵刑工六房此外更有所謂糧房鹽房庫房招房東房以及承發戶總科稅涿租河道等十房合之以上六房共十六房清末又添新政房各設書辦一二名不等房以下又有皂班壯班頭快二快共四班各班俱有班頭數名各班頭俱有黑役任書內無名者謂黑役十數名或數十名不等以致弊端叢生所謂吏胥差役表裏爲

奸政治不良爲世詬病胥在斯矣洎民國成立府州一律改名爲縣其州治改名爲縣行政公署知州改名爲縣知事並以景縣列爲中缺知事以下初設四科未及實現又改爲三科卽第一科管行政第二科管財政第三科爲司法第一二科各設科長一員一二三等書記若干名第三科設承審一員一二三等書記若干名自知事科長以及書記警吏等之薪工概由行政司法經費分別開銷不似清代吏胥差役例有工食官不發給專恃敲詐勒索爲其惟一之生活費矣民國二年冬縣知事查美成奉令裁汰書役以縣議參會促之過急幾釀不測以致欲速不達僅改吏胥爲書記

改差役爲警吏因循粉飾蒙蔽有年雖迭令剔除卒未果
行洎民國十四年四月縣知事許德麟奉令限五月十五
日以前將舊日吏胥差役一律剔除淨盡並將辦理情形
具報查核茲將許任改組胥役章程分錄如左以明真相
景縣公署書記辦公處組織章程

第一條 本公署書記分爲第一第二第三三科所有以
前分股辦法一律取消

第二條 第一科以原有第一科第一二三四五等五股
合併組織之其執掌事務如左

一 關於教育事項

- 二 關於實業事項
- 三 關於地方自治及選舉事項
- 四 關於警察事項
- 五 關於保衛團事項
- 六 關於官員履歷任卸事項
- 七 關於各主任團佐鄉長副區警之進退及調查戶口登記事項
- 八 關於祭祀事項
- 九 關於褒揚恤賞事項
- 十 關於軍火硝磺事項

- | | |
|----|---------------|
| 十一 | 關於河工水利隄防事項 |
| 十二 | 關於統計事項 |
| 十三 | 關於本署各科書記進退事項 |
| 十四 | 關於本署政法經費預決算事項 |
| 十五 | 關於建築工程事項 |
| 十六 | 關於清理官產公產事項 |
| 十七 | 關於防疫衛生事項 |
| 十八 | 關於軍政事項 |
| 十九 | 關於賑濟慈善事項 |
| 二十 | 一切不屬他科事項 |

第三條 第二科以原有第二科第一二三四五六七等

七股合併組織之其執掌事務如左

一 關於徵收地糧租課事項

二 關於徵契稅事項

三 關於徵收雜稅事項

四 關於徵收印花稅及推行一切雜稅事項

五 關於撰造徵冊糧串事項

六 關於勘辦災歉事項

七 關於各區監証人代筆及各路承催公役充補

事項

八 關於督銷鹽引事項

九 關於官員交代事項

十 關於代收地方捐稅事項及一切屬於國家地方財政事項

第四條 第三科以原有第一科第六七兩股及第三科

第一二股合併組織之其執掌事務如左

一 關於勘報命盜事項

二 關於民刑訴訟事項

三 關於敘錄供招事項

四 關於監獄看守所人犯執行事項

五 關於填造各項司法月報事項

六 關於徵收訴訟費用事項

七 關於監獄教誨工廠事項

八 關於特赦減刑事項

九 關於司法警察承發吏檢驗吏進退事項

十 關於沒收處罰贓物保管事項及一切關於司

法行政事務

第五條 每科設一等書記一名專司保管本科一切卷

宗撰擬稿件二等書記一名幫同一等書記整理案

卷撰擬文稿三等書記視各科事務繁簡分別規定

名額受一等書記之指揮專司繕寫文牘及謄清稿
件

第三科第三項由三等書記輪流承值

第六條 每科書記須同室辦公通力合作不得仍前分
股以及互相推諉

第七條 各科改組後所有案卷分科歸清各以類從編
號列簿以便查檢而清眉目

第八條 地糧旺收之時第二科書記不敷辦公由各科
書記幫同勦理仍循舊章以重徵收

第九條 各科辦事規則另行規定

第十條 本章程如有未盡事宜隨時修改呈准公布

景縣公署司法警察組織章程

第一條 本公署設司法警察十名專司逮捕罪犯搜查
刑事證據提取或解送人犯執行刑事傳票或拘票
協助民事執行事項

第二條 司法警察以一人爲之長有稽查各法警行爲
考核勤惰之責

第三條 各司法警察除承差因公外出外應每日在署
伺公不得遠離

第四條 各司法警察在署伺公由本知事指定休息住

所不得再設班房下處等名目

第五條 各法警逮捕或拘拿人犯到案立赴報到處報明隨時開庭審理如時在深夜或有特別情形不及立時審問者由本知事或承審員酌量人犯情節輕重分別交所看守或交保候訊該法警不得擅行拘押

第六條 各法警票傳人證到案立赴報到處報到隨時開庭審理如有特別情形由本知事或承審員酌量情節分別取保候訊該法警不得私自壓擱

第七條 各法警一切服務遵照高等_{審判}廳頒發規則辦

理

第八條 本章程如有未盡事宜得隨時修正

景縣公署承發吏組織章程

第一條 本公署設承發吏十名專司送達傳票調查案件執行民事案件徵收法律所定費用等事

第二條 承發吏以一人爲之長有稽查各承發吏行爲考核勤惰之責

第三條 各承發吏除承差因公外出外應每日在署伺公不得遠離

第四條 各承發吏在署伺公由本知事指定休息住所

不得再設班房下處等名目

第五條 承發吏一切服務均遵照高等

審判
檢察

廳頒發規則

辦理

第六條 本章程如有未盡事宜得隨時修正

景縣公署書記處辦事規則

第一條 各書記承縣知事之指揮命令均有撰擬繕寫
文件及整理卷宗之責

縣公署科長承審員及其他各職員於職務上指揮
各科書記辦理公務均應負責

第一條 各科卷宗冊籍一切公物由該各科一等書記

登簿保管二三等書記均有協助之責

第三條 發科文件收到後隨時登簿應辦稿者隨時辦稿應附卷者分別歸卷不得擱置散失違者處罰

第四條 上下行來文發科送稿者緊要事件即日呈稿至遲不得過二日平常事件三日呈稿至遲不得過五日特諭飭辦之件立時辦理不得任意耽延違者分別記過除名

第五條 各科主管一切例行事件如月報等項由該科一等書記照法定時間率同二三等書記備稿呈核不得延漏

第六條 各科書記每日上午八點到署辦公下午六點

散值

冬令春初九點
到署五點散值

午後八點至十二點每科留二人同值按日輪流國慶紀念星期等日以原有書記分上下午輪班休息平時無故不得遠離

第七條 各書記因事請假須填具假條呈候核明方准給假不具假條無故曠職者每日記過一次一月之內曠職至五日者按日扣薪至十日以上者除名

第八條 各書記每人備考勤簿一本將本日承辦文件逐一登簿至散值時交收發處轉呈核閱以考勤惰

第九條 開庭審理案件之時主管科書記隨堂記錄供招雖在休息期間亦應到署承值

第十條 本規則如有未盡事宜得隨時修正公布

民國十八年四月民政廳轉內政部令仍以裁汰舊日書役爲建設廉潔縣政府促進訓政完成之根本辦法並抄示改組書役辦法分爲甲乙二項

甲房科書吏改組辦法 (一)甄試錄用 (二)分科辦事 (三)實發薪津 (四)訓練督察

乙改組政務警察辦法 (一)甄別錄用 (二)限制名額 (三)確定經費 (四)慎重編制 (五)勤加訓練 (六)嚴

定獎懲

以上各端不過舉其大概凡已改革縣分應卽本此意旨益加整頓并隨時嚴行考查務令自今以後縣府所用書記警察根本革新永絕舊日書役積弊以解除民衆之痛苦而建設新政之始基以上節錄內政部分經前縣長徐葆田呈覆略謂自十四年許前任已遵章改組書差舊習全行剷除其組織章程辦事細則通報有案及葆田到任復切實整頓分別革補核與內部辦法大致相符云云備文呈報已邀允准但仍以認真訓練嚴行考察務除積弊各批語切實責備從知書役積弊自民元至今經二十年之時間數次之

改革始有今日之現象改革不力歟積重難返歟然澈底改革雖尙有待較諸清末之百弊叢生相去遠甚不得不謂漸入光明之路也洎十九年七月七日國民政府又公布修正縣組織法茲節錄縣政府之組織如左

第二章 縣政府

以下各條中縣組織法均錄

第十一條 縣政府設縣長一人由民政廳提出合格人員一人至三人經省政府議決任用之綜理縣政監督所屬機關及職員縣長資格另定之

縣長任期三年成績優良者得連任

第十二條 凡籌備自治之縣已達建國大綱第八條所

規定之程度者經中央查明合格後其縣長應由民選

第十三條 縣政府設秘書一人並依事務繁簡設置一科或二科各科置科長一人科員二人或四人其設科多寡及科員額數由省政府定之並報內政部備案

秘書科長由縣長呈請民政廳委任科員由縣長委任並報民政廳備案

第十四條 縣政府得僱用事務員及僱員

第十五條 縣政府得設置警察辦理催徵送達偵緝調

查等事項其名額由民政廳核定之

第十六條 縣政府下設左列各局

一 公安局 掌戶籍警衛消防防疫衛生救災及保護森林漁獵等事項

二 財政局 掌徵稅募債管理公產及其他地方財政等事項

三 建設局 掌土地農礦森林水利道路橋梁工程勞工公營業等事項及其他公共事業

四 教育局 掌學校圖書館博物館公共體育場公園等事項及其他文化社會事業

右列各局如有縮小範圍之必要時得呈請省政府
改局爲科附設縣政府內

縣政府於必要時得呈請省政府設置衛生局土地
局社會局糧食管理局專理衛生土地社會及調節
糧食

第十七條 縣政府各局各設局長一人由縣長就考試
合格人員中遴選呈請省政府核准委任之

第十八條 縣公安事項得於各區設立公安分局處理
之公安分局設局長一人由縣長就考試合格人員
中遴選呈請省政府核准委任之

第十九條 關於縣政府所屬局長分局長科長科員及其他佐治人員之資格任用及待遇保障另以法律定之

第二十條 各縣政府所屬各局之組織及權限除法律別有規定外由各省政府定之並咨內政部備案

第二十一條 縣政府設縣政會議以左列人員組織之

一 縣長

二 秘書及科長

三 各局局長

縣政會議開會時以縣長爲主席

第二十二條 左列事項應經縣政會議審議

一 縣預算決算事項

一 縣公債事項

三 縣公產處分事項

四 縣公共事業之經營管理事項

縣長認為有必要時得以其他事項提交縣政會議
審議

第二十三條 縣政會議會議規則由該會議議定之

第二十四條 縣政府辦事通則由內政部定之

按上列縣政府組織法係國府公布全國一致而各

縣繁簡相差懸殊故該組織法頗有伸縮餘地景縣
政府現時組織就縣府所示開列於左

縣政府 縣長一員

秘書一員

科長一員

科員二員

事務員二員

僱員七員

政務警察十二名

公役六名

三縣行政經費及員役薪工

每月額定經費八百八十八元

縣長月薪二百五十元

秘書員月薪八十元

科長一員月薪六十元

科員二員一月薪四十元一月薪三十元共支七十元

事務員二員每員月薪十六元共支三十二元

僱員七員月薪十四元者三員十二元者四員共支九十

元

政務警察十二名月支十二元者一名十元者一名八元

者十名共支一百零二元

公役六名每名月支八元共四十八元

旅費九十元

雜支六十六元

此外公經費奉准提成者糧租提一成契紙價提二成註冊費查驗費各提一成牲畜屠宰及各項雜稅各提成若

于俟考

四縣政府辦事通則

中華民國十八年九月二日內政部公布

第一章 總則

第一條 本通則依縣組織法第二十四條制定之

第一條 縣政府處理事務除縣組織法規定外悉依本
通則辦理

第二章 事務

第三條 縣政府秘書所掌事務如左

一 機要事項

二 總核文件事項

三 承辦職員進退事項

四 典守印信事項

五 縣政會議事項

六 其他不屬各科事項

第四條 縣政府第一科所掌事務如左

一 公安事項

二 教育事項

三 地方自治及選舉事項

四 地方保衛團事項

五 禁烟事項

六 風俗事項

七 宗教事項

八 典禮事項

九 社會救濟事項

十 著作出版事項

十一 保存古物事項

十二 收發文件事項

十三 不屬於他科事項

前項第一款第二款事項凡規劃及考核公安局教育局掌理事務均屬之

第五條 縣政府第一科所掌事務如左

一 財政事項

二 建設事項

三 工商業事項

四 度量衡事項

五 編制預算決算事項

六 保管公物事項

七 統計事項

八 編存檔卷事項

九 會計事項

十 庶務事項

前項第一款第二款事項凡規劃及考核財政局建設局掌理事務均屬之

第六條 縣政府設兩科時稱為第一科第二科如設一

科時稱爲總務科其第二科掌理事務併歸總務科辦理

第七條 縣政府將所屬各局改設爲科者應稱爲公安科財政科建設科教育科

各局改科後原有各科所掌之公安財政建設教育事務劃歸各局所改之科辦理

第八條 縣政府各局改科須經省政府核准轉報內政部備案其公安局改科時并須經內政部核准行之

第九條 縣政府各科得由縣長互易其掌理之事務但各局改設之科不在此限

第三章 職員

第十條 縣政府秘書秉承縣長辦理第三條規定事務

第十一條 縣政府各科科長秉承縣長辦理第四條第五條規定事務科員秉承秘書科長分辦第四條第五條第六條規定事務

第十二條 縣政府事務員僱員由長官分派佐理事務前項事務員僱員不限額數但省政府或民政廳認為有定額之必要時得就各縣情形核定之

第四章 服務規則

第十三條 縣政府每日辦公時間由省政府規定之并

於法定時間外派員值日

第十四條 縣長請假應呈報省政府及民政廳核准其職務由縣政府秘書代理之但請假在一月以上者應由省政府派員代理

第十五條 縣政府職員請假應經縣長核准并由縣長派員代理但秘書科長請假在一月以上者應由縣政府呈報民政廳備案

第十六條 縣政府職員所辦文件最要不得過一日次要不得過三日尋常不得過五日如有特別原因須陳明縣長展期

第十七條 縣政府對於上級長官令辦事項認爲滯碍

難行者應詳敘理由呈請核示辦理不得無故壓置

第十八條 未發文件各職員應負秘密責任

第十九條 收發文件及送稿發繕監印等事均應置簿

登記

第二十條 收支款項保存公物均應登入印簿

第二十一條 縣政府應設檔案室由科員或專務員負

責保存其保存檔卷規則由民政廳定之

第二十二條 縣政府關於登記文件款物以及其他各

簿冊縣長交代時均應於所存檔卷併列交案移交

後任接收

第二十三條 縣政府關於中央及地方各款之收支每屆月終應列表布告並呈報民政廳及主管機關備案

第二十四條 縣政府每屆月終應編具行政實況簡明報告書每屆半年應編具行政經過情形及次期行政計劃報告書呈報省政府及民政廳考核

第五章 附則

第二十五條 縣政府經費額數由省政府依縣等定之

第二十六條 兼理司法之縣政府關於司法事項依原

定法規辦理

第二十七條 縣政府辦事細則由民政廳定之

第二十八條 關於縣政府所屬各局之辦事通則除法令別有規定外本通則得適用之其各局辦事細則由縣政府擬定呈請民廳核准備案

第二十九條 本通則如有未盡事宜由內政部修正之

第三十條 本通則於十八年六月五日公布之縣組織法施行後實行

五四局之沿革及組織

民國十九年國民政府所頒修正縣組織法第二章第十

六條內載縣政府下應設公安財政建設教育四局以資
佐治茲將各局沿革及組織分列如左
公安局之沿革及組織

沿革 景縣警察於清光緒三十三年經知州嚴以盛
創辦是年三月先設警察學堂九月畢業後全縣成立
五局八區二十七巡所城內設巡警總局置總巡官一
員三十四年改總巡官爲警務長是年正月添設警董
一員專管警費及薪餉嗣奉令裁撤民國三年改警務
長爲警佐四年改警佐爲警察所長十五年縣境匪熾
警察及自衛社不能制由知事王功鎮呈准裁撤各區

警察及自衛社改編警備隊僅城內尙留警察所安陵
留一分駐所所有官員長警僅四五十人十七年改警
察所爲公安局所長改稱局長民國二十年五月奉省
公安局管理局令改組如今制至警欸之沿革清光緒三
十四年知州單晉蘇一警費無常欸呈准隨糧帶徵每
糧銀一兩於上下忙各徵制錢一千四百文全年計徵
京錢五千六百文至民國十四年經縣議會議決改徵
銀元按市價京錢五千六百文折徵銀元九角三分三
釐每年約共徵萬元現該局每月薪餉公費月支一千
七百餘元常年經費二萬餘元

組織 公安局在城內設局長一員下分總務課行政
司法課共兩課每課設課長一員課員一員書記一員
另設督察一員教練一員又劃全縣爲五區二三四五
各區各設分局第二分局駐八佛堂第三分局駐宋門
第四分局駐龍華第五分局駐留智廟各分局各設分
局長一員局員一員長警十二名惟第一區不設分局
僅於安陵設一分駐所所有一區事務由局長兼辦全
縣共計馬步長警一百二十二名雜色槍共八十五枝
至其主要職務見縣組織法第二章第十六條第一項
按清制防營各守汛地頗與警察之職務相似但以

漸就腐敗形同瘤贅故清末變法添設警察

警察所改稱公安局

而防營漸歸裁汰今特於公安局之後節錄舊志兵

防制度及任職官員以備稽考

唐制府兵屬河北路

宋屬永靜軍

元隸直沽海津鎮

明屬河間衛置千戶一員

清景州汎屬河間協

駐防把總一員馬兵十二名步兵四十六名

雍正十二年改景州營仍屬河間協

駐劄守備一員

駐防把總一員

分防安陵汛千總一員

分防連鎮汛千總一員

分防故城汛把總一員

馬兵二十六名步兵一百十四名

每年俸餉馬乾等銀二千六百四十兩一錢有

奇

墩臺八座

每座馬兵二名步兵三名

南路 七里舖 十五里舖 黃草舖 南留智

北路 七里舖 十二里塘 向化屯 崔家屯

貯庫軍器

舊志所載年久無存雍正十一年知州鄭方坤奉例清

查存不堪用大炮七尊小炮二尊

均係鐵鑄俗名牛腿炮

守備

縣志失修百數十年以前官員多無可考守備自經彥聖把總自劉俊傑以後僅就紳耆所憶及者記之而已

郭犀公 詳澄人行五卷五十三年任

王國輔 太原人行五乾隆四年署

王士倬 漢紅旗人武舉乾隆四年任

施和 崇明人行武乾隆八年任

馬昇 正定人行武乾隆八年署

經彥聖

義烏人監生
乾隆八年任

任文德

字炳卿
清豐人

崔振魁

字玉甫武
清縣人

路允中

馬蘭
鎮人

把總

劉俊傑

天津人
行伍

白雲瑞

河間人

馬玉德

范世卿

天津人

蕭正洪

薛文昇 字秀廷
本縣人

教育局之沿革及組織 詳教育志

財務局之沿革及組織 詳財政門

建設局之沿革及組織 詳產業志

田賦 田賦
鹽課附 雜稅

一 田 優免地 行差地 寄莊地 河淤地 代徵條鞭地
代徵十四馬廠地德租地 海防租地

優免地 有考
列後 一千二百五十一頃九十七畝 畝數與
舊志同

行差地 有考
列後 歷年開墾查出撥補「以上三頃各畝數詳

錄舊志」等項共行差地 二千五百九十七頃九十

一畝五分三釐九毫二絲二忽一微九纖

寄莊地有考 一百四十四頃十八畝四分四厘三毫八絲

一忽四微六纖

河淤地 十頃二十七畝一分一釐七毫五絲畝數與舊志同

河淤地 一頃十九畝二分七釐一毫八絲六忽六

徵民國十六年奉文清理官產查出依處分官產例變賣

代徵條鞭地「舊志名代徵撥補涿州行差沙壓大地」

百五十三頃九十五畝二分一釐一毫

以上優免行差寄莊河淤項條鞭六項大地共四千

一百五十九頃四十八畝五分八厘三毫四絲二微

五纖

代徵牧馬十四廠地

一楊家莊廠 小地四十一頃四十四畝三分五厘

一高義神塚二廠 共小地五十四頃四十二畝六分一

釐九毫

一 小留廠 小地二十三頃七十四畝一分

一 團前廠 小地十八頃七畝

一 團後向化楊院三廠 共小地七十七頃五十五畝

舊名
團裏

一 楊官廠 小地十三頃五十畝五分

舊名
楊關

一 百碾廠 小地二十一頃二十二畝五分

一七里莊馮家莊二廠 共小地四十七頃七十二畝

一莊頭廠小地三十二頃十畝

一呂村廠 小地五十二頃七十七畝三分三釐二毫

一改額馬廠 小地一係本州民人於康熙三十四年由撥給涿州民人楊家庄廠內買回六十八畝八分五釐一係本州民人於康熙四十年由撥給涿州民人高義

廠內買回四頃二十八畝三分八釐一毫 共四頃九十七畝二分三厘一毫

以上代徵撥補涿州民人牧馬十四廠小地連同改

額馬廠小地共三百八十七頃五十二畝六分三厘

一毫

德租地 小地三十三頃五十五畝七分八厘

海防租地 小地一頃零五畝七分五厘

以上二項「民國八年始經前項縣長報明財廳」共
小地三十四頃六十一畝五分三厘

總計

共大地四千一百五十九頃四十八畝五分八厘三毫四
絲二微五纖

共小地四百二十二頃一十四畝一分六厘二毫

按舊志行差地內尙存有荒地一百二十六頃六十
四畝八分三厘二毫未懇究竟此項坐落何處至今
已歷百數十年其間已否開懇無卷可稽姑爲提出
以俟清丈並將舊志所載糧田丁匠馬等項以及各

種考據分列於左以資參證

明初舊額糧由一千七百一十二頃五十六畝二分九厘有奇

嘉靖三十九年奉列查丈扣得大田四千五百九十二頃五十四畝五分二釐有奇牧馬草廠沙壓地在外

萬曆間復奉例清丈扣得大田四千二百七十三頃五分二分二釐牧馬草廠沙壓地在外

清順治十三年奉例查丈如萬曆間數內分優免行差寄莊三頃草廠沙壓地仍在外

一優免田原額一千二百五十一頃九十七畝

現在實徵如額

一行差田原額一千八百七十七頃三十五畝四分三釐二毫內有荒地三百四十六頃九十畝六分四厘有奇順治十五年報墾荒地三十一頃三十四畝二分三厘二毫十六年獨免荒地三百一十五頃五十六畝四分九毫有奇嗣奉上諭任民開墾接至康熙四十七年共報墾荒地一百三十五頃四十四畝一分一厘八毫康熙十六年知州徐士彥奉例丈量先後查首出私墾田五十三頃一畝七分四毫本年寄莊地內又首出侵墾行荒田四十五畝七分五厘五毫有奇尙存荒地一百二十六頃六十四畝八分三厘二毫未墾

順治四年撥給涿州民人田一百五十九頃三十六畝一

畝二厘

內康熙三十三年三十四年等年本州民人買回八頃四十畝九分八毫

雍正八年修築大道開除田九十七畝三分九釐四毫有奇

乾隆元年七年兩次修築河堤開除田四十畝七分四厘有奇

現在實徵二千五百八十九頃五十畝五分九厘一毫有奇

一寄莊田原額一百四十三頃七十二畝六分八釐八毫

康熙十六年知州徐士彥奉查丈首出侵墾行差荒地四

十五畝七分五厘五毫有奇照寄莊科則辦糧

現在實徵一百四十四頃一十八畝四分四厘三毫有

奇

一額外沙壓大地三頃順治四年全數撥給涿州民人

一額外牧馬十四廠原額草廠小地三百七十三頃六十一

畝七分嘉靖三十九年查丈見三百八十七頃八十二畝

三分每年召廠人開種官給籽粒牛薪萬曆間查丈見三

百八十七頃五十二畝六分三厘二毫順治四年全數撥

給涿州民人今開各廠於後

向化廠三十一頃九十九畝五分

團前廠一十八頃七畝

團裏廠十頃五畝五分

楊關廠十三頃五十畝五分

莊頭廠三十二頃一十畝

七里莊廠二十三頃五十六畝

馮家莊廠二十四頃一十六畝

小留屯廠二十三頃七十四畝一分

神塚村廠三十六頃六十一畝

百碾村廠二十一頃二十二畝五分

楊家院廠三十五頃五十畝

呂村廠五十二頃七十七畝三分三厘二毫

高義廠二十二頃一十畝

內有康熙四十年本州民人買回四頃二十八畝三分八釐一毫

楊家莊廠四十二頃一十三畝二分

內有康熙三十四年本州民人買回六十八畝八分五釐

以上撥給涿州民人行差沙壓二頃大田共一百六十二頃三十六畝一分二釐草廠小地三百八十七頃五十二畝六分三釐一毫

康熙三十三三十四四十年本州民人買回行差田八頃四十畝九分八毫歸本州徵糧

康熙三十四四十年本州民人買回草廠小地四頃九十七畝二分三釐一毫歸本州徵糧

乾隆三年奉文將涿州現存受撥大小地畝俱改歸本州代徵起解正賦外餘存租息移交涿州俵給地戶

現在代徵行差沙壓大地一百五十三頃九十五畝二分一釐一毫草廠小地三百八十二頃五十五畝四分一毫

一額外報出河淤大地十頃二十七畝一分一釐七毫五絲此項地畝不知始於何年申報曆來並未查丈今僅存河淤地一頃七十畝零

丁有考見後

明嘉靖間額徵丁絹二百九十七疋九尺一分八厘七毫

萬曆間分上中下三等九則人丁實折下下丁四萬二千七百八十九丁

崇禎十五年檢查人丁存一萬四千三百十八丁優免人丁在外

清順治十四年編審如崇禎間數又新增丁四百三十三丁共折下下人丁一萬四千七百五十一丁每丁徵銀一錢六分共徵銀二千三百六十兩一錢六分

順治十四年編審優免丁共計一千三百三十一丁奉文鄉紳舉貢本身丁及年八十以上者照例優免其供奉丁一千二百五十一丁徹出一體徵銀又應徵銀二百兩一

錢六分

順治十八年起至乾隆六年節次編審除滋生補額餘剩
丁口不加賦外共新增丁一千二百三十九丁又應徵銀
一百九十八兩二錢四分

以上共折下人丁一萬七千二百四十一丁共徵銀二
千七百五十八兩五錢六分遇閏之年另徵丁閏銀一百
五十兩六錢五分雍正元年直督請照江省之例攤入地
糧內徵收

匠有考
見後

清順治年起接至雍正元年每年徵銀一千五十九兩六

錢二分四釐有奇雍正二年同丁銀一併攤入地糧徵收

馬有考見後

明初額設種馬五百三十五匹內兒馬一百七匹騾馬四

百二十八匹民間每田百畝派養種馬一匹每年額解孳生驢馬一百七匹

隆慶二年奉文將種馬之半二百六十七匹變價納太僕

寺每馬一匹解銀十兩尚存種馬二百六十八匹內兒馬五十四匹騾馬

二百十四匹每年仍解孳生驢馬一百七匹其變賣過一

半種馬每年仍徵解草銀二百六十七兩清悉攤入地糧

內征收以前舊志

按舊志田賦雖著名某種田若干頃畝丁匠各若干

而於命名之原因均未詳載代遠年湮益恐無征茲考之如左或亦爲顧名思義之一助也

一 優免田考 查優免之名始於明代與行差寄莊同

爲民地明初以夏稅秋糧馬草農桑絲折絹新增絹鹽鈔錢地畝棉花絨宮勳子粒牧馬子粒驛站馬匹工料銀支應銀協濟三驛銀俵解本色馬折色馬銀十三項爲賦爲正供凡優免田僅納正供而不納雜

辦詳見
匠考清順治十四年加征免銀其每畝征數與行差

同矣見獻
縣志

一 行差田考 按行差之名與優免寄莊同創於明並

同為民地而其與優免之分則優免田僅納夏稅等十三項正供此則正供而外兼供雜辦雜辦者即均徭里甲雜泛三者一之役是也見獻縣志又查均徭里甲雜泛之內各包括數十項不等名目繁多不及備錄

一寄莊田考 寄莊者人居他境而地寄次邑陰應節疏所謂隔莊者也雖欲使供雜辦而不得故特重其賦以與役相抵但在丁地未合以前既以不出丁而重其科洎丁地既合詳見前考前之科則未減且以納銀多而攤丁匠銀亦多一再重徵殊欠公允

一丁考 徵丁之制其原甚遠唐之租庸調租庸即粟

米之徵調卽力役之徵明推行差地有之優免地固不徵丁寄莊地則以人居隔縣又無從徵丁清順治十四年以舉貢士紳及年八十者照例優免其本身之供奉餘不准免至雍正元年經直督請准照江省之例攤入地糧內徵收

一匠考 明洪武二十六年營建宗廟宮殿集天下之匠於京師始則征派繼則輸納班銀遂爲常制復查明時役法卽雜辦有均徭有里甲有雜泛以丁計曰徭役以戶計曰甲役上命非時曰雜役營建廟殿事非常有匠非常需故歸雜泛乃爲正當無如明代營

建之事無歲無之遂不能裁清康熙三十六年以班
匠銀派入地糧視爲正供至雍正二年經請准與丁
銀一併攤入地糧徵收故舊志所載正徵加徵而後
又有攤徵卽此義也

一馬考 明初畜種馬於民有地五十畝者養兒馬一
匹地百畝者養騾馬一匹每二年養騾馬者納駒一
匹又每歲買備用馬解太僕寺俵解曰馬頭以大戶
充之至萬曆九年行一條鞭法按畝出銀前折徵馬
價馬草悉攤入地糧之內

一二賦

地糧正加銀
折徵銀元

攤徵丁匠銀
停止加徵圍銀

隨勢耗羨銀

地糧正加銀

按正供卽明代所徵夏稅秋糧等十三項並雜辦丁銀匠銀馬價銀等攤入地糧悉爲正供謂之正徵至萬曆末年加徵天津水陸旅順兵餉胖襖馬價芝麻棉絨等項清順治二年仍照以上各項加徵凡稱加銀若干卽此義也

一優免地 一千二百五十一頃九十七畝

每畝徵正加銀四分一釐六毫四絲九忽一微八纖四沙
五塵七埃六渺一漠共徵銀五千二百十四兩三錢五分
二釐九毫五絲九忽九微九纖六沙八塵二埃四渺

一歷年開墾查出撥補等項共行差大地 二千五百九十

七頃九十一畝五分三厘九毫二絲二忽一微九纖

每畝征正加銀四分一釐六毫四絲九忽一微八纖四沙

五塵七埃五沙一漠

共征銀一萬八百二十兩一錢五厘七毫六絲八忽一微

二沙二塵四埃七渺四漠九湖一虛三澄五淨

一寄莊地 一百四十四頃十八畝四分四釐三毫八絲一

忽四微六纖

每畝征正加銀六分三釐一毫九絲九微八纖四沙五塵

七埃五渺一漠

共徵銀九百一十一兩一錢一分五釐六毫六絲六微八纖

五沙三塵九渺七漠四湖

一河淤地 十頃二十七畝一分一釐七毫五絲

每畝徵銀四分

共徵銀四十一兩八分四厘七毫內解河工銀二十兩五錢四分二釐三毫五絲

一條鞭地舊志名廢補涿州行差沙壓大地 一百五十三頃九十五畝二分一釐

一毫

每畝徵正加銀四分一厘六毫四絲九忽一微八纖四沙

五塵五埃五渺一漠

共徵銀六百四十一兩一錢九分八厘二絲六忽一微六

織七塵九埃四渺一漠一湖

一楊家莊廠 共小地四十二頃十三畝二分

內有康熙三十四年買回六十八畝八分五釐

每畝徵銀二分一釐二毫

共徵銀八十九兩三錢一分九釐八毫四絲

一高義神塚二廠 共小地五十八頃七十一畝

內有康熙四十年買回四頃二十八畝三分八釐一毫

每畝徵銀二分二厘四毫

共徵銀一百三十一兩五錢一分四毫

一小留廠 共小地二十三頃七十四畝一分

每畝徵銀二分二厘五毫

共徵銀五十三兩四錢一分七厘二毫五絲

一團後向化楊院三廠 共小地七十七頃五十五畝

每畝征銀二分二厘

共徵銀一百七十兩六錢一分

一楊關廠 共小地十三頃五十畝五分

每畝徵銀二分六厘二毫

共徵銀三十五兩三錢八分三厘一毫

一百碾廠 共小地二十一頃二十二畝五分

每畝徵銀二分

共徵銀四十二兩四錢五分

一七里莊馮家莊二廠 共小地四十七頃七十二畝

每畝征銀二分二厘一毫

共征銀一百五兩四錢六分一厘二毫

一莊頭廠 共小地三十一頃十畝

每畝征銀二分三厘

共徵銀七十三兩八錢三分

一呂村廠 共小地五十二頃七十七畝三分三厘二毫

每畝徵銀二分一厘

共徵銀一百十兩八錢二分三厘九毫七絲一忽

一團前廠 共小地十八頃七畝

每畝徵銀二分四厘

共徵銀四十三兩三錢六分八釐

以上共大地四千一百五十八頃二十九畝三分一厘一

毫五絲三忽六微五纖

以上共小地三百八十七頃五十二畝六分三厘二毫

照以上各地各征銀科則共征銀一萬八千四百六十三兩

四錢八分九厘

河淤地糧解河工銀二十兩五錢四分二厘三毫未算入

攤徵丁匠銀

詳見前丁考匠考

按丁匠銀原係另征嗣為便利起見由清雍正二年

起照江省之例攤入地糧征收每糧銀一兩均攤丁

匠銀二錢七厘二絲六忽八微一纖九沙二塵八埃

二渺七漠三湖照以上共徵正加銀一萬八千四百六十三兩四錢八分九釐計算

共攤徵丁匠銀三千八百二十二兩四錢三分七厘

隨徵耗羨銀

按清代正徵加徵之外又有耗羨耗羨者火耗秤餘也州縣解銀於藩庫額外必多解若干以備將所解之銀重行鎔化既經用火鎔化必有銷耗故謂火耗又所解之銀恐不抵庫秤亦須每兩多解若干此謂秤餘此後並不重行鎔化而所解之銀更無不抵庫秤者此項耗羨於雍正四年定提解歸公之例以此

爲通省公費及各官養廉銀之用故舊志載明雍正
年間奉例原額徵銀一兩隨徵火耗羨餘銀一錢嗣
又經戶部奏准請將耗羨銀兩於乾隆五十三年爲
始隨正項錢糧一同報解如有不符嚴參查辦清代
雖名爲永不加賦此與加賦何以異乎

照以上共徵正加銀并均攤丁匠銀共二萬二千二百八十

五兩九錢二分六厘內除條鞭馬廠各租銀共一千七百

九十四兩二分四厘例不征耗清未及民國元二年
歷任奏銷冊內載明外下剩地糧銀

丁匠銀共二萬四百九十一兩九錢二厘每兩加耗羨銀

一錢

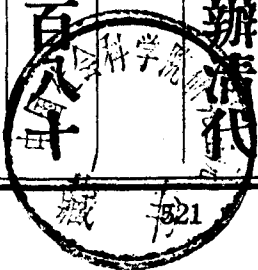

共應徵耗羨銀二千四十九兩一錢九分

折徵銀圓 查民國三年三月二十九日縣署佈告略謂轉

奉財政部電令順直各屬徵收糧租每徵銀一兩折徵銀圓二圓隨徵銀數一律定爲三角歸入正款解交國庫其徵收經費定爲百分之六「嗣增爲百分之十」該款卽在徵收正額開支隨時冊報以憑報部其從前徵收田賦報明各項名目一概刪除云云四月六日直隸國稅廳籌備處通令奉財政部令據呈送擬定直隸糧租改徵銀圓施行細則十二條尙屬可行茲摘錄其修正徵收細則第一二三條於左以備查考

第一條 各縣地丁錢糧旗產錢糧屯糧折價每正銀一兩改徵銀圓二圓三角

第二條 八項旗租各項雜租河淤租學租每銀一兩改折銀圓二圓

第三條 各縣地丁錢糧正租雜租均已改徵銀元所有隨徵耗銀暨向有傾鎔火耗秤飯辦公等費書差漏規一概刪除如有巧立名目取於民者一經發覺從嚴懲處

再查宣統元年接至民國二年歷年奏銷冊內載優免行差及河淤等地再加民國十六年奉文變賣河淤地共大

地三千八百六十一頃三十四畝九分二厘八毫五絲八忽七微九纖。據縣政府開單內載優免行差河淤再加十六年變賣河淤共大地三千八百五十八頃六十八畝五分二厘兩數相較共差大地二頃六十六畝四分八毫五絲八忽七微九纖。至縣府單內畝數因何減少屢經調查據稱奏銷冊係歷年相沿與事實不符此單所開確係實在情形云云但究竟如何不便臆斷茲并存之以俟清丈至現征畝數銀數并折征銀元數故照縣府開單錄之如左

一 優免行差及河淤兩項地 共大地三千八百五十八頃六

十八畝五分二厘

每畝徵銀五分零二毫七絲二忽

正加銀并
丁匠銀

共徵銀一萬九千三百九十八兩三錢八分二厘二毫三

絲七忽四微四纖

每兩改折銀圓二圓三角

共折銀元四萬四千六百十六元二角七分九厘一毫四

絲六忽一微一纖

一寄莊地 共大地一百四十四頃十九畝四分四釐

每畝徵銀七分六釐二毫八絲

正加銀并
丁匠銀

共徵銀一千零九十九兩四錢七分八釐

每兩改折銀元二元三角

共折徵銀元二千五百二十八元八角

一代徵撥補涿州行差又名條地 共大地一百五十三頃九十

五畝二分一厘二毫

每畝徵銀五分零二毫七絲二忽正加銀并丁所銀

共徵銀七百七十三兩九錢四分三厘

每兩改折銀元二元三角

共折徵銀元一千七百八十元零零六分六厘六毫

一代徵撥補涿州草廠小地 共小地三百八十七頃五十

二畝六分三厘

每畝徵銀科則不等

每畝徵銀科則
見前十四馬廠

共徵銀一千零二十兩八分一厘

每兩改折銀元二元三角

共折徵銀元一千三百四十六元一角八分六厘三毫

一德租 共小地三十三頃五十五畝七分八厘

每畝徵銀六分二厘

共徵銀二百零八兩零五分八釐

每兩改折銀元二元

共折徵銀元四百十六元一角一分六厘

一海防租 共小地一頃零五畝七分五釐

每畝徵銀六分三釐

共徵銀六兩六錢六分二厘

每兩改折銀圓二圓

共折徵銀圓十三圓三角二分四厘

以上六宗每年共折徵銀圓五萬一千七百零七角七分二

厘四絲六忽一微一纖

停止加徵閏銀 查中國曆法自民國以前歷代皆適用陰

曆每遇閏月之年必加徵閏銀以維歲出以是遇閏每畝

加徵地閏銀二厘四毫四絲一忽二微二纖三塵七埃六

渺四漠每兩攤徵丁匠閏銀七釐九毫四絲一忽一微七

緘八沙五塵八埃二渺一漠二虛七澄四清似尙有情可
原及民國成立改用陽曆其一切歲出按陽曆計算自無
再征閏銀之理而政府則遇閏加征如故直至民國六年
順直省議會關於田賦加閏事件提出請願書於參議院
經院議可決咨請國務院查照施行經院令自本年上忙
爲始實行豁除田賦加閏此種弊政方告斷絕茲不憚煩
贅姑抄原書藉明真相

順直省議會爲豁除田賦加閏請願書

爲請願事竊維國家以保民爲天職故特享征收之權人民必倚國爲生活卽應
負納稅之責各國皆然原屬無可訾議但權利義務之範圍必須以法律爲根據
所不可解者莫如民國以來田賦加征閏銀之甚者也溯查我國自黃帝建國以
迄前清末季歷代相沿無不適用陰曆其年度日月既有閏餘之差斯財政維持

即須有調劑之術此遇閏加征之制之所由來也迺者民國肇建曆法新頒所以應時勢之要需免國際之困難意美法良莫逾於此夫曆法既經改易則凡從前政治根據舊曆以爲設施者悉應連帶變更始不至政令柄鑿乃查陽曆頒布已歷五稔而田賦加閏仍沿舊曆征收誠百思不得其解似此矛盾人民縱無敢抗違政府將何以自解爲征解有限之收入貽政治無上之瑕疵殊非所以示列國孚國民也本會公同討論僉以此項辦法亟宜革除以清稅源而符曆法所有理由條舉如左

一國家經濟量出爲入已成各國通例我國當適用陰曆之時遇閏歲出確有增加加征閏銀尙不得指爲苛取今既改用陽曆常年歲出已無軒輊之可言若仍加征閏銀則是無閏之年歲出既無不足有閏之年歲入勢必有餘出入參差殊失國家預算之原理此就國家歲出上言之宜革除加征之理由一也一稅率多寡應視納稅者收益多寡以爲衡查地糧出自農民其年得收入絕不以有無閏月爲增減舊制加征閏銀不過牽於陰曆歲出之比例此爲萬不得已之規定按之稅法原理事實上已失其平今既改用陽曆若仍襲從前不平之稅法在人民受無償悉索在國家爲違法誅求殊非共和立憲之治體此就人民收入上言之宜革除加閏之理由二也

一授時爲國家大典民國肇興改用陽曆首先頒布明令通告全國實爲新舊曆法消長之關鍵自茲以往政府人民悉宜遵守自不待言時閱數載人民囿於習

慣尙有不甚信仰之心爲政府者正宜設法維持化除一般人民之觀念今乃於田賦之制仍留舊歷一部之效力是政府先自弁髦其法令於人民又何責焉非所以昭大信也民無信不立何況國家此就法令尊嚴上言之宜革除加閏之理由三也

一國家當財政困難之時關於人民負擔實未便遽請減輕惟查地糧一項在民國以前每糧銀一兩僅折收制錢二千文自民國三年起奉令改折銀元二圓三角以市價最低額計之亦在制錢三千文上下是按新制征收已屬無形之加賦縱革除閏銀亦較從前加閏之數爲多以與無閏之年相較則更霄壤矣此就財政實況上言之宜革除加閏之理由四也

據以上種種理由本會認爲田賦加閏之制實無存在之餘地但事關全國非本會職權所能解決謹依中華民國臨時約法及議院法之規定提出請願書陳請貴院俯賜提案議決咨請政府公布豁革以端治體而符歷法無任禱盼此上參議院公鑒

按民國二年直隸都督馮則請將地糧稅額攤閏於
年民國三年直隸民政長劉則以遇閏如不加徵以
全國計之坐失數十萬未免可惜電請照舊加閏大

花行牙稅詳同前

瓜果河下秤行牙稅詳同前

斗行牙稅詳同前

煙稅詳同前

酒稅詳同前

煙酒牌照稅詳同前

印花稅詳同前

營業稅自本年七月實行全縣全年約徵八百元

按舊志雜稅僅有房地稅當舖稅牙稅牛驢稅等四項
征收均無定額更無所謂比額近則名目繁多且征收

辦法漸多改用招商投標各包商愈競爭則標額愈增
理財之法可謂進步多多矣

四鹽課 查舊志額行長蘆鹽一千九百引康熙十七年增
四百四十六引康熙五十九年分認京引一百八引共二
千四百五十四引每引納課銀四錢六分六釐四毫二絲
嗣迭經增加現時鹽稅每包納國稅銀十六元省稅銀十
六元共三十二元但均非由縣征收至於出售鹽價茲就
清季至現時增加情形列表如左

餘詳產
業志

河北長縣志卷三

景縣鹽價歷年漲落表

年 月	每斤原價	漲落數目		漲落後每斤價	備考
		漲數	落數		
清光緒十二年	制錢十九文半	復價二文 加價二文		制錢二十三文半	見畿輔通志景州鹽法
民國三年	制錢八十四文			制錢八十四文	
民國四年十月	四分二厘			四分二厘	鹽價按銀元計算
民國九年十二月	四分二厘	一分		五分二厘	因前奉軍事籌餉
民國十二年二月	五分二厘		一分	四分二厘	
民國十五年七月	四分二厘	一分 <small>釐五</small>		五分七厘	軍事食戶捐一分產地捐五釐
民國十六年五月	五分七厘	一分 <small>釐七</small>		七分四厘	因軍需籌款每斤加七釐維持省鈔基金每斤加一分
民國十九年四月	七分四厘	五厘		七分九釐	永定河工程費

田賦 鹽課

四七

民國十九年七月

七分九厘

一分

八分九釐

籌軍餉

民國廿年五月

八分九厘

三厘

九分二釐

因金價增漲還外債不敷

民國廿一年七月

九分二厘

五厘

九分九釐

以各省平價為名

戶口 人口之總計 歷年人口之增減死亡率
僑民 外僑

一人口之總計 民國二十一年五區區公所調查

第一區 戶一萬零零零三

男二萬九千四百零三口

女二萬四千九百六十口

男女共計五萬四千三百六十三口

第二區 戶九千二百九十二

男三萬一千六百九十口

女二萬六千三百二十口

男女共計五萬八千零一十口

系 戶口 人口之總計 四八

第三區 戶六千七百一十九

男一萬九千二百一十一口

女一萬五千六百三十四口

男女共計三萬四千八百四十五口

第四區 戶一萬二千九百八十九

男四萬八千零七十一口

女三萬零五百八十四口

男女共計七萬八千六百五十五口

第五區 戶九千八百一十四

男二萬九千二百七十五口

女二萬四千二百三十七口

男女共計五萬三千五百一十二口

全縣戶數四萬八千八百二十七戶

全縣人數

男十五萬七千六百五十口
女十二萬一千七百三十五口

男女共計二十七萬九千三百

八十五口

男女相差三萬五千九百一十五口懸殊太甚調查恐仍有未實

二人口之增減死亡率

明洪武十四年始編州戶二十八里

舊額戶三千一百九十七口一萬三千一百四十

萬曆間戶三千三百五十六口三萬八百一十六

乾隆七年十二月知州屈成霖按戶清查共戶四萬一百

六十男口九萬三千八百四十二以上舊志

光緒初年戶三萬八千一百七十四 口二十萬六千一

百五十四見歲輔通志

按舊志及通志所載戶數及口數與今之戶數口數相較雖有增無減然其調查姑無論是否確實既無一定年限實不足為人口增減死亡之比例

三僑民以向無此項切實調查故付闕如

四外僑以向無此項切實調查故付闕如

按我國內政不修對於戶口曩無切實調查而一般民衆偶遇調查反妄事懸揣不肯實報久之上下相

蒙莫不視爲具文且幾爲多此一舉清季每逢造戶口底册村民僅交差役規費若干任令編造卽爲了事至歷年人口之增減死亡或本縣人之僑居在外外人之僑居本縣更視爲無關痛癢總之調查人員與我民衆皆因不明戶口要政遂致放棄責任當此兢存世紀無論一國一省一縣主政者若不明本管地域人口總數及增減死亡率並僑內僑外各若何情形而爲通盤籌算其所爲政治亦如捫燭扣盤盲人瞎馬而已務望我一般民衆遇公家調查務從實報告而負調查責任之機關尤須認真將事無論一

國一省一縣必先將人口及性別年齡職業僑民外
僑等統計清晰而後養老育嬰教育徵兵及其他各
種政務方有着手之餘地也

財政

管理財政機關之變遷 財務局之組織 地方款項徵收後交付財務局之手續 甲款各機關由財務局支領之手續 徵收地方各款之經過

近年隨糧附徵地方款目統計表

近年徵收雜稅正加額數統計表

近

年徵收田房契正附稅統計表

近年正雜賦稅附徵留撥地方款統計表

一 管理財政機關之變遷

專制時代之景縣無所謂公產公款更無所謂地方財政
爾時雖有款產官署既不交出地方士紳更無權過問至
清末變法推行自治地方人始知有公產公款清光緒三
十三年經知州嚴公覲士親手書簿將地方各項公款分
別交各該機關（學堂及警察）管理此實地方人管理地方財政之
濫觴也清宣統元年成立理財所置所長一員辦事員一
員管理地方財政至民國三年袁政府下令將地方自治

機關並理財所一律裁撤地方財政仍由縣管理民國十一年奉文設立財政所置所長一員辦事員二員管理地方各種款項十三年縣參事會成立地方財政歸參事會出納員管理十七年七月取消議參會地方財政歸臨時財政委員會經營是年十一月財務局成立財政委員會即將所管款目完全交付該局接收矣

二財務局之組織

財務局於民國十七年十一月十六日奉文成立

地址 城隍廟東路北

組織 局長一員

監察員五員

事務員三員

夫役二名

主要職務

見縣政府組織法第十六條第二項

經費及來源 每年一千八百餘元由田房契稅附徵項

下開支

三縣政府徵收各項地方款完竣後交付財務局之手續

地方各種用款或由糧租附徵或由雜稅省款留撥或由

雜稅包商附徵或由田房契稅附徵均由縣政府徵收俟

徵收完竣即將各款分別備文送交財務局該局收到後

以二聯交款憑條交於存錢所換取存錢所二聯收條存局備查再寫一二聯收款憑單交由縣政府附卷存證又每日晚存錢所將本日所收各種款項分別滙寫三聯收款報告單一聯送財務局滙核一聯送縣政府備案如有箇人交納息款或其他款項亦如此辦理

四用款各機關由財務局支領之手續

各機關支領款項時必先備文說明理由附領狀一紙送經縣政府批准備文轉交財務局照發財務局接到公文後卽寫一二聯單由局長蓋章再送縣長蓋章以一聯通知單通知存錢所以一聯支付憑單交領款機關該領款

機關卽照支付憑單錢數號數寫一三聯領款總收據掣下二聯完全交存錢所始將現款領出存錢所發出現款後卽將領款總收據一聯交財務局查核一聯交縣政府備案財務局每至月終必將本月收支各款逐條報告縣政府及各機關並榜示通衢

五附徵地方各款之經過

清光緒三十三年因警費由紳董向地方派歛弊端百出不可究訐遂經知州單呈准由地糧附徵每糧銀一兩上下忙各附徵制錢一千四百文全年合京錢五千六百文至民國五年因擴充學務每兩銀加徵學款制錢六百文

合京錢一千二百文全年每糧銀一兩共徵京錢二千四百文是年又由田房契稅附徵學款六釐卽每契價百元附徵六角八年又由田房契稅加徵學款二分卽每稅價百元附徵二元前後共籌二分六釐十三年縣議參會成立由田房契稅加徵自治實業等費連同學款每年約計附徵二千元左右十四年經縣議會決議糧租附徵改收銀圓從此警款每糧銀一兩全年徵京錢五千六百文按市價折徵銀洋九角三分三釐嗣因用款機關日益增添所徵之款自必逐年增加是年上忙每糧銀一兩附徵地方款二元二角下忙附徵二元七角十五年春因籌還全

縣各村支應軍隊墊款每糧銀一兩附征洋十二元七角
下忙每兩附征洋五元二角十六年上下忙每兩各附征
洋八圓三角十七年上下忙每兩各附征洋七圓三角十
八年上忙較前無增減下忙每兩附征六元七角十九年
上下忙每兩各附征七圓七角二十年上忙附征七圓七
角下忙附徵八圓二角二十一年上下忙仍各附徵八元
二角所有以上數年各機關所得總數及每年徵起總數
見下列近年隨糧附徵地方款目統計表

自十四年凡牲畜斗行瓜果棉花行等稅招商承包附徵
地方款或經呈准由解省款內留撥約計二千餘元歸學

務自治等費至十八年度約增至五千餘元詳見近年徵收雜稅正加額數統計表至田房典買契正附稅詳見近年徵收田房契正附稅統計表據以上三表又作近年正雜賦稅附徵留撥地方款統計表按以上各表則景縣地方歲入各款略見梗概茲就調查所得列爲四表如左

學 款	警 款	款 別	數 別	分 年
0,7000	3,5000	徵附兩每	數總徵附	忙下年七十
7644,0270	38220,1370	徵附兩每	數總徵附	忙上年八十
0,8500	3,5000	徵附兩每	數總徵附	忙下年八十
8407,3810	34618,6300	徵附兩每	數總徵附	忙上年九十
1,6000	3,6000	徵附兩每	數總徵附	捐事年十九 特軍九
17179,8500	38654,6620	徵附兩每	數總徵附	忙下年九十
1,6000	3,6000	徵附兩每	數總徵附	忙上年十二
16000,0000	35896,2770	徵附兩每	數總徵附	忙下年十二
1,6200	3,6000	徵附兩每	數總徵附	
16300,0000	37605,7440	徵附兩每	數總徵附	
2,0200	3,6000	徵附兩每	數總徵附	
20974,8380	37380,8990	徵附兩每	數總徵附	
2,0200	4,5000	徵附兩每	數總徵附	
21378,3930	47625,1340	徵附兩每	數總徵附	

近年隨糧附徵地方款目統計表

表民國二十一年十月位調查

具
報
三
卷
二

款所待招	款局設建	款局務財	款學徭差
0,6000	0,1000	0,1500	0,1000
6552,0230	1092,0040	1638,0060	252,0650
0,9500	0,2000	0,1500	0,1000
9396,4850	1978,2080	1483,6550	227,4990
0,4000	0,2200	0,1000	0,1000
4294,9620	2362,2290	1073,7410	248,0490
0,1000	0,2200	0,1000	0,1000
9971,1880	2193,6610	997,1190	230,0000
0,2400			
2475,8230			
0,6000	0,2000		0,1000
6267,6240	2089,2080		157,1570
	0,2000		0,1000
	2076,7170		239,7220
	0,2000		0,1000
	2116,6380		1058,3360

系	村編工河查調	察警務政農保	款	
			學	黨
系 政 財 政	2184,0080	3276,0120	8190,2900	8190,2900
	989,1030	2967,3110	3956,4140	3956,4140
	0,3000			0,1400
	3221,2220			1503,2370
	0,3000			0,1400
	— 2991,2560			1395,9660
	0,1600			
	1650,5480			
	0,6000			
	6267,6240			
	0,7000			0,2000
	7268,5080			2076,7170
	0,8000			0,2000
	8466,9000			2116,6380

話電方地途長	款 穀 倉	款 工 河	團 衛 保
		147,9970	
0,0400	0,1000		0,1000
429,4960	1073,7410	160,7610	1073,7410
0,0400	0,0800		0,1000
398,8480	767,6950	149,4420	997,1190
		0,2000	
		2624,1300	
0,0400	0,0800		0,1000
417,8420	835,6830		1044,6040
0,5000	0,2000		0,1600
5191,7920	2076,7170	155,5840	1661,3730
0,1000	0,1000		0,1600
1058,3360	1058,3360		1693,3380

財政	糧秣墊款	軍費	孔廟款	教育會	
				0,1500	
				1638,0060	
			0,4000		0,0200
			3988,4750		199,4240
		3,0000			
		3094,7840			
			0,7400		0,0200
			7730,0700		208,9210
					0,0200
					207,6720
					0,0200
				211,6670	

五七

計	統	數附兩銀每 徵總一糧	價折秣糧
	79076,8650	7,3000	
139104,7880	68129,0970	7,3000	
	71275,6910	6,7000	
196955,6030	76206,4700	7,7000	
	41824,6560	4,9000	0,4000
	78924,4770	7,7000	4126,3710
166094,2550	79310,5390	7,7000	
	86783,7160	8,2000	

說

自民國成立人民平等所有差徭一項無論紳民一律交納奉文將此項攤入地糧徵收原僅每糧銀一兩攤徵京錢五百六十文後改徵銀圓一角此一角中計解省者十分之六二學款十分之二三河工款十分之一五

明

查十七年下忙臨時黨款學款保農政務警察調查河工編村四項每糧銀一兩共附徵洋二圓十八年上忙每糧銀一兩共附徵洋一圓五角五分俟徵齊後再行分配至應分若干均詳表內黨款等四項之下

說

二十年下忙因公安局添設分局經縣政會議決議
每糧銀一兩較上忙增加五角共附徵洋八圓二角
計公安局欸每糧銀一兩每季附徵洋一圓三角警
察隊欸每糧銀一兩每季附徵洋三圓二角以上二
欸表內總名警欸每季每糧銀一兩附徵四元五角
至二十一年經縣政會議始為劃分如以上二數

明

近年徵收各種雜稅正加額數統計表

二十年十月調登表
內均以圓為單位

稅額別	年次					徵收額	徵收辦法
	十五年	十六年	十七年	十八年	十九年		
第一目 屠宰稅正總包額		七·二二四	六六二〇	四·四〇〇	四·五二五		縣府招商投標
第一節 解庫數		五·四二八	五·四一八	四·四〇〇	四·五二五		
第二節 留撥地方款數		六〇二	六〇二				
第三節 附撥地方款數		一一〇四	六〇〇				
第二目 牲畜稅正總包額	六〇〇·九八〇	八五〇〇	八五〇三	一一·二五七	一一二八〇		縣府招商投標
第一節 解庫數	五〇五·三三三	六五五〇	六五五三	一〇三〇七	一〇·三三〇		
第二節 留撥地方款數	九六·六四七	九五〇	九五〇	九五〇	九五〇		

景系五

卷二一 財政

五九

第五日	第三節	第二節	第一節	第四目	第三節	第二節	第一節	第三目	第三節
花行牙稅加正總額	附徵地方款數	留撥地方款數	解庫數	雜魚行正 皮布稅加總額	附徵地方款數	留撥地方款數	解庫數	牲牙稅加正總包額	附徵地方款數
一〇一〇		一八	一・二八八	一・三〇六			二・五〇〇	二・五〇〇	
一〇一〇		一八	一・三三三	一・三五〇	一・三七五		二・七五〇	四・一二五	一・〇〇〇
五七四		一八	一七八二	一・八〇〇	一・三七五		二・七五二	四・一二七	一・〇〇〇
一・一一四		一八	三三六	三五四	九一一		四・五五五	五・四六六	
一六九〇		一八	四二六	四四四	四〇〇		四・六〇〇	五・〇〇〇	
縣府招商投				縣府招商投				縣府招商投	

正 牙 稅 加 正 總 額

第一節	解庫數	九六六	九六六	五三〇	八一三	一二五六		
第二節	留撥地方款數	四四	四四	四四	四四	四四		
第三節	附徵地方款數				二五七	三九〇		
第六日	瓜果秤 河下牙 行粉加 正總額	八八〇	八八〇	一〇〇六五	六〇一・二二・三三八・四		縣府招商投標	
第一節	解庫數	七七四	七七四	七九四	四七五	一〇〇六		
第二節	留撥地方款數	二六	二六	二六	二六	二六		
第三節	附徵地方款數	八〇	八〇	一・八六五	一〇〇・二	二〇六・四		
第七日	斗行牙稅 加正總額	六・八一五	六・八五〇	八・〇一〇	一・〇九三四	一・二三五〇	縣府招商投標	
第一節	解庫數	六・三八四	六・四一九	七・五七九	七・九八〇	九・〇六九		
第二節	留撥地方款數	四三一	四三一	四三一	四三一	四三一		

財政系

第二一財政

六十

第三節	第八目	第九目	第十目	第十一目	統	計
附徵地方款數	煙稅總額	酒稅總額	煙酒牌照稅總額	印花稅總額	解省款	地方款
					一・六九六・三三	一・五五・六四七
					二四・二〇九	五・七三〇
					三二・〇五一・五	五・三二・五
					三・四〇〇	五・三〇・二
					三・八八六四	五・三二五・四
					三・六〇〇	
					一分	
河北第八區 煙酒公賣局 收	河北第八區 煙酒公賣局 收	河北第八區 煙酒公賣局 收	河北第八區 煙酒牌照稅 事務分所收	縣政府徵收		

近 年 徵 收 田 房 契 正 附 稅

契 買								別 稅	
統 計		收 附 自 寺 學 款	收 附 學 款	收 附 財 務 局 費	收 附 地 方 建 設 費	收 附 庫 費 用	中 學 費	正 額	款 別
		0.2%	2.6%	2.3%	0.4%	1.1%	0.6%	6.7%	率 稅
地 方 款	解 庫 數								收
三〇二・二七三	四三八九・七三三		一四八二・一三三	一三一一・一一九	二二八・〇二一	六二七・三七五	三四二・〇三一	三四二〇・三〇七	十 七 年
四三〇五・八八六	六二〇三・七九七	三五八・〇〇〇	二〇九四・七六九	一八五三・〇四五	三三二・二七二	八八六・二九八	四八三・四〇九	四八三四・〇九〇	十 八 年
七四四六・三七九	一〇四二三・〇九四	二七〇・七五五	三五二〇・四二四	三一三三・六九〇	五四一・五一〇	一四八八・一五六	八一二・二六七	八二二八・六七二	十 九 年
								費 二 白 徵 分 之 解 一	縣 府 提 成
		自 十 八 九 月 徵 收							備 考

財政

六一

調查 一月 年 十 二 表 計 統 目 款

契 典

計 統		收 付 建 設 款	收 付 學 款	收 付 財 務 局 款	契 紙 價 五 角 註 冊 費 一 角	收 付 庫 費 用	省 學 費	正 額
67.8%		0.1%	2.36%	0.5%		0.5%	0.3%	3.0%
款 方 地	數 庫 解							
一 二 〇 〇 三 九 〇	一 〇 四 一 六 九 四	四 〇 〇 一 三	九 四 七 〇 六	二 一 六 七 一	八 八 九 二 〇 〇	二 〇 〇 六 六	一 二 〇 三 九	一 二 〇 三 八 九
六 〇 八 六 二 四	二 二 三 六 六 三 二	二 〇 三 九 七	四 七 九 八 七 七	一 〇 八 三 五 〇	一 三 七 五 二 〇 〇	一 〇 〇 一 九 一	六 〇 一 一 三	六 〇 一 一 二 八
一 〇 八 四 八 五	一 四 二 三 二 一 四	三 六 一 六	八 五 三 四 一	一 九 五 二 八	一 二 八 五 八 〇 〇	一 八 〇 八 二	一 〇 八 四 八	一 〇 八 四 八 四
								費 二 分 之 一
					此 六 角 不 在 稅 率 內			

近年正雜賦稅附撥地方款統計表 二十年十一月調查

款別	年分			備考
	十七年總收數	十八年總收數	十九年總收數	
錢糧附徵地方款	一五八・一四三・七三六	一三〇・四〇四・七八八	一九六・九五五・六〇三	
雜稅附徵地方款	五・二三二・五〇〇	五・二六〇・二〇〇	五・三一五・四〇〇	
與契稅附撥地方款	三・一四一・六六三	四・九一四・五一〇	七・五五四・八六四	
統計	一六五・一七八・八九〇	一四九・五七九・四九八	二〇九・八二五・八六七	

景縣新志卷參勘誤表

二四四七 四十七 三十三 二二 三三 四三 五五 六六	頁數
三四 四十四 五十五 四十四 一十一 七十一 四十七 五十四 二十六	行數
二十 六 四 三 七 九 十 七 八 六 九 二 四 七	字數
修(七字) 椽(七字) 徵契 租契 一書 由一 列由 皆列 進皆 斷進 之	誤
正 正	正
八 一 二 二 九	頁數
一 六 二 二 九	行數
五 四 七 一 十 四 二 四 十 五 五 四	字數
八 一 二 二 九	誤
一 六 二 二 九	正

景縣志卷之四

政治志下 自治 建設 司法

自治

差徭調查所 自治研究所 自治預備會 縣議事會 縣參事會 鄉議事會 區自治 鄉自治 警察隊 地方保衛團 倉儲 救濟院

按地方自治自光緒末年開始舉辦沿至民國二年

經袁政府下令停止所有一切卷宗屢向縣府一科

查詢據稱藏該項卷宗之房已於某年夏因雨倒塌

卷宗埋沒朽爛無存無從查考今僅據個人記憶及

傳聞約略記之聊備參證而已

一 差徭調查所

清自拳匪亂後亟亟變法以圖自強而尤以地方自治為

憲政之基礎然欲辦自治尤以廓清地方積弊為入手辦

法遂於光緒三十二年成立差徭調查所置調查長一員

調查員若干員調查全縣差徭陋規

如二八月祭費打更隆冬棘尖
麥糠造戶口冊遞蠟蜡結等各

項需以為革除積弊之計調查完竣旋即裁撤

一 自治研究所

欲辦自治應先養成自治人才清光緒三十四年三月資

送自治學員蘇之濤張天池等十人赴津學習自治畢業

回縣以十人中之劉蘭青為所長在縣城設立自治研究

所招收學員開班練習藉以養成多數自治人才以為實

行自治之預備

三自治預備會 又名自治局

清光緒三十四年招集全縣各村正來縣投票選舉馮瀛爲會長劉之山爲副會長並成立理財所以張天池爲董事稅契處以孫樹德爲董事理財所則管理地方財政稅契處則除照章收受上解稅款外更附收契價串底等項以爲辦理自治之經費

四縣議事會

清宣統三年投票選舉劉之山爲議長蘇玉琛爲副議長「議員詳見選舉」以縣教育局縣黨部所佔房舍爲會址此爲景縣第一次創辦議會至民國元年七月以正副議

長久不到會改選馮瀛爲議長蘇之濤爲副議長民國三年袁政府下令各省地方自治機關一律停辦縣議會遂告終止

五縣參事會

參事會與議事會同時成立參事員四人會長一人由知州兼充以劉存格張玉璞周文軒陳慶麟爲參事員分二班輪流住會會址與議事會同在一處並與縣議會同時停辦

六鄉議事會

鄉議事會於縣議參會成立後亦次第成立當時劃全縣

爲十四區卽一城十三鄉各擇相當地點作爲會址各會均照章選舉議長副議長及議員十餘人以艱於經費及人才故無若何成績未幾與縣議會同時裁撤

七自治預備會

民國十一年奉令成立自治預備會爲縣議參會復活之先聲其會員以各機關首領及各高小校長兼充各會員公推勸學所長閻慶棠爲會長其立法精神所以定各首領及各校長爲會員者係以此等人在本地比較尙係知識分子爲復活之縣議參會籌備進行較爲便利至十三年四月縣議參會成立預備會照章裁撤

八縣議事會

民國十三年四月一日遵章成立縣議事會以蘇之濤爲會長趙象坤爲副會長議員十五人見選舉表文牘書記各一人會址仍用上屆縣議會舊址

九縣參事會

參事會與議事會同時成立參事四員會長一員仍以縣長兼充出納員一員管理地方一切財政會址與縣議會同在一處查十三年四月所組議參事會至十六年四月任期屆滿十五年冬奉全省自治籌備處令預備改選惟屆實行籌備之期以軍事倥偬奉令戒嚴調查選舉諸多

滯碍遂由縣函詢東光吳橋故城阜城各鄰縣均未預備
改選遂呈准將該兩會延長至十七年七月二十一日奉
令取消所有會址會款案卷桌椅及之切零星器皿完全
交由縣黨部指導委員會點收並呈縣政府備案

十區自治

區公所組織法

各區公所之現時組織

區自治施行法

按區介乎縣與鄉村之間亦猶省介乎中央與縣之
間其聯絡效用大致相同吾人皆知縣爲自治單位
如果全省各縣皆達完全自治則省之責任反可減
輕蓋地方上應辦事項以及人民行使四權選舉國
民代表參加一切政事無一不由縣作起省對自治

不過處於監督地位而已區之作用亦與此同在縣自治未完成以前省之位置最爲重要在鄉鎮自治未完成以前區之位置尤爲重要也

中國地廣人衆欲推行自治實行民權主義非有多級區畫與細密組織不爲功國府所頒縣組織法第六條定每區以五十鄉鎮爲度蓋區民多寡距離遠近皆應顧慮周到始能見諸實行而無滯碍景縣面積三千餘方里人口二十七萬九千餘編鄉三百二十三若一切政事皆直接於縣雙方將不勝其繁冗故不得不設區的階級以便分而易治當此訓政時

期區長負有協助人民辦理自治訓練人民行使四
權之責任關係自治前途至重且鉅甚望各區長勤
慎將事以竟全功茲將區組織法並區自治施行法
次第摘錄以供研究而資宣傳俾人人漸有自治知
能不勝欣幸

區公所組織法

民國十九年七月七日
國民政府修正公布

第二十五條

區置區公所設區長一人管理區自治事

務

第二十六條

區長由區民選任並由縣政府呈報民政

廳備案

第二十七條 區民對於區公約及自治事項有創制及複決之權區長違法失職時區民得罷免改選之

前項之創治複決及罷免程序另以法律定之

第二十八條 各區區民於選舉區長時並選舉監察委員五人或七人組織該區監察委員會其職務如左

一 監察區財政

二 向區民糾舉區長違法失職等事

第二十九條 區長民選於本法施行一年後由省府就各縣地方情形酌定時期咨請內政部核准行之

第二十條 在區長民選未實行以前區政由民政廳

就訓練考試合格人員委任之

第三十一條 依前條委任之區長違法失職時縣長得呈請省政府罷免之

第三十二條 區公所得用助理員輔助區長辦理區務前項助理員由區公所遴選請縣長委任之

第三十三條 區公所執行區務得設置區丁其額數由縣長定之

第三十四條 區公所設區務會議以左列人員組織之

一 區長

二 區助理員

三 本區所屬鄉長及鎮長

區務會議以區長爲主席至少每月開會一次由區長召集之

第三十五條 左列各事項須經區務會議審議

一 區公所經費事項

二 區公產之處分事項

三 區公約及其他單行規則之制定及修正事項

第三十六條 區自治施行法另定之

五區區公所之現時組織

以前所錄區公所組織法係國府頒布全國一致茲之所列係本縣各區公所現時組織

第一區區公所

地址 在縣城內北門大街路東

組織 區長一員

助理員三員

區警四名 馬營在內

夫役一名

經費 每月一百四十圓

統屬 七十六鄉

第二區區公所

地址 在縣城東北高郎頭莊

組織 區長一員

助理員三員

區警四名 馬警在內

夫役一名

經費 每月一百四十圓

統屬 五十九鄉

第二區區公所

地址 在縣城西北宋門鎮

組織 區長一員

助理員二員

區警四名 馬警在內

夫役一名

經費 每月一百二十圓

統屬 四十四鄉

第四區區公所

地址 在縣城西南龍華鎮

組織 區長一員

助理員三員

區警四名 馬警在內

經費 每月一百四十圓

統屬 八十七鄉

第五區區公所

地址 在縣城南留智廟

組織 區長一員

助理員三員

區警四名

馬警在內

夫役一名

經費 每月一百四十圓

統屬 五十七鄉

按景縣共編三百二十三鄉照章劃為七八區均無
不可惟限於經費僅劃分五區且照章每區所統鄉

數均應爲大區亦以經費問題僅一二四五區爲大區三區鄉數較少列爲中等區其相差之點中等區僅較大區少用助理一員每月少支經費二十圓而已

區自治施行法

十八年十月二日
國民政府公布

第一章 總綱

第一條 本法根據縣組織法第三十九條制定之其施行期間以縣自治完成之日爲限

第二條 區之分劃及編成依縣組織法第六條之規定並各冠以第一第二等次序

第三條 依縣組織法第八條之規定劃定之區域由省
政府派員協助縣政府辦理變更區域時由縣政府
召集有關係之區長會議繪圖列說呈核

第四條 凡二區以上有共同利益之事項得訂立公約
聯合辦理之

以前公約之訂立及解除在區長民選前由關係各
區區長提交區務會議決議在區長民選時由關係
各區區長提交區民大會決議

第五條 經鄉公所或鎮公所登記為鄉鎮公民者即為
區公民有出席區民大會及行使選舉罷免創制複

決之權

第六條 區公民年滿二十五歲具有左列資格之一者得爲區長及區監察委員之候選人

一 候選公務員考試或普通考試高等考試及格者

二 曾任中國國民黨區黨部執監委員或各上級黨部重要職員滿一年者

三 曾在國民政府統屬之機關任委任官一年或薦任官以上者

四 曾任小學以上教職員或在中學以上畢業者

五 經自治訓練及格者

六 曾辦地方公益事務著有成績經縣政府呈請
省政府核定者

七 曾任鄉長副鄉長鎮長副鎮長或鄉鎮監察委
員一年以上者

有鄉鎮自治施行法第十一條第二項各款情
事之一者雖具前項資格仍應停止當選

第七條 受國際法第九條之限制尙未解除者不得爲
前條之候選人

第八條 第六條之候選人由區公所隨時調查登記並

於每屆選舉前三個月造具候選人表冊呈報縣政府經縣政府核定後即行公布其公布時期不得遲於選舉前一個月

候選人表冊應分別載明候選人姓名年齡住所及登記爲鄉鎮公民之時期並收其合於第六條第一項之一款或數款資格具體載明

第九條 區長在民選前區長之委任及罷免依縣組織法第三十三條第三十四條之規定但區長確有違法失職之事實縣政府不呈請罷免者得由該區過半數鄉鎮長簽名召集鄉長鎮長會議互推一人爲

主席經議決後得由鄉鎮公所聯呈縣政府及省政府陳述必須罷免之理由

第十條 在區長民選時區長之選任及罷免依縣組織法第二十九條第三十條之規定

第十一條 區務會議之組織及會議依縣組織法第三十七條之規定

前項會議應通知區監察委員列席

第十二條 依縣組織法第三十一條之規定區監察委員爲五人或七人其第一次名額由區務會議決定以後由前一次之區民大會決定之

第十三條 前條監察委員會之後補監察委員準用鄉鎮自治施行法第十七條之規定

第十四條 區監察委員違法失職時由區民大會依法定程序罷免之

第十五條 區長之俸給在委任時由縣政府呈請省政府核定之在民選時由縣政府根據區民大會之決議呈請省政府核定之

區監察委員爲無給職但因情形之必要得支辦公費由縣政府根據區民大會之決議呈請省政府核定之

第二章 區民大會

第十六條 區民大會依縣組織法第三十二條之規定於內政部核准區長民選後由區長召集之

第十七條 區民大會之職權如左

- 一 行使選舉權罷免權創制權複決權
- 二 制定或修正區自治公約
- 三 審核預算決算
- 四 審議縣政府交議事項
- 五 審議區公所或區務會議交議事項
- 六 審議所屬之鄉鎮公所或區公民提議事項

第十八條 區民大會以到會區公民過半數之同意決定之

第十九條 區民大會開會得分爲若干會場其第一次由區務會議決定之以後由前一次之區民大會決定之

前項區民大會之分場開會應同日舉行其各會場主席由到會區公民推定之

各會場應於每案詳記並宣布可決否決之人數或票數再由各會場主席集合區公所核算總數定其決議或當選

長 縣 二 元 第 四
第二十條 區民大會開會或分場開會得開預備會整理或修正義案

第二十一條 區民大會由區長召集之每年開會一次於區長滿任一個月前舉行如有特別事件或區公民十分以上之要求時應召集臨時會

前項臨時會關於區長本身事件應由區監察委員會召集之關於區監察委員本身事件區長延不召集者應由過半數之鄉鎮公所聯名召集之

第二十二條 區民大會開會期間不得過六日

第二十三條 區民大會會議通則另定之

第二十四條 區民大會鈐記由省政府頒給之

第三章 區公所

第二十五條 區公所應設於區內適中或交通便利地點

第二十六條 左列事項區公所於現行法令或區民大會決議交辦之範圍內分別自行辦理或委託各鄉鎮辦理由區長執行之

- 一 戶口調查及人事登記事項
- 二 土地調查事項
- 三 道路橋梁公園一切公共土木工程建築修理

事項

四教育及其他文化事項

五保衛事項

六國民體育事項

七衛生療養事項

八水利事項

九森林培植及保護事項

十農工商業之改良及保護事項

十一糧食儲備及調節事項

十二懇牧漁獵保護及取締事項

- | | |
|----------------------|---------------|
| 十三 | 合作社組織及指導事項 |
| 十四 | 風俗改良事項 |
| 十五 | 育幼養老濟貧救災等設備事項 |
| 十六 | 公營業事項 |
| 十七 | 區自治公約制定事項 |
| 十八 | 財政收支及公欸公產管理事項 |
| 十九 | 預算決算編造事項 |
| 二十 | 縣政府委辦事項 |
| 二十一 | 其他依法賦與該區應辦事項 |
| 前項區自治公約之制定限於第一次區民大會未 | |

召集時爲之

第二十七條 關於前條各款事項均應召集區務會議
決議之

第二十八條 區公所準用鄉鎮自治施行法第三十二
條之規定附設區調解委員會

凡鄉鎮調解委員會未曾調解或不能調解之事項
均得由區調解委員會辦理

第二十九條 區調解委員會由調解委員若干人組織
之

前項調解委員於區公民中選舉半數於各鄉鎮調

解委員中選舉半數在區長民選前由區務會議選舉在區長民選後由區民大會選舉之區長區監察委員及所屬鄉長或鎮長均不得被選

第三十條 區調解委員會之組織規則及選舉規則由縣政府定之

調解委員違法失職時在區長民選前由區務會議罷免之在區長民選後區監察委員會得先請區公所停止其職務再提交區民大會罷免之

第三十一條 區公所除設立高級小學外並應於公所所在地設立國民補習學校及國民訓練講堂

前項國民補習學校及國民訓練講堂其課程講演之時間與主要科目準用鄉鎮自治施行法第三十五條之規定

第二十二條 區公所對於各鄉鎮設立之國民補習學校及國民訓練講堂應儘先補助其經費並應派員分赴國民訓練講堂講演主要科目

第二十三條 區長之職務依縣組織法第二十八條及本法之規定

第二十四條 委任區長任其一年其確有成績者得連任但至內政部核准民選時不在此限

第三十五條 民選區長任期一年得再被選其中途被選者以繼滿原任所餘之任期爲限

第三十六條 民選區長因事故不能執行職務時其期間在二個月以內者由區務會議推定鄉長或鎮長一人代理之在二個月以外者除推定代理人外並應改選

第三十七條 區長應將任內之經過情形以書面報告區民大會

第三十八條 區長應提出上年度決算及次年度預算於區民大會在第一次區民大會未召集時應提出

於區務會議

第二十九條 區居民有左列情事時區長得分別輕重
緩急報告區務會議或呈請縣政府處理之

一 違反現行法令者

二 違反區自治公約或一切議決案者

三 觸犯刑法或與刑法性質相同之特別法確有
證據者

有前項第三款情事遇必要時區長得先行拘禁之
除報告區務會議及呈報縣政府外並應卽函送該
管司法機關

第四十條 區長於區調解委員會辦理本法第二十八條事項不能調解時應根據區調解委員會之報告呈報縣政府並函報該管司法機關

第四十一條 區長改委或改選後舊任區長應將鈐記文卷款產契約及一切物件分別造冊移交新任新任接收後應具接收冊結呈請縣政府轉報省政府備案

第四十二條 區助理員之職務及任用依縣組織法第三十五條之規定

第四十三條 區公民具有左列資格之一者得被遴選

爲助理員

- 一 公務員候選考試或普通考試及格者
- 二 經自治訓練及格者
- 三 在中學畢業或有相當程度者
- 四 專習法政一年半以上得有證書者
- 五 曾辦自治事務一年以上確有成績明瞭黨義者

第四十四條 區助理員之名額及生活費由區長呈請縣政府核定之但在區長民選後其呈請應根據區民大會之決議

第四十五條 區助理員得分股辦事

前項分股於區自治公約中規定之

第四十六條 區公所爲繕寫文件等事得酌用僱員

第四十七條 僱員之名額及生活費由區務會議決定
之

第四十八條 區丁之職務及額數依縣組織法第三十
六條之規定

第四十九條 區公所每屆月終應將所辦事務列表呈
報縣政府

第五十條 區公所鈐記由省政府頒給之

第五十一條 區公所辦事通則由省政府定之

第四章 區監察委員會

第五十二條 區監察委員會於區長民選後設置之其組織及職務依縣組織法第三十一條之規定

第五十三條 區監察委員會開會準用鄉鎮自治施行法第四十八條至第五十條之規定

第五十四條 區監察委員會得隨時調查區公所之賬目及款產事宜

第五十五條 區公所財政之收支及事務之執行有不當時區監察委員會得隨時呈請縣政府糾正之

第五十六條 區監察委員會糾舉區長違法失職時得
自行召集區民大會

第五十七條 區監察委員會應設於區公所所在地

第五十八條 區監察委員會及候補監察委員任期一
年得再被選

第五十九條 區監察委員會委員不足法定人數無可
補充時應由區民大會補選之

第六十條 補充或補選之區監察委員以繼滿原任所
餘之任期為限

第六十一條 現任本區及所屬及鄉鎮之自治職員不

得當選爲區監察委員

第六十一條 區監察委員會之辦事細則由各該委員會自定之其鈐記由省政府頒給之

第五章 區財政

第六十三條 區財政之收入爲左列各種

- 一 區公產及公款之孳息
- 二 區公營業之純利
- 三 依法賦與之自治款項
- 四 省縣補助金

第六十四條 區預算決算在區長委任時須經區務會

議之決議在區長民選時須經區民大會之決議

經前項決議後區公所應呈請縣政府核定彙報省

政府備案

提出區民大會之預算決算應於開會一個月前送
達區公民

第六十五條 遇有緊急支出超過預算在區長委任時
應提交區務會議追認在區長民選時應提交區民
大會追認

第六十六條 區財政之收支應於每月終公布之

第六章 附則

第六十七條 本法施行日期以命令定之

十一鄉自治

縣自治與區自治既如前述但縣區自治之成績皆不外乎鄉村自治之成績鄉村自治者乃根本人類有政治性之天然團體而實施者也人類之團體最小者爲家族惟家以情繫其政治性甚微國省縣區則又範圍過廣不易爲理獨鄉村爲人類第一具有政治性之天然團體以之推行自治既無過泛之病又不慮其無由措施再加以周密公平之組織則真正自治必能實現茲列一鄉村自治組織略圖如下

鄉民

鄉民大會

選舉 創制 罷免 複決

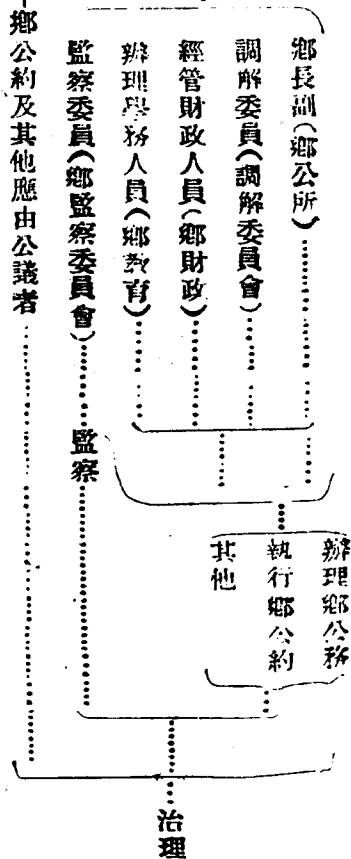

如上圖所述由鄉民組織鄉民大會實行選舉罷免創制
 複決各種應有之民權創決本鄉規約以訂鄉民共由之
 軌道選舉各項職員分管全鄉事務以謀鄉民之福利一
 面再選舉鄉監察委員組織監察委員會以監察其活動
 而防其軼出軌範並有罷免權為其最後之監察如此直

接間接監察橫的豎的調劑自然利興弊除根本修明白
治始得以完全發展然後由鄉推之於區由區推之於縣
由縣推之於省以至全國自治之完成可立而待

故能由鄉村自治作起無論任何政治無不順利譬如繪
事底稿製成塗紅色塗藍色均可任便譬如建築基地做
好起亭臺起樓閣均可自由誠以鄉村爲最切近人民本
身利害之天然團體無論獨裁君憲共合勞農何種政治
均應以此爲施政之本位本固枝榮源遠流長乃不可移
易之理也

縱觀世界各國今日以往之政治大都如病急投醫而未

得根本解決之法知獨裁政治之爲病而以代議政治爲藥以治之病未痊愈而藥亦變爲病矣知代議政治之爲病而以勞工專政爲藥以治之病未痊愈而藥亦變爲病矣頭痛治頭足痛治足藥病相生靡有已時究其錯誤之點與病根之所在均因爲政者不能注意於鄉村政治而由真正民意解決民生問題以固其基礎也

孫總理主張以縣爲自治單位而縣的單位卽是鄉村所以鄉村方是自治的基礎也就是民主勢力的基礎也就是民衆運動的基礎也就是實現三民主義的基礎

中國自有史以來卽以鄉村爲人羣組織之單位論仁化

則有父慈子孝兄友弟恭夫義婦賢友信鄰睦種種善良風俗與習慣論職業則有農工商學兵等等界別中之基本分子充其極凡人類現象中所應有的要素莫不具備認清此種單位訓導鄉民推行自治使各盡所能各安其業人人皆有參加政事行使四權之機會與興味如此方可謂之全民政治將來辦有成績方可謂之革命成功

蓋革命成功在實現三民主義今欲實現三民主義應就此固有之團體喚起民衆方能事半功倍卽按鄉村組織而言如對內不許大村欺壓小村大戶欺壓小戶土籍欺壓客民有勢者欺壓無勢者更要團結自強抵禦土匪威

化壞人此則含有民族主義之義味也凡鄉內成年的公民都有選舉及糾彈村務執行人員之權都有會議及修改鄉公約和一切規則之權此則含有民權主義之意味也發達一村之利益開展一村之富源禁止苛待佃農重利盤剝等此則含有民生主義之意味也而鄉民大會鄉調解委員會鄉公所鄉監察委員會則又似含有實行一村之立法司法行政監察諸權之意雖無考試一項但處處以選舉代之行於鄉村頗覺適當是鄉治之中實含有三民主義之精神且含五權憲法之意旨也總理曾言藉村政以實行三民主義最爲相當蓋有由也

景縣村莊大小共八百七十三向制祇每村設村長一人
村副一人辦理村中公務至民國十九年始按照部章將
八百七十三村改編爲三百二十三鄉每鄉設鄉公所鄉
調解委員會鄉監察委員會等三部而以鄉民大會爲其
權力機關鄉公所設鄉長一人副鄉長一人辦理全鄉執
行事務鄉調解委員會設首席公斷員一人公斷員四人
或六人調解人民爭執事項監察委員會設監察委員三
人專司監察事務皆於每年春由鄉民大會在鄉公民中
選舉之兩年以來粗具規模曩日之久據要津把持鄉政
人民欲去者而不能者至是已無彼輩插足之餘地惟新

任職員多無學識自治知能似尙欠缺遂於二十年十月間不惜事繁費重先後招集三百二十三鄉之鄉長副鄉長加以相當訓練以便執行鄉政茲由縣組織法將鄉公所組織及闕鄰組織摘錄於後以資考究

鄉鎮公所

第三十七條 鄉置鄉公所設鄉長一人鎮置鎮公所設鎮長一人管理各該鄉鎮自治事務鄉鎮各設副鄉長副鎮長一人襄助鄉長鎮長辦理事務但鄉鎮在五百戶以上者得增設副鄉長或副鎮長一人

第三十八條 鄉公所或鎮公所事務得由鄉長鎮長指

定閭長襄助辦理

第三十九條 鄉長副鄉長鎮長副鎮長由鄉民大會或

鎮民大會選任並由區公所呈報縣政府備案

第四十條 鄉長副鄉長鎮長副鎮長違法失職時鄉民

大會或鎮民大會得罷免改選之

第四十一條 鄉民大會或鎮民大會於選舉鄉長鎮長

時並選舉監察委員三人或五人組織監察委員會

其職務如左

一 監督各該鄉鎮財政

二 向鄉民鎮民糾舉鄉長副鄉長鎮長副鎮長違

法失職等事

第四十二條 在區長民選實行以前鄉民大會或鎮民大會選舉鄉長副鄉長或鎮長副鎮長時應選出加倍之人數報由區公所轉請縣長擇任並由縣長彙報民政廳備案

第四十三條 依前條委任之鄉長副鄉長鎮長副鎮長違法失職時鄉民大會或鎮民大會應報由區公所轉請縣長罷免但縣長亦得自行罷免之

第四十四條 鄉鎮自治施行法另定之
閭長隣長

第四十五條 閭設閭長一人鄰設鄰長一人分掌閭鄰自治事務

第四十六條 閭長隣長各由本閭鄰居民會議選舉選定後由鎮長鄉長報區公所轉報縣政府備案

第四十七條 閭鄰居民議對會於閭長鄰長有罷免改選之權鄉鎮公所認爲閭長鄰長違法失職時得通告鄰閭居民會議改選之

第四十八條 依前條規定長閭鄰長罷免改選時應由主管鄉鎮公所報由區公所轉報縣政府備案

第四十九條 閭長鄰長之選舉方法及任期於鄉鎮自

治施行法中規定之

附則

第五十條 本法施行日期另以命令定之

十二警察隊

創設年月及沿革 查警察隊係於民國十五年七月成

立自衛社九月間由民組自衛社改組爲警備隊至十

八年六月改稱警察隊

主要職務 防剿土匪維持地方治安

駐在地 總隊部設縣政府西路南第一隊隊部駐城南

賈村分兩排駐白家寺隆興兩處第二隊隊部駐城西

南龍華鎮廣川鎮分駐一排第三隊隊部駐城西王謙寺分兩排駐果義宋門兩處第四隊隊部駐城東北孫鎮分兩排駐楊村榆林兩處連鎮分駐日兵一棚騎兵駐開福寺該隊駐防係遊動性質各隊防地并非固定以上所列地點僅就現時而言

總隊及分隊人位之組織 總隊部設總隊長一員副官

一員文牘一員軍醫長一員軍需長一員書記二員差遣二員護兵五名步兵四隊每隊設隊長一員隊副一員書記一員排長二員護號兵四名日兵八十名計分八棚騎兵一隊設排長二員隊副一員號兵二名日兵

六十名計分六棚其隊長一職由總隊長兼充不另支

薪

每月薪餉及公費 總隊部每月薪餉二百三十四元九

角公費七十二元五角

內馬乾八元五角房租十元
探兵十元公費四十四元

步隊每隊每

月薪餉七百十八元七角公費二十三元五角騎兵隊

每月薪餉五百二十七元二角馬乾五百五十二元五

角公費七元

鎗械之種類 鎗械共分十五種計曼利下鎗五枝三十

年式二十二枝湖北造八十八枝套筒一百零三枝六

五槍六枝衝鋒式四枝手提式一枝廣東造一枝三十

一年式三枝二十九年式五枝三八式三十二枝水連
珠二十一枝意國造二十枝自來得八十三枝卜郎寧
八枝

經費來源及全年額活支 經費係由上下忙隨糧帶徵

六萬五千餘元每年額支五萬四千六百三十一元二

角活支一萬零五百餘圓

額活支係統
十八年開列

十三地方保衛團

創設年月及沿革 民國十五年九月土匪蜂起聯莊會

因無統系在第三區屬小營村與匪激戰共傷亡壯丁

三十餘名遂於民國十六年四月經王前縣長將聯莊

會改爲保衛團全縣劃分十鄉並有各鄉公舉素孚衆望者一人爲鄉董兼任分團長保衛總團及十鄉分團均於是年五月一日成立是年十二月奉令將十鄉分團長改爲團佐十八年三月奉令改組將副團長一職取消總團部歸公安局長接收嗣經地方各機關堅不承認懇請保留經徐前縣長將總團部改爲保衛團辦公處呈報民政廳備案是年六月因辦村治將十鄉歸併五區各區團佐名目取消改爲團正是年十一月奉令保衛總團又准添設副團總十九年六月各區團正名目取消改爲副區團長各區團長兼任正區團長

駐在地 總團部駐城內關岳廟各區團部駐各區公所
保衛總團及區團之組織 保衛總團設團總一員以縣
長兼充副團總一員調查員二員書記一員團丁四名
夫役二名全縣劃分五區各區團部設區團長一員區
長兼充副區團長教練長各一員由各社選舉之

常年經費及來源 常年經費約需二千餘元由地糧附
徵

職員事務之分配 副團總以督團剿匪爲專責調查員
專司調查各區團務之優劣及鎗械盜匪各事宜

團丁之抽調方法 遇有匪警有事之村擊鼓乞援無事

之村鳴鑼響應一面再按照匪之多寡與出事區域之遠近酌量抽調

團丁及鎗械之配置 凡縣男丁年在四十歲以下十八歲以上者皆爲團丁有快鎗者使用快槍無快槍者暫用土槍

有事時團丁團員之支領公費辦法 實報實銷

十四倉儲

廣積倉在舊州治東

預備倉在廣積倉南

以上二倉舊志云有廩四十八楹明末廢存四間查現

在只有土倉房五十五間係歷任捐蓋存貯不知始於何時其廢存之瓦房四間亦杳不可考乾隆七年知州屈成霖捐蓋土倉房十八間

州治內瓦厰四間雍正九年知州鄭方坤領帑一百二十八兩蓋造又歷任捐蓋土厰十五間乾隆八年知州屈成霖又捐修土厰五間現在共瓦厰四間土厰二十間富民倉 在北門內街東乾隆十年四月知州屈成霖捐貲新建共瓦厰三十間有記見文苑

積貯

原額常平貯穀二萬五千石乾隆九年又增穀一萬五

千石

社倉穀無定額多貯為貴

以上舊志現倉版及穀廢圯無考

縣倉 自十八年起修築圓形倉圍二座坐落財務局內

倉儲委員會 設委員五人專任管理及擴充倉儲事

宜 另有管理規則

歷年收穀數及總數 十八年收穀百石十九年收穀

二百石二十年收穀百三十八石現存穀四百三十

八石以後斟酌情形歷年增收百石或二百石不等

經費來源及額活支 買穀款隨糧附徵每月額支五

委員車馬費洋二十五圓不買穀時無活支

十五、救濟院

舊志有
濟院久廢

創設及院址 於民國十五年奉民政廳轉奉部令設立
之擇縣城南門內街東路北租賃民房爲院址

內部之組織 近因公款籌募維艱僅設施醫所一部施
種牛痘局一部正副院長各一員文牘兼會計一員西
醫士一員夫役一名

經費之來源及支配 暫由包商附加稅項下每年酌撥
經費洋七百餘元每月共支薪洋三十二元辦公臨時
各費全年共計四百餘元

辦理之成績 該院經費不足僅酌量情形次第籌辦惟

施種牛痘一事逐年種痘人數增加與衛生大有裨益
關於救濟事項之計劃 擬俟籌有底款儘先設立完全
施醫所及戒煙所其餘院內應設各所次第成立之

建設

城池 署縣 交通
橋樑 壇廟 附祠

一 城池

州城卽元蔭縣城也舊志云元太宗八年丙申徙東光之

景州於此以蔭爲附郭城形如臥牛東南隅回曲百步

舊志

元文帝天歷間縣尹呂思誠相地修築方正週圍四里

舊志

明天順七年知州楊瓊始廓大之城高一丈五尺池深一

丈廣倍

舊志

弘治十一年知州馬馭復裁正東南之不方者增五尺南

北門設弔橋創建東門四門各刻石匾東曰東作西曰西

成南曰南和北曰北拱

舊志

明正德九年知州徐政建四隅角樓窩舖十六座

舊志

明嘉靖十四年知州溫秀復匾其樓東曰渤海遺疆西曰

廣川故里南曰東省隣封北曰北畿要路二十一年知州

李廷寶內幫三尺二十九年知州胡擇修南門城樓築護

城河隄增敵樓八座箭樓八所

舊志

明隆慶三年知州白元奉例修理內幫五尺上增三尺女

牆堞口創砌渾磚

舊志

明崇禎八年知州蘇瓊復幫包四面十年知州董碩儒又

修渾磚四角上起敵樓

舊志

清順治十年癸巳河決西堤口潰水入城牆損壞堞口存者什一康熙十一年知州張一魁於城外鑿池築牆城內

設柵修圮

舊志

清乾隆九年知州屈成霖奉文因工代賑領帑三萬餘兩撤舊增築城身高二丈四尺周圍長八百六十一丈五尺城底寬二丈五尺面寬一丈三尺加高渾磚女牆堞口五尺渾磚城內墩四座南曰景運門北曰景星門東曰景陽門西曰景福門又甕城外門墩兩座共六座面各寬四丈

磚馬道四條而各寬七尺長五丈雙層磚門樓四座高俱
二丈五尺面寬二丈一尺進深一丈五尺城牆內外俱築
護堤幫固以障積水自九年二月起工訖於十年四月完

工舊志

清嘉慶十八年城多坍塌經知州葛請帑興修至二十二
年節次脩竣一律完整道光十三年東省漫水浸及城根
間有坍塌鼓裂之處十四年鄭家口河水漫溢將城根冲
刷致東北角臺一座坍塌又東南角迤西蟄陷外皮磚塊
酥鹼北門月城西新接一段蟄陷十五年德州第二屯運
河決口水注州境城根被浸東南角臺迤北外皮磚坍又

西北角南外皮磚亦復坍塌數十丈

見咸豐元年十一月知州李申報案

清光緒十

八九二十等年運河屢次決口水勢過大城磚沒二十層
全城坍塌不堪入目光緒二十六年秋因拳匪之亂州人
議修亦僅隨高就低稍事補葺至今視之猶可概見池則
年久淤平並踪跡不可復見矣

按城池在各種大礮及爆炸機未發明時誠可爲重
要保障古所謂固如金湯衆無所用卽此義也故昔
時國家視爲要政各省府州縣每至年終例將城池
狀況呈報一次如有坍塌必設法修補迨至近世武
器精良城池均失其效用最近如陝西省城被圍八

閱月商民餓斃百餘萬涿縣城被圍八十餘日百姓
已不堪其苦若再加以礮轟彈炸更不堪設想是不
惟不能禦敵且適為靡亂居民之陷阱然遇小股匪
患或可略資捍衛此民衆所以有小亂住城大亂住
鄉之諺也

一二署解

縣政府 庫 監獄 公安局 教育局 建設局 財務局
警察隊總隊部及所屬隊部 地方保衛團部總團部 電話局

五區區公所

度量衡檢定分所

縣政府 舊州治元節度使邑人賈德創建居城之中央

明洪武二年知州蔡景隆重建永樂二年知州惠若思

田華重修天順七年知州揚瓊改建廳事增設後堂以

正南當大路之衝門內復障以屏成化癸巳知州張本
正德癸酉知州徐政戊寅知州謝思道俱相繼修葺嘉
靖二十年州治災焚燬殆盡二十一年知州李廷寶判
官王愷開拓舊址悉加鼎建崇禎十年知州董碩儒遷
治於東光驛今治也舊治於崇禎十五年大亂城陷焚
燬清順治七年知州申偉抱在今治大門內東偏修土
地祠一座後有蕭曹廟三間康熙十一年知州張一魁
重修大門一座門內左置譙樓一座二門外東偏置寅
賓館三間二門內修東西六房科十二間雍正間後堂
災知州鄭方坤重建

志

清同治十三年知州宋彭壽重修由大門以至三堂花廳皆落地修蓋煥然一新

民國十五年夏所有房間年久失修又因霖雨倒塌不堪辦公經知事王功鎮呈准修葺數月工竣闔署整齊煥然一新清制州治區曰景州民國元年一律改府州爲縣州治改爲景縣行政公署民國十七年始改今名

區曰景縣政府

前同見

暉 在大堂東

志舊

今仍舊

監獄 在縣府大門內西偏建設無考

志舊

民國十五年經

知事王功鎮遍加修葺

公安局及各分局

見行
政門

教育局及各學校

見教
育志

建設局及所屬各機關

見產
業志

財務局

見財
政門

警察隊總隊部及所屬隊部

見自
治門

地方保衛團總團部

見自
治門

電話局 在縣政府內西偏

五區區公所

見自
治門

度量衡檢定分所 在公安局南賃住民房設主任副

主任書記各一員辦理推行新器具各事宜

按自鑾駕庫以下所列署廨俱廢圮無存其遺址除
經官產局處分外亦多不可考茲姑由舊志錄之以
存其名

鑾駕庫 在舊治禮房之南今貯於開福寺佛殿

察院 在舊州治東久廢

鹽運司 在童子祠前久廢

府館 在舊察院西久廢

行文候寺 在舊州治西大門東向久廢

州判廨 在舊州治東久廢每年額設房價銀十六兩賃

住民房

管河公署 在安陵鎮南臨河嘉靖二十六年知州陳璋

判宮王之訓創建久廢

吏目廨 在舊州治東南久廢乾隆十年知州屈成霖詳

請買民房改建在州署西南

今公安局所佔地址

儒學 在州治東南官廨四所原在明倫堂後明季廢今

學政無署賃住民房訓導署雍正年間訓導趙燮募修

在明倫堂後西偏大門三間堂三間堂後宅門一所門

房廂房一間後堂三間東西廂房各三間

官產局經賣

城守公署 在南門大街

前會館用後併入第一女子學校

把總署 在北門大街乾隆七年新設

咸豐後賣給民人

安陵巡檢司署 在衛河西岸明永樂三年知州惠若思

建清康熙三十九年司裁廢

宋門巡檢司署 在宋門鎮明正德九年知州謝思道建

清康熙四十九年司裁廢

龍華巡檢司署 在龍華鎮清雍正十一年建

陰陽學 在舊州治大門東久無

醫學 久缺

僧正司 在今州治北開福寺

道正司 在今州治北城隍廟

演武場 在城西門外有遺址明成化十七年設

養濟院 在州治東北明知州劉深置現有救濟院見自治門

漏澤園 在州城東北卽義塚

鄉約亭 舊在開福寺左明嘉靖丙午知州翟濤建久廢

今設在本寺龍華等鎮亦設

急遞舖 八所其所在地點如左

州總州治前管莊城東八里馬莊城南三里讚福城南三里北留智城南十里南留智城南三十里

孫莊城北七里韓莊城北八里

東光驛 在州治內西偏清雍正三年丞裁驛歸州管極

衝額設原馬九十四節次奉裁今存馬七十四匹夫三

十七名槓轎夫八十名驛皂三十名每年共料工銀四

千三百九十八兩有奇 舊志

按清末傳遞公文改用郵電始將驛站裁廢現警察
隊操場卽其遺址

三交通 津浦鐵路 運河 郵局 電話
省道 縣道 鄉道

津浦鐵路 此路雖未經過縣境然桑園安陵連鎖三站
距縣城僅二三十里交通頗稱便利

運河 清時南數省漕糧皆由此河轉運故有運河之名
後改稱運始不需此河近來商民運輸煤炭及其他笨
重物品爲節省運費猶多需用帆船更有創製汽船運
送旅客者然每年至五六月間河水淺涸伏汎則漫溢

爲災如欲河流長年活潑且不爲水患非通體修濬不爲功

郵局 清光緒二十九年設立係代辦所性質由本城恒豐號暫行代辦至民國元年十二月始設三等郵局辦理國內外郵件及包裹九年五月添辦國內滙兌事務十九年十一月試辦區內小款滙票事務

代辦所及路線 全縣共十七處村鎮信櫃一處杜橋楊八刀屯青蘭鎮里廂屯榆林鎮野林莊北留智等七處在景縣至桑園連鎮郵路內孫鎮一處在東光至孫鎮郵路內劉鎮龍華隆興河渠廣川大王義六

處在德縣至龍華郵路內宋門王謙寺二處及南莊頭村鎮信櫃一處在桑園至衡水郵路內安陵代辦所一處在津浦火車郵路內

滙兌及郵件狀況 自民國九年五月添辦滙兌歷年統計平均每年滙出三萬九千五百二十八圓滙入十六萬四千二百二十圓

自民國元年辦理寄送包裹事務歷年統計平均每年來一千四百四十件往二百五十七件

由外來縣並無快信每年本局向外發寄快信五百八十四件

每日平均普通信件來三百七十一件往一百一十二件掛號信件來二十八件往八件

每年平均普通信件來十三萬三千五百六十件往四萬零三百二十件掛號信來一萬零八十件往二千八百八十件

每日投遞信件除郵差到局將手續辦清外立刻由信差將所有郵件分別投送其包裹一項送到收據後由收包人蓋章來局領取

普通信件由縣城至南京需時四日至滬需時五日
至平需時四日至津需時三日

電話 縣境電話分長途地方兩部管理機關皆在縣政
府西偏

甲長途電話 民國十八年安設由建設廳設局管轄境
內分三綫共長一百四十里北通阜城南通故城東通
吳橋東光連鎮泊頭滄縣並其他同一話區各縣

乙地方電話 民國二十年一月安設開辦費五千元經
費一千元由建設局監督設司機一名工匠三名分撥
王謙寺一名全部幹綫五支線九綫路長二百九十餘
里東幹綫通安陵由安陵接長途可通吳橋東光泊鎮
滄縣等處南幹綫通賈村由賈村轉隆興與西幹綫接

西幹綫通王謙寺龍華由王謙寺轉西北通果義宋門
由龍華轉西南通廣川隆興與南幹綫接北幹綫通楊
村東北幹綫通榆林孫家鎮附屬幹綫之支綫在東北
者有八佛堂高郎頭莊支綫在南者有白家寺留智廟
支綫在南及西南西北者有果義宋門及附近各高小
學校支綫現復規劃由西南兩幹綫與故城棗強兩縣
地方電話接線

長途地方兩項電話之設置其主要目的在消息靈通
易彌匪患他如公私方面均稱便利

綫路詳
綫圖

省路 由留智廟經縣城北至漫河鎮之大道經建設廳

指定爲省路寬八公尺省路局擔任修治

縣路 近由建設局勘定自安陵鎮經縣城至城西孫村之東西大道爲縣路寬六公尺由縣脩治之

鄉路 各村鎮相互交通之道路爲鄉路寬三公尺在縣路局未成立以前由各鄉長副於農暇時督同鄉民修治之

按省路縣路鄉路均尙在計劃中至何日着手何日竣工尙遙遙無期而現時狀況全縣道路率多平坦然每至夏季雨水較大則交通阻碍甚且發生危險此在自治中實爲切要工作望負責者速爲努力

四橋梁

三里橋

在城南一名響水橋

舊志現無痕跡

惠民橋

在城西南一在城北跨官道知州馬進階建

舊志現無

痕跡

通濟橋

在西隄外城隍廟道官張德堂於乾隆六年募

建舊志現無痕跡

向化橋

在城北十八里

舊志

郁家橋

在城西南三里

圯舊志現無痕跡

王南橋

在城西義民王鳳建

舊志現無痕跡

安陵橋

在安陵廢

舊志

玉皇石橋 在王謙寺比丘尼眞金信女董馬氏勸建舊志今地

漳河橋 在秦村西張甲河上康熙三十七年州人孫技

齋捐造舊志

五壇廟

社稷壇 城隍廟

風雲雷雨山川壇 文廟 關岳廟

州厲壇 董子祠

先農壇 條侯祠

勾芒神場 節義祠

周秉節公生祠 烈士祠

社稷壇 在城北里許明洪武二年降式建

春秋仲月上戊日祭

壇制東西二丈五尺南北如之高三尺俱用營造尺一成四出陛

各三級繚以周垣四門朱色自北門入壇南正中立立石

主一長一尺五寸方一尺去壇二尺五寸露圓頂餘埋土

中壇西北隅設瘞坎一成甃砌東向寬四尺深三尺西

面作踏道上下今僅存遺蹟

舊志有闕以時代闕
係今僅存其名與制

風雲雷雨山川壇 在城東南里許明洪武二年降式各

建一壇六年合為一壇

祭期與社稷壇同

壇制東西二丈五尺南北如之高三尺一成四出陛各

三級繚以周垣四門朱色自南門入壇北正中立石主

一去壇二尺五寸露圓頂餘埋土中壇東南隅設燎鑪

一座甃砌西向今僅存遺址

舊志有闕今僅
存其名與制

舊志有記見文苑

州厲壇 在城東北二里許

祭期清明節七月十五日十月朔日

明洪武三年降式建以祭州之無祀者高壇南向有御製厲文碑在甬路中有東西寒林各一所祭之日於壇周圍立二十八小壇以各鄉屯里長一人奠獻厲文意極痛切今俱廢僅存遺址

先農壇 在城南三里許雍正八年奉旨給帑建

祭期仲春亥日

壇制高二尺一寸見方二丈五尺

先農神廟三間東西配房各三間大門一角門二甬道一條井一口圍牆一帶

農壇廟基藉田共地四畝九分農具祭器全

志舊

勾芒神場 在城東南東嶽廟內每歲立春先期於此作

土牛芒神

城隍廟 在州治北明洪武三年降式建成化十一年知

州胡孟修葺正德十二年燬於火知州謝思道重修廟

宇門廡像設森嚴嘉靖二十年知州李廷寶復建退寢

三間三十五年知州翟濤重增廟後過堂二間改土地

祠於廟東廊之首南向坐如幕廳之制萬曆間知州李

芳脩雍正十一年知州鄭方坤又修今道官張德堂主

持

志舊

祭期與風雲雷雨山川壇同又有司朔望行香

按成隍本山川之類明洪武二年以禮官議附祭於

嶽瀆山川壇其後始改爲廟今仍以列諸壇之後俾

勿失其初意焉

文廟 在城內東南隅創建無考明永樂二十年知州劉

深重修正統六年深又修天順七年知州楊瓊重修學士陳文

撰記弘治十一年知州馬馭撤舊鼎新大學士李東陽副都御史馬仲傑俱撰記嘉靖三

十九年知州張洵重修正殿隆慶四年知州白元加修

東德州人撰記萬歷間知州賈朝官蔣大用梁仲仁李伯元許

東周俱重修清康熙九年知州石繼祖重修明倫堂五

間文昌閣一座十一年知州張一魁重修正殿及東西
兩廡戟門更衣廳進賢門櫺星門之外八字牆影壁康
熙三十七年知州武宣重修州人曹曰序捐金三百兩
助之雍州十年知州鄭方坤重修明倫堂乾隆六年知
州屈成霖重修正殿捐貲二百餘金鄉官魏大司空領
袖各紳士共相欣助碧宇輝煌燦然一新清同治十
三年知州石元善勸捐富戶通體重修民國十五年知
事王功鎮由地糧加徵建築費萬數千元通體重修廟
貌完整

大成殿 舊匾額曰萬世師表民國十八年奉令匾曰

孔子廟其神位次第如左

至聖先師孔子

居中南向製龕安神位按周靈王二十一年即魯襄公二十二年庚戌歲冬十月庚子即舊曆八月乙酉二十七日

庚子甲申時孔子生敬王四十一年即哀公十六年四月十八日乙丑即舊二月十八日孔子七十三歲卒漢高帝十二年過魯以太牢祀孔子平帝元始元年追諡宣尼公東漢明帝永平二年命辟雍及郡縣學校皆祀孔子北魏孝文帝太和十六年改諡文聖尼父北齊定制每歲春秋二仲釋奠每月日朝隋文帝時諡先師尼父詔國子寺每歲四仲月上丁釋奠州郡學則以春秋仲月釋奠唐高祖武德二年詔有司立孔子廟一所四時致祭太宗貞觀四年詔州縣學皆作孔子廟玄宗開元二十七年追諡文宣上宋真宗大中祥符中改諡至聖文宣王元武宗即位加號大成至聖文宣王明太祖洪武初定朔望行香禮清順治十四年改稱至聖先師孔子

四配

東西相向亦各有龕

復聖顏子

西向按顏子身人周敬王七年戊子即魯昭公二十九年冬十一月十一日生敬王三十八年即魯哀公十三年秋八月二十三日

年三十二歲卒漢永平十五年祀七十二弟子顏子位第一後世因之

宗聖曾子

東向按曾子魯南武城人周敬王十五年即魯定公三年生考王五年即魯悼公三十二年七十歲卒宋威淳三年晉配

饗位

述聖子思子

西向按子思子伯魚之子伯魚以周敬王三十七年即魯哀公十二年卒是年生子伋因字子思云周威烈王二十二年

即魯穆公六年子思年八十卒

於衛宋威淳三年晉配饗位

亞聖孟子

東向按孟子魯孟孫之後世居於鄒故為鄒人周安王十七年四月初二日即今二月初二日寅時生周赧王二十六年十一月十

五日午時年九十七歲卒

宋元豐七年晉配饗位

十二哲

刑後亦東西相向

先賢閔子

名損字子騫魯人按周景王八年即魯昭公五年甲子閔子生少孔子十四歲唐開元八年從祀東哲第一位

先賢冉子

名雍字仲弓魯人按周景王二十二年即魯昭公十九年仲弓冉子生少孔子二十九歲周景王四十年即魯哀公十五年仲弓年

四十四歲卒唐開元八年從祀東哲第二位

先賢端木子

名賜字子貢衛人按周景王二十五年即魯昭公二十二年端木子生少孔子三十一歲唐開元八年從祀東哲第三位

先賢仲子

名由字子路一字季路卞人按周景王三年即魯襄公三十一年己未九月初七日即今七月初七日仲子生少孔子九歲敬王四

十年即魯哀公十五年仲子六十三歲死於衛難唐開元八年從祀東哲第四位

先賢卜子

名商字子夏衛人按周敬王十三年即魯定公三年卜子生少孔子四十四歲唐開元八年從祀東哲第五位

先賢有子

名若字子有魯人按周景王七年即魯定公四年有子生少孔子十三歲清乾隆三年升十二哲東哲第六位以上西向

先賢冉子

名耕字伯牛魯人按周景王元年伯牛冉子生於魯之鄆少孔子七歲周敬王四十年即魯哀公十五年伯牛年六十五歲卒唐開

元八年從祀西哲第一位

先賢宰子

名予字子我魯人按宰子唐開元八年從祀西哲第二位

先賢冉子

名求字子有魯人按周景王二十二年即魯昭公十九年子有冉子生少孔子二十八歲唐開元八年從祀西哲第三位

先賢言子

名偃字子游吳人按周敬王十四年即魯定公四年言子生少孔子四十五歲唐開元八年從祀西哲第四位

先賢顓孫子

名師字子張陳人按周敬王十六年即魯定公六年顓孫子生少孔子四十八歲宋咸淳三年升十哲西哲第五位

先賢朱子

名熹字元晦徽州婺源人按宋高宗建炎四年庚戌九月十五日午時朱子生慶元六年朱子年七十一歲三月初九日午初刻卒

宋淳祐元年從祀清康熙五十一年升十二哲西哲第六位以上東向

東西廡 舊志各二十五間明季焚燬各存五間今修

整舊志其神位次第如左

東廡從祀 共七十一位

先賢蘧子

名璩字伯玉按石室圖列入弟子內 衛人清雍正二年從祀東第一位

先賢澹臺子

名滅明字子羽武城人按周敬王七年即魯昭公二十九年生唐開元二十七年從祀東第二位

先賢原子

名憲字子思宋人按周敬王五年即魯昭公二十五年生少孔子三十六歲唐開元二十七年從祀東第三位

先賢南宮子

名适字子容家語作宮縮史記作南宮适 魯人按唐開元二十七年從祀東第四位

先賢商子

名瞿字子木魯人按周景王二十三年即魯昭公二十年
生少孔子二十九歲唐開元二十七年從祀東第五位

先賢漆雕子

名開字子若史記作子開魯人按周宣王五年即魯昭公
二年生少孔子十一歲唐開元二十七年從祀東第六位

先賢司馬子

名耕字子牛宋人按唐開元
二十七年從祀東第七位

先賢梁子

名鱸或作鯉字叔魚齊人按周景王二十三年即魯昭公二
十年生少孔子二十九歲唐開元二十七年從祀東第八位

先賢冉子

名儒字子魚魯人史記字子魯按周敬王十九年即魯定公
九年生少孔子五十歲唐開元二十七年從祀東第九位

先賢伯子

名虔字子楷魯人史記字子析按周敬王十九年即
魯定公九年生唐開元二十七年從祀東第十位

先賢冉子

名季字子產或作冉季又作子達魯人
按唐開元二十七年從祀東第十一位

先賢漆雕子

名徒父字子有按家語作從字子文或作子反杭碑
作子期魯人唐開元二十七年從祀東第十二位

先賢漆雕子

名哆字子歛或作漆雕侈或作漆雕歛魯
人唐開元二十七年從祀東第十三位

先賢公西子

名赤字子華魯人按周敬王十一年即魯定公元年生
少孔子四十二歲唐開元二十七年從祀東第十四位

先賢任子

名不齊字子選楚人史記字選按一作濟寧州人今金鄉有任子故里唐開元二十七年從祀申第十五位

先賢公良子

名孺字子正陳人或作公良儒或云公姓良儒名誤唐開元二十七年從祀東第十六位

先賢公肩子

名定字子中魯人或作公堅字子仲按或云公姓肩定名誤唐開元二十七年從祀東第十七位

先賢鄔子

名車字子家魯人按或作鄔家語作懸亶字子象誤以懸亶亦從祀也唐開元二十七年從祀東第十八位

先賢罕父子

名黑字子索魯人家語作宰父黑字子黑按唐開元二十七年從祀東第十九位

先賢榮子

名旂字子旗杭碑子祺古本家語字子顏魯人或作榮祈唐開元二十七年從祀東第二十位

先賢左子

名人郢字子行魯人史記字行按家語作左郢唐開元二十七年從祀東第二十一位

先賢鄭子

名國字子徒魯人家語作薛邦子字子從唐開元二十七年從祀東二十二位

先賢原子

名亢字子籍史記作原亢籍按古本家語作原恍字籍又作原桃魯人唐開元二十七年從祀東二十三位

先賢廉子

名潔從子曹衛人史記作字子庸按唐開元二十七年從祀東二十四位

先賢叔仲子

名會字子期魯人按周敬王二十三年生少孔子五十四歲按唐開元二十七年從祀東二十五位

先賢公西子

名輿如字子上魯人史記作公西輿按唐開元二十七年從祀東二十六位

先賢邾子

名巽字子歛魯人家語作邾巽字子歛按唐開元二十七年從祀東二十七位

先賢陳子

名元字子禽陳人史記不列名按周敬王九年生少孔子四十歲按唐開元二十七年從祀東二十八位

先賢琴子

名張又名半字子開一字子張衛人史記不列名按唐開元二十七年從祀東二十九位

先賢步叔子

名乘字子車齊人或云步姓叔乘名按唐開元二十七年從祀東三十位

先賢秦子

名非字子之魯人按唐開元二十七年從祀東三十一位

先賢顏子

名噲字子聲魯人按唐開元二十七年從祀東三十二位

先賢顏子

名何字冉古本家語以字稱魯人按清雍正二年從祀東三十三位

先賢縣子

名亶拉索隱作縣覽廣韻注作縣亶父字子象魯清人雍正二年從祀東三十四位

先賢公明子

名儀魯人清咸豐四年七月初六日從祀東三十五位

先賢樂正先

名克字子敖魯人孟子弟子按清雍正二年從祀東三十六位

先賢萬子

名章孟子弟子按清雍正二年從祀東三十七位

先賢周子

名敦頤字茂叔湖南道州營道人按宋真宗天禧元年丁巳生熙寧六年癸丑六月初七日年五十七歲卒宋淳佑元年從祀東三十八位

十八位

先賢程子

名顥字伯淳河南洛陽人按宋仁宗明道元年壬申生宋淳佑元年從祀東三十九位

先賢邵子

名雍字堯夫河南人按宋真宗大中祥符四年辛亥十二月辛丑二十五日甲子甲戌時生宋神宗熙寧十年四月初七日年六十

七歲卒宋咸淳二年從祀東第四十位

先儒公羊子

名高齊人按唐貞觀二十一年從祀東四十一位

先儒伏子

名勝字子賤濟南人按伏羲之後唐貞觀二十一年從祀東四十二位

建設

四九

先儒毛子

名亨魯人按清同治二年從祀東四十三位

先儒董子

名仲舒廣川人按元至順元年從祀東四十四位

先儒后子

名蒼字近君東海剡人按明嘉靖九年從祀東四十五位

先儒杜子

名子春河南緱氏人按唐貞觀二十一年從祀東四十六位

先儒諸葛子

名亮字孔明瑯琊陽都人按漢靈帝光和四年生建興十二年甲寅五十四歲八月卒於軍清雍正二年從祀東四十七位

位

先儒王子

名通字仲淹河南龍門人按隋文帝開皇元年辛丑生大業十三年丁丑三十七歲卒明嘉靖九年從祀東四十八位

先儒陸子

名贇字敬輿浙江嘉興人按唐元宗天寶十二年甲午五月二十日辰時生貞元二十一年乙酉年五十二歲卒清道光六年從祀

東四十九位

先儒韓子

名琦字稚圭河南安陽人按宋真宗大中祥符元年戊申七月二日辰時生神宗熙寧八年乙卯六月二十四日卒年六十八歲清

咸豐二年三月十九日從祀東第五十位

先儒范子

名仲淹字希文蘇州吳縣人按宋太宗端拱二年乙丑八月初二日丑時生皇佑四年壬辰年六十四歲五月二十日卒清康熙五

十四年從祀東五十一位

先儒歐陽子

名修字永叔廬陵人按宋真宗四年六月二十一日寅時生宋神宗五年壬子年六十六歲閏七月二十二日卒明嘉靖

九年從祀東五十二位

先儒楊子

名時字中立南劍將樂人按宋皇佑五年癸巳十一月二十五日巳時生紹興五年乙卯年八十三歲四月二十四日卒明宏治八

年從祀東五十三位

先儒謝子

名良佐字顯道河南上蔡人諡文肅按清道光二十九年從祀東五十四位

先儒羅子

名從彥字仲素南劍人按宋神宗五年壬子生紹興五年乙卯年六十四歲卒明萬曆四十二年從祀東五十五位

先儒李子

名侗字愿中劍浦人按宋紹聖元年甲戌生隆興元年癸未年七十一歲十月十五日卒明萬曆四十二年從祀東五十六位

建設

五十

先儒呂子 名祖謙字伯恭浙江婺州人按宋紹興七年丁巳生淳熙八年辛丑年四十五歲七月卒宋景定二年從祀東五十七位

先儒袁子 名燮字和叔浙江鄞縣人按清同治七年從祀東五十八位

先儒蔡子 名沈字仲默建陽人按宋孝宗三年丁亥生理宗二年庚寅年六十四歲五月壬辰卒明正統二年從祀東五十九位

先儒陳子 名淳字安卿漳州龍溪人按宋紹興二十三年癸酉生嘉定十年丁丑年六十五歲卒清雍正二年從祀東第六十位

先儒魏子 名了翁字華父邛州浦江人按清雍正二年從祀東六十一位

先儒王子 名柏字會之婺州金華人按宋慶元三年丁巳八月庚寅生咸淳十年甲戌年七十八歲七月初九日卒清雍正二年從祀東六十

二位

先儒趙子 名復字仁甫德安人按清雍正二年從祀東六十三位

先儒許子 名謙字益之金華縣人按宋咸淳八年壬甲生元順帝三年六十八歲十月二十三日卒清雍正二年從祀東六十四位

先儒吳子 名澄字幼清江西崇仁人按宋淳祐七年丁未生元文宗至順二年年八十五歲六月卒清乾隆二年從祀東六十五位

先儒方子

名孝儒浙江寧波人按清同治二年從祀東六十六位

先儒胡子

名居仁字叔心江西餘千人按明宣德九年生成化二十年年五十一歲三月十二日卒明萬歷十二年從祀東六十七位

先儒王子

名守仁字伯安號陽明浙江餘姚人按明成化八年壬辰九月三十日丁亥生嘉靖七年戊子年五十七歲十一月二十九日卒明

萬歷十二年從祀東六十八位

先儒羅子

名欽順字允升號整菴江西泰和人按明成化元年乙酉十二月初八日生嘉靖二十六年丁未年八十三歲四月二十日卒清雍

正二年從祀東六十九位

先儒黃子

名道周字幼平號石齋福建漳浦人按明萬歷十三年乙酉二月初九日丑時生崇正七年丙戌年六十二歲三月初五日死節清

道光五年從祀東第七十位

先儒湯子

名斌字孔伯號潛菴河南睢州人按明天啟七年丁卯十月二十日巳時生清康熙二十六年丁卯年六十一歲十月十一日卯時

卒道光三年從祀東七十一位

西廡從祀共六十八位

先賢林子

名放字子邱魯人按石室圖列入弟子內清雍正二年從祀西第一位

先賢宓子

名不齊字子賤魯人按周敬王十八年即魯定公八年生唐開元二十七年從祀西第二位

先賢公冶子

名長字子長魯史記作齊人按唐開元二十七年從祀西第三位

先賢公皙子

名哀字季沈魯人史記作字季次齊人按唐開元二十七年從祀西第四位

先賢高子

名柴字子羔齊大夫高後十代孫史記作魏人按周景王二十四年即魯昭公二十一年生少孔子三十歲唐開元二十七年從祀

西第五位

先賢樊子

名須字子遲齊人按周敬王五年即魯昭公二十七年生少孔子三十六歲唐開元二十七年從祀西第六位

先賢商子

名澤字子季家語字子秀魯人按唐開元二十七年從祀西第七位

先賢巫馬子

名施字子期陳人後僑寓內鄉史記作字子旗按周景王二十四年即魯昭公二十一年生唐開元廿七年從祀西第八位

先賢顏子

名辛字子柳魯人史記作顏幸按周景王十五年即魯定公五年生少孔子四十六歲唐開元二十七年從祀西第九位

先賢曹子

名邨字子循蔡人按周敬王十九年即魯定公九年生唐開元二十七年從祀西第十位

先賢公孫子

名龍字子石衛人按周景王二十二年即魯定公十一年生唐開元二十七年從祀西第十一位

先賢秦子

名齊字不茲史記作字子不魯人鄭康成曰楚人按周敬王九年生唐開元二十七年從祀西第十二位

先賢顏子

名高家語作剋史記作刻索隱名產字子驕魯人按周敬王十九年生唐開元二十七年從祀西第十三位

先賢壤子

名駟赤字子從秦人史記作字子徒或云壤駟姓赤名按唐開元二十七年從祀西第十四位

先賢石子

名作蜀字子明秦之成紀人或作石之名按唐開元二十七年從祀西十五位

先賢公夏子

名首字子乘魯人或云名守字乘按唐開元二十七年從祀西十六位

先賢后子

名處字子里齊人家語作石處字里之闕里志作虔按唐開元二十七年從祀西十七位

先賢奚子

名容箴字子哲家語作奚箴字子借一作子楷魯人正義曰衛人或云奚容姓箴名按唐開元二十七年從祀西十八位

先賢顏子

名祖字襄家語作顏相又作祖字子襄魯人按唐開元二十七年從祀西十九位

先賢句子

名并疆字子疆衛人家語句作勾字子界正義作鈞井按唐開元二十七年從祀西第二十位

先賢秦子

名祖字子南秦人按唐開元二十七年從祀西二十一位

先賢縣子

名成字子橫魯人史記作字子祺按唐開元二十七年從祀西二十二位

先賢公祖子

字句茲家語作公祖茲字子之魯人按唐開元二十七年從祀西二十三位

先賢燕子

名倣古本家語作緘字子思魯人史記云字思秦人按唐開元二十七年從祀西二十四位

先賢樂子

名欬家語作樂欣字子登魯人按唐開元二十七年從祀西二十五位

先賢狄子

名黑字皙之衛人史記云字皙按一作子皙正義云魯人唐開元二十七年從祀西二十六位

先賢蔑子

姓孔名忠按家語作弗字子蔑孔子兄孟皮子唐開元二十七年從祀西二十七位

先賢公西子

名箴字子尚魯人史記作字子上按唐開元二十七年從祀西二十八位

先賢顏子

名之僕字子叔魯人史記字叔按唐開元二十七年從祀西二十九位

先賢施子

名之常字子常魯人史記作字子恆按唐開元二十七年從祀西第三十位

先賢申子

名振字子周魯人家語作申續史記作申黨按唐開元二十七年從祀西三十一位

先賢左子

名邱明魯人史記云姓左邱名明按唐貞觀二十一年從祀西三十二位

先賢秦子

名冉字開蔡人按清雍正二年從祀西三十三位

先賢牧子

名皮按清雍正二年從祀西三十四位

先賢公都子

按清雍正二年從祀西三十五位

先賢公孫子

名丑齊人按清雍正二年從祀西三十六位

先賢張子

名載字子厚一字橫渠長安人按宋真宗四年生熙寧十年十二月年五十八歲卒宋淳祐元年從祀西三十七位

先賢程子

名頤字正叔河南洛陽人按宋仁宗明道二年癸酉生宋淳祐元年從祀西三十八位

七系

建設

五三

先儒穀梁子

名赤一名淑字元始魯人按唐貞觀二十一年從祀西三十九位

先儒高堂子

名隆字生齊人或曰魯人按唐貞觀二十一年從祀西四十位

先儒子國子

名安國字子同孔子十一世孫按唐貞觀二十一年從祀西四十一位

先儒毛子

名萇字長公趙人稱小毛公按唐貞觀二十一年從祀西四十二位

先儒鄭子

名玄字康成北海密人按漢順帝永建二年丁卯七月戊寅生建安五年庚辰年七十四歲六月卒清雍正二年從祀西四十三位

位

先儒范子

名寘字武子南陽順陽人按即今內鄉人年六十三歲卒清雍正二年從祀西四十四位

先儒韓子

名愈字退之鄆州舞陽人唐代宗大歷三年戊申生長慶四年甲辰年五十七歲卒宋元豐七年從祀西四十五位

先儒胡子

名媛字翼之秦州如臯人按宋太宗淳化四年癸巳生嘉祐四年己亥年六十七歲六月卒明嘉靖九年從祀西四十六位

先儒司馬子

名光字君寔陝州夏縣人按宋天禧二年己未生元祐元年丙寅年六十八歲卒宋度宗咸淳三年從祀西四十七位

先儒尹子

名焯字彥明一字德充洛人按宋神宗四年辛亥生紹興十二年壬戌年七十二歲十一月五日卒清雍正二年從祀西四十八位

先儒胡子

名按國字康侯建寧崇安人按宋神宗七年甲寅九月二十二日生紹興八年戊午年六十六歲四月十二日卒明正統二年從祀

西四十九位

先儒李子

名綱字伯紀福建邵武府邵武縣人自其祖始居江蘇無錫按宋神宗元豐六年癸亥生高宗紹興十年庚申卒年五十八歲清咸豐元年從祀西第五十位

先儒張子

名棧字敬夫四川綿竹人按宋紹興五年乙卯生淳熙七年庚子年四十六歲二月卒宋景定二年從祀西五十一位

先儒陸子

名九淵字子靜撫州金谿人按宋紹興九年己未二月乙亥辰時生紹興三年壬子年五十四歲十二月十四日癸丑卒明嘉靖九年從祀西五十二位

先儒黃子

名幹字直卿福建閩縣人按宋紹興二十二年壬申生嘉定十四年辛巳年七十歲三月卒清雍正二年從祀西五十三位

先儒眞子

名德秀字景元號西山浦城人按宋淳熙五年戊戌九月十五日卯時生端平二年乙未年五十八歲五月初十日午時卒明正統

二年從祀西五十四位

先儒何子

名基字子恭浙江婺州金華人按宋淳熙十五年戊申十月己卯生咸淳四年戊辰年八十一歲十二月乙未卒清雍正二年從祀

西五十五位

先儒文子

名天祥字履善又字宋瑞號文山吉之廬陵人按宋理宗三年丙申五月初二日子時生元世祖至元十九年壬午年四十七歲死

節清道光二十三年從祀西五十六位

先儒陳子

名澹字可大號雲柱江西都昌人年八十二歲卒按清雍正二年從祀西五十七位

先儒金子

名履祥字吉父婺之蘭谿人按宋理宗五年壬辰三月丁酉生元大德七年癸卯年七十二歲三月壬辰卒清雍正二年從祀西五十八位

十八位

先儒許子

名衡字平河南懷慶府河內人按宋嘉定二年己巳生元世祖十八年辛巳年七十三歲卒元皇慶二年從祀西五十九位

先儒薛子

名瑄字德温山西河津人按明洪武二十二年己巳八月初十日子時生天順八年甲申年七十六歲六月十五日卒明隆慶五年

從祀西第六十位

先儒陳子

名獻章字公甫廣東新會人按明宣德三年戊申生宏治十三年庚申年七十四歲二月初十日卒明萬曆十二年從祀西六十一

位

先儒蔡子

名清字介夫號虛齋福建晉江人按明景泰五年甲戌生正德三年戊辰年五十六歲十二月卒清雍正二年從祀西六十二位

先儒呂子

名柎人按清同治二年從祀西六十三位

先儒呂子

名坤字叔簡河南歸德府寧陵人按明嘉靖十五年丙申生萬曆四十六年戊午年八十三歲卒清道光六年從祀西六十四位

先儒孫子

名奇逢字啟泰號鍾元直隸容城人按明萬曆十二年十二月十四日戌時生後僑寓河南輝縣清康熙十四年乙卯年九十二歲

四月二十二日卒道光八年從祀西六十五位

先儒張子

名履祥字考夫一字念芝浙江桐鄉縣人按清同治十一年從祀西六十六位

先儒劉子

名宗周字起東浙江山陰人按明萬曆六年戊寅正月二十六日卯時生宏光六年年六十八歲閏六月初八日戌刻死節清道光

建設

五五

二年從祀西六十七位

先儒陸子

名隴其字稼書浙江平湖人按明崇正三年庚子十月十八日生清康熙三十一年壬申年六十三歲十二月二十七日卒雍正二

年從祀西六十八位

國子監志先師神位木主高二尺五寸五分廣六寸五分厚一寸硃地金書小座高四寸五分厚五分大座高一尺四寸五分配位木主高一尺七寸廣四寸五分赤地金書小座高三寸五分大座高一尺五分哲位木主高一尺四寸廣三寸五分厚五分赤地金書小座高二寸五分大座高一尺兩廡賢儒神位木主高一尺三寸六分廣三寸五分厚六分赤地墨書小座高一寸大座高七寸五分

戟門 左右列石鼓各一舊志戟門左右有省牲致齊

二所廢今左有更衣廳廳西有進賢門舊志

櫺星門 匾曰文廟舊志

東西牌坊 東曰德配天地西曰道冠古今舊志

影壁 琉璃裝砌在櫺星門外八字牆一帶舊志餘詳教

育志學宮

崇聖祠 在至聖殿東北隅舊志其神位次第如左

肇聖王木金父公 名木字金父宋人孔父嘉子孔子五世祖按清雍正元年追封肇聖王嘉慶十七年定崇聖祠則例每歲

春秋仲月上丁釋奠孔子之日同日致祭位正中南向

裕聖王祈父公 或作畢夷父或作臯夷父或云名臯字祈父宋人木金父子孔子高祖按清雍正元年追封裕聖王祀崇聖祠位在

肇聖王之左南向

詒聖王防叔公 魯防邑大夫後世因號防叔祈父子孔子曾祖按清雍正元年追封詒聖王位在肇聖王之右南向又按孔父為大

司馬 公召而屬殤公孔父受托孤之重督攻孔氏志在殺孔父而急於弑殤公金父祈父皆因救孔父而死防叔乘間出奔孔父死忠金父祈父死孝

昌聖王伯夏公 防叔子孔子祖按清雍正元年追封昌聖王位在祈父公之左南向

建設

五六

啓聖王叔梁公

名紇字叔梁伯夏子孔子父魯鄆邑大夫娶顏氏生孔子
年三歲叔梁公卒葬防山之陰夫人顏氏卒亦附焉按明
嘉靖九年命天下學校通建啓聖祠改稱啓聖公清雍正元年更啓聖祠爲
崇聖祠仍封啓聖王位在防叔之右亦南向又按魯襄公十七年秋齊高厚
圍臧紇於防叔梁公送臧紇至旅松可謂義勇矣

四配

東西相向

先賢顏氏

名無繇字路復聖顏子之父按周靈王二十七年即魯襄公二十
八年丙辰生配齊姜氏三十三歲生復聖顏子唐開元二十七年

從祀孔廟明嘉靖九年遷配
啓聖祠東配第一位西向

先賢曾氏

名點字皙宗聖曾子之父按周靈王二十七年即魯襄公二十八
年丙辰生四十一歲生宗聖曾子周元王元年即魯哀公二十年

卒年七十一歲唐開元二十七年從祀孔廟
明嘉靖九年遷配啓聖祠西配一位東向

先賢孔氏

名鯉字伯魚子思之父孔子之子按孔子十九歲娶宋之開宮氏
二十歲而生鯉是年周景王十二年即魯昭公十年也周敬王二

十七年即魯哀公十一年卒年五十歲是年生述聖子思子宋
咸淳三年從祀孔廟明嘉靖九年遷配啓聖祠東配二位西向

先賢孟孫氏

名激字公宣娶仇氏亞聖孟子之父名
嘉靖九年配高啟聖祠西配二位東向

從祀

東西
向相

先儒周氏

名輔成先賢周子敦頤之父明萬曆二
十三年從祀啟聖祠東廡一位西向

先儒張氏

名迪先賢張子載之父按仕宋仁宗朝終知濟州事卒於官清雍
正二年從祀崇聖祠西廡一位東向

先儒程子

名侁字伯溫先賢兩程子之父按宋景德三年丙辰正月二十三
日生娶侯氏生伯子叔子元祐五年正月十三日卒年八十五歲

明嘉靖九年從祀崇聖祠東廡二位西向

先儒朱氏

名松字喬年號韋齋配祝氏徽州婺源縣人先賢朱子之父按宋
紹聖四年閏二月戊申生建炎四年三十六歲九月十五日午時

生朱子紹興十三年二月二十四日辛亥卒年四十七歲祝氏後朱氏 卒
年七十一歲明嘉靖九年從祀啟聖祠西廡一位東向

先儒蔡氏

名元定字季通福建建陽人先儒蔡子沈之父按宋紹興五年乙
卯生少朱子五歲慶元四年八月初九日年六十四歲卒學者稱

西山先墓明嘉靖九年從祀啟聖祠東廡三位西向國子監志崇聖祠孔子
先代五王神位木主高一尺七寸廣四寸五分厚五分赤地金書崇聖祠四

建設

五七

配神位木主高一尺四寸廣二寸五分厚五分赤地金書崇聖祠兩廡從祀神位木主高一尺三寸六分廣二寸五分厚六分赤地墨書

名宦祠 在戟門左嘉靖三十九年知州張洧建祠三

間大門一座匾曰百世棠蔭久圯順治十七年知州

裴紹宗重建舊志民國十六年與文廟同時重脩祀

漢條侯周公亞夫

晉條令孔公栩

元蓀縣尹呂公思誠

明知州劉公深

明知州吳公世宗

明知州張公志芳

鄉賢祠 在戟門右建置同名宦祠匾曰一方嶽秀久

廢志齊民國十六年與文廟同時重修祀

北魏中書令高公允

北齊僕射封公隆之

隋僕射高公穎

唐吏部侍郎高公馮

唐僕射高公士廉

唐太子少師李公綱

唐翰林學士封公敖

明太子少保刑部尙書戈公瑄

明都察院右副都御史張公璋

明兵科都給事中孫公博

明太僕寺正卿張公文熙

清江南池太副使道劉公三章

清處士文靜先生張公咸

忠孝祠 在鄉賢祠後雍正二年知州胡泰奉建內設

木牌一座列漢馮唐以下十三人位次瀆越不經今

謹釐正祀

志舊

晉尙書郎高公瞻

燕吏部尙書封公孚

北魏贈散騎常侍征虜將軍瀛州刺史封公偉伯

北魏贈使持節平北將軍幽州刺史高公諒

北魏贈冠軍將軍滄州刺史高公敬猷

周廣宗縣公李公棠

唐右衛將軍李公安靜

明河南鄭州知州劉公光祚

明處士劉公砥柱

明處士王公崇德

明處士趙公基

明處士王公應禎

明處士王公應祥

明壯士王公永圖

明處士王公民純

明處士王公民皞

明河南修武縣知縣劉公鳳翽

明處士高公潭

明處士吳公之龍

清處士賈公錫穎

清處士呂公建陽

按孔子之道渾而言之高大莫名如分而言之不外

孝弟忠信禮義廉恥八字其品格實爲全國人之模範非僅爲學校師也惟閱我縣舊志以孔廟之建設列載學校門內遍觀鄰縣各志均如是編次焉又查清代春秋大祭時凡主祭陪祭者非在官人員卽巖宮士子其農工商兵以及婦人孺子俱不得越門牆一步以瞻其道貌是以孔廟之建築爲王公侯宅之森嚴而不以孔廟之門牆爲禮門義路之坦平是使全國人只知尊孔子爲文宣王不得侵犯天顏不使全國人習知孔子爲平民化實係平易近人孔道之衰未嘗不由於此此次修志特將規模宏大莊嚴之

孔廟編列於政治志建設門內非輕視孔子也原欲使邑內之人皆得隨時入其門牆親其遺訓從此習而化之皆為孝弟忠信禮義廉恥之國民庶幾地方自治之真像不難實現矣

文昌閣 在明倫堂後東北隅天順八年知州楊瓊建志今廢

魁星閣 在城東南隅城圯久廢乾隆九年修築城垣不在估報之內十年知州屈成霖捐俸建立志

關岳廟 志 在廣積倉東北本州致祭之所明萬曆

十三年知州李芳捐置廟前神道建坊一座橋一座今

皆廢天啓五年鄉紳張文熙重修大殿雍正十年州人
宋起鳳捐香火地三畝餘雍正十一年知州鄭方坤奉
文崇祀追封先世復建後殿乾隆七年主持道士馬和
坤募修今原有大牌一通在神道上志盛光緒二十二年
知州孟廣瀚籌款四百金未足次年知州白冠瀛捐廉
二百金邑紳趙摯謙張汝漪張濮監工重修有碑誌民
國十六年縣知事王功鎮籌款重修以民國三年政府
通令遵闢岳同爲武聖合祠供奉故於後殿改塑武穆
神像更名曰關岳廟又名武廟廟門外樹有石碑一通
春秋仲月上戊日祭

按以上所列壇廟均載在祀典有清一代天下郡邑
頒有專書各有定制洎民國成立祀典取消惟文廟
武廟尙仍其舊至民國十七年黨政府成立始通令
全國文武廟春秋大祭一律停止惟考關壯繆一生
事跡其戰功雖未見於國際而其忠義正直之氣至
今思之猶覺凜然其最難者爲陷於曹操時雖黃金
美女直不能絲毫移其心其氣節其品格質之我國
古今能有幾人若岳武穆志練兵馭將尤不能及其
一生大志卽在保國保種四字嘗曰文官不愛錢武
官不怕死天下太平矣名言至理千古常昭似此巍

魏大丈夫眞英雄古今來更有幾人以上一公定爲
軍人模範誰曰不宜

董子祠 舊在北門外道右元天曆間縣尹呂思誠病其
湫隘乃因東城之崇臺遂遷於其上歲修祀事祠有像
有碑碑陰有刻像元學士曹元用撰記久廢明天順間
巡按御史會稽章璠命知州楊瓊建祠三間於臺之下
以祀董子益祀高允以下八人名景賢祠弘治十五年
知州馬馭重修增前知州劉深又增封敖以備十人配
享之位嘉靖三十九年知州張洧建名宦鄉賢二祠乃
遷配享諸公神主匾曰董子祠專祀董子圍牆重門俱

久坍圮乾隆十年知州屈成霖捐貲修葺并月臺甬道
神厨案桌一應完整祠後崇臺原有傑閣二層爲官僚
遊憩之所呂尹定爲董子祠顏其台曰廣川久頽廢今
成霖捐貲重築仍建亭一區曰景賢台舊志

條侯祠 在城西相傳爲侯塚祠建塚上隆慶元年知州
黃尙質改建於城北堤口內道右今茶棚南郡人馬中

錫有記舊志
久廢

節義祠 在西門內建置同忠孝祠內設木牌一座列北
齊高歡妻婁太妃以下十九人位次瀆越不經今謹釐

正祀舊志
久廢

北魏封卓妻劉氏

唐殷保晦妻封氏

明劉茂聘妻胡氏

明張雲乾妻趙氏

明高啟妻趙氏

明王之畿妻韓氏

明張燦妻周氏

明李桂妻姚氏

明段編妻李氏

明高依仁妻張氏

明馬任政妻楊氏

明王高妻薛氏

明吳長策妻高氏
妾高氏

明王炳然妻裴氏

明趙基妻宋氏

明王崇德妻杜氏

清張羽昊妻李氏

清張羽靜妻羅氏

清李孔蔣妻朱氏

清唐家珍妻司氏

清吳舒妻張氏

周秉節公生祠 在城中塔下開福寺東偏今圯有州人

張鑑周公生祠碑記

見舊志
文苑

烈士祠 在關岳廟內民國十五年秋大股悍匪竄入縣境盤據月餘縣知事王功鎮檄聯莊會警備隊擊走之陣亡聯莊會會長壯丁等二十九名警備隊士兵二名除照例撫恤開會追悼外復爲立祠以昭激勸民國十九年大股悍匪又至警備隊在曉里莊圍攻陣亡士兵七名民國二十年由耿縣長開會追悼七人靈位亦加入焉茲將各烈士次位列表於左

九十五年 聯莊會剿匪陣亡諸烈士銜名表 地方十六年改衛團名

職 務 姓 名 年 歲 在某處陣亡 備 考

聯莊會 劉善信 六十六 野千廠民村社 在某處陣亡 因剿匪積勞病故

分會長 曹世香 五十四 野千上民營社 小營村

分會長 劉玉明 四十九 王千上民營社 小營村

村 正 靳萬林 四十四 靳千野民廠社 小營村

村 副 王繼武 四十九 前千野民廠社 小營村

村 副 王夢義 四十六 王千上民營社 小營村

村 副 靳玉珩 四十四 靳千野民廠社 小營村

排 長 劉蘭三 二十七 青青蘭鎮社 王德廂

壯	壯	壯	伍	伍	伍	伍	排	排	排
丁	丁	丁	長	長	長	長	長	長	長
郭盛林	楊彭元	張鴻波	劉長中	劉景福	曹世杰	李連雲	宋玉林	李書琴	劉書印
四十一	二十八	四十五	三十	四十六	四十八	四十九	四十三	二十二	二十三
大青 辛蘭 莊社	楊青 章蘭 村社	張德 德廂 廟社	西千 野民 廠社	青青 蘭蘭 鎮社	曹千 上民 營社	小千 營民 村社	王千 上民 營社	西千 野民 廠社	前千 野民 廠社
王	王	王	小	王	小	小	小	小	小
德	德	德	營	德	營	營	營	營	營
廂	廂	廂	村	廂	村	村	村	村	村

長

系

示

長

建設

六五

丁 張 先 四 十

壯 丁 張振先 四 十 張德廂 廂社 王 德 廂

壯 丁 曹恩慶 三十九 曹千上民營社 小 營 村

壯 丁 劉敬三 四十二 青青蘭蘭鎮社 王 德 廂

壯 丁 張福榮 六十二 小德廂廂社 王 德 廂

壯 丁 劉萬春 四十二 前千野民廠社 小 營 村

壯 丁 張錫魁 四十八 張德廂廂社 王 德 廂

壯 丁 陳光瑞 三十五 前千野民廠社 小 營 村

壯 丁 閻春年 四十 曹千上民營社 小 營 村

壯 丁 劉景和 三十九 劉千野民廠社 小 營 村

壯 丁 侯鳳嶺 二十七 前千野民廠社 小 營 村

壯 丁曹瑞鳳二十二 宋千民營社 小營村

九十五年 警備隊剿匪陣亡諸烈士銜名表

職 務 姓 名 年 歲 村某縣某 在某處陣亡 備 考

正 目曹正權三十五 曹高村 張家北橋

騎 兵楊虎臣二十四 臨阜陣城縣 張家北橋

八十九年 警察隊剿匪陣亡諸烈士銜名表 原名警備隊十八年改名警察隊

職 務 姓 名 年 歲 村某縣某 在某處陣亡 備 考

一隊五棚正日 薛永奎四十二壯 村 睦里莊

四隊七棚正日 劉福增三十二柳 村 睦里莊

四隊八棚正日 袁玉嶺四十三北 吳莊 睦里莊

建設 六六

三隊號兵 李虎臣 二十七 李家團 陸里莊

三隊二棚副兵 趙恒昌 二十八 武邑縣東桑村 陸里村

三隊八棚副兵 李滿長 三十一 李辛店 陸里莊

馬隊四棚副兵 蔡書桂 三十四 蔡莊 陸里莊

按壇廟一項準諸現代潮流似不應列入建設之內
惟以世風日漓古人崇德報功之意蕩焉無存將見
人心陷溺每况愈下不俟外侮而自相殘害炎黃遺
胄無噍類矣茲擇信而有徵並載在祀典奉令設置
者列諸建設之末其由民衆自由設置者列諸古蹟
之內是不惟仍寓崇德報功之旨且於物質建設之

外略具心理建設之微意絕無迷信神怪之意存乎其間也

司法

司法制度之沿革 承審處之組織及司法費之支配 管獄員之鼎革及職責 承審處暫行規程 承審處暫行辦事細則 非訟事件征收費用暫行規則 訴訟費用規則

一司法制度之沿革

前清以獨裁政體地方事務皆由州官一人辦理固無分乎行政司法也雖有刑名之職係自聘幕僚僅任關於司法一切文件不負其他任何責任凡遇民刑訴訟僅由州官飭差將原被告傳齊升堂審理原被告或證人皆長跪案前聽候審訊如不吐實言或妄事刁狡視案情輕重分

別以笞杖責之遇命盜重犯不肯供招則以匪刑拷打以逼口供世常有事本冤枉以受刑不過而致承招者至頭二快各班房之差役及監獄之籠頭更異常黑暗每遇犯人初入以匪刑拷逼規費更慘無人理至清末變法並擬收回領事裁判權始議改良司法州縣各設幫審員並監獄亦稍現曙光迨民國元年以人民平等並重人道始先後通令停止跪訊及嚴禁刑訊民國二年於縣公署設立審檢所以縣知事爲檢察官以幫審員爲審判官民國三年取消審檢所改幫審員爲承審員十四年知事許德麟奉令改組縣署剔除胥役並司法部分亦改組之

縣前景縣公署
書記辦公處組

職章程內設第三
科專管司法事宜

十七年八月知事何樹德奉令成立地方法院以知事爲檢察官另設一審判官同時宣誓就職執行職務但如曇花一現旋即變更設承審處繼續辦理司法事宜

二承審處之組織及司法費之支配

民國十七年八月河北高等法院訓令略謂縣政府組織暫行條例第一條縣政府設縣長一人受省政府之監督指揮處理全縣行政事務其未設地方法院各縣並暫受高等法院之監督指揮管理全縣司法事務又第五條縣政府於地方法院未成立前應暫設承審處置承審員一

員至三員處理全縣民刑訴訟事件其承審處辦事規則
迭經頒發遵照在案十七年十月經縣長趙錦齡呈准籌
擬設置承審處辦法內載承審處擬設承審官一員月支
七十元書記員一人月支二十四元錄事四人每人月支
十元共四十元承發吏四名每名月支八元共三十二元
男檢驗吏一名月支七元女檢驗吏一名月支五元司法
警五名每名月支七元共三十五元管獄員兼看守所長
一員月支四十八元監獄及看守所所丁六名每名月支
六元共三十六元夫役一名月支五元囚糧以最近月分
計按四十名照章按每名每日八分發給月支九十六元

押犯二十五名月支五十六元雜支每月約計二十六元
總計每月共四百八十元除照舊案每月應領司法費三
百二十元外必須月增一百六十元共四百八十元方可
敷用云云但以上係十七年呈准辦法而現時之司法費
僅按八折月支三百八十二元二角計承審官一員月支
七十二元管獄一員月支四十五元書記員一人月支二
十三元四角錄事一人月支十元零八分檢驗吏一名月
支十二元監所看役八名月支十元者一名月支八元者
七名承發吏三名各月支八元囚糧月支百二十元雜支
九元冬季煤炭費九元以上每月共三百八十二元二角

此現時承審處員額及支配經費之大概情形也

三管獄員之鼎革及職責

前清時代州設吏目一員俗名四衙管理監獄及察奸捕盜各事

宜卽已獲之人犯管押之未獲之人犯捕捉之故吏目署

又名捕廳至民國二年裁撤吏目改設管獄一員專管監

獄及看守所一切人犯而不事捕捉然自改設管獄員後

其從前經縣長添派之監獄班管一差經余管獄員到任

據理力爭方停派此差而監獄班官遂成爲獄歷史之惡

名詞矣

按文明監獄管獄員之職責不啻特種教員監獄不

管特種學校犯人不啻特種學生除非罪大惡極有特別規定者外經管獄員之嚴格訓練果能悔過遷善確有實據並具法定條件時可由管獄員請求假出獄此誠於辟以止辟刑期無刑外更教人以生活之知能予人以自新之途徑然則管獄之職責固不僅使監犯不能逃脫已也

縣政府承審處暫行規程 附載

- 第一條 河北省未設法院各縣以縣政府組織暫行條例第一條及第五條之規定置承審處以縣長管理之
- 第二條 承審處置承審官處理初級或地方管轄第一審之民刑訴訟事件關於檢察事務由縣長兼理之
- 第三條 承審官由高等法院院長於左列資格人員中任用之
- 一 曾充推事或檢察官者

二 在高等法院所管區域內之候補或學習司法官者

三 在司法儲材館畢業者

四 經承審官考試及格者

五 縣長考試及格或曾經考試取得荐任資格二在國內外法律法政學校

一年半以上畢業得有文憑者

六 曾任法院書記官三年以上確有成績而在國內外法政學校一年半以

上畢業者

七 曾充律師二年以上辦理案件著有成績者

八 曾充各縣幫審員或承審員二年以上著有成績並經報部有案者

第四條 有左列情事之一者雖具前條資格不予任用

一 有反革命行為審察確實者

二 判黨跨黨有證明者

三 貪官污吏土豪劣紳經人告發查有實據者

四 曾受刑事處分者

五 曾受褫職處分尚未復職者

六 虧欠公款尚未清繳者

七 有精神病者

八 曾受宣告破產者

九 有鴉片嗜好者

十年力衰弱不能稱職者

第五條

承審官之任用依左列次序行之

一 代理 各縣承審官初任時高等法院院長就本規程第三條所列資格人員遴派代理但各縣縣長在該條所列範圍內得呈荐二人請由高等法院院長擇一補充

二 署理

代理承審官滿三月後經查核學識經驗堪以勝任者得改爲署理

三 實任 署理承審官滿六月後經查核辦案成績確屬優良者得改爲實任
高等法院院長於派署承審官及改爲實任承審官時應即呈報司法部并分函省政府及民政廳備案

第六條

承審官在職中不得爲左列各事

一 於職務外干預政事

二 爲報館主筆及律師

三 經營商業及官吏不應爲之事務

第七條

承審處設置承審官至多不得逾三人其置二人以上者以一人爲首席

第八條

承審處得視事務繁簡置書記員一人或二人錄事二人至五人承發吏

二人至六人檢驗吏一人或二人司法警察四人至十人

第九條

書記員錄事承發吏及檢驗吏受縣長及承審官之監督指揮執行職務

第十條

承審官考試章程及懲戒條例另定之

第十一條 本規程如有未盡事宜應由高等法院院長提出省政府委員會隨時修正之

第十二條 本規程自公佈之日施行

縣政府承審處暫行辦事細則附載

第一章 總綱

第一條 承審官處理司法事務除依現行各種發令規定外應照本細則辦理

第二條 承審官經高等法院委任就職後應繕具履歷送由縣長分別呈報省政府高等法院暨民政廳 未經高等法院核准委任之承審官不得處理審判事務

第三條 承審官應支俸給由高等法院院長以院令定之

第四條 承審處辦理司法事務與行政部分人員分立但關於保管款項及金錢出納事務得與行政部分合併辦理縣長與承審官共同負責

第五條 承審官暨其他辦理司法事務人員各辦公室及法庭由承審官商同縣長就署內房屋劃定地點表示名稱

第六條 處務時間除例假外以左列時間為準
一 自三月至六月上午九時至下午六時

二 自七月至八月上午八時至下午三時
三 自九月至十月上午九時至下午六時

四 自十一月至翌年二月上旬十時至下午五時事務繁劇或有緊急情形

於處務時間外仍應照常執行職務

第七條 承審官因不得已事故不能執行職務在十日以上者應經由縣長呈請高等法院給假其有急不及待情形得先商明縣長起假再呈報高等法院核示

第八條 承審官遇有前條事故不能執行職務時由縣長或其他承審官兼理其假期逾一月以上者得由縣長呈請高等法院委員代理

第九條 承審官請假及代理支俸辦法另定之
書記員錄事及其他處理司法人員遇有不得已事故不能執行職務逾二小時者應向縣長或承審官請假

第十條 承審官認所屬人員之事務須代理或輔佐或因事務繁劇致所屬人員不能辦公時應商請縣長指派其他人員辦理

第十一條 承審處辦事人員每日親註到署出署時間於考勤簿逐日送縣長核閱

第十二條 承審處之民刑審判事務由承審官處理但關於檢驗執行及其他檢察事務縣長遇有不得已事故不能執行職務時得委托承審官代理

凡非直接關涉司法之行政事件(如勘災徵發等事)縣長不得委托承審官

辦理

已辦登記縣分其關於登記之職務由承審官辦理

第十三條

凡司法行政稿件承審官均應接閱并於縣長銜名之次署名蓋章其由承審官主辦者並於名章之下加註主稿字樣

第十四條

設承審官二人者以一人為首席除辦理案件事務應平均分配辦理外其涉及司法行政事務由首席承審官負責辦理

第十五條

第二章 收發事宜

各縣承審處察酌情形得設繕狀處繕狀生之考取及繕狀費章程另定之

第十六條

承審官每日應於一定時間當庭收受民事訴訟案件及受縣長之委托收受刑事訴訟案件

第十七條

當庭收受之民事案件訴狀察其情節如認為不能成立訴訟或可處息者即開導息訟其應行成立之案諭令備具訴狀赴收發處依法購貼印紙聽候稟傳定期審理或諭令自行邀證候訊其訴訟手續如有錯誤即為指示代縣長收受刑事案件察其情節顯無犯罪嫌疑或依法不應受理者應即商明縣長諭知完結如查係民事訴訟當事人誤作刑事告訴者應飭依照民事訴訟程序辦理

第十八條

承審官每日收受民事新案數目及代縣長收受刑事新案數目應於次月五日以前依照院發定式列表呈送高等法院院長查核

第十九條

承審官應商明縣長指定書記員或錄事辦理收受民訴狀及發售司法印紙狀紙事宜

第二十條 承審處指定收狀員應隨時呈報高等法院備案

第二十一條 縣政府收發員收發文件應將司法部分收文劃出用高等法院所定簿式登載送縣長或承審官核閱

第二十二條 收狀員應置收狀簿依次列號每日送縣長或承審核閱

第二十三條 發售印紙狀紙應置各種簿據每日送由辦理會計人員核對蓋章後送縣長及承審官核閱

第二十四條 收狀員所收訴狀應分別註明號數及到達年月日於狀面左邊之上

第二十五條 收狀員除對不遵章購貼司法印紙之訴狀及應購用定式訴狀而投遞白稟或用其他印花代替者外不得拒絕收受

第二十六條 訴訟人有詢問時收狀員應婉言告知或指導之

第三章 事務整理

第二十七條 承審官受理民刑訴訟除當庭諭知者外應速發稟傳審至遲不得逾五日

第二十八條 承審官辦理案件務求出入相抵除刑事案件適用審限規則外民事案件如逾三月以上尙未能判結應敘述理由呈報高等法院查核（民事

以節省時間爲原則）

第二十九條 承審官應商明縣長設置訴訟人報到所並置備訴訟人報到簿

訴訟人報到所應派承發吏司法警察輪值

訴訟人報到簿應按審理日期之順序逐日開明案由并訴訟人姓名交由值日吏警將是日應行報到之訴訟人分別已到未到先時開送縣長

或承審官核閱

第三十條

縣長或承審官查閱報到簿已到者應即時開庭審訊非有特別障礙不得延展未到者定期續傳並注意考查吏警有無藉端抑勒需索不予轉報投到情事

第三十一條

第三十二條

凡民刑事判決案件均應即時牌示主文並依法送達取具回證附卷送達或牌示之判決正本或批諭後應註明如有不服於收受送達之日起幾日內可自向某法院上訴或幾日內向本處聲明陳請轉送上訴幾日內得向本處聲明抗告其依法得聲明回復原狀者應註明於某日以前得向本處聲明回復原狀如係民事案件並應註明應繳第二審訴訟費用或聲明抗告費用若干聲明費用若干

第三十三條

民事送達及鈔錄費照修正訴訟費用規則規定數目除將應徵之項記明送達證書及粘貼印紙用紙外並於送達文書或票及清少之件之上註明仍另蓋圖戳不准額外需索

第三十四條

承審處辦理刑事案件如原有司法警察不敷分配時縣長得指揮縣政府所屬此務警察協辦

第三十五條

贓證物品除附卷外承審處應立贓證物品編號簿並設贓證物品收存室收存之並指定人員保管其管理細則由承審官商同縣長定之贓證物品除應發還者外每半年分一次並由縣長呈高等法院備案其因處分所不償款並據報明

第三十六條

縣長及承審官應置備案件進行簿關於各案訴訟進行事項隨時記入

第三十七條

縣長及承審官辦公室應懸掛收所人犯一覽表出所或移付執行時抹銷

第三十八條

縣長及承審官對於所屬司法人員應就左列各款事宜負其責任
稽查所屬人員是否勤慎供職

一

二

三

四

嚴查所屬人員行止有無不檢情事
嚴查所屬人員有無需索欺凌及其他一切情弊
對於所屬人員處務上質疑明確指示
承審官對於司法事宜認為有應改良整頓者應商同縣長辦理並得隨時出具意見呈請高等法院核辦

第四章 執行事宜

第四十條

民事案件經過上訴期間後或經上訴審裁判決確定發還卷宗接閱裁判書後承審官應查照關於民事執行各法規及本章所定妥速辦理如囚特別情事經過一年尙未執行完畢時應聲敘事由呈報高等法院備案

第四十一條

刑事案件經過上訴期間後應注意是否應送覆判應覆判者迅即呈送不應覆判者速即照判執行其其上訴案件經上訴審判決確定發還卷宗接閱裁判書及呈送覆判經法院檢查處轉令執行者亦同

第四十二條

民事執行承審官應發執行命令指揮承發吏或飭書記員督同承發吏行之並應注意執行費用是否照章徵收及是否貼用司法印紙
民事執行之管理事宜得囑托官署商會或公共團體爲之

第四十三條

民事執行之拍賣得囑托官署商會行之

前兩項囑托應為正式公文記明債權人債務人之姓名或名稱動產不動產之清單債務人之名義拍賣之原因

第四十四條

關於刑事執行縣長得委託承審官為之但死刑案件縣長非有不得已事故不得委託承審官代理

縣長或由承審官代縣長執行刑事案件係死刑應親赴監獄驗明正身監視執畢仍須於十二小時以內覆驗一次係徒刑拘役應提驗人犯備具判決副本或節本開明執行之始期終期送交管獄員驗收仍取其回證附卷係罰金行刑應依刑法辦理其如限繳納者應注意令購貼司法印紙並附聯單仍令將聯單繳驗後發還

第五章 所屬司法人員

第四十五條

依河北縣政府承審處暫行規則第九條規定設置之書記員錄事承發吏檢驗吏司法警察由縣長選用之並分別呈報高等法院及檢查處備案

前項人員承審官依本細則第三十七條所定實施監督之結果認為有應行獎勵者得商請縣長酌辦其應行懲戒者開具懲戒方法送請縣長照行並呈報高等法院備案

第四十六條

書記員之職務如左
一 收發文件保管卷宗撰擬稿件為文牘職務

二 民刑事案件之錄供編卷歸檔收發案卷為記錄職務

三 編製統計及其他表類爲統計職務

以上各職務得酌量情形以書記員一人或二人兼任之

第四十七條 書記員應各備名章一顆於經辦文件上簽名鈐章

第四十八條 記錄書記員就縣長或承審官指定訊問日期之案件應速填傳票送由

縣長或承審官署名鈐章加蓋縣政府印信分別發傳傳票繳銷後應黏

貼於該案卷內拘票同

第四十九條 記錄書記員應將每次出庭記錄之供詞於退庭後速爲編製順次裝入

卷內不得缺漏

第五十條 凡案件判決後應由記錄書記員將該案訴訟記錄證物判詞正本彙訂

成卷其次序依到署時日之先後

證物不得附卷者應記明卷內

第五十一條 刑事事判詞各應依結案先後就結案編號簿內摘出編號並於該判詞

正本填明同一號數

第五十二條 刑事事案件在上訴期間內上訴者承審官應自提起上訴之日起三日

以內飭書記員檢齊卷宗證物具文封送有管轄權之上訴審其由上訴

審調卷者亦同

第五十三條 刑事事毋庸執行之案件經判決確定後記錄書記員應將卷宗依收案

號數登簿歸檔其因執行而終了者亦同

第五十四條 凡案卷均於每頁騎縫處加蓋縣政府印信並於每頁上端順次記明頁

數

第五十五條 片案卷應於處內指定專室保存由書記員管理之

第五十六條 記錄書記員應置備左列各簿

一 傳票掛號簿

二 拘票掛號簿

三 提票掛號簿

四 押票掛號簿

五 釋票掛號簿

六 民事收案簿但舊案續訴者不記入

七 刑事收案簿但舊案續訴者不記入

八 民刑訴狀逐日總收簿但新案應記入收案簿內

九 收文簿

十 民事結案編號簿

十一 刑事結案編號簿

十二 民事執行簿

十三 刑事執行簿

第五十七條 前項列舉各簿以外承審官認為應備各簿隨時擬定備置

統計書記員承辦各項表冊應注意收案結案各簿及刑事卷內計算審
限表務須核實造報並於表後照章署名

第五十八條 管卷書記員應置左列各簿

一 文卷保存簿

二 文卷檢查簿

三 文卷出入簿

四 行政文卷保存簿

第五十九條

錄事輔助書記員掌司繕寫及其他一切事務但縣長及承審官如因書記員不敷分配得命錄事執行書記員職務

第六章 附則

第六十條

承審處職員之懲獎其規則另定之

第六十一條

本細則未盡事宜由高等法院隨時修改呈報司法部并分報省政府暨民政廳備案

第六十二條

本細則自公佈日施行

非訟事件徵收費用暫行規則

十九年五月二十四日
高等法院令發

第一條

關於非訟事件向法院為聲請者依本規則徵收費用

第二條

因財產權關係為聲請者依財產權之金額或價額按左列等差徵收費用

甲 五百元未滿 一元

乙 千元未滿 二元

丙 五千元未滿 三元

丁 萬元未滿 五元

戊 五萬元未滿 十二元

司

系

三

卷

司法

七六

已 五萬元以上 三十元

第三條 非因財產關係為聲請者徵收費用三元

第四條 繼續為聲請或聲明異議者每次徵收費用五角

第五條 非訟事件徵收費用除前三條規定外其他依法令應行徵收之費用准用修正訴訟費用規則第十條至第十八條之規定

第六條 第二條至第五條應徵收之費用各高等法院得因必要情形擬定額數呈請司法行政部核准後加收或減收之但其加減額數不得逾原定額數十分之五

第七條 本規則所定徵收費用應由聲請人購用司法印紙黏貼於聲請狀其用言詞聲請者應黏貼於筆錄

第八條 本規則自公佈日施行

十九年六月八日河北高等法院令開從前非訟事件通常徵收費用均係比照訟費加徵五成核與前項暫行規則第六條所定加收不得逾原額十分之五亦正相符應仍照向例辦理

修正訴訟費用規則

十一年六月三十日公佈
國府令滙授用

第一條 訴訟費用依本規則徵收計算之

第二條 民事因財產權而起訴者依訴訟標的之金額或價額按左列等差徵收
審判費

一 十元未滿 三角

河北高等法院

	二十元以上二十五元未滿	六角
	二十五元以上五十元未滿	一元五角
	五十元以上七十五元未滿	二元二角
	七十五元以上一百元未滿	三元
	一百元以上二百元未滿	六元
	二百元以上千元未滿	每百元加二圓未滿百圓者亦按百圓計算
	千元以上二千圓未滿	二十五圓
	二千元以上四千圓未滿	三十二圓
	四千元以上六千圓未滿	四十二圓
	六千元以上八千元未滿	五十五圓
	八千元以上一萬元以下	七十元
	逾萬圓者	每千圓加三圓不滿千圓者亦按千圓計算
	訴訟標的之金額	係以銀兩銅幣或外國貨幣計算者應按市價折為銀圓
第三條	核算訴訟標的之價額應依民事訴訟條例第五條至第十三條之規定	
	民事非因財產權而起訴者依前條第一項第五款徵收審判費於財產權上之訴并為財產權上之請求而請求之金額或價額在百圓以上者應按其金額或價額徵收審判費	
第四條	本訴與反訴之訴訟標的相同者反訴不另征收審判費	
第五條	民事向第二審法院上訴應按第二二條及第三條規定加征審判費十	

司去

七七

身 票 志 卷 四

分之四向第三審法院上訴應加征十分之六於案件發還更審後再行上訴者亦同

第六條

民事再審之訴應按起訴法院之審級依第一條第三條及前條之規定征收審判費

第七條

左列民事聲請或聲明征收審判費一圓
一 抗告或再抗告
二 聲請回復原狀
三 聲請假扣押或假處分
四 聲請除權判決

前項以外之民事聲請或聲明征收審判費五角但聲請訴訟救助者免予征收

第八條

依民事訴訟條例第六百零八條規定視支付命令之聲請與起訴同者仍依第二條規定征收審判費

第九條

民事強制執行依執行標的之拍賣金額按左列等差征收執行費用

- 一 二十五圓未滿 三角
- 二 二十五圓以上五十圓未滿 五角
- 三 五十圓以上一百元未滿 一圓
- 四 一百元以上二百五十元未滿 一元八角
- 五 二百五十元以上五百元未滿 二元五角
- 六 五百元以上千元以下 三元五角

差徵收

七

逾千元者每千圓加收一圓五角不滿千元者亦按千元計算
執行標的不經拍賣者依其金額或價額按照前項所定等差徵收

五第二條第二項及第三項規定於前項金額或價額準用之

事送達判詞傳票及其他關於訴訟之文書每件徵收一角不能於

往返者每日另收食宿費五角并取舟車實費由郵局送達者依第十四

條規定辦理

第十一條

鈔錄費每百字徵收一角不滿百字者亦按百字計算

第十二條

繙譯費每百字徵收二角至四角由法院酌定之不滿百字者亦按百字算

第十三條

登載官報新聞紙費依其定價計算

第十四條

郵費電信費運送費依其實數計算

第十五條

證人到庭費每次五角鑑定人及通譯到庭

費每次五角以上五元以下由法院酌定之證人鑑定人及通譯因就訊或

通譯滯留一日以上者於到庭費外證人每日給以滯留費五角鑑定人及

通譯每日五角以上五圓以下由法院酌定之證人鑑定人及通譯之在途

旅費應按實數計算

第十六條

推事及法院書記官出外調查證據之旅費依官吏出差旅費規則計算

第十七條

本規則所未定之必要費用均按實數計算

第十八條

當事人聲請訴訟救助者應加具相當舖保或鄰戶切結法院准予救助後

發見當事人不應收救助者應徵收之費用得隨時令該當事人或具保結

人補繳聲請救助之當事人釋明不能取其第一項之切結實實備救助之

要件者法院亦得准予救助

第十九條 第七條及第十條至第十八條規定於非訟事件準用之但登記條例或其

他法令有特別規定者不在此限

第二十條 第二條至第十二條應徵收之費用高等審檢廳處得因必要情形擬定額

數呈請司法部核准後加收但不得超過原額十分之五

前項費用在本規則施行前由各高等審檢廳處依原規則呈請酌加成數

徵收經司法部核准者均仍照原案加收

第二十一條 本規則自民國十一年七月一日施行

按承審處暫行規程及承審處辦事細則並以下附

載兩項規則俱係各縣通行原無登載之必要惟以

縣人多不明法律對於司法亦素不注意偶有訴訟

便張皇失措一任胥役上下其手殊為可惜茲

載各項規則固非完備亦冀民衆略知端倪

志卷肆勘誤表

四四四四四四四三三三三二二二二二二二二十 九九八八八五十四三三六六六四二六六六	
十二二十四六十九二十十十二十十十二 三 十 六 八五五十七二九四	
三四八三三三十三三三九十九五十四十二三 三 八 一 六 一	數
牛先東魯從州績開城喬長對民者合一其二懇義呈之 祀清 部內 閭會議 縣 人 總 於	誤
年子祀人字正績開內舊閭對民之和二期三墾議呈一 東魯 總城 長於會議 縣 荷	正
七七七七七七七五五五五五五五 八七七四四二二七七七七二二一一十	頁數
四十八十八二十八八二一十十二十 五 十二 一 十四九	行數
三十三七十二十八二十十三三二十十 二六 二一二 四 四 一 十一六	字數
字第訴行其民接營卒向名祖箴作魯甲 算二 刑其訴 相 字史 二 應上	誤
字第訟行其民核管辛相明 作魯中 計二 應上刑 向 算條 訴	

景縣志卷之五

教育志

科舉時代之教育 學校教育
民衆教育

教育一門古今中外無不認爲立國基礎惟以大勢所趨
國家需要之故對於造材取士之定制遂不得不隨時變
更以求適宜焉此又事理之必然者也清季以來教育過
程可分爲三期一曰科舉時代之教育一曰學校教育一
曰民衆教育溯科目取士始自唐代其科目設有秀才明
經進士俊士明法明字明算等故曰科舉其後宋用帖括
明清用八股試帖亦無非沿用科舉舊制當時教育之推
行於各縣者雖設有學官司教訓建有書院重觀摩並立

社學義學以廣造就類皆偏重制藝拘執成見循名核實殊少應用推其教育目的無非藉科舉爲國家選拔官吏人材並不注意爲一般國民謀生活知識技能也嗣因清季歐風東漸知國與國之競存乃惟在一般國民有無常識有無生活技能洵非專恃三五奇材碩學者之所能支持也於是遂將千百年相沿之科舉舊制至此易而爲學校教育而造材取士之法爲之一變近以鄉村自治急待推行惟以我國四萬萬人中其一般年長失學民衆約佔十分七八擬於最短期間使其達到讀書識字之能力並略具國民應有常識以完成三民主義國家之建設是非

促進民衆教育不可此係清季以來教育演進之程序也
又舊志列有學校門無教育門茲以學校範圍甚狹不能
概括教育二字故易之

科舉時代之教育

學宮 書院 社學
義學 賓興 養老

一 學宮

學田 明倫堂 泮池 射圃
書籍 禮器 樂章

學宮內設有學官

清代各縣設教諭訓導爲學官正爲教
諭副爲訓導景縣始爲州原設學官正

爲學正副爲訓導
學校興均裁撤

主司教諭訓導等事其生徒額數設廩

膳生三十名增廣生三十名景縣原爲州係大學額每試
取入附學生二十三名明洪武二年各府州縣學宮生員
月廩米人六斗有司給以魚肉是生員皆有廩膳故曰廩

膳生亦簡稱廩生其後入學人多乃有增廣生繼又有附

學生而廩生遂成專名清代因之凡增廣生附學生於科

歲試取列一等者值廩膳生額缺 廩生鄉試中選或被
貢薦出學其額即缺 依名第

先後遞補謂之補廩其附學生之取列二等者亦得補增

廣生之缺謂之幫增以上廩增附三者皆得入學宮受學

者也未入學宮之士子謂之童生童生讀書盡在家塾或

自行從師遠方課程先讀書繼習制藝試帖等及應試時

先應州試次應府試後應院試取中者乃能入學即古所

謂博士弟子員也

院試者朝廷特簡學政一員每三歲按臨一次 景縣舊屬
河間府其

院試即在府城貢院舉行 第一次謂之歲試第二次謂之科試歲試文

武生童兼試童生取中者入學生員試列一等者獎賞貢

出者謂貢生從此即為出學不再應科歲試其生員無故

不應歲試者黜革文不入格而列四等者發學戒飭

科試本為生員有志鄉試者鄉試中者謂舉人而設其不應鄉試

者不與焉科試試文而不試武試生而不試童後以學政

按臨一次其事太簡乃添試文童其不試武如故也科試

生員取列一等及三等前二名者錄送順天府尹備卷

河北省原名直隸省在清代為畿輔而順天為畿輔之首府凡鄉試各省皆於省會由督撫布政使主持直隸總督及布政使不能於鄉試時入京則由順天府尹主持之故

鄉試曰順天鄉試得與於鄉試謂之錄科其新生員及三等第四名

以下或未應科試而鄉試者至京使再試於學使謂之考
遺才俗所傳考羅是也

貢生被薦舉之學者也科舉時代生員之學行優者舉以

入仕有副貢 副貢即副榜鄉試於正榜之外取副榜若干名謂之副榜貢士亦簡稱副貢明代會試亦有副榜之名 拔貢 清制每十

二年學使選拔在學各生中文藝之優者貢諸京師謂之拔貢朝考後一等任七品小京官二等任知縣三等任教職更下者罷歸謂之廢貢 優貢 清制每三

年學官就在學各生中選舉優行者由學使考定保送大省六人 歲貢 清制凡生

人小省二人朝考後一等任知縣二等任教職三等任訓導更下者罷歸 恩貢 清制遇有慶典特恩准以是 等名謂之五貢皆

員食饘久者各以其歲之額貢於太學曰歲貢 稱貢生簡稱曰某貢

按學宮亦稱校宮即古代之學校東漢明帝永平二

年命辟雍 古天子所設之大學 及郡縣學校皆祀孔子唐高祖

武德二年詔有司立孔子廟一所四時致祭太宗貞觀四年又詔州縣學皆作孔子廟爲州縣學宮有孔廟之始足徵孔廟學宮顯爲二事學宮內修有孔子廟孔子廟並非學宮嗣以歷代帝王專重科舉漠視學校祇知盡量擴充孔子殿宇並不注意修葺學宮愈演愈支降至清代遂祇有孔廟並無學宮而學宮亦遂等於虛設後世不明此義相沿竟以孔廟爲學宮凡重修孔廟者類皆於工竣鐫石曰重修學宮碑記其實祇修孔廟並未修學宮一間如此記載豈非大誤此次修志爲證明古代學制起見除將關於學

宮各舊制仍留載教育門內至特建之文廟暨附設

之名宦鄉賢忠孝節義

查舊載志文廟內有名宦鄉賢忠孝等祠今祇有名宦鄉賢二祠而忠孝祠竟失迷

無存不知何年傾圮等祠均仿照獻縣志例一併移載於建設目

內 獻縣志建設目在輿地門內我縣此次重修移建設於政治門 又舊志僅載學宮內設有廩

膳生三十名增廣生三十名附學生二十三名而於

各生入學前後各制均未載及查此制在科舉時代

原係通行全國縣志內本無記載之必要惟近因時

代已非恐舊制逐漸湮沒茲特述其原委以備後賢

上溯科舉學制者得以覘其概略焉

學田 舊志載一頃一十三畝

按學宮置田本所以供贍學之用者考宋仁宗始置各郡學田元至元二十九年詔學田所入春秋釋奠外以給貧生之無告者至明太祖始定其制分府州縣學爲三等凡學租入官者悉歸於學以供祭祀及師生俸廩清初令直省各置學田專供修學及贍給貧士之用是學田純爲學宮之公費無疑矣惟查清季以來祇有學官並無學宮生員雖有廩膳之名竟無實得食餼者學田收入全爲學官所私有學宮舊制至此完全無存又舊志雖載有學田一頃一十三畝並未註明坐落何處迄民國二年遵內務部以學

田專充小學經費令曾由縣將縣城西南白相公莊

學田一頃餘畝

相傳係苗生捐入清代儒學歷年派門斗前往收租

撥歸龍華高等小

學校變賣充作常年經費或即係此地

明倫堂

坐落文廟後共五間內有臥碑在堂後右壁廂

科甲題名碑在堂左貢生題名碑在堂右東西齋房各

五間

舊分興詩立禮成樂各齋

堂前有儀門二間堂後有饌堂五間生員

號房各十二間敬一亭一間樹明代御製敬一碑東西

分樹明代御製五箴碑亭前有正祀典碑俱久廢

舊志

清同治十三年知州宋彭壽重修明倫堂五楹復增二

楹

與大成殿同年重修有碑文可考碑在孔廟樞星門下

其餘東西各齋房饌堂及各生

號房均未補築

按古代學校原所以明人倫者舊志載明倫堂院內有東西齋房各五間饌堂五間生員號房各十二間由是可証明倫堂當屬於學宮內一大講堂非屬於

文廟明矣清順治九年欽頒臥碑文八條

碑尙嵌在舊明倫堂內北壁上

條文字跡至今可考

飭各府縣鑄置明倫堂內當時生員行有不

遵條文致被鄉人告發者由地方官送交學官飭責或令其跪讀臥碑文名曰發學戒飭據此益證明倫堂屬於學宮無疑同治十三年重修文廟時竟將大成殿舊基移後五丈

事載同治十三年重修文廟碑記內

從此學宮舊迹益

不可考迄民國十五年由縣呈明教育廳以明倫堂及文廟後附近地基改建縣立師範學校

泮池 池之舊址原在明倫堂儀門前儀門有匾曰泮宮池上有磚橋橋前牌坊曰化龍橋東西有門俱久廢後

泮池移戟門外

舊志

按泮池卽古學校之泮水故學宮亦名泮宮清代謂入學生員爲入泮蓋本於此考清雍正十年重修景州學宮碑記內載鄭方坤州牧曾飭工移鑿泮池於戟門外足徵學宮廢圯已在清代初年鄭牧不知修葺學宮而竟移泮池於孔廟戟門外失古制矣

射圃 舊址在明倫堂東明嘉靖三十年知州胡澤重建

有觀德亭三間大門一座久廢

舊志

按古代以射爲六藝之一不但角力且以觀德蓋於
枝藝游虞之中寓修德講武之意是學宮有射圃與
今日學校內建設體育場頗相類似古制廢而不講
殊爲可惜

書籍 御纂性理一部書經傳記一部詩經傳說一部春
秋傳說一部上諭一部畿輔通志一部則級品例考一
部儀注一部名教罪人詩一部駁呂留良講義一部學
政全書一部明文一部明史一部樂章一部平定青海

碑文 舊志

按上項書籍係舊儲學宮者今雖遺失無存因載在舊志姑仍錄其名

禮器 以下各禮器名目係清乾隆八年奉旨備辦者

木帛篚十八個白磁爵四十一隻木牛牲俎一座木豕
羊牲俎四十面木豆一百八十六個竹籩一百八十六
個木祝板二座又小儿二張紅綾葵花補象服八十九
件火焰裏貼赤金頂八十九個綠綾帶八十九條舞杆
并金龍首雉尾三十六副琴六張琴卓六張瑟六張瑟
架十二個簫六枝并描金龍笛六枝並金龍首尾笙六

攢並嘴鳳簫二排簾二枝塤一個穿心大楹鼓一面槌
二根綾鼓衣並金繡工料鼓架一付大紅金龍磨簾二
首並工料金龍首杆旛架二個祝一座並木槌敵一座
并紅座竹箒干二面并畫彩搏拊二面搏拊架二個戚
二個戚架二個節二枝并金龍首杆節架二個罄十六
塊靈壁石並工料鐘磬鼓掛鬚八掛簫苗笙篪鳳簫掛
鬚共二十二個鑲磬架一副銅登一個重十三觔銅
二十一一個重一百二十六觔銅簋四十六個重五百九
十三觔銅簋四十六個重三百一十一觔銅酒樽並勺
十副重九十二觔銅爵一百五十隻重一百八十七觔

銅中香爐五個重三十六觔銅中燭臺五對重四十二
觔銅花瓶一對重十二觔銅小香爐十三個重五十一
觔銅小燭臺十三對重九十六觔銅鐘十六口重二百
九十六觔二兩八錢又槌一個舊志

按以上各禮器係舊儲學宮祭先師者今雖失迷無
存祇因載在舊志又以古禮所關姑仍錄其名以備
考

樂章 以下六章係清乾隆六年頒

迎神奏昭平之章

大哉孔子先覺先知與天地參萬世之師祥徵麟紱韻答

金絲日月旣揭乾坤清夷

初獻奏宣平之章

予懷明德玉振金聲生民未有展也大成俎豆千古春秋
上丁清酒旣載其香始升

亞獻奏秩平之章

式禮莫愆升堂再獻響協鼗鏞誠孚疊獻肅肅雍雍譽髦
斯彥禮陶樂淑相觀而善

終獻奏叙平之章

自古在昔先民有作皮弁祭菜於論思樂惟天牖民惟聖
時若彝倫攸叙至今木鐸

徹饌奏懿平之章

先師有言祭則受福四海饗宮疇敢不肅禮成告徹母疏
母瀆樂所自生中原有菽

送神奏德平之章

鳧繹峨峨洙泗洋洋景行行止流澤無疆聿昭祀事祀事

孔明化我蒸民育我膠庠

附樂譜

查各縣志所載之樂譜惟吳橋縣為最詳鉅鹿縣次之以下所載係照錄鉅鹿縣志者如後賢有志研究古樂可再參考吳橋縣志則庶幾瞭然矣

清乾隆八年欽頒新譜依康熙御製律呂正義旋宮起調
之法以黃鍾為宮聲大呂為清宮聲以次太簇夾鍾為商
姑洗仲呂為角蕤賓林鍾為變徵夷則南呂為徵無射應

鍾爲羽半黃鍾半大呂當變宮之音去四清聲加四倍聲
而以倍無射倍應鍾爲變宮倍夷則倍南呂爲下羽五正
二變陽律從陽陰呂從陰各成一均其法以月律立宮下
羽主調宮商角羽皆起調正徵及變宮徵皆不起調調皆
用五正音二變音不入調倍夷則於簫爲上字於笛爲凡
字倍南呂於簫爲伍字於笛爲仇字倍無射於簫爲尺字
於笛爲合字倍應鍾於簫爲仄字於笛爲六字黃鍾於簫
爲工字於笛爲四字大呂於簫爲仁字於笛爲五字太簇
於簫爲凡字於笛爲乙字夾鍾於簫爲仇字於笛爲亿字
姑洗於簫爲合字於笛爲上字仲呂於簫爲六字於笛爲

仕字蕤賓於簫爲四字於笛爲尺字林鍾於簫爲五字於
笛爲仄字夷則於簫爲乙字於笛爲工字南呂於簫爲乙
字於笛爲仁字無射應鍾與倍夷則倍南呂應堦箎與簫
應笙與笛應琴瑟則以五音定絃位琴芻應羽芻應宮芻
應商芻應角芻應徵瑟匏應下羽匏應宮匏應商匏應角
匏應徵匏應羽釋奠之樂四仲皆以月律爲宮以月律之
下羽起調春丁以夾鍾爲宮仲呂爲商林鍾爲角應鍾爲
徵倍應鍾爲羽倍應鍾起調爲夾鍾清宮商之羽清變宮
調秋丁以南呂爲宮應鍾爲商倍應鍾爲角夾鍾爲徵仲
呂爲羽仲呂起調爲南呂清徵宮之羽清角調立宮之均

不同其旋宮聲調則一也闕里文獻考云按律呂正義旋宮起調表各律皆以下羽主調正羽同調首而無半宮之音是正羽雖入調而調首則必以下羽且歌亦不用半宮矣乾隆十二年秋太常樂工來闕里教肄新樂其奏歌章惟宣平秩平德平三曲起調六曲畢曲及懿平瀆字用下羽餘皆歌正羽高聲又昭平章之韻字宣平章之振字既字秩平章之再字譽字叙平章之祭字懿平章之四字不字自字德平章之祀字此十字皆歌半宮高聲是爲下羽至半宮凡七聲正義皆未言此用意者正羽既同調首亦可起調而歌正宮聲於正羽聲之上清濁懸遠難合抗墜

之節故以子聲間正奏歟然則表列下羽至正羽殆所以著律呂旋宮之列而半宮子聲又太常歌工之變列也

簫聲長笛體短短則聲高

以尺字應簫之五字
工字應簫之乙字

琴譜中廿者散字也勺者勾也丨者挑也一二三四五六七者記絃數也八音惟絲聲最微若用按彈則爲他音所掩故古者食指向外挑謂之搏中指內勾謂之拊但用柱馬支絃將右手鼓於臨岳之下自綽注吟猱之法起謂之散彈

瑟譜中勺者勾也數日字者記絃數也止彈十五至廿五絃者取清律也兩絃兼彈者兩手合作陰陽相配也

樂章防自六朝至唐略備宋元以來時加增損清順
治十三年欽頒國子監文廟大成歌章乾隆八年詔
定釋奠樂章頒行各州縣是樂章之重由來已久倘
任其廢棄殊為可惜茲特補載於禮器之後使此項
千載相傳之古樂或不至以祀典已廢從此湮沒無
考也

二書院

舊有書院二一在廣川鎮卽董子鄉祠舊有漢唐碑刻元

至正間河間總管王思誠奉建書院設山長

五代蔣維東隱居
衡山受業者號曰

山長元史書
院設山長

久廢明正德乙卯巡按御史吳郡盧雍命知州徐

政復建造奉董子像

大學士李東陽撰記

嘉靖丙午監生馮時選再建

祠置田十七畝以資膏火一在州城南門大街清康熙四
十三年知州周鉞初建匾曰廣川書院內正祠三間奉董
子木主祠前爲儀門又前爲大門門旁照廳三間門房一
間祠後建聖藻閣一座上下各三間閣前廂房六間閣後
饌堂五間廂房四間偏左廚房三間每年知州延請名師
教授生徒官出修脯又置買腴田一十八畝以資師生膏
火田地坐落城南薛家窪

舊志

據董故莊初級小學教員劉嶽採訪稿內述董故莊
董子祠內存有大明重建董子書院碑上載正德乙

亥知州徐政建祠而舊志載正德乙卯知州徐政復
建祠奉董子像查明代正德在位共十六年十年爲
乙亥十四年爲己卯其間並無乙卯年或係舊志誤
刊故也當以己卯年復建爲是又述碑載大明嘉靖
二十四年歲次乙巳秋七月甲申吉旦立景州知州
陳璋賜進士馮時雨等重建而舊志載嘉靖丙午監
生馮時選再建祠查乙巳年之次年卽爲丙午年乙
巳年旣立碑告竣丙午年又鳩工興築按諸事理似
不相合試就明代碑刻及舊志文意揣之其乙巳年
之重修或爲董子書院內之祠宇丙午年之再建者

或為董子書院內之師生齋室亦未可知

清同治十三年知州宋彭壽於州城南門內購地創修廣川書院興工於十三年五月竣工於光緒二年四月計共築堂舍四十間其內設桌凳一如試院編列字號并於北

院建義學十二間以作童蒙講習之所

事載廣川書院碑記內現書院改學校而碑仍存

按唐有麗正書院宋有白鹿

江西廬山

石鼓

湖南衡陽

應天

河南商邱

嶽

麓

湖南長沙

並東林

在江蘇無錫縣治宋楊時講學處至明萬歷間無錫顧憲成與高攀龍等重修之講學其中聲氣甚盛以痛詆魏黨

遂被

害書院元時詔天下府州縣並立書院是書院為變

相之學校原為聚集士子講學之地並非為考試制

藝而設自明萬歷天啓兩次詔毀天下書院後我景

廣川鎮書院究未恢復城內書院雖經有知州周鉞
初建惟以僅置有院產十八畝不敷用費旋築旋圮
同光以來宋牧重行創修又僅編列坐號作爲試院
仍以經費無着未能實行延師講學是書院之名雖
復書院之實究未復也迄光緒二十八年遂改築爲
高等小學校

三社學

明洪武八年詔里社皆立學各里設教讀一人共二十八
人嘉靖十九年知州杜承文特建一所於太僕寺西有大
門有學堂前後四座各三間皆廢莫考

舊志

按社學本以教民間子弟者明洪武七年始詔天下立社學弘治十七年令府州縣各立社學民間幼童十五以下者遣入讀書正統時令社學生補儒學生員清制直省府州縣之大鄉巨堡各置社學以生員爲社師免其差役凡近鄉子弟年十二以上二十以內有志文學者均入學肄業惟查舊志僅載有明洪武嘉靖間所設學數並未載及清康雍時有何擴充或設立情形大抵此項學制已於明季全行廢圮入清以後並未實行也核此項學制與普及教育頗有關係清代襲明之制究未能認真督飭辦理亦深可

惜焉

四義學

清康熙八年後屢奉文建設一設廣川書院中一設龍華

鎮東門外卽前知州周鉞祠堂已廢

舊志

按舊時以公欸設學教授貧民子弟者統謂之義學

舊志載清康熙時有二處一在城內廣川書院中一

在龍華鎮周鉞祠堂內惟通志載有四處一在州城

內書院一在南關一在龍華鎮一在周牧祠學數與

學址均與舊志不符未知孰是其書院內一處至清

光緒二十八年改建學校時始裁去此外尙有城南

范莊一處於清末亦改爲初級小學校

五賓興

即古代鄉飲酒禮

古之鄉學三年業成必考其德行察其道藝而興其賢者

能者以升於君將升之時鄉大夫

周禮鄉大夫州長黨正族師閭胥比長皆其時地方自治之官吏

爲主人與之飲酒而後升之謂之鄉飲酒禮卽後世科舉

之賓興也賓興之禮每逢大比之年

鄉試曰大比

先試期一月地

方官擇吉啓請應試諸生屆期公堂設宴架彩橋於中門

外諸生至地方官出迎揖讓升堂地方官主席學官及僚

佐與焉宴畢諸生簪花披紅餞升彩橋鼓樂送行

按周時選舉法自鄉小學舉賢能而賓禮之以升於

國學又周禮大司徒以鄉三物

古鄉學之教程一曰六德知仁聖義忠和二曰六行孝友睦婣

任恤三曰六藝禮樂射御書數

教萬民而賓興之此古代賓貢賢能之禮

也降至科舉時代士子將應鄉試地方官設燕以待之亦曰賓興舊志未載此禮又閩鄰縣志有載者亦皆列入禮儀門內茲特補記於此以表古代獎勵學子之意兼可考科舉時代之賓興已失古鄉飲酒禮之真意矣

六養老

古有養老之禮卽擇年老而賢者及時享以酒食而敬禮之也其禮各代不同據禮王制所記凡養老有虞氏以燕

禮夏后氏以饗禮殷人以食禮周人修而兼用之一歲之

中四時皆有天子視學之年

天子幸國學行釋奠養老之禮周制仲春合舞季春合樂仲秋合聲於此之時天子

親往視學則一歲有七

古天子視學及春秋大合樂必養老通四時計之總為七也

其地則五十養於

鄉鄉謂鄉學

六十養於國

國謂國中小學

七十養於學

學謂大學

按古代人君養老有四種一為養三老五更二為子

孫為國難而死亡養死者父祖三為養致仕之老四

為引戶校年養庶人之老此禮盛行於三代以前兩

漢猶沿用之科舉興後此禮雖漸次就衰降及清代

禮部猶存此則例偶爾變通行之不意民國以來雖

日日講求自治獨於古代養老禮各縣竟不能仿照

首先舉行以培人民忠孝仁愛之基反不若日本至今猶能保存此項古禮也此未免有失地方自治之真意矣

學校教育

鄉村師範學校 女子師範班 完全小學校 高級小學校 初級小學校 均隸屬縣教育局

縣教育局

沿革 清光緒三十二年始奉令創設勸學所以為勸辦

全縣學務之總樞初設總董一員勸學員若干員民國

二年縣公署改組遂裁勸學所併為署內第二科三年

秋勸學所恢復總董改稱所長民國十三年教部擬實

行強迫教育遂通令改組勸學所為縣教育局所長改

稱局長十七年黨國告成教育局視學改爲督學餘如舊制

組織與職務 局長一員掌管全縣教育行政督學二員
輔助局長督查全縣教育並設計教育委員五員分區
辦理教育事宜事務員五員分任全局文件會計暨庶
務等職

任委與權限 局長以三年爲任期由縣遴選合格三人
呈請政廳核委督學由局長遴選請廳加委教育委員
由局長遴選請縣加委轉廳備案事務員由局長任用
呈縣備案

經費

基本金生息洋八百七元 原有基本金洋

契價串底洋一千五百元

田房契用洋四百元

地租洋一百一十二元

雜稅附加捐洋四百元

官中捐款洋二百一十六元

差徭學款洋四百六十元

房租洋七十二元

畝捐學款洋二千三百四十八元六角

以上係民國十九年數共計歲入洋六千三百一十五元六角

一 鄉村師範學校

景縣師校創辦於清光緒三十二年三月當時校址在西
方丈原名師範學堂畢業限期定爲六個月三十三年秋
移講室於明倫室內更名師範傳習所民國元年奉令改
辦單級師範講習所專以研究單級教法爲宗旨畢業限
期先爲三月繼爲六月此後自民國三年至十二年其間
以學潮天旱一再停辦至十三年復招生改名爲景縣師
範講習所畢業限期展爲二年迄十六年春始遵制成立

縣立初級師範學校校址校舍仍由明倫堂院改建擴充而成十九年奉令改爲鄉村師範學校即今校名

校內堂舍 共五十一間

班數生數 共兩班學生七十二名
原定三班因經費不足現仍兩班

圖書儀器
圖書共四百二十六部
儀器共八十二件

體育場 在校內

經費 統由畝捐學款項下支領十九年歲出洋五千六百三十三元六角五分六釐

一女子師範班

景縣女子師範班已開辦兩班第一班於民國十三年春

季招生授課十四年六月畢業第二班於十八年秋季招生限二十年暑假畢業講室附設縣立第一女子完全小學校內

學生數 三十二名

畢業年期 二年

經費 統由畝捐學欸項下支領十九年歲出洋一千四百六十三元二角

三縣立第一女子完全小學校

景縣女校開辦於民國元年當時校舍在董子祠入學者僅城內女子民國三年停止四年移校址於舊守備營內

院復行開辦嗣以五九兩年學潮天旱一再停辦至十一年始恢復當時以經費支絀所有校事仍由勸學所兼辦十三年招添高級班十六年續招高級班迄十八年因教育款充足始呈請刊發鈐記並增建校舍學校大盛原先名縣立第一女子高級初級小學校繼改爲縣立第一女子完全小學校卽今校名

校內堂舍 三十五間

班數生數 高級一班學生三十二名初級二班學生九十名

經費

牙捐學款洋三百二十三元

畝捐學款洋二千七百八十二元

總計入洋三千一百零五元

四縣立第一高級小學校

景縣城內高小校原開辦於清光緒二十八年校舍借廣川書院名景州小學堂光緒三十三年改爲景州兩等小學堂民國成立改爲高級初級小學校繼以歷年擴充學校大盛民國九年將校內初級生併入模範初級小學校內遂更名縣立第一高級小學校卽今校名

校內堂舍 共九十一間

班數人數 共四班學生一百九十二名

預備班 一班學生四十二名

圖書儀器 圖書一百餘部儀器四百零五件

學校林 有亞夫墓先農壇八蜡廟火神廟玉皇閣五

處於民國四年由該校呈縣立案作為種植樹木之

用現正籌畫進行將來樹林陰翳秀色參天不第為

學校成績亦環城盛景也

學校園 一處在本校內

體育場 一處在本校內

經費

基金生息洋二千零一十九元六角一分八釐原有基

金洋一萬四千五百五十

三元四角三分五釐

雜款收入洋九百四十元

畝捐學款應領洋四百五十五元八角

總計入洋三千四百一十五元四角一分八釐

五縣立第二完全小學校

景縣第二完全小學校坐落城東北二十里榆林村原開辦於民國二年二月其校址校舍由關帝廟及附近地基擴充建築而成初名高等初等小學校民國十年改名高級初級小學校十九年奉令名更縣立第二完全小學校

卽今校名

校內堂舍 六十七間

班數生數

高級二班學生六十四名

初級四班學生一百二十五名

圖書儀器

圖書二十一部

儀器一百四十九件

學校林 共三處其中所植榆柳等樹約有千餘株林

業之盛爲全境各學校冠

學校園 一處在本校內種有菜蔬及花木

體育場 一處在本校內

經費

基金生息洋三百二十八元四角

原有基金洋一千四百一十元

學田收租洋二百二十八元

原有學田
七十一畝

雜款收入洋三百元

畝捐學款洋一千九百一十七元六角

總計入洋二千七百八十四元

六縣立第二女子完全小學校

景縣第二女子完全小學校坐落城東北榆林村原開辦於民國六年秋季九年以旱災停辦十一年恢復是年高級生第一班畢業十四年高級生第二班畢業十五六兩年又停辦十七年恢復十八年以後學生日見增多惟以限於經濟迄今仍高初合級教授並未分班

學生數 高級生十三名初級生二十五名

經費

雜款收入洋八十五元

畝捐學款洋七百九十五元五角

總計入洋八百八十元零五角

七縣立第三完全小學校

景縣第三完全小學校坐落城西南六十里龍華鎮原開辦於民國二年七月其校址校舍係就晉義會館改建及擴充而成原名縣立第三高等初等小學校民國十年改稱縣立第三高級初級小學校十九年奉令更名縣立第

三完全小學校卽今校名

校內堂舍 共六十五間

班數生數

高級四班學生一百九十二名
初級二班學生五十四名

圖書儀器

圖書除應用科學書外存古書十八部
儀器四十五件

學校林 學校周圍俱為林木共計榆柳椿棗等樹約

一百三十餘株

學校園 一處計四畝半植花木半種菜蔬園圃之盛

為全境各校所不及

體育場 二處面積約三畝餘

經費

基金生息洋二百四十元原有基洋一千零一元

學田共八畝餘自種四畝其餘城地四畝無租

雜款收入洋共六百五十元

畝捐學款洋二千一百元

總計入洋

八縣立第四完全小學校

景縣第四完全小學校坐落城南二十五里白家寺該校

自民國十三年經營創造至十八年八月始正式開學其

校址校舍係就重興寺房舍改建而成先名高級初級小

學校十九年奉令改名縣立第四完全小學校

校內堂舍 五十八間

班數生數

高級二班學生八十三名
初級一班學生四十五名

圖書儀器

圖書除科學書外古書無
儀器十二件

學校林 二畝

學校園 四畝
分校內校外兩處所植各種菜蔬足供

校用

體育場 三畝

經費

基金生息洋一百元 原有基金洋五百元

學田收租洋三百五十元 原有學田一
頃六十三畝

雜稅附加洋二百八十元

田房契用洋一百八十元 歷年無定數

留智廟集款洋五十元

畝捐學款洋一千二百二十七元五角一分八釐

總計入洋二千一百八十七元五角一分八釐

九縣立第五完全小學校

景縣第五完全小學校坐落城西三十里王謙寺校舍由
玉清觀改建民國初年先成立初級小學校堂舍宏敞經
費充足爲全境區立初級小學之冠嗣後繼續籌備至民
國二十年春季始招添高級生改名縣立第五完全小學

校

校舍 四十五間

班數生數

高級一班學生五十二名
初級一班學生六十五名

圖書儀器 尙未購備

學校林 正在籌備中

學校園 正在籌備中

體育場 一處

經費

牲市地基洋一百一十元

集場地基洋一百六十元

牲市捐洋六十六元六角六分

房租地皮租洋八十四元

畝捐學款洋一千七百元零零六角五分

總計入洋二千一百二十一元三角一分

十縣立模範初級小學校

此校於清光緒三十一年成立校址先在東方丈民國三年移董子洞內初名單級模範小學校民國十年改名模範初級小學校

班數生數 共四班一百三十名

經費 統由畝捐學款項下支領十九年歲出洋一千

三百九十三元七角八分

此外城鄉所立各男女初級小學校計有四百二十八

處附表列下

區別	校址	性別	生數	成立年月
一	城內西方丈	男	三七	清光緒三十年
一	南關	男	四一	民國十八年
一	莫莊	男	二六	民國十一年
一	趙莊	男	二九	民國九年
一	楊莊東街	男	二七	民國十八年
一	楊莊西街	男	二六	民國八年

一	一	一	一	一	一	一	一	一	一
七里老莊	謝里廂	里廂屯北街	里廂屯	馬莊	小劉莊	騎莊	徐莊	二股莊	二分
男	男	男	男	男	男	男	男	男	男
一九	二五	三九	四一	五四	三六	二六	二六	二四	二五
民國十四年	民國元年	民國十八年	清宣統元年	民國十八年	民國十九年二月	民國十九年二月	民國十九年二月	民國五年	民國三年

一	新莊	男	三〇	清宣統元年
一	小后莊	男	二二	民國十五年
一	馮天乙莊	男	二二	民國十八年
一	香店	男	三二	民國十八年
一	柴莊	男	二八	民國元年
一	尙莊	男	三四	民國十六年
一	大廠	男	四〇	清光緒三十四年
一	小郭莊	男	一九	民國十九年二月
一	大王莊	男	一九	民國十九年二月
一	小留屯	男	二六	民國十二年

學校教育 初級小學校 二九

一	西路莊	男	二四	民國十八年
一	前孫莊	男	二四	民國十一年
一	西顏莊	男	二七	民六國年
一	申莊	男	二〇	民國十三年
一	花牛王莊	男	一八	民國十九年二月
一	葛壘莊	男	二六	民國十九年二月
一	劉岳莊	男	二八	國民九年二月
一	楊二家窪	男	三五	民國二年
一	郝家窪	男	三四	民國七年
一	趙屯	男	一二	民國九年

一	西路莊東街	男	三四	民國十九年二月
一	吳莊	男	二五	清光緒三十四
一	常莊	男	二九	民國十七年二月
一	社橋	男	四一	民國十二年
一	草廠	男	四四	民國二年二月
一	徐莊	男	四五	民國十一年二月
一	佛台	男	一八	民國十一年二月
一	王母台	男	三三	民國十九年二月
一	郭龍莊	男	二九	民國十八年二月
一	西朱家河	男	二七	民國十八年二月

表

系

以

學校教育

初級小學校

三十

三十

一	後孟橋	男	二〇	民國十八年二月
一	城廠	男	二六	民國十六年二月
一	王明在莊	男	四〇	民國十年
一	西王高	男	二〇	民國十九年二月
一	鹽廠	男	三六	民國十八年
一	趙將軍莊	男	二三	民國十九年二月
一	宋屯	男	二三	民國元年
一	彭樓	男	二八	民國元年
一	雙塚	男	二一	民國十年
一	十二里塘	男	二九	清宣統二年

學校教育 初級小學交 三一

一	一	一	一	一	一	一	一	一	一
陳新莊	閻新莊	大張新莊	小楊官	東河溝	車龍莊	雙廟	西河溝	高莊	向化屯
男	男	男	男	男	男	男	男	男	男
一五	二三	二三	二二	三八	二五	三二	三一	一九	二〇
民國十八年	民國元年	民國十八年	民國十九年二月	民國十年	民國十五年	清宣統元年	民國十八年	民國十八年	民國元年

一	安陵	男	四三	清光緒三十四年
一	馬道口	男	二五	民國五年
一	劉莊	男	二二	民國十九年二月
一	王家沙窩	男	二九	民國十九年二月
一	高老莊	男	二五	民國二年
一	後丁莊	男	四二	民國五年
一	車新莊	男	二二	國民十九年二月
一	徐樓	男	一九	民國十四年
一	王豹莊	男	三五	民國十八年
一	蘇新莊	男	二〇	民國八年

一	安陵西街	男	二五	民國十八年
一	馬新莊	男	二六	民國三年
一	古城	男	二三	民國十八年
一	蘇老家	男	四二	民國六年
一	後村	男	二八	清光緒三十二年
一	陳村	男	二四	民國十八年
一	小村	男	二七	民國十八年
一	前村	男	三〇	民國九年
一	榆圻	男	二〇	民國元年
一	華家口	男	三五	民國四年

表 系 示 學校教育 初級小學校 三三二

一	西泊皮口	男	二五	民國十四年
一	玉泉莊	男	二五	民國元年
二	孫鎮	男	五一	民國十八年
二	孫鎮東街	男	四〇	國民十九年二月
二	孫鎮西街	男	二九	民國十九年二月
二	孫鎮	女	一三	民國十八年
二	榆林	男	一〇〇	清宣統元年
二	小楊官	男	五二	民國十九年二月
二	常莊	男	四〇	清宣統二年
二	周西彥莊	男	四四	清宣統二年

二	薛家寺	男	三四	民國十一年
二	郝莊	男	二三	清宣統三年
二	孟頭	男	三六	民國十一年
二	井莊	男	三三	民國十七年
二	大崔莊	男	三一	民國十一年
二	大端莊	男	三五	民國十一年
二	連鎮南街	男	三二	民國十六年
二	連鎮前街	男	二九	民國十九年二月
二	連鎮	男	二一	民國十九年二月
二	范莊	男	二〇	民國五年

學校教育 初級小學校

三三一

二	東王莊	男	二六	民國元年
二	大朱莊	男	三八	民國十八年
二	黃莊	男	三〇	民國五年
二	黃莊娘娘廟	男	六七	清光緒三十二年
二	趙虎頭	男	三二	民國十一年
二	後雙廟	男	二一	民國十八年
二	趙集	男	四八	民國四年
二	趙集	女	二一	民國十九年二月
二	黨莊	男	三二	清光緒三十二年
二	黨莊	男	三八	民國十四年

二	前劉莊	男	三六	民國十八年
二	後史莊	男	二五	民國十四年
二	安莊	男	二〇	民國二年
二	鄭莊	男	四一	民國十九年二月
二	樊橋	男	四一	民國十五年
二	大劉莊	男	三〇	清光緒三十三年
二	高家寺	男	二九	民國十五年
二	八佛堂	男	三二	清宣統二年
二	張建莊	男	四三	民國十二年
二	高榔頭莊	男	三二	民國十一年

二

二

二

二

二

二

二

二

二

二

二

二

二

二

二

二

二

二

二

二

學交改奇 初級小學交

三四一

二	二	二	二	二	二	二	二	二	二
王家烟子	西盧莊	東盧莊	大米莊	大王莊	萬莊	萬莊	宜村	孔裡	冷莊
男	男	男	男	男	女	男	男	男	男
三〇	二一	二五	二〇	三二	二〇	五三	一六	二八	四〇
民國十四年	民國十九年二月	民國十九年二月	民國十九年二月	民國十八年	民國十八年二月	民國十年	民國十九年二月	民國十五年	民國四年

二	梁集	男	五四	民國四年
二	李家團	男	五二	民國四年
二	西夏莊	男	三〇	民國二年
二	後夏莊	男	二三	民國十八年
二	廠裡	男	一〇	民國十二年
二	廠裡	男	二九	民國十八年
二	李鳳圖莊	男	二六	民國十一年
二	華莊	男	二〇	民國十九年二月
二	二鄉	男	二五	民國六年
二	大梁莊	男	三一	民國十九年二月

書

系

二

學校教育 初級小學校

三五

二	二	二	二	二	二	二	二	二
關莊	大車莊	營盤	崔屯	崔屯	張茂莊	張茂莊	劉家染房	趙莊
男	男	男	女	男	男	男	男	男
二三	三七	二〇	一一	三〇	二三	三三一	三〇〇	二二一
民國二年	民國七年	民國十二年	民國十九年二月	民國十八年	民國十五年	民國十五年	民國十四年	民國元年
								民國十九年二月

二	姜莊	男	三一	民國十年
二	姜莊	男	二三	民國十八年
二	樸莊	男	二六	民國十八年
二	趙家石槽	男	二二	民國十六年
二	石佛寺	男	五八	清宣統元年
二	郭家小玉	男	二二	民國十五年
二	袁家小玉	男	二三	民國十一年
二	大楊官	男	四五	民國五年
二	傅莊	男	四五	民國十二年
二	一馬兩解莊	男	二六	民國十一年

系 示 學校教育 初級小學校

三六

三	三	三	三	三	三	三	三	三	二
油房	油房	趙莊	孫溫城	小郭莊	大溫城	大上官	李志窩	李志窩	宋門
男	男	男	男	男	男	男	男	男	男
二四	三三	三四	六五	二四	二五	二〇	二〇	三五	六三
民國十九年二月	民國三年	民國九年	民國十八年	民國十八年	民國十五年	民國十二年	民國二十年	民國十八年	民國元年

三	曹高	男	四一	清宣統元年
三	前雙廟	男	一八	民國十八年
三	劉高	男	二〇	民國二十年
三	王高	男	二七	民國十六年
三	小耿高	男	二八	民國十四年
三	苗高	男	一七	民國十八年
三	周高	男	二五	民國十六年
三	劉家寨子	男	三〇	民國十七年
三	魏村	男	二〇	民國十八年
三	毛莊	男	四二	民國五年

學校教育 初級小學校 三七

三	梁莊	男	三二	民國十三年
三	落寨	男	三四	民國十九年二月
三	野廠	男	三五	民國十九年二月
三	宋上營	男	三八	民國九年
三	曹小營	男	二六	民國十七年
三	關河	男	二三	民國十四年
三	莊頭	男	二六	民國十一年
三	莊頭	男	三九	民國十五年
三	後留名府	男	三四	民國九年
三	張王哥枝	男	三二	民國十七年

三	張王哥枝	女	一九	民國十三年
三	霸家寺	男	二一	民國十八年
三	北西莊	男	三九	民國九年
三	苦水營	男	二五	清宣統元年
三	大果義	男	二〇	民國十五年
三	大果義	男	一六	民國十一年
三	東果義	男	二三	民國十三年
三	張黃古莊	男	二八	清光緒三十三年
三	張黃古莊	女	二六	民國十八年
三	閻黃古莊	男	六一	民國十七年

七

八

九

學校教育

初級小學校

三八

沙土...

三	三	三	三	三	三	三	三	三	三
後路古莊	馬路古莊	馬路古莊	東馬村	房莊	高莊	王莊	王莊	大孔村	西馬村
男	女	男	男	男	男	女	男	男	男
三〇	二〇	三五	二一	二三	一八	一六	一四	二〇	二五
民國十八年	民國十八年	民國九年	民國十一年	民國十年	清光緒三十三年	民國十九年二月	民國十八年	民國十年	民國十九年二月

三	後路古莊	女	二一	民國十九年二月
三	聖堂	男	三〇	民國十九年二月
三	聖堂	男	二七	民國十九年二月
三	聖堂	女	二〇	民國十九年二月
三	聖堂	女	二〇	民國十九年二月
三	鄭古莊	男	三四	民國元年
三	孫村	男	三〇	民國九年
三	孫村	男	二六	民國十九年二月
三	蘇院	男	二一	民國十九年二月
三	王謙寺	男	一〇七	清光緒三十三年

學校教育 初級小學交 三九

三	王謙寺	男	二四	民國十八年
三	小梁莊	女	二三	民國十八年
三	大梁村	男	三〇	民國十八年
三	東砲莊	男	二六	民國十八年
四	龍華鎮	男	五〇	
四	龍華鎮	男	一六	
四	龍華鎮北街	男	二〇	
四	龍華鎮武廟	男	二〇	
四	龍華鎮	女	三六	民國十九年二月
四	後安村	男	二〇	

四	後安村街北	男	二〇	民國十九年二月
四	後安村	女	二〇	民國十九年二月
四	賈呂村	男	四一	
四	賈呂村東街	男	一八	
四	董故莊	男	二七	
四	董故莊東街	男	三四	
四	董故莊	女	二〇	民國十九年二月
四	後馬堡定	男	五三	
四	後馬堡定	男	四三	
四	後馬堡定	女	三〇	民國十九年二月

學校教育 初級小學校

四十一

四	四	四	四	四	四	四	四	四	四
大馮古莊	程莊	北文柯	南文柯西街	南文柯	台辛莊	馬秦旺	孟秦旺	陳堡定	前馬堡定
男	男	男	男	男	男	男	男	男	男
二〇	二〇	二五	五二	二七	五四	四四	四〇	六〇	三七
	民國十九年二月						民國十九年二月		

四	四	四	四	四	四	四	四	四	四
鄭莊	南木客	陳木客	常木客	棗科	前孫莊	趙辛旺	小馮古莊	大馮古莊西街	大馮古莊北街
男	男	男	男	男	男	男	男	男	男
二七	三五	二三	二二	二〇	二二	二四	二三	一〇四	二〇
民國元年					民國十九年二月	民國十七年	民國十九年二月		

學校教育 初級小學校

四一

四	四	四	四	四	四	四	四	四	四
孫德廂	呂德廂	劉頭	單德廂西街	單德廂	周呂村	廣川	廣川西街	廣川	高木客
女	男	男	男	男	男	女	男	男	男
三〇	三四	三一	二二	三八	二〇	三五	二〇	二〇	二二
民國十九年二月			民國十九年二月			民國十九年二月			民國十九年二月

四	張德廂	男	三七	
四	張德廂西街	男	三三二	
四	張德廂	女	二六	民國十九年二月
四	張德廂東街	女	三四	民國十九年二月
四	陳章村	男	五一	
四	陳章村	女	一二	民國十九年二月
四	李章村	女	二五	民國十九年二月
四	大章村	女	一七	民國十九年二月
四	陳村	男	三二	民國十九年二月
四	吳莊	男	二一	

系
 學校教育
 初級小學校
 四二一

四	四	四	四	四	四	四	四	四	四
馮高堡	苗村	小趙莊	大趙莊	劉鎮	劉鎮	七莊西街	七莊東陳	蘇古莊南街	蘇古莊
男	男	男	男	女	男	男	男	男	男
一八	二一	三三	三一	一七	四三	二四	三〇	三〇	二〇
		民國十三年	清光緒三十二年	民國十九年二月		民國十九年二月	民國十九年二月		

四	四	四	四	四	四	四	四	四	四
大王邑	郭莊	大張疋	青蘭西街	青蘭	青蘭大寺	青蘭	白相公莊	宋莊	馬莊
男	女	男	女	女	男	男	男	男	男
二三三	二二二	二一〇	二一〇	二二二	五一	三三二	一八	二六	二六
	民國十九年二月	民國十年	民國十九年二月	民國十九年二月	民國十九年二月				

系 卷五

學校教育 初級小學校

四三

四	四	四	四	四	四	四	四	四	四
蘇堂	王加官	朱加官北街	朱加官	小神塚	大神塚	吳莊	吳莊	後方子	大王邑
女	男	男	男	男	男	女	男	男	女
六八	二五	三三	三三	二一	二七	二〇	三〇	二一	二九
	民國十九年二月			民國十七年	民國二年	民國十八年		民國元年	民國十九年二月

四	四	四	四	四	四	四	四	四	四
劉加官	申莊	北江江	北江江	北江江東街	郝莊	隆興	隆興北街	賈島	小楓林
男	男	男	男	男	男	男	男	男	男
二〇	二一	一八	二四	二六	二〇	三〇	四四	四〇	二九
			民國十九年二月	民國十九年二月	民國十九年二月				民國二年

長

系

示

學

校

教

育

初

級

小

學

校

四

四

四	四	四	四	四	四	四	四	四	四
新莊	孫莊	姚莊	南楊木南街	南楊木	河渠	張楓林	大楓林	大楓林	小楓林
男	男	男	男	男	男	男	男	男	男
二〇	二〇	一九	二四	三〇	六四	二六	二九	二七	一八
				民國十八年		民國十六年	民國十七年		

四	北張莊	男	四〇	
四	北張莊	男	二五	
四	北張莊東街	男	一〇	
四	北張莊	女	二七	民國十九年二月
四	北張莊	女	三〇	民國十九年二月
四	南張莊	男	三五	
四	南劉莊	男	二七	
四	翟劉莊	男	二六	民國十九年二月
五	留智廟	男	五一	民國三年
五	南留智	男	二四	清光緒三十四年

表

系

示

表

學校教育 初級小學校

四五

五	五	五	五	五	五	五	五	五	五
焦莊	賈村西街	賈村東街	押莊	陸莊	牛莊	朱北樓	靳莊	後于家	堤子王
男	男	男	男	男	男	男	男	男	男
三三二	一七	一七	二八	二一	三四	一五	二七	二三	四〇
民國十八年	民國十八年	民國十二年	民國十年	清光緒三十三年	民國十八年	民國十六年	民國十九年二月	民國十五年	清光緒三十三年

書

系

二

學校教育 初級小學校

四六

五	五	五	五	五	五	五	五	五	五
胡莊	常莊	常莊科	孟莊	西窰上	東窰上	黃莊	大新莊	北留智	堤子王
男	女	男	男	男	男	男	男	男	女
三一	一五	五五	四四	二四	三八	三三	三一	三一	八
民國二年	民國十四年	民國二年	民國三年	民國十六年	清光緒三十二年	民國十八年	民國二年	民國四年	民國十六年

五	五	五	五	五	五	五	五	五	五
野林莊東街	野林莊	王新店	王新店	郭石谷楊院	樹德屯	趙莊	王一槐	王樓	汪莊
男	男	男	男	男	男	男	男	男	男
二五	三一	三六	三二	二四	三四	一九	二〇	二七	四五
民國十八年	民國九年	民國十九年二月	民國十一年	民國十六年	民國十八年	民國七年	民國十八年	民國元年	民國十五年

系

五

學校教育

初級小學校

四七

五	五	五	五	五	五	五	五	五	五
孟莊	野榆林	薛家楊院東街	薛家楊院西街	小高義	葛莊	張莊	堤子上	南野莊	徐野莊
男	男	男	男	男	男	男	男	男	男
三四	二九	二六	一五	二〇	四〇	一八	二〇	二〇	二〇
	民國八年	民國十九年二月	民國十九年二月	民國十九年二月	民國十七年	民國十六年	民國十四年	民國五年	民國十八年

五	五	五	五	五	五	五	五	五	五
青博莊	董莊	孟莊東街	孟莊西街	大劉莊	前陳坊	楊八刀屯	曹莊	曹莊	孟莊
男	男	男	男	男	男	男	女	男	女
二〇	一六	二四	九	一八	一九	二九	一四	二一	二一
民國十九年二月	民國三年	民國十七年	民國三年	民國六年	民國十八年	民國十八年	民國十八年	民國十六年	民國十八年二月

系 六 學校教育 初級小學 四八

五	五	五	五	五	五	五	五	五	五
後趙魯	前趙魯	梁莊	王七莊	王七莊	北王童	北王童	南王童	謝瞳	謝瞳
男	男	男	女	男	女	男	男	女	男
二九	二一	二一	一七	二二	一六	二九	二三	一七	四九
民國十六年	民國十六年	民國元年	民國十八年	清光緒三十三年	民國十八年	民國九年	民國六年	民國十八年	清光緒三十三年

五	五	五	五	五	五	五	五	五	五
東梨園	後趙柏後村	後趙柏前村	後趙柏後村西街	唐坡	霍莊	隨莊	香房	辛莊	陳坊後村
男	男	男	男	男	男	男	男	男	男
三六	一四	三〇	一三	二一	一九	二二	二〇	二五	二七
民國四年	民國十八年	民國十八年	清宣統元年	民國十四年	民國十八年	民國十四年	民國十九年二月	民國十二年	民國二年

學校教育 初級小學校 四九

五 白家寺

男 三〇 民國十八年

民衆教育

由民衆教育館籌備施行

民衆教育館

隸屬縣教育局內轄講演圖書衛生游藝四部

設立與目的 於民國十九年奉令設立民衆教育館以爲施行民衆教育之中心機關專以啓迪民衆智識培養民衆道德鍛練民衆體魄改民良衆娛樂陶冶民衆美感及指導民衆作有目標有組織之各種運動爲目的

組織與職務 館內分講演圖書衛生游藝四部由館長總理之更設主任一員事務員四員輔助館長經理一

切及分辦各部事務并庶務會計等事

職員之任用 館長由教育局長委任之主任及事務員
由館長聘任之

館址 在城內縣府前街

經費 預算全年約需洋三千七百五十八元統由附徵
教育經費項下具領開支

按民衆教育館於民國十九年十月始成立籌備處
以下所登載各項均係採自十九年年終者

一 講演部

講演材料

講演規則

民衆學校

演部任固定巡迴訂期臨時各講演及倡辦民衆學校

事項

講演材料

識字 放足 破除迷信 三民主義 造林 鑿井
選種 改良肥料 清潔 衛生 種痘 運動
時事 故事 趣事

按講演所原直屬教育局先名宣講所後改名講演
所民衆教育館成立遂歸併於講演部

講演部規則

第一條 本館爲灌輸民衆黨義及普通常識並啓發其
自治能力起見分別舉行定期巡迴各種講演以求

普徧

第二條 定期講演在本部每逢本城二四七九集期舉行之

第三條 本部除定期講演外並組織巡迴講演團到各村鎮集市廟會講演

第四條 每逢紀念日舉行臨時講演俾民衆明瞭該紀念日之意義及價值

第五條 講演題目及講員姓名先期公布之

第六條 講演畢加入留聲機或其他游藝以佐餘興

第七條 凡來本部聽講者應遵守左列各條

一 以入室先後按次入座不得因坐位爭執

二 室內宜肅靜不要喧嚷

三 室內不許吸煙及食物

四 室內不得臥眠及赤背

五 室內備有痰筒不得隨地吐涕

六 室內桌椅門窗牆壁不得隨意損壞或塗抹

七 如有損壞公共器物者應酌量情形賠償或修補

第八條 聽講人如有違背上列各條者得勸告或停止

其聽講

第九條 本規則自公佈之日施行

第十條 本規則如有未盡事宜得隨時修改之

按講者說也演者謂推廣其義以引伸之也演說之事我國歷代本有行之者惟演說二字名詞則始於西人英文作 *Oration* 日人福澤諭吉譯爲演說我國遂沿用之在昔歐洲有識志士往往見某國欲謀害其國其事雖未發動其幾確已昭著則遂秉其愛國熱忱到處演說更繼之以痛哭流涕以冀喚醒其國人早作準備嗣後凡有志之士每遇有所作爲輒先發布意旨以期大衆明瞭邀其贊助是此演說一事遂成謀創舉者第一步必須手續惟此事行之既久作

者漸近敷衍聽者亦每視爲陳腐效果之收殊難期
 望必也負講演責者忠實其性不近浮華清潔其身
 屏絕嗜好再能出言誠懇痛切剖辯詳明方得動人
 聽聞警人迷夢不然則終恐成爲一種形式舉動矣
 效果何有哉

民衆學校

十九年冬
成立數

第一區

地址	校數	學生數	地址	校數	學生數
騎追莊	一	三〇	前村	一	二五
泊皮口	一	二八	王母台	一	三三

小劉莊	一	四五	小郭莊	一	二八
葛壘莊	一	三四	前孫莊	一	三五
里廂屯	一	三六	二分	一	三〇
蘇老家	一	三一	王沙窩	一	三一
馬道口	一	四〇	彭樓	一	四四
西朱河	一	三六			
第二區					
地 址	校 數	學 生 數	地 址	校 數	學 生 數
石佛寺	一	四〇	周西彥莊	一	四〇
常莊	一	四三	小楊官	一	四三

系 示 民衆教育 薄寅部

大車莊 一 三二 姜莊 一 四〇

孫莊玉皇廟 一 三七 崔屯 一 四〇

華莊 一 三四 劉染房 一 四〇

大梁莊 一 四七 冷莊 一 四二

安莊 一 三六 後夏莊 一 四二

王烟子 一 三五

第三區

地 址 校 數 學 生 數 地 址 校 數 學 生 數

閻黃古莊 一 二五 孫莊 一 二五

留八莊 一 二五 小郭莊 一 四九

高里店	一	三六	尙莊	一	二八
油房	一	三六	張黃古莊	一	二五
新莊	一	三〇	後路古莊	一	三六
宋門	一	四三	季志審	一	四三
高莊	一	四〇	韓黃古莊	一	三〇
劉寨子	一	四一	洛家寨	一	四〇
霸家寺	一	四〇			
第四區					
地址	校數	學生數	地址	校數	學生數
蘇堂	一	三五	朱加官	一	二五

白相公莊 一 三三三 李章村 一 三三八

也莊 一 三三〇 南甕柯 一 二二五

張堡定 一 二二五 後馬堡定 一 二二九

周呂村 一 三三三 南劉莊 一 三三一

孫莊 一 三三〇 王加官 一 二二二

董故莊 一 三三三 大馮古莊 一 四四八

北張莊 一 二二二

第五區

地址 校數 學生數 地址 校數 學生數

押莊 一 二二八 焦莊 一 二二六

後陳坊 一 三〇 大神塚 一 四〇

後王邑 一 二五 吳莊 一 二八

南王童 一 三〇 隨莊 一 二〇

東梨園 一 二八 大王邑 一 二四

西郭莊 一 二四 後趙柏前村 一 二五

後趙柏後村 一 二四 董莊 一 二八

葛莊 一 二四 後趙魯 一 三〇

以上五區共計學校七十八處學生二千六百零七名

按民衆學校之學生不限年齡凡年長失學者皆可

入之十七年以前稱平民學校黨國成立始改今名

一 圖書部 圖書種類 報章種類 圖書部規則

圖書部掌管書報之購製閱覽調查保管出版刊物及附設報紙揭貼處民衆廣智處民衆週刊巡迴文庫等事項

圖書種類

黨義類 一百零二種 叢書類 三百二十種

公牘類 四十七種 教育類 二十二種

修養類 二十七種 博物類 十五種

經濟類 七種 法制類 九種

社會類 八種 政制類 七種

經學類	十八種	詩詞類	二十一種
文學類	四十二種	子書類	十四種
史學類	四十九種	遊記類	九種
小說類	二十七種	藝術類	四十一種
哲學類	五種	醫學類	十五種
算術類	三種	地理類	三種
遊戲類	二種	童話類	六種
辭典類	八種	雜書類	四種
唱歌類	七種	輿圖類	十五種
童子軍用書	六種	雜誌類	六種

系 示 第一 民衆教育 圖書部 五六

韻學類 三種

四部業刊

經部 二十三種 史部 十六種

子部 四十三種 集部 一百四十九種

以上所載圖書雜誌係舊存圖書館者十九年後
所購製未列入

按圖書館有二種一為參考圖書館主搜集善本資
專家之考究者一為通俗圖書館準備通俗圖書以
便一般民衆閱覽者我景舊有圖書館粗備參考通
俗兩性質其創設年月始於民國十四年五月三十

日原因英日在滬慘殺同胞我城內高小學生乘時
組織救國運動並捐資援助滬上學聯總工各會事
後餘洋四十餘元益以新班學生之捐助遂用該款
購書存校內作為五卅紀念十五年王功鎮縣長蒞
任撥洋八百元並為籌定專款每年三百一十五元由屠宰稅
公益捐項下籌撥
作為歷年添購圖書之用而景縣圖書館遂以成立
校長劉聖平作有創辦景縣圖書館
緣起登錄藝文門撰述目內茲不載 初附設於高等小學校民
衆教育館成立遂移歸圖書館內

報章種類

大公報 益世報 大中時報 新天津報 民國日

報

以上報五份係訂購者

黨聲 上海新聞 民衆旬刊

以上報三份係贈閱者

按閱報所原先直屬教育局後以地址與建設局相近改由建設局經理民衆教育館成立遂移歸圖書部

報紙揭貼處 現有五處

城內 龍華鎮 王謙寺 野林莊 孫家鎮

民衆廣智處 現城內一處

民衆週刊 正在籌備中

巡迴文庫 正在籌備中

圖書部規則

第一條 本部備有各種圖書及新聞紙雜誌等以供民衆閱覽

第二條 本部閱覽券及借書券概不徵收券費

第三條 凡來本部閱覽者應遵守左列各條

一 凡來本部閱覽圖書者須先向管理員索取閱覽券

二 閱覽人得參考本部圖書目錄擇其欲閱之書填

寫總類分類號數及冊數於閱覽券上交由管理員領取

三 兩書畢交書時須向管理員聲請閱覽券注銷

四 領取閱覽券不得遺失或作廢

五 閱覽人如將圖書擦抹污染撕毀剪裁時賠償同

一之圖書或相當之價值

六 閱覽室務宜肅靜請勿高聲朗誦及大聲互語致

防他人閱覽

七 閱覽室內禁止吸烟食物臥眠及赤背

八 閱覽室內備有痰盂不准隨地吐涕

九 閱覽人隨身攜帶物件應自行照管其他笨重物
品不得帶入室內

十 凡來本部閱覽者須絕對聽從本處職員之指導
及勸告

第四條 凡來本部閱覽新聞者應遵守左列各條

一 閱覽人應在原架上翻閱請勿挪移一免混亂次
序

二 新聞帑不得携出室外

三 同一時間不得一人執持多份致防他人閱覽

四 本部新聞遇休息日照常閱覽以重新聞時間性

五 其他規則與圖書閱覽同

第五條 閱覽書報人如有違背上列各條者得勸告或
拒絕之

第六條 癩痴醺醉及患傳染病者概不准其入館

第七條 本部閱覽時間定爲上午八鐘至十一鐘下午
一鐘至五鐘

第八條 凡來本部借書者應遵守左列各條

- 一 有妥實負責保証人得向本部請領借書証
- 二 持用本部借書証換取借書券填明書名號數得
向本部借書一種

三 借出之書須於一星期內交還如係較大部冊可續借一次但未還者不得再借

四 借出之書本館遇必要時雖未滿期得臨時收回

五 借出之書如有遺失損壞須按價賠償以重公物

六 借書期內借書証交本部保存交書時方得換取

七 逾期不還則停止其借書權並由保證人負責催交

八 借書証遺失者須向本部聲明以防他人冒借否則本人負責賠償

九 機關法團借書須有公函或憑條至多不得過五

種

第九條 借書人如有違背上列各條者得取銷其借書權

第十條 每週星期一爲本館休息日至遇重大節典均於次日補行休息

第十一條 本部得附設巡迴文庫報紙揭貼處及出版刊物規則另訂

第十二條 本章程自公佈之日施行

第十三條 本章程有未盡事宜得隨時修改之

三游藝部

遊藝部掌音樂評書戲劇棋奕及各種雜技等娛樂及附設民衆茶館等事項

遊藝部規則

第一條 本部爲提倡正當娛樂陶冶民衆性情備有各種樂器棋奕等游藝品以供民衆游藝

第二條 本部除星期一及例假之次日每日上午八時至十一時下午一時至五時爲開放時間

第三條 本部所有遊藝器具概不准借出館外

第四條 凡來本部游藝者應遵守左列各條

一 游藝人須先向管理員索取游藝券填寫所借品

名然後憑券領取

二 每次以領取一種游藝品具爲限

三 用畢須交還管理員驗收

四 游藝器具如有損壞應酌量情形賠償或修理

五 室內請勿高聲叫喊或無事爭吵

六 室內不准吸烟及食物

七 室內不准臥眠及赤背

八 室內備有痰盂不准隨地吐涕

第五條 游藝人如違背上列各條規定者得勸告或停

止其游藝

第六條 本部附設民衆茶館及各項游藝組織規則另

訂

第七條 本規則自公佈之日施行

第八條 本規則如有未盡事宜宜隨時修改之

按游藝者謂優游於藝術之事也孔子曰志於道據

於德依於仁遊於藝

禮樂射御書
數謂之六藝

蓋以人之身既能以道

德仁爲依歸尤貴嫻習六藝以陶情而致用也游藝

部之設以此嘗觀近日吾國人談話類以道德仁義

爲口頭禪作事概置道德仁義於雲霄外又類皆好

逸惡勞卑藝術爲不足爲每有餘興輒向賭博鴉片

及一切奢淫場中求娛樂以視古人之優游六藝以
陶冶性情者其相差又豈止千里耶富道德則品格
高尚嫻藝術則心思細密古聖賢之教人意至深也

四衛生部

衛生部掌提倡公共衛生及民衆體育事項

衛生部規則

第一條 本部爲誘導民衆衛生鍛練民衆體魄分宣傳
與實施兩項工作

第一條 本部宣傳工作除講演文字等宣傳外於相當
機會並舉辦衛生運動及組織

第三條 本部得附設公共體育場以供民衆運動

第四條 凡到公共體育場運動者須遵守左列各條

一 體育場除星期一及例假之次日外每日上午八時至十一時下午一時至五時爲開放時間

二 運動者須先到管理員處簽名索取運動券得領用各種運動器具如係球類運動必先自行組織但須一人擔負借取及交還之責

三 運動器具用畢時請交還管理員驗收如有損壞應由借取人負責賠償

四 如有團體比賽者請先期告知本部管理員以便

妥爲籌備或代爲評判

五 在體育場運動者應絕對聽從本部職員之指導
與勸告

六 體育場運動細則另訂之

第五條 運動員如有違背上列各條者得勸告或停止
其運動

第六條 本規則自公佈之日施行

第七條 本規則如有未盡事宜得隨時修改之

按衛者防衛也生者生命也防衛生命爲人生之大
經莊子南榮越曰聞衛生之經而已可見衛生

二字之字義不自今始又衛生分各人公衆兩種
個人衛生則防衛個人生命公衆衛生則防衛公衆
生命近觀我國人競尙奢淫溺情烟賭好逸惡勞成
爲習慣所謂個人衛生者安在及一觀人烟稠密之
處又復污穢堆積濁氣蒸人民衆隨處便溺官府視
若無睹黴菌傳染全然不顧所謂公衆衛生者安在
衛生不講則身體不健康身體不健康則精神不充
足精神不充足則志氣必頹喪嘗見外國人與我國
人相會一處外國人則氣體雄偉我國人則神氣散
渙卽此一端強弱當可立判不必俟他年再分勝負

也衛生之關係顧不大哉

附十九年度景縣教育概況一覽表

景縣新志卷伍

<p>一教 覽育五五五五四四三二二二二十七六四三一 表概六五四二八二六三十一 內况</p>	<p>頁數</p>
<p>兒失十二四十四十十十十六十十四六十六十十 童學二十 三 三二 二一五三</p>	<p>行數</p>
<p>男西三三七六一一三五一十七七十二一九十八六十七 生學區 九 十 二 七 數</p>	<p>字數</p>
<p>383業制季戎演博陳二名遵室小列枝鑄載而枝枝 謀 更制 字排印 志鄉</p>	<p>誤</p>
<p>883叢治李成講傅街三更遵堂大例技鑄志而技技 為演 名三三制 字排印 載欲鄉</p>	<p>正</p>
<p>一教育 覽表 概况</p>	<p>數</p>
<p>統學 兒失 計校 童學</p>	<p>行數</p>
<p>女北 女五 校學 共學 數區 總區 數 數 男</p>	<p>字數</p>
<p>3 3879</p>	<p>誤</p>
<p>8 8879</p>	<p>正</p>

景縣志卷之六

風土志

民生 禮俗 宗教
方言 歌謠

叙曰從來民風之所趨或十年而一變或百年而一變舊志去今已一百八十餘年其間風俗之變遷人事之遞更必將月異而歲不同疆土之所限或十里不同風或百里不同俗景縣所轄約二百七十方里其間土地之肥瘠日用之儉奢必將情殊而事亦異此風土所以有志也但修志舊例多將風土一門附入輿地之內而今特列為一綱以民生禮俗宗教方言歌謠為目蓋治國之道先富後教故先民生而後禮俗禮之不能化者賴宗教以範圍故又

次之以宗教復藉方言歌謠以覘風俗之厚薄亦卽改良社會轉移人心責無旁貸之意也志風土

民生

分來源 衣食住行 五項

(一)來源

景縣無名山大川則森林礦產漁業既無所憑藉又無名鎮大商埠則工商亦難期其發達闔景皆平原曠野則所恃者惟農業而已而我景之農民又皆墨守成規不知改良進化以致豐歉盡仰給於雨澤而於鑿井灌溉之利皆棄而不講雖安分守己不興願外之思儉樸勤勞傳爲治家之道而終年辛苦除耕九餘三而外別無備旱潦之方爲可惜也自民

國成立火車輪船交通便利出外謀生者日見其多雖此種來源不可必恃而近數年來頗得其利就城內一郵局而論每年進款不下十餘萬元倘更能提倡鑿井以利灌溉提倡工商以廣招徠既能濬其源復能節其流則全縣之富庶不難致也

(二)衣

本縣俗尚儉樸服被亦然邇來風氣稍稍變矣就近五十年之比較言之當年普通一般農民一年四季男子穿粗布短衣腰間束帶黎明卽起背一筐或拾柴或拾糞從無游手好閑之人雖遇年節會親友男女老幼亦絕無穿紬絲者卽洋

布衣亦不多見富貴之家平常衣洋布衣過節過年繭紬長袍寧綢馬褂卽很爲闊綽不逾四十歲不穿皮襖農家更無論矣至於吉凶慶弔雖不尙華美而應時之衣服亦頗講究今日則不然農家之老人或不改其常度而少年子弟皆穿長衣務尙華美穿粗布衣者甚少婦女之妝飾亦漸趨奢侈間有富貴暴發之家縐紗綢緞任意穿戴年未弱冠冬日必穿皮衣甚至小兒亦有穿綢絲者

(三)食

當日一般農民豐收之年大概皆食小米棒子早晚稀飯或粥午飯窩頭鹹菜麥秋後食麪月餘亦因僱工而設或因粗

粗糧短少非家人之常食也倘若年景不好皆食棒子麪紅
白高糧麵甚而有食糠者肉食更無論矣飲皆凉水非有客
來無飲茶飲酒者富厚之家終日麵食每食必有熟菜一二
樣若肉食不斷飲必以茶者亦不多見小兒亦不許花錢今
日則不然農民之家不論歲之豐歉一日一餐皆食小米窩
頭鹹菜而外午飯必有熟菜或雜以葷腥飲必以茶一村中
之茶館或有兩三處因飲酒者漸多茶館亦兼賣酒小兒買
吃食零用亦所費不貲農夫出而耘田亦必帶涼開水從無
飲生水者富貴之家奢侈之風更日甚一日今昔之比較奚
啻千里不勝爲之三歎焉

(四)住

縣民結草爲屋建築形式今昔無大區別惟現今人口之多增加數倍人多房少頗形擁擠宅子不得不加擴充因此各村之新房甚多當年除大富貴之家有瓦房樓餘皆土房不見磚瓦而今日大概多磚包角瓦扣檐逐漸奢華但甄瓦木料人工較五十年前價漲不啻十倍故多感困難然樓房瓦房尙少卽有亦舊日所存多破碎不堪者惟房內之鋪陳近多踵事增華非復昔日之舊矣

(五)行

景縣當日雖爲南北通行大路而宿站尖站皆不在此故工

商轉運不能十分發達東境有運河船隻往來彼此灌輸開
通民智者尙賴乎此現今汽車路雖未修築而津浦路已成
立多年出外謀生者各村皆不乏人獲利者亦甚多此交通
便利人羣進化之一大證據也惟各村鄉之道路每值大雨
時行後多坎坷不平人民不知修整以致車馬往來屢有顛
覆是一憾事鄉民之習慣富者出行用騾馬駕轎車男子或
有騎馬者其次用牛驢駕篷子車男子則騎驢若貧家之男
女皆徒步而已自民智漸開各機關人員與富家子弟因養
車馬之費浩繁皆買一腳踏車全縣共計不下數百具現仍
增加不已則更便利矣

按以上所記民間生活之程度日高而物價之昂貴亦日增就現在與五十年前比較漲至數倍或十數倍不止茲謹列表於後以備察焉

物價比較表

品類	逐年	價格					備考
		五十年前	四十年前	三十年前	二十年前	十年前	
麥子	每斗	一千二百文	一千三百文	一千七百文	二千七百 ^{十六} 文	七千文	十四千文 以下俱按京錢計算
小米	每斗	一千文	一千一百文	一千五百文	二千五百文	六千五百文	十三千文 斗按十六五計算
棒子	每斗	五百文	六百文	八百文	一千三百文	四千二百文	八千一百文
紅高粱	每斗	四百文	五百五十文	八百文	一千一百文	四千二百文	八千一百文
白高糧	每斗	六百文	七百元	一千一百文	一千八百文	四千五百文	八千三百文

民 生 五	芝 蔴	每斗 一千四百文	一千六百文	二千文	三千八百文	十二千文	二十二千文	
	綠 豆	每斗 六百五十文	一千文	一千三百文	二千六百文	六千五百文	十四千文	
	黑 豆	每斗 八百六十文	九百五十文	一千三百文	二千四百文	六千三百文	十三千文	
	香 油	每斤 一百六十文	二百四十文	四百八十文	七百二十文	一千文	二千二百文	構按十六兩計算
	饅 首	每斤 四十文	四十二文	六十八文	一百二十文	二百六十文	五百八十文	
	鹽	每斤 四十文	四十六文	六十八文	一百二十文	二百六十文	八百四十文	
	醋	每斤 三十二文	三十二文	四十文	六十二文	一百六十文	二百四十文	
	木 柴	每斤 八文	一十六文	二十四文	四十八文	七十六文	一百文	
	秫 稽	每斤 八文	十二文	二十文	三十文	四十文	一百文	
	穀 草	每斤 七文	十六文	二十文	三十六文	四十五文	一百文	

工價比較表

黍 稷	洋 布	棉 花	紅 薯	酒	青 菜	魚	肉	雞 子
斗每 六百文	尺每 八十文	斤每 八十文	斤每 四文	斤每 八十六文	斤每 四文	斤每 四十文	斤每 一百五十文	個每 四文
一千文	八十文	八十文	六文	一百文	六文	六十文	一百五十文	六文
一千四百文	四百文	一百二十文	十文	一百二十文	八文	八十文	一百八十文	三十三
一千八百文	四百文	二百文	二十文	五百文	八十文	三百文	二百文	五十文
三千文	一千文	六百文	六十文	八百文	一百文	一千文	一千文	七十文
六千文	一千六百文	一千文	六十四文	一千六百文	一百五十文	二千文	一千八百文	一百文
	按裁衣尺計算							

品類	年						現	今	備	考
	五十年前	四十年前	三十年前	二十年前	十年前	格				
木匠	每二百文	二百文	二百五十文	三百文	二百五十文	二百五十文	二角五分	四角	以下按京錢計	
泥瓦匠	每二百文	二百文	二百五十文	三百文	二百五十文	二百五十文	二角五分	四角		
石匠	每二百五十文	一百五十文	二百文	二百五十文	二百五十文	二百五十文	二角	三角五分		
油漆匠	每二百文	二百五十文	二百五十文	二百五十文	二百五十文	二百五十文	三角	四角五分	以上數種皆不供飲食	
鐵匠	每二百二十文	二百二十文	二百文	二百五十文	二百五十文	二百五十文	三角	四角		
農工	每二百五十文	一百五十文	三百文	一千五百文	二千文	三千文	三千文	三千文	供飲食拔麥子不在此例	

嘗讀書云民爲邦本本固邦寧又曰利用厚生卽人民之生活狀況可覘國家之盛衰此古今不易之理也雖然民不易民而俗尙之儉奢物價之漲落來源之多寡

民生 六

不能不隨時變遷就現在生活之程度與昔時相比較
相差若干與後世相比較又相差若干則人民之貧富
國運之窮通不難知也以上將民生之狀況略陳梗概
以備關心民瘼者之考察焉

禮俗

元李繼本序曰在三輔之內衣冠文物之盛比於鄒魯而威

儀猶過焉

舊志

舊志云人皆貴德俗皆淳樸又曰民淳事簡無強暴相陵之

風

舊志

郡志曰詩書爲要領

舊志

本縣學記云文武忠孝代不乏人密邇齊魯淵源洙泗

迎春 舊制立春前一日州官具吉服綵仗鼓樂各村秧歌

齊集迎春於東郊出土牛芒神行一跪三叩禮昇土牛芒
神行香亭鼓樂前導至各署大門內設次安奉土牛向南
芒神位東南向立春日清晨設香燭酒果各官具吉服齊
集次所就位排班行一跪三叩禮興贊擊鼓樂工播鼓各
官執綵仗環立土牛兩旁贊鞭春各官環繞擊土牛三匝
禮畢各退今廢

祈雨 官家祈雨諷宜祀之辰具祝文備牲牢籩豆香案帛
爵爐燈守土大吏率僚屬素服祈禱爲民請命民閒祈雨

擇一日編柳枝爲轎舁關帝像人皆編柳枝爲圈戴在頭上大吹大擂鑼鼓喧天行香各村畢入城至縣署前挂號俟縣官至神前上香行禮畢衆人卽舁關帝像而歸如五日內雨足卽演戲謝神倘仍不雨亦後日報旱災之證據也

救護 遇日月之食縣署前設一供桌僧官道官皆集各按欽天監推定時刻分秒大振金鼓隨地救護民間亦鑼鼓喧天各施救護至日月復原爲止近民智漸開此舉逐廢禮見 舊志云讓以左贊以儀拜以四通以名紙自民國成立無論男女相見皆一鞠躬禮吉凶大禮皆三鞠躬鄉間

仍以跪拜禮爲尙惟因禮服無定制婚喪概從便服

燕饗 以專請爲上客席前有靠桌有看桌桌前有大花如

樹中備牲果糖食銀花金幣外陳生羊封酒務爲腆盛

舊志

婚嫁 舊志云女子將于歸先以奩資衣服器皿送至婿家

謂之鋪牀及吉期婿來親迎三日餽房六日婿來謝婦翁

燕而報之九日搬女謂之一九再九而搬謂之二九匝月

而搬謂之對月沿至今日親迎奠雁之禮已廢富貴之家

間有行之者亦不多見女至婿家拜堂

女子立在右邊男子在左邊
一跪四叩

坐帳合巹男女送親者皆以骨肉至親三日後先拜翁姑

卽詣家廟祖塋展拜四日婿卽來謝謂之回門亦有不回

門四日卽搬女者男女婚嫁之期大概在二十歲前後亦有十五六歲娶妻二十餘歲者貧寒之家亦有三十餘歲娶十五六歲之妻者皆有特別緣故非普通例也

喪葬

初喪懸紙錢一挂於門謂之招魂

按死者之年歲一歲紙一張

俗

亦謂之紙骨突第二日成殮送三孝子兜紙骨突詣土地祠謂死者之魂卽可隨之而來焚車馬轎等親友聚而送之謂之送三親友來弔皆素車白馬亦有倩僧道唵經者然必有餘之家非普通也五七後孝子出謝弔者過七十日謂之盡七以後擇吉安葬家中稍稱富有者禮請點主官一人必齒德爵學問兼優者后土官一人兼祖道官必

有武職者僨相四人必名列膠庠者點主禮非常鄭重成服辭靈皆行三獻禮家祭起靈遣奠祖道朝祖安靈安葬回主等亦必求相禮者行獻爵上香禮惟安主虞祭皆從吉焉至喪祭之費用雖各稱家之有無然務從豐盛亦有不出三七卽葬者大概死者皆少年人多不占正穴貧家死卽安葬甚有不出三日者

祭 士大夫之家祭於先祠庶人無先祠每至元日除夕上元則祭於家遇寒食中元十月朔日則祭於墓遇忌辰亦祭於墓所惟祭品祭儀弗講也族之大者有祭田遇應祭之日則公祭於先祠或祖塋概不用樂登科出仕必祭於

墓

慶弔

吉禮則慶有賀儀凶禮則弔有奠儀有賻儀有賵儀

(按古禮贈死者衣服曰綵車馬曰賵錢財曰賻)

送禮

世族大家每至端陽中秋新年三節前數日差人與

女家送禮禮物之豐嗇各與家境相稱送謝禮於他人者

亦多在二節前至於農家不在三節而在麥後各家蒸饅

首其母親身送至女家女家卽煮溫麪相待俗謂之送饅

饅姨姑姊妹亦有相送者

睦鄰 不論張王李趙既居住一村祖孫叔姪兄弟等相沿

之輩數確定不易幼敬老少事長無敢不遵守禮法卽間

有貴顯者回家後亦不敢加於鄉里鄉中父老或有直以乳名呼之者風俗之淳樸實堪欽佩自民國倡平等之說此風漸薄少年子弟往往有不受約束者

互助 一村中無論何人如有急難天災等皆勇往直前互相扶助至於借貸往還有無相通尤爲慷慨不少吝惜忠厚之風猶有三代之遺俗焉

俗尙附

正月元旦 五更卽起祭天地祭祖先焚香燭化紙錢然爆竹食水餃先拜尊長而後親友交相賀至元宵節始罷

十五日 街衢大張燈綵火樹銀花徹夜輝煌龍燈獅子諸

戲前後三日甚是熱鬧食湯圓

俗謂之元宵

祭祖先謂之上元節

亦謂之元宵節自宋乾德中吳越王錢俶用錢買燈故十

七十八二日謂之錢氏燈

十六日 走百病請紫姑神卜休咎舊志

下旬 入學試牛于耜舊志

二十五日 謂之填倉日黎明用灰畫倉困滿院置五穀少

許名為添倉有女者於前數日送至婿家謂之添困

二月二日 引龍畫灰為青龍引入井撒糠為黃龍引回家

舊志

社日 賽大王社舊志

春分

釀酒舊志

三月三日

祀文帝舊志

寒食

墓祭添墳築土樹鞦韆放紙鳶種樹民國定為植樹

節

穀雨

禁蝎舊志

四月初八日

浴佛會舊志

二十八日

藥王聖誕三日廟場成市舊志

五月十三日

關帝誕辰多祭賽一說此日是單刀會誕辰

在六月二十四日者一說此日是誕辰六月二十四日是

忌辰者未知孰是姑志之以備考

夏至 食麥粥舊志

六月六日曝衣造麵舊志

七月六日 挂紙錢地頭舊志

七日 乞巧曬衣舊志

八月一日 天灸舊志

中秋 供月供月餅瓜果隆師客戶納禮於主人舊志

九月九日 登高飲酒隆師逆女追節皆蒸花糕舊志

十月朔日 祭墓燒寒衣

十一月冬至 隆師逆女追節舊志

十二月八日 食臘粥造臘酒舊志

二十三日 掃舍晚祀竈神供以糖瓜黍糕放鞭炮俗謂之送竈君朝天

除夕 易門神換挑符貼宜春字陳祀儀煨火守歲放花炮小兒載鬼臉以象儼鄉人爲竹馬獅子之戲此日晚刻新婦送鍼綫碟酒與翁姑尊長在上者與在下者錢謂之代歲錢少者與尊長行禮謂之辭歲

按舊志距今已一百八十餘年古今之禮俗多不相同有古有而今無者有今有而古無者凡舊志所有者皆未敢擅動惟注明舊志以示存古之意焉

宗教

佛教 道教 回教
天主教 耶穌教

長興 示 卷二
(一) 佛教

佛教自漢明帝八年蔡愔至印度偕印度僧竺法蘭歸佛教始流入中國傳至北魏黃河以北爲極盛時代寺院廟宇工程浩大者多在此時至何日流入景縣殊難考徵卽其盛衰計之大概亦在北魏傳至今日惟見其衰不見其盛焉蓋佛教以寂滅爲宗旨絕父子夫婦之倫故入教者甚少不僅迷信日薄之原因也今將全境有僧人之寺若干並僧人若干開列於後

有僧人之寺院

共三十八處

僧尼

共一百五十餘人

(二) 道教

漢以先並無道教至東漢張道陵于吉等始創此教雖以老子爲教主然多屬附會無確實之統系焉傳至南北朝與北宋末年雖漸隆盛亦同燭火曇花轉瞬卽逝至何日流入景縣亦不可考就現時而論較佛教尤爲衰微推其原因與佛教相同傳教之思想亦甚淡薄故日衰不能振也今將全境之道士廟宇各若干開列於後

城內城隍廟

四人

留智廟娘娘廟

一人

陳村玉皇廟

魏莊社

三人

廣川佛爺廟

一人

謝莊關帝廟

一人

梁莊關帝廟

一人

樊莊三官廟

二人

關家河玉皇廟

一人

(三)回教

自唐肅宗借兵於回紇回教始流入中國雖不傳教而本教中人生殖日繁蔓延幾徧全國至何日流入景縣亦不可考就現時而論勢甚衰微教中人之多少無確實之數目清真寺更寥寥無幾今卽其大概之情形開列於後

大楓林有一清真寺教民十餘家

龍華鎮有教民二十餘家

南關有教民一家

孫家鎮有教民一家

(四)天主教

天主教自前明徐光啓爲中國人入教之始傳至清初始流入景縣信從者有城西大王莊等八村該教雖漸隆盛而教務尙歸北京管理自咸豐七年改由獻縣教堂隨時派人經理境內尙無主任之人延至同治六年始有華籍教士冀天爵主持教務十一年法人費爾麟繼之始設傳教公所於縣

西之路家莊教務進行始行便利茲將先後奉教之村莊及

現有之人數列表於左

共三十六村
四千八百餘人

本城內 三十餘人

大王莊 二十餘人

城西七里莊 一百五十餘人

青草河 三百餘人

朱家河 百餘人

按該村於清光緒庚子間有教民三百餘人不幸拳匪
倡亂各處仇殺教士教民是年春自山東流入縣境遂
於六月二十四日攻陷朱家河當時有法籍教士任德
芬湯愛玲偕同該村與附近信教村莊及武邑阜城東
光南皮甯津吳橋故城棗強冀州等處避難教民三千

餘人同及於難事後官紳悼惜檢點殘骨同爲義塚至
壬寅三月間獻縣會長司鐸葛光被特來該村躬行禮
教以安葬焉時有東光知縣汪寶樹爲詩以弔之曰茫
茫天地昏滾滾乾坤暗嗟爾三千人無辜身罹難哀哉
孔秀任德芬
字孔秀君同日遭凶燄君子亦有窮彼蒼不賞善沈
寃鬱難消積忿結不散天地起風霾如哭復如怨可恨
狂且徒冥頑無勝算只能害善良未聞弭外患一旦聯
軍來束手不敢戰逃遁乃上策抱頭竟鼠竄誤國又殃
民戎首徒歛怨漏網雖今朝畢竟有公斷報施終不爽
十年爲一日爾衆皆馴良樂善久不倦會生極樂國普

渡登彼岸母爲積痛傷陰昏日不見俚歌弔戰場聊具
一杯飯據誠告九泉英靈庶幾鑒

路莊 三十餘人

劉八莊 及附近莊村百餘人

閻黃古莊 四百餘人

張黃古莊 三百餘人

趙路古莊 六十餘人

馬村 二十餘人

王謙寺 百餘人

車莊 七十餘人

五步村 七十餘人

南葛莊 二十餘人

乜莊 六十餘人

房呂莊 五十餘人

乜家村 百餘人

蘇古莊 百五十餘人

禮義鎮 百餘人

焦莊 二十餘人

孫莊二十餘人

吳莊附近村莊四十餘人

單德廂六十餘人

徐莊五十餘人

倪高卜附近村莊四十餘人

梁村四十餘人

耿高附近村莊五十餘人

大劉莊八十餘人

車龍莊七十餘人

小楓林五十餘人

李志堯八十餘人

後路古莊六十餘人

馮古莊百五十餘人

龍華鎮附近村莊九十餘人

王呂村六十餘人

南楊木百四十餘人

姚莊六十餘人

河渠百五十餘人

馬楓林百四十餘人

隆興鎮百餘人

大周莊 百餘人

大上官 百餘人

蘇莊 六十餘人

廣川 百餘人

賈島 九十餘人

聖棠 五十餘人

秦屯 九十餘人

南木客 六十餘人

高木客 二十餘人

宿趙莊 三十餘人

前孫莊

附近村莊
六十餘人

王柯枝 七十餘人

霸家寺 三十餘人

郝家莊 五十餘人

張茂莊 二十餘人

岔道口 百餘人

傳教士到職表

清同治六年冀天爵

字體仁襄縣野莊頭人

同治十年貝碩望

字亞卿法人

同治十一年費爾麟

字亞伯法人

光緒七年范迪吉

字惠普法人

光緒八年魏爾敏

字如琴法人

光緒九年范迪吉

見前

光緒十二年始設總鐸職卽以范迪吉升任仍駐縣西之路莊教會公所以武邑阜城東光甯津吳橋故城棗強等縣教

務隸焉

光緒二十年總鐸葛光被

字德耀法人

光緒二十三年總鐸任德芬

字孔秀法人

光緒二十六年任德芬被戕以協理教士周鳳岐字鳴盛獻縣齊家莊人代

行職權

光緒二十八年總鐸齊廣照字旭初法人

民國七年總鐸畢應霖字潤普法人

民國十年總鐸崔守恂字迪知河間縣小店村人至民國十二年所轄各縣教務始均歸華教士管理

民國十七年總鐸賈春庭字旭臣任邱縣人

民國二十年總鐸蕭世光字照民河北深縣北土路口村人現任一切教務

(五) 耶穌教

耶穌教流入景縣其時甚晚清光緒十九年始在河渠街設立教會當時僅借用民宅未遑修築至光緒二十八年購地

修福音堂一座範圍始漸擴大信奉者亦漸多然終不及天主教之盛也茲將奉教之村莊及現有之人數開列於後

河渠 三十九人

大楓林 十人

南楊木 四人

王呂村 一人

楊村 一人

福音堂僅河渠一處他處尙未修築

以上五大宗教而外尙有同善社前數年頗盛今已日漸衰微惟理門一教以戒煙戒酒爲宗旨有益於社會者甚大故日見其興盛若秘密教老天門等原爲白蓮之餘孽爲國法所不容故非常暗昧僅秘密傳教而已更有鄉間之巫覡假

胡狐黃黃鼠白刺蝟柳蛇灰鼠五種妖異以跳神治病騙食詐財而

無知之婦女受其害者甚多但沈迷已久一時甚難破除更不足言宗教矣

按現時之宗教大概可分為五大系曰佛教曰道教曰回教曰天主教曰耶穌教宗旨雖不同而藉以範圍人心則一也舊志原無宗教一門自民國成立法律中有保護宗教信仰自由之條例事雖近於迷信而科學發明日有進步宗教之思想亦必日漸淡薄後日考其盛衰即可覘人羣進化之遲速焉姑聊誌之以證將來

方言

天地之間山川沮澤既分寒燠燥濕亦異因之嗜好語言亦絕然其不相類達其志通其欲所以設寄象鞮譯之職也自海禁大開梯航萬國各國無不以統一語言爲要務而我國地廣人多方言複雜求其統一較他國爲尤難然欲統而一之必先分而析之析之既明然後合各縣爲一省復合各省爲全國未嘗非統一語言之一助也茲謹分爲十項以類記焉

(一)稱人

爹 全縣之人普通稱父爲爹

爸爸 間有稱父爲爸爸者然亦僅十之二三非普通也

娘

普通呼母曰娘惟有納妾生子者無論嫡子庶子

呼嫡母皆稱爲娘

媽

庶子稱其生母曰媽嫡子則呼爲姨此景縣特別

者也

爺爺

普通稱祖父曰爺爺

奶奶

普通稱祖母曰奶奶

大爺

普通稱伯父曰大爺

大娘

普通稱伯母曰大娘

叔

普通稱叔父曰叔

嬖子

普通稱嬖母曰嬖子

老爺

普通稱外祖父曰老爺

老娘

普通稱外祖母曰老娘

妗子

普通稱舅母曰妗子

息婦

通作媳婦(塵史)云今之尊者斥卑者之婦曰新

婦而不學者輒易之曰息婦按古人稱子曰息

婦者子婦也於理可通作媳則誤矣

了頭

社會一般人民呼其所生之女孩皆曰了頭至於

奴婢則呼作指使了頭或曰了環

小子

呼其所生之幼子皆曰小子長則呼其名矣社會

罵人或亦曰小子

跟班的

猶言奴婢亦曰當二爺的或曰伴當亦謂之細民甚者所買之男僕配以奴婢所生之子女世世在主人家當差服役謂之家生子清雍正五年始豁除之然而相沿成俗至今尙未脫盡舊習

做飯的

世俗所僱之女僕謂之做飯的亦謂之老媽

奶母

主人僱以乳小兒者謂之奶母多特別優待

鍼綫

主人僱女僕專爲做衣服用者謂之針綫

做活的

主人所僱之男工人論定每年價值若干謂之做活的

把鋤的

所僱之工人除耕種收割外他事皆不管無論農

事若何忙迫亦不準不到謂之把鋤的

鴉鬟

婢女也（宋人異聞雜錄）分付鴉鬟爲置一室今人呼婢女爲鴉鬟宋人亦有此稱

花子

普通爲乞兒爲花子亦謂之叫花子不知何所取義

貨郎

荷擔執鼗鼓賣閨閣用物者謂之貨郎

斗子

吏役之職典司官物者宋以來有之（夷堅志）溧陽倉斗子坐盜官米黥配蓋爲司官米者之稱又斗所以量也糧市經濟人亦呼爲斗子

賊禿

（閱耕餘錄）今人罵僧輒云賊禿按梁荀濟表云

朝夕敬妖怪之胡鬼曲躬供貪淫之賊禿則此語自六朝時已有之

王八

俗詈人之詞王建少時無賴里人謂之賊王八或謂爲忘八之訛非

雜種

謂異族也(漢書)羌胡雜種(晉書)蠢茲雜種奕世彌昌因以爲罵人之詞

填房

以女爲人作繼室者謂之填房

後婚

婦人在醮謂之後婚亦曰抬身

光棍漢

鰥夫曰光棍漢

無二鬼

無賴之人曰無二鬼

帶犢 再醮婦帶來之子曰帶犢

裁縫 成衣匠曰裁縫

廚子 爲人作酒席者曰廚子

(二)名物

河洛 (王楨農書)「北方多種菽麥磨而爲麪作湯餅
謂之河洛」謹按菽麥土人呼爲稜子河漏河北
人通呼爲河洛(說鈴)曰山東以菽麥作麪食曰
河洛向不辨其爲何字(唐書)明皇以鹿血煎酪
賜安祿山曰熱河洛似本此製此物之器曰河洛
牀形如鋤草刀牀下木有圓孔底鋪以鐵篩上

饅饅

木有圓柄與孔相置孔中實以麵置釜上人持其尾而軋之麵漏入釜中卽名爲河洛菽麥耆尤美
(潛確類書)畢羅今北人呼爲波波按(玉篇)饅饅餅屬用麵爲之中有餡(資暇集)畢氏羅氏好食此味因名畢羅波卽畢羅之合聲波磨疊韻字故或呼爲磨磨又加食字傍爲饅饅又名饅頭或饅首孔明南征將渡瀘水令以羊豕代人首取麪畫人首祭之饅頭之名始此(初學記)謂本名蠻頭音轉訛爲饅頭也

提地

婦人之笄謂之提地按(野獲編)謂提地爲髮髻

之轉聲非也字典無髻字髻乃結髮爲之（儀禮）
疏大夫士用象天子諸侯之后夫人用玉爲笄是
笄乃象玉爲之豈可誤爲結髮之髻爲之乎（順
天志）以提地爲笄之轉聲則近之矣

鬢

婦人約髮之具謂之鬢（集韻）子罕切音攢

蝮姑

（說文）蝮蝮姑也（爾雅）謂之天蝮（古今注）謂
之仙姑（荀子）謂之梧鼠此蟲立夏後夜鳴如蚯
蚓四足狗頭黃色故邑人大都呼爲拉姑音近也

螳螂

按（帝京景物略）土人呼螳爲螳螂（爾雅義疏）
云螳螂順天人謂之螳螂

趨趨

卽蟋蟀也亦名促織邑人謂之趨趨小兒多呼爲

拆拆洗洗因有了此蟲天氣漸寒當拆洗舊衣作

綿衣以御冬也

聒聒

音如乖其雄背上有翼俗謂之月亮鼓其月亮則

聲清越以長謂之叫聒聒其雌無翼有長尾不能

鳴俗謂之驢驢

馬郎

(爾雅) 虻蛭負勞郭璞注或曰卽蜻蛉也(爾雅

翼) 水蠶化蜻蛉蜻蛉相交還於水上附物散卵

復爲水蠶今邑人呼水蠶爲水蠟子蜻蛉爲麻稜

麻稜卽馬郎也

錢串子 此蟲多足行駛壁上往來邑人呼爲錢串子亦曰

錢龍

撥穀

(爾雅)鳩鳩郭璞注今之布穀也(本草拾遺)又呼爲郭公邑人呼爲光棍奪鋤

黃鼬

狀如鼠身長尾大氣臊健於捕鼠其尾與毫可作筆今人呼爲黃鼠狼

兒馬騾馬(爾雅義疏)今河北人以牡爲兒馬以牝爲騾馬

兒馬去勢爲騾馬

叫驢草驢今人呼驢牡爲叫驢牝爲草驢

牛 邑人呼牡牛曰犛讀若茂牛牝曰犛牛去勢曰犛子

羊棗

果名(爾雅)遵羊棗(注)實小而圓紫黑色俗呼之曰羊矢棗

羊溝

(古今注)長安御溝一曰羊溝謂羊喜舐觸垣牆為溝以隔之故曰羊溝

鷹打滑

俗謂尖頂席帽為鷹打滑

月亮

俗呼月曰月亮

老陽

俗呼太陽曰老陽讀若爺

冷子

俗呼雹曰冷子

手本

下見上之名刺曰手本

票子

官檄曰票子

腦袋

頭曰腦袋亦曰腦袋瓜額曰頁落蓋額曰下巴科

頸曰脖頸子

巴掌

俗謂手掌曰巴掌

腳後跟

俗謂踵曰腳後跟

尿胞

俗謂膀胱曰尿胞

吃蚤

吃人之跳蟲曰吃蚤

鬼臉

演劇所用之假面具謂之鬼臉

長蟲

俗呼蛇曰長虫以體細而長也

疙痞

亦作疙塔(通俗編)今人以膚小腫爲疙痞

幌子

今人以商家所挂之招牌謂之幌子

拈鬪

音鳩鬪取也與摳同今謂凡與借他物以下可否者曰探鬪暗書紙捲置於器中令人探取一紙以決疑者曰拈鬪或曰搨鬪

拜堂

婚禮新婦入宅參拜天地謂之拜堂唐時亦有此風見(封氏聞見錄)王建詩雙杯行酒六親喜我家新婦宜拜堂

(三)表行

謔

弄言也如妄言爲胡謔小言私授謂之謔

攬

總持也又營業有所招徠亦曰攬如言包攬承攬以手布物也如攤書又陳設貨物隨處售鬻者曰

攤

攤可分析總數爲若干分使其平均者曰攤如攤派攤還等是

按

與揆同按揉也俗謂以兩手摩之曰按(晉書)劉裕按五木久之卽成廬焉

掂

音店平聲以手稱物曰掂揅如俗言量物輕重曰掂斤兩是也

擺

拜上聲開也撥也韓詩乾坤擺雷硯又俗謂陳列曰擺如擺布擺樣又搖也如擺首擺尾是也

夥

(廣雅)多也與夥同(史記)陳涉世家楚人謂多曰夥今畿輔謂衆人曰一夥同謀合作者曰夥計

俏 似也好貌俗謂以容貌自美者曰俏

慌 昏也或作恍如恍惚有急迫意如慌張慌忙有恐

懼意因驚懼而不知所爲俗亦曰慌如言市面恐

慌

手勢 俗稱舉手示意爲手勢啞者不能言惟舉手示意

亦謂之打手勢

操心 (孟子)其操心也危今亦稱勞費腦力曰操心

擔閣 謂遲延也林逋詩聊爲夫君一擔閣

擔當 謂獨負責任之意明倪元璐(百官鐸)列擔當於

調變之下匡救之上如張居正勇於任事是也

指使

指事使人也（禮）六十曰耆指使又爲事之主謀而使人爲之亦曰指使

馳名

名譽遠播也（華陽國志）陳階字達之馳名當世

體己

謂私諸一己也亦有作梯己者今人居家度日兒女私積錢財者謂之偕體己

高興

興趣旺盛也殷仲文詩獨有清秋日能使高興盡

開盤

凡貨物金融之價目開市時謂之開盤收市時謂之收盤

值錢

謂有價值也白居易詩荆釵不值錢衣上無珍珠

請安

今對尊長問其安好也滿洲所行之禮微屈其膝

俗謂之打跽猶漢人之揖也

說合

紹介而成其事也(世說)

伶俐

黠慧也按元曲稱婦人有外遇者謂之不伶俐勾當

便宜

(漢書)臣願見上言便宜(齊書)便宜者便於公宜於私也

出恭

梁同書(直隸補正)今人謂如廁曰出恭殊不可解(劉安別傳)安既上天坐起不恭仙伯主者奏安不敬謫守都廁三年或本此按明時考試有出恭入敬牌防閑士子擅離坐位士子通大便時恒

領此牌俗因謂通大便爲出恭且謂大便爲大恭
小便爲小恭梁氏之說近於附會

打算

凡事計較謂之打算

撈摸

以手提物之謂（朱子文集）如此空空蕩蕩恐無
撈摸處也今人於財物失而復得者謂之撈摸上
來

不敢當

此語頗古（儀禮）曰非敢求見（注）嫌襲主人不
敢當也並見（莊子）（呂氏春秋）

不能殼

（史記）言力弱不能引弓也（漢書匈奴傳）七日
不食不能殼弩凡不勝任不滿意皆借此爲詞

謾上不

下謾

靖康初民間以竹筵二寸長五寸許冒皮於首鼓

之因其製法謂之謾上不謾下見(宣政雜錄)蓋

借以喻蔡京童貫等之欺蔽也

譙謹

嚶也衛曰譙北燕曰謹按(廣雅)譙謹嚶也(說

文)謹譙也人相責讓則其聲謹譙故今北人謂

謹呼者為嚶卽此意也

唧伶

能生急智謂之唧伶按唧伶或作機靈邑人謂人

有智慧亦曰機靈

能幹

有才謂之能幹按後(循吏傳)能幹絕倫

寬綽

多財謂之寬綽亦曰財主

矧結

事難進曰矧結札樸努力曰矧結今人求富貴功

名亦用此語

相好

相契謂之相好(左傳)成公十三年昔我獻公及穆公相好此相好二字所從出今習用之

冷不防

凡事突如其來出人意料之外者曰冷不防

犯不著

凡事兩不相涉曰犯不著

不相干

凡事無礙於己曰不相干

在行

杭音

箇中人曰在行

可不

不平聲尤韻語助詞俗承認他人之言曰可不

連利

凡作事言語爽快者皆謂連利

挨摩 凡事不欲進行而勉強遲遲而進者曰挨摩

整治 修事故物曰整治

占滯 性情迂拘作事不活動者曰占滯

吵 與人口角曰吵如吵架吵鬧是也

捲 俗謂罵人曰捲

打品壺 衆人釀錢飲酒曰打品壺

待會兒 凡事令人少待片時謂之待會兒

隨和 好惡同人曰隨和

故意 有成心曰故意

奉承 以言諂人曰奉承或曰溜溝子

著急 不耐煩曰著急怒亦曰著急

搪塞 託故曰搪塞

妥當 穩愜曰妥當

蹀 讀若輦追人謂之蹀

奏 俗謂打人曰奏

契 讀若蒯俗謂搔癢曰契

疼 俗謂愛人曰疼

舀 讀若咬以瓢取水請之舀

打官司 邑人普通謂訴訟曰打官司

占便宜 得不應得曰占便宜

吃虧 失不應失曰吃虧

耍潦倒 不務正業曰耍潦倒

磕牙 閑談無益曰磕牙

荒唐 言語作事不循規矩曰荒唐

花浪 浪讀若稜錢財不啻正道隨便揮霍謂之花浪故

敗家子亦名爲花浪子

有不是 有過曰有不是

賠不是 謝罪曰賠不是亦曰賠禮

不中用 人無用曰不中用

沒出息 人爲棄材謂之沒出息

訛詐 以勢劫人財曰訛詐

賭氣 怨人形已短而修業曰賭氣憤而棄業亦曰賭氣

串通 勸人作某事曰串通

提溜 以手攜物也長者命幼童取水恒曰提溜壺水來

鋼鑪 市中有補故鐵器者謂之鋼鑪如云鋼鑪匠是也

(四) 狀事

驚動 (晉書) 不勞驚動將士今言煩擾他人曰驚動

拉場 (集韻) 行貌謂不潔曰拉場見(止敬錄)

巴巴 俗語形容之詞又甚極之義如多言曰口巴巴(

謂南集大慧贊) 物之極乾者曰焦巴巴見(埤雅

又元人小說言期望之極曰眼巴巴

持齋

俗謂之吃齋學佛者持守戒而蔬食也白居易詩

白日持齋夜半禪

家裏

今泛指家中而言明史（江彬傳）明武宗幸宣化府樂而忘歸曰家裏

話把

與話壩同（鶴林玉露）今日到湖又成閑話壩猶言談柄謂言行爲談論之資料也（羅湖野錄）翻身跳擲百千般冷地看他成話把

放燈

上元張燈舊止三夜宋乾德中吳越王錢俶納錢買燈詔放十七十八兩夜燈故後人謂之錢氏燈

見(燕翼貽謀錄)

開齋

(野客叢話)今人茹素親鄰設酒殽以相煖熱名

曰開齋理合曰開葷白居易詩月終齋滿誰開素

放心

見(孟子)俗稱事已妥善不必更注意者曰放心

鬼話

(通俗編)今以虛誑辭爲鬼話當屬詭話之訛方

言自關而東趙魏之間謂之黠或謂之鬼

鬪牌

劉子翬詩鬪牌擊鼓多技倆今北人謂葉子戲曰

鬪牌

指東劃西

謂事不就本位牽涉題外以支吾也(傳燈錄)

義忠謂大顛不用指東劃西

拿掬 讀若拿捏拘謹太過謂之拿掬

冒失 作事言語太鹵莽者謂之冒失

打扮 俗謂修飾曰打扮

這箇 俗謂此物此事曰這個

那個 俗謂彼物彼事曰那個

練把勢 俗謂學拳術曰練把勢

拐棒子 謂人心術不正性情乖戾者拐棒子

填還 僱工為主人格外出力或牲口格外馴順皆謂之

填還

害臊 俗謂羞為臊如害羞亦曰害臊

麼行子 麼讀若麻行字讀若杭怒人之言語不合叱之曰
麼行子以事物問人者亦曰麼行子猶言什麼也

(五)紀時

晌午趕 按(順天志)日午爲正晌午日少西曰晌午趕午
讀若火趕讀若錯

今兒 謂今日也

夜來科 謂昨日也

一抄亮 邑人謂黎明曰一抄亮

擦黑 俗謂黃昏之時曰擦黑

明兒 謂天明也

過明 謂後日也

前日個 謂昨日之前一日也

頭年 謂去年也

前年 謂去年之前一年也

過年 謂明年也

頭晌午 謂前半天也午讀若火

過晌午 謂後半天也午仍讀若火

後晌 謂黃昏後也

轉年 謂明年之後一年也

多咱 謂多少時候也即多早晚之變音

一霎 猶言一霎時也鄭谷詩一霎菱荷雨

(六)計數

若干

約計之詞猶幾許也(禮)古人謂數爲若干又複

姓(齊東野語)後周有若干鳳(釋文)云以國爲

姓然則若干又國名也

一文

謂錢一枚也(鶴林玉露)士大夫若愛一文不值

一文

一頓

猶言一次也(南史)今日有一頓飽食欲殘害我

兒子

好幾個

猶言非一個也

兩

力押切

謂二個也

三

息谷切
謂若除

謂三個也

一籀腦兒

謂完全合盤托出一絲不遺也

萬一

後漢書劉瑜傳冀臣愚直有補萬一萬分之一謂

極微也亦用作或有之詞

一個老錢

謂一文錢也

不說謊

謂賣物說實價無謊言也

七亂八糟

謂事無頭緒異常紊亂

十全

謂心滿意足無一缺陷也

萬全

謂萬無一失也(韓非子)懸衡而知平設規而知

圓萬全之道也

(七) 定位

圪塹

上音格下音勞讀作去聲山之窩處也牆坳亦曰
圪塹俗亦作沓晃

窟窿

凡山穴牆隙衣破處等皆謂之窟窿

這裏

俗謂此處曰這裏

那裏

俗謂彼處曰那裏

窗戶臺

俗謂窗之內外缺處曰窗戶臺

樹根底下

俗謂樹下曰樹根底下

(八) 喻義

騎虎難下 喻事之不能中止也見(隋書)獨孤皇后謂高

祖曰騎虎之勢必不得下

騎驢覓驢

喻忘其本而他求也亦有暫借此事棲身再覓
他事之義與騎馬找馬義同黃魯直詩騎驢覓

驢但可笑以馬喻馬亦成痴

毛病

凡物有瑕謂之毛病(徐咸相馬書)馬之善旋五
惡旋十四所謂毛病此語本謂馬今人習而不察

謂人亦用之

鬼崇

鬼物為崇之意今俗言人行事不光明者曰鬼
崇崇

踏泥

踏讀若察上聲喻爲人謀事任勞任怨之意

騎牆

謂兩方面皆不得罪終必有所遇也

抬杠

謂兩方面皆不相下互相極力辨論也亦謂之抬

死驢

踏渾水

謂明知其利害而陷入旋窩中也

三隻手

俗謂小偷爲三隻手謂多一隻手偷人之物也

扁擔手

秋後青苗既熟半夜入地偷人之禾稼者謂之扁

擔手

騾子

父子聚麀俗謂之騾子亦曰扒灰頭

狗食

人格卑污爲人所不齒者俗謂之狗食

過河拆橋 卽用人則親之不用則疏之之意甚至忘恩負

義投井下石皆謂之過河拆橋

無風樹不響 言若毫無此事絕不能有此風聲也

腳踏兩頭船 言兩方面皆不得罪俟後日那一方面勝卽

附於那方面以享其功也與騎牆之義同

不到黃河不脫鞋 言有難爲之事非到十分急緊不肯進

行也

這山看着那山高 言無恒之人既作此事又羨慕他事無

一定之主張也

拿着官鹽當私鹽賣 喻極正大之事反不敢公然去行而

暗昧以行之也

帽子不能差一尺 喻人料事料物雖不能十分真切亦相

差不遠也

撈着帽子耍人 喻無論追討何事物偶有隙可乘卽堅執

以責其實寃與否不顧也

新鞋不踏臭狗屎 謂君子避小人若將浼焉雖以橫逆加

於我亦不與之校也

樹葉落在樹底下 喻人生之結果無論如何趨避不能脫

離正道別有所歸也

走到樹根底下怕樹葉打着 喻奸滑之人遇當爲之事亦

畏首畏尾不肯負責任也

按下葫蘆瓢起來

按俗讀若恩去聲喻此事未了彼事又

起無一時平靜之意也

牆上草隨風倒

謂人無一定宗旨作事游移從違隨人之

意也

鍋裏吃鍋裏拉

喻人帷薄不修骨肉之親自相淫亂也

睜着一隻眼閉着一隻眼

喻人作事不認真明知假作不

知之意也

水過地皮濕

喻遇事敷衍略以見意之謂也

看鼓兒詞弔淚替古人擔憂

喻事不干己者不必爲之憂

慮也

(九)發問

什麼 不知而問訊之詞(撫言)韓愈皇甫湜一代龍門牛
僧儒携所業謁之其首篇說樂韓始見題卽掩卷
問曰且以拍板爲什麼僧儒曰樂句二公大驚賞
嗎 讀若蘇平聲亦不知而問訊之詞也

多咱來的 猶言幾時來的之意也

多咱走 問人何日去之意也

你多們大哩 問人年歲若干之詞也

是你的嘛人 卽問是你什麼人也

你是做嘛的 是問人作何事之詞也

(十) 抒情

噯哟 事出意外驟見而驚訝之詞也婦女多用之

嘿嘿 表示很不滿意之詞也

哈哈 笑聲本作嚇嚇古諺有田公笑嚇嚇之語

啾啾 音亨痛苦呻吟之聲亦事來拂意之聲也

唉 阿該切音哀俗讀作害平聲難也又可惡之詞 (

史記) 唉豎子不足與謀

咕囔 多言也元雜曲這個咕那個囔又多言而聲細也

啾啾唧唧 小聲唱也又言語吞吐不甚暢快之貌

哆哆 讀如多多言貌

喊叫 大聲疾呼也

嚷嚷 多言爭吵之謂也

歌謠

詩云我歌且謠嘗考曲合樂曰歌徒歌曰謠又曰有章曲曰歌無章曲曰謠蓋樵人牧豎白叟黃童動於中而發於外者皆天真之流露天籟之發皇不假矯揉造作爲之也故上古之世採以輶軒譜入風詩凡巷語街談悉載篇什男贈女答亦列詠歌迹其歌謠之若何卽可知其國政之盛衰誠以就淺可知其深就小可知其大聞歌謠以驗民情或於國家行

政不無小補云謹按天時人事等分門別類如左

(甲)天時門

(子)天象

「下雨下雪凍死老鼈老鼈告狀告着和尚和尚念經念着遲
遲遲遲算卦算着蛤蟆蛤蟆湫水湫着老鬼老鬼扒門扒着
大人大人射箭射着老萬老萬磕牙磕了二斗芝蔴回家給
他老婆打生虫」讖緯之學盛於東漢之初如白水真人等是
也事雖近於迷信而率多奇中自此之後歷代不免亦未嘗
無研究之價值也據父老相傳云此歌始於元至正年間六
月下雪凍死人所謂老鼈者元也和尙明太祖也

(明太祖曾在
皇極寺出家)

暹退李自成也（李自成）蛤蟆滿洲也老鬼洋人也（洋人俗謂）扒

門謂扒北京城燒圓明園也以下尙未到存疑焉可也

「雲彩往南大雨連綿雲彩往北一陣漆黑雲彩往東一陣大風雲彩往西放牛的兒郎披蓑衣」按此歌驗之率多奇中可知父老經驗之詞不可忽也

「下雨咧撇泡咧王八戴着草帽咧叫他摘咧不摘咧一把掌給他打歪咧」此鄉間祈雨之詞也言既誠心祈雨必不怕雨淋既怕雨淋必非誠心祈雨凡心不誠者衆人共擊之此卽惡惡同仇之義也

「八月十五雲遮月準備來年雪打燈」言今年八月十五陰

天來年正月十五日必然下雪燈節不能繁盛此亦父老經驗之詞不可謂之迷信也

「東虹

音絳

雲彩西虹雨南虹出來摸鯉魚北虹出來殺皇帝」

雨後虹現必在日光斜照之時借雨點以分解日光呈紅黃橙綠青藍紫諸色始能成虹故西虹朝出主雨卽詩所謂朝隳于西崇朝其雨是也東虹晚出因太陽之西照也主晴所謂南虹者亦在東南西南必不能正南以日不能斜照於北方也主大雨至於北虹更不能有以太陽在正南光爲直射必不能出虹謂之殺皇帝言爲絕無之事也此亦經驗之詞

(丑)氣候

「小雪封大雪泥」二月春分打泥皮」石榴樹性不耐寒入冬必用草封之始能不死然封時有一定之節氣必小雪封之大雪泥之俟明年春分將泥皮打落再俟數日始可拆封不然若打去泥皮就着拆封亦可將樹閃死倘能按此節氣守而勿失石榴樹必可暢茂收多結子之效矣

「二年兩個春帶角的資齊金」所謂帶角者豆類也如豆角等是貴齊金者豆類不能豐收價必昂貴也

「棉花立了秋大小把頭揪」所種之棉花到立秋之日無論大小高低皆將心摘去使長旁枝不然必致結子少也

(乙) 人事

(子)家庭

「喂老馬不喂老驢子爲人別娶後老婆子」此語初聞之甚覺無味及細思之實有關於家庭之快樂風俗之厚薄蓋首句言養物致宜之功次句句言娶再婚婦必敗之道戒警之意切矣

「陰天的太陽後娘的巴掌」夏日之太陽其熱已極陰雨之後加以水氣之蒸發其毒熱更不可當喻後娘打前房之子其巴掌之狠毒猶如此也世之有子而娶繼室者其亦知所警戒乎

「羊犯犯彈用脚按誰先按破誰是哥打半壺酒咱兩喝」

醉了打老婆打了老婆怎麼過拉着孩子唱秧歌唱了一個
糠窩窩你一口我一口敲了孩子手指頭孩兒孩兒你別哭
從南來你花大姑給你買一貨郎鼓白天敲着玩黑夜打嗎
虎此懲戒之詞也打半壺酒數語寫一酒徒無知妄爲以致
於貧拉着孩子數語寫其貧無立錐沿街乞討夫婦牛衣對
泣忍餓之景象也孩兒孩兒你別哭數語寫貧婦人之愛子
無聊慰藉之詞也立意警切措詞溫厚猶有詩人之遺風歟
「板凳子歪菊花開花椒樹紅骨突俺家娶個新娘婦心也
巧手也巧兩把剪子對着鉸西瓜皮鉸襖袖茄子打包釘個
鈕棒子毛纓釘穗頭」此言農家娶婦苟得其巧者雖無用

之物皆可變爲有用甚至西瓜皮等亦可製爲衣服不過借
田家風味極而言之之詞也祈閱者慎勿以詞害意可也

(丑)生活

小鳥小老鳥老小鳥本是老鳥抱小鳥小鳥你今長大了老
鳥誰養他的老」此教孝之詞也立意懇摯而詞則含蓄不
盡古人云溫柔敦厚詩教也卽此之謂歟爲子女者當疾爲
猛省「要穿還是粗布衣要吃還是家常飯要疼還是結髮
妻俗語云「錦衣爛爛時不我用惟此布衣以煥我體」首句
之義也「山饑海珍時不我聞惟此豆飯永奉我啖」次句之
義也至於末句所關尤大既可令人敦伉儷之情又可令人

知不是結髮妻不可溺愛世之有前房子女而娶再醮婦者
更當知所戒懼矣

(寅)社會

「花老婆滿街逛吃個燒餅拜花堂偷生鬼枉活一場還不如
喝凉水吃穀糠白玉無疵好名揚日月爭光日月爭光」首
段譏諷下賤老婆只圖吃穿不顧廉恥末段褒美安貧良淑
方爲高尚此亦勸善懲惡之意也

「君不見西鄰美婦巧畫眉笑我無妻誰嫁之讀書一旦高及
第高門爭許成婚期昔時孤房今花燭孔雀屏開欣中目始
信娶妻莫恨無良媒書中有女言如玉」或云此是勉學歌

詞意亦頗懇切但以美婦勸人勤學似嫌不甚正大然揆之
人情亦不盡背乎道也故不忍割愛

「山老鵝

似鶻
似鷓鴣

脖兒長娶了媳婦忘了娘老娘背到山澗裏媳

婦背到炕頭上」此言人之不孝深惡而痛絕之詞也

「梆答梆答打更哩小毛賊子來聽哩再打一更無覺哩小毛
賊子來到哩」此乃冬日農事已畢鄉里雞犬不驚安居樂
業之景象有心治安者恐人安而忘危樂以忘憂乃製此歌
以示警戒亦守望相助之意也

「杜梨樹開白花養活閨女作什麼拾起針來縫答拾起剪
子講餃答餃答就

會啦吹吹打打又去啦爹也哭娘也

哭姑爺過來勸丈母丈母丈母你別哭俺家還有二斗糝拉
穀碾小米又豆腐餓不死你家禿丫頭」首二句興也卽詩
賦興比之義前半段言爲女子者必先在家中學會了勤勞
工作然後纔能爲人作婦後半言娶婦者旣爲男字必先有
才能可以養家然後可以娶婦不然男不能自立女不能操
作必至室人交謫而有仳離之歎矣

「青竹蛇兒口黃蜂尾上針兩般猶自可最毒婦人心此言
蛇之口蜂之鍼其毒已極矣若與婦人之毒相比較其相差
尙不啻數十倍數百倍不止然則婦人之毒不大可畏乎世
之有前房子女而娶繼室與娶再婚婦者當更知所懼矣

「莊家老生的怪越貴越不賣」言鄉里之農夫於所存之糧米價愈漲愈不肯賣殊爲可怪抑知不足怪也夫旣爲農夫則所存之糧必不能甚多糧價之昂貴必因旱潦之象已呈留以自食猶恐不足况敢賣乎或曰因當年交通不便故有此惡習慣而予謂不然今日交通雖便亦必不能將自己者賤賣後日再糴他人者也

(卯)風俗

「男不拜月女不祭竈」八月十五日供瓜果月餅以祭月皆女子爲之而男子不與焉臘月二十三日俗謂竈君上天供糖瓜粘糕糊其口不令多言此皆男子爲之而女子不與焉

人人爲風俗所囿並無所謂理由也

「參不見辰辰不見參姐夫不見小姨子」參辰二星一冬出一夏出不能相見以喻姐夫小姨不宜相見此爲禮法之當然風俗之美也不可不知

「新人不見燈見燈死公公新人不見火見火死婆婆」縣境之內有一種習慣新婦不在婆家過元宵節甚至有特別緣故新婦不能回娘家者至此夜間亦必關在黑屋之內不令其見燈火此等惡俗竟牢不可破深可爲之一嘆也

(辰)衛生

「早飯要早午飯要飽晚飯要少吃更好」言人之飲食是

衛生之第一步最爲緊要亦爲最難節制前晚既少吃今日又早起胃內當然空虛若吃飯太晚脾胃容易受傷況離午飯太近消化亦易不良故吃飯宜早晚飯既宜少吃則午飯必多吃方可支持也晚飯後不久就要安眠若吃的太多必不能消化易致生病不可不知若再能有一定之時間衛生之道得矣

「春煖秋凍一輩子不生病」言春日脫棉衣不可太驟因春日之冷煖無定若脫棉衣太早易感寒疾秋日穿棉衣亦不可太早總以漸漸脫換爲宜不然忽穿忽脫春秋皆易致疾也

「媳婦生的醜睡覺不蒙首夜食不入口」有人在路上遇三老人身體非常健壯不勝羨慕問之曰汝三人有何衛生妙術以致此乎一老者曰吾娶妻甚醜頗能節慾一老者曰吾睡覺不蒙頭能呼吸新鮮空氣一老者曰吾在夜間無論有什麼美味一口不食吾三人如是而已無他妙術也此人聞之喟然歎曰此皆衛生之要道若一人兼而行之其益當更大矣講衛生者其知之否耶

(巳)閱歷

「多年大道走成河多年媳婦熬成婆」又云「鋼梁磨繡針功到自然成」蓋言不積跬步無以致千里不積細流無以

成江河不積小善無以成大德之意也

「省了鹽酸了醬省了柴火睡涼炕」戒省小費也

「路遙知馬力日久見人心」言取人者非日久不能知其善惡也

「雪窩埋孩早晚化出來」言人有冤屈之事不必表白日久人自知也

「爲人不到八十八別笑人家秃和瞎」言少年人不知老人之困苦往往厭其煩瑣謂之難事奉不知將來自己老時還有甚於此者細味此語當知所戒懼矣

「早養兒早得計早娶媳婦早生氣」此爲父母者言之也而

爲子爲婦者當知自返矣

「一輩留下一輩接報應循環更重些」此中並無所謂迷信也蓋小兒皆富於摩仿性自有知覺而後見其父母所作所爲無論善惡皆以爲當然日久既可與之同化旁觀者見其報應迅速誤以爲有鬼神則謬矣

「閨女大了不可留留來留去留成仇」此亦閱歷有得之言也

「口念佛手敲磬腰裏掖着一個彎鈎子稱」言世有一種奸人無論男女逐日燒香念佛號爲善人其實欺人騙財無惡不作如用彎鈎子稱鈎取人之錢財也諺云「滿嘴裏天官

賜福滿肚子男盜女娼」其斯人之謂歟

(丙) 農業

(子) 耕耘

「種地不喂牛離把頭種地不上糞瞎胡混種地不耨尤文好
像念書不講」言農家喂牛較喂騾馬爲易買既可省錢又
少疾病且能任重行泥濘路草料也省牛糞作肥料亦勝於
騾馬至於種地必上肥料耨的徧數不厭其多尤爲農夫所
共知也

「七徧芝蔴八徧瓜十拉徧的耨尤文棉花」此亦農夫所當知也
「早晨鋤地趁天涼晌午鋤地趁太陽」言早晨鋤地趁天氣

涼爽雖用力不覺其苦正午太陽之光強烈所鋤去之草可立時枯死不能再生故以此二時爲最宜也

「伏天鋤破皮強於秋後耕一犁」言伏天多雨鋤過之地吸收水分亦必多故勝於秋後耕地也

(丑)栽種

「小滿花不歸家」言過小滿節再種棉花則爲時已晚秋後必不能收成也

「六月六看穀秀」言不旱不潦至六月初六日穀子必可以秀穗此亦栽種得時之效也

「立冬麥子不倒股不如土裏捂」言種麥子節氣至晚不能

長興縣志 卷六
過霜降若過了霜降卽不能倒股（就是披叉）雖種亦不能
豐收矣

「頭伏蘿蔔二伏菜三伏種苡麥」言必按此節氣種植而後
可望豐收此亦農家經驗之詞也

（寅）收穫

「立秋十八日寸草結子粒」言立秋十八日之後禾稼皆將
成熟若仍有不結子者則無秋收之望矣

「芒種不開鎌不過二五天」言芒種節前麥子必可成熟卽
不十分成熟亦必不久也間或有芒種前三日卽有刈麥者
「高粱熟穀子黃家家戶戶上了場碌礮軋木掀揚男女老

少着了忙口袋裝車套牛打開倉廩往裏收大困滿小困流
合家歡樂慶有秋」此豐收之年村人安居樂業太平之景
象也

「秋收已完有賬不能還東拚西兌勉強過新年忽聽窮錢
糧逼的要上天」此言民間困苦雖秋收之後口 仍是
不足那有錢還賬無奈勉強過了新年又催完錢下場負既重
又借貸無門而吏役之逼迫無地可逃古人云水政猛於虎
信哉

(卯)常識

「春雨來的早糧食吃不了」言春雨早來麥子得力春苗又

能種好豐收之年可望矣

「兩下清明狗吃燒餅」言春雨既多麥子可望豐收狗吃燒餅極而言之之意也

「早襪名鳥陰晚襪晴半夜襪子到不了明」襪子水鳥名早晨鳴主陰晚上鳴主晴半夜鳴等不到天明就要下雨屢試不爽此亦閱歷有得之言也

「燕子鑽天下滿了灣」言當陰天之時燕子高飛入雲中主下大雨亦屢試不爽

「不怕初一下就怕初二陰」言初二陰天主上半月多陰雨初一日雖下雨亦無礙也下半月看十六日

(辰)副業

「糞大水勤不用問人」言種園圃者多上糞多澆水自然能種好不用問人另求他術也

「懶蠶不吃五月桑」蠶之孵卵期約在清明節後穀雨節前其作繭之期至晚不過小滿節故不食五月桑也

「養一蜂團值十畝田」養一團蜂(卽一羣蜂)其獲利之厚可敵十畝之多矣

(丁)兒歌

「老天爺下大雨收了麥子供養你你吃麪我吃皮剩下麥糠喂小驢」此兒童祈雨禱祝之詞也

「小老鼠上穀穗掉下來沒有氣大老鼠哭小老鼠叫一羣蛤蟆來弔孝嗶呱好熱鬧」此小孩初學言語大人教之並藉以哄之不哭練習語言之妙法也

「風來咧雨來咧人們背着鼓來咧麼讀片麻鼓花鼓咚咚敲着過十五」此小兒盼過元宵看各樣玩藝又怕陰雨不能看故言風雨雖來而熱鬧如故希望僥倖之詞也

「挂答板唱劉海劉海穿着花布衫誰餃的娘餃的想起娘來怪巧的誰做的娘做的想起娘來怪厚的」此教小兒知所穿之衣皆母所作母之厚恩不可忘也唐孟郊詩云慈母手中綫遊子身上衣卽此意也夫

(戊)古謠

「邯鄲郭公九十九伎倆漸盡入膝口大兒緣高崗雉子東南走不信吾言時當看歲在酉」此郭公歌也北齊後主高緯雅好傀儡謂之郭公時人戲爲郭公歌及將敗果營邯鄲按高郭聲相近九七九末數也大兒謂周帝太祖子也高崗

後主姓也雉雞類武成小字也後敗於郭盡如歌言

見樂府廣題

「皇舅墓門閉運糧向北去水滄墓門開運糧却回來」陶南村(輟耕錄)云河間路景州蓀縣河澚有一土阜相傳爲皇舅墓自國家混一區夏卽有此謠至元至正辛卯中原大水舟行木杪間及水退土阜崩圮墓門顯露繼後天下多事海

道不通識緯之說誠不誣矣。

「滄州獅子景州塔東光縣裏鐵菩薩」明沈德符（萬歷野獲編）畿南三大謂滄州獅子景州寶塔眞定菩薩也案景界內皆歌曰東光不言眞定以離東光近眞定遠故也

景縣志卷之七

人物志

行藝

選舉

職官

叙曰太上有立德其次有立功其次有立言是謂三不朽
士君子求志達道爲醇儒爲名宦豈非邑里之光榮後來
之矜式哉蔣封百里江都咸陽而外豐功偉績與夫忠孝
節義之風彪炳史策前後相望何其盛也五代以還傳者
蓋鮮然近代之賢哲義士文武人才以及閨閣貞媛其言
行之可爲矜式者較古人亦無多讓例如薦擢徵辟有其
德而位必隨之錫職封爵有其位而德必副焉洎乎科舉
廢學校興科學之講求蒸蒸日上而文學武功更足生鄉

邦之色推之卽一行之善一藝之長倘使湮沒而弗彰亦
載筆者之過爰採其懿行盛績彙輯如左志人物

行藝上

鄉獻 孝友 義行 德壽

鄉獻

漢

董仲舒字寬夫廣川人少治春秋孝景時爲博士武帝卽位
舉賢良文學之士前後百數仲舒以賢良對策第一天子
以爲江都相事易王中廢爲中大夫主父偃竊奏其居家
所推說災異上召視諸儒下仲舒吏當死詔赦之公孫弘
希世用事尤嫉仲舒乃言于上使相膠西王以病免凡兩

相驕王正身以率下數上書諫爭教令國中所居而治及去位家居以脩學著書爲事朝廷如有大議就其家問之漢自武帝初立魏其武安爲相而降儒及仲舒對策推明孔氏抑黜百家立學校之官郡舉茂材孝廉皆自仲舒發之年老以壽終于家家徙茂陵子及孫皆以學至大官初劉向稱仲舒有王佐才而向子歆常過其父言然以爲仲舒遭秦滅學之後六經離析下帷發憤潛心大業令後學者有所統壹爲羣儒首云

晉

高瞻字子前身長八尺二寸英爽有俊才光熙中調補尙書

郎永嘉之亂還鄉里與父老議北徙歸王浚至見浚政令無恒乃依平州刺史崔慈慈之謀伐慕容廆也瞻固諫不聽慈敗廆署爲將軍稱疾不起廆敬其姿器數臨候撫其心曰君之疾在此豈以殊俗不可降心乎瞻益辭疾篤廆深不平之以憂死

燕

封孚字處道祖俊振威將軍父放慕容暉吏部尙書孚幼聰敏和裕有士君子風慕容寶時累遷吏部尙書後歸慕容德位任崇重謙虛博納甚有大臣體及超殘虐孚屢匡救不納嘗謂孚曰朕于百王可方誰對曰桀紂之主超大慚

怒孚徐步而出不爲改容麴仲謂孚宜還謝孚曰行年七十惟求死所耳竟不謝以超三年卒年七十一

北魏

高謐字安平父湖在循吏志謐有文武才天安中召除中散專典秘閣肅勤不倦高宗深重之拜秘書郎時墳典殘缺奏請廣訪羣書大加繕寫由是代京圖籍莫不審正拜蘭臺御史尋轉治書掌攝內外彈糾非法當官而行無所畏避太昌初追贈太尉公青州刺史謐武貞

高樹生謐長子性通達不事生產陽平王頤討蠕蠕假樹生鎮遠將軍都將先驅有功樹生意在浮沈自適不願職位

辭不受賞論者高之居宅數有赤光紫氣之異鄰伍驚恐
僉謂宅不可居樹生曰何往非善安之自若孝昌初北州
大亂以樹生有威略授大都督鎮捍舊蕃尋卒追封渤海
王謚文穆樹生長子卽齊神武也神武子孫志不復載

高眞謚長兄也有志行兄弟俱至孝父亡治喪墓次甘露白
雉降集焉有司以聞詔標闕里官安定太守甚著聲績卒
大昌初追贈謚曰武康

高微字榮顯聰敏有氣幹起假奉朝請假員外散騎常侍使
于厭噠西域諸國皆敬憚之破洛侯烏孫因獻名馬又假
平西將軍再使厭噠還至抱罕屬莫折念生反河州刺史

元祚以憂死衆共推徽行河州事綏接有方兵士用命徵
兵吐谷渾破走賊衆尋復攻逼力屈城陷與兄子春俱遇
害永熙中贈司徒公冀州刺史謚文宣春字明珍有器尙
永熙中贈官謚曰文景徽子歸義有志烈俱使西域還爲
西征都督每有戰功後沒于陳太昌初贈官謚曰孝貞

封軌字廣度沈謹好學博通經傳武邑孫惠蔚每推軌曰封
生之于經義非但章句可奇其標明綱格統括大歸吾所
弗如者多矣善自脩潔儀容甚偉或曰士不事修飾此賢
何獨如此軌聞笑曰君子正其衣冠尊其瞻視何必蓬頭
垢面然後爲賢言者漸退太和中使高麗歸上明堂議行

軌初爲郭祚所知祚常謂子景尙曰封軌高綽二人並幹國之才吾平生不妄進舉而每薦此二公非直爲國求賢亦爲汝等津梁也軌旣以方直自業綽亦以風槩立名高肇拜司徒綽迎送往來軌竟不詣綽願不見軌乃遽歸曰吾一生自謂無愆規矩今日舉措不如封生遠矣軌常作務德慎言遠佞防姦四戒長子偉伯以忠節顯弟述見循

吏志

封偉伯字君良弱冠除太學博士朝廷大議皆預焉正光末爲肅寶資關西行臺郎及寶資謀逆偉伯潛結豪右謀舉

義兵事泄見害永安中贈官授弟翼爲給事中偉伯爲孝
經難例九條皆發起隱漏又討論禮傳詩易疑事數十條
儒者稱之又上明堂圖說六卷撰封氏本錄六卷并詩賦
碑誄雜文數十篇

封回本名叔念鑿之子慕容暉太尉奕之後也爲懿孫磨奴
嗣高祖賜名回襲爵富城子除安州刺史山民愿樸父子
賓旅同寢一室回下車勒令別處其俗遂改授瀛州刺史
時寇亂之後加以水潦百姓困乏回表求賑恤免其兵調
民甚賴之尋爲都官尙書冀州大中正滎陽鄭雲以貨得
安州詣回問安州治生可事爲便回答曰卿荷國寵靈位

至方伯雖不能拔園葵去織婦宜思方略以濟百姓如何
見造而問治生乎封回不爲商賈何以相示雲慚媿失色
後爲右光祿大夫遇害于河陰贈司空公定州刺史諡曰
孝宣

封隆之字祖裔小名皮父回隆之弱冠仕州郡主簿起家奉
朝請延昌中道人法慶作亂隆之擒獲慶賜爵武城子爾
朱兆入洛莊帝幽崩隆之以父遇害常懷報雪持節東歸
圖爲義舉與高乾等襲州城剋之遣子子繪迎神武于滏
口神武破兆軍廣阿以爲北道大使留鎮鄴尋徵爲侍中
封安德郡公隆之表以先爵富城子及武城子轉授弟子

孝琬等朝廷嘉而從之後爲斛斯椿等所構逃歸神武召
赴晉陽天平初復入爲侍中預遷都議孝靜卽位除吏部
尙書以本官行冀州事擒陽平賊路紹遵元象初加開府
興和元年復徵爲侍中累官尙書右僕射高仲密之叛冀
州扇動詔隆之慰撫文襄密書與隆之欲悉收其枝黨家
累以懲將來隆之以爲恩詔旣行埋無追改今若收治示
民不信脫或驚擾所虧殊大啓于神武寢之隆之素得鄉
里人情頻爲本州留心撫字吏民追思立碑武定三年卒
年六十一神武後至冀州境次于交津追憶隆之令參軍
宋仲羨以太牢就祭焉贈太保諡曰宣懿

高允字伯恭祖泰父韜以英朗知名魏平中山以爲丞相參軍早卒允少孤夙成有奇度清河崔宏見而異之歎曰高子黃中內潤文明外照必爲一代偉器年十餘推財與二弟而爲沙門名法淨未久而罷性好文學負笈千里博通經史天文術數神嘉四年徵拜中書博士後以勳賜爵汝陽子領著作郎紹與司徒崔浩述成國記勅以經授恭宗甚見禮待世祖問允曰萬幾之務何者爲先是時多封禁良田而游食者衆允因以田事爲喻世祖善之遂除田禁悉以授民遼東公翟黑子有寵于世祖奉使并州受布事發問允首乎諱乎允曰公帷幄寵臣答詔宜實黑子不從

遂獲罪及崔浩以史事被收允直中書省恭宗召允欲導之脫與俱入見帝問國書皆浩作不允曰臣多于浩帝大怒恭宗啓帝曰允小臣迷亂失次臣向問皆云浩作帝問允允曰殿下哀臣侍讀日久欲丐臣生耳實不問臣不敢迷亂帝以爲直而宥之恭宗後讓允允曰臣與崔浩同事生死義無獨殊誠荷殿下大造之恩違心苟免非臣之意恭宗動容稱歎允後與人言我不奉東宮導旨亦恐負翟黑子也高宗卽位允頗有謀不蒙褒異終身不言高宗將大起宮室允諫止之又以風俗婚娶喪葬不依古式疏陳五異尋拜中書令司徒陸麗曰高允雖蒙寵待而家貧妻

子不立帝幸允第惟草屋數間布被縑袍厨中鹽菜而已
帝歎息曰古人清貧豈有此賜帛五百疋粟千斛拜長子
忱爲長樂太守進爵梁城侯高宗重允嘗不名呼爲令公
顯祖居諒闇乙弗渾專擅朝命太后誅之引允禁中叅決
大政允始請郡國建學立博士助教學生等顯祖從之以
老病乞骸骨不許著告老詩作徵士頌皇興中詔兼太常
至兖州祭孔子廟謂允曰此簡德而行勿有辭也從顯祖
北伐又上北伐頌帝時有不豫以高祖冲幼欲立京兆王
子允涕泣諫繇是傳位高祖進爵咸陽公以疾告歸尋以
安車徵至拜鎮軍大將軍領中書監允上酒調高祖悅之

太和十年加光祿大夫金章紫綬朝之大議皆諮訪焉十一年正月卒年九十八前後賜賚從來莫及朝廷榮之贈侍中司空公冀州刺史謚曰文允初與游雅張偉同業相友雅常論允曰崔公謂余高生豐才博學一代佳士所乏者矯矯風節耳余亦然之司徒之譴聲嘶股戰宗欽以下都無人色高子申釋是非音韻高亮明主爲之動容向之所謂矯矯者更在斯乎宗愛任勢王公望庭畢拜高子獨升階長揖向之所謂風節者得不謂此乎其爲人物所推如此允弟推字仲襄太延中妙簡行人推以薦使于宋南人稱其才辯弟燮字季和亦有文才世祖每詔徵辭疾不

應恒譏兄允屈折久官栖泊京邑允子忱見循吏忱弟懷
字士仁累官中散恬淡退靜不競世利在散輩十八年不
易官子綽見循吏志

高祐字子集小名次奴本名禧高祖賜名祐允從祖弟父讜
祐博涉書史材性通放初拜中書學生招下邵郡賊賜爵
建康子高祖拜秘書令奏請參造國書高祖嘗問止災之
要曰旌賢佐政敬授民時問止盜之法曰宰守貞良後疏
言選舉不當專簡年勞動舊才非撫人不宜委以方任高
祖皆善之假東光侯出鎮滑臺令縣立講學黨立教學村
立小學又令一家自立一碓五家共造一井以供行客不

聽婦人寄春取水又令五五相保盜發連坐初雖煩碎後
風化大行寇盜止息徵宗正卿卒孫顯見循吏志

高諒字修賢顯之弟少好學多識強記居喪以孝聞太和末
京兆王愉開府辟召高祖妙簡行佐諒與其選正光中爲
徐州行臺屬元法僧之叛逼諒不從爲所害朝廷痛惜之
又下詔以諒臨危授命誠節可重再贈使持節平北將軍
幽州刺史謚曰忠侯

高道悅字文欣遼東人父元起魏武邑太守遂家于蓀道悅
少爲中書博士轉治書侍御史加諫議大夫正色當官不
憚強禦詔曰謇諤之誠何愧黯鮑車駕將幸鄴高祖欲從

水路已詔都水回營構之材以造舟楫道悅表諫遂從陸路轉太子中庶子正色立朝儼然難犯宮官上下咸畏憚之太和二十年高祖幸中岳詔太子恂入居金墉而恂潛謀還代忿道悅前後規諫遂于禁中殺之高祖甚加悲悼贈賜優渥世宗又追錄忠槩拜子顯族給事中

高敬猷顯族之弟有風度歷輕車將軍奉車都尉蕭寶夤西征引爲驃騎司馬夤謀逆敬猷與行臺郎中封偉伯等潛

圖義舉謀泄見害贈冠軍將軍滄州刺史聽一子出身

李棠字長卿祖伯貴父元胄伯貴有孝行官至魯郡守元胄員外散騎侍郎棠幼孤好學有志操爾朱之亂與高乾兄

弟舉兵信都後歸關中封廣宗縣公從尉遲迴伐蜀先使
諭之蕭撝問迴軍中委曲棠不對撝苦辱之棠曰王者忠
臣有死而已義不爲爾而移志也撝遂害之子敞嗣

北齊

高叡神武弟琛之子小名須拔生三旬而孤爲神武所養襲
爵南趙郡公四歲始識其母抱頭大哭神武爲之悲傷初
讀孝經至資于事父輒流涕獻歎十歲喪母舉聲殞絕哀
感左右齊受禪進爵爲王出爲定州刺史六州大都督留
心庶事糾擿姦非勸課農桑接禮民僑所部大治稱爲良
牧領山東兵監築長城于時盛夏屏除車蓋親與軍人同

其勞苦長史遣送饜冰叡以日中炎赫義不獨嘗遂至消
液兵人感悅除北朔州刺史都督三州及長城諸鎮諸軍
事慰撫新遷內防外禦大爲兵民所安有無水之處禱而
掘井鑿鍾裁下泉源湧出遂號曰趙郡王泉迎世祖于鄴
拜尙書令又攝宗正卿進拜太尉叡久典朝政清貞自守
譽望日隆漸被疏忌世祖崩後爲太后所殺大霧三日朝
野冤之

封子繪字仲藻小名搔隆之第二子性和理有器局與父隆
之舉義每從神武征伐孝靜二年爲平陽太守晋州北界
霍山舊號千里徑者山阪高峻士馬勞苦子繪請于東谷

別開一路旬日而就神武西討以大都督會玉壁神武病篤引還受密旨安撫山東州郡世宗以爲渤海太守謂曰誠知未允勳望但時事未安須卿鎮撫所貴善加經略綏靜海隅也子繪曉達政事長于撫綏歷宰州郡所在安之爲七兵尙書轉祠部尙書卒贈僕射諡曰簡子寶蓋嗣

封孝琰字士光興之子隆之弟子兄孝琬見文學志孝琰少修節學尙有風儀釋褐秘書郎聘陳歸坐事除名復除并省吏部郎中南陽士友赴晉陽典機密和士開母喪託附者咸往奔哭鄴中富商丁鄒嚴興等並爲義孝有一士人亦哭在限孝琰入弔出謂人曰嚴興之南丁鄒之北有一

朝士號叫甚哀聞者傳之士開知而大怒以譖廢士開死
趙彥深奏之聘于周又奏令入文林館撰御覽風流自立
善于談謔威儀閑雅容止進退人皆慕之然頗簡傲恩遇
漸高彌自矜誕與崔季舒等以正諫同死年五十一

隋

高頴字昭玄一名敏自言渤海蓀人其先因官北邊沒于遼
左曾祖暲太和中自遼東歸魏官至衛尉卿祖季安兗州
刺史父寶頴初孩孺時家有柳樹高百許尺亭亭如蓋里
中父老曰此家當出貴人年十七周齊王憲引爲記室隋
受禪封渤海郡公文帝每呼爲獨孤而不名嘗問頴以取

陳之策帝納而用之九年伐陳爲元帥長史三軍取斷于
穎陳平進爵齊國公龐晃等前後短穎帝皆疏黜曰獨孤
公猶鏡也每被磨瑩皎然益明太子勇失愛帝潛有廢立
志穎固爭不可獨孤后陰欲去之屢以事搆竟免煬帝卽
位拜太常卿人有奏穎訕上者被誅諸子徙邊穎當朝將
二十年論者以爲眞宰相及誅天下寃之

唐

高儉字士廉以字顯齊清河王岳之孫父勣見循吏士廉敏
惠有度量狀貌若畫觀書一見輒誦敏子占對薛道衡崔
祖濬皆與爲忘年友仁壽中舉文才甲科補治禮郎坐與

斛斯政善貶朱鳶主簿隋末大亂交趾太守邱和命爲行軍司馬武德五年與和來降秦王薦爲雍州治中親重之進侍中封義興郡公坐事左授遷益州長史蜀人畏鬼惡疾雖父母病皆委去望舍投餌哺之昆弟不相假財士廉爲設條教督勵風俗翕然爲變又引諸生講授經義學校復興引李冰故渠以廣溉道人以富饒入爲吏部尙書封許國公雅負裁鑒又詳氏譜所署用人地無不當者加特進光祿大夫右僕射士廉三世居此官世榮其貴太宗幸洛陽攝太子少師手詔曰端拱三川不憂關中者以屬卿也又加開府儀同三司同中書門下三品知政事貞觀廿

一年卒謚文獻陪葬昭陵士廉少識太宗非常人以所出
女歸之是爲文德皇后子履行見循吏五世孫重見文學
李綱字文紀始名瑗慕張綱爲人改焉仕周齊王憲參軍宣
帝將殺憲召僚屬誣左其罪綱矢死無撓辭憲誅綱號慟
爲瘞訖乃去事愔至尙書右丞楊素等惡之劾免高祖平
京師綱上謁封新昌縣公拜禮部尙書兼太子詹事帝以
舞工安叱奴爲散騎常侍諫不納太子寢狎亡賴綱頻諫
不見聽遂乞骸骨帝罵之綱無撓詞帝謝曰知公直士幸
卒輔吾兒乃拜太子少師又上書太子不省所爲益縱綱
悒悒不自賴固請老優詔解尙書帝以綱名臣手勅未嘗

名貞觀四年復爲少師卒年八十五初齊王憲女嫠居綱厚卹之及卒女被髮號哭如喪其親孫安仁永徽中爲太子左庶子太子中廢獨安仁泣拜而去終恒州刺史弟安靜天授中爲右衛將軍武氏革命羣臣皆勸進安靜獨無所請及收繫獄來俊臣詰狀安靜曰正以我唐舊臣殺之可也遂誣殺之會昌中錄忠臣後訪子孫已絕乃贈太子少師自綱五世同居安仁安靜復以義烈聞世稱李氏不衰

高馮邑人字季輔以字行居母喪以孝聞元道隋汲令汲人反殺元道應賊季輔率其黨戰擒之斬首以祭歸高祖

授陟州叅軍貞觀初拜監察御史彈治不避權要帝嘗賜
鍾乳一劑曰而進藥石之言朕以藥石相報後爲吏部侍
郎善銓叙帝又賜之金背鏡况其清鑒累遷中書令進爵
蓀縣公永徽中感疾歸第詔以兄虢州刺史季通爲宗正
少卿視疾卒贈開府儀同三司荊州都督諡曰憲官給輜
車婦葬于鄉

高適字達夫一字仲武渤海蓀人

蓀書海作洽人

父從文韶州長

史適少落魄不治生事客梁宋間宋州刺史張九皋奇之
舉有道科中第調封邱尉不得志去客河西河西節度使
哥舒翰表爲左驍衛兵曹叅軍掌書記祿山亂召翰討賊

卽拜適左拾遺轉監察御史佐翰守潼關翰敗帝問羣臣
策安出適請竭禁藏募死士抗賊不省天子西幸適走間
道及帝于河池因言翰忠義有素而病奪其明乃至荒踣
監軍諸將不恤軍務以倡優蒲箠相娛樂渾隴武士飯糲
米日不厭而責死戰其敗固宜又魯炅何燧光趙國珍屯
南陽而一二中人監軍更用事是能取勝哉臣數爲楊國
忠言之不肯聽故陛下有今日行帝頷之俄遷侍御史擢
諫議大夫負氣敢言權近側自帝以諸王分鎮適盛言不
可俄而永王叛肅宗雅聞之召與計事因判言王且敗不
足憂帝奇之除揚州大都督府長史淮南節度使詔與江

東韋陟淮南來瑱率師會安陸方濟師而王敗李輔國惡
其才數短毀之下除太子少詹事未幾蜀亂出爲蜀彭二
州刺史梓屯將段子璋反適從崔光遠討斬之而光遠兵
不戢遂大略天子怒罷光遠以適代爲西川節度使廣德
元年吐蕃取隴右適率兵出南鄙欲牽制其力召還爲刑
部侍郎左散騎常侍封渤海縣侯永泰元年卒贈禮部尙
書諡曰忠適尙節義語王霸袞袞不厭遭時多難以功名
自許政寬簡所涖人便之年五十始爲詩卽工以氣質自
高每一篇已好事者輒傳布新唐書常過汴州與李白杜甫會
酒酣登吹臺慷慨悲歌臨風懷古人莫測也有詩文集二

十卷中興間氣集二卷唐書其貽書賀蘭進門使救梁宋以

親諸軍與許叔冀書令釋憾同援梁宋末渡淮移檄將校

絕永王俾各自白君子以爲義而知變

新唐書

高瑀少沈邃喜言兵釋褐左金吾曹叅軍累遷陳蔡二州

刺史入爲太僕忠武缺帥宰相裴度韋處厚以瑀治陳蔡

素有狀習軍中情僞乃以瑀領忠武節度使自大歷後擇

帥悉出宦人輸貨鉅萬旣得所欲則椎斫膏血倍以酬息

及瑀有命士相告曰韋裴作相天下無債帥州比水旱瑀

相地宜築隄庸百十八里時其鍾洩民賴不饑再鎮本軍卒

于鎮贈司空瑀寬和居官無赫然譽所至稱治士人懷之

金

張開景州人金末兵起開團練鄉兵固守累功遙授同知青
州防禦使兼同知觀州事貞祐四年率所部復取河間府
及滄獻二州十有三縣開有宣撫司留付空名宣勅二百
道奏乞從權署置就任所復州縣舊官缺者補之詔遷同
知觀州軍事開復青州乞輸鹽易糧詔與之糧遷觀州刺
史權本州經略使賜姓完顏氏開奏乞許便宜及論洪門
安陽黎陽皆作堰塞水河運不通乞開發水道不報觀州
糧盡是歲秋徙軍輝州乞麥種三千石驢騾三百匹寶券
三百貫戶部不與御史臺奏開自觀州轉戰來此久著勞

績欲令其軍耕種以自給有司計小費拒不與乞斷自宸
衷與之麥種若無牛可給與之是歲潼關不守被召入衛
南京興定元年遙授澤州刺史三年開乞隸晉安元帥府
或與林州并置元帥府各自爲治十月權元帥左都監行
元帥府事與郭文振共復太原四年封上黨公正大間潞
州不守哀宗走歸德間與劉益謀收潰兵從衛不果部曲
離散遂西走

金史

明

張瑋字汝器別號介夫教授顯之子成化丙戌進士歷官都
察院副都御史巡撫寧夏時甘肅守臣議歲調寧夏兵三

千守莊蘭瑋疏請曰莊蘭固要衝而寧夏密邇口虜如移
守寧夏必虛虜乘之何以支無如各守信地有警相援上
從之時內外守臣多占種官田私役軍士瑋奏奪沃壤千
餘頃給軍耕種私役悉歸行伍境內肅然改督漕運巡撫
鳳陽等處尋奉勅總理河道時淮安造驛舍取州縣夫數
千疑防農乃徵銀若干解府工完而歲解不止號爲填江
銀瑋立革之考滿進通議大夫年七十予告歸正德丁卯
卒於家子蘭援例以祭葬請逆寺劉瑾啣之下蘭獄坐戍
邊及瑾伏誅蘭得原歸復請獲允辛未予祭葬諡清惠廕
孫雲翼官

戈瑄字良玉號蓆溪成化乙未進士授嵩縣令嵩多逋稅又
礦徒不時發瑄寬徭役視歲之豐歉量徵之數歲逋盡償
復躬巡近礦居民諭以禍福礦患以息嵩人德之召爲廣
東道監察御史會萬妃舞寵瑄偕同官上疏論杖午門外
瑄弗懟復抗疏獨論不報巡按南畿復任推嘗三法司事
出爲四川按察副使時夔重保順等處多巨盜負山出沒
瑄由布威信盜盡息復奏請湖陝出入之地若利施等衛
宜統于一上嘉納之擢山東按察使時有歷城人以謀殺
親夫誣其弟婦者獄已成瑄鞫得實釋之坐兄以臯由浙
江江西布政使晉南京都察院副都御史奉勅清查牧馬

草場不爲權勢怵劉瑾嫉之追論浙江事罰米七百五十石瑄時無擔石儲好義者代輸焉改大理卿陞刑部侍郎晉尙書會逆瑾伏誅而江彬復用事瑄見時事日非遂連章求退賜勅給驛還鄉仍令有司月給米三石歲撥人夫三名會上兩宮尊號進階資德大夫正治上卿年七十五卒瑄歷事三朝侃侃風節四十年如一日然賢而能讓勞而不伐故累經夷險卒能成其令名以考終云

孫博字約之成化進士官至山西僉事初授給事中汪直用事立西廠令左右覘朝官得失乘間密奏或徑捕繫考鞫博上疏論直盜弄國柄擅作威福疏入上令毀西廠直銜

之會大同有警直與王越受命北伐奏博隨征陰欲中之博意氣峭拔每隨直出戰彎兩石弓馳突萬衆不啻宿將直亦不能害也後予告歸卒宗祀鄉賢

張文熙字燦衡號孕白祖守用代州大使父應豸庠生文熙登萬歷癸丑進士任樂安東阿兩縣令有惠政民咸德之擢拜監察御史奉命巡南直隸執法不撓還稽察光祿晉太僕寺卿所至裁冗抑濫初馬政廢而買俵之議起積弊日久累盡歸民每解一馬費輒數倍解戶往往多破產額設鹽引向有一定章程至是改爲坐派按丁散食嘗一丁而派數丁之鹽商丁大困時朝廷宵小用事上下容忍爲

姦侵奪無藝而景尤被害文熙旣謝言責不敢引桑梓嫌
侃侃持正論卒汰解費什之五六減改派者半白蓮妖人
倡亂山左武邑盜羣掠景西聲言爲援景倉卒間勢甚岌
岌先是五日曹銓部思誠以艱歸里聞變扶柩入州城議
戰守備思誠固度東援師且至與文熙亟馳書監軍請便
道得專討賊師至羣盜殲焉文熙以與時不合歸里後築
室郊外扃戶兀坐陳古今經史圖籍朝夕吟咏披覽門生
故吏罕得見者母老曲盡色養遇歉歲發餘廩賑貧乏卒
年五十所著有如是言平情錄崇祀鄉賢學者稱爲雪菴
先生

張九經字伯行號一吾祖松父承穎代有清德九經以拔貢生初任國子監典籍既而舉萬歷丁酉京兆授山東文登縣知縣文登故濱海劇邑又罹于荒者三年矣九經行縣事白骨蔽野殫而存者都無人色乃先發倉粟設廠遠近爲糜粥以濟餓者徐請得蠲賑又躬詣富室勸輸時時單騎行部稽覈察實次具苦葢席片裹尸坎而掩之方大饑之後羣盜嘯聚且食人九經立法撫者撫勦者勦守兵皆如期資給糧草三軍樂爲用於是再請停徵以紓民困并免罪人罰鍰然後清審開丁力豁死亡逃戶之累賢聲大著陞浙江處州同知文登民環車泣留不可得爲繪圖以

遺之曰荒政芳聲又思慕之未已也建生祠朝夕往且祝
且拜後以湖州守得請歸顏其堂曰泌水高風聘名士立
文社學者雲集吳橋范相國少時遊其塾九經見而奇之
曰他年柱石名臣也已而果然

劉光祚字錫予萬歷癸卯舉人任江南鳳陽府推官遷河南

鄭州知州以廉明聞熹廟時公事赴京邸魏公通慫勸
持不可徐使所親諷之曰桑梓也光祚曰吾知有君忠耳
何言桑梓忠賢恚旣而撫按交章薦忠賢使當事者持牘
不下復遣人厚啗光祚光祚語益厲且曰光祚七尺男子
死生富貴亦惟天所命義不爲私門辱尋忠賢黨得所著

閹狗傳稿馳白忠賢逮詣獄必殺之崇禎改元忠賢敗僅免授韓王府長史子砥柱字匪石一字礎卿從吳郡周忠介遊年甚少忠義憤發忠介深相器重一日於忠介座稠人中語及閹事頓足嚼齒大罵艾東鄉語人曰是獠兒難與爭鋒既而詢忠介識砥柱砥柱亦恨相見晚未幾忠介被逮五人之難作砥柱父既陷獄黨人欲并砥柱坐忠介黨掠治益急父子師友併命牢戶腥風血淚鬼哭神愁砥柱精神慷慨視死如歸也崇禎初年并釋

劉鳳翔字嶰竹萬歷乙卯舉人筮仕河南之脩武進士趙穆曰明紀崇禎五年九月山西賊豹五等據臨縣進陷修武

殺知縣劉鳳翔實鳳翔也先是鳳翔之官前一夕設祭於
祖塋有蛇繞几筵蜿蜒不去鳳翔遽謂曰吾知之矣家人
咸未諭其旨及是以身殉一子以不隨任僅免年九歲未
能習知立節時事卒不顯名曾孫曰其凝邑諸生與於校
讐之役予詢之其詳亦止於此云惜哉

解炫字桂明天啓丁卯科副榜任隆平縣訓導轉行唐縣教
諭疊膺保薦升山西文水縣知縣崇禎末年闖逆圍城率
衆固守知事不可爲衣冠坐堂皇二子文生博與學禮侍
城破父子罵賊而死時年六十九歲

王崇德號抱一父光先號念初藏書千卷課子孫好客豪飲

喜吟孔北海座上客常滿之句凶年饑民遮道奪食光先
有麥四十頃慨然與饑民共食幾卒崇德年始弱冠居父
喪哀毀以孝著事母韓曲盡色養崇禎壬午城陷崇德偕
妻杜氏具衣冠拜家廟泣而祝曰曾孫某殉於此矣惟吾
祖有靈實昭鑒之乃聚薪縱火夫婦携手烈燄中燼焉方
是時生員趙基以挺身不屈見殺同殉義者太學王應禎
王應祥壯士王永圖諸生王民純王民皞嗚呼古人之言
死有重於泰山有輕於鴻毛六七君子者耿耿孤光與日
月俱懸可也

吳之龍字見明十九食廩餼父母皆年老篤疾之龍侍養十

年歿而盡哀後明季兵變之龍曰吾平生賴以養親者皆君恩也今日可以死矣遂遇害

清

劉三章號逸仙氣體清秀修髯如畫登順治丙戌第令懷仁會姜瓖變勵節不撓乘間謁軍營懷民之反正者及鄰邑賴全活數萬家事平晉戶部主政權清源北新力請蠲北省通草兵民皆稱便焉分巡漳南粵東五指石山洞巨逆盤踞流禍數省設計誘縛渠魁謝姓殲三百餘孽境遂清移江南池太巡道兼攝安徽糧儲三載以代人受過拂袖歸絕意仕進足不履城市雅嗜釋典尤樂濟困乏所居二

知齋自題一聯云半世功名敬上恤下約已一生行誼吃
虧省事讓人卒崇祀鄉賢

王瑞字葆伏號苞符資性穎異初授書讀小學西銘陳情出
師諸篇欣然不倦比長與四方名士遊學識滋廣兵備副
使何公謙以城守議試屬士拔第一將薦而用之固辭不
就事父母備極色養與仲兄珩友愛彌篤甲午以春秋舉
於鄉遂隱居教授州人申明庠張衡等皆弟子也凡出其
門者文行皆可觀所著有儒言小史七卷未刻卒年四十
八學者稱爲狷廬先生

王階字裕清號晉若順治乙未進士初授台州司李有蠹民

父子濟惡調得其狀擒治之悍將挾勢以賂請階磨其金
卽杖殺之海上妖氛狎至郡邑多陷官軍抵天台嶮不可
進階進曰兵法虛實而已盍先馳檄以虛聲恫之旣而縱
火赭其山沃之水加斧鑿軍遂徑行於是東南達府東達
寧波西達蒼嶺南至於溫北至於新嵎縱橫六百里許悉
用其法援兵倍道出賊意外郡賴以安乃益請蓋出頭城
三十六座以遏賊鋒又創屋數百間居流民內徙者是秋
暴雨海漲寇又至階率先登陴會颶風大作發石拔樹階
部勒將士順風燒賊艫鐘鼓而前賊潰獲大砲器械無算
久之量移鞏昌丞分防涼州涼絕徼番彝環伺士馬饑羸

階申言績糧之算以免貽悞兵食之大軍府上其事遂爲
例監司忌階能將以事中之於時莊浪屯大兵數萬使鑿
糧草三十萬期以十日自鎮番至莊浪雖六百里一往皆
長冰大凌度不如期會則軍法從事階輒先一日制闔奇
其才解衣以衣之擢廬州守再移湖州攝杭嘉湖道先是
台之太平縣上浦里虎暴爲民害階具牲醴牒於上浦之
神虎果匿尙書胡兆龍撰祛虎碑守廬江夏大旱禱於包
孝肅祠俄而雨降祝蝗蝗自投巢湖及是守湖下山下有
蠱妖數敗緣階復檄之蠱自斃其異如此臺之人爲階創
赤霞書院徵文於尙書胡兆龍其言階之教士也以行已

有恥爲本治民也以無情不盡辭爲本而要其吏治實能
一一本諸德行豈虛言哉所著有世法周行德音初集越
秦政餘冰心齋文集詩集講學箴言等書

張衡字友石一字晴峰父培眞字存之以乙榜入北雍丁內
艱歸三年之內不履中門不茹葷酒所居堊室顏曰負劬
作鮮民之生文讀之者未嘗不流涕也順治丙戌舉鄉薦
卒衡登辛丑進士官戶曹博貫經史通曉音律工詩精于
書法妙擬古人嘗得雷琴燕市中修而銘之一時名流皆
爲之詠典山右試視學兩浙所取士一以公慎自矢分巡
榆林東路道歲墾邊外闢田獲稷數萬斛邊民頓饒辛未

壬申秦中大旱步禱立應治內千餘里獨有秋又奉檄賑西鳳州縣措置有方全活以數十萬計丙子噶爾丹之役年六十九戎衣介馬張弓束矢罄控於崇岡斷磧間望者以爲定遠復生服官三十餘年年七十致仕又五年而卒其在榆林道去任時百姓遮道跪送者數千人有泣下者事載陰鷲文中又入浙江名宦祠所著燕臺新詠稷亭華軒詩稿共數千首鋟版行世

李孔嘉字仲淑別號容菴父化龍少無力學鄉里稱爲長者孔嘉年十三補博士弟子順治卯辛爲於鄉辛丑成進士授中書舍人稍遷戶部主事督興平倉著籌倉官見一卷

司庾者咸取正焉甲子典山東省試得名士顏光燾何世
堪等嘗欲奏除南昌浮糧格於衆議不果行晉禮部郎中
會孝莊文皇后喪禮有未協孔嘉酌議奏輒報可引疾歸
卒

戈時雍以拔貢授福安令陞嚴州同知歷官揚州府知府海
寇鄭成功犯京口衆汹懼議奉守以降時雍弗應第呼子
珣曰趣歸善事祖母吾與城俱碎也時家人方科在側露
刃外向髮盡張譁乃定乃部署守禦出奇挫其遊兵寇引
而南亂定後揚人告變者日千紙時雍曰是尙可窮詰耶
悉火之以母憂歸竟不起

魏廷珍字君璧康熙戊寅拔貢安溪李文貞公視學三輔延
閱試卷已酉登賢書時文貞以一代巨儒開府畿南及門
如何義門劉大山方望溪徐魯南孫峨山皆海內名宿稱
莫逆交宣城梅定九先生精算法九章三角之學以及天
文地理河渠樂律公從學焉盡得其秘癸巳捷南宮以一
甲三名授編脩御前校對周易性理諸書庚子主試江南
晉日講官正詹事內閣學士歷湖南安徽湖北三省巡撫
兵部尙書總督兩江總督漕運兩授禮部尙書都察院左
都御史工部尙書其管兩淮鹽課也運庫虧百五十萬據
實入奏以三十年補足帑項充實商力無虧其任安徽巡

撫也清查錢糧釐剔關稅積弊以清其任漕督也嚴飭運丁以絕偷賣挂欠之弊漕船過淮簽盤官吏不無需索親製簽尺簡而不煩吏不能上下其手歟歷中外三十餘年奉事三朝清正和平纖毫不染老病罷歸八十八歲卒賜祭葬諡文簡著有課忠堂詩文集

張華年字西岳號丹崖館村其別字也歲貢生歷任江甯府營糧同知署府事補池州府知府升河南汝光道內用工部虞衡清吏司郎中前志記其署江南鹽道時重修府學建甯邑講堂葺利涉橋建華山殿宇修府縣監獄皆出己資俱有碑記善政多端公豐頤脩髯偉軀玉立喜賓客好

施子三黨多賴以舉火性忍事胸無城府卽有迂事過輒
忘以郎中罷歸治柳園數十畝養痾其中率族人定祭禮
立宗法捐置祭田一切家政多所建白焉

解元燿字光遠號雲亭乾隆庚子進士歷任四川奉節大寧
汶川夾江等縣知縣以卓異荐升會理州知州戊午科四
川鄉試監試官辛酉科鄉試同考官年老告歸兩袖清風
依然儒素仍以教讀謀生獎進後學孜孜不倦四方名士
多從之遊著有濟美堂文集崇祀四川嘉定府夾江縣名

官祠

張本熊字根先一字香谷太學生以子曾墳官封奉直大夫

叅議衡曾孫也八歲喪父事寡母以孝聞重本原樂施予
尤喜人勸學族黨力不能讀者必助以膏火賴以成立者
甚衆而未嘗有德色於人御下甚寬而課子綦嚴延師授
業雖極寒暑不輟晚年情懷曠逸於城東衛河濱築別墅
樹花木披覽經史圖畫以自娛適情古玩著有宣爐譜每
至春秋佳日與邑中老成耆宿嘯傲遊憇其間茗椀鑪香
瑤琴鹽尾人爭羨之咸名其山房曰七竹宛同嗣宗叔夜
之高致云年七十三歲卒

劉鵬振號一齋程萬其志也天性孝友博學能文下筆千言
清刻雋永不名一錢年二十以諸生舉鴻博不第雍正乙

卯誤中副車隱居教授講知行合一之學常謂學者取功名乃第二件事當於倫常間切實作去便是眞讀書人一時有道學之目知州屈公傅野聘修州志多所贊助生平好吟詠工繪事老年皆棄去肆力於古著有四書存是州春秋人地考六有齋時文稿

孝友

北魏

高猛虎鄴善鎮錄事居喪以至性稱遂絕宦情敬侯湖之孫各拔之子也

李伯貴棠之祖宣武時官至魯郡守有孝行居父喪哀感過

禮遂以毀卒宣武嘉之贈渤海相

明

高聞一字洞吾歲貢生嗜學從游者衆親歿廬墓鄉里稱其
孝

吳慎言字心銘盛六世孫少喪父事母至孝篤志讀書艱危
不改業已選貢令合水居官淡薄丁憂歸里開義館以教
人景士多出其門素通醫術嘗施藥濟人

高潭庠生從教鄉人孀母何氏歿哀毀骨立喪葬以禮奉生
母王氏亦如之王久病朝夕扶養不怠州守翟濤張洵咸
以孝行旌異

王加祿幼有至性年十三失怙繼祖母逐其母與加祿筦筦
無依稍長舌耕養母崇禎間舉德行授禮部儒官壽八十
三子惟叙惟清皆顯

李汝慶家貧事母至孝母亡廬墓側三年茹苦之狀聞者泣
然

劉星字次辰崇禎己卯科薦京兆舊志云母老不仕年至七
十讀古不輟噫母老完其孝不仕完其節後世當有知星
者矣

清

張克纘清惠公璋五世孫家居孝友讀書好義時是天下大

難甬平州固多遠竄者土曠而人希賦繁而歲薄催科符
下相率至鬻男女不償克纘愍焉一日廢其產佐之輸得
保聚者數十家自是貧日以甚然樂貧守道怡然而已子
咸世所稱文靜先生者也幼喪母咸嘗趨伏母塚側雪涕
哀號聞者俱爲酸心家旣落授徒以爲養體無全衣而養
必甘旨性澹泊有遺之居者價千金婉謝不受咸子淑迪
康熙五十五年舉鄉飲賓辭直督蔡旌其門子翥居母喪
三事繼母奉其父淑迪四十年有孝行自克纘至翥四世
篤行爲一州所宗云翥子綸曾雍正丙午舉於鄉

賈錫頴父光彝邑庠生順治六年四月夜強賊王小廷劫殺

光彝及兄光顯光祖母周氏皆遇害錫穎時年十四伏不敢發竟免後小廷受撫旋里顧見錫穎易而悔之曰若當德我非我安有若錫穎佯謝越二載南呂村社會小廷於酒肆輩飲謹呼錫穎伺其後刺之洞胸斷頭摘心奔赴父墓且哭且奠畢自守于官是日四月八日也錫穎年始十六當事壯而釋之郡人孫給諫際昌作賈孝子傳

呂建陽寧遠屯人家世業農初未嘗學年十九父卒既葬廬墓于朝夕哭奠值隆冬大雪逾三尺丐盡掠其衣去母及兄憐而招之堅不歸更著單衣布裳夜覆以藁薦不僵仆也服闋弟亡弟婦醮乃歸而撫其孤久之妻乳哺衰請于

母立出妻母時年六十有一建陽賣薪傭工竭其力以爲養同里王孝廉瑞有傳

高基字建中魏咸陽公允之後嚴整有家法教子姪以忠厚勤儉爲先務下至僕隸個人諄諄告誡不少休三黨有貧乏者歲時輒致饋遺相見雖至貧下必鈞禮必往答之周贍鄰里無倦色與弟捷友愛尤篤捷字敏中出爲世父後所後母劉素猛厲小忤或一日數拜或長跪終日不命之起不敢起無幾怠劉後乃底豫焉晚歲家漸饒以腴田五百畝券與姪等曰吾不欲汝同祖兄弟財異多寡也貧乏者求輒應亦不立券東省大水爲粥以濟流民盡臘而止

或曰曷聞之州曰吾自行吾不忍耳豈立名哉

劉任字伊若祖三畏天性孝友痛其父早卒以身肩門戶事
課諸弟學弟三章成進士所至有宦績父勃長眉修髯善
騎射性寬和不與人校任三歲喪母十九喪父善事其祖
母及繼母嫁妹時家中落爲嫁具頗豐母止之曰非矯情
也如是始安耳平居靜掃一室獨坐其中爲文章有法度
與魏司空同業相友善宗人劉荷齋邑人申仲昭往返尤
數曰吾愛其有道而文也子鵬振雍禎乙卯乙榜

徐懷仁字心甫事孀母二十餘年老而孺笑婉婉家庭之樂
有告貸者力或不能償輒召之至竟焚其券其孝義之行

同里無不稱贊云

張祖志城東陳新莊人幼有志行繼母下急而嚴祖志事之
婉順無不從卽有譴必長跪請許而後食父疾侍左右嘗
湯藥者三十年雍正五年間親黨欲以孝聞祖志歔歔流
涕曰生當隆平顧少壯不努力無能顯親罪多矣又安敢
當此固辭不受

張祖德字聿修城東大張新莊人幼有至性年十二以孝謹
聞父惟一官杭州卒祖德方侍祖母病於家被跌奔喪早
行遇虎祖德拜且泣虎俯首去人以爲孝感云

張國範字式階明岡卿文熙長子也順治戊子登賢書天性

孝友善承先志析產後以同卿舊第悉讓與兩弟國鼎國治而自構別室以居生平慷慨慕義爲里黨推重子四羽宸博學工詩多著述羽初羽紳溫文端謹克世其家羽拔見循吏

劉源溥字澤久沉深愿樸篤門內歡親沒哀毀盡禮人有竊其禾稼者監奴執以告源溥歎之遺贈而去生平往事類如此人目爲徐孝穎云

岳希聖字宗孔少孤事母至孝兄弟怡怡又生平磊落慷慨常誦馬伏波之言曰凡殖財貨貴其能賑施也其行詣多克副之至今閭黨感頌不衰

張念祖字繼先別號無念三歲失怙母羅氏孀居素食戒殺
念祖于母歿後終身未嘗殺生著大宗小宗一卷示子孫
毋忘水木也孤清自持敦然諾慎取與嘗曰力行不悖聖
賢便是眞實受用七十八歲卒

陳琬字枚九幼有至性其祖授之產悉以讓諸兄伯兄旣早
世事寡嫂恭謹有禮撫伯子訓誨如己子爲人刻苦厲清
操鍵戶無所交接屢試不售賚志以歿

張萬化字體龍廩膳生弟萬鍾逝世孤姪培眞以痘危公焚
香爲疏泣禱情願以子代姪果子死姪生今稱頌不衰

曹清字熊占諸生博學善屬文妻李能諧以孝事父母晨昏

食息俱如古內則儀親疾廢寢食洎歿絕食數日幾死喪
三年斷酒肉凶服者至不敢對清笑言待兄弟友讓鄰里
孤獨恃以養者數十家焚千金券無吝色及卒鄉人哭之
失聲

張通字紫峰五經嫻熟終身不試葬親後廬墓三年一時人
皆稱爲守禮州尊周鉞旌其門曰禮宗端品

張昌齡字九如增廣生周歲失怙恃依祖母以成立及長痛
父母早逝修家祠立主奉祀每飯必祭每祭必親捧獻流
涕雖年至七旬仍如少時至於濟急救衰不一而足一鄉
稱爲善人

王學德孔村社人天性孝友人無閒言後出嗣叔父家培蕭
條備嘗辛苦然必購甘旨以奉雙親數十年如一日兩遭
大故喪葬盡禮後家道小康什物牲畜鄰里取用無吝色
人人稱頌不置年九十七歲卒

張若錕字利鋒五品銜布政司理問爲人友愛篤厚事父母
至孝雖家有婢僕而侍食侍寢事必躬親孺慕之誠發乎
天性咸豐癸丑逆匪陷阜城其父子堅公時年七旬患癱
症恐受驚擾背負登車攜眷遷之東光大邢莊飲食便溺
親自扶持常徹夜坐守慮親心稍有不適也妻馬氏東光
望族性情賢淑能識大體佐夫孝親翁姑娣姒舉無間言

及母年近八旬馬以五十兒婦猶親調甘旨以供母餐迨
雙親歿後若錕三年之中未嘗飲宴歡笑每見父母生前
衣物必歔歔流涕每逢家祭必素服涕泣其後年逾七旬
值父母祭日有伏地涕不可仰非天性至孝何克臻此其
同祖兄弟多人有數房家業衰落至老死無力殯葬者皆
爲購買棺木經營葬事費用資財毫無吝惜咸豐間各匪
疊擾州境屢隨州主籌畫防守動叶機宜同治間重修文
廟與諸紳共董其事鳩工庀材規畫精詳同事者無不佩
服卒年八十有五子汝濱庠生有才名早逝汝洲從九品
勤儉能持家汝漪光緒辛卯孝廉出仕湖北以汝漪官贈

資政大夫

馬春魁字占元少孤嗜學臨財清潔初祖母因歲荒行乞病歿於山左占元稍長聞知日夜悲泣竟自裹乾餼不憚跋涉尋得骨骸以歸路宿旅舍必呼祖母敬恭奠祭如事生時至家遂備衣棺與祖合葬其孝行至今爲鄉里所稱

祝文昇小炳字辰六歲失怙母蔡氏中年遭癱症文昇幼與母寄外家無力讀書稍長奉母歸里薄田數畝不足自給因傭於同里某姓家每黎明卽起回家爲母盥沐進晨饘乃敢出於衆偕作午餐畢復返而治炊夕亦如之滌澣巾裙掃除污穢痾癢則抑搔輾轉則扶持溺矢則提抱一身

百役不憚其勞每入市購肥鮮少許以遺母雖一汲水一負薪之細必稟告反未及升堂卽高呼阿母母欲省親具牛車負以升降四季草木之花必折插瓶內供臥榻使母知時令變遷藉資消遣後娶妻劉氏入門卽誠之曰凡事皆可緩惟以奉母爲先劉亦婉婉聽從母壽七十二疾大漸文昇猶手辦香禱東岳冀延其算其孝行之純逾三十年如一日里黨擬上其狀文昇力辭曰事親吾分也區區者恐不能報劬勞豈爲名耶

周鴻樞字柱天城東北周八甲莊人年十三母卒父娶繼室路氏服勞奉養倍極殷勤母生第三妹一愛護周至曲盡

母心年及弱冠輟學務農兼習醫術繼失怙盡哀盡禮事
母益恭順諸弟均賴教養成立母節儉刻苦因奉甘旨輒
遭母譴仍委曲以進遇鄉里有紛爭者必力爲排解稟承
母命賠席墊欸經無數周折受若干困難必俟其了結而
後已故時時外出然出必告反必面或夜深歸母闔戶亦
必至窗前侍立聞母咳嗽或呵欠聲始低聲稟告遲歸之
故冰天雪地在窗外不聞母聲往往有候至一鐘許者後
人口繁多母析諸子炊惟其依依不忍去母亦願與同度
子孝母賢兩著其美病故時鄉里悼痛聲填街衢親往致
奠者不計其數焉

薛鴻傑高義薛楊院人父青山母張氏兄弟四人鴻傑居長性最孝奉父母必以甘旨又因家道寒微率諸弟力畊兼業負販及父母卒均產爲四讓諸弟各擇其一餘自取之路士俊自幼夫怙事寡母以孝聞家甚貧營小貿易博微利以奉甘旨值虧乏時至行乞以遺母終身未嘗使高堂有饕殮憂也

關義範王哥枝莊頭人爲不基之養子義範雖謂他人父而孝思純摯人莫能及不基得罷癱之症冬月常遺矢床蓐中義範恐寒侵父體曾啓被俯入掃除不畏臭穢里人至今稱道之

璩瀛濱字仙洲璩屯人幼穎悟十八歲入邑庠因母辛氏有目疾侍奉需人未嘗遠離遂隱居教授自弱冠至六旬四十餘年生徒不下數百人且持家有方與繼祖母庶叔嬪弟妹同居數十年未嘗分爨其於嫡庶之分非但不出諸口且泯於心焉非其洞明大義何克臻此其生平善書且長行草親友來求者無不如願以去自名其所居室曰貴自勉齋常書座右一聯云天下無不是之父母世間最難得者弟兄讀其聯卽可想見其爲人矣卒年六十四歲蘇吉山百碾社蘇庄人性溫的笑言不苟親歿寢苦枕塊依櫬側逾年及葬築舍于塲早晚焚香誦經又每日負土三

次覆墓上風雨寒暑無間己里人欽其孝曾公稟官府請旌表云

郝玉崑字韞輝幼有孝行凡父母教誨之言無不聽從九歲時其父外出玉崑卽入學讀書其母病日夜守視不離左右湯藥亦必親嘗後入軍中充書記每值年終必設法請假回里以安親心其孝之篤爲鄉里所共稱

郝玉璋採訪

曹百城字聖與樸莊聯合村人幼多病目幾失明遂棄儒習醫性至孝母患痰疾必百城侍側乃少安夜聞聲息卽起扶持調護手煎藥餌以進事其兄百揆亦雍睦無間言鄉里皆稱之

義行

北魏

高毗字子翼濟之後鄉邑稱爲長者官至從事中郎

明

申志邃例貢生任樂安縣丞捐貲助賑好施焚券子承先字

肯堂歲貢生爲武定州學正士服其德以教授家居德孚

內外三爲鄉飲大賓

劉湛字月白以貢仕南京武學訓導性孝友好施遼東李某

爲州學博卒後貧無以殮湛爲具棺捐地葬焉州守張志

芳題其門曰義追麥舟結文社于郡北北閣一時間業者

四十餘人

蘇展字翼如一貢爲咸陽令致仕後講學修行始終如一爲鄉飲大賓十有一焉

蘇鎰任中書輕財樂施辛巳大荒人相食施米百餘石棉千餘觔天津道聞而獎之曰如蘇如王如趙如張破格賑濟民鮮流亡

劉汝豪字繼泉性仁孝奉親維謹事無大小皆以身先之親既歿同懷兄三人不善治家人業卽蹙然憂一再推與己產里中待以舉火歲常數十家巡撫都御史孫瑋表其門曰籍甚懿行或強之仕天啓初一爲錦衣千戶未閱月拂

袖而歸子光錫孫斌皆能世其德而斌尤嚴整以義成人
人目之爲王彥方云

王昌字永康弘治六年饑捐粟作糜粥活人里中婚葬于役
輒知其乏慨然以金相贈賻甚厚士賓興餽贖必豐一時
義聲動都下一日過市遇屠牛者牛長跪哀鳴昌倍價贖
歸豢之至死乃埋之

封鎮字還雅篤學力行舅聶氏家落撫其中表子弟如己子
弟迄後百餘年猶有依封氏者姑氏子貧無居推宅與之
己而鬻其產周之如初子孫遷居德州遂爲盛族

申鍾霍字維南天啓丁卯舉于鄉知江南英山縣康熙壬子

州乘之役有謁之者請叙生平以垂于後鐘霍謝曰但書天啓丁卯舉人英山縣知縣可也味其語意含吐不盡高潔之致婉而峻矣古人有不傳而傳者如鐘霍豈非名可得而聞身不可得而見耶子正誼己酉孝廉

清

吳巋然字浚源以貢授延安府經歷先是崇禎十三年大饑人相食爲粥賑之全活甚衆植本頗多族里中貧不能殮者給之又施地五畝餘爲貧者葬地壽八十卒

劉國楨字懷赤候選訓導博學好古雅負時名見文廟祭器亡失歸檢闕里志籩豆等圖備竹木以其式購良匠倣而

作之貯於學後舉鄉飲介賓光謨之子也

趙鼎字鑄九父遵譜州學生年十八當明莊烈帝九年俘出塞閱三載僕晉福者脫之歸明年創發死鼎母曹年二十二祖母戈相依延趙氏一綫鼎爲兒不事嬉戲能承祖母與母心及壯始悉其父本末自以爲家世嬰難僅而得完故孝友敦睦處同姓骨肉間排難解紛往往流涕固請久之而人用相感悟也周家窳民爲盜所誣貫索纍纍遇於道鼎白其冤同時誣枉者不下數百人皆得釋鹽政之病民也鬻諸市舉足不敢入他境爪牙卒虎而冠犯輒若蹈湯火鼎憤然曰是使吾百姓淡食耶昌言于官窮治皆伏

罪子志汾邑諸生有孝行孫移乾隆壬戌成進士

張國哲字濬公其弟燕譽字燮臣國常字言觀國常雖出後
兄弟自少至老居則同室食則同案一人有事兩人俱不
就席甲午春國哲先卒燕譽思慕其兄未越月卒四年國
常亦亡然國哲兄弟並年七十餘矣燕譽子夢齡字籛復
慷慨樂施予值饑疫交作夢齡多其金作饘粥藥劑殆忘
寢食常舉鄉飲大賓壽登七十一當事旌其門曰儒宗民
表又曰善人鄉里至今呼爲善人無異詞也國常孫劬慷
慨好義有小傳見文苑

封接隆字爾康鎮之季子五歲喪父未葬值明季亂避兵於

德將行還向柩旁攀號不忍去衆歎異子治家有法尤善教諸子姪封氏之盛於德州自接隆始族叔銖客死其子不能自存求得之爲移喪歸葬資之以生子璫字桓符封氏自居德州再世未嘗析產璫以長兄率諸弟姪皆有醇謹之風嘗述祖訓以訓之曰吾家自祖父以來不近匪人不畜姬妾不狎妓女不識賭博此四訓也豈可詭隨從俗以隳鼎聲乎

朱蔚然字豹文制行端雅力行善而無德色同懷兄早殤兄女嫁而孀有志能死守蔚然撫卹備至從弟熹然幼孤從姪敏而貧皆曰此吾分內事飲食教誨舍而居之咸能文

章爲博士弟子任邱朱孝廉義臣以事寃被繫蔚然維持
營護甚力山左之災設粥施棺裴綿拯濟者不下萬人既
而檢諸戚黨典借故券一切焚之行誼事事有古人風

劉佩字敝賓父勗佩初爲諸生篤於行誼與人交訴訴如也
兄儼時官游祖母在堂佩以一身承兩世懽迄祖母歿勞
悴尤劇佩常語諸弟妹曰自吾兄爲吏貧日甚矣吾聞之
吏而餘於祿則散之在宗族鄉黨蒙其惠吏而祿不足以
自贍顧其家獨得廉吏名兩者均是也今吾家有廉吏如
吾兄吾獨不能括所有相遺以益成其廉乎於是諸弟妹
頓首請惟命佩乃爲市別業不足出私篋佐之累數千金

兄之廉益顯三子公振德振麟振德振字行九姿性穎敏
讀難經素問諸書精心以求其合遂洞若觀火著五六要
論一卷又善小楷鐫唐人早朝七律於瓜子上刻畫如髮
而疏秀可觀他藝事多冬官不傳之秘論者以爲絕神

戈惠濡少貧能自立姑適范者寡且獨而家頗殷惠濡事之
無不歡終無染指女弟爲李氏婦李早世孤苦特甚左右
周旋惠濡之力居多初嘗獨步門外拾珠一囊延佇以俟
俄而一嫗至聲憊然詢之則曰代人買珠若干直可三百
金誤落某手今無生矣惠濡叩其數符遽還之以終身不
言其事

盧醇字湛持郡學生有操行爲鄉里所推康熙丙申與鄉飲郡守旌其門曰引憲風標

張文卓字幼瞻勇於爲義雪冤獄歸遠喪力之所及者任而弗辭也歲數凶荒數煮粥以賑文卓子芝馨孫高年推財予季行誼爲一時所難同時諸父兄弟又皆能欣助宗親以下婚喪之不治者

曹曰序字明五尙書思誠從子康熙二十八年州大旱曰序以穀五百石助賑巡撫于公成龍扁其門曰尙義救荒三十七年學舍壞曰序以三百金葺之又立義渡於城東門便涉者子國勳蒞仕有廉操

胡士彥字俊夫號子美家素裕賑穀獨至千餘斛倉廩爲一空巡撫獎異之如曰序兩人名聲徹郡邑矣爲人恂恂孝友而通懷樂善其大致也從兄士豹字質錦爲德鄉里亦有稱

張元齡字天如束髮遊庠雅自礪礪康熙己酉省試薦限額不售亦不屑意事親備極色養鄉黨無間言康熙甲申歲禮設饘粥多活人

張澧字漢屏一字山源庠生候補中書性孝友磊落慷慨康熙癸未河決被水民犬困澧煮粥以餉餓者全活甚重子樽任陳州府通判根麻城縣知縣

吳捷字協吉雄健有才略家固中人產亦能傾貲濟人康熙
己巳歲無秋發粟百石上官聞而旌之其後山東大水置
義渡有撓其事者聲色益厲知州張玘把其臂曰浩氣拂
雲矣遂書以贈

安國衛字捍垣別號圖麟所居嘉穀里也是園構亭榭雜詩
花木爲一州勝遊從之士載筆焉雅愛文章自奉澹如而
好義不倦康熙二十八年歲大祲國衛偕鄉人趙良弼率
先出穀數十石計口分借四十二年山東大災流民入境
死者相藉國衛偕孟慎言輩設廠龍華東門外秦山行宮
前作糕粥旦暮給兩餐又於圓明寺側創義學一所知州

周鉞爲立傳誌之

孫枝綺廣川鎮人爲善四十餘年嘗延儒醫孫承吉何相生
先後施藥六載費千餘金漳河橋圯繕完之長十五丈寬
二丈不募一夫一木流民自山東來人給米一升草一束
日至數百人歷五月餘先是有死者給以棺其後力不支
改給蓆瘞埋無虛日四十七年大旱捐買棉花數千觔分
給鄉里爲餬口資無子至五十餘生子恂年八十有四枝
馥歿久矣衆口籍籍遠而益傳焉

孫中庶雍正二年捐穀百石實社倉四年饑設粥三月先于
康熙六十年時荒歉焚親族借貸券幾千金知州胡秦旌

其門

李世奇者細人也路拾陝客李建元行李三百餘金交官給還不受酬雍正六年事聞准給八品頂戴賞銀五十兩

張殿甲字碩亭附貢揀發雲南同知未及壯年毅然引退樂志田園兄弟間推有讓無孝友素著捐置祭田八百畝義田三百畝一切濟人瞻族施棺木舍冬衣各條約稟官立案以垂永久建家塾裕後昆力敦古處人以爲有漢張長公之風

賈濬字哲菴少負英名好任俠重氣節棄文就武有清乾隆申科武孝廉候選漕河正運加武德將軍銜時承平日久

海內晏如英雄無用武地退而家居廣交遊座客常滿皆
溫文爾雅而執綉不與焉且調急濟貧輕財好義尤譽溢
一鄉有子早卒以旌孫鳴岐爲嗣族中倔强欲抗爭置不
與校薄遊燕京避之年餘歸抑鬱而終年七十歲

高嵐字鎮西武生事父母以孝聞讀書觀大義不爲章句之
學而涉獵極博經史子集韜略風角以及占象醫卜無不
提要鉤玄善射發無不中講設率者至今稱高氏焉性嚴
毅動循禮法子姪輩雖老大不輕假以詞色豪俠好義遇
事敢爲所居楊村一帶地勢汗下秋潦爲患公相度地勢
自張家河溝西北爲堰障水順漫河沙河分流入千頃窪

數十莊咸獲其利州人國子監正蘇錫圭其甥也爲立家傳此其崖略云

張汝訥字默存拔貢生任太倉州州同常熟縣知縣和平易直愷悌廉明告歸後出粟賑貧設義塾課宗黨子弟獎勵甚優貧乏不能應試者假以資斧族人賴以上達者甚衆曹昭字帶河綺莊季弟也候選州同贈承德郎蘇州府通判生長富貴樂善好施無執紉惡習事諸兄極友愛其父東侯卒喪葬費數千金與叔兄綺莊分任不及伯仲乾隆十新建富民倉瓦廩三十楹工料銀一千餘兩與兩兄樂勸盛舉義不受值又倡義捐金爲王柯枝祖塋買祭田十餘

畝公田五十餘畝擬生息籽粒周恤族中老弱廢疾貧乏不能自存者并爲將來建宗祠設義塾之需貽謀宏遠綽有古人風度居東門裏

張鼎錫字凝齋行二增廣生三歲失怙事母色養備至妻趙氏事姑尤曲盡婦道刑于之化有自來矣事兩叔如父年逾杖鄉終日侍立無倦容雖盛暑沍寒不命之退不敢退也與人交和平樂易犯而不校鄉里乞請如願而償無吝容亦無德色一時有佛二爺之稱年七十五歲卒子景沂道光戊戌成進士

張炳字耀彩國學生事繼母至孝行年及艾問安視膳倍極

敬謹母亦待之若己出家資饒裕好行其德嘉慶間河水
爲災盧舍多被漂沒出粟百石錢三千緡施賑復設粥廠
於安陵鎮拯救德活者不可勝計邑人咸稱爲孝義翁道
光初年卒於家以胞姪振麟由武進士官都司馳贈昭武
都尉又以胞姪振瀛由侍衛歷官遊擊加參將銜馳贈武
功將軍

劉光輝字明揚二歲失怙事母色養備至兄弟友愛無間言
尤樂濟乏拯困調恤鄉鄰接物以寬而課子綦嚴長子均
元嘉慶丁卯登賢書任天津縣教諭三子坤元議叔縣丞
賞載六品頂翎

史連陞字尙達例貢生勤儉成家慷慨好義於家祠中設義學延明師訓子弟四方來學者勿禁多所或就河溝迤東地極窪下積雨輒成巨浸有橋久圯行旅苦之慨焉捐資浼同里孝廉張維崧董十事鳩工庀材築土爲堤不期月橋成縣亘里餘輪蹄絡繹無病涉矣土人感之立碑以紀其事

任南金字喬南邑諸生性孝友樂施予有兄鈴老而王迎養至家解衣推食恩禮備至人以爲有司馬溫公之風三黨有貧乏者歲致餽遺無倦色排難解紛樂此不疲鄉里素鬪者多因其言以息訟嘉慶癸酉秋白蓮教匪陷滑縣州

人助逆者亦欲起爲遙應公與州人張曾堦等倡義守城稟請當路訪拏亂民置之法州遂安堵天津觀察李鑾宣上其功於制軍章煦以士氣先人四字旌其門年七十四歲卒

王天秩孫押社西廬莊人樂善好施每歲冬季在白衣寺孫鎮故城各廟會捨施棉衣畜牛二頭每日繫於門前供鄉里無牲畜者使用子永和太學生孫映鈴道光丙午恩貢曾孫貫三同治年附貢皆繼述遵行當時有善人之稱

王劫字力吉王家沙窩人性剛義勇於赴義原先沿運河村民專辦防汛免攤雜差本有明諭嗣於嘉慶十三年本州

河道房違例舞弊以鬪工土工按戶科派折收錢文沿河居民羣受其擾然亦無如何也劾乃挺身上訴竟得其直經總督溫仍檄行到縣以沿河居民免其派撥雜差專辦防汛歷久遵循從此永免苛擾皆劾之力也沿河村民感之遂爲立石以紀其功焉

張魁元字連捷三歲失恃祖母曹撫養之及長事祖母與繼母無不周至鄉里以孝稱一生勤儉凡宗族里黨貧乏者竭力周恤於是鄉舉耆賓焉妻孫氏性情和易繼妻韓氏亦然年六十六歲卒宗族鄰里多揮淚者

張振東字秀儒河圈社高老莊人天性醇篤嘗于別墅延聘

塾師教授貧困兒童尤窘者並代購文具曾出資本倩人
營商業所虧甚鉅經理携妻子環跪請罪君扶起問欠外
債幾何曰無祇欠我者多力不能討耳君曰果如此易矣
索券契出立焚之家竟因以衰落不憾也咸豐末年卒聞
者多感泣

曹廷彥字育堂前留名府人世守儒素家風至公而靈彌甚
草屋兩楹漏且穿支柱凡八糜粥嘗不贍意恬如也非其
義一介不取終歲勤紡績以易薪米中年家計漸裕晚益
隆起雖艱難創業而周恤貧乏無少吝道光中歲大稔出
粟數十石分給里黨凡稱代券悉焚之未嘗有德色庚戌

與叟宴例授登仕佐郎壽八十六歲卒子錫茂字明甫孝
義出天性繼母裴氏頗嚴厲委曲承順逢其恚必長跪嬉
笑負罪不命之起不敢起族姪某備於外未歸而其母死
爲具棺殮焉至今父老稱頌不置云

馬燦字光燃城西南後馬堡定人慷慨好義嗜詩書父逝年
十七歲與弟煥共爨時家道中落田不滿百畝後雖析箸
仍助炊姪玉華入邑庠晚年習禪戒殺喜施濟孤寡殘廢
及行旅之困於道路者遐邇皆呼爲善人年八十一歲卒
次孫春堦字履庭事繼母以孝聞三孫春棠字召紱幼有
才名讀書數行俱下因本邑拳匪仇教罰停科舉遂入直

隸優級師範學堂卒業歷充各中校教員民國十年被選
爲省議員繼充本城鄉村師範校長

朱蕙田字蘭友加官社人性至孝其母嘗親炊爨蕙田婉勸
不從遂代母操作雖受呵責仍不肯去夏日見母炊爨卽
搖扇於旁鄉黨皆稱其孝早年入泮無意功名爲別墅遍
植花木今遺跡猶存性好施見人貧苦卽竭力周濟鄉黨
賴以生活者數百人道光壬寅歲大饑罄己所餘粟盡數
博施鄰里知州事鄧公賜以義週鄉黨匾額

陳維墀字丹崖歲貢生幼警敏強識鄉闈屢荐不售絕意進
取優游田園以詩酒自娛教授生徒從游日衆事親以孝

聞急公好義咸豐二年豺狐窩運河將決邀集多人日夜
修築所需工料盡出已資是歲豐收鄉人感德至今不衰
陳炬字炳南恩貢生慷慨好義其甥戴景星三歲失怙恃家
酷貧撫養教誨迄於成立授室治產而後歸之人或以非
義相干處之夷然歲饑兩次施粥以食餓者鄉人感之以
天鑒耆德四字旌其門

馬龍章字瑞圖考取鴻臚寺序班咸豐三年籌餉有功僧郎
賞九品功牌賜名三俊同治年流匪亂作爲肅字團團長
保護一方是年難民經過在村中設粥廠日費米多寡不
計十餘日方息活人無算晚年教讀本縣文生陳錫老劉

秦巖皆其門人也

戈英芳字晴溪號曉帆例貢生議叙員外郎候選知府道員
用賞加二品頂戴光緒二年枯旱徧野嗷鴻上憲札委賑
捐慨捐三千金以濟災民又運河屢決阜東兩邑數十村
咸以爲患已先出地數十畝修旱堰從此一方永無水災
公送濟人之急匾額以報其德

史魁元號梅閣太學生孝事庭幃和陸鄉里遇有貧困時加
周恤咸豐三年僧邸奉命剿賊連鎮曾輸粟助餉光緒年
歲饑捐穀若干石以助賑州主榮公獎給急公好義匾額
年七十三歲卒孫男四人世臣入武庠曾玄繼起亦積德

之報云

任寶書字竹軒庠生人品方正賦性純樸與人無欵曲治家勤儉好善樂施親故多蒙周恤非禮之加順受不報人以爲有長者風

王錫瑞字輯五好善樂施同治九年秋收歉薄捐粟以倡並勸四鄉好施者各出粟米隆冬於里中通玄壇爲粥以食餓者事必躬親時年逾古稀不辭勞瘁里人感之

朱搢榮增廣生孝親敬長人莫能及兄弟同居先人遺腴田儘行推讓自取瘠薄生平以教授爲業門下生多採芹食餼貧者不取脩金時以維持風俗刊印善書廣爲傳送如

感應篇陰騭文孝經等計五六種

張志清字潔浦清太學生軀幹甚偉談笑聲若洪鐘見者每
多憚之及徐察其溫良退讓輒復愛之不忍去少時因親
老無昆弟助屢遭強梁侮夷然處之不爲意曰人患不能
自立耳果能自立誰敢侮之自少年艱苦中身力田圃於
境未竟學節衣縮食儲貲以備子弟讀書耿耿此心老而
彌篤光緒己亥十月十四日病故年七十三歲遠近聞者
莫不感歎同里周印潭哭之尤痛其孫壽岑庠生英掄現
充教育局局長曾孫希象俱有文名而希象名尤著

王玉亭字鳳池清太學生果敢有爲咸同間髮捻之役民團

與直字營布防於安陵迤北運河西岸計議築牆防堵王
亭慨捐巨資以助其成因此河西人民未受蹂躪光緒初
葉河西茶棚灣隄決口復出椿料餼饘率鄉人盡力堵塞
決而復合光緒三年及民國九年兩次旱災皆仍出粟賑
濟庚子外患急爾時君任總董代地方墊辦賠款千餘緡
更精於農業以基本田三百畝添置良田三千餘畝年八
十四歲卒

史志和字福田賦性敦篤樂善不倦濟貧扶危排難解紛凡
義所當爲不遺餘力鄉里公送德重五岳匾額語雖誇張
亦足見其爲善於鄉深印人心云

張文聲字韻軒好古通今不爲異端所誣同里有興訟者以理和解恒勸人孝友勉人忠信義風所播鄉俗爲之一變李金聲字純如文庠生清同治間捻匪北竄逆料本鎮不免擾先奉親及家屬遠避并勸族人鄰里隨之已而果然多免於難庚子鎮人欲設廠習義和拳峻拒之無一人惑於邪說此尤衆望素孚禦災捍患犖犖大者每值饑饉族黨貧乏助資糧死亡施棺木置義渡以濟人施公田以掩骼里人偶然興訟輒以片言解其紛善端不可殫述孫逸民天津軍醫學堂畢業曾任京兆政務廳廳長有廉明聲黃士能字子超歲貢河圈社人性篤厚幼聰敏嗜書勤讀年

未冠以第一人入泮旋食餼著有四書旁批六卷黃氏家訓二卷居常以詩書課子家法嚴肅其事親也備極色養人皆以孝稱之於親族貧乏者必周恤之鄉隣爭鬪者必排解之立一義塾使窮困子弟皆得就學焉

王雲龍體格偉岸一貧如洗勤苦自勵不敢少休事兩繼母最孝親宗族陸鄉里人皆悅其謙和子廷選早亡遺孀媳與弱孫四雲龍恐墮家聲教四孫必身先之登瀛登山登魁登洲皆成立年八十餘歲其後曾孫十二人莫不勤儉治家忠厚待人胥教有以基之也

曹文翰字凌雲路古莊社人善事繼母視異母兩弟飲食教

誨雍睦若同胞裝潢先代遺象修華表建碑亭尊祖敬宗
頗俱熱心習醫藥鍼灸之術求無不應鄰近輒徒步往多
所全活性情和藹吐詞婉妙誠信足以孚人故不動聲色
能排難解紛卒於民國十四年里人莫不痛惜有泣下者
祝鳳鈞岔道口人幼讀儒書設童蒙帳數十年心術端正人
望素孚咸推爲村正雖家中不中貲而濟貧好施人所共悉
光緒庚子莠民猖獗本村拳教雜處尙能相安皆鳳鈞調
停之力也

單德茂單家德廂人清光緒三年丁丑大饑十室九空其鄰
劉某八口之家七爲餓殍僅一六齡幼女尙存嗷嗷待斃

同里無過問者相與浩歎而已德茂惻然收爲義女妻王氏性亦慈祥視劉女如己出撫之成長招故城邢姓之子贅壻更名全德劉氏餘地數畝不能自存單仍與同居後德茂在劉舊宅建茆茨一所各自安度子姓蕃衍家道興隆非德茂之慷慨好義若敖氏之鬼不其餒而

賈書升字賓三北呂村諸生初從劉衣言孝廉習舉業旋以親老多病理家政事父母以孝聞其幼弟少習驕奢時有取求未之疵瑕然亦勿令蹈非也近族有兄名成者貧無立錫病疫死購材以葬之其遠族有賈龍奇者鰥而獨於書生爲大父行夙有嫌怨及其死無所歸爲之殯而葬於

祖塋清末科舉廢特創初級小學一處凡本族子弟無力入學者均爲出資焉又庚子賠款代貧民數十家墊納捐洋凡此義舉不可勝述年六十三歲終

王朝鑾加官社大王義村人性情醇厚喜怒不形於色父母早世家資可稱小康鄉黨或起糾葛必排解其紛難而後已或貧困之家遇有喪葬嫁娶必量力相助償亦堅辭不受至於修道築橋鑿井等事必先提倡所需或墊辦其望重鄉閭有以也年六十八歲而卒

宋朝楹字黼忱河圈社人天性純篤事父母至孝對於久經分爨之孀母猶能侍養無間遇鄉里紛爭委婉排解訟端

賴以不興光緒三十二年奉嚴州牧諭在本社籌集學款
創建學堂蒙詳直督獎給八品職銜此有功名教裨益地
方歿後人多樂稱之

李壽春字介眉長厚嗜學其傭工劉某貧老常年傭資半載
用罄妻子號飢不得已向壽春乞糧時壽春與乃叔文祥
共爨欲商之劉悽然曰吾負欠已多商之事必無濟壽春
憫其窮不忍拒竟與之粟叔厭其書痴且專擅也遂析產
後與兩弟富春貴春同居其慷爽如故姪英華郡庠生籌
設龍華鎮高等小學兼充國文教習有年卒於民國二十
年七月下旬

陳幹卿字子貞城南常莊科人少孤貧勤學克自樹立事母至孝母關氏紡績以給其燈火不以境苦爲累二十七歲補博士弟子員光緒丁酉科中副榜平素好學不輟常以教讀爲業州牧陳公聞之時邀縣署暢談繼任林牧聘其教讀及入署諭知前西席爲其舊友遂避去人問其故曰彼寒士也且家有老母吾不忍代此庖也其廉介如此至其嘉言懿行甚多不勝備述

高育萬前留名府人素充本縣刑科經承疏財守正有士君子風凡西北鄉有興訟者被其聞知必苦口釋其紛或無暇必轉託他人調停懇欵不遺餘力夫庶人在官惟利是

視戚黨中鼠牙雀角之爭惟恐其不訟訟惟恐其不成
則賄賂可以公行育萬獨反是可鉞中錚者矣桑梓之蒙
其澤者何可勝道高氏自明永樂占籍廣川清初始衰中
葉益陵夷戶口消耗略盡惟育萬之後四五家獨存誰謂
冥冥之中無報施哉

馬雲龍後馬堡定人家道小康父玉良重信義好施予凡值
年關里中貧乏無資者輒救濟之雲龍性尤好善創立惜
字社於觀音寺不時赴四周各塾內收斂字紙焚後將灰
送於河流又荷筐携錘視道路凹陷不易行處輒取土填
平之東至濟南西至獲鹿莫不有其足跡錄通俗格言於

摺上遇修路休息時卽取出向旁觀人講演於世道人心裨益匪淺年八十三而卒子二長景灝候選縣丞次景祥業農胞姪景芳字香芹文庠生直隸師範學堂畢業曾充故城縣高小教員及本縣龍華高小校長

張莘如字耕樂天資聰穎讀書不忘爲文洋洋灑灑頃刻立就科場時代州府試俱列前茅以歲大饑（清光緒初）未克應院試棄學就商有漢阜賈多繳百金盡返之一時傳爲美談遇族黨之貧乏者靡不盡力資助其姪幼失怙恃愛之逾諸子教養成立并將手置產業分給一半親族同爲稱羨持已接物一本聖賢遺訓爲同邑劉光祖孝廉所

欽重嘗稱之曰克己復禮近世中吾獨於斯人一遇焉清
末以助賑捐授縣丞職銜年六旬偃臥一日無疾而終
于沛霖字潤甫城內西大街人性率直勇於任事當庚子拳
匪變起縣境不逞之徒伺機蠢動縣令飭辦保甲潤甫充
本街甲長監脩城垣督練團丁與城紳及各甲長和衷共
濟城廂賴以乂安時景縣爲南北通衢軍旅絡繹供應浩
繁潤甫與邑紳張湘泉萬正甫劉子儁等同任支應局事
迄無遺悞其後朱家河天主堂被拳匪圍攻甚急適陳澤
霖統兵勤王過境拳匪約其協攻計焚殺教民四千餘名
之多華北教案以此爲最洵法國統帥巴堯到獻縣駐總

教堂欲率部來景而甘心焉全縣震駭惟恐玉石俱焚幸知州閣公頗有胆略商同邑紳赴獻犒師以冀緩頰潤甫亦以民命攸關卽與張湘泉劉子僑隨同閣公赴獻爲民請命應付得宜並得主教葛光璧教友孟廣訓之助遂僅以撫生卹死爲條件而止其師辛丑秋國際和議告成遂由全縣按地籌欸以踐撫卹之約至壬寅秋驚天巨案始告結束而潤甫已積勞成疾是年八月在事身故知州閻公上其事蒙府憲以急公好義榜其門潤甫有子二長廉樸字隱樵秉賦率直一如乃父幼讀儒書壯從戎任主計以功洊授二等軍需正旋兼任育德中學校長任勞怨者

凡七年列門墻逾三百人全校學生公贈銀杯鐫教育宣
勞以作紀念次廉溪字馨浦一捐縣屬馮古莊女學校校
具蒙省教育廳獎給寒素歡顏匾額

民國

梁秀生字昌齡七歲失怙事母以孝聞清季興學議起獨得
風氣之先捐款提倡不恤人言將王謙寺廟內道士驅逐
毀倒坐觀音殿建大講堂校舍二十餘間金碧琉璃規模
宏闊又立簡易識字學塾通俗教育社女子學校所謂識
時務者非耶乃無賴不便所爲謀報復洩憤焚其廬舍可
惜並講堂付之一炬大府檄令嚴懲宵小公忍辱負重祈

勿窮治又拆玉清觀山門泰山行宮及雲樓上梁棟重行
建設竟以勞悴捐軀時民國十六年夏四月也十九年教
育局派員因舊基立高級小校落成今春已招生開學從
此人材蔚起公可以瞑目于九京矣子晉樸原名鳳池辛
亥秋八月袖炸彈刺清攝政王於清風店不成奔灤州旋
又在馬廠謀獨立復失敗走濟南赴江北南京政府成立
奉 孫總理命同王葆真等赴天津組織同盟會當時官
府捕晉樸甚急或勸昌齡以子忤逆自首免禍慨然曰革
命得罪實獲我心從而謝焉未幾而清社屋矣人乃服其
卓識晉樸現充本校校長

蘇之濤字雲卿清文庠生繼由天津自治研究所畢業性簡
爽果於作事其在財政所長任內節省公款甚多民國十
三年縣議參事會恢復被選爲議事會議長兼全縣社董
聯合會會長當時地方兵匪交困籌措應付不辭勞瘁地
方甚依賴之又身膺運河隄工委員每逢大汛必親督其
間至水勢危急時雖晝不食夜不寢亦弗懈也迄民國十
九年夏因赴縣籌商運河堤務竟以疾終於城內邑人思
之爲之醵資立碑以作紀念有子六人長名鑫現充上海
公安局巡官其餘或工或商或農亦均有專業焉

張毓珩字湘涵城東老師村人清光緒季年被推爲本社社

董辦事認真合社共仰既而籌提廟產創立小學之令下毓珩遂查提附近無僧廟田一百餘畝卽在白衣廟建修講室招生開學當時初級小學之優良以白衣廟爲最嗣以該社鄉農會成立毓珩以社董兼充會長操辦一切不避勞怨又以新政繁興公文日多需用帑料亦必日夥毓珩遂與州牧商確擬在安陵開辦造帑工廠一處曾選送學生六人赴天津實習工廠學習後雖以經費無著未能開辦然其爲地方謀福利之心亦自可質諸大衆而其功之最著者尤在倡修華家口運河隄壩一事該處隄身兜灣上游水下形同入袖清宣統二年運河水漲該隄曾冲

坍二百餘丈寬幾丈餘外隣深坑危險萬分如一決口蔭
東一帶盡成澤國縣境中部亦得受其波及誠境內運河
隄岸第一要險也幸當時毓珩爲單州牧晉龢所依重遂
盡力鼓吹單州牧據情上呈以保一方生命卒蒙道憲撥
欸建修灰壩迄翌年秋而竣工茲閱所刊碑記內惟極力
陳述單州牧德政並未道及毓珩提倡贊助之功且恐從
此益淹沒弗彰也故特述之以誌不忘焉

從履範字式如清庠生北洋法政畢業先充本縣小學教員
循循善誘其任安陵小學教員時以安陵義渡年久頽廢
曾提倡集資重修以便行人後充律師局津門適民國九

年亢旱爲災境內人民嗷嗷待哺履範代爲呼籲當道並請華洋義賑會提前來景吳東各縣賑濟因此賴以存活者無算雖身居津埠不忘桑梓凡關地方公義無不樂爲提倡不幸天不假年僅四十二歲而終

萬杞字亞述太學生賦性爽直兼通醫術民國十五年以土匪竄起被舉爲聯莊會會長是年冬有滄縣悍匪百餘名踞東光縣之磚門鎮亞述集合壯丁在縣境嚴密防禦尋該匪竄入阜城境古城村距我縣北境僅五里鄰邑來避難者絡繹不絕亞述晝夜巡查心力交瘁縣長王公嘉其勤勇給以優等獎章於十八年逝世鄉人莫不痛惜之

劉繼仙王謙寺東劉莊人性情直諒善說辭一方數十村凡
爭訟之事不惜辛苦必百方爲之排解因此義風所被附
近訟者絕少年七十五歲而卒一方人莫不痛惜之甚至
有泣下者

張秀峰於民國十五年二月因鄰右某夜間被盜槍聲振耳
伊慷慨赴之並大呼鄉里捕賊賊向之連擊數彈立時殞
命賊亦遁去某家僅失騾一頭夫赤手禦盜救人之急其
勇有足多焉亡年四十二歲

孟憲頤字紹程城東周西彥莊人性溫和喜義舉清宣統元
年於村董周邦臣劉際春創設初級小學籌款築舍勞怨

不辭當時生徒濟濟稱爲一方各校之冠民國二年榆林高級小學創辦之始更與族人孟憲輔鄰村周命德郭希紛等幫助孟廣儒校長籌措一切至極忙迫時雖終日一食夜不暇寢亦弗顧也又夙好排解紛難如遇鄉里有爭訟者必委婉勸導使其渙然冰釋而後已因此義風所被附近幾無訟者惟以積勞之故未克享以大年於民國十年病故年僅五十四歲子慶昶頗聰敏民國十三年縣議參事會恢復曾被選爲參事會參事

趙雲龍字世範性沈邁篤孝友身任軍務要職二十餘年處已儉約待人寬厚民國十一年邑中大旱農民歉收散財

周濟戚族鄉里至今德之民國十九年春以疾終於北平
年五十歲

捐款興學附

七玉嶺秦旺村人由民國十二年至十四年五月陸續捐入
本村初級小學銀洋一千零四十七元十四年十一月部
獎三等金色嘉祥章同時齊縣長炳章題給嘉惠士林匾
額一方

趙連和趙虎頭庄人由民國十一年至十四年陸續捐入本
村初級小學校銀洋二百六十元十四年省獎銀色一等
褒章同時許縣長德麟題給嘉惠士林匾額一方又十五

元至十八年陸續捐入本村初級小學校銀洋六百六十
一元二十年省獎五等獎狀一帋

程希賢龍華鎮人前創立本鎮女校曾陸續捐助銀洋三千
餘元因本校未彙報故未請獎又二十年捐入本鎮高等
小學校銀洋八百元省獎五等獎狀一紙

曹福林王謙寺人於民國十九年捐入本街高等小學校銀
洋五百元省獎五等獎狀一帋

周宗堯薛家寺人於民國二十一年助入本村建築小學房
舍洋五百元尙未呈報又捐助連鎮瀛南中學校經費洋
一百元

德壽

明

申憲先貢生志邃子篤於孝友教子孫多以儒業名

申嘉育憲先姪尙義急公務農課子

李宗周性仁孝樂施予與鄉飲介賓年七十九州守旌表其門

陳應舉常樂鄉人居陳家坊州守吳世忠旌其門

璩保常樂鄉人居百碾村州守宗萬化榮以冠帶表其門

葛三策苑馬寺少卿紹祖孫恭謹持己捐貲濟人州守晉承

命榮以冠帶旌其門曰志行第一壽八十餘歲

孟進德崇志屯人州守晉承命旌其門榮以冠帶

蘇超登公舉鄉飲介賓州守晉承命旌其門孝友兼隆

王家才 劉好義 徐三來 張畿南

房運強 劉存仁 宋雲鵬 顏真儒

以上皆州守晉承命遴訪年高德劭之人題額旌表惜

其事實失傳僅存名氏

張脩德謙恭好善州守孫炳奎旌其門曰恩榮齒德長子元

健順治間歲貢歷官正定府教授次子元徵生員孫男十

一人

清

王新命廩膳生常樂人年七十五闔學公舉德行

白風高生員常樂鄉人順治十八年公舉孝友

曹鎔增廣生員王柯枝人孝友嗜文章享壽百齡鄉里咸稱

人瑞

馬瑞圖字宸生妻蘇氏同年生康熙五十四年蘇氏九十歲

卒又六年瑞圖卒公舉鄉飲介賓

任國政字秉鈞幼孤事孀母盡孝不有私財兩受國恩年九

十一州守鄭方坤旌其門曰絳縣風規

劉零篤志力學經明行脩人或詬侮之零恬然受享壽九十

六歲鄉黨以爲瑞人

張甫玉隆興集人性樸實乾隆元年請獎給八品頂帶榮身
享年九十餘歲

徐國標字綱菴增廣生第四鄉房辛旺人十六入州庠努力
自脩經術湛深兼通天文輿地卜筮繪畫等事目不窺園
者數十年幾於不辨菽麥著有孝子誦簡註雲霞集四書
字圈辨涑水居家禮朱文公鄉約若干冊惜多散失壽九
十四歲

李觀曾親老不仕耽於翰墨晚慕竹溪六逸之趣號竹逸歿
後金壇王太史步青誌其墓曰竹逸老人之墓

劉培字孟菴庠生後留名府人性端慤狀貌魁梧八旬餘猶

在本村設帳無疔

李成序孫村人精岐黃之術光緒癸未學正吳訓導王獎給

齡繼洛陽匾額

張景召王謙寺人性溫和有善行年八十餘卒

張福五諸生本州儒學稟請恩重耆英匾額

范殿華庠生善大篆工草書學者師事之年七十卒

范媚州庠生性情鯁直善草書晚致力兵學著有孫子十三

篇注解待刊卒年八十歲

戈鳳鳴恩賜九品養老銀牌

張際泰庠生與弟際盛同案入泮至年八十餘共爨人皆以

二難稱之

李春齡字永祚孫村人富而好行其德咸豐中助賑捐銀數百兩三黨以望重德劭顏其門光緒丁丑大祲作乾餼食飢民冬又將所購之棉三萬斤均貸貧乏鄰里賴以生活舊券約萬餘緡悉焚之年八十二歲卒

張賀增廣生行誼清潔鄉里胥敬重之現年八十有三歲

高逢璽性孝友敦睦桑梓民國十三年八十七歲卒其胞姪莪性情恬淡敬慎合社共推爲董事公正廉潔現年七十有六

王從周名郁文幼敏而嗜學嘗及李榴軒先生之門能傳其

衣鉢弱冠以第一人爲諸生貌魁梧聲若巨鐘束裝鋒利
無儒者委靡之習而天性極厚善事繼母友愛異母諸弟
絮語移時煦煦若恐傷之能強記經傳及名家詩文每琅
琅成誦至老不遺一字卒年九十四歲候選鴻臚寺序班
馬世臣城北團裡社丁莊人壽八十有七秉性勤儉樂善好
施生子三長英傑清武庠生次英年英會均耕讀爲業孫
八人曾孫十三人玄孫四人丁浩繁家風雍睦附近各
地方及各親友曾公送五世同堂匾額一方以紀其盛
周濟霖字益三品學兼優有聲鬢序貧生徒不取修金極困
難者代爲出資應試修宗祠族譜不憚勞瘁鄉里紛爭竭

力排解壽八十四歲卒

孫德麟王謙寺東街人雖貧而性介經理社會公物公款均無曖昧民國九年卒七十有五歲

朱芝田字香雨朱加官人歲貢生爲人恬淡和平資產豐裕授徒時不取貧者束修故寒士陳九疇張桂馨等皆出其門精程朱之學鄉人曾送湛深經術匾額平昔怡情絲竹養花習靜其有靜覺錄二卷未付印而卒年七十三歲

王宏御城東王家沙窩人天性誠樸鄉里稱爲長者且勤儉自勵家道豐裕尤善能以詩禮教子生子四人皆能自立後孫輩繁昌家道隆盛皆宏御培植之功也享壽八十四

歲而卒

曹雲漢字鳳台恩賜從九前留名府人賦性方嚴爲東門裏
德慶堂本族孀婦經理會計有年無絲毫染指卒年七十
有三

姚璞上營人忠厚稱於鄉里卒年九十歲子慶文國學生孫
四人一入文庠二入武庠

曹百源字澄波撲莊聯合鄉人嗜吟詠無意求工自有雅致
好面折人過胸中絕無芥蒂精醫藥活人無算卒年八十
歲

史文成字法立留烟人賦性忠直通曉事理雖未嘗誦讀而

熱心學務光緒季年政治維新廢科舉立學堂鄉愚無識視學堂爲洋學相戒不入文成首先創設學堂一座延師課族中子弟陳州牧友璋躬詣獎諭自此學堂繼立私塾日減留烟風氣之開實文成倡之也歿年九十餘歲鄉閭悼惜

劉崑峰國學生夫婦好善矜恤貧困平生善舉敦行不怠至施捨丸藥濟人尤多夫婦皆臻上壽歿後子孫依方配製至今施捨子四鴻慶恩慶皆武庠生長孫清橋亦入武庠高壽貞字笠軒性篤厚喜讀善書每遇善事必出資効力以助其成嗣以防禦...六品頂戴...堪與諸書四方

來請者未嘗少懈
索謝生平散財九粟憐貧恤寡
遠近無不知爲善人者年八旬身猶強健乘快馬寫小楷
仍不爲難至八十三歲無疾而終

張桂馨字一山清庠生孝親友弟有子五人教嚴而善育之
任事剛毅有權略抑強扶弱濟困恤危鄉里皆仰望之年
八十四歲

高之蓉字吏香諸生性端厚閉戶讀書無嗜好言無虛
發藹然古君子也嗣董一鄉事里有鬪者及吏香至則
冰釋因此數十載無涉訟者殆所謂服其德也設帳二十
餘年脩脯予則受不予則不索以此一村青年無不識字

者年近八旬依然誨人不倦

景縣志卷之八

人物志

行藝中

仕績

文學

武功

技藝

流寓

方外

仕績

北魏

高湖字大淵漢太傅哀之後祖慶慕容垂司空父泰吏部尙書湖少歷顯職燕亂歸魏賜爵東阿侯加右將軍總代東諸部世祖時鎮姑臧有惠政年七十卒

高幹字干奴湖弟恒之孫好學寬厚有雅度襲爵經縣侯例降爲伯歷官白水太守以廉平著稱卒贈司空公諡孝穆

李叔虎

北史作叔彪

從祖金與高允俱徵位至征南從事中郎叔虎

好學博聞有識度爲鄉閭所稱起家書博士爲本國中
正攝樂陵中正性清直甚有公平之稱後除假節行華州
事爲吏民所稱卒諡曰穆

李長仁字景安父鳳于叔虎爲從弟長仁舉秀才射策高第
累官沛郡彭城太守又從尉元南伐賜爵延陵男再除北
海內史凡在三郡吏民安之

李象字孟則長仁從弟述之子清簡有風槩博涉羣書襲父
蔭縣男遷冀州治中有勤績歷官兼散騎常侍卒

高忱字士和允之子以父任除綏遠將軍長樂太守爲政寬

惠民庶安之

高綽字僧裕忱弟懷之子少孤恭敏自立沈雅有度量博涉經史以治書侍御史轉洛陽令爲政強直不避豪貴邑人憚之元遙討大乘賊詔綽持節以白虎幡軍前招慰綽信著鄉里降者相尋除豫州刺史爲政清平抑強扶弱百姓愛之流民歸附者二千餘戶卒謚曰簡

封興之字祖胄經明行脩恬素清靜起家太學博士員外郎出爲瀛冀二州平北府長史所歷有當官之譽

高顥字門賢祐之孫也學涉有時譽李平之討元愉引爲錄事參軍仍領統軍擒愉之後別黨數千人皆將伏法顥請

平表而免之事定顥仍爲冀州別駕時軍旅之後因之饑
饑顥爲綱紀務存寬靜甚收時譽卒諡曰惠子德政事見
齊史

高植父肇事具本傳植自中書侍郎爲濟州刺史有功當蒙
封賞不受云家荷重恩爲國致效是其常節何足以膺進
陟之報懇惻發于至誠歷青相朔恒四州刺史卒植頻歷
五州皆清能著稱當時號爲良刺史葬城東二十餘里清
康熙年間衛河岸崩墓石出焉文雖剝落猶可辨識今在
德州田氏家也

北齊

封詢字景文述之弟也歷官東平原郡太守定州長史河間郡守濟南太守詢闢涉經史清素自持歷官皆有幹局才具治郡甚著聲績民吏敬而愛之

封述字君義軌之子述有幹用年十八爲濟州征東府鎧曹叅軍累除尙書三公郎中以平幹稱天平中增損舊事爲麟趾新格其名法科條皆述刪定歷諸州刺史終殿中尙書述久爲法官明解律令議斷平允深爲時人所稱

隋

高勣字敬德齊清河王岳之子改封樂安王除青州刺史顯祖戒之曰叔父前牧青州甚有遺惠故遣汝慰彼黎庶宜

好用心勤流涕對曰臣以蒙幼濫叨拔擢雖竭庸短懼忝先政帝曰汝既能有此言吾不慮也歷周入隋爲光州刺史拜上開府又爲洮州刺史下車大崇威惠子儉孫履行

唐

高履行儉長子居母喪毀甚太宗諭使強食繇戶部尙書爲益州大都督府長史政有名

李懷讓唐書李尙隱傳崔湜鄭愔典選附勢倖銓擬不平俄而相踵知政事尙隱與御史李懷讓顯劾其罪湜等皆罷湜等復當路出懷讓魏令湜等伏誅自河陽令擢兵部員外歷給事中

明

馮積德字克仁號迪菴世爲宣化府人高祖贊避亂遷景州
趙莊里父寧積德少端睿弘治丁卯舉於鄉知新安縣時
有大閹廖某逆瑾黨也有司趨炎者踵相接積德不少屈
廖思中傷之而無可乘會瑾敗廖亦誅選吏姚瞻錄死獄
傭所誣也傭有幼女知狀積德倉卒呼訊得其情白於府
釋之庠生郭熙典驛董璧以理寃德之懷貲爲謝積德峻
却焉以老丐歸子時兩官陝西憲副贈積德如其官

張居任字公甫正德辛未進士知長興縣能其官考績將北
上有豪民犯法捕之久不獲臺使者下令曰必獲是豪乃

得行豪白首請死云恐累公大績其盛德服人如此累官
戶部廣東司員外郎以疾致仕壽七十

張如斗字玉衡城東大張新莊人以明萬曆庚子科舉人授
慶都縣(卽今望都縣)教諭升河南鄆城縣知縣因多惠
政入該縣名宦祠本縣城內有循聲光照坊

張永康城東大張新莊人以明萬曆丙午舉人授山西霍州
知州卒於任所宦囊空虛無力回里入山西霍州籍

李希白字夢庚萬曆癸卯登賢書初授河南偃師令調嵩縣
陞山西永寧牧歷任三邑皆有惠政任嵩縣時有麥瑞兩
岐嘉禾三穗之應致仕家居左圖右史足跡不入城市巡

撫張公其平偃師人也感公惠政常詣廬諮訪其繫人思慕若此

清

劉光謨字顯鴻仕肥鄉縣訓導歷慶都唐山兩縣訓導唐山志云勵氣節好施濟秉公持正奉裁之日闔縣保留幾臥轍焉陞豐潤教諭初明季萑苻嘯聚荼毒鄉區幾數千家光謨喟然歎曰天生此七尺何爲哉鼠輩何猖獗乃爾具請州牧選練鄉勇賞信罰必四境倚之若長城焉

張芝眉字堯彩初任西曹平反無算守安慶孀婦子五歲宗人利其產沈之於江歷訊無據芝眉刺得實旣而尸獲焉

窮治伏辜咸稱神明歲漕每一艘餽守金六十兩芝眉至却之立石永禁予告歸八十一卒弟芝馥字紫芳令碾伯新置邑也地極邊民雜處不知禮義蒞政後教之耕種墾地數百頃一切無所擾未幾請罷去伯兄芝眉易簣時以幼子爲託至是芝馥子已數歲矣念其遺言撫而爲之敦倫睦族鄉黨仰之

李廷徵字枚臣號鄴仙孔嘉子也以拔貢歷官常州守清名籍甚無錫南北二郊舊有支河爲田家往來之路時議以商或私渡設官權焉廷徵曰此地滄桑靡常乃因商病民耶立詳革之承恩寺僧雛幸于大府强姦某衣工女不從

殺之屬廷徵訊大府多方爲解同官鎮江陳守忱於勢將
緩其獄廷徵嚴訊得實卒寘之法關使某部曹舊交也將
干以私飾美姬遺之廷徵遜謝曰某年五十餘幸老婦在
家有五子數孫今無端受此女不特爲官方玷恐無以對
子孫其人慙而去在官不携家室布帳敝衣澹如也罷郡
之日五邑譁然罷市時遂寧張公以使事渡江士民赴訴
者數萬人遂寧心動卒以有所沮而止歸二十餘年足不
履城市有端莊祖業一區衣食外盡給宗黨壽八十六

張澂字介文鑑之子也康熙甲子與弟澂同領鄉薦由內閣
中書改羅山令充甲午同考稱得士署光山又署信陽州

俱有聲戊戌檄運下延免軍前往返二萬三千餘里勤慎
無懈母早歿事父至孝著有韻田詩詞稿詩清勁饒得晴
峰柳亭家學弟澂字平瀾議論丰采不可一世喜爲文落
筆作颯颯聲風發泉注癸未成進士觀政得陝西藍田縣
爲政膽決吏民畏服癸巳充本省同考改任河南鎮平縣
尋以廉幹留茨窩泉軍前五年藍田民感激惠者賫幣至
八千里外澂謝不受衆揮淚而別澂磊落自喜嘗作小鳥
賦以寓言所處實無長物而奉頗豪侈不作一寒儉語卒
於姪柁青城署中

曹國勳字東侯口序子性嚴整動遵禮法始官行人康熙四

十二年山東大水以京員分賑沂東平二州帑金外佐以家財二千餘兩事竣轉戶部員外郎監督海運倉茶肆舊供官茶不與值勅從者曰吾豈以此自污哉時陽城田文端公爲尙書嗟歎以爲眞廉吏終營繕郎中

戈可展以歲貢任昌黎訓導署湫溢于旁結宇三楹召諸生講肄其中時以鹿洞方之攝縣篆賑饑有方年九十卒於家

李廷亮通判衡州府攝安仁篆安仁多積逋時夏逆方平上官追逋急廷亮捐家貲墊解四千金上官未之知也年三十七卒於任安仁民立石紀功德子衍曾仕吳江丞攝嘉

定篆時有點盜王三誣陳髯爲窩主衍曾覺其誣使陳胥服侍其庭而械家奴郭髯至盜張目曰是矣因述頻歲往來狀郭叱之盜乃伏中丞張伯行以爲才未幾中丞罷去衍曾亦落職歸里七十三卒

張羽絨字賡佩通判鎮江府歷攝府縣篆有政聲勒碑銀山以母病告歸病愈補裕州移知臨清州性廉介常俸外絲毫無所染臨清志其居官時所用一床一几一盞一缶一麥一粟皆泛舟取之於家是也康熙四十二年臨清水羽絨鬻其產購米捐賑民有鬻女於旗人者捐金購歸之康熙帝南巡賜蟒衣詩扇以卓異同知紹興攝嚴州府辦賑

三衢勞瘁致疾卒於官

張嵩年字中岳年十三補博士弟子父歿友愛季弟官戶部員外以廉能聞尋記名將擢用旋以請歸其弟萼年多子女推產資其婚嫁歲時出廩積以贖貧乏初議濬惠民渠爲一州水利贊於守者甚力卒年六十九

李遇奇父孔昌罹巨盜齊七之禍遇奇走數千里偕捕者入其巢禽之盡寘諸賊於法仕爲奉天府通判奉天故多流寓時有山西曹輝倫趙生貴爲豪家所構遇奇詣讞者力白其冤贖而歸之遷刑部江南司員外郎罷歸卒

以上舊志

張耀曾字榮閭貢生雍正十年知義寧州承積疲之後整頓

不避嫌怨催科撫字悉得民心爲政以興利除害爲本嘗
葺邑志建上諭亭武廟及育嬰普濟二堂乾隆元年調泗
州

曹允升字敬典康熙壬午副榜乙酉舉人萬泉縣知縣地瘠
民貧素號疲難公寬和持大體設條教勸民耕讀墾荒地
六百餘頃家給人足戶歌來暮公餘集諸生課文藝手自
披閱歷任四載文風不振邑士至今尸祝不衰尋丁繼母
艱罷歸百姓涕泣攀轅服闋銓廣西融縣獐狝雜處兼以
軍旅倥偬公內而撫循外而運輸事辦而民不擾馘囚纍
纍多所全活後以引年歸父老奔號乞留如去萬邑又立

碑以紀其事旋里周困恤急比閭族黨誦義不窮

陳澗字挹公增貢生任江蘇吳縣縣丞調嘉定縣縣丞高郵州州判升太倉直隸州州同所至皆有治績公正廉明常俸外無所沾染其任太倉也時值歉歲勸州牧賑饑而捐已俸以助之解組歸囊橐空虛如未仕時人咸頌其清德云

戈岱字東長乾隆壬戌進士翰林院編修改授福建道監察御史丁酉科福建鄉試主考提督廣西學政所至皆有政聲

張爲鑊字升同貢生穎異聰敏游太學充上舍生仕楚南桂

東令調安化令在署夜聞鬼哭疑有冤獄檢舊卷有孀婦
被殺一案久未結公微服訪查得凶手置之法死者之冤
以雪調善化長沙俱有惠政以憂歸服闋補山東淄川令
調蘭山歷城升濟寧州牧以捕盜功擢登州守攝登萊青
道篆凡所治郡邑獎拔士類撫恤窮黎懲蠹役靖訟師善
政不可枚舉引疾歸易簣前數日忽檢憲書謂家人曰某
日時良吾其行乎屆期無疾衣冠端坐一笑而逝

張光熊字謙一由州同考取一統志館臚錄年滿議叙補南
城兵馬司副指揮升陝西華州知州因駙站濫應降補江
蘇吳江縣知縣時邑中大疫公捐廉倡率士民施藥施棺

至今松陵頌聲不輟未幾丁內艱服闋改發河南署睢州
濬縣皆有政聲旋補臨漳河水暴發督率吏民修築堤壩
永無水患後人稱爲張公壩焉親老告歸又五載卒

張感熊字北亭歷任廣西灌陽江蘇新陽崇明等縣知縣所
至有治績其任新陽也捐脩書院樂育人材其秋登賢書
者三人其任崇明也縣境四面環海洋盜出沒無常捐俸
造船利器械偵探緝捕獲盜魁論如法境內無警海水潮
溢尸逐波流收瘞二千有奇士民建立生祠以誌遺愛云
張雲龍字見田志氣卓越形貌昉麗美髯尺餘飄然有神仙
之概精鐘王書法以縣丞發陝西時畢秋帆撫秦中見其

書法器之令入署中主繕摺事旋補長安縣丞金川之役承辦兵差周匝裕如大計卓異升寶雞令廉介自持未幾以艱歸遂不復出優游林下復十餘年六十六歲而卒弟兆麟字振公由北城兵馬司副指揮外補山西布政司經歷督辦平遙介休二縣御塘站馬加一級升四川廣安州知州委辦劍州軍務加一級調天全州知州委辦大岩窩軍務西藏察木多糧務加二級矢公矢慎卓著循聲弟人鵬字楓溪由北城兵馬司副指揮補河南南召縣知縣亦有惠政及民皆光熊子也

張曾培字碩田號蔗畦附貢生由中城兵馬司副指揮補江

寧府通判調江西南昌府通判歷署南安建昌臨江三府
事平反二十年懸擱之案洞察異母弟陷兄之謀懋績卓
著升授甘肅肅州守未抵任卒於蘭州寓所陝督勒公保
甚爲惋惜輓以聯曰循行去猶思物望允符江左右鴻才
施未竟宦游空到隴西東至今士林猶傳頌云

解城字金維號春溪嘉慶丙辰進士選雲南羅次縣知縣改
近河南上蔡縣知縣性廉介凡署中一切費用概取諸家
家本饒裕有田二千畝及奉諱歸里典當一空服闋改就
天津府教授益介節自持一日謁府憲見其裘蔽戲之曰
范叔子一寒至此吾當有綈袍之贈旋有富豪武生被押

府署發學開釋隱示贈綈之意公若不喻其意者僅以夏楚收威而已竟卒於官

李蘊字青橋嘉慶辛酉拔貢任新安縣教諭新安地勢汗下水屢爲患公商於縣令設法築堤民賴其利以卓異荐升山東高宛令因近家迴避父老數百赴省乞留格於例不許改補泗水令民情愛戴如高宛未幾以憂歸著有尺松齋詩稿

張昫字林西嘉慶己卯科舉人河南封邱縣知縣歷升糧儲鹽法道封邱民某家素封蠹役遺餓殍於其田將索厚賄公勘驗得移尸狀人皆驚服豫省旱蝗三年民不聊生公

禱雨輒應捕蝗購蝻歲不爲災無生老母之案株連甚衆
公悉爲昭雪保全無算任下北河同知屢襄大工費節而
功倍大吏倚之如左右手署開歸陳許兵備道時逆匪踞
朱仙鎮窺伺開封城內勁旅先隨撫軍出防衆洵懼公出
資募勇誓死固守賊攻城急晝夜與士卒同甘苦有飛礮
突中右指繫腕於項守如故間令死士縋城殺賊賊引去
當戒嚴時有壯士千餘人投効迹近叵測公察其無他諭
以大義悉置麾下其人感激效死屢建奇功皆公力也公
賦性忠直居官三十年諸多善政及解組歸里優游林下
不預外事修家乘置義田族中貧乏者多所依賴焉刊有

張氏詩集合編所自著瑣事閑錄四册卒年七十有三

莫若琦字亦韓號覺菴道光癸未進士仕山東萊蕪縣知縣
署泰安府水利通判己亥科山東鄉試同考官其治萊蕪
抑豪強謀生養培文教萊民感之引病告歸送者數百人
家居授徒多所成就所居村吳橋地甲寅賊據連鎮兵勇
肆擾村民苦之公請於當路出示嚴禁民賴以安吳人德
之爲立生祠於水波街溪毛之薦至今不衰

萬鎮之字菊潭道光丁酉科舉人保安州學正俸滿授河南
陽武縣知縣時當會匪擾攘民情刁悍藉聯莊會禦寇爲
名恃衆抗糧殊難控御適中丞會兩鎮協剿渠魁授首新

鄉事平節次進兵嚴拏會匪縣民洵懼公聚鄉耆告之曰
官軍之來視聯莊會之有無聯莊會之有無以錢糧之完
否爲斷爾等速完糧當力保兵不入境百姓感激踴躍輸
將不數日而糧完納解赴行營稟民無惡習事遂息原
武令撤任蒙委兼署是時兵已入境戎馬倥傯兩縣相距
百餘里往來奔走日無暇晷軍務告藏始交卸中丞語人
曰此行數十州縣辦理得手者萬令一人而已調補內黃
到任後釐清積弊咸頌神明又廉得聯莊會首馬興甲諭
令解散呈繳器械以安反側縣屬有黃河故道沙壓地數
百頃不毛而征糧如故民甚苦之親詣勘丈詳請豁免民

困乃紓楚旺地當孔道向無圩堡整團防編保甲分設練局募勇以資防守擒匪屢次窺伺終以有備不敢犯以擒匪首功晉升直隸州知州旋改戶部郎中因勞致疾卒於家

張景沂字春波一字魯泉號松厓誠樸謹厚少年殷殷向學攻苦漸摩無倦容道光乙酉選拔甲午舉於鄉戊戌成進士任山西寧武縣知縣歷署陽高懷仁縣勤政愛民所至皆有政聲甲辰恩科同考官所得士胥錚錚有聲者後丁外艱奔還治喪服闋無意仕進家居課子弟讀書成豐甲寅守城勞績獎直隸州用加運同銜晉授朝議大夫著七

竹山房詩文集若干卷其餘雜俎種種不可殫述晚年主
南宮東陽書院講席春秋榜獲雋者夙所陶成居多暇則
吟咏自娛興之所寄託諸誦諷藹然肫然忠厚悱惻不得
僅以詩人目之

李逢春字茂齋清道光己酉科拔貢歷任湖南善化安化長
沙等縣知縣武岡州知州洊升長沙府知府皆有惠政爲
士民所愛戴以道員回籍曾制軍特派營務坐辦李制軍
派直隸全省營務處

李蔭鑾字玉坡逢春子天姿穎敏十八歲舉於鄉光緒癸未
成進士欽點庶常散館以主事分刑部江蘇司主稿福建

司主任軍機處行走旋升領班章京方略館提調會典館
總纂全書告成賞戴花翎加二品頂戴御賜袍料升通政
司叅議太僕寺正卿仍兼軍機處領班銀元局正提調皆
供職清勤庚子欽放陝西主考旋調任浙江學政所取多
才俊以積勞致疾陞刑部侍郎未拜命而終

李澍字霑霖號榴軒道光戊寅恩科舉人大挑一等署理四
川南溪縣知縣調江油南部等縣續脩南部縣志政績卓
著士民德之

王鴻字雲義咸豐戊午舉人授南皮縣教諭時捻匪竄河東
公偕邑紳與縣令籌禦賊策加意團練以守城功保知縣

選授四州奉節知縣凡政之有利害於民者悉革除興復之尋調雲陽聞粵東歲饑慨捐數千金助賑尤善捕盜大吏稱之曰能下其事於六屬曰捕盜當如王令值大計遂薦卓異以知府改省河南抵豫監汪流集局稅督周家口釐金皆潔已從公嚴杜偷漏爲當道所重民國二年卒於鄉

萬毓倬字雲垞同治甲子科舉人以辦理河防出力保知縣銓授福建沙縣山深箐密夙稱盜藪抵任後整頓捕務擒斬巨魁清查保甲全境安謐時逢連年荒歉民多逋賦巡撫岑毓英素稱嚴厲性尤激烈親履巡防清查賦稅縣民

恒懼據情稟請展緩允準百姓感悅旋調署泰寧縣萬山之中地瘠民貧烟瘴特甚教以造林種漆提倡實業以厚民生舊縣有朱紫陽先生讀書處積久廢弛建設書院延請山長捐助膏火人才稱盛又調回沙縣以疾告歸

萬樹梅字奎春庠生以縣丞需次山左旋補東阿縣丞俸滿保薦卓異時土匪搶匪麇集於縣東之張邱鎮伺隙撲城人情洶懼上憲檄委荏平代理縣務練勇守城簡衆殺賊境賴以安事平保升知縣署登州府之蓬萊多惠政後以親喪去官居民於蓬萊閣中設長生祿位以誌去思

劉維翰字墨莊號笠漁同治癸酉科拔貢光緒己卯科舉人

癸未科進士授四川榮昌縣令加同治銜調補彰明署理
鄰水歷充發審局委員乙酉戊子辛卯壬辰甲午四川鄉
試同考官以修墓致仕著有壬辰詩集光緒二十三年亢
旱爲災田穀歉收出粟百餘石錢千餘緡周恤鄰里居家
十餘年非公事未嘗至縣署

戈炳琦字景韓光緒乙酉科拔貢朝考一等七品小京官辛
卯科舉人軍機處章京刑部提牢司主稿補授山西汾州
府知府民國紀元解組歸來卒於家其生平學術純正不
尙浮華在刑部十餘年彰善殛惡不避權勢及在知府任
內整飭官方不循私情民國解組後閉門家居不預外事

有勸其出而任事者拒而不納其在清遺老中可謂人格之最高者

李汝釗字子康城北孫家鎮人庠生湖北候補知縣署麻城縣知縣創修學堂興辦學務頗著政聲卸任後歷辦武穴沙市等釐金捐升知府過班道員委辦鸚鵡洲竹木釐金卒於差次賦性豁達雖歷充差缺而宦囊蕭索待親族最厚族中之困苦者必竭力資助凡有借貸無不如願以去其族中先輩詩稿如墨霞堂紅素山房皆其所刻版與張氏有戚誼張氏雷琴篇聽雲閣集版已無存卽代爲刻版其好揚人善如此

文學

北魏

封懿字處德曾祖釋晋東夷校尉父放兄孚懿雋偉能屬文
初仕寶至尙書中書令寶敗歸魏除寧朔將軍封章安子
道武數問慕舊事以應對疏慢廢明元初復徵進爵爲侯
秦常二年卒撰燕書行世

封琳鑿長子字彥寶位中書侍郎與馮誕等議定律令有識
者稱之遷光祿大夫

封肅字元豈琳之子早有文思博涉經史太傅崔光見而賞
焉位太學博士脩起居注兼廷尉監爲還園賦其辭甚美

長集 卷八
性恭儉不妄交游惟與崔勵崔鴻相親善所製文章多亡
失存者十餘卷

高和仁濟之曾孫字德舒官殿中御史少清簡有文才曾爲
五言詩贈盧仲宣仲宣甚歎重之常有高尚之志後爲洛
州錄事叅軍不赴服餌於汲郡白鹿山未幾卒時人悼惜
之

北齊

封孝琬字禧孝琰之兄七歲而孤爲隆之所鞠養啓以父爵
富城子授焉卒於東宮洗馬孝琬性恬靜頗好文詠太子
少師邢邵七兵尙書王昕並先達高才年位懸隔晚相逢

遇分好遂深孝琬靈輓言歸一人送於郊外悲哭悽慟有感路人

隋

張胄立博學多通尤精術數冀州刺史趙熒薦之高祖徵授雲騎尉直太史叅議歷事時輩多出其下令楊素與術數人立議六十一事皆舊法久難通胄立通五十四擢員外散騎侍郎兼太史令改定新曆與古不同者三事超出獨異者七事胄立獨得於心論者服其精密大業中卒官

唐

高郢字公楚九歲通春秋能屬文天寶末大盜據京師父伯

祥任好時尉爲盜執將刑郢年十五披髮解衣請代死盜義之俱得釋長有文章規矩自立不干貴幸嘗知貢舉擢班肅第一時一爲得人以太常爲相罷居子定辨慧七歲讀尙書至湯誓跪問父曰奈何以臣伐君郢曰應天順人何謂伐耶對曰用命賞於祖不用命戮於社是應天順人乎郢異之

高重字文明儉五世孫以明經中第爲轉運巡官進司門郎中敬宗慎置侍講學士以重簡厚惇正與崔郾偕授是職再擢國子祭酒文宗好左氏春秋命分烈國各爲書成四十篇與鄭覃刊定九經於石出爲鄂岳觀察使以美政被

褒拜太子賓客卒

封敖字碩夫元和中署進士第雅爲宰相李德裕所器會昌
初爲翰林學士三遷工部侍郎屬詞瞻敏武宗使作詔書
慰邊將傷夷者曰傷居爾體痛在朕躬帝善之賜以宮錦
大中中歷平盧興元節度使進尙書右僕射子彥卿望卿
從子特爛皆第進士

明

陳璉永樂辛丑進士有學識善古文雅好吟咏官山西汾西
令入爲御史有聲仕至禮部侍郎

馬祥洪武丁卯舉人有文行所著有摘集古今格言錄

張化中字培元萬曆壬子舉人性坦重深於理學令鹿邑獎拔士類有惠政祥載鹿邑名宦弟懋中字敬軒博學能文與兄齊名時號二張

清

張元健累官教授嘗刻彙編書程一卷芹宮集古二卷以課士

張恂字翼夫一子完樸號硯齋運副化中孫康熙庚戌進士知江南秦興縣有政聲丁巳鄉試同考官潘庶常麟生魁南省出其門恂負不羈才沈酣詩酒蒞任數載罷歸張鎔稱其高曠恢奇對之令人無塵俗氣甲戌元日忽謂其家

人曰初八日其不免乎過此仍往京師但恐不能耳七日
治具召親友盡勸曰明日不及相見語雜諧謔衆不之信
也漏下三鼓飲茶數杯大笑而逝越日其友張至抱屍而
哭忽睜目大笑笑訖復瞑獻陽戈檢討懋倫嘗稱其古文
翰札俱堪名世而尤長於詩每讀一一山房遺稿輒歎爲
少陵復出

張鎰字佩珩康熙丙子舉於鄉幼敏慧善弓馬父早歿奉母
劉氏惟謹精琴奕醫卜諸藝事所以承歡也劉亡哀慟若
將終身不仕亦不治生產放懷高澹築柳亭爲靜室居之
自號餘息閒人興至潑墨做米董畫作丈許大幅所著有

柳亭詩文集燭夜編雨笑編

申向旭字仲昭增廣生氣質端重進止有度家政惟兄主持
雖白首侍兄側應對必謹坐立之節必嚴無他玩好亦不
多作文字爲文必簡易質直擷五經程朱之精華而不獵
取其字句督學王公澤弘深賞之以爲有骨力人可爲式
靡之大藥教授生徒必揭白鹿洞學規而示以慎獨之旨
傳其學者皆務實勝焉

王唐字捷之號西園老教授也從之遊者八十餘人所著有
麴先生傳秃翁怨管城辦諸篇其後有明經喆者教授亦
至四十餘人唐之門爲司空魏公喆之門張考城劬李孝

廉基塏皆表表焉喆字介眉號秋水

劉承摯字起莘光祚從孫幼勤於學至老彌篤夏不扇冬不
爐一裘不解者十五年博通四子十三經注疏二十一史
及有宋以來理學諸名家居常語其門人曰近日稱好秀
才不知可貫穿得一部四書否其自信如此發爲文章根
柢經傳而自鑄偉詞何義門太史故少所許可嘗在中水
座見其試卷不誠無物篇斂衽曰游及理窟吳下名士不
及也壬子舉明經時交河王公瑄先達久貴謂同人曰吾
輩十進士不及劉君一半腹衆皆頰首乙酉領鄉薦未幾
卒所著古文詞皆有法

高惟聰字成謀好讀書尤邃於程朱之學著有五服古今沿革享祭錄喪事文式昏禮摘錄等書友人申丹嘗以綱目曹操具官書卒爲問曰此自朱子未及更定者俗儒以爲媿之誤也又問續編上皇卒於金曰宋篇自不應書卒臣子豈有貶君上之文哉餘所論甚多嘗曰讀書以力行也惟誠敬二字爲最要卒州人申詡爲立私傳以上舊志

申詡字謙居九歲入庠蜚聲黌序康熙癸巳年十七舉於鄉遂於理學著四書講義能闡發程朱粵旨古文與方靈皋先生相伯仲因爲忘年交任新樂縣教諭啓迪後學一遵古法有諸生以挂誤應禡爲之力白其冤其人感謝夜饋

以金峻却之所著有鬱鬱集

李基塙字露園號茗柯十四舉於鄉工顏魯公書法幾亂眞善屬文尤長於詩受學於山左何澹菴先生門於新城流派獨有所窺屢上公車不得志困頓抑鬱而詩益工與曹綺莊李秋厓金谷村稱廣川四子德州宋蒙泉廉訪爲合梓其集需次日夢中得句云鸞翻稽中散蛾眉屈左徒醒而不解所謂後得永定令卒於官正屈原行吟地也著有墨霞堂詩鈔忍冬書屋漫存文集子景程字豹仲乾隆丙午經魁工草書善詩著有紅素山房詩草能世其家學申丹字仙居號蒼嶺廩貢生謙居弟也遂於易著有仙居學

易與德州金逸亭李秋厓猷縣紀曉嵐同州曹綺莊有五
子之稱州人李露園擬五君詠云蒼嶺富古製虞敦與紀
顛又云頗聞薄雕蟲經時多略幹可想見其爲人方靈臬
先生極賞其文品延訓其子焉

劉燉若字綺雯號艾源雍正壬子舉人乾隆壬戌明通歷官
霸州學正寶坻縣教諭詩舉體遙雋淵源夢得有渠陽鐸
韻一卷選入畿輔詩傳

曹昕字麗天一字陽谷號綺莊郎中國勳子兄暉知邳州罷
官歸貧甚公倡率弟昭歲供糧二百石柴萬斤兄歿給其
妻子不衰外舅蕭無子就養七年卒營其喪葬族孫如金

貧無師招至家給其膏火受業於秋圃宋公來會甲子舉於鄉公性坦率與人交不立城府與同州李露園申仙居德州宋蒙泉金谷村李秋厓爲文字交晚年學益進尤長於詩著有中田閑吟草獻縣紀文達公爲序而梓之以國子監生卒年五十八州人申丹爲立私傳

戈昫字或蘭諸生著有味素山房詩見畿輔詩傳

張招觀字籽園諸生博古工詩落筆萬言不作窠臼語有兩香龕詩草掇餘見畿輔詩傳

龐世驕字漢亭乾隆丙午舉人候選知縣著有詩集見畿輔傳又明文二十篇行世

張思熊字笠亭廩貢生工詩善屬文五與房薦不售因棄帖括而肆力於詩與同州李露園曹綺莊德州宋蒙泉趙叔常諸詩人相友善研核體製力避西崑老年詩多平易流暢著有肯堂閒吟草孫維崧道光甲午以經藝魁其鄉隱居不仕五十喪耦旁無姬侍齋居却掃泊如也喜爲文下筆千言立就洋洋灑灑有陶庵大士之風古今體不名一家七古尤勝清超拔俗不墜家風著有抱遺堂文集臆園詩集選入定縣王氏畿輔叢書

劉啓元字仁圃號兼山幼而勤學至老彌篤博通經史及有宋以來理學諸名家古貌古心動必以禮及其門者皆務

實學乾隆己酉副貢嘉慶庚午領鄉荐隱居不仕以書籍自娛著有大學直解七卷儀禮聯句周禮集要各一卷止山人制藝百篇

封大受字仲可一字荻塘寄居德州乾隆己酉科拔貢舉人庚戌恩科連捷進士卽用知縣著有柳舫日鈔纂有德州文撫德州詩撫善鍊筆刻有陰鷲文百壽圖千字文石章爲世所珍

陳又新字子完歲貢生性沈潛博涉經史年十五入州庠未幾食餼父母繼亡家日以落衣食不繼而誦讀不輟赴試無資戚族共助之四次冠軍五與房荐不售晚年授生徒

以自給品學之優爲州主王君安仁所器重屢請至署終不往其安貧自守類如此著有桐葉詩集守拙文稿批點四書講義臨卒有一生淪落無他計惟有青箱可饋貧之句至今學者猶傳誦云

張恩世字葑園歲貢饒於貲不屑事會計好飲酒嗜書能詩讀書必以酒讀窮日夜飲亦窮日夜醉輒放吟俄頃數十篇論史能舉年月人地名無爽嘗南遊醉登焦山俯大江卽山石爲硯束松枝濡墨書七言古詩六十韻於峙石上遊人競傳寫之族弟覲其貲乘醉饋食置毒方舉箸頓悟棄其食曰何出此別具酒召族弟與飲泯其迹旣而曰吾

幾陷族弟於不義者惟吾貲也乃散貲致篤學嗜古之士
及工書畫篆刻者數十人日夜飲酒賦詩爲樂尋以貲官
京師出知麗江府醉忤上官罷歸舟過鄱陽醉墮水家人
出之睡正酣醒後紀以詩歸里後訂其詩爲沙溪漁父草
自叙之病伏枕猶呼酒飲數觴索筆紙擬古樂府五章而
卒

李基坊字擬山早歲應童子試以書吏呼名爲辱拂袖竟歸
遂棄帖括肆力於古文辭書法尤蒼勁晚號季儒老人著
有宜春廬詩草

張頴字陸庭號仲亭乾隆戊子副貢性孝友絕意仕進日肆

力於詩古文詞以自娛好賓客樂施予見善如不及捐腴
田數十畝以供先祀戚友貧乏者出粟給之族中喪婚不
足者竭力賙之甲午運河決漂沒廬舍人畜捐資賑濟全
活甚衆晚年棲心禪悅繪圖爲頭陀像自爲題咏著有寒
芋山房紅崖草一笑出門等集別號木魚庵主人吳穀人
爲作酒勺圖序見有正味齋全集

曹鳴謙字蘊高幼負異稟嘗及趙學齋副憲諱天之門乾隆已

外舉於鄉屢薦春官不第遂往來豫楚八桂閩越間凡山
川詭奇險怪之狀一寄之於詩紀行諸篇直摩漁洋之壘
尋授霞浦令以振興文教爲汲汲集諸生說經談藝娓娓

無倦色輒以俸錢資其膏火成就無算解組後卜居西莊
築精舍數楹商量舊學與黃松鱗李嶧山高梅村相唱和
州人張仲亭一亭以外昆弟交尤篤公詩才英偉不肯作
寒儉語嘗論宋人詩調漸漬深亦緣世風使然不失爲大
家奴婢識者以爲知言李露園贈詩有陸機早歲已能文
之句由初盛中晚以逮前清諸先正莫不傾芳倒液雖瓣
香溫八义初不以一家執也著有冲挹軒詩存一卷文存
六卷讀史雜記一卷通鑑綱目眉評二卷藏於家

曹搗謙字虛谷號古愚鳴謙弟性豪放不羈沈酣詩酒之中
縱談高詠不可一世數奇以國學終兼工繪事金碧山水

得李將軍遺法好遊覽足跡半天下歷齊魯經豫楚南抵
閩中流寓三吳訪六朝遺迹浮長江泛洞庭再遊匡廬觀
三疊泉之盛赴東粵重過梅嶺尋曲江之宅謁蘇武之祠
弔三閭之廟返棹姑蘇登采石太白樓與文士作重九會
分韻賦詩凡名區勝景畫筆所不能到者悉於五七言發
之著有南行江淮閩海東粵等集

高移字蔭堂廩貢生天性孝友善書親友得其尺幅珍若拱
璧與人交如和氣春風成就後學樂此不疲四方從遊日
益衆東光孝廉霍壽清武邑孝廉袁珣皆弟子也學規不
嚴而肅不必徵色發聲而人自化之子恒德字健亭廩貢

生屢困棘闈績學不倦同州進士張景沂素所服膺每語人曰吾自交健亭覺矜躁漸釋而砥礪之功日進實生平第一益友也其官寧武時聘教其子以爲文章學問皆堪矜式不愧家風云

李珽字昭度號石疇孫村社人幼敏達讀經書三日可熟一卷識者期以遠大十六歲補博士弟子員旋食廩餼文名籍甚屢躋棘闈遂絕迹名場尋貢成均設帳三十餘年及其門者前後採芹計四十六人

李景森字蕃亭一字東嶼號硯香性聰敏力學不倦嘉慶庚午舉於鄉隱居教授循循善誘出其門者各有成就州人

萬清選張維崧張景沂皆弟子也家道衰微寄居阜城之火神堂顏其室曰人境廬取陶詩結廬在人境句而實寓羈栖之感詩不多作適意而已著有人境廬閒吟草

李景潞字石友諸生孝友尙義氣交遊多四方名士工草隸築品畫樓貯金石圖書詩根柢深厚不事雕琢法度悉與古人合著有李亭詩稿子蘊字無蘊號青橋嘉慶六年拔貢生官山東泗水縣知縣著有尺松齋集

趙鳳翔字傅天號廉齋後趙柏人幼聰慧初受書塾師奇其才家貧力學道光丙午舉於鄉六上春官未第絕意仕進教授鄉里岸然道貌而溫厚和平遊其門者多采芹食餼

列高等而掇巍科者若劉紹曾張鴻猷也殿賓孫煒皆爲名孝廉著有靜虛齋制藝課藝各四卷理境深醇一種靜穆之氣流溢字裏行間足以羽翼聖經卒年六十六歲

陳王前字捷二道光己亥科舉人居奉親兼教子弟長男福昌字筱賓光緒辛未歲貢生年十二喪父事母四十餘年備極色養學問品行冠絕一時門弟子列膠庠者百數十人長子鴻熙庠生次子鴻漸卒業師範學校家學淵源人皆宗仰云

趙志和字恬如號介石原籍趙團人寄居縣城內天才超拔幼讀書一目十行遊泮後與張蘭溪齊名有新出書書客

索值太昂言意在必買書既貴須閱過定價書客應允遂攜歸一夜閱畢過目不忘比曉送還言有錯字另售可也初試棘闈中副車道光己酉登賢書與張進士春波友善嘗評其七竹山房悼亡詩設帳家塾遊其門者經指授多成名士值捻匪倡亂以守城功保獎知縣選授安徽之潛山未三載調靈璧政聲卓著遷懷寧首縣宦成告歸優游數載而終著有河間法戒錄子履謙候選同知撝謙深州訓導

劉汝霖字益之龍華鎮人咸豐辛亥孝廉其學多本家訓兄汝霖弟汝霖皆廩膳生先生性伉爽理境澄澈文不加點

授徒嘗數十人每課批改詩文頃刻而畢輒與諸弟子列坐暢飲口講指畫皆經史名言詩文妙喻諸生意領神會心花怒發文思競進以故遇試皆列前茅如王鴻王玉藻王佐才史書麟張元傑或州府或院試皆以第一入泮而王鴻戊午科卽領鄉薦此設帳城東三載所造就者如此而西南鄉尤指不勝屈也某科禮闈爲同號者捉刀其人竟捷南宮而已終未第以教諭司鐸深澤訓迪士子一如家塾文風大振所著有槐軒稿尤利小試

高椿字八千城東北高家院諸生學問博雅書法率更體得其神韻不効其脩長筆塚墨池苦心孤詣我景讀書人家

多保存其遺跡

張岫桐字鳳阿一字琴軒咸豐辛酉舉人分省補用知縣少
貧苦從同里孝廉陳捷三受業天才高超卓絕無倫爲茂
才時院試特張一榜冠河間一郡本縣太史李蔭鑾進士
劉維翰皆門下士其詩文僮排稟才氣縱橫又工繪事
花鳥人物皆精妙絕倫著有醉經堂詩草

李聯珠字奎聚號星如城北孫鎮人賦性嚴正學有根柢咸
豐乙卯舉人同治辛未會元闡藝有大家風度操選政者
以爲盛世元音一時膾炙人口所著有種松堂文稿傳誦
徧於南北後以知縣分發山左因奉檄監修河工同差者

皆有弊端而公守正不阿致遭羣忌竟歿於差次相傳爲同差所害者十林至今惜之

胡光簡字筠青增廣生博學善屬文性情忠實而風神蕭灑累舉不第遂設帳家塾游其門者多擷芹香著有硯雨堂詩集舟如山館詩工書善繪事嘗署歛曰白眉生人得其片紙零縑皆寶貴之

周作霖字蓮庵歲貢生候選訓導後坊子村人韜庵之胞弟生而穎悟齟年卽以翰苑自負十七歲補博士弟子員旋以優廩食餼篤嗜古學散行若記傳序跋用韻如詩歌詞賦無不極深研幾惜卒因棘闈書法體歐而用黃至今藏

者珍之既以不得仕進乃授徒自解每遇後生輒誘掖獎
勸之故聞其風者仰之若山斗云

喬錫齡字鶴亭賈官社郭莊人歲貢生候選訓導先世忠厚
節儉爲一方所推重至錫齡幼冲讀書講解瞭如指掌十
九歲入泮秋闈雖屢膺房薦未中式專意授徒每院試探
芹者三四人不等迨學堂創立士風多守舊任師範學董
熱心誘掖西南路新學開通實君爲先導云壽七十三歲
卒

張元傑字寯卿書法圓潤詩文高雅府院皆第一與兄元凱
同入黌宮食凜餼爲明經授徒吳橋與本州成就多名士

張孝廉汝漪是其受業弟子以歲貢任保定縣訓導子炳
勳亦入泮能世其業且精醫術

王景彥字聖卿白龍王廟社王家寺人歲貢生候選訓導品
端學粹謙恭下人德縣詞林李雨岩先生論其文章行誼
足爲士林模範而尤樂獎後進設帳德縣二十餘年貧者
飲食教誨且時出餘資助其膏火學業淺深隨其才質而
教育焉一時濟濟多士食餼採芹者大半出其門晚年習
禪沐浴衣冠端坐而逝壽七十七歲子錫圭歲貢生一生
行誼頗有父風課徒之餘涉獵群書而尤精於靈樞素問
諸經濟世活人當時胥稱頌之

李勤字子臣號廣業清光緒歲貢生學問淵博其爲文古奧沈摯以理勝不循時習尤精四子書凡聖賢所言精奧之處發揮極詳盡著有廣業堂文集二卷故城柴孝廉一時名儒若王詞林濂劉進士維翰及其族姪聯珠登賢書後均猶親炙其教天性純篤成就人材更僕莫數故游其門者文行多超人一籌年七十餘卒當代稱儒宗焉

李蔭梧字筱軒南北辛社前張莊人幼聰慧長而好學十五歲補博士弟子員雖未能早日騰達而學問之淵博文章之老練同堂弟蔭鑾以名翰林亦自歎弗如無奈數奇竟以明經終就彰武縣訓導歸田後見時勢已變遂專肆力

新學格致彙編一書獨探其奧嘗曰當今之世欲求生存
非維新不可欲維新非入學堂不可故景縣爾時赴保府
入學堂者以城東爲多皆由其提倡之力其亦入天津法
政畢業旋里卽與劉子僑創辦城內高等小學堂以勞瘁
成疾病榻中猶將生平所讀經書暗誦一週遂卒時民國
四年夏六月初二也年六十有五次子奉璋字贊臣諸生
保陽西關大學堂畢業能世其家

孫書堂字柳橋歲貢生城西南隆興鎮人天資超邁七歲失
怙秉承母訓立志讀書受業於張孝廉黻卿孝廉見君深
器之朝絃夕誦師弟相得益彰應童子試補博士弟子員

食廩餼貢成均教授生徒文行兼重及其門者數十人皆爲名諸生昆仲二人公居次析箸時以兒多子女僅取十之二三其輕財重義如此

史書雲字祥甫廩貢生候選州同少時以冠軍入泮爲彭豫卿州牧所賞識延之入幕主文席從遊各處歷覽名勝題詠頗多接交者皆一時名俊其書法寫秀又善鍊筆不落俗派所著碑志傳序典贍宏富晚年歸里耕讀自娛民國十六年重修縣志祥甫頗具熱心傳記起稿不遺餘力惜彼時事竟中止今年開會重修而祥甫又先病歿矣卒時年八十歲

張惠棠字蔭萱城裏北街人幼讀書聰敏過人十三歲詩文
卽頗可觀因家貧無力應試入直字營學習文件暇時仍
讀書習字適故城柴青藜孝廉爲正文案愛其才而誘掖
之詩文遂大進而眞草隸篆皆秀雅過人又善鐵筆與獻
縣陳少室刀法爲一派後在直字營充正文案保獎縣丞
洊充八旗糧餉局長晚年歸里民國十六年重修縣志
與史祥甫同具熱忱傳記起稿不遺餘力卒於民國二十
年九月著有花隱庵詩草

解炤鄰字芳圃里老村歲貢性耿介家徒四壁以授徒爲生
清光緒三年歲大祲饑驅至京爲童子師博涉經史與都

下文人結社肆力攻讀詩字文皆擅勝場鄉闈屢膺房薦
不售後以教讀終於家

路鳴珂字韻坡城西司馬莊人爲人謹慎寡言弱冠入泮經
史淵博屢試秋闈不第教授生徒有採芹食餼者前清末
葉推行新政被舉爲縣內警董勤慎辦公人無間言民國
二十年吾縣成立重修縣志委員會經縣長暨各機關聘
爲纂訂之職自夏徂冬終日在公無曠職務惟年逾古稀
不勝勞瘁竟於二十一年舊歷正月回家病故闔會皆悼
惜之

武功

北魏

高乾字乾闥父翼字次同豪俠有風神孝昌末葛榮作亂於燕趙朝廷以翼山東豪右卽家拜渤海太守至郡未幾賊徒愈盛翼部率合境徙居河濟之間因置東冀州以翼爲刺史賜爵樂成縣侯爾朱榮弑帝翼謂諸子曰主辱臣死今社稷阽危人神怨憤破家報國在此時也事未輯而卒乾美音容進止都雅少時輕俠犯法長而脩改起家員外散騎侍郎孝莊居藩乾潛相託附爾朱榮入洛乾東奔父翼榮死馳見莊帝帝以爲河北大使垂涕奉詔俄而爾朱兆入洛遣其監軍孫白鷁至冀欲以事收之乾先機定策

殺白鵠推隆之權行州事爲莊帝舉哀昇壇誓衆涕淚交
下齊神武出山東乾間道迎謁神武悅其計與乾同帳寢
呼爲叔父共定策立孝武帝封長樂郡公後以疑構爲孝
武所殺年三十七

高昂字敖曹乾第三弟龍眉豹頸姿體雄異膂力過人每言
男兒當橫行天下自取富貴誰能端坐作老博士父翼常
謂人此兒不滅我族當大吾門初封武成伯爾朱榮黜免
乾歸與昂陰養壯士榮密令刺史誘執昂禁於駝牛署榮
死魏莊帝引見勞勉時爾朱隆還逼宮闕帝親指揮大夏
門昂與從子長命等推鋒徑進所向披靡帝及觀者莫不

壯之除直闔將軍昂請還縣招部曲所在義勇爭赴值京師不守遂與父兄起義信都爾朱羽生掩襲至城下不擐甲而馳走之昂馬稍絕世左右無不一當百時人比之項籍神武至信都開門迎昂略地在外聞之以乾爲婦人遺以布裙神武使世子澄以子孫禮見之乃與俱來從神武破爾朱兆於廣阿又從討兆於韓陵戰之日神武小却昂與蔡儻以千騎橫擊之兆大敗太昌初進爵爲侯兄乾被殺奔信陽神武以爲西道大都督度河祭河伯曰河伯水中之神高敖曹地上之虎行經君所故相沃酌商洛山道峻隘昂轉鬪而進莫當其鋒遂克上洛入藍田關會竇泰

失利神武召還爲軍司大都督統七十六都督元象元年
進封京兆郡公與侯景攻獨孤如願周文帝率衆戰於邕
陰昂心輕敵建旗蓋以陵陣西人盡銳攻之一軍皆沒昂
東走河陽城太守高永洛先與有隙閉門不受追兵至伏
橋下追者見其從奴持金帶問昂所在奴示之昂奮頭曰
來與爾開國公追者斬之以去年四十八神武聞之如喪
肝膽杖永洛二百西魏賞斬昂首者布絹萬段歲歲稍與
之周亡猶未充尋歸其首猶可識子突騎嗣早卒世宗復
親簡其第三子道豁嗣皇建初追封昂永昌王

高季式字子通兄弟貴盛並有勳於時自領部曲千餘人馬

八百疋衣甲器仗皆備追督賊盜多致克捷濮陽人杜靈
椿陽平路叔文徒黨各爲亂季式討平之客謂式曰濮陽
陽平乃是畿內既不奉命又不侵境何故遣私軍遠戰季
式曰吾與國家同安危豈有見賊不討之理邙山之敗所
親部曲請奔梁季式曰吾兄弟受國厚恩與高王共定天
下一旦傾危而亡之不義兄慎以武牢叛遣信報季式季
式奔告神武嘉其至誠待之如初以前後功封乘氏縣子
未幾卒年三十八初神武據鄴城爾朱天光自長安兆自
并州度律自洛陽仲遠自東都會鄴衆號二十萬夾洹水
而軍神武自出頓紫陌馬不滿二千步兵不至三萬乃於

韓陵爲圓陣將士皆有死志合戰大破之慕容紹宗反旗
鳴角收聚散兵成軍容而西上季式以七騎追奔度野馬
崗與兆遇高昂望之不見哭曰喪吾弟矣夜久季式還血
滿袖焉

高長命父永樂翼兒子也從翼舉義官至博陵太守長命賤
出也年二十餘始被收舉猛暴好殺然果於戰鬪大夏門
拒爾朱世榮以功遷左光祿大夫後封鄆陵縣伯武定中
討侯景戰死

北齊

高岳字洪略祖謚父翻幼孤貧長而敦直沈深有器量從神

武起信都韓陵之戰中軍敗績岳舉麾大呼橫衝賊陣神
武方得回師破賊封清河郡公累除京畿大都督輔政京
師遭母憂去職岳性至孝盡力色養母若有疾衣不解帶
及遭喪哀毀骨立尋復本任出爲青州刺史總軍南伐破
蕭明於寒山臨陣擒明討侯景於渦陽景單騎逃竄天保
初進爵爲王率師南援因略地郢州獲陸法和仍克郢州
前後並有功績威名彌重後爲顯祖所疑憂悸而卒子勤
見循吏孫儉見鄉獻

李希光父紹魏長廣太守希光隨高乾起義信都武定末從
高岳平潁川封義寧侯天保中渡江戰沒

隋

李子雄祖伯賁父桃枝雄弱冠從周武帝平齊以功授帥都督從韋孝寬破尉遲迴起爵建昌縣公高祖受禪進驃騎將軍伐陳之役進位大將軍從幸江都帝以仗衛不整顧雄部伍之雄立指揮六軍肅然帝大悅曰武侯才也楊玄感反帝疑之紹鎖雄送行在雄殺使亡歸玄感玄感敗伏

誅

宋

皇甫繼明父濟汾川令繼明身長七尺善騎射以膂力聞刺史張廷翰以隸左右薦於太祖補殿前指揮使歷左右番

押班都知太宗卽位累官馬步軍都部署至道元年改領
洋州觀察使繼明謹愿御下嚴肅二年受詔護送輜重赴
靈州被病猶矍鑠被甲上馬強行至清遠軍卒年六十三
詔贈彰武軍節度使子懷信爲供奉官

高法昂車騎將軍王玄謨之甥少隨玄謨征伐以軍功至員
外郎子聰字僧智入魏爲從祖允所稱美頗有文才嘗代
王質爲白兔表爲魏高祖所稱事具本傳

元

賈德字克仁宋都園練用威之裔孫也曾祖鑑志尙高潔恥
襲蔭不仕家素饒以周急賑乏爲事祖璋性勤儉專務力

農貲財充裕父政孝友篤摯德稍涉書史善左右騎射少
時卽慷慨有遠略樂施予不屑屑拘小節嘗與鄉人處事
談辨雄偉無出其右於是鄉黨有事率質成焉貞祐初河
朔盜起冀部滋甚德慨然有除暴薙亂之志州將材德且
爲衆所推自白衣署德爲故城縣丞專檄巡事於是設方
略窮根株破機牙擒捕招諭不數月寇難蕩平元兵至州
將舉城降無幾爲宋將李全所取盡質官屬家累元太師
聞變大怒將屠城德白於州將間行請命城賴以全太師
承制拜德定遠大將軍賜金符提控本州兵馬事丙戌從
太師南略晉魏明年復東徇魏齊俱有功英威騰奕爲三

軍冠遷郡國上將軍節度副使兼右副元帥仍改金虎符
時賊李蠻奴寧主簿者引海寇侵軼爲百姓患德破之東
鄙遂安陞金吾衛上將軍景州節度使丙申以蓆東光阜
城吳橋故城隸焉丁未年五十三致政間居優游田野至
元十一年卒年八十三有子十八人孫男四十九人世居
從教鄉劉卿里

賈茂宣德之子授金虎符以昭勇大將軍左翼侍衛親軍都
指揮使行淮東左副都元帥善射謀勇忠謹時以良將稱
之

岳元鎮涉獵書史氣渾厚志雄邁處家御衆有法父妻自國

初侂侂効勞任景獻陵三州判官至北京錄事而終元鎮
應募從戎戎帥以其父克勤王事俾長百夫從攻江陵拔
砦矢中股從攻樊城先登矢中頰從攻漢陽鄂州俱有功
又於湖口獲號十艘俘百餘人以獻從攻李壇於濟南復
有功至元十二年授忠翊校尉十三年戰於淮南以功陞
忠顯江南平軍使督軍器局十五年佩銀符陞忠武樞府
二十四年佩金符授武略將軍宿衛十餘年六十八致仕

明

安達善邑諸生也天啓中白蓮教發鄆城攻汶東諸縣陷滕
縣知縣姬文頴死之賊據滕勢張甚遠近響應于宏剛宏

志兄弟起武邑將拔景合漁陽諸賊爲滕北援踞白家屯
衆號數萬景倉卒無所辦會天津監軍道來馬湖奉調東
援過河間景紳曹思誠飛書請便道先破二賊保景以絕
滕援來許之先是達善與同學生徐九韶劉運開摧賊黨
郭一貴馬習之於城州人賴之來因用爲嚮道出不意直
薄白家屯所部董世賢來燕禧先登周之禮爲後勁焚其
巢擒渠魁以功授山東武定州州判陞本省按察司經歷
馬任職字前庵平白蓮功題叙欽依守備

吳日強字季發慎言子崇禎己巳從范開府入援有功題叙
萊州守備從楊總鎮守萊州山東平陸都司管天津道中

軍事

清

張國範字式皆順治戊子舉人性慨慷有偉略明季土寇劉衆數千擾景勢甚猖獗出資募勇殲厥渠魁輕騎直抵其巢剴切宣諭示以利害散脅從境內帖然

張惟一大張新莊人雍正間以武庠生入兵部効力破雲南苗匪有功授江寧督漕游擊晉封懷遠將軍年八十餘卒所遺一長鎗置院中飛鳥觸之立死現存張氏家中

馮寅城西南楊木人清乾隆丁未科武進士御前侍衛歷任西寧游擊陝西叅將整練軍伍鎮撫邊陲所在有聲封明

威將軍

楊基鵬字振飛城北楊莊人父燧武庠字若佩易州千總生
基鵬有至性倜儻慷慨膂力過人清乾隆乙卯科武舉初
任柏鄉縣把總升趙州汛千總旋以川楚教匪亂作調赴
軍前効力累著戰功後在漢中府西鄉縣駐紮嘉慶七年
八月二十九日賊匪充斥直犯官軍基鵬匹馬單槍殺數
十人勇力倍振寡難敵衆身著七槍追賊匪殺退竟墜馬
陣亡手尙握槍若前指狀大戰之處在二道梁當時皆云
楊君大戰二龍河卽此地也秦晉之間至今演成劇文軍
帥保奏蒙恩賞國史館立傳並賜撫恤銀三百兩祭奠銀

二百十六兩加巴圖魯勇號並賜將軍銜卽時詔入河間
府昭忠祠春秋致祭世襲守備子鐸字君錫世襲雲騎尉
旋升游擊

楊龍乾隆間以隨征青海功由千總保升守備

張曾燠字翁庭候選布政司經歷慷爽機警有禦變才嘉慶

癸酉九月白蓮教匪李文成馮克善等陷滑縣羽黨分部

景人附逆者欲起爲遙應時重修城垣折毀無完墉州牧

葛長信奉檄修道赴公人情洵洵一日數驚公謁吏目陳

公促其請兵津憲倡率紳商捐資募勇明斥候簽民兵城

守以待未幾天津觀察李燮宣以兵至幕於公家進公商

守備面陳數事洞中機宜觀察倚之如左右手於是設方略窮根株擒宿遠謨宋八宋大等置之法州境救平觀察重其功上之制軍章煦以保障金湯捍禦宣勞等字旌其門

張宁字樹屏性豪俠有器識幼好騎射擊劍隨父刑曹公宦都門貢入太學習舉子業每歎曰大丈夫當馳驅天下以取功名安能坐困咕嗶作博士以終老乎遂就職漕標授江南泗州衛領運千總歷升福建延平長福營游擊撫標中軍叅將防守海口賊艇十餘浮游洋次公統水師繞出賊後身先躍過賊船擒獲首逆俘其餘衆海道以安有土

猗引洋匪寇海疆制軍檄公破之稱之曰能

劉飛虎字廷毅楊官社王莊人道光癸卯武舉任甄河千總
破賊有功保守備銜

龐清平字履坦城西南龐莊人道光甲辰科武舉初在鄭口
鎮武營効力繼署安陵鎮千總捍御桑梓惠及閭閻其尤
著者擒匪爲亂伊在景權攝守備職務彼時以兵勇無多
把守城垣恐賊匪窺其底蘊擣虛以逞盡將獄囚提出跣
城以壯聲威賊酋率衆圍攻不利始越境北竄阜城景州
賴以保全州牧嘉其勇略稟聞上憲晉守備銜

薛魁山都司銜儘先守備慷慨好義粗識文字從戎山左道

光戊申逆匪犯臨清一帶魁山統騎兵數百衝鋒陷陣身
冒矢石因衆寡不敵馬跌人墜恍惚見一赤面偉人將匪
擊退十數步乘機上馬奮勇再戰左衝右突如入無人之
境大小將校莫不以一當百呼聲動天地匪死無數餘皆
逃竄大獲全勝亂平後退歸桑梓多行善舉至今人尙呼
爲積善家云

葛勤慈留八莊葛家寨子人前清文庠生成豐年僧邸南征
擒匪曾率衆助敵屢立戰功並捐資助餉奉旨賞六品頂
戴

賈登雲字梯榮狀魁悟勇敢少時力田未嘗學問然其胸懷

壯志非常人所能及清同治間捻匪之亂李文忠飭令各縣練團禦寇北呂村與各村數百戶公推登雲爲團長子弟數百人悉歸統率無事則習步伐助守望一聞徵調卽鼓勇而前攘臂爭先臨敵決戰未嘗敗北匪患旣息論功行賞獎以武略騎尉銜札照傳來雲乃一笑置之

吳應龍字雲卿幼充守備營經承同治二年捻逆竄擾景邑防護城池異常出力保獎把總儘先補用光緒五年冬因擒獲匪首李墨太蒙爵閣督部堂李以智謀兼優勦匪有功題請賞五品頂戴歷署安陵連鎮故城各千總

劉振乾字奉時王官店社人幼讀書鄉里壯年投軍同志三

年隨隊剿張錫珠宋景詩股匪出力獎千總歸河間協標
候補署故城王家口千總光緒元年供差軍營屢次剿匪
出力獎儘先守備加都司銜賞載花翎

常雲鴻字少卿庠生城東北常莊人志大才疎嘗慕郭汾陽
爲人困頓秋闈遂棄文就武同治間捻匪萬餘人循運河
北下擬襲燕都雲鴻得耗糾合鄉中強有力者五百餘人
迎擊於安陵北苦戰三晝夜斃匪百餘卒却之燕南數百
里因得無患今榆林社常莊西偏有石巍巍卽雲鴻之記
念碑也

翟寶書字瑞符岔道口社常莊人精悍有膽曾充樂字營教

練官同治七年正月五日擒匪張總愚竄入景境遂倡練團剿匪閣州分十八團公推寶書爲度字團團長每日操練無懈迨擒匪復犯州境佔據白家寺辛店堤子王等村寶書率衆夜往偷營斃賊甚多其餘鼠竄無蹤因功給獎五品藍領兼武信佐騎尉戴地方感戴公送捍禦宣勞匾額旌其門

劉勳字慕唐附貢生同治戊辰張總愚荼毒河東公舉爲鄉團長選練鄉勇賞罰必信在運河畔率衆捍禦奮不顧身河西一帶倚之若長城事平功錄獎六品銜

賈珩字楚玉急公好義勇往性成時值各村不靖倡辦十一

地方團練同治癸亥正月五日擒匪犯州境楚玉率驍勇
殺賊無算各村賴以安全旋賊竄王家堰黎明全股直趨
西南犯長史村楚玉督勇迎剿追殺二十餘里賊竄至州
境木里莊楚玉父子聞風集隊追殺獲賊首田四送州正
法張總愚逼近州境集全駐隊守河西勢如長蛇聲威大
振賊望風遁繼奉臬台張諭在運河西修築長牆守華家
口並脩築本村圍寨臬台見其團勇可恃乃提撥百餘名
協守吳橋王家淺蘇家樓一帶捻匪由華家口搶渡蜂擁
西來勢燄凶猛圻父子督勇槍炮齊發淹斃賊匪多名生
獲三名奪大黃旗一桿據臬台調查稱爲第一嚴字團同

長 身 示 八
治七年吏部奉旨賞五品藍翎光緒二年亢旱時疫流行
放粥數月活人無算旋蒙吏部獎賞五品封典壽八十六
歲卒遠近鄉紳莊農悲傷異常卽婦人孺子無不痛心垂
淚

孟繼緒字紹先百碾社孟莊人同治七年張總愚竄境內佔
據辛店堤子王等村繼緒同義勇夜往偷營斃賊數十人
餘匪皆逐出境外蒙州尊石公以勦擒匪有功詳請賞給
六品頂戴

劉煥章字德勇性剛直喜談兵見義敢爲鄉里稱之同治八
年逆賊蠢起德勇辦團練異常出力以州牧保舉七品軍

功銜

張振瀛字仙洲同治乙丑科御前侍衛光緒初任黔省黃平都司對於苗疆恩威並用罔不敬憚先是生苗勾結川省約期蠢動偵知立獲渠魁稟撫帥正法餘寇悉平以功保薦游擊加叅將銜弟振麟同治辛未科武進士四川任雷波都司智勇俱備雷波距黔界僅數百里兄弟互為聲援邊陲藉以安謐均以勞於國事卒於官

劉景芳字滋畹城南窰上人少年練鄉兵効力軍營屢著戰功迭經保薦歷升至頭品頂戴賞戴花翎記名提督直隸正定總鎮禦勇巴圖魯統兵防堵歸化城多年後經奉天

將軍奏調剿匪在營積勞病故蒙恩伊子存格給予二品封典以州判指省候補恩賜御祭遣官靈前奠醑奉旨入三賢祠春秋致祭

劉祺字介山花翎提督銜記名總兵振勇巴圖魯富戰略喜翰墨飛書草檄每自操翰雙目炯炯如電有古名將風光緒二三年畿輔奇荒流民餓死相枕藉君初則市棺寄埋日一二十人不等嗣後愈葬愈多棺木告罄竟市席片捲而瘞之繼則統兵駐防天津大沽口十餘年訓練工作無不親身督率兵精砲烈壁壘一新光緒十七年五月卒於軍家直督奏請奉旨照提督立功後在營積勞病故例從

優議叙賞給伊子宸錫六品蔭生以通判分省補用

封得勝字凱亭城南封莊人質直伉爽少年走關中投効軍籍矯捷善戰以布衣從軍不數載洊升花翎游擊適直軍劉統領祺調駐海防聞之喜動顏色徑趨晉謁頗蒙賞識以馬隊長旋升哨官未幾升幫帶迨朝陽教匪亂作檄直軍赴熱河保護園庭得勝率兵四哨隨往事平獎叅將復回原防後海防改編十營充左營管帶迨拳匪肇亂擾及使館各使臣電本國請兵保護外艦絡繹停泊海河一帶拳匪焚燬講書堂以炫其術外艦注目晚則要挾營垣駐兵議不諧夜半然炮擊之得勝戰正酣陡來一彈觸南岸

紂庫爲之爆震長官膽落出走惟得勝酣戰如故遂陣亡
事後清以戰歿例給予騎都尉世職并賞治喪銀七百兩
按本縣武功雖多而能對外出力者只此一人洵可貴耳
李玉字潤如城東崔莊人弱冠負戟從戎智勇超羣擒匪之
亂追隨左文襄公屢立戰績清光緒初年以功授喜峯口
都司號令嚴明北邊敵人咸畏之

劉金鏞字福田號壽山性俠烈善騎射尤愛馬遇良驥不惜
千金必購之有伯樂之風弱冠從戎晉省後轉奉吉屢著
功績均爲當道所沒三十年僅酬以守備之職人均不平
公淡如也然得士卒心畏威而懷其德與朋友交遇困難

難恒典質以贈尤善報不平任俠之風聞於郡國卒年六十有四弔者盈門有哭失聲者可謂生榮死哀者矣

池富魁少年失怙事母至孝少有大志戒奢習勤儉汲汲以顯親揚名爲務年十五登堂辭母慨然赴直字營劉統領麾下充差有年料敵制勝屢蒙獎札三四次光緒間劉剿匪東三省戰績獨優斯人與有力焉在營病篤衣冠向南再拜而終年五十有一歲

附載

按志例第六條列傳總記其人之生平事蹟所謂蓋棺論定是也但就地方公益如捐款興學勦匪除害有顯著事實者亦得附載列傳之後

張貴霖字月汀城南大新莊人曾充安武軍營長於勦匪事頗有經驗民國十五年八月間縣境西南鄉發現大股土

匪焚殺擄掠勢甚猖獗其時縣中有自衛社保衛團奉縣令會勦屢戰屢北傷亡民團十三名之多而匪勢益張佔據城西十一村全縣人民如陷水火適張貴霖在籍閑居前王縣長功鎮及地方各機關商議邀其任全縣勦匪總指揮敦促任事張貴霖以義不容辭乃慨然激勵丁隊督率前往相機應戰數日內將土匪完全勦滅由是縣長紳董商議將社團丁目改編爲警察隊委張貴霖爲總隊長是年十一月縣屬周八莊周桂傑家又招聚桿匪魁首圖謀大舉搶擾景吳東故各縣該總隊長聞訊卽親督隊兵馳往當與桿匪對陣激戰互有傷亡當場擒獲匪首閻世

軒並土匪十餘名奪獲匣槍三枝將匪巢完全搗毀至十七年雋家窪民人雋文彪之女被匪綁去由張貴霖派探購線偵知此匪票窩藏武邑縣屬素稱匪藪之律家寨党羽衆多眼線四佈未易緝辦乃不動聲色使隊兵假扮商賈混赴該寨伺其措手不及將著名匪首袁得才等四名捕獲並將雋姓女票奪回後又在武邑曹莊捕獲綁匪王立春曹書亭在武邑趙橋街捕獲匪首李永勝在山東青島設計捕獲匪首路大個子總之自張貴霖任事以來其實力剿匪不避危險關係全縣之治安甚大所以近年鄰境母有匪氛擾亂獨景境人民得以安處無事者實由其

聲威素著匪徒不敢窺伺景境所致其保境安民之功正
不得以尋常視之

技藝

清

張壽椿字眉生汝澄子幼聰敏十七歲入邑庠詩文書法古
學均冠絕一時尤工篆刻丹青無不精妙其刻墨盒扇股
鐘鼎篆隸蒼秀絕倫同治初年始有墨盒之製雕刻墨盒
由眉生開其先厥後有曹寅生者仿而效之風始盛行惜
天不假年三十二而卒士林惋惜之

劉景芬字桂巖城南窰上人寫墨梅極工可稱逸品老幹嶙

峒斑駁如蛟螭新枝夭矯瘦勁秀骨天成有童二樹風度
人得其片紙珍如拱璧其嗣子藍坡家學淵源畫梅亦頗
有雅致

劉南星字壽仙號白鶴山人諸生風骨奇峭工繪山水金碧
模李思訓至今美術家珍之

陳益清字蓮波城西王謙寺人父善隱居教授工渲染益清
淵源家學亦工繪事又得胡筠青先生指授技益進晚遊
津門倣米南宮潑墨法運筆蒼秀人爭寶之

張國昌字廷璧陳新莊人家貧好學尤工於畫山水人物無
不各極其妙惟自以爲未精不敢輕易應人之求故所留

稿不多然偶有存者無論大幅小帙皆寶貴珍藏以爲
三王復出且性極孝雖遭繼母之變而變彌極而性彌和
貧愈甚而節愈堅委婉將順怡如也卒年七十有六而母
氏猶存

郭維城字子藩城西南賈官人清文庠生性樸實好學民國
以來歷充勸學員多年勤懇盡職善畫梅風姿遒勁枝幹
離披又善作大幅求之者珍若琳瑯懸之廳壁望去直與
名家童二樹難分高下焉

王佐才字虞賓性穎悟年十二遭父難號泣鳴冤州主爲動
容搜獲血衣寃器罪人斯得遂置之法而先生亦自此有

聲矣後從趙傅天劉益之武邑李鶴峰諸孝廉遊以冠軍入泮食廩餼文名大噪屢膺房薦以歲貢就職訓導於堪輿卜筮星命之學無不能得其妙尤精於奇門遁甲用兵之術惜承平時未能一試耳

王國棟夾河王莊人幼讀書好繪事後與李君彥林研究古今畫稿盡得其精妙名著平津間山水人物翎毛花卉俱臻佳妙而尤擅長於雪景現年四十四歲

王鴻賓字雲卿歲貢生性情豁達家傳醫學乞診療者踵相接年屆古稀尙勞瘁於車塵馬足間恒云樂此不爲疲也
有者有諸門應症驗方及花甲醫學進解兄雲藻醫術尤

精姪沂清亦能世其業

閣廷選字碩輔清庠生鴻臚寺序班素嫻醫學延請者雖徒步亦不拒卒年七十四歲子喬齡字松如清庠生尤精醫術孫亦繼業焉附近各地方曾送有三世宏濟匾額以誌感念

乜官雲字縉卿文庠生幼讀書邃於理學晚年尤精岐黃之術濟世活人鄉閭遠方咸稱頌焉

趙一峰字仙居城西雙廟村人邑庠生精岐黃之術難經素問了然在心診脈時能得真詮凡有疑難之症無不着手成春在清光緒間救人無數遠近莫出其右者洵可爲一

世之名醫也

張德明桑園社人家貧廉潔自持業歧黃鍼灸尤妙值霍亂盛行治者輒愈慷慨救濟寢食殆忘鄉里至今稱之

李姓逸其名城北小北莊人稱神力翁桌上設席一圍兩手持兩桌腿舉起在室內行一週羹湯飯汁一滴不溢徐徐置於原處

王恒德留烟社王木匠莊人庠生體骼魁偉舉百鈞如拾芥佔畢之餘輒舞劍以爲樂一日外出見一載車困於轍中卽代曳車出險較穎考叔之挾輿以走有過之無不及焉

重兩石軸斜搭井口村人莫能移王從容以兩手分撥

之人皆呼爲大力將軍

劉育萬字參天野里莊人拳術名家也拜高桐爲師兵器雖皆嫻熟而獨精於虎頭雙鈎林鳳翔占連窩時州牧李麟遇招募民團延爲總教練全境賴以粗安是時威縣有巨寇李某勢張甚皆莫敢撓其鋒李州牧之父任威縣把總請該縣移文到景請借劉一行與其徒數十人直搗賊巢擒之而歸無一漏網者

張逢辰字曉峰城東大張辛莊人先以外家少林派成名後又入內家武當派彙兩派而自成一家故南北走數千里從無敵手每日用拳打牆數百計至老步履如飛壽八十

四而卒其高足崔雲龍最知名

張鳴周字鳳臣棗林人少讀書能文旋棄去游歷江湖結交
豪俊傳受少林業遂成絕藝凡刀劍戈槊等兵器莫不得
心應手然恂恂未與人角勝兼精醫葯同治初大疫流行
活人無算且性好施予拯危濟困排難解紛遐邇敬服庚
子拳匪起山左延及河北鄉人議設壇奉教公力阻止未
幾失敗人皆服公之先見卒於光緒三十一年著有拳術

釋義

趙連和字振羣城東北留烟人家道小康少精武術後入上
海精武體育會因與歐西力士角勝名聞全球彼時我國

武術尙未發達自振羣提倡各處均設分會推振羣爲總
教員各省均設分會於是振羣之徒劉續封充廣東會員
顏桂枝王玉琴充安南會員王鳳春充黔省會員振羣之
弟充滇省會員周芬充滬上會員武術遂盛行於江南矣
現振羣任上海復旦大中兩學教員兼革命第五師獨立
團教員南京特別市公安局國術主任海關稅務司專門
學校教員曾著技術叢刊已出版

姜秀芳城西小神塚人性機巧民國十五年土匪遙起伊聲
言能製砲車王縣長功鎮招入縣署令其董匠造土砲車
六輛費資無多頗能適用又性勇敢是年八月土匪竄境

民團迎擊於保定匪遂據德廂社之王莊堅守不去秀芳以人力車置砲於其上自行推挽冒彈前進發砲多響匪遂遁去

馬春齡字壽亭後馬保定人幼讀書聰穎異常以家貧赴北京學玉器工後自設玉春齋復在天津改號德春齋見舶來之白圓鈕扣我國人爭購欲仿製而不知用何原料遂潛心研究用水煮之聞有腥臭始悟爲蛤殼所製又創製扣之木機及穿孔發光法製戈善於市爲嚴範孫先生所聞爲之提倡工商獎給一等獎狀民國五年巴拿馬賽會身獎牌二以後吾國有仿造者實春齡倡之也

流寓

唐

賈島字閔仙范陽人初爲浮屠名無本寓居縣西南鄉以雲
蓋寺後遊東都洛陽令禁僧午後不得出島爲詩自傷韓
愈憐之因教其爲文遂去浮屠舉進士當其苦吟雖逢值
公卿貴人皆不之覺也島披剃於縣旣去里人思之遂名
其村曰賈島相傳至今云

元

孔汝器字世璉至聖五十三世孫也父之昭祖元貞元初有
構難孔氏者汝器從父奔武清將還過陵州遇其子思達

來奔相與登廣臺喟然曰昔先太常與董生有師友之好
今播遷復至此殆天平乎乃買田築室廣臺之東遂家焉國
家著令先聖賢胄率得以白衣授官或勸之仕不應與傭
奴力作暇則讀書鼓琴浩然有以自樂也年六十二卒居
人以其大聖之後而來自防山也因名其居曰防山村

方外

清

性月爲本邑曹少保思誠曾孫乾隆間祝髮於北京之彌勒
院後復卓錫津門庚午秋省鄉里旋歸伊族弟綺莊爲文
人尊其行性月素善詩嘗與李露園先生及德州趙叔常

先生相唱酬今性月詩不傳惟李露園先生有送性月歸
津門詩見所著墨霞堂詩鈔

景縣新志卷捌勘誤表

五四四四四四四三三三三二二 二八五四三十九七五十一	頁 數
九一十二十三十一十一二七五 五十七五四三	行 數
十一四十二二十六十六十五 三二二一五	字 數
肆難益尉志餘散號起縣十及二 恒戴地卒存	誤
輯恒鑿尉治餘散數賜鄉士及一 地卒其於魯任	正
	頁 數
	行 數
	字 數
	誤
	正

原稿缺

清和

幼織以教子歷五十年子美領歲薦

學

德府經歷孫守愚庠生

節孝

李桂

元 卷九

氏年十六歲生子百日夫亡守節四十餘年州守

崔濤旌其門姚抱疾撫子守全備嘗艱苦至六十

一守全孝養亦至母歿後奉神主於寢室

事生

以氏常樂鄉人年十七而夫亡守節三十餘年

一員妻張氏依仁歿氏年十七子配乾甫淵

皆憐其少欲嫁之氏曰今日苟存者爲此耶

以奪撫其子教之成立壽八十二

女楊氏清和鄉人既笄適政壁立食貧孝

一歲矢志苦 姑病可 易

原稿缺

不敢失禮歷五十餘年壽七十四子萬里增廣生孫龍
曾孫良驥皆庠生

高妻薛氏夫亡氏年三十有三兩子二女俱幼後姑逼令
改嫁百計折磨氏誓死姑怒逐氏子母於外衣食無資備
歷艱苦終不易節壽八十終

可焜妻陳氏里廂屯人年十五適焜三載夫亡遺孤一
志守節歷三十九年子時泰入州庠

孤希妻石氏常樂鄉人夫亡氏廿四歲一子僅八尸

四人相食父母勸其改嫁石曰吾去子必死若子母同死
願也伯氏重其節嘗賜給焉子景權成立氏壽至六十九

張脫常生員繼妻馬氏年十七于歸越四載脫常卒無子前
婦子九歲戚黨勸其改適馬泣且誓曰前子卽吾子矢死
靡他年六十餘卒

張際可妻趙氏歸二載夫亡氏年十六孤子興生甫六月自
誓不出中庭歷五十三年始終如一

崔謙妻孫氏崇信屯人歸謙未三載謙亡無子守節孝事舅
姑年六十餘歲

沁省妻張氏省身亡氏年十九立志守節子仲韓在襁褓家
甚貧氏竭力紡績養老撫孤及仲韓入武庠早卒復守幼
備嘗艱苦年七十餘

既生員妻車氏穎少有才名亡時氏年二十一性端嚴寡
言笑家貧子幼戚屬諷其他適氏不可晝夜紡績以餬口
善事舅姑里黨稱之年踰六十

蘇永年生員妻羅氏年二十夫亡子公式尚幼庶出子公慎
公遜皆襁褓氏愛護已出教子以嚴治家以儉歷三十年
如一日公式庠生

李守良妻孫氏清和鄉人守良亡氏年二十六二子俱幼舅
春秋高氏極盡婦道長子既娶復亡遺孤三月氏又撫養
之苦節四十餘年壽七十九

李宗舜妻王氏清和鄉人年二十八而寡家甚貧翁老在堂

子弱在抱氏紡績以爲養年凶粟貴常累日不能舉火宗
舜弟宗周時賜給之子國禎等成立氏年七十八歲

倪毓德妻蘇氏年十六歲適倪越三載倪亡於兵子女俱無
舅姑欲嫁之遂矢死舅歿奉姑愈謹同里進士張恂爲作

苦節吟

高雲臺妻蘇氏年二十八而雲臺亡遺一女撫之及笄贅婿

高三樂三載三樂亦亡生一子開泰方週歲母女共矢苦

節後開泰成立蘇卒年已七十八高亦守節四十年壽五

十七終

趙 綉妻蘇氏緒歿於兵氏二十九歲子幼艱苦萬狀守志

二十餘年清操如一日

焦一舉生員妻高氏適舉十年夫亡時高二十七歲子世榮
六歲苦守四十餘年

蘇繼宗繼妻景氏二十八歲繼宗亡遺前室子旭十歲景視
旭如己出苦守四十餘年

王炳然中書舍人妻裴氏翁姑雙瞽氏焚香禱神復明人咸
謂孝感夫死京邸無子氏撫柩痛哭步行至家苦志守節
奉旨旌表

張松生員繼妻李氏年二十三夫亡至四十四歲卒松寡兄
弟氏撫一子成穎週歲閨門肅然有若嚴君

張萬鍾生員妻徐氏鍾亡氏年二十九遺孤培眞方三歲守

節訓孤子舉孝廉孫衡鎰俱登科壽五十八歲

張克紹生員妻蘇氏夫亡家甚貧氏年二十餘歲守一子漸
苦節四十餘年

劉三畏繼妻于氏三十而寡遺孤二長勸九歲次勃六歲條
理家政訓誨二子苦節三十七年

張燾生員妻趙氏燾九經孫也崇禎九年燾被害氏年二十
四苦節四十八年

聶爾進妻也氏孀居時一子夫才三歲後爲夫才娶妻韓氏
生之柱一歲而夫才復亡也與韓同守一孤歷四十餘年

之柱成立姑媳以壽終鄉里稱爲一門雙節

李運開妻劉氏年十八生一子夫亡誓死靡他母與姑憐其
年幼勸令改適劉懼投繯已死救之蘇其姑與母因不復
言氏躬任紡織苦節四十餘載遠近稱之

趙遵譜生員妻曹氏二十二歲遵譜死曹奉姑色養備至撫
有家法守節三十年卒

趙基生員妻宋氏崇禎壬午基抗節死氏抱二歲孤尋夫骸
於兵燹中扶櫬歸葬聞者悲傷苦志四十餘年喬松白石
不能比其高潔也子鑑考秩二尹長孫瀟

張演生員妻施氏名妙蓮演亡時氏年三十子松止四齡氏

奉姑姜氏至孝扶持不離左右以族姓孤單昂其子好善
廣施迨姑歿哀毀成疾終至不起姑年八十餘氏六十三
歲至今相傳爲眞婆媳云

張驥生員妻封氏二十八歲夫亡矢志撫孤家貧紡織以給
卒年八十二歲

張垣妻李氏順政鄉人年三十二夫亡無子惟撫一女事舅
姑盡孝舅歿守喪尤謹閨門出入跣步不苟每令童僕輒
垂簾罕有見其面者孀居逾三十載

清

張羽昊監生妻李氏二十三歲夫亡無子與孀姑劉居擇從

子從文爲後守節六十餘年雍正三年奉旨旌表

孫自立妻梁氏小留屯人夫亡氏苦節四十餘年孝事舅故
康熙三十年歲饑出粟散給鄉黨次子恪庠生仲孫維哲
乾隆丙辰進士今任甘肅渭源令曾孫錫田辛酉拔貢壽
八十三無疾而終

劉有慶生員妻張氏年三十一夫亡子建甫八月家貧如洗
苦志守節四十餘載

范景陶前州別駕妻杜氏景陶卒於任杜時三十一歲子武
華太學生方九歲二女俱幼貧不能殮州紳士憐而助之
買地葬於城之東杜乃結廬墓旁紡績自給孤苦備嘗武

華子廷均入景州籍雍正壬子領順天鄉薦杜年七十七卒

劉挾劉家野林莊人妻王氏于歸數月夫亡母家欲奪其志氏以柏舟自矢之死不渝撫嗣子守義五十餘年冰堅雪潔子授室後孫曾繼起家業豐盛爲野林莊劉氏五大院之一事在雍正年舊志未載今補

張羽靜監生妻羅氏二十三歲夫亡遺孤念祖甫三歲事孀姑呂氏撫孤子成立守節三十餘年乾隆元年奉旨旌表封運隆繼妻李氏夫卒李惟生一女苦志守節前妻子璣亦亡與其繼婦任氏撫孤孫元解等三十餘年乾隆二年同

任氏並奉旨旌表 連隆寄籍德州

李孔蔣生員妻朱氏十九而寡一子廷亮在襁褓撫之成立
任衡州通判康熙二十三年覃恩受封安人乾隆四年奉

旨旌表

唐家珍生員妻司氏二十二歲夫亡持家嚴肅孀姑夏氏糟

糠自茹訓遺孤岱壽享七十六乾隆七年奉旨旌表

吳舒妻張氏十五歲歸舒十九而寡子可傳在襁褓中矢志

自守繼姑龐氏病焚香告天願以身代守節四十八載乾

隆八年奉旨旌表

馮正起生員繼妻王氏年十六于歸二十六正起病故撫子

有翼矢志守節孝養孀姑和睦妯娌鄉黨無間言至八十
二而卒曾孫晉錫乾隆甲子薦京兆

陳鼎妻吳氏年十九歲適鼎二十九歲而寡叔氏凌逼改嫁
氏指天自誓撫兩子苦節五十一年年八十無疾而終知
州周鉞旌其門曰操凜清霜

張愉生員妻王氏廿九歲夫亡依孀姑封氏共勵清操年八
八十四卒

張隆生員妻劉氏二十八歲夫亡無子守節年五十三歲卒
霍國鼎妻白氏年十九歸霍月餘國鼎亡哀痛屢絕以腹懷
孕忍待嗣生子秀仙刻苦教育早歲遊庠現在子姓蕃衍

氏年七十七卒歷節五十八載

張國楷生員妻劉氏二十四歲夫亡嗣子羽昊尙幼拮据撫育比長授室李氏羽昊尋卒苦節四十餘年七十一歲卒

張坊眞妾屈氏坊眞中歲嫡妻始舉一子鑑八歲坊眞夫婦偕亡屈氏年二十六殯葬盡禮撫嫡子鑑成立爲娶妻高氏閱七年而鑑亡高方二十三歲無子女亦無應繼之人

事屈氏同心守節歷三十餘年屈氏卒於康熙四十二年

年五十有七高氏卒於康熙六十一年年六十有一兩氏身歿已久族黨重其節孝至今不忍壞其室廬比鄰張旺繼妻葛氏十七而寡奇貧以屈高自勵苦節五十年今六

十八歲嗣子珍

劉勃生員繼妻王氏十五而嫁又十五而孀委家政於前妻
子族子輩罕見其面督學使者今大學士海寧陳公旌其
門曰貞松媿美雍正丁未三月卒年七十有七

張神武生員城東大張新莊人也妻張氏二十六歲夫亡守
節三十年有一子一女其伯氏一女方週失恃氏並撫之
愛如己出康熙四十六年卒

薛洪妻白氏年二十八夫亡越七月而遺腹子邦文生事舅
及繼姑以孝養著至康熙四十七年閏三月卒若節二十
八年

戈熙治生員妻余氏二十一歲夫亡家無斗筭亦無子女苦節五十餘年卒

龐子醇生員繼妻張氏年十六歸龐十九而寡三子兩女俱前妻出氏撫之如己生奉舅姑孝養惟謹守節四十五年
雍正七年卒

李弼生員妻趙氏孝慈勤儉苦節五十餘載享壽八十四而終督學歸安吳公旌其門曰蘭閨懿範

夏三捷妻朱氏五歲父母雙亡依祖父母以爲生年十七歲適三傑生子女各一二十四歲夫亡屢遭荒旱紡績以養翁姑及其歿也葬祭盡禮宗族皆以爲賢有孫九人壽七

十八

劉倩貢生妻張氏早寡二子一孫三女相繼物故以伯氏儼

子振爲子氏知大體苦節數十年以壽終

張鳳翔妻高氏年十八歸鳳翔二十而寡子一惠生三十六

歲卒撫孤孫斌成立守節四十四年

曹應聘監生妻蘇氏二十八歲夫亡無子奉姑趙氏以孝養

稱姑老病氏親侍床褥閱五十餘日不少懈姑垂危執氏

手曰吾非汝安得延年至今天必有以報汝也氏積勞病

劇一切殯殮棺槨之事必親省焉乞叔子文政爲後撫如

已出文政又亡含淚課孫成立五十餘年備嘗艱苦戚黨

欲以氏節孝舉於官氏謝曰婦人守節至不幸至尋常事
何得以此恩官府耶卒年七十四歲

戈榮貴妻張氏十七于歸二十八而夫亡子志平方七歲氏
一慟幾絕念姑老無依乃含淚奉侍家貧甚不能爲飲食
常與子食草根樹葉苦節五十年年八十卒志平今亦已
六十矣一貧如洗每念其母呼天長號

馬孔偉妻曹氏自二十七歲夫亡子兆麟甫三歲守節五十
二年今七十八歲兆麟邑庠生

張經海鹽縣主簿妾戈氏二十六歲孀居撫遺孤作醴甫四
歲有逼之改適者堅志不移守節四十餘年七十一歲卒

長 集 二 卷 一
陳堯妻孫氏十九夫亡撫孤子亨亨子其昌生四日而母卒
氏多方鞠育今爲郡諸生督學劉公旌其門曰全貞裕後
守節凡四十七年

高超妻李氏十六歲孀居七月遺腹子爽生氏歷奉三姑守
節課子今四十七年子增廣生

曹仲振妻劉氏年二十四夫亡無子立伯氏子增爲後增盡
廢其產而卒氏曰吾賦命自薄何尤焉守節四十五年乾
隆九年卒年六十八州人申丹立傳氏從舅曹昕弔之以

詩

戈定極妻胡氏年二十一寡無子以伯兄定鼎第五子爲子

氏苦節四十七年現年六十八歲

胡之禮妻李氏年十七適之禮十八夫亡遺腹子維新撫之
成立冰霜苦節四十六載現年六十四

張僖妻戈氏自二十二歲守節至今四十六年極貧無子節
操凜然

劉公振生員妻張氏年二十九夫亡撫一子三女既婚嫁子
又亡撫孤孫成立苦節二十五年而卒

史植基妻蘇氏年二十六而寡子光遠甫三歲家貧甚值康
熙四十二年大饑母家欲奪氏志氏指日盟晝夜紡績以
供事舅姑光遠稍長遣之從師皆取辨於十指也孀居三

十餘載光遠邑庠生食廩餼

劉莢若妻蘇氏十口歲歸劉莢若死氏年口口口上事舅姑
下撫諸子學使者青陽吳公旌其門曰節孝懿徽至今苦
節四十餘年

王瑄妻施氏十六歲守節今六十歲

王淳生員妻李氏二十一歲夫亡守節四十四年現年六十
五歲督學歸安錢公旌其門曰雪潔霜寒

張嶠妻劉氏自二十九歲夫亡葬其夫與舅姑皆盡禮守節
四十二年今七十一歲孫廷機

劉廷梅妻聶氏十五歲于歸二十八歲廷梅卒子紹祖紹先

尚在襁褓聶孝事舅姑撫子成立守節四十一年乾隆九年卒

張懷榮妻左氏十八歲于歸二十六歲夫亡子義甫六歲母家欲奪其志矢死不易苦節四十二年今六十八歲

孟莊妻李氏自二十四歲守節仁孝勤儉至四十餘歲甫有姪遂立爲後今六十餘歲督學歸安吳公旌之曰節映清霜

管諧太學生妻趙氏年十八適諧未四載諧亡無子以伯兄子爲子後伯兄亦亡氏與伯兄妻吳氏矢志守節養姑姑病同祝於天祈損己壽以益姑今苦節四十餘載

高進妻李氏年二十一歲稱未亡人清操自勵撫子景濂成立現年六十一歲

王士貞州同繼妻王氏故城人年二十九歲夫亡遺一子熾事姑安氏至孝撫前妻子一如己出親戚俱稱其賢德今年七十餘歲守節四十餘年

王士樟監生妻袁氏武邑人夫亡時年二十八歲一子輝尙在襁褓孀姑在堂弱子在抱家徒四壁生計絕無而氏矢志靡他歷四十餘載姑享壽八十七氏年亦至古稀子輝入太學考授縣丞無子先氏物故氏以伯氏子燦後士樟申詞美妻張氏年十八歸申四載夫亡子紹曾甫四齡惟祖

姑張氏篤疾臥牀一家更無次丁氏晨昏奉侍湯藥者二十
十年張氏歿氏竭力營葬其舅及夫三世自此一椽一土
俱無藜藿不充苦心守節至今三十八年

劉燕若繼妻戈氏二十歸劉二十一歲劉亡撫前妻子致養
舅姑守節三十九年今六十歲

倪廷城妻魏氏二十九歲夫亡守孤子事繼姑姑張孀且瞽
動輒怒氏委曲奉之得歡心姑歿喪葬盡禮孤子又亡撫
一孤孫零丁孤苦守節三十八年今六十六歲

戈惠廣生員妻朱氏二十六歲夫亡無子以從弟惠濡長子
鳴梧爲子守節三十八年

劉瑞慶妻高氏十七于歸二十四夫亡遺腹子圮撫之成立
守節三十六年知州王安仁旌其門曰筠節松姿圮娶諸
生曹兆琨女年十五歸圮亦二十四而圮亡並無子女與
姑相依誓死以守今亦多年

申鳳翮生員妻高氏二十七歲守節立從子重發爲後有姑
母適郭氏孤孀來依氏奉養至死脫釵釧令姑之從姪扶
柩還葬年六十三歲

高惟和生員繼妻蘇氏十八適高五載夫亡年二十三慈孝
兼至事繼姑撫前子和妯娌鄉黨皆歎以爲難現今五十
八歲守節三十六年

張翻繼妻璩氏年十九歸於翻二十三歲夫疾顛天請代明年夫亡無子前室女一撫如己出守節三十六載今五十九歲

車秀妻趙氏秀亡氏年三十三歲家貧如洗苦志守節今年五十八歲長子文學次子文興

呂溥妻張氏年十六于歸二十二而寡遺一子旋復夭殤氏苦志堅守從子維新方六歲撫以爲後現年六十三歲守節四十一年

薛宇妻張氏年十七歸宇二十一歲生一子嘉猷甫二十日夫亡孀姑六十餘歲零丁孤苦矢志守節孝養備至歷四

十年而卒

趙淮監生妻張氏二十八歲夫亡撫孤苦節三十五年六十

二歲卒已請旌表在案

馬國熙生員妻盧氏十七適馬十九稱未亡人一子兆辰舅

姑俱年老家無次丁仰事俯育苦節者二十餘年雍正十
一年卒

孫禔妻夏氏十五歲歸孫二十九歲夫亡氏喪葬一循家禮

守節今已三十三年

張建標妻梁氏十六歲適建標越十二年而夫亡遺子一女

一矢志苦守雍正十年卒時年四十六

葛汾妻蘇氏年十九嫁二十二歲而寡遺孤未週歲氏食貧撫之成立守節三十餘年今五十三歲

孫允敏妻王氏寧遠屯二甲人十九適允敏越四載夫亡孤子夢舉週歲現守節三十餘年子入太學

張激生員妻謝氏年二十夫亡惟遺一女尙在襁褓氏事姑薛氏至孝姑沈疴不能動履氏親嘗湯藥寢食不離今守節三十餘年

陳瓚妻李氏十七于歸十九夫亡後三月生遺腹子上氏苦節自矢課子入泮守節七十二年而卒

劉之興妻李氏年十七適劉二十六而寡撫三月遺孤教養

成立現今六十八歲守節四十二年

葛永燦妻劉氏十八歸葛葛常抱羸疾氏事之惟謹年二十九葛亡無子撫伯氏子浚爲後今六十三歲守節三十三年

曹德嘉妻王氏年十九適曹越五年而寡遺孤甫彌月高堂垂白仰事俯育以一身肩門戶戚黨皆稱其賢今五十六歲守節三十二年

李思明妻王氏十六于歸十八而寡夫歿後三月生子進成貧苦異常矢志守節今五十五歲

張重泰妻蕭氏年十四歸張二十一夫亡越十八日生子淑

孟苦志撫孤延張一綫姑吳嘗抱病危篤氏焚香祝天願
以身代衣不解帶奉侍湯藥病果愈氏卒於雍正九年淑

孟州學生

劉懋生妻劉氏二十五歲夫亡遺孤一家徒壁立日以紡織
鍼黹爲生孤後得痼疾氏日夜憂泣而卒年五十二歲州
人李基塢爲節婦傳

張爲遜妻秘氏十六歲夫亡無子矢志守節設木主於房中
奉以香煙每飯必相呼共食如事生焉孀居十二載孝於
舅姑奉侍湯藥積勞成疾臨終猶呼舅姑不置以胞姪宓
爲後

吳謙監生妻楊氏年十七于歸二十八歲孀居現年六十歲

守節三十二年

夏恭妻周氏年十八適恭二十一歲而寡現年五十三歲守

節三十二年

以上舊志

張鳳詔妻吳氏十九歲夫亡守節五十二歲卒

張淑程棗林人妻劉氏十九歲夫亡守節五十三年奉旨旌

表年七十歲卒

張炳妻周氏二十六歲夫亡守節年七十二歲卒

張曾垣生員繼妻米氏二十五歲夫亡遺孤三歲氏仰事俯

畜以婦代子以慈兼嚴苦節三十餘年年五十九歲卒子

鼎錫增廣生孫景沂道光戊戌進士

王良梅楊官社人繼妻趙氏二十二歲于歸數月而孀翁姑皆老耄前室遺子方七歲氏仰事俯畜孝慈兼盡苦節六十餘年直隸學政旌其門曰冰玉貞白

曹德宏太學生上營人妻張氏夫亡撫前室子琨成立授室後琨又早逝姑媳堅志苦守各勵節三十年張於乾隆二十三年旌表建坊

馮吉士妻張氏十九歲于歸廿九歲夫故無子翁姑老邁誓志不移終養雙親以堂姪振綱爲嗣後姑歿翁患癱疾嗣子尙幼以婦代子朝夕侍牀褥間迨翁歿變產以葬家道

愈窘或至乏食以紡績度日撫振綱成立壽七十三歲卒

馬聖麟妻劉氏奉旨旌表節孝建坊於北留智

馬德深妻呂氏自乾隆二十八年守節嘉慶十二年秋奉旨

旌表賜節孝可風匾額

馬鳳書妻子氏自乾隆四十九年守節道光八年州尊秦光

辰旌其門曰徽揚金碧

張景溥繼妻袁氏十九歲于歸二十一歲夫亡無子撫兄子

愛棠爲嗣上事舅姑下撫幼子守節五十二年七十三歲

卒

李景智妻劉氏年十九夫亡事翁姑以孝聞

趙若拙留煙社趙莊人妻馬氏夫故氏年二十二歲守節六十餘年八十餘歲卒州尊程公賜以節凜冰霜匾額州人孝廉劉啓元爲立節婦傳

魏元傑黨莊人繼室朱氏二十歲于歸三月而夫亡前室三子僅數歲翁姑在堂承歡課讀孝慈兼盡子由塾歸皆令默誦二子連珍連璽均入泮長子連瑞獎從九品氏守節三十六年學憲周以柏舟清操旌其門並准建坊入祠

劉元振監生妻孟氏年十七歸元振趙四載元振歿仰事孀姑撫育穉子悲痛之聲嘗與機杼之聲相和苦節四十二載乾隆八年奉旨旌表

張玉華生員妻李氏年十七于歸二十四歲夫亡守節五十三年奉旨旌表

曹寅選妻許氏二十四歲夫亡遺孤方四歲撫教成立壽六十一歲卒

王鶴齡妻王氏年二十一歲夫亡遺孤方五月撫之成立守節四十餘年學台以節孝可風旌其門

史連德妻高氏年三十二歲夫亡以姪鵬翀爲嗣持家有法以之致富年八十五歲卒勸賜旌表學使程公獎松筠貞操州尊張公獎冰雪盟心匾額各一方在史氏宗祠前建石坊

節婦孫李氏嘉穀鄉人道光十五年直隸總督琦善給五世

同堂黃緞匾額

李彭齡孫村人妻李氏十七歲于歸十九歲夫亡孝事翁姑和睦妯娌鄰有急難盡力拯救負債不能償者卽焚其券生於乾隆五十六年卒於咸豐二年州尊宋公獎給松筠

節操匾額

林同德妻辛氏二十二歲而寡苦節六十年八十二歲卒

劉芳榕妻蘇氏年二十五歲夫亡遺子炳雯撫之成立咸豐

時旌表匾額曰節著松筠

蔡廷棟妻趙氏十七歲于歸僅一載而夫亡撫伯氏一子一

女年七十八歲卒

劉宗夏妻王氏十九歲夫亡苦節三十五年學憲賜額清節

維綱府憲賜額貞操勵世

曹登南門裡人妻張氏守節多年奉旨旌表建坊於門前今

圯

張炳妻劉氏十九歲于歸二十四歲夫亡撫孤子大誥入邑

庠苦節三十九年學憲王以冰霜亮節四字旌其閭

張曾培肅州知州繼妻劉氏二十六歲隨夫之任夫卒於蘭

州寓所氏携三子一女間關數千里扶櫬回籍所生二子

相繼亡撫前室子瑞錫入州庠守節三十二年五十七

歲卒

張伯霽監生妻周氏二十三歲夫亡無子撫族子元鑑爲嗣

安貧度日苦節三十餘年

張伯振生員妻劉氏二十一歲夫亡遺二子長元凱次元鑑

撫之成立苦節四十餘年

張三槐妻孟氏二十三歲夫亡遺孤贊貫撫之成立苦節三

十餘年

張善麟妻趙氏二十五歲夫亡撫孤子建中成立苦節三十

七年

張弢妻吳氏二十一歲夫亡清操自勵四十餘年

張淪棗林人妻蘇氏二十五歲夫亡無子守節三十年奉旨
旌表建坊

張勿佚妻劉氏年二十夫亡家貧紡織自給日常一餐翁占
教讀他方每歸必竭力供甘旨翁卒艱苦益甚今已七十
餘歲

張煦萬妻曹氏年二十四歲夫亡守節三十餘年

劉壻太學生妻趙氏夫亡守節三十餘年年六十歲卒

劉凝一文生妻金氏二十一歲于歸八載夫亡遺一子肇敏
家貧紡績度日年五十八歲

萬化源生員繼妻張氏二十九歲夫亡矢志守節嗣子泰凝

撫之成立卒年六十二歲

萬邦和生員妻多氏三十歲夫亡守節四十餘年而卒

萬廷珩妻王氏年二十九夫亡事翁姑以孝聞子學禮娶妻

陳氏二十七學禮亡依孀姑共勵清操學憲以苦節雙貞

四字表其閭

席武妻張氏二十二歲夫亡苦節五十三年子丹書媳韓氏

年二十歲丹書亡依孀姑共勵清操苦節五十七年學憲

賜額兩世冰操

萬爛妻郭氏二十七歲夫亡嗣子紹光週歲撫之成立苦節

四十七年而卒

李本型貢生妾張氏自二十七歲守節計四十五年

張永禧妻呂氏自二十五歲守節計五十年

張子願妻劉氏自二十三歲守節計五十一年

高榛妻杜氏自二十六歲守節計二十九年

劉儉妻王氏自十九歲守節計七十年

張文政妻李氏自三十一歲守節計四十餘年

陳杰妻馬氏自二十五歲守節計五十三年

陳上衡妻李氏自二十六歲守節計六十一年

曹桂馨妻王氏自三十六歲守節計三十四年

曹福蔭妻宋氏自三十四歲守節計四十二年

曹智妻呂氏自二十四歲守節計四十九年

米世寶妻程氏守節三十餘年六十餘歲卒

米介宏妻劉氏守節二十餘年六十餘歲卒

朱祿妻崔氏自二十四歲守節至八十四歲卒

朱廷梁妻賈氏自二十九歲守節今七十歲

牛振功妻范氏自二十四歲守節計三十五年

萬宗澄妻張氏自二十七歲守節計三十七年

周錫純妻陳氏自十九歲守節計三十年

趙永錫妻劉氏自二十三歲守節計三十一年

高凌霄妻張氏自二十五歲守節計三十二年

高玉妻車氏自二十六歲守節計四十七年

周紹遠妻孟氏自二十四歲守節計四十二年

馮會魁妻高氏自二十七歲守節計三十九年

陳大倫妻史氏自二十九歲守節計三十八年

周坤妻路氏自二十歲守節計三十八年

呂惟恬繼妻胡氏自廿二歲守節計三十七年

趙璽妻馮氏自二十四歲守節計四十年

張恂妻劉氏自二十一歲守節計四十九年

韓基妻馬氏自二十歲守節計三十六年

高登序妻劉氏自十九歲守節計三十一年

潘學禮妻薛氏自二十六歲守節計三十二年

祝壽椿妻王氏自二十一歲守節計三十一年

孟繼福妻于氏自二十二歲守節計四十二年

張廷璽妻鄭氏自二十歲守節計五十五年

張增妻邢氏自二十二歲守節計五十年

張光耀妻房氏自十九歲守節計三十七年

王九齡妻張氏自二十八歲守節計三十九年

辛文奎妻常氏自二十歲守節計三十一年

辛文光妻曹氏自二十三歲守節計三十七年

王躍龍妻劉氏自二十五歲守節計五十三年

周樞妻趙氏自二十七歲守節計四十六年

任長慶妻趙氏自二十四歲守節計二十年

王琅樹妻任氏自二十二歲守節計五十年

王富妻孫氏自二十二歲守節計三十二年

張聲妻周氏自二十四歲守節計三十年

孟繼灼妻薛氏自二十二歲守節計四十年

高思敬妻張氏自十九歲守節計五十四年

吳儉妻王氏自十七歲守節計三十四年

戈保宗妻高氏自二十七歲守節計五十九年

劉成妻蘇氏自二十八歲守節計四十一年

王鶴齡妻高氏自二十六歲守節計三十三年

辛先喆妻陳氏自二十九歲守節計三十二年

劉夢奎妻湖氏自二十二歲守節計四十一年

趙慶雲妻李氏自二十歲守節計三十一年

趙慶長妻魏氏自二十歲守節計三十一年

趙印堂繼妻也氏自二十六歲守節計三十二年

趙桂榮妻梁氏自二十九歲守節計三十五年

馬爲妻莫氏自二十一歲守節計三十三年

莫若玉繼妻劉氏自二十二歲守節計三十五年

劉天佑州城南門內人妻李氏十九歲于歸生子光輝甫周

年而天佑故氏年二十一歲上事翁姑下撫幼子家計艱
窘養育無虧孀居五十九年八十歲卒同治十年正月二
十七日詳請旌表

張懋妻王氏大張辛莊人自二十八歲守節計五十九年

張茂園妻劉氏大張辛莊人自二十六歲守節計三十三年

張桂妾魏氏大張辛莊人自二十二歲守節計七十年

張紀元妻曹氏大張辛莊人自二十八歲守節計五十二年

張紹曾妻馬氏小張辛莊人自二十四歲守節現年六十五

歲

曹伯陽妻王氏李思孟莊人守節三十餘年現年六十五歲

曹辛田妻呂氏夫歿事姑以孝稱薄田數畝以紡績爲活姑歿後竭力營葬無子以姪爲嗣咸豐元年卒苦節卅七年高萼西門裡人妻紀氏獻縣文達公之曾孫女也年十九歲歸於高生一女而夫亡氏上事病姑下撫弱女含辛茹苦三十餘年奉旨旌表氏賦性仁慈好施與會歲荒鄰右被其惠者不可勝紀饑民浴街奪食至氏門曰此善人居相戒不擾女亦頗嫻閨訓適同邑生員萬毓保甥其誼丁酉科拔貢

劉德樞妻馬氏二十八歲夫亡撫遺子勲入邑庠年七十三歲卒同治元年學憲汪以克昌厥後四字旌其門

孫鳴岐溫城社孫莊人妻劉氏苦節三十餘年清同治五年奉旨以志凜冰霜旌其門

馬成德妻陳氏道光七年守節至同治十年春蒙直隸總督曾旌其門曰節孝篤貞

馬鑾御妻高氏于歸二年夫卒子女皆無時常哭泣雙目失明白道光元年守節同治十年蒙直隸總督旌其門曰節孝篤貞

也東越妻杜氏二十八歲夫亡守節四十餘年同治十年州尊蔣公旌表其門以柏舟濟美匾額

周際良妻張氏二十五歲夫亡事雙親撫幼女茹苦含辛令

譽遠播守節四十餘年七十二歲卒

馮景文趙莊人妻王氏二十歲于歸四年而寡子甫二齡夫
亡兩月餘又生一子時翁姑俱年邁家道又薄氏茹苦含
辛日勤紡績上事二老下撫雙嬰後翁姑相繼逝世氏經
理喪葬盡心竭力鄉黨莫不稱爲孝婦清同治十一年州
尊彭公旌表彤管貞風匾額

萬樹桂繼妻郝氏三十一歲夫亡七十四歲卒苦節四十三
年同治十二年州主彭公旌其門曰珂里流芳

張希顏妻孫氏二十三歲夫亡守節五十九年奉事翁姑從
無失禮撫養子女尤頗有方同治十三年經廩生周之清

族長張義德鄰右張英華等聯名呈部給予節堅松柏匾額以示旌表

王全潤孔村社王莊人妻李氏夫亡無出撫姪仲選爲嗣苦節三十餘年以貞賢著同治十三年州主彭公詳其事奉旨以松柏堅節旌其門

呂成林母脩氏年未三十守節州尊彭公曾旌其門妻李氏二十三歲而寡有遺腹子嵩年守節六十餘年年卒九十歲州牧宋公以志潔行芳旌其門

蔡廷棟妻趙氏夫亡苦節四十五年無子以姪彭年爲嗣州牧彭公獎以彤史揚名匾額

王汝楫妻張氏十九歲于歸越六年夫亡苦節五十餘年七

十七歲卒蒙提學使以彤管流芳旌其門

劉海瀛妻王氏二十六歲夫亡遺子國興尙幼氏治家教子

苦節三十九年學使傅以柏節松齡旌其門

高成彰妻李氏十七歲于歸三十歲夫亡遺三子蔭堂蔭培

及鈞家道清苦長次兩男先後物故三子鈞投効直隸提

標効力屢經戰事保至花翎游擊護理八溝營參將迎養

至署七十九歲卒

張德恒小張新莊人妻王氏二十六歲夫亡子女皆無守節

五十四年州牧彭公以節比桓嫠旌其門

張福田小張新莊人妻曹氏二十九歲夫亡無子以姪爲嗣

守節三十餘年皓首完貞州牧彭公以井水盟心旌其門

劉之屏妻王氏夫亡守節奉旨旌表

林桐妻辛氏夫亡苦節六十年卒

蘇和章妻孫氏夫亡苦節六十年卒

路蓉泉妻李氏年二十四歲夫亡五十三歲卒

劉錫智妻張氏夫亡苦節三十餘年卒

王華堂妻張氏事孀姑孝三十歲夫亡遺一子慶鏞三歲教

養有方守節四十餘年八十三歲卒

王清泰繼室孫氏二十三歲于歸三十六歲夫故前室遺一

子九歲撫如已出已生二子皆幼治家教子井井有條家
漸小康門內肅靜守節四十八年卒

富汝弼妻陳氏城東丁莊人夫卒時氏年二十七歲卽矢柏
舟節奉事舅姑撫育姪女晚年以姪爲嗣子孝婦賢年八
十歲無疾而卒人以爲節孝之感云

馬書成妻馬氏皇殿社人自二十歲于歸三載夫故赤貧乏
嗣侍翁姑生養死葬晝夜紡織悉盡婦道計其夫亡迄今
歷四十六年辛苦備嘗鄰里鄉黨無不稱羨經紳耆史書
雲等呈請褒揚奉內務部頒發節勵松筠匾額白綬銀質
褒章一座證書一紙

蘇海瀛城東蘇老人家妻高氏少寡翁歿姑存姑雙目失明
家貧姑飲食起居氏時時扶持數十年間無或怠焉

蘇竟成城東蘇老人家妻陳氏少寡事翁姑無或怠以孝聞
於鄉里

李光祖妻費氏年十九于歸越七月夫亡無嗣誓不更適婦
居四十餘年清操如一日里黨稱之

張樹桐河圈村人妻韓氏十九歲于歸二十八歲而寡撫一
子孝順翁姑和睦妯娌鄉閭皆稱其賢時年六十八歲守
節四十年

馬王氏東七里莊人二十餘歲夫亡守志無子女能安貧至

七十二歲終

王鴻念城東王家沙窩人妻蘇氏二十四歲守節至八十二歲而卒鄉里以貞孝聞省長特獎玉潔冰清匾額以旌其

門

張雲龍妻周氏德廂社人年甫二十夫歿子女各一皆幼家無隔宿糧以紡績自給兄某勸其改醮怒與之絕家道亦漸豐裕氏年八十餘歲始卒咸豐己未州牧王贈以六世同堂匾額光緒元年旌表建坊顏曰坤維砥柱子聿脩太學生以民團出力獎六品軍功增田千畝子孫入文武庠凡十餘人論者謂氏淑德之報云

趙珣妻李氏年二十四歲夫亡上有老邁之姑下有三歲之
子赤貧無告恃氏紡績爲活光緒三年大饑忍飢苦度矢
志靡他子福昌師範畢業現充本社國民小校教員氏卒
年八十五歲

周潤岔道社小周莊人妻朱氏十六歲夫亡生三子氏孝事
翁姑撫育孤子紡績自給年九十三歲卒

周廷彪妻馬氏十七歲于歸二十九歲夫亡越數月遺腹子
周均生氏侍奉翁姑乳哺幼子後爲周均娶妻韓氏未幾
周均亦亡馬與韓同守苦節歷四十餘年以壽終時稱一

門雙節

王元治傳莊人妻劉氏十九歲夫亡守節五十二年卒年七十一歲

路太明路莊人妻韓氏幼年守節光緒七年州尊王以清標彤管匾額旌其門

崔廷芳東榆林村人妻苗氏二十三歲夫亡苦節五十年八十二歲卒

崔璽印東榆林村人妻周氏二十四歲守節三十餘年冰清玉潔鄉里賢之

張廣妻曹氏年二十四歲夫亡家無斗筲蕭然四壁撫遺孤福林而教育之專事紡績爲生活男成立納朱姓女爲婦

氏親率之勤耕織後家稍裕凡鄉鄰親戚之極貧者無不
賙給之年九十二歲無疾終光緒九年州尊江旌其門曰

松柏堅貞

王嵩山妻孟氏二十九歲夫亡善事舅姑撫育幼女紡績苦
節五十餘年八十一歲卒

韓振邦妻劉氏二十五歲夫亡翁姑子女皆無惟薄田數畝
不足自給恃紡績以餬口五十餘年顛連困苦甚有人所
難堪者伊不覺其苦七十五歲卒奉旨旌表以賢孝流芳
匾額旌其門

張蔭棠妻高氏三十歲夫亡遺一子炳智甫八歲撫養成立

在軍營多年後因海防不靖奉母還鄉旣而炳智陡癩施治無效田無半畝假伊姪舍而居日間投各村丐食晚入破屋跣處如此逾十餘稔八十六歲卒

曹九錫字秀章東門裡人妾佟氏子澍妻故城澹村周氏同守節三十餘年前州守江公題贈兩代貞節匾額

王天申玉泉莊人妻李氏生子德溥德潤而天申亡未幾其姑亦歿姑爲孝廉王晉堂之胞姊氏時年廿七歲一月中遭夫與姑之喪家益困而翁尙在堂賴十指以供菽水兼撫兩孤翁歿執喪盡哀光緒中葉州尊旌其門

楊德盛從莊人妻柳氏十七歲于歸連生四子長未成丁幼

在襁褓而德盛亡氏年二十九歲出入顧復保抱携持操
作鮮暇備嘗艱苦迨子皆成立以二子承繼兩支各得似
續子孫繁盛家漸小康苦節五十餘年現年八十一歲猶
勤紡績

張桂清妻馬氏年三十歲夫亡無子以姪乾齡爲嗣氏苦節
自守而機杼之聲不絕孝舅姑和娣姒鄉黨皆稱善現年
八十歲

劉崑源妻趙氏夫亡家貧母弟欲奪其志以信義自誓守節
四十餘年光緒元年州牧宋公以節著松筠匾額旌其門
劉象武妻留氏二十一而孀守節三十餘年

高益謙高莊人妻郜氏守節四十三年

周海峯高莊人妻張氏守節三十五年

范煜庭繼妻朱氏二十五年于歸三年夫亡嗣子夫婦又早
亡氏撫幼孫艱苦備嘗守節四十七年

張鳳林繼妻宋氏二十三歲夫亡撫前室子如已出守節五
十餘年現八十二歲

劉棠妻王氏三十歲夫亡奉五旬翁姑撫三歲孤子困苦守
節五十餘年現八十二歲

曹呈瑞字輝臣前留名府人繼妻陳氏克盡婦道堂上兩重
翁姑俱存問安視膳無不婉顏承順同治庚午夫亡長子

福堂九齡出嗣別支次福慶尙在襁褓撫孤安命蔬食布
裙終其身摒當家務秩然不紊性慈祥三黨告貸與之無
吝色凡遇三代忌辰虔理肴饌命兒輩祭掃無一遺忘者
晚年喪明兼病痿茹茶集蓼數年卒於光緒壬寅春秋七
十有二

超文瀾妻馬氏守節四十餘年光緒中葉經提學使傅詳請
旌表題贈嗣響懷清匾額

孟繼德妻于氏十九歲于歸二十九歲夫亡守節四十餘年
州尊蔣公旌其門曰節孝篤貞

閣開基皇店社雙廟人繼妻胡氏生女四歲子週年夫歿既

無翁姑又鮮姒娣食貧紡績孤苦零丁孀居五十五年八
十三歲卒光緒十八年十月奉旨旌表

高漣本城人妻郝氏二十三歲于歸生子二夫亡次子亦殤
長甫數歲孀居撫孤晝夜紡績子稍長就傅束脩筆墨之
資皆取辦於十指子成立授室家漸小康氏年七十八歲
孫曾繼起殖田數百畝大啓屋宇光緒二十三年奉旨旌
表州尊白公表其門曰皓首完貞

閻廷基妻袁氏二十一歲于歸三載夫亡子女皆無矢志守
節孝事舅姑和睦妯娌撫姪爲嗣苦節五十四年七十八
歲奉旨旌表

胡文盛城南胡莊人妻辛氏生二子次子甫九歲而文盛亡氏孝事翁姑撫育兩孤艱苦守節子皆成立孫男六七孀居四十九年七十八歲奉旨旌表

孫錫齡妻劉氏十九歲于歸生子女各一子五歲夫亡氏孝事翁姑撫育子女苦節五十年壽七十歲子殿華入武庠光緒二十五年八月州尊王公旌其門曰竹柏風清

張德厚北門裡人妻劉氏二十四歲夫亡遺子女各一子萬選尙在襁褓撫養成立孫二景坡景瑗皆書法挺秀清光緒二十五年學憲徐以志潔行芳旌其門

劉文立北梧社雙廟人妻王氏二十二歲夫亡越五月子泰

嚴生氏矢志守節奉姑育子孝慈兼盡姑歿後近族某覬
覷家產逼氏改適百計折磨氏不堪其苦乃避居母家含
淚課子勞苦不辭迨子入泮年稍長知其能支持門戶遂
攜之歸里氏於清光緒二十八年卒壽六十三歲凡守志
四十一年

張茂園大張新莊人妾曹氏農家女也性情賢淑自十五歲
入門事主敬順待下謙和生女一適交河縣左家橋左氏
氏早寡嫡有遺腹子逢午愛如己出惜逢午夫婦皆先卒
遺孤子夢生僅五歲與庶祖母相依爲命長能刻勵求學
由河間中學考入陸軍部軍醫專門學校畢業辛亥奔走

革命屢瀕於危迨民國成立任軍醫院上校院長性情孤
潔人不敢干以私皆氏平日教育之力也氏壽九十三歲
而卒以侍妾而有功三世旌表未及故誌之以發潛德幽
光云

張廷燮城東大張新莊人妻王氏十八歲于歸未半載卽失
所天欲以身殉因族人以宗祧大義相責遂抱夫兄廷煜
次子懷玉爲嗣時生僅數月教養成立惜懷玉夫婦先卒
遺孫男四孫女二又皆躬親撫養男婚女嫁至八十二歲
而卒已請有旌表在案

張懷珍字聘三城東大張新莊人妻王氏年二十四歲而孀

遺孤二長五歲次週歲家酷貧以紡績佐兒讀不幸長子
又早卒遺孫二人皆教養成立苦節五十餘年已請有旌
表在案

封嘉禎封莊人繼室劉氏于歸時前室子岩錫方週歲迨自
生子岩鈞十餘歲夫亡氏撫一孤無歧視值家道中落艱
苦備嘗卒年八十有二其長孫媳蘇氏生一女無子年二
十五而孀以紡績自給苦節二十餘年族黨鄉里無異言
公送兩世全貞匾額族人嘉珍爲譔雙節序

蘇玉相城北柴莊人繼妻姚氏事翁姑以孝聞玉相患瘡疾
不嫌穢惡奉湯藥無倦容年餘而歿氏年僅二十五歲也

長樂縣志 卷之九
前房遺子女各一女稍長子不及三齡教養兼盡至十五
六歲時有告以繼母者子女必痛詈之以不知其爲繼母
也迨男婚女嫁各得其所而氏已食貧苦節五十餘年壽
七十五歲無疾而終

秦俊元城北七里莊人妻王氏十九歲于歸逾四月而寡既
無子女又乏資財父母憐其少欲奪其志而矢死不嫁孝
翁姑和妯娌苦節四十餘年如一日年六十三歲而卒

趙漢三里老社人妻周氏十九歲于歸趙以宿疾歿孀居三
十年洵巾幗完人光緒中旌表匾額曰金石持躬

路芷庭司馬莊人妻王氏守節三十餘年

朱書文妻王氏待字時衣服無華侍祖母勤紡織晝夜無停
晷十九歲歸朱門夙興操作處之裕如習慣故也庚子後
書文病故遺女三歲不數年亦殤氏雖自傷命薄紡績不
少懈現六十二歲計守節三十一年

黨文興妻譚氏上事翁姑撫幼子成立守節四十餘年現年
六十六歲

黨允文妻王氏夫亡子幼恒日不再炊父母欲奪其志氏以
棄孤非仁背夫非義自矢苦節五十餘年

馬國鈞馬莊人妻楊氏生子甫週歲夫亡氏撫孤守義孝事
翁姑晝夜紡績堅苦自勵家漸小康孫曾皆授室五世同

堂壽九十八歲宣統元年州尊單以節媼松筠匾額旌其門

史書麟史莊人妻王氏十七歲于歸生兩女一子子甫九月而夫亡時年二十六歲上事翁姑下和娣姒中值大祲茹苦含辛壽五十五歲卒

劉玉崑本城南關人妻姚氏十八歲于歸生女六歲夫亡氏孝事翁姑撫育弱女迨翁姑繼歿孑然一身依女家以終許縣尊以節凜冰霜旌其門

劉鳳岐莫莊人妻張氏十七歲于歸五年而夫亡子女皆無柏舟矢志孝事翁姑和睦娣姒苦節四十餘年現年六十

九歲卒

馮朝瀛蘇辛莊人妻富氏二十四歲夫亡無出撫姪爲嗣紡績度日苦節五十四年七十八歲卒

曹俊升妻王氏十九歲于歸生有一子三女夫出外服賈子方襁褓未幾夫歿於外氏聞喪號泣痛不欲生惟念子女無依一身所係爲責綦重不得不勉強獨活藉延一綫莞莞孤苦艱辛備嘗苦節三十餘年婚嫁皆畢六十四歲卒

劉清橋莫莊人妻閻氏十九歲于歸孝事翁姑生子女各一而夫亡苦節三十餘年現年六十歲翁姑在堂仍奉事惟謹久而不衰

張福綏大果義人妻孫氏十七歲于歸二十歲夫亡遺子三
歲翁姑衰邁氏事雙親則曲意承歡愛幼子則不爲己甚
苦節六十年壽八十歲清宣統初年直隸提學使傅贈柏
節松齡匾額以旌其門

孫湘妻張氏苦節三十餘年撫子成立奉旨以萱茂筠清旌
其門

馬希源妻野氏二十歲于歸二十二歲夫亡遺一子甫三月
時家中落氏上事孀姑下撫幼子躬任紡績以供子漢橋
讀書壽七十五歲自成豐五年守節至宣統元年直隸提
學使傅旌其門曰山壽石貞

韓殿魁妻馬氏二十一歲于歸逾八年夫亡七十三歲卒

劉星堂妻劉氏二十二歲夫亡守節四十餘年卒

劉維周妻何氏二十歲夫亡守節五十餘年卒

王登瀛妻王氏二十七歲夫亡八十三歲卒

王連第妻翟氏二十八歲夫亡子二晁昇俱幼苦節訓子壽

八十三歲卒

張聲妻周氏十九歲于歸二十八歲夫亡六十七歲卒

王德榮王道童社王七莊人妻張氏夫亡矢志守節以夫胞

姪少顯爲嗣教以克勤克儉忠厚讓人少顯恪承慈訓家

道興隆宣統二年三月直隸提學使傅給予歲寒松柏匾

額以旌其門

石韞琳城東雙廟人妻朱氏早孀事翁姑以孝聞性仁愛鄉
隣困苦嘗脫簪珥恤之民國九年亢旱氏命長孫磊呈請
華北義賑會施賑數十村貧民不至餓殍又命磊任本村
初級小校教務不取薪金雖凶年兒童未嘗廢學皆朱氏
之力也宣統二年提學使傅贈飲冰茹蘗四字匾額以旌
其門又許縣長德麟獎以五世同堂匾額卒年八十有五
張景雲妻孟氏夫亡守節子書田年甫三十亦亡氏率寡媳
督理家政井然不紊經直隸提學使蔡給予巾幗完人匾
額旌其門

王毓璠妻張氏年二十一歲夫亡有遺腹子文堂持家勤儉
教子耕讀守節五十餘年提學使傅以冰霜勵節匾額旌
其門

申壽三城北向化屯人妻任氏二十一歲于歸九月夫亡以
姪鴻鈞爲嗣守節近五十年學使張獎節勵冰霜州收單
公獎潔同圭璧匾額門前建坊今存年六十八歲

馬振鐸城東馬莊人妻李氏年二十二歲于歸二十四歲夫
亡遺一子豫桐甫五月上事舅姑下撫幼子宣統己酉科
拔貢氏壽八十一歲卒宣統三年直隸提學使旌其門曰
山壽石貞

李明良妻張氏夫歿有子名玉田勤儉操持教子成立家甚饒裕宣統三年學使傳以貞節堪風旌其門

趙鳳鳴妻司氏十九歲于歸二十一歲夫亡越數月生遺腹子從周生孝敬翁姑寬厚待人內務部發給証書並女宗共仰匾額旌其門

張藉棗林人妻劉氏二十一歲夫亡守節三十餘年年五十五餘歲奉旨旌表

張樞棗林人妻趙氏夫亡撫孤成立事親以孝守節三十餘年奉旨旌表

田順前留名府人妻李氏生二子皆孩提夫亡以紡織自存

常日不再食苦節三十餘年現六十餘歲

陳杰妻馬氏二十五歲夫亡一子維型方七歲及子入泮始略備衣食人咸稱之

陳上衡妻李氏二十七歲夫亡苦節五十餘年卒

陳清潭妻李氏二十三歲夫亡子甫三歲苦節五十餘年宣

統三年旌表皓首完貞並給柏節松齡四字旌其門

吳文岱之祖母王氏年十九歲娶未週月而寡矢志守節事

姑以孝聞好善樂施鄉人公送匾額二方卒年七十五歲

文岱祖居西梧社草廠

孫德麟王謙寺人子婦趙氏青年守志薄田畝餘親手耘鋤

艱苦不可言狀現年六十五歲

張之桐妻苗氏三十歲夫亡家赤貧佃田力耕僅二子長痴次幼苦節近三十年今六十一歲尙存

耿萬順耿家高人妻沈氏年十九歲于歸甫二旬夫病故矢志守貞孝以事姑民國十五年姑歿乞親族爲立嗣現年逾花甲守節凡四十五年同鄉于光緒三十年六月公送匾額一方題曰節勵冰霜

王芳孫押社人妻尤氏三十歲而孀遺孤鳴謙甫三歲教之成立民國二年鄉黨爲請旌於提學使蔡獎給芳揚彤管匾額壽九十二歲而卒

呂純良城北七里莊人妻李氏二十五歲來歸三年純良病故逾四月生遺腹子藍橋事翁以孝撫孤以慈守身以貞治家以勤艱難締造五十年如一日焉有孫二曾孫五教養兼施家聲賴以復振年八十歲而卒

趙丹溪城東趙家集人其母張氏年三十而寡子女皆幼姑歿舅老且癱瘓氏侍奉三年如一日戚黨頌其賢淑春秋七十五而終州牧單公題贈孝竹慈雲匾額後袁大總統復頒志潔行芳四字匾額以旌其門

石韞璉妻陳氏少嫻女誠事姑以孝聞年三十餘夫亡子女俱幼氏夫兄弟四人家漸中落氏克勤克儉恢復先業教

子讀書析箸後有地二百畝今則倍蓰孫曾繁衍求學務農各盡所長現年八十有三歲

王壽田妻趙氏性溫柔夙嫻禮教適王四年夫歿絕粒數日幾死經嫗黨勸止事翁姑盡孝二子皆在高等小校畢業宣統三年經提學使傅獎給志潔行芳四字匾額論者謂當之無愧色云

張汝濱增生城裡十字街人妻李氏三十歲夫亡僅遺一女旋復夭折苦節四十餘年光緒時鄉里紳耆趙利軒劉子儁等爲請旌表經學憲徐獎以玉潔冰清匾額以旌其門卒年七十四歲

張壽椿庠生城裡十字街人繼妻祝氏二十九歲夫亡僅遺一子家甚寒賴氏教養旋復夭折氏苦節四十餘年艱辛倍嘗鄉里欲請旌表未果而卒

劉青田本城南門內人妻劉氏二十一歲于歸生子甫四歲夫故誓以身殉親族再三勸解始以奉翁姑撫幼孤爲己任事翁姑以孝稱教子以義方有熊丸畫荻之風苦節四十年六十七歲卒

王文瑞妻路氏司馬莊貞節路劉氏女幼聰慧咸以鍼神目之十七歲于歸甫一載而夫亡子女皆無零丁孤苦誓不欲生經同村姨母劉劉氏及各親族曉以大義又自念翁

姑在堂奉養無人遂矢柏舟之志以媳代子職事翁姑數十年五十五歲卒

路貴庭妻劉氏十九歲于歸三十七歲夫亡僅遺二女皆幼穉含辛茹苦撫養成立更能孝事翁姑鄉里無間言守節三十三年七十歲卒

張書紳妻張氏十八歲于歸二十一歲夫亡翁姑在堂竭力奉養遺一女尙在襁褓氏現年五十一歲守節三十一年以夫胞姪文禎爲嗣

陳錫章張茂莊人繼妻孫氏年二十六歲夫亡有子汝明甫九歲氏節儉持家教子有方賢行爲鄉里所稱許苦節四

十年卒年六十五歲

張朝彬妻李氏年二十七歲夫亡事翁以孝聞教七齡幼子
成立卒年七十七歲鄉里稟請縣長以石壽山貞旌其門

張夢祿妻陳氏年十九歲而夫亡後三月生遺腹子饗殮莫
繼皓首完貞年八十四歲卒

賈照妻石氏十九歲于歸三十歲夫亡八十三歲卒

劉維藩妻王氏十九歲于歸三十歲夫亡嗣子子俊生收養
撫如己出現年八十一歲

張秀松妻蕭氏二十八歲夫亡無子僅一女尙幼不時斷炊
七十三歲卒

劉嵩年妻萬氏民國初年縣長王公子以節勵冰霜旌其門

劉夢熊妻魏氏二十歲夫亡苦節四十三年

郝玉振妻崔氏十九歲夫亡苦節五十六年

賈寶銓妻雋氏二十七歲守節子立德妻袁氏十九歲守節

於清宣統三年奉旨以一門雙節旌其門

王和妻曹氏苦節四十一年卒

王愉妻韓氏苦節六十二年

劉文德江江社郝莊人妻周氏于歸三年夫病歿有子開基

甫二歲教以義方後開基棄文務農至今家業隆盛皆慈

訓之力也現年屆八旬康強如昔民國元年六月經直隸

提學使蔡旌表給予巾幘完人匾額

戈縱繼妻張氏于歸後三年夫亡苦節四十載奉旨旌表

王瑞棠王七莊人妻亞氏守節事翁姑以孝聞子三皆務農
力田氏現年八十六歲經縣長許旌表

王世隆大王義村人妻劉氏同治間夫因捻匪之亂陣亡氏
矢以身殉經人以姑在堂勸解始允不死守節五十餘年
民國元年直隸提學使蔡給予節比松筠匾額年八十二
歲卒

喬萬春賈官社郭莊人妻劉氏于歸後生子天祥而夫亡撫
子成立入泮後亦亡又撫幼孫汝爲成立苦節四十餘年

提督學政給予霜節雲標匾額年八十一歲

曹鴻禧千民西社小營人妻王氏守志三十餘年撫孤成立
久著賢聲民國三年三月請旌內務部獎給白綬銀章暨
節勵松筠匾額現年六十二歲卒

張溶棗林人妻戈氏二十六歲夫亡事姑極盡孝道民國四
年大總統獎給霜松勁節匾額並徽章證書

范煜亭王木匠莊人妻朱氏守節四十一歲奉旨旌表伊孫
復言妻王氏三十而夫亡子亦幼殤家徒四壁田無一隴
以夫之甥爲嗣方五歲抱養如同己出勤苦守貞現年六
十三歲蒙縣長齊給柏舟清操匾以旌其門

李振聲龍華鎮人妻袁氏二十一歲于歸生子春庵而夫亡
孝事舅姑撫育孤子迨子成立服賈京都爲某號經理以
病亡又撫兩孫金元熙元守節四十五年年八十八歲卒
大總統獎給節儉孝慈匾額以旌其門

張元綬高義社王家堰人妻曹氏守節五十餘年壽九十七
歲奉旨旌其門曰五世同堂

潘學禮妻薛氏苦節五十七年奉旨旋表

曹鳳山妻葛氏苦節五十年現年七十三歲

王連發妻蕭氏苦節五十二年卒

張玉朝妻胡氏年二十八歲夫亡二子皆孩提嘗乞米以養

姑現年七十餘歲次子鳴皋在楊督軍府充當副官

史耀宗妻蘇氏夫歿遺孤二長風若七歲次德顯甫九月氏矢志守節晝夜紡績命二孤出外就傅修脯文具之資多取辦於十指年逾八旬卒曾孫書麟增廣生次書雲廩貢有傳

周介福后坊子人妻曹氏性聰慧受家庭教育詩書兩經及四子書均能讀講兼工算術于歸數年介福甫入泮溺水死痛不欲生經家人防護周至未果民國十八年公立女子初級小學校曾充教員守節三十八年現年六十二歲崔景惠青蘭鎮人妻謝氏二十三歲夫亡僅遺一女亦亡氏

孝事孀姑民國十三年縣長許公德麟給以節高松筠匾額苦節四十六年現年六十九歲

史登龍妻趙氏夫亡守節四十八年孤子德明又早亡其妻王氏亦守節四十餘年均能持身嚴肅苦勵堅貞直隸民政長馮獎一門雙節匾額

孫益霖妻王氏十九歲于歸數年夫亡子女皆無矢志靡他其姪祖訓於民國十二年呈請旌表大總統以竹孝松貞旌其門

莫盡臣莫家場人妻梁氏十九歲于歸伊夫舊患沉痾氏事奉湯藥倍極殷勤月餘而其夫竟亡氏矢志守節既無翁

姑又鮮伯叔且乏應嗣之人惇惇孤立又僅薄田畝餘不敷養給惟紡績存活苦節五十餘年時年七十歲

王心田妻周氏二十五歲夫亡苦節三十餘年

王德榮妻高氏二十歲于歸五載夫亡遺一子亦殤氏家徒

四壁賴紡績以自養戚黨勸氏改適嘗面言之現年六十歲

劉瑞芳妻劉氏二十九歲夫亡生子女各一七十六歲卒

張宗耀妻趙氏二十一歲夫亡苦節三十餘年尙存

趙榮清妻張氏年二十歲于歸越五年夫亡恪守閨範三十年如一日現年五十五歲

劉泰盛妻葛氏二十歲于歸三十二歲夫亡生子二女一守節三十餘年現年六十五歲

劉際雲妻蘇氏十七歲于歸二十四歲夫亡生子女各一後子亡女嫁形單影隻始終不渝現年四十八歲

馬希聖妻蘇氏二十八歲夫亡生三子一女現年五十五歲
馬春芳妻劉氏三十二夫亡歲苦節三十餘年現六十五歲
徐廣亭妻二十八歲夫亡苦節四十年現年六十八歲

吳彥鑑城西吳莊人妻張氏十七于歸十九歲夫亡家祇有薄田三畝子甫六月翁逾花甲且病不能操作或勸其改嫁氏曰如我他適翁與子無所歸奈何遂矢志苦守日夜

紡績自咽粗糲而以甘旨奉翁四十餘年始終不渝翁得
頤養天年孤子成立且生四孫皆氏貞節有以致之也

吳翼源妻趙氏二十二歲夫亡遺子女各一母兄勸之改嫁
氏刲血誓守不與母兄通音問數十年惟恃薄田數畝躬
自耕耘四十餘年如一日

孫魁章妻李氏二十七歲夫亡苦節四十年現年七十四歲
孫福履妻朱氏十八歲夫亡以猶子鳳嶺爲嗣現年五十五

歲

戚玉池妻梁氏二十五歲夫亡苦節三十餘年現年五十三

歲

龐福才妻耿氏二十五歲夫亡嗣子連元承繼現年五十六歲

龐樓妻高氏二十五歲夫亡守節四十餘年現年六十八歲
薛振德妻葛氏二十八歲夫亡遺一子開來娶辛氏年未久
開來亡兩氏同守苦節歷四十餘年以壽終時號一門雙節

馬煥章妻張氏二十七歲夫亡苦節三十餘年現年六十六歲

孫連科妻高氏二十八歲夫亡苦節三十餘年現年六十一歲

薛開第妻胡氏二十七歲夫亡苦節四十餘年至七十三歲卒

苗秀田北牌社苗高人妻陳氏十八歲于歸五載而夫亡翁姑年邁子書林在襁褓孝慈兼盡後翁姑病歿喪葬盡禮教子成立民國十二年親鄰公請褒揚十三年八月大總統獎給節勵松筠四字匾額是年七十四歲守節五十一年至七十八歲而終

押植儒妻葛氏未三十而孀事翁姑盡孝教子女有方現年七十有三歲子蔭亭現充南京交通第六隊隊長

王立苦水營人妻王氏十七歲于歸善事翁姑能得其歡心

未三載而孀無子女以姪某爲嗣安貧守志四十餘年現年六十六歲

曹智王謙寺劉莊人妻陳氏年十八于歸未幾夫亡姑衰老家極貧氏竭力孝養得姑歡心二子出外餬口撫育幼孫備嘗艱苦現年六十八歲守節三十六年

萬寶全妻李氏二十一歲夫亡無恆產爲人佃種地畝井白自任備嘗艱辛撫幼子來成立事寡姑盡孝親族鄉黨均稱其賢今五十三歲苦節三十二年

張澤衡果義社北西莊人妻李氏年二十一歲夫亡遺孤得泉方五歲姑歿喪葬盡禮後得泉投筆從戎氏一身率諸

孫蚤作晏息治家有條產業日豐民國十二年縣長以節勵冰霜表其閭

戈炳照妻李氏夫卒守節四十年待下以恩訓子以義未嘗有暴言厲色民國十三年黎大總統頒給婦德綱維匾額
戈恭壽妻李氏夫亡守節三十五年孀居持家內外整肅遠近稱賢民國十四年執政段頒給松筠勵節匾額

曹雲泰前留名府人妻張氏舉止方嚴無急言遽色夫亡時子雨秀方十歲遺腹女一產不及中人有賢孝稱惜老而喪明繼姑王氏雖析箸有年而周旋無失禮守節四十餘年雨秀能遵母教鄉里稱焉

趙冠瀛楊村社前道人妻彭氏年二十七歲夫亡以家道寒
貧逐攜子女各二就食母家含辛茹苦矢志不移對其長
子奉璋讀書督催甚嚴而奉璋卒賴賢母之力十四歲入
泮次子亡媳李氏亦能立志守節酷肖其姑彭氏現年六
十八歲

萬其垣庠生萬莊人妻王氏年二十歲夫亡一子鑫方在襁
褓撫之成立入法科大學校畢業民國十一年大總統旌
以貞順兼賅匾額並頒褒詞

薛登瀛妻曹氏二十九歲夫亡苦節三十餘年現六十三歲
吳儉妻王氏二十八歲夫亡恪守閨範凜若冰霜知州蔣公

旌其門曰節堅松柏苦節四十餘年至七十三歲卒

張芳樹妻梁氏年二十六歲夫亡有女甫五歲子僅三齡養親教子孝慈兼盡既而翁亦歿事孀姑能以色笑承歡姑病衣不解帶者月餘姑歿後復能盡哀盡禮年七旬卒鄉里稱焉

張及棠繼室吳氏二十五歲于歸二十七歲夫亡苦節三十餘年現年五十九歲

劉鳳元妻孫氏二十四歲夫亡孝事翁姑撫育子女子方四齡教養成立苦節三十五年現年七十九歲孫男四人

劉潤山妻薛氏苦節三十三年現年六十歲

蘇振麟妻劉氏苦節五十二年卒

嚴宗諒妻孫氏苦節六十二年卒

王振綱妻高氏苦節三十五年奉旨旌表現年五十九歲

王樹森妻周氏苦節三十一年奉旨旌表現年五十三歲

呂中選妻周氏苦節三十七年段總理旌以婦德綱維四字

匾額現年六十七歲

呂顯文妻韓氏苦節三十五年現年五十八歲

王德全妻黃氏苦節五十年卒

胡志溫妻王氏苦節三十一年現年五十一歲

劉世屏城南王官店社人妻王氏二十二歲夫亡前室遺二

子長玉山次之城皆幼教養慈愛逾於已出苦節三十餘年現年五十八歲

劉世隆妻嚴氏二十八歲夫亡兩子俱幼氏矢志守節紡績度日教兩子皆成立守節三十餘年現年五十九歲

張金聲押莊人妻劉氏十九歲守節撫從子永春爲嗣教養如同已出守節四十餘年現年六十五歲嗣子永春高等小學畢業

王大勳大王邑人妻陳氏二十五歲來歸時祖姑尙在堂壽數已高便溺需人氏事之十數年無倦容孝翁姑更無間言年未三十六勳卒氏一慟幾絕若非翁姑責以代子行

孝之義則幾以身殉矣遺女五歲而殤遭逢之境愈困而冰霜之志愈堅近年右目又失明除操作外持齋唸經而已現年六十歲守志三十一年

崔璽印妻周氏年二十二歲適崔越二載夫亡遺子鳳岐甫六月氏撫孤子事雙親艱苦備嘗兩襄大故盡哀盡禮鄉里稱焉現年六十二歲苦節三十八年

周炳南妻蘇氏十八歲于歸事翁姑以孝聞二十歲夫歿子蘭箎甫週歲欲自縊以殉家人急救復甦勸以撫孤大義始允不死守節四十餘年現年六十一歲

王夢賢妻解氏年二十一歲于歸三載夫亡無子孝事翁姑

苦節三十八年現年六十三歲

范德和南武莊人妻劉氏自二十八歲守節三十六年六十

四歲卒

韓振清妻從氏年三十五歲夫亡遺一子福甫元彌月一女

六歲氏上事翁姑下撫子女孝慈兼盡子稍長命入塾讀

書歷十餘年艱難創造家亦漸裕年六十二歲而卒

周文慶妻杜氏二十歲于歸生子二而夫亡家貧如洗紡績

度日苦節三十年現年六十歲

高德妻牟氏十七歲于歸未幾夫亡無強近戚黨二子行乞

身自紡績辛苦萬狀不恤也現已週花甲守節三十四年

陳輯順妻張氏于歸七載而孀奉雙親盡孝教二子務農苦節三十五年

張宗圻城裡十字街人妻呂氏十八歲于歸生一子祖培二十六歲而寡事親教子苦節五十餘年現年八十二歲

李盛青妻繩氏十九歲于歸十一年而夫亡矢志守節現年六十餘歲

吳占鳳趙虎頭莊人妻王氏生二子二十五歲而寡上有翁姑下有遺孤薄田數畝不足以供饘粥氏立志苦守晝則採薪夜則紡績仰賴十指以免飢寒數十年如一日翁姑歿殯葬盡禮逮二子成立家亦小康長子生孫四次子生

孫一各孫又各生子曾孫寶田又生玄孫滿堂雍睦五世同居享壽九十歲而終

徐光庭大馮古莊人妻胡氏十八歲于歸六年夫亡孝事翁姑而家徒四壁賴紡績以供甘旨賢懿之名鄉里稱焉無子女以姪奎良爲嗣翁姑相繼歿因費用艱難益習勤儉家亦漸裕現年七十二歲守節四十餘年

張漢亭東窪卜定村人其長子某之妻高氏十九歲于歸二載而夫亡無子女以柏舟矢志翁姑歿後與夫弟分炊氏抱其幼子以爲嗣衣食教誨與親生不異現年七十四歲已守節五十餘年

閩晉齡城東閣新莊人妻辛氏十八歲來歸生二子一女至二十四歲而寡矢志不嫁家雖貧而茹苦含辛上事翁姑下撫子女無不曲盡其道中年長子又卒而氏苦志愈堅晝夜勤儉家道賴以小康現年六十五歲

趙濟廣趙家集人少年投筆從戎甲午之役爲國亡身妻周氏年二十五歲矢志守節氏夙有賢名言笑不苟有大家風範子尙在襁褓撫育教養勤儉持家歷三十年不懈歿時年五十五歲鄉里莫不敬重焉

劉蘭臺杜橋人妻柳氏十八歲來歸生一女二子至二十八歲而夫亡氏矢志不嫁上事翁姑下撫孤子孝慈兼盡家

又貧茹苦含辛數十年如一日現今家道小康年已六十
一歲

孟昭宗妻王氏困苦守節五十四年直隸提學使傅獎給松
柏勵節匾額以旌其門

盧德馨南楊木人繼妻王氏年二十七歲夫亡子女皆無夫
弟躋青尙幼飲食教誨撫養不啻慈母躋青後入武庠惟
氏之命是聽守節四十年始卒以胞姪鳳閣爲嗣年太幼
穉躋青代子行喪禮服斬衰以報其德時人兩美之光緒
元年鄉里爲之請旌州牧宋公彭壽給予節壽流芳四字
匾額以旌其門

王殿邦王家沙窩人繼妻路氏二十四歲于歸未數日而殿邦卒遺前室子二方五七歲氏撫養週到愛如己出姑已先歿老翁尙存因奉侍不便又娶一繼姑劉氏翁至七旬而卒喪葬盡哀盡禮事繼姑如生母數十年不懈二子各成立配有妻室時年七十七歲守節五十餘年

高雨亭城東後高莊人妻張氏十九歲于歸二十一歲夫亡有一遺腹子毓俊上事雙姑下撫孤子孝慈兼盡克成其家現五十四歲苦節三十餘年

張德全城西紅廟人妻楊氏于歸後至三十七歲生一子鴻聲甫六月夫以債憂憤卒氏立志苦守御貧教子至於成

立家亦漸裕有一孫名燕兒現年七十歲苦節三十餘年
馮燕翼妻段氏夫亡守節同治三年已請旌表

張汝洲繼妻封氏二十六歲于歸子女皆無僅前室一子撫
養如己出光緒二十年夫故持家勤儉教子成立守節三
十年卒於民國十二年六十三歲族黨皆稱其賢焉

孫氏女幼許翟國梁爲妻年十七歲將婚而國梁歿女矢志
不二請於父母爲國梁守節父母許之遂送歸翟氏進門
後盡哀盡禮孝事翁姑撫姪爲嗣守節五十餘年同治二
年請旌

葛廷璧皇店社後葛庄人妻陳氏十七歲于歸侍翁姑盡孝

盡禮夫染病氏親侍湯藥晝夜無間及夫去世氏年二十八歲並無嗣續家道清貧有以改志勸者氏痛哭自矢凜若冰霜翁學聖年老夙患癱疾臥床褥煎藥侍奉十餘年無倦容及翁姑喪葬盡禮家道愈窘賴紡績以資生活民國九年經族黨呈請大總統徐題以志潔行芳匾額以旌其門壽七十八歲無疾而終

高文德清太學生城東北高老莊人繼妻張氏自二十三歲于歸二十五歲守節已無所出教養前室之子較親生者尤爲週密且克家陸隣素爲鄉里所稱許清光緒八年奉旨旌表頒賜柏舟矢志匾額並准予建坊享年七十六歲

守節五十一年

李渡源城西孫村人妻呂氏十九歲于歸逾年生一子二十
一歲夫亡氏卽矢志不二上事慈親下育幼子且能節衣
縮食以裕家計遇鄉里親朋有貧乏者尤能量力周給貞
靜淑慎數十年如一日卒於民國二十一年壽六十五歲

伊子學沆由直隸師範畢業歷充本縣第一第二各高等
小學教員均能盡職

張振清北關人妻趙氏爲同邑望族趙公佩霖之女也年二
十二歲于歸三十二歲振清逝世遺子女各一時值拳匪
之亂繼又荒歉連年以致家業中落氏惟奉事翁姑則甘

旨必備教育子女則頗具義方現守節已逾三十年戚里無不欽佩子宗耀由師範畢業歷充教職授生徒頗盡心論者咸謂趙氏夙有熊凡畫荻之訓焉

吳文堂王柯枝人妻張氏二十一歲夫歿女甫三歲子未晬氏上事三世翁姑賢孝之稱無間人言守節三十餘年現年五十餘歲子宗周少年力學現爲初級小學教員

呂希生崔家里廂人妻王氏華莊文生王振鏞女也年二十二歲夫亡時翁姑在堂子培海甫周歲氏矢志守節仰事俯畜人無間言暨翁姑相繼棄世經營喪葬莫不盡禮現年五十三歲

張調元清把總東門裡倉後人繼室王氏爲城西南店子王公德清之女武孝廉王鴻儒之姑母也生椿齡調元歿氏年甫二十八歲子椿齡僅三歲視前室子夢齡如己出井白自操終日紡織迄民國元年氏年七十五歲皓首完貞遐邇共欽經縣詳請蒙大總統施以高節凌雲四字匾額旌其門長子夢齡早卒椿齡生一子名采堂北洋法政畢業曾充桂州混成第一旅一等軍法官完縣承審員現充鉅鹿縣承審員

貞烈

北魏

封卓妻劉氏彭城人與卓成婚一夕卓官於京師後以事伏法劉氏在家忽夢卓已死哀泣甚慟嫂諭之不止經旬凶問果至遂憤痛而死中書令高允念其義而名不著爲作詩八章

唐

殷保晦妻封氏敖孫女名絢字景文能文章草隸咸通戊子適保晦保晦汝陰人也字遐邁官校書郎黃巢入長安共匿蘭陵里蕭氏池臺明日保晦被俘賊悅封色欲犯之固拒不從賊怒曰從則生不然止膏我劍封罵曰我公卿子守正而死猶生也終不辱逆賊手遂遇害越日保晦脫歸

左右迎告保晦號而絕三婢子亦相携投浚井死皇甫枝
爲作貞烈傳稱渤海封夫人

明

胡氏善慶屯胡山少女年十六許聘劉茂正德辛未霸州流
賊劫掠猝至女避不及賊美其貌將犯之女罵曰我良家
子豈狗類匹耶賊猶不忍殺女罵益急賊怒遂斃之

王之畿妻韓氏之畿婚夫婦年齒俱少無何之畿卒三日氏
縊而死知州胡擇學院阮鶚各表其門

張燦妻周氏燦死周瘁哭日夜不絕聲每數日不食月餘亦
死與夫同日葬焉

吳長策妻高氏明經高射星女崇禎十五年兵變擄氏厲罵
不從激兵怒立殺門首妾高氏遂給之曰吾家財物俱埋
南園中願與汝賺至其處乃投井而死

王崇德妻杜氏素性貞靜識大體崇禎壬午城陷偕夫肅拜
家廟聚薪縱火携手入烈焰中殉焉

以上舊志

清

劉華堂居本城南門裏妾金氏德縣第七屯小莊農家女也
內慧外樸有待以非禮者俯首微笑而已華堂業商因操
勞過度得咯血症臥床不起者年餘氏衣不解帶日夜事
之無倦容然亦無戚容他人皆謂後必改適亦不足深責

華堂易箆時衣衾必親手檢點非常慰貼大漸後衆人皆
哭氏不惟不哭且謂女僕曰取盆水來吾數日未盥洗汝
且去吾閉門略爲休息嫡聞大怒將以大義呵責女僕啓
門視之已瞑目長逝矣蓋當華堂彌留之際已將滿盂鴉
片盡吞無餘衆人始恍然其必死之心非一日也州牧陳
友璋當卽派代表致祭且諭以嫡禮葬並稟請旌表發引
之日輓聯冥幃陳列滿街雙楫並出鄉里榮之

李鎮孫鎮人妻劉氏爲城內侯選教諭劉潤堂之女夫歿自
殉州主陳友璋詳請旌表

龐飛鵬武庠生河渠社龐家莊人妻孫氏名竹華爲德廂社

孫家德廂監生孫蔭鸞之女也幼從父讀頗曉禮義賦性
貞靜事親至孝且工詩詞精女紅二十六歲于歸奉侍翁
姑夫子無不盡禮至清光緒廿九年計于歸甫及二載夫
忽染疫甚劇躬侍湯藥夙夜弗懈見夫垂危氏曰君病愈
固無論矣倘有不測必相隨地下不料醫藥無靈夫竟長
逝氏親視含殮卽於是夜自縊以殉留有詩云僉云薄命
是紅顏妾不紅顏命更慳今夜深閨哭斷淚來朝冥府喜
聯肩翁姑將見秋光老姊弟須知孝道先含笑九泉無遺
恨舉家切莫泣漣漣葬後墓側樹碑以誌其節銘曰松柏
兮其志日月兮其光痛今日之殉節兮莫不心傷憶昔時

之烈女兮相得益彰大有益於古道兮宜其萬古而流芳
呂之房城北七里莊人妾徐氏阜城人夫死三日遂服鴉片
以殉事在清光緒三十年

劉鳳振高義人妻張氏夫歿捐軀同里增廣生趙鎔範爲作
孝烈傳

民國

趙湘汝妻李氏善事翁姑民國元年趙病歿旣殯氏不言亦
不食誓以身殉因姑年近古稀羸而多病委婉勸諭勉允
不死姑卒甫安厝氏曰今而後可以行吾志矣一日歸寧
辭父返而自縊

李鴻程常莊科人妻趙氏光緒戊戌武進士趙雲彪女也十九歲于歸孝事翁姑色養無違夫婦伉儷之情甚篤敬而有禮民國十二年正月夫病氏奉侍維謹每夜焚香祝天祈以身代而病益增劇竟爾長逝氏澠踊號泣勺漿不入口朝夕奠醮飲食頓減居喪七十餘日五月下旬殉節時年二十四歲

張某王謙寺人其妻梁氏年二十二歲嫁甫年餘值土匪蠶起出沒無恆忽闖入氏家多名搶劫一空又欲犯之氏恐激怒莫逃強暴乃給以炊飯遂墜水缸溺死匪覺遁去族人集資爲立碑題曰梁氏淑貞之墓時民國十五年也

胡連元城南胡莊人妻史氏爲皇殿史莊史文元女幽間貞
靜二十一歲于歸孝事重闈越五載而夫病躬侍湯藥日
不交睫者六月奈續命無絲其夫竟亡氏晝夜哭泣水漿
不入口未幾竟投繯以殉

附載

州牧彭爵麒安徽懷寧縣人女大姑名詠春幼讀書喜聞古
人節烈事同治六年母可病篤女潛割腕肉和藥以進病
旋愈十一年冬母病又作女復割股療治卒不起恐傷父
心居食如常至百日晨起衣加縫紉告父率弟妹往奠母
殯於開福寺寺有古塔託言禮佛獨偕小妹登第至十一

級向母殯及州署各泣拜者三遂躍下側身坐地含笑而
逝年二十六歲時同治十二年正月二十四日也袖中有
遺囑二一囑張挂塔前以明己志一囑殮時勿更裏衣殯
必母側云云邑人爲請旌表是年四月奉旨照准寺僧盛
來爲立祠於塔之西側祀焉

賢懿

北魏

崔覽妻封氏渤海散騎常侍封愷之女有才識聰辨強記多
所究知時李敷公孫文叔雖已貴重近世故事有所不達
者皆就而諮請焉

明

凌氏州學生孟英母少適英父順從惟謹事舅姑至孝舅性嚴急凌於飲食衣服必躬具二十餘年無少惰容閨門之內肅然敦睦畜下以恩誨子以義生平未嘗有暴言厲色曹廷俞絳州知州妻霍氏生而聰慧精鍼術兼習文翰定婚時方六歲時當崇禎壬午檇城慘罹兵燹廷俞家焚掠一空霍氏聞而泣請於父母爲置別第迎養其姑廷俞衣食之以方字之娃能見及此當流離之際俾姑與夫得安身寧慮可謂賢矣及十五歲于歸晨昏必赴堂上問安一蔬一果必請命而後敢嘗結縭僅百日竟卒遺像告成廷

俞題五律二首於其上以誌悼

清

戈之靖明經考選知縣妻馬氏少歸靖孝事舅姑和于妯娌
靖五十無嗣氏爲納妾生一子一女靖故子未週歲氏撫
養若己出稍長延師教訓治身持家內外整肅鄉里皆稱
其賢州郡給匾表異以示勸

曹文瑞妻高氏事舅姑以孝聞姑馬嘗病脾虛嘔血輒昏憤
不飲食氏以乳哺之稍安乃乳其三月兒於僕婦而竟以
己乳乳姑姑惡聞人聲侍婢不令進惟氏與周旋一呼輒
應姑不耐腥臭氏茹蔬食歷八月病少瘥而視其子涸乳

骨立乃自哺卒以尪羸殤人或痛之氏曰姑已安吾無憾矣

張燭曾監生妻葉氏年十一歲許字張初氏父在旗居滄州未幾分隸王府氏將入侍密以張聘啓縫衣帶間比及筭王欲擇顯貴者配之氏泣訴願長役府中曉諭至再堅不肯出王鑒其志憐而留以女工供役二十餘年後改隸別藩更令擇配氏百計辭雍正五年奉旨凡供役婦女有父母夫主者俱准歸依氏遂泣訴王幼時約婚張狀出其衣帶間婚啓呈王喜甚謂府長史曰每見傳奇中有貞女子不意今出吾旗也卽命訪燭曾至歸之氏年已四十二歲

矣同里申詡爲立私傳以上舊志

曹清庠生妻李氏嫻內則執婦道紡績餘閑篝燈課子以佐父師所不逮族媼稱美謂有鍾郝遺風康熙己丑染病不起命其子朝賓等曰余自憶一生事舅姑相夫子待妯娌御奴僕都無失德不煩佛事追薦爾等切記余言卒於康熙四十八年壽七十三歲以朝賓官誥封安人

張澧字漢屏內閣中書繼室熊氏係隨宦訂婚四川忠州世族能翰墨尤工宋元寫生所繪屏幅冊頁花鳥蟲魚直與惲畫無異其來歸時圖章書卷箋毫丹青盈箱累篋曾有寄家信詩云笑啼身自苦骨肉夢中憐母阻西川外兒遊

東海邊又哭母熊夫人詩云慈親牽袂語輾轉憶江干嫁
惜蓀城迴思悲蜀道難生存無舊夢淚灑有新斑總遂歸
寧計空餘總帳寒一時有才女之稱同堂諸姑伯姊二十
餘人女工推爲第一其與人言語謙和而洞識大義釵荆
裙布內政嚴明愛前房子女逾於己出事翁姑羹必親調
衣必親紉孝慈之德族黨尤嘖嘖不休焉

劉汝翼本城南門裡人寄居吉林省妻沙氏吉林人也天性
淑靜端慧光緒乙未夏姑孟氏故於吉林寓舍時氏尙未
于歸汝翼父子廁身軍界駐防遠邊斯時交通未便非六
七日不能得耗寓內祇一妹暨一僕一嫗氏深明大義斬

衰臨寓經理大事盡禮盡哀未幾妹因哀毀致疾氏服侍湯藥不啻骨肉數日妹與本生父相繼病歿及汝翼與翁歸諸事井井惟受成而已服闋後結婚事繼姑以孝聞生二女嗣生一子而天又以家政日繁兼謀嗣續也爲汝翼置妾此尤非尋常婦德所能及惟夙嬰咳疾入冬必發翁歿猶力疾治喪不料長女又卒以積病積勞之身連遭痛心事遂於民國七年十月三日溘然長逝矣卒年四十有三歲

民國

蘇之源城東蘇家老家人妻盛氏事翁姑至孝族人恐其孝

行湮沒爲作孝婦傳勒諸木牌樹於宗祠

王德溥嗣子名篤生係弟德潤之子娶張氏十八歲來歸斯時尙未析居氏孝事兩堂先意承志盡得歡心民國八年土匪夜入其家勒索財物德潤夫婦皆爲賊縛燭燒火烙慘不忍觀氏婉言泣勸聲淚俱下且請身代始免其灾九年德潤妻病親侍湯藥晝夜扶持數十日無倦容姑歿後氏念夫旣繼長房本支不可乏嗣再三勸德潤續娶德潤從其請後生子各一尤見其能識大體焉

劉繼仁妻李氏夫覓食走四方多年無耗氏忍飢撫三孤悉授室現時已屆古希守節三十五年

景縣新志卷玖勘誤表

六六二二八 四一六五	頁數
十十七一二十七 二七七	行數
二九十五二 八七	字數
隆恩年可 卒以	誤
隆恩年可 卒以	正
	頁數
	行數
	字數
	誤
	正

景縣志卷之十

人物志

選舉 薦辟表 科名表 畢業生表 仕進表 歷屆議員暨各機關人員姓氏表

一 薦辟表 由漢代至元代

	漢	年代
高 褒	董仲舒	文官姓名
太傅	孝武時爲江都王相有傳	官 級
		武官姓名
		官 級
		廕襲姓名
		官 級

薦辟表

		燕	晉
慶高	奕封	放封	瞻高
後燕司空	建熙中太尉	建熙中吏部尚書	元熙宗調補尚書郎有傳
		俊封	釋封
		振威將軍	東夷校尉

孚 封	愷 封	秦 高	勸 封
後燕吏部尚書南燕太尉有傳	後燕給事黃門侍郎散騎常侍	後燕吏部尚書	後燕侍中太常卿

勸 封 表

			北魏
真高	翻高	謚高	湖高
縣官安定太守卒贈定州刺史謚武襄有傳	侍御中散卒元象中贈假黃鉞太傅冀州刺史謚考宣	歷官關臺御史卒贈青州刺史謚武貞有傳	後燕散騎常侍歸太祖賜爵東阿侯累官涼州刺史謚敬有傳
			高樹生
			歷官大都督卒追贈大將軍太師冀州刺史封渤海王謚文穆有傳也樹生長子即神武帝也

徽高	香高	貫高	仁高
歷官散騎常侍行河州 事苑難州刺史諡 文官有傳	侍御史散騎寺卿殉難 嬰贈青州刺史諡文景 見高徽傳	永總末通直散騎常侍 金紫光祿大夫尚書典 御	正光中河州別駕卒贈 青州刺史諡明程
		兒豬高	
		天安中羽林幢將累遷 內侍長	

七系二

薦詳表

三

雍 高	陔 高	盛 高	義歸高
司徒從事避難奔南齊卒贈冀州刺史	沃野鎮長卒贈狼狽太守	天平中侍中太尉廣平郡公	歷官西征都督陣亡贈雍州刺史諡孝貞見徽傳
達 高	虎猛高	拔各高	
武定中驍騎將軍行滄州事	鄯善鎮祿事有傳	廣昌鎮將卒贈燕州刺史	

高 陟	高 恒	高 孫貴	高 義思
司空中郎太尉主簿	後燕鉅鹿太守歸魏賜爵經縣侯仍守鉅鹿卒贈幽州刺史諡忠	晉州刺史	失官○避難奔梁卒贈青州刺史
高 騰	高 稚	高 國子	高 國永
安東將軍光州刺史襄城縣公	薄骨律鎮將營州刺史	武衛將軍	征虜將軍中散大夫
高 幹	高 道		
裴父道爵例降為伯歷白水太守卒贈雍州刺史諡孝穆有傳	裴父恒爵拜都收令遷相州刺史未任卒仍以爲贈諡莊		

通直郎

封磨奴	封玄之	封懿	高憬
以罪没入官鬻官懷州刺史賜爵富城子卒贈冀州刺史渤海公諡定	失官	後燕中書令歸魏累封軍安候都坐大官有傳	通直郎
封回	高翻	高紹	高侃
後府奴襲爵累官冀州刺史賜爵贈定州刺史諡孝宜有傳	襲父騰爵	襲父侃爵興和初滄州刺史	襲父幹爵除南秦州長史卒贈涼州刺史諡宜

封休傑	封子施	封琳	封興之
父有達有奔河表休傑 以歸國勳爲河間太守 兼王府諮議參軍	武定宋沛郡太守	歷官安東將軍卒贈相 州刺史有傳	歷官中書北府長史卒贈 殿中侍書諡孝有傳

薦詳表

五

祭封	蚌封	游子封	祐靈封
荊州長流參軍累除廣 州刺史光祿大夫卒贈 冀州刺史	冀州別駕	武定中開府中兵參軍	仕劉義隆為青州治中 渤海太守降慕容白曜 賜爵下密子仍守渤海
			壽進封
			襲父靈祐爵肅宗時揚 州治中

述封	業封	伯偉封	軌封
武定末廷尉少卿	奉朝請領殿中侍御史	關西行臺郎舉義見殺贈瀛州刺史有傳	歷官廷尉少卿加征虜將軍卒贈濟州刺史有傳
		翼封	
		以兄偉伯立節勳除給事中加揚烈將軍	

懷 高	允 高	韜 高	詢 封
歷官太尉東陽王諮議 參軍見允傳	歷官光祿大夫領中書 監進符威陽公卒贈冀 州刺史諡文有傳	後燕太守從事中郎歸 魏為丞相參軍	尚書起部郎
賓 貴 高	忱 高		
襲父忱傳除州治中	襲父允爵除長樂太守 例降為侯有傳		

高 綽	高 炳	高 推	高 燮
歷官拜周刺史卒贈冀州刺史諡簡有傳	太尉行參軍遷征虜將軍開府椽	太延中兼散騎常侍卒贈臨邑子諡恭見允傳	主簿見允傳

毗 高	偉德高	濟 高	賓市高
官至從事中郎有傳	武定末東京齋師	中書博士賜爵晉陽子 除滄水太守卒贈冀 州刺史諡宣	本朝請遷冠軍將軍開 府從事中郎
仁和 高	師 高	矯 高	
襲父師爵鎮殿中御史 有傳	襲父矯爵歷詹事承累 遷光祿少卿行涇州事 卒贈河州刺史	襲父濟爵	

璧和高	祐高	展高	當高
中書博士	爵建康子假東光侯累官宗正卿卒諡靈有傳	後燕黃門郎歸魏拜三都大官	尚書郎卒贈樂陵太守諡恭
		譙高	
		從征有功拜游擊將軍封菴縣侯卒贈冀州刺史假滄水公諡康	
顯高		祚高	
夔祖祐爵歷官中散大夫卒贈滄州刺史諡惠有傳		夔父讓爵東青州刺史	

高率長

八

高 雅	高 諒	高 德 乾	高 欽
給事中遷定州撫軍府 長史卒贈冀州刺史	歷徐州行臺死節累贈 幽州刺史諡忠侯有傳	任城太守	中書學生遷秘書中散

嵩高	猷敬高	悅道高	永法高
魏郡太守	歷官奉車都尉以舉義 見殺贈滄州刺史有傳	歷太子中庶子以直諫 被害贈刺史諡忠侯有傳	諸王從事中郎
		高顯族	
		追錄道悅忠概世宗時 拜給事中遷右軍將軍	

觀 高	翻景高	雙 高	賢良高
尚書左外兵部中郎 贈通直散騎侍郎諡 昭	幽州司馬	清河太守累官幽州 刺史	長水校尉

七系二
薦辭表

李伯胃	李叔寶	李叔虎	李金
光祿大夫	頓邱公國郎中令遷太常丞	歷官太尉行華州事卒贈青州刺史諡穆有傳	神廟中被徵官至征南從事中郎

貞子李	述 李	仁長李	鳳 李
司空長史兗州刺史	太常博士以功賜爵祿 縣男遷建興太守	延陵男歷散騎常侍北 海內史卒贈冀州刺史 有傳	尚書郎中國子博士
	象 李		
	襲父述爵歷官散騎長 侍卒贈冀州刺史諡文 簡有傳		

景系志
卷十
薦薛表

賁伯李	胄元李	貴伯李	紹 李
諫議大夫	員外散騎侍郎	宣武時官魯郡太守卒 贈渤海相有佞	長廣太守

肅 封	植 高	顯 高	肇 高
累官尚書左兵郎中有傳	歷濟南相朔恒五州刺史卒贈冀州刺史有傳	錄尚書事封澄城郡公高麗國大中	錄尚書事封平原公累遷司徒大將軍
		信乘高	颺 高
		同兄颺歸國拜明威將軍	初避亂入高麗高祖時歸國拜厲威將軍河間子卒贈左光祿大夫渤海公諡敬
		猛 高	琨 高
		襲父琨爵拜駙馬都尉歷殿中尚書卒累贈太師大丞相	早卒詔襲父爵贈冀州刺史

憑封	津封	榮元高	遵高
不朝請進爵城陽縣子 累除左光祿大夫	以父罪沒入宮累封東 光縣子歷大長秋卿卒 贈冀州刺史諡孝忠	尚書左丞	樂浪王侍郎以功進爵 安昌子歷齊州刺史
素靈封	業長封		
復父憑爵	津兄子襲津爵		

高平受

十一

北齊	南宋		
琛 高		顯宗封	答 封
<small>魏郡御史中尉入齊 累贈銀太師冀州 刺史進爵為王諡貞平</small>		司徒椽	光祿大夫
弼長高	昂法高		
<small>魏營州刺史安陸縣男 入齊晉封廣武王刺史 仍舊無故叛亡入突厥</small>	<small>以軍功官至員外郎有傳</small>		
勸 高			
<small>魏襲父瑛爵入齊進爵 為王拜大尉抗諫被害 有傳</small>			

封 琰	封 之延	封 之隆	高 岳
歷官尚書左丞有傳	魏中堅將軍封郟城縣 子行晉州事卒贈冀州 刺史諡文恭	魏以封安德公齊州刺 史卒累贈冀州刺史諡 宣懿有傳	魏太傅清河公入高澄 併為王歷宗師司州牧 贈定州刺史諡董鑑 諡昭式有傳
高 長命	高 永樂	高 季式	高 顯國
光祿大夫鄆陵縣伯陣 亡贈冀州刺史有傳	魏驍騎大將軍陽州縣 公出為博陵太守卒贈 冀州刺史	都督爵乘氏縣子卒贈 冀州刺史諡恭穆有傳	北齊將軍汝縣陽男 入齊封襄樂王位有衛 將軍
封 綦孝	封 蓋寶	封 繪子	高 整信
襲父延之爵	襲父子繪爵武平中通 直常侍	魏襲父隆之爵位驍騎 將軍入齊累官祠部尚 書卒贈右僕射諡簡有 傳	襲父信爵 侯同三司

封君確	高伯堅	封述	封元
開府行參軍	祭酒	魏黃門侍郎入齊舉官 殿中尚書有傳	武平末太子舍人
高延伯	李希光	李子貢	
舉義歷安州刺史累封 萬年縣子卒贈太府少 卿	義寧縣侯揚州刺史戰 歿贈交州刺史有傳	舉義以功為吏部郎遷 存州刺史	
封孝琬	高德政	高王臣	高孝緒
魏襲祖同爵領東宮洗 馬天保年卒贈太府少 卿有傳	魏襲父額爵入齊進封 藍山縣公右僕射以罪 死追贈太保	魏祖德政爵	魏襲父永樂爵天保初 改封脩城郡王

海元高	宗思高	隆封	詢封
散騎常侍歷尚書令	魏兗州刺史上洛郡男 入齊封王位司空太傅	太子太保	魏歷官河間郡守入齊 累授濟南太守有傳
懿高	彥歸高	好思高	
武平鎮將	魏驃騎大將軍安喜縣 男入齊封平秦王歷太 宰兗州刺史叛魏	左衛大將軍以功晉南 安王叛魏	
		瑗子高	
		魏天平中後魏襲爵齊 于魏尹 天保初改封平昌王卒	

薦薛表

十四

乾高	翼高	之隆高	山靈高
魏司空長樂郡公賜死 附冀州刺史諡文昭有傳	魏冀州刺史樂城縣侯 卒贈冀州刺史諡文宣 見乾傳	魏太保平原郡公入齊 進爵為王領大正卿 卒贈冀州刺史陽夏王	長樂太守
兒呂高	叔繼高	遠子高	獲伏高
裴父乾爵	裴祖翼爵	乾明中裴從父隆之王 爵	後靈山為黃門侍郎卒 附兗州刺史封建國侯

		後周		
棠 李	普 高	賓 高	慎 高	
魏功曹參軍歸周封廣宗縣公散騎常侍有傳	魏太子左衛率入齊封武興郡王位大宰降周卒贈豫州刺史	魏諫議大夫避諱歸周賜爵武陽縣伯累官驍騎大將軍開府儀同三司	魏光州刺史歸齊歷北豫州刺史降西魏	
			昂 高	
			魏侍中武城侯歸齊為大都督京兆郡公戰歿諡忠武累贈永昌王有傳	
敞 李			高 突 騎	
襲父棠爵			襲父昂爵	

貴州通志卷一

		隋	
道元高	德弘高	道盛高	枝桃李
汲令	應國公晉王府記室	莒州刺史	魏東平太守歸周官冀州刺史
		雄子李	
		周帥都督建昌縣公入隋進位大將軍右武侯有傳	
勤高	仁表高	頰高	
齊襲父岳爵改封安樂王入周明帝授開州刺史隋歷楊楚光洗州刺史有傳	襲父頰爵	周襲父實爵歸隋進爵郡公拜太常以直諫死有傳	

德封	繡子封	令子李	玄胃張
北齊著作郎入隋爲南陽縣令	齊荻州刺史入隋爲通州刺史	魏通直常侍入隋爲易州刺史	歷官太史令有傳
		豁道高	父高
		魏煨父昂爵武平末授開府入周授儀同大將軍入隋爲黃州刺史	煨父伏護爵齊武平末給事青門入隋爲大府少卿

魏書卷一百一十五 勳臣表 蕭薛表

十六

			唐
重 高	郢 高	行審高	儉 高
歷官太子賓客卒贈太子少保有傳	太常卿有傳	戶部侍郎貶滄州刺史	隋治禮部主簿降唐累官右僕射攝太傅封許國公卒贈大尉諡文獻有傳
			行真高
			左衛將軍貶陸州刺史
			行履高
			襲父儉爵累官永州刺史有傳

倫 封	讓懷李	仁安李	綱 李
字德林仕陪為內史降 唐吳官尚書右僕射封 空國公徒密國卒贈司 空諡明改諡繆	神龍中監察御史歷官 給事中有傳	永徽中太子左庶子終 恒州刺史見綱傳	仕周為齊王憲參軍仕 隋為齊王司馬入唐封 新昌縣公禮部尚書加 少師卒贈開府儀同三 司諡貞有傳
			靜安李
			右衛將軍武氏革命以 不勸淮被殺贈太子少 師見綱傳

長 樂 示 年 一

卿望封	卿彥封	教 封	道言封
明經中第	明經中第	歷官尚書右僕射有傳	尚淮南長公主官至宋州刺史

	封	封	封
	國子生明經中第歷臨 印縣令	國子生明經中第	尚衣直長歷秦湖二州 刺史

系
示
家
下
薦
薛
表

十八

高 瑀	高 正業	高 季通	高 馮
<p>歷官刑部尚書忠武軍節度使加太子少傅卒贈司空有傳</p>	<p>中書舍人</p>	<p>絳州刺史德宗正少卿</p>	<p>歷官吏部尚書魏縣公加太子少保卒贈荊州都督諡縣有傳</p>

長 卷 一

元		宋	梁
德 賈	繼明甫皇	濟甫皇	卿舜封
歷官涿州節度使有傳	歷官洋州觀察使卒贈武軍節度使有傳	汾川令	開平中進士入翰林
樺芳賈		威用賈	
車弩千戶		都團練	
宣茂賈	懷信甫皇	鑑 賈	
以父德功授金虎符都指揮使行淮東左副都元帥見德傳	以父繼明功除供奉官	漢父用威官不仕	

薦薛表

十九

蒿 賈	溫仲賈	英 賈	著 賈
景州勸農提領	景州稅課所長官	滄州節度同知	前景州管民長官
鎮元岳	玉 賈	萍 賈	毅 賈
歷官武略將軍有傳	征行千戶	征行千戶	河間路諸軍奧和總管
		榮 賈	文滿賈
		以父滿文功歷官名 失傳	以父茂官功授金牌侍衛 親軍千戶

明 洪武	時代	二科名表 由明代至清季		
	進士		鎮安岳	雲岳
	舉人		朝列大夫江准權茶提舉	任景歐陵三州判官至北京錄事
郝經 房志伸	明經		鎮崇岳	
岳信	武胄		河間路徵克景州奧魯鎮撫	
	廢襲			

科名表

二十

吳盛
乙丑
西地令 歷官刑部侍郎

李遜
甲子
歷官翰林學士

劉濬
丁卯
國子監助教

馬祥
丁卯
有傳

王贊
歷官監察御史
蘇懋
歷官刑部主事

單榮
黃州州判
劉敏
歷官兵科給事中

路鐸
歷官平陽府同知
趙永
寧州州同

常庸
黃州通判
趙哲
乾州學正

岳貞
嶺北屯田軍參將
歷官信安西永清
守備

吳 尚 <small>丁丑 併志失載屢官 考</small>			
	吳 尚 <small>丙子</small>	胡 僎 <small>歷官衛輝府知府</small>	張 素 <small>丁卯 大同訓導</small>
徐 高 <small>陝西都司辦事</small>	陳 格 <small>府本配正</small>	劉 直 <small>浙江都司辦事</small>	李 翰 <small>同州州同</small>
	張 鳳 <small>鴻臚寺序班</small>	盧 用 <small>應州州同</small>	杜 恕 <small>同州州同</small>
		孫 溫 <small>應州州同</small>	

永樂

葛紹祖 乙酉
歷官苑馬司少卿

李端 乙酉
歷官潞州府同知

徐欽 辛卯
湯陰縣知縣

劉源 丁酉
照縣知縣

陳冕
鴻臚寺序班

孫璧
光祿寺署丞

李芳
歷官南京監察御史

顧愷
延安通判

王迪
交趾主簿

車輓
遼東經歷

高用
濮州知州

李本
登州府經歷

陳璉 <small>歷官禮部侍郎有傳</small> 辛丑			
	劉通 <small>庚子</small>	陳璉 <small>庚子</small>	王吉 <small>丁酉</small> 撫州知州
史彬 劉福 <small>官章令</small>	鄭剛 <small>滕縣縣丞</small> 交趾市提舉	李琰 趙素 <small>瓊州府推官</small> 蒲浪令行取戶部主事	周郁 張禮 <small>和順令</small> 南京巡城吏目

宣德			
<p>陳列 <small>小水縣訓導</small> <small>乙卯</small></p>		<p>高志 <small>太原府經歷</small> <small>癸卯</small></p>	<p>王貴 <small>同州判官</small> <small>癸卯</small></p>
<p>王初 <small>登封縣令</small></p> <p>王益</p>	萬恭	<p>吳讓 <small>天長令</small></p> <p>安泰</p>	<p>張敏 <small>襄陵縣丞</small></p> <p>何清 <small>安塞縣丞</small></p>

	正統		
孟宗魯 <small>成縣教諭</small> 辛酉	劉璋 <small>孝義縣訓導</small> 辛酉	張旭 乙卯	徐績 乙卯
趙馬 <small>忠州判官</small> 趙 <small>莒州判官</small> 紈 驥	史詹 <small>四川訓導</small> 史 <small>霍州判官</small> 瑛 亨	張寧 <small>絳州判官</small> 尚 昂	龔璘 <small>大興縣令</small> 金良 <small>興武州經歷</small>

<p>成章 戊辰</p> <p>字文達 歷官戶科 給事中 天曆初 部錄事 上諭錄 以直隸 卒於貶所 州經歷</p>			
	<p>成章 丁卯</p>	<p>趙遠 甲子</p> <p>日照縣訓導</p>	<p>張顯 甲子</p> <p>蘇州府教授</p>
<p>劉煥</p> <p>緊昌令</p> <p>傅興 臨洮府推官</p>	<p>張祿</p> <p>吉安府經歷</p> <p>鄭敏</p>	<p>孫輔</p> <p>潞州吏目</p> <p>王端 曹州吏目</p>	<p>張璿</p> <p>臨川縣丞</p> <p>張紹 大同衛經歷</p>

				景泰
		張 瑋 <small>癸酉</small>	龐永澄 <small>庚午 江陰縣知縣</small>	杜思信 <small>庚午 府長史</small>
胡福	梁瑄	房玄	李貫	賈倫
				劉觀
				趙琦 <small>休寧令 蕪城令</small>
				顏紹宗

		成化	天順
郁庠 <small>己丑 吏部員外郎</small>	張璋 <small>丙戌 歷官副都御史正 治上博卒謚清肅 有博</small>		
		郁庠 <small>乙酉</small>	孫博 <small>壬午</small>
王漆 廣瓚	何劉 <small>檢次令</small> 紳福	高顯 <small>浦江主簿</small>	宮文 <small>安慶府檢校</small>
	張雲翼 <small>以祖德忠貞崧山 山萊州府通判正 德年間任</small>		

湖北長興縣志卷之二

<p>戈 攷 <small>甲午</small></p>	<p>姜 瑄 <small>甲午</small> <small>密化縣知縣</small></p>	<p>孟 玉 <small>辛卯</small> <small>太原縣知縣</small></p>	<p>張 璣 <small>辛卯</small> <small>鄭州判官</small></p>
<p>王 鄭 <small>廣寧經歷</small> 順 端</p>	<p>高 傑 <small>咸寧縣丞</small> <small>濟南府經歷</small></p>	<p>王 璘 <small>全椒主簿</small> <small>日照縣丞</small></p>	<p>張 定 <small>冠縣縣丞</small> <small>高堂州判</small></p>

科名表

二五

戈瑄
歷官刑部尚書加
正治上卿有傳

戈牧
字劬學仕戶部郎中
督儲大同弘治五年
以謫勅同弘治五年
平訟理謫廉州牧政
知府

朱善
金谿縣丞
劉浩
扶溝令

吳政
常塗主簿
邵玉

汪聰
章邱縣丞
梁效
高步縣丞

戈鐸
以父瑄歷國子監
生

戈克順
以祖瑄特陞右府
都事

<p>趙紳 乙酉 汝東衛經歷</p>	<p>龐懋 壬子 封邱縣教諭</p>	<p>馬環 甲子 汝州同知</p>	<p>俞璋 甲子 棧霞縣教諭</p>
<p>孫琮 山西布政司理問</p> <p>李安 肇陽縣丞</p>	<p>黃珍 韓城教諭</p> <p>成能 安水訓導</p>	<p>張惠 臨濟訓導</p> <p>傅大綸 江陰令</p>	<p>馬果 汝州府經歷</p>

			正德
	張居仁 辛未 歷官戶部員外郎 有傳		
汪良 丙子 孟縣知縣		張居仁 丁卯	馮積德 丁卯 新安縣知縣有傳
孫譽 順慶府推官	鄭宏 懷慶府訓導	費隆 平遙教諭	曹俊 松江府同知
	田九疇 潯川教諭	劉澤 陽城縣丞	李增 隆德訓導

科名表

二七

			嘉靖
	夏應元 <small>字體仁 壬辰</small>		
李 <small>字文 博高密縣知縣 甲午</small>		夏應元 <small>辛卯</small>	戈 <small>膠州知州 壬午</small>
馮時雨 <small>甲午</small>	侯 <small>長子訓導 齊東教諭</small>	杜 <small>陽城令</small>	史 <small>壬午訓導 穎上所吏日</small>
張 <small>儀真經歷</small>	侯聰 <small>齊東教諭</small>	傅大縉 <small>朝邑訓導</small>	劉翺 <small>壬午訓導</small>
璩 <small>武康訓導</small>	雍	聰	濟
芹			

	馮時雨 戊戌 按察使 字育民 縣官 副席		
李 遂 庚子		范愛衆 丁酉 副 字子仁 未科 會	劉東藩 甲午 判 字道价 太原府 通
鄭溥 安山訓導	路日敏 巢縣訓導	趙冕 陽宗令	黃鸞 晉山訓導
	陳祺 大同府教授 陞縣令	周冕 大同都司 斷事	凌漢 平府教授

科名表

二八一

夏慶元 癸卯
縣子積仁 棗嶺縣知

孟恭 府審理
費隱

范濟衆 丙午
字子進

張徽
李明 文登調道

杜彭 己酉
判字子賢 平陽府通

焦鎮
劉崗

張汀 壬子
字子清

寧福忱 沂水訓導
王顯親 保德州同

萬曆	隆慶		
			<p>李 遜 丙辰 字子田 長山令 徵 拜禮科 給事中 歷 四川按察司分 官 巡上川南 湖</p>
<p>高觀瀾 丙子 松縣知縣</p>	<p>王秉鈞 丁卯 字子衡</p>	<p>鄭東昇 甲子 字鳴甫 歷官兵備 僉事</p>	
<p>汪哲 丙子 光山訓導</p> <p>徐學道 南京兵馬司指揮</p>	<p>劉東周 陽家主簿 成 功 沔縣知縣</p>	<p>成象 無錫主簿</p>	<p>劉聰 澤州訓導 凌縉 裕州州判</p>
<p>吳守謙 武舉 字獻鋒</p>			

科名表

二九

		徐伸 字允達 歷官安慶府知府	
劉焯 戊子	朱希周 興國州知州 壬午		徐伸 丙子
劉荏 于府審理 郁舜民 絳縣縣丞	鍾光大 王府教授 孫光表 壺關訓導	薛萬鍾 潞安府教授	馮梅 南京兵馬司指揮 杜翰 鹿邑主簿
張盡職 武舉	張國相 武舉	胡宗京 武舉 字丹懷 天津海防守備	趙登龍 武舉

張九經 <small>丁酉 縣官湖州府知府 有傳</small>	劉二典 <small>丁酉 絳州知州</small>	王應坤 <small>甲午 趙州學正</small>	申嘉兆 <small>辛卯</small>
李施 <small>邢澤訓導</small>	趙在 <small>旌德令 淮安通判</small>	李鎰 <small>陽曲訓導 富平教諭</small>	劉慨 <small>臨洮府通判</small>
賈東陽 <small>淮安訓導</small>	崔相	張岩 <small>范縣教諭</small>	張岩
		戈桓武 <small>武舉</small>	戈接武 <small>武舉</small>

科名表

三十

<p>曹燧 <small>庚子 歷任秦陽縣知縣</small></p>	<p>張如斗 <small>庚子 歷任鄜城縣知縣</small></p>	<p>李希白 <small>癸卯 歷官永寧州知州 有傳</small></p>	<p>劉光祚 <small>癸卯 歷官王府長史 有傳</small></p>
<p>趙光洪 <small>府教授</small></p>	<p>王藩</p>	<p>劉大璣 <small>平涼通判</small></p>	<p>白驥 <small>坊縣知縣</small></p>
<p>張立 <small>知平令</small></p>	<p>高美 <small>常德府經縣陸通 渭縣丞</small></p>	<p>馮中州 <small>日照令</small></p>	<p>劉世安 <small>文水訓導</small></p>

		<p>曹思誠 甲辰 字孕一歷官戶部 尚書左丞御史加 太子少保</p>	
	<p>張化中 壬子 歷官河東運副有 傳</p>	<p>徐九章 乙酉</p>	<p>曹思誠 癸卯</p>
	<p>張淳</p>	<p>王詔</p>	<p>張永康 丙午 官山西霍州知州 有傳</p>
<p>高行可</p>	<p>李旒</p>	<p>郝顯忠</p>	<p>聶硯 傳興主簿 李藻 海豐令</p>

科名表

三一

	<p>徐九章 癸丑 字思健 歷官湖廣 參征</p>	<p>張文熙 癸丑 歷官太僕寺卿有 傳</p>	
<p>李先開 乙卯</p>			<p>張文熙 壬子</p>
<p>孟英 主簿</p>	<p>蘇學曾</p>	<p>李一躍 主簿</p>	<p>高玘</p>
	<p>高行簡 經歷</p>	<p>張汝翼 經歷</p>	<p>李芝 訓導</p>

	天啓		
		李先開 <small>字奎陽 章邱縣 巳未</small>	
盧柱礎 <small>甲子</small>	戈應宮 <small>字煥 辛酉</small>		王凝命 <small>戊午</small>
鄧惟敬 <small>新河訓導</small>	蘇讀 <small>訓導</small>	申承先 <small>復州教授 兗志遂 傳</small>	吳謙亨 <small>學正</small>
安達善 <small>字達斯 歷山 功貢 察司 經 歷 有 傳</small>			曹子儀 <small>衆陽主簿</small>

崇禎			
			<p>盧柱礎 <small>乙丑</small> 字義明歷任蕪縣知縣</p>
<p>馬弘道 <small>癸酉</small></p>	<p>王運昌 <small>丁卯</small> 濮州鉅州</p>	<p>申鍾霍 <small>丁卯</small> 英山縣知縣有傳</p>	
<p>徐宦</p>	<p>蘇應星</p>	<p>戈光遠</p>	<p>王之璽 <small>教諭</small> 郭燁 <small>教諭</small></p>
<p>吳日強 <small>以軍功歷官都司有傳</small></p>	<p>劉湛 <small>南京武舉訓導有傳</small></p>	<p>張九經 <small>合水合有傳</small></p>	<p>馬任職 <small>平白運功叙守備</small></p>
	<p>徐九韶 <small>功貢</small> 字德健平白運功叙</p>	<p>劉運開 <small>功貢</small> 字劍平白運功叙繁峙縣知縣</p>	

張國樞 庚辰 字環生 檢大縣印 縣入清補武選令 行取歷文選郎中			
	吳公平 乙卯 字鈞衡 歷官寧波 府知府	張國樞 己卯	劉星 乙卯 有傳
曹思訥 東安令 入清補文 水陸臨洮府茶馬 同知	曹思謨 西安府都司經歷	曹思訓 兩淮運判 州判	張文訓 解炫 行唐教諭

景系
科名表

	焦脩 <small>三河訓導</small> 朱希張 <small>主簿</small>	靳名芳	劉光大	黃鼎	劉鼎 <small>雄縣訓導</small> 韓國楨

清 順治			
張義柔 元年 恩貢 字翼 陝西 布政 司理 問	張麟徵	周振邦	劉元運 趙灼 壽張令

王惟叙 <small>丙戌 字元夫 谷溝縣知縣</small>			
張培真 <small>丙戌 加科 見後傳</small>	王惟叙 <small>乙酉</small>	劉三章 <small>乙酉</small>	
張元健 <small>歲貢 歷任正定府定教 授有傳</small>	葛篤彝 <small>拔貢 字叙卿 平遠令</small>	吳歸然 <small>歲貢 延安府 結歷有傳</small>	
劉捷 <small>武舉 字戰吉</small>	高東昇 <small>歲貢 於縣訓導未任</small>	劉爾調 <small>武舉 字獻羹</small>	
		曹廷俞 <small>以父思誠上表請 廕授廣西橫州 州侯補員外郎</small>	

			劉三章 丙戌 字逸仙歷官江南 池太道有傳
李孔嘉 辛卯	張衡 辛卯	張國範 戊子 字式階	
戈清譽 歲貢	戈時雍 歲貢 歷官揚州知府有傳	戈之靖 歲貢	高射星 歲貢 字薇垣雞澤教諭
戈景 歲貢 撫寧訓導	劉奇 武舉 字中川	馬弘載 武舉 字厚公任江府 慶府守備未任卒 贈武備將軍	

王 有傳	曹慎獨 字樹儒 鄂都縣知縣	張恂 甲午	王階 甲午
瑞 甲午	申鍾恒 字維北	劉光謨 字順洪 歷任豐潤教諭有傳	李式毅 辛卯 恩貢
蘇鉢 副貢	盧不顯 字文謨	韓開泰 歲貢	
	張國猷 拔貢		
	王愷 字興之 武舉		

<p>張衡 辛丑 歷官陝西通道有傳</p>			<p>王階 乙未 歷官湖州府知府有傳</p>
	<p>王惟清 丁酉 字貞夫</p>	<p>申明庠 丁酉 字養之</p>	
		<p>焦一鵬 歲貢 字輩崑定與訓導</p>	<p>趙垓 歲貢 字鼎嗣</p>
<p>馬弘照 辛丑 字晉卿通州守備 會元</p>		<p>劉元傲 丁酉 字敬新淮安衛守 歷陞濟南府都司</p>	

		康熙	
			李孔嘉 辛丑 縣官戶部主事禮部郎中有傳
	劉應端 丙午 字吉慶歷陞涇縣知縣庚午山西同考官	申明倫 癸卯 字敬敷	
張國猷 丙戌 字遠公副榜	王績著 歲貢 字銘奕	王琳 恩貢 字栗如	張文斗 歲貢 歷青浦令
戈可展 歲貢 昌黎訓導有傳			劉嘉祉 辛丑科武進士 字崑崗湖廣守備
	徐昂 武舉 字仲昭		

張恂
庚戌
秦興縣知縣有傳

申正誼
己酉
字文衍

范鑛
歲貢
字衍脈
申鍾稽
歲貢
壽張令

戈熙雍
歲貢

李廷徵
壬子
拔貢
字枚臣
常州守有傳

解文俊
壬子
副榜
字允邁
張燕譽
歲貢
鐵嶺訓導

吳克戎
己酉
武舉
字允捷

	<p>單之珍 字在莘 辛酉</p>	<p>曹廷延 字龍賓 戊午</p>	
<p>高廷瑜 歲貢 非經訓導雍正八年水災在石佛寺捨粥數月親族中婚喪不給子弟無</p>	<p>高恒齡 歲貢</p>	<p>王湛 字允壽平谷教諭 訓榜貢生</p>	<p>曹廷蒞 歲貢</p> <p>張國常 歲貢 南樂訓導</p>
		<p>高起龍 字乾五 戊午 武舉</p>	<p>戈王治 丙辰 科 進士 字濟泰宛平博任 江南東海營守備</p>

科名表

三九

張惠迪 字吉人 亢城縣教 丁卯	張激 甲子	張激 甲子 羅山縣知縣有傳	
胡其傑 學拔貢 鹿郡縣教 丙寅 東光	王士口 見父唐傳 拔貢 丙寅	張漸 字風山 歲貢	胡珍 恩貢
李美生 州前 天緒 中式 任武 丁卯			力延師者力為伙

			<p>王協中 <small>丁卯</small> <small>本姓臨浙江歸安 人已改回原籍</small></p>
	<p>戈紳 <small>歲貢</small> <small>平山教諭</small></p>	<p>戈定鼎 <small>庚午</small> <small>副榜</small></p>	<p>吳長策 <small>歲貢</small> 于聞望 <small>歲貢</small></p>
<p>張 <small>字質先</small> 樸 <small>癸酉</small> <small>武舉</small></p>	<p>張 <small>字憲秋</small> 旻 <small>庚午</small> <small>歷任江南 鳳陽練千總</small></p>	<p>戈 宜 <small>庚午</small> <small>武舉</small></p>	

長 明 元 年 一

	<p>張 有傳</p> <p>鏘 丙子</p>		
<p>車朱穀 已卯 蔣試被</p>			
<p>劉國楨 歲貢 鄉飲介賓</p>	<p>王陸 歲貢</p>	<p>曹光前 歲貢</p> <p>魏廷珍 拔貢</p>	<p>班梓 歲貢</p> <p>劉元俊 歲貢</p>
	<p>戈偉治 已卯 武舉 字君平</p>		<p>史秉忠 丙子 武舉 字憲赤</p> <p>夏金璽 丙子 武舉 字印一</p>
			<p>高彪 癸酉 武舉</p>

	<p>張 歷官鎮平令 傳</p> <p>激 癸未</p>		
	<p>曹允升 字敬典萬全縣知縣 乙酉 縣起復廣西融縣</p>	<p>封元震 德州中節式歷任 壬午 湖廣安陸府知府</p>	
	<p>馬 崧 歲貢</p>	<p>張國謨 歲貢</p>	<p>劉承摯 歲貢</p> <p>戈定坤 歲貢 衡水訓導</p>
	<p>張蘊禧 字揚庵西安府守備 乙酉 歷任延綏鎮都司僉書</p>		<p>張國欽 武舉 乙卯</p>

科名表

四一

	<p>張 字雨嵐 潯州學正</p>	<p>劉承摯 有傳 乙酉</p>	<p>魏廷珍 乙酉</p>
<p>葛 字九菴</p>	<p>王煜 歲貢 子</p>	<p>高士鵬 歲貢 一名士奇 候選訓導 當時與劉承摯 等號為八駿 莊</p>	
	<p>張惟一 歷任守備 武生</p>		

書都察院工部尚
書有傳

申 詡 癸巳
字謙居新樂縣教
諭有傳

劉仲融 歲貢

戈開基 癸巳
代舉
任江淮衛特選守
備

車 通 癸巳
恩貢
字玉路永平府調

王 喆 丙寅
拔貢
見父唐傳

王際清 甲午
字際一選夏津縣
知縣以將近例
復選崇陽縣缺引
見改教補奉天永
吉州學正

胡君昌 甲午
字際泰歷任龍泉
縣知縣甲子福建
鄉試同考官

	曹夢龍 <small>戊戌 中式</small>		
	曹夢龍 <small>丁酉</small>	徐琦 <small>丁酉 字大士</small>	李基塏 <small>甲午 字靈齋號露園有 傳</small>
	張其久 <small>歲貢</small>	葛枚 <small>歲貢</small>	申晟 <small>歲貢</small>

科名表

科名表

四三

曹永祺
字孝升
戊戌

張劬
字敬存
歷任考城
縣知縣
辛酉甲子
河南鄉試
同考官

楊濬
號晉庵
庚子

申繼昌
歲貢

張綸曾
副榜
庚子

米琮
歸州州判
副榜
庚子

解模
武舉
庚子

馮寅
任陝西
軍事鎮標
中軍遊擊
庚子

<p>雍正</p>			
<p>張 字其雲歷任岢嵐安知縣</p>	<p>歸里賃一慶奉母而居焉</p>	<p>戈鳴岐 字桐園歷任嘉興善兩邑令遷山西代州牧晉朔平府太守作宦十六年家無生產終養</p>	<p>申繼昌 庚子 字有瞻</p>
<p>杜之瑛 元年恩貢</p> <p>于夢協 歲貢</p>		<p>張 鎮 歲貢</p> <p>曹 鎮 歲貢</p>	
<p>陳純嘏 交卯武舉</p>	<p>張友梅 辛丑進士 字嶺南任濟南守備授山西潞澤營守備未任卒</p>		

<p>王土魁 字孝三 加科辰</p>	<p>劉雲翹 字幼李 宣化縣教 加科辰</p>	<p>曹企曾 字繩武 環縣知縣 加科辰</p>	<p>孫維哲 癸卯</p>
<p>學不倦 八十二年矣猶好 載餘今半消年 年舊句紗方單廿 又戲為之句曰多 始仲田反為乙榜</p>	<p>車朱毅 字儀曾 康縣教 加科辰</p> <p>登賢書 居常世快名其 室曰龍門久躍名 廟負嶺窟重香志</p>	<p>王錫韓 字藩三 慶雲縣訓 導</p>	<p>曹企曾 拔貢</p> <p>萬廷輔 副榜</p>
		<p>劉肅 武加科辰</p>	<p>李藩曾 武舉</p> <p>劉傑 武舉</p>

分風一省南平 巡以應公廣樂 川以出才西府 北異守謙知 道陸兩垣知 四袖五府 川清節書	復郎任丁字 遷中刑未臥 刑刑部主殿 部監察事成 郎御史進戊 中轉	曹夢龍 字臥愛戊戌 中進士	
戈景曾 號魯齋 己酉		劉毓直 字友一 丙午	張綸曾 字紹聞 丙午
孫琰 歲貢	曹孟璜 歲貢 曹鈞 歲貢	白允寬 歲貢 馮其源 副榜 丙午	
	馮賓 丁未 士	夏時英 字履揚濟寧 千總署守備 丙午	謝開宗 科元 丙午

科名表

四五

<p>范廷鈞 字秉臣 平辰</p>	<p>曹夢熊 字景陽 壬子</p>	<p>劉燉若 字紉雲 鄧州學正 壬子</p>	<p>李基壇 字際平 己酉</p>
	<p>張天璧 歲貢</p>		<p>張汝訥 歷任太倉州州同 署常熟縣事 己酉</p>

	乾隆		
	孫維哲 <small>字亮外清源縣知縣</small> 丙辰		
戈雲巖 <small>字鵬儀固安縣教諭</small> 丙辰	趙移 <small>加科</small> 丙辰		
	張其翮 <small>歲貢</small>	李培性 <small>元年恩貢</small>	高士一 <small>拔貢</small> 乙卯
			劉鵬振 <small>字程萬</small> 乙卯
			張棟 <small>字振垣</small> 乙卯
			馬溶 <small>歲貢</small>
			楊大木 <small>歲貢</small>

庚申年

李基垓
丙辰
加科
字巨堂號晴麟

戈岱
戊午

龍元澄
戊午
號靜齋

何錫冕
歲貢

景星照
戊午
榜副

劉聯振
歲貢

張鉦
歲貢

孫錫田
辛酉
拔貢

		<p>趙 字柯庭 號可亭 天津府教授</p>	<p>戈 字東長 號椒麓 翰林院編修</p>
	<p>馮晉錫 甲子 武優長 鄰重</p>		
<p>曹如金 甲子 字百陶</p>			
	<p>張 潭 咸貢</p>	<p>張 綸 咸貢</p>	<p>王槐榮 咸貢</p>
	<p>李 彩 甲子 武舉</p>		

科名表

四七

		<p>曹如金 乙丑 <small>靜海縣教諭陞湖 北武昌府崇陽縣 知縣</small></p>	
<p>戈文泰 丁卯 <small>字簡書</small></p>	<p>曹大觀 丁卯 <small>字賓王任易州學 正</small></p>		<p>戈珍 甲子 <small>字星裔</small></p>
<p>戈雲祥 丁卯 <small>副貢</small></p>	<p>史光達</p>	<p>史培基</p>	<p>戈汝極 乙丑 <small>歲貢</small></p>

<p>蘇</p> <p>字子安</p> <p>知府</p>	<p>蘇</p> <p>字子安</p> <p>知府</p>	<p>蘇</p> <p>字子安</p> <p>知府</p>	<p>蘇</p> <p>字子安</p> <p>知府</p>
<p>莫廷梅</p> <p>字子安</p> <p>知府</p>	<p>莫廷梅</p> <p>字子安</p> <p>知府</p>	<p>莫廷梅</p> <p>字子安</p> <p>知府</p>	<p>莫廷梅</p> <p>字子安</p> <p>知府</p>
<p>張國柱</p>	<p>張國柱</p>	<p>張國柱</p>	<p>張國柱</p>
<p>張</p> <p>檀</p>	<p>張</p> <p>檀</p>	<p>張</p> <p>檀</p>	<p>張</p> <p>檀</p>
<p>賈</p> <p>溶</p> <p>武舉</p>	<p>賈</p> <p>溶</p> <p>武舉</p>	<p>賈</p> <p>溶</p> <p>武舉</p>	<p>賈</p> <p>溶</p> <p>武舉</p>

張 機 癸酉

張 廷 獻

馬 德 潤 癸酉 拔貢

莫 溥 癸酉 任山西黃城太平兩縣知縣湖北隨州知州

劉 汝 升 字振寰原涿州任深澤縣訓導升

曹 方 至 丙子 字增如任昌平州學正

劉 鏡 字子明

莫 廷 榕 丙子 字谷雲號晴溪任東安縣教諭

劉 鈺 字式如康熙五年朱編後贈盛世恭英屬額

<p>解元燿 壬午</p>	<p>馬德潤 壬午</p> <p>字誠齋山東寧陽縣知縣歷署淄川安邱臨淄壽光等縣</p>	<p>趙光照 庚辰</p>	<p>呂聘涓 庚辰</p>
<p>張招觀</p> <p>字籽園著有詩草 傳錄選入業輔詩</p>	<p>張其敘</p>	<p>萬廷賜</p> <p>字伯言候選教諭</p>	<p>高爽 歲貢</p> <p>字郎齋候選訓導</p>

	朱啓泰 <small>字通甫 號應階 房山縣訓導</small> 乙酉		
張允謙			
張惟祀 <small>辛卯</small> 張夢齡			
	李元德 <small>庚寅 武舉</small>	戈仲態 <small>戊子 武舉</small>	

表
卷
五

科名表

五十

長 興 示 年

<p>莫允宣 戊戌</p> <p>字是 號本 縣知府 外郎 了未 府知 考官</p>			
	<p>戈榕 丁酉</p> <p>字蔭 河南 縣知 涪川</p>	<p>莫允宣 丁酉</p>	<p>張淑輿 甲午</p> <p>字純 卷浙 知縣 江試 用</p>
	<p>莫廷枋</p>	<p>張為丞</p> <p>莫允宣 丁酉 拔貢</p>	<p>戈德</p>

				解元燿 庚子 有傳	
	李景程 丙午 見父基塙傳	宋咸臨 癸卯 字端樞號秋浦	解墀 庚子 字伯卿任磁州學正	解元燿 庚子 字文甫候選知縣	
		張爾謹	張	莫廷樞	張頰 庚子 副貢
		馬汝翼	張	莫廷棣	
					戈廷葵 武舉 山東濟寧衛幫千總

科名表

五一

莫廷葵

<p>李景陟 戊申 字叔雲赤城縣教諭</p>		<p>朱寶善 丙午 字仲可號性坦</p>	<p>龐世騶 丙午 字漢亭著有詩集 選入畿輔詩傳</p>
	<p>曹塘 字玉如</p>		<p>解元煜 字荷亭候選教諭</p>

	<p>解 占<small>己酉</small> 字叔賓 冀州學正 改補正定教授</p>	<p>劉復元 <small>己酉</small> 字春雷 大名府學 正文安縣訓導</p>	<p>曹協辰 <small>己酉</small> 字楮木 號桂岩</p>
	<p>曹 鈺 張壇 獲</p>	<p>曹 寰 字鏡千</p> <p>劉啓元 <small>己酉</small> 副貢</p>	<p>曹樹庸</p> <p>戈 藩 <small>己酉</small> 拔貢</p>

科名表

五二

封大受

封大受
己酉

曹體恭

張錦傳

封大受
庚戌

字仲可號荻塘即
用知縣著有柳勸
日鈔

解城
壬子

張華宗
字西峰候選訓導

王運生
壬子
字體乾候選知縣

曹漢
字巨源

系 二 科名表

五三一

嘉慶			
解城 <small>有傳</small> 丙辰			
	寶玘 <small>字諒廷</small> 乙卯	蘇紹周 乙卯	李炳文 <small>字應章任州學正</small> 乙卯
張子龍	解廷錫 <small>字君弼候選教諭</small>		李鶴墀
	李元文 <small>乙卯武舉</small>	楊基鵬 <small>乙卯武舉</small> 韓經邦 <small>乙卯武舉</small> <small>有傳</small> <small>字均平</small>	

	<p>莫嵩屏 辛酉 字介山保定府教 授陝西建南靖縣 知縣</p>		
<p>戈廷著 丁卯</p>		<p>莫藍田 庚申 候選教諭</p>	<p>李謨 戊午 字青坪任縣旌 縣教諭</p>
<p>黃士能</p>	<p>李蘊 辛丑 拔貢</p>	<p>解志平 候選教諭</p>	<p>張榮桂 字榮亭候選教諭</p>
	<p>郝錦魁 辛丑 武舉</p>		

戈其邁 <small>庚午</small>	李 <small>字晴谷歷任江西 餘干山由博興 城等縣知縣</small> 唼 <small>庚午</small>	周 <small>字玉文</small> 璉 <small>庚辰</small>	劉均元 <small>丁卯</small>
孫雲錦 <small>字海文嶺選湖邊</small>	孫象賢	馬開泰 趙泰蘇	張頴

李景森
有傳
庚午

劉啓元
有傳
庚午

李景瑞
庚午

李根深
丙子

胡堃
字兌山
初元

胡堃
字西堂
初元
與實著有
磁甯山房詩鈔

		李根深 字午園 保定府府尹	戈其邁 字德菴 戶部郎中 授江西吉安府知府
張 有傳	李澍 字密霖 四川南部縣知縣		
張 明 己卯	張文瀾 字星泉		

道光

莫若琦

癸未

莫若琦

壬午

戈其遜

壬午

字成嗣山東候補
知縣署理嘉祥平
陰二縣

戈榮昌

乙酉

字香齋工部督水
司郎中候選知縣

陳郁文

候選訓導

陳又新

陳紹顯

王者蘭

萬濬源

張景沂

乙酉

葛占魁

壬午

<p>戈旬方 <small>乙未</small> <small>字椿齡 新城定興 兩縣訓導</small></p>	<p>張景沂 <small>甲午</small> <small>有傳</small></p>	<p>張維崧 <small>甲午</small> <small>原思齋傳</small></p>	
<p>王映鈴</p>	<p>石九奏 <small>字鳳韶</small></p>	<p>陳維墀</p>	
<p>高樹寶 <small>乙未</small> <small>字發堂 候補守府</small></p>			<p>周朝舉 <small>辛卯</small> <small>武舉</small></p>

	張景沂 <small>戊戌 有傳</small>		
	崔夢周 <small>丁酉 字維東 涇州借禮城訓導知</small>	萬鎮之 <small>丁酉 有傳</small>	張芝 <small>乙未 字朋南 樂縣教諭 取知縣</small>
	解昌榮 <small>丁酉 字維東 涇州借禮城訓導知</small>	戈濟榮 <small>丁酉 拔貢</small>	張嘉錫 <small>字慶徽 候選訓導</small>
	李仲鶴 <small>無選訓導</small>		
	劉魁龍 <small>丁酉 武舉</small>	戈寶政 <small>丁酉 武舉</small>	劉剛克 <small>己未 武舉</small>

				戈濟榮 <small>庚子 字耀齊由軍功保 直隸州知州署山 西絳州補忻州</small>	陳王前 <small>乙亥 又名錦字捷三</small>
			張守謙	高恒德	張寶錫 <small>字晉國候選訓導</small>
	劉祿閣 <small>甲辰 武舉</small>	龐清平 <small>癸卯 武舉</small>	劉飛虎 <small>癸卯 武舉</small>	劉式琦 <small>癸卯 武舉</small>	周朝梁 <small>庚子 武舉</small>
				劉式基 <small>庚子 武舉</small>	劉淵閣 <small>亥乙 武舉</small>

趙鳳翔 丙午
字傅天 號康強

劉惟聰
字德振 衡水縣教諭

郝際春 丙午
武舉

竇書升 丙午
平谷縣教諭 署湖南湘鄉縣知縣

王映鈴 恩貢
孫濤 恩貢

趙志和 己酉
字恬如 號介石 歷任安徽潛山靈璧懷寧等縣知縣

高椿 字八千
李斑 傳有

崔海峰 己酉
武舉

蘇忻 己酉
字光遠 丙午 科 歷錄

呂淳
李逢春 己酉
拔貢

				咸豐
	李聯珠 <small>有傳</small> 乙卯			劉汝霖 <small>有傳</small> 辛亥
	曹逢清 <small>字均平 傳貢</small>			李基城 戈鏡蟾
	高 趙	竇 璘 <small>壬子 武舉</small>	趙相貴 <small>壬子 武舉</small>	張雲龍 <small>壬子 武舉</small>
	惠 鏗 <small>乙卯 武舉</small>		盧飛虎 <small>壬子 武舉</small>	

科名表

五八

石輝崖 乙酉
字崑巖 威縣教諭

戈泰徵 戊午
字礪侯 解元

王 鴻 戊午
有傳

也殿賓 戊午
字廷章 大挑一等
縣分 泰山 東 山 知

劉煥閣 字炳章
周大鏞 戊午
副貢

裴文植

朱 煥
劉昌祚
戈 植

	<p>孫 煒 <small>己未</small> <small>字彤符 甘肅靈州 縣知縣</small></p>	<p>王晉堂 <small>辛酉</small> <small>字進亭</small></p>	<p>張岫桐 <small>辛酉</small> <small>字翠軒 有傳</small></p>
	<p>張運元</p>	<p>王晉堂 <small>拔貢</small> <small>字六本亭</small></p>	
	<p>崔夢祥</p>	<p>劉登峨 <small>己未</small> <small>武舉</small></p>	<p>戈式奇 <small>辛酉</small> <small>字廷樞 以防河功 保獎守備</small></p>
	<p>劉幹臣 <small>己未</small> <small>武舉</small></p>	<p>周朝慶 <small>己未</small> <small>武舉</small></p>	<p>也健奇 <small>己未</small> <small>武舉</small></p>

科名表

五九

同治

陳錫山 辛酉
字東候 號學樵 大
挑二等 慶雲縣訓
導候 袖知州

謝錚

任毓杰

王黻堂
字雅如

萬毓倬 甲子
有傳

潘玉珂 甲子
副貢

劉紹曾 甲子
字衣言

陳夢卜
字說霖

周朝慶 士戊
京提塘 武澆

張振瀛 甲子
武舉

張振麟 甲子
武舉

呂純剛 甲子
武舉

葉春元 甲子
武舉

		李聯珠 有傳 辛未	
	彭逢年 字雲如 獲鹿縣教諭 癸酉		辛元濬 字翰卿 庚午
劉維翰 拔貢 癸酉	李壽山 蘇載福 恩貢 字厚菴 候選教諭	朱芝田	劉樸
王光麟 山東無棣人 守備標左右營 戴花翎 張遊擊賞 武舉 癸酉	李翰周 武舉 癸酉	張振麟 有傳 武進 辛未	葛榮綬 武舉 庚午

			光緒
	李蔭盤 <small>有傳 癸未</small>		
		李鳳儀 <small>壬午</small>	劉光祖 <small>丙子</small>
			劉維翰 <small>己卯</small>
	夏啟元 曹章達 李勤 朱紫貴 <small>有傳 文安縣教諭</small>	李濬珠 陳常五 <small>候選訓導</small> 宋廷舉 魏含章	解焯 <small>候補知縣</small> 萬清選 <small>靈澤縣教諭 昌平縣訓導</small>
			高陳解 陳廷沐 高佳 <small>趙州訓導 優貢</small>
			趙雲彪 <small>丙子 武舉</small>

科名表

六一

劉維翰
有傳
安未

戈
有傳
琦
字卯

李蔭梧
奉天彰武縣調漢
張元傑
保定縣教諭
陳福昌

陳清渭
周作霖
張際庠
馮玉珂
陳清翰

王汝梅
張元凱
王其藻
孫書堂
李天祿

陳維榕
劉潤才
王佐賢
孫尙賢
解紹鄰

劉連璧
字重兵都武舉子
資觀圻
字甸臣武舉子

蘇玉衡
字子澗己丑武舉

宣統			
			<p>張汝漪 辛卯 字湘泉 湖北松滋 縣知縣 候補知府 花翎 三品銜 覃恩 二品封典</p>
<p>党文炳 己酉拔貢</p> <p>馬豫桐 己酉拔貢</p>	<p>萬其誼 丁酉拔貢 字正甫 陸軍中將 歷任山東督軍署 軍務科長 魯北勦 辦匪司令 鄉左總</p>	<p>史鵬齡 李書亭 副貢 陳幹卿 副貢 有傳</p>	<p>黃桂庭 馬振麟 姜從善 孫禹疇 李公幹</p>
	<p>趙雲彪 戊戌 武進士 字文炳 陝 西商州 雋南縣守 備</p>	<p>雋文彪 癸己武舉 字克互</p>	

科名表

六二

湖北軍方...

清代恩賜科名附列於後

乾隆

戈熙勳

辛卯欽賜舉人

嘉慶

車承簧

辛酉恩賜進士

劉泰清

甲子欽賜副榜丁卯國子監學正

朱履泰

丁丑恩賜翰林檢討

劉泰清

辛未欽賜翰林院編修

道光

蘇錫圭

己未恩賜舉人

同治

張德乾

丁卯恩賜副榜

王會圖

癸丑恩賜副榜

清代科分無考之武舉附列於後

石占熊

韓景麟

韓政平

三畢業生姓名

大學校 法政學校 師範學校
陸空軍學校 警務學校 各項專門學校

此次登載係中等以上各專門學校其他各校及非省立者均未載

甲大學校

北洋大學校

呂祖曜 鑛科

張錫周 文科

張文成 鑛科

張文治 機械科

秦萬清 土木工科

孫振綱 預科

保定大學校 後改名高等學校

呂瑤圃

張友琴

劉效寬

北京大學校

王飛 英文系

秦萬瑞 地質系

喬榮堂 經濟系

張希象 史地系

中央大學校

朱紱祥 英文系

萬鑫 法科

陳景秀 法科

交通大學校

劉紫宸

北京朝陽大學校

李振田 法科

畿輔大學校

劉榮璋

齊魯大學校

劉榮軒 法科

乙法政學校

北洋法政學校

李景文 孫學謙 陳樹人 張采堂 張蔚實

閻炳熙 李鴻揚

北洋法政別科

李蔭梧 趙鴻臚 從履範

保定法政

劉蔭峰 李振瀛 王雲章 王世卿

丙師範學校

直隸高等師範

馬春棠 王郁文

北京高等師範

王克贊 王克寯

直隸第一師範

劉聖平 戴金錫 李式臣 孫汝為 李學沆

劉興漢 趙翰章 劉鴻橋 范蘭芳 高 渤

孫學謙 周孝卿 魏樹助 曠允中 梁宗灝

閻金城 李熙彥 曹季雲 張潤田 馬慶芬

張英掄 孟昭端 王郁年 萬桂森 柳豔春

王恩廣 孟慶祺 劉鳳閣 馬春沂 馬景芳

劉憲武 韓湘泉

直隸第三師範

張書田 張桂錦

直隸第五師範

馬錫珖

直隸第六師範

馬景曾 賈智源

直隸第九師範

張潤洲 賈景源 周培蘭

保定師範

朱岐山 張蔭江 閻慶棠 宋巒溪 趙貫德

王沂清 呂海峰 王振鏞 石雲溪 趙景森

馬濬源 馬景芳

直隸第一女師範

馬正媛

天津單級師範

李清田 王振清 陳金科

天津第一師範講習科

郝寶貴 石典五

河北民衆教育養成所

車金環

丁陸空學校

保定軍官學校

萬其誼 劉沂清 高建勳 高培舉 孟廣潤

劉凱臣

保定速成武備學堂

宋雲漢 竇金波 劉恩綸 閻慶樸 路其恩

陳光前 周介惠 車慶雲

陸軍軍官大學

申熙治 趙雲龍 朱錫麟 孫振綱

日本士官學校

張漢堂

練官營

王永慶

陸軍軍醫學校

李祖望 張庸

陸軍軍需科

申鴻恩 王鴻誥

西北幹部學校

陳樹勛 周光斗

航空學校

趙雲鵬 馬毓芳 孟憲武 張國棟 張維藩

趙秀崙 苗世守

戊警務學校

保定警務學堂

劉恩熙 張登瀛 胡綿瀾 申鴻鈞 劉開域

馬蔭桐 劉宗向

直隸全省警官學校

張蔭禧 王世卿 陳汝達 郭彭齡 楊毓俊

北京內政部高等警官學校

劉仲彝 劉逸塵

奉天警務學校

石彥彪

已各項專門學校

保定監獄學堂

劉世珍 李學沆 劉之山

京師陸軍測繪

史璟臣 張爰諮 李熙峯

北洋商業

李連亭 趙光晉

北京稅務

王祖詒

南通紡織

王勤修 姜獻可

鐵路職業

王靜修

日本測繪

史瑜臣

無線電報學校

周恒頤 劉憲武

東文專修科

馬蔭楠

保定農務學堂

押炳儒 孟慶麟 陳清麟

四仕進(公職)由明代至現今

舊志以明清兩代凡不由科名之仕進人員分貢仕與掾
仕兩項例貢則例貢仕後茲仍依舊志編次

貢仕

明

張守用 代州大使

張綸 南陽縣縣丞

張蘭 河州判官

李信 德州王府典簿

李鐘 丹陽縣主簿

劉恭 湖州府照磨

張夔 杭州府知事

梁棟 威海衛經歷

梁遇 宿遷縣縣丞

高爾爵 長洲縣縣丞

聶淮 濟寧州州同

戈霽 句容縣主簿

張雲鵬 萊陽縣主簿

靳恭 中城兵馬司

聶光時 鄒城縣縣丞

李鎧 京衛經歷

單增 王府奉祀正

汪耀 永寧縣主簿

系 仕進

六九

周于德 伊府審理

王 相 光祿寺署丞

張 葦 高遠縣主簿

高 溥 招遠縣縣丞

劉化淳 海州州同

張雲津 咸陽縣主簿

王 德 襄垣縣縣丞

顏師孔 同州州判

吳鳳喈 樂清縣主簿

尙 行 安定縣縣丞

王東洧 水嘉縣主簿

申志遂 樂安縣縣丞有傳

蘇應爵 中城兵馬司

尙 貴 平陽府檢校

蘇 郡 丹陽縣主簿

戈東山 鴻臚寺序班

吳鳳岐 孝義縣縣丞

吳永安 青州府照磨

張尙儒 光祿縣寺事

王 宗 鴻臚寺序班

梁明經 徐州州判

王 橋 揚州府通判

王 樞 鞏昌府通判

王 繼 儒 淄川縣縣丞

王 梯 光祿寺署丞

戈 克 孝 鴻臚寺序班

張 培 光祿寺署丞

趙 世 科 光祿寺署丞

趙 世 官 河內縣典史

趙 世 祿 光祿寺署丞

趙 應 正 鴻臚寺序班

張 垣 鴻臚寺序班

王 憲 上林苑錄事

趙 世 卿 鴻臚寺序班 歷陞本寺右丞

尚 敦 素 鴻臚寺序班

胡 守 正 代州吏目

吳 震 統 太谷縣縣丞

張 守 廉 鎮江府照磨

高 涵 縣丞

蘇 成 鐵嶺衛經歷

仕進

七十

張九思 邠州州判

蘇應旻 光祿寺署丞

王之臣 鴻臚寺鳴贊

王端友 鴻臚寺序班

霍莊 鴻臚寺序班

莫光祖 雲麾使

王燦然 光祿寺署丞

王室 縣丞

蘇威 瑞州府照磨

王沛然 光祿寺署丞

徐俊 鴻臚寺序班

靳大行 主簿

王九成 兵馬司指揮

王廷弼 州判

王澹然 內閣中書歷官
鴻臚寺正卿

蘇鎔 中書舍人有傳

王士友 鴻臚寺序班

趙邦郡 開封府同知

張珣 上林苑署丞

張應登 京倉副使

張應夢 沂水縣縣丞

張 榮 鴻臚寺序班

張 渠 光祿寺署丞奉使安南國封王

戈息民 山陰縣縣丞

戈愛民 上雲縣知縣

馬應龍 中書舍人

郭 玉 監生山東登州府福山縣知縣

清

已任

蘇 栻 字濟海龍泉縣縣丞

王登春 字孩夫上元縣縣丞

李貽穀 字引之歷官鎮江府同知

張惟誠 字行一陵縣縣丞

仕進

七一

曹承先 字子丕 德州州同

董泰來 字亨之 陝西布政司經歷

張芝眉 安慶府知府 有傳

張廷獻 字修于 三原縣知縣

王元鳳 桂平縣知縣

王 澎 字巨公 沂州府同知

李遇奇 歷官刑部員外郎 有傳

李廷亮 衡州府通判 有傳

張 愚 字直哉 松江府通判

馬宏勳 字唐功 階州州同

曹國勳 戶部員外郎有傳

趙弘毅 字大士順義縣訓導

張羽紱 紹興府同知有傳

戈玠 黃岡縣知縣

封珂 字鳴玉大理寺評事

王裔聯 曲江縣巡檢

劉儼 字頤若蕭山令薦舉循良晉吉左二州牧人為武選員外
遷虞衡郎中外轉寧波太守居官廉潔其政績年遠無考

張經 海鹽縣主簿

曹霍瑩 字楚珍華亭縣縣丞

張蘊正 字景菴永福縣縣丞

張芝馥 碾伯令見芝眉傳

張嵩年 戶部員外郎有傳

李衍曾 吳江縣縣丞見廷亮傳

張華年 官階見本傳

張鷟齡 字恒若刑部員外郎監督裕豐倉

張搏 字曉林陳州府通判清勤自矢革除麪行陋規值河水泛溢長跪泣禱遂平

曹暉 字穆之邳州知州

張根 字秉樞歷官麻城縣知縣

張耀曾 號榮閩江西撫州通判補義寧州知州陞安徽泗州直隸州知州昭雪冤獄事多平反丁艱起復命往浙江候補

胡君友 字勵公天津府三角淀通判

張昂曾

北河效力署文安縣主簿

張景曾

北河効力署靜海縣主簿

張光熊

字謙一南城兵馬司副指揮有傳

申秉乾

宛平籍脩書議叙任考城縣典史

以上舊志

張感熊

官階見本傳

張亮熊

字敬六浙江歸安縣丞升蕭山縣知縣

張雲龍

字見田官階見本傳

張兆麟

字振公官階見雲龍傳

張人鵬

字楓溪官階見雲龍傳

張曾培 字碩田官階見本傳

李景弼 字子武宿遷縣縣丞

李季昫 字繡谷山陽縣主簿

李季暄 字雲椒桃源縣巡檢

張恩世 字蒲園官階見本傳

史秉直 浙江奉化縣縣丞

張 垆 字松園寧州知州

張澤普 字濟遠鎮安府知府

張 勵 字念茲河工試用州同

張洪溥 字巨源施秉縣知縣

張殿甲 官階見本傳

張襄世 字變廷西城兵馬司吏目

張永鑑 字寶唐夏津縣主簿

張永錫 字易齋青蒲縣典史

張為杰 字敦子歷官至刑部清吏司郎中

張為裘 字洽子刑部郎中監督裕豐倉

張為度 字儀可四川叙永廳同知

張為獲 字升同登州府知府

張麟書 字素亭懷寧縣縣丞署廬江同知

張拔世 字萃峰貴州試用吏目大定府經歷

張 琛 字卿田東城兵馬司指揮授順慶同知

張 均 字平子廣西思恩府賓州安成鎮巡檢

張 為 栴 字墨谷江南驛傳鹽法道兼江寧巡道

張 軾 字君懋江南通州吏目

張 確 字雀石湖北布政司照磨

戈 雲 書 樂亭縣教諭升河南尉民縣知縣

張 麟 經 字謹堂永嘉縣知縣

戈 璘 字孟班刑部山西司郎中記名繁缺知府

張 衍 慶 字裕長長洲縣典史

張 衍 祚 字渭濱浙江定海頓司巡檢

戈瑤 字崑圃山西寧武府知府

戈雲錦 河南修武縣改廣西容縣知縣

張同郊 字竹橋詹事主簿成都柳州潞安府通判署霍州隰州直隸州知州

戈琦 原名璇字政衡號藍圃文庠生河南南陽府同知升授廣西思恩府知府候補道

張衍齡 字奉祺淮南批驗所大使

戈興宗 工部主事

戈長明 任棗強縣訓導

戈長鎮 江南睢寧縣知縣

戈壽 山西榆次縣典史

張邵 字原滋廣東湖陽吉安司巡檢

戈榮慶

字福堂號立軒太學生刑部山西陝西湖廣等司郎中加二級候選知府

張躍龍

字天門順天府經歷補四城兵馬司指揮調奉天鐵嶺錦縣知縣義州知州錦州府知府

戈

璋

字稷珍號藝圃文庠生議叙員外郎候選知府

戈

隨

山西河東鹽經歷提舉銜

李

澍

字虎臣浙江歸安縣知縣保舉知府賞戴花翎

李為楫

字蘭舟山東布政司經歷

李公愬

字雪侯署永平府訓導定州昌黎無極遂城武邑訓導

張鍾炎

工部虞衡司員外郎即補郎中四品銜

張

溶

光祿寺署正改捐兩淮鹽大使五品銜

張汝澄

字秋潭曲周縣訓導保升府經歷加六品銜

劉炳雯

字漢卿廩貢任深州訓導稱清白吏

劉塔

字緯軒清平縣巡檢議叙布政司經歷

李汝銘

字子敬台州府經歷議叙知縣

戈應掄

字珊洲湖南靖州吏目

戈世璠

廩膳生兵部司務廳主簿

戈蘭芬

字佩之太學生蘭山縣知縣欽加五品銜

高廷璽

山東試用知州署福山縣知縣

萬清選

字俊生昌平州訓導

萬清遠

歷任南和鹽山等縣訓導

萬樹梅

字魁春山東蓬萊縣知縣有傳

萬樹樟

字豫林試用訓導署新樂縣訓導

張壽芝

字紫崖山東費縣關陽鎮巡檢

張壽鴻

字秋崖署河南濬縣知縣

張鍾元

字厚齋河南通判加知州銜

張秀三

字信菴江南徐州東河補用道

解沂

字魯塘刑部安徽清吏司兼督捕清吏司主事

曹時發

字貞可號育萬任江蘇嘉定縣縣丞

曹含英

字金彥廣中儋州吏目

曹承宣

字式九湖北襄陽新野等縣知縣

曹學曾

字伯魯浙江台州府經歷

曹九魁

字近垣江蘇松江府通判

曹九韶

字舜音雲南賓川趙州知州候選內格中書

曹師旦

字景周任蓋平縣教諭

曹伯齡

字菊塘玉田縣訓導

曹松齡

字露亭光祿寺典簿

高士培

字立天東明長垣二縣訓導

高佺

字純夫優貢趙州訓導

陳洞

官階見本傳

陳其梅

字爾惟山西高平縣典史

陳其楹

字屏侯湖北興國州吏目

陳 浹 字澤公四川簡州州判

陳紹美 字尊五甘肅鞏昌府經歷

陳 位 字能公江西臨江府照磨

陳繼虞 字紹堯廣西太平府知事

李廷玉 上海黃浦司廣西粉壁寨巡檢

張懷玉 字蘊山以諸生入左文襄公幕破回匪有功奏保知縣加同知銜歸山東候補以母老告歸終養

張懷璞 字珍甫增廣生以縣丞歸雲南候補升授楚雄縣按板井鹽大使卒於任所有子一人入雲南籍

張丕振 字梅庵滄州訓導

張 宋 安徽富塗縣采石巡檢

張鶴峰 字雲蒲開州訓導

朱紫貴

字少勤署文安永年天津房山衡水等縣訓導

蘇成龍

字雲侯雄縣訓導升寧遠州學正

史鵬展

字息陸易州學正

李浩

裕州吏目

趙文瀾

戶部主事員外郎

戈炳照

字鏡堂刑部江西司郎中鹽運使司鹽運使

李蘭泉

湖北巡檢保升知縣

李汝釗

字子康湖北候補知府過班試用道署理麻城縣知縣

趙搗謙

字利軒庠生深州訓導

張煜

字小樓邑庠生山東候補縣丞

戈 樟 邑庠生江西候補同知

李榮誥 字遜齋邑庠生山東候補縣丞

竇蔭溥 邑庠生河南候補州判

李蔭棠 字筱芳湖北分發知縣在任候補直隸州發審局委員

閻鶴齡 安徽候補巡檢

李 翼 湖北候補巡檢署江陵縣主簿保升州判署吳橋縣典史

王慶廉 署山東曹縣縣丞

白純祖 延安府膚施縣典史

解 瑩 字星房廩貢安肅縣訓導

何桂芳 委用訓導

高國柱

字天植例貢生大城縣訓導

張培元

字南宮成安縣教諭誨人不倦文風蔚起

劉世昌

字景符元氏縣教諭

劉存格

字介甫廕生山東候補通判

劉文增

字益之分發四川補用知縣歷充籌賑總局各廳屯差遣

周之清

字蔭潭恩貢教諭子雲臺任江蘇丹徒縣巡檢

萬紹先

字潤嵐雲南昆陽典史

戈培祿

字功君山西候補知縣

周 鏗

字韜庵任江蘇新陽縣巴城司巡檢

萬其靖

字翊卿山東候補縣丞

張調元 字燮臣以方略館供事議叙縣丞分發山東署平原縣丞

張楫 字子明湖北候補巡檢署蕪水縣典史

按以上續增人員貢仕橡仕亦久莫辨故統編列於貢仕之後

候選

張芝馨 內閣中書 劉勗 內閣中書

張澧 內閣中書有傳 李觀曾 六部主事有傳

張國哲 光祿寺典簿 李肇曾 光祿寺典簿

張坦 光祿寺典簿 李基寬 詹事府主

張為旃 行人司司正 張漢 鹽運通判

張不承 通判水利府効力 曹日序 知州

張其蘊 知州

王元龍 知州

張元齡 知州

張廷桂 州同

曹曰亮 州同

曹霍佺 州同

趙鼎 州同

趙龍標 州同

曹霍檉 州同

趙永吉 州同

馬光祿 州同

凌化名 州同

張元吉 州同

高可久 州同

劉弘道 州同

孟允平 州同

王澁 州同

路斌 州同

李發祥 州同

曹濶 州同

張維新州同

葛素州同

王士標州同

王浚州同

劉德棻州同

蘇植州同

戈瑄州同

戈統州同

戈暄州同

張羽初州同

張其叙州同

張羽紳州同

張蘊祺州同

曹朝型州同

曹朝賓州同

曹朝柱州同

葛如竹州同

申元輔州同

朱蔚然州同

夏雲鵬州同

賈錫瑞州同

李範曾州同

李模曾州同

王士楨州同

吳家禎州同

胡君盛州同

胡君隆州同

高廷瑄州同

高麟州同

張渭州同

劉佶州同

劉佩州同

劉鵬振州同

劉鷺振州同

曹昭州同

李衡文州同

李基常州同

李基寧州同

莫適州同

封紹隆州同

仕進

八一

張 樅 字麗采州同

張 移 州同

張 枚 州同

張 圻 州同

張 勢 州同

張 永程 州同

張 念曾 州同

張 欽曾 州同

張 法曾 州同北河効力

張 宏憲 州同北河効力

張 嶷 州同

張 霈 州同

趙 巽龍 州同

趙 桌 州同

曹 含章 州同

曹 含培 州同

張 煒照 州同

張 碩發 州同乾隆十年例授儒林郎

曹 錫瑞 州同

張 德熊 州同

河北昌平縣人

張起州同

張如璋州同

張祖訓州同大張新莊人

張任州同

張伸州同

張熹州同

鄭鏞州同

陳挺州判

馬宸銓州判

李珍州判

曹克疑州判

梁法赤州判

張嵩州判

曹士廉州判

萬民望州判

李天印州判

劉宗寵州判

高萬正州判

萬民服州判

左先知州判

長系

仕進

八二

王一德州判

劉偉州判

王世良州判

李景襄州判

張廷贊縣丞

萬必然縣丞

王側縣丞

李遇正縣丞

劉抱文縣丞

吳鳳儀縣丞

曹偉縣丞

張世榮縣丞

曹澤久縣丞

劉務縣丞

戈珽縣丞

戈日揚縣丞

孫中隱縣丞

宿文煥縣丞

胡士彥縣丞

高六龍縣丞

劉芳 縣丞

王輝 縣丞

王彥華 縣丞

曹懷祖 縣丞

李麟曾 縣丞

趙尙義 縣丞

劉倓 縣丞

張樹 縣丞

蘇永祿 縣丞

蘇瓚 縣丞

蘇典 縣丞

高廣 縣丞

劉崑 縣丞

張顯曾 主簿

張作梅 主簿

張梈 主簿

張元熊 主簿

張俊業 主簿

張郁光 主簿

張其凝 學正

職

系

志

仕進

八三

封 楸 教諭

李詵曾 教諭

張 健 教諭字淇園

張作勵 教諭

劉承愈 訓導

戈 紘 訓導

戈鳴梧 訓導

平中行 吏目

馬日燦 吏目

高廷珍 吏目

楊 濬 吏目

以上舊志

張 溟 字荷舟拔貢州判

史光普 訓導

史光遠 訓導

張國均 州同

張羽靜 州同

張國謨 訓導

張文訓 通判

張喬年 訓導

張鍾齡 通判

張賓 巡檢

張招輔 州同

張衍福 典史

張可標 刑部司獄

張于宣 布政使經歷

張鳳誥 太常寺典

張兆鯤 刑部司獄

張巖 州同

張洪濤 布政使經歷

張衡泰 主簿

張元恭 布政使理問

張為畛 州同

張麟昌 布政使經歷

張寅 布政使經歷

張字 刑部司獄

張宓 布政使經歷

張安 府經歷

張懋成 布政使經歷

張與九 兩淮鹽知事

張大立 主簿

張景灝 字道存訓導

張鍾英 知縣

張 畊 訓導

張鍾奇 未入流

張 潛 縣丞

張 濤 經歷

張得名 未入流

張瑞龍 從九

張 焯 布政使理問大張新莊人

張懷琦 字若韓 邑庠生 以守城功保五品銜 大張新莊人

張同泌 府經歷

張懋官 布政使經歷

張 郅 典史

張三多 國子監典簿

張 豐 布政使經歷

張廷楨 吏目

張德熊 州同

張爾昌 鹽運使經歷

張曾璽 布政使經歷

張思熊 訓導

張曾堦 布政使經歷

張曾堂 布政使經歷

張璽綬 從九

張壘金 從九

張繼祖 布政使經歷

張維祖 布政使經歷

張若銓 從九

張騰蛟 從九

張若鋸 從九

張若鋸 布政使理問

張景源 從九

張玉振 從九

張景漢 從九

張景澄 從九

張愛棠 從九

張壽棠 從九

李芝房 運同

李荔房 同知

李基榮 翰林院待詔

李基堦 布政使經歷

李基堦 布政使經歷

李景蓮 布政使經歷

李濤 巡檢河東効力

李瑛 訓導

李汝銓 同知江蘇効力

劉堦 同知

戈佩堦 典史

戈鋸 訓導

戈祿宗 運同

戈鍾俊 字元甫號桐村廩膳生同知

戈鍾德 從九

戈紹宗 內閣中書

戈譽宗 州同

戈保宗 布政使經歷

戈培田 詹事府主簿

戈巖桂 字冠秋廩貢生同知

戈榮勳

字慎齋例貢生
太常寺典簿

曹霍毅州同

曹朝穎州同

曹霖州同

曹蕙州同

曹承章字文軒原名鏡清布政使經歷

曹益謙訓導

曹澍州同加二級

曹啓字布政使經歷

曹襄鹽經歷

曹圻字中田以守城
功保從九品

曹澤普吏目

曹桐布政使經歷

曹彭齡府經歷

曹遐齡吏目

曹鈞刑部司獄

曹如山布政使經歷

曹席珍吏目

曹叔振典史

曹佛州同

曹應聘州同

曹應捷州同

曹喬齡從九

曹嵩齡訓導

曹伯陽從九

高廷琛鹽提舉

高士元字慶和訓導

陳殿元從九

趙德香縣丞

高霖從九

劉錢齡鴻臚寺序班

劉秘閣州同

劉崐縣丞

劉藜閣縣丞

劉坤元縣丞

劉維楨從九

解瞻淋從九

解潼從九

解漬從九

解鴻從九

莫銳吏目

莫鎔州判

張祖珍吏目大張新莊人

張玉堂從九

張德豫從九小張新莊人

張煦從九大張新莊人

張元熹邑庠生從九陳新莊人

張景默字緘三從九大張新莊人

陳燧布政使經歷

陳其槐縣丞

陳梓虞翰林院待詔

陳其桐鹽大使

趙志清廩貢生訓導同知銜

趙履謙縣丞

高蓉同知銜通判

張桐府經吏

高芳字春崖鹽大使

孫華年字靈石廩膳生訓導

張逢辰字曉峯聖廟典籍廳以守城功奏保藍翎六品軍功大張新莊人

孫壽同

字運普花翎連同銜

張際庠

字子周歲貢生訓導

張鳴周

字鳳臣主簿

劉華堂

字星垣縣丞

劉維哲

巡檢

張士祺

字壽菴從九

解肇銓

增生鴻臚寺序班

石郁文

布政使理問

王聖卿

訓導

石博文

教諭

解士希

縣丞

解繼曾

五品銜

解志平

教諭

解榮選

縣丞

解鴻慶

五品銜

曹呈寵

字義周從九

解純

字景文訓導

張玉成

字金印從九

石玉綸

廩生縣丞

史鵬程

字韻雲知府

張 堃 字芳亭 庠生 充八旗官學教授 奏保縣丞 儘先選用 大張新莊人

閻廷選 有傳見技藝

曹鴻翥 字鈞章 縣丞

李際春 增貢 知縣 加同知銜

李寶書 恩貢 布政使 經歷

李蔭榮 典史

高曾慰 字履安 恩貢 教諭

李蔭銘 郎中

馬仲城 廩膳生 道光乙酉科 挑取 臚錄 訓導

李家祥 縣丞

戈 桓 歲貢 生 訓導

戈 榮 附貢 訓導

戈寶誠 太學生 州判

戈 材 歲貢 生 教諭

戈炳策 庠生 鴻臚寺 序班

戈炳文 鹽大使 加提舉銜

曹蕙林 蔭蘭 縣丞

劉榮增 縣丞

高恒齡 廩貢 州同

高廷珩 字峨公府經歷

萬樹德 字滋園縣丞

萬樹棟 字雲軒從

萬樹桂 字番林縣丞

萬其塏 字觀如典史

萬同湊 字超伯縣丞

萬毓烜 字潤莊府經

萬鈞 一名譽從九

萬毓熙 字雍臣鴻臚寺序班

萬毓藻 字燦文縣丞

萬毓炳 字文孚廩生府經

萬移 字華軒從九

萬毓仲 字次雲鹽大使

萬芬 字文亭典史

萬人鑑 字鏡秋從九

萬煌 字天所典史

萬廷瑜 字曰都中書科中書

萬仁趾 字振公府經

萬年祿 字榮閣從九

張及棠 字薊洲附貢巡檢

馬元颺 縣丞

王第 字葵軒庠生典史

戈榮封 字見龍號潤田例貢生縣丞

劉潤堂 字子儵廩膳生訓導

王守謙 翰林院待詔

王守訓 從九

例貢

明

姜思明 高潔 張岱 蘇閏

張盡 李鈞 張藻 張拱

王鴻 尙文 劉藩 戈克岐

趙沂 戈銑 王朴 馮時選

焦棟 韓阡 白魁 焦樑

王廷琚

王維屏

靳東湖

王命

白金

馮玠

張梓

萬化

徐近義

張成穎

趙洪基

王宗憲

王楠

張隲

王桐

王梓

趙守正

張均

蘇應魁

李濬

李榛

王楨

宋人文

馮中養

馮一鸚

王坤

霍蓁

戈年長

王楹

曹元選

侯登第

王光先

王璽

馮一雁

馮一鴻

侯登岸

高嘉捷

朱希思

徐傑

靳大觀

戈衍裕

杜卿雲

董進策

趙邦棟

王攀龍

蘇民望

王休然

張瑤

王士民

張應運

張應泰

趙守禎

趙思綦

張秉忠

趙延祚

張世登

陳王業

張永成

張世科

閻慤

霍如瑄

王瑞符

劉國瓚

裴光裕

趙向上

徐九州

蘇鑛

蘇錦

張國教

王光裕

張令聞

路共由

王光祚

王孝祖

馮嘉穎

戈萬鍾

宋景儒

蘇子源

清

張素行

張彭

張文卓

張文燦

張國均

張國鼎

張國治

李孔揚

尙緒

曹文衡

曹治衡

王賡曇

陳日新

劉叙倫

劉開曦

劉安

劉晉栒

蘇鴻基

戈世則

戈步武

戈昭

張允謙

張羽辰

曹夢麟

張夢齡

張其大

張日銑

張助

張劬

王執中

張兆鯤

張鳳誥

賈文謨

曹時中

李景舒

周志弘

以上舊志

周逢源

呂元著

趙晉錫

曹仁宏

曹鶴齡

曹然

曹章達

曹廉清

張鵬翥

于霈

曹玉華

陳傑

張紹曾

王春魁

曹允雯

史連升

張郁光

陳蘭佩

曹錦

任長齡

張舒

曹嚴

曹三俊

曹九儀

曹景寵

王郁文

曹希曾

李如梅

韓景輝

椽仕

明

李顯 介休縣主簿

王仲 京衛經歷

梁大進 鈞州同知

張汝誠 奔牛巡檢

魏鎧 大同府知事

黃華 涇陽縣主簿

張永康 河州同知

李嶽 咸陽縣典史

史大章 遼州巡檢

周俊 黔江所吏目

周儒 大同府知事

車宗義 衢州府知事

葛相 八角所吏目

徐弘道 葭州吏目

安恩 太谷縣主簿

蘇廷蘭 曲沃縣主簿

蘇衡 兗州府知事

于志迎 大同府知事

錢盛 滋陽縣主簿

張聰 高淳縣主簿

劉思明 陽穀縣典史

吳鎬 金鄉縣主簿

侯九疇 黎城縣縣丞

張繼倫 潁州大使

于西 南昌府知事

王豹 清和縣縣丞

戈自得 興縣典史

戈東海 諸城縣典史

梁渡 江陰巡檢

曹瑄 江陰倉大使

清

朱石臣 沙縣典史

唐汝際 思州吏目

王爾英 考從九品候選

王景元 婺源縣大庸嶺巡檢

王起元 潯州府司獄

張憲 內閣供事候選經歷

高鴻基 太原縣典史

馮 彰 潭溪長官吏目

高朝柱 惠安縣典史

趙 雍 考從九候選

以上舊志

武職 凡有傳詳武功內者此處俱未列

孫福成 字祿樓雲南參將

曹伯振 字符九福建泉州府武德將軍

張毓藻 字其昌東光縣把總本州守府差官

何桂芬 衢州府中軍守備

李景鄴 游擊

曹景瀚 武生候選千總

陳錫章

字綏卿都司銜

李占魁

花翎游擊候選都司

高恩

字推之軍功推升兵部守禦所千總

張景照

任守禦所千總大張新莊人

張鈞

字伯衡候選都司

馬懋德

字盛軒同治三年練團守運河出力獎五品銜以千總用

史永奎

字子元城裡南街人在直軍攻戰多年歷保副將銜儘先參將署正定守備

張朝綱

字維清都司銜署故城安陵二汛千總存
營把總景州營守備兼理巡警局警長

張國安

字仲卿花翎提督銜記名總兵協勇巴圖魯

王誥

候選千總

石韞璜 字瑞圖 守禦所千總

石秋山 直字營前營營官

黃得功 江蘇北塘督報把總

黃廷鐸 河南北塘督報把總

劉在嶽 花翎補用都司 追贈游擊 銜世襲雲騎尉

劉從雲 字躍衢 直隸候補游擊

高鈞 字春亭 花翎游擊 護理八溝參將

戈濟時 候選守禦千總

戈理 候補千總

戈寧基 由沙河千總升廣西賓州守備 至龍憑營都司

張鍾杰 候選千總都司銜

張蘊思 字心田署江南大河衛三帶千總揚州衛守備

呂遴選 城南十里舖人總理江蘇全省塘務督報官

民國

帝制時代人以食祿爲榮故凡身登仕版者特名爲仕進
民國以來人民平等或官或長均係爲國家從公爲人民
服務只可云爲充公職人員無所謂食祿之榮仕進二字
似不相宜矣惟查吾縣近二十年來充任各項公職人員
多不勝舉此次遵例登載謹就本會採訪暨自行函報者
分別編列遺漏之虞終恐不免也

行政

李鳳陽

字鳴周陸軍中將將軍府將軍直隸保定道道尹

劉恩熙

字稚屏奉天錦縣縣知事署直隸口北道道尹

李祖望

字逸民陸軍少將加中將銜國務院存記簡任職
京兆尹公署政務廳廳長兼京兆警備副司令

魏書香

字藍田西北邊防軍公署秘書長署綏遠財政廳廳長

王飛

陝西民政廳長

李壽慈

國務院簡任職存記歷任浙江崇德縣長大關統捐局長嘉興縣長江蘇上海警察廳長上海縣長河北固安通縣等縣長

高憲周

字培舉陸軍暫編第一軍軍長兼潼關釐金局局長署河南彰德縣知事

周宗堯

字亞光國民革命軍第三路二十師軍法處處長署山東歷城縣縣長

許國榮

字樂天湖北棗陽縣公安局局長署山東邱縣縣長

李勤宣

直隸統稅局局長署理隆平縣縣長

劉興漢

四川渠縣縣知事

王懿訓

字錫銘歷充奉天省警察署署長河南邙縣縣長

孫光耀

字維屏營長署山東濱縣縣長

孫學謙

字益齋署山東曹縣縣長

葛銘欽

歷充江西福建督軍署秘書分省任用荐任職署理山東夏津縣河南滑縣縣長

劉鴻祺

曾充革命軍第九旅旅長署濮縣縣長

司法

周介樹

承審官

李星如

字景文代理東明縣知事歷充大名故城等縣承審員

張采堂 歷充完縣鉅鹿等縣承審員

張天池 字化鵬易縣管獄員

陸軍

車慶雲 字瑞峯陸軍上將銜將軍府將軍徐海鎮守使國防籌備處處長黑龍江全省警務處處長中東路警備司令北京憲兵司令授憲威將軍

閻治堂 字子勤陸軍上將銜授治威將軍歷充第二十師師長第三軍軍長

曹福林 字樂山任國民革命軍第三路第十四軍軍長現任改編二十九師師長

程希賢 字偉儒上將銜曾充軍長山東省訓練總監兼炮兵司令

乜玉嶺 字潤山師長

王永慶 字壽臣中將銜曾充師長

周文武 師長

孫光前 字裕庭中將銜陸軍第七十一師師長

蘇世榮 陸軍第二十四師四十八旅旅長

孟廣澤 字澤普陸軍中將加上將銜總統府軍事第二廳廳長

韓鳳池 字龍泉旅長

王福堂 旅長

杜繼武 旅長

孫長波 旅長

劉玉山 旅長

張書香 旅長

李長清 旅長

仕進

九六

張振河 旅長

趙雲鵬

字世琴歷充連長航空站長中央航空軍少將副司令國立北京航空學校少將校長航空署航運廳少將廳長航空署管理科上校科長軍務科上校

科長軍政部交通技術教練所教育主任

曹世忱

字子衷陸軍第十五師炮隊旅長

高書亭

旅長

池峯城

旅長

張希昌

旅長

朱振山

字耀崑旅長

高鳳亭

字鳴周陸軍第一混成旅第一團團長

王蘭亭

上校團長

閻慶樸

字瑞生陸軍少將陸軍第八師騎兵第八團團長

乜鴻賓

中校

陳士俊

字超凡陸軍少將曾任騎兵團團長

張鴻達

陸軍部上校參事

劉玉璞

團長

張英元

團長

蓋春榮

團長

殷秉義

字智晰團長

喬泮林

陸軍炮兵上校曾充團長

閻慶芬

字香亭陸軍第八師三十二團團長

劉治軍 團長

宋逢春 字雨亭 團長

莫潤田 字硯農 前充第一集團副官長 現充軍米局局長

閻書紳 字縉侯 陸軍步兵上校 曾充衛隊團長

李福順 團長

韓福田 字壽山 團長

高建勳 字鉅臣 騎兵團團長 淮北緝私統領

王廷棟 字幹丞 閩浙蘇皖贛聯軍陸軍第四師步兵第十四團團長

吳松濤 團長

周介惠 第九師團長

陳慶雲 團長

趙茂修 團長

趙明倫 團長

王得勝 字俊臣原名之傑陸軍中校曾充騎兵團團長

張喜元 團長

賈連芳 字香圃第三軍軍官教導團團長

趙書祥 漢中遊擊團團長

乜子彬 字森昌現任中央陸軍三十一師九十二旅四團團長兼副旅長

乜彥賓 團長

馬德潤 字榮身團長

張俊升

字子英團長河南鄭州公安局長

王玉奎

字珍卿陸軍步兵上校曾充步兵團長

朱熙麟

字文石陸軍砲兵上校歷充團附代理團長緜遠督署中校參謀河北勦匪司令部上校參謀太原陸海空軍總司令部作戰科補充縱隊團長

趙鳳亭

團長

鄭汝霖

字潤甫團長

呂建之

陸軍第十二師四十五團團長

周振興

團長

劉維楨

字瑞符國民革命軍第一集團第一師第三團團長

張玉珊

團長

周錫濂

第七師二十五團團長

張玉昇 團長

馬瑞宣

陸軍步兵少校分省任用荐任職曾充直魯巡閱使署軍械官大總統府稽
查官

馬福榮

砲兵團長

馬毓芳

少校歷充航空隊助教官飛行正教官航空第三隊隊長

曹德明

字彝清陸軍少將山東保安總司令部參議

高金波

團長

張漢堂

陸軍少將銜曾充砲兵營長多倫廳鎮署參謀長

申熙治

陸軍少將銜工兵上校曾充軍官大學教官及第十師工兵輜重各營長

焦玉琳

團長

趙雲龍

陸軍少將歷充安徽督軍署參謀陸軍測量局局長安武軍兵站司令大總
統府軍事處參謀國民第三軍總司令部參謀處長陸軍大學校教官等職

楊玉崑

字祖輝陸軍步兵上校第二十師營長第三軍參謀長

周定國

營長

倪占魁

字英廷陸軍步兵上校江蘇督軍署諮議

郭振江

中校團附

鄭汝梅

字雪樵曾充參謀處長

張俊德

營長

劉榮誥

參謀長

閻書堂

字芸軒簡任職副總統府軍米局總辦

王振江

字湧泉前清游擊民國陸軍上校東北獨立軍第一師副官長

許文榮

營長

孫振綱 字立山 充浙江工兵營長 綏遠第一師參謀長

劉文勝 營長

王俊傑

字巨卿 陸軍步兵上校 歷充營長 兼第一路總司令部副官處長 援粵總司令部副官處長 第八師副官長 荆宜鎮守使署副官長 兼沙市警察局長

江上游總司令部副官長 山東聯軍執法處長

劉雲路 軍務處長

張維炯 第七師參謀長 兼第二團團長

劉文慶 營長

李鳳鳴 字岐山 曾充綏遠警備司令長 盧緝私營營長

張恩澍 營長

沈宏源 字心泉 陸軍第十師三十九團二營營長

路其恩

字子澍營長

宋雲漢

字奎章營長

曹泰和

字致中營長

朱嘉祥

字獻臣陸軍步兵少校吉林陸軍營長東鹿縣警察所所長

七士信

現充中央陸軍三十二師九十五旅一百九十團一營營長

楊芝亭

營長

王先知

字夢齡陸軍上校銜曾充陝南陸軍第七師二十七團一營營長

趙盛德

營長

馮榮德

字溫澤曾任陸軍第四方面軍混成營少校營長

張蔭萱

曾充河南陸軍管帶

李振山 字雲峯營長

胡敬亭 砲兵營長

王憲文 團附

劉鴻恩

執政府少校副官直隸陸軍第四旅第八團少校團附第五方面第二軍輸送隊大隊長

王懷起 營長

劉鴻順 山東第六十五師營長

曹宏麟

字叙良陸軍中校京畿警衛總司令部修械司司長

張庸 字夢生大張新莊人薦任職分發任用歷充上校軍醫院院長

宋玉林 營長

張文玉 營長

陳光前 副官長

曹岫嶺 軍需處處長山東營業稅徵收局局長

周鈞英 字俊傑現任國民革命軍第三路第二十九師軍法處處長

費潤德 字體飛現任國民革命軍第二十師軍法處處長

趙錫霖 字雨村山東第三路總指揮部軍務處中校課員

魏書勳 字竹銘山東第三路總指揮部軍務處中校課員

王玉亭 山東省政府參議

周邦慶 軍需處長

史樹森 字蔭甫現充國民革命軍第三路二十九師八十六旅一團少校軍需

孟憲武 航空署少校飛航員

封業修 字建侯曾充第二方面軍上校軍需主任軍務處處長

王振寰 副官長

車沛霖 字潤甫歷充少校參謀及諮議等職

王樹楷 上校

王連珂 中校參謀

鄭汝珩 字佩珊曾充鐵甲車團附隊長等職

陳益庚 字星甫陸軍第十軍中校秘書長

張鴻遇 山東夏津民團大隊長

李慶慈 國民政府少校科員

孫振華 直隸督辦公署少校副官天津保安隊隊副

申鴻熙 陸軍步兵少校

劉中民 少校

閻錦堂 字子榮簡任職第三軍參議直隸督辦公署參議

李清遠 字直夫第二十師團附

路殿恩 安徽曲陽縣民團大隊長

王書珍 中校軍需官

党文炳 少校諮議

盧明波 航空署少校科員

周孝卿 道尹公署少校科員

王景淇 字竹溪曾充國民革命軍陸軍第十七軍中校軍需主任

閻秉彝 陸軍第八師騎兵第八團三等軍需正

王訪賢 字詢卿參戰軍第一師騎兵團少校書記官曾得有歐洲戰勝紀念獎章

王甲第 直魯聯軍第六軍訓練總監部少校招兵委員

警察

劉開域 署長

張登瀛 字仙洲充福建廈門警察廳警正第一區警察署署長

郭崇韜 署長

李汝棟 寶坻縣警察所長

石彥彪 奉天本溪警察所長

曹世珽 原名福庭字瑞良河南吳安縣警察所長開封水上公安局局長

郭彭齡 警察所長

王世卿 字峻峰 博野警察所長

申鴻鈞 景縣滿城望都等縣警察所長 山東武城縣公安局長

邢毓昌 湖北松滋縣警佐 深縣警察所長

陳汝達 字子鴻 薦任職分省任用 饒陽縣警察所長 肅寧河間獻縣三縣官產旗產荒地清理局局長

湯玉亭 山東陵縣公安局長

崔慶雲 徐水縣警察所長

張惠昌 山東鄒縣公安局長

史敬忠 字少侯 清豐縣公安局長

李慕慈 公安局長

陳登選 公安局長

李榮斌 公安局長

教育

王克敏 直隸第九中學校校長

秦萬瑞 河北第二師範學校校長

馬慶芬 山東黃縣教育局局長

張錫周 北洋大學校教授河北實業廳技正

張希采 河北大學校教授

雜職

申樹森 天津監造局長

萬桂森

字丹甫河南民財兩廳秘書登偃禁煙局局長

李幼慈

字荀若荐任職會充吉林雙陽統稅局局長

楊振亭

印花稅局長

歷屆省議員暨縣議事會議員參事姓名表

韓梅橋	劉之山	第一屆縣議事會議員	馬春棠	吳海瀛	馬濬源	省議員	馮瀛	諮議員
解宗謙	蘇玉琛							
沈萬魁	馮瀛							
孫樹德	蘇之濤							
陳清麟	李延楷							

蘇州府志卷之四

劉培文	孫雲台	呂錫麟	張豔春	魏鳳崗
陳芳徽	王鳴鑾	周榮軒	曹福慶	周石麟
于東周				
參事				
劉存格	王洞	張毓璞	周文軒	
第二屆縣議事會議員				
蘇之濤	趙象坤	申鴻恩	曹德三	杜蔭清
王文泉	宋巒溪	田福坡	孟慶和	李兆琮
魏樹助	張儒漢	郝書林	張邦彥	郝德立
高祖武	孫書台	張秀嶺	王書貢	孟廣澤

各機關人員姓氏表

一百零六

各會院曆屆長員姓氏表

以上係十七年前會長	宋巒溪	王文泉	高其梓	蘇之濤	吳梅亭	
以上係十七年前會長	李學沆	押炳儒	馬春棠	蘇鳳鈞	閻錦堂	馬瑞宣
	馬春棠	陳清麟	馬濬源	張毓珩	張瀚池	王廷棟
	縣教育會	縣農會	商會	堤工委員會	倉儲委員會	救濟院
	李兆琮	張艷春				
	劉聖平	魏翰香	曹德三	孟慶昶	張邦彥	
	參事					
	陳金鑾	王佩卿				

馬春棠	呂文祿	張邦彥	王聯第	曹振彤
李清田	呂培成	張培勤	閻秉彝	
沈書銘	張書範	李振清	張鈺	
孟慶芬	郝玉璋	張萬成	<small>以上係十九年前歷次監工員</small>	
韓湘泉	陳金章	李毓崧	蘇玉心	
郭景汾	劉沛如	王德深	張萬傑	
李式臣	萬恒昌	韓炳麟	王連玉	
高序周	<small>以上係現在幹事</small>	田福海	王甲第	
周孝卿		李連元	王文周	
<small>以上係第一次委員</small>		蘇俊臣	<small>以上係現在委</small>	

各機關人員姓氏表

一百零七

縣立師範	師範暨高級小學校歷任校長姓氏表	以上係現在幹事	李光增	郭景汾	魏樹助	李振明	馬錫琬	李熙彥	車金環	
								以上係現在委員	解耀卿	
第一高小校										
第二高學校 兼第二女校										
第三高小校										
第四高小校										
第五高小校										
第一女學校										

張蔭江	劉潤堂	孟廣儒	劉興漢	李世臣	梁晉樸	宋楷溪
馬春棠	王壽桐	閻慶堂	朱岐山			魏樹助
	馬溶源	張蔭江	馬景芳			
	劉聖平	孟廣儒	張英掄			
	趙翰章	李清田	韓湘泉			
		周孝卿				
教育建設附屬機關歷任長員姓氏表						
民衆教育館	農事試驗場	苗圃	度量衡檢定所			
館長	場長	主任	主任			
車金環	陳清麟	李清田	李蔭福			

各機關人員姓氏表

一百零八

押炳儒

警察隊總分隊長姓氏表

總隊長第一分隊第二分隊第三分隊第四分隊第五分隊

張貴霖

原先李致庭
充總隊長
李致庭辭職
共推張貴霖
接充

原先由總隊副
兼帶
裁撤由總隊長

秦萬臣

原設兩分隊第一分隊長秦萬臣
郭彭齡後郭彭齡
分長現仍充第二分隊長

白玉山

原先王俊卿充
第三分隊長
王俊卿辭職
推白玉山充

鄭復榮

原先魏振聲充
第四分隊長
魏振聲辭職
由排長鄭復榮
升充

邵玉林

原先高祥芳充
第五分隊長
高祥芳辭職
由排長邵玉山
充現由排長邵玉山
職由排長邵玉山
林升充

附記

警察隊原名警備隊其官乃自衛之常備民團也原於民國十五年夏季境民困於匪患急謀自衛遂商准
王縣長功績卓著由人民自行籌負與官家無涉
民國二十一年十二月警察隊改編為景縣地方保衛團常備民團以陳俊嶺為副團長現正在組織中

保衛團現在總副團長姓氏表

<p>附記</p> <p>保衛團成立於民國十五年此係為協助常備民團而設原先名聯莊會後改名清鄉保衛團現名地方保衛團除總團部各職員團丁給以辦公費零飯費外其餘副區團長暨團丁均係無薪職有事則執戈禦匪無事則荷鋤力田此係章程內所稱散在團丁也</p> <p>民國二十一年十二月警察隊改編為地方保衛團常備民團此團部取消</p>	<p>總團長</p> <p>縣長 趙冠儒 副總團長</p> <p><small>原先名副團長 由高鳳亭充當 由高鳳亭辭職 共推趙冠儒接充</small></p>
	<p>第一區</p> <p>分團長 喬泮池 副區團長 呂景雲</p>
	<p>第二區</p> <p>分團長 趙象坤 副區團長 田福波</p>
	<p>第三區</p> <p>分團長 趙海章 副區團長 沈連陞</p>
	<p>第四區</p> <p>分團長 馬景望 副區團長 馬振海</p>
	<p>第五區</p> <p>分團長 于學孔 副區團長 解德全</p>

各機關人員姓氏表

一百零九

景縣新志卷拾勘誤表

九九九八七六 二一十九三九	頁 數
二 十六	行 數
五 四	字 數
九九九八臣水 十十十十 十二一頁九 頁頁頁	誤
九九八九巨永 十十十十 十一二九頁 頁頁頁	正
	頁 數
	行 數
	字 數
	誤
	正

景縣志卷之十一

人物志

職官封爵表 官師表 政蹟

一封爵表 由漢至唐

時代	王	公	候	伯	子	男
西漢			周亞夫 <small>沛人 舊有侯傳</small>			
東漢			杜茂 <small>冠軍人 舊有侯傳</small>			
元魏			高謙 <small>舊人 舊縣侯有傳</small>		李述 <small>舊人 舊縣男有傳</small>	
唐		高季輔 <small>舊人 舊縣公有傳</small>	高祚 <small>舊縣侯襲</small>		李象 <small>舊縣男襲有傳</small>	
以上來封及舊人受封本邑者						

封爵表

								元魏
								高樹生 <small>渤海王有傳</small>
								高永樂 <small>陽州縣公</small>
								高盛 <small>廣平郡公</small>
								高騰 <small>襄城縣公</small>
								高翹 <small>襄城縣公襲</small>
								封隆之 <small>安德郡公有傳</small>
								封子繪 <small>安德郡公襲有傳</small>
								高翹 <small>襄城縣公襲</small>
								高品 <small>經縣侯襲</small>
								高道 <small>經縣侯襲</small>
								高恒 <small>經縣侯</small>
								高湖 <small>東河侯有傳</small>
								高弼 <small>安陵縣男</small>
								封磨奴 <small>富城子</small>
								封回 <small>富城子襲有傳</small>
								封孝琬 <small>富城子襲有傳</small>
								封靈祐 <small>下密子</small>
								封進壽 <small>下密子襲</small>
								高推 <small>臨邑子</small>
								高濟 <small>浮陽子</small>
								高矯 <small>浮陽子襲</small>
								高乾 <small>原名乾長襲郡公有傳</small>
								高貴賓 <small>咸陽侯襲</small>
								高允 <small>咸陽公有傳</small>
								封寶蓋 <small>安德郡公襲</small>
								封懿 <small>安侯有傳</small>
								高忱 <small>咸陽公例降為侯襲</small>

三十一ノ九五七

封倫

以上皆蔭人受封他邑者

二官師表 內分甲乙丙丁四表

甲表 由魏至元

後梁	晉	魏	時代
			節度使
			長官
			令尹
邠	劉翊	孔疇	田
蔭令恒山人 開平中任	蔭令魯國人 崇祀名官	蔭令無終人	
			丞
			佐
			教
			職

封母長

四

			元	宋
			德 賈	
			景州節度使 穆人有傳	
著 賈	江 鄭	義 鄭	溫 德 鄭	
景州軍民長 官穆人	景州軍民長 官穆強人	景州軍民長 官穆強人	元州軍民長 官穆強人	
	誠 思 呂	住 咬	遠 馬	臣 諤 常
	穆縣尹有傳	穆縣達魯花 亦越祜年任 與利除害民 悅之	穆縣尹元禎 年任	穆令元豐年 任
	嵩 賈	雯 岳	民 漢 張	
	景州勸農提 舉	景州判官穆 縣人	景州提舉縣 隸人	
		激 劉	遜 守 趙	
		穆縣教諭	景州教授穆 澤人	

宣德			永樂	明洪武
	深 劉	華 田	思若惠	隆景蔡
	<small>舉人臨汾人十八年任歷任三十年有傳</small>	<small>二年任</small>	<small>二年任建設安陵巡司東光縣</small>	<small>二年任創建州治學宮振興文教</small>
素玄王				隆景蔡
<small>州判</small>				<small>州同四年任本州知州降調</small>
炯 王		庸 常	俊 韓	
<small>訓導</small>		<small>訓導</small>	<small>學生正安陽縣人監</small>	
信 羅		宏士文	驥 孟	
		<small>官京人通文史令請吏事升蒲城</small>	<small>蕭縣人有傳</small>	

長興縣志 卷十一

	正統					
雍	李夔	施陸	吳義	王潤	李	
	州判	州判長安人進士	州判	州判	州判	
通	于平	袁		俊	趙	
	學正	訓導			學正鄒縣人	
			大可張	文	解	
			山西人			

天順			景泰	
瓊 楊				
有傳 道州舉人七年任				
緣福劉			祥 李	
州同七年任			州判	
敏 張	本 呂	賓 王	摯 鄒	
學正	調導秀水縣舉人 卒葬於州遠家焉	訓導	學正臨川縣舉人	
貫 蘇				
太原人				

佐	王質	張宗	王安	士周		
永清令	州判 留源人 創立 寫敏 留心 牧政 升	州判	州判 太原人	州判		
濬	郭		安永	李勳	胡旭	高
	訓導 萬安人		訓導 鳳翔舉人	訓導 廣陵舉人		學正
鎬	龔		樊王	洪范		

長 興 一 一 一

成化

修孟胡	勉馮	澄永穆	本張		
湯察舉人 志清 苦九年之內 不攜 家者 深大等	山陽舉人	曲陽舉人	舉人陽成人		
濬楊	灝陳	奎文楊		斐大易	
河津監生	澤州監生	除姚監生	州同缺裁	州判德安人監生	
澄楊	謙屠	欽姚	瑛胡	思陽歐	
學正泉州舉人 學純雅陸州通判	吳江令 調導錢塘貢生陸	訓導永城貢生	學正涼州術舉人 博物治人以經術 造士陸瀘州牧	訓導	
迪鄭	珪趙	宏許	信張		
吏員日照人	監生新安人	威海人	臨瀆人		

				弘治	
寶	曹	馭	馬	冕	鄒
	秋道舉人		進士夏縣人九年 任修城造倉鼎建 文廟		舉人宜興人
弘	申	藩	王	顯	陳
	冠縣監生		安陽監生		興化監生
嶠	方	轍	朱	俊	李
	訓導蒲山縣舉人 陞豐潤令		肅縣貢生		訓導海豐貢生
			古	純	張
					張
					洪洞監生
					繁峙監生

				正德
	政	徐穩	張	瀚 陳
		濱州舉人六年任	睢州舉人四年任	華亭舉人四年任 嚴政寬平訓士有方
	增	殷傑	裴	夔 師
		吏員杞縣人	吏員澤州人	長安進士以給事中 左遷尋陞郎中
梁	羅福	湯舟	林汝	器公孔
	訓導永豐貢生	訓導華亭貢生	學正閭縣舉人陸汝上令	訓導杞縣貢生
		宗	呂	瑜 楚
			監生解州人	壽張監生

嘉靖					
朱 紈		謝思道		杜 杲	
長洲進士二年任 剛明和悅操行潔 清		寧光人九年任 政寬平陞夔州府 同知		南充進士七年任	
馬 蓀	姚庭訓	李 本		張 鵬	
州同代州進士六 年復設七年仍裁 革	昔縣監生	吏員汾州人		蓬萊監生	
郝 賢	王 需	安 仁	程 燦	王 繼	
學正柘城貢生	訓導錦州衛貢生	訓導禹城貢生陞 王府教授	學正有傳	訓導海州貢生	
張天賦					
廣施監生					

潮	吳立本李		祿世王	齡昌吳	
明	襄陽舉人十年任 威而能惠深鑒亦	涿縣舉人八年任	廣德進士七年任 政平無私家欲 手障戶部員外郎	六安進士二年任	
瀚	蔡辰應李	卿文王	府 陸	嵩紀方	
	吏員晉江人陸定 州州同	崇德監生陸江夏 令	興化監生陸深州 州同	歙縣監生陸曲陽 令	
文	党恕 馬	勳 趙	威 張	己正徐	
	學正裕州貢生	訓導壽張貢生陸 南陵教諭	學政無錫貢生	訓導沂水貢生	
彬	王鵝 紀	英廷張	粟 陳	重 任	
	全椒監生	恩縣監生	靈石監生	西寧衛監生	太原監生

	李廷寶		杜承文	秀	溫
	世沃舉人 政先化士論重 之州志未成 董子故里志六卷		舉人錄衣錄籍十 七年任陞開府 同知寬和有量		格陽舉人十四年 任開耀州牧
冕	王彪	張隆	李遇	珊	奚松
監生復州人陸代 府審理正	吏員 真入		樂平監生	黃州監生陸平陰 令	固始監生陸范縣 知縣
弼震	陳清	孫琳	李魁	胡軒	朱
學正閩縣舉人陸 平原令	訓導歷城貢生陸 王府教授		學正平樂貢生	訓導寧陽貢生	訓導泰安貢生陸 固安縣教諭
采	葉恩	孟承	魏克	蘇偉	周希康
錄祥監生	原武監生		商南監生	沛縣監生	奇以監生

	陳仲晦		翟 濤	馬進階
	麻城舉人三十七年任		安陽舉人三十五年任勇於去縣申以裕州協濟工食以甦民困	內江舉人三十二年任性本慈詳政亦平易修惠民渠成又創州志未就陸荆州同知
	李應辰	劉文煥	喬得中	王訓之王
	吏員巴陵人	太湖監生	安邑監生	許州監生
				上元監生陸學平令
	高邦直	黃 憲	張鳳翥	陳孟懋
	訓導金鄉貢生陸葉縣教諭	學正晉定舉人陸會同令	訓導太倉貢生	學正賴檢貢生陸汝府紀善
				趙 維
				訓導那陵貢生陸德平教諭

官師表

十二

				張洧	張質
				安陽舉人三十八年任有傳	餘姚舉人四十二年任敷政優柔詩才俊逸
				張可行	張鷓
				全椒監生	施州衛監生
				鄭宗岱	李光代
				蒲江監生陸西華	吏員長山人
				曹應詔	丁愈
				學正寧城舉人陸南詔令	訓導緝雲貢生陸分宜教諭
				胡宣	施錫
				訓導湯縣貢生陸高唐學正	訓導江都貢生
				楊試	
				學正應城貢生	

和致唐	志尙馮	宏	井錦	吳	儲	高
州同 山陽監生 陸晉寧	績溪監生	洛陽吏目	范縣監生	揚州監生		
辰拱張	耀	邱錫	劉	廸	吳	嚴
王府教授 訓導魚台貢生陸	王府教授 學正鎮番貢生陸	王府教授 訓導鳳翔貢生陸	王府教授 學正欽縣舉人陸	正定令	高陽教諭 訓導臨縣貢生陸	

			隆慶		
元	白		奎文趙		
	寶譽舉人二年任 崇		安邑舉人元年任		
鈺	鮑		弼汝陶		岐鳳陳
	樂平監生陸澧州 州同		鄆城舉人陸棲霞 令		寧鄉監生陸林縣 知縣
相	劉	變	趙	福永蘇	官 王 腆 柳
	監生河內貢生		訓導永福貢生		訓導忻州貢生陸 高臺所學正
					舉正長葛貢生
	道師劉		殷	盛	
	日照監生			齊東監生	

			許 羅	
			廬陵舉人五年任 創家州志六卷有 傳	
鵬大周			明問張	槐勝王
東平監生有傳			猗氏進士以御史 左遷甫二月民頌 其德尋擢去	星子監生
橐 王機	王 格	宋平	佑大徐	智守徐
訓導慈谿監生	學正濟源貢生	學正邳州貢生	訓導黃巖貢生全 黎州志	訓導按縣貢生升 新安教諭
				謨 陳
				鄒平監生

			萬曆	
	林上熊		樞 劉	
	祥符舉人三年任		三原舉人二年任	
			徵德王	
			德平監生	
瀾道朱	用世錢	儒魯柴	登文王	謨 趙
學正於縣貢生	訓導順天貢生	訓導保定貢生	學正順天貢生	訓導信陽貢生
			程繼劉	

官師表

十五

		李 芳		雷時敏	
		崇化進士九年任 興學校尉弊撫 老恤孤士民戴之 陸利部員外郎至 四川布政使		崇陽舉人六年任 陞王府長史	
宋一清	耿重光	從先進	梅	韓	孫崇祖
訓導德州貢生	學正武定貢生	訓導正定貢生	訓導定州貢生		訓導滿城貢生

用大蔣		宦朝賈	漸以張	
		崑崙舉人十六年 任降正定同知	任陽城舉人十四年	
黍嘉李	野東郭	珠	張	熹宗吳
學正餘姚貢生	訓導汾州貢生	訓導內邱貢生	學正南靖貢生 國子監助教	訓導章邱貢生

言師表

十六

仁仲梁樸 馬			祥應龔		
山陽舉人二十九 年任城拓學宮培 植士氣	同州舉人二十六 年任陝刑部員外 郎		遼海舉人二十五 年任處事精敏御 衆慈祥		
鏡 王淵維孫鈇 劉琬光董禧玄鄒					
訓導成寧舉人	學正餘姚拔貢陞 池州教授		訓導山陰貢生	訓導雄縣貢生	訓導潞縣貢生

	趙廷璽		李伯元	
	歷城舉人三十五 年任精明果斷 開渠採瀾 開渠採瀾		晉江舉人三十三 年任清驛遠除煩 費力誠樞貴幸采 漢然	
	蔡洲	王危	高不翰	袁國然
	訓導成安貢生	訓導易州貢生	訓導祥符貢生 任令	學正貴州舉人陸 通州牧

五十五代用(五) 32

忠世吳		周東許	瑞明馬	
江西貢生四十三 年任有傳		咸豐舉人四十年 任有傳	平湖舉人三十八 年任	
泰國安信	王茂	李汝	郭久女	魯克張
訓導平谷貢生	學正趙州貢生	訓導長嶺貢生	訓導長武貢生	學正昌黎貢生

				聚應林	
				福建 進士四十七 年任	
象呈張	恒	孫	脉一孫	聘文姜	練 王
學正新貴舉人陸 南京國子監學正	訓導福清貢生		訓導掖縣貢生	學正舉人	訓導文安貢生

斗應崔	賢邦姚	島如邱	洛馴劉	策奇陳
訓導武清貢生陸 孟州學正	訓導定州貢生陸 延慶學正	學正亞強舉人	訓導樂存貢生	訓導相義貢生陸 山陰教諭

天啓				
化萬宗				
揚州舉人元年任				
鵬大張				
鄧川人				
	鉦開孟	成道王	傑人吳	振秉劉
	訓導鄧縣恩賞陞 宜川令	學正長垣舉人	訓導秦安貢生	訓導開州貢生
志尙黃				
華州人				

官師表

通正日本通本工(五) 32

	崇禎			
諷 唐	聲汝金	奎炳孫	命承晋	芳志張
四年任	新安人三年任	鶴慶舉人上年任 降濟南府同知	洪洞舉人四年任 彰善舉人三年任 孟進德葛三策劉 存仁宋雲鴻顏真 儒等陞吏部員外 郎	陽城舉人三年任 有傳
				化萬陳
				福寧人
	燁文宋			
	鄒平人			

官師表

	楊毓楫	董碩儒	瓊	蘇耿	馬恪
	舉人十三年任有傳	湖廣舉人十年任 十二年四月改東 光縣為州治舊治 始廢		進士八年任有傳	七年任
					六年任

			清 順治	
		儀鳳時	復允謝	高 斯柘
		歷城副貢二年任 開撥州同知	全州舉人元年任 陞河南巡道	海豐貢生十六年 任流賊入境委印 而去
翥鳳張	躍魚梁		元兆譚	
吏員山陰人三年 任	吏員正藍旗人三 年任陸樂亭令		青陽貢生元年任 陞江西按察司經 歷	
		霖逢焦		
		訓導滑縣歲貢二 年任		
			陸應董	
			吏員家海元年任	

	瑞王	抱偉申		芳時陶
	錦州進士九年任 時河水頻決游渠 澳之	遼陽實生七年任 清理死亡逃戶人 丁城除帝地丁 州賦民德之隍泉 州守		遼東貢生五年任
			元其趙	登靈趙
			吏員山陰六年任 隄金吾右衲經歷	遼東貢生五年任
	晉士杜			誠思張
	學正大興舉人十 年任隄運城令			學正大興恩貢五 年任隄保定教授
				昌穎王
				吏員中部五年 任隄寧國府照 磨

	裴紹宗			
	進士正黃旗十三 年任陞安府知			
趙		任鴻業		
麟遊貢士十六年 任陞興化令		咸豐貢生十二年 任陞景陵令		
	張鵬翰		范體坤	
	訓導贊皇歲貢十 三年任陞安仁令 以熙後訓導安復 設		訓導保安歲貢十 年任	
		徐名芳	王如璉	
		吏員會稽人十二 年任	吏員韓城人十一 年任	

表 系 卷十一 官師表 二四			康熙			
	羅蒼期	丁學顯	咳	貢	岳萬齡	
	欽縣進士以本府 推官帶管五年任	武院舉人阜城令 四年署		宣城貢生三年任	洪洞拔貢十七年 任宅心廉慈	
	朱					
	建陽副貢五年任					
				張燦然		
				學正南和歲貢十 八年任		
	吳聯芳					
吏員丹徒人宋門 巡檢五年累						

		祖繼石	商祖彭	茂永王
		慶生正紅旗七年 任陞開封同知	盛利貢生六年任	遼陽貢生以本府 同知帶管五年任
	鼎新李	越	徐	
	涉縣副貢八年任	巡檢七年署	吏員營州人宋門	
雍時王	辰應柴	珩	趙	
學正深州歲貢八 年任陞順昌令	學正永濟舉人故 城教諭八年署	學正密雲舉人七 年任		
			章天凌	玉產田
			吏員會稽人六年 任	吏員三原人五年 任

	臣王成	覺先任		魁一張
	任 河內舉人十三年	寧武進士吳橋令 十三年署		應牛鑲黃旗十年 任重修州志陞大 津運同有傳
		昊贊王	章天凌	
		長泰人以主事投 誠授職十三年任	吏員會稽人本州 吏目十二年署	
		正時宋		
		學正深澤舉人十 三年任		
	乾相平			
	任 館陶監生十四年			

官師表

變	王珂	張鳴		徐士彥
	嘉興進士阜城令 十九年著	同州舉人十八年 任續編州志三十 百附於前志之後		錢塘貢生十五年 任陞揚州同知
進	王			
	富平監生十九年 任			
枚	郎		高正儀	周之楨
	訓導大興歲貢十 九年任		學正公安進士天 津衛經歷十六年 著	學正永平舉人十 六年任

		藻 劉	珍毓孔	璽國王
		生員鑲紅旗二十二年任	曲阜恩貢保定通判二十二年署	閩縣舉人二十年任
	業敬張			
	會稽監生二十三年任			
	藻 劉			
	二十三年以本州知州兼攝			
官亮韓			祐承孫	隆啓嚴
蕭山監生二十三年任陞青縣主簿			吏員金華人二十一年任	吏員山陰人河間府經歷二十年署

禎夢呂驢	憚	介崇衷		
滎陽貢生定興縣丞二十六年署	武進進士二十五年任	南昌監生昌平州判二十五年署		
			梓喬王枚	郎
			學政大興歲貢本 學訓導二十四年	學政雄縣歲貢二 十四年任
		諫	葉	遴應陳
		山陰監生二十五年任		吏員會稽人宋門 巡檢二十四年署

盧詢王授位				趙國宣
監生正黃旗良鄉縣丞十九年署	監生鑲紅旗交河令二十九年署			監生正藍旗二十七年任
			葉	陶景范
			州七吏員年任卒葬於景途家焉	山陰監生本州吏目二十七年署
賀之李	劉	秦肇馬		王喬梓
學正南和拔貢二十九年任	學正高陽貢生任邱訓導二十九年署	訓導大名歲貢二十八年任		訓導本州學正二十七年署

三節表

七

武 宣

監生饒黃旗二十九年任

嚴 琦 楊 復

吏員江都人阜城典史三十二年署

附氏監生三十二年任

馬 肇 泰 井 鑑

學正大名歲貢本署學訓導三十一年

學正文安舉人三十一年任

	張 愨	崔 鳳	郭 起	
	陽信貢生三十八年任	貢生正藍旗冀州牧三十八年署	監生鑲藍旗河間同知三十八年署	
井 鐵				程 經
訓導三十八年復署				訓導延慶歲貢三十七年任

鉞	周聘	戴	祖應世	白為璣
長洲貢生四十二年任有節	監生鑲黃旗河間同知四十一年署	貢生鑲黃旗四十二年任	監生鑲白旗河間同知四十一年署	
				祖世濤
				訓導大興歲貢四十年任
				章邦政
				會稽監生四十一年任

系
官紳表

一九一

	瑜 劉	魯 希 楊		
	安邑貢生四十九年任	清江進士獻令四十九年署		
昌 懋 楊				
生員宜都人五十年任				
			濬 苗 潛 陸	
			訓導永年歲貢四十八年任	學正寧晉舉人四十四年任
				謨 秉 李
				山陰監生四十四年任

				秦 胡 鑑 郎	
				秀水貢生五十二年任陞彰德守	貢生饒黃旗鉅鹿令五十一年署
			王		吳 廷 依
			任長山監生六十年		高郵監生五十一年任
				李 愚	
				學正清舉人五十二年任	

官師表

雍正

王游張秦基趙弘烈

武昌進士阜城令
三年署

太倉進士三年任

山陰監生三年任

李錦

南海監生二年任

李逢年

訓導黃旆拔貢
元年任

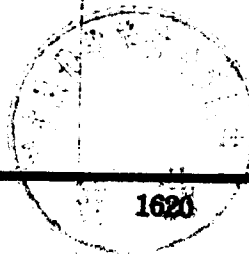

仁安王	吳日燦			仁安王
八年復任	石門進士吳橋令 八年署			崑山貢生四年任 有傳
			久錫魯	
			隆平貢生六年任 陸永定河同知	
		燮	趙	王道成
		訓導永濟歲貢七 年任		學正長垣舉人六 年任

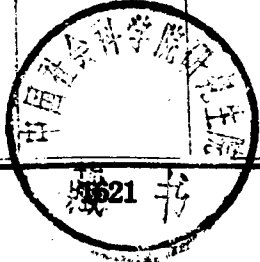

			坤方鄭燦日吳	
			建安進士九年任	九年再署
安永張		鏞光朱		
代進監生十二年 任陞香河令		吏員宣城人十一年 任調滄州州判		
	讓 王	成賜沈		
	考城貢生十一年 任	吏員石隸人崇禎 十一年署		

		乾隆		
煌 朱			坤方鄭	古道 孫顥
長興監生候補知州三年署			十三年復任	蘆縣監生順德通判十三年署
塤日馬	史乃張	然永張		
學正傅野舉人三年任	學正南皮進士河間教授二年署	訓導玉田歲貢元年任		

官印表

三

霖成屈	藪士程	祖裕楊	瑞淇馬	坤方鄭
常熟進士由武龍 令昭陸五年到任 重修縣志	元和監生保定通 判五年署	監生鑲藍旗人四 年任	介休監生候補同 知三年署	三年復任陸河間 同知
				琰爾王
				訓導安肅歲貢三 年任

	史宏彥			
	大同監生八年任			
	郭 倬			
	訓導滿城歲貢八年任			
吳惟忠	孫萬鍾	吳惟忠	陳士瑚	吳惟忠
十年復署	監生江陰人八年任	七年復署	歲貢湖廣人六年任	內閣供事桐城人龍華鎮巡檢六年任

三三三三三三三三

以上舊志所載職官甚詳但自失修迄今已百八十餘年其間乾嘉兩朝歷任各官多湮沒無考惟政績卓著民弗能忘者僅得數人焉然出身名號洎任年月亦闕而不全至道光咸豐而後知州一職已有册可稽而州佐以下仍無可考祇有付之闕如而已

張 紹

陝西監生十年任

劉

字暢亭

失名

姚廷儀

有傳

		道光			嘉慶
失名	陳	先承鄭	坊樹劉	第寅徐	信長葛
	二年二月到任	元年十月到任			
			年卜王	典教王	華度王
			欽字學 賜壽正 國天 子清河 監舉 學人 正	貢字訓 福導 五行 唐人 廩	有學 傳正

官師表

三四

林桂劉	需承秦	失名	胡	塔正程	先承鄭
五年三月到任	三年四月到任		三年正月到任	二年十二月到任	二年三月復任

丁
卯
年
一
一

辰光秦	畚邦彭	瀚	黃	失名	李彬	徐
八年二月到任	八年正月到任		七年五月到任		六年十二月到任	五年十一月到任

系示

師表

師表

三五

煜 汪	失名 王	失名 馮	清 何	失名 張	
任 十三年十二月到	十三年五月到	十三年四月到任	十一年三月到任	十年閏四月到任	

系 官師表 三六						
	馮	汪	煜	郭	受	範
	十四年四月復任	十四年五月復任	十六年十一月到任	十七年六月到任	十八年八月到任	

焜	李	敷	廣	照	金	敷	廣	畿	振	湯
	任		任		任		任		任	
	二十二年四月到		二十二年三月到		二十年五月到任		十九年二月復任		十八年十二月到	

岳	胡傑	魯	鈞汝馮	淦	姚秋運毛
任 二十九年十月到	任 二十九年八月到	到任 二十七年十二月	任 二十六年二月到	任 二十五年七月到	

廉紹陳	李昌祺	廉紹陳	李金堂	廉紹陳
九年二月三次復任	七年六月到任	七年正月復任	六年七月到任	五年九月到任

同治						
	樸	劉	奎聚秦	康錫高	言慎陸	郊 王
	元年八月復任	任十一年十一月到		十年三月到任		九年八月到任
	綏	方				

官師表

三九

善元石	錦繡段	善元石	言慎陸	培福丁
五年二月再任	山西絳州人附貢 四年十一月到任	三年二月到任有傳	二年六月復任	二年五月到任
		王道生	勳炳稽	
		河南人升桐柏縣知縣	奉天開原貢生	

光緒					
廉 恩	壽彭宋	麒爵彭	鴻志蔣	衡秉汪	
字小松旌籍二年 六月到任	字靜山江蘇溧陽 人十三年二月到任	字霖卿十一年二 月到任有傳	字綬卿九年閏十 月到任	九年九月到任	
			熙崇閱		
	榮培魏	然 陳			
	字吟甫拔貢生	學正字山齋南宮 縣舉人			
	澍增鮑	吉師章	璐 趙		
	字屏南海升青縣 武邑等縣知縣	字子中江蘇陽湖 人			

彰孝賈	楫良李	芬桂張	琦士蔣	騏兆王
十七年三月到任	字濟若河南人十七年正月到任	字月村樂陵縣進士十五年六月到任	十五年正月到任	字檢子江蘇陽湖人十一年十二月到任有傳

長 馬 河 今 一 一

	瀛冠白	瀚廣孟	霈 陶	騏兆王	彬繼王
	任二十三年五月到	任二十二年四月到	任二十一年十月到	十八年九月復任	紹興人十八年閏六月到任
			輝蘊趙		
			訓導吉林省貢生		
		元調祝			
		山東諸城人			

官帥表

四

陶 需	王 兆 騏	洪 壽 彭	閻 駿 業	陳 友 璋
任二十四年四月復	二十四年七月三次復任	字述軒安徽人二十五年十二月到任	字菊農山西榆次縣人二十六年七月到任有傳	二十八年十一月到任有傳
梁 士 俊	簡 存 仁			
訓導高陽舉人	學正			
孫 師 箴	段 溥 源	林 書 鼎	曹 廣 滋	
河南人	字午橋山西人	字象允吉林人後過班知縣	學正永平府舉人	

	<p>林學城</p> <p><small>福建人三十年六月到任</small></p>		<p>葛亮升</p> <p><small>三十一年八月到任</small></p>
	<p>趙慶昌</p> <p><small>學正 字星垣 武邑人 歲貢生</small></p>		<p>劉晉康</p> <p><small>學正 完縣人</small></p>
<p>丙表 <small>清季光宣間</small></p> <p>清代末年創辦新政於以上原有職官外又添設勸學總董一員以主辦學務添設警務長以主辦警務列表如下</p>			
<p>年代</p>	<p>知州</p>	<p>州佐</p>	<p>教職</p>
<p>吏目</p>	<p>勸學總董</p>	<p>務警長</p>	
<p>光緒</p>	<p>嚴以盛</p> <p><small>字鏡士 浙江 歸安人 光緒二十二年二月到任 有傳</small></p>	<p>謝霖</p> <p><small>調涿州人</small></p>	<p>陳國荃</p>
<p>趙景森</p> <p><small>字蔭清 本縣人 前隸師範 畢業三十二年任職</small></p>	<p>吳樹聲</p>		

官師表

四三

單晉齋
字味仁江蘇
江都人三十
三年十二月
到任

宣統

方大文
字綬雲三年
七月十一日
到任

王盛武
山東費縣人

閻慶棠
字召禮本縣
人直隸師範
畢業三年正
月任職

張承誥
字紫封山東
章邱人

劉崑山

王佐

丁表 由民元至現今自治區長表另列附後

民國紀元後州改為縣知州稱縣知事十七年改稱縣長舊有之州佐教職吏目均裁撤又縣長兼理司法各縣添設幫審員縣長為檢察官三年改幫審員為承審員十七年改稱承審官舊設之吏目原司捕盜察姦諸

事故一名捕廳遂改爲管獄員以管獄爲其專責其沿革詳政治志內三年改警務長爲警佐十年改稱警察所長十七年改稱公安局長其沿革詳政治志內二年勸學總董取銷三年設勸學所長十二年改爲教育局長其沿革詳教育志內十一年設勸業所長十四年改稱實業局長十七年改爲建設局長其沿革詳產業志內又清季曾設有理財所董事十一年設財政所長十七年設財務局長其沿革詳政治志內列表如下

民國	年代	縣長	承審員	公安局長	教育局長	建設局長	財務局長
查美成 <small>字季臨浙江海 寧人元年六月 十四日到任</small>		管獄員	安	陳文川 <small>警務長</small>	閻慶棠 <small>勸學總董</small>		張天池 <small>理田所董事</small>

	許德麟 字筱藩浙江人 十一年十月九日到任	秦昌濟 字霖生廣西人 十年九月十四日到任	
	李建猷 承審員	趙子修 承審員	
趙玉琳 警察所長	畢玉恩 警察所長	關作霖 警察所長	王尊素 警佐字右顏 諷兼備於剿匪 頗著勞績
		閻慶棠 勸學所長十年 十二月復任	
	陳錫孝 前業浙長字若 會本縣人十一年三月任職		
	蘇之壽 前政所長字雲 卿本縣人天 自治研究室畢		

	<p>許兆洞 <small>事河人十四年七月十九日到任內四月十日病故</small></p>	<p>齊炳章 <small>字鑑塘昌黎人十四年九月七日到任</small></p>	
	<p>李俊閣 <small>承審員</small></p>	<p>蔡榕森 <small>承審員</small></p>	
	<p>榮儀廷 <small>警察所長</small></p>	<p>馮錫恩 <small>警察所長</small></p>	<p>傳祚齡 <small>警察所長順善縣人</small></p>
			<p>高冠文 <small>警察所長字布齋清豐人十二年四月任職</small></p>
			<p>閻慶棠 <small>教育局長</small></p>
	<p>高祖武 <small>其本縣人十四年四月任職</small></p>		
			<p>十三年財政 理銷事會經</p>

程琨 字夢光 江西新建人 十六年十月二十七日到任		王功鎮 字祥齋 山東歷城縣人 十五年四月十四日到任 有傳	
謝震 承審員		黃廷璧 承審員	
王鶴儵 警察所長	穆祥禎 警察所長	申鴻鈞 警察所長 字魁軒 本縣人	李致庭 警察所長 本縣人

<p>任 年 王 徐 三 山 葆 月 縣 田 七 人 十 日 十 八 到</p>	<p>到 山 趙 任 西 綿 九 人 齡 月 十 七 二 十 年 十 一 日</p>	<p>月 湖 何 十 人 樹 九 十 德 日 七 德 到 年 六 任 六</p>	<p>任 五 譚 月 南 澤 十 八 瀛 六 十 七 日 年 到</p>
<p>管 璩 獄 景 員 濱</p>	<p>承 王 密 樹 員 椿</p>		
<p>公 安 劉 局 長 鉅 長 泚</p>	<p>公 安 張 局 長 兆 長 沸</p>		<p>公 安 雷 局 長 石 長 卿</p>
	<p>十 範 張 一 錫 英 月 南 掄 任 業 長 職 十 第 字 七 一 竹 年 編</p>		
	<p>建 高 設 祖 局 武 長</p>		
	<p>年 財 吳 十 務 梅 月 局 亭 任 長 字 職 人 香 七</p>		

系
改債

四七

俞壽元 浙江人十九年 七月二十九日 到任	耿兆棟 字首堂行唐人 二十三年三月 日到任	董大年 字眉叔浙江人 二十一年九月 到任	
王元宰 承審員	崔克遠 承審員	林向陽 承審員	施建武 管獄員
劉仲辨 瀛域元	劉中和 所長	劉開鈞 鴻鈞長	申鴻鈞 分局長

現行自治區歷任區長姓氏表

第一區	孫瀛元 <small>代理</small> <small>字仙洲</small>	王懷珍 <small>字</small>	喬泮池 <small>字流芹</small>
第二區	田福坡 <small>代理</small> <small>字潤芝</small>	趙象坤 <small>字子安</small>	各區長兼本區分團長遇有匪警有協同副區團長指揮團丁之權
第三區	韓佩棠 <small>代理</small> <small>字</small>	趙海章 <small>字文濤</small>	
第四區	劉中和 <small>代理</small> <small>字玉琛</small>	趙象坤	
第五區	解德全 <small>代理</small> <small>字仲才</small>	于學孔 <small>字</small>	
記附			

三政蹟

漢

周亞夫沛人父勃兄勝之勝之有罪失侯文帝擇勃子賢者皆推亞夫迺封條侯文帝後六年將軍軍細柳上自勞軍曰真將軍也時戒太子卽有緩急亞夫可任將兵景帝三年吳楚反以爲太尉會兵滎陽深壁而守凡三月出精兵擊破之還爲丞相始吳攻梁亞夫守便宜不救梁孝王故與亞夫有隙王信者景皇后兄竇太后趣侯信亞夫言無功非高祖約上廢栗太子固爭不得後又固言無侯匈奴降人於是上以爲丞相議不可用亞夫謝病免久之坐事連汙召詣廷尉不食嘔血死國絕

東漢

杜茂字諸公南陽冠軍人歸光武於河北爲中堅將軍常從征伐有功封樂鄉侯建武二年更封苦陘侯魏郡清河東郡平拜驃騎大將軍擊沛郡拔芒進攻西防拔之屯田晉陽建武九年與雁門太守郭涼擊盧芳將尹由鴈門平增邑更封條侯坐免削戶邑定封參護鄉侯

元

呂思誠字仲實山西平定州人母馮氏夢一丈夫烏巾白襪衫紅鞵束帶趨而揖曰我文昌星也及寤思誠生目有神光及長從蕭欒學已而爲國子伴讀擢泰定元年進士第

授同知遼州事未赴丁母艱改景州蓨縣尹差民戶爲三等均其徭役刻孔子象令社學祀事每歲春行田樹畜勤敏者賞一農器人爭趨事地無遺力印識文簿畀社長藏之季月報縣不孝弟不事生業者悉書之罰其輸作胥吏至社者何人用飲食若干多者責償其直豪猾者竄名天曆兵興豫貸鈔於富民令下造軍器事皆先集民用不擾于後得官價亟以還民徭葬自其大父因河南亂被掠爲人奴歲納丁粟以免作思誠知葬力學習其主與之約終葬身粟三十石仍代之輸葬得爲良民他日買羊劉智社民李甲愬其弟匿羊思誠以其不友叱之退有王青者兒

弟敦友愛思誠至其家酌酒與飲極歡李兄弟聞而相謂
曰我等終不敢見尹矣具酒肉自責悔析居三十年復同
爨鎮民張復叔母孀居且瞽丐食以活恐思誠聞之卽日
迎養天旱道士持蛇曰盧師谷小青謂龍也禱之卽雨思
誠以其惑人殺蛇逐道士雨亦隨至遂有年縣多淫祠思
誠悉命毀之惟存漢儒董仲舒廟其治專以教化爲先務
歷官光祿大夫大司農卒諡忠肅崇祀名宦

明

劉深山西臨汾人永樂十八年任長於撫字公廉而有爲景
被水患鑿渠洩之秩滿民不樂其去三保三留時朝廷考

吏治有效者加俸秩或下璽書褒異長吏皆得久於其任
爲民所信愛而不忍欺深以故治景三十餘年加俸至叅
議後任福建右叅議崇祀名宦舊志云其子孫遂籍於景
至今士民皆念之而未傳其名氏今世遠無徵景州劉氏
系亦甚多聞著者亦不少未知何者爲深之苗裔也

孟驥字尙德江南蕭縣人洪武中以薦辟授驛丞永樂初陞
景州吏目入覲拜主事歷遷貴州布政使有惠政秩滿乞
留詔增秩還任舊志載驥待漏於東闕下上夢東闕有擎
天白玉柱四寤而異之遣中貴覘視四吏目在焉引見人
物俊偉卽日同拜主事驥於州官止功曹其政亦無考然

能感帝於夢位至方伯秋滿乞留則其人之賢可知矣故志之

楊瓊四川瀘州人天順七年來至景州前志稱其增修城池擴建州治聿新文廟於時政號廉平囹圄空虛有瑞麥兩岐嘉禾九穗環州之境野蠶成繭野穀和生云

程熿州學正禔身範士務砥礪名節次乃及文藝當途引重命主瀛州書院遴十八庠生員之雋者從講習焉嘉靖間知江南上元縣廉幹有治才善政爲諸邑最考滿日囊止清俸七金騎蹇驢二蒼頭隨之糧長許翺等持八十金候於大柳驛進之熿笑曰好良民恐父母餓死耶持歸訓子

孫讀書可也取其鞭鞭驢而去程公之芳型雅操詳見於
畿輔江南兩通志者如此而舊志無傳焉良可慨矣錄之
爲吾州訓士牧民者勸公字文純南城舉人又見河間府
志

張洧河南安陽人嘉靖卅八年任明年請行清丈洧率執事
誓於旗纛之神曰惟神威靈著象儼衆觀之表儀物采呈
祥植諸圻之標準無遠弗鑿有幽悉燭茲以景州地土雖
廣而賦稅有不均之患人民固衆而差役有偏重之苦有
今承委丈地均糧用除積弊思得本州之民純良者固有
狡獪者不無或隣外境則影射於他縣或居內地則冒匿

於荒艱皇莊神廟河岸馬廠其變千狀爲弊百端今已備知其情必不少容其詐聞諸往年量地官役苟且因仍徒應故事有畏勢而不公者有嗜利而不公者有顧親識而不公者不審方面正者有之不立中心者有之假手於僕役人等而任其買囑者有之縱情於地主人等而任其挪移者有之假此以作威福者有之因此以報私怨者有之坵頭遺漏富民者有之收冊暗自改抹者有之草率作於一時貽害衍於後世人情不順天理安宜如有仍蹈前弊者除明罰所及外神其陰殛之若果守正奉法除本職褒獎外神其默相之身享壽福子孫蕃盛事竣之後勒石以

垂不朽有功者不惟當時褒美而後世亦頌其令德有罪者不惟當時譴責而後世亦詬其惡名如有優柔不斷容情縱法神亦鑒察愚言非謬祈神贊行則百姓幸甚洎亦幸甚先是元明革代州地荒蕪有詔許民儘力開墾故有擇肥饒地多墾至二三十頃者率不起科但出馬料一分不拒畝數其後遷發各省民至列爲諸屯令土著分田與之所分皆下田不過四五十畝亦納草料一分間有列戶於屯而中路逃回者田仍爲豪富所有而糧草累於里中謂之逃夫田其後又每畝科賦自是州民地力不齊貧富懸絕始有丈量均田之議然正統以迄嘉靖清丈無法卒

未畫一洎至痛革諸奸弊選材幹官若干員起天字號至霜字號止分四十號每號官四員或三員如天字號止量本號或三次四次而後止坵盡則已每坵約地一頃八十畝取其週圍方正如田字樣外立四界內立中心并立坵頭坵副知實算手各一人以便綜覈法至精密丈既清凡離薄沙窪塋園道路俱作實數包徵量馬一切賦稅悉稽於地爲救時善政焉

羅許河南永寧籍江西廬陵人也以鄉薦秉鐸涑水知豐潤泗水兩縣俱有善政稍遷大名府通判隆慶五年再遷知景州既視事志操益堅威行訟息時又奉例清丈許慎擇

省祭爲丈量官法編四十號每五頃四十畝爲一坵坵心者爲坵頭一人造冊籍而令農吏彼此互勘乃視地之不毛者豁之地多鹼鹵或一坵而色分品異或一畝而勢變科殊上品什一而下品什八九其高白者雖糞多而獲亦少下黑者雨暘時則不糞亦收於是三等之賦不可以畝定許議每十畝以四畝爲下地五畝爲中地一畝爲上地自相通融旣不生挪移之弊而薄地之賦亦均州民大便之前後凡膺保薦者三獎勵者三十有四

周大鵬前志無仕籍可考羅許爲州守時大鵬倅焉其勘沙巖記云隆慶六年春望日余輩蒙羅公牒移丈量民田

沙灘之有詞者各給數割一册靜菴王君師禹陳君分勘西南余則分勘東北出郭北行至榆林有任某者迂愬云某沙灘具告得量而某之沙灘尤多恨未及投告被累久矣奈何余曉之曰曷不早陳汝自誣耳尙誰尤渠低頭泣然淚下余甚憫焉因代爲補詞以是知有是地而未及陳者不特一任某也余履畝諦觀惟恐或疎乃命坵頭知實并保長地戶同爲丈量闊若干長若干每段各如其所告之數否竊惟備員於斯已閱年矣嘗迎送於南北大路之間則見黑田彌望禾亦秀實自以爲景土宜稼穡諒在是也孰知地之沙灘於北者若此之甚也又嘗往來視河於

安陵之間則見白田平厚禾尤堅好自以爲景號富庶諒
在是也孰知地之沙鹼於北者若此之多也嗚呼是地也
余之得於日擊者殊爲惻然又聞西南之沙鹼綿亘數千
頃難用丈量甚矣西南之民尤可哀也則夫同寅之得於
身親者其勤恤之心又當何如也前此聞均地有法迄今
稱善然沙鹼猶在征稅之中不曲爲之開除何也以是知
均地之法爲未善猶弗均也蓋其爲治亦惟日從事於簿
書奔走之間而於民隱之所存初末暇理也余晝則炊爨
小剎夜則止宿土舍甚至風塵迷冒炎氣蒸逼殊不爲勞
蓋苟可以竣公託蘇民生底至齊信一身之勞安足辭先

正謂一命之士苟存心於愛物於物必有所濟嘗以此言
爲金石今日之事實利民濟物之舉此余之所以樂於驅
馳也先王巡狩之法入其疆土地闢田野治則有慶入其
疆土地荒蕪田野不治則有罰若夫景之東北西南安得
土地之盡闢田野之盡治乎蓋景郡渤海自古有渤海之
名地多沙礮職是故也人知景土之肥而不知景土之所
以瘠人知景民之富而不知景民之所以貧往歲富民百
有餘戶今僅可支者數戶耳是則富者如此貧者可知矣
兼以前歲漕河泛溢郡之南北地盡魚鼈之區民之被害
又不特沙礮而已也且夫人者所以承天也道者所以經

世也世有不治之人未有自治之世則成能由於人謀維
持本於道法所賴司民牧者爲之愛養生息而羅公江右
豪傑也所用之人悉體公心小民以爲有眞父母可告成
以沙灘赴愬焉公察其情之可矜而子惠之乃得理焉又
慮夫所告者之未可盡信而均地者之未可專任也乃屬
諸寮案焉公之爲民也可謂深切矣以其數凡六十餘頃
余之所分勘者計二十八頃四十四畝夫以久不可耕之
田而方獲蠲豁之幸驅積苦之民而躋之更生之域仁人
之舉其利溥矣豈特寬一分則受一分之賜而已哉詞甚
質摯讀其文可以知其人也景之民被許與大鵬之惠而

不知所以報祀典闕如今考爲山東東平州人志之宦蹟
許東周陝西咸寧人也萬歷四十年以曲陽縣最遷知景州
精理果斷首疏惠民渠以防水患所至同民疾苦百廢具
舉誅鋤豪強旌表寡婦之有貞節者風化大行

吳世忠江西人世忠下車時歉歲道殣相望亟請煮粥放糧
又躬詣上舍家勸諭借穀千餘石以賑貧民全活者甚衆
嘗單騎下鄉講鄉約勸人云爲人休鬪氣衙門難出入若
是打死人誰肯把你替民皆感悟爲之謠曰這兩年不費
錢民有福老爺廉崇祀名宦

張志芳山西陽城人天啓三年由山東陽信縣陞任有儉德

巡按御史薦之云兩樹棠陰並茂一聯月影孤懸蓋實錄也
也巡漕御史至安陵志芳往謁將登舟失足墜水命易衣
見通體皆布復以清廉第一薦擢遼餉道郡人劉懈竹頌
其生祠聯大開雙白眼惟見一青天時論不以爲夸祀名
宦

蘇瓊字青城石棣人崇禎甲戌進士任景州知州景當畿南
劇衝多大璫要職瓊每與之抗爲所忌調知瀘州時張獻
忠屢犯瀘瓊堅守却之己卯冬有監司夜過邑啓城賊乘
之以入瓊督衆巷戰力竭被執脅降不屈罵賊而死妻舒
氏亦自殺婢僕從死者七人事聞贈太僕卿見江南通志

瓊任州二年其政跡杳不可考顧爲所忌而去度必有所喜而思之者矣况一門狗難都人士倘有樂道其前守之賢者故著之於篇

楊毓楫崇禎十三年任庚辰辛巳大饑人相食日煮粥救濟詰姦盜民始賴以安十五年編審勾死亡丁三萬餘大蘇丁賦之苦擢濟寧道去立生祠南門外街東

清

張一魁遼東廣寧東以廕仕原任河間府知府歷七載擢山西河東都轉運使坐累左遷知景州一魁故守茲土民情洞悉及編審均役釐剔奸弊遂無偏枯之患葺學舍月季

考試諸生拔其尤者破格優賚政事少暇輒單騎勸課農
桑一日至城西草廠訪有吳生者閉戶讀書經歲不入城
市招而至大悅留飲盡歡延以訓諸子於是士爭相傳砥
礪焉

周鉞字秉節江蘇長洲人初官密雲令以賦詩稱旨擢刺景
康熙癸未河決景德間平陸成巨浸鉞濬惠民渠水患乃
息時山左流民載道鉞設粥廠數處全活以數萬計景治
學宮東北隅舊有董子祠明知州楊瓊建也字湫隘歲久
漸圯鉞修之又於南門大街築室四十餘楹爲廣川書院
奉安董子神主而召州人士以時講肄其間會聖祖仁皇

帝幸古北口鉞祇役密雲恭請御書闡道醇儒匾額選石鑄樹書院聖藻閣下自爲文記之時州縣徵收糧銀多以錢代弊竇百出民困之鉞一例徵銀民甚稱便爲建生祠祀焉

王安仁崑山縣籍本姓宋江蘇長洲人也雍正丙午知景州景舊有寄莊田納糧驗惟正之半免其徭役時運河淺夫爲景畏途民遂有借名寄莊者加征至一千四百有奇盡入官橐又完糧火耗銀紳衿加一民口加二復借奏銷爲名按畝加派民益困敝安仁至悉詳革之鑄石以垂久景人如釋重負

屈成霖字溥野江南常熟進士由盧龍令擢升景州知州乾隆五年蒞任增修城池聿新文廟南北壇壝續纂州志凡地方公事無不竭力經營八年大旱無麥無禾民大困公詳憲具題蒙恩賑濟凡四萬八千餘口民賴以蘇焉

姚廷儀陝西舉人乾隆五十九年來知景州是歲大水平地爲淵村墟汨沒禾稼漂流公登城遙望惻然流涕所以撫恤之者備至以憂勞致疾卒於官州人士呈請入祀名宦有長生未報難招束皙之魂遺愛可思願奉桐鄉之祀之句格於部議不得行子塋嘉慶辛酉進士官監察御史

葛長信福建侯官舉人嘉慶十入年牧景州下車後見城垣

傾圮詳憲具題領帑重修白蓮教滋事拿獲首逆正法牽
引株連無辜被累公力爲昭雪全活無算慈祥廉潔不名
一錢後以虧空參追撤任卒於開福寺東方丈寓中查封
資財敝篋中公服外布衣數襲而已聞者莫不太息泣下
王度華字穆如定州舉人任景州學正嘉慶癸酉九月教匪
陷滑縣州人之助逆者亦欲起爲遙應時州大夫奉檄外
出人情洶洶一日數驚公倡率紳耆募勇守城境賴以安
天津道憲李鑾宣嘉其績贈以聯云毛錐有用詩書力桴
鼓無驚保障功州人士歌詩以頌彙集成帙曰癸酉集至
今傳誦焉

徐賓第字東堂山西五台縣拔貢由故城令升景州時嘉慶
戊寅承平日久閭閻蒙業而安公與民休息治以清靜雖
無赫赫之功而民隱受其賜以最遷順天府西路同知歷
升至清河道

汪煜字星岩江南甘泉縣舉人由青縣令升景州州舊有廣
川書院久圯文風衰頹自道光戊子辛卯壬辰三科無鄉
舉者公下車後亟力振興慨捐廉俸於董子祠東偏築室
三楹月季考試諸生童拔其尤者破格優賞甲午科鄉試
舉行賓興大禮凡與秋試者皆假以資斧是科州人張維
崧張景沂中式嗣是每科獲雋者或一二人三四人不等

至今不衰皆公作養之力也公子觀光乙未進士四川某縣知縣南金乙未舉人山東東阿縣知縣承元壬子進士翰林院編修人以爲振興文教之報云

李麟遇山東安邱縣人進士李雲舫子也故字曰小舫由晉州牧調景州性慷慨有大略遇事敢爲咸豐癸丑甲寅間太平軍先陷阜城繼據連鎮亂民乘時肆掠公率勇擒斬之境內獲安當是時我景岌岌不可終日倘以優柔畏蕙者居其間何堪設想公之有造於景豈淺鮮哉經僧邸保薦擢升知府賞戴花翎加道銜

龐光耀字純甫獲鹿縣拔貢舉人道光庚戌任景州學正禔

躬廉价訓士有方咸豐甲寅林鳳翔陷阜城去州城五十里危如累卵時州牧公出未歸人情洶洶競思委去或有以避寇諷公者慨然曰官以教名雖無守土之責而有守死之義先去以爲民望可乎子休矣吾與此城共存亡耳於是諭示諸生曉以大義督率紳耆請兵完守轉危爲安公有力焉咸豐辛酉以年滿七十告歸

石元善安徽宿松人父綸嘉慶甲戌進士字愚泉故公號小愚初爲永平府經歷過班補鉅鹿知縣勤政愛民斷獄如一神其時太平軍尙踞南京魯豫之間亦羣盜如毛公設局練勇有山東賊張錫珠擁衆由平鄉竄鉅鹿公親身率勇

抵禦斃賊極多張錫珠遂遁去從此不敢犯鉅境及陞景
任愛民辦團一如鉅鹿時擒匪張總愚由豫渡河北犯焚
燒淫掠所過殘破已陷十餘州縣逼近景境公飭龍華團
奮力迎勦逐賊出境後賊竄入河東各飭各團沿河築墻
防守以故賊在河東往來奔突莫能西竄後經李文忠左
文襄撲滅而景境得賴以保全者皆公先事預防之力也
公三蒞景任惠政難數惟練團保境爲最著事平遂調開

州

彭爵麒字豫卿安徽懷甯人道光己酉科江南鄉魁爲官多
善政到處民皆攀留有泣下者同治辛未秋蒞景州釐弊

舉廢次第敷施尤以振興文教爲急務景邑書院廢墜已久歷任無過問者公傳集闔境生童每月於州署課試躬親校閱捐廉獎勵自此文風丕振翌歲州試童子軍竟至八百人可見提倡之盛矣

閔崇熙字幼樵江蘇揚州茂才任龍華鎮巡檢驅軀幹僅及中人而學大於身善氣迎人故人多愛戴西南鄉數十里頗稱安謐長公子毓淦字麗生候補清軍府次公子榮爵字秋琴直隸觀察足徵傳家有道後起多賢

王朝笏字蔭南定州廩貢爲畿南望族自同治十年任景州訓道視躬廉正工篆隸至今猶有存者以爲墨寶其公子

圻字章字笏仕湖北宦成來景遂占籍景邑住東間裏孫
克贊優貢試用縣丞克寯亦優貢試用州判克誠薦任職
內務部秘書處辦事農商部主事任用

陳然字訥齋南宮縣孝廉爲州學正學深養邃氣精神閒其
貌甚古而持躬廉正訓士殷勤一時學士多從之遊凡經
陶鑄皆成名手

王炳壇字杏樵山西人以名進士來知州事丁丑饑饉之後
瘡痍未復地當孔道驛使旁午又連年大水旣請停征復
求賑濟親查戶口不遠百里實惠及民疏通惠渠修理堤
堰六月初旬飛蝗入境公禱於八蜡廟夜深風起日晝悉

絕跡中伏日亢旱設壇署內齊戒告天爲民請命精誠所
感旋沛甘霖秋月運河驟漲親率夫役堵築化險爲夷公
刻苦自勵布衣疏食無異秀才時案無留牘嫉惡若仇設
義塾以正蒙獎俊才以造士教化大行

江貢琛字仲甫安徽人有惠政公子宗瀚能世其業任臨城
正定等縣知縣

王兆騏字檢予江蘇陽湖人同治甲子科舉人光緒十二三
年知景州旋調開州二十四五年間復任理學洞澈不苟
言笑有爲有守無敢以私干者優禮師儒每月課土工餘
手自批閱獎勵悉出廉俸如吾景張汝漪孝廉萬其誼選

拔等均受其培植又約束胥吏誅鋤強梗甕柯吳某虎而
冠者也公痛懲之仍不悛及再任緣事被逮公識之曰吳
某尙未死耶禁錮十年其瘳惡如此前後蒞景十年案無
留牘聽斷如神嗣後凡自知理曲無敢以興訟嘗試者其
恩威兼施士民無不愛敬之嗣以不信義和拳忤上憲去
職著有義和拳源流考

賈孝彰山東黃縣人賈中堂積之孫多惠政去任赴開州邑
人思之於南城闡勒有去思碑

閻駿業字菊農山西榆次縣人當未蒞任前洪壽彭任內義
和拳勢甚熾適陳澤霖統兵勤王道出景邑洪率紳士多

人環請攻破朱家河教堂迨閻公接篆悉洋兵得訊將來報復勢甚危急遂集士紳議阻來兵一同劉子僑張湘泉于沛霖徑赴獻縣總教堂見葛司鐸再四緩頰始允賠款償命我景得免大難者皆公再造之力也設以怯懦寡斷者處之則不堪設想矣

陳友璋字子培由唐縣升景州廉幹勤明案無留牘視事畢卽出城周歷各鄉不拘晝夜近數里遠或數十里問民疾苦察其勤慎並明查暗訪盜賊斂迹幾致家不閉戶村民見有或騎或步之行人輒相戒以州主來矣以報最升深州直隸州累官至陝西觀察使

嚴以盛字覲士浙江歸安拔貢清光緒三十三年二月由趙蒞景首改地方爲社置社董劃分全境爲十三區置區董凡區董社董因公奉諭來署均免其跪拜優禮自嚴任始對地方舊有之公欸尤認真整頓將教育各欸分配清楚親立賬簿交各主管遵照經理具領開支我境從此民脂民膏始有條不紊矣

民國

王秀文河南武安縣拔貢吏才精敏口若懸河每開庭審判觀者若堵公座前左右置欄以防擁擠聽者忘倦輒傳爲佳話貧民當堂控訴卽批准免其具呈無一錢之費此亦

從來所未有也

項惠年字賀豐京兆寶坻縣漢軍旗人前清優貢生直隸候補道民國以來歷任肥鄉南皮等縣七年一月調景縣言談伉爽好武術蒞任後適景境多匪患乃督率團警偕同警佐王尊素勦獲西南鄉巨匪黑旋風鋼蹄子等首從多名地方賴以治安又善書匾額對聯仿顏字體最注重學校每親臨考試自備獎賞以是學界感其厚意於去任時公送咸荷甄陶匾額一方

王功鎮字靜齋山東歷城縣人性豪爽果於作事十五年夏蒞景任時值地方不靖匪徒滋擾公乃謀及各社董暨各

機關首領一面嚴厲清鄉一面招募在籍熟於行伍之強壯青年計四百人分組五隊定名爲警備隊各隊置分隊長更設總隊長以統馭之薪餉則純由人民自行擔負與官家無涉其性質卽農民額設之自衛團也同時並飭令各社趕辦聯莊會凡強壯農民皆充會丁常則荷鋤爲農變則執戈禦匪城內設總部以統攝之如一村遇有匪警以擊鼓爲號各村遂羣起共禦之更由各村鳴鑼以繼傳遠方頃刻可聚集會丁千數百人此卽農民臨時之自衛團也平素額設民團任勦匪專責如遇緊急臨時民團亦可幫同作戰因此景境雖大而能較鄰境特別安謐者皆

公倡辦額設民團與臨時民團之力也且公不但好武尤
重文學景縣原有圖書館規模甚小因乃籌款購書以大
事擴充因舊有景州志書多年未續遂籌款設局以預謀
重修又以孔廟與關岳廟皆已傾圮乃鳩工重建丹雘聿
新計公在任僅十五閱月而其治績卓卓迥異尋常稱爲
能吏誰曰不宜

長
身
示
一
一

景縣新志卷拾壹勘誤表

四四三三三三三三三二二二一十十十四一一 九二七六六六三十九二十四二二一	頁 數
一十一九七五一二七八十七一一四十四十六 五	行 數
十八二二二二九六六三七三三三三三七四四 五格格格格格格格格格格格格格格格格	字 數
舊錯敷敷敷敷任愚遂撥涼創創詳創潔亦品有 在 八 格	誤
舊應真真真真署揭疑撫涼板板祥板藻赤偽 在 六 格	正
	頁 數
	行 數
	字 數
	誤
	正

景縣志卷之十二

藝文志

著作 撰述

藝文之有志肇始蘭臺其中但列書目不紀文字以不可勝載也我景自漢魏而後名賢接踵著作頗多倘如登載連累篇牘恐不能盡是宜取法班氏間有撰述吟咏關於邑之人物古蹟者採取附後雖乖體例亦所以存其人也

志藝文

著作

漢

董仲舒著

五種

春秋繁露十七卷

見本傳

董仲舒百二十三篇見漢書藝文志

公羊治獄十六卷

春秋決疑論十卷見隋書經籍志

請禱圖三卷見隋書經籍志

北魏 高允著 四種 允封咸陽公

左氏公羊釋見北史本傳

議何鄭膏肓見北史本傳

算書二卷見北史本傳

集天文災異八篇見北史本傳

封偉伯著 二種

封氏本錄六卷

明堂圖說六卷

高謙之著二種 謙之字道讓

高謙之集 見魏書高崇傳

涼書十卷

見隋書經籍志魏書本傳謙之以舅父沮渠蒙遜曾據涼土而周書漏闕乃修涼書十卷行於世

封肅著一種

封肅集十卷

封懿著一種

燕書

隋 高頴著二種 頴字昭元一名敏

隋吉禮五十四卷 見唐書藝文志

隋律十二卷 見唐書藝文志

張胃立著三種

七曜曆數五卷 見隋書經籍志

隋大業曆一卷

元曆術一卷 見唐書藝文志

高重著二種

春秋纂要四十卷 見唐書藝文志按文帝時重官翰林侍講學士帝好左氏春秋命重分諸國各為書成四十卷

經傳要略十卷 見唐書藝文志按本傳作六經要言

唐 高儉著二種

大唐氏族一百卷 見唐書藝文志

文思博要一千二百卷目十二卷 見唐書藝文志

封敖著 一種

翰藁八卷 見唐書藝文志別集類

封演著 四種

續錢譜一卷 見唐書藝文志

古今年號錄一卷 見唐書藝文志

元正占書一卷 見宋史藝文志

封氏聞見記十卷 前六卷多陳掌故七八兩卷多記古邇雜論末二卷皆載唐代軼事

高適著 二種

高常侍集二十卷

見唐書藝文。唐才子傳同陳氏書錄解題作十卷宋志詩集十二卷文獻通考有集外文一卷詩一卷

中興間氣集二卷

見唐才子傳

金

路鐸著一種 鐸字宣升

虛舟居士集

見金史中州集

明

馬祥著

一種 祥洪武丁卯舉人

摘集古今格言錄

張文熙著

一種 文熙官太僕寺卿

如是言

平情錄

劉鳳翔著

一種 鳳翔萬曆乙卯舉人河南修武縣知縣

四書鞭影二十卷

江南周氏刊板圈點批評皆硃通志作冀州人誤

清

張元健著二著

元健官正定府教授

彙編書程一卷

芹宮集古二卷

王瑞著一種

瑞順治甲午舉人

孺言小史七卷

見畿輔叢書

張衡著

五種

衡字晴峯順治辛卯進士官陝西巡道

雷琴篇四卷

衡在燕市購一古琴及拆閱內鑄字為唐代雷氏所造先生素曉之音律物得其主一時名流倡和數百首輯為是篇見舊志

聽雲閣集四卷

見畿輔詩傳

燕臺新話一卷

周在建序云先生之詩過人者三典由學問之博也識由閱歷之久也品由涵養之深也故不必求合於漢唐莫不與漢唐相肖

四書備體一部

古韻叶考一卷

田雯序云博稽羣書網羅曩代搜輯諸家陸離典雅瞻該詳明

張鎔著

四種

鎔字柳亭康熙甲子舉人

柳亭詩集

柳亭文集

兩笑編

燭夜編

張漱著

二種 漱字介文康熙甲子舉人

馮田詩稿五卷

百億編詞稿一卷

王際著 五種
隰官湖州府知府

世法周行

德音初集

越秦政餘

韻學膚言

冰心齋文集

李孔嘉著 三種
孔嘉官禮部尙書

籌倉管見

經世書

清暉堂集

系 二 著作

五

劉承摯著三種 承摯字起莘康熙乙酉舉人

四書載道文二十九卷

四書口議

澹庵齋詩稿

申詡著一種 詡字謙居康熙癸巳舉人

鬱鬱集

張恂著一種 恂官泰興縣知縣

二一山房詩稿 獻縣戈檢討懋倫讀之輒歎為少陵復出

曹昕著一種 昕字綺莊國學生

中田閑吟一卷 紀昀序見畿輔叢書及畿輔詩傳

李基培著 一種 基培字露園乾隆時舉人

墨霞堂詩稿一卷 見畿輔叢書及畿輔詩傳

李景程著 一種 景程乾隆丙子舉人

紅素山房詩鈔 見畿輔詩傳

魏廷珍著

一種 廷珍字君璧清康熙癸巳加科探花歷官巡撫總督尙書卒諡文簡

課忠堂詩鈔一卷 見畿輔叢書

李基坊著 一種 基坊字擬山

宜春廬詩草

劉燉若著 一種 燉若雍正壬子舉人霸州學正

渠陽鐸韻一卷

劉鵬振著三種 鵬振字程萬雍正乙卯副榜

春秋人地考

四書存是編

六有齋文稿

高惟聰著三種

五服古今沿革祭錄

喪事文式

婚禮摘要

張思熊著一種 思熊廩貢生

肯堂吟草

張恩世著 一種 恩世官麗江府知府

沙溪漁父草 見畿輔叢書

劉焞若著 一種 焞若國學生

睡庵詩稿十二卷

張頰著 三種 頰字仲亭乾隆庚子副貢

寒芋山房詩 見畿輔詩傳

紅崖草

大笑出門集

曹鳴謙著 五種 鳴謙字耘泉乾隆乙卯舉人

通鑑綱目眉評二卷 多批駁任邱王應鯨所傳集注集義考辨中語

讀史雜記一卷

一桐軒詩稿一卷

冲挹軒文存

冲挹軒詩存

曹則古著 一種 則古廩膳生

鴻雪集一卷 見幾輔叢書

龐世驄著 一種 世驄乾隆丙午舉人

槐陰存草

張殿甲著 一種 殿甲副貢

一枝山房詩草一卷

張招觀著一種

雨香龕詩草掇餘一卷

見畿輔詩傳

曹撝謙著一種

三山賸稿

李景森一種

景森字蕃亭嘉慶庚午舉人

人境廬詩草

劉啓元著三種

啟元字仁圃嘉慶庚午舉人

大學直解七卷

周禮集要一卷

止止山人文集百篇

劉泰清著二種 泰清嘉慶恩賜翰林院編修

愜心齋詩稿

文人鑑

張昫著二種 昫嘉慶乙卯舉人官河南道

張氏詩集合編此編為昫合族五十餘人所作共詩四册咸豐九年出版

瑣事閒錄四册 內多勸世文

張維崧著一種 維崧道光甲午經魁

臆園詩集一卷 見畿輔叢書

張景沂著一種 沂字春波道光戊戌進士

七竹山房詩集 見畿輔叢書

曹祖端著一種 祖端諸生

澹如齋詩集一卷

張岫桐著一種 岫桐字琴軒咸豐辛酉舉人

醉經堂詩草

趙志和著一種 志和字恬如號介石道光己酉舉人

河間法戒錄見畿輔叢書

張鳴周著二種 鳴周字鳳臣

拳術釋義一卷 凡拳棒各式皆條分縷析發闡精微且按式命名作歌雖局外人亦可按圖索驥一目了然

諸兵釋義一卷

萬其誼著二種 其誼字正甫光緒丁酉拔貢

聽香樓印存

說劍菴藏硯四册

先生素愛硯舊藏新購有百餘方漢碑魏瓦宋澄泥名人故物無所不備而手自鐫銘文體精妙壬戌夏歷下開博物展覽會大會評判曾得甲等乙等獎狀獎章各一

張汝漪著二種

汝漪字湘泉光緒辛卯舉人湖北松滋縣知縣

字學淺說十三篇

晚播齋詩草一卷

王郁文著二種

郁文字炳章保定高等師範學校畢業

初中適用本國地理一部

初中適用外國地理一部

撰述上

奏議類 頌贊類 訓誡類 論辨類
對問類 書文類 傳序類

奏議類

賢良策

漢廣
川人 董仲舒

制曰朕獲承至尊休德傳之亡窮而施之罔極任大而守
重是以夙夜不遑康寧永惟萬事之統猶懼有闕故廣
延四方之豪雋郡國諸侯公選賢良脩絜博習之士欲
聞大道之要至論之極今子大夫褒然舉首朕甚嘉之
子大夫其精心致思朕垂聽而問焉蓋聞五帝三王之
道改制作樂而天下洽和百王同之當虞氏之樂莫盛
於韶於周莫盛於勺聖王已沒鐘鼓箎絃之聲未衰而
大道微缺陵夷至虐桀紂之行王道大壞矣夫五百年

之間守文之君當途之士欲則先王之法以戴翼其世者甚衆然猶不能反日以仆滅至後王而後止豈其所持操或悖謬而失其統與固天降命不可復反必推之於大衰而後息與烏虜凡所爲屑屑夙興夜寐務法上古者又將無補與三代受命其符安在災異之變何緣而起性命之情或夭或壽或仁或鄙習聞其號未燭厥理伊欲風流而令行刑輕而姦改百姓和樂政事宣昭何修何飾而膏露降百穀登惠潤四海澤臻草木三光全寒暑平受天之祐享鬼神之靈德澤洋溢施乎方外延及羣生子大夫明先聖之業習俗化之變終始之序

講聞高誼之日久矣其明以諭朕科別其條勿猥勿并
取之于術慎其所出迺其不正不直不忠不極枉于執
事書之不泄興于朕躬毋悼後害子大夫其盡心靡有
所隱將親覽焉

對曰陛下發德音下明詔求天命與情性皆非愚臣之所能
及也臣謹案春秋之中視前世已行之事以觀天人相與之
際甚可畏也國家將有失道之敗而天迺先出災害以譴告
之不知自省又出怪異以警懼之尙不知變而傷敗迺至以
此見天心之仁愛人君而欲止其亂也自非大亡道之世者
天盡欲扶持而安全之事在強勉而已矣強勉學問則聞見

博而知益明強勉行道則德日起而大有功此皆可使還至而立有效者也詩曰夙夜匪解書曰茂哉茂哉皆強勉之謂也道者所繇適於治之路也仁義禮樂皆其具也故聖王已沒而子孫長久安寧數百歲此皆禮樂教化之功也王者未作樂之時乃用先王之樂宜於世者而以深入教化於民教化之情不得雅頌之樂不成故王者功成作樂樂其德也樂者所以變民風化民俗也其變民也易其化人也著故聲發於和而本於情接於肌膚藏於骨髓故王道雖敎缺而箎絃之聲未衰也夫虞氏之不爲政久矣然而樂頌遺風猶有存者是以孔子在齊而聞韶也夫人君莫不欲安存而惡危亡

然而政亂國危者甚衆所任者非其人而所由者非其道是以政日以仆滅也夫周道衰於幽厲非道亡也幽厲不由也至於宣王思昔先王之德興滯補弊明文武之功業周道燦然復興詩人美之而作上天祐之爲生賢佐後世稱誦至今不絕此夙夜不解行善之所致也孔子曰人能弘道非道弘人也故治亂興廢在于己非天降命不可得反其所操持悖謬失其統也臣聞天之所大奉使之王者必有非人力所能致而自至者此受命之符也天下之人同心歸之若歸父母故天瑞應誠而至書曰白魚入於王舟有火復於王屋流爲烏此蓋受命之符也周公曰復哉復哉孔子曰德不孤必有

鄰皆積善彞德之效也及至後世淫佚衰微不能統理羣生
諸侯皆醉殘賊良民以爭壤土廢德教而任刑罰刑罰不中
則生邪氣邪氣積於下怨惡蓄於上上下下不和則陰陽繆盪
而天孽生矣此災異所緣而起也臣聞命者天之令也性者
生之質也情者人之欲也或夭或壽或仁或鄙陶冶而成之
不能齊美有治亂之所生故不齊也孔子曰君子之德風也
小人之德草也草上之風必偃故堯舜行德則民仁壽桀紂
行暴則民亂夭夫上之化下下之從上猶泥之在鈞唯甄者
之所爲猶金之在鎔唯冶者之所鑄綏之斯來動之斯和此
之謂也臣謹案春秋之文求王道之端得之於正正次於王

王次于春春者天之所爲也正者王之所爲也其意曰上承
天之所爲而下以正其所爲正王道之端云爾然則王者欲
有所爲宜求其端於天天道之大者在陰陽陽爲德陰爲刑
刑主殺而德主生是故陽常居大夏而以生育養長爲事陰
常居大冬而積於空虛不用之處以此見天之任德不任刑
也天使陽出布施于上而主歲功使陰入伏於下而時出佐
陽陽不得陰之助亦不能獨成歲終陽以成歲爲名此天意
也王者承天意以從事故任德教而不任刑刑者不可任以
治世猶天之不可任以成歲也爲政而任刑不順於天故先
王莫之肯爲也今廢先生德教之官而獨任執法之吏治民

母乃任刑之意與孔子曰不教而誅謂之虐虐政用於下而欲德教之被四海故難成也臣謹案春秋謂一元之意一者萬物之所從始也元者辭之所謂大也謂一爲元者視大始而欲正本也春秋深探其本而反自貴者始故爲人君者正心以正朝廷正朝廷以正百官正百官以正萬民正萬民以正四方四方正遠近莫敢不壹於正而亡有邪氣奸其間者是以陰陽調而風雨時羣生和而萬民殖五穀熟而草木茂天地之間被潤澤而大豐美四海之內聞盛德而皆來臣諸福之物可致之祥莫不畢至而王道終矣孔子曰鳳鳥不至河不出圖吾已矣夫自悲可致此物而身卑賤不得致也今

陛下貴爲天子富有四海居得致之位操可致之勢又有能致之資行高而恩厚知明而意美愛民而好士可謂誼主矣然而天地未應而美祥莫至者何也凡以教化不立而萬民不正也夫萬民之從利也如水之走下不以教化隄防之不能止也是故教化立而姦邪皆止者其隄防完也教化廢而姦邪并出刑罰不能勝者其隄防壞也古之王者明於此是故南面而治天下莫不以教化爲大務立太學以教於國設庠序以化於邑漸民以仁摩民以義節民以禮故其刑罰甚輕而禁不犯者教化行而習俗美也聖王之繼亂世也掃除其迹而悉去之復修教化而崇起之教化已明習俗已成子

孫循之行五六百歲尙未敗也至周之末世大爲亡道以失天下秦繼其後獨不能改又益甚之重禁文學不得挾書棄捐禮誼而惡聞之其心欲盡滅先聖之道而顯爲自恣苟簞之治故立爲天子十四歲而國破亡矣自古以來未嘗有以亂濟亂大敗天下之民如秦者也其遺毒餘烈至今未滅使習俗薄惡人民鬻頑抵冒殊扞孰爛如此之甚者也孔子曰腐朽之木不可彫也糞土之牆不可圻也今漢繼秦之後如朽木糞牆矣雖欲善治之亡可奈何法出而姦生令下而詐起如以湯止沸抱薪救火愈甚亡益也竊譬之琴瑟不調甚者必解而更張之乃可鼓也爲政而不行甚者必變而更化

之乃可理也當更張而不更張雖有良工不能善調也當更化而不更化雖有大賢不能善治也故漢得天下以來常欲善治而至今不可善治者失之於當更化而不更化也古人有言曰臨淵羨魚不如退而結網今臨政而願治七十餘歲矣不如退而更化更化則可善治善治則災害日去福祿日來詩云宜民宜人受祿於天爲政而宜于民者固當受祿于天夫仁義禮知信五常之道王者所當修飾也五者修飾故受天之祜而享鬼神之靈德施於方外延及羣生也

制曰蓋聞虞舜之時游於巖廊之上垂拱無爲而天下太平周文王至於日昃不暇食而宇內亦治夫帝王之道

豈不同條共貫與何勞逸之殊也蓋儉者不造玄黃旌
旗之飾及至周室設兩觀乘大路朱干玉戚八佾陳于
庭而頌聲興夫帝王之道豈異指哉或曰良玉不琢又
云非文亡以輔德二端異焉殷人執五刑以督姦傷肌
膚以懲惡成康不式四十餘年天下不犯囹圄空虛秦
國用之死者甚衆刑者相望耗矣哀哉烏虜朕夙寤晨
興惟前帝王之憲永思所以奉至尊章洪業皆在力本
任賢今朕親耕籍田以爲農先勸孝弟崇有德使者冠
蓋相望問勤勞恤孤獨盡思極神功烈休德未始云獲
也今陰陽錯謬氛氣充塞羣生寡遂黎民未濟廉恥賢

亂賢不肖渾殺未得其真故詳延特起之士意庶幾乎
今子大夫待詔百有餘人或道世務而未濟稽諸上古
而不同考之於今而難行毋乃牽於文繫而不得騁與
將所由異術所聞殊方與各悉對著於篇毋諱有司明
其指略切磋究之以稱朕意

對曰臣聞堯受命以天下爲憂而未以位爲樂也故誅逐亂
臣務求賢聖是以得舜禹稷高咎繇衆聖輔德賢能佐職教
化大行天下和洽萬民皆安仁樂誼各得其宜動作應禮從
容中道故孔子曰如有王者必世而後仁此之謂也堯在位
七十載乃遜于位以禪虞舜堯崩天下不歸堯子丹朱而歸

舜舜知不可辟乃卽天子之位以禹爲相因堯輔佐繼其統業是以垂拱無爲而天下治孔子曰韶盡美矣又盡善也此之謂也至於殷紂逆天暴物殺戮賢知殘賊百姓伯夷太公皆當世賢者隱處而不爲臣守職之人皆奔走逃亡入于河海天下耗亂萬民不安故天下去殷而從周文王順天理物師用賢聖是以閔夭太顛散宜生等亦聚于朝廷愛施兆民天下歸之故太公起海濱而卽三公也當此之時紂尙在上尊卑昏亂百姓散亡故文王悼痛而欲安之是以日昃而不暇食也孔子作春秋先正王而繫萬事見素王之文焉由此觀之帝王之條貫同然而勞逸異者所遇之時異也孔子曰

武盡美矣未盡善也此之謂也臣聞制度文采玄黃之飾所以明尊卑異貴賤而勸有德也故春秋受命所先制者改正朔易服色所以應天也然則宮室旌旗之制有法而然者也故孔子曰奢則不遜儉則固儉非聖人之中制也臣聞良玉不琢資質潤美不待刻琢此亡異于達巷黨人不學而自知者也然則常玉不琢不成文章君子不學不成其德臣聞聖王之治天下也少則習之學長則材諸位爵祿以養其德刑罰以威其惡故民曉於禮誼而恥犯其上武王行大義平殘賊周公作禮樂以文之至於成康之隆囹圄空虛四十餘年此亦教化之漸而仁義之流非獨傷肌膚之效也至秦則不

然師申商之法行韓非之說憎帝王之道以貪狼爲俗非有
文德以教訓於天下也誅名而不察實爲善者不必免而犯
惡者未必刑也是以百官皆飾虛辭而不顧實外有事君之
禮內有背上之心造僞飾詐趣利無恥又好用憎酷之吏賦
歛亡度竭民財力百姓散亡不得從耕織之業羣盜並起是
以刑者甚衆死者相望而姦不息俗化使然也故孔子曰道
之以政齊之以刑民免而無恥此之謂也今陛下並有天下
海內莫不率服廣覽兼聽極羣下之知盡天下之美至德昭
然施於方外夜郎康居殊方萬里說德歸誼此太平之致也
然而功不加於百姓者殆王心未加焉曾子曰尊其所聞則

高明矣行其所知則光大矣高明光大不在於他在乎加之
意而已願陛下因用所聞設誠于內而致行之則三王何異
哉陛下親耕籍田以爲農先夙寤晨興憂勞萬民思惟往古
而務以求賢此亦堯舜之用心也然而未云獲者士素不厲
也夫不素養士而欲求賢譬猶不琢玉而求文采也故養士
之大者莫大乎太學太學者學士之所關也教化之本原也
今以一郡一國之衆對亡應書者是王道往往而絕也臣願
陛下興太學置明師以養天下之士數考問以盡其材則英
俊宜可得矣今之郡守縣令民之師帥所使承流而宣化也
故師帥不賢則主德不宣恩澤不流今吏旣亡教訓于下或

不承用主上之法暴虐百姓與姦爲市貧窮孤弱冤苦失職甚不稱陛下之意是以陰陽錯謬氛氣充塞羣生寡遂黎民未濟皆長吏不明使至於此也夫長吏多出於郎中中郎吏二千石子弟選郎吏又以富訾未必賢也且古所謂功者以任官稱職爲差非所謂積日僉久不故小材雖僉日不離於小官賢材雖未久不害爲輔佐是以有司竭力盡知務治其業而以赴功今則不然纍日以取貴積久以致官是以廉恥賢亂賢不肖渾殺未得其真臣愚以爲使諸列侯郡守二千石各擇其吏民之賢者歲貢各二人以給宿衛且以觀大臣之能所貢賢者有賞所貢不肖者有罰夫如是諸侯吏二千

石皆盡心于求賢天下之士可得而官使也徧得天下之賢人則三王之盛易爲而堯舜之名可及也毋以日月爲功實試賢能爲上量材而授官錄德而定位則廉恥殊路賢不肖異處矣陛下加惠寬臣之罪令勿牽制于文使得切磋究之臣敢不盡思

制曰蓋聞善言天者必有徵於人善言古者必有驗於今故朕垂問乎天人之應上嘉唐虞下悼桀紂寢微寢滅寢明寢昌之道虛心以改今子大夫明於陰陽所以造化習於先聖之道業然而文采未極豈惑乎當世之務哉條貫靡竟統紀未終意朕之不明與聽若眩與夫三

王教所祖不同而皆有失或謂久而不易者道也意豈異與今子大夫既已著大道之極陳治亂之端矣其悉之究之孰之復之詩不云乎嗟爾君子毋常安息神之聽之介爾景福朕將親覽焉子大夫其茂明之

對曰臣聞論語曰有始有卒者其惟聖人乎今陛下幸加惠留聽於承學之臣復下明冊以切其意而究盡聖德非愚臣之所能具也前所上對條貫靡竟統紀不終辭不別白指不分明此臣淺陋之罪也冊曰善言天者必有徵於人善言古者必有驗於今臣聞天者羣物之祖也故徧覆包函而無所殊建日月風雨以和之經陰陽寒暑以成之故聖人法天而

立道亦溥愛而無私布德施仁以厚之設義立禮以導之春者天之所以生也仁者君之所以愛也夏者天之所以長也德者君之所以養也霜者天之所以殺也刑者君之所以罰也田此言之天人之徵古今之道也孔子作春秋上揆之天道下質諸人情叅之千古考之於今故春秋之所譏災害之所加也春秋之所惡怪異之所施也書邦家之過兼災異之變以此見人之所爲其美惡之極乃與天地流通而往來相應此亦言天之一端也古者修教訓之官務以德善化民民已大化之後天下常亡一人之獄矣今世廢而不修亡以化民民以故棄行誼而死財利是以犯法而罪多一歲之獄以

萬千數以此見古之不可不用也故春秋變古則譏之天令之謂命命非聖人不行質樸之謂性性非教化不行人欲之謂情情非制度不節是故王者上謹於承天意以順命也下務明教化民以成性也正法度之宜別上下之序以防欲也修此三者而大本舉矣人受命於天固超然異於羣生入有父子兄弟之親出有君臣上下之誼會聚相遇則有耆老長幼之施燦然有文以相接驩然有恩以相愛此人之所以貴也生五穀以食之桑麻以衣之六畜以養之服牛乘馬圉豹檻虎是其得天之靈貴于物也故孔子曰天地之性人爲貴明於天性知自貴于物知自貴於物然後知仁義知仁義然

後重禮節重禮節然後安處善安處善然後樂循理樂循理
然後謂之君子故孔子曰不知命無以爲君子此之謂也册
曰上嘉唐虞下悼桀紂寢微寢滅寢明寢昌之道虛心以改
臣聞衆少成多積小致鉅故聖人莫不以晦致明以微致顯
是以堯發於諸侯舜興乎深山非一日而顯也蓋有漸以致
之矣言出於己不可塞也行發於身不可掩也言行治之大
者君子之所以動天地也故盡小者大慎微者著詩云惟此
文王小心翼翼故堯兢兢日行其道而舜業業日致其孝善
積而名顯德章而身尊此其寢明寢昌之道也積善在身猶
長日加益而人不知也積惡在身猶火之銷膏而人不見也

非明乎性情察乎流俗者孰能知之此唐虞之所以得名而桀紂之可爲悼懼者也夫善惡之相從如景鄉之應形聲也故桀紂暴慢讒賊並進賢知隱伏惡日顯國日亂晏然自以如日在天終陵夷而大壞夫暴逆不仁者非一日而亡也亦以漸至故桀紂雖亡道然猶享國十餘年此其浸微浸滅之道也册曰三王之教所祖不同而皆有失或謂久而不易者道也意豈欺哉臣聞夫樂而不亂復而不厭者謂之道道者萬世亡弊弊者道之失也先王之道必有偏而不起之處故政有眊而不行舉其偏者以補其弊而已矣三王之道所祖不同非其相反將以救溢扶衰所遭之變然也故孔子曰

亡爲而治者其舜乎改正朔易服色以順天命而已其餘盡
循堯道何更爲哉故王者有改制之名亡變道之實然夏尙
忠殷尙敬周尙文者所繼之教當用此也孔子曰殷因於夏
禮所損益可知也周因于殷禮所損益可知也其或繼周者
雖百世可知也此言百王之用以此三者矣夏因于虞而獨
不言所損益者其道如一而所尙同也道之大原出於天天
不變道亦不變是以禹繼舜舜繼堯三聖相傳而守一道亡
救弊之政故不言其所損益也由是觀之繼治世者其道同
繼亂世者其道變今漢繼大亂之後若宜少損闕之聞致用
夏之忠者陛下有明德嘉道愍世俗之靡薄悼王道之不昭

故舉賢良方正之士論誼考問將欲興仁誼之休德明帝王
之法制建太平之道也臣愚不肖述所聞誦所學道師之言
廩能勿失爾若乃論政事之得失察天下之息耗此大臣輔
佐之職三公九卿之任非臣仲舒所能及也然而臣竊有怪
者夫古之天下亦今之天下今之天下亦古之天下共是天
下古亦大治上下和睦習俗美盛不令而行不禁而止吏亡
姦邪民亡盜賊囹圄空虛德潤草木澤被四海鳳凰來集麒麟
來游以古準今壹何不相逮之遠也安所繆斲而陵夷若
是意者有所失於古之道與有所詭於天之理與試迹之古
返之於天黨可得見乎夫天亦有所分子予之齒者去其角

傅之翼者兩其足是所受大者不得取小也古之所予祿者
不食於力不動於末是亦受大者不得取小與天同意者也
夫已受大又取小天不能足而况人乎此民之所以囂囂苦
不足也身寵而載高位家溫而食厚祿因乘富貴之資力以
與民爭利於下民安能如之哉是故衆其奴婢多其牛羊廣
其田宅博其產業畜其積委務此而亡己以迫蹙民民日削
月朘浸以大窮富者奢侈羨溢貧者窮急愁苦窮急愁苦而
上不救則民不樂生民不樂生尙不避死安能避罪此刑罰
之所以蕃而姦邪不可勝者也故受祿之家食祿而已不與
民爭業然後利可均布而民可家足此上天之理而亦太古

之道天子之所宜法以爲制大夫之所當循以爲行也故公
儀休相魯之其家見織帛怒而出其妻食于舍而茹葵慍而
拔其葵曰吾已食祿又奪園夫紅女利乎古之賢人君子在
列位者皆如是是故下高其行而從其教民化其廉而不貪
鄙及至周室之衰其卿大夫緩於誼而急於利亡推讓之風
而有爭田之訟故詩人疾而刺之曰節彼南山維石巖巖赫
赫師尹民具爾瞻爾好誼則民鄉仁而俗善爾好利則民好
邪而俗敗由是觀之天子大夫者下民之所視效遠方之所
四面而內望也近者視而放之遠者望而效之豈可以居賢
人之位而爲庶人行哉夫皇皇求財利常恐乏匱者庶人之

意也皇皇求仁義常恐不能化民者大夫之意也易曰負且乘致寇至乘車者君子之位也負擔者小人之事也此言居君子之位而爲庶人之行者其患禍必至也若居君子之位當君子之行則舍公儀休之相魯亡可爲者矣春秋大一統者天地之常經古今之通誼也今師異道人異論百家殊方指意不同是以上亡以持一統法制數變下不知所守臣愚以爲諸不在六藝之科孔子之術者皆絕其道勿使並進邪辟之說滅息然後統紀可以而法度可明民知所從矣

錄清康熙御評賢良策暨乾隆讀賢良策書後

致知力行學之要也不疆勉則功無由入仁義禮樂治之具

也不更化則治無由成篇中立意如此深得綱領第一策

設誠於內而致行之聖功王道不外乎此第二策

諸不在六藝之科孔子之術皆絕其道勿使並進非學有本

原見得真切者安能遽爲是言第三策

漢承秦敝文教未興高祖撥亂返正文景休養生息至於孝
武表章六經興學校之政首舉賢良方正之士策之於廷而
董江都以宿學碩儒實對其問首策陳天人相感之理二策
言修明教化興太學以養天下之士三策勸帝法天盡性知
仁義重禮節安處善樂循理蓋內聖外王之道修己治人之
方無不備于三策之中而所謂諸不在六藝之科孔子之術

者皆絕其道勿使並進武帝用之以罷申韓蘇張之學尤爲
有功於聖教使武帝信任仲舒大究其用則將有光于文景
而賢相若蕭曹輩俯出其下又豈有窮兵黷武之禍舟車緡
錢之失哉而擯之江都以終其身君子讀其策想見其爲人
蓋不爲江都惜抑爲武帝惜也世之論者謂漢儒通曉經術
宋儒深於理學夫窮經卽所以明理而理學未嘗不衷之于
經術漢之董子宋之程朱又豈可以經術理學限哉程子曰
董仲舒有儒者氣象可謂的論矣

修明堂辟雍議

北魏
人封軌

明堂者布政之宮在國之陽所以嚴父配天聽朝設教其經

構之式蓋已尙矣故周官匠人職云夏后氏世室殷人重屋
周人明堂五室九階四戶八窗鄭玄曰或舉宗廟或舉正寢
或舉明堂互之以見同制然則三代明堂其制一也案周與
夏殷損益不同至於明堂因而弗革明五室之義得天數矣
是以鄭玄又曰五室者象五行也然則九階者法九土四戶
者達四時八窗者通八風誠不易之大範有國之恒式若其
上圓下方以則天地通水環宮以節觀者茅蓋白盛爲之質
飾赤綴白綴爲之戶牖皆典籍所具載制度之明義也在秦
之世焚滅五典毀黜三代變更先聖不依舊憲故呂氏月令
見九義大戴大戴之禮著十二堂之論漢承秦法亦未能改

東西二京俱爲九室是以黃圖白虎通蔡邕應劭等咸稱九室以象九州十二堂以象十二辰夫室以祭天堂以布政依天而祭故室不過五依時布政故堂不踰四州之與辰非所可法九與十二其用安在今聖朝欲尊道訓民備禮化物宜則五室以爲永制至如廟學之嫌臺沼之雜袁準之徒已論正矣遺論具在不復須載

諫皇太子營立田園

北魏
高允
人

天地無私故能覆載王者無私故能包養昔之明王以至公宰物故藏金於山藏珠於淵示天下以無私訓天下以至儉故美聲盈溢千載不衰今殿下國之儲貳四海屬心言行舉

動萬方所則而營立私田畜養雞犬乃至販酤市廛與民爭利議聲流布不可追掩夫天下者殿下之天下富有四海何求而不獲何欲而弗從而與販夫販婦競此尺寸昔虢之將亡神乃下降賜之土田卒喪其國漢之靈帝不修人君之重好與宮人列肆販賣私立府藏以營小利卒有顛覆傾亂之禍前鑒若此甚可畏懼夫爲人君者必審於擇人故稱知人則哲惟帝難之商書云無邇小人孔父有云小人近之則不遜遠之則怨矣武王愛用召齊畢所以王天下殷紂愛飛廉惡來所以喪其國歷觀古今存亡之際莫不由之今東宮誠曰乏人簡又不少頃來侍御左右者恐非在朝之選故願殿

下察愚言斥出佞邪親近忠良所在田園分給貧下畜產販賣以時收散如此則休聲日至謗議可除

上集天文災異

高 允

往年被勅令臣集天文災異使事類相從約而可觀臣聞箕子陳謨而洪範作宣尼述史而春秋著皆所以章明列辟景測皇天者也故先其善惡而驗以災異隨其失得而效以禍福天人誠遠而報速如響甚可懼也自古帝王莫不尊崇其道而稽其法數以自修飭厥後史官並載其事以爲鑒誡漢成時光祿大夫劉向見漢祚將危權歸外戚屢陳妖眚而不見納遂因洪範春秋災異報應者而爲其傳覲以感悟人主

而終不聽察卒以危亡豈不哀哉休惟陛下神武則天叡鑒
自遠欽若稽古率由舊章前言往行靡不究鑒前皇所不逮
也臣學不洽聞識見寡薄懼無以裨廣聖聽仰酬明旨今謹
依洪範傳天文志撮其事要略其文辭凡爲八篇

婚娶喪葬不依古式諫

高 允

前朝之世屢發明詔禁諸婚娶不得作樂及葬送之日歌謠
鼓舞殺牲燒葬一切禁斷雖條旨久頒而俗不革變將由居
上者未能悛改爲下者習以成俗教化陵遲一至於斯昔周
文以百里之地修德布政先於寡妻及於兄弟以至家邦三
分天下而有其二明爲政者先自近始詩云爾之教矣民胥

效矣人君舉動不可不慎禮云嫁女之家三日不息燭娶婦之家三日不舉樂今諸王納室皆樂部給伎以爲嬉戲而獨禁細民不得作樂此一異也古之婚者皆揀擇德義之門妙選貞閑之女先之以媒娉繼之以禮物集寮友以重其別親御輪以崇其敬婚姻之際如此之難今諸王十五便賜妻別居然所配者或長少差舛或罪入掖庭而作合宗王妃嬪藩懿失禮之甚無復此過往年及今頻有檢劾誠是諸王過酒致責跡其元起亦由色衰相棄致此紛紜今皇子娶妻多出宮掖令天下小民必依禮限此二異也萬物之生靡不有死古先哲王作爲禮制所以養生送死折諸人情若毀生以奉

死則聖人所禁也然葬者藏也死者不可再見故深藏之昔堯葬穀林農不易畝舜葬蒼梧市不改肆秦始皇作爲地市下錮三泉金玉寶貨不可計數死不旋踵尸焚墓掘由此推之堯舜之儉始皇之奢是非可見今國家營葬費損巨億一日焚之以爲灰燼苟靡費有益於亡者古之人奚獨不然今上爲之不輟而禁下民之必止此三異也古者祭必立尸序其昭穆使亡者有憑致食饗之禮今已葬之魂人直求貌類者事之如父母燕好如夫妻損敗風化瀆亂情理莫此之甚上未禁止下不改絕此四異也夫饗者所以定禮儀訓萬國故聖王重之至乃爵盈而不飲肴乾而不食樂非雅聲則不

奏物非正色則不列今之大會內外相混酒醉喧譁罔有儀
式又俳優鄙藝污辱視聽朝廷積習以爲美而責風俗之清
純此五異也今陛下當百王之末踵晉亂之弊而不矯然釐
改以厲頹俗臣恐天下蒼生永不聞見禮教矣

上國郡立學議

高 允

臣聞經論大業必以教養爲先咸秩九疇亦由文德成務故
辟雍光於周詩泮宮顯於魯頌自永嘉以來舊章殄滅鄉閭
蕪沒雅頌之聲京邑杜絕釋奠之禮道業陵夷百五十載仰
惟先朝每欲憲章昔典經闡素風方事尙殷弗遑克復陛下
欽明文思纂成洪烈萬國咸寧百揆時叙申祖宗之遺志興

周禮之絕業爰發德音惟新文教措紳黎獻莫不幸甚臣承旨勅並集二省披覽史籍備究典紀靡不敦儒以勸其業貴學以篤其道伏思明詔立同古義宜如聖旨崇建學校以厲風俗使先王之道光演於明時郁郁之音流聞於四海請制大郡立博士二人助教四人學生一百人次郡立博士二人助教二人學生八十人中郡立博士一人助教二人學生六十人下郡立博士一人助教一人學生四十人其博士取博聞經典世履忠清堪爲人師者年限四十以上助教亦與博士同年限三十以上若道業夙成才任教授不拘年齒學生取郡中清望人行修謹堪循名教者先盡高門次及中第

諫以舞工安叱奴爲散騎常侍

唐

李

綱

周官均工樂胥不得預士伍雖復妙如師襄才如子野皆世
不易業故魏武使禰衡擊鼓先解朝衣曰不敢以先王法服
爲伶人衣有國家者可爲鑒戒今新造天下開太平之基功
臣賞未及徧高才猶伏草茅而先令舞胡鳴玉曳組位五品
趨丹地殆非創業垂統貽子孫之道也

頌贊類

徵士頌

高允

中書侍郎固安伯范陽盧玄子真

郡功曹史博陵崔綽茂祖

河內太守下樂侯廣甯燕崇玄略

工黨太守高邑侯廣甯常陟公山

征南大將軍從事中郎渤海高毗子翼

征南大將軍從事中郎渤海李欽道賜

河西太守饒陽子博陵許堪祖根

中書郎新豐侯京兆杜銓士衡

征西大將軍從事中郎京兆韋闓友規

京兆太守趙郡李銑令孫

太常博士鉅鹿公趙郡李靈虎符

中書郎中郎邱子趙郡李遐仲熙

營州刺史建安公太原張偉仲業

輔國大將軍從事中郎范陽祖邁

征東大將軍從事中郎范陽祖侃士倫

東郡太守蒲陰子中山劉策

濮陽太守真定子常山許琛

行司隸校尉中都侯西河宣道茂

中書郎燕郡劉遐彥鑒

中書郎武恒子河間邢穎宗敬

滄水太守浮陽侯渤海高濟叔民

太平太守平原子雁門李熙士元

秘書監梁郡公廣平游雅伯度

廷尉正安平子博陵崔建興祖

廣平太守列人侯西河宋愔

州主簿長樂藩天符

郡功曹長樂杜熙

征東大將軍從事中郎中山張綱

中書郎上谷張誕叔術

秘書郎鴈門閔弼

衛大將軍從事中郎中山郎苗

大司馬從事中郎上谷侯辯

陳留郡太守高邑子趙郡呂秀才

夫百王之御士也莫不資仗羣才以降治道故周文以多士克寧漢武以得賢爲盛此載籍之所記由來之常義魏自神廟已後宇內平定誅赫連積世之僭掃窮髮不羈之寇南摧江楚西盪涼域殊方之外慕義而至於是偃兵息甲修立文學登延僑造訓諮政事夢想賢哲思遇其人訪諸有司以求名士咸稱范陽盧玄等四十二人皆冠冕之胄著問州邦有羽儀之用親發明詔以徵玄等乃曠官以待之懸爵以縻之其就命三十五人自餘依例州郡所遣者不可稱記爾乃髦士盈朝而濟濟之美興焉昔與之俱蒙斯舉或從容廊廟或

游集私門上談公務下盡忻娛以爲千載一時始於此矣日月推移吉凶代謝同徵之人凋殲殆盡在者數子然復分張往昔之忻變爲悲感張仲業東臨營州遲其還返一叙於懷齊衿於垂歿之年寫情於桑榆之末其人不幸復至殞歿在朝者皆後進之士居里者非疇昔之人進涉無寄心之所出入無解顏之地顧省形骸所以永嘆而不已夫頌者美盛德之形容亦可以長言寄意不爲文二十年矣然事切於心豈可默乎遂爲之頌詞曰紫氣干霄羣雄亂夏王龔徂征戎車屢駕掃盪游氛克剪妖霸四海從風八垠漸化政教無外旣寧且一偃武櫜兵唯文是恤帝乃旁求搜賢舉逸巖隱投竿

異人並出疊疊盧生量遠思純鑽道據德遊藝依仁旌弓旣
招釋褐投巾攝齊升堂嘉謨日陳自東徂南躍馬馳輪僭憑
影附劉以和親茂祖莞單夙罹不造克已勉躬聿隆家道敦
心六經遊思文藻終辭寵命以之自保燕常篤信百行靡遺
位不苟進任理栖遲居冲守約好讓善推思賢樂古如渴如
飢子翼致遠道賜悟深相期以義相和若琴並參幕府俱發
德音優游卒歲聊以寄心祖根連會克光厥猷仰緣朝恩俯
因德友功雖後建祿實先受班同舊臣位並羣后士衡孤立
內省靡疚言不崇華交不遺舊以產則貧論道則富所謂伊
人實邦之秀卓矣友規稟茲淑量存彼大方擯此細讓神與

理冥形隨流浪雖屈王侯莫廢其尙趙實名區世多奇士山
岳所鍾挺生三李矯矯清風抑抑容止初九而潛望雲而起
說尹西都靈惟作傳垂訓皇宮載理雲霧熙雖中天迹階郎
署餘塵可挹終亦顯著仲業淵長雅性清到憲章古式綢繆
典誥時值險難常一其操納衆以仁訓下以孝化被龍川民
歸其教邁則英賢侃亦稱選聞達邦家名行素顯志在兼濟
豈伊獨善繩匠弗顧功不獲展劉許履忠竭力致躬出能騁
說入獻其功輶軒一舉撓燕下崇名彰魏世享業亦隆道茂
夙成弱冠播名與朋以信行物以誠怡怡昆弟穆穆家庭發
響九臯翰飛冥頻在省闈亦司于京刑以之中政以之平

猗歟彥鑒思參文雅率性任眞器成非假靡矜于高莫恥于
下乃謝朱門歸迹林野宗敬延譽號爲四備華藻雲飛金聲
夙振中遇沈疴賦詩以訊忠顯於辭理出于韻高滄朗達默
識淵通領新悟異發自心胸質倅和璧文炳雕龍耀姿天邑
衣錦舊邦士元先覺介焉不惑振袂來庭始賓王國蹈方履
正好是繩墨淑人君子其儀不忒孔稱游夏漢美淵雲越哉
伯度出類踰羣司言秘閣作牧河汾移風易俗理亂解紛融
彼滯義渙此潛文儒道以析九流以分崔宋二賢誕性英偉
擢穎閭閻聞名象魏譽譽儀形邈邈風氣達而不矜素而能
賁潘符撫尙杜熙好和青不繫流軍不同波絕希龍津止分

常科幽而逾顯損而逾多張綱柔謙叔術正直道雅洽聞弼
爲兼識拔萃衡門俱漸鴻翼發憤忘餐豈要斗食率禮從仁
罔愆于式失不繫心得无形色郎苗始舉用均已試智足周
身言足爲治性協於時情敏於事與今而同與古曷異物以
利移人以酒昏侯生潔已唯義是敦日縱醇醪逾敬逾溫其
在私室如涉公門季才之性柔而執競屈彼南秦申威致命
誘之以權矯之以正帝道用光邊土納慶羣賢遭世顯名有
代志竭其忠才盡其概體襲朱裳腰紐雙佩榮曜當時風高
千載君臣相遇理實難偕昔因朝命與之克諧披衿散想解
帶舒懷此昕如昨存亡奄乖靜言思之中心九摧揮毫頌德

潛爾增哀

北伐頌

高允

皇矣上天降鑒惟德眷命有魏照臨萬國禮化不融王猷允
塞靜亂以威穆民以則北虜舊隸稟政在蕃往因時口逃命
北轅世襲凶軌背忠食言招亡聚盜醜類實繁敢率犬羊圖
縱猖蹶乃詔訓師興戈北伐躍馬裹糧星馳電發撲討虔劉
肆陳斧鉞斧鉞暫陳馘剪厥旅積骸填谷流血成浦元兇狐
奔假息窮野爪牙旣摧腹心亦阻周之忠厚存及行葦翼翼
聖明有兼斯美澤被京觀垂此仁旨封尸野獲惠加生死死
死蒙惠人欣覆育理貫幽冥澤漸殊域物歸其誠神獻其福

東 志 卷 一 二
遐邇斯懷無思不服古稱善兵歷時始捷今也用師辰不及
浹六軍克合萬邦以協善著春秋功銘玉牒載興頌聲播之
來葉

訓誡類

上酒訓

高 允

臣被勅論集往世酒之敗德以爲酒訓臣以朽邁遭人倫所
棄而殊恩過隆錄臣於將歿之年勗臣於已墜之地奉命驚
惶喜懼兼甚不知何事可以上答伏惟陛下以叡哲之姿撫
臨萬國太皇太后以聖德之廣濟育羣生普天之下罔不稱
頌然日昃憂勤虛求不已思監往事以爲警戒此之至誠悟

通百靈而况於百官士民不勝踴躍謹竭其所見作酒訓一篇但臣愚短加以荒廢辭義鄙拙不足觀採伏願聖慈體臣恹恹之情恕臣狂瞽之意其詞曰自古聖王其爲饗也立酒在堂而醕酒在下所以崇本重原降於滋味雖汎爵旅行不及於亂故能禮章而敬不虧事畢而儀不忒非由斯致是失其道將何以範時軌物垂之於世歷觀往代成敗之效吉凶由人不在數也商幸耽酒殷道以之亡公旦陳誥周德以之昌子反昏酣而致斃穆生不飲而身光或長世而爲戒或百代而流芳酒之爲狀變感情性雖曰哲人孰能自競在官者殆於政也爲下者慢於令也聰達之士荒於聽也柔順之倫

興於諍也久而不悛致於病也豈止於病乃損其命諺亦有云其益如毫其損如刀言所益者止於一味之益不亦寡乎言所損者天年亂志天亂之損不亦夥乎無以酒荒而陷其身無以酒狂而喪其倫迷邦失道流浪漂津不師不遵反將何因詩不言乎如切如磋如琢如磨朋友之義也作官以箴之申謨以禁之君臣之道也其言也善則三覆而佩之言之不善則哀矜而貸之此實先王納規之意往者有晉士多失度肆散誕以爲不羈縱長酣以爲高達調酒之頌以相眩曜稱堯舜有千鍾百觚之飲著非法之言引大聖爲譬以則天之明豈其然乎且子思有云夫子之飲不過一升以此推之

千鍾百觚皆爲妄也今大魏應圖重明御世化之所暨無思
不服仁風敦洽於四海太皇太后以至德之隆誨而不倦憂
勤備於皇情誥訓行於無外故能道協兩儀功同覆載仁恩
下逮罔有不遵普天率土靡不蒙賴在朝之士有志之人宜
克已從善履正存貞節酒以爲度順德以爲經悟昏飲之美
疾審敬慎之彌榮遵孝道以致養顯父母而揚名蹈閔曾之
前軌遺仁風於後生仰以答所授俯以保其成可不勉歟可
不勉歟

論辨類

周亞夫論

明太倉人

王世貞

漢將能持重決勝無如條侯周亞夫其爲相侃侃識大體賢於申屠嘉遠矣父勃亦不如也然而亞夫之下獄其禍不在於持后兄蓋侯封而在不救梁始夫梁天子之介弟也而太后愛子也其左右習於口必能爲百端以讒人而使之信而自太后入讒必能深中帝之諱而不使人覺母亦以條侯畏七國重諉以梁嘗之而爲向背地進耶不然破吳楚亞夫功最大不益封卽諸將亦無封者而梁王以拒吳江都王以請討吳俱賜天子旌旄出入警蹕竇大將軍監榮陽兵封欒太常布從下齊趙封彼其論計動籍寧能一二埒亞夫也太尉之遷丞相亦以貴極無所踰且中外之望歸之耳非必帝心

內善之也又不然爲丞相三歲而下獄下獄不食數日而死
帝無毫髮留意者豈一朝一夕之故也夫以冕大夫周丞相
臨江王皆帝之股肱肺腑一旦而棄之若承蜩帝眞少恩哉
藉令其勞細柳軍亞夫且坐扞詔大不敬誅矣安望其貽之
後也

渤海辨

清河間
太守 王 奐

自河間屬有渤海之名後之作誌者遂將歷代人物係渤海
者盡入河間誌不知渤海之地有三其在中國者曰郡曰縣
郡則兩漢晉魏隋也郡治遷徙不一所屬亦異在幽冀兗三
州地縣則金元也一縣而已屬山東濱州之倚郭其在外國

者曰國惟唐有之按唐滅高麗後粟末靺鞨率衆挹婁之東
牟曰地直營州東二千里南北抵新羅東抵窮海西抵契丹
後盡得扶餘沃沮弁韓朝鮮海北諸國地方五千里有五京
十五府十二州中宗封爲渤海國王此唐時渤海之始也其
王數遣諸生詣京師太學習識古今制度所以其人材亦遂
挺出立功中國列于朝右者不乏國至後唐時爲遼主所滅
其地又爲東丹若夫中國河間之渤海則西漢渤海郡治浮
陽縣國二十六屬幽州東漢渤海郡治南皮縣國八屬冀州
晉渤海郡治南皮縣十屬冀州北魏渤海郡治南皮縣四南
皮東光修安陵而已屬冀州隋渤海郡治陽信縣六屬兗州

部也豈與粟末海外之域同日語哉彼營平已距長安數千里況渤海又在其東其去幽冀不啻霄壤奈何以在彼之人物而濫竽此地耶故唐之李懷光爲韃韃人遼之夏行美高模翰元之任哥爲渤海人均渤海國也舊誌誤收今皆汰出其有疑似未辯者以此考之

神異論

張鎰

天下無不可信之理亦無不可信之事以無事之非理也循乎理爲吉祥爲馨宜悖乎理爲怪誕爲災異况乎撇虛夸父以及長人應龍之屬傳之經史豈盡幻渺不經之語哉壬戌七月四日酷暑特烈地晚尤甚適有更夫裸體臥城陴間夜

半雷雨驟至其人不及著衣急趨關帝廟中足甫及門見一
巨人蒼頭皂袍大聲叱之又聞廟中連聲呼殺語勢更厲皂
袍者乃以掌擊之其人遂僵仆於地夫裸於夜其時似可恕
也迫於雨其事似可原也況以城頭之廟宇傾圮而狹隘其
地似不足爲神之所止棲也而乃切責之如是謂非理之不
可信者乎予則以爲確乎其可信焉蓋人一念之敬肆而天
地鬼神無不洞察而降鑒之要使人無時無事無地之不敬
也

縮高馮唐里居辨

見府志
略節

王 奐

人物各產其方貴於存信豈可因地名偶同遂引他方之賢

入風馬牛不相及之地哉景州東光舊有安陵之名舊志撰
人物遂取六國縮高漢馮唐並載志中不知安陵有三一在
河南漢書括地志潁川郡鄆陵縣六國爲安陵屬魏此縮高
所以爲安陵人也一在陝西西漢安陵縣屬右扶風漢惠帝
陵邑此馮唐所以爲安陵人也若夫渤海之安陵則曰東安
陵縣晉時置加東以示別也與縮馮二公無涉矣縮高子爲
管守信陵君欲使高攻管安陵君辭曰吾先君成侯受詔襄
王以守此土也手授太府之憲曰子弑父臣弑君有常刑今
高謹修詞大魏以全父子之義而君曰必生致之是我負襄
王之詔而廢大府之憲也襄王梁惠王子也戰國時景州東

光屬趙無所謂安陵者且趙至武靈始稱王其先簡子襄子
止曰簡襄主是襄王爲魏王而縮高爲魏臣其爲鄆陵人無
疑也漢右扶風之屬置安陵以其爲帝陵故佞幸籍孺閎孺
徙焉示親暱也袁盎父徙家安陵盎家居梁王使客入關中
刺殺盎安陵郭門外馮唐大父趙人父徙代漢興徙安陵不
聞其轉徙何地也是安陵在漢屬扶風而唐之家安陵自先
人以來爲日久矣豈若渤海之安陵晉置而北魏因之隋大
業間并入東光以後廢置不常烏得以千百年以上之人濫
載此土哉

高允論

魏禧

國書之役高允既免罪出語人曰吾不愛死者恐負翟黑子故也魏子掩卷而歎曰甚以允之言欺我哉允忠誠正直口無所擇言身無所擇行雖微翟黑子必不愛死以欺君然允必爲此言者至高之行人所樂居而允顧退然自托於小善此古人所爲不可及也或饋楊震金曰暮夜無人知者震曰天知神知子知我知何謂無知宣德中周忱薦龔翊爲太倉學官翊辭不就語人曰我仕無害於義但恐負金川門一慟耳夫廉吏惡不義之財雖使天地間無復有鬼神震必不受金忠臣疾不義之祿雖金川門不慟哭翊必不仕且夫翊一門卒耳非有知己之恩國事之責也旣已更歷三朝身逢賢

聖之主矣而介然不肯少污其志可不謂大賢矣哉魏子曰
吾于允得保身焉中牟既定趙簡子義田基而賞之基曰一
人舉而萬夫俯首智者不爲我受賞使中牟之士懷恥不義
書曰謙受益易曰君子以儉德辟難有以夫

對問類

董仲舒春秋繁露異同對

李孔嘉

董子當漢承秦敝之後六經離析下帷發憤求聖人之精意
既以天人之旨爲武帝置對於篇而又著書以傳於後其微
言渺論無非得於春秋者也本傳如玉杯竹林清明之屬數
十篇十餘萬言體各不一而概名以繁露先儒未有釋者意

者逸周書王會解所注繁露冕之所垂有聯貫之象春秋比
事屬辭或取諸此也宋紹興間尙書程大昌謂體非一書以
篇名爲疑又以太平寰宇記與杜佑通典所引繁露之書如
劍之在左刀之在右以及鈎之在前冠之在首等語今本所
無遂以爲非董氏本書且以書名謂必類小說家其後程自
爲一編說雜事名演繁露抑知歐陽永叙所藏書原八十三
篇所引之言皆在篇中則知程所見未廣遂謂爲小說者非
也傳中越有三仁之對求雨止雨之論三策中陽爲德陰爲
刑故王者任德教而不任刑罰之類書中咸載之則爲仲舒
所著無疑矣嗚呼武帝崇尙儒術士以治經名者衆矣獨董

子以醇儒稱人知其對策第一兩事驕王正身率下抑知其得之篤志下帷三年不窺園者甚深哉

曆律算法策對

魏廷珍

且理數之相推也有曆有律有算三者憑虛而得其實自無形而歸於有象者也得其實理歸於有象則上而明天下而察地中而人事至於移風易俗得其和平之盛無不可坐而致也其道肇於中國流於極西相衍不一代相傳不一家而言乎立法之所以然無不可以異途而同歸蓋其理同也嘗考堯典虞書治曆明時以齊七政由來尙矣至秦漢以後言曆者七十餘家紛紛不一大約古疎而今密也迨其後集其

成者推元之郭守敬而總不離乎定氣定朔布五星求曆元之說所謂定氣者定二十四氣也則二至二分晷長晷短於是乎正矣定朔者定日月之合朔也則日月經緯朔望交食於是乎正矣布五星者卽布其順逆遲留伏合以及隱見陵犯之度也至求歷元則有二一推其年月日時會於甲子此遠而不可考也一求其近年冬至時刻爲算歷之根如守敬之歷以至元辛巳冬至時刻起算是也然又嘗讀西洋歷法而見其大同焉西法言日月五星有最高之加減與中法日有盈縮月有遲疾歷同也西法言五星之歲輪與中法言遲留伏逆段日之說同也至西法言恒星東行則與中法之歲

東 正 卷 一 二
差同西法言日纏過宮則與中法之定氣同西法言各省節氣之異則與中法之里差同特中法止言其當然而西法則以大輪小輪以及地圓之說明其所以然之故其理既精其數益合所以用之而四時定歲功成也至於樂律之法自秦火以後已失其傳至漢文帝語及禮樂則謙讓而未遑武帝策董仲舒亦第二云鐘鼓管絃之聲未衰而已未嘗究本原也哀平以後若劉歆所爲公孫述所作又不足取信於人至宋仁宗命胡瑗作樂律書成而藏其副於名山故古今稱賢主焉其後蔡元定律呂新書作朱子稱美之至今讀之眞所謂律呂中之大成也黃鐘長九寸圍九分積八百一十分容忝

千二百粒古論也蓋以十爲九則八十一分也又三分損益則五聲二變於是乎備至於累黍有縱有橫橫黍百粒當今之八寸卽周尺也縱黍百粒當今之十寸卽營造尺也若夫圍徑稍有不同律呂新書辨之甚明皆可以爲據者也然又嘗讀西洋樂律而得其大同焉西法調用七聲與中法之五聲二變同也每聲可以起調與中法之旋相爲宮同也至其中所最重者有半音又與中法之變音同也而又有五線六名以辨聲音之高下八形號三遲速以定聲音之遲疾此西人譜曲之用而實可以補新書之所未逮也夫以中西之殊由其音之上下取其中聲舉不踰乎此蓋黃鐘者乃天地之

元音萬事之根本無論中西雖今古不能異也至於算法則合律曆而一以貫之矣中國之數有九章句股者卽九章中之一也至三角與圓容衆角乃西法也八線之所以生也句股出於周髀經其言和較相求至詳且盡至今千百世不能易也所謂句三股四絃五者皆邊數也以邊求邊故以句股名也至三角則用其中之角度以角求邊或以邊求角故以角名也角有九十度整者名正方角與中法之句股同也有過九十度者則名鈍角不及者則名銳角而算之則以八線與中法之用句股算者同也西人用之以測高深廣遠無適不然與中法之用句股測量者又同也要之句股不能御者

用三角所以濟句股之窮也而算三角者則仍以句股正所以見句股之妙也然此皆以線求線也而有面與面合而成立三角之法所以算體面與弧割而成弧三角之法所以算天皆由此而推焉者也凡此者皆我皇上博覽羣書會其根原合中西之大成而一以貫之所以曆象之躔次由推布而得其精黃鐘之短長自損益而得其數此律曆算法歸於一理者也然非聖明天縱而又好古敏求孰能闡上古未發之秘開後人絕學之傳也哉

書文類

貢詩興高允書

金城人宗 欽

昔皇綱未振華裔殊風九服分隔金蘭莫遂希懷寄契延想
積久天遂其願爰遣京師才非季札而眷深孫喬德乖程子
而義均傾蓋曠齡罕遇會之一朝比公私理異訓諮路塞端
拱蓬宇歎慨如何不量鄙拙貢詩數韻若夫泉江相忘之談
遺言存意之美雖莊生之所尙非淺識所宜循愛敬旣深情
期往返思遲德意之祛鄙吝若能紆鳳彩以耀榛薈廻連城
以映瓦礫者是所望也

往詩答宗欽書

高 允

頃因行李承足下高問延佇之勞爲日久矣王途一啓得叙
其懷欣於相口情無有已足下兼愛爲心每能存顧養之以

風味惠之以德音執翫反覆銘於心抱吾少乏尋常之操長
無老成之致憑賴賢勝以自克勉而來喻褒飾有過其分既
承雅贈卽應有答但唱高則難和理深則難訓所以留連日
月以至於今今往詩一篇誠不足標明來旨且表以心幸恕
其鄙滯領其至意

弔董生文

胡翰

余自京師南歸次於直沽沂流而達於衡漳過陵州故廣川
地也或曰漢江都相董仲舒墓在焉爲文弔之其辭曰出國
門以南邁兮涉衡漳而濟舟波流渾其若河兮道旣阻而且
修臨廣川之故墟兮曰夫子之首邱望原隰以懷思兮悵欲

去而夷猶嗟王風之不競兮人各驚其私智道術裂而民散
兮世已久而莫制燕趙固多奇士兮僅有取其忼慨非天降
大雅兮繁孰爲之表礪聖垂法於春秋兮志雖微而可卽士
明經以致用兮義非后而不食徵天人以爲言兮明災異之
在辟引君致之當道兮情眷眷於悱惻嘉堯舜而樂三代兮
得一士而不能用苟不用其亦已兮國無人而易重黯質直
而見憚兮弘飾詐而取寵用舍倒而莫察兮邪正溷而彌冗
駢不中夫犧牲兮執鸞刀而薦犁登羹味以實瓊兮瀝黃流
而注茲競剗方以爲圓兮攬槩獲而去之徒操末以齊本兮
引繩墨而止之下皇皇而靡所騁兮上訑訑以爲得孰好賢

如緇衣兮孰惡惡如巷伯古固難於知人兮詎多欲而不惑
庸俟時之見察兮庶師言之允一謂伊尹無以加兮雖管晏
弗之企探淵源其尙眇兮又豈游夏之儔類何一低而一昂
兮槩未量乎夫子之志曰正誼而明道兮不計功而謀利噉
內顧而如斯兮揆王佐亦奚異俾詭遇以獲禽兮固爲吾心
之所羞比柳下之三黜兮由直道以事人百里之飯牛兮豈
汚辱而忘身道有時而誚兮亦有時而伸諒天命之未違兮
獨奈何乎生民

傳序類

硯齋小傳

張鎰

硯齋主人張姓諱恂字完樸世居景州甲午領鄉薦庚戌捷
南宮丁巳宰泰興庚申以事免壬戌復還景州生平高曠談
諧沉酣詩酒之中放浪形骸之外而其舉止語默實無一不
與人同也甲戌元日與其甥星源曹公聯轡城市間馬上謂
之曰初八日其不免乎過此仍上京師但恐不能耳初七日
邀星源與飲且曰盡歡明日不及相見囑後事甚悉間雜謔
語衆實不之信也指其茶鐺云伴予十七載今寅刻當奉別
矣挹卮歡呼興致益豪良久問漏下幾許衆云時在三鼓遂
起自著衣履莊行就座曰不必寅時子時卽行衆問何往曰
吾本西方羅漢今仍西去飲茶數杯高坐大笑訖滅度及

至傍晚午已閱五六時矣友人張任公至抱屍而哭尸竟睜目
大笑笑訖仍瞑越七日無變容也噫何爲而來何爲而去何
爲寄跡五六十年而全無一言一行以微露其端又何爲化
期去踪一一示人乎方其序大椿主人之正果也亦曾怪其
預知前期爲可異初不自知其怪異顯驗竟如是耶

張莪洲傳

李基塏

張莪洲名劬字念蓼莪洲其別號州之棗林莊人弱冠補諸
生未幾棄舉子業自放於臯廬聲妓呼鷹走馬之場然不爲
士論所少桐城吳直德州顏希聖宋來會咸樂與遊蓋莪洲
抗爽多大略每酒酣耳熱與之上下古今磊落奇偉之行則

長 樂 一 卷 一 一
攘臂掀髯恨不身其身而事其事寧夏徐行官德州守備聞
而造之莪洲一見結平生後行失官無所歸莪洲廩給二十
餘年不少懈撫其孫璋爲寄籍於德補博士弟子歿之日囑
嗣子爲獲善遇之爲獲不敢違也族伯母李氏苦節五十年
一子崇文歿孫芬貧弱不能自達於當事莪洲力任之芬余
內弟也每爲言輒泣下余每觀世間褻衣危冠正言莊色之
子真若識古人大義然臨事則蒙面易心否則齟齬無丈夫
氣莪洲未盡折衷古人而行事類多古人所許其加人幾等
耶抑聞莪洲歿之日哭聲震於閭多於典衣銅薦溪毛者非
甚盛德烏能若是此其人或不當求之永嘉諸名士間也

曹節婦劉氏傳

申丹

節婦劉氏州人曹仲振之妻也年二十四仲振卒無子泣拜
兄公伯振於庭乞爲立嗣久之伯振乃以子增嗣之有腴田
數百畝氏曰吾饗殮自給百畝足矣餘悉以付增氏自寡後
絕膏沐斷葷酒一老嫗外靜默自處庭無雞犬跡久之增自
破其產以卒氏曰此百畝者先世之遺澤也兒婦諸孫自當
共之昏嫁慶弔咸取給焉晚年家益落年六十目失明及病
篤親串中或有慰籍之者曰吾賦命自薄何怨尤乎遂卒以
乾隆九年十二月初九日年六十八守節凡四十五年其從
舅昕哭以詩曰清波流長源茂松挺高風之子秉令德芬芳

華吾宗所悲四十年困迫一日同矢死淚已盡乞養孤不終
零露迨肅霜歲月多含容循會有常變達命無窮通形毀識
眞全氣化思靈鐘誰當握彤管標此鄙論公斷雲慘凍色積
雪耀潔踪一爲苦寒奏攬涕哀何窮

劉節婦傳

李基塢

節婦劉氏州人劉懋生之妻懋生早世子幼貧無以生所居
茅屋三間圯其一寄身破窗壞壁間夫之姑適張健者一夕
過之氏方踞土銜邊拾屋上敗葦治炊見姑至從容前致禮
怡如也後其子嬰痼疾氏大慟曰所以忍而至此者以此孤
耳今何望焉竟以憂死年五十二懋生母余從姑也姑歿後

劉與李構難音久絕蓋張樾子思熊爲余言之如此
論曰唐李習碑高愍女事謂賞一女子而天下勸亦王化之
大端也節婦事甚痛世必有表之者余獨怪古來奇節之人
其身既摧折以死而子孫類多困躓不能自存將無豐于榮
名者嗇于厚實耶

張處士傳

德州人 宋來會

處士名羽亮字臥侯銓曹國樞環生公次子也貌清癯格不
踰中人處儕伍終日溫溫無所試布襪芒鞋無有知其爲貴
介者早歲補諸生旋入國學屢不得志於京兆遂絕意科舉
肆志於詩歌古文以自怡悅晚號二鄉居士手定所著二鄉

居士集已而燬之每語人曰士生天地間弗能立德立功卓然有補於世區區以雕虫自見已屬下乘每見山林枯槁之士類托興於草木虫魚仙釋鬼怪以摭其輪囷鬱勃之氣韓子所謂其節數以急其辭淫以哀其志弛以肆其爲言也亂雜而無章顧乃災梨禍棗詡然自豪於世余竊病之性坦夷不立畔岸親族無尊幼咸樂近之從弟羽昊早世無嗣處士後以季子崇文親教子崇文亦以孝謹聞生平不治家人產中年漸落時德州運使胡河間守徐景州牧惲胥銓曹門下士也每思得一當以報銓曹處士足跡不一及其門有以私相于者曰苟馳一函千金可得處士謝之卒年五十八前一

歲夢一老人蒼髯道服訂期遊泰山覺而記以詩及期歿人
以爲有夙根云

德州宋來會曰乙丑春景州季子基塙以書來索其外祖臥
侯先生詩文將謀所以不朽先生者憶余侍先子主先生別
館先生詩文不輕示人唯愛就正先子然旋即持去余私錄
存若干首年來浪跡江湖多放失又昏耗不復記憶檢篋中
得張氏族譜叙先子丹黃宛然蓋同研作也以先生之文可
長存不欲自存而賴存於余以余能存先生文而今所存者
唯此一叙且叙之作也張氏之刻缺焉豈先生當日并未出
以示族人耶抑族人病其言多激宕而逸之耶抑聞景州硯

齊先生所著二一山房稿晚年悉付一炬友人哀其散見者未焚餘稿臥侯先生事略同而所遇更足悲矣余故爲之傳以報李子哀先生之窮罪余之疎且以嘉李子之用心也

景州知州小愚石公傳

史書雲

公姓石氏諱元善安徽宿松名族父綸嘉慶甲戌進士號愚泉故字曰小愚有膽識富謨略初仕爲永平府經歷過班後補鉅鹿知縣讞獄剖斷如神時咸豐八年也洪楊尙踞南京東南半壁皆陷賊中魯豫之間亦羣盜如毛公庶政外尤以兵防爲急務修城門樹譙樓設練勇局並飭閩境團練至同治元年十月山東賊張錫珠擁衆千餘駐平鄉偵探將北公

因土城難保先率商民登陴誓爲死守復遣把總團總領兵
出城抵禦迭次斃賊極多賊竄出公聞賊盤踞辛莊集又糾
合鄉團令把總團總帶領兵勇會官兵往剿見賊蜂屯蟻聚
兵勇與官兵直前轟擊賊輒斃死傷枕籍又竄去公以爲賊
雖暫走飄忽無定安知不再來若不多練兵勇保衛民不聊
生又與紳士段飛熊赫慎修設局團練得精壯千人多曾歷
行陣者賊遂絕跡先是賊每兩旬經行一次至是東繞南宮
西繞平鄉不來鉅鹿矣又剿賊官兵漫無紀律輒以法繩之
不避權勢民賴以安後以守城禦賊功陞知州初蒞我景勤
政愛民練兵與飭辦團練一如鉅鹿至七年復任捻匪張總

愚自豫渡河北犯所過州縣皆殘破已陷十餘州縣進逼景
境公飭龍華團迎剿賊遂竄走後入河東公又飭練兵與各
團沿河築牆防守賊在河東往來奔突莫能西竄後經李文
忠左文襄撲滅我景賴以保全者皆公先事預防之力也公
初蒞景任余年方學樂誦詩知辦團練製器械及三次復任
余年十七矣時避亂州城得瞻豐采並聞禦賊方略心儀之
不能忘光緒丙戌余遊幕鉅鹿知公已祀彼都名官祠復值
續修鉅鹿志得知公官績故觀縷言之

劉仁圃傳

李聯球

劉啓元字仁圃景州人十三能文卽慨然以名教自任故雖

習舉子業而文藝與實行爲表裡其自道甘苦處極似名儒
語錄尤善說書研精覃思聽睹俱寂嘗講聖經先期沐浴質
明焚香掃地集子孫環立已乃正席瞑坐引伸經義終朝不
輟童稚輩倦立潛逃不知也其訓家以誠篤爲歸嘗曰吾心
期無負神明心動則神知不待見諸事也立功過格每日必
記嘉慶庚午舉於鄉司鐸成安時任是官者率閒散不供職
與諸生歲不一見先生獨誘與講論而所論又最要成安之
士皆樂就焉晚歸更博覽羣書旁及醫卜星象諸子百家皆
務窮其奧窔年七十六卒易簣之夕猶把卷不釋手其天性
然也所著周禮集要儀禮聯句大學直解詩經二南本義止

止山人制義皆家藏待刊

少洲史公家傳

安徽懷寧人清
光緒癸未進士 陳同禮

公諱德顯字紹周號少洲姓史氏先世山西洪洞縣人明永樂二年遷山西人實畿輔史氏有景遷者與其弟遷景州之留烟卽公之始祖也四傳至進成公於萬曆三十年徙居州城東皇店村世業畊讀又三傳至公之高祖獻赤公諱秉忠應順天康熙丙子科武試舉於鄉以功游至守備曾祖諱培基歲貢生祖諱光前武庠生考耀宗諱旺以字行從九職銜生風若公及公風若公生七歲公甫九月而耀宗公卽世母蘇太孺人矢志守節晝夜紡績公與風若公先後出就傅脩

脯書籍筆墨之資太孺人多取辦於十指公兄弟仰承母訓
凡事儉約田產所入不敢浪費而家用漸裕及公之壯已稱
小康矣公天性純篤事母孝事兄敬待家人以慈接物尤爲
和藹鄉里稱盛德焉又性穎悟見事輒知旣廢學遂一意奉
母怡情花鳥以博歡心太孺人年逾八旬孫曾繞膝起居食
飲公必親自扶持中扃廁諭必親自浣滌而家中所用零星
器具亦多出己手至今尤利賴之配楊孺人景州城北楊莊
昭忠楊公之族移居景之南關者也繼配青塚張孺人亦棗
林世族丈夫子二皆楊孺人出長殿元配劉氏次調元配趙
氏繼配朱氏孫男四長書麟州增生次書年次書雲廩膳生

長樂志卷之二
次書桐皆殿元子也曾孫五長賡臣次贊臣次寶臣國學生
次貴臣次賓臣予與之孫書雲交最久故得習聞其清芬然
公之行詣有不止此者謹書其崖略如此

雷琴詩叙

李澄中

予讀成連水仙操及稽叔夜琴賦每嘆其善言琴德而昌黎
兒女壯士之喻亦得之琴音離合間未聞綠綺焦尾之屬有
傳之數百年遞相寶貴見諸文字者水部張晴峯先生購古
琴長安市上後膠漆解散見其中有大唐雷氏斲及宣和字
始信爲雷琴無疑嗟乎物之待人而傳豈不關乎其數哉雷
琴名雖舊必待膠漆解散而後知則其棄擲于世久矣凡物

之成作者不能使之傳藏者不能斬其不傳賞音之君子往往無心而得之而其傳乃大且遠吾聞雷威之製琴也每於峨眉風雪時坐深松中聽其連延悠颺者取之世稱雷公琴意其人殆寄情蕭遠偶爲之以自怡悅者耳安知數百年後遞相寶貴若此哉而一時士大夫聞其事者莫不連流嘆息發爲咏歌如見其披蓑酣飲獨入峨眉審聽時蓋古人專一藝必有精神貫結其中非徒耳目之翫也或問雷以音取名如大小忽雷之類故明齊藩畜名琴二其一號小春雷後流傳民間甫三四十年已不可復識此琴自有唐歷五代入宣和御府以迄於今其間所經干戈鬪闕水火播遷金甌玉魚

園陵不闕孔烏漢劍漸滅無存而乃能自全於劫灰之外待
好事如晴峯者而託焉夫非其盛衰之數然與後之覽者因
詩以重琴因琴以想水部之風流則取雷氏所斲而系之以
張公豈不可也集中詩凡百篇云

送李鄴仙太守歸景州序

杜 詔

鄴仙先生姓繫星邊根盤天上含毫削素並顏謝于江東夾
轂影纓埒崔盧於河北有懷經世釋屣清時何意投艱牽絲
劇郡蘭陵春暖綰銀綬以專城梅塢花繁濯朱幡於列岳自
一麾而出守卽十部之稱賢酌貪泉於石門儷茲清節返明
珠於合浦端號神君體任業置水之懷等趙穎懸瓜之雅雖

臥閣以無爲或製鞭而不用而欺闇者視同秦鏡醜正者畏
若堯羊公子江邊恒見白鳥之舞讓王城畔時聞神雀之來
乃三公服未賜喬卿一匹絹誰詢胡質魯展禽之被黜大有
人言陶靖節之解組祇思歸去翻翻黃葉共驚搖落之情渺
渺清江欲奏別離之曲嗟夫時也不齊天平難料廉公尙健
豈無再用之期李廣難封尙有先驅之望然而風波未靖鈞
黨相連陳太邱之重望旣車覆於前謂長沙張益州之清操復
甑破於後謂儀封蔽浮雲於日下鬪棋局於中袞屣非獨忿之
簪萱豈忘憂之草剗舉幡而訟司隸愬劇剝膚彼持節而聽
輿人衰如充耳時巨公使江南五縣罷市赴訴者
萬人不爲聽理後儀封亦不得直則夫輕車

就道單舸遄歸茗椀筆牀跌蕩東山之墅奚童小駟逍遙西
洛之堂而且荀里皆龍謝家多鳳河北名紙爭寫文鴛江左
稱書還呼渴驥芹宮乍啓黃琬對日之年桂圃旋開楊脩食
果之歲於胥樂矣尙何求哉噫嘻惠露仁風尙灑三吳要輔
玉麟銅虎誰爲千騎長人較魏郡之五果孰蕃并山陰之一
錢不受滿城砧杵託明月以相思三疊陽關逐秋風而徑去

董子故里志序

孫緒

郡邑有志志往跡也人與事悉備焉備則文獻足徵矣胡爲
復有里志也貴於專也賢有大小則景仰有重輕而記載有
詳略道學醇儒萬世俎乃彋彋焉與彼一藝一善並列外

乘使後學邈焉莫知道從尙友論世泛泛無所考於詳非載
筆者與守土者之責乎孔顏道在天下在萬世何俟於志而
闕里有志陋巷有志尙欲尊且專之况他賢耶故濂溪伊洛
武夷俱有志岳陽太白諸樓醉翁諸亭俱有裒集君子不謂
贅也吾景守滄溪李侯博古好文甫下車卽纂州志旣又念
城西廣川鎮實漢儒董子故墟而別墅曰董家莊曰董學村
皆下帷講學之所村祠敗壁金元來名賢題咏碑刻森列恐
歲久或湮集錄成帙附以董子應制著述諸作侯亦時參已
意而縉紳君子樂成侯志亦各有撰述共六卷題曰董子故
里志蓋州志備稽驗於輿圖董志專恭敬於桑梓侯之言曰

天地之大德曰生而人性爲貴生物之統體曰仁而道義爲用全仁以存性則道義出矣故曰成性存存道義之門董子所謂道之大原出於天人性之本原也不計功不謀利仁人之本心也盡之矣今學者皆知尊孔子稱董子然功利挽於內百家龐於外不叛而去者幾希昌黎訓子謂讀書媒祿仕歐陽教人謂人性非所先韓歐且然他固不論也吾輯斯志非敢謂獨能知董子也鄭鄉栗里想見其人餘韻流風猶有存者道貫於一義精於神仁極於萬理明盡以求不辱於鄉先生之後塵願與境內賢豪共勉之不然志爲贅吾言爲複詞乎緒聞之悚然起敬曰侯所養深矣今途次喧傳口馬牧

晉鄙窺幾旬燕趙魏博小大在位罔不浚池築壘訓兵守陣
皇皇如不及心亦知其可已而故不已蓋欲藉是以掠隆名
希賞格是則計功謀利之大者董子之罪人也預爲清野不
顧未成之稼穡嚴於稽呼不恤民事之盡廢不仁孰大於是
侯晉人宜尤急切而砥柱中流屹然獨立雖不敢弛戎務格
簡書以玩寇從容暇豫不動聲色羽書星飛火迅啓函漫讀
而徐寘之然民心久懷手足頭目一顧百廢俱興半言萬夫
齊和堅墉浚隍利兵壯卒顧隣境所不及古稱有文事有武
備橫槊賦詩倚馬草檄非誣也應酬匆遽不廢討尋鄉邦休
戚不撓慷慨所謂不計功不謀利曠世相感微斯人吾誰與

歸志成緒序其末義如此侯名廷寶字國用平陽曲沃鄉進士澹溪其別號云

董子故里志今遍覓不可得僅購序文一首志之於篇

創辦景縣圖書館緣起

劉聖平

民國十四年五月三十日英日帝國主義者在滬無故慘殺我工人學生至數十人之多一時函電紛馳國人之凡有血氣者莫不皆裂髮指組合團體務達挽回之目的而後已我城內高小學生自民四民八凡關於民族運動向不後人此次在酷暑烈日中結隊分赴各集鎮徒步往來里以百計平則競日送之悲喜交集輒爲淚下而少小學生至則分組演

講精神百倍甚盛事也其用費則由師生捐資除函電紙筆茶水外尙餘洋四十七元錢七十二緡卽擬將此款滙之滬濱爲學聯總工各會涓滴之助無如款未付郵而滬會停頓遂移用此款盡購民運諸書並於每年兩次招生令納費二角以爲陸續購書之用存書之處卽名爲五卅紀念圖書館藉以造成對外革命之環境然亦僅有此意圖書館之具體成立尙不知待至何年至十五年冬偶以此意稟之縣長王公冀得補助藉速觀成幸王縣長深爲贊許先後轉撥公益捐洋八百餘元並由屠宰稅公益捐項下指定常年經費叁百壹拾伍元以爲永久之計再有不敷准由縣款酌補惟既

動公款名稱不符遂奉縣令名曰景縣圖書館以爲全縣人民借閱圖書之公共場所此誠爾時師生始願所不及料也今幸北伐告成訓政開始凡我民衆俱宜革面洗心以爲全民政治之基礎是我農工商學兵之有賴於斯館之開發知能者正復不淺近來省府功令對各縣公共圖書館既嚴責創設而我縣趙縣長對於添購黨義諸書慨撥鉅款促速成立將來我縣民衆藉斯館之補助得由訓政完成而速躋憲政此更爲平與撥款協助諸公始願所不及料也今既開幕有期爰將發起緣由拉雜叙之以存眞象創辦之功不敢居也

景縣新志卷拾貳勘誤表

四四四四四三三三三三三二二二二二二一六四四三一 四三十十九八六六五十六三二一八四	頁數
二二六十五十九七十八十九三三十一十八八十五 十六五六一二一十五三六一	行數
十二十四二九五十八八一三三十一二六三十三 三三六十一 十一二四三十八二三	字數
忝忝叙徒 地以感幸庇工 鄺聞救救不筆享曉鑄文累 梁 唐篇	誤
泰泰叙徒徒及梁惑辛既上 鄺文採採也簡 廣曉鑄文篇 以 唐志累	正
五五五四四四四四四四四 八六六九八八八七五四四	頁數
十八八十十一十一十三三二 三九一 八六	行數
五十五十二二二二八九九 六五五五 十 九	字數
懷中於鄺於驛尸搨之忝忝 裏裏中 扉	誤
裏中於鄺有臂屍把以泰泰 懷扉中	正

景縣志卷之十三

藝文志

撰述下

題跋類
雜記類

碑誌類
詩賦類

題跋類

題高允圖後

劉因

人之制行近於當理者多矣欲必其制行之初真見義理之
當然而斷然無一毫人欲之私者則未易知也然考其平生
則心術之微亦有所不可得而掩者矣如高允中情之直亮蓋
其生質之亦然其設心處事必非善為僥倖委曲之人也如
勳程黑子有聖首實亦具義理之當然爾而作史者遽繼之

題跋類

五十五

以見或見原之語則所爲首實者乃所以爲僥倖之資也至於史事不欺則又以謂恐負翟黑子故則尤之所以爲是非以義理之當然第以此爾此皆史臣不明義理而於遣辭之際輕爲增損往往使人忠亮之心不灑然於天地非止允一端而已讀史者亦不可不知也

題曹仙洲惜字紙會公啟後

張汝漪

本無本則顛水無源則竭在物猶然於人爲甚是以大本大源之所在終身賴之要不可一日忘之也民生之初紈袴渾噩日溷跡於禽獸中聖人出爲製衣服奏艱鮮以及宮室器皿之用吾人至今利賴之然苟不反其本思其源亦岌岌習

焉不覺忘乎日受古昔聖人之恩之深且大也此猶其顯焉
者也至若禮樂教化之宏秩叙綱常之大聖人欲得一憑依
之具記載之方俾彰明昭著煌煌乎千古燦若列眉於是仰
觀奎斗圓曲俯察鳥跡龜文天雨粟而鬼夜哭依類象形製
爲文字以興世教以覺愚民不啻舉天下後世之盲者遺之
目瞽者遺之足由是以思凡在聖人甄陶涵育中者其不可
一日忘乎大本大源之所在視夫衣裳飲食宮室器皿等類
不尤精且深哉矧吾輩冠儒冠服儒服日循習先聖人之矩
矱兢兢焉若不敢越既知宗其學卽宜敬其業故夫殘編斷
簡隻字單文凡棄擲灑迤於道路塵穢間者罔非聖澤所留

遺卽無不當敬重而珍惜之非以伐善也沽名也亦非以重
聲氣廣結納有務外之見者存也蓋實有反乎大本大源之
地發於天良不能自己者夫孰使之而然哉吾邑曹君仙洲
有惜字紙會歷有年矣夫倡之者一人聞風而興起者當不
止百千萬人商書曰爲善者降之祥吾邑之文風將由是而
寢寢日盛然又恐故事奉行顧其名不思其義則發動於天
良者不真積之久有怠而思去者余旣忝居學人之末望之
切故思之深爰不揆竊陋披瀝肝膽剴切贅數語雖馳騁乖
舛漫無倫次而於至情至性之真大本大源之地當有不至
泯滅者若勸懲鼓舞之詞引證鋪陳之語諸君子已備歷言

之余又何敢掇拾陳羹以遺識者謂歲丁酉暮春疆爲善齋
主人湘泉氏贅言

碑誌類

重修條侯周亞夫神祠碑記

馬中錫

漢丞相周亞夫紹封條侯去今千餘載所謂條地者踪跡磨
滅漫不可尋蓋其地介古齊趙之間今省入景州無復條之
名故漸以湮沒州之西二里許有臺巋然相傳爲亞夫墓居
人卽其上屋而祀之正統紀元有劉守者從而修完其破壞
歷年旣久風雨剝落祠日就廢姚江楊君文判景州之明年
見而歎曰是寧淫祠耶淫祠咸謂能禍福人所在壯麗賢如

條侯獨蕪廢若此非有司之罪耶因白之山右張守守曰是
嘗事漢文景者文帝勞軍細柳稱爲眞將軍戒太子稱其有
緩急可獨任景帝命擊吳楚踣漢顛戊英風直節瀕死不衰
卒櫻鞅鞅非少主臣之禍高名卓行足以爲萬世委質者訓
是役豈可少緩乃卽符楊侯任其事而新之擇材於木鼻土
於邱需甃於陶付鐵於冶求粉籬青黃金碧之屬於聖鳩工
於肆將從事乃進諸工及烝徒曰往濟吾事毋淫巧毋苦窳
毋靡毋渝精誠是輸神其來棲汝尙多福與歸衆受命退運
斧斤操鋟錘爲範模鼓橐籥施藻繪無敢懈其力者越數月
祠乃告成張侯喜其輪奐聿新足以歆明靈而聳瞻仰偕同

寅與紳士大夫賦詩悼前日之久荒侈今日之興作言人人
殊又樹坊於門曰漢將軍周亞夫神祠從帝賞也蒔柳於垣
曰柳營取細柳義也於是拜者過者禱祀焉者無敢弗虔樵
者牧者嬉遊而酣醉者無敢睨闖於其側條侯於漢厥功固
鉅而吾守吾判其有功於侯亦匪細矣楊君獻績來京謁予
言故不辭

紀績碑

張瑞圖

景州故莊遠北走都不六百里無峻隘巨川之限又當漕河
吐德陵之頰則此其咽中南走汶濟亦不七百里時有阨塞
然如帶城之與楮械驟馬馳之歷去矣今天子壬戌五月盜

發鄆城攻汶東諸縣遂據鄒滕絕濟西之運京師皇皇視景
德間以爲膚足又不數月盜遂起武邑焚掠景西言聲拔廣
川合漁陽之賊爲鄒滕北援景州倉卒樓櫓未可辦勢甚岌
岌時癸亥八月朔日也先是五日曹銓部仲參以艱歸里居
聞變作亟扶柩入州城與士紳擘畫清肘腋衆爲稍定然於
時賊已數萬州苦無兵曹公固揚言吾出津門時東援師且
發今已六日計當至河間遣人促之則來僉憲馬湖所監軍
固已至河干馬湖敏就事善方略自以身出境得專便道破
賊可不俟請當道然猶飛檄報兩撫賊計檄往反報可亦十
數日退塹老營欲離吾師馬湖與曹公計以爲是緩且害當

發汛雷躡以之四日丁卯迎師入城翼日戊辰遂發師先遣
諭招撫不可得己巳師遂抵白家屯白家屯爲賊寢下賊衆
逸去尙可萬崇樓三十餘與之桀搏穴中戰力劇退保樓中
乃舉火薰之鄉民遠近運薪柴者以萬數生得其大首于洪
剛其始亂者于洪志亦已斃遂振旅歸篳食壺漿填道路者
可步也於是本月移月賊亦破徐鴻儒輦各檻車俘上來公
竟不用格鬪收七百里之師是役也來公四部師董世賢來
燕禧爲先登功最劉永昌己先一日往德州周之禮爲後勁
保定將張體乾最後至均功爲鄉導者諸生劉運開徐九詔
安達善而九詔達善先以計摧賊郭一貴馬習之于城中用

師僅八千而董世賢所部最以律事定後曹公爲請當道留
董帥鎮廣川以廣川爲畿南要區走燕韓挾趙魏不可一日
弛備誠慮之也史氏曰自唐宋之中載景滄數道諸黎獻率
憤於阻師時都長安南汴勁箭未簿或然今天子聖明坐燕
京懸雷而臨齊魏諸妄強子乃襲魚祥狐魅之蹟爲陳涉張
角可作愚矣哉鄆城賊起時當事者持招撫說不定遂使賊
犯數縣驚孔孟之宮向令曹仲參不力請師來馬湖牽于文
義隈夷十數日子輿之惜移于仲舒矣卒以疆斷一日破賊
省江湖斧柯之禍東西南北藉以不驚二公之澤與衛河俱
流不亦宜乎州士紳旣爲二公立碑乃爲銘曰巨湛之割靡

斷不制三蘄始苞攻堅乃利來公鷹揚探穴得子曹公籌之
寧爲桑梓白家旣平鄒滕乃蹶狐神安昏雷震曷外車舟駸
駸聖明之威陵谷遷更巍然是碑

重修董子祠堂碑記

李光地

凡仕宦所至首考其地之先賢先儒以暨名臣高士風被於
來世者爲之垣墉俎豆使邦人有所稱思禮也景州舊有董
子祠而窄隘無規撫且蕪不修無以動州人仰止之敬歲甲
申知州事周鉞遂更買地於城東偏斥大其基出資營葺凡
門堂室廡齋房具備自舍棊降登及官吏止憇學者講肄之
所皆寬然有餘又能以扈從自請於天子賜以額字曰闡道

醇儒此千古之異數而鉞之勤懇誠歎爲可書也吏部尙書
管理直隸巡撫事李光地觀祠之成而記之曰韓愈氏論道
醇孟子而疵况雄當已然於董子則莫之及何哉在漢惟劉
向頗知之以爲王佐之材伊呂之匹劉歆班固雖頗過其論
然亦謂六經離析之餘使學者有所統壹爲羣儒首則非楊
雄以下之所及也韓氏於孟子之後樂道楊雄至於董子同
時如司馬遷相如皆有述焉而獨遺於是是皆以華實爲進
退豈篤論哉自宋以來更歷大儒而其品始定於是三策之
書上儼七篇而與之相接蓋其曰天性曰天地之性則性善
之所出也其說雖源於孝經樂記而漢唐諸儒未有能述之

者謂非有聞於性與天道之傳者乎其對江都王義利之分
王霸之判則孟氏所反覆於齊梁之廷累千百言以悟世者
如此而已然則謂孔孟既沒董子之學獨醇程朱之言不可
易也自是而又五百餘年以熙代堯舜孔孟之統復合三十
年間自鄒魯聖賢之區以逮濂洛關閩諸儒毓生居寓講讀
之處皆賁以天章高齎巨牒而董子舊里近屬畿輔亦微俯
俞下州小臣之請闡幽顯微使千載道系粲然重光恩明意
美垂示罔極程朱之言至是益信豈非所謂百世以俟聖人
而不惑者與地適以持節於茲因木石之竣記識月日自托
不腐又將使州之人士仰窺聖代表章之盛下守此邦文獻

之傳庶幾嗣音有繼爰述舊聞表新褒以告來者仍使鉞董其事而勒之祠左

州守秉節周公生祠碑記

張鎔

秉節周公蒞蔭之六年政簡刑清人風和樂蔭人感之頌聲嘖嘖乃爲生祠祀公其在窮鄉僻里者各設位村寺之佛座前朝夕焚拜或建楹於私居之別墅裝潢扁額吟咏坐臥其下蓋心乎愛之比屋皆然而其締造於城中塔下開福寺之東偏則輿情之羣集而一郡之大觀也祠旣成乃具醴酒豆肉羅拜歡呼且立石紀事以垂永久嘻古所稱三不朽者其我公之謂乎公之事親也奉太翁蘊彩先生於署色養備至

車駕南巡許以肩輿扈從比至吳江召對舟次龍章鳳誥錦
衣斑爛鄉里榮之又御書椿枝日茂以額其室天語溫文輒
加存問從古顯揚之義未有隆於此者非公以孝德作忠何
能得君如是耶公以癸未至修是歲五月河決五處闔郡汪
洋公開濬千頃淫水患頓息乃尋惠渠故道以復舊制而防
後災又開倉煮賑全活山左流民萬餘家捕蝗禱雨寬徭薄
徵循良之號上達宸聽是以眷顧特深賚予尤厚至於往來
供應公務煩多皆捐俸爲之遂將從前陋規剔除無遺矣又
因山左私鑄有徵錢之例其錢價之低昂銅觔之輕重解費
之浩繁官且不支民益困敝公獨破例收銀賠累之苦一身

任之蔭民便焉公之立功於蔭可勝道哉公之來也以賦詩稱旨由漁陽令超擢至此每嘉謨上告瀝陳時弊侃侃而談動邀天喜蓋集賢董李杜龔黃之長闕中而肆外體立而用行故其課士則重修黌宮改建江都書院教授生徒文風丕振斯立言之光華也折獄則片言立剖有山左北直兩省疑獄經年不決公往會勘則鬼神見形楛楊自動元惡俛首而無辜八十餘人盡爲平反斯立言之明斷而感通也公修體豐頰短髭數莖英風凜凜屹如山立及與人語則油然藹然慈祥之氣皆自肺腑流出然終難干以私是公之所以不朽者皆大本卓然非由勉強我蔭何修而得此耶六年以來水

早蚤螟無歲無之加以水陸衝繁翠華屢過公早作而夜思
勤力而勞心髮爲之白而顏爲之蒼官况蕭條拮据日甚我
蓀之人顧優游樂業於雞犬桑麻之間從容嘯歌於琴臺書
幌之下也况其仁恩所施久而不替衽席之安正未有艾其
又可忘也公署篆保安先是署甘陵篆兩邑之人蒙恩一如
我修而均切愛戴公固儼然明神佑此下土所至之地莫不
惠懷彼遠鄉之祠褻也別墅之祠私也塔下之祠萬姓瞻仰
千載俎豆願公與城社同休而奠我蓀

重修董子祠碑記

魏廷珍

景在漢爲廣川董子故里舊有祠在文廟東北隅燕廢不治

藩拔級夷邑候興修文廟工甫竣願瞻董祠曰豈獨繫邦之
賜守茲土親蒞公宇其可以辭迺獨吉鳩工庀材趨事越月
告成儼如翼如閒潔嚴清深靚邃密士大夫欽瞻懿範願勒
石以紀其事甲寅秋余督漕事竣路回廣川邑候告曰願有
述余惟孟子沒孔子之道衰儀秦功利之說熾亂人心漢興
用黃老治刑名法律蜂起雜投文景武帝策集儒上收輯遺
文抱殘補缺謹守訓詁各執所是求其暢天人之旨哲義利
之辨使人心晦而復明孔孟之道絕而復續厥功必推董相
相當下帷卽以昌明絕學爲己任進退容止非禮不行學者
師尊之聞風興起實繁有徒間嘗珥衡往代風教固殊而學

士大夫之文章氣節西京爲近古伊川謂其度越諸子有儒
者氣象朱子謂其識得本原孔孟以後爲有漢一代之醇儒
信然也當年對策大廷光明俊偉仁義教化力任昌明其言
一一見諸施爲風流令行古治可復雖謂三代之邳隆復見
於建元元狩間可也昔劉向謂仲舒有王佐才伊呂無以加
管晏殆不及豈虛語哉聖王之道在仁義王霸之辨在誠僞
至誠動物湯武稱仁義之師久假不歸管晏終桓文之業其
云王者先正心以立教化春秋先正王而繫萬事堯以天下
爲憂不以位爲樂深得乎內聖外王之道歆之假名應讖固
之附勢忘身烏足以語正心誠意之學乎歷相江都膠西兩

王素驕數諫爭動見劓重雖有忌嫉者弗能害及此非學有原本誠能動物彰明較著者歟去位家居朝廷有大議輒使使者就問其對皆有明法則坐而言者卽可以起而行非迂闊不達事情也雖生平經術未竟厥施而立論必洞澈理要其云明天性天地之性云道之大原出於天卽性與天道之旨正其誼不謀其利明其道不計其功卽先難後獲之意強勉學問則聞見博而知益明強勉行道則德日起而大有功卽好學近知力行近仁也其於天人之際感應之理陰陽之會義利之介治亂之幾言之深切著明事在勉強實得乎人以合天之學凡以入聖之基又且平易近人非渺杳而無涯

涖也自昔論道統者靡不以程朱上接孔孟然自周迄宋千
五百餘年其間綿綿延延不絕如綫所賴發憤於暴秦燔滅
之後撥拾煨燼之餘零塞未開廓清推陷上以承孔孟之統
下以啓洛閩之傳非相之功而誰歸或曰自董相至程朱千
有餘歲中任此統人推韓子論韓子當貞觀之文運昌明較
易董子值亡秦之坑煨興起較難譬之承家廣川宗子也昌
黎別子也本支俱可以百世而醇乎其醇一私不雜則董子
也從來有功德於人食報無窮相之流風遺韻如江河行地
無遠弗屆而神所憑依沾被我廣州之人士爲尤深宜其專
祠以祀俎豆不祧至今不衰余州人也生當盛世聖天子崇

儒重道良有司克修祀事既樂祠之重光推明董子所以食
報來茲之意尤樂我侯知所先務其加惠於景之人心風俗
將未有已也爰書數行以詔千萬祀

重建儒學碑記

馬中錫

景有學舊矣元季廢國朝洪武四年知州蔡景隆奉詔剏建
正統六年知州劉深重修天順七年知州楊瓊增飾至於今
三十有八年矣學日就壞弘治丙辰秋河東馬侯馭以進士
來知州事視學之日慨然以興廢爲己任願公帑虛竭惟財
與力不可以卒辦乃謀諸寮屬日計月構銖累寸積凡三閱
歲而財力始贍於是徵材庀工委吏目張純古撤故學而鼎

建之其制中建大成殿前建戟門各五楹傍建兩廡各二十
五楹戟門之外東建神庫神厨宰牲所西建致齋所又前臨
衢建櫺皇門各三楹門外建二坊東西相向左曰玉振右曰
金聲正南建屏螯以翠璧以障車馬便往來焉而殿廡門坊
則侈以琉璃巖以像設金碧鏤飾棟宇翬飛凡爲屋七十有
一楹以爲祀神之所殿後建明倫堂及後堂各五楹明倫堂
之旁建兩齋共十二楹有池有橋又前東西建門一楹曰化
龍少東建射圃亭文昌祠臨衢建學門各三楹後堂之旁建
號舍二十四楹舍南齋北各建倉二楹極後建公廡四十八
楹學門之外亦建二坊東西向左曰育材右曰儒林焉而堂

書一 卷一 二六

齋門坊則崇廡峻址黝聖藻繪加以材木堅良瓦甍完好凡
爲屋一百一十有七楹以爲育材之所廟學之外繚以周垣
覆以陶瓦庭宇之間砌以廣甌樹以嘉卉宏敞壯麗蔚然改
觀遠近望之不限雅俗皆知其爲夫子宮牆諸生精舍也
又以學傍有故董子讀書臺乃斯學之所由建而臺下有祠
以奉鄉先生歿而可祀於社者亦諸生之宜矜式皆葺而新
之爲屋爲樓亦各三楹焉助事於己未之春僱工於壬戌之
秋民未嘗矜一錢之費任一役之勞而大工訖完嗚呼盛矣
哉學正閣繡輦具顛末詣予求記以爲諸生勗夫學校之設
朝廷所以求賢輔治有司所以賓賢爲國者也諸生際聖世

遭賢守享斯學之成繼今瞻廟貌合思聖道之當崇居巽序
合思聖經之當肄業精於勤行誠於思他日出而致用必能
以道安民以經濟世斯不負朝廷建立有司作興之意矣使
或童習紛紜而見雍於臺察玩歲愒月而自畫於監貢又或
竊聖道以飾名既登第則負其初心假聖經以媒祿苟得志
適資其姦僞則斯學亦徒建耳豈不上負朝廷而下羞有司
也哉予景之屬邑人也於諸生有里閭之雅敢以是私規之
至若馬侯政理之嘉固不止此姑以記建學歲月也

貢士題名碑記

黃尙質

夫士游於學而由學以奮跡者必記名於學志不朽也景學

自國朝以來其奮跡科貢者特多弘治戊午州守馬侯馭營
榜木於明倫堂之東西以紀科貢之名矣正德壬申都御史
寧公杲以督戍按景憫木之易圯也乃囑州守謝侯思道易
以石焉當其時卽立於堂之左以勒科甲題名記而於貢則
未之逮也予洩景之明年郡士夫少府劉君慨王君喬太學
生高子美相與造予而言曰我侯守景二年嘗復流氓氓以闢
荒緝圯城以據險濬湮渠以弭災除濫役以安富增巡兵以
禦暴矣而以爲非本也復興從文之典申敦行之義嚴瀆昏
之禁息鸞証之訟革誣盜之姦而猶以爲非所以示遠也又
復彰重子之祠建亞夫之廟搜採碑志闡拾隱遺矣而獨無

意歲例貢之題名矣乎予撫然曰此守景之責也遂爲輿石以立於堂之右而且爲之記曰是石也非特以示不朽也有三戒焉一曰稽古以定軌則戒自棄一曰尊時以明例則戒自卑一曰善後以自儆則戒自放知此三戒者可以紀名矣蓋景在漢爲廣川實仲舒所生地也而正誼明道之風至於今不泯夫仲舒以博學宏詞科敷對天人而今之貢者咸與廷試亦卽是科也而顧不可以天人爲策乎是故能以仲舒爲軌則雖庠師國寮皆可名世故曰戒自棄今聖天子方振三塗並用之例以貢膺殊擢者奚啻一二輩矧景之貢有若郝經房志伸若王贊李芳者或以部或以藩或以臺省皆聲

稱輝然可終以一職之微爲諉而遂自瑣屑無向往之志哉
是故奮精以求副銓部之知則例舉矣故曰戒自卑且公論
出於學校紀名於是則後必有如司馬君實所謂歷指其名
而議之者曰是某也賢是某也不賢使其無子若孫之游於
學則亦已矣使有子若孫在學而聞人之議能不以其祖父
之賢自榮而以不賢自辱耶是故必自儆以倡後也故曰戒
自放夫然後斯石之立也爲不朽矣豈徒以紀歲月之久近
策姓氏之後先已哉郡士夫僉曰請勒之以昭不朽之戒

重修大成殿董子祠碑記

屈成霖

今天下郡邑皆有學上丁有司與其羣士奔走而執豆籩若

曰明天子崇儒重道之深意俾爾稱師以臨之相與助流教
化敢弗敬歟異日余忝牧是邦遂釋奠於先師門庭墻仞廊
廡之制略備講筵之位鼓篋之室非不繩之墨之也獨至聖
大成殿楠折瓦裂雨飄風警腐檐敗盜神顛人艱已事而歎
久乃不釋嗟乎廢興之故由人乎哉吾聞夫入廟知敬者矣
前此二三大夫暨國人之從事焉者寧獨有所不暇或土功
其未可也然過此以往毀日速而成日難則又虞其敬之無
從也而誰之責哉董江都州之先賢也江都之民高其閑閔
大其宮室到於今俎豆而尸祝之若彼則不知爲甘棠者愛
乎爲桑梓者敬乎城郭幾遷井廬安在祠之肖而存者礲礲

確確雜瓦礫於湫隘間徒升彼墟臺有風穆如爲之增歎嗚
咽長喟而不自禁已耳傳曰三王之祭川也先河而後海言
乎河夫子是已言乎海舍董子州之人誰與歸歲辛酉麥有
秋夏時雨澤可以率作興事乃首捐俸二百金召匠石庀材
重修大成殿凡瓦之破敗者木之朽腐者悉撤去而更新之
時鄉先生魏大司空領袖諸紳士共相欣助又得四百餘金
然後告成而董江都之祠尙未暇及也越明年恒陽告災屹
屹賑撫又明年以工代賑祇役城垣倥偬靡寧憂心如焚迨
乙丑夏五崇墉告竣心氣少安謁董子廟庭愾然見榱桷之
益凋門墻之益敝於是作廟翼翼規制從朔材值工需計費

百六十餘金自是先聖先賢之廟貌煥然改觀肅然可以起敬矣祠有臺畔向爲官僚遊憩之所元時崇祀董子其上年久頽廢更爲修築台中建亭廊檻悉具題曰景賢非復遊觀之舊實深景仰之私故并志之乾隆十年六月十五日記

高貞碑銘

君諱貞字羽真勃海循人也其先蓋帝炎氏之苗裳昔在黃唐是爲四嶽爰遂伯夷受命於虞舜曰典朕三禮暨呂尙佐周克殷有大功於天下位爲太師俾侯齊國世世勿絕表乎東海其公揆有高子者卽其氏焉自茲已降冠冕繼及世濟其德不躋其名祖左光祿大夫勃海敬公純嘏所鍾式誕文

昭皇太后是爲世宗武皇帝之外祖孝安東將軍青州刺史
莊公有行有克禮荷克構卽文昭皇太后之第二兄也君稟
岐嶷之姿挺珪璋之質清暈發於載卡秀悟秉乎齟齬黃中
通理之名卓爾不羣之目固已殊公異揆見稱於匠者至於
孝以事親則白華不能比其潔友于兄弟則常棣無以方其
盛敬讓著自閭閻信義行於邦黨若夫秉心寒澗竪礪名教
伏膺文武不肅而成則綴軌於前循同類於先達者矣雖綺
襦紉袴英華於呈許龍馬流車陸離於陰鄧而不以富貴驕
人必以謙虛業已昇故夷門識慕蹇步知歸我德如風物應
如響弱冠以外俄令望除秘書郎儗麟閣而來儀瞻石渠而

式踐於是縱容按文之讎翻飛鷲鷲之間容止此而可觀清
風茲焉已穆既而口離載朗東始建杞梓備陳瑤金必剖僉
求其可帝曰爾諧遷太子洗馬夙夜惟夤媚茲儲后仰敷四
德之美式楊三口之功回禁聯坊亡有出其右也於時六宮
無生百姓未繁 大挹罔踰幸似以君姪有神表淑問拜
爲皇后君戚愈重口口冲寵日益權日損由是有少君退讓
之風無 淵嬌奢之患故赫赫之望具瞻允集損幹之期匪
朝伊暮而不幸短命春秋廿有六以延昌三年歲次甲午四
月己卯朔廿六日乙巳遘疾卒於京師二宮悲慟九族悼傷
同位駿奔遐邇必至天子迺詔有司曰故太子洗馬高貞器

業始茂方加榮級而秀頴未實奄彫夏彩今宅兆有期宜蒙
追陟可特贈驩驪將軍營州刺史以旌儼儻其墓口所須悉
仰本州營辦臨塋又特給東園龍輜加諡曰懿凡我僚舊爰
及挹人咸以君生而玉質至美也幼若老成至慧也孝友同
心至行也富貴不驕至謙也君以此終亦以此始烏可廢而
不錄使來者無聞焉迺相與採石名山樹碑墓道其詞曰履
緒皇口口口口口堯咨四獄 呂望惟高惟國世有龍光
自茲 氏不雲其芳於鑠光祿饗茲戩穀矣安東純嘏斯
屬或女或妹匪娥伊僕陟彼昭陽光我挹族山川降祉餘慶
不已敬公之孫莊公之子如琇如瑩爲山伊始人知其進莫

見其止古人有言膏梁難正於乎我君終和且令牧已謙謙
與物無競孝友同心能久能敬爰始來儀濯纓鱗沼翮羽儲
扁其容皎皎方搏九霄載飛載矯天道如何是父是天生榮
死哀禮有加數曷用寵終英英旡輅其人雖注其風可慕玄
石一刊清徽永鑄大代正光四年歲次癸卯口管黃鍾六月
口口口口口口口口

李璧墓誌銘

君諱璧字元和渤海條縣廣樂鄉告遷里人也其先李耳著
玄經於衰周靈樛神葉輝弓劍於盛漢載籍旣詳故余略焉
高祖司空道協當時行和州國登翼王庭風華帝閣曾祖尙

書操腹清白鑒同水鏡銖品燕朝聲光龍部祖東菟乘榮違
世孝齊郡養性頤年並連芳遞映繼寶相輝君締靈結彩維
山育性韻字端華風量淵遠倣儻不羈魁岸獨絕猛氣烟張
雄心泉涌藝因生機學師心曉少好春秋左氏傳而不存章
句尤愛馬班兩史談論事意略無所避性嚴毅藺浮言工賞
要善尺牘年十六出膺州命爲西曹從事十八舉秀才對策
高第入除中書博士譽溢一京聲輝二國昔晉人失馭羣書
南徙魏因沙鄉文風北缺 高祖孝文皇帝追悅淹中遊
心稷下觀書亡活恨閱不周與爲運和規借兒典而齊主昏
迷孤違天意爲中書郎王融思狎淵雲韻乘琉璃氣轢江南

聲蘭岱北聳調孤遠鑒賞絕倫遠服君風遙深紆編啓稱在
朝宜借副書轉授尙書南口客郎遷浮陽太守分竹一邦績
輝千里以母憂去任感深孺慕服闋中軍大將軍彭城王翼
陪鸞駕振旆荆南召君爲皇子椽叅筭戎旅謀協主襟府口
除司空椽毗賞台階增徽鼎味每辭父先申求鄉祿高陽王
親同魯衛義齊分陝出鎮冀岳作牧趙燕除皇子別駕兼護
清河渤海長樂三郡衣錦遊鄉物情影附旣而謠落還秘回
侍閑字京兆王作蕃海服問鼎冀川君逢鑿禍機潛形河外
鎮東李公出軍隄北都督六州掃清叛命復召君兼別駕督
護樂陵郡君心希祿養復乞史口州頻表言朝心未允於時

政出權門事由外戚君千里遙書群公交轍坐使諸王情深
面託尋丁艱窮沉哀鄉地栖遊漳里廿餘年是故零員亡次
落緒失源妖賊大乘勢連海右州牧蕭王心危懸旆聞君在
邦人情敬忌召兼撫軍府長史加鎮遠將軍東道別將衆裁
一旅破賊千羣漳東妖醜淫旗烏散太傅清河王外膺上台
內荷遺輔權寵終歸勢傾京野妙簡才賢用華朝望召君太
尉府諮議叅軍事獻費槐庭風輝天閣雖希逸之佐廣陵無
以過也天道茫昧報善無聞不幸遭疾春秋六十以魏神龜
二年歲己亥春二月辛亥朔廿一日辛未卒於洛陽里之宅
正光元年冬十二月廿一日遷葬冀口渤海郡蓀縣南古城

之東崗山壘之體義兼遷缺勒金石於泉阿令聲猷而不滅
其辭曰至人宵眇理絕名况伊君之先江海匪量潛魂柱下
飛聲泗上訓丘教僖立言以暢靈樞神葉傳芳不已漳海降
祥萬生夫子學貫丘傳義洞遷史觀物昭心聞飛曉理賓王
流譽昇名鸞池齊依江澳魏薄乘湄榮風未曙雲長已知登
員憲閣分竹海湄校影台庭披繡還鄉物情聳附賓又生光
騎輶大乘猛氣煙張獻軌宰門槐風增芳嗚呼天道茫昧靡
分空傳餘慶報善無聞遙途未旻逸影已淪骨落青松魂追
白雲無常之理義兼山塚釋之獻諫漢文心慟汲塋紀襄魯
墳旌孔鑄銘泉陰永昭芳涌

重修景州學宮碑記

灤陽人任蘭枝

景州古廣川郡其俗醇厚有董相遺風且居三輔之內衣冠
文物比於鄒魯舊有學在州治東洪武四年移置城內東南
隅國初以來石張二公葺之嗣後久不治鞠爲茂草守斯土
者以薄書錢穀爲急讓也三山鄭子方坤余癸酉闈中
所得士旣以邑宰應上考移牧茲土下車之始怒焉憂之越
一載乃進學正王君道成訓導趙君變而亟商木僉曰諾
則首捐俸金以爲紳士倡於是應者雲集聚金以數百計爰
擇諸生之醇謹而練達者董其役兩司鐸責其成於雍正十
年七月庀材鳩工而大殿而兩廡而神厨庫前爲戟門又前

爲櫺星門率補且潤色整舊如新門內向無泮池以門外積
水當之非制也鑿如半壁象登以磚殿後爲東西齋爲明倫
堂堂久圯成瓦礫場乃盡掃除而更張之凡建屋若干楹築
墻若干丈不三月而告竣遠近觀者以爲是何神速爾是何
井井爾煥煥爾蓋六十餘年而始有今日也鄭子述其始末
請余記余以是知鄭子爲政之能務本而景之人之可與爲
善也夫庠序學校之設皆所以明人倫在昔廬陵南豐暨荆
國江諸公所爲學記具在其提唱而闡明者大率不外此
指我聖朝以科目取士立學之意與三代無殊鄭子昔令邯
鄲脩學明倫而邯邑治今蒞茲土亦修學明倫而景復大治

豈非能知本計者歟而此邦之人感其上之振興不憚勞不惜費踴躍後先共襄盛舉以視世之營營於浮圖老子之宮而妄冀福田利益者其爲人賢不肖何如也抑余更有進者所謂良司牧者非徒新廟宇舉廢墜之謂其謂崇四術立四教俾家習先聖之書而人受孔子之戒也所謂賢子弟者非徒破慳囊樂趨事之謂其謂以忠信爲基址以道德爲藩籬循循然步亦步而趨亦趨也鄭子以名進士而治名區蓋無日不以興教化美風俗爲務計一時之蒸蒸向善如偃草如置郵必有不疾而速不介而孚者行且以興學之一事概之矣余奉簡書往來廣川曾觀政焉知正誼明道之傳之於今

未墜他日再過聽絃歌之聲洋洋盈耳其爲歡欣慰籍當
何如也雍正十年歲次壬子冬十月上浣吉日賜進士及第
內廷供奉吏部右侍郎兼刑部侍郎事內閣學士教習庶吉
士加一級溧陽任蘭枝撰

彭孝女碑記

桐城人方宗誠

孝女姓彭氏名詠春安徽懷寧人父爵麟官直隸知州女幼
隨母侍父官舍未嘗一日違母左右嗜詩書聞古今孝義節
烈事稱頌不去口嘗與割臂肉以療母疾同治十一年冬母
卒於景州刺史署女年二十六矣方母疾篤時焚香私誓必
侍養地下庶幾報母劬勞之德至是欲殉母又懼死之遽過

傷父心也起居飲食如常至百日晨起沐浴脫簪珥更衷衣而密縫紉之往奠於開福寺母柩之所寺有十三級浮圖託言禮佛携幼妹拾級以登戒他人勿得入室拾級西嚮母柩泣拜三南嚮州署度父所在泣拜三復西向號我母者三躍而下膚體無傷父聞亟昇入署中氣始絕時十二年正月廿四日也衣袖中遺札二啓匣中復得遺言五皆與弟妹訣別之辭具述誓死已久甘之如飴屬殮勿更衣殯必母側闕寺門無使外人得見且請父勿過悼嗚呼是殆所謂視死如歸者耶昔子夏言事父母竭力事君致身古無有必以致身於其親爲孝者然而古今所傳孝義往往有其事不可爲天下

後世法而其行有可以興起人孝義之心且可因以感愧人不孝不義之情者北宮女之轍環不嫁木蘭之代父從軍是豈可爲女子之庸行而書傳皆稱其孝則以真性之激烈固足令千載下感動而唏噓也孝女殉母後景州人士欲建立祠堂而屬予爲記予懼不善學者或徒以一死爲孝也因記其事而發茲論焉同治癸酉春三月桐城方宗誠撰舊左史書雲書大清同治十二年歲次癸酉孟冬月穀旦

明景州董庵張公墓碣記

張如斗

辛卯之春三月二七之望抱一張子偕諸董冠尋芳隨柳徐步甕柯之野出西南僅里許有張公墓前平原曠垠茫然後

高峯峻峭突然崇墉巖巖匝繞數百堵蒼柏蒼鬱扶疏薄青
雲者蓋千計稍北丘堤半環宛落塵新月而墓則巋然於其
中遼望之如王公貴人端冕正笏目指頤使於廟堂而鈴下
蒼頭俯首扶服莫敢仰視真海內一奇觀哉乃相游目騁懷
徘徊徙倚憇而忘歸俄焉祀主芟夷灑掃修清明之薦已而
予揖而問曰佳城鬱鬱茂樹蒼蒼創之者意淵旨長祀主曰
先君築後人葺先君植後人滋作何意迷何知予曰韋絃在
佩杖牖示警各有意喻非徒象形追令先君亦寓式程繚周
垣示緇墨在茲而令勿踰越植柏林示正直剛方而令毋毀
節築環山示上達階梯而令毋流於卑下藉君之苗裔歷厥

垣思蹈規迪矩以厚其基扶厥柏思砥行勵節而挺然特秀
盱厥山思躋崇階登峻秩而馳驅藝苑以托足後昆用裕前
烈彌光九原有知其笑揚揚祀主聞之迥然喜曰先君之志
賴誨而彰吾其庶乎曰未也賢不肖殊軌後豈無弛繩蕩檢
以自懷驕奢淫佚以自伐翦林木而濯濯廢宮垣而黍離者
乎於是祀主遽然流涕以泣曰未也吾爲石誌之使子若孫
視其美如蘭馨就之必得惡如鴆毒避之必遠則奕葉雲祏
見祖父於羹墻而箕裘之業將隆萬禩靡窮極也祀主復攬
涕而謝曰免矣遂壽之石以爲鑑萬歷十九年歲次重光單
閏春暮望日張如斗頓首拜撰

重修舍利寶塔碑記

張景沂

吾景開福寺古塔高出雲霄俯瞰城市門戶洞達盤旋可登
巍巍乎一州巨觀也州志云相傳建自隋文帝然而碑碣無
徵矣惟第一層內磚刻宋元豐二年元至治三年重修頂上
鐵匾記宋元祐六年金天眷二年明正德十二年重修歷年
既久風雨飄搖雖本實無撥而牆簷剝蝕漸就傾頽住持僧
玉安名盛來者有志重修又慮工程浩大未敢輕舉適太子
少保兵部侍郎通商大臣崇因公過景駐節寺中觀窅塔之
陵運惜禪林之落寞既舉佛閣大殿而新之又慨捐清俸並
令節署幕友錢君名廷杰者徧諭所屬弁員量力輸金始基

既立有開必先吾州城鄉善信勇躍輸資而附益之集腋成
裘乃付玉安任其事煨灰於石阜土於邱需甓於陶付鐵於
冶鳩工於肆而進退之操鑿鍾爲模範鼓橐籥施塗墍經之
營之是斲是虔經始於己巳三月落成於庚午九月千年故
址煥然一新微我宮保崇公之力何能聿觀厥成乎復祗園
之勝蹟新一邑之壯觀洵可謂願力宏深功德無量者矣至
錢君之與人爲善玉安之有志竟成以及衆善士之益寡裒
多共成盛舉均不可以不誌功竣玉安請記於余不揣固陋
爰次梗概而文諸石賜進士出身勅授文林郎例授朝議大
夫山西寧武縣知縣候補直隸州知州運同銜張景沂敬撰

滄州張光朝敬書大清同治九年歲次庚午清和月吉日敬立

雜記類

董子祠堂記

曹元用

漢中大夫董仲舒邃於春秋其學醇正有原武帝時對策三篇切中時弊致武帝表章六經罷黜百家先儒以爲其功不在孟子下兩相驕王動必由禮守正不阿時公孫弘方以容說位宰相故終身不得復進夫孔子歿既久異端並興學者愈失其傳秦漢一來知道者鮮惟董子能言正誼而不謀利明道而不計功以仁義禮樂正心修身爲治國平天下之具

論道之大原及明於天性之說多得聖人之旨其言奧衍弘
深沛有餘味或者乃議其見道未明竊以爲過矣夫以游夏
之言方諸孔子猶爲有礙况董子承秦滅學之後而能造道
如是詎易得哉使其游於孔門可與十哲亞使居相位可興
三代之治劉向以爲有王佐之才管晏弗及也眞知言哉按
漢書董子廣川人廣川屬漢冀都郡今景縣蓆縣是也縣西
南鄉有廣川鎮其別墅曰董家里有祠在焉唐宋碑刻猶存
縣北門道右故有董子祠不知創於何時國朝大德初縣人
林士豪嘗加補葺天曆元年承務郎縣尹呂君思誠視事始
拜謁祠下顧瞻而嘆曰祠當通衢湫溢若此非所以居董子

也八月遷於縣治之東東有崇臺三丈傑閣二層舊有官僚游憇之所遂新其敞仆定爲董子祠更其衣冠悉遵古制明年某月落成聿修祀事蔭舊無縣學呂君又築講堂祠下爲東西兩齋命教諭劉澂權主董子祠事朔望先謁孔子廟次則及焉又爲孔子像置之社學使民知所向慕呂君字仲實平定州人由國子伴讀擢進士第補同知遼州事以母憂去官終喪而有蔭之命清勤無私臨事明決訟十年不絕者諄諭以理輒兩已之子愛其民事集而民不擾咸畏威懷惠境內大治安陵道士以久旱持盧師蛇名小青者至郡僮羅拜以禱君怒欲取而殺之道士泣請得免後數日乃雨其不惑

於邪如是余與乃父廉訪君昔聯仕憲臺今嘉其有子而能
官也故爲作董子祠堂記仍賦享神辭以繼之其辭曰蓑之
土平原撫撫爰有哲人兮道傳千古道傳千古兮爲紀爲綱
嶽猷允塞兮嘉言孔彰天旣佑我蓑兮篤生元哲不克取而
師兮是曰自絕層臺兮巍巍傑閣兮翬飛神靈兮有托祀事
兮無違想高風兮如在期進德兮逾勩繼自今兮毋忽毋怠

見龍紀略

張 鎰

景州之北距城十五里名曰官家村日方午轉忽有黑龍自
北而南微雲護之下闊十數圍上漸銳如指許直透雲端葺
葺而來其中笙簧鐘鼓之音歷歷可辨村前陂塘停水數武

深不過腰時羣浴者皆著衣急出惟一人頗遲乃覺一掌推之便沉泥中衆救之出氣幾絕次日始甦龍形上銳下闊最下又突銳如線黑映牆壁衆云何其黑也遂變而白云白則黃其黃白亦皆映牆壁衆云皆見矣遂寂然無形云不見矣遂陡然復見其迎語而逆轉也一村共見再行而南遇樹而樹爲之旋收其樹蔭廣一畝本可合抱旋收則僅可盈把稍停既過後樹聲如爆竹良久乃得漸伸如故衆卽其下視之一無所見惟遺四孔闊如甕深蔣及人焉在里許望之者則見爲二龍一半掩雲上半垂雲下一其首下就兩爪據地左右旋舞其上者乃啣其尾而隨之予在十餘里視之其脊梁

首尾一如本村同惟未聞其聲耳時壬戌七月一日也

曹氏東園記

申丹

東園水部曹公州東十里別業之後圃垣周四百餘步中雜木數千株松柏古檜至三百三十三株藤大數圍皆數百年或百餘年物蓋郡境平夷數百里無深山大澤以爲鳥獸伏藏之所故春和景明百鳥望以爲歸奇音怪羽非復土人所可辨識嘉卉異草芳菲滿目雖風沙晦霾而坐亭中登臺上嬉遊而笑語者自若也及夫大火西流雨驅殘暑月透林間涼生木末神識爲之一清快然不知沈疴之去體也迨於木葉盡脫蒂以含苞暖日徘徊冬而有春意惟夏則不可以入

蓋余之始遊而季子麗天爲予言之如此因請爲記之今四
五年間園不予欺也予惟萬物乘四時之氣以爲生長斂藏
而皆有益於人者理之常也然自其外而觀之赫然蒼蔚入
其中者當如深山大澤可以蔭清涼而却炎暑園之宜惟夏
爲最而孰知夫鬱溽薰蒸蚊蠅蛇蝎百蟲者之憑藉依附以
磨牙積氣於其間也然則園果獨不宜於夏乎語有之躁勝
寒靜勝熱安神閨房而不一舉足則彼之磨牙積氣者雖欲
逞而無所用也又况以是而習吾之靜安吾之神以俟夫春
秋冬日之遊覽而婆娑於松柏古檜之間則又未必非夫蚊
蠅蛇蝎百蟲磨牙積氣者之一助也然則非意其宜者之宜

而當其不宜者之宜知夫不宜者之宜雖謂園之最宜於夏何不可也請以是記之

書趙遵譜逸事

趙貴樸

故明諸生趙遵譜之俘也事在莊烈帝九年難作遵譜有僮奴曰晉福者實從還具爲遵譜父言狀父慟而大呼晉福惶恐不知所爲遂趨出閱三載家人驚而前曰遵譜來則遵譜果至父子相見抱持哭良久謂此非復在人世間否則猶夢寐中也已而遵譜述其出塞事未已羣哭失聲先是遵譜馳騎走旣被俘掠奪其騎狼狽萬狀隸於軍困苦無不爲然年甚少使氣以故數見窘辱一日從營中見其騎怒髮上指直

前搏乘馬者乘馬者大怒斧斫應刃倒棄去自是一軍爭傳
遵譜死然遵譜實不死遵譜之言曰初斫時死矣無晉福卽
遵譜安有今日於是是一家皆驚哭且定益請遵譜爲竟言遵
譜且哭且言言畢悲愈不自勝於是是一家皆知晉福狀計晉
福去絕無故乃實不知其三載從遵譜塞上晉福長於遵譜
一歲去之日年十九力勤而敏事沉深有略營中初見遵譜
弟呼之退則肅主僕禮軍卒奴使遵譜必固請曰是弱不任
一事吾且若爲其後皆樂得晉福時時私諫其主勿慙不從則
見害晉福尸而負之野覓醫藥治稍甦益徙而遠故得歸遵
譜歸之明年創裂竟死未死前數月晉福亦間行至家人相

向哭遵譜抱持流涕如親兄弟復相見云晉福李姓三綱者
遵譜所錫名也

古棗堂記

張華年

詩有之維桑與梓必恭敬止示不忘本也余家於棗林十有
餘世棗固先代所貽相繼培植蔚爲一家喬木遠近士大夫
皆得知而稱之曰棗林張氏是家以地傳地以樹傳大哉本
乎余近於家園亦多種蓄松柏槐柳之屬森列暢茂皆不以
名堂而獨取於棗以諸品均非吾家故物棗乃其根本猶桑
與梓耳培植之道世世以之可乎余因顏其堂而爲記

八蜡神廟說

白元

八蜡之神一先嗇謂始爲稼穡者二司嗇謂修明其政者三
曰農謂傳授是業者四郵表啜井田間道郵表謂分畫以
爲準者五猫虎謂除鼠豕之害稼者六坊謂爲隄防以禦水
者七水庸謂爲畎澮以備旱者八昆蟲謂除昆蟲而有功者
宋儒有以昆蟲爲害苗不宜祭郵表啜乃屬農之所不必祭
或易以百種或分猫虎爲二迄無定議且禮經注疏謂先嗇
爲神農司嗇爲后稷農爲田畯則享祀之禮稷啜且不可與
神農同列而况以猫虎坊庸昆蟲並廁其間不幾於瀆耶竊
疑八蜡之名蓋總叙歲終素祭八神云爾非必同列一祭也
禮謂主先嗇而祭司嗇則祭必以先嗇爲主而配以司嗇也

又曰饗農則農當別爲大饗也又云迎猫虎謂迎而祭之蓋必有他設迎以祭之也昆蟲無專祭之文其曰昆蟲不作祝辭也如今禳田者臨而祝之也餘若郵表坊庸或各祭於其所如祭五祀之類也今廟中立主統祭似當居先齋於中而以司齋與農配之餘皆傍設於下使有功者旣得以並享而尊賤亦得以有別若以八神並列於上竊恐有未安矣

八蜡廟舊在城南隄上八神並列隆慶五年白公以廟宇年久傾圮撤舊鼎新釐正神主作說以明主祀配食並享之義故識之

賑濟紀略

魏廷珍

自古氣化之推遷不能無盈歉而人事補救之卽人事至莫可如何之際而多方委曲強力行之亦能挽回氣化於萬一向猶信之以理今果然矣癸亥歲景地春旱民已失耕然猶望之夏也夏仍不雨耕耘俱失種不入土祈禱百出其方而亢如故時已交秋無麥無禾民始無望矣十室之中九如懸磬千里俱赤野無寸芒草根樹皮無不剝掘鳩面鵠形晴光俱厲生氣不和天札又生此眞無如何者制府差員清查災至十分言之眞切沉痛不啻賈傅之疏監門之繪也當事深得情節數數入告景民之散而餬口且遍隣封且徧京師屢蒙聖天子詢問粥廠景民居多加意撫綏隨於七月散粟八

月急賑十一月又賑十二月又賑又蠲租平糶緩征民有田
土缺牛種者又散給牛種冬又蒙特諭州縣城垣頽廢者及
時修築以工代賑一以衛民一以食民民得稍蘇且稍稍歸
向嘆墳首者今歌鴻集矣無如災眚未消甲子年交春又風
且旱地如龜坼田不能耕種又不下此真無如何者矣聖天
子明目達聰念饑寒赤子瑣尾流離令內大臣河間一帶親
勘單騎隨一人周諮窮鄉僻壤比社悉空四壁徒立頂無蓋
茅食糠粃樹葉取以入口苦不能下曰爾民如何食民泣曰
無奈何猶勝餓死耳乃各捻一二粒入囊中執以入告三五
日卽奉特旨又加賑二次民心乃安矣九年正月二月接賑

三月加賑五月又加賑共次貧者加賑六個月極貧者加賑七個月其鰥寡茆獨加賑九個月多方委曲補救強力行之可謂人事盡矣人事盡而天道轉卽於五月十六日溥沛甘霖既霑既足民得深耕易耨布種力田不三月竟得大稔桑麻錯繡以豐穰告所謂渙大號濟遺黎德意沛而愁怨息陰陽順而風雨和也至今戶口不至於凋殘田土得藉以收穫冬間鼠竊止息民得以安堵民間元氣仍不至於傷損崇墉侂侂不日而成經始於甲子春三月落成於乙丑夏四月內除溽暑隆冬停工七閱月告竣更足壯景色衛民命仰見聖天子加意黎元必使無一人不得所之至意景民遭氣化流

行既稔且疫而人事盡力斡旋之以復其初予老病家居逢此曠典惓惓不能自已於心揆抒丹毫宣揚皇澤且使民知無不可挽回之天意還淳返樸一洗澆漓相與古處受天一番懲創適以整厲景之風俗此又我景民之幸也夫當事經營辦理州牧屈公成霖丙辰科進士常熟人勵操精勤勞恤周至城垣之外文廟董祠壇壝倉廩靡不重新亦一時之慶遇也爰紀其略

共賑四萬八千二十餘戶十六萬二千七百餘口

城周八百六十一丈五尺高二丈四尺底寬二丈五尺頂寬一丈三尺女牆堞口加高五尺城以土四門門樓海墁馬道堞牆南北門兩重俱以磚

重濬惠民渠記

張華年

水利爲立政重農之本賢士大夫無不亟講焉故疏濬決排

行所無事凡皆以利爲本利得則害除害除而利大矣景固
下隰方幅百里地勢平衍無所施其引漑其利宜洩德州故
城上游瀝水滙溢入境田疇廬舍幾被淪胥民社城垣屢遭
侵齧往時築護城隄僅固吾圉而環帶汪洋罔知歸宿前明
宣德間州大夫劉公深自城北隄外開渠導入千頃窪直達
交青由運入海久復不治嘉靖間馬公進階更自城南隄外
轉西而北鑿渠引注民懷其惠號其渠曰惠民蓋治功成而
頌聲作也隆萬間衛河水決許公東周復自城東堤外闢土
開溝繞堤北注合於大渠東顧可無憂矣本朝順治十年河
決老君堂羅家口水勢浩瀚護隄崩潰城復於隍王公瑞駕

舟督濬積水頓消康熙四十二年恒雨爲災周公鉞疏渠拯
溺民始乂安是我州之利害繫於惠民渠之通塞不大彰明
較著矣乎雖然智必出於幾先功每成於善後臨事而圖者
非哲也苟且幸安者非忠也雍正四年趙公弘烈博諮水利
伯兄嵩年具圖貼說請濬惠民渠持議剴切寢不果行乾隆
二年四年疊被水患民甚困迫楊公裕祖計欲永除其病紳
士籲請如嵩年原議甫籌集事被論去官署篆程公士藪如
議濬之迺於上游衆水來歸之處南曰大洋村西曰江江村
各穿一渠以殺水勢其起自大洋者沿古道穿鑿直抵城南
故渠以收南來之瀝水其起自江江者繞西北屈徑而達於

向化屯橋下與大渠合以收西方漫漶無垠之水工未竣而
海虞屈公成霖以進士來守茲土下車周覽喟然曰大洋江
江州之氣口也惠民渠其腹背千頃窪其尾閭也血脈常通
病何由入爰踵其事益加畚鍤而工始告成卽地起名曰大
洋河江江河示不忘所止也嗣於乾隆十年繕完城役之後
挑築護城堤延袤一十六里又訪許公所開城東水道疏濬
支河達於大渠自是一州之水悉滙惠民渠東北入千頃窪
而水患可永息矣此固講其事於幾先而不安於苟且者也
公之惠民不與劉馬諸賢牧先後一揆而集其成也歟華年
宦遊四方近歸梓里觀我公興舉廢墜善政多端而水利聿

修尤農工之切務生民之大命也我州之服疇食德拜公之
惠頌公之績者其能一日去諸懷乎是爲記

重修南北二壇記

李基塏

乾隆八年自春正月至於夏六月不雨天子閱焉發帑賑恤
有差於時景州守屈公成霖奉行爲諸郡最明年有秋又明
年乃修社稷風雲雷雨山川壇昭明祀事以致其爲民請命
之意屬州人李基塏爲文記之塏按舊志北壇主社稷南壇
主風雲雷雨山川肇自前明洪武二年不治者幾四百年矣
今卽其舊址鼎建如律令社稷壇廣二丈四尺崇二尺四出
陛下視四級社有主石爲之銳上闊下崇二尺四寸廣尺神

門東北向廣六尺崇八尺風雲雷雨山川壇尺度一如社稷之式神門南向二壇各繚以垣袤二十六丈四尺經始於十年五月初二日六月初七日落成工直計錢十五萬三千五百有奇公俸餘也蓋塙辱承公命爲撮其規制經營之大略如是而竊有說焉社稷土穀之神也諸侯祭以少牢封內山川歲得有事是皆著於周禮掌於大宗伯之官風伯雨師諸郡得祀昉於唐代至於雷神則天寶五在所謂與雨師同壇共性別置祭器而祀之者也惟是雲師之祀則宋元以前概未之聞往閱明史洪武二年上以風雲雷雨及太歲岳瀆諸神祀典未詳命禮官引古制以聞於是禮官條議上之而於

風雲雷雨亦祇援唐宋以來雷神並祀之說而雲師究未之及至其著爲令也則以爲太歲風雲雷雨五位並南向意者雲之與風雷雨並祀也其卽權輿於此歟易曰雲行雨施天下平也禮曰天降時雨山川出雲周禮保章氏以五雲之物辨吉凶水旱豐荒之祲象雲之爲功於人昭昭也報明德而薦馨香亦固其所嗟乎壇壝之制何郡蔑有然而荒堙廢壞鞠爲茂草至於練日脩祝之文牲幣器服之品登降瘞燎之節一切闕焉弗講名存實亡端木子所以感激於餼羊之去也公今有意乎百年廢墜之典於以欽崇命祀錫福兆民其諸異乎世俗之浪擲金錢輝煌釋老之祠妖妄昏淫之鬼神

靈邀福之爲之者矣公亦賢乎哉是爲記

新建富民倉記

劉鵬振

經曰政在養民又曰事豫則立自古道隆邽治無不以養民爲首務蓋養民之道備然後防患之用周卽遇水旱非常不爲災也景州舊額積穀二萬五千石以備緩急其倉廩之設曰廣積曰預備者明末俱廢官爲捐蓋土厥貯之今上御極之九年以戶口繁庶詔郡邑增廣其額景固大治例應時穀四萬石而土厥不能容州太守常熟屈公成霖謀擴舊址以逼近居民未便乃於舊倉西北得隙地焉平衍高爽爰鳩工飭材建瓦廩三十楹顏其榜曰富民而命愚爲文以記之愚

按古之富民者耕三餘一耕九餘三二三十年之通制國用雖堯之水湯之旱比戶有備而民無菜色自後世寢失其道家鮮蓋藏一有不虞移就蒲羸者紛紛如蟻國家卽糜鉅萬而溝壑之填勵然後得免是藏富於民固當以有常備非常也凡我景民仰體我公之意而各自裕其身家自今以往觀困鹿之脩益恍然於天道之可畏而勿私心覬幸於仰給之有資其益屏爾逸諺昏爾作勞仰事俯育之外務爲節儉一切飲食酬贈婚姻喪紀之費勿侈其觀俳優雜劇之干索梵宇琳宮之箕歛毋或輕與如此則豐亨裕大之象卽未必且暮可幾而旱乾水溢之偶乘當不至束手無策但延頸跂足

於官倉也他日者烟火萬家民氣和樂而此倉充裕無事啓
發乃於我公命名之意相副若第以規制之宏敞鉅工之獨
任以爲我公震且矜是惡足以知公解壽斯民之意也歟倉
制西向者十楹南北向者各十楹楹深倍丈廣丈有二尺額
高丈有七尺砌以廣甃覆以陶瓦繚以周垣中爲大門倉額
懸焉經始於今年四月十九日告成於六月二十六日倉基
周圍五十二丈有奇州人邳州守曹暉及弟昕昭世業也建
倉工料銀一千五十六兩我公家貲也曹氏兄弟樂勦茲役
義不受值云乾隆十年七月朔日記

重建魁星閣記

李基塏

州東南城隈之上向有傑閣肖祠魁星今鼎而新之登臨四望城市村墟川原邱隴襟帶縈洄豁如也按魁星爲斯文樞紐聰明正直德旺於東班居在右學士大夫之贊頌薄海內外之奉祀者所在皆是則吾州之有是閣也固宜往時崇隍傾圮舊閣頽廢皇帝乾隆九年發帑繕城而此閣不在計報之限大工告竣州太守屈公成霖捐俸重建累榭齊雲翔鸞棲鳳綺窗繡桷金碧輝煌不獨壯都會之觀瞻而實降文明之氣象蓋嘗聞形家着言嶠之上銳者屬火主文章其時宜乾巽塏不習其術而知其理吾州學宮在東方古塔在乾而斯閣在巽公改舊制爲下豐上矗遙與古塔相映拱衛學宮

公固有深意存焉聞公前知盧龍縣縣城東南有文昌閣久
頽圯公詹吉重修事在乾隆戊午先是盧邑宰四十年來罕
見超擢科第絕少自戊午後鹿鳴鴈塔歲歲有人公亦以循
良薦擢來知州事繼公而遷者爲楊公理範巽峯秀挺明驗
若此我公是舉其有造於景詎淺鮮哉景人士亦將於公有
厚望焉乾隆十年七月七日記

重修釋迦文舍利古塔記

完顏崇厚

同治乙丑開福寺住持玉安上人修千佛閣成囑余爲記曾
述其志願宏深使三百餘年古刹煥然一新可敬可佩獨古
塔矗立干霄傾頽剝落未能修整良用悵然越四年己巳春

王安自蓀來津談及發願修塔惟以工巨費繁爲慮余以天下事自成敗雖有定數前千佛閣成已有明驗曷再勉力圖之將見有佛天感應上人唯唯乃印布萬緣單爲募化之舉一時貴官長者善男信女無不頂禮信心共集巨萬之金錢以修千年之古塔工始於己巳春成於庚午夏佛天感應如此之速所謂無量功德不可思議矣考此塔在景州城內西北隅開福寺中先有塔而後有寺累十有三級高廿八丈八尺有奇頂上鐵盤籠內罩銅葫蘆頂下懸鐵匾四南向匾鑄佛像三東西北三面鐵匾各一均鑄齊隋重修四字下刊大宋元祐六年歲次辛未本州富老重修又刊大金天眷二年

歲次己未本州太守重修又刊大明正德十二年開福寺僧
正司鄉義重修匾旁各懸銅鏡二合之四方共鏡八面塔內
築階數百級盤旋可登八窗洞開四望極目天風琅琅浮圖
之制甲於天下志乘相傳爲隋文帝建余以北齊高氏代王
於蓀鐵匾有齊隋字樣或建於齊亦未可知我朝康熙四十
五年聖祖仁皇帝南巡嘗駐蹕開福寺御製五言律詩一章
又塔第一層內磚刻光祿寺丞知冀州蓀縣事兼兵馬常諤
臣記時大宋元豐二年己未歲五月初十日同施縣君李氏
等男璟琦球琥等知蓀縣事常諤臣書在第一層南面磚刻
河間路景州蓀縣開福寺前重修釋迦文舍利寶塔記大元

至治三年八月十五日若以先後年代考之並詩人喬字李
檉宋弼魏廷珍等各有吟咏爲徵則塔之古可信而玉安上
人之願力宏深並諸善士之功德無量當與斯塔同不朽矣
玉安上人法名盛來本州人合併誌之同治九年歲次庚午
清和月吉日太子少保頭品頂戴賞戴雙眼花翎兵部侍郎
通商大臣完顏崇厚記并書

嘉慶癸酉九月守城記

張景沂

吾景近接郊圻遠控東豫爲入直首站雖蕞爾彈丸實畿輔
之門戶也嘉慶十八年癸酉白蓮教李文成林清等南自濬
滑北至京師千餘里間黨羽分布約於九月望日同時起事

滑令強公克捷聞風訪拿李文成到案以大刑折其雙股收之獄其黨馮克善等遂於初六日刦獄戕官竊據滑邑州人宿遠謨其黨也潛通消息形迹頗露其兄遠惠疑之使其八歲女往矚焉時方披髮仗劍步斗禳星見之擲劍於地怫然曰小女子何來致敗乃公事十五日之期事不諧矣歸語其父遂赴州告變時九月十四日巳刻也正值聖駕謁東陵知州葛長信檄赴道差奉文修城撤舊補新門垣折毀戰守難恃岌岌乎危如果卵諸紳耆謁見吏目陳公促其請兵津憲草書寸稟蓋以州勅發八百里羽遞一夜而達津門並捐資募勇完守以待承平日久人不知兵市人皆竊笑也之爲無

事滋擾十八日辰刻道憲李鑾宣以兵三百至幕於余家貽
鑑堂見市肆安堵毫無動靜疑其過事張皇陳公謁見時怒
加申飭並有將以浮躁入彈章之語無何突接制軍六百里
札諭云接據部咨十五日晚賊入大內拿獲生犯供出景故
一帶逆黨多人勅令按名搜拿並嚴加防守等語道憲覽之
色變始知吏目之稟非張皇矣爰進而獎勵之並咨以防守
事宜公請屬紳耆謀之先叔祖翁庭公因面陳數事皆如議
允行於是發民兵編保甲明斥候嚴稽查出示城鄉虛張兵
勢凡城紳有負郭田者皆令佃戶負杖入保以壯軍威未幾
拿獲要犯宋八鬪到案供稱本擬十五日夜間襲據州城因

祭星時爲陰人所冲改於十八日未至夜而大兵至矣衆人聞風解體各鳥獸散押令徧視兵勇喟然曰早知如此起事久矣亦天意也夫何言遂解省臬示其餘某某等或拿獲正法或畏罪自盡根株淨絕州境以安而防守不爲稍懈至甲戌二月滑縣大兵凱旋始撤防焉時余年十有三歲目覩耳聞情事如昨迄今甲子一週父老猶能言其事者因質以平日過庭所聞追憶幼時所見約略書之雖不無掛漏而大端靡遺庶可以徵事實備掌故不至久而失其眞也是爲記時

同治癸酉九月朔日

守城紀略

張景沂

咸豐癸丑四月林鳳翔等渡黃河圍懷慶府八月入山西連
陷平陽府垣曲曲沃洪洞等縣二十七日入臨洛關守兵潰
散長驅而北晉州欒城任縣柏鄉相繼失守九月七日陷深
州警聞至景州牧李小舫麟遇延商守備人心惶惶一日數
驚二十一日敵棄深州陷獻縣二十三日陷交河縣去景七
十里城守未完人無固志時衛河盛漲有以決河護城之策
進者公商於余余曰非計也河水決不可復收淹沒秋稼麥
亦難種是賊未至而先自敝也且賊既北犯志在津通未受
大創必不南旋不如靜以待之公領之二十五日賊赴泊頭
河協邱聯恩以兵至人心稍安二十六日陷滄州殺戮甚慘

二十八日至天津縣令謝子澄釋獄囚爲前驅逆擊之大挫敵鋒敵遂退屯靜海獨流楊柳青犄角以拒我師奉旨以惠親王爲奉命大將軍鎮京師以喀拉沁郡王僧格林沁爲參贊大臣駐王慶坨防其北竄甲寅正月九日敵乘雪潰圍竄據河間之束城鎮二月九日棄束城南奔僧王馬隊敗之於臧家橋富莊驛餘匪於十一日陷阜城固守以拒王師吾景聞信二十二日辰刻矣時州大夫晉郡未回士女傾城而出官勇逃散諸紳具稟學正龐光耀轉詳請兵率衆屯門突有馬快數人攔阻州人龐清平時以武舉署守備持刀喝嚇始行退避訛言紛起警信時急下遑之徒乘機煽亂至戌刻鳴

爆竹放流星火吹唇呼嘯以聚凶徒垂綆於城以接外援獄
囚恣恣擊械喧訇班館押犯帶鎖紛馳諸同人聚商局中孤
燈慘淡相顧無色忽聞東郊傳呼州主歸守已至城下將軍
眞自天而下矣亂民間風解散稍遲片刻不可復問嗚乎危
哉公至命將四面河橋折斷門皆實以磚甃惟南門留一小
門以通出入募新勇簽民兵嚴約束明號令邱協防杜南界
聞警回幕城中東撫張亮基以兵來援幕南關搜擒逸匪訪
拿亂民斬之城下人心始固無何南寇驟至東省金鄉館陶
鄆城先後夫陷倏至臨清張撫移兵迎勦三月初四日勝帥
保赴援至十五而臨清失陷南埗北際不合如礮孤城危如

累卯守陴皆哭幸而臨賊內亂棄城南遁民團截殺沿途潰散而阜賊之援絕矣四月初六夜大風乘城北望火光燭天鬱攸之氣偪人至曉探之賊潰圍竄至阜城南十里舖於是防守加嚴初九日有兵一隊或騎或步約四百餘傳僧王令人城協守小舫公疑而拒之逡巡而去前數日接僧王札有撥兵協守之諭旣而訪之皆賊計也狡矣哉是晚卽竄據連鎮官兵夾河築墻圍之五月二日逆首李開方分股南竄以接外援由吳橋德州遂陷高唐勝帥分兵追勦連鎮軍務獨任僧王事權旣一防守益固七月二十四日開鎗砲雷轟梁塵散落窗紙皆鳴約炊黍時人心驚駭爲之罷市已而知賊

人宣言我軍藥盡故僧王令火器皆鳴示藥之有餘賊人屢次突圍皆被擊退糧盡援絕惟呼天父救命而已駝馬食盡以人爲糧至乙卯正月十九日林逆就擒解京正法州城解嚴是役也自癸丑九月起至乙卯正月止計十有六月經費悉出閭里捐輸文官某某武職某某紳某某商某某余事中心人也悉其始末故約略述之以俟夫作史者採擇焉是爲記

龍華民團禦寇紀略

張景沂

比年各逆疊擾州境多資民團力龍華團尤爲諸團之冠鎮人賈楚玉珩實董其事咸豐甲寅賊據連鎮奉文團練以衛鄉里而靖土匪同治癸亥正月五日捻逆張錫珠等由南宮

棗強竄至武邑折回直窺龍華卽調勇分路防守伏勇眞武廟西道溝內逆騎數百自北蜂擁撲來伏勇突起鎗炮齊施傷賊無數生擒七人奪獲馬三匹器械數十件紅洋緞大旗二杆餘匪繞街而東東面勇嚴列以待連衝四次皆被擊回知不可攻遂西南入故城界而去四月三日賊自老君堂渡河西犯我勇迎勦於鎮東南二十里之張佛寺村返至神塚村西賊忽不動我勇駐札村西北與賊相持賊分五隊往來引誘激以辱詈勇不爲動賊衆我寡四面圍裹我勇結爲圓陣兵皆外向賊不敢逼亦不退自辰至未我勇接應隊到內外夾擊斃賊數名始解圍西去八月二十二日逆匪宋景詩

陷武邑調團至孫家寨分五隊更換駐守防其南竄賊不敢
回遂奔阜城由 口渡河而東戊辰正月捻逆張總愚由西
道北犯調團防境南與故城團北與衡水團聯絡聲勢綿亘
百餘里賊知難犯往來皆避其鋒至夏四月賊自東昌渡河
竄擾河東奉大帥檄築牆守河防其西渡段分滑家口六月
十六日賊人搶涉半渡擊之溺死無算大帥宮保李甚喜加
獎勵焉團中有蔡先生名九錫字禹疇孫莊人也精風角曉
占候每遇賊運籌指揮多資其力數年來嚴保甲明斥候盜
賊斂迹爲吾景西南保障余嘉其績在桑梓捍禦宣勞也因
銓次梗概而爲之記

彭孝女祠記 并歌

陳 然

孝女彭大姑諱詠春道光己酉孝廉景州郡侯彭爵麒長女
籍隸安徽懷甯縣生而至性純良天懷篤摯父母愛之慎於
相攸以故二十五歲猶待字也隨父宦游直省奉侍嚴慈先
意承志同治六年母柯氏在保陽客寓病沈篤泣禱神明剝
股以進母病尋愈十一年父任景州母感時症醫禱罔效復
割股和藥以進病卒不起母亡女痛切悲啼以首觸棺誓以
身殉幸家人救止父與伯殷殷勸諭女恐傷親心遂隱忍而
止而志終不渝母柩停開福寺西偏及百日之期偕眷屬僕
婦哭奠柩前畢託言登塔禮佛分遣僕婦各層焚香獨偕弱

妹登塔絕頂塔高二十餘丈共十三層極上層惟南北二門
通透不能西望復降一級西望母柩拜三南望父署拜三以
衣蒙面勢欲撲下小妹力挽不住竟墜而亡殮時衣袖中有
書三封一明其殉母之志一勸慰其父一勸慰伯叔及各親
眷時同治癸酉正月二十四日也一時見者聞者無不驚憫
州人士合詞籲請轉詳上憲入奏奉旨旌表建立專祠寺中
住持僧玉安鳩工庀材下日成之間記於余余學官也有表
揚風化之責不容辭因撮其大略而爲之記並系以歌曰
屏翳冥冥震雷鼓石破天驚山鬼語競說奇異駭見聞豈知
庸行足千古蘭閨有女何窈窕疾侍慈帳靡昏曉割股和藥

起膏盲拜斗禮星虔祈禱恨兒血肉軀不作金光草魂兮底
事不歸來欲叩九閻問蒼昊生則侍奉死同歸私誓銘心當
告誰欲得前言踐還悲父已衰交縈紛兩念決絕復遲回遲
回百日期已至母兮楸柎停蕭寺憑棺一慟血啼鵑痴心欲
啓窮泉閉慈親咫尺隔重山仰呼天兮俯搶地登塔而望目
極心傷雲樹蒼蒼天風琅琅冷然直欲排天閭憑虛吹落羽
衣裳翩若驚鴻舞且翔化作天花骨亦香合掌一笑禮空王
同歸泉路何茫茫懷袖遺囑諄復詳揭之塔壁生光芒豈是
鴻毛輕一擲直爲萬古扶綱常綸音飛下九天裏宣付詞館
標彤史廟貌常依窳堵坡芳踪永表廣川里亞夫古墓董相

臺百世聞風同興起噫嘻乎百世聞風同興起君不見古皖

城彭氏女

王葵軒獲謝文節公橋亭卜卦硯記

史書雲

民國八年春王君葵軒於景縣城南朱北樓得謝文節公橋亭卜卦硯同人皆詠歌其事屬予作文以記之竊維天下之物升沉顯晦之無定也久矣當公之卜卦橋亭也硯置几案間日在公前與管城子松滋侯俱追隨公之左右未可謂晦也及公之卻聘不得北之燕京服御多未必借斯硯也果借之以北乎其猶在江右耶是未可知也公殉國後竟爲程文海所得銘於正面兩旁詞寓表彰雖公之大節不以斯硯顯

是斯硯之遭逢因遇公而重矣曾幾何時又入閩人趙元手
鐫字於背曰宋謝侍郎硯亦未始非斯硯之幸也自是厥後
沉晦者不知幾何年竟入嫠婦之家而葵軒乃以無意得之
摩抄諦觀則體方而長色紫質潤其端有篆文五曰橋亭卜
卦硯古墨輕磨久而也滲蓋端溪老坑石也爲葵軒賀且爲
斯硯慶矣夫文節公之大節凜然昭昭在天壤間與日星並
耀河岳常存固同信國諸公共垂不朽豈在一硯之升沉顯
晦哉然觀物思人亦殊覺低徊不置云

第五鄉剿匪陣亡諸烈士哀榮記

曹福慶

丙寅夏匪自甘陵棗邑竄條西據德廂自衛社協聯莊會彙

剿劇戰數日傷若干人匪始逸去尋又犯千民西社之小營
各村建旗鼓挺戈矛噪而合圍若欲生啖賊者不意賊鋒銳
甚陣亡竟至十九人之多伏尸橫野煙塵漲天父老孤嫠哭
聲震於閭戚黨走相唁者絡繹於途良可痛已時秋八月七
日也夫以任耕之氓旣非節制之師復鮮精良之器揭竿斬
木與潰兵亡命爭衡其相形見絀有不待燭照數計者然同
仇赴敵慷慨捐軀雖未殺一賊獻一俘亦足以寒其膽而奪
之氣縣長王公設清鄉局改編警備隊軍蚤作夜思孜孜以
弭盜爲寧人之本驚聞惡耗憫惻殊深爰照文官及警察官
吏條例給卹提倡全境開會追悼令百餘社悉贈輓章復入

武聖祠東廡崇祀節終之典備極哀榮逝者魂魄有知地下亦當含笑不然常爲農夫以沒世與草木同朽安能使騷人志士憑弔欷歔想望其風烈哉或曰卹之銀幣頗足酬庸報以馨香得毋踰量抑知不然古來懷奇負異之十齋志未伸而及難者何可勝道區區於成敗間搖唇鼓舌識殊陋也禮有之能禦大災則祀之能捍大患則祀之諸烈士雖未能禦大災捍大患非以死勤事者乎能執干戈以衛社稷汪疇童子聖人且許其無殤所謂禮以義起也庸何傷嗟乎生而爲英死亦雄鬼倘鄰境萑苻未靖不幸乘虛豕突果能同心爲厲效結草之老人抗跳梁之小醜衆聚而踣之俾無遺種其

尤足壯矣哉計東野廠六人王繼武劉景和劉景瑞陳光瑞
劉鳳嶺劉萬春西野廠一人劉長中後野廠三人劉慶三靳
玉珩靳書琴王上營三人王夢義劉玉鳴宋玉麟宋上營一
人曹瑞峰曹上營四人曹世湘曹世傑曹恩慶閻春年小營
一人李連雲特書之以誌哀惋云

詩賦類

海賦

東晉廣川人木
華字玄虛

昔在帝媯臣唐之代天綱淳涵爲凋爲瘵洪濤瀾汗萬里無
際長波浩漭迤迤八裔於是乎禹也乃鏟臨崖之阜陸決陂
潢而相沃啓龍門之峯嶺壘陵巒而嶄鑿羣山旣略百州潛

溧泱漭澹行騰波赴勢江河既導萬穴俱流倚拔五嶽竭涸
九州瀝滴滲淫蒼蔚雲霧涓流泱泱莫不來注於廓靈海長
爲委輸其爲廣也其爲怪也宜其爲大也爾其爲狀也則乃
激湫歛澧浮天無岸沖融沆瀣渺瀰漫波如連山乍合乍
散噓噏百川洗滌淮漢襄陵廣鳥膠蕩浩汗若乃大明攬轡
於金樞之穴翔陽逸駭於扶桑之津影沙碧石蕩颺鳥濱於
是鼓怒溢浪揚浮更相觸搏飛沫起濤狀如天輪膠戾而激
轉又似地軸挺拔而爭迴岑嶺飛騰而反覆五嶽鼓舞而相
颺涓瀆淪而滄溟鬱沕迭而隆頽盤盪激而成窟涓漣溧而
爲魁澗泊柏而迪颺磊訇訇而相逐驚浪雷奔駭水迸集開

合解會瀼瀼溼溼葩華踽丑頽滯漶澹若乃靈暎潛銷莫振
莫竦輕塵不飛纖蘿不動猶尙呀呷餘波獨湧澎湃礮礮
磊山壘爾其枝岐潭淪渤蕩成汜乖蠻隔夷迴互萬里若乃
偏荒速告王命急宣飛駿鼓楫汎海凌山於是候勁風揭百
尺維長綯挂帆席望濤遠決罔然鳥逝鷗如驚鳧之失侶倏
如六龍之所掣一越三千不終朝而濟所屆若其負穢臨深
虛誓愆祈則有海童邀路馬銜當蹊天吳乍見而髣髴蜩像
暫曉而閃尸羣妖遘迂眇睭冶夷決帆摧幢戕風起惡廓如
靈變惚恍幽暮氣似天霄鬣鬣雲布霍昱絕電百色妖露呵
啞掩鬱曠睽無度飛滂相礮激勢相沕崩雲屑雨浹浹汨汨

跼蹐湛灤沸潰滄溢灌漭渚獲渭蕩雲沃日於是舟人漁子徂
南極東或屑沒於鼉鼉之穴或挂罨於岑嶽之峯或掣掣洩
洩於裸人之國或汎汎悠悠於黑齒之邦或乃萍流而浮轉
或因歸風以自反徒識觀怪之多駭乃不悟所歷之近遠爾
其大量也則南澮朱崖北灑天墟東演析木西薄青徐經途
纓溟萬萬有餘吐雲霓含龍魚隱鯤鱗潛靈居豈徒積太顛
之寶貝與隋候之明珠將世之所收者常聞所未名者若無
且希世之所聞惡審其名故可仿像其色鑿窺其形爾其水
府之內極深之庭則有崇島巨鼈崢峴孤亭擗洪波指太清
竭磐石栖百靈颺凱風而南逝廣莫至而北征其垠則有天

琛水怪鮫人之室瑕石詭暉鱗甲異質若乃雲錦散文於沙
汨之際綾羅被光於螺蚌之節繁采揚華萬色隱鮮陽冰不
冶陰火潛然熹炭重燔吹燭九泉朱燼綠烟腰眇蟬娟珊瑚
琥珀羣產接連車渠馬瑙全積如山魚則橫海之鯨突抗孤
遊憂巖殼偃高濤茹鱗甲吞龍舟噏波則洪漣踈踏吹滂則
百川倒流或乃躑躅窮波陸死鹽田巨鱗插雲鬣鬣刺天顛
骨成嶽流膏爲淵若乃巖坻之隈沙石之欽毛翼產殼剖卵
成禽鳧雛離稚鶴子淋瀝羣飛侶浴戲廣浮深翔霧連軒洩
洩滄淫翻動成雷擾翰爲林更相叫嘯詭色殊音若乃三光
旣清天地融朗不汎陽侯乘蹻絕往覲安期於蓬萊見喬山

之帝像羣仙矚眇餐玉清涯履阜鄉之留鳥被羽翮之縻纏
翔天沼戲窮溟甄有形於無欲永悠悠以長生且其爲器也
包乾之奧括坤之區惟神是宅亦祇是廬何奇不有何怪不
儲茫茫積流含形內虛曠哉坎德卑以自居宏往納來以宗
以都品物類生何有河無

莎汀賦

明故城縣人孫緒

古篠戈君宇清愛漳水之勝自號莎汀主人甘陵孫緒爲之
賦曰

詠淇水之慈流顧漳河之奔放掠滄景以東下渺天津之在
望越瞬息其千里鼓洪波而欲漲汎舟檣之紛紜頽萍踪之

蕩漾忽聚塊以橫互立孤標於衝浪逝水岐而安流奔濤洄
而拱向驚者殺勢狂者止蕩邊城絕徼抗一旅之師砥柱中
流屹百川之障如盎之承如原之平綠漪映而可愛青莎縟
而易生過客徙倚以忘去主人盤桓而有情爾乃瓠刳而航
木橫而蹈日來百廻興出獨到以詠以觴載色載笑蛙鳴鼓
吹稊稗至道晚橋識拄杖之聲嘉賓詠蒸肱之罩澧有蘭而
沉有芷未忘公子之思朝采蔬而暮采魚雅稱散人之號林
邊雨後記春種之薛能水北原南慕閑行之賈島莎之叢生
近於仁汀之獨立近於勇激之不鳴撞之不洶水流而意自
閒澤虛而氣不壅鎮重之士不逐於疾驅雋永之才不因於

紛冗念雜佩之弦韋定名義以持奉彼累榭崇臺名園異沼
境地夔絕林木深宵工疑鬼輪景出天巧嘉賓供具以來游
騷人載筆而幽討萬卉秀而爭累世妍玩以爲寶情一動於
豪右勢不容以永葆睥睨之涎方垂攘奪之謀愈狡一失足
於坎穽紛下石於冥眇李崧之別業盡取於人張祐之荒田
積征未了然則蓄大貝之十朋曾不若半汀之芳草得於我
而非貪格於人而非嗇智不相謀力不相逼商不往售農不
來植匪浸灌而滋榮共川流之莫息瞻萋斐之文章懲貝錦
於讒賊近悟春風不世情遠望長天與同色夫言有淺而致
不可窮迹有粗而奧不可測洛陽數畝候天下之盛衰蘭亭

一觴齊生死於今昔事非希蹤情深自得誠寄興於一汀卽
神遊於八極亂曰莎之芊芊兮可席可裊汀之渺渺兮可室
可宮刈而取兮可以秣吾駒緝而固兮可以奠吾居安能置
生計之種種而補夢幻之遽遽

小蓮花池賦

劉鵬振

蓮之爲花香遜於蘭艷不及牡丹故譜羣芳者不列於花而
賦事類者不以爲冠不知其德比君子何可抑也今年春規
榆園隙地穿爲方池種數本其中不二旬而出水布葉焉五
月廿三爲予初度之辰始開一花嗣是翠蓋高張丹葩肆映
早者湖日纍纍穉者蓮葉田田至六月中旬而池無隙地矣

是池也比之上谷名蹟雖眇乎其小而與予相依於荒村廢圃之中而不羨夫碧甃雕欄之麗其德尤不可及也乃感而作賦其詞曰

由來香草儼諸美人晚衆芳之叢糝實厭目而怡神孰比德於君子乃澤陂之青蓮冠水陸以獨長首草木以爲君乃築隙地在水之涘闢彼白扮鑿此清沚袤延倍丈淺深半此中央赤埴邊際黃理樹枯槁於斷塹試俯仰而運水撫半畝之方塘媿活源於朱子於時句芒將謝祝融未肇田父徂隰園丁薙草爾乃取雪藕之新枝種榆林之方沼植青蒲以環衛放錦鱗於芹苴閱二旬而窺園莖出水而鮮好指清池以寓

視拉朋儕而笑道暨朱明之司令看翠蓋之競爽予攬揆於
初度爾孤芳以自賞紛含葩而吐秀亦鬚垂而葉仰池既滿
而仍茁子結成以猶長昔者旃蒙大荒繼賓月朏薄遊省會
觀蓮於保泉流引以入城池水斜而環抱碧甃承流數里綿
亘綠楊夾岸四面旋繞其北則祠宇宏整樓閣嵯峨其南則
竹籬蕭疎學舍窈窕吳越俊民旣採藻而攜詞燕趙壯士亦
執書而探討水漉漉以東流花灼灼而傾掉若或資其生意
助其文藻吁嗟乎此池爲其大而吾池眇乎小若夫岸芷汀
蘭郁菁湘濱姚黃魏紫燦爛洛濱以至奇卉異葩莫能名悉
芳草艷蘼難可具陳莫不極騷人之搜剔供學士之引伸然

而閨閣嗅其氣江湖佩以紉此何異蠅蚋之逐臭而意而之
襲人夫何菌蒼之至潔兮映初日而齊皦羞淨植之亭亭兮
出淤泥而皜皜可遠觀而不可擊玩兮如對端人正士之執
德而守道品格既貴閑閑斯高慎隄防以自固知巨壑之匪
遙倘衝決以滅頂將前功其盡拋目纍纍以盈湖根綿綿而
永苞竚池邊以靜對亦散步而游翔何煩襟之未滌使人意
以俱消

奉贈領著作郎高允伯恭

北魏金
城人

宗 欽

崑峨恒嶺滉漾滄溟山挺其和水耀其精啓茲令族應期誕
生華冠衆彥偉邁羣英其一於穆吾子含貞藉茂如彼松竹陵

霜擢秀味老思冲翫易體復戢翼九臯聲溢宇宙其二我皇龍

興重離疊映剛德外彰柔明內鏡乾象奄氣坤厚山競風無

殊音俗無異徑其三經緯曰文著述曰史斟酌九流錯綜幽旨

帝用訓諮明發虛擬廣闢四門披延髦士其四爾應其求翰飛

東觀口吐瓊書手揮霄翰彈毫珠零落紙錦粲墳無疑割典

無滯泮其五山降則謙含柔爲信林崇日漸明升斯進有邈夫

子兼茲四慎弱而難勝通而不峻其六南董邈矣史功不申固

傾佞竇雄穢美新遷以陵腐篋田卓泯時無逸勒路盈摧輪

其七尹佚謨周孔明述魯抑揚羣致憲章三五昂昂高生纂我

遐武勿謂古今建規易矩其八自昔索居沉淪西藩風馬旣殊

標榜莫緣開通有運閭遇當年披衿暫面定交一言其九諮疑

秘省訪滯京都水鏡叔度洗吝田蘇望儀神婉卽象心虛悟

言禮樂採研詩書其十履霜悼遷撫節感變嗟我年邁迅踰激

電進乏由賜退非回憲素髮掩立枯顏落蓓其十一文以會友友

由知己詩以明言言以通理盼坎迷流覲良閭止伊爾蛇光

四鱗曲水其十二

奉酬著作郎宗欽景若

高 允

湯湯流漢藹藹南都載稱多士載耀靈珠邈矣高族世記丹

圖啓基郢城振彩涼區其十三吾生朗到誕發英風紹熙前緒奕

世克隆方圓備體淑德斯融望傾羣備響駭華戎其十四響駭伊

何金聲允著匡贊西藩拯厥時務肅志琴書恬心初素潛思

淵淳秀藻雲布

三其

上天降命祚鍾有代協耀紫宸與乾作配

仁邁春陽功隆覆載招延引叟永貽大賚

四其

伊余櫟散才至

庸微遭緣幸會忝與樞機竊名華省厠足丹墀愧無螢燭少

益天暉

五其

明外非諭信漸難兼體卑處下豈曰能謙進不弘

道退失淵潛旣慚朱闕亦愧閭閻

六其

史班稱達楊蔡致深負

荷典策載蹈於心四轍同軌覆車相尋敬承嘉誨永佩明箴

七其遠思古賢內尋諸已仰謝丘明長揖南史遐武雖存高蹤

難擬夙興夕惕豈獲恬止

八其

世之圯矣靈運未通風馬殊隔

區域異封有懷西望路險莫從王澤遠灑九服來同

九其

在昔

平吳二陸稱寶今也尅涼吾生獨矯道映儒林義為羣表我
 思與之均於紆編其十仁乏田蘇量非叔度韓生屬降林宗仍
 顧千載曠遊遘茲一遇藻詠風流鄙心已悟其十年時迅邁物
 我俱逝任之斯通擁之則滯結駟貽塵屢空亦敞兩間可守
 安有回賜其十詩以言志志以表丹慨哉刎頸義已中殘雖曰
 不敏請事金蘭爾其勵之無忘歲寒其十

封貞婦

高 允

封卓妻劉氏彭城人與卓成婚一夕卓官于京師後以事伏法劉在家夢卓已
 死哀泣不勝經旬凶問果至遂憤痛而死

兩儀正位人倫肇甄爰制夫婦統業承先雖曰異族氣由自
 然生則同室終契黃泉

知生令達卓爲時彥內協黃中外兼多變誰能作配克應其
選實由華宗挺生淑媛

京野勢殊山川乖誤乃奉王命馳驅在路公務旣弘私義獲
著因媒致幣遽止一幕

率我初冠眷彼弱笄形由禮比情以趣忻諧願難常形逆易
乖悠悠言邁戚戚長懷

時遇嶮迤橫罹塵網伏鑕就刑身分土壤千里雖遐應如影
響良嬪洞感發于夢想

仰惟親命俯尋嘉好誰謂會淺義深情到畢志守窮誓不二
醮何以驗之殞身是効

人之處世孰不厚生必存于義所重則輕結憤鍾心甘就幽
冥永捐堂宇長辭母兄

茫茫中野翳翳孤丘墓草冥蒙荆榛四周理苟不昧神必俱
游異哉貞婦曠世靡儔

尋董子舊宅

元 朱紹明

連村禾黍名猶昔故址荒蕪草自春慨想江都爲相曰高風
千古更誰倫

皇舅墳

張 翥

青州刺史河上墳墳不可識碑仍存維舟上讀半磨滅使君
乃緣戚里恩當時賜葬宜過厚冢闕樹立須雄尊豈知陵谷

有遷變石馬盡沒龜趺蹲驛夫指我元傍岸縣官恐墜移高
原岸濱往往多古冢零落空餘秋草根至今父老傳讖記野
人之語那足論我疑其藏必深錮或謂已被湍流吞安得壯
士塞河水萬古莫令開墓門

陶南邨輟耕錄云河間路景州蓀縣河濟一土阜相傳爲
皇舅墓自國家奄混區夏卽有謠云皇舅墓門閉運糧向
北去水滄墓門開運糧却回來至正辛卯中原大水舟行
木杪間及水退土阜崩圮墓門顯露繼後天下多事海道
不通讀公之詩傷今之世則讖緯之說誠不誣矣

周亞夫祠

王惲

遙遙漢條國落落眞將軍至今有遺廟突兀城西垠維景四
葉帝恩濫椒房親高帝白馬約侯封乃忠勳區區王氏子何
功復何人丞相懲呂禍安劉念先臣所重社稷計豈憚櫻其
鱗竭忠固臣節反得怏怏嗔大戡不設箸薄嘖等二尊瘦死
何所嫌景皇似非君

董子祠

王 惲

吾觀漢家制所法皆亡嬴中間去取之易苛稍寬平何參不
足責本是刀筆生文景尙黃老申公負虛名賢哉董大夫三
策貫漢廷論說天人際高吐三代英仁義我所重功利我所
輕紛紛弘湯間獨能尊聖經所惜王者佐竟老膠西卿過修

得遺廟再拜瞻冠纓至今讀公書片語皆世程浩浩廣川水
萬古朝滄溟因之觀其瀾吾道得少行

發景州

明青田人 劉薦

淡淡夕風作蕭蕭蘆葉鳴林間衆鳥息河上一舟行海近雲
常濕天虛月更清神京看漸近且緩望鄉情

晚次景州遇李順

給事 呂文質

進士

廬陵人 楊士奇

下馬郭西村蕭條盡掩門荒城明落景獨樹出平原野水條
侯墓寒蕪董氏園閒因訪遺事邂逅故人論

登景州古塔

樂平人 喬宇

憫旱初逢雨憑高獨御風天連瀛海北地控廣川東日月樊

籠外雲山圖畫中
吾來訪民瘼登賞未須同

董子祠

南海人 黎民表

古廟丹青在幽人
此重尋浮雲碣石外
落日廣川陰壁尙藏
書古庭猶積草深
因憐不遇者此地
倍沾襟

景川登塔次察院壁間喬白巖毛東塘二公韻

新喻人 簡 霄

浮圖自何歲百尺凌
高風閱歷唐宋餘
突兀幽冀東乘雲
有
仙子接屣其中變
遷望陵谷感慨千
古同

景州道傍古碣

鄆陽人 童 軒

遺碣知何代遙看碧
蘚迷夕陽牛礪角
秋雨蚓蟠泥牧豎
羣

敲火行人半認題空遺千古恨愁絕峴山西

連窩道中用天字韻

蒲圻人 廖道南

楊舲眺齊嶽沈璧辭燕川六鷁風栗烈雙虬虹宛延沙搗栖
斷碣江鶴啄平田浮菰漾海月古樹抹墟煙引睇物情改嬰
心歲華遷寒宵翳黯驂遊子苦纏綿夙栖白虎觀重校青瑤
編司馬紀石室楊雄閎草立文心探奇跡道眼燭靈筌焚犀
對牛渚屠龍慨螭淵

九日連窩舟中

江寧人 王以旂

奉使三千里他鄉九日逢張帆催鷁遠移菊向杯濃鼓吹中
流壯旌旄夾道從隨時沾聖澤仰答媿才庸

寒食連窩舟中

建安人林 命

曲曲江村桃杏紅樓船南下信春風宦游幾見韶華轉寒食
應憐俗尙同烟柳萬條燕塞盡浪雲千頃衛流通征途日計
趨庭樂歸夢長懸建水東

夜泊連窩

華亭人沈 愷

旅泊滄江江上村隔林燈火正黃昏林鴉噪暝漁收市野艇
衝寒月到門欲共隴梅頻索笑那堪鄰笛暗消魂春風未必
長如此莫對孤篷悵別尊

夜經連窩驛覽道傍墓田有懷先隴

京山人劉 侃

故園墓楚雲西白日迢迢望轉迷夜發滄州泛明月石麟

塚上憶烏啼

八景詩

孫博

古塔風濤

孑然一柱把天擎
底是尋常抱不平
天籟長空翻地勢
秋空下界湧潮聲
客途遠迓蛟龍怒
僧寺頻看烏雀驚
絕頂靜觀眞景象
却疑身世在蓬瀛

書臺曉日

乾坤老大一書臺
仰止高山惜大才
三策當年承漢詔
六經從此出秦灰
天留古月陪清廟
地借春風管綠苔
却笑公孫空飾詐
不知東閣爲誰開

古廟寒雲

鄉邦爭仰漢禱候一廟凌雲冷氣浮按轡行來文帝重從天
下處楚人愁麒麟剝落風霜古翁仲荒迷草樹秋堅臥九泉
君莫恨芳名應與水東流

譙樓野趣

百尺譙樓漫倚闌民情時向箇中看窗開渤海烟方淡簾捲
西山雨未乾桑柘影邊無限趣稻梁堆裏有餘懽從今不必
循阡陌上界登時眼界寬

泮水琴聲

半壁公然抵萬金清幽分外好彈琴汗樽玄酒涵真味鳳沼

黃鍾泄太音春曉雅宣芹泮詠夕陽偏稱杏壇吟破除俗部
文風勝眼底儒林作鄧林

安陵漁唱

傍水人家畫不成風恬浪靜不勝清羨魚偏有江湖意結網
渾無富貴情一棹滄浪雲淡薄數聲欸乃月份明沙鷗汀鷺
忘機事莫怪陶朱改姓名

環堤秋雨

誰築沙堤號玉環孤城圍繞在中間祇因導衛通澮水屢被
侵蓀置護山滂沛秋霖白起浪瀾漫宿潦綠成灣爲民保障
無窮利居者寧思作者艱

青塚春輝

魏廷寶障老忠臣高塚餘光尙動人黃潤中含千里意文明
外照一團春泰山捧日原非夢華表擎天信有神人傑地靈
君莫訝曾調玉燭轉鴻鈞

南郊別業落成集唐二首

張文熙

背郭堂成蔭白茅晴陽晚照濕烟銷閒花落地滋苔徑戲鳥
低飛礙柳條綠圃空階雲冉冉月窗風簾夜迢迢壺中別有
僊家日火滿紅罇水滿瓢

其二

花深橋轉水潺潺高敞吟軒近釣灣明月清風宗炳社碧雲

歸鳥謝家山胸中壯氣猶須遣身外浮名總是閒靜掃空房
惟獨座世人何事得相關

董子祠

故城人 孫緒

雲滿空庭水滿渠頽垣曾見駐安車九天不盡三篇策繁露
無慚一畝居漫說韓彭悲犬兔肯同馬鄭注蟲魚茂陵勳業
今安在俎豆春風自有餘

遊安陵禪院

前知州餘姚人 黃尙質

爲愛野堂幽重來正晚秋淡雲疎柳隔淺水落花浮令節悲
孤劍清時恥敝裘不堪霜夜鴈嘹唳海西頭

董子祠

清秀水人 朱彝尊

漢日江都相荒祠舊水濱
玉杯存俎豆青簡重天人
夕鳥窺園下秋花裊露新
淒涼不遇賦千載一沾巾

高植墓石歌

德州人田 雯

屯氏河屋秋雨場中有片石
鉞文辭殘闕漫漶不易辨
豕亥魚魯多支離曰君諱植
字子建魏濟青相司徒兒豈
是曹家瘞舊物官號封削無
臨淄淘洗摩挲搜石尾下紀
年月稱神龜拓跋人代越千
載六朝荒碣留今茲渤海蓀
人父名肇北魏高氏從可知
宣武當年寵外戚赫赫權勢
何恣睢北海彭城遭毒手朝
野側目將奚爲一日馬側車
軸折瑤光尼寺同傷悲十八
爲郎有令子六州刺史將軍
麾銘辭不識何人作

或者傳信非傳疑
瓦棺古墓埋朽骨
斜陽逝水流空陂
此石一落土人手
磨鎌搗練西風吹
我行臨河忽三嘆
河邊古冢青纍纍
美惡是非不一轍
峴首嶧陽各有碑
魏收穢史簡編在
考徵僻事方朔饑
恨未讀書空涉獵
不然幾使冤陳思

廣川作

新城人 王士禎

廣川二月塵十丈
枯柳無枝晚相向
戍旗落照翻荒墩
白草黃蘆疑塞上
董公祠廟繼烟沉
空郊日暮愁人心
玉杯舊墅應難問
一爲停車咏竹林

安陵驛

南海人 程可則

歸路知何極
斜陽且繫船
落霞明古驛
秋水滿前茅
店砧初

動漁舟火漸懸無人問羈旅愁絕向江天

九日王元夫招飲東臯別業登宿雲亭卽事

張國樞

中秋苦陰霾懶性負宿諾九日風日佳深情踐前約入門動
幽興秋氣滿林壑竚俟修竹間一笑手先握何地可登高君
家好亭閣垂簷帶霜枝窗響隕風籜空濛辨浮圖彷彿聽鈴
鐸覽景心已怡論文意彌樂晚來入幽室張燈照花萼手持
海螺盃縱飲仍大嚼酒酣脫烏帽木榻企雙脚主醉已欲眠
客留互酬酢賤子愛疎放塵世畏束縛公無軒冕情而多風
雅作况且好臨池剗石逾碧落自茲數追隨佳節不寂莫月

出乘騎歸寥天聞唳鶴

讀伯父燦衡侍御疏稿感賦

張國樞

烏臺望重伏蒲年一點丹心可對天門戶誰人化左袒廟堂
有蜮懼中堅元城抗疏還焚草陸贄昌言不望傳克繼埋輪
守清白每披霜簡淚潸然

咏懷古蹟四首

李孔嘉

青塚

北魏司空高允墓

細草連平疇夕陽照古阜緬懷黃中潤保茲百年壽早日塞
翁吟寧知翟黑子子濟口切

董村

董子故里

孤村澹將夕高名傳董字三年不窺園百代殷祀事想其下
帷時渺渺天人際

亞夫墓

漢丞相條侯

老嫗解相人先貴識其困堅壁摧吳楚封侯斬王信墓中眞
將軍設箸終遺恨

僧敲月下門隱隱聞清磬誰識賈浪仙名與孟郊競瘦句吟
荒村行人駐馬聽

寄懷張晴峯水部

宣城人施閨章

風流懷水部舊物有雷琴獨抱太古意何人知此音一歸故
山去東望滄溟深島嶼茫茫裏子春應可尋

連窩道中

德州人謝重輝

憑高意不盡
取次欵林泉
溪徑逢黃犢
人家種白田
未成三窟計
且汎五湖船
漸近鄉園路
無勞託杜鵑

安陵

謝重輝

昔日安陵地
茫茫麥秀間
泊舟披舊跡
唐縮是何山
懷古今誰問
荒原晚獨攀
平生慕奇節
悵對草痕斑

雷琴篇

張衡

十載金門容吏隱
一卷南華伴瑤軫
行厨幾日冷晨炊
古懷幽賞還無箸
爲郎白髮將如何
樽前放眼仍高歌
愛客尙能蔬笋共
辦香篆裊茶煙
和姚家平頭頗解事
囊底金石富文

字恥隨負販走市門時携綠綺來蕭寺五月五日凌晨起高
槐疎藤鬪青紫呼童灑掃靜垂簾玉案拂拭如秋水此琴適
來置堂中倉皇屐折蓬牕底梅紋蛇蚶連胝胼宣和養正印
宛然一彈再鼓發逸響脆冷輕鬆音獨全急趣奚囊脫相贈
古桐歸我成因緣金徽半落無顏色龍齧剝蝕竄且仄非無
焦尾承冰絃膠漆支離苦縮瑟吳門有客雅擅能咄咄欲逼
威霄名許我重整手持去郢人之斤何縱橫大唐雷氏有記
註隱躍乃在偏側處借非樸斲諦視久真款秘藏那得遇吁
嗟念爾歷千秋浩劫茫茫誰復收護持自是鬼神力興亡閱
盡如浮漚狂呼欲學怪石拜摩抄珍重逾琳瑯昔聞半壁開

新雕方杖蝶帖同一棄我今髹前將無同神物寄託良有意
此舉一解從前嘲還爾元來混沌氣

大唐雷氏琴歌有序

南海人梁佩蘭

張晴峯水部從燕市上得古琴斷紋斑然膠漆解散欲脫屬吳門張生亮輔脩之開腹見大唐雷氏斲五字驚爲雷琴遍徵海內諸名士爲詩請予作歌

大唐名琴韜古色燕市風塵少人識張侯好古雅博物此琴
遂爲張侯得携歸几案春和融爪甲一赴生祥風邊沙塞積
見草木深堂奧室聞魚龍珊瑚屑雕紫鸞尾鍾山玉綴九寡
珥吳門名工重拂拭剖腹果有雷氏字膠漆解散仍合回千
年古斷松鱗開迺知神物在遭遇世間何代無奇材

張晴峯戶部得雷氏琴

王士禎

枯木向千載中有太古音君子重拂拭寄此山水心閑庭何
蕭條苔色上衣襟鐘烟方斷續房櫳杳森沉遙懷託散暢古
調刪哇淫良以辨廉志詎必徽黃金相賞在松石蕭然風滿
林

雷琴歌爲張晴峯作

田 雯

孤桐三尺歷千載張子入市偶得之衆星剝蝕渾莫辨色如
苔蘚多癡胝白日摩挲夜畫肚鬪自何人遺今茲不妨故物
遭福剖經營妙絕般與倕是時坐客避十舍橫刀快斫生蛟
螭多年風雨伏其腹脊撞崩裂毛髮吹背署宣和養正字點
竄到薤岫嶮碑名曰大唐雷氏製巴蜀巧匠西南陸我聞雷

威雅好古雜花亭舍無人窺斷琴成紋蛇蚺走霧中翠嶂連
蛾媚嗚呼此琴有鬼守湯鑿孔鼎同攀追不然唐宋興亡弔
陳迹斜陽蟋蟀秋聲悱金石劫火况枯木今之存者寧無疑
塗以福髹絃則七槍父嗤點何其卑太古遺音在指瓜什襲
瓦缶徒爾爲爨下棄材世莫惜廣陵絕調羣豈知蝙蝠宵飛
月皎皎躑躅葉大風颯颯看余一旁意騷屑承頰拄肘聽穎
師

雷琴篇爲張工部晴峯賦

任邨人龐 塏

冰絃條條裹錦綺梧桐漆老三尺水牛毛細縷斷成紋題識
依稀辨雷氏我聞蜀人有雷威取材面勢窮精微製成每爲

知音賞就中第一傳金徽又聞桂府王推官千金買付姜宣
彈今之此琴無乃是明徽連絡晨星寒王君好事姜生手張
侯兼之世未有傾囊購取歸山房焚香坐對如良友余也嗜
琴入骨髓不達琴音達琴理連朝病熱苦炎蒸神氣昏昏半
欲死安得張侯携琴來萬壑松風座中起

雷琴歌

宜興人陳維崧

白項老鴉啼上樹街南北風幾時住黃塵十丈眯殺人三日
不得洗袍袴張侯貽我玉版箋要我秃筆吟么絃龍香蛇蚶
百不見出語那得清而圓黃金之臺作平地十到長安九敗
意桓山道士說興亡焦桐何知爾許事來朝手撥壓博茶擬

倩雪甄烹葵花請君暫鼓玉練瑣使我耳畔聞爬沙繡靴女
伎輕學此曲不是箏琵琶

聞景州李仲淑考授中書因寄

松江人朱錦

我歸還臥病聞子近圖君荀勗初承詔青蓮善屬文漏分薇
省直香惹鳳池熏矯首雲中鵠翩翩定不羣

送大尹張環生夫子行取入都

武進人鄭邴

遭逢當鼎革倚重在循良救民非一端調和水火鎗維茲昆
陵陌陣雲驚纜槍孝友咏張仲符縮青鸞翔甘雨隨車足穠
花夾道旁韎韐戢其驕安插俾知方供億動盈萬首山呼餽
糧羶虎忽嘯騰飭遣歸戎行欵容辟騶訶頤指辦飽驤萑苻

母弄兵帶佩安耕桑殲渠復散脅邁種視如傷比舍袴襦多
平疇菡萏長肘人親其色况乃適胥匡春風桃李渥道義坊
文章披圖豈畫虎挾册非亡羊宛委書三篋天孫錦一筐案
牘何勞形舞文褫且僵請絲操縱得埔隼不能颺琴鳴穆晨
星犀燃照夜光方圓成圭璧寒燠無炎涼覆盆片言折慙惡
凜冰霜金粟多徵調泉流未易量繡錯編新籍絲紛理舊疆
襁負戴神君冰壺耗蠹亡靜拭元規塵清分苟令香鏡懸孤
月朗佩紉秋蘭芳奏最旌殊績徵書下九閭雲高翡翠羽水
緣芙蓉緗仙鳧趨庭闈桂醕介兕觥因心篤友愛春草生池
塘英英頭角麟玉立兼金相于門自高大畢萬後熾官曾參

雪奇枉冥報以相將願言覆甌卜四海歌繡裳分陝灑甘霖
濃陰蔭舊裳

過景景

龐 塏

廣川南北道來往嘆相仍日冷舍利塔煙荒蝦蟆陵衝塵悲
老馬掠野迅蒼鷹正欲投人處疎林見遠燈

聽張晴峯員外彈琴

王士禎

愛君園林好花藥幽蒙茸綠池澹將夕蘋末來風清美人惜
流景目送孤飛鴻何以寫我心清響寄絲桐班姬淚秋殿箕
子傷離宮瀟湘渺雲水星月寒魚龍誰知園客絲窅默含無
窮屈茨間笙篴繁音令人聾希聲愛遙夜思盡神相通卷簾

滅明燭月上聞秋蟲

恭請御書董子祠扁額十二韻

前知州
長洲人 周 鉞

漢代推儒者醇乎董仲舒一言崇道誼千載託權輿術在諸
家上功存六籍餘廣川今故宅條地昔幽居莫可尋苗裔空
教式里閭荒祠貽俎豆舊跡展邱墟至治開芸閣昌期重石
渠文明當炳蔚經訓正菑畚揚闡須宸翰追隨叩禁除據詞
陳黼宸拜賜奉瓊琚山水資天製烟雲落御書得蒙頒聖藻
理學幸何如

條侯祠

張 恂

千年廟貌漢條侯石老苔荒丹碧幽相國功名終七箸西京

社稷再金甌天留曠日明清節樹響雄風鼓壯猷近地旌旗
猶改色迎神莫唱古涼州

過景州與魏君璧孝廉話舊

德州人孫 勳

不見三年憶魏收相逢暫得話離憂功微豈免讒盈篋身賤
何嫌雪滿頭馬氏絳帷推博雅山公蓮幕羨風流別君歸問
龍潭岸未少紅魚與白鷗

過周亞夫墓

德州人李 樞

蒼茫弓高城亞夫葬其右千年古荒邱寒風吹細柳昔聞將
軍令天子按轡走壁門餘荆榛身沒誰爲守獵騎忽雲飛逐
兔牽黃狗兒戲如棘門馳入紛前後我行適見之四望色愀

愀迤邐光祿墳九原聊相偶

高允墓相去數里

景州望塔上古鏡

李 樾

浮圖百尺高無偶
熒熒古鏡懸其首
弓高城下千頃波
水光翻動雙龍走
豈是羿射九日落
天上飛來鎖龜紐
女媧煉石青如銅
餘石纍纍猶在手
人言創自開皇年
劫火于今亦已久
咸陽宮中照膽寒
秦時明月爲誰有
齊家天子喚無愁
殿上菱花耀壁牖
一朝荆棘埋銅駝
剝落泥沙嗟八九
此鏡歸然乃獨存
况復冰潔無氛垢
白雲爲旃雨爲瀕
祛塵風起土囊口
玉女下視施鉛華
半挽螺髻露雙肘
泮磨那復借人力
寶物終當使神守
君不見望蟾閣上
金鏡明木魅山精
獻羣

醜千年高掛遠根塵壽光先生如真壽

也是園詩

魏廷珍

名園翠繞華軒碧誰觀平泉一片石獨有高人數往來對敲
花下紋楸奕奕可蘭亭千古相輝映座上清談揮玉柄可得一

床蕉葉琴譜來四壁蘭花詠詠可妙更難傳是醉鄉况逢勝跡

午橋莊如君若問園中輒一樹花開醉幾觴觴可霞明曲徑花

盈圃烟鎖平林花欲吐濃淡寫來都快人垂楊風送芭蕉雨

雨宜天闊雲收夜氣清曉來深樹亂啼鶯當軒放出花爭艷喜

得園林幾日晴晴宜梅影橫窗雲逗月臨風玉樹光明滅吟成

一律六花飛遙和詩人歌白雪雪宜

七竹山房益山同家大人次韻

張 澧

梅紋蛇蚶嗟香觀寶鴨香裊融輕寒曉岩柯杖滿胸臆孽箋
思欲窮林巒興來不潑米家墨怪石古木憑堆攢縱橫磊落
絕繩尺恍謬名岳置我側急呼袍笏拜丈人不覺飛雪壓簷
壁臥遊有夢緣山谿谿畔雪花踏作泥似到雷威聽松處并
將幽思入新題

寄題張晴峯七竹山房益山次韻

金臺人 米漢雯

碎石位置成異觀虬枝偃曲凌歲寒壺中雖小具天地崑崙
峩嶷羅峯巒奇如河陽鬼面皺密似仲圭梅花攢形不盈尺
勢百尺複嶺連崗正復側恍覩淙流落九天時有烟雲生四

壁此非盤谷或愚谿無路相從踏澗泥何日扶筇酬我願試
先染翰爲君題

過景州

德州人趙善慶

又過弓高路城臨古塔邊懸光射牛背倒影落車前趁市人
煙集填街社鼓咽明朝歲將盡處處試新年

送郡守李鄴仙罷歸景州

常州人程清

空載歸裝月滿船賓僚相送轉凄然三年祇飲毗陵水尊酒
何曾醉惠泉

詠史分得高光祿

申繼昌

吾欽高令公所秉惟誠信臨難不易辭侃侃答君問著述臣

多罪當死句生殿下哀臣耳一門寧累崔司徒片言恐負翟
黑子矯矯風節不可攀管鮑而後知人難直筆翻成千古笑
浩乎浩乎子房貌

景耶道中

德州人 田同之

弓高煙樹接重邱帆影垂垂塔影浮一綫長河連勝地不知
何處廣川樓

草堂初成顏曰墨霞詩以紀事

李觀曾

老來潑墨氣淋漓爲愛南宮七字詩一抹斜陽孤鶩遠草堂
初署墨霞時

題李竹逸墨霞堂

德州人 宋來會

原
稿
缺

1959

原
稿
缺

· 1960

原
稿
缺

1961

原

稿

缺

1962

海内
景
不
其
五
七
七

庭際春雨餘階除似新沐微陰凝前軒窗几生畫綠古鼎煮
茗松風鳴枝上好鳥啼和聲蓬頭奴子持烏玉磨向蕉葉石
花青此時四座俱斂看氣君親署草堂字援毫默想如有神
振臂欲下翻成思平生風味清且幽百城坐擁輕王侯咫尺
寫景藏岩谷縱橫試手盤蛟虬倏然落筆風雨急墨痕遠挹
天光入浮空疑是紫煙生照室俄驚綺色集我家老屋衛河
濱乘興與君託比鄰頗愛襄陽米外史何如北地李將軍

畫龍歌爲李鏡亭賦

鏡亭名模曾州人曹 昕

龍化不可測誰能傳其真今觀此壁畫安得儔凡鱗太陰冥
冥失清晝怒霆急扶海窟透雲將捲山倒波吹電蛇摩珠孤

長集 卷一三
光漏可憐霖雨望八荒如何虐魃從顛狂酒酣呵壁試一問
青天搔首空茫茫憶昔點睛天皇寺破壁頃刻雷雨至燿燿
雙目寧無神時乎時乎有屈伸

同申仙居遊安陵禪院贈月五上人 曹 昕

衛河廻岸午鐘沈福地清幽試共尋一徑蒼苔迎客淨四時
花木掩關深輕帆自幻風前影逝水難流定後心欲向已公
叅半偈蕭蕭松際已潮音

貞女行有序

德州人 宋 弼

貞女葉氏三韓人家于滄州許字景州張燭曾將昏爲怨家所陷沒入王府絕消
息者幾三十年中間數經顛沛王者屢遣適人矢死不從雍正五年乃得出燭曾
自迎以歸四
十二歲矣

君不見人間璧碎不復聯天上月缺有時圓阿誰結姻三十
載喧喧鼓吹聞合歡合歡者誰吾之友清和公子鄉里賢伊
昔納采滄海郡蓆州疆界相鈞牽深閨季女年十五已聞芳
譽如春蘭東方來者千餘騎上頭夫婿何翩翩靈鵲欲駕剛
風斷朱門一入成籠樊女子由來重一言肯隨波浪輕飛翻
奉身差擬玉在璞息心不逐蟻求羶並棲比翼那復慕飲血
碎首寧辭殘可憐孤鳳憶離鸞無雙一去心茫然押衙俠骨
久塵土空餘仙客心憂煎從茲仙駕經三源人生何者非前
緣祇聞結網臨江渚不知雙鯉浮清泉中言明珠藏秋水芙
渠出汗爭新鮮邇來光耀燭天地立遣洗濯辭洪瀾青雀之

舟白鵠舫親迎豈憚途紆盤仙人依舊玉琅玕四十二歲如
等閑瓊佩隔扇聲珊珊撫琴初鼓鴛央絃曲中忽訴平生事
大節須付青瑤鐫桃源夫人復淑善相逢一笑同歡妍女貞
結子桃花發知爾坐度三千年

同諸子登開福寺浮圖

宋 弼

塔自何年建客從茲日來孤標千一迥洞戶八方開香靈遙
山出蒼茫大野廻登臨情未極歸騎莫相催

題竹逸老人畫山水圖

老人李姓名觀曾州人 宋 弼

急雨洗層巒重陰翳遠岫林壑竟杳冥澗溪互奔湊乍見遠
天開俄聞長風吼抉雲暢遐矚摩嶂懸巨溜蕭蕭楓葉長黯

黠茅屋覆異境慄狎觀餘濕浥清晝偉茲結構殊定自礧礧
後此中如有人躡屐或相就

戈桐園太守暫假歸里過訪賦贈

李基塏

豈爲秋風便憶歸南天常望白雲飛山中久持先生屐堂上
今看老子衣瓜蔓水生魚撥刺木奴香遠雨霏微家園景色
須珍重多少高人素願違

董子祠後崇臺

張芬

古臺傍郭右餘構出榛莽園林起遐心緬懷千載上挾書禁
既除用儒道遂廣斯人實挺生高文發天響三策何巍峨千
言羅萬象經術奉驕王義利訓吾黨想其下帷時遂詣窮孤

賞筆削致精微天人通俯仰故里留几席虛空行靈爽徘徊
念遺躅云誰繼既往

過景州登開福寺塔

德州人李國柱

秋風羸馬駐城隈振履層霄睥睨開一氣混茫瀛海近千帆
迢遞衛河來禪林倒影涵金鏡墟里連雲隱玉杯徙倚斜陽
無限意欲從塵外問宗雷

堂成家大人自署墨霞恭紀

李基塢

大人志山水深心託毫素尤工米顛法腕底起烟霧喜描朦
腫山好作無根樹結茆構一堂滿壁滄洲趣顏之曰墨霞神
往秋水句因隱少年時振筆貌初怒寶晉是吾師擬葬邯鄲

步匪以險絕工龍躍馬得御兀兀五十年宗趣恍如蓬摩窠
試一臨雙鵠翔雲路色動滿堂人摘華爭作賦逸韻互低昂
綺光相吞吐茲勝豈偶然百里或星聚題詩志不忘壬戌春
之暮

董子祠

魏廷珍

六經餘燼日經天伊呂聲華御藻傳詩繼春秋雅亡後道承
鄒魯建元前漢興禮樂三千牘董策天人五百年泗水心源
會閩洛廣川砥柱護風煙

古塔

魏廷珍

十二層霞萬鐸風千門日月入青空雲間人語丹青外步踏

長樂 卷十三
星辰上界中寶鑑麗天元氣合玉泉湧地海潮通開皇以後
年誰紀舍利應隨白馬東

御賜課忠堂額恭紀

魏廷珍

義皇一畫已驚神拜賜南薰侍從臣課以傳經守清白忠爲
寶世奉君親龍涎初試金壺汁鳳尾長拋玉案新字法由來
本心法星流雲布古如春

秋晚望廣川臺細柳營

魏廷珍

驛塵老驥蹠金珂鴈影盤空一夕過颯颯風聲來草樹冥冥
露氣逼星河廣川閣峻秋天遠細柳雲深暮雨多千古常留
眞事業豈令今日付滄波

秋晚泊安陵

魏廷珍

雙檣繫纜晚蒼茫十里河干萬柳黃
鴻影雲來秋雨滴霜花
風過稻苗香漁燈水調櫓聲遠
箬笠烟波意味長怪得五湖
明月下一竿不屑問行藏

下第宿東光驛

福清人 李開葉

我來楊柳半清蕪歸惜梨花月載途
一夜春風相厚意依依
人夢董江都

董江都

李開葉

東西兩漢一醇儒述作眞能與道俱
三策大廷存國史十年
賢相臥江都平津阿世官應達
賈傅憂時骨早枯試問傳經

諸博士計功能似廣川無

題張西村柳園圖

膠州人高鳳翰

鵲華北下山不起削掌平原一千里中間雲木數楹南張家
柳園推第一柳園之柳何繽紛主人種柳常關門池上小山
映金碧數峯生奪青嶙峋我昔看山洗塵眼千柳萬柳弄深
淺嬌春細語坐黃鸝柳花撲地草痕軟記得柳下醉藤花珊
瑚壓架飛紅霞山光柳色看不定輕煙細霧隨風斜今來重
折園中柳携得江南老畫友十日一水五日石坐見雲煙生
兩手圖成爭看闔一堂山飛樹動花流香臨水倚檻妙點綴
主賓杳逖紛徜徉此時真欲化身去飛入圖中最深處精靈

呼出陶家翁畫裏柴桑成小住主人拍肩笑我痴我跪此痴
亦解頤請君但看圖中柳是我肘上夢支離

登景州開福寺千佛閣望古塔十六韻

天津人朱函夏

蔭地探奇歷寶坊諸天有路任回翔虹蜺蟠拱三摩界龍象
森羅千佛塲寶髻螺紋懸藻井靈巖獅座矗梅梁紛綸金粟
無殊相隱約栴檀具妙香震旦乾坤飛鷲嶺楞迦鐘鼓集鵙
行兜羅綿手彈塵影優鉢曇花逐電光運海大鷗身欲動開
山孔翠勢如張僧能聚石談空少客善梯雲引興長
擬豁清襟憑嘯詠漫舒遠日向蒼茫青蓮茄湧形模古白馬

謂范孝廉秉臣

經來梵唄昌

陳罔卿其凝云景州塔見藏經陳爲司空魏公所取士

霸業東齊著桑梓禪宗北

地振銀鐺相輪百尺金繩直舍利千年玉笈藏儘許神龍逢

作戲縱饒劫火詎能傷未隨錫杖凌高舉且倚鷗欄眺下方

殿宇重修自成化浮圖傳誤起開皇

俗云塔建于隋者非

摩挲最負苔文

綠簷角槐風五月涼

春夜覆讀傅野使君寄書感賦

李基塢

乙丑之歲春事晚薔薇風過鶯無聲地鑪松火尙風味斗酒

雙柑非性情屏跡久同少陵拙何人爲愛東野鳴夜深檢點

潛夫札多少遙懷入短檠

清帝乾隆詠開福寺古塔二首

紺宇現青蓮
瞻遊取路便
法雲垂四界
花雨散諸天
齋秀春
光闕崇隆塔
影懸禪房聊
靜憇駒隙指
三年

浮圖百尺接
雲天千里山
川近目前
寶網窮窿摩
鶴鶴洞窗
疏達納風煙
龍蟠水府常
聽貝雁下花
宮自解禪我
志願希
三代上邳尋
殘碣問隋年

高允墓

張招觀

殿下哀臣耳
初心定不違
聖明矜直道
桑梓溯芳徽
勁等君
無忝全名古
亦稀墓門青
草合休說漢
明妃

周條侯

張招觀

兩朝功罪竟
雖分許負空
勞相面文霸
上棘門直戲
事爭看

天上下將軍

賈浪仙

張招觀

浪跡曾傳祇樹園一龕燈火幾黃昏而今雲蓋留遺寺贏得
僧敲月下門

條侯廟

李景潞

湯沐存靈祀丹青狀不群何妨臣少主真可將諸軍颯颯風
生帳森森樹拂雲旌旂天上下概想舊時動

董子祠

李景潞

王佐遺芳躅家山蠹舊祠天人相與際黃老未衰時戶闥惟
狸竄園荒有鳥窺好披繁露映竹月照書帷

謁周條侯墓

李蘊

吾郡君湯沐青山百代新
長楊憑寂寞細柳總精神
儘壯中朝氣庸非少主臣
一般鍾室宜功狗淚沾巾

游開福寺

李蘊

尋勝來初隨地緣到上方塔
高鈴語急僧靜磬聲長度鷺應
歸擾馴龍未制狂欲參明鏡
諦合掌問空王

景州董子祠

查慎行

西風殘照廣川城
董相祠邊感慨生
官秩稍增秦博士
文章獨闢漢西京
醇儒豈以科名重
濁世無如經術輕
却笑武皇親製策
牧羊牧豕盡公卿

過修武縣作

張維崧

明季吾鄉劉公鳳翔爲修武令流寇破城死之太倉
吳祭酒綏寇紀略云流寇焚清化破修武知縣事劉
鳳翔棄城遁塗間爲盜所殺紀載失實作詩正之

明綱昔不振巨盜起滔天鼓行下天井耀日明戈鋌時烈帝
五載九月重陽前懷濟遭焚掠修武遂不全修武有健令族
姓著廣川讀書行作吏僂遭兵氣纏櫻城欲設守透爪空握
拳殺賊旣無力報主惟軀捐此事足千古胡反成訛傳梅村
外史氏筆削司微權書曰棄城遁走死道路間嗚呼均之死
相去實天淵明季促疆土畿外成垓塹奏報少實據

私言試觀名字誤事實豈盡然吾鄉有私乘修自康熙年去
時既未久徵信良非難願言告太史此枉宜祓湔公道在人
心豈曰私鄉賢

聞亂

張維崧

半生久作太平民今日反嫌多此身始禍應知天未厭傳聞
或冀事非真百年書劍行辭我八口妻孥大累人欲覓桃源
何處是一瞻桑梓一愴神

聞警

四月三日東賊自
老君堂渡河西擾

張景沂

蕭蕭靈旗賽馬祖優伶登場喧晚鼓河上鉦鼙動地來須臾
驚散霓裳舞

是日馬號演劇樂神士女縱
觀賊至北留智始聞風而散

募勇倉皇促授兵傳呼燈火

共登城妖星飛焰光流地

亥刻有星大如孟光赤如光自東南而西北隱隱有聲

班馬嘶風夜有

聲連日鄉團集練勇枕戈坐甲防西嶺無端突騎東飛來一

夕搶擄徧閭井

城西鄉團防杜西陲賊自東來攻其無備

兩月瘡痍苦未痊重經淫掠勝

從前粟糧狼藉抹駒馬未和堆燒照夜眠

賊拋棄粟米以絕進兵之食焚燒農器以為號火

嗟哉遇賊諸婦女明璫攫取肉連耳

攫取婦女釵環甚至有馘其耳者

項繫銅鈴

裸供餐石壓青絲剗腹死

僕婦女繫以鈴驅其炊爨不從者以石壓髮剗其腹

官軍三日見旌

旄賊踪百里隔迢遙猶言追賊衛汝輩紛紛求索及秋毫

追賊

官兵三日始至所過之處更甚於賊

吁嗟乎賊梳兵篋黝不已桑樞儲無升斗米傷

心枵腹待秋成藜藿暫緩須臾死耕牛掠盡農器殘睭焉西

疇淚如雨忽聞縣帖下閭里車馬促迎繡衣使

送石小愚刺史調任開州四首

張景瀛

萬石家風一鶴琴五年撫字劇分襟成都正切來廉望河內

猶懷借寇心到處粉榆留舊愛一門桃李感新陰

子姪輩蒙君栽培先後入泮

蓀人永沐絃歌化乞廣生員惠士林

現以景州捐輸稟請增廣學額

畿南保障舊

推君坐鎮危城遏寇氛斧繡頻迎防禦使兜鍪欠駐羽林軍

事過談虎色猶變吠可安厖聲不聞

捻逆張總愚北犯防杜兵勇絡驛不絕君格以至誠無不敬聽約束

憂患相依慈父母那堪安樂轉離羣尊酒臨歧小逗遛梅月

香裡送行轉陽和有脚回春早驛路衝塵賦轡柔共指福星

移五鹿卽看卿月照瀛洲

現保舉以知府升用

他年行部歌來暮竹馬重

迎郭細侯

自古銷魂是別離
衰年送友倍情痴
難隨葉令雙鳧鳥
空笑東坡一肚皮
三接待承明主
遇微勞深愧故人知
現以城守微勞蒙君稟請獎勵
眼中吾老輸君健
勉樹新猷答聖時

登開福寺古塔

張景沂

登臨無處可銷憂
且上浮圖最上頭
遠道紅塵飛驛騎
遙天春色動邊愁
一身孤迴雲霞近
滿目蒼茫涕泗流
底事乘風不歸去
偏將醉眼看神州

過魏尚書文簡公墓

張景沂

鄉賢舊仰尚書尊
此日牽裳過墓門
蓬顆叢生全蔽塚
松楸伐盡不餘根
鵷趺影裡行人歇
牛鐸聲中落日昏
薄可留毫

詢故事其間恐有令公孫

鴉片菸示召棠愛棠

張景沂

呂宋淡芭菰其產原非古

菸草產呂宋明末始入中國

水旱用各殊

有旱菸水菸之分

名

可著為譜香或觀以鼻辟惡亦可取

鼻菸能辟臭惡瘴氣

何來伐性膏借

名於毛羽

鴉片菸產自英吉利嘉慶初年始入中國

或云罌粟花汁凝白如乳攪雜合

土泥膠結等鹹鹵

菸本罌粟花汁所成近中國人亦能為之

水沃久經時淋漓承筐筥

藉以紙數層滴同有酒醋銅甌小泥鑪火烈比炊黍初如粥

泛膏繼如醬成茹

製法水沃成泥入竹筐藉以紙瀝出汁入銅釜中煎熬為膏

尺竹空其中搏沙燒

同甌厥名斗與槍其義竟何主

用竹尺餘圍徑寸以金玉飾兩端旁通一孔以按斗謂之菸槍範沙燒之如胡桃空

腹而兩其口上小下大大者有邊稜按槍上小者以受菸謂之菸斗其義不知何所主也

長簞施竟床側臥燭不舉就

焰如沃錫膏凝只少許一燈對炊花烟雲恣嚼咀兩人互易

位左仰而右俯

凡吸食者兩人對臥置燈榻上以鐵籤挑膏少許向燈烤之成泡如菽入斗中就燈吸之左右互易不終一側臥也

其俗

始外洋流毒入中土初本紈綺習漸乃徧商賈仕宦亦同流

難云飾簋簠毒通閨閣中效尤及婦女菜傭牧猪奴枕塊藉

荒圃但覺夜未央何知日有午

吸食者大半俾晝作夜顛倒陰陽

呼吸偶失時其

效已可觀淚紛涕滂沱腰折腹痛楚疲如受凍蠅困似觸藩

殺死灰幸可然刮剔及絲縷

吸久癮生過時不吸則醜態百出如醉如痴搜及灰燼不惜再三吸之

勤儉

積黃金鑠爍付燈炷裘典寒無衣磬懸炊無釜窮困無不為

俳優甘為伍竟可廢兩餐不可無一炬不惜肺為糜不惜腸

為腐浸假目為深浸假肩為僂雞骨支如柴面黑如鬼

毒甘如飴愚哉何自苦小子吁來前敬聽吾語汝廢而琅
時卑固不足數家計况艱難漏卮安能補耗減及精神枯木
膏雙斧哀哀父母心憂煎攢萬弩苦口爲爾言苦衷爲爾剖
但束爾形骸難銘爾肺腑平旦夜氣存清心當自拊奈何清
白身沈溺甚倡賭於國干王章於家恫宗祖避惡當若浼遠
之如豺虎人生無百年安得長相聚生雖爲爾閑死難爲爾
阻他日忘吾言祭享吾其吐婆心爲此詩知多傷時語蒿目
痛時艱淚下紛無兩

登開福寺浮圖二首

張岫桐

參天拔地勢崢嶸小試飛騰躡屐展登放眼畢收千萬里昂頭

已歷十三層簷遙鐵馬秋風緊電掣金蛇曉日昇聯步青雲
憑直上登峯造極問誰能

孤柱嵯峨插碧空層層戶牖豁玲瓏千秋風雨磨礪外萬里
河山指顧中白馬經探銅笈古碧齧屐踏玉泉通登臨便擬
超塵想疑在蓬萊第一峯

登景州開福寺浮圖

天津人 梅寶璐

勝蹟來尋古寺扁浮圖八面廠玲瓏東迎海日三山紫南接
齊烟九點青拔地居然超萬象干霄直欲撥繁星登臨頓釋
風塵眼石碣猶留睿藻馨

梵宇重開香火緣金輪轉到法輪圓曾傳舍利藏夢月人見

曇花照廣川苦海誰參無漏果慈雲原麗有情天
讀音身
生羅際瀛渤澄清結瑞烟

擁翠蟠紅駕海鰲梵王宮殿靜塵囂寶華四映佛光滿清磬

一聲塔影高劫火幾經飛鷲嶺慈航穩渡息鯨濤
咸豐三年粵匪北犯頻年捻匪

肆擾景均未被蹂躪笑余空有皈依願頻對蓮臺自自搔

且把凡情片刻芟無分朝暮叩禪關爐香一縷佛無語花影

半庭僧共間
禪院花木繁茂秋菊尤佳到此暫逃名利外幾人能了色空間

任教法兩繽紛降未斷塵根總是頑

細柳營懷古

党文炳

褚侯壁壘半塵氛細柳蒼涼映暮雲匕箸竟成千古恨甲二

終建兩朝勳枕戈堅臥摧吳楚按轡徐行記漢文最惜草
難再世秋風猶憶古將軍

景縣志卷之十四

實志

史事
古物

古蹟
軼事

叙曰故者舊也實者眞實无妄之謂也故實者述已往之陳迹據事直書不事鋪張之謂也我景當南北衝要之地幅幘之廣人民之衆有關於史事者必多倘不有以記載之後世考古者將何所據以徵其實乎故首之以史事然史之所載或有其物爲昔賢手澤之所存或有其地爲先哲釣遊之故趾人往風微最足動人憑弔之感故又繼之以古物古蹟獨是古今之事往往有爲理之所必無而爲事之所或有父老所傳未必盡屬子虛若以爲近於怪誕

聽其散佚未免可惜故終之以軼事之數者特必詳者詳略者略不加粉飾之詞而後所謂故實者始能名副其實也志故實

史事

漢

文帝十六年封壯侯韓頰當爲弓高侯

地理志今釋漢弓高故城在今阜城縣西南二十餘里方輿類纂又云弓高在景州東北四十里

帝後六年詔將軍周亞夫屯兵細柳以備匈奴

景帝七年二月以周亞夫爲丞相封條侯罷太尉官

武帝建元元年舉賢良方正直言極諫之士以董仲舒爲江都王相

仲舒少治春秋爲博士進退容止非禮不行學士皆師尊之及爲江都王相王帝兄素驕好勇仲舒以禮匡正王敬重焉後公孫弘亦治春秋而希世用事仲舒以弘爲從諛弘嫉之以膠西王亦帝兄尤縱恣數害吏言于上使仲舒相之王素聞其賢善待之仲舒兩事驕王皆正身率下教令國中所居而治及去位家居不問產業專以講學著書爲事朝廷有大議使使就問之其對皆有明法年老以壽終于家

武帝元朔五年封韓說爲龍頰侯

網目質實謂龍頰在景州東北四十二里

更始元年冬遣劉秀徇河北除莽苛政復漢官名

更始二年夏拔邯鄲斬王朗定涿郡中山鉅鹿河間二十二

縣冬蕭王自引兵徇燕趙

建安十八年夏以冀州河東等十郡封曹操爲魏公

晉

太康七年河間王連兵作亂

南北朝

梁中大通三年

魏主恭普泰元年
主朝中興元年

爾朱兆遣監軍孫白鷄至

冀州託言調發民馬欲收高乾及其弟敖曹乾等知之乃
與前河內太守封隆之等襲信然殺白鷄奉隆之行州事
移檄州郡共討爾朱氏時高歡起兵聲言討信都乾乃潛
謁歡于滏口遂帥衆至信都隆之等納之

魏節閔帝普泰元年以高歡爲渤海王東道大行臺

東魏天平三年大饑

興和三年大稔

齊北後主武平六年冀定趙幽滄瀛六州大水

隋

大業七年禱人高士達起兵於清河竇建德帥麾下二百人

歸之以爲軍司馬十二年楊義臣擊斬士達建德收其衆
勢復振河北郡縣爭附之

大業九年清河張金稱河間

改瀛州爲河間郡

格謙渤海

改滄州爲渤海

孫

宣雅各聚衆剽掠

唐

貞觀二年于弓高復置景州

貞觀六年正月乙卯朔日有食之

永徽三年六月河北大水

顯慶五年河北二十二州皆大旱

永隆元年河北皆大水

開元四年景州水中見龍三頭後六日有風自龍見處西南
來飛屋拔木晝晦半日

貞元三年置橫海節度使領滄景二州

貞元五年程日華參軍李宇入朝願析東光景城二縣置景
州且請刺史河朔刺史不廷授者幾三十年帝嘉其忠以
徐申爲景州刺史

元和十五年八月滄景等州大水

長慶元年廢景州以東光改隸滄州

長慶二年復於弓高置景州以弓高東光臨津南皮等縣屬之

太和二年李同捷拒命橫海軍節度使李祐帥諸道兵擊之

同捷請降滄景平

太和四年又廢景州仍以東光等縣屬滄州

開成二年二月有彗星出於危長七尺餘後漸長至八丈餘
漸隱不見

開成三年河北等處蝗草木葉皆盡

開成四年秋滄景大水傷禾敗民廬井

景福元年復於弓高置景州以東光安陵等縣屬之

光化元年劉仁恭取滄景德三州

光化三年朱全忠「以王鎔與李克用交通移兵伐之鎔遣
使請和全忠引還」遣張存敬會魏博兵擊劉仁恭拔瀛莫

景三州連下二十城殺六萬餘人由是河北諸鎮皆服於全忠

天祐三年「朱全忠遣其將李思安將兵十萬會魏博全忠自以大軍繼其後」劉守文攻冀州拔蓆縣

五季

晉天祐九年周德威東出飛狐與趙將王德明義武將程巖會於易水攻燕祁溝關下之進克涿州德威遂至幽州城下守光求救于梁梁主自將救之至魏州命楊師厚李周彝圍棗強賀德倫袁象先圍蓆縣晝夜兼行至下博遇趙將符習引數百騎巡邏或告曰晉兵大至矣梁主棄行幄

亟引兵趣棗強與師厚軍合師厚急攻棗強拔其城屠之
德倫攻蓀晉將李存審引兵扼下博橋使史建塘李嗣肱
分道擒獲梁軍之樵芻者數百人殺之留數人斷臂縱去
曰爲我語朱公晉王大軍至矣時梁主引師厚兵攻蓀未
及置營建塘嗣肱各將三百騎效梁軍旗幟服色與樵芻
者雜行暮至營門縱火大譟弓矢亂發營中大擾不知所
爲斷臂者復來曰晉軍大至矣梁主大駭燒營夜遁迷失
道委曲行百五十里修之耕者皆荷鋤奮挺逐之委棄資
械不可勝計旣而復遣騎覘之曰晉軍實未來此乃史先
鋒遊騎爾梁主慙憤病遂增劇

後唐天成三年河北大稔斗米十錢

宋 金附

太祖開寶五年大雨河決滄瀛大水千里無煙火

太平興國六年景州大雨雹雷震傷人畜

政和二年瀛滄二州河決民死者十餘萬

宣和五年金人來歸燕及涿易檀順景薊之地是年奚和勒

博帥衆出盧龍嶺攻破景州薊州寇掠燕城郭藥師大破

之乘勝窮追和勒博遁去

金太祖八年帝與皇子拖雷爲中軍取河間滄景獻深祁懿

等二十八州郡

金太宗天會七年析河北爲東西路以景州東光屬東路河
間總管府九月下髡髮令禁民漢服

天會八年九月金立劉豫爲齊帝河間滄景皆屬之

金世宗大定十六年

宋淳熙三年

中都河北山東等十路旱蝗

金宣宗貞祐元年蒙古主自將由中道取清滄景獻等二十

一郡三道凡破九十餘郡金帛子女牛馬羊畜皆席掩而

去

衛紹王大安二年

宋嘉定三年

大旱民間斗米至千餘錢

宣宗貞祐三年

宋嘉祐八年

十二月太白晝見於危宿八十餘日

乃伏

興定四年夏四月封經略使王福爲滄海公以清觀滄州臨
山無棣樂陵東光寧津吳橋將陵阜城蓆縣隸之

元

成吉思帝十六年十二月宋安撫使張琳以京東諸郡來降
元以琳爲滄景濱棣等州行都元帥

太宗元年始置倉立驛命河北漢民以戶計出賦調耶律楚
材主之

世祖至元三年七月六日都水監言運河失於修治請於清
州之南景州以北頽闕岸口三十餘處並浚滌之

至元二十年正月詔停燕南河北山東租賦

至元三十年朝廷役夫四千修築清景運河隄堰

元貞七年大水壞田

至大元年八月蝗

皇慶二年大雨雹

至治二年旱

至治三年蝗

至順元年蝗

至順二年蟲桑爲災

至順四年雨雹害稼

順帝至正間東昌賊將北寇道出陵州也速邀擊於景州斬

獲殆盡

明

洪武元年大將軍徐達取河間等地皆下之

洪武三年大旱七月文星見

洪武十三年春復置東光縣屬河間府分隸景州

永樂二年遷大姓實畿輔邑內居民多由外省遷至土著甚

少詔開閒田永不起科

天順元年五月彗星見於危直隸大饑疫

天順八年野蠶成繭野禾和生有九穗者

成化六年夏潦秋旱

成化十六年遣戶部員外郎勸覈阜城景州民田界接東宮
莊員役多冒占民訴於朝以所占歸民援例起科

成化二十二年大有年

成化二十三年大水舟行木杪先時室中地生白毛長數寸

許

宏治二年戶部侍郎白圭於瀛滄之間多築渠堰以殺水勢

漕艘所經地方皆設淺夫有差歲以爲常

景州設淺夫始此

正德六年流賊攻城幾陷忽遁去有擄而逃歸者云賊方攻城見人馬自西北來旌旗蔽日上城指揮軍士出戰遂逃去是日日本無防守官軍惟有條侯塚廟在西北神實保障

一方云

十一月戊午地震

畿輔盜趙燧犯宋門官軍敗之於此

見方輿紀要

正德八年嘗人訛言有妖白色中傷者如針痕出血爭相驚

駭遇夜擊金鐵達旦後得雨遂絕

嘉靖二年春歲星太白同晝見

嘉靖三年正月地震

嘉靖八年春旱六月始雨八月隕霜

嘉靖九年秋河水決

嘉靖十二年星隕如雨

嘉靖十八年河水決

嘉靖三十二年元日日食春夏旱大饑

嘉靖三十三年春旱大饑

嘉靖三十八年大水

嘉靖四十年春夏旱人多疫

隆慶二年河決水壞田稼

隆慶四年河決安陵水壞廬舍近地半成沙淤

萬曆三十四年六月大蝗食苗殆盡

萬曆三十五年河決平地行舟知州趙廷璽發倉賑饑開渠

拯溺

萬曆四十三年春夏旱至七月始雨村民劫奪知州吳世忠
請發倉廩詔加賑卹

天啟二年白蓮妖人于志宏等作亂武邑縣白家屯將寇景
會監軍道來斯行馳勦滕賊路過景州知州宗萬化鄉官
曹思誠等請兵平之

天啟四年三月地震五年三月復地震屋宇振撼至夏飛蝗
蔽天

天啟五年七月壬戌詔毀首善書院八月壬午並毀天下講
學書院

案明史張居正惡人講學於萬曆十七年春己詔毀天

長 康 二 小
下書院然猶未盡毀也至是先毀首善書院爲天下倡
而畿輔書院遂盡廢爲公廨矣以致我景在廣川鎮之
書院迄今未能恢復

天啓六年旱蝗夏地震二次

崇禎元年大旱赤地千里

崇禎四年大水五年又水四月十六日午後大風自西北來
拔樹發屋雨雹如雞卵遍野麥束如蓬飛東南御河老君
堂趙橋填塞幾滿是歲種麥者多無麥不種麥者有麥

崇禎六年二月流賊犯畿南河北倣謀時聞

崇禎十三年大旱十四年又大旱斗米錢千餘者值銀二兩

人相食先是每見狗貓食青草牛食磚瓦已兆大旱矣

崇禎十六年大疫病者吐血如西瓜水立死

崇禎十七年闖賊陷京師三月十九日僞果毅將軍張某入
州殺掠知州拓高斯遁去越一日置僞知州賈元麟肆虐
逞兇五月鄉官曹思誠計約德州軍民起義元麟伏誅思
誠等捐貲守城以待清命七月一日知州謝允復至提取
遵依人民安堵卽順治元年也

清

順治八年河決連年被水

順治十年河決老君堂羅家口護城隄潰水浸入城城牆損

壞梁口存者什一關廟房屋盡倒知州王瑞乘舟尋惠民
渠故道東北至邢家莊募夫開廣三里許又東北至玉皇
廟城廂積水一宿落四寸

順治十二年潦蠲免錢糧十分之三

康熙三年九月河決水淹麥苗殆盡

康熙四年三月初四日地震是年饑蠲免錢糧十分之三

康熙五年大水又蠲免錢糧十分之二

康熙六年四月十二日南留智廟災焚死者二百餘人

康熙七年六月十二日地震

康熙九年旱

康熙十八年七月二十八日巳時地震

康熙十九年春旱斗米銀三錢餘

康熙二十八年大旱知州趙國宣奉文賑濟

康熙三十五年六月初八日夜大雨雷電龍撼開福寺浮圖
不拔壞上四級牆壁而去

康熙四十二年五月二十日甲子大雨如注平地成江河自
是連雨不止大河潰決者六七處陸地行舟四面皆百餘
里知州周鉞疏渠以平水患發粟以賑貧窮

康熙四十三年大疫人死無算

康熙四十七年大旱知州周鉞奉檄給賑

康熙五十三年大旱炎風日作至七月十三日始得雨

康熙五十九年四月初十日天鼓鳴六月初八日戌時地震
康熙六十年大旱至六月十四日始得雨晚禾豐收

雍正元年四月初七日未時黑風驟起瞬息間猶如晦夜

雍正三年春旱至六月雨又大兩不止平地成河斗米值錢

五百知州趙弘烈奉檄賑濟

雍正四年麥大稔每斗錢五六十文

雍正八年八月十一日申時雨雹連窩鎮損船三隻滄死人
數十十九日巳時地震

雍正十一年六月二十二日河決安陵田禾被澇陸地行舟

乾隆元年汰淺夫設河兵

乾隆二年大水民受害知州鄭方坤奉檄發倉廩賑之

乾隆八年大旱五六月間晝夜炎風如炙人多暈死二麥枯

稿秋禾未種民大困知州屈成霖詳憲具題蒙恩賑濟自
八月起至九年五月止凡賑戶四萬八千二十六大小口
十六萬二千七百七十二

乾隆九年六月二十二日午刻飛蝗成羣自山東來知州屈
成霖虔禱於劉猛將軍蝗度境凡三四日脩脩北去晝夜
弗絕曾不下損一禾間有墜地者視之俱鏃羽折足不能
爲害是歲秋成豐稔

乾隆十一年大雨水

乾隆十三年大有年

是年南巡駐蹕城北大營行宮及城裏開福寺賜有無量

福田四字扁額並留有御碑一方現存開福寺大殿內

乾隆十六年飛蝗集境內有鳥數千自西南來啄食殆盡

乾隆二十二年秋大水有司奉文賑給

乾隆二十五年大疫

乾隆二十八年二月朔日食羣星畢見

乾隆二十九年教匪王倫滋事陷臨清州發禁旅討之兵過

境城守戒嚴

乾隆三十六年正月十六日大風晝晦

乾隆三十七年裁河兵令沿河各村出夫供役

乾隆四十一年大有年

乾隆四十五年龜茲交趾琉球西域日本英吉利扶餘暹羅
八國入貢皆由州境往還護送

乾隆五十五年七月大雨九月夜有星如月帶火西流

乾隆五十九年河決大水平地行舟知州姚詳請賑給

乾隆六十年旱蝗六月二十一日地震

是年慶賀萬壽賜千叟宴邑人年高者均蒙曠曲

時畿輔耆老與

宴者共三千三百一十四人見通志

嘉慶元年大有年

嘉慶四年蝗

嘉慶六年河決大水

嘉慶七年正月十七日雷電

嘉慶八年河決安陵水挾膠泥而行瘠土淤成腴田次年被
水之處麥穗齊腰不料黑疸爲災幾於粒顆不獲

嘉慶十二年四月初十日地震

嘉慶十四年元日夜有黑氣一道自西北向東南長竟天

五月十三日城內十字街大火延燒房屋百餘間

嘉慶十七年十月十五日夜間丁字街又大火

嘉慶十八年九月十四日民訛言大水至白蓮教匪林清順
天人結聯滑縣教匪李文成爲亂邑人有宿遠謨者與之
潛通聲氣遙欲相應其兄遠惠來城告變州牧葛長信發
羽遞請兵津憲州人張曾堦任南金等募勇登陴完守以
待十月十七日道憲李鑾宣以津兵至擒誅首逆解散脅
從州境以安事詳邑人張景沂守城紀略中

嘉慶十九年二月滑縣大兵凱還知州某立買賣街於南關
兵不入城

嘉慶二十年元旦大雪七月朔地震次日復震

嘉慶二十三年秋大水平地行舟

嘉慶二十四年秋大水十二月十九日大雪兩晝夜屋簷積
雪罩出如懸崖街衢堆積如山行旅斷絕至次年二月道
路始通

嘉慶二十五年正月二十四日月中有星七月二十五日晴
天雷鳴

道光元年正月河決德州麥田被淹四月朔日月合璧五星
聯珠七月大疫八月京師盛行鄉試因之改爲九月

道光二年德州白草窪河決大水

道光三年西河決大水城垣磚沒十七層

道光四年蝗

道光六年九月大雪花木多凍死

道光八年有秋

道光九年三月下旬日下有黑子

道光十年閏四月二十二日地震

道光十一年大旱至七月朔始得透雨秋禾收七分

道光十三年河決故城大水

道光十四年元旦雪秋大水

道光十五年河決德州第二屯大水螟蟲遍野不可名狀草

芽樹葉食殆盡人家竈頭牀下蠕蠕者致碍步履

道光十七年旱

道光十八年大旱自二月二十日至四月初一日大風霧暝
飛沙蔽天麥禾多枯死

道光二十年二月朔日食七月潦八月大風雹

道光二十二年四月二十四日周家莊人家雷火焚屋一五
歲小兒直立水甕中並無傷損

道光二十三年正月蚩尤旗見於西方白氣長數丈逾月始
滅

道光二十四年九月二十七日天鼓鳴

道光二十六年河決故城大水

道光三十年河決安陵大水

咸豐二年六月大水

咸豐二年髮逆李開芳林鳳翔等敗於天津回竄阜城僧邸圍之數月復竄連鎮此二處逼近景界風聲鶴唳一日數驚土匪等屢欲竄亂賴州牧李公麟遇邀集紳耆嚴加防守城邑始不瀕於危事詳邑人張景沂守城紀略中

咸豐四年七月十一日河決故城鄭家口

咸豐七年春大旱六月雨禾始布種米價昂貴蝗飛蔽天十數日不絕彗星見斗牛間光數丈直掃奎垣

咸豐十年彗星見天漢間光數尺彙月始滅七月太白經天咸豐十一年六月大疫人死無算八月日月合璧五星聯珠

冬十月初十日雷電

同治元年六七月大疫中元夜流星甚多皆向西南方去八
月朔日月合璧四星聯珠惟金星不及一度

同治二年正月初三日捻匪張錫珠竄擾州境西南大半受
其蹂躪嗣奉上文舉辦團練聯莊自衛也家村文生也蘭
臯帶勇禦賊斃賊三名衆寡不敵身被五鎗力竭身死同
死者十三人李連元劉青雲高玉賈洛城也瑞也含章滕
魁霍狗王洛大也世忠也正月李勇傅士傑等由州詳請
照例賜恤四月初三日賊自老君堂渡河逼近州城紳耆
等簽丁完守是夜三更星大如盂火光燭地隱隱有聲

自西南而東北櫪馬皆驚

是年正月二十開篆之期有兔自西門踰馬號牆直至大堂堂役斃之未幾知州劉樸卒豈野鳥入室主人將去與鵬同兆耶

是年七月河決連窩鎮大水捻匪宋景詩自河南竄入州境雞犬爲之不寧者累月

同治六年四月五日雨雹傷麥自西北而東南長七十里寬三里

同治七年正月捻逆張總愚北犯直隸知州石元善捐廉募勇督率紳民乘城固守二月兩湖總督李鴻章駐節景州

開福寺中賊回竄河南四月間由東昌渡河竄擾吳橋寧
津東光南皮鹽山等縣李鴻章移節德州沿河築牆分段
設守安置礮船防其西渡六月十六日賊自華家口搶渡
被龍華鄉勇賈圻等脅助礮船擊退嗣是疊經剿戮或死
或降黨羽潰散該逆南奔遇伏投水而死

同治九年河決華家口大水無麥

同治十年夏六月運河東西俱決七月下旬連陰大雨七晝
夜屋盡漏人無住處

是年十二月二十七日丑刻赤氣滿天起東北至西南光
耀如火雲內有一星如盂藍色移時始滅

同治十一年正月二十三日日暈雙環抱珥虹氣貫之五月朔日食

同治十二年大旱自三月至六月始得透雨春苗多枯死晚禾布種後而雨又太勤田不得耘故秋收歉薄閏六月初八日河決故城水由江江河入州境知州彭爵麟督催民夫南自王道童北至河溝修築隄堰導入千頃涇水不爲害河又決十五里口係吳橋地景州被水災者留煙等十餘村而已二十日戌刻有星大如盂光如月起東北隕西南逾刻天鼓鳴自夏歷秋人多瘡疾

同治十三年五月彗星見西南方

光緒元年六七月大旱禾苗盡槁

光緒二年春夏旱秋八月初十日隕霜荐饑糧米昂貴緩征
光緒三年北五省大旱赤地千里民人散走四方道殣相望

除夕大風

光緒四年春大風挾沙自西北來晝黑如夜次日平地積沙
數寸厚疫癘流行兼飢餓而死者枕藉相望官紳籌款賑
濟秋大熟田禾不種自生

是年夏有妖術自南來能隱形割人髮辮被割後卽病臥
數日亦有死者婦人則割衣襟情形相類紛囂半月始北
去一時人情洶洶訛言百出孺子至不敢使出門而其實

被割者亦無幾間有欠債者逃學者子弟奴僕獲咎者借
圖免禍亦不盡災也

光緒六年長星見南方

光緒八年十二月二十二日地震二十五日復震

光緒九年六月彗星見西北方

光緒十年正月二十六日地震

光緒十一年十月初五日雷電兩雪

光緒十二年大有年

光緒十三年夏旱六月始雨

光緒十四年五月初四日地震

光緒十六年三月飛蝗蔽天落處春草無存不久卽去遺卵
至六月蝻發生徧野踐之如行泥淖中雞不敢啄是年河
決蝻團結如斗渡水至陸地久之草根樹葉皆盡蝗多餓
死

光緒二十年秋七月河決華家口禾稼淹沒冬十二月大雪
光緒二十一年秋七月河決第三屯禾稼淹沒

光緒二十二年六月二十八日河決鄭家口流入州境成災
光緒二十三年六月大雨三日平地水深四五尺禾苗被淹
光緒二十五年螟蟲害稼是年義和拳以仇教爲名蠢蠢欲
動城西朱家河有教堂一所司驛馳焉聞警令教民築土

圍以自防州牧王公兆駟請兵保護十月間拳匪由宋門
東犯官兵迎擊於徐家高擒獲匪首和尚晤修等斃於獄
匪餓少斂二十六年習拳者益衆焚香設壇人心若狂官
亦不敢過問六月十八日匪等蟻聚於朱家河圍攻數日
不克適有廣西按察使陳澤霖統兵自南來助之遂於二
十四日晨刻攻破之焚教堂戕教民教民自投水火而死
者不下四千人無何聯軍自大沽口入南陷青縣滄州等
處暫駐獻縣聲言指日下景州州人聞之大懼莫知所出
署州牧閻公駿業率邑紳數人直詣獻縣總教堂求葛司
鐸見法將官磋商數次許償以鉅款事乃息邑人劉潤

有記

光緒二十八年秋七月紅頭黑螟蟲害稼瘟疫流行多有死傷

光緒二十九年芒種前颶挾雨雹自西南來入東鄉大如雞鵝之卵寬十餘里長數十里平地盈尺屋瓦皆碎木葉盡脫麥禾皆無耕而復種尙有秋

光緒三十二年勸學所成立巡警總局亦於是年成立

光緒三十三年知州嚴親手書簿將地方各項公款分別交各該機關管理

光緒三十四年自治預備會成立亦名自治局

宣統元年理財所成立

宣統二年六月彗星於夜半見申西方是年除夕大雪

宣統三年縣議事會與參事會同時成立

民國

元年下令改陰曆爲陽曆全國一律遵行是年縣農會成立
三年袁政府下令將縣議事會並理財所一律解散改縣農
會爲景縣農會

四年六月飛蝗蔽天徧地蟪生其黑如蟻晚禾食盡野草亦
空逸入村落上樹緣牆

五年春因學款支絀經小學會議議決由省長通令錢糧加

征武邑人民暴動砸勸學所焚燒學堂而我景一般無知之人亦起而效尤城西北一帶聚衆來城砸勸學所所長馬濬源暫匿以避其鋒將城內第一高等小學校外院北房十餘間燒燬無餘復至七里莊焚馬濬源之房三間家中用具擗砸一空又赴吳莊焚勸學員吳梅亭之房數間遂演成一時之慘劇後日結果雖懲辦賠修而學務之受影響至此已極獨吳梅亭之賠款力辭不受

六年大有年

七年七月霖雨窪田淹沒九月瘟疫流行比戶傳染

九年直皖戰起皖軍馬良自南來北軍二十六師曹錕禦之

在山東德縣黃河涯開戰北軍大敗潰兵四散到處肆行
擄掠因逼索錢財無力措辦被鎗擊死或受傷者各村皆
有運河西一帶村莊受害甚劇後奉軍來助戰馬良始敗
走

是年北五省大旱景縣自春至秋初僅得微雨兩次不能
下種至舊曆七月初始得雨雖能下種而爲時已晚亦難
望收成經道委魏業鴻縣長項惠年會勘被災輕重由省
署領到急賑洋一萬元

直隸義賑會賑給景邑災民共計銀元三萬四千八百七
十一元八角又發到紅糧八百三十三石分別輕重按戶

一
二
三
四
五
六
七
八
九
十
十一
十二
十三
十四
十五
十六
十七
十八
十九
二十
二十一
二十二
二十三
二十四
二十五
二十六
二十七
二十八
二十九
三十
三十一
三十二
三十三
三十四
三十五
三十六
三十七
三十八
三十九
四十
四十一
四十二
四十三
四十四
四十五
四十六
四十七
四十八
四十九
五十
五十一
五十二
五十三
五十四
五十五
五十六
五十七
五十八
五十九
六十
六十一
六十二
六十三
六十四
六十五
六十六
六十七
六十八
六十九
七十
七十一
七十二
七十三
七十四
七十五
七十六
七十七
七十八
七十九
八十
八十一
八十二
八十三
八十四
八十五
八十六
八十七
八十八
八十九
九十
九十一
九十二
九十三
九十四
九十五
九十六
九十七
九十八
九十九
一百

釋放

順直旱災救濟會發給景邑緜衣共四百三十八件以禦寒冷又賑給麥種每戶四五升不等共計麥種四十擔

北省急賑協會查明景縣災民每戶賑給麥種三四升不等共計麥種七十擔

華北救災協會查明景縣災民每戶賑給麥種四五升不等共計麥種八十擔

十一年奉令成立自治預備會成立勸業所理財所亦於是年復活改爲財政所管理地方各種款項

十三年改勸學所爲教育局又四月一日奉令取消預備會

遵章成立縣議事會參事會亦同時成立地方財政歸參事會出納員管理

是年八月二日運河由山東武城縣屬西岸決口景縣適當其衝全境共淹二百二十八村縣長許德麟請順直水災急賑會撥洋二千元分別賑濟

十四年元日先雨後雪秋蟲食榆葉皆盡次年亦無榆錢且大旱成災鎮威軍賑務處駐津分處發給縣衣四百四十套以禦嚴寒

是年國民第二軍一營二連過景提洋共三千元支應洋一千六百八十八元六角又國民第二軍一團赴武邑過

景縣提洋三千元又直隸陸軍第三混成旅一營住連鎮
支應洋四百三十元

七月改勸業所爲實業局

是年直隸李景林提小米九十包穀草五萬八千一百十
四斤秬稻一千六百二十五斤劈柴二千二百六十斤又
國民第二軍提快鎗四十九枝

直隸軍務善後公署令招新兵一百五十名又國民第二
軍第六混成旅步二團三營索馬十四匹鞍韉嚼環俱全
冬十二月李景林反攻天津十八日榮臻徐源泉等軍隊
入駐景縣城內城外將民宅住滿預備過年之物皆被搜

掠一空居民反無地自容無物可食各機關之地更無論矣城內支應局因措辦不及受辱罵被毆打者甚多復以不饜其求假充土匪出城擄掠如趙柏等村受害甚巨至次年正月初十日始去此二十餘日大小男女震驚恐懼如與蛇蠍同居可謂難堪之極

十五年自春少雨麥苗歉收六月初五日夜大風禾盡偃大木斯拔至七月間淫雨成災十二月初三日大雨十一日大雪

是年國民第二軍第六混成旅騎兵第一旅赴武邑過景縣提洋六千五百元糧秣洋四千五百元支應洋二千七

百三十八元九角又李景林返攻天津住景縣支應洋三萬一千六百元四鄉支應洋十六萬五千八百元米麪洋三千五百九十元又直隸游擊第三路三團一營提洋四百元又省方強迫分用直隸流通券提洋三千一百八十三元八角又直魯聯軍第二十四混成旅提洋二千元又陸軍第二十三師司令部騎兵團迫擊砲輜重營營團隊約五師由河渠一帶經過支應洋一千七百六十一元七角二分又陸軍騎兵第七八兩團住連鎮支應洋四百五十八元

是年陸軍第一混成旅派人提馬鞍三十二付又津南游

擊總司令部提小米五十石又德臨道尹直魯聯軍總司令部提穀草十萬斤又住德縣第六軍徐源泉提穀草二萬七千九百斤

八月八日大股土匪百餘人由山東恩縣故城縣竄入縣境王德廂肖德廂單德廂三村綁去男女票共四名擊斃聯莊會會丁八名傷平民男女計七人焚燒民宅十餘家後經自衛社警備隊聯莊會追逐出境

九月三日大股土匪三十餘人入境在縣屬棗林村綁去張戈氏男女票三名後經警備隊追勦始將人票追回是年秋土匪竄於景之西偏占據德廂小營等村騷擾殊

甚自衛社聯莊會奮不顧身與賊戰數次陣亡者竟至十
九人之多縣長憫憐之照例厚恤復爲開追悼會邑人曹
福慶爲之記該匪後爲邑人張貴霖擊走縣長王功鎮呈
准裁撤各區警察及自衛社改編警備隊論功行賞卽以
張貴霖充總隊長

十六年春二月雪消地濕尙易播種以後大旱至六月十六
七兩日始得透雨七月又大旱成災二十日後太白晝見
八月初九日城北雨雹約半尺深西自宋門東過連鎮縣
長王功鎮呈請賑濟

是年陸軍騎兵第三支隊住留智廟支應洋五百零九元

三角又督辦直隸軍務善後事宜兼省長褚玉璞提撫卹
獎券洋一千五百六十元又直魯聯軍四十四團赴德縣
過景支應洋三千一百零二元

是年駐德兵站善後辦公處提穀草十五萬斤又駐德六
軍兵站處函征煙煤二十七萬斤穀草十萬零三千二百
斤

是年直隸保安總司令兼省長褚令征學兵七十名已征
一百零八名退回十九名又令征壯丁三百名已征三十
九名退回五名

七月高副團總鳳亭商諸十鄉分團長呈請王縣長規定

購銷辦法令各鄉遵行

十二月趙鄉董冠儒於留烟村查獲著名土匪林大禿邱炳章二名自來得鎗一支炸彈二枚一併送縣經王縣長呈明蒙民政廳記大功一次

十七年改警察所爲公安局改實業局爲建設局又七月奉令取消議參兩會地方財政歸臨時財政委員會管理至十一月財務局成立財政委員會即將所管之各項地方公款完全交付該局接收

是年直隸全省禁烟善後總局提煙種籽洋八百元強迫種煙反因種煙認交罰洋九千元又直隸陸軍第二十軍

第七師赴泊鎮支應洋二千六百八十九元五角五分又
張褚軍北潰支應洋二萬四千五百十六元七角八分又
直魯聯軍第二路兵站司令部辦公處提柴草煤洋三千
三百三十七元零七分九釐又東北陸軍第六旅提糧秣
洋六百十四元零六分又國民革命軍陸續經過共七十
五日供給支應洋十一萬零七百八十六元四角九分四
鄉支應糧秣車輛頭緒紛繁不可細數又方指揮振武提
洋五千元又第二集團軍東路總監左路分監部提糧秣
洋二萬四千一百十四元二角四分四釐又遞騎哨洋二
百八十三元一角又任應歧兵站總監部提洋一千元

是年陸軍第三四方面軍聯合軍團二十軍司令部函提
每日柴草五千斤共十三日又國民革命軍第二集團軍
東路總監部左路分監部提給養五十萬斤麩料二十萬
斤穀草一百萬斤大車二百輛

太寧鎮守使署招兵處令代招兵四百名

是年一月中國國民黨直隸省執行委員會委任劉若參
王金鐘爲中國國民黨景縣執行委員會臨時執行委員
負責組織本縣黨務

五月國民革命軍北伐過縣境本縣黨務公開

七月有大股土匪綁票劫掠肆行無忌因綁一女票偵探

確實知窩聚在律家寨總隊長張貴霖親身率衆闖入賊巢將女票救出擒獲土匪二十餘人縣長率闔城紳商在西門外歡迎從此威震遠邇土匪不敢入境

七月中國國民黨直隸省黨務指導委員會委任李硯農王金鐘梁北平劉子貞呂文祿劉達夫等爲景縣黨務指導委員二十五日抵縣時駐阜城之第二集團軍某部有開拔消息派員來景索大車六十輛縣長何樹德卽飭差赴各村立迫預備車輛來城候差至全境共出車數若干鄉民並不知也嗣該軍改變路線取道武邑南下而胥吏欺鄉民無知仍到處逼迫暗令每車出洋三十元卽許代

行另僱否則必須來城等候鄉民恐萬一出差運兵必無歸期也相率暗爲賄通兼旬之間受其勒索者約達二百餘輛按當時原定每車候差十日其暗賄以錢者立即放回其不納賄之車有候至十七八日者黑幕重重民怨沸騰後經黨務指導員到縣交涉各村車輛始得全數放回八月中國國民黨景縣黨務指導委員會成立李硯農梁北平爲秘書處常務委員王金鐘爲組織部長劉達夫爲宣傳部長劉子貞爲訓練部長呂文祿爲民衆訓練委員會常務委員並考取幹事八人助理二人錄事二人九月本縣黨務指導委員會舉行黨員總登記並開訓練

班全數黨員均受相當訓練

十月本縣黨務指導委員會督促縣長何樹德將舊日三班改爲政務警與司法警一律給薪金規定送達費數目每十里費用一角不許額外勒索並創辦景縣半月刊以啓民智

十一月本縣黨員經河北省黨務指導委員會審核合格者共二百一十六人至二十日成立區分部十區黨部三又本年春軍隊過往徵歛浩繁加以去年年景歉收一般貧民使用倒把租錢者甚衆利息約合六七分至六七月間繼以蟲雹各災秋收大減果按契約納租盡其所獲亦

恐不足經黨務指導委員會函請縣政府布告禁止凡已使倒把租錢者一律按三分交息民困稍蘇

又本縣佃農多有須與地主攤納雜款者每畝每年約合銅元四五吊黨務指導委員會以一般佃農辛苦經年僅得收穫之半若再與地主攤納雜款殊屬不平極力反對函縣制止此種積弊遂廢除

十黨二月縣務指導委員會派員組織民衆團體成立縣農民協會一商人總會一區婦女協會二

又縣人以福康鹽店售鹽分兩不足並攙合水土妨害公衆衛生紛向黨部請願黨部派員查得確據卽依法咨縣

請嚴拘該店經理法辦後鹽店央出地方各機關領袖出
爲調解認交地方公益捐洋四千元以平民憤完案嗣後
鹽質乾淨分兩亦足人心大快該款由黨部存於財務局
初擬興辦貧民工廠以數少不敷用未果至十八年建設
局與師範學校藉辦理地方建設事業分用焉

十八年一月本縣黨務指導委員會開第一次全縣代表大
會會期三日議決要案甚多並依法選出執行委員候選
者十五人監察委員候選者三人呈由河北省黨務指導
委員會圈定

二月官產局拍賣農事試驗場激起公憤各機關各團體

聯名向黨部請願卒奉省令得以保留

三月河北省黨務指導委員會委任呂文祿劉子貞王金鐘張采堂梁北平五人爲景縣執行委員呂基湛馬廷銓劉若參爲候補執行委員趙炳麟爲監察委員王維三爲候補監察委員至二十七日中國國民黨景縣執行委員會成立

五月本縣執行委員會因偵緝隊虛糜公款擾害鄉民咨請縣政府裁撤未准又經各團體各機關聯名呈請始裁撤

七月官產局變賣惠民渠沿渠居民紛赴黨部請願黨部

以該渠多係私產且關係全縣水利卽據情與官產局交涉復指導各團體各機關一再呈請省黨部省政府卒得保留

是年陸軍第十二軍任應岐部第一營赴山東德縣支應洋二千九百十五元又陸軍第三十六師同第四十五師二營二連赴德縣桑園支應洋二千三百八十六元四角二分三釐又第三集團軍第八十四團一營二連王連長赴吳橋支應洋四百七十六元七角八分一釐又國民革命軍而四十五師一百三十三旅二百六十五團一營赴桑園支應洋三百二十五元

是年駐德十二軍任應敵部征二套大車四十四輛共用洋一萬零五百六十元又第三方面軍征馱騾八十四匹又駐德十三路總指揮石友三征二套大車一百輛共用洋二萬四千元又征馱騾八匹共用洋一千零十三元

是年城西千民屯一帶霖雨成災縣長勘驗呈報民財兩廳又同阜城縣長會勘呈報皆無結果

十九年三月閻馮抗中央本縣黨部亦被停止活動其一切器具文卷均交由財務局接收保管

是年自春徂夏久旱不雨苗多枯死至閏六月六日城西千民屯一帶又被雨水淹沒成災此次由財政廳撥賑款

洋二千五百元分別賑濟

五月二十七日傍晚縣屬連鎮忽降冰雹形大如卵約一小時之久致將麥禾完全打毀青苗都被壓傷幸趕種晚禾尙有秋收之望又第二三區發現蝻蝗縣長督飭兵民竭力捕治雖未成大災而民之損失已巨矣河北省發給賑洋二千五百元分別賑濟

是年陸軍騎兵第四旅第一團支應洋一千三百六十七元三角五分二釐又第二集團軍各軍團招兵征車車夫飯費送木材花費拍電應酬一切雜支共用洋四千三百七十九元

是年第三方面軍兵站沈司令提小米花料各三十萬斤
木柴四十四萬五千斤大洋四千元

是年陸軍第三十六師暫編二十七旅司令部函征乘馬
四匹鞍韉全付三套大車十輛車夫二十五名馱騾十五
匹騾夫十五名馱架十套全帶繩屨又第三方面軍第十
三兵站函征三套大車八十輛又陸軍第三十師征三套
大車三十五輛又第二十軍招兵處石委員令代招兵一
百名又第十八軍十二旅一百六十一團委員李壽明徵
三套大車三十輛第十八軍二十八師八十二團委員吳
雙機令代招新兵一百名又獨立步兵第一旅蘇永剛令

代招新兵八十名

八月二十八日大股土匪二百餘名由棗強縣屬吉科青林店竄入縣屬睦里莊經本縣警察隊保衛團追勦計陣亡警兵七名受傷警士十名而匪徒卒被擊潰民間亦無損失傷亡警兵給卹並開追悼會以祭陣亡七烈士

十二月趙副團總開辦教練長教練員訓練班畢業回區令其教練團日團丁以期嫻熟擊匪之能力

是年第三方面軍八十三團團部令徵兵六十二名未徵起又陸軍第二十軍司令部軍長劉春榮令徵兵一百名又第三方面軍獨立第一旅令徵壯丁二百名又第三方

面軍第四軍第十師師部令征兵一百名因軍隊之往來
支應浩繁以致軍事特捐每銀一兩加征三元小民擔負
之重愈形難堪矣

二十年四月河北省黨務整理委員會派人民團體指導員
何印全來縣改組各民衆團體縣農會縣商會縣教育會
均同時改組成立

六月河北省黨務整理委員會委呂文祿爲景縣黨員審
查員本縣黨員經審查合格者計二百零三人又是月財
務局奉令將所保管縣黨部之器俱文卷移交於黨員審
查員

七月河北省黨務整理委員會委呂文祿爲景縣黨部籌備員至九月九日籌備完竣招開中國國民黨景縣第二次全縣代表大會選舉梁北平劉子貞劉俊元爲執行委員張竹筠王維三爲候補執行委員呂文祿爲監察委員高忻儀爲候補監察委員

十月十一日中國國民黨景縣執行委員會宣告成立

按孔子云吾猶及史之闕文也蓋自東遷而後史官之鋪張揚厲已失其真况秦漢之專制愈甚而史法之體例愈壞此董狐直筆南史執簡所以可敬也後若戴南山莊廷鑑等以稗官野史父老傳聞尙不失本來面目

長 縣 志
多採入之而不避忌諱致釀成文字之獄識者惜之今
民國成立此等忌諱悉已捐除本言論自由之條例將
古今之災祥妖異實事之經過彙萃成編列入故實志
中成爲一縣之信史未嘗不足以昭大公焉

古蹟

南脩城 在州南十三里有城址

蔭市古城 在州西北四十里卽今溫城

見水經注

九城 舊志一名古城在城東九里有邸閣內有晉修令孔
栩清德碑今俱廢

董家里 舊志廣川南十三里土人呼爲董家莊卽董子下帷

讀書處今考棗強縣志董家莊卽董子所生之地南十里許爲董學村乃董子下帷之所今董學村割屬故城董家莊廣川鎮割屬景州夫因董子生于是莊故地以人顯若下帷之處乃別墅也故城馬偉曰德州郡名俗稱廣川學宮有董子讀書臺城西有廣川橋嘗考漢書董仲舒廣川人廣川在今景州嘉穀鄉則董子爲景州人明矣曰讀書臺曰廣川橋皆後人慕其名而好爲之也今按德州棗強景州三處郡名皆曰廣川祠祀董子夫德州之曰廣川以晉武帝時該廣川爲長河移屬平原故也棗強之曰廣川以漢景時分廣川爲棗強後復併棗強入廣川故也景州

之曰廣川以廣川來屬故也其實董子所生之董家莊在漢爲廣川縣地時未置棗強亦不屬修故太史公直書董子曰廣川人後代旣以廣川割屬景州則廟食者自在此不在彼矣舊志訛以別墅注其所生之地故并識之

竇氏青山 舊志州西四十里按地理志信都國觀津縣郡

國志觀津本清河下縣決錄注曰孝文竇皇后父隱身漁釣墜淵而卒景帝立后爲太后遣使者更填父所墜淵而葬起大墳于縣城南民號曰竇氏青山則青山在觀津城南明矣考畿輔通志觀津故城在武邑縣東南後魏曰灌津屬武邑郡北齊省隋復置旋廢入蓆唐復置旋省元和

志觀津城在武邑縣東南二十五里至今仍隸武邑則竇氏青山自唐以來已不在舊封境內何謂在州西四十里

哉

考東光志以縣西北青山附會爲竇氏青山并指古觀津地即在縣西北境內而以望諸君樂毅封國實之通志已機其謬并爲附正

高頴宅 舊志在城北宅有柳樹亭亭數丈望之如蓋久廢

畿輔通志高頴宅在景州城北按高頴父竇魏文帝大統

六年已未避讒歸周獨孤信引爲僚佐信誅文獻后以竇

父之故吏每往來其家竇之家在關中明矣年頴十七周

齊王憲引爲記室考憲于建德二年癸巳始進爵爲齊王

距大統己未己三十五年而頴方十七非蔭所生又明矣

本傳曰頴初孩孺時家有柳樹高百許尺亭亭如蓋里中

父老曰此家當出貴人然則此柳為賓宅此宅為文獻后所常往來者也奚自而曰在景州城北哉頽世家蓀生于關中自云渤海蓀人故仍書

賈島村 城西南五十里舊志唐賈島祝髮于雲蓋寺法名無本後既去里人思之即以其名名其村今尚有雲蓋寺

舊址

唐賈島字閻仙少家貧出家雲蓋寺一日晚歸詩成僧敲月下門之句正在驢上作推敲勢不覺犯韓退之之馬頭退之詢知其故愛其才構之而歸後遂知名而成進士據父老傳云賈閻仙生平最愛楓樹種植頗多至今雲蓋寺附近之村尚有大小楓林之稱又杜牧詩停車坐愛楓林晚霜葉紅於二月花後人有云為賈閻仙所作未知是否

盧師谷 在城東未詳

古塔 塔在縣城西北隅開福寺內累十三級高二十八丈

八尺有奇圓分八面底層周十六丈下鋪巨石上以磚砌之中留涵洞砌有螺形階級可數百級每層由涵洞外向南北東西各面均有洞戶尋螺盤旋上升可達極頂鼓勇登臨有目窮千里之概塔頂爲胡盧式係銅質鑄成下罩有鐵絲網四面各懸一鐵匾南面鐵匾鑄佛像三東西北三鐵匾均鑄有齊隋重修字樣每匾下懸有銅鏡近多墜落不全塔爲歷代補修故矗立干霄儼若新建每晨氣清爽在四十里外卽可望見因上層鐵網與洞戶被天風鼓盪時作水濤聲故有古塔風濤之稱 第一層內磚刻光祿寺丞知冀州蓀縣事兼兵馬常諤臣記時大宋元豐二

年己未歲五月初十日同施縣君李氏等男璟琦球琥等
知舊縣事常諤臣書 第一層南面鐫刻河間路景州蔭
縣開福寺前重修釋迦文舍利寶塔記大元至治三年八
月十五日

皇店 城東南三港許明成祖巡狩駐蹕之所

戰場 城西三十里宋門鎮正德間勦劉賊之所

雙井 城西門外路南二井相距尺許而味異苦甘

彭孝女墜塔處 在開福寺塔西有河間府知府陳崇砥立
碑於其處以誌之墓在塔院之西

塚墓附

漢條侯周亞夫墓 城西隄外相傳爲條侯墓墓上有祠環
蒔以柳俗名細柳營今柳與祠俱廢考條侯墓在江南豐
縣城東北十二里絳侯墓傍夫侯以事卒京師國除斷無
有舍其所生而移葬於食邑之理茲之有祠有塋蓋亦明
德惟馨邦人士曲致其思慕之情耳如曰細柳豈眞細柳
哉

漢儒董仲舒墓 舊志在董家里畿輔通志亦云按董子本
傳年老以壽終於家家徙茂陵子及孫皆以學至大官則
其家固在茂陵也且何以知非其子若孫徙去者曰傳言
仲舒在家朝廷如有大議使使者及廷尉張湯就其家而

問之朝廷。議張湯貴臣苟非其家近在茂陵何以能數數就問耶家既徙徙而以壽終則何以知其不反葬也曰孟堅書法家徙茂陵在壽終於家下天下有反葬其父而忽然去此者乎學而至大官者不為也故曰志之誤通志

仍其誤

舊志云董家里墓往年被發石槨磚壙其壙穴連環狀正德初有親聞其事者石槨遂焚燬不存

北魏咸陽公高允墓 在城西南二十五里高義村一名青

塚

北魏皇舅墳 一云青州刺史高植墳在衛河西見後文苑

北齊安德公封隆之墓 城東十五里約有十七八塚尤高

大者六七聳然如山通志曰在州東十五里老師村今按

高封二族在北魏齊隋唐間籍甚一時此十七八塚者類皆聚族而葬但洵更世代子孫僅存不可考已高氏亦然余嘗以公事道中所見往往有塚極高大而無碑碣可識嗟乎唐陵漢寢金盃玉魚俯仰古今歎歎憑弔反不若塊然者之今誰子後曩誰子先也哉

唐舊縣公高馮墓

不詳

唐刺史李綱墓 舊志城南五里相傳爲李綱墓考之舊志網之孫安靜嘗爲恒州刺史疑此安靜墓今考無據按恒州刺史安仁也云安靜亦誤

元統軍鄭甫墓 舊志城西南廣川鎮北二里相傳爲鄭統

軍墓碑誌俱無考今按棗強志貫溪羅廷唯嘗遣吏搨取
廣川鄉鄭氏墓表其文完整表曰鄭甫字仲美世爲棗強
廣川鄉人美容儀音吐洪暢稍長志節豪宕人以遠大期
之屬金季喪亂乃輦其父母避地河南服農躬致孝養後
聞河朔稍定兄義奮蹟閭里因挈家北還時元大兵南下
從其兄謁軍門主帥嘉其驍勇授右副監軍從征益都分
守要地適當矢石之衝常居兒前以翼蔽之身受數矢終
不動也其友悌如此尋分從攻信安拔之義以功累陞龍
虎上將軍永安軍節度事元州兵馬都元帥甫初授署棗
強簿進縣丞蒞事嚴明吏畏而民安之擢同知冀都節度

使事適蝗旱民多乏食出所有以賑之全活甚衆授璽書
仍前職兼管民萬戶時民力日屈積歲負賦浸多會有司
徵之急乃書爲已券從巨室貸錢代輸之甚至傾私橐以
償焉先是信安之役城久乃下主將欲屠之兄弟緩頰具
言曰城所以不下者長吏之罪居民何辜陳懇再四竟得
免有季佛子者以符水惑衆作亂棗強之東事覺連及闔
境元欲盡誅之復以百方營解誅止七人所活又不可勝
數二公生亂離雖未嘗學問然天性孝友而仁心爲質皆
此類也甫六十乞謝事年七十有九終於家子一十九人
義子九人孫曾數十俱有顯爵寵冠一時云文亦佳惜不

著撰文年月姓氏二公者已祠棗邑鄉賢而墓在廣川鎮
北州之境內自應採錄舊志略言無考今叙其墓表志之

元節度使賈德墓 城西南劉卿里東

元武略將軍岳元鎮墓 未詳

元隱君孔汝器墓 在廣川鎮東十五里防山村

明訓導呂本墓 城東堤上大學士呂厓兄爲州學訓導卒
葬焉子孫家于景爲孝義鄉人

明副都御史贈清惠公張璋墓 城西北順政鄉

明南京刑部尙書戈瑄墓 城東北連窩鎮

明廉州太守戈孜墓 城東御河西

明誥贈中憲大夫陝西按察司副使馮積德墓 城西南嘉

穀鄉係廉使時雨父

明戶部員外郎張居仁墓 城東北十里

明誥贈中憲大夫李鉞墓 連窩鎮副使遂之父

明太僕卿張文熙墓 城南棗林村

明誥封光祿大夫曹元選墓 順政鄉都憲思誠父

明兵備道鄭東昇墓 城西堤內

明河南鄆城令張如斗墓 城東沙堤村東里許

明左都御史曹思誠墓 城西南從教鄉

明安慶太守徐伸墓 城西南堤外

明參政道徐九章墓 城東北河圈村

明章邱令李先開墓 連窩鎮

明曹令盧桂礎墓 高義村

明誥贈河東運副張東崗墓 城西南河渠鎮南接董學村

北沈吳令史係運副化中父

明河東運副張化中墓 同前

明王府長史劉光祚墓 城北孫家鎮

明寧陵太守吳公平墓 城北八里

明濮州牧王運昌墓 城西南堤子上

明兩淮運判曹思訓墓 城東北園村

清文選郎中張國樞墓 棗林村

清廬州府同知蘇翹楚墓 城西堤內

清誥贈奉政大夫戶部雲南司員外郎劉登全墓 禮義鎮

係副使三章父

清孝子呂建陽墓 城東新莊村

清戶部雲南司主事李孔嘉墓 孫家鎮

清常州府太守李廷徵墓 同前

清刑部江南司員外郎李遇奇墓 同前

清衡州府通判李廷亮墓 同前

清誥贈奉政大夫工部營繕司郎中曹曰序墓 園村係郎

中國勳父

顯

清陝西榆林東路道浙江學政張衡墓 城西三十里上官

村

清工部營繕司郎中曹國勳墓 同前

清安慶府太守張芝眉墓 城南白草窪

清紹興府同知張羽紱墓 棗林村

清碾伯令張芝馥墓 同前

清誥贈光祿大夫禮部尚書魏文墓 城南石橋東

清誥贈光祿大夫禮部尚書魏從善墓 同前

清誥贈光祿大夫禮部尚書魏大現墓 同前係尚書廷珍

同治四年下月分主祀法下

祖父

清大司空魏廷珍墓 同前

清戶部員外郎張嵩年墓 城南谷家莊

清誥贈奉直大夫江南直隸泗州知州張羽紳墓 城東皇

殿村知州耀曾父 以上錄舊志

坊附

醇儒坊 在董子廟前知州吳昌齡建今廢

都憲坊 在南街久廢

繡衣坊 在南十字街今圮

進士坊 在南十字街以上俱為張瑋立今俱焚

聯桂坊 在南十字街東爲張璣張璋立今圯

進士坊 在州前爲張居仁立今圯

尙書坊 在東街爲戈瑄立今圯

經魁坊 在東街今圯

登第坊 一在東街一在驛前俱爲孫博立今圯

皇都得意坊 在南關爲馬璟立圯

鳳鳴朝陽坊 在北街爲姜瑄立圯

天香一路坊 在西街爲張明立今廢

大司諫坊 在北街爲李遂立圯

總憲萬邦坊 在南門裏爲曹思誠立

兩受國恩坊

在南門裏為王澹然立祀

循聲光照坊

在南門裏街東為張如斗立

簪纓濟美坊

在西門裡為徐伸徐九章立

疊荷國章坊

在西門裡為徐伸徐九章立今圯

彰善坊

在南門外乾隆八年知州屈成霖捐建

以上錄舊志

寺觀

附

開福寺

在州治西北明永樂五年僧正如朗募修天順丁

丑重修隆慶元年僧洪漢天池募建千佛閣層簷疊架工

緻峻麗成化間邑人張英同僧繼洪募鑄正殿內銅佛三

尊各高八尺六寸山門神道俱極宏敞康熙十一年汛兵

金應隆承差高如斗捐貲補葺知州張一魁重修山門一
座今住持僧正宗瑞置香火地二頃八畝五分宅基三所

泰山娘娘廟 在開福寺東南

眞武廟 在州治西南

弘仁庵 在北門內

觀音廟 在南門甕城內

八仙廟 在北門甕城內

井龍王廟 在儒學東

溫神廟 在南關外

關帝廟 一在溫神廟西一在南門外街西

東岳廟 在南關外東南火神廟前

娘娘廟 在東岳廟前

佛殿 在南關外街東

鐵菩薩廟 在南關外街西

娘娘廟 在鐵菩薩廟北

三皇廟 在城外西南

三義廟 在三皇廟南

白衣觀音廟 在三皇廟西天順間僧法崇募修舊有香火

地三頃餘今存四畝

關帝廟 在西關外街北有香火地二十五畝州人陳日新

凌化民施

觀音廟 在西關外街南

藥王廟 在西關外

玉皇閣 在北關外東北明萬曆四十四年州人王三元廢

產建造有香火地二十一畝

準提廟 在北關外

娘娘廟 在準提廟南

五龍王廟 在里廂

泰山行宮 在里廂萬曆五年州人閻武公捐造

觀音堂 在辛老村有香火地七畝三分

三官廟 在安陵鎮舊廟被水漂沒清康熙五十年住持僧
覺悟覺憶重募建基地十六畝餘

石佛寺 在楊關村元至正間鄉人偶得石佛三尊建寺供
奉宣德間州人曹興張士能重修隆慶間內監劉成王常
偕州人曹福等重修有香火地十四畝三分

三皇廟 在楊關村有香火地十畝

關帝廟 在榆林村州人孟庭募建

千佛堂 在南新莊

千佛堂 在十五里舖

白龍王廟 在城南

泰山行宮 在南留智每年香火社會遠近畢集制極壯麗
護國重興寺 在南留智清康熙五年被火七年重建舊有
香火地四頃餘廢

觀音寺 在里老村于家莊明天順間僧廣祿等募修正德
間州人于茂等重修

石佛寺 在里老村范家莊明天啓六年僧會祥重修清乾
隆元年僧性亮重修

慈林寺 在大洋村明隆慶間州人蕭柔以張仲水捐置香
火地一頃十畝

佛寧寺 在禮義鎮明永樂間州人劉義賈福海建成化間

州人許良勝重修弘治間州人袁弘廢產捐修嘉靖間耆老霍大臣等募修清康熙十三年州人劉三畏捐修捨香

火地二頃餘

玉皇廟 在魏家莊陳家村有香火地三畝餘

關帝廟 在馮家莊州人高清建

海歸庵 在禮義鎮清康熙五十六年州人劉澗生建有香

火地三十畝

水月寺 在甕家莊晉時古刹重建於明初嘉靖間州人霸純之等再修舊有香火地廢

聖母行宮 在永興屯明萬曆二十八年州人曹志能劉滕

等募修有香火地八十二畝

觀音堂 在向化屯高家莊清雍正三年重脩州人高立誠等施香火地八畝餘

關帝廟 在孫家鎮明崇禎四年州人張時成等重脩施香火地四畝

三官廟 在孫家鎮明嘉靖間州人李輝李守祖等重脩有香火地十畝餘

玉皇廟 在裏團村義民梁成建萬曆十二年梁叙募脩有香火地三畝三十五年梁宗勉梁孟冬等又施地二十一畝一分二釐五毫

三官神祠 在園村明崇禎七年州人張九夷道士李守道

募建

顯慶寺 在桑園村明成化十九年建有香火地四十二畝

安興寺 在趙官村北魏武平中建明成化間僧性慧募修

隆慶間僧繼節復脩清康熙十九年州人葉文吉朱贊易

再脩有香火地十畝五分

通志在孫家鎮誤

興和寺 在留烟村元至元元年建明景泰間僧眞恩募修

正德間僧如來復恢廣之有香火地四十畝

娘娘廟 在宋門鎮明嘉靖四十五年州人趙晨以母病禱

神既愈捐貲建造

保安寺 在宋門鎮晉時古剎復建於明初嘉靖時州人楊得玉募金重修

王謙古寺 在城西相傳爲晉時王謙所建明永樂嘉靖間重修現存香火地三畝

玉清觀 在王謙寺東地藏寺在玉清觀北一爲僧舍一爲道院層簷疊架殿閣巍峨其中石山危聳高可四丈前有石橋石坊體制恢宏規模壯麗惜遺失其所建年月玉清觀前有金蓮花臺瑜欄石橋亦極工緻順治間尼僧眞金信女董馬氏建

興隆寺 在楊家左清康熙二十七年僧如慧募建有地三

十餘畝

聖壽寺 在北郭村明成化十九年僧繼文重募修

隆興寺 在劉卿集明初州人賈祥建成化中州人靳瑜同

僧悟良募脩嘉靖間居民朱岫暨弟山申捐修有香火地

十三畝

雲蓋寺 在賈島村有香火地十畝

佛興安寺 舊在唐家坡清康熙十一年以頽廢移建青蘭

集有香火地一頃

圓明寺 在龍華鎮元時建明嘉靖間僧圓江募修有香火

地二十七畝

華嚴寺 在呂村

北隆興寺 在廣川鎮元時建造嘉靖元年棗強人馮昇州

人焦欽等捐修有香火地十二畝

娘娘廟 在廣川鎮明萬曆五年州人孫光顯等募修有地

十六畝 以上錄舊志今多圯廢

三覺堂 在安陵鎮北建築極壯麗民國初年曾設織布工

廠於此

觀音堂 在里廂屯南街明季閻姓捐修現成立初級小學

校

關帝廟 在里廂屯明季閻姓捐修

三官廟 在城西何莊東

眞武廟 在向化屯

永豐寺 在城北十二里塘嘉慶年間創修現成立初級小

學校

九聖堂 在大張新莊東卽本村張姓創脩

白衣菩薩廟 在周家小楊官村東州人張姓捐修

八佛堂 在劉家集南

眞武廟 在縣治城隍廟內東北隅

白衣廟 在老師村東北規模宏敞頗有可觀但不知創於

何年今已改爲初級小學校

古物

金類

折足鼎 腹銘三字文曰太王其一似古文孫字紋鏤華好與博古圖文王方鼎相似且銅質亦頗類周初惟兩足中斷一足僅存爲可惜耳舊志載存河溝村張次山家

古劍 邑人王鴻字雲儀令四川雲陽縣時由故將軍鮑超家得古劍一柄長三尺寬寸餘上鐫字一行曰弘光元年三月寧南侯左良玉監造乃珍藏之解組携歸王與同邑石磊爲姻親轉贈之現存石氏家中

鐵瓦 城西宋門鎮迤東有保安寺相傳爲晉時古刹殿頂

上盡覆以鐵瓦今雖易以陶瓦而住持僧猶保藏鐵瓦五頁

鐵如意 邑人高友蘅在桑園鎮小市買得趙南星鐵如意一鈎此如意共有十二柄當日分給十二門人終日持之以備擊魏忠賢者古色陸離通體銀花斷續鈎端有天馬來三字鈎長尺有五寸六分項身寬約七分重一斤七兩有奇背有文曰其鈎無饑廉而不翻以歌以舞以弗若是折惟君子之器也共二十三字均篆文銀絲所嵌光緒間陽湖王公兆騏任景州時索此鈎去今不知歸何處矣北京畿輔先哲祠尙存一柄與此無異

銅香鑪 城內開福寺存有古銅香鑪三箇上口圓徑尺有七八寸有兩翅外出各彎長數尺腹圓徑二尺有餘下有
三足其形如鼎高三尺厚二寸重約三百餘斤口有字係
大明成化四月八日鑄古色斑瀾洵屬可觀

石類

清康熙御碑 城裡第一高等小學校內存有御碑一方係
康熙南巡時所留之御筆書法遒勁精神團聚下款爲乙
酉仲春南巡船窗偶作調寄柳梢青有圖書二方上曰康
熙宸翰下曰保合太和惟字跡模糊難以再拓詞曰大塊
光曾春疇一望滿目從容桂棹初搖牙檣始立淑色烟籠

堤邊對對賓鴻村莊裡安平氣融樂志情深讀書意遠與

古和同

清乾隆御碑 城裡開福寺大殿內存有御碑一方係乾隆

南巡時所留之御筆爲七律詩一首書法圓潤下欸爲乾

隆戊辰仲春登開福寺塔作有圖書一方殘闕太甚雖巧

匠亦拓不真詩曰浮圖百丈接雲天千里山川近目前寶

網穹窿摩鶴鶴洞窗疏達納風烟龍蟠水府常聽貝雁下

花宮自解禪我志願希三代上那尋殘碣問隋年

魏氏石拓 城裡第一高級小學校內存有魏文簡公所書

石碣四方上鐫七律一首題是二月春風似剪刀下鐫廷

珍泉陽應制詩書法秀勁洵足爲後人之模範無奈保存者無人遂致四方石碣僅存其三殊爲可惜詩曰夾鐘應律轉和風綠柳絲飄拂玉驄剪縷千條春水外裁雲萬樹絮烟中煖催宿麥抽新碧信到林花綻小紅大造不存雕鏤意行生氣化盡天工

橋亭卜卦硯 橋亭在福建之建陽宋謝疊山先生曾賣卜於此所用之硯不知何時失落至明永樂二年經洪水氾濫橋亭毀圮卽其地易爲先生祠掘地得硯旁有刻字爲趙元跋程文海銘云石吾友也不食而堅人心如石不如石堅決以多乎采薇而食守以象賢也云云其詞在可解

不可解之間邑人王茂才雲第買於民婦之手曾向衆人徵求題詠石磊作有橋亭卜卦硯歌史書雲作有橋亭卜卦硯記現存王氏家中

寶墨齋石拓 邑人張晴峯先生諱衡登順治辛丑進士工於書法後人集其生平所書者刻石十一方現存城內十字街本宅

石香鑪 城西南大王邑村有三官廟廟中有一石香鑪其形如鼎下有二足托以圓圈上有兩翅外閃高可四尺上口圓徑一尺五寸有奇中約二尺七寸最下有獬頭突出其製法純係一巨石雕鏤而成理緻細密色甚潤澤重量

約百餘斤惟因無字跡可徵製自何年何代故不可考云
古石 城西甕柯村東街路北張姓門外存有古石二方長
二尺四寸寬一尺八寸厚一尺三寸五面皆有字跡但年
久多漫滅難辨惟廣川縣雍郭村淳化二年十字尙可強
爲辨認其餘俱是官職姓名已殘缺不能強辨相傳鄉人
掘土得之至今尙存故處

古硯 邑人萬其誼字正甫清光緒丁酉拔貢性好古尤嗜
硯藏古硯百餘種著有說劍庵藏硯四冊山東歷史博物
展覽會曾得甲等獎章內有漢磚硯上鐫蔡豈二字堅潤
似石古色斑瀾製亦渾樸決非近今物又有宋澄泥硯一

方硯作桃葉數片上具一蝙蝠左於桃上盤一螭泥堅固如石左側刻嘉泰甲子三月九日趙師寀題土花墨繡古色黝然背左刻久安室主人藏更有宋鄭漁仲浹際草堂藏硯一方歛爲暗谷居士考暗谷居士是邵齊然先生乾隆年間翰林硯石頗古舊刻字亦端整可喜其餘尙有多端因美不勝收概從割愛語云物聚於所好信然

李璧墓誌銘 清宣統間城南十餘里胡莊農民掘地取土發現此碑初出土時觀者載道及州署聞之差人去調查而農民無知已賣於德縣去矣山東提學使羅又向德縣索去送入古物陳列所藉以保存此碑字體遒勁在魏碑

中亦爲特色惜以不世出之寶物而我景不能有殊爲憾
事亦無可奈何而已碑文見於藝文志

高貞碑銘 清光緒初年在山東界內第四屯附近運河東

岸埧出此碑當時德縣聞之卽差人取去字體雖稍遜於
李璧墓誌銘然亦魏碑中之傑出者因高貞爲舊人故存
其碑文於藝文志

隗囂宮盤 城北河溝村張次山先生之父其外家爲文安
紀氏紀子湘先生曾爲漢中太守藏有古瓷盤據云得自
宋荔裳先生蓋先生司臬東川時於隗囂故宮搜得者次
山先生之父又自文安攜來其盤係素質面闊四寸餘盤

內拱起波紋有魚游泳其中以酌酒土香可愛現存河溝
張氏家中

按舊志原無古物一門而今特爲詳誌者非好奇也誠
以夏鼎商彝古今寶貴晉磚漢瓦世代珍藏歐陽文忠
公集古錄之作良有以也况自海禁大開歐美好古之
風甲於中國又恃其財力之富搜求殆盡倘仍不竭力
提倡思有以存保之恐我國之精華盡矣此古物之志
所以不容已也

軼事

漢廣川王好發塚發欒書塚其棺柩明器悉燬爛無餘惟見

一白狐見人驚走左右逐之不得擲戟傷其左足是夕王夢一丈夫鬚眉盡白來謂王曰何故傷吾左足乃以杖杖

王足王覺腫痛卽生瘡至死不瘥

見搜神記

明馮家莊高濤有大力能舉千觔嘗進香泰山道中飲馬井邊戲以二手托二石輒豎立井口一村人不能移至清還以一足輕撥之山東人俱呼爲神力翁

弘治末年間家家戶牖及牆隙日照處皆有塔影

嘉靖三年向化屯申姓率其里人以銅鑄立武像甚靈異知州吳昌齡搆申致像於州役數十人抬之不動申以官府迫責災禍切身祝之隨手而起昇入城吳坐堂上忽見一

神人披髮直入持劍向頸一砍是夜遍頸發瘡數日頸斷而死人呼爲吳斷頭後將玄武像供奉在北城門樓上日久樓圯風日剝蝕至光緒末年江都單晉蘇洩任景州始於城隍廟東北隅修廟三間繚以垣墉奉像於廟中以妥其靈焉

嘉靖十五年城東刁家莊居民伐柳樹作薪木柿狼籍忽夜起見滿地火炭拾視之皆薪木也晝則不見已而掘取樹根遇夜光熒熒然人或袖其一枝大如臂夜則光徹庭戶後樹柿乾燥無復光矣或云此夜光木也五台山多有之嘉靖二十年城東八里舖南平原曠闊每晨起日初出時望

見城郭樓櫓俱備日高而沒近曠野之氣成城郭江湖之氣成樓臺者也

萬曆十八年南京兵部郎中倪某北上道出景州將入境假寐輿中夢甲卒數萬擁一金甲將軍拱揖馬上若相迎者問爲誰曰余則漢之條侯也已出景州北郭遇驟雨息一古廟有碑已斷剝不可讀雨止而去於輿中閒取漢書閱之得周亞夫傳讀已復暝夢前所見將軍來送且祈曰吾室荒穢能爲我一掃除乎倪夢中應諾其夕館於獻縣爲獻令趙完璧言之且詢條在景否趙取郡志閱之景實古條地倪避雨處正條侯廟也卽託趙葺之且以牲醴祀焉

見燕山叢錄

崇禎九年謝疇葛嫗者長齋念佛勸化人一日言於衆曰我欲成佛火鍊金身矣遂跌坐有頃鼻口發烟火旋躍而下跌宕屈伸觀者如市須臾衣焚氣絕火乃滅其子不悟復積薪焚之遂成焦僵數日臭不堪聞舊志曰信邪心迷此三昧發七十二樣橫死之一志之以爲後日信邪者戒是已余故不復刪

清康熙十九年韓竹亭龍華鎮人樸實無他能年九十四歲妻小於竹亭一歲閏八月中一日竹亭晨起語其妻曰爾我年皆九十餘可以逝矣多活何爲妻曰諾遽置一牀仰

臥氣絕竹亭撫而號者三日我不可獨留亦置一牀仰臥視之亦卒

乾隆二年張自立妻王氏一產三男

乾隆三年張世勳妻劉氏一產三男一女

以上錄舊志

張福臨邑東北趙家集人也妻劉氏夫婦性好善年逾半百

無子道光二十一年出外拜佛求子歸至李輝橋忽身仆

氣絕急昇至家齰尚溫鼻息微動移時翻身坐起環顧室

中人無一識者妻逐一指示之既而索鏡自照始悟己之

藉軀以生也自言籍隸定州王姓字冠卿年三十有一妻

李氏長一歲父母年均六旬雖非巨富尚稱小康今易少

爲老有何生趣誓必死否則復歸定州耳妻聞之泣曰旣
藉他人之軀復生與自己之骨肉已斷絕關係倘一歸家
父母之年不相若夫妻之情不通雖言語符合恐亦拒
而弗納矣生亦以爲然自是不復言歸未幾病漸痊體漸
壯而家亦漸裕逾年妻舉一男名大成生卽於是年卒大
成生而穎敏善草書晚年致力歧黃活人無算亦良醫也
卒於民國十五年壽八十四歲

張先生三陽籍隸河南懷慶府道光末年來懸壺於景州南
關性方鯁然醫術頗精以故門前如市人無不以和緩視
之適馮公然鈞爲景州牧其封翁芝爲禮部侍郎以事罷

歸來景就養臥病署內勢頗沉重醫治數月罔效馮公更訪名醫於吏役吏役皆知先生而不敢薦懼其忤官也後問不已始以先生對且言此人性情傲慢恐得罪馮公曰吾爲父病卽傲慢庸何傷遣人請至診脈後開一藥方未開脈案與病源馮公問其故先生怒曰吾卽如此治法若應酬官家通套吾皆不識卽將藥方扯碎拂袖而出後他人醫治仍不見效馮公無奈又差人去請先生云吾非景州人不屬管轄又未犯法吾不去其奈我何差人苦央求之先生曰如欲我往必須發馮某之轎來接馮某親扶轎桿而行方可不然吾不往也差人回署直稟馮公慨然曰

既爲親屈無論如何吾不以爲辱也卽照其言而行先生來衙照前開一藥方服數劑豁然痼愈先生其殆神於醫者乎終因得罪人過多恐其尋釁將藥舖移在禮義鎮後不知所終

野里莊之西南隅古有三官廟住持僧敬輝人言五百有餘歲雖鄉中耆老皆不知其何時入廟與文庠劉源潤善訂爲生死交一日潛出外誦經臨去囑云吾弟幸勿翻吾笥否則於動恐不利劉疑之僧去後卽開笥竊視有古書一卷盡是咒語逐句讀去至柳仙白晝忽暝陰風怒號見一大漢面貌凶惡仗劍而來劉懼仆地不省人事時僧在壇

東 一
心蕩不寧急下壇回寺至大漢後曰莊南有大樹數株汝
爲吾拔去之大漢乘風而去大木斯拔者五株僧將劉喚
醒曰囑弟勿翻吾笥第爲此耳不聽吾言險遭不測一日
謂劉曰數百年之墜落限期已滿吾將去矣詢何往日五
台伴侶相候已久但今年大旱將有饑饉之憂吾去留一
紀念借此以酬高厚可也令劉伐柳條數百枝編插村之
周圍忽有片雲濃黑由西北來僧解腰間黃條向空擲之
直立不僵戟手而呪卽霹靂一聲大雨如注至秋鄰村共
嘆歉歲而野里莊一村獨樂豐年皆僧敬輝之所賜也雨
罷卽飄然而去後有進香五台者見一老僧身披袈裟鶴

骨童顏合掌笑曰景州野里莊皆僧之舊善主也煩檀越代貧僧致意至今傳爲美談廟旁有桃槐兩株各大數圍大鐘一個共相保存以期古跡不滅云

景州楊木村馮尙文之妻吳氏故城馬軍寨吳雙璞之女也一日自母家還忽昏倒半日方醒家人集問婦曰我景州龐家莊龐連貴之女賊匪過境因足疾不能逃走恐辱身遂投甕死死後魂依祖墓側見婦人過忽忽隨之不知何以復生也言之大慟尙文駭異急召龐夫婦來視婦慟曰今日見父母矣凡龐家事言之無訛龐亦駭異接至家一切親戚稱謂悉符且言家人去後隣匪某人取某物面質

之皆俯首承認龐夫婦曰眞吾女也因借軀以生仍爲馮氏婦以此有兩母家往來如一焉借軀後生有子女此同治五年事也至同治十二年崔岐峯言龐女魂今復失爲馮氏婦者仍爲吳女魂事尤奇

費四城西費家涇人也性好酒充鄉里董事同治末年衛河口決禾稼漂沒一地方十三村同來城報水災將公事完畢天已昏黑始赴飯館吃飯費飲酒過量不覺醺醉隨衆踉蹌歸家行過徐家堰費忽不見衆人大聲相呼亦無應者回至亞夫塚始聞應聲但其聲嗚嗚如在甕中而不見其人尋之許久見陷於塚內穴口甚小而不能出亦不知

其何以入也衆人無奈赴近村借來鋤鋤等具將費救出已不省人事灌救良久始漸甦衆人問其故費自言出城後因債務煩愁思欲爲人傭工藉以清還正低頭思索忽抬頭見一村莊路北有一大門門前坐一老人問曰汝欲傭工否至年終給汝工資若干適與吾債數相符老人又曰必須與老妻商酌方可定議遂引吾進大門入一客室稍候老人進內宅不久偕一老婦出婦人怒曰何來一酒徒臭氣薰人速逐去婦人向外推吾向裏面掙方掙持間門口暴縮房宇皆不見已陷於塚內不可復出矣衆人聞之皆大笑扶之而歸

王謙寺玉清觀後有風鈴亭一座俗名雲樓不知建自何年
第上層有白石小碣鐫龍天佛祖四字民國以來熱心學
務者拆之以建學堂拆毀將及地忽現一石龕內塑老嫗
像金色猶新笑容可掬前有白石一塊包以黃緞衆睹此
異駭甚因議重修而難於籌款斯時有心計者將白石浸
水中聲言此水飲之可以療疾於是挈瓶取水者踵相接
布施雲集因之鳩工庀材建如舊式三層惜具體而微耳
自科學發明後動植物有自衛之能力人人皆知而動物尤
有可奇者不奇於有自衛之能力而奇於有報復之知識
且非常周密謹錄出以供科學家之研究余聞友人閻君

召禮云民國六年新秋天氣猶熱下午五句鐘在院中乘涼見一蛛網斜挂屋角一蜘蛛如杏核大蹲踞其中意甚適也忽來一細腰蜂誤觸網羅騰掉撐持極力求脫及蜘蛛來嚙已脫然飛去矣未幾復又飛回向蜘蛛廻翔審視忽如秋隼下擊將蜘蛛螫一毒刺緊接又螫兩三次蜘蛛墜地死蜂仍向之盤旋少許始落在地上用腿向蜘蛛徐徐撥弄見其真死即飛向近旁之地四足用力向後扒土已將土扒鬆忽停而不動蓋遇一小瓦無力透過也又移向他處仍似從前用力扒土又恐蜘蛛復甦也隨扒土隨回視往來不停須臾成一小坑如核桃大將蜘蛛極力拉

在坑內覆土少許卽用尾向土上蹲坐不已似欲求其實者然後再覆以土如此循還不已始將小坑填平又在土上旋轉以滅其迹俟土與四旁無異始振翼飛去

陳姓某城西南邸家窪人素好獵一日忽獲一雄雁携歸家中其雌雁亦飛隨而至繞陳宅哀鳴數日不去陳家人憐之遂釋雄雁雌雁竟負之而去惟雄雁已傷不能自行飛翔雌雁負之或一里一休或二三里一休卒以勞瘁同死此據其同里人述之也事在清道光初年

孫彤符溫城社孫莊人清光緒季年官甘肅寧朔縣知縣卒於任所先是彤符赴任時曾由家中帶去一驪畜之任內

甚愛惜之及彤符捐館時驟忽脫韁入署立庭中作悲泣狀既而靈柩回籍驟竟導之前行柩行卽行柩止卽止從行人亦不忍犯之後家中人以驟識報主之義遂厚畜之使其老死家中

按怪力亂神孔子不語恐駭世驚俗也左氏浮夸而斥之曰好怪是詭異奇特之事皆當棄而不取况載之志乘以示後人乎然而天地之大何所不容災祥妖異之說春秋最詳非好奇也蓋常人之情愈禁之而趨者愈多何如筆之於書使智者知其誕妄愚者知所警戒乎且近日科學發明物理一門往往爲事之所必無而爲

理之所或有怪誕之事亦未嘗無研究之價值今將新
聞與舊有彙萃成編以備識者之考察焉

附載

星野

按舊志有星野一目近自科學發明志疆域者皆不談
星野為其杳無足據也然亦未便聽其散佚因附於軼
事之後聊以存古焉

昂畢散為冀州分為趙國

春秋元命苞

自胃十度至畢十一度為大梁于辰在酉趙之分野屬冀州

晉書

天市東垣南第九星曰九河十曰趙

宋史

河間禹貢冀州之域天文箕尾分野

明一統志

河間府景州皆尾箕分 明史

景州用占箕宿兼女廡 河間府志張文德考疑

景州日躔黃道分野入箕一度其分在箕西北星上六尺天

籥之西自箕而尾黃道漸衍向南凡六十年測準一次改

橫度不改縱度 明誠意伯劉基分野

景州二十八宿分野入畢十度其分在參旗之北天高之東

歷古不變 漢留侯張良分野

前河間太守南陵王公奐曰余嘗習天文禁本及乙巳諸

占大概分野有三術一曰躔黃道之分野明誠意伯所測

定者是一二十八宿之分野漢留侯所刊劃者是一星屬

事類之分野五星五車北斗十二諸國二十二藩之列是各因時而占候焉夫日躔黃道之分野猶之普天之土總隸于君者也二十八宿之分野猶之衆建諸侯各君其國者也星屬事類之分野猶之六官九卿各率其屬分司疆宇者也余憫夫譚天者家捫燭揣盤懸空臆說不惜秘本以公諸世雖髻珠金針未盡輕度循此推之思過半矣

問府志

王公所書日躔黃道二十八宿分野已載於前其星屬事類分野具見府志因統一郡而言茲故不錄

封贈

按舊志有封贈一目君主時代培養人材教育子弟以光宗耀祖者爲爲父兄者勸法至良意甚美也自民國成立封贈之制已廢然古制亦未便聽其湮沒故附於軼事之後爲後世考古者文獻之徵焉可也

明

誥贈奉政大夫吏部員外郎郁新以子庠貴

誥贈通議大夫都察院右副都御史張景初以孫璋貴

誥贈通議大夫都察院右副都御史張顯以子璋貴

勅贈徵仕郎忠義右衛經歷司經歷史好義以子瑛官貴

誥贈資政大夫南京刑部尙書戈本立以孫瑄貴

誥贈資政大夫南京刑部尙書戈寧以子瑄貴

誥贈中憲大夫廣東廉州府知府戈啓以子孜貴

勅贈承德郎戶部山東司主事張和以子居仁貴

勅贈徵仕郎太僕寺主簿戈鐸以子克順官貴

誥贈中憲大夫陝西按察司副使馮積德以子時雨貴

誥贈中憲大夫四川按察司副使李鉞以子遂貴

勅贈儒林郎鴻臚寺右丞趙桐以子世卿官貴

誥贈奉政大夫江南淮安府同知徐一鳳以子仲貴

誥贈大中大夫資政尹太僕寺卿張守用以孫文熙貴

誥贈大中大夫資政尹太僕寺卿張應豸以子文熙貴

誥贈光祿大夫太子太保戶部尚書曹貴以曾孫思誠貴

誥贈光祿大夫太子太保戶部尚書曹璋以孫思誠貴

誥贈光祿大夫太子太保戶部尚書曹元選以子思誠貴

勅贈文林郎湖廣德安府孝感縣知縣盧守祖以子柱礎貴

勅贈文林郎山東濟南府德州德平縣知縣蘇成功以子翹

楚貴

勅贈文林郎戶部主事先贈蒲浪縣知縣趙榮以子翥貴

勅贈文林郎河南許州府郟城縣知縣張堯臣以孫如斗貴

勅贈文林郎河南許州府郟城縣知縣張範以子如斗貴

誥贈奉直大夫山西霍州知州張舜臣以孫永康官貴

誥贈奉直大夫山西霍州知州張符以子永康官貴

誥贈奉政大夫山東萊州府同知張蘭以子雲翼官貴

清

誥贈朝議大夫吏部考功司郎中張文俊以子國樞貴

誥贈奉政大夫戶部雲南司員外劉登全以子三章貴

勅贈承德郎江南鎮江府同知李先開以子貽穀貴

誥贈懷遠將軍江南江甯衛督漕遊擊張錦標以姪孫惟一

貽贈

誥贈懷遠將軍江南江甯衛督漕遊擊張霞標以孫惟一貴

誥贈懷遠將軍江南江甯衛督漕遊擊張伯皋以子惟一貴

勅贈文林郎廣東平遠縣知縣葛之秀以子篤彝貴

誥贈朝議大夫張培真以子衡貴

勅贈承德郎內閣中書李化龍以子孔嘉貴

勅贈文林郎張鎰以子澂貴

勅贈承德郎江南松江府通判張文燦以子愚官貴

勅贈徵仕郎光祿寺典簿張文會以子國哲官例贈

勅贈承德郎湖廣衡州府通判李孔蔣以子廷亮官貴

誥贈中憲大夫江南常州府知府李孔嘉以子廷徵貴

誥贈中憲大夫江南安慶府知府張允謙以子芝眉官貴

誥贈奉政大夫工部虞衡司郎中劉勗以子儼官貴

勅贈儒林郎候選州同知曹清以子朝賓官例封

勅贈徵仕郎大理寺評事封鎮以孫珂官勲贈

勅贈徵仕郎大理寺評事封接隆以子珂官貴

勅贈儒林郎候選州同知張國常以子其叙官例贈

誥贈朝議大夫張珩以曾孫嵩年官例贈

誥贈朝議大夫張文卓以孫嵩年官例贈先以子芝馨官贈

徵仕郎

誥贈中憲大夫江南江甯府知府張芝馨以仲子萼年官貴

先以子嵩年官例贈朝議大夫

勅贈文林郎山西蒲州府萬全縣知縣曹鎮以子允升貴

勅贈承德郎候選通判張元齡以子漢官例贈

誥贈明威將軍張文虹以孫蘊禧官賜贈

誥贈明威將軍張廷贊以子蘊禧官貴

誥贈光祿大夫禮部尙書魏文以曾孫廷珍貴

誥贈光祿大夫禮部尙書魏從善以孫廷珍貴

誥贈光祿大夫禮部尙書魏大現以子廷珍貴

誥贈中憲大夫湖廣安陸府知府封瓛以子元震貴

誥贈奉直大夫山西直隸代州知州戈可訓以孫鳴岐貴

誥贈奉直大夫山西直隸代州知州戈惠濡以子鳴岐貴

勅贈承德郎河南陳州府通判張澧以子博官貴

誥贈奉直大夫刑部員外郎張國哲以子鷺齡官貴

勅贈修職郎胡士豹以子君昌貴

勅贈修職郎胡士彥以子君友官貴

勅贈修職郎直隸正定府井陘縣訓導高應龍以子廷瑜貤

贈

誥贈奉直大夫江南直隸泗州知州張雨紳以子耀曾官貴

勅贈文林郎江南按察司經歷張喬年以子汝訥官貴

誥贈中憲大夫廣西平樂府知府曹治衡以孫夢龍貴

誥贈中憲大夫廣西平樂府知府曹鎬以子夢龍貴

勅贈修職郎順天府霸州學正張鈺以子淮貴貤贈

勅贈儒林郎候選州同知張夢覺以子碩發官例贈

誥贈奉直大夫陝西華州知州張澧以孫光熊貴

勅贈文林郎廣西灌陽縣知縣張樾以子感熊官貴

誥封奉直大夫陝西華州知州張樸以子光熊官貴

誥贈奉直大夫中城兵馬司副指揮張樾以孫曾培官貴

誥贈奉直大夫四川廣安州知州張光熊以子兆麟官貴

誥贈朝議大夫湖北松滋縣知縣張曾均以孫汝漪官貴

晉封奉直大夫山西寧武縣知縣張鼎錫以子景沂官貴

晉封資政大夫湖北松滋縣知縣張若錕以子汝漪官貴

勅贈儒林郎布政司理問張子淇以孫焯官貴

勅贈儒林郎布政司理問張懋以子焯官貴

誥贈昭武都尉張有基以子鈞官貴

誥贈朝議大夫陝西榆林兵備道張萬鍾以孫衡官貴

勅贈修職郎江南宿遷縣縣丞李基常以子景弼官貴

勅贈文林郎山東泗水縣知縣李基容以孫蘊官貴

誥封奉直大夫中城兵馬司副指揮張本熊以子增培官貴

勅贈文林郎山東泗水縣知縣李景潞以子蘊官貴

勅贈修職郎蠡縣教諭李景沆以子謨官貴

誥贈通奉大夫張爲矧以曾孫昫貴地贈

誥贈通奉大夫張頰以孫昫官貴

誥贈通奉大夫張濟農以子昀官貴

誥贈通奉大夫張爲度以出嗣曾孫昀貴馳贈

晉封奉直大夫山西寧武縣知縣張曾坦以孫景沂官貴

勅贈文林郎江西餘干縣知縣李景蓮以孫暎官貴

勅贈文林郎山東博興縣知縣李郁芳以姪暎官馳贈

勅贈文林郎江西餘干縣知縣李棣附以子暎官貴

勅贈修職郎曲周縣訓導張若銓以子汝澄官貴

勅贈登仕郎江蘇山陽主簿李伯昕以弟季最官馳贈

勅贈修職郎深州訓導劉芳榕以子炳雯官貴

勅贈修職佐郎張濬以子與九官貴

勅贈文林郎張印曾以孫璜官貴

勅贈文林郎張澤洪以子璜官貴

勅贈文林郎張自新以子淑輿官貴

誥贈朝議大夫張劬以子爲雋官貴

誥贈中憲大夫張勛以子爲旃官貴

勅贈承德郎張爲丞以子殿甲官貴

誥贈奉政大夫張殿甲以子同郊貴

勅贈修職郎張三多以子壽鴻官貴

誥贈中憲大夫張爲桡以子麟經貴

勅贈儒林郎張勢以子軾貴

誥贈中憲大夫張敏以子爲齋貴

誥贈武顯將軍張爲齋以子宁貴

勅贈文林郎張丕承以孫震官貴

勅贈文林郎張兆鯤以子震官貴

勅贈徵仕郎張坦以子恩世官貴

勅贈修職郎高任以子士一官貴

勅贈修職郎高仰以子士培官貴

晉封朝議大夫安徽潛山縣知縣趙喬以孫志和官貴

晉封朝議大夫安徽潛山縣知縣趙永泰以子志和貴

晉封資政大夫四川雲陽縣知縣王景文以孫鴻貴

晉封資政大夫四川雲陽縣知縣王永凝以子鴻貴

晉封資政大夫四川雲陽縣知縣王弼以出嗣子鴻官馳贈

晉封奉政大夫江蘇太倉直隸州州同陳美以孫洞貴

晉贈奉政大夫江蘇太倉直隸州州同陳廷講以子洞貴

勅贈文林郎河南上蔡縣知縣解元燦以子城貴

贈諡奉直大夫四川會理州知州解業以子元燿貴

勅贈文林郎解櫛以子元燿貴

景縣新志卷拾肆勘誤表

頁數	頁數
行數	行數
字數	字數
誤	誤
正	正
頁數	頁數
行數	行數
字數	字數
誤	誤
正	正
六六六六五五五四四四三三三三三十五四三 二十十九八三三八三十八六六二十三	
八十九八十八十八十八十九九十六三十八八 六 一 八二 五二 七 九	
二十十四五十二五九一七十五三二十四七一五 十九五 一一 五	
掙幅忽動然日鎬裏新網港修該而黨二多多齊趾 團 二月縣 二五字 北	
爭徧忽汝汝日鎬團浙網里橋改第 一 北址 裏 二月縣黨 齊	

