اطلاعات

یکشنبه ۳۰ آبانماه ۱۳۵۰ ـ شماره ۱۳۶۵۲ تکشماره ۵ ریال

در صفحات دیگر میخوانید:

- اخبار سیاسی خارجی صفحه ۲
- اخبا داخلی صفحات ۳و۴ و۲۰
- مادر ۱۱ ساله ایرانی (رپرتاژ) صفحه ۵
- سرمقاله ـ تفسیر سیاسی ـ مقالات ـ نگاهی بهجرایدـرادیوهایجهان صفحه ۶
- گفت وشنیدی بابرنده جایزهمرغابی نقرهای (سینماو رادیو وتلویزیون) صفحه۷
- چهل سال قبل در همین روزـپاورقی «توفان درایران» ـ جدول (تاریخ در صفحات اطلاعات) صفحه ۸
- پنجهزار زن تهرانی میخواهند راننده شوند ـ پرونده خصوصی (زنان) صفحه ۹
- جامعه را باکتاب آشتی دهیمـنامه ها ـ گفتگو تلفنی (اطلاعات ومردم) صفحه ۱۰
- آغاسی از دید دو روانشناس ـ انتقاد بقلم احمد احرار (اجتماعی) صفحه ۱۱
- نابینائی که دوچرخه سواری میکند ـ حنا بجای سمنو (زیر آسمانایران) صفحه۱۴
- تفسیر بروام مسکن ـ ۱۴۵ میلیوندلار مازاد ارزی ایران (اقتصادی) صفحه ۱۵
- اخبار و تفسیر های ورزشی صفحه ۱۷
- ۱۲ کشته و۷۳ مجروح ـ (حوادث) صفحه۱۸

سرمقاله امروز ما

اطلاعات درمسیر تازه

سرمقاله امروز بقلم فرهاد مستعودی درصفحه ششم چاپ شده است. ازاین پس سرمقاله روزنامه در این صفحه بچاپ خواهد رسید.

مراسم سلام عیدفطر در پیشگاه ملوکانه

شاهنشاه ملل مسلمان را به وحدت دعوت کردند

سفیر مغرب: نخستین قبله گاه اسلام در اشغال بیگانگان است

در صفحات ۳و۱۷

سادات: من تصمیم بجنگ گرفتم

سادات خطاب به سربازان مصری گفت مشیت الهی حکم میکند که بشما بگویم تصمیم نهائی و قاطع ما جنك است

در صفحه ۲

براساس آئیننامهایکه به هیات دولت فرستاده شد

پرداخت مزایای غیر مستمر کارمندان تغییر میکند

* برای حق تالیف، حق ترجمه و حق تحقیق میزان تازهای در نظر گرفته شد
* دریافت اضافه کار مقطوع وساعتی تواما ممنوع شد
* میزان حق تدریس در دانشگاههای وآموزشگاهها تابع وزارت آموزش و پرورش تعیین شد.

در صفحه ٤

یک هواپیما با ۳ نفر مسافر ایرانی منفجر شد

د رصفحه ٤

تبریك سفرای اسلامی ـ درمراسم سلام عید فطر دیروز محمد مهدی عبدالجلیل سفیر مغرب «نفر اول از سمت چپ» از طرف روسای هیئتهای سیاسی اسلامیمقیم دربار شاهنشاهی بحضور همایونی تبریك میگوید. بعد ازسفیر مغرب به ترتیب سردارشهنوازخان سفیر پاکستان، زین العارفین عثمان سفیر اندونزی، محمد عطاءالرحمن سفیر هند. ناميك يولگا سفیر ترکیه، محمد سمیح انور سفیر جمهوری عربی مصر، خلیل الخلیلسفیرلبنانو ظهیر مرابت کاردار سفارت سوریه در عکس دیده میشوند.

ایران صدمیلیون ریال پنبه به چین فروخت

* چین بهای پنبهایران رابهارز خواهد پرداخت
* فرمانفرمائیان: چین بازار مطلوبی برای کالاهای ایرانی است

پس از اعلامآزادی مبادلات بازرگانی بین ایران وجمهوری خلق چین اولین معامله باصدور یکصد میلیون ریال پنبه ایران به چین با این کشورانجام شد. بهای پنبه بصورت ارز از طرف چین پرداخت میشود.

این معامله بوسیله اعضای هیئت بازرگانی ایران کهدوهفته قبل و بعد از برقراری روابط سیاسی با این کشور به چین رفتند صورت گرفته است.

اکثر اعضای هیئت بازرگانی ایران کهبریاستآقای عبدالعلی فرمانفرمائیان برای شناسائی بازار چین، باین کشور عزیمت کرده بودند، وارد تهران شدند.

سفر اکتشافی

آقای فرمانفرمائیان رئیس هیئت اعزامی در یک گفتگوی تلفنی با اطلاعات، سفر بازرگانان و صاحبان صنایع ایران را به چین رضایت بخش اعلام کرد و گفت: چین بازار مطلوبی برایکالاهای صادراتی ایران است و سفر این هیئت در حقیقت سفر اکتشافی و اطلاعاتی بود پیرامون بازار ناشناخته چین. وی تائید کرد بازار ایران و محصولات وکالا های صادراتی ما نیزبرای چین

بقیه در صفحه ٤

تظاهرات ضد امریکائی در ژاپن

در ٤٤ شهر ژاپن مردم بعنوانمخالفت باقرارداد امریکا وژاپن بهتظاهرات بیسابقهای دست زدند

در صفحه ۲

معاونجدید نخستوزیر و سرپرست اوقاف:

اوقاف برای کارمندان وفرهنگیان خانهمیسازد

د رصفحه ٤

در بیابانها ومساجد بانک الله اکبر طنین افکند

مراسم عید فطر با شکوه بیمانندی برگزارشد

امسال درتهران وشهرستانها مراسم عید بزرك فطر باشکوه بیمانندی برگزار شد. مسلمانان دست نیایش بسوی پروردگار دراز کردند وبانك الله اکبر در بیابانها و مساجد طنین افکند. امسال عده بیشتری درنماز عیدفطر شرکت کردند.

در صفحه ۳

جشن روز فرماندار یکل همدان در نمایشگاه پیشرفت استانها

عکس، فرماندار کل همدان را هنگام بازدید ازصنایع دستیغرفه همدان نشان میدهد. جمعی از مدعوین نیز حضور دارند.

پیشاز ظهر روز پنجشنبهبیست وهفتم آبانماه روزمخصوصغرفه همدان در نمایشگاه پیشرفت استانها طی مراسم خاصی در حضور فرماندار کل همدان و جمع کثیریاز مقامات مملکتی برگزار شد.

آقای غلامرضا عون جزایری فرماندار کل همدان، درمراسم روزاین فرمانداری ضمن عرض خیرمقدم به گروه مدعوینااظهار داشت:

باید گفت تاکنون نمایشگاهی از صنایعوتولیدات ایران به این عظمت وشکوه تشکیلنشده وهرکسبه نمایشگاه پیشرفت استانها می آید دچار تحسین وشگفتی میشود و می بیند که دراین چند سال تحت توجهاتو رهبری های خردمندانه رهبر عالیقدر ملت ایران اعلیحضرت همایون شاهنشاه آریامهر چه ترقیات شگرفی در تمامرشتههای اقتصادی واجتماعیو بخصوصدر رشته صنایع و تولیدات کشور پدیدار شده است. از مظاهر سوری گذشته، این، نمایشگاه بیننده تیزبین وهوشمندرامتوجه کیفیت معنویآنمینماید وشك نیست که یکی از عوامل مهم شناخت وشناسائیو آگاهی از تحولات و پیشرفت های مملکت همین نمایشگاه است.

آقای عون جزایریفرماندارکل همدان سپس گفت: امروز خوشبختانه در سایه رهبریهای مدبرانه شاهنشاه آریامهر، کشورما با سرعت عجیبی در زمینه صنعتی شدن به پیش میرود و برنامه های عمرانی وتوسعه اقتصادی کشور یکیپساز دیگر به منصه ظهور میرسد و خوشبختانه توانستیم در فرصت جشن شاهنشاهی ضمن آنکه تمدن کهنسال وفرهنك عمیق خودرا به جهانیان نشان دهیم، همچنان نمونههای بیشماری از مظاهرپیشرفتواجرای برنامه هایموفقیتآمیزوتحولات اخیر وبعداز انقلاب سفید را که سرتاسر ایران را منور و روشن نمودهاست در معرضدیدجهانیان بگذاریم.

فرماندریکلهمدان صورت گرفته ضمناشاره به تحولات بزرگی که د رچند سال اخیر در منطقه فرماندار یکل همدانصوت گرفته اظهارداشت.

تنهادر منطقههمدانبیشاز۱۱۲ واحدآموزشی و۸۰هزار کیلوات برق در سطح منطقه و نزدیك به ٤۰۰ کیلومتر خط فشار قوی در سطح شهرهاوروستاهاتاسیس شدهاست که با توجه به سایر برنامههای عمرانیواقتصادی میتوان آیندهای پرامید را نوید داد.

پساز سخنانآقایعونجزایری یك گروه ۳۵ نفریازهنرمندان همدان برنامههای جالبیرا اجرا کردند و هدایای فراوانی از طرف غرفه همدانبهکلیهمدعوین داده شد.

خانواده های ضیائی ـعدل ـ عدل طباطبائی ـ هدایت ذوالفقاری و مظاهر

باطلاع خویشاوندان و دوستان میرسانند:

مراسم چهلمین روز درگذشت جانگذار بانو هائده ضیائی (عدل) برسر آرامگاه آن فقیده سعیده واقع در زاویه حضرت عبدالعظیم علیهالسلام از ساعت ۳بعدازظهر روز دوشنبه اول آذرماه (فردا) برگزار خواهد شد.

اطلاعیه

شعب بانك تهران در شهرستانهای بندرپهلویو قصر شیرین افتتاح وآماده انجام همهگونه خدمات بانکی است.

بانك تهران

آبونمان در تالار رودکی

تالار رودکی براساس استقبال هنردوستان، سیستم آبونمان را برای هفت برنامه صحنهای خود (٤ اپرا و ۳باله) در فصل هنری ۵۱ـ۵۰ همچنان برقرار میسازد. این هفت برنامه از آذرماه به اجرا درمی آید دارندگان کارت های آبونمان برای اجراهای اول هر برنامه۱۰درصد وبرای اجرا های دوم به بعد ۲۰ درصد از مجموع بهای برنامه ها تخفیف خواهند گرفت.

ونیز میتوانند از برخی برنامه های تالار رودکی برایگان استفاده کنند.

علاقمندان میتوانند برای کسب اطلاعات بیشتر و دریافت کارت آبونمان از ۲٦ آبانماه ۱۳۵۰ به روابط عمومی تالار رودکی مراجعه نمایند و یا با تلفن۶۶۸۳۰۵ تماس گیرند. م الف ۱۰۶۷۸

روبط عمومی تالار رودکی

شرکت کنندگان درکنکورآموزشگاه عالی بهداشتی مدارس برای اخذ نتیجه وثبت نام تا ۵ آذرماه ۱۳۵۰ بدفتر برنامهریزی آموزش ابتدائی مراجعه نمایند

م الف ۱۰۹۰۰

اطلاعیه

شهربانی کل کشور

شهربانی کل کشور، از عموم اهالی محترم تهران و شهرستانها که هنگام برگزاری فرایض مذهبی ماه مبارک رمضان، در رعایت مقررات و توصیههایپلیس، بااین سازمان همکاری کردند، نهایت سپاسگزار بوده و امیدوار است این روح تفاهم وهمکاری بین مردم و پلیس در تمام شئون ووظایف متقابلکهبخاطر تامینرفاهوآسایش عمومی ضروری است تعمیم یافته و روزبهروز بر توسعه آن افزوده گردد.

آ ـ ۵۹۹۹۲ شهربانی کل کشور

آگهی نامنویسی برای درسهای آزاد شبانه

۱ـ۲ آ ـ ۵۹۹۳٦ در صفحه ۱۱

اطلاعیه اداره کل گمرك

به منظور ایجاد تسهیل بیشتر جهت مسافرات هوائی از تاریخ ۱ر۹ر۵۰ کلیه تشریفات گمرکیامورفریت مربوط به اداره گمرك مهرآباد دراداره گمرك امانات پستی تهران واقع در خیابان سپه جنب شهربانی کل کشور انجام خواهد گرفت. بدینوسیلهباطلاع عموم میرساند که جهتانجام تشریفات و ترخیص لوازم شخصی ومسافری خود از تاریخفوقالذکر باداره مذکور مراجعهفرمایند.

ساعات کار اداره مزبور باستثناء تعطیلاترسمیهمهروزهاز ساعت ۷ونیم بامداد الی ۱٤ واز ساعت ۱٦الی ۱۹خواهد بود.

۱ـ۳ اداره گمرك آ ـ ۵۹۵۱٦

SAADI HOSPITAL
PAHLAVI UNIVERSITY
Shiraz, Iran
Cont. on page 2

۵۰ر۲ر۲۹ ـ ۵۳۱٤ر۵٤۹۵

اطلاعیه شهرداری پایتخت

طبق تصویبنامه شماره ۳٦۰ ـ ۲۳ر۲ر۵۰ انجمنشهر پایتخت جرائم بقایای عوارض ملغی شده تا ۱۹ر۱۰ر۴۰ (عوارض بایر، بر، بالکن، غیرمحصور) تا پایان سال جاری بخشوده شده است آندسته از مودیانی که بابت این نوع عوارض به شهرداری بدهی دارند و نسبت به پرداخت بدهی خود تاکنون اقدام ننمودهاند چنانچه در مهلت مقرر اصل بدهی بقایای عوارض موصوفرابپردازند از پرداخت جرائم متعلقه معاف خواهند بود بنابراین مودیان محترم این قبیل عوارض میتوانند قبل از انقضای مهلت مذکور بهنواحی شهرداری مراجعه و بدهی خودرا واریز نمایند بدیهی است پس از پایان مهلت اصل بدهی و جرائم آن تواما وصول خواهد شد.

شهردار پایتخت

مناقصه IB/DSG /09.71 مربوط به کلیدهای توزیع

شرکت برق منطقهای تهران تجهیزات کامل کلید های توزیع 750-20KV/380/220 Volt را به استثنای ترانسفور ماتور با مناقصه از طریق وام بانك جهانی بشرح زیر خریداری مینماید

2,375 Panels	20KV Switchgear containing Circuit Breaker, Switch-fuse, Switch or Metering Equipments.
750	1500 Ampere Low Voltage Air Circuit Breakers.
750	Low Voltage Distribution Boards.
25,000 Metres	20KV single core cable and accessories
30,000 Metres	Low Voltage single core cable and accessories
30,000 Metres	Earthing Cable and accessories

شرکتیا نمایندگان آنانکه مایل بشرکت در مناقصه باشند میتوانند ازروز ۲۳آبان ماه۱۳۵۰ اسناد مناقصه مزبور را در مقابل پرداخت دو هزار ریال از امور تدارکات شرکت برقمنطقهای تهران میدانژاله دریافت نمایند

پیشنهادات با ذکر مربوط به مناقصه IB/DSG/09.71 باید تا ساعت ۹ صبح روز شنبه نهم بهمن ماه ۱۳۵۰ بدفتر امور تدارکات تسلیم گردد پیشنهادات رسیده ساعت ۱۰ ده همانروز در حضور عموم باز و قرائت خواهد شد.

فقط کشور های عضو بانك جهانیو سویس میتوانند در این مناقصه شرکت نمایند.

شرکت برق منطقهای تهران

آگهی انتخاب دستیار

بقیه در صفحه ۱۰

قابل توجه

پزشکان محترم کشور

فرآوردههای کارخانجات باروزولکام انگلستان بشرح زیر در کلیه داروخانههای کشور برای استفاده پزشکان محترم موجود است

آلکوپار زایلوریك میگریل پمادکورتیسپورین اسباتال

لانوکسین قرصوآمپول لوکران میلران آلکران

نماینده انحصاری درایران شرکتتجارتیایران سرژ مرکز پخش: داروئی باستان ناصر خسرو تلفن ۳۱۲۲۲۷

ملامصطفی شرایط خود را برای جلوگیری از تجدید جنگ عنوان کرد

از سرویس خارجی روزنامه اطلاعات

کرد های شمال عراق و دولت و ارتش عراق با سرعت بسوی تجدید جنگ پیش میروند . ملامصطفی بارزانی رهبر کرد های‌عراق ضمن یك حمله شدید به رهبران حزب بعث عراق تقاضا های عمده خود را برای آنکه از وقوع جنگ جدیدی بین طرفین اجتناب شود عنوان کرد .

ملامصطفی پیشنهاد کرده‌است که در فرماندهی ارتش عراق و در کادر رهبری سراسرعراق نقش مهمی به کردهاداده شود و در غیر اینصورت او ناچار خواهد شد در قرار داد صلح خود با دولت عراق تجدید نظر کند. قراردادصلح‌که ملامصطفی به آن اشاره کرده قراردادی است که در ماه مارس ۱۹۷۰ پس از ۹ سال جنگ بین کرد هاوارتش عراق بامضاء رسید. این قرارداد مقرر میدارد که دولت عراق به کرد ها و مناطق کردنشین خود مختاری بدهدو کرد ها را در امر حکومت به میزانی که شایسته آنها باشد سهیم کند .

ملامصطفی در مصاحبه‌ای که با روزنامه «لوریان لوژور» چاپ بیروت انجام داده گفته است‌که دولت عراق فقط قسمت کوچکی ازاین قرار داد را عملی‌ساخته و مواد عمده آن هنوز اجرا نشده است . موادعمده قرارداد از نظر کرد ها شرکت موثر آنها در امر حکومت و رهبری ارتش و تعیین تکلیف شهر کرکوك است که در شمال‌عراق قرار دارد و از لحاظ منابع نفتی یك منطقه غنی است .

ملامصطفی کرکوك را یک منطقه کردنشین میداند که باید اداره آن و استفاده از منابع نفت آن به کرد ها واگذارشود ولی‌دولت عراق حاضر بقبول‌این امر نیست .

ملامصطفی بارزانی حسن ـ البکر رئیس جمهوری عراق را متهم کرده است که علاوه بر اینکه ٤ لشگر عراق را در این منطقه متمرکز کرده ۳۰ هزار خانواده عرب را نیز درکرکوك و اطراف آن اسکان داده تا آن را بصورت یك شهر عرب در آورد .

روزنامه «النهار» در گزارشی از قول منابع کرد نوشته‌است که تذکاریه بارزانی به حسن‌ـ البکر شامل نکات زیرین‌است:

۱ـ شرکت موثر کرد ها در رژیم‌بعثی نه تنهااز‌راه‌اختصاص دادن پنج پست کابینه‌به‌وزیران کرد ، بلکه از راه شرکت نمایندگان کرد در شورای فرماندهی انقلاب و ارتش .

۲ـ واگذاری پست معاونت ریاست جمهوری به کرد هاطبق قرار داد یازدهم مارس ۱۹۷۰ اگرآنها نتوانندعملادراختیارات دولت سهیم شوند بقیه‌موادقرار داد ارزشی نخواهد داشت وبه همین جهت است که تاکنون کرد ها و حزب دموکراتیك کرد‌معاون کرد رئیس جمهوری را تعیین نکرده‌اند،زیرامعتقدند که این پست یك‌پست‌تشریفاتی است .

۳ـ کرد ها درخواست می ـ کنند که بفوریت تحقیقاتی در باره توطئه قتل بارزانی در ماه سپتامبر بعمل آید و از این تحقیقات نتایج مطلوب بدست آید . ملامصطفی دولت عراق‌را به شرکت در توطئه متهم کرده است .

پاسخ حسن‌البکر

درجریان مصاحبه‌ای که‌حسن‌ـ البکراخیرا باخبرنگاران‌داشت، خبرنگار روزنامه کردی ، «التاخی» از وی پرسید : «آیا نیرو های ملی و ترقی خواه که دولت عراق از آنها دعوت به همکاری کرده است می ـ توانند در فرماندهی ارتش عراق شرکت کنند ؟...

پاسخی که پرزیدنت بکرباین سئوال داد کاملا روشن ومحکم بود وی گفت : «مامی‌خواهیم با کرد ها مذاکرات مسالمت‌ـ آمیزی داشته باشیم ولی بر اساس یك وحدت سیاسی ملی یك وحدت ارضی ، وحدت‌رژیم سیاسی ولی مابهیچ کس در خارج از حزب بعث اجازه نخواهیم داد در فعالیت های سیاسی و نظامی کشور سهمی داشته باشد.

فعالیت هیئت‌نمایندگی‌جمهوری‌خلق چین در سازمان‌ملل سخت‌مورد توجه ناظران سیاسی قرار گرفته است . هیئت نمایندگی چین که فقط چند روز است در جلسات مجمع‌عمومی شرکت میکند میکوشد که در مرحله اول با تمام زیر و بم‌های فعالیت‌های سیاسی سازمان ملل و ارگان‌های وابسته به آن آشنا شود . در میان اعضای‌هیئت نمایندگی چین چندزن‌جوان نیز دیده میشوند که با فعالیتها و بالباس‌ها و آرایش ساده خودانظار را بخودجلب میکنند . درعکس‌رئیس هیئت‌نمایندگی چین در مجمع عمومی هنگام گوش دادن به سخنرانی یکی از سخنرانان درباره خلع سلاح و در کنار او خانم «ونگ ـ های ـ یونگ» یکی ازاعضای هیئت درحالیکه با خانم دیگری که مترجم هیئت چینی است گفتگو میکند دیده میشوند . عکس رادیوئی اطلاعات

سادات: من تصمیم بجنگ گرفته‌ام

یك درصد شانس صلح هم از بین رفته است

جمهوری عربی مصر یک قدم دیگر بسوی آزاد کردن سرزمین های اشغالی با توسل به جنگ و نیروی نظامی برداشت .

دبیر کل کمیته مرکزی حزب اتحادیه سوسیالیست عرب ضمن پیامی از ملت مصر درخواست کرد که خود را برای پیکار آینده بمنظور آزادی سرزمین های عربی آماده کند . دبیر کل کمیته‌مرکزی حزب منحصربفرد مصر در پیام خود گفته است :

ماجز آنکه یک تصویر واقعی از اوضاع دربرابر توده های ملت مجسم کنیم کار دیگری نمیتوانیم انجام دهیم و همه باید بدانند که دیگر امریکا نقشی‌برای رفع‌بحران بعهده ندارد و تاکنون تلاش های مسالمت‌آمیز برای حل اختلافات موجود نتیجه‌ای به بار نیاورده است، ازاین‌رو از ملت درخواست میشود که مسئولیت های تاریخی خود را بعهده گرفته و سرنوشت خود را شخصا بدست بگیرد .»

دبیر کل‌حزب‌اتحادیه سوسیالیست عرب در پایان از کلیه سازمان های سیاسی‌و ملی درخواست‌می‌ـ کند که با دستگاه های اطلاعاتی کشور بمنظور شناساندن اوضاع مصر بتوده های مردم همکاری کنند.

جنك

از طرف‌دیگرپرزیدنت انورالسادات که تعطیلات عید فطر را در کنار سربازان مصری در کانال سوئز میگذراند اعلام داشت که مصرپس از شکست تلاش های امریکاتصمیم گرفته است برای آزادی سرزمین های اشغالی از راه جنگ اقدام کند .

پرزیدنت سادات در سخنرانی خود که‌ازرادیو قاهره پخش شد گفت : من بعنوان سرفرماندهی عالی نیرو های مسلح مصر اعلام میدارم که ما برای دفاع از خانه های خود تنها یک راه داریم وآن اینکه به ستیزجوئی دشمن پاسخ محکمی داده‌و ثابت‌کنیم که‌میتوانیم درسرزمین مصر زندگی کنیم .

رئیس جمهوری مصر خطاب به نیرو های مسلح مصر اضافه‌کرد: شما یک وظیفه خطیر و تاریخی بعهده دارید و باید این وظیفه را در برابر کشور، نیرو های مسلح، ملت‌عرب وهمه جهانیان و در برابر چشمان دوستان و دشمنان خود بخوبی انجام دهید .

پیکاری که بزودی آغاز میشود با نبردهائی که‌درگذشته روی‌داده است تفاوت زیاد دارد . اسرائیل دیگر آن اسرائیل افسانه‌ای نیست گواینکه هنوز هم میخواهد خود را غیرآنکه هست‌به جهانیان‌معرفی کند .

اینک ساعت پیکار فرا رسیده است زیرا دیگر امیدی نیست که اختلافات موجود از راه های مسالمت‌آمیز حل و فصل شود . شاید این مشیت الهی است که‌بمن فرصت داده است در اینجا با شما ها ملاقات کرده و بگویم که تصمیم نهائی و قاطع ما جنگ است .

رئیس جمهوری مصراضافه کرد: طی هیجده ماه‌گذشته ماکوشش خود را بکار بردیم تا به مختصر امیدی که‌برای عبور از کانال سوئز بدون توسل بجنگ داشتیم جامه عمل بپوشانیم ولی سرانجام باین نتیجه رسیدیم این شانس‌یک در صد نیز از بین رفته است .

پرزیدنت سادات پس از اشاره باین مسئله که تصمیم قاطع خود را باطلاع شورای عالی نیرو های مسلح کشور رسانیده است گفت: چهار روز قبل به نماینده امریکاکه حافظ منافع آن کشور در مصر است رسما اطلاع داده است که مصر دیگر به‌ایالات‌متحده اعتماد ندارد ، زیرا امریکائیها پس از هشت ماه تعلل تازه به‌همان نقطه اولیه بازگشته‌اند و در این مدت فعالیت شورای امنیت‌وتلاش چهار دولت بزرگ را فلج کرده‌اند.

سادات گفت : امریکائیها ازمن درخواست کرده‌اند که نماینده‌ای به نیویورک بفرستم تا بتوانند از اسرائیل نیز چنین درخواستی بکنند و نمایندگان طرفین بوسیله جوزف سیسکو درباره گشایش کانال سوئز و مسائل دیگربه‌گفتگو بپردازند .

امریکائیها میخواهند که هر یک از دو طرف امتیازاتی بیکدیگر بدهند تا مذاکرات به‌نتیجه برسد ولی ما چگونه میتوانیم بدشمن که سرزمین های ما را اشغال کرده است امتیاز بدهیم ؟ هدف امریکا این است که‌ما امتیازاتی باسرائیل بدهیم که‌نتوانسته است در جریان جنگ بدست آورد ، امریکائیهادر این مدت تنهااز امضای قراردادی درباره گشایش کانال سوئز سخن می‌گفتند ، بدون آنکه مسئله تخلیه سرزمین های اشغالی رابه میان بیاورند .

اگر اسرائیل به تذکاریه مورخ۸ فوریه ۱۹۷۱ گونارياريننگ پاسخ مثبت بدهد در آن صورت ما می‌ـ توانیم براساس عبور نیرو های مصری از کانال سوئز وبرقراری یک آتش بس شش ماهه مذاکرات را ازسر گیریم . بدیهی است که پس از پایان آتش‌بس شش ماهه در صورتی که اسرائیل سرزمین های اشغالی را تخلیه نکند نیرو های ما وظیفه بیرون راندن قوای مهاجم را از سرزمین های‌اشغالی بعهده خواهند گرفت .

درسوریه نیز پرزیدنت حافظ‌اسد در تعطیلات عیدفطر همراه رئیس ستاد ارتش آن کشور از واحد های مسلح سوریه‌در «جبهه‌جنگ» دیدن کرد و مدتی پیرامون‌مسائل نظامی با فرماندهان سوری گفتگو و تبادل نظر کرد .

پرواز میگها

در تل‌آویو اعلام شد که دو هواپیمای میگ مصری بربالای یك کشتی نفتکش‌اسرائیلی که در بحر احمر حرکت می کرده پرواز کرده و برای کشتی اسرائیلی مزاحمت‌هائی فراهم آورده‌اند از هنگام پایان جنك شش روزه ۱۹۶۷ این اولین‌بار است که چنین حادثه‌ای روی می‌دهد .

در همان حال‌ژنرال محمداحمد صادق وزیر جنك مصر اخطار کرد که ارتش مصر صحرای سینا را به گورستان بزرك سربازان اسرائیلی‌تبدیل خواهد کرد. ژنرال صادق که بمناسبت عید فطر برای افسران ارتش مصر سخن می گفت افزود که ما به اسرائیل درسی خواهیم داد که هرگز فراموش نکند.

باسفر نخست‌وزیر ویتنام شمالی به چین

افق سیاسی تازه‌ای در خاوردور بوجودمیآید

همزمان با ادامه پیکارهای خونین در جبهه‌های جنگ هندوچین طی چهل و هشت ساعت اخیر حوادثی در صحنه سیاسی و نظامی جنوب شرقی آسیا روی داد که هر یک بنوبه خود دارای اهمیت فراوانی است .

از جنبه سیاسی مهمترین حادثه سفر «فام وان دونگ» نخست‌وزیر ویتنام شمالی به جمهوری خلق چین است که‌روز شنبه در راس یک هیئت مهم حزبی و دولتی وارد پکن شد و از طرف چوئن‌لای و صدها هزار چینی مورد استقبال گرم قرار گرفت .

هنوز هدف اصلی مسافرت نخست‌وزیر ویتنام شمالی به پکن فاش نشده است ولی شکنیست که‌مذاکرات نخست‌وزیران دو کشورافق سیاسی‌تازه‌ای درخاوردور بوجود خواهدآورد .

دومین حادثه که جنبه نظامی دارد آزمایش اتمی جدید چین است .

دانشمندان چینی رسما اعلام کردند که یک سلاح اتمی را بمنظور تقویت بنیه دفاعی چین در فضا مورد آزمایش قرار داده‌اند . یک سخنگوی دولت چین بلافاصله بعد از این‌آزمایش اعلام کرد که چین هرگز اولین کشوری نخواهد بود که سلاح اتمی را مورد استفاده قرار میدهد .

کمیسیون انرژی اتمی امریکا قبل از اعلامیه چین خبر آزمایش اتمی این کشور را اعلام کرد . در یکسال اخیر این اولین آزمایش و در مجموع دوازدهمین آزمایش اتمی چین کمونیست است .

بنا به گزارش کمیسیون انرژی اتمی امریکا سلاح اتمی چین که مورد آزمایش قرار گرفته برابر ۲۰ هزار تن ماده منفجره تی ـ ان ـ تی قدرت داشته است .

دولت ژاپن بلافاصله پس از انجام آزمایش اتمی چین به‌این اقدام اعتراض کرد و «جمیل بارودی» سفیر عربستان سعودی در سازمان ملل متحد نیز ضمن نطقی در سازمان ملل از انجام آزمایش اتمی چین اظهار تاسف کرد و گفت : ازاینکار «شوکه» شده است .

نماینده چین در سازمان ملل متحد به اعتراض سفیر عربستان سعودی پاسخ دادوگفت : آزمایش‌های اتمی‌چین صرفا بمنظور دفاع صورت می گیرد .

بدنبال اعلام آزمایش اتمی چین سناتور مایک‌مانسفیلد رهبر اکثریت حزب جمهوریخواه پیشنهاد کرد که آمریکا ، شوروی و چین کمونیست و ژاپن فورا یک کنفرانس چهارجانبه تشکیل داده و منطقه اقیانوس آرام را یک منطقه صلح اعلام کنند و انجام آزمایش‌های اتمی در این منطقه ممنوع شود .

محافل سیاسی سازمان‌ملل متحد اظهارداشتند که‌آزمایش اتمی چین ایجاب میکند که مذاکرات در چهارچوب کنفرانس ژنو برای خلع سلاح تسریع شود . در حال حاضر فرانسه و چین در این کنفرانس‌شرکت نمی‌کنند و این‌دو دولت قرارداد منع آزمایش‌های اتمی را نیز امضاء نکرده‌اند ، بهمین جهت به آزمایش‌های اتمی خود ادامه میدهند .

فرماندهی نیروهای فسطین اعلام کرد :

کماندو های عرب یك کارخانه اسرائیل را منهدم کردند

فرماندهی‌نیروهای انقلابی‌فلسطین گفت که کماندوهای فلسطین یك کارخانه پلاستیك سازی اسرائیل را در مغرب «نازارت» کاملا نابود کردند.

بدنبال‌انفجار شدیدآتش‌سوزی مدهشی تمام‌تاسیسات کارخانه‌را به‌تل خاکستر تبدیل ساخت.

گروه دیگری از کماندوهای فلسطین روزگذشته در یك ایستگاه اتوبوس‌در ناحیه«جین» چند بمب‌آتش‌زا کار گذاشتند. میزان خسارات وارده از این انفجار هنوز تعیین نشده است .

گروه دیگری از کماندو های فلسطین‌یك‌واحد گشتی‌اسرائیل رادر شش کیلو متری «هبرون» بدام انداخته و یك وسیله‌نقلیه نظامی را منفجر ساختند براثر انفجار کلیه‌سرنشینان آن کشته یا زخمی شدند.

دسته‌ای از کماندوها نیز ببانك (دوقهی)در خیابان «بنی‌یهودا»در شهر تل‌آویوحمله کرده‌وبیست هزار لیره اسرائیل را به غنیمت بردند .

دنیادر ۴۸ ساعت گذشته

کبوتر نامه رسان مسکو در قطر

دوحه ـ یك کبوتر نامه‌ـ رسان راه را برای برقراری روابط سیاسی بین کشور جدید الاستقلال قطروشوروی بازکرد .

محمود شریف مدیراداره اطلاعات قطر ضمن یك‌پیام رسمی به وزیر اطلاعات شوروی اطلاع داد یك‌کبوتر نامه‌رسان که‌از اتحادجماهیر شوروی پرواز کرده‌بودتوسط یك جوان قطری شکار شده است .

به پای کبوتر نامه‌رسان حلقه‌ای آویخته شده بود که در آن کلمه «مسکو» نقش شده بود . این‌نخستین‌تماس رسمی بین اتحاد جماهیر شوروی و شیخ نشین قطرمی باشد .

بمباران خانه مائو

هنك‌کنگ ـ روزنامه «مینگ پائو» چاپ هنك‌کنگ نوشته است‌که لین‌پیائو معاون‌سابق ومائوتسه‌تونگ در ماه‌سپتامبر گذشته به‌نیروی هوائی چین دستور داده بود که ویلای مسکونی مائو را بمباران کنند .

فرمان بمباران‌توسط فرمانده کل نیروی هوائی چین به شانگهای فرستاده شده بود. قرار بود نیروی هوائی در منطقه فوکین خطر حمله هوائی را اعلام کند و چنین وانمود نماید که ویلای«مائو» توسط نیروی هوائی فرمز بمباران شده است . ولی فرمانده‌پایگاه شانگهای‌جرات نکرد چنین‌ماموریت خطیری را بپذیرد و در نتیجه توطئه لین‌پیائو با شکست روبرو شد .

قرار بود پس از کشته‌شدن مائو «لین پیائو» باتشکیل‌یك کنفرانس‌خلق‌فرمان بازداشت چوئن‌لای و همسر مائو را صادر کند .

این روزنامه اضافه می‌کند که پس‌از آنکه سه‌بار توطئه معاون رئیس جمهوری برای کشتن مائوشکست خورد در صدد فرار از کشور برآمد ولی‌هنگامی که میخواست‌از چین خارج شود کشته شد.

سفر بخاطر نسل‌آینده

میامی بیچ ـ نیکسون‌اعلام کرد که سفر آینده‌اش به چین کمونیست‌واتحادشوروی یك نیرنك سیاسی نیست و ارتباطی با انتخابات ریاست جمهوری سال ۱۹۷۲ ندارد، بلکه سفر هائی است که‌به نسل آینده مربوط است و ضرورت و رسالت آن نیز بخاطر نسل آینده است .

نیکسون بار دیگر تاکید کرد که کلیه اختلافات موجود میان شوروی و چین با آمریکا در این سفر که قرار است ماه مه آینده صورت گیرد ، حل و فصل نخواهد شد لیکن ضروری است که قدرت های هسته‌ای دریابند که اختلافات‌موجود را چگونه میتوان بجای درگیری و جنك از طریق مذاکره و گفتگو حل وفصل کنند .

اظهارات نیکسون در ردو تکذیب ادعاهائی است که اخیرا در باره سفرآینده‌اش و ارتباط آن با انتخابات آینده از سوی برخی از محافل به عمل آمده است .

مبادله سفیر بین چین وهند

دهلی نو ـ سواران سینگ وزیر خارجه هند در پارلمان این کشور گفت : اکنون امکان مبادله سفیر میان هندوستان و چین کمونیست بیش‌از هر زمان دیگر شده است . هندوستان و چین کمونیست بدنبال پیکار مرزی سه‌هفته‌ای در نوامبرسال ۱۹۶۲ بین‌دو کشور سفرای‌خود را احضار کردند لیکن روابط سیاسی میان دو کشور قطع نشد .

سینگ گفت : باوجوداینکه چین در بحران اخیر هند و پاکستان طرف‌پاکستان‌را گرفته، هند پیشنهاداتی مبنی بر بهبود روابط دو کشور به چین ارائه داده و منتظر پاسخ مقامات‌پکن است .

ورشکستگی سازمان‌ملل

واشنگتن ـ ارتور گلدبرك نماینده سابق آمریکا در سازمان ملل گفت که قطع کمك‌های امریکا سازمان‌ملل متحد را درخطر ورشکستگی قرارداده است . وی که در کمیته فرعی مسائل خارجی مجلس نمایندگان صحبت میکرد گفت :قطع کمك‌های امریکالطمه‌ای جبران‌ناپذیر به منافع ملی‌امریکا واردخواهد بدنبال رای سازمان ملل مبنی براخراج تایوان از عضویت سازمان ملل امریکا تهدید کرد که کمك های خود را به سازمان‌ملل‌محدود خواهد کرد . آمریکا ۲۵ در صد مخارج سازمان ملل را عهده‌دار است .

ناوهای امریکا در دریای سیاه

استانبول ـ چهار ناوشکن امریکائی که از مدیترانه به حرکت در امده بودند از تنگه بسفور گذشته وارد دریای سیاه شدند .

ناوهای امریکائی پس از گردش در دریای سیاه از بنادر طرابوزان و«ساموزون» در سواحل‌ترکیه دیدن کرده و روز ۲۹ نوامبر به مدیترانه باز خواهند گشت .

روابط سیاسی سودان‌وآمریکا

وزارت امور خارجه امریکا اعلام داشت که ایالات متحده وسودان درنظر دارند بایکدیگر روابط سیاسی برقرار کنند سودان پس از جنگ شش‌روزه ژوئن به پیروی از سایر کشور های‌عربی مناسبات سیاسی‌خود را باامریکا قطع کرد.

در اعلامیه وزارت امور خارجه امریکا گفته شده‌است که«دیوید نیوزوم» معاون‌وزارت امور خارجه ایالات متحده‌در مسایل مربوط به افریقا درماه دسامبر به سودان خواهد رفت تابا پرزیدنت نومیری در باره «عادی کردن» روابط‌دوکشور گفتگو کند.

«نیوزوم» اکنون از کشور های افریقائی دیدن میکندولی بازدید از خرطوم در برنامه سفر فعلی وی گنجانیده نشده است. ؟

۲ میلیون ژاپنی در عظیم ترین تظاهرات ضدامریکائی شرکت کردند

شهر توکیو و بسیاری ازشهر های بزرك ژاپن طی دیروز و امروز صحنه تظاهرات شدید ضد امریکائی و اعتصابات بی‌ـ سابقه بوده .

روز جمعه بیش از دو میلیون نفر ژاپنی بمدت یك ساعت بعنوان اعتراض علیه مواد و شرایط قرارداد امریکا وژاپن درباره‌واگذاری پایگاه‌ا کیناوا به ژاپن دست‌به اعتصاب زدند.

در این مدت زندگی اجتماعی در ژاپن بکلی فلج شد ، در شهر های بزرك رفت و آمد اتوبوس ها وتاکسی ها ازساعت شش تا هفت متوقف گردید . و بیش از پانصد هزار نفر در تظاهرات ضدآمریکائی شرکت کردند .

دراین روز ۸۷۵ میتینك و تظاهرات عمومی در ٤٤ شهر ژاپن برگزار شد .

مهمترین تظاهرات که در ان بیش از دویست و هفت هزار نفر شرکت داشتند در پارك «یویوگی» در مغرب توکیو برپا شد که در آن بسیاری از شخصیت های‌سیاسی و رهبران احزاب سخنرانی کردند ، و خواستار استعفای فوری دولت ساتو و انحلال پارلمان شدند .

پس از ان شرکت کنندگان درمیتینك‌درچهار ستون‌جداگانه در خیابان های‌شهر توکیو رژه رفتند ، یکی از این ستونها که بیش از پنجاه هزار نفر در ان شرکت داشتند بجلوی پارلمان رفته و قطعنامه‌ای در مخالفت با مفاد قرار داد بازگردانیدن پایگاه اکیناوا به مجلس ملی تسلیم کردند ، در همان هنگام هفت هزارنفراز جوانان‌افراطی دست چپی نیز در نقطه دیگری از پایتخت دست به تظاهرات زدند .

دولت ژاپن برای جلوگیری‌از حوادث احتمالی هشتاد هزار نفر از ماموران‌پلیس را بسیج کرده است و در حدود ۱٦ هزار نفر از انها به محافظت ازپارلمان ژاپن،خانه نخست‌وزیروساختمان های دولتی و مراکز بازرگانی گمارده شده‌اند .

بموجب قراردادی که چندی قبل بین امریکا و ژاپن به امضاء رسید دولت امریکاتعهد کرد که جزایر «اوکی‌ناوا» را به ژاپن بازگرداند . این‌جزایر از هنگام شکست ژاپن در جنك دوم جهانی زیر تسلط امریکا قرار داشته است .

اما در قرارداد امریکا وژاپن برای بازگرداندن‌جزایر اوکی‌ـ ناوا چند ماده وجود دارد که خشم بسیاری از مردم ژاپن را برانگیخته است .

بموجب این مواد که مورد اعتراض احزاب و مردم قرار گرفته دولتژاپن‌بدولت امریکا اجازه میدهد پایگاه های‌نظامی خود را در جزایر اوکی‌ناواحفظ کند و حتی در این پایگاه ها سلاح های اتمی نگهداری کند.

جنگ‌هند وچین خونین ترشد

در چهل و هشت ساعت اخیر دامنه نبرد در جبهه‌های جنك هندوچین بویژه کامبوج بیش از پیش گسترش یافته و نیرو های ویت‌نام شمالی به فشار خود علیه نخستین خطوط‌دفاعی پایتخت ادامه میدهند .

نیروهای دولتی کامبوج با پشتیبانی جت های جنگنده و واحدهای زره پوش مواضع جدیدی بشکل یك نیم دایره در مغرب پنوم پن تشکیل داده‌اند .

نیروهای ویت‌نام شمالی و ویت کنك با دریافت نیروهای کمکی جدید خود را برای یك حمله قطعی علیه مواضع دولتی آماده کرده‌اند.اکنون کمونیست ها مجموعا شصت هزار نفر از جنگجویان ورزیده خود را در جبهه کامبوج وارد کارزار کرده‌اند و در برابر آنها ۲۰۰ هزار سرباز کامبوجی در نبرد های خونینی درگیر شده‌اند.

بدرخواست فرماندهی نیرو‌ـ های کامبوج گروهی از نیرو‌ـ های ویت‌نام جنوبی‌آماده‌شده‌اند در سواحل کامبوج پیاده‌شوند ولی بنظر کارشناسان‌نظامی‌نیرو های سایگون در جنك هائی که در اطراف پایتخت جریان‌دارد شرکت نخواهند کرد ، بلکه ممکن است مواضع نیرو های کمونیست را در مرز های دو کشور مورد حمله قرار دهند و هواپیماهای نیروی هوائی ویت‌نام جنوبی‌با بمباران‌مواضع نیروهای ویتنام شمالی بمدافعان پایتخت کمك کنند .

آخرین گزارش های‌رسیده حاکی است که نبرد در اطراف پنوم‌پن باشدت بی سابقه‌ای ادامه دارد و به نیروهای دو طرف تلفات سنگینی واردشده است .

در ویت‌نام جنوبی نیزپیکار های خونینی‌در ایالت «وین‌بین» واقع‌در یکصد کیلومتری‌جنوب سایگون در جریان است و نیروهای ویت‌نام جنوبی در این نبرد از توپخانه و هلیکوپتر استفاده می کنند .

مؤسسه زبانهای خارجی
برای کلاسهای آمادگی زبان
کنکور سراسری دانشگاه‌ها و مدارس عالی
و امتحانات
اعزام دانشجو بخارج
در ساعات۱۲ونیم تا ۱۳ونیم و۳تا۵و تا۷ودوره
کلاسهای تافل که تماما توسط نوار و تست تدریس میشود وقبولی شمارا در امتحانات اجباری برای ورود به دانشگاه‌های آمریکاو کانادا تضمین میکند ثبت‌نام میکند
خیابان شاه ـ ساختمان آلومینیوم
طبقه پنجم تلفنهای ٦٦۰۸۲۹ ـ ٦٦۰٦۷۸

بی‌وژن ـ کودار کانیك (آلی)
بزودی به بازار می‌آید تلفن ۸۲٤۹٦۰

قابل توجه کشاورزان
کودآلی «کمپوست» به بازار آمد. کلیه کسانیکه قبلا سفارش داده‌اندبا در دست داشتن‌قبض پیش خرید جهت تحویل کود مراجعه فرمایند.
آدرس ـ نماینده فروش‌تهران‌ـ خیابان‌بوذرجمهری سرای چیت ساز طبقه سوم تلفن ۲۳۸۷۵
اصفهان ـ میدان پهلوی‌خیابان ابن‌سینا تلفن ۲٤۲۰۸
COMPOST
Biological Fertilizer
کودآلی اصفهان
کمپوست

THE THIRD PAHLAVI MEDICAL CONGRESS
will include
1. A COURSE ON GEOGRAPHIC MEDICINE
April 22-24, 1972 (Moderator: Dr. D. P. Burkitt)
2. A MULTISPECIALITY BIOMEDICAL CONFERENCE
April 25-27, 1972.
Abstracts relating to *any* biomedical subject will be considered if submitted prior to January 1, 1972.
Submit abstracts and all inquiries to:
Khosrow Nasr, M.D.
Pahlavi University
Shiraz, Iran.

انواع گوناگون بلوز های کرکی مردانه، زنانه ، دخترانه وپسرانه، از بهترین کرك آلمانی، بازیباترین طرح ها و مدل ها
مغازه پیرایش ـ لاله‌زار

قابل توجه دانش‌آموزان‌عزیز کشور
از طرف وزارت آموزش و پرورش بمنظور آشنائی بیشتر دانش آموزان با فرهنگ و ادب زبان فارسی کتابی تحت عنوان گزیده‌ای ازشاهنامه‌فردوسی‌وسیله‌سازمان کتاب های درسی ایران تنظیم و از طریق شرکت های سهامی طبع و نشر کتاب های درسی ایران بصورتی بدیع و نفیس چاپ و منتشر شده است .
دانش آموزان عزیز میتوانند بامراجعه‌به کتابفروشی های سراسر کشور این اثر حماسی بزرگ و جاودانی را به بهای هرجلد ۱۸ ریال تهیه و مورد استفاده قرار دهند
شرکت سهامی طبع ونشر کتابهای درسی ایران

شماره تلفن جدیدفتوبهروز ٦٦٦۵٦٦

شاهنشاه مسلمانان را بوحدت خواندند

«نخستین قبلهٔ اسلام در اشغال بیگانگان است» (سفیر مغرب)

شاهنشاه در مراسم سلام عید فطر که دیروز در کاخ نیاوران برگزار شد کشور های مسلمان را به وحدت بیشتر دعوت کردند و ترقیات و آرامش بیشتری را برای ملل مسلمان آرزو کردند.

مراسم سلام خاص عید فطر صبح دیروز در کاخ نیاوران در پیشگاه شاهنشاه آریامهر برگزار گردید.

در تالار «جهان نما»

از پنج سال قبل که خاندان سلطنت کاخ نیاوران را برای اقامت زمستانی انتخاب کردند، مراسم و تشریفات بسیاری در سالنهای این کاخ برگزارشده است که یکی از آنها مراسم سلام است. نیاوران علاوه بر بناهای قدیمی یك کاخ نوساز دارد که محل زندگی خاندان سلطنت است و یك بنای تاریخی قدیمی بنام کاخ صاحبقرانیه که در زمان ناصرالدین شاه ساخته شده و بعدا نوسازی و تزئین گردیده و محل دفتر کار شاهنشاه و شرفیابی مقامات داخلی و خارجی بحضور شاهنشاه است و دیروز محل برگزاری مراسم سلام خاص بود.

دفتر کار شاهنشاه یکی از تالارهای این کاخ است که قبلا بنام تالار «جهان نما» معروف بوده تالاری آئینه کاری با چهل چراغهای قدیمی. گلدانهای چینی نفیس و بزرگی که در زمان ناصرالدین شاه از خاك ایران در کارخانهٔ «سور» فرانسه ساخته شده و بر روی پایه ـ هایی مرمرین در چهار گوش این اطاق قرار دارد. میز کار شاهنشاه در سمت چپ این تالار قرار دارد و طبق بناهای قدیمی در قسمت شاه نشین اطاق است.

تابش نور خورشید از پنجره ها و درهای قدیمی باشیشه های رنگین منظره بدیعی بوجود می آورد. چهار تلفن بر روی میز های پایه دار در دو طرف صندلی شاهنشاه قرار دارد که هر کدام شکل و رنك خاصی دارد. یك مجسمه از والاحضرت ولیعهد برروی میز کار شاهنشاه دیده میشود. تصاویری از علیاحضرت شهبانو، والاحضرت فرحناز با قیافه‌ای خندان و عکسی از جشن تولد والاحضرت فرحناز باتفاق والاحضرتها در کنار میز دیده میشود.

آرایش اطاق خیلی ساده است سبز و کرم رنك مبلهائی است که در گوشه و کنار این تالار پراکنده است قالار قالی یکپارچه ندارد و چند قالیچه نفیس و سه قطعه قالی بزرك برروی زمین پهن است.

برروی میز بزرگی در این اطاق در داخل یك گلدان کریستال چند شاخه گل سفید و صورتی دیده میشود. در زمستان اغلب اوقات این گلدان پراز گلهای یخ است و دیروز پراز گلهای داودی سفید و گلایلهای صورتی برای مراسم سلام عید فطر. برروی دو میزپایه کوتاه چوبی چند ظرف باقلوا، مسقطی وسوهان عسل قرار داده بودند. خیلی با سلیقه شیرینی ها را درظرف چیده بودند ولی از این شیرینی هافقط سفرای کشورهای اسلامی دهان شیرین کردند و مابقی شخصیت هایی که در مراسم سلام شرکت داشتند قبل از افتخار شرفیابی با چای و شیرینی پذیرائی شدند.

اجازه سفر

نخست وزیر دیروز برای سفر یوگسلاوی از پیشگاه شاهنشاه کسب اجازه کرد و بیش از نیمساعت شرفیاب بود تا قبل از سفر گزارشی از مسائل مملکتی بعرض برساند باوجود آنکه اولین شخصیتی بود که عیدفطر راتبریك گفت، آخرین شخصیتی بود که کاخ نیاوران راترك گفت.

نخست وزیر و هیئت وزیران از ساعت نه و نیم بداخل دفتر کارشاهنشاه رفتند تا قبل از تشریف فرمائی معظم‌له صف خود را مرتب کنند. نخست‌وزیر از داخل کیف سیاهی که همراه داشت متن تبریکی را که قبلا تهیه کرده بود بیرون آورد و کیف را بدیوار تکیه داد.

باران درشهرها

نخست‌وزیر خلاصه و مختصر عید فطر را تبریك گفت واضافه کرد: برای ما ایرانیان نهایت خوشوقتی است که امسال نیز این عید بزرك مذهبی را در شرایطی جشن می‌گیریم که ملت ایران در سایه و ارادهٔ شاهنشاه بزرك با استقرار اصول عدالت اجتماعی و مساوات و تعاون که ملهم از تعالیم مقدس اسلام است در نهایت سربلندی و افتخار در راه ترقی و تعالی گام برمیدارد و هر روزیکه می گذرد قدم تازه‌ای در راه تامین سعادت و آسایش ملت ایران و نسلهای آینده برداشته است.

شاهنشاه متقابلا عیدفطر را به نخست‌وزیر و وزراء تبریك گفتند و با یک یک وزراء دست دادند و در حالیکه از مقابل صف وزراء میگذشتند گفتند: خوشبختانه باران در بعضی جاها خوب باریده خوزستان هم باران آمده و با نگرانی اضافه کردند ولی نمیدانم چرا تا باران به شیراز میرسد بند می‌آید.....

مهندس روحانی وزیر کشاورزی بعرض رساند: وضع بارندگی در بوشهر هم خوب بوده است وسه میلیمتر باران باریده است. در استان فارس هم تاحدودی بارندگی شده.

شاهنشاه اضافه کردند: بله در بندرعباس هم باران آمده... خبر دارم.

زرق وبرق تمدن

هیئت وزیران از دفتر کار شاهنشاه بیرون آمدند ولی تا پایان مراسم سلام هنوز در کاخ نیاوران بودند.

گروه دوم هیئت رئیسه مجلس سنا بود. مهندس شریف‌امامی رئیس مجلس سنا ضمن تبریك عید معروض داشت:

احکام و دستور های جامعی که پیغمبر بزرگ اسلام در چهارده قرن پیش پیروان خود را مکلف بانجام آنها فرموده‌اند هرکدام دارای فلسفه‌ای خاص و آسمانی هستند که باعتقاد ما پیروی و بکار بستن آنها یگانه عامل اصلاح اخلاق و تقرب بخدا و تامین سعادت جهان بشری است

حقیقت اینست که تمدن کنونی قرن بیستم با اینهمه فریبندگی وزرق‌وبرق وبا اینهمه اختراعات و اکتشافات شگفت انگیز و با اینهمه موفقیت ها که تاکرات آسمانی دامنه آن کشیده شده بهیچوجه سعادت ورفاه جوامع بشری را بمفهوم واقعی تامین نمیکند و آسایش و آرامش خاطر را آنطور که منظور و مطلوب است برای مردم بوجود نمی‌آورد. بعبارت دیگردردنیای کنونی دانش بشری که به‌منتهای وسعت و اوج عظمت رسیده آنطور که باید در راه‌سعادت و رفاه ساکنین کره ارض بکار نمیرود ودر اغلب مواردپیشرفت دانش و تکنولوژی موجبات بدبختی و تخریب و نابودی و ناراحتی را فراهم میسازد.

آقای مهندس شریف امامی افزود: جای بسی خوشوقتی است که شاهنشاه اسلام پناه ما همواره با توجه کامل باین معانی افکار انسانی و بشر دوستانه خود را در سراسر جهان منعکس فرموده و برای تامین رفاه و سعادت جوامع بشری دو عامل مادی و معنوی بعبارت دیگر دانش و دین را لازم و ضروری دانسته‌اند و بر اساس این عقیده است که شاهنشاه در تمام اصلاحات و تحولات اجتماعی هدفهای عالیه انسانی خود را با استفاده از پیشرفت ها و ترقیات و دانشهای امروزی تعقیب فرموده و پایه انقلاب سفید را براساس فلسفه اسلام بخصوص اجرای عدالت اجتماعی و رفع تبعیضات و محرومیتها و از بین بردن نابرابریها قرار داده‌اند.

شاهنشاه در پاسخ تبریك اعضای هیئت‌رئیسه سنافرمودند ازتبریکات شما ممنونم انشاءاله این عید به شما مبارك باشد و شاهد روز های بازهم بهتری باشیم.

تبریك بخاطر تحولات اطلاعات

در مراسم دیروز سلام سناتور مسعودی چهره روز بود. وزراء، سناتورها. وکلا خلاصه همه حاضرین بمجرد دیدن سناتور مسعودی تحولات جدید موسسه اطلاعات را پیش میکشیدند وضمن اظهار خوشوقتی ازشنیدن این‌خبر از تفویض‌اختیارات مدیر اطلاعات به فرزندش فرهاد مسعودی سخن میگفتند.

مهندس ریاضی بمجرد آنکه به جمع منتظرین سلام‌پیوست بسراغ سناتور مسعودی رفت و تحولات اطلاعات را بوی تبریک گفت

سناتور اشرف احمدی و دکتر انموتی هم از جمله شخصیتهائی بودند که دیروز با علاقه تغییرات اطلاعات را تبریک گفتند.

انتقاد ازسیاست عراق

ساعت ده صبح بود، بتدریج سناتورها از تالار بیرون آمدند و وکلای مجلس شورایملی جانشین آنها شدند. در این صف خانم فاطمه بزرگ‌نیا نماینده تربت‌جام ومنشی هیئت رئیسه دراقلیت‌مطلق بود. همه تا قبل از تشریف‌فرمائی شاهنشاه فراکها را مرتب‌میکردند و سعی میکردند که صف منظمی داشته باشند.

مهندس ریاضی‌نطق نسبتامفصلی ایراد کرد و در این نطق سیاست عراق را در مورد اخراج‌ایرانیان مقیم آنکشور مورد انتقاد قرارداد و گفت: در لیالی متبرک ما شاهد بی سروسامانی گروه کثیری از هموطنان خود بودیم که برخلاف تمام‌موازین‌دینی وانسانی واخلاقی با شکنجه و آزار ازخانه وکاشانه

بقیه در صفحه ۱۷

تلگرام‌های تبریك سران کشور های اسلامی به پیشگاه شاهنشاه

دربار شاهنشاهی اعلام‌داشت که بمناسبت عید سعید فطر تلگرامهای‌تبریکی از طرفسران کشورهای اسلامی به پیشگاه شاهنشاه مخابره شده است. اعلیحضرت پادشاه افغانستان، حضرت رئیس‌جمهوری اسلامی پاکستان ـ اعیلحضرت‌پادشاه عربستان سعودی، اعلیحضرت پادشاه مغرب، حضرت رئیس جمهوری تونس، اعلیحضرت پادشاه اردن هاشمی، حضرت رئیس جمهوری عربی مصر، حضرت رئیس جمهوری عربی سوریه، حضرت‌رئیس شورای انقلاب الجزایر، اعلیحضرت پادشاه مالزی، والاحضرت امیر دولت بحرین، حضرت رئیس‌جمهوری لبنان، حضرت رئیس جمهوری نیژر، حضرت رئیس شورای انقلاب سومالی، والاحضرت امیر دولت قطر، ولیعهد و نخست‌وزیر کویت، ولیعهد بحرین، نایب امیر و نخست‌وزیر قطر، نخست‌وزیر بحرین، حضرت حاکم عجمان، حضرت حاکم دوبی، حضرت حاکم فجیره، حضرت حاکم ابوظبی، حضرت حاکم‌شارجه، ولیعهدامارت‌دوبی درتلگرامهای خود به پیشگاه شاهنشاه عید سعید فطر را تبریك گفتند.

تلویزیون
بر
جام جهان نما
مجهز به ماسك مخصوص
که چشم‌ها را خسته نمیکند

بانك الله اکبر در جهان طنین افکند

یکی از هزاران مراسم نمازعید فطر، دیروز با شکوه فراوانی درصحن حرم حضرت معصومه (ع) برگزار شد وچندین هزار نفر به حضرت آیت‌اله مرعشی اقتداءکردند. عکس گوشه‌ای از صحن‌حرم را نشان میدهد.

روز گذشته، به مناسبت عید سعید فطر، مسلمانان‌سراسر ایران، در مراسم باشکوه‌نماز جماعت عید فطر، که‌درمساجد، تکایا و بیابانها برگزار شد، شرکت کردند و با اقتداء به مراجع تقلید، علمای اعلام و امامان جماعت نماز مخصوص این روز را بجای آوردند.

در تهران...

صبح دیروز، در تهران آیت‌اله حاج سید احمد خوانساری «در مسجد سید عزیزاله» دکترسید حسن امامی، امام جمعه تهران «در مسجد سلطانی»، آیت‌اله شیخ‌بهاءالدین نوری «در مسجد جامع‌تهران»، آیت‌اله‌حاج‌سید ابوالحسن رفیعی قزوینی «در مسجد سپهسالار» و آیت‌اله شیخ‌بهاءالدین‌مهدوی «درمدرسه عالی سپهسالار»، اقامه نمازعید فطر کردند. در این مراسم، هزاران نفر از مسلمانان تهران شرکت داشتند. در مسجد آذربایجانی ها و مسجد ارك نیز، گروه کثیری به نماز جماعت ایستادند.

مراسم بیرون شهر

علاوه براین، مراسم دیگری در صحرای احمدیه، واقع در ضلع شرقی خیابان شهباز، برگزار شد، که شرکت ـ کنندگان در آن، به حجة‌ـ الاسلام آیت‌اله زاده حاج‌سید عبدالعلی تقوی شیرازی اقتداء کردند.

در مشهد

در شهرستانهای ایران‌نیز، **این مراسم، با شکوه وابهت خاصی برگزار شد و میلیونها مسلمان ایرانی، طی آن، به نماز جماعت ایستادند.**

بامداد دیروز، بیش ازصد هزار نفر از اهالی مشهد، و زائرانی که باین شهر مقدس رفته بودند، در صحن مطهر حضرت امام رضا (ع)، مسجد جامع گوهر شاد و سایرمساجد مشهد اجتماع کردند و نماز مخصوص این روز را بجای آوردند.

پس از پایان مراسم نماز، در صحن مطهر حضرت امام رضا (ع)، یکی از روحانیون، ضمن ایراد سخنانی پیرامون اهمیت این عید بزرك اسلامی، به‌رفتار غیر انسانی عمال حکومت بعثی عراق نسبت به جامعه روحانیت و ایرانیان مقیم آن کشور اشاره کرد و گفت: حکومت جابر عراق باید بداند که سرانجام این رفتار خلاف دین و ضد انسانی جز ننك ابدی و نابودی مفتضحانه آن حکومت، عاقبت دیگری ندارد.

درقم

در شهر قم، هزاران نفر از اهالی این شهر و زائرانی که از شهر های تهران، کرج، رشت، اصفهان، اراك، بروجرد، کرمانشاه، تبریز، رضائیه و خوی، بقصدزیارت‌به قم آمده بودند، نماز مخصوص عید فطر را در معیت حضرت آیت‌اله العظمی آقای حاج‌آقا نجفی کنی، ثقة‌الاسلام شیخ حجت رضوی امیری، ثقة‌الاسلام حاج محمد رضا بروجردی، و آیت‌اله لاله‌زاری مراسم عید سعید فطر را، با شرکت هزاران نفر از اهالی شهر ری و کسانی که برای زیارت به این شهر رفته بودند برگزار کردند.

نظیر این مراسم در تمام شهرستانهای ایران برگزار شد. هجوم‌مردم درصحن مطهر، چنان سیل‌آسا شد که سرانجام، درهای‌صحن را بستند.

درشهرری

صبح دیروز، در صحن‌مطهر حضرت عبدالعظیم (ع)، اقامه نماز عید فطر، توسط حضرت آیت‌اله حاج شیخ عبدالرحیم کنی برگزار شد. و همزمان با ایشان حضرات حجة‌الاسلام شریعتمداری‌گزاردند.

عید فطر درجهان

مراسم عید فطر در سراسر کشورهای عربی درحالیکه ابرهای تیره‌ای افق منطقه عربی خاورمیانه را پوشانده است طبق معمول همه ساله برگزار شد و بهمین مناسبت پیام‌های تبریکی بین سران‌کشورهای مسلمان مبادله شد.

بسیاری از رهبران کشورهای جهان نیز با فرستادن پیام‌های خصوصی این عید بزرگ مسلمانان را بسران کشورهای مسلمان تبریک گفتند.

پرزیدنت نیکسون برای نخستین‌بار بمناسبت عید فطر پیامی خطاب به پرزیدنت انورالسادات فرستاده و نوشته است: من ازجانب خود و ملت امریکا عید فطر را بشما و ملت جمهوری عربی‌مصر شادباش گفته و برای ملت مصر آرزوی پیشرفت و زندگی در محیط صلح و آرامش را خواستارم.

پرزیدنت انورالسادات باتفاق اعضای کابینه و شخصیت‌های مصری در مراسم نماز عید در مسجدالحسین‌شرکت‌کرد وبسیاری از وزیران‌کابینه تعطیلات عیدخود را در جبهه درمیان سربازان گذرانیدند وهمچنین برای نخستین بار به‌همسران وافراد خانواده‌های سربازان مصری اجازه داده شد که ایام عید را نزد شوهران و کسان خود در جبهه بسر برند. سربازان مصری‌در همان‌سنگرهای خود مراسم نماز عید را بجای آوردند.

درسایر کشورها

مراسم عید فطر در کشورهای افریقائی، تونس، مراکش، الجزایر، لیبی، چاد، تانزانیا، کنیا، ساحل عاج و کشورهای آسیائی پاکستان، اندونزی، مالزی، افغانستان و سایر کشورها برگزار شد و میلیونها مسلمان در مراسم خاص عید شرکت کردند.

در چین

در چین مسلمانان پایان ماه مبارك رمضان و عید فطر راجشن گرفتند. دیپلماتهای اسلامی مقیم پکن و نمایندگان کشور های آسیائی وافریقائی در مراسم جشن عید فطر در مسجد بزرگ پکن شرکت کردند.

صفحات آموزشی
گرید د انگلیش
برای دانش‌آموزان دبیرستانها
و دوره راهنمائی تحصیلی
مطابق کتابهای درسی
وزارت آموزش و پرورش
Graded
ENGLISH
آموزش مکالمه
و
تلفظ صحیح
زبان انگلیسی
با
گرید د انگلیش
قیمت ۵۵ ریال
فروش در کتابفروشیها و شعبه فروشها
انتشارات طرحها و بررسیهای آموزشی

باتغییرات و تعمیرات چشمگیری که درسینما «سهیلا» بعمل آمده‌است بعداز مدتی تعطیل، این سینما بصورت نمایش دهنده عالیترین فیلمهای اروپائی وامریکائی درخواهد آمد.

نخستین اثر انتخابی ـ ازصبح چهارشنبه
سوم آذرماه

دومین قسمت ازفیلم وسترن کمدی «ترینیتی» باشرکت همان هنرمندان محبوب که بار دیگر شمارا غرق هیجان وخنده خواهد کرد.

فقط در دو سینمای
تاج ـ سهیلا

ترنس هیل ـ بود اسپنسر
هنرپیشگان فیلم کمدی وسترن «ترینیتی»
و وودی استرود در فیلم سینماسکوپ و رنگی
بوت هیل

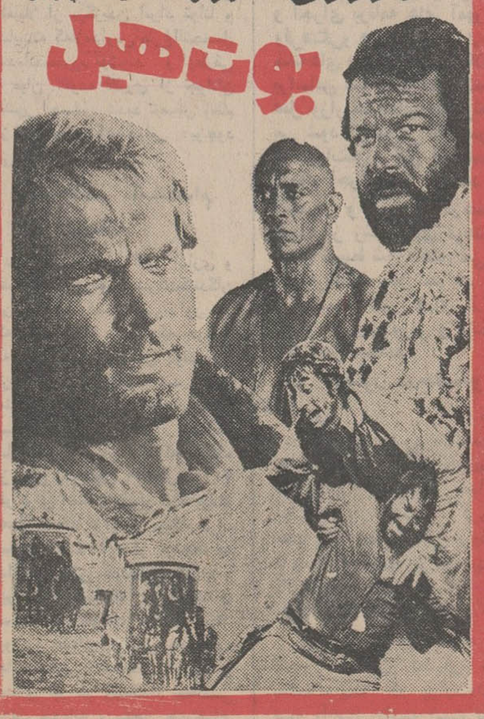

امسال اگر هیچ فیلم دیگری را نمی‌بینید، «بوت هیل» را حتما ببینید....

گوش بزنگ باشید
برای شرکت درقرعه‌کشی
۲۵
جایزهٔ ۲۵ ساله
فقط ۹ روز
فرصت دارید
بانک عمران

برای شرکت درقرعه‌کشی دورهٔ دوم
جوایز نقدی از
۹,۰۰۰,۰۰۰ ریال
جوایز نقدی سالانه
بانک اعتبارات تعاونی توزیع
فقط تا پایان آبان ماه ۱۳۵۰ فرصت دارید

خبرهای روز

سفرشاهنشاه به جنوب

شاهنشاه آریامهر امروز از شیراز عازم بندر عباس شدند. معظمله قبل از ظهر دیروز با هواپیما بشیراز عزیمت‌کردند و دیشب در شیراز اقامت‌داشتند. طی اقامت چند روزه شاهنشاه در شیراز وبنادر جنوب چند برنامه نظامی دربیشگاه معظمله اجرا خواهد شد.

بنابه گزارش‌خبرنگار اطلاعات در شیراز مقارن نیم بعد ازظهر دیروز هواپیمای شاهنشاه در فرودگاه شیراز به زمین نشست و استاندار، فرمانده سپاه‌دوم وجمعی از مقامات محلی مقدم معظمله را استقبال کردند.

استاندار فارس ضمن عرض تبریک عید فطر گزارشی از وضع عشایر فارس و میزان بارندگی بعرض رساند وکمک هایی را که به عشایر شده‌است معروض داشت.

شاهنشاه پس از زیارت‌حرم مطهر حضرت شاهچراغ با اتومبیل روباز هنگام عزیمت‌به باغ ارم در شهر شیراز به‌ابراز احساسات مردم پاسخ‌دادند.

ثبت نام داوطلبان دانشسراهای راهنمائی تحصیلی تمدید شد

بدنبال تصویب طرح تشکیل دانشسراهای راهنمائی‌تحصیلی شبانه ثبت نام برای امتحانات ورودی سال اول روزانه‌وشبانه تا روز یکشنبه ۷ آذرماه تمدید شد روز جمعه ۱۲ آذرماه نیزاز داوطلبان درشهرستانهای محل‌خدمت، مسابقه‌ورودی‌بعمل خواهد آمد.

با اجرای این طرح معلمانی که موفق به دریافت گواهینامه دوره کارآموزی ٤۲۰ ساعت راهنمائی شده‌اند میتوانند در کلاسهای شبانه دانشسراهای مذکور شرکت نموده و پس از طی دوره کلاسهای شبانه به دریافت فوق دیپلم دررشته های راهنمائی تحصیلی نایل شوند.

ارسال پرونده تخلفات شرکتهای تعاونی به دادگستری

بامداد امروز آقای دکتر عبدالعظیم ولیان وزیر تعاون و امور روستا ها وسرپرست وزارت تولیدات کشاورزی پرونده تخلفات‌مسئولان‌شرکت های تعاونی تهیه و توزیع آرد ووسائل حرفه‌ای‌خبازان مختلف شهرستان شیراز و تهیه وتوزیع گوشت‌گوسفندی وگاوی شیراز را جهت‌تعقیب قانونی متخلفین برای وزیر دادگستری ارسال داشت.

وزیر تعاون و امورروستا ها از وزیر دادگستری‌تقاضا کرد که مراجع ذیصلاح قضائی خارج از نوبت به تخلفات مسئولان این دو شرکت تعاونی رسیدگی کند.

معرفی بحضور ملوکانه

نخست‌وزیر قبل ازظهردیروز هنگام عزیمت شاهنشاه آریامهر به شیراز آقایان سیروس‌فرزانه را بسمت معاون نخست‌وزیر و سرپرست سازمان جلب‌سیاحان بحضور شاهنشاه‌آریامهرمعرفی کرد.

آقای سیروس فرزانه قبلا فرمان همایونی را مبنی بر معاونت نخست‌وزیر دریافت کرده‌بود.

اسامی کوچه‌هائی که‌باید تعریض شود

اسامی کوچه های تهران و تعدادی از این کوچه‌ها که باید تعریض گردد مشخص و اعلام میشود و مانده کوچه‌های شهر از طرح خارج خواهدشد

این اداره تکلیف خیابانهای واقع شده در طرح رانیزروشن کرده و در بعضی مواردیکطرف و یاهردوطرف خیابانهای واقع شده در طرح آزاد شده است.

شش مغازه تعطیل شد

امروز ازطرف‌کمیته ده‌نفری اصناف شش مغازه و سوپر مارکت در تهران بعلت گران‌فروشی تعطیل شدند.

مغازه ها و سوپرمارکت های تعطیل شده بشرح زیر است.

سوپر میوه سعدی درخیابان سعدی، خواربار فروشی‌روز، میدان شهناز ،سوپرمارکت‌فرح در خیابان فرح شمالی، میوه فروشی میدان شاهپور، عمده فروشی خواربار کریمیان میدان اعدام. میوه فروشی محمد نگاری خیابان شمیران.

ترتیب‌تازه برای‌ترخیص چمدانهای مسافران هواپیما

از اول ماه آذر (فردا) امور «فرایت» ازاداره گمرك مهرآباد به اداره امانات پستی واقع در خیابان سپه انتقال می یابد.

«فرایت» اصطلاحی‌است‌در امور حمل و نقل هوائی، بدین معنی که وقتی کالاهاو چمدان های مسافرین با هواپیمای دیگری‌ارسال شود آنرا با این لغت مشخص می کنندوسرنشینان هواپیما باید پس از ورود به مقصدآنرا از انبار پستی تحویل‌بگیرند.

ازنظر ایجاد تسهیل‌بیشتر برای این گروه از مسافرین مقرر گردیده است علاوه بر ساعات اداری صبح، بعداز ظهر ها نیز گمرك امانات پستی آماده انجام تشریفات ترخیص چمدان هاو کالا ها گردد.

مدیر کل دانشگاه‌تهران

آقای حمید صدر از طرف رئیس دانشگاه تهران بسمت مدیر کل دفتر مطالعات‌برنامه‌ای دانشگاه تهران‌منصوب ومشغول کار شد.

هواپیمائی با ۳ مسافر ایرانی منفجر شد

تایپه‌ـ آسوشیتدپرس ـ یک هواپیمای جت کاراول وابسته‌به خطوط هوائی «فرمز» با ۲۵ مسافر گم شده است .سه‌ایرانی وسفیر برزیل در تایوان از جمله سرنشینان این‌هواپیما هستند که در مسیر تایپه‌ـ هنگ‌هنگ پرواز می کرده است.

سخنگوی شرکت هواپیمائی فرمز گفت: خلبان هواپیما بر فرازجزایرپسکادور، بابرج مراقبت فرودگاه تایپه تماس گرفته ودیگر ارتباط قطع گردیده است.

در لیست مسافران هواپیماکه بیشتر از ملیت های آسیائی‌اندسه ایرانی به نام های ن‌ـ ناتان اسینا و تـبروخیم که هر سه مردند دیده می شوند، لیکن‌قطعی نیست که‌هر سه سوار هواپیما بوده‌اند. بیم آن میرود هواپیما سقوط کرده و سرنشینانش‌کشته شده باشند.

یک مرکز امدادی در هنگ‌کنگ اعلام کرد که علائمی از هواپیمای گمشده دریافت داشته و یکناو جنگی‌به نقطه‌ای که علائم دریافت شده اعزام گردیده است.

آخرین گزارش‌حکی است که هواپیما اندکی پس از برخاستن از باند فرودگاه درآسمان‌منفجر شده ودر دریا سقوط کرده‌است

پیام شاهنشاه به سمینار آموزش زبان فارسی

زبان پارسی پاسدار وحدت ملی ما است

* عده‌ای از شخصیت های دعوت شده، به سمینار نیامدند!

صبح امروز با پیام شاهنشاه آریامهر اولین سمینار اموزش زبان فارسی افتتاح شد.

پیام شاهنشاه بسمینار چنین است:

پیام شاهنشاه

برگزاری سمینار اموزش زبان فارسی و تشکیل انجمن استادان زبان فارسی موجب خوشوقتی ما است، زیرا ما همواره پاسداری زبان فارسی و بزرگداشت آنرا از مهمترین وظائف ملی دانسته‌ایم.

زبان پرمایه و غنی پارسی ازدیرباز اثاروحدت‌ملی‌وضامن همبستگی های معنوی ما، ودر عین حال وسیله‌گسترش جهانی فرهنك ایرانی بوده است،وطبعا وظیفه ما است که در این‌عصر تحول وپیشرفت، میراث‌عظیمی را که از راه این زبان به ما رسیده است نه تنها نگاهبانی کنیم، بلکه در تقویت‌و توسعه آن بکوشیم.

برای تحقق این منظور،طبعا می بایدبه‌مقتضای اصول‌انقلاب آموزشی کشور امکاناتی فراهم آید تا استادان زبان پارسی لااقل‌سالانه گرد هم آیند و در ضمن اشنائی باتازه ترین‌روش های آموزشی،با یکدیگرتبادل نظر کنند و نتایج بررسی های خویش را در اختیار سایر همکاران خود در سراسر کشور قرار دهند.

بدیهی است‌برای تامین‌موجبات استمرار در فعالیت های علمی‌و اموزشی،تشکیل‌انجمن استادان زبان فارسی نیز امری منطقی‌و مفید است، تا از این راه به بهبود کیفیت‌آموزش‌و هماهنگی برنامه های‌تدریس زبان فارسی کمك موثری شده باشد.

توفیق استادان زبان فارسی وسایرشرکت‌کنندگان در این سمینار را در کوشش فرهنگی ارزنده‌ای که به عهده دارند خواستاریم.

سخنان وزیر علوم

پس از خاتمه قرائت پیام شاهنشاه اریامهر اقای کاظم‌زاده وزیر علوم وآموزش عالی ضمن اظهار خوشوقتی از تشکیل اولین سمینارو همچنین انجمن استادان زبان فارسی گفت زبان فارسی که پس از قرن ها هنوز هم فکرو وسیعی را زیر نفوذ و سلطه دارد یکی از ارکان جاودانی و وحدت‌ملی ماست.

شرکت کنندگان

در این‌سمینار اقایان پهلبد وزیر فرهنك و هنر حمیدرهنما وزیر اطلاعات چندتن ازمعاونان وزارت خانه ها و جمعی از شخصیتهای‌علمی شرکت‌داشتند و عده‌ای از شخصیت های مهم مملکتی که دعوت شده بودند حضور پیدا نکردند کارتهای شناسائی(تك) آنها تا آخر وقت در روی میز اطلاعات باقی ماند.

امروز در ابتدای شروع کار کنفرانس یکدقیقه سکوت به احترام استاد معین و استادرضا زاده شفق اعلام‌شدوسپس اقای عیسی صدیق درباره وضع‌ومقام زبان فارسی و اموزندگان ان صحبت نمود و سپس شرکت کنندگان به بحث و تبادل نظر پرداختند. سمینار تا پنجشنبه ادامه خواهد داشت.

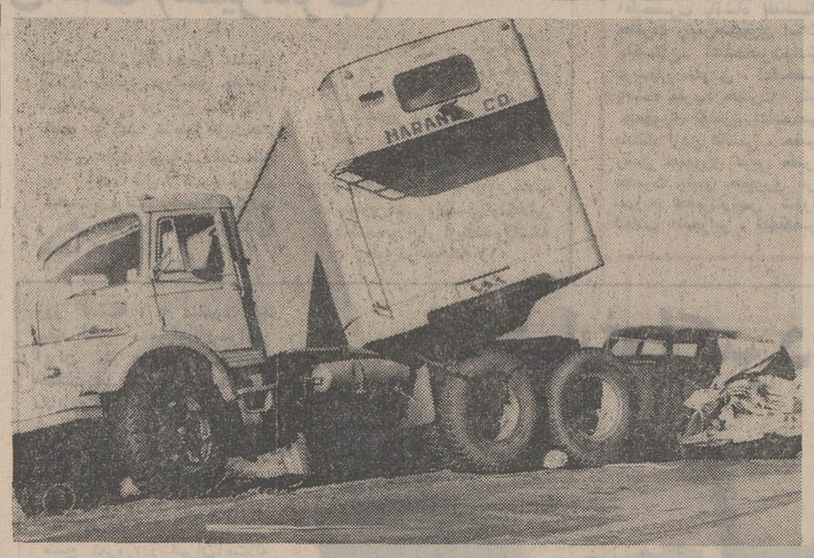

درراه قزوین حادثه وحشتناکی‌بین یک اتومبیل سواری و یک کامیون روی‌داد شدت این حادثه به حدی بود که اتومبیل سواری درهمشکست واطاق‌بارکامیون از جا کنده شد و پس از چرخیدن به دور خود به این صورت درآمد.

اوقاف برای کارمندان وفرهنگیان خانه‌میسازد

دکتر منوچهر آزمون معاون جدید نخست وزیر و سرپرست سازمان اوقاف کشور که قبل از ظهر دیروز قبل از عزیمت شاهنشاه به شیراز درفرودگاه بحضور معظم‌له‌معرفی‌شد امروز اعلام کرد در اجرای اوامر شاهنشاه‌ثروت اوقاف درسراسر کشور تقویم شده و درفعالیتهای تولیدی و عمرانی بکار خواهد افتاد و روابط اوقاف باجامعه روحانیت نزدیکتر خواهدشد.

معاون جدید نخست‌وزیر اضافه کرد مشغول‌تهیه طرحی درزمینه شرکت اوقاف درامر خانه‌سازی برای عموم مردم می باشد و نخواهد گذاشت‌یکمتر از زمین های اوقاف بمصرف غیرلازم برسد.

دکتر آزمون امروز طی یك گفتگو باخبرنگار مادرباره برنامه کارخودگفت: درشرفیابی دیروز شاهنشاه ضمن اوامری چند نکته را متذکر شدند.

اول اینکه فرمودند اوقاف درگوشه‌و کنار مملکت ثروت زیادی داردکه‌تاکنون معلوم‌نشده و باید اینها معلوم و مشخص گردد. دیگر اینکه فرمودند روابط اوقافو جامعه روحانیت باید نزدیك باشد و اوقاف باید بکلیه‌امور جامعه روحانیت‌وقوف کامل داشته باشد.

یکی دیگر از اوامرشاهنشاه مربوطبه شرکت‌اوقاف درفعالیت های تولیدی و عمرانی بود. دراین زمینه شاهنشاه فرمودند ثروت اوقاف که یك ثروت‌قابل توجه هست باید درفعالیت‌های تولیدی وعمرانی بکارافتد.

شرکت درخانه‌سازی

دکتر آزمون سپس در مورد برنامه کار خود گفت: من‌فکر می‌کنم که‌اوقاف باید درسیاست مسکن دولت نقش موثری داشته باشد.

دکتر آزمون

در این موردمن طرحی تهیه خواهم کرد که‌پس از مراجعت آقای نخست وزیر از سفر یوگسلاوی تقدیم ایشان‌خواهد شد. طبق طرح مزبور برای عموم خاصه کارمندان دولت و فرهنگیان اوقاف مسکن‌خواهد ساخت.

توجه به جامعه روحانیت

سپاه دین که اهمیت فراوانی دارد، کاملا مورد توجه قرار خواهد گرفت‌به‌نحوی که‌بتواند سازمان اوقاف را بصورت یکی از پیشروترین سازمان های انقلابی مملکت درآورد.

بدون تردید جامعه روحانیت احتیاجاتی دارد که کمال توجه را به‌ان خواهیم کرد.بی‌تردید به وضع زندگی‌و تحصیلی‌طلبه های دینی در اولین فرصت رسیدگی و کمك خواهد شدو برای کلیه طلبه ها حجره و مسکن که در ان رعایت‌اصول بهداشت‌شده‌باشد، تهیه‌خواهد شد.

مساجد و تکایا

بوضع مساجد و تکایارسیدگی میشود و طرحی جامع در این زمینه تهیه خواهد گردید که طبق ان به مراکز مذهبی‌توجه خاص مبذول خواهد شد.معاون نخست وزیر در پایان گفت اوقاف ثروت‌زیادی‌دارد که‌باید جمع شود در این زمینه من تلاش میکنم ونخواهم گذاشت حتی‌یکمترزمین‌وقفی هدرشودویا به مصرف غیرلازم برسد.

شرح‌حال معاون جدید

دکتر منوچهرازمون معاون تازه نخست وزیر و سرپرست اوقاف تحصیلات‌خودرا دررشته اقتصاد سیاسی و علوم اجتماعی در آلمان به‌پایان‌رسانده ودرجه دکترا گرفته است. اخرین پست سرپرست جدید اوقاف معاونت وزارت کشور بود. وی قبلا معاون‌تلویزیون ملی‌ومدیر کل خبرگزاری پارس و معاون وزارت اطلاعات بود.

پرداخت‌مزایای‌غیرمستمر کارمندان

آئین‌نامه جدید پرداخت حق‌التدریس، حق تالیف و ترجمه، تحقیق و تصنیف، تهیه و تنظیم برنامه های هنری و آموزشی و حضور در جلسه وحق‌الزحمه کارشناسان وهزینه پذیرائی درموسسات دولتی‌تهیه و امضب درهیات دولت مطرح خواهد شد.

دراین آئیننامه که شامل دو فصل‌و ۱٤ ماده‌میباشد ضوابطی برای‌پرداخت‌فوق‌العاده‌به کارمندانی که اینگونه خدمات را خارج‌از سرویس اداری انجام میدهند، درنظر گرفته‌شده است‌و تصریح گردیده که در صورتی کارمند حق استفاده از این مزایا را خواهد داشت که وظیفه محوله خارج از کار عادی کارمند بوده و خارج از ساعات اداری‌انجام شده باشد.

حق تدریس

حق تدریس درآئیننامه‌مزبور دردوقسمت‌مجزابرای آموزشگاه های تابعه وزارت آموزش و پرورش و دانشگاه تعیین شده است. حق تدریس درسطح دانشگاه حداقل ساعتی ۳٦۰ و حداکثرساعتی ۹۰۰ ریال‌خواهد بود و چنانچه تدریس مزبور در سطح پائین‌تر قرارگیرد حداکثر ساعتی ۳۰۰ ریال پرداخت می شود بطوری که هرمستخدم بیش از ۲۰ ساعت در ماه حق دریافت حق تدریس نخواهد داشت.

حق تالیف و ترجمه

حق تالیف برای متون‌فارسی تاده هزار کلمه به ازاء هرکلمه حداکثر ۲ ریال و بیش از آن برای هرکلمه حداکثر یك ریال ونیم پرداخت خواهد شدو حق ترجمه از متون زبان خارجی به فارسی تا ده هزار کلمه‌در ازاء هرکلمه‌یکریال ونیم مازاد براین میزان هرکلمه حداکثریك ریال تعیین شده است و حق ترجمه به زبان های خارجی حداکثر دو برابر مبلغ مذکور دربالا پیش‌بینی شده است.

حق تحقیق

برای حق تحقیق براساس ساعات کار انجام شده حداکثر ساعتی سیصد ریال می‌باشدکه چنانچه محقق‌برای تحقیق خود احتیاج بمسافرت داشته باشد، هزینه سفر علاوه برحق تحقیق پرداخت میگردد.

حق تصنیف و گویندگی

پرداخت حق تصنیف و حق تهیه‌وتنظیم‌و رهبری و گویندگی و اجرای برنامه های آموزشی وفرهنگی‌و هنری برای وزارت ـ خانه‌های فرهنك وهنروا‌طلاعات براساس شرایط و مقررات‌مورد عمل وزارتخانه‌های مذکورتعیین می شود درصورتی که ضوابط و مقررات‌مورد عمل این‌آئیننامه درمقام اجرا میسر نباشد.

تشخیص و تعیین حق‌الزحمه‌در هریك از رشته های فرهنگی‌و هنری توسط شورا های فنی‌این دووزارتخانه بعمل خواهد آمد و تصمیمات شورا های مذکور پس‌از تصویب وزیر وزارتخانه قابل اجرا میباشد.

حق حضور درجلسه‌و کار شناسی

درمورد حق حضور مستخدم در جلسات‌خارج از کادراداری‌برای شرکت‌در هر جلسه حداکثر یکهزار ریال تعیین گردیده است که مجموع این پرداخت نباید از ۸ جلسه در ماه بیشتر باشد

پرداخت اضافه کار

نحوه پرداخت اضافه کار مقطوع کارمندان تبدیلی طی بخشنامه‌ایکه که وزارت‌دارائی تهیه وارسال داشته است تغییر کردودراین بخشنامه پرداخت‌دو اضافه کار بصورت‌ساعتی‌ومقطوع ممنوع گردیده‌است.

نخست‌وزیر:

حزب ایران نوین با بهار نیامده که بازمستان برود

حزب چیزی نیست‌که‌بابهاری تشکیل‌شود وبازمستانی از بین برود یا لااقل حزب ما چنین نیست.

این مطالب را پیش از ظهر امروز اقای هویدا رئیس دفتر سیاسی و هیات اجرائی حزب ایران نوین در جلسه هیات‌امناء موسسه عالی علوم سیاسی‌وامور حزبی اظهار داشت:

نخست وزیر پس‌از استماع گزارش رئیس موسسه گفت:

همانطور که اطلاع دارید هدف از تاسیس این موسسه تربیت یک کادر سیاسی وآشنا بمسائل حزبی میباشد تامابتوانیم در سالهای آینده کادر حزب خود رادر سراسر مملکت تکمیل کنیم.

آقای هویدا افزود: اهمیت‌این برنامه در این است که ما در آینده نیزخواهیم‌توانست دولتها را باکادر قوی تغذیه کنیم زیرا حزب چیزی نیست که با بهاری تشکیل شود وبا زمستانی‌ازبین برود. بهرصورت‌حزب‌ماکه چنین نیست.

نخست وزیر اضافه کرد: در مورد واگذاری زمین وبنای موسسه که امیدوارم روزی به صورت یکدانشگاه درآیدموافق هستم ولی‌بایدتوجه داشته‌باشید که درطرح خود توسعه‌موسسه را درنظر بگیرید. زیراروز اولی که حزب ایران نوین‌را تشکیل دادیم در یکبنای سه اتاقه‌بود ولی اکنون چندین ساختمان تکافوی تشکیلات مارا ندارد.

آقای نیامی رئیس موسسه‌در گزارش خود باطلاع رساندکه در اولین دوره موسسه حدود ۲۰۲ تن لیسانس و۹۲ تن فوق لیسانس سرگرم تحقیق می‌باشند وکادرآموزشی موسسه درکلاس های صبح و عصر به تدریس اشتغال دارند.

پس از خاتمه جلسه هیات امنای موسسه،آقای‌هویدانخست وزیر ازکلاسهای موسسه عالی علوم سیاسی وامور حزبی‌بازدید کرد ودر زمینه نحوه تدریس دانشجویان دستوراتی داد.

ایران صد میلیون ریال پنبه به چین فروخت

بقیه‌از صفحه اول

تقریبا ناشناخته است، ولی اعضای گروه بازاریاب ایرانی ضمن این سفر بررسی هائی در زمینه های مختلف کالا های صادراتی به بازار چین انجام داد ومتقابلا اطلاعات وسیعی از امکانات تجاری بازرگانان ایرانی با چین کمونیست و همچنین امکانات‌صدور تولیدات صنعتی ایران که‌مورد نیازبازار های چین است، در اختیار مقامات اقتصادی وتجاری چین قرارداد.

آقای فرمانفرمائیان ضمن گفتگوی خوداضافه‌کرد :اعضای گروه بازرگانی‌وصاحبان صنایع ما اطلاعات کافی از وضع معاملات تجاری ازجهات مختلف و بویژه معاملات ارزی با این کشور راجمع‌آوری‌نموده است. ولی چون شناسائی از بازار چین برای ما محدود بود انجام معاملات در سطح وسیع با این کشور که دارای بازار مطلوبی برای کالا های صادراتی ایران است ،موکول به‌مطالعات وسیع آینده شد، تا زمینه های قطعی درباره نحوه گسترش مبادلات بررسی و تعیین شود که روابط تجاری در آینده برچه پایه‌ای قرار گیرد.

وی افزود زمینه برای صدور بعضی کالا هاازجمله پنبه‌ایران بسیار مساعد است و در این سفر یکصدمیلیون ریال پنبه‌این کشور فروخته شد.

نخست‌وزیر فردا به یوگسلاوی میرود

ترکیه‌ازایران‌نفت‌میخرد

★ اساس حل اختلافات ایران وانگلیس درخلیج فارس فراهم شده

یادداشت‌های سیاسی روز

از سرویس سیاسی و دیپلماتیك اطلاعات

بسوی بلگراد

سفر رسمی امیر عباس هویدا نخست وزیر به یوگسلاوی فردا آغاز میشود. این سفر که به دعوت نخست وزیر یوگسلاوی صورت می‌گیردچهارروز بطول می انجامد و در پایان آن نخست‌وزیر برای یك اقامت غیر رسمی کوتاه، احیانا سه روزه به ایتالیا خواهدرفت. سفر هویدا به یوگسلاوی نخستین سفر او به این کشور سوسیالیست اروپای شرقی دردوره نخست‌وزیری او است. هویدا در سال جاری برای نخستین بار از بلغارستان و برای دومین بار از رومانی دیدن کرد و بدین ترتیب سفر وی به یوگسلاوی سومین سفر رئیس دولت به کشور های سوسیالیست اروپا در سال جاری خواهد بود.

ملاقات با مارشال تیتو رئیس جمهوری‌مادام‌العمر یوگسلاوی و مذاکرات با نخست وزیر، وزیر خارجه و دیگر شخصیت های سیاسی و اقتصادی یوگسلاوی پیرامون مناسبات ایران و یوگسلاوی بطور اخص دربرنامه دو روز اول اقامت هویدا در بلگراد قرار گرفته و نخست‌وزیر و همراهان از روز سوم اقامت خود، بازدید از مراکز صنعتی، کشاورزی‌و توریستی یوگسلاوی را در سه شهر مهم این کشور اغاز خواهند کرد. دیدار رسمی هویدا از یوگسلاوی که نشانه مناسبات گرم‌کنونی‌میان تهران‌وبلگراد است در ایامی صورت می‌پذیرد که مناسبات میان دو کشور در شرایط‌پذیری از همکاری و تفاهم قرار گرفته است و دیدار نخست وزیر ایران محققا هدف های توسعه و تحکیم هرچه بیشتر این مناسبات را یاری خواهد کرد. در زمینه مسائل بین‌المللی‌می‌توان پیش بینی کرد که بحران های خاورمیانه و شبه‌قاره هند از جمله مسائل مهم مورد بحث هویدا بازمامداران یوگسلاوی‌خواهدبود.ایران ویوگسلاوی نسبت به بسیاری از مسائل بین‌المللی از جمله بحران خاورمیانه از نظرات مشابه یا نزدیك به یکدیگر پیروی میکنند و این تشابه افکار به هردو کشور فرصت میدهد که بیش از گذشته هم‌دوش یکدیگر در مجامع بین‌المللی هدف های کمك به کاهش ورفع بحران را دنبال کنند.

در سفر به بلگراد جواد وفا معاون امور بین‌المللی وزارت اقتصاد ،احمد اردلان رئیس اداره دوم سیاسی وزارت خارجه ،محمودصالحی مدیر کل اطلاعات و مطبوعات وزارت خارجه و دکتر محمد صفا مدیر کل دفتر نخست وزیری ویك هیئت مطبوعاتی نخست‌وزیر را همراهی خواهند کرد.

ترکیه ونفت ایران

تصمیم دولت ترکیه به در دست گرفتن امور نفتی از تولید و خرید گرفته تا تصفیه و فروش در داخل ترکیه و خارج کردن این امور از انحصار شرکت های خارجی، آنکارا را در تصمیم به خرید نیازمندیهای نفتی بطور مستقیم از ایران و کشور های خاورمیانه یك قدم نزدیکتر میکند. ترکیه مقدمات این خرید مستقیم از ایران و یکی دو کشور خاورمیانه را از چندی قبل آغاز کرد. و مذاکراتی میان تهران و آنکارا در زمینه فروش نفت خام و گاز طبیعی بعمل آمد. این مذاکرات همچنان ادامه داردوکارشناسان دو کشور اینك سرگرم آخرین بررسی های مربوط به این کاراند. مذاکرات مقدماتی فروش نفت و گاز ایران و ترکیه در تیر ماه گذشته در تهران صورت گرفت. اما مقامات دو کشور درباره نتایج این مذاکرات مطلبی عنوان‌نکردند. بحث خرید نفت و گاز از مسائل مورد بحث اجلاسیه‌اخیر وزیران سازمان همکاریهای منطقه‌ای برای عمران «آر. سی. دی» در اصفهان بود که در پایان آن نسبت به نتایج این معاملات اظهار امیدواری بیشتری شد.

پایان ماموریت در کابل

محمود فروغی سفیر ایران در افغانستان روز پنجشنبه در پایان یك ماموریت پنج‌ساله و نیمه به تهران بازگشت و تعیین سفیر جدید ایران در کابل اینك مورد مطالعه وزیر خارجه است. در مدت پنج سال و نیم ماموریت فروغی در افغانستان مناسبات دو کشور همسایه و همکیش هم چنان در جهت اعتدال پیش رفت و همکاریهای دو کشوردرزمینه های مختلف توسعه فراوان یافت.

دولت‌افغانستان در پایان ماموریت فروغی در تجلیل از خدمات گرانبهای او به توسعه این روابط، وی را بدریافت یك قطعه نشان «سردار اعلا» نائل نمود.

مذاکرات ایران وانگلیس

سر ویلیام لوس نماینده وزیر خارجه انگلیس دیروز در پایان یك سفر ده روزه به تهران و امارات کرانه عمان متصالح به لندن بازگشت و همزمان با بازگشت او به لندن نسبت به‌رفع اختلافات ایران و انگلیس‌درمورد آینده سه جزیره واقع در تنگه هرمزو همچنین تشکیل فدراسیون امارات تحت‌الحمایه اظهار امیدواری بیشتری گردید.

گزارش های واصله از لندن حاکی‌است که لوس ظرف ۲٤ ساعت آینده دولت محافظه کار انگلیس را از نتایج مذاکرات تهران مطلع میکند. احتمال میرود وی برای ادامه وانجام آخرین مرحله مذاکره به تهران باز گردد. ناظران سیاسی در تهران، لندن و پایتخت های خلیج فارس بیش ازهر زمان دیگرمعتقدند که اساس حل مشکلات و اختلافات ایران و انگلیس در خلیج فارس فراهم شده و این اظهار نظر از آنجا ناشی میشود که مقدمات تشکیل فدراسیونی که ایران اخطار کرده بود قبل از حل اختلافات با لندن موجودیت آنرا برسمیت نخواهد شناخت، اینك با سرعت فراهم میگردد.

۵۷ هزار داوطلب استخدام امتحان دادند

در دو روز گذشته بیش از۵۷ هزار داوطلب استخدام دولتی امتحان دادند. دکتر کشفیان وزیر مشاور اعلام‌کرد احساس تبعیض در میان جوانان از بین میرود و در آینده سئوالهای امتحان توسط یك مرکز علمی ارزشیابی طرح میگردد. وی افزود همه‌قبول شدگان برای استخدام مراجعه نمیکنند.

دکتر محمودکشفیان‌وزیر مشاور وسرپرست سازمان امور اداری و استخدامی دیروز پس‌از بازدید ازحوزه های امتحانی که در ۷ دانشکده دانشگاه تهران بود، در یک مصاحبه مطبوعاتی شرکت کرد و ضمن بیان مطالبی بطور ضمنی به یک قسمت از حملات حزب اقلیت درباره بلاتکلیفی قبول شدگان درکنکور استخدامی پاسخ داد.

وزیر مشاور پس از اشاره به عواملی که لزوم برگزاری امتحان را بین داوطلبان استخدام ضروری میسازد اضافه کرد: باید توجه داشت که افزایش تعداد داوطلبان ورود بخدمات دولتی نشانه‌ای از توسعه و تعمیم امکانات آموزشی‌در سراسر کشور و توجه بیشتر مردم به کسب‌معلومات میباشد، بطوریکه هم‌اکنون بیش از چهار میلیون و پانصد هزار دانش آموز درمدارس کشور به تحصیل اشتغال دارندودر پایان هرسال عده زیادی از آنان گواهینامه پایان تحصیلات دریافت میکنندو عده‌ای از آنان که قصد ورود بمراحل بالاتر تحصیلی را ندارند داوطلب‌ورود بخدمت‌دولتی و ملی میشوند و با این توضیح نتیجه میگیریم که امتحان‌و مسابقه استخدامی مشاغل دولتی هرسال یکبار باید برگزار شود تا جوانان کشور تحت‌شرایط مساوی ازامکان استخدام دولتی بهرممند شوند.

بنابراین‌هرگاه‌سازمان اموراداری واستخدامی کشور امتحانات استخدامی را به جای هرسال یکبار، درهرچند سال یکباربرگزار کند و از میان گروهی خاص احتیاجات دستگاههای دولتی را برای چند سال متوالی تامین کند نقایصی‌بوجودخواهدآمدکه‌مهمترین آن‌عبارتست‌ازمحدودشدن‌بهره‌مندی استخدام دولتی برای کسانیکه‌هر سال بپایان تحصیلات‌خود میرسند وبدین ترتیب دستگاههای دولتی متقابلا از برگزیدن افراد توانا و شایسته که‌ازمدارس فارغ‌التحصیل شده‌اندمحروم میشوند. و ازطرفی در میان توده کثیری از جوانان کشور احساس شدید تبعیض وظلم از طرف دستگاه دولتی بوجود می‌آید.

همه حاضر باستخدام نیستند

دبیر کل سازمان امور اداری و استخدامی درمورد شرکت‌کنندگان در مسابقات استخدامی‌یادآور شد که نباید تصور شود که هرکس که برای ورود بمشاغل دولتی در گروه ۲یا٤ داوطلب شد و در امتحانات شرکت کرد تنها درانتظار استخدام دولتی است، بلکه‌آمار سال گذشته نشان داد که بااینکه از میان داوطلبان ۹ هزار و ۷۰۰ نفر برای استخدام‌قبول شده بودند معهذا تعداد فراوانی بهنگام فرا‌رسیدن نوبت تقدم از مراجعه به ادارات دولتی خودداری کردند، زیرا تمام کسانیکه در امتحانات استخدامی شرکت میکنند بیکار نبوده و عده‌ای از آنان خودبخود جذب بخش خصوصی گردیده و عده‌ای نیز در استخدام پیمانی دولت بوده‌اند و بهمین جهت‌برای استخدام در دستگاهها با وجود فیولشدن در امتحانات شرکت نکرده‌اند.

در حاشیه برگزاری امتحانات استخدامی

★ در امتحانات استخدامی امسال بطور دقیق ۵۷۵۸۹ نفر دارندگان مدارک تحصیلی‌سوم، تا ششم متوسطه، در پنج‌رشته ریاضی ـ طبیعی ـ ادبی ـ کشاورزی و خانه‌داری شرکت کردند.

★ رغبت باستخدام دولتی در میان بانوان افزایش یافته بطوریکه بیش از یک سوم از داوطلبان کنکور استخدامی‌سال جاری را زنان و دختران‌تشکیل داده بودند.

★ اکثر قریب باتفاق بانوان و دوشیزگان شرکت کننده در امتحانات استخدامی، ازدامن کوتاه استفاده کرده بودند.

★ ۳۰۰ نفر از داوطلبان استخدام که بعد از ساعت ۷ صبح به دانشگاه تهران رسیده بودند باعزام نماینده‌ای بداخل دانشگاه و تماس با مسئولان کنکور استخدامی موفق شدند که در امتحانات شرکت کنند.

★ از بانوئی که مسن بنظر میرسید سئوال‌شد، آیامیدانید، حداکثر سن برای شروع‌خدمت در دستگاه‌های دولتی ٤۰ سال است؟ وی با حاضر جوابی خاصی پاسخ داد، شناسنامه ملك‌است! (توضیح‌اینکه‌کلیه شرکت کنندگان در امتحانات‌با شناسنامه عکس‌داردر امتحانات شرکت کرده بودند).

★ چون در جلسات امتحان سکوت کامل رعایت میشد، هنگام‌ورود دکترکشفیان وزیر مشاور و دبیر کل سازمان امور اداری‌به سالن امتحان مسئول ساختمان گزارش خود را در گوشی به جناب وزیر میداد و جناب وزیر هم سئوال خود را کنار گوش‌با مسئول‌جاسه‌عنوان میکرد. بدین‌ترتیب کلیه‌گزارشها در گوشی رد وبدل میشد.

★ تنهایکداوطلب بامحاسن بلند وعباوعمامه‌در جلسه‌امتحان شرکت کرده بود که فقط مایل باستخدام در وزارت‌دادگستری بود.

پیش بینی هوا

هوای کرانه های دریای مازندران‌واستان های‌آذربایجان کمی ابری، بتدریج از سمت غرب ابری، هوای استان کردستان، لرستان وفرمانداری کل همدان و نواحی مرکزی بابارندگی و ریزش برف در مناطق کوهستانی. هوای شهرستانهای جنوب غربی و سواحل خلیج فارس ابری همراه با رگبار پراکنده.هوای استان‌خراسان نیمه ابری‌همراه بامه‌صبحگاهی.هوای تهران‌نیمه ابری تاابری، بتدریج همراه بابارندگی خفیف.ضمنا حداکثر درجه حرارت امروز تهران نسبت‌بروزگذشته‌یک تا دودرجه سردتر خواهد شد.

گروه‌فرهنگی هدف
برای کلاسهای جدید کنکور
(پزشکی-فنی-کشاورزی-علوم) که‌ازاول
آذرماه‌دردبیرستان شماره۱هدف
تشکیل میشودثبت‌نام‌مینماید
خیابان پهلوی-جنب کلانتری‌مرکز تلفن ٦٦٦٨٢٣ و ٦٦١٦٧٩

رپرتاژ

از : گروه رپرتاژ روزنامه اطلاعات

مادر یازده ساله ایرانی

نوزاد نزدیک چهار کیلو وزن دارد

« مراد عسگری » داماد ۱۶ ساله که در قیطریه تهران مشغول کار بود ، با شنیدن خبر عزیمت همسر ۱۱ ساله‌اش به بیمارستان شیروخورشید ملایر ، کار خود را رها کرد و سراسیمه عازم ملایر گردید . مراد در گفتگوئی باخبرنگار اطلاعات ، به دقایق‌هراس‌انگیز سفر اشاره کرد و گفت :

ـ غلام ، یکی از بچه‌های‌ده بدیدنم آمد و گفت : زنت رابه بیمارستان بردند . او اطلاع بیشتری از ماجرا نداشته . من میدانستم که شهناز ـ همسرم ـ آبستن است‌ووضع‌حملش‌نزدیک شده ، ولی چون اولین‌باری‌بود که زن حامله‌ای از روستای ما به بیمارستان میرفت ، بشدت نگران شدم ووقتی یادم افتادکه قابله محلی نیز چند ماه پیش فوت شده است ، برنگرانیم افزوده گشت ...

دست از کار شستم‌وبا اولین وسیله خودم را به‌ملایررساندم. فقط خدامیداندکه در طول راه چه بمن گذشت .

شهناز هفت ساله بود که عاشق من شد و ده ساله بودکه ماباهم ازدواج کردیم .. البته‌ما نمیخواستیم باین زودی بچه‌دار بشویم ولی ، دست خودمان‌که نبود ...

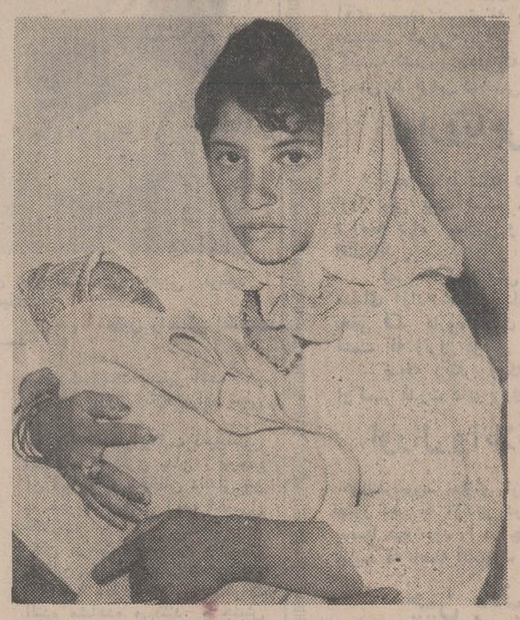

مادر یازده ساله نوزاد خودرا در آغوش گرفته و با قیافه گرفته و معصومانه خود گوئی میخواهد از بزرگترها بپرسد : آیا من آماده انجام‌وظایف خطیر و سنگین مادری‌هستم؟

* عکس مادر ۱۱ ساله ملایری‌که بطور اختصاصی توسط‌خبرنگار عکاس اطلاعات گرفته شده بود ، ازطریق تله‌فتوی آسوشیتدپرس به سراسر جهان مخابره گردید .

همه‌چیز استثنائی بود، حتی داماد ..

با ورود عروس ۱۱ ساله به بیمارستان شیروخورشیدملایر ، در بخش زایشگاه‌این‌بیمارستان حالت فوق‌العاده اعلام‌شد .دکتر فرهنگ رئیس بخش زایشگاه در ملاقات خود با خبرنگار اطلاعات چنین گفت :

ـ همه چیز استثنائی بود . زنی که میخواست‌وضع‌حمل‌کند ونشانه‌های زایمان دراو پیدا نشده بود ،فقط ۱۱ سال داشت و این موضوع ما را بطرزی باورنکردنی با اشکال روبرو میساخت . زنها معمولا در این سن و سال آمادگی جسمی لازم را حتی برای‌انجام وظایف زناشوئی ندارند ، چه رسدبه‌آنکه‌حامله‌هم بشوند. جالبتر از حاملگی عروس ۱۱ ساله این بود که مادر عروس نیز که بالطبع سن زیادی‌ندارد، آخرین وضع‌حمل خود را چند ماه پیش انجام داده است . به عبارت دیگر مادر و فرزند در فاصله کوتاهی صاحب فرزندان جدیدی شده‌اند .

پرستار بخش که مراقبت از حال مادر و نوزاد راعهده‌دار بوده است ، جنبه های‌استثنائی این زایمان را تایید کرد و به خبرنگار اطلاعات اظهار داشت :

ـ از حیرت وضع‌حمل‌عروس ۱۱ ساله که شنیده بودیم در ۷ سالگی عاشق شده است، بیرون نیامده‌بودیم . که‌پسر ۱۵ـ۱۶ساله‌ای مراجعه کردوگفت که من پدر طفل‌هستم. داماد برای دیدن نوزاد خود . آنقدر بی‌تاب بود که وقتی باو گفتیم ، در حال حاضر نمیتواند همسر ویا فرزند خودرا ببیند . بشدت عصبانی شد و گفت:شما باید خیلی بی انصاف باشید !. پس از ۵ روز وقتی شهناز از بیمارستان‌خارج شدو همراه‌مادر خود،مادر شوهر و همسرش‌عازم شریف‌آبادگردید، مشاهده‌عروس ۱۱ساله وداماد ۱۶ ساله و دختر قشنگ آنها دیدنی و فراموش ناشدنی بود!

باعشق از هفت سالگی ..

ماجرای ازدواج عروس وداماد که نسبت خویشاوندی هم دارند، جالب و از موارد استثنائی ازدواج در سالهای اخیر است. مادرداماد «زمرد» پرده از عشق شدید عروس وداماد‌برگرفت و به‌خبرنگاراطلاعات گفت:

ـ مراد، تنها پسر من است . چون عزیزدردانه بود،باوپیشنهاد کردم زودتر ازدواج کند . مراد اول رضا نبود وبعد که راضی شد گفت فقط باشهناز ازدواج خواهم کرد.

پدر شهناز«مشهدی‌نصرت‌الله» پسر عمه من است. به مرادگفتم: شهنازهنوز کوچک است، گفت: باشد! صبرمیکنم تا بزرگ شود، برای خواستگاری بمنزل پسر عمه‌ام رفتم ، آنها هم همین‌حرف را زدند،ولی شهناز پس‌از رفتن ما، مادرش راتهدید میکند ومی گوید من یا زن مراد میشوم یا ازدواج نخواهم کرد ..سر انجام وقتی شهناز ۹ ساله بود آنهارا نامزد و سال گذشته همه‌مراسم عروسی را بپا کردیم...

ازدواج و بدنبال آن وضع‌حمل، شهناز، مادر ۱۱ ساله ملایری،بار دیگر موضوع ازدواجهای نارس را درمحافل پزشکی،قضایی واجتماعی مطرح ساخت.پس از جنگ‌جهانی دوم ، مجامع و محافل بین‌المللی کوشیده‌اندتاازانجام اینگونه‌ازدواج های زودرس جلوگیری کنند.

***

درسال۱۳۲۸ در کنگره جمعیت سلامت فکر که‌در «بارسلون»تشکیل شد و ایران نیز برای اولین بار نماینده‌ای به‌این کنگره‌فرستاد ، نمایندگان ۳۸ کشور جهان ، پس از استماع پیام ویژه ژنرال‌آیزنهاور رئیس جمهوری امریکا، مذاکرات مفصلی انجام دادند و در پایان طی قطعنامه‌ای ازدواجهای نارس را محکوم کردند.

دراین قطعنامه گفته شد: تجربه آماروعلم‌ثابت کرده است که‌ازدواج میان‌جوانان زودرس خطرات‌بزرگی برای سلامت فکر وروان بشریت دارد.آمارنشان‌داده‌تعداد طلاقهائی که‌ناشی‌ازازدواج های نارس‌است، چندین برابر طلاق میان زن ومرد های بالغ و کامل است.

پس از این کنگره بدفعات در کنفرانس های جهانی به لزوم افزایش حداقل سن ازدواج اشاره شده است.

در ایران ، در اردیبهشت سال ۱۳۵۰ ، در سمینار ۶ روزه تنظیم خانواده ، در ماده ۱۴ قطعنامه۱۹ ماده‌ای‌این سمینار اشاره شده‌است که برحسب دستور والاحضرت شاهدخت اشرف پهلوی‌وبه پیشنهاد سازمان‌زنان ایران، درموردافزایش سن قانونی ازدواج دختران باید اقداماتی بعمل آید.

قانون ایران چه میگوید ؟

ماده ۱۰۴۱ قانون مدنی‌مربوط به ازدواج‌تصریح کرده است که دختران کمتراز ۱۵ سال‌وپسران کمتر از ۱۸ سال حق ازدواج ندارندمعهذا در همین‌قانون‌اشاره شده است که بنا به مقتضیات بنابه حکم محکمه میتوان، درصورتی که دختر بیش‌از ۱۳ و پسر بیش از ۱۵ سال داشت، طالبان‌ازدواج را ازمعافیت بهره‌ورساخت.

برای استفاده ازاین معافیت، محاضر ازدواج داوطلبان را با معرفی‌نامه عکس‌دار به دادسرا معرفی میکنند دادستان آنهارا برحسب‌سنجش‌استعداد ازدواج به‌پزشکی قانونی میفرستد نظر پزشکی قانونی‌دردادگاه ویژه‌ای مورد رسیدگی قرار میگیرد و حکم‌این‌دادگاه‌لازم‌الاجراخواهد بود .

مدیرکل پزشکی‌قانونی ایران با اتکاء به آمار و تجربیات می گوید :

ـ ۶۰ درصد این افراد یعنی داوطلبان ازدواج های زودرس در آزمایش های پزشکی‌قانونی رفوزه میشوند و تنها ۴۰ درصد است که‌رشدجسمانی کافی‌برای ازدواج دارند .

مدیر کل پزشکی قانونی‌عقیده دارد :

ـ اکثر افراد دسته اخیر ، درواقع بیش از ۱۳ یا ۱۵ سال دارند ولی‌چون‌اولیای آنهاهفت تا ده سال دیرتر شناسنامه‌برای فرزندان خودمی‌گیرند، این‌مشکل بوجود می آید .

ماده ۱۰۴۱ قانون مدنی ایران

نکاح اناث قبل‌از رسیدن به سن ۱۵ سال تمام ونکاح ذکور قبل از رسیدن به سن ۱۸ سال تمام ممنوع است،معذالک در مواردی که‌مصالحی اقتضا کند ، با پیشنهاد مدعی‌العموم و بتصویب محکمه ممکن‌است ، استثنائا معافیت از شرط سن اعطا شود ، ولی درهرحال این معافیت نمیتواند به اناثی داده شود که کمتر از ۱۳ سال تمام و به ذکوری شامل گردد که کمتر از ۱۵ سال تمام دارند و هرکس که برخلاف این ماده باکسی که هنوز به سن قانونی نرسیده است مزاوجت کند ، به ۶ ماه تا ۳ سال حبس‌محکوم خواهدشد ، در صورتی که دختر به سن ۱۳ سال تمام نرسیده باشد ، مجازات ۲الی۳ سال حبس خواهد بود .

شناسنامه

- ★ شهناز : در دهسالگی عروسی کرد .
- ★ مراد : پانزده ساله داماد شد .
- ★ محل کار داماد : قیطریه تهران .
- ★ تولد نوزاد : شریف‌آباد ملایر .
- ★ وزن نوزاد : ۳ کیلو و۷۵۰ گرم

آمارسخن میگوید

براساس آمار منتشر شده از طرف دادگستری ایران در سال ۱۳۴۴ عده نوعروسانی که کمتر از۱۵ سال داشته‌وبحکم دادگاه ازدواج کرده‌اند۳۹۴۲نفر است. این رقم در سال ۱۳۴۵ به ۲۱۳۳ نفر میرسد و جالب است بدانیم که همزمان با رشدفرهنگ وگسترش آن درسطح روستاها این رقم در سال گذشته ، یعنی سال ۱۳۴۹به۱۴۹۱ نفر رسیده است .درحقیقت بررسی‌گذرائی براین آمار نشان میدهد که با گسترش فرهنگ‌درمیان توده‌ها، هر روزازمیزان این قبیل‌ازدواج جهان ، برحسب شرایط‌اقلیمی و نوع آب‌و هوا حداقل سن ازدواج ۱۵ـ۱۶ـ۱۸ و ۲۰ سال است.تلاش مراکزتنظیم خانواده و سازمان‌های‌بهداشتی برایست که حداقل‌سن‌ازدواج‌را افزایش دهند .

خطر مرگ در میان است

پروفسور آنتوان ۷۱ ساله ، رئیس سابق دانشگاه وین در اتریش‌که‌لقب «معجزه‌گرپزشکی» گرفته و از شاگردان برجسته پروفسور «ورتهایم»اتریشی‌است، طی دوبار سفر خود به ایران که بمنظور شرکت در کنگره متخصصان زنان‌و زایمان‌صورت گرفت ، بدفعات به ازدواج های نارس‌ومضرات‌پزشکی‌واجتماعی آن اشاره کرد .

پروفسور آنتوان سال گذشته ، در دیداری با نویسنده اطلاعات گفت :

ـ ازدواج های زودرس به فرد ، به علم ،به جامعه‌و به نسل ها آسیب میرساند .تلاش کشور ها بخاطر برخورداری از یک جامعه سالم و نیرومند باید براین اساس استوار باشد که از این قبیل ازدواج های زودرس پیشگیری کنند . در ازدواج باید رشد جسمی ، جنسی و روحی ، تواما با هم هم‌آهنگ باشند وگرنه خطر مرگ ،جنون و انحراف جنسی جامعه را تهدید خواهد کرد . دختری که‌در سنین پائین‌ازدواج میکند اگر از رشد جسمی برخوردارنباشد،اگر رشدروحی و جنسی نداشته باشد ،بسادگی تسلیم آبستنی خواهدشد وچون عدم رشد جسمی در این میان مطرح است ، بهنگام زایمان خطر مرگ بطور جدی او را تهدید میکند !

شهناز دروغ میگوید

با توجه به آنکه ماده ۱۰۴۱ قانون مدنی ایران ، حتی در موارد ضروری ، حکم محکمه را درباره معافیت از سن‌قانونی ازدواج با تاکید فراوان شامل کسانی میداند که از ۱۳ سال بیشتر داشته‌باشند ، باید گفت«شهناز»مادر۱۱ ساله‌ملایری یا ازدواج‌غیرقانونی کرده است یا درموردسن خوددروغ‌میگوید!

زایمان این زن ۱۱ ساله که بدون‌توسل به عمل «سزارین» و یا استفاده از فورسپس صورت گرفته‌است ، نشان‌میدهد که‌وی آمادگی جسمی و جنسی لازم را دارد واین امر در سنین ۱۰ و ۱۱ سالگی اگر دروغ نباشد، یک معجزه است .

«لیندا برنیگتن» دختر ۱۳ساله انگلیسی‌که‌بطور نامشروع‌حامله شده‌بود ، هنگام زایمان، علیرغم همه اقدامات تامینی پزشکی درگذشت ،درحالیکه وزن‌نوزاد او کمتر از۲ کیلو بود .(نوزاد شهناز مادر ۱۱ ساله ملایری ۳کیلوو۷۵۰ گرم وزن درهنگام تولد داشته است!)

«ایرماگابریلو» دختر ۱۴ساله ایتالیائی که در۱۳ سالگی بطور قانونی ازدواج کرده بود ، در نخستین شب ازدواج بعلت صدماتی که به‌وی وارد شد جان بجان آفرین تسلیم کرد .

«جودی وایت»دختر ۱۶ساله امریکائی ، بعلت کوچک بودن لگن و عدم رشد جسمانی کافی بهنگام تولد نخستین فرزند خود بامرگ‌روبروشد و بعلت‌صدمات ناشی از زایمان برای همیشه فلج گردید .

باتوجه‌به این موارد و صدها نمونه دیگر،اینک‌محافل پزشکی تلاش میکنند تا از طریق‌قانون حاکم بر جوامع حداقل سن ازدواج را افزایش دهند.

پدر ، مادر ، ونوزاد ، اعضای خانواده‌ای که همگی نیازمند تعلیم و تربیت هستند...

مراد نان آور یک خانواده

- ★ شریف‌آباد ، محل سکونت مادر ۱۱ ساله و پدر ۱۶ ساله ملایری ۳۹ کیلومتر تا ملایر فاصله دارد .
- ★ عروس وداماد در منزل پدر داماد زندگی میکنند و مخارج همه اهل خانواده بعهده مراد ، پدر ۱۶ساله است !
- ★ مراد آرزو میکند ، فرزند آینده زنش پسر باشد .
- ★ مهریه عروس ۲ هزارتومان است و برحسب‌سندی که از پدر داماد گرفته شده در مراسم عروسی این مخارج بعهده داماد بوده است : ۱۲ کیلو برنج ، ۲ کیلو روغن نباتی ـ ۱کیلو روغن حیوانی ، ۱۵۰ کیلو آرد ، ۲راس گوسفند ، ۲ کیلو نبات ، ۴ کیسه حنا ، ۳۵ کیلو قند ،۳ کیلو چای ، ۴ کیلو صابون ..
- ★ پدر عروس ۱۵۰۰ تومان بعنوان شیربها دریافت داشته و ۲۱۰۰ تومان جهیزیه همراه عروس کرده است !

«دینام جوشکاری لینکلن»
LINCOLN WELDERS
باموتور دیزل ـ باالکتروموتور ـ دینام تنها
بقدرتهای مختلف موجود است .
نماینده انحصاری
شرکت ایران مارگو ـ محدود تهران ـ خیابان آیزنهاور ـ بین چهارراه کندی و اسکندری شماره ۲۲۲ تلفن ۹۶۰۳۶۳ ۹۵۵۷۷۸

ADVERTISEMENT FOR EMPLOYMENT

The Ministry of Posts, Telegraph and Telephone desires to employ qualified individuals that are holding a current exemption from Military Service. These individuals are needed in the Program Management Organization to work in the establishment of the Integrated National Telecommunications System. The positions being open for employment,

(a) For work in Tehran

1. Bilingual Secretaries —

Minimum Qualifications: Typing speed: 60 words per minute or greater. Must be familiar with IBM Selectric and Executive machines for English typing, and with Olympia machines for Farsi typing Must be able to take minimum 100 words per minute dictation. Must be thoroughly familiar with English grammar and be able to correct obvious grammatical errors. The individual should have had at least two years in an institute of higher education.

2. Requirements Engineer —

Minimum Qualifications: BSEE Degree or equivalent. Minimum two years experience in communication multiplex systems planning. Some courses in communications helpful.

3. Program and Schedule Specialist —

Minimum Qualifications: Preferably a degree in Industrial Management or Industrial Engineering. Some experience in Short Interval Scheduling desired; some experience on communications system desired but not essential. Must possess a total bi-lingual Farsi/English capability.

(b) For work in and out of Tehran

1. Installation and Test Engineers —

Minimum Qualifications: Bachelor Degree in Electronic Engineering or equivalent. Familiar with telecommunications testing methods and preferably with experience and special studies in communications systems.

2. Civil Engineers —

Minimum Qualifications: Three years experience while employed in the 6th. or 7th. grade of the contractual employment code B.Sc. Civil Engineering or equivalent.

All applicants should apply to the Program Management Organization, Integrated National Telecommunications System, Personnel Department, Corner of Kutcheh Offoq, 95 Palizi Street, North Farah Avenue.

Saturday through Wednesday, 8:00 to 11:00 and 2:00 to 4:00 p.m.

سرمقاله

اطلاعات در مسیر تازه

خوانندگان ارجمند

با انتشار این شماره ، روزنامه ما اولین گام را در مسیر تازه خود پیش‌میگذارد . مسیری که مادربیش گرفته‌ایم از نظر طرز تفکرومشرب سیاسی واجتماعی راه تازدای نیست، ادامه راه چهل وشش ساله است، راهی که مصالح عالیه کشور و منافع مردم در آن ملحوظ است.

روزنامه ما طی چهل وشش سال زندگانی پرنشیب‌وفراز خویش‌ثابت کرده است که دراجرای منویات رهبر مملکت، شاهنشاه آریامهرهمیشه در مسیر منافع ملی راه پیموده وبا هر نغمه‌ای که علیه استقلال کشور و مصالح عالیه حکومت قانونی مشروطه ساز شده بشدت به مبارزه برخاسته است.

دراین جا ذکر این نکته ضروریست که روزنامه اطلاعات در طول عمر خود ناشر عقاید ایدئولوژی دیگری جز آنچه هدف اساسی‌روزنامه است و دربرنامه خود دارد یعنی پیروی از سیاستی که ایران راعظمت بخشد و سعادت ملت را تامین کند نبوده و نخواهد بود.

اطلاعات با حفظ بیطرفی و بی‌غرضی خود در کلیه مسائل هیچگاه به حزب و دسته ومرام و مسلکی بستگی نداشته . بدین سبب نویسندگان وهمکاران این روزنامه دور از عقاید خاص خود دراین زمینه فعالیت خواهند داشت و در تجزیه و تحلیل مسائل روز نویسندگان بفرض داشتن عقاید وافکار مختلف نمیتوانند مبلغ و طرفدار اصل خاص سیاسی واجتماعی خویش دراین روزنامه باشند.

با توجه به پیشرفتها و تحولات عمیقی که تحت رهبری خردمندانه شاهنشاه در تمام شئون کشور آغاز شده است، ما وظیفه‌داریم از طرفی مردم را در مسیر این تحولات و پیشرفتها قرار دهیم واز سوی دیگر با تجزیه و تحلیل مسائل، به پیشرفتها و تحولات کشور بسهم خود کمك وياری نمائیم.

اما مسیر تازه‌ای که به آن‌اشاره شد راه و روش انتخاب وانتشار اخبار و مقالات و تفسیرها و غیره است که همانطور که دراین‌شماره ملاحظه میفرمائید روشی نو و بدیع ودرحد خود ابتکاری است.

گرچه در نخستین گامهئی که برمیداریم این راه و روش نمیتواند همه بداعت وتازگی خود را نشان دهد ولی شماره‌های نخستین‌میتواند نمونه‌های کوچکی برای خوانندگان ارجمند بشمار اید . ماکوشش کرده‌ایم روزنامه را برای خواننده جالب‌و خواندنی سازیم تا هرخواننده از هر طبقه و با هر نوع طرز تفکر و دید اجتماعی ، مطلبی در آن برای خواندن پیداکند.

دید خواننده روزنامه اطلاعات از این پس بر روی هر صفحه ، هر ستون و هر مقاله توقف خواهد داشت زیرا نویسنده سعی کرده است مطلبی بنویسد که ضمن برانگیختن کنجدوی خواننده بر معرفت و معلومات او بیافزاید.

نویسندگان و مترجمان ما مخصوصا باین نکته توجه میکنند که‌مطالب ومقالات واخبار روزنامه را برای خواننده ایرانی و درخور اندیشه و فکر وعلاقه او تنظیم نمایند حتی در تنظیم و تدوین اخبر و تفسیرهی خارجی برای این منظور از مفسران خود جهت تفسیر وقایع خارجی استفاده خواهیم کرد و در هرشماره تفسیری از وقایع خارجی روز را به‌گونه‌ای که مورد توجه خواننده ایرانی قرار گیرد منتشر میسازیم.

درج خلاصه‌ای از مقالات اساسی ومهم جراید و رادیوهای جهان بخواننده کمك میکند که در مسیر کلیه مسائل جهانی قرار گیرد .

در هر شماره رپرتاژی از مسائل داخلی روز منتشر خواهد شدکه در حاشیه اخبار و وقایع کلیه اطلاعات لازم رابخواننده میدهد وموجب میشود که بعمق‌مسائل ونکات حساس آنها پی‌ببرد.

چون زنان قشر عظیمی از جامعه ما را تشکیل میدهند ودر تحولات اخیر کشور بحقوق سیاسی واجتماعی دست یافته‌اند بدینجهت ما دراین مسیر برای طبقه مزبور اهمیت خاصی‌قائل هستیم. در صفحه مخصوص زنان از طرفی سعی خواهیم کرد آنان رادر مسیر کلیه اخبار ووقایع وتحولات مربوط بجامعه زنان قرار دهیم و از سوی دیگر آنها را باامور زندگی خانواده‌اعم از مسائل مربوط بخانه‌داری و مد وزیبائی و غیره آشنا سازیم.

چون اقتصاد وتحولات اقتصادی نقش‌اصلی و اساسی‌را در زندگانی امروز بعهده دارد برای مسائل اقتصادی نیز اهمیت مخصوصی قائل شده‌ایم . ضمن کوشش در انتشار کلیه اخبار و تحولات اقتصادی‌داخلی وخارجی از مفسران صاحب‌نظر استفاده کرده مسائل مربوطه را با بی‌نظری‌خاص تجزیه وتحلیل خواهیم کرد . مخصوصا در این تجزیه وتحلیل‌ها بسادگی بیان و چگونگی تشریح مسائل که درخور آگاهی علاقمندان قرار گیرد توجه خواهیم داشت.

اطلاعات از گذشته‌های دور برای ورزش اهمیت وارزش زیادی قائل بوده و تقویت روحی و جسمی جوانان را که نیروی فعاله کشور هستند از هر امری واجبتر و ضروری‌تر دانسته است زیرا ورزش نه‌تنها موجبات تقویت جسم وروح جوانان را فراهم میکند بلکه آنان را از اشتغالات زیان‌بخش و خانمان برانداز دور میسازد .

از این شماره پاورقی جذاب «توفان در ایران» که بازگو کننده حادثه‌های افشاء نشده‌ای از دوران جنگ بین‌المللی اول در ایران است که بقلم نویسنده توانا و موشکاف ما که خوانندگان گرامی ما با با آثار قلمی او آشنائی کامل دارند منتشر میشود .

مطالب انتقادی روزنامه اطلاعات که از دیرباز مورد توجه اکثر خوانندگان بوده اینبار نیز با همکاری گروهی از زبده ترین نویسندگان نکته سنج ادامه خواهد یافت و مسائل اجتماعی از دیدگاهی دقیق مورد تجزیه و تحلیل قرار خواهد گرفت ، در این ستون سعی شده است از زوایای مختلف به پدیده های حیات اجتماعی توجه شود و در واقع آینه دار واقعیت ها و حقایق روزگار ما باشد .

روزنامه اطلاعات از آغاز فعالیت مطبوعاتی خود همیشه برای ارتباط خوانندگان و مردم ارزش خاصی قائل بوده است که انتشار نامه ها و گفتگو های تلفنی نمونه‌ای از این ابتکار است .

در این دوره نیز براساس سنت پسندیده سال های پیش ستونی به گفتگوی تلفنی و چاپ نامه های خوانندگان اختصاص یافته است که بازگو کننده همه پیشنهادات سازنده ، شکایات و نظریات مردم میباشد و مسائل اجتماعی ایران با بینشی نو و از زاویه‌ای کاملا تازه عرضه میگردد .

تنظیم جدول که علاوه‌برسرگرمی ، وسیله‌موثری‌برای‌توسعه‌معلومات عمومی میباشد و از طرفی جنبه آموزشی دارد از این شماره با طرح نکاتی جالبتر و با همکاری نویسندگان ورزیده و از دیدی تازه انجام می‌گیرد .

بمنظور پیشبرد هدفهای مورد نظر و تکامل هرچه بیشتر روزنامه ابتدا از خداوند بزرگ توفیق خدمت می‌طلبیم وامیدواریم راهنمائی و کمك خوانندگان عزیز و توجه و یاری هم میهنان گرامی پشتیبان و حامی ما باشد .

فرهاد مسعودی

استخدام معلم هنروتزئین داخلی

مدرسه عالی دختران ایران جهت تدریس دررشته هنروتزئین داخلی احتیاج بمعلم دارد. داوطلبان‌با در دست‌داشتن مدارك علمی و نمونه کارهای‌خود میتوانند همه روزه غیراز پنجشنبه‌ها وایام‌تعطیل بدبیرخانه دانشکده فنون خانه‌داری در مدرسه عالی دختران واقع در ونك مراجعه فرمایند .

آ ـ ۵۹۷۸۲ ۱ـ۲

عکاسان محترم

شما بهتر میدانید که عکس خوب را فقط با شیشه عالی میتوان تهیه کرد

فقط چند لحظه فیلمها را در تاریکی در

دستگاه ازر "AZER"

بگذارید و سپس چراغها را روشن کنید و بکارهای دیگرتان برسید تا فیلمها بطور اتوماتیك ظاهر شود .

دیگر نه دستهایتان قهوه‌ای میشود و نه وقت شما تلف‌میشود و نه شیشه ها خراش میخورد و کار رتوش نیز صدی ۶۰ آسانتر میشود .

مرکز فروش دستگاه اتوماتیك ازر شرکت نسبی هامازاسب‌مارتین‌وشرکاء

و کلیه نمایندگیهای فروش اگفا گورت در تهران و شهرستانها

۱ـ۵۹۶۶۸

اشپیگل

کاسترو از تاریکی بیرون می آید

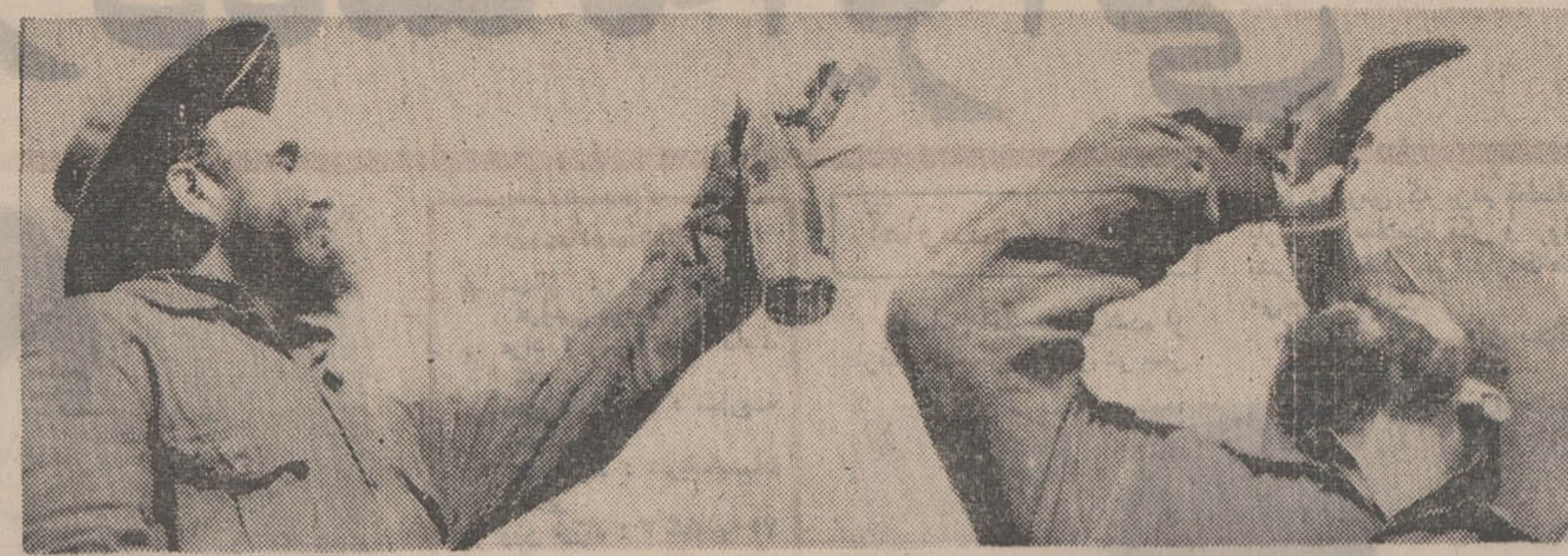

فیدل کاسترو نخست‌وزیر کوبا امروزدر دیدار از شیلی‌از شراب‌مخصوص «شیشا» در شاخ گاو که لیوان سنتی‌آن دیار است جرعه‌هایی نوشید (سمت راست) در عکس سمت چپ فیدل کاسترو ، شیشه شراب را در دست گرفته و باتحسین به‌آن نگاه‌میکند.

عکس رادیوئی اطلاعات

ده سال تمام آمریکا رهبر نخستین کشور سوسیالیست را درآمریکای‌لاتین ،ازهمسایگان او منزوی گذارده بود . اکنون فیدل کاسترو برای دیداری‌رسمی در شیلی به سرمی‌برد :

میهمان رسمی، به خبرنگاران کنجکاو گفت که جلیقه ضد گلوله برتن ندارد ، سهل است اما زیر پیراهن‌هم‌نپوشیده است .

فیدل کاسترو ، هنگامی که در فرودگاه سنتیاگوازهواپیمای سفید رنك ساخت روسبه‌پیاده شد و پرزیدنت آلنده ـبالباس مشکی ـ او را درآغوش گرفت، مثل همیشه اونیفورمی زیتونی وبی‌زیور به‌تن داشت .

دو رئیس دولت ، پهلو به پهلو ، در اتومبیلی روباز ، از فرودگاه به حرکت درآمدندو دو ساعت تمام در ناحیه های فقیر نشین وبازار شهر گردش کردند .پدران ، بچه هایشان را سردست بلند می کردندتا کاسترو را ببینند ، جوانان دستهایشان را دراز می‌کردند تا شاید نوك انگشتشان به بدن کاسترو بخورد . در اعلامیه هائی که نیمرخ کاسترو در آنها چاپ شده بود ، خوانده می شد :

«رفیق فیدل ، تو در اینجا در میان دوستانت هستی.»

میهمانی در میان دوستان‌برای رهبر کوبا پایان یك مهجوری است که امریکا باعث‌شده‌بود. پس از آن که آمریکا موفق شد در سال ۱۹۶۲ کوبای سوسیالیستی را از سازمان کشور های افریقائی‌اخراج کند، کاسترو به دیدار هیچ کشور آمریکائی لاتین نرفت و فقط با مکزیك مناسبات دیپلماتیك داشت .

یك سال پیش ، هنگامی که آلنده مارکسیست به ریاست جمهوری رسید ، گرچه‌قرنطینه را شکست و بیدرنك سفیری رهسپار هاوانا کرد لکن‌هیچیك از دو رئیس کشور نمی‌خواستند با دیدار رسمی کاسترو از شیلی ، آمریکا به مبارزه خوانده شود . به همین دلیل این دیدار به تعویق می افتاد.

اکنون چنین می نماید که حکومت خلق در شیلی خود را به کفایت قوی می بیند که به خود اجازه دیدار نخست وزیر کوبا را ـ که مطبوعات دست راستی شیلی هنوز او را «شغال کارائیب» می نامند ـبدهد.

بی پروانی واحتیاط

در واقع آلنده طی یك سال زمامداری توانست حکومت‌خود را با «آمیخته‌ای از بی پروائی و احتیاط » (نیویورك تایمز)تثبیت کند .

بدین سان بود وقتی که آلنده دستور داد از سه شرکت آمریکائی که از بزرگترین معادن مس شیلی بهره‌برداری میکردند ، خلع‌یدشود وسود های بیرون از حدی که این شرکت ها در گذشته به‌دست آورد- بودند ، به حساب‌غرامت گذاشته شود ، مخالفان‌سیاست داخلی نیز به تائیدوی‌پرداختند.

سپس هنگامی که ویلیام‌راجرز، وزیر خارجه آمریکا ، تهدیدکرد که همه کمکهای آمریکا به شیلی قطع خواهد شد، حتی بالاترین پیشوای مذهبی کشور نیز جانب آلنده مارکسیست را گرفت. اسقف نامبرده گفت: «ملی کردن معادن از حیث قانون اساسی بدون مانع است».

البته : نبودن سرمایه گذاری خارجی ، کاهش سریع بهای مس در بازار جهانی و نقصان تولیددر بزرگترین معادن،ذخیره ارزی‌شیلی را به نیم‌کاهش داد.

باوجود این، حکومت آلنده توانست ازحیث اقتصادی‌امتیازاتی بدست آورد:

★ کنترل قیمتها از طرف دولت ، به‌همراه‌افزایش‌شدید دستمزدها نرخ تورم را از ۳۲ر۹ درصد در سال گذشته، به ۱۳ر۹درصد کاهش داد.

★ تعداد بیکاران در منطقه‌سنتیاگو از ۸ به کمتر از ۵ درصد رسید.

★ پس ازسال ۱۹۷۰ تولیدصنعتی ۱۰ درصد و تولید کشاورزی ۶ درصد افزایش یافت .

مشروعیت بورژوائی

وانگهی براثر چند دیدار رسمی، از کشورهای امریکای لاتین ،که از حیث روش بسیار هوشمندانه بود، اعتبار حکومت آلنده را در سیاست خارجی بالا برد، و نیز جایزه ادبی نوبل برای پابلونرودا، شاعر کمونیست وسفیر آلنده در پاریس، آبروئی تازه برای شیلی خرید.

از سوی دیگر رعایت دقیق‌قانون اساسی ووفاداری بدان . موجب آن گردید که مخالفان داخلي نیز به حکومت ائتلافی آلنده احترام بگذارند.

لکن درست در همین وفاداری به قانون اساسی است که جوانان افراطی، خطری برای حکومت آلنده مشاهده می‌کنند. « جنبش چپ‌های انقلابی» ، با اعتقاد به‌این که انقلاب فقط از راه خشونت مسلحانه ، آنطور که کاسترو نمونه‌اش را آورده ، میتواند فاتح شود ،در راس‌سرخپوستان‌بی‌زمین قرار گرفت وبه‌ابتکارخود ازمالکان خلع‌ید کرد. یکی از رهبران این جنبش درپایان ماه اکتبر به دست مالکان کشته‌شد.در مجلس‌یادبودی که برای او برگزار شد، «میگل انریکز» ، رئیس «جنبش چپ‌های انقلابی»، حکومت‌را مورد انتقاد قرار داد که چرا به مشروعیت بورژوائی چسبیده است. آلنده پاسخ داد که حتی لنین هم‌افراط کاری را به عنوان «بیماری کودکی کمونیسم» محکوم کرده است.کمیته سیاسی چند ائتلافی خلق به رفیقان چپ هشدار داد : «اگر جنبش مسیر سیاسی خود راتغییر ندهد، ناگزیر از طرف طبقه‌کارگر ومردم رانده خواهد شد.»

دیدار کاسترو شاید که‌ناشکیبائی چپ‌های افراطی را فرو نشاند : کاسترو، بت چپ‌گرایان ،درگذشته عقیده‌راسخ داشت که درآمریکای لاتین‌نمیتوان‌بدون خشونت‌مسلحانه شالوده‌های موجود را تغییر داد . لکن چنین می‌نماید که پس از پیروزی انتخاباتی آلنده، کاسترو عقیده‌اش را تغییر داده است .

آلنده میگویدآمدن کاسترو ،پذیرش این واقعیت‌معنی‌میدهد‌که حکومت مایك‌حکومت انقلابی است و ما سرگرم انجام یك انقلاب هستیم.

لکن آمدن کاسترو درعین حال نشانه آن است که انقلاب شیلی شتابی بیشتر یافته است: درپایان ماه اکتبر حکومت‌لایحه‌ای را برای ملی کردن ۱۵۰ شرکت بزرگ‌دیگر تقدیم کنگره کرد.

یك‌روز پس از رسیدن کاسترو ، آلنده لایحه‌ای برای تغییر قانون اساسی به کنگره آورد : سیستم سنتی ودو مجلسی پارلمان، باید جای خود رابه یك «شورای خلق» حاکم بدهد.

درحالی که آسیابهای مشروعیت قانونها را برای انقلاب آرد می‌کنند، دو مرد انقلابی فرصتی برای تفریحی بورژوائی یافته‌اند : کاسترو و میزبانش برای صید ماهی غزل‌آلا به جنوب شیلی رفتند.

مسائل ایران

در گیری بایک شیوه قدیمی

شیوه فروش و توزیع کالا چه در شهرهای بزرگ و چه در روستاها ، یادگار بازارهای بومی ، بازارهای بی‌نرخ و بی‌قانون عهد قدیم را زنده می‌کند.

هنوزهم کمتر چیزی دراین شیوه ناعادلانه دادوسند جابجا شده است واگر اینک ـ بویژه در این روزها ـ شاهد تلاش مسئولان و درگیریهای آنان با صاحبان «نرخ»هستیم ،ضرورت چاره ناپذیر نحول زمان است که خود را تحمیل می‌کند.

از آنروزگار که ایران‌قطب های تجارتی داشت و جاده ابریشم ، شرق ایران رابه‌خاور دورو ازسویی‌به غرب‌می‌پیوست نزدیک ده قرن می‌گذرد ، اما دگرگونی بنیادی که در طول این سالها در شیوه فروش و توزیع رخ نموده است چندان بی اهمیت است که گویی هیچ چیز عوض نشده است

هم‌اکنون نزدیک ۲۵درصداز شاغلین‌جامعه‌ایرانی رامتصدیان فروش تشکیل‌می‌دهند درحالیکه در بخش صنعت ۲۲ر۵ درصد بکار مشغول هستند .

بدون شك هجوم شاغلین به رشته فروش و دادوستد ، گذشته از سابقه تاریخی و ضرورتهای سیستم فئودالی ، یك دلیل مهم دیگر هم دارد : تاحال قانون و نظارتی برسود-جویی «صاحبان نرخ» وجود نداشت ولاجرم وقتی رشته‌ای‌از مشاغل عمومی سودی بی‌زحمت عاید کند ، چرا داوطلبان‌بیشمار نداشته باشد مخصوصا وقتی که کار در این رشته منضمن هیچگونه تخصص و دانایی‌ویژه نباشد.

حقایق دیگری نیز هست که درهم‌آمیختگی عصر امروز را باگذشته نشان می‌دهد . در حقیقت نسل امروز ایران بار- سنگین سنت‌ها را در کنار دگرگونیهای عصر جدید یکجا رویاروی خود دارد و دشواری کار از همین است که درصد چندان می‌شود .

وقتی هنوز خانواده‌ها نوآموزان و دانش‌اموزان خود را در تعطیلات تابستان به‌کار های گوناگون فروشندگی در خیابانها و مغازه‌ها وامیدارند تا مرد زندگی بار آیند میتوانیم حدس بزنیم که آشفتگی‌ها در کار فروش تاچه‌حد به عادات سنتی مانیز ارتباط می‌یابد .

آمار تائید نشده‌ای می‌گوید که در تهران نزدیک ۱۲۰۰۰ مغازه بکار عرضه و فروش‌کالا های گوناگون مشغولند . این مغازه‌ها جز از بازار است به‌یک حساب دقیق میتوانیم بگوئیم که صاحبان این مغازه ها هم تقریبا به تعداد خود مغازه‌هاست یعنی هر مغازه‌ای از آن یکنفر است .

در این‌صورت‌در شهرتهران، جزبازار، ماسیزده‌هزارمرجع نرخ‌گزاری داریم بیچاره‌مصرف کننده تهرانی چگونه میتوانداز میان این انبوه انصاف واحتیاج وبی انوبی نرخهای واقعی‌را بدست آورد.

ضرورت چاره‌ناپذیر روزگار ماست که مسئولان را در برابر این دشواریها قرار داده است قانون نظام صنفی بجای خود میتواند اولین قدم در راه‌اجرای عدالت و انصاف وبوجودآوردن ضوابط در کار خرید و فروش محسوب شود اما اگر انتظار داشته‌باشیم که‌بااین اولین‌اقدام همه‌چیز رنگ وروی منطقی می‌یابد، اشتباه می‌کنیم .تاوقتی سابقه‌های شخصی و حساب سود و زیانهای یکنفر یا چند نفر میتواند بربهای کالاهای مصرفی اثر بگذارد ، حتماحق مصرف کننده است که ضایع می‌شود . قانون نظام صنفی ، اگر نمیتواند جوابگوی صد-درصد مشکلات باشد ولی یاریه‌ی تعاونیها و وزارت‌تعاون وروستاها‌از واحدهای روستایی میتواند عامل کمك کننده‌ای به حساب آید. ضرورت زمان‌مارا در برابر یك مرحله دیگر دست وپاگیر قرار داده است . اما زیروزبر کردن و ناکار کردن کامل این شیوه قدیمی به همت باند و سودجوئیهای شایسته از دانائیهای‌بازارمصرف و تطبیق این دانائیها باخلق‌وخوی و سنن ایرانی ، نیاز دارد .

نگاهی به‌جراید جهان

پمپیدو حسودی میکند ؟!

فیگارو ـ شایع است که فرانسه آماده میشودتاآلمان شرقی را برسمیت بشناسد . هرچند این شایعه را باید با احتیاط زیاد تلقی کرد ، شایعه‌سازان مدعی‌اند یکی‌از علل تصمیم فرانسه اینست که پمپیدو میخواهد برانت صدراعظم آلمان غربی را بیازارد زیرا بزعم آنها ، آقای پمپیدو نسبت به برانت حسودی میکند ، چرا که «سیاست شرقی» برانت با موفقیت توام بوده است . اما گذشته نشان میدهد که پمپیدو مردی نیست که براساس رنجش یا غرض شخصی تصمیم سیاسی بزرگی بگیرد .

«اروپا برای اروپائیها»

تایمز ـ با آنکه دوگل مرده ، ولی پمپیدو مقاصد اورا پیش برده است . آمریکا و آلمان غربی بدنبال فرانسه براه سازش و بهبود روابط با بلوك شوروی افتاده‌اند .

امریکا کم و بیش بوضوـ از نقش خود بعنوان رهبر «دنیای آزاد» دست برداشته است . نتیجه مهم این امر ، تحقق فکر «اروپا برای اروپائیها» یا «اروپای اروپائیها» است که ژنرال دوگل آرزویش را داشت .

نتیجه دیگر آنکه اینك همه ، مقام چین را در ارکستر قدرت های بزرگ بازشناخته‌اند .

اورال وآتلانتیك ازهم دوراند

هرالدتریبون- سازش اروپای غربی با بلوك‌شوروی، برخلاف تصور قبلی به آزادی تدریجی اروپای شرقی نیانجامیده است. روسها میخ خود را در چکسلواکی محکم کوبیده‌اند ، و بنظر میرسد که فاصله آتلانتیك و اورال ازهم‌کماکان خیلی زیاداست!

چین بدنیا ملحق میشود

ساندی تایمز ـ چین بدنیا میپیوندد و البته دنیا هم ازاین الحاق استقبال میکند . و بهزار و یك دلیل چنین مینماید که خطرات انزوای چین‌بوسیله خود چینی‌ها ازبین میرود .تاکنون چین بوسیله دو قدرت برتر یا دو «ابر قدرت» به‌انزوا کشانده شده بود. ازقضای روزگار یکی ازاین دو قدرت برتر، ازنظر مساحت بزرگترین کشور روی زمین است که باچین نیز همرز است. ودیگری بزرگترین قدرت دریائی جهان است که بر اقیانوس آرام و آبهای اطراف چین تسلط دارد .

ناراضی‌ها دورچین جمع میشوند

ساندی تایمز ـ ازاین پس در سازمان ملل کشور های ناراضی افریقائی و آسیائی ،و شاید آمریکای جنوبی حامی سرسخت جدیدی پیدا میکنند. چین دراین بین دست باعمال نفوذ خواهد زد که همیشه خوش‌آیند دنیای غرب نخواهد بود. اما متقابلا ، پکن خود نیز تحت تاثیر ملل دیگر قرارخواهد گرفت. زیرا وقتی در جلسات سازمان ملل یاشورای امنیت حضور میابد ، ناگزیر است دیگران رانیز به حساب آورد.

خواهران مقدس هم سقط جنین میکنند !

آخرین شماره مجله «اشترن» چاپ آلمان غربی باقیافه بالا (عکسی از بریژیت‌باردو) به‌تهران رسیده است از مطالب جالب این شماره ، گزارشی است که این مجله درباره موضوع حاملگی استعمال قرصهای ضد آبستنی ، وسقط جنین درج کرده و افزوده است دیده شده حتی گاه «خواهران مقدس» هم دست بسقط جنین (کورتاژ) میزنند اشترن ، حاملگی و سقط جنین خواهران مقدس را در کنگو در سال ۱۹۶۷ که برای تبلیغات مذهبی باین کشور رفته بودند ، مثال‌میاورد وتاکید میکند که پاپ بشدت با این موضوع (سقط جنین)مخالف است.

در این میان دختر رئیس جمهوری آلمان غربی بعنوان راه‌حل پیشنهاد کرده که پاپ آزادی مصرف قرصهای ضد حاملگی را تایید کند.

رادیوهای خارجی چه گفتند

کمك انگلستان به افغانستان

لندن ـ انگلستان به افغانستان پیشنهاد کرده‌است تا وامی به مبلغ بیست میلیون تومان در ظرف مدت پنج‌سال در اختیار آن دولت قرار دهد که به مصرف‌طرح های توسعه و عمران در افغانستان برسد از این گذشته برای مبارزه با خشکسالی و کم‌آبی طولانی موجود در افغانستان ـ انگلستان تجهیزات لازم را برای حفر چاه و پیدا کردن منابع آب در اختیار افغانستان قرارخواهدداد.

برنده پنج میلیون تومان

لندن ـ دیشب تمام روزنامه های عصر انگلستان تفصیلاتی درباره دو نفری که برنده جوائز قماربازی‌برسر مسابقات فوتبال شدند منتشر ساخته بودند . علت مهمی قضیه آن بود که برندگان دوگانه در این زمینه رکورد شکسته بودند مجموع مبلغی که این دو نفر برده‌اندبالغ بر پانصد هزار لیره انگلیسی یعنی تقریبا معادل ده‌میلیون تومان است و در نتیجه هر یك از برندگان بدریافت مبلغی معادل پنج میلیون تومان نایل آمدند .

فرار از آلمان شرقی

کلن ـ دوتن از کارگران آلمان‌شرقی موفق شدند مشترکا از خط مرزی بین دو بخش المان بگذرند و وارد ایالت راکسن سفلی واقع در خاك آلمان غربی شوندهردو نفر موفق شدند بسلامت از موانع مرزی بگذرند .

کنفرانس نمایندگان اوپك در وین

لندن ـ امروز در وین ماموران سازمان اوپك‌ملاقات کردند مقدمات مذاکرات با شرکت های نفتی غرب راکه دوشنبه ایده آغاز میشود فراهم کنند . کشور های‌اوپك میخواهند طرحی را تنظیم کنند تا خساراتی‌را که میگویند در نتیجه اعاز اقدامات برای تنزل دلار امریکا به انها رسیده است حبران نمایند قیمت نفت بدلار امریکا معیز میشود یك سخنگوی اوپك گفت در مذاکرات امروز کشور های تولید کننده نفت نیات خود را مورد بررسی قرار خواهند داد .

تفسیر سیاسی

هوشنگ وزیری

اروپا نفس میکشد

آمریکا ، پس از جنگ دوم جهانی ، ازحیث اقتصادی و نظامی، اروپارادرپناه خود گرفت تا دربرابر گسترش میدان نفوذ اتحادشوروی به غرب سدی استوار بسازد . در بحبوحه جنگ سرد، هر کوششی که اروپا برای اتحاد میکرد، بادهای خیر آمریکا همراه بود. لکن جهان درسال۱۹۷۱ سیمائی‌آنچنان تغییر یافته پیدا کرده است که تاچندی‌پیش درخور پیش‌بینی نبود. آسمان مناسبات شوروی و اروپا مدتهاست که دیگر ابری نیست . امضای پیمان دست نیازیدن به زور میان آلمان فدرال و شوروی ، توافق چهار دولت بزرگ برسر برلن ـامری که بدون نرم شدن سیاست غربی کرملین تصور کردنی نبود ـ ودیدار رسمی برژنف از پاریس ، همه اینها را میتوان به مثابه آفتابی دانست که یخ‌ها را شکسته‌است.اروپا اکنون ،گرچه هنوز مراحل نخستین اتحادی همه‌جانبه را می‌پیماید ، آنقدر توانائی دارد که دربرابر وسوسه‌های گسترش طلبانه بلوك شرق، حایلی عبور ناپذیر بسازد.

پس از جنگ دوم جهانی ،اروپا زمین‌گیر و ناتوان بود، و تهدید شوروی جدی وموثر لکن در سال ۱۹۷۱ اروپا یك غول اقتصادی شده‌است که ناگزیر وزنه‌ای سیاسی که در خور توانائی اقتصادیش باشد، خواهدیافت. واز جانب شوروی نه تنها تهدیدی نمی‌آید، بلکه دستی به دوستی دراز شده است تا نیروهایش را باآسودگی خیال بیشتری‌بتواند برای مقابله باخطر احتمالی چین متمرکز گرداند.

درحالی که اوضاع‌مالی امریکا، خاصه‌براثر جنگ هندوچین، آشفته شده است . سرمایه اروپائی عرصه را در بازار جهانی بر ممالك متحد تنگ کرده است . تصمیم‌های تازه پولی و مالی حکومت نیکسون ضرورت برپای خودایستادن را در اروپا ملموس‌تر ازگذشته کرده است.

نه‌یك‌بار بلکه چندین‌بار ، نه یك مقام بلکه مقامات گوناگون در آمریکا بالحنی توام با نگرانی گفته‌اند که بازار مشترك «یك غول اقتصادی» شده است بهراستی نیز اروپابه میزان ۳۰ر۲ درصددر تمامی‌واردات و ۳۱ر۸ درصد در تمامی صادرات بازرگانی جهانی سهیم است ، حال آنکه ۴، سهم آمریکا در واردات بازرگانی جهانی ۱۳ر۵ درصد ودر صادرات آن ۱۵ر۳ درصد است.

میان اروپای «شش» تا اروپای «ده» ـ که انگلستان و ایرلند و دانمارك و نروژ رادربر خواهد گرفت ـ مسافت چندانی نیست گرچه کشورهائی چون سوئد و سویس و اتریش نمی‌خواهند عضویت کامل جامعه اقتصادی اروپا را بپذیرند،لکن‌به‌زعم پیروی ازاصل «بازرگانی آزاد»،نمی‌توانند درمسیری خلاف اروپای گسترده حرکت کنند. گرچه هنوز کشورهای‌عضوبازارمشترك نتوانسته‌اند برسر یك سیاست مشترک پولی تـوافق‌کنند.

لکن آن اندیشه قرن نوزدهمی دیگر اعتبار ندارد که ملتهای اروپائی برحسب موقعیت جغرافیائیشان همواره بایکدیگر در تضاد سیاسی خواهند بود.

درقرن نوزدهم ، ملتهای‌اروپائی هریـك میکوشیدند تا در استیلا بر بازارهای‌مواد خام جهانی، یعنی استعمار کشورهائی که امروز به کشورهای «جهان سوم» شهرت دارند، بریکدیگر پیشی‌گیرند ملتهای‌اروپائی در قرن نوزدهم، رقیبانی چون آمریکا و شوروی و چین دربرابر خود نداشتند اما امروز از بوته چنین رقابتی است که اروپا باید کامیاب به‌درآید در نتیجه در خور فهم است که از رقابتهای کوچك به خاطـر پیروزی در یك رقابت بزرگتر و جهانگیر چشم‌پوشی شود . اروپا هنوز بسیار دوراز آن روزی قرار دارد که بتواند در مسائل دفاعی و سیاست خارجی ، اشتراکی کامل میان کشورهایش پدید آورد. عدم همکاری نظامی فرانسه باپیمان آتلانتیك شمالی و کاهش نیروهای آمریکائی مقیم در اروپای مرکزی ـ اینها هیچ از ضعف دفاعی اروپا حکایت نمی‌کند، بلکه‌نشان دهنده ناوابستگی فزاینده اروپا ازحامی‌سابق خود آمریکاست.

ورود انگلیس به جامعه اقتصادی اروپا ، که بزودی عمل خواهد شد . بیشك پس از تشکیل بازار مشترك مهمترین گامی استکه در راه اتحاد اروپا برداشته شده است . این کسی جز دوگل نبود که گفته بود : «تا من زنده هستم، انگلستان‌به بازار مشترك راه نخواهد یافت» . لیکن دوگل فراموش نکرد بیفزاید : «اما به محض آن که من دم درکشم، انگلیس خواهد آمد.»

در واقع رابطه دو ملت همواره آمیزه‌ای‌از ستایش و بدگمانی نسبت به یکدیگر بوده است. لکن این مانع از آن نشده بود که ـ در تاریخ جدید ـ «حسن تفاهم» میان فرانسه و انگلیس ، حسن تفاهمی که‌تالیران در سال ۱۸۳۰ توصیه کرده بود، بصورت همکاری میان دو کشور در جنگ علیه‌آلمان جلوه کند.

دوگل در تصور اروپائی خود برای‌انگلیس مکانی درخور نداشت لکن جانشین او در کاخ الیزه سوای او می‌اندیشد. این‌واقعیت که ملکه انگلیس برای دومین‌بار در دوران بادشاهیش برای دیداری رسمی به فرانسه میرود، حکایت از آن دارد که دو کشور حامل دو تمدن و فرهنگ مغایر چهارزشی به مناسبات تازه خود میدهند سابقه‌ندارد که ملکه‌انگلیس دوبار به دیدار رسمی از کشوری رفته باشد . اما به علت پیدایش نطبهای تازه قدرت درجهان، برای تحقق اتحاد اروپا دربرابر کارهای بیسابقه هم مانعی عبور ناپذیرنیست. نیز برای‌نخستین‌بار وزیران خارجه شش کشور بازار مشترك با وزیران خارجه‌چهارکشور داوطلب عضویت، در رم برسر اك میزنشستند نگاه آمریکا به‌این احتماع، خالی ازنگرانی نبود.

چهره آشنا

گفت و شنیدی با برنده جایزه مرغابی نقره‌ای

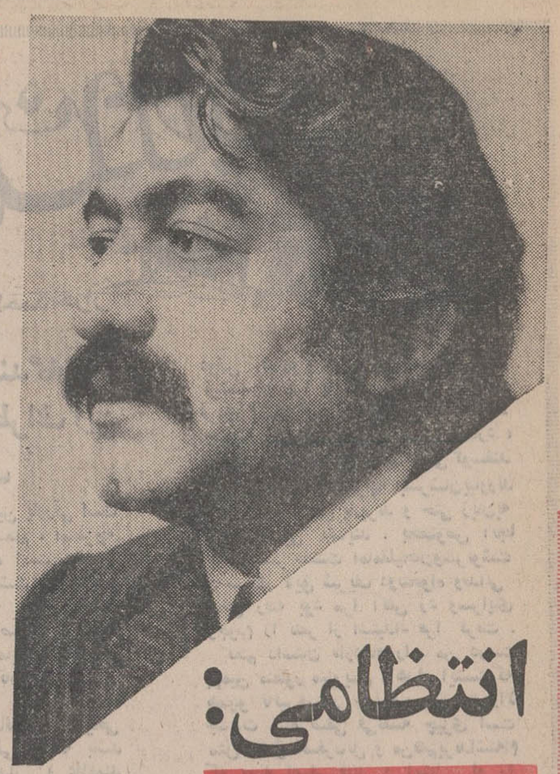

انتظامی:
جایزه‌ها، وظیفه مرا سنگین‌تر میکند

تئاتر بسوی سینما بضرر تئاتر تمام میشود باید بگویم که شرکت هنرمندان تئاتر درسینما باعث شده که تماشاچی جدیدی برای تئاتر بوجود آید . بدین معنی که این هنرمندان در سینما معروفیت بیشتری کسب میکنند و شرکتشان در پیس ها ، عاملی برای هجوم مردم به سالن های تئاتر است .

لحظات جاودانی

ـ این خطر وجود دارد که هنرمندان دیگر به‌تئاتر باز نگردند .

انتظامی : ببینید تئاتر ایران مشکلاتی دارد ، کمبود نمایشنامه نویس ، تماشاگر و در آخر بازیگر. از طرفی، برنامه تآتر پس از هر اجرا میمیرد ، یکبار روی صحنه بازی میکنی و خاطره‌ای میشوی در ذهن مردم ، اما در سینما لحظات ، جاودانی میشود .

ـ میخواهم‌بدانم موفقیت اخیرت در فستیوال شیکاگو چه تاثیری در تو پدید آورده ؟

انتظامی : تنها بار مرا سنگین تر کرده است .

باید بگویم که این موفقیت را بیشتر به مهرجوئی وراهنمائیهای زیرکانه‌اش مدیون هستم و بعد باید از همکاران دیگر ممنون باشم که در ان فیلم با من همبازی بودند . این کار دستجمعی بود و موفقیت فیلم متعلق بهمه است . صریحتر میگویم ،این سینمای تازه ایران است که موفقیت‌کسب میکند.

ـ فیلم گاو در ایران خوب فهمیده شد ، سوء تفاهی در مورد سوژه و هدف فیلم پیش آمد که تامدتها نمایش آن در ایران و در مجامع سینمائی جهان به تعویق افتاد در حالیکه این تنها اثر سینمائی ایران است که بیانی جهانی دارد و ...

انتظامی : فیلم گاو از طرف عده‌ای مردود شده بود ، اغلب تصور میکردند که «گاو» نشان دهنده فقر روستا و از اینحرفها است . در حالیکه چنین چیزی نبود، برداشت منتقدین فرنگی در این مورد کاملا با ایده‌ای که ما داشتیم سازگار و درست بود . در فیلم گاو ما کوشیده بودیم مسخ‌شدن انسان را در یك‌تم فلسفی و شاعرانه مطرح کنیم ، عرفانی که وحدت انسان با دلبستگی هایش نشان میدهد .

خون ناحق

ـ کار تازه‌ای شروع نکرده‌ای ؟

انتظامی : تازه از بازی در فیلم «پستچی» فراغت یافته‌ام و حالا در فیلم تازه‌ای بازی میکنم که « خون ناحق» نام دارد تقوائی آنرا برای استودیو میثاقیه میسازد .

انتظامی اکنون یك هنرپیشه شناخته شده است کسی که کارش در فستیوالهای جهانی تحسین شده ، اما او همچنان آرام ، فروتن و شوخ روبروی من‌نشسته وبه سئوالهای من در باره سینما پاسخ میدهد و از خود هیچ نمی‌گوید .

از استودیو باو تلفن میکنند ، ناگزیر است ، خداحافظی میکند و سخن کوتاه میشود .

مهرجوئی ، کارگردان فیلم «گاو» که اثرش در فستیوالهای جهانی ونیز ، لوس‌انجلس ،لندن وشیکاگو، با تحسین روبرو شده است از شیکاگو خبر میدهد که جایزه مرغابی نقره‌ای جشنواره بین‌المللی فیلم به عزت‌اله انتظامی هنرپیشه فیلم گاو تعلق گرفته است ، پس از موفقیت «گاو» فستیوال ونیز این دومین باریست که این فیلم جوایز بین‌المللی دریافت میکند .

این خبر خوشحالمان کرد ، چرا که یك اثر ایرانی در محافل سینمائی جهان اعتبار خاصی کسب میکند .

تماشاگران تازه

چند ساعت از مخابره تلگراف مهرجوئی نگذشته بود که انتظامی را پیدا کردیم مثل همیشه‌بحق‌خوش ، وتواضع ذاتی‌اش ، دعوت ما را برای گفتگوئی کوتاه پذیرفت . انتظامی ۴۷ ساله ، چالاك ، شوخ ونیز هوش است . نخست می پرسم فکر امیکنی موفقیت سینما تورا از تاتر جدا کند .

انتظامی : باید بگویم که من زاده‌تئاترم ، علاوه بر ۴۰۰ پیس تلویزیونی که در آن نقشی داشته‌ام ،سالهاست در نمایش های مختلف بعنوان کارگردان و هنرپیشه شرکت داشته‌ام .

بنابراین ، موفقیت من در سینما نمیتواند مرا از پایگاه اصلی‌ام تئاتر دور کند . اما بازی در چند فیلم (گاو ـ هالو ـ پستچی) برای من تجربه جدیدی بوده است و خوشحالم که در این زمینه نیز کار اصیلی عرضه کرده‌ام .

اینروزها بحثی در گرفته که گرایش هنرمندان

داوران کوچولوی فستیوال فیلم کودکان

پنج داور کوچولوی ایرانی بانویسنده اطلاعات در باره نقطه نظرهایشان راجع به فیلم و سینما حرف میزنند . سه تن دیگر از داوران که در این گفت وشنید حضور ندارند ، از میان فرزندان میهمانان کانادایی برگزیده شده‌اند .

*** کامران طالش یازده ساله**
ـ من فیلمی را دوست میدارم‌که در آن انسان دردمندی پیروز شود
*** حمید سالك یازده ساله**
ـ من از مرك «قیصر» ناراحت نشدم ، او یك جاهل بود
*** شهلا صادقی ۱۰ ساله :**
ـ صحنه های عاشقانه بدرد بزرگتر هامیخورد!

جشنواره بین‌المللی فیلم های کودکان و نوجوانان امسال بابتکاری جالب دست زد و در کنار ۲۸ تن داور بزرگسال ، هشت تن از کودکان ۱۰ـ۱۳ ساله ایرانی و کانادائی رانیز بعنوان داور برگزید تا رای بدهند که ۲جایزه از ۱۲ جایزه فستیوال بکدام فیلم ها داده شود .

«کامران طالش» یکی ازداوران ودانش‌آموز یازده‌ساله سال‌اول دوره راهنمائی‌تحصیلی‌که برای نخستین بارازفیلم های‌جشنواره بین‌المللی کودکان دیدن می ـ کند و نیز برای نخستین بار در جرگه داوران کودك است با شیفتگی بسیار هر روزتاآخرین لحظات پایان نمایش فیلم ها می نشیند و شب را دراندیشه فیلم هایی که دیده به صبح می آورد و وسواس عجیبی در انتخاب فیلم‌های برگزیده‌دارد:

ـ «من فیلم هائی رادوست دارم که در آن فقیری به پیروزی برسد و یا انسانی گرفتار و درمانده در پایان به آزادی برسد . من‌موفقیت و پیروزی را که در فیلمی از آن درماندگان و بینوایان می شود ، بیش از هر چیز دوست دارم میدانید این چیز ها برای من هیجان انگیز است. خودم‌داستانی‌نوشته‌ام که امیدوارم آنرا روزی فیلم کنم، این قصه، «هفت‌برادر» نام دارد ، که در آن هفت برادر از راهی دور به‌قصر شاهزاده‌یی زیبا و غمگین رومی آورند که پادشاه وعده کرده اگر قصه خوب کسی ، بتواند، شاهزادهٔ زیبا را بخنداند او را بهمسری شاهزاده در می‌آورد . از قضا قصهٔ «هفت برادر» ، شاهزاده خانم را می‌خنداند . تنها فرشته‌یی از آسمانها می‌ـ تواند این گره را باز کند ، فرشته ، هفت برادر را بصورت هفت ستاره‌در می‌آوردوشاهزاده خانم را نیز بشکل ماه میکند و آنها را در آسمان جا میدهد. می‌بینید که در قصه‌ام آن‌هفت برادر ندار و بی چیز به چه پایان خوشی دست می‌یابند ؟ من این قصه ها چنین فیلم‌ها را سخت دوست دارم همیشه دلم میخواهد که در فیلم هاحق کسی به نامردی پایمال نشود ، دلم میخواهد اگر در حق‌کسی ظلمی شده،در پایان بتوان‌انتقام این ظلم را کشید . من فیلم هایی که پایان غمناك داشته باشند ، دوست ندارم . داستان شاد یك فیلم بچه‌هاراخوشحال می‌کند و اینها را به زندگی امیدوار میسازد . »

شادی رنگهای زنده

«حمید سالك» یازده ساله و سال اول راهنمائی تحصیلی ، فیلم هایی را دوست دارد که مفهومی را به تماشاگر القاء کند . برای او خوش یابدبودن پایان فیلم معنایی ندارد .

ـ«من عاشق فیلم‌هایی با رنك‌آمیزی های زنده و نشاط‌ـ انگیز هستم چشم‌انداز های‌زیبا و فیلمبرداری خوب و استادانه. بیش‌از هرچیز دوست دارم‌فیلم واقعی باشد ، من «دوازده مرد خبیث» فیلم بزرگسالها رابراز خشونت دیدم‌وتابه امروزخاطره های بد آن در یادم مانده‌است. این‌نشان تاثیرخشونت در ذهن یك بچه است . من «قیصر» را هم دیدم ولی از مرك قهرمانی چون اوناراحت نشدم، اوقهرمان نبود ، یك‌جاهل بود که در پی انتقام روزشماری میکرد. ولی یقینا من از مرك «بهروزوثوقی» به عنوان یك هنرمند، ناراحت خواهم شد و همچنین از مرك یك قهرمان واقعی، مثل«زاپاتا»

عاشق واقعیت

داود بستان‌منش ۱۳ ساله ،و دانش‌آموز سال دوم دبیرستان بیش‌از هرچیز شیفته فیلم‌های ایرانی است و آنها را دوست دارد ، زیرا فکر می کندبافضا و حرکت‌های این‌فیلم هابیشتر آشناست تا یك فیلم بیگانه ؛ اما من واقعیت را در فیلم ها بیشتر از هر مسئله‌یی دوست دارم و ترجیح می‌دهم چنین فیلم هایی را تماشا کنم. اگر در جشنواره به چنین‌فیلمی برخوردم ، حتما به آن رای خواهم داد .

من به‌خلاف دوستم «سالك» از مرك «قیصر» ناراحت شدم ،چرا که او بهرحال انسانی بود که به مبارزه با ظلم برخاسته بود. پس او یك قهرمان بود که باید از مرگش ناراحت شد. »

نشانی از مهربانی

«شهلا صادقی تبار» ۱۰ ساله دانش‌آموز سال چهارم دبستان، بیشتر به فیلم‌هایی رای خواهد داد که‌درانها نشانی ازمهربانی و محبت باشد . او فیلم هایی را که در انها غم و نگرانی و دلهره سهمی داشته باشند ، نمیستاید . میگوید : این نوع فیلمها آزار دهنده‌اند و دل انسان را میشکنند . «شهلا» خردسالترین داور بخلاف‌دوست داورش « فرشته نیکو برش‌راد» اصلا فیلم‌های عاشقانه رادوست ندارد و معتقد است که صحنه های عاشقانه را باید تنها بزرگسالان به‌بینند ، زیرا که بهرحال بدرد آنها میخورد ونه بدرد بچه‌ها .

در برابر سئوال اینکه تابحال کدام فیلم جشنواره را بیشتر پسندیده‌اند ، همه داور های کوچك سکوت میکنند !

کوچولوها راز نگهدارند و خوب میدانند چه‌وقتی‌نبایدحرف زد .

در محافل هنری

تالار هنر های زیبا

روسپی بزرگوار اثر ،ژان پل سارتر کارگردان هرمز هدایت .

بازیگران ـ سوسن تسلیمی، هرمز هدایت،افشین‌قهرمانی، نعمان‌فر ، صدیقیان ،بهرامی، ستوده‌نیا محل اجراءدانشکده هنر های زیبا .

اداره تئاتر

تابستان اثر رومن کارتن نویسنده و بازیگرفرانسوی . ترجمه رضا کرم رضائی بازیگران ، محمد رضا کلاهدوزان ، فهیمه رحیم‌نیا، فردوس کاویانی ورامین‌اعزاز محل اجراء .

(میدان فردوسی خیابان پارس شماره ۳۳) .

گالری سنك

نمایشگاهی از آثار نقش برجسته متعلق به ناصرشمس در گالری‌سنك برگزارشده است .

محل نمایشگاه خیابان پهلوی بالاتر از دو راه یوسف آباد کوچه‌نوروزی .

خانه آفتاب

نمایشگاه آثار ثمیلا امیر ابراهیمی همچنان ادامه‌دارد. روزولت مقابل دانشسرای‌ـ عالی .

گالری نگار

درگالری نگار آثارگیتی نوین «ناواران» به نمایش گذاشته شده است . ورود برای عموم ازاد است .

محل گالری در خیابان تریاست .

تلویزیون

«خانه بدوش» ادامه میابد

خانه بدوش را در ایام «نوروز» از تلویزیون دیدیم پرویز کاردان تهیه کننده این برنامه از این هفته به‌ضبط یك سریال با همین نام اقدام میکند و هر هفته یك برنامه نیمساعته ارائه خواهد داد .

«خانه بدوش» ماجرای جوانی است که با اتومبیل کهنه و از کار افتاده‌خود به سیرو سیاحت میپردازد و در جریان سفر ماجراهائی خواهد داشت که آنرا خواهیم دید .

مشایخی واسکوئی در تلویزیون

تلویزیون ملی ایران دو نمایشنامه بنام های «خواستگاری» اثر «آنتوان چخوف» و«بیخ گوش سالم زمزمه کن » اثر «ویلیام هنلی» برای نمایش در تلویزیون در دست تهیه دارد .

مینهن اسکوئی علاوه بر کارگردانی نمایشنامه خواستگاری ، در ان نیز بازی میکند . دراین نمایشنامه مهدی فتحی و وحدانی با اسکوئی همبازی هستند .

در نمایشنامه «بیخ گوش سالم زمزمه کن» جمشید مشایخی‌وجعفر والی‌بازی میکنند کارگردانی این‌نمایشنامه با جعفر والی است .

مسیر تازه اطلاعات دربرنامه روزها و روزنامه‌ها

روز های یکشنبه هر هفته ساعت ۷ و ۴۰ دقیقه بعد از ظهر برنامه «روزها و روزنامه‌ها» از کانال ۷ پخش میشود .

این برنامه که مدت‌چهار ماه از پخش ان میگذرد، به بررسی نوشته های مطبوعات داخلی و خارجی می‌پردازد مسائل مختلف روزنامه‌نگاران را با شرکت اعضاء مطبوعات مورد بحث قرار میدهد و اقدامات مثبتی را که در عالم روزنامه‌نگاری انجام گرفته است نظیر انتشار نشریات جدید ، برگزاری کنفرانس های داخلی و خارجی و اخبار سندیکای نویسندگان و خبرنگاران را مطرح میکند .

برنامه امروز اختصاص به معرفی تحولات جدید روزنامه اطلاعات دارد .

اطلاعات
دختران وپسران
یکشنبه‌ها منتشر میشود

قالیچه نقش‌تخت جمشیدبافت کاشان که بمسابقه سالمندترین کوروش گذاشته شده بودطبق شناسنامه‌بآقای کوروش خانوردا عکس‌بالا تحویل شد .

آ ـ ۲۴۰۸۷

تبریکات

جناب آقای عباس پیشوائی

انتصاب شایسته آنجناب را بمقام دادستانی تهران تبریک عرض نموده موفقیت‌های بیشتری را برای شما آرزومندم .

حوزه ۱۵ شورای داوری تهران : علی اکبر صادقی‌آشتیانی

مقام محترم منیع وزارت دادگستری

انتصاب جناب آقای ناصر مجیدیه بدادستانی دیوان‌کیفر فوق‌العاده بجا و قابل تقدیر است . بنده این انتصاب را بمقام وزارت تبریک میگویم و توفیقات ایشانرا در راه ترقی و پیشرفت بیشتری از خداوند متعال خواستارم .

سردفتر اسناد رسمی ۴۱ تهران . میرسید علی‌مدرس‌زاده

آ ـ ۲۴۱۲۹

جناب آقای پیشوائی

انتصاب جنابعالی را بمقام دادستانی تهران تبریک عرض میکنیم.

بانو نعمت‌شاهی ،فرسائی ،صدر عرفائی ، سرهنگ آیرم

آ ـ ۲۴۱۵۹

سرکار سروان خشایار حکیمی بوشهری

ارتقاء درجه جنابعالی را از صمیم قلب تبریک عرض مینمائیم .

شاهسون ـ عصائی ـ امانت ـ طاهری ـ نعمتی ـ نادری ـ ایوبی ـ نکووقت ـ جعفری ـ جوزی ـ فتح‌اللهیانی

آ ـ ۲۴۱۷۳

جناب آقای ناصر مجیدیه

انتصاب بجا و شایسته آن جناب را بدادستانی دیوان‌کیفر تبریک عرض موفقیت بیشتر جنابعالی را در اجرای اهداف عالیه شاهنشاه آریامهر خواستارم .

لاهیجان . اکبر پدیدار

آ ـ ۵۸۴۸۸

جناب آقای دکتر فرهنگ‌مهر رئیس دانشگاه پهلوی

انتصاب آنجناب را بسمت آجودان کشوری شاهنشاه‌آریامهر تبریک عرض نموده سلامتی و موفقیت بیشتر جنابعالی را درخدمت به رهبر خردمند ایران از درگاه احدیت مسئلت دارد .

فخرالدین دلفان

آ ـ ۲۴۱۴۷

آ ـ ۲۴۱۴۷

جناب آقای عباس پیشوائی

انتصاب جنابعالی بمقام دادستانی تهران را تبریک عرض میکنیم.

عبدالوهاب آشتیانی ـ سیما دبیر آشتیانی

آ ـ ۲۴۱۳۵

بالابرقی هیتاچی
بزرگترین گروه صنعتی ژاپن
درانواع کابلی وزنجیری درظرفیتهای مختلف

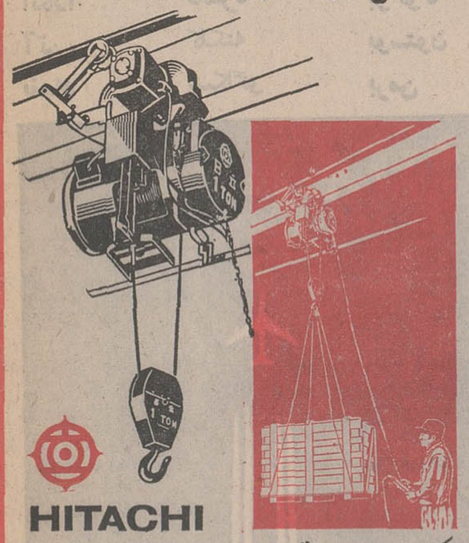

HITACHI
شرکت ایران ساتوبا خیابان سعدی ۵۸۸ تلفن ۳۰۳۲۰۷

بازار کریسمس
آموزشگاه نابینایان نور آئین
درهتل هیلتون
روز جمعه پنجم آذرماه ۱۳۵۰ ازساعت ۱۲ ظهر تا ۵ بعدازظهر
با انواع‌وسائل سرگرم‌کننده و تفریحی و جوایزبسیار جالب :
که جایزه اول آن بوسیله والاحضرت‌اقدس شاهدخت اشرف پهلوی اهداء گردیده
و
یك بلیط رفت و برگشت تهران ـ لندن ـ تهران با هواپیماهای مدرن ۷۴۷ جومبوجت بی. او. ا. سی. اهدائی یك‌نفرناشناس .
بهای بلیط ورودی برای بزرگسالان ۱۰۰ ریال و برای اطفال کمتر از ۱۲ سال ۵۰ ریال
که در جلو درب ورودی‌هتل بمعرض فروش گذارده خواهد شد .

جی تی ۱۰۰
لاستیك رادیال گودریچ

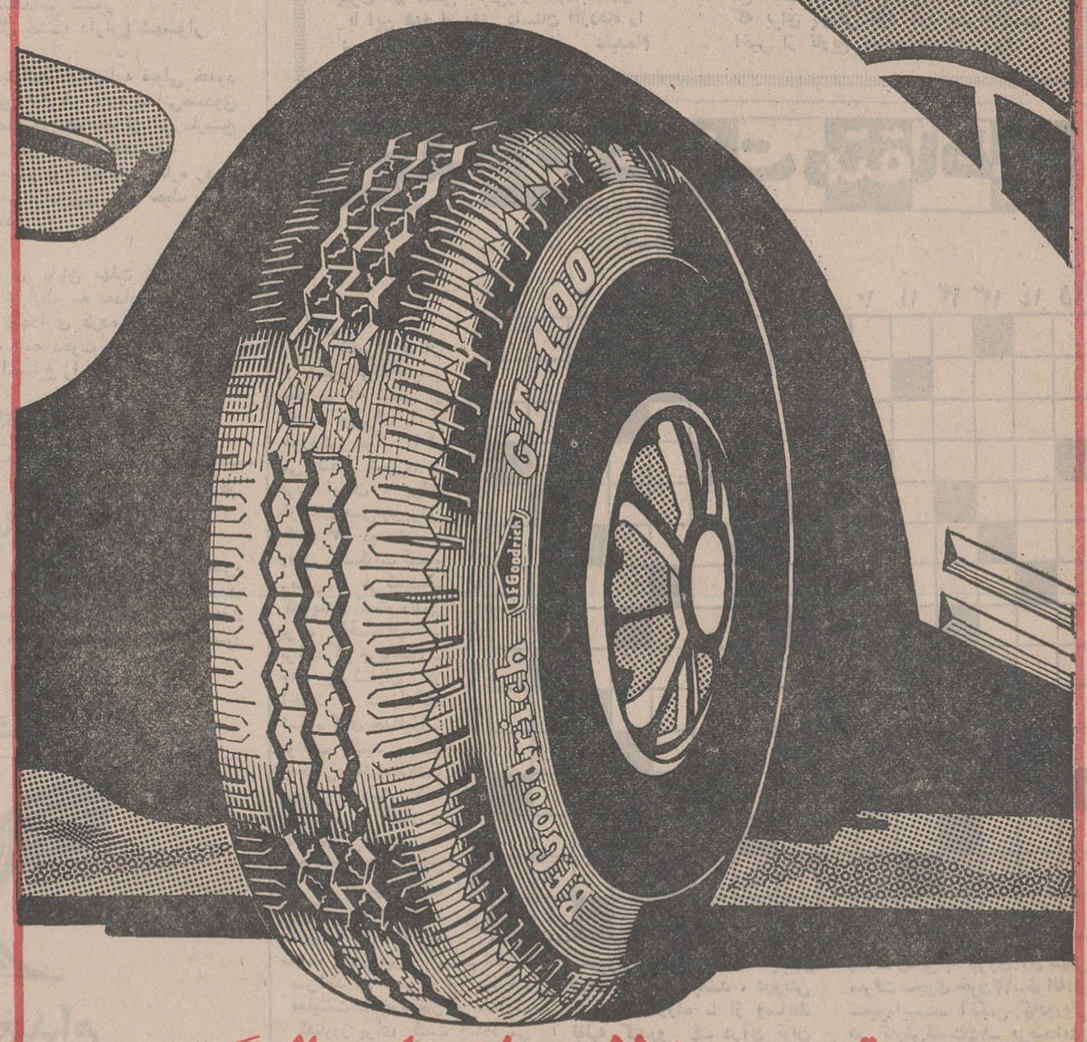

جی تی ۱۰۰ لاستیك رادیال گودریچ
برتری بی. اف. گودریچ را یکبار دیگر ثابت میکند.
● تا دو برابر عمر بیشتر از لاستیکهای معمولی.
● رانندگی نرم تر
● کشش بیشترحتی درگل و روی یخ .
● دارای عاج مخصوص جهت اطمینان بیشتر.
● مطمئن تر در سر پیچ ها وترمزهای ناگهانی حتی‌در فصل بارندگی.
B.F.Goodrich
بی. اف. گودریچ
اولین کارخانه لاستیك سازی در ایران.

تاریخ در صفحات اطلاعات

چهل سال قبل در همین روز

امتیاز دارسی باید لغو شود

روزنامه اطلاعات در سرمقاله مینویسد :از روزی که مملکت پا به‌جاده ترقی گذارد ، سرپرست مقتدر ووطن‌پرستی پیداکرد .افکار عمومی در اطراف موضوع فوق دور میزند، همه مترصدند بدانند موضوع نفت جنوب بکجا خواهد انجامید و حکومت حاضرچه رویه‌ای در برابر لوله‌های طلائی که از مملکت ما خارج میشود اتخاذ کرده ؟.

قضاوت افکار عمومی صحیح و مطابق یک اصل مسلمی است ، افکار عمومی میگوید تعهد و مقررات تا وقتی قابل احترام ورعایت است که باستقلال اقتصادی و منافع اصلی یک مملکت لطمه وارد نسازد و حال آنکه ما در مقابل کمپانی نفت جنوب پای‌بند یک تعهدات رسمی نیستیم باکه در مقابل ما و کمپانی یک امتیازنامه غیر رسمی حائل شده است که نزاکت‌مآبی ما موجب ادامه‌وضعیت فعلی و رعایت حقوق کمپانی مزبورگردیده است والا دلائل متعددی در دست است که دولت میتواند به‌اتکاء آن دلائل امتیازنامه دارسی را لغو نماید.

سی ودوسال است شرکت انگلیسی نفت جنوب در ایران شروع به بهره‌برداری نموده و ثروت هنگفتی از این مملکت برده استو چون مملکت‌دارای سرپرستی نبود و اصول هرج ومرج وناامنی درتمام نقاطحکمفرما بود، موقعیت مملکت اجازه نمیداد الغاء مواد یک طرفه کمپانی نفت جنوب مورد گفتگو واقع گردد . اما امروز که اداره امور مملکت‌روی بنیان و شالوده محکمی ریخته شده ومملکت عارف بحفظ حقوق خویش گردیده البته دیگر اجازه نمیدهد منافع ملی دستخوش اجانب گردد.

این امتیاز موقعی داده شده که مملکت مقهور نفوذ اجانب بوده و قوه و قدرتی در حکومت مرکزی وجود نداشته است بدیهی است معامله یک کمپانی خارجی با یک حکومت ضعیفی مثل غلبه سرباز فاتحی‌بوده نسبت به مملکت مغلوب .

یک وقتی بود که کمپانی نفت جنوب در صفحه خوزستان و منطقه نفت خیز حکومت میکرد ، حاکم مسجد سلیمان و آبادان و مناطق دیگر را خود کمپانی عزل و نصب میکرد، پلیس مخصوصی برای اداره امور شهر ترتیب داده بود ، بالاخره بواسطه ضعف حکومت مرکزی بخود این حق را میداد که تمام منطقه نفت‌خیز را تحت‌تسلط خویش قرار دهد ولی پس از طلوع‌سلطنت پهلوی وتجدید حیات ایران آن تسلط ونفوذ رفته رفته زائل شد ، کمپانی نفت محدود گردید، تشکیلات ادارات در صفحه‌خوزستان متناسب با وضعیت عمومی مملکت دائر واز هرحیث تکمیل گردید . بودجه هنگفتی‌صرف تأسیسات و تشکیلات آن ناحیه که درحقیقت اختصاص به اداره‌امور موسسات‌نفت جنوب داشت گردید و بالاخره هیچ راه بهانه برای کمپانی باز گذاشته نشد.

اما امروز چه باید کرد ؟ بعقیده ما امروز امتیاز نامه کمپانی نفت جنوب باید بکلی‌لغو گردد زیرا موافق با شئون و حیثیت مملکت ما نیست و منافع ملی ما بهیچوجه از این منبع بزرگ ثروت ملی تأمین نمیگردد ، هیچیک از مواد امتیازنامه روی اساس‌عدل وانصاف قرار نگرفته وهیچ هیئت ومحکمه‌ای نمیتواند مواد مزبور را قابل اجرا و عمل بداند و چنین قراردادی موهن و ننگین‌است.

امتیازنامه دارسی باید بدون تأمل لغوشود، امتیاز نامه‌ای که روی هیچ اسلسی قرار نگرفته و هیچ رسمیتی ندارد ، یک ورقه فرمانی بیش نیست که سلطان وقت در اثر سلطه خارجی‌ها و نفوذ آنها تسلیم نموده و قابل مراعات نیست.

امتیازنامه دارسی بقدری خارج از عدالت تنظیم شده که در مدت بیستو هفت سال مشروطیت ایران ، هیچ قوه مقننه حاضر برسمیت دادن و قبول امتیازنامه مزبور نگردیده‌وامتیازنامه دارسی را هیچ دوره تقنینیه برسمیت نشناخته است و بهمین‌جهت عمل کمپانی نفت روی هیچ بنیاد و اساسی در این مملکت قرار نگرفته است .

صرفنظر از این موضوع که امتیازنامه دارسی رسمیت قانونی ندارد و فرمانی بیش نیست که قابل عمل باشد ، خاصه اینکه با مقتضیات زمان وفق نمیکند ، امروز ملل‌دنیا هرقرارداد و تعهد نامه‌ای که مخالف‌مصالح ملی و مملکتی‌شان باشد زیرپا میگذارند ولو اینکه منکی به‌تصویب مقامات صلاحیت‌دار مملکت آنهابودموبامضاءنمایندگان رسمی‌شان رسیده باشد ولی ما نمیخواهیم از اجرای قوانین ومقررات و امتیازات رسمی مملکت سرپیچی نمائیم ما اجازه نمیدهیم دیگران بیایند با در دست گرفتن ورق پاره‌ای حق مسلم ما را تضییع نموده و باپرداخت چند صدهزار لیره در سال بعنوان حق امتیاز میلیون‌ها لیره ثروت مملکت‌مارا صرفسعادت وترقی خود نمایند. ما همیل داریم‌مملکت‌مان آباد شود، میخواهیم سعادتمند شویم ، میخواهیم ثروت ملی را برای ارتقاء مملکت حفظ کنیم.

این است نظریه ما و افکار عمومی که از حکومت بیدار و علاقمند خود توقع وانتظار دارند به‌امتیازنامه دارسی خاتمه داده آنرا کان‌لم‌یکن دانسته و اجازه ادامه کار بکمپانی نفت جنوب ندهند مگر اینکه قرارداد جدیدی که دولت ایران برای‌اعطای امتیاز نفت‌جنوب برطبق مصالح و منافع مملکت تنظیم مینماید مورد قبول کمپانی مزبور واقع گردد .

پس عقیده ما این است که دولت امتیازنامه دارسی را بایستی لغو نماید بعد اگر کمپانی حاضر شد حقوق مسلم ایران را محفوظ دارد قرارداد جدیدی با کمپانی موافق‌منافع و شئون مملکت ما برقرار نماید و اگرحاضر نشد البته دولت میتواند با خود در معادن نفت جنوب شروع بعمل بهره‌برداری نماید و یا باکمپانی‌های خارجی دیگری واردمذاکره شده و نفت جنوب را بکمپانی دیگری‌واگذار نماید.

(نقل از اطلاعات ۳۰ آبان ماه ۱۳۱۱)

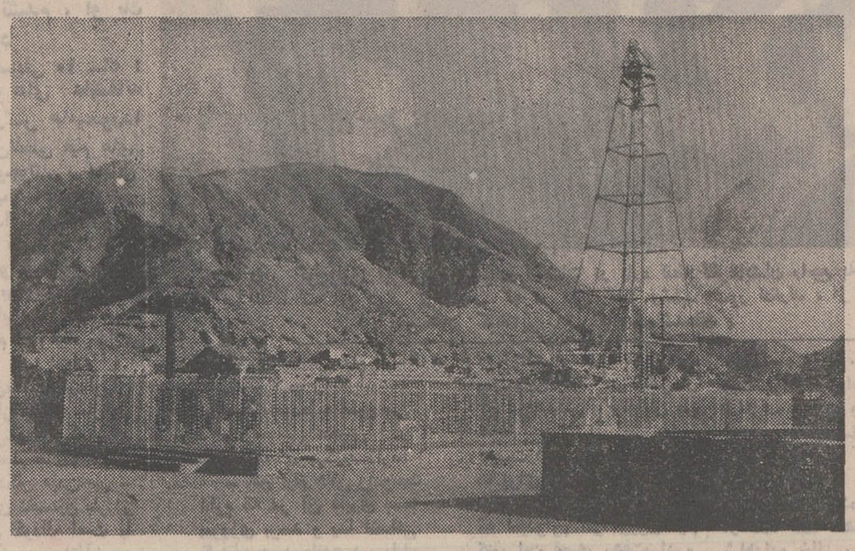

چاه دارسی : اولین چاهی که در ایران به نفت رسید

زنان در ایران

نوشته: احمد احرار

سخنی با خوانندگان و توضیحی در اطراف این پاورقی

دقیقا نمیدانم این چندمین پاورقی است که در اطلاعات شروع میکنم ، امهرچه نوشته‌ام داستانهایی بوده است مبتنی‌بر حوادث تاریخی و سر دشت سازند دن تاریخ ، در این مجموعه بجز اسانه شجاعان که از جنگهای صلیبی و ماجرا های صلاح‌الدین ایوبی مایه‌میگرفت‌بقیه داستانها برمحور وقایع تاریخ ایران‌دور میزده است .

اینرا میدانم که داستانهای تاریخی مخصوصا وقتی رنگ ملی داشته باشد در میان همه ملل طرفدار و علاقمند فراوان دارد ، منهی من هرگز در پی آن نبوده‌ام که با گرفتن گوشه‌ای از تاریخ‌و بهم‌بافتن یك سلسله حوادث حقیقی و خیالی ، خواننده را سرگرم کنم و بدنبال خود از این شماره به‌ان شماره بکشم. انتخاب موضوع‌وشخصیت یا شخصیت های داستان را من همیشه بعنوان یك مساله اصلی شناخته‌ام و بهمین جهت گاه جستجوی موضوع و قهرمان داستان حتی از زمانی که صرف نوشتن داستان کرده‌ام بیشتر طول کشیده است .

این وسواس دلایل مختلف دارد و از همه مهمتر این که عقیده دارم ارزش واقعی هر نوشته‌ی موکول است به هدف ان و تاثیری که در خواننده‌ها‌میگذارد. وقتی «ازدها»را می نوشتم یك افسر بازنشسته در روزنامه بدیدنم امدو گفت: فلانکس من تحصیلات دانشگاهی‌دارم‌و بعلاوه دو زبان میدانم و اصولا اهل مطالعه‌ام . ولی سالها عقیده داشتم این که اشخاصی استبداد را نفی میکنند و بپای علم مشروطه و دمکراسی سینه می زنند عقیده اصیلی نیست ، چون هرچه مقایسه میکردم بین مظاهر دمکراسی و دیکتاتوری ، میدیدم حکومت مردم بر مردم مفهومش یك کشمکش دائمی است بین مدعیان قدرت و ریاست که این تنازع ،مردم را در کشاکش‌سلیقه‌های معارض سرگردان میسازد و هر چند یکبار مجبورند به ساز دسته‌ای‌برقصند ، حال آنکه در رژیم استبداد مرکزقدرت ثابت و تکلیف مردم با حکومت روشن است . مثلا در دوره استبداد همینکه کمترین خللی در کارنان یا گوشت و آذوقه عمومی پیدا میشد بدستور حاکم چند نفر نانوا را در تنور می انداختند و قصاب را به قناره میکشیدند ، صبح‌روز بعد نان روی منبر نانوائی و گوشت در دکان قصابی فراوان و ارزان میشد ، ولی حالا در حکومت مشروطه و قانون ، بدهکار طلبکار را تهدید میکند که اگر خیلی برای وصول‌پول عجله‌داری‌برو شکایت کن تا عمری در راهرو های دادگستری بدوانمت و کاری کنم که چیزی هم دستی بدهی‌واز طلبت‌بگذری.

با این همه از وقتی داستان «ازدها» را در روزنامه اطلاعات میخوانم عقیده‌ام عوض شده و اینرا بتو مدیونم ،چون نوشته تو مرا با ماهیت واقعی حکومت فردی آشنا کرد و دریافتم که استبداد چگونه ملتی را فاسد و پست میسازد ، چگونه مردمی را تا سطح گله‌ئی گوسفند تنزل میدهد که هرچه بسرشان‌بیاورند با رضا ومنت می پذیرند و حتی زبان‌به اعتراض نمی گشایند . بخصوص انجا که از سر دشت امامقلیخان‌وسرنوشت آن سردار لایق شریف دوستخواه وفدائی سخن رفته بود مرا اتش زد وسراپای وجودم را تنفر از استبداد فرا گرفت .

تمتم داستان «ازدها» را من درست بهمین منظور مینویسم ، هدفم اینست‌که همچو تاثیری در خواننده بگذارم والا جنایت شاه صفی فی‌نفسه چیزی است مثل اعمال اصغرقاتل و من‌قلم‌برنداشته‌ام که قصه اصغر قاتل و امثال او را بنویسم .

واما داستانی که اینك شروع میکنم مربوط است بگوشه‌ای از تاریخ معاصر ایران یعنی حوادث چهار ساله جنك اول بین المللی در این سرزمین .

من یکبار در جریان نگارش و انتشار پاورقی «مردی از جنگل»مشکلات ناشی از پرداختن به تاریخ معاصر را تجربه کرده بودم و بحکم همین تجربه احتراز داشتم که دیگر بار از حوادث تاریخ نزدیك به زمان حاضر ، موضوعی برای پاورقی انتخاب کنم ، اما چنین پیش آمد که وقتی از پاورقی «ازدها» فراغت یافته مترصد تدوین پاورقی تازه‌ای‌بودم به مناسبت چهلمین سال درگذشت مرحوم حسن مستوفی «مستوفی الممالك» و ذیل خبر آن حادثه در ستون اخبار چهل سال قبل شرحی راجع به زندگانی مستوفی نوشتم . این نوشته مختصر که بی‌اواقع حاشیه کوتاهی بودبر خبر چهل سال پیش ، خیلی عجیب خاطرپسند خوانندگان واقع شد و راستش احساسی نیز در خود من برانگیخت محصوصا آن قسمت که شرح داده بودم مرد خجول کم جثه درویش مسلکی همچون مستوفی چطور در جریان حوادث طوفانی جنك اول و دوران رقابت سخت قدرت های متخاصم ، مثل کوهی در مقابل فشار های خارجی و داخلی مقاومت میورزید و حاضر نمیشد حتی قدمی جز در جهت مصالح ایران بردارد .

من در ان مقاله کوتاه از مستوفی بعنوان «دلاور خجول» نام بردم و این حقیقتی بود زیرا این ادم خجالتی سربزیر و کم حرف اهل ذکر و پیرو طریقت در روزگار جنك درست نقش رستم دستان و سام نریمان را بنفع ملت و مملکت ایران ایفا کرد و در آن روزگاری که ایران حتی یك فوج‌سرباز مجهز برای دفاع از حدود وثغور و استقلال و حاکمیت خود نداشت قطبه همت و پایمردی دلاورانی مثل حسن مستوفی بود که از گزند حوادث‌محفوظ ماند و طعمه سیاست های قدرتمند و حریص خارجی نشد .

من حیث‌المجموع ،این قضایاموجب‌شد که برای پاورقی تازه خود بسراغ‌قسمت اخیر از تاریخ معاصر ایران بروم .

جدول کلمات متقاطع

شماره ۵۱۹۱

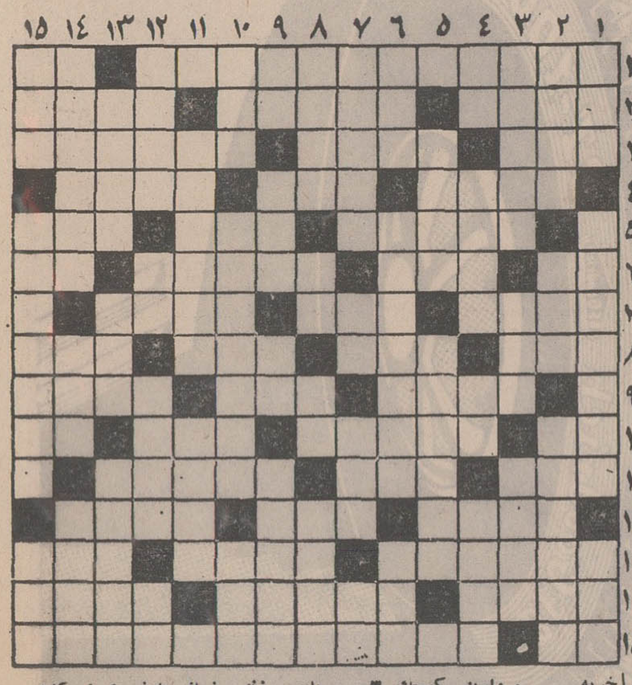

افقی :
۱ـ کتابی درعرفان از شیخ فریدالدین عطار ـ نام یکی از نخست وزیران ۲ ـ خوردنش خواب را کم می کند ـ شهری در غرب ایران ـ برای بازشدن بینی‌تجویزش کنند ۳ـ دوست و رفیق ـ شکایت کننده ـیکی از مرکبات۴ـ گشاینده است ونامی برای اقایان ـ برامدگی برپوست ـ جای بزه کاران در آخرت ۵ ـ زادگاه شکوه‌گوی جدائیها ـ مواظب باشید سکه انچنانی به‌شماندهند! ـحرفی در دستور ۶ ـ پدر عربی ـ اسان ـ نه شخصی است ونه تا کسی ـ تکخال‌ورق ۷ـ از کشور های افریقائی که‌در ساحل مدیترانه قرار دارد ـ ساعت بدان نیرو گیرد ـ اخربه سراید غم هجران تو .... ۸ـ فعلیست ـ خوشحال و خندان ـ کشاورز برای کشت اماده می کند ـ روی و رخساره ۹ـ اکنون بیشتر گریبان‌گیر میشود ! ـ زیاده روی در سخن ـ تنك‌مدرج آزمایشگاه ۱۰ـ دریا ـ هر کجا که شب اید سرای اوست ـ از موسیقیدانان‌معروف اروپائی‌ـاز کلمات نفی ۱۱ـ ساز کلیسا ـ محلی در نزدیکی مکه ـوقتی که بیاید خرابی باراورد ۱۲ـ به لانه کردن مرغ ـ با گل ته نشین میشودـبخشنده و سخی ۱۳ـ وسیله‌یی برای ورزش ژیمناستیك ـ زبان‌عربی ـخرابی آن مشهور است ۱۴ـ همدم‌وهم صحبتـ پیدا کردن ـ آهنك موزون حتماداردـ ۱۵ـ عددیست ـ حرفه‌یی در کار مطبوعات .

عمودی :
۱ـ برهیز کار ـ مرض پشه‌خیز ـتیمی از فوتبالیست های وطنی ۲ـ رفتن است و گذشتن ـترس ـمروارید کوچك ۳ـ جریان هوا ـ اگر سبز باشد ، درویش به تحفه آورده ـ از وسایط نقلیه کندرو ۴ـ درآن توان رفت ـ زردآلوی خشك شده ـ اثر ـ گستاخ و دلیر ۵ـ تند و تیز و خشمگین ـ نوعی نان ۶ـ خودداری کردن از انجام کاری ـجائی معروف امریکائی که هیچ‌گاه از خود اثری برجای نمیگذاشت ـ صفت مشترك صابون و ماهی ۷ـ مشروب خوشبوی‌خارجی ـ محبت‌ودوستی ـموی گردن شیر ـ اشاره به دور ۸ـ پول میگیرد و کار می کند ـ نوعی رغال طبیعی ـگاهی باریسه می‌روند ! ـ حرفی در زبان یونانی ۹ـ تعجب خانمانه ـ اقرار کننده ـ جمع جزء ـقاعده و روش خاجی ۱۰ـ لقبی در اروپا ـ پنهان کردن کاتل ـ پولی در هندوستان ۱۱ـ یکی از دانشکده‌های دانشگاه ـ بتدریج حرف میزند ! ۱۲ـ بالا نشین نرگس دلدار !ـ خسته همی زند ـ زمانی به نیروی ان کشتی میرفت ـجوی خون۱۳ـخزانه‌دار ـمیوه‌ایست ـ آنکس که‌دوروتی در کارش‌نیست۱۴ـ بی‌صدایش دیده‌اند و بی‌داو ـ صد سال ـ افسون رام کردن حیوان درند. ۱۵ـ با«دری» جونشیند، سخن بیهوده شود ـ روغنی که باعث زودخشك شدن رنك می‌شود ـ برنج را به این صورت هم می پزند !

حل جدول شماره ۵۱۹۰

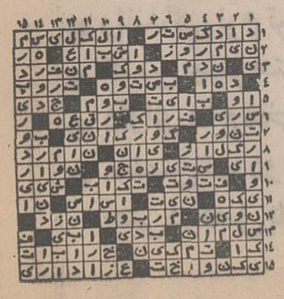

نگاهی بعظمت شبکه پروازما

آکرا
ادیس آبابا
آمستردام
انکوراژ
انکارا
آتن
بغداد
بروکسل
بخارست
بوداپست
بوئنوزآیرس
قاهره
کلکته
شیکاگو
بانکك
بارسلون
بلگراد
بیروت
بوگوتا
بوستون
برمن
داکار
دمشق
دارالسلام
دهلی
دهران
جاکارتا
دوسلدرف
انتب
فرانکفورت
ژنو
گوتبورگ
گوایاکیل
هامبورگ
هانور
هلسینکی
هونگ‌کنگ
اینزبروك
استانبول
جده
یوهانسبورگ
کراچی
خارطوم
کینگستن
کپنهاگ
کلن
کویت
لاگوس
لاپاز
لاس‌پالماس
لیما
لیسبون
لندن
لوس‌آنجلس
مادرید
مالاگا
منچستر
موریسیوس
مریدا
مکزیکو
میلان
مونتویدئو
منترال
مونیخ
نایروبی
ناپل
نیویورك
نیس
نورنبرگ
اساکا
اسلو
پالما
پاریس
فیلادلفی
پراگ
ریودوژانرو
رم
ساربروك
سانتیاگو
سانوپاولو
سنگاپور
صوفیه
استکهلم
اشتوتگارت
سیدنی
تهران
تل‌اویو
توکیو
تریپولی
تونس
وین
زاگرب
زوریخ

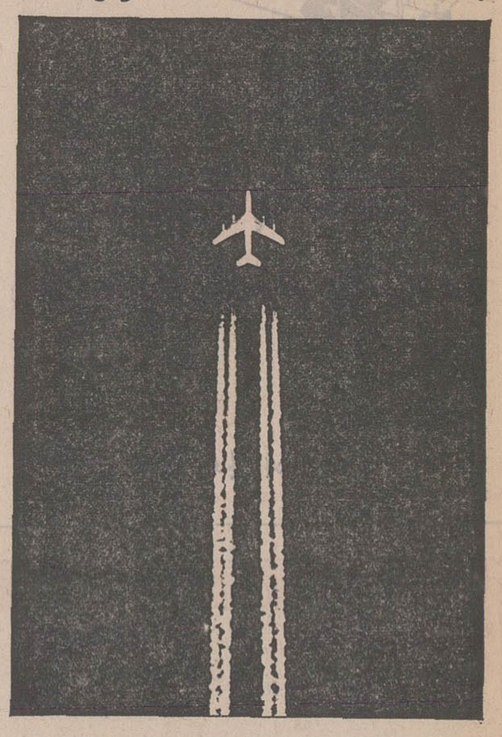

همه روزه ساعت ۷ صبح (باستثنای دوشنبه)
از تهران به اروپا

لوفت هانزا
تهران : ۳۱۱ خیابان تخت جمشید
ذخیره جا و بلیط : ۷۸ ـ ۸۲۲۰۷۱
بار : ۸۲۲۰۷۰ و ۸۲۲۰۷۹
آبادان : هانزالاین تلفن : ۲۴۸۰

قابل توجه

قبولشدگان امتحانات ادواری سال ۱۳۴۹ سازمان امور اداری واستخدامی کشور

آگهی استخدام رسمی

دانشسرای عالی سپاه دانش طبق مفاد قانون استخدام کشوری یکنفر را برای تصدی شغل تکنسین کشاورزی در گروه موقت شغلی چهار استخدام میکند .

الف ـ شرایط داوطلبان

۱ـ دارا بودن گواهینامه دوره کامل دبیرستان در رشته کشاورزی

۲ـ دارا بودن گواهینامه قبولی و مسابقات ادواری سال ۱۳۴۹ سازمان امور اداری و استخدامی کشور .

۳ـ سکونت در نشتارود (جنگل خشکه داران) شهسوار

ب ـ ترتیب نام نویسی

۱ـ داوطلبان واجد شرایط میتوانند گواهینامه قبولی خود را با پست سفارشی حداکثرتاتاریخ ۱۵ر۹ر۵۰ به نشانی‌صندوق پستی ۲۷۱۹ ارسال دارند به مدارکی که بعد از این تاریخ به پست تحویل داده شود ترتیب اثر داده نخواهد شد

۲ـ داوطلبان بایستی نشانی کامل و نوع دیپلم و شماره ردیف گواهینامه قبولی خود را در امتحانات ادواری را با خط خوانا پشت پاکت محتوی مدارک بنویسند

ج ـ ترتیب استخدام

دانشسرای عالی سپاه دانش در پایان مهلت نام نویسی گواهینامه های داوطلبان واجد شرایط به تعداد کافی و به ترتیب تقدم قبولی در امتحانات نگهداری کرده از دارندگان آنها برای اقدامات بعدی بوسیله نامه دعوت بعمل می‌آورند و گواهینامه های داوطلبان زائد براحتیاج را برای صاحبان آنها عودت میدهند . م‌الف۱۰۶۱۹

دانشسرای عالی سپاه دانش
۱ـ۳

آگهی دعوت مجمع عمومی فوق‌العاده صاحبان سهام بانك بیمه ایران

موافق ماده ۱۲ اساسنامه بانك بیمه ایران از نمایندگان محترم صاحبان سهام بانك بیمه ایران دعوت میشود برای شرکت در مجمع عمومی فوق‌العاده روز پنجشنبه یازدهم آذرماه ۱۳۵۰ ساعت ۹ صبح در دفتر مرکزی بانك واقع در خیابان سعدی حضور بهمرسانند .

دستور جلسه :

۱ـ تعیین مدیر عامل و رئیس هیئت مدیره .

قائممقام رئیس هیئت مدیره ومدیر عامل

آگهی استخدام

هواپیمائی ملی ایران «هما» برای تکمیل کادر پرسنلی خود چند نفر معلم را که در رشته های فروش رزرواسیون ترافیک هندلینگ‌بار ومسافرتحصیل و تجربه داشته باشند با شرایط زیر استخدام میکند.

الف‌ـ حداقل تحصیلات لیسانس در رشته مربوطه

بـ تسلط کامل بزبان انگلیسی

پـ حداقل ۷سال سابقه‌کار در شرکت های هواپیمائی دررشته مربوطه

تـ گذراندن معاینات پزشکی

ثـ داشتن گواهی انجام خدمت زیرپرچم یامعافیت‌دائم

جـ حداقل سن ۲۵ سال و حداکثر ۳۵ سال

داوطلبان میتوانندبرای کسب اطلاع بیشتر و ثبت نام با دردست داشتن فتوکپی‌مدارك تحصیلی و عین شناسنامه (بفرم جدیدعکس‌دار) ومدارك سوابق خدمت و برگ‌گواهی انجام خدمت زیر پرچم و دو قطعه عکس ۴×۶ از تاریخ نشر این آگهی تا ۹ر۴ر۵۰ همه روزه باستثنای پنجشنبه ها وایام تعطیل از ساعت۱۲ تا یک بعد از ظهر بقسمت استخدام هواپیمائی ملی ایران «هما» واقع در خیابان‌فرصت چهارراه ثریا مراجعه نمایند.

هواپیمائی ملی ایران «هما»

آگهی استخدام در نیروی هوائی شاهنشاهی

۱ـنیروی هوائی شاهنشاهی بمنظور تعلیم و تربیت درجه داران فنی‌تعدادی داوطلب برای تحصیل درآموزشگاه گروهبانی فنی‌با شرایط زیرمی‌پذیرد.

الف ـتابعیت دولت‌شاهنشاهی‌ایران.

بـ متدین بیکی از ادیان رسمی کشور (اسلام‌ـمسیحی کلیمی ـزرتشتی)

پـ سن بین ۱۷تا ۲۴سال تمام.

تـ دارابودن حداقل گواهینامه قبولی‌سوم دبیرستان (دارندگان مدرك تحصیلی بالاتر حق‌تقدم دارند).

ثـ داشتن صحت‌مزاج وتناسب‌اندام برطبق گواهی بهداری نیروی هوائی شاهنشاهی.

جـ نداشتن پیشینه‌بد .

حـ نداشتن کسان تحت‌تکفل.

۲ـ مدت تحصیل در آموزشگاه مزبور حداقل یکسال وهنرآموزان در مدت تحصیل شبانه‌روزی بوده‌و هزینه زیست‌وپوشاك آنهابعهده نیروی هوائی می‌باشدو ماهیانه مبلغ ۱۸۷۵ ریال بعنوان حقوق وفوق‌العاده سختی خدمت دریافت خواهند داشت .

۳ـ داوطلبان پس از خاتمه دوره‌واحراز موفقیت در آزمایشات بدرجه گروهاندومی مفتحرو برطبق‌مقررات قانون‌استخدام نیروهای مسلح‌شاهنشاهی از حقوق‌ومزایای مربوطه استفاده خواهندنمود.

۴ـ داوطلبان می‌توانند برای کسب اطلاعات بیشترونبت نام با در دست داشتن یك نسخه فتوکپی گواهینامه تحصیلی ، عین‌شناسنامه (بفرم‌جدید عکس‌دار) ۲۲ قطعه‌عکس ۴×۳ از تاریخ‌نشراین آگهی تا تامین احتیاج باستثنای روز های تعطیل وپنجشنبه ها از ساعت ۸الی ۱۲ به مرکز آموزش های هوائی واقع‌در خیابان تهران‌نو ایستگاه فرودگاه مراجعه نمایند م‌الف۱۰۲۶۱

نیروی هوائی‌شاهنشاهی

آ ـ ۵۹۰۱۴

پنجهزار زن تهرانی میخواهند راننده شوند

خانم‌های تهرانی وسوسه می شوند. در سه‌سال اخیر برطبق آمار، وسوسه‌شان دو برابر افزونتر شده است.

خانمهای تهرانی در چنبر وسوسه رانندگی چنان درگیر شده‌اند که‌خانم کریستیادوترم خبرنگار مجله‌ژوردوفرانس در گذر کوتاهش به تهران‌هم این وسوسه را دریافت و نوشت:

«ساعت پنج صبح بود که‌به تهران رسیدم،از فرودگاه‌که بسوی هتل میرفتم، چند تا اتومبیل دیدم که تابلو های بزرگ به سفقشان چسبانیده شده بود و رانندگان این اتومبیلهاهمه خانمها بودند، از راهنمایم پرسیدم : چه خبر است؟ خانمهای تهران در این ساعت صبح توی این اتومبیلها چه می کنند؟ آیا مقدمات یک تظاهر را فراهم میکنند؟ واین تابلوها آیاشعار تظاهراتشان است؟ میهماندار من از شدت‌خنده به سکسکه افتاد وسرانجام وقتی‌توانست آرامشودگفت:

ـ نه، خانمها دارندرانندگی یاد میگیرند!

حقیقت نیز همین است. خانمهاکه در سال ۱۳۴۵دوازده درصد کل داوطلبان آموزش رانندگی را شامل می‌شدند، امسال‌تا۷ ٤درصد کل‌داوطلبان بالاپریدند. واگر حرف یکی‌از رانندگان را که در کار تعلیم رانندگی است درست بدانیم باید قبول کنیم هرچه‌رانندگان زن‌افزون شوند مقررات‌رانندگی نیزهرچه بیشتر رعایت‌خواهد شد، زیرا:

«اتومبیلی که از صد متری علامت میدهد، اتومبیلی که حق تقدم عابر پیاده‌مرارعایت می‌کند، اتومبیلی که هنگام پیچیدن بسمت چپ، خودرا به منتهی‌الیه خط وسط خیابان می‌کشد، حتمابوسیله یک خانم رانده میشود.»

اما محتاط بودن خانم‌های راننده تهرانی بنظر یک معلم دیگر دلیل مخصوص دارد

بعضی خانمها مخفیانه تعلیم رانندگی می بینند

«خانمهای تهرانی ازترس است که محتاط هستند، یک اتومبیل وقتی از روبرو می‌آید فرمان را رها میکنند و جیغ میکشند. اگر موش همه‌ببینند اینقدر نمیترسند».

به‌روایت یک آمار غیر رسمی ـ ماخذ آمارمدیران آموزشگاه های رانندگی هستند ـ نزدیک پنج‌هزار زن‌در تهران در طول هر ماه در کار تمرین رانندگی هستند. این خانمها بطور کلی هفته به هفته پول تمرین‌هارا ازقرار ساعتی۱۰۰ ۱۵۰ ریال می‌پردازند.

دست‌اندر کاران آموزشگاه های رانندگی عقیده دارندکه بیشترخانم ها هزینه آموزش رانندگی را پنهان از شوهر از خرج خانه‌کنار میگذارند و هرکدام از معلمان رانندگی میتوانند از صحنه های ناگهانی برخورد با شوهران این خانمها داستانها بگویند:

«یادم هست یکروز مردی سراسیمه‌وعصبانی به‌آموزشگاه آمد که: آقا خجالت نمیکشی زن مرا میبری رانندگی؟

بزحمت‌آقارا آرام کردم که: من آموزشگاه دارم و از خانم برای هر ساعت تمرین پانزده تومان هم میگیرم.

اینجا فریادمرد هرچه بیشتر بلند شدکه: «پس ۱۵ تومان از خرج خانه میزند و برای رانندگی میدهد...چشمم‌روشن» وغران و عصبانی بسوی خانه راه افتاد و اما همسر این آقا از جمله شاگردان من بود که دیوانه‌وار به رانندگی عشق‌می‌ورزید. و پس از آن ماجرا دیگر پیدایش نشد. اما دوهفته بعد وقتی مشغول تعلیم شاگرد دیگری بودم، همان خانم رادر یک اتومبیل آریای آموزشی متعلق به آموزشگاهی دیگر مشغول تمرین دیدم.»

خانمها دستپاچه میشوند

خانمها در آموزش رانندگی به چابکی مردان‌نیستند. بنا بقول معلمان اگر خانمی در اولین جلسه امتحان قبول شود، آموزشگاهش جشن میگیرد و تبلیغات پرسرو صدائی راه می‌اندازد از نزدیک ۱۸۰۰ نفری که هر روز برای امتحان رانندگی مراجعه میکنند، در حدود ٦۰در صدشان در اولین جلسه پذیرفته میشوندکه از این میان درصد قبولی مردان گاه تا ۸۰درصد است. زنهای محتاط بهنگام آزمایش بسختی دستپاچه میشوند و خودشان را گم میکنند.

آمار حرفهای دیگری هم دارد، آمار میگوید که تهرانیها مرد و زن به وسوسه رانندگی دچار شده‌اند، چه اگر جزاین باشد، چرا ۱٤۳ آموزشگاه رانندگی در تهران مشغول کار است. که فقط ٤۲ تای آنها پروانه کار دارند و بااین وجود کاروبار همه‌شان به یمن شوق و علاقه سودازدگان رانندگی سکه است؟ آموزشگاه ها می گویندکه اگر از اتومبیلهائی که‌بانمره شخصی رانندگی یادمی‌دهند آمار گرفته شود میتوان‌گفت که بیش از دوهزار اتومبیل در خدمت مسابقه تب‌آلود آموزش رانندگی تهرانی ها است و آمار میگوید که بطور متوسط در هر روز نزدیک ۱۱۰۰۰ تهرانی به تمرین رانندگی می‌پردازند که از این جمله ۵۱۷۰ نفرشان‌ازخانمها هستند.

۵۰۰۰ زن پشت فرمان

درمحافل زنانه

- استقبالی‌که‌جامعه زنان‌امسال ازماه رمضان و پرداختن به نیکوکاری نشان دادند، در سال های اخیر بی‌سابقه بود.
- بازار سفره های نذری و حلوایزان داغ بود و اکثر زنان سرشناس‌تهران ضیافت های متعددی بافطار ترتیب دادند و جالب آنکه برخلاف همیشه، مستمندان، شرکت کنندگان در این ضیافت‌ها را تشکیل میدادند.
- مردم شهری در شبهای ماه‌رمضان به‌تماشای‌رانندگان جالب‌توجهی میایستادند که اتومبیلهای آخرین‌سیستم‌شان را میراندند. این رانندگان نوظهور زنان سیاهپوشی بودندکه با چادر پشت‌فرمان اتومبیل نشسته، و برای زیارت حضرت عبدالعظیم به شهرری آمده بودند.
- جامعه زنان‌ایران‌ازهم‌اکنون در تدارک‌بزرگداشت‌روز ۱۷ دی است. گفته میشود که جامعه‌زنان‌امسال، درمراسم ۱۷ دی بطور چشمگیری خواهد درخشید.
- ابراهیم گلستان که ازمدتها پیش کمتر به فعالیتهای‌هنری دست‌میزد، بزودی‌نمایشگاهی از برگزیده آثار نقاشی، نقاشان نوپرداز ایران دائر خواهد کرد. دراین‌نمایشگاه که بیش از ۳۰۰ تابلوشرکت داده خواهد شد نقاشان ایرانی و نقاش های خارجی مقیم ایران شرکت خواهند داشت. دوستی‌که باابراهیم گلستان و راوی دوستی مشترک دارد، میگفت‌گلستان دراین نمایشگاه یک غرفه‌بنام فروغ فرخزاد دائر خواهد کرد و چند طرح سیاه قلم را که فروغ کشیده است درآن بمعرض نمایش خواهد گذاشت.
- توجه دخترانو زنان جوان تهران به بلوزو شلوار های نظامی‌روز افزون است زنان که درکار گسترش مد های تازه صاحب نظرند چنین پیش‌بینی می کنند که لباس های‌مد ارتشی بزودی تهران زنانه را فتح خواهد کرد.

درگفت وشنیدی‌که باچند تن از دختران- دانشجوی دانشکده هنر های زیباداشتم شنیدم که این دختران سه سال است به بلوز ها و نیمتنه‌های‌نظامی‌روی‌آورده‌اند خود آنها دراین باره می گویند:

ـ ما اسم این لباس ها را «خاکی» گذاشته‌ایم زیرا در این لباس‌از زمین نشستن و حتی گاه دراز کشیدن بر چمن‌ها ترسی نداریم.

پرونده خصوصی

*** مادر سه وزیر پرکار**

«توران آموزگار» تنها مادری است که پس از خانم کندی مادر جان اف کندی، حاضر جمشید و کوروس سه پسر وزیر به عالم سیاست فرستاده است. جمشید آموزگار، کوروس آموزگار و جهانگیز آموزگار. درحال حاضر جمشید و کوروس آموزگاردرکابینه‌امیرعباس هویدا بترتیب عهده‌دار وزارت دارائی و وزارت آبادانی و مسکن هستند و جهانگیز آموزگار درخارج‌بسرمیبرد. در کابینه امیرعباس هویدا بترتیب عهده‌داروزارت‌دارائی و وزارت آبادانی و مسکن هستند و جهانگیزآموزگار درخارج‌بسرمیبرد.

*** سناتور روزنامه‌نویس**

«هاجر تربیت» که در انتخابات اخیر به مجلس‌سنا راه یافت و پیش از آن چند دوره‌به‌نمایندگی‌مجلس‌شورای ملی‌انتخاب‌شده‌بود، سابقه‌ای طولانی درکار روزنامه نویسی دارد و جالب آنکه کار خود را در مطبوعات با خبرنگاری آغاز کرده‌است.

***زن وزیر دختر وزیر است**

شاید جالب باشد اگر بدانید که همسر آقای‌هوشنگ انصاری‌وزیراقتصاد، پدرش نیز وزیر بوده است. مرحوم ابوالقاسم پناهی پدر خانم وزیر اقتصاد سال‌ها وزیر کار و همچنین مدیر عامل سازمان برنامه بود.

***فرخ ها دریك خانواده جمع شده‌اند**

درخانواده «پارسای» که از میان آنها خانم دکتر فرخ‌رو پارسای به وزارت رسیده‌است «فرخ» اسم اصلی اکثر اعضای خانواده است. نام پدر خانم وزیر آموزش‌و پرورش «فرخ‌دین» است و خواهر متوفی وزیر «فرخ زمان» نام داشت.

*** شاعر، ترانه‌سرا، نقاش**

هما میرافشار، شاعره و ترانه‌سرا که اکثر ترانه‌های وی درسال‌جاری‌زبانزد همگان شد و ازآن میان «دله‌این» و «دیگر چه میخواهی» خیلی گل کرد، علاوه برشاعری، ترانه‌سرائی، کاراداری و رسیدگی به کار های خانه، نقاش پرکاری نیز بحساب می‌آید.

*** بوتو همسر ایرانی دارد**

شایدکمترکسی بداند که همسر آقای‌ذوالفقارعلی‌بوتو دیپلمات برجسته پاکستانی، دختر یك بازرگان اصفهانی است.

از زنان ایرانی که شوهرانشان مقامهای برجسته‌ای درسایر کشور ها داشته‌اند باید از بیوه جمال‌عبدالناصر و همسر مرحوم اسکندر میرزانیز نام برد.

*** وزیری که بدون‌اجازه‌مادر نمی‌نشیند**

تنها وزیری که در مقابل‌مادرش مطیع محض است و بدون اجازه او حق نشستن‌هم ندارد هوشنگ انصاری وزیر اقتصادمی‌باشد انصاری‌آنقدر به مادر خود احترام میگذارد که هنگام روبروشدن‌با او مقام وزارت را فراموش میکند.

ستاره بخت شما

فروردین- مشکل عاطفی شما حل خواهد شد. بایک دگرگونی،اقدامات رفاه‌مالی خانواده فراهم میشود. مراقب سلامت خودباشید. فردا از بگو ومگو با نزدیکان خودداری کنید و اگر قصد خرید داریدانجام دهید. رنجشی را که از متولدبهمن دارید فراموش کنید.

اردیبهشت- عشق را سرسری نگیرید. تغییراتی درمحیط کار پیش می آید- به‌برنامه غذائی خود توجه داشته باشید.در رانندگی مراقبت بیشتری کنید. نوشتن‌نامه ومطالعه‌رافراموش کنید.

خرداد- خبری شادی بخش از دوستدار خودمیشنوید. صرفه‌جویی را دروضع مالی رعایت کنید. سلامتی خودرا باورزش تضمین کنید. خرید خودرا برای روز دیگری بگذارید. به دیدار دوستان خودبروید واز آنها دلجوئی کنید مراقب فتنه انگیزی متولد فروردین ماه باشید.

تیر- زمزمه‌های‌این باصطلاح دوستداررا فراموش کنید. پولی را که منتظر بودید بدست می اورید. سعی کنید زیاد چاق نشوید. مراجعه به دکتر برای اطمینان‌از سلامتی‌ضروری است. تغییر منزل رابه‌بعد موکول کنید. دوستی با متولد اردیبهشت ماه رادر یک میهمانی به فال نیک بگیرید.

مرداد- ملاقات فردا را فراموش نکنیدشخصی که‌نام‌اوبا حرف«ر»یا«لام»شدوع‌شده بدیدنتان می اید. با یک تلفن‌خبرشادی‌بخشی‌میشنوید.

شهریور-قرض‌خودراادا میکنید. باکمی‌استراحت کسالت‌شما برطرف میشود. از خریدو فروش خودداری کنید. دوستی تازه‌ای با متولد شهریورماه شروع خواهید کرد.

مهر - عشاق روزدلپذیری‌دارند. پیشنهاد شغل جدیدی دریافت میکنید. ازمصرف قرص های خواب‌آور بپرهیزید. امروز بدیدار شخص مورد نظرنروید. با متولدین فروردین، شهریور واسفند باتدبیر رفتار کنید.

آبان - به بازگشت او امیدوار نباشید. در این چندروز وضع بالی‌دگرگون‌میشود.

باهر کسالت جزئی بفکر وخیال نیفتید، وقت‌شناس باشید. ساعات خوشی با متولدین مهر وخرداد ماه خواهید داشت.

آذر - به حرفهایش اعتماد کنید. براستی شما را دوست دارد، در مورد کسالت خود ناراحت نباشید. امروز حتی فکر معامله راهم نکنید.جواب نامه‌ای را که دریافت کرده‌اید بنویسید. متولد آبانماه بشما فکر میکند، باوتوجه داشته‌باشید.

دی - قهر زیبنده روابط شما نیست. مراقب‌سلامتی خود باشید. فردا را حتما رانندگی نکنید.تلفنی حال بیماری را که منتظر شماست بپرسید. ستاره شما با متولد خردادتطابق ندارد.

بهمن - با او آشتی خواهید کرد پاداشی دریافت میکنید. سعی کنیدبیشتر استراحت کنید. فردابه مسافرت نروید خرید دلخواه را انجام دهید. واز معامله های کلان بپرهیزید. دیداری با متولدین آذر ماه خواهید داشت.

اسفند - از بستگان نزدیک خود کمک مالی دریافت میکنید. امروز حتما سرقرار حاضر شوید و آخرین‌حرفتان را بگوئید. از مجادله با این و آن پرهیز کنید.

زندگی قصه میسازد

یادداستانی‌قدیمی‌می‌افتم که دوزن ادعای‌مادری طفلی را داشتندوحاکم شرع دستور داده بود که کودک راازمیان دوپاره کنندتاهر کس سهم خود را بگیرد، اما آنکه‌مادربود دلش‌راضی نشدوبه حاکم گفت: کودک برای آن زن‌باشد، من از حق مادری گذشتم، حاکم دانست که مادرواقعی اینست نه آن زن که حاضر است طفل را بدونیم کند!

دومادر ویک بچه!

امروز درراهرودادگستری‌شاهد ماجرائی بوده‌ام. بدینگونه که دو زن ادعا می کردند که مادرپسربچه شیرخواری‌هستند. پسرک شاید بیشتر از ششماه نداشت، زنی او را در آغوش گرفته بود و در حالیکه پستانک پرازشیر را بدهان او میگذاشت می گفت:

ـاین‌جیگرگوشه‌منه،دوستش دارم، فکر می کردم میتونم‌ازش بگذرم، می خواستم پسرم خوشبخت بشه،مثل‌من‌سیه روز وبیچاره نباشد،تو زایشگاه‌این زن‌با من آشنا شد، سرگذشتمو براش گفتم، گفت که حاضره بچه منو نگهداره و مث یه مادر ازش پرستاری کنه. من خودم سه تابچه‌دارم دیدم نمیتونم این طفل معصوم رونگهدارم، خونه های مردم نمیشه بایه‌قنداقه‌کار کرد. دلمو راضی کردم وبچه‌رو بعدازشش روز بهش دادم واون قول‌دادکه هر وقت دلم خواست بچه‌روببینم‌مانع‌نشه. اون‌بچه‌رو برد، منم رفتم خونه، امادیدم دلم طاقت نمیاره پاره تن‌خودم بود، داشتم براش‌دیوونه میشدم بچه خیلی شیرینه خانوم.

میپرسم:

ـپدر بچه راضی شده بودکه تو بچه را به این خانم‌بدهی؟

جوابی نمی دهد.

ـ پدرش کجاست؟

ـنمیدانم اصلا نمیدانم پدرش کیه، چه جوری بگم، تو دنیا هزار جور بلا سر آدم میاد زن دیگری که چادر بسر کنار ما ایستاده بود می گوید:

ـ واللهمثیه مادر از این‌بچه پذیرائی کردم، خدا میدونه چه جوری بهش انس بستم اگه «ممد» نباشه از غصه میمیرم. اشک از چشم‌های زن سرازیر شد، مادر بچه هم میزند زیر گریه و می گوید:

ـتوکه مادرش نیستی براش گریه می کنی، پس ببین من چه‌جوری جیگرم میسوزه، پدر بی‌پولی ونداری بسوزه، وگرنه چرا پاره‌جگرمو می‌دادم دست یکی‌دیگه.

زن‌چادربسرکه سرپا ایستاده میخواهد«ممد» کوچولو راازبغل مادرش بگیرد، اما او با گریه می گوید:

*یك فرزند و دومادر ... هردو چشم به قانون دوخته‌اند تا قانون مشکل عاطفی آنها را حل کند ـ

ـ اگه بچه‌رو از من بگیری خودمو میکشم و خونمو میذارم گردن تو، بچه مال منه، مادر دومی می گوید

ـولی من به اسم خودم واسه بچه شناسنومه گرفتم ..اینهم شناسنومه‌اش، اگر قانون‌درسته که حق او بمن میرسه اگه خیلی بچه‌رو دوس داشتی می‌خواستی نیگهش داشته باشی پس از یه عمر که خونمون‌سوت و کورپود، این بچه اجاقمونو روشن کرد، اگه ممد نباشه من دق می کنم.

هردو مادر شلوغ کرده‌اند، صدای داد و فریادو گریه‌آنها باصدای گریه بکریز «ممد» کوچولو،فضای اطاق رابرداشته است، ماموری بطرف آنها می‌آید و می گوید «پاشین پاشین دعواهاتون‌رو جلوی آقای رئیس بکنین، هنوز نوبتتون نیست که اومدین پشت‌در وایسادین و سروصدا می کنین..»

چوب قانون را که بلند کنی فریادها خاموش میشود. دو «مادر» بگوشه‌ای میرند. یك مادر «ممد کوچولو» را محکم در آغوش می فشارد و مادر دوم با نگاهی حسرت‌بار به او خیره شده‌است‌تاقانون این کوچولوی معصوم را بکدامیك بسپارد.

فیبر رویال ایران

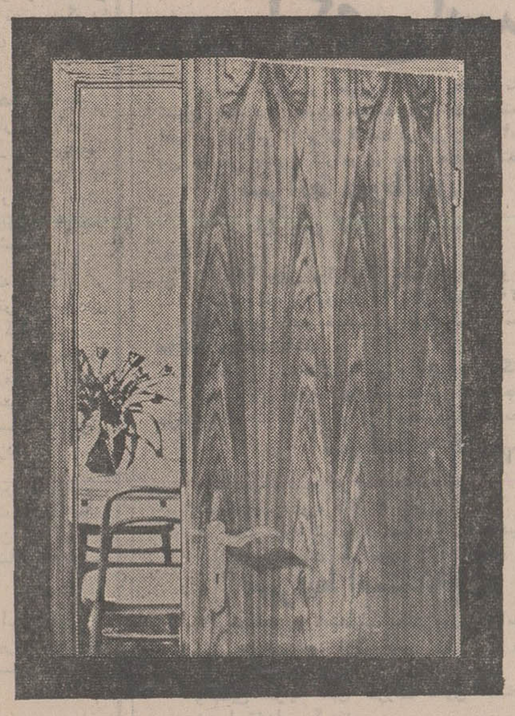

درب های ساخته شده از فیبر رویال ایران باوجود ظرافت بسیار، دارای استحکام وقدرت بی نظیر بوده وبهترین مقاومت رادربرابر تغییرات درجه حرارت هوا (برودت وگرما) دارامیباشد

فیبر رویال ایران بامناسبترین ابعاد برای ساخت انواع دربهای ساختمان

FIBER ROYAL IRAN
فیبر رویال ایران
با همکاری فنی کارخانه فیبر رویال سوئد

نشانی: شرکت سهامی تولید فیبر ایران خیابان فردوسی ـ کوچه بزرگ ـ ساختمان مسعود تلفن ۳۰۳۴۲۲ - ۳۱۳۲۹۳

۵۰۰۰۴۱

SERVICES & TRAINING GSC SYSTEM & COMPUTER

آموزش کمپیوتر

موسسه جنرال سیستمز برای اموزش دوره های کمپیوتر حسابگرهای‌الکترونیکی (NCR، IBM) نامنویسی مینماید
نبش‌بلوار و امیر آباد بالا کوچه ارجمندشماره٦تلفن ٦٦٢٢٩١

تحت ریاست عالیه
علیاحضرت فرح پهلوی شهبانوی ایران

هفته سرطان

٦ تا ۱۱ آذرماه ۱۳۵۰

حساب شماره ۷۷۵۵۵ در کلیه بانکهای سراسر کشور در اختیار شماست

آگهی دعوت مجامع عمومی‌وفوق‌العاده شرکت سهامی خاص معدنی و صنعتی شاهین.

از کلیه صاحبان‌سهام‌شرکت‌دعوت میشود که‌برای‌انعقاد مجامع عادی‌وفوق‌العاده‌ساعت ۱۸ روز شنبه ۲۰ آذر ماه ۱۳۵۰ در مرکز اصلی شرکت واقع در تهران خیابان ویلا کوچه فردیس شماره ۲۲ حضور بهمرسانند.

دستور جلسه:
۱ـ اصلاح و تغییر بعضی از مواد اساسنامه.
۲ـ تغییر و انتخاب مدیران و بازرسان.

هیئت مدیره شرکت

۲٤۱۷٥ـا

قابل توجه شرکتهای تأسیساتی ـ ساختمانی و صاحبان ساختمانها

تهویه مطبوع وستینگهاوس (بین المللی)

با قدرتهای مختلف برای هر نوع ساختمان و بهای مناسب

وستینگهاوس:

احتیاج به تعریف ندارد

برای کسب اطلاع بیشتر و سفارش کالا به:
نماینده رسمی فروش در ایران

شرکت ایران وستار

طهران: خیابان روزولت شمالی
شماره ۱۹۳ ساختمان آژنگ
تلفن ۸۲۵۳۵۷ تلگرافی شروستار
مراجعه نمائید

Westinghouse
You can be sure..
if it's Westinghouse
Air Conditioning

تام

گفتگوی تلفنی

۳۱۱۰۷۱

● آقا من احمدزراعی،می‌خواستم بپرسم تخم مرغ چرا اینقدر گران است؟
ـ شاید مرغها هم قرص ضد بارداری میخورند

● آقا،من م. لطفی‌درروزنامه نوشته شده بود عده‌ای‌از رانندگان تاکسی‌درپایتخت عصر بخاطر اینکه بدون داشتن مسافر حاضر نشده‌اند مسافران را به مقصد برسانند بازداشت شده‌اند .این جمله چه معنی دارد ؟
ـ بیمعنی‌است‌ولی‌صدایش را در نیاورید . بهتراست کاسه و کوزه‌راسر«تلکس» یعنی دستگاه خبر گیری بشکنیم !

● آقا ، من‌الف‌ـ توانا یک مجله روشنفکری کلمه « ویراستار » را به جای « سردبیر» بکار میبرد ، مگر کلمه زیبای سردبیر چه عیب دارد که این‌کلمه نامانوس را جانشین آن می‌کنند. ؟
ـبدینوسیله‌اعتراض‌شمارا باستحضار « ویراستار»آن مجله می‌رسانیم !

● سلام . محمود کویری: خبر داده‌اند که ۴۰ نفر عمده فروش در « لیست سیاه » رفتند .ممکن‌است بفرمائید ما چند نفر عمده فروش داریم ؟
ـآماردقیقی‌دردست‌نیست، ولی هم نفوذشان عمده است ، هم تعدادشان .

● آقا ،من‌ع.ضابطی.رادیوها و تلویزیونها خبردادند که در سانتیاگو زنی هفت قلو زائیده‌است.بعد گفتند این خبر دروغ بوده وآن را به مناسبت شروع‌هفته بخند تا دنیا بروی تو بخندد» پخش کرده‌اند . شوخی بی مزه‌ای نبود؟
ـ بخند تا دنیا بروی تو بخندد !

● آقا من م.ط .امریکااز یک طرف می‌خواهد سر زمین های اعراب را از اسرائیل بازستاند و از طرف دیگر به اسرائیل اسلحه میدهد ، این تناقض چه نام دارد ؟
ـ شتر سواری دولادولا

● الو .. چرا فقط‌درچند خیابان سایبان اتوبوس درست کردند ؟
ـ اهالی سایرخیابان ها سایه شان « سنگین» نیست .

● آقا. در خبر ها بود که آقای ادوارد کندی فعلا در باره نامزدی خودبرای ریاست جمهوری تصمیمی نمی‌گیرد . چرا ایشان‌بر خلاف دو برادر فقیدش اینقدر دیر تصمیم‌میگیرد؟ تصمیم برای « فقید » شدن ؟!

● آقا من حسین اجابتی از فریدونکنار می‌آیم . در این شهر ساحلی‌قیمت مرغابی از ۱۰۰ ریال به ۳۰۰ ریال رسیده است.
ـ مرغهابیها با مرغها مسابقه گذاشته‌اند !

● آقا، نوشته بودند در « پرو» دختر ۹ ساله‌ای یک پسر ۳ کیلوئی بدنیا آورده است . فکرش را بکنید اگر مادر ۳۰ساله بود چه میشد ؟
ـ یک پسر ۱۰کیلوئی بدنیا می‌آورد !

● آقا ، چند تن از پزشکان گفته‌اند قیمت دارو های ساخت ایران گرانتر از داروهای مشابه خارجی است . چرا ؟
ـ برای اینکه‌اظهارنظر پزشکان تاثیری در قیمت داروهای ساخت ایران ندارد !.

● آقا ، من عباس یکرنگی. تلویزیون اعلام کرده بود که از ۱۶ مهر دیگر آگهیهای تجارتی « جایزه دار » پخش نخواهدکرد. ولی بازهم پخش میکند، چرابگفته خودعمل نکرد؟
ـ باید ببینید منظور۱۶ مهر کدام سال است.

● آقامن یک جفت کفش از یکی از فروشگاههای جدیدالاحداث خریدم ، وقتی بردم منزل دیدم‌هر دولنگه‌برای‌پای‌راست‌است چرا باید فروشنده‌ها اشتباه کنند ؟
ـ فروشنده خواسته است شما دو لنگه‌کفش‌هم برای پای چپتان بخرید!

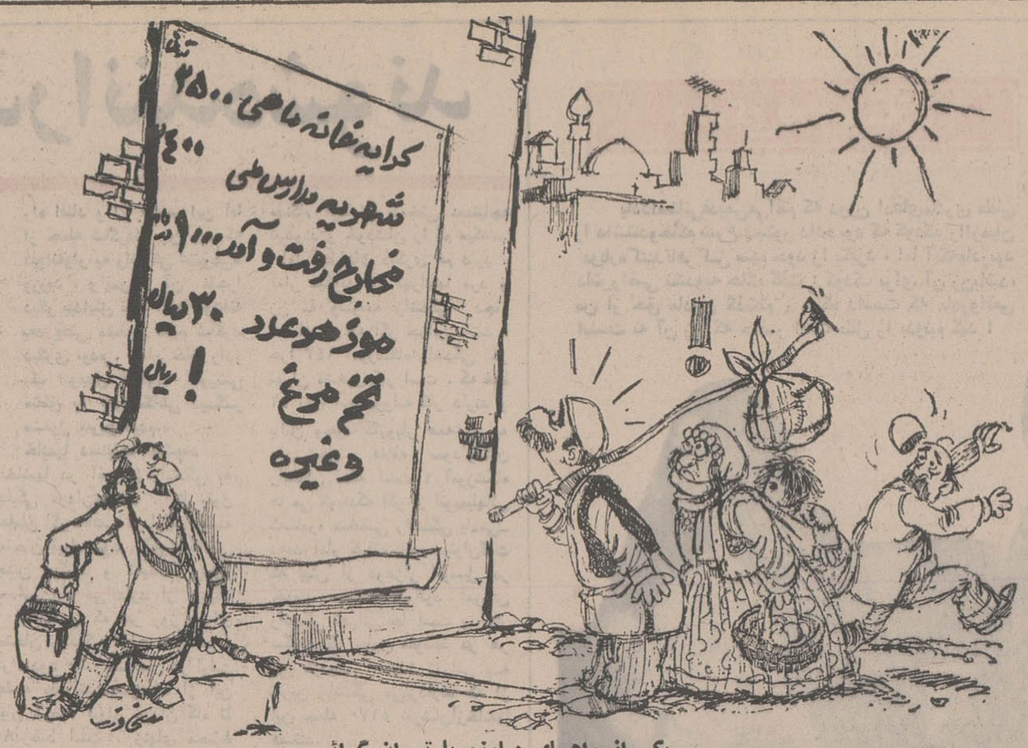

یکی از راههای مبارزه با تهران گرائی

نوشته خوانندگان

جامعه‌را باکتاب آشتی دهیم

شغل من ایجاب میکند که بپاره‌ای از مسائل روزبیش‌از حد معمول توجه کنمو رویداد های اجتماعی را از صافی فکر بگذرانم ، البته در این داوری همیشه اندکی روحیه انتقادی و دید تحلیلی وجود دارد .

مطلبی ازخبرنگار روزنامه شما در شماره روز شنبه ۱۵ آبان ۱۳۵۰پیرامون نمایشگاه کتاب در پارکشهر مرا برآن داشت که چند نکته‌رادر این مورد بنگارم . امیدوارم این سطور که‌حاصل سالیان‌کاوش من در سیر فرهنگ جامعه ایران است و بار ها فکر مرا بخود جلب کرده بتواند گشایشی برای طرح مطالب جدید باشد .

نسل جوان که بار گران مسئولیت های فرهنگی‌و علمی را بدوش دارد در برابر این سئوال ،چرا کتاب درایران یک کالای مورد توجه نیست، پاسخی جامع ندارد .

تابحال حرف های زیادی در این‌زمینه گفته شده است، از جمله اینکه محتوای کتاب ها پاسخگوی نیاز های‌روانی مردم زمان حاضر نیست واز همه مهمتر نکته‌ای است که بار ها به آن تکیه شده و عده‌ای آنرا پایه اصلی سکون بازار کتاب میدانند گرانی کتاب :

شک نیست‌که گرانی‌کتاب یک عامل رکود است ولی‌نباید آنرا انگیزه واقعی و ریشه‌دار عدم توجه مردم به این کالا دانست .

شاید ارائه یک سیاهه دقیق از کالا های غیر ضروری و گران این مسئله را بسادگی روشن کند که‌قشری ازجامعه ما برای بدست‌آوردن اشیائی کاملا تجملی‌دهها برابرقدرت خرید خود و یا قیمت اصلی آن پول پرداخت میکنند .

پس گرانی‌کتاب میتواند عامل زیان بخشی در جهت رشد بازار کتاب باشد ولی ریشه عمیق برای عدم خرید آن بطور کلی نیست .

هرچند معادله بازار کتاب ابتدا چند مجهوله جلوه‌میکند ولی با تجربه‌ای که یک عمر در این قلمرودارم‌و بااستفاده از تحقیقات صاحب نظران باید صریحا بگویم ، نخواندن کتاب‌یک‌عارضه اجتماعی‌است نه‌یک انحرافسلیقه ،منظورم اینست که کتاب هنوز در بافت جامعه‌ما رشته‌ای نتنیده است .

کمبود نویسنده و یا آنطور که وردزبان‌عده‌ای شده‌نبودن کتاب نویسانی‌در سطح‌جهانی ریشه این سکون و آرامش ملال‌آور نیست .

بین ظهور نویسنده وتقاضای بازار نیزرابطه‌ای وجوددارد، چنانکه جز تنی چند از جان ومال گذشته توجه کمترکسی باین موضوع جلب میشود و اگر احیاناکسی‌ایرادی درباره نویسندگان‌فارسی زبان‌ایرانی میگیرد باید توجه داشته‌باشد که قبول این پیشه درحد شهادت است و نمونه های بسیاری داریم که فقط باید شرح زندگی‌چندتن‌از آخرین بازماندگان این سلاله شریف را خواند و درد را شناخت

اما اینکه چرا کتاب خوانده نمیشود و نویسنده‌ای در فضای فرهنگی ما مجال رشد وبالندگی نمی‌یابد معطوف میشود به‌سال های تاریخ ، فرهنگ ، روش های تدریس و اصول حاکم در مدارس ، از دبستان گرفته تا دانشگاه های ما و در آخرین مرحله ادارات و واحد های اجتماعی معاصر .

می‌پرسید چطور ؟ عرض‌می‌کنم : کودکان ما در مدرسه با ادبیات بصورت یک پدیده غیر فعال و دست بالا یادگار زمان های گذشته روبرو میشوند .

برای آنها بیشتر این نوشته ها فقط ارزش تاریخی دارد ، یا بهتر بگویم جامعه‌ما با بینش خاص خود ادبیات را بیک شیئی عتیقه و وسیله تزئین‌موزه مبدل‌کرده است .

محصل‌و دانش آموز و سرانجام دانشجوارتباط زنده‌ای بین آنچه که میخواند بازندگی حس نمیکند و یکسره محتوای کتابهای درسی را مخصوصا آن قسمت از آثار ادبی‌دبستانی و دبیرستانی را مقوله‌ای درحد ذکر اهل قبور میداند .

تجربه های بعدی زندگی نیز اورا در این تصور یاری‌می‌دهد ، از خود میپرسد دانستن این مطالب در شغل و کار من چه تاثیری داشته است ! چرا که اداره یا همه واحد های کارگزینی کشور دیپلم میخواهند ولیسانس و اخیرا هم فوق ـ لیسانس و دکترا پس باید این برزخ ها را با سریعترین روش و کمترین‌زحمت گذراند .

آنوقت است که همه‌خوانده ها را مرده ریگ سالهای‌گذشته میداند و این توهم برایش‌قوت می‌گیرد که خواندن رمزموفقیت نیست ، حالا بگذریم که عده‌ای اصلا اهل‌مطالعه و کتاب‌خوان را محروم از دو عالم میدانندو از نظرآنهاادبیات جزء تزئینات بشمار می‌آید .

برذمه خود میدانم پیش از تمام کردن این نامه برای اینکه اگر آنرا چاپ کردید از نتیجه گیری خالی نباشد بنویسم چاره کار اینست که باید ادبیات و کتاب راباجامعه آشتی بدهیم . آنرا از حالت کتیبه‌خوانی بی‌حاصل خارج کنیم‌تا نسل جوان رابطه حساس آگاهی به‌موقعیت رادریابد. آنوقت مطمئن هستیم که کتاب در این ملک مانندهمه دنیا بدون اینکه کسی منتی بر سرنویسنده و ناشر بگذارد ویا فقط خواندن را یکنوع تفاخر روشنفکری بداندزمینه مساعدی می‌یابد و دیگر نمایشگاه سالیانه کتاب بقول خبرنگار شما خالی از مراجعین نخواهد بود .

ا ـ ح امضاء محفوظ
ناشر ۴۰ ساله‌ایرانی

نامه‌پرواز نامه

اینهم‌شد بیمه ؟!

آقای سردبیر یك روزصبح اتفاقی در صندوق‌عقب اتومبیل‌نو خودرا باز کردم‌ودیدم‌بی‌انصافها صندوق را جاروکرده‌اند. یعنی‌هرچه توی‌آن بوده ازلاستیک نو و رینگ و آچار و پیچ‌گوشتی و غیره برده‌اند . از آنجا که ماشینم بیمه بود ، زیاد ناراحت نشدم ، وقتی خواستم بشرکت‌بیمه

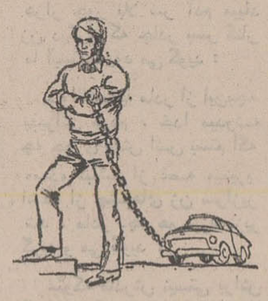

(بیمه ایران) مراجعه کنم دوستان گفتند بیمه همینطوری پول اشیاء مسروقه را نمیدهد . باید اتومبیل خودت را در گوشه‌ای از شهر بگذاری و بعد به کلانتری اطلاع بدهی که اتومبیلت دزدیده شده است . آنها میگردند و بعداز چند روز که اتومبیلت پیداشد (میتوانی زودتر بوسیله تلفن بنام ناشناس جای اتومبیل «مسروقه» را به کلانتری اطلاع بدهی !) آنوقت صورت مجلس میکنند و بیمه ، پول قسمتی از اشیاء مسروقه را میدهد !

ن ـخدائی

درانتظار پاسخ شرکت‌بیمه‌ایران
تهران ـ خیابان‌پهلوی ـ کوچه فیروزگر

خط روشنفکر مآبانه

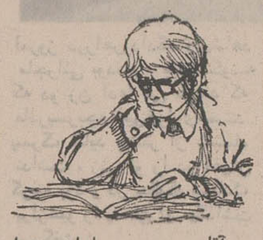

آقای سردبیر ، ما اینروزها شاهد اداهای عجیب و غریب روشنفکران و در حقیقت روشنفکر مآبان هستیم . آنها با این اداها میخواهند دره‌ای بین خود و دیگران بوجود آورند و امتیازخود را که در واقع فاقد آن هستند ، برخ دیگران بکشند . از آن جمله است شیوه خط یا کتابت جدید روشنفکرمآبان . در این شیوه‌مثلا کلمات را میشکنند . یعنی بجای اینکه بنویسند«میخواهم» مینویسند «می‌خواهم» . یا فرقی بین «باء» متصله و منفصله نمیگذارند . یعنی بجای اینکه بنویسند « به تهران » مینویسند «بتهران» و بعکس بجای مثلا باومینویسند«به‌او»،در مورد نامهای خارجی نیز همین شیوه را دارند . در یکجا دیدم « هنریک زیپلن» بصورت«هن‌ریك‌زیپ‌لن» نوشته شده است . برخی پا فراتر میگذارند و بنام‌اصلاح خط فارسی کلمه مثلا را «مثلن» و فورا را « فورن» وحتی را«حتا» مینویسند. و حال آنکه اینها توجه ندارند تا وقتیکه خط فارسی«اعراب» ندارد، و از حرکات در آن اثری نیست، با این «اختراعات» نمیتوان نقص خط را برطرف ساخت .

بنظر من این اداها جزءبیماری روشنفکرانه» معنی دیگری ندارد .

در مورد شکستن کلمات باید گفت این کار نه بر زیبائی خط می‌افزاید ، و نه موجب آسانی خواندن و نوشتن میشود. برعکس حجم و طول خط را زیاد میکند و وقت بیشتری را میگیرد . آنهم در دنیائیکه ارزش وقت خیلی بالارفته است !

دودرا راهی آسمان کنید!

آقای سردبیر ، در پیاده‌رویکی از خیابانهای جنوب‌شهر آمدورفت اتومبیلها را نظاره میکردم اغلب ماشینها بخصوص کامیونها و تانکرهای‌نفت‌دودغلیظی ازلوله‌های «اگزوست» خود بیرون میدادند. در این میان سهم‌برخی ازاتوبوس های شرکت‌واحد جای‌خود داشت

اولا چرا در این وسائل نقلیه «فیلتر» نمیگذارند ؟ ثانیا چرا از کار کردن اتومبیلهای گازوئیلی (در کشوری که نفت درآن فراوان و ارزان است) جلوگیری نمیکنند؟ ثالثا اگر میشد صدای من بگوش این‌سازندگان اتومبیل‌جهان برسد، فریاد میزدم آقایان چرا فکری برای این‌درد نمیکنید؟ آنچه بعقل ناقص من میرسد ، اینستکه لوله «اگزوست» را رو به بالا درست کنند تا دود از سقف اتومبیل راه آسمان را درپیش گیرد !

احمد مباشر
تهران ـ نازی‌آباد

بدون پارکینك اختصاصی

آقای سردبیر ، ساختمانهای چند اشکوبه ومدرن مرتبادرتهران سر به آسمان میکشد و الحق‌شهر ما از نظر معماری روز بروززیباتر و «چشم نوازتر» میشود . ولی نمیدانم مهندسین نکته سنج این ساختمانها چرا بهمه چیز توجه دارند ، از آخرین سیستم خنک‌کننده و تهویه ، حرارت مرکزی ، جذب ودفع گرما وسرما وخلاصه همه وسایل استفاده میکنند ، ولی بیک نیاز مهم شهر نشینی یعنی احداث پارکینگهای اختصاصی توجه ندارند ؟

خاصه اینکه بعضی از این ساختمانهای مرتفع بلافاصله محل رفت‌وآمد عده زیادی میشود و مراجعان ماشین سوار بسیاری پیدا میکنند .

نیازاحداث پارکینگ‌اختصاصی در مورد فروشگاههای جدیدعظیم ومدرن بیشترحس‌میشود. پیشنهاد میکنم طی قانونی ضمن صدور پروانه‌ساختمانی، احداث‌پارکینك های اختصاصی‌برای ساختمانهای جدید و چند طبقه الزامی گردد.

علی سجادیان . تهران

خریدار پرتوقع

دیروزبرای خریدضروری‌ترین کالاهای خانه یعنی مواد غذائی بیك فروشگاه شهر رفتم ، بعد از پرداخت پول متصدی فروش قبض صندوق‌را که خودش با لهجه غلیظ «فیش» می نامید از من گرفت .

وقتی به خانه برگشتم از من پرسیدند ، پنیررا کیلوئی چند خریدی گفتم فکر می کنم فلان مقدار باز سئوال شد کره را چقدر خریدی گفتم تصور می ـ کنم ... ریال بعد از دادن این اقلام که سعی‌می کردم مطابق نرخ های شهرداری باشد همسرم خنده‌ای کرد و گفت باید از فردا خودم خرید کنم‌مثل‌اینکه باتو گران حساب می کنند .

تازه متوجه شدم اگر قبض خرید دستم بود می توانستم بفهمم‌از نظر اقتصادی چه گلی سرخود زده‌ام ،راستی مگر خریدارحق‌نداردرسیددربرابرپولی که می پردازد دریافت کند .

بعقیده من این نوع داد و ستد ماشینی که در دنیاهم‌رواج دارد حسنش اینست که هم خریدار ریزاقلام‌رامیداندهم‌یکی ازوسائل کنترل قیمت هاونظارت غیر مستقیم برقیمت ها می ـ باشد . حالاچرا در اینجا بعضی فروشگاهها «فیش»را پس می‌گیرند، حکایتی‌دارد که‌نتیجه‌اش راخودشان میدانند.

بوق ، بوق !

امیدوارم هرچه‌زودتر نوبت‌چاپ نامه بنده برسد ، چون از یك ماه دیگر دوباره جنك اعصاب همیشگی ساکنین محله ما با نوعروسان وتازه‌داماد ها شروع خواهد شد .

باور کنید من هم‌از وصلت‌های فرخنده وزناشوئی همشهریها خوشحال‌میشوم‌وآرزوی‌خوشبختی آنها رادارم ، ولی‌نمی‌دانید بابوق های‌اعصاب کش‌خوددر نیمه شب چه کابوسی را برمامردم که خانه‌مان مشرف به خیابان‌پهلوی است ، نازل می کنند .

اگر بنویسم که بیش‌از صد مرتبه کودك من ازنفیروحشتناك اتومبیلهای‌عروس‌وداماددیوانه‌وار ازخواب پریده‌وناله‌سرداده‌است، اغراق نگفته‌ام .

دراین جشن‌های‌فرخنده‌همیشه چند نفراز مدعوین صاحب بوق های گاوی‌باآن صدای‌استخوان خراش، معروف هستند که هر تهرانی اصیل با ضربه های‌آن آشنا هست .

فراربود طبق دستور شهربانی، دیگر این کارناوال های شب در خیابانها راه نیفتند ،پس تصمیم مقامات عالیه چه شد .

این‌نوع تظاهرات شبانه خوشبختانه از سنت‌های ملی ما هم نیست که جورش‌را بکشیم ، ادای کور کورانه‌ای‌ازفرنگیهاست که‌با سروصدا طلبی هموطنان‌نیز چاشنی شده‌وآرام و قرارازعارف عامی می‌رباید .

اکبر محسن ـتهران ساکن خیابان پهلوی

ـولی‌توجه بفرمائیدهمان کسانی هم که از این‌موضوع‌انتقادمی ـ کنندشب‌عروسی‌خودوخویشانشان اززدن بوق دریغ نمی کنند .

چرخ شیر خامه‌گیری آلفا لاوال
سوئدی
ظرفیت ۳۶۰ لیتر درساعت‌رسید
شرکت بهروز خیابان نادری کاشی ۳۶۰
تلفن ۴۴۵۳۱

تاریخ ۱۳ر۸ر۱۳۵۰ـشماره ۲۸۱۴

آگهی انتخاب دستیار

بقیه از صفحه اول

دانشکده پزشکی دانشگاه اصفهان برای‌رشته های‌تخصصی‌ذیل عده‌ای دستیار که‌دارای دیپلم‌دکتری پزشکی وخدمت‌وظیفه‌خودرا انجام‌داده‌و حداکثر سن۳۵سال متجاوز نباشد از طریق امتحان ومصاحبه دررشته های زیرمی‌پذیرد.

بیماریهای داخلی — ایمنولوژی
بیهوشی — بیماریهای‌روانی
آناتومی — پزشکی‌قانونی
فارماکولوژی — باتولوژی
فیزیولوژی — بانك‌خون
میکرب‌شناسی — اعصاب

داوطلبان واجدشرایط‌می‌توانند از تاریخ‌نشراین آگهی لغایت‌آخر آذرماه ۱۳۵۰تقاضای دریافت پرسشنامه نموده وپس‌از تکمیل‌آن همراه با فتوکپی‌مدارك‌ودوقطعه‌عکس‌بدانشکده‌پزشکی واقع‌در کوی دانشگاه ارسال دارند مدارك واصله بلافاصله رسیدگی شده واز داوطلبان در بعد ازظهر روز پنجشنبه دوم دیماه در دانشکده پزشکی امتحان ومصاحبه بعمل‌خواهدآمد.

معاون‌دانشکده پزشکی‌دانشگاه اصفهان ـدکتر علی‌نواب
آ ـ ۳ آ ـ ۵۷۱۴۸

آگهی مناقصه

سازمان اب منطقه‌ای تهران هفتصد متر مکعب کود گاوی مورد نیاز کارهای باغبانی خود را از طریق مناقصه خریداری مینماید .

داوطلبان میتوانند برك‌شرائط شرکت‌در مناقصه‌و فرم قرارداد را از دفتر کل سازمان به‌ادرس بولوارالیزابت دوم خیابان شرق پارك‌فرح دریافت و پیشنهادخود را تاساعت ۱۰ روز چهارشنبه هفدهم آذر ماه ۱۳۵۰ بدفتر کل مذکور تسلیم نمایند .

پیشنهاد های رسیده درساعت ۱۱ همان‌روز باز و قرائت‌خواهد شد . م‌الف ۱۰۸۵۰

سازمان آب‌منطقه‌ای تهران
«شرکت سهامی»
آ ـ ۵۹۹۳۴

شرکت ملی ذوب آهن ایران

آگهی استخدام

واحد کل عملیات کارخانه آریامهر افراد زیر را برای خدمت در محل کارخانه استخدام مینماید :
۱ـ دکتری متالورژی باسابقه کار
۲ـ مهندس صنایع باسابقه کار
۳ـ مهندس مکانیك باسابقه کار
۴ـ مهندس برق باسابقه کار
۵ـ مهندس راه و ساختمان باسابقه کار
۶ـ مهندس راه و ساختمان (متخصص در کار های‌نسوزچینی)
۷ـ مهندس تاسیسات و تهویه باسابقه کار
۸ـ الکترومکانیك باسابقه کار
۹ـ مهندس هیدروتکنیك باسابقه کار
۱۰ـ تکنیسین نقشه کش و نقشه‌بردار با سابقه کار
۱۱ـ تکنیسین یا تعمیرکار رادیو و تلویزیون ـدستگاههای صوتی ـ کابل بی‌سیم و مراکز تلفن
۱۲ـ تکنیسین با تجربه در رشته های : برق ، مکانیك ، تاسیسات و تهویه و تبرید ساختمان
۱۴ـ راننده جرثقیل با گواهینامه ویژه
۱۵ـ راننده پایه یکم
۱۶ـ مکانیسین ماشینهای ابزار و ماشین الات ساختمانی
۱۷ـ مونتورمکانیك
۱۸ـ مونتاژ کار وسایل تاسیساتی
۱۹ـ مونتاژ کار اسکلت‌فلزی
۲۰ـ جوشکار برق باسابقه کار مطلوب
۲۱ـ جوشکار گاز
۲۲ـ لوله کش لوله های کالوانیزه و پولیکا
۲۳ـ لوله کش لوله های فولادی وچدنی
۲۴ـ کانالساز
۲۵ـ برشکار گاز و کاربیت
۲۶ـ برقکار
۲۷ـ دوشیزه یا بانو با مدرك تحصیلی سوم متوسطه
۲۸ـ استاد کار تعمیرات
۲۹ـ استاد کار الکترومکانیك
۳۰ـ متخصص در رشته آبکاری (باروی، نقره و محلولهای مختلف)
۳۱ـ کارگر متخصص یا تکنیسین برق (که بافشار بیش‌از ۱۰ کیلوولت کار کرده باشند .)
۳۲ـ تعمیر کار دستگاههای وانتیلاسیون
۳۳ـ تعمیر کار دستگاه های اندازه گیری
۳۴ـ صفحه‌تراش
۳۵ـ مدلساز
۳۶ـ ریخته گر
۳۷ـتکنیسین‌لوله کش

متقاضیان میتوانند همه‌روزه با در دست داشتن مدارك لازم به اداره کاریابی قسمت کارگزینی این واحد واقع در ۴۵ کیلو متری جاده اصفهان شهر کرد مراجعه نمایند ضمنا متقاضیان مقیم تهران میتوانند از تاریخ هفتم تا دهم هر ماه به اداره کاریابی شرکت ملی ذوب‌آهن ایران واقع در چهارراه پهلوی اول‌تخت‌جمشید مراجعه نمایند . م الف ۱۰۷۲۲ ۱ـ۵۹۴۰۴ ۱ـ۶

آگهی استخدام رسمی

وزارت تعاون و امورروستا ها بمنظور تامین افراد موردنیاز سازمان مرکزی تعاون ۵۵ نفر لیسانسیه تعاون‌ـ اقتصاد ـ حقوق‌ـ حسابداری ـ علوم اجتماعی‌وعلوم اداری و ۵۰ نفر دیپلم ریاضی و ۲۵ نفر دیپلم ادبی و بازرگانی را برای خدمت در تهران و ۲۱مرکز استان‌و فرمانداریکل طبق مفاد قانون‌استخدام کشوری پس از طی یکدوره کارآموزی چهار ماهه استخدام میکند .

شرایط داوطلبان

۱ ـ دارا بودن گواهی صحت مزاج و عدم اعتیادات مضره از بهداری وزارت تعاون و امور روستاها .
۲ـ دارا بودن برگ پایان خدمت وظیفه و یا معافیت غیر پزشکی
۳ـ عدم تجاوز سن از ۳۰ سال (متولدین۱۳۲۰ به‌بعد) .
۴ـ سپردن تعهد خدمت در یکی‌از مراکز استان‌ها وفرمانداریهای کل ـ داوطلبان بومی مراکزمزبور حق‌تقدم خواهند داشت .

در مورد دیپلمه های ریاضی و ادبی و بازرگانی مورد نیاز قبولشدگان امتحانات و مسابقات ادواری سال ۴۹ سازمان اموراداری واستخدامی کشور جهت خدمت در مراکز استان و یا فرمانداریهای کل نیز حق‌تقدم خواهند داشت و از امتحان‌ومسابقه معاف میباشند .

شرایط و تسهیلات دوره کارآموزی

۱ـ پذیرفته شدن در مصاحبه مقدماتی
۲ـ گذراندن دوره کامل کارآموزی
۳ـ مدت دوره کارآموزی چهار ماه خواهدبود.
۴ـ در طی مدت کارآموزی کمک هزینه بـه داوطلبان پرداخت خواهد شد .

شرایط استخدام

۱ـ موفقیت در امتحانات پایان دوره کارآموزی
۲ـ سپردن تعهد ثبتی مبلغ ۱۰۰ هزار ریال‌برای ۵ سال خدمت در مراکزی که وزارت تعاون و امور روستاها تعیین مینماید .

واجدین شرایط طبق مقررات قانون استخدام کشوری در گروه های موقت شغلی که تعیین خواهد شد استخدام میگردند .

ترتیب نام‌نویسی

داوطلبان واجدشرایط میتوانند فرم ذیل این آگهی را تکمیل کرده همراه ۳ قطعه عکس ۴×۳ شخصا بنشانی سازمان مرکزی تعاون خیابان سپهبد زاهدی شماره ۱۸۳ تسلیم و یابطریقی با پست‌سفارشی ارسال دارند که حداکثر تا تاریخ پانزدهم‌آذرماه ۱۳۵۰ به نشانی مزبور واصل شده باشد .

پروانه ورود بجلسه امتحان و مسابقه در ساعات اداری روز های هفدهم و هیجدهم آذر ماه درنشانی فوق بداوطلبان تسلیم خواهد شد . روز و ساعت امتحان در پروانه مذکور قید میگردد

قبولشدگان امتحانات ادواری سال ۴۹ سازمان امور اداری‌و استخدامی کشور بایستی عین گواهینامه قبولی خود را همراه فرم ارسال دارند .

برك درخواست

نام خانوادگی
نام
نام پدر
شماره شناسنامه و محل صدور
تاریخ و محل تولد
داوطلب خدمت‌درمرکز استان یک ـ فرمانداری کل (فقط یک مرکز)
آخرین مدرك تحصیلی
وضع خدمت وظیفه — تاریخ — امضاء

آگهی استخدام مهندس کشاورزی

سازمان عمران قزوین به منظور تکمیل کادر پرسنلی یك نفر مهندس کشاورزی که دررشته مرغداری تخصص داشته باشند از طریق مصاحبه حضوری براساس آئین‌نامه‌استخدام‌پیمانی استخدام می نماید .

داوطلبین می توانند تقاضای خود را بوسیله پست به سازمان ارسال و در ساعت ده صبح روز دوشنبه هشتم اذرماه سال جاری‌با در دست‌داشتن مدارك تحصیلی و تخصصی شخصا به کارگزینی سازمان واقع در قزوین خیابان خیام مراجعه‌نمایند کسانی که در مرغداری خصوصی یا دولتی سابقه کار داشته باشند حق تقدم خواهند داشت .

م‌الف ۱۰۶۹۳ — سازمان عمران قزوین
۱ـ۵۹۲۷۲

آگهی استخدام

یك شرکت وابسته بدولت تعدادی نقشه‌کش طراح برق ، مکانیك و ساختمان که مهارت کافی در امر فوق داشته باشند باشرایط زیر از طریق مصاحبه و ازمایش استخدام مینماید .
۱ـ تابعیت دولت ایران
۲ـ دارابودن برك معافیت دائم غیرپزشکی از خدمت وظیفه و یا دفترچه پایان خدمت .
۳ـ دارا بودن حداقل سه‌سال سابقه کار در رشته مذکور .
۴ـ نداشتن سوءپیشینه کیفری .
۵ـ حداکثر سن سی سال .

متقاضیان واجد شرایط میتوانند فرم زیر را تکمیل کرده‌همراه‌بادوقطعه عکس۴×۶ حداکثر تاتاریخ دهم اذر ماه ۱۳۵۰ با پست سفارشی به صندوق پستی شماره۳۴۳۷ ارسال دارند.ازداوطلبان جهت شرکت در ازمایش کتبا دعوت بعمل‌خواهد آمد .م الف ۱۰۹۰۷

نام — نام خانوادگی
تاریخ تولد — شماره شناسنامه و محل صدور
وضع خدمت وظیفه
آخرین مدرك تحصیلی
سابقه کار — محل کار
نشانی کامل

استادان و متخصصان نام‌آوردر باره علل محبوبیت «پدیده» آغاسی سخن می‌گویند .

روانشناسی اجتماعی «آغاسی»

اغاسی خواننده‌ای که سریع‌و ناگهانی درخشیده است.

دکتر محسن هشترودی :
هنرشناس ، از آواز آغاسی رنج می‌کشد

ابراهیم خواجه نوری :
آغاسی مردم را می‌فریبد و از ابتذال‌جویی آنها سودمی‌برد!

چرا «آغاسی» به اوج محبوبیت رسید ؟ آیا براستی‌او یك «هنرمند»است ؟ آیا «آغاسی» باترانه‌هایش توده‌ها را بازگومی‌کند ؟ آیا مردم از سر«ترحم »به آغاسی توجه کرده‌اند واو رااز گمنامی‌وفقر به‌شهرت‌و ثروت‌رسانده‌اند؟. اصلا چرااو به شهرت رسید وچراروزی ازخاطره هاخواهد رفت؟ آیااین‌مرد خسته از بار رنج ، استحقاق این همه جنجال برانگیزی‌رادارد یا آنچه درباره او برسر زبانهاست هیاهوئی است برای هیچ ...

به‌این‌پرسشها ،کسانی پاسخ‌می‌گویند که «آغاسی » برایشان تنهایك آوازه‌خوان نیست بلکه کلیدی‌است برای راه‌یافتن به‌عمق اجتماع‌وتمایلات وخواست‌های مردم ...

مردم فریب است !

استاد «ابراهیم خواجه‌نوری» روانشناس معروف که‌در ضمن‌خودبیش‌ازهفده‌سال‌در آغازجوانی به‌فراگرفتن‌وشناخت موسیقی‌درسطح جهانی‌پرداخته است، در این باره عقیده دارد .

ـآغاسی هنرمند نیست ، مردم فریبی است که از مبتذل‌پسندی توده ها بهره می‌گیرد وچون‌متاسفانه‌منتقدبا اعتباری‌در ایران یافت نمی‌شود این‌خواننده در پرتو تبلیغات فریبنده خود را به سلیقه مردم تحمیل می کند .

آقای خواجه‌نوری می‌افزاید :

ـهروقت هنرمندی بتواند بوسیله هنرش احتیاجات عاطفی وروانی اکثریت مردم رابرآورد و مرتبه هنرش‌آنقدر عالی‌نباشد که‌از سطح فهم مردم متوسط تجاوز کند،موفقیت زیاد بدست می آورد .

خواجه‌نوری عقیده دارد : برای جلوگیری‌از رواج‌ابتذال درجامعه‌هنری باید منتقدان بااعتباری پرورش‌داد که نظرات ونقدهائی که مطرح می‌کنند ، بتواند ،راهنمای سلیقه های مردم‌درانتخاب هنرمند و غیر هنرمند باشد .

نویسنده معروف‌می‌افزاید :

ـهنرمراحل گونه‌گون‌دارد .من از آثار کلاسیك لذت میبرم ، ولی‌اگر یکروز بخواهم موسیقی ایرانی سبك بشنوم ،ساخته‌های مرحوم‌شیدارا گوش می‌کنم .«کیه کیه درمیزنه » آهنگی‌متعلق به توده هاست ، ولی یك اثرهنری است ...

آغاسی را مردم خواسته‌اند ، ولی ...

دکتر محسن هشترودی استاد ممتازدانشگاه تهران و فیزیکدان برجسته ایران ، طی تماس تلفنی گفت :

ـبرای‌آنکه ببینیم چرا آغاسی‌و آغاسی‌ها موفق می‌شوند وباصطلاح‌مردم «گل»می‌کنند ،باید به موجباتی که سبب شهرت آنها می‌شود نگاه کنیم .این قبیل آوازه‌خوانها ،در حقیقت‌باین دلیل محبوب‌می‌شوند که‌بامردم بی‌رودربایستی هستند وبدون‌تکلف ، سعی‌می کنند نوعی‌صمیمیت میان‌خود ومردم بوجود آورند . همین آغاسی‌را نگاه کنید ، ببینید چگونه توانسته است ،اقبال مردم را متوجه خود سازد . شایداویك‌هرمندنباشد ،ولی‌آنچه‌را که‌توده‌مردم‌میخواهند، میخواند اما چراروشنفکر ها نسبت به‌آغاسی توجه دارند ؟ این سئوالی است که باید در پاسخ آن گفت «باصطلاح روشنفکرها» تظاهر میکنند . کسی که هنر را میشناسد از شنیدن این آهنگها رنج‌میبرد واگر چنین‌کسی بگویدمن‌باین دلیل آغاسی را دوست دارم که مردم دوستش دارند حرفی است ، ولی اگر بگوید آغاسی یک هنرمند است ، آنوقت دروغ گفته است ! من شهرت این قبیل آوازه‌خوانها را بمثابه شهابی میدانم که خوش میدرخشد، ولی خیلی زود خاموش میشود !

آوازه خوان دل مردم

خانم دکتر همای آهی ، روانشناس و مدیر کل‌مرکز کودکان استثنائی میگوید:

ـ حتی دوستداران آغاسی بخوبی میدانند که وی یک هنرمند نیست ، اینرا خود آقای آغاسی هم میداند، ولی اینکه چرا آغاسی محبوب میشود ، بدلیل‌آنست که با زبان مردم و از دل مردم آواز میخواند.

من به این قبیل افراد بدلیل آنکه موجب سرگرمی مردم میشوند علاقه دارم. درکلاسهای کودکان‌استثنائی برای آندسته از کسانی که مبتلا به عقب‌ماندگی روانی هستند ، سعی میکنیم برنامه های موسیقی ترتیب دهیم. تعجب میکنید اگر بگویم بعضی از این کودکان که حتی‌اسم ونشانی خود را نمیدانند ، پس از آنکه چندبار ترانه‌های آغاسی را گوش کردند ، آنرا حفظ کردند و بخاطر سپردند...

هنر اصیل ، بهرحال خود را مینمایاند !

آقای عزت‌اله انتظامی هنرمند شایسته تئاتر که‌اخیرا نیزبخاطر بازی درخشانش در فیلم گاو از فستیوال شیکاگو برنده جایزه «مرغابی نقره‌ای» گردیده است ، عقیده دارد.

ـ ترانه های آغاسی ، زود «گل» میکند ولی گذرا است . در مورد موفقیت‌این‌مرد،باید بگویم اکثرهموطنان ما در زمینه امور هنری راحت طلب هستند و بهمین دلیل خیلی زود نسبت به این قبیل افراد اقبال نشان میدهند . ولی این امر نباید موجب دلسردی هنرمندان اصیل باشد ، برای نمونه ازفیلم «گاو» یاد میکنم که چقدر دیر جلوه‌کرد، ولی ماندنی شد...

آغاسی ، چه میگوید ؟

«نعمت‌اله آغاسی»در پاسخ همه‌این نظرات ، میگوید:

ـ من خود را هنرمند نمیدانم . نمیدانم هم چرا کارم آنقدر «گل» کرد ، ولی اینرا میدانم که من اولین و آخرین کسی که باین شکل مشهور میشود نیستم ... شاید هم دلیل محبوبیت من اینست‌که من خودم را ازمردم جدا نمیدانم... آنچه را میخوانم که مردم میخواهند و مردم هم آنچه را که خود میخواهند تشویق میکنند، همین و والسلام.

احمد احرار

بسته‌یی برای پروفسور!

با دوست مشترکی درباره پروفسور پویان گپ میزدیم که اخیرا رندی به او زده و سرو کیسه‌اش کرده است . شرح‌قضیه اینکه هفته گذشته رئیس دفتر دانشگاه ملی بسته‌یی نزدپروفسور میبرد و میگوید شخصی این بسته را آورده و میگوید تحفه‌یی است از طرف آقای فلان . رئیس گمرک فلان‌بندر استان ساحلی . هزار و پانصد تومان‌هم ازبابت آن مطالبه میکند ! .

بسته را که بنام پروفسور پویان لاک و مهر شده بود میگشایند . معلوم میشود محتوی آن یک ضبط صوت کیفی و باصطلاح «جیبزباندی» است .

پروفسور میگوید اولا من همچو آدمی را بخاطر نمی‌آورم وثانیا کسی که هدیه میفرستد پول مطالبه نمیکند . رئیس دفتر دانشگاه توضیح میدهد که مانیز همین را گفته‌ایم . اما حامل‌امانت میگوید آقای رئیس گمرک فرموده‌اند پروفسور پویان درحق من لطفی کرده‌اند و بوی‌مدیونم منتهی میترسیدم اگر هدیه‌یی بعنوان تشکر و تلافی‌خدمت‌ایشان ببرم قبول نخواهد کرد و اسباب شرمندگی فراهم خواهد شد . از این‌رو مترصد فرصتی بودم تا محبت ایشان را جبران‌کنم . حالا این « اگازیون » پیش آمده و هدیه نفیسی را در بندر به قیمت نازل خریده‌ام که هرگاه بطریق عادی وارد بازار شود قیمتش لااقل دوبرابر این مبلغ خواهد بود و معادل همین مبلغ نیز حقوق گمرکی برآن تعلق میگیرد. اینست که اگر لطف بفرمایند و بعنوان پیش‌کش ناچیزی‌قبول‌کنند برمن منت گذارده‌اند اگرهم‌آنطور نمی‌پذیرند همان هزار و پانصد تومان را بپردازند که لااقل یادگاری باشد از طرف من برای ایشان .

پرفسور پویان مرد جنتلمنی است و جنتلمن معمولا به دو اصل عقیده دارد . اول آنکه در هرادعائی‌لااقل‌نیم‌درصد باید حق را برای مدعی قائل بودمگر آنکه خلافش ثابت شود . دوم اینکه درمورد افراد بشر اصل بر «برائت»دائر است نه «محکومیت» این دونکته وقتی باهم ممزوج شد انسان را وادار میکند در مقابل هر ادعائی مادام که خلاف آن ثابت نشده باشد بیشتر به‌آن نیم‌درصد فرض صحت توجه‌کند تا به نودونه‌نیم درصد فرض خلاف . بهمین دلیل تا وقتی رئیس جنتلمن دانشگاه ملی تحقیقات خود را کامل کند و به ایشان ثابت شود نظیر ضبط صوت اهدائی در بازار تهران به تعداد زیاد وجود دارد و قیمت آن حداکثر ازششصد وپنجاه و هفتصد تومان‌تجاوز نمیکند . رند خیراندیش چك «ریاست دانشگاه ملی» را به بانك برده و وصول کرده و میان سه میلیون وچندده هزار نفوس تهران مثل قطره‌یی در اقیانوس ناپدید شده است.

ماجرای پرفسور پویان مرا بیادقصه دیگری انداخت که‌چند سال پیش برای یکی از رجال معروف خودمان در سازمان‌برنامه اتفاق افتاد ایشان آن زمان مدیر عامل سازمان برنامه بود و برای «سویت» مخصوص مدیر عامل ازکاخ سازمان برنامه یك یخچال بزرگ دوازده «فوت» سفارش داده بود. در روز مقرر از طرفکارخانه سفارش گیرنده، یخچال سفارشی را می‌آورند و میبرند در محلی که معین شده بود نصب میکنند . اما این یخچال نیم ساعت بیشتر میهمان اتاق مدیر عامل نبوده چون بعد از نیم ساعت مجددا کامیونی جلوی کاخ سازمان برنامه توقف میکند و یك‌آقای«مهندس» تروتمیز اطو کشیده‌درحالیکه‌چند کارگر در معیت داشته اظهار میدارد باکمال‌تاسف یخچالی‌که نیمساعت پیش‌آورده و نصب کرده‌اند از نوع معمولی است و آنرا اشتباها بجای‌یخچال «دولوکس»مخصوص آورده‌اند که هنوز آماده نیست‌و تا چهل و هشت ساعت بعدبرای حمل و نصب مهیا خواهد شد . بهمین جهت بامعذرت خواهی فراوان یخچال معمولی را پس میگیرند و برمیگردانند تایخچال دولوکس سفارشی حاضر شود امادر چهل‌وهشت ساعت بعدی و چهل و هشت ساعت های مابعد . اگر شما یخچال «دولوکس» را دیدید سازمان برنامه هم چنان یخچالی تحویل گرفته است !

این قضیه را برای دوستمان حکایت کردم و گفتم درست است که‌غلی‌وربندی مرزی ندارد وحتی زرنگ‌ترین اشخاص‌همگاهی برگ، میخورند و رنگ میشوند ولی‌یک تفاوتی هست که اگر مدیر عامل وقت سازمان برنامه حتی نیمدر صدسوم ظن‌میبرد یخچال ازدست نمیرفت،در حالیکه‌بیچاره‌پروفسور پویان مالیات شرم حضور و آقامنشی خود را پرداخته استو این خطروجود دارد که درآینده بازهم رنود دیگری سروقتش‌بروند و نیزه‌اش بزنند ، یا همین اندک چشیده خوار شود و این پول یامفت سهل‌الحصول را که از هضم گذراند دنبال بقیه‌اش‌بیاید .

جندی پیش شخصی که یکگفت‌و گوی خیلی بیمزه را بهانه قرار داده و پیش من آمده بود بعداز جنددقیقه ،وارد اصل مطلب شد وشرحی از گرفتاریهای شخصی خود بر شمرد و ضمن اظهار ندامت که چرا در دوران اشتغال وخدمت کف‌دستش چسب نداشته ومثل بعضی‌ها خر را باخور و مرده راباخور نخورده‌است‌برای رفع مشکلاتش هزار تومان قرض خواست . البته اینرا هم اضافه کرد که چکی بهمین‌مبلغ در قبال آن خواهد دادتا خیال من‌ازبابت وصول طلبم‌آسوده باشد. آشنائی من با آن مرد محترم مسبوق بود به دو ملاقات که مجموعا از ده دقیقه تجاوز نمیکرد . یادم نیست چه مطلبی در روزنامه چاپ شده بود که یکی از دوستان بوسیله تلفن او را بمن معرفی کرد وگفت راجع به فلان مطلب توضیحاتی دارد . وقتی را قرار گذاشتیم و او پیش من آمد . مردی بود بازنشسته ، چنددقیقه‌یی در اتاق من نشست ، همانقدر که سیگاری دودکندوچای‌بنوشد باهم‌صحبت کردیم بعدهم بناشد مطالب خودرا کتبا بنویسد و بیاورد که نوشت و آورد وچاپ هم شد و ایشانرا دیگر ندیده بودم تا آنروز.

در ملاقات سوم هم وقتی صحبت قرض را پیش کشید من بجای او خجالت کشیدم وهمان وقتبا خودم فکرکردم مودبانه‌ترین جواب در قبال چنان درخواستی اعتذار است‌ولی‌درماندم ونتوانستم آدمی را که باآن سن و آن‌هیکل راضی شده بود پیش من بیایدو بدون سابقه و خصوصیتی قرض بخواهد نومید روانه کنم .این‌بود که بخلاف حکم عقل و منطق‌عمل کردم و کلی‌سرخ شدمو سفیدشدم تا به‌ایشان‌فهماندم برای من‌مقدور نیست هزار تومان بکسی قرض بدهم . ولی‌تا حدود دویست‌تومان میتوانم بدهم چک هم نمیخواهم. چون اگر کسی اهل پس دادن قرض خود نباشد باسند شش میخه محضری و حکم محکمه‌هم نمیدهد .

با همه احتیاطی که در ادای عبارت بکار برده بودم حس کردم به آن مرد محترم برخورد ومثل این بود که میخواست بگوید مگر من به گدائی‌آمده‌ام؟ ولی بالاخره پیشنهادقرض‌رابه‌پانصدتومان‌تقلیل داد که‌چون آن‌مبلغ‌هم برای بنده میسر نبود بالاخره روی سیصد تومان توافق شد.

نهایت ایشان اصرار کرد که‌چون به‌کار دنیااعتمادی نیست وحساب حساب است وکاکا برادر، بایددر قبال پول چکبدهد نهایت‌به‌تاریخ هفت ماه بعد .

چک سیصد تومانی هفت ماه در جوف کیف بغلی بنده‌استراحت کرده بود و هیچ توجه نداشتمکه موعد آن فرا رسیده است تااینکه ملاقات چهارم دست‌داد و بازیک روز آن مرد محترم را درراهروی اطلاعات به انتظار خود یافتم‌بعد از سلام وتعارف پرسید : فلانی، آن چک را به بانک بردی ؟گفتم نه‌هنوز . گفت خیلی خوب شده. چون اتفاقا در حسابم موجودی ندارم و نگران بودم مبادا چک را به بانک بفرستی و مهربرگشت بخورد . بعد هم شمه‌یی علاوه کرد که چون مشکلات زندگی من هنوز بقوت خودش باقیست با اطمینان از بزرگی وبزرگواری و لطف و مرحمتی که نسبت بمن‌داری خواهش میکنم آن چک سیصدتومانی را بمن بازگردان و هفتصد تومان هم بده تابنده چک دوماهه‌یی به مبلغ هزار تومان بنویسم و تقدیم کنم.

خلاصه اینکه رنود اگر دندان آدمی را بشمرند واو را مستعد نیزمزدن و گوش بریدن دریابند نه فقط همقطاران را خبر میدهند سهل است که خودشان هم دنبال بقیه‌اش‌می‌آیندمنتهی چون‌اطمینان ندارم که‌در موارد مشابه‌پروفسور پویان بتواند خصلت «جنتلمنی» را کنار بگذارد خیال میکنم‌مناسب باشد طبق نسخه آن ناظریهودی عمل کند.

دونفر ازاشراف لهستان‌دوست بودند وهرکدام ناظری داشتند که از زرنگی آندو برای‌یکدیگر حکایت میگفتند و تفاخرمیکردند. یکی از دو ناظر مسیحی بود ، دیگری یهودی . ناظر مسیحی اسب ارباب خود را به میدان برده بود که بفروشد .ناظریهودی آنرا خرید و بخانه برد . وقتی ارباب او اسب رادید سخت متاسف شد و گفت :تو مرا از خودت مایوس کردی چون این اسب را می‌میشناسم . اسبی‌است پیرو بیحال که یک چشمش کور است و به نصف قیمتی که تو خریدی نمی‌ارزد . ناظر یهودی گفت نگران نباش ارباب ، پولی هم که من‌بابت این اسب دادم تقلبی بود!

ساعت۸ صبح

وزیر اقتصاد که از کنفرانس اقتصادی گروه «۷۷» بازگشته است ، در دیدارهای اخیر خود ناگزیر است به «خیرمقدم» ها، پاسخ بدهد و به بهانه‌های‌اقتصادی از زیر سوغاتی شانه خالی کند. هوشنك انصاری با آنکه درزندگی غیر وزارتی آدم دست و دل بازی است ، در مقام یك وزیر ، آنهم وزیر اقتصاد یك معتقد بتمام معنی ازآب درمی آید .

به وزیر اقتصاد میگویم :چرا در سفر های خارجی شما ، هیات مطبوعاتی همراهتان نیست . لبخندی میزند و میگوید : اولا که رابطه وزارت اقتصادبامطبوعات و مطبوعات با وزارت اقتصاد خوب است و از آن گذشته از لحاظ اقتصادی نیز همراه نبودن این هیات ها ، مقرون به صرفه است ...

بلافاصله اضافه میکند : چرا میخندی ؟ می‌گویم : به مزایای روابط حسنه‌خنده‌ام گرفته‌است...

ساعت ۹ صبح

«محمدرضاسعادت فرد»رئیس شورایعالی اصناف اینروز ها مجبور است درباره قولی که‌به رئیس دولت داده است، مرتب به دوستان خود توضیح‌بدهد. رئیس شورایعالی اصناف قول داده بود . البته نه به من و شما . به آقای نخست‌وزیر که بطور جدی بحران تخم‌مرغ را برطرف‌سازد.دوستان‌سعادت‌فرد ، از او میپرسند که این یك قول حزبی است یا یك قول انجمن‌شهری یایك قول‌اضافی..

محمدرضا سعادت‌فرد که‌در راهرو های شهرداری به چنك پرسشگران افتاده بود ، می‌گفت بد نیست درباره این‌قول نواری پر کنم که هر کس‌سئوالی کرد ، جلوی رویش بگذارم.. به پیشنهادی هم نیست ،

از صبح تا حالا

***

درتغییرات اخیر کابینه ، منصور روحانی وزیر آب و برق ، وزیر کشاورزی وسرپرست وزارت‌منابع طبیعی شد . روحانی هنوز هم مشغول مطالعه است و کمترکسی را می‌پذیرد . کارهای این دو وزارت‌خانه ، بجز در مواردخیلی ضروری زیر نظر معاونان اداره میشود . بعضی‌ازکارمندان وزارت کشاورزی‌که‌درلطیفه‌سازی‌یدطولائی دارند ، امروز ساعت ده صبح در یک اطاق گرد آمده‌بودند و تعریف میکردند که وزیر جدید از بس در پست قدیم با ترانسفورموتور و شبکه فشارقوی و فشار ضعیف کار داشته است ، همه چیز رااز دیدگاه برق وآب می‌بیند، فی‌المثل وقتی باومیگویند امسال درکازرون خشکسالی است و گندم رشدندارد فورا میگوید یکسد انحرافی‌بروی آن بسازید و برای تقویت گندم‌ها هم یک ترانسفورموتور بگذارید .

راوی درگوشی اطلاع داد که این مضمون را خود وزیر کوک کرده است !

***

بالاخره داغ جریمه صدتومانی به کیف بغلی معاون اداری یکی‌از وزارتخانه‌ها خورد و طرف‌مجبور شد بابت خلاف نکرده صد تومان بپردازد . بامزه اینجاست که انتقامجوئی پسر ، این داغ را به کیف معاون وزیر زده‌است. معاون وزیر که‌هم عصبانی وهم ازشیطنت پسرش لذت میبرد ، میگفت : چند روز پیش پسر ۱۲ ساله‌ام آمد که پدرجان ۵۰ تومان بمن بده ، گفتم ندارم و ازآن گذشته درست‌نیست که یک پسر ۱۲ ساله ۵۰ تومان پول توجیبی بگیرد . از او اصرار و از من‌انکار، سرانجام همه‌یآنکه طرفی ببندد ، غرولند کنان رفت . امروز صبح پلیس‌راهنمائی اتومبیل مرا متوقف کرد و گفت باید جریمه بدهم . تحقیق کردم معلوم شد شماره اتومبیلم را پسرم به پلیس داده است . آخر پسر من پلیس مدرسه است و گزارش داده که من بفرمان ایست او هنگام عبور بچه‌ها از عرض خیابان توجه نکرده‌ام .

نتیجه ـ پسر کاو ندارد نشان از پدر ـ توبیگانه‌خوانش مخوانش پسر .

ساعت ۲ بعد از ظهر

«ابوالقاسم صهبا» شاعر بدیهه سرا ، در سوردادن باهل مطبوعات و سورگرفتن از رجال یدطولائی دارد . بدیهه گوی عزیز ، در ناهار خوران امروز رستوران هتل امریکاچند مطبوعاتی‌معصوم گیرآورده و برای آنها از بابت سوری که‌داده بودبشت سرهم قصیده و غزل می ـ خواند . وقتی گارسون‌می‌پرسد که‌دسرچی میل‌دارید. یکی‌ازشنوندگان‌محضرصهبا جواب میدهد : غزل‌وقصیده نوش‌جان کردیم ، لطفا آسپرین بدهید !

ساعت ٤ بعدازظهر

پروفسور جمشیداعلم ، جراح و طبیب‌معروف، سناتور و رئیس کمیسیون ترافیك مجلس سنا همه کارهایش را زمین گذاشته است و صبح تا شب با بنز آخرین سیستم خود درخیابان ها میگرددوبه رانندگان‌متخلف اندرز میدهد . جالب آنکه پروفسوراعلم گاه‌گاهی‌ـ ومثل امروز ـ مجبور میشود بهم کرسیهای خود در مجلس‌سنا هم پند بدهد .

آلو... آقای وزیر

صادق احمدی وزیر دادگستری :
در کادر قضایی شهرستان ها هم تغییراتی روی خواهد داد برای رفاه قضات اقدامات موثری انجام خواهد شد

الو ... وزارت دادگستری ؟
بله ... بفرمائید
ممکنه با جناب آقای وزیر صحبت کنم ؟
لطفا با شماره مخصوص خودشان تماس بگیرید ...
(پس از گرفتن شماره جدیدو شنیدن بوق آزاد)
صادق احمدی وزیردادگستری روز بخیر ..
روز بخیر جناب وزیر ... از روزنامه اطلاعات صحبت میکنم
ـ خواهش میکنم .

همه جا صحبت از تغییراتی است که دروزارت دادگستری انجام شده است . میخواستم بپرسم : فکر می ـ کنیدبااین تغییرات‌چه‌دگرگونی هائی در وزارت دادگستری‌انجام خواهد شد و چه نظرات شما تامین میشود ؟

آنچه که من میتوانم بگویم اینست که شخصا با تغییراتی که بدون هدف و برنامه باشد. مخالف هستم . در مورد این تغییرات مطالعات وسیع‌و شاید بهتر باشد بگویم تا حدی هم طولانی بعمل آمدوپس‌از اینکه جوانب کار از همه نظرسنجیده شد، ضروری بنظر رسید که مهره‌ها جابجا بشوند . عقیده شخص من اینست که چنانچه مهره‌ها درست چیده شوند و مشاغل متناسب با تخصص هاو استعدادها تقسیم گردد تحرك بیشتر میشود ، بازده کارفزونی می‌یابد و کارها بر وفق مراد انجام میشود .. در این‌تغییرات هم در عین تشویق نسبت به خدمات خدمتگذاران ، تلاش شد مشاغل متناسب با تخصص افراد درنظر گرفته شود.بالطبع درچنین صورتی تحرك تازه‌ای در وزارت دادگستری پدید خواهد آمد .

معمولا ، هر تغییری، تغییرات دیگری را هم بدنبال دارد ، میخواستم بپرسم آیا باز هم تغییراتی در وزارت دادگستری و بخصوص در سطح‌شهرستان ها داده خواهد شد ؟

بدون تردید بله .. این‌تغییرات در دست مطالعه است و در سطح شهرستانها نیز با جلب نظر مشورتی کمیسیون نقل و انتقالات انجام خواهد پذیرفت. خواهش میکنم‌تاکید کنید که‌با جلب‌نظر مشورتی کمیسیون نقل و انتقالات که در وزارت دادگستری کار میکند ، این تغییرات صورت خواهد گرفت. قبلا نوشته بودند که وزیر دادگستری اختیارات خودرا در این زمینه به این کمیسیون داده است . این از لحاظ قانونی درست نیست . این کمیسیون مطالعات را انجام میدهد ، نظر مشورتی میدهد و اتخاذ تصمیم با وزیر است ..

تا حالا بهنگام احرازپست‌وزارت توسط وزیر جدید ، قضات دادگستری درخواستهائی‌درباره توجه به رفاه خود مطرح کرده‌اند ، با توجه به‌سابقه‌ای که شما در کار دادگستری دارید ، آیا اقداماتی در این زمینه انجام شده است یاخیر؟

در این باره بطور کلی میتوانم بگویم مطالعاتی در جهت رفاه حال قضات انجام میشود که انشاء الله با توجه به امکانات کمکهائی درحد مقدور نسبت‌به آنها بشود . امیدوار هستم که ثمرات مفیدی از این مطالعات بدست آید .

خیلی متشکرم که با حوصله به پاسخهای اطلاعات جواب دادید .

آگهی مناقصه شماره ۱۸۳۱ر۵۰

راه آهن دولتی ایران ۲۵۶۰۰ کیلو آهن سفید کنگره یك میلیمتر و ششهزار عدد پیچ و مهره سرکج‌آمیلیمتر موردنیاز را برطبق مشخصات و نمونه و شرایط مربوطه از طریق مناقصه تحویل تهران انبار مرکزی (ج) خریداری مینماید .

داوطلبان شرکت در مناقصه میتوانند در ساعت اداری جهت دریافت اسناد مناقصه باداره کل کارپردازی مراجعه فرمایند شرکت کنندگان در مناقصه باید مبلغ چهل‌هزار ریال بعنوان سپرده شرکت در مناقصه به صندوق راه‌آهن پرداخت و رسید صندوق یا معادل همان مبلغ ضمانت‌نامه بانکی صادر یکی از بانکهای مجاز ایران که لااقل یکماه اعتبارداشته باشد بضمیمه پیشنهاد خود تا ساعت ۹ صبح روز ۲۸ر۹ر۵۰ در صندوق پیشنهاد ها واقع در اداره کل کارپردازی بیاندازند پیشنهاد های واصله ساعت ده روز مزبور باز و قرائت خواهد شد . حضور پیشنهاد دهندگان یا نمایندگان مجاز آنها در جلسه مناقصه آزاد است وراه آهن در ردو یاقبول هر یك یاتمام پیشنهاد ها مادامیکه قرارداد مبادله نشده است جزاو کلا مختار میباشد . به پیشنهاد فاقد سپرده و مشروط و مبهم و پیشنهادیکه بعداز موعدمقرربرسد ترتیب اثر داده نخواهد شد سپرده برنده اول و نفر دوم مناقصه نگهداری و در صورت استنکاف از انجام معامله بدون تشریفات بنفع راه آهن ضبط خواهد شد . مالیات متعلقه و هرگونه‌عوارض دیگر بعهده برنده مناقصه میباشد . راه آهن میتواند تا صدی بیست و پنج از میزان معامله کسر یا اضافه نماید .م الف۱۰۸۹۵

راه آهن دولتی ایران
۱ـ۲ آ ـ۵۹۹۴۲

بمناسبت فرارسیدن ژانویه آموزشگاه رقص آلیس
دو رقص مدرن مجانی می آموزد
جنوب شرقی میدان ۲٤ اسفند

شرکت ملی گاز ایران

بمنظور بررسی بازار گازطبیعی در شهر اصفهان ومطالعات لازم‌برای‌گازرسانی‌به واحدهای خانگی و تجاری و صنعتی کارمندان شرکت ملی گاز ایران باکارت شناسائی برای کسب اطلاعات لازم و جهت تکمیل پرسشنامه های مربوطه بمنازل‌و واحد های تجاری‌و صنعتی مراجعه خواهند نمود. از اهالی محترم اصفهان تقاضا دارد در این امر مهم‌با کارمندان مربوطه همکاری‌و تشریك مساعی فرمایند .

کودکستان حوا ـ تخت‌طاوس

برای ترم دوم ودوره مقدماتی سال تحصیلی ۵۱ـ ۱۳۵۰ ثبت نام مینماید .
نشانی : تخت طاوس ـ خیابان شاه عباس جنوبی‌ـ مقابل بانکملی تلفن ۸۲۹۷۱۶ آ ـ۵۹۷۶۸

اطلاعات هوائی

نشریه‌ای که برای دانشجویان ایرانی منتشر میشود و هر روز بخارج از کشور ارسال میگردد قیمت آبونمان اطلاعات هوائی برای امریکایکسال ۲۲۰۰ ریال و برای اروپا یکسال ۱۸۰۰ ریال تعیین شده است .
بدانشجویان ۲۵ درصد تخفیف‌داده‌خواهدشد

آگهی انتشار تمبر

وزارت پست و تلگراف‌و تلفن باطلاع عموم میرساند بمناسبت تشکیل‌هفتمین اجلاس کنفرانس ناحیه‌ای سازمان بین‌المللی کاریك سری تمبر یادگاری‌در یك قطعه بارزش دوریال که‌در چاپخانه دولتی ایران بچاپ رسیده در روز سیزدهم آذرماه ۱۳۵۰ بانتشار گذارده خواهد شد .

۱ـ علاقمندان بجمع آوری‌تمبر های یادگاری میتوانند از اولین ساعات اداری روز مذکور در کلیه باجه های مناطق پستی‌تا ۲۵ سری خریداری نمایند کسانیکه بیش از این تعداد نیازمند باشند بایستی تقاضای کتبی خود و بهای تمبر مورد احتیاج را تا روز قبل ازانتشار بمدیریت کل پست تهران و حومه تسلیم دارند به‌درخواست متقاضیان پس از موعد مقرر ترتیب اثر داده نخواهد شد .

۲ـ مدت اعتبار استفاده پستی تمبر مذکور از تاریخ انتشار شش ماه میباشد چنانچه پس از انقضای این مدت در روی مرسوله‌ای الصاق گردد آن مرسوله بدون تمبر تلقی‌خواهد شد ضمنا تمبر مذکور دراولین روز انتشار با مهر روز در تهران و مراکز استانها ممهور شده و مهر آن در پایان روز انتشار معدوم خواهد شد .

م الف ۱۰۸۹۷
آ ـ۵۹۹٤٦ ۱ـ۲

آگهی دعوت فارغ‌التحصیلان مدارس هدف برای مجمع عمومی

مجمع عمومی انجمن فارغ‌التحصیلان مدارس هدف درساعت ۵ بعدازظهر روز پنجشنبه ٤ آذرماه در تالار دبستانهای‌هدف(خیابان سپه‌چهارراه‌پهلوی) تشکیل میشود .

دستور جلسه : معارفه ـ بحث درباره اساسنامه انتخاب هیات مدیره ازهمه فارغ‌التحصیلان هدف برای شرکت درجلسه دعوت میشود .

اعلان مناقصه

دامداری و کشاورزی وابسته به سازمان اتکا در نظر دارد تعداد ده هزار عدد قفس‌جهت مرغهای تخم گذار از طریق مناقصه خریداری‌نماید.داوطلبان در مناقصه با مراجعه به دایره معاملات این دامداری واقع در خیابان سپه «باستیون»سازمان اتکاء طبقه چهارم اطاق ۵۰۵ و دریافت برك شرایط شرکت‌در مناقصه حداکثر تا ساعت ۱۲ روز دهم آذر ماه جاری‌میتوانند پیشنهادات خود را تسلیم و رسید دریافت نمایند .

دامداری و کشاورزی سازمان اتکا
۱ـ۳ آ ـ۵۹۷۸٤

آگهی نام‌نویسی برای درسهای آزادشبانه

دانشگاه تهران بمنظور بالابردن سطح اطلاعات افرادی که علاقه‌مند به آشنائی بامسائل مختلف علمی و اقتصادی و فنی جهان نو هستند و قصدشان فرا گرفتن معلومات میباشد در نیمسال اول سال تحصیلی ۵۱ـ۵۰ از روز ۲۰ آذرماه تا آخراسفندماه ۱۳۵۰ بیست وسه کلاس بشرح و با شرائط زیر تشکیل میدهد:

۱ـ آشنائی با طرز کار ماشینهای الکترونیك	(قسمت‌اول)	(۲ واحد)
۲ـ آشنائی با طرز کار ماشینهای الکترونیك	(قسمت دوم)	(۲ واحد)
۳ـ اصول مدیریت صنعتی و بازرگانی	(قسمت‌اول)	(۲ واحد)
٤ـاصول مدیریت صنعتی و بازرگانی	(قسمت دوم)	(۲ واحد)
۵ـ حسابداری	(قسمت‌اول)	(۲ واحد)
٦ـ حسابداری	(قسمت دوم)	(۲ واحد)
۷ـ نقشه‌برداری و مساحی در دوقسمت	(قسمت اول و دوم)	(۲ واحد)
۸ـ پرورش طیور		(۲ واحد)
۹ـ مکالمه انگلیسی		(۲ واحد)
۱۰ـ نقاشی و طراحی		(۲ واحد)
۱۱ـ کلیات حقوق	(قسمت اول)	(۲ واحد)
۱۲ـ کلیات حقوق	(قسمت دوم)	(۲ واحد)
۱۳ـ اصول‌علوم سیاست		(۲ واحد)
۱٤ـ اقتصاد توسعه		(۲ واحد)
۱۵ـ روزنامه‌نگاری		(۲ واحد)
۱٦ـ شرایط محیطی زراعت		(۲ واحد)
۱۷ـ بهداشت مادر و کودك		(۲ واحد)
۱۸ـ بهداشت شهر		(۲ واحد)
۱۹ـ بهداشت روستاها		(۲ واحد)
۲۰ـ بهداشت کارخانه		(۲ واحد)
۲۱ـ شناسائی سنگهای ساختمانی و معدنی		(۲ واحد)
۲۲ـ زمین شناسی مقدماتی		(۲ واحد)
۲۳ـ ذوب‌آهن		(۳ واحد)

شرایط

۱ـ شرط تشکیل هر کلاس وجود لااقل ۲۵ داوطلب است .
۲ـشهریه برای هرواحد درس نظری یعنی شانزده جلسه یك‌ساعتی ششصد ریال و برای هر واحد درس ازمایشگاهی‌هفتصد و پنجاه ریال میباشد .
۳ـ بداوطلبان گواهی گذراندن کلاس‌مربوط داده خواهد شد .

داوطلبان میتوانند از تاریخ انتشار آگهی تا ۱۵ آذرماه ۱۳۵۰ صبحها از ساعت ۹ تا ۱۲ و بعدازظهر ها از ساعت ۵تا ۸ بعدازظهر بدبیرخانه دوره شبانه دانشگاه تهران (خیابان ۲۱آذر ـ کوچه رهنما) مراجعه نمایند .

برای ثبت‌نام سه قطعه‌عکس٤×٦ یك برك رونوشت شناسنامه و مدرك تحصیلی و فیش‌بانکی معادل شهریه‌ایکه بحساب ۲۲٤۵ بانك مرکزی پرداخته باشند مورد نیاز است کلاسهای درس از روز ۲۰ آذرماه ۱۳۵۰ دائر میگردد و هردو واحد شامل ۱٦ جلسه دوساعتی خواهد بود ـم‌الف۱۰۹۱۰

۱ـ۲ ۵۹۹۳٦ـ۱ دانشگاه تهران

نیازمندیهای شما

اثاثیه

خرید

بازرگانی فرش کیهان ۸۳۰۹۰۴ و ۸۳۳۷۷۶ خریدار نقدی همه رقم فرش کهنه و نو جهت صادرات روزولت میدان ۲۵ شهریور

فرش طوسی ۷۵۹۰۲۹ فرشهای کهنه‌ونوسنگین قیمت شما را جهت صادرات ازسایرین بهتر خریداری مینماید.

فروشگاه نادر ۳۵۲۳۶۶ فرشهای کهنه‌ونو یخچال تلویزیون، اجاق گازو کلیه لوازم برقی و مبلمان‌شما راتلفنی در منزل خریدار است.

فروشگاه‌فرش صمد تلفن ۴۹۹۸۵ خریدارهمه‌نوع فرشهای نو و کهنه و لوازم‌منزل‌و اشیاءقدیمی چلچراغ، ظروف بلور و چینی‌ورشو

نمایشگاه گلشن ۶۲۱۴۲۱ همه نوع فرش های کهنه خریداریم و همه رقم فرش نو موجود میباشد فرش های کهنه بانو معاوضه می‌شود خیابان پهلوی بالای ایستگاه بیمه جنب بانک ملی یوسف‌آباد.

فروشگاه‌آستارا۶۶۶۴۰۲۱ خریدار یخچال برقی‌و نفتی تلویزیون کولرفرش و کلیه‌لوازم منزل بقیمت عادلانه شاه ۴ راه پیروز

فروشگاه آسیا۶۶۲۸۳۲ خریدار یخچال تلویزیون فرش و سایر لوام منزل بقیمت عادلانه‌خیابان‌شاه

فروشگاه ایران فرش تلفن ۷۷۴۹۷۲ کلیه لوازم منزل شما را بهر مبلغ باشد بیشتر از سایرین نقد خریداریم.

فروشگاه مشرق ۴۹۳۲۷ بهترین خریدار قالی، قالیچه لوازم منزل یخچال نفتی

فرش‌خواجه‌نصیر بهترین خریدار فرش کهنه و نو معاوضه جهت صادرات تلفن ۷۵۲۶۹۰

فروشگاه فرش‌تهران‌کالا خریدار انواع قالیهای نو و کهنه ولوازم منزل ۶۶۹۲۲۶

فروشگاه فرش شایان تلفن ۶۶۳۳۸۱ بهترین خریدارفرش‌ولوازم‌منزل

فروشگاه نیک قدیم پورنیک جدید ۷۵۷۰۴۶ خریدار کلیه لوازم‌منزل

فروشگاه فرش فروردین خرید فرش کهنه و نو تلفن ۶۶۱۶۵۵و ۴۳۰۸۵

فروشگاه آرمان تلفن ۶۶۹۶۲۳ خرید یخچال برقی و نفتی و تلویزیون قالی قالیچه.

فرش اردیبهشت تلفن ۶۶۸۱۶۴

فروشگاه بختیاری‌تلفن۷۵۹۳۲۹ بهترین خریدار کلیه لوازم منزل

فرش رضوی ۸۲۵۸۰۰

خریدارفوری یخچال‌های نفتی تلفن ۴۹۳۹۳

فرش شمال (پیران‌عقل) ۷۵۷۹۳۹

فروش‌دست‌اول

فروشگاه پیمان

فرش و تلویزیون ماهیانه ۸۰ تومان با آنتن مجانی نازی‌اباد خیابان چمن تلفن ۵۳۱۳۵۹

پرده‌کرکره

و کاغذ دیواری هومن با تخفیف بیشتر تلفن ۹۷۰۸۸۸

صنایع‌فلزی‌لطفی

سازنده‌وفروشنده انواع واقسام کابینت های آشپزخانه و لوازم‌دفتری و اداری و غیره خیابان سلطنت آباد بالاتر از تلفنخانه ضرابخانه تلفن ۷۷۲۹۲۵

اجناس زیر از آمریکا وارد شده و بفروش می رسد. یکدستگاه یخچال ۱۷ فوت و لباسشوئی کلویناتور و خشک‌کن‌ اجاق گاز کلویناتور نو مدل۱۹۷۱در بسته‌بندی از آمریکا رسیده و به فروش میرسد تلفن ۶۲۱۳۷۳

همه نوع لباسهای خارجی، ایرانی پالتو پوست پالتو مانتو دوپیس لباسهای شب و روزبلوز دامن شلوار و غیره دست اول ودوم باقیمت ارزان همه روزه در مزون لاله به فروش میرسد ژاله اول فرح‌آباد ساختمان‌های بانگ رهنی لادن شرقی شماره ۷۴ تلفن ۷۹۳۷۱۹ ۱ـ۳ آـ ۸۵۶۰

کرایه

کرایه هرنوع ماشین تحریر بنگاه فنی‌ناصر۸۲۶۲۰۵ دروازه دولت مقابل سعدی

مبل‌ودکوراسیون

پرده‌دوزی ارجمند ۳۱۷۳۷۰

پیراهن مبل: ۳۱۹۵۰۵
تعویض‌پارچه مبل: ۳۱۹۵۰۵
پرده‌دوزی شهرزاد ۳۱۹۵۰۵

شستشوی مبل وفرش

شستشوی مبل فرش کلین‌سرویس مهر مبتکروپیشرو نظافت مبل و فرش با دستگاه منحصر بفرد تلفن ۹۵۲۰۴۶

آناهیتا سرویس بزرگترین‌خوشکشوئی مبلمان فرش موکت کف پوش موزائیک با ۲۰٪تخفیف‌در محل۷۹۵۳۰۷

کارخانه قالیشوئی‌ادیب بانضمام شستشوی مبلمان در جای خودتلفن ۹۵۶۵۶۵

سرویس نوین نظافت مبلمان ـ موکت فرش بانضمام تشک ماشین بادستگاه های مدرن وموادمجاز خارجی تلفن ۲۷۲۹۰ و۴۸۶۶۰ ۱ـ۶ آـ ۷۷۰۳

کارخانه‌قالیشوئی ماژیک تلفن جاده کرج ۶۶۱۸۲۲ شعبه جمشیدآباد ۶۶۱۸۲۳ تهران‌نو ۷۹۸۸۱

کارخانه قالیشوئی برف سریع ومنظم۳۱۰۷۸۲

قالیشوئی فرخ با سرویس منظم ۹۷۷۵۰۶

کارخانه‌قالی‌شوئی‌اطلس باسابقه و مجهز ۹۵۲۵۴۶ آـ ۸۳۲۱

ماژیک‌نو بهتر، زودتر، ارزانتر ۷۵۳۳۰۶ و ۷۹۳۳۶۷ آـ۸۶۱۸

تعمیرات

تلویزیون

تعمیرگاه تلویزیون الکترون تلفن ۷۶۳۶۸۲

تعمیرگاه تلویزیونهای RCA شاوب‌لورنس فیلیپس سیرا تلفونکن وسایر مارکهاباسرویس مجهز سیار در شهر وشمیرانات

شرکت‌مهندسین تلویزیون ایران تعمیر تلویزیونهاو تقویت لامپ تصویر ۶۶۱۲۳۴

تعمیرگاه شماره یک شاوب‌لورنس و R.T.I مجهز به سرویس سیار تلفن ۷۷۱۹۷۷

SCHAUB-LORENZ

تعمیرگاه ثابت

تعمیرتلویزیونهای R-C-A-R.T.I با تخفیف استثنائی.
تلفن ۶۶۹۱۷۰ ۱ـ۲۶ اـ ۸۰۶۹

تلویزیون فوری در منزل تعمیر میشود ۹۶۰۵۴۶

تعمیرگاه تلویزیون دولت تعمیر انواع تلویزیون فوری درمحل ۸۸۳۲۶۲ و ۸۸۳۵۵۱ ۱ـ۱۰ آـ ۸۵۰۴

RCA RTI
تعمیرگاه مجاز شماره۲تلویزیون آر. تی. آی تلفن ۹۶۲۳۸۸

سرویس تلویزیون گارانتی تلفن ۶۲۸۳۷۱ سرویس سیار R.C.A-R.T.I شاوب‌لورنس مدیاتور جنرال در تهران بویژه شمیرانات الکتریک. سیرا. وستینگهاوس صبا و دیگر مارکها در منازل ۱ـ۱۳ آـ ۸۲۵۰

RTI RCA تعمیرگاه مجاز تلویزیون آر-تی-آی
نارمک فلکه پست و تلگراف تلفن: ۷۹۰۶۵۱ آـ ۷۷۷۵

کولر

روکش‌برزنتی‌کولرفوری تعمیرات و رنگ بخاری آبگرمکن‌وشوفاژ۷۹۳۸۹۷

جنرال سرویس آبگرمکن-کولر-یخچال-بخاری-اجاق‌گاز تلفن-۸۲۱۰۶۱

روکش برزنتی کولر فوری ۷۹۶۱۰۳

روکش کولر سرویس بخاری فوری ۷۹۶۱۰۳ ۱ـ۴ آـ ۸۱۸۸

یخچال

تعمیرگاه سید حسین ۸۸۲۴۳۸ تعمیر هرنوع یخچال، کولر رختشوئی، آبگرمکن، بخاری ورنگ.

تعمیرگاه یخچال‌فریجیدر اساس یدکی موجود است تلفن ۷۵۲۳۳۶

بخاری

تکنیسین آریا ۶۴۶۰۸، سرویس‌آبگرمکن‌وبخا. کولر و روکش کولررنگ پخته بخاری ۱ـ۲۶ آـ۸۳۳۲

سرویس مجاز ۱۰۳
ارج
رنگ‌آمیزی نصب سرویس تعمیر و پخش لوازم یدکی یخچال کولر بخاری و ابگرمکن خیابان شاه چهارراه پیروز تلفن ۴۰۶۶۴

سرویس‌مجازشماره ۱۲۴
ارج
رنگ سرویس نصب و تعمیرات کولر بخاری وابگرمکن و پخش قطعات یدکی روکش برزنتی کولر موجود است‌تلفن۳۵۰۱۸۴ ۱ـ۱۶ آـ۵۵۸۷۴

سرویس‌مجاز ۱۱۲
ارج
نصب رنگ و سرویس بخاری. کولر. ابگرمکن و کانال‌کشی کولر در ساختمان و پخش قطعات یدکی جاده قدیم شمیران جنب‌شماره گذاری ـ تلفن ۷۵۵۴۷۵ ۱ـ۴۳ اـ ۵۵۸۷۲

موسسه فنی کالج
نصب و سرویس‌سوخت آبگرمکن بخاری۷۵۹۷۵۷

موسسه فنی **رحمتی**
شبانه روز در خدمت شماست سرویس شوفاژ کولر و تهویه حرارت مرکزی کانال کشی ساختمان دریچه تنظیم هواتلفن ۷۶۵۹۸۶

جنرال سرویس

سرویس و تعمیرشوفاژ و آبگرمکن‌رنگ‌وسرویس بخاری تلفن ۷۹۳۰۵۷

جنرال سرویس مقدم

تعمیرات شوفاژ، سرویس آبگرمکن بخاری ۲۰۰ ریال تا آخرفصل‌گارانتی میشود. تلفن ۷۹۶۱۵۱ ۱ـ۴ آـ ۸۶۲۰

مؤسسه فنی ۱۱۰ فوری

سرویس آبگرمکن ۲۵۰ ریال سرویس بخاری ۱۵۰ ریال باروکش کولر ۷۶۱۹۹۵

موسسه فنی ۷۶۴۵۶۳ نصب و سرویس بخاری آبگرمکن کولر ولوله‌کشی آب ۱ـ۱۰ اـ ۸۰۰۱

تعمیرگاه فنی

آیس

سرویس شوفاژ بخاری آبگرمکن روکش کولر و یخچال تلفن ۳۱۱۴۵۱

رنگ و تعمیر بخاری، آبگرمکن، شوفاژ،روکش کولر ۷۹۶۱۰۳

شوفاژ

سرویس شوفاژ وازگن ۷۶۰۷۹۳

فقط بابک تلفن تعمیر و نصب شوفاژ ۸۸۳۱۲۲ ۱ـ۱۰ اـ ۸۲۴۲

فروش اتومبیل

پیکان مدل ۴۷ ۱۲۵ هزار ریال تلفن ۵۳۹۸۲۹ ۱ـ۲ آـ ۸۶۰۶

دوج مدل ۶۵ سه‌دستگاه اتومبیل دوج وانت مدل ۶۵ لندروراستیشن مدل۶۱ ومینی‌اطاق آهنی مدل ۵۶بقیمت مناسب بفروش میرسد طالبین بشماره های ۹۵۱۵۱۵ و ۹۷۴۴۵۶ ۱ـ۳ آـ ۲۳۹۹۹

فولکس ۱۵۰۰ مدل ۶۳ بدون واسطه مقطوع ۱۰ هزار تومان از ساعت ۴ بعداز ظهر تلفن ۶۲۵۳۷۹ آـ ۸۶۵۸

پلیموت مدل ۶۶ مدل۶۶پلیموت‌براکودا فوق‌العاده تمیز با تجهیزات کامل بمتلفن ۸۳۳۹۱۵ مراجعه کنند. آـ ۸۶۲۷

شورلت۶۶ ایمپالا سفید تودوزی قرمزبا رادیوگرام تلفن ۹۵۸۱۹۶ ۱ـ۳ آـ ۲۳۹۳۱

برای فروش یکدستگاه شورلت مدل ۱۹۶۶ چهاردرب تلفنهای ۸۲۹۴۰۶ ـ ۸۲۳۹۲۸ از ساعت ۸ صبح‌الی ۴ بعدازظهر. ۱ـ۲ آـ ۲۴۰۰۷

بنز ۲۸۰ اس برنگ یشمی متالیک ـ تو دوزی برنگ‌کنیاکی دارای فرمان هیدرولیک دنده پائین ـ رادیو بیگرگراندپری با آنتن اتوماتیک ـ زیردستی جلو ـ کولر ـ شیشه رنگی سرتاسری لاستیک‌های رادیال و مزایای انحصاری دیگر که ازکارخانه تاتهران باراه‌آهن آمده وهنوز ازکمپانی تحویل گرفته نشده بدون واسطه بفروش میرسد تلفن ۶۲۹۹۱۳ آـ ۲۳۸۸۳

خریدار اتومبیل شما عادلانه بدون واسطه مروتن ۸۳۸۸۲۱ ۱ـ۱۱ اـ ۷۸۱۲

برای اتومبیل شما

فروشگاه صادقی کلیه لوازم یدکی اصلی فولکس‌واگون خیابان ژاله چهارراه ابه سردار تلفن ۳۰۳۷۹۱ جمعه‌ها تا ظهر باز است آـ ۸۶۴۱

FIAT
تعمیرگاه مرکزی فیات تعمیرات همه نوع اتومبیل‌فیات با سرویس مجهزشهنازچهارراه صفا شماره ۱۲۹ تلفن۷۵۹۶۷۴

کرایه

اتومبیل کرایه‌ا ودیجان مرکز اتومبیلهای کرایه‌شبانه روزی آریا ساعتی ۱۵۰ ریال، پیکان ۱۲۰ ریال، جوانان۱۵۰ ریال، با راننده و بدون‌راننده اول امیرآباد تلفن ۶۶۲۵۹۲ آـ ۸۶۳۵

اتوبوکس اتومبیلهای شریعانی با راننده برای داخل و خارج از تهران میدان فردوسی تلفن ۸۲۱۲۷۰و ۸۲۶۶۰۵

کاج بار بارکش شهر وحومه حمل‌بار به تمام نقاط ایران ۶۶۱۱۱۱ ۴۱۱۱۱

نایس تاکسی ۷۷۳۱۴۲ اتومبیل تشریفاتی لوکس کرایه

اتوبار فرح شمالی شهر و حومه و شهرستانها ۷۶۵۲۳۵ ۷۵۱۲۷۸

جرثقیل بابک ایزنهاور تلفن۹۷۸۰۸۰ و۹۵۹۵۸۸

املاک‌ومستغلات

فروش

معاملات تهران پارس نارمک و پول امینی ۷۹۰۰۹۰

خانه فروشی

یک خانه‌دارای ۸ اطاق و انباری وهال دوطبقه دو حمام آشپزخانه با آب و برق و تلفن بمساحت ۲۷۰ متر واقع در خیابان تخت جمشید بین بهار وسه راه تخت جمشید کوی وزیرکاشی ۵۶۹ فروش یا رهنی اجاره داده میشود خواستاران بین ساعت ۲تا۶ بعدازظهر بمحل یا تلفن ۷۵۲۳۷۷ مراجعه نمایند. ۱ـ۳ اـ ۲۳۶۹۵

خانه‌ای دوبر بمساحت ۱۶۸ متر مربع دو طبقه هر طبقه ۱۳ اطاق، هال، سرویس کامل. تلفن، کولر، درب ماشین‌رو در شمال آیزنهاور به قیمت ۱۹۰ هزارتومان‌تلفن ۸۹۲۶۱۳ و بعداز ظهرها ازساعت یك تا پنج ۹۶۲۴۰۲ آـ ۸۶۲۷

خانه فروشی‌درضرابخانه مساحت ۲۰۰ متر جنوبی دو طبقه هرطبقه ۴ اطاق باضافه زیرزمین و گاراژ و سرویس کامل قیمت ۲۱۵هزار تومان‌دفتر سلطنت‌آباد تلفن ۷۷۱۸۳۵

خانه شمالی ۱۰۲ متر بیست متری کوکاکولا ۳ اطاق با آب و برق و تلفن به مبلغ ۶۵ هزار تومان بفروش میرسد با تلفن ۷۶۵۶۹۵ تماس گرفته شود. ۱ـ۴ آـ ۸۳۴۶

خانه فروشی سیدخندان قیمت ۹۰ تومان ۷۶۴۳۰۲ ـ ۸۳۸۸۷۱ آـ ۸۵۷۹

یکباب خانه۲ طبقه شش اطاق ۱۸۷ متر ۲۳۰ متر زیر بناباکلیه وسائل و آب و برق و تلفن و یکباب‌مغازه‌واقع‌در تهران نو چهار راه سعدی بر خیابان ۲۵متری بفروش میرسد قبلا با تلفن ۹۷۱۵۰۱ تماس بگیرید

برای فروش املاک خود باتلفن ۳۱۹۷۸۴ بمبنگاه کوشان لالەزار نزدیک میدان سپه توضیحات و قیمت را بفرمائید ۱ـ۱۲ آـ ۵۶۱۱۲

منزل قدیمی دونبش درحدود ۸۰۰ متر با برق وآب‌وتلفن‌واقع درخیابان ژاله مقابل بیمارستان شفا قیمت‌متری ۶۰۰ تومان‌بدون واسطه و مقطوع بفروش‌میرسد لطفا بتلفن ۳۹۳۷۴۷ ـ مراجعه فرمائید. ۱ـ۵ آـ ۸۴۸۳

یک باب خانه در خیابان تخت جمشید نزدیک شرکت‌ملی نفت بمساحت ۷۵۲ متر مربع با ۲۱٫۷۵ متر بر تخت جمشید نقدا به فروش میرسد به تلفن ۳۱۹۵۸۱ مراجعه شود. ۱ـ۲۰ آـ ۴۹۷۹۴

میدان ۲۵ شهریور یکباب‌خانه‌شخصی‌ساز جنوبی بمساحت ۲۰۰ متر چهار طبقه هرطبقه دارای سه اطاق وهال وسرویس کامل قیمت۳۷۵ هزار تومان تلفن ۸۳۳۳۰۱ ۱ـ۲ آـ ۸۵۴۶

خانه‌فروشی‌درضرابخانه مساحت ۲۰۰ متر شمالی شش اطاق با سرویس قسمت ۱۷۵ هزار تومان دفتر سلطنت‌آباد تلفن ۷۷۱۸۳۵ ۱ـ۳ آـ ۸۵۴۸

خانه فروشی عباس‌آباد دوطبقه هرطبقه ۶ اطاق و سرویس کامل با تلفن شوفاژ کولر تلفن ۷۷۵۳۷۸ ۱ـ۲ آـ ۸۵۴۹

مژده باقساط ۷ ساله صاحب خانه شوید خیابان وثوق ۳۰ دستگاه ساختمان ویلائی و مستغلاتی ۱۲۰ تا ۱۶۰ هزار تومان نقد واقساط دفتر اندیشه تلفن ـ ۷۶۱۷۴۷ و ۷۹۳۶۲۹ آـ ۸ ۴۵۳

خانه فروشی خانه بمساحت ۱۳۰ متر دو طبقه شمالی جنوبی هر طبقه دارای سرویس و کولر خیابان پرواز کوچه حیدری کاشی ۱۲ به تلفن ۳۵۶۴۰۲ مراجعه شود آـ ۵۹۸۱۴

خانه فروشی یك طبقه درخیابان پهلوی نزدیك به خیابان آریامهر زمین ۴۹۰متر با شش اطاق تلفن و آب وبرق رجوع فرمائید ۳۱۹۷۸۴ به: بنگاه کوشان ۱ـ۲ آـ ۵۹۷۹۴

عمارت فروشی باشوفاژ زمین ۴۲۰ متر بابنای لوکس سه طبقه طبقه اول سالن و نهارخوری و هال سرهم باچهار اطاق حمام آشپزخانه لوکس دو طبقه دیگر پنج اطاق در عباس‌آبادنزدیک‌خیابان روزولت رجوع فرمائید ۳۱۹۷۸۴ به: بنگاه کوشان ۱ـ۲ آـ ۵۹۷۹۲

آپارتمان فروشی چند دستگاه آپارتمان پنج اطاقی مجهز به شوفاژپارکینگ تلفن آسانسور ـ تهویه در عباس‌آباد مرح جنوبی شمال پمپ بنزین بفروش میرسد تلفن ۷۶۰۱۶۵ ۱ـ۱۰ اـ ۸۵۰۹

زمین فروشی

زمین‌فروشی پهلوی بر خیابان ظفر بدون واسطه تلفن ۷۷۴۲۰۳ آـ ۸۶۳۷ ۱ـ۴

مسکن برای همه

فردا خیلی دیر است
همین امروز با خرید یکقطعه زمین بمساحت ۳۰۰ یا ۴۰۰متر مربع در اطراف میدان شهیاد از اراضی طرشت بطور نقدو اقساط آتیه خود و فرزندانتان را تامین فرمائید. نشانی چهار راه سیمتری و شاه طبقه‌فوقانی فرش وطن دفتر مهندسین‌مشاور وبازرگانی معادن‌حقیقت
تلفن ۶۶۱۱۶۹

زمینی بمساحت ۶۴۰ متر نبش ۲بیست متری در حوالی دانشکده پزشکی بفروش میرسد تلفن ۳۹۲۰۴۸

مژده مژده زمین بقطعات بزرگ وکوچک برای گاراژ انبار کارخانه و مسکن از متری ۵ تومان تا۳۵ تومان خیابان گرگان ایستگاه موئینی دفتراخوان‌تلفن۷۵۷۷۱۶

زمین فروشی ۵۸۵ متر خیابان روزولت‌کوچه جارنزدیک سینمای دیاموند باتلفن و آب و برق رجوع فرمائید لالەزار ۳۱۹۷۸۴ به: بنگاه کوشان ۱ـ۲ آـ ۵۹۷۹۰

پایتخت

به کرج متصل شده

زیبادشت

در تامین مسکن
با ایجاد شبکه‌های متعدد اتوبان کرج شما میتوانید در کوتاهترین مدت از هر نقطه شهر یاشمیران خود را به‌کرج برسانید.
کرج مناسبترین شهر نزدیک پایتخت زیبادشت بهترین منطقه کرج میباشد. فرزندان شمابرای دنیای آینده احتیاج دارند در محیطی باز و سرسبز وسیع و سالم پرورش یابند و موفقیت شما درزندگی‌با داشتن‌اعصابی راحت میسر است که محیط باز و هوای تمیز زیبادشت همه‌اینها را تامین مینماید. ما شما را به دیدن باغات محصور زیبادشت دعوت مینمائیم و قضاوت شما مورد قبول ما است.
تلفن ۵۳۹۹۸۹ ـ ۴۴۳۱۱
نشانی: اتوبان کرج‌خروجی شاهدشت بطرف جنوب ۹کیلو متر

زیبادشت

ویلادشت

فقط

یکبار بازدید از

ویلادشت

با سرویسهای مجانی که هرهفته از دفتر مرکزی حرکت مینماید ومقایسه آن ازهرنظر با اراضی مشابه‌بسودعلاقمندان

خرید زمین
جهت احداث باغ وویلا میباشد

ویلادشت

بازمین مرغوب اب فراوان خیابانهای آسفالته. باغات مشجر. درخت مجانی جهت احداث باغ با قیمت مناسب.

نقد واقساط
نظر خریداران محترم راتامین مینماید ـ دفتر مرکزی اراضی

ویلادشت

خیابان آیزنهاور مقابل خیابان کاوه پلاک ۱۶۳
تلفن ۶۶۲۵۶۷ آـ ۸۴۴۶

معاوضه ۹۵۷۹۶۸ یك قطعه زمین با اتومبیل

فروش سرقفلی

مغازه واگذاری

یکباب مغازه دودهنه با محل دفتر و لوازم قطعه‌دوم آیزنهاور جنب بهبودی تلفن ۹۷۱۰۴۵ ۱ـ۶ آـ ۴۹۰ ۸

یکباب‌مغازه‌دو دهنه‌واقع در خیابان ثریا چهارراه ایرانشهر با تلفن یکجا و یابطور جداگانه‌واگذار میشود ۸۲۱۱۹۰ و ۸۲۳۲۲۱

یکباب مغازه درعباس‌آباد واگذار میشود تلفن ۷۵۸۲۰۳ ۱ـ۷ آـ ۸۶۱۵

واگذار میشود مغازه لوکس خرازی با بهترین دکور وموقعیت محل تلفن ـ ۴۱۸۳۸ ۱ـ۷ آـ ۸۴۹۴

دودهنه اتاق و طبقه‌زیربرای آزمایشگاه عکاسی‌یا آتلیه‌نقاشی واگذار میشود خیابان امیرآباد رهنما پلاک ۵۲ تلفن صبحها ۴۹۳۲۳ ۱ـ۳ آـ ۲۴۰۵۹

آرایشگاه آرایشگاه حمیرا بعلت مسافرت بفروش میرسد خیابان شاهپور ایستگاه‌ورزشگاه آرایشگاه‌حمیرا ۱ـ۳ آـ ۸۶۰۳

مطب واگذاری در بولوار ۵ تا ۷ بعد از ظهر ۶۶۱۹۵۹ آـ ۲۴۱۸۵

اجاره داده‌میشود

اپارتمان اجاره برای اجاره بـه شرکتها آپارتمانی لوکس دارای ۵اطاق کولر، شوفاژ، تلفن و سرویس کامل در ساختمان کاشی ۷۰ خیابان ویلا زیر چهار راه‌ثریا با تلفن ۲۴۴۵۵ صبحها مذاکره فرمائید. ۱ـ۱۰ آـ ۸۴۵۵

۱۵۰۰ دستگاه

آپارتمان ـ خانه ـ ویلا جهت اجاره موجود است دفتر: اریامهر روبروی‌سازمان آب ساختمان دکتر عمید طبقه چهارم (رضا) تلفن ۶۳۵۵۶۱ ۱ـ۵ آـ ۸۴۹۳

دودستگاه آپارتمان‌طبقه دوم و سوم هریک دارای ۶ اطاق با شوفاژ وکولر در مساحت ۷۰۰ متر واقع در یوسف‌آباد خیابان بیمه شماره۴۱ اجاره داده میشود بتلفن ۶۲۱۷۲۷ مراجعه‌فرمائید

۳ دستگاه آپارتمان ۵ اطاقه با سرویس کامل خیابان ارباب جمشید اجاره داده میشود تلفن ۸۲۶۰۶۴ ۱ـ۱۰ آـ ۸۳۸۲

یکدستگاه آپارتمان دو طبقه درخیابان منیریه با تلفن برای موسسات اجاره داده میشود تلفن ۹۵۶۲۴۳ ۱ـ۵ آـ ۲۳۹۶۵

قابل توجه آقایان پزشکان ۳ دستگاه آپارتمان دارای سالنهای متعدد و بزرگ با شوفاژ و آسانسور مناسب‌برای ایجاد درمانگاه بیمارستان و زایشگاه در جاده قدیم‌شمیران بالاتر از سینما مولن‌روژ باجاره واگذار میشودطالبین عصرها از ساعت ۶ الی ۸ بعد از ظهر تلفن ۳۱۳۳۱۹ مراجعه نمایند. ۱ـ۳ آـ ۸۵۶۷

دوطبقه آپارتمان هر طبقه بمساحت ۲۶۶ متر باهشت‌اتاق مجهز بتمام لوازم مدرن: شوفاژ کولر. تلفن‌مستقل. پرده‌کرکره. چراغ های فلورسنت. سرویس های متعدد واقع در خیابان صبای جنوبی نبش کوچه ماه برای محل کار آماده است. تلفن ۴۰۷۶۹ ۱ـ۲ آـ ۲۳۷۴

آپارتمان ۴ اطاقه ببالا و منزل دربست اجاره داده‌میشود ۸۲۶۳۳۷ ۱ـ۳ آـ ۸۶۳۲

یکدستگاه آپارتمان دارای ۶ اتاق و هال با تلفن و شوفاژ و کولر و غیره‌واقع در خیابان پهلوی نرسیده به میدان ونك خیابان ۱۰ متری اجاره داده میشود خواستاران به تلفن ۸۷۴۳۹۳ مراجعه نمایند. آـ ۲۴۱۲۳

خانه اجاره خیابان فرح شمالی نکش‌شرقی طبقه دوم ۴ اتاق باسرویس کامل‌لوکس‌مبله‌اجاره داده‌میشود تلفن ۸۲۶۷۸۸ و ۷۶۲۱۹۹ آـ ۲۳۳۵۵

واقع در جمشید آباد شمالی طبقه اول دارای ۲ اطاق اجاره داده می ظهر به‌بعدتلفن ۴۷۷۹۲

خانه ویلائی مدرن واقع در عباس‌آباد خیابان بخارست بمساحت۴۶۰ مترمربع دارای ۸ اطاق سرویس کامل، کولر، گاراژ،استخر، لوله‌کشی شوفاژ جهت اجاره به تلفن ۶۲۴۶۲۴ مراجعه نمائید. آـ ۸۶۳۹

نیازمندیهای اجاره

سازمان نیازمندیهای خارجیان خانه‌شمارا اجاره میدهد ۸۳۳۹۳۹

بابلسر منزل‌اجاره۵اتاقه‌دربابلسر برای یك خانواده انگلیسی مورد احتیاج میباشدخواهشمند است باتلفن ۶۶۱۴۴۱ تماس بگیرید. آـ ۲۴۱۷۱

تهیه مسکن تلفن ۷۷۳۲۸۵ مرکز اجاره ویلا وآپارتمان

آپارتمان ۲و۳ اطاقه‌نیازمندیم ۷۵۹۶۱۳

موسسه نیازمندیهای هیلتون اجاره بخارجیان ۸۳۴۶۳۷

آپارتمان۲ و۳ اطاقه‌نیازمندیم ۸۳۸۸۷۱ آـ ۵۷۸ ۸

بنگاههای‌معاملات‌املاک

خریدوفروش زمین،خانه مستغلات شهر و شمیرانات ـ ۸۳۳۳۰۲ ۸۳۳۳۰۱

کارخانه و انبار خریدار و فروشنده‌ایم ۹۵۲۵۴۵

زمینهای یافت‌آباد را خریداریم و فروشنده‌ایم ۹۶۳۴۳۲

بورس املاك شمیران دفتر براتی باغ فردوس ۸۷۲۵۷۵

در منطقه صنعتی تهران‌زمین برای کارگاه و کارخانه املاك ایفل تلفن ۹۵۰۱۴۳ ۱ـ۱۰ آـ ۸۴۹۴

اراضی گیشا ام‌سی وزمینهای اراضی‌طرشت شمال دانشگاه آریامهر خریدار وفروشنده‌ایم. ۹۷۱۷۱۷ آـ۸۴۷۲

املاك نیك ۶۲۱۶۰۶ مرکز خرید و فروش اراضی ونك و یوسف‌آباد و اجاره مستغلات ۱ـ۳ اـ ۶۵۹۰

خریداری‌میشود

خریدار زمین تهران پارس ۷۸۱۹۲۶

زمینهای زعفرانیه درەقشلاق مکانیر. سعادت‌اباد فرحزاد خریداریم‌بازرگانی جلالی‌خیابان پهلوی تلفنهای ۶۲۶۴۱۱ یا ۶۲۴۱۹۳

زمینهای افسریه خریداریم ۷۹۱۳۵۹

اراضی تهران‌پارس و سازمان چای خریداریم موسسه ایران زمین ۷۸۴۸۵

خرید افسریه ۷۹۳۳۴۶

نمایشگاه اتومبیل خریداریم تلفن۶۳۷۱۰۰۵

برای‌ساختمان‌شما

تلفن ۷۸۱۹۷۷
کاغذ دیواری باقساط
پرده کرکره باقساط
کفپوش باقساط
نقاشی ساختمان باقساط

۷۷۵۷۷۱

کاشی
سرامیک تهران‌نقش

سازنده مرغوبترین سرامیک با فرم و رنگهای مختلف خیابان حضرت عبدالعظیم خیابان فرح‌اباد سرای حاج حسنعلی تلفن ۲۷۱۶۴

دفتر نقاشی ساختمان خوش‌رنگ نقد واقساط تلفن ۱۹۵۸۶۵۲

تخلیه چاه و مخازن ۸۳۲۰۱۰

لطفا درموقع خرید به مارک بکد روی کلیه دستگاه توجه فرمائید.
B.K.D
بکد
دربازکن برقی
قیمت یکدستگاه کامل ۲۵۰ تومان
بدون پیش قسط به اقساط ماهیانه ۵۰ تومان بپردازید
بوسیله تلفن سفارش دهید دستگاه درمدت ۴ ساعت نصب وتحویل میشود.
شرکت بکد الکتریک تلفنهای ۷۷۲۰۰۸-۶۲۴۴۱۴
فروش درکلیه فروشگاههای لوازم برق والکتریکی‌ها
برای اخذ نمایندگی فروش باتلفن شرکت تماس بگیرید

رستوران ریورساید
سالمترین محلی است که باغذای عالی برای تفریح خانواده‌ها و کودکان شما وجود دارد.
رستوران ریورساید پل جاجرود

فکر کنید، تصمیم بگیرید ویک عمر انگلیسی صحبت کنید.
موسسه انگلیسی نژاد
باپرداخت ۹۹ تومان و ۶۰۰ تومان تخفیف تحصیلی یکدوره کامل انگلیسی ۱۲ ترم ۳۰۰ ساعت شامل: (خواندن ـ نوشتن ـ مکالمات روزمره) رادرمدت شش ماه الی یکسال یادبگیرید.
کلیه کتابها ـ تست ها و پلی کپی های مربوطه مجانا تقدیم ویکدوره ماشین نویسی بطور رایگان تعلیم داده خواهد شد. برای کلاسهای اعزام کنکور هنوز ثبت نام ادامه دارد.
نشریات مؤسسه انگلیسی نژاد که بطور رایگان بداوطلبین تقدیم میگردد:
مؤسسه انگلیسی نژاد ـ پهلوی مقابل کاخ مرمر تلفنهای اطلاعات ۴۷۱۴۱ ـ ۴۲۰۸۶

۵۰ درصد تخفیف
باآغاز فصل سرما
بخاطر استقبال گرم مشتریان عزیز فروش فوق‌العاده در
گالری نغمه ـ مزون
هنرمندان
همچنان ادامه دارد ـ آدرس ـ وصال شیرازی
روبروی انجمن ایران و آمریکا کوچه آذین

ماشین فتوکپی
۱۴۰۰ تومان
دفتر فنی سپو تلفن ۸۲۴۸۴۰

درنمایشگاه بزرك مبل ایتال‌استیل
دیگر حراج نیست
بلکه‌تاراج‌است
انواع مبلهای مدرن ـ وسرویس‌های مجلل اطاق خواب ـ ومیزو صندلی های جدیدو سایر مبلمان دیگرمنزل ودفتر کارمدل‌های سال۷۲ باندازه‌های مختلف وطرحها ورنگهای گوناگون کەش‌ید درنوع خود بینظیر میباشد باارزانترین قیمت وسهلترین شرایط
بمعرض حراج گذارده شده‌است
به خانواده‌های محترمیکه از این حراج دیدن فرمایند یك‌کادوی مجانی‌و بکسانیکه خریدنمایند یك گلدان زیبای کریستال تقدیم میگردد
شاهرضامقابل‌دانشگاه ـ نمایشگاه‌مبل‌ایتال‌استیل
تلفن ۶۶۳۶۳۶

نیازمندیها

تلفنهای ۳۱۱۲۲۹ـ۳۱۱۲۲۷

Mischler
میشلر

سرماگرما ونور ازکرکره چوبی میشلر عبور نمیکند پرده چوبی میشلر در عین زیبائی درمقابل سرقت‌مقاوم بوده وبصورت حفاظ تقل خواهدشد

BW
پارکت

فرش چوبی‌ایران‌بساختمان شما جلوه خاصی‌می‌بخشد وی‌باکت B۷۷ آتش‌سیگار، جوهر اسید وسایر مواد شیمیائی اثر ندارد.نمایشگاه پارکت BW کرکره میشلر خیابان شاهرضا کوچه سوحی تلفنهای ۸۲۹۲۹۰ و ۸۲۹۵۹۶ و ۸۲۴۳۰۷

تعمیرات ساختمان ۹۰۳۵۰۴
۱ـ۲۵ آ ـ ۷۸۲۳

دکوراسیون بهرام
پرده پارچه کاغذ دیواری پرده کرکره کف پوش به اقساط . ۳۱۵۶۸۰

تزئینات کوروش
پرده پارچه کاغذ دیواری پرده کرکره به اقساط تلفن ۷۵۸۵۵۰
آ ـ ۸۰۱۹

لوله بازکنی
موسسه رفاه عامه
لوله بازکنی ۸۳۲۰۱۰
مرکزشمیرانات ۸۷۰۶۱۹

لوله بازکنی فاضل آب
سرویس منظم مسعود
بواز تلفن ۶۶۴۴۸۵

لوله بازکنی فاضل‌آب
سازمان رفاه تلفن :
۸۲۲۲۸۶

لوله بازکنی
لوله بازکنی فاضل‌آبو
تعمیرات ۳۰۰۰۳

لوله بازکنی فاضل آب
۸۲۷۴۰۸

رفع گرفتگی لوله‌سینک‌وفاضلاب
درده‌دقیقه سازمان تراکم
تلفن ۸۸۱۲۸۱

در بازکن برقی باگوشی ایتالیائی‌مجهز بدزدبگیر فقط ۱۸۰ تومان تلفن ۸۲۲۱۲۸

رفع گرفتگی هرنوع لوله‌ساختمان
بادستگاه تراکم هوا تلفن ۷۸۷۲۲

لوله بازکنی فاضل آب
۶۶۴۶۳۵
مقدم ۶۶۵۳۷۴

جنرال‌سرویس
لوله بازکنی فاضل آب با دستگاه تراکم هوا تلفن ۷۹۳۰۵۷

معاملات پول

پول‌موجود
وام اقساطی
در مقابل
خانه و اتومبیل و تلفن بمدت دلخواه وباشرایط سهل فورا داده میشود
تلفن ۴۹۰۵۰
۱ـ۱۰ آ ـ ۸۵۹۴

در مقابل تلفن واتومبیل و خانه وام بالرزانترین بهره فورا داده میشود .
تلفن ۴۹۰۵۰
آدرس ـ خیابان حافظ جنب پارك هتل پلاك ۱۹۴ موسسه تعاون
۱ـ۱۰ آ ـ ۸۵۹۶

پول درمقابل مبیع شمال شهر وشمیرانات موجود است تلفن ۳۱۹۰۶۷ و ۳۱۶۸۸۵ مراجعه شود .

قلك وام میدهد
درمقابل مبیع ارزنده فوری وام میدهد تلفن ۷۶۵۷۴۵

وام در مقابل
مازاد قبوض فرش بانکبکار ـ گشائی و ماشین تلفن ۴۵۱۶۸

وام فوری در مقابل اتومبیل‌و تلفن ۶۶۶۶۶۵

پول تومانی دوشاهی همیشه موجود ۸۲۸۰۹۰

از یکملیون ریال ببالا موجود پاکپور ۹۶۶۲۶۴

خانه پول ـ فرح شمالی
مرکزمعاملات‌پول‌تهران ۷۷۱۳۸۸

پول صدی ده ۶۶۳۷۲۸

پول شرطی موجود ۸۲۲۶۵۹

پول ۵ر۱شاهی ۶۲۴۸۷۳

پول‌باسود بانکی ۴۸۴۶۳

پول تومانی دوشاهی ۸۳۷۶۸۴

پول شرطی یك میلیون ریال ببالا موجود است ۶۶۷۳۴۳

موردنیاز

پول شرطی بیواسطه نیازمندیم .تلفن ۴۹۰۵۰
۱ـ۱۰ آ ـ ۸۵۹۵

پول بدون واسطه جهت دادن‌وام‌اقساطی نیازمندیم تلفن ۶۶۱۴۸۵

پول‌شرطی ۱۵٪ نیازمندیم ۴۰۸۲۹

پول شرطی نیازمندیم ۶۶۷۳۴۳

پول نیازمندیم ۸۳۶۲۳۰

پول شرطی نیازمندیم ۶۲۰۴۹۲
آ ـ ۸۶۳۰

قبوض

موسسه نت
قبوض فرش ـ طلا و جواهر بانك كارگشائی را فورا بقیمت عالی خریداراست خیابان شاه بالاتر از سینما نیاگارا طبقه‌دوم تلفن ۴۵۱۶۸

آژانس ۱۱۱
فرش کهنه و نو صادراتی قبوض بانك کارگشائی را خریداری مینماید بهارستان جنب قنادی یاس‌تلفن ۳۹۱۵۰۰

فرش گران شده قیمت قبض خودتان را ازماسئوال کنید ۲۳۴۸۲

فرش پارسا

خریدار قبوض بانك کارگشائی بقیمت عادله
چهارراه گمرك شاهپور نبش کوچه باغ وزیردفتر
تلفن ۵۳۷۰۶۰و ۵۳۰۱۸۰

قبوض عباس‌آباد بی‌واسطه خریدار پاکپور ۶۶۶۲۶۳ و ۶۶۴۶۱۸
۱ـ۹ آ ـ ۸۳۴۹

اوراق قرضه ۷ ساله خریداریم تلفن ۸۳۷۶۸۴

اوراق قرضه ۷ ساله خریداریم تلفن ۶۲۰۴۹۲

استخدام

برای کادر ماشین نویسی فارسی و لاتین به چند نفر دوشیزه یابانوی دیپلمه که به زبان انگلیسی آشنائی داشته باشد احتیاج دارد.
متقاضیان میتوانند همه روزه (باستثنای تعطیلات) ازساعت ۱۵ الی ۱۶ به اداره کارگزینی موسسه اطلاعات واقع در اول خیابان خیام مراجعه‌فرمایند.
۱ـ۳

جهت امور دفتری
یکنفر خانم منشی تحصیلکرده نیازمندیم ۷۵۶۷۳۲ صبحها از ساعت ۹ تا ۱۲
آ ـ ۲۳۹۱۳

استخدام
مهندس راه و ساختمان ورزیده و با تجربه که در کارگاههای راهسازی و ساختمان سوابق کار داشته باشد استخدام‌میشود لطفا باصندوق ۱۴۰۶ر۱۴تهران مکاتبه نمائید میزان حقوق و سوابق کار ذکر شود
۱ـ۲۰ آ ـ ۵۷۲۱۲

عده‌ای خواننده و نوازنده اماتور پذیرفته میشوند بین سهراه شاه و چهارراه کاخ ساختمان بانك سپه طبقه اول کانون هنرمندان
۱ـ۶ آ ـ ۸۴۲۷

شرکت کامفورت
پرس‌کار با سابقه‌که از عهده سرپرستی کارگاه برآید استخدام مینماید ـ خیابان کریمخان زند خیابان مدیری پلاك ۳۵ ساعت مراجعه ۷ الی ۸ بعد از ظهر

دیپلمه فنی برق یا مکانیك مورد نیاز است تلفن ۸۳۷۰۰۲

بیکنفر کارگر ساده و مونتاژ تابلوهای نئون‌و پلاستیك‌احتیاج است به‌میدان بهارستان خیابان صفی‌علیشاه پلاك ۲۷۸ مراجعه شود.
آ ـ ۸۶۵۰

یك نفر بانو که بامور خانه‌داری پرستاری بچه وارد باشد مورد نیاز است تلفن ۶۳۷۹۶۶
آ ـ ۸۶۴۹

استخدام سکرتر
برا یامور کارهای دفتری و بایگانی مورد نیاز است خیابان حافظ جنب‌پارك‌هتل پلاك ۱۹۴ طبقه دوم موسسه تعاون
آ ـ ۸۶۵۱

بدوشیزه یا بانوی
سکرتر نیازمندیم تلفن ۶۶۷۵۷۳
آ ـ ۸۶۶۳

شرکت سهامی ایرانی تولید اتومبیل های سیتروئن استخدام می نماید
۱ـ یکنفر نقشه‌کش دیپلمه فنی باحداقل سه سال سابقه کار
۲ـ پنج نفر کارگر نیلر کار باداشتن تسلط کامل بمبرش کاری با ماشین برش نیلر
۳ـ کارگر خمکار ورق آهن.
۴ـ کارگر خط کش ورق آهن .
۵ـ کارگر صافکار
۶ـ دو نفر کارگر برقکار ماشین‌آلات صنعتی .
۷ـ دو نفر کارگر مکانیك ماشین‌آلات صنعتی .
۸ـ کارگر مکانیك مونتاژ اتومبیل

شرایط استخدام
دارا بودن سابقه کار و دفترچه خاتمه خدمت یا معافی دائم و سواد خواندن ونوشتن.
واجدین شرایط میتوانند با در دست داشتن دو برگ رونوشت شناسنامه و اصل شناسنامه شش قطعه عکس ۴×۶ و برگ عدم سوء پیشینه و فتوکپی دفترچه خاتمه خدمت یامعافی دائم همه روزه از ساعت ۸ صبح الی ۲ بعد از ظهر بنشانی جاده کرج کیلومتر ۲۲ باداره امور کارکنان‌شرکت سیتروئن مراجعه نمایند.
۱ـ۲ آ ـ ۸۶۳۰

دکتر داروساز
فارغ‌التحصیل از اروپا باندکی تجربه در کارخانه داروسازی آماده‌کار درموسسات خصوصی و بعد ازظهرها جهت ویزیت دارو تلفن ۶۲۳۶۷۳ بعد از ساعت۱۷
آ ـ ۳۴۱۷۹

استخدام پرستار
پرستار باسابقه با حقوق کافی استخدام میشود تلفن۴۴۱۸۱
۱ـ۲ آ ـ ۵۹۸۶۸

پرستار بچه و مستخدمه با حقوق مکفی مورد نیازمیباشد . تلفن ۷۷۶۹۹۷
آ ـ ۲۴۰۹۱

بیك نفر فروشنده سن بین ۲۵ و ۳۰ سال خوش‌بیان تمام وقت یا نصف روز نیازمندیم . انتهای فرح شمالی بالاتر از میدان پالیزی شماره ۴۹۳۹ موسسه کارآمد
آ ـ ۸۶۴۲

یك صندوقدار جوان
برای رستوران احتیاج است تلفن ۳۰۳۳۴۳
آ ـ ۸۶۳۸

مهندسی آکیما
به چند نفر کارگر سیمکش ساختمانی نیازمند است تلفن ۸۳۸۴۷۹ یاخیابان تخت‌طاوس اول خیابان امیر اتابك‌ساختمان ۱۱۰ مراجعه شود.
۱ـ۳ آ ـ ۸۶۵۵

تعدادی استادکار برق با سابقه نیازمندیم از چهار ببعد تلفن ۶۳۲۶۸۲
آ ـ ۸۶۵۲

خانواده ۳ نفری
برای کارهای خانه به یکنفر بانو بطور شبانه‌روزی نیازمند است . تلفن ۸۲۸۶۳۴
آ ـ ۲۴۱۷۱

سکرتر با تجربه
ودارای معلومات ماشین‌نویسی فارسی وانگلیسی بطور تماموقت استخدام میگردد خواهشمند است با ذکر مشخصات کاملو سوابق کار قبل از تاریخ ۱۰ر۹ر۵۰باصندوق پستی‌شماره ۲۶۵۱ تهران مکاتبه فرمائید.
آ ـ ۵۹۸۹۸

راننده درجه ۱ برای کارگاه راهسازی
بندرعباس مورد نیاز است داوطلبان به خیابان کریمخان زند شماره (۱+۱۲) شرکت ساختمانی سویل مراجعه نمایند.
آ ـ ۵۹۶۶۴

به پنجاه نفر کارگر دوشیزه یا بانو برای بسته بندی نیازمندیم . طالبین به جاده تهران‌نو پشت پمپ بنزین قاسم آباد پلاك ۶۸ کارخانه کاغذکو تلفن ۷۹۱۷۹۰ مراجعه نمایند .

شرکت‌سهامی‌پخش بافته‌های ایران وابسته به گروه صنعتی بهشهر ۲۰ نفر فروشنده سیار (ویزیتور) محصولات نساجی‌با حقوق ثابت و کمیسیون فروش خوب و شرایط زیر استخدام مینماید.
۱ـ داشتن حداقل گواهینامه چهارم متوسطه .
۲ـ داشتن برگ پایان‌خدمت وظیفه عمومی یا معافیت‌دائمی غیر پزشکی .
۳ـ حداقل‌سن ۲۵ و حداکثر ۳۰ سال.
۴ـ آمادگی‌استقرار درتهران و شهرستانها.
داوطلبان فرم زیر راتکمیل کرده همراه با یك قطعه عکس حداکثر تا ۱۵ آذرماه ۱۳۵۰ به نشانی‌تهران ـ صندوق‌پستی ۱۷۹۴ ـ ۱۱ ارسال دارند.
نام و نام‌خانوادگی
محل و تاریخ تولد
قد به سانتیمتر
آخرین‌مدرك تحصیلی باذکر معدل
شغل فعلی یاآخرین شغل با ذکر مسئولیت و مشخصات مربوطه
شهرستان مورد علاقه
نشانی محل سکونت فعلی
شماره تلفن
۱ـ۵ آ ـ ۵۹۸۱۲

استخدام

۲۵ نفر برای کار رادیو ـ تلویزیون‌ـ نقشه‌کشی ـ برق و فشار قوی
و ۲۰نفر ماشین‌نویس
پس‌از یکدوره اموزش‌فشرده استخدام میشود
کار و آموزش
پهلوی نبش بهرامی فوقانی فروشگاه خردسالان تلفن ـ ۴۹۴۹۴

تعدادی کارگر وارد بکارهای فنی نیازمندیم ۸۳۲۰۱۰
۱ـ۳ آ ـ ۸۵۵۸

بانوی خدمتکاری که بتواند خانواده چهارنفری رااداره کند با حقوق مکفی استخدام میشود ۴ تا ۶ بعدازظهر تلفن۶۲۶۹۸۱
۱ـ۳ آ ـ ۲۳۹۶۳

بیکنفر دوشیزه یا بانوی صندوقدار نیازمندیم تلفن : ۹۵۱۷۸۶

بیك نفر ارایشگر مرد دارای سابقه کار برای آرایش (خانم ها) تمام وقت احتیاج است ۷۵۶۶۹۱

استخدام
تکنیسین ورزیده و باتجربه که در کارگاههای‌ساختمانی سوابق کار داشته باشد استخدام می‌شود لطفا باتلفنهای۶۲۹۶۴۳و ۶۲۲۲۸۴ تماس حاصل‌شود.
۱ـ۵ آ ـ ۵۹۱۷۴

استخدام فروشنده
تالار بزرك پارچه به چند نفر فروشنده با سابقه پارچه نیازمند است .
داوطلبین همه روزه‌از ساعت ۹ صبح میتوانند به تالار بزرك پارچه خیابان شاه پاساژرویال مراجعه کنند .
تلفن ۶۶۰۴۵۹
۱ـ۲ آ ـ ۵۹۵۳۲

به‌یك کارگر برق فوری نیازمندیم .
تلفن ۴۳۴۷۴
۱ـ۳ آ ـ ۸۵۹۳

PHILIPS

شرکت سهامی رادیوالکتریك ایران تعدادی تکنیسین رادیوو تلویزیون باشرایط زیراستخدام مینماید.
۱ـ سابقه حداقل سه سال کار در رشته مربوطه .
۲ ـ معلومات‌حدوددیپلم .
۳ـ برگ خاتمه خدمت یا معافیت نظام وظیفه عمومی
۴ـ سن مابین ۲۵ الی ۳۵ سال.
واجدین شرایط میتوانند بوسیله صندوق پستی ۲۷۶۷ مکاتبه و یابه خیابان شاهرضا پلاك ۳۱۵ اداره کارگزینی فیلیپس مراجعه نمایند .
۱ـ۳ آ ـ ۵۹۰۸۶

شرکت سهامی رادیوالکتریك ایران چند نفر سکرتربا شرایط زیر استخدام مینماید.
۱ـ تسلط بزبان انگلیسی
۲ـ تندنویسی (شورت‌هند)
۳ـ تسلط به ماشین نویسی فارسی و لاتین .
۴ ـ آشنائی به امور بایگانی .
واجدین شرایط میتوانند بوسیله صندوق پستی ۲۷۶۷ مکاتبه و یابه خیابان‌شاهرضا ـ پلاك ۳۱۵ اداره کارگزینی فیلیپس مراجعه نمایند.
۱ـ۳ آ ـ ۵۹۰۸۸

استخدام خدمت کار
بانونی جهت پرستاری بچه‌ها شبانه روزی با حقوق مکفی استخدام میشود تلفن ۴۵۳۳۴

استخدام با حقوق‌مکفی
کارخانه سیمان تهران واقع درغنی‌اباد شهرری برای‌خدمت درقسمتهای‌مختلف بهره‌برداری. ماشینها و ازمایشگاه کارخانه احتیاج بعده‌ای دیپلمه فنی ریاضی و طبیعی که خدمت سربازی را بپایان رسانده و انگلیسی باندازه کافی بدانند و دارای ۳ تا پنج سال سابقه کار درکارخانجات و یا آزمایشگاههای صنعتی کشور باشند دارد .
داوطلبان میتوانند تاتاریخ ۵ر۹ر۵۰ همه روزه‌برای‌پرنمودن فرم درخواست کار مستقیما به کارگزینی کارخانه سیمان تهران از ساعت ۸ تا ۲ بعدازظهر مراجعه نمایند .

یک کارگر مرد جهت آشپزی ونظافت سن در حدود ۴۰ سال تلفن ۷۷۳۷۷۳ مورد نیاز است
۱ـ۳ آ ـ ۸۶۴۲

سکرتر
یک سکرتر دوشیزه یا بانو که تسلط کامل به ماشین‌نویسی داشته باشد در ناحیه شمیران بطور تمام وقت مورد نیاز است تلفن ۸۷۱۵۲۳

به شش نفر دوشیزه‌با استعداد و علاقمند به هنرپیشگی جهت‌بازی‌در فیلمهای تبلیغاتی نیازمندیم .
خیابان پهلوی چهارراه‌امیراکرم ساختمان کاشانی طبقه چهارم شماره ۳

یک مستخدم‌با داشتن‌ضامن برای انجام کار های خانه استخدام میشود عصرها با تلفن ۶۲۴۷۸۷ مذاکره شود .

شریک

بیکنفر بانو و یا آقا
باداشتن ۱۵هزار تومان سرمایه آشنا بزبان انگلیسی جهت فروشندگی لوازم عکاسی باسود تضمینی نیازمندیم ۷۷۵۰۰۶

جویای کار

دوشیزه‌ای دیپلمه مسلط به ماشین نویسی فارسی‌و لاتین از صبح الی چهار بعد از ظهر جویای کار است راهنمای ۹۳۲ تلفن ۳۱۱۲۳۱
۱ـ۴ آ ـ ۷۴۸۱

جوانی باسواد با داشتن گواهی نامه رانندگی پایه دو شخصی جویای کار است ـ ۳۱۱۱۸۶

راننده ۲ شخصی
متاهل با سابقه تمام وقت یا نصف روز جویای‌کار میباشد با راهنما ی‌شماره ۹۳۵ روزنامه اطلاعات تماس گرفته‌شود .
۱ـ۴ آ ـ ۸۵۰۶

جوانی با داشتن گواهینامه دو همگانی تحصیلات سیکل‌تمام وقت ووارد بامور دفتری و بایگانی تلفن ۳۱۱۲۳۱ راهنمای ۹۳۷اطلاعات
آ ـ ۲۴۰۵۱ ۱ـ۲

جوانی با سابقه ممتددرامور کارهای بانکی واداری‌وترخیص کالادربنادر جنوب‌وعقد قرارداد بازرگانی و بازاریابی ومطالبات شرکتها با داشتن ضامن معتبر (تنی) جویای‌کار میباشد در صورت احتیاج وسیله نقلیه شخصی فراهم خواهد شد راهنمای ۹۳۸ تلفن ۳۱۱۲۳۱ اطلاعات .
۱ـ۵ آ ـ ۸۶۴۱

آموزشگاهها

کلاس درس
قابل توجه داوطلبان
استخدام
بمناسبت استقبال و درخواست عمومی
شهریه نصف شد
دوره کامل مهندسی
رادیو، تلویزیون
نقشه‌کشی
نقشه‌برداری
درلابراتوار مجهز با کلیه‌لوازم
مجانی
منشیگری حسابداری و ماشین نویسی را
باخذ گواهینامه رسمی فرا گرفته با معرفی ما با حقوق مکفی استخدام‌شوید . شاهرضا اول ایرانشهر (نزدیك میدان فردوسی)
اموزشگاه آفرین
تلفن ۸۲۴۲۷۲

برای استخدام‌فوری
در اموزشگاه فائزمرکز اموزش ماشینهای ای بی ام (مغز الکترونیك) و ماشین نویسی با متد جدید شاه‌اباد روبروی دبیرستان شاهدخت ۳۰۲۱۳۵

هنرستان رقص کیشیبه
بمناسبت فرارسیدن ژانویه ۱۹۷۲ کلیه رقصها را ، زیرنظر مادموازل‌ها ژیلا و مارینا با صدی ۵۰ تخفیف تعلیم‌میدهد خیابان شمیران سه‌راه زندان جنب‌بانك‌صادرات‌تلفن ۷۵۵۰۱۵

تعلیم رانندگی
اموزشگاه رانندگی شکری خیابان خیام ـ تلفن ۲۳۵۵۵
۱ـ۶ آ ـ ۵۰۶۷۰

هنرستان فنی پرستو
مرکز اموزش صحیح رانندگی مکانیکی‌ترافیك مجهز بهبهترین و مدرنترین وسایل آموزش با مربیان ورزیده و بدون اتلاف وقت با هزینه کمشانی‌چهارراه گمرك شاهپور تلفن ۲۳۹۱۶

تدریس خصوصی

انگلیسی‌وآلمانی
ساعتی ۵۰ ریال تلفن ۶۶۳۷۶۰

تدریس‌انگلیسی و آلمانی
توسط بانو لیسانسیه صبح‌ها ۷۷۶۱۸۱
۱ـ۶ آ ـ ۸۴۱۹

ریاضیات ، فیزیك‌وشیمی‌توسط دانشجویان دانشگاه صنعتی آریامهر لطفا صبح‌ها ازساعت ۸½ الی ۱۲ به تلفن ۹۷۲۰۱۴ داخلی ۳۳۶ مراجعه فرمایند
۱ـ۲۳ آ ـ ۵۹۱۳۸

تدریس خصوصی ریاضیات
بوسیله لیسانسیه ریاضی تلفن ۴۱۳۱۰ ـ ازساعت ۸ تا ۱۷
۱ـ۵ آ ـ ۲۳۸۶۱

انگلیسی درا منزل توسط ـ MISS-CANNON
تلفن ۵۰۵۸۲ ۹
۱ـ۵ آ ـ ۸۵۲۹

تدریس خصوصی انگلیسی
در منزل تلفن ۳۵۲۳۸۴
آ ـ ۲۴۱۶۵ ۱ـ۴

آگهیهای متفرقه

اسناد لاوصول خریداریم ۳۵۱۶۱۷

غذای بسیار خوب
در محل بسیار خوب رستوران چلوکباب‌شاه‌عباس ـ عباس‌آباد روبروی سینما شهر فرنگ تلفن ۶۲۰۵۴۳
آ ـ ۸۶۴۴

گاز

ایران‌گاز
پخش گاز
۸۲۷۱۳۱
تعمیرات
۸۲۳۰۵۱ـ۵۳
همه روزه ازساعت ۷ صبح الی ۱۱ شب نمایندگی مرکزی خیابان شاهرضا شماره ۳۲۰

اساگاز
۸۲۴۰۲۱

BUTANE
بوتان
تلفن پخش گاز
شرکت بوتان
از ۷ صبح تا ۹ شب
۹۵۲۰۵۱

پرسی گاز
گازوسرویس
غرب خیابان پهلوی
۹۶۳۰۲۱
الی
۹۶۳۰۲۵
از ۷ صبح تا ۷ شب
شرق خیابان پهلوی
۸۲۲۰۲۵ الی ۸۲۲۰۲۱
۸۳۰۰۳۳ الی ۸۳۰۰۳۱
از ۷ صبح تا ۱۰ شب
تلفن مخصوص تعمیرات ۸۲۶۹۴۰

گمشده

کیف دستی این‌جانب پرویز توکلی محتوی اسناد ودو جلد سند مالکیت و دسته چکهای ۱۰۹۸ ملی خیابان جمشید دروازه قزوین‌و ۱۴۲۰ صادرات انتهای شاه و ۷۰ صادرات جمشیدآباد شمالی و یك برك چك سفیدو یك چك مبلغ‌یکصد هزارریال هردو بامضاء سید نوراله سید حسین نظری و یك برگ چك مبلغ بیست هزارریال از حساب ۴۵۸۳۱ـ ۲۰ر۵ر۵۰ بانك بازرگانی بنام بهرام‌نیلچی یك برگ سفته مبلغ بیست‌هزار ریال بامضاء حاجی حسین سلطانی دو قطعه چك بانك بازرگانی از حساب محمد علی کاظمی در حوالی مسافربری شیشه خیابان سپه در تاریخ ۲۷ر۸ر۵۰ دوبعد از ظهر مفقود شده وکلیه آنها از درجه‌اعتبار ساقط است از یابنده تقاضا میشود به تلفنهای ۶۶۵۷۷۲ ـ ۲۷۸۱۵ و ۴۴۵۱۸ و یابه‌آدرس خیابان جمشیدآباد شمالی کوچه اخوان شماره ۱۰ منزل توکلی مراجعه و مژدگانی‌قابل ملاحظه‌ای دریافت دارند ـ متشکرم ـ پرویز توکلی

مفقودشده
در کیف بغلی اینجانب محمد علی سلیمانی اول کارمند دو دسته چك‌مربوط به بانکهای‌سپه مشهد و ملی مشهد وشناسنامه اینجانب و دفترچه بیمه و چك به مبلغ ۲۳۰۰ ریال سررسید ۱ر۳ر۵۰ میباشدمفقود گردیده واز درجه اعتبار ساقط است ازیابندگان محترم تقاضا میشود در صورت پیدا کردن با تلفنهای ۶۲۱۲۷۰ و ۶۲۰۷۶۱و ۷۶۱۷۶۲ اعلام‌نمایند ومژدگانی دریافت دارند.

برنامه‌سینماها

★ تماشاگر ـ رنگی ـ مارچلو ماسترویانی ـ ویرنالیزی
آتلانتیك (۶۲۷۱۷۱) ۱۵ر۱۱ـ ۳۰ر۳ ـ۳۰ر۵ـ ۳۰ر۷ ـ ۳۰ر۹
★ قصه عشق ـ رنگی ـ رایان‌اونیل ـ الی مکگراو
دیاموند (۸۲۸۴۰۰) ۱۵ر۱۱ ـ۳۰ر۳ـ ۳۰ر۵ـ ۳۰ر۷ـ ۴۵ر۹
★ ۵ قطعه آسان ـ رنگی ـ جک نیکولسون
شهر قصه (۶۲۷۲۹۰) ۱۱ـ ۲ـ ۴ـ ۶ـ ۸ـ ۱۰
★ سوارکاران ـ رنگی ـ عمر شریف ـ جک پالانس
امپایر (۶۲۳۹۴۲) ۱۵ر۱۱ ـ ۳۰ر۳ـ ۳۰ر۵ ـ ۳۰ر۷ـ ۴۵ر۹
★ دردسر فرار ـ رنگی ـ رابرت مورلی ـ لسلی ئیلیپ
شهرفرنگ (۶۲۷۶۲۸) ۱۵ر۱۱ ـ۳۰ر۳ـ۳۰ر۵ـ ۳۰ر۷ـ ۴۵ر۹
★ سرسره ـ رنگی ـ مارکلستر ـ جکوایلد
سینهموند (۴۸۳۲۲) ۱۱ـ۳ـ۵ـ۷ـ۹
★ تفنگ حرفه‌ای ـ جک پالانس ـ فرانکونرو
سانترال (۴۸۶۸۶) ۱۱ـ ۱ـ ۳ـ ۵ـ ۷ـ ۱۵ر۹
متروپل (۳۱۹۴۱۰) ۳۰ر۱۰ ـ ۳۰ر۱۲ ـ۳۰ر۲ـ ۳۰ر۴ـ ۳۰ر۶ـ ۳۰ر۸
گلدن‌سیتی (۶۶۳۲۶۹) ۱۵ر۱۱ـ۳۰ر۳ ـ۳۰ر۵ـ ۳۰ر۷ـ ۳۰ر۹
رویال (۸۲۹۷۸۵) ۱۰ر ـ ۱۲ـ ۲ـ ۴ـ ۶ـ۸ـ۱۰
★ جوانی وجنون سرعت ـ رنگی ـ باری‌نیومن
پولیدور (۴۲۶۳۱) ۳۰ر۱۱ـ ۳۰ر۳ـ ۳۰ر۵ـ ۳۰ر۷ ـ ۴۵ر۹
★ ماجراجویان ـ رنگی ـ کندیس برگن
ب.ب (۸۲۹۶۴۱) ۱۱ـ ۴۵ر۲ـ ۱۵ر۶ ـ۴۵ر۹
آریا (۳۱۹۸۸۴) ۹ ـ ۱ ـ ۳۰ر۴ ـ ۳۰ر۸
★ میعادگاه خشم ـ فردین ـ داود رشیدی
کاپری(۴۸۴۰۱) لیدو(۹۵۱۲۸۲)ژاله(۳۰۴۱۲۰) شرق (۵۴۰۲۴) ماندانا (۷۹۹۸۲) ۱۱ـ ۱ـ۳ـ ۵ـ ۷ ـ ۹
آسیا (۴۲۹۰۹) ۱۵ر۱۱ـ ۱۵ر۱ـ ۱۵ر۳ ـ ۱۵ر۵ ـ۱۵ر۷ ـ۱۵ر۹
رکس (۳۱۵۲۹۳) شهوند (۳۵۴۰۴۰) فیروزه (۷۵۷۶۶۹) سیلورسیتی (۸۶۱۲۰۵) ۳۰ر۱۰ـ ۳۰ر۲ـ ۳۰ر۴ـ ۳۰ر۶ـ ۳۰ر۸
همای (۳۱۱۶۶۹) رنگین کمان (۷۵۶۷۶۰) پاسارگاد(۷۹۲۷۸۲) توسکا(۵۸۵۴۴) چرخ‌وملک (۹۵۰۵۵۸) ۱۰ـ۱۲ـ۴ـ۶ـ۸
المپیا (۹۵۶۷۹۶) ۴۵ر۱۰ ـ ۱ـ ۳ـ ۵ـ ۷ـ۹
★ فرار چیچو وفرانکو ـ رنگی ـ چیچو فرانکو
بولوار (۶۶۰۲۹۲) ۱۱ـ ۲ـ ۴ـ ۶ـ ۸ـ ۱۰
تاج (۳۱۳۸۶۴) ۱۰ـ ۱۲ـ ۲ـ ۴ـ ۶ ـ۸ـ۱۰
حافظ (۳۹۴۰۷۴) ۹ـ ۱۱ـ ۱ـ ۳ـ ۵ـ۷ـ۹
درایوین ونک (۶۲۲۵۵۷) ۵ر۱۰ـ ۷ر۱۵ـ ۹ر۱۵
★ شیشتا فضولباشی ـ رنگی ـ لوئی‌دوفونس
کسری (۸۲۶۹۳۹) ۳۰ر۱۰ ـ۲ـ ۴ـ ۶ـ ۸ـ ۱۰
★ گورگون ـ سینما سکوپ ـ رنگی ـ کریستو فرلی
ادئون (۳۱۸۱۱۸) ۳۰ر۱۰ ـ ۳۰ر۲ـ ۳۰ر۴ـ ۳۰ر۶ـ ۳۰ر۸
★ شرق جاوه ـ رنگی ـ ۷۰ میلیمتری ـ ماکزیمیلیان شل
پلازا (۴۴۲۵۵) ۱۱ ـ ۳۰ر۱ ـ ۴ ـ ۳۰ر۶ ـ ۹
★ مرگ دوبار در میزند ـ رنگی ـ آنیتااکبرک
مولن‌روژ (۷۵۲۹۲۹) دیانا (۴۷۳۶۵) ۱۱ ـ ۳۰ر۲ ـ ۳۰ر۵ ـ ۳۰ر۷ ـ ۳۰ر۹
مهتاب (۴۷۷۷۷) ۳۰ر۱۰ ـ ۳ـ۵ـ۷ـ۹
کریستال (۳۱۷۶۷۵) اسکار (۹۵۰۸۹۸) ۳۰ر۱۰ ـ ۳۰ر۲ ـ ۳۰ر۴ ـ ۳۰ر۶ ـ ۳۰ر۸
★ حیدر ـ بیک ایمانوردی ـ فروزان ـ بهمن مفید
نیاگارا (۶۶۵۳۰۷) میامی (۷۰۴۳۲۹) کیهان (۹۵۷۳۶۰) ری (۲۲۵۷۸) سیلوانا (۳۹۳۷۷۷)

۱۱ ـ ۱ ـ ۳ ـ ۵ ـ ۷ ـ ۹
اروپا (۳۰۳۱۷۹) الوند (۳۵۶۵۳۸) قصرطلائی (۷۵۹۶۲۴) مارلیک(۹۶۳۶۱۶)ارانوس(۲۷۹۷۱) ۳۰ر۱۰ ـ ۳۰ر۱۲ ـ ۳۰ر۲ ـ ۳۰ر۴ ـ ۳۰ر۶ـ ۳۰ر۸
فردوسی (۳۱۵۷۸۴) ۸ـ۱۰ـ۱۲ـ۲ـ۴ـ۶ـ۸
★ آخرین سکه ـ رنگی ـ الن‌داون ـ چارلز برونسون
تخت جمشید (۴۳۵۵۰) ۳ـ ۵ـ ۷ـ ۹
ریولی ـ فستیوال فیلم کودک
★ حادثه‌اندرسون ـ رنگی ـ شون کانری
پارامونت (۴۸۳۲۱) ۱۱ ـ ۳۰ر۳ ـ ۳۰ر۵ ـ ۳۰ر۷ ـ ۳۰ر۹
★ خدمتکار ـ رنگی ـ اولاپاکوبسون ـ دانیل‌ژلن
سینما ونک (۶۲۹۰۱۶) ۱۱ـ ۱۵ر۳ ـ۳۰ر۵ ـ ۴۵ر۷ـ ۱۰
★ غلام ژاندارم ـ ناصر ملک‌مطیعی ـ ایرج قادری
اونیورسال (۶۶۶۹۵۳) ۱۱ـ ۱ـ۳ـ ۵ـ ۱۵ر۷ـ ۳۰ر۹
پاسیفیک (۷۵۳۳۱۱) ۳۰ر۱۱ ـ۳۰ر۳ـ ۳۰ر۵ـ ۳۰ر۷ ـ ۳۰ر۹
ایران (۳۱۶۳۵۴) ساینا (۳۵۲۴۴۲) تیسفون (۹۵۸۸۸۲) مراد(۷۵۳۳۸۲) موناکو (۷۹۵۵۷۶) داریوش (۲۶۲۶۵) استارا (۸۷۴۰۲۲) ۱۰ـ ۳۰ر۲ ـ ۳۰ر۴ ـ ۳۰ر۶ـ ۳۰ر۸
پانوراما (۷۹۴۵۷۰) پرسپولیس (۵۸۱۰۸۳)
کارون (۹۵۵۱۶۵) ۹ ـ ۱۱ ـ ۲۵ر۱ ـ ۳۰ر۲ ـ ۴۵ر۵ ـ ۳۰ر۸
مونت کارلو(۷۹۷۴۱) ۳۰ر۱۰ـ ۳۰ر۲ـ ۳۰ر۴ـ ۴۵ر۶ـ ۹
★ کاپیتان نمو ـ رنگی ـ جک کانرز ـ رابرت‌رایان
پردیس (۳۰۴۲۵۹) ۹ـ۱۱ـ۱ـ۳ـ۵ـ۷ـ۹
★ ۷ مرد بی آرام ـ رنگی ـ جکک‌نرز
برلیان (۳۹۳۵۳۵) ۹ـ۱۱ـ۱ـ۳ـ۵ـ۷ـ۹
★ دوزخ جنگجویان ـ رنگی ـ جان‌وین
ستاره (۵۳۹۷۲۱) ۹ـ۱۱ـ۱ـ۳ـ۵ـ۷ـ۹
★ ایستگاه زبرا ـ هوس درصبح‌تابستان
دنیا (۳۹۳۸۱۲) ۹ـ۳۰ر۱۱ـ۱ـ۳۰ر۳ـ۶ـ۳۰ر۸
★ مسیر رودخانه ـ فردین ـ فاضلی
خورشیدنو (۳۹۳۵۷۸) ۹ـ۱۱ـ۱ـ۳ـ۵ـ۷ـ۹
★ گاو ـ عزت‌اله انتظامی ـ علی نصیریان
مازستیک (۶۶۸۴۶۱) ۱۱ ـ ۳ ـ ۵ ـ ۷ ـ ۹
★جغدوگربه‌ملوس ـ رنگی ـ باربارااسترایسند
گلدیس (۶۲۸۷۱۳) ۳۰ر۳ ـ ۳۰ر۵ ـ ۳۰ر۷
★ هنرپیشه بدلی ـ رنگی ـ جینالولوبریجیدا
پارک (۳۱۹۶۳۷) ۹ـ ۱۱ـ ۱ـ ۳ـ ۵ـ ۷ـ۹
★ ویلهلمتل ـ رنگی ـ سینما سکوپ
سینما مروشگاه فردوسی (۳۰۱۶۴۱) ۳۰ر۱ ـ ۵ـ ۳۰ر۶
★ درست بهدف ـ بیست‌هزار فرسنگ‌زیردریا
البرز (۳۰۴۲۵۸) ۳۰ر۸ ـ ۱۲ ـ ۳۰ر۳ ـ ۷ ـ ۳۰ر۸

★ سانس انگلیسی
گلدیس ساعت ۳۰ر۹ فیلم (جغد و گربه‌ملوس)
سانس ایتالیائی
درایوین ونک ۵ر۱۰ ـ ۷ر۱۵ ـ ۹ر۱۵ فیلم (فرار چیچو و فرانکو)

★ تئاترها
★ نمایشنامه کمدی قنبر بی‌غم بانضمام کنسرت آغاسی
تئاتر پارس (۳۱۸۸۱۱) ۵ـ ۸ بعدازظهر

تابستان : اثر رومان‌گارتن
با شرکت : هنرمندان گروه هنر ملی
محل اجرا : خانه نمایش (میدان فردوسی ـ خیابان پارس ـ پلاک۳۲ اداره برنامه‌های‌تئاتر)
شروع ۸ بعد از ظهر ـ تلفن رزرو ۳۱۰۵۳۶ ـ ۳۱۰۷۲۲

برنامه تلویزیون

۰۵ـ۲ گریددانگلیش
۲۰ـ۲ زمین شناسی ششم
۴۵ـ۲ بخوانیم و بنویسیم
۰۰ـ۳ شیمی ششم
۲۵ـ۳ علوم تجربی دوره راهنمائی
۴۵ـ۳ گریدد‌انگلیش
۰۰ـ۴ مثلثات ششم

۳۰ـ۵ فیلم
۰۰ـ۶ اخبار
۳۰ـ۶ فیلم (دانیال‌بون)
۳۰ـ۷ شو ‌ندی ویلیامز
۳۰ـ۸ فیلم
۳۰ـ۹ امور خانواده
۵۵ـ۹ اخبار
۰ـ۱۰ فیلم سینمائی

هر گونه تغییری در برنامه‌های تلویزیون بعدا اعلام میشود

برنامه آمریکا

برنامه امشب
۰۰ـ۵ فیلم (گرین ا کرز)

کانال ۷

برنامه امشب
۰۰ـ۵ اسلاید و موزیک
۳۰ـ۵ اعلام برنامه
۳۵ـ۵ تدریس زبان
۰۰ـ۶ کود کن
۳۰ـ۶ کیسی‌جونز
۰۰ـ۷ رورها و روزنامه‌ها
۳۰ـ۷ نقالی
۰۰ـ۸ فیلم
۳۰ـ۸ مشروح اخبار همراه با فیلم های خبری
۲۵ـ۹ پاسداران
۴۵ـ۹ موسیقی ایرانی
۱۵ـ۱۰ فیلم پیکرد

کانال ۳ و ۹

برنامه امشب
۱۵ـ۷ اسلاید و موزیک
۳۰ـ۷ اعلام برنامه
۳۲ـ۷ اخبار
۴۵ـ۷ فیلم خط مشترك یو
۰۰ـ۸ شهر آفتاب
۳۰ـ۸ مشروح اخبار همراه با فیلم های خبری
۱۵ـ۹ گنجینه هلندی
۴۵ـ۹ ایران زمین
۱۵ـ۱۰ فیلم مستند
۴۵ـ۱۰ دنیای کنونی ما

برنامه اموزشی

قسمت دوم برنامه روز یکشنبه
۳۰ـ۴ برنامه کودکان و نوجوانان
۵۵ـ۴ مکالمه المانی
۱۰ـ۵ ریاضی دوره راهنمائی
۳۰ـ۵ دستور زبان فارسی
۵۰ـ۵ طبیعی چهارم
۱۵ـ۶ رنك تفریح
۲۵ـ۶ شیمی چهارم
۵۵ـ۶ فیزیك چهارم
۲۰ـ۷ هندسه فضائی
۴۵ـ۷ بیولوژی جانوری‌ششم
۱۰ـ۸ حساب استدلالی‌ششم

قسمت اول برنامه روز دوشنبه
۳۰ـ۱ ترانه‌ها و چشم‌اندازه
۰۰ـ۲ اعلام برنامه

تلفن جدید درمانگاه شب وروز
۲۳۵۶۴
زیر نظر : دکتر ساعدی بدون تعطیل در تمام مدت ۲۴ ساعت آماده پذیرائی است .
داخلی ، جراحی ، دندانپزشکی ، گوش حلق بینی رادیو لوژی ، آزمایشگاه و بخش اورژانس سیمتری میدان قزوین روبروی بیمارستان فارابی

تغییر ساعات مطب
دکتر غلامرضا گرجانی
متخصص امراض داخلی ـ دستگاه گوارش از آلمان خیابان رامسر نبش ثریا
صبحها ۸ تا ۱۲ عصرها ۴ تا ۸ تلفن مطب ۸۲۵۶۹۳ و ۸۲۸۵۰۷ منزل ۷۵۲۸۷۵
آ ـ ۸۶۲۶

اطلاعیه
کافه‌رستوران غارآبی
بعلت تعطیلی در ایام‌ماه‌مبارك رمضان مجددا با دکوراسیون جدید آماده پذیرائی از مشتریان محترم میباشد .

گوشت
شیر ـ تخم مرغ
بیشتر با
ملاس کارخانه قند کرج
برای رفاه حال دامداران و مرغداران محترم ملاس بشکه شده موجود گردیده از موقعیت استفاده فرمائید

یك شرکت بزرك تولیدی در تهران یك نفر مترجم انگلیسی بفارسی‌وبالعکس‌را که‌بکارترجمه تسلط کامل داشته و تاحدودی با اصطلاحات‌فنی آشنائی داشته باشد باحقوق ومزایای‌مکفی بطور تمام‌وقت استخدام میکند افراد واجد شرایط‌لطفا شرح سوابق و مشخصات‌خودرابه‌آدرس‌صندوق پستی شماره ۳۴۲۷ تهران ارسال فرمایند .

آگهی استخدام
گروه تولیدی پارس
چند نفر دوشیزه یا بانوی دیپلمه منشی‌گری راکه بزبان انگلیسی آشنائی کامل داشته وشرت هند را بخوبی بداند با حقوق مکفی با شرایط‌زیر استخدام مینماید :
۱ ـ دارای معافی خدمت نظام وظیفه باشند
۲ ـ از سلامتی کامل برخوردار باشند
۳ ـ حداکثر سن ۳۰ سال
۴ ـ افرادیکه بدو زبان آشنائی داشته و سابقه کار در موسسات معتبر داشته باشند ارجحیت دارند .
داوطلبان میتوانند تا تاریخ دهم آذرماه ۱۳۵۰ در روز های اداری صبحها از ساعت ۹ تا ۱۲ بدفتر مرکزی گروه تولیدی پارس واقع‌در خیابان خیام ساختمان قو شماره ۷۹۲ مراجعه فرمایند .

شرکت سهامی رادیو الکتریك ایران چند نفر سکرتر که تسلط کامل بزبان انگلیسی داشته و ماشین نویسی فارسی و لاتین را بداند وسابقه کار داشته‌باشد احتیاج‌فوری‌دارد واجدین‌شرایط با ارسال تقاضا ویك قطعه عکس بصندوق‌پستی شماره ۲۷۶۷ یا شرکت سهامی رادیو الکتریك ایران جاده آبعلی کیلومتر ۱۲ مراجعه نمایند .

SITUATION VACANT
FEMALE bilingual secretary, Farsi/English, required for immediate employment. Please address resume of experience with one photograph to the Personnel Department, Radio Electric Iran, associated with Philips Industries, P.O. Box 2767, Tehran.

از یك فرصت کوتاه استفاده کنید
حراج
پارچه‌های پرده‌ای
و انواع طوری ۳متر‌عرض ساده وگلدار
با ۴۰درصد تخفیف
نمایشگاه تزئینات روشه
خیابان کندی نبش صالحی تلفن ۹۵۳۲۹۶
میدان محمدرضاشاه جنب هواشناسی
تلفن ۹۵۷۰۰۰

سمنوی مادرزن حنا شد!

عصمت خانم مادرزن سعید خان علاقه زیادی به ترقی دامادش داشت نذرکرد اگر سعیدخان در کنکور دانشگاه قبول شد ، سمنوئی بپزد وقف فقرا والبته همسایگان کندروزی از روزها . عصمت‌خانم نشسته بود و داشت سبزی آش پاک میکرد که قاصد پست منل‌نسیم صبا از دردرآمد ، ورقه جانبخش داماد را به مادرزن تسلیم داشت . داماد نوشته‌بود: مادرزن جان ! بنده در کنکور قبول شدم. بهرحال الوعده‌وفا ، بنده فردا پس فردا در اهواز خواهم بود تا سمنوی معهودرا تناول کنم . دیگر از احوال عصمت‌خانم چیزی نپرسید . خانمی که ایشان باشند تشریف بردند به بازار و جوانه گندم تهیه کردند و دیگ عظیم‌الجثه جستند و هیزم خشک آوردند تا سمنوپزان براه‌افتاد. خلاصه سمنو کاسه‌کاسه شد و یکاسه پروپیمانش هم سهم سعیدخان که از راه برسد .

عصمت خانم که از این مهم فراغت یافته بود حالا پرداخت به سرو وضع‌خودش . حمام خانه را گرم کرد و لباسهای تمیزش را آماده کرد و توی طاس حمام حنا ریخت و خیس کرد و گذاشت سریخچال‌تا سر فرصت برود گرمابه‌و حنابندان.

قضارا درهمین موقع سعید خان از گردراه رسید ویکسره داخل خانه شد . با همسر جوانش دیده‌بوسی کرد وزوجه مکرمه هم ضمن عرض تبریک اظهار داشت که چون تو سمنو خیلی دوست داری یک کاسه پر وپیمان سمنو هم برای تو گذاشته‌ایم توی یخچال .

آدم عجول ، یعنی سعیدخان که فرق بین توی یخچال وسر یخچال را نپرسید یکسر رفت سراغ یخچال و کاسه حنا را برداشت حالا نخور کی بخور، تا آمد بفهمد که طعم سمنوی کذائی فرق کرده نصف کاسه را خورده بود . چاره‌ای نبود سعیدخان غش کرد و بحال اغما افتاد .

سعیدخان را به بیمارستان بردند و معالجه‌اش کردند اما متاسفانه براثر این حادثه جنگ سختی‌بین داماد ومادرزن آغاز شده است داماد مدعی است‌که مادرزن عمدا او را چیزخور کرده و مادرزن مدعی است‌که دامادش حنای نازنین او را حرام کرده است از :اهواز

برازجانی‌ها «حاتم بت‌شکن» میخواهند

۱۵ سال قبل در برازجان مردم دچار دندان درد نمی شدند و اگر هم می شدند چاره‌ای نداشتند جز آنکه به شخصی بنام حاتم بت‌شکن مراجعه کنند تاوی‌بااستفاده ازگازانبر و میخکش ، دندانشان را بکشد و بگذارد کف دستشان .

یکی دوسال بعد ، سلمانی های برازجان هم که کسب‌وکارپررونق حاتم بت‌شکن نظرشان را جلب کرده بود اقدام به خرید گازانبر و دایر کردن مطب کردند و چنین شد که هروقت کسی به یکی از سلمانی های برازجان مراجعه میکرد صاحب مغازه از او می پرسید : چی میل دارید ـ اصلاح ـ ختنه ـ دندان ...؟

بدین ترتیب سالیان سال سرو کار دندان های اهالی برازجان با گازانبر سلمانی های این دیار بود . وای بسا که در جریان کشیدن دندان ، فک صاحب دندان هم جابجا می شد و مردم از دست زبان سرخ راحت میشدند . بهرحال روزگاری بعد که تنی چند دندانپزشک واقعی و تحصیل کرده (که در اصلاح سر ممارست نداشتند به برازجان آمدند)و دکان سلمانی های دندان‌کش طبعا بیرونق شد .

از این‌پس اهالی باخیال راحت دندان‌درد می‌گرفتند ودردشان را هم با یادآوری وجود دندانپزشکان فراموش میکردند . اما معلوم نشد بچه علت (شاید هم علتش را حدس بزنیم) تمام دندانپزشکان از برازجان قهر کردند و رفتندودرنتیجه اهالی ماندند بی‌دندانپزشک. مضافا اینکه حالا نه سلمانی ها حاضرند دندان بکشند و نه حاتم بت‌شکن در برازجان است که دندان های فاسد اهالی را از بیخ‌وبن برکشد . لذا برازجانی ها از مسئولین امور تقاضا دارند در صورتی که‌اعزام دندان‌پزشک تحصیلکرده میسور نیست لااقل حاتم بت‌شکن را پیدا کنند و به شهر عودت دهند .

نابینائی که دوچرخه‌سواری میکند!!

نابینائی که دوچرخه سواری میکند

یادش بخیر که میگفت :

چندین چراغ‌دارد و بیراهه میرود
بگذار تا بیفتد و بیند سزای خویش

حالا کجاست شیخ اجل که ببیند نابینائی در قریه «سرخره» از توابع برازجان پیدا شده که بدون چشم وچراغ سوار موتور-سیکلت میشود و بهتر از صد تا چشم وچار دار در کوچه‌ها جولان میدهد ؟

نام این آقا که تصادفات همیشگی شهرهای ما باعث روسفیدی اوست اسفندیار و شهرتش علیزاده است .

جناب اسفندیار خان که البته برعکس سلف نامدارش از تیر دو شاخه رستم کورنشده و آبله قوه بینائی‌اورا سلب کرده برای‌اینکه دل آدمهای چشمدار و کوردل را بیشتر بسوزاند ، گاهگاهی هم راهنمای نابینایان دیگرمیشود، بعلاوه زور بازویش هم به مرحوم‌اسفندیار رفته ومیله های فلزی قطور را خم میکند و سینی های مسی‌کلفت را مثل نان بربری از وسط جر میدهد .

جانم برایتان بگوید شمائی که گاهی براثر حواس پرتی بیست تومانی را جای دو تومانی به فلان فروشنده فرصت‌طلب میدهید، دلتان بسوزدکه اسفندیار خان با چشم نابینا دست‌که به اسکناس‌میزند، مبلغش را درست‌میگوید والله ما که عقلمان بیشتر قد نمیدهدبرای‌اینکه حیرت‌کنید به عکس اسفندیار درحال دوچرخه سواری نظاره‌بفرمائید تا ببینید باهمان چشم نابینا چطور بروبر به عدسی دوربین عکاسی نگاه می‌کند .

قضیه دختر تجاوزکار

گلی خانم و سرکار والده‌اش شکایتی تسلیم‌دادسرای شیراز کردند مبنی‌برآن که دوشیزه گلی از پسرهمسایه‌شان آقای « طاهرخان» پنج ماهه باردار است.

بازپرس آقای طاهرخان را به دادسرا احضار میکند و میپرسد ماوقع چیست .

طاهر خان از این اتهام واهی بی‌نهایت عصبانی میشود ومی‌گوید کمن از این عمل هیچ قصد بدی نداشتم و روحا و جسما طیبو طاهرم اما این گلی خانم با عملیات دیو ـ سیرتانه‌و وسوسه های‌تجاوز ـ کارانه بنده را فریب داده گل جوانی مرا پرپر کرده است .

فعلا بازپرس تحقیق میکند که ببیند تجاوزکار کیست و مورد تجاوز کدام است. ودر صورتی که‌تجاوز از طرف گلی خانم صورت‌گرفته‌چه خساراتی به‌طاهرخان وارد آمده است .

بخشعلی یکصد روز بست می نشیند

چند روزی است که پیر مرد هفتادساله‌ای در کوچه ممتاز تبریز بست نشسته است تاشاید جماعت دزدان به حالش رحمت آورند و ثروت مسروقه‌اش را به وی باز گردانند .

پیرمرد ، بخشعلی نام دارد و مستخدم خانه‌ای درهمان کوچه ممتاز تبریز است .چند شب قبل تنی چند از طراران ولایت به قصد سرقت وارد منزل مذکور میشوند و اول دشت به اتاق بخشعلی که در راهرو منزل است میروند و تمام دارائی او را که حاصل هفتاد سال‌کارش بوده بسرقت میبرند این دارائی عبارت بوده از یکصد تومان پول رایج و یکدست کت و شلوار نیمدار، بخشعلی پس از آگاهی بر این ماجرا به کلانتری محل شکایت برد و متعاقبا تصمیم گرفت جلوی خانه اربابش بست بنشیند تا اگر دزدان احیانا گذرشان از آن حوالی بیفتد ، با مشاهده حال و روز او دلشان بسوزد و مالش را پس بدهند .

بخشعلی رسما اعلام کرده مدت یکصد روز بست نشستن را ادامه خواهد داد و اگردرخانمه این مدت به اموالش نرسید دزدان را « نفرین سیاه » میکند تا برسرشان آید آنچه باید .ماهم به جماعت دزدان اخطار میکنیم که به کاهدان زده‌اند و این رسمش نیست .

تلفن‌ها زیر باران

اداره تلفن شاه آباد غرب از هر متقاضی مبلغ هشت هزار ریال وجه رایج بابت نصب و امتیاز تلفن دریافت کرده است . در حقیقت اداره تلفن وظیفه دارد به هریك از پرداخت کنندگان‌وجه یك دستگاه تلفن تحویل نماید اما به نیمی از تعهداتش جامه عمل پوشانده است .

در حدود سه سال است که بیش از دویست دستگاه تلفن در معرض بادوباران قرار دارد و در اداره به‌جای خاك‌باران میخورد. اهالی میگویند حال که اینطور است چرا تلفن ها را بین مردم توزیع نمیکنند ولی ما میگوئیم اگر بدانید این تلفن سیاه چرده چه بلائی است ، ترجیح میدهید که زیر باران بماند و از بین برود تااینکه به خانه وارد شود .

بهرحال ... اداره تلفن شاه اباد غرب بهتر است که در اولین فرصت تلفن های مردم را به آنان بسپارد . اخر این دستگاه بی‌خاصیت چه فایده‌ای برای اداره تلفن میتواند داشته باشدجز اینکه جارا تنك کند ؟

جفاکاری با گوسفندان روا نیست

دوست سوار رضائی چوپانی است اهل کهواره غرب . هرروز صبح که چوپان گوسفندهای‌خود را برای چرا به کوه میبرد ، یك دسته خرس که گویا فامیل معتبری را تشکیل میدادند سرساعت معرفی‌به‌گله‌حمله‌میکردند و صبحانه خود را به حساب اقای دوست سوار نوش جان میکردند .

دوست سوار مدتی اندیشید و بعد دفاع را در حمله غافلگیرانه تشخیص داد. شبی دوست‌سوار یکه و تنها وارد خانه خرس شد و یك تنه با فامیل خرس خوش هیکل به نبرد پرداخت نتیجه نبرد درخشان بود ، یك خرس کشته شد و سایر خرسان به هزیمت رفتند .

حالا دوست سوار بعنوان پهلوان منطقه‌شهرت زیادی بهم زده است .

میرزا وام شرافتی میگیرد

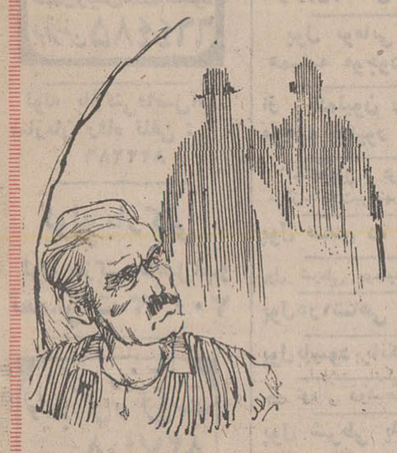

جناب مهدی‌خان دهدار اهل شیراز قدم از خانه بیرون نگذاشته بود که متوجه شد میرزا و پسر قلچماقش مثل یکه‌بزن های فیلم های فارسی دو طرف کوچه را مسدود کرده‌اند .

میرزا اول هول و خوف کرد و بعد با ترس و لرز پرسید ممکن است از آقایان بپرسم با این سرو وضع مهیب با بنده شرمنده چکار دارند میرزا جواب داد آمده‌ایم از حضرت عالی مختصر وجهی قرض بگیریم . مهدی گفت بابا اولا این چه وضع قرض خواستن است .ثانیا کاروکاسبی خوب نیست و بنده آه در بساط ندارم.ثالثا اگر هم پولی هم داشتم شما چه وثیقه‌ای برای پرداخت آن نشان میدهید .میرزاکه‌مثل لوطی‌های‌فیلم فارسی ازگوشه‌چشم‌چپ‌چپ نگاه‌میکردفریاد برآورد هی ! ناکس، شرف لوطی،شاخ سبیل لوطی ، وثیقه است. مهدی عرض کرد قربان بهر حال بنده پولی ندارم . گفتن همان و یک کتک جانانه خوردن همان . بیچاره مهدی آنقدر هوار کشید تا چند تا رهگذر او را از چنگال میرزا و نورچشمی که به چماق مسلح بودند نجات دادند .

این قضایا فعلا در دادسرای شیراز دنبال می شود .

پس‌از فیلمهائی چون هشتاد روز دور دنیا و بیست هزار فرسنك زیر دریا ، اینك داستانی هیجان انگیزتر وپر حادثه تراز همه آنها که فقط مغز نویسنده نابغه‌ای چون «ژول‌ورن» قادر به خلق آن میباشد

برنامه آینده سینما

آتلانتیک

رطب زهره
با ویتامینهای متمرکز
خوشمزه ـ نیروبخش
رطب زهره استریلیزه
با برچسب اطمینان

قیمت هر بسته برای مصرف کننده ۱۵ ریال

تجربه ارج را به خدمت خود درآورید

این محصول ممتاز ، زیبا و با دوام سالیان دراز است که به کانون خانواده ها ومراکز کار هموطنان ما گرمی میبخشد.

بخاری ارج در ۱۰ مدل گاز سوز ونفت سوز برای اتاق های کوچك تاسالن های بزرگ

زمستان گرم ومطبوع با بخاری ارج

تفسیر اقتصادی

ضرورت تغییرات اساسی در وام مسکن

دکتر منوچهر کیانی

اولین شرکت پس‌انداز ووام‌مسکن با سرمایه ۷۵ میلیون تومان شروع به وام دادن کرده . بانک‌ملی ایران در پیروی از سیاست دولت در امر ساختمان مبلغ ۵۰ میلیون تومان‌ازاعتبارات خودرابرای پرداخت وام‌مسکن اختصاص‌داد .

بانك رفاه کارگران‌شرایط تازه و سهل‌تری برای وام دادن به کارگران بوجود اورد . بهره وام های بانك رهنی به شرکت های تعاونی مسکن طاهرا با شش در صد تثبیت شد و برای این منظور مبلغ ده میلیون تومان بخود بانك رهنی اعتبار داده شد.

این تصمیماتی است که در هفته گذشته از طرف مقامات مربوطه بانکی اتخاذ شد تا تسهیلات تازه برای تامین اعتبارات ساختمانی بوجود اید تا مطابق ارزوی بانك رهنی «هرایرانی صاحب یك خانه شود» .

ولی بین یك ارزو ـ هرچند این ارزو مورد ستایش باشد ـ و بوجود اوردن امکانات اعتباری و پولی کافی و اتخاذ تصمیمات عملی اختلاف فراوانی هست مساله ایجاد واحد های مسکونی لازم را برای مردم کشور بخصوص مردم‌تهران که جمعیت ان هرساله بین ۱۵۰ تا ۲۰۰ هزار نفر انزایش می‌یابد نمیتوان با تصویب یك ائین‌نامه یا اختصاص دادن اعتبار ناچیزی توسط یك بانك برای وام مسکن یا تغییر در نحوه باز پرداخت آن از چهارسال به‌شش سال‌ویادادن اعتبارات ساختمانی یك‌بانك به‌بانك‌یاشرکت دیگری حل کرد .

بزرگترین مشکل بانك رهنی ـ مثل تمام بانکهای کشور ـ نداشتن سرمایه کافی است . پس چگونه میتواند بانك رهنی خود بشرکت های تعاونی مسکن قرض‌و اعتبار دهد ؟ نه فقط میزان حداکثر وامی که بانك رهنی میدهد محدود میباشد بلکه این بانك مجبور است که هر ساله تقاضای خیلی‌ها را برای دریافت وام رد کند . اگر چه ایجاد شرکت های پس انداز و وام مسکن اقدام خوبی برای تشویق مردم در امر ساختمان میباشد ولی‌باید متوجه بود که اولا سرمایه این شرکت ها فوق‌العاده کم و ناچیز است و ثانیا طبق آئین‌نامه این شرکت ها در مرحله اول صاحبان سهام‌حق وام گرفتن دارند .

حالا باید دیدکه صاحبان این سهام چه کسانی هستند. تا آنجا که اسامی موسسین این قبیل شرکت ها چه در تهران و چه در شهرستان ها انتشار یافته است افراد سرشناس و متمول این کشور میباشند که بدون شك‌دارای خانه و منزل هستند وا کنون نیز با خرید سهام این شرکت ها پس‌انداز و وام مسکن میتوانند وامی اسانتر و ارزانتر برای خرید یا ساختمان خانه دیگری دریافت نمایند و تاوقتی که نوبت به متقاضیان بعدی برسد یا این شرکتها دیگر پول ندارند و یا اینکه متقاضیان‌باید سالها صبر نمایند .

اقدام بانك ملی‌برای تخصیص ۵۰ میلیون تومان اعتبار برای وام‌مسکن اگر چه در اصل امر خوبی است ولی باید توجه‌داشت که‌اولا توزیع این اعتبار شعبات مختلف بانك ملی تهران برحسب حجم معاملات ان شعبه ها صحیح نیست چون شعبات بانك‌مثلا دربازار و یا در خیابان سعدی دارای حجم معاملات وسیعی هستند ولی آیا متقاضیان این شعب نیز همانقدر احتیاج به وام مسکن دارند که مردم محله جوادیه و یادروازه غار محتاج آنند . ثانیا باز پرداخت این نوع وامها را از چهار سال به شش سال افزایش دادن چه سهولتی میتواند برای وام گیرندگان بوجود آورد . طرز باز پرداخت وام مسکن باید طوری باشد که فشار زیادی بوام گیرنده وارد نشود و در عمل دچار سفته‌بازی وکلاه کلاه کردن نشود . ثالثا اختصاص دادن پنجاه میلیون تومان اعتبار برای وام مسکن توسط بزرگترین بانك ایران که سالهای متمادی بانك انحصاری ایران بوده است (در جوار بانك شاهی) و امروز دو سوم معاملات بانکی نیز توسط این بانك انجام میشود در حکم یك قطره است . باید بجای این قطرات چندی که عده معدودی از بانکها بر روی اتش سوزان تامین اعتبارات مسکن میریزند رودخانه‌ای براه انداخت که‌نه فقط احتیاجات اعتباری فعلی را رفع کند بلکه شرایط اسانی بوجود آورد که حتی یك کارگر ایرانی ، یك راننده ساده ،یك معلم دبستان ونظایر آنان دارای یك واحد مسکونی بشوند .

بزرگترین اشکال سیستم اعتباری ما درامر ساختمان، نبودن اعتبارهای دراز مدت برای این منظور میباشد . علاوه بربالا بردن قیمت زمینهایکی از علل اصلی گرانی اجاره در تهران معلول همین اعتبارهای کوتاه مدت است که هزینه انها خیلی زیاد میباشد افرادی که در زمینه ساختمان سرمایه گذاری مینمایند و خانه برای فروش میسازند چون اعتبار کافی و دراز مدت در اختیار ندارند مجبورند که بوسیله سفته و چك مدت دارو قرض از دوستان وبرادران با بهره‌ای درحدود ۲۰ درصد پول تهیه کرده‌وساختمان را برای اجاره یافروش تکمیل نمایند. این بهره زیادبدون شك درقیمت خانه یااجاره ان نون‌اعده موثر است .

صاحب یك خانه یا یك واحد مسکونی (اپارتمان) بودن نه فقط پس از تامین غذا مهمترین احتیاج بشر در ادوار گوناگون و در کشور های مختلفه بوده و هست بلکه داشتن یك خانه شخصی برای او اعتبار بوجود می اورد و بقول معروف «سایه‌سر» است یعنی در هر زمانی‌میشود انرا فروخت،به گرو نان گذاشت‌و پول تهیه کرد علاوه بر این خریدن خانه در ایران بخصوص در تهران بهترین سرمایه گذاری است چون‌قیمت خانه(زمین‌وخانه) در سالهای گذشته هرساله نسبت به محل و ناحیه ان بین ده‌تاسی در صد و شاید هم بیشتر افزایش یافته است .

پیشنهاد ها

باید توجه داشت که یك خانه یایك واحد مسکونی فقط یك کالای تجارتی نظیر یخچال ، تلویزیون و یا اتومبیل‌نیست . بلکه جزو احتیاجات اولیه هرفرد میباشد و ایجاد ان تابع شرایط قوانین اقتصادی دیگری است تا کالاهای مصرفی یا سرمایه‌ای، باوجود افزایش مرتب جمعیت شهر تهران ایجاد ساختمان های‌نو در این دو سه ساله اخیر رو بکاهش رفته است و این خود علت اصلی بالا رفتن اجاره خانه و اپارتمانها میباشد .

مقامات بانکی بخصوص شورایعالی پول و اعتبار باید سعی کنندکه عرصه اعتبارات وام مسکن را آنقدر توسعه دهند که تمام اعتبارات لازم برای ساختمان های نو و تعمیر ساختمان های کهنه تامین شود . برای این‌منظور بایدسیستم اعتباری وام‌مسکن یاوام‌ساختمانهای دیگر تغییر کند همچنین باید قبل ازهر چیز سرمایه بانك رهنی را افزایش داد .

افزایش سرمایه بانك رهنی میتواند بدین طریق انجام شود که دولت و بانك ملی (دوسهامدار این بانك) از سود سالانه خود بگذرند و این سود هرساله بسرمایه بانك افزوده شود .

بانك رهنی در سال ۱۳۴۸ مبلغی بالغ بر۱۸ میلیون ریال به بانك ملی و مبلغ ۶۳ میلیون ریال به دولت و در سال۱۳۴۹ مبلغی در حدود ۲۳ میلیون ریال به بانك ملی و مبلغ ۸۲ میلیون ریال‌بدولت بابت سود پرداخته است علاوه بر آن‌بانك‌رهنی در دو سال گذشته مبلغی نزدیك۳۸۲ میلیون‌ریال‌بابت مالیات بردرآمد به دولت تادیه کرده است . حال اگر دولت و بانك ملی از این مبلغ درامدی صرفنظر میکردند بانك‌رهنی قادر بود مجموعا مبلغی بیشتر از نیم میلیارد ریال در عرض دو سال به سرمایه خود بیفزاید و بدین‌ترتیب اعتبارات‌بیشتری‌برای ساختمان در اختیار مقاضیان قرار دهد .

راه دیگری که میتوان بدان‌طریق تشکیل سرمایه رانسریع نمود و آنرا بسوی خانه‌سازی متوجه کرد تشویق واقعی پس‌انداز در امر ساختمان می‌باشد . دولت باید بهرفردی که مثلا در سال مبلغ پانصد تومان پس‌انداز مینماید مبلغ پنجاه تاصد تومان‌علاوه بر فرع پانصد تومان که شخص پس‌اندازکننده از بانك میگیرد پاداش دهد و این پاداش مشروط به آن کند که پس‌اندازکننده تا چند سال ـ مطابق قراردادی که بسته میشود ـ حق استفاده از این پاداش راناداشته باشد و علاوه برآن این مبلغ پس‌اندازشده فقط برای خرید یا ساختمان خانه‌ای به کار برده شود .

باین ترتیب میتوان واقعا پس‌انداز طبقات مختلف جامعه را بالابرد و عملا از پس‌انداز کردن مردم حمایت نمود نه بوسیله اگهی‌هائی که فقط رل سرگرمی را بازی میکنند. با پس‌انداز کردن مردم میتوانند فقط مقداری‌از بودجه خرید مسکن را تامین نمایندمابقی آنرا باید بانکهای رهنی تامین نمایند و به درازمدت اعتبار دهند. برای این منظور باید شورایعالی پول و اعتبار اجازه تاسیس‌بانك های رهنی و بانکهای تامین اعتبارات وام مسکن تازه‌ای را با سرمایه‌های کلان بدهد و بوسیله بخشودگی های مالیاتی سعی نمایدکه سرمایه‌آنهاروز بروز افزایش یافته و قدرت اعتباردادن آنها فزونی یابد .

بررسی گزارش وضع اقتصادی ایران در شش ماه اول سال ۱۳۵۰

مسائل اقتصادی وپولی جهان

۱۴۵ میلیون دلار مازاد ارزی دولت

اعتبارات بخش خصوصی افزایش یافت

۱۴ درصدرشددرآمدناخالص‌ایران

بانک مرکزی در گزارش وضع اقتصادی ایران در نیمه اول سال ۱۳۵۰ اعلام داشت که طبق پیش‌بینی‌های مقدماتی که بعمل آمده است رشد درآمد نا خالص ملی ایران در سال ۱۳۵۰ به قیمت جاری ۱۹ درصد و بقیمت ثابت حدود ۱۴ درصد خواهد بود.

وضع ارزی

طبق این گزارش موازنه ارزی کشور که درسالهای گذشته مرتبا کسری مواجه بود ودر نیمه اول سال مبل بالغ بر ۱۷۵٫۳ میلیون دلار بود .طی دوره مورد بررسی بهبود چشمگیری داشته و علیرغم افزایش پرداختهای ارزی بازاد ارزی این دوره‌مبلغ ۱۴۵٫۷میلیون دلار بوده است .

علت مثبت بودن بیلان تجارت خارجی درین دوره افزایش فوق‌العاده قیمت نفت‌خام صادراتی توسط کنسرسیوم میباشد . از ۱٫۲۵۷٫۲ میلیون دلار دریافتهای جاری ارزی مبلغ ۱٫۰۰۲٫۲ میلیون دلار آن از طریق درآمد نفتی تامین گردیده است .درآمد نفت از کنسرسیوم ۸۸۲٫۴میلیون دلار بوده است که ۳۸۵٫۷میلیون دلار بیش از درآمد مشابه سال قبل میباشد.

دریافتهای ارزی ازطریق صادرات کالا و خدمات بالغ بر ۱۳۳ و ۱۰۶٫۸ میلیون دلار بوده استکه نسبت بدوره مشابه سال قبل‌دارای رشدی به ترتیب ۲۲٫۱۷ درصد بوده است.

پرداختهای ارزی دراین دوره به ۱٫۳۰۸٫۱ میلیون دلار رسید واین رقم نسبت به رقم دوره مشابه‌سال قبل ۱۹ درصد رشد داشته است.

بخش دولتی در نیمه اول امسال مبلغ ۳۳۶ میلیون دلار وام واعتبار بلند مدت خارجی دریافت داشته است که در مقابل آن ۱۵۷٫۵ میلیون دلار بابت اصل وامهای گذشته باز پرداخت نموده است.

وضع پولی‌واعتباری

برخلاف بخش دولتی که حجم اعتبارات آن نسبت به نیم سال مشابه سال قبل کاهش داشته‌است اعتبارات بخش خصوصی سریعا افزایش داشته و رشد آن در نیمه سال اول ۱۳۵۰ به ۸درصدرسید. این رشد در دوره مشابه سال‌قبل فقط ۳درصد بوده است. اعتبارات بانکهای تجاری و تخصصی به بخش خصوصی در شش ماه‌اول امسال بالغ بر ۱۹ میلیارد ریال (در شش ماه‌مشابه سال قبل۱۶٫۳ میلیارد ریال) بوده است . میزان سپرده‌های غیر دیداری بخش خصوصی درین دوره دوبرابر سپرده‌های دوره مشابه سال قبل بوده و بمبلغ ۱۳ میلیارد ریال رسیده است . علت این افزایش فوق‌العاده مربوط به تغییر در سپرده‌های مدت‌دار بود درحالیکه سپرده‌های پس‌انداز فقط ۳٫۷ میلیارد ریال افزایش یافت‌سپرده های مدت‌دار به ۹٫۳ میلیارد ریال رسید و بدین طریق برای اولین‌بار حجم سپرده‌های مدت‌دار برسپرده های پس انداز مزوبی یافت.

در مورد بخش خصوصی خالص اعتبارات این بخش که در نیمه اول سال قبل ۱۰٫۱ میلیارد ریال بود در شش ماهه اول جاری فقط ۶٫۱ میلیارد ریال بالارفت درهمین مدت برحجم پول نیز ۶میلیاردریال افزوده شده است.

وضع مالی

رشد درامد دولت‌درشش ماه اول امسال ۳۹ در صد بیش از دوره مشابه‌سال قبل بوده است وبه ۱۱۵٫۸ میلیارد ریال بالغ گردیده‌است‌مبلغ ۶۹٫۹ میلیارد ریال از این درامد از طریق درامد نفتی تامین شده است . نرخ رشد هزینه های بخش عمومی این دوره ۲۷در صد بود که ۱۲ در صد کمتر از رشد درامد بودجه عمومی دولت می‌باشد . ولی‌بعلت افزایش فوق‌العاده هزینه های عمرانی دولت در دوره مورد بررسی دارای کسر بودجه‌ای معادل با ۲۴۶ میلیارد ریال‌بوده است که‌مبلغ ۲۲٫۵ میلیاردریال انرا ازطریق استفاده ازاعتبارات سیستم‌بانکی تامین کرده است .

علیرغم رشد اقتصادی کشور درامدازمحل‌مالیات های‌مستقیم که در سال های اخیر مرتبا افزایش داشته است در این‌دوره سه در صد کاهش داشته است.

این کاهش درامد مالیاتی بخصوص درماه شهریور بوده است که میزان نزولی درآمد های دولت‌رااز محل مالیاتهای مستقیم بوجود اورده است .

برعکس در این دوره درآمد دولت از محل مالیات های غیر مستقیم‌علیرغم‌تنزل درآمدگمرك حدود ۸ در صد افزایش داشته است و بالغ بر ۲۳٫۸ میلیارد ریال میباشد .

وام مسکن ، میتواند سامان‌دهنده‌بسیاری از مسائل ساختمانی باشداگر اعتبارات بنحو شایسته‌ای توزیع‌شود

سیر افزایش قیمت‌ها

سطح قیمت ها در شش ماه اول سال ۱۳۵۰ مرتبا افزایش داشته و شاخص بهای عمده فروشی بطور متوسط نسبت به دوره مشابه سال‌قبل به‌۶٫۴ در صد و شاخص بهای کالا ها و خدمات مصرفی به ۵٫۲ در صد بالغ شد .

سیر صعودی‌قیمت ها دراواخر سال ۱۳۴۹ تحت تاثیر کمبود نسبتا شدیدمحصولات کشاورزی اغاز شدو در اوایل سال جاری باوج خود رسید .

ترقی قیمت ها بخصوص در سطح خرده‌فروشی شدیدتربوده است که‌ازافزایش شدید بهای کالا های خوراکی بویژه محصولات زراعی ناشی شده است .

در نیمه اول سال ۱۳۵۰ بهای نان و برنج‌بطور متوسط ۱۲٫۸ در صد، بهای گوشت ۳٫۷ در صد و بهای میوه ٤ و سبزی های تازه ۱۸٫۵ در صد نسبت به نیمه سال اول ۱۳۴۹ ترقی کرده است وموجب گردیده که شاخص خوراك بطور متوسط ۹ در صد افزایش یابد . باید توجه داشت که شاخص خوراك در شش ماه اول سال قبل‌بطور متوسط ۰٫۸ در صد تنزل‌نموده بود .

طبق گزارش بانك مرکزی از مجموع ۵٫۲ در صد ترقی شاخص هزینه زندگی در شش ماه اول سال ۳٫۹ در صد در نتیجه افزایش شاخص خوراك ۰٫۵ در صد بعلت‌ترقی شاخص پوشاك و ۰٫۳ در صد ناشی از افزایش شاخص مسکن و ۰٫۵ در صدبعلت ترقی شاخص‌سایر گروه ها بوده است .

اخبار اقتصادی جهان

نتایج افزایش نرخ گمرکی درآمریکا

چندین وارد کننده مهم آمریکائی دیروز اظهارداشتند که افزایش ده‌درصد حقوق گمرکی برکالاهای وارداتی اثر ناچیزی در فروش این کالاها داشته است . بعضی از وارد کنندگان معتقدند که این کاهش در فروش کالاهای خارجی بیشتر مربوطبه اعتصاب‌کارگران در مشرق و مغرب آمریکا و همچنین در بنادر خلیج‌مکزیک میباشد که سبب شده است‌کالا های وارداتی دراین بنادریماند وبمصرف کننده نرسد.

شوروی وآلمان غربی

دولت شوروی با دو شرکت خصوصی آلمان غربی «هنکل»و «هوشست» بطور جداگانه قراردادی جهت همکاری فنی‌و علمی امضاء نموده است آقای پرفسور «دی‌یرمان گویشیانی» معاون رئیس کمیته شورای وزیران شوروی هنگام عقد قرارداد در «دوسلدرف» گفت : این اولین قراردادی است که شوروی باآلمان غربی منعقد کرده است که نتیجه آن برای توسعه صنایع مصرفی در شوروی مفید خواهد بود.

افزایش فروش اتومبیلهای امریکائی

شرکت‌های سازنده‌اتومبیل های امریکائی گزارش می‌دهند که در ماه نوامبرفروش آنها در آمریکا نسبت به‌ماه های قبل و ماههای مشابه سال قبل فوق‌العاده افزایش یافته است .

از چهار کارخانه مهم سازنده اتومبیل :«فورد» ، «جنرال موتورز» ، «کرایسلر» فقط فروش شرکت «آمریکن موتورز» کاهش یافته است. علت افزایش فروش اتومبیل های امریکا پایان مرحله اول تدابیر اقتصادی حکومت آمریکاست که روز سیزده نوامبر باتمام میرسد و در این دوره قیمت ها و مزداز طرف دولت آمریکا ثابت اعلام شده است . شرکت های سازنده اتومبیل اعلام کرده بودند که پس از پایان مرحله اول قیمت های‌اتومبیل را افزایش خواهند داد .

تا پایان اسفندماه

شرکت‌های تعاونی باید اساسنامه خود را با قانون تعاون هماهنگ کنند

وزیر تعاون وامور روستا ها به کلیه شرکت های تعاونی اخطار کرد که برای تطبیق اساسنامه خود با مفاد قانون شرکت های تعاونی اقدام کنند.

در این اخطاریه اعلام شده است که کلیه شرکت هاباید تا پایان اسفند سال جاری مجمع‌عمومی فوق‌العاده خودرا تشکیل دهند و آن قسمت از مفاد اساسنامه خود راکه مغایر با قانون شرکت های تعاونی مصوب ۱۳۵۰ است تغییردهند.

در اخطاریه تاکید شده‌است آندسته از شرکت های تعاونی که وضع خود را با قانون تطبیق ندهند باستناد بند ۵ ماده ۱۲۰ قانون عمل خواهند شد.

بازدید پادشاهان ورؤسای جمهور

ازشرکت‌سهامی‌زراعی آریامهر

اظهارنظر سران پس‌از بازدید :

پادشاه بلژیك : یکساعت و ۱۵ د. قیقه بازدید کردند

پادشاه نروژ : پیشرفتها قابل ستایش است

پادشاه لسوتو : بنحو عجیبی حیرت انگیز و بی‌نهایت جالب است

رئیس جمهوری هند : از مشاهده این شرکت سهامی زراعی به وجدو هیجان آمدم

رئیس جمهوری مجارستان : واقعا تحت تاثیر قرار گرفتم و این موفقیت را تبریك میگویم

رئیس جمهوری چك‌اسلواکی : فعالیتهای همه جانبه ایران قابل ستایش است

خانم رئیس جمهوری لبنان : کار های دستی روستائیان جالب است .

جلسات سمپوزیوم آموزشی مدیران عامل شرکتهای‌سهامی زراعی کشور که روز یکشنبه ۲۳ ابانماه جاری بوسیله آقای ولیان وزیر تعاون‌وامورروستاها و سرپرست وزارت تولیدات کشاورزی و مواد مصرفی افتتاح شد جلسات خود را دنبال میکند .

توسعه فعالیتهای غیرکشاورزی در پنجمین‌جلسه‌این‌سمپوزیوم که بمنظور تشریح فعالیت های غیرکشاورزی شرکتهای‌سهامی زراعی ونحوه اشتغال‌کشاورزان عضو این شرکتها و خانواده آنان‌تشکیل شد مسائل‌مربوط به ترویج فعالیتهای غیر کشاورزی و جلوگیری از بیکاریهای آشکار و پنهان در فصول مختلف سال‌و همچنین تهیه بذر اصلاح شده‌واجرای برنامه های‌دامداری‌ودامپروری در جهت هماهنگ ساختن کار زراعت و دامپروری و پرورش زنبور عسل موردبحث و تبادل نظر قرار گرفت .

شرکت کنندگان در این سمپوزیوم همگام با تشکیل جلسات خود از شرکت‌سهامی زراعی داریوش کبیر وشرکت سهامی زراعی آریامهر دیدن کردند .

شرکت سهامی زارعی‌آریامهر نخستین شرکت سهامی‌زراعی ایران است که در اوایل اردیبهشت سال ۱۳۴۷ تشکیل شد این شرکت درشمال‌شیراز و در مجاورت آثار باستانی تخت جمشید قرار دارد .

بازدید علیاحضرت شهبانو

همزمان با برگزاری جشن های دوهزار و پانصدمین سال بنیانگذاری شاهنشاهی ایران علیاحضرت شهبانوی ایران و گروهی از رهبران کشور های مختلف جهان‌که‌برای‌بزرگداشت جشن جهانی به ایران آمده بودند از شرکت سهامی‌زراعی مذکور دیدن کردند .

این شرکت چند بار نیزمورد بازید اعلیحضرت همایون شاهنشاه آریامهر قرار گرفته و رهبر خردمند و عالیقدر ملت ایران برای تهیه‌موجبات‌زندگی بازهم بهتر روستائیان اوامر موکد صادر فرموده‌اند که بطرز بسیار جالبی بمعرض نمایش گذاشته شده بود .

حضرت رئیس‌جمهوری‌مجارستان و بانو نیز در سفر خودبایران و همزمان باجشن شکوهمند دو-هزارو پانصدمین‌سال‌بنیانگذاری شاهنشاهی ایران شرکت‌سهامی زراعی آریامهر را مورد بازدید قرار دادند . حضرت رئیس جمهوری مجارستان پس ازبازدید خود در دفتر یادبود شرکت سهامی زراعی آریامهر می - نویسند « بهترین تبریکات خود را بمناسبت این بازدید عرضه میدارم ما واقعا تحت تاثیرقرار گرفتیم .

حضرت رئیس جمهوری چکسلواکی پرزیدنت اسوبودا نیز یکی دیگرازبازدید کنندگان از شرکت سهامی زراعی‌بودند. ایشان از قسمت های مختلف و واحد دامداری و زراعی این شرکت دیدن کردند و در دفتر یادبود ضمن مطالبی فعالیت های همه جانبه‌ای را که در جهت پیشبرد هدفهای انقلابی انجام شده ستودند.

حضرت رئیس جمهوری هند در دفتر یادبود شرکت سهامی زراعی آریامهر می‌نویسند : من واقعا از مشاهده فعالیت های‌این شرکت سهامی زراعی به وجد و هیجان آمدم . کوشش ها و فعالیت های این شرکت‌سهامی زراعی واقعا موفقیت آمیز بوده است این فعالیت ها میتواند از هر جهت دربر گیرنده منافع روستائی باشد.

اعلیحضرت پادشاه نروژ نیز مدتی به بازدید از شرکت سهامی زراعی‌آریامهرپرداختند. و پیشرفت هائی راکه در این زمینه حاصل شده است‌ستودند یکی دیگر از بازدید کنندگان **خانم رئیس جمهوری لبنان** بودند که بخصوص کار های دستی روستائی مورد توجه‌ایشان قرار گرفت .

اعلیحضرت پادشاه کشور آفریقائی لسوتو پس از بازدید خود از شرکت سهامی زراعی آریامهر در دفتر یادبود شرکت چنین نوشتند:

مشاهده و بازدید از شرکت سهامی زراعی آریامهر واقعا و بنحو عجیبی حیرت‌انگیز و بی‌نهایت جالب توجه بود . من بهترین آرزو های خودرا بخاطر خوشبختی و سعادت کلیه‌اعضاء و سهامداران این شرکت تقدیم میدارم ...

واینست نموداری ازیك‌جنبش ملی د رجهت بثمر رساندن هدفهای انقلاب سفید که مورد توجه گروهی از شخصیت های جهانی قرار گرفته است .

بانك مرکزی ایران باطلاع عموم میرساند

در روز چهار شنبه سوم آذر ماه ۱۳۵۰ مبلغ چهار میلیاردو هفتصدو پنجاه میلیون ریال اوراق قرضه مشمل بریك میلیارد و هفتصدو پنجاه میلیون ریال اوراق یکساله با بهره ۸ درصد در سال و سه میلیارد و ریال اوراق سه ساله بابهره ۹ درصد در سال منتشر میشود . بهره اوراق قرضه‌از مالیات بردرآمد معافو هرشش ماه یکبار پرداخت میگردد .

علاقمندان به‌خرید اوراق قرضه میتوانند در روز چهار شنبه مذکور به بانك مرکزی ایران و یا هریك از بانکهای اعتبارات ، ایرانیان ، بیمه ، بیمه بازرگانان ، تهران ، تجارت خارجی ، پارس ، رفاه کارگران ، سپه ، صادرات ، کشاورزی و ملی مراجعه نموده و در مقابل پرداخت اصل بهای اسمی اوراق‌مورد درخواست خودرا خریداری نمایند.

اطلاعیه شرکت مهندسی شه‌راد
محل جدید قسمت فنی و مهندسی
میدان ۲۵ شهریور خیابان نوزاد شماره ۲+۱۱ تلفن: ۸۳۱۵۷۲
اداره مرکزی : تخت طاوس نبش سنائی شماره ۱۵۰
تلفن های : ۸۳۶۳۴۹-۸۳۶۳۴۸
قسمت فروش ۸۲۱۷۰۱

موتور پمپ دیزل
مارگو
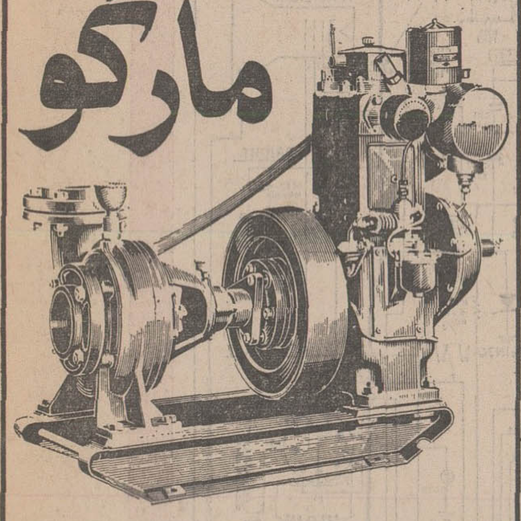
قوی - ساده - ارزان
موتورپمپ دیزلی «مارگو» باصرفه ترین ومحکمترین پمپ برای‌آبیاری‌است.موتورپمپ دیزلی «مارگو» به‌صورت ثابت و سیار ، دراندازه وقدرت های مختلف وبالوازم یدکی فراوان وارزان وسرویس سیار، درتمام نقاط ایران دردسترس شماست.
با داشتن موتورپمپ «مارگو» هرگز نگران کم‌آبی نخواهید بود.
انواع مختلف موتورپمپهای دیزلی « مارگو »
ساخت کارخانجات معظم :
کرلوسکار اویل انجینز- لیمیتد- پونا- ایندیا
برای استفادهٔ مقاطعه‌کاران نیزموجود است
نماینده انحصاری :
Kirloskar
شرکت ایران مارگو محدود
خیابان آیزنهاور- شماره ۲۲۲
بین چهارراه اسکندری وکندی
ایران مارگو ساختمان مارگو- تلفن ۶۵۵۷۷۸-۹۶۰۳۶۳
(Issued in conjunction with the Engineering Export Promotion Council, Calcutta INDIA)

لوازم اصلی
مینی ماینر
موریس- استین
را فقط از نمایندهٔ انحصاری
شرکت روند
تهیه فرمائید
تلفن ۷۵۱۷۱۴

بتون آماده درتمام‌مدت شبانه‌روز
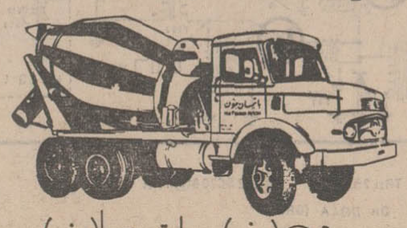
بتون باتیمان
تلفن دفترمرکزی ۶۳۶۹۵۲
۶۳۶۳۶۰
بلوارالیزابت ۴۱ ساختمان باتیمان

مسابقه بزرگ یک میلیون ریالی تلویزیونهای تمام ترانزیستوری شهاب هیتاچی

۱- به اولین نفری که ثابت کند در ایران تلویزیونی با قطعات بیشتر و کامل بودن مدار همپایه تلویزیونهای تمام ترانزیستوری ۲۴ اینچ شهاب هیتاچی ساخته میشود مبلغ یک میلیون ریال جایزه داده میشود.

۲- به سه نفر از کسانیکه ارزش امتیازات تلویزیونهای تمام ترانزیستوری شهاب هیتاچی را نسبت به تلویزیونهای معمولی با ذکر درصد برتری صحیحاً تعیین نمایند جوائز زیر داده خواهد شد:

نفر اوّل - یکدستگاه تلویزیون تمام ترانزیستوری مبله شهاب هیتاچی مدل اطلس - یک عدد پلوپز برقی هشت نفره هیتاچی - ویکدستگاه پخش صوت هشت لبه هیتاچی با صدای هایفیدلیتی استریوفونیک مخصوص اتومبیل

نفر دوّم - یکدستگاه تلویزیون تمام ترانزیستوری ۲۴ اینچ مبله شهاب هیتاچی مدل شقایق - یکدستگاه پنکه هیتاچی مجهز به چراغ خواب - یکعدد آب میوه گیری برقی هیتاچی ویکدستگاه ضبط صوت برق و باطری کاست هیتاچی توأم با رادیو.

نفر سوّم - یکدستگاه تلویزیون تمام ترانزیستوری ۲۴ اینچ شهاب هیتاچی مدل رز - یکدستگاه چرخ خیاطی هیتاچی - یکعدد پلوپز برقی هیتاچی

کسانی میتوانند در این مسابقه شرکت کنند که تا تاریخ ۱۵ دیماه سال ۵۰ بنشانی تهران خیابان شاه ساختمان آلومینیوم شرکت کارخانجات رادیو شهاب نامه های آنها رسیده باشد.

	شرح مشخصات	تلویزیون معمولی	تلویزیون تمام ترانزیستوری شهاب هیتاچی
۱	مصرف برق (۵۰ سیکل ۲۲۰ ولت)	۱۶۰ وات تا ۲۰۰ وات	۴۸ وات تا ۵۰ وات
۲	صوت و عکس پس از روشن کردن دستگاه	اغلب ۲۵ ثانیه صوت ۵۰ ثانیه تصویر	صوت و تصویر هر دو فوری
۳	مصرف برق در حال خاموشی برای تصویر فوری	۴۰ الی ۵۰ وات	فقط ۲ وات
۴	ازدیاد حرارت داخل کابینت	۳۰ الی ۴۰ درجه سانتیگراد	فقط ۸ الی ۱۰ درجه سانتیگراد
۵	ولتاژ کار تلویزیون	۱۸۰ ولت تا ۲۵۰ ولت	فقط ۲۳ ولت با تنظیم خودکار
۶	مدار تنظیم خودکار تقویت	اغلب کلیدی و یا حد وسط	کلیدی و حد وسط هر دو توأما
۷	پارازیت گیر (برای ماشین و هواپیما)		مدار کامل پارازیت گیر

	شرح مشخصات	تلویزیون معمولی	تلویزیون تمام ترانزیستوری شهاب هیتاچی
۸	خطر برق گرفتگی از شاسی	اغلب شاسیها به برق شهری وصل است	شاسی ایزوله و به برق شهری وصل نیست
۹	سرویس و تعمیرات پس از فروش برای هر یکصد دستگاه	بطور معدل در مدت شش ماه تضمین یکصد الی دویست مراجعه	بطور معدل در یکسال تضمین فقط ۲۰ الی ۳۰ مراجعه
۱۰	کار تلویزیون در صورت نوسان برق	بعلاوه ۵٪ ولتاژ برق تا منهای ۱۰٪	بعلاوه ۱۰٪ ولتاژ برق تا منهای ۲۵٪
۱۱	حساسیت نسبی برای تصویر بدون برفک	اغلب ۱۰۰ تا ۳۰۰ میکروولت در متر	۲۰ تا ۱۰۰ میکروولت در متر
۱۲	وزن شاسی اصلی	اغلب آهنی و زیاد	آلومینیومی و بسیار کم
۱۳	تعداد لامپ ترانزیستور و دیود	بین ۱۲ الی ۱۸ لامپ و بعضی چند ترانزیستور و دیود بجای لامپ	تمام ترانزیستوری و جمعاً ۵۷ ترانزیستور و دیود
۱۴	عمر و دوام لامپ و ترانزیستور طبق مشخصات کارخانه سازنده	لامپ ها محدود و چند هزار ساعت	ترانزیستورها نامحدود و بینهایت

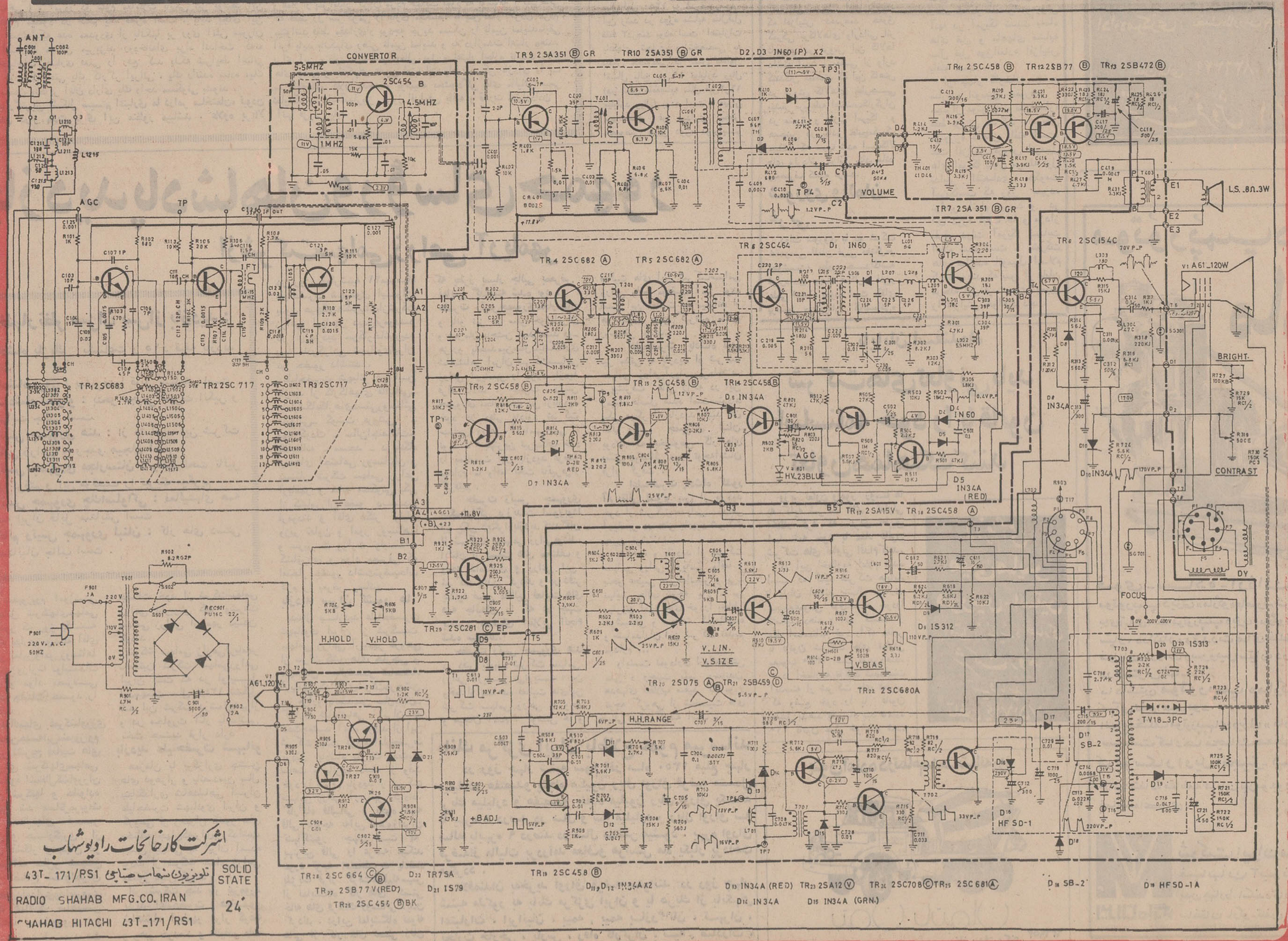

اشرکت کارخانجات رادیو شهاب

43T_171/RS1 تلویزیون شهاب هیتاچی	SOLID STATE
RADIO SHAHAB MFG.CO. IRAN	24"
SHAHAB HITACHI 43T_171/RS1	

جمعه امجدیه ازسرود مهرودوستی میلرزید

منتخب تهران ـ بن‌سوسون بدون گل مساوی شدند

جمعه ۲۸ آبانماه ۱۳۵۰ ـ ورزشگاه امجدیه ، دیدار ـ کنندگان منتخب تهران ـ بن سوسون از برزیل ، داورسعید صدری ، کمك داوران اخباری، اعتمادی ، جمعیت بیش از ۳۵ هزار تن ، نتیجه بدون گل مساوی ، بازیکنان دو تیم :

منتخب تهران :

بهرم مودت «ناصر حجازی» ـ ابراهیم آشتیانی، اکبر کارگر جم ، مجید حلوائی «اصغر ادیبی» ، رضا وطنخواه «مصطفی عرب» ـ کارو حقوردیان ، علی پروین ، غلام وفاخواه « پرویز قلیچ‌خانی » ـ علیرضاخورشیدی «اصغر شرفی» ، مهدی مناجاتی «علی جباری» ، علیرضا حاج قاسم «بهزادی » .

بن سوسون :

پدریتو ـ نیولسون ، دول ترا ، ناتال ، سیلوا ، روهرو ، روبینو «باسی یون » ، ژایر ، ارنانی ، سوگین ، فرناندو .

سرود مهر و دوستی

پیش ازآغاز مسابقه‌تیم‌منتخب تهران بابن‌سوسون، یك‌باردیگر ورزشگاه امجدیه سراپا شور و شوق شد و سرود مهر ودوستی باردیگر تریبونهای کهنه‌ای‌را که یادگار های زشت و زیبا فراوان دارد ، از هیجان بلرزه آورد !

تماشاگران واقعی ورزش بار دیگر با فریاد های امیدبخش ، چهره های سمبل این نسل را درودگفتند وملی‌پوشهای افتخار آفرین خود را در حالیکه‌بارانی از گل و کلماتی زیباتر از گل برسرآنها میریختند بدوش گرفتند و امجدیه را دورزدند .

اینها همه نشانه‌ای‌بوداز تلاش چهره های اصیل ، تماشاگران شیفته و خلق مشتاقی که به ورزش و به قهرمانان عشق‌می ورزند و انعکاسی بود برای خاموش کردن ناله‌های‌نازیبائی که دوشنبه گذشته گروهی بیگانه از ورزش در استادیوم سرداده بودند و تحت تاثیر نازیبائیهایشان ، قهرمانان‌ملی را آزرده بودند .

آن گروه از تماشاگران که طرفدار تاج هستند بهزادی را گل باران کردند و برایش «هورا» کشیدند ، در حالیکه طرفداران پرسپولیس نیزجباری را با فریاد های تحسین‌انگیز خود چنان شاد کردند که غم گذشته از دلش بیرون رفت .

در اینحال ورزشگاه چهره‌ای زیبا داشت که عموم‌دوستداران واقعی فوتبال را راضی میکرد وآن گروه از فوتبالیست هارا که برخی اوقات مورد بی‌مهری قرار میگرفتند ، شادمان و سربلند روانه میدان کرد وپس از خارج شدن از میدان بدرقه نمود .

جمعیت ، بیش از ۳۵ هزار تماشاگر حاضر در استادیوم یکباره فریاد زیبای ، بهزادی دوستت داریم ، جباری دوستت داریم را به اوج رساندو «محمد بوقی» سمبل بی‌آرام‌تماشاگران امجدیه که دوستدار بیقرار پرسپولیس است، جباری کاپیتان تاج‌را بپاس‌فداکاری‌هائی که‌برای تیم ملی و شادی ملت کرده است بردوش گرفت و از یك سوی میدان‌به سوی دیگربردو دوستداران تاج بهزادی کاپیتان پرسپولیس را غرق در گل کردند و حلقه گلی سفید به نشانه صلح ، دوستی و مهر بگردنش آویختند !

سرخ پوشهای تهران

وبه این ترتیب بار دیگر ، این امید در قلبی زنده شد که سرانجام به یمن این مهر و این صداقت و پاکی در فاصله چندین روزبه دیدار ملی پوشهای ایران با کویت بار دیگر ورزشگاه امجدیه به محیطی خانوادگی ، زیبا ، پرشکوه و هیجان ـ انگیز برای پیروزی ایران و هماهنگی تماشاگر و بازیکن تبدیل شود .

در دنباله این مراسم پر از مهر ، دوستی‌و صفا که‌زمینه‌ای مساعد بوجود آورده بود سرخ پوشهای تهرانی همراه با برزیلیها وارد میدان‌شدند ، تا در فاصله یکروز به حضور در اردوی تدارکاتی موجودیت خود را اندازه‌گیری کنند .

تیمی که در نیمه نخست مقابل حریف ظاهر شد از چهره‌های جوانتر تیم ملی بود و باهمه تلاش طی این نیمه نتوانست دروازه حریف رابگشاید هرچند که بارها تا یك قدمی گل‌پیش رفت .

کاپیتن نیمه اول تیم تهران غلام‌وفاخواه مهاجم آشنای تیم ملی‌بود که در این روز در نقش یك هافبك پر تلاش ظاهر شد ولی با اینهمه نتوانست درخشان ظهور کند .

رویداد های مهم

در خط دفاعی اشتیانی ـ کارگر جم ـ حلوائی و وطن ـ خواه گروهی استوار مینمودند ولی با اینهمه گاهی اوقات مدافعان میانی مغلوب سرعت مهاجمان برزیلی میشدند .

ولی در این میان وطنخواه طول نیمه نخست کاملا حریف مستقیم خود «روبینو» را مهار کرده بود و او با همه امید برای برزیلیها نقش چندانی‌در بازی نداشت .

در گروه میانی کارو مانند همیشه پر تلاش و استوار بودو یاور خط حمله در حالیکه پروین نیز با دریبلهای ریز و حرکات انفرادی در خدمت تیم تلاش میکرد .

بهر حال وقت اول‌ضمن همه تلاش دو تیم در شرایطی که گاهی خشونت برای‌بازی تهدید آمیز بنظر میرسید پایان یافت.

حوادث مهم این نیمه در دقایق ۵ـ ۹ـ ۱۷ـ ۲۵ و ۴۰ خلاصه میشد . به این ترتیب که در دقیقه۵ گروه‌حمله‌حریف «ژایر» را در موقعیت گل قرار داد ولی با یک درگیری خشونت آمیز در آخرین لحظه حلوائی توپ را از روی پای او دزدید .

در دقیقه۹ خورشیدی روی یک ضربه بلند توپ را با سر بسوی دروازه‌حریف فرستاد ولی درلحظه پایان «ناتال» با سر آنرا کرنر کرد .

دو کرنر پیاپی در دقیقه ۱۷ شانسهای از دست‌رفته تیم منتخب بود که حاصلی ببار نیاورد و سرانجام نفوذ خوب وطنخواه در دقیقه ۲۵ بازی بزرگترین موقعیت وقت اول بود ولی ، در حالیکه‌او توپ را به خورشیدی سپرد و خورشیدی دریکشرایط امیدبخش حاج‌قاسم را روانه دروازه کرد این آخری با پشت‌سر گذاردن همه مدافعین برابر «ناتال» متوقف شد و توپ را از دست داد .

حادثه برای حلوائی ـ حجازی

به دقیقه ۴۰ میرسیم با شوت سنگین خورشیدی که «نیوسون» نجات‌بخش دروازه خود شد .

بهرحال وقت‌دوم نیز بهمین‌شکل گذشت ضمن آنکه دست حلوائی سخت ضرب دید و به‌این ترتیب ناچار جای خودرا به اصغرادیبی دادکه‌بخط میانی‌رفت و قلیچ‌خانی در قلب دفاع‌جاگرفت .

حادثه‌دوم ناراحتی ناصرحجازی از ناحیه استخوان پا بود بعد از یک شیرجه بلند روی توپ که میگویند با تکه سنگی روی زمین برخورد کرده و به‌بیمارستان‌منتقل شده و این هر دو اگر سلامت نباشند ، جایشان درتیم ملی‌سخت خالی مینماید ، بخصوص حجازی برای دروازه ، چون مودت باهمه شایستگی جوان و تنهاست .

به این ترتیب طول ۹۰ دقیقه تلاش دو تیم بدون گل میدان را ترک کردند و بن‌سوسون از سه دیدار یک شکست ۱ـ۳ مقابل پرسپولیس ، یکپیروزی ۱ـ۲برابر تاج و یک مساوی بدون گل مقابل تیم منتخب تهران بدست آورد .

این چهره شاد امجدیه است در بعدازظهر جمعه، تماشاگری‌باسبد گل بسوی قهرمانان میرود ، بهزادی از حلقه‌گل سفیدی‌که بگردن داردشادمان است و دست دوستی بالابرده «محمد بوقی» تماشاگر آشنای امجدیه‌جباری را بردوش دارد و امجدیه را دور میزند .

کارو حقوردیان در میانه میدان چهره‌ای بی‌آرام داشت ، عکس او را هنگام تلاش برای تصاحب توپ حریف « با شورت سیاه» نشان میدهد

۲۰ فوتبالیست برگزیده برای تیم ملی فوتبال

اردوی تدارکاتی چهره‌های برگزیده تیم ملی ایران که در دیدار با کویت بمیدان خواهند آمد از امروز تشکیل میشود.

این اردو مدت ۱۲ روز بطول می‌انجامد و قهرمانان از نظرتغذیه ـ استراحت و برنامه تمرینی زیرنظر مستقیم‌سرپرست و مربیان مربوطه قرار میگیرند ، جمعه شب پرویز دهداری سرپرست تیم ملی فوتبال ایران اسامی بیست‌فوتبالیست برگزیده را که به اردوی تدارکاتی دعوت شده‌اند به این شرح اعلام‌کرد:

ناصر حجازی ، بهرام مودت ، ابراهیم‌آشتیانی ، مصطفی عرب ، رضا وطنخواه ، جعفرکاشانی ، مجید حلوائی ، اکبر کارگرجم ، پرویز قلیچ‌خانی ، مهدی مناجاتی ، علی پروین ، علی جباری ، کارو حقوردیان ، صفر ایرانپاک ، غلام‌وفاخواه، همایون بهزادی ، علیرضا حاج‌قاسم ، اصغر شرفی ، علیرضا خورشیدی ، جواد قراب (قراب در سفر هندوستان همراه تیم تاج است و در بازگشت به گروه برگزیدگان در اردو اضافه خواهد شد) .

افسر ۰ـ۲ بر عقاب پیروزشد

روز گذشته در دیدار دوستانه‌ای که در امجدیه برگزار شد ، تیم جوان افسر ۰ـ۲ مقابل عقاب به پیروزی رسید ، این دیدار در وقت اول بدون گل مساوی به پایان رسید و در نیمه دوم مراغه‌چیان ـ مشتری گل های پیروزی افسر را بثمر رساندند .

تاج در دور نیمه نهائی جام میلز هندوستان

بعداز ظهر دیروز تیم فوتبال تاج‌که‌در سری مسابقات جام میلز هندوستان حضور دارد ، سومین دیدار خود را مقابل تیم «بی.اس.اف» با پیروزی ۰ـ۱ به پایان رساند و تنها گل این دیدار بوسیله غلامحسین‌مظلومی بثمر رسید.

تاجی‌ها که در دو دیدار قبل نیز پیروز شده بودند با این برد به دور نیمه نهائی رسیدند .

طول دو دوره گذشته تاج دوبار جام میلز هندوستان را فتح کرد و اگر در این دوره نیز به پیروزی برسد . فاتح همیشگی جام خواهد بود .

فوتبالیستهای پیرتهران و مشهد مسابقه دادند!

توپچی های پیش کسوت تهران ، با نتیجه (۱ـ۳) فوتبالیستهای پیش کسوت مشهد را شکست دادند . .

این مسابقه هیجان انگیز عصر دیروز در استادیوم ورزشی «سعدآباد» مشهد ، برگزار شد.

مسن‌ترین فوتبالیست تیم تهران ، آقای ابوالقاسم‌رضائی ۵۹ ساله بود و در تیم فوتبال مشهد، آقای فیروزیان ۷۰ ساله بعنوان مسن‌ترین‌یار، توپ میزد...!

تالاررودکی

برنامه آذرماه ۱۳۵۰

دوشنبه ۱ آذر — اپرای آرایشگر سویل
اثر: جوآکینوروسینی

چهارشنبه ۳آذر — کنسرت‌ارکستر سنفونیک تهران
برهبری: آلفرد ماردویان
باآثاری‌از:وردی(اوورتورقدرت سرنوشت)مصطفی پورتراب (قطعه‌ای برای سازهای زهی) دبوسی(سوئیت‌کوچک)ـدورژاك (سنفونی شماره۴)

شنبه ۶ آذر — اپرای توراندخت
اثر: جاکوموپوچینی

دوشنبه ۸آذر — اپرای آرایشگر سویل
اثر: جوآکینوروسینی

چهارشنبه ۱۰ آذر — موسیقی مجلسی
(تالار کوچک)

پنجشنبه ۱۱ آذر — اپرای هنزل‌وگرتل
اثر: هومپردینک (ماتینه)

یکشنبه ۱۴ آذر — یادبود صبا
(تالار کوچک)

دوشنبه ۱۵ آذر — اپرای‌مادام فاترپلای
اثر: چاکوموپوچینی

چهارشنبه ۱۷ آذر — اپرای مادام باترفلای
اثر: چاکوموپوچینی

شنبه ۲۰ آذر — آواز های ایرانی
توسط خوانندگان استودیوی ابرای تهران (تالار کوچک)

یکشنبه ۲۱ آذر — موسیقی اصیل ایرانی
(تالارکوچک)

چهارشنبه ۲۴ آذر — باله فندق‌شکن
اثر: پیترچایکوسکی

شنبه ۲۷ آذر — باله فندق‌شکن
اثر: پیترچایکوسکی

دوشنبه ۲۹ آذر — اپرای ریگولتو
اثر:جوزپه‌وردی

م‌الف ۱۰۶۷۶

شاهنشاه‌مسلمانان رابوحدت‌خواندند

بقیه از صفحه ۳

و کسب و کار خود رانده شده و با مصادره اموال و هتک حرمت حتی امکان نیافتند که حاصل دسترنج خویش را که از لحاظ شرعی و عرفی و حقوق‌بین‌الملل متعلق به آنهاست همراه بیاورند و فرصت ندادند که هر خانواده با فرزندان و کسان و نزدیکان خویش با هم گسیل شوند ، این رفتارغیرانسانی‌ازجانب زمامداران کشوری انجام می‌پذیرد که‌بظاهر دعوی مسلمانی و ادعای پیروی‌از پیامبری می‌کنندکه مسلمانان جهان را به برابری و برادری فراخوانده و ماه مبارک رمضان‌رابرای تزکیه روح و صفای باطن و خلوص‌نیت و دوری‌از امیال‌و اغراض نفسانی معین فرمود .

شاهنشاه درپاسخ رئیس مجلس شورایملی فرمودند : انشاء الله عید فطر برای شما هم مبارکباشد و مردم ایران و سایر ملل مسلمان شاهد آرامش و ترقیات و احقاق حقوق حقه خود باشند .

صف فرماندهان

تعداد افسرانی که در مراسم سلام شرکت داشتند کم بود . رئیس ستاد بزرگ ارتشتاران و صف کوتاه فرماندهان نیروهای مسلح شاهنشاهی .

تا آغاز این مراسم آقای علم وزیر دربار شاهنشاهی افتخار حضور داشت ولی در مراسم‌سلام افسران ، تیمسار سپهبد شفقت ژنرال آجودان شاهنشاه و تیمسار سپهبد هاشمی‌نژاد فرمانده گارد شاهنشاهی‌نیزافتخارحضورنیافتند.

تیمسارارتشبدازهاری عیدسعید فطر را تبریک گفت و اضافه کرد: از درگاه خداوند بزرگ خواهانیم که بماجان‌نثاران شاهنشاه‌آریامهر یاری دهد تا بتوانیم در انجام سوگندی که نسبت به شاهنشاه بزرگ و میهن گرامی یاد کرده‌ایم جان خود را در اجرای فرمانهای اعلیحضرت همایون شاهنشاه آریامهر بزرگ ارتشتاران فدا سازیم .

شاهنشاه پس‌از استماع تبریک رئیس‌ستادبزرگ ارتشتاران متقابلا عید سعید فطر را تبریک گفتند .

شرفیابی سفرا

مراسم سلام خاص عید فطر با شرفیابی سفرای کشورهای اسلامی مقیم دربار شاهنشاهی پایان یافت .

صف سفرا با سفیر مغرب آغاز میشد و بترتیب سفرای پاکستان ،اندونزی ، هند ، ترکیه،مصر، لبنان، کاردارهای سوریه ، عراق ، افغانستان ، کویت، اردن ، عربستان‌ومالزی کنار هم دیده میشدند سفیر هند که دورهٔ ماموریتش پایان یافته و تا یکماه آینده تهران را ترك میکند مسلمان استو بنمایندگی از طرف بیش از ۵۰ میلیون هندی مسلمان در مراسم سلام شرکت داشت .

کاردار مالزی نیز لباس رسمی کشورش را پوشیده بود . یك بلوز یقه فرنج باشال کمر و پارچه‌ای ابریشمی از پارچه های صنایع دستی مالزی برنك صورتی و مشکی که ازکمرش آویزان بود .

سفیر مغرب به زبان فرانسه عید سعید فطر را به پیشگاه شاهنشاه تبریك گفت و اضافه کرد ماه رمضان نه‌فقط ماه‌روزه و جهاد با نفس است بلکه قبل از هر چیز ترغیبی است برای همهٔ مومنین تا باتفاق یکدیگر فداکاریهای مورد نیاز در این ماه را تحمل کنند و در بارهٔ ارزشهای معنوی دین اسلام به تعمق بپردازند .

آقای محمد مهدی‌عبدالجلیل پس از تامل کوتاهی با کلامی بس نگران گفت : ما شهر بیت‌المقدس را از دست داده‌ایم و بهمراه آن نخستین قبلهٔ‌اسلام در اشغال بیگانگان قرار گرفته است .

بسیاری از زمینهای ما هنوز در اشغال صهیونیستهاست و یکی‌ازبزرگترین ممالك‌اسلامی هنوز هم وحدت ملی و استقلال خود را در تهدید دشمن‌احساس می‌کند .

سفیر مغرب سپس ازتبلیغات مشربهای ضد اسلامی اظهار نگرانی کرد و هدف از این تبلیغات را منهدم ساختن‌اسلام دانست .

وی باوجود این دورنمای‌ناامید کننده با اظهار خوشنودی از اقامت در ایران اضافه کرد : ایران امروز تحت رهبری خردمندانه شاهنشاه پیشرفت خود را در شاهراه کامیابی از سر گرفته و نقش تاریخی خود را بعنوان راهنما و حامی ارزشهای معنوی و اخلاقی همه مسلمانان در این قسمت پر بالاخره کوششهایی که ازطرف آن اعلیحضرت برای تضمین ثبات این منطقه و دفاع از آن در برابر امپریالیزم و عوامل خرابکارانه و دشمنان اسلام صورت میگیرد موجب عمیق‌ترین سپاسگزاریهاست .

مهدی عبدالجلیل ایران را یکی‌ازمحورهای تجدیدعظمت وامید دنیای اسلام خواند واضافه کرد: شاهنشاه اینك‌یکی‌ازبزرگترین چهره ها و از عظیم‌ترین‌رهبران اتحاد. و رستگاری دنیای‌اسلام شناخته شده‌اند که از درگاه پروردگار یکتا خواهانیم که معظم‌له را دراین مبارزه‌دلاورانه که بخاطر کامیابی ملت‌ایران‌و بمنظور اعتلای افتخارات اسلام بعمل می آورند یاری کند .

اتحاد ووحدت

شاهنشاه در پاسخ سفیرمغرب که بنمایندگی از طرف سفرای کشور های اسلامی سخن‌گفت به زبان انگلیسی بیاناتی ایراد کردند و ملل مسلمان را به اتحاد ووحدت بیشتری دعوت کردند و خصوصا تاکید کردند که کارو تلاش وجدیت‌دراسلام بیش از سایر مذاهب تشویق و عنوان شده است‌واضافه‌کردند: ما بداشتن قرآن کتاب‌آسمانی خود مفتخریم که هم‌اکنون نیز میتواند دستورالعمل اجتماعی بزرگی برای همه‌کشور های جهان باشد .

سفرای کشور های اسلامی بیش‌از نیمساعت‌بحضورشاهنشاه شرفیاب بودند و با باقلوا های خوش‌رنك کاخ نیاوران دهان شیرین کردند .

گشایش بانک رفاه کارگران در ساری

در مراسم گشایش شعبه بانك رفاه کارگران در ساری گفته شد:

پس‌انداز مسکن بانك رفاه کارگران مزایای جالبی برای کارگران و کارمندان دولت دربردارد

بانك رفاه کارگران طی دهسال ۱۷٫۵ میلیارد ریال وام داده‌است،که‌از این مبلغ ۷٫۵ میلیارد ریال وام مسکن کارگری بود .

پس‌انداز مسکن بانک رفاه کارگران ـ که از اول آذرماه در خدمت کارگران ، کارمندان دولت و سایر طبقات مردم‌قرار خواهد گرفت به این افراد زحمتکش که در تلاش تامین مسکن هستند امکان خواهد داد ، تا با استفاده از مزایای این پس‌انداز صاحب آپارتمان های کارگری یا خانه شوند.

این مطلب را آقای دکتر مهدی علی آبادی رئیس بانک رفاه کارگران در مراسم گشایش شعبه این بانک در ساری اعلام کرد .

دکتر علی آبادی افزود:بانک رفاه کارگران طی ده سال موجودیت خود هفده و نیم میلیارد ریال وام‌پرداخت کرده است که از این مبلغ بیش از هفت و نیم میلیارد ریال وام مسکن کارگری بوده است .

رئیس کل بانک رفاه‌کارگران ادامه داد : در اجرای اوامر شاهنشاه آریامهر که همواره اوامر موکدی در تامین رفاه و آسایش بیشتر طبقات‌مختلف مردم به خصوص‌کارگران‌شریف زحمتکش ایرانی‌صادر میفرمایند بانک رفاه کارگران با طرح برنامه پس‌انداز مسکن ،خدمت تازه‌ای را به کارگران ودیگر هم‌میهنان عرضه خواهدداشت که حاوی نکات و مزایای‌جالبی میباشد .

ناطق افزود : کارگرانیکه می‌خواهند صاحب آپارتمان کارگری شوند ، می‌بایست یک چهارم از بهای آنرا پیش پرداخت کنند و اغلب تهیه این پیش پرداخت ها برای کارگران ایجاد اشکال میکرد. ولی پس‌انداز مسکن بانک‌رفاه کارگران به این دسته از کارگران کمک خواهد کرد تا با خودیاری و ذخیره مبلغی از درآمد ماهانه در حساب پس‌انداز مسکن خود ، مبلغ پیش پرداخت را تهیه نمایند از مزایای تازه پس اندازمسکن بانک رفاه کارگران اینکه‌بهره وام آپارتمان کارگری که‌تاکنون ۹ درصد بود به پنج در صد تقلیل پیدا خواهد کردوبعلاوه مدت بازپرداخت آن از ۱۲سال به بیست سال افزایش یافته است . ناطق توضیح داد که ما به التفاوت بهره‌وام آپارتمان کارگری حساب پس‌انداز مسکن بانک رفاه کارگران را سازمان برنامه پرداخت خواهد کرد .

دکتر علی آبادی که به تقاضای نماینده کارگران‌استان مازندران به تشریح جزئیات طرح پس‌انداز مسکن بانک رفاه پرداخته‌بوداظهارامیدواری کرد که برنامه پس‌اندازمسکن این بانک غیر از کارگران ، کارمندان دولت و دیگر طبقات مردم را که خواهان تامین مسکن هستند بسوی خودجلب کند .

در مراسم گشایش شعبه‌بانک رفاه کارگران در ساری که پنج شنبه گذشته ـ ۲۷ آبان ماه ـ انجام شد آقای مهدی شیبانی استاندار مازندران‌ضمن تجلیل از خدمات ارزنده‌بانک رفاه کارگران گفت : اعلام برنامه های جدید بانک رفاه کارگران منجمله گسترش‌شعب و ایجاد طرح پس‌انداز مسکن نشانه توجه خاص شاهنشاه آریامهر به رفاه و آسایش کارگران کشور است و حقیقتا برای من جای نهایت خوشوقتی است که در دو ماه اخیر در دومین مراسم گشایش این‌بانک در مازندران حضور می‌یابم و این‌طور که الان‌نماینده‌کارگران اظهار داشت این‌یازدهمین‌شعبه بانک رفاه کارگران است که به مناسبت سال کورش بزرگ در نقاط مختلف کشورگشایش می‌یابد و آنطور که جناب آقای رئیس کل بانک اظهار داشتند تا پایان سال کورش بزرگ ـ سال جاری ـ چندشعبه دیگر هم گشایش خواهد یافت.

اگر قبول کنیم که از جمله خدمات این بانک خدمتگزار طبقه کارگر توسعه شعب آن در شهرهای مختلف ـبخصوص نقاط کارگرنشین ـکشورمیباشد باید گفت گشایش چهارده‌شعبه در یکسال موفقیت قابل توجهی برای مسئولان بانک میباشد.

در این مراسم همچنین شیر علیان رئیس شعبه بانک در ساری و خدایاری نماینده کارگران مازندران مطالبی‌اظهار داشتند .

دکتر علی‌آبادی رئیس کل‌بانک رفاه کارگران در مراسم گشایش شعبه این بانک در ساری‌جزئیات برنامه پس‌انداز مسکن بانک رفاه را اعلام کرد .

دریک‌دانشگاه‌درایالات‌متحده اهمیت‌ندارد که فارسی خوب صحبت بکنید

بلکه دانستن زبان انگلیسی مهم است . بهترین محل برای آموختن زبان انگلیسی «مرکز زبان های امریکن اکسپرس» است . در حقیقت مدرسه ما محل گذراندن امتحان برای صدور گواهی نامه زبان انگلیسی است که موقع ورود در بیشتر دانشگاه های آمریکا پذیرفته میشود بعلاوه ما در انتخاب‌و ترتیب ورود بدانشگاه مساعدت های لازم را بشما خواهیم کرد .

مدارس ما در شهر های واشنگتن و نیویورك واقع شده‌اند . در هنگام ورود برای پیدا نمودن محل اقامت به شما کمك خواهد شد . کلاسها هر چهار هفته شروع می شود

خواهشمند است برای‌کسب اطلاعات بیشتر در مورد تعلیمات وترتیب مسافرت به‌آژانس‌مسافرتی‌وتوریستی‌سرویس خیابان ایرانشهر شمالی شماره ۲۸۰ مراجعه فرمائید . تلفن ۴۹ تا ۸۲۹۱۴۵

Foreign Student Registrar
American Express Language Centers
61 West 51st Street
New York City 10019, U.S.A.

Foreign Student Registrar
American Express Language Centers
2125 "S" Street, N.W.
Washington, D.C. 20008, U.S.A.

AMERICAN EXPRESS
LANGUAGE CENTERS

وابسته به Institute of Modern Languages, Inc.
دارای صلاحیت رسمی دولتی برای پذیرش دانشجویان خارجی

هواپیمائی درمزرعه اسفناج بزمین نشست

این هواپیما ازکراچی عازم تهران بود وبعلت تمام شدن بنزین فرود اجباری کرد

یك هواپیمای دو موتوره آمریکائی در حوالی تقی ـ آباد شهر ری بعلت تمام شدن بنزین در یك مزرعه اسفناج فرود اجباری کرد .

این هواپیما از نوع «ارکمادور» است که با دونفر سرنشین امریکائی از کراچی عازم تهران بود .

مقارن ساعت یازده و ۵۰ دقیقه بامداد دیروزماموریـن ژاندارمری امین آباد متوجه شدند یك هواپیمای دو موتوره در آسمان اطراف شهر ری سرگردان است هواپیمای مزبور پس از چند بار دور زدن در حوالی تقی آباد هنگامیکه نزدیك بود با کوه بی‌بی شهربانو تصادف کند ، در یك مزرعه اسفناج به زمین نشست .

در این حادثه بدنه و یك چرخ هواپیما آسیب‌دید و خلبان و کمك خلبان آن باسامی «فرانس‌دلی» و «سوتیس اکیورت» بلافاصله از هواپیما خارج شدند و فورا بوسیله بی‌سیم جریان فرود اجباری خود را به‌برج مراقبت فرودگاه مهرآباد اطلاع دادند .

چند لحظه بعد یك هلیکوپتر به محل آمدو دونفر سرنشینان هواپیما را با خود برد .

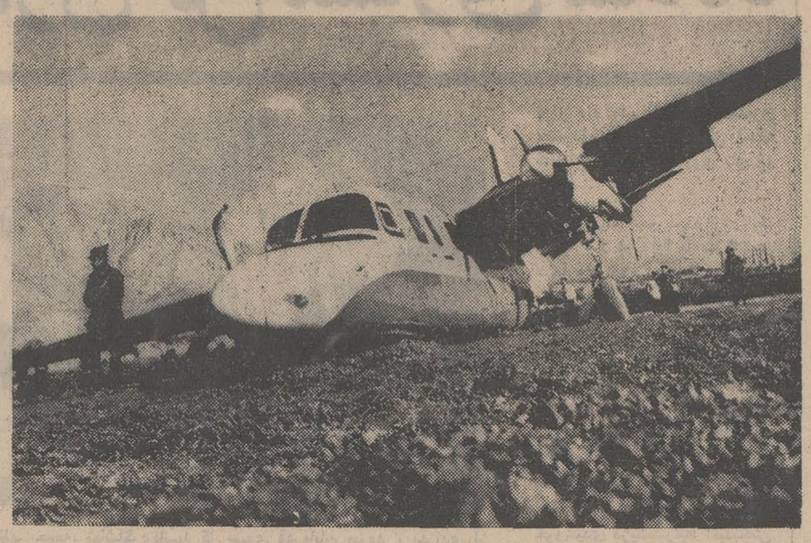

هواپیمای دو موتوره آمریکائی پس از فرود اجباری‌در حوالی شهرری

نتیجه وقایع رانندگی ایران در ۴۸ ساعت گذشته

۱۵ کشته و ۷۵ نفر مجروح

طی دوروز گذشته حوادث رانندگی در تهران‌وشهرستانها ۱۲ نفر را بدیار عدم فرستاد و ۷۳ نفر دیگر را مجروح کرد. فجیع‌ترین این حوادث یك تصادف خونین رانندگی است که در جاده ترانزیتی تبریز تهران رخ داد و طی آن رئیس اداره پست و تلگراف وتلفن میانه و دو فرزند جوانش کشته شدند .

اتومبیل شماره ۵۳۲۵۸ تهران ج که حدود ساعت ۷ صبح جمعه ، برانندگی علی اصلان اصلانیان «۵۰ ساله» از میانه عازم تهران بود ، با اتومبیل شماره ۲۲۱۶۴ تهران‌تصادف کرد شدت تصادف بحدی بود که اتومبیل علی اصلان اصلانیان به‌آهن پاره‌ای مبدل شدوسه سرنشین آن ، در لحظات اول جانسپردند . دو سرنشین‌دیگر این اتومبیل ثریا اصلانیان «۲۰ ساله» و غلامحسین اصلانیان «دانش آموز پنجم طبیعی» بودند .

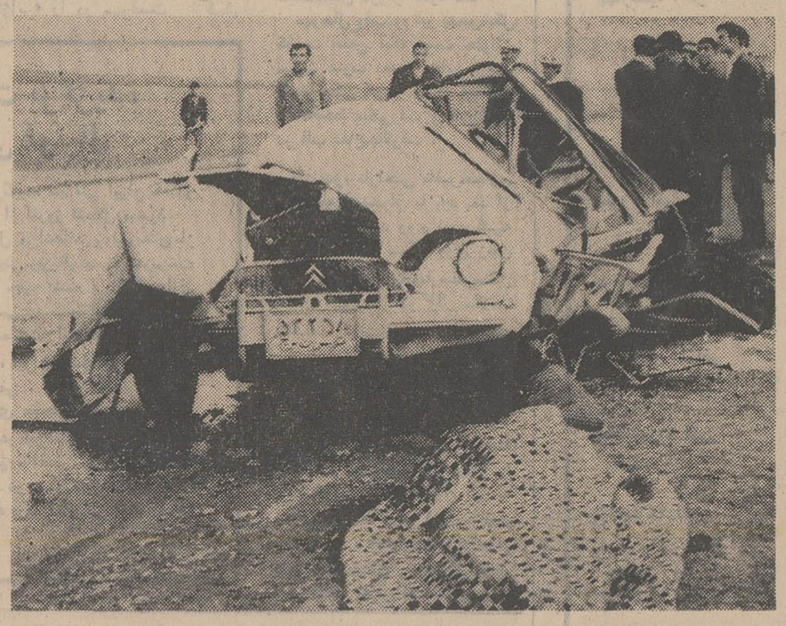

عکسی از لاشه اتومبیل حامل رئیس پست‌و تلگراف و تلفن‌نقده ، فرزندانش

دو قربانی

در ساعت ۷٫۵ صبح جمعه ، تانکر شماره ۵۲۹۷۱ تهران، به رانندگی حسین باقری ، که از قم به تهران می آمد ، در نزدیکی‌نظر آباد«۶۰ کیلومتری تهران» باوانت شماره ۷۹۵۲۱ تهران الف ، تصادف کرد . در این حادثه دو جوان ۱۴ و ۱۵ ساله که از سرنشینان وانت بودند ، کشته شدند .

هویت دو مقتول ، هنوز معلوم نشده است .

طاووس ، کشته شد .

در نزدیکی مهرآباد جنوبی ، اتومبیل شماره ۶۱۱۸۱ که در جاده قدیم تهران کرج در حرکت بود با زنی بنام طاووس تصادف کرد و او را کشت راننده اتومبیل متواری است.

مرك دانشجو

یك اتوبوس مسافربری که از تهران عازم زنجان بود ، در نزدیکی کرج ، بعلت لغزنده بودن جاده واژگون گردید . در این حادثه ۱۲ نفر مجروح گردیدند که پس از انتقال به بیمارستان کمالی کرج ، یکی از آنان درگذشت . او ، دانشجوئی ۲۰ ساله‌بنام‌عبدالرحیم طهماسبی بود .

جسدی در کوهستان ...

روز جمعه ماموران ژاندارمری هاشم آباد ، در کوههای بی‌بی شهربانو ، جسدی را مشاهده کردند که در کنارش یك دست لباس مردانه قرار داشت.هویت صاحب جسد هنوز معلوم‌نشده و ماموران در تلاش هستند تا بدانند که آیا جنایتی اتفاق افتاده است ؟

مرك در نارمك

روز جمعه ، تاکسی شماره ۲۸۳۲۷ تهران به رانندگی علی اکبر کلانتر هنگامی که از خیابان تکش نارمك می ـ گذشت ، با زنی بنام بتول‌نجفی تصادف کرد و موجب مرك او شد .

اتومبیل مدرسه، آدم‌کشت

اتومبیل‌شماره ۵۴۴۷۱تهران الف ، متعلق به دبستان شهره، که برانندگی نبی صفری از خیابان قزوین عبور میکرد ، بعلت لغزنده بودن خیابان،وارد پیاده‌رو شد و سه نفر از عابران را مجروح کرد . سه مجروح به بیمارستان منتقل شدند و یکی از آنان بنام روشنعلی کریمی (۱۸ ساله) ساعتی بعد ، جان سپرد .

دوچرخه سوار مرد

کامیون ده چرخ شماره ۱۱۱۵۸ تهران ، که برانندگی حسنقلی امیدی از بروجن‌عازم «شهرفسا» بود ، در محل «پیچ میدان» خیابان اهواز شهرضا ، با دوچرخه سوار ۴۰ ساله‌ای بنام عباس بیات تصادف کرد و موجب مرك او شد .

دانش آموزان مجروح شدند

یك‌تراکتور در نزدیکی بندر گز واژگون شد و ۳۵ دانش‌آموز دبستان و دبیرستان که سوار تریلر تراکتور بودند بسختی مجروح شدند،بطوریکه ۱۱ نفر از آنان ، در بیمارستان امدادی کورش کبیر بندرگز بستری شدند . دانش آموزان مزبور ، توسط این تریلر ،از بندرگز ، به روستاهای اطراف این شهر میرفتند .

ناشناسی به دره افتاد

روز گذشته ، اتومبیل شماره ۱۲۱۱۲ تهران الف ، هنگامی که برانندگی ناشناسی از نزدیکی‌تونل کندوان‌میگذشت، بعلت لیز بودن جاده از مسیر خود منحرف شدو پس ازسقوط به دره های‌عمیق ، آتش گرفت.

رانندهٔ اتومبیل ، در اولین لحظات سقوط به دره ، بعلت باز شدن در اتومبیل ، بخارج پرت شد و بشدت صدمه دید .

رانندگانی که از آن حوالی میگذشتند ، متوجه حادثه‌شدند و راننده‌مجروح‌را به بیمارستان کرج منتقل کردند

در شیراز

طی دو حادثه اتومبیل در فارس یك‌نفر کشته شد و سه نفر مجروح گردیدند در نخستین حادثه اتومبیل شماره ۳۲۸۸۸ تهران به رانندگی احمد عرفانیان که از بلوار رضاشاه کبیر شیراز عبور می کرد با عابری ۳۷ ساله‌ای بنام (جوکار) تصادف کرد و او را کشت .

در دومین حادثه اتومبیل‌شماره ۸۱۸۵۴ تهران که‌از جهرم‌عازم شیراز بود بعلت صعب‌العبور بودن جاده واژگون شد و سرنشینان اتومبیل مزبور بنام های سید حسام ذاکری ،حاتمی وحجت روزبهانی مجروح‌شدند، مجروحین به بیمارستان سعدی شیراز منتقل شدند و تحت درمان قرار گرفتند .

حادثه با ، ۲ مجروح

دومینی‌بوس هنگام حرکت‌در ده کیلو متری نقده با هم تصادف کردند و در این میان بیست تن از سرنشینان هر دو وسیله نقلیه بسختی آسیب دیدند .

در راه هراز

بعداز ظهر دیروز یك اتومبیل سواری حامل ۵ سرنشین هنگامیکه درحوالی سرپل«مرق» (بین پلوروآب اسك) واقع در راه هراز حرکت میکرد بعلت لغزندگی جاده از مسیر اصلی منحرف شد و به دره‌ای عمیق سقوط کرد و سه تن از سرنشینان آن کشته و دوتن دیگر مجروح شدند .

تهرانیها درمهرماه ۷ هزار و ۴۷۷ پرونده جزائی ساختند

در مهرماه امسال ۷ هزار و۴۷۷ پرونده در دادسرای تهران تشکیل شد و این‌رقم حکایت از تعداد اختلافات جزائی شهر ۳ میلیون نفری تهران دارد .

طبق گزارش وزارت دادگستری در مهرماه ۱۲ شعبه دیوانعالی کشور رسیدگی به یکهزار و۱۳۲ پرونده را پایان داد واین امر نشان می‌دهد که هرشعبه دیوانعالی کشور درمهرماه امسال بطور متوسط روزی ۴ پرونده جزائی ، حقوقی و استخدامی را رسیدگی کرده است.

گزارش ماهانه وزارت دادگستری حاکیست که درمهرماه در دادسرای انتظامی قضات ۱۴۶ پرونده تخلف مورد رسیدگی قرار گرفت . این مرجع برای رسیدگی بشکایت از قضات‌است.

در تهران در مهرماه ۴ هزار و۶۴۸ نفر گواهی حسن پیشینه گرفتند و ۱۶ هزار و ۶۲۴ سند مالکیت در اداره ثبت کل صادر شد . ۶۴ شرکت داخلی و ۱۰۰ اختراع ثبت‌گردید ونیم عشر وصولی ثبت ۱۷٫۵ میلیون ریال بود. این پولی است که ازبدهکاران بدحساب به‌نفع دولت وصول میشود.

عاشق قاتل باعدام محکوم شد

عیسی عابدی ، مردی که در مهر ماه سال گذشته به خاطر ازدواج با کبری رمضانی ، شوهر او را در باغی درشمیران به قتل رسانده بود در شعبه ۳ دادگاه جنائی تهران به اعدام محکوم شد .

قضات این دادگاه کبری‌رمضانی همسر مقتول را به اتهام اختفاء جسد شوهرش به ۳ سال‌زندان محکوم کردند .

حادثه در پائیز سال گذشته در شمیران روی داد .

از پرونده این حادثه چنین برمی‌آید عیسی که با اسمعیل و همسرش کبری اشنا شده‌بود، به کبری علاقمند شد و از او خواست که از شوهرش طلاق بگیردو به عقد او در اید ، اما کبری موفق‌نشد ، لذا بانقشه‌ای که عیسی طرح کرد ، اسمعیل بوسیله کبری به باغ محل سکونت عیسی کشانیده شد و دراین محل به قتل رسید و جسدش در فاضل آب افکنده شد . بعدا جسد کشف گردید و این دو دستگیر شدند .

در جلسات‌دادگاه عیسی گفت: کبری و اسمعیل پس از آمدن به اطاق من بر سر طلاق با هم مشاجره کردند ،اسمعیل‌خواست کبری را با کارد بکشد که به تقاضای کبری من دستش را گرفتم و کبری او را خفه کرد و بعد جسدش را در فاضل‌آب انداختیم .

کبری اظهارات عیسی را رد کرد و گفت : عیسی مزاحم من بود ، او بود که برای کشتن شوهرم نقشه کشیدو وی را در زیر زمین خود روی سیم لخت برق انداخت و بعد با فشردن گلوی او شوهرم را کشت ، تنها جرم من اینست که ازترس به او کمك کردم‌تاجسد اسمعیل را در فاضل‌آب بیندازد و بعد جریان را به مامورین نگفتم .

عیسی ۵۰ ساله و کبری ۲۲ ساله است .

برنامه آینده

مولن روژها

ریچارد روندتری
موزس گان
شفت
رنگی ـ متروکالر
SHAFT
محصول ۱۹۷۱ متروگلدوین مایر

NOBEL
نوبل
نوبل

توضیحی در مورد خبر کشف جاعلان دیپلم

اطلاعیه گروه فرهنگی بامداد

عطف به خبرمندرج مورخ ۲۶ آبان ماه روزنامه های اطلاعات و کیهان و آیندگان اشعار میدارد گروه‌فرهنگی محمدعلی بامداد که طی شماره ۱۳۵۴۹ـ۱ر۹ر۴۸در اداره ثبت شرکتها رسما به ثبت رسیده دارای شخصیت‌حقوقی است و موسسات وابسته به ان فقط عبارتند از :دبیرستان شماره ۱ بامداد و دبستان شماره ۲ بامداد واقع در خیابان شاه جنوب و شمال‌چهار راه پیروز .

بنابراین دبیرستان شماره ۲ بامداد (فرح‌بخش) واقع در خیابان خراسان و دبستان بامدادنو واقع‌درخیابان هاشمی هیچگونه ارتباطی با گروه فرهنگی محمدعلی بامداد نداشته و آقای محمدعلی سپهاری صاحب امتیاز موسسات فرهنگی بامدادنو مطلقا هیچگونه سمت وشرکتی با این گروه فرهنگی ندارد .

رئیس هیات مدیره و مدیر عامل گروه فرهنگی محمد علی بامداد ـ دکتر عبدالله حسنخان مکری

۱ـ۵۹۷۷۴

گمشده

دسته چك اینجانب سیدخلیل ترابی دارنده حسابجاری ۷۱ بانك صادرات شعبه کرشته شهریاراز شماره ۹۰۰۳۹۴ الی ۹۰۰۴۰۰ مفقود شده است بدین وسیله اعلام میدارد که ازدرجه اعتبار ساقط است . شهریار ـ سید خلیل ترابی آ ـ ۵۹۳۶۴

ظهوری درفیلم
بده‌در راه‌خدا

ازصبح سه‌شنبه ۲ آذر در
شهر فرنگ
اولین سینمای چهار ستاره ایران
****
یك کمدی شیرین خانوادگی بسبك کاملا امریکائی !
والتر ماتیو ـ الن می
درفیلم رنگی
حقه بسبك آمریکائی

"A New Leaf"
با شرکت : جك وستون
جرج رز ـ جیمز کوکو
سناریست وکارگردان : الن‌می ـ محصول کمپانی پارامونت
برای رزرو بلیط به‌گیشه سینما شهر فرنك مراجعه‌فرمائید
ازنمایش فیلم کمدی دردسر فرار
فقط دوروز دیگر باقی است

نامه‌ای ازدوست ...
نامهٔ دوست رافردا بخوانید ...

فروشگاه بزرگ پارس
تولید کننده‌وپیشرو صنعت لوستر ومبلمان
درخاورمیانه
خانه‌راشما بخرید
لوازم دیگرش رایکجااز
فروشگاه بزرگ پارس
تهیه نمائید
لوستر ● فرش ● لوازم دفترکار ● لوازم آشپزخانه ● ساعت ● صنایع‌چرمی
مبلمان ● آئینه وشمعدان ● اجناس کادوئی ● مصنوعات نفت و گازسوزوالکتریکی ● صنایع دستی ایران
خیابان آیزنهاور ـ چهارراه‌اسکندری تلفن ۹۶۰۶۴۲و۹۵۵۱۴۴

پارکو پارکت
(فرش چوبی)
یکی دیگراز محصولات
شرکت سهامی مکالتوم ایران
خیابان شاه ساختمان آلومینیوم
تلفن : ۶۶۰۰۳۵ - ۶۶۴۲۲۶
سفارشات در اسرع وقت انجام میشود

شما هرگز تصور نمی‌کنیدکه یك‌فیلم آنقدر کوبنده وهیجان آور باشد . . .
ـ شما هرگز در فیلمی عشق را اینچنین پر اضطراب و پر تحرك ندیده‌اید ! . . .
برنامه آینده
سینما امپایر
میافارو درفیلم رنگی
شاهدی در تاریکی

Blind Terror
بکارگردانی
ریچارد فلایشر
محصول کمپانی کلمبیا
این فیلم نیست . . .
این شاهکار است !
این داستان نیست . . .
این واقعه است !
واقعه عجیب قرن ما !

مجالس ترحیم

با نهایت تالم درگذشت شادروان هاجر (شمس‌الحاجیه) سمیعی فرزند مرحوم حاجی خمامی مجتهد رشتی مادر خود را باطلاع بستگان و آشنایان و دوستان می رسانیم.
مجلس ترحیم آن مرحومه از ساعت ۱۲ونیم تا ۱٤ونیم روز دوشنبه اول آذر ماه جاری در مسجد جواد (ع) برگزار خواهد شد.
نصرالله سمیعی ، محترم سمیعی ، احمد سمیعی ، احترام سدیعی ،دکتر محمدمهدی سمیعی .
آ ـ ۲٤۲۹۱

خانواده های : سمیعی ، روحانی ،رفیع ، صوفی ، ویشگائی ، حاکمی ،رضا ، بازقلعه‌ای ،مستشاری ، سلیمانی، خمامی‌زاده .
باکمال تاسف درگذشت شادروان هاجر ر(شمس‌الحاجیه) سمیعی فرزند مرحوم حاجی خمامی مجتهد رشتی را باطلاع میرسانند . مجلس ترحیم آن مرحومه از ساعت ۱۲ونیم تا ۱٤ونیم روز دوشنبه اول آذر ماه جاری در مسجد جواد (ع) برگزار خواهد شد . آ ـ ۲٤۲۹۱
بعموم بازماندگان آن مرحومه مصیبت وارده را تسلیت میدهیم .

خانواده های : مظاهری . اکبریان . صادق کلام . ساعتچی . انفرادی . منهاجی . بهمنی . متین‌زاده . واحدی. مینازاده . سعادت . شیرازی . شیرازی‌جاهد . ایزدپرست.
بانهایت تاسف فوت ناگهانی آقای حاج‌حسن مظاهری‌را باطلاع‌کلیه دوستان و اقوام میرسانند . مجلس ختم آن مرحوم روز دوشنبه اول آذر ماه از ساعت ۲ ونیم تا ٤ ونیم بعدازظهر مردانه در مسجد حاج‌ابوالفتح واقع در میدان شاه ـ خیابان ری و زنانه در منزل آنمرحوم واقع در میدان شاه کوی‌ناصری کوچه نقش‌التجار در همان روز و ساعت منعقد میباشد.

با قلبی مملو از تاثر فوت آقای حاج‌حسن مظاهری پدر دوست عزیزمان آقای عباس مظاهری را باطلاع میرساند.
مراسم ختم‌درتاریخ ۱ر۹ر۵۰ از ساعت ۲ و نیم تا ٤ ونیم در مسجد حاج ابوالفتح واقع در میدان شاه برقرار میباشد
آ ـ ۲٤۲۱۹ هیئت جوانان جوادالائمه علیه‌السلام
به‌آقای‌عباس مظاهری‌وسایربازماندگان آنمرحوم تسلیت میدهیم

باکمال‌تاسف درگذشت شادروان بانو حاجیه بی‌بی فلاح‌خیر مادر همکار گرامی آقای حسین فلاح‌خیر رئیس دادگاه لنگرود را به اطلاع دوستان و آشنایان میرساند ، مجلس ختم آن نقیده سعیده در روز دوشنبه ۱ر۹ر۵۰ از ساعت ۷ الی ۱۰ صبح در مسجد چهار پادشاهان لاهیجان منعقد میباشد.
آ ـ ۶۰۰۲٦ قضات استان گیلان

بانهایت تاثر و تاسف درگذشت شادروان بانو حاجیه بی‌بی فلاح‌خیر را باطلاع عموم میرساند مجلس ترحیم فقیده سعیده در ساعت ۷الی۱۰ صبح‌روز دوشنبه ۱ر۹ر۵۰ در مسجدچهارپادشاهان لاهیجان برگزار میباشد.
خانواده فلاح‌خیر ـ توکلی ـ صفاری ـ پاکدل ـ گلشاهی ـ منجمی ـ دکتر سیگارودی ـ دکتر رئیسیان ـ دکتر دوانچی ـ شیشه‌گران ـ زرعیان ـ میر مجلسی‌ـظریفی ـ پرهیزی ـدانشوران محمودی ـ پیله‌ور‌ـ حمیدی ـ فلاکرو ـ حسم ـ نصیری‌ـ موید صفاری‌ـ قنوعی ـ ایمانی ـ پویا ـ کامرانی ـ میراحسان ـحکیمی‌ـ زاهدی ـمیرزارقی ـ آزادسرو ـ خوشکام ـ ستوده پیمان ـسرهنگ شیرازی ـ طاهری ـمحب. آ ـ ۶۰۰۱٤
بعموم افراد خانواده‌های عزادار بویژه بازماندگان آن مرحومه مصیبت وارده را تسلیت میدهیم.

باکمال تاسف و تاثر درگذشت مرحومه مغفوره‌بانومعصومه همسر مرحوم میرعلیرضا سکوئی را باطلاع دوستان وآشنایان میرسانیم . مجلس ترحیم زنانه و مردانه آن مرحومه ازساعت ٤ تا ٦ بعدازظهر روز دوشنبه اول آذرماه‌درخانقاه صفی‌علیشاه برگزار خواهد گردید.
خانواده های: سکوئی . طاهرپور . حاج‌عباس افصحی. بهمرام.شمس .مستقیم. حاج‌عباس خال‌اوغلی. تقوی . ناظمی. دقیقی . کاشفی . خلوصی . گارسچی . حیدری . بشری. فدائی . سجادی . صلحجو. ساعتچی. امیری . وطن‌شناس. زرین‌نژاد.
آ ـ ۲٤۱۸۷
مصیبت وارده را بعموم بازماندگان آنمرحومه تسلیت میدهیم

با نهایت تاسف درگذشت مرحومه بانو فاطمه سلطان دین محمدی متعلقه مرحوم کربلائی حسن را که از بانوان بالیمان و باتقوی بود باطلاع دوستان و آشنایان میرساند . مجلس ترحیم آنمرحومه روز دوشنبه ۱ر۹ر۵۰ از ساعت ۳ تا ٥ بعداز ظهر در مسجد اردبیلیها واقع در چهار راه گلوبندک کوچه چاله حصار برگزار خواهد شد.
الاحقر حاج سیدعبدالکریم انواری . خانواده های : جباری . لازی‌زاده .ملک‌زادگان . جوانمرد . برانچی . شهبازی. باستانی .زنیاد. سپهرم. کلامی . حسین‌انساندوست. مهاجری . میر خلیل‌زاده ، متین . علی‌پور . خاله‌اوغلی . دیندار عظیمی . حدادی . مباهی . استنکافی . دین‌محمدی. و صنف کشباف خیابان شاه‌آباد وظهیرالاسلام.
آ ـ ۲٤۱۸۹
مصیبت وارده را بعموم بازماندگان آنمرحومه تسلیت میدهیم

بدین وسیله‌درگذشت آقای جمال خلعت‌بری را به آگاهی میرساند مجلس‌ترحیم‌بنا بروصیت آن مرحوم در منزل شخصی واقع در چهار راه کالج خیابان خارک کوچه شهرود پلاک۹ بین ساعات ۳ ونیم الی ٥ بعداز ظهر روز سه‌شنبه برگزار میگردد.
خانواده های خلعت‌بری ـ بوریان ـ شایگان ـ جلالی ـ مالکی ـ شمس نژاد.

با نهایت تاسفو تالم فوت پدر عزیزمان (آقای جمال خلعتبری) را به آگاهی کلیه اقوام و آشنایان میرسانیم به پیروی از وصیت آنمرحوم مجلس ترحیم از ساعت ۳ ونیم‌الی ٥ بعداز ظهر روز سه‌شنبه ۲ر۹ر۵۰ در چهار راه کالج خیابان خارک کوچه شهرود پلاک ۹ منعقد میباشد
جواد ـ اقدس ـ اشرف ـ انور‌ـ محمد ـ افسر ـ شکوه و حسن خلعتبری
آ ـ ۲٤۲۱۷

با کمال تاسف ضایعه اسفناک فوت مرحومه مغفوره حاجیه خانم فاطمه مومنون مادر جناب آقای حاج محمدعلی سراج (طلاکوب)وخاله‌حضرت‌مستطاب‌حجت‌الاسلام والمسلمین اقای حاج شیخ‌رضاسراج مد ظله‌العالی و جناب آقای حاج محمدحسین سراج که ازبانوان نیکوکار وخیرخواه و علاقمند به خاندان نبوت سلام‌الله علیهم اجمعین بوده باطلاع عموم بستگان ودوستان‌میرساند بدینمناسبت‌مجلس ترحیم آن‌مرحومه روز دوشنبه اول آذر ماه از ساعت ۳ الی ٥ بعدازظهر در مسجد امین‌السلطان واقع در خیابان فردوسی مقابل بانک رهنی منعقد است امیداست که با شرکت در مجلس‌سوگواری روح آن مرحومه را شاد فرمائید.
الاحقر محمدکاظم‌نائق ـ الاحقر محمود یاسری ـ الاحقر مهدی‌معزالدوله ـ الاحقر مصطفی فائق ـ الاحقر سیدنورالدین علوی طالقانی.

خانواده‌های : سراج ـ مومنون ؟ شاهرودی ـ ذکائی‌ـ صادقی ـ دیانی‌ـ غخار ـ یوسفی ـ علاقبند ـ پدرام رازی ـ سراج پور ـ فائق ـ پورطبیب ـ محسنی‌ـ منتظرین ـ ایران‌فر‌ـ جابری ـ بکائی‌ـ ابنانلو ـ روبائی ـ همایونمهر ـ مهدیزادگان جواهری ـ آرزم ـ کیائی
باکمال تاسف‌فوت مرحومه مغفوره حاجیه فاطمه مومنون باطلاع آشنایان و دوستان میرساند مجلس ختم روز دوشنبه اول‌آذرماه ازساعت ۳الی ٥ بعدازظهر در مسجد امین‌السلطان خیابان فردوسی ـ مقابل بانک رهنی ـ برگزار است.
الاحقر رضا سراج ـ محمدعلی سراج ـ محمدحسین سراج ـ محمود سراج ـ قاسم شاهرودی. آ ـ ۲٤۲۸٥
بعموم بازماندگان آنمرحومه مصیبت وارده را تسلیت میدهیم

خانواده‌های : کیان چهر . ضرابی . نقوی . خیرخواه . سیاح . نقرچی . عسگری . مقدم . اقدس بهشتی . سادات و خوانساری .
باکمال تاسف درگذشت جوان ناکام علی‌اصغر کیان‌چهر را باطلاع میرسانند .مجلس ترحیم آن مرحوم فردا دوشنبه از ساعت ۲ و نیم تا٤ ونیم در مسجد ارک و مجلس ترحیم زنانه در همان روز وساعت در منزل آن مرحوم منعقد است.
آ ـ ۲٤۲۲٥
بعموم بازماندگان آنمرحوم مصیبت وارده را تسلیت میدهیم

با کمال تاسف درگذشت مرحوم سید احمد کاشانچی برادر آقای سید محمدعلی کاشانچی مدیرکل‌مالی‌و ذیحساب وزارت آموزش و پرورش‌را باطلاع میرساند مجلس ختم آن مرحوم روز دوشنبه اول آذر ازساعت ٤ الی ٦ بعداز ظهر در مسجد مجد منعقد خواهد بود.
وزارت دارائی

بانهایت تاسف درگذشت آقای سیداحمد کاشانچی برادر گرامی آقای سیدمحمدعلی کاشانچی مدیر کل مالی وذیحساب وزارت آموزش و پرورش را باطلاع میرساند.
مجلس ختم آن مرحوم روز دوشنبه اول آذر از ساعت چهار الی شش بعدازظهر در مسجد مجد برگزار است.
وزارت آموزش و پرورش

با عرض تسلیت ازطرف خود و عموم شیرمردان‌باشگاه لاینز هما درگذشت شادروان سیداحمد کاشانچی برادر ارجمندشیرمرد محمدعلی‌کاشانچی مدیرکل‌مالی‌وزارت آموزش وپرورش را باستحضار میرساند مجلس ترحیم آن فقید سعید روز دوشنبه اول آذر ماه ازساعت ٤ الی ٦ بعداز ظهر در مسجد مجد برگزار خواهد شد. هوشنگ اخلاقی

باانده مراوان درگذشت شادروان احمدکاشانچی برادر ارجمندآقای محمدعلی کاشانچی عضو محترم وباارزش کانون علوم‌اداری‌ومدیرکل مالی‌وزارت آموزش وپرورش راباستحضار دوستان و آشنایان میرساند.
مجلس ترحیم‌آن‌مرحوم رز دوشنبه اول آذر ماه ازساعت ٤ الی ٦ بعدازظهر درمسجد مجد برگزار خواهد شد.
رئیس هیئت مدیره کانون علوم اداری ایران
دکتر فریدون معتمد وزیری

خانواده های : کاشانچی ـ هاشمی ـ فرسار ـ تبریزی عیار ـ تقدیری ـ کسائی ـ افضل‌پور ـ انتظام ـ صمدزاده ـ مخملی ـابراهیمی ـ سیدی ـ میرعبدالباقی ـ عبدالهی ـ ثقفیان ـ ونکی .
باکمال تاسف درگذشت آقای سید احمدکاشانچی را باستحضار بستگان ودوستان میرسانند مجلس ترحیم فقید سعید مردانه و زنانه روز دوشنبه اول آذر ساعت ٤ الی ٦ بعداز ظهر در مسجد مجد منعقد خواهد بود.
آ ـ ٥۹۹۹٤
بخانواده های‌عزادار‌بویژه آقای سیدمحمدعلی کاشانچی‌مدیر کل مالی وزارت آموزش و پرورش تسلیت میگوئیم.

خانواده‌های : حاج غفوری . غفوری . سالور . کیان‌مهر. بنی‌کریم. مهرام . حاج‌نوروزی . رهبر . دستمالچی . غفاری . سرمدی . رضائی . رحیمی . شهیار . محمدی . خاکباز . شفائی . آقازاده . کلالی . حاج مبینی . عبدالرضائی . مقدس . صادقی .
بانهایت تاثر و تاسف درگذشت مرحومه بانو زهرا حاج غفوری بزرگ خاندان حاج غفوری را باطلاع میرسانند.
مجلس ترحیم زنانه ومردانه روز سه‌شنبه ۲ر۹ر۵۰ از ساعت ٤ تا ٦ بعدازظهر در مسجد مجد منعقد میگردد.
دکتر عباس حاج غفوری . عذرا حاج‌غفوری . سرهنگ اصغر حاج‌غفوری . آ ـ ۲٤۲۳۹
بعموم بازماندگان آنمرحومه مصیبت وارده را تسلیت میدهیم

هیئت فاطمیون با نهایت تاسف وتاثر فوت ناگهانی آقای حاج احمد محمودخانی را باطلاع‌دوستان و آشنایان میرسانند مجلس ختم آن‌مرحوم روز سه‌شنبه ۲ر۹ر۵۰ ازساعت ٦ الی ۹ بعدازظهر در مسجد لاهیجانیها واقع در پامنار منعقد میباشد با تشریف‌فرمائی خود روح آن مرحوم را شاد فرمائید.
آ ـ ۶۰۱۰۶
بعموم باماندگان آنمرحوم مصیبت وارده را تسلیت میدهیم

خانواده‌های: شریفرازی. نوابی نژاد . حاج‌سید ساعتچی نراقی . علیرضائی . جعفری . رحمانی . زهادی . ثابتی . مزل‌ایاغ . انصاری . آرمند . میرعشقی . شادفر . کمانک رحمانیان . منصوری . موتمنی آذر . تفضلی . جلالی . شیبانی . سعدوند . فرائی . اسلامی . نیک‌پنجه.
با کمال تاسف فوت سرهنگ بازنشسته ارتش محمود شریف رازی را باطلاع اقوام ،دوستان و آشنایان میرسانند.
مجلس ختم زنانه و مردانه فقید سعید ازساعت ۱٤ ونیم تا ۱٦ و نیم روز سه‌شنبه ۲ر۹ر۵۰ درمسجدالجواد واقع در میدان ۲٥ شهریور برگزار میشود.
عزت شریف‌رازی (نوابی نژاد) . منیژه . مهوش . مهنوش . مهشید . مهستی . امیر عباس . امجد . عشرت. نصرت . سرهنگ محسن شریف‌رازی
آ ـ ۲٤۲۰۹
بعموم بازماندگان آنمرحوم مصیبت وارده را تسلیت میدهیم

باانده فراوان‌درگذشت جاندار فرهنگ‌عزیزمان‌را باطلاع میرسانیم مراسم یادبود وپرسه آن عزیز از دست رفته روز دوشنبه اول آذرماه ۱۳۵۰ از ساعت ۳ تا ٥ بعدازظهر درتالار ایرج واقع در خیابان استالین برگزار میشود.
مهری وفریدون رستگاری‌ـ کیخسرو و سرور رستگاری‌ـ خسرو سروشیان ـ همایون اتابک و خانواده های رستگاری‌ـ سروشیان ـ مهندس پارسائی ـ صرفه‌نیا ـ دکترشهریاری ـ مزدیسنان ـ مجردی ـ مهربان مهربانی.
آ ـ ۲٤۲٤٥
بعموم بازماندگان آنمرحوم مصیبت وارده را تسلیت میدهیم

بانهایت تاسف و تالم درگذشت همسر و پدر عزیزمان آقا میرتوسکی را باطلاع دوستان و آشنایان میرسانیم مجلس تذکر روز سه‌شنبه دوم آذرماه ازساعت ۳ بعدازظهر در منزل شخصی آنمرحوم واقع در داودیه خیابان ظفر شماره ۹٤ منعقد میباشد.
خانواده های : توسکی . امیر رضوانی . صفوی عظیم‌زاده . قاسمی‌پور . نودوشنی . چتریزه.
آ ـ ۲٤۲۰۳
بعموم بازماندگان آنمرحوم مصیبت وارده را تسلیت میدهیم

شرکت ملی صنایع پتروشیمی با کمال تاسف درگذشت ناگهانی آقای منوچهر آزما کارمند باسابقه خود را باطلاع میرساند .مجلس ترحیم آن مرحوم از ساعت ۳ تا ٥بعدازظهر روز چهارشنبه سوم آذر ماه در مسجد الجواد (ع) منعقد خواهد بود .
آ ـ ۶۰۱٤۰

خانواده های : آزما ،مصداقی ، حافظی ، نیاکمان، حکیم عبدالهی ، خاقانی ، خاتمی ، پرویز ،آقاخانی ،ملکی، یزدی ، کلهر ، نوشیروان ،ناصری ، صارمی ، بیرشک ، بهپور ، نفری ، پویا ، شفائی ،ابربوش ، علوی ، نعمت، صانعی ، اصفهانی ، الفت ،رحیم‌پرست ، ضرابی ، مداوی. دکتر سلیمان آزما، تیمسار دکتر ازما، حسینعلی، ابوالحسن، نصرت‌اله ، ناصر مصداقی ، هوشنگ آزما .
با نهایت تاسف فوت نابهنگام شادروان منوچهر آزما کارمند شرکت ملی نفت ایران (پتروشیمی) برادر آقایان‌دکتر سلیمان آزما و تیمسار سرتیپ اکبر آزما و بانو ناهید آزما (حافظی) و همسر خواهر آقایان اخوان مصداقی را بدین وسیله باطلاع دوستان و خویشاوندان میرساند . مجلس ختم زنانه و مردانه آن مرحوم از ساعت ۱٥ الی ۱۷ روز چهارشنبه سوم آذر ماه در مسجد الجـواد و شب هفت پنجشنبه چهارم آذر ماه در مقبره خانوادگی مصداقی واقع در امامزاده عبدالله برگزار میگردد.
آ ـ ۲٤۲۸۳
بعموم افراد خانواده های عزادار بویژه آقای حافظی مدیر محترم روزنامه دنیای جدید مصیبت وارده را تسلیت میدهیم .

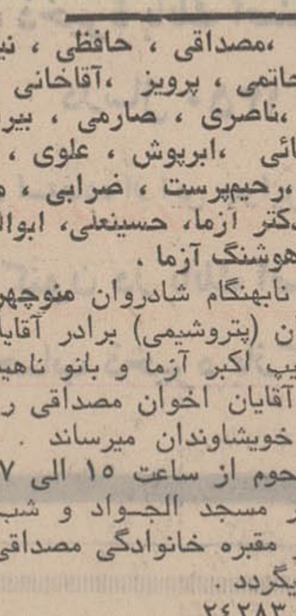
با کمال تاسف و تاثر درگذشت جوان۲۱ ساله‌ناکام محمدرضا عامری فرزند حاج حسین بهرامی‌را باطلاع‌فامیل و آشنایان میرساند .مجلس ختم آن مرحوم روز سه‌شنبه ۲ر۹ر۵۰ در مسجد حاج ابوالفتح واقع در میدان‌شاه از ساعت ۲ تا ٤ بعداز ظهر و مجلس ختم زنانه همان‌روز و ساعت در منزل برادر آن‌مرحوم منعقد است .
خانواده های : بهرامی ،حاج صفی‌الله عامری ، عامریان توکلی ، رئیسی ، احمدی‌زاده ، بهزاد ،طباطبائی ، نکوئی ، یوسفی ، مرادی .
آ ـ ۲٤۲۸۷
به آقای حاج حسین بهرامی و سایر بازماندگان آن مرحوم تسلیت میگوئیم .

بانهایت تاسف درگذشت مادر گرامیتان خانم کوچک احمدی را به اطلاع می‌رسانیم
جواد احمدی ـ خانزاده ـ فخری ـ خاور ـ ایران‌ماـ یوسف احمدی .
خانواده های منتظری ـهوشنگ ـ ـ تهرانی ـ صدیق‌ـ پیربازاری‌ـ تجلی‌ـ خانی‌نیاـ دکتر نیک‌فطرت‌ـ دکترمیرآفتاب‌ـ جنوه ـ ساغری ـ شکیبانی ـ ارجمند ـ خاکپور ـ صداقت.
مجلس ترحیم(زنانه‌و مردانه) دوشنبه اول آذر از ساعت ۲ الی ٤ بعدازظهر در خانقاه صفی‌علیشاه منعقداست.
آ ـ ۲٤۱۹۳
بعموم بازماندگان آنمرحومه مصیبت وارده را تسلیت میدهیم

بانهایت تاسف فوت‌شادروان آقای حاج رحیم فرهادیان که یکی از تجار محترم و باایمان بوده است باطلاع‌میرساند.
الاحقر حاج باقر قمی. الاحقر حاج سید علی‌اصغر خوئی. الاحقر حاج سیدابراهیم میلانی.الاحقرحاج سیدمهدی‌کماری. الاحقر حاج سیدعلی انگجی . آ ـ ۲٤۲٥۳

نمایندگان تبریز در مجلس شورای ملی با کمال تاسف فوت مرحوم آقای حاج رحیم فرهادیان را که یکی از افـراد نیکوکار و خیر آذربایجان بودند باطلاع میرساند .
دکتر شفیع امین. محمد دیهیم. منوچهر پزشکی . دکتر غلامرضا عدل . سرتیپ دکتر خطیب شهیدی . ابوالفتح جهانشاهی. کاظم صدقیانی‌زاده. پدرامی . حق‌شناس .

باکمال تاسف درگذشت شادروان آقای حاج‌رحیم فرهادیان یکی‌از بازرگانان نیکوکارراباطلاع میرساند . مجلس ترحیم‌انمرحوم روز دوشنبه ۱ر۹ر۵۰ازساعت۹الی ۱۱ درمسجدآذربایجانیها برگزار می‌شود .
آ ـ ۲٤۲٥۳ اتاق بازرگانی وصنایع ومعادن تهران

بانهایت تاسف درگذشت شادروان آقای حاج‌رحیم فرهادیان که از خادمین حضرت سیدالشهداء ارواحنا فدا وازمحترمین آذربایجانی می‌باشد باطلاع میرساند مجلس ترحیم‌روز دوشنبه اول آذرماه از ساعت ۹ الی ۱۱ در مسجد آذربایجانیهامنعقد خواهد شد .
ازطرف آذربایجانیهای مقیم تهران‌ـ الحاج‌بزرگ‌ابوحسین

با کمال تاسف و تالم درگذشت پدر همسرخود شادروان آقای حاج رحیم فرهادیان بزرگ‌خاندان فرهادیان‌را درتهران باطلاع کلیه اقوام و آشنایان میرساند .
حاج جواد منجم. علی شمغزانی. موسی ابرار. محمد علی ساعی‌فر. حسین میانجی . آ ـ ۲٤۲٥۳

بانهایت تاسف درگذشت عموی گرامی و بزرگوارمـان شادروان آقای حاج رحیم فرهادیان بزرگ خاندان را باطلاع کلیه اقوام و آشنایان میرساند .
علی فرهادیان. دکترحسین فرهادیان. فرهاد فرهادیان. فریدون فرهادیان. فریدون فرهادی .

باقلبی مملو از اندوه درگذشت دائی عزیز وبزرگوارمان شادروان اقای حاج رحیم فرهادیان بزرگ خاندان خود را باطلاع کلیه دوستان واقوام میرساند .
حمید فرهادیان. محمدتقی فرهادیان. سرهنگ دکترحسین اویسیان. حاج محسن خوئی. حاج مجید خوئی . حاج‌محمد خوئی. یعقوب خوئی . مهندس جمشید اویسیان .

خانواده‌های: حاج حسین قربانی. حاج زین‌العابدین میانجی . محمد حسین ایرانی طلب، حاج هاشم نوبری، حاج استکانچی. احباب. شالچی مقدم. طاهری. عیسی ابرار. حاج حسین ساعی‌فر. آموزگار. پورضیائی. خوشخو. حاج کـریم خرازی. مهندس آذری . قاسمی زرگری. مدرس خیابانی . رسولی. حسن‌زاده. مظفری .
درگذشت شادروان حاج رحیم فرهادیان بزرگ‌خاندان فرهادیان را باطلاع کلیه دوستان واقوام میرسانند .
مجلس ختم آنمرحوم روز دوشنبه ۱ر۹ر۵۰ از ساعت۹ تا۱۱صبح در مسجد شیخ عبدالحسین معروف به آذربایجانیها واقع در بازار کفاشها برقرار می‌شود. مجلس ختم زنانه همانروز از ساعت ۳تا٦ بعدازظهر در منزل شخصی آنمرحوم واقع در سه‌راه دانشکده پلیس خیابان بیستون کاشی ۱٤٦ منعقد است . آ ـ ۲٤۲٥۳

بانهایت تاسف و تالم درگذشت شادروان جناب آقای‌حاج رحیم فرهادیان مدیر عامـل افتخاری اسبق این شرکـت را باطلاع میرساند .
شرکت صادراتی زرباف ـ با مسئولیت محدود

باقلبی مملو از اندوه فوت پدر بزرگوارمان مرحوم‌مغفور آقای حاج رحیم فرهادیان را باطلاع کلیه دوستان وآشنایان میرسانیم .
هوشنگ فرهادیان. فرج فرهادیان. اسماعیل فرهادیان . رسول فرهادیان . آ ـ ۲٤۲٥۳

درگذشت همکار گرامی شادروان آقای حاج‌رحیم فرهادیان که یکی از دوستان صدیق و با ایمان ما بوده است باطلاع می‌رساند .
حاج غلامعلی وحاج حمید مشرق‌زمینی. حاج‌نقی‌اعتمادی. حاج میریوسف طباطبائی. حاج سید ابوالقاسم یاسینی. حاج بیوک باوفا. احمد طوسی. حاج‌مجید هریسچی اصلانی.حاج محمد کلانتریان، حاج محمود شربت اوغلی ، حاج حسین دلخوش. حاج احد تاهباز. حاج علی‌اصغر برهانی. حاج‌کاظم اعلاباف. حاج مرتضی حداد. حاج حسین آگهی. حاج‌ناصر رمضانی. رحیم کنارهچی.حاج‌ابوالحسن جوان. حمیدآزمون. حاج مجید واحدی. جواد طوسی . آ ـ ۲٤۲٥۳
بعموم افراد خانواده‌های عزادار بویژه آقای هوشنگ فرهادیان و سایر بازماندگان آن مرحوم مصیبت وارده‌را تسلیت میدهیم .

پرسه
بانهایت تاثر و اندوه درگذشت نابهنگام جوان ناکام فرهنگ رستگاری راباطلاع‌همکیشان و اعضاءسازمان میرساند پرسه آن شادروان از ساعت ۳ تا ٥ بعداز نیمروز دو شنبه اول آذر ٥۰درتالارایرج خیابان استالین برگزار میگردد ضمن عرض تسلیت بخانواده محترم رستگاری و سروشیان بویژ همکار عزیزمان فریدون رستگاری صبر و شکیبائی و بقای عموم بازماندگان را از اهورامزدای یکتا آرمان داریم.
سازمان فروهر جوانان زرتشتی
آ ـ ۲٤۲٦۷

یادبود

بدینوسیله باطلاع دوستان محترم و خویشاوندان و اقوام میرساند که روز دوشنبه‌یکم آذرماه مصادفبا چهلمین روزدرگذشت شادروان دکتر عبدالحسین راجی خواهد بود و بنابه وصیت آن مرحوم مراسمی برگزار نمیشود وهزینه مراسم مذکور بمصرف‌امور خیریه خواهد رسید .
آ ـ ۲٤۰۲۱ خانواده راجی

یادبود
بمناسبت سومین سالگرد درگذشت دکتر ابوالقاسم فرزام ، همگی در ساعت ٤ بعدازظهر ۲ شنبه (۱ر۹ر۵۰) برمزارش جمع میشویم.
خانواده‌های پهلوان حسینی ـ فرزام ـ هوشمند
آ ـ ٥۹۹۹٦

بدینوسیله باطلاع‌کلیه‌فامیل و دوستان میرساند که‌مراسم شب هفت مادر عزیزمان مرحومه بانو کتابچی متعلقه مرحوم حبیب‌الله اسلامیه ازساعت ٤ تا٦بعداز ظهر روز دوشنبه اول آذرماه در منزل آنمرحوم واقع در قلهک خیابان دولت کوچه نامدار کوچه میرجهانگیر پلاک ۲٥ برگزار خواهد شد.
امیرهوشنگ . منوچهر . ارجمند. محمدعلی . محمدمهدی. محمدرضا اسلامی.
آ ـ ۲٤۲٦۳

خاندان خزاعی بدینوسیله چهارمین سالروز درگذشت بانوی نیکوکار مرحومه مغفوره زبینده خزاعی همسر مرحوم سرلشگر حسین‌خزاعی را باطلاع بستگان ودوستان میرسانند به این مناسبت مجلس یادبود مردانه و زنانه در روز دوشنبه اول آذر ماه پنجاه از ساعت ٥ونیم الی ۸ ونیم بعداز ظهر در منزل آنمرحومه منعقد است امید است سروران گرامی با تشریف فرمائی خود روح فقیده سعیده را شاد فرمایند.
آ ـ ۲٤۲۱۳

هاشم عزیز دلبندما
سالی دگر گذشت وهرگز نمیروی زیاد

گذشت ایام هرداغی را بسردی می‌کشاند ولی خاطره‌ی دردناک آن سرو خمیده و امید برباد رفته هرگز فراموش نخواهد شد . سربلندیم که پاک زیست وبی‌تمنا از این گذران بوچ گذشت . بخاطر شادی روانش وبمناسبت دومین سالگرد مرگ جانگدازش روز اول آذر بر مزارش درسیه چشمه مراسمی برگزار خواهد شد.
خانواده دبیری
آ ـ ٥۹۳٥٤

مراسم هفتمین شب درگذشت شادروان سیداحمد لیستر روزسه‌شنبه دوم آذر ماه ٥۰ از ۲ تا ٤ بعداز ظهر درآرامگاه آن مرحوم (مسجد لیستر جاده تهران کرج در قسمت غربی مجاور پل کرج برگزار خواهد شد.
از طرف خانواده‌های لیستر ـ امیرسلیمانی . میرسپاهی . غفاری .ملکپور. صبا. امیردیباج. سنندجی. شمس ملک‌آراء. نوذری .
آ ـ ۲٤۲۰۱

سپاسگزاری

از آقایان محترم و همشهریان و دوستانیکه‌در مجالس ختم‌وچهلم مرحوم آقای کاظم بیدارقاضی بازنشسته در همدان و در تهران شرکت نموده ، تلگرافا و کتبا اظهار همدردی فرموده و به لحاظ تالمات روحی در شرفیابی وعرض تشکر قصوری شده‌پوزش‌خواسته سلامتی‌عموم‌را‌ازخداوند خواهانیم.
خانواده‌های : بیدار ـ خوئی ـ شهیدزاده ـ دادرس
آ ـ ٥۹۹۸۸

از علماء اعلام و عموم سروران ارجمند و دوستان عزیز که در مراسم چهلم فرزند ناکامم شرکت فرموده‌اند کمال امتنان را داشته از ایزد منان برای موالی عظام اجرو مزد مسئلت‌دارم.
خرم‌آباد لرستان ـ احمد میری
آ ـ ٥٥۲۷٤

بدینوسیله از عموم دوستان و خویشاوندان گرامی و شخصیتهای عالیقدر سازمانهای دولتی‌وملی که‌در مراسم‌تشییع وترحیم‌و هفته مرحوم علی صاحب‌جمع (انتصارالدوله) حضور یافته و یا باارسال گل و تلگراف ونامه و درج آگهی در جراید موجبات تسلی خاطر بازماندگان را فراهم آورده‌اند صمیمانه سپاسگزاری مینماید و چنانچه براثر تالمات روحی قصوری در عرض تشکر رخ دهد پوزش طلبیده از خداوند متعال سعادت و سلامت همگان را آرزومندیم.
خانواده صاحب‌جمع ـ خانواده کاظمی
آ ـ ۲٤۲۷۳

عرض تشکر واعتذار
با منتهای کمال ادب واحترام مراتب سپاس وحقشناسی خود را به حضور ذوات معظم و سروران محترم وبانوان محترمه‌ایکه بالطف بی‌پایان ومحبت شایان توجه بذل عنایت فرموده ودر مجالس ترحیم همسر عزیزم بانو مریم محلاتی قدم رنجه داشته و یا بوسیله تلگراف و تلفن موجبات تسلای خاطر داغدیده بازماندگان رافراهم فرموده‌اند تقدیم داشته و از درگاه پروردگار یکتا سعادت و سلامت همکاران را مسئلت مینمایم چنانچه بعلت‌تالمات روحی‌تاخیری درشرفیابی حضوری وعرض معذرت قصوری روی دهد امید عفو واغماض دارم.
باتقدیم عرض ادب : محمدعلی محلاتی
آ ـ ۲٤۲۷٥

تسلیت

همکار گرامی جناب آقای حسین رفیعی نژاد
درگذشت اسف‌انگیز مادر ارجمند جناب آقای ضیاء را به جنابعالی و همه بستگان تسلیت عرض کرده سلامتی و شکیبائی برای‌همه بازماندگان آرزو میکنیم.
راهنمایان تعلیمات ناحیه سه تهران
آ ـ ٥۹۹۷۸

جناب آقای حسین رفیعی‌نژاد و جناب آقای قاسم‌ضیاء
مصیبت وارده را صمیمانه بشما و کلیه بستگان تسلیت گفته و برای همه بازماندگان سلامت و طول عمر آرزو داریم.
مجید محسنی و بانو
آ ـ ٥۹۹۷٦

درگذشت ناگهانی فرهنگ عزیز را صمیمانه بدوست و همکار ارجمند آقای فریدون رستگاری و فامیل محترمشان تسلیت عرض نموده بقای بازماندگان را آرزومندیم.
پرویز ورزا ـ سیروس دولت‌زاده (موسسروستا)
آ ـ ٥۹۹۸۲

دوست عزیز آقای فریدون رستگاری
مرگ نابهنگام فرزند عزیزت را تسلیت گفته ما را در غمت شریک بدان.
مارتیروسیان . خدیوی . ظریفی

سرکار خانم طباطبائی مدیر کل آموزش و پرورش گیلان
مصیبت وارده را تسلیت و خود را در غم شما شریک میدانیم
از طرف کارکنان دبستان دولتی رازی ـ چکوسری
آ ـ ۶۰۰۳٤

فوت نابهنگام آقای منوچهر آزما را بحضور کلیه‌بازماندگان آن مرحوم بخصوص جناب آقای ابوالحسن مصداقی وهمسر گرامش تسلیت عرض مینمائیم.
جهانگیر حاجیانی و بانو . عزت‌اله مجربیان وبانو. غلامرضا خیرخواه وبانو
آ ـ ۲٤۲۳٥

درگذشت نابهنگام آقای منوچهر آزما را بحضور کلیه بازماندگان آنمرحوم‌بخصوص جناب آقای ابوالحسن مصداقی و همسر گرامش تسلیت عرض مینمائیم.
اموررفاه‌و وجوه بازنشستگی و پس‌انداز شرکت ملی نفت‌ایران
آ ـ ۲٤۲۳٥

تیمسار سرلشگر حسن یزدی
افسران ، درجه‌داران و کارمندان عملیات مخابرات و الکترونیک نیروی زمینی شاهنشاهی مصیبت وارده را به آن تیمسار وخانواده تسلیت عرض مینماید.
سرتیپ قربانیان
آ ـ ۲٤۱۹۹

سرکار دانشجوی سال دوم پرویز زیاد
درگذشت مادرتان را از صمیم قلب تسلیت میگوئیم
فرمانده و کادر و کلیه دانشجویان گروهان چهارم گردان سوم دانشکده افسری
آ ـ ۲٤۱۹۷

تیمسار سرلشگر یزدی
مصیبت‌وارده را به تیمسار وبانوی محترمه تسلیت میگوئیم
سرلشگر میرغفوری و بانو
آ ـ ۲٤۱۹٥

دوست ارجمند جناب آقای فرامرز لیستر
با تاسف فراوان فوت پدر ارجمندتان را تسلیت گفته بقاء عمر بازماندگان را از درگاه ایزد احدیت مسئلت دارم.
دکتر نظمی انصـ
آ ـ ٥۹۹۸٤

کارکنان کارخانه گونی‌بافی رشت
با نهایت تاسف و تاثر درگذشت آقای مهندس محمد ذوالفقاری را به جناب آقای مهندس معزالدین ذوالفقاری مدیریت امور صنایع سیمان و نساجی تسلیت عرض نموده و خودرا در این مصیبت مولمه شریک میدانند.
آ ـ ۶۰۰۳۰

سرکار خانم طباطبائی مدیرکل محترم آموزش و پرورش استان گیلان
مصیبت وارده را بشما وخاندان محترم تسلیت عرض نموده سلامتی و بقای عمر آن‌خانواده را از خداوند بزرگ خواهانیم.
از طرف کارکنان اداره سپاه دانش ـ استان گیلان
نعمت‌اله اعتمادی
آ ـ ٥۹۳٦۰

جناب آقای مهندس علینقی خاموشی
مصیبت وارده رابجنابعالی و خانواده محترم موسوی‌تسلیت عرض مینمائیم.
نظرآباد مقدم ـ بافندگی ـ عباس بنی‌نجار‌ـ اکبر بنی‌نجار
آ ـ ٥۹۳۷٤

جناب آقای مهندس علینقی خاموشی
مصیبت وارده رابجنابعالی و خانواده محترم موسوی‌تسلیت عرض مینمائیم.
نظرآباد مقدم ـ ریسندگی ـ نصرت‌الله قاسمی ـ عباس‌سبزی‌قلی ساسانی‌نژاد.
آ ـ ٥۹۳۷٦

جناب آقای جناب‌زاده مدیر کل بازرسی‌شهرداری پایتخت
مصیبت وارده را به‌آنجناب وسایر بازماندگان محترمتان تسلیت عرض می‌نمائیم .
کریم ملک از طرف کارکنان اداره کل بازرسی

سرکار خانم سخی
دانش آموزان و کارکنان دبستان پیکدانش مصیبت وارده‌را تسلیت عرض میکنند.
آ ـ ٥۹۸٤۰

جنابان آقایان فضل‌الله ، هوشنگ ، امیرومهدی سخائی
باانده فراوان درگذشت شادروان مادر گرامی خانم‌شمسی سخائی رابه‌آن خاندان محترم صمیمانه تسلیت عرض نموده وبقای عمر بازماندگان آن مرحومه را از خداوند متعال خواهانیم.
فرج الله ماء ـمعماریان
آ ـ ٥۹۸۳۸

مصیبت وارده را بخانواده‌های محترم لیستر و غفاری تسلیت میگوئیم.
دکتر آذر آسیم و دکتر حسین آسیم
آ ـ ٥۹۸٦٤

فرشید عزیز
باانده و تاثر بسیار درگذشت پدر ارجمندت جناب آقای میرزا مهدی‌خان مصدقی رابتو و خانواده‌ات تسلیت گفته و خودرا در غم تو شریک میدانیم .
منوچهر روزبه ـ منوچهر حبیبی
آ ـ ۲٤۱۷۷

جناب آقای عبدالحسین حجت
همکاران جنابعالی در غم واندوه شما شریک‌اند . بقاء عمرو عزت جنابعالی و فامیل محترم را از خداوند متعال مسئلت‌مینمائیم
گروه صنعتی‌کی.بی.سی. ـ مرکز اطلاعات مدیریت
آ ـ ۲٤۱۸۱

جناب آقای ابوالفضل میرفندرسکی ریاست‌محترم شرکت سهامی بیمه ایران استان فارس
بانهایت تاثر .وتاسف مصیبت وارده را تسلیت گفته سلامت بازماندگان را از درگاه خداوند مسئلت داریم.
محمدنجفی ـ شعبان حیدری
آ ـ ٥۹۳۸۲

همکار محترم سرکار خانم دکتر مهرانگیز طباطبائی
اطباء و کارکنان بیمارستان بازرگانان مصیبت وارده راتسلیت گفته ودر سوک شما خود را شریک میدانند .
بیمارستان بازرگانان
آ ـ ٥۹۸۸٤

آقای حمید عظیمی
کارمندان و کارکنان سازمان رادیو تلویزیون ملی ایران مصیبت وارده را تسلیت میگویند.
آ ـ ٥۹۸۹٤

همکار محترم خانم پری معتمدی
فوت پدر گرامیتان را تسلیت عرض نموده در غم شما شریک میباشیم.
کارمندان دبستان ۱۷ دی
آ ـ ۲٤۱۸۳

سرکار خانم صدر مدیریت محترم دبیرستان شهناز پهلوی اصفهان
فوت نابهنگام مادرشما موجب تاثر و تاسف ما گردیده‌بدین وسیله مصیبت وارده را بشما و کلیه بازماندگان آن مرحوم‌تسلیت میگوئیم .
دبیران و کارکنان دبیرستان شهناز پهلوی
آ ـ ۶۰۰۱٤

جناب آقای عبدالله عضدی دیلمی
مصیبت وارده را به‌آن جناب و فامیل‌محترم تسلیت میگوئیم
مدیریت و کارکنان مهمانخانه های رامسر
٦٦ آ ـ ٥۹۳۹۸

سرکار سروان شفیقی
درگذشت نابهنگام مرحوم پدرتان رابشما و بازماندگان‌تسلیت عرض مینمائیم .
اصفهان ـ فامیلهای شفیقی ـ حوازاده ـ محمدی ـبراتی ـ مهرزاد ـ بدیعی‌فر.
آ ـ ۶۰۰۲

فوت ناگهانی امیر فرهنگ موثقی‌را به بازماندگان وفرهنگیان شهرستان گرگان صمیمانه تسلیت عرض مینماید .
گرگان ـ شهین پرنگی
٦٦ آ ـ ۶۰۰۰٤

جناب آقای ابوالقاسم محاسب مقام مدیریت کل آموزش‌و پرورش آذربایجان غربی
فرهنگیان نقده مصیبت وارده را بجنابعالی و خانواده گرامی تسلیت عرض مینمایند .
صدقیانی ،افسرالملوک شاملو ، صفائی‌پور ،بنابی ، قاسم زارع، حدیدی ، انتخابی ، منتظمی ، نوشین،سلدوزی، خسروی، محمدی .
آ ـ ۶۰۰۱۰

جناب آقای زارع حائری‌زاده
باکمال تاسف مرگ‌پدر بزرگوارتان را تسلیت عرض نموده سلامتی جنابعالی‌و فامیل محترم‌را‌ازدرگاه خدای متعال خواستارم.
اصفهان ـ علی جلیلی
آ ـ ۶۰۰۰۸

بانهایت تاسف فوت زلیخا وگلنار بهمنی را از صمیم قلب تسلیت گفته و برای‌بازماندگان خانواده بهمنی بقای عمراز خداوند بزرگ مسئلت داریم .
گرگان ـ سرکیسیان و بانو
آ ـ ٥۹٤۰۰

کارکنان اداره گمرک آبادان
با نهایت تاسف درگذشت شادروان جناب آقای عبدالوفا معتمدی پدر بزرگوار سرکار خانم بهین معتمدی و عموی جناب آقای رضا معتمدی ریاست محترم اداره کل گمرکات خوزستان را که‌از رجال خوشنام و دانشمند این آب و خاک بودند تسلیت عرض نموده بقاء و سلامتی همه بازماندگان را از درگاه احدیت مسئلت دارد .
آ ـ ٥۹٤۰۰

سرکار خانم طباطبائی مدیر کل محترم آموزش‌و پرورش گیلان
بانهایت تاسف مصیبت وارده را تسلیت گفته و برای شما صبر و شکیبائی آرزومند است .
مدیر کل آموزش و پرورش تهران . رکنی
آ ـ ۲٤۲٦٥

هنرمند محبوب آقای نوربخش
درگذشت مادر گرامیتان را صمیمانه تسلیت میگوئیم .
پروین جایچی ـ فریدون ژورک
آ ـ ۶۰۱۲۸

خانواده محترم ضیاء قزوینی
بانهایت اندوه درگذشت مادر بزرگوارتان را تسلیت عرض نموده و بقاء عمربازماندگان را مسئلت دارم .
آ ـ ۶۰۰٤۲ علی‌اکبر شایق

شماره ۱۳۶۵۲ ـ سال چهل و ششم

اطلاعات

یکشنبه ـ سی‌ام آبان ماه ۱۳۵۰
دوم شوال ۱۳۹۱ ـ بیست و یکم نوامبر ۱۹۷۱

ساعات شرعی

استخراج دکتر ریاضی کرمانی

اذان صبح	ساعت ۵ و ۸ دقیقه
طلوع آفتاب	ساعت ۶ و ٤٤ دقیقه
ظهرشرعی	ساعت ۱۱و۵۱ دقیقه
اذان‌مغرب	ساعت ۵و۱۰ دقیقه

عمده فروشی پارچه نخی متوقف شد

بدنبال تصمیم غافلگیرانه دولت برای آزادی واردات پارچه، عمده فروشی پارچه‌های نخی‌متوقف شد. بلافاصله صاحبان کارخانه های‌نساجی بملاقات وزیر اقتصاد رفتند، ولی وزیر اقتصاد بطور قاطع وجدی بآنها اخطار کرد که دولت مصمم بجلوگیری از افزایش بهای قماش است .

آزادی واردات پارچه های نخی و الیاف مصنوعی که روز پنجشنبه گذشته بطورغافلگیرانه اعلام شد ، باوجودتعطیل‌بازار و مراسم عید فطر معهذا ، در بین بنکدارها و صاحبان‌صنایع نساجی انعکاس شدیدی‌داشت. امروز فروشندگان عمده این کالا در حال تردید و تزلزل بودند ، و قدرت تصمیم‌گیری نداشتند . وبهمین‌دلیل معاملات پارچه های نخی بکلی متوقف گردید .

تولید کنندگان قماش که در سندیکای نساجی ایران‌متشکل شده‌اند ، بمحض آگاهی از اطلاعیه وزارت‌اقتصاد بعدازظهر جمعه دستجمعی با وزیر اقتصاد ملاقات کردند .

در این ملاقات، وزیر اقتصاد در لزوم تعدیل قیمت انواع منسوجات باعضای سندیکای نساجی ایران تذکرات جدی و قاطعی داد .

میزان تولید کارخانه های نساجی کشور و ظرفیت‌هریك از آنها ، میزان بهره‌وری کارخانه ها وبالاخره لزوم‌اتخاذ تدابیر موثر برای نگاهداشتن قیمت ها در سطح معقول از جمله مسائل دیگری بود که در این جلسه موردبررسی قرار گرفت .

اعضای هیئت مدیره‌سندیکای نساجی ایران بعداز ملاقات با وزیر اقتصاد در جلسه دیگری بررسی هائی را با کارشناسان وزارت اقتصاد آغاز کردند و این جلسه تا ساعت ده‌ونیم شب‌جمعه گذشته‌بطول انجامید. نتایج این جلسه اعلام شد ولی در محافل اقتصادی گفته میشود که باحتمال قوی ظرف امروز یافردا سندیکای نساجی ایران اطلاعیه‌ای در باره تعدیل بهای انواع‌قماش منتشر سازد.

★ افزایش قیمت

همانطوری که در شماره قبل اطلاع دادیم : قیمت انواع قماش نخی ظرف روز های‌اخیر افزایش نامعقولی پیدا کرده بود . قیمت انواع چیت ،چلوار، پاتیس ، کدری و اجناس‌مشابه بطور کاذب و مصنوعی هر متر از یك تا هفت ریال گران‌شد. افزایش قیمت در سطح خرده‌فروشی از این میزان هم بالاتر است .

این گرانی کاذب را،گروه های مختلفی که در امر تولید و توزیع و فروش قماش‌دست دارند بطرق مختلف توجیه می کنندو هرگروه با ارائه‌دلایلی گروه‌های دیگر را در این باره مقصر میداند .

*** بنکدارها**

بنکدارها که توزیع کننده اصلی وعمده قماش هستند مدعی‌اند : ترقی انواع قماش نخی ناشی از ترقی قیمت این کالا بوسیله‌تولید کنندگان است و میگویند : ظرف یکی دو ماه گذشته کارخانجات تولیدی سطح قیمت‌ها را بتدریج بالا بردند و برای‌توجیه گفته‌خود استدلال میکنند کارخانجات‌تولیدی دولتی و غیر دولتی برای تمدید و تجدید قراردادهای خود با آنان افزایش قیمت‌ها راعنوان میکنند و چنانچه این افزایش از طرف بنکداری پذیرفته نشود از انعقاد قرارداد جدید خودداری مینمایند.

★ تولید کنندگان

درمقابل، مدیران کارخانجات تولیدی میگویند ترقی قیمت قماش نخی‌هیچگونه‌ارتباطی بکارخانجات ندارد، و کارخانجات تولیدی‌قیمت های خودرا از اوایل فروردین تاکنون افزایش نداده‌اند و این افزایش کلا ازناحیه بنکدارهااست ودراینباره‌تصریح‌میکنند که‌کارخانه ها تولیدات خود را ضمن یك قرارداد‌ششماهه‌به بنکدارهاتحویل میدهند و چون در چند ماه اخیر تحمیلی به بنکدارها نشده‌بنابراین علتی برای ترقی‌قیمت انواع پارچه بخصوص در سطح خرده فروشی نبوده است.

★ پیشنهاد افزایش

باید افزود ازچندی قبل مدیران کارخانه‌های نساجی با مقامات وزارت اقتصاد برای افزایش‌قیمت پارچه تا هفت درصد مذاکره میکردند که صبح پنجشنبه با تصمیم غافلگیرانه دولت مواجه شدند. از جمله دلایل تولید کنندگان برای این افزایش، ترقی قیمت مواد اولیه‌وبویژه پنبه‌بادعای آنهابود، به گفته‌مدیران‌کارخانه‌ها امسال قیمت متوسط پنبه ازکیلوئی ٤۰ ریال‌به کیلوئی ۸۰ریال ترقی کرد.

بادعای آنها «ویسکوز» هم که از مواد اولیه این کارخانجات است واز خارج وارد میشود گران شده است،دلائل دیگر کارخانجات افزایش قیمت «ین»ژاپن و «مارك» آلمان وارزهای معتبر دیگر بودکه بر واردات و احتیاجات صنعت نساجی‌اثر محسوسی داشته‌است.

افزایش سطح دستمزدها هم از جمله دلایل کارخانه‌داران بود .

وزارت اقتصاد این طرح را در دست مطالعه داشت و قرار بود تا تعیین تکلیف آن قیمت‌ها ثابت باقی‌بماند اما عملا بهای انواع قماش نخی‌ترقی‌کرد وزارت‌اقتصاد همناچار برای مقابله باترقی قیمت واردات قماش نخی را بمقدار نامحدود آزاد اعلام کرد.

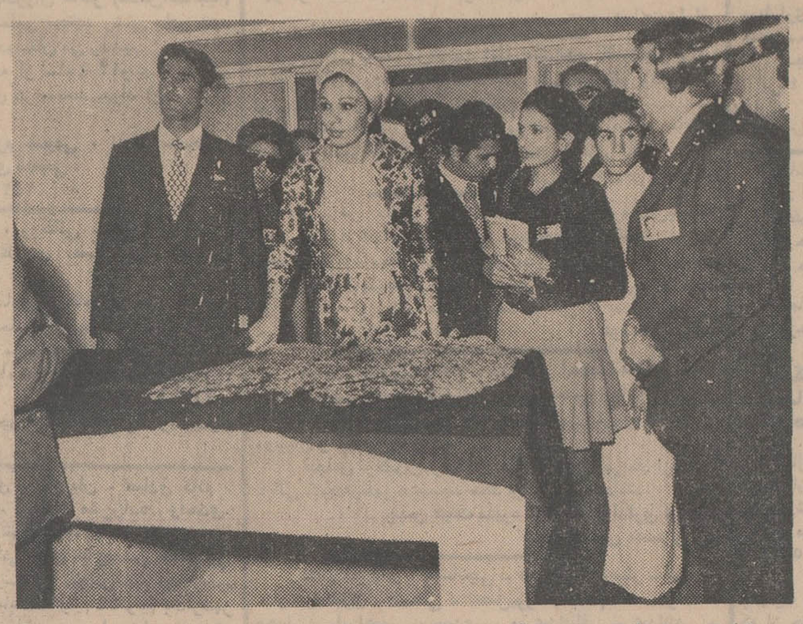

علیاحضرت شهبانوی ایران از قسمت‌های‌مختلف‌شرکت سهامی زراعی آریامهر بازدید فرمودند عکس بالا بازدید از نانوائی شرکت سهامی زراعی‌آریامهر را نشان میدهد . آقای دکتر عبدالعظیم ولیان افتخار حضور دارد.

در صفحه ۱۵

اکتشاف نفت در بحر خزر وصدور نفت بشوروی

درمذاکرات‌مدیرعامل‌سازمان برنامه بامقامات شوروی مورد بحث قرارگرفت

برای تعیین نوع و میزان همکاری اقتصادی‌طی دوبرنامه عمرانی پنجم و ششم بین ایران و شوروی مذاکراتی بین کارشناسان برنامه ریزی ایران و شوروی در جریان است .

آقای خداداد فرمانفرمائیان مدیر عامل سازمان برنامه که ریاست هیات اعزامی ایران را بعهده دارد طی مصاحبه‌ای با رادیو مسکو دراین مورد گفت: مذاکراتی با کارشناسان و مقامات شوروی در زمینه تدوین طرح های مشترك ۱۰ سال آینده ایران و شوروی درمسکو آغاز شده و در این مذاکرات امکانات اجرای‌طرح های‌مختلف مشترك مورد بررسی قرارگرفته است .

مدیر عامل سازمان برنامه پیرامون جزئیات مذاکراتی که هم‌اکنون با مقامات شوروی جریان دارد گفت : در این مذاکرات موضوع افزایش‌صدور گازبشوروی، ایجادکارخانجات صنعتی و سیلو های جدید در ایران و بخصوص اکتشاف نفت در بحر خزر و صدور نفت به شوروی مورد تبادل نظر قرار گرفته و امیدواریم در ۱۰ سال آینده همکاریهای‌فنی واقتصادی ایران و شوروی در زمینه‌های مختلف هرچه بیشتر گسترش یابد .

مدیر عامل سازمان برنامه در این مصاحبه از همکاریهای اقتصادی فعلی دو کشور یاد کرد و اضافه نمود که احداث کارخانجاتی نظیر ذوب آهن و کارخانه ماشین سازی اراك بهترین نشانه اهمیت و توسعه روز افزون روابط دو کشور محسوب میشود . .

باهمکاری شوروی ۶۰ مؤسسه صنعتی ایجادمیشود

«لنین ، رهبر انقلاب اکتبر ، به حسن همجواری ، و همکاری بین اتحاد شوروی و ایران ، ایمان عمیقی داشت . این ، لنین بود که اولین سنك بنای حسن همجواری دو کشور را پی ریزی کرد . »

با این جملات ، « ایوان استبانوویچ اسپیتسکی» ، وزیر مختار شوروی در ایران،سخنان خودرا آغاز کرد . وی که در جشن پنجاه‌و چهارمین سالگرد انقلاب اکتبر (درانجمن روابط فرهنگی ایران‌و شوروی)سخن میگفت ، پس از بررسی جامع و فشردهٔ روابط ایران وشوروی چنین گفت :

ـ اتحاد شوروی ، کوشش های ایران را برای یافتن راه حل فوری مسائل ایجاد اقتصاد ملی مستقل ، بسیار محترم می شمارد و فعالانه ، به پیاده کردن نقشه های پیشرفت ایران ، کمك میکند . ما ، با شما ، در جهت بسط‌وتوسعه آنچه برای تحکیم اقتصاد ملی ایران لازم است ، مانند صنایع ذوب آهن و ذوب فلزات رنگی ، ماشین سازی ، صنایع نیروی گاز و نیروی‌برق،وکشاورزی صمیمانه همکاری میکنیم .

وی سپس افزود :

ـبا همکاری‌فنی اتحادشوروی، در ایران بیش از ٦۰ موسسه صنعتی ایجاد میشود که در ساختمان آنها ، متخصصان شوروی وایرانی مشترکافعالیت میکنند . بامساعی مشترك متخصصان شوروی و ایرانی ، در حال حاضر ، کار احداث اولین مخلوق صنایع‌ذوب آهن ملی ایران ، یعنی کارخانه بزرك ذوب آهن‌در شهراصفهان و کارخانه ماشین سازی‌درشهر اراك ،در شرف اتمام است .

وزیر مختار شوروی سخنان خود را با اشاره باین نکته پایان داد :

ـدرحال حاضر متخصصان شوروی و ایرانی ، سرگرم مطالعه‌و بررسی‌دورنمای‌همکاری های مشترك اقتصادی و فنی دو کشور ، در ۱۲تا ۱۵ سال‌آینده هستند .

در آغاز جشن ، و پیش ازآن که وزیر مختارشوروی‌درایران، آغازسخن کند، مسعودانصاری، رئیس هیات مدیره انجمن‌روابط فرهنگی ایران و شوروی ، در زمینه روابط دو کشور ، مطالبی بیان کرده بود .

وضع دبیرستانهای شبانه تغییر میکند

دبیرستانهای شبانه بشدت تحت کنترل بازرسان و راهنمایان‌تعلیماتی‌وزارت‌آموزش وپرورش قرار خواهند گرفت.

در حال حاضر تنها درتهران ۱۱۷ دبیرستان‌شبانه که‌تعدادی از آنها غیر دولتی است دایر می باشد و گزارش هائی که از وضع کار آنها به مقامات آموزش‌و پرورش‌رسیده حاکی از آنست که در بعضی ازاین مدارس بی‌ترتیبی هائی وجود دارد .

بدنبال گزارش هائی که به مقامات آموزش و پرورش در باره کلاسهای شبانه دبیرستان ها رسید این مقامات در صدد برآمدند که با ایجاد تغییراتی درآئین نامه‌مدارس شبانه،سرو سامانی بوضع بدهند .

تغییراتی که در آئین نامه مدارس‌شبانه داده‌میشود بزودی برای تصویب تسلیم شورای عالی آموزش و پرورش خواهد شد و سپس بمرحله اجرا در خواهد آمد .

براساس مقررات و ضوابطی که برای دبیرستانهای شبانه تهیه شده است این مدارس از لحاظ شرائط ثبت‌نام ،نظارت بر امتحانات ، انتخاب دبیران، میزان شهریه و نحوه مصرف آن وضع جدیدی پیدا خواهند کرد و از ادامه کار آندسته از مدارسی که نتوانند وضع خود را با مقررات تازه تطبیق دهند جلوگیری خواهد شد .

کلاسهای شبانه دبیرستانها از سه سال قبل دایر شد ، سال اول فقط دبیرستان های دولتی ـ آنهم در هر ناحیه‌فقط ۲ دبیرستان‌ـحق‌داشتن کلاس شبانه پیدا کردند .

برای تشویق دبیران به‌تدریس دراین کلاسها، قرارشد۷۰درصد شهریه دانش آموزان که در سیکل اول ماهانه ٤۰ تومان و در سیکل دوم ۵۰تومان است میان دبیران تقسیم شود .بیست درصد از مجموع شهریه هم قرارشد به مدیر دبیرستان و کارکنان دفتری داده شود و۱۰ در صدبقیه صرف تامین هزینه آب‌وبرق دبیرستان گردد .

این تقسیم بندی سبب شد که میان دبیرستانهای دولتی در جمع‌آوری شاگرد رقابت‌ایجاد شود .

به این مدارس،از همان اوایل کار عده‌ای ایراد می گرفتند و می گفتند ایجاد این کلاسها کارخوبی است ، ولی باید حق‌ـ التدریس دبیرثابت باشد، دولت بپردازد و شهریه را هم دولت دریافت کند تا درامتحانات سختگیری و در حضور وغیاب دانش آموز دقت لازم‌بعمل‌آید. سال بعد «۱۳٤۹»بعلت نفعی که از کلاسهای شبانه عاید معلمان و مدیران شد ، تقریبا همه دبیرستانهای دولتی تهران کلاس شبانه دایر کردند ،اما بعضی از آنها نتوانستند به‌حد کافی شاگرد بدست آورند و دبیرستان های غیر دولتی که چنین دیدند بدست و پا افتادند و تقاضای اجازه تاسیس کلاس شبانه« با حق امتحان ۳ ثلث » کردند .

وزارت اموزش و پرورش پس از مطالعه موافقت کرد که به دبیرستان هائی که پورسانتاژ قبولی ششم متوسطه آنها بالا باشد و وضع‌خوبی داشته‌باشند اجازه‌تاسیس‌کلاس‌شبانه بدهد، ولی این اجازه فقط به چند دبیرستان غیردولتی معروف داده شد علت هم‌ان‌بود که‌امتحانات اطمینان بخش باشد .

داوطلبان این کلاس هاباوجود اینکه امتحانات متفرقه کاملا از میان نرفت ، بعلت اطلاع از قبولی زیاد مدارس شبانه باین مدارس هجوم اوردند و هرچه تعداد شاگرد که مردم عادی هستند زیاد شد انتقاد هم به همین نسبت افزایش یافت و همین وضع سبب گردید که وزارت اموزش و پرورش در صدد برآمد کنترل خود را بر این کلاس هاچه از لحاظ‌درس و حضور شاگرد در کلاس ، و چه از لحاظ کنترل‌امتحانات بیشتر کند .

تغییر ساعت کار
کلینیك آلرژی تهران
صبح ۹ـ۱۲ بعد از ظهر ٤ـ۸
نشانی : خیابان تخت جمشید غربی نبش کیوان شماره ۸٤ تلفن ٦٦۱۰٦۸

نمایشگاه
دورنمای هنر معاصر فرانسه
۲۳ آبان تا ۹ آذر ۱۳۵۰
از ساعت ۹ تا ۱۲ صبح و ٤ تا ۷ بعداز ظهر
موزه نوبنیاد ایران باستان
م‌الف ۱۰۰۵۹۵ ۱ـ۲ آ ـ۵۸۲٤٤

سینمارادیوسیتی
پس از تغییرات اساسی و تغییر دکوراسیون ،باردیگر شکوه و جلال گذشته را بدست می‌آوردواز این ببعد برجسته‌ترین محصولات سه کمپانی پارامونت ـیونایتدـ آرتیست و یونیورسال را
به‌تنهائی و بطور اختصاصی
بمعرض نمایش و قضاوت همگان خواهد گذاشت
اولین برنامه ـ از صبح پنجشنبه ٤ آذر
اثری کوبنده ، پرتحرك ، طوفانزا از بزرگترین و محبوب ترین هنرمند سیاه سینمای امریکا

سیدنی پوآتیه
در فیلم رنگی
تلاش تاآخرین لحظه

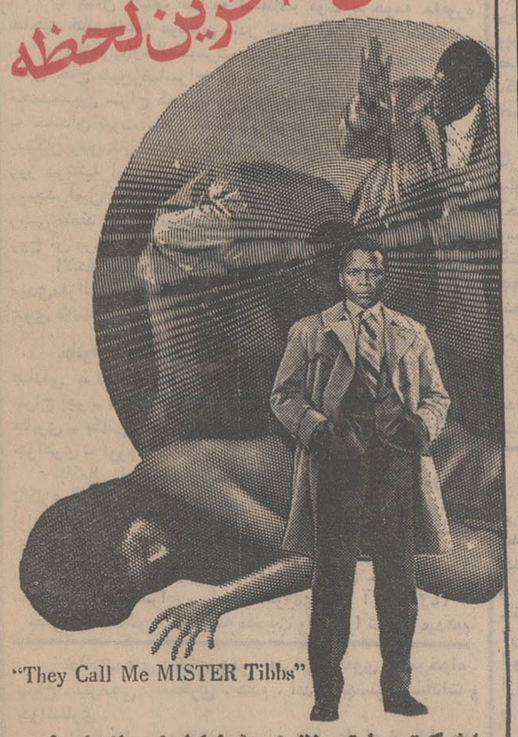

"They Call Me MISTER Tibbs"
با شرکت : مارتین لاندو ـ باربارامك‌نیر ـ انتونی زرب
محصول کمپانی یونایتد آرتیست
گیشه سینما رادیوسیتی همه روزه بلیط رزرو میکند
سئانسها ۱۱٫۱۵ صبح ـ۳٫۳۰ ـ۵٫۳۰ ـ۷٫۳۰ ـ۹٫٤۵
بعد از ظهر

شماره مخصوص
پژوهشی در ورزش
بامقالات :
زندگی درست نخست درایران پایه‌گذاری شد ـ زن وورزش ـ روانشناسی درتربیت بدنی‌ـنیروـ تعلیم شنا ازسه ماهگی ـ تغذیه وورزش .
وظائف مربی درگروه نجات ـ بخش‌کتاب و یك ضمیمه نسخه خطی درباره کمانداری ((رساله قوسنامه» منتشر شد .
تکشماره ۱۰ ریال

۷ بار شتر اسکناس
جایزهٔ ممتاز
ومیلیونها ریال پول نقد جوایز دومین سری
حساب ذخیرهٔ بانك اصناف ایران
درسال ۱۳۵۰
برای استفاده از این جوایز بی‌نظیر
از هم اکنون در بانك اصناف ایران
حساب ذخیره باز کنید

آگهی استخدام
بانك ملی ایران برای تامین احتیاجات خود درمرکز و متل بابلسر و سایر شهرستانها تعدادی مهندس‌ساختمان مهندس تاسیسات ، تکنیسین مطلع به امور تهویه وشوفاژ که حائز شرایط زیر باشند طبق مقررات بانك استخدام میکند .
تابعیت ایران ، متدین بیکی از ادیان رسمی کشور، انجام خدمت زیر پرچم یا معافیت دائم‌به غیر معافیت‌پزشکی نداشتن سابقه‌محکومیت کیفری، تندرستی کامل به‌گواهی بهداری‌بانك ملی‌ایران ، موفقیت در آزمایشات مربوط
داوطلبان واجد شرایط فوق می توانند تقاضای‌خودرا حداکثر تا پایان روز پانزدهم آذرماه ۱۳۵۰ بانضمام‌مدارك زیر بوسیله پست سفارشی به دفتر اداره کارگزینی بانك ملی ایران ارسال دارند، تقاضای شغل باقید نشانی کامل، دو قطعه عکس ٤×٦ ، یك‌برك فتوکپی آخرین مدرك ـ تحصیلی ، اصل یا رونوشت دفترچه پایان خدمت یا برك معافی .
بانك ملی ایران ـ اداره کارگزینی
۱ـ۵۹۷٦۰

مینو
شرکت سهامی خوراك وابسته بگروه صنعتی مینو
جهت مدیریت داخلی مراکز پخش خود در استانها به افرادی با مشخصات زیر احتیاج دارد :
۱ـ حداکثر سن ۳۰ سال
۲ـ حداقل تحصیلات دیپلم
۳ـ دارابودن برگ خاتمه‌خدمت یا معافی دائم‌غیرپزشکی
٤ـ داشتن تضمین یا ضامن معتبر و حسن شهرت
۵ـ سپردن تضمین کار درشهرستان مربوطه بمدت‌سه‌سال
کسانیکه تجربه کار حسابداری داشته باشند حق تقدم خواهند داشت .
داوطلبان پس از دیدن دوره تعلیماتی که بین ٦ تا ۹ماه طول خواهد کشید (در مدت تعلیمات حقوق پرداخت خواهد شد) در شهرستان مورد نظر با حقوق مکفی بکار مشغول خواهند شد .
واجدین شرایط میتوانند برای‌انجام مصاحبه روزپنجشنبه ٤٫۹٫۵۰ از ساعت ۸ صبح الی ۳ بعدازظهر به **اداره مرکزی مینو** کیلومتر ۱٤جاده شمالی کرج مراجعه نمایند .

سخنرانی در کانون بهران
ساعت ۵٫۷ بعداز ظهر روز ۲ شنبه اول آذرماه ۱۳۵۰ ، جناب آقای‌دکترمحمد هادی‌عبدربانی دانشیاردانشگاه تهران‌تحت عنوان ، جشن شاهنشاهی در اتحاد جماهیر شوروی ، در محل کانون واقع در خیابان روزولت بالاتر از امجدیه شماره (۱۹۱) سخنرانی مینمایند .
ورودبرای عموم علاقمندان آزاد است :
آ ـ۵۹٦۸۰

فاستونی جهان
خانمها و آقایان را برازنده تر میکند
پهلوی چهارراه امیراکرم ـ بوذرجمهری غربی ـ دوبرمغازه معتبر

قرعه کشی حسابهای پس انداز بانك‌ایران‌وانگلیس در سال ۱۳۵۰
کلیه کسانیکه تا ۱۵ دیماه ۱۳۵۰ در یکی از شعب این بانك حساب پس‌انداز داشته و موجودی آنان هزار ریا ریا بیشتر باشد در قرعه کشی شرکت کرده و از جوائز متعدد و مزایای گوناگون آن استفاده خواهند کرد .
برای باز کردن حساب پس‌انداز و اطلاع از جوائز و مزایا به نزدیکترین شعبه این بانك مراجعه فرمائید .
آ ـ۵٦۹۸۸

پنجمین دوره مسابقه‌های کشتی آزاد بین‌المللی جام اریامهر
باشرکت کشورهای : شوروی ، رومانی، لهستان ، پاکستان ، هند، ژاپن، ترکیه، بلغارستان وایران
روزهای : ۲ـ۳ـ٤ وه آذرماه ۱۳۵۰
درسالن محمد رضاشاه پهلوی

اطلاعیه دانشکده دندانپزشکی دانشگاه تهران
کنفرانس عمومی دانشکده دندانپزشکی تحت عنوان«طرح‌ریزی تنه بریج» ساعت ۱۰½ صبح روز دوشنبه ۱٫۹٫۵۰توسط آقای دکترشادمان در آمفی‌تاترکلینیك جدید برگزارخواهد گردید .
ورود برای کلیه همکاران ارجمند و دانشجویان عزیز آزاد است . م الف ۱۰۸٤۹
سرپرست دانشکده دندانپزشکی ـ دکتر معین‌زاده
آ ـ۵۹٦۹۸

عمران وآبادی ، تأسیس کارخانه‌های عظیم صنعتی وایجاد سدها ازبرکت پس‌اندازهای کوچك مردم است .
حبس پول بهرطریق که باشد ظلمست بخود واقتصاد کشور .
صندوق پس‌انداز بانك ملی ایران

اطلاعیه سازمان ورزشی آزمایش
یك واقعه هیجان انگیز ورزشی
غولهای کشتی آزادجهان
ازکشورهای
شوروی ـ ترکیه ـ ژاپن ـ بلغارستان ـ لهستان ـ رومانی ـ هند ـ پاکستان وایران
درپنجمین دوره مسابقه های بین المللی
کاپ آریامهر
که‌دراستادیوم محمد رضاشاه پهلوی
برگزارمیشودشرکت دارند
تاریخ مسابقات
دوم تا پنجم آذرماه ۱۳۵۰