

特269-356



1200501126442

269 69

56

556

Ⓢ

大蔵省御藏版

法規集追録

第二十八號

明治四十二年十一月

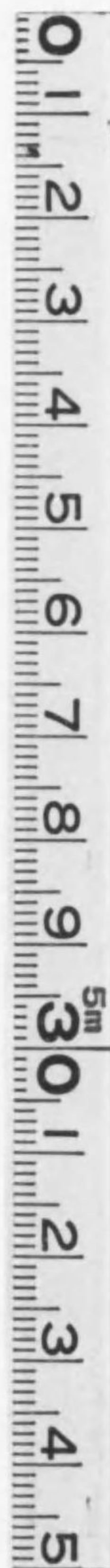

始



現行法規集追録編纂例

本例ニ頁トアルハ目錄件名下ニ付スル數ニシテ一法規ノ頁數ニ關係ナシ故ニ頁字ハ件名ノ符號ト見做スコトヲ要ス

本例中頁數トアルハ頁ノ二、三等一法規中ノ數ヲ云フ

新ニ發布セラレタル法規ハ別表追加欄ニ揭示ス而シテ之レガ挿入ヲナスニハ新目錄ニ依リ前後ノ法規頁ヲ對照スルコトヲ要ス

一 別表全部改正欄ニ掲クル頁ハ悉皆拔取り新刷同頁ヲ挿入スルコトヲ要ス

一 別表一部改正欄ニ掲クル頁ハ舊頁若ハ頁數ト新刷頁若ハ頁數ト對照シ之レカ引替ヲ爲スコトヲ要ス



明治
40 11 26
内交

第二篇

天

但改正ノ爲新刷頁數ニ増減ヲ生スルコトアルヘシ此場
合ニ於テハ頁數ニ係ラス新舊加除スルコトヲ要ス
一 別表廢止欄ニ揭示スル頁ハ全部拔取ルコトヲ要ス

明治四十二年十一月

大藏大臣官房

第二篇

(天)

但改正ノ爲新刷頁數ニ増減ヲ生スルコトアルヘシ此場
合ニ於テハ頁數ニ係ラス新舊加除スルコトヲ要ス
一 別表廢止欄ニ揭示スル頁ハ全部拔取ルコトヲ要ス

明治四十二年十一月

大藏大臣官房

●第八節 海軍省所管

- 海軍武官官階……………五五
- 海軍卒職名等級表……………五六
- 海軍給與令……………五七
- 海軍給與令施行細則……………五八
- 海軍武官增俸規則……………五九
- 關東州在勤者海軍給與令……………六〇
- 關東州在勤者海軍給與令施行細則……………六一
- 海軍所屬技師ノ官等ニ關スル件……………六二
- 戰時又ハ事變ニ際シ官吏ニ非スシテ海軍ノ事務ニ從事スル者待遇ノ件……………六三
- 海軍文官進級增俸取扱規則……………六四
- 文官及文官待遇者タル海軍豫後備役軍人及歸休兵召集中其ノ奉職官衙ヨリ俸給ノ補給ヲ受クヘキ者所屬官衙へ通報事項……………六五

明治四十二年八月現行(直二八)

- 海軍特設船舶乘員ノ航海加俸ニ關スル件……………六九

七〇

●第九節 司法省所管

- 判事檢事官等俸給令……………七一
- 判事檢事官等俸給令第三條第一項區裁判所指定……………七一ノ2
- 判事檢事官等俸給令ニ依リ地方裁判所支部指定……………七一ノ3
- 大審院及控訴院書記長官等ノ件……………七二
- 裁判所書記長書記定員及俸給令……………七三
- 典獄俸給令……………七四
- 典獄俸給令ニ依リ加俸ヲ受クヘキ監獄指定……………七五
- 奏任及判任待遇監獄職員給與令……………七六
- 第十節 文部省所管……………七七
- 帝國圖書館高等官官等俸給令……………七七
- 帝國大學高等官官等俸給令……………七八
- 東北帝國大學農科大學大學豫科土木工學科、林學科及水產學科教授ノ官等俸給ニ關スル件……………七八ノ2
- 文部省直轄諸學校高等官官等俸給令……………七九
- 公立學校職員等給配當表……………八〇

●公立學校職員俸給令	八二
●公立中學校高等女學校專門學校技藝學校職員名稱待遇及 任免ノ件	八三
●師範學校教諭助教諭訓導及書記俸額ノ件	八四
●府縣立師範學校長官等俸給令	八五
●奏任文官又ハ判任文官ト同一ノ待遇ヲ受クル公立學校職 員席次ノ件	八六
●市町村立小學校教員俸給ニ關スル件	八七
●市町村立小學校教員加俸令	八八
●市町村立小學校校長及教員名稱及待遇ノ件	八九
●師範學校及市町村立小學校職員待遇ニ付心得方	九〇
●臨時教員養成所教授ノ官等俸給ニ關スル件	九一
●會計ヲ異ニセル學校ノ教官ヲ兼ヌル者俸給支給方ノ件	九一ノ2
●東京帝國大學農科大學附屬臺灣演習林在勤職員加俸支給ノ件	九一ノ3
●在外指定學校職員ノ名稱待遇及任用解職ニ關スル件	九二
●農商務省特許局兼任審判官官等ノ件	九二

明治四十二年八月現行、道二八

●統監府及理事廳職員給與令	一三四
●統監府及所屬官署技師官等給與令	一三五
●統監府法務院職員官等給與令	一三六
●在外指定學校職員俸給規則	一三七
●統監府觀測所判任官ノ給與ニ關スル件	一三八
●統監府營林廠職員官等給與令	一三九
●統監府營林廠高等官ノ官等ニ關スル件	一四〇
●統監府特許局職員官等俸給令	一四〇ノ2
●統監府通信官署職員官等給與令	一四一
●統監府鐵道廳職員官等給與令	一四二
●滿韓在勤文官加俸令	一四三
●滿韓在勤文官加俸令ニ依リ韓國在勤鐵道院官吏ニ支給スル 加俸額	一四三ノ2
●統監府及所屬官署職員ノ加俸額ニ關スル件	一四四
●統監府臨時島派出所職員官等給與令	一四四ノ2
●統監府臨時島派出所事務官官等ノ初叙ニ關スル件	一四四ノ3

第二十一節 關東都督府

●關東都督府職員官等給與令	……………	一四五
●關東都督府通信書記補ノ俸給ニ關スル件	……………	一四六
●關東都督府中學校職員官等俸給令	……………	一四七
●南滿洲鐵道株式會社設立在外指定學校職員ノ職務並服務及俸給ニ關スル件	……………	一四八
●旅順工科學堂高等官官等俸給令	……………	一四九

明治四十二年八月見字、直二八ノ

○第二篇 官規

◎第一章 官等俸給

●第一節 宮内省所管

●官内官官等俸給令

改正 ●明治四十二年五月
令第九號

明治四十年十月
皇室令第十三號

朕宮内官官等俸給令ヲ裁可シ茲ニ之ヲ公布セシム

官内官官等俸給令

- 第一條 親任式ヲ以テ任スル官ヲ除クノ外高等官ヲ分テ八等トス親任式ヲ以テ任スル官及一等官二等官ヲ勅任官トシ三等官乃至八等官ヲ奏任官トス
- 判任官ヲ分テ五等トス
- 第二條 高等官及判任官ノ官等ハ別表ニ依ル
- 第三條 高等官ノ初任ハ六等以下トシ判任官ノ初任ハ三等以下トス
- 他官廳ヨリ轉任スル場合ニ於テハ其ノ官等ハ高等官ニ在リテハ前官ノ官等ニ依リ判任官ニ在リテハ前官ノ俸給及在職年數ヲ參酌シテ之ヲ定ム但シ高等官ニ在リテハ前官官等在職年數滿二年ヲ踰エタル者ハ一等ヲ陞スルコトヲ得
- 前官高等官七等以下ナルトキハ前項ノ規定ニ拘ラス陞シテ高等官六等ニ至ラシムルコトヲ得
- 前二項ノ規定ハ退官者ヲ任用スル場合ニ之ヲ準用ス

第四條 官等ハ勅任官ヲ除クノ外毎等在职滿二年ヲ踰ユルニ非サレハ陸後スルコトヲ得ス但シ高等官ニ在リテハ六等マテ判任官ニ在リテハ三等マテノ陸後ハ此ノ限ニ在ラス

第五條 高等官ノ俸給ハ年俸トシ判任官ノ俸給ハ月俸トス其ノ定限ハ別表ニ依ル
高等官及判任官俸給表第二號表以下ニ依ルヘキ者ノ俸給ハ職務ノ繁簡ニ從ヒ定限ニ依ラサルコトヲ得但シ官等相當俸給ノ最高額ヲ超ユルコトヲ得ス

第六條 兼官アル者ノ俸給ハ其ノ多キニ從フ

第七條 他官廳ヨリ兼任スル者ニハ兼官官等相當俸給ノ最低額ノ三分ノ一以內ヲ賜フコトアルヘシ

第八條 宮內官其ノ官ノ極位ニ陞リ相當俸給ノ最高額ヲ受ケ在職滿五年ヲ踰エ勤勞顯著ナル者ニハ勅任官ニ在リテハ一箇年千圓以內奏任官ニ在リテハ一箇年五百圓以內判任官ニ在リテハ一箇月二十五圓以內ノ加俸ヲ賜フコトアルヘシ

第九條 俸給ノ賜與ハ勅任官ヲ除クノ外定限內ニ於テ宮內大臣之ヲ專行ス

第十條 年俸ハ十二分シテ毎月之賜フ

第十一條 俸給ハ新任轉任増俸減俸共ニ發令ノ翌日ヨリ之ヲ計算ス官制又ハ俺給令ノ改正ニ由リ新ニ賜フヘキ俸給ハ新令施行ノ日ヨリ之ヲ計算ス

第十二條 休職又ハ廢官トナリ若ハ退官又ハ死亡シタル者ニハ高等官ニ在リテハ其ノ年俸月割ノ全額判任官ニ在リテハ其ノ月ノ俸給全額ヲ賜フ

第十三條 休職廢官退官ノ者事務引繼又ハ殘務整理ノ爲特ニ命ヲ承ケ公務ニ從事スルトキハ其ノ間仍從前ノ俸給ヲ賜フ

第十四條 病氣ノ爲執務セサルコト九十日ヲ踰ユル者及私事ノ故障ニ由リ執務セサルコト三十日ヲ踰ユル者ハ俸給ノ半額ヲ減ス其ノ公務ノ爲傷痍ヲ受ケ又ハ疾病ニ罹リタル者喪ヲ服スル者流行病豫防

明治四十二年八月見改訂二八

掌典次長同		掌典同		同		同		同		同	
內藏頭同		內藏寮主事同		同		同		同		同	
圖書頭同		圖書寮主事同		同		同		同		同	
圖書寮編修官同		同		同		同		同		同	
爵位頭同		爵位寮主事同		同		同		同		同	
侍醫頭同		侍醫寮主事同		同		同		同		同	
侍醫同		同		同		同		同		同	
藥劑師長同		同		同		同		同		同	
藥劑師同		同		同		同		同		同	
大膳頭同		同		同		同		同		同	

第二節 官制 第一章 官等俸給 第一節 宮內省所管

帝室會計審計局長官	同	別當		東宮侍講	同	東宮侍從	同	東宮大夫	同	東宮侍從長	同	東宮大夫	同	皇后宮大夫	同	內大臣總書官	同	調度頭	同	主獵頭	同	主馬寮技師	同	
家令	同		東宮主事	同	東宮侍從	同	皇后宮主事	同	內大臣總書官	同	調度寮主事	同	主獵寮主事	同	主頭寮主事	同	車馬監	同	內苑寮技師	同	內苑寮主事	同	主頭寮主事	同
	同		同	同	同	同	同	同	同	同	同	同	同	同	同	同	同	同	同	同	同	同	同	
	同		同	同	同	同	同	同	同	同	同	同	同	同	同	同	同	同	同	同	同	同	同	
	同		同	同	同	同	同	同	同	同	同	同	同	同	同	同	同	同	同	同	同	同	同	

明治四十二年八月現行(道三)

								主馬頭		內苑頭	同	內匠頭		主殿頭	同	諸陵頭	同										
								主頭寮主事		內苑寮技師	同	內匠寮主事		主殿寮主事	同	諸陵寮主事	同										
								車馬監		同	同	同		皇宮警視	同	主馬寮主事	同										
								調馬師		同	同	同	同	同	同	同	同	同									
								馬醫師		同	同	同	同	同	同	同	同	同									
								同		同	同	同	同	同	同	同	同	同									
								同		同	同	同	同	同	同	同	同	同									

第二篇 官規 第一章 官等俸給 第一節 宮内省所管

一	宮内廳	舍人	内掌典	内典補	樂師	醫員	藥劑員	主膳	内會人	皇宮警部	内匠寮技手	内苑寮技手	馬醫
等二	同	同	同	同	同	同	同	同	同	同	同	同	同
等三	同	同	同	同	同	同	同	同	同	同	同	同	同
等四	同	同	同	同	同	同	同	同	同	同	同	同	同
等五	同	同	同	同	同	同	同	同	同	同	同	同	同
等													

宮内判任官官等表

明治四十二年八月規行(道二八)

帝室會計審查局主事	同	同	同	同	同	同	同	同	同	同	同	同	同	同
帝室會計審查官	同	同	同	同	同	同	同	同	同	同	同	同	同	同
帝室會計審查官補	同	同	同	同	同	同	同	同	同	同	同	同	同	同
帝室林野管理局局長	同	同	同	同	同	同	同	同	同	同	同	同	同	同
帝室林野管理局主事	同	同	同	同	同	同	同	同	同	同	同	同	同	同
帝室林野管理局技師	同	同	同	同	同	同	同	同	同	同	同	同	同	同
御歌所所長	同	同	同	同	同	同	同	同	同	同	同	同	同	同
御歌所主等	同	同	同	同	同	同	同	同	同	同	同	同	同	同
學習院長	同	同	同	同	同	同	同	同	同	同	同	同	同	同
學習院女學部長	同	同	同	同	同	同	同	同	同	同	同	同	同	同
學習院教授	同	同	同	同	同	同	同	同	同	同	同	同	同	同
學習院主事	同	同	同	同	同	同	同	同	同	同	同	同	同	同
學習院學生監	同	同	同	同	同	同	同	同	同	同	同	同	同	同
帝室博物館總長	同	同	同	同	同	同	同	同	同	同	同	同	同	同
帝室博物館主事	同	同	同	同	同	同	同	同	同	同	同	同	同	同
京都奈良各帝室博物館長	同	同	同	同	同	同	同	同	同	同	同	同	同	同
各帝室博物館部長	同	同	同	同	同	同	同	同	同	同	同	同	同	同

一ノ八

一ノ九

二級俸 六 十 四 十五 圓 三十五 圓 二十五 圓 十五 圓

第二號表第三號表ニ依ラサルモノハ總テ本表ニ依ル

第二號表

一級俸	八 十 圓	六 十 圓	四十五 圓	三十五 圓	二十五 圓	十五 圓
二級俸	七 十 圓	五 十 圓	四 十 圓	三十 圓	二十 圓	十 圓
三級俸	六 十 圓	四 十五 圓	三 十五 圓	二十五 圓	十 圓	五 圓

醫員藥劑員主膳技手馬醫醫師學習院助教授各帝室博物館部長ハ本表ニ依ル

第三號表

一級俸	六 十 圓	四 十五 圓	三 十五 圓	二十五 圓	十 圓	五 圓
二級俸	五 十 圓	四 十 圓	三 十 圓	二十 圓	十 圓	五 圓

內學典掌典補樂師陵墓守長內舍人獵場監守長東宮內舍人家扶家從ハ本表ニ依ル

明治四十二年八月現行(道二八)

●第二節 樞密院

●樞密院議長副議長顧問官並書記官長書記官年俸

ノ件 明治二十四年七月 勅令第九十六號

改正

●明治三十一年十月 勅令第三百十三號 ●明治四十二年七月 勅令第百八十六號

朕茲ニ樞密院議長副議長顧問官並書記官長書記官年俸改正ノ件ヲ裁可ス

樞密院議長副議長顧問官並書記官長書記官議長秘書官ノ年俸左ノ通改ム

- 議長 五千圓
- 副議長 四千五百圓
- 顧問官 四千圓
- 書記官長 三千五百圓
- 書記官 高等文官年俸第一號表ニ依ル
- 議長秘書官 附則

本令ハ明治二十四年八月十六日ヨリ施行ス

正 改

勅令第三十九號 明治九年一月四日
勅令第三十六號 明治九年三月三日
勅令第三十三號 明治九年六月三日
勅令第三十二號 明治九年七月三日
勅令第三十一號 明治九年八月三日
勅令第三十號 明治九年九月三日
勅令第二十九號 明治九年十月三日
勅令第二十八號 明治九年十一月三日
勅令第二十七號 明治九年十二月三日
勅令第二十六號 明治十年一月三日
勅令第二十五號 明治十年二月三日
勅令第二十四號 明治十年三月三日
勅令第二十三號 明治十年四月三日
勅令第二十二號 明治十年五月三日
勅令第二十一號 明治十年六月三日
勅令第二十號 明治十年七月三日
勅令第十九號 明治十年八月三日
勅令第十八號 明治十年九月三日
勅令第十七號 明治十年十月三日
勅令第十六號 明治十年十一月三日
勅令第十五號 明治十年十二月三日
勅令第十四號 明治十一年一月三日
勅令第十三號 明治十一年二月三日
勅令第十二號 明治十一年三月三日
勅令第十一號 明治十一年四月三日
勅令第十號 明治十一年五月三日
勅令第九號 明治十一年六月三日
勅令第八號 明治十一年七月三日
勅令第七號 明治十一年八月三日
勅令第六號 明治十一年九月三日
勅令第五號 明治十一年十月三日
勅令第四號 明治十一年十一月三日
勅令第三號 明治十一年十二月三日
勅令第二號 明治十二年一月三日
勅令第一號 明治十二年二月三日

第三節 各省通則

高等官官等俸給令

明治二十五年十一月九號 勅令第九十六號

明治四十二年八月現行(道二八)

函館稅關長
 專賣局部長
 參事官
 秘書官
 書記官
 內務事務官
 稅務監督局長
 專賣局參事
 大藏省臨時建築部事務官
 臨時國債整理局書記官
 山林局書記官
 特許局事務官
 山林事務官 大林區署
長タル者
 鑛山監督署長
 製鐵所書記官
 一等郵便局長
 海軍局長
 外務省翻譯官
 臨時檢疫事務官

一級俸 二千八百圓
 二級俸 二千六百圓
 三級俸 二千四百圓
 勅任 高等文官年俸第一號表ニ依ル

高等文官年俸第一號表ニ依ル

監獄事務官
 造神宮主事
 稅關事務官
 稅關監視官
 稅關鑑定官
 稅務監督官
 專賣局主事
 釀造試驗所事務官
 視學官
 圖書審查官
 文部編修
 保險事務官
 統計事務官
 山林事務官
 特許局審查官
 鑛山監督署事務官
 製鐵所事務官
 水產講習所教授
 農務局事務官
 通信事務官

高等文官年俸第二號表ニ依ル

電氣事務官
海軍局事務官
高等海員審判所審判官
高等海員審判所理事官
地方海員審判所審判官
地方海員審判所理事官
稅務監督官補
專賣局主事補
稅務官
山林事務官補
通事事務補

高等文官年俸第三號表ニ依ル

貴族院及衆議院ノ部

書記官長

年俸三千圓

書記官

高等文官年俸第一號表ニ依ル

各省勅任參事官ノ官等ハ高等官二等トシ其年俸ハ三千圓トス
航路標識管理所長、橫濱稅關長、神戸稅關長、大阪稅關長、長崎稅關長、函館稅關長ニシテ一級俸ヲ受ケ在職五年以上ニ至リ功績アル者ニ限リ五百圓以内ノ年功加俸ヲ給スルコトヲ得又商船學校長ニシテ高等官二等ニ敍セラレタルトキハ其ノ年俸ハ三千圓トス
鐵道院理事ニシテ在職五年以上ニ至リ功績アル者ニ限リ五百圓以内ノ年功加俸ヲ給スルコトヲ得
高等文官年俸第一號表第二號表ニ依ル職員ハ一級俸ヲ受ケ在職五年以上ニ至リ功績アル者ニ限リ五

<p>内務省 内務大臣</p>	<p>外務省 外務大臣</p>	<p>樞密院 樞密院議長 樞密院副議長 樞密院顧問官</p>	<p>内閣 内閣總理大臣</p>	<p>内務次官 同上</p>	<p>外務次官 同上</p>	<p>樞密院書記官 同上</p>	<p>賞勳局長 法制局長 印刷局長 統計局長 内閣總理大臣 書記官 賞勳局書記官 法制局書記官 印刷局書記官 統計局書記官 同上</p>
<p>神戶局長 地方局長 警保局長 土木局長</p>	<p>通商局長 同上</p>	<p>樞密院書記官 同上</p>	<p>鐵道院總裁 鐵道院副總裁 鐵道院理事 同上</p>	<p>內務省參事官 內務大臣秘書官 內務省書記官 內務事務官 警務官 警監學校 警務官</p>	<p>外務省參事官 外務大臣秘書官 外務省書記官 外務省翻譯官 同上</p>	<p>樞密院書記官 同上</p>	<p>馬政局書記官 馬政局書記官 種馬場長 恩給局書記官 統計局書記官 同上</p>
<p>同上 同上 同上 同上</p>	<p>同上 同上 同上 同上</p>	<p>同上 同上 同上 同上</p>	<p>鐵道院主事 鐵道院主事 鐵道院主事 同上 同上</p>	<p>同上 同上 同上 同上 同上</p>	<p>同上 同上 同上 同上 同上</p>	<p>同上 同上 同上 同上 同上</p>	<p>同上 同上 同上 同上 同上 同上 同上</p>

第二篇 官規 第一章 官等俸給 第三節 各省通則

官廳	勅		任		奏		任			
	官等	親任	一等	二等	三等	四等	五等	六等		
陸軍省	陸軍大臣	陸軍大臣	陸軍中將	陸軍少將	陸軍大佐	陸軍中佐	陸軍少佐	陸軍大尉	陸軍中尉	陸軍少尉
大藏省	大藏大臣	大藏大臣	大藏少輔	大藏主計長	大藏主計長	大藏主計長	大藏主計長	大藏主計長	大藏主計長	大藏主計長
			主計長	主計長	主計長	主計長	主計長	主計長	主計長	主計長
			主計長	主計長	主計長	主計長	主計長	主計長	主計長	主計長
			主計長	主計長	主計長	主計長	主計長	主計長	主計長	主計長
			主計長	主計長	主計長	主計長	主計長	主計長	主計長	主計長
			主計長	主計長	主計長	主計長	主計長	主計長	主計長	主計長
			主計長	主計長	主計長	主計長	主計長	主計長	主計長	主計長
			主計長	主計長	主計長	主計長	主計長	主計長	主計長	主計長
			主計長	主計長	主計長	主計長	主計長	主計長	主計長	主計長
			主計長	主計長	主計長	主計長	主計長	主計長	主計長	主計長
			主計長	主計長	主計長	主計長	主計長	主計長	主計長	主計長
			主計長	主計長	主計長	主計長	主計長	主計長	主計長	主計長
			主計長	主計長	主計長	主計長	主計長	主計長	主計長	主計長
			主計長	主計長	主計長	主計長	主計長	主計長	主計長	主計長
			主計長	主計長	主計長	主計長	主計長	主計長	主計長	主計長
			主計長	主計長	主計長	主計長	主計長	主計長	主計長	主計長
			主計長	主計長	主計長	主計長	主計長	主計長	主計長	主計長
			主計長	主計長	主計長	主計長	主計長	主計長	主計長	主計長
			主計長	主計長	主計長	主計長	主計長	主計長	主計長	主計長
			主計長	主計長	主計長	主計長	主計長	主計長	主計長	主計長

一〇八三

官廳	勅		任		奏		任	
	官等	親任	一等	二等	三等	四等	五等	六等
農商務省	農商務大臣	農商務大臣	農商務次官	農商務局長	農商務局長	農商務局長	農商務局長	農商務局長
文部省	文部大臣	文部大臣	文部次官	文部次官	文部次官	文部次官	文部次官	文部次官
司法省	司法大臣	司法大臣	司法次官	司法次官	司法次官	司法次官	司法次官	司法次官
海軍省	海軍大臣	海軍大臣	海軍中將	海軍少將	海軍大佐	海軍中佐	海軍少佐	海軍大尉
			海軍中佐	海軍少佐	海軍大尉	海軍中尉	海軍少尉	海軍中尉
			海軍中尉	海軍少尉	海軍中尉	海軍少尉	海軍中尉	海軍少尉
			海軍中尉	海軍少尉	海軍中尉	海軍少尉	海軍中尉	海軍少尉
			海軍中尉	海軍少尉	海軍中尉	海軍少尉	海軍中尉	海軍少尉
			海軍中尉	海軍少尉	海軍中尉	海軍少尉	海軍中尉	海軍少尉
			海軍中尉	海軍少尉	海軍中尉	海軍少尉	海軍中尉	海軍少尉
			海軍中尉	海軍少尉	海軍中尉	海軍少尉	海軍中尉	海軍少尉
			海軍中尉	海軍少尉	海軍中尉	海軍少尉	海軍中尉	海軍少尉
			海軍中尉	海軍少尉	海軍中尉	海軍少尉	海軍中尉	海軍少尉
			海軍中尉	海軍少尉	海軍中尉	海軍少尉	海軍中尉	海軍少尉
			海軍中尉	海軍少尉	海軍中尉	海軍少尉	海軍中尉	海軍少尉
			海軍中尉	海軍少尉	海軍中尉	海軍少尉	海軍中尉	海軍少尉
			海軍中尉	海軍少尉	海軍中尉	海軍少尉	海軍中尉	海軍少尉
			海軍中尉	海軍少尉	海軍中尉	海軍少尉	海軍中尉	海軍少尉
			海軍中尉	海軍少尉	海軍中尉	海軍少尉	海軍中尉	海軍少尉
			海軍中尉	海軍少尉	海軍中尉	海軍少尉	海軍中尉	海軍少尉
			海軍中尉	海軍少尉	海軍中尉	海軍少尉	海軍中尉	海軍少尉
			海軍中尉	海軍少尉	海軍中尉	海軍少尉	海軍中尉	海軍少尉
			海軍中尉	海軍少尉	海軍中尉	海軍少尉	海軍中尉	海軍少尉

條二篇官規第一章官等條給 第三節 各省通則

明治四十二年八月現行(第二八)

一〇八三

官名	官等	俸給	官名	官等	俸給	官名	官等	俸給
內閣總理大臣	一等	二千八百圓	貴族院議長	一等	二千八百圓	高等文官年俸第一號表	一等	二千八百圓
內閣副總理大臣	二等	一千八百圓	貴族院書記官長	二等	一千八百圓	高等文官年俸第二號表	二等	一千八百圓
內閣大書記官	三等	一千六百圓	貴族院書記官	三等	一千六百圓	高等文官年俸第三號表	三等	一千六百圓
內閣事務官	四等	一千四百圓	貴族院書記官	四等	一千四百圓	高等文官年俸第三號表	四等	一千四百圓
內閣書記官	五等	一千二百圓	貴族院書記官	五等	一千二百圓	高等文官年俸第三號表	五等	一千二百圓
內閣書記官	六等	一千圓	貴族院書記官	六等	一千圓	高等文官年俸第三號表	六等	一千圓
內閣書記官	七等	八百圓	貴族院書記官	七等	八百圓	高等文官年俸第三號表	七等	八百圓
內閣書記官	八等	六百圓	貴族院書記官	八等	六百圓	高等文官年俸第三號表	八等	六百圓
內閣書記官	九等	四百五十圓	貴族院書記官	九等	四百五十圓	高等文官年俸第三號表	九等	四百五十圓

明治四十二年八月號(追二八)

官名	官等	俸給	官名	官等	俸給
逓信省逓信大臣	親任		逓信次官	一等	
逓信省逓信大臣	二等		逓信省參事	二等	
逓信省逓信大臣	三等		逓信省書記官	三等	
逓信省逓信大臣	四等		逓信省書記官	四等	
逓信省逓信大臣	五等		逓信省書記官	五等	
逓信省逓信大臣	六等		逓信省書記官	六等	
逓信省逓信大臣	七等		逓信省書記官	七等	
逓信省逓信大臣	八等		逓信省書記官	八等	
逓信省逓信大臣	九等		逓信省書記官	九等	

(參照)

明治三十一年十月 附則
勅令第三百九號

本令ハ明治三十一年十一月一日ヨリ施行ス
現任ノ高等官ニシテ本令施行ノ際別ニ辭令書ヲ交付セサル者ハ現ニ受クル所ノ俸給ニ照シ高等文官官
等相當俸給表ニ定ムル所ノ相當官等ニ敍セラレタルモノトス
明治二十九年勅令第三百三十八號第四條ニ依リ司稅官ニ任セラレタル者ニハ其ノ官等相當以下ノ俸給
ヲ給スルコトヲ得

前項ノ司稅官ニシテ本令施行ノ際〔稅務管理局長〕ニ任セラレ、者亦同シ
明治三十一年勅令第四百五號明治二十九年勅令第七十三號明治三十一年勅令第五百五十七號明治三十
年勅令第七十九號同年勅令第一百一號明治二十九年勅令第七號明治三十年勅令第二百七十九號同年勅
令第四十八號明治二十九年勅令第三百三十八號明治二十六年勅令第七十四號明治二十九年勅令第百
三十八號明治三十年勅令第二百二十四號明治二十四年勅令第一百號ハ本令施行ノ日ヨリ廢止ス

明治三十一年七月十五號勅令第四百五號ハ臨時沖繩縣土地整理事務局事務官等俸給ノ件、明治二十九年勅令第七十三號三月三十ハ製鐵所
職員官等俸給令、明治三十一年七月十五號勅令第五百五十七號ハ港務局職員官等俸給令、明治三十年四月十號勅令第七十九號ハ海員審判所職員官
等俸給令、同年七月二十號勅令第一百一號ハ帝國圖書館高等官等俸給令、明治二十九年二月十七號勅令第七號ハ農事試驗場技師林務官、鑛山監督
官鑛山監督署技師官等俸給ノ件、明治三十年八月十八號勅令第二百七十九號ハ逓信省所屬職員俸給令、同年三月二十號勅令第四十八號ハ水産督
所職員官等俸給令、明治二十九年十月二十號勅令第三百三十八號ハ稅務管理局職員俸給令、明治二十六年十一月三十號勅令第七十四號ハ造幣局
鑄印局稅關職員俸給令、明治二十九年四月十六號勅令第三百三十八號ハ大藏省鑑定官及大藏省鑑定官補俸給ノ件、明治三十年八月二十號勅令第
百二十四號ハ葉煙草專賣所職員俸給令、明治二十四年七月二十號勅令第一百號ハ貴族院衆議院書記官長書記官年俸ノ件ナリ

明治四十二年八月現行(通二八)

● 祕書官官等ノ初敍及陞敍ニ關スル件

明治三十年六月
勅令第九十六號

改正 ● 明治三十年十一月 ● 明治四十二年七月
勅令第四百十八號 勅令第八十七號

朕内閣總理大臣祕書官樞密院議長祕書官及各省大臣祕書官官等ノ初敍及陞敍ニ關スル件ヲ裁可シ茲ニ
之ヲ公布セシム
内閣總理大臣祕書官各省大臣祕書官及臺灣總督祕書官官等ノ初敍及陞敍ハ高等官官等俸給令第七條及
第八條ノ規程ニ依ラサルコトヲ得但シ他官ヨリ祕書官ヲ兼ヌル者ハ此ノ限ニアラス

明治四十二年八月現行(道二八)

● 奏任ト爲スコトヲ得ル諸官ニ關スル件

明治三十二年四月
勅令第三百二十八號

改正

● 明治三十七年五月
勅令第三百五十四號
● 明治四十二年七月
勅令第二百一號

朕奏任ト爲スコトヲ得ル諸官ニ關スル件ヲ裁可シ茲ニ之ヲ公布セシム
左ノ諸官ハ奏任ト爲スコトヲ得此ノ場合ニ於ケル官等ハ高等官三等トス

- 一 内閣統計局長
- 一 印刷局長
- 一 各省局長
- 一 傳染病研究所長
- 一 造幣局長
- 一 煙草專賣局長
- 一 知事
- 一 郵便貯金局

一 等	外務書記生 外務通譯生 統監府通譯生 統監府通信屬 統監府通信技手	同 同 同 同 同
二 等	外務書記生 外務通譯生 統監府通譯生 統監府通信屬 統監府通信技手	同 同 同 同 同
三 等	外務書記生 外務通譯生 統監府通譯生 統監府通信屬 統監府通信技手	同 同 同 同 同
四 等	外務書記生 外務通譯生 統監府通譯生 統監府通信屬 統監府通信技手	同 同 同 同 同
五 等	外務書記生 外務通譯生 統監府通譯生 統監府通信屬 統監府通信技手	同 同 同 同 同
一 等	陸軍監獄看守長 海軍上等兵曹 海軍上等信號兵曹 海軍船匠師 海軍樂師 海軍上等機關兵曹 海軍看護師 海軍上等筆記 海軍上等筆記	同 同 同 同 同 同 同 同 同
二 等	陸軍監獄看守長 海軍一等兵曹 海軍一等信號兵曹 海軍一等船匠手 海軍一等樂手 海軍一等機關兵曹 海軍一等看護手 海軍一等筆記 海軍一等筆記	同 同 同 同 同 同 同 同 同
三 等	陸軍監獄看守長 海軍二等兵曹 海軍二等信號兵曹 海軍二等船匠手 海軍二等樂手 海軍二等機關兵曹 海軍二等看護手 海軍二等筆記 海軍二等筆記	同 同 同 同 同 同 同 同 同
四 等	陸軍監獄看守長 海軍三等兵曹 海軍三等信號兵曹 海軍三等船匠手 海軍三等樂手 海軍三等機關兵曹 海軍三等看護手 海軍三等筆記 海軍三等筆記	同 同 同 同 同 同 同 同 同
五 等	陸軍監獄看守長 海軍四等兵曹 海軍四等信號兵曹 海軍四等船匠手 海軍四等樂手 海軍四等機關兵曹 海軍四等看護手 海軍四等筆記 海軍四等筆記	同 同 同 同 同 同 同 同 同

明治四十二年八月現行(道二八)

一 等	文部省圖書審查官補 文部省圖書審查官補 文部省圖書審查官補 文部省圖書審查官補 文部省圖書審查官補	二級俸 二級俸 二級俸 二級俸 二級俸	文部省圖書審查官補 文部省圖書審查官補 文部省圖書審查官補 文部省圖書審查官補 文部省圖書審查官補	二級俸 二級俸 二級俸 二級俸 二級俸
二 等	文部省圖書審查官補 文部省圖書審查官補 文部省圖書審查官補 文部省圖書審查官補 文部省圖書審查官補	三級俸 三級俸 三級俸 三級俸 三級俸	文部省圖書審查官補 文部省圖書審查官補 文部省圖書審查官補 文部省圖書審查官補 文部省圖書審查官補	三級俸 三級俸 三級俸 三級俸 三級俸
三 等	文部省圖書審查官補 文部省圖書審查官補 文部省圖書審查官補 文部省圖書審查官補 文部省圖書審查官補	四級俸 四級俸 四級俸 四級俸 四級俸	文部省圖書審查官補 文部省圖書審查官補 文部省圖書審查官補 文部省圖書審查官補 文部省圖書審查官補	四級俸 四級俸 四級俸 四級俸 四級俸
四 等	文部省圖書審查官補 文部省圖書審查官補 文部省圖書審查官補 文部省圖書審查官補 文部省圖書審查官補	五級俸 五級俸 五級俸 五級俸 五級俸	文部省圖書審查官補 文部省圖書審查官補 文部省圖書審查官補 文部省圖書審查官補 文部省圖書審查官補	五級俸 五級俸 五級俸 五級俸 五級俸
五 等	文部省圖書審查官補 文部省圖書審查官補 文部省圖書審查官補 文部省圖書審查官補 文部省圖書審查官補	六級俸 六級俸 六級俸 六級俸 六級俸	文部省圖書審查官補 文部省圖書審查官補 文部省圖書審查官補 文部省圖書審查官補 文部省圖書審查官補	六級俸 六級俸 六級俸 六級俸 六級俸
一 等	海軍監獄看守長 海軍編修書記 海軍監獄看守長 海軍監獄看守長 海軍監獄看守長	同 同 同 同 同	海軍監獄看守長 海軍編修書記 海軍監獄看守長 海軍監獄看守長 海軍監獄看守長	同 同 同 同 同
二 等	海軍監獄看守長 海軍編修書記 海軍監獄看守長 海軍監獄看守長 海軍監獄看守長	同 同 同 同 同	海軍監獄看守長 海軍編修書記 海軍監獄看守長 海軍監獄看守長 海軍監獄看守長	同 同 同 同 同
三 等	海軍監獄看守長 海軍編修書記 海軍監獄看守長 海軍監獄看守長 海軍監獄看守長	同 同 同 同 同	海軍監獄看守長 海軍編修書記 海軍監獄看守長 海軍監獄看守長 海軍監獄看守長	同 同 同 同 同
四 等	海軍監獄看守長 海軍編修書記 海軍監獄看守長 海軍監獄看守長 海軍監獄看守長	同 同 同 同 同	海軍監獄看守長 海軍編修書記 海軍監獄看守長 海軍監獄看守長 海軍監獄看守長	同 同 同 同 同
五 等	海軍監獄看守長 海軍編修書記 海軍監獄看守長 海軍監獄看守長 海軍監獄看守長	同 同 同 同 同	海軍監獄看守長 海軍編修書記 海軍監獄看守長 海軍監獄看守長 海軍監獄看守長	同 同 同 同 同

第二篇 官規 第一章 官等俸給 第三節 各省通則

一等	帝國大學醫科大學 附屬醫院藥劑手	帝國大學司書	東北帝國大學 農學部助教授	土、木、工學 助教授	科、林學科 助教授	水産學科 助教授	文部省直轄 助教授	諸學部 助教授	高等師範學校 助教授	女子高等 師範學校	帝國圖書館司書
二等	帝國大學醫科大學 附屬醫院藥劑手	帝國大學司書	東北帝國大學 農學部助教授	土、木、工學 助教授	科、林學科 助教授	水産學科 助教授	文部省直轄 助教授	諸學部 助教授	高等師範學校 助教授	女子高等 師範學校	帝國圖書館司書
三等	帝國大學醫科大學 附屬醫院藥劑手	帝國大學司書	東北帝國大學 農學部助教授	土、木、工學 助教授	科、林學科 助教授	水産學科 助教授	文部省直轄 助教授	諸學部 助教授	高等師範學校 助教授	女子高等 師範學校	帝國圖書館司書
四等	帝國大學醫科大學 附屬醫院藥劑手	帝國大學司書	東北帝國大學 農學部助教授	土、木、工學 助教授	科、林學科 助教授	水産學科 助教授	文部省直轄 助教授	諸學部 助教授	高等師範學校 助教授	女子高等 師範學校	帝國圖書館司書
五等	帝國大學醫科大學 附屬醫院藥劑手	帝國大學司書	東北帝國大學 農學部助教授	土、木、工學 助教授	科、林學科 助教授	水産學科 助教授	文部省直轄 助教授	諸學部 助教授	高等師範學校 助教授	女子高等 師範學校	帝國圖書館司書

一五ノ四

明治四十二年八月現行(道二八)

陸軍給與令

明治三十二年六月
勅令第二百二十二號

改正

朕陸軍給與令改正ノ件ヲ裁可シ茲ニ之ヲ公布セシム

陸軍給與令

第一章 總則

- 第一條 陸軍軍人各部隊及特ニ本令ニ規定シタル軍屬ニ係ル給與ハ本令ニ依ル
- 第二條 本令ニ於テ名稱ヲ區別スルコト左ノ如シ
- 一 軍隊ト稱スルハ歩兵、騎兵、砲兵、工兵、輜重兵ノ各隊及交通兵諸隊ヲ謂フ
 - 二 下士兵卒ト稱スルハ各兵科各部ノ下士兵卒ヲ謂フ
 - 三 諸生徒ト稱スルハ生徒及士官候補生、見習醫官、見習藥劑官、見習獸醫官、依託學生、依託生徒、主計候補生ヲ謂フ
 - 四 下士以下ト稱スルハ本條第二第三ニ掲クルモノヲ謂フ
 - 五 營内居住ト稱スルハ屯營、官衙及學校内ニ居住スルヲ謂フ
- 第三條 (削除)

第二章 俸給

第四條 俸給ヲ分テ左ノ三種トス

- 一 俸給 准士官以上ニ給スルモノ
- 二 給料 下士兵卒ニ給スルモノ
- 三 手當金 諸生徒ニ給スルモノ

第五條 准士官以上現役中ノ者ノ俸給ハ第一表ニ依ル但シ停職中ハ其ノ半額ヲ給ス

第六條 准士官以上在職ノ者ニハ第二表ノ職務俸ヲ加給ス其ノ區別ハ陸軍大臣之ヲ定ム但シ參謀總長、教育總監ノ職ニ在ル中將ハ大將ノ年額ヲ給シ外國留學ヲ許サレタル者ニハ職務俸ヲ給セス

第七條 現役下士兵卒ノ給料ハ第三表甲諸生徒手當金ハ第四表ニ依ル

第七條ノ二 北海道在勤ノ准士官以上營外居住下士以下及軍屬文官、委任待遇者及列任待遇者ニ限ルニハ在勤加俸ヲ給ス其ノ定額ハ第八表宅料ノ倍額トス但シ文官ニ在リテハ各官等級ニ應シ武官ニ相當スル金額、奏任待遇者ニ在リテハ少尉ニ判任官五等ノ者及判任待遇者ニ在リテハ伍長ニ相當スル金額トス

第八條 准士官下士兵卒ニシテ左ノ事項ニ當ル者ニハ加俸ヲ給ス其ノ定額ハ第一號ニ當ルトキハ第五表ニ、第二號乃至第五號ニ當ルトキハ第六表ニ依ル

- 一 營外居住ノ下士兵卒ニハ外宿加俸ヲ給ス
- 二 憲兵下士上等兵ニハ憲兵加俸ヲ給ス
- 三 警備隊下士兵卒ニシテ外泊ヲ許シタル者ニハ外泊加俸ヲ給シ二箇年以上在隊ノ上等兵並同級兵卒ニハ在隊加俸ヲ給ス
- 四 砲兵上等工長、工兵上等工長、樂長補、樂手、樂手補並營外居住ノ一、二、三等諸工長及火工掛下士ニハ技術加俸ヲ給ス
- 五 憲兵准士官下士上等兵ニシテ通譯ヲ命セラレタル者ニハ通譯加俸ヲ給ス

明治四十二年八月現行(道二八)

第九條 俸給ハ每月下旬之ヲ給ス但シ營内居住ノ下士以下ハ毎旬之ヲ給ス

第十條 (削除)

第十一條 一等乃至四等給及下士特別給ヲ給セラレ、者ノ定員並技術加俸、通譯加俸ノ支給區分ハ陸軍大臣之ヲ定ム

第十二條 上級ノ職務心得勤ヲ命セラレタル者ニハ第二表職務俸ノ外上級官等ノ職務俸十分ノ二ヲ加給ス但シ上級ノ職務俸ニ一二等給アルモノハ其ノ二等給ニ依ル

第十三條 懲治隊附ノ者ニハ士官俸給五分ノ一、下士以下給料三分ノ一ヲ加給ス

第十四條 陸軍部内ニ於ケル兼職又ハ武官ニシテ文官ニ任セラレタル者ニハ俸給ノ多額ニ就キ之ヲ給ス

武官宅料ハ之ヲ武官俸給ニ合算ス

第十五條 休職、停職、豫備役、後備役、退役トナリタル者ニハ事務引渡中在職又ハ現役ニ準シ俸給ヲ給ス

第十六條 豫備役、後備役ノ准士官以上召集中ハ在職ニ準シ俸給ヲ給ス但シ俸給ヲ數等アルモノハ最下給ニ依ル

豫備役、後備役下士、兵卒及補充兵召集中ノ給料ハ第三表乙ニ依ル但戰時若ハ事變ノ爲召集セラレタル者及平時部隊ノ職務ニ就キタル者ニ對シテハ現役ノ例ニ依ル

第十七條 准士官以上及下士以下請願休暇病氣引籠拘禁留置中又ハ擅ニ職役屯營本隊ヲ離レ又ハ地方ニ趣キ故ナク歸著ノ期ニ後レタルトキ又ハ生死分明ナラサルトキハ俸給ヲ減却シ又ハ之ヲ停止スルコトアルヘシ

軍屬ニシテ判任以上ノ者請願休暇病氣引籠ヲ除ク外前項ノ場合ニ於テハ軍人ニ準ス

第十七條ノ二 五年以上營内ニ居住シテ下士タル者ニハ其ノ准士官ト爲リタルトキ、現役滿期若ハ現役免除ノトキ、免官若ハ死亡ノトキ又ハ營外居住ニ轉シタルトキニ際シ退營賜金ヲ給ス其ノ定額ハ第七表ノ二ニ依ル

退營賜金ノ定額ヲ異ニスルニ以上ノ地ニ在營シタル者ニ對スル退營賜金ノ算定方法ハ陸軍大臣之ヲ定ム

第十七條ノ三 法令ニ違反シ其ノ職ヲ失ヒタル下士ニハ退營賜金ヲ給セス

第十七條ノ四 下士ニハ初任ノトキ初任手當ヲ給ス其ノ定額ハ第七表ノ三ニ依ル

第十七條ノ五 勤功章ヲ有スル現役下士ニハ在營中毎年五月及十一月ニ於テ勤功褒賞金ヲ給ス其ノ定額ハ第七表ノ四ニ依ル

第三章 宅料

第十八條 宅料ハ在職准士官以上及營外居住ノ現役下士兵卒ニ給ス其ノ月額ハ第八表ニ依ル營内居住ノ下士諸學校ニ入學中外宿セシムルトキ亦同シ

前項宅料ハ毎月下旬之ヲ給ス

豫備役、後備役、准士官以上及下士以下ニシテ平時部隊ノ職務ニ就キタル者ノ宅料ハ前二項ニ準ス

休職、停職、豫備役、後備役、退役ト爲リタル者ニハ事務引渡中在職又ハ現役ニ準シ宅料ヲ給ス

第十九條 武官ニシテ文官ニ任セラレ文官ノ俸給ヲ受クル者官舎ニ居住スル者及赴任旅行中ノ者ニハ宅料ヲ給セス

第二十條 壇ニ職役屯營本隊ヲ離レ又ハ故ナク歸著ノ期ニ後レタルトキ及禁錮中ハ宅料ヲ停止スルコトアルヘシ

第四章 糧食

第二十一條 糧食ハ准士官以上及營外居住ノ下士以下ニ在テハ自辨トシ營内居住ノ下士以下及糧食自辨ノ者ニシテ公務ノ爲傷痍ヲ受ケ若ハ疾病ニ罹リ病院ニ入ル者並營内居住ノ下士以下現役ヲ離レ又

明治四十二年八月現行(第二八)

ハ召集解除ノ際疾病其ノ他ノ事故ニ因リ歸郷セシメ難キ者ニ在テハ官給トス其ノ定額ハ第九表ニ依ル但シ幼年學校生徒中半特待生ニハ精米ヲ官給シ賄料ヲ自辨セシム

士官候補生、主計候補生、幼年學校特待生ニハ在校中^{入院中}其ノ日數ニ依リ増賄料ヲ給ス其ノ定額ハ第九表ニ依ル

第二十二條 軍隊ノ糧食ハ營内居住ノ下士以下現人員ニ應シ定額ヲ交付ス

第二十三條 營内居住ノ下士諸學校ニ入學シ外泊ヲ命セラレタルトキ並准士官以上及營外居住ノ下士以下及軍屬傳染病流行其ノ他ノ場合ニ於テ詰切ヲ命セラレ且交通ヲ遮斷セラレタルトキハ食料ヲ給ス其定額ハ第九表ニ依ル

第二十四條 准士官以上及下士以下演習中露營若ハ夜間作業又ハ夜中行軍スルトキ及憲兵下士上等兵夜中巡邏スルトキ其ノ他下士兵卒不寢審ヲ爲ストキハ夜食料ヲ給ス其ノ定額ハ第九表ニ依ル軍屬並馬丁亦之ニ準ス

第二十五條 准士官以上下士以下野外演習中自炊ヲ爲ストキ若ハ演習召集ノ際屯營内ニ詰切ヲ命セラレタルトキ又ハ衛戍分遣隊服務中ハ糧食ヲ給ス其ノ定額ハ第九表ニ依ル軍屬馬丁亦之ニ準ス

諸隊連合野外演習中自炊ノトキ各隊糧食ノ定額異ナルトキハ其ノ多額ニ從テ之ヲ給スルコトヲ得出師準備用ノ糧食品ハ新陳交換ノ爲平時軍隊ノ糧食ニ換ヘテ之ヲ給スルコトヲ得其ノ數額ハ第十表ニ依ル

前項ノ場合ニ在テハ薪代其ノ他ノ諸費トシテ補助賄料ヲ給ス其ノ定額ハ陸軍大臣之ヲ定ム

第二十六條 拘禁、留置、懲罰中ノ者ニハ糧食^{憲兵隊ノ留置場ニ在テハ食料}ヲ給ス其ノ定額ハ第十一表ニ依ル

第二十七條 懲治隊、諸學校病院及被服廠ニ在テハ第二十一條第二十四條第二十五條及第二十六條ノ給與ハ現人員ニ應シ定額ヲ交付シ當該部隊長ニ其ノ經理ヲ委任ス

第二十八條 未決監已決監ニ入監中ノ者ノ糧食ハ現人員ニ應シ定額ヲ交付シ監獄長ニ其ノ經理ヲ委任ス但シ監獄ニ於テ營倉處分執行中ノ者ノ糧食亦同シ

第二十八條ノ二 委任經理ニ屬スル糧米賄料ハ一箇月以内ノ數額ニ依リ概算渡ヲ爲スコトヲ得

第五章 被服

第二十九條 (削除)

第三十條 現役士官及准士官ニハ初任ノトキ服裝手當ヲ給ス但シ准士官ヨリ士官ニ任セラレタル者ハ此ノ限ニ在ラス

士官初メテ乘馬本分ノ職ニ就クトキ又ハ乘馬本分タル上長官ノ職務心得勤ヲ命セラレタルトキハ馬裝手當ヲ給ス

服裝手當及馬裝手當ノ定額ハ第十二表ニ依ル

第三十一條 營内居住ノ下士以下、憲兵下士上等兵、樂手、樂手補及召集中ノ豫備役、後備役下士以下並補充兵ニハ第十三表中所要ノ被服ヲ支給又ハ貸與ス

第三十二條 軍隊、懲治隊、諸學校、病院及被服廠ニハ第十四表中所要ノ被服ヲ備付ク

第三十三條 第二條ノ被服ノ種類、定數及保存期限ハ陸軍大臣之ヲ定ム

第三十四條 下士以下ノ被服ハ其ノ定員^{定員ナキモノ}ハ其ノ現人員^{ハ其ノ現人員}備付被服ハ其ノ定數ニ應シ定額ヲ以テ當該部隊ニ之ヲ交付ス

前項ノ定額ハ陸軍大臣之ヲ定ム

第三十五條 憲兵隊、軍樂隊、懲治隊、諸學校病院及被服廠ニ交付スル被服ニ付テハ當該部隊長ニ其ノ經理ヲ委任ス

第三十六條 營外居住ノ下士以下ニハ特ニ必要トスル被服ニ限リ支給又ハ貸與スルコトヲ得

明治四十二年八月現行(道二八)

第三十七條 軍人軍屬ニハ地方ノ狀況ニ依リ特種ノ被服ヲ支給又ハ貸與スルコトヲ得

第三十八條 動員ノ際各部各隊ニ屬スル豫備役後備役下士士卒並補充兵所要ノ被服ハ其ノ定員ニ應シ現品若ハ金額ヲ以テ漸次各師團ニ交付ス

第六章 馬 匹

第三十九條 士官以上乘馬本分ニシテ現ニ乘馬ヲ繫畜スル者ニハ其ノ期間馬糧及繫畜料ヲ給ス其ノ定額ハ第二十一表ニ依ル但シ軍隊、憲兵隊及諸學校ニ繫畜スヘキ士官ノ自馬ニシテ願ニ依リ各自ニ繫畜スルモノニ付テハ繫畜料ヲ給セス

前項ノ馬糧ハ一箇月以内ノ數量ヲ前渡シ繫畜料ハ毎月下旬之ヲ給ス但シ馬糧ハ代金ヲ以テ繫畜料ト共ニ給スルコトヲ得

第四十條 左ノ各號ノ馬匹ニ付テハ現馬數ニ應シ馬糧、裝蹄料及剔毛料ノ定額ヲ交付ス其ノ定額ハ第二十一表及第二十二表ニ依ル

一 軍隊ノ隊馬

二 憲兵隊ノ隊馬及諸學校^{騎兵實施學校ヲ除ク}ノ校馬

三 前二號ノ部隊ニ繫畜スル將校乘馬

第四十一條 左ノ各號ノ馬匹ニ付テハ現馬數ニ應シ馬糧ノ定額ヲ交付シ校長ニ其ノ經理ヲ委任ス其ノ定額ハ第二十一表ニ依ル

一 騎兵實施學校ノ校馬及同校ニ繫畜スル將校乘馬

二 獸醫學校病馬廠ニ入廠中ノ隊馬、校馬及將校乘馬

第四十二條 騎兵、砲兵、輜重兵ノ各隊電信隊及諸學校ニハ裝蹄及剔毛器械ヲ初度現品ニテ備付ケ爾後裝蹄料毛剔料ノ内ヲ以テ之ヲ保續セシム

第四十三條 少佐及同相當官ニシテ初テ乘馬本分ノ職ニ就クトキハ馬匹手當ヲ給シ其ノ副馬ヲ要スル職ニ就クトキハ別ニ之ヲ給ス其ノ定額ハ第二十二表ニ依ル

士官ニシテ乘馬本分タル上長官ノ職務心得勤ヲ命セラレタル者ハ前項ニ準ス

第四十四條 乘馬本分タル士官ノ乘馬ハ初度馬匹購買料ヲ給シ爾後ハ馬匹保續料ヲ給ス其ノ定額ハ第二十二表ニ依ル但シ隊馬又ハ校馬ヲ有スル軍隊又ハ學校ニ繋畜スルモノニハ之ヲ給セサルコトヲ得前項ノ定額ハ定馬數ニ應シ之ヲ各所管ノ委員ニ交付シ其ノ經理ヲ委任ス但シ定數ナキモノハ現馬數ニ依ル

第四十五條 乘馬ヲ繋畜スル士官其ノ乘馬ヲ委員ニ返還シタルトキハ馬糧及繋畜料ノ定額ヲ該委員ニ交付シ其ノ經理ヲ委任ス

第四十六條 (削除)

第四十七條 軍隊旅行、演習旅行又ハ陣營移轉ノトキハ第二十一表ノ増飼ヲ給スルコトヲ得

前項ノ増飼ハ繋畜料ヲ給スルモノニ在リテハ金ヲ以テ給スルコトヲ得

第四十七條ノ二 委任經理ニ屬スル馬糧ハ一箇月以内ノ數額ニ依リ概算渡ヲ爲スコトヲ得

第七章 消耗品、陣營具

第四十八條 軍隊ノ消耗品ハ消耗品料及暖室用薪炭料ノ二種ニ分チ各定額ヲ交付ス

第四十九條 軍隊ノ陣營具ハ營中具、庖廚具、厩具ノ三種ニ分チ初度現品ヲ備付ケ爾後永續料トシテ定額ヲ交付ス

第五十條 軍隊ニ於ケル定員外者ノ消耗品料、陣營具永續料ハ現人員ニ應シ別ニ定額ヲ交付スルコトヲ得

第五十一條 第四十八條乃至第五十條ノ定額ハ陸軍大臣之ヲ定ム

明治四十二年八月現行(一七八)

第五十二條 (削除)

第八章 (削除)

第五十三條乃至第五十七條 (削除)

第九章 雜則

第五十八條 營内居住ノ下士以下死亡スルトキハ埋葬料ヲ給ス其ノ定額ハ第二十八表ニ依ル豫備役後備役下士兵卒補充兵召集中死亡スルトキ亦同シ

第五十九條 下士以下ノ患者治療ニ要スル諸費ハ官費トス

准士官以上及軍屬ニシテ其ノ傷病公務ニ基因スル者ノ治療ニ要スル諸費ハ官費トス但シ傳染病ノ爲手當金ヲ受クル者ハ定額ヲ納付セシム

前項ノ定額ハ陸軍大臣之ヲ定ム

第一表 現役俸

官名	年額	官名	年額
大將	三、千、千、圓	大將	五、百、十、六、圓
中將	二、千、千、圓	中將	三、百、百、圓
少將	千、五、百、七、十、五、圓	少將	二、百、二、十、八、圓
大佐	千、百、十、六、圓	大佐	百、八、十、圓
中佐	八、百、十、六、圓	中佐	百、四、十、四、圓
少佐	七、百、八、圓	少佐	百、四、十、二、圓
大尉	五、百、四、十、圓	大尉	九、十、圓
中尉	四、百、四、十、圓	中尉	十、圓
少尉	三、百、四、十、圓	少尉	十、圓
大尉	二、百、四、十、圓	大尉	十、圓
中尉	一、百、四、十、圓	中尉	十、圓
少尉	一、百、四、十、圓	少尉	十、圓
大尉	一、百、四、十、圓	大尉	十、圓
中尉	一、百、四、十、圓	中尉	十、圓
少尉	一、百、四、十、圓	少尉	十、圓
大尉	一、百、四、十、圓	大尉	十、圓
中尉	一、百、四、十、圓	中尉	十、圓
少尉	一、百、四、十、圓	少尉	十、圓

第二表 職務俸

官名	年額	官名	年額
大將	三、千、千、圓	大將	五、百、十、六、圓
中將	二、千、千、圓	中將	三、百、百、圓
少將	千、五、百、七、十、五、圓	少將	二、百、二、十、八、圓
大佐	千、百、十、六、圓	大佐	百、八、十、圓
中佐	九、百、三、十、六、圓	中佐	百、四、十、四、圓
少佐	七、百、八、圓	少佐	百、四、十、二、圓
大尉	五、百、四、十、圓	大尉	九、十、圓
中尉	四、百、四、十、圓	中尉	十、圓
少尉	三、百、四、十、圓	少尉	十、圓
大尉	二、百、四、十、圓	大尉	十、圓
中尉	一、百、四、十、圓	中尉	十、圓
少尉	一、百、四、十、圓	少尉	十、圓
大尉	一、百、四、十、圓	大尉	十、圓
中尉	一、百、四、十、圓	中尉	十、圓
少尉	一、百、四、十、圓	少尉	十、圓
大尉	一、百、四、十、圓	大尉	十、圓
中尉	一、百、四、十、圓	中尉	十、圓
少尉	一、百、四、十、圓	少尉	十、圓

明治四十二年八月現行(道二八)

第五表 外宿加俸

官名	月額	官名	月額
曹長	八、圓、十、錢	砲兵工科學校生徒	一、圓、二、十、錢
一等兵	七、圓、九、十、錢	戸山學校軍樂生徒	一、圓、五、十、錢
二等兵	七、圓、九、十、錢	陸地測量部修技所生徒	十、圓
三等兵	七、圓、九、十、錢		

第六表 諸加俸

官名	月額	官名	月額
曹長	九、圓、九、十、錢	砲兵上等工長	一、圓、四、十、錢
一等兵	七、圓、十、五、錢	砲兵上等工長	一、圓、四、十、錢
二等兵	七、圓、十、五、錢	砲兵上等工長	一、圓、四、十、錢
三等兵	七、圓、十、五、錢	砲兵上等工長	一、圓、四、十、錢

第二篇 官規 第一章 官等俸給 第七節 陸軍省所管

考備	在營年數	内地		北海道	
		金額	名	金額	名
憲兵下士五	五	六	十	八	一
憲兵上等兵四	四	二	十	百	二
憲兵准士官	五	十	十	百	四
同下士	五	十	十	百	六
同上等兵	四	十	十	百	十
同上等兵	四	十	十	百	十
同二等	四	十	十	百	十
同三等	四	十	十	百	十
同四等	四	十	十	百	十
同二等	四	十	十	百	十
同三等	四	十	十	百	十
同四等	四	十	十	百	十
同二等	四	十	十	百	十
同三等	四	十	十	百	十
同四等	四	十	十	百	十
同二等	四	十	十	百	十
同三等	四	十	十	百	十
同四等	四	十	十	百	十

第七表ノ二 下士退營賜金
第七表 (削除)

明治三十六年十一月三十日ニ於テ四年對馬警備隊兵卒出身ノ以上在營ノ者ハ其ノ在營年數ヲ總テ四年身ノ有ニ在リテハ本表中在營年數ハ對馬警備隊兵卒出身者ニ在リテハ順次一年ヲ減ス

明治四十二年八月見テ、直二八ノ

名	稱	月	額	名	稱	月	額	考備
大	將	二	十	曹長	並	相	工	當
中	將	十	五	軍曹	並	相	工	當
少	將	十八	七	二等	並	相	工	當
中	將	十八	七	一等	並	相	工	當
少	將	十二	五	二等	並	相	工	當
中	將	十二	五	一等	並	相	工	當
大	佐	十	五	三等	並	相	工	當
中	佐	八	七	二等	並	相	工	當
少	佐	八	七	一等	並	相	工	當
大	佐	七	五	二等	並	相	工	當
中	佐	七	五	一等	並	相	工	當
少	佐	七	五	二等	並	相	工	當
大	佐	四	七	一等	並	相	工	當
中	佐	四	七	二等	並	相	工	當
少	佐	四	七	三等	並	相	工	當
大	佐	四	七	一等	並	相	工	當
中	佐	四	七	二等	並	相	工	當
少	佐	四	七	三等	並	相	工	當

第八表 宅料

第七表ノ四 勤功褒賞金

第七表ノ三 初任手當

第二篇 官規 第一章 官等俸給 第七節 陸軍省所管

第九表 糧食及食料

中相	同相	少相	同相	准士
官尉	官尉	官尉	官尉	官尉
四	三	三	三	三
圓	圓	圓	圓	圓
五十	五十	二十	二十	二十
錢	錢	錢	錢	錢

一人一日ノ額	一人一日ノ額	一人一日ノ額	一人一日ノ額	一人一日ノ額	一人一日ノ額
二十四錢	十八錢	十六錢	十錢	十錢	十錢
將官同相當官	上長官、士官、准士官	下士	以下	以下	以下

精米	金	附	地方	區分
十一錢	四厘	第一區	第一區	第一區
八錢	四厘	第二區	第二區	第二區
八錢	一厘	第三區	第三區	第三區
七錢	八厘	第四區	第四區	第四區
七錢	五厘	第五區	第五區	第五區
七錢	二厘	第六區	第六區	第六區
六錢	九厘	第七區	第七區	第七區
六錢	九厘	第八區	第八區	第八區

食料	增附料	夜食料
二十錢	二錢	三錢

第十表 糧食換用品

品名	一人一日ノ額	一人一日ノ額	一人一日ノ額
乾麵	八	十	十
麵包	五	五	五
肉	四	四	四
糖	五	五	五
油	五	五	五

明治四十二年八月現行(追二八)

第十一表 拘禁者糧食及食料

區分	精米	金	附	地方	區分
力業ニ服スル者	六	六錢	三厘	第一區	第一區
力業ニ服セサル者	五	三錢	三厘	第二區	第二區
懲戒減食ノ者	二	二錢	三厘	第三區	第三區
重營倉ニ處セラレタル者	六	六錢	三厘	第四區	第四區
輕營倉ニ處セラレタル者	六	六錢	三厘	第五區	第五區
憲兵隊ノ留置場ニ在ル者	三	三錢	三厘	第六區	第六區

第十二表 服裝手當及馬裝手當

名	額
服裝	二百五十圓
手當	二百五十圓
當士官	二百五十圓
准士官	二百五十圓
分	二百五十圓
金	二百五十圓
額	二百五十圓

第二篇 官規 第一章 官等俸給 第七節 陸軍省所管

第十三表 下士以下被服

品目	第一種 朝襟	第一種 布軍隊手	第一種 膝蒲團	品目	第一種 朝襟	第一種 布軍隊手	第一種 膝蒲團
品目	第二種 立襦袴	第二種 下被服手入具敷	第二種 套背	品目	第二種 立襦袴	第二種 下被服手入具敷	第二種 套背
品目	軍手	軍手	軍手	品目	軍手	軍手	軍手
品目	草軍	草軍	草軍	品目	草軍	草軍	草軍
品目	絨衣	絨衣	絨衣	品目	絨衣	絨衣	絨衣
品目	夏衣	夏衣	夏衣	品目	夏衣	夏衣	夏衣
品目	日衣	日衣	日衣	品目	日衣	日衣	日衣
品目	外作	外作	外作	品目	外作	外作	外作
品目	雨前	雨前	雨前	品目	雨前	雨前	雨前
品目	略携	略携	略携	品目	略携	略携	略携

第十四表 備附被服

品目	厚毛	品目	厚毛
品目	布大	品目	布大
品目	蚊	品目	蚊
品目	病	品目	病
品目	衣體	品目	衣體
品目	膝上	品目	膝上
品目	膝	品目	膝
品目	頭	品目	頭
品目	巾	品目	巾

明治四十二年八月見行(皇二八)

第十五表 乃至第二十表(削除)

第二十一表 馬糧及繫畜料

正頭馬	副馬	地方區分	種馬區分	大	頭	日	大	額
十二圓	一圓五十錢	第一區	第一種馬	一貫四百匁	一貫	一貫	一貫	一貫
十一圓	一圓	第二區	第二種馬	一貫三百匁	一貫	一貫	一貫	一貫
十圓	五十錢	第三區	第三種馬	一貫百匁	一貫	一貫	一貫	一貫
		第四區	第四種馬	一貫匁	一貫	一貫	一貫	一貫

第二十二表 馬匹諸定價

一 地方ニ依リ冬期間防寒ノ爲特ニ蓋四百匁以内ヲ増給スルコトヲ得其ノ地方、期間、數量ハ陸軍大臣之ヲ定ム

二 各地方及各種馬ノ區分ハ陸軍大臣之ヲ定ム

三 大麥ニ燕麥ヲ替ヘ給スルコトヲ得其ノ定最ハ大麥一貫匁ニ對シ燕麥九百匁、秣一貫匁ニ對シ牧草八百匁トス

考備	主計候補生、見習醫官、見習藥劑官、見習獸醫官ハ下士ノ額ニ依ル	第二十三表乃至第二十七表 (削除)		第二十八表 埋葬料	
		士下	官候補生士	十	圓
		馬匹手當	馬匹購買料	馬匹保護料	馬匹
		一年	一年	一年	一年
		額	額	額	額
		三十圓	同	一百五十圓	同
		別毛料	裝飾料	月	月
		年	年	額	額
		二十五錢	三十六錢	四十九錢	五十五錢
		憲兵隊、軍隊、諸學校買附	諸學校、軍隊、步兵隊、工兵隊、重砲兵射擊學校	軍隊、步兵隊、工兵隊、重砲兵射擊學校	軍隊、步兵隊、工兵隊、重砲兵射擊學校

明治四十二年八月現行(道二八)

●陸軍給與令細則

明治三十二年六月
陸軍省達第五十號

改 正

- 明治三十二年十一月
陸軍省達第五十號
- 明治三十三年三月
陸軍省達第五十號
- 明治三十四年四月
陸軍省達第五十號
- 明治三十五年五月
陸軍省達第五十號
- 明治三十六年六月
陸軍省達第五十號
- 明治三十七年七月
陸軍省達第五十號
- 明治三十八年八月
陸軍省達第五十號
- 明治三十九年九月
陸軍省達第五十號
- 明治四十年十月
陸軍省達第五十號
- 明治四十一年十一月
陸軍省達第五十號
- 明治四十二年十二月
陸軍省達第五十號
- 明治四十三年一月
陸軍省達第五十號
- 明治四十四年二月
陸軍省達第五十號
- 明治四十五年三月
陸軍省達第五十號
- 明治四十六年四月
陸軍省達第五十號
- 明治四十七年五月
陸軍省達第五十號
- 明治四十八年六月
陸軍省達第五十號
- 明治四十九年七月
陸軍省達第五十號
- 明治五十年八月
陸軍省達第五十號
- 明治五十一年九月
陸軍省達第五十號
- 明治五十二年十月
陸軍省達第五十號
- 明治五十三年十一月
陸軍省達第五十號
- 明治五十四年十二月
陸軍省達第五十號
- 明治五十五年一月
陸軍省達第五十號
- 明治五十六年二月
陸軍省達第五十號
- 明治五十七年三月
陸軍省達第五十號
- 明治五十八年四月
陸軍省達第五十號
- 明治五十九年五月
陸軍省達第五十號
- 明治六十年六月
陸軍省達第五十號
- 明治六十一年七月
陸軍省達第五十號
- 明治六十二年八月
陸軍省達第五十號
- 明治六十三年九月
陸軍省達第五十號
- 明治六十四年十月
陸軍省達第五十號
- 明治六十五年十一月
陸軍省達第五十號
- 明治六十六年十二月
陸軍省達第五十號
- 明治六十七年一月
陸軍省達第五十號
- 明治六十八年二月
陸軍省達第五十號
- 明治六十九年三月
陸軍省達第五十號
- 明治七十年四月
陸軍省達第五十號
- 明治七十一年五月
陸軍省達第五十號
- 明治七十二年六月
陸軍省達第五十號
- 明治七十三年七月
陸軍省達第五十號
- 明治七十四年八月
陸軍省達第五十號
- 明治七十五年九月
陸軍省達第五十號
- 明治七十六年十月
陸軍省達第五十號
- 明治七十七年十一月
陸軍省達第五十號
- 明治七十八年十二月
陸軍省達第五十號
- 明治七十九年一月
陸軍省達第五十號
- 明治八十年二月
陸軍省達第五十號
- 明治八十一年三月
陸軍省達第五十號
- 明治八十二年四月
陸軍省達第五十號
- 明治八十三年五月
陸軍省達第五十號
- 明治八十四年六月
陸軍省達第五十號
- 明治八十五年七月
陸軍省達第五十號
- 明治八十六年八月
陸軍省達第五十號
- 明治八十七年九月
陸軍省達第五十號
- 明治八十八年十月
陸軍省達第五十號
- 明治八十九年十一月
陸軍省達第五十號
- 明治九十年十二月
陸軍省達第五十號
- 明治九十一年一月
陸軍省達第五十號
- 明治九十二年二月
陸軍省達第五十號
- 明治九十三年三月
陸軍省達第五十號
- 明治九十四年四月
陸軍省達第五十號
- 明治九十五年五月
陸軍省達第五十號
- 明治九十六年六月
陸軍省達第五十號
- 明治九十七年七月
陸軍省達第五十號
- 明治九十八年八月
陸軍省達第五十號
- 明治九十九年九月
陸軍省達第五十號
- 明治一百零年十月
陸軍省達第五十號

陸軍給與令細則左ノ通改正ス

第一章 總則

第一條 陸軍軍隊ノ糧食、被服、馬匹、消耗品及陣營具ニ係ル給與ハ定額ヲ各隊ニ交付シ隊長ニ其ノ經理ヲ委任ス

委任經理ニ屬スル給與ノ殘金廢物賣却代金及補償金ハ之ヲ積立金ト爲シ其ノ利子ト共ニ委任經理ニ係ル費途ニ使用スヘシ

第二條 本令ニ於テ毎月下旬ニ給與スヘキモノハ左ノ日割ニ依ル

毎月二十四日 陸軍省高級副官、陸軍會計監督部長、近衛師團經理部長、ノ仕拂命令ニ係ルモノ

毎月二十五日 前號以外仕拂命令官ノ仕拂命令ニ係ルモノ

第三條 本令ニ於テ毎旬ニ給與スヘキモノハ毎月十日、二十日及末日トス

第四條 前二條ノ支給日休日ニ當リタルトキハ順次繰上ケ支給シ免官、免役、死亡其ノ他事故アルトキハ其ノ際ニ支給ス但シ營内居住者ニシテ賜與休暇中他行スル者ハ毎旬適宜ニ給スルコトヲ得仕拂命令ハ其ノ支給定日前五日以内ニ於テ之ヲ發シ又隔地送金ニ係ルモノハ支給定日ニ到着スヘキ日積ヲ以テ發スヘシ

仕拂命令ヲ發シ若ハ支給後轉職等アルトキハ甲乙各應支出科目ノ款項ヲ異ニセサルモノニ限り甲應ハ其ノ儘支給シ乙應ハ翌月ヨリ支給ス其ノ増減アルトキハ乙應ニテ追給若ハ差繼支給スルコトヲ得但シ年度ヲ異ニスルトキハ差繼支給ノ限ニアラス

第五條 轉職及休職、停職等ニ當リ俸給其ノ他ノ諸給與ニシテ支給ノ應ヲ異ニスルモノハ甲應ヨリ乙應ヘ其ノ職官氏名及支給濟ノ月日等ヲ通報スヘシ

俸給其ノ他金錢ノ給與ハ其ノ在勤ノ地ニ於テ本人ニ支給スルヲ例トス但シ派遣出張等ノ者ニ在リテハ本人ノ願ニ依リ其ノ旅行先ニ送金シ若ハ本人ノ定メタル受取人ニ支給スルコトヲ得

第五條ノ二 俸給其ノ他ノ諸給與ニシテ計算ノ結果仕拂額ニ錢位未滿ノ端數ヲ生スルトキハ之ヲ切捨ツ

日割計算ノ法ハ其ノ月又ハ旬ノ現日數ニ依ル

増減俸其ノ他給額増減ノ場合ニ於ケル支給方ニ付テハ前二項ヲ準用ス

第二章 俸給

第六條 本令第六條職務俸ノ區分左ノ如シ

- 一 在職將校同相當官樂長ヲ除クハ甲額ニ依ル
- 二 (削除)

明治四十二年八月現行(道二八)

三 聯隊區司令官、警備隊區司令官ハ丙額ニ依ル

四 在職樂長及准士官ハ乙額ニ依ル但シ特別俸ヲ給スルハ特務曹長及上等工長ニ限ル

五 (削除)

第七條 俸給ト稱スルトキハ准士官以上俸給下士兵卒給料諸生徒手當金其ノ他總テノ加給俸ヲ包含シ准士官以上俸給ト稱スルトキハ職務俸特別俸其ノ他總テノ加給俸ヲ包含シ下士兵卒ノ給料ト稱スルトキハ諸加俸ヲ包含ス

第八條 准士官以上ノ俸給ハ年額ヲ十二分シ月額ヲ以テ給ス

第九條 下士兵卒ノ給料及諸生徒ノ手當金ハ左ノ區別ニ依リ之ヲ給ス

- 一 營内居住ノ者ハ月額ヲ三分シ旬額ヲ以テ給ス
- 二 營外居住ノ者ハ月額ヲ以テ給ス

第十條 新任其ノ他増減俸トモ總テ發令ノ翌日ヨリ給ス

營外居住ノ者營内居住ニ轉スルトキハ入營前日迄外宿加俸ヲ給シ又營内居住ノ者營内居住ニ轉スルトキハ退營當日ヨリ外宿加俸ヲ給ス但シ轉職ノ爲メ旅費ヲ支給スル者ニ在テハ其ノ日數間之ヲ給セス

第十一條 豫備役後備役退役免官免役者俸給ハ發令當日マテ給ス但シ恩給ヲ受クル者若ハ下士ニシテ即日陸軍部内ノ文武官ニ任セラレタル者ハ其ノ恩給若ハ新任ノ俸給起算ノ前日限り止ム

第十二條 豫備役後備役並補充兵役ニ在ル者召集中ノ俸給ハ到着ノ後部隊編入當日ヨリ解散前日マテ給ス但シ下士以下傷痍疾病ノ爲入院中解散ノ者ニシテ歸郷セシメ難キ場合ニ在テハ退營セシムヘキ日ヨリ退院前日迄召集中ニ準シ給料ヲ給ス

第十三條 死亡者ノ俸給ハ其ノ當日マテ給ス但シ戰地ニ於テ死亡セル者ノ俸給ハ營内居住下士以下ニ

在リテハ其ノ旬ノ全額ヲ其ノ他ノ者ニ在リテハ其ノ月ノ全額ヲ給ス

第十四條 下士兵卒ヨリ諸生徒ヲ命セラレタルモ後日本官若ハ現役ヲ免除セラルヘキ者ハ其ノ免除ノ發令當日マテハ前給料ヲ給ス

第十五條 新ニ兵卒トナリ營内居住ノ者ハ入營當日營外居住ノ者ハ兵卒ヲ命セラレタル日ヨリ給料ヲ給ス

第十六條 下士上等兵禁錮ノ刑ニ處セラレ又ハ懲罰令其ノ他ニ依リ官職ヲ失ヒ若ハ免セラレ兵卒トナリタル者ハ其ノ當日ヨリ兵卒ノ給料ヲ給ス

第十七條 營内居住ノ兵卒豫備役後備役ニ入り又ハ免役若ハ歸休ヲ命セラレ歸郷セシムルトキハ退營前日マテ給料ヲ給ス

營内居住ノ下士兵卒傷痍疾病ノ爲入院中前項ノ場合ニ在テ歸郷セシメ難キ者ハ退營セシムヘキ日ヨリ退院前日迄召集中ニ準シ給料ヲ給ス

第十七條ノ二 在勤加俸ノ始期及終期ハ左ノ區分ニ依ル
一 赴任スル者ハ在勤地ニ到着ノ日、在勤地ニ於テ新ニ採用ノ者ハ就職ノ日ヨリ

二 轉任轉職スル者ハ在勤地出發ノ日、休職停職豫備役後備役退廢官免官免役死亡等ノ爲職スル者ハ發令若ハ死亡ノ日迄但シ事務引繼ノ場合ニ在リテハ俸給支給ノ期間ニ伴フ

第十七條ノ三 在勤加俸ハ特ニ規定アルモノノ外左ノ期間其ノ支給ヲ停止ス
一 請願休暇若ハ轉地療養等ニ依リ北海道ノ地ヲ離ルル者ハ在勤地出發ノ翌日ヨリ歸著ノ前日迄

二 修學ノ爲内地ノ學校若ハ軍隊等ニ派遣スル者ハ入校若ハ入隊ノ日ヨリ復歸ヲ命セラレタル日迄

三 生死不明ト爲リタルトキハ其ノ翌日ヨリ歸投ノ前日迄
軍屬ニ在リテハ前項ノ外法令ノ規定ニ依リ俸給若ハ給料ヲ減却又ハ停止スル間在勤加俸亦之ニ伴フ

明治四十二年八月發行(通二八)

モノトス

第十八條 在隊加俸ハ滿二箇年ノ翌日ヨリ給シ營外居住ノ職ニ轉シタルトキハ退營前日マテ給シ死亡スルトキハ其ノ當日マテ給ス

第十九條 本令第八條第六ノ技術加俸ハ准士官下士兵卒ヲ通シ其ノ技術ノ優劣ニ應シ一等乃至四等ノ額ヲ給ス

前項加俸ノ等級ハ當該官衙學校長若ハ隊長、所管長官ノ認可ヲ經テ之ヲ定ム

第二十條 本令第八條ノ通譯加俸ハ准士官下士上等兵ヲ通シ其技能ニ應シ左ノ區分ニ依リ支給ス但シ臺灣ノ土語ハ外國語ニ準ス

- 一 等額 外國ノ語ニ通スル者
- 二 等額 外國語ノ日常對話ニ熟練ノ者
- 三 等額 外國語ノ日常對話ニ差支ナキ者
- 四 等額 外國語ノ日常對話ニ稍通スル者

通譯加俸ヲ給スヘキ者ハ憲兵隊長之ヲ選拔シ前項等級ニ該當スヘキ技能檢按書ヲ作り憲兵司令官ノ認可ヲ經テ通譯ヲ命スヘシ但シ臺灣土語ノ通譯ヲ命スルハ當該憲兵隊長之ヲ專行シ憲兵司令官ニ報告スヘシ

通譯加俸ハ通譯ヲ命シタル翌日ヨリ之ヲ免シタル前日又ハ他ノ憲兵隊附ヲ命シタル前日死亡ノ者ハ其ノ當日迄之ヲ給ス

第二十條ノ二 本令第八條ノ憲兵加俸ハ憲兵以外ノ部隊ニ就職シ憲兵勤務ニ服セサル者ニハ之ヲ給セス

第二十一條 陸軍部内武官兼職ノ者俸給ハ本職ノ應ニ於テ給ス但シ兼職ノ俸給本職ノ俸給ヨリ多キトス

キハ其ノ差額ハ兼職ノ應ニ於テ給ス

第二十二條 轉職者等ノ俸給ハ發令當日マテ甲應ニテ給ス但シ營内居住ノ者營外居住ニ轉シ又ハ營外居住ノ者營内居住ニ轉スルトキハ支出科目ノ款項ヲ異ニセサルモノニ限り入營又ハ退營前日給スル者ハ出發迄甲應ニテ給ス

臺灣樞太及在外部隊附ヨリ他ノ部隊附ニ轉任スル者ニシテ事務引繼ノ爲滯在スルトキ支出科目ノ款項ヲ異ニセサルモノニ限り駐屯地出發ノ當日迄甲應ニ於テ給ス

第二十三條 休職停職者ノ俸給ハ現住地者ニ在リテハ本籍地所管應ニ於テ毎月之ヲ支給シ遠隔ノ地ニ在リテハ之ヲ遞送スヘシ

第二十四條 准士官以上及營外居住ノ下士以下請願休暇中ハ左ノ區別ニ依リ俸給ヲ減ス
一 傷疾疾病又ハ轉地療養ノ場合ニ在リテハ一等症ノ者ヲ除クノ外日數百八十日ヲ超過スルトキハ其ノ日ヨリ日割ヲ以テ准士官以上ハ職務俸ノ三分ノ二下士以下ハ給料ノ半額

二 外國旅行^{外國語學獎勵規則ニ依ルモノヲ除ク}ノ場合ニ在リテハ許可ノ日數間職務俸ノ全額
三 前各號以外ノ場合ニ在リテハ日數三十日ヲ超過スルトキハ其ノ日ヨリ日割ヲ以テ半額

營内居住ノ下士以下請願休暇中ハ俸給ヲ給セス
第二十五條 請願休暇ヲ以テ歸省又ハ他行中公務ヲ命スルトキ職務日數間ハ俸給全額ヲ給ス但シ准士官以上及營外居住ノ下士ニ在テハ公務中ヲ除キ前後ノ日數ヲ通算シ三十日ノ後ハ前條第一項第三號ニ依ル

第二十六條 公務旅行中請願休暇ヲ許サレタルトキハ公務旅行順路行程ノ日數ヨリ超過ノ日數ハ前條ニ準ス

第二十七條 營内居住ノ下士以下傷疾疾病ニ依リ病院病室ニ入り又ハ轉地療養スルトキハ一等症ハ俸給全額ヲ給シ其ノ他ハ半額ヲ減ス但シ休養室ニ入ル者ニ在テハ病症ノ等差ヲ問ハス總テ全額ヲ給ス
第二十八條 准士官以上及營外居住ノ下士以下拘禁留置中ハ俸給半額ヲ減ス但シ休職、停職ノ者ハ此

明治四十二年八月現行(百二十八)

限ニアラス

營内居住ノ下士以下拘禁中ハ俸給ヲ給セス但シ收禁留置中ハ半額ヲ減給ス
被告事件ノ爲軍法會議ニ護送中ハ留置ニ準シ減給ス
前各項ノ者無罪若ハ免訴ニ歸スルトキハ其ノ不給額ヲ追給ス未決中死亡ノ者亦同シ

勞役場ニ留置中ハ減給スルトナシ

第二十九條 擅ニ職役屯營本隊ヲ離レ又ハ故ナク歸著ノ期ニ後レタル者ハ其ノ間俸給ヲ給セス
生死不明トナリタル者ハ其ノ生存ヲ認ムヘキ最後ノ日ノ翌日ヨリ起算シ百八十日ヲ經過スレハ生死分明トナル迄職務俸其ノ他總テノ加俸ノ支給ヲ停止ス

第三十條 第二十八條^{第二項} 第二十九條ハ判任以上軍屬ニ準用ス

第三十一條 判任以上ノ軍屬廣官退官又ハ死亡シ其ノ月ノ俸給全額ヲ給スヘキ者ニシテ前條ニ當ルトキ俸給ヲ減却スルハ其ノ當日マテトス但シ拘禁留置中ノ者無罪若ハ免訴トナリ又ハ死亡スルトキハ不給額ヲ追給ス

第三十二條 病罰其ノ他ノ事故ニ依リ同時ニ減給スル場合ノ生シタルトキハ其ノ減額多キ方ニ就キ減給ス

第三十三條 (削除)
第三十四條 (削除)

第三十四條ノ二 豫備役後備役下士ニシテ再ヒ現役ニ就キ營内居住トナリタル者ノ退營賜金給額ハ前後ニ於ケル在營年數ヲ通算シ之ニ相當ノ金額ヨリ前支給額ヲ控除シ之ヲ得
退營賜金支給上ノ在營年數計算ニ於テ入營又ハ退營ノ月ハ各之ヲ一月トシテ算入ス
退營賜金ノ定額ヲ異ニスルニ地以上相互間ノ轉任者ニレテ退營賜金支給上ノ在營年數五年ニ滿タサ

ル者ハ始メテ五年ニ達シタル地ノ額ニ依リ在營年數五年以上ニ達シタル者ハ前任地ニ於ケル在營年數ニ相當スル額ニ新任地ニ於ケル在營年數ニ對シ各年次ニ増加スル額ヲ加算シタル額ヲ併セ給ス
第三十四條ノ三 下土勤功褒賞金ハ毎年五月及十一月ノ末日ニ於テ之ヲ給ス

第三章 宅料

第三十五條 宅料ハ新任就職及昇級者ハ發令ノ翌日ヨリ之ヲ給シ武官ヨリ文官ニ轉任シ文官ノ俸給ヲ受クル者休職、停職、豫備役、後備役、退役、免官、免役トナリタル者ハ發令當日死亡ノ者ハ其ノ當日マテ之ヲ給ス但シ戰地ニ於テ死亡ノ者ハ其ノ月ノ全額ヲ給ス

第三十六條 赴任旅行ノ者ハ發程翌日ヨリ任地著前日マテ宅料ヲ給セス又派遣若ハ出張地等ヨリ直ニ赴任スル者ハ移轉料支給ノ場合ニ於テ宅料ヲ控除支給スヘシ其ノ控除スヘキ日數ハ舊任地ヨリ新任地ニ至ル旅行計算日數ヨリ二日ヲ減シタルモノトス

第二十七條 擅ニ職役屯營本隊ヲ離レ又ハ故ナク歸著ノ期ニ後レタル者及禁錮中ハ宅料ヲ給セス

第二十八條 官舎兵營共以下同シニ居住スル者他ニ轉スルトキハ其ノ當日ヨリ宅料ヲ給シ他ヨリ官舎ニ轉スルトキハ其ノ前日マテ宅料ヲ給ス

官舎ニ居住スヘキ者自己ノ便宜ヲ以テ請願ノ上他ニ居住スル者ニハ宅料ヲ給セス
臺灣樺太及在外部隊附ト爲リ宿舍ニ居住スル者營內居住者ヲ含ム陸軍旅費規則第十二條第三項ニ依リ移轉料ヲ受ケサルトキハ宅料ヲ給ス

第三十九條 轉職者等ノ宅料ハ發令當日マテ甲應ニ於テ給ス但シ營外居住ノ者營內居住ニ轉スルトキハ出支科目ノ款項ヲ異ニセサルトキニ限り入營前日旅費ヲ支給スル者ハ出發前日マテ甲應ニ於テ給ス

第四十條 (削除)

第四章 糧食

明治四十二年八月現行(道二八)

第四十一條 委任經理ニ屬スル糧食ハ概算ヲ以テ各部各隊ニ交付シ月次現食數ニ應シ定額ヲ以テ決算スヘシ但シ賄料食料及代金交付ニ係ルモノハ概算渡ニ依ラサルコトヲ得

四等病院下志津長崎ヲ除クニ於ケル入院患者ノ糧食ハ病院長所管長官ノ指定セル最寄軍隊ニ其ノ經理ヲ委託スヘシ

四等病院以外ノ病院ニ在リテモ入院患者寡少ノ場合ニ於テハ前項ニ準スルコトヲ得
委任經理ニ屬セサル糧食ハ現食數ニ應シ定額ヲ標準トシ實費支辨トス

第四十二條 左ノ事項ニ對スル不食數ハ之ヲ實食數ニ算入スヘシ

一 休暇中歸省、外泊、外出ヲ許可セラレタル者

二 一年志願兵ニシテ外泊ヲ許可セラレタル者

三 從卒及當番卒ニシテ將校同相當官ノ家宅又ハ病院ニ宿泊スル者

四 幼年學校生徒ニシテ自宅療養又ハ轉地療養ヲ許可セラレタル者

五 警備隊下士卒ニシテ外泊スル者

六 炊爨ノ準備ヲ終リタル者

第四十三條 本令第九表及第十一表ノ地方區分ハ第十六表ニ依ル

第四十四條 軍隊旅行、演習旅行、陣營移轉、樺太、韓國、清國滿洲ヲ含ム 駐劄隊交代其ノ他轉地療養中旅費

ヲ給スル場合ニ在テハ定額糧食ハ之ヲ族費額ニ差繼クヘシ

第四十五條 精米ハ左ノ事項ニ依リ定量又ハ減量ニ對スル代金ヲ交付ス

一 麩麩其ノ他食品ヲ代用シタルトキ

二 雜穀類ヲ混用シタルトキ

三 給養上ノ必用ニ依リ減量シタルトキ

第四十六條 第四十二條第一乃至第五ニ該當スル者ニ對スル精米ハ代金ヲ以テ賄料ノ定額ト共ニ本人

ニ給スヘシ但シ營内居住ノ下士以下ニシテ官衙ニ通勤スル者ニハ時宜ニ依リ本文ニ準スルコトヲ得

第四十七條 本令第二十三條ノ食料ハ左ノ區別ニ依ルヘシ

一 入學中外泊ノ者ニ在テハ其外泊中ノ現日數ニ應シ毎月末日休日ニ當ルトキハ順次繰上ケトスニ於テ之ヲ給シ退學等

ノ爲其ノ給與ヲ止ムル場合ニ在テハ其ノ際ニ給ス

二 詰切ヲ命セラレタル者ニ在テハ其ノ詰切中ノ現日數ニ應シテ之ヲ給ス但シ旅費日當ヲ受クル者ニハ之ヲ給セス

第四十八條 本令第二十四條ノ夜食料ハ左ノ區別ニ依ルヘシ

一 夜間作業又ハ夜中行軍各四時間以上ニ及フトキ並演習中露營ヲ爲ストキハ其ノ人員ニ應シ定額ヲ各部各隊ニ交付シテ賄ハシム但シ經理ヲ委任セラレサル部隊ニ在テハ定額ヲ標準トシ實費ヲ仕拂フヘシ

二 夜中巡邏及不寢番ヲ爲シタルトキハ之ヲ本人ニ給ス看守長及看守ニシテ夜勤ノ者亦同シ

第四十九條 本令第二十五條第四項ノ補助賄料ハ左ノ各號ニ依ル

一 罐詰肉ヲ給スルトキハ定額賄料ヨリ其ノ百分ノ六十二ヲ減シタル額

二 食鹽ヲ給スルトキハ定額賄料ヨリ其ノ百分ノ八ヲ減シタル額

三 醬油越幾斯ヲ給スルトキハ定額賄料ヨリ其ノ百分ノ十三ヲ減シタル額

四 一日ニ二種以上ヲ給スルトキハ各品種ニ屬スル減額率ヲ通計シ其ノ算定ノ額ヲ定額賄料ヨリ減シタル額

第五十條 第四十四條乃至第四十六條ノ精米相場ハ所管經理部長第一師管ニ在リテハ第一師團經理部長時價ニ依リ之ヲ指定ス

明治四十二年八月現行(通二八)

第五十一條 一年志願兵及幼年學校自費生、半特待生ノ糧食ハ營内居住ノ下士以下ノ例ニ依リ給與ス但シ一年志願兵及幼年學校自費生ニ在リテハ其ノ費用ノ全額、半特待生ニ在リテハ賄料ヲ一年志願兵及自費生諸費ヨリ支辨スヘシ

本令第二十五條第一項中野外演習中自炊ヲ爲ストキ若ハ演習召集ノ際屯營内ニ詰切ヲ命セラレタルトキ准士官以上及營外居住下士以下軍馬ノ糧食同第二項ノ場合ニ於テ糧食ノ定額多キ方ニ依ルトキ營内居住下士以下ニ係ル賄料ノ差額ハ演習費ヨリ支辨スヘシ

本令第二十六條ノ食料及監獄ニ拘禁、留置ノ者ノ糧食ハ囚徒費ヨリ支辨スヘシ

第五章 被服

第五十二條 本令第三十條ノ服裝手當及馬裝手當ハ一回限リ辭令交付ノ應ニ於テ之ヲ給ス

第五十三條 軍隊、憲兵隊、軍樂隊、懲治隊、諸學校病院及被服廠ニハ左ノ各號ニ依リ金額ヲ交付シ

下士以下ノ被服及備附被服ヲ新調補修セシム其被服ノ種類定數及保存期限ハ第一表及第三表ニ依ル

一 各兵科各部下士兵卒ニ在リテハ其ノ定員一年間歸休缺員トナス者ヲ除クニ應シ下士兵卒被服年額ヲ交付ス

二 懲治隊附下士及諸學校附下士ニ在リテハ營内居住ノ人員ニ應シ下士兵卒被服年額ヲ交付ス

三 鞍、銃、木、鋸、蹄鐵、縫靴工長、計手及看護長ニ在リテハ其ノ定員ニ應シ下士兵卒被服年額ノ二分

ノ一ヲ交付ス但シ衛戍病院ニ在リテハ營内居住ノ現在人員ニ應シ被服年額ヲ交付ス

四 輸卒ニ在リテハ其ノ定員ニ應シ下士兵卒被服年額ヲ其ノ入營回數ヲ以テ除シタル金額ヲ交付ス

五 (削除)

六 (削除)

七 士官候補生、主計候補生、見習醫官及一年志願兵、見習藥劑官、見習獸醫官ニ在リテハ其ノ現人員及其ノ在營月數滿日數ニ應シ第八表ノ月額ヲ交付ス但シ計手ヨリ採用シタル主計候補生ニ

在リテハ經理學校ニ入校ノ月ヨリ退校ノ前月迄之ヲ該校ニ交付ス

八 備附被服ニ在リテハ其ノ定數ニ應シ備附被服年額ヲ交付ス

第五十四條 諸學校ニハ左ノ各號ニ依リ金額ヲ交付シ生徒ノ被服ヲ新調補修セシム其ノ種類定數及保

存期限ハ第二表ニ依ル

一 入校第一年ノ者ニ在リテハ其召集人員ニ應シ生徒被服初年額ヲ交付ス

二 入校第二年以上ノ者ニ在リテハ各其ノ人員ニ應シ生徒被服定額中當該年額ヲ交付ス

三 前二號ノ年額ハ中央及地方幼年學校生徒ニ在リテハ總テ特待生ノ年額ニ依ル

第五十五條 新設部隊ニハ其ノ人員及備附被服ノ數ニ應シ定員増加ノ部隊ニハ人員及備附被服ノ増加

數ニ應シ一回限リ前二條ノ外下士兵卒被服初度額及備附被服初度額ヲ交付シ第一表及第三表ノ被服

ヲ新調セシム

第五十六條 懲治隊、諸學校及被服廠ニハ分遣若ハ入校營内ニ居住セシムヘキ下士以下ノ人員ニ應シ

下士兵卒被服年額中入學分遣者ノ額ヲ交付シ第三表備考一ノ備附被服ノ新調補修ヲナサシム

第五十七條 左ノ品種ハ現品ヲ以テ交付ス

各種絨、厚毛布、各種雲齋、厚織木綿、厚織麻布、卷脚袴、背囊、軍靴幼年學校生徒用靴ヲ除ク、飯盒、水筒、攜帶天幕

前項以外ノ品種ト雖時宜ニ依リ現品ヲ以テ交付スルコトアルヘシ

前二項ニ依リ交付シタル現品ノ代金ハ前四條ノ金額ヨリ之ヲ控除ス但シ現品ノ價格及地質ノ定尺ハ

別ニ之ヲ定ム

第五十八條 軍隊ニハ六週間現役兵召集中ノ豫備役後備役下士以下及補充兵ノ被服補修費トシテ其ノ

現人員及在營日數入營當日ヨリ退營前日マテニ應シ第八表ノ日額ヲ交付ス

第五十九條 營内居住ノ下士以下、憲兵下士上等兵、樂手及樂手補ニハ其ノ所屬部隊ニ於テ第一表及

明治四十二年八月現行ノ通二八

第二表ニ依リ被服ヲ貸與ス但シ襟布、手套及靴下ハ之ヲ本人ニ給スルコトヲ得

召集中ノ豫備役後備役下士以下及補充兵ニハ第一表ノ被服ヲ其ノ所屬部隊ニ於テ貸與ス

營外居住ノ下士ニシテ軍隊ニ附屬中背囊、飯盒、水筒等ノ必要アル場合ニ在リテハ該隊ノ貯藏品ヲ

以テ貸與スルモノトス

第六十條 (削除)

第六十一條 第三表ノ備附被服ハ其ノ用途ニ依リ宿番者、患者、看護者等ニ貸與ス

第六十二條 豫備役後備役下士兵卒歸休兵ヲ含ムニシテ部隊ノ職務ニ就キ營外ニ居住スルトキハ一回限リ下

士兵卒被服初度額ヲ當該部隊ニ交付シ第九表ノ被服一揃ヲ新調支給セシム但シ憲兵上等兵ニ在リテ

ハ朝、衣袴、外套、雨覆ハ之ヲ貸與スルモノトス

經理ヲ委任セサル官衙ニ在リテハ前項ノ被服ハ其ノ定額内ニ於テ實費支辨スルモノトス

第六十三條 (削除)

第六十四條 營内居住及召集中ノ下士以下死亡シタルトキハ其ノ所持被服中第九表ノ被服ヲ殯殮ノ用

ニ供ス

憲兵上等兵及樂手補死亡シタルトキハ貸與中ノ朝、樂手補ニ在リテ衣袴夏季ハ夏手補ニ在リテ夏衣袴各一著ヲ殯殮ノ用ニ供ス

第六十五條 下士以下其ノ所屬ヲ轉スルトキハ其ノ被服ハ左ノ各號ニ依ル

一 營内居住者互ニ相轉スルトキハ第九表ノ時服所持品中最ヲ著裝セシム

二 憲兵上等兵及樂手補其ノ所屬ヲ轉スルトキハ帽、樂手補ニ在リテ衣袴、外套、雨覆各一著貸與品中最ヲ

携行セシム

三 營内居住ノ下士營外居住ニ轉スルトキハ第九表ノ被服一揃所持品中最ヲ給ス但シ制式ヲ異ニス

ル場合ニ在リテハ原部隊ノ經理ヲ以テ改修又ハ新調スルモノトス

- 四 營内居住ノ兵卒憲兵上等兵ニ轉スルトキハ前項ニ準シ被服ヲ携行セシム但シ帽、衣袴、外套、雨履ヲ除ク外ハ本人ニ給ス
- 五 營内居住ノ兵卒及諸生徒卒業任官等ノ爲メ軍隊ニ編入セラレタルトキハ第九表ノ時服所持品中最新ノ被服ニ相當ノ數ヲ著セシム
- 六 地方幼年學校生徒中央幼年學校ニ轉入スルトキハ第九表ノ被服ヲ携行セシム
- 七 計手ニシテ主計候補生ヲ命セラレ經理學校ニ入校スルトキハ所持ノ被服一切ヲ携行セシメ經理學校ニ於テ其ノ制式ヲ改修スルモノトス
- 第六十六條 憲兵上等兵ヨリ下士ニ樂手補ヨリ樂手ニ進級シタルトキハ貸與被服中帽樂手補ニ在リテハ前立日履共、衣袴、外套、雨履各一著ヲ給ス
- 第六十七條 幼年學校特待生、半特待生及自費生ノ待遇ヲ變更スル場合ニハ從來ノ被服ヲ其ノ儘應用セシメ其保存期限ヲ經過シタル後第二表ニ依リ被服ヲ貸與ス
- 第六十八條 下士以下出獄ノ際所要ノ被服ヲ所持セサルトキ其被服ノ貸與ヲ受クヘキモノニ在リテハ原部隊ヨリ相當ノ被服ヲ送付ス
- 第六十九條 下士以下ノ貸與ノ被服品水火盜難等ニ罹リタルトキハ所屬長官ニ於テ其ノ狀況ヲ審査シ補充ノ必要アリト認ムルモノハ委任經理ニ於テ之ヲ補充スルヲ例トス
- 第七十條 下士兵卒被服年額、下士兵卒被服初年度額、生徒被服定額及備付被服定額ハ別ニ之ヲ定ム
- 第七十一條 一年志願兵及幼年學校自費生半特待生ニ要スル被服ハ一年志願兵ニ在リテハ其ノ費用ノ全額幼年學校自費生及半特待生ニ在リテハ各別ニ定ムル年額ト特待生年額トノ差額ヲ一年志願兵及自費生諸費ヨリ支辨スヘシ
- 第七十二條 (削除)

明治四十二年八月現行(道二八)

第六章 馬匹

- 第七十三條 本令第三十九條ノ馬糧及セ繫畜料ハ牽入當日ヨリ手放前日マテ給ス但シ乘馬本分ノ職ヲ離レタル者及ヒ死亡ノ者ニハ辭令拜受又ハ死亡ノ前日マテ之ヲ給ス
- 第七十四條 本令第三十九條ニ依リ馬糧若ハ繫畜料ノ支給ヲ受クル者甲應ヨリ乙應ニ轉職スルトキハ馬糧若ハ馬糧代金及繫畜料ハ出發前日甲乙各應支科目ノ款項ヲ異ニシテ甲應ニ於テ給ス但シ前渡ノ馬糧ニ殘餘アルトキハ之ヲ返納セシム
- 第七十五條 馬糧代金ヲ受クル者ニ對シ現品ヲ支給セシトキハ第七十六條ノ端飼數計算法ニ依リ現飼數ニ對スル代金經理部長ノ指定相場ヲ控除スヘシ若シ其ノ代金支給後ナルトキハ翌月分ニ於テ差繼キ支給スヘシ但シ年度ヲ異ニスルトキハ此限ニ在ラス
- 第七十五條ノ二 本令第二十一表各種馬ノ區分左ノ如シ
 - 第一種馬 騎兵實施學校及重砲兵射擊學校校馬
 - 第二種馬 將校及同相當官乘馬、騎兵隊隊馬、野砲兵、重砲兵乘輓馬、野戰砲兵射擊學校校馬
 - 第三種馬 山砲兵乘馱馬、憲兵乘馬、輻重兵乘馬、電信隊乘馬諸學校戶山學校校馬
 - 第四種馬 輻重兵輓馱馬、電信隊輓馱馬、戶山學校校馬、獸醫學校病馬廠入廠中ノ病馬及其ノ他ノ乘馬
- 第七十五條ノ三 本令第二十一表ノ繫畜料並防寒用増養支給區分ハ第十表ニ依ル
- 第七十六條 本令第四十條及第四十一條ノ馬糧ハ概算ヲ以テ各部各隊ニ交付シ月次現飼數ニ應シ定額ヲ以テ決算スヘシ其端飼數計算法ハ朝飼ニ在リテハ大麥各日額ノ二分ノ一秣各四百匁各百匁トシ夕飼ニ在リテハ大麥各日額ノ二分ノ一秣各六百匁各九百匁トス但シ本令第廿一表備考ノ増養ハ繫飼ノ夜數ニ應シ之ヲ給ス
- 前項ノ馬糧ハ左ノ事由アルトキハ定量又ハ減量ニ對スル代金ヲ交付ス

一 代用品ヲ以テ定量ノ全部若ハ幾分ヲ換給スルトキ

二 馬匹ノ情況ニ依リ減給スルトキ

第七十七條 本令第四十一條ノ飼養費ハ現飼數、馬匹預託料及放牧食鹽費ハ現馬數ニ應シ定額ヲ標準トシテ之ヲ飼養シ其ノ實費ヲ仕拂フヘシ

第七十八條 馬匹ノ裝蹄ハ毎月四蹄一回別毛ハ毎年一回ト定メ現馬數^{定馬數内ニ依ル}ニ應シ本令第二十二表ノ定額ヲ各部各隊ニ交付シテ支辨セシム但シ經理ヲ委任セラレサル部隊ニ在テハ同表定額^{裝蹄料ニ在リテハ月額四十}九^錢ヲ標準トシ實費ヲ仕拂フヘシ

第七十九條 本令第四十三條ノ馬匹手當ハ初テ乘馬本分ノ職ニ就キタルトキ一回限り辭令交付ノ應ニ於テ之ヲ給ス但シ馬匹購買前ニ於テ乘馬本分ノ職ヲ離レタルトキハ之ヲ返納セレム

第八十條 本令第四十四條ノ馬匹購買料ハ委員管理ノ定馬數ニ應シ一回限り之ヲ交付シ馬匹購買ニ係ル一切ノ費用ニ充テシム故ニ新ニ馬匹ノ定數増加ノトキハ其ノ増加馬數ニ對シ更ニ一回限り之ヲ交付ス

第八十一條 本令第四十四條ノ馬匹保續料ハ毎年四月ニ交付スルヲ以テ積立金ニ組入レ交換馬匹ニ係ル一切ノ費用ニ充ツヘシ馬匹ノ定數増加ノトキハ月割ヲ以テ之ヲ交付ス其ノ日數十五日ニ充サルトキハ之ヲ交付セス

第八十二條 乘馬本分ノ職ニアル士官ニシテ請願ニ依リ自馬ヲ飼養スル者^{委員管理ノニハ該馬匹保續料トシテ}毎月金二圓二十錢ヲ積立金ヨリ支給スヘシ其ノ牽入又ハ手放ノ月ニ於ケル支給法ハ之ヲ十五日前後ニ區分シ其ノ牽入十五日其ノ手放十六日後ニ在ルトキハ之ヲ給シ之ニ反スルトキハ給セス請願ニ依リ自馬ヲ飼養スル者^{委員管理ノニシテ}十五日^前ニ轉職スルトキハ前項金額ヲ乙應ニ於テ給シ十六後日ニ在ルトキハ甲應ニ於テ給スヘシ

明治四十二年八月現行(道二八)

第八十三條 本令第四十五條ノ返還馬匹一箇年以上ニ及フヘキ者ハ馬糧及繫畜料ヲ交付セス

第八十四條 本令第四十六條ノ馬藥費ハ馬數ノ十分ノ一^{端數ヲ生スル}トキハ切上^{ニ對スル}定額ヲ標準トシ實費ヲ仕拂フヘシ

第八十五條 本令第四十七條ノ增飼ハ實際ノ勞働ニ應シ其ノ最高級部隊長ノ定ムル所ニ依リ之ヲ給ス但シ旅費規則ニ依リ馬匹旅費ヲ受ル者ニハ之ヲ給セス

前項ノ增飼ハ時宜ニ依リ代用品ヲ支給スルコトヲ得此ノ場合ニ在テハ定量ニ對スル代金ヲ各部各隊ニ交付ス但シ經理ヲ委任セラレサル部隊ニ在テハ代金ヲ標準トシ實費ヲ仕拂フヘシ

第八十六條 馬糧及增飼ノ定量ニ對スル代金交付ノトキ其ノ代金算出ノ相場ハ所管經理部長^{第一師管ニ在リテハ第一師團長}時價ニ依リ之ヲ指定スヘシ

第八十七條 演習中病馬ヲ生シタルトキ其ノ治療費及演習中增飼ハ演習費ヨリ支辨スヘシ

第八十八條 (削除)

第七章 消耗品、陣營具

第八十九條 本令第四十八條及第四十九條ノ定額ハ第十一表第十二表第十四表ニ依ル

第九十條 煖室用薪炭料ハ煖室器備附ノ現數及焚方期限ニ應シ之ヲ交付ス但シ焚方期限ハ第十二表ニ依ルト雖其ノ定額以内ニ於テ之ヲ伸縮スルコトヲ得

煖室爐ノ設ケナキ營舎ニ在リテハ代用火鉢ヲ備附クヘシ

第九十一條 軍隊ニシテ全隊ヲ爲ササル間ニ於ケル消耗品料及陣營具永續料ノ定額ハ第十三表第十五表ニ依ル但シ各隊本部^{聯隊下大隊本部ヲ除ク}ノ定額ハ第十一表第十四表ニ依ル

第九十二條 本令第五十條ノ消耗品料及陣營具永續料ハ召集中ノ豫備役、後備役准士官以上下士兵卒補充兵六週間現役兵及看護卒ニ限り所屬隊ニ定額ヲ交付ス其ノ定額ハ第十三表第十五表ニ依ル

第九十三條 前二條ニ於テ第十三表第十五表ノ消耗品料及陣營具永續料ハ現人員又ハ現馬數ニ應シ定額ヲ交付ス

第九十四條 第九十一條ノ消耗品料及陣營具永續料ハ一月ニ滿タサル端日數ト雖月額ニ依ル但シ海外等一時派遣ニ係ルトキハ一月ニ滿タサル端日數ハ日割ヲ以テ交付ス

第九十二條ノ消耗品料及陣營具永續料ハ一月ニ滿タサルトキハ週數ニ依リ一週ニ滿タサルトキハ一週ノ額ニ依ル

第九十五條 第九十二條以外ノ准士官以上下士以下ニシテ定員外附屬スル者ノ消耗品料及陣營具永續料ハ該隊定額内ヨリ支辨スヘシ但シ第九十一條ノ場合ニ在リテハ此ノ限ニ在ラス

第八章 (削除)

第九章 雜則

第九十六條 (削除)

第九十七條 埋葬料ハ親族ノ願ニ依リ死體ヲ引渡ストキハ之ヲ親族ニ下付スヘシ但シ棺柩及覆布等ノ諸入費ハ其ノ埋葬料ノ内ヨリ支辨セシム

第九十八條 埋葬料ハ各隊等ニ於テ埋葬諸費ニ充テ殘餘アルトキハ之ヲ親族ニ下付スヘシ其ノ遞送費ハ殘餘金ノ内ヨリ仕拂フモノトス

第九十九條 營内居住ノ下士以下現役ヲ離レ若ハ生徒ヲ免シ又ハ豫備役、後備役下士兵卒並補充兵召集解散ノ際傷痍疾病ニ依リ入院中ニシテ歸郷セシメ難キ者死亡スルトキハ本令第二十八表ノ金額ヲ標準トシ實費ヲ病院ニ於テ仕拂フヘシ未治中退院歸郷ノ者途中ニ於テ其ノ症ニ起因シ死亡セシ者亦同シ但シ死體ノ引受人アルトキハ此限ニアラス

第百條 營内居住ノ下士以下歸省中死亡ノ者埋葬料ハ其ノ本籍府縣ノ郡市(區)役所若ハ之ニ準スヘキ

明治四十二年八月現行(頁二八)

モノニ送付シテ親族ニ下付セシム

第百一條 逃亡ノ者死亡ノトキハ埋葬料ヲ給セスト雖捕縛護送中死亡ノ者ニ在テハ本令第二十八表ノ金額ヲ用途トシ其ノ實費ヲ經理部ニ於テ仕拂フヘシ

第百二條 本令第五十九條ノ一人一日ノ定額ハ入院治療諸費金十五錢藥物療用品費金三錢トス

准士官以上及軍屬ニシテ入院ヲ要スルトキ又ハ土地ノ狀況、救急處置ノ爲藥物療用品ヲ與ヘタルトキ納付セシムヘキ定額ハ前項ニ同シ

附則

明治三十二年勅令第四百四十三號附則第二項ノ特別増俸ハ陸軍武官官等表改正ノ爲辭令ヲ用ヒスシテ任セラレタル官等ニ在ル間ニ限リ附表ノ金額ヲ給ス

第一表 下士兵卒被服

區	別	第一種				第二種				日
		立	種	種	種	立	種	種	種	
憲兵	步兵科									一
	騎兵科									一
	野砲									一
	山砲									一
	砲重砲									一
	工兵									一
	輜重兵科									一
	經理部									一
	衛生部									一
	軍樂部									一
	第一區									一
	第二區									一
	第三區									一
	第四區									一
	第五區									一
	第六區									一
	第七區									一
	第八區									一
	第九區									一
	第十區									一
	第十一區									一
	第十二區									一
	第十三區									一
	第十四區									一
	第十五區									一
	第十六區									一
	第十七區									一
	第十八區									一
	第十九區									一
	第二十區									一
	第二十一區									一
	第二十二區									一
	第二十三區									一
	第二十四區									一
	第二十五區									一
	第二十六區									一
	第二十七區									一
	第二十八區									一
	第二十九區									一
	第三十區									一

用	同	手	毛	リ	ヤ	ス	考 備	
							下	上
一	十	官	候	補	主	ノ	被	服
二	各	兵	科	隊	員	ノ	被	服
三	各	兵	科	隊	員	ノ	被	服
四	各	兵	科	隊	員	ノ	被	服
五	各	兵	科	隊	員	ノ	被	服
六	各	兵	科	隊	員	ノ	被	服
七	各	兵	科	隊	員	ノ	被	服
八	各	兵	科	隊	員	ノ	被	服
九	各	兵	科	隊	員	ノ	被	服
十	各	兵	科	隊	員	ノ	被	服

第二表 生徒被服

品 目	別	在 校 中 貸 與 數	保 存 期 限
第一種 帽	戸山學校軍樂生徒	一	一
第二種 帽	中央幼年學校生徒	一	一
第一種 靴	戸山學校軍樂生徒	一	一
第二種 靴	中央幼年學校生徒	一	一
第一種 襪	戸山學校軍樂生徒	一	一
第二種 襪	中央幼年學校生徒	一	一
第一種 手 套	戸山學校軍樂生徒	一	一
第二種 手 套	中央幼年學校生徒	一	一
第一種 冬 作 業 衣 袴	戸山學校軍樂生徒	一	一
第二種 冬 作 業 衣 袴	中央幼年學校生徒	一	一

明治四十二年八月日行(道二八)

第三篇 官規 第一章 官等修給 第七節 陸軍省所管

衛												被服廠		獸醫學校	經理學校	砲兵工科學校	重砲兵射擊學校	野戰砲兵射擊學校	
東 京 第 一												支	本						
東 京 第 二																			
廣 島	九三	九三	九三	九三	九三	九三	九三	九三	九三	九三	九三	二	三	—	—	—	—	—	
大 阪	三六	三六	三六	三六	三六	三六	三六	三六	三六	三六	三六	八	三	—	—	—	—	—	
名 古 屋	三三	三三	三三	三三	三三	三三	三三	三三	三三	三三	三三	二	三	—	—	—	—	—	
久 留 米	三三	三三	三三	三三	三三	三三	三三	三三	三三	三三	三三	二	三	—	—	—	—	—	
仙 臺	三四	三四	三四	三四	三四	三四	三四	三四	三四	三四	三四	二	三	—	—	—	—	—	
旭 川	二九	二九	二九	二九	二九	二九	二九	二九	二九	二九	二九	二	三	—	—	—	—	—	
弘 前 宇 都 宮	三二	三二	三二	三二	三二	三二	三二	三二	三二	三二	三二	二	三	—	—	—	—	—	
金 澤	三三	三三	三三	三三	三三	三三	三三	三三	三三	三三	三三	二	三	—	—	—	—	—	
善 通 寺 京 都 岡 山	一七	一七	一七	一七	一七	一七	一七	一七	一七	一七	一七	一	—	—	—	—	—	—	
東 京 第 二	一七	一七	一七	一七	一七	一七	一七	一七	一七	一七	一七	一	—	—	—	—	—	—	

明治四十一年八月現行(追二八)

病 院										考 備	
高 田	豐 橋	習 志 野	福 知 山 水 戸	國 府 臺	歩 兵 一 聯 隊 所 在 地	橫 須 賀 盛 岡	下 志 津 關	千 葉	高 根 小 千 谷		深 山
一五	一五	一五	一五	一五	一五	一五	一五	一五	一五	一五	一五
一五	一五	一五	一五	一五	一五	一五	一五	一五	一五	一五	一五
一五	一五	一五	一五	一五	一五	一五	一五	一五	一五	一五	一五
一五	一五	一五	一五	一五	一五	一五	一五	一五	一五	一五	一五
一五	一五	一五	一五	一五	一五	一五	一五	一五	一五	一五	一五
一五	一五	一五	一五	一五	一五	一五	一五	一五	一五	一五	一五
一五	一五	一五	一五	一五	一五	一五	一五	一五	一五	一五	一五
一五	一五	一五	一五	一五	一五	一五	一五	一五	一五	一五	一五
一五	一五	一五	一五	一五	一五	一五	一五	一五	一五	一五	一五
一五	一五	一五	一五	一五	一五	一五	一五	一五	一五	一五	一五
一五	一五	一五	一五	一五	一五	一五	一五	一五	一五	一五	一五
一五	一五	一五	一五	一五	一五	一五	一五	一五	一五	一五	一五

第七節 官規 第一章 官等俸給 第七節 陸軍省所管

第四表乃至第七表 (削除)
第八表 被服料

名	稱					名	稱	日	額
	稱	月	額	名	稱				
士官候補生	步兵	二月	二〇〇	六週間現役兵	步兵	〇	〇二四	額	
	騎兵	二月	五〇〇		騎砲(乘馬)兵下士卒	〇	〇三一		
	砲兵	二月	四〇〇		經理部、衛生部下士卒	〇	〇三三		
	工兵	二月	二五〇		輜重兵下士兵卒	〇	〇三〇		
	輜重兵	二月	三〇〇		警備隊下士兵卒	〇	〇四六		
主計候補生、見習醫官、醫藥劑官、見習獸醫官	見	二	二〇〇						
一年志願兵	兵	二	五〇〇						

第九表 殯殮用及轉出者携行被服

品目	區分		冬	夏	殯殮用被服
	被服一揃	時			
第一種 朝立	一	一	一	一	一
第二種 朝立	一	一	一	一	一

明治四十二年八月見字(自二八)

備考	備	脚	靴	拍	軍	手	夏	冬	襪	冬	雨	外	肩	夏	被	日
		絆	下	車	靴	套	襪	袴	袴	布	衣	衣	衣	衣	衣	衣
一	第一種朝立日履ハ軍樂部、雨履ハ憲兵科ニ限ル	一	一	一	一	一	一	一	一	一	一	一	一	一	一	一
二	第二種朝立日履ハ軍樂部ニ在リテハ之ヲ除ク	一	一	一	一	一	一	一	一	一	一	一	一	一	一	一
三	手袋及拍車ハ乘馬ノ者ニ限ル	一	一	一	一	一	一	一	一	一	一	一	一	一	一	一
四	脚絆ハ徒歩ノ者(憲兵科ヲ除ク)ニ限ル	一	一	一	一	一	一	一	一	一	一	一	一	一	一	一
五	殯殮用ノ被衣袴ハ冬作業衣袴ヲ以テ代用スルコトヲ得	一	一	一	一	一	一	一	一	一	一	一	一	一	一	一

第十表 繫畜料及防寒用増養支給區分

第二篇 官規 第一章 官等俸給 第七節 陸軍省所管

角
仙
小千谷
津濱
宮津
松良
徳島
大分
山分
佐賀
賀山
善通寺

第十三表 消耗品料乘率

名	月		日	
	營外居住者	營内居住者	營外居住者	營内居住者
步兵	〇〇〇〇	〇〇〇〇	〇〇〇〇	〇〇〇〇
騎兵	〇〇〇〇	〇〇〇〇	〇〇〇〇	〇〇〇〇
野砲兵	〇〇〇〇	〇〇〇〇	〇〇〇〇	〇〇〇〇
山砲兵	〇〇〇〇	〇〇〇〇	〇〇〇〇	〇〇〇〇
重砲兵	〇〇〇〇	〇〇〇〇	〇〇〇〇	〇〇〇〇
工兵	〇〇〇〇	〇〇〇〇	〇〇〇〇	〇〇〇〇
電氣兵	〇〇〇〇	〇〇〇〇	〇〇〇〇	〇〇〇〇
鐵道兵	〇〇〇〇	〇〇〇〇	〇〇〇〇	〇〇〇〇
通信兵	〇〇〇〇	〇〇〇〇	〇〇〇〇	〇〇〇〇
輜重兵	〇〇〇〇	〇〇〇〇	〇〇〇〇	〇〇〇〇
老備	〇〇〇〇	〇〇〇〇	〇〇〇〇	〇〇〇〇
備	〇〇〇〇	〇〇〇〇	〇〇〇〇	〇〇〇〇
一	〇〇〇〇	〇〇〇〇	〇〇〇〇	〇〇〇〇
二	〇〇〇〇	〇〇〇〇	〇〇〇〇	〇〇〇〇
括弧内ノ金額ハ旭川屯在各隊ニ支給スルモノトス				
重砲兵隊中隊馬チ有スル中隊ハ野砲兵ノ額ニ依ル				

第十四表 陣營具永續料

名	月		日	
	營中	營外	營中	營外
步兵	一七八〇	〇六六〇	二六三〇	一五〇七〇
騎兵	四一八〇〇	二六六〇〇	〇	六八四〇〇
野砲兵	〇〇〇〇	〇〇〇〇	〇〇〇〇	〇〇〇〇
山砲兵	〇〇〇〇	〇〇〇〇	〇〇〇〇	〇〇〇〇
重砲兵	〇〇〇〇	〇〇〇〇	〇〇〇〇	〇〇〇〇
工兵	〇〇〇〇	〇〇〇〇	〇〇〇〇	〇〇〇〇
電氣兵	〇〇〇〇	〇〇〇〇	〇〇〇〇	〇〇〇〇
鐵道兵	〇〇〇〇	〇〇〇〇	〇〇〇〇	〇〇〇〇
通信兵	〇〇〇〇	〇〇〇〇	〇〇〇〇	〇〇〇〇
輜重兵	〇〇〇〇	〇〇〇〇	〇〇〇〇	〇〇〇〇
老備	〇〇〇〇	〇〇〇〇	〇〇〇〇	〇〇〇〇
備	〇〇〇〇	〇〇〇〇	〇〇〇〇	〇〇〇〇
一	〇〇〇〇	〇〇〇〇	〇〇〇〇	〇〇〇〇
二	〇〇〇〇	〇〇〇〇	〇〇〇〇	〇〇〇〇
括弧内ノ金額ハ旭川屯在各隊ニ支給スルモノトス				
重砲兵隊中隊馬チ有スル中隊ハ野砲兵ノ額ニ依ル				

第二篇 官規 第一章 官等俸給 第七節 陸軍省所管

四七ノ三三

明治四十二年八月現行(道二八)

四七ノ三二

第十五表 陣營具永續料乘率

考備 一 野砲兵聯隊本隊ニ在リテハ本表月額ノ外ニ聯隊本部ニ營中具二十四錢府廚具五錢、大隊ニ營中具九圓八十四錢府廚具五圓四十三圓三十六錢ヲ増加ス

名	稱	每月		每額		每週		每日	
		營中具	府廚具	營中具	府廚具	營中具	府廚具	營中具	府廚具
鐵	聯隊本部	一	二一三〇	〇	五八〇	一	四一〇	一	四二〇
道	大隊	四	一五八〇	二	三四五〇	八	八一〇	七	三三四〇
電	大隊本部	六	八六〇	〇	二八〇	一	〇五〇	八	一九〇
信	中隊	一	〇七六〇	六	七六〇	六	四〇〇	二	三九二〇
氣	球隊	九	三五〇	五	二七〇	二	八二〇	一	七四四〇

老備 營外居住ノ者ニハ府廚具ノ金額ヲ給セズ

第十六表 賄料地方區分

名	稱	第一區	第二區	第三區	第四區	第五區	第六區	第七區
步	兵隊	〇〇七一	〇〇七九	〇〇八〇	〇〇八六	〇〇七七	〇〇八三	〇〇六七
騎	解隊	〇〇四三	〇〇四三	〇〇四三	〇〇四七	〇〇四三	〇〇四七	〇〇四〇
山	砲兵隊	〇〇三八	〇〇三八	〇〇四九	〇〇四九	〇〇三六	〇〇三三	〇〇三二
野	砲兵隊	〇〇一八	〇〇一八	〇〇一九	〇〇一九	〇〇一八	〇〇一九	〇〇一六
重	砲兵隊	〇〇一〇	〇〇一〇	〇〇一一	〇〇一一	〇〇一〇	〇〇一一	〇〇〇九
工	兵隊	〇〇一〇	〇〇一〇	〇〇一一	〇〇一一	〇〇一〇	〇〇一一	〇〇〇九
輜	重兵隊	〇〇一〇	〇〇一〇	〇〇一一	〇〇一一	〇〇一〇	〇〇一一	〇〇〇九
鐵	道隊	〇〇一〇	〇〇一〇	〇〇一一	〇〇一一	〇〇一〇	〇〇一一	〇〇〇九
氣	球隊	〇〇一〇	〇〇一〇	〇〇一一	〇〇一一	〇〇一〇	〇〇一一	〇〇〇九

備 一 當該師管ノ經理部長ハ地方ノ狀況ヲ酌量シ師團長ノ認可ヲ受ケ各衝成地ノ賄料(拘禁者糧食)附料ヲ除ク定額ヲ定メ之ヲ陸軍大臣ニ報告シ且關係各部隊ニ通報スヘシ

明治四十二年八月見付、直二八

●陸軍兵卒等級表

明治四十年十月
陸軍省令第五號

朕陸軍兵卒等級表ヲ改定シ之カ施行ヲ命ス
陸軍兵卒等級表左ノ通改正ス

陸軍兵卒等級表

兵科各部	一級	二級	三級	四級
憲兵科上等兵				
步兵科上等兵	一等卒	二等卒	三等卒	四等卒
騎兵科上等兵	一等卒	二等卒	三等卒	四等卒
砲兵科上等兵	一等卒	二等卒	三等卒	四等卒
工兵科上等兵	一等卒	二等卒	三等卒	四等卒
輜重兵科上等兵	一等卒	二等卒	三等卒	四等卒
經理部上等靴縫工卒	一等靴縫工卒	二等靴縫工卒	三等靴縫工卒	四等靴縫工卒
衛生部上等看護卒	一等看護卒	二等看護卒	三等看護卒	四等看護卒
軍樂部樂手補				

考 備
 一、經理部衛生部兵卒ニ關スル改正ハ明治四十一年十二月一日ヨリ之ヲ施行ス
 二、明治四十一年十二月一日ニ於テ豫備役後備役一等靴縫工、二等靴縫工、一等靴工、二等靴工タル者ハ別ニ命令ナクシテ相當等級ノ靴縫工卒靴工卒タルモノトス
 三、明治四十一年十二月一日ニ於テ看護手タル者ハ別ニ命令ナクシテ上等看護卒タルモノトス
 四、本令施行ノ際現在スル砲兵助卒及砲兵輸卒ハ後備役ヲ終ル迄其ノ名稱ヲ有ス

明治四十二年八月現行(通二八)

● 滿韓駐劄部隊下士以下通譯加俸給與人
員區分表

明治四十二年四月
陸軍省通第二十五號

滿韓駐劄部隊下士以下通譯加俸給與人員區分左表ノ通定ム

滿韓駐劄部隊下士以下通譯加俸給與人員區分表

考	備	工	重	野	騎	步	部	隊	人	員
一	聯(大)隊長ノ通譯ノ等級ニ該當スヘキ者ノ技能證出書ヲ作リ師團長(獨立守備隊ニ在リテハ守備隊司令官)ノ認可ヲ受ケ之ヲ命スルモノトス	兵	砲	砲	兵	兵	獨立守備隊ヲ含ム	隊	中隊 每ニ	二
二	本表ノ人員ハ各兵科(隨工長ヲ除ク)ノ下士以下ニ限ルモノトス	兵	砲	砲	兵	兵		隊	大隊 每ニ	三
		兵	砲	砲	兵	兵		隊	中隊 每ニ	二

明治四十二年八月現行(二八)

●海軍給與令

- 改正
- 明治三十七年六月
勅令第三百八十三號
 - 明治三十八年一月
勅令第三百八十五號
 - 明治三十八年三月
勅令第三百八十八號
 - 明治三十八年九月
勅令第三百九十二號
 - 明治三十八年十二月
勅令第三百九十八號
 - 明治三十九年二月
勅令第四百零二號
 - 明治三十九年三月
勅令第四百零六號
 - 明治三十九年六月
勅令第四百一十二號
 - 明治三十九年七月
勅令第四百一十八號
 - 明治三十九年十月
勅令第四百二十四號
 - 明治三十九年十二月
勅令第四百三十號
 - 明治四十年五月
勅令第四百三十八號
 - 明治四十年九月
勅令第四百四十二號
 - 明治四十一年三月
勅令第四百四十八號
 - 明治四十一年五月
勅令第四百五十二號
 - 明治四十一年九月
勅令第四百五十八號
 - 明治四十一年十二月
勅令第四百六十二號
 - 明治四十二年四月
勅令第四百六十八號
 - 明治四十二年五月
勅令第四百七十四號

朕海軍給與令ヲ裁可シ茲ニ之ヲ公布セシム

第一章 總 則

- 第一條 海軍軍人軍屬ノ給與ハ別ニ規定アルモノヲ除クノ外本令ニ依ル軍人軍屬以外ノ者ニシテ本令中特ニ定メタル者ノ給與亦同シ
- 第二條 本令ニ於テ軍人ト稱スルハ現役軍人召集中ニ非サル
歸休兵ヲ除ク生徒、學生及召集中ノ豫備役後備役軍人軍屬ト稱スルハ文官、同待遇者、雇員、傭人ヲ謂フ
- 第三條 軍人軍屬戰地ニ臨ミ若ハ艦船沈没其ノ他ノ場合ニ於テ所在不明ト爲リタルトキ又ハ擅ニ職役ヲ離レ若ハ他方ニ赴キ故ナク歸著ノ期ニ後レタルトキハ本令中特ニ定メタルモノヲ除クノ外其ノ間本令ニ依ル給與ヲ停止ス高等官官等俸給令、技術官俸給令及判任官俸給令ニ依ル給與亦同シ
- 第四條 本令ニ依ル給與ハ特ニ支給期ヲ定メタルモノヲ除クノ外年額ニ在リテハ十二分シテ毎月、月額又ハ日額ニ在リテハ毎月下旬之ヲ支給ス

第五條 (削除)

第二章 俸給

第一節 軍人俸給

第六條 軍人ニハ第一表ニ依リ俸給ヲ給ス
 第七條 准士官以上ハ待命中ハ俸給十分ノ八、休職中ハ俸給十分ノ六、停職中ハ俸給十分ノ三ヲ給ス
 第八條 下士卒ノ俸給ハ定員及練習生ニハ甲額、其ノ他ノ者ニハ乙額ヲ給ス但シ海兵團ニ於テ定員又ハ練習生ニ非スシテ特ニ執務ヲ命セラレタル者ニハ執務中甲額ヲ給スルコトヲ得
 陸軍懲治隊入隊中ノ卒ニハ前項ノ規定ニ拘ラス乙額十分ノ二ヲ給ス
 志願兵入團ノ際傷痍又ハ疾病ノ爲其ノ採用ヲ取消サレタルトキハ入團ノ日ヨリ退團ノ日迄軍人ニ準シ俸給ヲ給ス

第九條 俸給ハ之ヲ支給スヘキ事由ノ期間一箇月ニ滿タサルトキハ總テ日割計算ニ依ル
 軍人死亡シタルトキハ前項ノ規定ニ拘ラス當月末日迄ノ俸給ヲ給ス左ノ各號ノ一ニ當ル場合ニ於テ
 退職恩給又ハ免除恩給ヲ受クヘキ資格ナキトキハ亦同シ

一 准士官以上豫備役、後備役、退役又ハ廢官ト爲リタルトキ
 二 候補生傷痍又ハ疾病ノ爲候補生ヲ免セラレタルトキ
 三 下士卒豫備役、後備役、免官又ハ免役ト爲リタルトキ但シ徵兵ニシテ入團ノ際傷痍又ハ疾病ノ爲現役ヲ免セラレタルトキハ此ノ限ニ在ラス

第十條 准士官以上待命、休職、停職、豫備役、後備役、退役、免官若ハ廢官ト爲リ又ハ召集ヲ解カレ事務引繼殘務調理ニ從事スルトキハ其ノ事務ノ了リタル日迄仍在職又ハ召集中ノ例ニ依リ俸給ヲ給ス但シ海軍高等武官進級條例第二十條又ハ第二十一條ノ規定ニ依リ進級シタル者ニ在リテハ前官ノ俸給ヲ給ス

第十一條 准士官以上及候補生禁錮ノ刑ニ處セラレタルトキハ其ノ間俸給十分ノ五ヲ給ス但シ準士官以上停職中ナルトキハ第七條ノ規定ニ依ル

明治四十二年八月現行(道二八)

驅逐艦、豫備水雷艇及豫備潜水艇ノ乘員ニハ定繫港外航海中亦同シ

學校及海兵團所屬練習艦艇ノ乘員ノ加俸ハ定繫港碇泊中ハ臨時他ノ役務ニ服スル場合ニ限り之ヲ給ス

學校及海兵團所屬練習艦艇ノ乘員ニハ定繫港外航海中第五表、第六表又ハ第七表ニ依リ加俸ヲ給ス
 練習又ハ實地研究ノ爲艦艇ニ乘員ヲ命セラレタル下士卒ニハ加俸ヲ給セス

第二十八條 軍人及文官運轉其ノ他ノ職務ニ服スル爲未成軍艦、未成驅逐艦、未成水雷艇又ハ未成潜水艇ニ乗組ヲ命セラレタルトキ豫備艦艇ノ乘員ニ準シ、官用船舶ニ乗組ヲ命セラレタルトキハ前條
 第一項ニ準シ加俸ヲ給ス

第二十九條 演習ノ際特ニ艦艇乗組ヲ命セラレタル指揮官ノ加俸ハ第五表及第七表ノ範圍内ニ於テ海軍大臣之ヲ定ム

第三十條 士官以上他ノ職務ヲ兼ヌルトキハ其ノ加俸ハ多額ニ就キ之ヲ給ス

第三十一條 軍人及文官依願休暇及依願歸郷中又ハ公務ニ原因スルニ非スシテ傷痍ヲ受ケ若ハ疾病ニ罹リ入院又ハ陸地療養ヲ爲ストキハ其ノ間加俸ヲ停止ス
 臺灣又ハ清國ニ於テ入院又ハ陸地療養ヲ爲ストキハ傷痍疾病ノ原因故意ニ出ツル場合ヲ除クノ外前項ノ規定ヲ適用セス

第三十二條 軍人及文官留置、收禁、處刑、處罰中又ハ被告事件ノ爲護送中ハ其ノ間加俸ヲ停止ス但シ被告事件不起訴、免訴若ハ無罪ニ歸シタルトキ、被告事件繫屬中死亡シタルトキ、准士官以上及候補生處罰中勤務ニ服スルトキ又ハ下士卒戴罪服務中ハ此ノ限ニ在ラス

第三十三條 第十條ノ規定ハ本節ノ加俸ニ之ヲ準用ス
 第三節 下士卒特別加俸
 第三十四條 左ノ各號ノ一ニ當ル下士卒ニハ各號ニ就キ一日六錢以内ノ加俸ヲ給ス但シ第三號ニ當ル

者二箇以上ノ證狀ヲ併有スル場合ニ於テ加俸ノ額同シキトキハ後ニ受ケタル證狀、異ナルトキハ多額ニ就キ之ヲ給ス

一 善行章ヲ有スル者

二 教員ノ職ヲ奉スル者

三 掌砲證狀、掌水雷證狀、運用術修業證狀、軍樂教員適任證書、軍樂高等科卒業證書、軍樂普通科卒業證書、掌信證狀、信號證狀、掌機證狀、掌電機證狀、掌工證狀、船匠證狀、裝創證狀、掌記證狀又ハ焚火選手證狀ヲ有スル者

艦砲射擊優等章又ハ魚形水雷照準手優等章ヲ有スル下士卒ニハ一日二十錢以内ノ加俸ヲ給スルコトヲ得

第一項第三號ノ證狀又ハ證書ヲ有スル下士卒兵種ヲ轉シタル場合ニ於テハ前職ニ在リテ受ケタル證狀又ハ證書ニ對スル加俸ヲ給セス

第三十五條 下士卒故意又ハ自己ノ不攝生ニ因リ傷痍ヲ受ケ若ハ疾病ニ罹リ入院若ハ陸地療養ヲ爲ストキ又ハ陸上勤務外宿中故意又ハ自己ノ不攝生ニ因リ傷痍ヲ受ケ若ハ疾病ニ罹リ缺勤一週日ヲ超ユルトキハ其ノ間加俸ヲ停止ス

外國及臺灣ニ於テハ傷痍疾病ノ原因故意ニ出ツル場合ヲ除クノ外前項ノ規定ヲ適用セス
卒陸軍懲治隊入隊中ハ其加俸ヲ停止ス

第三十六條 第十四條及第三十二條ノ規定ハ本節ノ加俸ニ之ヲ準用ス

第四章 手當

第一節 望樓及需品支庫手當

第三十七條 交通不便ノ地方ニ在ル望樓又ハ需品支庫ニ勤務スル望樓長、望樓手及書記ニハ一箇月十二圓以内ノ手當ヲ給スルコトヲ得

明治四十二年八月現行(通二八)

第三十八條 第十八條ノ規定ハ本節ノ手當ニ之ヲ準用ス

第二節 宿舍手當

第三十九條 臺灣ニ在勤スル准士官以上及軍屬ニ宿舍ヲ貸與セサルトキハ第八表ニ依リ甲ノ手當ヲ給ス

第三十九條ノ二 潛水艇ノ乗員、艇又ハ母艦ニ宿泊スルコト能ハサル場合ニ於テ上陸宿泊ヲ命セラレタルトキハ第八表ニ依リ乙ノ手當ヲ給スルコトヲ得

第四十條 第十條ノ規定ハ前二條ノ手當ニ之ヲ準用ス

第四十一條 下士卒陸上勤務外宿中下士ニ在リテハ一日五錢、卒ニ在リテハ一日三錢ノ手當ヲ給ス

第四十二條 前條ノ手當ハ依願歸郷、入院、留置、收禁、處刑中又ハ被告事件ノ爲護送中ハ其ノ間之ヲ停止ス

第四十三條 監獄看守ニハ土地ノ狀況ニ依リ一箇月三圓以内ノ手當ヲ給スルコトヲ得

第三節 生徒及學生手當

第四十四條 將校生徒機關生徒及主計生徒ニハ一日十八錢、學生軍醫學生、藥劑學生、主計學生、造ニハ一日六十七錢、造船生徒及造兵生徒ニハ一日五十錢ノ手當ヲ給ス船學生及造兵學生ヲ謂フ以下同シ

第四十五條 生徒及學生入院ヲ爲ストキハ其ノ間前條手當ノ三分ノ一ヲ給ス

第四十六條 生徒及學生留置、收禁、處刑中、被告事件ノ爲護送中又ハ私事ニ因リ在校セサルトキハ其ノ間第四十四條ノ手當ヲ停止ス

第四十七條 將校生徒機關生徒及主計生徒ニハ入校ノ際被服其ノ他日用品ノ初度手當トシテ七十五圓ヲ給ス

第四十八條 校將生徒機關生徒及主計生徒天災其ノ他避クヘカラサル事故ニ因リ被服其ノ他日用品ヲ

亡失シタルトキハ前條ノ金額以内ニ於テ手當ヲ給スルコトヲ得
第四十九條 品行不良又ハ怠惰ニ因リ學生又ハ造船生徒及造船兵生徒ヲ免シタルトキハ既ニ給シタル金額ヲ辨償セシム

第五十條 將校生徒機關生徒及主計生徒ニハ入校ノ際六箇月分以内ノ手當ヲ前金渡スルコトヲ得

第四節 再服役手當

第五十一條 下士卒再服役ニ就キタルトキハ其ノ際第九表ニ依リ手當ヲ給ス但シ再服役ノ期間一箇年ニ滿タサルトキハ之ヲ給セス

第五節 勞働手當

第五十二條 下士卒潜水ノ事業ニ從事スルトキハ一日一圓以内ノ手當ヲ給スルコトヲ得

第五十三條 下士卒左ノ各號ノ一ニ當ルトキハ一日二十五錢以内ノ手當ヲ給スルコトヲ得

一 艦底、汽罐内部、機關室底部又ハ水罐底部ノ掃除ニ從事スルトキ

二 艦船ニ於テ石炭積込ノ際石炭庫内ノ事業ニ從事スルトキ

三 難破船又ハ漂流人ノ救助ニ從事スルトキ

四 前各號ニ準スヘキ非常ノ勞働ニ從事スルトキ

第五十四條 下士卒熱帶地方其ノ他炎熱ノ場所ニ於テ左ノ各號ノ一ニ當ルトキハ一日十二錢以内ノ手當ヲ給スルコトヲ得

一 艦船ニ在リテ釀汽中機關部ノ事業ニ從事シ又ハ厨房ノ事業ニ從事スルトキ但シ小蒸汽艇ニ在リテハ此ノ限ニ在ラス

二 北緯三十度以南ノ陸地ニ於テ釀汽中機關部ノ事業ニ從事スルトキ
前項ノ手當ヲ給スル期間ハ熱帶地方ノ外ニ在リテハ暑期百二十日以内トス

明治四十二年八月現行(通二八)

官別	中將	少將	大佐	中佐	少佐	大尉	中尉	少尉	中尉	少尉	兵曹長	兵曹	候補士官	下士官	一等卒	二等卒	三等卒	四等卒	
	一圓五十錢	二圓二十五錢	四圓五十錢	三圓	四圓	六圓	七圓	八圓	九圓	十圓	十一圓	十二圓	十三圓	十四圓	十五圓	十六圓	十七圓	十八圓	十九圓
日	本邦沿岸北緯四十度以南同二十六度以北	本邦沿岸北緯四十四度以北同二十六度以南	東經九十度以東西經百四十度以西	東經九十度以東西經百四十度以西	東經九十度以東西經百四十度以西	東經九十度以東西經百四十度以西	東經九十度以東西經百四十度以西	東經九十度以東西經百四十度以西	東經九十度以東西經百四十度以西	東經九十度以東西經百四十度以西	東經九十度以東西經百四十度以西	東經九十度以東西經百四十度以西	東經九十度以東西經百四十度以西	東經九十度以東西經百四十度以西	東經九十度以東西經百四十度以西	東經九十度以東西經百四十度以西	東經九十度以東西經百四十度以西	東經九十度以東西經百四十度以西	東經九十度以東西經百四十度以西
日	本邦沿岸北緯三十度以南	本邦沿岸北緯三十七度以北	東經九十度以東西經百四十度以西	東經九十度以東西經百四十度以西	東經九十度以東西經百四十度以西	東經九十度以東西經百四十度以西	東經九十度以東西經百四十度以西	東經九十度以東西經百四十度以西	東經九十度以東西經百四十度以西	東經九十度以東西經百四十度以西	東經九十度以東西經百四十度以西	東經九十度以東西經百四十度以西	東經九十度以東西經百四十度以西	東經九十度以東西經百四十度以西	東經九十度以東西經百四十度以西	東經九十度以東西經百四十度以西	東經九十度以東西經百四十度以西	東經九十度以東西經百四十度以西	東經九十度以東西經百四十度以西

五等卒 一 錢 二 錢 三 錢 四 錢 五 錢

一 大西洋亞米利加洲沿岸ニ於テハ亞細亞露領沿岸北緯六十度以北ニ於テハ第四欄ノ額ヲ給ス
 二 准士官以上及一等下士ニ上官ノ職務心得ヲ命シタルトキハ上官ノ額ヲ給ス
 三 文官ニハ本表ノ官等ニ相當スル額ヲ給ス但シ高等官九等ハ中少尉及相當官、列任官ハ候補生及准士官ノ額ニ依ル

第七表 驅逐艦、水雷艇、潜水艇及淺吃水砲艦航海加俸表

官職別	定 額	本邦沿岸北緯四十度以南同二十六度以北	本邦沿岸北緯四十度以南同二十六度以北	東經九十度以東東經九十度以西	東經九十度以西東經七十度以東	東經七十度以東西經七十度以西
大 佐 司 令	一圓二十錢	一圓五十錢	二圓二十五錢	四圓五十錢	六圓	七圓五十錢
中 佐 司 令	一圓	一圓二十錢	一圓八十錢	三圓六十錢	四圓八十錢	六圓
少 佐 司 令	八十五錢	一圓	一圓五十錢	三圓	四圓	五圓
少 佐 艦 艇 長	六十錢	一圓	一圓二十錢	二圓四十錢	三圓二十錢	四圓
中 佐 及 相 當 官	五十錢	一圓	一圓二十錢	二圓四十錢	三圓二十錢	四圓
大 尉 艦 艇 長	四十五錢	一圓	一圓二十錢	二圓四十錢	三圓二十錢	四圓
機 關 少 佐 艦 艇 長	四十錢	一圓	一圓二十錢	二圓四十錢	三圓二十錢	四圓
少 佐 及 相 當 官	四十錢	一圓	一圓二十錢	二圓四十錢	三圓二十錢	四圓
機 關 大 尉 艦 艇 長	四十錢	一圓	一圓二十錢	二圓四十錢	三圓二十錢	四圓
大 尉 及 相 當 官	三十五錢	一圓	一圓二十錢	二圓四十錢	三圓二十錢	四圓

明治四十二年八月現行(道二八)

海軍給與令施行細則

改 正

明治三十七年四月	海軍給與令第三十七號	海軍省令第三十一號
明治三十七年五月	海軍給與令第三十八號	海軍省令第三十二號
明治三十七年六月	海軍給與令第三十九號	海軍省令第三十三號
明治三十七年七月	海軍給與令第四十號	海軍省令第三十四號
明治三十七年八月	海軍給與令第四十一號	海軍省令第三十五號
明治三十七年九月	海軍給與令第四十二號	海軍省令第三十六號
明治三十七年十月	海軍給與令第四十三號	海軍省令第三十七號
明治三十七年十一月	海軍給與令第四十四號	海軍省令第三十八號
明治三十七年十二月	海軍給與令第四十五號	海軍省令第三十九號
明治三十八年一月	海軍給與令第四十六號	海軍省令第四十號
明治三十八年二月	海軍給與令第四十七號	海軍省令第四十一號
明治三十八年三月	海軍給與令第四十八號	海軍省令第四十二號
明治三十八年四月	海軍給與令第四十九號	海軍省令第四十三號
明治三十八年五月	海軍給與令第五十號	海軍省令第四十四號
明治三十八年六月	海軍給與令第五十一號	海軍省令第四十五號
明治三十八年七月	海軍給與令第五十二號	海軍省令第四十六號
明治三十八年八月	海軍給與令第五十三號	海軍省令第四十七號
明治三十八年九月	海軍給與令第五十四號	海軍省令第四十八號
明治三十八年十月	海軍給與令第五十五號	海軍省令第四十九號
明治三十八年十一月	海軍給與令第五十六號	海軍省令第五十號
明治三十八年十二月	海軍給與令第五十七號	海軍省令第五十一號
明治三十九年一月	海軍給與令第五十八號	海軍省令第五十二號
明治三十九年二月	海軍給與令第五十九號	海軍省令第五十三號
明治三十九年三月	海軍給與令第六十號	海軍省令第五十四號
明治三十九年四月	海軍給與令第六十一號	海軍省令第五十五號
明治三十九年五月	海軍給與令第六十二號	海軍省令第五十六號
明治三十九年六月	海軍給與令第六十三號	海軍省令第五十七號
明治三十九年七月	海軍給與令第六十四號	海軍省令第五十八號
明治三十九年八月	海軍給與令第六十五號	海軍省令第五十九號
明治三十九年九月	海軍給與令第六十六號	海軍省令第六十號
明治三十九年十月	海軍給與令第六十七號	海軍省令第六十一號
明治三十九年十一月	海軍給與令第六十八號	海軍省令第六十二號
明治三十九年十二月	海軍給與令第六十九號	海軍省令第六十三號
明治四十年一月	海軍給與令第七十號	海軍省令第六十四號
明治四十年二月	海軍給與令第七十一號	海軍省令第六十五號
明治四十年三月	海軍給與令第七十二號	海軍省令第六十六號
明治四十年四月	海軍給與令第七十三號	海軍省令第六十七號
明治四十年五月	海軍給與令第七十四號	海軍省令第六十八號
明治四十年六月	海軍給與令第七十五號	海軍省令第六十九號
明治四十年七月	海軍給與令第七十六號	海軍省令第七十號
明治四十年八月	海軍給與令第七十七號	海軍省令第七十一號
明治四十年九月	海軍給與令第七十八號	海軍省令第七十二號
明治四十年十月	海軍給與令第七十九號	海軍省令第七十三號
明治四十年十一月	海軍給與令第八十號	海軍省令第七十四號
明治四十年十二月	海軍給與令第八十一號	海軍省令第七十五號
明治四十一年一月	海軍給與令第八十二號	海軍省令第七十六號
明治四十一年二月	海軍給與令第八十三號	海軍省令第七十七號
明治四十一年三月	海軍給與令第八十四號	海軍省令第七十八號
明治四十一年四月	海軍給與令第八十五號	海軍省令第七十九號
明治四十一年五月	海軍給與令第八十六號	海軍省令第八十號
明治四十一年六月	海軍給與令第八十七號	海軍省令第八十一號
明治四十一年七月	海軍給與令第八十八號	海軍省令第八十二號
明治四十一年八月	海軍給與令第八十九號	海軍省令第八十三號
明治四十一年九月	海軍給與令第九十號	海軍省令第八十四號
明治四十一年十月	海軍給與令第九十一號	海軍省令第八十五號
明治四十一年十一月	海軍給與令第九十二號	海軍省令第八十六號
明治四十一年十二月	海軍給與令第九十三號	海軍省令第八十七號
明治四十二年一月	海軍給與令第九十四號	海軍省令第八十八號
明治四十二年二月	海軍給與令第九十五號	海軍省令第八十九號
明治四十二年三月	海軍給與令第九十六號	海軍省令第九十號
明治四十二年四月	海軍給與令第九十七號	海軍省令第九十一號
明治四十二年五月	海軍給與令第九十八號	海軍省令第九十二號
明治四十二年六月	海軍給與令第九十九號	海軍省令第九十三號
明治四十二年七月	海軍給與令第一百號	海軍省令第九十四號
明治四十二年八月	海軍給與令第一百零一號	海軍省令第九十五號
明治四十二年九月	海軍給與令第一百零二號	海軍省令第九十六號
明治四十二年十月	海軍給與令第一百零三號	海軍省令第九十七號
明治四十二年十一月	海軍給與令第一百零四號	海軍省令第九十八號
明治四十二年十二月	海軍給與令第一百零五號	海軍省令第九十九號

海軍給與令施行細則別冊ノ通定ム

別冊

第一章 俸給

第一節 通則

第一條 俸給ハ各節中特ニ定メタルモノヲ除クノ外軍人軍屬所屬ノ艦團其ノ他各部ニ於テ之ヲ支給ス但シ上官ノ職務心得兼務ナルトキハ兼務ノ艦團其ノ他各部ニ於テ之ヲ支給ス

第二條 戰地ニ臨ミ若ハ艦船沈没其ノ他ノ場合ニ於テ所在不明ト爲リタル者ニハ海軍大臣ニ於テ所在不明ト認定シタル日ヨリ翌日ヨリ擧ニ職役ヲ離レ若ハ他方ニ赴キ故ナク歸著ノ期ニ後レタル者ニハ其ノ翌日ヨリ所在判明又ハ自首、捕縛若ハ復歸ノ前日迄俸給ヲ停止ス

第二節 軍人俸給

第三條 新ニ准士官以上ニ任用又ハ候補生ニ採用セラレタルトキ並准士官以上進級又ハ増俸ノトキハ

辭令ノ日ヨリ、卒初メテ入團ノトキハ其ノ日ヨリ、下士卒任用、進級又ハ増俸ノトキハ辭令受領ノ日ヨリ各其ノ俸給ヲ支給ス但シ海軍部外ヨリ任用ノ筆記ニハ入團ノ日ヨリ其ノ俸給ヲ支給ス
明治二十六年勅令第五十號ニ依リ轉官ノトキハ前官俸給ノ支給ヲ終リタル翌日ヨリ其ノ俸給ヲ支給ス

第四條 准士官以上待命、休職又ハ停職ト爲リタルトキハ辭令受領若ハ官報ニテ承知ノ翌日ヨリ、待命休職停職ノ准士官以上就職シ又ハ修學ヲ命セラレタルトキハ辭令ノ日ヨリ各其ノ俸給ヲ支給ス

第五條 下士卒定員外ヨリ定員又ハ練習生ト爲リタルトキハ其ノ日ヨリ甲額、定員又ハ練習生ヨリ定員外ト爲リタルトキハ海兵團ニ於テハ其ノ翌日ヨリ、艦團其ノ他各部ニ於テハ退艦退船又ハ退艦ノ翌日ヨリ乙額ヲ支給ス

定員外ノ下士卒給與令第八條第一項但書ノ場合ニ於テハ職務ヲ命シタル日ヨリ免シタル日迄甲額ヲ支給ス

卒陸軍懲治隊入隊ノトキハ退團ノ翌日ヨリ退隊ノトキハ其ノ前日迄該俸給ヲ支給ス

第六條 准士官以上及一等下士官ノ職務心得ヲ命セラレタルトキハ其ノ職務ニ就キタル日ヨリ、免セラレタルトキハ辭令受領若ハ官報ニテ承知ノ日迄並上官ノ職務心得ノ者上官ニ任用又ハ進級ノトキハ辭令ノ前日迄其ノ職務ヲ免セラレ、ト同時ニ所屬ヲ轉シタルトキハ退艦退船又ハ退艦ノ日迄其ノ増給ヲ支給ス

第七條 准士官以上豫備役、後備役、退役又ハ廢官ト爲リタルトキ並候補生ニシテ候補生ヲ免セラレタルトキハ其ノ日迄、下士卒豫備役、後備役、免官若ハ免役ト爲リ又ヲ歸休ヲ命セラレタルトキハ退團ノ日迄俸給ヲ支給ス但シ給與令第九條第二項ニ當ル場合ニ於テハ此ノ限ニ在ラス

准士官以上海軍將校分限令ニ依リ其ノ分限ヲ失ヒタルトキ並候補生及下士卒處刑ノ爲其ノ官職ヲ失ヒタルトキハ其ノ日迄俸給ヲ支給ス

第八條 給與令第九條ニ當ル者ニ支給スヘキ俸給ハ其ノ當時受タル所ノ給額ニ依ル

明治四十二年八月現行(五二八)

一 私事ヲ以テ臺灣ヲ離レ又ハ入院若ハ轉地療養ノ爲臺灣ヲ離ル、トキハ在勤地出發ノ翌日ヨリ歸著ノ前日迄

二 馬公要港部所屬船ノ乘員前號ト同一ノ場合ニ於テ退船スルトキハ其ノ翌日ヨリ歸船ノ前日迄

三 留置又ハ收禁ノトキハ其ノ日ヨリ、處刑ノトキハ宣告ノ日ヨリ歸著ノ前日迄

四 被告事件ノ爲護送ノトキハ出發ノ日ヨリ到着ノ日迄

第二十八條 准士官以上待命、休職又ハ停職ト爲リタルトキハ辭令受領若ハ官報ニテ承知ノ日迄、豫備役、後備役、退役又ハ廢官ト爲リタルトキ及海軍將校分限令ニ依リ其ノ分限ヲ失ヒタルトキ並候補生ニシテ候補生ヲ免セラレタルトキハ其ノ日迄、文官休職、免官又ハ廢官ト爲リタルトキハ辭令受領若ハ官報ニテ承知ノ日迄加俸ヲ支給ス

第二十九條 給與令第二十二條ノ加俸日割計算ノ法ハ支給スヘキ日數ヲ月額ニ乘シ其ノ月ノ日數ヲ以テ之ヲ除ス

第三節 航海加俸

第三十條 給與令第二十七條第一項第二項第三項ノ加俸ハ左ノ區分ニ依リ之ヲ支給ス

一 在役艦艇ニ在リテハ就役ノ命令受領ノ日ヨリ解役ノ命令受領ノ日迄但シ給與令第七表第二欄以下ノ加俸ハ定繫港外ニ出航ノ日ヨリ歸港ノ日迄

二 在役艦艇航海中解役ノ命令ヲ受領シタルトキハ定繫港ニ歸港ノ日迄但シ特ニ滯泊ヲ命セラレタルトキハ其ノ日迄又其ノ地出航ノトキハ其ノ日ヨリ

三 豫備艦艇又ハ學校及海兵團所屬練習艦艇ニ在リテハ定繫港外ニ出航ノ日ヨリ歸港ノ日迄但シ修理又ハ避病ノ爲出航スルトキハ指定地到着ノ日迄又其ノ地出航ノトキハ其ノ日ヨリ

迄

四 定繫港外ニ於テ製造又ハ購買シタル豫備艦艇ニアリテハ該艦艇受領ノ日ヨリ定繫港ニ歸港ノ日

第三十一條 給與令第五表及第六表ノ第二欄中並第七表第三欄中本邦沿岸ノ加俸ハ北緯四十四度又ハ

二十六度ニ達シタル日ヨリ之ヲ支給ス

第三十二條 軍人及文官艦船ニ乗組ヲ命セラレタルトキハ乘艦又ハ乘船ノ日ヨリ、所屬ヲ轉シタルト

キハ退艦又ハ退船ノ日迄加俸ヲ支給ス

所屬ヲ轉シタル場合ニ於テ甲乙兩艦船ニ跨ル日ノ加俸ハ甲艦船ニ於テ之ヲ支給ス但シ乙艦船ノ加俸

額甲艦船ノ加俸額ヨリ多キトキハ其ノ差額ハ乙艦船ニ於テ之ヲ支給ス

任用進級又ハ轉職ニ依リ加俸額ニ異動ヲ生スルトキハ増額ハ辭令受領若ハ官報ニテ承知ノ日ヨリ、

減額ハ其ノ翌日ヨリ之ヲ支給ス但シ任用、進級又ハ轉職ト同時ニ所屬ヲ轉シタルトキハ前官職ノ額

ニ依ル

上官ノ職務心得ヲ命セラレタルトキハ其ノ職務ニ就キタル日ヨリ免セラレタルトキハ辭令受領若ハ

官報ニテ承知ノ日迄並上官ノ職務心得ノ者其ノ職務ヲ免セラルト同時ニ所屬ヲ轉シタルトキハ退

艦退船ノ日迄其ノ加俸ヲ支給ス

本則第三十條第一項第二號ノ場合ニ於テ定員外ト爲リタル者ニハ前官職ノ額ヲ支給ス

第三十三條 艦船外國本條中外國トアルモノ皆同シニ航海スルトキハ最終ノ本邦又ハ韓國北緯三十七度以南

ノ港灣出航ノ日ヨリ始メテ本邦又ハ韓國北緯三十七度以南ノ港灣ニ到著ノ日迄目的地ニ應シ相當ノ

加俸ヲ支給ス但シ目的地數箇所ニ涉ルトキハ多額ニ依ル

明治四十二年八月施行(道二八)

官若ハ免役ト爲リ又ハ歸休ヲ命セラレタルトキハ退團ノ日迄、善行章證書若ハ證狀ヲ有スル豫備役、

後備役ノ下士卒及歸休兵召集セラレタルトキハ入團ノ日ヨリ退團ノ日迄各其ノ加俸ヲ支給ス

第四十二條 給與令第三十五條ニ依リ加俸ヲ停止スルハ左ノ區分ニ依ル

一 入院又ハ陸地療養ヲ爲ストキハ其ノ翌日ヨリ退院又ハ療養ヲ終リタル前日迄

二 傷痍又ハ疾病ノ爲缺勤一週日ヲ超ユルトキハ八日目ヨリ出勤ノ前日迄

第四十三條 下士卒外國及臺灣ニ於テ入院又ハ陸地療養中内地ニ轉スルトキハ内地ノ病院又ハ療養地

ニ到著ノ日迄加俸ヲ支給ス

第四十三條ノ二 給與令第三十五條第三項ニ依リ陸軍懲治隊入隊中加俸ヲ停止スルハ退團ノ翌日ヨリ

退隊ノ前日迄トス

第四十四條 本則第三十七條ノ規定ハ本節ノ加俸ニ之ヲ準用ス

第三章 手當

第一節 通則

第四十五條 本則第一條第二條第二十一條及第二十三條ノ規定ハ各節中特ニ定メタルモノヲ除クノ外

本章ノ手當ニ之ヲ準用ス

第二節 望樓及需品支庫手當

第四十六條 給與令第三十七條ノ手當ヲ支給スヘキ場所及其ノ金額ハ別ニ之ヲ定ム

第四十七條 手當ハ勤務ヲ命セラタルトキ並退職、免官、廢官又ハ死亡ノトキハ其ノ月十五日ヲ以

テ區分シ全額又ハ半額ヲ支給ス望樓手ヨリ望樓長ニ任用セラレタルトキ亦同シ

轉勤ノトキハ其ノ月十五日ヲ以テ區分シ甲應又ハ乙應ニ於テ支給ス

退職、免官又ハ廢官ト爲リ特ニ命ヲ承ケ事務引繼殘務調理ニ従事スルトキハ其ノ結了ノ月迄第一項

ノ例ニ依ル

第四十八條 轉勤、休職、免官、廢官又ハ死亡ノトキハ支給定日ニ拘ラス其ノ際手當ヲ支給ス

第三節 宿舍手當

第四十九條 給與令第三十九條ノ手當ハ左ノ區分ニ依リ之ヲ支給ス

一 臺灣在勤ヲ命セラレタルトキハ在勤應ニ到著ノ日ヨリ、所屬ヲ轉シタルトキハ退廳ノ日迄但シ雇員備人解雇解備ノ場合ニ於テハ其ノ日迄

二 臺灣ニ於テ任用、進級又ハ採用ノトキハ辭令受領若ハ官報ニテ承知ノ日ヨリ但シ任用又ハ進級ト同時ニ所屬ヲ轉シタルトキハ退廳ノ日迄前官職ノ額ニ依ル

三 准士官以上臺灣ニ於テ召集ヲ解カレタルトキハ其ノ日迄

四 上官ノ職務心得ヲ命セラレタルトキハ其ノ職務ニ就キタル日ヨリ、免セラレタルトキハ辭令受領若ハ官報ニテ承知ノ日迄

五 上官ノ職務心得ノ者其ノ職務ヲ免セラルルト同時ニ所屬ヲ轉シタルトキハ退廳ノ日迄

第四十九條ノ二 給與令第三十九條ノ二ノ手當ハ上陸宿泊ノ數ニ應シ之ヲ支給ス但シ休暇ヲ與ヘラレ

又ハ私事ニ因リ上陸宿泊シタルトキハ此ノ限ニ在ラス

任用又ハ進級ニ依リ給額ニ異動ヲ生シタルトキハ辭令受領若ハ官報ニテ承知ノ日ヨリ其ノ額ヲ支給ス但シ任用又ハ進級ト同時ニ所屬ヲ轉シタルトキハ退廳ノ前日迄前官職ノ額ニ依ル

上官ノ職務心得ヲ命セラレタルトキハ其ノ職務ニ就キタル日ヨリ、免セラレタルトキハ辭令受領若ハ官報ニテ承知ノ前日迄並上官ノ職務心得ノ者其ノ職務ヲ免セラルルト同時ニ所屬ヲ轉シタルトキハ退廳ノ前日迄其ノ手當ヲ支給ス

ハ退廳ノ前日迄其ノ手當ヲ支給ス

第五十條 給與令第四十一條ノ手當ハ勤務應ニ到著ノ日ヨリ退廳ノ日迄之ヲ支給ス

明治四十二年八月見字ノ自二八ノ

卒ヨリ下士ニ任用ノトキハ辭令受領ノ日ヨリ、下士ヨリ准士官ニ任用ノトキハ辭令ノ日ノ前日迄其ノ手當ヲ支給ス

第五十一條 給與令第四十二條ニ依リ手當ヲ停止スルハ左ノ區分ニ依ル

一 依願歸郷ノトキハ其ノ翌日ヨリ歸著ノ前日迄

二 入院ノトキハ其ノ翌日ヨリ退院ノ前日迄

三 留置ノトキハ其ノ日ヨリ放還ノ前日迄

四 收禁ノトキハ其ノ日ヨリ取消又ハ釋放ノ前日迄

五 處刑ノトキハ宣告ノ日ヨリ刑期滿限ノ日迄

六 被告事件ノ爲護送ノトキハ出發ノ日ヨリ到著ノ日迄

第五十二條 給與令第四十三條ノ手當ヲ支給スヘキ場所及其ノ金額ハ別ニ之ヲ定ム

第五十三條 給與令第四十三條ノ手當ハ採用免職又ハ死亡ノトキハ其ノ月十五日ヲ以テ區分シ全額又ハ半額ヲ支給ス

轉勤ノトキハ其ノ月ノ十五日ヲ以テ區分シ甲應又ハ乙應ニ於テ之ヲ支給ス

第五十四條 本則第十七條第一號第二號及第五號並第二十八條ノ規定ハ本節ノ手當ニ之ヲ準用ス

第四節 生徒及學生手當

第五十五條 給與令第四十四條ノ手當ハ生徒學生ヲ命セラレタル日ヨリ候補生ニ採用若ハ本官ニ任用セラレタル前日迄又ハ文官ニ任用セラレ若ハ生徒學生ヲ免セラレタル日迄之ヲ支給ス

第五十六條 給與令第四十五條ノ手當ハ入院ノ翌日ヨリ退院ノ前日迄之ヲ支給ス

第五十七條 給與令第四十六條ニ依リ手當ヲ停止スルハ左ノ區分ニ依ル

一 留置ノトキハ其ノ日ヨリ放還ノ前日迄

二 收禁ノトキハ其ノ日ヨリ取消又ハ釋放ノ前日迄
 三 處刑ノトキハ宣告ノ日ヨリ刑期滿限ノ日迄
 四 被告事件ノ爲護送ノトキハ出發ノ日ヨリ到着ノ日迄
 五 私事ニ因リ在校セサルトキハ其ノ翌日ヨリ歸校ノ前日迄

第五十八條 給與令第四十八條ノ手當支給ノ必要アルトキハ海軍大臣ノ認許ヲ受クヘシ
 第五十九條 生徒又ハ學生ニシテ候補生ニ採用又ハ本官ニ任用セラレタルトキ竝生徒又ハ學生ヲ免セラレタルトキハ支給定日ニ拘ラス其ノ際手當ヲ支給ス

第六十條 給與令第四十九條ニ依リ辨償セシムヘキ金額ハ六十日以内ニ徵收スヘシ

第九節 勞働手當

第六十一條 給與令第五十二條ノ手當ハ第四表、同令第五十三條第一號第二號及第四號ノ手當ハ第五表、同令第五十四條ノ手當ハ第六表ニ依リ之ヲ支給ス但シ同令第五十四條ノ暑期ハ第七表ノ緯度及期日ニ依ル

給與令第五十二條ノ場合ニ於テ氣溫華氏四十度以下ノトキハ前項ニ拘ラス一圓以内、同令第五十三條第三號ノ場合ニ於テハ二十五錢以内ニ於テ勞働ノ難易ニ應シ艦團其ノ他各部ノ長適宜之ヲ支給ス

第六十二條 給與令第五十二條乃至第五十四條ノ手當ハ前條ニ拘ラス艦團其ノ他各部ニ於ケル豫算金額ノ狀況又ハ勞働ノ難易ニ應シ艦團其ノ他各部ノ長適宜減給シ若ハ支給セサルコトヲ得

第六十三條 下士卒ヲ所屬外ノ艦團其ノ他各部ニ於テ使役シタルトキハ該艦團其ノ他各部ニ於テ手當ヲ支給ス

第六節 被服手當

第六十四條 給與令第五十五條ノ手當ハ左ノ艦團其ノ他各部ニ於テ之ヲ支給ス

明治四十二年八月現行(皇二八)

軍軍人軍屬給與規則施行細則、海軍生徒學生手當金支給細則、海軍下士卒手當金支給細則、海軍監獄看守被服料支給細則、被服經理規程、糧食經理規程、在外國學生資金支給細則、海軍監獄看守宿料支給細則、患者費用規則、給與通牒規程、明治二十年訓令第三百二十九號及同三十一年達第八十一號ハ之ヲ廢止ス

第一表 (第三十四條ニ依リ指揮官ニ支給スル加俸)

官名	艦	船	日	額	驅逐艦及水雷艇日額
大	將	二	四	五	十
中	將	二	四	二	十
少	將	二	四	一	十
大	佐	一	四	七	十
中	佐	一	四	一	四
少	佐	六	十	一	四

第二表 (第四十條ニ依リ下士卒ニ支給スル加俸)

六	錢	五	錢	四	錢	三	錢	二	錢	一	錢
善行章五線	善行章四線	善行章三線	善行章二線	善行章一線	員	裝火選手	證狀				

第二表 官秩 第一章 官等俸給 第八節 海軍省所管

高等科一等掌水雷	普通科一等掌砲證狀	高等科二等掌水雷	普通科二等掌砲證狀	高等科一等掌水雷	普通科一等掌水雷	普通科二等掌水雷	普通科一等掌水雷	普通科二等掌水雷	軍樂高等科卒業證	軍樂普通科卒業證	一等信號證狀	二等信號證狀	一等掌工證狀	二等工證狀	一等船匠證狀	二等船匠證狀	一等裝創證狀	二等裝創證狀	一等掌記證狀	二等掌記掌狀
高等科一等掌電機	高等科二等掌電機	普通科一等掌電機	普通科二等掌電機	高等科一等掌電機	普通科一等掌電機	普通科二等掌電機	高等科一等掌電機	普通科一等掌電機	高等科一等掌電機	普通科一等掌電機	高等科一等掌電機	普通科一等掌電機	高等科一等掌電機	普通科一等掌電機	高等科一等掌電機	普通科一等掌電機	高等科一等掌電機	普通科一等掌電機	高等科一等掌電機	普通科一等掌電機

現ニ船匠術教員適任證書ヲ有スル者ニハ其ノ有効期間六錢ノ加俸ヲ支給ス
工機學校條例ニ依リ有効期限ヲ定メラレタル舊一等掌機證狀ヲ有スル者ニハ其ノ期間五錢、舊二等掌機證狀ヲ有スル者ニハ其ノ期間四錢ノ加俸ヲ支給ス

明治四十二年一月現行(道二八)

第三表 (第四十條ニ依リ下士(卒ニ支給スル加俸))

等	級	砲	種	日	額
一	等	大	口	徑	二 十 錢
二	等	中	口	徑	二 錢
三	等	小	口	徑	八 錢

備
本表ノ加俸ハ毎年十二月一日ニ於テ前年十二月一日ヨリ其ノ年十一月末日迄ノ間ニ檢定射撃ヲ爲シ標準命中彈數以上ヲ得タル者ニシテ射手ヲ命セラレタル者ニ支給ス
老
本表ノ加俸ヲ受クル射手ノ資格ハ一箇年間有効トス但シ射手ノ部署ヲ離レタルトキハ此ノ限ニ在ラス

第四表 (第六十一條ニ依リ下(士卒ニ支給スル手當))

事項	時間	等級	手當
水底五尋以上	五時間以上	一級	七十五錢
	五時間未満	二級	六十錢
	四時間未満	三級	四十五錢
	三時間未満	四級	三十錢
	二時間未満	五級	十五錢
水底五尋未満	五時間以上	一級	八十錢
	五時間未満	二級	六十五錢
	四時間未満	三級	五十錢
	三時間未満	四級	三十五錢
	二時間未満	五級	二十錢

第五表 (第六十一條ニ依リ下(士卒ニ支給スル手當))

品 目 新 乙 部 品 新 丙 部 品 新 古 部 品 新 古 部 品	品 目 新 乙 部 品 新 丙 部 品 新 古 部 品	品 目 新 乙 部 品 新 丙 部 品 新 古 部 品	品 目 新 乙 部 品 新 丙 部 品 新 古 部 品	品 目 新 乙 部 品 新 丙 部 品 新 古 部 品	品 目 新 乙 部 品 新 丙 部 品 新 古 部 品	品 目 新 乙 部 品 新 丙 部 品 新 古 部 品	品 目 新 乙 部 品 新 丙 部 品 新 古 部 品	第六表 (第六十一條ニ依リ下 士卒ニ支給スル手當)		第七表 (第六十一條ノ 緯度及期日)							
								事 項 時 間 等級	事 項 時 間 等級	緯 度	緯 度	緯 度	緯 度	緯 度	緯 度	期 日	期 日
								第一 等 級 十 二 錢 十 錢 八 錢 六 錢	第一 等 級 十 二 錢 十 錢 八 錢 六 錢	北緯 三十五度 以 北	北緯 三十五度 以 北	北緯 三十五度 以 北	北緯 三十五度 以 北	北緯 三十五度 以 北	北緯 三十五度 以 北	六月十五日ヨリ九月十二日迄	六月十五日ヨリ九月十二日迄

明治四十二年八月現行(道二八)

●海軍所屬技師ノ官等ニ關スル件

明治四十二年一月
勅令第四號

陸軍所屬技師ノ官等ニ關スル件ヲ裁可シ茲ニ之ヲ公布セシム

海軍所屬ノ技師ハ別ニ規定アル者ノ外二人ヲ限リ高等官二等ニ陞叙スルコトヲ得

附則

本令ハ公布ノ日ヨリ之ヲ施行ス

●第九節 司法省所管

●判事檢事官等俸給令

明治三十二年四月
勅令第五百十三號

改 ●明治三十二年十月
勅令第四百十號

●明治三十六年五月
勅令第九十五號

正 ●明治三十五年三月
勅令九十三號

●明治三十八年三月
勅令第一百七號

●明治四十年三月
勅令第七十九號

●明治四十二年四月
勅令第九十號

朕判事檢事官等俸給令ヲ裁可シ茲ニ之ヲ公布セシム

判事檢事官等俸給令

第一條 判事檢事ノ官等ハ高等官一等乃至八等トシ其ノ年俸ハ別表ニ依ル

第二條 判事檢事ノ各職ニ付人員ヲ定ムルコト左ノ如シ

大審院ハ院長一人部長三人判事二十五人ヲ以テ定員トス

大審院檢事局ハ檢事總長一人檢事七人ヲ以テ定員トス

控訴院ハ院長七人部長二十一人判事百十人ヲ以テ定員トス

控訴院檢事局ハ檢事長七人檢事二十九人ヲ以テ定員トス

地方裁判所ハ所長五十人部長七十人判事二百九十三人ヲ以テ定員トス

地方裁判所檢事局ハ檢事正四十九人檢事九十二人ヲ以テ定員トス

區裁判所ハ判事六百五十九人ヲ以テ定員トス

區裁判所檢事局ハ檢事二百三十二人ヲ以テ定員トス

第三條 判事檢事ノ各職ニ付其ノ俸給ヲ定ムルコト左ノ如シ

大審院

長 勅任一級俸
 部長 勅任三級俸
 判事 奏任三級俸乃至勅任四級俸
 大審院檢事局 勅任二級俸
 檢事 奏任三級俸乃至勅任三級俸
 控訴院 長 東京勅任二級俸
 大阪勅任三級俸
 其ノ他勅任三級俸
 部長 奏任四級俸乃至奏任一級俸
 判事 奏任七級俸乃至奏任四級俸
 控訴院檢事局 東京勅任三級俸又ハ勅任二級俸
 大阪勅任四級俸又ハ勅任三級俸
 其ノ他勅任四級俸
 檢事 奏任七級俸乃至奏任一級俸
 地方裁判所 長 京都、橫濱、神戸、長崎、函館、新潟、仙台、奏任三級俸乃至勅任五級俸
 名古屋、廣島、熊本、福岡、札幌、神戶、其ノ他奏任四級俸乃至奏任一級俸
 部長 奏任七級俸乃至奏任三級俸
 判事 豫審判事奏任十級俸乃至奏任四級俸
 其ノ他奏任十級俸乃至奏任六級俸
 地方裁判所檢事局 東京奏任一級俸乃至勅任四級俸
 大阪奏任一級俸乃至勅任四級俸

明治四十二年八月現行(連二八)

檢事

區裁判所

判事

區裁判所檢事局

檢事

京都、橫濱、神戸、長崎、函館、新潟、仙台、奏任三級俸乃至勅任五級俸
 名古屋、廣島、熊本、福岡、札幌、神戶、其ノ他奏任四級俸乃至奏任一級俸
 奏任十級俸乃至奏任三級俸

司法大臣ノ指定シタル區裁判所ノ監督判事奏任八級俸乃至奏任四級俸
 其ノ他奏任十級俸乃至奏任六級俸

司法大臣ノ指定シタル區裁判所ノ上席檢事奏任八級俸乃至奏任四級俸
 其ノ他奏任十級俸乃至奏任六級俸

東京及大阪控訴院ノ部長及檢事ハ各一人ヲ限リ勅任ト爲シ五級俸ヲ給スルコトヲ得
 東京及大阪地方裁判所ノ部長及檢事ニハ各一人ヲ限リ奏任二級俸ヲ給スルコトヲ得

東京及大阪地方裁判所ノ豫審判事ニハ各一人ヲ限リ奏任三級俸ヲ給スルコトヲ得
 東京及大阪區裁判所ノ監督判事及上席檢事ニハ奏任二級俸以下ヲ給スルコトヲ得

司法大臣ノ指定シタル地方裁判所支部ノ豫審判事ニハ奏任五級俸ヲ給スルコトヲ得
 第四條 勅任五級俸以下ノ俸給ヲ受クヘキ地方裁判所長、檢事正又ハ區裁判所監督判事、上席檢事ニ

シテ其ノ職ノ最高俸給ヲ受ケ五年以上ニ至リ功績アル者ニハ勅任官ニ在リテハ五百圓以内、奏任官
 ニ在リテハ三百圓以内ノ加俸ヲ給スルコトヲ得

第五條 (削除)

第六條 (削除)

第七條 豫備判事及豫備檢事ニハ六百圓以内ノ年俸ヲ給ス

第八條 司法官試補ハ奏任ノ待遇トス

司法官試補ニハ五百圓以内ノ年俸ヲ給スルコトヲ得

第九條 判事檢事各職ノ准級ハ拔擢ヲ以テ之ヲ行フ

第十條 判事檢事ノ裁判所内ニ於ケル席次ハ官等ニ依リ官等同シキ者ハ俸給ノ多寡ニ依リ俸給同シキ者ハ俸給下賜辭令ノ日附ニ依ル

附則

第十一條 本令施行ノ際別ニ辭令ヲ交付セサル者ハ現ニ受クル俸給額相當ノ俸給ヲ給セラルルモノトス

第十二條 明治二十七年^{二月十日}勅令第十七號判事檢事官等俸給令ハ本令施行ノ日ヨリ廢止ス別表ヲ左ノ如ク改ム

勅		任		奏		任	
一級	二級	三級	四級	五級	一級	二級	三級
五千圓	四千圓	三千五百圓	三千圓	二千五百圓	二千圓	一千八百圓	一千六百圓
一千四百圓	一千三百圓	一千二百圓	一千圓	八百圓	六百圓	四百圓	二百圓

判事檢事俸給表

明治四十二年八月現行(道二八)

●判事檢事官等俸給令第三條第一項 區裁判所指定

明治四十二年五月 司法省令第九號

判事檢事官等俸給令第三條第一項ニ依リ左ノ區裁判所ヲ指定ス

- 東京區裁判所
- 栃木區裁判所
- 濱松區裁判所
- 高田^{新潟地方管内}區裁判所
- 大阪區裁判所
- 名古屋區裁判所
- 廣島區裁判所
- 赤間關區裁判所
- 長崎區裁判所
- 久留米區裁判所
- 熊本區裁判所
- 若松區裁判所
- 弘前區裁判所
- 小樽區裁判所
- 本令ハ公布ノ日ヨリ之ヲ施行ス
- 橫濱區裁判所
- 熊谷區裁判所
- 松本區裁判所
- 京都區裁判所
- 神戸區裁判所
- 岡崎區裁判所
- 吳區裁判所
- 津山區裁判所
- 佐世保區裁判所
- 小倉區裁判所
- 仙臺區裁判所
- 磐井區裁判所
- 札幌區裁判所
- ウラジミロフカ區裁判所
- 土浦區裁判所
- 高崎區裁判所
- 長岡區裁判所
- 宮津區裁判所
- 姫路區裁判所
- 高岡區裁判所
- 尾道區裁判所
- 米子區裁判所
- 福岡^{福岡地方管内}區裁判所
- 中津區裁判所
- 古川區裁判所
- 橫手區裁判所
- 旭川區裁判所
- マウカ區裁判所

● 判事檢事官等俸給令ニ依リ地方裁判所

支部指定

明治四十一年五月
司法省令第十一號

- 判事檢事官等俸給令第三條第六項ニ依リ左ノ地方裁判所支部ヲ指定ス
- 水戸地方裁判所土浦支部
 - 浦和地方裁判所熊谷支部
 - 静岡地方裁判所濱松支部
 - 新潟地方裁判所長岡支部
 - 京都地方裁判所宮津支部
 - 名古屋地方裁判所岡崎支部
 - 廣島地方裁判所尾道支部
 - 岡山地方裁判所津山支部
 - 長崎地方裁判所佐世保支部
 - 福岡地方裁判所小倉支部
 - 仙臺地方裁判所古川支部
 - 盛岡地方裁判所磐井支部
 - 青森地方裁判所弘前支部
- 本令ハ公布ノ日ヨリ之ヲ施行ス
- 宇都宮地方裁判所栃木支部
 - 前橋地方裁判所高崎支部
 - 長野地方裁判所松本支部
 - 新潟地方裁判所高田支部
 - 神戸地方裁判所姫路支部
 - 富山地方裁判所高岡支部
 - 山口地方裁判所赤間關支部
 - 鳥取地方裁判所米子支部
 - 福岡地方裁判所久留米支部
 - 大分地方裁判所中津支部
 - 福島地方裁判所若松支部
 - 秋田地方裁判所横手支部
 - 札幌地方裁判所小樽支部

●文部省直轄諸學校高等官官等俸給令

明治三十二年四月
勅令第百十九號

改正

●明治三十三年三月
勅令第八十五號

●明治三十六年十二月
勅令第二百六十二號

●明治四十年六月
勅令第二百四十八號

●明治四十二年四月
勅令第八十七號

朕文部省直轄諸學校高等官官等俸給令ノ改正ヲ裁可シ茲ニ之ヲ公布セシム

文部省直轄諸學校高等官官等俸給令

第一條 文部省直轄諸學校長ハ高等官二等以下六等以上トス

東京外國語學校長、東京音樂學校長東京盲啞學校長及東京盲學校長ハ高等官三等以下六等以上トス

第二條 文部省直轄諸學校教官ハ高等官三等以下トス

文部省直轄諸學校教官東京外國語學校、東京音樂學校、東京盲啞學校及東京盲學校教官ヲ除クニシテ五箇年以上高等官三等ニ在リテ特ニ功勞

アル者ハ二十七人ヲ限り高等官二等ニ陞敘セラル、コトアルヘシ但シ各校二人ヲ超ユルコトヲ得ス

第三條 (削除)

第四條 文部省直轄諸學校高等官ノ年俸ハ別表ニ依ル

第五條 文部省直轄諸學校教官ハ其ノ授業ノ時間及學科ノ難易輕重ニ依リ最低額以下ノ年俸ヲ給スル

コトアルヘシ

第六條 文部省直轄諸學校教官ニシテ一校若ハ數校ノ教官ヲ兼任スル者ニハ本官並兼官ニ於ケル授業

ノ時間及學科ノ難易輕重ニ應シ其ノ本官ノ俸給ヲ分割シテ各學校ヨリ支給スルコトヲ得

第七條 文部省直轄諸學校官制第十五條ニ依リ某學科ノ授業ヲ擔任スル囑託講師ニハ教官俸給額ノ内

ヨリ相等ノ手當ヲ給スルコトヲ得

第八條 札幌農學校教官ニシテ同校農事部長、植物園長、又ハ博物館長ニ命セラレタル者ニハ年俸百

五十圓以内ヲ加給スルコトヲ得

(別表)

文部省直轄諸校	一級	二級	三級	四級	五級	六級	七級	八級	九級	十級	十一級	十二級
文部省直轄諸校	三千圓	二千五百圓	二千圓	一千八百圓								
東京外國語學校校長	三千五百圓	二千二百圓	二千圓	一千八百圓								
東京音樂學校校長	二千圓	一千八百圓	一千四百圓	一千二百圓	圓九百圓							
東京盲啞學校校長	二千圓	一千八百圓	一千四百圓	一千二百圓	圓九百圓							
文部省直轄諸學校	三千五百圓	二千二百圓	二千圓	一千八百圓	一千四百圓	一千二百圓	圓九百圓	八百圓	七百圓	六百圓		
文部省直轄諸學校	二千二百圓	千圓	圓九百圓	八百圓	七百圓	六百圓	五百圓	四百圓				

●市町村立小學校教員加俸令

明治三十三年三月 勅令第百三十三號

改正

●明治四十二年二月 勅令第百三十二號

朕市町村立小學校教員加俸令ヲ裁可シ茲ニ之ヲ公布セシム

市町村立小學校教員加俸令

第一條 沖繩縣ヲ除クノ外府縣ハ市町村立小學校教育費國庫補助法第三條第二項ノ下付金ヲ以テ市町村立小學校教員加俸資金トナシ特別會計ヲ設置スヘシ

前項ノ資金ハ府縣費ヲ以テ之ヲ補充スルコトヲ得

第二條 市町村立小學校教員加俸資金ヨリ生スル收入ハ之ヲ資金ニ編入スヘシ

第三條 小學校教員ニシテ五年以上同一府縣内ノ市町村立小學校ニ勤績シ地方長官ニ於テ成績佳良ナリト認メタル者ニハ年功加俸ヲ給ス

年功加俸ハ本科正教員ニ在リテハ年額二十四圓乃至三十六圓トシ專科正教員及准教員ニ在リテハ年額十二圓乃至二十四圓トス但シ年功加俸ヲ受ケタル後勤績五年ヲ加フル毎ニ本科正教員ニ在リテハ年額十八圓乃至二十四圓專科正教員及准教員ニ在リテハ年額十二圓乃至十八圓ヲ加フルコトヲ得

第四條 兵役ニ服スル爲其ノ職ヲ去リタル者兵役ヲ終リタル後九十日以内更ニ就職シタルトキハ前後ノ在職年數ヲ勤績年數ニ通算ス學校ノ廢止若ハ學校編制ノ變更ニ因リ退職シタル者六十日以内更ニ就職シタルトキ亦同シ

第五條 師範學校訓導ニ在職シタル年數ハ之ヲ勤績年數ニ通算ス

第六條 年功加俸ヲ受クル者懲戒處分ヲ受ケタルトキハ年功加俸ノ一部又ハ全部ノ支給ヲ停止スルコトヲ得

年功加俸ヲ受クル者ニシテ地方長官ニ於テ成績佳良ナラスト認メタルトキハ年功加俸ノ支給ヲ止ム

第七條 市町村立尋常小學校ノ本科正教員ニシテ單級學校ニ勤務スル者ニハ年額三十六圓以下ノ特別加俸ヲ給ス

市町村立尋常小學校ノ本科正教員ニシテ單級學校ノ一學年乃至四學年又ハ五學年ヲ以テ編制シタル學級ヲ擔任スル者ニハ二十四圓以下ノ特別加俸ヲ給スルコトヲ得

市町村立尋常小學校ノ本科正教員ニシテ僻陬ノ地ニ勤務スル者ニハ年額十八圓以下ノ特別加俸ヲ給スルコトヲ得但シ前二項ニ依リ特別加俸ヲ受クル者ハ此ノ限ニ在ラス

僻陬地ノ市町村立尋常小學校ノ本科正教員ニシテ前三項ニ依リ特別加俸ヲ受ケ五年以上同一學校ニ勤務スル者ニハ年額十八圓以下ヲ加給ス

第八條 小學校令ヲ施行セサル地方ニ於ケル訓導及訓導ノ資格アル學校長ハ本令ニ於テハ本科正教員ト看做ス

第九條 市町村立小學校教員加俸給與ニ關スル細則ハ地方長官之ヲ定メ文部大臣ノ認可ヲ受クヘシ

附則

第十條 本令ハ明治三十三年四月一日ヨリ之ヲ施行ス

第十一條 市町村立小學校教育費國庫補助法第六條第一項ニ依リ支給ヲ受クル者ニシテ本令第三條第一項ニ依リ年功加俸ヲ受ケ其ノ額同法ニ依リ受クル額ヨリ寡キトキハ同一學校ニ勤務スル間其ノ差額ヲ加給ス

明治四十二年八月現行(道二八)

第十七節ノ二 樺太廳

● 樺太廳職員官等給與令

明治四十年三月 勅令第三十六號

改正

● 明治四十二年五月 勅令第四十六號

朕樺太廳職員官等給與令ヲ裁可シ茲ニ之ヲ公布セシム

樺太廳職員官等給與令

第一條 樺太廳高等文官ノ官等及俸給ハ別表ニ依ル

第二條 本令ニ規定セサルモノハ特別ノ規定アル場合ヲ除クノ外高等文官等俸給令、判任官俸給令及

技術官俸給令ニ依ル

附則

本令ハ明治四十年四月一日ヨリ之ヲ施行ス

(別表)

高等文官官等表

勅	任	一	二	三	四	五	六	七	八	等
		長	官	同	上	同	上	同	上	同
支	廳	長	同	上	同	上	同	上	同	上
		支	廳	長	同	上	同	上	同	上

高等文官俸給表		醫院長		同		醫院醫員		同		通譯官		同	
官名	等級	俸給	官名	等級	俸給	官名	等級	俸給	官名	等級	俸給	官名	等級
長官	一級	四千五百圓	醫院長	一級	四千圓	醫院醫員	一級	二千圓	通譯官	一級	二千圓	醫院長	二級
勅任事務官	二級	三千五百圓	醫院長	二級	三千圓	醫院醫員	二級	二千圓	通譯官	二級	二千圓	醫院長	三級
勅任事務官	三級	三千圓	醫院長	三級	二千圓	醫院醫員	三級	二千圓	通譯官	三級	二千圓	醫院長	四級
勅任事務官	四級	二千五百圓	醫院長	四級	二千圓	醫院醫員	四級	千八百圓	通譯官	四級	千八百圓	醫院長	五級
勅任事務官	五級	二千二百圓	醫院長	五級	二千圓	醫院醫員	五級	千六百圓	通譯官	五級	千六百圓	醫院長	六級
勅任事務官	六級	二千圓	醫院長	六級	千八百圓	醫院醫員	六級	千四百圓	通譯官	六級	千四百圓	醫院長	七級
勅任事務官	七級	一千八百圓	醫院長	七級	千六百圓	醫院醫員	七級	千二百圓	通譯官	七級	千二百圓	醫院長	八級
勅任事務官	八級	一千五百圓	醫院長	八級	千四百圓	醫院醫員	八級	千圓	通譯官	八級	千圓	醫院長	九級
勅任事務官	九級	一千二百圓	醫院長	九級	千二百圓	醫院醫員	九級	八百圓	通譯官	九級	八百圓	醫院長	十級
勅任事務官	十級	一千圓	醫院長	十級	千圓	醫院醫員	十級	七百圓	通譯官	十級	七百圓	醫院長	十一級
勅任事務官	十一級	八百圓	醫院長	十一級	八百圓	醫院醫員	十一級	六百圓	通譯官	十一級	六百圓	醫院長	十二級
勅任事務官	十二級	七百圓	醫院長	十二級	七百圓	醫院醫員	十二級	五百圓	通譯官	十二級	五百圓	醫院長	十三級
勅任事務官	十三級	六百圓	醫院長	十三級	六百圓	醫院醫員	十三級	四百圓	通譯官	十三級	四百圓	醫院長	十四級
勅任事務官	十四級	五百圓	醫院長	十四級	五百圓	醫院醫員	十四級	三百圓	通譯官	十四級	三百圓	醫院長	十五級
勅任事務官	十五級	四百圓	醫院長	十五級	四百圓	醫院醫員	十五級	二百圓	通譯官	十五級	二百圓	醫院長	十六級
勅任事務官	十六級	三百圓	醫院長	十六級	三百圓	醫院醫員	十六級	一百圓	通譯官	十六級	一百圓	醫院長	十七級
勅任事務官	十七級	二百圓	醫院長	十七級	二百圓	醫院醫員	十七級	五十圓	通譯官	十七級	五十圓	醫院長	十八級
勅任事務官	十八級	一百圓	醫院長	十八級	一百圓	醫院醫員	十八級	五十圓	通譯官	十八級	五十圓	醫院長	十九級
勅任事務官	十九級	五十圓	醫院長	十九級	五十圓	醫院醫員	十九級	二十圓	通譯官	十九級	二十圓	醫院長	二十級
勅任事務官	二十級	三十圓	醫院長	二十級	三十圓	醫院醫員	二十級	十圓	通譯官	二十級	十圓	醫院長	二十級

明治四十二年八月現行(道二八)

第十九節 臺灣總督府

臺灣總督府職員官等俸給令

改
 ● 明治三十五年六月 勅令第三百六十四號
 ● 明治三十五年九月 勅令第三百六十五號
 ● 明治三十五年十一月 勅令第三百六十六號
 ● 明治三十六年五月 勅令第三百七十四號
 ● 明治三十七年四月 勅令第三百七十五號
 ● 明治三十七年十月 勅令第三百七十六號
 ● 明治三十八年十一月 勅令第三百七十七號
 ● 明治三十九年五月 勅令第三百七十八號
 ● 明治四十年五月 勅令第三百七十九號
 ● 明治四十二年三月 勅令第三百八十號
 ● 明治四十二年五月 勅令第三百八十一號
 ● 明治四十一年十月 勅令第三百八十二號
 ● 明治四十二年三月 勅令第三百八十三號
 ● 明治四十二年五月 勅令第三百八十四號
 ● 明治四十二年五月 勅令第三百八十五號
 ● 明治四十二年五月 勅令第三百八十六號
 ● 明治四十二年五月 勅令第三百八十七號
 ● 明治四十二年五月 勅令第三百八十八號
 ● 明治四十二年五月 勅令第三百八十九號
 ● 明治四十二年五月 勅令第三百九十號
 ● 明治四十二年五月 勅令第三百九十一號
 ● 明治四十二年五月 勅令第三百九十二號
 ● 明治四十二年五月 勅令第三百九十三號
 ● 明治四十二年五月 勅令第三百九十四號
 ● 明治四十二年五月 勅令第三百九十五號
 ● 明治四十二年五月 勅令第三百九十六號
 ● 明治四十二年五月 勅令第三百九十七號
 ● 明治四十二年五月 勅令第三百九十八號
 ● 明治四十二年五月 勅令第三百九十九號
 ● 明治四十二年五月 勅令第四百號

改
 ● 明治三十四年十一月 勅令第二百八十八號
 ● 明治三十九年五月 勅令第三百九十四號
 ● 明治四十年五月 勅令第三百九十五號
 ● 明治四十二年三月 勅令第三百八十號
 ● 明治四十二年五月 勅令第三百八十一號
 ● 明治四十二年五月 勅令第三百八十二號
 ● 明治四十二年五月 勅令第三百八十三號
 ● 明治四十二年五月 勅令第三百八十四號
 ● 明治四十二年五月 勅令第三百八十五號
 ● 明治四十二年五月 勅令第三百八十六號
 ● 明治四十二年五月 勅令第三百八十七號
 ● 明治四十二年五月 勅令第三百八十八號
 ● 明治四十二年五月 勅令第三百八十九號
 ● 明治四十二年五月 勅令第三百九十號
 ● 明治四十二年五月 勅令第三百九十一號
 ● 明治四十二年五月 勅令第三百九十二號
 ● 明治四十二年五月 勅令第三百九十三號
 ● 明治四十二年五月 勅令第三百九十四號
 ● 明治四十二年五月 勅令第三百九十五號
 ● 明治四十二年五月 勅令第三百九十六號
 ● 明治四十二年五月 勅令第三百九十七號
 ● 明治四十二年五月 勅令第三百九十八號
 ● 明治四十二年五月 勅令第三百九十九號
 ● 明治四十二年五月 勅令第四百號

臺灣總督府職員官等俸給令
 第一條 臺灣總督府高等文官ノ官等ハ別表高等文官官等表ニ依ル
 第二條 臺灣總督ノ年俸ハ六千圓民政長官ノ年俸ハ四千圓又ハ四千五百圓勅任技師ノ年俸ハ三千圓又ハ三千五百圓勅任警視總長、勅任局長、勅任專賣局長、勅任醫院醫長及勅任醫學校長ノ年俸ハ三千圓トス其ノ他ノ高等文官ノ俸給ハ別表高等文官俸給表ニ依ル
 第三條 同一ノ官職ニシテ官等ニ依リ其ノ俸給ヲ異ニスルモノハ別表高等文官官等相當俸給表ニ依ル
 第四條 技術官ハ事務ノ繁閑ニ依リ俸給最低額以下ヲ給スルコトアルヘシ
 第五條 本令ニ規定セサルモノハ特別ノ規定アル場合ヲ除クノ外高等官官等俸給令及判任官俸給令ニ依ル

附則

本令施行ノ際別ニ辭令ヲ交付セサルモノハ現ニ受クル俸給額相當ノ俸給ヲ給セララルモノトス
 明治三十一年勅令第百十三號臺灣總督府職員官等俸給令明治三十一年勅令第百十四號臺灣總督府地方

●官幣大社臺灣神社神職俸給規則

明治三十四年四月
臺灣總督府令第二十號

改正 ●明治四十二年八月
府令第六十二號

官幣大社臺灣神社神職俸給規則左ノ通相定ム

官幣大社臺灣神社神職俸給規則

- 第一條 官幣大社臺灣神社神職ノ俸給ハ別表ニ依リ之ヲ支給ス
 - 第二條 年俸ハ十二分シテ毎月之ヲ支給ス
 - 第三條 俸給ハ新補轉補増給トモ發令ノ翌日ヨリ計算ス
 - 第四條 退職又ハ死亡ノトキハ俸給當月分ノ全額ヲ給ス
 - 第五條 在職中死亡シタルトキハ年俸三分ノ一又ハ月俸三箇月分ヲ一時其遺族ニ給ス遺族トハ官吏遺族扶助法ニ於テ遺族ト稱スル者ヲ謂フ
 - 第六條 病氣ノ爲執務セサルコト九十日ヲ踰ユル者及私事ノ故障ニ依リ執務セサルコト三十日ヲ踰ユル者ハ俸給ノ半額ヲ給ス但社務ノ爲傷痍ヲ受ケ若ハ疾病ニ罹リ又ハ服忌ヲ受クル者及賜暇休養スル者ハ此限ニアラス
 - 第六條ノ二 名譽職タル官幣大社臺灣神社神職ニハ俸給定額内ヨリ報酬ヲ支給スルコトヲ得
- 前項ノ報酬支給ニ關シテハ第二條乃至第六條ノ規定ヲ準用ス

第七條 俸給及報酬支給ニ關スル細則ハ別ニ之ヲ定ム

(別表)

俸給表		官 司 福		宜		主		典		俸	
年	俸	月								俸	
千五百圓	千圓	千圓	七十五圓	六十圓	五十圓	四十圓	三十五圓	三十圓	二十五圓	二十圓	十五圓
上級俸	下級俸	一級俸	二級俸	三級俸	四級俸	五級俸	六級俸	七級俸	八級俸	九級俸	十級俸

110711

明治四十二年八月現行(道二八)

● 統監府鐵道廳職員官等給與令

明治四十二年六月 勅令第百六十一號

朕統監府鐵道廳職員官等給與令ヲ裁可シ茲ニ之ヲ公布セシム

統監府鐵道廳職員官等給與令

第一條 統監府鐵道廳高等官ノ官等ハ長官ハ一等又ハ二等、事務官ハ三等乃至七等、事務官補及通譯官ハ六等乃至八等トス

第二條 統監府鐵道廳職員ノ本俸ノ年額ハ長官ハ一級四千圓二級三千五百圓三級三千圓トシ事務官ニ付テハ統監府及理事廳職員給與令中奏任文官本俸第二號表、事務官補及通譯官ニ付テハ同第三號表ヲ準用ス但シ高等官三等ニ敍セラレタル事務官ニハ二千五百圓ヲ給シ高等官六等ニ敍セラレタル事務官補ニハ千五百圓迄ヲ給スルコトヲ得

第三條 統監府及理事廳職員給與令第七條ノ規定ハ統監府鐵道廳職員ニ之ヲ準用ス

第四條 本令ニ規定セサルモノハ高等官官等俸給令ニ依ル

附 則

本令ハ公布ノ日ヨリ之ヲ施行ス

● 滿韓在勤文官加俸令

明治三十九年十一月
勅令第三百六號

改正

● 明治四十二年三月
勅令第五十二號

朕滿韓在勤文官加俸令ヲ裁可シ茲ニ之ヲ公布セシム

滿韓在勤文官加俸令

第一條 滿韓在勤文官ニハ本令ニ依リ加俸ヲ給ス

第二條 總監及關東都督ノ加俸ハ本俸ノ十分ノ五トシ其ノ他ノ高等官ノ加俸ハ本俸ノ十分ノ五以內、
判任官ノ加俸ハ十分ノ八以內トシ其ノ額ハ本屬長官之ヲ定ム但シ六級俸以下ノ判任官ノ加俸ハ三十

圓迄ヲ支給スルコトヲ得

第三條 加俸ノ支給ニ付テハ本俸ニ關スル規定ヲ準用ス

第四條 本令ハ在外公館職員及陸海軍軍屬ニハ之ヲ適用セス

附 則

本令ハ滿洲在勤文官ニ付テハ發布ノ日ヨリ、韓國在勤文官ニ付テハ明治四十年四月一日ヨリ之ヲ施行
ス

滿韓在勤文官ノ加俸、在勤俸及交際手當以外ノ手當ニ關スル規定ハ之ヲ廢止ス

明治四十二年八月現行(追二八)

● 滿韓在勤文官加俸令ニ依リ韓國在勤鐵道院官吏ニ

支給スル加俸額

明治四十二年六月
關令第三號

滿韓在勤文官加俸令ニ依リ韓國ニ在勤スル鐵道院官吏ニ支給スル加俸額左ノ通定ム

高等官

月額本俸十分ノ五

判任官 五級俸以上ノ者
六級俸以下ノ者

月額本俸十分ノ八
月額參拾圓

附則

本令ハ明治四十二年六月十日ヨリ之ヲ施行ス

明治四十二年八月現行(道二八)

●關東都督府中學校職員官等俸給令

明治四十二年三月
勅令第三十七號

朕關東都督府中學校職員官等俸給令ヲ裁可シ茲ニ之ヲ公布セシム

關東都督府中學校職員官等俸給令

關東都督府中學校職員中高等官ノ官等及俸給ハ別表ニ依ル

附則

本令ハ明治四十二年四月一日ヨリ之ヲ施行ス

(別表)

官等表	
官等	俸給
三等	中學校長 同
四等	中學校教諭 同
五等	中學校教諭 同
六等	中學校教諭 同
七等	中學校教諭 同
八等	中學校教諭 同
九等	中學校教諭 同
十等	中學校教諭 同
十一等	中學校教諭 同
十二等	中學校教諭 同

俸給表	
官等	俸給
級一	二千四百圓
級二	二千三百圓
級三	二千二百圓
級四	千八百圓
級五	千六百圓
級六	千四百圓
級七	千二百圓
級八	千圓
級九	九百圓
級十	八百圓
級十一	七百圓
級十二	六百圓

明治四十二年八月現行(直二八)

●南滿洲鐵道株式會社設立在外指定學校職員ノ

職務並服務及俸給ニ關スル件

明治四十一年七月
關東都督府令第四十三號

南滿洲鐵道株式會社設立在外指定學校職員ノ職務並服務及俸給ニ關スル件左ノ通相定ム

第一條 在外指定學校職員ノ職務及服務ニ付テハ小學校令施行規則第五章第二節ノ規定ヲ準用ス

第二條 在外指定學校中小學校若ハ實業補習學校ノ學科ヲ授クル學校又ハ之ニ準スヘキ學校職員ノ俸

給ハ左ノ各項ニ依ル

- 一 本科正教員十五圓以上百圓以下
- 二 專科正教員十圓以上四十圓以下
- 三 准教員十圓以上二十圓以下

附則

本令ハ明治四十一年七月二十五日ヨリ之ヲ施行ス

明治四十二年八月現行(通二八)

●旅順工科學堂高等官官等給令

明治四十二年五月
勅令第三百三十四號

朕旅順工科學堂高等官官等俸給令ヲ裁可シ茲ニ之ヲ公布セシム

旅順工科學堂高等官官等俸給令

第一條 旅順工科學堂學長ノ官等ハ一等又ハ二等トシ同教授ノ官等ハ二等乃至八等トス

第二條 旅順工科學堂高等官ノ俸給ハ別表ニ依ル

第三條 本令ニ規定セサルモノハ高等官官等俸給令ニ依ル

附則

本令ハ公布ノ日ヨリ之ヲ施行ス

(別表)

旅順工科學堂 學長	一級	二級	三級	四級	五級	六級	七級	八級	九級	十級	十一級	十二級	十三級	十四級	十五級
同 教 授	三,000	二,500	二,000	一,500	一,100	1,000	1,200	1,400	1,700	1,900	2,000	2,200	2,400	2,600	2,800

明治四十二年八月現行(進二八)

現行法規集第一篇第二章目錄

○第二篇 官規

◎第二章 試驗

●第一節 文官

- 文官試驗規則……………一
- 文官高等官試驗細則……………二
- 宮內省判任官任用試驗規則……………二ノ2
- 外務省文官普通試驗細則……………三
- 大藏省文官普通試驗細則……………四
- 臺灣總督府文官普通試驗細則……………五
- 第二節 外文官、領事官、書記生
- 外交官及領事官試驗規則……………六
- 外交官及領事官試驗規則施行細則……………七
- 外交官及領事官ノ試驗ニ用ウヘキ外國語指定ノ件……………八
- 外務書記生試驗規則……………九

● 醫術開業試驗規則.....	一〇
● 第三節 醫師、藥劑師、產婆	一一
● 藥劑師試驗規則.....	一二
● 產婆試驗規則.....	一三
● 藥劑師試驗規則.....	一四
● 產婆試驗規則.....	一五
● 藥劑師試驗規則.....	一六
● 產婆試驗規則.....	一七
● 產婆試驗規則.....	一八
● 第三節ノ二 學生	一八ノ2
● 高等學校大學豫科入學者選拔試驗規程.....	一九
● 第四節 稅關監吏	一九
● 稅監關吏試驗規則.....	一九
● 第五節 理事試補	二〇
● 理事試補登用試驗規則.....	二〇
● 理事試補出願並實務修習試驗規則.....	二一

● 鐵道書記補、通信手試驗規則.....	四二
● 第十六節 船舶職員、水先人	四三
● 船舶職員試驗規程.....	四三
● 水先人試驗規程.....	四四
● 第十七節 道廳鐵道書記	四五
● 北海道廳鐵道書記試驗規則.....	四五
● 第十八節 郡區長、巡查、看守	四六
● 郡區長試驗科目指定等ノ件.....	四六
● 郡區長試驗條規.....	四七
● 巡查考試規程.....	四八
● 看守考試規程.....	四九
● 海軍監獄看守長任用試驗規則.....	四九ノ2
● 第十九節 臺灣汽船職員	五〇
● 臺灣汽船職員試驗規程.....	五〇
● 第二十節 臺灣總督府通信書記補	五一
● 臺灣總督府通信書記補特別任用試驗規則.....	五一

明治四十二年八月頒行

- 臺灣總督府通信手試驗規則……………五二
- 第二十一節 統監府
- 鐵道書記補通信手試驗規則ハ統監府通信官署ニ準用スルノ件……………五三
- 第二十二節 關東都督府
- 關東都督府警部特別任用ニ關スル考試規程……………五四
- 關東都督府監吏特別任用ニ依ル考試規程……………五五
- 關東都督府通信書記補特別任用ニ關スル試驗規則……………五六

明治四十二年八月現行(二八)

○第二篇 官規

◎第二章 試驗

●第一節 文官

●文官試驗規則

明治二十六年十月
勅令第九十七號

改正

●明治三十四年七月
勅令第四百四十六號

●明治三十八年七月
勅令第九十一號

●明治四十二年五月
勅令第五百五十五號

朕文官試驗規則ヲ裁可シ茲ニ之ヲ公布セシム
文官試驗規則

第一章 總則

- 第一條 文官試驗ハ別ニ規程ヲ設クルモノノ外本令ニ依リ之ヲ行フ
- 第二條 文官試驗ヲ別チテ文官高等試驗及文官普通試驗ノ二種トス
- 第三條 文官試驗ヲ行フヘキ期日及場所ハ豫メ官報ヲ以テ之ヲ公告シ東京以外ノ地ニ於テ行フ試驗ニ在リテハ仍其地方ノ新聞紙一種以上ニ公告スヘシ
- 第四條 左ノ各號ノ一ニ該當スル者ハ文官試驗ヲ受クルコトヲ得ス
 - 一 禁錮以上ノ刑ニ處セラレタル者
 - 二 破産若ハ家資分散ノ宣告ヲ受ケ復權セサル者又ハ身代限ノ處分ヲ受ケ債務ノ辨償ヲ終ヘサル者

第五條 文官試験ヲ受ケテ合格シタル者ニハ合格證書ヲ付與ス
第六條 不正ノ方法ニ因リ試験ヲ受ケント企テタル者及試験ニ關スル規程ニ違背シタル者ハ其ノ期ノ試験ヲ受クルコトヲ得ス試験合格證書ヲ受領シタル後は等ノ事實發覺シタルトキハ其ノ合格證書ヲ無効トス

第七條 文官試験ヲ出願スル者ニハ手数料トシテ高等試験ニ在リテハ金十圓、普通試験ニ在リテハ金二圓ヲ納メシム

第二章 文官高等試験

第八條 文官高等試験ハ毎年一回東京ニ於テ文官高等試験委員之ヲ行フ

第八條ノ二 左ノ各號ノ一ニ該當スル者ニ非サレハ文官高等試験ヲ受クルコトヲ得ス

一 中學校ヲ卒業シタル者

二 専門學校令ニ基キ一般ノ専門學校入學ニ關シ試験檢定合格證書ヲ有シ又ハ無試験檢定ヲ受クル資格ヲ有スル者

三 中學校卒業以上ノ學力ヲ以テ入學程度トスル官立公立學校ニ入學シタル者又ハ其ノ豫備科ヲ卒業シタル者

四 文官高等試験委員ニ於テ普通教育ニ關シ中學校ト同等以上ト認ムル外國ノ學校ヲ卒業シタル者

第九條 文官高等試験ヲ分チテ豫備試験及本試験トス豫備試験ニ合格シタル者ニアラサレハ本試験ヲ受クルコトヲ得ス

第十條 豫備試験ハ受験人本試験ヲ受クルニ相當ナル學識ヲ有スル者ト認ムヘキヤ否ヲ考試スルヲ以テ目的トス

明治四十二年八月現行(道二八)

第十一條 豫備試験ハ論文及外國語ニ付之ヲ行フ

論文試験ハ法律經濟ニ關スル文題ヲ課シ之ヲ行ヒ外國語試験ハ英語、佛語及獨語ノ中ニ就キ豫メ一種ヲ選擇セシメ之ヲ行フ

第十二條 帝國大學法科大學、舊東京大學法學部、文學部及舊司法省法學校正則部ノ卒業證書ヲ有スル者及學習院大學科四學年ノ課程ヲ卒業シタル者ハ豫備試験ヲ免ス

第十三條 本試験ハ受験人學理上ノ原則及現行法令ニ通曉シ並ニ其修得シタル學術ヲ實務ニ應用スルノ能力アリヤ否ヲ考試スルヲ以テ目的トス

第十四條 本試験ハ左ノ科目ヲ用井テ之ヲ行フ

- 一 憲法
- 二 刑法
- 三 民法

- 四 行政法
- 五 經濟學
- 六 國際法

以上ノ科目ハ試験ノ際選擇取捨スルコトヲ得ス

- 一 財政學
- 二 商法

- 三 刑事訴訟法
- 四 民事訴訟法

以上ノ科目ハ受験者ヲシテ其ノ中ニ就キ豫メ一科目ヲ選擇セシメ之ヲ試験ス

第十五條 本試験ハ分チテ筆記試験及口述試験トス筆記試験ニ合格シタル者ニアラサレハ口述試験ヲ受クルコトヲ得ス

第十六條 豫備試験及本試験ノ合格者ヲ定ムル方法ハ試験委員ノ議定スル所ニ依ル

第十七條 文官高等試験ニ關スル細則ハ閣令ヲ以テ之ヲ定ム

第三章 文官普通試験

第十八條 文官普通試験ハ各官廳ノ須要ニ應シ其ノ廳ノ文官普通試験委員之ヲ行フ

第十九條 文官普通試験ノ科目ハ尋常中學校ノ科程ヲ標準トシ各官廳所掌ノ事務ヲ斟酌シテ文官普通

試験委員之ヲ定メ文官高等試験委員ノ承認ヲ經ヘシ

第二十條 文官普通試験ニ關スル細則ハ文官普通試験委員之ヲ定メ文官高等試験委員ニ報告スヘシ

附則

第十一條 本令ハ明治二十七年一月一日ヨリ施行ス

參照

附則 (明治三十八年七月勅令第九十一號)

第八條ノ二及第十條ノ規定ハ明治四十二年以後、第十一條ノ規定ハ明治三十九年以後施行スヘキ文定高等試験ニ之ヲ適用ス

明治四十二年八月現行(追二八)

●文官高等試験細則

明治二十七年五月 閣令第二號

改正

●明治三十三年三月 閣令第二號

●明治三十八年七月 閣令第一號

●明治四十二年五月 閣令第二號

文官高等試験細則左ノ通定ム

文官高等試験細則

第一條 文官高等試験ヲ受ケムトスル者ハ試験願書ニ履歷書ヲ添ヘ公告シタル期日迄ニ文官高等試験委員長ニ差出スヘシ

文官試験規則第十二條ニ該當セサル者ニ在リテハ仍文官試験規則第八條ノ二ニ掲クル資格ヲ證明スルニ足ルヘキ書類ヲ添附スヘシ

第二條 (削除)

第三條 試験手数料ハ收入印紙ヲ用井試験願書ニ貼付スヘシ但試験ヲ受ケサルコトアルモ之ヲ還付セ

ス

第四條 試験願書及證書又ハ證明書ヲ除クノ外添付書類ハ出願ノ取消ヲ求ムルモ之ヲ還付セス

第五條 豫備試験並本試験ノ筆記試験及口述試験ノ期日ハ官報ヲ以テ之ヲ公告ス

第六條 本試験ノ筆記試験ハ二日前ニ其ノ科目及期日ヲ定メテ之ヲ行ヒ其ノ口述試験ハ筆記試験全ク

終リタル後更ニ期日ヲ定メテ之ヲ行フ

第七條 論文試験ヲ除クノ外筆答ヲ以テ試験スヘキ場合ニ於テハ受験人總員チ一室又ハ數室ニ入レ問題ヲ付シ文官高等試験委員監視シテ之ヲ行フ但シ受験人一人ナルトキハ文官高等試験委員二人以上

監視ス

第八條 口答ヲ以テ試験スヘキ場合ニ於テハ文官高等試験委員二人以上列席シテ受験人一人毎ニ試問

シ即時答辯ヲ爲サシム

第九條 受験人ハ試験室内ニ於テ互ニ語話シ又ハ喧騒スルコトヲ得ス

第十條 受験人特ニ指定セルモノヲ除クノ外ハ書類其ノ他受験ノ材料トナルヘキモノヲ携帯シテ試験室内ニ入ルコトヲ得ス

第十一條 受験人ハ問題ニ付質問シ又ハ試験場ニ於テ書籍ノ借覽ヲ求ムルコトヲ得ス

第十二條 受験人ハ文官高等試験委員長ノ揭示其ノ他試験委員ノ命令ヲ遵守スヘシ

第十三條 受験人試験期日ニ出席セス又ハ試験半途ニ退室シタルトキハ其ノ期ノ試験ヲ受クルコトヲ得ス

第十四條 文官高等試験委員長ハ文官高等試験委員會議表決ノ數ニ入ラス但可否同數ナルトキハ文官高等試験委員長之ヲ決ス

第十五條 文官高等試験委員試験ノ成績ヲ査定シタルトキハ之ヲ文官高等試験委員長ニ報告スヘシ其ノ報告期限ハ文官高等試験委員長豫メ之ヲ定ム

第十六條 文官高等試験合格者ノ氏名ハ官報ヲ以テ公告ス

第十七條 文官高等試験ニ關シ必要ナル手續ハ文官高等試験委員長之ヲ定ム

參照

附則 (明治三十八年七月閣令第一號)

本令中文官試験規則第八條ノ二ニ關スル事項ニ付テハ明治四十二年以後、其ノ他ニ付テハ明治三十九年以後施行スヘキ文官高等試験ニ之ヲ適用ス

明治四十二年八月現行 道二八

●第三節ノ二 學生

●高等學校大學豫科入學者選抜試験規程

明治四十二年四月 文部省令第十一號

改正 ●明治四十二年八月 省令第十九號

高等學校大學豫科入學者選抜試験規程左ノ通定ム

高等學校大學豫科入學者選抜試験規程

第一條 選抜試験ハ入學志望者ノ數當該高等學校生徒募集人員ニ超過シタルトキ之ヲ行フ

第二條 各高等學校ニ入學セシムヘキ生徒ノ概數及選抜試験施行ノ期日ハ文部大臣之ヲ告示ス

第三條 選抜試験ノ學科目ハ中學校ノ學科目(法制經濟及唱歌ヲ除ク)中ニ就キ毎回文部大臣之ヲ告示ス

前項試験ハ中學校卒業ノ程度ニ據ル

第四條 選抜試験ハ高等學校長之ヲ行フ

第五條 選抜試験ヲ受ケントスル者ハ其ノ入學後修業セントスル部類ヲ指定スヘシ

指定スヘキ部類ハ左ノ如シ

- 第一部甲類 英語 法律 經濟 政治 商學
- 第一部乙類 英語 文科
- 第一部丙類 獨語 法律 獨語 文 獨語 文 獨語 文
- 第一部丁類 佛語 法律 佛語 文 佛語 文

- 第二部甲類 工 科
- 第二部乙類 農 理 醫 科 科 科
- 第三部 醫 科 內 藥 學 科

入學志願者ハ志望類二箇以上(同一部内ノ類ニ限ル)ヲ併セ指定スルコトヲ得此ノ場合ニ於テハ其ノ志望類ノ順位ヲ定ムヘシ

第六條 選抜試験ヲ受ケタル者ハ之ヲ第一部、第二部及第三部ノ三部ニ分チ其ノ試験ノ成績順ニ依リ各高等學校ニ於テ各部募集ノ總員ト同數ノ人員ヲ選出シ其ノ内ニ就キ左ノ方法ニ依リ入學セシムヘシ

- 一 選抜試験成績順ニ依リ本人ノ指定スル第一ノ志望類ニ配當ス
- 二 第一號ノ場合ニ於テ成績相同シキトキハ抽籤ニ依ル
- 三 第一號第二號ニ依リ配當ノ結果本人ノ指定スル第一ノ志望類已ニ滿員トナリ配當スルコトヲ得サル者ニ就キテハ更ニ成績ニ依リ本人ノ指定スル第二以下ノ志望類ニシテ缺員アルモノニ配當ス
- 四 第三號ノ場合ニ於テ成績相同シキトキハ志望者ノ順位ニ依ル
- 五 第三號ノ場合ニ於テ成績及志望類ノ順序相同シキトキハ抽籤ニ依ル
- 六 前數號ニ依リ配當ノ結果本人ノ指定スル志望類悉ク滿員トナリタルトキハ入學スルコトヲ得サルモノトス

前項ニ依リ配當ノ結果又ハ事故ノ爲、入學者ニ缺員ヲ生シタルトキハ前項選出人員以外ニ就キ更ニ前項ノ方法ニ依リ之ヲ補填スヘシ

附則

第七條 本令ハ公布ノ日ヨリ之ヲ施行ス

明治四十二年八月現行道二八一

●第六節 海軍准士官下士卒

●海軍准士官下士卒任用進級試験規則

明治二十九年十月 海軍省達第九十三號

改正

- 明治三十年三月 海達第十九號
- 明治三十二年一月 海達第四號
- 明治三十二年一月 海達第十六號
- 明治三十二年七月 海達第四十八號
- 明治三十三年三月 海達第三十八號
- 明治三十二年六月 海達第九號
- 明治三十四年二月 海達第十四號
- 明治三十五年二月 海達第三十八號
- 明治三十五年十月 海達第九十八號
- 明治四十二年二月 海達第十九號

海軍准士官下士卒任用進級試験規則左ノ通定ム

海軍准士官下士卒任用進級試験規則

- 第一條 海軍准士官下士卒任用進級試験ハ下士卒ノ有スル實際ノ技術ニ評點ヲ附シ其ノ長スル所ニ就キ優劣ヲ制定スルヲ以テ目的トス
- 第二條 任用進級試験ハ任用進級セシムヘキ實役停年最下期限ヲ超エタル下士卒ニ就キ之ヲ行フ
- 第三條 任用進級試験ハ一等下士ニ在テハ毎年九月ニ於テ二等下士以下三等卒ニ在テハ毎年三月及九月ニ於テ四等卒ニ在テハ毎年五月及十一月ニ於テ施行スヘシ
- 第四條 任用進級試験ハ海軍武官考課表規則ニ記載スル所屬ノ長(所屬ノ長將官若クハ同相當官ナルトキハ次席將校若クハ同相當官)委員長トナリ部下將校及同相當官ヲ以テ委員ヲ組織シ兵曹長同相當官及准士官ヲ補助委員トナシ要スルトキハ下士ヲ加ヘ所屬毎ニ之ヲ行フ
- 第五條 委員若クハ補助委員ニ將校若クハ兵曹長上等兵曹ヲ編入シ難キ各廳ニ在テハ其ノ廳勤務ノ下士卒ノ運用、武科及ヒ信號ノ試験ハ各在籍鎮守府ニ屬スル海兵團ニ於テ之ヲ行フ
- 第六條 内國出張中若クハ派遣中ナル下士卒ノ任用進級試験ハ各其ノ附近ノ海兵團ニ委託スルコトヲ

得
第七條 海兵團遠隔ノ地ニ在ル各廳勤務下士卒ノ試験ハ團長ヨリ試験問題ヲ送附シ所屬廳長ニ委託スルコトヲ得

第八條 (削除)

第九條 出張若クハ派遣セシムルニ當リ出發前既ニ實役停年最下期限ヲ超エタル下士卒ニシテ出張中若クハ派遣中任用進級試験ヲ行フヘキ者ハ第三條ノ規定ニ拘ハラヌ出發前便宜試験ヲ行フコトヲ得
第十條 試験ハ各艦團其ノ他各部ニ備フル兵器物品等ヲ以テ實地ニ施行スルヲ要ス但止ムヲ得サル場合ニ於テハ他ノ方法ニ依ルコトヲ得

第十一條 問題ノ數及其ノ點數ハ試験委員適宜之ヲ定ム

第十二條 試験ノ得點數各科毎ニ全點ノ十分ノ四以上普通學ハ十分ノ二以上ノ者ヲ及第トス

第十三條 試験委員長ハ三月一日九月一日ニ於ケル受験者ノ所屬長ニ其ノ試験成績ヲ通知スヘシ

第十四條 下士卒ノ試験科目ハ分テ學科及雜問ノ二トス

第十五條 學科試験ハ海軍下士卒教育規則ニ掲クル教育科目ニ就キ左ノ諸號ニ依リ試験ヲ行フモノトス

- 一 學科試験ハ受験者ノ等級ニ應シテ難易ヲ區別スヘシ
- 二 兵曹及水兵ニ在テハ練習號教育科目中運用術ノ各科目及砲術(銃隊操式ノ外)若ハ水雷術中ノ一科目竝ニ銃隊操式ニ就キ他ノ下士卒ニ在テハ各其ノ練習號教育科目ニ就キ試験ヲ行フモノトス
- 三 練習號教育科目中雜科ハ必シモ試験スルヲ要セスト雖普通學ハ各兵種ノ下士及一等卒ニ在テハ必ス試験スヘキモノトス

明治四十二年八月現行(道二八)

第十節 判事、檢事、書記

判事檢事登用試験規則

改 ●明治二十六年十月 ●明治三十一年八月 ●明治三十八年四月
 ●明治二十九年十一月 ●明治三十六年三月 ●明治四十二年六月
 正 ●明治二十二年十一月 ●明治三十八年三月 ●明治四十二年六月
 ●明治三十二年三月 ●明治三十八年三月 ●明治四十二年六月
 ●明治三十二年三月 ●明治三十八年三月 ●明治四十二年六月

判事檢事登用試験規則左ノ通相定ム

第一章 試験委員

第一條 判事檢事登用試験委員ハ委員長一名委員數名ヲ以テ之ヲ組織ス

第二條 判事檢事登用第一回試験委員長及委員ハ司法省高等官及大審院控訴院ノ判事檢事中ヨリ試験舉行毎ニ司法大臣之ヲ命ス但必要アルトキハ他ノ官廳高等官ニ試験委員ヲ囑託スルコトアルヘシ

判事檢事登用第二回試験委員長ハ司法次官ヲ以テ之ニ充テ試験委員ハ常任ヲ三名トシ司法省高等官及大審院控訴院ノ判事檢事中ヨリ司法大臣之ヲ命ス其他ノ委員ハ司法省高等官及大審院控訴院ノ判事檢事中ヨリ臨時司法大臣之ヲ命ス

試驗委員附屬ノ書記ハ司法屬又ハ裁判所書記ノ中ヨリ司法大臣之ヲ命ス

第三條 判事檢事登用試験委員長ハ委員ヲ監督シ試験ニ關スル一切ノ事務ヲ總理ス
試驗委員長ニ關員又ハ事故アルトキハ上席ノ委員之ヲ代理ス

第四條 判事檢事登用試験委員長委員ニハ二百圓以内ノ手當ヲ給シ試験委員附屬ノ書記ニハ三十圓以内ノ手當ヲ給ス

第二章 受験資格

第五條 判事檢事登用試験ヲ受クルコトヲ得ル者ハ成年以上ノ男子ニシテ左ニ記載シタル者ニ限ル

一 官立學校及専門學校令ニ依ル公立又ハ私立ノ學校(別科ヲ除ク)ニ於テ三學年以上法律學科ヲ修メ卒業證書ヲ有スル者

二 司法大臣ニ於テ指定シタル公立又ハ私立ノ學校ニ於テ三學年以上法律學科ヲ修メ卒業證書ヲ有スル者

三 司法大臣ニ於テ相當ト認メタル外國ノ大學校又ハ之ト同等ナル學校ニ於テ法律學科ヲ修メ卒業證書ヲ有スル者

前項第二號ハ明治四十年七月三十一日以後卒業スル者ニハ之ヲ適用セス

第六條 裁判所構成法第六十六條ニ該ル者ハ試験ヲ受クルコトヲ得ス

第三章 第一回試験

第七條 第一回試験ハ司法省ニ於テ之ヲ行フ試験ノ期日ハ試験委員長之ヲ定メ官報ヲ以テ公告ス

第八條 試験志願者ハ其志願書ニ左ノ證書ヲ添ヘ之ヲ試験委員長ニ差出スヘシ

一 履歷書

二 身分年齢及兵役ニ關スル證明書

三 第五條ニ定メタル要件ノ證明書

試験志願者ハ試験手数料トシテ金十圓ヲ納ムヘシ但其手数料ハ(登記印紙)ヲ用井之ヲ志願書ニ貼付スヘシ

手数料ハ志願書ヲ取下ケ又ハ試験ヲ受ケサルトキト雖モ之ヲ還付セス

第八條ノ二 試験ヲ分チテ豫備試験及本試験トシ尙身體検査ヲ行フ

第八條ノ三 豫備試験ハ受験者ノ本試験ヲ受クルニ相當ナル普通ノ學識ヲ試験スルヲ以テ目的トス

明治四十二年八月現行、通二八

第八條ノ四 豫備試験ハ左ノ科目ニ付キ之ヲ施行ス

一 論 文

二 外國語

外國語ハ英語、佛語及獨語ノ中ニ就キ一種ヲ選ハシム

第八條ノ五 試験委員豫備試験ノ答案ヲ調査シタル後本試験ヲ爲スニ足ルヘキモノト認メタルトキハ本試験ノ爲メ志願者ヲ呼出スヘシ

第八條ノ六 豫備試験ノ方法ハ試験委員長之ヲ定ム

第九條 本試験ハ受験者ノ専門ノ學識ヲ試験スルヲ以テ目的トシ筆記口述ノ二様トス

第十條 筆記試験ハ憲法民法商法刑法民事訴訟法行政法國際公法國際私法ノ各科目ニ就キ之ヲ施行ス

第十一條 試験委員筆記答案ヲ調査シタル後口述試験ヲ爲スニ足ルヘキモノト認メタルトキハ口述試験及身體検査ノ爲メ志願者ヲ呼出スヘシ

第十二條 口述試験ハ民法商法刑法民事訴訟法刑事訴訟法ノ中少クトモ三科目ニ就キ之ヲ施行ス

第十三條 受験者ノ及第落第及及第者ノ優劣ハ筆記試験口述試験ノ成績ニ對スル委員過半数ノ意見ニ從テ之ヲ決ス

及第落第ニ付テノ意見數相半スルトキハ落第ト見做スヘシ

身體検査ニ合格セサル者ハ前二項ノ規定ニ拘ラス落第トス

第十四條 志願者口述試験又ハ身體検査ニ關席シタルトキハ試験ハ成立タサルモノトス

第十五條 試験委員長ハ及第者ノ氏名及其試験ノ成績ヲ司法大臣ニ報告スヘシ

第十六條 帝國大學法律科卒業生ニシテ司法官ノ任用ヲ望ム者ハ第八條ノ規定ヲ準用シ志願書ヲ司法

大臣ニ差出スヘシ

第四章 實地修習

第十七條 試補ハ區裁判所及地方裁判所並其檢事局ニ於テ一名若クハ數名ノ判事又ハ檢事ニ附屬シテ事務ヲ修習スヘシ

第十八條 修習事務直接ノ指揮監督ハ地方裁判所長之ヲ爲ス檢事ノ事務ヲ修習スルトキハ檢事正之ヲ爲ス

裁判所長若クハ檢事正ハ毎年末ニ試補ノ職務上及職務外ノ行狀並執務ニ關ル成績ノ證明書ヲ作り控訴院長檢事長ヲ經由シテ之ヲ司法大臣ニ差出スヘシ

第十九條 試補ハ修習目錄ヲ作り其取扱タル事件ヲ記載スヘシ

此目錄ハ毎月直接指揮監督者ニ差出シ檢閱ヲ受クヘシ

算入ス

第二十條 試補ノ疾病又ハ兵役履行ノ爲メ修習ヲ缺キタル日數一年六箇月間二箇月以内ハ修習日數ニ算入ス

賜暇其他ノ原因ニ由リ修習ヲ缺キタル日數一年六箇月間一個月以内亦同シ

第二十一條 試補ノ場合併起スルトキハ通計シテ二箇月以内ニ非レハ算入スルコトヲ得ス

適セサル行狀アルトキハ之ヲ報告スヘシ此場合ニ於テハ指揮監督者ハ報告ヲ爲シタルコトヲ試補ノ履歴ニ記入スヘシ

第二十二條 試補職務上若クハ職務外ノ行狀其職務ヲ執ルニ不適當ナルカ又ハ其修習ノ進歩不十分ニシテ第二回試験ニ及第ノ見込ナキトキハ直接指揮監督者ハ控訴院ニ檢事長ヲ經由シテ之ヲ司法大臣ニ報告スヘシ

司法大臣前項ノ報告ヲ受ケタルトキハ試補ヲ免スルコトアルヘシ

明治四十二年八月現行法二八

第十一節 辯護士、執達吏

● 辯護士試験規則

明治二十六年五月 司法省令第九號

改正

● 明治二十九年十一月 省令第五十三號

● 明治三十六年六月 省令第二十號

● 明治三十八年四月 省令第十四號

● 明治四十二年六月 省令第十三號

辯護士試験規則左ノ通り定ム

辯護士試験規則

第一條 辯護士試験ハ毎年一回之ヲ行フ但其期日ハ司法大臣之ヲ定メ三箇月前官報ヲ以テ之ヲ公告ス

第二條 試験委員長及委員ハ判事檢事司法省高等官ノ中ヨリ試験舉行毎ニ司法大臣之ヲ命ス但必要アルトキハ他ノ官廳高等官ニ試験委員ヲ囑託スルコトアルヘシ

試験委員附屬ノ書記ハ司法屬又ハ裁判所書記ノ中ヨリ試験舉行毎ニ司法大臣之ヲ命ス

第三條 試験委員長ハ委員ヲ監督シ試験ニ關スル一切ノ事務ヲ總理ス

第四條 試験委員長及委員ニハ二百圓以内ノ手當ヲ給シ試験委員附屬ノ書記ニハ三十圓以内ノ手當ヲ給ス

第五條 辯護士法第五條ニ該當スル者ハ試験ヲ得クルコトヲ得ス

第六條 試験志願者ハ其願書ニ左ノ證書ヲ添ヘ試験ヲ受クヘキ裁判所ノ檢事局ヲ經由シテ之ヲ試験委員長ニ差出スヘシ

一 履歷書

二 辯護士法第五條第一號但書及ヒ第四號ニ該ル者ハ其復權又ハ債務ノ辨償ヲ終ヘタル證明書

第七條 試験志願者ハ試験手数料トシテ金十圓ヲ納ム可シ但シ其手数料ハ(登記印紙)ヲ用井之ヲ願書

ニ貼付ス可シ

手数料ハ願書ヲ取下ケ又ハ試験ヲ受ケサルトキト雖モ之ヲ還付セス

第七條ノ二 試験ヲ分チテ豫備試験及本試験トシ尙身體検査ヲ行フ

豫備試験ニ合格シタル者ニ非サレハ本試験ヲ行ハス

第七條ノ三 豫備試験ハ受験者ノ本試験ヲ受クルニ相當ナル普通ノ學識ヲ試験スルヲ以テ目的トス

第七條ノ四 豫備試験ハ左ノ科目ニ就キ之ヲ施行ス

一 論文

二 外國語

外國語ハ英語、佛語、獨語ノ中ニ就キ一補ヲ選ハシム

第七條ノ五 豫備試験ノ方法ハ試験委員長之ヲ定ム

第八條 本試験ハ受験者ノ專門ノ學識ヲ試験スルヲ以テ目的トス筆記口述ノ二様トス

筆記試験ハ憲法、民法、商法、刑法、民法、民事訴訟法、刑事訴訟法、行政法、國際公法、國際私法ノ各科目ニ就

キ之ヲ施行ス

口述試験ハ民法、商法、刑法、民事訴訟法、刑事訴訟法ノ中少クトモ三科目ニ就キ之ヲ施行ス

第九條 試験ハ司法省ニ於テ之ヲ行フ

第十條 筆記試験ニ合格シタル者ニ非ザレハ口述試験ヲ行ハス

第十一條 試験ニ關スル細則ハ試験舉行毎ニ試験委員ニ於テ之ヲ定ム可シ

第十二條 試験委員長ハ試験ノ成績及ヒ及第者ノ氏名ヲ司法大臣ニ報告スヘシ

第十三條 試験及第者ノ氏名ハ官報ヲ以テ之ヲ公告ス

第十四條 試験願書及ヒ履歷書ノ書式ハ左ノ如シ

第十五條 試驗願書(用紙美濃紙)

私儀辯護士志願ニ付試験相受度別紙履歷書及證明書相添此段奉願候也

族 氏 籍

何年何箇月 名

明治四十二年八月現行(追二八)

第十三節 森林主事

● 森林主事特別任用規則

明治三十六年十二月 農商務省令第十三號

改正 ●明治四十二年九月 省令第三十七號

森林主事特別任用規則左ノ通り定ム

森林主事特別任用規則

第一條 森林主事ハ本規則第十四條ニ掲クル者ヲ除クノ外試験ノ上其合格者中ヨリ之ヲ任用ス

第二條 年齢滿二十年以上四十五年未滿ノ男子身體健全品行方正ニシテ左ノ各號ノ一ニ該當セザルモノハ試験ヲ受クルコトヲ得

- 一 重罪ヲ犯シタル者但シ國事犯ニシテ復權シタルモノハ此限リニ在ラス
- 二 定役ニ服スヘキ輕罪ヲ犯シタル者
- 三 懲戒ニヨリ免職後二箇年ヲ經サル者
- 四 破産若ハ家資分散ノ宣告ヲ受ケ復權セサル者又ハ身代限ノ處分ヲ受ケ債務ノ辦濟ヲ終ヘサル者

第三條 試験ハ大林區署長ニ於テ須要ニ應ジ適宜之ヲ行フ

試驗委員ハ大林區署長ニ於テ署員二名以上ヲ選定シテ之ヲ命ス

第四條 試験ヲ行フヘキ期日、場所及出願期日ハ官報ニ揭示シ若ハ新聞紙其ノ他便宜ノ方法ヲ以テ公示スヘシ

第五條 試験ヲ受ケント欲スル者ハ大林區署長ノ指定シタル期日マテ履歷書及左ノ證明書ヲ添ヘ願書ヲ當該大林區署長ニ差出スヘシ但シ願書ハ第一號履歷書ハ第二號ノ書式ニ據リ之ヲ認ムヘシ

書ヲ當該大林區署長ニ差出スヘシ但シ願書ハ第一號履歷書ハ第二號ノ書式ニ據リ之ヲ認ムヘシ

- 一 身分職業年齢及兵役ニ關スル市區町村長ノ證明書
- 一 國事犯ニシテ復權シタル者及破産若ハ家資分散ノ宣告ヲ受ケ復權シ又ハ身代限ノ處分ヲ受ケ債務ノ辨濟ヲ終ヘタル者ハ其ノ證明書
- 第六條 受験出願者ニシテ試験ヲ行フノ前ニ於テ豫メ身體検査ヲ爲スモノトス
受験心得ハ大林區署長之ヲ定メ受験人ニ知悉セシムヘシ
- 第七條 試験ハ筆記及口述ノ二種トシ筆記試験ハ左ノ科目ニ就キ之ヲ行フ
 - 一 現行法令講述(刑事及林務ニ關スルモノ)
 - 二 作文(片假名交リ文及往復文)
 - 三 筆算(算數學全部)
 - 四 珠算(加減乗除)
 - 五 筆寫(楷行)
 - 六 簿記
 - 七 寫圖
 - 八 代數
 - 九 幾何
 - 十 測量
 - 十一 森林學大意
- 但シ第六號以下ノ科目ハ大林區署長ニ於テ必要アリト認ムルトキ又ハ受験者ノ望ニ依リ其内ニ就キ一科目若クハ二科目以上ヲ撰擇シテ試験スルモノトス
- 第八條 口述試験ハ筆記試験ニ合格シタル者ニ非サレハ之ヲ受ケルコトヲ得ス

明治四十二年八月現行(二八)

- 口述試験ノ問題ハ前條第一號ノ現行法令其ノ他林務ニ關スル事項ヲ參酌シ專ラ實務ニ適應セシムルコトヲ要ス
- 第九條 受験者ニシテ左ノ各號ノ一ニ該當スルトキハ其ノ期ノ試験ヲ受ケルコトヲ得ス
 - 一 不正ノ方法ニ依リ受ケント企テタル者
 - 二 受験人心得其ノ他試験ニ關スル規程ニ違背シタル者
 - 三 履歷書中事實ヲ隱匿シ又ハ之ヲ偽リタル者
- 第十條 大林區署長及試験委員ハ試験ノ成績ヲ考查シ其ノ合格者ヲ議定ス但シ大林區署長ハ試験合格者ノ氏名及其ノ成績ヲ農商務大臣ニ報告スヘシ
- 第十一條 試験合格者ノ氏名ハ其ノ試験ヲ終リタル日ヨリ十日以内ニ便宜ノ方法ヲ以テ之ヲ公示スヘシ
- 第十二條 試験合格者ニハ合格證書ヲ附與ス
合格證書ノ有効期限ハ其ノ證書ノ日附ヨリ滿二箇年トス
試験合格證書ヲ付與シタル後第九條第二號又ハ第三號ノ事實發覺シタルトキハ其ノ合格證書ヲ無効トス
- 第十三條 前條ノ試験合格證書ヲ有スルモノハ森林主事ニ任用スルコトヲ得
但シ大林區署ノ都合ニ依リ雇ナ命シ六箇月ヲ超エサル期間ニ於テ大林區署又ハ小林區署ニ勤務セシメ實務ノ修習ヲ爲サシムルコトヲ得
- 第十四條 左ニ掲グル資格ノ一ヲ有スル者ハ試験ヲ要セス農商務省文官普通試験委員ノ銓衡ヲ經テ森林主事ニ任用スルコトヲ得但シ年齢二十年未滿四十五年以上ノ者及森林主事又ハ元營林主事補、元森林監守在職中誓約期限内ニ辭職シ二箇年ヲ經サルモノハ此ノ限ニ在ラス

- 一、前ニ判任文官ヲ勤メタル者
- 二、陸軍現役滿期ノ下士
- 三、滿五箇年以上巡查又ハ看守ヲ勤績セシ者
- 四、滿二年以上府縣立師範學校、中學校、公立小學校ノ教員ヲ勤績セシ者
- 五、乙種山林學校又ハ乙種農林學校林科ノ卒業證書ヲ有シ修學中ノ成績特ニ優等ナル者
- 六、林務ニ關スル各官廳ノ雇員トナリ滿三箇年以上勤績セシ者
- 七、農商務省山林局林業講習所ノ卒業證書ヲ有スル者
- 第十五條 大林區署長ハ任選上必要ト認ムル場合ニ於テハ前條第一號乃至第六號ノ有資格者ニ對シ第七條第一號乃至第十一號中ノ科目若ハ二科目ニ就キ適宜ノ方法ヲ以テ考試ヲ行フコトヲ得
- 第十六條 大林區署長ニ於テ本規則ニ依リ森林主事ニ任用セントスルモノアルトキハ第三號書式ニ依リ誓約書ヲ提出セシムヘシ
- 第十七條 本規則ニ掲クルモノノ外試驗ニ關スル手續ハ大林區署長ノ定ムル所ニ依ル

附則

本令ハ明治三十六年十二月三十一日ヨリ之ヲ施行ス

書式 用紙美濃紙字體楷行ノ内ニテ明瞭ニ記載スヘシ

(第一號)

受 驗 願

私儀森林主事奉職志願ニ付御試驗被下度別紙履歷書及兵役ニ關スル證明書相添此段奉願候也

年 月 日

現住所 氏 名

族籍職業 氏 名

生年月日 名

名・印

明治四十二年八月四日行 第二八

●海軍監獄看守長任用試驗規則

明治四十一年十二月 海軍省達第百五十三號

海軍監獄看守長任用試驗規則左ノ通定ム

海軍監獄看守長任用試驗規則

- 第一條 海軍監獄看守、海軍警査ヲ海軍監獄看守長ニ任用スルニハ精勤證書ヲ有スル者ニ就キ學術試驗ヲ行フモノトス
- 第二條 學術試戶ハ海軍大臣又ハ鎮守府司令長官部下三名以内ノ高等官ヲシテ之ヲ行ハシム
- 第三條 學術試驗ハ左ノ科目ニ從ヒ之ヲ行フ但シ簿記、外國語ハ便宜之ヲ省略スルコトヲ得
 - 一 海軍監獄ニ關スル諸法規
 - 二 刑法、海軍刑法、海軍治罪法ノ大要
 - 三 會計法規ノ大要
 - 四 算術(比例百分算迄)
 - 五 簿記
 - 六 外國語

- 陸軍准士官下士文官採用細則……………四六
- 各兵科隊附下士ヲ隊外ニ採用スルノ件……………四七
- 戰時陸軍通譯採用規則……………四八
- 陸軍武官考科表規則……………四九
- 陸軍豫備役見習醫官藥劑官獸醫官ヲ曹長相當官ニ任スルノ件……………四九ノ二
- 陸海軍將校相當官交互轉任ニ關スル件……………五〇
- 理事主理任用令……………五一
- 戰時又ハ事變ニ際シ理事及主理任用ノ件……………五二
- 理事任用ニ關スル件……………五二ノ二
- 陸軍錄事任用令……………五二ノ三

●第六節 海軍省

- 主理任用ニ關スル件……………五三
- 海軍錄事特別任用令……………五四
- 海軍通譯官特別任用令……………五五
- 海軍筆記任用令……………五六
- 望樓長望樓手任用令……………五七

- 海軍監獄官特別任用令……………五八
- 海軍警査及海軍監獄看守採用規則……………五九
- 海軍上長官士官任用進級取扱規則……………六〇
- 戰役ノ爲召集セラレタル海軍豫後備役軍人ノ任用進級ニ關スル件……………六〇ノ2
- 海軍准士官下士任用進級條例……………六一
- 海軍准士官下士任用進級取扱規則……………六二
- 學校病院ノ教員及海兵團ノ練習生五等卒ノ教員タル下士卒ノ任用進級實役停年加算方……………六三
- 海軍准士官並滿期下士判任文官ニ任用ノ件……………六四
- 海軍武官文官考課表規則……………六五
- 海軍文官任用ニ際シ體格檢査ノ件……………六六
- 海軍文官任用ニ際シ體格檢査ノ件……………六六ノ2

● 第七節 司法省

- 裁判所書記長特別任用ノ件……………六七
- 監獄事務官特別任用ノ件……………六八
- 典獄及看守長特別任用令……………六九

明治四十二年八月現行(道二八)

- 臨時臺灣工事部事務官特別任用令……………一四
- 臺灣總督府防疫事務官特別任用令……………一四ノ2
- 臺灣總督府海港檢疫官特別任用ノ件……………一五
- 臺灣總督府稅關事務官、稅關監視官特別任用令……………一六
- 臺灣總督府稅關屬特別任用令……………一七
- 臺灣總督府稅務官特別任用ノ件……………一七ノ2
- 臺灣總督府專賣局事務官特別任用令……………一八
- 臺灣總督府通信事務官補特別任用令……………一九
- 臺灣總督府通信書記通信書記補特別任用令……………二〇
- 臺灣總督府通信屬及通信手特別任用令……………二〇ノ2
- 縣社以下神社神職任用規則……………二一
- 臺灣總督府鐵道部事務官特別任用令……………二二
- 臺灣總督府判任職員任用ノ件……………二三
- 臺灣總督府海軍幕僚附判任文官ノ轉任轉勤ニ關スル件……………二四
- 臺灣總督府法院檢察官任用ノ件……………二五
- 臺灣總督府地方職員特別任用令……………二六

- 臺灣總督府警視特別任用令……………一三七
- 臺灣總督府廳警視特別任用令……………一二七ノ2
- 臺灣總督府警部警部補特別任用令……………一二八
- 臺灣總督府典獄其他特別任用ノ件……………一二九
- 臺灣總督府監獄監吏特別任用ノ件……………一三〇
- 臺灣總督府視學官特別任用令……………一三〇ノ2
- 臺灣總督府師範學校長特別任用ノ件……………一三一
- 臺灣總督府國語學校長及臺灣總督府中學校長特別任用令……………一三二
- 臺灣總督府國語學校舍監任用ニ關スル件……………一三三
- 臺灣總督府警察官及司獄官練習所舍監任用ニ關スル件……………一三四
- 臺灣總督府及臺灣公學校職員任用規則……………一三五
- 臺灣小學校又ハ臺灣公學校ノ教諭任用ノ件……………一三六
- 臺灣總督府醫院事務官特別任用ノ件……………一三七
- 臺灣總督府醫學校長特別任用ノ件……………一三八
- 臺灣總督府覆審法院書記長特別任用ノ件……………一三九

●第十六節 樺太廳

- 樺太廳職員特別任用令……………一四〇
- 樺太ニ於テ鐵道ニ從事スル判任官特別任用ノ件……………一四一

●第十七節 統監府

- 統監府總務長官及統監祕書官ノ任用分限及官等ニ關スル件……………一四二
- 統監府及理事廳職員特別任用令……………一四三
- 理事廳看守長特別任用令……………一四四
- 理事廳看守任用及給與規則……………一四五
- 統監府營林廠職員特別任用令……………一四六
- 統監府鐵道廳職員特別任用令……………一四七
- 統監府鐵道監理局書記及技手任用ニ關スル件……………一四八
- 統監府通信官署職員特別任用令……………一四九
- 統監府臨時間嶋派出所職員特別任用令……………一四九ノ2
- 統監府郵便所長採用規則……………一四九ノ3

●第十八節 關東都督府

- 關東都督府職員特別任用令……………一五〇
- 關東都督府祕書官ノ任用及官等ニ關スル件……………一五一

- 關東都督府法院判官及檢察官任用令……………一五二
- 關東都督府看守採用規則……………一五三
- 關東都督府女監取締採用規則……………一五四
- 關東都督府巡查看守ノ任用及給與ニ關スル件……………一五五
- 關東都督府巡查採用規則……………一五六
- 關東州小學校准訓導及關東州公學堂助教採用規則……………一五七
- 關東州學校職員任用ニ關スル件……………一五八
- 關東都督府醫院職員ニ明治四十年勅令第七十五號(統監府等林廠高等官ノ官等ニ關スル件)準用ノ件……………一五八ノ二
- 第七十六號(陸軍現役將校ニ相當官ニシテ統監府醫官ニシテ林廠職員ニ任セラレタル者ニ關スル件)準用ノ件……………一五八ノ三
- 關東都督府中學校長特別任用令……………一五八ノ四
- 旅順工科學堂學長特別任用令……………一五八ノ四

第十九節 鐵道院

- 鐵道院職員特別任用令……………一五九
- 鐵道事務官任用ニ關スル件……………一六〇
- 鐵道事務官補任用ニ關スル件……………一六一
- 鐵道院總裁祕書ノ任用及官等ニ關スル件……………一六一

明治四十二年八月現行(道二八)

文官任用令第三條第三ノ認定諸學校

明治四十二年二月十九日 官報

文官任用令第三條第三ニ依リ官公立中學校同等以上ト認定シタル諸學校左ノ如シ

省廳	設立別	學 校 名	年 月 日	番 號
宮内省	官立	學習院中等學科及元尋常中學校	二九	六二五
		學習院高等學科	二九	六二五
		臺灣總督府國語學校	三三	四二
		國語學校	三三	四二
		國語學校	三三	四二
		國語學校	三三	四二
		國語學校	三三	四二
		國語學校	三三	四二
		國語學校	三三	四二
		國語學校	三三	四二
內務省	官立	臺灣總督府中學校	三三	四二
		臺灣總督府中學校	三三	四二
		臺灣總督府中學校	三三	四二
		臺灣總督府中學校	三三	四二
		臺灣總督府中學校	三三	四二
		臺灣總督府中學校	三三	四二
		臺灣總督府中學校	三三	四二
		臺灣總督府中學校	三三	四二
		臺灣總督府中學校	三三	四二
		臺灣總督府中學校	三三	四二
陸軍省	官立	陸軍幼年學校	四〇	八二二
		陸軍幼年學校	四〇	八二二
		陸軍幼年學校	四〇	八二二
		陸軍幼年學校	四〇	八二二
		陸軍幼年學校	四〇	八二二
		陸軍幼年學校	四〇	八二二
		陸軍幼年學校	四〇	八二二
		陸軍幼年學校	四〇	八二二
		陸軍幼年學校	四〇	八二二
		陸軍幼年學校	四〇	八二二
司法省	官立	元東京英語學校	二九	六二五
		元東京英語學校	二九	六二五
		元東京英語學校	二九	六二五
		元東京英語學校	二九	六二五
		元東京英語學校	二九	六二五
		元東京英語學校	二九	六二五
		元東京英語學校	二九	六二五
		元東京英語學校	二九	六二五
		元東京英語學校	二九	六二五
		元東京英語學校	二九	六二五

長崎

市立長崎商業學校

四一 三二 八〇

新潟

元新潟縣農學校 但シ二十年九月改正規則ニ依リ
新潟縣立新潟商業學校 但シ二十年四月改正規則ニ依リ
學校ヲ改稱シ「新潟縣立商業學校」ト改稱シ
新潟縣立加茂農林學校 但シ二十年四月「新潟縣
立農林學校」ト改稱シ
新潟縣立村上工業學校 但シ二十年四月「新潟縣
立工業學校」ト改稱シ
元高田中學校高等中學校 但シ二十年四月「新潟縣立工業學校」ト改稱シ
新潟縣中頸城郡立高田農學校 但シ二十年四月「新潟縣立工業學校」ト改稱シ
新潟縣中魚沼郡立中魚沼農學校 但シ二十年四月「新潟縣立工業學校」ト改稱シ
新潟縣立熊谷農學校 但シ二十年四月「新潟縣立工業學校」ト改稱シ
新潟縣立赤松農學校 但シ二十年四月「新潟縣立工業學校」ト改稱シ

二〇 一六 二七 一五

埼玉

埼玉縣立熊谷農學校 但シ二十年四月「新潟縣立工業學校」ト改稱シ
埼玉縣立秩父郡立農學校 但シ二十年四月「新潟縣立工業學校」ト改稱シ

三七 三三 二二

群馬

群馬縣立農學校 但シ二十年四月「新潟縣立工業學校」ト改稱シ
群馬縣立伊勢崎農學校 但シ二十年四月「新潟縣立工業學校」ト改稱シ
群馬縣立伊勢崎農學校 但シ二十年四月「新潟縣立工業學校」ト改稱シ

三三 三三 二四

千葉

千葉縣立茂原農學校 但シ二十年四月「新潟縣立工業學校」ト改稱シ
千葉縣立農學校 但シ二十年四月「新潟縣立工業學校」ト改稱シ

三四 三二 一三〇

茨城

茨城縣立農學校 但シ二十年四月「新潟縣立工業學校」ト改稱シ
茨城縣立商業學校 但シ二十年四月「新潟縣立工業學校」ト改稱シ

三六 三六 八三

栃木

栃木縣立工業學校 但シ二十年四月「新潟縣立工業學校」ト改稱シ
栃木縣立農學校 但シ二十年四月「新潟縣立工業學校」ト改稱シ

三一 四三 一七

長崎	市立長崎商業學校	四一	三二	八〇
新潟	元新潟縣農學校	二〇	一六	二七
	新潟縣立新潟商業學校	三一	四二	二〇
	學校ヲ改稱シ「新潟縣立商業學校」ト改稱シ			
	新潟縣立加茂農林學校	三七	三三	二二
	學校ヲ改稱シ「新潟縣立農林學校」ト改稱シ			
	新潟縣立村上工業學校	三七	三三	二二
	學校ヲ改稱シ「新潟縣立工業學校」ト改稱シ			
	元高田中學校高等中學校	二九	六六	二六
	學校ヲ改稱シ「新潟縣立工業學校」ト改稱シ			
	新潟縣中頸城郡立高田農學校	三四	六六	二六
	學校ヲ改稱シ「新潟縣立工業學校」ト改稱シ			
	新潟縣中魚沼郡立中魚沼農學校	三七	一一	一九
	學校ヲ改稱シ「新潟縣立工業學校」ト改稱シ			
	新潟縣立熊谷農學校	三六	三三	二三
	學校ヲ改稱シ「新潟縣立工業學校」ト改稱シ			
	新潟縣立赤松農學校	三六	三三	二三
	學校ヲ改稱シ「新潟縣立工業學校」ト改稱シ			
埼玉	埼玉縣立熊谷農學校	三六	九	五
	學校ヲ改稱シ「新潟縣立工業學校」ト改稱シ			
	埼玉縣立秩父郡立農學校	三二	五	九
	學校ヲ改稱シ「新潟縣立工業學校」ト改稱シ			
群馬	群馬縣立農學校	三三	二	四
	學校ヲ改稱シ「新潟縣立工業學校」ト改稱シ			
	群馬縣立伊勢崎農學校	三三	六	二
	學校ヲ改稱シ「新潟縣立工業學校」ト改稱シ			
千葉	千葉縣立茂原農學校	三四	六	一五
	學校ヲ改稱シ「新潟縣立工業學校」ト改稱シ			
茨城	茨城縣立農學校	三六	六	一四
	學校ヲ改稱シ「新潟縣立工業學校」ト改稱シ			
	茨城縣立商業學校	三六	三	二六
	學校ヲ改稱シ「新潟縣立工業學校」ト改稱シ			
栃木	栃木縣立工業學校	三一	四	三〇
	學校ヲ改稱シ「新潟縣立工業學校」ト改稱シ			
	栃木縣立農學校	三一	四	三〇
	學校ヲ改稱シ「新潟縣立工業學校」ト改稱シ			

明治四十二年八月現行道二八

奈良

奈良縣立工業學校 但シ二十年四月「新潟縣立工業學校」ト改稱シ
奈良縣立農學校 但シ二十年四月「新潟縣立工業學校」ト改稱シ

三四 一一 二八 一一

三重

三重縣立工業學校 但シ二十年四月「新潟縣立工業學校」ト改稱シ
三重縣立農學校 但シ二十年四月「新潟縣立工業學校」ト改稱シ

三〇 四 一一 一一

愛知

元名古屋商業學校 但シ二十年八月以後ノ規則ニ依リ
愛知縣立農林學校 但シ二十年四月「新潟縣立工業學校」ト改稱シ
愛知縣立工業學校 但シ二十年四月「新潟縣立工業學校」ト改稱シ

二九 六 二五 五六 六

靜岡

靜岡縣立農學校 但シ二十年四月「新潟縣立工業學校」ト改稱シ
靜岡縣立商業學校 但シ二十年四月「新潟縣立工業學校」ト改稱シ

三二 四 二八 二八

山梨

山梨縣立農林學校 但シ二十年四月「新潟縣立工業學校」ト改稱シ
山梨縣立工業學校 但シ二十年四月「新潟縣立工業學校」ト改稱シ

三八 二 三 二八

山梨

山梨縣立農林學校 但シ二十年四月「新潟縣立工業學校」ト改稱シ
山梨縣立工業學校 但シ二十年四月「新潟縣立工業學校」ト改稱シ

三五 一〇 一五 一七六

山梨

山梨縣立農林學校 但シ二十年四月「新潟縣立工業學校」ト改稱シ
山梨縣立工業學校 但シ二十年四月「新潟縣立工業學校」ト改稱シ

三五 四 九 六七

第二篇 官規 第三章 任用 第一節 各省通則

二ノ五

二ノ四

「速成科」
二改ム

滋賀縣立八幡商業學校 初「滋賀縣商業學校」ニ對シテ認定但ルモニ限ル三十四年六月「滋賀縣立商業學校」ト改稱四十二年三月更ニ改稱
滋賀縣立滋賀學校 初「滋賀縣農學校」ニ對シテ認定三十四年六月「滋賀縣立農學校」ト改稱四十二年三月更ニ改稱

岐阜縣立農學校 初「岐阜縣立農學校」ニ對シテ認定但シ認定
岐阜市立岐阜商業學校 初「岐阜市立岐阜商業學校」ト改稱
元岐阜縣立農學校 初「元岐阜縣立農學校」ト改稱
元岐阜縣立商業學校 初「元岐阜縣立商業學校」ト改稱

長野縣立伊那甲種農學校 正科 三十七年二月告示第二十一號
長野縣立伊那甲種農學校 初科 三十七年四月告示第九十九號
長野縣立伊那甲種農學校 初科 三十七年四月告示第九十九號
長野縣立伊那甲種農學校 初科 三十七年四月告示第九十九號

宮城縣立農學校 初「宮城縣立農學校」ト改稱
宮城縣立農學校 初「宮城縣立農學校」ト改稱
宮城縣立農學校 初「宮城縣立農學校」ト改稱
宮城縣立農學校 初「宮城縣立農學校」ト改稱

福島縣立工業學校 初「福島縣立工業學校」ト改稱
福島縣立工業學校 初「福島縣立工業學校」ト改稱
福島縣立工業學校 初「福島縣立工業學校」ト改稱
福島縣立工業學校 初「福島縣立工業學校」ト改稱

巖手縣立農學校 初「巖手縣立農學校」ト改稱
巖手縣立農學校 初「巖手縣立農學校」ト改稱
巖手縣立農學校 初「巖手縣立農學校」ト改稱
巖手縣立農學校 初「巖手縣立農學校」ト改稱

青森縣立農學校 初「青森縣立農學校」ト改稱
青森縣立農學校 初「青森縣立農學校」ト改稱
青森縣立農學校 初「青森縣立農學校」ト改稱
青森縣立農學校 初「青森縣立農學校」ト改稱

山形縣立農學校 初「山形縣立農學校」ト改稱
山形縣立農學校 初「山形縣立農學校」ト改稱
山形縣立農學校 初「山形縣立農學校」ト改稱
山形縣立農學校 初「山形縣立農學校」ト改稱

秋田縣立農學校 初「秋田縣立農學校」ト改稱
秋田縣立農學校 初「秋田縣立農學校」ト改稱
秋田縣立農學校 初「秋田縣立農學校」ト改稱
秋田縣立農學校 初「秋田縣立農學校」ト改稱

福井縣立農學校 初「福井縣立農學校」ト改稱
福井縣立農學校 初「福井縣立農學校」ト改稱
福井縣立農學校 初「福井縣立農學校」ト改稱
福井縣立農學校 初「福井縣立農學校」ト改稱

明治四十二年八月現行道二八

第二篇 官規 第三章 任用 第一節 各省通則

二ノ七

香川		德島		山口		廣島	
市立	縣立	市立	縣立	市立	縣立	市立	縣立
香川縣立農林學校 市立高松商業學校	香川縣立工業學校 香川縣立農島航海學校 十九年四月縣立ニ變更改稱	德島縣立工業學校 德島縣立農業學校 德島縣立三好郡立三好農林學校 香川縣立商業學校 香川縣立工業學校 香川縣立農島航海學校 十九年四月縣立ニ變更改稱	山口縣立農業學校 山口縣立工業學校 山口縣立商業學校 山口縣立農島航海學校 十九年四月縣立ニ變更改稱	廣島縣立尾道商業學校 廣島縣立廣島商業學校 廣島縣立商船學校 廣島縣立職工學校 元山口縣農學校 山口縣農學校 山口縣立農業學校 山口縣立工業學校 山口縣立商業學校 山口縣立農島航海學校 十九年四月縣立ニ變更改稱	廣島縣立尾道商業學校 廣島縣立廣島商業學校 廣島縣立商船學校 廣島縣立職工學校 元山口縣農學校 山口縣農學校 山口縣立農業學校 山口縣立工業學校 山口縣立商業學校 山口縣立農島航海學校 十九年四月縣立ニ變更改稱	廣島縣立尾道商業學校 廣島縣立廣島商業學校 廣島縣立商船學校 廣島縣立職工學校 元山口縣農學校 山口縣農學校 山口縣立農業學校 山口縣立工業學校 山口縣立商業學校 山口縣立農島航海學校 十九年四月縣立ニ變更改稱	廣島縣立尾道商業學校 廣島縣立廣島商業學校 廣島縣立商船學校 廣島縣立職工學校 元山口縣農學校 山口縣農學校 山口縣立農業學校 山口縣立工業學校 山口縣立商業學校 山口縣立農島航海學校 十九年四月縣立ニ變更改稱
三九	三八	三五	三三	三九	三三	三九	三三
一六	一八	一六	一五	一六	一四	一六	一四
一六	一五	二二	二二	二四	二二	二四	二二
一九	二八	二七	二七	二七	二七	二七	二七
一八	二八	二七	二七	二七	二七	二七	二七

明治四十二年八月現行(道二八)

岡山		鳥根		鳥取		和歌山		富山		石川	
市立	縣立	市立	縣立	市立	縣立	市立	縣立	市立	縣立	市立	縣立
岡山縣立農林學校 岡山縣立工業學校 岡山縣立商業學校 岡山縣立農島航海學校 十九年四月縣立ニ變更改稱	鳥根縣立農林學校 鳥根縣立商業學校 鳥根縣立工業學校 鳥根縣立農島航海學校 十九年四月縣立ニ變更改稱	鳥取縣立農林學校 鳥取縣立商業學校 鳥取縣立工業學校 鳥取縣立農島航海學校 十九年四月縣立ニ變更改稱	和歌山縣立農林學校 和歌山縣立商業學校 和歌山縣立工業學校 和歌山縣立農島航海學校 十九年四月縣立ニ變更改稱	富山縣立農林學校 富山縣立商業學校 富山縣立工業學校 富山縣立農島航海學校 十九年四月縣立ニ變更改稱	石川縣立農林學校 石川縣立商業學校 石川縣立工業學校 石川縣立農島航海學校 十九年四月縣立ニ變更改稱	岡山縣立農林學校 岡山縣立工業學校 岡山縣立商業學校 岡山縣立農島航海學校 十九年四月縣立ニ變更改稱	鳥根縣立農林學校 鳥根縣立商業學校 鳥根縣立工業學校 鳥根縣立農島航海學校 十九年四月縣立ニ變更改稱	鳥取縣立農林學校 鳥取縣立商業學校 鳥取縣立工業學校 鳥取縣立農島航海學校 十九年四月縣立ニ變更改稱	和歌山縣立農林學校 和歌山縣立商業學校 和歌山縣立工業學校 和歌山縣立農島航海學校 十九年四月縣立ニ變更改稱	富山縣立農林學校 富山縣立商業學校 富山縣立工業學校 富山縣立農島航海學校 十九年四月縣立ニ變更改稱	石川縣立農林學校 石川縣立商業學校 石川縣立工業學校 石川縣立農島航海學校 十九年四月縣立ニ變更改稱
三九	三五	三三	三三	三三	三三	三三	三三	三三	三三	三三	三三
一五	一四	一四	一四	一四	一四	一四	一四	一四	一四	一四	一四
二一	二一	二一	二一	二一	二一	二一	二一	二一	二一	二一	二一
二一	二一	二一	二一	二一	二一	二一	二一	二一	二一	二一	二一
二一	二一	二一	二一	二一	二一	二一	二一	二一	二一	二一	二一

二ノ八

佐賀縣立	佐賀縣立佐賀農學校	初「木工科、金工科」ニ對シテ認定三十九年八月「木工科、金工科」ヲ加フ	三	一	六	二	二五
	佐賀縣立有田工業學校	初「別科生ニ及ハス」ヲ加フ	三	六	二	二	二五
大分縣立	大分縣立農林學校	初「別科生ニ及ハス」ヲ加フ	三	九	一	二	八
	大分縣立商業學校	初「別科生ニ及ハス」ヲ加フ	三	九	一	二	八
福岡縣立	福岡縣立久留米工業學校	初「別科生ニ及ハス」ヲ加フ	三	六	一	一	一
	福岡縣立小倉工業學校	初「別科生ニ及ハス」ヲ加フ	三	六	一	一	一
高知縣立	高知縣立農林學校	初「別科生ニ及ハス」ヲ加フ	三	二	一	一	一
	高知縣立商業學校	初「別科生ニ及ハス」ヲ加フ	三	二	一	一	一
愛媛縣立	愛媛縣立八幡濱商業學校	初「別科生ニ及ハス」ヲ加フ	三	五	一	一	一
	愛媛縣立立山商業學校	初「別科生ニ及ハス」ヲ加フ	三	五	一	一	一

明治四十二年八月現行道二八

熊本縣立	熊本縣立工業學校	初「木工科、金工科」ニ對シテ認定三十九年八月「木工科、金工科」ヲ加フ	三	一	〇	六	五八
	熊本縣立商業學校	初「別科生ニ及ハス」ヲ加フ	三	一	〇	六	五八
宮崎縣立	宮崎縣立農林學校	初「別科生ニ及ハス」ヲ加フ	三	〇	七	二	一七
	宮崎縣立商業學校	初「別科生ニ及ハス」ヲ加フ	三	〇	七	二	一七
鹿兒島縣立	鹿兒島縣立鹿屋農學校	初「別科生ニ及ハス」ヲ加フ	三	七	一	一	六六
	鹿兒島縣立大島農學校	初「別科生ニ及ハス」ヲ加フ	三	七	一	一	六六
沖繩縣立	沖繩縣立農林學校	初「別科生ニ及ハス」ヲ加フ	四	一	〇	一	二四
	沖繩縣立商業學校	初「別科生ニ及ハス」ヲ加フ	四	一	〇	一	二四

第二篇 官規 第三章 任用 第一節 各省通則

明治四十二年八月頒現行(追二八)

● 各大臣臺灣總督府祕書官任用ノ件

明治二十八年九月
勅令第百二十四號

改正

● 明治三十一年八月
勅令第九十一號

● 明治四十二年七月
勅令第八十八號

朕内閣總理大臣祕書官樞密院議長祕書官及各省祕書官任用ノ件ヲ裁可シ茲ニ之ヲ公布セシム
内閣總理大臣祕書官各省大臣祕書官及臺灣總督祕書官ハ文官任用令ノ規程ニ拘ラス之ヲ任用スルコト
ヲ得

●第一節ノ二 内閣

●馬政局職員特別任用令

明治三十九年五月
勅令第百二十四號

改正 ●明治四十二年七月
勅令第百八十三號

朕樞密顧問ノ諮詢ヲ經テ馬政局職員特別任用令ヲ裁可シ茲ニ之ヲ公布セシム

馬政局職員特別任用令

第一條 馬政次長ハ滿五年以上馬政官ノ職ニ在リ又ハ在リタル者ヨリ之ヲ任用スルコトヲ得
滿五年以上馬匹ニ關スル職務ニ従事シタル者ハ當分ノ内馬政次長ニ任用スルコトヲ得

第二條 馬政官ハ滿三年以上種馬牧場長、種馬育成所長、種馬所長若ハ馬政局技師ノ職ニ在リ若ハ在リ
タル者又ハ陸軍現役將校ニシテ滿三年以上馬匹ニ關スル職務ニ従事シタル者ヨリ文官高等試験委員
ノ銓衡ヲ經テ之ヲ任用スルコトヲ得

第三條 種馬牧場長、種馬育成所長及種馬所長ハ馬匹ニ關スル技師タル資格ヲ有スル者ヨリ文官高等
試験委員ノ銓衡ヲ經テ之ヲ任用ス

附 則

本令ハ明治三十九年六月一日ヨリ之ヲ施行ス

馬政官ハ本令施行後二年間ヲ限リ馬匹ニ關スル技師タルノ資格ヲ有スル者ヨリ文官高等試験委員ノ銓
衡ヲ經テ之ヲ任用スルコトヲ得

文官任用令第六條ニ依リ任用セラレタル屬ニシテ現ニ馬匹ニ關スル職務ニ従事スル者ハ本令施行ノ際
ニ限リ馬政局屬又ハ馬政局書記ニ任用スルコトヲ得

明治四十二年八月現 (道二八)

●第一節ノ三 宮内省

●宮内省任用令

明治四十年十月
皇室令第十四號

改正 明治四十二年五月
令第十號

朕宮内官任用令ヲ裁可シ茲ニ之ヲ公布セシム

宮内官任用令

第一條 宮内勅任官ハ本令其ノ他ノ皇室令ニ特別ノ規定アルモノヲ除クノ外左ノ資格ノ一ヲ有スル者ノ中ヨリ之ヲ任用ス

- 一 滿二年以上高等官三等ノ宮内官又ハ文官ノ職ニ在ル者及在リタル者但シ特別ノ任用規程ニ依リ在職スル者及在職シタル者並教官技術官ノ在職年數ヲ除ク
- 二 滿一年以上宮内勅任官又ハ勅任文官ノ職ニ在リタル者但シ特別ノ任用規程ニ依リ在職シタル者並教官技術官ノ在職年數ヲ除ク
- 三 宮内勅任官又ハ勅任文官特別ノ規程ニ依リ任用セラレタル者並教官技術官ヲ除クノ職ニ在リタル者ニシテ第二條ノ資格ノ一ヲ有スル者

第二條 宮内奏任官ハ本令其ノ他ノ皇室令ニ特別ノ規定アルモノヲ除クノ外左ノ資格ノ一ヲ有スル者ノ中ヨリ之ヲ任用ス

- 一 文官高等試験ヲ經テ其ノ合格證書ヲ有スル者
- 二 帝國大學法科大學又ハ學習院舊大學科ノ卒業證書ヲ有スル者
- 三 滿二年以上宮内奏任官又ハ奏任文官ノ職ニ在リタル者但シ特別ノ任用規定ニ依リ在職シタル者

並教宮技術官ノ在職年數ヲ除ク

第三條 宮内判任官ハ本令其ノ他ノ皇室令ニ特別ノ規定アルモノヲ除クノ外左ノ資格ノ一ヲ有スル者ノ中ヨリ之ヲ任用ス

- 一 文官普通試験ヲ經テ其ノ合格證書ヲ有スル者
- 二 文官高等試験ヲ經テ其ノ合格證書ヲ有スル者
- 三 學習院中等學科中等學校又ハ宮内大臣ニ於テ之ト同等若ハ同等以上ト認メタル學校ノ卒業證書ヲ有スル者

四 專門學校令ニ依リ法律學政治學行政學又ハ經濟學ヲ教授スル私立官校ニ於テ三箇年ノ課程ヲ履修シ其ノ卒業證書ヲ有スル者

五 滿二年以上宮内官又ハ文官ノ職ニ在リタル者但シ特別ノ任用規程ニ依リ在職シタル者並教宮技術官ノ在職年數ヲ除ク

第四條 左ニ掲ケタル宮内官ハ宮内官考查委員ノ銓衡ニ依リ之ヲ任用スルコトヲ得

宮内省翻譯官

侍從及次侍從

式部官及式部職掌典部樂部職員

圖書寮編修學

侍醫寮職員

主膳長及主膳

陵墓守長及陵墓名譽守部

内舍人及主殿寮警察部職員

車馬監調馬師馬醫師及馬醫

主獵官獵場監守長獵場名譽監守及鷹師

東宮侍從

東宮侍講及東宮内舍人

皇族附職員

御歌所職員

博物館部長及部次長

教官及技術官

第五條 前四條ノ規定ハ親任式ヲ以テ任スル宮内官宮中顧問官侍從長侍從職幹事式部部長官式部次官掌

典長掌典次長侍醫頭内大臣秘書官長皇后宮大夫東宮大夫東宮侍從長別當御歌所長宮内大臣秘書官内

大臣秘書官皇后宮職女官及東宮職女官ニ之ヲ適用セス

第六條 帝國大學農科大學林學科又ハ舊東京農林學校林學部本科ノ卒業證書ヲ有シ其ノ修ムル所ノ學

術ヲ以テ滿三年以上高等官ノ職ニ在ル者又ハ在リタル者ハ皇室林野管理局主事又ハ主事補ニ任用ス

ルコトヲ得

第六條ノ二 滿五年以上帝室林野管理局屬ヲ勤績シ現ニ判任官二等以上ノ職ニ在ル者ハ宮内官考查委

員ノ銓衡ヲ經テ帝室林野管理局主事補ニ任用スルコトヲ得

第七條 滿五年以上雇員トシテ宮内各部局ニ勤績シタル者ハ宮内官考查委員銓衡ヲ經テ其ノ部局ニ在

勤スヘキ判任官ニ任用スルコトヲ得

第七條ノ二 宮内官分限令ニ依リ其ノ官ヲ失ヒタル者ハ宮内官ニ任用スルコトヲ得ス

第八條 宮内官懲戒令又ハ文官懲戒令ニ依リ免官ノ處分ヲ受ケタル者ハ其ノ官職ヲ失ヒタル日ヨリ二

年間宮内官ニ任用スルコトヲ得ス

第九條 宮内官考査委員ハ宮内勅任官三人宮内奏任官三人ヲ以テ組織シ宮内大臣ノ奏請ニ依リ之ヲ命ス

附則

第十條 本令ハ明治四十一年一月一日ヨリ之ヲ施行ス

第十一條 奏任待遇又ハ判任待遇ノ職ニ在ル者ニシテ本官缺員ノ爲現ニ其ノ本官ノ職務ヲ執ル者ハ本令施行ノ際ニ限リ各其ノ本官ニ任用スルコトヲ得

第十二條 本令施行前宮内省判任官任用試験規則ニ依リ試験ヲ經テ其ノ合格證書ヲ有スル者ハ宮内判任官ニ任用スルコトヲ得

明治四十二年八月施行(追二八)

官國幣社及神部署神職任用令

明治三十五年二月 勅令第二十八號

改正

●明治三十六年四月 勅令第八十六號
●明治四十二年七月 勅令第八十二號

朕官國幣社及神部署神職任用令ヲ裁可シ茲ニ之ヲ公布セシム

官國幣社及神部署神職任用令

第一條 奏任待遇ノ神職ハ高等試験合格ノ者、判任待遇ノ神職ハ尋常試験又ハ高等試験合格ノ者ノ中ヨリ之ヲ任用ス

第二條 年齢二十年以上ノ男子ニシテ左ノ各號ノ一ニ該當セサル者ハ神職試験ヲ受クルコトヲ得

一 禁錮以上ノ刑ニ處セラレタル者

二 身代限ノ處分ヲ受ケ債務ノ辨償ヲ終ヘサル者及家資分散若ハ破産ノ宣告ヲ受ケ其ノ確定シタルトキヨリ復權ノ決定確定スルニ至ル迄ノ者

三 禁治産者、準禁治産者

四 懲戒免官及免職ノ處分ヲ受ケタル後二年ヲ經過セサル者

第三條 高等試験ハ高等試験委員之ヲ施行シ尋常試験ハ尋常試験委員之ヲ施行ス

高等試験委員ハ主務大臣之ヲ選任シ尋常試験委員ハ主務省ニ於テ行フ試験ニ付テハ主務大臣其ノ他ニ付テハ地方長官之ヲ選任ス

第四條 試験合格者ニハ合格證書ヲ付與ス

第五條 試験期日及場所ハ豫メ官報、公報又ハ新聞紙其ノ他便宜ノ方法ヲ以テ之ヲ公告スヘシ

第六條 試験ハ左ノ科目ニ依リ之ヲ行フ

一 祭式
 二 倫理
 三 國文 作文ハ高等試験ニ在リテハ宣命體公文體
尋常試験ニ在リテハ祝詞體公文體
 四 歴史
 五 法制 高等試験ニ在リテハ現行神社法令及憲法
尋常試験ニ在リテハ現行神社法令
 六 算術

第七條 試験ニ關スル細則ハ試験委員ニ於テ之ヲ定メ主務大臣ニ報告スヘシ但シ地方廳ニ於テ行フ尋常試験ニ關スル細則ハ地方官ヲ經由スヘシ

第八條 左ニ掲クル者ハ試験ヲ要セス高等試験委員ノ銓衡ヲ經テ奏任待遇ノ神職ニ任用スルコトヲ得

一 其ノ神社祭神ノ一族臣下ノ内祭神在世中ニ於テ之ヲ補佐シ功績顯著ナル者若ハ其ノ相續人ニシテ祭式及國典ヲ修メタルモノ

二 高等官又ハ五年以上官務ニ從事シ判任官二等以上ノ職ニ在リクル者ニシテ祭式及國典ヲ修メタルモノ

三 十年以上神職(府縣社以下社神職ヲ除ク)ト爲リ現ニ官國幣社禰宜又ハ神部署神部補ノ職ニ在ル者

四 師範學校、中學校又ハ高等女學校ノ國史又ハ國文科ノ教員免許狀ヲ有シ祭式ヲ修メタル者

五 神宮皇學館本科卒業ノ者

六 皇典講究所ニ於テ内務大臣ノ認可ヲ得テ定メタル規則ニ依リ學階學正ヲ付與シタル者ニシテ祭式ヲ修メタルモノ

第九條 左ニ掲クル者ハ試験ヲ要セス尋常試験委員ノ銓衡ヲ經テ判任待遇ノ神職ニ任用スルコトヲ得

一 五年以上官務ニ從事シ判任官以上ノ職ニ在リタル者ニシテ祭式及國典ヲ修メタルモノ

明治四十二年八現行(追二八)

二 現ニ神宮宮掌以上ノ職ニ在ル者

三 前條第四號若ハ第五號ニ掲ケタル者又ハ神宮皇學館專科卒業ノ者

四 皇典講究所ニ於テ内務大臣ノ認可ヲ得テ定メタル規則ニ依リ學階三等司業以上ヲ付與シタル者ニシテ祭式ヲ修メタルモノ

五 官立公立中學校又ハ文部大臣ニ於テ之ト同等以上ト認メタル者官公立學校ノ卒業證書ヲ有スル者ニシテ祭式ヲ修メタルモノ

六 五年以上神職ト爲リ現ニ社司ノ職ニ在ル者

七 内務大臣ノ委託ニ依リ開設セル皇典講究所神職養成部神職教習科卒業ノ者

第十條 三年以上官國幣社又ハ神部署ニ於テ本令ニ依リ任用セラレヘキ神職ヲ勤メ退職シタル者ハ試験ヲ要セス前職同等若ハ其ノ以下ノ神職ニ任用スルコトヲ得

奏任待遇ノ神職ニ在リテハ各職同等ト看做シ判任待遇ノ神職ニ在リテハ禰宜及神部補ヲ以テ同等ト看做ス

第十一條 五年以上雇員トシテ神部署ニ奉職シタル者ハ試験ヲ要セス尋常試験委員ノ銓衡ヲ經テ神部補ニ任用スルコトヲ得

五年以上雇員トシテ官國幣社ニ奉職シタル者ハ試験ヲ要セス尋常試験委員ノ銓衡ヲ經テ主典又ハ宮掌ニ任用セルコトヲ得

前項ニ依リ主典又ハ宮掌ニ任用セラレ三年以上奉職シタル者ハ尋常試験委員ノ銓衡ヲ經テ禰宜ニ任用スルコトヲ得

第十二條 神職試験ヲ受クル資格ナキ者ニハ前四條ノ規定ヲ適用セス

第十三條 本令中主務大臣ニ屬スル職權ハ別格官幣社靖國神社ノ神職ニ關シテハ陸軍大臣及海軍大臣之ヲ行ヒ其ノ他ニ關シテハ内務大臣之ヲ行フ

第十三條ノ二 本令中地方長官ニ屬スル職權ハ臺灣ニ於テハ臺灣總督之ヲ行フ

附則

第十四條 本令ハ明治三十五年二月二十日ヨリ之ヲ施行ス

第十五條 神部署參務員及官幣小社波上宮ノ神職ニハ本令ノ規定ヲ適用セス

明治三十五年二月 內務省令第四號

●府社縣社以下神社神職任用規則

明治三十五年二月 內務省令第四號

改正

●明治四十二年七月 省令第十六號

府社縣社以下神社神職任用規則左ノ通相定ム

府社縣社以下神社神職任用規則

第一條 社司社掌試驗ニ合格シタル者ニアラサレハ社司社掌ニ補スルコトヲ得ス

官國幣社神職試驗ニ合格シタル者又ハ官國幣社神職及神職タリシ者ハ試驗ヲ要セス直ニ社司社掌ニ補スルコトヲ得

第二條 年齢二十年以上ノ男子ニシテ左ノ各號ノ一ニ該當セサル者ハ社司社掌ノ試驗ヲ受クルコトヲ得

一 禁錮以上ノ刑ニ處セラレタル者

二 身代限ノ處分ヲ受ケ債務ノ辨償ヲ終ヘサル者又家資分散若ハ破産ノ宣告ヲ受ケ其ノ確定シタルトキヨリ復權ノ決定確定スルニ至ル迄ノ者

三 禁治產官、準禁治產者

四 懲戒免官及免職ノ處分ヲ受ケタル後二年ヲ經過セサル者

第三條 地方廳ニ社司社掌試驗委員長一名及社司社掌試驗委員五名ヲ置キ社司社掌ノ試驗ヲ行ハシム

第四條 社司社掌試驗委員長及社司社掌試驗委員ハ北海道廳長官府縣知事之ヲ選任スヘシ

第五條 社司社掌試驗委員ハ此規則ニ依リ試驗ヲ施行シ試驗委員長ヨリ其ノ成績ヲ北海道廳長官府縣知事ニ具申スヘシ

第六條 北海道廳長官府縣知事ハ前條ノ具申ニ依リ合格ト認ムル者ニ合格證書ヲ付與スヘシ

第七條 試驗ヲ施行スルトキハ豫メ其ノ試驗期日及場所等ハ官報、公報又ハ新聞紙其ノ他便宜ノ方法ヲ以テ之ヲ公告スヘシ

第八條 社司社掌ノ試驗科目ハ左ノ如シ

祭式

倫理

國文

作文

祝詞體
公文體

法制 現行神社法令

第九條 試驗問題ハ社司社掌試驗委員之ヲ定メ社司社掌試驗委員長ヨリ北海道廳長官府縣知事ノ認可ヲ受クヘシ

第十條 此規則施行ニ必要ナル細則ハ北海道長官府縣知事之ヲ定メ内務大臣ニ報告スヘシ

第十一條 左ニ掲クル者ニシテ第二條ノ各號ニ該當セサル者ハ試驗ヲ要セス社司社掌試驗委員ノ銓衡ヲ經テ社司社掌ニ補スルユトヲ得

一 官國幣社及神部署神職任用令第一號第二號第三號第五號ニ掲クル者

二 皇典講究所ニ於テ内務大臣ノ認可ヲ得テ定メタル規則ニ依リ學階司業(社司ニ在テハ六等以上)ヲ附與シタル者ニシテ祭式ヲ修メタル者

三 判任待遇以上ノ職ニ在リシ者ニシテ祝詞作文祭式ヲ修メタル者

四 内務大臣ノ委託ニ依リ開設セル皇典講究所神職養成部神職教習科卒業ノ者

第十二條 神社ニ神職ノ闕員アルトキハ北海道廳長官府縣知事ハ十五日以内ニ氏子氏子ナキトキハ信徒總代ニ候補者ノ推薦ヲ命スヘシ

第十三條 前條ノ場合ニ於テ氏子氏子ナキトキハ信徒總代ハ命令ヲ受ケタル日ヨリ一箇月以内ニ其ノ候補者ノ履歷書及官資證明書ヲ具シ北海道廳長官府縣知事ニ推薦スヘシ

第十四條 北海道廳長官府縣知事ハ候補者其ノ任ニ適セスト認ムルトキハ更ニ第十二條ノ規定ニ依リ候補者ノ推薦ヲ命スヘシ

候補者ノ推薦ヲ命スヘシ

明治四十二年八月現行(道二八)

●海軍上長官士用進級取扱規則

明治三十年九月 海軍省達第九十六號

正 改

●明治三十年十月	●明治三十一年十月	●明治三十六年四月	●明治三十九年五月
●明治三十一年一月	●明治三十二年一月	●明治三十七年五月	●明治三十八年五月
●明治三十二年二月	●明治三十二年五月	●明治三十七年六月	●明治三十八年六月
●明治三十二年四月	●明治三十二年六月	●明治三十七年七月	●明治三十八年七月
●明治三十二年六月	●明治三十二年八月	●明治三十七年八月	●明治三十八年八月
●明治三十二年八月	●明治三十二年十月	●明治三十七年十月	●明治三十八年十月
●明治三十二年十月	●明治三十二年十二月	●明治三十七年十二月	●明治三十八年十二月
●明治三十一年一月	●明治三十二年一月	●明治三十七年一月	●明治三十八年一月
●明治三十一年二月	●明治三十二年二月	●明治三十七年二月	●明治三十八年二月
●明治三十一年三月	●明治三十二年三月	●明治三十七年三月	●明治三十八年三月
●明治三十一年四月	●明治三十二年四月	●明治三十七年四月	●明治三十八年四月
●明治三十一年五月	●明治三十二年五月	●明治三十七年五月	●明治三十八年五月
●明治三十一年六月	●明治三十二年六月	●明治三十七年六月	●明治三十八年六月
●明治三十一年七月	●明治三十二年七月	●明治三十七年七月	●明治三十八年七月
●明治三十一年八月	●明治三十二年八月	●明治三十七年八月	●明治三十八年八月
●明治三十一年九月	●明治三十二年九月	●明治三十七年九月	●明治三十八年九月
●明治三十一年十月	●明治三十二年十月	●明治三十七年十月	●明治三十八年十月

海軍上長官士官任用進級取扱規則左ノ通定ム

第一條 兵曹長同相當官ノ任用及士官上長官ノ進級ハ各其拔擢名簿調製官ニ於テ任用進級セシムルニ適當ナル者ヲ拔擢シ拔擢名簿ヲ調製シ順序ヲ經テ候補名簿調製官ニ出スヘシ

第二條 候補名簿調製官ハ必要ニ從ヒ拔擢名簿調製官其他ヲ會シ拔擢名簿ニ就キ取捨ノ議ニ參與セシメ候補名簿ヲ調製シ拔擢名簿ト共ニ之ヲ海軍大臣ニ進達又ハ移牒スルモノトス

第三條 海軍將官タル侍從武官ハ侍從武官、同將官タル東宮武官ハ東宮武官ノ拔擢名簿及候補名簿ヲ調製シ共ニ之ヲ海軍大臣ニ移牒スヘシ但シ該將官缺員等ノ場合ニ在テハ海軍次官之ヲ調製スルモノトス

第四條 前諸條ノ拔擢名簿ハ上官ノ者ニアラサレハ調製スルコトヲ得ス又拔擢名簿ノ調製官ナキモノニ就テハ其ノ候補名簿調製官ニ於テ之ヲ調製シ各部ノ拔擢名簿ニ合スヘシ拔擢名簿調製官缺員ニシテ其ノ代理者ナキ場合亦同シ

- 第五條 前諸條ニ掲ケサル部隊ニ在テハ拔擢名簿及候補名簿ノ調製進達移牒ハ前諸條ニ準據スヘシ
- 第六條 拔擢名簿及候補名簿ハ六月三十日ノ所屬ニ就キ之ヲ調製スルモノトス但拔擢名簿及候補名簿調製時期ニ近接シ所屬ニ異動ヲ生スルトキハ前調製官ハ新調製官ニ自己ノ意見書ヲ移牒スルコトヲ得此場合ニ於テハ新調製官ハ之ヲ自己ノ調製セシ名簿ニ添附スヘシ又拔擢名簿若クハ候補名簿ニ登載シタル者ニシテ六月三十日以後ニ其ノ所屬ニ異動ヲ生シタルトキハ前調製官ヨリ其ノ拔擢ノ有爲ヲ新調製官ニ通牒ス可シ
- 第七條 候補名簿ヲ海軍大臣ニ進達又ハ移牒スルハ八月十日ヲ以テ期限トシ停年ヲ算スルハ六月三十日ヲ以テ期限トス
- 第七條ノ二 戰時ニ在テハ海軍大臣ハ必要ニ應シ定規ニ拘ラス上長官士官ノ一部若ハ全部ノ候補名簿ヲ提出セシム
- 第八條 拔擢名簿若クハ候補名簿ヲ進達移牒シタル後進達セシムヘカラサル事由ヲ生シタル者アルトキハ速ニ其ノ旨ヲ具申若クハ通牒スヘシ
- 但シ本文ノ手續ハ現在所屬ノ調製官之ヲ行フモノトス
- 第九條 拔擢名簿ハ別表第二號ニ依リ調製スヘシ
- 其ノ記注法ハ左ノ諸號ニ依ル他ハ考課表中ノ事項ニ同シ
- 一 初行欄内ニハ明治何年何月何日拔擢名簿ト記入スヘシ
- 二 調製官所見欄内ニハ拔擢ノ理由ヲ記載シ署名捺印スルモノトス
- 三 上官所見欄内ニハ上官必要ト認ムル事項ヲ自ラ記入シ要スルトキハ候補名簿掲載順序ノ理由等ニ及ホシ署名捺印スヘシ
- 四 實役停年及海上勤務欄内ニハ其ノ年六月二十日ノ調査ニ係ル年月ヲ記載スヘシ
- 第十條 候補名簿ハ左ノ書式ヲ用フヘシ

明治四十二年八月現行(通二八)

候補名簿

海軍少尉ヨリ海軍中尉ニ進級セシムヘキ者

候補順序	官	氏	名
第一	海軍少尉	何	某
第二	同	何	某
第三	同	何	某
前書之通取調拔擢名簿相添進達候也	職	氏	名
年 月 日	海軍大臣爵氏名殿		名印

備	一 中尉ヨリ大尉ニ大尉ヨリ少佐ニ少佐ヨリ中佐ニ中佐ヨリ大佐ニ進級セシムヘキ者ノ候補名簿ハ本書式ニ依リ各別紙ニ記載スヘシ
二	將校相當官ノ候補名簿モ亦前項ノ例ニ依リ各別紙ニ記載スヘシ
三	兵曹長ノ任用候補名簿ハ掌砲、掌水雷、掌帆、信號ノ職ニ區分シテ本書式ニ依リ別紙ニ記載シ又同相當官ノ任用候補名簿モ各別紙ニ記載スヘシ
考	

附則

第十一條 明治二十九年達第二十七號海軍上長官士官進級取扱規則ハ本則施行ノ日ヨリ廢止ス(別表)

臺灣總督府 海軍幕僚長	要港部要港部司令官	艦隊司令官 <small>(司令官ヲ置カレサル艦隊ニ在テハ其隊首席司令官)</small>	工廠各部長部下	工廠長ヲ經由ス
			火藥試驗所長部下	工廠長ヲ經由ス
			兵器庫主管部下	工廠長ヲ經由ス
			司令官直屬諸員	
			參謀長參謀、副官以下	
	艦隊長部下	司令官直屬諸員		
	司令官	司令官幕僚、分屬艦船長、司令、司令官旗艦增加員		
	參謀長	司令官附參謀、副官、艦隊附、旗艦增加員		
	艦隊長部下			
	司令官部下			
臺海總督府 海軍幕僚長	臺海總督府 海軍幕僚長	司令官直屬諸員		

(別紙第二號) 「朱書ハ書例ヲ示ス」

明治四十二年八月現行道二八

●海軍准士官下士ニ任用進級取扱規則

明治二十九年九月
海軍省達第七十七號

- 正 改
- 明治三十年六月
 - 明治三十二年七月
 - 明治三十五年十月
 - 明治三十九年三月
 - 明治四十一年一月
 - 明治三十二年六月
 - 明治三十九年二月
 - 明治四十二年二月
 - 明治三十一年一月
 - 明治三十四年二月
 - 明治三十七年三月
 - 明治三十三年六月
 - 明治三十六年二月
 - 明治三十八年二月
 - 明治四十二年二月
 - 明治三十二年一月
 - 明治三十四年二月
 - 明治三十七年三月
 - 明治三十八年二月

海軍准士官下士任用進級取扱規則左ノ通り定ム

海軍准士官下士任用進級取扱規則

第一條 艦團其ノ他各部ノ長ハ准士官下士任用進級試驗終ルノ後部下ノ一等卒及下士中任用若ハ級進ニ適スル者ニ實務ノ評點ヲ附與シ此ノ評點ヲ基準トシテ准士官下士任用進級扱名簿ヲ調製シ艦隊司令官(司令官ヲ置カサルトキハ首席司令官)及旅順鎮守府司令官ニ屬スルモノ(軍樂部員ノ名簿ヲ除ク)ハ各其司令官ニ要港部司令官ニ屬スルモノハ各其司令官ニ其ノ他ハ被拔擢者ノ在籍鎮守府司令官ニ進達スヘシ

實務ノ評點トハ日常ノ勤務教練及事業等ニ就キ各自ノ能否ヲ慎重ニ考察シ其ノ優劣ヲ點數ニ依リ示スモノニシテ艦團其ノ他各部ノ者ハ部下准士官以上中各本人ヲ知悉スル者ヲシテ假ニ拔群ノ者ニハ百點優等ノ者ニハ九十點佳良ノ者ニハ八十點通常ノ者ニハ七十點其ノ以下之ニ準シテ點數ヲ附與セシメ此ノ附與シタル點數ノ平均若ハ其ノ一ニ就キ審議論定スルモノトス但シ被擢名簿調製時期ニ切迫シ所屬ヲ變更シタル者ニ在テハ其ノ際假ニ點數ヲ附與シ新所屬長ニ通知スルモノトス

被擢名簿ハ順序ヲ以テ各上官ヲ經ル毎ニ該上官ハ之ヲ取捨シ數者ヲ合シテ一トナシ遂ニ長官ニ達スルモノトス

一等下士ヨリ准士官ニ任スヘキ者ノ被擢名簿ニハ履歷書ヲ添付スヘシ

第二條 拔擢名簿ハ各在籍鎮守府ニ分チ更ニ之ヲ各兵種各等級ニ區分シ各別紙ニ調製スヘシ但シ一等筆記及一等尉宰ヨリ上等筆記ニ任用スヘキモノニ付テハ其ノ兵種ヲ區分セサルモノトス
 一等兵曹ヨリ二等兵曹ニ任スヘキ者ノ拔擢名簿ハ前項ニ依ルノ外向左ノ如ク區分シ各別紙ニ調製ス但シ艦隊及旅順鎮守府ニ在テハ各在籍鎮守府ヲ通シテ之ヲ調製スヘシ

- 一 掌砲職ニ充ツヘキ者
- 一 掌水雷ノ職ニ充ツヘキ者
- 三 掌帆ノ職ニ充ツヘキ者

第三條 艦隊司令長官ハ參謀長及同港内ニ在ル部下ノ司令官艦船長驅逐隊司令及艇隊司令ヲ會同シ鎮守府司令長官ハ司令官參謀長及軍港内ニ在ル部下ノ艦團其ノ他各部ノ長ヲ會同シ要港部司令官ハ參謀長及要港内ニ在ル部下各部ノ長ヲ會同シ拔擢名簿ニ就キ其ノ優劣ニ依リ順序ヲ定メ下士任用進級決定候補名簿ヲ調製スヘシ但シ戰時事變ニ際シテハ本項ノ會同ヲ省略スルコトヲ得

一等下士ヨリ准士官ニ任用スヘキ者ハ前項ニ依リ准士官任用候補名簿ヲ調製シ履歷書ヲ添ヘ之ヲ海軍大臣ニ進達スヘシ候補名簿ノ調製ハ前條拔擢名簿ノ區分ニ倣フ

第四條 艦隊司令長官旅順鎮守府司令長官及要港部司令官ハ其ノ調製セシ下士任用進級決定候補名簿ニ就キ第二條ノ區分ニ從ヒ候補者ノ員數ヲ其ノ在籍鎮守府司令長官ニ通知スヘシ

第五條 鎮守府司令長官ハ所管艦團等ノ定員及海軍定員令第三條ノ補缺員ト現在員トヲ對照シ第二條ノ區分ニ從ヒ各上級ニ任用進級セシムヘキ員數ヲ算出シ鎮守府、艦隊及要港部ニ於ケル各候補者ノ員數ニ應シテ任用進級セシムヘキ員數ヲ定メ之ヲ旅順鎮守府司令長官、艦隊司令長官及要港部司令官ニ通知スヘシ

前項所管艦團等ノ定員ニシテ其ノ等級二級ニ誇ルモノハ合計ヲ二分シ端數アラハ之ヲ下級ニ算入ス

明治四十二年八月現行進二八

上級^{准士官}ニ缺員アリ其ノ次級候補者ノ數之ヲ補フニ足ラサルトキハ其不足數ヲ順次次級以下ノ任用進級セシムヘキ數ニ加算スルコトヲ得

第六條 鎮守府司令長官、艦隊司令長官及要港部司令官ハ前條ニ依リ決定シタル任用進級セシムヘキ員數以內ニ於テ決定候補名簿ノ順序ニ從ヒ現時所屬ノ如何ニ拘ハラズ任用進級セシム此場合ニ於テ現時ノ所在不明ナル者ハ其ノ辭令書ヲ在籍鎮守府兵事官ニ送リ兵事官之ヲ送達スルモノトス

前項ノ任用進級施行後死亡免役轉役及定員増加等ノ事由ニ依リ缺員ヲ生シ積ンテ適宜ノ數ニ達スル毎ニ鎮守府司令長官ハ第五條ノ方法ヲ繰返シ鎮守府司令長官、艦隊司令長官及要港部司令官ハ前項ノ任用進級ニ漏レタル候補者ニ就キ前項ノ方法ニ從ヒ臨時任用進級ヲ行フ

第七條 拔擢名簿ニ登載シタル者ニシテ三月一日九月一日以後其ノ所屬ニ異動ヲ生シタルトキハ前調製官ヨリ其ノ拔擢ノ有無ヲ新調製官ニ通知スヘシ新調製官ニ於テ其ノ通知ヲ受ケタル者ニシテ名簿ヨリ除クヘキ事由ヲ生シタルトキハ之ヲ前調製官ニ通牒スヘシ

拔擢名簿ヲ進達シタル後其ノ名簿ヨリ除クヘキ者ヲ生シタルトキハ該名簿ヲ進達シタル司令長官若ハ司令官ニ之ヲ具申スヘシ

候補名簿ヲ進達シタル後其ノ名簿ヨリ除クヘキ者ヲ生シタルトキハ之ヲ海軍大臣ニ具申スヘシ

拔擢名簿若ハ候補名簿ニ登載ノ者ニシテ該名簿進達ノ後其ノ位勳功姓名ニ異動ヲ生シタルトキハ本人ノ現所轄長ハ所管長官ニ所管長官ハ海軍大臣ニ其ノ旨ヲ申報スヘシ

第八條 決定候補名簿ニ登載ノ後任用進級セシムルコト能ハサル事由ヲ生シタル者ハ之ヲ除クヘシ
 第九條 決定候補名簿ハ其ノ調製ノ時ヨリ次回決定候補名簿調製ノ時迄效力ヲ有ス

第十條 停年ヲ算スルハ准士官ニ任用ノ者ニ在テハ八月三十一日下士ニ任用進級ノ者ニ在テハ二月盡日八月三十一日ヲ期限トス

拔擢名簿ハ准士官ニ任用ノ者ニ在テハ九月一日下士ニ任用進級ノ者ニ在テハ三月一日九月一日ノ現在所屬ニ就キ調製スヘシ

拔擢名簿ハ三月三十一日九月三十日マテニ第一條第一項ノ司令長官若ハ司令官ニ進達スヘシ

准士官ニ任用候補名簿ハ十月三十一日マテニ海軍大臣ニ進達スヘシ

第十條ノ二 戰時ニ在テハ海軍大臣ハ必要ニ應シ定規ニ拘ラス准士官ノ一部若ハ全部ノ候補名簿ヲ提出セシム

第十一條 海軍准士官下士任用進級條例第十六條及第十九條ヲ適用スル時期ハ其ノ都度海軍大臣之ヲ告達ス

第十二條 艦團其ノ他各部ノ長ハ海軍准士官下士任用進級條例第十七條及第十八條ニ該當スト認ムル者アルトキハ別紙書式ニ依リ意見書ヲ附シ之ヲ在籍鎮守府ノ海兵團長ニ移牒ス海兵團長ハ該意見書ヲ添附シ鎮守府司令長官ニ上申スヘシ但シ其ノ部下ニ在ル者ニ關シテハ自己ノ意見書ヲ添附スヘシ

第十三條 拔擢名簿、決定候補名簿及候補名簿ハ左ノ書式ヲ用フヘシ

拔擢名簿、決定候補名簿及候補名簿ニ記載スル停年ハ海上勤務ヲ以テ算スヘシ

實務ノ欄ニハ評點ヲ記入スヘシ

書式第一

明治年月日

職爵氏名殿

下士任用(進級)拔擢名簿 (某鎮守府在籍者)

一等水兵ヨリ三等兵曹ニ任用スヘキ者 二等兵曹ヨリ一等兵曹ニ進級セシムヘキ者

職爵氏 名印

明治四十二年八月現行(追一八)

拔擢順序	停年 海上勤務 ヲ以テ算ス	年證書 及 其ノ授 與年月日	任用進級 試験得點百分比	實務 五條ニ記載スル 各種ノ技能	勤功氏名
第一					勤等功級 何 某
第二					勤等功級 何 某
右進達ス					(終)

書式第二

明治年月日

職爵氏 名印

下士任用(進級)決定候補名簿 (某鎮守府在籍者)

一等水兵ヨリ三等兵曹ニ任用スヘキ者(二等兵曹ヨリ一等兵曹ニ進級セシムヘキ者)

決定候補順序

勤功氏名

第一	勤等功級 何 某
第二	勤等功級 何 某
右調製ス	終

書式第三

明治年月日

職爵氏名殿

職爵氏

名印

准士官任用候補名簿 (某鎮守府在籍者「艦隊及旅順鎮守府」ニ在テハ之ヲ除ク)
一等兵曹ヨリ上等兵曹(掌砲ノ職ニ)ニ任用スヘキ者

候補順序 此欄ヲ要ス	在籍鎮守府(艦隊) ニ於テ調海上勤務 年數ヲモテノミテ以テ算ス	證書 其ノ授 年月日	任用試験 得點百分比	實務 例第5條ニ 記載スル特 種ノ技能	勳等功級 何 某
第一	橫須賀				勳等功級 何 某
第二	吳				勳等功級 何 某
第三	佐世保				勳等功級 何 某
右進達ス					

(終)

書式第四

明治年月日

海軍大臣爵氏名殿

職爵氏

名印

准士官任用候補名簿
一等機關兵曹ヨリ上等機關兵曹ニ任用スヘキ者

候補順序 此欄ヲ要ス	在籍鎮守府(艦隊) ニ於テ調海上勤務 年數ヲモテノミテ以テ算ス	證書 其ノ授 年月日	任用試験 得點百分比	實務 例第5條ニ 記載スル特 種ノ技能	勳等功級 何 某
第一	橫須賀				勳等功級 何 某
第二	吳				勳等功級 何 某
第三	佐世保				勳等功級 何 某
右進達ス					

(終)

明治四十二年八月現行(道二八)

意見書

入籍番號	意見書	官(職)位勳功氏名
現官(職)拜命年月日		海軍出身年月日
實役停年滿期ノ日マテ 海上ニ換算		現役滿期年月日
從軍		
電		
意		
見	年月日	所轄長氏名

第二篇 官規 第三章 任用 第六節 海軍省

●學校病院ノ教員及海兵團ノ練習生五等卒ノ教員タル下士卒ノ任用進級實役停年加算方

明治四十一年四月
海軍省達第五十三號

改正 ●明治四十一年十一月
海軍省達第四百二十二號

學校病院(旅順海軍病院ヲ除ク)ノ教員及海兵團ノ練習生五等卒ノ教員タル下士卒ノ任用進級實役停年ニハ其ノ教員ノ職ニ在ル期間ノ三分一ヲ加算ス但シ明治四十一年三月三十一日以前ハ溯テ加算スルヲ得ス
前項ノ規定ハ入院中ノ日數ニ付テハ公務ニ原因スル傷疾疾病ノ爲ニ入院シタル場合ニ限り之ヲ適用ス

●海軍武官文官考課表規則

明治四十一年一月
海軍省達第八號

改正

●明治四十二年六月
海達第八十八號

海軍武官文官考課表規則左ノ通定ム

海軍武官文官考課表規則

第一條 海軍武官文官考課表ハ奏任官及判任官ノ考課ヲ詳悉スルモノトス

第二條 考課表ハ別表第一號ニ依リ一通ヲ調製ス但一等下士及判任文官ニ就テハ二通(海軍省在勤ノ判任文官ニ就テハ一通)ヲ調製スヘシ

第三條 武官考課表調製官ハ別表第二號文官考課表調製官ハ別表第三號ニ依ル

第四條 准士官以下武官ノ考課表ハ六月三十日ノ現在所屬ニ就キ調製シ順序ヲ經テ八月十日迄ニ海軍

大臣ニ進達又ハ移牒スヘシ

第五條 下士ノ考課表ハ三月一日九月一日(九月一日ニハ任用進級試験ヲ受クル者)ノ現在所屬ニ就キ調製シ順序ヲ經テ三月

三十一日九月三十日迄ニ本人在籍鎮守府司令長官(旅頭鎮守府司令長官、艦隊司令長官、及獨立司令官ニ屬スル者ハ各其長官)ニ進達又ハ移牒ス

ヘシ但一等下士ニ在テハ司令長官又ハ司令官ハ四月三十日十月三十一日迄ニ其一通ヲ海軍大臣ニ進達スヘシ

任用資格ヲ有スル一等卒ノ考課表ハ下士ニ準ス

第六條 文官考課表ハ二月一日ノ現在所屬ニ就キ調製シ順序ヲ經テ三月十日迄ニ海軍大臣ニ進達又ハ

移牒スヘシ但本省以外在勤ノ判任官ニ在テハ所屬長官ニ進達シ該長官ハ其一通ヲ前記ノ期日迄ニ海

軍大臣ニ進達又ハ移牒スルモノトス

奏任官又ハ判任官ノ各待遇者ノ考課表ハ其相當官ニ關スル規定ヲ準用ス

第七條 考課表調製期ニ接近シ所屬ニ異動ヲ生シタルトキハ前調製官ハ新調製官ニ其所見ヲ通報スル

モノトス此ノ場合ニ於テハ新調製官ハ之ヲ定期ノ考課表ニ添附スヘシ

第八條 考課表ハ本人ノ性行及能力ニ關スル事實ヲ詳悉確證スルモノナルヲ以テ調製官ハ自ラ之カ記註ヲ掌リ簡明適切其實ヲ舉クルヲ主トシ聊カモ修飾忌憚スルコトアルヘカラス若シ被考課官ヲ知ルノ時機淺キカ爲メ其考課ヲ各欄ニ記註スルコト能ハサルトキハ之ヲ欲キ末尾ニ其理由ヲ記スヘシ

第九條 考課表調製官其部下中臨時ニ報告ヲ爲スノ必要アル者ヲ認メタルトキハ第四條第九條及第六條ノ期日ニ關セス其都度必要ナル事項ノミヲ記註シタル考課表ヲ調製シ進達又ハ移牒スヘシ

第十條 別表第一號ノ記註ハ左ノ各號ニ依ル但第十號以下ハ單ニ其文例ヲ示シタルモノニシテ難解ノ字句ヲ用ユルヨリハ寧ロ俗語ヲ用ユルヲ可トス又記註ハ和筆若クハ洋筆ヲ用非鮮明ニシテ讀ミ易キヲ主トス

- 一 初行上欄ニハ第四條第五條第六條及第九條ノ調製期ニ於ケル年月ヲ記入スヘシ
- 二 初行下欄ニハ實際著任ノ年月ヲ記入スヘシ
- 三 年齢ハ調製時ノ年月ニ於ケルモノヲ記入スヘシ
- 四 出身欄ニハ高等武官ニ在テハ初メテ任官又ハ候補生任命ノ時兵曹長同相常官及准士官下士ニ在テハ初メテ兵籍ニ入リシ時ノ年月日文官ニ在テハ初メテ官途ニ就キシ時ノ官名年月日ヲ記入スヘシ
- 五 文官現俸及支給年月日ノ欄ニハ文官ニ限リ記入スヘシ
- 六 從軍欄ニハ出身前後ヲ問ハス某役ニ何職(文官ニ在テハ官職)ニテ從軍ノ事項ヲ記入スヘシ
- 七 賞罰欄ニハ出身以後ノモノヲ簡明ニ記入スヘシ但定期叙勳及外國勳章ハ記入ヲ要セス
- 八 現職名欄ニハ現職名(下士ニ在テ)ヲ記入スヘシ
- 九 現職適否欄ニハ武官ニ在テハ前欄記載ノ職カ果シテ本人ニ適スルヤ否ヲ記シ若シ適セスト認ムルトキ若クハ現職ノ外一層適任ト認ムルモノアラハ之ヲ記入スヘシ文官ニ在テハ職務ノ狀況ヲ記入スヘシ

明治四十二年八月現行(通二八)

明治「四十一」年「六」月考課表

官氏名	「海軍少佐 何 基」	現職名	「淺間砲術長」	志操	「確實」
年齢	「三十五年」二月	現職適	「但近來健康宜シカラス 最適兵學校又ハ砲術學校教官 ニ適ス」	注意	「優」
出身	「明治廿九年十一月二十日」 「少尉候補生」	技能	「砲術ニ熟シ彈著觀測ハ最特意ナ リ」	判斷力	「優」
現任官年	「明治廿八年九月廿八日」	性質	「活潑伶俐ニシテ大ニ進取ノ氣ニ 富ム」	勤怠	「優」
文官現俸及支給年月	「明治廿八年九月廿八日」	外國語	「彈道學ニ通ス」 「英語ヲ讀ミ得ルモ會話不十分」	偏僻	「酒ヲ嗜テ物 ヲ言フ僻アリ」
賞	「三十七八年戰役功五級」	應對	「上下ニ對シ圓滿」	體格	「並」
從軍	「三十七八年戰役ニ第十七 艇隊艇長及竹 敷數隊分隊 長」	職務上 考究科	「砲火戰術」	品行	「並」
副	「三十三年武 藏航海長ノト キ同艦坐職ノ 科薩憶五日」	調製官及關係諸官 所見	「調製官所見ニ同意ス」 「第一艦隊司令長官男爵 何 某印」 「淺間艦長 何 某印」	曲尺	「一寸九分」

第二篇 官規 第三章 任用 第六節 海軍省

別表第二號

軍令部		海軍省																
軍令部		海軍省																
考課表調製官	被考課官	記事	次官	軍務局長	人事局長	警務局長	經理局長	學務局長	校長指定ノ監事	駐在員監督	海軍首席侍從武官	海軍首席東宮武官	軍令部次官	同指定ノ參謀、副官	教育本部部長	部長	大醫學長	海軍省
	副官、出仕、文庫主任、水路部長、臺灣總督府、軍醫、參謀、元帥副官、軍事會議官、副官、勤務廳ナキ皇族附武官、駐在員監督、統監附武官、首席侍從武官、首席東宮武官、大臣直屬諸員	待命、休職、停職者ヲ除ク	副官、校長	局長	局長	局長	局長	局長	兵衛長、同相當官、准士官、下士	駐在員	侍從武官	東宮武官	參謀、副官、在外大使館附武官、出仕	兵曹長相當官、准士官	部長、校長、出仕、副官	部下、上長官、士官	副官、校長	

明治四十二年八月現行(進二八)

海軍省										陸軍省									
海軍省										陸軍省									
考課表調製官	被考課官	記事	次官	軍務局長	人事局長	警務局長	經理局長	學務局長	校長指定ノ監事	駐在員監督	海軍首席侍從武官	海軍首席東宮武官	軍令部次官	同指定ノ參謀、副官	教育本部部長	部長	大醫學長	海軍省	
	副官、出仕、文庫主任、水路部長、臺灣總督府、軍醫、參謀、元帥副官、軍事會議官、副官、勤務廳ナキ皇族附武官、駐在員監督、統監附武官、首席侍從武官、首席東宮武官、大臣直屬諸員	待命、休職、停職者ヲ除ク	副官、校長	局長	局長	局長	局長	局長	兵衛長、同相當官、准士官、下士	駐在員	侍從武官	東宮武官	參謀、副官、在外大使館附武官、出仕	兵曹長相當官、准士官	部長、校長、出仕、副官	部下、上長官、士官	副官、校長		

第二篇 官規 第三章 任用 第六節 海軍官

艦政本部	教育本部	水路部	東京軍法會議次	造兵廠	各學	下瀬火藥製造所	艦型試驗所	煉炭製造所	採炭所	鎮幕僚	守兵	府事	經理部	軍法會議司
長	長	長	官	長	長	長	所	所	所	首	首	長	長	官
本部部長指定ノ高等官	本部部長指定ノ高等官	部長指定ノ高等官	官首席	廠長指定ノ高等官	校長指定ノ高等官	長主	所長又ハ同指定ノ高等官	所長又ハ同指定ノ高等官	所長又ハ同指定ノ高等官	首席	首席	首席	部長指定ノ高等官	官首席
			理			幹				副官	事官			理

明治四十二年八月現行(通二八)

工	測器庫	病院	監獄	望樓	修理工場	侍從武官	東宮武官	臺灣總督府海軍幕僚參謀	艦隊	備
廠	庫	院	司	樓	場	官	官	官	官	
廠長又ハ部長	主	院長指定ノ高等官	官監獄長	望樓監督官、要港部參謀	主	侍從武官	東宮武官	官副	司令長官又ハ同指定ノ高等官	
部長、所長、兵器庫主管、需品庫主管又ハ廠長指定ノ高等官	官		長		管	官	官			

一、造船造兵監督官ノ考課表ハ監督長(監督長ナキトキハ艦政本部長)之ヲ調製シ造船造兵監督助手ノ考課表ハ各其屬スル首席監督官之ヲ調製シ造船造兵監督書記ノ考課表ハ其屬スル首席監督會計官之ヲ調製スヘシ

二、本表ニ掲クル調製官缺員等ノ場合ニ於テ其代理者ナキトキハ所定調製官ノ代理ヲナストキ其ノ考課表モ亦同シ但直屬上官海軍大臣ナルトキハ次官之ヲ調製ス

考

- 三、本表ニ記載セサル各部ニ於ケル考課表ハ其長自ラ之ヲ調製シ又ハ部下高等官ヲシテ之ヲ調製セシムヘシ其他本表ニ記載セサル者ノ考課表モ又之ニ準ス
- 四、考課表ハ高等官ニアラサレハ之ヲ調製スルコトヲ得ス

明治四十二年八月現行(道二八)

●臺灣總督府視學官特別任用令

明治四十二年五月
勅令第三百三十一號

朕樞密顧問ノ諮詢ヲ經テ臺灣總督府視學官特別任用令ヲ裁可シ茲ニ之ヲ公布セシム

臺灣總督府視學官特別任用令

第一條 臺灣總督府視學官ハ左ノ資格ノ一ヲ有スル者ニ限リ文官高等試験委員ノ銓衡ヲ經テ之ヲ任用スル事ヲ得

- 一 文部省視學官ノ職ニ在リタル者
- 二 二年以上文部省直轄諸學校ノ校長又ハ奏任教官ノ職ニ在リタル者
- 三 三年以上臺灣總督府國語學校、臺灣總督府中學校又ハ臺灣總督府高等女學校ノ校長若ハ奏任教官又ハ公立師範學校長若ハ公立中學校長ノ職ニ在リタル者
- 四 五年以上教育ニ關スル公務ニ從事シ現ニ判任官ニ級俸以上ノ俸級ヲ受クル者

附則

第二條 前條中同號ニ規定シタル各職ノ在職年數ハ之ヲ通算ス

本令ハ公布ノ日ヨリ之ヲ施行ス

●臺灣小學校及臺灣公學校職員任用規則

明治三十七年四月
臺灣總督府令第四十四號

改正

●明治三十八年七月
府令第五十四號

●明治四十二年五月
府令第三十五號

臺灣小學校及臺灣公學校職員任用規則左ノ通相定ム

臺灣小學校及臺灣公學校職員任用規則

第一條 高等小學校及尋常高等小學校ノ學校長ハ臺灣小學校本科正教員ノ免許狀ヲ有スル教諭ヲシテ之ヲ兼任セシメ尋常小學校ノ學校長ハ臺灣小學校本科正教員若ハ臺灣尋常小學校本科正教員ノ免許狀ヲ有スル教諭ヲシテ之ヲ兼任セシム

第二條 高等小學校ノ教諭ハ臺灣小學校正教員ノ免許狀ヲ有スル者ノ中ヨリ之ヲ任用ス

尋常高等小學校ノ教諭ハ高等科ニ在リテハ臺灣小學校正教員ノ免許狀ヲ有スル者ノ中ヨリ尋常科ニ在リテハ臺灣小學校正教員若ハ臺灣尋常小學校正教員ノ免許狀ヲ有スル者ノ中ヨリ之ヲ任用ス

尋常小學校ノ教諭ハ臺灣小學校正教員若ハ臺灣尋常小學校正教員ノ免許狀ヲ有スル者ノ中ヨリ之ヲ任用ス

第三條 高等小學校ノ助教ハ臺灣小學校准教員ノ免許狀ヲ有スル者ノ中ヨリ之ヲ任用ス

尋常高等小學校ノ助教ハ高等科ニ在リテハ臺灣小學校准教員ノ免許狀ヲ有スル者ノ中ヨリ尋常科ニ在リテハ臺灣小學校准教員若ハ臺灣尋常小學校准教員ノ免許狀ヲ有スル者ノ中ヨリ之ヲ任用ス

尋常小學校ノ助教ハ臺灣小學校准教員若ハ臺灣尋常小學校准教員ノ免許狀ヲ有スル者ノ中ヨリ之ヲ任用ス

第四條 修業年限八箇年ノ公學校長ハ甲種公學校教諭免許狀ヲ有スル教諭ヲシテ之ヲ兼任セシム

修業年限六箇年若ハ修業年限四箇年ノ公學校長ハ甲種若ハ乙種公學校教諭免許狀ヲ有スル教諭ヲシテ之ヲ兼任セシム
蕃人ノ子弟ヲ就學セシムヘキ公學校長ハ甲種、乙種若ハ丙種公學校教諭免許狀ヲ有スル教諭ヲシテ之ヲ兼任セシム

第四條ノ二 修業年限八箇年ノ公學校ニ於ケル第七、八學年ヲ教授スヘキ教諭ハ甲種公學校教諭ノ免許狀ヲ有スル者ノ中ヨリ之ヲ任用ス

修業年限八箇年ノ公學校ニ於ケル第六學年以下ヲ教授スヘキ教諭及修業年限六箇年若ハ修業年限四箇年ノ公學校教諭ハ甲種若ハ乙種公學校教諭ノ免許狀ヲ有スル者ノ中ヨリ之ヲ任用ス

蕃人ノ子弟ヲ就學セシムヘキ公學校ノ教諭ハ甲種、乙種若ハ丙種公學校教諭ノ免許狀ヲ有スル者ノ中ヨリ之ヲ任用ス

第五條 公學校訓導ハ臺灣公學校訓導ノ免許狀ヲ有スル者ノ中ヨリ之ヲ任用ス

附則

此ノ規則ハ明治三十七年四月十八日ヨリ之ヲ施行ス
明年三十五年五月府令第三十六號ハ之ヲ廢止ス

明治四十二年八月現行(追二八)

第十六節 樺太廳

樺太廳職員特別任用令

明治四十年三月 勅令第三十八號

改正

明治四十二年五月 勅令第五百十號

朕樞密顧問ノ諮詢ヲ經テ樺太廳職員特別任用令ヲ裁可シ茲ニ之ヲ公布セシム

樺太廳職員特別任用令

第一條 樺太支廳長ハ滿五年以上行政事務ニ從事シ現ニ判任官四級俸以上ノ官職ニ在ル者ニ限り文官高等試験委員ノ銓衡ヲ經テ之ヲ任用スルコトヲ得

第二條 樺太廳警部ノ任用ニ關シテハ警部消防士任用令ノ規定ヲ準用ス但シ考試委員、考查ノ方法及

試驗科目ハ樺太廳長官之ヲ定ム

第三條 樺太廳通信書記ノ任用ニ關シテハ通信屬ノ任用ニ關スル規定ヲ準用ス

第四條 樺太廳特定郵便局長ノ任用ニ關シテハ明治二十年勅令第六十六號ヲ準用ス但シ遞信大臣ノ職務ハ樺太廳長官之ヲ行フ

附則

本令ハ明治四十年四月一日ヨリ之ヲ施行ス

●統監府鐵道廳職員特別任用令

明治四十二年六月
勅令第六十二號

朕樞密顧問ノ諮詢ヲ經テ統監府鐵道廳職員特別任用令ヲ裁可シ茲ニ之ヲ公布セシム

統監府鐵道廳職員特別任用令

第一條 統監府鐵道廳事務官補ハ三年以上鐵道ニ關スル職務ニ從事シ現ニ判任官五級俸以上ノ俸給ヲ受クル者ヨリ文官高等試驗委員ノ銓衡ヲ經テ之ヲ任用スルコトヲ得

第二條 統監府鐵道廳書記ハ現ニ鐵道事務ニ關スル判任官ノ職ニ在ル者又ハ五年以上鐵道ノ事務ニ從事シタル者ヨリ文官普通試驗委員ノ銓衡ヲ經テ之ヲ任用スルコトヲ得

附則

本令ハ公布ノ日ヨリ之ヲ施行ス

本令施行ノ際ニ限リ統監府鐵道管理局長官ハ統監府鐵道廳長官ニ任用スルコトヲ得

京釜鐵道株式會社ノ清算事務ニ從事スル者ニシテ高等事務員タルモノハ文官高等試驗委員ノ銓衡ヲ經テ統監府鐵道廳事務官又ハ事務官補ニ、其ノ他ノ事務員ハ文官普通試驗委員ノ銓衡ヲ經テ統監府鐵道廳書記ニ任用スルコトヲ得

● 關東都督府醫院職員明治四十年勅令第七十五號

(統監府警林廠高等官) 第七十六號 (陸軍現役將校同相當官ニシテ統監府警
ノ官等ニ關スル件) 林廠職員ニ任セラレタル者ニ關スル件)
準用ノ件 明治四十一年十月
勅令第二百七十七號

朕樞密顧問ノ諮詢ヲ經テ關東都督府醫院職員ニ明治四十年勅令第七十五號及第七十六號ヲ準用スルノ
件ヲ裁可シ茲ニ之ヲ公布セシム

明治四十年勅令第七十五號及第七十六號ハ關東都督府醫院職員ニ之ヲ準用ス

附則

本令ハ明治四十一年十一月一日ヨリ之ヲ施行ス

明治四十二年八月現行(追二八)

●關東都督府中學校長特別任用令

明治四十二年三月
勅令第三十八號

朕樞密顧問ノ諮詢ヲ經テ關東都督府中學校長特別任用令ヲ裁可シ茲ニ之ヲ公布セシム

關東都督府中學校長特別任用令

關東都督府中學校長ハ一年以上文部省直轄學校長、公立師範學校長、公立中學校長又ハ奏任教官若ハ奏任待遇ノ教職ニ在リタル者ヨリ文官高等試驗委員ノ銓衡ヲ經テ之ヲ任用スルコトヲ得

附則

本令ハ明治四十二年四月一日ヨリ之ヲ施行ス

明治四十二年八月現行(道二八)

●旅順工科學堂學長特別任用令

明治四十二年五月
勅令第三百三十五號

朕樞密顧問ノ諮詢ヲ經テ旅順工科學堂學長特別任用令ヲ裁可シ茲ニ之ヲ公布セシム

旅順工科學堂學長特別任用令

旅順工科學堂學長ハ一年以上奏任教官ノ職ニ在リタル者ニ限リ文官高等試験委員ノ銓衡ヲ經テ之ヲ任用スルコトヲ得

附則

本令ハ公布ノ日ヨリ之ヲ施行ス

明治四十二年八月現行(道二八)

第二篇 官規

◎第四章 進級

◎第一節 陸軍

●陸軍武官進級令

改正

- 明治二十三年三月 勅令第二百二十九號
- 明治二十七年九月 勅令第六十一號
- 明治三十五年五月 勅令第三十五號
- 明治三十七年五月 勅令第九十八號
- 明治三十九年七月 勅令第二百三十三號
- 明治四十二年二月 勅令第十號
- 明治四十二年五月 勅令第九十八號
- 明治三十五年五月 勅令第六十一號
- 明治三十七年五月 勅令第九十八號
- 明治三十九年七月 勅令第二百三十三號
- 明治四十二年二月 勅令第十號

朕陸軍武官進級條例ヲ廢止シ陸軍武官進級令制定ノ件ヲ裁可シ茲ニ之ヲ公布セシム

陸軍武官進級令

- 第一條 陸軍武官ノ進級ハ級ヲ逐テ歷進セシム又缺員ナキトキハ補除スルコトナシ
- 第二條 陸軍武官ハ實役停年最下期限ヲ超ユルニアラザレハ進級スルコトヲ得ス
- 第三條 實役停年最下期限ヲ定ムルコト左ノ如シ
 - 伍長ヨリ軍曹ニ進ムハ實役停年半年軍曹ヨリ曹長ニ進ムハ實役停年一年曹長ヨリ特務曹長ニ進ムハ實役停年二年特務曹長ヨリ少尉ニ進ムハ實役停年二年
 - 少尉ヨリ中尉ニ進ムハ實役停年二年大尉ヨリ少佐ニ進ムハ實役停年四年
 - 少佐ヨリ中佐ニ進ムハ實役停年三年中佐ヨリ大佐ニ進ムハ實役停年各二年
 - 少將ヨリ中將ニ進ムハ實役停年三年

中將ノ大將ニ進ムハ歴戰者又ハ功績特ニ顯著ナル者ニ就キ特旨ヲ以テ親任スルヲ例トシ最下期限ヲ定ムルコトナシ

第四條 戰時ニ在テハ各官ノ實役停年ヲ其半ニ減スルコトヲ得

第五條 休職停職ノ年月ハ實役停年ニ算入セス但敵ノ捕虜トナリ休職ニ入ル者正當ノ理由アルトキハ其年月ヲ實役停年ニ算入スルコトヲ得

第六條 陸軍武官進級ノ法ニアリ一ヲ停年補除トシ一ヲ拔擢補除トス

第七條 停年補除トハ實役停年最下期限ヲ越エタル順次ニ依リ進級セシムルヲ云ヒ拔擢補除トハ實役停年最下期限ヲ超エタル者ニ就キ拔擢進級セシムルヲ云フ其區別左ノ如シ

伍長ヨリ軍曹ニ軍曹ヨリ曹長ニ曹長ヨリ特務曹長ニ進ムハ皆拔擢トス

少尉ヨリ中尉ニ進ムハ停年三分二拔擢三分一トス

中尉ヨリ大尉ニ進ムハ停年拔擢相半ス

戰時若ハ事變ニ際シ動員ヲ行ヒタル各部團隊ニ屬スル中少尉ノ進級ハ皆拔擢トス

大尉ヨリ少佐ニ少佐ヨリ中佐ニ中佐ヨリ大佐ニ進ムハ皆拔擢トス

第八條 將校ハ職權ニ依テ部下ヲ拔擢スルノ權ナ有ス但直屬長官アル者ハ其監督ノ下ニ在テ之ヲ行フ

第九條 將官ノ進級及將官ニ進級スルハ上裁ニ出ルト雖モ先ツ内旨ヲ陸軍大臣ニ諭スヲ例トス

第十條 特務曹長ノ少尉ニ進級スルハ特例トス此選ニ當ルヲ得ル者ハ功績拔擢ニシテ士官タルノ學力ヲ有スルモノニ限ル

第十一條 陸軍大臣ハ毎年將校ノ實役停年名簿ヲ作り之ヲ奏上スヘシ

第十二條 將校ノ拔擢進級候補及准士官ノ將校ニ進級スル候補ハ上裁ニ出ルセノトス陸軍大臣ハ上旨ヲ奉シテ決定候補名簿ヲ調製スヘシ

明治四十二年八月現行、道二八

第十三條 下士ノ准士官ニ進級シ及下士ノ進級スル候補ハ師團長及之ト同等以上ノ權アル長官並ニ經理局長醫務局長之ヲ裁決シテ決定候補名簿ヲ調製スヘシ

第十四條 決定候補名簿ニ其調製ノ日ヨリ次年決定候補名簿調製ノ日迄之ヲ用ユヘシ

第十五條 左ノ場合ニ在テハ前諸條ノ例ニ依ラス進級セシムルコトヲ得

一 敵前ニ在テ殊勳ヲ奏シ首將之ヲ全軍ニ布告セシ者

二 敵前ノ軍隊ニ在テ人員缺乏シ補除定規ヲ履ム能ハサルトキ

第十六條 興軍ノ日ニ方リテ戰地ニ臨ムノ首將ニハ特ニ進級補除ノ權ヲ假スコトアルヘシ

第十七條 將校相當官經理部衛生部軍樂部下士及諸工長ノ進級ハ將校及各兵科下士進級ノ例ニ依ル

第十八條 曹長ノ特務曹長ニ進級スルハ入隊後八箇年以上服役シタル者ニ限ル

砲工兵曹長及砲兵一等諸工長ノ砲工兵上等工長ニ進級スルハ入隊後砲工兵長候補生徒ヨリ出身ノ者ニ在リテハ入隊後八箇年以上

服役シ實役停年二年ヲ超エタル者ニ限ル

前項砲工兵曹長ノ進級ニ付テハ火工術ヲ修得シ又ハ其服役中二箇年以上技術部隊ニ在職シ當該技術ニ從事シタルコトヲ要ス

第十九條 一等計手ノ上等計手ニ一等看護長ノ上等看護長ニ一等樂手ノ樂長補ニ進級スルハ實役停年最下限ヲ二年トス

最下限ヲ二年トス

樂長補ノ二等樂長ニ進級スルハ實役停年三年ヲ超エ功勞顯著ナル者ニ限ル

二等樂長ノ一等樂長ニ進級スルハ實役停年最下限ヲ三年トス

第二十條 前二條ニ依リ進級スルハ皆拔擢トス

第二十一條 短期下士タル伍長ハ平時ニ在リテハ軍曹ニ進級セシムルコトナシ

第二十二條 第十八條ノ服役年ハ教導團、要塞砲兵射擊學校出身者ニ在リテハ入團又ハ入校ノ日ヨリ

起算ス

第二十三條 第十八條第一項ノ服役年ハ當分ノ内之ヲ六箇年ニ短縮スルコトヲ得

現行法規集第二篇第五章目錄

○第二篇 官規

◎第五章 補充

●第一節 陸軍

- 陸軍補充條例……………一
- 陸軍補充條例第九章第七十九條乃至第七十九條ノ四及
陸軍經理部士官及下士特別補充ハ行ハサル件……………一ノ二
- 陸軍縫靴工長臨時補充規則……………一ノ三
- 軍隊官衙、學校附衛生部員及獸醫ノ補充ニ關スル件……………二
- 陸軍補充條例ニ依リ士官候補生ニ採用シ得ヘキモノニ係ル
中學校ニ關スル件……………三
- 陸軍補充條例第七條第二ニ依ル指定學校ノ件……………四
- 陸軍經理部士官及下士特別補充ノ件……………四ノ二
- 豫備役後備役陸軍經理部下士補充ニ關スル手續……………四ノ三
- 戰時又ハ事變ニ際シ經理部士官及豫後備役憲兵下士補充ノ件……………四ノ四
- 經理部下士補充及交代規程……………五

昭和十二年八月現行(道二八)

● 戰時又ハ事變ノ際ニ於ケル豫備役後備役憲兵科士官准士官下 士上等兵補充ノ件	五ノ二
● 豫備役後備役憲兵科士官准士官下士上等兵補充方	五ノ三
● 豫備役後備役憲兵科下士上等兵補充ノ件	五ノ四
● 陸軍憲兵科豫備役士官補充ノ件	六
● 衛戍病院附衛生部員並軍隊官衙學校附獸醫ノ補充ニ關スル件	七
● 動員ノ際陸軍諸官衙學校及憲兵隊附職員補充ノ件	八
● 動員ノ際陸軍諸官衙學校及憲兵隊附職員召集手續ノ件	九
● 動員部隊ニ於ケル上等兵及看護手補充ノ特例	一〇
● 陸軍諸部團隊官衙學校ニ豫備役後備役ノ者ヲ以テ補充セシ場 合ニ於ケル身分取扱ノ件	一一
● 平時編制ノ軍隊ヨリ動員セル部隊又ハ特設部隊ニ充用シタル 下士上等兵看護手ノ缺員補充ノ件	一一ノ二
● 陸軍補充兵ヲ以テ下士ニ補充シ及雜卒ヲ兵卒ト爲スノ件	一一ノ三
● 雜卒ヲ兵卒トナスノ件	一一ノ四
● 韓國、關東、樺太ニ在ル憲兵將校以下及其ノ馬匹補充ニ關スル件	一一ノ五

● 第二節 海軍

● 海軍高等武官補充條例	一二
● 海軍高等武官補充條例ニ依ル候補生勤務報告表式	一三
● 海軍高等武官補充條例ニ依リ各候補生勤務報告調製方	一四
● 海軍高等武官補充條例第五條但書ニ依ル指定學校ノ件	一五
● 海軍下士卒定員補充交代規則	一六

明治四十二年八月現行(追二八)

○第二篇 官規

◎第五章 補充

●第一節 陸軍

●陸軍補充條例

明治二十九年十二月
勅令第三百七十九號

改

●明治三十年五月
勅令第四百四十七號
●明治三十一年三月
勅令第四百八十八號
●明治三十二年九月
勅令第五百一十八號

●明治三十二年十一月
勅令第四百三十三號
●明治三十三年十二月
勅令第四百九十九號
●明治三十四年一月
勅令第五百一十四號

●明治三十六年七月
勅令第四百二十一號
●明治三十七年十一月
勅令第四百八十五號
●明治三十九年八月
勅令第五百三十八號

●明治四十一年七月
勅令第四百七十二號
●明治四十二年四月
勅令第四百一號

朕陸軍補充條例ヲ裁可シ茲ニ之ヲ公布セシム
陸軍補充條例

第一章 總則

第二章 現役士官ノ補充

第一款 各兵科士官

第二款 經理部士官

第三款 衛生部士官

第四款 獸醫部士官

第五款 (削除)

- 第三章 豫備役後備役將校並ニ同相當官ノ補充
- 第四章 現役下士ノ補充
 - 第一款 憲兵科下士
 - 第二款 步、騎、砲、工、輜重兵科下士諸工長ヲ除ク
 - 第三款 砲兵諸工長
 - 第四款 蹄鐵工長、縫工長、靴工長
 - 第五款 衛生部下士
 - 第六款 經理部下士
 - 第七款 軍樂部下士
- 第五章 豫備役後備役下士ノ補充
 - 第一款 各兵科下士
 - 第二款 衛生部下士
 - 第三款 經理部下士
 - 第六章 現役上等兵ノ補充
 - 第一款 憲兵科上等兵
 - 第二款 步、騎、砲、工、輜重兵科上等兵
 - 第七章 現役看護卒ノ補充
 - 第八章 現役樂手補ノ補充
 - 第九章 特別補充
 - 第十章 雜則

明治四十二年八月現行(追二八)

附則

陸軍補充條例

第一章 總則

- 第一條 本條例ハ陸軍將校、同相當官、下士、憲兵上等兵、看護卒、樂手補ヲ補充スルノ方法ヲ規定ス
- 第二條 凡ソ將校、同相當官並ニ下士ノ缺員ヲ補充スルハ本條例ニ依ルノ外陸軍武官進級令及陸軍豫備後備武官進級令ニ依ル
- 第三條 將校、同相當官及下士ノ轉職ハ別ニ定ムル所ニ依ル
- 第四條 本條例ニ於テ師團長ト稱スルハ臺灣總督關東都督韓國駐軍司令官、旅團長ト稱スルハ臺灣守備隊司令官、師團經理部長ト稱スルハ臺灣總督府陸軍經理部長、師團獸醫部長ト稱スルハ臺灣總督府陸軍軍醫部長、關東都督府陸軍軍醫部長、韓國駐軍軍醫部長、師團軍醫部長ト稱スルハ臺灣總督府陸軍獸醫部長、聯隊長ト稱スルハ獨立隊長、聯隊區司令官ト稱スルハ對馬警備隊司令官、沖繩警備隊區司令官ヲ包含シ隊長ト稱スルハ聯隊長獨立隊長ヲ謂フ
- 第五條 本條例ニ於テ實役停年ヲ算スルハ七月一日ヲ以テス
- 第二章 現役士官ノ補充
 - 第一款 各兵科士官
 - 第六條 步、騎、砲、工、輜重兵科現役士官ノ補充ハ士官候補生ニシテ少尉ノ資格ヲ備フル者ヲ以テス
 - 憲兵科士官ハ他兵科ノ士官ヨリ轉科セシム
 - 第七條 士官候補生ニ採用シ得ヘキ者ハ左ノ如シ但シ准士官下士現役各兵科下士ヲ除ク兵卒一年志願兵ヲ除ク及陸軍諸生徒ハ之ヲ採用セス
 - 一 中央幼年學校本科卒業ノ者

二 中學校又ハ之ト同等以上ノ學校ヲ卒業シ召募試験ニ及第シタル者
 三 一年志願兵ニシテ隊長ノ保證ヲ得且召募試験ニ及第シタル者
 四 陸軍現役各兵科下士中品行方正志操確實ノ者ニシテ隊長又ハ所屬長官ノ保證ヲ得且召募試験ニ及第シタル者

第二號及第三號ニ該當スル者ハ入隊スヘキ隊長ノ承認ヲ請クルヲ例トス

第八條 士官候補生ニ採用スヘキ人員ハ毎年陸軍大臣之ヲ定ム

第九條 士官候補生召募ノ方法ハ陸軍大臣之ヲ定ム

第十條 教育總監ハ士官候補生ニ採用スヘキ者ヲ裁定シ之ニ士官候補生ヲ命シ各兵隊入隊スヘキ隊長ノ承認ヲ得タル者ハ其ノ隊ニ配賦シ且之ヲ師團長ニ達ス但シ下士ニシテ士官候補生採用ニ決定シタル者ハ翌年士官學校分遣時期概ネ六箇月前ニ於テ其ノ本官ヲ免シ之ニ士官候補生ヲ命シ一年志願兵ニシテ採用ニ決定シタル者ハ士官候補生入隊ノ日ヲ以テ之ニ士官候補生ヲ命スルモノトス

士官候補生ニハ士官學校分遣前概ネ一箇年中央幼年學校及下士出身ノ者ハ概ネ六箇月該隊ニ在テ下士兵卒ノ勤務雜役ヲ除ク及之ニ必要ナル軍事學ヲ習得セシム

第十一條 中央幼年學校出身ノ士官候補生ヲ各兵隊ニ配賦スルニハ左ノ四項ヲ顧慮スヘシ
 一 本人ノ希望
 二 軍隊ノ必要
 三 學術優等者ノ平均
 四 砲兵隊、工兵隊、鐵道隊ニハ數學優等者

第十二條 第七條第二號及第三號ニ該當スル者ニシテ入隊スヘキ隊長ノ承認ヲ得サル者若ハ隊長ノ承認ヲ得シモ其ノ隊ノ要員ニ超過スル者又ハ同條第四號ニ該當スル者ハ前條ノ例ニ依リ各兵隊ニ配賦ス

第十三條 士官候補生入隊ノ上ハ隊長ハ其中隊ヲ選ヒ之ニ編入シ該中隊長ヲシテ訓育ヲ掌リ諸勤務ノ

明治四十二年八月施行(道二八)

タル者

八 疾病ハ傷痍ニ依リ常備後備ノ服役ニ堪ヘサル者及永久兵役ニ堪ヘサル者

第六十五條 前條第五又ハ第六ニ該ル者ニシテ尙ホ豫備役士官タランコトヲ冀望スル者ハ翌年ノ勤務演習ニ召集スルコトヲ得

第六十六條 後備役將校同相當官ノ補充ハ左ニ掲クル者ヲ以テス
 一 豫備役將校同相當官ヨリ後備役ニ入りタル者
 二 將校同相當官ニシテ現役定年限ニ滿チ後備役ニ入りタル者
 三 後備役准士官下士ニシテ士官ニ進級シタル者

第四章 現役下士ノ補充
 第一款 憲兵科下士

第六十七條 憲兵科下士ノ補充ハ左ニ掲クル者ヲ以テス
 一 現役憲兵上等兵ニシテ二箇年以上憲兵ノ職務ニ服シ品行方正志操確實ナル者
 二 歩、騎、砲、工、輜重兵科ノ隊附下士諸工長ヲ除ク以下本款中之ニ同シ中入隊後六箇年以上現役ニ服シ品行方正志操確實ニシテ憲兵ニ轉科ヲ志願シ補充検査ニ合格シ且一箇年以上現役年有スル者
 三 豫備役後備役憲兵上等兵ニシテ下士適任證書ヲ有シ現役滿期後二箇年以内ニ於テ現役下士ヲ志願スル者
 四 豫備役後備役憲兵軍曹伍長中品行方正志操確實ニシテ現役滿期後二箇年以内ニ於テ現役ヲ志願スル者
 五 豫備役後備役步、騎、砲、工、輜重兵科ノ軍曹伍長中六箇年以上現役ニ服シ品行方正志操確實ニシテ現役滿期後二箇年以内ニ於テ現役憲兵下士ヲ志願シ補充検査ニ合格シタル者

憲兵科下士ノ補充ハ憲兵隊管區内ニ於テスルヲ例トス

第六十八條 憲兵分隊長ハ部下上等兵ニシテ前條第一項第一號ニ該當スル者ヲ選拔シ技能ノ優劣ニ由リ順序ヲ定メタル人名書及品行證明書ヲ三月三十一日迄ニ憲兵隊長ニ進達シ憲兵隊長ハ之ヲ點檢シ意見アレハ取捨ヲ加ヘ各分隊ヲ通シテ順序ヲ定メ下士候補名簿ヲ製シ憲兵司令官ニ進達スヘシ
憲兵司令官ハ候補名簿ヲ審査シ之ヲ陸軍大臣ニ進達シ認可ヲ請ケ各隊ノ缺員ニ應シ下士候補者ヲ伍長ニ任ス

下士候補者ヲ以テ缺員ヲ補フハ同隊ニ於テスルヲ例トス
憲兵司令官ハ補充上ノ必要ニ應シ甲隊ノ憲兵下士ヲ乙隊ニ轉セシムルコトヲ得

第六十九條 憲兵司令官ハ第六十七條第一項第二號及第五號ニ該當スル者ヲ以テ補充ヲ要スルトキハ陸軍大臣ノ認可ヲ請ケ所要ノ人員ヲ師團長ニ通知ス

第七十條 師團長ハ前條ノ通知ヲ受ケタルトキハ之ヲ隊長旗團長ノ下ニ在ル隊長ハ旗團長ヲ經テ及聯隊區司令官ニ達シ隊長及聯隊區司令官ハ志願者ヲ取調適當ト認ムル者ノ人名書ニ考科表寫及品行證明書ヲ添ヘ師團長旗團長ノ下ニ在ル隊長ハ旗團長ヲ經テニ進達シ師團長ハ之ヲ憲兵司令官ニ送付スヘシ

第七十一條 憲兵司令官前條ノ書類ヲ受領スルトキハ其ノ書類ヲ添ヘ憲兵隊長ニ達シ補充検査ヲ行ハシム其ノ検査ニ合格ノ者ハ憲兵隊長其ノ優劣ニ依リ該憲兵隊管區内ヲ通シテ順序ヲ定メタル下士候補名簿ヲ製シ検査書類ヲ添ヘ憲兵司令官ニ進達スヘシ
憲兵司令官ハ候補名簿ヲ審査シ陸軍大臣ノ認可ヲ請ケ之ヲ憲兵隊長ニ下ス軍兵隊長ハ所要ニ應シ候補名簿ノ順序ニ從ヒ其ノ階級ニ應シ憲兵下士ニ任ス

第七十二條 (削除)

第七十三條 憲兵下士補充検査格例及合格規程ハ憲兵司令官之ヲ定メ師團長ニ通知スヘシ

明治四十二年八月現行(道二八)

第七十四條 憲兵隊長ハ第六十七條第一項第三號及第四號ニ該當スル者アルトキハ其ノ管區内ニ於ケル志願者ヲ通シテ順序ヲ附シタル現役憲兵下士採用名簿ヲ製シ憲兵司令官ニ進達スヘシ

憲兵司令官ハ前項ノ採用名簿ヲ審査シ陸軍大臣ノ認可ヲ請ケ之ヲ憲兵隊長ニ下附ス憲兵隊長ハ所要ニ應シ採用名簿ノ順序ニ從ヒ第六十七條第一項第三號ニ該當スル者ニ在リテハ伍長勤務上等兵ヲ命シ二箇月以上服務セシメタル後事由ヲ悉シテ憲兵司令官ニ上申シ其ノ認可ヲ受ケ之ヲ現役憲兵伍長ニ任シ第六十七條第一項第四號ニ該當スル者ニ在リテハ之ヲ現役憲兵下士ニ採用ス

第二款 步、騎、砲、工、輜重兵科下士諸工長ヲ除ク

第七十五條 步、騎、砲、工、輜重兵科下士諸工長ヲ除クノ補充ハ左ニ掲クル者ヲ以テス

- 一 現役各兵科兵卒除クニシテ下士ト爲ルコトヲ志願シ二箇年以上在營シ下士タルニ適スル者
- 二 伍長勤務ニ服シタル上等兵ニシテ歸休ヲ命セラレタル者ニ在リテハ退營後、現役期限滿ツル迄在營シテ豫備役ニ入リタル者ニ在リテハ現役滿期後二箇年以内ニ於テ現役下士ヲ志願スル者
- 三 下士適任證書ヲ有スル上等兵ニシテ歸休ヲ命セラレタル者ニ在リテハ退營後、現役期限滿ツル迄在營シテ豫備役ニ入リタル者ニ在リテハ現役滿期後二箇年以内ニ於テ現役下士ヲ志願スル者
- 四 豫備役後備役軍曹伍長ニシテ現役滿期後二箇年以内ニ於テ現役ヲ志願スル者

第七十六條 (削除)

第七十七條 第七十五條第一號ニ該當スル者ハ兵卒トシテ入隊ノ日ヨリ二箇年後伍長ニ任ス但シ伍長ニ任スル概ネ一箇年前ニ於テ伍長勤務上等兵ヲ命スルヲ例トス

第七十八條 第七十五條第二號ニ該當スル者ハ伍長ニ任シ第三號ニ該當スル者ハ伍長勤務上等兵ヲ命シ二箇月以上服務セシメタル後副員ニ應シテ伍長ニ任ス

第七十九條 第七十五條第一號ニ該當スル者ヲ下士ニ任スルニハ隊長其ノ勤務ノ成績ニ依リ順序ヲ附

シタル下士候補名簿ヲ製シ師團長旅團長ノ下ニ在ル隊長ハ旅團長ヲ經テニ進達シ其ノ認可ヲ請ケ所要ニ應ジ該名簿ノ順序ニ依リ之ヲ伍長ニ任ス

第七十五條 第三號ニ該當スル者ヲ伍長ニ任スルニハ隊長其ノ都度事由ヲ悉シテ師團長旅團長ノ下ニ在ル隊長ハ旅團長ヲ經テニ上申シ其ノ認可ヲ請クヘシ

第八十條 第七十五條第二號及第四號ニ該當スル者アルトキハ隊長之ヲ審査シ階級毎ニ順序ヲ附シタル下士採用名簿ヲ製シ之ヲ師團長旅團長ノ下ニ在ル隊長ハ旅團長ヲ經テニ進達シ其ノ認可ヲ請ケ所要ニ應ジ該名簿ノ順序ニ依リ現役下士ニ採用ス

第八十一條及第八十一條ノ二 (削除)

第八十二條 下士候補者ヲ以テ下士ノ缺員ヲ補フハ當該中隊ニ於テスルヲ例トス同中隊ニ於テ之ヲ補フコト能ハサルトキハ聯隊長ハ同大隊中他ノ中隊ヨリ之ヲ補フコトヲ得

聯隊長ハ補充上ノ必要又ハ古參ノ下士ヲ各中隊ニ平均スル爲下士ヲ甲中隊ヨリ乙中隊ニ轉セシムルコトヲ得

第八十三條乃至第八十五條 (削除)

第三款 砲兵諸工長

第八十六條 砲兵諸工長ノ補充ハ砲兵工長候補者ニシテ陸軍砲兵工科學校ヲ卒業シタル者ヲ以テス

第八十七條 砲兵工長候補者ヲ諸工長ニ任スルニハ東京砲兵工廠提理其ノ人名簿ヲ陸軍大臣ニ進達シ認可ヲ請ケ之ヲ三等鞍工長、三等銃工長、三等木工長若ハ三等假工長ニ任シ同大臣ノ告達ニ基キ各隊ニ配賦ス

第四款 蹄鐵工長

第八十八條 蹄鐵工長ノ補充ハ蹄鐵工長候補者ニシテ陸軍獸醫學校ヲ卒業シタル者ヲ以テス

明治四十二年八月現行道二八

第八十九條 蹄鐵工長候補者ハ騎兵、砲兵、輜重兵隊ノ現役第二年又ハ第三年ノ蹄鐵工卒中再服役ヲ志願シ蹄鐵工長タルニ適スル者ヨリ採用シ概ネ九箇月獸醫學校ニ分遣シ蹄鐵工長ニ必要ナル學術ヲ修得セシム

第九十條及第九十一條 (削除)

第九十二條 蹄鐵工長候補者ヲ蹄鐵工長ニ任スルニハ隊長獸醫學校長ヨリ移牒シタル卒業試驗ノ成績ニ依リ蹄鐵工長候補者卒業名簿ヲ製シ師團長旅團長ノ下ニ在ル隊長ハ旅團長ヲ經テニ進達シ認可ヲ請ケ關員アル毎ニ之ヲ三等蹄鐵工長ニ任ス

第九十三條 蹄鐵工長候補者ニシテ左ニ掲クル事項ノ一ニ當ル者ハ蹄鐵工長候補者ヲ免ス
一 學術ノ習得全カラス卒業ノ目途ナキ者
二 軍紀ヲ紊リ又ハ屢法則ヲ犯シ若ハ品行方正ニシテ改悛ノ目途ナキ者
三 傷痍若ハ疾病ニ由リ卒業ノ目途ナキ者
四 卒業試驗ニ落第シタル者

第九十四條 隊長ハ前條各號ノ一ニ該當スル者アルトキハ蹄鐵工長候補者ヲ免ス但シ獸醫學校分遣中ノ者ハ校長之ニ退校歸隊ヲ命シ其ノ歸隊後ニ於テ隊長之ヲ處分スヘシ
第九十五條及第九十五條ノ二 (削除)

第五款 衛生部下士

第九十六條 衛生部下士ノ補充ハ左ニ掲クル者ヲ以テス

- 一 現役看護卒ニシテ衛生部下士ト爲ルコトヲ志願シ二箇年以上在營シ下士タルニ適スル者
- 二 看護長勤務ニ服シタル上等看護卒ニシテ歸休退營後二箇年以内ニ於テ現役下士ヲ志願スル者
- 三 下士適任證書ヲ有スル上等看護卒ニシテ歸休退營後二箇年以内ニ於テ現役下士ヲ志願スル者

四 豫備役後備役二三等看護長ニシテ現役滿期後二箇年以内ニ於テ現役ヲ志願スル者
衛生部下士ノ補充ハ師管内近衛師團ニ在リテハ師團内、兼ニ於テスルヲ例トス

第九十七條 (削除)

第九十八條 第九十六條第一項第一號ニ該當スル者ハ兵卒トシテ入隊ノ日ヨリ二箇年ノ後三等看護長ニ任ス

第九十九條 第九十六條第二號ニ該當スル者ハ三等看護長ニ任シ第三號ニ該當スル者ハ看護長勤務上等看護卒ヲ命シ二箇月以上服務セシメタル後副員ニ應シテ三等看護長ニ任ス

第一百條 第九十六條第一項第一號ニ該當スル者ヲ下士ニ任スルニハ病院長又ハ隊附高級醫官其ノ勤務及學術ノ成績ニ依リ順序ヲ附シタル下士候補名簿ヲ製シ病院長ハ之ヲ師團軍醫部長ニ進達シ隊附高級醫官ハ之ヲ隊長ニ進達シ隊長ハ之ヲ師團軍醫部長ニ移ス

師團軍醫部長ハ前項ノ下士候補名簿ヲ審査シ各部隊ノ候補者ヲ通シ順序ヲ附シタル下士候補者名簿ヲ製シ師團長ヲ經テ之ヲ陸軍省醫務局長ニ進達シテ其ノ認可ヲ受ケ師管内近衛師團ニ在リテハ師團内、兼ニ於テスルヲ例トス

各部隊衛生部下士ノ副員ニ應シ候補名簿ノ順序ニ依リ三等看護長ニ任ス
第九十六條第一項第三號ニ該當スル者ヲ三等看護長ニ任スルニハ師團軍醫部長其ノ都度事由ヲ悉シテ師團長ヲ經テ陸軍省醫務局長ニ上申シ其ノ認可ヲ受ケヘシ

第一百一條 第九十六條第二號及第四號ニ該當スル者アルトキハ師團軍醫部長之ヲ審査シ階級毎ニ順序ヲ附シタル衛生部下士採用名簿ヲ製シ師團長ヲ經テ之ヲ陸軍省醫務局長ニ進達シテ其ノ認可ヲ請ケ所要ニ應シ該名簿ノ順序ニ依リ現役下士ニ採用ス

第一百二條乃至第一百四條 (削除)

第一百五條 計手ノ補充ハ左ニ掲クル者ヲ以テス

明治四十二年八月現行、道三八

一 入營後一箇年以上現役ニ服シタル歩、騎、砲、工、輜重兵科ノ上等兵ニシテ計手ヲ志願シ計手ニ必要ナル學術ヲ習得シタル者

二 計手適任證書ヲ有スル上等兵ニシテ歸休ヲ命セラレタル者ニ在リテハ退營後、現役期限滿ツル迄在營シテ豫備役ニ入りタル者ニ在リテハ、現役滿期後二箇年以内ニ於テ現役計手ヲ志願スル者

三 豫備役後備役二三等計手ニシテ現役滿期後二箇年以内ニ於テ現役ヲ志願スル者
計手ノ補充ハ師管内近衛師團ニ在リテハ師團内、兼ニ於テスルヲ例トス

第一百六條 隊長ハ毎年六月部下上等兵中經理部下士志願者ニシテ適當ト認ムル者ヲ選抜シ隊附主計ニ附屬シ概テ三箇月計手ノ實務ヲ修得セシム

隊附主計經理部下士志願者ノ教育終リタルトキハ成績報告書ヲ製シ隊長ヲ經テ師團經理部長ニ上申ス

第一百七條 師團經理部長ハ前條ノ報告書ヲ審査シ適任ト認メタル者ヲ選定シ師團長ノ認可ヲ請ケ之ヲ隊長ニ通知シ隊長ハ本人ヲシテ師團經理部ニ通學セシム

經理部所在地外ノ軍隊ニ在リテハ隊長ハ師團長旅團長ノ下ニ在ル隊ノ認可ヲ得テ便宜ノ軍隊ニ前項通學者ヲ分遣スヘシ

第一百八條 師團經理部長ハ前條通學者ニ概ネ二箇月間計手ニ必要ノ學術及實務ヲ修得セシメタル後試験ヲ施行シ其ノ成績ヲ審査シ順序ヲ附シタル下士候補名簿ヲ製シ師團長ヲ經テ之ヲ陸軍省經理局長ニ進達シ其ノ認可ヲ受ケ師管内近衛師團ニ在リテハ師團内、兼ニ於テスルヲ例トス各部隊計手ノ副員ニ應シ候補名簿ノ順序ニ依リ三等計手ニ任ス
計手候補者ハ計手ニ任用前計手勤務ニ服セシムルコトヲ得

計手候補者計手ニ任用前豫備役又ハ後備役ニ入ルトキハ師團經理部長之ニ計手適任證書ヲ付與ス
 第九條 第五條第一項第二號ニ該當スル者ハ三等計手ニ任ス但シ第二百二十二條ノ二ニ依リ計手適任證書ヲ所持スル者ニ在リテハ任官前二箇月以上計手勤務ニ服セシムルモノトス
 第九條ノ二 第五條第一項第二號及第三號ニ該當スル者ヲ計手ニ任スルニハ師團經理部長之ヲ審査シ階級毎ニ順序ヲ附シタル計手採用名簿ヲ製シ師團長ヲ經テ之ヲ陸軍省經理局長ニ進達シ其ノ認可ヲ請ケ所要ニ應ジ該名簿ノ順序ニ依リ現役下士ニ採用ス但シ前條但書ニ該當スル者ニ在リテハ師團經理部長其ノ都度事由ヲ悉シテ師團長ヲ經テ陸軍省經理局長ニ上申シ其ノ認可ヲ請クヘシ
 第九條ノ三 縫、靴工長ノ補充ハ左ニ掲クル者ヲ以テス
 一 上等縫、靴工卒ニシテ入營後二箇年以上現役ニ服シ當該工長トシテ再服役ヲ志願シ縫、靴工長ニ必要ナル學術ヲ習得シタル者
 二 縫、靴工長適任證書ヲ有スル上等縫、靴工卒ニシテ歸休ヲ命セラレタル者ニ在リテハ退營後、現役期限滿ツル迄在營シテ豫備役ニ入りタル者ニ在リテハ現役滿期後二箇年以内ニ於テ現役縫、靴工長ヲ志願スル者
 三 豫備役後備縫、靴工長ニシテ現役滿期後二箇年以内ニ於テ現役ヲ志願スル者
 第九條ノ四 被服本廠長ハ毎年十一月上等縫、靴工卒中當該工長適任者ヲ選拔シ各別ニ順序ヲ定メタル下士候補名簿ヲ製シ之ヲ陸軍省經理局長ニ進達シ其ノ認可ヲ受クヘシ
 第九條ノ五 師團經理部長ハ師管内近衛師團ニ在リテハ師團内、各部隊ニ於ケル縫、靴工長ニ、被服本廠長ハ被服廠ニ於ケル縫、靴工長ニ關員ヲ生シタルトキハ其ノ補充ヲ陸軍省經理局長ニ請求スヘシ
 第九條ノ六 陸軍省經理局長ハ前條ノ請求アリタルトキハ之ヲ被服本廠長ニ通知シ下士候補名簿ノ順序ニ依リ同廠長ヲシテ當該三等工長ニ任シ各部隊ニ配賦セシムヘシ

明治四十二年八月現行道二八

第九條ノ七 縫、靴工長候補者ニシテ工長任用前豫備役又ハ後備役ニ入ルトキハ被服本廠長之ニ當該工長適任證書ヲ付與ス
 第九條ノ八 第九條ノ三第二號及第三號ニ該當スル者ヲ當該工長ニ採用スルニハ被服本廠長之ヲ審査シ階級毎ニ順序ヲ定メタル縫工長採用名簿及靴工長採用名簿ヲ製シ之ヲ陸軍省經理局長ニ進達シ其ノ認可ヲ受ケ所要ニ應ジ該名簿ノ順序ニ依リ當該現役縫、靴工長ニ採用ス但シ第二號ニ該當スル者ハ當該現役三等縫、靴工長ニ任ス
 第七款 軍樂部下士
 第十條 軍樂部下士ノ補充ハ樂手補ニシテ二箇年以上現役ニ服シ下士タルノ技能ヲ備フル者ヲ以テス
 第十一條 戶山學校長、軍樂隊長ハ其ノ部下樂手補中前條ニ該當ノ者ヲ選拔シ優劣ニ依リ順序ヲ定メタル下士候補名簿ヲ製シ學校長ハ教育總監ニ隊長ハ師團長ニ進達ス
 第十二條 教育總監ハ前條ノ候補名簿ヲ審査シ認可ノ上之ヲ戶山學校長ニ下ス戶山學校長ハ關員アル毎ニ之ヲ三等樂手ニ任ス
 第五章 豫備役後備役下士ノ補充
 第一款 各兵科下士
 第十三條 各兵科豫備役下士ノ補充ハ左ニ掲クル者ヲ以テス
 一 豫備役上等兵中各兵科下士適任證書ヲ所持スル者
 二 豫備役兵卒中蹄鐵工長適任證書ヲ所持スル者
 三 豫備役上等兵ニシテ現役中伍長勤務上等兵タリシ者

四 各兵科下士中服役七年四箇月ニ滿タスシテ現役ヲ退キ豫備役ニ入りタル者

第百十四條 各隊長ハ戰時補充ニ要スル豫備役下士ヲ養成スルノ責任ヲ有ス故ニ毎年若干名ノ上等兵ニ下士適任證書ヲ付與シテ除隊スルモノトス

騎兵、砲兵、輜重兵ニ在テハ各聯隊若クハ大隊毎ニ蹄鐵工卒タリシ兵卒若干名ニ蹄鐵工長適任證書ヲ付與シテ除隊スルモノトス

第百十五條 各兵科後備役下士ノ補充ハ左ニ掲クル者ヲ以テス

一 後備役上等兵中各兵科下士適任證書ヲ所持スル者

二 後備役兵卒中蹄鐵工長適任證書ヲ所持スル者

三 後備役上等兵ニシテ現役中伍長勤務上等兵タリシ者

四 豫備役各兵科下士ヨリ後備役ニ入りタル者

五 各兵科下士中服役七年四箇月以上十七年四箇月ニ滿タスシテ現役ヲ退キ後備役ニ入りタル者

第百十六條 第百十三條第一號乃至第三號及第百十五條第一號乃至第三號ニ該ル者ヲ下士ニ任スルニハ戰時若クハ事變ニ際シ下士ノ缺員ニ應シ師團長若クハ之ト同等以上ノ權アル長官ノ認可ヲ請ケ聯隊長若クハ之ト同等以上ノ權アル長官之ヲ伍長、三等蹄鐵工長ニ任ス但平時ト雖モ勤務演習ニ於テ實地ノ技能ヲ查閱シ之ニ任スルコトアルヘシ

第二款 衛生部下士

第百十七條 衛生部豫備役下士ノ補充ハ左ニ掲クル者ヲ以テス

一 豫備役上等看護卒及上等兵中衛生部下士適任證書ヲ所持スル者

二 豫備役上等看護卒ニシテ現役中看護長勤務上等看護卒タリシ者

三 衛生部下士服役七箇年四箇月ニ滿タスシテ現役ヲ退キ豫備役ニ入りタル者

第百十八條 師團軍醫部長ハ戰時補充ニ要スル衛生部下士ヲ養成スルノ責任ヲ有ス故ニ毎年若干名ノ上等看護卒ニ衛生部下士適任證書ヲ付與シテ除隊スルモノトス

第百十九條 衛生部後備役下士ノ補充ハ左ニ掲クル者ヲ以テス

一 後備役上等看護卒及上等兵中衛生部下士適任證書ヲ所持スル者

二 後備役上等看護卒ニシテ現役中看護長勤務上等看護卒タリシ者

三 豫備役衛生部下士ヨリ後備役ニ入りタル者

四 衛生部下士中服役七箇年四箇月以上十七年四箇月ニ滿タスシテ現役ヲ退キ後備役ニ入りタル者

第百二十條 第百十七條及第百十九條ノ上等看護卒及上等兵ヲ下士ニ任スルニハ戰時若クハ事變ニ際シ下士ノ缺員ニ應シ師團長若クハ之ト同等以上ノ權アル長官ノ認可ヲ請ケ師團軍醫部長若クハ之ト同等以上ノ權アル軍醫部長之ヲ三等看護長ニ任ス但平時ト雖モ勤務演習ニ於テ實地ノ技能ヲ查閱シ之ニ任スルコトアルヘシ

第三款 經理部下士

第百二十一條 豫備役計手ノ補充ハ左ニ掲クル者ヲ以テス

一 豫備役上等兵中計手適任證書ヲ所持スル者

二 計手中服役七年四箇月ニ滿タスシテ現役ヲ退キ豫備役ニ入りタル者

第百二十二條 後備設計手ノ補充ハ左ニ掲クル者ヲ以テス

一 後備役上等兵中計手適任證書ヲ所持スル者

二 豫備設計手ヨリ後備役ニ入りタル者

三 計手中服役七年四箇月以上十七年四箇月ニ滿タスシテ現役ヲ退キ後備役ニ入りタル者

第二百二十二條ノ二 各隊長ハ毎年現役満期ト爲ルヘキ上等兵中計手ニ適任ノ者ヲ選抜シ步兵聯隊ニ在リテハ尠クモ二名ヲ其ノ他ノ隊ニ在リテハ尠クモ一名ヲ歸休又ハ満期前概ネ三箇月隊附主計ニ附屬シ計手ノ勤務ヲ修得セシメ其ノ成績ヲ審査シ適任ノ者ハ師團經理部長ニ其ノ人名及列序ヲ移牒シ師團經理部長ハ現役満期ノ際之ニ計手適任證書ヲ付與スヘシ

第二百二十三條 第二百一十一條第一號及第二百二十二條第一號ノ上等兵ヲ計手ニ任スルニハ戰時若ハ事變ニ際シ計手ノ闕員ニ應シ師團長若ハ之ト同等以上ノ權アル長官ノ認可ヲ請ケ師團經理部長若ハ之ト同等以上ノ權アル經理部長之ヲ三等計手ニ任ス但シ平時ト雖勤務演習ニ於テ實地ノ技能ヲ査閲シ之ニ任スルコトアルヘシ

第二百二十三條ノ二 豫備役縫、靴工長ノ補充ハ左ニ掲クル者ヲ以テス

一 豫備役上等縫、靴工卒中當該工長適任證書ヲ所持スル者

二 縫、靴工長中服役七年四箇月ニ滿タスシテ現役ヲ退キ豫備役ニ入りタル者

第二百二十三條ノ三 後備役縫、靴工長ノ補充ハ左ニ掲クル者ヲ以テス

一 後備役上等縫、靴工卒中當該工長適任證書ヲ所持スル者

二 豫備役縫、靴工長ヨリ後備役ニ入りタル者

第二百二十三條ノ四 第三百二十三條ノ二第一號及第三百二十三條ノ三第一號ニ該當スル者ヲ縫、靴工長ニ任スルニハ戰時又ハ事變ニ際シ當該工長ノ關員ニ應シ陸軍省經理局長ノ認可ヲ受ケ被服本廠長之ヲ當該三等工長ニ任ス

第六章 現役上等兵ノ補充

第一款 憲兵科上等兵

明治四十二年八月現行(道二八)

第二百二十四條 憲兵上等兵ノ補充ハ步、騎、砲、工、輜重兵科兵卒中憲兵志願ニシテ左ノ二號ニ該當スル者ヲ以テス

一 一箇年以上現役ニ服シ年齢二十年以上ノ者

二 品行方正志操確實ニシテ三箇月以上憲兵上等兵ノ勤務ニ必要ノ學術ヲ習修シ補充検査ニ合格シタル者

第二百二十五條 各聯隊長ハ毎年志願者若干名ヲ選抜シ技能ノ優劣ニ依リ順序ヲ定メタル人名書ニ品行

證明書ヲ添ヘ師團長旅團長ノ下ニ在ル聯隊長ハ旅團長ヲ經テニ進達シ師團長ハ之ヲ憲兵司令官ニ送付スヘシ

第二百二十六條 憲兵司令官前條ノ書類ヲ受領シタルトキハ憲兵隊ニ於テ憲兵ノ勤務ニ必要ナル學術ヲ

習修セシムヘキ人員ヲ定メ其人名ヲ師團長ニ通知シ同時ニ各憲兵隊ニ達スヘシ

第二百二十七條 第二百二十四條ノ學術ノ習修及補充検査ハ各憲兵隊管區毎ニ當該憲兵隊本部ニ於テ之ヲ行フ

憲兵隊長ハ學術習修ノ爲各聯隊長ニ協議シ本人ヲ憲兵隊本部ニ通學セシム但シ憲兵隊本部所在地外

ノ者ハ同本部所在地ノ各隊ニ分遣シ通學セシム

學術習修中傷疾疾病、犯罪、品行不正又ハ學力不充分ニシテ憲兵上等兵ト爲スヘカラサル者アルトキ

ハ憲兵隊長ハ其ノ通學ヲ停止シ本人所屬隊長ニ通知スヘシ

第二百二十八條 前條ノ學術習修ニ就テハ憲兵隊長其ノ責ニ任ス

第二百二十九條 學術ノ習修終レハ憲兵隊長ハ補充検査ヲ行ヒ合格者ニ就キ検査ノ成績ニ依リ順序ヲ定

メタル憲兵上等兵候補名簿ヲ製シ之ヲ憲兵司令官ニ進達ス、シ

憲兵司令官ハ候補名簿ヲ審査シ各憲兵隊毎ニ憲兵上等兵候補名簿ヲ決定シ憲兵隊長ニ下ス憲兵隊長

ハ缺員アル毎ニ憲兵上等兵ヲ命ス

候補名簿決定ノ後歸休ヲ命シ又ハ豫備役編入ノ者ニ在テハ憲兵隊長ヨリ聯隊區司令官ニ照會シ該司令部ニ於テ體格検査ヲ行ヒ合格ノ者ニ限リ憲兵上等兵ヲ命スルコトヲ得

憲兵司令官ハ必要ニ應シ甲隊ノ憲兵上等兵候補者ヲ以テ乙隊ノ補充ニ充ツルコトヲ得其ノ任命ノ手續ハ本條第二項第三項ノ例ニ依ル又甲隊ノ憲兵上等兵ヲ乙隊ニ轉セシムルコトヲ得

第三百十條 補充検査ヲ受ケタル兵卒ハ通學ヲ停止シ候補名簿決定ノ上其ノ人名ヲ憲兵司令官ヨリ師團長ヲ經由シテ各聯隊長ニ通知シ各聯隊長ハ憲兵上等兵候補者タルコトヲ本人ニ達スヘシ

第三百十一條 前條候補者ニシテ憲兵上等兵ヲ命セラレタル以前歸休ヲ命シ又ハ豫備役編入ノトキハ聯隊長ヨリ其ノ由ヲ憲兵隊長及聯隊區司令官ニ通知スヘシ

第三百十二條 候補名簿ハ決定ノ日ヨリ次年候補名簿決定ノ日迄之ヲ用ウルモノトス

第三百十三條 補充検査格例及合格規程ハ憲兵司令官之ヲ定ム

第二款 (削除)

第三百十四條乃至第四百十條 (削除)

第七章 現役看護卒ノ補充

第四百十一條 現役看護卒ノ補充ハ左ニ掲クル者ヲ以テス

一 隊附現役上等看護卒ハ歩、騎、砲、工、輜重兵科ノ初年兵ニシテ概ネ四箇月間軍事教育ヲ受ケタル後概ネ八箇月間看護學ヲ修メタル者

對馬警備隊ニ在リテハ軍事教育及看護修業期限ハ各之ヲ半減ス

二 病院附ノ現役二等看護卒ハ其ノ地所在ノ步兵聯隊步兵聯隊ナキ地ニ在リテハ他ノ軍隊ノ初年兵ニシテ概ネ四箇月間軍事教育ヲ受ケタル者

第四百十二條 師團軍醫部長ハ病院所要ノ看護卒中磨工勤務ニ服セシムヘキ人員ヲ調査シテ師團長ニ

明治四十二年八月現行、追二八

報告シ師隊長ハ之ヲ各隊ニ配賦ス

聯隊長ハ前項ノ人員及之ヲ除キタル病院附看護卒ノ要員並其ノ隊所要ノ上等看護卒ノ人員ヲ中隊ニ配賦スベシ

第四百十三條 前條第二項ノ配賦ヲ受ケタル中隊長ハ部下兵卒中篤實温厚文筆アリテ看護卒ニ適當ノ者磨工ノ要員ハ成ルヘク研ヲ選ミ隊附上等看護卒及病院附ノ二等看護卒ノ要員ニ分チタル名簿ヲ製シ順序ヲ經テ聯隊長ニ進達スヘシ

第四百十四條 聯隊長ハ前條ノ名簿ニ依リ要員ヲ定メ隊附ノ上等看護卒ノ要員ニ在リテハ之ニ看護學修業兵ヲ命シテ其ノ地ノ衛戍病院ニ通學又ハ入學セシメ病院附ノ看護卒ノ要員ニ在リテハ之ニ二等看護卒ヲ命シテ衛戍病院ニ編入スヘシ但シ嚴原衛戍病院ノ要員ニ在リテハ對馬重砲兵大隊ノ者ヲ編入スルモノトス

第四百十五條 看護學修業兵卒業シタルトキハ看護學修業兵名簿ニ登載シ缺員アル毎ニ聯隊長之ニ上等看護卒ヲ命ス

第八章 現役樂手補ノ補充

第四百十六條 現役樂手補ノ補充ハ戶山學校軍樂生徒ノ卒業シタル者ヲ以テス

第四百十七條 (削除)

第四百十八條 戶山學校長ハ軍樂生徒卒業者ノ優劣ニ依リ順序ヲ定メタル人名簿ヲ教育總監ニ進達シ認可ヲ請ケ樂手補ヲ命シ陸軍大臣ノ告達ニ基キ戶山學校軍樂生徒隊及軍樂隊ニ配賦ス

第四百十九條 (削除)

第四百十條 樂手補ハ必要ニ應シ其ノ所屬ヲ轉換スルコトヲ得

第九章 特別補充

第四百十一條 戰時若クハ事變ニ際シ士官及下士ノ缺員アルトキハ本條例各章ニ依ルノ外尙ホ本章ニ

依リ補充スルコトヲ得

第五百十二條 士官ハ左ニ掲クル者ノ中ヨリ補充スルコトヲ得但シ補充ヲ爲スヘキ時期及區分ハ陸軍大臣ノ指定ニ依ル

- 一 現役見習士官、現役見習主計、現役見習醫官、現役見習藥劑官、現役見習獸醫官
- 二 豫備役見習士官、豫備役見習主計、豫備役見習醫官、豫備役見習藥劑官、豫備役見習獸醫官
- 三 後備役見習士官、後備役見習主計、後備役見習醫官、後備役見習藥劑官、後備役見習獸醫官
- 四 現役豫備役後備役特務曹長ニシテ曹長ニ任セラレタル日ヨリ二箇年六箇月ヲ過キタル者

第五百十三條 動員ヲ行ヒタル師團ハ必要ニ應シ左ニ掲クル者ヲシテ士官ノ勤務ニ服セシムルコトヲ得

- 一 現役特務曹長、現役見習士官、現役見習主計、現役見習醫官、現役見習藥劑官、現役見習獸醫官
- 二 豫備役特務曹長、豫備役見習士官、豫備役見習主計、豫備役見習醫官、豫備役見習藥劑官、豫備役見習獸醫官
- 三 後備役特務曹長、後備役見習士官、後備役見習主計、後備役見習醫官、後備役見習藥劑官、後備役見習獸醫官

第五百十三條ノ二 軍醫學校生徒ニシテ修業概ネ三箇月ヲ過キタル者ハ必要ニ應シ現役見習醫官、現役見習藥劑官ト爲スコトヲ得

第五百十四條 動員ヲ行ヒタル師團ハ必要ニ應シ左ニ掲クル者ヲ豫備役見習士官、豫備役見習主計、豫備役見習醫官、豫備役見習藥劑官、豫備役見習獸醫官ト爲シ士官ノ勤務ニ服セシムルコトヲ得但シ第五第六ニ該ル者ノ採用方法及時期ハ陸軍大臣ノ指定ニ依ル

明治四十二年八月現行(道二八)

- 一 一年志願兵終末試験及第證書ヲ所持スル者
 - 二 各兵科士官勤務適任證書ヲ所持スル豫備役下士
 - 三 經理部士官勤務適任證書ヲ所持スル豫備役下士
 - 四 衛生部士官勤務適任證書ヲ所持スル豫備役下士
 - 五 軍醫生、藥劑生、獸醫生タル一年志願兵
 - 六 醫術開業免狀藥劑師免狀ヲ所持スル者又ハ醫師免狀規則第三條第四條藥品營業並ニ藥品取扱規則第四十六條ニ依リ試験ヲ要セスシテ免狀ヲ得ヘキ資格アル者
 - 七 獸醫免許規則第二條第二項第三項若クハ第四項ニ該ル者
- 第五百十五條 動員ヲ行ヒタル師團ハ必要ニ應シ左ニ掲クル者ヲ以テ後備役見習士官、後備役見習主計、後備役見習醫官、後備役見習藥劑官ト爲シ士官ノ勤務ニ服セシムルコトヲ得
- 一 各兵科士官勤務適任證書ヲ所持スル後備役下士
 - 二 經理部士官勤務適任證書ヲ所持スル後備役下士
 - 三 衛生部士官勤務適任證書ヲ所持スル後備役下士
- 第五百十六條 動員ヲ行ヒタル部隊ハ必要ニ應シ左ニ掲クル者ノ中ヨリ下士ノ補充ヲ爲スコトヲ得
- 一 入隊後四箇月ヲ經過シタル一年志願兵
 - 二 現役豫備役後備役上等兵
 - 三 現役豫備役後備役上等看護卒
 - 四 獸醫學校ニ於テ修業概ネ六箇月ヲ過キタル蹄鐵工長候補者
- 第五百十七條 計手ノ補充ハ必要ニ應シ計手志願ノ歩、騎、砲、工、輜重兵科上等兵ニシテ隊附主計ニ附屬セシメ計手ノ勤務ヲ修得シタル者ヲ以テスルコトヲ得

砲兵諸工長ノ補充ハ必要ニ應シ砲兵工長候補者ニシテ修業概ネ一年四箇月ヲ過キタル者ヲ以テスルコトヲ得

第百五十八條 第百五十二條ニ該ル者ノ任官ハ陸軍大臣奏薦宣行ス
戰地ニ在テハ特ニ進級補除ノ權ヲ委任セラレタル首將之ヲ專行スルコトヲ得

第百五十九條 第百五十五條ニ該ル者ノ身分取扱ハ豫備役見習士官、豫備役見習主計、豫備役見習醫官、豫備見習藥劑官ニ同シ

第百六十條 第百五十六條及第百五十七條第一項ニ該ル者ノ任官ハ師團長若クハ之ト同等以上ノ權アル長官ノ認可ヲ請ケ聯隊長、師團經理部長、師團軍醫部長若クハ之ト同等以上ノ權アル部隊長之ヲ行フ但屯田騎兵、砲兵、工兵隊ニ在テハ第七師團長自ラ之ヲ行フ

師團長若クハ之ト同等以上ノ權アル長官ハ時宜ニ依リ聯隊長若クハ之ト同等以上ノ權アル部隊長ニ直ニ任官ノ權ヲ委任スルコトヲ得

前二項ノ場合ニ於テハ本條例第四章ニ規定スル下士候補名簿ノ順序ニ拘ハラズ任官スルコトヲ得

第百五十三條ノ二及第百五十七條第二項ニ當ル者ハ陸軍大臣必要ニ應シ陸軍省醫務局長若クハ東京砲兵工廠提理ヲシテ現役見習醫官、現役見習藥劑官ヲ命セシメ若ハ砲兵諸工長ニ任セシメ各師團ニ配賦スルコトヲ得

第百六十一條 第百五十三條第二號第三號第百五十四條及第百五十五條ニ該當ル者ハ現役ヲ離ルルトキ又ハ復員ノ際其ノ現ニ官等ヲ有セサル者ハ曹長相當官ニ任ス但シ第百五十四條第五號及第六號ニ該當スル者ハ豫備役見習醫官、豫備役見習藥劑官、豫備役見習獸醫官ヲ免ス

第百六十二條 大本營ニ軍事内局ヲ置キ將校同相當官ノ人事ヲ取扱フトキハ其ノ取扱ニ係ルモノニ付テハ第百五十二條但書及第百五十八條第一項ヲ適用セス

明治四十二年八月現行、通二八

第百六十三條 現役豫備役後備役特務曹長ハ曹長ニシテ軍曹ニ任セラレタル日ヨリ一箇年六箇月ヲ過キタル者ノ中ヨリ補充スルコトヲ得

第百六十三條ノ二 動員ノ際ニ在リテハ憲兵隊長ハ憲兵司令官ノ認可ヲ請ケ戰地ニ在リテハ憲兵隊長ハ師團長又ハ之ト同等以上ノ權アル長官ノ認可ヲ請ケ必要ニ應シ豫備役後備役騎兵上等兵中憲兵上等兵適任證書ヲ所持スル者ヲ以テ豫備役後備役憲兵上等兵ノ補充ヲ爲スコトヲ得

第十章 雜則

第百六十四條 士官候補生、主計候補生、現役見習醫官、現役見習藥劑官、現役見習獸醫官ハ志願兵トシテ入隊ノ日ヨリ兵籍ニ編入ス

第百六十五條 士官候補生、主計候補生、見習醫官、見習藥劑官、見習獸醫官ハ軍隊ニ在テハ屯營内ニ學校ニ在テハ校内ニ住居セシム但シ其ノ居室ハ一般下士兵卒ト混同スルコトナシ

第百六十六條 士官候補生、主計候補生、見習醫官、見習藥劑官、見習獸醫官ハ各階級ニ於テハ本官等下士兵卒ノ上位トス

第百六十七條 士官候補生、主計候補生、見習醫官、見習藥劑官、見習獸醫官ハ室内其他諸物品ノ掃除及馬具馬匹等ノ掃拭ノ爲ニハ兵卒ヲ使役スルコトヲ得但シ士官候補生ハ馬具馬匹等ノ掃拭ヲ習得スル爲ニハ自ラ之ヲ爲スモノトス

第百六十八條 士官候補生、主計候補生、見習醫官、見習藥劑官、見習獸醫官、砲兵工長候補者ハ情願ヲ以テ之ヲ免セサルモノトス

第百六十九條 滿洲並韓國ニ駐劄スル部隊獨立守備大 臺灣守備隊及基隆澎湖島重砲兵隊下士兵卒ヨリ憲兵下士上等兵ヲ補充スルトキ之ニ要スル手續ハ本條例第四章第一款第六款第一款ヲ準用ス

第百六十九條ノ二 豫備役後備役各兵科上等兵及上等看護卒ハ下士適任證書ヲ所持スル者ニ在リテハ

二箇月以上、其ノ他ノ者ニ在リテハ一箇年以上平時部隊ニ於テ勤務シ其ノ成績優秀ナル者ハ關員ニ應シ之ヲ下士ノ補充ニ充ツルコトヲ得其ノ手續ニ關シテハ第六十八條第七十九條及第百條ノ規定ヲ準用ス

第百七十條 將校會議、經理部士官選舉會議又ハ衛生部士官選舉會議ニ於テ可決シタル者若クハ獸醫部士官ニ任スヘキ資格アリト認メタル者ハ任官ニ至ル迄部隊ニ在テ士官ノ勤務ニ服セシム

前項ニ該當スル者ノ中現役士官ノ補充ニ充ツヘキ者ハ准士官ノ上位トス
第百七十一條 下士候補名簿ハ認可決定ノ日ヨリ次年ノ候補名簿決定ノ日迄之ヲ用ウルモノトス
下士補充上ノ必要アルトキハ下士候補名簿ニ追加スルコトヲ得其ノ取扱ハ各本條ノ例ニ準ス

第百七十二條 (削除)
第百七十三條 下士若クハ憲兵上等兵候補名簿ニ登載シタル者及下士憲兵上等兵候補者ニシテ任用前候補者タラシムヘカラサル事由ヲ生スルトキ又ハ所屬ヲ轉換スルトキ若クハ身上異動ヲ生スルトキハ本人所屬長官ヨリ其ノ由ヲ關係アル部隊ノ長官ニ通知又ハ上申スヘシ

附則

第百七十四條 輻重兵科現役士官ノ補充ハ輻重兵科士官候補生ヲ以テ補充シ得サル間ハ他兵科ノ現役士官ヲ轉科セシメ補充スルコトヲ得

第百七十五條及第百七十六條 (削除)
第百七十七條 衛生部豫備役後備役將校相當官ノ補充ハ當分ノ内豫備役後備役衛生部下士中士官勤務適任證書ヲ所持スル者ヨリ補充スルコトヲ得此ノ場合ニ在リテハ第五十八條第一號ニ該當スル者ノ例ニ準ス

第百七十八條 (削除)

明治四十二年八月現行(道二八)

第百七十九條 當分ノ内戰時若ハ事變ニ際シ豫備役、後備役砲兵上等兵中砲兵工科學校卒業證書ヲ所持スル者ヲ以テ必要ニ應シ伍長ニ任スルコトヲ得其ノ取扱手續ハ第百十六條ニ依ル

第百七十九條ノ二 當分ノ内戰時若ハ事變ニ際シ豫備役、後備役兵卒中陸軍獸醫學校卒業證書ヲ所持スル者ヲ以テ必要ニ應シ三等蹄鐵工長ニ任スルコトヲ得其ノ取扱手續ハ第百十六條ニ依ル

第百七十九條ノ三 當分ノ内戰時若ハ事變ニ際シ豫備役、後備役上等兵中軍吏部下士適任證書ヲ所持スル者ヲ以テ必要ニ應シ計手ノ勤務ニ服セシムルコトヲ得

前項ニ依リ六箇月以上計手ノ勤務ニ服シタル上等兵ハ必要ニ應シ師團長若ハ之ト同等以上ノ權アル長官ノ認可ヲ請ケ師團經理部長若ハ之ト同等以上ノ權アル經理部長之ヲ三等計手ニ任スルコトヲ得

第百七十九條ノ四 當分ノ内戰時若ハ事變ニ際シ豫備役、後備役兵卒中陸軍經理學校卒業證書ヲ所持スル者ヲ以テ必要ニ應シ縫工長若ハ靴工長ニ任スルコトヲ得其ノ取扱手續ハ前條第二項ノ例ニ準ス

第百八十條乃至第百八十三條 (削除)

(參照)

●明治三十六年十一月勅令第百八十五號附則

本令施行ノ際ニ於ケル經理學校學生、經理部依託學生、監督候補生、見習監督及本年召集ノ經理學校學生ニ關シテハ從前ノ規定ヲ適用ス

本令施行ノ際ニ於ケル上等計手ハ本令ノ規定ニ拘ラス任用スルコトヲ得

本令施行ノ際ニ於ケル下士候補生、蹄鐵工長候補生及本年十二月一日入隊スヘキ下士候補生、蹄鐵工長候補生並計手候補生ニ決定セル者ニ關シテハ從前ノ規定ヲ適用ス

本令發布以前ニ於テ士官適任證書ヲ所持スル豫備役後備役准士官下士士官ト爲シ又ハ士官ノ勤務ニ服セシムルコトニ關シテハ從前ノ規定ヲ適用ス

●明治四十二年四月勅令第百一號附則

本令ハ公布ノ日ヨリ之ヲ施行ス

本令施行前付與シタル經理部下士適任證書ハ之ヲ計手適任證書ト看做ス

當分ノ内各兵科豫備役後備役下士ニシテ經理部下士適任證書ヲ有スル者ハ同役同官等ノ計手ニ任スルコトヲ得其ノ取扱手續ハ第百二十三條ノ規定ニ依ル

當分ノ内現役縫、靴工長及縫、靴工ノ勤務ニ服スル兵卒中再服役ヲ志願シ適任ト認ムル者ニハ陸軍被服廠ニ於テ更ニ必要ノ學術ヲ修習セシメ之ヲ當該三等工長ニ任スルコトヲ得

當分ノ内縫、靴工長ノ勤務ニ服スル上等兵中當該工長適任ノ者ハ聯隊長其ノ人名及列序ヲ師團經理部長ニ移轉シ經理部長ハ歸休又ハ現役滿期ノ際之ニ當該工長適任證書ヲ付與スヘシ

前項上等兵ハ戰時又ハ事變ニ際シ縫、靴工長ノ團員ニ應ジ師團經理部長又ハ之ト同等以上ノ權アル經理部長ハ師團長又ハ之ト同等以上ノ權アル長官ノ認可ヲ受ケ之ヲ當該三等工長ニ任ス

當分ノ内豫備役後備役下士タル縫、靴工長中志願ノ者ハ之ヲ各部隊縫、靴工長ノ要員ニ充ツルコトヲ得其ノ身分取扱ハ召集中ノ者ニ同シ

●陸軍縫、靴工長臨時補充規則

明治四十二年七月
陸軍省令第四十二號

陸軍縫、靴工長臨時補充規則左ノ通定ム

陸軍縫、靴工長臨時補充規則

第一條 陸軍各部隊ニ於ケル縫、靴工長ノ補充ハ陸軍補充條例第百九條ノ三ニ依ルノ外當分ノ内本規則ニ依ル

第二條 現役縫、靴工長及縫靴工ノ勤務ニ服スル兵卒^{三年兵}中再服役ヲ志願シ縫、靴工長希望ノ者ハ縫靴工長講習生トシ毎年十二月一日被服本廠ニ分遣シ必要ノ學術ヲ修習セシム

第三條 縫、靴工長講習生ノ修業期間ハ概ネ十一箇月トス

第四條 師團長ハ名隊長ヲシテ第二條ノ志願者中縫、靴工ノ技術ニ經驗アル適任ノ者ヲ選定シ當該經理部長ヲ經テ毎年九月三十日迄ニ其ノ等級、氏名並考料ノ概要ヲ被服本廠長ニ通報セシムヘシ

第五條 被服本廠長ハ前條ノ通報ニ基キ分遣セシムヘキ者ヲ定メ十月十日迄ニ陸軍省經理局長ヲ經テ陸軍大臣ニ上申シ陸軍大臣ハ十月三十一日迄ニ之ヲ當該師團長ニ告達ス

第六條 縫、靴工長講習生ノ教育ハ概ネ被服廠ニ於ケル縫、靴工長候補者ノ教育ニ準シ其ノ實施ニ關シテハ陸軍省經理局長ノ認可ヲ受クルモノトス

第七條 縫、靴工長講習生ハ廠内ニ居住セシム

第八條 縫、靴工長講習生ハ所屬隊ヨリ兵器被服ヲ携行セシム

第九條 縫、靴工長講習生在廠中ノ願届等ニ關スル諸件ハ總テ被服本廠長ノ管理ニ屬ス

第十條 縫靴、工長講習生中左ノ各號ノ一ニ當當スル者アルトキハ被服本廠長其ノ事由ヲ具シ陸軍省

經理局長ノ認可ヲ受ケ歸隊ヲ命ス

- 一 學術ノ修得不良ニシテ工長タルニ適セサル者
- 二 軍紀ヲ紊リ又ハ屢法則ヲ犯シ若ハ品行不正ニシテ改悛ノ目途ナキ者
- 三 傷疾疾病ニ依リ修業ニ堪ヘサル者
- 四 修業試験ニ落第シタル者

第十一條 被服本廠長ハ陸軍縫、靴工長講習生修學期末ニ於テ既修課目ニ就キ修業試験ヲ行ヒ及第者ニ修業證書ヲ付與シ原隊ニ復歸セシム

傷疾疾病其ノ他ノ事故ニ依リ修業試験ヲ受ケサル者及前條第四號ニ該當スルモ將來望ミアル者ハ陸軍省經理局長ノ認可ヲ受ケ引續キ在廠セシメ更ニ試験ノ上及第者ニ修業證書ヲ付與スルコトヲ得

第十二條 被服本廠長ハ前條修業證書ヲ付與シタル者ノ順序表ヲ陸軍省經理局長ニ報告シ且師團毎ニ分チタル試験成績順序ヲ當該師團經理部長ニ通報スヘシ

第十三條 師團經理部長ハ前條ノ試験成績順序ニ從ヒ下士候補名簿ヲ製シ陸軍省經理局長ノ認可ヲ受ケ所管内各部隊ニ於ケル縫、靴工長ノ缺員ニ應シ三等縫、靴工長ニ任スルモノトス

第十四條 師團經理部長其ノ所管内ニ於テ縫、靴工長ノ缺員ヲ補充スルコト能ハサルトキハ其ノ補充ヲ陸軍省經理局長ニ請求スヘシ

陸軍省經理局長前項ノ請求ヲ受ケタルトキハ適宜師團經理部長ヲ指定シ之カ要員ノ補充ヲ爲サシムヘシ

第十五條 第十一條ニ依リ修業證書ヲ受ケタル者工長任用前歸休ト爲リ又ハ豫備役、後備役ニ入ルトキハ當該隊長其ノ氏名ヲ師團經理部長ニ通報シ師團經理部長ハ之ニ縫、靴工長適任證書ヲ付與シ陸軍省經理局長ニ報告スヘシ

明治四十二年八月現行(道二八)

第十六條 本規則中師團長トアルハ臺灣ニ在リテハ臺灣總督、韓國ニ在リテハ韓國駐劄軍司令官、關東州ニ在リテハ關東都督、師團經理部長トアルハ臺灣ニ在リテハ臺灣總督府陸軍經理部長韓國ニ在リテハ韓國駐劄軍經理部長、關東州ニ在リテハ關東都督府陸軍經理部長トス但シ韓國及滿洲派遣師團ニ在リテハ此ノ限ニ在ラス

附則

明治四十一年一月在營ヲ延期シ縫、靴工長ノ勤務ニ服スル上等兵ハ本規則第二條乃至第五條ニ依ラス明治四十二年八月十五日ヨリ十一月十五日迄陸軍被服本廠ニ分遣シ必要ノ教育ヲ爲シタル後三等縫、靴工長ニ任スルコトヲ得

- 二 第三條第二ニ該當スル者
 - 第五條 海軍少軍醫候補生ハ醫師免許證若ハ醫術開業免狀ヲ有シ身體検査及採用試験ニ合格シタル者ヨリ採用ス
 - 第六條 海軍少藥劑士候補生ハ藥劑師免狀ヲ有シ身體検査及採用試験ニ合格シタル者ヨリ採用ス
 - 第七條 海軍少主計候補生ハ左ニ掲クル者ヨリ採用ス
 - 一 海軍經理學校ノ生徒ニシテ其ノ業ヲ卒ヘタル者
 - 二 第三條第二ニ該當スル者
 - 三 官公立中學校若ハ之ト同等以上ト認ムル學校ヲ卒業シ且法律學經濟學ヲ修メタル者ニシテ身體検査及採用試験ニ合格シタル者
 - 第七條ノ二 海軍水路少技士候補生ハ官立公立中學校若ハ之ト同等以上ト認ムル學校ヲ卒業シ且測量術及製圖法ヲ修メタル者ニシテ身體検査及採用試験ニ合格シタル者ヨリ採用ス
 - 第八條 少軍醫候補生、少藥劑士候補生、第七條第三ニ該當スル少主計候補生、水路少技士候補生ヲ採用スルトキハ海軍大臣之ヲ告示ス
 - 第九條 前條ノ候補生志願者左ノ事項ノ一ニ該當スルトキハ候補生ニ採用スルトコトヲ得ス
 - 一 年齢二十年未滿及滿二十八年以上ノ者
 - 二 有妻ノ者
 - 三 禁錮以上ノ刑ヲ受ケタル者又ハ賭博犯ノ處分ヲ受ケタル者
 - 四 復權ヲ得サル家資分散者破産者若ハ身代限ノ處分ヲ受ケ辨償ノ義務ヲ終ヘサル者若ハ其ノ相續人
 - 第十條 候補生ハ現役海軍軍人トシ其ノ身分ハ奏任官ノ待遇トス
 - 第十一條 候補生ハ情願ヲ以テ辭スルトコトヲ得ス
 - 第十二條 候補生ハ一箇年以上實務練習ヲ爲サシム但シ少機關士候補生ノ實務練習ハ八箇月以上トス」
- 戰時若ハ事變ニ際シテハ定規ノ實務練習ヲ爲サシメサルコトヲ得

四拾四十二年八月現行(追二八)

- 第十三條 候補生前條ノ實務練習ヲ終ヘタルトキハ其ノ練習ヲ擔任スル艦團其ノ他各部ノ長ハ各候補生ノ勤務報告ヲ作り意見ヲ附シ第三項ノ報告ト共ニ之ヲ所管長官ニ進達シ所管長官ハ之ニ意見ヲ附シ海軍大臣ニ進達スヘシ
- 候補生勤務報告ニハ各候補生ノ材能、品行、勤惰及傷疾疾病等ノ事實ヲ詳記スルモノトス
- 候補生實務練習中他ノ艦團若ハ其ノ他ニ轉スルトキ及其ノ長他ニ轉スルトキハ其ノ都度各候補生ノ勤務報告ヲ作り之ニ意見ヲ附シ其候補生ノ新所屬長ニ移スヘシ
- 第十四條 海軍大臣ハ候補生第十二條ノ練習ヲ終リタルトキハ勤務報告ニ依リ審査ノ上本官ニ任用スヘキ者ニ就キ候補生名簿ヲ作り缺員アル毎ニ候補生名簿ノ順序ニ從ヒ本官ニ任用ノ事ヲ奏上スヘシ
- 候補生名簿ノ順序ハ左ノ規定ニ依ル
 - 一 海軍兵學校、海軍機關學校及海軍經理學校ヲ卒業シタル者ニ關シテハ卒業試験ノ得點ニ實務練習ノ得點ヲ加ヘタル得點ニ依ル
 - 二 第三條第二第四條第二第七條第二第三ニ該當スル者、少軍醫候補生、少藥劑士候補生及水路少技士候補生ニ關シテハ採用試験ノ得點ニ實務練習ノ得點ヲ加ヘタル得點ニ依ル
- 第十五條 候補生ニシテ左ノ諸項ノ一ニ該當スル者ハ之ヲ免ス
 - 一 傷疾若ハ疾病ノ爲高等武官タルニ適セサル者
 - 二 品行不正ニシテ改悛ノ目途ナキ者
 - 三 公務ニ原因セサル事ニ因リ生死不明ナル者

- 四 實務練習ノ成績劣等ニシテ發達ノ目途ナキ者
- 五 高等武官タル材能ニ乏シキ者
- 六 候補生タル本分ニ背キタル者

第三章 士官ノ補充

- 第十六條 海軍少尉、少機關士ハ各其ノ候補生ヨリ又他ノ少尉相當官ハ各其ノ候補生及左ノ資格ノ一ヲ有スル者ヨリ任用ス但シ兵曹長及其ノ相當官ノ任用ハ第四章ニ依ル
- 一 私費ヲ以テ外國ニ留學シ相當ノ學術ヲ修メタル者ニシテ採用試験ニ合格シタル者但シ適當ノ卒業證書ヲ得タル者ハ試験ヲ用弗ス採用スルコトヲ得
 - 二 官立公立醫學專門學校若ハ醫師法ニ依リ文部大臣ノ指定シタル私立醫學專門學校ヲ卒業シ採用試験ニ合格シタル者
 - 三 高等商業學校若ハ高等學校法學部ヲ卒業シタル者
 - 四 文部高等試験ノ合格證書ヲ有スル者
- 前項第一乃至第四ニ該當スル者ヨリ任用スルトキハ官費學生ヲ命シタルトキ身體検査ヲ行ヒタル者ヲ除ク外身體検査ヲ行フ
- 第十六條ノ二 左ノ資格ノ一ヲ有スル者ハ海軍中軍醫、中藥劑士、中主計、造船中技士、造兵中技士若ハ水路中技士ニ任用スルコトヲ得但シ身體検査ニ關シテハ前條第二項ノ例ニ依ル
- 一 帝國大學元東京大學元工部大學ニ於テ海軍高等武官タルニ必要ナル學術ヲ修メ卒業シタル者
 - 二 私費ヲ以テ外國ニ留學シ相當ノ學術ヲ修メタル者ニシテ試験ノ上帝國大學ノ課程ヲ卒リタル者ト同等以上ノ學力ヲ有スト認ムル者但シ適當ノ卒業證書ヲ有スル者ハ採用委員ノ銓衡ヲ經テ任用スルコトヲ得
 - 三 高等商業學校研究科ヲ卒業シタル者但シ採用委員ノ銓衡ヲ經ルコトヲ要ス

明治四十二年八月現行(連二八)

第十七條 左ニ掲クル事項ノ一ニ該當スル者ハ士官ニ任用スルコトヲ得ス但シ候補生ヨリ任用スル者

ハ本條ニ依ルノ限ニアラス

- 一 年齢二十年未滿ノ者
- 二 採用スヘキ官ノ現役定年限年齢前八箇年以内ノ者
- 三 第九條第三第四ニ該當スル者

第十八條 第十六條第一項第二ノ資格ヲ有シ其ノ採用試験ノ成績優等ニシテ且相當ノ實歴アル者ハ中尉相當官ニ、第十六條ノ二第一項第一若ハ第二ノ資格ヲ有シ相當ノ實歴アル者ハ大尉相當官ニ身體検査ヲ行ヒ採用委員ノ銓衡ヲ經テ任用スルコトヲ得

第十八條ノ二 第十六條、第十六條ノ二及第十八條ニ依リ任用セラルヘキ軍醫官ハ醫師免許證若ハ醫術開業免狀ヲ藥劑官ハ藥劑官免狀ヲ有スルコトヲ要ス

第十九條 海軍軍醫官、藥劑官、主計官、造船官、造兵官、水路官ヲ採用スルトキハ海軍大臣之ヲ告示ス

第四章 兵曹長及其ノ相當官ノ補充

第二十條 海軍兵曹長及其ノ相當官ハ現役准士官中技備拔群ニシテ實役停年六箇年ヲ超エタル者ヨリ選拔任用ス

第二十一條 海軍大臣ハ前條ニ該當スル者ニ就キ其ノ候補名簿ヲ徴シ之ヲ任用會議ノ調査ニ附シ任用決定候補名簿ヲ作り彼任ヲ要スル毎ニ其順序ニ從ヒ任用ノ事ヲ奏上スヘシ但シ事變ニ際シテハ其ノ調査ニ附セサルコトヲ得

武官ノ任用ニ關スル會議ニノミ參與スルモノトシ司令長官司令官ニシテ遠隔ノ地ニアル者ハ海軍大臣ニ於テ之ヲ會議ニ參與セシメサルコトヲ得

海軍大臣ハ前項ニ依リ指定スル將官ノ參與スヘキ會議ヲ制限スルコトヲ得

海軍大臣故障ニ因リ任用會議ノ議長タル能ハサルトキハ上席將官其ノ職務ヲ代理ス

第二十二條 兵曹長及相當官任用決定候補名簿ハ其ノ調製ノ時ヨリ次回決定候補名簿調製ノ時マテ効力ヲ有ス

第二十二條ノ二 戰時ニ在リテハ海軍大臣ハ必要ニ應シ任用資格ヲ備ヘタル者ニ就キ候補名簿ヲ徵シ任用スヘキ者ヲ選抜シ順序ヲ定メ任用ノ事ヲ奏上スヘシ

第二十二條ノ三 戰時若ハ事變ニ際シ現役海軍兵曹長及其ノ相當官ニ缺員ヲ生シタル場合ニ於テ現役海軍上等兵曹及其ノ相當官ヨリ任用シ其ノ補充ヲ爲ス能ハサルトキハ前四條ニ準據シ召集中ノ豫備役後備役准士官ヨリ任用スルコトヲ得

本條ノ場合ニ於テハ召集中ノ勤務日數ヲ現役中ノ勤務日數ニ通算ス

第二十三條 現役准士官ニシテ戰時若ハ事變ニ際シ勤務アリ准士官任用後實役停年六箇年ヲ超エタル者又ハ多年軍務ニ從事シ勤務アル者現役ヲ退キタルトキハ其ノ際特ニ各其ノ上級タル兵曹長若ハ其ノ相當官ニ任用スルコトヲ得但シ恩給ヲ受クル資格ニ在テハ前官等ニ依ル

第二十四條 豫備役 後備役准士官ニシテ戰時若ハ事變ニ際シ召集中勤務アリタル者其ノ召集ヲ解キタルトキハ其ノ際特ニ各其ノ上級タル兵曹長若ハ其ノ相當官ニ任用スルコトヲ得但シ恩給ヲ受クル資格ニ在テハ新官等ニ依ルコトヲ得ス

第五章 雜 則
第二十五條 海軍大臣ハ海軍高等武官採用委員若ハ候補生採用委員及身體検査委員ヲ設ケ第八條第十

明治四十二年八月現行(道二八)

●海軍下士卒定員補充交代規則

明治四十二年三月
海軍省達第二十四號

海軍下士卒定員補充交代規則左ノ通定ム

第一條 艦船ノ下士卒定員ハ其ノ本籍鎮守府在籍者ヲ以テ補充シ其ノ他ノ海軍各部ノ下士卒定員ハ其ノ所在地ノ海軍區ヲ管スル鎮守府在籍者ヲ以テ補充ス但シ清國韓國ニ在ル海軍各部ノ定員ハ佐世保鎮守府在籍者ヲ以テ補充スルモノトス

第二條 軍樂手軍樂生ノ兵籍ハ之ヲ横須賀鎮守府ニ置キ其ノ補充交代ハ横須賀鎮守府司令長官之ヲ行フ

第三條 艦隊司令長官旗艦ノ増加定員タル下士卒軍樂手及軍樂生ヲ除ク各鎮守府ヨリ一組ツ、補充スヘシ艦隊司令官旗艦艦隊司令官旗艦ヲ除クノ増加定員亦同シ

第四條 各學校及運用術練習艦ノ教員ハ其ノ學校ノ所在地及艦籍ニ拘ラス校長若ハ艦長之ヲ撰定シ本人在籍ノ鎮守府司令長官ニ申請スヘシ鎮守府司令長官ハ成ルヘク差繰リ其ノ申請ニ應スヘシ

第五條 艦船其ノ他各部ニ於テ特種ノ職務ニ充ツヘキ者若ハ特長ノ技能ヲ有スル者ヲ要スルニ當リ本籍鎮守府ノ在籍者ヲ以テ補充スルコト能ハサルトキ又ハ在籍ト士卒現在員ヲ以テ定員ヲ補充スルコト能ハサルトキハ該鎮守府司令長官ハ之ヲ他鎮守府司令長官ニ協議シ一時他鎮守府ノ在籍者ヲ以テ補充スルコトヲ得

前項ノ場合ニ於テ補充ヲ行ヒタル鎮守府司令長官ハ其ノ旨ヲ海軍大臣ニ報告スヘシ

第六條 艦船其ノ他各部ニ於テ急速ニ補充ヲ要シ本籍鎮守府ノ在籍者ヲ得ルノ違ナキトキハ便宜直接ニ他鎮守府司令長官ニ上申シ一時他鎮守府在籍者ノ補充ヲ受ルコトヲ得此ノ場合ニ於テハ事後其ノ旨ヲ本籍鎮守府司令長官ニ報告スヘシ

第七條 前二條ニ依リ補充ヲ行ヒタル後本籍鎮守府ノ在籍者ヲ以テ補充シ得ルニ至リタルトキハ艦船

其ノ他各部ノ長ハ他鎮守府在籍者ヲ各其ノ海兵團ニ復歸セシムヘシ

第八條 定員ノ補充交代ハ總テ所定ノ兵種等級ニ適合スル者タルヘシ若シ所定ノ等級ニ適合スル者ヲ得ルコト能ハサルトキハ次級以下ノ者ヲ以テ補充スヘシ但シ別ニ規定アルモノハ此ノ限ニ在ラス
前項ニ依リ筆記ノ定員ヲ補充スルコト能ハサルトキハ其ノ同級以下ノ廚宰、主廚又ハ筆記適任證狀ヲ有スル下士卒ヲ以テ之ヲ補充スルコトヲ得

第九條 定員ノ補充交代ハ定期及臨時ニ之ヲ行フ

定期補充交代ハ五月及十一月之ヲ行ヒ臨時補充交代ハ必要ニ際シ隨時之ヲ行フ

第十條 定期補充交代ハ左ノ諸號ニ依リ之ヲ行フ

- 一 鎮守府司令長官ハ五等水兵五等機關兵ノ卒業期ニ先テ其ノ卒業スヘキ人員ニ應シ艦船其ノ他各部ニ配置スヘキ員數ヲ豫定ス
- 二 前號ノ卒業人員ニシテ艦船其ノ他各部ノ定員ヲ補充スルニ剩アルトキハ其ノ超過人員ヲ實地研究ノ爲定員外ニ配置スルコトヲ得
- 三 鎮守府司令長官ハ艦船其ノ他各部ニ於ケル定員現在員ノ狀況ヲ調査シテ其ノ補充交代ヲ定ムヘシ
- 四 鎮守府司令長官ハ補充交代實施期日ヲ定メ第一號及第二號ニ依リ定メタル人員ト共ニ之ヲ艦船其ノ他各部ノ長ニ告達シ期日內ニ實施スヘシ
- 五 定期補充交代期日ニハ艦船ハ差支ナキ限り各其ノ本籍鎮守府ノ軍港ニ在ルヘシ
- 六 艦船其ノ他各部遠隔ノ地ニ在ルカ又ハ演習其ノ他止ムヲ得サル事故アリテ前諸號ニ依リ難キトキハ便宜補充交代ヲ延期シ若ハ實施セサルコトヲ得
- 七 艦船其ノ他各部ノ長ハ實地研究員過多ナルニ因リ一時定員中ノ幾分ヲ減スルヲ必要ト認ムルト

明治四十二年八月現行(道二八)

キハ其ノ旨ヲ本籍鎮守府司令長官ニ上申スヘシ

第十一條 信號練習生、軍樂普通科練習生、四等木工練習生、五等看護及五等主廚ノ練習卒業期ニ於テ鎮守府司令長官ハ臨時ニ其ノ兵種ニ屬スル者ノ補充交代ヲ實施ス

前項ノ卒業スヘキ人員過多ナルニ因リ實地研究ノ爲定員外ニ配置スルヲ要スル場合ニハ第十條第二號ヲ準用ス

第十二條 鎮守府司令長官ハ艦船其ノ他各部定員ノ新置改正其ノ他ノ事由ニ因リ臨時補充交代ヲ必要ト認ムルトキハ適宜ニ之ヲ實施スヘシ但シ艦隊司令長官麾下ニ屬スル艦船ニ關シ事態重キモノニ在テハ豫メ之ヲ該司令長官ニ協議スヘシ

第十三條 國外ニ在ル艦船其ノ他各部ノ長相互ノ協議ニ依リ同一鎮守府ニ兵籍ヲ有スル部下士卒ノ補充交代ヲ爲サムトスルトキハ前諸條ノ規定ニ牴觸セサル限り便宜之ヲ實施スルコトヲ得此ノ場合ニ於テハ事後其ノ事由ヲ具シ本籍鎮守府司令長官ニ報告スヘシ

第十四條 艦船其ノ他各部ノ長相互ノ協議ニ依リ同一鎮守府ニ兵籍ヲ有スル部下士卒ヲ交代セシムムトスルトキハ其ノ一方ヨリ事由ヲ具シ本籍鎮守府司令長官ニ上申スヘシ但シ雙方所管ヲ異ニスルトキハ上申ヲ受ケタル司令長官ハ之ヲ他ノ所管長官ニ協議スヘシ

第十五條 艦船其ノ他各部ノ長ハ部下定員ニ缺員ヲ生シタルトキハ第十條及第十一條ニ依リ實地研究員中ノ三四等卒ヲ以テ之ヲ補充スルコトヲ得

前項ノ場合ニ於テハ其ノ旨ヲ本籍鎮守府司令長官ニ報告スヘシ

第十六條 艦船其ノ他各部ノ長ハ進級若ハ定員改正ニ因リ部下士卒所定等級ノ定員ニ超過スルトキハ其ノ超過人員ハ別ニ規定アルモノヲ除クノ外成ルヘク勤務ノ久シキ者ヨリ順次之ヲ選定シ本籍鎮守府ノ海兵團ニ入團セシムヘシ但シ定期補充交代期ニ切迫スルトキハ其ノ期日ヲ待ツモノトス

記事	掌工兵			
	兵	銅	機	銀
	器	鐵	械	冶

(記註心得) 他所管ノ者ニシテ特科兵アルトキハ記事欄ニ本表中何々何名ハ他所管ノ旨記載スヘシ
記事欄ニハ右ノ外必要ノ事項ヲ記載スルモノトス

明治四十二年八月現行(追二八)

●廳府縣看守休職ノ件……………一三

●廳府縣屠畜検査技師、技手ノ休職ニ關スル件……………一三ノ2

●第五節 退官

●會計検査官退官ニ關スル件……………一四

●臺灣小學校又ハ臺灣公學校ノ教諭失職及退官ノ件……………一四ノ2

●第六節 服務紀律

●官吏服務紀律……………一五

●府縣郡吏員服務紀律……………一六

●官吏ノ商業制禁ノ件……………一七

●官吏會社ノ株主トナルヲ得ルノ件……………一八

●官吏職務上直接關係アル會社ノ株主タルヲ得サルノ件……………一九

●官地官林不用物品公賣ノトキ該官廳ニ屬スル官吏投票禁制ノ件……………二〇

●官吏公衆ニ對シ政事上學術上ノ意見演說又ハ敘述ノ件……………二一

●北海道地方費吏員ノ服務紀律ノ件……………二二

●水利組合吏員服務規律……………二三

●沖繩縣區町村吏員ノ服務紀律……………二四

明治四十二年八月現行(道二八)

●宮内官分限令

明治四十年十月
皇室令第十五號

改正

●明治四十二年五月
令第十一號

朕宮内官分限令ヲ裁可シ茲ニ之ヲ公布セシム

宮内官分限令

- 第一條 宮内官ハ法律ノ規定懲戒ノ處分又ハ本令ニ依ルニ非サレハ其ノ官ヲ失ヒ又ハ之ヲ免セラルルコトナシ
- 第一條ノ二 宮内官死刑懲役又ハ禁錮ノ宣告ヲ受ケ裁判確定シタルトキハ其ノ官ヲ失フ
- 第二條 宮内官左ノ各號ノ一ニ該當スルトキハ其ノ官ヲ免スルコトヲ得
 - 一 不具癡疾ニ因リ又ハ身體若ハ精神ノ衰弱ニ因リ職務ヲ執ルニ堪ヘサルトキ
 - 二 傷痍ヲ受ケ若ハ疾病ニ罹リ其ノ職ニ堪ヘサルニ因リ又ハ自己ノ便宜ニ因リ免官ヲ願出タルトキ
 - 三 官制又ハ定員ノ改正ニ因リ過員ヲ生シタルトキ
- 前項第一號ニ依リ其ノ官ヲ免スルトキハ宮内官考査委員ノ審査ニ付ス
- 第三條 宮内官ハ廢官若ハ廢廳ノ場合ニ於テハ當然退官者トス
- 第四條 第六條第三號第四號ニ依リ休職ヲ命セラレ滿期ニ至リタル者ハ當然退官者トス
- 第五條 宮内官ハ其ノ意ニ反シテ同等官以下ニ轉官セララルコトナシ
- 第六條 宮内官左ノ各號ノ一ニ該當スルトキハ休職ヲ命スルコトヲ得
 - 一 宮内官懲戒令ノ規定ニ依リ宮内官考査委員ノ審査ニ付セラレタルトキ
 - 二 刑事事件ニ關シ告訴若ハ告發セラレタルトキ
 - 三 官制又ハ定員ノ改正ニ因リ過員ヲ生シタルトキ

四 事務ノ都合ニ依リ必要ナルトキ
 前項休職ノ期間ハ第一號第二號ノ場合ニ在リテハ其ノ事件ノ宮内官考査委員ノ審査中又ハ裁判所ニ
 繫屬中トシ第三號第四號ノ場合ニ在リテハ高等官ニ付テハ滿二年判任官ニ付テハ滿一年トス
 第七條 休職者ハ其ノ本官ヲ奉シテ職務ニ從事セス其ノ他總テ在職宮内官ト異ナルコトナシ
 前條第一項第三號第四號ニ依リ休職ヲ命セラレタル者ニハ事務ノ都合ニ依リ何時ニテモ復職ヲ命ス
 ルコトヲ得
 第八條 本令ハ親任式ヲ以テ任スル官ニ在ル者宮内大臣祕書官侍從次侍從内大臣祕書官東宮侍從皇后
 宮職女官及東宮職女官ニ之ヲ適用セス

附 則

本令ハ明治四十一年一月一日ヨリ之ヲ施行ス

明治四十二年八月現行(道二八)

● 沖繩縣區町村吏員服務紀律

明治四十二年三月
内務省令第九號

沖繩縣區制第三百三十四條、沖繩縣及島嶼町村制第九十八條ニ依ル區町村吏員ノ服務紀律左ノ通定ム
 沖繩縣區制第三百三十四條、沖繩縣及島嶼町村制第九十八條ニ依ル區町村吏員ノ服務紀律ハ府縣郡吏員
 服務紀律ノ規定ヲ準用ス

現法規集第二篇第七章目錄

○第二篇 官規

◎第七章 懲戒賞罰

●第一節 懲戒賞罰

- 文官懲戒令……………一
- 宮内官懲戒令……………一ノ二
- 勅任待遇奏任待遇准判任判任待遇等外宮内職員懲戒規程……………一ノ三
- 官吏待遇者ノ懲戒ニ關スル件……………二
- 戸長職務上ノ過失懲戒ノ件……………三
- 警察賞與規則……………四
- 警察賞與規則施行細則……………五
- 巡查懲罰例……………六
- 看守懲罰例……………七
- 巡查看守精勤證書授與規則……………八
- 看守押丁特別功勞アルモノ賞與ノ件……………九

● 懲集ノ期ニ後レタル陸海軍現役兵決定者處罰ノ件	一〇
● 稅關監吏賞罰規則	一一
● 陸軍懲罰令	一二
● 陸軍軍屬ノ懲戒ニ關スル件	一三
● 海軍卒ニシテ陸軍懲治隊ニ收容シタル者ノ懲罰ニ關スル件	一四
● 軍事警察賞與ノ件	一四ノ二
● 軍事警察賞與規程	一四ノ三
● 海軍卒中懲治ヲ要スル者ヲ陸軍懲治隊ニ收容スルノ件	一四ノ四
● 海軍懲罰令	一五
● 海軍懲罰令及軍人軍屬違警罪即決例ニ依リ處分ヲ受ケタル者アルトキ届出ノ件	一六
● 執達吏懲戒令	一七
● 判事懲戒法	一八
● 監獄奏任待遇職員懲戒規程	一九
● 監獄判任待遇職員懲戒規程	二〇
● 海員懲戒法	二一
● 會計検査官懲戒法	二二

明治四十二年八月現行(追二八)

● 徵集ノ期ニ後レタル陸海軍現役兵決定者處罰

ノ件

明治四十一年七月
勅令第四百八十六號

朕樞密顧問ノ諮詢ヲ經テ徵集ノ期ニ後レタル陸海軍現役兵決定者處罰ノ件ヲ裁可シ茲ニ之ヲ公布セシム
陸海軍ノ現役兵ニ決定シタル者正當ノ事由ナク徵集ノ期ニ後レ十日ヲ過キタルトキハ六月以下ノ禁錮ニ處シ戰時ニ在リテ五日ヲ過キタルトキハ一年以下ノ禁錮ニ處ス
前項ノ規定ハ志願ニ依リ陸海軍ノ現役ニ服スル者ニ之ヲ準用ス

附則

本令ハ明治四十一年十月一日ヨリ之ヲ施行ス

●海軍卒ニシテ陸軍懲治隊ニ收容シタル者ノ懲

罰ニ關スル件

明治四十一年七月
勅令第百八十三號

朕海軍卒ニシテ陸軍懲治隊ニ收容シタル者ノ懲罰ニ關スル件ヲ裁可シ茲ニ之ヲ公布セシム
海軍卒ニシテ陸軍懲治隊ニ收容シタル者ノ懲罰ハ海軍懲罰令ニ依ラス別ニ其ノ制ヲ定ム

附則

本令ハ公布ノ日ヨリ之ヲ施行ス

●海軍卒中懲治ヲ要スル者ヲ陸軍懲治隊ニ收容

スルノ件

明治四十一年七月
軍令第一號

朕海軍卒中懲治ヲ要スル者ヲ陸軍懲治隊ニ收容スルノ件ヲ制定シ之カ施行ヲ命ス

第一條 海軍卒ニシテ屢禁錮ノ刑ニ處セラレ容易ニ改悛ノ狀ナキ者ハ陸軍懲治隊ニ收容シ陸軍懲治卒ト看做シ之ヲ懲治スルコトヲ得

第二條 海軍懲治卒ノ被服ハ官職區別章ヲ除去ス

第三條 海軍懲治卒ニシテ懲罰スヘキ犯行アリタル者ハ之ヲ陸軍ノ兵卒ト看做シ陸軍懲罰令ニ依リ處罰ス

第四條 海軍懲治卒ノ收容ニ關シテハ陸軍大臣海軍大臣協議ノ上之ヲ定ム

●海軍懲罰令

明治四十一年九月
勅令第二百三十九號

朕樞密顧問ノ諮詢ヲ經テ海軍懲罰令改正ノ件ヲ裁可シ茲ニ之ヲ公布セシム
海軍懲罰令

第一章 總則

- 第一條 本令ハ海軍軍人ニ之ヲ適用ス
- 第二條 海軍軍屬ハ海軍軍人ニ準ス但シ勅任官及同待遇者ハ將官ニ、奏任官及同待遇者ハ上長官及士官ニ、判任官及同待遇者ハ准士官ニ、其ノ他ノ者ハ卒ニ同シ
- 第三條 海軍軍屬ニハ文官懲戒令ヲ適用セス但シ免官處分ヲ爲スヘキ場合ハ此ノ限ニ在ラス
- 第四條 本令ハ刑ヲ定メタル法令ニ依リ論スヘキ場合ニ之ヲ適用セス刑事裁判手續中ノ事件ニ付亦同シ
- 第五條 海軍軍人ト稱スルハ海軍ノ高等武官、候補生、准士官及下士卒ニシテ左ニ記載シタル者ヲ謂フ
 - 一 現役ニ在ル者但シ召集中ニ非サル歸休兵ヲ除ク
 - 二 豫備役、後備役ニ在リ召集中ノ者
- 第六條 海軍軍屬ト稱スルハ海軍文官、同待遇者及宣誓シテ海軍ノ勤務ニ服スル者ヲ謂フ
- 第七條 長官ト稱スルハ海軍軍令部長、鎮守府司令長官、艦隊司令長官、司令長官ヲ置カサル艦隊ノ首席司令官、要港部司令官ヲ謂フ
- 第八條 海軍大臣ニ直屬シ且部下ニ隸屬シ有スル諸官ハ之ヲ長官ト看做ス
- 第九條 所轄長ト稱スルハ海軍大臣又ハ長官ニ直屬スル各廳ノ長、海軍省局長、艦隊司令官、防備隊司令官、艦長、工作船指揮官、諸隊司令、軍法會議上席主理ヲ謂フ

海軍次官ハ海軍大臣官房所屬職員、外國駐在員及外國留學生ニ對シ、臺灣總督府海軍參謀長及海軍病院船軍醫長ハ各其ノ部下ニ對シ之ヲ所轄長ト看做ス

第二章 犯行

第九條 左ニ掲クル行爲アルトキハ其ノ故意ニ出ツルト過失ニ出ツルトヲ問ハス之ヲ懲罰ス

- 一 服從ノ道ニ違ヒタルトキ
- 二 職務ノ權限ヲ誤リタルトキ
- 三 成規ニ違ヒタル處置ヲ爲シタルトキ
- 四 上申、下達其ノ他定期アル事件ヲ稽延シタルトキ
- 五 命令ヲ誤リ又ハ之ヲ誤リ傳ヘタルトキ
- 六 擅ニ職役ヲ離レ又ハ職役ニ就カサルトキ
- 七 擅ニ滞在スヘキ地ヲ離レタルトキ
- 八 徵召ノ命ヲ受ケ故ナク到著ノ期限ニ後レタルトキ
- 九 酩酊シテ事ヲ省セサルトキ
- 十 艦船ヲ毀損シタルトキ
- 十一 艦船ヲ衝突、坐礁其ノ他ノ危險ニ付シタルトキ
- 十二 官物ヲ毀損、亡失、傷害又ハ汚損シタルトキ
- 十三 官物ヲ濫用シタルトキ
- 十四 艦船、兵器、機關、建築、土木ノ設計又ハ工事ヲ誤リタルトキ
- 十五 兵器、糧餉其ノ他物品ノ調製、保存、運搬又ハ供給ノ方法ヲ誤リタルトキ
- 十六 濫ニ銃砲ヲ發射シ又ハ爆發物ヲ使用シタルトキ

明治四十二年八月現行通(八)

- 十七 火氣ノ取扱ヲ露略ニシタルトキ
- 十八 暴行、脅迫、鬭爭又ハ侮辱ノ行爲アリタルトキ
- 十九 詐僞ニ涉ル言語又ハ行爲アリタルトキ
- 二十 給與又ハ貸與ヲ受ケタル物品ヲ濫ニ貸借シ又ハ其ノ定數ヲ缺キタルトキ
- 二十一 擅ニ艦船内ニ商貨ヲ積載シタルトキ
- 二十二 祕密ヲ漏泄シ又ハ漏泄セムトシタルトキ
- 二十三 監督又ハ指導ノ道ヲ失ヒタルトキ
- 二十四 職務上ノ地位ヲ利用シ私利ヲ圖リタルトキ
- 二十五 禮法ニ違ヒタルトキ
- 二十六 制規又ハ命令ニ違ヒタル服裝ヲ爲シタルトキ
- 二十七 前諸號ノ外職務ヲ怠リ若ハ職役上ノ義務ニ背キ又ハ紀律ニ違ヒ若ハ威嚴、信用ヲ失フヘキ行爲アリタルトキ

第三章 懲罰

第十條 懲罰ハ左ノ如シ

- 一 謹慎
 - 二 拘禁
 - 三 禁足
- 第十一條 謹慎ハ准士官以上ニ拘禁及禁足ハ下士卒ニ之ヲ科ス但シ拘禁ハ之ヲ軍屬ニ適用セス
- 第十二條 謹慎ハ六十日以内トシ勤務ヲ停メ居宅内又ハ艦船其ノ他勤務ノ場所ニ屏居謹慎セシム
- 第十三條 拘禁ハ三十日以内トシ演習及教育ノ外勤務ヲ停メ一室ニ閉錮ス

第十四條 禁足ハ六十日以内トシ勤務ノ外艦船、官衙、團隊又ハ居宅ヲ出ツルコトヲ禁ス

第四章 懲罰權限

第十五條 分隊長 驅逐艦長、艇長及海軍用船監督官ハ部下ノ下士卒ニ對シ十五日以内ノ拘禁又ハ三十日以内ノ禁足ヲ科ス

所轄長ハ前項懲罰權者ノ權限ニ屬スル場合ヲ除クノ外部下海軍軍人ヲ懲罰ス

長官ハ所轄長ノ部下ニ屬スル者ヲ除クノ外部下海軍軍人ヲ懲罰ス

海軍大臣ハ長官及所轄長ノ部下ニ屬セサル海軍軍人ヲ懲罰ス

第十六條 海軍大臣又ハ長官ハ臨時ニ編成シタル部隊ヲ指揮スル者ヲシテ所轄長ニ等シキ懲罰權ヲ行ハシムルコトヲ得

第十七條 長官ハ部下ノ海軍軍人ニシテ他ノ懲罰權者ニ屬セサル者ニ對シ部下ノ將校、同相當官ノ中ヨリ指定シタル者ヲシテ所轄長ニ等シキ懲罰權ヲ行ハシムルコトヲ得

第十八條 所轄長ハ其ノ部下ニ分隊長ヲ置カサル場合ニ於テ部下ノ將校、同相當官ノ中ヨリ指定シタル者ヲシテ分隊長ニ等シキ懲罰權ヲ行ハシムルコトヲ得

第十九條 將官及同相當官ハ海軍大臣旨ヲ承ケ之ヲ懲罰ス

第二十條 懲罰スヘキ犯行アリタル者其ノ處分ヲ受ケスシテ所屬ヲ變更シタルトキハ現所屬ノ懲罰權者之ヲ懲罰ス

第二十一條 懲罰權ヲ有スル者其ノ部下ノ犯行ニ關係シ自ラ懲罰ヲ受クヘキ事由アリト思料スルトキハ懲罰權ヲ行フコトヲ得ス

前項ノ場合ニ於ケル懲罰ハ直上ノ懲罰權者之ヲ行フ

第五章 懲罰手續

第二十二條 謹慎ノ處分ハ言渡書ヲ作り之ヲ交付スヘシ

第二十三條 拘禁又ハ禁足ノ處分ハ書面ヲ作り之ヲ言渡スヘシ

分隊所屬ノ下士卒ニ對スル拘禁又ハ禁足ノ處分ハ下士ニ在リテハ其ノ分隊下士ノ列前ニ於テ、卒ニ在リテハ其ノ分隊下士卒ノ列前ニ於テ之ヲ言渡スヘシ

前項ノ規定ハ分隊所屬ニ非サル下士卒ニ對スル拘禁又ハ禁足ノ處分ニ之ヲ準用ス

第二十四條 懲罰ハ各犯行ニ付之ヲ科ス

第二十五條 長官ハ部下ノ將官及同相當官ニ懲罰スヘキ犯行アリト思料スルトキハ事由書ニ證據ヲ添ヘ海軍大臣ニ具申スヘシ

第二十六條 分隊長及分隊長ニ等シキ懲罰權ヲ行フ者部下ノ犯行其ノ權限以外ノ懲罰ニ該ルト認ムルトキハ意見ヲ付シテ所轄長ニ具申スヘシ

第二十七條 第二十條ノ場合ニ於テハ舊所屬ノ懲罰權者ハ事由書ニ證據ヲ添ヘ現所屬ノ懲罰權者ニ移牒スヘシ

前項ノ事由書ニハ懲罰ノ程度ニ付意見ヲ付スヘシ

第二十八條 第二十一條第一項ノ場合ニ於テハ懲罰權者ハ其ノ事由ヲ直上ノ懲罰權者ニ具申スヘシ

第二十九條 准士官以上ノ懲罰ハ海軍大臣ニ、下士卒ノ懲罰ハ所屬長官ニ之ヲ報告スヘシ

第六章 懲罰執行

第三十條 演習、事變其ノ他已ムヲ得サル必要アル場合ニ於テハ謹慎ニ處セラレタル者ヲシテ勤務ニ服セシムルコトヲ得

第三十一條 拘禁ハ其ノ一日ヲ禁足ニ日ニ換ヘ執行スルコトヲ得

第三十二條 懲罰權者ハ受罰者改悛ノ情顯著ナリト認ムルトキハ懲罰ノ執行ヲ免除スルコトヲ得

明治四十二年八月現行(追八)

第二十九條ノ規定ハ前項ノ場合ニ之ヲ準用ス

第三十三條 拘禁中必要アルトキハ戒具ヲ用ウルコトヲ得

第三十四條 拘禁中ハ毎日一時間以上三時間以内運動ヲ爲サシムヘシ但シ雜役又ハ教練ヲ以テ運動ニ換フルコトヲ得

第三十五條 受罰ノ初日ハ時間ヲ論セス全一日トシテ之ヲ計算ス

拘禁ノ解止ハ罰期終了ノ翌日午前ニ於テ之ヲ行フ

第三十六條 懲罰處分ヲ受ケタル者逃亡其ノ他ノ理由ニ依リ執行ヲ受ケサルトキハ其ノ日數ヲ懲罰期間ニ算入セス

附則

本令ハ明治四十一年十月一日ヨリ之ヲ施行ス

懲罰スヘキ犯行ハ本令施行以前ニ係ルモノト雖本令ニ依リ之ヲ處分ス

明治四十二年八月現行(道二八)

●臺灣ニ於ケル關稅及專賣規則申告者賞與ノ件

明治三十二年十二月勅令第四百五十五號

改正

●明治三十五年一月勅令第一號

●明治四十二年三月勅令第五十七號

●明治四十二年六月勅令第四百五十九號

朕臺灣ニ於ケル關稅及專賣規則等違反申告者賞與ニ關スル件ヲ裁可シ茲ニ之ヲ公布セシム

臺灣阿片令臺灣關稅規則臺灣輸出稅及出港稅規則粗製樟腦樟腦油專賣法及臺灣煙草專賣規則ニ關スル犯罪ヲ申告ニ因リ發見シタル場合ニ於テハ現ニ沒收シ若ハ稅關ニ納付シタル貨物代價又ハ臺灣阿片令、粗製樟腦樟腦油專賣法及臺灣煙草專賣規則ニ依ル追徵金額ノ半額ヲ其ノ申告者ニ給與ス但シ生阿片、官製ニ非サル阿片煙膏又ハ阿片煙膏ト同效力ノ製劑ヲ差押ヘタル場合ニ於テ犯人不明ナルトキハ直ニ其ノ貨物代價ノ三分ノ一ヲ給與スルコトヲ得

附則

本令ハ明治三十二年十二月二十日ヨリ施行ス

- 軍人恩給法改正法律(明治三十五年法律第四十五號)施行手續……………二二
- 明治三十九年法律第二十號施行手續……………二二ノ2
- 明治三十九年法律第二十號附則ニ依ル陸軍軍人恩給取扱手續……………二二ノ3
- 明治三十九年法律第二十號附則ニ依ル海軍軍人恩給取扱手續……………二二ノ4
- 軍人恩給法施行規則……………二三
- 陸軍軍人恩給取扱手續……………二四
- 軍人恩給法ニ依ル從軍年加算ノ件……………二五
- 海軍軍人從軍年調査規則……………二六
- 海軍恩給扶助料取扱手續……………二七
- 陸軍軍人傷痍疾病恩給等差例……………二八
- 海軍軍人傷痍疾病恩給等差例……………二九
- 陸軍軍人傷痍疾病恩給等差例ニ關スル件……………二九ノ2
- 軍人恩給法第十五條範圍内ニ於テ給與スヘキ賑恤金……………二九ノ2
- 海軍候補生及諸生徒傷痍疾病輕重ノ等差並其ノ取扱手續準用ノ件……………二九ノ3
- 陸軍見習士官及生徒恩給額ノ件……………三〇
- 海軍將校並同等官恩給ニ關スル件……………三一
- 海軍候補生及海軍生徒ノ恩給額ニ關スル件……………三二

- 明治七年以後ノ戰役ニ死歿シタル軍人軍屬ノ遺父母及祖父母扶助法……………三三
- 明治七年以後ノ戰役ニ死歿シタル軍人軍屬ノ遺父母及祖父母扶助法施行規則……………三四
- 臺灣ニ服役スル軍人ノ恩給及遺族扶助料ニ關スル件……………三五
- 臺灣在勤官吏及服役軍人ノ恩給及遺族扶助料ニ關スル法律……………三六
- 中風土病流行病ノ種類指定ノ件……………三七
- 第三節 職工扶助
 - 砲兵工廠職工扶助令……………三八
 - 砲兵工廠職工扶助令細則……………三九
- 第四節 巡查、看守、警査、退隱料、扶助
 - 巡查看守退隱料及遺族扶助料法……………四〇
 - 巡查看守退隱料及遺族扶助料法施行令……………四一
 - 巡查看守退隱料及遺族扶助料法ニ依ル給與金ニシテ國庫ノ負擔ニ屬スルモノ支給ニ關スル件……………四一ノ2
 - 海軍監獄看守海軍警査退隱料及遺族扶助料取扱手續……………四二
 - 内閣恩給局長ノ管掌ニ屬スル巡查看守退隱料及遺族扶助料取扱……………四二

明治四十二年八月現行(道二八)

● 官吏遺族扶助法

明治二十三年六月 法律第四十四號

改正

● 明治三十二年二月 法律第十六號

● 明治三十三年二月 法律第十一號

朕官吏遺族扶助法ヲ裁可シ茲ニ之ヲ公布セシム

官吏遺族扶助法

- 第一條 文官判任以上ノ者左ニ掲クル事項ノ一ニ當ルトキハ其遺族ハ此法律ノ規定スル所ニ依リ扶助料ヲ受クルノ權利ヲ有ス但第二條ノ納金ヲナスヘキ義務ナキ者ノ遺族ハ此限ニ在ラス
 - 一 在官十五年以上ノ者在官中死去シタルトキ
 - 二 在官十五年未満ノ者公務ノ爲メ死去シタルトキ
 - 三 恩給ヲ受クル者死去シタルトキ
- 第二條 文官判任以上ノ者ハ其俸給百分ノ一ヲ國庫ニ納ムヘシ
- 第三條 交際官及領事貿易事務官等其俸給普通文官ヨリ多額ナルトキハ普通文官ノ俸給ニ依リ少額ナルトキハ現ニ受クル所ノ俸給ニ依リ第二條ノ納金ヲ爲スヘシ
- 郡判任官ヲ除クノ外政府ヨリ俸給ヲ受ケサル官吏及商業ヲ營ムコトヲ得ヘキ官吏ハ第二條ノ納金ヲ要セス
- 第四條 寡婦扶助料年額ハ亡夫ノ受ケタル若クハ受クヘキ恩給年額三分ノ一トス
 - 公務ノ爲メ受ケタル傷痍ニ原因シテ死去シ又ハ非常ノ勞働及困苦ヲ忍ビ勤務ニ從事シ爲メニ發病死去シ又ハ公務ニ依リ傳染病者ニ接シ該病毒ニ感染シテ死去シ又ハ戰地ニ於テ若クハ公務旅行中流行病ニ罹リ死去シタル者ノ寡婦扶助料ハ亡夫ノ俸給ニ對シ官吏恩給法第五條ニ依リ算出シタル恩給年額三分ノ二トス

扶助料年額圓位未滿ノ數ハ圓位ニ滿タシム

第五條 寡婦ナキトキ又ハ扶助料ヲ受クル寡婦死去シ若クハ權利消滅シタルトキハ其扶助料ヲ孤兒ニ給ス

第六條 孤兒扶助料ハ數子アルトキハ家名繼襲者ニ給シ戸主ニ非サル者ノ孤兒ニ在テハ長子ニ給ス其繼襲者及長子死去シ若クハ權利消滅シ若クハ支給期限ノ滿ツルトキハ順次年少者ニ轉給スルモノトス但家名繼襲者ヲ除クノ外男子ヲ先ニシ女子ヲ後ニス

第七條 恩給ヲ受ケタル者ノ寡婦ニシテ其夫退官後結婚タシル者ハ扶助料ヲ受クルコトヲ得ス

第八條 此法律ニ於テ孤兒トハ年齢二十歳未滿ノ男女子ニシテ未タ結婚セサル者ヲ云フ但養男女子ハ家名繼襲者ニ限ル

第九條 扶助料ハ之ヲ受クヘキ事由ノ生シタル年ノ翌月ヨリ之ヲ給ス

第十條 扶助料ヲ受クヘキ寡婦及孤兒ナク若クハ扶助料ヲ受ケタル寡婦及孤兒戸籍ヲ去リ若クハ死去シ若クハ權利消滅シタルトキ又ハ祖父母アルトキハ寡婦ニ相當スル扶助料ノ全額ヲ其父母又ハ祖父母ニ終身給スルコトヲ得

其扶助料ハ先ツ父ニ給シ其父存在セサルトキ若クハ權利消滅シタルトキハ母ニ給ス母ヨリ祖父ニ祖父ヨリ祖母ニ轉給スルハ順次此例ニ依ル

第十一條 扶助料ヲ受クヘキ寡婦孤兒又ハ父母祖父母ナクシテ死去シタル者ノ戸籍内ニアル二十歳未滿又ハ癡疾若クハ不具ニシテ産業ヲ營ムコト能ハサル兄弟姉妹アリテ之ヲ給養スル者ナキトキハ寡婦ニ相當スル扶助料一箇年分ヨリ少カラス五箇年分ヨリ多カラサル金額ヲ人員ニ拘ハラス一時限リ其兄弟姉妹ニ給スルコトヲ得

第十二條 扶助料ハ之ヲ受クヘキ權利ノ生シタル日ヨリ三箇年内ニ請求セサレハ其權利ヲ拋棄シタル

明治四十二年八月現行(道二八)

● 專賣局旅費支給規則

明治四十一年三月
大藏省訓令第十四號

改正

● 明治四十一年五月
訓令第二十九號

● 明治四十二年七月
訓令第二十號

專賣局

專賣局旅費支給規則左ノ通定メ明治四十一年四月一日ヨリ之ヲ施行ス
明治三十七年^十大藏省訓令第四十九號其ノ他從前ノ令違ニシテ本規則ニ牴觸スルモノハ總テ之ヲ廢止ス

專賣局旅費支給規則

第一條 專賣局作業處出支辨ニ屬スル旅費ハ内國旅費規則及明治三十九年^五當省達往第五九八六號ニ依ルノ外本規則ニ依リ之ヲ支給ス

第二條 此規則ニ於テ支部局ト稱スルハ專賣局收納所、專賣局製造所、專賣局販賣所ヲ謂ヒ支所ト稱スルハ專賣局、專賣局收納所、專賣局製造所、專賣局販賣所ノ出張所、分工場、藏置所、試驗場及專賣官吏派出所ヲ謂フ

第三條 内國旅費規則第九條ニ該當スルトキハ高等官ハ一日金四拾錢判任官及見習員ハ一日金參拾五錢僱員ハ一日金參拾錢ノ車馬賃ヲ支給ス但シ特別ノ事情アル地方ニ限リ專賣局長官ハ特ニ金五拾錢マテヲ支給スルコトヲ得

在勤廳所在地附近ノ市町村若ハ其ノ一部ニシテ在勤廳所在地ト別ニ區分ヲ要セサルモノハ在勤廳所在地ニ準シ其ノ巡回里程遠距離ニ涉ルトキハ前項ノ車馬賃ノミヲ支給スルコトヲ得

第四條 專賣ニ關スル検査、査定、收納、賣渡、回送、保管、指定引渡及專賣取締ノ爲メ其ノ區域内ノ巡回並收納、賣渡、回送、保管及工事督役ノ爲メ支部局又ハ支所所在地若ハ其ノ他ノ用務地ニ滯在中ノ旅

費ハ判任官及見習員ハ日額金壹圓貳拾錢以內雇員ハ日額金壹圓以內ヲ支給ス
 前項用務ノ爲メ官用ノ船舶ニ乗用シ在勤應所在地及準所在地以外ノ沿海ヲ巡回シタルトキハ判任官
 及見習員ハ日額金七拾錢以內雇員ハ金六拾錢以內其ノ乘組水夫ハ日額金四拾錢以內ヲ支給ス
 第五條 前條ノ區域ハ專賣局收納所、同出張所ノ所屬市町村若ハ專賣局製造所、專賣局販賣所、及其ノ
 分工場、藏置所ノ販賣區域トス
 北海道及島嶼其ノ他特別ノ事情アル地方ニ在リテハ專賣局長官ニ於テ前項ノ區域ヲ變更シ若ハ特ニ
 區域ヲ設定スルコトヲ得

第六條 煙草製造作業監督ノ爲メ專賣局製造所又ハ同分工場所在地、準所在地區域ノ巡回ニシテ遠距
 離ニ涉ルトキ又ハ所在地準所在地ニ非ルモ陸路一里以內汽車路五哩以內水路五哩以內ノ地へ出張ノ
 旅費ハ判任官及雇員トモ車馬賃又ハ日額金五拾錢以內其ノ以外ノ地へ出張ノ旅費ハ判任官ハ日額金
 八拾錢以內雇員ハ日額金六拾錢以內專賣局製造所又ハ同分工場所在地、準所在地以外ノ作業場所在
 地ニ常時駐在中ノ旅費ハ判任官ハ日額金七拾錢以內雇員ハ日額金六拾錢以內ヲ支給ス
 在勤應所屬以外ノ作業場所在地ニ滞在中ノ旅費ハ判任官ハ日額金壹圓雇員ハ同金八拾錢ヲ支給ス

第七條 專賣ニ關スル事項ノ講習又ハ練習ノ爲メ其ノ講習地若ハ練習地ニ滞在中ノ旅費ハ判任官及見
 習員ハ日額金壹圓貳拾錢以內雇員ハ日額金壹圓以內ヲ支給ス
 見習員實地練習ノ爲メ出張ノ旅費ハ日額金壹圓以內ヲ支給ス

第八條 生産費調査、試験地監督及耕作、栽培並製鹽改良ノ指導、獎勵ノ爲メ收納所、出張所所屬區域又
 ハ特設區域内ノ巡回旅費ハ判任官及見習員ハ日額金壹圓雇員ハ日額金八拾錢ヲ支給ス
 鹽ノ品質、價格、移出入、包装用品、副産物及鹹水、土壤、製鹽場ノ調査並鹽ノ改装、變性執行、處理監督
 等ノ爲メ收納所、出張所所屬區域又ハ特設區域内ノ巡回旅費亦前項ニ同シ

明治四十二年八月現行道二八

●第四節 陸軍省

●陸軍旅費規則

明治三十二年六月 陸軍省令第十六號

改	●明治三十二年七月 省令第二十號	●明治三十五年十月 省令第三十五號	●明治三十八年十一月 省令第四十一號
	●明治三十四年一月 省令第一號	●明治三十六年一月 省令第三號	●明治三十七年三月 省令第五號
	●明治三十四年六月 省令第十號	●明治三十七年三月 省令第十二號	●明治三十九年六月 省令第十九號
	●明治三十五年六月 省令第二十二號	●明治三十七年十月 省令第三十二號	●明治三十九年十月 省令第四十二號
	●明治三十五年九月 省令第三十號	●明治三十八年四月 省令第三十八號	●明治三十九年十一月 省令第四十九號
正	●明治三十二年七月 省令第二十號	●明治三十五年十月 省令第三十五號	●明治三十八年十一月 省令第四十一號
	●明治三十四年一月 省令第一號	●明治三十六年一月 省令第三號	●明治三十七年三月 省令第五號
	●明治三十四年六月 省令第十號	●明治三十七年三月 省令第十二號	●明治三十九年六月 省令第十九號
	●明治三十五年六月 省令第二十二號	●明治三十七年十月 省令第三十二號	●明治三十九年十月 省令第四十二號
	●明治三十五年九月 省令第三十號	●明治三十八年四月 省令第三十八號	●明治三十九年十一月 省令第四十九號

陸軍旅費規則左ノ通定ム

陸軍旅費規則

- 第一條 陸軍軍人軍屬公務ニ依リ旅行スルトキハ此規則ニ依リ旅費ヲ給ス
- 第二條 旅費ハ汽車賃、船賃、馬車賃、宿泊料、日當、食卓料、移轉料、手當及支度料ノ九種トス
- 第三條 汽車旅行ニハ哩數ニ應シ汽車賃ヲ水路旅行ニハ海里數ニ應シ船賃ヲ其ノ他ノ旅行ハ陸路旅行
 トシ里數ニ應シ車馬賃ヲ給ス
 宿泊料ハ夜數ニ應シ日當ハ日數ニ應シ之ヲ給ス但シ水路旅行ニハ宿泊料ヲ給セス
 食卓料ハ官用ノ船舶ニテ旅行シ官ヨリ賄ヲ爲サ、ルトキ之ヲ給ス但シ一日内ニ往復スルモノハ此限
 ニアラス
 移轉料ハ赴任及陣營官衙學校移轉ノ場合ニ於テ之ヲ給ス
 手當ハ旅次手當演習手當ノ二種トス旅次手當ハ軍隊旅行陣營移轉ノトキ之ヲ給シ演習手當ハ演習又

ハ野外作業ノトキ之ヲ給ス

支度料ハ樺太清國韓國滿洲ヲ含ム以下同シ韓國ニ出發スルトキ之ヲ給ス

第四條 官用ノ舟車馬ニテ旅行スルトキハ汽車賃、船賃、車馬賃ヲ給セス
要塞備附小蒸汽船又ハ舢舨ヲ以テ當該要塞地内ヲ航行スル者船員ヲ含ム及憲兵警察勤務執行上要塞附近
ヲ舟行スル者ニハ日當ヲ給セス

旅行ノ性質又ハ地方ノ狀況ニ依リ定額ノ汽車賃、船賃、車馬賃ヲ以テ支辨シ難キ場合ニ在テハ所屬
長官ノ認定ニ依リ旅行ノ全部若クハ其ノ一部ニ對シ實費ヲ給スルコトヲ得

必要アルトキハ旅費ノ定額ヲ減少シ若ハ其ノ一部ノ支給ヲ停止シ又ハ旅費額ヲ定メ月額若ハ日額ヲ
以テ支給スルコトアルヘシ

第五條 汽車賃、船賃、車馬賃ハ種類毎ニ經過シタル路程ヲ合算シテ之ヲ給ス但シ各路程毎ニ一位未滿
ノ端數ハ切捨トス

定額ヲ異ニシ若クハ旅行ノ中間ニ於テ日當及宿泊料ヲ止ムル場合ニ在テハ路程ヲ合算セス

第六條 旅行ノ年度ヲ跨ルトキハ各年度毎ニ區別シテ計算ス但シ汽車旅行若クハ水路旅行ニシテ其ノ
區別判明ナラサルトキハ最近ノ到達地ニ著シタル日ヲ以テ區別ス

前金渡ヲ爲シタル旅費ハ支出シタル日ヲ以テ區分ス

第七條 旅行經路ハ順路支拂命令官ノニ依リ其ノ里程ノ計算ハ郵便線路圖汽車路ハ通信省ノ定ニ依リ郵便線
路圖汽車路ハ通信省ノ定ニ依リ其ノ里程ノ計算ハ郵便線路圖汽車路ハ通信省ノ定ニ依リ郵便線ニ示ササルモノハ鐵道局、鐵道會社若ハ地方廳ノ測定スル所ニ依ル

急ヲ要スル旅行ニ在リテハ所屬長官ノ證明ニ依リ順路ニ拘ラス早著スヘキ經路ニ依ルコトヲ得
總テ里程ノ計算陸路ハ里程原標汽車路ハ停車場海路ハ波止場ヲ基トス但シ各路相跨ルトキ一市町村
内ニテ乘車下車又ハ乘船上陸セシトキ該原標ト停車場波止場間ノ里程ニ算入セス

明治四十二年八月現行通二八

在シタルトキハ該地方官衙若クハ公署傷疾疾病ナレハ軍醫若クハ地方醫師ノ證明書ニ依リ旅費ヲ給ス

請願休暇旅行中公務ヲ命スルトキ其ノ公務ニ服スル間ハ日當及宿泊料ヲ給シ又公務ニ依リ旅行ヲ命
スルトキ及公務ヲ帶ヒ歸郷ヲ命スルトキハ旅費ヲ給ス

赴任途中他ノ公務ヲ帶ヒ某地ニ迂回シ或ハ某地ニ滞在セシムルトキハ實際ノ經路ニ依リテ旅費ヲ給
ス但シ移轉料ハ此限ニアラス

第十七條 左ノ各項ニ該ル者ニハ第一表ノ旅費ヲ給ス
一 差遣、巡回、出張、赴任ノトキ又ハ豫備役、後備役ノ者及休職理事ニシテ就職赴任ノトキ並官衙學
校移轉ノトキ

二 准士官以上、休職、停職、豫備役、後備役、退役トナリ又理事ニシテ休職、退職トナリ歸郷ノトキ豫
備役、後備役ニシテ就職シタルモノ解職、歸郷ノトキ

三 下士憲兵上等兵現役滿期又ハ事故ニ依リ現役、免除トナリ歸郷スルトキ

四 下士憲兵上等兵及士官候補生主計候補生見習醫官見習藥劑官見習獸醫官見習主計理事試補公務
ノ爲メ傷疾疾病ニ依リ歸郷ノトキ但シ免官ノ者ハ舊官等ニ依ル

五 裁判所若クハ軍法會議ヨリ證明ノ爲メ召喚セラレタル者及被告事件ニ依リ審判ヲ受ケ無罪又ハ
免訴トナリタル者

六 新任若クハ採用ノ爲メ召喚セラレタル者但シ新任ノ者ハ新官等ニ依ル

第十八條 公務旅行中將校以下營内居住下士以下ヲ除ク休職、停職、豫備役、後備役、退役、現役滿期、免官、免
役トナリ文官ニシテ休職、退職、廢官、免官トナリタル者ハ該地ヨリ舊任地マテ第一表ノ旅費
ヲ給ス死亡セシ者亦同シ但シ免官、免役、死亡ノ者ハ舊官等ニ依ル

第十九條 准士官以上營外居住下士以下及文官赴任ノトキハ第一表ノ外第二表ノ移轉料ヲ給ス陣營官

衛學校移轉第四表ノ外ハ第四表ノ外ノトキ亦同シ

前項ノ場合ニ於テ家族父母ヲ携行スル者又ハ其際家族父母ヲ携行セス他日移轉セシムル者ニハ新舊任地間更ニ第二表ノ運搬費ヲ給ス

下士以下ニシテ赴任前營内居住ノ者ニハ前二項ヲ適用セス

臺灣駐節部隊附ニシテ家族携行ヲ認可セラレサル者ニハ移轉料ヲ給セス

第二十條 旅行中轉任、轉職ニ依リ直ニ任地ニ趣カシムル者ハ該地ヨリ新任地マテ第一表ノ旅費ヲ給シ移轉料ハ前條ニ依ル

第二十一條 左ノ各項ニ該ル者ニハ第三表ノ旅費ヲ給ス但シ第五項中被告事件ノ爲メ護送ヲ受クル者ニ在テハ定額内ヲ以テ實費トス

一 學術検査ヲ受クル爲メ旅行ノトキ

二 兵卒現役中歸休ヲ命ジ又ハ現役滿期歸郷ノトキ及下士兵卒諸生徒傷痍疾病其ノ他ノ事故ニ依リ免官、免役トナリ歸郷ノトキ但シ免官ノ者ハ舊官等ニ依ル

三 准士官以下ニシテ士官候補生並諸生徒トナリ入營ノトキ及學生諸生徒事故ニ依リ軍隊ニ入營ノトキ

四 華士族平民ヨリ生徒トナリ入校入營ノトキ

五 被告事件ノ爲メ護送ヲ受クルトキ罰金科料ニ處セラレ及刑期滿限ニ依リ其ノ所管ニ復歸又ハ歸郷ノトキ

六 士官候補生主計候補生學校分遣、見習醫官見習藥劑官見習獸醫官見習主計ノ配賦中央幼年學校生徒ノ士官候補生トナリ入營ノトキ

七 修學等ノ爲メ諸學校官衙へ召集又ハ軍隊へ派遣ノトキ其ノ他諸學校ノ學生生徒トナリ派遣ノトキ

明治四十二年五月現行道二八

八 教導隊附トナリ派遣シ又ハ事務習修ノ爲メ派遣スルトキ

九 地方幼年學校生徒卒業ノ上中央幼年學校へ入學ノトキ

第二十二條 軍隊旅行、演習旅行、陣營移轉及樺太清國韓國駐節隊交代其ノ他隊伍ヲ爲シ旅行スルトキハ第四表ニ依ル流行病又ハ其ノ他ノ事故ニ依リ軍隊及學生生徒ヲ一時移轉セシムルトキ亦同シ但シ先發後發傷痍疾病其ノ他公務ノ爲メ單旅行セシムルトキハ其ノ本部隊ニ復スル迄第一表ニ依ル

前項旅費ノ外軍隊旅行及陣營移轉ノトキハ第五表ノ額ヲ演習旅行ノトキハ第六表ノ額ヲ給ス但シ途中傷痍疾病ニ依リ病院又ハ病室ニ入り療養中並懲罰ニ依リ入營倉中及犯罪ニ依リ留置入監中ハ之ヲ給セス

將校演習旅行ノ爲メ集合スル者及之ニ關シ旅行スル者ハ總テ其ノ旅行地集合地及解散地ヲ云フ往復ハ第一表ニ作業中集合地著目ヨリ解散前日マテ第四表ニ依リ別ニ第六表ノ額ヲ給ス

學生生徒野外作業ノ爲メ旅行セシムルトキハ出發當日ヨリ歸營當日マテ第四表ニ依リ別ニ第六表ノ額ヲ給ス

學術上ニ就テ實視研究及學理實驗等ノ爲メ出張セシムルトキハ出發當日ヨリ歸著當日マテ第四表ニ依リ別ニ第五表ノ額ヲ給ス

演習及野外作業施行ノ際所屬長官等實視ノ爲メ若クハ之ニ關シ出張並見學ノ爲メ出張ノトキ其ノ往復ハ第一表ニ依リ旅行地内ハ第四表ニ依リ別ニ第六表ノ額ヲ給ス

臺灣樺太清國韓國内ニ於テ匪徒鎮定等ノ爲メ各隊ヲ旅行セシムルトキハ軍隊旅行ノ例ニ準ス

乘馬ノ職ニ在ル士官以上ハ馬數ニ應シ馬丁ヲ從屬セシムルトキハ該定額内ヲ以テ實費支辨シ第三項乃至第六項ニ依リ第四表ノ旅費ヲ給スルモノハ該定額内ヲ以テ實費支辨シ第三項乃至第六項ノ倍額以内第一表ノ定額ヲ超過スルヲ得スヲ給スルコトヲ得演習旅行、陣營移轉及樺太清國韓國駐節隊交代ヲ除クノ外隊

伍ヲ爲シ旅行スルトキ及軍隊旅行ノ場合ニ於テ人員少數ノ爲同表定額ニ依リ離キトキ亦同シ

第二十三條 前條ニ依リ支給スル第六表ノ金額ハ一週日以上二週日以下マテヲ全額トシ二週日以上ハ一週日一週日トスヲ増ス毎ニ其ノ三分一ヲ増給ス但シ營内居住者及第一表ノ額ヲ給スル場合ハ之ヲ給セス

第二十四條 軍隊旅行演習旅行及陣營移轉ノトキ荷物量目ハ第七表ニ依ル其ノ運送費ハ實費トス流行病其ノ他ノ事故ニ依リ一時軍隊其ノ他學生生徒ヲ移轉セシムルトキ亦之ニ準ス

第二十五條 乘馬ノ職ニアル者赴任ノトキ馬匹牽連ノ者ニハ其ノ馬數ニ應シ第八表ノ旅費ヲ増給ス但シ臺灣、樺太、清國及韓國内ニ在テハ實費ヲ給ス

乘馬ノ職ニアラサル職務ニ轉シ臺灣、樺太、清國及韓國駐劄部隊附ニシテ赴任スル者ハ前項ノ限ニアラス内地ノ部隊附ニシテ命セラレタル者及臺灣清國韓國駐劄部隊附ニシテ内地ノ部隊ニ轉シ又ハ歸還セシムル者ハ第一項ニ同シ但シ准士官以下ニ在リテハ實費トス

第二十六條 營内居住ノ下士以下傷痍疾病ニ依リ又ハ准士官以上及營外居住ノ下士以下並軍隊公務ニ起因スル傷痍疾病ニ依リ入院若ハ轉地療養ノ爲旅行セシムルトキハ第四表ニ依ル其ノ轉送、退院歸營又ハ歸還ノトキ亦同シ但シ護送員ヲ附スル患者ニ在テハ定額内ヲ以テ實費ヲ給ス

前項ノ場合ニ於テ人員少數ノ爲第四表定額ニ依リ難キトキハ舟車骨貨ヲ除クノ外所屬長官ノ見込ヲ以テ同表ノ倍額以内第一表ノ定額ヲ給スルコトヲ得超過スルヲ給スルコトヲ得

第二十七條 在郷軍人理事及國民兵召集ノトキハ本籍地寄留地ノ部隊ニ應召ヲ許可セラレタル者及臺灣諸部隊ニヨリ到着地迄ノ路程ニ應シ第九表ノ旅費ヲ給ス路程ニ應シ第九表ノ旅費ヲ給シ准士官以上及理前項ノ者歸郷ノトキハ召集ノ際ニ於ケル本籍地迄ノ路程ニ應シ第九表ノ旅費ヲ給シ准士官以上及理事ニシテ召集中死亡ノ者アルトキハ其ノ歸郷旅費ニ相當スル金額ヲ遺族ニ給ス

召集部隊所在地到着後單獨宿泊セシムルトキハ部隊編入當日迄第九表ノ日當ヲ給シ准士官以上ノ者編入翌日ヨリノ滞在ニ在リテハ第四表茶代ヲノ額ヲ給ス但シ集合地到着後部隊編入迄引率旅行ノトキハ第九表ノ定額以内ヲ以テ實費支辨トス

明治四十二年八月現行(道二八)

戰時若ハ事變ノ際召集セラタレル者ニシテ平時ニ復スルモ引續キ内地常設部隊ノ職ニ就キタルトキハ召集ノ際ニ於ケル本籍地ヨリ就職地迄第十九條ノ規定ニ依リ第二表ノ移轉料ヲ給ス

第二十八條 諸學校軍隊等ニ修學ノ爲メ派遣又ハ事務習修ノ爲メ派遣ノ者及諸學校附ノ將校隊附勤務ノ爲メ派遣ノ者ハ其ノ滞在中日當及宿泊料ヲ給セス

第二十九條 差遣若クハ出張ノ者同一ノ地ニ滞在旅行ノ途中傷痍疾病三十日以上ニ及フ者ハ著翌日ヨリ起算シ三十一日以後ハ日常及宿泊料ヲ給セス第四表茶代ヲノ金額ヲ給ス

但シ砲臺建築工事ニ關シ出張ノ者ニ在テハ所管長官第四表茶代ヲノ金額以内ヲ以テ其ノ給額ヲ定メ陸軍大臣ノ認可ヲ受クヘシ

前項ノ滞在中ニシテ一時滞在地ヲ離レ三十日以内ニシテ再ヒ前同一地ニ復歸スルトキハ前後ノ日數ヲ通算シテ其ノ滞在日數ヲ定ム

第三十條 陸地測量及修技所生徒測量修業ノ爲メ出張セシムル者ハ左ノ各項ニ依リ第十表臺灣樺太清國及韓國ニ於ケル測量ニ在リテハ第十三表ノ旅費ヲ給ス但シ時宜ニ依リ定額内ヲ以テ實費ヲ給スルコトヲ得

測量班ヲ設ケサル地方ヘ測量ノ爲メ出張ノ者モ亦本條ニ準ス

一 在職ノ地ヨリ測量班ノ地區ニ到ル往返及測量班ノ地區分割セルトキ甲地區内ヨリ乙地區内ニ轉スルノ旅行ハ一日行程汽車路二百哩海路百海里陸路十二里ヲ以テ算出シタル日數ニ應シ旅次日當ヲ給ス其ノ一日未滿ノ行程ハ時間ニ改算シ一時間未滿ハ給セス七時間未滿ハ半額七時間以上ハ全額ヲ給ス各路程ノ時間ヲ通算スル場合ニ於ケル日當額ハ時間ニ依リ又時間等シキトキハ給額ノ多キニ依ル但シ在職地ヨリ三里未滿ノ地ニ到ル旅行ニ在リテハ第八條ニ依ル

二 測量地到着翌日ヨリ其ノ地引揚ケ前日迄ハ其ノ日數ニ應シ又前項但書ノ場合ニ在テ宿泊セシム

ルトキハ宿泊數ニ應シ及甲地區内ヨリ乙地區内ニ轉スルトキ一日行程ニ滿タサル場合ニハ前項ニ據ラス作業日當ヲ給ス

三 陸地測量ノ爲メ備夫ヲ出張セシムルトキハ出發當日ヨリ歸著當日迄日數ニ應シ日當ヲ給シ舟車馬ニテ旅行セシムルトキハ實費ヲ給ス但シ第一項但書ノ場合ニ於ケル日當ハ宿泊數ニ應シ支給スルモノトス

四 出張中傷痍疾病其ノ他ノ事故ニ依リ滞在スルドキハ滞在日當ヲ給ス

第三十一條 臺灣内ノ旅行召集ヲニ在リテハ第十一表樺太清國及韓國内ノ旅行ニ在リテハ第十四表ノ旅費ヲ給ス其ノ隊伍ヲ爲ス者又ハ護送員ヲ附スル患者ニ在リテハ實費ヲ支辨トス但シ第二十九條ノ場合ニ於ケル三十一日以後ノ滞在旅費ハ臺灣ニ在リテハ第一表ノ宿泊料、樺太清國及韓國ニ在リテハ第十四表宿泊料ノ額ニ依ル

内地臺灣ニ含ム本項以下同シト樺太清國韓國間ノ旅費ハ内地ニ於ケル最後ノ寄港地拔錨ノ日ヨリ又ハ内地ニ於ケル最初ノ寄港地投錨ノ日迄第十四表ニ依ル

臺灣總督關東都督韓國駐節軍司令官清國駐屯軍司令官樺太守備隊司令官ハ旅費ノ定額ヲ減少シ又ハ其ノ一部ヲ支給セサルコトヲ得

准士官以上外宿加俸ヲ受クル下士以下及軍屬ニシテ樺太清國及韓國駐節部隊附トナリ赴任スル者ニハ第十五表ノ支度料ヲ同地ニ出張スル者ニハ其ノ半額ヲ給ス但シ左ノ場合ハ之ヲ給セス

- 一 自己ノ請願ニヨリ免セラレタルトキ
- 二 臺灣樺太清國韓國相互間轉任又ハ出張ノトキ但シ臺灣ヨリ轉任ノ場合ニ在リテハ支度料ト既ニ受ケタル旅行手當トノ差額ヲ給ス
- 三 支給後一箇年以内ニ於テ内地ヨリ再赴任免官休職解職等ノ者ニシテ再任官復職又ハ採用セラレタル者共又ハ出張ノトキ但シ支度料ノ

明治四十二年八月現行(道二八)

第一表 單獨旅行

階級	分	汽車賃	船賃	車馬賃	宿泊料	日當	食料
大將	高等官親任	七	七	三十五	三	二圓五十錢	一圓七十錢
同相	同	六	六	三十	二	一圓五十錢	一圓五十錢
同官	同	五	五	二十	一	一圓五十錢	一圓二十錢
上長官	三等以下	五	五	二十	一	一圓五十錢	一圓二十錢
士官	六等以下	五	五	二十	一	一圓三十錢	一圓二十錢
准士官	補	四	四	十五	一	一圓五十錢	九圓十錢
下士	列任	四	四	十二	一	一圓四十錢	七十錢
兵	列任	四	四	十	一	一圓四十錢	七十錢
備	人	三	三	十	一	一圓四十錢	三十錢

第二表 移轉料

階級	分	汽車賃	船賃	車馬賃	雜費
大將	高等官親任	七	六	三十	四
同相	同	六	五	二十七	四
同官	同	五	五	二十七	四

第二篇 官規 第九章 旅費 第四節 陸軍省

一八ノ二ノ二

附則
本令ハ公布ノ日ヨリ之ヲ施行ス

第九表 召集旅費

階級	汽車賃	船賃	海付里	日當	付日
將官 同相 當官 五	錢 五	錢 六	錢 一	錢 一	錢 四
上長 官、士 官 三	錢 三	錢 四	錢 八	錢 十	錢 十
准 士 官 三	錢 三	錢 四	錢 六	錢 十	錢 十
前項以外ノ者	錢 一	錢 五	錢 二	錢 四	錢 十

備考
一 陸路應召ノ者ニハ日當ノミヲ給ス
二 三里未滿ノ旅行ニ在リテハ汽車賃、船賃ノミヲ給ス
三 勅任理事ハ將官、奏任理事ハ上長官士官ノ額ニ依ル
四 歸郷者ニシテ傷病等ノ爲歩行シ難キトキハ陸路旅行中車馬賃トシテ一里ニ付金十錢ヲ給ス
五 寮内ニ在リテハ本表ノ倍額ヲ給ス

第十表 測量旅費

階級	旅次日當	作業日當	測量日當	遺標係	滞在日當
少佐或相當陸	八	四四五十錢	二圓五十錢	一圓	一圓五十錢
地測量師	六圓五十錢	四	二圓二十錢	二圓	一圓三十錢
大尉或相當陸	六圓五十錢	四	二圓二十錢	二圓	一圓三十錢
地測量師	六圓五十錢	四	二圓二十錢	二圓	一圓三十錢

備考
一 傷疾疾病船待支川留ノ爲メ滞在ノトキ
二 遺標係
三 測量日當係
四 作業日當係
五 滞在日當係

林區署旅費規則

明治三十四年三月 農商務省訓令第四號
 明治三十九年五月 農商務省訓令第四號
 明治四十二年七月 農商務省訓令第二十八號
 明治四十二年十二月 農商務省訓令第三十二號
 明治四十一年九月 農商務省訓令第二十七號
 明治四十二年四月 農商務省訓令第九號

大林区署

林区署旅費規則左ノ通相定ム

第一條 林区署在勤職員ノ旅費ハ本則ニ定ムルモノ、外明治三十年勅令第三百三十三號内國旅費規則ニ依ル

第二條 費途又ハ支給額ヲ異ニスル用務ヲ兼テ旅行シタルトキハ一方ノ用務ヲ終リ更ニ他ノ一方ノ用務ヲ始メタル時ヲ以テ區分シ旅費ヲ支給ス但シ一日ノ内彼此交渉シタル場合ニ於テ費途ヲ異ニスルモノハ主タル用務ニ依リ支給額ヲ異ニスルモノハ費途ノ異同ヲ問ハス多額ノ方ニ依リ之ヲ支給ス
 前項區分ノ計算ニ依リ生シタル陸路、汽車、水路ノ里程ニシテ一箇ニ滿タサル端數ニハ主タル用務ニ併算スヘシ

第三條 陸路六里未滿、汽車十哩未滿、水路十海里未滿ノ旅行ニハ宿泊シタルトキト雖歸著當日ノ日常ヲ支給セス

第三條ノ二 在勤地ニ接續シ別ニ區分ヲ要セサル地ハ在勤地ニ準シ旅費ヲ支給セス

第四條 國有林野存廢區別、處分調査、境界査定、測量、施業案編成、造林事業及其ノ設計ノ爲大林区署員管内ニ出張シタルトキハ甲號表ノ日額ヲ支給ス小林区署署員同上ノ用務ノ爲部外ニ出張シタルトキ亦同シ但シ監督又ハ視察ノ爲ニスル場合及在勤地ト用務地間ノ往復若ハ一日ノ行程陸路二里以上、

明治四十二年八月(行)道二八

汽車五哩以上、水路五海里以上ニ渉ル甲乙用務地間ノ旅行並沖繩小林區署部内ノ出張ニ付テハ此ノ限ニアラス

第五條 小林區署署員(沖繩小林區署長及同小林區署諸員ヲ除ク)部内ニ出張シ又ハ兼務ノ小林區署ニ滞在シタルトキハ日數ニ應ジ乙號表ノ日額ヲ支給ス但シ宿泊セサル日ハ其ノ半額ヲ支給ス

在勤署又ハ官舎所在地(町村内大宇又ハ市)内ヲ巡回シ三里以上ニ達スルトキハ三十錢以内ノ車馬賃ヲ支給スルコトヲ得

小林區署所在地ト保護區間ニ於テ汽車旅行ヲ爲シタル場合ハ日數ノ外奏任官ハ二等、判任官及雇員ハ三等汽車賃ノ旅費ヲ支給スルコトヲ得

第六條 小林區署員左ノ實務ニ依リ部内ニ出張シタルトキハ普通旅費ヲ支給ス

一 訴訟ノ爲又ハ證人、參考人、鑑定人トシテ裁判所ニ出廷ノトキ

二 裁判所又ハ檢事局ノ命令若ハ要求ニ依リ現場ニ出張ノトキ

三 刑事被告人護送ノトキ

四 甲署ヨリ乙署ヲ兼務シ其ノ兼務地ニ往復(甲署ヨリ乙署ノ用務ニ着手ノ地マ)ノトキ

五 大林區署長ノ特命ニ依リ第四條ニ規定スル事項外ノ用務ニ關シ出張ノトキ

沖繩小林區署長及同小林區署諸員部内ニ出張シタルトキハ普通旅費ヲ支給ス

第六條ノ二 管内、部内又ハ所在地内ノ用務ニ依リ出張ノ際其ノ必要上管外、部外又ハ所在地外ニ出テ若ハ宿泊シタルトキハ第四條又ハ第五條ノ規定ヲ準用ス

第六條ノ三 森林主事教習規則ニ依リ林務教習ノ爲教習地ニ出張シ滞在シタルトキハ日數ニ應ジ五十錢以内ノ日額ヲ支給ス

第七條 斫伐事業擔當員該事業場部内ニ滞在及出張ノ旅費ハ第五條及第六條ニ準シ之ヲ支給ス但シ大林區署員ニシテ事業場首席ノ者ハ小林區署長ニ準シ其ノ他ノ者ハ小林區署及保護區諸員ニ準ス

明治四十二年八月現行(道二八)

製材場詰員ノ部内出張及貯木場詰員ノ部内出張並兼務地滞在ノ旅費ハ第五條及第六條ニ準シ之ヲ支給ス但シ製材場ノ首席者ハ小林區署長ニ準シ其ノ他ノ者ハ小林區署及保護區詰員ニ準ス

前二項部内ノ區域ハ其ノ所在地ヲ管轄スル小林區署ノ區域ニ依ル但シ本項ニ依リ難キ場合ハ其ノ事由ヲ具シ農商務大臣ノ認可ヲ受クヘシ

第七條ノ二 前條ニ依リ支給スル日額ハ農商務大臣ノ認可ヲ受ケ之ヲ減額スルコトヲ得

第八條 林區署雇員及小者(小使定備天ノ類)ノ旅費ハ丙號表ニ依リ之ヲ支給ス但シ事業ニ使用スル小者ニシテ其ノ事業ノ爲賃金ヲ支給スル間ハ宿泊料及日當ヲ給セス

小者旅行ノ際用務ノ都合ニ依リ特ニ車馬賃ヲ要スルトキハ旅費ヲ支給スルコトヲ得

第九條 林區署用務ノ爲華族其ノ他ノ者ニ旅行ヲ命シタルトキハ左ノ區分ニ依リ旅費ヲ支給ス

一 華族、從六位、勳六等以上辯護士及手當月額百圓以上ノ囑託員ハ内國旅費規則三等ノ額

二 正七位、勳七等以下及手當月額金三十圓以上ノ囑託員ハ同上四等ノ額

三 手當月額三十圓以下ノ囑託員及一般ノ人民ハ雇員ノ額

附則

第十條 本則ハ明治三十四年四月一日ヨリ之ヲ施行ス

明治三十二年農商務省訓令第二十四號及明治三十年農商務省達乙第百九十三號ハ之ヲ廢止ス

甲號表

等	等	等	級	日	額
一	奏	任	官	一	圓 五 十 錢
二	判	任	官	一	圓
三	雇	員	八	十	錢

第二篇 地

乙號表

等	級	日	額
一 等	小 林 區 署 長	一 日	一 圓 五 十 錢
二 等	小 林 區 署 員	一 日	一 圓
三 等	小 林 區 署 詰 員	一 日	一 圓
四 等	小 林 區 署 詰 員	一 日	一 圓

丙號表

一沖繩小林區署ノ保護區詰員タル判任官ノ日額ハ一圓ヲ支給ス

等	級	日	額
一 等	汽 車 賃 一 付 哩	一 日	十 二 錢
二 等	船 賃 一 海 里 二 付	一 日	十 二 錢
三 等	車 馬 賃 一 付 里	一 日	十 二 錢
四 等	宿 泊 料 一 付 夜	一 日	十 二 錢
五 等	日 當 一 付 日	一 日	十 二 錢

第二篇 地

乙 號表

等	級	日	額
一 等	小 林 區 署 長	一 日	四 十 五 十 錢
二 等	小 林 區 署 員	一 日	四 十 錢
三 等	小 林 區 署 員	一 日	十 錢
四 等	小 林 區 署 員	一 日	十 錢

丙 號表
一 沖繩小林區署ノ保護區詰員タル判任官ノ日額ハ一圓ヲ支給ス

等	級	日	額
一 等	汽 車 賃 一 付 理	一 日	十 二 錢
二 等	電 賃 一 付 理	一 日	七 十 錢
三 等	車 馬 賃 一 付 理	一 日	七 十 錢
四 等	宿 泊 料 一 付 夜	一 日	三 十 錢
五 等	日 當 一 付 日	一 日	二 十 錢

- 臺灣樺太並在外海軍雇員傭人死傷手當金給與細則……………七八
- 望樓及需品支庫手當ヲ支給スヘキ場所及金額表……………七九
- 職工人夫扶助金支給細則……………八〇
- 海軍候補生及海軍諸生徒死傷手當金給與ノ件……………八一
- 造船造兵監督官條例ニ依リ米國ニ派遣スル上官士官ニ手當
給與ノ件……………八四
- 造船造兵監督官會計官手當金支給細則……………八五
- 海軍幕僚並馬公要港部ニ於ケル雇員傭人給額ノ件……………八六
- ………………八七
- ………………八八
- ………………八九
- ………………九〇
- ………………九一
- ………………九二

● 清韓樺太派遣職工給與規則	九三
● 海軍省判任官以下食料給與方	九四
● 海軍戰時給與規則	九五
● 海軍戰時給與規則施行細則	九六
● 海軍戰時給與規則	九七
● 海軍死傷者手當金給與細則	九八
● 職工人夫給與規則	九九
● 職員備人給與規則	一〇〇
● 職工臨時給與規則	一〇一
● 職工臨時給與規則	一〇二
● 職工臨時給與規則	一〇三
● 職工臨時給與規則	一〇四
● 職工臨時給與規則	一〇五
● 職工臨時給與規則	一〇六
● 職工臨時給與規則	一〇七
● 職工臨時給與規則	一〇八

明治四十二年八月現行道二八

● 勤勉手當支給細則	一〇九
● 工場ニ服務スル技手及技生海軍戰時給與規則ノ增俸支給ニ 關スル件	一一〇ノ2
● 第八節 司法省	
● 交通至難ノ島嶼ニ在勤スル判事檢事裁判所書記、監獄書記、 看守長、看守、雇員月手當ノ件	一一一
● 島嶼在勤者月手當給與細則	一一二
● 看守給與品及貸與品規則	一一三
● 看守ノ冬衣冬袴ノ地質並給與員數及供用期限	一一三ノ2
● 押丁給與品及貸與品規定	一一四
● 女監取締給與品及貸與品規程	一一五
● 第九節 文部省	
● 中央氣象臺附屬測候所勤務者ニ手當給與ノ件	一一六
● 中央氣象臺附屬測候所職員及在清國帝國領事館附中央氣象 臺技手月手當給與細則	一一七
● 第十節 農商務省	

● 林區署給與順序	一一八
● 小林區署用品代料支給規則	一一九
● 清國駐在製鐵所官吏給與ニ關スル件	一二〇
● 清國駐在製鐵所官吏給與細則	一二一
● 臨時獸醫ヲ備入ルルトキ手當ノ件	一二二
● 臨時備入レノ監督獸醫ニ手當支給ノ件	一二三
● 製材職工定夫規則	一二三ノ2
● 製鐵所及林區署ノ現業ニ從事スル判任官及雇員ノ勤勉手當ニ關スル件	一二三ノ3
● 交通至難ノ島嶼ニ在勤スル林區署職員及雇員ニ手當給與ノ件	一二三ノ4
● 交通至難ノ島嶼在勤ノ林區署職員及雇員月手當給與細則	一二三ノ5
● 第十一節 遞信省	
● 船舶内ニ設置シタル通信官署ニ在勤スル職員ニ手當給與ノ件	一二四
● 船舶内及交通至難ノ場所ニ設置シタル通信官署職員手當給與細則	一二五
● 交通至難ノ場所ニ設置シタル通信官署ニ在勤スル職員ニ手當給與ノ件	一二五ノ2
● 航路標識管理所技手及看守月手當ノ件	一二六
● 交通至難ノ場所ニ在勤スル航路標識管理所技手及看守月手當金	一二六

明治四十二年八月現行(道二八)

● 判任文官及巡查看守巡查補ニシテ通譯ノ事ヲ兼掌スル者特別手當支給ノ件	一四五
● 臺灣總督府巡查ノ在勤手當、給與品及貸與品ニ關スル件	一四六
● 警察官及司獄官練習生ニ手當金及旅費支給ノ件	一四七
● 臺灣總督府醫學學校生徒給與規則	一四八
● 臺灣總督府國語學校同附屬學校師範學校及國語傳習所ノ生徒ニ學資金及旅費日當ヲ支給スルノ件	一四九
● 囚人工錢給與規則	一五〇
● 官役職工人夫扶助令施行細則	一五一
● 第十三節 廳府縣	
● 樺太廳巡查ノ在勤手當、給與品及貸與品ニ關スル件	一五二
● 樺太在勤監獄職員ノ手當ニ關スル件	一五三
● 第十四節 統監府	
● 在外指定學校職員手當及舍宅料ニ關スル件	一五四
● 統監府在外指定學校職員手當及舍宅ニ屬スル件	一五五

- 統監府郵便所長手當金年額……………一五六
 - 統監府附陸海軍武官ノ給與ニ關スル件……………一五七
 - 統監府臨時間島派出所職員ニ特別手當ヲ給與スルノ件……………一五七ノ2
 - 統監府及所屬官署職員宿舍料ノ件……………一五七ノ3
- 第十五節 關東都督府
- 關東都督府職員宿舍料ノ件……………一五八
 - 關東都督府巡查看守在勤手當支給規則……………一五九
 - 關東都督府通信官署ニ於テ現業ニ從事スル者ニ勤勉手當ヲ給スル件……………一六〇
 - 關東都督府郵便所長手當ノ退官賜金及死亡賜金給與令……………一六一

● 島嶼在勤者月手當給與細則 明治三十五年三月 大藏省令第五號

改正 ● 明治四十年八月 省令第三十四號 ● 明治四十二年五月 省令第三十六號

明治三十五年勅令第五十三號ニ據リ月手當ヲ給與スヘキ場所及給與細則左ノ通相定ム

島嶼在勤者月手當給與細則

- 第一條 月手當ヘ別表ニ依リ左ノ島嶼ニ在勤スル者ニ之ヲ給ス
琉球島 宮古島 八重山島 伊豆國 小笠原島
- 第二條 新ニ赴任ノモノハ任所ヘ到達ノ翌日ヨリ支給ス
他ニ轉勤又ハ轉任ノトキハ其ノ辭令到達ノ當日迄支給ス
- 第三條 兼務者ニハ月手當ヲ給セス
- 第四條 前條ノ外手當支給ニ關シテハ各俸給支給ノ例ニ依ル

(別表)

稅	務	屬	八	圓
技	手	八	圓	
雇	員	七	圓	

●外國駐在陸軍武官給與令

明治三十年六月
勅令第二百十六號

改正

●明治三十六年七月
勅令第四百二十號

●明治四十一年六月
勅令第四百六十二號

●明治四十二年六月
勅令第四百六十七號

朕外國駐在陸軍武官給與令ヲ裁可シ茲ニ之ヲ公布セシム

外國駐在陸軍武官給與令

第一條 外國駐在ヲ命セラレタル陸軍武官ノ諸給與ハ陸軍給與令ニ於テ定ムル所ノ現役俸、職務俸及宅料ヲ給スルノ外本令ノ定ムル所ニ依ル

第二條 本邦出發ニ際シテハ出發手當、本邦ト駐在國間往復ノ爲ニハ旅次手當外國駐在中ハ駐在手當ヲ給ス

第三條 外國駐在中乘馬ヲ要スル者ニハ馬匹ヲ貸與シ馬飼料ヲ給ス但シ借馬ヲ以テ應用スルトキハ其ノ實費ヲ給ス

第四條 駐在地ヲ移轉セシメ又ハ駐在地外ニ派遣スルトキ其ノ他任務ニ原因シ傷疾ヲ受ケ若ハ疾病ニ罹ル等特別ノ事由アルトキハ駐在手當ノ外陸軍大臣ノ定ムル所ニ依リ派遣手當及舟車馬賃療治料等ノ實費ヲ給スルコトヲ得

第五條 出發手當、旅次手當、駐在手當、派遣手當及馬飼料ノ金額ハ別表ニ依ル

第六條 本令施行ニ關スル細則ハ陸軍大臣之ヲ定ム

附則

第七條 本令ハ明治三十年十月一日ヨリ施行ス

明治二十九年勅令第六十八號外國駐在視察陸軍武官給與令ハ本令施行ノ日ヨリ廢止ス

(別表)

外國駐在陸軍武官給與表

備考	旅次手當	出發手當		駐在手當		馬飼料		月額		派遣手當	日額			
		金二百五十圓	金三百三十圓以上	金三百十圓以下	金三十二圓	額	甲額	乙額						
		佐官	金八圓	尉官	金六圓	佐尉官	金二圓							
派遣手當ハ軍隊等ノ演習ニ際シ派遣ノトキハ乙額其ノ他單獨旅行及駐在員取給旅行ノトキハ甲額トス但シ駐在員取給將官ナルトキハ日額十圓トス	米東	國	華	盛	京間	金	八	百	八	十	圓	片道海陸諸費		
	英東	國	倫	敦	京間	金	九	百	五	十	八	圓		
	露東	國	聖	彼得堡	京間	金	千	十	圓					
	埃東	國	維	納	京間	金	八	百	九	十	圓			
	伊東	國	羅	馬	京間	金	八	百	九	十	六	圓		
	佛東	國	巴	里	京間	金	九	百	十	圓				
	白東	國	ブ	ラ	ッ	セ	京間	金	九	百	三	十	九	圓
	葡東	國	伯	林	京間	金	九	百	八	十	二	圓		

明治四十二年八月現行(二八)

●外國駐在陸軍武官給與令細則

改正 ●明治三十年六月 陸軍省達第七十七號
●明治四十二年六月 陸軍省達第三十七號

明治二十九年三月 陸軍省達第四十七號

外國駐在陸軍武官給與令細則左ノ通定ム

外國駐在陸軍武官給與令細則

- 第一條 駐在手當ハ駐在國ノ國都到著ノ日ヨリ歸朝ノ爲メ國都出發前日マテ支給ス
- 第二條 馬飼料ハ馬匹牽入當日ヨリ手放シ前日マテ支給ス
- 第三條 派遣手當ハ左ノ區分ニ依リ之ヲ支給ス
 - 一 派遣ノ場合ニハ駐在地出發ノ日ヨリ歸著ノ日迄
 - 二 移轉ノ場合ニハ舊駐在地出發ノ日ヨリ新駐在地到着ノ日迄
 - 三 國都外ニ駐在セシムル場合ニハ國都出發ノ日ヨリ駐在地到着ノ日迄
- 派遣手當及舟車馬賃ノ實費ハ七英里未滿ノ地ニ派遣スル場合ニ於テハ之ヲ給セス舟車馬賃以外ノ實費ヲ支給スルハ陸軍大臣ノ認ムル所ニ依ル
- 第四條 駐在手當及馬飼料ノ日割計算法ハ其ノ月ノ現日數ニ依ル但シ計算ノ結果仕拂額ニ錢位未滿ノ端數ヲ生スルトキハ之ヲ切捨ツ
- 第五條 本細則ハ明治二十九年四月一日ヨリ施行ス

●陸軍士官ニ外國語研究獎勵金ヲ給與スルノ件

明治四十一年四月
勅令第百一十一號

改正

●明治四十二年三月
勅令第百十八號

朕陸軍士官ニ外國語研究獎勵金ヲ給與スルノ件ヲ裁可シ茲ニ之ヲ公布セシム
外國語ニ熟達スル陸軍士官中外國ニ赴キ其ノ國語ヲ研究セムトスル者ニシテ陸軍大臣ノ定ムル所ニ依
リ選拔ノ試験ニ合格シタル者ニハ獎勵金ヲ給與スルコトヲ得但シ其ノ士官カ受験中又ハ受験後上長官
ニ進級スルコトアルモ之カ適用ヲ妨ケス
前項獎勵金ノ額其ノ他給與ニ關シ必要ナル事項ハ陸軍大臣之ヲ定ム

附則

本令ハ公布ノ日ヨリ之ヲ施行ス

明治四十二年八月現行(道二)

●清國駐劄陸軍部隊給與令

明治三十五年一月 勅令第三號

改正

●明治三十六年十一月 勅令第百八十八號

●明治四十一年三月 勅令第六十四號

●明治四十二年三月 勅令第六十九號

朕清國駐劄陸軍部隊給與令ヲ裁可シ茲ニ之ヲ公布セシム
清國駐劄陸軍部隊給與令

第一條 清國ニ駐劄スル陸軍部隊及軍人軍屬ノ給與ハ本令ニ依ル但シ本令ニ明文ナキモノハ臺灣島及澎湖島駐劄陸軍部隊給與規則ヲ準用ス

第二條 (削除)

第三條 駐劄地ニ出發シタル者ハ駐劄地到着ノ日ヨリ駐劄地出發ノ日迄准士官以上及文官ニハ俸給五分ノ二、下士以下ニハ給料四分ノ二ヲ増給ス

駐劄部隊ニ屬セサル者ニシテ駐劄地ニ往復スル軍人軍屬亦前項ニ同シ

第三條ノ二 下士退營賜金ノ定額ハ陸軍給與令第七表ノ二中内地ノ額ニ依ル

第四條 准士官以上高等文官並下士以下ニハ駐劄中別表ノ駐劄手當ヲ給ス

臺灣島及澎湖島駐劄陸軍部隊給與規則第六條ノ在勤加俸ハ之ヲ給セス

第五條 糧食ハ准士官以上及高等文官ニ在リテハ自辨トシ下士以下判任文官ニ在リテハ總テ現品ヲ給スルヲ例トス又軍人軍屬外ノ者ト雖糧食給與ノ必要アルトキハ現品ヲ給スルコトヲ得

糧食自辨ノ者ト雖時宜ニ依リ現品ヲ給スルコトヲ得此ノ場合ニ在リテハ准士官以上及高等文官ノ駐劄手當ハ之ヲ減給ス

第六條 軍人軍屬ニハ第三條ノ増給ヲ受クル期間必要ニ應シ特種ノ被服ヲ給與シ又ハ貸與ス下士以下所要ノ被服及駐劄部隊備附ノ被服ハ現品ヲ以テ交付ス

第七條 宿舍ハ總テ之ヲ貸與ス
第八條 被服ノ品種數量及駐劄手當減給額ハ陸軍大臣之ヲ定ム

附則

本令ハ明治三十五年二月一日ヨリ之ヲ施行ス
(別表)

階	相當官	級	駐劄手當月額	
			額	圓
將相	官	高等官二等以上	六十	圓
上長	官	高等官三等以上	五十	圓
士	官	高等官六等以下	三十	圓
准士	官	高等官六等以下	二十四	圓
下	士		十四	圓
兵	卒		三	圓

備考 上海ニ駐劄スル准士官以上、高等文官ニ月額五分ノ一ヲ増給ス

明治四十二年八月現行(道二八)

●清國駐劄陸軍部隊給與令細則

明治三十五年一月 陸軍省達第一號

- 改正
- 明治三十五年三月 陸軍省達第一號
 - 明治三十六年三月 陸軍省達第二十四號
 - 明治三十五年十月 陸軍省達第一號
 - 明治三十六年十一月 陸軍省達第二十八號
 - 明治三十五年十月 陸軍省達第一號
 - 明治三十七年十月 陸軍省達第二十四號
 - 明治三十八年一月 陸軍省達第一號
 - 明治三十九年三月 陸軍省達第二十九號
 - 明治三十五年十月 陸軍省達第一號
 - 明治三十七年十月 陸軍省達第二十四號
 - 明治三十八年一月 陸軍省達第一號
 - 明治三十九年三月 陸軍省達第二十九號
 - 明治四十二年四月 陸軍省達第二十二號
 - 明治四十二年十月 陸軍省達第五十號

清國駐劄陸軍部隊給與令細則左ノ通定メ明治三十五年二月一日ヨリ施行ス

- 第一條 本令第三條ノ増給ハ在外國公使館附武官兼勤ヲ命セラレ同武官俸給令ニ依リ在勤俸ヲ受クル期間之ヲ停止ス
- 前項ノ外増給ノ支給法ハ滿洲韓國樺太駐劄陸軍部隊給與令細則第十一條及第十二條ヲ準用ス
- 第二條 劄駐隊附下士以下ニシテ内地出發ノ際營内居住ノ者、營外居住ノ職ニ轉シ若ハ營外居住ノ者營内居住ノ職ニ轉スルモ諸加俸ハ舊ニ依ル
- 第三條 本令第四條ノ駐劄手當ハ駐劄地到着ノ日ヨリ駐劄地出發ノ日内地へ航送ノ者ニ在リ迄之ヲ給ス法令ノ規定ニ依リ俸給若ハ給料ヲ停止スル間及第一條ニ依リ増給ヲ停止スル間ハ駐劄手當ノ支給ヲ止ム
- 本令第五條第二項ノ場合ニ於ケル駐劄手當ハ現食數ニ應シ第四表ノ額ヲ減給スルモノトス
- 第四條 臺灣島及澎湖島駐劄陸軍部隊給與規則第五條ノ旅行手當ハ之ヲ支給セス
- 第五條 糧食給與ノ區分ハ左ノ各號ニ依ル
- 一 軍隊及病院ニ屬スル下士以下軍屬ニ對シテハ現人員 病院ニ在リテハ 入院者ヲ含ムニ應シ定額ヲ當該軍隊若ハ病院ニ交付ス其ノ定額ハ滿洲韓國樺太駐劄陸軍部隊給與令細則第一表及第二表滿洲ノ額ニ依ル

- 二 前號以外ノ部隊ニ屬スル下士以下軍屬ニ對シテハ前號ノ定給ヲ標準トシ實費支辨スヘシ但シ代金ヲ以テ本人ニ給スルコトヲ得
- 三 軍隊及病院ニ於テ前號及第十七條ニ屬スル者ノ糧食給與ヲ擔任シタル場合ニハ第一號ノ規定ヲ適用ス
- 第六條 馬糧ノ定額ハ陸軍給與令第二十一表ノ額ニ依ル但シ防寒ノ爲増給スル粟ノ數量及支給期間ハ第七師管ニ同シ
- 第七條 前二條ノ場合ニ於テ陸軍給與令細則第五十條第八十六條及滿洲韓國樺太駐劄陸軍部隊給與令細則第一表中經理部長ニ關スル事項ハ清國駐屯軍司令部附主計正之ヲ行フ
- 第八條 下士以下ノ被服ハ第一表ニ依リ原部隊ヨリ携行セシメ及駐劄部隊ニ於テ所要ニ應ジテ之ヲ貸與ス
- 前項携行被服ハ委任經理ノ部隊ニ在リテハ第一表ニ依リ之ヲ補填シ其ノ補填品及歸還者ノ被服ハ原隊ノ委任經理ニ屬セシメ委任經理ニ非ラサル部隊ニ在リテハ其ノ携行品ヲ還納セシム但シ被服自辨者ニハ自辨スヘキ品種ニ限り之ヲ本人ニ給與ス
- 第九條 (削除)
- 第十條 下士以下ノ被服補修費ハ一名月額金二十五錢ヲ用途トシ實費支辨スヘシ
- 准士官以上及文官ニ貸與スル被服及部隊備附被服ノ補修ハ實費支辨トス
- 第十一條 駐劄部隊ニハ所要ノ被服ヲ備附ク其ノ定數ハ第二表ニ依ル
- 第十二條 准士官以上下士以下及文官ニハ特種被服ヲ貸與ス其ノ定數ハ第三表ニ依ル
- 第十二條ノ二 第八條ノ被服中駐劄地ニ於テ交付スルモノ及前條ノ特種被服ハ豫メ之ヲ陸軍省ニ請求スヘシ

明治四十二年八月現行道二八

- 第十三條 歸還者ノ被服ハ左ノ例ニ依ル
 - 一 准士官以上及文官ニ貸與ノ被服ハ總テ駐劄部隊ニ還納セシム
 - 二 下士以下ノ被服ハ原部隊ヨリ携行シタルモノ、外ハ總テ駐劄部隊ニ還納セシム
 - 三 傷疾疾病ニ由リ病院ヨリ内地ニ航送ノ者ニハ前項ノ外病衣ヲ貸與スルコトヲ得其ノ病衣ハ衛戍病院ヨリ返送スヘシ
- 第十四條 (削除)
- 第十五條 軍人軍屬ノ俸給、給料及宅料ハ其ノ全額又ハ幾分ヲ留守宅ニ於テ受領スルコトヲ得此ノ場合ニ於テハ陸軍戰時給與規則第十二條乃至第十四條ヲ準用ス
- 第十六條 雇員、看病人、磨工及蹄鐵工ニハ駐劄地到著ノ日ヨリ駐劄地出發ノ日迄給料五分ノ二ヲ増給ス駐劄隊附トナリタル者ニハ内地駐劄地到著ノ際旅行手當トシテ給料一箇月分ヲ給ス
- 雇員及傭役者ニハ臺灣島及澎湖島駐劄陸軍部隊給與規則第二十六條ノ在勤加俸ハ之ヲ給セス
- 第十六條ノ二 臺灣島及澎湖島駐劄陸軍部隊給與規則第二十五條ノ旅行手當ハ之ヲ給セス
- 第十七條 雇員、傭役者(編制表ニ掲ル者並ニ其ノ代用者ニ限ル)ニハ糧食現品ヲ給シ宿舍ヲ貸與シ又第三表ニ依リ被服ヲ貸與シ被服補修費ハ總テ實費支辨トス
- 前項ノ者出發ノトキハ自服制服アル者ハ制服ヲ著裝セシメ内地ニ歸還スルトキハ其ノ貸與被服ハ總テ駐劄部隊ニ還納セシム
- 第十八條 本細則ニ明文ナキモノハ臺灣島及澎湖島駐劄陸軍部隊給與規則細則ヲ準用ス
- 附則
- 第十九條 本令施行ノ際現在スルモノ、被服ハ在來品ヲ應用シ其ノ不足ノ品種ハ明治三十五年度ニ於テ整備スルモノトス

認 識 票		携 帶 天 幕		寢		具		病	
厚毛布六枚組	包布	大蒲團	蒲團	敷布二枚組	大枕	枕	大蚊帳	蚊帳	單病衣
縮入病衣	拾病衣	病	病	病	病	病	病	病	病
下士兵卒	准士官以上 下士兵卒 工師職工 從卒及 馬卒代用者 炊夫患者用	准士官以上 下士兵卒 工師職工 從卒及 馬卒代用者 炊夫患者用	准士官以上 下士兵卒 工師職工 從卒及 馬卒代用者 炊夫患者用	准士官以上 下士兵卒 工師職工 從卒及 馬卒代用者 炊夫患者用	准士官以上 下士兵卒 工師職工 從卒及 馬卒代用者 炊夫患者用	准士官以上 下士兵卒 工師職工 從卒及 馬卒代用者 炊夫患者用	准士官以上 下士兵卒 工師職工 從卒及 馬卒代用者 炊夫患者用	准士官以上 下士兵卒 工師職工 從卒及 馬卒代用者 炊夫患者用	准士官以上 下士兵卒 工師職工 從卒及 馬卒代用者 炊夫患者用
六八	六八	九七	九七	九七	九七	九七	九七	九七	九七
二九九	二九九	三一五	三一五	三一五	三一五	三一五	三一五	三一五	三一五
一五二	一五二	一六四	一六四	一六四	一六四	一六四	一六四	一六四	一六四
五	五	七九	七九	七九	七九	七九	七九	七九	七九
二	二	五〇	五〇	五〇	五〇	五〇	五〇	五〇	五〇
三	三	四	四	四	四	四	四	四	四
年	年	年	年	年	年	年	年	年	年

四四ノ六

明治四十二年八月現行(道二八)

認 識 票		携 帶 天 幕		寢		具		病	
厚毛布六枚組	包布	大蒲團	蒲團	敷布二枚組	大枕	枕	大蚊帳	蚊帳	單病衣
縮入病衣	拾病衣	病	病	病	病	病	病	病	病
下士兵卒	准士官以上 下士兵卒 工師職工 從卒及 馬卒代用者 炊夫患者用	准士官以上 下士兵卒 工師職工 從卒及 馬卒代用者 炊夫患者用	准士官以上 下士兵卒 工師職工 從卒及 馬卒代用者 炊夫患者用	准士官以上 下士兵卒 工師職工 從卒及 馬卒代用者 炊夫患者用	准士官以上 下士兵卒 工師職工 從卒及 馬卒代用者 炊夫患者用	准士官以上 下士兵卒 工師職工 從卒及 馬卒代用者 炊夫患者用	准士官以上 下士兵卒 工師職工 從卒及 馬卒代用者 炊夫患者用	准士官以上 下士兵卒 工師職工 從卒及 馬卒代用者 炊夫患者用	准士官以上 下士兵卒 工師職工 從卒及 馬卒代用者 炊夫患者用
六八	六八	九七	九七	九七	九七	九七	九七	九七	九七
二九九	二九九	三一五	三一五	三一五	三一五	三一五	三一五	三一五	三一五
一五二	一五二	一六四	一六四	一六四	一六四	一六四	一六四	一六四	一六四
五	五	七九	七九	七九	七九	七九	七九	七九	七九
二	二	五〇	五〇	五〇	五〇	五〇	五〇	五〇	五〇
三	三	四	四	四	四	四	四	四	四
年	年	年	年	年	年	年	年	年	年

第一編 官規 第十章 諸給與 第六節 陸軍省

四四ノ七

第三表

品 目	區 分	駐 節 地 交 付 數	區 分
同 垂 布	准士官以上	新品	古 品
茶褐色夏衣袴	下士兵卒看病人磨工師職工從卒及馬卒代用者	一箇	
同 垂 布	下士兵卒判色文官履員看病人磨工師職工從卒及馬卒代用品	一箇	
絨 衣 袴	下士兵卒看病人磨工師職工從卒及馬卒代用品	一組	一箇
帽	看病人磨工師職工從卒及馬卒代用品	一箇	

定期交代者ニハ駐節間應用セシム
常設部隊附ノ者ニハ一箇年經過
ノ後毎年新品一箇(組)ヲ交付ス

考 備	上	散	衣	衣
靴	步	狂	帶	襪
靴	笠	病	衣	衣
一 病室ヲ設置シタレトキハハ表患者用定數中ヨリ分割シテ供用スヘシ				
二 木表蚊帳ハ一人一ノヲ以テ算ス二人以上ノモノヲ用ウルトキハハニ應シテ箇數ヲ減スヘシ				
患者用	看護者用			
五〇	五〇	二	五〇	五〇
一	二	三	二	一
年	年	年	年	年

備考	一 駐割地交付ノ古品ハ歸還者ノ還納品ヲ以テ逐次充用スヘシ 二 紺絨製靴二種帽使用ノ者ニハ茶褐色日履ヲ貸與シ夏季間著裝セシム	短靴	麻脚絆	防寒用毛皮	本小絨腹巻	同靴下	混毛メリヤス襦袢袴下	襦袢袴下	同手套	防寒胴著	外 套
		看病人、磨工、蹄鐵工、從卒及馬卒代用者	看病人、磨工、蹄鐵工	准士官以上、下士、兵卒、文官、履員、看病人、磨工、蹄鐵工	下士、兵卒、看病人、磨工、蹄鐵工	看病人	看病人	看病人	下士、兵卒、看病人、磨工、蹄鐵工、從卒及馬卒代用者	准士官以上、下士、兵卒、文官、履員、看病人、磨工、蹄鐵工、從卒及馬卒代用者	下士、兵卒、看病人、磨工、蹄鐵工、從卒及馬卒代用者
		二組	一組	一筒	一筒	十組	二組	一組	二組	一筒	一筒
				二筒年間應用ノ後新品ヲ交付ス	定期交代者ニハ駐割間應用セシム常置部隊附ノ者ニハ一筒年經過ノ後毎年新品ヲ交付ス	定期交代者ニハ駐割間應用セシム常置部隊附ノ者ニハ一筒年經過ノ後毎年新品ヲ交付ス	定期交代者ニハ駐割間應用セシム常置部隊附ノ者ニハ一筒年經過ノ後毎年新品ヲ交付ス	定期交代者ニハ駐割間應用セシム常置部隊附ノ者ニハ一筒年經過ノ後毎年新品ヲ交付ス	定期交代者ニハ駐割間應用セシム常置部隊附ノ者ニハ一筒年經過ノ後毎年新品ヲ交付ス	定期交代者ニハ駐割間應用セシム常置部隊附ノ者ニハ一筒年經過ノ後毎年新品ヲ交付ス	定期交代者ニハ駐割間應用セシム常置部隊附ノ者ニハ一筒年經過ノ後毎年新品ヲ交付ス

第四表

明治四十二年八月現行(道二八)

階級	區別	分	一食ニ付駐劬手當ヲ減スヘキ金額
將官	同相當	四	拾 錢
高等官	長	參	拾 錢
上等官	以下同	貳	拾 錢
高等官	六等以下並奏任官待遇者	拾	五 錢
准士官			

●滿洲韓國樺太駐劄陸軍部隊給與令

明治三十九年十月
勅令第二百七十九號

改正

●明治四十年一月
勅令第三號
●明治四十年二月
勅令第四十三號
●明治四十二年三月
勅令第六十八號
●明治四十年十月
勅令第三百二十七號

朕滿洲韓國樺太駐劄陸軍部隊給與令ヲ裁可シ茲ニ之ヲ公布セシム

- 第一條 滿洲韓國樺太駐劄陸軍部隊及之ニ屬スル軍人軍屬ノ給與ハ本令ニ依ル軍人軍屬以外ノ者ニシテ本令中特ニ定メタル者ノ給與亦同シ
- 第二條 軍隊獨立守備大隊ヲ含ム以下同シ外ノ委任經理ニ係ル給與ニ關シテハ陸軍給與令ノ規定ニ拘ラス陸軍大臣之ヲ定ム
- 第二條ノ二 下士以下ニシテ獨立守備大隊ニ屬スル者ノ給料ハ別表ニ依ル但シ志願ニ依ラサル配屬者ニシテ配屬當時別表ノ給料ヨリ多額ノ給料ヲ受クル場合ニ於テハ此ノ限ニ在ラス
- 第三條 傷痍ヲ受ケ又ハ疾病ニ罹リタル者ノ俸給又ハ給料ハ之ヲ減給セサルヲ例トス
- 第四條 准士官以上營外居住下士以下及軍屬ニハ俸給又ハ給料ノ十分ノ三營内居住下士以下ニハ給料ノ十分ノ五ヲ増給ス但シ傭人ニ在リテハ陸軍大臣ノ定メタル者ニ限ル
- 豫備役、後備役又ハ補充兵役ニ在リテ勤務演習ノ爲召集中ノ者ニハ増給ヲ給セス
- 滿洲韓國ニ駐劄スル軍隊附營内居住各兵科下士卒ニシテ通譯ヲ命セラレタル者ニハ月額一圓二十錢以内ノ通譯加俸ヲ給ス其ノ支給區分ハ陸軍大臣之ヲ定ム
- 第四條ノ二 陸軍給與令第十八條第三項ノ宅料ハ獨立守備大隊ニ屬スル者ニハ之ヲ給セス
- 第四條ノ三 下士退營賜金ノ定額ハ陸軍給與令第七表ノ二中内地ノ額ニ依ル
- 第五條 軍人軍屬ニハ糧食ヲ給ス其ノ區別ハ左ノ各號ニ依ル但シ雇傭人ニ在リテハ陸軍大臣ノ定メ

タル者ニ限ル

- 一 匪徒鎮壓等ノ爲行動ヲ爲ス場合ニハ現品ヲ所屬部隊ニ交付ス但シ憲兵集團ヲ爲サスシテ行動ヲ爲ス場合ハ此ノ限ニ在ラス
- 二 軍隊下士以下ニ在リテハ現人員ニ應シ定額ヲ該隊ニ交付ス
- 三 傷疾疾病ノ爲入院中ノ者ニ在リテハ現人員ニ應シ定額ヲ病院ニ交付ス
- 四 未決監獄既決監ニ入監中ノ者ニ在リテハ現人員ニ應シ定額ヲ監獄ニ交付ス監獄ニ於テ營倉處分執行中ノ者亦同シ
- 五 第一號乃至第四號ニ屬セサル者ニハ食料ヲ給ス但シ時宜ニ依リ現品ヲ給スルコトヲ得
- 六 軍人軍屬以外ノ者ニシテ糧食ヲ給與スルノ必要アルトキハ前項ニ準シ之ヲ給スルコトヲ得
- 七 第六條 馬糧ハ現品ヲ給ス但シ乘馬本分者ノ馬匹ニ係ル馬糧ハ代金ヲ以テ給スルコトヲ得
- 八 第七條 乘馬本分者ノ馬匹ニ係ル繫畜料ハ之ヲ停止シ該馬匹ノ繫畜ニ要スル諸費ハ官費トス
- 九 馬匹手當ハ内地ニ歸還シタル上之ヲ給ス
- 十 第八條 馬匹ニ係ル裝蹄剔毛其ノ他器具ノ保續等ハ總テ實費トス
- 十一 第九條 下士以下所要ノ被服及駐節部隊備付ノ被服ハ現品ヲ以テ交付シ其ノ保續ニ係ル諸費ハ實費トス但シ駐節師團及樺太步兵隊下士以下所要ノ被服ニ付テハ駐節ノ爲要スルモノニ限ル
- 十二 第十條 軍屬ニハ陸軍大臣ノ定メタル者ニ限り所要ノ被服ヲ支給又ハ貸與ス但シ現品ニ代ヘ被服料ヲ給スルコトヲ得
- 十三 第十一條 軍人軍屬ニハ必要ニ應シ宿舍及家具ヲ貸與シ防寒用薪炭ヲ支給スルコトヲ得但シ薪炭ハ代金ヲ以テ給スルコトヲ得
- 十四 第十二條 軍隊ノ消耗品ハ總テ現品ヲ給ス
- 十五 第十三條 軍隊ノ陣營具ハ初度現品ヲ備附ケ其ノ保續ニ要スル費用ハ實費トス
- 十六 第十四條 傷疾ヲ受ケ又ハ疾病ニ罹リタル軍人軍屬ノ藥餌ハ總テ官給ス軍人軍屬以外ノ者ト雖時宜ニ依リ官給スルコトヲ得

明治四十二年八月現行二二八

● 滿洲、韓國、樺太、駐節陸軍部隊給與令細則

明治三十九年十月 陸軍省達第六十七號

改正

- 明治四十年一月 陸軍省達第三號
- 明治四十年三月 陸軍省達第二十二號
- 明治四十年七月 陸軍省達第六十二號
- 明治四十年十二月 陸軍省達第七十二號
- 明治四十一年一月 陸軍省達第七十三號
- 明治四十一年三月 陸軍省達第七十四號
- 明治四十一年四月 陸軍省達第七十五號
- 明治四十一年五月 陸軍省達第七十六號
- 明治四十一年六月 陸軍省達第七十七號
- 明治四十一年七月 陸軍省達第七十八號
- 明治四十一年八月 陸軍省達第七十九號
- 明治四十一年九月 陸軍省達第八十號
- 明治四十一年十月 陸軍省達第八十一號
- 明治四十一年十一月 陸軍省達第八十二號
- 明治四十一年十二月 陸軍省達第八十三號
- 明治四十二年一月 陸軍省達第八十四號
- 明治四十二年二月 陸軍省達第八十五號
- 明治四十二年三月 陸軍省達第八十六號
- 明治四十二年四月 陸軍省達第八十七號
- 明治四十二年五月 陸軍省達第八十八號
- 明治四十二年六月 陸軍省達第八十九號
- 明治四十二年七月 陸軍省達第九十號
- 明治四十二年八月 陸軍省達第九十一號
- 明治四十二年九月 陸軍省達第九十二號
- 明治四十二年十月 陸軍省達第九十三號
- 明治四十二年十一月 陸軍省達第九十四號
- 明治四十二年十二月 陸軍省達第九十五號

滿洲、韓國、樺太、駐節陸軍部隊給與令細則

- 第一條 本細則ニ於テ長官ト稱スルハ關東都督、韓國駐節軍司令官、樺太守備隊司令官、經理部長ト稱スルハ長官ニ隸屬スル經理部長、樺太守ハ樺太守ヲ謂フ
- 第二條 在外國大使館附及公使館附陸軍武官並統監附陸軍武官ニシテ駐節部隊ニ兼勤スル者ノ給與ハ匪徒鎮定等ノ爲行動ヲ爲ス場合ニ於ケル糧食及本令第六條第七條第十一條第十四條第十五條ノ外本令ニ依リ給與ヲ爲サス
- 第三條 本令第二條ノ二第一項但書ノ給料ニハ加俸及宅料ヲ加算ス
- 第四條 本令第五條第一項第二號乃至第四號ノ糧食及各兵隊及獨立守備大隊隊馬貸與馬、軍馬補充部支貸與馬部ニ繫畜スル豫備乘馬ノ馬糧本令第五條第一項第八軍隊ヲ含ムニ在リテハ隊長、軍馬補充部支部ニ在リテハ支部長、病院ニアリテハ院長、監獄ニ在リテハ監獄長ニ其ノ經理ヲ委任ス
- 第五條 前項ニ依リ糧食ノ經理ヲ委任セラレタル部隊附ノ者ニ本令第五條第一項第五號但書ニ依リ糧食ヲ給スルトキハ該糧食モ亦委任經理トス
- 第六條 陸軍給與令ニ於テ毎月下旬ニ給スヘキモノハ毎月二十五日之ヲ給ス
- 第七條 第四條ノ二 本令第二條ノ二ノ給料ハ部隊編入ヲ命セラレタル翌日ヨリ死亡又ハ部隊附ヲ免セラレタル日迄之ヲ給ス但シ豫備役、後備役ヨリ採用ノ者ニ在リテハ陸軍給與令細則第十二條ノ例ニ依ル

第五條 傷疾ヲ受ケ又ハ疾病ニ罹リ駐紮地ニ於テ入院若ハ療養ヲ爲ス者ノ俸給若ハ給料ハ時日ノ長短病症ノ等差ニ拘ラス之ヲ減スルコトナシ但シ傭人ニシテ特ニ規定傭人給料支給規則ヲ除クアルモノハ此ノ限ニアラス

前項ノ者ニシテ内地ニ航送スルトキハ入院者ニ在リテハ内地病院ニ入院ノ日療養者ニ在リテハ内地港灣上陸ノ日ヨリ一般給與ノ規定ニ依ル

第六條 本令第四條ノ通譯加俸ハ其ノ技能ニ應シ左ノ區分ニ依リ之ヲ支給ス但シ通譯加俸ヲ受クル者ノ定員並通譯ヲ命スル手續ハ別ニ定ムル所ニ依ル

- 一等 日常對話ニ差支ナキ者 一圓二十錢
- 二等 日常對話ニ稍通スル者 八十錢

第七條 雇員、傭人傭人給料支給規則及明治二十年八月陸達第八十號別表ニ掲ケル者ヲ除クノ給料ハ月額三十五圓又ハ日額一圓二十錢ヲ最上

限トス但シ醫師通譯又ハ技術者ノ傭給共ニ他特別ノ役務ヲ爲サシムル者ハ此ノ限ニ在ラス

第八條 傭人ニシテ増給ヲ給スルハ雇員傭人給料支給規則傭給表及明治二十八年陸達第八十號別表ニ掲ケル者ニ限ル

第九條 本令第四條ノ増給ノ算出ハ准士官以上ハ陸軍給與令ノ現役俸ニ職務俸若ハ特別俸、上級職務必得勤加給俸ヲ加算シ下士以下ハ同令第三表甲ノ給料ニ同第六表ノ諸加俸憲兵通譯加俸ヲ除クヲ加算シ軍屬ハ

一般規定ノ俸給若ハ給料ニ依ルモノトス
文官ニシテ加俸ヲ受クル者駐紮部隊ノ職員ヲ兼務スルモ本令ニ依ル増給ヲ支給セス
第十條 駐紮隊附下士以下ニシテ内地出發ノ際營内居住ヨリ營外居住ノ職ニ轉シ又ハ營外居住ヨリ營内居住ノ職ニ轉スルモ諸加俸ハ舊ニ依ル

明治四十二年八月現行通二八

第十二條 増給ノ始期及終期ハ左ノ區分ニ依ル

- 一 赴任スル者ハ駐屯地ニ到着ノ日ヨリ
- 二 駐紮地ニ於テ新ニ採用ノ者ハ就職ノ日ヨリ
- 三 轉任、轉職スル者ハ駐屯地出發ノ日迄
- 四 交代ノ爲派遣ノ者ハ駐屯地ニ到着ノ日ヨリ歸還ノ者ハ駐屯地出發ノ日迄
- 五 離職休職、停職、懲罰後、復職、退官、退官、免官、免職、解雇、解備、死亡等ヲ謂フ以下同シスル者ハ發令若ハ死亡ノ日迄但シ事務引繼等ノ場合ニ在リテハ俸給ノ支給期間ニ伴フ

第十二條 左ノ期間ハ増給ヲ停止ス

- 一 請願休暇若ハ轉地療養等ニ依リ内地ニ歸還スル者ハ駐屯地入院患者ニシテ内地ニ航送ノ者ニ在リ出發ノ翌日ヨリ歸著ノ前日迄請願休暇若ハ轉地療養等ニテ駐紮地外ニ出發スル者亦同シ
- 二 修學ノ爲内地ノ學校若ハ軍隊等ニ派遣スル者ハ入校若ハ入隊ノ日ヨリ復歸ヲ命セラレタル日迄
- 三 生死不明トナリタルトキハ其ノ翌日ヨリ歸著ノ前日迄
- 四 前各號ノ外法令ノ規定ニ依リ俸給ヲ減却又ハ停止スルトキハ其ノ期間但シ收禁留置等ノ者無罪若ハ免訴ト爲リ又ハ未決中死亡スルモ之ヲ追給スルコトナシ

五 (削除)

第十三條 雇員及傭人ニ糧食ヲ給スルハ編制編制表備考ニ依リ増加スルモノヲ除ク又ハ定員表ニ掲ケル者將校同相當官ノ馬

前項以外ノ雇員及傭人ニ糧食官給ノ必要アルトキハ陸軍大臣ノ認可ヲ受クヘシ
本令第五條第二項ニ依リ軍人軍屬以外ノ者ニ糧食ヲ給スルハ匪徒鎮壓等ノ爲行動ヲ爲ス場合ニ限ル

第十四條 糧食ノ定額ハ左ノ區分ニ依ル

一 本令第五條第一項第一號ニ依リ現品ヲ給スルトキハ陸軍戰時給與規則細則第一表加給品ノ定量ヲ除クノ定量ヲ基準トスヘシ但シ時宜ニ依リ時價相當ノ代金ヲ交付シ實費支辨セシムルコトヲ得

二 本令第五條第一項第二號及第三號ノ定額ハ第一表警備中ノ者ニ依リ同第四號ノ定額ハ第二表ニ依ル

三 本令第五條第一項第五號ノ定額ハ第三表ニ依リ同號但書ノ糧食ハ現人員ニ應シ第一表ノ定額ヲ各部各隊ニ交付シ賄ハシム但シ經理ヲ委任セラレサル部隊ニ在リテハ定額ヲ標準トシ實費支辨スヘシ

四 陸軍給與令第二十四條ニ該當スル夜食料ノ定額ハ第一表ニ依ル

第十五條 食料ヲ受クル者ニシテ休暇等ニテ内地ニ歸還スル者ニハ駐屯地出發ノ時ヨリ駐屯地ニ歸著ノ時迄食料ノ支給ヲ停止ス休暇等ニテ駐屯地外ニ出發スル者亦同シ

第十六條 匪徒鎮壓等ノ爲行動ヲ爲ス場合ニ在リテ必要アルトキハ當該長官之ヲ指定シ糧食ノ定額ニ増給加給ヲ爲シ又ハ部隊ニ委任シテ増給加給ヲ爲サシムルコトヲ得

前項ノ増給額ハ陸軍戰時給與規則細則第一表定額加給品ノ定量ノ三分ノ一以內トシ加給品ヘ同表加給品ノ定額以內ヲ目途トスヘシ

第十七條 馬糧ノ定額ハ陸軍給與令第二十一表軍馬補充部支部ニ該當スル馬糧ノ定額ニ依ル但シ防塞ノ爲増給スル糞ノ量數及支給期間ハ第七師管ニ同シ

馬糧代用トシテ高粱、大豆、豆餅、粟稈及稗稈ヲ給スル場合ニ在リテハ別ニ定ムル換算率ニ依リ現品ヲ交付シ陸軍給與令細則第七十六條第二項ヲ適用セス

匪徒鎮壓等ノ爲行動ヲ爲ス場合ニ在リテハ陸軍戰時給與規則細則第二表ノ定量ヲ基準トスヘシ

第十八條 馬糧ノ經理ヲ委任セラレタル部隊ニ於テ乘馬本分者ノ馬匹ニ係ル馬糧給與ヲ擔任シタルトキハ該馬糧亦委任經理トス

明治四十二年八月現行(連二八)

第十九條 本令第七條ノ緊畜料ノ支給停止ハ在勤地出發ノ日ヨリ歸著ノ日迄トス

第二十條 本令第七條ノ馬匹手當ハ駐節部隊ニ於テ離職スル者又ハ内地ニ歸還ノ後上長官ノ職務心得勤ヲ繼續セサル者ニハ之ヲ給セス

内地ニ於テ上長官ニ昇進シ若ハ上長官ノ職務心得勤ヲ命セラレ直ニ駐節部隊ニ赴任スル者ノ馬匹及少佐同相當官ニシテ内地ヨリ駐節部隊ニ轉シタルカ爲増加シタル馬匹ニ對スル馬匹手當ハ舊所屬部隊ニ於テ之ヲ給ス

第二十一條 (削除)

第二十二條 駐節師團及樺太步兵隊ニ屬セサル下士以下ニ貸與ノ被服並各部隊備附被服ノ種類、員數及保存期限ハ第四表及第五表ニ依ル

陸軍監獄看守、陸軍警守及傭人ニハ第六表ノ被服料定額ヲ本人ニ給シ第七表ノ被服ヲ新調保續セシム

第二十三條 前條第一項ノ被服ハ初度定員定員ナキモノ現員現員及定數ニ應シ現品ヲ當該部隊ニ交付シ爾後ノ保續ニツキテハ左ノ各號ニ依ル

一 下士以下ノ被服ハ貸與數ニ基キ保存期限ニ依リ算出シタル金額内ニ於テ所要ノ被服ヲ補給シ又其ノ補修ニ係ル諸費ハ憲兵上等兵、樂手補及營内居住下士以下現人員ニ對シ一名月額金二十五錢ヲ目途トスヘシ

二 各部隊備附被服ハ定數ニ基キ保存期限ニ依リ算出シタル金額内ニ於テ新調補修スヘシ

第二十四條 駐節師團及樺太步兵隊ニハ駐節地到着ノ翌月ヨリ出發當月迄營内居住下士以下現人員ニ對シ被服費增加年額一箇年ニ滿タサルトキハ月割計算ニ依ル當該部隊ニ交付シ委任經理ヲ繼續セシム其ノ被服費增加年額ハ別ニ之ヲ定ム

前項部隊ノ爲ニ第五表ノ被服ヲ定數ニ應シ初度現品ヲ以テ駐簡地ニ備附ケ爾後ノ保續ニツキテハ前條第二號ニ依リ實費經理トス

第二十五條 内地部隊ヨリ駐簡部隊ニ補充又ハ派遣スル下士以下ニハ原部隊獨立守備大隊要員中在郷者ニ在リテハ編成擔任師團以下同シニ於テ第八表ノ時服ヲ著裝セシム

前項著裝ノ被服ハ駐簡部隊ニ於テ取纏メ速ニ之ヲ原部隊ニ返送スヘシ但シ補充又ハ派遣ノ者ト交代シテ其ノ補充又ハ派遣者ヲ出シタル内地部隊ニ歸還スル者ノ著裝被服ハ返送數ニ差繼クモノトス

第二十六條 内地部隊ニ歸還スル者ハ其ノ貸與被服ヲ還納セシメ下士以下ニハ第八表ノ時服ヲ著裝セシムヘシ但シ傷痍疾病ニ依リ病院ヨリ還送スル者ニハ病衣ヲ貸與スルコトヲ得

前項歸還者ノ著裝被服ハ前條第二項ニ準シ駐簡部隊ニ返送スヘシ

第二十六條ノ二 駐簡師團及樺太歩兵隊ニ屬スル者ノ派遣及歸還ノ場合ニ於ケル著裝被服ハ前二條ニ依ラス當該師團ニ於テ適宜之ヲ定ムヘシ

第二十七條 宿舍ハ家屋ノ構造ニ依リ各簡又ハ數人合同ニテ之ヲ貸與ス其ノ區分ハ當該長官之ヲ定ム家具ノ種類及員數ハ別ニ之ヲ定ム

第二十八條 防寒用薪炭ノ焚方期限及標準額ハ第九表ノ甲及乙ニ依ル但シ宿舍ニ要スル防寒用薪炭ハ總テ代金ヲ以テ之ヲ給ス

第二十九條 本令第十三條陣營具ノ定數ハ内地各隊ノ例ニ準ス

第三十條 軍人軍屬以外ノ者ニ藥餌ヲ官給スルハ糧食ヲ官給スル者ニ限ル

第三十一條 本令第十五條ノ埋葬費ハ第十表ヲ標準トシテ實費支辨スヘシ

第三十二條 營内居住下士以下死亡シタルトキ其ノ遺骨ヲ内地ニ輸送シ之ヲ親族ニ引渡ストキハ陸軍給與令第五十八條ニ依リ埋葬料ヲ親族ニ下付スヘシ

明治四十二年八月現行(道二八)

第三十三條 本細則ニ明文ナキモノハ陸軍給與令細則、雇員傭人給料支給規則並陸軍監獄看守陸軍守及陸軍傭人被服給與規則ヲ準用ス

附則

本細則ハ明治三十九年十一月十六日ヨリ之ヲ施行ス
明治三十二年陸達第六十六號ハ之ヲ廢止ス

第一表 軍隊及病院糧食

駐簡地區分	精 米		日ノ 賄料ノ 標準額	夜 食 料
	人	一		
滿洲、韓國	六	合	二十一錢	以下
太			二十七錢	十二錢以下

備 考

一 經理部長ハ地方ノ狀況ヲ酌量シ當該長官ノ認可ヲ受ケ各地方ノ賄料定額ヲ定メ之ヲ陸軍大臣ニ報告シ且關係各部隊ニ通報スヘシ但シ各地屯在部隊ノ人員ト本文所定額トニ依リ算出シタル一人一日ノ金額ハ本表賄料標準額ヲ超過スルコトヲ得ス

二 病院ノ賄料ハ各其ノ所在地ノ額ニ依ル

三 挽割麥ヲ精米ニ代用スル場合ニ在リテハ別ニ定ムル換算率ニ依リ現品ヲ交付シ陸軍給與令細則第四十五條ヲ適用セス

第二表 拘禁懲罰者糧食

備考	區分		精米	一人一日ノ額	
	力業ニ服スル者	力業ニ服セサル者			
一 各隊ノ營倉ニ留置セラレタル者ハ輕營倉ニ處セラレタル者ノ定額ニ依ル 二 糯米五合ノ端食計算ハ一食一合七勺トス 三 賞表ヲ有スル四人ニ増榮ヲ與フル場合ハ一回三錢ヲ増給ス 四 本表賄料金額ハ樺太ニ在リテハ十分ノ三ヲ増給ス 五 監獄ニ於テ在監人十五名以下ナルトキハ別ニ應厨雜費トシテ一日二十錢ヲ交付ス 六 第一表備考第三號ハ本表ニ之ヲ適用ス	六	五	合	十二錢六厘	
	憲兵隊留置場ニ在ル者	三十錢以下	合	當該地方賄料定額ニ依ル	錢
	輕營官倉ニ處セラレタル者	六	合		
	重營倉ニ處セラレタル者	六	合		
	懲戒減食ノ者	二合乃至三合	合		
	力業ニ服セサル者	五	合		

階級	第三表 食料	
	滿洲、韓國	樺太
駐劄地區分	朝食料	晝食料
級	夕食料	日額
分	朝食料	晝食料
	夕食料	日額

明治四十二年八月現行(道二八)

將官同相當官	高等官	上長官	士官	准士官	下士	兵卒	備考
二 等 以 上 官	高等官五等以上	高等官六等以下 並奏任待遇者	試 補	判 任	看 守	人	一 土地ノ狀況ニ依リ糯米及挽割麥ヲ現品ニテ給スルコトヲ得 二 前號ノ場合ニ在リテハ其ノ相當金額ヲ本表金額ヨリ控除ス該金額算出ノ相違ハ買入價格及平均運搬費ニ依リ當該經理部長之ヲ指定スヘシ
二十六錢三十九錢六十五錢一圓三十錢二十八錢四十二錢七十錢一圓四十錢	二十錢三十錢五十錢一圓二十二錢三十三錢五十五錢一圓十錢	十四錢二十一錢三十五錢七十錢十六錢二十四錢四十錢八十錢	十一錢十六錢二十八錢五十五錢十三錢十九錢三十三錢六十五錢	九錢十三錢二十三錢四十五錢十錢十五錢二十六錢五十一錢	八錢十二錢二十錢四十錢九錢十四錢二十三錢四十六錢	七錢十錢十八錢三十五錢八錢十二錢二十二錢四十一錢	

第四表 下士以下被服		貨與區分	在勤ノ者
品目	第一種		
前立	樂手補	二箇二年	二箇二年
第二種帽	憲兵上等兵、營内居住下士兵卒	一箇七年	二箇三年

第二篇 官規 第十章 諸給與 第六節 陸軍省

革前垂	同頭巾	作業衣袴	卷脚袴	編上靴	襦袴袴下	襟布	冬作業衣袴	雨覆	夏外套	外套	夏衣袴	日覆	絨衣袴
營内居住蹄鐵工長、同工卒	營内居住重砲兵兵卒、蹄鐵工卒	營内居住下士兵卒	營内居住下士兵卒	營内居住下士兵卒	營内居住下士兵卒	營内居住下士兵卒	營内居住下士兵卒	憲兵上等兵	憲兵上等兵、營内居住下士兵卒	憲兵上等兵、樂手補、營内居住下士兵卒	樂手補	憲兵上等兵、樂手補、營内居住下士兵卒	憲兵上等兵、樂手補、營内居住下士兵卒
一箇	一箇	一組	二組	二組	三組	五組	三箇	一組	一箇	一箇	二組	二箇	三箇
二年	二年	二年	一年一組	一年三組	一年二十四組	夏二年三組 冬一年一組	一年三箇	一年	五年	三年	五年六月	三年	四年六月

明治四十二年八月現行(道二八)

軍隊手牒	背囊	脊負袋	雜囊	革雜囊	飯盒	水筒	被服 手入 具	考備
營内居住兵卒	營内居住下士兵卒	憲兵下士上等兵	營内居住下士兵卒	憲兵下士上等兵、樂手、樂手補	下士兵卒	營内居住下士兵卒	一 紺綫製第二種帽及憲兵第一種帽ヲ着用スル者ニハ日覆ヲ貸與ス 二 現在スル憲兵第一種帽、短靴、工兵靴及麻脚絆ハ之ヲ第二種帽編上靴及卷脚絆ノ貸與數ニ加ヘ應用スルモノトス 三 背囊、脊負袋、飯盒、水筒及携帶天幕ハ營外居住者ニ在リテハ必要ノ際ニ限リ貸與スルモノトス 四 本表貸與數ハ一人ニ對スル員數ヲ示スモノニシテ補給被服ニ對スル金額算出ノ基準トス但シ在庫品ノ都合ニ依リ員數ヲ増減スルコトヲ得 五 獨立守備大隊附各兵科下士卒ノ被服ハ總テ歩兵ニ同シ	
一箇	一箇	一箇	一箇	一箇	一箇	一箇	一組	
期限ヲ定メ	七年	四年	六年	八年	十年	十年	二年	

考		備		服		被	
同手套	同手套	同頭巾	同頭巾	同毛皮刷著	同毛皮刷著	同靴下	同靴下
准士官以上下士兵卒軍屬ノ役夫ヲ除ク		准士官以上下士兵卒軍屬ノ定員ニ對スル員數		厨夫馬丁用		厨夫馬丁ノ定員ニ對スル員數	
一組	二組	一組	一組	一組	一組	一組	一組
一箇	一箇	一箇	一箇	一箇	一箇	一箇	一箇
三	三	三	三	三	三	三	三
年	年	年	年	年	年	年	年

一 本表ノ被服ハ使用區分ニ依リ貸與スルモノトス
 二 本表ノ蚊帳ハ一人睡ノモノヲ以テ算ス二人睡以上ノモノヲ用フルトキハ之ニ應シテ簡數ヲ減スヘシ
 三 本表ノ定數ヲ以テ新調補修ニ係ル金額算出ノ基準トス但シ其ノ員數ハ在庫品ノ都合ニ依リ増減スルコトヲ得
 四 關東衛戍病院及韓國駐劄病院ノ定數ハ關東都督及韓國駐劄軍司令官ニ於テ必用ニ應シ各其ノ所管内ヲ通シテ流用スルコトヲ得
 五 駐劄師團及樺太步兵隊ノ爲駐劄地ニ備附ノ被服ハ其ノ各部隊ニ於テ保管スルモノトス

第六表 被服料

名	稱	甲	額	乙	額
看守、警守	看守、警守	四十一圓三十九錢	十五圓八十四錢		
看病人、磨工、踏鐵工、守警、庫手、小使、給仕	看病人、磨工、踏鐵工、守警、庫手、小使、給仕	三十四圓二十錢	十五圓二十錢		
厨夫	厨夫	二十四圓七十六錢	十三圓二十錢		

明治四十二年八月現行(道二八)

馬 丁 二十圓 八十七錢 十 圓 三 錢
 備 一 初テ採用若ハ備入ノトキハ甲額ヲ給シテ新調セシメ爾後滿一箇年毎ニ乙額ヲ給シテ保續セシム

第七表 陸軍監獄看守陸軍警守及陸軍備人服

品	目	看	守	看病人、磨工、踏鐵工、守警、庫手	小使、給仕	厨	夫	馬	丁
帽	一箇	一	一	一	一	一	一	一	一
絨衣袴	二組	二	二	二	二	二	二	二	二
小倉衣袴	一	一	一	一	一	一	一	一	一
日覆	一箇	一	一	一	一	一	一	一	一
夏衣袴	二組	二	二	二	二	二	二	二	二
外套	一箇	一	一	一	一	一	一	一	一
雨覆	一箇	一	一	一	一	一	一	一	一
襦袢、袴下	二組	二	二	二	二	二	二	二	二
靴	二組	二	二	二	二	二	二	二	二
麻脚絆	一組	一	一	一	一	一	一	一	一

考備	厚	水	飯	脚	靴	軍	襦	襟	肩	外	夏	絨	日
考	毛	筒	盒	絆	下	靴	袴	布	章	套	袴	衣	覆
一 營外居住下士兵卒ノ飯盒、水筒及毛布ハ所屬部隊若ハ最寄部隊ニ於テ貸與スヘシ	下士兵卒	一筒	一筒	一組	一組	一組	一組	一筒	二組	一筒	一組	一組	一筒
二 憲兵上等兵ニシテ三十二年制制服ヲ著裝スル場合ニハ第二種帽ニ換ヘ第一種帽ヲ著用セシムルモノトス													
三 憲兵第一種帽及緞絨製第二種帽ヲ著用スル者ニハ夏服ニ在リテハ日覆一筒ヲ貸與スルモノトス													
	營内居住下士兵卒												
	營内居住下士兵卒												
	憲兵上等兵、營内居住下士兵卒												
	憲兵上等兵、樂手補、營内居住下士兵卒												
	樂手補												

明治四十二年八月現行 道二八一

第八表 著裝被服

品目	區分	時	考備				
			草	足	腹	單法被股引	袷法被股引
第一種帽	樂手補	冬					
第二種帽	憲兵上等兵營内居住下士兵卒	夏服					
			一	六	一	一	一
			十二組	組	筒	組	組

一 庫手ノ帽衣袴及外套ハ看病人ノ製式ニ同シ但シ絛絨ノ臂章

及外套ノ左腕ニ縫著ス

二 厨夫ノ帽ハ小使ノ製式ニ、法被股引ハ馬丁ノ製式ニ、外套ハ看病人ノ製式ニ同シ

三 馬丁ノ帽及外套ノ製式ハ守警ニ準ス



一 寸三分

一 寸五分

第九表甲 兵營廳舍防寒用薪炭焚方期限及標準額

駐 節 地	焚 方 期 限	一 日 ノ 標 準 額	
		大代用火鉢	小代用火鉢
滿 洲 韓 國	自五月十一日 至五月十一日	二十七錢	十八錢
太 太	自五月三十一日 至五月三十一日		十一錢

備 長官ハ地方ノ狀況ニ應シ本表標準額内ニ於テ適宜薪炭ノ定量ヲ定メ焚方期限ヲ伸縮
考 スルコトヲ得 但シ煖爐及代用火鉢備附數ト本表標準額トニ依リ算出シタル金額ヲ超過スルヲ得ス

第九表乙 宿舍防寒用薪炭焚方期限及標準額

駐 節 地	焚 方 期 限	一 人 一 日 ノ 標 準 額	
		將官同相當官上 高等官二等以上	長官士 高等官三等以下 高等官六等以下 委任待遇者 試補 官下士以下 委任官同待遇者
滿 洲 韓 國	自五月十一日 至五月十一日	一圓二十錢	七十錢
太 太	自五月三十一日 至五月三十一日	四十錢	三十錢
			二十錢

備 長官ハ地方ノ狀況ニ應シ本表標準額ヲ用途トシ適宜増減シ焚方期限ヲ伸縮スルコト
考 ヲ得但シ現在人員ト本表標準額トニ依リ算出シタル金額ヲ超過スルヲ得ス

明治四十二年八月現行(道二八)

第十表 埋葬費標準額

名	稱	金 額
將官同相當官	高等官二等以上	五十圓
上 長 官	高等官五等以上	四十圓
士 官	高等官六等以下 委任待遇者	三十圓
准 士 官	試 補	二十五圓
下 士 官	判 任 官 雇 員	二十圓
兵 卒	看 守 警 守	十五圓
備 備	人	十圓

備 一 十官候補生、主計候補生、見習士官、見習主計、見習醫官、見習藥劑官、見習
考 獸醫官ハ下士ノ額ニ依ル

臺灣島及澎湖島駐劄陸軍部隊給與規則

明治二十九年三月
勅令第七十號

改正

- 明治三十年三月 勅令第五十號
- 明治三十年七月 勅令第二百五十九號
- 明治三十年八月十九號 勅令第二百八十九號
- 明治三十年十月 勅令第三百七十二號
- 明治三十年十月 勅令第三百七十一號
- 明治三十年十月 勅令第三百七十二號
- 明治三十年十月 勅令第三百七十三號
- 明治三十年十月 勅令第三百七十四號
- 明治三十年十月 勅令第三百七十五號
- 明治三十年十月 勅令第三百七十六號
- 明治三十年十月 勅令第三百七十七號
- 明治三十年十月 勅令第三百七十八號
- 明治三十年十月 勅令第三百七十九號
- 明治三十年十月 勅令第三百八十號
- 明治三十年十月 勅令第三百八十一號
- 明治三十年十月 勅令第三百八十二號
- 明治三十年十月 勅令第三百八十三號
- 明治三十年十月 勅令第三百八十四號
- 明治三十年十月 勅令第三百八十五號
- 明治三十年十月 勅令第三百八十六號
- 明治三十年十月 勅令第三百八十七號
- 明治三十年十月 勅令第三百八十八號
- 明治三十年十月 勅令第三百八十九號
- 明治三十年十月 勅令第三百九十號
- 明治三十年十月 勅令第三百九十一號
- 明治三十年十月 勅令第三百九十二號
- 明治三十年十月 勅令第三百九十三號
- 明治三十年十月 勅令第三百九十四號
- 明治三十年十月 勅令第三百九十五號
- 明治三十年十月 勅令第三百九十六號
- 明治三十年十月 勅令第三百九十七號
- 明治三十年十月 勅令第三百九十八號
- 明治三十年十月 勅令第三百九十九號
- 明治三十年十月 勅令第四百號
- 明治三十年十月 勅令第四百零一號
- 明治三十年十月 勅令第四百零二號
- 明治三十年十月 勅令第四百零三號
- 明治三十年十月 勅令第四百零四號
- 明治三十年十月 勅令第四百零五號
- 明治三十年十月 勅令第四百零六號
- 明治三十年十月 勅令第四百零七號
- 明治三十年十月 勅令第四百零八號
- 明治三十年十月 勅令第四百零九號
- 明治三十年十月 勅令第四百一十號
- 明治三十年十月 勅令第四百一十一號
- 明治三十年十月 勅令第四百一十二號
- 明治三十年十月 勅令第四百一十三號
- 明治三十年十月 勅令第四百一十四號
- 明治三十年十月 勅令第四百一十五號
- 明治三十年十月 勅令第四百一十六號
- 明治三十年十月 勅令第四百一十七號
- 明治三十年十月 勅令第四百一十八號
- 明治三十年十月 勅令第四百一十九號
- 明治三十年十月 勅令第四百二十號
- 明治三十年十月 勅令第四百二十一號
- 明治三十年十月 勅令第四百二十二號
- 明治三十年十月 勅令第四百二十三號
- 明治三十年十月 勅令第四百二十四號
- 明治三十年十月 勅令第四百二十五號
- 明治三十年十月 勅令第四百二十六號
- 明治三十年十月 勅令第四百二十七號
- 明治三十年十月 勅令第四百二十八號
- 明治三十年十月 勅令第四百二十九號
- 明治三十年十月 勅令第四百三十號
- 明治三十年十月 勅令第四百三十一號
- 明治三十年十月 勅令第四百三十二號
- 明治三十年十月 勅令第四百三十三號
- 明治三十年十月 勅令第四百三十四號
- 明治三十年十月 勅令第四百三十五號
- 明治三十年十月 勅令第四百三十六號
- 明治三十年十月 勅令第四百三十七號
- 明治三十年十月 勅令第四百三十八號
- 明治三十年十月 勅令第四百三十九號
- 明治三十年十月 勅令第四百四十號
- 明治三十年十月 勅令第四百四十一號
- 明治三十年十月 勅令第四百四十二號
- 明治三十年十月 勅令第四百四十三號
- 明治三十年十月 勅令第四百四十四號
- 明治三十年十月 勅令第四百四十五號
- 明治三十年十月 勅令第四百四十六號
- 明治三十年十月 勅令第四百四十七號
- 明治三十年十月 勅令第四百四十八號
- 明治三十年十月 勅令第四百四十九號
- 明治三十年十月 勅令第四百五十號
- 明治三十年十月 勅令第四百五十一號
- 明治三十年十月 勅令第四百五十二號
- 明治三十年十月 勅令第四百五十三號
- 明治三十年十月 勅令第四百五十四號
- 明治三十年十月 勅令第四百五十五號
- 明治三十年十月 勅令第四百五十六號
- 明治三十年十月 勅令第四百五十七號
- 明治三十年十月 勅令第四百五十八號
- 明治三十年十月 勅令第四百五十九號
- 明治三十年十月 勅令第四百六十號
- 明治三十年十月 勅令第四百六十一號
- 明治三十年十月 勅令第四百六十二號
- 明治三十年十月 勅令第四百六十三號
- 明治三十年十月 勅令第四百六十四號
- 明治三十年十月 勅令第四百六十五號
- 明治三十年十月 勅令第四百六十六號
- 明治三十年十月 勅令第四百六十七號
- 明治三十年十月 勅令第四百六十八號
- 明治三十年十月 勅令第四百六十九號
- 明治三十年十月 勅令第四百七十號
- 明治三十年十月 勅令第四百七十一號
- 明治三十年十月 勅令第四百七十二號
- 明治三十年十月 勅令第四百七十三號
- 明治三十年十月 勅令第四百七十四號
- 明治三十年十月 勅令第四百七十五號
- 明治三十年十月 勅令第四百七十六號
- 明治三十年十月 勅令第四百七十七號
- 明治三十年十月 勅令第四百七十八號
- 明治三十年十月 勅令第四百七十九號
- 明治三十年十月 勅令第四百八十號
- 明治三十年十月 勅令第四百八十一號
- 明治三十年十月 勅令第四百八十二號
- 明治三十年十月 勅令第四百八十三號
- 明治三十年十月 勅令第四百八十四號
- 明治三十年十月 勅令第四百八十五號
- 明治三十年十月 勅令第四百八十六號
- 明治三十年十月 勅令第四百八十七號
- 明治三十年十月 勅令第四百八十八號
- 明治三十年十月 勅令第四百八十九號
- 明治三十年十月 勅令第四百九十號
- 明治三十年十月 勅令第四百九十一號
- 明治三十年十月 勅令第四百九十二號
- 明治三十年十月 勅令第四百九十三號
- 明治三十年十月 勅令第四百九十四號
- 明治三十年十月 勅令第四百九十五號
- 明治三十年十月 勅令第四百九十六號
- 明治三十年十月 勅令第四百九十七號
- 明治三十年十月 勅令第四百九十八號
- 明治三十年十月 勅令第四百九十九號
- 明治三十年十月 勅令第五百號

朕臺灣島及澎湖島駐劄陸軍部隊給與規則ヲ裁可シ茲ニ之ヲ公布セシム

臺灣島及澎湖島駐劄陸軍部隊給與規則

第一條 臺灣島及澎湖島ニ駐劄スル陸軍部隊及軍人軍屬ノ給與ハ本規則ニ依ル但本規則ニ明文ナキモノハ陸軍給與令ノ規程ヲ適用ス

第二條 (削除)

第三條 本規則ニ於テ俸給ト稱スルハ陸軍給與令第一條ノ俸給ニ職務俸若クハ特別俸、上級ノ職務心得勤加給俸ヲ加算シタルモノノ給料ト稱スルハ同令第三表甲ノ給料ニ加俸(憲兵通譯加俸及第六條ノ加俸ヲ除ク)ヲ加算シタルモノヲ云フ

第四條 下士退營賜金ノ定額ハ第一表ニ依ル

第五條 駐劄地ニ向ヒ内地ヲ出發スル準士官以上外宿加俸ヲ受クル下士以下及文官ニハ旅行手當トシテ其ノ俸給若ハ給料ノ一箇月分以内ヲ給ス其ノ定額ハ陸軍大臣之ヲ定ム但シ一箇年以内數回往復スルコトアルモ再給スルノ限ニ在ラス

第六條 軍人軍屬(文官、委任待遇者及ニハ在勤加俸ヲ給ス其ノ定額ハ第二表ニ依ル)

第七條 軍人軍屬ニハ糧秣ヲ給ス其ノ區分ハ左ノ各號ニ依ル但軍人軍屬外ノ者ト雖糧秣給與ノ必要ア

ルトキハ之ヲ給スルコトヲ得

- 一 匪徒鎮壓等ノ爲行軍ノ場合ニハ總テ現品ヲ所屬部隊ニ交付ス
- 一 軍隊下士以下ニ在リテハ現人員ニ應シ定額ヲ該隊ニ交付ス
- 三 傷痍疾病ノ爲病院ニ入ル者ニハ現人員ニ應シ定額ヲ病院ニ交付シ院長ニ其ノ經理ヲ委任ス
- 四 未決監既決監ニ入監中ノ者ニハ現人員ニ應シ定額ヲ監獄ニ交付シ監獄長ニ其ノ經理ヲ委任ス監獄ニ於テ營倉處分執行中ノ者亦同シ

五 第一號乃至第五號ニ屬セサル者ニハ食料ヲ給ス

委任經理ニ屬スル糧米賄料ハ一箇月以内ノ數額ニ依リ概算渡ヲ爲スコトヲ得

第八條 馬糧ハ總テ現品ヲ給ス

陸軍給與令第三十九條第一項ノ馬糧及繫畜料ノ支給ハ駐荷地ニ向ヒ在勤地出發ノ日ヨリ歸著ノ日迄之ヲ停止シ該馬匹ノ繫畜ニ係ル費用ハ官費トス

第九條 第七條ニ依リ食料ヲ受クル者ニハ宿舍ヲ貸與スルコトヲ得

第十條 糧食及馬糧ノ定額ハ陸軍大臣之ヲ定ム

第十一條 (削除)

第十二條 (削除)

第十三條 上長官以上ノ自馬廢斃等ニ至リタルトキハ駐荷中代馬ヲ貸與ス

第十四條 上長官以上駐荷地ニ於テ昇進轉職等ニ依リ要スル馬匹ハ駐荷中貸與ス駐荷地ニ於テ上長官ニ昇進シ若クハ上長官ノ職務心得勤ヲ命セラレタルニ依リ要スル馬匹ハ前項ニ同シ

陸軍給與令第四十三條ノ馬匹手當ハ内地ニ歸著ノ上支給ス

第十五條 士官ノ馬匹ハ之ヲ貸與ス

第十六條 (削除)

第十七條 傷痍ヲ受ケ又ハ疾病ニ罹リタル軍人軍屬ノ藥餌ハ總テ官給トス軍人軍屬外ト雖時宜ニ依リ官給スルコトヲ得

第十八條 軍人軍屬死亡シ官ニ於テ埋葬スルトキハ其ノ埋葬又ハ遺骸遺物輸送ニ係ル諸費ハ官費トス軍人軍屬以外ノ者ニ付テモ亦同シ

第十九條 駐荷部隊ニ要スル筆紙墨文具其ノ他消耗品等ハ總テ現品ヲ給ス但シ准士官以上、營外居住下士以下及文官雇員ニハ筆墨及文具ヲ給セス

第二十條 駐荷部隊ニ屬スル雇員其ノ他備役者ノ給與ハ本規則ニ準シ陸軍大臣之ヲ定ム

第二十一條 駐荷部隊ニ屬スル者ニアラサルモ駐荷地ニ往復スル軍人軍屬ノ給與ハ本規則ヲ適用ス但シ第五條ノ旅行手當ハ之ヲ給セス

第二十二條 本規則ニ依レル給與ノ停止減額及ヒ本規則ノ施行細則ハ陸軍大臣之ヲ定ム

附則

第二十三條 本規則ハ明治二十九年四月一日ヨリ施行ス

第一表 下士退營賜金

在營年數	金額
五年	百圓
六年	二百圓
七年	三百圓

考備	十	十	十	九	八
十二年以上在營ノ者ハ十二年ノ額ニ依ル	二	一			
	年	年	年	年	年
	八	七	六	五	四
	百	百	百	百	百
	二十	百	百	百	百
	圓	圓	圓	圓	圓

五七ノ四

第二表 在勤加俸

大	中	少	同	同	同	同	同	同	同	同	大	中	少	同	同	同	同	同	同	同
將	將	將	佐	佐	佐	佐	佐	佐	佐	佐	將	將	將	佐	佐	佐	佐	佐	佐	佐
百二十五圓	八十五圓四十一錢	六十五圓	四十九圓二十錢	三十七圓九十五錢	二十七圓九十錢	二十七圓九十錢	二十七圓九十錢	二十七圓九十錢	二十七圓九十錢	二十七圓九十錢	二十七圓九十錢	二十七圓九十錢	二十七圓九十錢	二十七圓九十錢	二十七圓九十錢	二十七圓九十錢	二十七圓九十錢	二十七圓九十錢	二十七圓九十錢	二十七圓九十錢
准士官	曹長同相當官	一等諸工長	軍曹同相當官	二等諸工長	三等諸工長	上等看護卒	上等看護卒	上等看護卒	上等看護卒	上等看護卒	上等看護卒	上等看護卒	上等看護卒	上等看護卒	上等看護卒	上等看護卒	上等看護卒	上等看護卒	上等看護卒	上等看護卒
特別	特別	特別	特別	特別	特別	特別	特別	特別	特別	特別	特別	特別	特別	特別	特別	特別	特別	特別	特別	特別
十一月	十一月	十一月	十一月	十一月	十一月	十一月	十一月	十一月	十一月	十一月	十一月	十一月	十一月	十一月	十一月	十一月	十一月	十一月	十一月	十一月
五十六圓	五十六圓	五十六圓	五十六圓	五十六圓	五十六圓	五十六圓	五十六圓	五十六圓	五十六圓	五十六圓	五十六圓	五十六圓	五十六圓	五十六圓	五十六圓	五十六圓	五十六圓	五十六圓	五十六圓	五十六圓

明治四十二年八月現行(道二八)

考備	中	少	同	同	同	同	同	同	同	同	同	同	同	同	同	同	同	同	同	同
憲兵下士ニハ月額一圓、技術加俸ヲ受クル者ニハ月額六十錢ヲ加給ス	尉	尉	尉	尉	尉	尉	尉	尉	尉	尉	尉	尉	尉	尉	尉	尉	尉	尉	尉	尉
	九圓五十錢	九圓五十錢	九圓五十錢	九圓五十錢	九圓五十錢	九圓五十錢	九圓五十錢	九圓五十錢	九圓五十錢	九圓五十錢	九圓五十錢	九圓五十錢	九圓五十錢	九圓五十錢	九圓五十錢	九圓五十錢	九圓五十錢	九圓五十錢	九圓五十錢	九圓五十錢
	一等給	二等給	二等給	二等給	二等給	二等給	二等給	二等給	二等給	二等給	二等給	二等給	二等給	二等給	二等給	二等給	二等給	二等給	二等給	二等給
	十圓	十一圓二十錢	十一圓二十錢	十一圓二十錢	十一圓二十錢	十一圓二十錢	十一圓二十錢	十一圓二十錢	十一圓二十錢	十一圓二十錢	十一圓二十錢	十一圓二十錢	十一圓二十錢	十一圓二十錢	十一圓二十錢	十一圓二十錢	十一圓二十錢	十一圓二十錢	十一圓二十錢	十一圓二十錢
	一等	二等	二等	二等	二等	二等	二等	二等	二等	二等	二等	二等	二等	二等	二等	二等	二等	二等	二等	二等
	六	六	六	六	六	六	六	六	六	六	六	六	六	六	六	六	六	六	六	六
	十	十	十	十	十	十	十	十	十	十	十	十	十	十	十	十	十	十	十	十
	錢	錢	錢	錢	錢	錢	錢	錢	錢	錢	錢	錢	錢	錢	錢	錢	錢	錢	錢	錢

臺灣島及澎湖島駐劄陸軍部隊給與規則細則

明治三十四年四月
陸軍省令第二十七號

改正

- 明治三十五年三月 陸軍省令第百五號
- 明治三十五年四月 陸軍省令第百六號
- 明治三十五年七月 陸軍省令第百七號
- 明治三十五年九月 陸軍省令第百八號
- 明治三十五年十一月 陸軍省令第百九號
- 明治三十五年十二月 陸軍省令第百十號
- 明治三十六年三月 陸軍省令第百十一號
- 明治三十七年三月 陸軍省令第百十二號
- 明治三十七年四月 陸軍省令第百十三號
- 明治三十七年五月 陸軍省令第百十四號
- 明治三十七年六月 陸軍省令第百十五號
- 明治三十七年七月 陸軍省令第百十六號
- 明治三十七年八月 陸軍省令第百十七號
- 明治三十七年九月 陸軍省令第百十八號
- 明治三十七年十月 陸軍省令第百十九號
- 明治三十七年十一月 陸軍省令第百二十號
- 明治三十七年十二月 陸軍省令第百二十一號
- 明治三十八年一月 陸軍省令第百二十二號
- 明治三十八年二月 陸軍省令第百二十三號
- 明治三十八年三月 陸軍省令第百二十四號
- 明治三十八年四月 陸軍省令第百二十五號
- 明治三十八年五月 陸軍省令第百二十六號
- 明治三十八年六月 陸軍省令第百二十七號
- 明治三十八年七月 陸軍省令第百二十八號
- 明治三十八年八月 陸軍省令第百二十九號
- 明治三十八年九月 陸軍省令第百三十號
- 明治三十八年十月 陸軍省令第百三十一號
- 明治三十八年十一月 陸軍省令第百三十二號
- 明治三十八年十二月 陸軍省令第百三十三號
- 明治三十九年一月 陸軍省令第百三十四號
- 明治三十九年二月 陸軍省令第百三十五號
- 明治三十九年三月 陸軍省令第百三十六號
- 明治三十九年四月 陸軍省令第百三十七號
- 明治三十九年五月 陸軍省令第百三十八號
- 明治三十九年六月 陸軍省令第百三十九號
- 明治三十九年七月 陸軍省令第百四十號
- 明治三十九年八月 陸軍省令第百四十一號
- 明治三十九年九月 陸軍省令第百四十二號
- 明治三十九年十月 陸軍省令第百四十三號
- 明治三十九年十一月 陸軍省令第百四十四號
- 明治三十九年十二月 陸軍省令第百四十五號
- 明治四十年一月 陸軍省令第百四十六號
- 明治四十年二月 陸軍省令第百四十七號
- 明治四十年三月 陸軍省令第百四十八號
- 明治四十年四月 陸軍省令第百四十九號
- 明治四十年五月 陸軍省令第百五十號
- 明治四十年六月 陸軍省令第百五十一號
- 明治四十年七月 陸軍省令第百五十二號
- 明治四十年八月 陸軍省令第百五十三號
- 明治四十年九月 陸軍省令第百五十四號
- 明治四十年十月 陸軍省令第百五十五號
- 明治四十年十一月 陸軍省令第百五十六號
- 明治四十年十二月 陸軍省令第百五十七號
- 明治四十一年一月 陸軍省令第百五十八號
- 明治四十一年二月 陸軍省令第百五十九號
- 明治四十一年三月 陸軍省令第百六十號
- 明治四十一年四月 陸軍省令第百六十一號
- 明治四十一年五月 陸軍省令第百六十二號
- 明治四十一年六月 陸軍省令第百六十三號
- 明治四十一年七月 陸軍省令第百六十四號
- 明治四十一年八月 陸軍省令第百六十五號
- 明治四十一年九月 陸軍省令第百六十六號
- 明治四十一年十月 陸軍省令第百六十七號
- 明治四十一年十一月 陸軍省令第百六十八號
- 明治四十一年十二月 陸軍省令第百六十九號
- 明治四十二年一月 陸軍省令第百七十號
- 明治四十二年二月 陸軍省令第百七十一號
- 明治四十二年三月 陸軍省令第百七十二號
- 明治四十二年四月 陸軍省令第百七十三號
- 明治四十二年五月 陸軍省令第百七十四號
- 明治四十二年六月 陸軍省令第百七十五號
- 明治四十二年七月 陸軍省令第百七十六號
- 明治四十二年八月 陸軍省令第百七十七號
- 明治四十二年九月 陸軍省令第百七十八號
- 明治四十二年十月 陸軍省令第百七十九號
- 明治四十二年十一月 陸軍省令第百八十號
- 明治四十二年十二月 陸軍省令第百八十一號

臺灣島及澎湖島駐劄陸軍部隊給與規則細則左ノ通改正ス

臺灣島及澎湖島駐劄陸軍部隊給與規則細則

- 第一條 軍隊下士以下ノ糧食被服及各兵隊馬ノ馬糧ハ隊長ニ其ノ經理ヲ委任ス但シ本規則第七條第一號ノ場合ハ此限ニアラス
- 第二條 軍人軍屬ノ俸給其ノ他金錢ノ給與ハ其ノ所屬部隊ニ於テ支給スルヲ例トス
- 第三條 本規則第六條ノ在勤加俸ノ支給法ハ陸軍給與令細則第十七條ノ二及第十七條ノ三ニ依ル但シ請願休暇若ハ轉地療養等ニ依リ臺灣ノ地ヲ離ルル者ハ在勤地入院患者ニ在リテハ最後ノ病院所在地出發ノ翌日ヨリ歸著ノ前日迄其ノ支給ヲ停止スルモノトス
- 第四條 (削除)
- 第五條 (削除)
- 第六條 本規則第五條ノ手當ハ第三表ニ依ル
手當金ハ出發前死亡シ又ハ官ノ都合ニ依リ派遣ヲ免セラレタルトキハ半額ヲ給ス又本人ノ事故ニ依リ免スル者ニハ之ヲ給セス
前項官ノ都合ニ係リ免セラレタルモノ一箇年以内ニ於テ再ヒ派遣ヲ命セラレ出發スルトキハ更ニ半

額ヲ給ス

手當金ノ支給ヲ受ケタル者免官、非職トナリ再ヒ任官、復職シ前支給後一箇年以内ニ於テ再ヒ出發スル者ニハ支給セス

手當金ハ駐節地ニ出發前一箇年以内ニ陸軍戰時給與規則ニ依リ手當金ヲ受ケタル者及陸軍旅費規則ニ依リ支度料ヲ受ケタル者ニハ之ヲ支給セス但シ手當金ノ額既ニ受ケタル額ヨリ多キトキハ其ノ差額ヲ給ス

第七條 (削除)

第八條 本規則第七條第一號ノ定額ハ第四表ニ、同第二號及第三號ノ定額ハ第五表ニ、懲罰中ノ者ハ第六表ニ依ル同第四號ノ定額ハ第六表ニ、同第五號ノ定額ハ第七表ニ依ル但シ時宜ニ依リ第一號ノ現品ニ換ヘテ時價相當ノ代金ヲ交付シ實費支辨セシムルコトヲ得

陸軍給與令第二十四條ニ該當スル食料ノ定額ハ第五表ニ據ル

第九條 食料ヲ受ケタル者ニシテ休暇中内地ニ歸還スル者ハ部隊出發ノ時ヨリ部隊歸著ノ時迄食料ノ支給ヲ停止ス

第十條 本規則第八條ノ馬糧ハ陸軍給與令第二十一條ニ據ル但シ時宜ニ依リ時價相當ノ代金ヲ交付シ實費支辨セシムルコトヲ得

第十一條 馬糧ノ經理ヲ委任セラレタル部隊ニ於テ乘馬本分者ノ馬匹ニ係ル馬糧給與ヲ擔任シタルトキハ該馬糧亦委任經理トス

第十二條 携行糧秣ヲ給スル場合ニハ定額ノ糧食並馬糧ヲ給セス時宜ニ依リ定額ヲ標準トシ携行糧秣ニ補給ヲナスコトヲ得

第十三條 臺灣總督ハ匪徒鎮壓等非常ノ場合ニ在リテ必要アルトキハ糧食ノ定額ニ増給加給ヲナシ又

明治四十二年八月現行(道二八)

ハ部隊長ニ委任シテ増給加給ヲナサシムルコトヲ得

前項ノ増給額ハ定額ノ三分ノ一以内トシ加給品ハ一人一回酒一合紙卷烟草十五本以内ヲ目途トスヘシ時宜ニ依リ代用品ヲ以テコレニ換フルコトヲ得

第十四條 下士以下被服及各部隊備附被服ノ種類定數及保存期限ハ第八表及第九表ニ依ル

第十五條 (削除)

第十六條 營外居住ノ下士兵卒ニハ其ノ所屬部隊ニ於テ寢具ヲ貸與ス之カ爲定員ニ應シ所要ノ寢具ヲ當該部隊ニ備附ク其ノ員數及保存期限ハ第八表ニ同シ

前項備附寢具ニ付テハ定額ヲ交付ス但シ委任經理外ノ部隊ニ在リテハ定額内實費支辨トス

第十七條 (削除)

第十八條 匪徒鎮定ノ爲特ニ足袋及草鞋等規定外ノ被服品ヲ使用スルトキハ匪徒鎮定費ヲ以テ支辨スヘシ

第十九條 (削除)

第二十條 (削除)

第二十一條 本規則第十四條第三項ノ馬匹手當ハ駐節地ニ於テ休職、停職、豫備、後備トナリタルモノ又ハ歸著後上長官ノ心得勤ヲ繼續セサルモノニハ之ヲ給セス

内地ニ於テ上長官ニ昇進シ若ハ上長官ノ心得勤ヲ命セラレ直ニ駐節地ニ赴任スル者ノ馬匹手當ハ其ノ舊所屬地ニ於テ支給ス

第二十二條 駐節部隊ニ備附クヘキ陣營具ノ定數ハ内地屯在各隊ノ例ニ準ス

第二十三條 本規則第二條ハ雇員備役者ニモ之ヲ準用ス

第二十四條 雇員ノ給料ハ月額三十五圓ヲ最上限トス但シ醫師通譯又ハ技術者ハ此ノ限ニアラス

備役者 雇員備人給料支給規則備給表及明治二十年ノ給料モ亦前項ニ準シ日給トス但シ特別ノ役務ヲ爲サシムル者ハ此ノ限ニアラス

第二十五條 雇員又ハ備役者 雇員備人給料支給規則備給表及明治二十年ノ陸軍第八十號別表ニ掲クルモノヲ除クニシテ本規則第五條ノ場合ニ在リテハ第三表ノ手當ヲ給ス

前項手當金支給ノ方法ハ本規則第六條ノ例ニ準ス

第二十六條 前條ノ者ニハ在勤加俸トシテ給料ノ五分ノ一ニ相當スル金額ヲ給ス其ノ支給法ハ陸軍給與令細則第十七條ノ二及第十七條ノ三ノ例ニ準ス

第二十七條 雇員及備役者 雇員備人給料支給規則備給表及明治二十年ノ陸軍第八十號別表ニ掲クルモノヲ除クニシテ本規則第五條ノ場合ニ在リテハ第三表ノ手當ヲ給ス

前項ノ外糧食ヲ給スヘキ雇員及備役者ノ種別人員ハ別ニ之ヲ定ム其ノ給與區分ハ前項ニ準ス 臺灣總督ハ匪徒鎮壓等非常ノ場合ニ在リテ必要アルトキハ第四表ノ定額以内ニ於テ前二項以外ノ者ニ糧食ヲ給シ又ハ部隊長ニ委任シテ之ヲ給セシムルコトヲ得

第二十八條 備役者 雇員備人給料支給規則備給表及明治二十年ノ陸軍第八十號別表ニ掲クルモノヲ除クニシテ本規則第五條ノ場合ニ在リテハ第三表ノ手當ヲ給ス

前項ノ者内地臺灣等ノ間交互相轉スルトキ其ノ被服料ノ保續期間ハコレヲ通算スルモノトス

第二十九條 (削除)

第三十條 第二十七條ニ依リ糧食ヲ官給スル雇員及備役者ニシテ傷痍ヲ受ケ又ハ疾病ニ罹リタル者ノ藥餌並ニ死亡者ニ係ル諸費ハ本規則第十七條第十八條ノ例ニ準ス但シ公務ノ爲傳染病ニ感染シ手當金ヲ受ル者ノ藥餌ハ官給スルノ限ニアラス

第三十一條 本規則ニ明文ナキモノハ陸軍給與令細則、雇員備人給料支給規則並陸軍監獄看守及陸軍

備人被服給與規則ヲ準用ス

第三十二條 陸軍警守ノ給與ハ陸軍監獄看守ニ同シ

第一表 (削除)

第二表 (削除)

第三表 旅行手當

階	級	金額
大	將 高等官 親任	五百圓
中	將 官 一 等	三百三十圓
中	將 官 二 等	二百六十圓
少	將 官 三 等	二百九十圓
大	相 當 官 佐 一 等	百四十圓
大	相 當 官 佐 二 等	百九十圓
中	相 當 官 佐 三 等	百四十圓
少	相 當 官 佐 四 等	九十圓
大	相 當 官 尉 一 等	五十圓
大	相 當 官 尉 二 等	六十圓
中	相 當 官 尉 三 等	四十圓
少	相 當 官 尉 四 等	三十圓

准士官	試任官	補	二十	五	圓
曹長	判任官	二	十	七	圓
軍曹	二	十	十	五	圓
軍長	三	十	十	三	圓
伍長	四	十	十	三	圓
相當官	五級以下	十	十	三	圓
兵卒		十	十	四	圓

考備
中將ニシテ親補職ニ在ル者ハ大將ノ額ニ憲兵上等兵ハ伍長ノ額ニ依ル雇員ニシテ給料一箇月六十圓以上ハ曹長四十五圓以上ハ軍曹十五圓以上ハ伍長十五圓未滿及備人ハ兵卒ノ額ニ依ル

第四表

品目	一人一日ノ量	品目	一人一日ノ量
精米	六合	醬油	四勺
鳥獸魚肉類	四寸	味噌	二寸
鹽肉類	二寸	漬物類	十寸
乾干セル肉類	三寸	干	十寸
野菜類	四寸	梅干	十寸
		鹽	三寸

明治四十二年八月現行(道二八)

乾物類 十 五 匁 茶 一 匁 六 分

考備 木表ノ外薪炭ハ一際ハ消高ヲ給シ又調味用品ハ適宜其費消高ヲ給スルコトヲ得

第五表

一人一日ノ額	地方區分	夜食料
精米	地方區分	夜食料
六合	臺東ヨリ璞石閣ヲ經テ花連港ニ至ル東海岸	六錢以下
十五錢	第一區ニ屬セサル地方	
十二錢		

考備
臺灣總督ハ經理部長ヲシテ地方ノ狀況ヲ酌量シ各地方ノ精料定額ヲ定メシメ之ヲ陸軍大臣ニ報告シ且經理部長ヲシテ當該官衙各隊ニ通報セシムヘシ但シ各地屯在部隊ノ人員ト本文所定ノ額トヲ以テ算定シテ一人一日ノ平均額ハ本表附料標準額ニ超過スルヲ得ス
各衛戍病院ノ附料ハ各其ノ所在地ノ額ニ依ル
挽割麥ヲ精米ニ代用スル場合ニ在リテハ別ニ定ムル換算率ニ依リ現品ヲ交付シ陸軍給與令細則第四十五條ヲ適用セス

第六表

區分	力業ニ服スル者	精米	一人一日ノ額
區分	力業ニ服スル者	精米	一人一日ノ額
六分	六分	八錢	八錢
		八錢	八錢

力業ニ服セサル者	五	合
懲戒減食ノ者	二合乃至三合	合
重營倉ニ處セラレタル者	六	合
輕營倉ニ處セラレタル者	六	合
備	各隊ノ營倉ニ留置セラレタル者ハ輕營倉ニ處セラレタル者ノ定額ニ據ル 精米五合ニ對スル端食數計算ハ之ヲ三分シ四拾五入勺位ニ止メ一食ノ數額ヲ得 賞表ヲ有スル四人ニ増菜ヲ與フル場合ハ一回金三錢増給ス 監獄ニ於テ在監人十五名以下ナルトキハ別ニ庖厨雜費トシテ一日金十五錢ヲ交付ス 第五表備考第三項ハ本表ニ之ヲ適用ス	
考	第五表備考第三項ハ本表ニ之ヲ適用ス	

第七表

階級	朝食料	晝食料	夕食料	日額
將相當官	高等官二等以上	三十三錢	三十三錢	三十四錢
上長官	高等官三等以下 五等以上	二十錢	二十錢	二十錢
士官	同六等以下 並奏任待遇者	十六錢	十七錢	十七錢
准士官	試補	十一錢	十二錢	十二錢

明治四十二年八月現行(道二八)

第八表 下士兵卒被服

品目	憲兵科歩兵科	山砲重砲工兵	經理部衛生部	保存期限
下士兵卒被服	下士兵卒	下士兵卒	下士兵卒	
判任官雇員	十	十	十	三十錢
監獄看守	九	九	九	二十七錢
備人	八	八	八	二十四錢
絨衣袴	一	一	一	二年七月
夏衣袴	一	一	一	十年
外套套	一	一	一	六年十月
夏外套	一	一	一	二年
雨覆	一	一	一	五年十月
冬作業衣袴	一	一	一	一年六月
襟布	一	一	一	一年三箇
播袴下	一	一	一	一年三組

第二篇 官規 第十章 諸一與 第六節 陸軍省

服 被 種 特					具 寢					具入手服被	水	飯	
防蚊手套	攜帶天幕	同腹卷	本小絨襪	帽用垂布	蚊帳	枕	敷布 一組 二枚	蒲團	包布				厚毛布 四枚 一組
	—			—								—	
	—			—								—	
—	—		—	—			—					—	
—	—		—	—			—					—	
—	—		—	—			—					—	
—	—		—	—			—					—	
—	—		—	—			—					—	
—	—		—	—			—					—	
—	—		—	—			—					—	
—	—		—	—			—					—	
—	—		—	—			—					—	
—	—		—	—			—					—	
—	—		—	—			—					—	
—	—		—	—			—					—	
—	—		—	—			—					—	
—	—		—	—			—					—	
—	—		—	—			—					—	
—	—		—	—			—					—	
二	六	—	—	三	四	六	三	九	十	二	二	二	十
年	年	年	年	年	年	年	年	年	年	年	年	年	年

明治四十二年八月現行(道二八)

革雜	脊負	背囊	軍隊手牒	革前垂	作業衣袴	拍車	革脚絆	卷脚絆	半長靴	編上靴	靴下	手套
—	—											
—	—											
八	六	二	七	一	二	三	十	三	—	—	—	—
年	年	年	年	年	年	年	年	年	年	年	年	年
				期限ヲ定メス						一年二組	一年二十四組	一年二組

防蚊覆面	
考備	<p>一 師職工長ニシテ作業衣袴、其ノ營外者ニシテ革前垂ノ必要アルトキハ所屬部隊ノ貯蔵品ヲ用セシム</p> <p>二 各兵科師職工卒ニハ革前垂一箇ヲ加フ</p> <p>三 營外居住下士ニハ必要ニ應ジ各隊貯蔵品ヲ以テ背籠、飯盒、水筒及推帶天幕ヲ貸與スルコトヲ得</p> <p>四 本表中數字ノ屑ニ乘トアルハ乘馬、徒トアルハ徒歩ヲ示スモノトス</p>

第九表 備附被服										
品目	厚毛布		包布	蒲團	大蒲團	敷布	枕	大枕	具	備
	一四枚組	一六枚組								
區分	看番者用	患者用	看番者用	患者用	看番者用	患者用	看番者用	患者用	看番者用	患者用
聯隊	一四		一四		一四		一四		一四	
兵隊	二		二		二		二		二	
野砲隊	四		四		四		四		四	
臺北衛戍病院	一〇		一〇		一〇		一〇		一〇	
臺南衛戍病院	九		九		九		九		九	
基隆衛戍病院	二		二		二		二		二	
澎湖島衛戍病院	二		二		二		二		二	
保存期限	二十年		二十年		二十年		二十年		二十年	

明治四十二年八月現行(道二八)

第十表乃至第十三表 (削除)										
名	稱	甲	被	額	服	乙	料	額	年	考備
蚊帳	大蚊帳	看番者用	患者用	三	一〇	一八	一〇	九	三	二六
單病衣	單病衣	看番者用	患者用	三〇〇	三〇〇	三〇〇	三〇〇	五〇	五〇	一年六月
病衣	病衣	看番者用	患者用	三〇〇	三〇〇	三〇〇	三〇〇	五〇	五〇	一年六月
綿入病衣	綿入病衣	看番者用	患者用	四〇	四〇	四〇	四〇	八	四	四年
視衣	視衣	看番者用	患者用	三〇〇	三〇〇	三〇〇	三〇〇	五〇	五〇	一年
帶	帶	看番者用	患者用	三〇〇	三〇〇	三〇〇	三〇〇	五〇	五〇	一年
狂病衣	狂病衣	看番者用	患者用	八	八	八	八	二	二	二年
散笠	散笠	看番者用	患者用	八七	八七	八七	八七	一三	一三	二年
上靴	上靴	看番者用	患者用	二七〇	二七〇	二七〇	二七〇	四三	四三	一年

第二篇 官規 第十章 諸給典 第六節 陸軍省

短靴	襦袴袴下		雨履	外套		夏衣袴				日履垂布共	襟布	袴									
	夏	冬		乘馬	徒歩	工兵	砲兵	騎兵	歩兵			衛生部	經理部	工兵							
三三三	三八〇	三八〇	二〇	四五	三三五	三三二	四八	二五	二七五	三八〇	三八〇	二〇	二〇	三二	一年三箇月	一年六箇月	十年	十一年六箇月	二年六箇月	七年六箇月	二年六箇月

第十五表		品目	駐劄地備附數	保存期限	考備	看警	看守	給小	馬	
絨	衣					病	人警	仕使	丁	
砲兵	騎兵	歩兵	衛生部	經理部	各兵科	三十九圓八十七錢	三十一圓九錢	二十一圓九十九錢	十二圓二十錢	初メテ採用若ハ備入ノトキハ甲額ヲ給シテ新調セシメ爾後滿一年毎ニ乙額ヲ給シテ保續セシム
四八	二五	二三五	二〇	二〇	三四〇	十三圓八十六錢	十二圓九錢	十一圓五十七錢	八圓九十八錢	
四年六箇月		五年								

工兵靴	三三	二年六箇月
	二〇	一年六箇月
半長靴	二五	一年六箇月
背官用靴	二〇	十五年
	二二五	
	三三	
囊	八八	十五年
	三三	
	三二	
絨脚絆	二〇	二年六箇月
麻脚絆	三三五	二年六箇月
手	二五	三箇月
靴	三三〇	一箇月
拍車	二五	十五年
飯骨柳菜入網袋	三三〇	二年六箇月
水筒	三三〇	五十年
作業衣袴	三三〇	七年六箇月

明治四十二年八月現行(道二八)

背負袋	三八〇	五年
厚毛布	一、五二〇	四十二年六箇月
蒲團	三八〇	二十二年六箇月
敷布	七六〇	十年
枕覆共	三八〇	二十二年六箇月
蚊帳	三八〇	四十二年六箇月
被服手入具	三八〇	十年
夏外套	三八〇	五年
本小絨襪	三八〇	二年六箇月
同腹卷	三八〇	

備考 本表ノ被服ハ臺灣總督適當ニ各守備隊ニ分配スヘシ
本表ノ外六週間現役兵ニハ軍隊手牒ヲ給ス

●陸軍監獄看守陸軍警守及陸軍備人被服給與規則 明治二十六年十一月 陸軍省達第百七號

改正 ●明治三十一年三月 陸軍省達第百七號
●明治三十二年六月 陸軍省達第百七號
●明治三十五年三月 陸軍省達第百七號
●明治三十六年十月 陸軍省達第百七號
●明治三十七年三月 陸軍省達第百七號
●明治三十八年十月 陸軍省達第百七號
●明治三十九年三月 陸軍省達第百七號
●明治四十一年八月 陸軍省達第百七號
●明治四十二年四月 陸軍省達第百七號

陸軍監獄看守陸軍警守及陸軍備人被服給與規則左ノ通定ム

第一條 陸軍監獄看守陸軍警守及陸軍備人ニハ被服料ヲ給シ定制ノ被服ヲ著裝セシム其金額ハ第一表ニ依ル

備人トハ陸軍蹄鐵工陸軍看病人及警守玄關番給仕小使馬丁ヲ謂フ

第二條 陸軍監獄看守陸軍警守ヲ採用シ若クハ陸軍備人ヲ備入タルトキ其被服料ハ定制ノ被服新調ノ爲メ第一表ノ甲額ヲ給シ爾後保續ノ爲メ滿一箇年毎ニ同表ノ乙額ヲ給ス但馬丁ノ被服料ハ新ニ馬丁ヲ置クカ又ハ其人員ヲ増加シタルトキニ限り甲額ヲ給ス其被服料ハ本人ニ給セス當該官衙ニ於テ身元確實ナル總代ヲ定メ之ニ給スルモノトス

現在ノ備人ハ其備人ノ月ヨリ起算シ滿一箇年毎ニ第一表乙額ヲ給ス

被服料ハ給與スヘキ當該月ニ於テ罷免ノ者及減員スヘキ馬丁ニハ之ヲ給セス

被服料ノ給與ヲ受ヘキ者ニシキ現品給與ヲ受クル期間ハ其ノ被服料ノ給與ヲ停止ス

第三條 前條ノ金額ヲ以テ第二表ノ被服定數ヲ新調保續シ常ニ所持セシム

第四條 看守警守及備人馬丁ヲ轉職轉用ノ場合ニ在リテハ所持ノ被服ハ引續キ使用セシメ其ノ被服料ハ從前ノ月數ヲ通數シテ滿一箇年毎ニ第一表乙額ヲ給ス

被服料ノ給額異ナルモノニ轉スル場合ニ在リテハ前項ノ外轉用ノ際新身分ニ應スル第一表ノ甲額ニ

分ノ一ヲ給ス
 亥關番ト他ノ備人馬丁ヲト相互轉用スル場合ニ在リテハ前二項ニ依ラス第二條及第七條第一項ノ規定ヲ準用ス
 第五條 馬丁ハ官衙ノ都合ニ依リ其人員中ニ於テ甲乙備替ルモ別ニ被服料ヲ給セサルニ依リ其被服ハ總代人ヲシテ辨用セシムヘシ
 第六條 所持ノ被服品中水火盜難等ニ罹リ其狀況ヲ具申シタルトキハ之ヲ調査シ所屬長ニ於テ其事實全ク避クヘカラサルモノト認定スルトキハ貯藏品ヲ以テ之ヲ補給シ貯藏品ナキトキハ新調品ヲ以テ補給スルコトヲ得
 第七條 所持ノ被服ハ罷免ノトキ之ヲ本人ニ下附スト雖モ徽章ハ當該官衙ニ於テ除去スヘシ但滿二箇年ヲ經スシテ罷免シタル者ハ之ヲ下付セス總テ返納セシムルモノトス
 前項ニ依リ返納ノ被服ニシテ尙使用ノ見込アルモノハ當該官衙ニ於テ其ノ價格ヲ評定シ爾後新ニ採用若ハ備入ノ者ニ支給スルコトヲ得此ノ場合ニ在リテハ被服料定額ヨリ該評定價格ヲ控除支給スルモノトス
 馬丁ニ在テハ其人員ヲ減少スルカ若クハ全廢シタル場合ニ限り所持ノ被服ハ第一項ノ例ニ依リ總代人ニ下付ス
 第八條 所持ノ被服ハ死亡ノ者ニ限り前條ノ年限ニ拘ハラヌ總テ下付スヘシ
 第九條 被服ノ著裝ハ當該官衙ニ於テ便宜取締ノ方法ヲ設ケ嚴ニ之ヲ監視スヘシ
 第十條 前各條中年數ノ計算ハ總テ月數ヲ以テ之ヲ算ス
 附則
 第十一條 本規則ハ明治二十六年十一月十日ヨリ施行シ明治二十四年陸達第百十五號陸軍備人被服給與規則ハ同日ヨリ廢止ス但陸軍監獄看守ニ係ル給與ノ規定ハ明治二十七年四月一日ヨリ施行ス

明治四十二年八月現行(道二八)

第一表

名	稱	被服額		料額
		甲	乙	
看守	守	三十九圓四十二錢	十三圓六十八錢	
看守	守	三十圓六十四錢	十圓二十錢	
看守	番	二十五圓五十錢	十圓二十錢	
給仕	使	二十一圓五十四錢	九圓七十二錢	
馬	丁	七圓六十四錢	四圓八十五錢	

備考 第七師管內兩師ヲニ在勤者ノ被服料ハ看病人、蹄鐵工ハ甲額三十四圓七十四錢乙額十二圓六錢給仕、小使ハ甲額二十六圓十四錢乙額十一圓六十一錢トス

第二表

品目	看	守	給仕	小使	馬	丁
帽	一箇	一箇	一箇	一箇	一箇	一箇
冬衣	袴二	組二	組一	組二	組一	組一
日履	二箇	二箇				

明治四十二年八月現行 道二八

●海軍幕僚並馬公要港部ニ於ケル雇員傭人給額ノ件

明治四十二年三月
海軍省達第四十八號

臺灣總督府海軍幕僚並馬公要港部ニ於ケル雇員傭人ノ給料最上限ヲ雇員ハ月給三十圓傭人中雇員傭人
給與規則第二表日給六十錢以下ノ者ヲ日給八十錢トス
本達ハ明治四十二年四月一日ヨリ之ヲ施行シ明治三十一年達第九十三號ハ本達施行ノ日ヨリ之ヲ廢止
ス

停業時限後三時間外ヨリ起業時間マテノ間ニ服業セシメ又ハ特種ノ事業ニ服セシメタルトキハ前項賃錢ノ外尙別表ニ依リ加給ヲ給スルコトヲ得

停業時限後起業時限マテ當直トシテ艦船ニ服務セシメタルトキハ一時間毎ニ賃錢三十分ノ一ヲ給ス

第五條ノ二 職工ニ臨時出業ヲ命ジ服業セシメタルトキハ給與ハ前條ノ例ニ依ル

前項ノ職工停業時限前ニ退業スルトキハ服業時間ニ對スル賃錢ノ半額ヲ給ス

第五條ノ三 職工定時間外若ハ公暇日ニ於ケル天災其ノ他非常ノ場合ニ出場シ防禦ニ從事スルトキハ賃錢及加給ヲ給セス一時間毎ニ賃錢十分ノ一若ハ十錢以内ノ手當ヲ給スルコトヲ得

第六條 夜業ヲ本務トスル職工ニハ定時間ノ服業ニ對シ賃錢ノ三割以内ヲ増給ス

第七條 職工人夫業務上傷痍ヲ受ケ若ハ疾病ニ罹リ療養ノ爲休業中ハ賃錢ノ半額ヲ給ス

第八條 職工人夫傳染病ニ因リ隔離法施行ノ爲メ服業ヲ禁セラレ若ハ工業ノ都合ニ依リ停業ヲ命セラレタルトキハ其ノ翌日ヨリ停業日數中(公暇日)賃錢ノ半額ヲ給ス

第九條 (削除)

第十條 職工賃錢ノ増給ハ毎年四回之ヲ行フコトヲ得但精勤ノモノニアラサレハ増給セサルモノトス又特別ノ事情アル場合ニ在テハ超級ノ増給ヲ爲スコトヲ得ルト雖モ三級以上ノ超級ノ増給ナシタルトキハ其理由ヲ具シ海軍大臣ニ報告スヘシ

第十一條 初テ職工ヲ傭入ル、ニ當リ假ニ賃錢ノ等級ヲ定メタルトキハ爾後一回ニ限り前條ノ規定ニ拘ラス相當ノ増級ヲナスコトヲ得

第十二條 職工ニシテ疎虞懈怠過失等ノ所爲ニ因リ刑法ニ該ラサルモ懲戒スヘキ者アルトキハ廳長ハ其ノ所犯ノ情狀ニ依リ十日以内ノ賃錢ヲ減給スルコトヲ得但賃錢半額以上ヲ減スルコトヲ得ス

第十三條 職工ノ賃錢ハ毎月二十日ヲ以テ締切毎月末日マテニ之ヲ給ス但使用廳所在地ノ情況ニ依リ

明治四十二年八月現行(道二八)

備	考
第一第二ニ於ケル端時間ハ三十分以上一時間ノ額ヲ給ス	
第三ニ於ケル端時間ハ三十分毎ニ第四ニ於ケル端時間ハ十分毎ニ一時間ノ割合額ヲ給ス	
第五乃至第八ニ於ケル端時間ハ一時間未満ヲ計算セス	
第八第九ニ於ケル服業二日以上ニ及フトキハ糧食給與ノ場合ヲ除クノ外出航ノ日ヨリ歸著ノ前日マテ日數ニ應ジ別ニ四十錢以内ノ加給ヲ給ス	
船具工場ニ使役スル職工ニハ橋上及艦船煙突上其ノ他之ニ準スヘキ場所ノ服業ニ對シ第七加給ヲ給セス	
本表ニ掲タル事業ニシテ二種以上同時服業スルトキハ第一第二ヲ除クノ外多額ノ一種ニ就キ加給ヲ給ス	

參照

明治四十二年四月海軍省達第七十號

職工人夫給與規則中別表第八、第九ノ欄「定繫港」ヲ「明治四十二年達第六十九號(練習艦運艦同水雷艇港)ノ區域」ニ改ム

明治四十二年八月現行(追二八)

●雇員備人給與規則

明治二十七年三月
海軍省達第二十八號

正 改

- 明治二十八年三月
- 明治二十九年五月
- 明治三十年六月
- 明治三十一年八月
- 明治三十二年十月
- 明治三十三年十二月
- 明治三十四年二月
- 明治三十五年四月
- 明治三十六年六月
- 明治三十七年八月
- 明治三十八年十月
- 明治三十九年十二月
- 明治四十年二月
- 明治四十一年四月
- 明治四十二年六月
- 明治四十三年八月
- 明治四十四年十月
- 明治四十五年十二月
- 明治四十六年二月
- 明治四十七年四月
- 明治四十八年六月
- 明治四十九年八月
- 明治五十年十月
- 明治五十一年十二月
- 明治五十二年二月
- 明治五十三年四月
- 明治五十四年六月
- 明治五十五年八月
- 明治五十六年十月
- 明治五十七年十二月
- 明治五十八年二月
- 明治五十九年四月
- 明治六十年六月
- 明治六十一年八月
- 明治六十二年十月
- 明治六十三年十二月
- 明治六十四年二月
- 明治六十五年四月
- 明治六十六年六月
- 明治六十七年八月
- 明治六十八年十月
- 明治六十九年十二月
- 明治七十年二月
- 明治七十一年四月
- 明治七十二年六月
- 明治七十三年八月
- 明治七十四年十月
- 明治七十五年十二月
- 明治七十六年二月
- 明治七十七年四月
- 明治七十八年六月
- 明治七十九年八月
- 明治八十年十月
- 明治八十一年十二月
- 明治八十二年二月
- 明治八十三年四月
- 明治八十四年六月
- 明治八十五年八月
- 明治八十六年十月
- 明治八十七年十二月
- 明治八十八年二月
- 明治八十九年四月
- 明治九十年六月
- 明治九十一年八月
- 明治九十二年十月
- 明治九十三年十二月
- 明治九十四年二月
- 明治九十五年四月
- 明治九十六年六月
- 明治九十七年八月
- 明治九十八年十月
- 明治九十九年十二月
- 明治一百年二月

雇員備人給與規則左ノ通定ム

雇員備人給與規則

第一條 雇員備人ノ給料最上限ハ第一表第二表ニ依ル

第二條 日給ノ雇員備人ノ給料ハ勤務現日數ニ依リ之ヲ支給ス

公暇日 特命ニ依リ休 其他公務ニ起因スル傷痍疾病若ハ忌服又ハ傳染病豫防法ノ施行ニ依リ引籠中ノ日 數ハ勤務現日數ニ計算ス

第三條 雇員備人ノ給料ハ毎月文官ト同日ニ之ヲ支給ス日給者ハ前月十六日ヨリ其ノ月十五日マテノ 支給スヘキ日數ヲ計算シテ之ヲ支給ス但便宜ニ依リ其ノ月分ノ給料ヲ毎月末日ニ支給スルコトヲ得 解雇解備死亡其ノ他事故アルトキハ前項支給定日ニ拘ハラズ其際給料ヲ支給ス

第四條 新ニ雇員備人ニ採用ノトキ又ハ雇員備人ノ給料増減ノトキハ辭令ノ當日ヨリ、文官ニ任用又ハ解雇解備ノトキハ辭令ノ當日迄、職工ニ轉備ノトキハ其ノ前日迄、死亡ノトキハ其ノ當日迄、該給料ヲ計算シ之ヲ支給ス

第五條 豫備役後備役ノ軍籍ニ在ル者戰時其ノ他ノ場合ニ於テ召集セラレタルトキハ召集ニ應シタル翌日ヨリ召集ヲ解カレ出勤ノ前日マテ給料ヲ停止ス

第六條 月給ノ雇員傷疾疾病其ノ他ノ事故ニ依リ缺勤三十日ヲ超ユルトキ及留置、收禁、處刑又ハ被告事件ノ爲護送ノトキハ其ノ當日ヨリ出勤ノ前日マテ給料ヲ停止ス但シ公務ニ起因スル傷疾疾病若ハ忌服又ハ傳染病豫防法ノ施行ニ依リ引籠中及被告事件不起訴、免訴若ハ無罪ニ歸シタルトキハ此ノ限ニアラス

第七條 雇員備人外國ニ出張スルトキ又ハ艦船乗組ノ艦營備人航海ヲ爲ストキハ海軍給與令施行細則中俸給家族渡ノ例ニ依リ其給料ヲ家族ニ下渡スコトヲ得但シ第三條第一項但書ノ場合ニ於テハ其ノ月末日(休暇ニ當ルトキ)トス

第八條 臺灣ニ在勤スル雇員備人ニハ第三表ニ依リ増給ヲ支給ス

前項ノ増支給區分ハ海軍給與令施行細則中臺灣ニ於ケル在勤加俸支給區分ノ例ニ依ル

第九條 (削除)

第十條 月給日割計算ノ法ハ其ノ支給スヘキ日數ヲ月額ニ乘シ其ノ月ノ現日數ヲ以テ除シ支給額ヲ定ム

附則

明治四十二年八月現行(道二八)

第十一條 此ノ規則ハ明治二十七年四月一日ヨリ施行ス

第十二條 明治二十三年^四達第四百四十六號備人給與規則ハ此ノ規則施行ノ日ヨリ廢止ス

第一表 雇員給料最上限表

筆	月俸	二十五圓
守	衛生	日給一圓五十錢
	坑器技	
	內械	
	取	
	生	日給四十錢
	手	日給四十錢

第二表

日給三圓	日給一圓	日給一圓	日給一圓	日給八十	日給六十	日給五十錢	日給四十	日給四十
海圖影	海圖印	刷工	製蒸	兵器手	倉庫丁	從僕	電話	剃髮
刻手	裁縫手	研磨手	舟夫長	印刷工	舟師	剃髮夫	電話丁	剃髮夫
總司手長	裁斷手	水栓番人	電機工	大工	馬丁	使丁	番人	給仕
		機關手	鐵業工	鐵業工	洗濯夫	定夫	給仕	給仕
			踏鐵工	踏鐵工			給仕	給仕
			鐵道工	鐵道工			給仕	給仕
			鐵道工	鐵道工			給仕	給仕
			鐵道工	鐵道工			給仕	給仕
			鐵道工	鐵道工			給仕	給仕
			鐵道工	鐵道工			給仕	給仕

第三表

第二篇 官規 第十章 諸給與 第七節 海軍省

臺灣在勤増給表

等	級				日額	等	級				日額
	三十圓以下	二十五圓以下	二十圓以下	十五圓以下			一圓二十錢以下	九十五錢以下	七十錢以下	四十五錢以下	
日額	十九錢	十六錢	十二錢	九錢	二十錢	十七錢	十二錢	七錢	三錢	二十錢	

第四表

職名	増		給		日額
	日給六十錢以上	日給三十錢以上	日給六十錢以上	日給三十錢以上	
本邦沿岸北緯四十四度以北 同二十六度以南	四	二	九	七	十二錢
清國、亞細亞、露領沿岸 韓國沿岸北緯三十七度以北	四	二	九	七	十二錢
東經九十度以東 西經百四十度以西	四	二	九	七	十二錢
東經九十度以西 西經百四十度以東	四	二	九	七	十二錢
北緯六十度以南 南緯三十四度以北	四	二	九	七	十二錢
北緯六十度以北 南緯三十四度以南	四	二	九	七	十二錢
東經九十度以西 西經百四十度以東	四	二	九	七	十二錢
東經九十度以東 西經百四十度以西	四	二	九	七	十二錢
東經七十度以東 西經七十度以西	四	二	九	七	十二錢

第五表 (削除)

明治四十二年八月現行(追二八)

勤勉手当支給細則

改正

●明治四十年四月 海達第五十六號 ●明治四十年五月 海達第五十八號 ●明治四十年七月 海達第七十七號 ●明治四十二年六月 海達第八十號

勤勉手当支給細則左ノ通定ム

- 第一條 左ニ掲クル工事製造其ノ他港務ノ現業及直接之ニ關聯セル業務ニ從事スル判任文官及雇員備人ニシテ執務時間外ノ服業ヲ爲シ勤勉ナル者ニハ當該豫算金額内ニ於テ別表ニ依リ手当ヲ支給スルコトヲ得
- 一 土木、建築及採炭ノ工事
 - 二 艦船、兵器ノ造修火藥ノ試驗及煉炭ノ製造
 - 三 海圖及艦船兵器土木、建築圖案ノ調製
 - 四 艦船ノ出入渠、繫止又ハ錨地轉換
 - 五 軍港要港内ノ浚渫又ハ物貨積卸
- 第二條 忌引及亡父母ノ祭日ヲ除クノ外私事ニ因リ一箇月間ニ三日以上若ハ二十五時間以上缺勤シタル者ニハ所管長ニ於テ勤務ノ狀況ヲ審査シ其ノ月分ノ手当ヲ支給セサルコトアルヘシ
- 第三條 手当ハ前月十六日ヨリ其ノ月十五日ニ至ル分ヲ俸給支給ノ定日ニ於テ之ヲ支給ス但シ休職、免官、廢官、解雇、解備ト爲リ又ハ死亡シタル者ニ支給スヘキ金額アルトキ並年度分界ノトキハ其ノ際之ヲ支給ス
- 第四條 工場服務ノ技手ニシテ定時間外服業ノ者ニ對スル明治三十二年勅令第四百四十八號ノ日額ハ之ヲ支給セス

附則

本達ハ明治四十年四月一日ヨリ之ヲ施行ス
 明治三十六年達第七十五號ハ之ヲ廢止ス

(別表)

等	勤勉手當日額表					
	級	執	務	時	間	
月給七十五圓以上	一時間以上	二時間以上	三時間以上	四時間以上	五時間以上	
判	級俸	十七錢	三十五錢	四十二錢	五十錢	六十錢
任	級俸	十五錢	三十錢	三十六錢	四十五錢	五十五錢
文	級俸	十二錢	二十五錢	三十錢	四十錢	五十錢
官	級俸	十錢	二十錢	二十五錢	三十五錢	四十五錢
九	日給一圓三十一錢以上	十二錢	二十五錢	三十錢	四十錢	五十錢
八	日給一圓三十錢以下	十錢	二十錢	二十五錢	三十五錢	四十五錢
七	日給一圓二十五圓以下	九錢	十八錢	二十五錢	三十二錢	四十二錢
六	日給一圓二十圓以下	七錢	十五錢	二十錢	二十八錢	三十八錢
五	日給一圓十五圓以下	六錢	十二錢	十八錢	二十五錢	三十五錢

明治四十二年八月現行(追二八)

看守給與品及貸與品規則

改正 ●明治三十六年五月 ●明治四十二年六月
 勅令第九十七號 勅令第四百七十二號
 勅令第三百三十二號

朕看守給與品及貸與品規則ノ改正ヲ裁可シ茲ニ之ヲ公布セシム

看守給與品及貸與品規則

- 第一條 看守ニ給與スヘキ品目左ノ如シ
- 一 冬服
 - 一 夏服
 - 一 甲種外套(雨覆付)
 - 一 乙種外套(雨掛)
 - 一 帽
 - 一 日覆
 - 一 長靴
 - 一 短靴
 - 一 下襟白)
 - 一 手套白)
 - 一 靴下
 - 一 襦袢袴下
- 前項ノ外土地ノ狀況ニ依リ司法大臣ハ防寒具、脚絆又ハ「ゲートル」ヲ給與スルコトヲ得
- 第二條 看守ニ貸與スヘキ品目左ノ如シ
- 一 刀

一 刀絡
 一 刀帶
 一 帽章
 一 肩章
 一 外套縮革
 一 手帖
 一 捕繩
 一 呼子笛
 一 釦及櫻花章
 前項ノ外必要アル場合ニハ拍車又ハ短袴ヲ貸與ス
 第三條 給與品ハ現品ヲ以テ給ス其ノ供用期限ハ左ノ如ク之ヲ定ム但シ已ムヲ得サル事情アルトキハ
 内務大臣ノ認可ヲ經テ本條ノ供用期限ヲ變更スルコトヲ得
 一 冬服 二組 三年
 但シ初年一組ヲ給シ滿一年ヲ經テ向一組ヲ給ス
 一 夏服 二組 八箇月
 但シ本令施行ノ際給與スル者並新任ノ者ニハ二組ヲ給シ次年以降ハ毎年一組ヲ給ス
 一 甲種外套(兩覆付) 一箇 二年
 一 乙種外套 一箇(肩掛) 二年
 一 帽 一箇 一年
 一 日覆 一箇 四箇月
 一 長靴 一組 一年
 一 短靴 二組 一年

明治四十二年八月現行(追二八)

●臨時備入レノ監督獸醫ニ手當支給ノ件

改正 ●明治四十二年九月訓令第三十五號

明治三十二年三月農商務省訓令第十五號

警視廳 北海道廳 府縣東京府ヲ除ク

明治二十九年法律第六十號獸疫豫防法施行上臨時獸醫ヲ備入レタル場合之レカ監督ノ任ニ當ル獸醫ニ
 限リ一箇月金五十圓以内ヲ用途トシ其勤務日數ニ應シ手當ヲ支給スルコトヲ得
 但シ沖繩縣ニ於テハ此ノ用途金ヲ七十圓以内ニ増給スルコトヲ得

●第十一節 遞信省

●船舶内ニ設置シタル通信官署ニ在勤スル職員

ニ手當給與ノ件

明治四十二年八月
勅令第二百十五號

朕船舶内ニ設置シタル通信官署ニ在勤スル職員ニ手當給與ノ件ヲ裁可シ茲ニ之ヲ公布セシム
船舶内ニ設置シタル通信官署ニ在勤スル職員ニハ別表定ムル所ニ依リ月手當ヲ給與スルコトヲ得
前項ノ月手當ハ航海ノ場合ニ於テハ豫定日數以内、定繫港碇泊ノ場合ニ於テハ一月分以内ヲ限リ前金
渡ヲ爲スコトヲ得

本邦外國間ヲ航行スル船舶内ニ設置シタル通信官署ニ在勤スル職員ニハ月手當ノ外百二十圓以内ノ一
時手當ヲ給與スルコトヲ得
月手當及一時手當ノ給與細則ハ遞信大臣之ヲ定ム

附則

本令ハ公布ノ日ヨリ之ヲ施行ス

(別表)

官職名	金額
局長	四十圓以内
通信屬	三十五圓以内
通信技手	三十五圓以内
通信手	三十圓以内
雇員	二十五圓以内

●船舶内及交通至難ノ場所ニ設置シタル通信官

署職員手當給與細則

明治四十二年九月
逓信省令第三十九號

船舶内及交通至難ノ場所ニ設置シタル通信官署職員手當給與細則左ノ通相定ム

第一條 船舶内及交通至難ノ場所ニ設置シタル通信官署ニ在勤スル職員ニハ別ニ定ムル所ノ月手當ヲ

給與ス

本邦外國間ヲ航行スル船舶内ノ通信官署ニ在勤スル職員ニハ前項月手當ノ外別ニ定ムル所ノ一時手當ヲ給與ス

第二條 新ニ勤務ヲ命セラレタル者ノ月手當ハ任地到着又ハ乗船ノ當日ヨリ之ヲ給與ス但シ現ニ就職スヘキ地又ハ船舶ニ在ル者ニアリテハ命令到達ノ當日ヨリ之ヲ給與ス

第三條 交通至難ノ場所ニ設置シタル通信官署ニ在勤スル職員ニシテ轉任轉勤ヲ命セラレタル場合ハ命令到達後十五日以内ヲ限リ其ノ出發ノ前日迄舊月手當額ヲ給與ス

船舶内ノ通信官署ニ在勤スル職員ニシテ轉任轉勤ヲ命セラレタル場合ハ命令到達後定繫港歸著又ハ上陸港到着ノ日ヨリ七日以内ヲ限リ其ノ出發ノ前日迄舊月手當額ヲ給與ス

事務引繼其ノ他止ムヲ得サル事由ニ因リ逓信大臣ノ許可ヲ得テ滯留スルトキハ前二項ノ制限ニ拘ハラス其ノ滯留期間之ヲ給與ス

第四條 同一船舶ニシテ航路ヲ變更シタル爲メ月手當ノ給與額ヲ異ニスル場合ハ新航路ニ就キタル日ヨリ新月手當額ヲ給與ス

第五條 船舶内ノ通信官署ニ在勤スル職員ノ月手當ハ其ノ船舶カ定繫港ニ碇泊中ハ之ヲ給與セス定繫港以

外ノ内國諸港ニ於テ私事ノ故障ニ依リ又ハ賜暇ヲ得テ上陸シタルトキ亦同シ

第六條 船舶カ内國諸港(臺灣、樺太、千島諸島、小笠原島、八)ニ於テ碇泊又ハ休航スルコト十日ヲ踰ユルトキハ其ノ踰ヘタル日ヨリ出航ノ前日迄月手當ノ半額ヲ減ス

第七條 船舶内及交通至難ノ場所ニ設置シタル通信官署ニ在勤スル雇員ニシテ公務ニ基因セサル傷疾ノ爲メ執務セサルコト六十日ヲ踰ユルモノハ月手當ノ半額ヲ減ス

交通至難ノ場所ニ設置シタル通信官署ニ在勤スル雇員ニシテ私事故障ノ爲メ執務セサルコト十五日ヲ踰ユルモノハ月手當ヲ給與セス

第八條 船舶遭難ノ爲メ一時其ノ船舶ヲ離レ再ヒ就職スル迄ノ期間ニ於ケル月手當ハ實際ノ狀況ニ依リ給與ス

第九條 局長心得又ハ局長代理ヲ命セラレタル者ニハ其ノ命令到達ノ當日ヨリ解職ノ日迄局長ノ受クヘキ月手當ヲ給與ス

第十條 旅費ノ支給ヲ受クヘキ場合ニ在リテハ其ノ日當ヲ受クル間月手當ヲ給與セス

第十一條 一箇月未満ノ月手當ハ總テ其ノ月ノ現日數ニ依リ日割計算ス

第十二條 一時手當ハ本邦外國間ヲ航行スル船舶内ノ通信官署ニ於テ無線電信ノ業務ニ従事スヘキ職員ニ對シ當初乗組ノ際一回ヲ限り之ヲ給與ス

第十三條 前各條ノ外月手當ノ給與ニ關シテハ各條給支給ノ例ニ依ル

明治三十四年^四逓信省令第二十號ハ之ヲ廢止ス

明治四十二年八月現行(追二八)

●交通至難ノ場所ニ設置シタル通信官署ニ在勤

スル職員ニ手當給與ノ件 明治四十二年八月 勅令第二百十六號

朕交通至難ノ場所ニ設置シタル通信官署ニ在勤スル職員ニ手當給與ノ件ヲ裁可シ茲ニ之ヲ公布セシム
交通至難ノ場所ニ設置シタル通信官署ニ在勤スル職員ニハ別表定ムル所ニ依リ月手當ヲ給與スルコト
ヲ得其ノ場所及給與細則ハ逓信大臣之ヲ定ム

附則

本令ハ公布ノ日ヨリ之ヲ施行ス

明治三十年勅令第二百五十號ハ之ヲ廢止ス

(別表)

官職名	金額
局長	三十圓以内
通信屬	二十圓以内
通信技手	二十圓以内
通信手	十二圓以内
雇員	十圓以内

明治四十二年八月現行(道二八)

●通信現業員勤勉手當ノ件

明治三十六年三月
勅令第四十八號

改正

●明治四十二年七月
勅令第九十九號

朕通信現業員勤勉手當ノ件ヲ裁可シ茲ニ之ヲ公布セシム
郵便貯金局及通信官署ニ於テ現業ニ従事スル者ニハ遞信大臣ノ定ムル所ニ依リ勤勉手當ヲ給スルコト
ヲ得

附則

本令ハ明治三十六年四月一日ヨリ之ヲ施行ス

明治四十二年八月現行(道二八)

現法規集第二篇第十一章目錄

○第二篇 官規

◎第十一章 統計、報告

●第一節 統計

- 各省院廳統計主任ノ件……………一
- 人口統計材料統計表取扱手續及人口統計材料統計小票取扱手續……………二
- 人口統計材料統計小票記入心得……………三
- 人口統計材料徵收方法審査報告書……………四
- 稅務統計臺帳調製規程……………五
- 稅務統計臺帳謄本提出期限表……………六
- 稅務統計臺帳樣式ニ準スル諸表調製送付方……………七
- 鹽務統計臺帳謄本提出期限表……………七ノ二
- ……………七ノ三
- ……………七ノ四

● 樟腦統計臺帳謄本提出期限	七ノ五
● 登記ニ關スル統計材料樣式	八
● 外國人ニ關スル民刑事訴訟統計年表樣式	九
● 監獄ニ關スル報告中統計小票調製方ノ件	一〇
● 學事年報取調條項及諸表樣式	一一
● 農商務統計樣式	一二
● 米麥作柄及收穫等報告ノ節步合算出方	一三
● 大林區署統計報告樣式	一四
● 鐵道統計規程	一五
● 北海道廳府縣立市町村立並私設航路標識統計樣式	一六
● 第二節 報告	
● 內務報告例	一七
● 內務報告例中追加方ノ件	一八
● 市區ニ於ケル死亡數及出生數等報告ノ件	一八ノ二
● 官有土地水面ニ關スル處分ノ內委任並報告ノ件(內務省)	一九
● 稟請ヲ要セス處分後報告ノ件(內務省)	二〇

明治四十二年八月現行(連二八)

● 大藏省ノ主務ニ關スル廳府縣令發布ノ都度報告ノ件	二一
● 稅務監督局及稅務署現員報告書式	二二
● 稅務監督局並ニ稅務署廳舍移轉ノ際報告方ノ件	二三
● 統監府學事狀況ニ關スル報告中職員及生徒兒童數申報方	二四
● 陸軍省ノ主管ニ關スル廳府縣令等發布ノ都度報告ノ件	二五
● 官役職工人夫扶助金報告ノ件	二五ノ二
● 陸軍統計報告主任設置ノ件	二六
● 戰時死者及生死不明者報告手續	二七
● 戰時陸軍報告例	二七
● 監獄報告例	二八
● 司法事務ニ關スル廳府縣令發布ノ都度報告ノ件	二九
● 學事ニ關スル廳府縣令訓令申報ノ件	三〇
● 小學校、師範學校ニ關スル省令中處分後報告條項	三一
● 私立學校ノ設立ヲ認可シタルトキ報告ノ件	三二
● 師範學校ヲ卒業シ教職ニ從事スル者服務ノ狀況報告ノ件	三三
● 師範學校本科生徒病類別患者表樣式及報告方	三四

●高等學校設置區域内府縣委員會ニテ議定シタル該校經費各府縣分擔額報告ノ件	三五
●農商務統計報告規程	三六
●種牡牛検査成績報告書式	三六ノ2
●工場ノ災害事故ニ關スル報告方	三七
●稟請ヲ要セス處分後報告ノ件(農商務省)	三八
●基本財産林、模範林、學校演習林、學校樹栽林、樹苗圃及林業講習ノ狀況報告様式	三九
●林務報告例	四〇
●林区署ノ事業執行上災害其ノ他ノ事故發生シタルトキ報告ノ件	四〇ノ2
●産業ニ關スル博覽會、共進會ニ關スル報告規程	四一
●足尾國有林復舊事業ノ成績報告様式準用ノ件	四二
●統監府普通警察報告例	四三
●統監府管内學事狀況申報方	四四
●在外指定學校職員ノ採用、解職、增俸、減俸等報告方	四五
●統監府ニ於ケル學事狀況申報ノ件	四六
	四七

明治四十二年八月現行、道二八

●稅務統計臺帳様式ニ準スル諸表調製送付方

明治四十一年六月
大藏省訓令第三十六號
稅關

明治三十六年^六大藏省訓令第三十一號稅務統計臺帳様式ニ準シ左ノ諸表ヲ調製シ下ニ定ムル期限ニ從ヒ主稅局ニ送付スヘシ

明治三十六年^十大藏省訓令第四十四號ハ之ヲ廢止ス

一砂糖消費稅徵收區分表(稅務統計臺帳様式)	第五八	翌年度五月十五日
一砂糖消費稅徵保種別表(同九)	同	六月末日
一織物消費稅徵收區分表(同七上)	同	五月十五日
一織物消費稅徵保種別表(同七上)	同	六月末日
一石油消費稅徵收區分表(同七九ノ四上)	同	五月十五日
一石油消費稅徵保種別表(同七九ノ六上)	同	六月末日
一租稅(砂糖消費稅、織物消費稅、賦課及調定額表(同八一上))	同	九月末日

備考

第二號表

立 小學校兒童數表

明治何年何月末調
(何理事廳所管)

高	科	尋	常	第一學年	第二學年	第三學年	第四學年	第五學年	第六學年	補習科	計	學年		在籍平均出席	在籍平均出席	在籍平均	學級數	教員	
												男	女						
第一學年																			

明治四十二年八月現行(追二八)

考備	合	科等	
		計	第二學年 補習科

注意

尋常小學校ニ在リテハ高等科及合計ノ欄ヲ省除スヘシ
單級又ハ複式教授ヲ爲ス學校ニ在リテハ學級數及教員ノ欄ニ於テ適宜縱線ヲ省除スヘシ
教員欄ニハ職名ト員數トヲ記載スヘシ

第三號表

何立何學校生徒學年學級別數表

明治何年何月末調

學年	生徒數	學級數	教員

備考					

一四ノ四

明治四十二年八月現行(道二八)

● 統監府管内學事狀況申報方

明治四十年四月
統監府訓令第十一號

改正 ● 明治四十二年五月
訓令第十二號

管内學事狀況ニ關シ毎年五月三十一日限リ左記事項ヲ申報スヘシ

- 一 學事施設ノ要領
- 一 學齡兒童
 - 就學ニ關スル狀況ヲ記述スヘシ(別表ヲ添フヘシ)
- 一 各學校ノ現狀
 - 左記各號ニ基キ學校毎ニ一覽ヲ調製スヘシ
 - 一 學校ノ名稱
 - 一 沿革大要
 - 一 課程表及教科書配當表
 - 一 校地、校舍、附屬舎ノ圖面(三百分ノ一)
 - 一 生徒(別表ニ依ル)
- 一 圖書館
 - 閱覽人ノ狀況閱覽圖書ノ種類及其ノ閱覽人ヲ各別ニ記述スヘシ
- 一 學校衛生
 - 學校清潔方法施行狀況學校醫ノ視察及生徒又ハ兒童ノ身體檢査ノ狀況、傳染病豫防及消毒ニ關スル施行ノ狀況、生徒又ハ兒童ノ健康ノ狀況ヲ學校別ニ記述スヘシ
- 一 教育會

何學校生徒府縣別表

府縣	第一地方部		第二地方部		第三地方部		第四地方部		第五地方部		第六地方部		第七地方部	
	府	縣	府	縣	府	縣	府	縣	府	縣	府	縣	府	縣
東京			新	潟	北	海	三	重	京	都	島	取	長	崎
神奈川			群	馬	宮	城	愛	知	大	阪	島	根	福	岡
埼玉			朽	木	巖	手	靜	岡	兵	庫	岡	山	大	分
千葉			長	野	青	森	滋	賀	奈	良	廣	島	佐	賀
茨城			福	島	山	形	岐	阜	和	歌	山	山	熊	本
山梨					秋	田	福	井	德	島	香	川	宮	崎
合計							富	山	高	知	愛	媛	沖	繩

注意 年度最終授業日調査ニ依ル

明治四十二年八月現行(追二八)

何學校生徒數及終業日數月別表

種別	四月		五月		六月		七月		八月		九月		十月		十一月		十二月		計	平均
	男	女	男	女	男	女	男	女	男	女	男	女	男	女	男	女	男	女		
在籍生徒數																				
入學生徒數																				
退學生徒數																				
出席百分比																				
授業日數																				

本年度及累計卒業業者數左ノ如シ

備 (小學校ノ場合)
尋常科男何名(累計何名)
高等科男何名(累計何名)
計 男何名(累計何名)

考 (小學校以外ノ場合)
本年度何名 累計何名

女何名(累計何名)
女何名(累計何名)
女何名(累計何名)

計何名(累計何名)
計何名(累計何名)
計何名(累計何名)

注意 在籍生徒數ハ當該月末(三月ハ最終授業日)現在數、出席百分比ハ當該月ノ平均數備考
欄卒業者累計數ハ開設以來當該年度迄ノ合計數ヲ記載スヘシ

公學費表

種別	何學校		何幼稚園	何圖書館	其ノ他	合計
	何學校	何學校	何幼稚園	何圖書館	其ノ他	
學校長園長館長俸給						
正教員訓導俸給						
舍監俸給						
書記俸給						
准教員俸給						
代用教員俸給						
保姆俸給						
旅費						
雜給						
借地借家費						
圖書器械標本費						

明治四十二年八月現行(道二八)

器具費	消耗品費	新營費	修繕費	其ノ他ノ諸費	收入							合計	
					授業料	保育料	閱覽料	寄附金	學校基本財産ヨリ生 スル收入	雜收入	國庫補助		合計

備考

注意 圓位以下ハ切捨トス

公學資産表

種別	敷地坪數	附屬地坪數	家屋坪數		敷地價	附屬地價	家屋價	圖書價	器械標本價	器具價
			其ノ他	教場						
何學校	坪				圓					
何學校	坪				圓					
何幼稚園	坪				圓					
何圖書館	坪				圓					
其ノ他	坪				圓					
合計	坪				圓					

明治四十二年八月現行(追二八)

備考	學校基本財産			
	金	土地		建物
額	坪數	價	坪數	價
	坪	圓	坪	圓
	坪	圓	坪	圓
	坪	圓	坪	圓
	坪	圓	坪	圓
	坪	圓	坪	圓
	坪	圓	坪	圓
	坪	圓	坪	圓

注意 圓位以下及坪以下ハ切捨トス

現法規集第二篇第十二章目錄

○第二篇 官規

◎第十二章 文書附印章、執務時間

●第一節 文書

- 官應用罫紙雛形ノ件……………一
- 諸伺上申請訓書等ハ副本ヲ差出スニ及ハサル件……………二
- 建白書呈出方ノ件……………三
- 公務上在外公使領事ヲ煩ハストキハ外務大臣ヘ照會又ハ稟請ノ件……………四
- 各官廳所藏ノ書籍内閣文庫ヘ蒐集ノ件……………五
- 國有林野ノ貸付、使用及國有林野產物ノ賣拂ニ關シ願書、指
令ヲ省略シ得ルノ件……………六
- 陸軍上申規則……………七
- 陸軍省上申經伺事項ノ内竝事務施行上照會手續等ノ項目……………八
- 陸軍文庫圖書貸出規則……………九
- ……………一〇

●陸軍國防用防禁營造物圖書取扱規則	一一
●陸軍機密圖書取扱規則	一一
●陸軍軍隊教科書檢閱規程	一一三
●陸軍省用紙ノ件	一一三ノ二
●海軍省用紙ノ件	一一四
●海軍省省令訓令ヲ發スルトキ之ニ牴觸ノ令達等廢棄ノ件	一一五
●馬政局ノ主管ニ屬スル社團又ハ財團ニシテ法人設立ノ許可ヲ得ントスル者申請方等ノ件	一一六
●艦長ニ委任シ直ニ伺、上申、照會等ヲ爲サシムルヲ得ルノ件	一一七
●軍艦乗組ノ海軍高等武官及各候補生ニ下附スル辭令送付方ノ件	一一八
●艦船外國又ハ司令長官ト遠隔ノ地ニ在ル場合要急事件ニツキ海軍大臣ト首席指揮官トノ間直接通信ノ件	一一九
●海軍圖書管理規則	一二〇
●海軍軍法會議書類保存規程	一二一
●監視假免假出獄上申ノ件	一二二
●地方廳經由ヲ要セス直ニ農商務大臣へ提出スル文書ノ件	一二三
●臺灣總督府公書類ニ署名方及改名届出ノ件	一二四
●統監府法務院竝理事廳司法事務ニ關スル書類保存規程	一二四ノ二
●關東都督府ニ提出スヘキ願届書等經由ノ件	一二四ノ三

明治四十二年八月現行道二八

●第二節 官 印

●公務用印章ノ寸法及彫刻ノ件	二二五
●確定日附簿及日附アル印章調製方ノ件	二二六
●裁判所會計掛書記印章彫刻方ノ件	二二七
●陸軍省仕拂命令官會計主務官及出納官吏印章ノ件	二二八
●海軍官印規程	二二九
●臺灣總督府管下確定日附簿及日附アル印章調製方ノ件	三三〇
●臺灣總督府ニ於テ約束郵便物ニ捺捺スル印章雛形	三三〇ノ二
●第三節 金庫印	
●金庫印章寸法字體ノ件	三三一
●中央金庫領收印章ノ件	三三二
●大阪本金庫領收印章ノ件	三三三
●名古屋本金庫領收印章ノ件	三三三ノ二
●第四節 官廳執務、職工服業時間	
●各官廳執務時間	三三四
●鎮守府經理部衣糧科ニ於テ使役スル麵包夫服業時間	三三五
●海軍工廠海軍造兵廠下瀨火藥製造所及海軍修理工場執務時	三三五

間並ニ職工服業時間規定	三六
海軍省建築工場詰判任官以下ノ執務時間	三七
電信局所ノ電報取扱時間及其ノ時間外電報取扱規則	三八
●郵便受付時限	
●電話所電話通信時間	
●郵便爲替貯金等受拂事務取扱時間	三九
●電話通話事務取扱局所ニ於ケル通話及呼出取扱時間	三九ノ2
●臺灣總督府及其所屬官廳執務時間適宜施行ノ件	四〇
●臺灣總督府及其所屬官廳執務時間	四一
●臺灣總督府所屬郵便局所ニ於ケル郵便爲替、郵便貯金等取扱日時	四二
●臺灣總督府郵便局所ニ於ケル郵便物受附時間	四二ノ2
●統監府及其ノ所屬官署ノ執務時間ニ關スル件	四二ノ3
●統監府及所屬官署ノ執務時間	四二ノ4
●關東都督府郵便電報受附及電話通話時間	四二ノ5
●臺灣ニ於ケル稅關執務時間ニ關スル件	四二ノ6
●第五節 金庫開庫時間	
●金庫開庫時間	四三
●在韓國各金庫開庫時間	四四

明治四十二年八月現行 道二八

●地方廳經由ヲ要セス直ニ農商務大臣へ提出ス

ル文書ノ件

明治三十年九月 農商務省令第十六號

改正

明治三十一年十月 省令第七號
明治四十二年五月 省令第十一號

本大臣ニ提出スル左記ノ文書ハ自今地方廳ヲ經由スルヲ要セス

- 一 一般人民及法人其他ノ團體ヨリ提出スル建議書請願書並任意ノ報告書
- 二 一般人民及法人其他ノ團體ヨリ吏員派遣ノ申請書
- 三 產業若クハ技術ニ關スル質問調査並紹介ノ申請書
- 四 職醫及蹄鐵工免許試驗願
- 五 職醫及蹄鐵工學校ノ學則認可願
- 六 認可職醫及蹄鐵工學校ヨリ提出スル文書
- 七 株式會社ヨリ提出スル左記ノ報告
 - 一 總會ニ於テ認定シタル每事業年度ノ計算書財産目錄貸借對照表事業報告書利息又ハ配當金分配ノ率
 - 二 會社又ハ役員訴訟ノ當事者トナリタルトキ其訴件ノ要旨及年月日
 - 三 前號訴件結了シタルトキ其結果及年月日
- 八 債券發行ニ關シ株式會社ヨリ提出スル左記ノ届書
 - 一 債權者募集締切ノ年月日
 - 二 募集金額
 - 三 應募金額

- 四 申込價格ノ最昂、最低及平均
- 五 募集契約締結ノ最低價格及會社ノ實支スヘキ金額
- 六 毎年債券拂込高既往累年拂込總高及未拂込高
- 七 毎年債券償還高既往累年償還總高及未償還高
- 八 利子仕拂高
- 九 債券讓渡讓受ノ人員及債金高
- 十 每年末期現在債權者ノ員數
- 九 取引所開業届書
- 十 取引所仲買人營業免許願及免許狀受書廢業届
- 十一 取引所仲買人免許狀再交付及書換ノ申請書
- 十二 取引所ヨリ提出スル左記ノ報告申請及届書
- 一 毎日公定相場表
- 二 毎月賣買高表
- 三 毎月商品集散及商況報告
- 四 收支豫算表
- 五 每季財產目錄
- 六 每季貸借對照表
- 七 每季損益計算表
- 八 每季季末日現在會員株主仲買人氏名表
- 九 株式(債券)賣買舉行認可申請

- 十 賣買手數料徵收額認可申請
- 十一 取引所所有金、預リ保管方法認可申請
- 十二 特別契約倉庫設置認可申請
- 十三 賣買諸證據金及仲買人口錢額徵收率
- 十四 賣買停止及解停届書
- 十五 臨時休業届書
- 十六 立會時間變更届書
- 十七 代米格付表
- 十八 國債證券、地方債證券賣買舉行届書
- 十九 仲買人ノ身元保證金供託ニ屬スル届書
- 十三 商業會議所會員役員ノ就任退任届書

明治四十二年八月現行(道二八)

● 統監府法務院並理事廳司法事務ニ關スル書類

保存規程 明治四十二年二月
統監府訓令第三號

法務院 理事廳

統監府法務院並理事廳司法事務ニ關スル書類保存規程左ノ通定ム

統監府法務院並理事廳司法事務ニ關スル書類保存規程

- 第一條 事件簿、判決書、和解調書及事件終了ニ關スル決定命令ハ之ヲ永久保存トス
- 第二條 金錢物品ニ關スル簿冊ノ保存期間ハ其ノ記載ヲ終リタル日ヨリ十年トス
- 第三條 表記ノ資料ニ供シタル書類ハ其ノ製表ヲ終リタル日ヨリ三年トス但シ表記ハ永久保存トス
- 第四條 受付、遞付並雜事ニ關スル簿冊ノ保存期間ハ其ノ記載ヲ終リタル日ヨリ二年トス
- 第五條 不動産及人事ニ關スル訴訟事件並同非訟事件書類ノ保存期間ハ二十年トス但シ土地境界及水利ニ關スル圖面等ハ永久保存トス
- 第六條 動産及其ノ他ノ民事訴訟事件並人事ニ關セサル非訟事件書類ノ保存期間ハ十年トス
- 第七條 刑事訴訟記録ノ保存期間ハ左ノ區別ニ從フ
 - 一 死刑ニ處セラレタル事件ノ記録ハ三十年
 - 二 無期ヲ懲役又ハ禁錮ニ處セラレタル事件ノ記録ハ二十年
 - 三 有期ノ懲役又ハ禁錮ニ處セラレタル事件ノ記録ニ付テハ十年以上ハ十五年、三年以上ハ十年、三年未満ハ五年
- 四 罰金ニ處セラレタル事件ノ記録ハ三年
- 五 拘留、科料ニ處セラレタル事件ノ記録ハ一年

第八條 不起訴、豫審免訴、公訴不受理又ハ無罪ニ關スル書類ノ保存期間ハ左ノ區別ニ從フ

一 死刑ニ該ル罪ニ付テハ十五年

二 無期又ハ長期十年以上ノ懲役若ハ禁錮ニ該ル罪ニ付テハ十年

三 長期十年未滿ノ懲役又ハ禁錮ニ該ル罪ニ付テハ七年

四 長期五年未滿ノ懲役若ハ禁錮又ハ罰金ニ該ル罪ニ付テハ三年

五 刑法第百八十五條ニ該ル罪ニ付テハ一年

六 拘留、科料ニ該ル罪ニ付テハ六箇月

第九條 第五條乃至第八條ノ期間ハ裁判ノ確定若ハ其ノ他ノ事由ニ因リ事件ノ終了シタル日ヨリ起算ス(支拂命令ヲ送達シタル後異議申立及執行命令ノ申請ナキ書類、債權差押命令ヲ送達シタル後取立若ハ轉付命令ノ申立ナキ書類、債權差押命令ヲ債務者若ハ第三債務者ノ住所不明ニシテ送達スル能ハサリシ書類、債權差押命令後取立命令ヲ發シ取立ノ届出ナキ書類及判決送達ノ申立ナキ爲事件ノ確定セサル書類等ニ付テハ此ノ限ニ在ラス)

第十條 處務ニ關スル記録、特赦及復權ニ關スル簿冊類ハ永久保存トス但シ往復文書綴並雜事ニ關スル書類綴ノ保存期間ハ三年トス

第十一條 保存期限ノ經過セシ書類ハ廢棄目錄ヲ作り其ノ廳ノ長官ノ決裁ヲ經タリ後細斷シテ廢棄スヘシ

明治四十二年八月現行(追二八)

●關東都督府ニ提出スヘキ願届書等經由ノ件

明治四十年七月
關東都督府令第四十號

關東都督府ニ提出スヘキ願届書等ハ特別ノ規程アル場合ヲ除クノ外所轄民政署又ハ警務署ヲ經由スヘシ

●海軍工廠海軍造兵廠下瀨火藥製造所及海軍修理工場執務時間並ニ職工服業時間規定

改正 ●明治三十六年十一月 海軍省達第三號

●明治三十七年十二月 海軍省達第三號

●明治三十七年十二月 海軍省達第三號

●明治四十二年三月 海軍省達第三號

●明治四十二年三月 海軍省達第三號

●明治四十二年三月 海軍省達第三號

海軍工廠海軍造兵廠下瀨火藥製造所及海軍修理工場執務時間並ニ職工服業時間規定左ノ通定メ明治三十一年達第七十九號ヲ廢ス

- 一 高等官及官廳詰判任官以下及兵器手ニ在テハ一日ノ執務時間ヲ八時間トシ工場詰判任官以下ニ在テハ之ヲ十時間製圖工場及分析工場詰判任官以下ニ在テハ之ヲ九時間トス
- 二 職工一日ノ服業時間ヲ十時間トシ製圖工場及分析工場職工ニ在テハ之ヲ九時間トス夜業ノ時間亦同シ但シ女工ノ服業時間ハ八時間トス
- 三 土曜日モ前各項ニ據ル
- 四 前各項ノ時間中三十分間ヲ食事時間トス
- 五 執務及服業時間ハ一箇年中晝夜ノ長短ト地方ノ情況トニ依リ前各項ノ制限ヲ短縮セサル限リニ於テ之ヲ伸縮スルコトヲ得而シテ其ノ時間及高等官以下ノ出場退場職工ノ起業停業及食事ノ時間ハ晝業夜業ニ區分シ所管長官之ヲ定メ海軍大臣ノ認可ヲ受クヘシ但シ高等官以下ノ退場時限ハ職工ノ晝業停止時限ト同一ニナスヘシ
- 六 公休日ニ職工ヲ服業セシメ又ハ増服業ヲ爲サシムルハ所管長官限リ之ヲ施行スヘシ

明治四十二年八月現行(通二八)

●臺灣ニ於ケル税關執務時間ニ關スル件

明治四十二年四月
勅令第四百二十二號

朕臺灣ニ於ケル税關執務時間ニ關スル件ヲ裁可シ茲ニ之ヲ公布セシム

臺灣ニ於ケル關稅法ノ施行ニ關シ税關ノ執務時間ハ休日ヲ除クノ外左ノ通之ヲ定ム

五月一日ヨリ九月三十日迄 午前八時ヨリ午後二時ニ至ル

十月一日ヨリ四月三十日迄 午前九時ヨリ午後四時ニ至ル但シ土曜日ハ午後三時迄トス

附則

本令ハ公布ノ日ヨリ之ヲ施行ス

●陸軍軍人休暇規則

明治四十二年十二月
軍令陸第二十號

朕陸軍軍人休暇規則ヲ制定シ之カ施行ヲ命ス

陸軍軍人休暇規則

第一條 陸軍軍人ノ休暇ハ別ニ規定アルモノヲ除クノ外分チテ左ノ四種トス

- 一 定例休暇
- 二 慰勞休暇
- 三 褒賞休暇
- 四 請願休暇

第二條 定例休暇ハ毎年七月乃至九月第七師管及樺太ニ於ケル軍隊ニ在リテハ一月乃至三月ノ間ニ於テ將校同相當官准士官及下士ニ

之ヲ與フ但シ特別ノ事情アルトキハ軍隊ニ限リ其ノ年十二月末日迄ノ間ニ於テ與フルコトヲ得

前項ノ外行狀方正勤務優秀ナル憲兵上等兵及樂手補ニハ定例休暇ヲ與フルコトヲ得

第三條 定例休暇ハ將校同相當官及准士官ニ在リテハ二十一日以内、下士憲兵上等兵及樂手補ニ在リ

テハ十四日以内トシ勤務ノ繁閑ヲ計リ一回又ハ數回ニ分チ所屬長官之ヲ與フルモノトス

前項ノ日數ハ臺灣在勤者及樺太韓國滿洲北清ニ在勤シ定期交代ヲ爲ササル者ニ在リテハ七日以内ヲ

増加スルコトヲ得

第四條 慰勞休暇ハ左ニ掲クル者ニ之ヲ與フ

- 一 特別ノ任務ニ服シ其ノ勞多キ者
- 二 一年六月以上臺灣ニ在勤シタル兵卒但シ憲兵上等兵ヲ除ク
- 三 六月以上樺太韓國滿洲又ハ北清ニ在勤シタル者ニシテ任務ヲ終リ内地ニ歸還シタル者但シ定期

ニ交代セサル者ヲ除ク

第五條 前條第一號ノ者ニ與フル慰勞休暇ハ三日以内トシ長官之ヲ與フ其ノ權限左ノ如シ但シ獨立セサル部隊長ニ在リテハ所屬長官ノ認可ヲ受クルモノトス

一 中佐同相當官以上ヲ以テ充ツヘキ職ニ在ル長官及少佐同相當官ニシテ獨立ノ職ニ在ル長官ハ三日以内

二 前號ノ外少佐同相當官ヲ以テ充ツヘキ職ニ在ル長官及大尉同相當官ニシテ獨立ノ職ニ在ル長官ハ二日以内

三 前號ノ外大尉同相當官ヲ以テ充ツヘキ職ニ在ル長官及中少尉同相當官ニシテ獨立ノ職ニ在ル長官ハ一日

前項ノ休暇ハ特別ノ任務ヲ終リタル日ヨリ二月以内ニ實施セシムルモノトス

二人以上ノ長官同一事項ニ付第一項ノ慰勞休暇ヲ與ヘムトスルトキハ該長官中高級者ニ於テ之ヲ與フルモノトス

第六條 臨時ノ部下トシテ特別ノ任務ニ服シタル者ニ慰勞休暇ヲ與フル必要アル場合ニハ休暇日數ヲ定メ之ヲ本人所屬ノ長官ニ移牒シ該長官ニ於テ休暇ヲ與フルモノトス

第七條 第四條第二號ノ者ニ與フル慰勞休暇ハ七日以内トシ現役滿期ト爲リ又ハ歸休ヲ命スヘキ年ニ於テ所屬長官之ヲ與フルモノトス

第八條 第四條第二號ノ者ニ與フル慰勞休暇ハ二年未滿ノ在勤者ニ在リテハ七日以内、二年以上ノ在勤者ニ在リテハ十四日以内トシ所屬長官之ヲ與フルモノトス但シ内地歸還後所屬部隊ヲ異ニスル場合ニ於テハ舊所屬長官ハ休暇日數ヲ定メ新所屬長官ニ移牒スルモノトス

前項ノ休暇ハ内地歸還後六月以内ニ實施セシムルモノトス

明治四十二年八月現行(道二八)

第九條 褒賞休暇ハ營内居住下士兵卒ニシテ行狀方正勤務勉勵學術技藝ニ熟達シ他ノ模範ト爲ル者ニ

所屬長官之ヲ與フ其ノ日數ハ一月間ニ一日トシ二月以内ニ實施セシムルモノトス

第十條 請願休暇ハ左ニ掲クル場合ニ之ヲ許可ス

一 將校同相當官及准士官ニ在リテハ傷痍疾病又ハ轉地療養其ノ他已ムヲ得サル事故ノ爲メ休暇ヲ要スルトキ

二 下士兵卒ニ在リテハ父母妻子重病又ハ死亡ノ爲歸郷ヲ要スルトキ

三 營外居住下士兵卒ニ在リテハ前號ノ外傷痍疾病又ハ轉地療養ノ爲メ休暇ヲ要スルトキ

四 將校同相當官ニシテ軍事研究ノ爲外國ニ旅行ヲ爲サムトスルトキ

前項休暇日數ハ第一號及第三號ノ場合ニ在リテハ往復日數ノ外二十八日以内、第二號ノ場合ニ在リテハ往復日數ノ外十四日以内、第四號ノ場合ニ在リテハ往復日數ヲ加ヘ一年以内トス

第一項第一號乃至第三號ノ休暇ハ已ムヲ得サル事故アルトキハ引續キ之ヲ許可スルコトヲ得但シ第二號ノ場合ニ在リテハ往復日數ノ外前項休暇ヲ通算シ二十八日ヲ超過スルコトヲ得ス

第十一條 前條第一項第一號乃至第三號ノ請願休暇ハ本人所屬ノ長官之ヲ許可ス其ノ權限左ノ如シ

一 中佐同相當官以上ヲ以テ充ツヘキ職ニ在ル長官少佐同相當官ニシテ獨立ノ職ニ在ル長官ハ往復日數ノ外二十八日以内

二 前號ノ外少佐同相當官ヲ以テ充ツヘキ職ニ在ル長官及大尉同相當官ニシテ獨立ノ職ニ在ル長官ハ往復日數ノ外十四日以内但シ引續キ休暇ヲ許可スル場合ニ在リテモ前後ノ日數ヲ通算シ十四日ヲ超過スルコトヲ得ス

前條第一項第四號ノ請願休暇ハ上裁ノ後陸軍大臣之ヲ許可ス

第十二條 休暇日數權限以外ナルトキ又ハ休暇ヲ與フル權ナキ場合ニ於テ部下ニ對シ休暇ヲ與フル必

要アルトキハ所屬長官ニ上申シ所屬長官之ヲ與フルモノトス

第十三條 親補職ニ在ル將官侍從武官長及東宮武官長ノ請願休暇ハ陸軍大臣ヲ經テ勅許ヲ請フモノトス

第十四條 傷疾疾病又ハ轉地療養ノ爲請願休暇ヲ爲サムトスル者ハ願書ニ在職軍醫又ハ醫師ノ診斷書ヲ添附スヘシ但シ休暇ヲ連續請願スル場合ニ在リテハ請願毎ニ在職軍醫其ノ地ニ在職軍醫ノ診斷書ヲ添附スヘシ

將校同相當官准士官及營外居住下士兵卒ニシテ傷疾又ハ疾病ノ爲出務シ能ハサルトキハ十四日以内ニ限リ前項ニ依ラス引籠療養ヲ爲スコトヲ得此ノ場合ニ於テハ一日毎ニ其ノ旨所屬長官ニ届出ツヘシ但シ引籠療養八日以上ニ及フトキハ在職軍醫巴ム子得サノ診斷書ヲ添附スヘシ

第十五條 下士兵卒ニシテ父母妻子重病又ハ死亡ノ爲歸郷ヲ要スルトキハ父母其ノ他親族ニ於テ願書ヲ作リ重傷ナルトキハ醫師ノ診斷書ヲ添ヘ市區町村長又ハ之ニ準スヘキ者ノ證明ヲ受ケ本人ヨリ所屬部隊長ニ差出スヘシ歸郷中引籠キ付休暇ヲ請願セムトスルトキ亦同シ

急ヲ要スル場合ニ於テハ父母其ノ他親族ヨリ本人又ハ所屬部隊長ニ宛テタル電報ニ依リ休暇ヲ願出ツルコトヲ得此ノ場合ニ於テハ所屬部隊長ハ迅速ナル方法ヲ以テ市區町村長又ハ之ニ準スヘキ者ニ出願ノ事實ヲ問合セタル後其ノ許否ヲ決スルモノトス

第十六條 請願休暇特ニ連續請願休暇ノ出願アリタルトキハ長官ハ詳ニ事情ヲ查覈シ其ノ許否ヲ決スヘシ

前項ノ場合ニ於テ傷疾又ハ疾病ノ者ニ在リテハ必要ニ應シ部下軍醫ニ命シ又ハ本人所在地ノ在職軍醫ニ依嘱シテ病症ヲ診斷セシムヘシ

第十七條 將校同相當官軍事研究ノ爲休暇ヲ得テ外國ニ旅行セシムトスルトキハ願書ニ研究スヘキ項

明治四十二年八月現行(追二八)

目、旅行計畫ノ概要其ノ他必要ナル事項ヲ具シ所管長官ヲ經テ陸軍大臣ニ出願スヘシ

前項ノ出願アリタルトキハ所管長官ハ出願者ノ學才資力其ノ他必要ナル事項並所屬部隊ニ於ケル支障ノ有無ヲ調査シ其ノ意見ヲ前項願書ニ添附スヘシ

第十八條 將校同相當官准士官及營外居住下士兵卒ハ定例休暇又ハ慰勞休暇中旅行ヲ爲スコトヲ得此ノ場合ニ於テハ其ノ行先ヲ所屬長官第十三條ノ者ニ在リテハ陸軍大臣ニ届出ツヘシ但シ内地臺灣樺太韓國滿洲相互間ニ旅行セムトスルトキハ所管長官、韓國滿洲以外ノ外國ニ旅行セムトスルトキハ陸軍大臣ノ許可ヲ受クヘシ

營内居住下士兵卒ニハ行狀方正勤務優秀ナル者ニ限リ休暇二日以上ナル場合ニ於テ所屬長官特ニ旅行又ハ外泊ヲ許可スルコトヲ得

第十九條 各長官休暇旅行ノ爲代理者ヲ置ク場合ニハ代理者ヲシテ確實ニ事務ヲ處理シ得ル如ク豫メ必要ノ處置ヲ爲スヘシ

第二十條 休暇旅行中傷疾疾病其ノ他已ムヲ得サル事故ニ依リ休暇日數ヲ經過スルトキハ將校同相當官及准士官ニ在リテハ遲滞ナク其ノ旨ヲ所屬長官ニ届出テ歸著後其ノ事由ヲ證明シ下士兵卒ニ在リテハ醫師ノ診斷書又ハ市區町村長驛長船長等ノ證明書ヲ歸著後直ニ所屬部隊長ニ差出スヘシ

第二十一條 將校同相當官准士官及營外居住下士兵卒ニシテ定例休暇又ハ慰勞休暇旅行中傷疾又ハ疾病ノ爲休暇日數滿了後出務シ能ハサル場合ニ於テ十四日ヲ經過スルトキハ請願休暇ノ手續ヲ爲スヘシ

第二十二條 轉職ノ場合ニ於テ赴任前休暇ヲ爲スノ必要アルトキハ舊所屬長官ニ出願スルコトヲ得前項ノ出願アリタルトキハ舊所屬長官ハ新所屬長官ニ協議シ之ヲ許可ス但急ヲ要スル場合ニ於テハ舊所屬長官ニ於テ之ヲ許可シ新所屬長官ニ通報スヘシ

第二十三條 休暇中動員下令其ノ他非常ノ事件生シタルコトヲ知リタルトキハ直ニ所屬部隊ニ復歸ス
ヘシ

第二十四條 動員部隊ニ屬スル者ニハ休暇ヲ許與セス但シ留守部隊又ハ内地ニ在ル特設部隊ニ屬スル者ニハ陸軍大臣ノ定ムル所ニ依リ請願休暇ヲ許可スルコトヲ得

第二十五條 本規則ノ休暇ハ勤務繁劇ナルトキ又ハ守備勤務等ノ必要アルトキハ傷痍疾病又ハ轉地療養ノ場合ヲ除クノ外許與セサルモノトス

第二十六條 本規則ニ於テ所屬長官ト稱スルハ聯隊長聯隊長ヲ爲ササル隊ニ在リテハ獨立隊長又ハ之ト同等以上ノ權アル長官ヲ謂フ

第二十七條 士官ノ候補者及陸軍諸生徒ノ休暇ハ特ニ規定アルモノヲ除クノ外本規則ヲ準用ス

明治四十二年八月現行(道二八)

●海軍軍人軍屬休暇規則

明治三十六年十一月
海軍省達第四百四十二號

改正

●明治三十九年二月
海達第十一號

●明治四十年三月
海達第十三號

●明治四十一年二月
海達第二十九號

●明治四十二年七月
海達第九十四號

海軍軍人軍屬休暇規則ノ通定ム

海軍軍人軍屬休暇規則

第一條 海軍軍人軍屬ハ公暇日若ハ公許セラレタル場合ノ外本則ニ依リ休暇ヲ爲スコトヲ得

第二條 艦團其ノ他各部下七卒ノ屯在スル各部員ノ上陸外出ニ關シテハ各鎮守府司令長官艦隊司令長官司令長官ヲ置カレサル艦隊ハ首席司令官各要港部司令官、軍港境域内ノ練習所ニ在ル下士卒ニ關シテハ當該鎮守府司令長官之ヲ定メ海軍大臣ノ認可ヲ受クヘシ

第三條 海軍兵學校海軍機關學校ノ生徒及下士卒並海軍砲術學校海軍水雷學校海軍工機學校ノ下士卒ノ外出ニ關シテハ海軍教育本部長、海軍經理學校ノ下士卒ノ外出ニ關シテハ海軍經理局長之ヲ定メ海軍大臣ノ認可ヲ受クヘシ

第四條 准士官以上候補生ハ高等官ニ同シ以下之ニ做フ及文官病氣ノ爲公務ニ從事スルコト能ハサルトキハ七日以内ハ所轄長ニ届出ヘシ八日以上ハ醫證ヲ添ヘ長官ニ在テハ海軍大臣ニ、其ノ他ノ高等官ニ在テハ所屬長官ニ准士官及判任文官ニ在テハ所轄長ニ届出ヘシ尙出勤スル能ハサル者ハ二十二日毎ニ届出ヘシ前項ニ依リ届出ヲナシタル者出勤シタルトキハ其ノ旨届出ヘシ

八日以上ノ缺勤ハ高等官ニ在テハ所屬長官ヨリ之ヲ人事局長ニ通報シ准士官及判任文官ニ在テハ其所轄長ヨリ之ヲ所屬長官ニ報告シ所屬長官ハ之ヲ人事局長ニ通報スヘシ其ノ出勤亦同シ

第五條 准士官以上及文官其ノ勤務應所在地ニ在テ父母妻子ノ病氣看護其ノ他止ムヲ得サル事故ノ爲公務ニ從事スルコト能ハサルトキハ四日以内ヲ限り所轄長ニ於テ之ヲ許スコトヲ得

前項ノ日數以外ノ缺勤ヲ爲サントスルトキハ長官ニ在テハ海軍大臣ニ、其ノ他ノ高等官ニ在テハ所屬長官ニ、准士官及判任文官ニ在テハ所轄長ニ願出テ其ノ認可ヲ受クヘシ但シ同時ニ八日以上出願スルコトヲ得ス

艦團其ノ地各部ニ在勤スル者ニハ本條第一項ヲ適用セス

第六條 准士官以上及文官喪ニ丁ルトキハ長官ニ在テハ海軍大臣ニ、其ノ他ノ高等官ニ在テハ所屬長官ニ、准士官及判任文官ニ在テハ所轄長ニ届出ヘシ其ノ喪中長官若ハ所轄長ハ除服出勤ヲ命スルコトヲ得

艦團其ノ他各部ニ在勤スル者ニハ本條ヲ適用セス

第七條 准士官以上及文官父母妻子ノ病氣看護ノ爲若ハ其ノ死亡ニ當リ旅行セントスルトキ又ハ自己ノ病氣ノ爲轉地療養ヲナサントスルトキハ往返ノ途中ニ要スル日數ヲ除キ二十一日以内ヲ限リ長官ニ在テハ海軍大臣ニ、其ノ他ノ高等官ニ在テハ所屬長官ニ、准士官及判任文官ニ在テハ所轄長ニ願出テ其ノ認許ヲ受クヘシ但シ豫地療養ニハ醫證ヲ添ヘ願出ヘシ

前項ノ場合ニ於テ延期ヲ要スルトキハ更ニ同一ノ手續ニ依リ追願シ轉地療養ナルトキハ醫證ヲ添ヘ届出ヘシ

前二項ニ依リ認許ヲ得タル者ハ其ノ出發歸著トモ其ノ都度届出ヘシ

艦團其ノ他各部ニ在勤スル准士官以上病氣ノ爲其ノ勤務廳所在ノ地方ニ在テ療養ヲナサントスルトキハ第四條ニ依ルヘシ

第七條ノ二 第五條第二項及第七條ノ場合ニ於テ親補職ニ在ル將官及侍從武官長東宮武官長ニ在テハ海軍大臣ヲ經テ勅許ヲ請フヘキモノトス

第八條 海軍兵學校生徒及海軍機關學校生徒父母ノ病氣看護ノ爲若ハ其ノ死亡ニ當リ旅行セントスル

明治四十二年八月現行(道二八)

トキ又ハ自己ノ病氣ノ爲自費ヲ以テ轉地療養ヲナサントスルトキハ前條准士官ニ準シ之ヲ認許スルコトヲ

第九條 准士官以上及文官自己ノ身上ニ關シ止ムヲ得サル事故ニ依リ旅行セントスルトキハ第七條ニ準シ之ヲ願出ルコトヲ得所屬長官若ハ所轄長ハ事情止ムヲ得サルモノト認メ且公務ニ差支ナキトキニ限リ之ヲ認許スヘシ

第十條 公許セラレタル休暇日內ニ於テ旅行セントスル者ハ長官ハ海軍大臣ニ、其ノ他ノ高等官ハ所屬長官ニ、判任官ハ所轄長ニ届出ヘシ

第十一條 一般ニ暑中休暇ヲ許サレタル場合ト雖艦團其ノ他各部ニ在勤スル者ニハ第二條ニ依リ上陸外出ヲ許スノ外休暇ヲ爲サシムルコトナシ

第十二條 長官ニ於テ高等官ノ旅行若ハ轉地療養ヲ認許シタルトキハ之ヲ海軍大臣ニ報告スヘシ所轄長ニ於テ准士官若ハ判任官ノ旅行若ハ轉地療養ヲ認許シタルトキハ之ヲ所屬長官ニ報告シ所屬長官ハ之ヲ人事局長ニ通報スヘシ

第十三條 演習若ハ檢閱ニ關係シタル海軍軍人軍屬ニハ演習統監、所屬長官又ハ所轄長ニ於テ之ニ三日以内ノ休暇ヲ許スコトヲ得臨時特別ノ任務ニ服シ其ノ勢多キ者亦同シ但シ所轄長之ヲ許シタルトキハ所屬長官ニ報告スヘシ

第十四條 臺灣總督府若ハ馬公要港部ニ勤務スル海軍軍人、及海軍文官ニシテ精勤六箇月以上ニ亘ル者内地ヘ轉勤シタルトキハ該日數六箇月毎二十日以内ノ割合ヲ以テ所屬長官若ハ所轄長之ニ便宜ニ十一日以内ノ休暇ヲ許スコトヲ得此ノ場合ニ於テ所轄長ハ之ヲ所屬長官ニ報告スヘシ

外國ニ勤務シタル者又ハ公務ヲ帶ヒ外國ニ旅行シタル者歸朝シタルトキハ亦前項ニ準ス

第十四條ノ二 臺灣澎湖島清國及韓國地方ニ勤務スル海軍軍人及海軍文官ニシテ一年六箇月以上勤績

シ精勤ノ者ニシテ歸省又ハ旅行ノ爲休暇ヲ願出ル者アルトキハ所屬長官若ハ所轄長ハ爾後一箇年毎ニ一回ヲ限リ之ニ二十日以内ノ休暇ヲ許スコトヲ得此ノ場合ニ於テ所轄長ハ之ヲ所屬長官ニ報告スヘシ

第十四條ノ三 公務ヲ帶ヒ六箇月以上臺灣、澎湖島若ハ樺太ニ出張精勤ノ上歸著シタル海軍軍人及海軍文官ニ對シ所轄長ハ之ニ二十日以内ノ休暇ヲ許スコトヲ得此ノ場合ニ於テ所轄長ハ之ヲ所屬長官ニ報告スヘシ

第十五條 再服役ヲ許可シタル下士卒ニシテ歸省ヲ願出ルトキハ所轄長ハ該服役ノ一期間一回ヲ限リ適當ノ時機ニ於テ往返ノ途中ニ要スル日數ヲ除キ七日以内之ヲ許スコトヲ得但シ此ノ場合ニ於テハ所屬長官ノ認許ヲ受クルコトヲ要ス

第十六條 艦團其ノ他各部以外ノ廳ニ勤務スル下士卒ノ休暇ニ關シテハ前諸條ニ準シ所屬長官適宜之ヲ定ムヘシ

第十七條 雇員傭人ノ休暇若ハ上陸外出ハ前諸條ニ準シ所轄長適宜之ヲ許スコトヲ得

第十八條 戰時事變其ノ他所屬長官ハ所轄長ニ於テ公務上差支アリト認ムルトキハ一般ニ休暇若ハ上陸外出ヲ許サ、ルコトヲ得上陸外出ヲ許ストキハ衛生上差支アルト認ムル場合亦同シ

第十九條 第七條、第九條、第十條、第十四條ノ二及第十五條ノ旅行及轉地療養ハ之ヲ關東州及韓國内ニ行フコトヲ得但シ第十條ノ場合ニ於テハ第十二條ニ準シ報告若ハ通報スヘシ

前項以外ノ外國へ旅行又ハ轉地療養ヲ行ハントスル者ハ順序ヲ經テ海軍大臣ニ願出ツヘシ

明治四十二年八月現行(道二八)

- 警察官及消防官服制……………一八
- 炎暑ノ際警察巡閱ヲ行ヒ又ハ受クル者ノ服裝……………一九
- 警察官及消防官服裝規則……………二〇
- 巡查服制……………二一
- 巡查服裝規則……………二二
- 巡查帶劔ノ件……………二三
- 巡查帶劔ノ儀公達ニ付心得方ノ件……………二四
- 巡查帶劔心得方……………二五
- 巡查服裝ノ件……………二六
- 神官神職服制……………二七
- 海港檢疫官、海港檢疫醫官、海港檢疫官補、海港檢疫醫官補、海港檢疫員、海港檢疫醫員服制……………二八
- 掃除監視吏員ノ服制……………二九
- 第四節 大藏省
- 間接國稅檢查ニ從事スル官吏服制……………三〇
- 稅關官吏及水夫服制……………三一
- 稅關監視官服制……………三二

● 稅關監視及監吏服制……………三三

● 第五節 陸軍省

● 陸軍服制……………三四

● 陸軍服裝規則……………三五

● 陸軍服制ニ依リ下士以下著裝被服ニ關スル件……………三五ノ2

● 理事、理事試補及陸軍監獄長服制……………三六

● 理事、理事試補及陸軍監獄長服裝規則……………三七

● 陸軍監獄看守長看守及陸軍警守服制……………三八

● 陸軍錄事、陸軍監獄看守及陸軍警守服制……………三九

● 陸軍錄事、陸軍監獄看守長、陸軍監獄看守及陸軍警守服裝規則……………三九ノ2

● 陸軍將校馬具制……………四〇

● 軍隊軍人等動員中服裝ノ件……………四一

● 陸軍軍服服制……………四一ノ2

● 戰地ニ於ケル將校同相當官竝准士官ノ軍衣ニ關スル件……………四二

● 陸軍軍屬從軍服制……………四二ノ2

● 從軍スヘキ軍屬中服裝ノ件……………四二ノ3

● 戰時陸軍郵便部ノ配達卒其他諸卒服制……………四三

明治四十二年八月現行法

● 憲兵下士兵卒騎兵刀佩用ノ件……………四四

● 砲兵刀竝徒歩刀ヲ廢シ之レニ代フルニ三十年式歩兵銃銃劍
ヲ以テスルノ件……………四五

● 士官學校及幼年學校生徒外出ノ節刀劍佩用方ノ件……………四六

● 士官背囊制式……………四七

● 見習醫官等ノ背囊其他ハ士官ト同一タルノ件……………四八

● 下士以下背囊ノ件……………四九

● 下士兵卒用雜囊制式……………五〇

● 在郷陸軍下士兵卒ニシテ制服ヲ著用シ得ル場合ノ件……………五一

● 陸軍地方幼年學校生徒ニ村田連發銃劍ヲ佩用セシムルノ件……………五二

● 士官候補生士官學校分遣中佩劍帶革ノ件……………五三

● 陸軍中央及地方幼年學校生徒佩劍帶革制式……………五四

● 陸軍備人服制……………五五

● 陸軍將校相當官准士官用靴留革拍車及脚絆制式……………五五ノ2

● 陸軍軍人ニシテ外國ニ在留又ハ旅行中ノモノ制服著用ニ關
スル件……………五五ノ3

● 下士以下衣及外套用釦手入ノ件……………五五ノ4

●鐵道聯隊所屬將校以下鐵道院所管鐵道ノ業務ニ從事スル者腕章ノ件……………五五ノ五

●第六章 海軍省

- 海軍服制……………五六
- 海軍服制改正ノ結果諸法令中改正ノ件……………五六ノ二
- 海軍服裝規則……………五七
- 海軍監獄長、海軍監獄看守長及海軍監獄看守服制……………五八
- 海軍監獄長服裝規則……………五八ノ二
- 海軍警査服制……………五九
- 召集中ニアラサル豫備役後備役ノ海軍下士卒制服着用ノ件……………六〇
- 海軍軍屬タル文官從軍服制……………六〇ノ二
- 海軍軍屬タル文官從軍服着用者ノ範圍竝平時從軍服着用ニ關スルノ件……………六〇ノ三
- 守衛傭人被服規則……………六一
- 三等兵曹及水兵等ノ服制アルモノノ帽徽章ニ記スル名稱ノ件……………六一ノ二
- 建築工事ノ爲メ臺灣樺太關東州等ニ滞在スル文官ハ從軍服ヲ着用スルヲ得ルノ件……………六一ノ三

明治四十二年八月現行、通二八

●第七節 司法省

- 判事檢事裁判所書記及執達吏制服ノ件……………六二
- 辯護士職服……………六三
- 典獄分監長看守長及看守ノ服制竝ニ提燈徽章ノ件……………六四
- 典獄分監長看守長ノ略服制定ノ件……………六五
- 典獄看守長看守服裝規則……………六六
- 看守服制……………六六
- 典獄看守長略服ニ關スル件……………六六

●第八節 農商務省

●小林區署職員服制……………六七

●第九節 貴族院及衆議院

- 小林區署職員服制禮式規程……………六八
- 貴族院衆議院守衛長守衛番長及守衛服制……………六九
- 貴族院衆議院守衛長守衛番長及守衛服裝規則……………七〇

●第十節 道廳府縣

- 北海道廳森林監守服制ノ件……………七一
- 北海道廳森林監守服裝帶劔竝禮式ニ關スル規定準用方ノ件……………七二

- 港務部職員服制……………七三
- 第十一節 臺灣總督府
 - 臺灣總督府文官服制……………七四
 - 臺灣總督府文官服制施行規則……………七五
 - 臺灣總督府警察官服制……………七六
 - 臺灣總督府警察官服制施行日期ノ件……………七七
 - 臺灣總督府海港檢疫官、海港檢疫醫官、海港檢疫官補、海港檢疫醫官補、海港檢疫員服制……………七八
 - 臺灣總督府稅關職員服制……………七九
 - 臺灣總督府所屬稅關監吏、巡查、看守、燈臺所看守及其特ニ定メタル者ヲシテ銃器ヲ携帯センムルノ件……………八〇
 - 在臺灣陸軍軍人ノ日覆ニ白布ヲ垂下スル件……………八一
 - 臺灣總督府法院判官檢察官及書記ノ服制ニ關スル件……………八二
 - 臺灣總督府辯護士職服規程……………八三
 - 典獄分監長看守長及看守ノ服制並提燈徽章及看守給與品及貨與品規則臺灣ニ施行ノ件……………八四
 - 典獄分監長看守長ノ略服ヲ臺灣ニ施行ノ件……………八五

明治四十二年八月現行(追二八)

- 臺灣總督府監獄監吏服制並提燈徽章ニ關スル件……………八六
- 臺灣總督府鐵道職員服制……………七八
- 第十一節 徽章
 - 元帥徽章ノ制式及裝著ニ關スル件……………八八
 - 侍從武官徽章ノ制式及裝著ニ關スル件……………八九
 - 巡查部長及其待遇並徽章ノ件……………九〇
 - 陸軍屯田兵徽章ノ件……………九一
 - 屯田兵徽章圖式ノ件……………九二
 - 陸軍軍屬團隊ニ附屬スルトキ徽章附著方……………九三
 - 要塞砲兵射擊學校教導中隊下士兵卒徽章ノ件……………九四
 - 陸軍戶山學校教導大隊下士兵卒徽章ノ件……………九五
 - 陸軍騎兵實施學校教導中隊へ分遣中ノ下士兵卒徽章ノ件……………九六
 - 陸軍幼年學校生徒舍長徽章ノ件……………九七
 - 陸軍地方幼年學校生徒舍長徽章ノ件……………九八
 - 士官候補生並豫備、後備、見習士官、見習醫官、見習藥劑官、軍醫生、藥劑生、見習獸醫官、獸醫生、見習軍吏、軍吏生襟部徽章ノ件……………九九
 - 戰時補助憲兵將校下士上等兵上衣及外套ノ胸部徽章ノ件……………一〇〇

●陸軍臂章	一〇一
●戰時陸軍赤十字臂章	一〇一ノ二
●師團整備假規則中列外馬卒從卒徽章ノ件	一〇二
●射擊褒賞徽章ノ件	一〇三
●工兵ノ年度射擊褒賞徽章ノ件	一〇四
●野戰砲兵照準優等章ノ件	一〇五
●要塞砲兵照準及觀測通信優等章ノ件	一〇六
●陸軍部内ニ於テ佩用スル記章ノ件	一〇七
●海軍部内ニ於テ佩用スル記章ノ件	一〇八
●運輸通信部員、線區司令部員、及停車場司令部員記章ノ件	一〇九
●潛水艇修業徽章附與規則	一〇九ノ二
●陸軍後備各隊下士兵卒被服記號	一一〇
●陸軍陸地測量部備夫帽章ノ件	一一一
●陸軍軍人軍屬認識票製式並其取扱手續	一一二
●陸軍二等兵曹三等兵曹及水兵其他服制アルモノノ帽徽章ニ記スル名稱ノ件	一一三
●海軍文官及海軍官衙ノ雇員傭人臂章ノ件	一一四

●海軍軍醫官等赤十字臂章ノ件	一一五
●看守部長及其待遇並徽章ノ件	一一六
●看守部長ニ關スル規定ヲ廳府縣監獄及集治監假留監ニ適用ノ件	一一七
●臨時臺灣土地調查局職員其他文官ノ特別徽章ニ關スル件	一一八
●臨時臺灣土地調查局職員郵便電信監視員郵便電信局船舶郵便及鐵道郵便受渡係員徽章ノ件	一一九
●臺灣守備隊將校以下徽章圖式ノ件	一二〇
●臺灣守備工兵中隊年度射擊褒賞徽章ノ件	一二一
●臺灣守備步兵大隊ノ下士兵卒ニ附與スル射擊徽章ノ箇數	一二二
●臺灣陸軍補給廠運輸部職員職務執行中記章附著方ノ件	一二三
●臺灣總督府電氣作業所職員徽章佩用規程	一二三ノ二
●臨時臺灣工部職員徽章佩用規程	一二三ノ三
●保正甲長ノ徽章	一二四
●樺太守備步兵大隊ノ下士兵卒ニ附與スヘキ射擊徽章ノ件	一二五
●統監府通信官署ノ徽章	一二六
●關東都督府通信官署徽章ノ件	一二七

帽		袴		短袴		袴		衣		
地質	正	製式	地質	製式	地質	製式	地質	領章	鈕	章
地質濃紺又ハ黒羅紗	正 製式 圓形黒羅紗製前庇及幅五分ノ 端ハ黒羅紗製側ニ於テ各一分 ノ以テ留ム天井此出ハ幅一 分トス 徑八分ノ金色日章ヲモル 製金色模ナシ以テ抱擁ス其ノ 徑一寸七分横徑一寸二分 トス帽ノ周圍ニ幅五分平 ノ平金線一條ヲ纏フ	同	同	同	同	同	同	同	同	略 長四寸幅一寸七分中實濃紺幅三分平紫金線二條ヲ 又ハ黒羅紗幅一寸七分上端縁ハ 幅一分五厘ノ間金線二條目 寸ヲ施シ其ノ中間ニハ幅一 寸二分平織金線一條ヲ纏フ 及徑五分ノ金色日章ニ 略ノ日章ヲ附シタル徑五分 ノ金色ノモノ五箇ヲ前部 ニ附ス
同	同	同	同	同	同	同	同	同	同	同
上	上	上	上	上	上	上	上	上	上	上
同	同	同	同	同	同	同	同	同	同	同
上	上	上	上	上	上	上	上	上	上	上
同	同	同	同	同	同	同	同	同	同	同
上	上	上	上	上	上	上	上	上	上	上
如	如	如	如	如	如	如	如	如	如	如

一八ノ二

明治四十二年八月現行(道二八)

●炎暑ノ際警察巡閲ヲ行ヒ又ハ受クル者ノ服裝

炎暑ノ際ニ於テ警察巡閲ヲ行ヒ又ハ受クル者ノ服裝ハ常裝ヲ用ウルコトヲ得

明治四十二年七月
内務省訓令第七號
警視廳 府縣東京府
府縣ヲ除ク

第五節 陸軍省

●陸軍服制 明治三十三年九月 勅令第三百六十四號

- 明治三十五年一月 勅令第二百五十五號
 ●明治三十五年七月 勅令第三百八十六號
 ●明治三十五年十月 勅令第三百二十五號
 ●明治三十六年十一月 勅令第三百八十三號
 ●明治三十七年二月 勅令第三百七十七號
 ●明治三十七年五月 勅令第三百七十四號
 ●明治三十七年九月 勅令第三百七十九號
 ●明治三十九年四月 勅令第四十一號
 ●明治四十一年三月 勅令第四十六號
 ●明治四十二年二月 勅令第十三號

朕陸軍服制ヲ裁可シ茲ニ之ヲ公布セシム
 陸軍服制

將校服制圖例並服制圖

大將	名	稱				名	
		短	袴	軍	正	第	第
	稱					一	種
	地質					二	種
	日章	袴		衣	衣	帽	帽
	眼庇	夏	日	夏	夏	雨	外
	願						
	組	外					
組	品質	套	覆	袴	衣	覆	套
金	裝	銀	懸	飾	飾	肩	前
横	横						
章	章						
大	式						
線	品質		章	帶	緒	章	立
各	裝						
一	上	刀	銀	正	刀	銀	刀
條	章						
小	式						
	製						
	式						
	形						
	狀	緒	緒	緒	帶	帶	

下部高サ一寸八分

肩				立		前		名	
一等	二等	三等	藥劑	大	中	少	大	中	少
正	正	正	正	佐	佐	佐	將	將	將
主計監	主計監	主計監	主計監	主計監	主計監	主計監	主計監	主計監	主計監
丸打金線徑二分五厘	丸打金線徑二分五厘	丸打金線徑二分五厘	丸打金線徑二分五厘	丸打金線徑二分五厘	丸打金線徑二分五厘	丸打金線徑二分五厘	丸打金線徑二分五厘	丸打金線徑二分五厘	丸打金線徑二分五厘
星章 金色大サ將官ニ	星章 金色大サ將官ニ	星章 金色大サ將官ニ	星章 金色大サ將官ニ	星章 金色大サ將官ニ	星章 金色大サ將官ニ	星章 金色大サ將官ニ	星章 金色大サ將官ニ	星章 金色大サ將官ニ	星章 金色大サ將官ニ
金線銀線各四條ノ鎖状組トシ之ニ星章一	金線銀線各四條ノ鎖状組トシ之ニ星章一	金線銀線各四條ノ鎖状組トシ之ニ星章一	金線銀線各四條ノ鎖状組トシ之ニ星章一	金線銀線各四條ノ鎖状組トシ之ニ星章一	金線銀線各四條ノ鎖状組トシ之ニ星章一	金線銀線各四條ノ鎖状組トシ之ニ星章一	金線銀線各四條ノ鎖状組トシ之ニ星章一	金線銀線各四條ノ鎖状組トシ之ニ星章一	金線銀線各四條ノ鎖状組トシ之ニ星章一
同	同	同	同	同	同	同	同	同	同

夏		夏		夏		夏		夏	
大	中	少	大	中	少	大	中	少	大
將	將	將	將	將	將	將	將	將	將
主計監	主計監	主計監	主計監	主計監	主計監	主計監	主計監	主計監	主計監
表織	表織	表織	表織	表織	表織	表織	表織	表織	表織
白色	白色	白色	白色	白色	白色	白色	白色	白色	白色
星章銀色中心ヨリ尖頭ニ至ル三分	星章銀色中心ヨリ尖頭ニ至ル三分	星章銀色中心ヨリ尖頭ニ至ル三分	星章銀色中心ヨリ尖頭ニ至ル三分	星章銀色中心ヨリ尖頭ニ至ル三分	星章銀色中心ヨリ尖頭ニ至ル三分	星章銀色中心ヨリ尖頭ニ至ル三分	星章銀色中心ヨリ尖頭ニ至ル三分	星章銀色中心ヨリ尖頭ニ至ル三分	星章銀色中心ヨリ尖頭ニ至ル三分
長靴ノ上際トシ之ニ星章大將ハ三箇中	長靴ノ上際トシ之ニ星章大將ハ三箇中	長靴ノ上際トシ之ニ星章大將ハ三箇中	長靴ノ上際トシ之ニ星章大將ハ三箇中	長靴ノ上際トシ之ニ星章大將ハ三箇中	長靴ノ上際トシ之ニ星章大將ハ三箇中	長靴ノ上際トシ之ニ星章大將ハ三箇中	長靴ノ上際トシ之ニ星章大將ハ三箇中	長靴ノ上際トシ之ニ星章大將ハ三箇中	長靴ノ上際トシ之ニ星章大將ハ三箇中
同	同	同	同	同	同	同	同	同	同

刀			
工兵	輜重兵	尉官相當官	樂
騎兵	尉官	騎兵	騎兵特務曹長
同	同	同	同
將官ニ同シ	將官ニ同シ	佐官ニ同シ	佐官ニ同シ
ハ金色地ハ石目其ノ上ニ唐目釘ノ部ニ櫻化ワ置ケ	同	同	同
將官ニ同シ	將官ニ同シ	佐官ニ同シ	佐官ニ同シ
同	同	同	同

三四ノ二〇

明治四十二年八月現行(道二八)

刀		帶		銀	
憲兵	尉官	軍醫	主計	主計	將官
憲兵	尉官	軍醫	主計	主計	將官
同	同	紅草	紅草	紅草	紅草
長凡三尺五寸	長凡三尺五寸	長凡三尺五寸	長凡三尺五寸	長凡三尺五寸	長凡三尺五寸
同	同	如圖	如圖	如圖	如圖

第二篇 官規 第十四章 服制 第五節 陸軍省

三四ノ二一

緒	銀	緒	正	緒
軍軍主主將	樂上上上特	樂歌樂軍主尉	歌樂主佐	軍軍主主將
警計	等務	劑	警計	警計
警計	長看	長	警計	警計
總總	護計工曹	官官	正正正正官	總總
監監監監官	補長手長長	長警官警計官	正正正正官	監監監監官
正緒二同シ	特務曹長上等工長ハ白絹絲上 等計手長ハ白絹絲上 一分圓徑中央ニテ八分	對官ハ金線 樂長(樂長ヲ)ハ銀線 相當官(除ク)ハ銀線 長サ一寸一分圓徑中央ニテ八分	佐官ハ金線 相當官ハ銀線 長サ共二寸五分圓徑中央ニテ九分五厘	將官ハ金線 相當官ハ銀線 長サ共二寸五分圓徑中央ニテ一寸一分
黑絹絲 丸打徑一分五厘 正緒二同シ	特務曹長上等工長ハ白絹絲上 等計手長ハ白絹絲上 一分圓徑中央ニテ八分	對官ハ金線 樂長(樂長ヲ)ハ銀線 相當官(除ク)ハ銀線 長サ三寸二分ヲ折返シ兩端ヲ合シ總ヲ附ス 相當官ハ銀線 長サ三寸二分ヲ折返シ兩端ヲ合シ總ヲ附ス 幅三分五厘 徑四分五厘	佐官ハ金線 相當官ハ銀線 丸打徑一分五厘 長サ二尺一寸ヲ折返シ兩端ヲ合シ總ヲ附ス 相當官ハ銀線 幅三分五厘圓徑四分五厘	將官ハ金線 相當官ハ銀線 丸打徑一分五厘 長サ三寸二分ヲ折返シ兩端ヲ合シ總ヲ附ス 相當官ハ銀線 幅三分五厘圓徑四分五厘
同	同	同	同	如圖

帶		
騎兵特務曹長	樂上等上上輻工砲步憲 長等看計等重兵兵兵兵 補長護手長	騎兵 尉佐 兵官
同	黑單革	黑護革
	將官二同シ	
佐官二同シ 但シ銀ニ換ヘ長一尺幅七分ノ革ヲ用ヒ其ノ下端ニ 茄子環ヲ付ス	將官二同シ 但シ茄子環ヲ附セス	長凡三尺 約鐵及茄子環共長一尺幅七分 分鐵結兒トシヨロ環其 他金具金トス緒メ輪幅五 分二箇ヲ付ス
同	同	同

考 備	結				刀	
	上等看護長	上等計手	特務工長	樂上等長	樂尉佐長	將官及相當官
(圖略ス)	茶絹絲 長サ一寸五分圓徑中央ニテ八分	革(固有有) 長サ一寸五分圓徑上部下部共ニ五分	獸藥軍主獸藥軍主 劑 劑 計 計 正 正 正 正	獸藥軍主獸藥軍主 計 計 正 正 正 正	樂尉佐長	將官及相當官
	同	同	同	同	同	同
	同	同	同	同	同	同

明治四十二年八月現行(道二八)

●陸軍軍服服制

改正

●明治三十九年四月 勅令第七十一號
●明治四十一年三月 勅令第四十七號
●明治四十二年二月 勅令第十四號
●明治四十二年五月 勅令第四十號

朕陸軍軍服服制ヲ裁可シ茲ニ之ヲ公布セシム

陸軍軍服服制

將校同相當官(軍樂部)服制圖列並服制圖

軍 名	稱 地	種 二 第		名 稱	種 二			
		將校相當官	將 校		短 袴	軍 袴	軍 袴	軍 袴
將 校	茶 絨	同	茶 絨	地 質	星 章	眼 庇	順 組	製 式
袖 茶 絨	同	銀 色 金 屬	金 色 金 屬	同	同	同	同	同
章 緋	同	同	同	同	同	同	同	同
絨 絨	同	同	同	同	同	同	同	同
金 色 金 屬	同	同	同	同	同	同	同	同
長 腕 袖 七 寸 下 六 寸	同	同	同	同	同	同	同	同
袖 入 腕 各 二 寸 至 三 寸	同	同	同	同	同	同	同	同
袖 章 全 周 二 寸 出 示	同	同	同	同	同	同	同	同
寸 法 位 置 圖 示	同	同	同	同	同	同	同	同
如 圖	同	同	同	同	同	同	同	同

第二篇 官規 第十四章 服制 第五節 陸軍省

名	外		名	袴		名	衣		名	帽種二第	
	各部下士兵卒	各部下士兵卒		騎兵下士兵卒	各兵各部下士兵卒 (騎兵ヲ除ク)		各部下士兵卒	各部下士兵卒		各部下士兵卒	各部下士兵卒
稱	同	茶	同	茶	同	同	茶	茶	同	茶	茶
地	同	蛇腹組緋毛糸	同	蛇腹組緋毛糸	同	同	蛇腹組緋毛糸	蛇腹組緋毛糸	同	同上部吹出シ	同上部吹出シ
質	白	絹	同	絹	同	同	絹	絹	同	銀色金屬	金色金屬
製	同	銅	同	銅	同	同	銅	銅	同	同	同
式	同	同	同	同	同	同	同	同	同	同	同
形狀	同	如圖	同	如圖	同	同	如圖	如圖	同	同	同

明治四十二年八月現行(道二八)

名	稱		名	備		考
	外	袴		衣	袴	
稱	同	同	同	同	同	同
地	同	同	同	同	同	同
質	同	同	同	同	同	同
星	同	同	同	同	同	同
章	同	同	同	同	同	同
眼	同	同	同	同	同	同
庇	同	同	同	同	同	同
頃	同	同	同	同	同	同
組	同	同	同	同	同	同
製	同	同	同	同	同	同
式	同	同	同	同	同	同
形狀	同	同	同	同	同	同

准士官(軍樂部)服制圖例並服制圖

下士兵卒(軍樂部)服制圖例並服制圖

(圖略ス)

一 本服制ニ伴フ刀、刀帶、刀緒、飾緒及熱章ハ陸軍服制ニ同シ
 二 近衛師團ニ屬スル將校ハ金色、同相當官ハ銀色ノ製式ニ同シ
 三 隊附將校ハ金色、同相當官ハ銀色ノ製式ニ同シ
 四 大隊及臨時隊附將校ハ金色、同相當官ハ銀色ノ製式ニ同シ
 五 重砲兵獨立大隊及交通兵諸隊附將校ハ金色、同相當官ハ銀色ノ製式ニ同シ
 六 前二項ノ製式ハ將校ニ在リテハ金線織、同相當官ニ在リテハ銀線織ト爲スコトヲ得

尉官相當官 同
 兩線 圓套銀線繩目織
 中間 平織銀線一條
 銀色金屬若ハ銀線織
 大尉相當官 三箇
 中尉相當官 二箇
 小尉相當官 一箇
 同

禮 常 通						考 備
衣 胸 衣			上			
鈕 釦	地 質	領 章	鈕 釦	袖 章	製 式	
二號小形六箇一行	紺羅紗	金繡ノ鍔一箇宛圖ノ如シ	二號形七箇一行		短「ジャケツト」製胸一重左右下部ニ各一箇ノ隠シヲ附ス	<p>二 官職區別章善行章及特技草ハ正服及禮服ニハ金繡ノモノヲ用キ軍服及通常軍服ニハ赤絨ヲ以テ製リタルモノヲ用キ夏服ニハ紺絨ヲ以テ製リタルモノヲ用フ</p> <p>三 下士外裝草ハ赤絨ヲ以テ製リ下士專業服章ハ紺絨ヲ以テ製ル</p> <p>四 官職區別草下士外裝草下士專業服章及善行章ハ左臂ニ附シ特技草ハ右臂ニ附ス</p> <p>五 艦團等ノ配置上必要アルトキハ「クロック」製ノ服制アル者ニ限リ專業服臂部ノ縫目ニ幅三分五厘長九寸ノ紺色布片ヲ以テ製リタル線一條ヲ右臂又ハ左臂ニ附スルコトヲ得</p> <p>六 特技草ハ後ニ附與セラレタルモノノミチ附スルモノトス</p>
同上	同上	同上	同上	幅一分ノ紫色線一條	同上	
同上	同上	同上	同上	幅一分ノ白色ノ線一條	同上	
生徒服制表						<p>軍樂長以下服制表 (削除)</p>
兵 學 校 生 徒			機 關 學 校 生 徒			
同上			海 軍 經 理 學 校 生 徒			

禮 常 通											
衣 胸 衣						上					
鈕 釦	地 質	領 章	鈕 釦	袖 章	製 式	鈕 釦	地 質	領 章	鈕 釦	袖 章	製 式
二號小形六箇一行	紺羅紗	金繡ノ鍔一箇宛圖ノ如シ	二號形七箇一行		短「ジャケツト」製胸一重左右下部ニ各一箇ノ隠シヲ附ス	同上	同上	同上	同上	同上	同上
同上	同上	同上	同上	幅一分ノ紫色線一條	同上	同上	同上	同上	同上	同上	同上
同上	同上	同上	同上	幅一分ノ白色ノ線一條	同上	同上	同上	同上	同上	同上	同上
生徒服制表											
兵 學 校 生 徒						機 關 學 校 生 徒					
同上						海 軍 經 理 學 校 生 徒					

夏		軍服						服					
衣	鈕	上		帽	袴	胸衣	上		帽		袴		
		製式	地質				鈕式	製式	地質	製式	地質		
通常軍服ニ同シ	通常軍服ニ同シ	白葛城織	同上	軍服ニ同シ	軍服ニ同シ	軍服ニ同シ	軍服ニ同シ	紺「セルジ」	微章	鈕式及 鈕式	地質	製式	地質
同上	同上	同上	同上	同上	軍服ニ同シ但地質紺「セルジ」	軍服ニ同シ但地質紺「セルジ」	同上	同上	前面ニ金繡ノ鈕ヲ附ス圖ノ如シ	少尉候補生ニ同シ	紺羅紗	普通ノ製式	紺羅紗
同上	同上	同上	同上	同上	同上	同上	同上	同上	同上	同上	同上	同上	同上

明治四十二年八月現行(追二八)

考備	外	服			
		帽	袴	衣	胸
短領及銀帶ハ兵學校生徒ニ在テハ少尉候補生、機關學校生徒、經理學校生徒ニ在テハ少尉候補生ノモノニ同シ	套	軍服帽ニ白布ヲ覆フ	通常軍服ニ同シ	通常軍服ニ同シ	白葛城織
		少尉候補生ニ同シ但袖章ヲ附セ	同上	同上	同上
		同上	同上	同上	同上
		同上	同上	同上	同上
		同上	同上	同上	同上
		同上	同上	同上	同上
		同上	同上	同上	同上

海軍豫備員ハ左記ノ外總テ海軍將校以下又ハ海軍機關官以下ト同一ノ服制ヲ用ウルコトヲ得

- 一、帽前章、肩章及下士臂章ノ櫻花ノ代リニ圖ノ如キ豫備員徽章ヲ附ス
 - 二、袖章及夏服肩章ノ金線ノ幅ヲ各其ノ相當官ノモノ、二分一トシ袖章ノ線端ヲ環形トナサス
- 海軍制服著裝ニ關スル規則及特別ノ必要ニ基ツキ用ウヘキ服制ハ海軍大臣之ヲ定ム

附則

本令ニ依リ制式ニ變換ヲ生セシモノハ當分舊制式ノモノヲ用ユルコトヲ得
官名ノ廢止ニ依リ新設ノ官ニ任用セラレタル者ハ當分從前ノ服制ヲ用ユルコトヲ得
(服制圖略ス)

●海軍服裝規則

明治二十九年十一月
海軍省達第百二號

改正

●明治二十九年十二月
海軍省達第百六號

●明治三十一年八月
海軍省達第百五十三號

●明治三十三年五月
海軍省達第百三十四號

●明治三十四年七月
海軍省達第百三十七號

●明治三十四年六月
海軍省達第百七號

●明治三十五年二月
海軍省達第百七號

●明治三十六年六月
海軍省達第百七十八號

●明治三十七年七月
海軍省達第百四號

●明治三十八年一月
海軍省達第百四號

●明治三十八年八月
海軍省達第百二號

●明治四十年五月
海軍省達第百六十二號

●明治四十二年十月
海軍省達第百六號

●明治四十一年五月
海軍省達第百六號

●明治四十二年四月
海軍省達第百五十八號

海軍服裝規則左ノ通改正ス

海軍服裝規則

第一條 海軍服裝規則ハ海軍軍人ノ服裝ニ關スルコトヲ規定ス

第二條 正服用ノ場合ハ概テ左ノ如シ

- 一 新年朝拜參賀、天長節參賀若ハ紀元節參賀參拜又ハ是等ノ日ニ於テ艦團等ニ在テ遙拜ノトキ
- 二 特ニ拜謁ノ爲參内スルトキ及賢所參拜ノトキ
- 三 新年宴會、紀元節宴會、天長節宴會
- 四 勳章奉授拜受又ハ其ノ式ニ班列スルトキ
- 五 臨御ノ觀兵式ニ出場スルトキ若ハ之ヲ拜觀ノ爲參列スルトキ
- 六 臨御ノ議會開院式ニ參列スルトキ並同式陪觀ノ爲參列スルトキ
- 七 御祭日參内參拜ノトキ
- 八 靖國神社大祭參拜ノトキ
- 九 賢所御神樂ニ參列スルトキ
- 十 臨時大禮ニ係ル儀式祭典及之ニ均シキ場合ニ於ケル儀式祭典
- 十一 前諸號外條例規則等ニ於テ規定アルトキ

第三條 禮服着用ノ場合ハ概ネ左ノ如シ

- 一 晚餐御陪食ノトキ但シ正服袴及正服劔帶
 - 二 任官敍位ノ宣旨ヲ受クル爲參内スルトキ
 - 三 皇族ノ晚餐若ハ皇族ノ臨マル、晚餐ニ陪スルトキ但シ正服袴及正服劔帶
 - 四 天長節及之ニ均シキ場合ニ於ケル夜會但シ通常禮服帽正服袴正服劔帶及短劔
 - 五 臨御ノ式場ニ參列スルトキ
 - 六 鎮守府、要港部、艦團若ハ勤務ノ廳其ノ廳ニ屬スル所ニ在リ各廳ヲ包含スニ臨御ノトキ
 - 七 重立タル晚餐但シ通常禮服帽短劔
 - 八 儀仗トシテ出場スルトキ
 - 九 海軍葬儀ニ於テ喪主、先導、陪棺者若ハ幹事タルトキ若ハ自家及親戚ノ賀儀葬祭ノトキ
 - 十 外國ノ軍艦若ハ外國ノ重ナル文武官員ヲ訪問若ハ回訪スルトキ
 - 十一 前諸號ノ外條例規則等ニ於テ規定アルトキ
- 第四條 通常禮服着用ノ場合ハ概ネ左ノ如シ
- 一 艦團等ニ於テハ一月一月、同二日、同三日、紀元節及天長節
 - 二 右以外ノ祭日、祝日、日曜日及之ニ均シキ公暇日ニ於テ遙拜式、分隊點檢等施行ノトキ
 - 三 午餐御陪食並觀花御宴會ニ陪スルトキ
 - 四 御座所拜謁ノ爲參内スルトキ
 - 五 天機伺ノ爲參内スルトキ
 - 六 任官敍位敍勳御陪食御宴會ノ御禮若ハ之ニ齋シキ場内ニ於テ參内スルトキ
 - 七 歲末共ノ他御祝詞ノ爲參内スルトキ

明治四十二年八月現行(通二八)

七 臨幸ノ節奉送奉迎奉伺スルトキ

- 八 臨御ノ場所ニ參會スルトキ
 - 九 皇族ノ午餐ニ陪スルトキ
 - 十 進水式、學術卒業證書授與式又ハ學術及第證書授與式ニ參列若ハ參會スルトキ但シ臨御ノトキハ參列者ノ禮服
 - 十一 大祓ニ參列スルトキ
 - 十二 重立タル午餐及宴會
 - 十三 迎送式、伺候式
 - 十四 特ニ上官ニ伺候スルトキ
 - 十五 就職退職ノトキ
 - 十六 任官敍位ノ宣旨若ハ賞狀等ヲ受クルトキ
 - 十七 海軍葬儀ニ會葬スルトキ及知人ノ賀儀葬祭
 - 十八 軍法會議構成員トシテ出廷スルトキ
 - 十九 第三條第十號ノ場合ノ外内外國ノ文武官員本邦海軍武官ヲ除クヲ訪問若ハ回訪スルトキ
 - 二十 政始出廳ノトキ
 - 二十一 前諸號ノ外條例規則等ニ於テ規定アルトキ
 - 二十二 行啓ノトキ若ハ皇族ノ其ノ資格ヲ以テ成ラセラルルトキニ於ケル服装ハ總テ臨御ノトキニ準スヘシ
- 第四條ノ三 第二條乃至第四條ニ依リ同時ニ二様ノ服ヲ着用スヘキ場合ニ際會セハ其ノ重キニ從フヘシ
- 第二條乃至第四條ノ場合ニ於テ正服通常禮服ノ制ナキ下士卒ニ於テハ正服着用ノ場合ニ禮服、通常禮服着用ノ場合ニ軍服ヲ着用スヘシ

第五條 軍服ハ第四條ニ掲クルノ外正服禮服着用ノ場合ヲ除キ一般ニ着用スルコトヲ得但正服禮服ノ制ナキ者ハ正服禮服着用ノ場合ニ於テモ軍服ヲ着用スヘシ
 少尉同相當官以上ノ禮服上衣ハ内方ニ在ル肩章留金ヲ上衣同色トシ外方ニ在ルモノヲ上衣同色ノ罽紗ヲ以テ被包シ軍服上衣トシテ用フルコトヲ得
 第六條 正服禮服及軍服ハ第二條乃至第五條ニ於テ其ノ着用ノ場合ヲ規定スト雖戰事事變演習若クハ操練等ノ場合ニ於テハ特令アルニアラサレハ之ヲ着用セサルヲ例トス
 第七條 通常軍服ハ正服禮服及軍服着用ノ場合ヲ除キ一般ニ着用スヘシ但所在先任將校ノ指定ニ依リ軍服着用ノ場合ニ於テモ之ヲ着用スルコトヲ得
 第八條 夏服ハ夏期ノ間暑氣ノ候ヲ謂フ内地ニ在テハ凡ソ六月一日ヨリ九月盡日マテ以下ニ依リ通常禮服若ハ軍服着用ノ場合ニ着用スヘシ
 第九條ノ二 軍服若ハ夏服ハ前諸條ニ於テ其ノ着用ノ場合ヲ定ムト雖炎暑ノ際又ハ特別ノトキニ限リ禮服着用ノ場合ニ亦之ヲ着用スルコトヲ得
 第九條 夏期ノ間ハ禮服通常禮服若ハ軍服ニ夏服袴ヲ着用シ又通常禮服軍服着用ノ場合ニ限リ夏服ニ軍服袴ヲ着用スルコトヲ得
 第九條ノ二 夏期航海中又ハ出征地ニ於ケル海軍軍人ハ制外ノ麥藁帽及茶褐色ノ夏服ヲ着用スルコトヲ得
 第九條ノ三 造兵廠、工廠、修理工場ニ勤務スル海軍軍人ハ其ノ執務中夏服着用ノ場合ニ茶褐色ノモノヲ用フルコトヲ得
 第十條 第八條第八條ノ二及第九條ノ服裝ハ氣候ニ依リ選用スヘシ但シ艦團等ニ於テハ先任將校ノ指定ニ從フヘシ
 第十一條 通常禮服軍服ニ夏服袴若ハ夏服ニ軍服袴ヲ着用スルトキハ夏服帽ヲ使用スヘシ但シ儀式ニ

明治四十二年八月現行(道二八)

第二十七條 中著ハ炎暑ノ候ニ限リ其ノ襟ノミヲ用フルコトヲ得
 第二十八條 事業服ハ艦團等ニ於テ就業ノ際着用スヘシ但嚴寒ノ候ニハ其ノ下ニ胴衣又ハ通常軍服中著着用スルコトヲ得
 第二十九條 准士官以上制服ヲ着用スルトキハ革製ノ黑色短靴第一圖ニ示ス形狀ニシテテ飾ヲ付セサルモノヲ用フヘシ但軍服通常軍服若クハ夏服ニハ他ノ革製ノ黑色短靴半靴ヲ用ヒ又雨雪等ノトキハ黑色ノ長靴ヲ用フルコトヲ得
 夏服ヲ着用シ若クハ通常軍服ニ夏服袴ヲ着用スルトキハ白色ノ靴ヲ用フルコトヲ得夏服ニ通常軍服袴ヲ用フルトキ亦同シ
 第三十條 下士卒ノ靴下ハ所轄長ノ承認ヲ經テ交附品ニ非サルモノヲ用フルコトヲ得
 第三十一條 准士官以上及候補生制服ヲ着用スルトキハ白色革製ノ手袋ヲ用フヘシ但軍服ニハ白色「メリヤス」製手袋通常軍服若クハ夏服ニハ他ノ手袋ヲ用フルモ妨ナシ
 生徒及下士卒ハ所轄長ノ承認ヲ經テ防寒ノ爲メ手袋ヲ用フルコトヲ得
 軍樂員ノ手袋ハ何レノ制服ニモ之ヲ用フヘシ
 手袋ハ艦團其ノ他各部内若クハ就業ノ際等ニハ之ヲ用ヒサルモ妨ナシ
 第三十一條ノ二 水兵其ノ他之ト同様ノ服制アル卒ニシテ艦團其ノ他各部間彼此轉動ノ爲旅行中ノ者ハ總テ其ノ本籍鎮守府ニ屬スル當該海兵團ノ名稱ヲ記シタル軍服帽徽章ヲ用フヘシ
 第三十二條 麻襟及麻襦袢ハ白色ノモノヲ用ヒ襟紐第二圖ニ示スハ黒色ノモノヲ用フヘシ麻襟及麻襦袢ハ何レノ制服ニモ之ヲ用フ但通常軍服若クハ夏服ノ場合ニハ准士官以上候補生及生徒ニ在テハ艦團其ノ他各部内ニ在ルトキ若クハ就業ノ際等ニ限リ之ヲ用ヒサルモ妨ナシ
 襟紐ハ何レノ制服ニモ之ヲ用フヘシ但上衣襟襟ナルトキハ之ヲ省略スルコトヲ得

襟飾ハ何レノ制服ニモ之ヲ用フヘシ但事業服着用ノ際ニハ之ヲ用ヒサルヲ例トス

第三十二條ノ二 脚絆ハ准士官以上及候補生、生徒ハ黑色ノモノヲ用ヒ下士卒ハ白色ノモノヲ用フ但シ戰時事變ニ際シテハ海軍大臣ノ認許ヲ經テ茶褐色ト爲スコトヲ得

脚絆ハ武裝スルトキ其ノ他所在先任將校ノ指定ニ依リ之ヲ袴ノ上ニ着用スルモノトス但シ儀式ノ時ニハ之ヲ袴ノ下ニ着用スルヲ例トス

準士官以上ニ在テハ脚絆ヲ用フル場合ニ於テ長靴ヲ用フルモ妨ナシ

第三十三條 折「メス」ハ何レノ制服ニモ用フルモノニシテ其ノ紐ヲ頸首ニ掛ケ上衣ノ隠シニ藏ム但時宜ニ依リ所管長官若クハ所在先任將校ノ指定ニ依リ其ノ紐ノミヲ佩フルコトヲ得

第三十四條 勳章記章紀念章及褒章ハ制服着用ノトキ佩用スヘシ但シ通常禮服軍服若ハ夏服ニハ時宜ニ依リ佩用セサルモ妨ナシト雖儀式ニ關スル場合並第四條第一號列記ノ日ニ於テハ之ヲ佩用スヘシ

大綬章ハ正服禮服ニノミ佩用シ其ノ他ノ服裝ニハ其ノ副章ノミヲ佩用スヘシ

略綬章ハ場合ニ依リ通常禮服ニノミ佩用スルコトヲ得

第三十五條 功四級勳四等以下ノ勳章從軍記章紀念章褒章ヲ佩用スルトキハ其ノ綬ノ上端ヲ肩頭ノ下約一寸トシ一列ニ佩用シ佩用スヘキ勳章記章等ノ數多キト其ノ列ノ中央ヲ左胸ノ中央ニアラシムヘシ但功

一級大勳位勳一等ノ副章功二級勳二等ノ勳章ハ乳ノ下約二寸ノ所ニ佩フヘシ

第三十五條ノ二 海軍大學校甲種學生卒業者徽章、艦砲射擊優等徽章、魚形水雷發射優等徽章、艦砲射擊優等章、魚形水雷照準手優等章、小銃射擊優等章及潜水艇修業徽章ハ第三十四條ノ規定ニ準シ上衣ノ右乳部ニ佩フヘシ但シ艦砲射擊優等徽章以下二箇以上ヲ併用スルモノハ本條記載ノ順序ニ内方ヨリ外方ヘ一列ニ佩用スルモノトス

第三十六條 善行章ハ官職區別章ノ上部ニ附著スヘシ

第三十七條 制服着用ノトキハ上衣ノ外部ニ時計鏈鎖等ヲ露ハスコトヲ許サス

●海軍監獄長服裝規則 明治四十一年七月 海軍省通第八十三號

海軍監獄長服裝規則左ノ通定ム

海軍監獄長服裝規則 第一條 海軍監獄長ノ服裝ハ適用シ限ル海軍服裝規則ニ準據ス但シ正服禮服ハ各其ノ相當服、職務服ハ通常禮服軍服用ノ場合ニ準シ各規定シアル條項ヲ適用スルモノトス

第二條 宮中ノ儀式禮典等ニ際シ文官ノ服裝ニ關シ宮内省ヨリ特ニ指定アルニ方リ海軍服裝規則ヘ概觸スルトキハ宮内省ノ指定ニ從フヘシ

附 則

本達ハ海軍監獄長服制施行ノ日ヨリ之ヲ施行ス

明治四十二年八月現行(道二八)

●海軍軍屬タル文官從軍服著用者ノ範圍竝平時

從軍服著用ニ關スル件

明治四十一年七月
海軍省達第九十四號

海軍軍屬タル文官從軍服著用者ノ範圍竝平時從軍服著用ニ關スル規定當分ノ内左ノ通定ム

一 海軍軍屬ニシテ從軍服ヲ著用スヘキ者ハ艦隊、防備隊、臺灣、樺太及關東州在勤ノ文官、同待遇者竝軍港要港所在地ノ官廳ニ勤務スル主理トス但シ判任官及同待遇者ハ所屬長官ノ許可ヲ得テ之ヲ著用セサルモ妨ナシ

前項ノ文官及同待遇者ハ平時ニ於テ亦從軍服ヲ著用スルコトヲ得

二 平時ニ於ケル從軍服ノ著用ハ海軍服裝規則ニ於テ通常禮服軍服著用ノ場合ニ限ル此ノ場合ニ於テハ短劍ヲ佩用スルコトヲ得

● 守衛傭人被服規則

明治三十年五月
海軍省達第五十四號

改正

- 明治三十一年八月
海軍省達百九號
- 明治三十二年三月
海軍省達第五十九號
- 明治三十二年四月
海軍省達第八十一號
- 明治三十五年三月
海軍省達第二十三號
- 明治四十二年四月
海軍省達第五十一號

守衛傭人被服左ノ通定ム

守衛傭人被服規則

第一條 守衛、兵器手、從僕、割烹、剃夫、印刷工電衛練習所水雷傭人練習所ニ使役ノ者、倉庫丁、大工、定夫、電機工夫、洗濯夫、賄夫、舟夫長、舟夫、使丁、電話丁、給仕ハ服務中制服ヲ着用スヘシ

第二條 制服ハ別表ニ依リ自費ヲ以テ調製スルモノトス

第三條 各艦其ノ他艦團部隊ノ長ハ守衛傭人ノ被服所持定數ヲ定メ毎年二回以上之ヲ點檢セシムヘシ

第四條 守衛傭人ノ服裝ハ夜中、雨雪、大風ノ際若クハ海軍會葬式ニ參會スルトキハ季節ニ拘ハラズ常服ヲ着用シ其ノ他ノ場合ニ在テハ各艦其ノ他艦團部隊ノ長ノ指揮ニ依ルヘシ

附則

第五條 此ノ規則ハ明治三十年六月一日ヨリ施行ス

明治二十二年達第三百九十號ハ此ノ規則施行ノ日ヨリ廢止ス

(別表)

守衛傭人服制表

職名	品目	地質及製式
常服	地質紺「セルジ」脊廣製裏地絹吳紹胸一重豎襟黒角鈕釦五箇一行	

守衛	夏服	地質晒綾木綿其他總テ常服ニ同シ
兵器手	帽	紺絨大黒形黒革底附櫻革止メ金色鍔附小鈕二箇ヲ附シ前章ハ銅製ノ圓形ニ縁及白銅鍔製鍔ヲ打出シ徑一寸二分トス
從僕	帽日覆	晒綾木綿承巾ヲ附ス
給仕(艦團部隊ニ服役ノ者)	外	地質五號絨裏地絹吳紹製胸二重豎襟黒角鈕五箇宛二行頭巾附
割烹	長靴	革製ニシテ黒色
剃工	半靴	革製ニシテ黒色
印刷工	常服	紺「セルジ」背廣製胸一重豎襟黒角鈕五箇一行胴衣ニ黒角鈕五箇一行
	夏服	晒綾木綿製式常服ニ同シ白角鈕四箇一行
	外套	紺大羅紗折襟胸二重黒角鈕五箇宛二行長サ膝節迄トス
	雨衣	生厚綾木綿製外套狀ニシテ黒油ヲ塗リ黒角鈕四箇宛二行
	帽	紺羅紗大黒形製黒革底附櫻革止メ金色鍔附小鈕二箇ヲ附ス
	帽日覆	晒綾木綿
	雨帽	生小倉製黒油ヲ塗ル
	事業服	白小倉織其製「フロック」ニ類シテ長ケ短ク袖先及裾ヲ割カス

明治四十二年八月現行(道二八)

大工	半靴	革製ニシテ黒色
定夫	常服	地質紺木綿袷製筒袖法被股引三尺帶紺足袋法被ノ背後ニ白色徑五分ノ山形二條ノ背章ヲ附シ其横徑四寸トス
電機工	夏服	地質紺木綿單製其他常服ニ同シ
洗濯	帽	前章ハ銅製ノ圓形ニ縁及海字ヲ打出シ徑一寸二分トス其他守衛ニ同シ
船夫	帽日覆	守衛ニ同シ
舟長	雨衣	地質黒色油紙袷製筒袖襟紺木綿丈ケ膝マテ背後ニ黄色徑五分ノ山形二條ノ背章ヲ付シ其横徑四寸トス
舟夫	帽雨覆	裕油紙製黒色承巾ヲ附シ前ニ黒角鈕二箇一行
	草鞋	廳内ニ在リテハ半靴若クハ草履ヲ用フルコトヲ得
	半靴	兵器丁ニ限ル
	事業服	從僕ニ同シ
	帽	舟夫長ハ守衛ニ同シ 舟夫ハ大黒形製底ナシ帽章黒八丈織曲尺幅一寸長三尺ノ帯ヲ纏ヒ之ニ軍港部要港部ノ三字ヲ朱書ス
	帽日覆	從僕ニ同シ
	雨衣	從僕ニ同シ
	雨帽	從僕ニ同シ帽章曲尺徑二寸港ノ一字ヲ朱書ス

使	電話	倉庫	給仕 (艦團部隊使 役ノ者ヲ除ク)	備考
半靴	常服	夏服	帽	帽日覆
從僕ニ同シ	表地紺綾木綿裏地金巾或ハ白紋羽製式守衛ニ同シ黒角鈕釦五箇一行	表地晒綾木綿製式常服ニ同シ白角鈕釦四箇一行	大工己下ニ同シ	晒綾木綿
				地質黒色油紙袷合羽製ニシテ頭巾ヲ附シ黒角鈕釦五箇一行丈ケ膝下三寸マテトス
				革製ニシテ黒色
				使丁ハ遠路ニ限リ草鞋ヲ用フルコトヲ得
				外套ノ制式ナキ者ハ時宜ニ依リ本表ノ外紺縹紗製黒角鈕釦付ノ外套ヲ着用スルコトヲ得
				使丁電話丁給仕ニ限リ時宜ニ依リ常服地ニ紺「セルシ」ヲ用ヒ又雨等ノ際ハ長靴ヲ用フルコトヲ得
				定夫ハ炎暑ノ際ニ限リ晒綾木綿ヲ以テ製シ黒色ノ香草ヲ付シタル夏服ヲ着用スルコトヲ得
				定夫及舟夫長舟夫ハ炎暑ノ際ニ限リ竹綱代製ニシテ白布ヲ覆ヒタル饅頭笠ヲ用ユルコトヲ得

明治四十二年八月現行(道二八)

●三等兵曹及水兵等ノ服制アルモノノ帽徽章ニ

關スル名稱ノ件 明治四十年六月 海軍省達第七十四號

改正 ●明治四十二年二月 海軍省達第二十三號

三等兵曹及水兵其ノ他之ト同様ノ服制アルモノノ帽徽章ニ記スル名稱ハ自今左ノ通改定シ本達ニ概觸スル從前ノ達號官房號等ハ總テ之ヲ廢ス

軍艦、海兵團、水雷團、要港部、驅逐隊、艇隊、潜水艇隊、敷設隊、防備隊、港務部、豫備艦部、病院
看護衛練習所ヲ含ム 諸學校ニ在ルモノ、帽徽章ニハ其ノ定員タルト一時練習等ノ爲之ニ在ルモノトヲ問ハス總テ當該艦團部隊ノ名稱ヲ記スヘシ

前記ノ外諸官廳並ニ運送船病院船工作船等ニ在ルモノノ帽徽章ニハ總テ當該海兵團、部隊ニ編制セラレタル驅逐艦水雷艇ニ在ルモノノ帽徽章ニハ其ノ所屬團校等ノ名稱ヲ記スヘシ

但シ驅逐隊艇隊敷設隊等ニ於テハ當分ノ內在來品ヲ混用スルコトヲ得

● 建築工事ノ爲メ臺灣、樺太、關東州等ニ滞在ス
ル文官ハ從軍服ヲ着用スルヲ得ルノ件 明治四十一年十二月
海軍省達第百五十六號
建築工事ノ監督及其ノ他ノ任務ヲ帶ヒテ臺灣、樺太、關東州及防備隊所在の地方ニ出張シ長期間同地
方ニ滞在スル文官ハ本年達第九十四號ニ準シ常分ノ間從軍服ヲ着用スルコトヲ得

明治四十二年八月現行(達二八)

明治四十二年八月現行(道二八)

●典獄看守長看守服裝規則

明治二十九年十一月
内務省訓令第十號

改正 ●明治四十二年六月
訓令第三號

警視廳府縣 東京府
集治監 北海道集治
監ヲ除ク

典獄看守長看守服裝規則左ノ通相定ム

典獄看守長看守服裝規則

第一條 典獄看守長ノ服裝ヲ分チテ正裝、禮裝、常裝ノ三種トシ看守ノ服裝ハ分チテ正裝、常裝ノ二種トス

第二條 典獄ノ正裝トハ帽、衣、袴、肩章、飾帶、刀、正緒、手套、下襟及ヒ短靴ヲ著裝スルヲ云フ
看守長ノ正裝トハ飾帶ヲ除クノ外前項ニ掲ケタルモノヲ著裝スルヲ云フ

看守ノ正裝トハ帽、衣、袴、肩章、刀、刀緒、手套、下襟及ヒ靴ヲ著裝スルヲ云フ
夏衣、夏袴ハ正裝ニ用ウルコトヲ得ス

第三條 典獄、看守長ノ禮裝トハ帽、衣、袴、肩章、刀、正緒、手套、下襟及ヒ短靴ヲ著裝スルヲ云フ但帽ハ第二條ニ依ルモ妨ナシ

第四條 典獄、看守長ノ常裝トハ帽、衣、袴、肩章、刀、常緒、手套、下襟及ヒ靴ヲ著裝スルヲ云フ但平常勤務ノ場合ニ於テハ肩章ヲ用キサルコトヲ得

看守ノ常裝トハ帽、衣、袴、刀、刀緒、手套、下襟及ヒ靴ヲ著裝スルヲ云フ

第五條 正裝ハ儀式祭典等總テ大禮服着用ノ場合ニ着用スルモノトス但典獄ニ在テハ大禮服ヲ着用スルモ妨ナシ

第六條 禮裝トハ通常禮服着用ノ場合ニ着用スルモノトス

第七條 常装ハ平常勤務ノ際着用スル所ノ服装トス

第八條 夏衣ハ炎暑ノ際(凡六月一日ヨリ九月末日迄ノ間以下同シ)常装ニ限リ着用スルコトヲ得夏衣ヲ着用スルトキハ夏袴ヲ着用スルモノトス但典獄、看守長ハ夏衣ト冬袴トヲ併用スルモ妨ナシ

第九條 夏袴ハ炎暑ノ際正装ヲ除キ何レノ服装ニモ之ヲ着用スルコトヲ得

第十條 典獄看守長及看守ノ甲種外套ハ雨雪ノ際又ハ防寒ノ爲メニ用ユルモノトス但儀式祭典ノ場所及上官ノ室内ニ於テハ此限リニ在ラス

第十一條 雨雪ノ際ハ典獄看守長看守ノ乙種外套ハ甲種外套ノ上ニ用ユルモノトス但時宜ニ依リ乙種外套ノミヲ用ユルモ妨ケナシ

第十二條 雨覆ハ雪雨ノ際外套ニ付著シテ用ユルモノトス

第十三條 日覆ハ炎暑ノ際常装ニ限リ之ヲ用ウルモノトス

第十四條 典獄看守長ノ刀ハ室内内外ヲ問ハス上部ノ鑲ヲ刀帶ノ鈎金ニ掛クルモノトス

第十五條 手套ハ何レノ服装ニ在テモ自己ノモノヲ用ウルモノトス但常装ノ場合ニ在テハ夏衣ヲ着用スルトキノ多鼠、茶、茶褐色等ノモノヲ用ウルモ妨ナシ

下襟ハ何レノ服装ニ在テモ白色ノモノヲ用ウルモノトス

第十六條 靴ハ長短ノ二種トシ黒色革製トス但シ典獄、看守長ハ夏衣、夏袴着用ノ場合ハ黒色ノモノヲ用キサルモ妨ナシ

長靴ハ雨雪、泥濘ノトキ短靴ハ其他ノ場合ニ於テ用ウルモノトス但長途ノ旅行又ハ監外就業者警戒護等ノ際ニ於テハ短靴「ゲートル」又ハ草鞋脚絆ヲ用ウルコトヲ得

第十七條 外套ヲ携帯スルニハ附屬品ヲ内ニ納メ適宜捲收シ兩端ヲ結束シ左肩ヨリ斜ニ右腋下ニ掛クルモノトス

明治四十二年八月頒行(道二八)

附則

第十八條 本令ハ明治二十九年勅令第三百六十六號ニ定メタル制服ヲ着用スルモノニ適用ス

●看守服制

明治四十二年六月
勅令第百七十一號

朕看守服制ヲ裁可シ茲ニ之ヲ公布セシム
看守服制

看守服制圖例

地	衣			上		帽		看守部員	看守
	領	釦	肩	袖	製	地	製		
地	領	釦	肩	袖	製	地	製	看守部員	看守
質	章	章	章	章	式	質	式	看守部員	看守
濃紺又ハ黒羅紗	徑三分ノ黒餘櫻花章二箇ヲ附ス	徑六分ノ銀釦一箇ヲ附ス 入ニハ同徑ノ分ノモノ各一箇ヲ附ス	長ハ八寸幅一寸七分 ハ幅三分ノ銀釦一箇ヲ附ス 花章一箇ヲ附ス 徑六分ノ銀釦一箇ヲ附ス 入ニハ同徑ノ分ノモノ各一箇ヲ附ス	夏ハハ五分ノ黒蛇腹組線一箇ヲ表ニシ 分五厘線一箇ヲ附ス 夏ハハ五分ノ黒蛇腹組線一箇ヲ表ニシ 分五厘線一箇ヲ附ス	立襟一行釦 ハ五分ノ黒蛇腹組線一箇ヲ表ニシ ハ五分ノ黒蛇腹組線一箇ヲ表ニシ ハ五分ノ黒蛇腹組線一箇ヲ表ニシ	濃紺又ハ黒羅紗 但シ夏衣ハ白雲霧	圓形黒半製前底及幅三分五厘ノ黒半製隨紐ヲ附シ 紐ノ兩端ハ帽ノ側ニ於テ徑三分五厘ノ圓形ノ摺化 章眞釦各一箇ヲ以テ留ムヲ井噴出ハ幅一分トス但 夏ハ白布ヲ用フ	看守部員	看守
濃紺又ハ黒羅紗	同上	同上	同上	同上	同上	同上	同上	看守部員	看守

刀	刀	刀	外				袴	短	製
			種		種				
			製式	地質	製式	地質			
茶色革	帯	柄ハ草眞鍮線卷背面ヲ覆ヒタル金具ハ眞鍮長四寸ノ約六寸ヲ覆ヒタル日本刀但乗務ノ者ニ限リ柄ノ背面ヲ覆ヒタル金具ハ長四寸乃至六寸ノ約ハスナリ	柄ハ草眞鍮線卷背面ヲ覆ヒタル金具ハ眞鍮長四寸ノ約六寸ヲ覆ヒタル日本刀但乗務ノ者ニ限リ柄ノ背面ヲ覆ヒタル金具ハ長四寸乃至六寸ノ約ハスナリ	普通マント形長前面襟下ヨリ約一尺六寸背約一尺八寸五分襟ノ幅二寸胸部ニ徑五分五厘黒角釦三箇襟部ニ同五箇ヲ附ス	甲種ニ同シ	油口ヨリ約二寸ノ部ニ徑三分五厘ノ眞鍮櫻花章二箇ヲ表面ニ附ス	流紺又ハ黒羅紗	長襟上ニ止ム開口ヲ裂クコト五寸之ニ釦各八箇ヲ附シ股ニ各一箇ノ物ヲ入テ附ス	普通長袴兩股ニ各一箇ノ物ヲ入テ附ス
同上	同上	同上	同上	同上	同上	同上	同上	同上	

明治四十二年八月現行(道二八)

備考

- 一 夏衣ニハ雨草ヲ裝着セザルモノトス
- 一 短袴ハ長靴、脚絆又ハ「ゲートル」ヲ用ウルトキ之ヲ着用スルモノトス
- 一 土地ノ狀況ニ依リ防寒具ノ必要アルトキハ司法大臣之ヲ定ム

附則

本令ハ明治四十二年十月一日ヨリ之ヲ施行ス

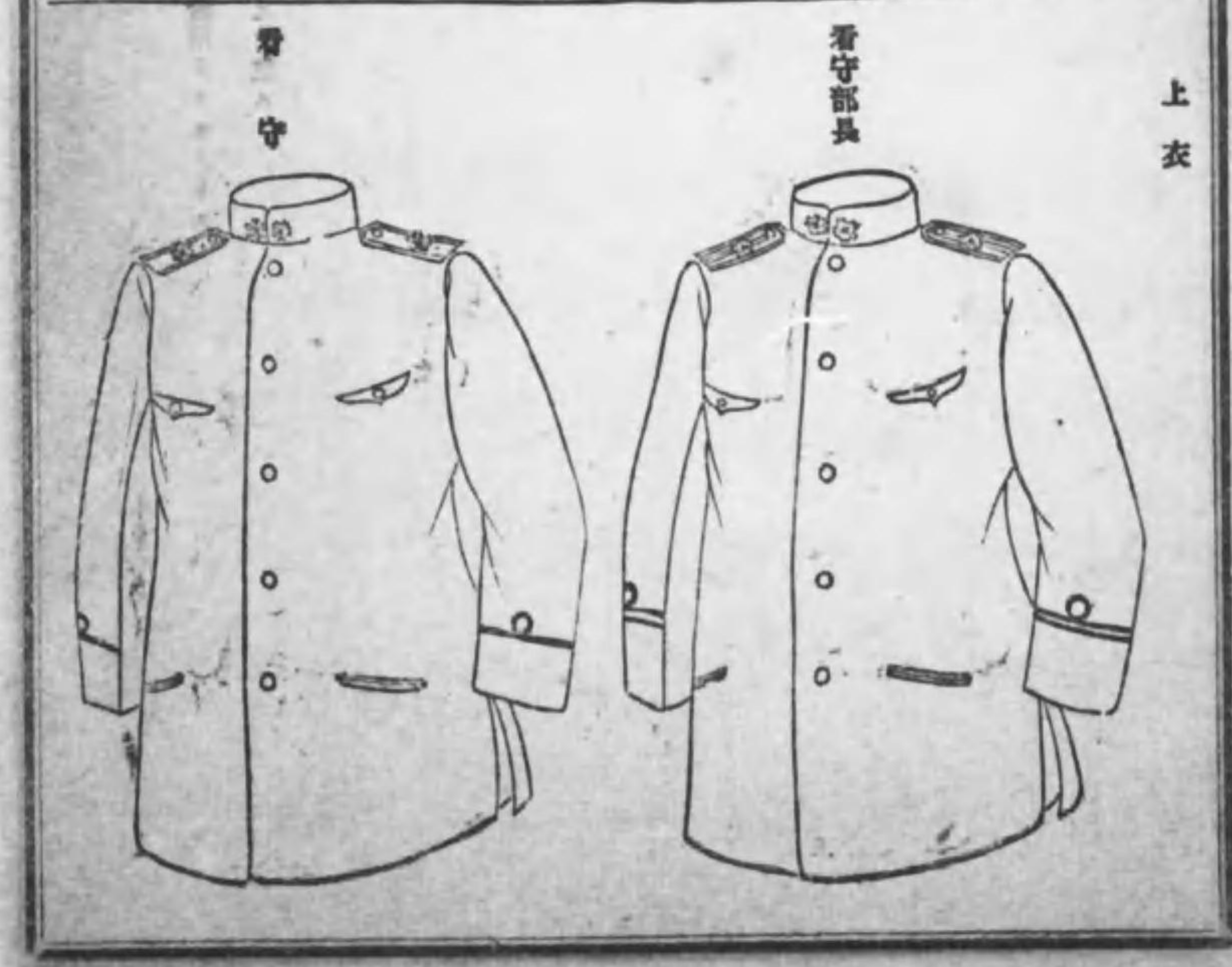
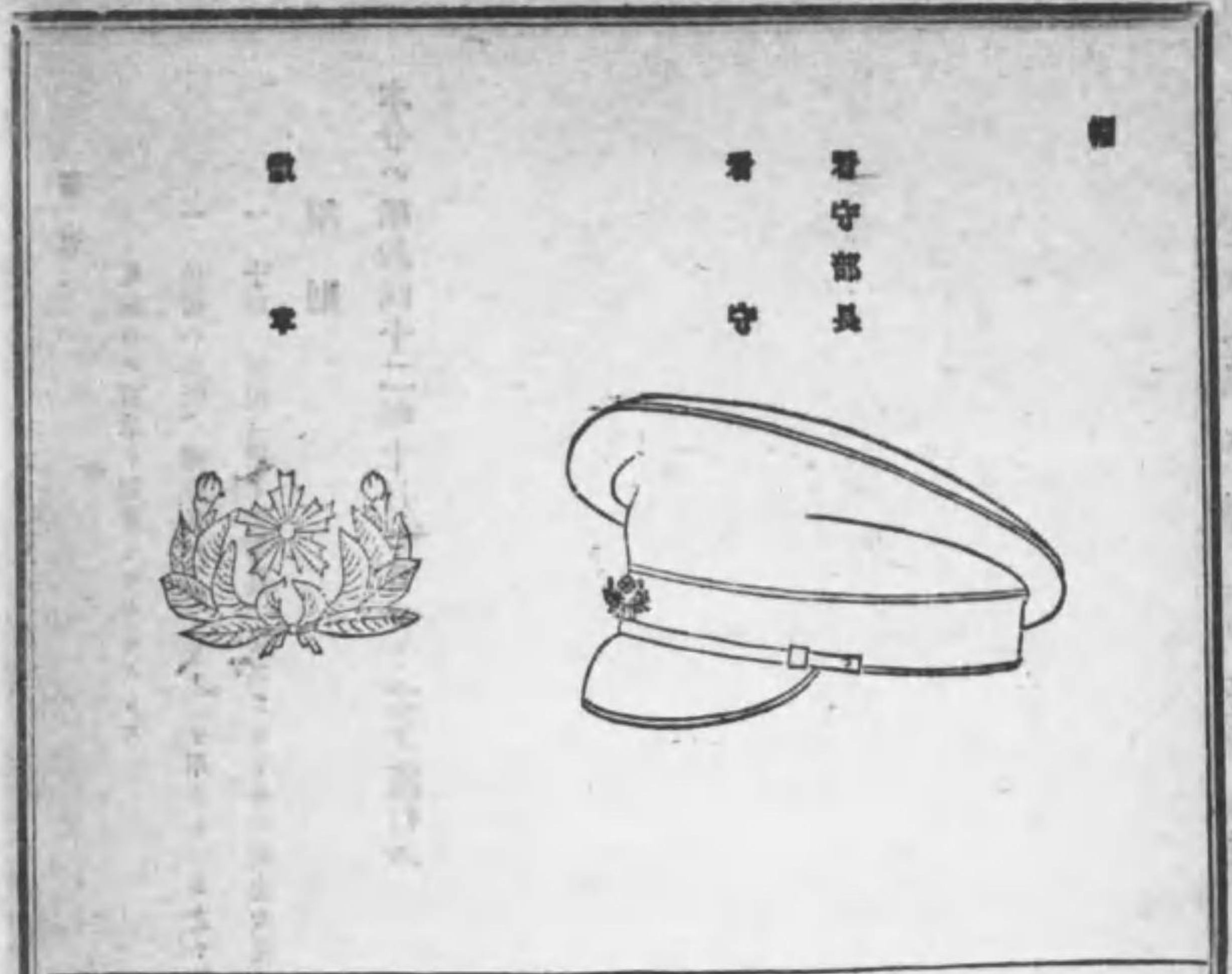
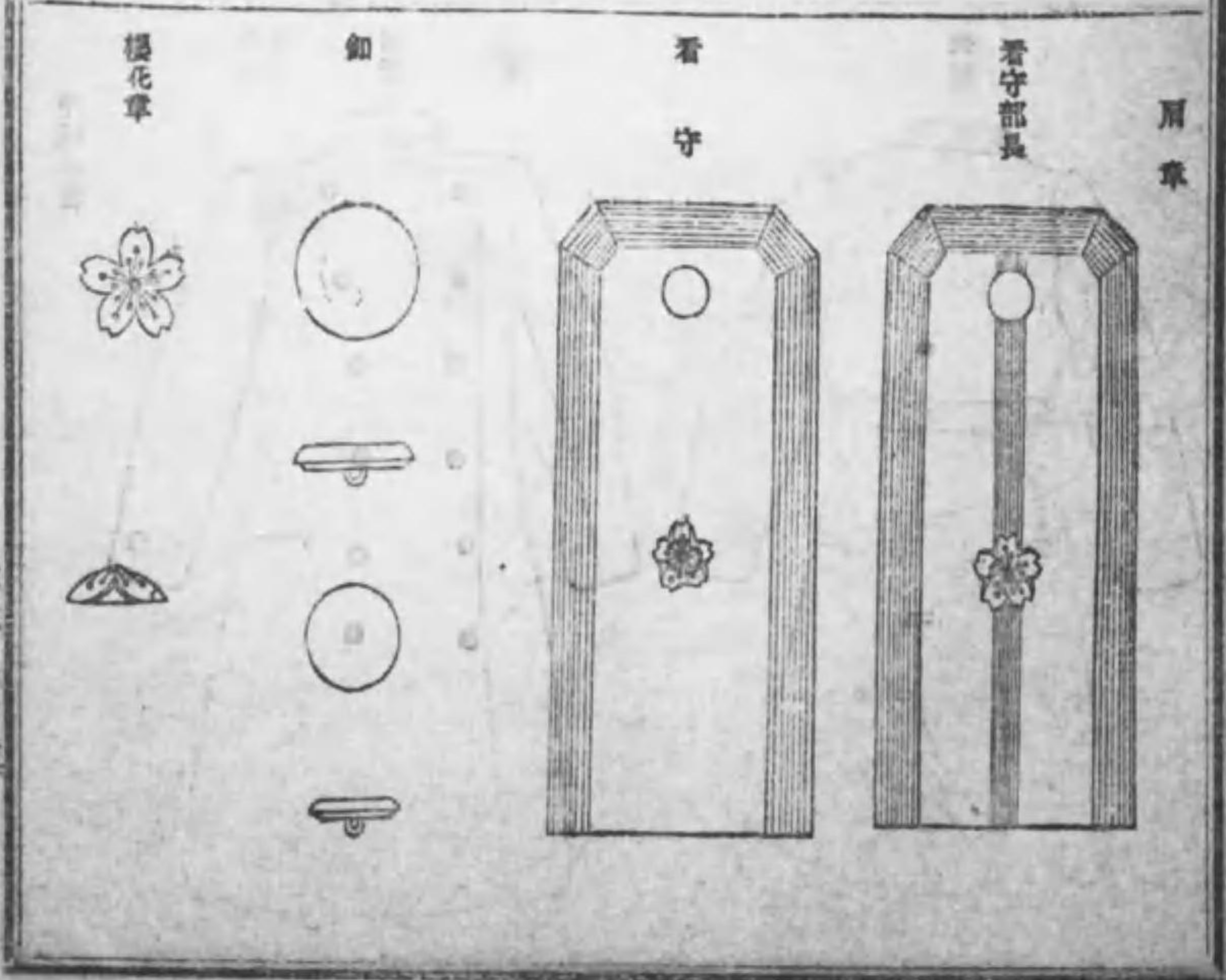
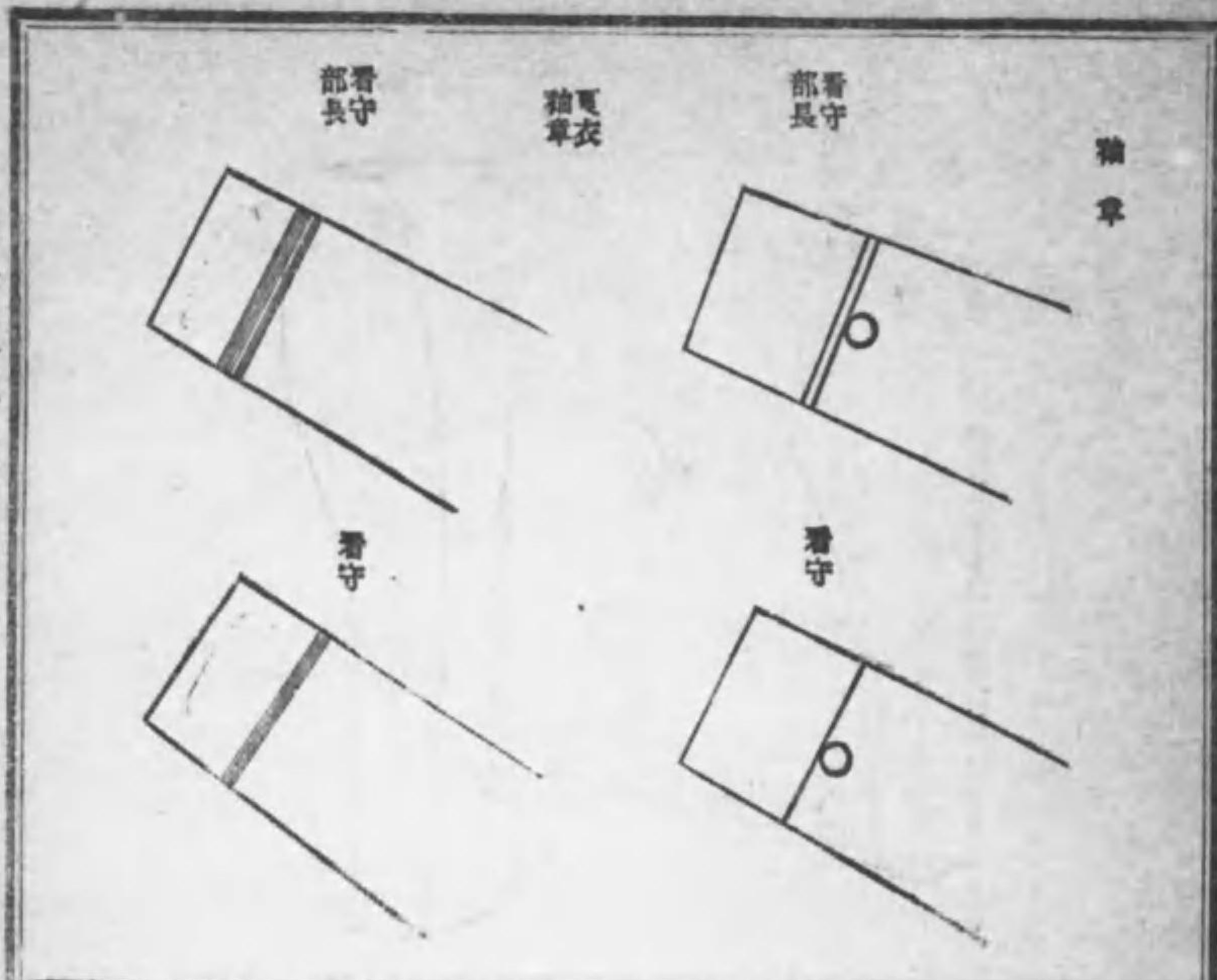

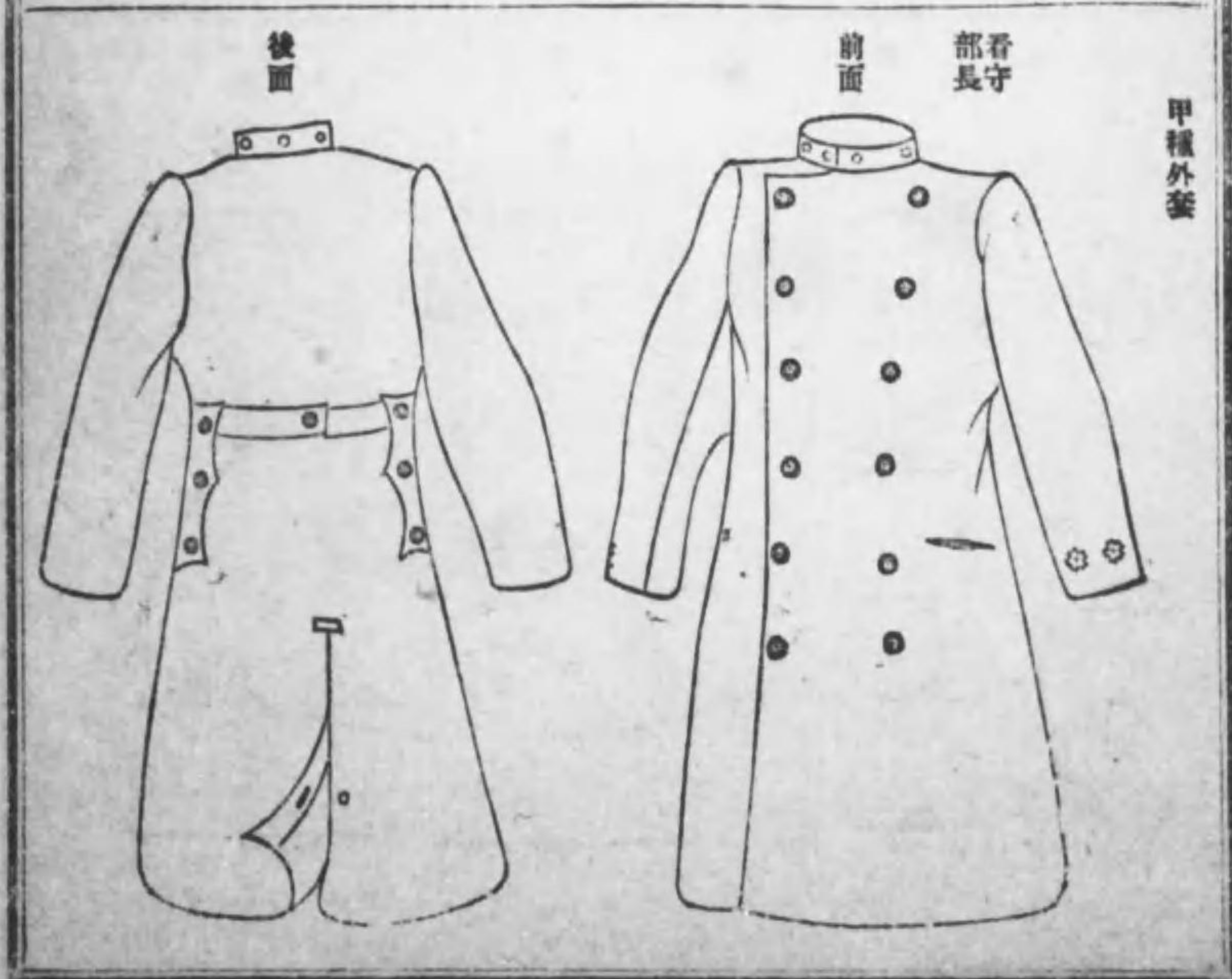
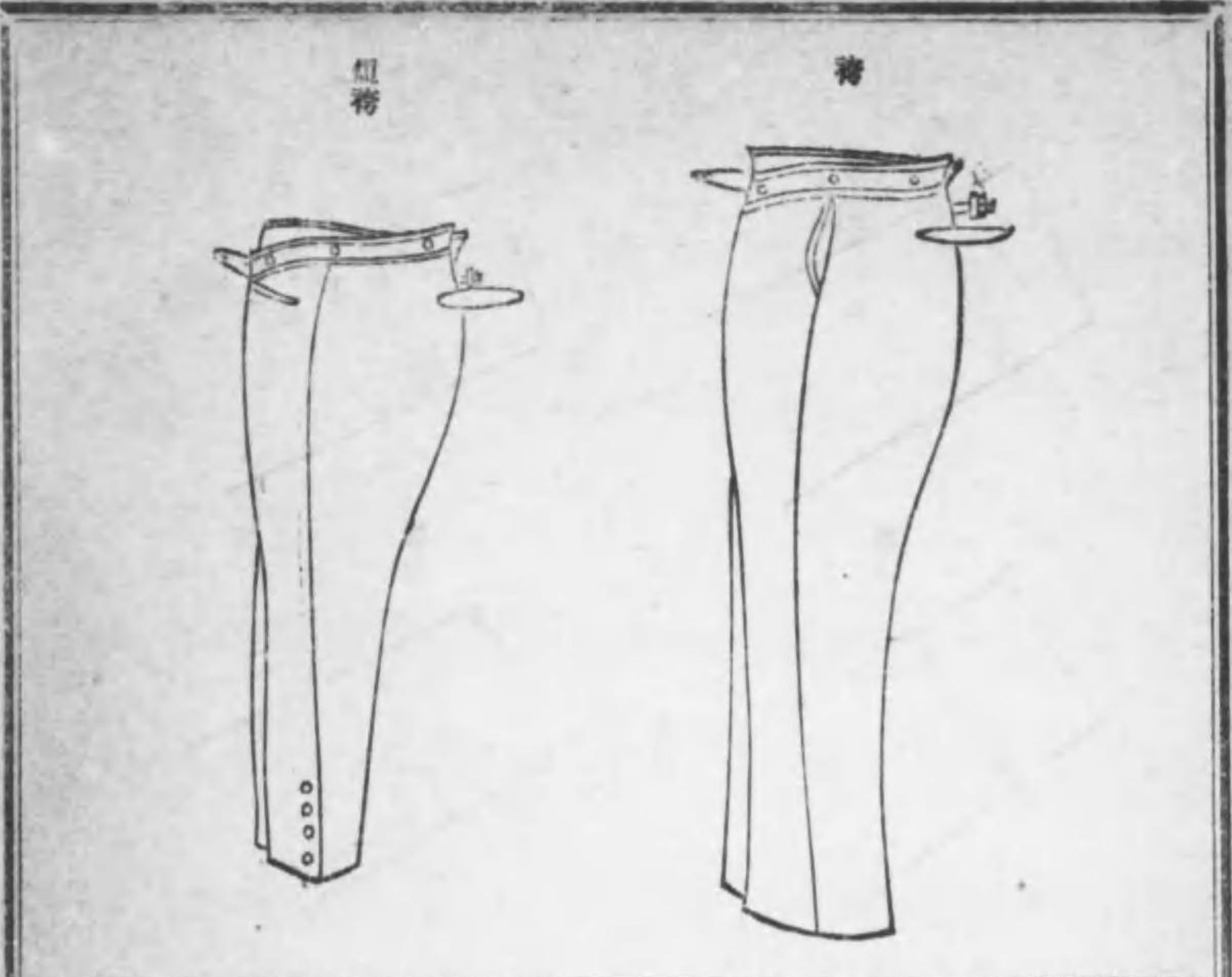
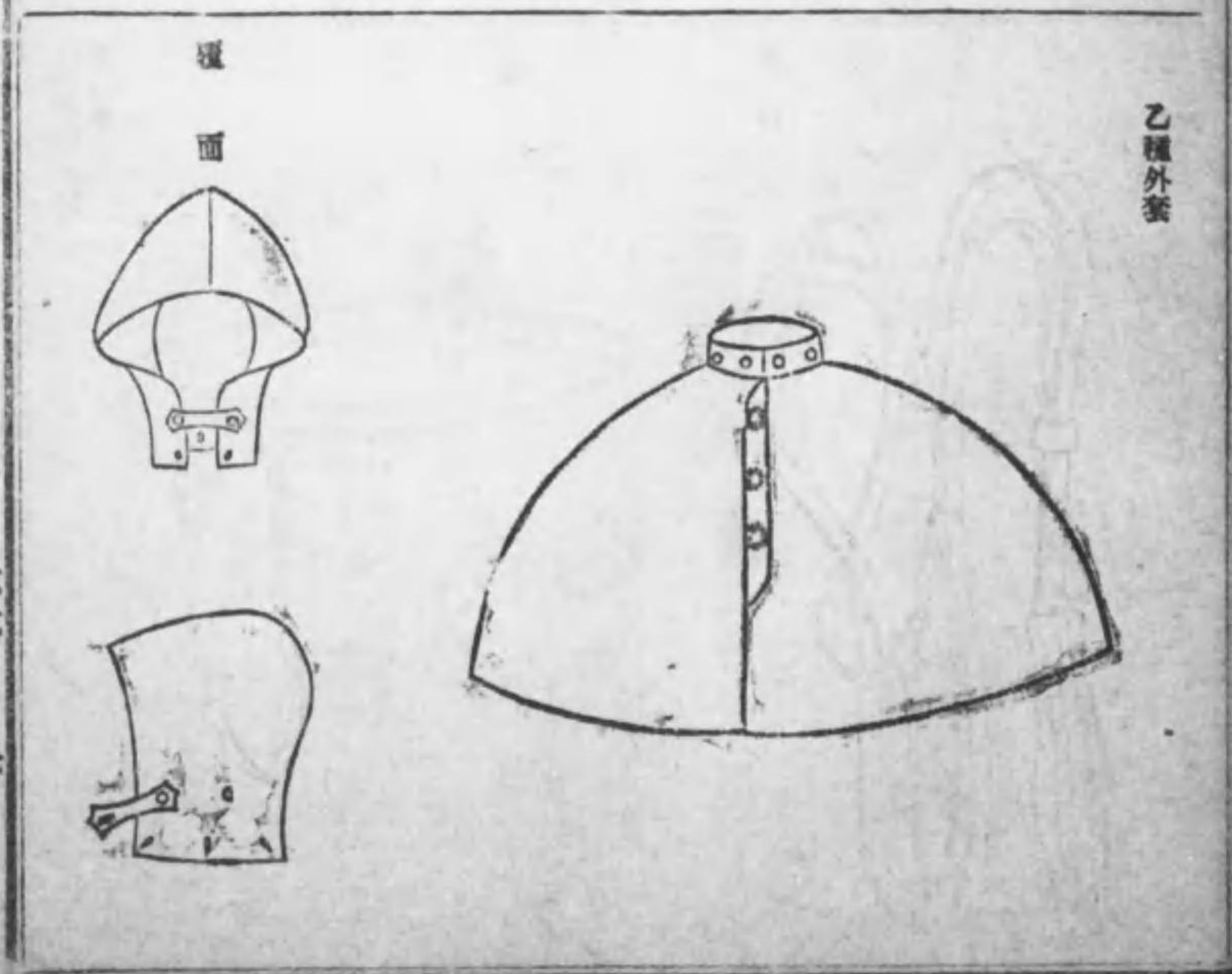
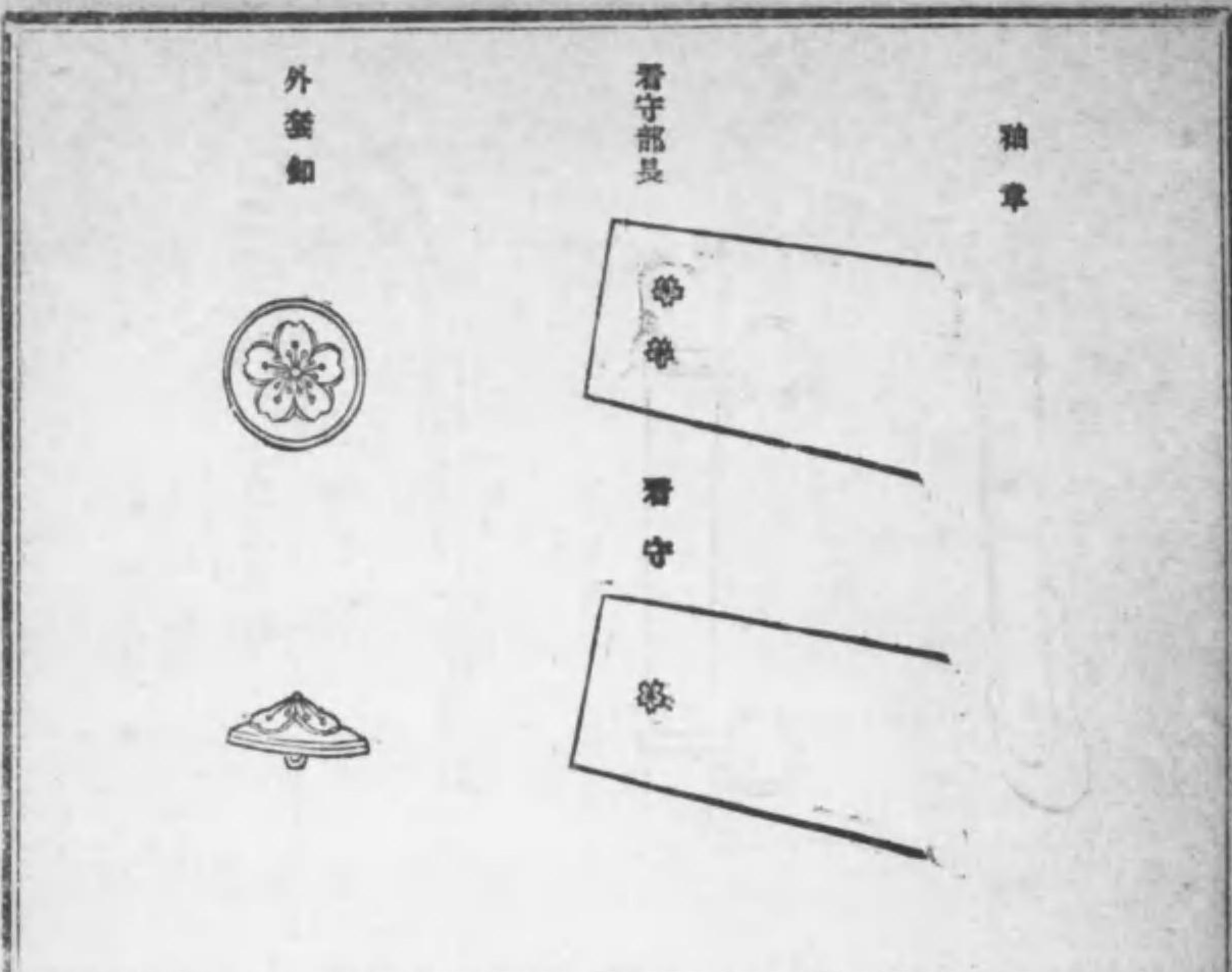

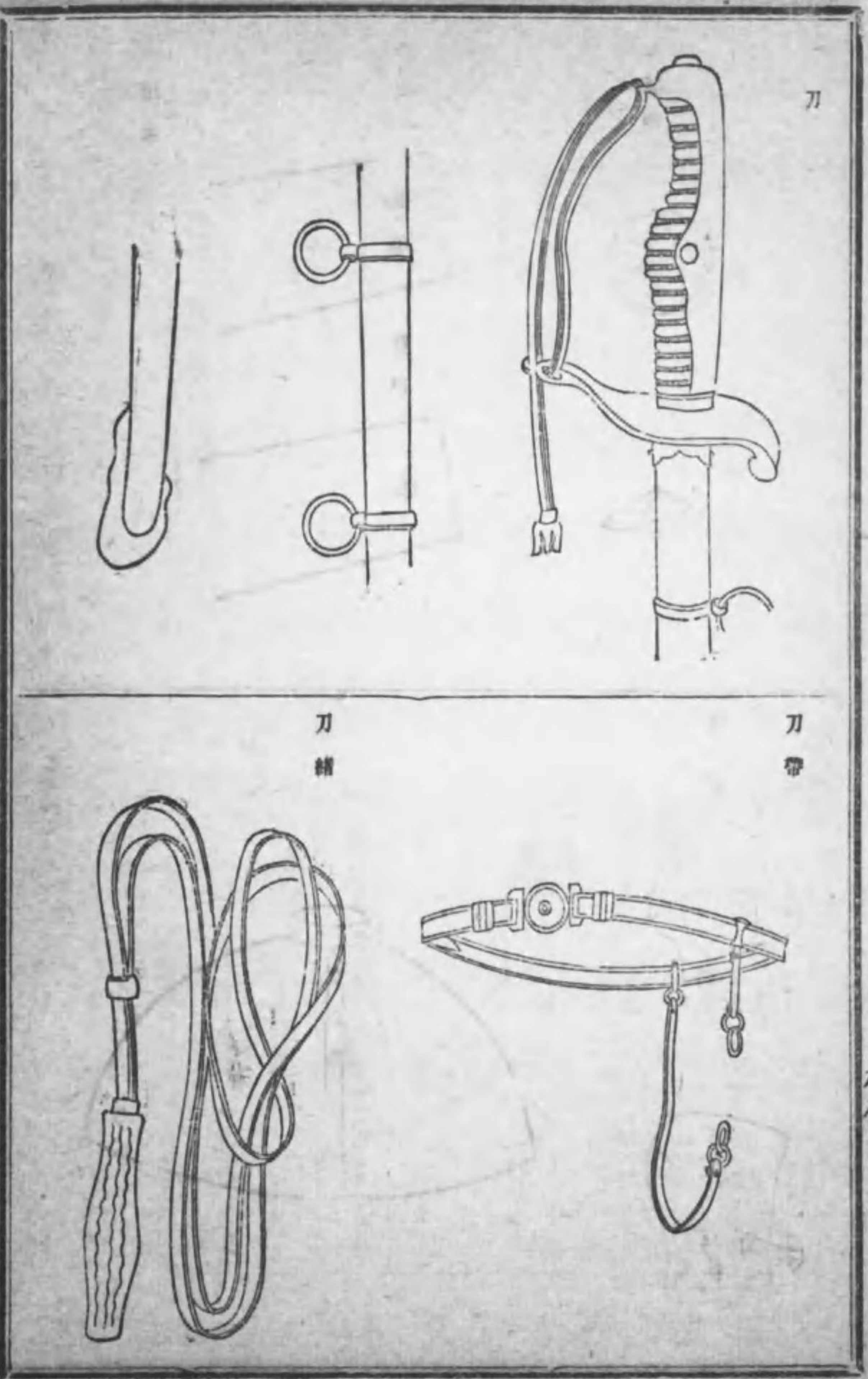

六六ノ二ノ八

●典獄看守長略服ニ關スル件
 朕典獄看守長略服ニ關スル件ヲ裁可シ茲ニ之ヲ公布セシム
 典獄、看守長略服

明治四十二年六月
 勅令第四百七十號

典獄、看守長略服圖例

衣				帽			典	獄	看	守	長
釦	肩章	袖章	製式	地質	徽章	製式					
物入ニハ同徑五分ノモノ各一箇ヲ附ス但シ夏衣ハ何レモ銀色トス	金色架地徑六分ノモノ五箇ヲ前部ニ附シ左右上部ノモノ各一箇ヲ附ス	長四寸幅一寸七分地質濃紺又ハ黒色紗兩線皮上線線ハ幅一分ノ間套銀鏡線ヲ縫チ其ノ中間ニ幅四分ノ平織金線二條ヲ附ス	立襟一行如長シヤケツト前部ノ左右ニ各二箇ノ物入ヲ附ス左右各上部ノ物入ニハ蓋ヲ附ス	濃紺又ハ黒色紗但シ夏衣ハ白布	同	同	同	同	同	同	同
同	同	同	同	同	同	同	同	同	同	同	同

第二篇 官規 第十四章 服制 第七節 司法省

明治四十二年八月現行(道二八)

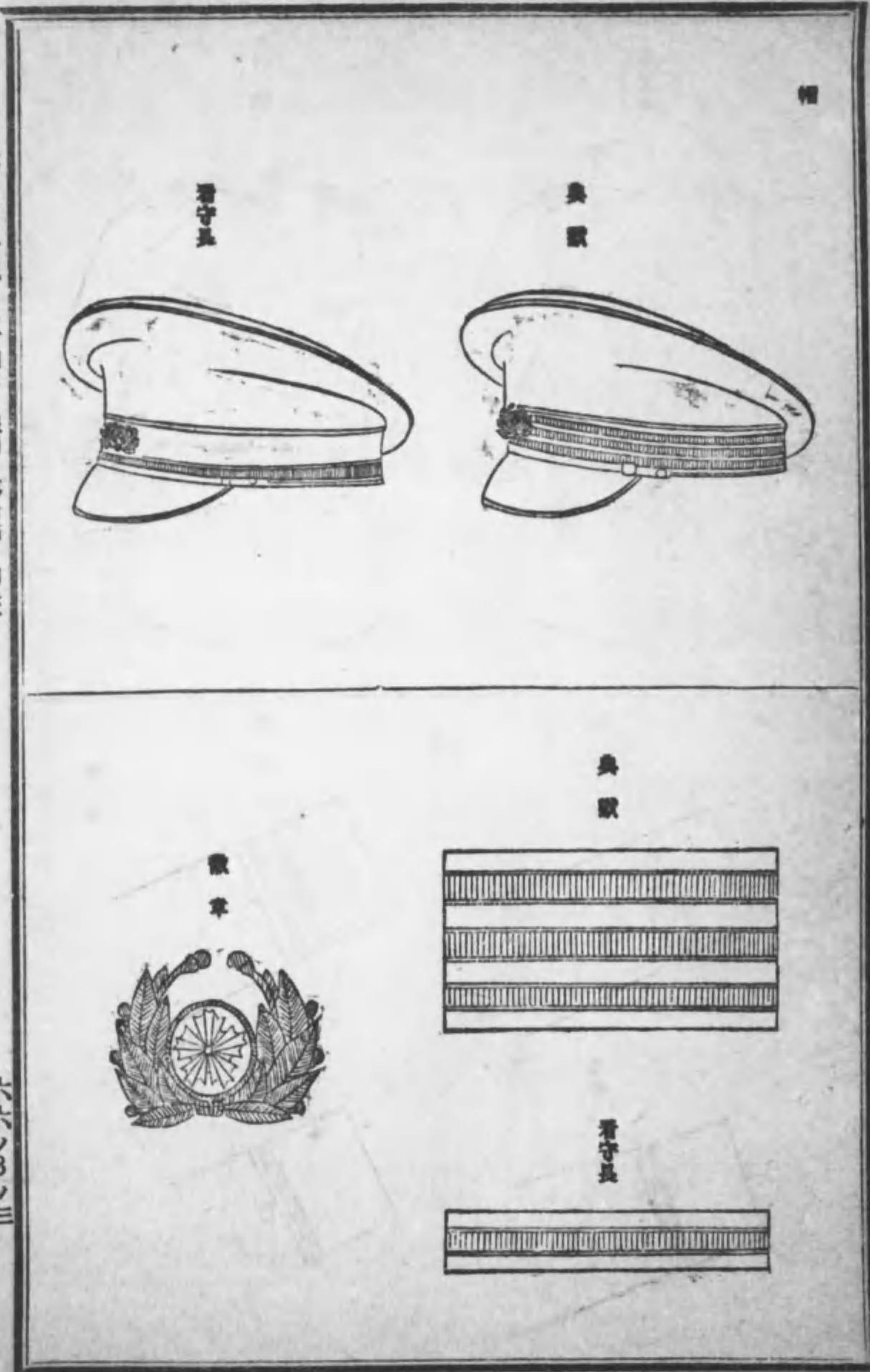

明治四十三年五月三十一日迄ハ仍從前ノ制服ヲ着用スルコトヲ得

附則

- 一 夏衣ニハ肩章ヲ著裝セサルモノトス
- 一 平常勤務ノ場合ニ於テハ肩章ヲ用キサルコトヲ得
- 一 短袴ハ長靴、脚絆又ハ「ゲートル」ヲ用アルトキ之ヲ着用スルモノトス
- 一 土地ノ狀況ニ依リ防寒具ノ必要アルトキハ司法大臣之ヲ定ム
- 一 外套、刀及刀帶ハ明治二十九年勅令第三百六十六號ノ式ニ依ル但シ刀帶中第二ノ釣革ハ樂島ノ際之ヲ用キサルコトヲ得
- 一 刀緒ハ前號ニ掲グル勅令ニ規定スル常緒ヲ用フ

備考

袴	短	袴	領
製	地	製	地
式	質	式	質
長襟上ニ止ム裾口ヲ製グコト五寸之ニ鈕各四箇ヲ附シ兩股ニ各一箇ノ物入ヲ附ス	袴ニ同シ	普通長袴兩股ニ各一箇ノ物入ヲ附ス	徑三分ノ金色櫻花二箇ヲ附ス但シ夏衣ハ銀色トス
同上	同上	同上	同上

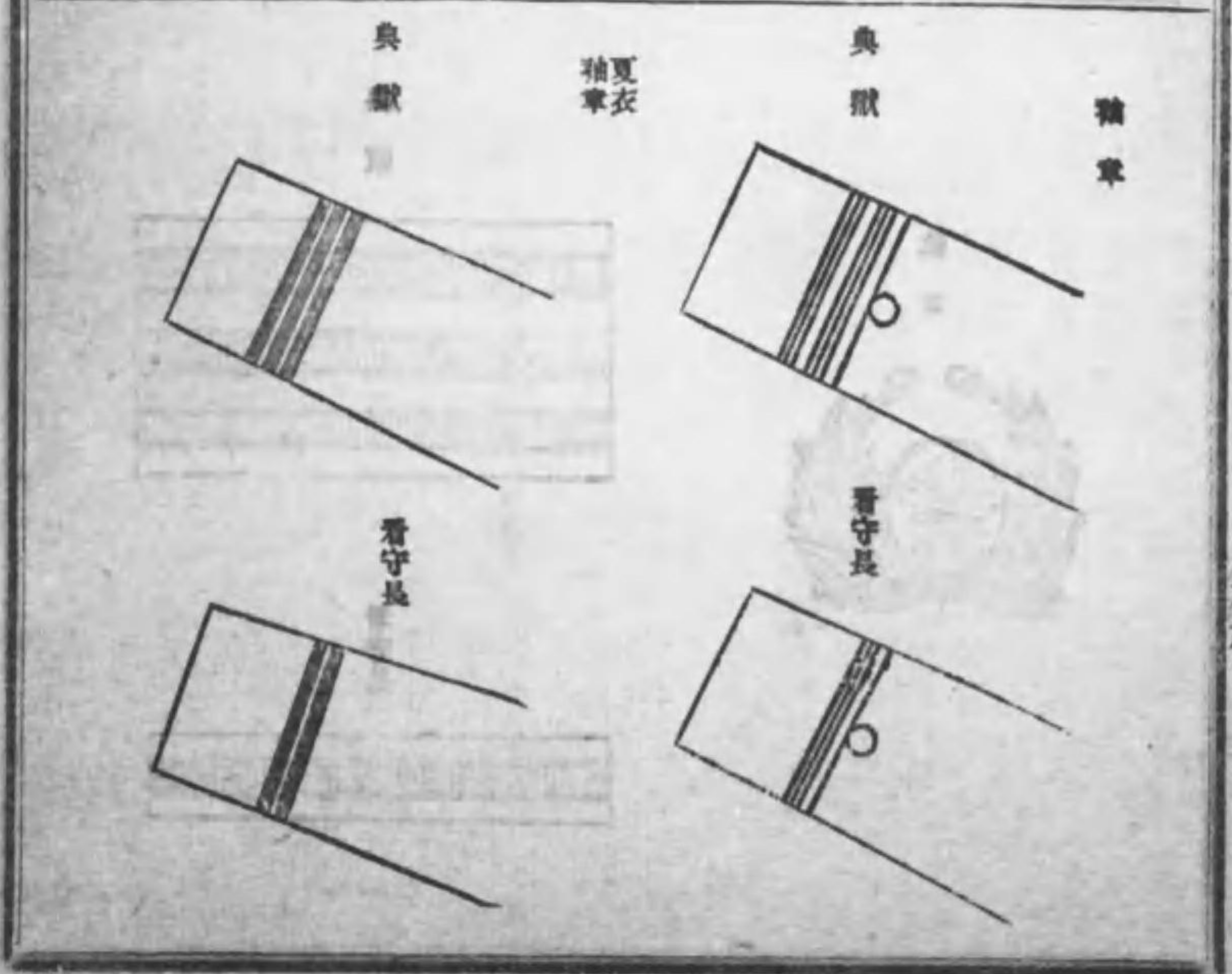
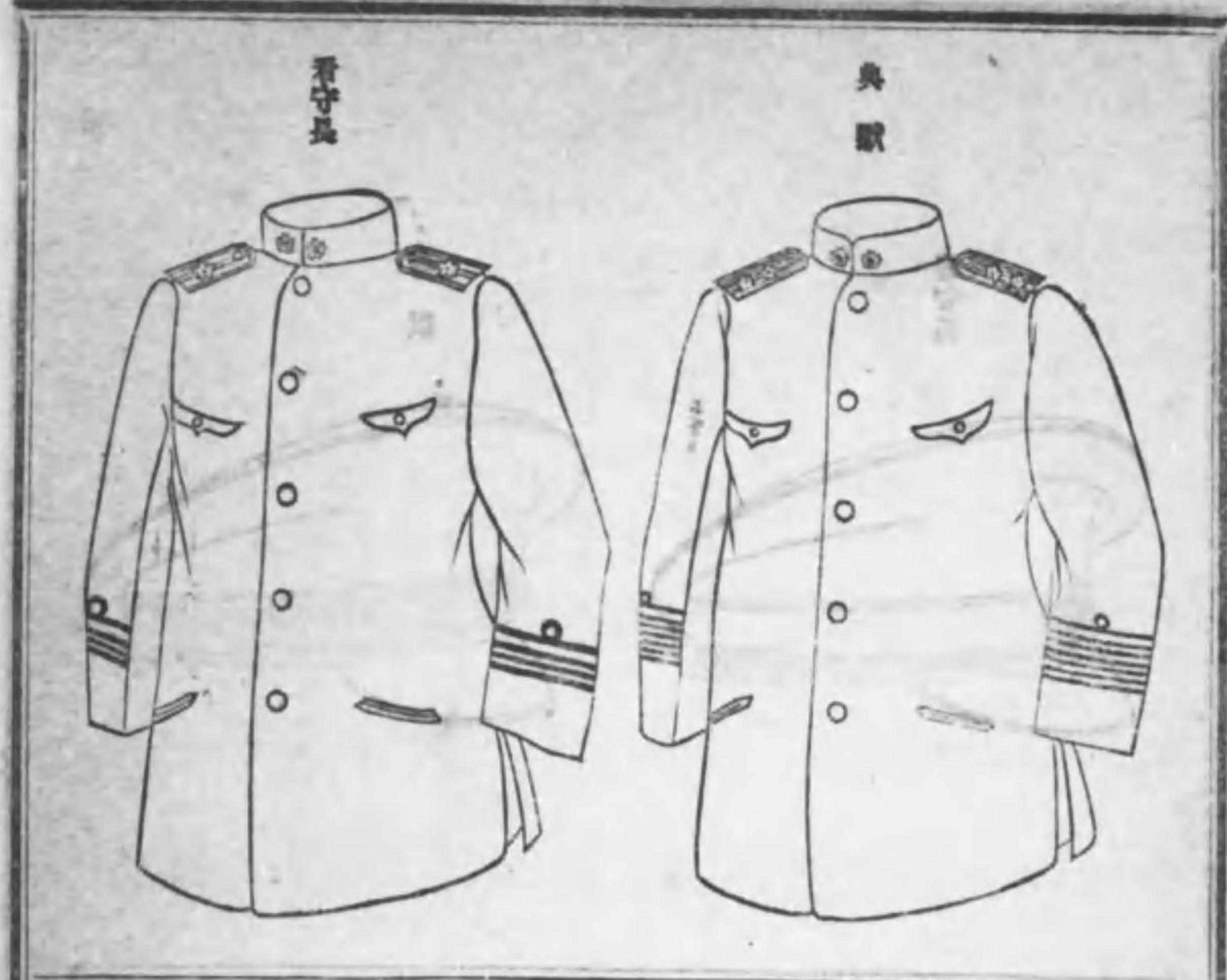
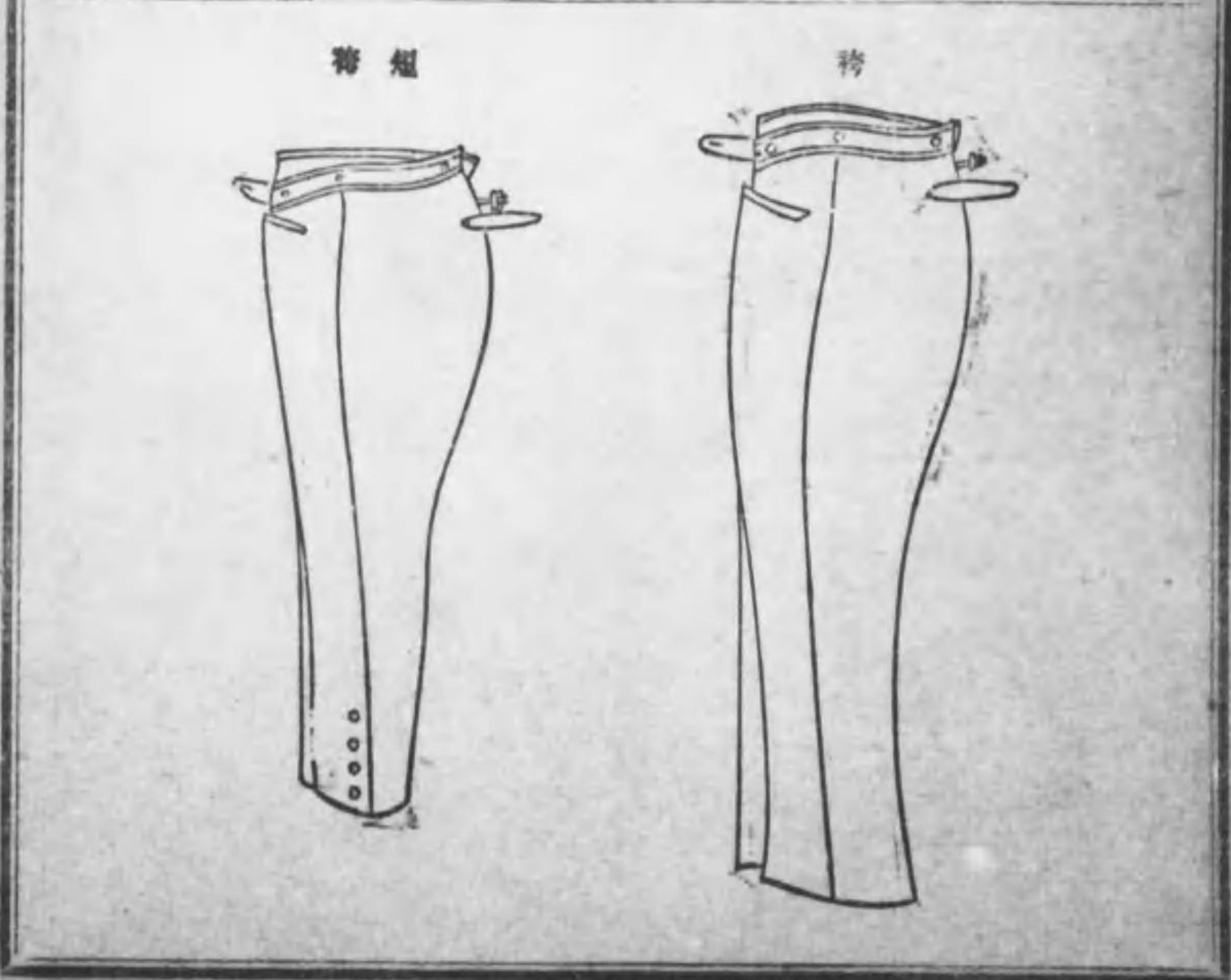
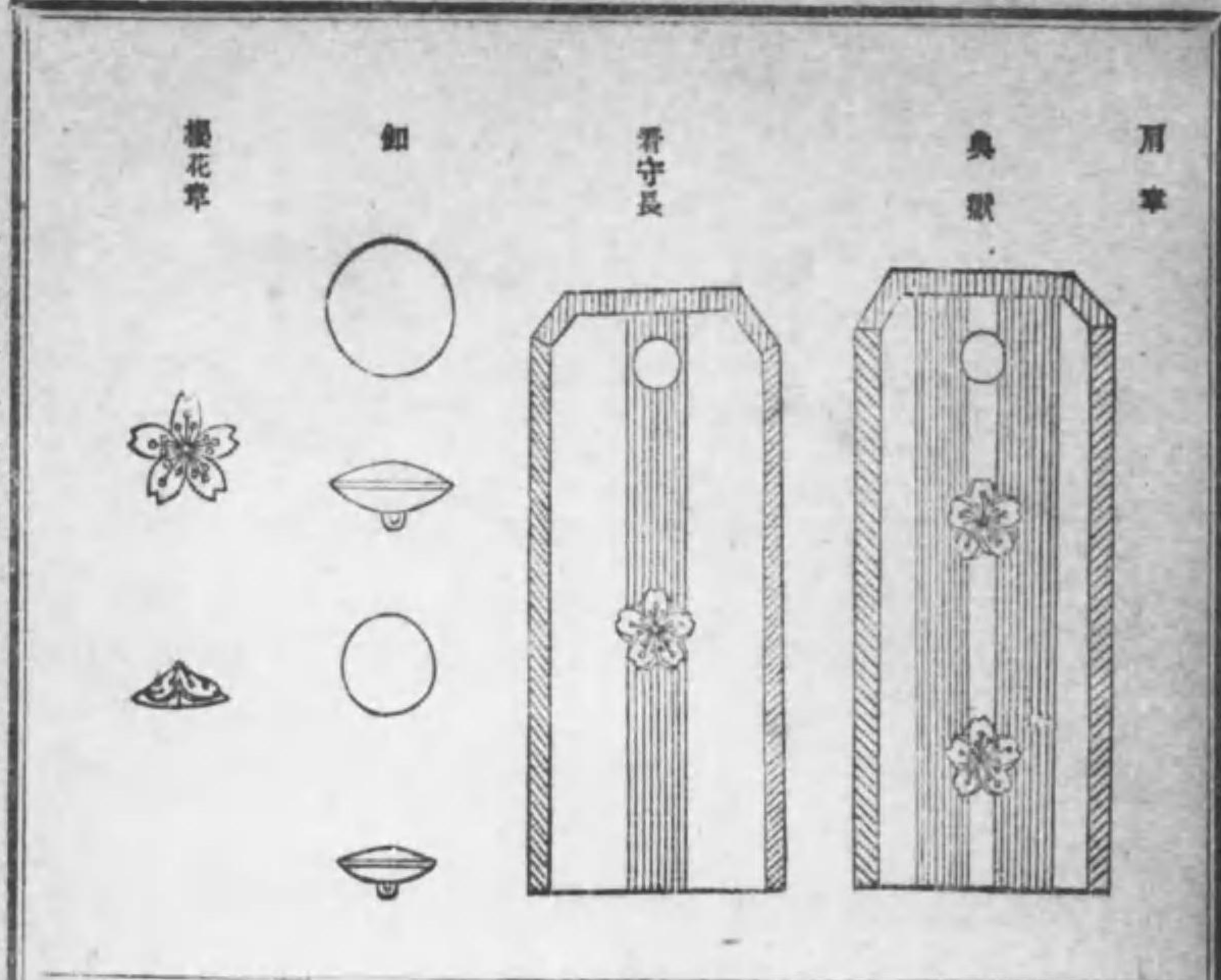

●小林區署職員服制禮式規程

明治三十六年十二月
農商務省訓令第二十二號

大林區署

改正

●明治四十二年七月
訓令第二十七號

小林區署職員服制禮式規程左ノ通相定ム
小林區署職員服制禮式規定

第一章 服裝

第一條 小林區署職員ノ制服トハ明治三十六年十二月勅令第二百九十五號ニ定ムル服制ヲ着用シ及制
劍ヲ佩帶スルヲ云フ

第二條 小林區署職員禮裝ノトキハ一般ニ規定スル相當官ノ禮服ヲ着用スヘシ但シ通常禮服用ノ場
合ニ於テハ制裝ヲ以テ之ニ代用スルコトヲ得

第三條 小林區署職員ハ其ノ執務中必ス制服ヲ着用スヘシ

第四條 制服ノ着用期間ハ左ノ如シ

一冬 服 自十月一日
至五月三十一日
一夏 服 自六月一日
至九月三十日

但シ此ノ期間ニ依リ難キトキハ別ニ着用期間ヲ定メ農商務大臣ノ認可ヲ受クヘシ

第五條 制服ヲ着用スルトキハ白色ノ立襟ヲ用ユヘシ

第六條 外套ハ室外ニ於テ着用スヘシ

第七條 日覆ハ炎暑ノ際適宜之ヲ用ユヘシ

第八條 制服ヲ着用スルトキハ靴ヲ穿ツヘシ但シ巡回ノ際ハ脚絆草鞋等ヲ用ユルコトヲ得

第九條 外套ヲ携帶スルニハ之ヲ捲收シテ其ノ兩端ヲ結束シ左肩ヨリ斜ニ右腋ノ下ニ掛タヘシ但シ濕潤シタルトキハ適宜携帶スルコトヲ得

第二章 帶劍

第十條 劍ハ上衣ノ下ニ佩帶スヘシ
第十一條 帶劍ハ森林犯罪者又ハ森林犯罪者ト認ムヘキ者ヲ逮捕スルニ際シ兇器ヲ持シテ抗拒シ他ニ防禦ノ術ナキトキノ外拔劍スルコトヲ得ス
第十二條 拔劍シタルトキハ兇行者ヲ傷ケタルト否トニ拘ラス速ニ其ノ狀況ヲ具シテ所屬上官ニ届出ヘシ

第三章 禮式

第十三條 小林區署職員制服ヲ着用シタルトキハ本章ノ規定ニ從ヒ禮式ヲ行フヘシ
第十四條 敬禮ヲ分チテ室内ノ最敬禮、敬禮及室外ノ最敬禮、敬禮トス室内トハ居室、事務室、應接室、會議室、食堂室ヲ謂ヒ廊下、階段、製材工場等ハ室外トス
第十五條 皇族以上ニ對シテハ最敬禮ヲ行フヘシ
外國ノ君主、皇族、大統領ニ於ケルモ亦前項ニ同シ
第十六條 内閣總理大臣、各省大臣、上官及職務ニ關係アル上官官吏ニ對シテハ敬禮ヲ行フヘシ各國大使公使ニ對シテモ亦同シ
小林區署員ハ互ニ敬禮ヲ交換スヘシ
第十七條 内外國官民ヲ問ハス敬禮ヲ行フトキハ之ニ答禮スヘシ
第十八條 二人以上ニ對シ同時ニ敬禮ヲ行フトキハ其ノ最高級ノ人ニノミ之ヲ行フモノトス此ノ場合ニ於テハ該最高級者ノミ答禮スルヲ例トス

明治四十二年八月現行(第ニ八)

第十九條 室内ノ最敬禮ハ正面ノ方向ヲ取り直立シテ兩足ヲ整ヘ右手ニテ帽ノ前庇ヲ摘ミ之ヲ垂直ニ提ケ其ノ内部ヲ袴ノ縫目ニ著ケ劍ヲ鉤ヨリ外シ左手ヲ以テ其ノ柄ノ上部ヲ握リ體ノ上部ヲ少シク前ニ傾クヘシ

第二十條 兩陛下ニ拜謁スルトキハ御室ニ入り一タヒ最敬禮ヲ行ヒ更ニ玉座ヲ距ルコト五六歩ノ處ニ進ミ再タヒ最敬禮ヲ行ヒ其ノ儘二三歩退歩シ右回轉ヲナシ御室ノ出口ニ於テ三タヒ最敬禮シ然ル後退出スヘシ但シ特ニ式アルトキハ此ノ限リニ在ラス

皇族及外國ノ君主、皇族、大統領ニ於ケルモ亦前項ニ同シ
第二十一條 室外ノ最敬禮ハ正面ノ方向ヲ取り直立シテ兩足ヲ整ヘ劍ヲ鉤ヨリ外シ左手ヲ以テ其ノ柄ノ上部ヲ握リ右手ヲ舉ケ五指ヲ整接シテ食指ト中指ヲ帽ノ前庇ノ右側ニ當テ掌ヲ稍ヤ外面ニ向ケ肘ヲ肩ニ齊シクシ敬スヘキ人ニ注目スヘシ

第二十二條 行幸行啓ニ遇フトキハ前驅ノ稍ヤ前ヨリ道路ノ一側ニ停止正面乘車スル者ハ下車シ車駕五六歩前ニ近ツクトキ最敬禮ヲ爲シ五六歩過キ去ル迄其姿勢ヲ保ツヘシ

皇族及外國ノ君主、皇族、大統領ニ於ケルモ亦前項ニ同シ
第二十三條 室内ノ敬禮ハ敬スヘキ人ニ對シ姿勢ヲ正シ右手ニテ帽ノ前庇ヲ摘ミ之ヲ垂直ニ提ケ其ノ内部ヲ袴ヲ縫目ニ著ケ左手ヲ以テ劍鞘ヲ握リ體ノ上部ヲ少シク前ニ傾クヘシ但シ帽ヲ携ヘサルトキハ右手ヲ垂下スヘシ佩劍セサルトキ左手亦同シ

第二十四條 室内ニ入ルトキハ戶外ニ於テ帽及外套ヲ脱スヘシ但シ下級ノ者ノ室内ニ入ルトキハ外套ヲ脱セサルモ妨ナシ

第二十五條 室外ノ敬禮ハ敬スヘキ人ニ對シ姿勢ヲ正シ左手ヲ以テ劍ノ鞘ヲ握リ右手ヲ舉ケ五指ヲ整接シテ食指ト中指ヲ帽ノ前庇ノ右側ニ當テ掌ヲ稍ヤ外面ニ向ケ肘ヲ肩ニ齊シクシ受禮者ニ注目スヘシ

シ但シ佩劔セサルトキハ左手ヲ垂下スヘシ
 車上ニ在ルトキハ前テニ準シ乗車ノ儘敬禮ヲ行フモ妨ナシ
 第二十六條 上官其ノ他上級官吏ト同行スルトキハ其ノ左側若ハ後方ニ就クヲ禮トス但シ誘導者ハ此ノ限リニ在ラス
 第二十七條 室外ニ於テ物品携帶其ノ他ノ事由ニ依リ第二十五條ノ敬禮ヲ行フコト能ハサルトキハ受禮者ニ注目シ體ノ上部ヲ少シク前ニ傾クヘシ
 第二十八條 上官其ノ他敬禮スヘキ上級官吏ヨリ命令輸告等ヲ受ケ或ハ之ニ對シ事ヲ陳述スルトキハ起立シテ姿勢ヲ正スヘシ但シ其ノ許可アルトキハ著席スルモ妨ナシ
 第二十九條 上官其ノ他敬禮スヘキ上級官吏ヨリ書類其ノ他ノ物品ヲ受ケ或ハ之ヲ呈スルトキハ其ノ三四歩前ニ於テ敬禮ヲ行フノ後適宜前進シ右手ヲ以テ之ヲ受ケ或ハ之ヲ呈スヘシ若シ受クル所ノ物其ノ場ニ於テ披見ヲ要スレハ左手ヲ副テ披見スヘシ返簡又ハ領收證等ヲ受ケヘキトキハ舊位ニ復シテ之ヲ待ツヘシ
 第三十條 狹隘ナル道路、橋梁又ハ廊下、階段等ニ於テ上官其ノ他敬禮スヘキ上級官吏ニ出會シタルトキハ相當ノ敬禮ヲ行フノ外途ヲ讓リテ其ノ通過ヲ待ツヘシ
 第三十一條 消防、犯罪人追跡、刑事被告人護送其ノ他特別ノ注意ヲ要スル職務ニ從事中ハ敬禮ヲ行フ限リニ在ラス

附則
 第三十二條 明治二十四年七月訓令第三十號林務官林務官補營林主事營林主事補及森林監守服裝帶劔並禮式規定ハ之ヲ廢止ス

明治四十二年八月現行道二八

●港務部職員服制
 明治四十二年三月勅令第二十一號
 朕港務部職員服制改正ノ件ヲ裁可シ茲ニ之ヲ公布セシム
 港務部職員ノ服制左ノ通改正ス

港務部職員服制圖例

帽		地		製		式		地		製	
日	鈕	章	徽	式	式	式	式	式	式	式	式
白布形状圖ノ如シ	金色形状圖ノ如シ	ノ周ノ金線ニ幅五分ノ如シ	ノ中央ニ金線ニ幅五分ノ如シ	前章ハ高サ一寸六分幅ニ寸金線ノ和葉ニテ金線ノ中央ニ金線ニ幅五分ノ如シ	前章ハ高サ一寸六分幅ニ寸金線ノ和葉ニテ金線ノ中央ニ金線ニ幅五分ノ如シ	前章ハ高サ一寸六分幅ニ寸金線ノ和葉ニテ金線ノ中央ニ金線ニ幅五分ノ如シ	前章ハ高サ一寸六分幅ニ寸金線ノ和葉ニテ金線ノ中央ニ金線ニ幅五分ノ如シ	前章ハ高サ一寸六分幅ニ寸金線ノ和葉ニテ金線ノ中央ニ金線ニ幅五分ノ如シ	前章ハ高サ一寸六分幅ニ寸金線ノ和葉ニテ金線ノ中央ニ金線ニ幅五分ノ如シ	前章ハ高サ一寸六分幅ニ寸金線ノ和葉ニテ金線ノ中央ニ金線ニ幅五分ノ如シ	前章ハ高サ一寸六分幅ニ寸金線ノ和葉ニテ金線ノ中央ニ金線ニ幅五分ノ如シ
同	同	同	同	同	同	同	同	同	同	同	同
上	上	上	上	上	上	上	上	上	上	上	上
同	同	同	同	同	同	同	同	同	同	同	同
上	上	上	上	上	上	上	上	上	上	上	上
同	同	同	同	同	同	同	同	同	同	同	同
上	上	上	上	上	上	上	上	上	上	上	上
同	同	同	同	同	同	同	同	同	同	同	同
上	上	上	上	上	上	上	上	上	上	上	上

第二篇 官制 第十四章 服制 第十四節 道廳府廳

鈕	鈕 黒色 角製同	上同	上同	上同	上同	上同	上同
兩	覆 紺 護 織 布 形 狀 同	上同	上同	上同	上同	上同	上同

備考

- 一 此ノ制服ハ通常禮服ニ代用ス
- 二 肩章ヲ附セス刀及刀帶ヲ佩用セサルモノヲ略服トス
- 三 夏期ニ於ケル上衣及袴ノ地質ハ白「リンネル」又ハ紺若ハ黒「セルシ」トシ袖章ハ「リンネル」ニハ白條「セルシ」ニハ黒條ヲ用ヅ
- 四 夏服ヲ着用スルトキハ帽ノ日覆ヲ用ウルヲ例トス
- 五 制服着用ノトキハ必ス白色手套ヲ用ウヘシ

本令ハ公布ノ日ヨリ之ヲ施行ス但シ當分ノ内舊服制ヲ用ウルコトヲ得

七三ノ四

●陸軍臂章 明治四十一年七月 陸達第五十五號

陸軍臂章左ノ通定ム
 明治十九年陸軍省令乙第五十二號ハ之ヲ廢止ス
 臂章圖 其一 (正衣、軍衣、衣及夏衣ニ附著スルモノ)

藥劑正 藥劑官 見習藥劑官 藥劑生



副官長 副官手



獸醫正 獸醫官 見習獸醫官 獸醫生



大工掛下士



明治四十二年八月現行 道二八

考 備

- 一 本圖ハ實物ノ大ヲ示ス
- 二 品質ハ緋絨ハ空部トス但シ伍長勤務上等兵臂章ノ下部山形ハ平織金線、看護長勤務上等看護卒臂章ノ下部山形ハ平織銀線トシ陸軍監獄長、同看守長、同看守ハ臂章ノ白絨トス
- 三 臂章ハ左臂ニ附着シ其位置ハ肩ノ縫目ヨリ下ルコト約四寸トス

伍長勤務上等兵
看護長勤務上等
看護卒



農工長
經理部農工卒



陸軍監獄長
陸軍監獄看守長
陸軍監獄看守



靴工長
經理部靴工長



砲臺監守下士



鑛工長



木工長

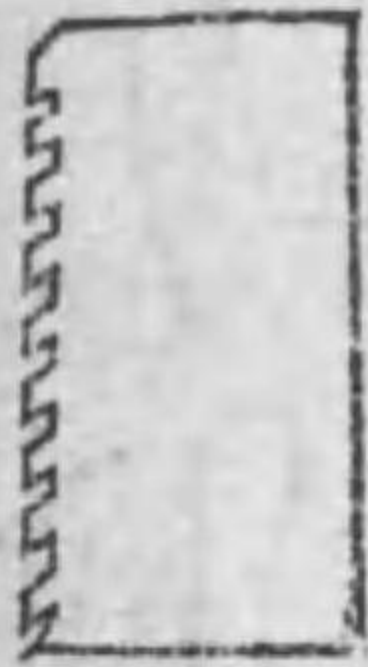

蹄鐵工長



鑄工長

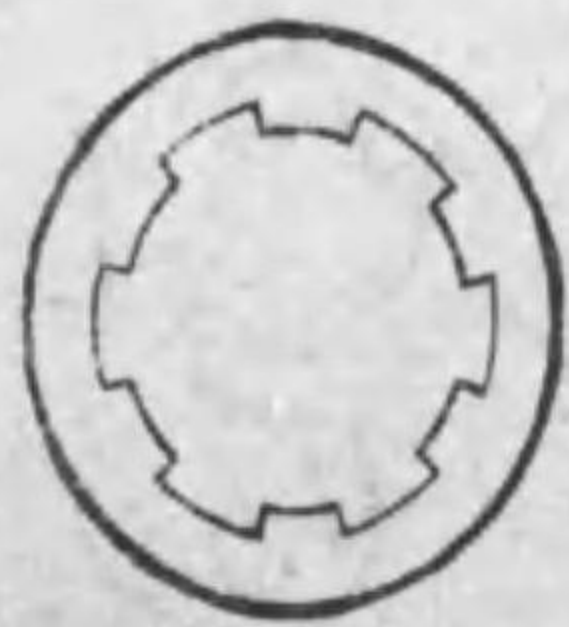

鍛工長

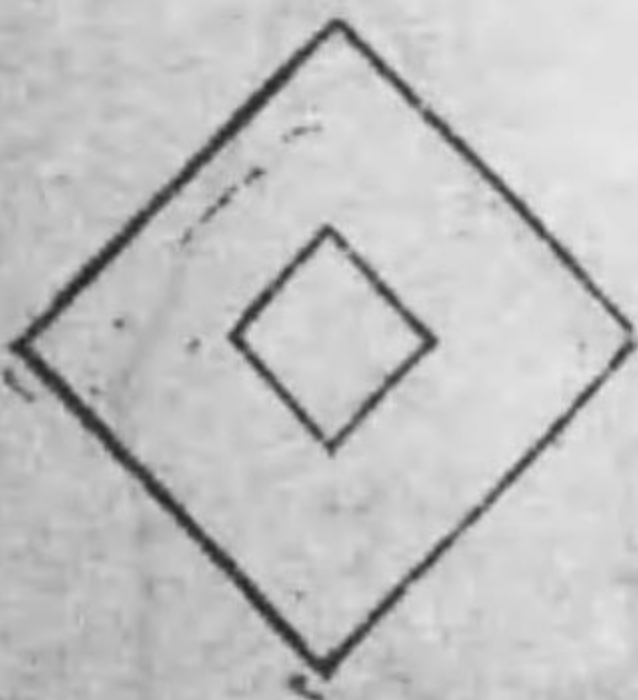

明十二油四年八月現行道一八

臂章圖 其二 (禮儀衣、學組衣、病衣、冬作業衣、作業衣及明治三十九年陸達第一號、三十九號、明治四十年陸達第二號ニ依ル略服ニ附着スルモノ)

將校
將校相當官

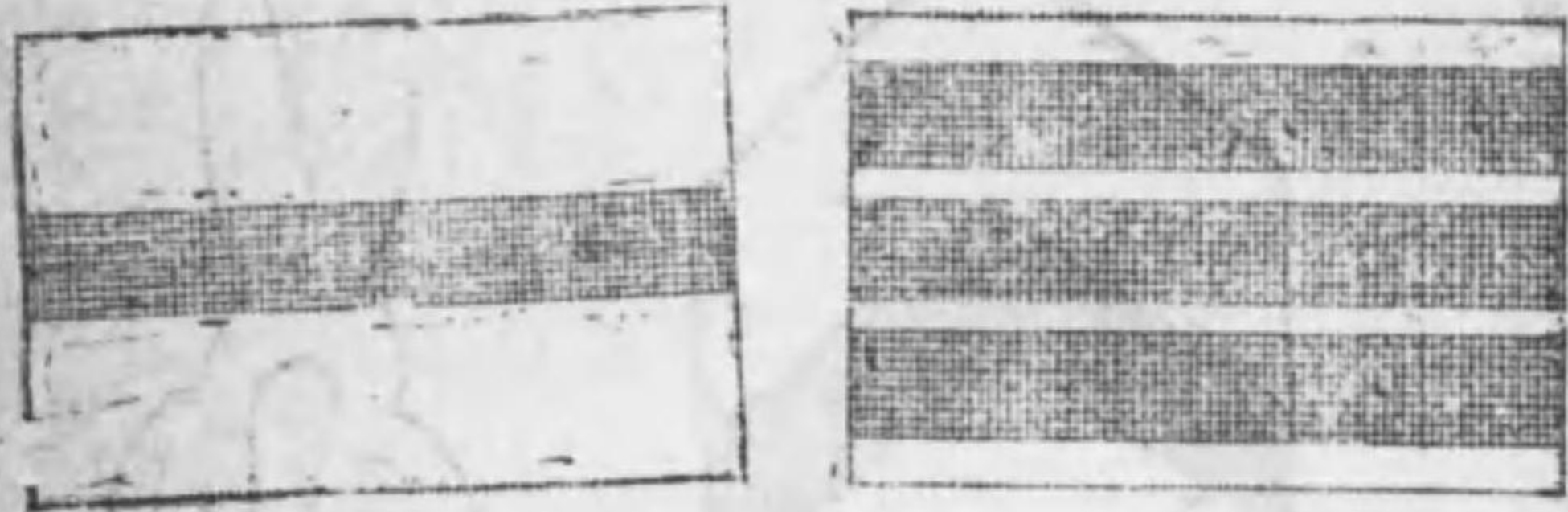

下士

准士官

上等兵
上等工卒
上等隊工卒
上等看護卒

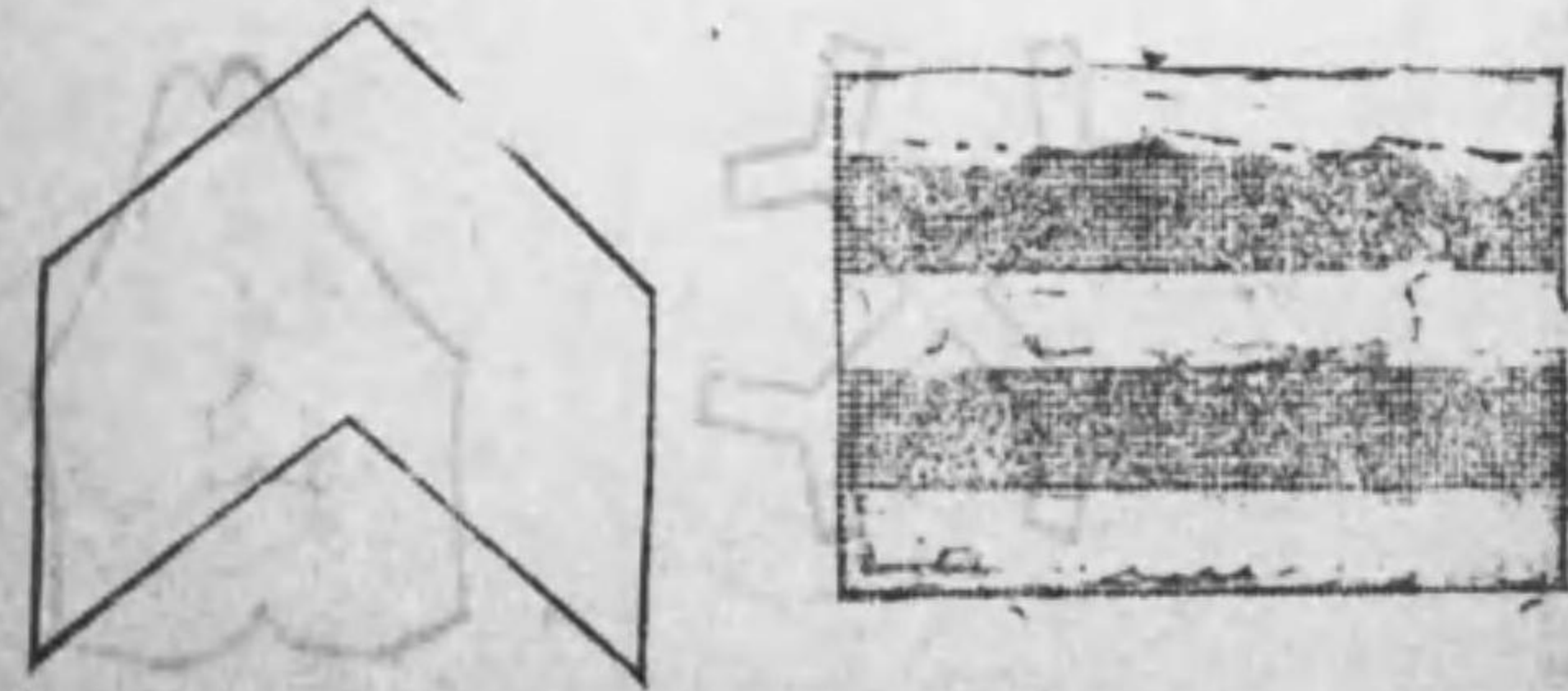

備考

- 一 本圖ハ實物ノ大ヲ示ス
- 二 品實ハ緋絨トス但シ線章ハ平絨金線相當官ハトス
- 三 臂章ハ左臂ニ附着シ其ノ位置ハ肩ノ縫目ヨリ下ルコト約四寸トス
- 四 上等兵、上等看護工卒、上等看護工卒、上等看護卒ノ臂章ハ別表ニ附着セス
- 五 本圖ノ臂章ヲ冬作業衣ニ附着スル場合ニ於テ臂章圖其一ニ臂章ノ定アルモノハ其ノ臂章ヲ併セ附着ス
- 六 本圖ノ臂章ヲ附着スヘキ場合ニ於テ伍長勤務上等兵、看護長勤務上等看護卒ニ在リテハ臂章圖其一ノ臂章ヲ附着ス但シ病衣ニハ之ヲ附セス
- 七 本圖ノ臂章ヲ他ノ臂章ト併用スルトキハ本圖ノ臂章ヲ上方ニシ其ノ間隔ヲ六分トス
- 八 本圖ノ臂章ハ各部隊ニ於テ附着セシメサルコトヲ得

明治四十二年八月現行(第二八)

● 戰時陸軍赤十字臂章

明治四十一年九月
陸達第六十二號

戰時陸軍赤十字臂章左ノ通定ム

明治二十二年陸達第六十五號中衛生部員及衛生ノ事務ニ服スル各兵各部諸員並擔架卒徽章ハ之ヲ廢止ス

戰時陸軍赤十字臂章



同	同	赤十字長徑	幅	長
幅	短徑			
五	三	四	四	六
分	寸	寸	寸	寸

將校同相當官ハ地質白絨、裏白金巾、赤十字ハ
 緋絨、下士兵卒ハ地質白雲縐二重、赤十字ハ緋
 絨ニシテ左袖上部ノ外面トキハ其ノ下
 周圍ヲ縫著ス

陸軍省、參謀本部、臺灣總督府陸軍部、關東都
 督府陸軍部、韓國駐劄軍司令部及師團ニ於テ動
 員ヲ擔任若クハ監督スル部隊ニ所要ノモノニハ
 陸軍省、參謀本部、臺灣總督府陸軍部、關東都
 督府陸軍部、韓國駐劄軍司令部若クハ當該師團司
 令部ノ印章ヲ表面ノ後上隅ニ捺ス



明治四十二年八月現行(道二八)

●師團戰時整備、假規則中列外馬卒從卒徽章ノ件

改正 ●明治三十四年七月 ●明治四十一年九月
陸達四十八號 陸達第六十二號

明治二十二年四月
陸軍省達第六十五號

師團戰時整備假規則中列外馬卒從卒徽章別紙圖面ノ通定ム

列外馬卒從卒徽章

(圖略ス) 紺絨劔形緋絨縫著ニシテ左臂ニ縫著ス

●海軍部内ニ於テ佩用スル記章ノ件 明治二十八年八月
海軍省告示第十七號

改 ●明治三十年九月 ●明治四十年二月 ●明治四十一年三月
●告示第十五號 ●告示第三號 ●告示第四號
●明治三十二年二月 ●明治四十年五月 ●明治四十二年四月
●告示第四號 ●告示第六號 ●告示第四號

勅令ニ依リ制定セラレ特ニ海軍部内ニ於テ佩用スル記章ノ圖式左ノ如シ
小銃射撃優等賞

(圖略ス) 大サ形ノ如シ地質純銅交叉シタル小銃ハ鍍金
海軍大學校甲種學生卒業メ徽章

(圖略ス) 大サ形ノ如シ地及旭光銀錨、櫻花金
艦砲射撃優等章

(圖略ス) 銅地
錨及櫻花 金色
導環 磨銅

艦砲射撃優等徽章
彈丸 素銅

大サ 豎一寸五分横一寸二分

(圖略ス) 銀地
菊花 金色
砲花 銅色
菊葉 石目

魚形水雷照準手優等章 銀色

(圖略ス) 櫻花及錨 金色

魚形水雷發射優等徽章 銀色

(圖略ス) 水雷 銀色

御紋章 金色

(圖略ス) 錨 銀色

發射管 銀色

地 銀梨地

地 銀梨地

地 銀梨地

地 銀梨地

地 銀梨地

地 銀梨地

地 銀梨地

地 銀梨地

地 銀梨地

地 銀梨地

地 銀梨地

地 銀梨地

地 銀梨地

地 銀梨地

地 銀梨地

地 銀梨地

地 銀梨地

地 銀梨地

地 銀梨地

地 銀梨地

地 銀梨地

●潜水艇修業徽章附與規則

明治四十二年四月
海軍省達第五十七號

潜水艇修業徽章附與規則左ノ通定ム

潜水艇修業徽章附與規則

第一條 潜水艇修業徽章ハ潜水艇ニ在テ二箇年以上勤積シタル下士卒ニ附與スルモノトス

第二條 潜水艇修業徽章ハ潜水艇ニ在テ勤務中並同上ノ勤務ヲ離レタル日ヨリ三箇年間之ヲ佩用セシム

第三條 潜水艇修業徽章ヲ有スル者左ノ諸號ノ一ニ該當スルトキハ之ヲ返納セシムルモノトス

一 第二條ノ佩用期限ヲ經過シタルトキ

二 准士官ニ任用セラレタルトキ

三 現役ヲ退クトキ

第四條 潜水艇修業徽章ヲ有スル者禁錮以上ノ刑ニ處セラレタルトキハ之ヲ褫奪ス

明治四十二年八月現行(道二八)



明治四十二年八月現行(通二八)

●華族懲戒委員互選規程

明治四十年五月
宮内省令第二號

改正 ●明治四十二年三月
省令第一號

華族懲戒委員互選規程勅裁ヲ經テ左ノ通定ム

華族懲戒委員互選規程

- 第一條 華族懲戒委員ハ有爵者各其ノ同爵者中ヨリ之ヲ選舉ス
- 第二條 委員ノ數ハ公侯爵各二人伯爵三人子爵各四人トス
- 第三條 左ノ各號ノ一ニ該當スル者ハ委員トナリ又ハ委員ヲ選舉スルコトヲ得ス
 - 一 未成年者
 - 二 華族ノ禮遇ノ停止又ハ禁止中ノ者
 - 三 華族令第七條ニ依リ華族ノ禮遇ヲ享クルコトヲ得サル者
- 第四條 委員選舉ノ場所及期日ハ爵位頭之ヲ指定ス
- 第五條 爵位頭ハ選舉ノ期日前三十日ノ現在ニ依リ選舉資格ヲ有スル有爵者ノ人名簿ヲ爵毎ニ調製シ之ヲ同爵者ニ配付ス
- 第六條 選舉ハ投票ニ依リ之ヲ行フ委員選舉人ハ自カラ選舉場ニ至リ投票スヘシ但シ疾病其ノ他事故アル者ハ同爵者ニ投票ヲ委託スルコトヲ得
- 第七條 爵位頭ハ有爵者中ヨリ爵毎ニ選舉管理者一人選舉管理者代理人一人ヲ選任シ選舉ニ關スル事務ヲ擔任セシム
- 選舉管理者又ハ選舉管理者代理人ハ選舉ノ當日選舉場ニ參會スヘシ
- 第八條 投票ノ最多數ヲ得タル者ヲ以テ當選者トシ得票ノ數相同シキトキハ年長者ヲ以テ當選人トス

第九條 當選人定マリタルトキハ爵位頭ハ其ノ爵氏名ヲ上奏シ且之ヲ當選人ニ通知スヘシ

第十條 委員ノ任期ハ滿二箇年トス

第十一條 補闕委員ノ任期ハ其ノ前任者ノ殘任期間トス

附則

本令ハ明治四十年六月一日ヨリ之ヲ施行ス

明治四十二年八月現行(道二八)

現法規集第二篇第二章目錄

○第二篇 位階、華族、旌表

◎第二章 勳章、年金、褒章、記章

●第一節 勳章

- 大勳章圖式並大勳章以下略綬制定……………一
- 勳章從軍記章制定……………二
- 勳章潤飾増設ノ詔勅……………三
- 各種ノ勳章等級製式及大勳位菊花章頸飾製式……………四
- 各種勳章及大勳位菊花章頸飾圖樣……………五
- 勳二等旭日章副章製式……………六
- 金鷄勳章創設ノ詔勅……………七
- 金鷄勳章ノ等級製式及佩用式……………八
- 金鷄勳章叙賜條例……………九
- 陸軍勳章授與式……………一〇
- 勳四等功六級以下勳章授與式……………一一

●勳章佩用式	二二
●勳章記章佩用心得	二三
●略章略授佩用心得	一四
●大勳位菊花章頸飾ヲ有スル者ハ略鎖ヲ以テ略章ヲ佩フルヲ得ルノ件	一五
●勳等進級下級勳章還納ノ件	一六
●勳章還納手續	一七
●外國勳章佩用免許願手續	一八
●皇族外國勳章佩用願手續內規	一九
●勳章記章褒章等受領者諸届出方ノ件	二〇
●勳章記章褒章ノ佩用取締ニ關スル件	二一
●勳章褫奪令	二一ノ一
●勳章褫奪令施行細則	二一ノ二
●陸軍ニ於ケル勳等功級褫奪者報告方書式	二一ノ三
●勳位功級收奪ノ訓令ヲ受ケタルトキ犯人ノ本籍地戶籍吏ニ通知方	二一ノ四
●勳章褫奪令施行細則ニ關スル取扱規程	二一ノ五
●勳章褫奪令施行細則ニ關スル取扱規程	二一ノ六

明治四十二年八月現行道二八

●第一節 年金	
●金鵝勳章年金令	二二
●勳章年金支給細則	二三
●勳章年金證書授領者居所届出方	二四
●勳章年金證書授領者居所届出方	二五
●勳章年金證書授領者居所届出方	二六
●第三節 褒章	
●褒章條例	二七
●褒章條例取扱手續	二八
●褒章及金銀木杯金圓賜與	二九
●金銀木杯金圓賜與手續	三〇
●各官廳へ圖書諸器物等寄附者アルトキ取計方	三一
●黃綬褒章製定	三二
●褒章條例取扱手續及金銀木杯金圓賜與手續ニ依リ行フ職務ヲ韓國ニ於テハ統監之ヲ行フ件	三二ノ二
●第四節 記章	
●明治二十七八年從軍記章條例	三三

●明治三十七八年從軍記章條例……………三三ノ二

●從軍記章奏請授與規程……………三四

●明治三十七八年從軍記章ノ奏請及授與手續……………三四ノ二

●皇太子渡韓記念章制定……………三五

●大日本帝國憲法發布記念章制定……………三六

勳章褫奪令 明治四十一年十二月 勳令第二百九十二號

改正 ●明治四十二年四月 勳令第二百二十號

朕勳章褫奪令ヲ裁可シ茲ニ之ヲ公布セシム

勳章褫奪令

第一條 勳章ヲ有スル者死刑、懲役又ハ無期若ハ三年以上ノ禁錮ニ處セラレタルトキハ其ノ勳等、功級又ハ年金ハ之ヲ褫奪セラレタルモノトシ外國勳章ハ其ノ佩用ヲ禁止セラントス但シ第二條第一項第一號ノ場合ハ此ノ限ニ在ラス

前項ノ場合ニ於テハ勳章、勳記、功記、年金證書又ハ外國勳章佩用免許證ハ之ヲ沒取ス前級ノ勳記又ハ功記ニ付亦同シ

第二條 勳章ヲ有スル者左ノ各號ノ一ニ該當スルトキハ情狀ニ依リ其ノ勳等、功級又ハ年金ヲ褫奪シ外國勳章ハ其ノ佩用ヲ禁止ス

一 刑ノ執行ヲ猶豫セラレタルトキ

二 三年未滿ノ禁錮ニ處セラレタルトキ

三 懲戒ノ裁判又ハ處分ニ依リ免官又ハ免職セラレタルトキ

四 素行修ラス帶勳者タルノ面目ヲ汚シタルトキ

前項ノ場合ニ於テハ前條第二項ノ規定ヲ適用ス

第三條 勳章ヲ有スル者法令ニ因リ拘禁セラレ又ハ勞役場ニ留置セラレタルトキハ其ノ期間勳章ヲ佩用シ又ハ之ニ屬スル禮遇、特權ヲ享クルコトヲ得ス外國勳章ハ其ノ佩用ヲ停止ス保釋、責付、假出獄又ハ刑ノ執行猶豫ノ期間亦同シ

第四條 勳章年金ヲ有スル者勾留セラレ又ハ禁錮以上ノ刑ニ因リ拘禁セラレタルトキハ其ノ期間年金ヲ受クルコトヲ得ス保釋、責付、假出獄又ハ刑ノ執行猶豫ノ期間亦同シ但シ處刑セララルコトナクシテ釋放若ハ放免セラレ又ハ刑ノ執行猶豫ノ言渡ヲ取消サルコトナクシテ猶豫ノ期間ヲ經過シ且其ノ期間勳章ヲ褫奪セラレサル者ハ勾留ノ日ニ遡リテ年金ヲ受ク

第五條 三年未滿ノ禁錮ニ處セラレ刑ノ執行ヲ了リタルトキ又ハ懲戒ノ裁判若ハ處分ニ因リ免官若ハ免職セラレタルトキハ勳章褫奪ニ關スル決定アル迄勳章ヲ佩用シ及之ニ屬スル禮遇、特權又ハ年金ヲ享受スルコトヲ得ス外國勳章ハ其ノ佩用ヲ停止ス但シ勳章褫奪ノ處分ニ及ハサルトキハ停止ノ始ニ遡リテ年金ヲ受ク

附則

第六條 本令ハ記章、褒章ノ褫奪又ハ其ノ佩用停止及外國記章ノ佩用禁止又ハ停止ニ之ヲ準用ス
本令ハ公布ノ日ヨリ之ヲ施行ス
明治十六年太政官布告第二十二號及明治三十二年勅令第三百九號ハ之ヲ廢止ス
本令ハ本令施行前ヨリ引續キ法令ニ因リ拘禁セラレタル者及保釋、責付、假出獄又ハ刑ノ執行猶豫中ノ者ニ之ヲ準用ス

明治四十二年八月現行(通二八)

勳章褫奪令施行細則ニ關スル取扱規程

明治四十二年一月 海軍省達第五號

勳章褫奪令施行細則ニ關スル取扱規程左ノ通り定ム

第一條 勳章褫奪令第二條第一項第一號第二號ノ場合ニ於テ賞勳局總裁ニ爲ス申牒ハ其ノ確定裁判ヲ爲シタル軍法會議ヲ管轄スル長官之ヲ爲スヘシ

第二條 勳章褫奪令第二條第一項第四號ノ場合ニ於テ賞勳局總裁ニ爲ス申牒ハ所屬長官之ヲ爲スモノトス但海軍大臣ヲ經由スヘシ

第三條 勳章褫奪令施行細則第二條ノ申牒ハ收禁狀ヲ發シ又ハ刑ノ言渡ヲ爲シタル軍法會議ヲ管轄スル長官之ヲ爲スヘシ

第四條 勳章褫奪令施行細則第三條ノ處分ハ刑ノ言渡ヲ爲シタル軍法會議ヲ管轄スル長官之ヲ行フ

第五條 前條ノ處分ヲ受ケタル長官ハ處分ヲ受ケタル者ノ官(職)位勳等功級記章氏名所屬罪名刑名刑

期裁判確定年月日勳等功級記章褫奪年月日ヲ記載シ海軍大臣ニ報告スヘシ

第六條 前條ノ處分ヲ受ケタル者ニシテ他所管ノ下士卒ニ在テハ其ノ都度本人ノ在籍鎮守府ニ通報スヘシ

第七條 本規程ハ記章褒章ノ褫奪又ハ其佩用停止及外國記章ノ佩用禁止又ハ停止ニ之ヲ準用ス

●皇太子渡韓紀念章制定

明治四十二年三月
令第四十二號

朕皇太子渡韓紀念章制定ノ件ヲ裁可シ茲ニ之ヲ公布セシム

第一條 皇太子渡韓紀念章ハ金銀ノ兩種トス

第二條 紀念章ハ明治四十年十月皇太子渡韓ニ關リタル日韓兩國ノ皇族及奏任官以上ノ者ニ之ヲ頒賜ス

第三條 紀念章ノ圖式左ノ如シ

章 圓形徑一寸輪廓内表面ニ菊御紋ト檀樹ノ花枝ヲ交叉シタル圖裏面上縁ニ大日本國皇太子中央

ニ渡韓紀念章下縁ニ明治四十年十月ノ十九字ヲ識ス

環 圓形

綬 織地幅一寸二分中央薄群青色其ノ左右黃色兩縁薄群青色

紀念章ハ綬ヲ以テ左肋ニ佩フ

第四條 紀念章ハ本人ニ限り終身之ヲ佩用シ子孫之ヲ保存スルコトヲ許ス
紀念章ノ圖



260

499

大藏大臣官房編纂
大著作
大藏省
大著作
大藏省
大著作
大藏省
大著作

明治四十二年十一月十五日印刷
明治四十二年十一月二十日發行

大藏大臣官房編纂

東京市京橋區西紺屋町
八番地

印刷者 兼發行人 藤間祐教

發賣所 現行法規集出版所

東京市京橋區
西紺屋町八番地

綾

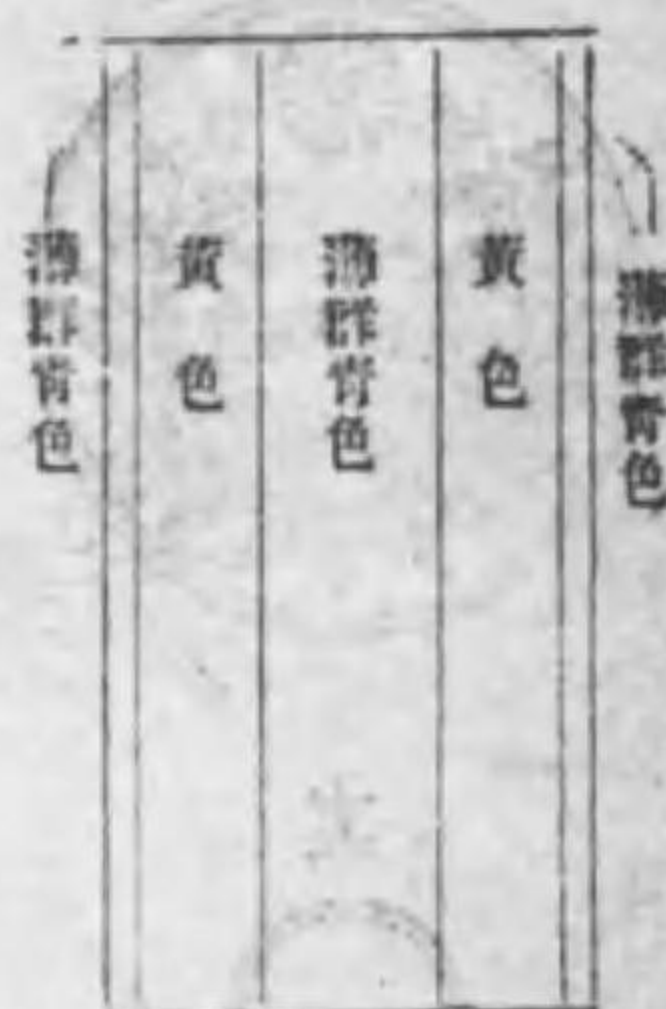

明治四十二年十一月十五日印刷
明治四十二年十一月二十日發行
大藏大臣官房編纂
東京市京橋區西紺屋町八番地
藤間祐教
現行法規集出版所
東京市京橋區西紺屋町八番地

三五二

終

