

160
1007

三重縣名所圖繪
附御蔭參宮案内
全

025673-000-3

特61-45

三重県名所図繪

米津 鎌治郎/編

M23

ADC-3195



特 61

45

No 2990 / 23

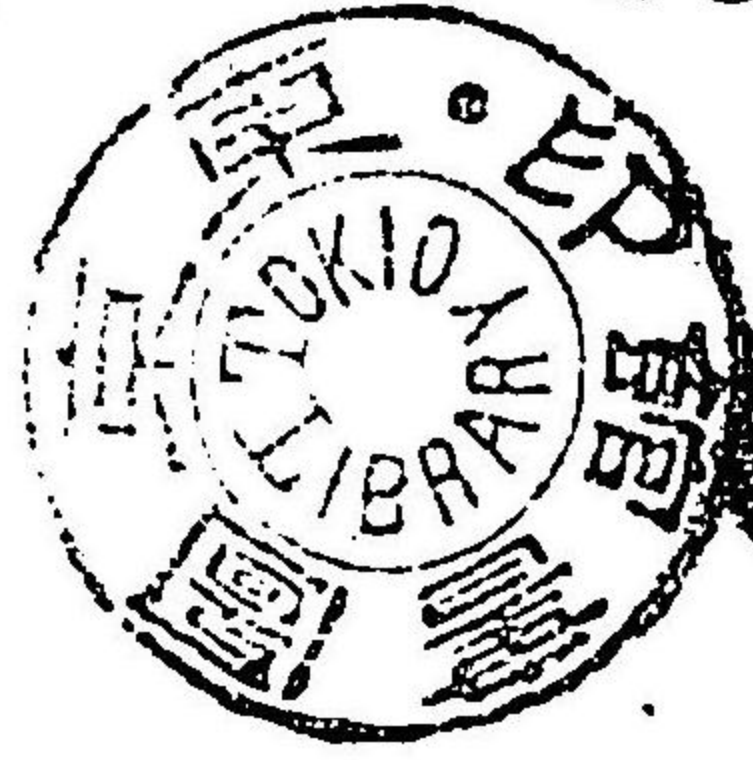

多 志

未 精

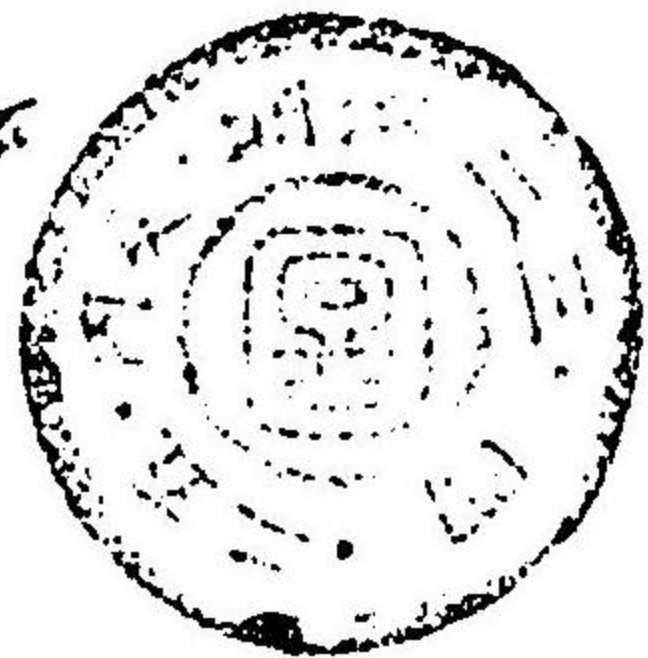

序

河は、漢音より、歌

星降生恒



序

往時既に勢陽雜記、五鈴遺響、伊勢名所圖繪、三國地誌等の撰あり、而して近時又伊勢名勝志等の述あり、三重縣四州又其地誌に乏しからずとす、然りと雖も、此書卷帙浩澁にして、羈旅の携具に便ならず、加之字句高尚雅逸にして、通俗を缺く、の感なしとせず、故に旅客の縣地に入りて、謁を 神宮に取る者、徒らに來りて徒らに去り、足既に神都の靈地を踐むも、心其詳を記すると能はず、眼沿道の名勝を見るも、其何の名勝たるを知ることも能はず、茫然漠然の間に去來して、郷に歸るも、神都の壯觀を談ずる事能はず、友に會するも亦勢陽の風土を語る事能はず、 神宮參拜の羈客常に之を以て憾み

●序

と爲せり、是に於て乎、又參宮みやげ、伊勢參宮道中案内等の書あり、而して此書愈よ出で、愈よ多く、人をして又取捨採擇に迷はしむるものあるのみならず、要を失して冗を摘み、簡に耽りて眼目を脱するに至れり、是に至りて、詣客又其杜撰を憾み、識者亦其粗雑を嘆ず、名を銜ふて射利是れ事とし、虚を構へて欺騙是れ業とする輩に至たりては、追ふも尙ほ且之に及ばず、然れども其射利の術に陥るゝ其欺騙の手段に陥るゝ詣客の如きに至りては、法を講じ道を求めて、以て其不幸を救ふに非らずんば、其害の波及する所、延て勢陽の盛衰隆替に關することなしと言ふ可らざるなり、編者之を憂うるや久矣、今茲庚寅會ま御蔭の年に當る、實に大憲實施

國會開設の祥歲なり、東より西より南より北より、惟ふて是に皇祖の靈徳を仰ぎ、庶民子來して皇祚の萬歳と國家の隆昌を祈らんと欲す、向きの以て憂ゐと爲す所、益す切且實なるものあり、遂に諸籍を涉獵して其要を摘み、實地を考索して其誤りを正し、一書を編纂して名勝の畫圖を加へ、題して三重名所圖畫と名づけ、梓に上して輯客の便に供し、併せて御蔭道者の東道者たらしめんとす、時機切迫して推稿に追あらず、批謬或は夫れ多からん、且く再版を俟つて訂正を加ふべし、吐嗟の編述幸に大過なからしめば、編者の微意夫れ又或は貫徹せん云爾

明治二十三年如月

編者識

●序

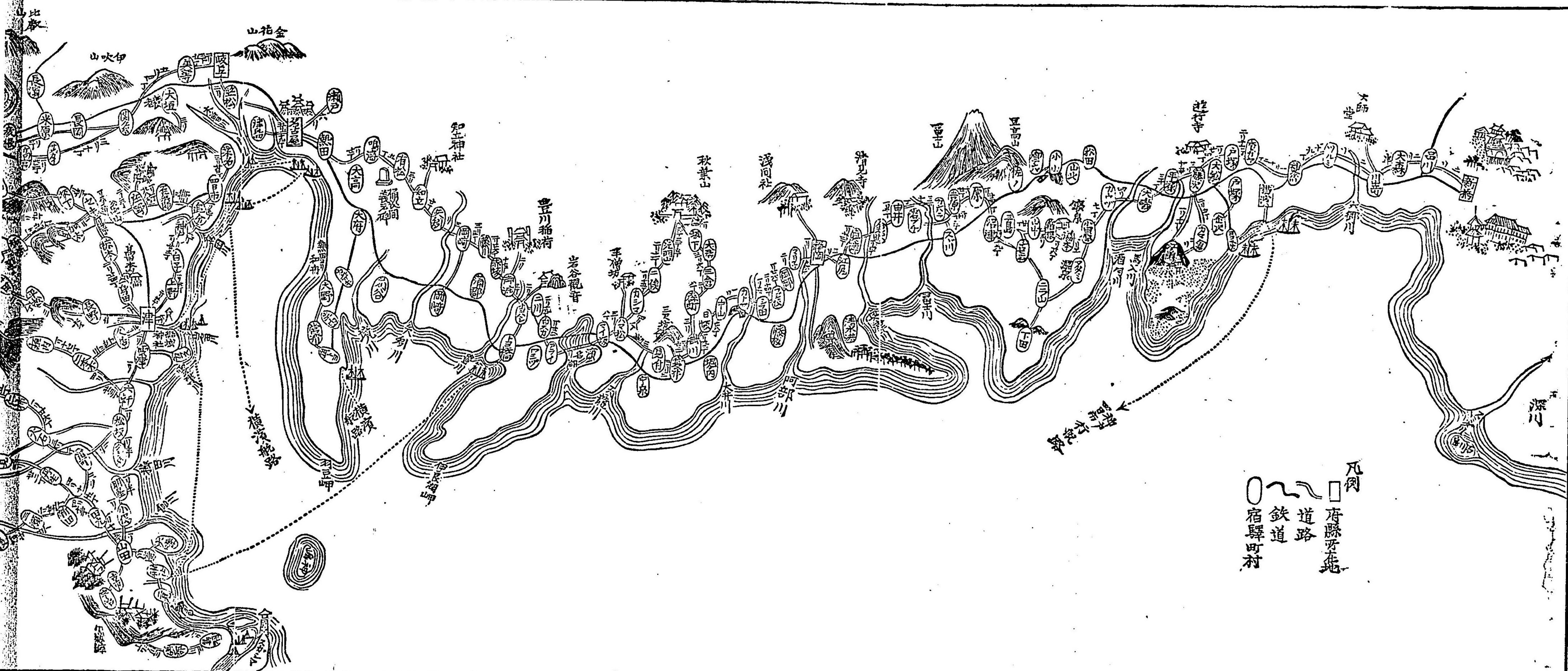

凡例
□ 府縣所在地
〰 道路
- - - 鉄道
○ 宿驛町村

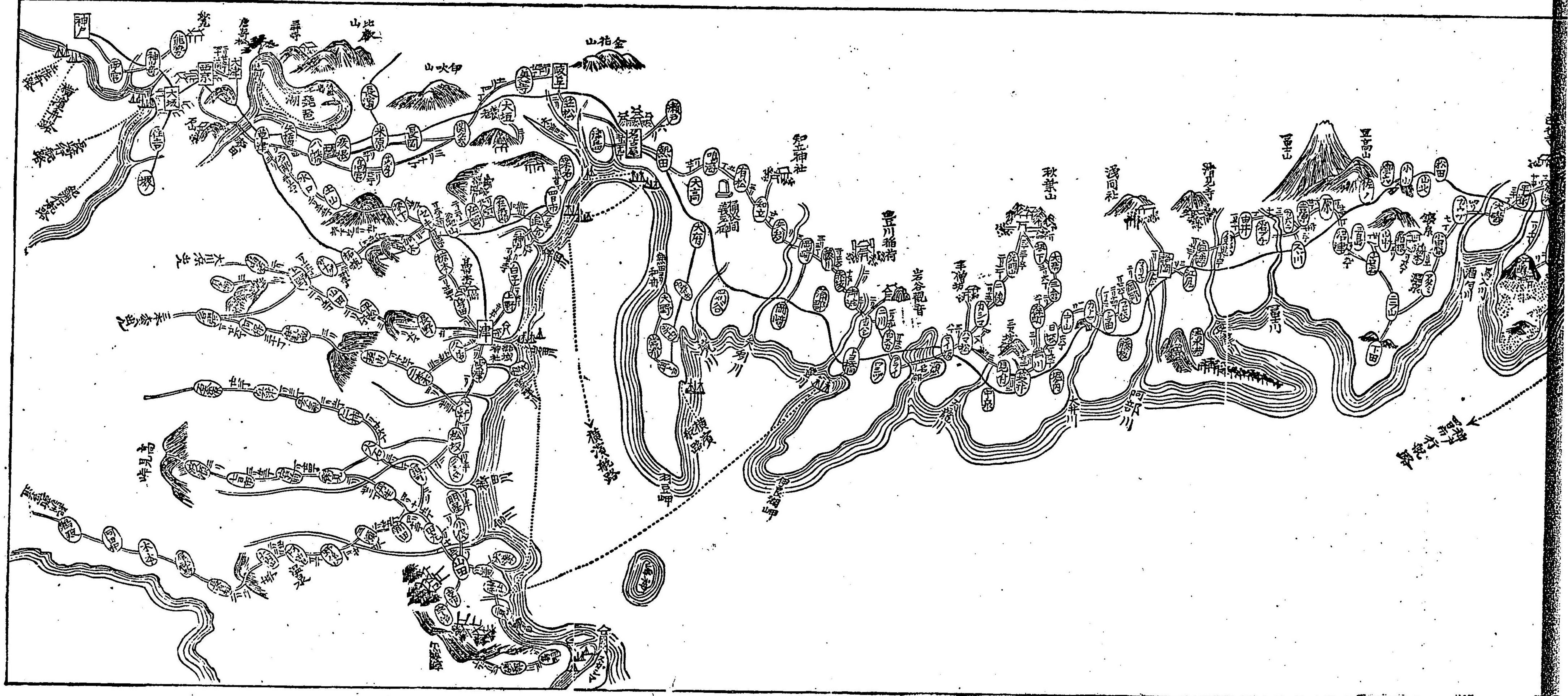

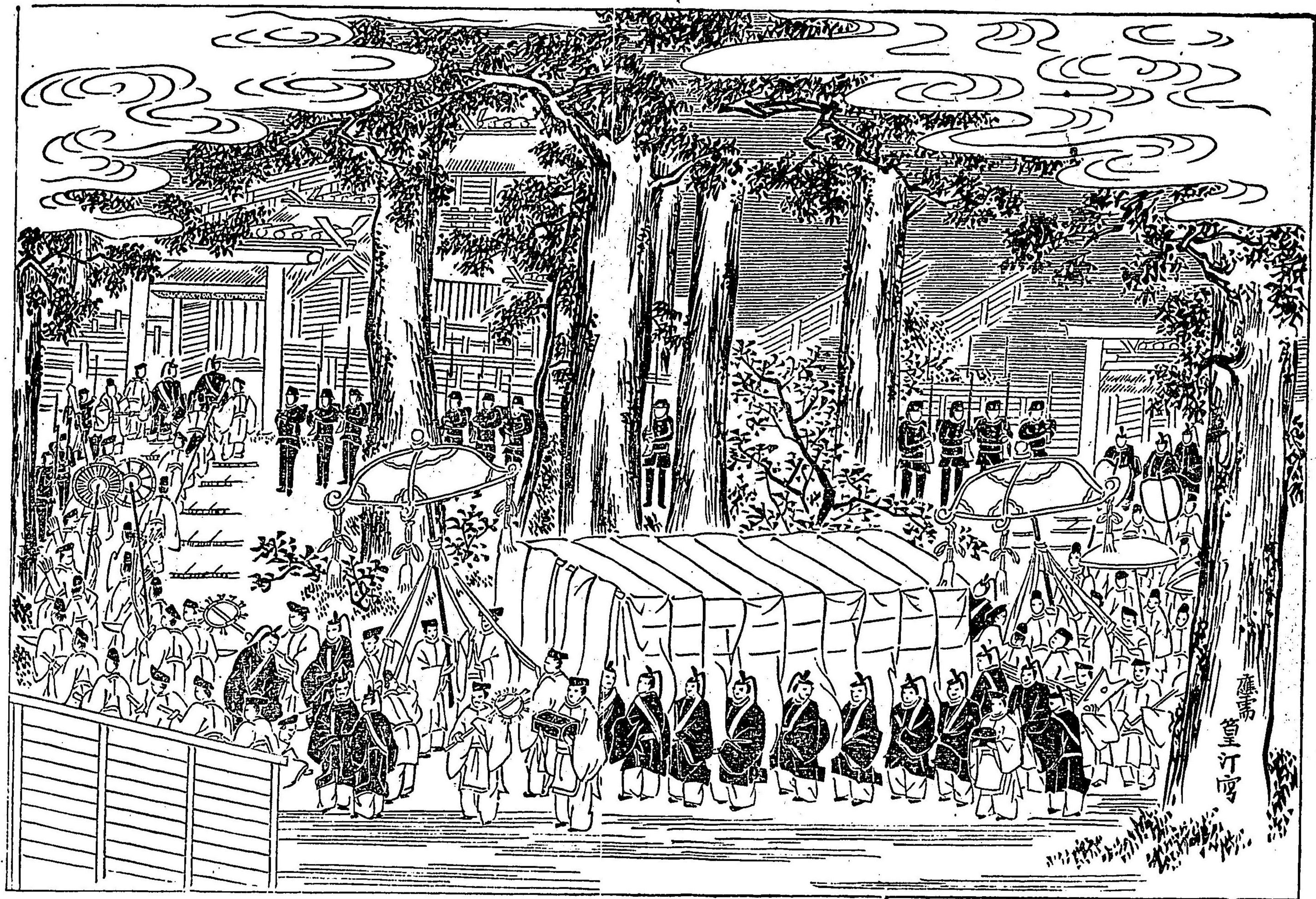

應壽
皇行宮

三重縣名所圖繪目次

- 東海道之部
- 大和街道之部
- 伊勢別街道之部
- 伊勢街道之部
- 伊賀街道之部
- 初瀬街道之部
- 和歌山街道之部
- 和歌山別街道之部
- 熊野街道之部
- 宇治山田町之部
- 伊勢街道附錄
- 各街道接續宿驛之部
- 漁船及馬車人力車賃錢表

- 一丁
- 十一丁
- 十四丁
- 十六丁
- 二十六丁
- 三十丁
- 三十三丁
- 三十五丁
- 三十六丁
- 四十四丁
- 六十九丁
- 七十三丁
- 七十七丁
- 一

來名町河口之真景



◎名宿驛記事順序

- 第一 宿驛各里程
 - 第二 公私建造物
 - 第三 社寺遊園名所舊跡景物
 - 第四 花街有名
 - 第五 土地祭典
 - 第六 劇場
 - 第七 特有物產
 - 第八 渡口橋梁
 - 第九 漁船發着乘船賃
 - 第十 郵便電信發信時刻
 - 第十一 旅籠屋同有名旅舍
 - 第十二 料理店
 - 第十三 次へ道順各有名地圖名所名物旅舍其他
- 以上

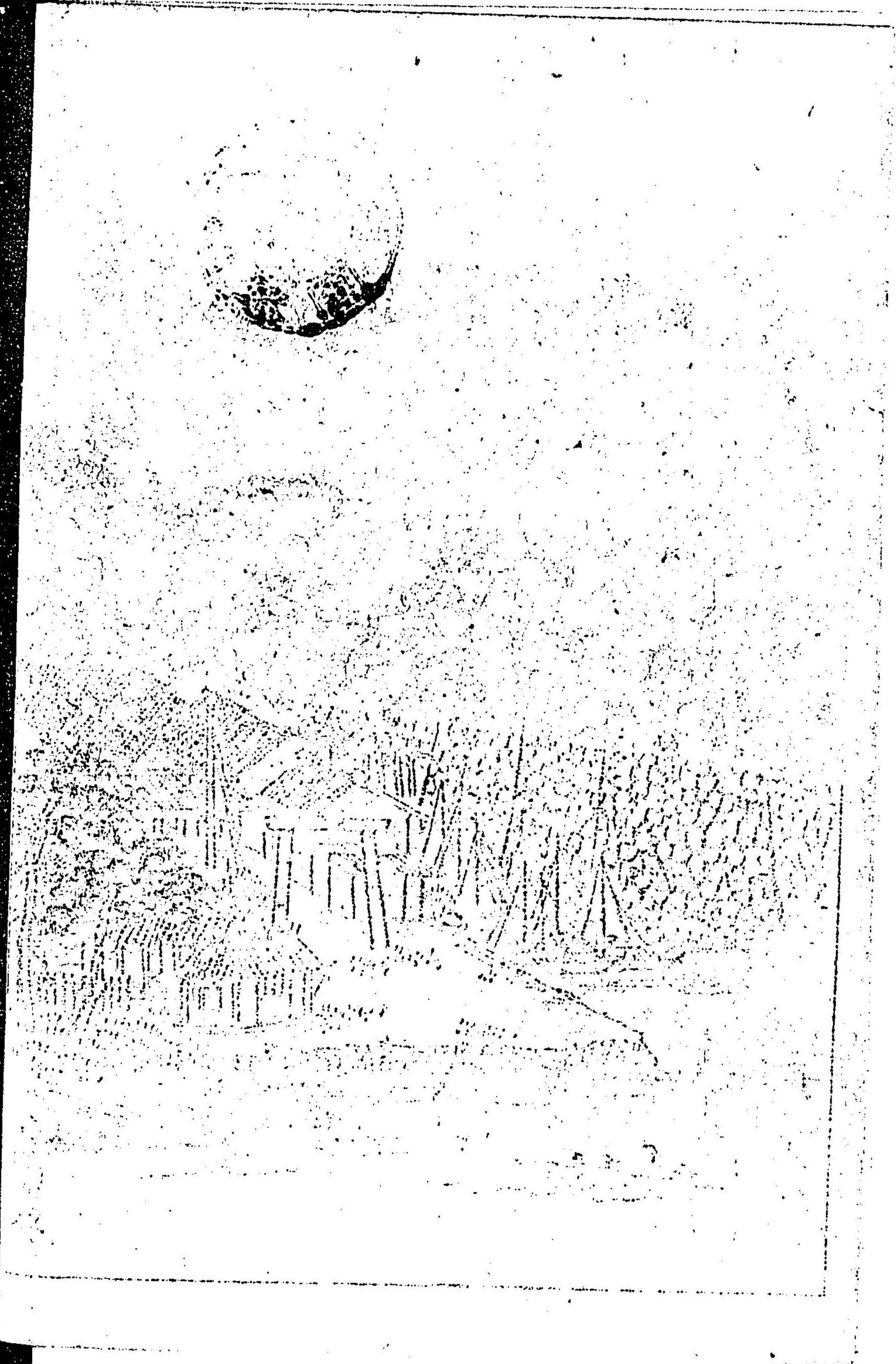

東海道之部

三重縣管内
全長十四里三十一町

○愛知縣佐屋、前ヶ須ヨリ木曾川、揖斐川ヲ經テ桑名へ渡シアリ

○木曾川 縣界

○花林院 舊増山河内守城下 舊高二万三千石

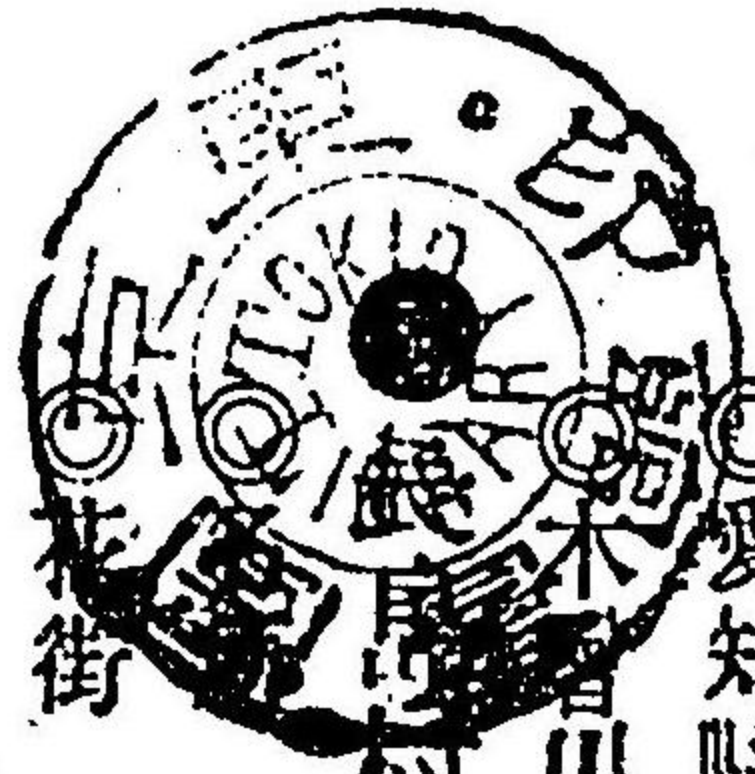

○花街 下町

○郵便發信 前一、四分 同八、四分 後一、三分 同二、二分

○旅籠屋 ○津阪亭 津阪喜右衛門 ○角 屋 伊藤庄太郎

○揖斐川 桑名へ渡シアリ

●桑名町 舊松平越中守城下 舊高一萬八千九百七十餘石

次へ二里十七町 (三重縣六市街ノ一ナリ)

○建物 ○桑名郡役所○桑名警察署○四日市治安裁判所桑名出張所

○收稅部桑名出張所○桑名米商會所○第一區租稅檢査派出所○桑名
梅毒病院

東海道之部

◎社寺遊園名所 ○桑名神社、中臣神社(合殿)○鎮國神社、守國神社
 (合殿)○愛宕山○法盛寺○本統寺○本多忠勝墓○刀鍛冶村正屋敷跡
 ○有王塚○俊寛塚○白魚塚碑○桑名城趾○信雄秀吉和陸所○十萬山
 ○多度山
 ○多度八景 冠嶽紅葉。一峯紫藤。八壺瀑布。愛宕晚鐘
 朝拜秋月。野々宮梅花。清水落雁。三杉暮雪
 ◎花街 ○本町 ○江戸町 ○船馬町 ○片町
 ◎祭典 ○石探祭 ○春日祭
 ◎劇場 ○中橋座 ○七寶座
 ◎名産 ○時雨蛤 ○白魚
 ○時雨蛤本舗 貝新 本町 貝谷新四郎
 ○菓子司 花乃舍 南魚町 水谷清八
 ◎乗船場渡 美濃國大垣へ渡シアリ 乗場川口
 ◎小蒸瀛發着 熱田行前八時 大垣行前八時
 ◎郵便發信 前〇、三〇分 同七、〇〇分 同九、三〇分 後〇、五〇分 同二、五〇分
 ◎電信 開局前七時 閉局後十時

◎旅籠屋 ○船津屋(一名眺熱樓)船馬町 岩間久八
 ○京屋 川口町 大須小兵衛
 ○九一屋 南魚町 星野藤次郎
 ◎料理亭 ○柿八樓 田町 加藤八左衛門
 ◎次へ道順 ○城南村大字安永…○町屋橋(全長七百三十五尺員辨川
 一名町屋川)…○朝日村大字繩生(名所繩生城趾、名産萬古陶器)…
 ○同村大字柿(柿城趾)…○朝明橋(全長三百九十六尺朝明川)…○大
 矢知村大字松寺…○同上詩田…○同上富田…

●富田村 次へ一里十八丁

◎名所 ○富田城趾 ○島出神社
 ◎名物 ○燒蛤
 ◎郵便發信 前二、二五分 同二、三五分 後二、二五分 同二、五五分
 ◎旅籠屋 ○四日市屋 佐野安兵衛
 ◎次へ道順 ○羽津村大字羽津(名所志氏神社羽津城趾)…○海藏村大
 字東阿倉川(建物、四日市煉瓦製造會社)…○海藏橋(全長百五十尺海

●東海道之部

藏川

●四日市町

一名 次へ一里十丁

○建物 ○三重朝明郡役所 ○四日市治安裁判所 ○四日市町役場 ○四日市公會所 ○日本郵船會社 ○四日市支店 ○大日本四日市精米會社 ○三重紡績會社 ○四日市製油會社 ○四日市製紙會社 ○關西鐵道會社 ○四日市警察署 ○四日市郵便電信局 ○四日市燈臺局 ○三重郡第一高等小學校 ○四日市尋常小學校 ○三重紡績川島工場(川島) ○室山製糸場(室山) ○四日市收稅部出張所 ○第二區租稅檢査員派出所

○社寺名所 ○諏訪神社 ○垂阪觀音 ○阪部溫泉 ○霞浦

○建福寺 ○東漸寺 ○光運寺 ○思案橋 ○濱田城趾

○旅野溫泉 三重郡旅野村字湯ノ山ニ在リ四日市ヨリ凡四里半

○旅野八景 ○板橋杜鵑 ○大石涼風 ○三杉朗月 ○一谷紅葉 ○冠峰積雪 ○三岳晚鐘 ○淺籠晴嵐 ○湯坂歸樵

○旅舍 瀬古謹十郎

○花街 ○北町 海月樓 ○南町 煙波樓

四日市町海岸之真景

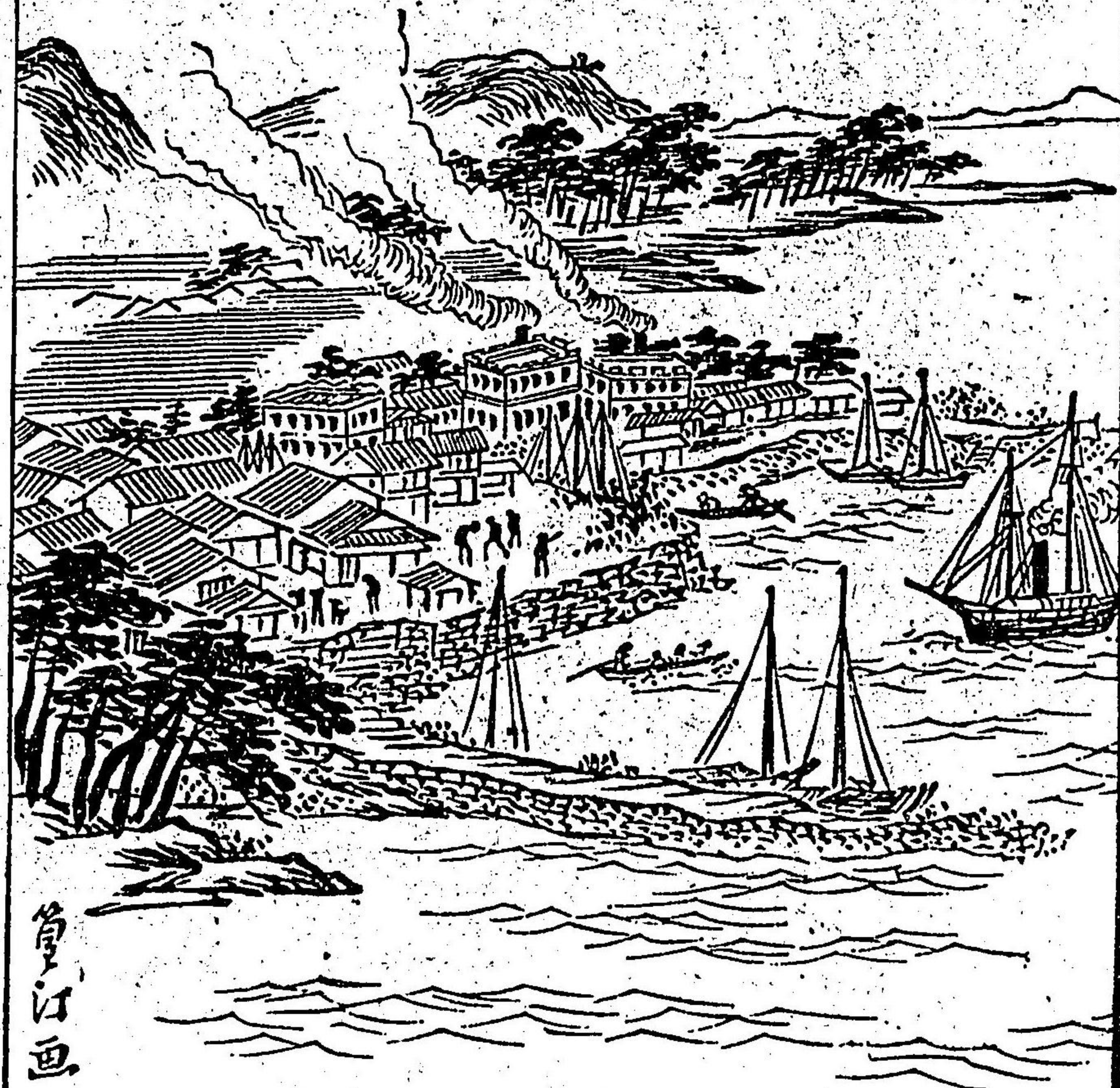

曾江画

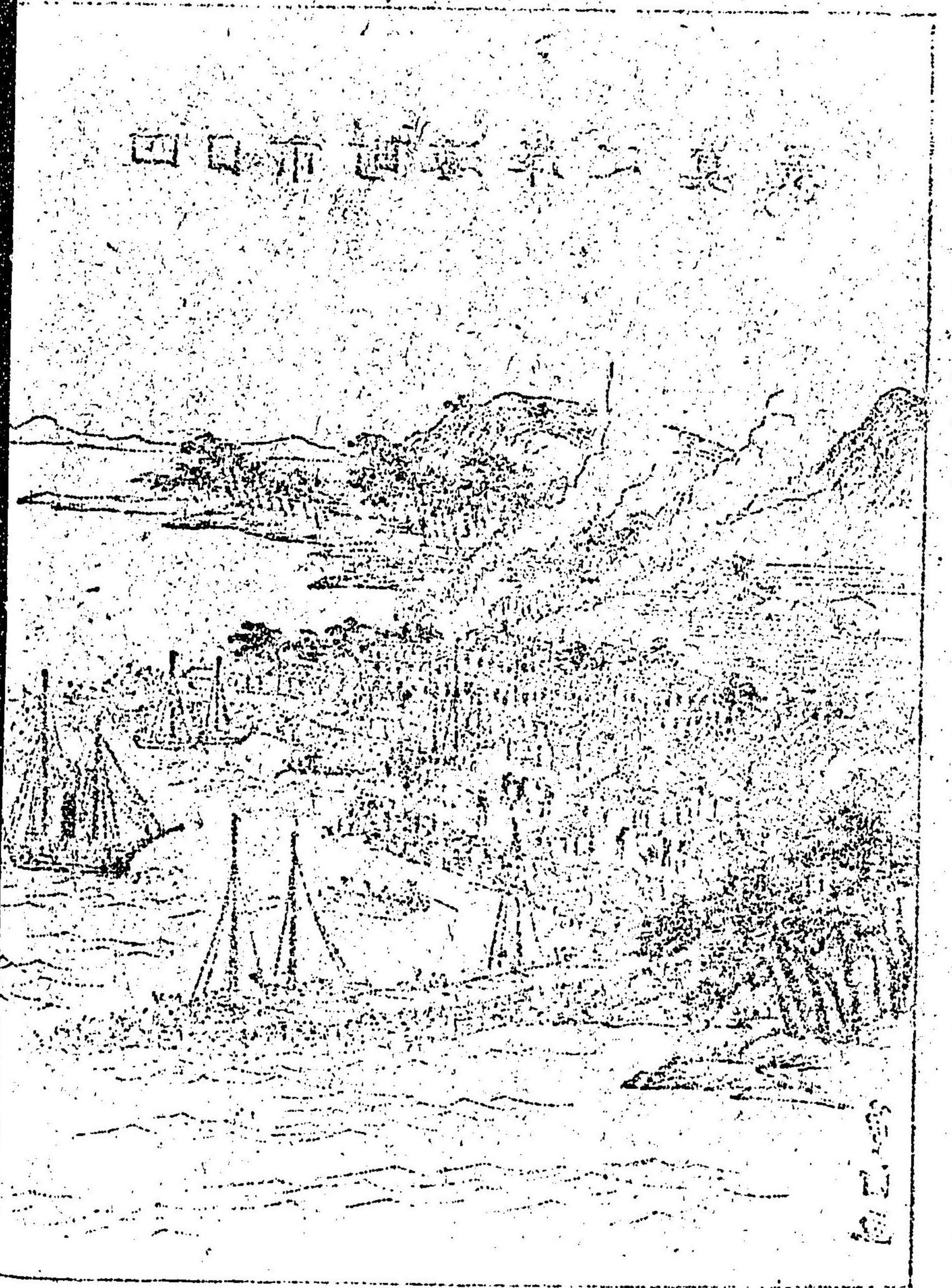

○祭典 ○諏訪祭

○劇場 ○旭座

○名産 ○萬古陶磁器 河村 又助

○橋梁 ○三瀧橋(全長二百五十二尺三瀧川一名三重川)○開榮橋○蓬萊橋

○關西鉄道四日市停車場

○港 ○四日市港(阜頭、燈臺アリ)光達六里

○漁船小漁船出帆時刻 ○横濱行 (郵船會社漁船) 毎日午後四時、便宜勢弘兩會社ハ不定期) ○津、神社行 毎日午後二時廿分 ○熱田行 毎日午後一時 ○大野、熱田行 毎日午前八時 ○紀州、大坂、神戸行 一六八ノ日

○郵便發信 前、翌分 同八、〇分 同二、〇分 同二、五分 後二、〇分

○旅籠屋 ○濱田屋 高砂町 漁車問屋兼業 伊藤 傳 六
○吉高屋 濱町 同上 平野 彦 吉
○帶屋 稻葉町 同上 小林七郎右衛門

●東海道之部

○十九村屋 北町

森 新吉

○八百善 堅町

料理兼業

松原善兵衛

○料理亭 南町

吉田茂太郎

○八百善 堅町

旅店兼業

松原善兵衛

○次へ清順 ○日永村大字赤堀(名所赤堀城趾)...

○名産 膏藥

○婦人 人參龍王和順湯 ○健強壯日新丸 ○小兒胎毒丸 ○健中丸 ○清正膏 ○(治疾丸)百毒下し ○安心長壽圓 ○外殺蟲散 ○目藥 清涼水 ○其外諸藥

○卸治膏 ○萬金丹 ○真妙圓 本舖 加藤政吉郎

○即治膏 ○萬金丹 ○真妙圓 本舖 鈴木勘三郎

... ○鹿化橋(鹿化川) ... ○天白橋(天白川) ... ○日永(稱日永城趾, 東城

山、觀音山櫻泊の梅、名産日永團扇、日永長餅) ...

追分 泊村 右東海道筋石薬師へ一里廿一丁左伊勢街道神戸へ一里二

十丁

注意 參宮道者ハ是ヨリ伊勢街道ニ入ルベシ同街道ノ部ニ詳ナリ

○郵便發信 前一、二分 同八、三分 同二、五分 後四、二分 同八、三分

同九、四分

○旅籠屋 ○淺草屋 堀 五兵衛

○次へ清順 ○内部村大字小古曾(小古曾此趾)...

○名産 膏藥

○天元養氣圓 ○小兒健脾圓 ○開達丸 ○開達散 本舖 河村古僊

... ○小飯橋(全長二百十六尺) ... ○同采女(名所杖突阪)...

石薬師村 次へ一里一丁

○名所 ○大木明神 ○東條城趾 ○高富山 西福寺瑠璃光院石薬

師堂

○關西鐵道踏切 同村上野

○郵便發信 前一、二分 同七、二分 後〇、三分 同七、二分

○旅籠屋 ○柏 屋 近 延次郎

○次へ清順 ○同村大字上野...

庄野村 次へ二里廿六町

東海道之部

- 名所 ○庄野砦趾 ○日本武尊御陵
- 郵便發信 前三、三分 同四、〇分 同六、〇分 後一、〇分 同六、〇分
- 旅籠屋 ○岩見屋 近藤 喜平
- 次へ道順 ○庄野村大字汲河原…○井田川村大字中富田…○同西富田(名所清泉)…○和泉橋(全長四百八尺安樂川)…○同和泉(名所、弘法ノ井泉又玉ノ泉)…○同小田(名所、清泉又松葉井)…○同海善寺(名所、女根塚男根塚)…○川合橋…○同川合…

●龜山町 舊石川主領守城下 石高六萬石

次へ一里廿三丁

- 建物 ○鈴鹿郡役所○鈴鹿郡高等小學校○龜山尋常小學校○安濃津治安裁判所龜山出張所○收稅部出張所○第三區租稅檢査員派出所
- 名所 ○龜山皇太神宮社 ○眞徵神社 ○龜山公園 ○御茶屋山 ○龜山城趾 ○勸工場
- 關西鐵道會社龜山停車場
- 花街 ○東町

- 劇場 ○寶積座
- 郵便發信 前三、五分 同五、五分 後二、三分 同五、五分
- 旅籠屋 ○魚庄 中野 嘉七 ○伊勢屋 駒田竹次郎(坂東町) ○柏屋 坂 多 吉(西町)
- 料理店 ○魚庄 東町 洋物商兼 中野 喜七 ○柏屋 西町 阪 多 吉
- 次へ道順 ○神邊村大字布氣(名所、布氣神社、豊受大神遷幸趾)…○同小野(名所、小野砦趾)…○關町大字木崎…

●關 町 直ぐ東海道阪下へ 一里廿一町

在り伊勢別街道(津道)標本へ 壹里十五丁

- 建物 ○關警察署
- 名所 ○關ノ地蔵(地蔵院又關山寶藏寺ト云フ)○えぞ櫻○關の原 ○聖武天皇頓宮趾○鈴鹿關趾○關山○羽黒山權現○新所城趾○鷄足山○鈴鹿川八十瀬○觀音山(一名關西山又靈山)○御廚社○鶴の白瀧 ○河上山瑞光寺趾○湯都盤の森○權現柿○崔頭嶽○惠比壽岩○大黒

●東海道之部

石〇ころぶ石

○鈴關八景

北野晴嵐。城山秋月。關臺落雁。三社夜雨。敷屋歸牛。長橋夕照。靈山暮雪。九關晚鐘。

○花街

○中町

○名物

○關の戸餅

○竹火繩種々

○小萬餅

○南禪寺豆腐

○鈴鹿川河鮒鮓

○石芝

○郵便發信

前四、三分

同五、四分

同六、五分

後三、三分

同五、四分

○旅籠屋

○曾津屋

中村安五郎

○大津屋

磯村乙四郎

○玉屋

村山利平

○鶴屋

西尾吉兵衛

○山石

岩間友吉

○料理店

○山石

岩間友吉

○次へ道順

○同町大字新所…○市ノ瀬橋…○坂下村大字市ノ瀬(名所、筆捨山、四軒茶屋、名物、乳母が餅)…○同踏掛…

○坂下村

滋賀縣界へ 廿一丁 土山へ 二里二十丁

○名所

○鈴鹿山

○岩窟の觀音

○不斷櫻

○琴ノ橋趾

○郵便發信

前四、三分

同五、二分

後三、五分

同四、三分

○旅籠屋

○小竹屋

若林市平

○大竹屋

高木傳治郎

○次へ道順

○鈴鹿峠(是ヨリ土山驛ニ出ツ)

大和街道之部

三重縣管内 全長十里廿四丁

注意

此道路ハ城州笠置、大河原ヨリ伊州上野ヲ經テ東海道路關町ニ出ツル街道ナリ

○伊賀山

(一名今山三重縣京都府の境界) 次へ廿五丁

○所在名所

○高志里(今無シ)○廣園寺(花山天皇勅願寺)○正月堂觀音(觀音提寺、中村)

音(觀音提寺、中村)

○島ヶ原村

次へ二里六丁

○島ヶ原温泉

○橋梁

○島ヶ原橋(全長二百八十八尺長出川)

○郵便發信

前五、三分

同二、三分

○旅籠屋

○徳田屋

徳永惣吉

○次へ道順

○長田村大字長田(名所、射手神社、佛性寺、閻魔堂(常住

○大和街道之部

寺、西蓮寺「名物、湯豆腐」…○大内橋(全長二百四十尺長田川)…

●上野町 舊藤堂和泉守分城追分アリ

注意 直參宮道伊賀街道 左リ本街道次へ一里廿丁

◎建物 ○阿拜山田郡役所○上野治安裁判所○上野警察署○阿拜山田高等小學校○上野郵便電信局○上野監獄署○上野小林區署○上野收稅部出張所○第五區租稅檢査員派出所

◎名所 ○上野城跡○菅原神社○鍵屋ノ辻(渡邊靜馬敵打荒木又右衛門助太刀ノ場所)○上行寺(藤堂家菩提院)○正宗寺(渡邊勘兵衛建立)○芭蕉家趾○上野公園○月瀨梅林 小山梅林(上野ヲ距ル西方三里和州月瀨村ニアリ)

◎玉瀨八景 ○玲瓏瀨 ○國界松 ○龍王嶽 ○靈鷲山(上野ヲ距ル方三) ○沼清水 ○編竹橋 ○古温泉 ○山王社(甲玉瀨村ニアリ)

◎名物 ○長崎菓子 ○蒟蒻田樂 ○靜馬蕎麥 ○靜馬餅

◎花街 ○桑町 ○田端町

◎劇場 ○旭座

◎郵便發信 前二、三分 同四、〇分 同五、五分 同六、〇分 同六、六分

伊賀上野白鳳城遠望之真景

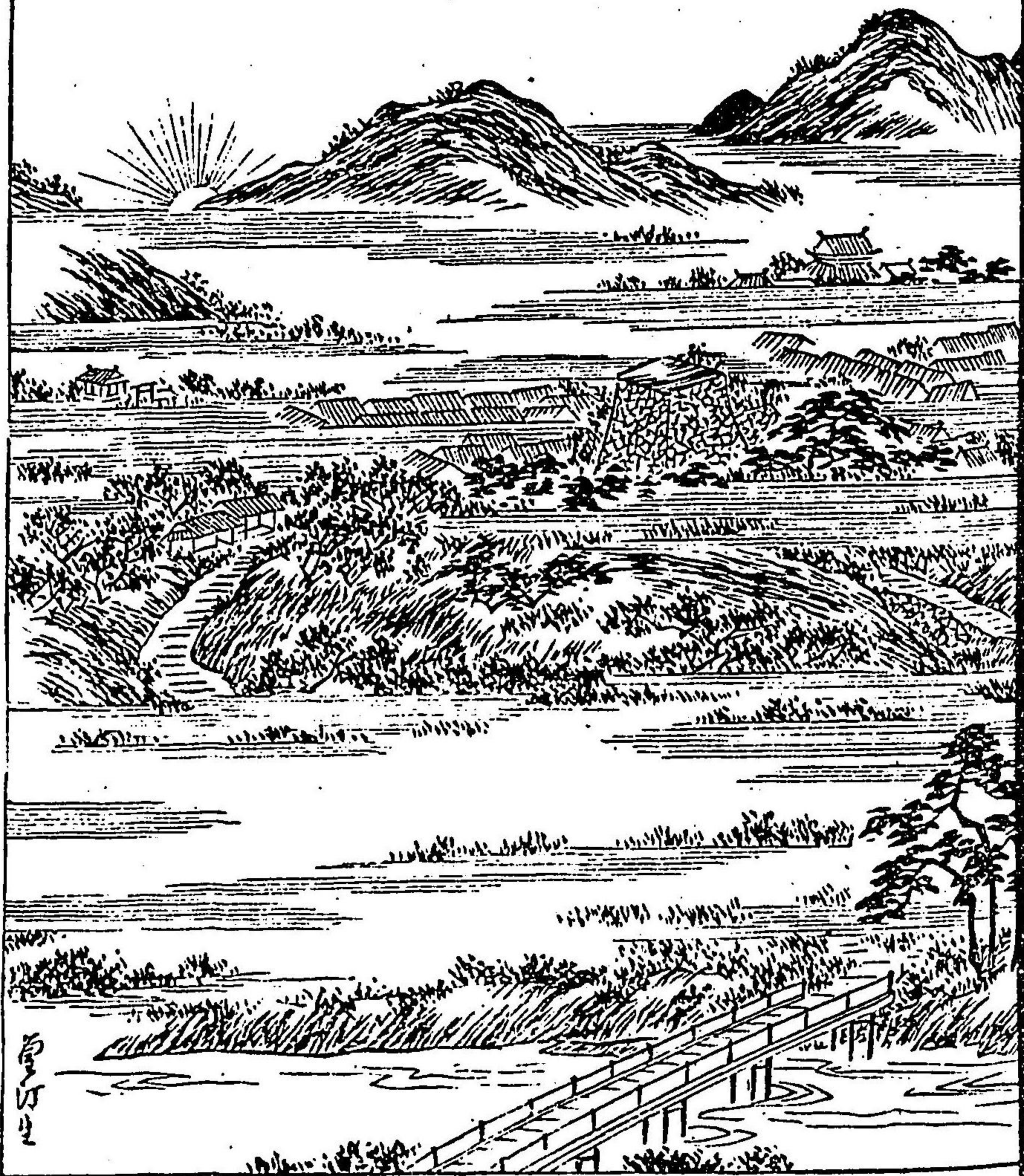

伊賀

同二、三分 後四、四分

○旅籠屋

○友生屋

曾我忠兵衛

○八百新

八尾

巖

○三田屋

三谷 清助

○料理店

○醉月樓

三谷 清助

○永樂亭

○次へ消順 ○服部橋(全長三百九尺服部川一名クレハ川)：○府中村
大字服部：○同印代：

●佐那具

(府中村ノ内大字) 次へ二里十二丁

○名所

○敢國神社(縣社、大字一ノ宮ニアリ)

○郵便發信

前七、七分

○旅籠屋

○蒟蒻屋

西澤小平治

○次へ道順

○河合村大字圓德院：○下川原橋(全長三百三十尺柘植

川)：○西柘植村大字柏野：○同新堂：○同橋岡：○東柘植村大字

中柘植：○同野村：

●上柘植

(東柘植村ノ内大字) 次へ二里十一丁

○名所

○倉歷山

○風森大明神

●大和街道之部

○郵便發信 前七、七分 同八、五分

○關西鐵道上柘植停車場

○旅籠屋 ○尾張屋 橋本 佐七

○次へ道順 ○柘植越新道：○加太村一ツ屋(伊賀伊勢ノ國界ナリ)：

●加太村 東海道關町へ 一里廿二丁

○旅籠屋 ○尾張屋 篠田善十郎 ○伊勢屋 倉田 房吉

注意 是ヨリ關町ニ出ツ參宮道者ハ伊勢別街道ニ入ルヘシ

●伊勢別街道之部

全長四里卅四丁 東海道關ヨリ伊勢街道津ニ出ツ

●關 町 (東海道) 次へ一里廿七丁

○次へ道順 ○勘漕橋(全長三百四十八尺鈴鹿川一名關川)：○關町大字古麻：○明村大字楠原(名所、石山洞)：○同林村：○同中繩名所、中繩池)：

●椋本村 次へ二里六丁

○名所 ○片淵

○花街 ○駒五町 ○本通

○郵便發信 前五、五分 同七、四分 同七、五分

○旅籠屋 ○角屋 駒田 喜八 ○蛭子屋 岡本横右衛門

○温飩屋 駒田 愛次(料理店兼業)

○次へ道順 ○高野尾村：○同錢掛(名所、豐久野、錢掛松)○同野崎：

●窪田村 次へ一里二丁

○名所 ○中福寺(藤、棚)

○旅籠屋 ○津屋 高橋勘一郎

○次へ道順 ○一身田村櫻道：

●一身田村 大字一身田

高田山專修寺 眞宗高田派本山 宗祖見眞大師

○境内建物舊跡

一祖師堂 一山門 一阿彌陀堂 一同門

一鐘樓堂 一茶所 一大鼓門 一臺所

一書院 一學校 一御墓所 一泉水

●伊勢別街道之部 十五

一安樂菴 茶室 一嫉妬梅趾

○建物 ○津警察署 一身田分署 ○一身田學校

○花街 ○橋向

○名物 ○櫻興

○郵便發信 前四、五分 同九、二分

○旅籠屋 ○古手屋 圓城卯兵衛 ○辰巳屋 小森政次郎

○櫛屋 浦上すて ○角屋 藤野貞之助

○次へ道順 ○一身田村大字大古曾森垣内(名物、森蕎麥)……○同中野

(名物、貳紐)……是ヨリ津市大字大部田ニ出テ伊勢街道ヲ經テ宇治山田ニ至ル

●伊勢街道之部 全長十八里十五町

●追分 東海道泊村追分ノ部ニ詳シ

○次へ道順 ○河原田村大字大治田……○内部川橋(全長二百七十尺内 部川)……○同河原田……○一ノ宮村大字高岡……○關西鉄道踏切(名所高

高田山專修寺之真景

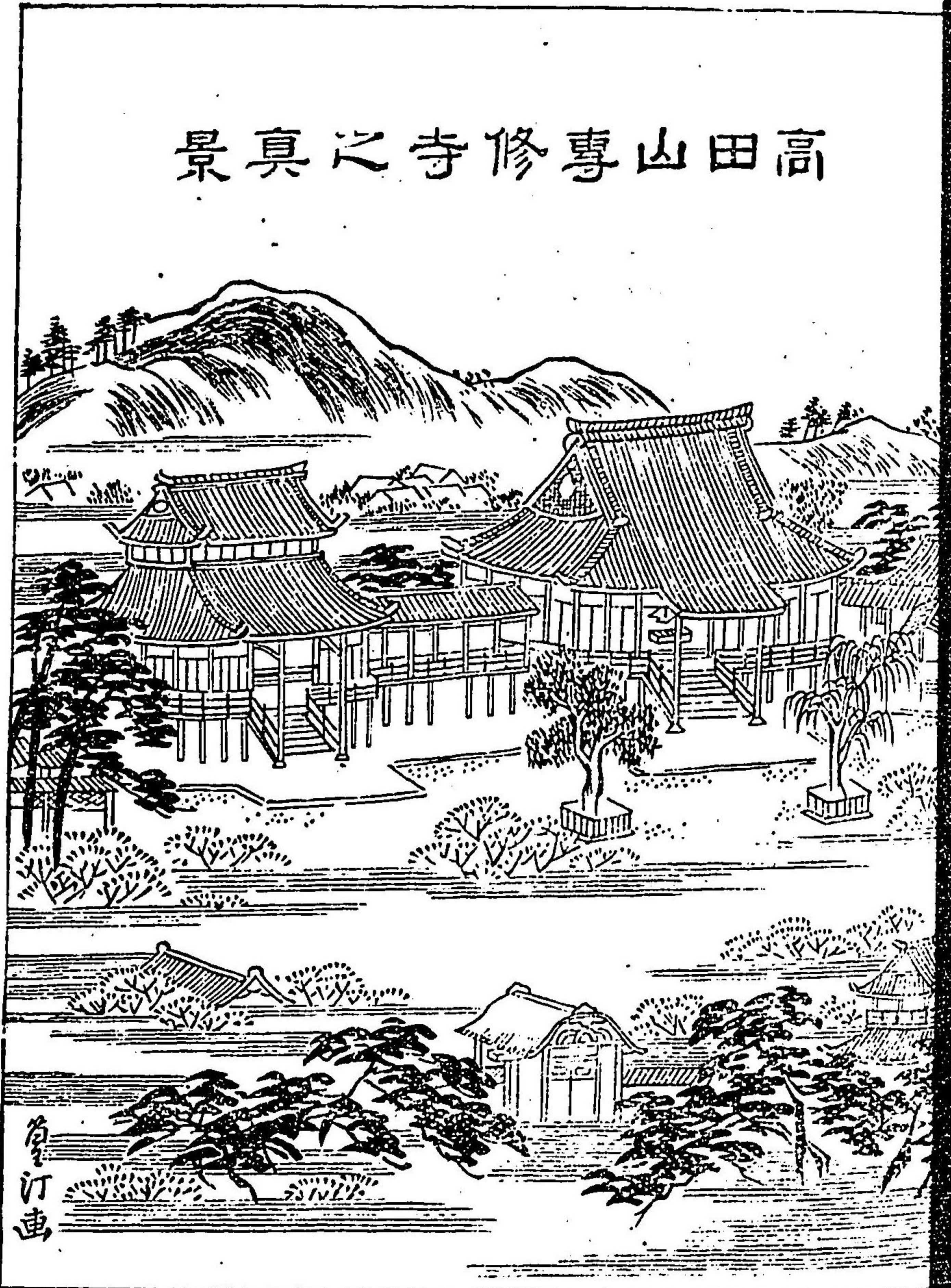

高田山

岡城趾)……○高岡神社……○高岡橋(全長五百十尺高岡川)……

●神戸町 舊本多伊豫守城下 石高一萬五千石 次へ一里廿三丁

○建物 ○神戸警察署

○名所 ○神戸の釋迦(龍光寺)○飯野神社高市神社合殿○龍光寺○

松平廣忠(徳川家康父)寓居趾○一柳直盛墓(以上同上寺内)○恩徳之

碑○神戸城趾

○橋梁 ○大橋

○花街 ○常磐町 ○十日市町

○郵便發信 前二、三分 後〇、三分 同三、三分 同九、三分

○名物 ○神戸螢

○旅籠屋 ○道具屋 十日市町 山中善六

○料理亭 ○金澤樓 菅町 阪生久一郎

○次へ道順 ○玉垣村大字矢橋(名所、大日塚、鎌倉權五郎景政墓)……○

同肥田(名物みたらし大關子)……○同玉垣(名所藤堂高久別館趾、金王

松(義朝臣金王丸懸掛松ナリ)……○同打越……

●伊勢街道之部

●白子町 次へ一里三十一丁

○建物 ○奄藝河曲郡役所○收稅部白子出張所○安濃津治安裁判所
白子出張所

○名所 ○子安觀音○不斷櫻○華表ノ趾○比佐豆知神社○鼓ヶ浦

○花街 ○大字江島 一戸

○名産 ○寺家の形紙○ 菊一文字及物類

○郵便發信 前二、五分 同二、四分 後二、三分 同二、四分 同八、九分

○旅籠屋 ○野島屋 野島 武助

○次へ道順 ○榮村：大字磯山：○上野村大字千里(名所、瓶冠地藏)：

●上野村 次へ二里十七丁

○建物 ○上野尋常小學校

○名所 ○弘法井 ○腰掛松 ○分部城趾 ○分部光嘉墓

○花街 ○中町 ○片町

○郵便發信 前三、四分 後一、五分 同三、三分 同七、二分

○旅籠屋 ○萬屋 別所源四郎

○次へ道順 ○上野村大字中瀬○栗真村大字小川(名所、逆川神社)：○
中山：○町屋：○同根上(名所、千丈岸ノ倭松、松露)：○津市江戸
橋：

●津市

又安濃津、
洞津ト云 舊藤堂和泉守城下 石高三十五万石

戸數 五千六十戸 町數 八十四ヶ町 次へ二里五丁

○建物 ○三重縣廳(所在榮町西徑三度廿二分、北緯卅四度四十四分)○
安濃津始審裁判所、同輕罪裁判所、同治安裁判所(合廳)伊豫町○津警
察署(大門町)○津郵便電信局(大門)○三重縣尋常師範學校(丸ノ内)
○伊勢新聞社(同上)○三重縣尋常中學校(新町大字古河)○津市役場
(西町)○三重縣會議場(榮町)○三重縣立病院(同上)○津養正高等小
學校(京口町)○修成尋常小學校(伊豫町)○廣明館(公園)○三重縣物
産陳列場(同上)○津測候所(縣廳内)○津市第一監獄(元築造)○同第
二監獄(丸ノ内)○三重私立女學校(同上)○私立三重幼稚園(同上内)
○津精米會社(極樂町)○炭水社製油會社(船頭町)○第四區租稅檢査
員派出所(榮町)○津避病院(中川原)○第七番神風講社(西堀端)○機

●伊勢街道之部

津市岩田橋之真景

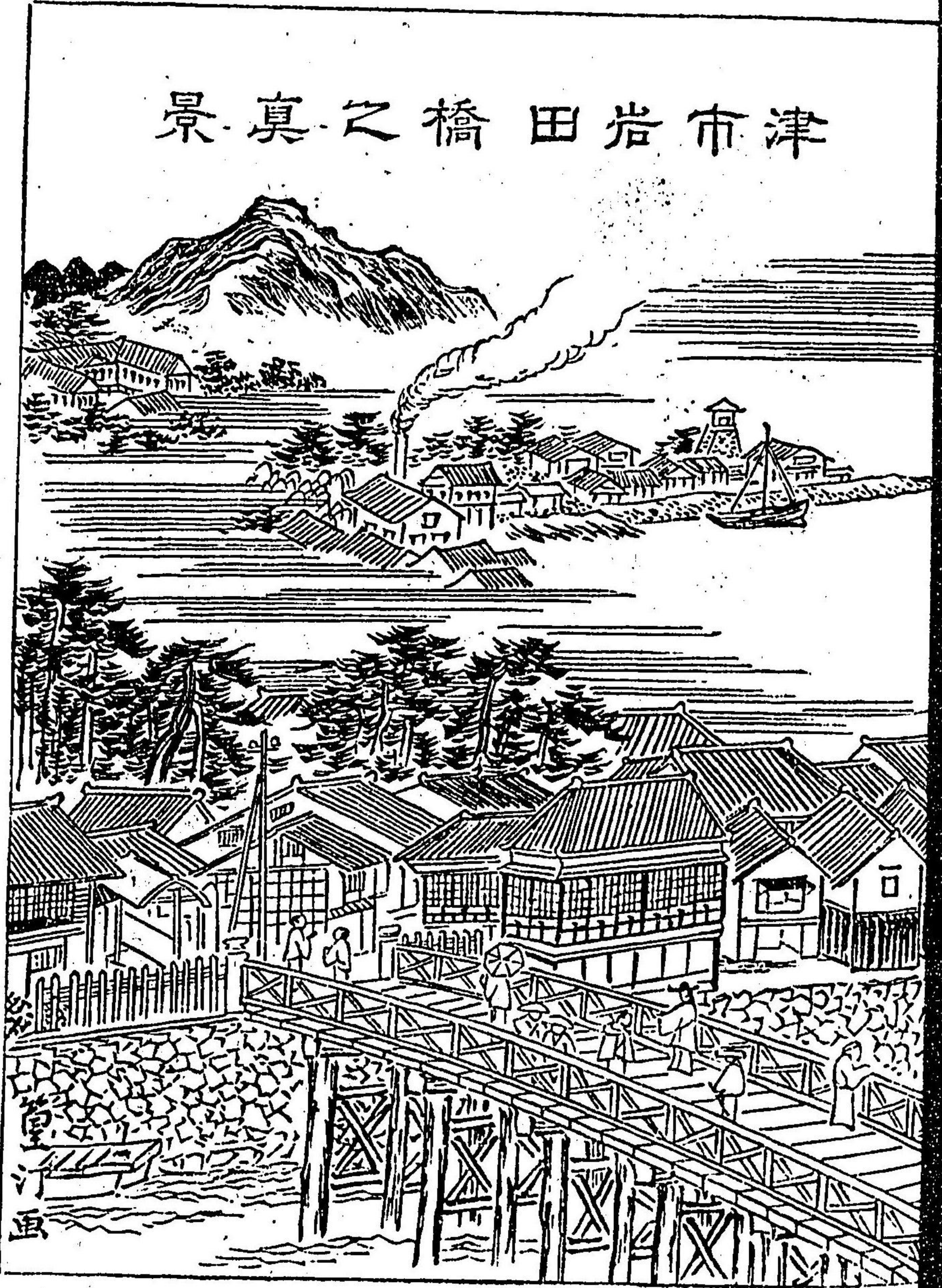

- 業場(萬町) ○津梅毒病院(榮町)
- 社寺遊園名所 ○結城神社 ○結城宗廣朝臣の墓 ○八幡神社 ○招魂社
(以上八幡) ○高山神社 ○八幡神社(以上公園) ○恵日山観音寺 ○國府
の阿彌陀(以上大門) ○眞教寺(一名閻魔堂下辨財町) ○四天王寺(榮
町) ○安濃の松原(塔世橋詰) ○愛宕山 ○稻荷山 ○公園(下部田) ○密
藏院八十八ヶ所 ○願王寺(藤堂家菩提院) ○西來寺 ○天然寺(以上寺
町) ○淨明院(藤堂家菩提院達摩大師の大像あり、乙部) ○櫻川(萬町)
○安濃津城趾(丸ノ内) ○阿漕平治之塚(津興) ○逆ノ葦(同上) ○阿漕
浦 ○千歳山
- 津市八景 ○公園之櫻花 ○岩田川舟遊 ○廢墟之望月 ○塔世橋暮雪
○費崎之竿燈 ○阿漕浦網曳 ○恵日山熱鬧 ○江戸橋満潮
- 花街 ○贊崎町 ○藤枝町
- 祭典 ○結城祭 ○八幡祭 ○高山祭
- 劇場 ○大榮座(觀音境内) ○立盛座(立合町)
- 名産 ○安東燒(一名阿漕燒) ○茄子團扇 ○緞子 ○雜魚(冬春)
- 部田の杓子餅

永真三番町景市率



○港 ○磐崎港(竿燈アリ光達六里)

○桥梁 ○江戸橋(志登茂川) ○塔世橋(塔世川一名安濃川) ○岩

田橋(岩田川) ○極樂橋(堀河)

○漁船、小漁船出帆時刻 ○四日市、熱田行 毎日午前十時三十分

○神社行 毎日午後一時三十分 ○紀州、大坂、神戸行 一六八ノ日

○郵便發信 前四、〇〇分 同五、〇〇分 同九、〇〇分 同二、〇〇分 後〇、五〇分

同三、三分 同五、〇〇分 同六、三分 同八、〇〇分

○旅籠屋 ○若 六 東 町 小木曾六左衛門

○加喜伊 京口町 齋 藤 伊 藏(漁船問屋兼業)

○國分屋 中ノ番町 桐 生 彌 八(漁船問屋兼業)

○林 屋 中ノ番町 林 新 藏(漁船問屋兼業)

○魚 新 萬 町 岡 新 六

○山際屋 伊豫町 山 際 長左衛門

○松坂屋 下都田 松 島 市 兵 衛

○料理亭 ○大觀亭(入江町) ○藤湖館(極樂町) ○開明樓(分部町)

●伊勢街道之部

香良洲浦之真景

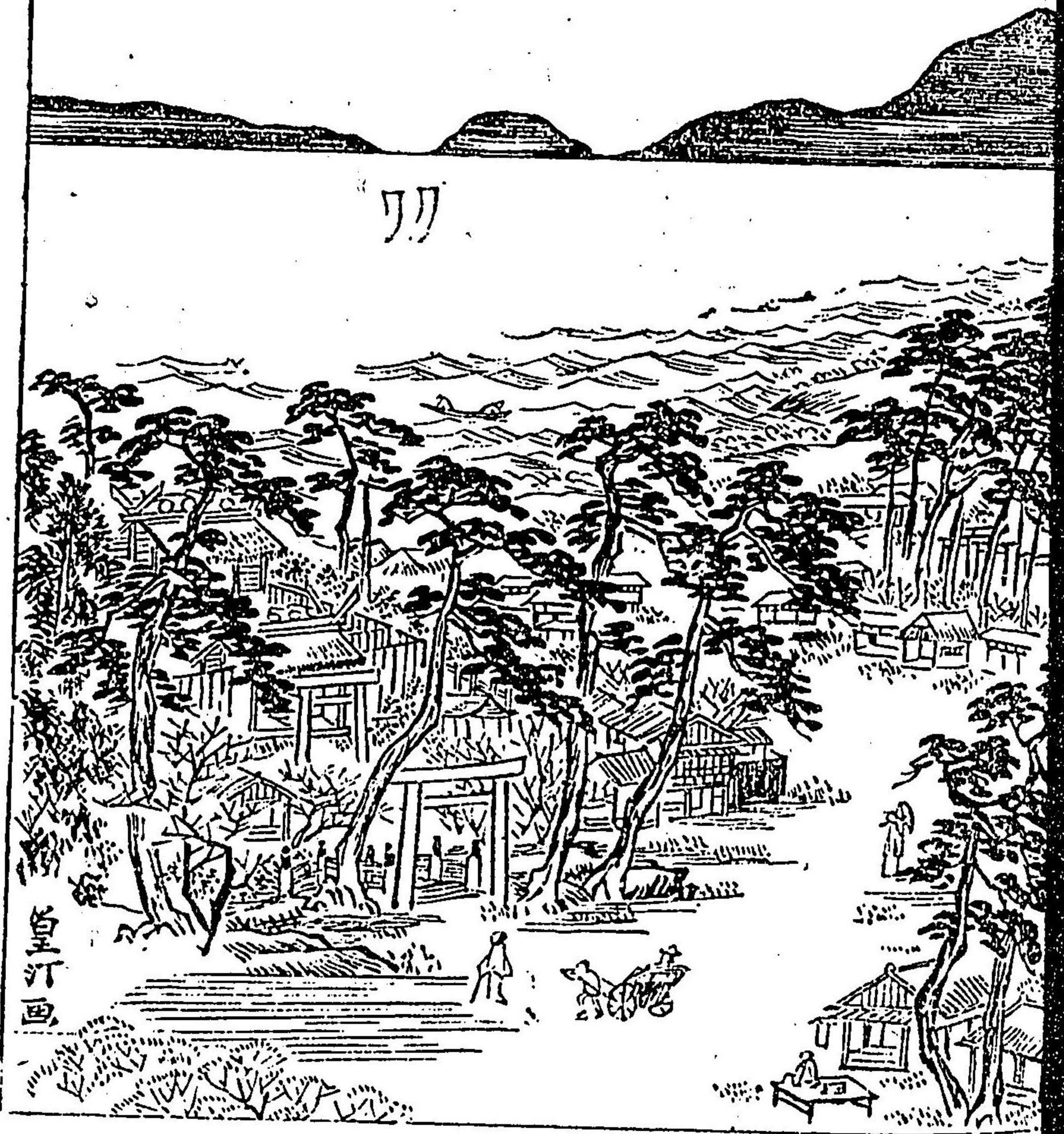

○櫻水樓(萬町) ○嬉春樓一名内喜亭 若林喜平(西町)

○山長 山際長左衛門(伊豫町)

○次へ道順 ○藤水村大字垂水(名所、西行櫻、垂水城趾)……○同藤万……

○高茶屋村大字小森上野(名所、小森上野城趾) ○名物 貝焼、鶉焼……

○同小森(名所、大塚土井城趾)……○雲出村大字島貫池田垣内(名所、

水分神社一名湯ノ宮西島八兵衛ヲ祭ル、旅舎松屋來光金丘衛)……

●雲出村(大字嶋貫) 次へ一里五丁

○名所 ○雲津の里(今島貫、本郷、長常、伊倉津) ○新家桃林 ○

戸木桃林 ○伊倉津古戰場

○橋梁 ○雲出橋(全長八百四十尺)

○旅籠屋 ○津屋 長谷川伊三郎

注意 本村ヨリ左折スレハ矢野村辛洲神社ニ出ツ里程凡廿五町

○辛洲神社 縣社風景佳絶ナリ矢野村大字辛洲ニ在リ

○名物 ○燒蛤 ○青梅漬

○海水浴場 (旅舎、料理亭兼業松坂屋松島平四郎)此所ヨリ伊勢

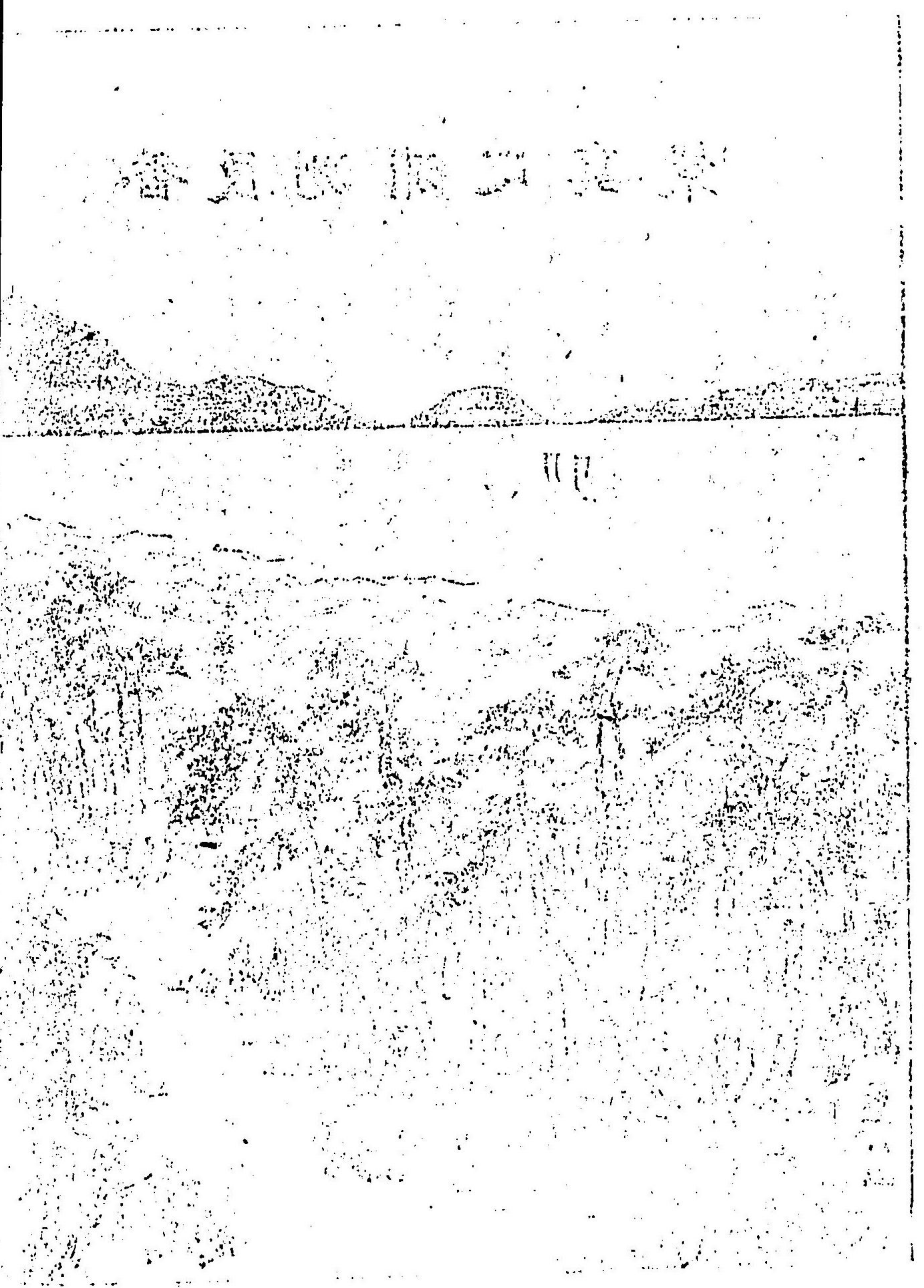

街道天白村大字中道へ捷路アリ

○雲出ヨリ次へ道順 ○小野江村大字小野江(郵便發信。前五、五分。同二、三分。後四、二分。同五、二分)……○同肥留……○天白村大字中林(舊名月本)……○同曾原茶屋……○同中道……○同小津……

●三渡村(一名六軒)次へ一里

○橋梁 ○三渡橋、全長白六十二尺)

○郵便發信 前六、三分 同二、四分 後四、二分 同五、二分

○旅籠屋 ○小津屋 柳原常吉 ○磯部屋 中川竹松

○布袋屋 林兼松

○次へ道順 ○米ノ庄村大字市場ノ庄○同久米……○松江村大字塚本……

○同船江(名所、船江城趾、利勝山薬師寺延命院)……

●松阪町 舊紀州家城番アリ 次へ一里十八丁

○建物 ○飯高飯野郡役所○松阪警察署○安濃津治安裁判所松阪出張所○飯高飯野高等小學校○考祥館○神風講社○多賀教會○收稅部出張所○第六區租稅檢査員派出所

伊勢街道之部

松阪町大橋之真景

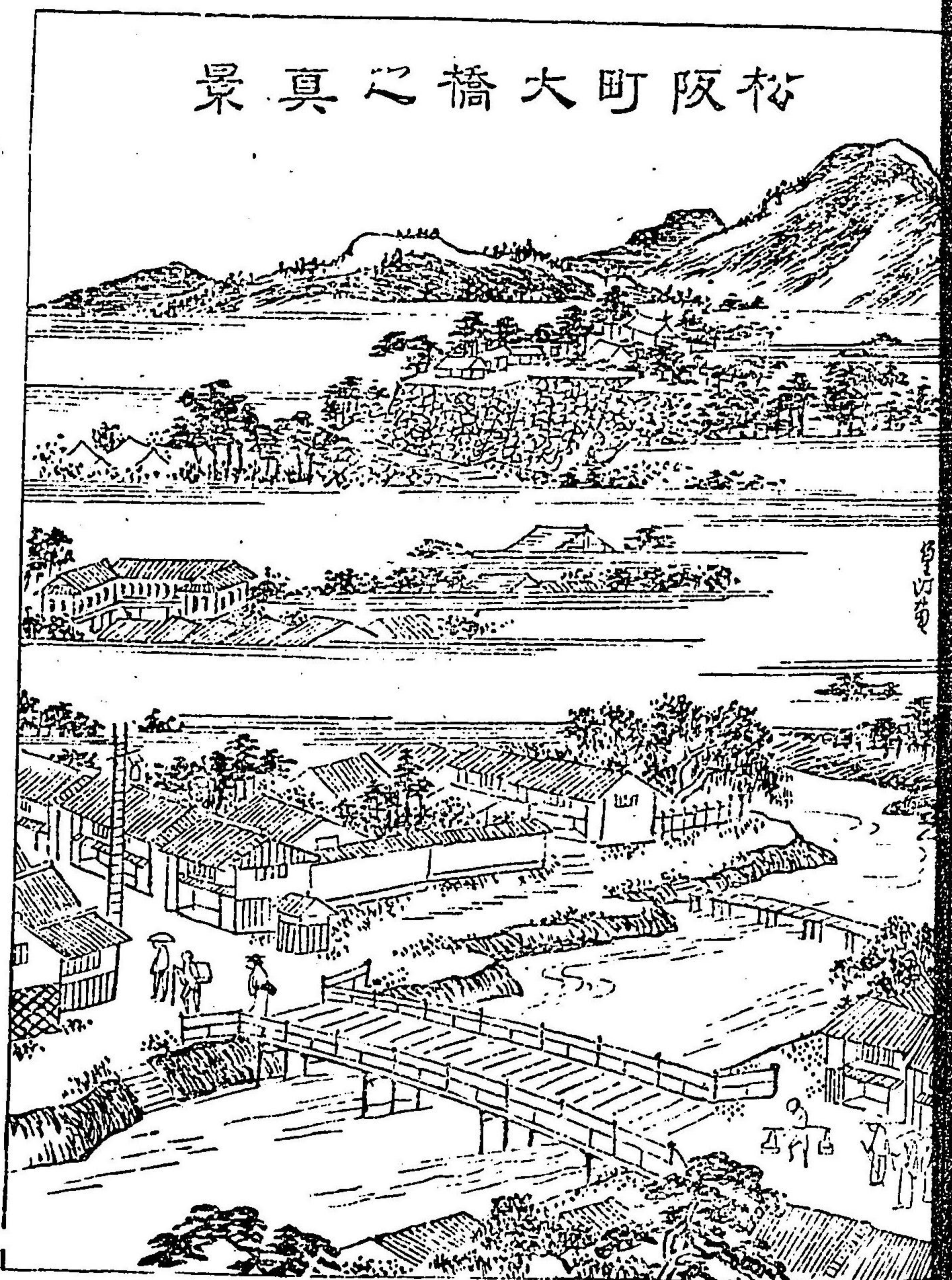

○社寺遊園名所 ○四五百森八幡宮○兩龍神社○本居神社○御厨神社
 ○南龍神社○岡寺の観音(繼松寺)○愛宕○來迎寺○松阪公園○松阪
 城趾○管相寺○海會寺野○山室山神社(山室村妙樂寺)○雲達松ノ碑
 (大信寺内)

○松阪十景 ○松阪金城。宵森杜宇。五曲桃花。篠川螢火。西莊行人。
 ○井村早雁。堀阪晴月。神岡暮雪。布引積雪。聚嶺遠眺。
 (文政十年松阪代官小阪氏之ヲ撰ブ)

○花街 ○愛宕町 ○河合町

○祭典 ○祇園祭

○劇場 ○神道壽座 ○愛宕座 ○相生座

○名産 ○老伴○白玉○倭心(以上菓子)○松阪木綿○髮附○梳油

○橋梁 ○大橋(全长百二十八尺阪内川)

○郵便發信 前四二分 同七二分 同二五分 後四五分 同五四分

○旅籠屋 ○棒屋 刀根 與平 ○西條屋 西條 吉五郎

○西村屋 國分 修二 ○米屋 眞野 甚右衛門

○小西屋 小西 文右衛門 ○鯛屋 眞三郎

○大須賀屋 加藤 清吉 ○大石屋 山崎安兵衛
○西村屋 西村 萬吉 ○杉山屋 杉山孝次郎
○鈴木屋 鈴木清兵衛 ○丹生屋 櫻井平藏
○料理亭 ○回春樓 森虎吉(湊町) ○大村屋 大村久吉
○南海亭 内山久松

○次へ道順 ○神戸村大字垣鼻(見物場、孕婦人形、藤ノ棚) ○料亭、環翠亭一名小藤棚 ○同上川… ○櫛田村豊原…

●櫛田村 (大字豊原) 次へ二里

○橋梁 ○櫛田橋(全長四百八十尺、櫛田川)

○旅舎 ○紅葉屋 神田九郎兵衛 ○中島屋 川北源兵衛

○次へ道順 ○漕代村大字早馬瀬… ○同稻木(名産、壺屋紙煙草入本家)池部清兵衛… ○橋梁坂川橋(全長百五十尺) 稗川舊名稻木川… ○齋宮村大字金剛坂 ○料理店(旅舎、岡野屋山路才吉)… ○同竹川(名物、銘酒、竹の露)…

○齋宮村 大字齋宮

●伊勢街道之部

○名所 ○花園 ○齋宮の森 ○有明池 ○齋王宮趾
○郵便發信 前八、三分 同九、四分 後二、四分 同六、五分
○旅舎 ○森下屋 森 下 國 松

●明星村 次へ二里十六丁

○旅籠屋 ○三田屋 三 田 周 藏
○次へ道順 ○明星村大字上野、秋山屋秋出彌左衛門…○同下有爾…
○同新茶屋(旅舎、和泉屋中井吉右衛門)…

●小俣村 次へ一里

○近傍名所建物 ○三重縣明野勸農場○三重縣獸醫學校(以上明野)
○旅籠屋 ○木屋 森村 長兵衛 ○川端屋 橋 爪 藤兵衛
○橋梁 ○宮川飯橋是ヨリ宇治山田町ニ入ル

●伊賀街道之部 全長十一里三十五丁

●上野町 (大和街道ノ部ニ詳シ) 前驛島ヶ原ヨリ二里六丁
○次へ道順 ○中之瀬村大字西明寺…○寺田橋(全長三百九尺服部川

一名ッレハ川)…○寺田(名所、敢國神社府中村大字一ノ宮ニアリ)…
○山田村大字千石…○同畑…

●山田村 (舊名平田) 次へ二里十六丁

○建物 ○上野警察署山田分署
○郵便發信 前一、八分 同二、四分 後〇、七分 同三、三分
○旅籠屋 ○綿屋 川岡 久右衛門 ○車屋 和田 庄 八
○次へ道順 ○山田村大字中村…同川北…○阿波村大字下阿波…○同
富永…○同猿野…

●上阿波村 (舊名平松) 次へ二里十八丁

○名所 猿糞塚
○郵便發信 前〇、四分 同二、五分 後一、五分 同二、四分
○旅籠屋 ○伊勢屋 福井 莊五郎
○次へ道順 ○長野峠
○隧道 全長百間伊賀伊勢國界

●長野 (北長野村) 次へ二里十四丁

●伊賀街道之部

○名所 ○千手寺趾 ○三舟石 ○蛙石 ○平木ノ森 ○長野城趾 ○義犬塚

○郵便發信 前一、三分 後二、四分 同二、五分

○旅籠屋 ○米屋 八 木 清 八

○次へ道順 ○高宮村大字三郷… ○同足阪(名所、屏風ヶ淵)… ○同五

百野(名所、御贄ヶ淵、五百野皇女墓、梅林)…

注意 此所追分アリ右伊勢街道一志郡久居町ヲ經テ伊勢街道月本

ニ出ツ是レモ參宮道ナリ

… ○片田村大字久保…

●片田 (片田村大字) 次へ二里十五町

○郵便發信 前〇、四分 同二、三分 後三、五分 同六、四分

○次へ道順 ○片田村大字井戸… ○同志袋… ○櫛形村大字殿村… ○新

町大字南河路村… ○八町… 八町ヨリ直ニ伊勢街街道津市ニ入ル

●本街道附録

○久居道之部

●高宮村 (大字五百野) 次へ二里二十七町

○次へ道順 ○稻葉村… ○戸木村(名所、敏多神社一名風早ノ宮風早池

本海道池鯉鮒神社ノ本社)…

●久居町

舊藤堂佐渡守城下 舊高五萬三千五石(一ニ小藤堂ト云)

○建物

○一志郡公會所 ○久居警察署 ○一志郡高等小學校 ○久居尋

常小學校 ○收稅部出張所 ○第四區租稅檢査員派出所 ○安濃津治安裁

判所久居出張所

○名所 ○高通神社 ○玉湊寺(二ノ町) ○八幡神社(本町入口)

○柳ノ井戸(東應跡町字袋町舊堀越氏邸地) ○幸町の鐘

○花街 ○旅籠町

○榊原温泉 榊原村字濱田ニアリ (久居ヨリ凡二里)

○名物 ○霰れ甘 ○鮎 ○川鱈

○郵便發信 前九、九分

○旅籠屋 ○八町屋 倉田 源左衛門 ○井筒屋 奥田 平吉

○澤屋 小山 清五郎

○次へ道順 ○本村大字本村… ○桃園村大字牧村 ○渡舟(雲出川、川原

●伊賀街道之部

木造ノ渡…○豐田村大字新屋ノ庄…○小野江村大字西肥留…○同
小村…是ヨリ伊勢街道天白村大字由林字月本ニ出ヅ

●初瀬街道之部

全長十四里十七町

●阿部田 (錦生村ノ内大字)

奈良縣山邊郡三本松ヨリ一里廿三丁
次へ一里二丁

○旅籠屋 ○油屋 吉岡 文右衛門

○次へ道順 ○阿部田村大字井手…○同結馬…黑田橋(全長二百廿八
尺黒田川長瀬川)…○新町橋(全長二百七十尺名張川)…

●名張町

舊藤堂宮内領地 次へ二里十一町

○建物 ○名張伊賀郡役所○名張警察署○名張伊賀高等小學校○名張
尋常小學校○上野治安裁判所名張出張所○名張郵便電信局○收稅部
出張所

○名所 ○名張城址 ○赤目四十八瀧 ○青蓮寺瀧

○北街 ○八町

○名物 ○鯉 ○鮎

○電信 開局午前七時 閉局午後十時

○郵便發信 後五、五分

○旅籠屋 ○新茶屋 新 傳太郎 ○小田屋 小田 ちよ

○料理亭 ○小竹屋 佐野 英三 ○北出屋 北田 昆太郎

○新茶屋 新 傳太郎

○次へ道順 ○藏持村大字藏持…○上小波田、下小波田ヲ經テ羽根ニ
至ル…

●阿保

(阿保村ノ内大字阿保) 次へ三十五丁

○建物 ○名張警察署阿保分署

○郵便發信 後五、五分

○旅籠屋 (俵屋 山名 清平

○次へ道順 ○阿保橋(全長百七十四尺長田川)阿保村大字別所…○同

岡田○上津村大字下河原…

●伊勢地

(上津村ノ内大字) 次へ二里十八丁

○旅籠屋 ○紅葉屋 山本文平 ○大和屋 山本喜十郎

●初瀬街道之部

○次へ道順 ○伊賀茶屋(名物、蓬餅旅舎、由井藤次郎)…○阿保峠伊賀伊勢國界名所…○伊勢茶屋(名物、編笠餅、旅舎、吉岡澤吉)

●垣内 (佐田村ノ内大字) 次へ一里三十二丁

○名所 ○紀貫之墓(佐田村淨光寺境) ○佐田口城址 ○南出城址

○奥城址

○郵便發信 後〇、三分

○旅籠屋 ○大和屋 堀 龜太郎 ○伊賀屋 澤村房之助

○次へ道順 ○佐田村大字上ノ村…○同中ノ村…○大三村大字岡村…

●大村 一名二本木(大三村ノ内大字) 次へ一里三十丁

○郵便發信 後一、五分

○旅籠屋 ○角屋 吉水駒五郎 ○紅葉屋 上住八百吉

○次へ道順 ○大井村大字井生…○同大仰(名所、僧眞盛誕生地(旅舎、油屋山際惣右衛門)…○大仰橋(全長百三十二尺雲出川)…

●田尻村 次へ二里廿一丁

○郵便發信 後〇、九分 同三、二分

○旅籠屋 ○松屋 金 兒 喜市

○次へ道順 ○川合村字八田(旅舎、萬屋松川由次郎、丸屋新家千次郎)…○同片野…○同平生…○中川村大字宮古…○同小川(旅舎、笹屋中村久次郎)…○豊田村大字權現前(名所、權現野一名嬉野)…○中原村大字津屋城…是ヨリ伊勢街道三渡驛ニ出ツ

●和歌山街道之部 三重縣管内 全長十六里二町廿二間

○高見峠 三重奈良管轄境 次へ一里卅一町

○道順 ○波瀨村大字舟戸…○同落方…

●波瀨村 次へ二里二十一丁

○名所 ○天開山泰運寺(一名觀音院有名ナル八角鐘アリ) ○波瀨城址

○旅籠屋 ○大坂屋

○次へ道順 ○波瀨村大字桑原…○同加波(旅舎、大和屋藤右衛門)…

○同乙葉子(名所、乙栗城址)…

●和歌山街道之部

●川俣村 (大字七日市) 次へ三里廿六町

○建物 ○松阪警察署川俣分署

○名所 ○七日市城趾

○郵便發信 前二、三分

○旅籠屋 ○吉野屋 ○八木屋

○次へ道順 ○川俣村大字富永…○同粟野…○同出引…○宮前村大字

赤楠…

●宮前村 (大字宮前) 次へ三里六丁

○郵便發信 後五、〇分

○旅籠屋 ○江戸屋 柳生喜右衛門

○次へ道順 ○宮前村大字下瀧野…○粥見村大字粥見追分アリ右和歌

山別街道ヲ經テ熊野街道ニ出テ宇治山田ニ至ル道アリ (柿野村大

字横野(旅舎、仁柿屋青木恒次郎)…

●大石村 是ヨリ伊勢街道松阪町ニ入ル四里廿六丁

○名所 ○大石城趾 ○觀音巖

○郵便發信 後七、三分 同七、三分 同七、四分

○旅籠屋 ○松屋 青木半右衛門

○次へ道順 ○大石村大字小片野 ○同六呂木…○大河内村大字辻原

…○同大河内…○同笹川…○同桂畑…○松尾村大字立野…○花岡村

大字田村…○同大黒田是ヨリ松阪黒田町ニ入ル

●和歌山別街道之部 全長五里十九町

●粥見村 (大字粥見) 前街道ノ一驛次へ三里九町

○名産 ○煙草 ○茶

○旅籠屋 ○角屋 奥林善四郎 ○長田屋 長田榮三郎

○次へ道順 ○五ヶ谷村大字朝柄(名所、西行櫻「名産」煙草「旅舎」車

屋高山定右衛門)…○同古江…

●丹生村 次へ二里十三丁

○名所 ○神宮寺 ○丹生大師 ○不輕塚 ○僧眞紹墓 ○子安井

○星ヶ淵祠 ○富士淺間祠 ○寶籠山額黄栗竺菴筆(本村智禪寺ニ

●和歌山別街道之部

藏ス)

○丹生八景

○社頭春色。○神宮晚鐘。○星淵螢火。○湖澤流筏。○上田秋月。○山口水銀。○局嶽積雪。○長谷夕照

○旅籠屋

○川口屋 川口豊七 ○いろは屋 森田金兵衛

○次へ道順

○佐奈村大字前村…○同平谷…○同仁田…○野中村(東

外城田村大字) ○東原…○矢野…○野篠ヲ經テ田丸ニ入り宇治山田

ニ出ヅ

●熊野街道之部

三重縣管内 全長三十八里卅一丁十三間

○熊野川 (一名音無川、縣界ナリ)

●鵜殿村

御船村(大字成川)縣界ヨリ次へ二里九町

○建物

○木挽工場

○名所

○秦徐福墓(新宮ニ碑アリ) ○頭痛山平癒寺(楊枝村ニアリ

今廢寺トナル)

○銅山

○楊枝川山(楊枝川村ニアリ)

○名産

○熊野材木板

●阿田和村 次へ三里六丁

○名所

○玉井洞一名泥八丁、入鹿村大字木津呂北山川上流) ○土

官塚(明治九年十月雲楊艦本村沖ニ於テ難破士官十一人水夫廿五人

溺死因リテ之レヲ葬ル)

○名産

○鯨

○郵便發信

前六、五分 同九、五分

○旅籠屋

○嘉平屋 下垣内ゑい

○次へ道順

○有井村大字有馬(名所、花ノ窟、安樂寺、堀内安房守墳墓

「安樂寺内」(旅籠屋、山本伊七)…

●木ノ本町 次へ三里十三丁

○建物

○木ノ本警察署 ○南牟婁郡役所 ○山田治安裁判所 木ノ本出

張所 ○木ノ本尋常小學校 ○收稅部出張所 ○第八區租稅檢査員派出所

○名所

○鬼ヶ城 ○梅花仙吏題碑(仙史ハ橘石見之介ト稱シ西遊

記ノ著者ナリ泰ノ徐福ヲ吊フ爲メ五言律ヲ賦シ石ニ刻ス「驚去徐仙

子、深入知泰雲、借問超逸趣、千古誰如君」 ○極樂寺 ○雅尊王墓 神

●熊野街道之部

山村興福寺ニアリ

○小漁船出帆時刻 ○大坂行(神田商會漁船(二艘)不定期出帆) 大坂、神戸並ニ志勢客港行 共立漁船會社漁船不定期)

○郵便發信 前五、三分 同二、五分 同二、五分

○旅籠屋 ○井上屋 森本佐兵衛 ○谷宗 谷口宗藏

○橋本屋 橋本市左衛門

○次へ道順 ○木ノ本町大字大泊：

○新鹿

○郵便發信 前四、三分 後零、三分 同二、三分

○旅舍 ○山田屋 濱野清七

○嶮坂 ○狼阪(二木島ニ超ユル一里餘ノ峻坂)：

●二木島 次へ六里十一丁

○貸座敷 (數軒アリ)

○漁船出帆時刻 ○大坂神戸並ニ志勢各港へ不定期出帆

○旅籠屋 ○岡田屋 玉川竹次郎

○峻坂 ○曾根太郎曾根次郎山(曾禰ニ越ユル一里半強ノ峻坂)

○次へ道順 ○南輪内村大字曾禰(旅籠屋、石垣久次郎)：○南輪内村

大字賀田：○南輪内村大字古江：○北輪内村大字三木里：○北輪内

村大字名柄(旅舍、田中龜右衛門)：○八鬼山(尾鷲ニ越ユル三里半ノ

峻路)：

●尾鷲町 次へ六里十九丁

○建物 ○尾鷲警察署○北牟婁郡役所○山田治安裁判所尾鷲出張所

○尾鷲尋常小學校○尾鷲梅毒病院○收稅部出張所

○名所 ○天狗倉峰○せいの山○土井ノ孟宗藪○中村山○岩屋堂

○金剛寺○魚飛(便ノ山村ノ西方瀧ノ川)○明月(古戰場)

○嶋嶼 ○桃頭嶋 ○佐波留嶋

○花街 ○中井浦 ○井町 ○本町 ○天満浦

○名産 ○杉角材 ○杉丸太材 ○鰹脯 ○烏賊 ○諸魚

○漁船出帆時刻 ○大坂神戸并ニ志勢各港へ不定期出帆(共立漁船會

社漁船)

●熊野街道之部

○私設渡船場 ○矢口、渡(引本、矢口、長嶋、木本へ和船出帆)

○郵便發信 前九、七分 後五、二分 同二、五分

○旅籠屋 ○岩城周太郎 ○明慶常次郎 ○田嶋半六

○馬越峠 相賀ニ越ユル一里、峻坂

○次へ道順 ○相賀村大字相賀(旅籠屋、家崎忠吉)...

○本街道道順

○別街道

○船津村 大字船津(名所、水晶

○引本村 大字引本(名産、渡リ牡蠣

山、鉛山、硯材ヲ出ス一名日昆

(旅舍、濱田與三右衛門)

石(旅舍川口信吉)...

○瀛船出帆時刻 大阪神戸並ニ志勢

... ○同上里(旅舍山村熊次郎)

各港へ不定期出帆

... ○同馬瀬 旅舍喜多友太郎)

○瀛船賃 尾鷲ト同様ナルヲ以テ略

... ○三野瀬村 大字三浦(旅舍

ス

宮地安吉)...

○郵便發信 前七、三分 後六、五分

道瀬蝦)...

同九、八分

林)

○次へ道順 ○引本村大字矢口(矢

注意 本村舟渡シアリ白浦ニ

口渡、尾鷲へ渡シ場)

達ス

是ヨリ長嶋村へ入ル

是レヨリ左本街道馬瀬ニ出ツ、
右白浦ニ出テ長嶋へ直航

●長島村 次へ三里八丁

○名所 ○太夫坊覺明山居趾 ○長嶋城趾

○嶋嶼 ○大嶋(本浦ヨリ海上一里十餘丁)

○郵便發信 前三、五分 後四、五分 同二、三分

○瀛船出帆 大坂神戸並ニ志勢各港へ不定期出帆

○旅籠屋 ○嵐屋 西山長三郎 ○嵐屋 西山長五郎 ○東市太郎

○次へ道順 ○長嶋橋(赤羽川)...

○花坂崎 俗ニ荷坂ト云フ (上リ十八丁)

●大内山村 次へ三里三十三丁

○郵便發信 前一、五分 同二、八分 後二、五分

○次へ道順 ○大内山村(名所、大内山城跡(旅舍、森岡多七)...

村大字崎(旅舍神崎松之助)同柏野旅舍、西村長之助)...

●熊野街道之部

阿曹、名物、炭酸泉、炭酸煎餅、炭酸温泉場、麻濟館、矢出さだ、旅舎兼料理、旅舎村田善次郎…

●野後 (瀧原村ノ内大字) 次へ二里十八丁

●瀧原宮 皇太神宮別宮ノ三 祭神皇太神宮荒御魂

●並宮 祭神同上 宮域四十三町八畝八歩

○建物 山田治安裁判所野後出張所

○名所 ○岩瀧神社 ○野後大瀧(瀧原宮山奥ニシテ四十八瀧アリ)

○野後城趾

○郵便發信 前三、四分 後〇、四分 同一、四分

○旅籠屋 ○吉田かめ ○西村みね

○次へ道順 ○瀧原村大字船木…○宮川舟渡シ(此所ヨリ舟ニテ宇治

山田町ニ達スル事ヲ得)…○三瀨谷村大字上三瀨(名所、三瀨城跡一

名御所北畠具教ノ居城)(○同下三瀨…○川添村大字高奈…

●粟生 次新田へ一里廿三丁

○郵便發信 前二、三分 後九、三分

○旅籠屋 ○瞰屋 中村房吉

○次へ道順 ○川添村大字上楠…○同下楠…○同神瀨…

●新田 一名椽原新田 ○旅舎 岡嶋屋 岡崎惣七

注意 追分 直ノ伊勢街道近道 左リ松阪道

○近道ノ順 ○左リ松阪道

…○同柳原

●相鹿瀨村 次へ二里十七町

○名産 炭

○旅籠屋

○森田屋 森田三右衛門

○次へ道順 大字野中…○東外

城田村大字東原…○同野篠…

●田丸 次へ一里十三丁

○名所 ○田丸城趾

●熊野街道之部

○次へ道順 ○佐奈村大字前村(

旅舎、米屋奥山にけ)…○同平谷

…○同仁田(名所、ニッ井)

●相可 (相可村ノ内大字)

次へ

○建物 ○相可警察署○多氣郡役

所○相可尋常小學校○山田治安

裁判所相可出張所

○郵便發信 前七、五分 同八、二分

外宮之真景

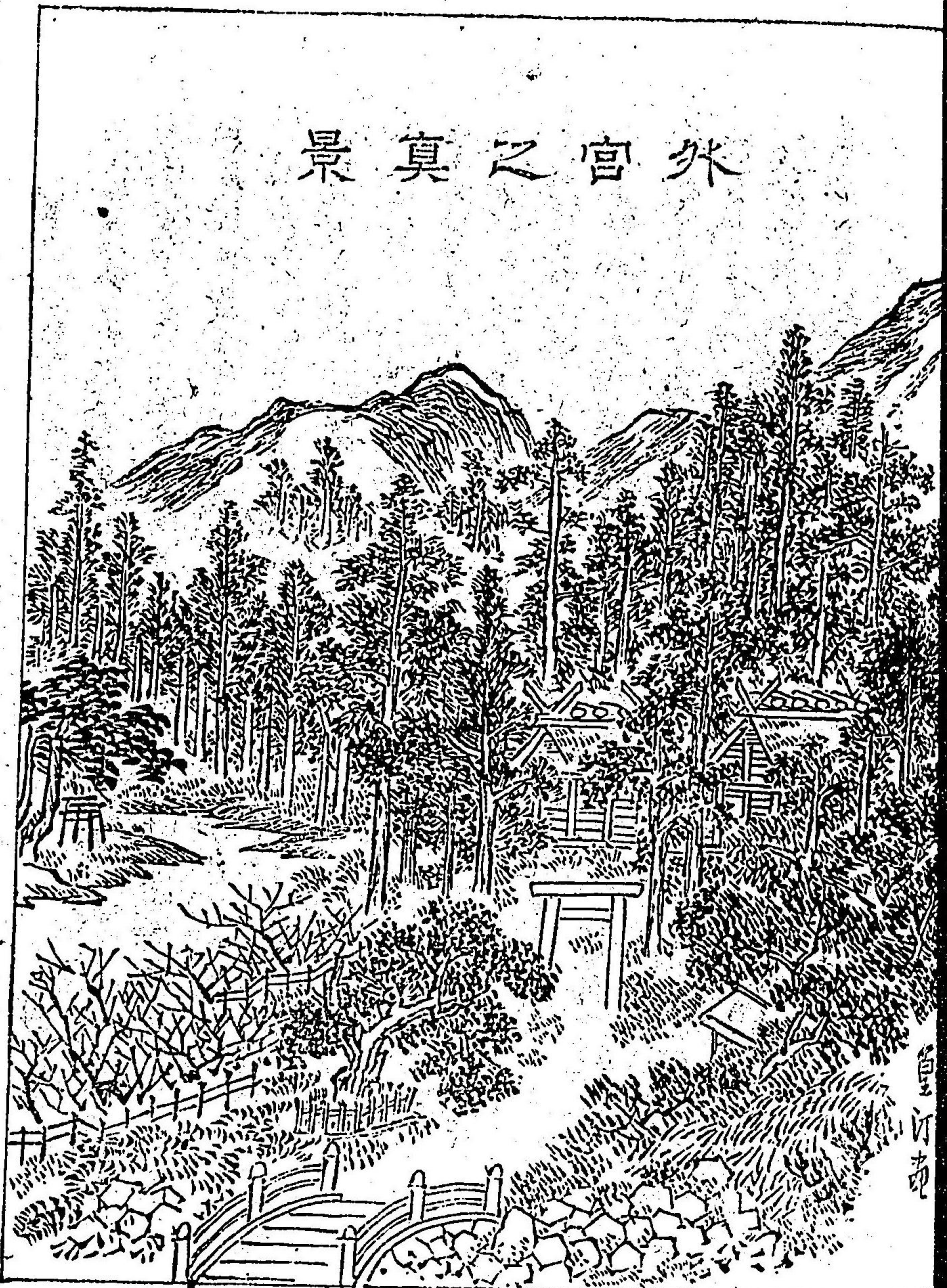

○花街 ○勝田町 ○新田町

○郵便發信 後三〇分

○名産 ○紙煙草入

○相六 西山六兵衛

○旅籠屋 ○扇屋 西山仙藏

○次へ道順 ○田丸町大字佐田

…○城田村大字上池…○同大

字中須…○大字川端…

○宮川 (上ノ渡シ)是ヨリ宇治山田町ニ入ル

●宇治山田町 (一名神都、縣下六市街ノ一ナリ)

此地ハ内外兩神宮御鎮座ノ場所ニシテ宇治、山田ノ兩地ヨリ全市街ヲ爲シ往時一町ノ性質ヲ有セズ昨明治二十二年町村制實施ニ際シ相合シテ宇治山田町トナレリ然レドモ尙相ノ山即尾部坂以西ヲ山田ト唱へ同以東ヲ宇治ト唱フ 豊受大神宮ハ山田ニアリ 皇大神宮ハ宇治ノ五十鈴ノ川上ニアリ地勢自ラ別區ヲ爲スニ似タリ

後六、五分

○旅舎 車屋一名鹿水亭西岡金助

○假橋 櫛田川

○次へ道順 ○射和…(名所、伊勢

義盛墓、名産輕粉…○神山村大

字八大…○同上蛸路…○花岡村

大字驛部田(名所、海會寺)

是ヨリ松坂町ニ入ル

● 豐受大神宮

外宮、豐受宮
度會宮トモ云

此神宮ハ山田ノ原ニ在リ豐受大神ヲ祀リ相殿トシテ天彦火々瓊々杵尊、天太王命、天兒屋根命ヲ配祀ス人皇并二代雄略天皇ノ廿二年此神宮ヲ造營セラル皇大神宮ヨリ後ル、コト實ニ四百八十二年ナリ列朝ノ御崇敬皇大神宮ニ異ナラズ毎并一年遷宮式ヲ行ハル詳細ハ皇大神宮ノ部ニ出セリ宮中ノ御摸樣ニ至リテモ亦大差ナシ宮城ハ八十一町五反二畝八步ナリ但シ外宮接續神苑地總反別左ノ如シ
一 壹萬五千二百五十三步四分四厘

内譯

千三百六拾二步二分四厘

田中々世古町地内

壹萬二千三百二十五步三分六厘

豐川町地内

千五百六拾五步八分四厘

岡本町地内

右ノ内

勾玉池 壹町貳反七畝拾步

○ 豐受大神宮四所宮

● 宇治山田之部

〔宮號〕

○多賀宮

豐受大神荒御魂

豐受大神宮域内

○土宮

土乃御祖神

同上

○月夜見宮

日讀命

山田宮後町宮域 壹丁八反二畝廿三步

○風宮

級長津彦命

豐受大神宮域内

○豐受大神宮攝社

十六座

〔社號〕

○草奈伎神社

標鈕伏神

〔鎮座地〕
度會郡山田常磐町

○大間國生神社

大若子命

同上

○度會大國玉比賣神社 大國玉比賣命

大若子命

豐受大神宮域内

○田上大水神社 大神主小事靈

大神主小事靈

同郡藤里村

○御前神社

未詳

同上域内

○度會國御神社 彦國見賀岐建與束命

彦國見賀岐建與束命

豐受大神宮域内

○志等美神社 久々乃遲神

久々乃遲神

山田辻久留町

○大河内神社

山祇神

同上域内

○清野井庭神社

草野姬命

同常磐町

○高河原神社

月讀神御魂

豐受大神宮別宮月夜見宮域内

○河原神社

未詳

度會郡新開村

○河原淵神社

澤姬命

山田船江町

○山末神社

大山津姬命

豐受大神宮域内

○宇須乃野神社

五穀靈神

度會郡高向村

○御食神社

水戸神

同郡神社港

○小俣神社

宇賀神

同郡小俣村

○豐受大神宮末社

八座 (古四十七座ト稱ス今減シテ八座トナレリ)

〔社號〕

○伊我理神社

未詳

〔鎮座地〕
豐受大神宮域内

○打懸神社

未詳

攝社志等美神社玉垣内

○大津神社

同

豐受大神宮域内

○赤崎神社

同

荅志郡鳥羽藤ノ郷

○志室屋神社

同

度會郡大湊

●宇治山田之部

○縣神社

未詳

社地正殿中絶攝社宇須乃社同座

○井中神社

同

同上攝社伊我理神社ニ同座

○毛理神社

同

同上攝社河原神社ニ同座

○豐受大神宮所管

○神馬埋場

二畝十五歩 山田一ノ木町

○豐受大神宮々域中之營造物建物名所

○荒垣 外宮一鳥居外

○豐河橋

○清盛楠 一鳥居ノ橋北詰左

○參集所 清盛杉北方

○神庫 參集所ノ西御垣御門ノ

○一鳥居 參集所南

○相殿石疊 宮道ノ傍一二鳥居ノ間

○二鳥居 一鳥居ノ西

○九丈殿 一名一殿五丈殿南以

○五丈殿 二鳥居右九丈殿北

上二殿ヲ直會院ト云フ

○不柴垣 北御門中道ノ傍

○四所別宮遙拜所石疊 正路左

○玉串所 一名玉串行事所 九丈殿前ノ大庭ナリ

傍御池手水所路

○三ツ石 御池ノ前手水所ト高宮

○伊弉諾伊弉册尊拜所 別宮遙

ニ詣ル徑路ニアリ

拜所對面正路右傍

○御池

○三鳥居 一名荒垣御門(手水所ノ西ニ在リ)

○第四御門 (俗ニ二十二所御門ト云

第三御門 一名小鳥居第四御門ノ北外玉垣御門ノ前鳥居ナリ

フ) 第二鳥居ノ次北今ノ參拜所ナリ

○蕃垣御門 一ニ猿頭御門ト稱ス

玉串御門ノ次北

○玉串御門 第三御門ノ次北

○瑞垣御門 蕃垣御門ノ次北正殿ヨリ第一門ナリ

○祭舍 瑞垣御門内

○西寶殿 同上西側

○東寶殿 正殿前面ノ東側

○相殿神 正殿内ニ配祀ス

○正殿

○外幣殿 (正殿ノ乾位、舊名幣帛殿)

○御裏御門

○御饌殿 (正殿ノ良位)

○内宮遙拜所 (高宮御炊殿ノ東方)

○僧尼遙拜所跡 (御池ノ西)

○五百枝杉 神苑ノ杉附ヲ云フ

宇治山田之部

四十九

- 下部阪 (一名礎部阪)
- 金石部 同上礎道下壇ノ左傍
- 地護宮 御炊殿アリ (土宮玉垣内、俗ニ兒ノ宮ト云フ)
- 山ノ神社 祭舍神山祢命 (月讀宮遙拜所ノ南)
- 月讀宮遙拜所 (土宮東、南面)
- 下御井社 祭神天牟羅雲命 (俗流水社ト稱ス、山ノ神社ノ東)
- 木柴垣 一名小柴垣 (五丈殿ノ西ニアリ)
- 子良齋館 (木柴垣ノ北、北ノ鳥居左傍)
- 北鳥居 (子良館跡ノ北正路)
- 應舍 (子良館跡ノ西南)
- 念火屋殿 舊名御饌炊殿 (子良館跡ノ南)
- 御酒殿 (子良館跡南、廳舍ノ間)
- 御器御倉 (御調御倉ノ南)
- 上御井神社 (藤岡山東麓)
- 服假道 (御廐ノ南傍)
- 式内度會國御神社 (内ノ御廐ノ右傍)
- 乾位
- 北御門社 一名一ノ宮 (豊河橋ノ西傍、此近傍土器、藤社、九
- 豊河 (宮城ノ西ヨリ東ニ繞リテ

- 榊等アリ)
- 御贊棚 東豊河ノ北涯芝生ノ地ナリ
- 高倉堀
- 高倉山 (高佐嶺、加利佐我嶺、日鷲山、音無山、郭公不爲聲山、佐貴山、鷄足山等ノ名アリ)
- 高神社 祭神建日丹方命 (岩戸坂東ノ山頂)
- 客神社 (同所)
- 式内度會大國玉比賣神社 (高神山南ノ尾崎大國谷)
- 式外伊加利社 一名伊我理神社 (同所ノ南)
- 式外御田口ノ社 (同所井谷ノ南谷)
- 岩戸裏坂
- 式内山末神社 祭神大山津姫命 (同所山宮ヶ谷)
- 山宮谷 (同所)
- 式内田上大水神社 (大御田ノ東字丸山、俗車阪ト云フ)
- 大御田 (山宮谷ノ東)

流ル此御門ニ至リテ橋ヲ架ス豊河橋是レナリ

荷ト云フ

一鳥居ノ南方、舊ニ菑稻

高神社 祭神建日丹方命 (岩戸坂東ノ山頂)

客神社 (同所)

式内度會大國玉比賣神社 (高神山南ノ尾崎大國谷)

式外伊加利社 一名伊我理神社 (同所ノ南)

式外御田口ノ社 (同所井谷ノ南谷)

岩戸裏坂

式内山末神社 祭神大山津姫命 (同所山宮ヶ谷)

山宮谷 (同所)

式内田上大水神社 (大御田ノ東字丸山、俗車阪ト云フ)

大御田 (山宮谷ノ東)

●宇治山田之部

内宮之真景

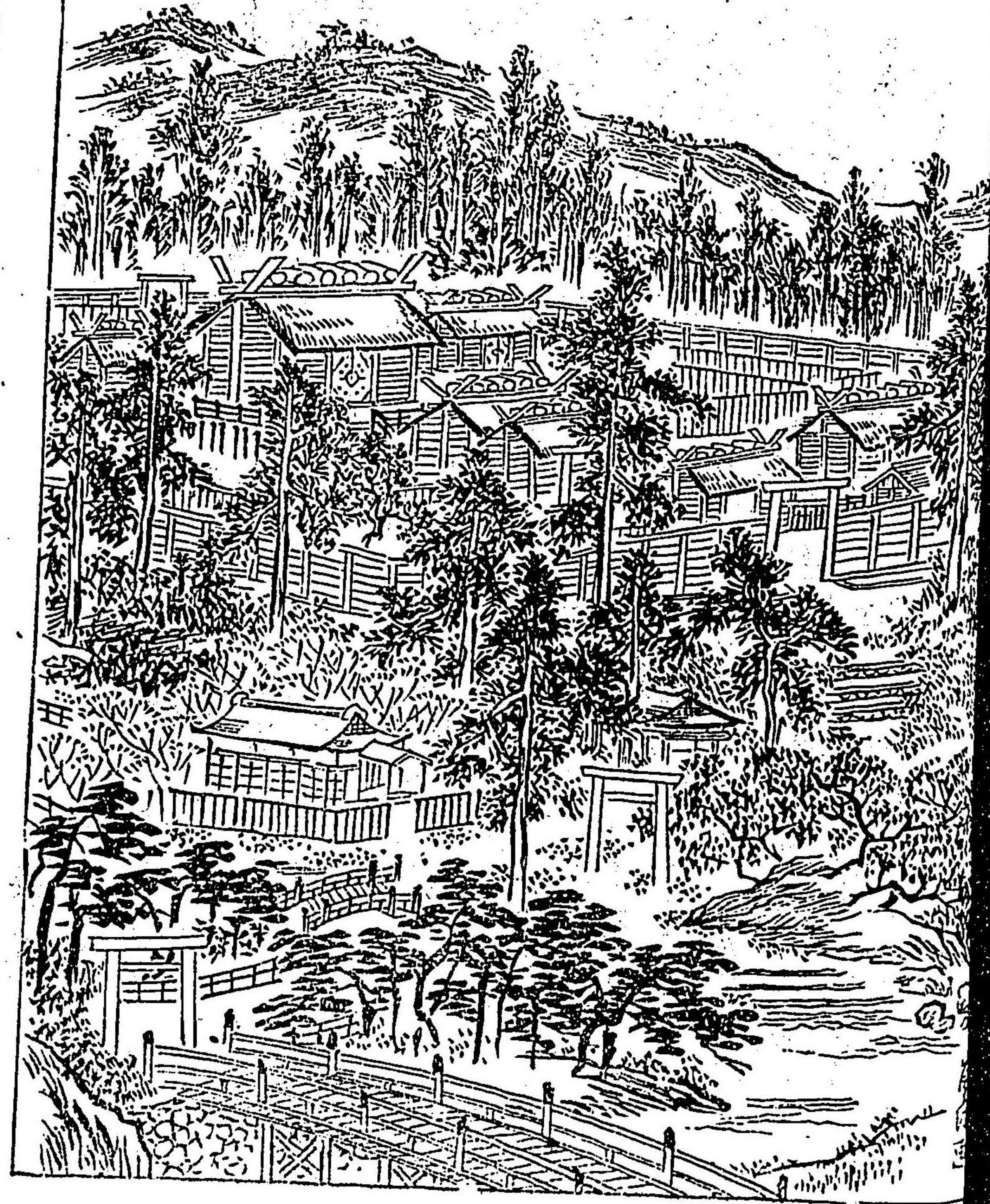

● 皇太神宮

内宮、五十鈴、朝日宮ト云フ

此神宮、宇治ノ五十鈴ノ川上ニ在リ天照大神ヲ祀ル尙相殿トシテ天
手力雄命、萬幡豐秋津姬命ヲ配祀ス此大神ハ人皇十代崇神天皇ノ御
宇ニ至ルマテ宮中ニ奉祀セラレ給ヒシニ天皇其神威ヲ讀サンコト恐
ル大和ノ笠縫ノ里ニ遷シ奉ラル後人皇十一代ノ帝垂仁天皇在位ノ廿
五年ニ及ヒ倭姫命神誨ヲ受ケテ祠ヲ此五十鈴ノ川上ニ建ツ歷朝ノ御
崇敬ハ申スモ更ナリ神國ノ民衆其靈德ヲ仰ク所ナリ御正体ハ八咫御
鏡ナリト承ハル御經營後今ニ至ル迄殆ンド一千九百年ナリ人皇四
十代天武天皇式年御遷宮ノ制ヲ定メラレ毎廿年ニ此御事アリ昨明治
廿二年恰モ其廿一年遷御ノ式年ニ當リ同年十月二日御式ヲ舉行セラ
ル維新革創ノ際御遷宮ノ舉アリシモ當時百般ノ政務其緒ニ就カザリ
シカ爲メ唯ダ舊例ヲ用イサセ給ヒシニ過ギザリシモ昨年既ニ憲法發
布ノ大典ヲ擧ゲサセラレ四海太平ヲ嘔歌スルニ至リシヲ以テ昨年ノ
遷御式ニハ絶ヘタル曲例ヲ紹ギ廢レタル儀式ヲ興シ數十百年例少ナ
キ儀式ヲ以テ最モ莊嚴ニ執リ行ハセ給ヒタリ今宮中ノ御摸樣ヲ窺ヘ
ハ則チ別圖ノ如クナリ但全宮域ハ六十七町三反四畝廿二歩ナリ

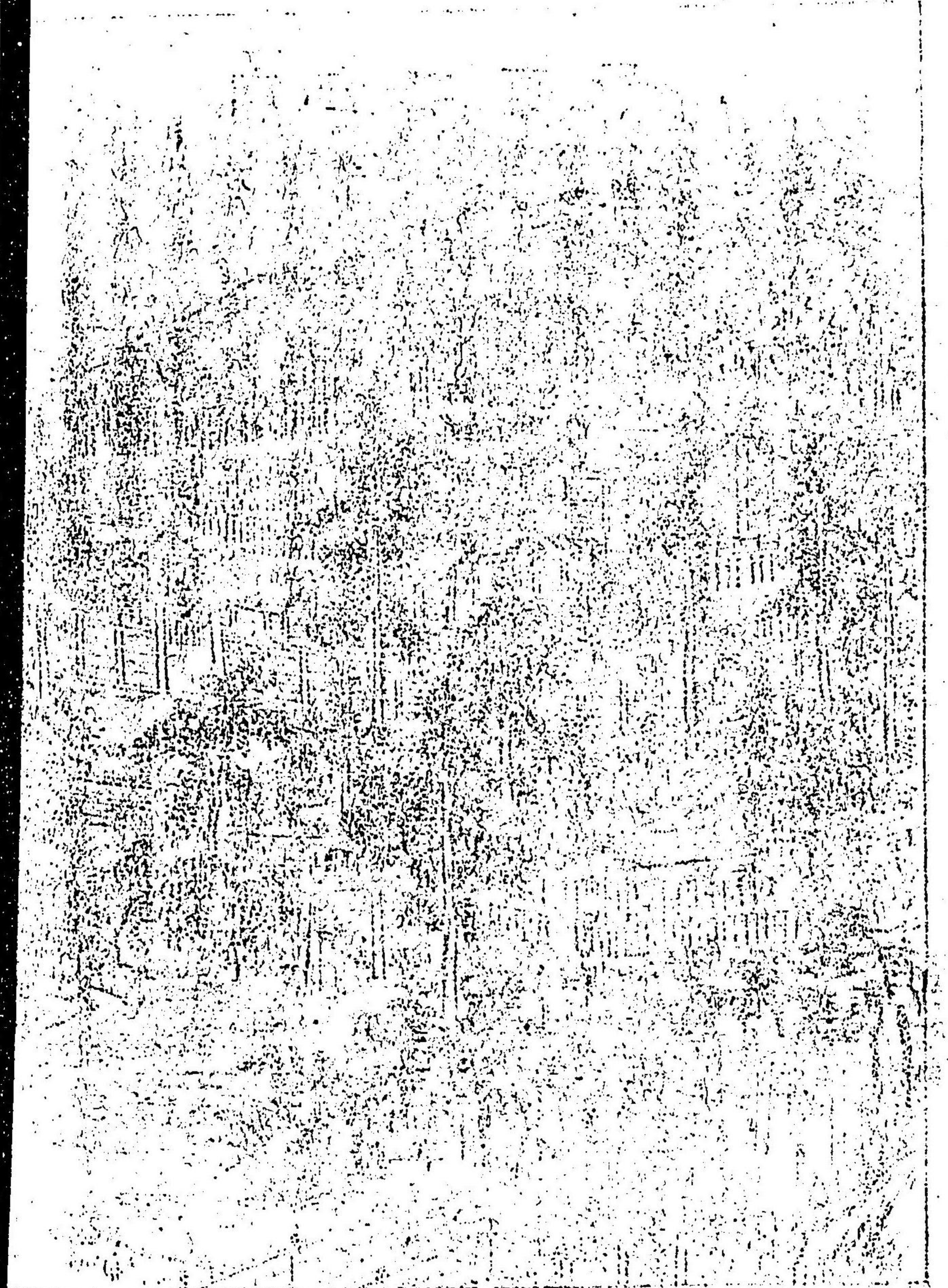
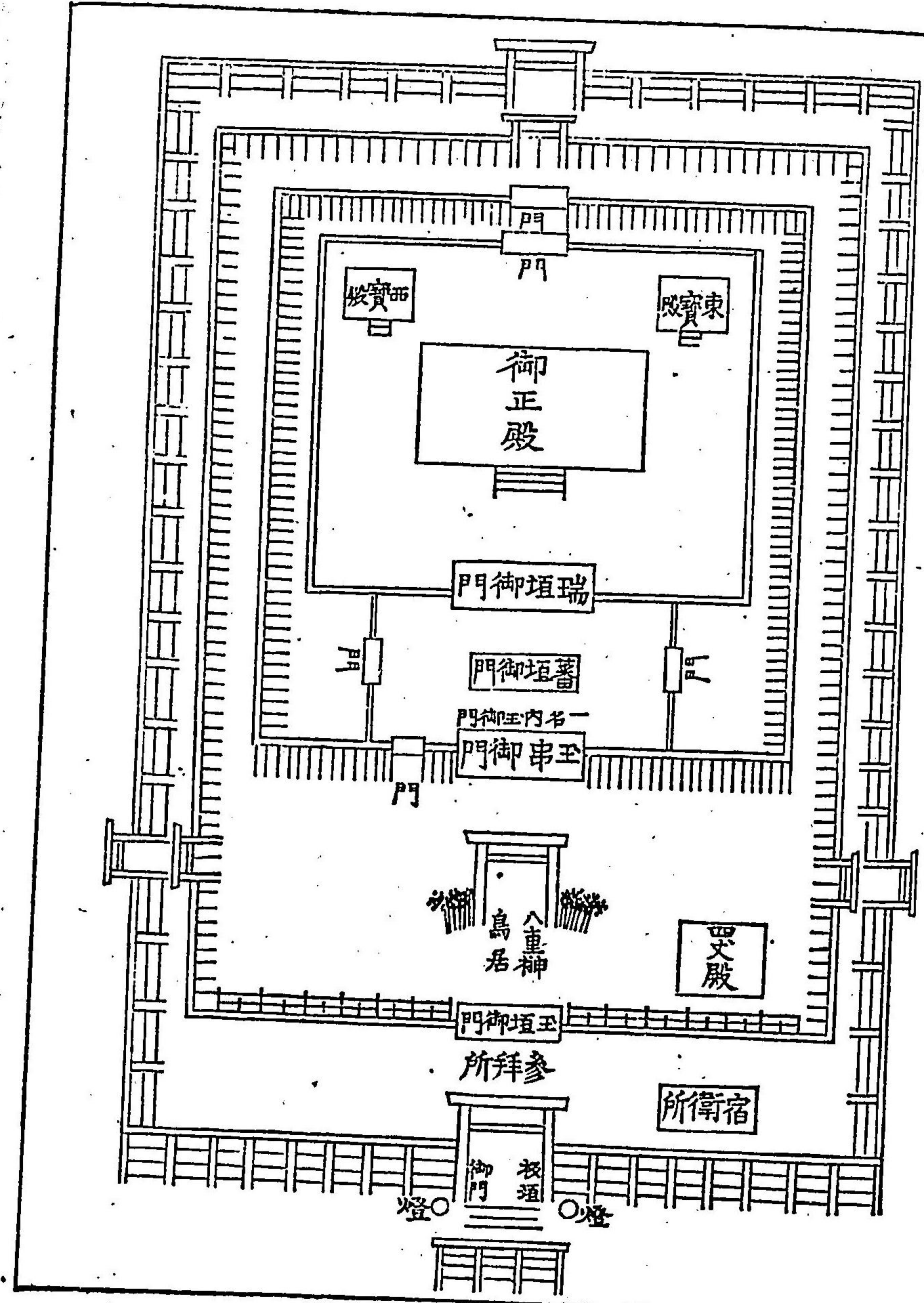

内宮接續神苑地反別左ノ如シ

一九千六百三拾四步五分六厘

一貳町九反七畝拾四步

一拾町六反壹畝二十九步

一八町七畝二十八步

○皇太神宮九所別宮

〔宮號〕

〔祭神〕

○荒祭宮

皇大神宮荒御魂

皇大神宮城内

○月讀宮

月夜見命

度會郡北中村

○月讀荒御魂宮

月夜見命荒御魂

宮城二町四反五畝十五步

○伊佐奈岐宮

伊弉諾尊

同域

○伊佐奈彌宮

伊弉冉尊

同域

○瀧原宮

皇大神御魂

度會郡野後村

○瀧原並宮

皇大神宮御魂

同域

瀧原宮所屬 ○若宮神社

○長由介神社

○河嶋神社

●宇治山田之部

字

字丸山

字琴ヶ岡

字倉田山

○伊雜宮

皇大神御魂

荅志郡上ノ郷村

伊雜宮所屬

○佐美長神社

○御前神社

○風日祈宮

志那都彥神

皇大神宮域内

○皇大神宮攝社廿五座

〔社號〕

〔祭神〕

〔鎮座地〕

○朝熊神社

櫻大刀自神

度會郡朝熊村

○御前神社

未詳

同域

○園相神社

曾奈比々古命

同郡津村

○鴨神社

石己呂和居命

同郡山神村

○田乃家神社

大神御滄川神

同郡矢野村

○蚊野神社

大神御蔭川神

同郡蚊野村

○湯田神社

大歲御祖命

同郡湯田村

○大土御祖神社

大土御祖命

同郡楠村

○國津御祖神社

宇治比賣命

同域

○朽羅神社

千依比賣命

同郡東原村

○宇治山田神社

山田姬命

同郡北中村

○津長神社

栖長比女命

同郡宇治今在家町

○大水神社

大山罪乃御祖命

同町

○堅田神社

佐美都比女命

同郡江村

○江神社

長口女命

同村

○神前神社

荒前比賣命

同郡松下村

○粟皇子神社

淡海子神

同村

○川原神社

月讀神御魂

同郡佐八村

○久具都比賣神社

久々都比賣命

同郡上久具村

○奈良波良神社

那良原比女命

同郡宮古村

○榛原神社

天須婆留女命

同郡上田邊村

○御船神社

大神乃御蔭川神

多氣郡土羽村

○坂手國生神社

高水神

度會郡上田邊村

○狹田國生神社

速川比古命

同郡佐田村

○多岐原神社

麻奈胡乃神

同郡三瀬川村

●宇治山田之部

○皇大神末社十六座 (古八十末社ト云フ今減シテ十六座トナレリ)

〔社號〕

〔祭神〕

〔鎮座地〕

○鴨下神社 石己呂和居鴨比古命 度會郡勝田村

○津布良神社 都布良比古命 同郡積良村

○葭原神社 佐々津比古命 同郡北中村

○小社神社 高水上命 同郡小社村

○加努彌神社 稻依比女命 同郡鹿海村

○許母利神社 粟島神御魂

(同郡松下村ニ社地アリ正殿中絶攝社神前神社ニ同座)

○新川神社 新川比賣命

(社域正殿中絶攝社津長神社ニ同座)

○石川神社 高水上命

(宇治館町ニ社地アリ正殿中絶攝社津長神社ニ同座)

○宇治乃奴鬼神社 同上

(度會郡楠部村ニ社地アリ正殿中絶攝社大土御祖神社ニ同座)

○川相神社 細川水神 (社域正殿中絶攝社大水神社ニ同座)

○熊淵神社 多支大刀自神 (同上)

○荒前神社 荒前比賣命 (同上攝社神前神社ニ同座)

○那自賣神社 大水上御祖命 (同上攝社宇治山田神社ニ同座)

○葦立弓神社 玉移良比女命 (同上攝社國津御祖神社ニ同座)

○牟彌乃神社 寒川比古命 (同上攝社御船神社ニ同座)

○鏡宮神社 未詳

○皇大神宮所管 度會郡朝熊村

〔社號〕

〔祭神〕

〔鎮座地〕

○神服織機殿神社 皇大神御魂

〔祭神〕

〔鎮座地〕

○同末社八ヶ所 未詳

〔祭神〕

〔鎮座地〕

○神麻績機殿神社 皇大神御魂

〔祭神〕

〔鎮座地〕

○同末社八ヶ所 未詳

〔祭神〕

〔鎮座地〕

○御掬殿神社 皇大神宮御魂

〔祭神〕

〔鎮座地〕

○神宮供用御鹽濱

〔祭神〕

〔鎮座地〕

●宇治山田之部

〔祭神〕

〔鎮座地〕

同郡西村一反二畝十九步

○神馬埋場

同郡宇治館町一反八畝九步

○皇大神宮々域中之營造物名所

○一鳥居

○手水所 同上右傍五十鈴川

○祓所 同上正面右方石疊

○巖社遙拜所 俗稱一ノ宮、祓所ノ南石疊

○二鳥居

○時雍館 二鳥居内左傍

○祈禱所 同上ノ次

○廳舎 二鳥居内左傍

○一殿 一名直會院、廳舎ノ東

○申貴殿 一殿ノ後

○酒殿 同上西方

○荒木田氏社遙拜所 同所東石

○櫻大刀自神拜所 本路ノ左方社

疊

宇ナシ花樹一株ヲ存ス

○忌火屋殿 同上東本路左

○荒祭宮遙拜所 同上ノ東大路ノ

○御橋拜所 第三鳥居前

左傍石疊

○板垣御門 一名第三鳥居、第

○石壺 同上内

四御門ノ前

○玉串行事所 同上

○宿衛所 同上門内右傍

○玉垣御門 一名第四門、第三鳥

○四丈殿 同上門内右傍

居ノ次北庶人參拜所ナリ

○八重榊鳥居 玉垣御門北榊六

○玉串御門 八重榊鳥居ノ次北

十四本ヲ植ウ各長四尺

○端籬御門 蕃垣御門ノ次北正

○蕃垣御門 玉串御門ノ次北ニ猿

殿ヨリ第一門ナリ

頭小門ナリ扇扉ナシ

○正殿

○相殿神 正殿内ニ配祀ス

○東寶殿 正殿後面東方

○西寶殿 同上西方

○北ノ御門 四重

○西鳥居

○天津御社、國津御社 西鳥居

○外幣殿 西鳥居ノ外板垣ノ坤位

ノ左右

○興玉石疊一區 同乾位ノ石疊

○宮比矢乃波々岐拜所 正殿乾位

ナリ

ノ石疊ナリ

○一元社 同上ノ北

○稻御倉 同上ノ西俗稱機殿今無

○豐受宮遙拜所 荒祭宮ノ西方、

○伊雜宮遙拜所 同所巽位石疊也

●宇治山田之部

石疊

○小朝熊神社遙拜所 同所長位石

○御池 荒祭宮石階下り左傍

疊

○御政印井 正殿ヨリ乾位、荒祭宮ヨリ本路ニ至

祭宮ニ至ル道ノ右傍

ル路ノ右傍

○河原神社石疊 同上ニ至ル路

ノ右傍

至ル路ノ右傍

○風宮橋 風宮ト子良館跡ノ中間五十鈴川ニ架設

間五十鈴川ニ架設

○僧尼遙拜所跡 朶橋ノ奥ニアリ

○瀧祭神石疊 同上近傍

鳥居ニ至ル路ノ左傍

○河合神社石疊 御裳濯川ノ落

合

○落合河原 瀧祭石疊前ノ水厓

○高倉殿 御廐ノ後

○御廐 内宮神苑地ニ在リ

○鏡石 五十鈴川ノ水源

○法度口 五十鈴川ノ水厓

○神路山 神道山、天照山、神垣山、鷲日山、太山ト稱ス方俗宇治山ト

モ云フ宮城東南山嶽ヲ云フ今宇治山ト稱スルモノハ龍ヶ峠(切原

峠)、杉本峰、脇畑、館橋峰、淺井ヶ峯、楢原峠、初見峰、茶屋谷、仙人峯、穴嶽峰、爪木原峰、石神峰、岩泊、鼓岳ノ麓、馬駐、シヤレ、キサハシ、カケトウ、クラホ子等ナリ

○奇石 (足像石、神足石ト云フ五十鈴川ヨリ出ツ)

○宇治山田町名所及舊跡

○宮川(一名度會川、度會大川、豐宮川)○未曾ヶ瀨(宮川下流)○山田原(舊山田南街地總稱)○高倉山(日鷲山、賀我佐後嶋、左貴山、鷄不驚山、音無山、郭公不爲聲山等トモ云フ豐受大神宮御山ノ總稱ナリ)○歸命寺(中嶋町)○式内志等美神社(小川町坤位)○式内大河内神社(同上)○牛頭天王社(小川町南)○久留山威勝寺(久留牛頭社ノ西)○正法寺(二俣町)○玄忠寺(二俣町南田原)○法性寺(同處字ハ流レ川)○塚山(同處田原ノ南)○法住院(浦口町山名)○大蓮寺(浦口町小敷ノ世古)○金藏寺(大蓮寺隣北)○妙貞庵(小堤ノ北)○八幡祠(上中之郷町)○城山(橋村世古ノ南)○常勝寺(西世古南町通)○十王堂(密藏院(大間廣中ノ切))○式内大間國生神社(大間廣北ノ傍鬱林中)○式内

宇治山田之部

草奈伎神社(同上大間神社ノ域内西)○敗亡河原(常盤町字出口)○清盛堤(常盤町大間廣)○清野井庭神社(大間廣新町ノ間田圃中)○西福院(堤世古ヨリ大間廣下之切ニ至ル字ハ槽ノ下)○慈眼寺(全上)○神明山不動院(下中之郷)○大安寺(上新町ヨリ西上野町ノ東隅)○稻荷祠(烏帽子世古ノ中間)○蛭子祠(市場)○世木寺屋敷(豐河ノ水邊横橋ノ南)○三寶寺(坂ノ世古三寶寺垣外)○山伏塚(三寶寺ヨリ南ノ田圃中)○屏風岳一名辨天山(三寶寺垣外ヨリ南)○一禰宜度會常昌靈社(蓮華谷ト屏風岳ノ間)○傳法院梅香寺(高倉山西麓)○坂ノ社(坂世古上之切北側)○白華山寶珠院(南町)○等間寺(坂世古、淺間權現祠(靈巖町北)○靈巖寺(全上)○大社(一ノ木町東)○樅石檀(一之木堅町南隅)○沼木平尾離宮院舊墟(宮後町數ノ世古)○大信寺(淨土宗本尊阿彌陀佛本坊ノ鍛冶屋垣外ノ辻町ヨリイタル路ノ東)○善稱寺(大信寺ノ西隣)○正覺寺(善稱寺ノ西隣)○法持院(正覺寺ノ西隣)○正悟寺(法持院ノ南)○淨清院(正悟寺ノ西隣)○大念寺(淨清院ノ北)○永祥寺(大念寺ノ北向)○盛廣院(永祥寺ノ西隣)○攝取院(盛廣院ノ

西隣)○崇恩寺(永祥寺ノ良)○向陽院(永祥寺ノ東隣)○天機院(向陽院ノ東隣)○養草寺(天機院ノ東隣)○明鏡寺(養草寺ノ東)○無量寺(明鏡寺ノ東向)○極樂寺(無量寺ノ巽位)○梅真庵(極樂寺ノ北隣)○慈德庵(極樂寺ノ東)○兼光庵(慈德庵ノ西)○信行院(無量寺ノ東隣)○曼陀羅寺(信行院ノ東隣)○圓空寺(信行院北向)○光善寺(圓空寺西隣)○神光寺(光善寺ノ西)○日輪庵(神光寺ノ子院ナリ光善寺ノ西)○淨閑寺(走下道ヨリ越坂ニ至ル路ノ左傍)○一行寺(淨閑寺ノ西)○西光院(淨閑寺ノ北大路ノ傍)○聲明院(西光院北裏)○神護寺(聲明院東)○眞龍山實性寺(一行寺ノ西隣)○厭離山欣淨寺(實性寺ノ北隣)○豐宮崎(岩戸山ヨリ東南ノ尾崎)○宮崎文庫趾(豐宮崎高神山東麓)○度會氏神社(氏神村東)○鼓岳山蓮臺寺(蓮臺寺村)○前山(豐宮崎ノ南位)○龜五輪(豐宮崎ノ南)○二黒山(龜五輪ノ上)○屏風岩(二黒山ノ南)○中之峠(屏風岩ノ東)○花マイラセ(中之峠ノ南)○三光坊窟(花マイラセ嶺ノ南)○中山寺(五斗代村ト世義寺ノ中間)○教王山神宮寺寶金剛院(俗稱世義寺)(岡本町瀧波山)○常樂坊(八日市場)

●宇治山田之部

○謙康庵(全上)○周見庵(曾禰町)○瀧波山(世義寺境内ノ邊ヲ指ス)
 ○岡本里(今岡本町ト稱ス)○入門寺(世義寺ノ惣門ノ郭外)○壽巖院
 (同上)○上善寺(全上)○正住院(小田橋ヨリ瀧波山ニ至ル南丘ノ上)
 ○文珠堂(同上西隣)○善念寺(上善寺ノ南)○如法寺(全上)○尾上川
 (岡本町ト妙見町ノ間ニ架スル橋ノ下流)○岡崎宮(妙見町妙見堂ノ地
 ナ云)○妙見町(岡本町南)○高源寺(妙見堂東)○東照山清雲院(妙見
 町坊端)○箕曲氏社跡(箕曲)○箕子橋(箕曲ヨリ妙見町ニ至ル小田
 河ノ下流ニ架スル石橋)○松木神社(奥松木民宇左傍)○金鼓山光明
 寺(岩淵町)○後白河院塔○北畠顯家塔○結城宗廣墓○僧月波墓(以
 上光明寺内)○聖壽寺(光明寺西隣)○遍照庵(光明寺南岡山ノ隅)○
 善光寺(吹上町)○不動院(吹上御屋敷地)○慈眼院(寺町南端)○光輪
 寺(慈眼院北)○清壽院(光輪寺北)○會福寺(清壽院北)○長行院(會
 福寺北)○春耕庵(會福寺西)○善導院(不想院廢寺ノ北)○十輪寺(善
 導寺北)○妙善院(十輪寺北隣)○大泉寺(河崎里中町西口惣門ノ傍)
 ○一行山專修院(北里中)○淨善院(西町)○紫雲山靈瑞院(八ッ町北

端)○掌善院(全上)○妙香院(全上)○景福庵(全上)○圓福寺(八ッ町
 西世古)○大智庵(同東隣)○一法院(向河崎大世古)○眞正院(同處美
 濃倉世古)○願性(寺同處御倉町)○白華山寶珠院(南町)○觀首院(向
 河崎門之下町)○圓茂院(全上)○梅萼山南榮寺(同處大世古)○大宮
 司精長朝臣舊墟(河崎ヨリ常明寺ニ至ル路ノ右傍田圃中)○芭蕉菴趾
 (船江町大江寺)○勢田門○藤岡山○天忍穗井(同上山麓)○鼓ヶ岳(一
 間ノ山是ナリお杉お玉ノ戯曲アリ)○大沼橋趾(浦田町長堀)○岩出
 ノ里○岩浪ノ里○登遠ノ里○藤波ノ里(一藤浪ニ作ル)○河邊ノ里
 (川崎町總稱)○高日山常明寺(常明寺町)○神菅落神社(常明寺本堂
 ノ前左傍ニアリ)○經峰(尾部坂上)○大林寺(古市ノ西側)○本誓寺
 (久世戸)○大五輪(久世戸ノ圃中松尾寺ニ至ル路傍ニアリ)○兩池山
 松尾寺觀音堂(古市ヨリ東五町許ニアリ)○中之地藏(古市ノ南)○富
 士權現祠(古市ノ東側)○觀首堂(御岩ノ小路)○葛籠石(觀音堂ノ南
 民家ノ傍)○寂照寺(中ノ町ニアリ)○僧月仙墓(同上)○宗安寺(古市本
 部)

坊ノ東傍)○清涼院(全上)○浦田坂(古市本坊ノ南)○毘沙門天堂(浦田本坊ノ北ノ入口西側)○成願寺(浦田本坊ノ東)○建國寺(浦田本坊溝世古ノ西)○宇治山田神社(浦田町ノ東)○那自賣神社(岡田五十鈴川ノ畔中ノ切本坊ノ路傍)○慶光院(中ノ切本坊ノ西側)○辨財天祠(慶光院ノ南)○式内大水神社(畑町ヨリ一町西ノ岡ノ上)○林崎文庫趾(今在家大水社ノ西域)○存經碑(林崎文庫西ノ山傍)○式内律長神社(大水神社北)○神鼓山長明寺(鼓岳ノ東麓林崎ノ間)○法樂舍(今在家本坊ノ西側)○護廣堂明王院(法樂舍ノ南)○母豆社祠(馬淵ノ東)○宇治橋(今在家ト館町ノ間五十鈴河ニ架ス)○橋姬祠(宇治橋ノ西側)○五十鈴河(一名御裳濯川、宇治川)○山神社(館町東)○式外石井神社(岩井田山麓)○荒木田氏神社(岩井田山頂)○一禰宜守武神主靈祠(荒木田氏社ノ東)○西行谷神照寺(菩提山ノ續キノ麓)○熊籠山具常院(西行谷南ノ谷間)○菩提山神宮寺(西行谷ヨリ四丁許東五十鈴川ノ下流)○曼陀羅石神宮寺ノ奥ノ溪間)○萱堂阿彌陀堂(神宮寺ノ南)○稱往院(神宮寺ノ奥)

○神境八景

○山田夜雨。高倉暮雪。光明晚鐘。神路晴嵐。朝熊秋月。宇治夕照。二見落雁。大港歸帆。

○建造物

○神宮司廳(宇治浦田町) ○安濃津始審裁判所(山田支廳) ○山田治安裁判所(岡本町) ○度會郡役所(岩淵町) ○宇治山田警察署(岡本町) ○第七區租稅檢査員派出所(下中之郷町) ○第三土木區事務所(宮後町) ○宇治山田郵便局(岡本町) ○宇治山田電信局(岡本町) ○度會郡高等小學校(宮後町) ○神宮皇學館(浦田町) ○神宮敎院(浦田川) ○山田梅毒病院(岩淵町) ○山田製糸場(浦口町) ○山田製茶會社(浦口町) ○神宮大級局(浦田町)

○花街

○古市有名樓 ○備前屋一名牛車樓 太田光照(此樓有ナル伊勢音頭ノ踏舞ナリ)

○劇場

○長盛座 ○新福座 ○杉本屋平生彦十郎 ○新町 ○新道

○名物

○山田細工物 ○春慶塗 ○宮木箸 ○篠苗
○萬金丹 賣捌所 尾上町 野間支店
○赤福餅 本舖宇治中ノ切町 濱田種助
○諸賣藥大取次所尾上町 達磨軒 上田喜市郎

●宇治山田之部

○西洋酒 大賣捌所 古市町 白井康吉

○郵便發局時刻 前四、〇分 同五、三分 同八、三分 同九、三分 後一、三分 同五、三分 同八、〇分

○旅籠屋 ○油屋 古市町 白井清榮門 油屋騒動ト稱シテ人口ニ 贈灸セル騒動ハ此樓ニ於テ起リタル出來事ナリ當主記録ヲ 出版シテ旅客ノ購讀ニ便ス

○藤屋 尾上町 富澤利七

○十文字屋 尾上町 黒部かぬ

○澤瀉太夫 宇治今在家町 澤瀉久信

○龍太夫 大世古町 龍重光

○三門市太夫 岩淵町 三門市次郎

○福嶋三崎太夫 八日市場町

○料理高有名樓

○與可樓 八日市場町 中岡

○淺吉 中之町 上田吉太郎

○吸霞園 一志久保町 山本甚平
○すし久 中ノ切町 森田直吉

●伊勢街道附録

○朝熊二見巡覽並ニ神社道

●宇治山田町 大字川原町

○次へ道順 ○本坂道…○楠部峠(楠部茶屋)附近傍名所○大楠池○家

田田上宮舊趾○式内大土御祖神社○式内國津御祖神社○椿淵社

●朝熊山 (四郷村大字朝熊)次へ

○名所 ○朝熊山金剛證寺(本尊虚空藏)眺望佳絶ナリ ○櫻木の里

○朝熊神社 ○富士見松 ○清水森

○名産 ○萬金丹 本舗 野間 因彦

○旅籠屋 ○とうふや 大井幸太郎

○次へ道順 ○四郷村大字一字田(名所、靜隱庵、龍泉庵、大屋門)…○

●附録

四郷村大字鹿海(江川舟波)...

●二見ヶ浦 (東二見村大字江村)次へ

○名所 ○二見ノ立石(一名立石崎晴日富士山ヲ遠望ス) ○打越濱

○清渚 ○高城濱 ○首無山一名江山 ○式内江神社 ○潮音山

大江寺 ○太夫松 ○興玉石 ○傘ノ臺

○建物 ○賓日館(神苑會建造物ノ一ナリ)

○名物 ○貝細工

○海水浴場 ○清渚亭 若松徳平

○旅籠屋 ○角屋 喜多六郎

○次へ道順

○西二見村大字山田原(名所

、御鹽殿、烏帽子岩)...

○東二見村大字三津(名所、五峰山密

巖寺、伊勢三郎義盛舊居墟、天

狗抛石、御座石、鷺ヶ森、龜ヶ

○次へ道順

○同上莊村(名所、御鹽殿神社)

... ○同上西村(附近傍名所、高瀬

濱)...

○打越濱... ○同上今一色

村此所ヨリ神社へ船渡シアリ

○名産 「モヅク」

二見浦之真景

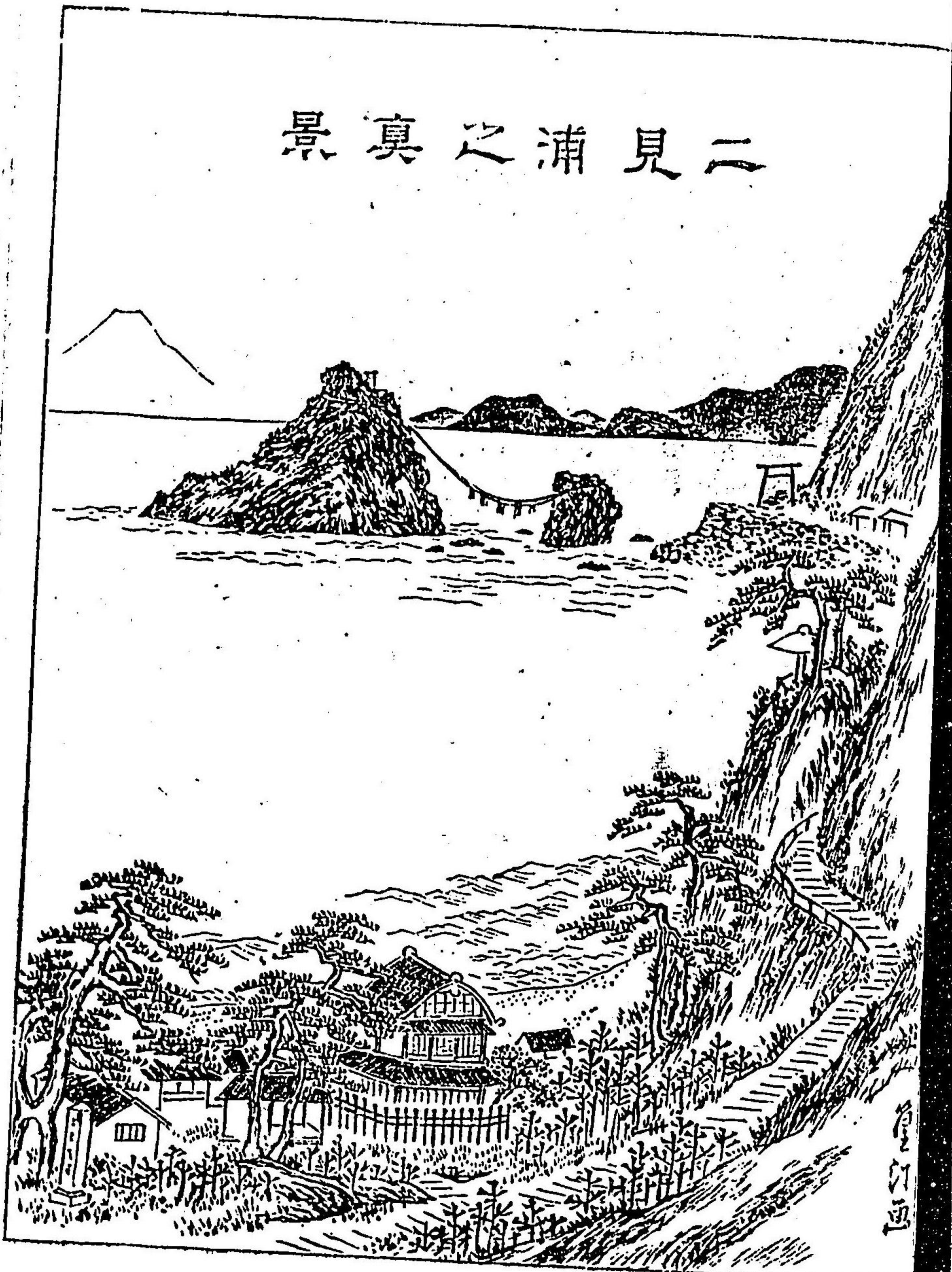

江川舟波

森、姫小松、歌占弓、立石茶屋、伊勢ノ濱萩、退石、仁木砦趾(…)○西二見村大字溝口(名所、八王子洞、池村隼人墳、安養山、汝合橋(全長八百十尺)：○濱鄉村大字黒瀨(名所、橋神社)○同村大字神田久志本ノ内二軒茶屋

○旅籠屋 ○櫻井文治
是レヨリ川崎ニ入ル

●川崎町 (宇治山田町ノ内大字)

○名物 ○蒲鉾

○旅籠屋 ○小倉芳五郎 ○木村幸助

此所退分アリ直宇治山田町右神社ヲ經テ大湊ニ出ツ

●附録

●神社町

大字神社港 四日市、津ヨリ瀬船着

○名所 ○式内御食神社 ○地藏院

○誠忠院 ○潮満寺

○小瀬船出帆時刻 津、四日市、熱田行毎日午前八時、一六八ノ日

志紀各港ヲ經テ大坂神戸行

○旅舎 ○大崎屋 中西九三郎

○正九屋 森 總五郎

○次へ道順 ○竹ヶ鼻 ○船江
是レヨリ川崎ニ入ル

◎鳥羽磯部間巡覽道

●鳥羽町 舊稻垣對馬守城下 舊高二万石 次～

◎建物 ○荅志英虞郡役所○山田治安裁判所鳥羽出張所○鳥羽電信局○鳥羽郵便局○鳥羽警察署○鳥羽鐵工場○鳥羽商船學校○神風講社

◎名所 ○日和山 ○城趾 ○觀音山 ○常安寺 ○西念寺

◎花街 ○本町 ○大里町

◎名産 ○濱也糸 ○東海婦人 販賣所 阿部武兵衛

◎漁船出帆 每月一六八ノ日紀州各港ヲ經テ大坂神戸へ出帆

◎郵便發信 前四、四分 同六、二分 同二、三分

◎旅籠屋 ○大坂屋 橋本なか ○酒井屋 酒井善十郎

○三河屋 辻 寅吉 ○大島屋 太田卯助

◎料理亭 八百萬(旅舎兼業) 林 直吉

◎次へ道順 加茂村大字船津…○同上河内…○同上岩倉…○同上松尾

…○同上白木…○磯部村大字五知…○同上沓掛…○同上山田…

鳥羽港之真景

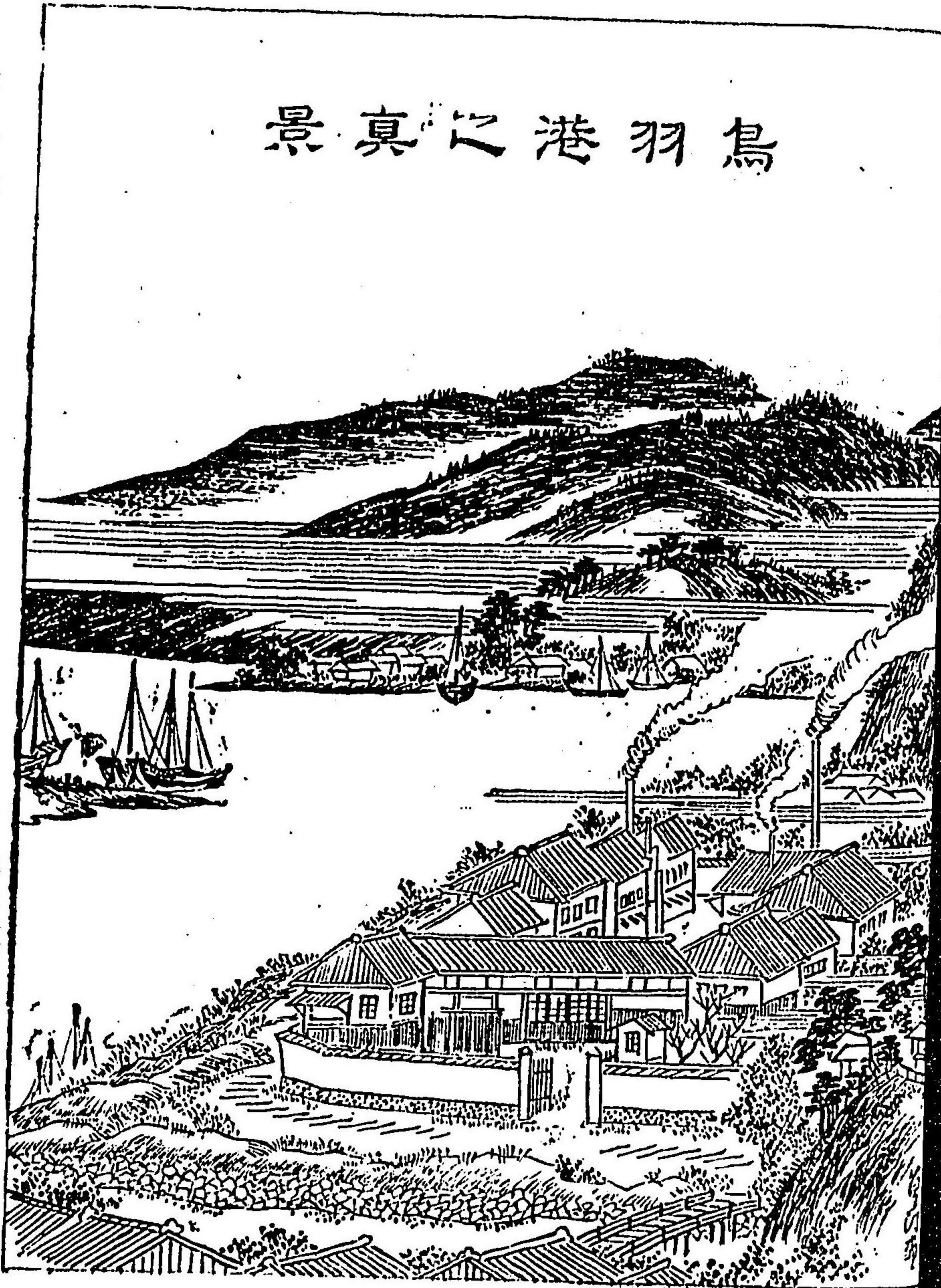

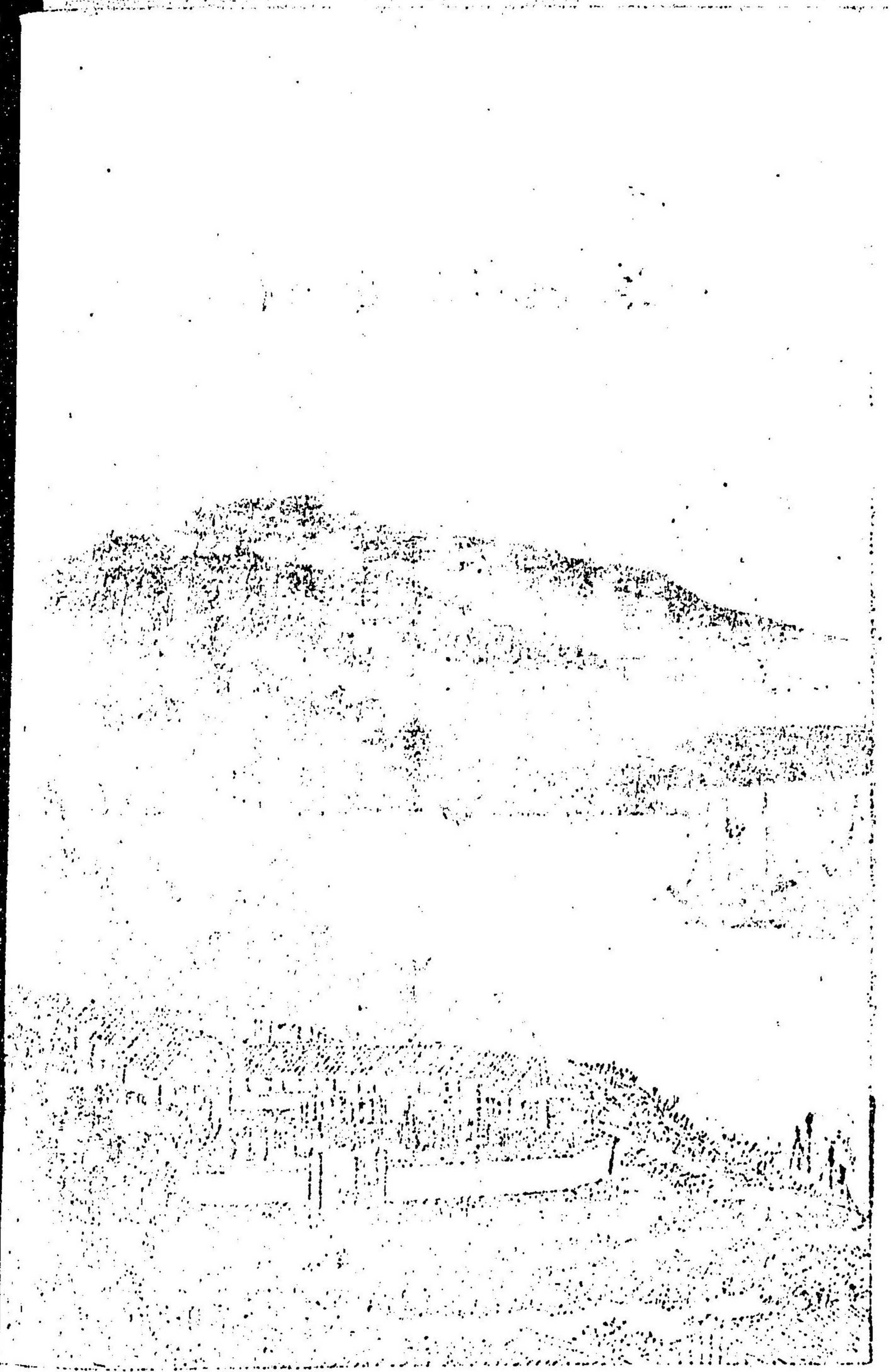

荅志郡磯部村大字上ノ郷

● 伊 雜 宮

内宮別宮
祭神皇大神宮御魂

宮城二丁四畝十八步

○名所

○佐美長神社

○御前神社

○鸚鵡石

○家立茶屋

○旅籠屋

○吉角屋

世古 丈郎

○次へ道順

○磯部村大字惠利原…○家立峠ヲ起へ字治山田ニ入ル

(磯部ヨリ字治山田へ里程三里四丁)

附 録

◎各街道接續宿驛

●横濱

(四日市ヨリ船路)

○旅籠屋

○寶菜屋

○

○廣嶋屋

中田 與惣兵衛 海岸通五丁目

福井 忠兵衛 辨天通五丁目

井澤 吉五郎 本町五丁目

●附録

○津久井屋 渡邊新三郎 本町六丁目

●豐橋 (神社港ヨリ船路)

○旅籠屋 ○瀛船問屋兼業 壺屋庄六 船木町

●熱田 (船路接續)

○名所 ○熱田神宮

○旅籠屋 ○紀伊國屋 瀛船問屋兼業 柏木易右衛門 海岸

○伊勢久 同 木岡久右衛門 同

○ 同 岡田屋淺七 同

○料理店 ○座金 座 金右衛門

○扶容樓 小盤佐兵衛

●名古屋

○名所 ○名古屋城趾 伊東つね 柴町三丁目

○旅籠屋 ○秋琴樓 信濃屋 忠兵衛 富澤町

○ 丸屋文左衛門 上園町二丁目

錢屋所治右衛門

伊藤喜助 伏見町

○料理店 ○さんか ○秋得樓 (柴町)

○琴月樓 (納屋町) ○魚半樓 (魚町)

●前ヶ須 (桑名ヨリ船路、此所ヨリ名古屋、熱田へ出ル) ○香雪樓 (前須町)

○旅籠屋 ○伊勢屋半七

(坂ノ下ヨリ東街道續) ○常盤屋 松兵衛

●土山 ○旅籠屋 ○大黒屋 長兵衛

○平野屋藤右衛門

●大河原 (奈良街道伊賀國嶋ヶ原ヨリ續) ○榊屋 佐右衛門

○旅籠屋

●三本松 (長谷街道伊賀國名張ヨリ續)

○旅籠屋 ○ぬしや藤右衛門

●神村 (大和街道伊勢國石奈原續)

○旅籠屋

●附錄

四日市ヨリ熱田迄	上	三十五錢
	中	二十五錢
	下	二十錢

神社ヨリ豊橋迄

中	五十錢
下	四十錢

十二歳未満七十歳以上及癡疾者ハ半額
 三歳未満八十歳以上及篤疾者無賃但
 附添人無之時ハ謝絶ス尤モ共立漁船會社ノ分限ノ事

上	五圓五十錢
中	三圓
下	壹圓五十錢

日本郵船會社四日市出帆漁船賃

木	二	一	三	六	一	一	二
嶋	一	二	三	四	五	六	七
本	七	八	九	一〇	一一	一二	一三
本	一四	一五	一六	一七	一八	一九	二〇
本	二一	二二	二三	二四	二五	二六	二七
本	二八	二九	三〇	三一	三二	三三	三四
本	三五	三六	三七	三八	三九	四〇	四一
本	四二	四三	四四	四五	四六	四七	四八
本	四九	五〇	五一	五二	五三	五四	五五
本	五六	五七	五八	五九	六〇	六一	六二
本	六三	六四	六五	六六	六七	六八	六九
本	七〇	七一	七二	七三	七四	七五	七六
本	七七	七八	七九	八〇	八一	八二	八三
本	八四	八五	八六	八七	八八	八九	九〇
本	九一	九二	九三	九四	九五	九六	九七
本	九八	九九	一〇〇	一〇一	一〇二	一〇三	一〇四
本	一〇五	一〇六	一〇七	一〇八	一〇九	一一〇	一一一
本	一一二	一一三	一一四	一一五	一一六	一一七	一一八
本	一一九	一二〇	一二一	一二二	一二三	一二四	一二五
本	一二六	一二七	一二八	一二九	一三〇	一三一	一三二
本	一三三	一三四	一三五	一三六	一三七	一三八	一三九
本	一四〇	一四一	一四二	一四三	一四四	一四五	一四六
本	一四七	一四八	一四九	一五〇	一五一	一五二	一五三
本	一五四	一五五	一五六	一五七	一五八	一五九	一六〇
本	一六一	一六二	一六三	一六四	一六五	一六六	一六七
本	一六八	一六九	一七〇	一七一	一七二	一七三	一七四
本	一七五	一七六	一七七	一七八	一七九	一八〇	一八一
本	一八二	一八三	一八四	一八五	一八六	一八七	一八八
本	一八九	一九〇	一九一	一九二	一九三	一九四	一九五
本	一九六	一九七	一九八	一九九	二〇〇	二〇一	二〇二
本	二〇三	二〇四	二〇五	二〇六	二〇七	二〇八	二〇九
本	二一〇	二一一	二一二	二一三	二一四	二一五	二一六
本	二一七	二一八	二一九	二二〇	二二一	二二二	二二三
本	二二四	二二五	二二六	二二七	二二八	二二九	二三〇
本	二三一	二三二	二三三	二三四	二三五	二三六	二三七
本	二三八	二三九	二四〇	二四一	二四二	二四三	二四四
本	二四五	二四六	二四七	二四八	二四九	二五〇	二五一
本	二五二	二五三	二五四	二五五	二五六	二五七	二五八
本	二五九	二六〇	二六一	二六二	二六三	二六四	二六五
本	二六六	二六七	二六八	二六九	二七〇	二七一	二七二
本	二七三	二七四	二七五	二七六	二七七	二七八	二七九
本	二八〇	二八一	二八二	二八三	二八四	二八五	二八六
本	二八七	二八八	二八九	二九〇	二九一	二九二	二九三
本	二九四	二九五	二九六	二九七	二九八	二九九	三〇〇
本	三〇一	三〇二	三〇三	三〇四	三〇五	三〇六	三〇七
本	三〇八	三〇九	三一〇	三一〇	三一〇	三一〇	三一〇

七十八

馬車賃錢表

第一	伊勢街道 同別街道 東海道	十八町	一人賃錢
第二	右ノ外各道	十八町	金一錢五厘以内
	一臺雇切	六時間	金二錢以内
	一臺雇切六時間以内ハ一時		金一圓并錢以内
	間ヲ加フル毎ニ		金二十錢以内

速力ハ通常十八丁ニ付平地ハ十五分時第一道ノ坂路及第二道中ノ坂路惡路ハ并分時ヨリ多カラザル割ヲ以テ行車スルモノトス
 保護人アル七年未滿ノ者ハ賃錢ヲ要セズ十年未滿ノ者ハ二人ヲ以テ一人ト見做ス但單ニ一人ヲ乗載スル片ハ仍ホ一人ノ賃錢ニ同シ
 十八丁未滿ハ仍ホ十八丁ニ同シ
 一臺雇切ハ二頭挽ナル片ハ本表ニ五割ヲ増加ス夜中發車又ハ途中夜ニ入ル時又ハ雨雪ニテ泥濘ノ際ハ本表ニ二割ヲ増加ス

●馬車賃錢表

人力車賃錢表

道路里程及時間	賃	
	一人乘	二人乘
第一 伊勢街道 同別街道 東海道 十八町	金二錢以內	金三錢以內
第二 伊賀街道 八居街道 十八町	金二錢五厘以內	金三錢五厘以內
第三 右之外各道 十八町	金三錢以內	金四錢以內
第五 市街近傍接續 町村共地内稼 十八町	金三錢五厘以內	金五錢五厘以內
第四 六時間雇切	金三十錢以內	金四十錢以內
第六 雇切七時間以上ハ一時間ヲ加フル毎ニ	金四錢以內	金五錢以內
第七 雇切ニ非サル待客三十分以ハ三十分ヲカフル毎ニ	金一錢五厘以內	金一錢五厘以內

通常速力ハ十八町毎ニ平地ハ十五分時第一道ノ坂路及第二道中ノ坂路惡路并ニ第三道ハ廿分時ヨリ多カラザル時間ヲ以テ行車ス

急行速力ハ十八町毎ニ平地ハ十分時第一道ノ坂路及第二道中ノ坂路惡路並ニ第三道ハ十五分時ヨリ多カラザル時間ヲ以テ行車ス
夜中發車又ハ途中夜ニ入ル時或ハ雨雪ニテ泥濘ノ片ハ本表ニ二割ヲ増加ス

午后發車坂路夜ニ入ルコト三里以上ニ及フ片ハ之レヲ往路ニ折算シ其夜行里丁ニ限リ本ニ四割ヲ増加ス其往路夜行スルコト一里半以上ナル時亦同シ
ク増加ス但歸車及本文ノ行車十里以上ニ係ル片ハ此限ニアラス

二人輓ハ本表賃錢ノ三倍トス
暴風雨又ハ積雪ノ時ハ本表ノ二倍トス
二人乗ト雖モ一人ヲ乗載スル片ハ一人ノ賃錢ニ同シ
保護人アル七年未滿ノ者ハ賃錢ヲ要セス十年未滿ノ者ハ二人ヲ以テ一人ト見做ス但シ單ニ一人ヲ乗載スル片ハ仍ホ一人ノ賃錢ニ同シ

備考

一等道路 東海道、伊勢街道

二等道路 伊勢別街道、和歌山街道、伊賀街道、大和街道、
初瀬街道、熊野街道、鳥羽街道、和歌山別街道

●人力車賃錢表

●印刷受負廣告

本年は帝國議會の開設を始めとして、郵政各般の事彌よ出で、益す劇し
 き時運に際會致し候に付ては、弊社印刷部の如き
 も隨て繁忙を極め折角の御注文に對しても無餘
 義御斷申上候向き往々有之甚だ遺憾に存じ居り
 候へしが右に付過般來更らに數名の職工を鑄造
 部内に増加し新鮮適用の活字數萬個を日々製造
 爲致置き候處昨今に到りて漸やく出來致し候へ
 ば最早や如何なる印刷物にても新鮮明瞭の活字
 を以て悉く御注文に應ずるを得べきのみならず
 印刷部内に於ても亦た數名の職工と數臺の印刷
 器械とを増加し印刷の速成を謀る事と致し候へ
 ば尚身御注文の印刷物には從來に比して一層の
 鮮明と迅速とを旨と可致候間何卒舊に倍し續々御注文の程奉冀望候也



伊勢新聞社印刷部

明治二十三年四月二日印刷
 同 年四月二日出版

定價金拾錢

版權
登錄

三重縣伊勢國安濃郡新町
 大字八町拾四番屋敷
 編纂兼發行者 米津鎌治郎

三重縣津市大字東檢校町
 二十三番屋敷
 印刷者 池田弘三郎

