

第五號表

明治三十九年度府縣備荒儲蓄金年度未現在高比較増減表

科 目	本 年 度		前 年 度		比 較
	額	比	額	比	
現 金	四,三二六,〇三〇	二〇六	一,〇六八,二七四	六九八	三,二五七,七五六
公債證書	一五,五七九,九九五	〇〇〇	一五,六六九,八九五	〇〇〇	九六,〇〇〇〇〇
米 穀	一五,四八八,四〇四	九八五	一五,六三三,二六六	三三三	一四三,八六一二
地 租 貸 與	二五,八八六,四〇〇	〇〇〇	三三,八九九,四二八	〇〇〇	八,〇一三〇八
土地建 物	一三〇,一四一,一五三	〇〇〇	二五,八八二,八八〇	〇〇〇	一〇四,二五八二七三
辦 債 金	一七,三三〇,五三九	〇〇〇	四,九四九,九二四	〇〇〇	一二,三八九〇四七
總 計	二,四九三,三三三,五五五	〇〇〇	二,〇八八,〇〇〇,一六二	〇〇〇	四〇五,三三三,三九三

○大藏省告示第四十一號

明治二十四年度愛知縣備荒儲蓄金決算額備荒儲蓄法第十條ニ據リ左ノ通之ヲ告示ス

明治三十二年八月十九日

大藏大臣伯爵松方正義

前年度	本年度	前年度	本年度
收	入	支	出
前年度	越 高	前年度	越 高

前年度越 高

入 支

出 殘

高

明治二十三兩年度愛知縣備荒儲蓄金收支増減比較表

科 目	本 年 度		前 年 度		比 較
	額	比	額	比	
前年度越 高	二,六二四,七八三	〇	一,〇四六,二六二	一,五七八,五二一	〇
中央補助金	五〇四,八二二	〇	〇	五〇四,八二二	〇
益 金	五,二九四,〇九一	〇	五,一九三,二五二	一,一〇〇,八三九	〇
雜 收	〇,〇八八	〇	〇,一六九	〇	〇,〇八一
總 計	五,六〇,三五七,三三九	〇	五,二七三,九六三	五〇七,六七一,三四六	〇
支 出	部	前 年 度	比	減 較	
救 助 費	五,五三三,〇四〇	七五九	四,七五九,二八九	四七三,八〇〇	〇
食 料	一七〇,三五六,一〇一	二八七	一八七,九二二,三三七	一五七,四七六,八六四	〇
小 屋 掛 料	三,六三七,〇〇〇	二二〇	一,八三七,六二〇	三,四五三,三三三	〇
農 具 料	二,二三四,三三〇	六二六	六,一〇〇,六二六	六,二四二,七二四	〇
內 種 穀 料	二,七八二,二九六	一〇,二七五	一〇,二七五	七,二四六,二五七	〇

科目	本年度		前年度		比
	増	減	増	減	
地租補助	0	0	27,731	54,111	0
避難所諸費	1,634	0	405	1,082	0
雜費	2,422	0	2,422	0	0
儲蓄費	27,987	0	107,827	110,160	0
缺損金	6,447	0	0	6,447	0
分割拂	0	2,586	0	6,447	0
中央補助過剩金返	27,307	0	27,307	0	0
總計	55,613	2,586	75,757	180,394	115,861
現金	28,905	0	26,273	1,832	0
公債證書	845,680	0	828,500	17,180	0
地租貸與	850,359	0	832,299	18,060	0
土木費貸出金	2,056,767	0	3,033,491	778,724	0
總計	1,082,711	0	1,700,563	617,852	0

明治二十四年度愛知縣備荒儲蓄金收入內譯表

郡部	市部	前年度越前	中央補助金	地租貸與	返納貸出金	返納貸出金	返納貸出金	返納貸出金	返納貸出金	益金	雜收	分割受	合計
二,五四八	七,九七二	一,三三六	五,五五二	〇	〇	〇	〇	〇	〇	八,七三三	〇	〇	一四八,二三五
二,五四八	七,九七二	一,三三六	五,五五二	〇	〇	〇	〇	〇	〇	八,七三三	〇	〇	一四八,二三五

明治二十四年度愛知縣備荒儲蓄金支出及現在金內譯表

郡部	市部	救助費	地租貸與	儲蓄費	倉庫費	公債證書	買入代	土木費	缺損金	過誤納	分割拂	中央補助過剩金返納	合計	現金在高
〇	〇	〇	〇	〇	〇	〇	〇	〇	〇	〇	〇	〇	〇	〇
〇	〇	〇	〇	〇	〇	〇	〇	〇	〇	〇	〇	〇	〇	〇

明治二十四年度愛知縣備荒儲蓄公債證書出納內譯表

郡部	市部	前年度越前		入交換受		返還受買却償還		交換拂		未却償還		缺損殘額	
		原價	額面	原價	額面	原價	額面	原價	額面	原價	額面	原價	額面
〇	〇	〇	〇	〇	〇	〇	〇	〇	〇	〇	〇	〇	〇
〇	〇	〇	〇	〇	〇	〇	〇	〇	〇	〇	〇	〇	〇

明治二十四年度愛知縣備荒儲蓄地租貸與出納內譯表

前年度越前	貸與	過誤納下戻	返納	權	誤拂戻入	分割拂	殘額
一,〇三三	〇	〇	九,六五四	〇	〇	〇	二,〇五六
一,〇三三	〇	〇	九,六五四	〇	〇	〇	二,〇五六

明治二十四年度愛知縣備荒儲蓄土木費貸出金出納内譯表	
前年度越越高	貸
1,336,792.56	0.00
出	返
納	殘
1,541,000.00	108,207.44
額	1,432,792.56

明治二十四年度愛知縣備荒儲蓄救助費内譯表

市部	補助		水災	火災	風災	旱災	雪災	雹災	霜災	震災	崩災	蝗災	疫災	小計	合計
	貸	助													
郡部	貸	助	0.00	0.00	0.00	0.00	0.00	0.00	0.00	0.00	0.00	0.00	0.00	0.00	0.00
合計	0.00	0.00	0.00	0.00	0.00	0.00	0.00	0.00	0.00	0.00	0.00	0.00	0.00	0.00	0.00

明治二十四年度愛知縣備荒儲蓄救助費内譯表

食料	小屋掛料	農具料	種穀料	地租補助	避難所諸費	雜費	合計
1,000.00	100.00	100.00	100.00	100.00	100.00	100.00	1,500.00

○海軍省告示第十七號

本月二十六日ヨリ一週間横須賀水雷團ニ於テ四季演習施行ノ爲危険物ヲ沈置スヘキニ付左記ノ區域内ニ於テ艦船ノ通航及碇泊ヲ爲スヘカラス

明治三十二年六月二十一日  
艦船通航禁止區域

海軍大臣山本權兵衛

- 甲
- 一 放波島ヲ正南ニ見ル線以東
  - 二 放波島ヲ南西ニ見ル線以西
  - 三 笹山ノ頂嶺(百四十五呎)ヲ西ノ南ニ見ル線以北
  - 四 笹山ノ頂嶺(百四十五呎)ヲ西ノ南ニ見ル線以南
- 乙
- (一) 交叉點ニ赤旗浮標ヲ置ク即チ此浮標ヨリ西北ノ二鏈平方ノ海面
  - 一 放波島ヲ南西ニ見ル線以西
  - 二 放波島ヲ南南西ニ見ル線以東
  - 三 夏島ノ北東端ヲ北西ニ見ル線以北
  - 四 夏島ノ北東端ヲ北西ニ見ル線以南

(二) 交叉點ニ赤旗浮標ヲ置ク即チ此浮標ヨリ南東ノ二鏈平方ノ海面  
前記甲乙兩海面ニ於ケル赤旗浮標二箇ノ中間ハ艦船ノ通航ヲ妨ケス

- 艦船碇泊禁止區域
- 一 前記甲海面ト黒崎トノ接合線
  - 二 同 乙海面ヨリ南南西陸岸迄
  - 三 黒崎ト放波島トノ接合線

○海軍省告示第十八號

明治三十二年五月海軍省告示第十六號海軍少主計候補生採用ノ件中明治三十二年七月ニ於テ又明治三十二年十一月ニ於テト改メ二十八未滿ノ下分註ヲ明治三十二年十二月マテ改メ出願期日ヲ明治三十二年十一月十日ト改ム

身體検査及學術試験開始期日ヲ明治三十二年十一月二十日ヨリト改ム  
明治三十二年六月二十六日

海軍大臣山本權兵衛

○司法省告示第二十七號

石川縣羽咋郡福浦村戸籍役場本年五月十三日火災ニ罹リ戸籍簿身分登記簿後見人名簿其他役場ニ保存シタル書類焼失シタルニ付キ左ノ各號ニ該當スルモノハ本年九月二十日マテニ更ニ同村戸籍吏ニ届出若クハ申請ヲ爲シ身分ニ關スル證書ノ謄本ヲ差出シ又ハ報告請求送付等ヲ爲スヘシ但届出若クハ申請ヲ爲シ又ハ身分ニ關スル證書ノ謄本ヲ差出スニ付キ詳細ノ手續ハ同村戸籍役場又ハ監督區裁判所ニ就キ承合スヘシ

- 第一 明治三十一年七月十六日ヨリ同三十二年五月十三日マテノ間ニ於テ同村戸籍吏ニ戸籍ニ關スル届出ヲ爲シタル者
- 第二 明治三十一年七月十六日ヨリ同三十二年五月十三日マテノ間ニ於テ同村戸籍吏ニ戸籍ニ關スル届書ノ副本ヲ送付シタル者
- 第三 明治三十二年五月一日ヨリ同月十三日マテノ間ニ於テ同村戸籍吏ニ身分ニ關スル届出若クハ申請ヲ爲シ又ハ身分ニ關スル證書ノ謄本ヲ差出シタル者
- 第四 明治三十二年五月一日ヨリ同月十三日マテノ間ニ於テ同村戸籍吏ニ身分ニ關スル届書ノ正本若クハ副本ヲ送付シ身分ニ關スル報告ヲ爲シ又ハ身分ニ關スル證書ノ謄本身分ニ關スル航海日誌ノ謄本ヲ送付シタル者
- 第五 明治三十二年五月一日ヨリ同月十三日マテノ間ニ於テ同村戸籍吏ニ身分登記取消ノ請求ヲ爲シタル者
- 第六 戸籍法施行前同村役場ニ後見人ニ關スル届出ヲ爲シタル者

前各號中第二號ノ戸籍ニ關スル届書ノ副本及ヒ第四號ノ身分ニ關スル届書ノ申請書ノ正本又ハ副本ハ監督區裁判所又ハ戸籍役場ニ保存セルモノニ就キ之ヲ謄寫シテ送付スヘシ第六號ノ届書ハ戸籍法施行前ノ後見人ニ關スル届出ノ例ニ依リ差出スヘシ

司法大臣清浦奎吾

○司法省告示第二十八號

石川縣羽咋郡福浦村役場本年五月十三日火災ニ罹リ出入寄留簿焼失シタルニ付キ現ニ同村ニ寄留スル者又ハ同村ヨリ他へ出寄留中ノ者ハ本年九月二十日マテニ明治十九年内務省令第十九號中寄留者届出方ニ關スル規定ニ依リ其出入寄留ヲ更ニ同村長ニ届出ツヘシ

司法大臣清浦奎吾

○文部省告示第七十九號

福井縣ニ於テ福井市福井測候所構内ニ警報信號標ヲ設立シ本年六月二十日ヨリ實施ス

文部大臣伯耆樺山資紀

明治三十二年六月三日

○文部省告示第八十號

宮城縣栗原郡簡易農學校ノ規則ヲ改正シ栗原郡農學校ト改稱ノ件認可セリ

文部大臣伯耆樺山資紀

明治三十二年六月九日

○文部省告示第八十一號

北海道函館中學校商業專修科ヲ廢止シ更ニ函館區元町ニ道廳立函館商業學校ヲ設置シ本年六月ヨリ開校ノ件認可セリ

文部大臣伯耆樺山資紀

明治三十二年六月九日

○文部省告示第八十二號

北海道廳立函館商業學校本科

右ハ徵兵令第十三條及文官任用令第三條第三ニ依リ認定ス

○文部省告示第八十三號 明治三十三年六月九日

文部大臣伯耆樺山資紀

右ハ徵兵令第十三條及文官任用令第三條第三ニ依リ認定ス

○文部省告示第八十四號 明治三十三年六月十四日

茨城縣立茨城縣農學校本校 農科 林科  
文部大臣伯耆樺山資紀

右ハ文官任用令第三條第三ニ依リ認定ス

○文部省告示第八十五號 明治三十三年六月二十三日

福岡縣久留米市立久留米商業學校本科  
文部大臣伯耆樺山資紀

右ハ徵兵令第十三條ニ依リ認定ス

○文部省告示第八十六號 明治三十三年六月二十四日

岡山縣立岡山縣商業學校  
文部大臣伯耆樺山資紀

右ハ徵兵令第十三條ニ依リ認定ス

○文部省告示第八十七號 明治三十三年六月二十四日

廣島縣立廣島縣商業學校本校 専攻科  
文部大臣伯耆樺山資紀

廣島縣ニ於テ沼隈郡鞆町即チ左ノ圖中ニ警報信號標ヲ設立シ本年七月十五日ヨリ實施ス  
明治三十三年六月二十八日

文部大臣伯耆樺山資紀

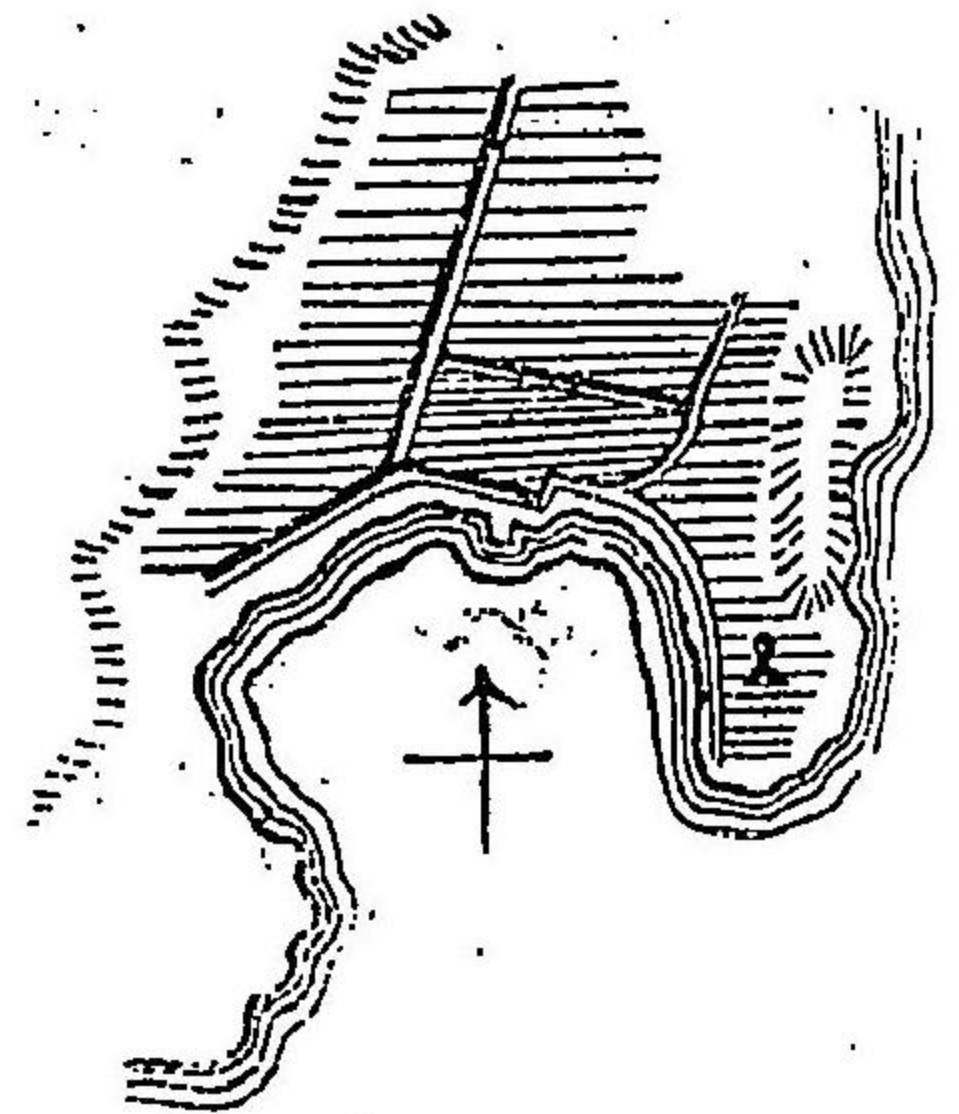

○文部省告示第八十八號

福井縣大野郡大野警察署構内ニ建設ノ警報信號標本月十九日火災ニ罹リ燒失セリ

文部大臣伯耆樺山資紀

○文部省告示第八十九號

新潟縣女子師範學校ヲ同縣古志郡長岡本町ニ設置ノ件認可セリ

文部大臣伯耆樺山資紀

○文部省告示第九十號

静岡縣賀茂郡稻生澤村ニ賀茂郡立中學豆陽學校ヲ設置シ本年八月一日ヨリ開校ノ件本月八日認可セリ

文部大臣伯耆樺山資紀

○農商務省告示第四十九號

國有林野拂下ニ係ル願書ハ國有林野中賣拂フヘキ箇所ヲ揭示スルマテハ林野整理支局ニ於テ之ヲ

明治三十三年六月 告示 文部省第八十八號 第八十九號 第九十號 農商務省第四十九號

受理セス

大林区署ニ於テモ公用又ハ公益事業ニ係ルモノ、外國有林野拂下願書ヲ受理セス

農商務大臣曾禰荒助

明治三十二年六月一日

○農商務省告示第五十號

新潟縣越後國北蒲原郡、中蒲原郡、東蒲原郡、南蒲原郡ハ明治三十二年五月三十一日迄ニ鑛業ヲ許可シタル區域及同日迄ニ鑛業ヲ出願シタル區域ヲ除キ明治三十二年六月一日ヨリ製鐵所所屬鐵鑛探鑛區域トス但明治三十二年五月三十一日迄ニ與ヘタル鑛業ノ許可ヲ消滅シタルトキ及同日迄ニ提出シタル鑛業ノ出願又ハ其許可ヲ消滅シタルトキハ其區域ハ直ニ探鑛區域ニ屬スルモノトス

農商務大臣曾禰荒助

明治三十二年六月一日

○農商務省告示第五十一號

森林法第十六條ニ依リ左記ノ通保安林ニ編入ス

農商務大臣曾禰荒助

明治三十二年六月二日

安藝國賀茂郡御蘭字村字松賀山

八百八十一番ノ一山林

一段別一段二十步

所有者 運池義夫

同八百八十番山林

一段別二町六段八畝二十四步

武野隆次

同八百七十九番ノ二十一山林

一段別一段四畝十步

宮尾嘉四郎

同八百七十九番ノ二十五山林

一段別五段八畝二十四步

池田龜助

同八百七十九番ノ二十二山林	一段別四畝二十五步	同	同
同八百七十九番ノ二十三山林	一段別六畝三步	同	武野久人
同八百七十九番ノ二十四山林	一段別一段七畝六步	同	有滿輔一
同八百七十九番ノ二十山林	一段別二段十三步	同	上田權八
同八百七十九番ノ十九山林	一段別一段一畝二十八步	同	松田喜作
同八百七十九番ノ十七山林	一段別六畝十七步	同	上田權八
同八百七十九番ノ十六山林	一段別九畝十六步	同	三登佐太郎
同八百七十九番ノ十五山林	一段別三畝五步	同	池田龜助
同八百七十九番ノ十四山林	一段別四畝十八步	同	同
同八百七十九番ノ十三山林	一段別四畝二十六步	同	神尾幸助

一段別二段二畝九步	同	中野庫太郎
同八百七十九番ノ十二山林		
一段別六畝二十五步	同	門前伊太郎
同八百七十九番ノ十一山林		
一段別七畝七步	同	池田龜助
同八百七十五番山林		
一段別一町四段六畝二十一步	同	坂野利右衛門 外五十一人
同八百七十四番山林		
一段別一町三段十二步	同	武野久八 外七十五人
同八百二十九番山林		
一段別一町七段九畝十二步	同	坂野利右衛門 外五十二人
安藝國賀茂郡御園字村字東龍王山八百二十四番山林		
一段別二段七步ノ内		
一段別九段二畝二步	同	林 諱 外三十四人
同八百十四番ノ二十山林		
一段別六畝步	同	佐々木良之助
同八百十四番ノ二十一山林		
一段別六畝步	同	尾原政平
同八百十四番ノ三十四山林		
一段別五畝步	同	日高惠助

同八百十四番ノ二十八山林	同	兒玉菊太郎
一段別一段五畝十一步		
同八百十四番ノ七山林		
一段別七畝步	同	林 靜夫
同八百十四番ノ六山林		
一段別七畝步	同	佐々木喜八
同八百十四番ノ二十九山林		
一段別九畝十步	同	渡部熊次郎
同八百十四番ノ五山林		
一段別五畝步	同	兒玉千三
同八百十四番ノ四山林		
一段別一段三畝步	同	渡部熊次郎
同八百十四番ノ三山林		
一段別四畝步	同	同 人
同八百十四番ノ三十山林		
一段別八畝十步	同	田村孫一
同八百十四番ノ二山林		
一段別五畝步	同	西 勝次
同八百十四番ノ一山林		
一段別六畝步	同	尾原エウ
安藝國賀茂郡御園字村字南龍王七百八十五番ノ十一山林		

一段別七段九畝二十六步	同	大津宇右衛門
同七百八十五番ノ十二山林	同	平賀佐助
一段別一段三畝十二步	同	勝谷恕一
同七百八十五番ノ十山林	同	尾原政平
一段別七段二畝十五步	同	佐々木九市
同七百八十五番ノ九山林	同	兒玉菊太郎
一段別二段六畝十五步	同	佐々木新之助
同七百八十五番ノ八山林	同	木村真之助
一段別四畝十八步	同	平賀佐助
同七百八十五番ノ七山林	同	兒玉千四
一段別三段四畝二十三步	同	渡邊禮助
同七百八十五番ノ六山林	同	
一段別二段六畝十步	同	
同七百八十五番ノ五山林	同	
一段別五段四畝二十步	同	
同七百八十五番ノ四山林	同	
一段別三段五畝五步	同	
同七百八十五番ノ三山林	同	
一段別二段一畝二十三步	同	
同七百八十五番ノ二山林	同	
一段別六段四畝十步	同	

同七百八十五番ノ一山林	同	渡邊瀨助
一段別四段八畝三步	同	坂野利右衛門 外三十九人
同七百八十四番山林	同	御園宇村
一段別六町八段八畝二十步ノ内	同	高藤九市
一實測段別四町五段二畝步	同	高橋豊兵衛
同國同郡同村字八幡山二百七十四番山林	同	大藤 崇
一段別一町一段七畝十四步ノ内	同	高藤九市
一實測段別一町五段五畝十一步	同	高橋豊兵衛
同二百六十一番山林	同	大藤 崇
一段別二畝二十六步	同	高藤九市
同二百六十二番山林	同	高橋豊兵衛
一段別一段四畝步	同	大藤 崇
同二百六十番山林	同	高藤九市
一段別一畝二十六步	同	高橋豊兵衛
同甲ノ二百五十八番山林	同	大藤 崇
一段別一段九畝十六步	同	高藤九市
同二百五十九番山林	同	高橋豊兵衛
一段別五畝二十七步	同	大藤 崇
同二百六十三番山林	同	高藤九市
一段別一段四畝步	同	高橋豊兵衛
同二百三十七番山林	同	大藤 崇
一段別一段三畝十三步	同	高藤九市



同二百二十六番山林	同	高藤九市
一段別二段三畝步	同	
同二百二十五番山林	同	武則平七
一段別四畝十二步	同	
同二百二十四番山林	同	友則正登
一段別二段九畝二十九步	同	
安藝國賀茂郡寺西村大字寺家字行貞花ヶ追九百六十三番山林	同	寺西村大字西條東
一段別十四町三段八畝十步	同	
同九百八番山林	同	
一段別六町二段四畝步	同	
同九百九番山林	同	
一段別十一町七段二畝二十五步	同	
同九百十番山林	同	
一段別十三町四段六畝步	同	
同九百十一番山林	同	
一段別四町二段五畝二十一步	同	
同九百十二番山林	同	
一段別九町七段六畝二十二步	同	
同九百四十一番山林	同	
一段別四町三段八畝七步	同	
同九百四十二番山林	同	

一段別五段二畝二十二步	同	寶積來助
同九百四十三番山林	同	
一段別三段八畝二步	同	加茂武一
同九百四十四番山林	同	
一段別六段五畝十四步	同	加納齊一
同九百四十五番山林	同	
一段別七畝二十四步	同	同人
同九百四十八番山林	同	
一段別三段二畝二十二步	同	脇隆景
同九百四十九番山林	同	
一段別四段六畝二十七步	同	寶積勘助
同九百五十番山林	同	
一段別一町四段九畝二十五步	同	加茂武一
同國同郡同村大字同字羅觀八百六十九番山林	同	木村靜彦
一段別一段八畝二十二步	同	井林徳松
同八百六十八番山林	同	
一段別六段一畝六步	同	木村靜彦
同八百六十七番山林	同	
一段別九畝二十九步	同	平賀謙一
同八百六十六番山林	同	
一段別三段二畝步	同	

同八百六十五番山林	同	平賀哲太郎
一段別一段一畝二十步		
同八百六十四番山林		山内卯之吉
一段別八段七畝十三步		
同八百六十二番山林		古本仁一
一段別四段二畝十五步		
同八百五十九番山林		水村靜彦
一段別八段七畝七步		
同八百五十八番山林		平賀謙一
一段別七段六畝六步		
同八百四十八番山林		佐竹政次
一段別三段五畝十八步		
同八百四十一番山林		水村靜彦
一段別八段四畝二十三步		
同八百三十九番山林		桑原順助
一段別七段二十五步		堀江信二
同八百三十八番ノ一山林		坪島康雄
一段別五段九畝步		
同國同郡同村大字同字飯領七百十番山林		
一段別五段五畝七步		
同七百十一番ノ一山林		

一段別一町步	同	佐竹吾市
同七百十一番ノ二山林		瀧島タカ
一段別九段七畝二十四步		佐竹政次
同七百十五番山林		
一段別八畝步		同 人
同七百十六番山林		
一段別一町七段四畝六步		佐竹田榮松
同七百十七番山林		
一段別二畝五步		瀧島喜四郎
同七百十四番山林		
一段別二段二十四步		正光榮太郎
同國同郡同村大字同字掛樋尻六百十八番山林		田部倉之助
一段別三段三畝六步		
同六百十六番山林		德崎佐市
一段別一段三畝二步		
同六百十四番山林		田部倉之助
一段別四段三畝六步		
同六百十三番山林		
一段別一段八畝五步		
同六百十二番山林		
一段別六段九步		田部萬右衛門

同六百十番山林	同	田部倉之助
一段別六段七畝十步	同	正光磨之助
同六百十一番山林	同	平光平左衛門
一段別三段五畝六步	同	藤本具一
同國同郡同村大字同字上松七百一番山林	同	瀧島明三郎
一段別三町八段十三步	同	播磨友市
同七百二番山林	同	佐々木九一
一段別六段一畝二十九步	同	石井兼四郎
同七百九番山林	同	水野本銀平
一段別六畝九步	同	水野木利三郎
同國同郡川上村大字正力字下造六百十七番山林	同	
一段別三畝步	同	
同六百十八番山林	同	
一段別九段四畝四步	同	
同六百二十番山林	同	
一段別五段八畝六步	同	
同六百二十一番山林	同	
一段別六畝二十步	同	
同六百二十二番山林	同	
一段別九畝十步	同	
同六百二十三番山林	同	

一段別一段二十步	同	石風呂熊次郎
同六百二十四番山林	同	渡理龜藏
一段別二畝四步	同	播磨友市
同六百二十五番山林	同	佐々木九一
一段別五段六畝步	同	渡理龜藏
同六百二十六番山林	同	竹下與平
一段別四段九畝二十二步	同	播磨友市
同六百二十七番山林	同	同 人
一段別二畝十五步	同	六郎九仁藏
同六百二十八番山林	同	水野木利三郎
一段別十八步	同	水野本銀平
同六百二十九番山林	同	
一段別二畝步	同	
同六百三十番山林	同	
一段別六畝步	同	
同六百三十一番山林	同	
一段別四畝二十一步	同	
同六百三十三番山林	同	
一段別六畝二步	同	
同六百三十四番山林	同	
一段別三畝十五步	同	

同六百三十五番山林	一段別九畝步	同	播磨李太郎
同六百三十六番山林	一段別四畝三步	同	播磨友市
同六百二十七番山林	一段別二十步	同	石井清太郎
同六百二十八番山林	一段別一段二十步	同	木野本銀平
同六百二十九番山林	一段別一畝步	同	石風呂熊次郎
同國同郡同村大字同字南城山四百五番山林	一段別二段五畝步	同	兒玉只助
同四百六番山林	一段別三段步	同	梅本彌平太
同四百七番山林	一段別一段步	同	山本長四郎
同四百八番山林	一段別四畝步	同	兒玉只助
同四百九番山林	一段別一畝七步	同	住谷恕助
同四百十番山林			

一段別七畝一步	同	石井儀右衛門	
同四百十一番山林	一段別二畝步	同	中森多作
同四百十二番山林	一段別一段步	同	石井儀右衛門
同四百十三番山林	一段別一畝二十步	同	田中金次郎
同四百十四番山林	一段別二畝二十一步	同	石井儀右衛門
同四百十五番山林	一段別三畝十八步	同	田村仙十郎
同四百十六番山林	一段別一畝二十七步	同	藤田伊太郎
同四百十七番山林	一段別七畝十八步	同	同 人
同四百十八番山林	一段別四畝六步	同	永井健次郎
同四百十九番山林	一段別一段步	同	永井藤平
同四百二十番山林	一段別七畝十五步	同	住谷恕助

同四百二十一番山林	一段別一段六畝四步	同	梅田清吉
同四百二十二番山林	一段別四畝二十三步	同	住谷惣助
同四百二十三番山林	一段別一畝步	同	石井智太郎
同四百二十四番山林	一段別三畝二十步	同	賀藤林助
同四百二十五番山林	一段別一畝步	同	住谷惣助
同四百二十六番山林	一段別三畝二十步	同	城甚藏
同四百二十七番山林	一段別四畝十五步	同	寺前喜太郎
同四百二十八番山林	一段別七畝二步	同	熊谷祐一
同四百二十九番山林	一段別一段三畝二十三步	同	賀藤林助
同四百三十番山林	一段別八畝十六步	同	本谷善三
同四百三十一番山林			

一段別六畝步	同	同	人
同四百二十二番山林	一段別一畝步	同	熊谷祐一
同四百二十三番山林	一段別七畝步	同	重光角太郎
同四百二十四番山林	一段別二畝二十步	同	田島テル
同四百二十五番山林	一段別五畝五步	同	中野元助
同四百二十六番山林	一段別一畝七步	同	大田伴助
同四百二十七番山林	一段別一段步	同	竹下與平
同四百二十八番山林	一段別三畝三十步	同	柳健四郎
同四百二十九番山林	一段別四畝十步	同	東友之助
同四百四十番山林	一段別十五步	同	人
同四百四十一番山林	一段別十九步	同	田村仙十郎

同四百四十二番山林  
一段別十六步  
同四百四十三番山林  
一段別四畝步  
同四百四十四番山林  
一段別八畝十六步  
同四百四十五番山林  
一段別一畝步  
同四百四十六番山林  
一段別三畝二十五步  
同四百四十七番山林  
一段別三畝步  
同四百四十八番山林  
一段別三畝八步  
同四百四十九番山林  
一段別六畝二十步  
同四百五十番山林  
一段別三畝三歩  
同四百五十一番山林  
一段別一段歩  
同四百五十二番山林

同 同

梅田清吉  
重光爲次郎  
本谷善三  
石井時太郎  
石井常太郎  
石井利夫  
木野本銀平  
同 人  
同 人  
新名儀助

一段別二段五畝歩  
同四百五十三番ノ一山林  
一段別七畝十五歩  
同四百五十三番ノ二山林  
一段別七畝十五歩  
同四百五十四番山林  
一段別一段二畝歩  
同四百五十五番山林  
一段別一段一畝六歩  
同四百五十六番山林  
一段別五畝十八歩  
同四百五十七番山林  
一段別一畝六歩  
同四百五十八番山林  
一段別八畝十二歩  
同四百五十九番山林  
一段別七畝六歩  
同四百六十番山林  
一段別三畝歩  
同四百六十一番山林  
一段別九畝歩

同 同

永井熊男  
石井智太郎  
石井兼四郎  
中島彌作  
今田忠助  
岩井一二三  
竹野谷五郎  
藤永末藏  
沖田増太郎  
柳健四郎  
進藤一郎

同四百六十二番山林	同	木谷善三
一段別四畝十六步		
同四百六十三番山林	同	人
一段別四畝二十四步		
同四百六十四番山林	同	高橋百助
一段別三畝步		
同四百六十五番山林	同	竹下與平
一段別三畝一畝二十八步		
同四百六十六番山林	同	竹下與平
一段別四畝二十步		
同四百六十七番山林	同	木野本利三郎
一段別四畝二十步		
同四百六十八番山林	同	石風呂熊次郎
一段別二畝十五步		
同四百六十九番山林	同	重光爲次郎
一段別三畝步		
同四百七十番山林	同	中谷二平
一段別三畝二十步		
同四百七十一番山林	同	播磨奎太郎
一段別二畝步		
同四百七十二番山林	同	竹下與平

一段別一段步	同	菅井嘉一郎
同四百七十三番山林		
一段別一畝步		
同四百七十四番山林	同	今田忠助
一段別五畝二十六步		
同四百七十五番山林	同	今田啓次郎
一段別九畝十五步		
同四百七十六番山林	同	竹下與平
一段別四畝六步		
同四百七十七番山林	同	木野本銀平
一段別八畝步		
同四百七十八番山林	同	播磨友市
一段別二畝二十步		
同四百七十九番山林	同	藤永作助
一段別一段一畝十五步		
同四百八十番山林	同	竹下與平
一段別七畝步		
同四百八十一番山林	同	石井兼四郎
一段別三步		
同四百八十二番山林	同	木野本利三郎
一段別一畝二步		
同四百八十三番山林	同	竹野谷五郎

同四百八十三番山林	一段別一畝十二步	同	播磨李太郎
同四百八十四番山林	一段別一畝步	同	松浦馬太郎
同四百八十五番山林	一段別三畝十二步	同	進藤一郎
同四百八十六番山林	一段別二畝五步	同	東友之助
同四百八十七番山林	一段別三步	同	竹下與平
同四百八十八番山林	一段別三畝五步	同	石井修造
同四百八十九番山林	一段別三畝步	同	石井 豐
同四百九十番山林	一段別三畝步	同	藤永作助
同四百九十一番山林	一段別二十四步	同	竹下與平
同四百九十二番山林	一段別四畝步	同	木野本銀平
同四百九十三番山林			

一段別二畝步	同	高橋百助	
同四百九十四番山林	一段別四畝步	同	木野本銀平
同四百九十五番山林	一段別一段步	同	高橋百助
同四百九十六番山林	一段別五畝步	同	兒玉只助
同四百九十七番山林	一段別五畝步	同	木野本銀平
同四百九十八番山林	一段別八畝十步	同	石井兼四郎
同四百九十九番山林	一段別八畝步	同	石井一夫
同五百番山林	一段別四畝步	同	佐々木九一
同五百一番山林	一段別一畝六步	同	木野本爲吉
同五百二番山林	一段別二畝步	同	相原榮藏
同五百三番山林	一段別五畝十步	同	石井有内



同五百四番山林  
一段別四畝十五步  
同五百五番山林  
一段別八畝十六步  
同五百六番山林  
一段別二畝六畝步  
同五百七番山林  
一段別一段十步  
同五百八番山林  
一段別十五步  
同五百九番山林  
一段別二畝十步  
同五百十番山林  
一段別二畝步  
同五百十一番山林  
一段別七畝步  
同五百十二番山林  
一段別一段三畝十步  
同五百十三番山林  
一段別一畝步  
同五百十四番山林

同 同

六郎丸仁藏  
高橋百助  
富永玉藏  
西谷卯三郎  
寺田用平  
播磨奎太郎  
坪井宗太郎  
石井芳右衛門  
木村作平  
加藤松助

一段別一畝步  
同五百十五番山林  
一段別三畝六步  
同五百十六番山林  
一段別五畝十步  
同五百十七番山林  
一段別三畝二十步  
同五百十八番山林  
一段別三畝步  
同五百十九番山林  
一段別三畝步  
同五百二十番山林  
一段別一畝步  
同五百二十一番山林  
一段別十二步  
同五百二十二番山林  
一段別二畝步  
同五百二十三番山林  
一段別一畝六步  
同五百二十四番山林  
一段別六畝二十四步

同 同

同 人  
水原市助  
菅井嘉一郎  
石井兼四郎  
佐々木九一  
河本キノ  
竹野谷五郎  
木野本利三郎  
升谷源助  
寺田用平  
竹下與平

同五百二十五番山林	一段別二畝步	同	石井一夫
同五百二十六番山林	一段別六畝二十四步	同	石井五三郎
同五百二十七番山林	一段別一段八畝步	同	木村作平
同五百二十八番山林	一段別三畝步	同	六郎九仁藏
同五百二十九番山林	一段別五畝十步	同	菅井治四郎
同五百三十番山林	一段別三畝步	同	兒玉只助
同五百三十一番山林	一段別六畝步	同	竹下與平
同五百三十二番ノ一山林	一段別五畝步	同	石井兼四郎
同五百三十三番ノ二山林	一段別一段六畝十步	同	菅井岩次郎
同五百三十三番山林	一段別一段步	同	鈴木善太郎
同五百三十四番山林			

一段別四畝二十四步	同	永井健次郎	
同五百三十五番山林	一段別七畝步	同	沖信逸作
同五百三十六番山林	一段別二畝步	同	重光爲次郎
同五百三十七番山林	一段別一畝十九步	同	中村ミヨ
同五百三十八番山林	一段別三畝步	同	石風呂熊次郎
同五百三十九番山林	一段別一段三畝步	同	佐々木九一
同國同郡同村大字飯田字清瀧二百七十七番山林	一段別一町九段四畝一步	同	川上村大字飯田
同二百十三番ノ一山林	一段別二十八町八段三畝八步	同	同
同二百十三番ノ二山林	一段別五段五畝二十三步	同	宮本薫八
同二百十三番ノ三山林	一段別一段七畝步	同	近末芳藏
同二百十三番ノ四山林	一段別一段一畝步	同	松川秀助



同二百十三番ノ二十六山林  
一段別一段二畝一步  
同二百十三番ノ二十七山林  
一段別一段二畝十四步  
同二百十三番ノ二十八山林  
一段別一段一畝二十步  
同二百十三番ノ二十九山林  
一段別一段七畝三步  
同二百十三番ノ三十山林  
一段別一段五畝步  
同二百十三番ノ三十一山林  
一段別二段六畝一步  
同二百十三番ノ三十二山林  
一段別二段五畝二步  
同二百十三番ノ三十三山林  
一段別一段八畝步  
同二百十三番ノ三十四山林  
一段別一段八畝二步  
同二百十三番ノ三十五山林  
一段別一段四畝步  
同二百十三番ノ三十六山林

同 同 同 同 同 同 同 同 同 同 同 同 同 同 同 同 同 同 同 同

小早川富吾郎  
宮本薰人  
小早川石太郎  
三宅篤四郎  
同 人  
水野保太郎  
元岡龜吉  
小早川勇吉  
蒲生武四郎  
佐々木圓助

一段別一町五段二畝十六步  
同二百十三番ノ三十七山林  
一段別一段步  
同二百十三番ノ三十八山林  
一段別二段七畝一步  
同二百十三番ノ三十九山林  
一段別二段四畝二步  
同二百十三番ノ四十山林  
一段別三段六畝步  
同二百十三番ノ四十一山林  
一段別五段二畝十四步  
同二百十三番ノ四十二山林  
一段別二畝二十六步  
同二百十三番ノ四十三山林  
一段別七畝二十一步  
同二百十三番ノ四十四山林  
一段別七畝二十一步  
同二百十三番ノ四十五山林  
一段別二段七畝十二步  
同二百十三番ノ四十六山林  
一段別六段一畝二十九步

同 同 同 同 同 同 同 同 同 同 同 同 同 同 同 同 同 同 同 同

石井幸十郎  
内藤小太郎  
水野助三郎  
内藤小太郎  
松川甚三郎  
佐々木嘉一  
近未芳藏  
同 人  
佐々木正夫  
同 人  
石浦仁藏

同二百十三番ノ四十七山林  
一段別五段二畝十六步  
同二百十三番ノ四十八山林  
一段別一町三段步  
同二百十三番ノ四十九山林  
一段別十二町五段四畝十步  
○農商務省告示第五十二號  
森林法第十六條ニ依リ左記ノ通保安林ニ編入ス

明治三十二年六月二日

農商務大臣曾禰荒助

備前國和氣郡熊山村大字奥吉原字大内  
千三百七十六番松木山

一段別八段八畝五步

所有者 實生院

此臺帳段別一段三畝十九步  
同字千三百七十七番松木山

同 武本紋三郎

此臺帳段別四段四畝步  
同字千三百七十八番松木山

同 日笠彌三平

此臺帳段別一町一段八畝二步  
同字千三百七十一番松木山

同 中山佐五郎

一段別一町九段五畝十一步

此臺帳段別一段九畝八步

同國同郡同村大字同字邊谷十九番柴草山

同 同田村大字吉原  
熊山村大字奥吉原

一段別九町三段八畝二十步

此臺帳段別二町七段四畝二十八步

同 熊山村長 片尾關太郎

同國同郡三石村大字三石字菅澤二千八百八十番松山

一段別七段二畝十五步

同 三石村大字三石字船坂

此臺帳段別一段步

同 同村大字同字宿外六字

同字二千八百九十三番柴草山

一段別一町七段七畝八步

此臺帳段別一町五段步

同國同郡同村大字同字與六三千三百七十六番字野呂三千三百九十七番字寺山三千三百九十八番

三千三百九十九番柴草山字相場裏三千四百一番松山

一段別二百五町六段二畝四步

此臺帳段別三十二町五段六畝十步

同國同郡同村大字同字相場裏三千四百番松山

一段別九町七段八畝二十步

同 同村大字同字渡瀬

此臺帳段別八段四畝步

以上申請人

三石村長 三村 彰吉

同國同郡藤野村大字藤野字向山千八百五十番千八百五十一番松木山

段別四段四畝二十步(臺帳段別)ノ内

一段別八段六畝十五步

同

万波俊世

此臺帳段別九畝步

同國同郡同村大字吉田字鷹待場二千三百八十八番柴草山

一段別十三町三段二十七步(臺帳段別)ノ内

同

藤野村長 万波綱次郎

一段別二十八町七段二畝十三步

此臺帳段別五町二段步

藤野村長 万波綱次郎

以上申請人

○農商務省告示第五十三號

森林法第十六條ニ依リ左記ノ保安林ヲ解除ス

農商務大臣曾爾荒助

明治三十二年六月二日

備前國上道郡雄神村大字久保字常盤山

國有保安林段別二町八段一畝二十六步ノ内

一段別四段七畝十二步

申請人

雄神村長 石原菊五郎

備中國窪屋郡華高村大字笹沖字足高山

國有保安林段別七町三段三畝五步ノ内

一段別一段七畝二十九步

申請人

華高村長 板谷彌兵

同國小田郡吉田村大字吉田字千里ヶ畷

一段別五段七畝五步

所有者

吉田村大字吉田

美作國大庭郡縣村大字下長田字ノコウチ二十四番一保安林

申請人

吉田村長 石井守一

一段別十八町四段二十五步

所有者

縣村大字下長田

同國同郡同村大字中福田字大原九百五十六番四

保安林段別十一町五段一畝二十二步ノ内

一段別八町五段二畝八步

所有者

縣村大字中福田宮掛

同國同郡同村大字上長田字下蘇山千三十九番二保安林

一段別八十町二段三畝十二步

所有者

縣村大字上長田

以上第四師團ノ通知

同國英田郡福山村大字國貞字大横山八百三番

保安林段別九段七畝二十一步ノ内

一段別三段一畝十五步

所有者

江美フサ

同國同郡同村大字同字同八百四番

保安林段別二段八畝九步ノ内

一段別一段二畝二十步

所有者

江美龍助

同國同郡同村大字同字横山與八百五番

保安林段別七段六畝二十二步ノ内

一段別三段五畝步

所有者

福山村大字國貞

同國同郡同村大字同字同八百八番

保安林段別二段九畝三歩ノ内

一段別一段三畝二十三歩

所有者

神本次郎

同國同郡同村大字同字途田八百十番

保安林段別四段十八歩ノ内

明治三十二年六月 告示 農商務省第五十三號

一段別七畝步

同國同郡同村大字同字横山八百十二番  
保安林一段別一町五段七畝二十一步ノ内

所有者 江美龍助

一段別三段四畝步

同國同郡同村大字同字横山與八百一番  
保安林一段別九段十五歩ノ内

所有者 幸福寺

一段別三十歩

同國同郡同村大字同字大横山七百九十九番  
保安林一段別六段二畝十八歩ノ内

所有者 神本次郎

一段別二十二歩

同國勝北郡梶並村大字梶並字宮ノ前武男山  
國有保安林一段別五町九段六畝九歩ノ内

所有者 坂部彌太郎  
福山村長 丸吉佐太郎

一段別八畝二十四歩

農商務省告示第五十四號  
森林法第十六條ニ依リ左記ノ保安林ヲ解除ス

申請人 梶並村長 春名宗四郎

伊豆國富士郡田子浦村大字前田字新田  
八百九十一番御料保安林

農商務大臣曾禰荒助

一段別四畝十五歩  
同國志田郡饒津村大字饒津北字ブナイ

農商務省告示第五十五號  
林野整理局熊本支局ハ六月一日熊本市古新屋敷町四百二十四番地ニ移轉ス

一段別二十一歩

農商務省告示第五十六號  
明治三十年法律第十二號種牡馬検査法第九條ニ因リ當分ノ内左ノ島嶼ニ同法ヲ施行セス

農商務大臣曾禰荒助

農商務省告示第五十七號

第二十八回獸醫免許試驗並第十八回踏鐵工免許試驗舉行地及期日左ノ通之ヲ定ム試驗出願者ハ明治三十二年七月中共願書ヲ農商務大臣ニ差出スヘシ

農商務省告示第五十八號

森林法第十六條ニ依リ左記ノ保安林ヲ解除ス

北海道廳 利尻郡 禮文郡 與尻郡 苫前郡ノ内  
檜尻島 天賣島 國後郡 色丹郡 得撫郡 新知郡 占守郡 紗那郡 振別郡 擇捉郡 及 藥取郡

農商務大臣曾禰荒助

第二十八回獸醫免許試驗舉行地及期日

大阪府下 大阪 明治三十二年九月十八日  
大分縣下 大分 年十月二日  
東京府下 東京 同 年十月三十一日

第十八回踏鐵工免許試驗舉行地及期日

大分縣下 大分 明治三十二年十月九日  
東京府下 東京 同 年十月三十一日

農商務大臣曾禰荒助

明治三十二年六月 告示 農商務省第五十五號 第五十六號 第五十七號 第五十八號

土佐國安藝郡吉良川村字西灘乙五千二百六十九番  
 國有保安林段別六町一段一畝二十一歩ノ内  
 一段別九畝二十七歩  
 同國同郡羽根村字露ノ窪乙三千七百九十三番  
 國有保安林段別二町二段八畝十歩ノ内  
 一段別一畝五歩  
 同國同郡同村字中芝甲三千五十五番  
 國有保安林段別四段七畝二十歩ノ内  
 一段別五歩  
 同國同郡同村字二ノ股甲三千五十二番  
 國有保安林段別三段三畝九歩ノ内  
 一段別七畝二十六歩  
 同國同郡同村字立石甲二千九百六十二番  
 國有保安林段別二段一畝十二歩ノ内  
 一段別八歩  
 同國幡多郡具同村大字具同字口沖林八千二百十五番  
 國有保安林段別二段歩ノ内  
 一段別五畝歩  
 同國安藝郡津呂村字高岡茶畑六千九百四十二番イノ二  
 保安林段別十一町六段三畝十六歩ノ内  
 一段別七歩

所有者 段御崎寺  
 申請者 田中道名  
 外十九名

○農商務省告示第五十九號

明治三十二年七月一日以後特許出願ニ關スル明細書及ヒ圖面ハ左ノ標準ニ依リ作ルヘシ

農商務大臣曾禰荒助

- 一 明細書ハ美濃紙ニツ折ニシテ凡ソ其上部曲尺一寸下部八分、左二分、綴料一寸ヲ餘シ楷書又ハ行書ヲ以テ十三行二十五字詰ニ認ムヘシ
- 二 明細書中圖面ト對照シテ説明スルモノアルトキハ其指示スヘキ部分ニ適當ナル名稱及ヒ符號ヲ附スヘシ
- 三 圖面ハ強靱ニシテ平滑ナル白紙若クハ覆寫布ヲ用井凡ソ其上部曲尺六分、下部四分、左二分、右一寸四分ヲ餘シ、豎曲尺八寸、横四寸八分ノ面内ニ濃墨ニテ鮮明ニ調製スヘシ
- 四 圖面ハ著色スルコトヲ得ス
- 五 圖ノ離レタルモノハ一箇毎ニ番號ヲ附シ又一部分ニシテ數圖ニ互ルモノアレハ必ス同一ノ符號ヲ用ユヘシ但番號及ヒ符號ハ濃墨ニテ明瞭ニ記スヘシ
- 六 符號ヲ直ニ圖ニ施スコト能ハサルトキハ其部分ヨリ少シク離シテ之ヲ記シ點線若クハ細線ヲ以テ其部分ト符號トヲ接續スヘシ陰ヲ施シタル上ニハ符號ヲ記スヘカラス已ヲ得サルトキハ部分ニ限リ陰ヲ施サスシテ符號ヲ記スヘシ
- 七 截断面ヲ現ハスニハ線間凡ソ曲尺三厘ヲ離シタル平行線ヲ斜ニ引クヘシ又截断面中部分ヲ異ニスルモノハ各方向ヲ異ニシタル斜線ヲ用ユヘシ
- 八 凹凸ノ部分ヲ明瞭ナラシムル爲メ圖面ニ陰ヲ施ス必要アルトキハ線ヲ用井テ簡明ニ畫クヘシ射影ハ成ルヘク施スヘカラス
- 九 明細書及ヒ圖面ニハ出願人署名捺印シ他ノ事項ヲ記載スヘカラス



○農商務省告示第六十號

森林法第十六條ニ依リ左記ノ保安林ヲ解除ス  
明治三十三年六月二十四日

農商務大臣曾禰荒助

越後國南魚沼郡欠ノ上村

字澤山八百二十六番保安林段別三百三十町歩ノ内  
一段別一町四段七畝二歩六合

所有者 南魚沼郡欠ノ上村共有  
申請者 同郡欠ノ上村大字六日町共有  
新潟縣

○農商務省告示第六十一號

蠶業講習所ノ位置及名稱左ノ通相定ム

但京都蠶業講習所ノ事務ハ當分ノ内東京蠶業講習所内ニ於テ之ヲ取扱フ

明治三十三年六月二十九日

農商務大臣曾禰荒助

名 稱

位 置

東京蠶業講習所 東京府下北豐島郡池ノ川村元西ヶ原

名 稱

位 置

京都蠶業講習所 京都府下葛野郡衣笠村

○逕信省告示第六十二號

船舶司檢所支所ヲ左ノ場所ニ設置ス但事務開始ノ期日ハ追テ之ヲ告示ス

明治三十三年六月一日

逕信大臣子爵芳川顯正

東京船舶司檢所伏木支所

畿中國伏木

大阪船舶司檢所高知支所

土佐國高知

東京船舶司檢所清水支所

畿中國清水

大阪船舶司檢所系附支所

備後國系附

大阪船舶司檢所多度津支所

關東國多度津

大阪船舶司檢所若津支所

筑後國若津

○逕信省告示第六十三號

船舶検査法ニ依リ船舶司檢所ノ検査ヲ受クヘキ船舶ノ検査執行地左ノ通追加ス

明治三十三年六月一日

逕信大臣子爵芳川顯正

東京船舶司檢所

畿中國伏木

畿中國七尾

大阪船舶司檢所

備後國土生

安藝國木ノ江

關東國多度津

土佐國高知

筑後國若津

○逕信省告示第六十四號

本月五日ヨリ郵便受取所ヲ左ノ通移轉改稱ス

明治三十三年六月一日

逕信大臣子爵芳川顯正

現 在 所

名

岡山山下出石町

岡山山下出石町郵便受取所

移轉位置

新 所

岡山山中出石町郵便受取所

○逕信省告示第六十五號

本月六日ヨリ相模國鎌倉郡川口村大字片瀬ニ三等郵便電信局ヲ設置シ片瀬郵便電信局ト稱ス

明治三十三年六月一日

逕信大臣子爵芳川顯正

○逕信省告示第六十六號

本月六日ヨリ相模國鎌倉郡片瀬郵便電信局ニ小包郵便郵便爲替郵便貯金事務ヲ開始ス

明治三十三年六月一日

逕信大臣子爵芳川顯正

○逕信省告示第六十七號

本月十六日ヨリ左ノ鐵道停車場電信取扱所ニ於テ別使配達電報ノ取扱ヲ開始ス

明治三十三年六月五日

逕信大臣子爵芳川顯正

後志國小樽郡

鐵道

陸奥國白老郡

白老

陸奥國別所郡

別所

陸奥國別所郡

別所

○逕信省告示第六十八號

本月十六日ヨリ肥前國杵島郡北方鐵道停車場電信取扱所ニ於テ一里以内ノ町村ニ宛タル別使配達

明治三十三年六月 告示

逕信省第六十四號

第六十五號

第六十六號

第六十七號

第六十八號 四二九

電報ノ取扱ヲ開始ス

明治三十二年六月八日

遞信大臣子爵芳川顯正

○遞信省告示第六十九號

本月十六日ヨリ長門國豐浦郡角島海岸望樓電信取扱所ニ於テ左項ニ據リ公衆電報ノ取扱ヲ開始ス  
但萬國電信條約ニ據リ取扱フヘキ電報及歐字又ハ亞刺比亞數字ヲ記入シタル和文電報ハ之ヲ取  
扱ハス

明治三十二年六月八日

遞信大臣子爵芳川顯正

一電報受付時限ハ三月一日ヨリ十月三十一日マテ午前六時ヨリ午後八時マテ十一月一日ヨリ翌年  
二月末日マテ午前七時ヨリ午後八時マテ  
但至急電報ニ限リ晝夜ノ別ナク受付發送ス

一電報直配達區域ハ取扱所ヨリ一里以内

一本取扱所ニ於テハ別使配達及船配達ヲ取扱フ

○遞信省告示第七十號

明治三十年<sup>十二</sup> 遞信省告示第三百五十七號中京都局特別加入區域ノ部「朱雀野村及衣笠村」トアル  
ヲ「朱雀野村、衣笠村、西院村、梅津村、太素村、花園村、下嵯峨村及嵯峨村」ト改正ス

遞信大臣子爵芳川顯正

○遞信省告示第七十一號

今般遞信省令第二十三號ヲ以テ和文電報配達ノ際發信人名所ヲ送達紙ノ外部ニ表サムトスルモノ  
ハ電報差出シノトキ之ヲ受信人名所ノ下ニ記載スルコト、ナリタルニ付從來ノ願信紙ヲ使用スル  
場合ハ之ヲ發信人欄内ニ記載スヘシ  
但本年<sup>三</sup> 遞信省告示第七十二號第三項ハ取消ス

遞信大臣子爵芳川顯正

明治三十二年六月九日

(參照)

遞信省告示第七十二號(明治三十二年三月七日)抄録  
今般遞信省令第四號ヲ以テ電報取扱規則ヲ改正シ本年四月一日ヨリ施行スヘキニ付電報發信人ハ特ニ左ノ事項ニ注意スヘ  
シ

一 從來ノ式紙ヲ用フル場合ト雖トモ發信人住所氏名ノ傳達ヲ要スルモノハ決シテ發信人名所ノ欄内ニ記載スヘカラス

○遞信省告示第七十二號

岡山縣下備前國兒島郡日比村大字澁川沖ニ設置ノ水底電線浮標修繕中假浮標ヲ設置ス

遞信大臣子爵芳川顯正

明治三十二年六月十二日

○遞信省告示第七十三號

本月十六日ヨリ琉球國八重山郡西表島ニ三等電信局ヲ設置シ<sup>イリオケシマ</sup>西表島電信局ト稱ス

遞信大臣子爵芳川顯正

但左記ノ電報ハ之ヲ取扱ハス

明治三十二年六月十三日

一萬國電信條約ニ據リ取扱フヘキ電報

一歐文電報若クハ歐字又ハ亞刺比亞數字ヲ記入シタル和文電報

○遞信省告示第七十四號  
米國桑港ニ於テ履止セラレタル外國海員ハ履止ト同時ニ海員タルノ資格ヲ失シ普通移住民ト同一  
ノ待遇ヲ受クヘキ旨其筋ヨリ通知アリタリ

遞信大臣子爵芳川顯正

明治三十二年六月十五日

○遞信省告示第七十五號

本日以降沼津停車場支線蛇松ニ於テ貸切車扱貨物ノ取扱ヲ開始ス

遞信大臣子爵芳川顯正

明治三十二年六月十五日

○遞信省告示第七十六號

海事局ノ事務ヲ分掌セシムル海務署ノ名稱位置並管轄區域左ノ通相定メ本日ヨリ施行ス

明治三十二年六月 告示 遞信省第七十二號 第七十三號 第七十四號 第七十五號 第七十六號 四三一

明治三十二年六月十六日

逓信大臣子爵芳川顯正

海務署名稱位置並管轄區域

名	稱	位	置	管	轄	區	域
橫濱	海務署	武藏國	橫濱	神奈川縣			
清水	海務署	駿河國	清水	靜岡縣			
島羽	海務署	志摩國	島羽	三重縣	愛知縣	岐阜縣	
石卷	海務署	陸前國	石卷	宮城縣	巖手縣		
新潟	海務署	越後國	新潟	新潟縣	山形縣		
伏木	海務署	越中國	伏木	富山縣	石川縣	(加賀國ヲ除ク)	
神戶	海務署	攝津國	神戶	兵庫縣	岡山縣	備前縣	
高知	海務署	土佐國	高知	高知縣			
多度津	海務署	讚岐國	多度津	香川縣	愛媛縣		
糸崎	海務署	備後國	糸崎	廣島縣			
赤間關	海務署	長門國	赤間關	山口縣	福岡縣	(筑後國ヲ除ク)	大分縣
境	海務署	伯耆國	境	鳥取縣	島根縣		
若津	海務署	筑後國	若津	熊本縣	福岡縣	(筑後國一四)	佐賀縣ノ内 藤津
鹿兒島	海務署	薩摩國	鹿兒島	鹿兒島縣	宮崎縣	沖繩縣	
小樽	海務署	後志國	小樽	北海道ノ内	後志國	石狩國	天竺國
							北見國

○逓信省告示第七十七號 船員法施行細則第五十條第一項ノ規定ニ依リ同則第四十九條第一項第二號乃至第六號ノ手数料ヲ納付スヘキ場所左ノ如シ

一 海務局

二 海務署 三、前二號ニ掲グルモノヲ除ク外北海道ニ於ケル管海官廳

四 收入印紙ヲ以テ手数料ヲ納付スヘキ成規アル帝國領事館 逓信大臣子爵芳川顯正

明治三十二年六月十六日

○逓信省告示第七十八號 本年五月逓信省令第十九號第二條ニ依リ海員名簿其他ノ書類ニ關シ認可ヲ申請セントスル者ハ其住所ヲ管轄スル海務局ニ之ヲ爲スヘシ

逓信大臣子爵芳川顯正

明治三十二年六月十六日

○逓信省告示第七十九號 本月二十一日ヨリ奥羽北線碓氷關白澤間運輸營業ヲ開始ス旅客賃金及哩程ハ左記ノ通

但小荷物ノ配達ヲ取扱フ 逓信大臣子爵芳川顯正

明治三十二年六月十七日

陣場	哩程		陣場ヨリ白澤マテ	四哩三十鎰
	定ケ關ヨリ陣場マテ	六哩五十鎰		
等級	白澤	陣場	碓氷關	大野
二等	一三	〇	一八	三
三等	七	〇	一〇	一八
			二九	三
			四三	三
			四七	五八
			六	

明治三十三年六月 告示 遞信省第百八十號 第百八十一號 第百八十二號 第百八十三號

四三四

白澤	二等	〇	二二	四二	六二	七二	八六	九五	一一	一三
	三等	〇	二七	四七	六五	七二	八九	五四	六五	七〇

○遞信省告示第百八十號

本月二十一日ヨリ左ノ郵便受取所ヲ設置シ小包郵便、郵便爲替、郵便貯金事務ヲ開始ス

明治三十三年六月二十日

遞信大臣子爵芳川顯正

所 名  
武藏國東京市京橋區瀧山町  
京橋瀧山町郵便受取所

○遞信省告示第百八十一號

來七月一日ヨリ讚岐國香川郡百相郵便局ヲ佛生山郵便局ト改稱ス

明治三十三年六月二十日

遞信大臣子爵芳川顯正

○遞信省告示第百八十二號

明治二十五年三月三遞信省告示第五十六號ニ關シ萬國電信總局ヨリ報告アリ因テ國名局名中左ノ通改正ス

明治三十三年六月二十一日

遞信大臣子爵芳川顯正

ガアアマラノ項中「各局トアルラ、サンジヨセ」ヲ除ク諸局ト改ム  
ホシジヨラスノ項ノ次ニ左ノ一項ヲ挿入ス  
ニカラダツ  
サンジヤンデルスールヲ除ク諸局

【參照】

明治二十五年三月三遞信省告示第五十六號ハ中南亞米利加地方電信局ノ内電報ノ傳送及交付ニ關スル照會並ニ料金運付ノ請求ニ應ゼサル件ナリ

○遞信省告示第百八十三號

帆船盛龍丸外百五十九艘へ左ノ信號符字ヲ點附ス

信號符字	船名	種類	定 額	主 名
HTRK	盛龍丸 Senryo Maru.	帆	伊豫國 西原	三郎
HTRL	大寶丸 Taibo Maru.	帆	多喜波村 西原	三郎
HTRM	住福丸 Jufuku Maru.	帆	石見國 宮原	小三郎
HTRN	他力丸 Taria Maru.	帆	周布見 村國	彌吉
HTRP	寶德丸 Hoku Maru.	帆	東越中 港國	御手洗次郎
HTRQ	松尾丸 No. 3. Matsuo Maru.	帆	東越中 港國	森 正太郎
HTRS	祝ヶ浦丸 Iwagaura Maru.	帆	南肥前 港國	松尾 長治
HTRV	妙法丸 Micho Maru.	帆	真肥前 港國	吉富 吉
HTRW	神政丸 Shinsai Maru.	帆	真肥前 港國	吉富 吉
HTSB	自在丸 Jizai Maru.	帆	石越 港國	久保 源藏
HTSC	久寶丸 Kinho Maru.	帆	石越 港國	久保 源藏
HTSD	高島丸 Takashima Maru.	帆	石越 港國	久保 源藏
HTSF	保榮丸 Hoyei Maru.	帆	長肥前 港國	平岡 調五郎
HTSG	榮運丸 Yeun Maru.	帆	安藝前 港國	保上 友次郎
HTSJ	榮運丸 Yeun Maru.	帆	安藝前 港國	保上 友次郎
HTSK	榮運丸 Kinsei Maru.	帆	安藝前 港國	高田九和之助
HTSL	榮運丸 Yefuku Maru.	帆	長肥前 港國	石田 榮之助

明治三十三年六月 告示 遞信省第百八十三號

四三五

HTSM	三五四二	榮	丸	Yuju Maru.	帆	尾	小川
HTSN	三五四三	明	丸	Kainoi Maru.	帆	尾	松島
HTSP	三五四四	八	丸	Yawata Maru.	帆	尾	松島
HTSQ	三五四五	榮	丸	Koyei Maru.	帆	尾	松島
HTSR	三五四六	那	丸	Nachi Maru.	汽	大	谷口
HTSV	三五四七	大	丸	Injima Maru.	汽	大	三井物産合名
HTSW	三五四八	咲	丸	Sakihama Maru.	汽	大	阪大
HTVB	三五四九	咲	丸	Sakihama Maru.	汽	大	阪大
HTVC	三五五〇	咲	丸	Soya Maru.	汽	大	阪大
HTVD	三五五一	共	丸	Kiokoku Maru.	帆	尾	伊藤
HTVE	三五五二	光	丸	Kyoun Maru.	帆	尾	伊藤
HTVG	三五五三	榮	丸	Akame Maru.	帆	尾	伊藤
HTVJ	三五五四	八	丸	Hachiman Maru.	帆	尾	伊藤
HTVK	三五五五	榮	丸	Yeioku Maru.	帆	尾	伊藤
HTVL	三五五六	金	丸	Kongo Maru.	帆	尾	伊藤
HTVM	三五五七	榮	丸	Hannawa Maru.	帆	尾	伊藤
HTVN	三五五八	國	丸	Kunihaku Maru.	帆	尾	伊藤
HTVH	三五五九	天	丸	Tenjin Maru.	帆	尾	伊藤

HTVS	三五六一	明	丸	Machia Maru.	帆	尾	小林
HTVW	三五六二	日	丸	Hinode Maru.	帆	尾	小林
HTWB	三五六三	日	丸	Hinode Maru.	帆	尾	小林
HTWC	三五六四	金	丸	Kongijima Maru.	帆	尾	小林
HTWD	三五六五	榮	丸	Fusan Maru.	帆	尾	小林
HTWF	三五六六	大	丸	Daiho Maru.	帆	尾	小林
HTVG	三五六七	大	丸	Xanato Maru.	帆	尾	小林
HTVJ	三五六八	永	丸	Yaden Maru.	帆	尾	小林
HTVW	三五六九	永	丸	Yaden Maru.	帆	尾	小林
HTVK	三五七〇	榮	丸	Unsei Maru.	帆	尾	小林
HTWL	三五七一	久	丸	Kisio Maru.	帆	尾	小林
HTWN	三五七二	榮	丸	Manju Maru.	帆	尾	小林
HTWP	三五七三	八	丸	Yawata Maru.	帆	尾	小林
HTWQ	三五七四	八	丸	Fukuhara Maru.	帆	尾	小林
HTWR	三五七五	九	丸	Kokonye Maru.	帆	尾	小林
HTWS	三五七六	明	丸	Machia Maru.	帆	尾	小林
HTVW	三五七七	金	丸	Kaneyoshi Maru.	帆	尾	小林
HTVC	三五七八	海	丸	Kaijo Maru.	帆	尾	小林
HTVD	三五七九	海	丸	Kaijo Maru.	帆	尾	小林
HTVB	三五八〇	神	丸	Shinshi Maru.	帆	尾	小林

明治三十二年六月 船信 船名 船番 八十三號

H V B F	三五八一	石	資	丸	Ishio Maru.	帆	周	防	石山	乙吉
H V B G	三五八二	榮	德	丸	Yeioku Maru.	帆	土	佐	竹村	馬太郎
H V B J	三五八三	住	德	丸	Suniooku Maru.	帆	戶	防	村	仁吉
H V B K	三五八四	安	政	丸	Ansei Maru.	帆	太	華	松本	銀藏
H V B L	三五八五	安	逸	丸	Anisu Maru.	帆	上	藤	中谷	裕衛門
H V B M	三五八六	永	榮	丸	Yeiyei Maru.	帆	小	磯	永井	正三郎
H V B N	三五八七	三	池	丸	Mitko Maru.	帆	大	後	三池	石炭合資
H V B P	三五八八	資	子	丸	Hoshi Maru.	帆	深	江	佐藤	藤太郎
H V B Q	三五八九	住	德	丸	Suniooku Maru.	帆	深	江	松井	伊三郎
H V B R	三五九〇	住	吉	丸	Sunioyoshi Maru.	帆	神	野	入江	タツ
H V B S	三五九一	幸	福	丸	Kofuku Maru.	帆	宮	野	磯	才太郎
H V B T	三五九二	東	敬	丸	Tokei Maru.	帆	東	野	太田	敬藏
H V B W	三五九三	榮	福	丸	Yeioku Maru.	帆	東	野	東九	信次郎
H V C B	三五九四	廣	久	丸	Kokiu Maru.	帆	教	賀	久保	彦藏
H V C D	三五九五	遊	進	丸	Yenshin Maru.	帆	小	登	山口	佐吉
H V C E	三五九六	政	光	丸	Saikou Maru.	帆	小	登	山下	吸次
H V C F	三五九七	法	國	丸	Hokoku Maru.	帆	安	木	大崎	庄松
H V C J	三五九八	法	國	丸	Hokoku Maru.	帆	安	木	大崎	庄松

H V C K	三五九九	高	藤	丸	Takasaki Maru.	帆	長	崎	杉原	鐵吉
H V C L	三六〇〇	朝	日	丸	Asahi Maru.	帆	長	崎	下河	内 常吉
H V C M	三六〇一	法	國	丸	Hokoku Maru.	帆	安	木	大崎	庄松
H V C N	三六〇二	大	資	丸	Daiho Maru.	帆	安	木	大崎	庄松
H V C P	三六〇三	八	幡	丸	Yawata Maru.	帆	安	木	大崎	庄松
H V C Q	三六〇四	福	久	丸	Rukubis Maru.	帆	下	土	田	佐
H V C R	三六〇五	玉	乃	丸	Tananoo Maru.	帆	波	伊	方	野
H V C S	三六〇六	寶	重	丸	Houju Maru.	帆	新	伊	珠	山
H V C T	三六〇七	明	德	丸	Mitoku Maru.	帆	長	崎	山	榮次
H V C W	三六〇八	大	神	丸	Tajin Maru.	帆	長	崎	山	榮次
H V D B	三六〇九	泉	泉	丸	Izumi Maru.	帆	若	松	前	虎次郎
H V D C	三六一〇	朝	日	丸	Asahi Maru.	帆	西	伊	珠	山
H V D D	三六一一	長	久	丸	Chokiu Maru.	帆	伊	珠	山	榮次
H V D E	三六一二	石	山	丸	Sekisan Maru.	汽	西	伊	珠	山
H V D F	三六一三	歌	喜	丸	Kangi Maru.	帆	東	越	中	房吉
H V D G	三六一四	明	石	丸	Akashi Maru.	帆	東	越	中	房吉
H V D H	三六一五	永	吉	丸	Yeiyoishi Maru.	帆	東	越	中	房吉
H V D I	三六一六	香	西	丸	Kozai Maru.	帆	中	越	中	房吉

HVDN	三六一七	3617	新	丸	No.1.	浦	備	後	山根	惹
HVDP	三六一八	3618	十	丸	No.8.	三	里	佐	白井	鹿太郎
HVDQ	三六一九	3619	明	丸	Miojin Maru.	安	島	村	神中	勘次郎
HVDR	三六二〇	3620	海	丸	Saishin Maru.	長	崎	前	小島	虎之助
HVDS	三六二一	3621	海	丸	Juhō Maru.	阿	波	前	藤井	與四郎
HVDT	三六二二	3622	金	丸	Konpira Maru.	松	路	村	前田	與三郎
HVDW	三六二三	3623	勢	丸	Seishi Maru.	小	鹿	前	藤方	武平
HVFB	三六二四	3624	住	丸	Sun'yoshi Maru.	長	崎	前	長崎委託株式	
HVFC	三六二五	3625	住	丸	Sun'yai Maru.	國	東	後	町	吉田 卯市
HVFD	三六二六	3626	榮	丸	Yamū Maru.	宮	前	村	尾形	深慈
HVFG	三六二七	3627	寶	丸	Hofuku Maru.	南	有	馬	村	宮川 茂十
HVFJ	三六二八	3628	日	丸	Hiyoshi Maru.	阿	淡	路	村	谷口 幸二郎
HVFK	三六二九	3629	開	丸	Kaiyū Maru.	伊	呂	島	村	石坂 才次郎
HVFL	三六三〇	3630	經	丸	Kiyo Maru.	波	伊	津	村	津森 夕半
HVFM	三六三一	3631	勢	丸	Seishi Maru.	伊	呂	島	村	緒力 武平
HVFN	三六三二	3632	金	丸	Kaiyū Maru.	太	周	防	村	石丸 藤十郎
HVFP	三六三三	3633	金	丸	Kinkō Maru.	大	井	關	村	鹽谷 萬吉
HVFO	三六三四	3634	大	丸	Inshima Maru.	大	井	關	村	鹽谷 萬吉

HVFR	三六三五	3635	住	丸	Samiriki Maru.	帆	空	港	町	百村 政吉
HVFS	三六三六	3636	西	丸	Nishitoku Maru.	下	磯	前	古	西 吉五郎
HVFT	三六三七	3637	秘	丸	Shōyetsu Maru.	石	陸	前	町	松谷 悦之助
HVFW	三六三八	3638	四	丸	Shiba Maru.	和	紀	前	村	高尾 利之助
HVGB	三六三九	3639	仲	丸	Sasaki Maru.	新	紀	前	宮	伊 上地 満次郎
HVGC	三六四〇	3640	盛	丸	Seiun Maru.	大	井	關	村	河西 善兵衛
HVGD	三六四一	3641	盛	丸	No.3.	廣	津	前	納富	安富
HVGF	三六四二	3642	盛	丸	Aikei Maru.	廣	津	前	納富	安富
HVGJ	三六四三	3643	直	丸	Naoyei Maru.	三	田	防	村	石丸 多三郎
HVGL	三六四四	3644	寶	丸	Hōsei Maru.	周	防	村	木村 崇平	
HVGM	三六四五	3645	朝	丸	Asahi Maru.	赤	間	關	港	五島 甚吉
HVGN	三六四六	3646	八	丸	Yawata Maru.	東	京	日本郵船株式		
HVGP	三六四七	3647	海	丸	Kaion Maru.	橫	須	賀	港	反田 八三郎
HVGQ	三六四八	3648	海	丸	Samitoku Maru.	橫	須	賀	港	龜谷
HVGR	三六四九	3649	住	丸	Jinriki Maru.	和	國	村	寺下	傳吉
HVGS	三六五〇	3650	神	丸	Samtho Maru.	長	崎	前	山門	櫻井 喜代藏
HVGT	三六五一	3651	住	丸	Meisei Maru.	野	尾	村	黒野	岩吉
HVGW	三六五二	3652	明	丸	Sumiriki Maru.	野	尾	村	川	仙太郎

HVJB	三六五四	3654	榮德丸	No. 2	Yelohu Maru.	帆	小肥田	村國	小林 德太郎
HVJC	三六五五	3655	加通丸	No. 1	Katsunaru.	帆	三佐村	包國	可治
HVJD	三六五六	3656	嶺伽丸		Yuka Maru.	帆	豐後村	庄司 萬五郎	
HVJE	三六五七	3657	祐運丸		Yūn Maru.	帆	長門村	桶口 半三	
HVJG	三六五八	3658	住實丸		Sunihō Maru.	帆	周防村	福山 庄治郎	
HVJK	三六五九	3659	住榮丸		Sunmyei Maru.	帆	周防村	神德 慶太郎	
HVJL	三六六〇	3660	隆子丸		Yubisu Maru.	帆	豐後村	吉賀 潤治	
HVJM	三六六一	3661	幸福丸		Kofuku Maru.	帆	伊豫村	濱田 瀧治	
HVJN	三六六二	3662	御床丸	No. 4	Mitokoshima Maru.	帆	伊豫村	木浦船船合資	
HVJP	三六六三	3663	住社丸		Sumisha Maru.	帆	越前村	岸本 庄兵衛	
HVJQ	三六六四	3664	伊勢丸		Ise Maru.	帆	生麻村	木下 與太郎	
HVJS	三六六六	3666	東隆丸	No. 2	Tōryō Maru.	汽	今津港	東隆汽船株式	
HVJT	三六六七	3667	澄吉丸		Sunmichi Maru.	帆	老津村	小野田澄吉郎	
HVJW	三六六八	3668	福森丸		Fukaju Maru.	帆	海濱村	尾原 文造	
HVKB	三六六九	3669	榮丸		Sakaye Maru.	帆	大伊勢村	逸太郎	
HVKC	三六七〇	3670	正善丸		Shōjin Maru.	帆	小能登村	久太郎	
HVKD	三六七一	3671	明榮丸		Meiyei Maru.	帆	佐賀村	又三郎	
HVKE	三六七二	3672	神風丸		Shinpu Maru.	帆	海老江村	遠洋漁業株式	

HVKG	三六七三	3673	神級丸	No. 1	Shōjū Maru.	帆	大坂	大坂紡績株式	
HVKJ	三六七四	3674	國釜丸		Shiogama Maru.	汽	石碓町	北上株式會社	
HVKM	三六七六	3676	旭丸		Asahi Maru.	帆	教野前	岩城 榮吉	
HVKN	三六七七	3677	妙寶丸		Mishō Maru.	帆	向島後	安保 彌七	
HVKP	三六七八	3678	三幸丸		Sankō Maru.	帆	向島西	村國 友助	
HVKQ	三六七九	3679	向榮丸		Kōei Maru.	帆	安藝市	木原 傳次	
HVKR	三六八〇	3680	幸盛丸		Kōsei Maru.	帆	三浦庄	村國 見 宇太郎	
HVKS	三六八一	3681	張陽丸	No. 1	Kōyō Maru.	帆	大坂	阪備中 平一郎	
HVKT	三六八二	3682	廣洋丸		Kōwō Maru.	帆	麻羽前	尾形六郎兵衛	
HVKW	三六八三	3683	幸力丸		Kōriki Maru.	帆	加羽前	村國 小次郎	
HVLB	三六八四	3684	寶來丸	No. 1	Hōrai Maru.	帆	中防村	村國 松兵衛	
HVLC	三六八五	3685	山陽丸		Sanyō Maru.	帆	麻里府	石崎 松兵衛	
HVLD	三六八六	3686	寅丸		Tōryei Maru.	帆	長肥前	守崎孫右衛門	
HVLG	三六八八	3688	愛敬丸	No. 4	Aikei Maru.	帆	唐肥前	津井 精治	
HVLJ	三六八九	3689	月島丸		Tsukijima Maru.	汽	東野	日本郵船株式	
HVMQ	三六九〇	3709	近洋丸		Kiunyo Maru.	汽	熱田	市川 庄六	
HVPD	三六九一	3731	甲斐丸		Kōsei Maru.	帆	安野	國木ノ江商船合	
HVPQ	三六九二	3739	深川丸		Fukagawa Maru.	汽	東京	日本郵船株式	



○遞信省告示第百八十四號

香川縣下鐵岐國阿野郡王越村大字乃生沖ニ設置ノ水底電線浮標修繕中假浮標ヲ設置ス

明治三十二年六月二十二日

遞信大臣子爵芳川顯正

○遞信省告示第百八十五號

海員試驗ハ東京海軍局、大阪海軍局、長崎海軍局及函館海軍局ニ於テ之ヲ執行ス但外國人ニ係ル試驗ハ東京海軍局ニ於テ之ヲ執行ス

海員試驗執行ノ期日ハ毎月十日トス但シ當日休暇日ナルトキハ順次之ヲ延期ス

明治三十二年六月二十二日

遞信大臣子爵芳川顯正

○遞信省告示第百八十六號

明治三十年六月遞信省告示第百六十六號萬國電信條約附屬細目規則及稅表中左ノ通改正ス

明治三十二年六月二十二日

遞信大臣子爵芳川顯正

目第二十八條第四節中「伯利西爾」ノ部「二〇〇〇」トアルヲ「一五〇〇」ト改メ

B 號歐羅巴方法稅表埃及ノ稅中首尾稅ノ部左ノ通改正ス

首尾稅ノ部

A ハツス、エジプト(亞歷山得、エラリツナ及蘇士ノ境界ヲ發シ

左ノ各部ト往復スル諸通信

第一 第一部(ケール以北ノハツス、エジプト)但ケールヲ包含ス) 〇七五〇

第二 第二部(ケールヨリウアヂー、ハルファニ至ル但ウアヂー、ハルファヲ包含ス) 〇五〇〇

第三 第三部(ウアヂー、ハルファ以階) 〇七五〇

B スエツ、シナイ、シバ

左ノ各部ト往復スル諸通信

第一 第一部(ケール以北ノハツス、エジプト)但ケールヲ包含ス) 〇七五〇

第二 第二部(ケールヨリウアヂー、ハルファニ至ル但ウアヂー、ハルファヲ包含ス) 〇五〇〇

第三 第三部(ウアヂー、ハルファ以階) 〇七五〇

○遞信省告示第百八十七號

明治三十年七月遞信省告示第百九十九號萬國電信條約附屬細目規則中各國適宜ニ規定スルヲ得ル事項ニ關スル外國電信主管局ノ決定中左ノ通改正ス

明治三十二年六月二十二日

遞信大臣子爵芳川顯正

歐洲内外兩方法ニ關スル件「第一暗號電報(編第六條及自第六條第二節)ノ節」左ノ各電信主管局ハ特ニ制限ヲ設ケテ私報ニ暗號ヲ用フルヲ許ス」ノ項中「伊太利」ノ部左ノ通改正ス

伊太利 在亞弗利加伊太利領地ニ宛ル通信ニ暗號ヲ用フルヲ禁ス但該領地ヨリ發スル暗號電報ハ植民政廳ニ於テ或條件ヲ以テ之ヲ許スコトアル(シ)

○遞信省告示第百八十八號

明治三十年六月遞信省告示第百八十七號海外電報料金表第四表中左ノ通改正ス

明治三十二年六月二十二日

遞信大臣子爵芳川顯正

西印度地方ノ部中「キューバ」ノ項ヲ左ノ通改正ス

キューバ (Cuba)  
ハバナ (Havana)  
サンティアゴ (Santiago)  
バリアンタ (Barahona)

烏拉日阿新線倫敦若ハアレト經過  
キイウニス、ベルミウダ、新約克ハイ  
ト線、線、子線



方ノ部中、關領ガイアナ(ハライマリヤ)、ヴェネチエラノ内フェルト、カベロ、及佛領ガイアナノ各項ヲ左ノ通改正ス  
 關領ガイアナ(Dutch Guiana) 六八〇〇  
 關領ガイアナ(ガイアナ)ノ内フェルト、カベロ、及佛領ガイアナノ各項ヲ左ノ通改正ス  
 關領ガイアナ(ガイアナ)ノ内フェルト、カベロ、及佛領ガイアナノ各項ヲ左ノ通改正ス  
 關領ガイアナ(ガイアナ)ノ内フェルト、カベロ、及佛領ガイアナノ各項ヲ左ノ通改正ス  
 佛領ガイアナ(French Guiana) 七三〇〇  
 カベロ(Cayenne) 六六七〇  
 其他各地

備考第二中「ブレスト、ハイチ線」トアルヲ「新約克、ハイチ線」トシ但書ヲ削除ス  
 同第三ノ左ノ通改正ス  
 三、第四表中西印度各地(キエラ、ボネ、カト、リ、コ、線)ノ英領ガイアナ及パナマ地峽ヘノ電報シテ「ベルミウダ線」ヲ經テ傳送セントスルモ  
 ノハ「ベルミウダ線」(Via Belem)ナル指定ヲ記入スルヲ要ス其料金ハキエラ、ボネ、カト、リ、コ、線ノ外、キエラ、ボネ、カト、リ、コ、線ニ同シ  
 ○遞信省告示第百八十九號  
 武藏國東京市下谷上野大門町郵便受取所ニ於ケル郵便貯金事務一時閉鎖中ノ處來七月一日ヨリ其  
 事務ヲ開始ス

明治三十二年六月二十八日

遞信大臣子爵芳川顯正

○遞信省告示第百九十號

來七月十六日ヨリ左ノ郵便局ニ於テ郵便貯金事務ヲ開始ス

明治三十二年六月二十八日

遞信大臣子爵芳川顯正

千島國後部東部郵便局

千島國樺根部内保郵便局

石狩國雨龍郡雨龍郵便局

北見國紋別郡沙留郵便局

○遞信省告示第百九十一號

明治三十二年六月二十八日  
 遞信大臣子爵芳川顯正  
 明治三十二年六月二十九號ニ據リ本邦ト代金引換書留郵便物ヲ交換スル國名、本邦發外國宛代金引換書留郵便物ニ對シ取立ヲ要スル代金ノ制限額、其ノ代金ヲ表示スベキ貨幣及外國ニ於ケル代金引換書留郵便物ノ取扱局左表ノ如シ

國名	郵便物ニ對スル代金ノ制限額	上記ノ代金ヲ表スベキ貨幣	上記諸國ニ於ケル取扱局
獨逸	八百マルク(千フラン)	Mark及 Pfennig	全國内何レノ郵便局ヲ問ハス此郵便物ヲ取扱フ
埃地	五百グルテン(同上)	Gulden及 Kreuzer	同
白耳	一千フラン	Franc及 Centime	同
瑞西	一千フラン	Franc及 Centime	同
歷山	一千フラン	Franc及 Centime	同
羅島	五百フラン	Franc及 Centime	萬國聯合郵便爲替ヲ取扱フ郵便局ニ限ル

○遞信省告示第百九十二號  
 電話依託電報發受方左ノ通心得ヘシ

遞信大臣子爵芳川顯正

電話依託電報發受心得

一 電話加入者ニ於テ電話機ニ依リ電報ヲ電信局ニ依テセントスルトキハ其地ノ電話依託電報發受局ヲ呼出シ(局名ハ便宜電話番號簿ニ掲載ス)先ツ電報ヲ發スヘキ旨ヲ通シ而シテ後左ノ順

明治三十二年六月告示

遞信省第百九十二號 第百九十三號

電話依託電報發受心得

四四九

序ニ從ヒ電報ヲ電話シ承諾ノ返辭ヲ受クヘシ但シ歐文電報及外國電報ハ電話ニテ發受スルヲ得ス

- 一 電報ノ種類(官報私報ノ別)
- 二 電報ノ字數 有料ナル住所氏名ノ字數ト本文ノ字數トヲ區別シテ電話スヘシ例ヘハ受信人住所氏名ノ表記ヲ受ケントスルモノナレハ其住所氏名ノ字數ヲ通話シ次ニ本文ノ字數ヲ通話スルノ類
- 三 受信人ノ住所氏名
- 四 電報送達紙ニ表記ヲ受ケントスル發信人ノ住所氏名
- 五 指定 至急報返信料前納照校又ハ別使配達等トナスヲ要スルトキ
- 六 電報ノ本文
- 七 本文ノ末尾ニ記載セントスル發信人ノ住所氏名
- 八 頼信紙ノ餘白ニ記載スヘキ發信人ノ住所氏名又ハ電話番號
- 九 電報ニ付キ注意ヲ乞フノ必要アルトキハ其事項
- 二 電話機ニ依リ電報ヲ依託スル者ハ前以テ文案ヲ作り字數ヲ計算シ置キ前記ノ順序ニ依リテ電話スルニ少シモ支障ナキ様準備スヘシ然ラサレハ電話ニ時間ヲ徒費スルノミナラス電報ノ文言冗長ニ涉リ隨テ多額ノ料金ヲ支拂ハサルヘカラサルニ至ルヘシ
- 三 電報文中暗號ハ左ノ番號表ニ依リテ電話スヘシ例ヘハ「ンロ」ナレハ番外ノ「九ノ五」ト通話スルノ類ナリ

片假名番號表

一	ア	イ	ウ	エ	オ
二	カ	キ	ク	ケ	コ
三	サ	シ	ス	セ	ソ
四	タ	チ	ツ	テ	ト
五	ナ	ニ	ヌ	ネ	ノ
六	ハ	ヒ	フ	ヘ	ホ
七	マ	ミ	ム	メ	モ
八	ヤ	リ	ル	レ	ロ
九	ラ	リ	ル	レ	ロ
十	ワ	ヰ	ヱ	ヲ	ン
番外	ン	ニ	オ		

- 四 普通ノ言語ニテモ電報文言ハ專ラ簡單ヲ主トスルカ故ニ電話ニテハ意味通解シ難キコトアルヘク殊ニ發音ノ酷似セル「チシ、イエ」ノ如キハ往々混同シ易ケレハ是等ノ文字ハ矢張暗號ニ準シ前表ニ依リテ通話スル方判然スヘシ
- 五 電話加入者ニ於テ自家宛ノ和文電報ヲ外國電報ヲ電話機ニ依リテ受取ラントスルトキハ豫メ其地ノ電話依託電報發受局ヘ其旨ヲ申込置クヘシ
- 六 電話依託電報發受局ニ於テ電話機ニ依リ電報ヲ送ルトキハ左ノ順序ニ依ルヲ以テ電話加入者

ハ順次之ヲ書取リ受了ノ後承諾ノ旨ヲ返答スベシ若シ電報ノ字數ニ相違アルガ又ハ不明瞭ノ  
廉アルトキハ質問ヲ爲スヘシ

- 一 受信人ノ住所氏名
  - 二 送達紙ノ外部ニ表記シアル發信人ノ住所氏名
  - 三 電報ノ種類(官報私報ノ別)
  - 四 發信局名
  - 五 電報ノ番號
  - 六 受付ノ月日
  - 七 受付ノ時刻
  - 八 電報ノ字數 最初ニ有料ナル住所氏名  
ノ字數ニ本支ノ字數
  - 九 指定 至急報返信料前納照  
校又ハ別使配達等
  - 十 電報ノ本文
  - 十一 本文ノ末尾ニ記載シアル發信人ノ住所氏名
  - 十二 電報ニ關スル注意事項
- 七 電話ニテ電報ヲ送受スルトキハ指定ト雖モ略符號ニ依ラス通常語ヲ用フヘシ但シ電話依託電  
報發受局ヨリ送ルトキハ終尾ニ略符號ヲ示スヲ以テ之ヲ本文ノ字數ニ數ヘテ計算スヘシ
- 逓信省告示第百九十三號  
明治三十年十二月 逓信省告示第三百五十七號電話加入區域ニ屬スル地ノ區劃變更ノ場合逓信省ニ於  
テ別ニ告示セサルトキハ之ニ併合セラレタル地ハ併合地ノ屬スル加入區域中ニ編入セラレタルモ  
ノトシ加入區域外ノ地ニ併合セラレ又ハ普通加入區域ヨリ特別加入區域内ノ地ニ併合セラレタル

地ハ其併合前ト同一加入區域内ニ在ルモノトス  
明治三十二年六月三十日 逓信大臣子爵芳川顯正

○逓信省告示第百九十四號  
來七月一日ヨリ上野國碓氷郡橫川鐵道停車場電信取扱所ニ於ケル電報直配達區域ヲ九町以内ニ改  
定ス  
明治三十二年六月三十日 逓信大臣子爵芳川顯正

○逓信省告示第百九十五號  
在清國沙市本邦郵便局閉鎖中ノ處來七月二日ヨリ郵便事務並ニ小包郵便事務取扱ヲ開始ス  
明治三十二年六月三十日 逓信大臣子爵芳川顯正

○臺灣總督府告示第五十六號(官報六月七日)  
明治三十二年五月二十七日 臺灣總督男爵兒玉源太郎

○臺灣總督府告示第五十七號(官報六月七日)  
明治三十二年六月一日ヨリ新營庄郵便電信局店仔口出張所ニ於テ郵便爲替及郵便貯金ノ事務ヲ取  
扱ハシム  
臺灣總督男爵兒玉源太郎

○臺灣總督府告示第五十八號(官報六月十六日)  
明治三十二年四月告示第四十九號本島產食鹽賠償金額左ノ通改正ス  
臺灣總督男爵兒玉源太郎

○臺灣總督府告示第五十九號  
明治三十二年五月三十一日 臺灣總督男爵兒玉源太郎

○臺灣總督府告示第六十號  
明治三十二年六月 告示 逓信省第百九十五號 第五十八號

○臺灣總督府告示第六十一號  
明治三十二年五月三十一日 臺灣總督男爵兒玉源太郎

○臺灣總督府告示第六十二號  
明治三十二年五月三十一日 臺灣總督男爵兒玉源太郎

○臺灣總督府告示第六十三號  
明治三十二年五月三十一日 臺灣總督男爵兒玉源太郎

○臺灣總督府告示第六十四號  
明治三十二年五月三十一日 臺灣總督男爵兒玉源太郎

○臺灣總督府告示第六十五號  
明治三十二年五月三十一日 臺灣總督男爵兒玉源太郎

○臺灣總督府告示第六十六號  
明治三十二年五月三十一日 臺灣總督男爵兒玉源太郎

○臺灣總督府告示第六十七號  
明治三十二年五月三十一日 臺灣總督男爵兒玉源太郎

○臺灣總督府告示第六十八號  
明治三十二年五月三十一日 臺灣總督男爵兒玉源太郎

○臺灣總督府告示第六十九號  
明治三十二年五月三十一日 臺灣總督男爵兒玉源太郎

○臺灣總督府告示第七十號  
明治三十二年五月三十一日 臺灣總督男爵兒玉源太郎

○臺灣總督府告示第七十一號  
明治三十二年五月三十一日 臺灣總督男爵兒玉源太郎

明治三十二年六月 告示 臺灣總督府第五十九號 第六十號 第六十二號  
臨時博覽會事務局第十七號 美術作品鑑査規則

四五四

布袋嘴鹽務局管轄内  
北門嶼鹽務局管轄内 老鹽百斤ニ付 上等金十四錢五厘  
臺南鹽務局管轄内 下等金十二錢九厘  
打狗鹽務局管轄内

○臺灣總督府告示第五十九號(官報六月十六日)  
臺灣獸疫豫防規則第十一條ニ依リ左ノ各港ニ於テ清國ヨリ又ハ清國ヲ經テ輸入スル獸類ノ檢疫ヲ施行ス

明治三十二年六月一日  
臺灣總督府告示第六十號(官報六月十六日)  
臺灣總督府告示第六十一號(官報六月十六日)

○臨時博覽會事務局告示第十七號  
本局告示第七號明治三十三年巴里萬國大博覽會出品規則第六條ニ依リ美術作品鑑査規則左ノ通相定ム

明治三十二年六月十二日  
臨時博覽會總裁會補荒助

美術作品鑑査規則

- 第一條 臨時博覽會總裁ハ本局官制ニ依リ左ノ分類ニ應シ鑑査官ヲ選任ス  
日本畫 西洋畫 彫塑 建築術
- 第二條 鑑査官ハ各類五人以上トス
- 第三條 鑑査官ハ自己ノ作品ニ對スル鑑査ニ加ハルコトヲ得ス
- 第四條 受査品ノ性質及ヒ其ノ點數ニ對スル制限ニ關シテハ本局告示第九號美術作品募集鑑査ニ關スル規程第四項第六項及ヒ第七項ニ依ル
- 第五條 受査人ハ鑑査ノ決定ニ對シ異議ノ申立ヲ爲スコトヲ得ス
- 第六條 鑑査場ニ在ル受査品ノ保管ニ付テハ本局其責ニ任ス但不可抗力ニ因ル損害ニ付テハ此限ニ在ラス

〔參照〕

臨時博覽會事務局告示第九號美術作品募集鑑査ニ關スル規程(明治三十一年五月十三日)抄録  
 第四 繪畫類ハ額面ニ仕立テタルモノニアラサレハ鑑査ヲ受クルヲ許サス  
 但シ額面ハ可成寸法ノ過大ナラサルヲ要ス  
 第六 建築術ハ圓面及雜形等ニ止マルモノトス  
 第七 鑑査ヲ受クヘキ作品ノ點數ハ一人ニ付五點ヲ超ユヘカラス  
 但シ數點相集リ一作品ヲ成スモノハ此限リニアラス

明治三十二年六月 告示 臨時博覽會事務局第十七號 美術作品鑑査規則

四五五

○宮内省告示第三號  
 明治三十一年一月宮内省告示第一號御料地特賣規程別記拂下豫定御料地箇所表中左記ノ箇所ヲ删除ス  
 宮内大臣子爵田中光顯

明治三十三年七月五日  
 左ノ御料地十筆ハ河川法ニヨリ岐阜縣下揖斐川改修ノ爲該河川區域ト認定セラル

國	郡	村	大字	字	地番	種別	段別	面積
美濃	安八	結	西結	西外良	九〇〇	原野	町段歩	〇〇大
"	"	"	"	"	九〇八	"	"	二〇〇一
"	"	"	"	"	二二八〇	"	"	〇〇九
"	"	"	"	"	二二三五	"	"	〇五五
"	"	"	"	"	"	養老池邊	"	"
"	"	"	"	"	"	大卷	"	"
"	"	"	"	"	"	東川並	"	"
"	"	"	"	"	"	内山	"	"
"	"	"	"	"	"	平藏池	"	"
"	"	"	"	"	"	今福	"	"
"	"	"	"	"	"	半割	"	"
"	"	"	"	"	"	霞野	"	"
"	"	"	"	"	"	"	"	二八五二
"	"	"	"	"	"	"	"	三九三一
"	"	"	"	"	"	"	"	一三三〇
"	"	"	"	"	"	"	"	二三八六
"	"	"	"	"	"	"	"	二六三六
"	"	"	"	"	"	"	"	四三三二
"	"	"	"	"	"	"	"	二〇一七
"	"	"	"	"	"	"	"	四〇〇一
"	"	"	"	"	"	"	"	三九八一
"	"	"	"	"	"	"	"	一〇七一
"	"	"	"	"	"	"	"	一〇七三
"	"	"	"	"	"	"	"	一〇一〇

○外務省告示第九號  
 帝國政府ハ瑞西國政府ニ對シ千八百八十三年三月二十日佛蘭西國巴黎ニ於テ調印セラレタル工業  
 所有權保護ニ關スル同盟條約並千八百八十六年九月九日瑞西國ベルヌニ於テ調印セラレタル文學  
 的及美術的著作物保護萬國同盟創設ニ關スル條約及千八百九十六年五月四日佛蘭西國巴黎ニ於テ  
 調印セラレタル追加規定及解釋宣言書ニ加入スルコトヲ申込ミ本年七月十五日ヨリ加入ノ效力ヲ  
 生セシムルコトトナシタリ  
 明治三十三年七月十三日  
 外務大臣子爵青木周藏

○内務省告示第七十四號

明治三十二年内務省告示第六十九號中所得稅ノ下左ノ割注ヲ加フ

明治三十二年七月六日

内務大臣 侯爵西郷從道  
大藏大臣 伯爵松方正義

(所得稅法第三條第一項第二種ノ所得中)  
(無記名債券ノ所得ニ係ル所得稅ヲ除ク)

〔參照〕

明治三十二年六月十日 内務省告示第六十九號ハ府縣制第四百四十五條及郡制第二百二十七條直接稅ノ種類ナリ

○内務省告示第七十五號

明治三十一年内務省告示第九十二號明治三十年十二月三十一日市町村現住人口調中左ノ通り更正ス

明治三十二年七月七日

内務大臣 侯爵西郷從道

大阪府

西成郡

二四三七

○内務省告示第七十六號

一傳心 破顔微笑 完一册 名古屋市橋代官町一番戸原田靜馬發行

右出版物ハ風俗ヲ壞亂スルモノト認ムルヲ以テ其ノ發賣頒布ヲ禁シ且其ノ刻版及印本ヲ差押フヘキ旨達セリ

明治三十二年七月八日

内務大臣 侯爵西郷從道

○内務省告示第七十七號

一なぞづくーなんじやいぶー 一册 新潟縣中蒲原郡白根町五百四十四番戸岡田信松發行

キ旨達セリ

右出版物ハ風俗ヲ壞亂スルモノト認ムルヲ以テ其ノ發賣頒布ヲ禁シ且其ノ刻版及印本ヲ差押フヘキ旨達セリ

明治三十二年七月十二日

内務大臣 侯爵西郷從道

○内務省告示第七十八號

明治二十八年勅令第四十四號第八條ニ依リ臨時檢疫部開設廳府縣左ノ通指定ス

- 警視廳 大阪府 神奈川縣 長崎縣 新潟縣 埼玉縣 茨城縣
- 群馬縣 栃木縣 愛知縣 靜岡縣 山梨縣 岐阜縣 長野縣 福島縣
- 廣島縣 愛媛縣 福岡縣 大分縣 宮崎縣 鹿児島縣 熊本縣 沖繩縣

明治三十二年七月十三日

内務大臣 侯爵西郷從道

○内務省告示第七十九號

一新夢物語 一枚 香川縣豐田郡大野原辻町四百八番地合山兼太郎發行

右出版物ハ風俗ヲ壞亂スルモノト認ムルヲ以テ其ノ發賣頒布ヲ禁シ且其ノ刻版及印本ヲ差押フヘキ旨達セリ

明治三十二年七月十三日

内務大臣 侯爵西郷從道

○内務省告示第八十號

出版ニ關スル願屆書式左ノ通之ヲ定ム

明治三十二年七月十四日

内務大臣 侯爵西郷從道

第一書式

出版届

〔著作者ノ氏名稱號(編輯、演說、講義、翻譯)〕 全何冊(枚)

一文書圖畫ノ題號

右出版法ニ依リ年月日ヨリ發行候間製本三部相添此段御届申上候也

明治三十二年七月 告示 内務省第七十八號 第七十九號 第八十號 出版ニ關スル願屆書式



年月日

內務大臣宛

第二書式

再版届

「著作者ノ氏名、稱號」著(編輯、演說、講義、翻譯)

一文書、圖畫ノ題號

一初版發行ノ年月日

全何冊(枚)

右出版法ニ依リ年月日ヨリ發行候間製本ニ部相添此段御届申上候也

年月日

原籍及住所

發行者 氏

氏 名 印

原籍及住所

著作者(相續者) 氏

氏 名 印

原籍及住所

發行者 氏

氏 名 印

原籍及住所

著作者(相續者) 氏

氏 名 印

內務大臣宛

第三書式

學術(技藝、統計、廣告)雜誌出版届

一雜誌ノ題號

右ハ專ラ學術(技藝、統計、廣告)ニ關スル事項ヲ記載シ出版法ニ依リ年月日發行候間製本ニ部相添此段御届申上候也

第何號

年月日

原籍及住所

編輯者

氏 名 印

原籍及住所

發行者 氏

氏 名 印

內務大臣宛

第四書式

學術(技藝、統計、廣告)雜誌出版手續省略願

一雜誌ノ題號

右ハ專ラ學術(技藝、統計、廣告)ニ關スル事項ヲ記載シ出版法ニ依リ出版候間出版ノ都度届出ノ手續ヲ省略シテ製本ニ部ノミ相

納候様致度此段相願候也

年月日

原籍及住所

編輯者

氏 名 印

原籍及住所

發行者 氏

氏 名 印

內務大臣宛

○內務省告示第八十一號 千八百八十六年九月九日瑞西國「ベルヌ」ニ於テ調印セラレタル文學的及美術的著作物保護萬國同

盟國左ノ如シ

一獨逸國

- 一 白耳義國
- 一 西班牙國
- 一 佛蘭西國
- 一 大不列顛國
- 一 ハイチ國
- 一 伊太利國
- 一 盧森堡國
- 一 モナコ國
- 一 モンテネグロ國
- 一 諾威國
- 一 瑞西國
- 一 突尼斯國

千八百九十六年五月四日佛蘭西國巴里ニ於テ調印セラレタル追加規定加入同盟國左ノ如シ

- 一 モンテネグロ國
- 一 瑞西國
- 一 突尼斯國
- 千八百九十六年五月四日佛蘭西國巴里ニ於テ調印セラレタル解釋宣言書加入同盟國左ノ如シ
- 一 獨逸國
- 一 白耳義國
- 一 西班牙國
- 一 佛蘭西國
- 一 伊太利國
- 一 盧森堡國
- 一 モナコ國
- 一 モンテネグロ國
- 一 諾威國
- 一 瑞西國
- 一 突尼斯國

内務大臣侯爵西郷從道

明治三十二年七月十五日

○内務省告示第八十二號

明治三十二年七月十日 内務省告示第八十一號追加規定加入同盟國ノ内大不列顛國ノ次及解釋宣言書加入同盟國ノ内佛蘭西國ノ次ニ左ノ一國ヲ加フ

明治三十二年七月十七日

内務大臣侯爵西郷從道

○內務省告示第八十三號

官幣中社建部神社

祭神 日本武命

官幣中社札幌神社

祭神 大國魂神  
大己貴神  
少名彥神

右官幣大社ニ昇格

縣社生島足島神社

祭神 生島神  
足島神

右國幣中社ニ加列

縣社須佐神社

祭神 須佐之男命

右國幣小社ニ加列

右ノ通仰出サレタリ

明治三十二年七月十九日

○內務省告示第八十四號

一「モンテネグロ」國

右ハ千八百九十九年四月一日付ヲ以テ千八百八十六年九月九日創設セラレタル文學的及美術的著作物保護萬國同盟ヨリ脱スルノ通知アリタルヲ以テ千九百年四月二日ヨリ效力ヲ失フ旨瑞西國政

內務大臣侯爵西鄉從道

島根縣出雲國飯石郡須佐村鎮座

長野縣信濃國小縣郡東鹽田村鎮座

滋賀縣近江國栗太郡瀬田村鎮座

北海道石狩國札幌郡圓山村鎮座

府ヨリ通報アリタリ

明治三十二年七月二十二日

○內務省告示第八十五號

一新板商賣娘づくし一ツトセ節 一冊

群島縣山田郡大間々町大字大間々町七十九番地青木逸吉

右出版物ハ風俗ヲ壞亂スルモノト認ムルヲ以テ其ノ發賣頒布ヲ禁シ且其ノ刻版及印本ヲ差押フハキ旨達セリ

明治三十二年七月二十六日

內務大臣侯爵西鄉從道

內務大臣侯爵西鄉從道

○內務省告示第八十六號

明治三十二年法律第十九號海港檢疫法第一條並同年內務省令第三十四號海港檢疫法施行規則第一條ニ依リ明治三十二年八月四日ヨリ左ノ諸港ニ於テ臨時海港檢疫ヲ施行ス

廣島縣下 宇品港 熊本縣下 三角港 沖繩縣下 那覇港

福岡縣下 門司港 鹿兒島縣下 鹿兒島港

宇品港門司港三角港鹿兒島港那覇港ニ來航セル船舶ニシテ消毒ヲ要スルモノハ當該吏員ニ於テ

宇品港ハ山口縣下彦島又ハ兵庫縣下和田岬ニ門司港ハ山口縣下彦島ニ三角港鹿兒島港及那覇港

ハ長崎縣下女神ニ回航セシムルコトアルヘシ

山口縣下ノ關港ニ來航スル船舶ハ門司港ニ於テ檢疫ヲ受クヘシ

明治三十二年七月三十一日

內務大臣侯爵西鄉從道

○內務省告示第八十七號

明治三十年法律第二十九號砂防法第二條ニ依リ砂防設備ヲ要スル土地左ノ通指定ス

明治三十二年七月三十一日

內務大臣侯爵西鄉從道

栃木縣

郡名	町名	大字名	字名
上郡	賀	日光	日光
大鹿落シ	赤那ヤ日向	小	米平
益	ノ	澤	

○大藏省告示第四十二號

第二回發行

一記名軍事公債證書額面五拾圓券附屬利札 三枚

但明治二十九年七月十八日

右福島縣石城郡平町字四町目加藤定吉所有ノ處明治三十二年五月十二日渡船轉覆ノ際流失セシ起

ヲ以テ利子仕拂請求ニ付整理公債條例第二十條ニ據リ利子ヲ交付セリ但消滅シタル利札ハ無効トス

明治三十二年七月七日

大藏大臣伯耆松方正義

○大藏省告示第四十三號

本月三十一日名古屋本金庫所屬豐橋支金庫ヲ愛知縣渥美郡豐橋町大字本町ニ移ス

明治三十二年七月十八日

大藏大臣伯耆松方正義

○大藏省告示第四十四號

松山稅務管理局ヲ本月十八日松山市大字末廣町一丁目二十一番地へ移ス

明治三十二年七月二十日

大藏大臣伯耆松方正義

○陸軍省告示第六號

明治二十九年勅令第二百二十七號陸軍砲兵工科學校條例第二條但書ニ依リ一般人民ヨリ被工銃工木工各生徒六名宛鐵工生徒五名召集ス志願ノ者ハ明治二十九年陸軍省令第二十六號陸軍召集規則第百條ニ依リ願書ヲ八月十日マテニ市町村長ニ差出シ市町村長ハ願書ヲ取纏メ八月二十五日マテニ聯隊區司令官ニ送付スヘシ

明治三十二年七月三日

陸軍大臣子爵桂 太郎

○海軍省告示第十九號

佐世保水雷團ニ於テ來ル七月五日ヨリ十一月十五日マテ擬裝水雷沈置スヘキニ付左記ノ區域内艦船ノ通航及漁業ヲ爲スヘカラス

明治三十二年七月一日

海軍大臣山本權兵衛

大村灣口中央線ヨリ稍南側ニ接シ設置シタル二箇ノ赤色大浮標ト各浮標ノ南東微東ノ方位ニ於ケル金比羅山下海岸トノ間ニ包有スル海面

二箇ノ赤色大浮標ハ距離二百五十「ヤード」ニシテ其上ニ赤旗ヲ立ツ其位置左ノ如シ

外部浮標ハ向後崎信號竿ヨリ南東二分ノ一東金比羅山測量標ヨリ北西微西四分ノ三西ニ置キ内部浮標ハ外部浮標ノ北東二百五十「ヤード」ノ處ニ置ク

○司法省告示第二十九號

大分地方裁判所管内豆田區裁判所改築中本月二日豐後國日田郡豆田町大字南豆田字二本松假廳へ移轉セリ

明治三十二年七月二十一日

司法大臣清浦奎吾

○司法省告示第二十號

松山地方裁判所管内今治區裁判所ニ於テ本年九月十一日ヨリ刑事裁判事務ヲモ取扱フ

明治三十二年七月 告示 海軍省第十九號 第三十號 司法省第二十九號

明治三十二年七月二十七日

司法大臣清浦奎吾

○文部省告示第九十一號

山口縣大島郡立大島海員學校ヲ山口縣大島甲種商船學校ト改稱ノ件認可セリ  
文部大臣伯爵樺山資紀

明治三十二年七月十四日

○文部省告示第九十二號

香川縣下大川郡津田町<sup>即チ左ノ圖中ニ警報信號標ヲ設立シ本年八月十日ヨリ實施シタキ旨同郡同町長田中桐ヨリ願出タルニ付同縣知事ニ於テ之ヲ許可セリ</sup>  
文部大臣伯爵樺山資紀

明治三十二年七月二十日

文部大臣伯爵樺山資紀

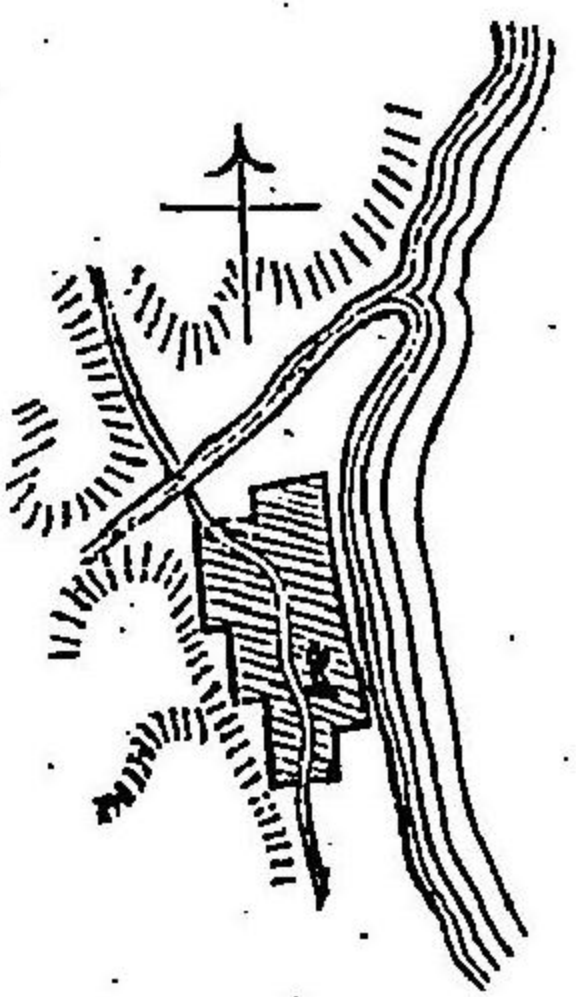

○文部省告示第九十三號

奈良縣宇智郡五條町ニ設置ノ奈良縣郡山中學校五條分校ヲ奈良縣五條中學校トシ本月ヨリ開校ノ件認可セリ  
文部大臣伯爵樺山資紀

明治三十二年七月二十五日

文部大臣伯爵樺山資紀

○文部省告示第九十四號

福岡縣福岡市商業學校ヲ同縣筑紫郡千代村ニ設置ノ件認可セリ  
文部大臣伯爵樺山資紀

明治三十二年七月二十五日

文部大臣伯爵樺山資紀

○文部省告示第九十五號

岡山縣下上道郡三幡村大字江並及淺口郡柏崎村字八幡山ニ建設ノ警報信號標柱本月八日及九日暴風ノ爲メ破損セシニ付修繕中信號標ノ揚卸ヲ中止ス  
文部大臣伯爵樺山資紀

明治三十二年七月二十六日

文部大臣伯爵樺山資紀

○文部省告示第九十六號

右ハ徵兵令第十三條及文官任用令第三條第三ニ依リ認定ス  
鳥取縣立鳥取縣農業學校本科  
文部大臣伯爵樺山資紀

明治三十二年七月二十八日

文部大臣伯爵樺山資紀

○農商務省告示第六十二號

明治三十二年七月一日以後特許法、意匠法及ヒ商標法施行細則ノ定ムル所ニ依リ書留郵便ヲ以テ願書、請求書、博覽會若クハ共進會ノ出品ニ關スル届書又ハ差出期間ノ定メアル書類ヲ差出ストキハ其封筒ノ表面ニ「特許、意匠又ハ商標ニ關スル書類」ト朱書スヘシ  
農商務大臣曾禰荒助

明治三十二年七月一日

農商務大臣曾禰荒助

○農商務省告示第六十三號

鑛業條例施行細則ノ定ムル所ニ依リ書留郵便ヲ以テ書類又ハ圖面ヲ差出ストキハ自今其封筒ノ表面ニ「鑛業ニ關スル書類又ハ圖面」ト朱書スヘシ  
農商務大臣曾禰荒助

明治三十二年七月一日

農商務大臣曾禰荒助

○農商務省告示第六十四號

森林法第十六條ニ依リ左記ノ保安林ヲ解除ス  
農商務大臣曾禰荒助

明治三十二年七月三日

農商務大臣曾禰荒助

駿河國原那原村大字庵原寺山千九百三十五番御料保安林

明治三十二年七月 告示 文部省第九十五號 第九十六號 第九十七號 第九十八號 第九十九號 第一百號

一面積一町九段四畝十八步

同國駿東郡原村大字大塚字道下五百十九番御料保安林

一面積一段三畝八步ノ内

同國富士郡元吉原村大字東相原新田字山神四百三十三番御料保安林

一面積三畝六步ノ内

遼江國濱名郡豊西村大字恒武字宮下三百二十六番御料保安林

一面積九步

一面積六畝十三步ノ内

一面積三歩

同國磐田郡上邊羽村大字譜井字王子十六番御料保安林

一面積五畝二十一歩ノ内

一面積二十八歩

○農商務省告示第六十五號

林野整理局青森支局ハ七月一日青森市新濱町十四番地ニ移轉セリ

明治三十二年七月四日

農商務大臣曾禰荒助

○農商務省告示第六十六號

蠶業講習所ノ巡回講話 蠶種配布 質問應答等ニ關スル事務ハ左ノ區域ニ依リ各其蠶業講習所ニ於テ之ヲ取扱フ

明治三十二年七月五日

農商務大臣曾禰荒助

東京蠶業講習所

- |     |     |      |     |     |     |     |     |     |
|-----|-----|------|-----|-----|-----|-----|-----|-----|
| 北海道 | 東京府 | 神奈川縣 | 新潟縣 | 埼玉縣 | 群馬縣 | 千葉縣 | 茨城縣 | 栃木縣 |
| 靜岡縣 | 山梨縣 | 長野縣  | 宮城縣 | 福島縣 | 茨城縣 | 群馬縣 | 山形縣 | 秋田縣 |

京都蠶業講習所

- |      |     |      |     |     |     |     |     |     |
|------|-----|------|-----|-----|-----|-----|-----|-----|
| 京都府  | 大阪府 | 兵庫縣  | 長崎縣 | 奈良縣 | 三重縣 | 愛知縣 | 滋賀縣 | 岐阜縣 |
| 福井縣  | 石川縣 | 富山縣  | 鳥取縣 | 島根縣 | 岡山縣 | 廣島縣 | 山口縣 | 愛媛縣 |
| 德島縣  | 香川縣 | 和歌山縣 | 高知縣 | 福岡縣 | 大分縣 | 佐賀縣 | 熊本縣 | 宮崎縣 |
| 鹿兒島縣 | 沖縄縣 |      |     |     |     |     |     |     |

○農商務省告示第六十七號

福島縣下ニ種馬所ヲ設置ス其名稱位置左ノ通相定ム

明治三十二年七月六日

農商務大臣曾禰荒助

名稱

位

置

所

農商務大臣曾禰荒助

○農商務省告示第六十八號

森林法第十六條ニ依リ左記ノ保安林ヲ解除ス

明治三十二年七月七日

農商務大臣曾禰荒助

河内國南河内郡川西村大字新家字馬ノ先第四百五十一番國有保安林

一面積一段十七歩

河内國西成郡西中島村大字山口字惣社馬場國有保安林

一面積一段十七歩

一面積二町九段九畝二十七歩ノ内

一面積一段六畝二十歩

○農商務省告示第六十九號

森林法第十六條ニ依リ左記ノ通保安林ニ編入ス

明治三十二年七月七日

農商務大臣曾禰荒助

下總國香取郡大倉村大字大倉ニ番字御高國有林

一面積六段一畝二十三歩

申請者 大倉村長 香取 巳之助



同上三百二十二番ノ一山林	同	谷川 潜
一面積四段六畝十八歩	同	高尾 細三郎
同上三百二十二番ノ三山林	同	外二名
一面積一町四段十四歩	同	藤澤 文次郎
同上三百二十二番ノ四山林面積二町二段六畝七歩ノ内	同	谷川 喜三
一面積二段九畝八歩	同	外三名
同上三百二十二番ノ七山林面積二町八畝八歩ノ内	同	前田村大字西前田
一面積三段七畝十二歩	同	上
同上三百二十番山林	同	黒川 庄三郎
一面積六段八畝二十二歩	同	同 人
同上三百二十一番山林	同	同 人
一面積八段三畝十六歩	同	前田 千盛
同上三百三十三番山林	同	黒川 辰太郎
一面積八段四畝三歩	同	前田村大字東前
同上三百三十二番ノ一山林	同	田南谷上油組
二面積七畝四歩	同	
同上三百三十二番ノ二山林	同	
一面積三段八畝十八歩	同	
同上三百十八番山林	同	
二面積二段九畝七歩	同	
同上大學東前田字東本五百六番ノ一山林面積二町二段八畝二十四歩ノ内	同	
一面積二町二段五畝二十五歩	同	
同上字山下五百五十七番ノ一	同	
一面積一段九畝二十五歩	同	
同上五百六十八番	同	

二面積一段五畝三歩  
同上五百六十九番ノ二面積一町三段三畝九歩ノ内  
三面積四段歩

○農商務省告示第七十一號  
中八百八十三年三月二十日巴里ニ於テ締結セラレタル萬國工業所有權保護同盟條約ニ加入セル國  
左ノ如シ

- 一 白耳義
- 一 伯刺西留
- 一 丁抹(フエロニ島)
- 一 ミニケン(共和國)
- 一 西班牙
- 一 亞米利加合衆國
- 一 佛蘭西
- 一 英吉利(ニール、ジールランド及クネンズランド)
- 一 伊太利
- 一 諾威
- 一 和蘭(蘭領印度、スリナム及クラサオ)
- 一 葡萄牙
- 一 塞爾維
- 一 瑞典
- 一 瑞西
- 一 突尼斯



明治三十二年七月十三日

○農商務省告示第七十二號

森林法第十六條ニ依リ左記ノ通保安林ニ編入ス

明治三十二年七月二十四日

農商務大臣曾禰荒助  
農商務大臣曾禰荒助

下野國鹽谷郡根村大字關谷字西山千四百二十六番國有林  
面積四百六十町歩ノ内  
面積四段八畝二十歩

同國上都賀郡足尾町五千五百番字瀧澤五千四百九十七番イ字小房子岳五千四百八十六番字水山國有林  
面積千七百七十四町三段三畝六歩ノ内  
面積百九十六町七段六畝歩

同上五千七百七十九番字井澤五千九百九十九番字前山五千二百八十三番字ホドク五百七十六番字横巻五千七百七十七番字大久保五千六百六十九番字下向五千七百七十番字三郎畑五千二百一十一番字釜五五千二百一十五番字上道ヲロ五千二百七十番字出澤ヲロ五千二百八十一番字榎木澤國有林  
面積八十五町七段二畝六歩ノ内  
面積七十七町五段二畝六歩

同上四千八百四十九番字向山四千八百三十六番字赤井澤四千八百三十四番字大畑四千八百一十二番字如ノ澤四千八百五番字相模取  
面積九十八町三段六畝九歩ノ内  
面積八十六町七段二十一歩

同上五千二百九十四番字銅山五千二百九十五番字婆火所國有林  
面積二百四町四段六畝十八歩ノ内  
面積二十六町三段七畝二十四歩

同國那須郡高林村大字板室字程久保五百六十三番山林  
面積一段一畝十二歩

同上五百六十四番山林  
面積一段三畝二十七歩

同上五百六十五番山林  
所有者 福原 キン  
同 人

面積二段四畝十二歩  
同上五百六十六番山林  
面積八畝十二歩

同上五百七十八番山林  
面積二段五畝三歩

同上五百六十八番山林  
面積九畝九歩

同上五百七十五番山林  
面積一段六歩

同上五百七十六番山林  
面積一段六畝十二歩

同上五百七十七番山林  
面積二段三畝二十四歩

同上五百六十七番山林  
面積二段四畝二十一歩

同上五百六十九番山林  
面積一段四畝二十四歩

同上五百七十三番山林  
面積一段二畝十八歩

同上五百七十二番山林  
面積三段四畝十八歩

同上五百七十一番山林  
面積一段四畝九歩

同上五百七十番山林  
面積一段七畝九歩

同上五百七十四番山林  
面積五段二畝二十四歩

同上八百四十三番山林  
同 高根澤 市藏  
同 高根澤 春吉  
同 室井 四吉  
同 高根澤 仙太郎  
同 同 人  
同 同 人  
同 福原 キン  
同 室井 寅之助  
同 高根澤 仙太郎  
同 高根澤 春吉  
同 同 人  
同 高根澤 仙太郎  
同 高根澤 兵右衛門  
同 福原 キン

明治三十二年七月十三日

農商務大臣曾禰荒助

○農商務省告示第七十二號  
森林法第十六條ニ依リ左記ノ逋保安林ニ編入ス

明治三十二年七月二十四日

農商務大臣曾禰荒助

下野國鹽谷郡藤根村大字關谷字西山千四百二十六番國有林

面積四百六十町歩ノ内

一面積四段八畝二十歩

同國上都賀郡足尾町五千五百番字澁澤五千四百九十七番イ字小房子岳五千四百八十六番字水山國有林

面積千七百七十四町三段三畝六歩ノ内

一面積百九十六町七段六畝歩

同上五百七十七番字井澤五千九百九十九番字前山五千二百八十三番字ホドクが五千七百七十六番字横場五千七百七十七番字大久保

五千六百九十九番字下向五千七百七十番字三郎畑五千二百一十一番字釜五千二百一十五番字上道ヲロ五千二百七十番字出澤ヲロ五千二百

八十一番字榑水澤國有林

面積八十五町七段二畝六歩ノ内

一面積七十七町五段二畝六歩

同上四千八百四十九番字向山四千八百三十六番字赤井澤四千八百三十四番字大畑四千八百十二番字畑ノ澤四千八百五番字相模取

場國有林

面積九十八町三段六畝九歩ノ内

一面積八十六町七段二十一歩

同上五千二百九十四番字銅山五千二百九十五番字遠火所國有林

面積二百四十四段六畝十八歩ノ内

一面積二十六町三段七畝二十四歩

同國那須郡高林村大字坂室字程久保五百六十三番山林

一面積一段一畝十二歩

同上五百六十四番山林

一面積一段三畝二十七歩

同上五百六十五番山林

所有者 福原 キン  
同 人

一面積二段四畝十二歩	同	高根澤	市藏
同上五百六十六番山林	同	高根澤	春吉
一面積八畝十二歩	同	室井	國吉
同上五百七十八番山林	同	高根澤	仙太郎
一面積二段五畝三歩	同	同	人
同上五百六十八番山林	同	同	人
一面積九畝九歩	同	福原	キン
同上五百七十五番山林	同	室井	寅之助
一面積一段六歩	同	高根澤	仙太郎
同上五百七十六番山林	同	高根澤	春吉
一面積一段六畝十二歩	同	高根澤	春吉
同上五百七十七番山林	同	同	人
一面積二段三畝二十四歩	同	同	人
同上五百六十七番山林	同	室井	寅之助
一面積二段四畝二十一歩	同	高根澤	仙太郎
同上五百六十九番山林	同	高根澤	春吉
一面積一段四畝二十四歩	同	同	人
同上五百七十三番山林	同	高根澤	春吉
一面積一段二畝十八歩	同	同	人
同上五百七十二番山林	同	高根澤	仙太郎
一面積三段四畝十八歩	同	高根澤	春吉
同上五百七十一番山林	同	高根澤	仙太郎
一面積一段四畝九歩	同	高根澤	春吉
同上五百七十番山林	同	高根澤	仙太郎
一面積一段七畝九歩	同	高根澤	春吉
同上五百七十四番山林	同	高根澤	仙太郎
一面積五段一畝二十四歩	同	高根澤	春吉
同上八百四十三番山林	同	高根澤	仙太郎



保安林段別五百八十二町三段三畝十九步ノ内

一段別一町四段五畝十六步

同縣同郡錦津村大字錦織字牛牧千六百八十一番

保安林段別八町八段歩ノ内

一段別二段六畝十四步

同縣同郡同村大字同字前千六百八十番

保安林段別八町八段歩ノ内

一段別三段三畝二十四步

同縣同郡同村大字伊波津志字原二千八百五十番ノ一

保安林段別四十九町七段七畝十歩ノ内

一段別五畝十歩

同縣土岐郡鶴里村大字柿野字廣畑二千三百二十五番ノ二

保安林段別六畝二十三歩

同縣同郡笠原村字上原千四百七十七番ノ一

保安林段別三段二畝十五歩

同縣同郡同村字同千四百七十七番ノ二

保安林段別一段四畝歩

同縣同郡同村字中原千七百七十八番ノ一

保安林段別三段一畝六歩

同縣同郡同村字同千七百七十八番ノ二

保安林段別二畝四歩

同縣同郡同村字同千八百八十五番

保安林段別三町七段四畝十二歩

同縣同郡同村字中原千八百八十七番

所有者久々利村大字久々利段九出村 廣畑

申請者久々利村長若尾浩次郎

所有者 錦津村大字錦織

申請者 錦津村長日比野宮次郎

所有者 錦津村大字錦織

申請者 同

所有者 同

申請者 同

所有者 同

申請者 同

所有者 同

申請者 同

所有者 同

申請者 同

所有者 同

申請者 同

所有者 同

申請者 同

所有者 同

申請者 同

保安林段別一町六畝二十歩

同縣同郡同村字同千八百八十八番

保安林段別二町二段二十四歩

同縣同郡同村字同千九百九十四番

保安林段別一町一段六畝二十歩

同縣同郡同村字下原千二百四十八番ノ一

保安林段別一町二段一畝二十二歩

同縣同郡同村字同千二百四十八番ノ二

保安林段別一畝二十二歩

同縣同郡同村字同千二百四十八番ノ三

保安林段別一畝十六歩

同縣同郡同村字同千二百六十三番ノ一ノ一

保安林段別四町一段二十二歩

同縣同郡同村字同千二百六十三番ノ一ノ二

保安林段別七段四畝二十二歩

同縣同郡同村字同千二百六十二番ノ一

保安林段別一町七段九畝二十歩

同縣同郡同村字同千二百六十二番ノ二

保安林段別八段八畝歩

同縣同郡同村字同千二百四十九番ノ一

保安林段別二町二段九畝十歩

同縣同郡同村字同千二百四十九番ノ二

保安林段別二段八畝二十四歩

同縣同郡同村字同千二百四十九番ノ三

保安林段別四歩

同縣同郡同村字同千二百二十三番ノ一

保安林段別一町二段一畝歩

同縣同郡同村字同千二百二十三番ノ二

所有者 同

所有者 同

所有者 同

所有者 同

所有者 同

所有者 同

所有者 同

所有者 同

所有者 同

所有者 同

所有者 同

所有者 同

所有者 同

所有者 同

所有者 同

所有者 同

所有者 同

所有者 同

所有者 同

所有者 同

所有者 同

所有者 同

所有者 同

所有者 同

所有者 同

所有者 同

所有者 同

所有者 同

所有者 同

所有者 同

所有者 同

所有者 同

所有者 同

所有者 同

所有者 同

所有者 同

所有者 同

所有者 同

所有者 同

所有者 同

所有者 同

所有者 同

所有者 同

所有者 同

- 一 保安林段別二町四段六畝二十步  
同縣同郡同村字同千二百二十三番ノ三
- 一 保安林段別一畝十五步  
同縣可免郡伏見村大字伏見字新發知千三百七十八番
- 一 保安林段別三段二十七步  
同縣同郡同村大字同字同千三百七十九番ノ一
- 一 保安林段別七畝六步  
同縣同郡同村大字伏見字新發知千三百八十一番ノ一
- 一 保安林段別二町八段步  
同縣同郡春里村大字矢月字北稻場七百四十四番
- 一 保安林段別二町二段九畝五步  
同縣郡上郡奥明方村大字奥真字横平千八百八番ノ一
- 一 保安林段別十三町四段八畝步ノ内  
一段別三町三畝十六步
- 一 保安林段別上保村大字中津屋字西ヶ洞千二百七十六番
- 一 保安林段別四町八段步  
同縣同郡下川村大字白山字小先元新田六百十三番
- 一 保安林段別一町三畝十步

- 所有者 同 上
- 所有者 同 上
- 所有者 伏見村大字伏見 上
- 所有者 同 上
- 所有者 同 上
- 所有者 春里村大字矢月 上
- 所有者 奥明方村大字奥真西氣真組
- 所有者 上保村大字中津屋
- 所有者 下川村大字白山下畑安組

○逓信省告示第九十六號

本月五日ヨリ飛驒國天野郡夏麻郵便局ヲ同國同郡清見村大字二本木ニ移轉シ二本木郵便局ト改稱ス

明治三十三年七月一日

逓信大臣子爵芳川顯正

○逓信省告示第九十七號

豐前國田川郡後藤寺鐵道停車場電信取扱所ノ別使電報配達區域ハ從來其場所ヲ限リタルモ本月十一日ヨリ右ノ制限ヲ廢止シ一般ノ例ニ據リ之ヲ取扱フ

明治三十三年七月四日

逓信大臣子爵芳川顯正

○逓信省告示第九十八號

明治三十三年ニ逓信省告示第四十一號民間製造郵便端書ノ使用ヲ許可スル國名表中第一項ヘ英領「グイアナ」、大洋洲ノ佛國殖民地及「ウルデー」ヲ加フ

明治三十三年七月六日

逓信大臣子爵芳川顯正

○逓信省告示第九十九號

明治三十一年十二月ニ逓信省告示第三百四十二號書留郵便物ノ亡失ニ對シ賠償ノ責ニ任セサル諸國中墨西哥ヲ削除ス

明治三十三年七月六日

逓信大臣子爵芳川顯正

○逓信省告示第一百號

萬國郵便條約施行細則第四條聯合各國貨幣比例表中編逸保護國ノ部ヘ膠州ヲ加ヘ大不列顛殖民地ノ部第一項「ガシペ」ノ次ニ「シブラルタル」ヲ加フ

明治三十三年七月六日

逓信大臣子爵芳川顯正

○逓信省告示第二百一號

武藏國東京市麹町區三番町ニ電話所ヲ置キ番町電話所ト稱シ本月十六日ヨリ電話通信ヲ開始ス

明治三十三年七月七日

逓信大臣子爵芳川顯正

○逓信省告示第二百二號

本月十六日ヨリ肥前國南高來郡小濱村溫泉ニ電信取扱所ヲ置キ溫泉電信取扱所ト稱ス

明治三十三年七月八日

逓信大臣子爵芳川顯正

○逓信省告示第二百三號

安藝國安藝郡吉浦村字狩賀賀及同郡江田島村字先早瀬沖ニ設置ノ水底電線浮標修繕中假浮標ヲ設

明治三十三年七月 告示

逓信省第九十八號 第九十九號 第一百號

逓信省第九十八號 第九十九號 第一百號 第一百一號 第一百二號 第一百三號

明治三十二年七月十四日

逓信大臣子爵芳川顯正

○逓信省告示第二百四號  
香川縣下讚岐國阿野郡王越村字乃生沖ニ設置ノ水底電線浮標修繕竣工ニ依リ舊ニ設置シタル假浮標ヲ撤去シ本位置ニ復ス

逓信大臣子爵芳川顯正

明治三十二年七月十四日

逓信大臣子爵芳川顯正

○逓信省告示第二百五號  
本月二十六日ヨリ石狩國札幌ニ來八月一日ヨリ後志國小樽ニ電話交換局ヲ設置ス其位置及名稱左ノ如シ但通話開始ノ期日ハ追テ告示ス

逓信大臣子爵芳川顯正

明治三十二年七月十四日

逓信大臣子爵芳川顯正

○逓信省告示第二百六號

小樽電話交換局

明治三十年十二月 逓信省告示第三百五十七號電話交換局及電話交換支局ノ電話加入區域中赤間關ノ次ニ左ノ通過加ス

明治三十二年七月十四日

逓信大臣子爵芳川顯正

局名 普通加入區域

特別加入區域

札幌區

札幌區ノ内札幌市街地(香竹町、南町、北町、東町、西町、南東町、南西町、北東町、北西町、南町、北町、東町、西町、南東町、南西町、北東町、北西町)

小樽

小樽區ノ内小樽市街地(本町、南町、北町、東町、西町、南東町、南西町、北東町、北西町、南町、北町、東町、西町、南東町、南西町、北東町、北西町)

○逓信省告示第二百七號

高島郡ノ内小樽市街地(香竹町、南町、北町、東町、西町、南東町、南西町、北東町、北西町、南町、北町、東町、西町、南東町、南西町、北東町、北西町)

本日ヨリ岩代國耶麻郡山崎郵便局ヲ同國同郡月輪村大字關都ニ移轉シ關都郵便局ト改稱ス

逓信大臣子爵芳川顯正

○逓信省告示第二百八號

逓信大臣子爵芳川顯正

明治三十一年九月 逓信省告示第二百五十號佛國及同國經由諸外國行小包郵便物料金表中左ノ通過加ス

明治三十二年七月十五日

逓信大臣子爵芳川顯正

帝國ト小包郵便物ヲ交換シ得ル地名	重量三基(我八百)	重量五基(我一貫)	小包郵便物各箇ニ
ボリネ (Boline)	三基	五基	三基
ニカラツプ (Nicaragua)	三基	五基	三基
グランド公國 (Grand Duché de)	三基	五基	三基
佛國西種民地及所屬地 (Colonies et Posses-)	三基	五基	三基
マニタール (Djibouti)	三基	五基	三基
マニタール (Saint-Marie-de-)	三基	五基	三基
マニタール (Madagascar)	三基	五基	三基
マニタール (Diego-Suarez)	三基	五基	三基
南西亞弗利加 (Possessions allemandes)	三基	五基	三基
南西亞弗利加 (Afrique du Sud-Ouest)	三基	五基	三基
英國屬民地 (Colonies Anglaises)	三基	五基	三基
英領ギヤン (Guyane Anglaise)	三基	五基	三基
セーシェル (Seychelles)	三基	五基	三基
ギンナガ (Gibraltar)	三基	五基	三基
錫蘭 (Ceylan)	三基	五基	三基
馬來加 (Malacca)	三基	五基	三基
海峽植民地 (Etablissements)	三基	五基	三基
比南 (Penang)	三基	五基	三基
シラン (Ceylon)	三基	五基	三基
新加坡 (Province de Welles)	三基	五基	三基
サラワン (Sarawak)	三基	五基	三基

セント・ピエール島群 (Les Banks et Islets)			
デリーズ (Delize)	E・E・E	H・H・H	11
ノールブーン (Terre Neuve or New Foundland)	E・E・E	H・H・H	11
英領サントバルト (Honduras britannique)			
バハマ (Bahamas ou Lucayos)			
セント・キッド (Iles Falklande)			
セント・ヘレーナ (Sainte Helene)	E・E・E	H・H・H	11
セント・ヘンリ (Ascension)			
英領東部西弗利加 (Afrique orientale britannique)			
アンチグア (Antigua)	E・E・E	H・H・H	11
バルバドス (Barbades)			
ドミニク (Dominique)	E・E・E	H・H・H	11
グレナダ (Grenade)			
セント・ルシア (Sainte Lucie)	E・E・E	H・H・H	11
セント・ビンセント (Sainte-Vincent)			
セント・ニコラス (St. Nicolas)	E・E・E	H・H・H	11
トリンバド (Trinidad)			
トバル (Tobago)	E・E・E	H・H・H	11
トルトラ (Tortola)			
トリニダド (Cote Occidentale)			
アフリカ (Sierra-Leone)			

ガムビア (Gambie)			
セネガル (Seneegal)	E・E・E	H・H・H	11
ポロリ (Poletrick)			
ベナン (Benin)			
ボトワナ (Botswana)			
ブルキナ (Burkina)	E・E・E	H・H・H	11
ブルキナ (Burkina)			
ブリス (Bris)	E・E・E	H・H・H	11
カメルーン (Cameroun)			
ガブン (Gabon)	E・E・E	H・H・H	11
ギニア (Guinee)			
シエラ・レオネ (Sierra-Leone)			
セント・ピエール (Saint Pierre)	E・E・E	H・H・H	11
セント・ヘレーナ (Sainte Helene)			
セント・ニコラス (St. Nicolas)	E・E・E	H・H・H	11
トリンバド (Trinidad)			
トバル (Tobago)	E・E・E	H・H・H	11
トルトラ (Tortola)			
トリニダド (Cote Occidentale)			
アフリカ (Sierra-Leone)			

○遞信省告示第二百九號  
 商務學校規則第四十三條左ノ通改正ス  
 明治三十三年七月十八日  
 遞信大臣子爵芳川顯正

第四十三條 在學中又ハ卒業後死亡シタル貸與金ハ其還納ヲ免除シ業務ノ爲メ廢渡不具トナリタル者ノ貸與金ハ會議ノ上之ヲ免除スルコトアルヘシ  
 (參照) 遞信省告示第七十五號商務學校規則(明治二十九年四月十日)抄録  
 第四十三條 貸與學生ニシテ在學中又ハ卒業ノ後死亡スル者若クハ業務ノ爲メ廢渡不具トナリタル者ハ會議ノ上貸與金ヲ還納ヲ免除スルコトアルヘシ  
 明治三十三年七月 告示 遞信省第二百九號

○遞信省告示第二百十號

韓國鎮南浦ニ帝國郵便局ヲ置キ鎮南浦郵便局ト稱ス 但シ事務取扱開始期日ハ追テ告示ス

明治三十二年七月二十一日

遞信大臣子爵芳川顯正

○遞信省告示第二百一十一號

船舶検査法ニ依リ海事局ノ検査ヲ受クヘキ船舶ノ検査執行地左ノ通追加ス

明治三十二年七月二十二日

遞信大臣子爵芳川顯正

長崎海事局 肥前國網場

○遞信省告示第二百一十二號

本月二十三日ヨリ下野國鹽谷郡鹽原村大字下鹽原ニ電信取扱所ヲ置キ鹽原<sup>シホガ</sup>電信取扱所ト稱ス 但別使配達電報ハ當分ノ内之ヲ取扱ハス

明治三十二年七月二十二日

遞信大臣子爵芳川顯正

○遞信省告示第二百一十三號

岡山縣下備前國兒島郡日比村大字澁川沖ニ設置ノ水底電線浮標修繕竣工ニ依リ舊ニ設置シタル假浮標ヲ撤去シ本位置ニ復ス

明治三十二年七月二十六日

遞信大臣子爵芳川顯正

○遞信省告示第二百一十四號

安藝國安藝郡吉浦村字狩留賀及ヒ同郡江田島村字先早瀬沖ニ設置ノ水底電線浮標修繕竣工ニ依リ舊ニ設置シタル假浮標ヲ撤去シ本位置ニ復ス

明治三十二年七月二十六日

遞信大臣子爵芳川顯正

○遞信省告示第二百一十五號

來八月一日以降華盛頓締結郵便爲替事務約定ニ依リ亞細亞土耳其「シャツフア」ニ於ケル獨逸郵便局ト郵便爲替ノ直接交換ヲ開始ス

明治三十二年七月二十六日

遞信大臣子爵芳川顯正

○遞信省告示第二百一十六號

來八月一日ヨリ在韓國鎮南浦本邦郵便局ニ於テ郵便事務取扱ヲ開始ス

明治三十二年七月二十六日

遞信大臣子爵芳川顯正

○遞信省告示第二百一十七號

來八月一日ヨリ奧羽南線ノ内峠驛ニ於テ旅客及小荷物ノ取扱ヲ開始ス旅客賃金左ノ通定ム

明治三十二年七月二十七日

遞信大臣子爵芳川顯正

時ヨリ	一 等	二 等	三 等	四 等	五 等	六 等	七 等	八 等	九 等	十 等
	四十	三十	二十	十	五	三	二	一	一	一
	錢	錢	錢	錢	錢	錢	錢	錢	錢	錢
	二十	十五	十	五	三	二	一	一	一	一

○遞信省告示第二百一十八號

南亞米利加ボリヴヰア國ニ宛ツル隱語電報ノ禁止ハ解除セラレタル旨萬國電信總局ヨリ通報シ來レリ

明治三十二年七月二十九日

遞信大臣子爵芳川顯正

○遞信省告示第二百一十九號

島根縣下出雲國八束郡千酌村大字千酌浦沖ニ設置ノ水底電線浮標修繕中假浮標ヲ設置ス

明治三十二年七月二十九日

遞信大臣子爵芳川顯正

○遞信省告示第二百二十號

明治三十二年七月 告示 遞信省第二百十六號 第二百十七號 第二百十八號 第二百十九號 第二百二十號 四八九



帆船大德丸外二百十一艘之左ノ信號符字ヲ附シテ

明治三十二年七月三十一日

遞信大臣子爵芳川顯正

信號符字	船名	種類	定額	船主
H S L P	大德丸 Daitoku Maru.	帆船	浦防	富永 虎吉
H V G K	德榮丸 Tokuyei Maru.	帆船	野防	吉村 藤吉
H V J B	長安丸 Chōan Maru.	帆船	長崎	明治 才
H V L F	豐松丸 Hōsō Maru.	帆船	長崎	渡邊 金三郎
H V L K	大榮丸 Daiyō Maru.	帆船	太周	石丸 實太郎
H V L M	大黒丸 Daikoku Maru.	帆船	平周	村國 久永 政吉
H V L N	住寶丸 Sumihō Maru.	帆船	西周	浦防 三浦 淺治郎
H V L P	得丸 Tokoku Maru.	帆船	東	北濱 宗二郎
H V L Q	大榮丸 Daiyō Maru.	帆船	伊豆	科豆 清次郎
H V L R	米吉丸 Komeyoshi Maru.	帆船	東	京 若江 米吉
H V L S	豐洋丸 Hōyō Maru.	帆船	古中	藤 民三
H V L T	慶榮丸 Keiō Maru.	帆船	古中	宇都宮 榮太郎
H V L W	福吉丸 Fukuyoshi Maru.	帆船	古中	宇都宮 吉三郎
H V M B	東長丸 Tōchō Maru.	帆船	宮陸	宇都宮 長七
H V M O	大社丸 Taisha Maru.	帆船	三越	國前 大谷 吉平

帆船大德丸外二百十一艘之左ノ信號符字ヲ附シテ

明治三十二年七月三十一日

遞信大臣子爵芳川顯正

信號符字	船名	種類	定額	船主
H V M D	大黒丸 Daikoku Maru.	帆船	三越	松川 仁平
H V M F	福子丸 Fūko Maru.	帆船	三越	松川 仁平
H V M G	長榮丸 Chōyō Maru.	帆船	三越	柳井 長藏
H V M J	新野丸 Shinno Maru.	帆船	下田	藤本 新造
H V M K	日章丸 Hiyoshi Maru.	帆船	油周	岡本 坂松
H V M L	住力丸 Sumitake Maru.	帆船	油周	岡本 坂松
H V M N	共同丸 Kyōdō Maru.	帆船	三越	佐田 會社
H V M P	運同丸 Unkyō Maru.	帆船	大筑	三井物産 會社
H V M R	德開丸 Tokai Maru.	帆船	三越	津田 德平
H V M S	明神丸 Meishin Maru.	帆船	江	中野 谷 庄藏
H V M T	太平丸 Taipei Maru.	帆船	能羽	平川 孫兵衛
H V M W	神音丸 Shinyō Maru.	帆船	土羽	村山 金十郎
H V N B	三社丸 Sansha Maru.	帆船	油周	濱田 利右衛門
H V N C	運榮丸 Uryō Maru.	帆船	宮陸	中村 長太郎
H V N D	善觀丸 Zenshō Maru.	帆船	宮陸	古藤 善兵衛
H V N E	住久丸 Sumidō Maru.	帆船	油周	古本 久七
H V N G	蓬萊丸 Hōrai Maru.	帆船	油周	山田 善次郎
H V N J	二福丸 Nifuku Maru.	帆船	長肥	崎前 村川 淺吉

HVNK	三三〇	3720	住	丸	No. 1. Seiko Maru.	帆	長	前	國	中	市	太郎
HVNL	三三二	3721	幸	丸	Koyei Maru.	帆	美	前	國	山	根	仁左衛門
HVNM	三三三	3722	住	丸	Sunmyoshi Maru.	帆	高	石	津	見	村	國
HVNP	三三三	3723	幸	丸	No. 2. Jinko Maru.	帆	福	肥	宮	前	村	國
HVNO	三三三	3724	住	丸	Hoya Maru.	帆	國	豐	東	後	村	國
HVNR	三三三	3725	住	丸	Junzo Maru.	帆	長	肥	崎	前	町	國
HVNS	三三三	3726	住	丸	Sunioaku Maru.	帆	油	周	防	村	國	
HVNT	三三三	3727	住	丸	Sunmyoshi Maru.	帆	神	攝	戶	津	國	
HVNW	三三三	3728	神	丸	Shinshi Maru.	帆	長	肥	崎	前	港	國
HVNB	三三三	3729	住	丸	No. 2. Yabisu Maru.	帆	唐	肥	津	前	港	國
HVPC	三三三	3730	住	丸	No. 1. Aikei Maru.	帆	唐	肥	津	前	港	國
HVPF	三三三	3732	住	丸	No. 2. Sunyoshi Maru.	帆	伊	南	津	前	港	國
HVPG	三三三	3733	住	丸	Fukusei Maru.	帆	伊	南	津	前	港	國
HVPI	三三三	3734	住	丸	No. 2. Aikei Maru.	帆	伊	南	津	前	港	國
HVPH	三三三	3735	住	丸	Shichiriki Maru.	帆	伊	南	津	前	港	國
HVPL	三三三	3736	住	丸	No. 2. Ise Maru.	帆	伊	南	津	前	港	國
HVPM	三三三	3737	住	丸	Hoyei Maru.	帆	伊	南	津	前	港	國
HVPN	三三三	3738	住	丸	No. 8. Choshu Maru.	帆	伊	南	津	前	港	國

HVPR	三三三	3740	住	丸	Kumano Maru.	帆	尾	紀	伊	國	土	井	與八郎			
HVPS	三三三	3741	住	丸	Yeioku Maru.	帆	下	備	前	港	國	三	宅	萬吉		
HVPT	三三三	3742	住	丸	Seishi Maru.	帆	東	伊	南	津	前	港	國	村	上	兵吉
HVPW	三三三	3743	住	丸	Kanefuku Maru.	帆	東	伊	南	津	前	港	國	村	上	兵吉
HVQB	三三三	3744	住	丸	Manyei Maru.	帆	能	羽	代	後	港	國	佐	藤	萬吉	
HVQC	三三三	3745	住	丸	Sanko Maru.	帆	能	羽	代	後	港	國	尾	崎	源治郎	
HVQD	三三三	3746	住	丸	Kwantu Maru.	帆	中	周	關	防	村	國	藤	井	速水	
HVQE	三三三	3747	住	丸	Chinsei Maru.	帆	中	周	關	防	村	國	藤	井	速水	
HVQG	三三三	3748	住	丸	Sunmyoshi Maru.	帆	水	周	賀	防	村	國	西	郷	直吉	
HVQJ	三三三	3749	住	丸	No. 2. Sauei Maru.	帆	水	周	賀	防	村	國	長	谷	川房次郎	
HVQK	三三三	3750	住	丸	Shuyo Maru.	帆	右	周	田	防	村	國	田	村	孫健	
HVQL	三三三	3751	住	丸	Sunioaku Maru.	帆	右	周	田	防	村	國	今	高	忠吉	
HVQM	三三三	3752	住	丸	Sunmyoshi Maru.	帆	太	周	浦	防	村	國	今	高	忠吉	
HVQN	三三三	3753	住	丸	Sunioaku Maru.	帆	藤	長	山	門	防	村	國	大	下	新三郎
HVQP	三三三	3754	住	丸	Gishaku Maru.	帆	井	周	關	防	村	國	大	下	新三郎	
HVQR	三三三	3755	住	丸	Hoyei Maru.	帆	來	後	町	國	松	野	一	平	松次	
HVQS	三三三	3756	住	丸	Kinsei Maru.	帆	來	後	町	國	松	野	一	平	松次	
HVQT	三三三	3757	住	丸	No. 1. Shinkwa Maru.	帆	來	後	町	國	松	野	一	平	松次	

H V Q W	三三五八	3758	十日	丸 Toka Maru	帆	三土里佐	白井 鹿太郎
H V R B	三三五九	3759	住吉	丸 Suniyoshi Maru	帆	和防國	西元字右衛門
H V R C	三三六〇	3760	福神	丸 Fukujin Maru	帆	日防國	大瀨 健吉
H V R D	三三六一	3761	住吉	丸 Suniyoshi Maru	帆	大坂	玉木 勘七
H V R E	三三六二	3762	住吉	丸 Suniyoshi Maru	帆	油防國	野村淺右衛門
H V R F	三三六三	3763	開港	丸 Kaishin Maru	帆	浦後國	下見 六太郎
H V R G	三三六四	3764	宮吉	丸 Miyoshi Maru	帆	瀬島國	宮本 祖次郎
H V R H	三三六五	3765	金小	丸 Kinko Maru	帆	瀬島國	小川 政太郎
H V R I	三三六六	3766	神光	丸 Jinko Maru	帆	瀬島國	相川 繁吉
H V R J	三三六七	3767	源寶	丸 Genho Maru	帆	境伯國	佐川 源助
H V R K	三三六八	3768	西津	丸 Nishizu Maru	帆	雲若國	西川落右衛門
H V R L	三三六九	3769	春日	丸 Kasuga Maru	帆	新居國	越智 文太郎
H V R M	三三七〇	3770	長重	丸 Nagashige Maru	帆	東岩國	高井 長兵衛
H V R N	三三七一	3771	孝徳	丸 Koten Maru	帆	東岩國	高井 文治
H V R O	三三七二	3772	岩野	丸 Iwase Maru	帆	東岩國	高井 文治
H V R P	三三七三	3773	龍通	丸 Riutsu Maru	帆	東岩國	高井 文治
H V R Q	三三七四	3774	真登	丸 Sadaju Maru	帆	東岩國	高井 文治
H V R R	三三七五	3775	住吉	丸 Suniyoshi Maru	帆	東岩國	高井 文治

H V S D	三三七六	3776	海龍	丸 Kaiko Maru	帆	古座國	落川半左衛門
H V S E	三三七七	3777	水直	丸 Kinno Maru	帆	古座國	押野 常徳
H V S F	三三七八	3778	大和	丸 Yamato Maru	帆	新居國	明星 定吉
H V S G	三三七九	3779	金勝	丸 Kinsei Maru	帆	新居國	加藤 作一
H V S H	三三八〇	3780	信徳	丸 Shinoku Maru	帆	新居國	加藤 作一
H V S I	三三八一	3781	廣榮	丸 Hoyei Maru	帆	新居國	刀關 庄三郎
H V S J	三三八二	3782	甲子	丸 Kinoyone Maru	帆	新居國	田中 長兵衛
H V S K	三三八三	3783	加鶴	丸 Kayesu Maru	帆	下備國	那須 麟三郎
H V S L	三三八四	3784	住榮	丸 Suniyoi Maru	帆	下備國	若江又右衛門
H V S M	三三八五	3785	十一	丸 Juchi Maru	帆	三土里	若江又右衛門
H V S N	三三八六	3786	明神	丸 Meijin Maru	帆	安藝國	平原庄左衛門
H V S O	三三八七	3787	久原	丸 Kahara Maru	帆	安藝國	平原庄左衛門
H V S P	三三八八	3788	神通	丸 Jinsu Maru	帆	安藝國	元谷與右衛門
H V S Q	三三八九	3789	住榮	丸 Suniyoi Maru	帆	安藝國	元谷與右衛門
H V S R	三三九〇	3790	順風	丸 Junpu Maru	帆	口肥國	反田 仙治郎
H V S T	三三九一	3791	田川	丸 Tagawa Maru	帆	口肥國	永田 菊松
H V S U	三三九二	3792	龜島	丸 Kametoku Maru	帆	三備國	島田 喜吉
H V S V	三三九三	3793	收湖	丸 Makishima Maru	帆	三備國	島田 剛一

HVTJ	三九四三	賈	丸	丸	帆	士	後	國	弓	定
HVTK	三九五三	二	丸	丸	帆	士	後	國	弓	定
HVTL	三九六三	賈	丸	丸	帆	士	後	國	弓	定
HVTM	三九七三	四	丸	丸	帆	士	後	國	弓	定
HVTN	三九八三	二	丸	丸	帆	士	後	國	弓	定
HVTP	三九九三	南	丸	丸	帆	士	後	國	弓	定
HVTQ	四〇〇三	天	丸	丸	帆	士	後	國	弓	定
HVTR	四〇一三	一	丸	丸	帆	士	後	國	弓	定
HVTS	四〇二三	一	丸	丸	帆	士	後	國	弓	定
HVTW	四〇三三	由	丸	丸	帆	士	後	國	弓	定
HVWB	四〇四三	日	丸	丸	帆	士	後	國	弓	定
HVWC	四〇五三	神	丸	丸	帆	士	後	國	弓	定
HVWD	四〇六三	住	丸	丸	帆	士	後	國	弓	定
HVWF	四〇七三	八	丸	丸	帆	士	後	國	弓	定
HVWG	四〇八三	國	丸	丸	帆	士	後	國	弓	定
HVWJ	四〇九三	長	丸	丸	帆	士	後	國	弓	定
HVWK	四一〇三	航	丸	丸	帆	士	後	國	弓	定
HVWL	四一一三	金	丸	丸	帆	士	後	國	弓	定

HVWM	三一二三	賈	丸	丸	帆	士	後	國	弓	定
HVWN	三一三三	順	丸	丸	帆	士	後	國	弓	定
HVWP	三一四三	深	丸	丸	帆	士	後	國	弓	定
HVWQ	三一五三	金	丸	丸	帆	士	後	國	弓	定
HVWR	三一六三	住	丸	丸	帆	士	後	國	弓	定
HVWS	三一七三	榮	丸	丸	帆	士	後	國	弓	定
HVWT	三一八三	朝	丸	丸	帆	士	後	國	弓	定
HVWC	三一九三	天	丸	丸	帆	士	後	國	弓	定
HVBD	三二〇三	長	丸	丸	帆	士	後	國	弓	定
HVBF	三二一三	住	丸	丸	帆	士	後	國	弓	定
HVBG	三二二三	九	丸	丸	帆	士	後	國	弓	定
HVBJ	三二四三	豐	丸	丸	帆	士	後	國	弓	定
HVBL	三二五三	豐	丸	丸	帆	士	後	國	弓	定
HVBM	三二六三	永	丸	丸	帆	士	後	國	弓	定
HVBN	三二七三	二	丸	丸	帆	士	後	國	弓	定
HVBP	三二八三	西	丸	丸	帆	士	後	國	弓	定
HVBQ	三二九三	賈	丸	丸	帆	士	後	國	弓	定

HWBR	三三〇三三三〇	大黒丸	丸	太周	防勝	次郎
HWBS	三三一三三三一	住吉丸	丸	北安	村口	宇吉
HWBT	三三二三三三二	三浦丸	丸	佐周	米谷	政盛
HWBV	三三三三三三三	二萬丸	丸	唐津	津川	清治
HWCB	三三三三三三三	加徳丸	丸	河野	宮川	孝盛
HWCD	三三三三三三三	明神丸	丸	深安	中野	庄盛
HWCF	三三三三三三三	明神丸	丸	安島	商船	合資社
HWCG	三三三三三三三	元木丸	丸	水阿	元木	元吉
HWCH	三三三三三三三	現丸	丸	伊豫	長次郎	
HWCK	三三三三三三三	豊丸	丸	伊豫	直順	
HWCL	三三三三三三三	明神丸	丸	中周	赤岸	又五郎
HWCM	三三三三三三三	千早丸	丸	東周	國廣	後太郎
HWCN	三三三三三三三	神樂丸	丸	福波	川内	精作
HWCP	三三三三三三三	寶麗丸	丸	神周	森脇	萬右衛門
HWCO	三三三三三三三	三池丸	丸	大羽	三池	石炭合資
HWCR	三三三三三三三	豊丸	丸	東周	庄内	正吉
HWCS	三三三三三三三	明光丸	丸	三周	財間	久吉
HWCT	三三三三三三三	住吉丸	丸	神周	勸子郎	

HWCV	三三三三三三三	三吉丸	丸	下里	伊藤	本太郎
HWDB	三三三三三三三	大賀丸	丸	松原	山崎	大三郎
HWDC	三三三三三三三	綱音丸	丸	賀波	後藤	源助
HWDF	三三三三三三三	大徳丸	丸	松阿	高井	岩太
HWDG	三三三三三三三	千歳丸	丸	神越	上光	次三郎
HWDJ	三三三三三三三	三開丸	丸	石波	高橋	庄兵衛
HWDK	三三三三三三三	金丸	丸	佐志	佐藤	金五郎
HWDL	三三三三三三三	八幡丸	丸	三土	野町	橋次
HWDM	三三三三三三三	幸吉丸	丸	本備	岸本	松三郎
HWDN	三三三三三三三	三社丸	丸	山陸	阿部	多兵衛
HWDP	三三三三三三三	八幡丸	丸	山陸	佐々木	幸七
HWDR	三三三三三三三	永徳丸	丸	山陸	貫洞	幸七
HWDS	三三三三三三三	西徳丸	丸	下津	古西	政次郎
HWDT	三三三三三三三	住若丸	丸	日阿	古西	政次郎
HWDV	三三三三三三三	博愛丸	丸	東和	日本郵船	株式
HWFB	三三三三三三三	幸悦丸	丸	加羽	尾形	六郎兵衛
HWFC	三三三三三三三	榮丸	丸	安島	藤井	秀次郎

H W F D	三六六六 3866	住吉丸	Sanuyoshi Maru.	帆	安藝	安藝村	安藝村
H W F G	三八六七 3867	金幸丸	Kaneko Maru.	帆	土佐	土佐村	土佐村
H W F J	三八六八 3868	幸洋丸	Koyo Maru.	帆	土佐	土佐村	土佐村
H W F K	三八六九 3869	明寶丸	Meiho Maru.	帆	安藝	安藝村	安藝村
H W F L	三八七〇 3870	未登丸	Shyokoku Maru.	帆	安藝	安藝村	安藝村
H W F M	三八七一 3871	新邦丸	Shinkunishi Maru.	帆	大府	大府村	大府村
H W F N	三八七二 3872	寶神丸	Hojin Maru.	帆	安藝	安藝村	安藝村
H W F P	三八七三 3873	常盤丸	Tokits Maru.	帆	古館	古館村	古館村
H W F Q	三八七四 3874	福一丸	Fukuchi Maru.	帆	高橋	高橋村	高橋村
H W F R	三八七五 3875	清通丸	Seitō Maru.	帆	武川	武川村	武川村
H W F S	三八七六 3876	多賀丸	Tega Maru.	帆	竹内	竹内村	竹内村
H W F T	三八七七 3877	安榮丸	Anyei Maru.	帆	中津	中津村	中津村
H W F V	三八七八 3878	小宮丸	Komiya Maru.	帆	小宮	小宮村	小宮村
H W F B	三八七九 3879	紡綬丸	Bosetsi Maru.	帆	大府	大府村	大府村
H W G C	三八八〇 3880	明德丸	Meitoku Maru.	帆	東	東村	東村
H W G D	三八八一 3881	幸盛丸	Kansei Maru.	帆	三備	三備村	三備村
H W G E	三八八二 3882	上野丸	Kamihito Maru.	帆	安藝	安藝村	安藝村
H W G J	三八八三 3883	福神丸	Fukujin Maru.	帆	安藝	安藝村	安藝村

H W G K	三八八四 3884	韓陽丸	Kanyo Maru.	帆	唐津	唐津村	唐津村
H W G L	三八八五 3885	榮福丸	Yefuku Maru.	帆	兩河	兩河村	兩河村
H W G M	三八八六 3886	妙見丸	Miohen Maru.	帆	神浦	神浦村	神浦村
H W G N	三八八七 3887	今田丸	Imada Maru.	帆	安藝	安藝村	安藝村
H W G P	三八八八 3888	安永丸	Anyei Maru.	帆	安藝	安藝村	安藝村
H W G Q	三八八九 3889	大成丸	Taisei Maru.	帆	長門	長門村	長門村
H W G R	三八九〇 3890	住豐丸	Sumitoyo Maru.	帆	西河	西河村	西河村
H W G S	三八九一 3891	清正丸	Seisho Maru.	帆	牛田	牛田村	牛田村
H W G T	三八九二 3892	周德丸	Shudeki Maru.	帆	小豆	小豆村	小豆村
H W G V	三八九三 3893	清瀨丸	Kiyohari Maru.	帆	門司	門司村	門司村
H W J B	三八九四 3894	桂木丸	Katsurugi Maru.	帆	豐前	豐前村	豐前村
H W J C	三八九五 3895	榮壽丸	Yoiu Maru.	帆	坂田	坂田村	坂田村
H W J D	三八九六 3896	盛運丸	Seun Maru.	帆	伊保	伊保村	伊保村
H W J F	三八九七 3897	寅吉丸	Toryoshi Maru.	帆	相模	相模村	相模村
H W J G	三八九八 3898	三妙丸	Mitoku Maru.	帆	神戶	神戶村	神戶村
H W J K	三八九九 3899	榮力丸	Yairiki Maru.	帆	備前	備前村	備前村
H W J L	三九〇〇 3900	二弘丸	Koyo Maru.	帆	大	大池田	大池田

○臺灣總督府告示第六十二號 (官報 七月三日)  
明治三十二年六月二十日限左ノ郵便電信局ヲ廢止ス

明治三十二年六月十四日  
大甲郵便電信局  
水返脚郵便電信局

臺灣總督男爵兒玉源太郎

○臺灣總督府告示第六十三號 (官報 七月三日)

明治三十二年六月二十一日ヨリ左ノ三等郵便電信局ヲ設置シ其事務ヲ取扱ハシム但從前其地二等郵便電信局ニ於テ取扱ヒタル爲替貯金ノ事務ハ當該三等郵便電信局ニ於テ繼續取扱ヒ且其地二等郵便電信局ニ宛タル爲替貯金ノ未拂金ハ當該三等郵便電信局ニ於テ其拂渡ヲ取扱フ

明治三十二年六月十四日  
大甲郵便電信局  
水返脚郵便電信局

臺灣總督男爵兒玉源太郎

○臺灣總督府告示第六十四號 (官報 七月三日)

明治三十二年六月二十一日ヨリ左ノ郵便電信局出張所ヲ設置シ小包郵便物ノ集配ヲ併セ取扱ハシム

明治三十二年六月十四日  
本局名 出張所名 位 置

臺灣總督男爵兒玉源太郎

臺北郵便電信局 三角湧出張所 臺北縣海山堡三角湧街  
基隆郵便電信局 深坑出張所 臺北縣文山堡深坑街  
臺南郵便電信局 大穆降出張所 臺南縣大穆降庄大穆降街  
新營郵便電信局 鹽水港出張所 臺南縣鹽水港鹽水港街  
○臺灣總督府告示第六十五號 (官報 七月三日)  
明治三十二年六月二十一日ヨリ左ノ各郵便電信局出張所ニ於テ郵便爲替及郵便貯金ノ事務ヲ取扱

ハシム

明治三十二年六月十四日

臺灣總督男爵兒玉源太郎

臺北縣 臺北郵便電信局三角湧出張所  
臺北縣 基隆郵便電信局深坑出張所  
臺南縣 新營郵便電信局鹽水港出張所

臺南縣 新營郵便電信局北門嶼出張所  
臺南縣 新營郵便電信局布袋嶼出張所  
臺南縣 阿公店郵便電信局楠梓坑出張所

○臺灣總督府告示第六十六號 (官報 七月三日)

明治三十二年六月十四日

臺灣總督男爵兒玉源太郎

臺北縣 景尾郵便電信局深坑出張所  
臺南縣 臺南郵便電信局鹽水港出張所

臺灣總督府告示第六十七號 (官報 七月三日)

明治三十二年六月二十日限深坑街非常通信所ヲ廢止ス

臺灣總督男爵兒玉源太郎

○臺灣總督府告示第六十八號 (官報 七月三日)

明治三十二年六月十五日

臺灣總督男爵兒玉源太郎

明治三十一年六月告示第三十五號別冊臺灣發福州經過海外電報料金表中左ノ通改正ス

臺灣總督男爵兒玉源太郎

第一表亞非利加地方ノ部中「フアンテスヴィラ」ノ項ノ次ニ左ノ一項ヲ追加ス  
サンセン (Zamboanga) (Zamboanga) (Zamboanga) (Zamboanga)  
第四表西印度地方ノ部中「キエー」ノ項及同表南亞米利加地方ノ部中「ブラセル」ノ項ヲ左ノ通改正ス  
キエー (Cebu)  
バハハ (Bahia, Honda)  
バタナ (Batanao)  
ベネガル (Benegal)

カハナ (Cabanas)	111-8500 E-0500			
カニナ (Cardenas)	111-8500 E-0500			
コンソラシオン (Consolacion del Sur)	111-8500 E-0500			
グアナムボ (Guantanamo)	111-8500 E-0500			
グアム (Guam)	111-8500 E-0500			
グイネス (Guines)	111-8500 E-0500			
エルネスト (Erato Nuevo)	111-8500 E-0500			
ヒヤバナ (Havana)	111-8500 E-0500			
ジャマカ (Jamaica)	111-8500 E-0500			
ジョベリアノス (Jovellanos)	111-8500 E-0500			
マンタ (Mantua)	111-8500 E-0500			
マリノ (Marino)	111-8500 E-0500			
マリエル (Mariel)	111-8500 E-0500			
マタanzas (Matanzas)	111-8500 E-0500			
ピナルデルリオ (Pinar del Rio)	111-8500 E-0500			
バヤモ (Bayamo)	111-8500 E-0500			
サンタトニョ (San Antonio de los Baños)	111-8500 E-0500			
サンクリストバル (San Cristobal)	111-8500 E-0500			
サンフェルペ (San Felipe)	111-8500 E-0500			
サンファン (San Juan y Martinez)	111-8500 E-0500			
サンティアゴ (Union de Reyes)	111-8500 E-0500			
パサジェロス (Agua de Pasajeros)	111-8500 E-0500			
カウバレン (Cuba)	111-8500 E-0500			
カンヤジュ (Cannajuri)	111-8500 E-0500			
カメロネス (Camerones)	111-8500 E-0500			
カサilda (Casilda)	111-8500 E-0500			
グエンテグス (Guantanamo)	111-8500 E-0500			
コロ (Colon)	111-8500 E-0500			

コンダド (Candado)	111-8500 E-0500			
インクニャダ (Incrucijada)	111-8500 E-0500			
イサベラ (Isabela de Sagua)	111-8500 E-0500			
ラスクルセス (Las Cruces)	111-8500 E-0500			
ラスライアス (Las Lajas)	111-8500 E-0500			
ラスブエナス (Las Vueltas)	111-8500 E-0500			
ロスアブレンス (Los Abrens)	111-8500 E-0500			
マサグン (Macagua)	111-8500 E-0500			
プラセタス (Placetas)	111-8500 E-0500			
レメディオス (Remedios)	111-8500 E-0500			
ロダス (Rodas)	111-8500 E-0500			
サグウアグランダ (Sagua la Grande)	111-8500 E-0500			
サンタクラ (Santa Clara)	111-8500 E-0500			
サンタドミンゴ (Santo Domingo)	111-8500 E-0500			
サンセバスティアン (Sancti Spiritus)	111-8500 E-0500			
トリニダド (Trinidad)	111-8500 E-0500			
トゥナスデザサ (Tunas de zaza)	111-8500 E-0500			
アグナラ (Aguarunas)	111-8500 E-0500			
ジュアノ (Juano)	111-8500 E-0500			
マンザニヨ (Manzanillo)	111-8500 E-0500			
サンタクルス (Santa Cruz del Sur)	111-8500 E-0500			
サンタフェ (Santa Fe)	111-8500 E-0500			
サンタマリア (Santa Maria)	111-8500 E-0500			
サンタナ (Sainanera) *	111-8500 E-0500			
グアナムボ (Guantanamo) *	111-8500 E-0500			
コルニロ (Cornillo)	111-8500 E-0500			
ロマン (Romano)	111-8500 E-0500			
グアタカマ (Guatachilla)	111-8500 E-0500			
クエムデグイネス (Quemado de Guines)	111-8500 E-0500			
シエラモレナ (Sierra Morena)	111-8500 E-0500			



チリキ (Chilki)	10,450	8,200	10,450	8,200
カニヤ (Caniya)	11,100	8,400	11,100	8,400
モロ (Moron)	11,100	8,400	11,100	8,400
リヂ (Ridji)	11,100	8,400	11,100	8,400
サンニコ (San Nicolas)	11,100	8,400	11,100	8,400
プエルトリコ (Puerto Principe)	11,100	8,400	11,100	8,400
バヤム (Bayamo)	11,100	8,400	11,100	8,400
その他各地	11,100	8,400	11,100	8,400
ブラジル (Brazil)	11,100	8,400	11,100	8,400
ペルナンブコ (Pernambuco)	11,100	8,400	11,100	8,400
パナマ (Panama)	11,100	8,400	11,100	8,400
ブレイス (Breves)	11,100	8,400	11,100	8,400
カメア (Cameia)	11,100	8,400	11,100	8,400
チャベス (Chaves)	11,100	8,400	11,100	8,400
ガラン (Garupa)	11,100	8,400	11,100	8,400
マカプ (Macapa)	11,100	8,400	11,100	8,400
アロンアロン (Alouie Alegre)	11,100	8,400	11,100	8,400
アロウネ (Aloauino)	11,100	8,400	11,100	8,400
ピンヘイロス (Pinheiros)	11,100	8,400	11,100	8,400
サンタレン (Santarem)	11,100	8,400	11,100	8,400
ソウレ (Soure)	11,100	8,400	11,100	8,400
アタングア (Atanguer)	11,100	8,400	11,100	8,400
イサコト (Isacotira)	11,100	8,400	11,100	8,400
マナオス (Manaos)	11,100	8,400	11,100	8,400
ヒダス (Hidas)	11,100	8,400	11,100	8,400
パリンチン (Parintins)	11,100	8,400	11,100	8,400
その他各地	11,100	8,400	11,100	8,400
エボラ (Eborador)	11,100	8,400	11,100	8,400

○臺灣總督府告示第六十九號(官報七月三日)

○臺灣總督府告示第六十九號(官報七月三日) 相定

明治三十二年六月二十二日

臺灣總督男爵兒玉源太郎

局名	上		中		下	
	標	價	標	價	標	價
臺北樟腦局	11,000	8,400	11,000	8,400	11,000	8,400
新竹樟腦局	11,000	8,400	11,000	8,400	11,000	8,400
苗栗樟腦局	11,000	8,400	11,000	8,400	11,000	8,400
臺中樟腦局	11,000	8,400	11,000	8,400	11,000	8,400
林圯埔樟腦局	11,000	8,400	11,000	8,400	11,000	8,400
羅東樟腦局	11,000	8,400	11,000	8,400	11,000	8,400

○臺灣總督府告示第七十號(官報七月十八日) 明治三十二年七月十九號

明治三十二年六月二十三日

臺灣總督男爵兒玉源太郎

臺灣總督府告示第七十號(官報七月十八日) 明治三十二年七月十九號



○臺灣總督府告示第七十四號(官報 七月二十四日)  
 明治三十二年七月二十日ヨリ臺北縣八堵南港打類坑 龜崙嶼ニ各假乘降場ヲ設置シ旅客及少量ノ  
 手荷物ニ限取扱ヲ開始ス  
 臺灣總督男爵兒玉源太郎

○臺灣總督府告示第七十五號(官報 七月二十四日)  
 明治三十二年七月二十日ヨリ臺北縣楊梅嶺ニ停車場ヲ設置シ旅客及貨物ノ取扱ヲ開始ス  
 臺灣總督男爵兒玉源太郎

○臨時博覽會事務局告示第十八號  
 本局告示第七號第六條及七同告示第九號第一項ニ基キ鑑査場へ出陳スヘキ美術作品搬入搬出手續  
 左ノ通相定ム  
 明治三十二年七月四日  
 臨時博覽會總裁會禰克助

美術作品搬入搬出手續  
 第一條 受査品ハ來ル八月一日ヨリ同五日ニ至ル期間内毎日午前八時ヨリ午後四時マテニ東京市  
 上野公園内元博覽會第五號館へ搬入スヘシ  
 第二條 受査品ノ搬入搬出ハ相當ノ代理者ヲシテ之ヲ取扱ハシムルコトヲ得  
 第三條 受査品ヲ搬入スルトキハ左ノ書式ニ據リ搬入目錄ニ通テ添ヘ差出スヘシ  
 (美術十三行録紙)

搬入年月日	宿所	受査人氏名	代理者氏名印
	宿所	受査人氏名	代理者氏名印
	宿所	受査人氏名	代理者氏名印
	宿所	受査人氏名	代理者氏名印

搬入目錄

一品名	圖案	一點
一品名	圖案	一點
同	同	同
同	同	同
同	同	同
同	同	同
同	同	同
右之通ニ相違無之候也		

(備考) 代理者ナキ場合ニハ受査人ハ  
 其氏名ノ下ニ捺印スヘシ

第四條 受査品ヲ受取リタルトキハ其搬入目錄ト現品トヲ照合シ受取ノ證印ヲ捺シ其一通ヲ返付  
 スヘシ  
 第五條 受査品搬入者ハ其搬入ト同時ニ係官ノ指揮ニ從ヒ之ヲ現場ニ陳列スヘシ  
 第六條 受査人又ハ代理者ハ鑑査終了ノ通知ヲ待チ其通知書ニ指定スル期間内ニ於テ囊ニ返付シ  
 タル證書ヲ差出シ現品ヲ引取ルヘシ  
 第七條 前條通知書ニ指定ノ期間内ニ於テ此手續ヲ爲サハルトキハ本局ハ其品ニ對シ之カ保管ノ  
 責ニ任セズ  
 ○臨時博覽會事務局告示第十九號  
 臨時博覽會事務局告示第九號明治三十三年巴里萬國大博覽會出品美術作品募集鑑査ニ關スル規程  
 中左ノ通相改ム  
 明治三十二年七月十七日  
 臨時博覽會總裁會禰克助  
 第一中八月一日ヨリ同五日トアルヲ八月二日ヨリ同十五日ト改ム  
 第二中七月一日トアルヲ七月二十五日ト改ム  
 ○臨時博覽會事務局告示第二十號  
 臨時博覽會事務局告示第十八號美術作品搬入搬出手續中左ノ通相改ム  
 明治三十二年七月 告示 臨時博覽會事務局第十九號 第二十號

○臺灣總督府告示第七十四號 (官報 七月二十四日)

明治三十三年七月二十日ヨリ臺北縣八堵南港打類坑 龜窟嶺ニ各假乘降場ヲ設置シ旅客及少量ノ手荷物ニ限取扱ヲ開始ス

明治三十三年七月十一日

臺灣總督男爵兒玉源太郎

○臺灣總督府告示第七十五號 (官報 七月二十四日)

明治三十三年七月二十日ヨリ臺北縣楊梅墟ニ停車場ヲ設置シ旅客及貨物ノ取扱ヲ開始ス

臺灣總督男爵兒玉源太郎

○臨時博覽會事務局告示第十八號

本局告示第七號第六條及同告示第九號第一項ニ基キ鑑査場へ出陳スヘキ美術作品搬入搬出手續左ノ通相定ム

明治三十三年七月四日

臨時博覽會總裁曾禰荒助

美術作品搬入搬出手續

第一條 受査品ハ來ル八月一日ヨリ同五日ニ至ル期間内毎日午前八時ヨリ午後四時マテニ東京市

上野公園内元博覽會第五號館へ搬入スヘシ

第二條 受査品ノ搬入搬出ハ相當ノ代理者ヲシテ之ヲ取扱ハシムルコトヲ得

第三條 受査品ヲ搬入スルトキハ左ノ書式ニ據リ搬入目録ニ通テ添ヘ差出スヘシ

(美濃十三行郵便)

搬入年月日	宿所	受査人氏名	代理者氏名印
	宿所		
	宿所		

(備考) 代理者ナキ場合ニハ受査人ハ其氏名ノ下ニ捺印スヘシ

一品名	圖案	一點
同	同	同
同	同	同
同	同	同
同	同	同
同	同	同

右之通ニ相違無之候也

第四條 受査品ヲ受取リタルトキハ其搬入目録ト現品トヲ照合シ受取リ證印ヲ捺シ其一通ヲ返付スヘシ

第五條 受査品搬入者ハ其搬入ト同時ニ係官ノ指揮ニ從ヒ之ヲ現場ニ陳列スヘシ

第六條 受査人又ハ代理者ハ鑑査終了ノ通知ヲ待チ其通知書ニ指定スル期間内ニ於テ裝ニ返付シタル證書ヲ差出シ現品ヲ引取ルヘシ

第七條 前條通知書ニ指定ノ期間内ニ於テ此手續ヲ爲ササルトキハ本局ハ其品ニ對シ之カ保管ノ責ニ任セス

○臨時博覽會事務局告示第十九號  
臨時博覽會事務局告示第九號明治三十三年巴里萬國大博覽會出品美術作品募集鑑査ニ關スル規程中左ノ通相改ム

明治三十三年七月十七日  
臨時博覽會總裁曾禰荒助

第一中 八月一日ヨリ同五日トアルヲ八月一日ヨリ同十五日ト改ム

第二中 七月一日トアルヲ七月二十五日ト改ム

○臨時博覽會事務局告示第二十號  
臨時博覽會事務局告示第十八號美術作品搬入搬出手續中左ノ通相改ム

明治三十三年七月 告示 臨時博覽會事務局第十九號 第二十號

明治三十二年七月十七日

臨時博覽會總裁會補荒助

第一條中「八月一日ヨリ同五日」トアルヲ「八月一日ヨリ同十五日」ト改ム

○臨時博覽會事務局告示第二十一號

明治三十三年巴里萬國大博覽會出品及鑑査品運賃ハ左ノ割引ヲ以テ運送ス但割引荷物標ハ左圖ニ形ノ二種トシ甲種ハ地方廳乙種ハ本局ヨリ下渡スヘシ

明治三十二年七月二十五日

臨時博覽會總裁會補荒助

局名又ハ社名	運賃割引額	備考
鐵道 作業局	二割	出品物ハ科目横渡兩隣者ノモノニ限り鑑査品ハ新橋驛往復
日本鐵道株式會社	二割	
九州鐵道株式會社	二割	往復
日本郵船株式會社	二割五分	
大阪商船株式會社	二割	同
		同

(種 甲)

博 臨

務 覽 臨  
局 會 時  
印 事 博

物 荷 品 出

(種 乙)

博 臨

務 覽 臨  
局 會 時  
印 事 博

品 査 鑑

○臨時博覽會事務局告示第二十二號  
千九百年巴里萬國大博覽會ニ於ケル萬國學藝會議條例佛蘭西共和國政府ニ於テ發布シタルヲ以テ左ノ通公示ス

明治三十二年七月二十九日

臨時博覽會總裁會補荒助

千九百年ノ博覽會ニ於ケル萬國學藝會議條例  
(千八百九十八年六月十一日省令)

第一條 千九百年ノ萬國大博覽會ノ開期間萬國學藝會議ヲ開設ス其組織及職制ハ本條例ノ定ムル所ニ依ル

第二條 千九百年ノ博覽會ニ於ケル萬國學藝會議ハ其部類ヲ分テ左ノ十二部トス

- 第一部 教育及教授法
- 第二部 美術、裝飾術、文學、演劇術、史學、考古學
- 第三部 算數學(數學、重學、星學、測地學)
- 第四部 物理學、化學及右ノ應用(物理、化學、氣象學、理化學的工業)
- 第五部 博物學(地質學、礦物學、植物學、動物學、解剖學、生理學、人類學)
- 第六部 醫學及製藥學
- 第七部 應用機械學、建築術、造船術、運搬術
- 第八部 農業學(農學、耕作術、葡萄栽培、農藝術、園藝術、林業術、狩獵術、漁業術)
- 第九部 理財學、立法、統計
- 第十部 社會學(經濟、衛生、救助)

第十一部 殖民及地理學(地理、天然地理、地理偵察)

第十二部 工業及普通商業

第三條 千九百年博覽會ニ設ケル萬國學藝會議ハ佛蘭西政府ノ保護ニ屬ス然レトモ學藝會議ノ議決若クハ意見ニ就テハ該政府ハ其議事ニ關涉セズ但萬國學藝會議ハ宗教及政治上ノ問題ハ之ヲ討議スルコトヲ得ス

第四條 萬國學藝會議ノ會場ニ於ケル一般ノ監視ハ博覽會ノ管理ニ屬ス

第五條 千九百年博覽會ノ萬國學藝會議ニ關スル往復ハ總裁ノ名宛ヲ以テスヘシ

第六條 萬國學藝會議ノ組織及其請求ニ關スル問題ハ第三條ニ列舉シタル各部ニ對スル十二ノ特別委員會ニ於テ之ヲ審査ス該委員會ノ會員ハ總裁ノ申請ニ依リ商工郵便電信大臣之ヲ任命ス右ノ各委員會ハ各、其委員中ヨリ議長一名副議長一名及書記一名ヲ選舉スヘシ

第七條 高等委員會ハ總務局長官ト相合シテ萬國學藝會議ノ方針及其組織並ニ委員會ノ建議案ヲ審査ス高等委員會ハ左ノ職制ヨリ成ル

第一 前條ニ設定シタル委員會員ノ外總裁ノ申請ニ依リ商工郵便電信大臣ノ任命シタル議長一名及副議長二名

第二 各委員會ノ議長及副議長

第三 萬國學藝會議ノ構成ニ關スル主ナル委員

第四 總裁ノ指定シタル報告員一名並ニ書記一名

第八條 高等委員會ハ本條例適用ノ保證ニ對シテ解釋ヲ與フルノ任務ヲ行フ

第九條 本條例ニ於テ豫察セザル事件ノ判定ハ高等委員會之ヲ行フ

第十條 高等委員會ノ委員ハ各部ノ學藝會議ニ出席スルノ自由ヲ有スト雖モ該委員ハ之カ決議ノ數ニ加ハルコトヲ得ス

第十一條 學藝會議ニ加入請求書ニハ學藝會議ノ綱目ト其發議セントスル目的トヲ併記スルヲ要ス

加入請求書ニハ學藝會議發起者ノ姓名及前同ノ學藝會議ニ直接ニ多少ノ干係ヲ有スルヤ否ヤヲ明示スヘシ

第十二條 學藝會議ノ綱目及其加入請求書ニハ當該官廳之ヲ特別委員會ノ豫審ニ付シタル後更ニ

高等委員會ニ於テ之ヲ審査セシム其之ヲ許可スルト否トハ一ニ總裁ノ承諾ヲ經ルニ非サレハ高等委員會直ニ之カ判決ヲ與フルコトヲ得ス

第十三條 特別委員會ハ各部ノ學藝會議ニ於テ各、其討究上必要ト認ムル所ノ學藝會議ノ議事目ヲ調製シ該高等委員會ノ審査ヲ經タル後總裁ニ提出スヘシ

第十四條 萬國學藝會議ハ本條例ニ定メタル一般ノ秩序ニ隨ヒ自治體ヲ編成ス

前項ノ目的ニ於テ各學藝會議ニ組織委員ヲ置キ組織ニ關スル百般ノ事務ヲ掌ラシメ當該官廳ニ對シテハ學藝會議ヲ代表セシム

第十五條 各組織委員ハ高等委員會ノ意見ヲ質シタル後特別委員會ノ申請ニ由リテ總裁之ヲ任命ス

組織委員ハ學藝會議發起者ノ列ニ加フ

第十六條 前同ヨリ繼續ノ學藝會議ハ其當時ニ保有シタル組織ヲ全存シテ千九百年博覽會ノ萬國學藝會議ト爲スコトヲ得該會議ハ總裁ノ允許シタル組織委員之ヲ代表ス

第十七條 組織委員ハ遅クモ千八百九十九年十月一日迄ニ學藝會議ニ於テ討議スヘキ一般ノ綱目、報告ノ目的物タルヘキ問題ノ指示並ニ指定報告員ノ姓名臨場員ノ豫定數、學藝會議開會ノ時日及會場ニ充ツヘキ場所ノ指示ヲ官廳ニ申出ツルコトヲ要ス

第十八條 學藝會議ノ加入者タル佛蘭西共和國ノ官廳ノ委員及外國政府ノ委員ハ會場ニ於テ各自討議發論スルコトヲ得

右ノ加入委員ハ特別委員會ノ建議ニ基キ總裁ノ交付シタル入場券ヲ領收スルモノトス

第十九條 高等委員會ハ學藝會議ノ議事摘要ノ刊行ヲ監督ス議事摘要ノ刊行ハ官廳ノ費用ニ屬ス

第二十條 各組織委員ハ議事摘要發行ノ主意ニ基キ明示シタル期限ニ於テ左ノ刊行物ヲ高等委員會ニ交付スヘシ

第一 議事摘要

第二 學藝會議ニ加入セル委員名簿

第三 無償又ハ有償名義ニ係ラスシテ高等委員ヨリ交付ノ請求ヲ受ケタル部數ノ指示

第二十一條 各組織委員ハ高等委員會ノ請求ニ應シテ該委員ノ擔當スル學藝會議ノ議事録ノ部數ヲ交付スヘシ其無料ニテ該委員ニ交付スヘキ部數ハ加入委員ノ全員ニ對シテ五十部以下ヲ給ス但既定ノ價額ヲ以テスルトキハ此限ニアラス

第二十二條 各組織委員ハ官廳ニ學藝會議ノ明細書報告書各五十部ヲ差出スヘシ

○外務省告示第十號  
在韓國元山帝國領事館城津分館本年七月二十四日開購セリ

明治三十二年八月二日

外務大臣子爵青木周藏

○外務省告示第十一號  
在韓國鎮南浦帝國領事館平壤分館本年八月十日開購セリ

明治三十二年八月十六日

外務大臣子爵青木周藏

○內務省告示第八十八號  
古社寺保存法第四條ニ依リ左記ノ物件ヲ以テ國寶ノ資格アルモノト定ム

內務大臣侯爵西鄉從道

等級種類	品名	目録	所有	管轄
甲種三等	繪畫 紙本着色法然上人傳	二卷	東京府東京市芝區芝公園地	寺
丙種	書籍 大藏經(元版)	五千三百五十六卷 五千八百七十七卷 五千九百三十一卷 六千五百五十九卷	同	寺
甲種三等	繪畫 絹本着色諸尊集會圖	一幅	同本縣區湯島新花町	寺
同 四等	同 絹本着色吉野曼陀羅圖(傳土佐吉光筆)	一幅	同	寺
同 上	同 絹本着色十六羅漢圖	十六幅	同	寺
同 二等	同 絹本着色愛染明王像	一幅	同下谷區上野櫻木町	院
丙種	書籍 紙本墨書法華經(開結共)	十卷	同淺草區淺草公園地	寺
同 上	書籍 大藏經(元版)	五千四百二十八卷	同	寺

明治三十二年八月 告示 外務省第十號 第十一號 內務省第八十八號

同 上	美術	赤坂威甲曹(傳島山重忠奉納)	一領	同 西多摩郡三田村	社
同 上	同	紫雲渡甲曹	一領	同 同	社
同 上	同	鏡金長履輪太刀	一口	同 同	社
甲種二等	繪畫	紙本着色北野天神緣起	九卷	京都府京都市上京區馬喰町	社
同 四等	同	紙本淡彩釋迦三尊像(傳野元信筆)	二幅	同 南野寺町	社
同 二等	同	絹本着色秋景雪景山水圖(傳徽宗皇帝筆)	二幅	同 同	社
同 三等	同	矢田地蔵緣起	二卷	同 天性寺前町	社
乙種	書蹟	紙本墨書後伏見帝御願文	一卷	同 北ノ邊町	寺
甲種四等	繪畫	紙本着色弘法大師行狀繪詞	十二卷	同 下京區九條町	寺
同 四等	彫刻	木造風沙門天立像	一尊	同 教王護國寺	寺
甲種二等	繪畫	絹本着色釋迦三尊像(傳吳道子筆)	三幅	同 本町通十五丁目	寺
同 上	同	絹本着色五百羅漢圖(傳僧明兆筆)	四十五幅	同 同	寺
丙種	書蹟	紙本墨書聖一國師度牒	二幅	同 同	寺
同 上	同	紙本墨書聖一國師戒牒	二幅	同 同	寺
甲種二等	繪畫	絹本着色智度園曼荼羅圖	一幅	同 柳原町	寺
同 上	同	紙本着色法然上人繪傳	四十八卷	同 林下町	院
丙種	書蹟	紙本墨書菩提船經(天統十六年之文アリ)	五帖	同 同	院
同 上	同	紙本墨書天平年間鳥經生日記	一卷	同 同	院

甲種二等	繪畫	絹本着色觀音經卷(順延筆)	二幅	同 東宮郡田中村	寺
同 上	同	絹本着色龍虎圖(牧師筆)	二幅	同 同	寺
丙種	書蹟	紙本墨書鹿野寺緣起實財帳(貞觀十五年記錄)	二卷	同 葛野郡太森村	寺
同 上	同	紙本墨書實財物交會實錄帳(寬平二年記錄)	一卷	同 同	寺
甲種二等	美術	唐草時繪寶珠簪	一箇	同 花園村	寺
丙種	書蹟	絹本墨書摩訶勝殿尼梵字經(傳不空三藏筆)	一帖	同 同	寺
同 上	同	蔣給箱入紙本墨書聖教(傳僧空海將來)	三十冊	同 同	寺
甲種二等	繪畫	紙本水墨淡彩山水花鳥圖(傳狩野元信筆)	四十九幅	同 同	院
同 三等	同	紙本淡彩狐貍圖(畫僧如拙五山茶僧贊アリ)	二幅	同 同	院
同 二等	同	紙本水墨戲畫(傳僧覺猷筆)	四卷	同 梅ヶ畑村	院
丙種	書蹟	紙本墨書兵部記(唐ノ唐隨筆)	三卷	同 同	寺
同 上	同	紙本墨書玉露(裏面ニ僧明惠ノ書畫アリ)	三卷	同 同	寺
同 上	同	紙本墨書藤原方象名義	六冊	同 同	寺
同 上	同	紙本墨書仁王經其真疏(傳僧空海筆)	三帖	同 宇治郡山科村	寺
甲種三等	繪畫	絹本着色文殊渡海圖(傳僧珍海筆)	一帖	同 同	院
同 上	同	紙本着色過去現在因果經	二卷	同 同	院
同 上	彫刻	木造藥師如來立像	一尊	同 法界	院
同 上	同	木造阿彌陀如來坐像(傳定朝作)	一尊	同 同	院



甲種三等	彫刻	千手觀音及三天龍佛 (傳僧空海作 源清仲藏持佛)	一箇	大阪府大阪市南區天王寺
同 四等	同	舞樂面鏡寶利	二面	同
同 二等	工美術	銀製鍍金光背(亦後光)	一箇	同
同 三等	繪畫	絹本着色五秘密曼荼羅圖	一幅	同
	同	絹本着色虚空藏菩薩像	一幅	同
甲種四等	同	絹本着色金堂三尊像	一幅	同
	彫刻	木造大日如來坐像(傳運慶作)	一軀	同
	同	木造降三世明王坐像(傳運慶作)	一軀	同
	同	木造不動明王坐像(傳運慶作)	一軀	同
甲種四等	工美術	蓮花唐繪經卷	一箇	同
丙種	同	白本威 腹卷 藍草肩白威 藍草肩白威 (傳楠氏一族所用)	五領	同
甲種四等	繪畫	絹本着色大隨求像	一幅	同
同 上	彫刻	木造厨子入發染明王坐像(傳後村上天皇御念持佛)	一軀	同
同 上	同	木造聖觀音立像(傳僧空海作)	一軀	同
同 上	同	木造十一面觀音立像(傳僧空海作)	一軀	同
同 上	同	木造多聞天立像	一軀	同
同 上	同	木造持國天立像	一軀	同

甲種四等	彫刻	木造厨子入發染坐像	一軀	同
同 上	工美術	金銅花瓶 金銅蓮花三莖一對附 腹卷 藍草肩赤威 (傳楠正成所用)	一箇	同
丙種	同	紙本墨畫觀心寺劫緣資財帳	一領	同
同 上	書蹟	紙本墨畫觀心寺劫緣資財帳	一卷	同
甲種三等	彫刻	木造多聞天立像	一軀	同
同 上	同	木造持國天立像	一軀	同
同 四等	同	木造大日如來坐像	一軀	同
同 三等	工美術	山水唐繪經卷(德川光友寄附)	一箇	同
同 四等	同	菩提樹唐繪香篋(德川光友寄附)	一箇	同
同 三等	同	牡丹唐繪硯箱(德川光友寄附)	一箇	同
同 三等	彫刻	木造十一面觀音立像(傳菅原道真作)	一軀	同
	同	木造十一面觀音立像(傳菅原道真作)	一軀	同
	同	木造天忍禪耳命坐像	一軀	同
	同	木造袴袴子姫命坐像	一軀	同
丙種	同	木造男神坐像	一軀	同
同 上	同	木造女神坐像	一軀	同
甲種二等	繪畫	紙本着色一遍上人繪詞像	十卷	同
同 上	工美術	鎌倉時繪硯箱(傳後白河法皇源賴朝二賜了所)	一箇	同

丙種	同	香葉時繪平胡錄	二箇	同	同	同
	彫刻	木造十二面觀音立像(傳僧四仁作)	一軀	同	同	同
	同	木造十二面觀音立像(傳僧源信作)	一軀	同	同	同
甲種三等	繪畫	絹本淡彩十六羅漢圖(傳僧明兆筆)	八幅	同	同	同
同上	同	絹本著色釋迦三尊像(傳張恩恭筆)	二幅	同	同	同
同四等	彫刻	木造北條時顯坐像	一軀	同	同	同
同上	繪畫	絹本著色佛涅槃圖	二幅	同	同	同
同上	同	絹本淡彩羅漢圖(傳張恩恭筆)	三十三幅	同	同	同
同上	同	絹本著色虚空藏菩薩像	二幅	同	同	同
丙種	書跡	定額寺官符	二幅	同	同	同
甲種四等	彫刻	木造地藏菩薩結跏趺坐像(傳蓮慶作)	一軀	同	同	同
同上	同	木造上杉重房坐像	一軀	同	同	同
同上	繪畫	絹本著色阿彌陀如來像	二幅	同	同	同
甲種一等	彫刻	塑造著色執金剛神立像(傳僧良辨作)	一軀	同	同	同
丙種	書跡	紙本墨書東大寺要錄	十冊	同	同	同
同上	同	同續錄	九冊	同	同	同
甲種三等	彫刻	銅造藥師如來立像	一箇	同	同	同
乙種	同	木造寺門匾額(傳僧天皇受書)	一箇	同	同	同

甲種二等	同	木造文殊菩薩立像(傳蓮慶作)	一軀	同	同	同
同上	同	乾漆維摩居士坐像	一軀	同	同	同
同上	同	木造著色帝釋天立像	一軀	同	同	同
丙種	書跡	木造著色行基菩薩坐像(傳自作)	一軀	同	同	同
同上	同	時繪箱入紙本墨書金光明最勝王經(豐出書)	十卷	同	同	同
甲種二等	繪畫	夾紵漆手觀音立像	一軀	同	同	同
同上	同	絹本著色慈恩大師像	一幅	同	同	同
甲種二等	同	紙本著色志賀山緣起(傳畫僧良欽筆)	三卷	同	同	同
同上	同	金剛經陀三尊像(傳勝作)	三幅	同	同	同
甲種二等	同	木造著色勒勒僧正坐像	一軀	同	同	同
同上	同	銅造觀世音菩薩立像(傳敏作止利作)	一軀	同	同	同
甲種一等	繪畫	絹本著色彌勒菩薩像	一幅	同	同	同
同上	彫刻	銅盤法華說相圖(干監輝板佛)	一面	同	同	同
同上	同	乾漆十一面觀音立像	一軀	同	同	同
同上	同	木造彌勒菩薩立像	一軀	同	同	同
甲種三等	同	銅造如意輪觀音立像(傳藝文首作)	一軀	同	同	同
甲種四等	繪畫	絹本著色淨土曼荼羅圖(傳僧源信筆)	一幅	同	同	同
	彫刻	木造地藏菩薩立像	一軀	同	同	同

同	同	木造阿彌王立像 (傳僧空海作)	一軀	同	寺
同	同	木造俱生神立像 (傳僧空海作)	一軀	同	寺
同	同	木造阿彌陀如來立像	一軀	同	寺
同	同	木造釋迦如來立像 (傳安阿彌作)	一軀	廣島縣御調郡足道市	寺
甲種二等	彫刻	木造藥師如來坐像	一軀	同	寺
同	同	銅製五結鈴 (傳僧空海將來)	一口	同	寺
甲種三等	工美術	木造十一面觀音立像	一軀	同	寺
同	同	木造十一面觀音立像	一軀	同	寺
同	同	木造十一面觀音立像	一軀	同	寺
甲種四等	工美術	木造十一面觀音立像 (傳僧最澄作)	一軀	同	寺
同	同	銅製梵鐘 (傳僧最澄將來)	一口	同	院
同	同	彩色繪扇 (傳平氏奉納)	一柄	同	院
同	同	舞樂面貫 (傳平氏奉納)	二面	同	社
同	同	釋迦及諸尊箱佛	一箇	同	社
同	同	木造狛犬	十四軀	同	社
同	同	舞樂面貫 (傳平氏奉納)	七面	同	社
甲種四等	彫刻	木造師馬	一軀	同	社
甲種三等	工美術	銅製雲龍置物平家納經函	一箇	同	社
甲種二等	工美術	金銅佛具 (傳平氏奉納)	五箇	同	社

同	同	平家納經函 (傳平氏奉納)	一合	同	社
同	同	梅唐草時繪文壺 (傳大内義隆奉納)	一組	同	社
同	同	紺紙金泥法華經入蓮花時繪經函	一箇	同	社
丙種	工美術	小櫻威甲冑	八卷	同	社
同	同	紺威甲冑 (傳平氏重盛奉納)	一領	同	社
同	同	紺威甲冑 (傳平氏重盛奉納)	一領	同	社
同	同	紺威甲冑 (傳平氏重盛奉納)	一領	同	社
同	同	紺威甲冑 (傳平氏重盛奉納)	一領	同	社
同	同	藍草肩赤威甲冑 (大内義隆奉納)	一領	同	社
同	同	大地塗螺鈿筋太刀	一口	同	社
同	同	黑漆螺鈿筋太刀	二口	同	社
同	同	鍍金兵庫鍔太刀	五口	同	社
同	同	鍍金長覆輪太刀	二口	同	社
同	同	錦包腰卷太刀	一口	同	社
同	同	梨地赤銅筒金入短刀 (傳足利尊氏所用)	一口	同	社
同	同	紙本墨書扇 (傳高倉天皇御物)	一柄	同	社
同	同	松喰鶴時給小唐櫃	二合	同	社
同	同	木製彩色樂器 (奏具兆鼓)	二箇	同	社
同	同	七絃琴 (傳平氏重衡所用)	一面	同	社

同	上	同	小形調度類(漆器) 一箱(漆器) 一箱(漆器) 一箱(漆器)	七種	同	同
乙	種	同	水製銅子扇額(後奈良天皇宸翰)	二面	同	同
丙	種	同	紙本墨書御判物帖	二帖	同	同
甲	種	二等	木造阿彌尊者立像	一軀	同	大願寺
同	上	同	木造迦葉尊者立像	一軀	同	同
同	三等	同	木造釋迦如來坐像(傳僧行基作)	一軀	同	同
同	同	同	木造藥師如來坐像(傳僧行基作)	一軀	同	同
甲	種	四等	絹本緋地金彩彌陀三尊來迎圖	一幅	同	光明院
同	同	同	木造阿彌陀如來立像	一軀	同	同
甲	種	四等	水造梵天、帝釋、二天王立像	二軀	同	和歌山縣海草郡紀三井寺村
同	上	同	木造狛犬	二對	同	同
丙	種	同	鍍金長置輪太刀	一口	同	同
同	同	同	鍍金長置輪太刀	一口	同	同
甲	種	四等	水造狛犬	二對	同	高野御子神社
同	上	同	金銅琵琶(傳平政子奉納)	一面	同	同
丙	種	同	鍍金長置輪太刀	二口	同	同
甲	種	二等	水造地藏菩薩坐像(傳僧源信作)	一軀	同	同
甲	種	四等	水造毘沙門天立像	二軀	同	同
同	上	同	水造十一面觀音立像	一軀	同	同

同	同	同	水造家持美御子大神坐像	一軀	同	同
同	同	同	水造國常立命坐像	一軀	同	同
同	同	同	水造皇太神坐像	一軀	同	同
同	同	同	木造伊弉那岐神坐像	一軀	同	同
同	同	同	木造熊野速玉大神坐像	一軀	同	同
乙	種	同	銀時給鏡匣 銀時給衣架 銀時給文御衣 紅御振袴 白綾遺笠 銀時給衣架 銀時給鏡匣 銀時給衣架 海賦袋	四合 十二具 三口 一口 一具 一具 一具 一具 一具 一具	同	同
同	上	同	神寶類	一具	同	阿須賀神社

○内務省告示第八十九號  
一美術資料第一篇三 全一册 東京市下谷區入谷町九十番地川井景一發行  
右出版物ハ風俗ヲ壞亂スルモノト認ムルヲ以テ其ノ發賣頒布ヲ禁シ且ツ其ノ刻版及印本ヲ差押フ  
ヘキ旨ヲ達セリ

内務大臣侯爵西郷從道

明治三十二年八月三日

○内務省告示第九十號

明治二十八年勅令第四十四號第八條ニ依リ臨時檢疫部開設府縣左ノ通指定ス  
京都府 兵庫縣 三重縣 山形縣 福井縣 石川縣 鳥取縣 島根縣 岡山縣  
山口縣 和歌山縣 德島縣 香川縣

内務大臣侯爵西郷從道

明治三十二年八月五日

○内務省告示第九十一號

銃砲商火藥商定員左ノ通之ヲ定ム

明治三十二年八月 告示 内務省第八十九號 第九十號 第九十一號

明治三十二年八月五日

內務大臣侯爵西鄉從道

銃砲商定員ハ東京府京都府大阪府長崎縣各二十八北海道廳神奈川縣各二十五兵庫縣三十八其ノ他ノ縣各十二人  
甲種火藥商定員ハ東京府京都府大阪府神奈川縣兵庫縣長崎縣各二十三北海道廳四十五人其ノ他ノ縣各十八人  
乙種火藥商ハ神奈川縣十八兵庫縣二十五人長崎縣五人

○內務省告示第九十二號

明治三十一年三月內務省告示第九號第二條中越鐵道株式會社ノ鐵道ノ次ニ北越鐵道株式會社ノ鐵道ニ割引岩越鐵道株式會社ノ鐵道ニ割引ヲ加フ

明治三十二年八月十四日

內務大臣侯爵西鄉從道

○內務省告示第九十三號

明治三十一年二月內務省告示第九號北海道移住民ニ對スル汽車賃及汽船賃ノ無賃割引竝ニ其ノ取扱方第一條中「原籍地」ヲ「住所」有スル地ト改メ又左ノ但書ヲ加フ「但シ主務官廳ノ移住證明書ヲ有スル移住民ニシテ住所有スル地ニ於テ割引券ヲ受クルコト能ハサルトキハ施行先ノ官公署ニ之ヲ請求スルコトヲ得」

明治三十二年八月十七日

內務大臣侯爵西鄉從道

〔參照〕

內務省告示第九號(明治三十一年二月三日抄錄)  
第一條 北海道移住民ニシテ汽車賃及汽船賃ノ無賃割引ヲ受ケントスル者ハ原籍地ノ府縣、島嶼又ハ郡市役所

○內務省告示第九十四號

明治二十八年勅令第四十四號第八條ニ依リ臨時檢疫部開設ノ縣左ノ通指定ス  
滋賀縣 富山縣 秋田縣 宮城縣 巖手縣 青森縣 高知縣

明治三十二年八月二十五日

內務大臣侯爵西鄉從道

○內務省告示第九十五號

明治三十一年九月內務省告示第八十五號ハ廢止ス  
明治三十二年八月二十六日

內務大臣侯爵西鄉從道

〔參照〕

明治三十一年五月內務省告示第八十五號ハ開港港則施行ノ港ニ入港及碇泊中ノ船舶檢疫ニ關スル件ナリ

○大藏省告示第四十五號

明治三十年六月當省告示第三十九號官設保稅倉庫敷料定率表中第一四四號ヲ削除ス

大藏大臣伯爵松方正義

○大藏省告示第四十六號

第一回發行  
一記名軍事公債證書額面五拾圓券  
二〇五八〇番

一枚

右大分縣大野郡合川村四百六十九番地和田與一郎所有ノ處明治三十一年十一月二十五日火災ノ爲メ消滅セシ趣ヲ以テ代リ證書請求ニ付整理公債條例第二十條ニ據リ代リ證書ヲ交付セリ但消滅シタル證書ハ無効トス

明治三十二年八月十七日

大藏大臣伯爵松方正義

○大藏省告示第四十七號

明治二十一年大藏省告示第九十五號中所得稅ノ下左ノ割注ヲ加フ

明治三十二年八月三十一日

大藏大臣 伯耆松方正義  
内務大臣 侯爵西郷從道

(所得稅法第三條第一項第二種ノ所得中)  
(無記名債券ノ所得ニ係ル所得稅ヲ除ク)

[參照]

明治二十一年七月十日大藏省告示第九十五號ハ市制第三百三十一條町村制第三百三十六條直接稅ノ種目ノ件ナリ

○陸軍省告示

銃砲火藥類取締法第四條ニ據リ軍用銃砲ノ種類ヲ左ノ通定ム

明治三十二年八月五日

陸軍大臣 子爵桂 太郎  
海軍大臣 山本權兵衛

軍用銃砲トハ口徑五密米突以上ニシテ腔綫ヲ施シ且ツ千米突以上ノ距離ニ達スヘキ照尺ノ裝置アル銃砲ヲ謂フ但シ特ニ獵用若クハ射的ノ用ノ爲メ製作シタルモノ及軍用銃砲ト雖トモ陸海軍官衛ニ於テ廢品ノ處分ヲ爲シタルモノハ此限リニアラス

○陸軍省告示

要塞地帶法第三條及第六條ニ依リ東京灣 吳佐世保 舞鶴及對馬ニ於ケル陸軍防禦營造物ノ地帶ヲ左圖實線以內同法第七條第二項ノ區域ヲ實線以外點線以內トシ各區域ハ實地ニ標識ヲ設ケテ之ヲ表示ス

明治三十二年八月十一日

陸軍大臣 子爵桂 太郎  
海軍大臣 山本權兵衛

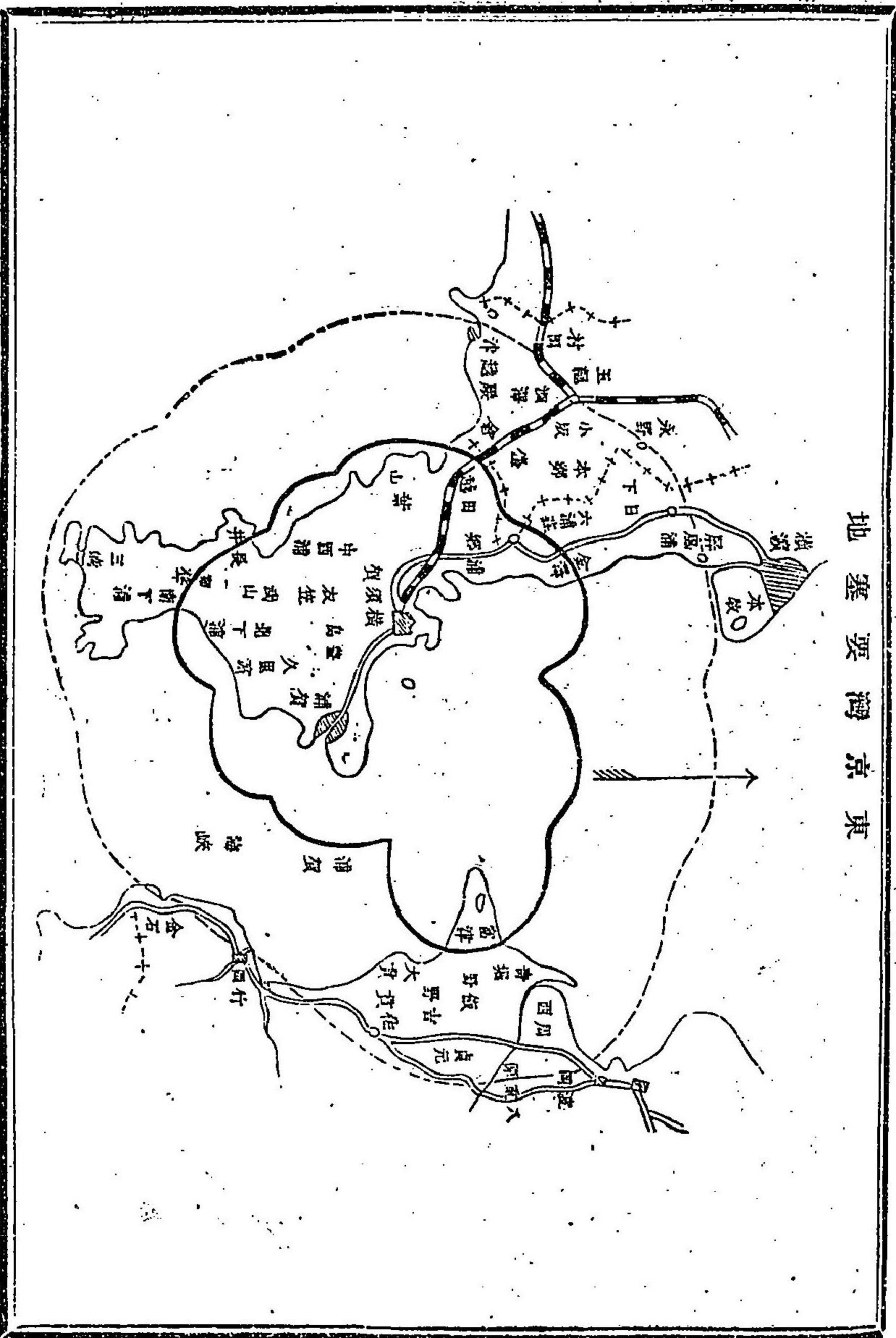



地 塞 要 鷓 舞

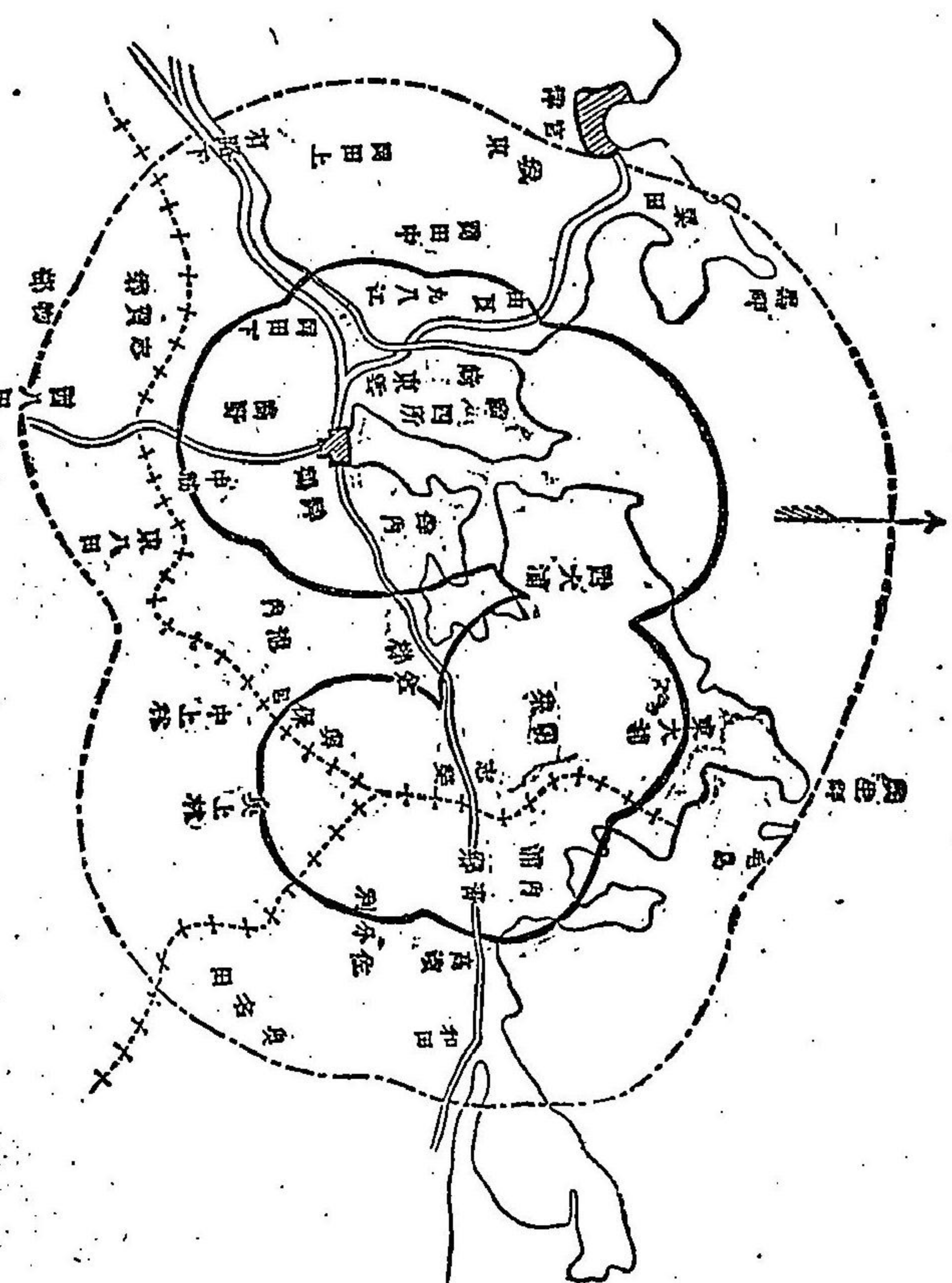

地 備 防 馬 對

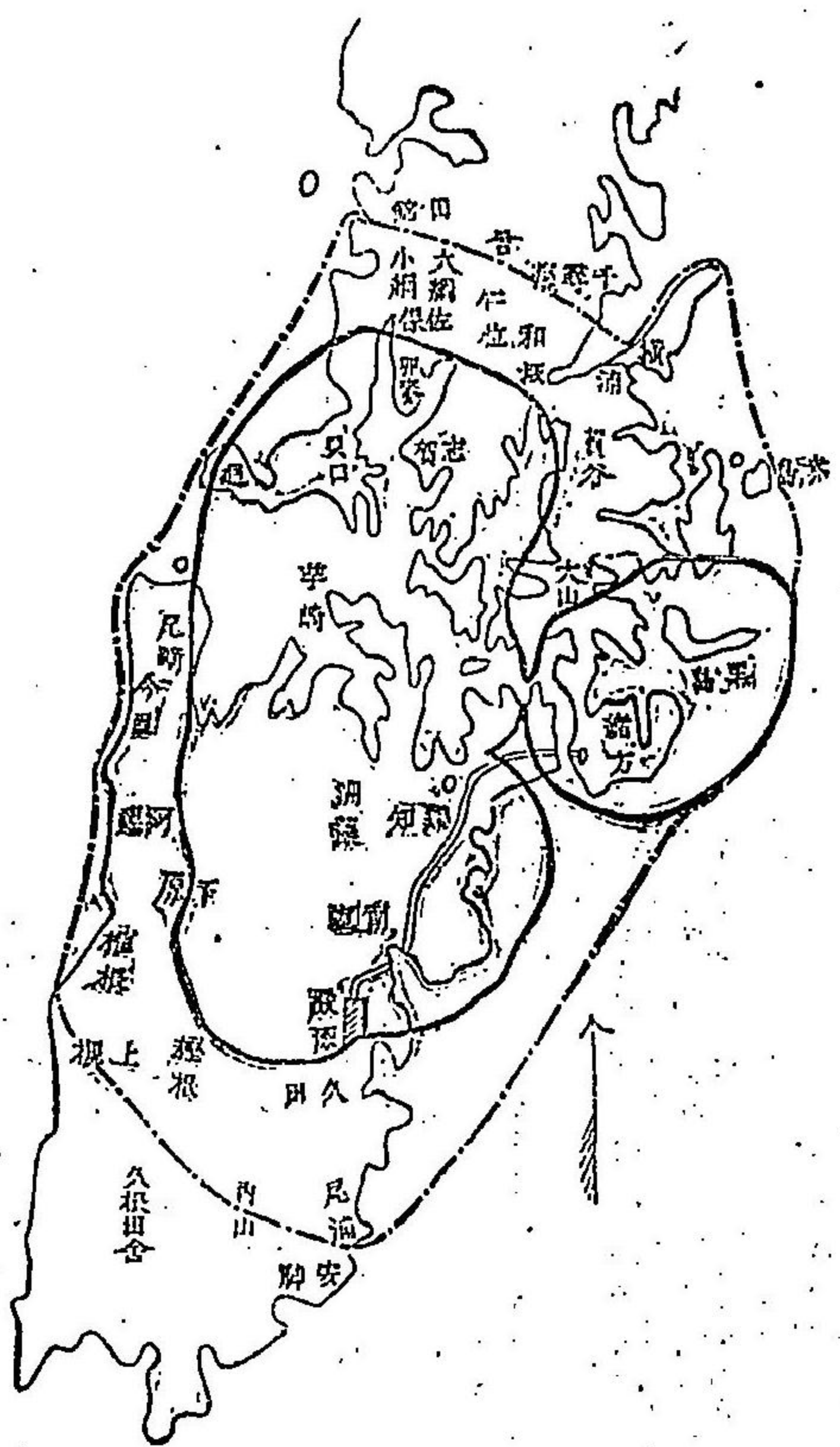

○陸軍省告示  
海軍省告示  
要塞地帯法第三條及第六條ニ依リ長崎ニ於ケル陸軍防禦營造物ノ地帯ヲ左圖實線以內同法第七條  
第二項ノ區域ヲ實線以外點線以內トシ各區域ハ實地ニ標識ヲ設ケテ之ヲ表示ス  
同所ニ於ケル海軍防禦營造物ノ地帯ハ香焼島ノ北東部及其ノ附近海面トシ實地ニ標識ヲ設ケテ之  
ヲ表示ス

明治三十二年八月十一日

陸軍大臣子爵桂 太郎  
海軍大臣 山本權兵衛



長崎要塞地

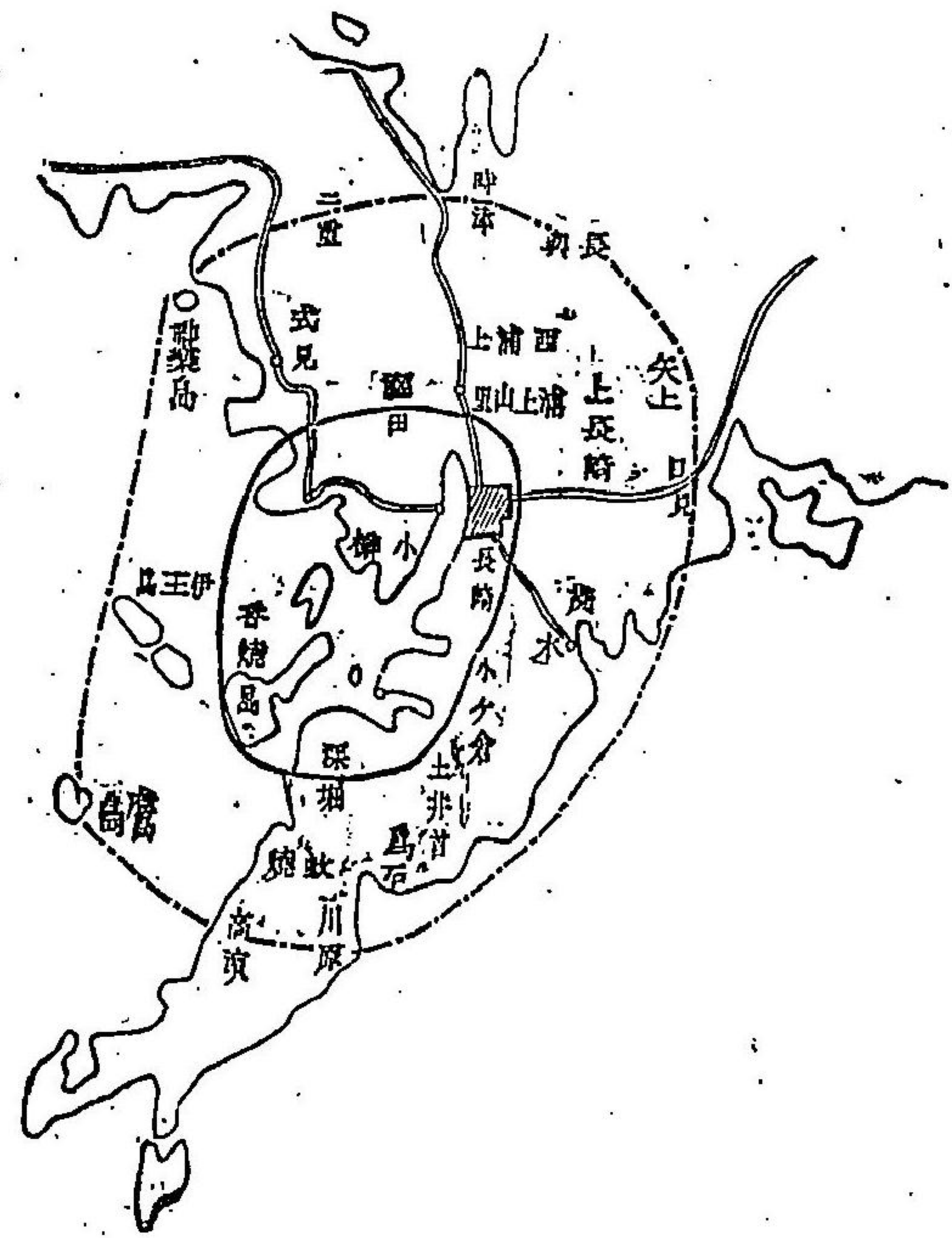

○陸軍省告示第七號  
要塞地帯法第三條及第六條ニ依リ下ノ關函館由良鳴門及藝潒ニ於ケル陸軍防禦營造物ノ地帯各  
區ヲ左圖實線以內トシ同營造物ニ關スル本法第七條第二項ノ區域ヲ實線以外點線以內トシ各區域  
ハ實地ニ標識ヲ設ケテ之ヲ表示ス  
明治三十三年八月十一日  
陸軍大臣子爵桂 犬郎

下ノ關要塞地

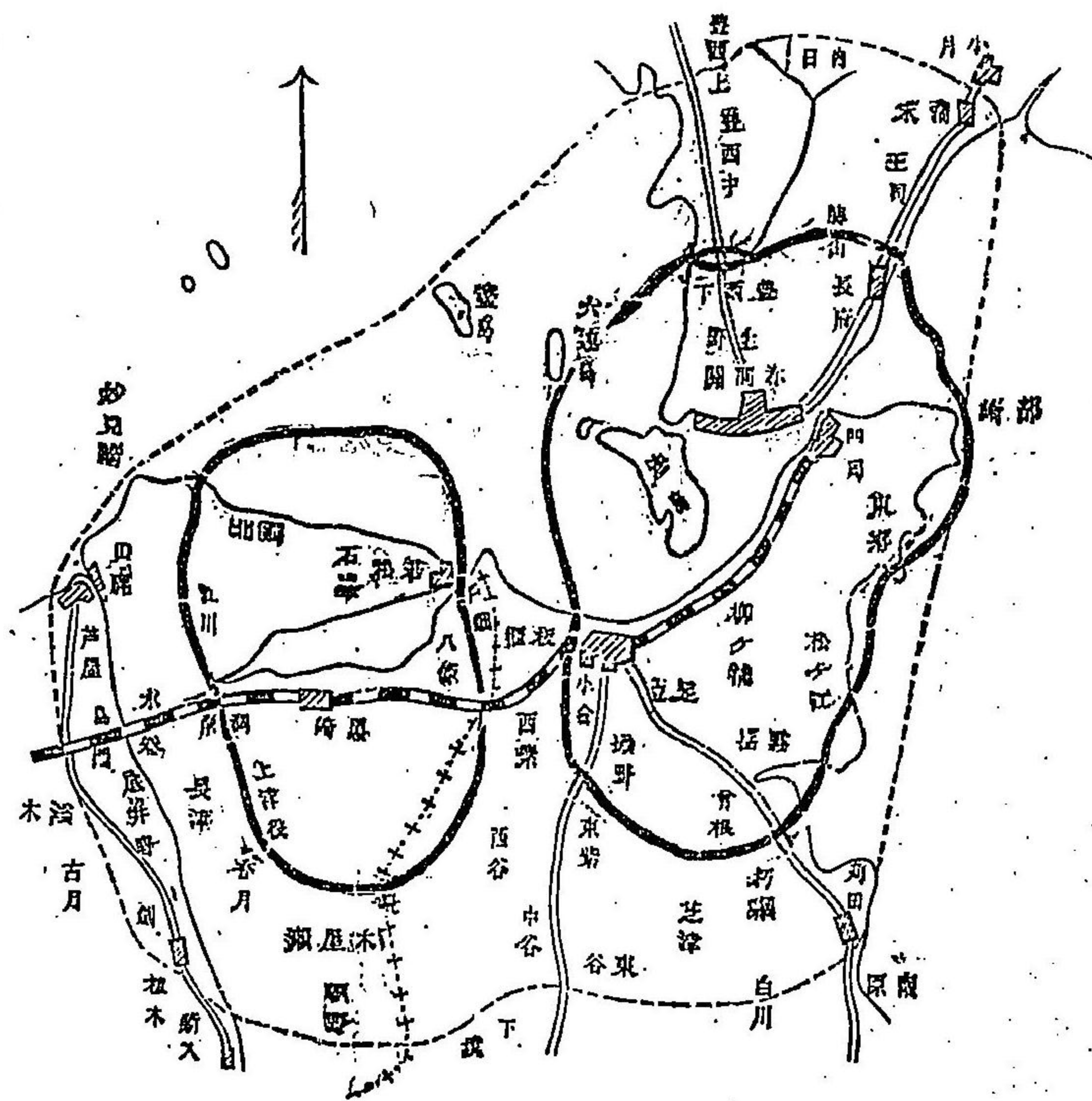

明治三十三年八月 告示 陸軍省第七號

由 頁 要 塞 地

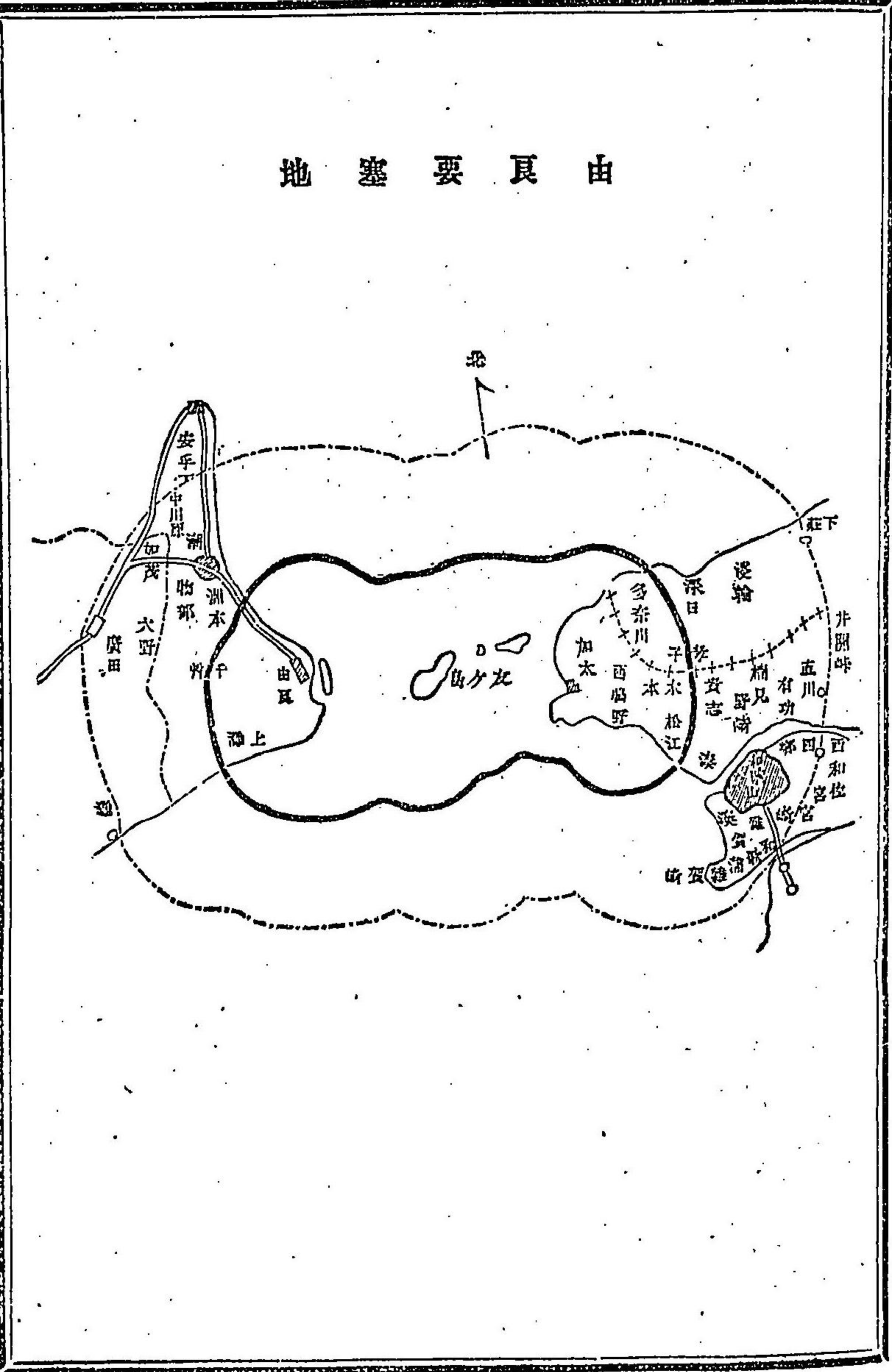

五三九

明治三十三年八月 告示 陸軍省第七號

函 館 要 塞 地

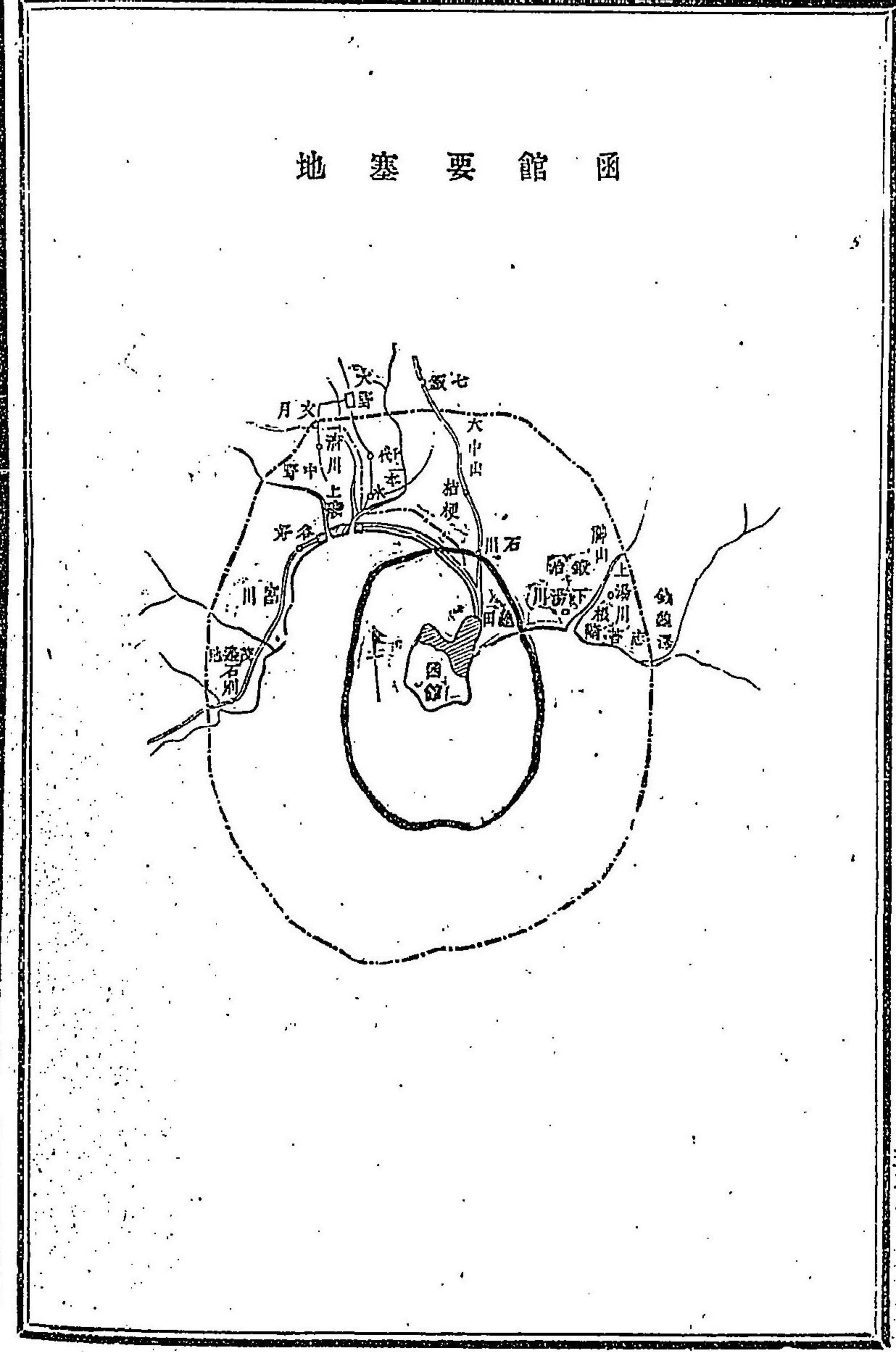

五三八

鳴門要塞地

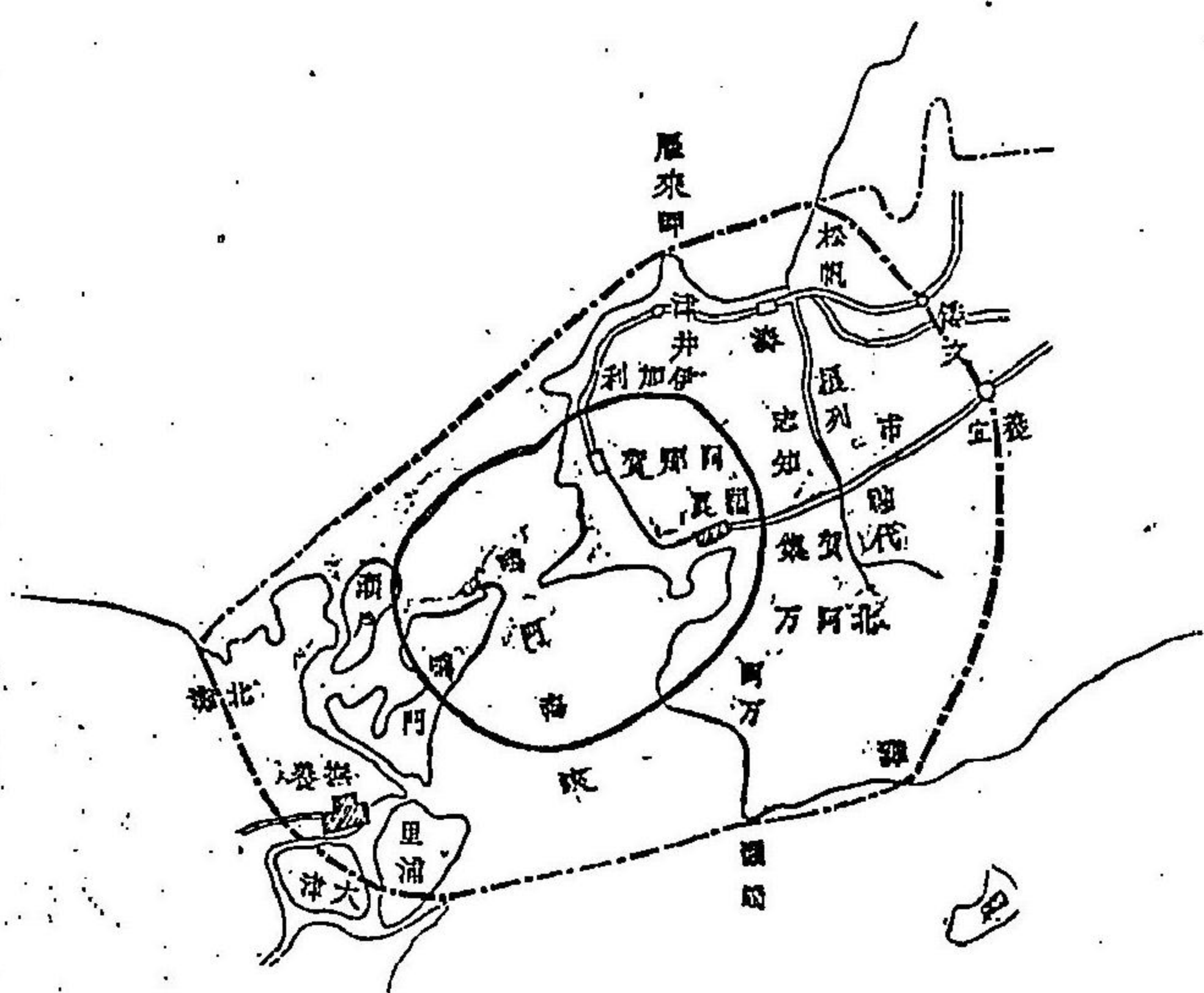

關原要塞地

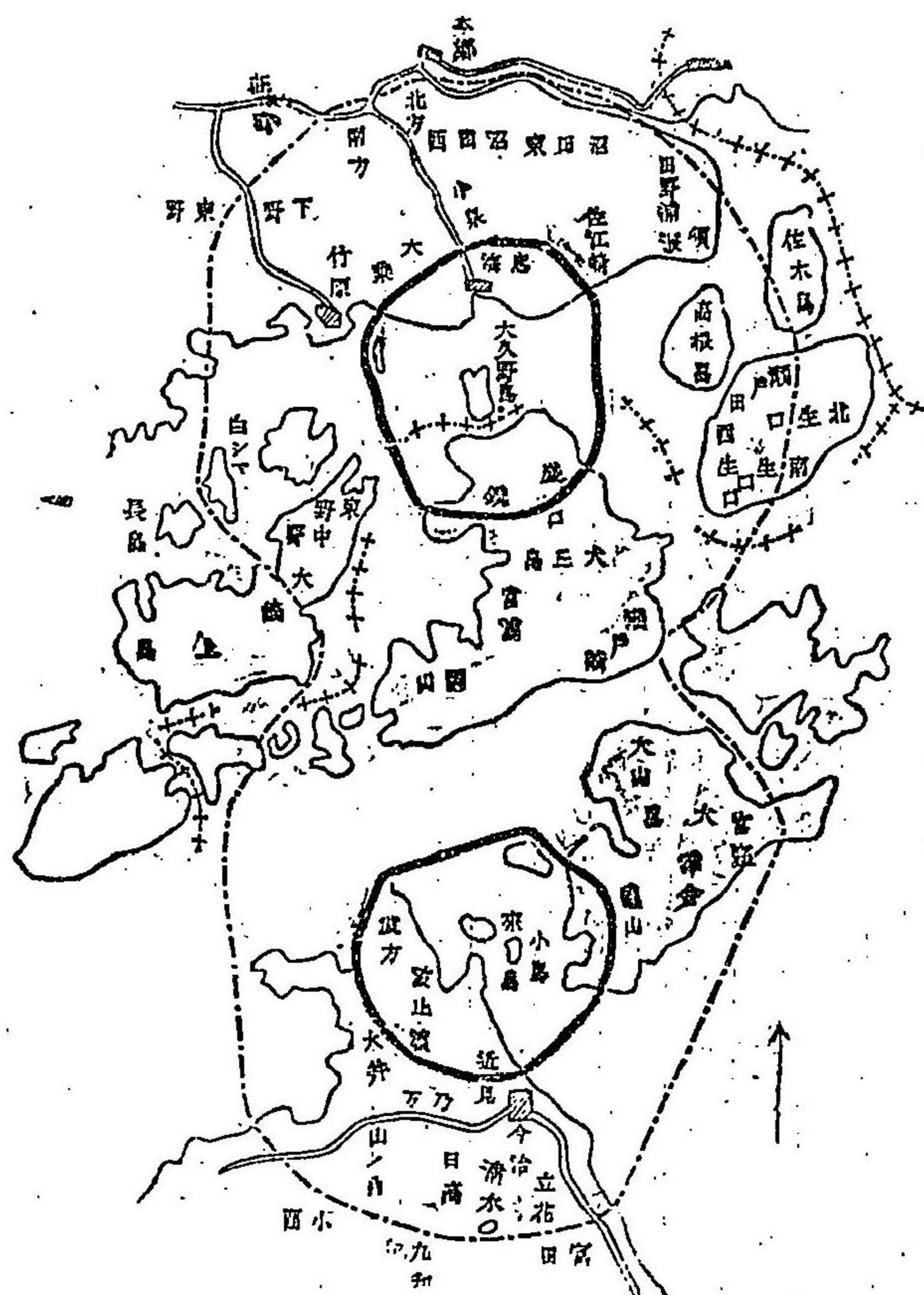

○陸軍省告示第八號  
要塞地帯法第十九條ニ依リ各要塞地ニ於ケル禁止制限解除ノ事項及其ノ區域ヲ左ノ通定ム  
但シ一部解除ニ屬スルモノハ實地ニ標識ヲ設ケテ之ヲ表示ス  
明治三十二年八月十一日  
陸軍大臣子爵桂 太郎



吳ニ在リテハ當該衛戍司令官佐世保長崎嶋門ニ在リテハ當該築城部支部長藝豫ニ在リテハ築城部  
忠海支部長之ヲ行フ

明治三十二年八月十一日

陸軍大臣子爵桂 太郎

○海軍省告示第二十號

海軍少軍醫候補生三十三名採用候補醫術開業免狀ヲ有シ本年十二月ニ於テ年齡滿二十年以上滿二  
十八年以下 明治五年一月ヨリ同十ニシテ出身志願ノ者ハ明治三十年勅令第三百十四號海軍高等武  
官補充條例及明治二十九年海軍省令第二號海軍少軍醫少藥劑士少軍醫候補生少藥劑士候補生採用  
試驗規則ニ依リ受験ノ場所ヲ添記シ本年十一月二十日迄ニ海軍省醫務局長ニ出願スヘシ  
身體檢査及學術試驗ハ本年十二月一日ヨリ左ノ場所ニ於テ開始ス

東京

海軍省內

吳

吳海軍病院內

佐世保

佐世保海軍病院內

明治三十二年八月二十五日

海軍大臣山本權兵衛

○司法省告示第三十一號

佐賀地方裁判所管內伊萬里區裁判所ニ於テ本年九月一日ヨリ從前ノ通裁判事務ヲ取扱フ

明治三十二年八月十七日

司法大臣清浦奎吾

○文部省告示第九十七號

富山縣射水郡伏木町ニ建設ノ警報信號標用赤球修繕ニ付本年八月十日マテ赤球ノ揚卸ヲ中止  
ス

明治三十二年八月一日

文部大臣伯爵樺山資紀

○文部省告示第九十八號

廣島縣尾道市尾道水上警察署構內ニ建設ノ警報信號標本年七月九日暴風ノヲメ破損セシニ付修繕  
出來迄信號標ノ揚卸ヲ中止ス

明治三十二年八月一日

文部大臣伯爵樺山資紀

○文部省告示第九十九號

兵庫縣師範學校ヲ同縣武庫郡御影町ニ移轉セリ

明治三十二年八月四日

文部大臣伯爵樺山資紀

○文部省告示第百號

佐賀縣ニ於テ佐賀郡東川副村大字諸富津諸富警察分署內ニ警報信號標ヲ設立シ本年九月一日ヨリ  
實施ス

明治三十二年八月十五日

文部大臣伯爵樺山資紀

○文部省告示第百一號

香川縣ニ豐郡栗島村ニ三豐郡立栗島航海學校設置ノ件認可セリ

明治三十二年八月十七日

文部大臣伯爵樺山資紀

○文部省告示第百二號

三重縣志摩郡鳥羽町ニ同町立鳥羽商船學校設置ノ件認可セリ

明治三十二年八月十七日

文部大臣伯爵樺山資紀

○文部省告示第百三號

德島縣ニ於テ海部郡日和佐村大字奥河内村字井ノ上 即チ左ノ圖中ニ警報信號標ヲ設立シ本年八月

八日ヨリ實施セリ

明治三十二年八月十八日

文部大臣伯爵樺山資紀

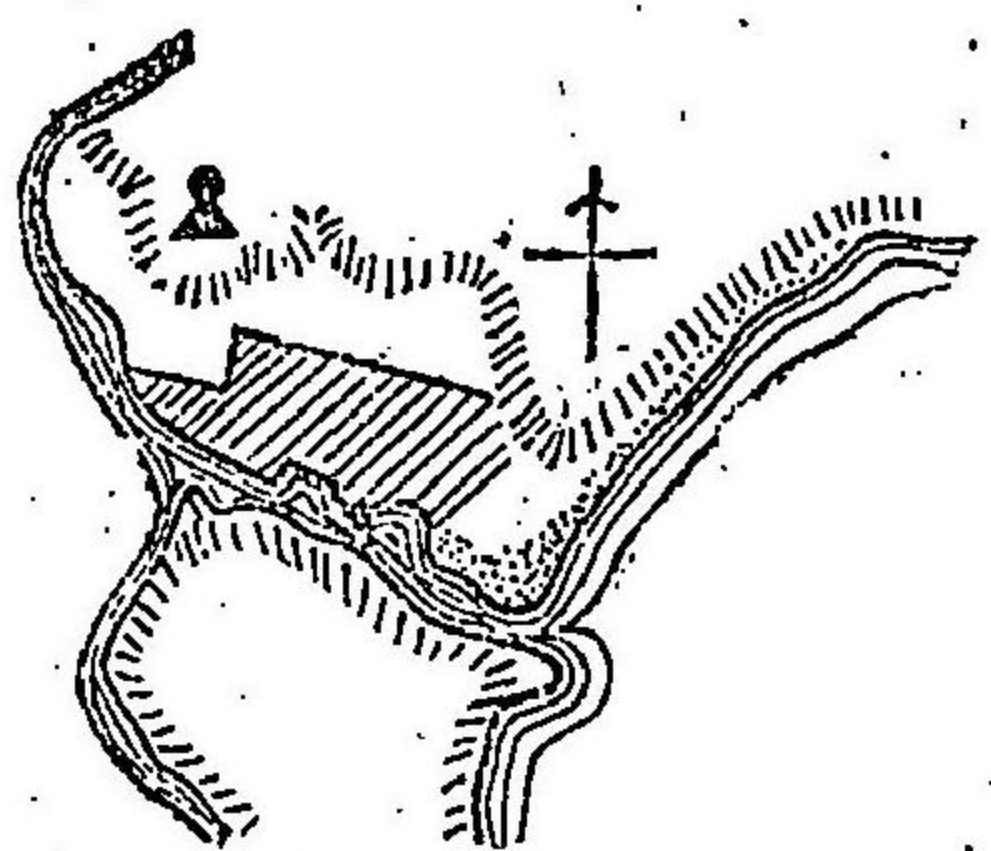

○文部省告示第四百四號

右ハ明治二十九年勅令第三百七十九號陸軍補充條例第七條第一項第二ニ依リ指定ス  
新瀨縣古志郡立長岡中學校  
文部大臣伯爵樺山資紀

○文部省告示第四百五號

本年文部省告示第九十五號ヲ以テ岡山縣下上道郡三幡村大字江並及淺口郡柏崎村字八幡山ニ建設  
ノ警報信號標柱破損セシニ付修繕中信號標揚卸ヲ中止スル旨告示セシ處今般修繕出來セリ  
明治三十二年八月二十四日  
文部大臣伯爵樺山資紀

○文部省告示第四百六號

鹿兒島縣鹿兒島市生産町ニ建設ノ警報信號標柱本月十五日暴風ノ爲メ破損セシニ付修繕中信號標  
ノ揚卸ヲ中止ス

文部大臣伯爵樺山資紀

明治三十二年八月二十六日

○文部省告示第四百七號

高知縣中學校ヲ本年九月ヨリ高知縣第一中學校ト改稱高知縣土佐郡一宮村ニ高知縣第二中學校  
ヲ設置シ本年九月ヨリ開校同縣安藝郡安藝町ニ高知縣第一中學校分校ヲ同縣幡多郡中村町ニ高  
知縣第二中學校分校ヲ設置シ何レモ明治三十三年四月ヨリ開校ノ件認可セリ

文部大臣伯爵樺山資紀

明治三十二年八月三十一日

○文部省告示第四百八號

鹿兒島縣川邊郡川邊村田部田ニ鹿兒島縣第四中學校及同縣肝屬郡鹿屋村枝川ニ鹿兒島縣第五中學  
校設置ノ件認可セリ

文部大臣伯爵樺山資紀

明治三十二年八月三十一日

○農商務省告示第七十四號

京都蠶業講習所事務ヲ本月二十二日ヨリ京都府葛野郡衣笠村ニ移ス

農商務大臣曾禰荒助

明治三十二年八月十六日

○農商務省告示第七十五號

新潟縣越後國北蒲原郡赤谷村ニ製鐵所赤谷出張所ヲ置ク

農商務大臣曾禰荒助

明治三十二年八月十六日

○農商務省告示第七十六號

明治三十二年八月 告示 文部省第四百六號 第四百七號 第四百八號  
農商務省第七十四號 第七十五號 第七十六號

森林法第十六條ニ依リ左記ノ通保安林ニ編入ス

明治三十二年八月十七日

大和國磯城郡初瀬町字袋岩山第四百六十四番地ニ社寺林  
一面積二町五段四畝二十八步

農商務大臣曾禰荒助  
長 谷 寺  
服部 果實  
外三名

○農商務省告示第七十七號

林野整理局石川支局ハ八月九日金澤市蛤坂町九十九番地妙慶寺内ニ移轉シ又同巖手支局ハ八月十日盛岡市内丸勘菜場内ニ移轉ス

明治三十二年八月十七日

○農商務省告示第七十八號

森林法第十六條ニ依リ左記ノ通保安林ニ編入ス

明治三十二年八月二十二日

長野縣東筑摩郡森村大字豊丘八百十二番字上川原  
一國有原野面積二十一町二十步  
此實測面積十二町九段四畝二十八步

農商務大臣曾禰荒助  
同村白川區百瀬啓次郎外六十五名  
總代兼 百瀬 豊五郎  
申請人 外四名

同縣北佐久郡北井村大字八幡字藤塚二千四百十四番  
一國有林面積六町六段六畝二十一歩

同村大字八幡  
申請者

小林 勝司  
外百八十一名

同縣小縣郡長村字草平第千二百二十三番イ號國有原野七百四十町歩ノ内  
一面積二百七十九町歩

申請者

同郡殿城村長

田中 敬時  
外八箇町村長

○農商務省告示第七十九號

森林法第十六條ニ依リ左記ノ保安林ヲ解除ス

明治三十二年八月二十二日

長野縣北安曇郡北城村字宮林一万三千四百十二番  
民有保安林面積三町歩ノ内

一面積二町七段歩

申請者

横澤 富三郎  
人

同縣上水内郡澁川村大字北郷字逆谷地千六百十四番イ號  
一民有保安林面積三十四町一段九畝九歩

所有者

澁川村大字北郷  
同村長上原佐右衛門代理  
助役

油田 幸次郎

同縣埴科郡豐榮村字菰澤二千八百三十五番イ號  
一民有保安林面積六町七段二畝三十二歩

所有者

申請者

中澤 真光  
同 人

同縣東筑摩郡筑摩地村四千二十三番字笹ノ入民有保安林面積二町一段歩ノ内  
一面積一町九段十歩

申請者

吉田 梅吉  
外一名

同村四千二十四番字同

申請者

筑摩地村長  
小野 郡吾

民有保安林面積二町五段歩ノ内

一面積七畝二十四步

同村四千二十九番字同  
一民有保安林面積一町四段步

同村四千三十番字同  
民有保安林面積一町步ノ内  
一面積九段三步

同村四千三十一番字同  
民有保安林面積一段步ノ内  
一面積二畝六步

○農商務省告示第八十號  
森林法第十六條ニ依リ左記ノ保安林ヲ解除ス  
明治三十二年八月二十八日  
農商務大臣曾禰荒助

攝津國東成郡敷津村大字北加賀屋字十盤園有保安林  
一面積一町一段四畝八步

河内國南河内郡天見村大字天見第百八十五番字常盤園有保安林  
面積七段九畝二十三歩ノ内  
一面積八畝二十五歩

所有者	青木 澤治郎
申請者	筑摩地村長 小野 郡吾 外三名
所有者	横澤 與茂治
申請者	筑摩地村長 小野 郡吾 外十五名
所有者	青木 三郎
申請者	筑摩地村長 小野 郡吾
所有者	青木 長松
申請者	筑摩地村長 小野 郡吾

申請者 高野鐵道株式会社 社長 松方 幸次郎

○逓信省告示第二百二十一號  
明治三十年六月逓信省告示第六十七號海外電報料金表中左ノ通改正ス  
逓信大臣子爵芳川顯正

第一表亞細亞地方ノ部中「ボクハラ」ノ項ヲ左ノ通改正ス  
ボクハラ(Bokhara) 一八〇〇

同表東方擴張電信會社ノ線路ヲ經過スル英吉利及佛蘭西政府ノ電報ニ適用スル每一語特別料金中佛蘭西政府ノ電報ニ對スル「北  
部電信會社海底線(上海廈門香港)全通ノトキ上海線經過」ノ各地料金欄ヲ削除シ下段同政府電報ニ對スル各地料金欄ノ前ニアル  
記事ヲ上段ノ記事ト改メ

第四表西印度地方ノ部中「キエーパ」ノ項ノ下「新設」ノ欄内各地ノ料金ヲ上段「キエーパ」ノ欄内各地ノ料金ト同一ノ料金額ニ改ム

同表南亞米利加地方ノ部中「ブラジル」ノ項ヲ左ノ通改正ス

ペナン(Penang)	五八六〇〇	四八一〇〇
パナマ(Panama)	五八六〇〇	五三一〇〇
ポアンペ(Pohnpei)	五八六〇〇	五七一〇〇
ブラジル(Brazil)	五八六〇〇	五七一〇〇
カヌカ(Canaka)	六〇六〇〇	六二一〇〇
チャタム(Chatham)	六〇六〇〇	六二一〇〇
グランド(Grand)	六〇六〇〇	六二一〇〇
マニラ(Maniila)	六〇六〇〇	六二一〇〇
モンテアルジェ(Monte Alegre)	六〇六〇〇	六二一〇〇
モスクアタ(Mosquito)	六〇六〇〇	六二一〇〇
サンタレン(Santarem)	六〇六〇〇	六二一〇〇
ソーラ(Souira)	六〇六〇〇	六二一〇〇
アラカウア(Arakaua)	六〇六〇〇	六二一〇〇
イタナブチン(Itanabutin)	六〇六〇〇	六二一〇〇
マナオス(Manaos)	六〇六〇〇	六二一〇〇
ヲヨロス(Oyos)	六〇六〇〇	六二一〇〇
パリンチン(Parintin)	六〇六〇〇	六二一〇〇



其他各地

○逓信省告示第二百二十二號

本月十一日ヨリ筑前國遠賀郡折尾鐵道停車場電信取扱所ニ於ケル電報直配達區域ヲ左ノ通改定ス

明治三十二年八月八日

逓信大臣子爵芳川顯正

電報直配達區域

遠賀郡洞南村一圓及同郡水卷村大字吉田同頃未同立屋敷同下二

○逓信省告示第二百二十三號

本月十一日ヨリ左ノ鐵道停車場電信取扱所ニ於テ別使配達電報ノ取扱ヲ開始ス

明治三十二年八月八日

逓信大臣子爵芳川顯正

筑前國遠賀郡折尾

筑前國鞍手郡植木

○逓信省告示第二百二十四號

水先人試驗左記ノ通執行ス

明治三十二年八月九日

逓信大臣子爵芳川顯正

水先區

試驗ヲ行フ管海官廳

大阪海軍局

長崎海軍局

東京海軍局

函館海軍局

西館海軍局

同

同

同

同

同

同

同

同

同

同

同

同

同

同

同

同

同

同

同

同

同

同

同

同

同

同

同

同

同

同

同

同

同

同

同

同

同

同

同

同

同

同

同

同

同

同

同

同

同

同

同

同

同

同

六〇〇〇

五三〇〇

○逓信省告示第二百二十六號

横濱電話交換局内ニ設置アル居留地電話所ヲ山下町電話所ト改稱ス

明治三十二年八月十一日

逓信大臣子爵芳川顯正

○逓信省告示第二百二十七號

長根縣下出雲國八束郡子酌村大字子酌浦沖ニ設置ノ水底電線浮標修繕竣工ニ依リ舊ニ設置シタル假浮標ヲ撤去シ本位置ニ復ス

明治三十二年八月十一日

逓信大臣子爵芳川顯正

○逓信省告示第二百二十八號

本月十六日ヨリ近江國阪田郡米原郵便局ヲ三等郵便電信局トシ米原郵便電信局ト改稱ス

明治三十二年八月十一日

逓信大臣子爵芳川顯正

○逓信省告示第二百二十九號

本月十五日限り近江國阪田郡米原鐵道停車場電信取扱所ニ於ケル公衆電報ノ直配達及別使配達ノ取扱ヲ廢止ス

明治三十二年八月十一日

逓信大臣子爵芳川顯正

○逓信省告示第二百三十號

東京市麹町區東京麹町六丁目郵便受取所一時閉鎖中ノ處本月二十一日ヨリ事務開始ス

明治三十二年八月十八日

逓信大臣子爵芳川顯正

○逓信省告示第二百三十一號

但萬國電信條約ニ依リ取扱フヘキ電報及歐文電報ハ之ヲ取扱ハス

明治三十二年八月二十二日

逓信大臣子爵芳川顯正

○逓信省告示第二百三十二號

一通信取扱時限

三月一日ヨリ十月三十一日マテ午前六時ヨリ午後十時マテ十一月一日ヨリ翌年二月末日マデ

明治三十二年八月 告示 逓信省第二百二十七號 第二百二十八號 第二百二十九號 第二百三十號

午前七時ヨリ午後十時マテ

一 電報直配達區域

取扱所ヨリ九町以内

一本取扱所ニ於テ別使配達ヲ取扱フ

○ 遞信省告示第二百三十一號

來九月一日ヨリ出雲國松江市松江本町郵便受取所ヲ松江末次本町郵便受取所ト改稱ス

明治三十三年八月二十三日

遞信大臣子爵芳川顯正

○ 遞信省告示第二百三十二號

明治三十年六月遞信省告示第六十六號萬國電信條約附屬細目規則並稅表中左ノ通改正ス

明治三十三年八月二十三日

遞信大臣子爵芳川顯正

目第二十八條第四節中「西班牙」ノ部「ベセタ」ニ「サンチモー」ト改正ス  
B 號歐羅巴外方法稅表「西班牙」ノ部「カヂウクス」及「カナリ」間海峽線ノ中繼稅ノ節「諸通信」ニ關スル記事中「南亞米利加發著」トアルヲ「カヂウクス」テネリツフ「セネガル」ノ間ハ線路ヲ經由シテ亞米利加ニ發著スルト改正ス  
同稅表中「日本」ノ部左ノ通改正ス

日本	第一 (歐羅巴經山ノ韓國發著通信)	1150
	第二 其他ノ韓國發著通信	1150
	第三 韓國中繼ノ諸通信	1150
諸通信	日本韓國間海底線ノ料金	1150
	日本韓國間海峽線ノ料金	1150
	歐羅巴經山ノ韓國發著通信	1150
	其他ノ韓國發著通信	1150
	韓國中繼ノ諸通信	1150

○ 遞信省告示第二百三十三號

萬國郵便條約施行細則第三十四條第五項第一等ノ部ニ列記セル諸國中「伊太利」ノ次ニ「日本」ヲ追

加シ第三等ノ部ニ列記セル諸國中「日本」ヲ削除ス

明治三十三年八月二十四日

遞信大臣子爵芳川顯正

○ 遞信省告示第二百三十四號

清國漢口ニ帝國郵便局ヲ置キ漢口郵便局ト稱ス

但シ事務取扱開始ノ日ハ追テ告示ス

○ 遞信省告示第二百三十五號

來九月一日ヨリ左ノ郵便局ヲ設置ス

明治三十三年八月三十日

遞信大臣子爵芳川顯正

局名	局位
隅田島	信濃國上水内郡戸隠村大字戸隠
大島	越後國中頸城郡新道村大字上稻田
和倉	陸中國上閉伊郡栗橋村大字栗野字橋野
能登	陸奥國三戸郡階上村大字田代
川又	陸奥國東津輕郡油川村大字油川
志賀	日高國沙流郡平取村
宇美	石狩國空知郡富良野村
明鏡	石狩國空知郡歌志内村字声別
都井	天鹽國増毛郡岩尾村字雄冬
澤井	樺太國天鹽郡道別村
	樺太國余市郡大江村字赤井川
	十勝國河西郡琴笠村
局名	局位
戸田	信濃國上水内郡戸隠村大字戸隠
代田	越後國中頸城郡新道村大字上稻田
野田	陸中國上閉伊郡栗橋村大字栗野字橋野
川代	陸奥國三戸郡階上村大字田代
取川	陸奥國東津輕郡油川村大字油川
野取	日高國沙流郡平取村
別野	石狩國空知郡富良野村
冬別	石狩國空知郡歌志内村字声別
赤井	天鹽國増毛郡岩尾村字雄冬
井川	樺太國天鹽郡道別村
釜川	樺太國余市郡大江村字赤井川
	十勝國河西郡琴笠村

○ 遞信省告示第二百三十六號

來九月一日ヨリ郵便局ヲ左ノ通移轉改稱ス

明治三十三年八月三十日

遞信大臣子爵芳川顯正

現 位 置  
 武藏國秩父郡櫻川村大字寺谷  
 越前國南條郡河野村大字大真  
 大和國吉野郡津川村大字野尻  
 肥後國八代郡下松求麻村  
 豐前國下毛郡西谷村  
 豐後國大野郡重岡村大字重岡  
 下野國上都賀郡東大井村大字引田

現 局 名  
 普 谷  
 大 真  
 野 尻  
 下松求麻  
 西 谷  
 重 岡  
 引 田

移 轉 位 置  
 武藏國秩父郡大河原村大字安戸  
 越前國南條郡河野村大字河野浦  
 大和國吉野郡津川村大字風屋  
 肥後國八代郡上松求麻村  
 豐前國下毛郡山形村  
 豐後國大野郡重岡村大字大平字大原  
 下野國上都賀郡加蘇村大字加國

新 局 名  
 大 河 原  
 河 野 浦  
 風 屋  
 松 求 麻  
 山 形 村  
 大 平 原  
 加 蘇 村  
 大 原 加 國

○遞信省告示第二百三十七號  
 來九月一日ヨリ陸奥國油川郵便局へ小包郵便事務ヲ開始ス

明治三十二年八月三十日

遞信大臣子爵芳川顯正

○遞信省告示第二百三十八號  
 來九月一日ヨリ左ノ郵便受取所ヲ設置ス

明治三十二年八月三十日

遞信大臣子爵芳川顯正

現 位 置  
 武藏國橫濱市內田町  
 武藏國橫濱市太田町  
 武藏國橫濱市不老町  
 遠江國磐田郡佐久間村大字中部  
 駿河國駿東郡御厨町大字御殿場  
 因幡國島取市瓦町  
 肥前國長門郡市浦村大字浦上瀨ノ内  
 肥前國東彼杵郡西大村  
 伊勢國三重郡四郷村大字室山  
 尾張國知多郡豐濱村大字須佐

現 局 名  
 橫濱市內田町郵便受取所  
 橫濱市太田町郵便受取所  
 橫濱市不老町郵便受取所  
 中部郵便受取所  
 御殿場中町郵便受取所  
 島取瓦町郵便受取所  
 浦上瀨郵便受取所  
 西大村郵便受取所  
 室山郵便受取所  
 須佐郵便受取所

長野石室町郵便受取所  
 青島郵便受取所  
 上田柳町郵便受取所  
 水落郵便受取所  
 酒田上壺町郵便受取所  
 湯野濱郵便受取所  
 青森安乃町郵便受取所  
 秋田中谷地町郵便受取所  
 陸奥國三戸郡湊村大字濱通  
 陸奥國弘前市和徳町  
 陸奥國平鹿郡鍛冶町  
 陸奥國下北郡風間浦村大字易岡間  
 易岡間郵便受取所

國中國九戸郡久慈町大字門前字湊  
 陸奥國西津輕郡舞戸村字舞戸  
 後志國高島郡祝津村  
 後志國札幌區北八條東一丁目  
 後志國小樽郡若松町  
 天鹽國苫前郡力登村  
 北見國利尻郡仙法志村  
 釧路國香川郡中笠居村字香西  
 伊豫國新居郡金子村大字金子字惣  
 開新田  
 阿波國阿波郡市香村大字市場  
 山城國京都市上京區上生洲町  
 山城國葛野郡嵯峨村  
 久慈郡郵便受取所  
 舞戸郵便受取所  
 祝津郵便受取所  
 札幌北八條郵便受取所  
 小樽若松町郵便受取所  
 力登郵便受取所  
 仙法志郵便受取所  
 香西郵便受取所  
 惣開郵便受取所  
 市場郵便受取所  
 荒神口郵便受取所  
 嵯峨郵便受取所

○遞信省告示第二百三十九號  
 來九月一日ヨリ左ノ郵便受取所ヲ移轉改稱ス

明治三十二年八月三十日

遞信大臣子爵芳川顯正

現 位 置  
 豐後國大分郡  
 阿波國海部郡

現 局 名  
 高松郵便受取所  
 高松郵便受取所

移 轉 位 置  
 同國同郡東大分村大字萩原  
 同國同郡興村大字奥浦

新 局 名  
 萩原郵便受取所  
 奥浦郵便受取所

○遞信省告示第二百四十號  
 本月三十一日限り左ノ郵便受取所ヲ廢止ス

明治三十二年八月三十日

遞信大臣子爵芳川顯正

現 位 置  
 上野國碓氷郡  
 越後國中頸城郡  
 志摩國志摩郡

現 局 名  
 坂本郵便受取所  
 上稻田村郵便受取所  
 濱島郵便受取所

現 位 置  
 筑前國箱屋郡  
 肥後國八代郡  
 陸奥國東津輕郡

現 局 名  
 志賀島村郵便受取所  
 鏡町郵便受取所  
 油川郵便受取所

○遞信省告示第二百四十一號  
 來九月一日ヨリ左ノ郵便局ニ於テ郵便爲替及郵便貯金事務ヲ開始シ下記ノ郵便受取所ノ郵便爲替

明治三十二年八月 告示 遞信省第二百三十九號 第二百四十號 第二百四十一號

五五七

及郵便貯金事務ヲ繼續取扱ハシム

明治三十二年八月三十日

志摩國志摩郡波島郵便局 浪島郵便受取所  
筑前國粕屋郡志賀島郵便局 志賀島村郵便受取所

肥後國八代郡鏡町郵便局 鏡町郵便受取所  
陸奥國東津輕郡油川郵便局 油川郵便受取所

○遞信省告示第二百四十二號

來九月一日ヨリ越後國中頸城郡稻田郵便局ニ於テ郵便貯金事務ヲ開始シ同國同郡上稻田村郵便受取所ノ郵便貯金事務ヲ繼續取扱ハシム

明治三十二年八月三十日

○遞信省告示第二百四十三號

來九月一日ヨリ攝津國大阪府南區大坂長堀橋筋一丁目郵便受取所ヲ同國同市北區北野ニ移轉シ大阪北野郵便受取所ト改稱シ郵便貯金事務ヲ開始ス

明治三十二年八月三十一日

○遞信省告示第二百四十四號

來九月一日ヨリ攝津國大阪府兩國橋郵便受取所ヲ同國同市西區京町堀通四丁目ニ移轉ス

明治三十二年八月三十一日

○臺灣總督府告示第七十六號(官報 八月二日)

明治三十二年七月府令第七十二號第九條ノ鹽田開設許可區域ハ當分ノ内左ノ箇所ニ限ル

新 布 北 打  
門 登 北  
南 嶼 嶼 嶼  
狗 南 嶼 嶼

地方既設鹽田接近ノ箇所

東 石 港  
東 港 港  
澎湖島嶼宮

臺灣總督男爵兒玉源太郎

○臺灣總督府告示第七十七號(官報 八月二日)

明治三十一年六月告示第三十五號別冊臺灣發福州經過海外電報料金表中左ノ通改正ス

明治三十二年七月十九日

第四表西印度地方ノ部中「キョーバン」項ヲ左ノ通改正ス

臺灣總督男爵兒玉源太郎

キョーバン(Cuba)	法	島拉日阿斯德倫倫敦若ハブレスト經過	キョーバン(Cuba)	法	香港倫敦倫敦若ハブレスト經過
ハバナ(Havana)	法	キョーバン(Cuba) 入ルミウダ線	キョーバン(Cuba)	法	キョーバン(Cuba) 入ルミウダ線
バタビヤ(Batavia)	法	キョーバン(Cuba) 入ルミウダ線	キョーバン(Cuba)	法	キョーバン(Cuba) 入ルミウダ線
ベネチヤ(Venice)	法	キョーバン(Cuba) 入ルミウダ線	キョーバン(Cuba)	法	キョーバン(Cuba) 入ルミウダ線
カタル(Catalunna)	法	キョーバン(Cuba) 入ルミウダ線	キョーバン(Cuba)	法	キョーバン(Cuba) 入ルミウダ線
カタル(Catalunna)	法	キョーバン(Cuba) 入ルミウダ線	キョーバン(Cuba)	法	キョーバン(Cuba) 入ルミウダ線
カタル(Catalunna)	法	キョーバン(Cuba) 入ルミウダ線	キョーバン(Cuba)	法	キョーバン(Cuba) 入ルミウダ線
カタル(Catalunna)	法	キョーバン(Cuba) 入ルミウダ線	キョーバン(Cuba)	法	キョーバン(Cuba) 入ルミウダ線
カタル(Catalunna)	法	キョーバン(Cuba) 入ルミウダ線	キョーバン(Cuba)	法	キョーバン(Cuba) 入ルミウダ線
カタル(Catalunna)	法	キョーバン(Cuba) 入ルミウダ線	キョーバン(Cuba)	法	キョーバン(Cuba) 入ルミウダ線



ルミウダ經通「Via Bermuda」ナル指定ヲ罷入スルヲ要ス其料金ハキニ一バヲ除クノ外、キイ、ウエスト線」ニ同シ

○臺灣總督府告示第七十八號 (官報 八月二日)

明治三十二年七月二十一日ヨリ左ノ各郵便電信局出張所ニ於テ郵便爲替及郵便貯金ノ事務ヲ取扱ハシム

明治三十二年七月十九日

臺灣總督男爵兒玉源太郎

新竹郵便電信局北埔出張所

臺南郵便電信局鴨嘴岬出張所

鳳山郵便電信局阿猴出張所

○臺灣總督府告示第七十九號 (官報 八月二十三日)

明治三十二年律令第十五號臺灣樟腦及樟腦油專賣規則ニ依リ賣渡スヘキ樟腦油ノ價格左ノ通相定

明治三十二年八月四日

臺灣總督男爵兒玉源太郎

局名	價格 (百斤)
臺北樟腦局	二五〇〇
新竹樟腦局	二四八〇〇
苗栗樟腦局	二四五〇〇
臺中樟腦局	二三六〇〇
林圯埔樟腦局	二二〇〇〇
羅東樟腦局	二〇〇〇〇

○臺灣總督府告示第八十號 (官報 八月二十三日)

臺北縣淡水港口ハ一ボル浮標ハ本月五日風浪ノ爲流失セリ但復舊工事落成ノ上ハ更ニ告示ス

明治三十二年八月九日

臺灣總督男爵兒玉源太郎

○臺灣總督府告示第八十一號 (官報 八月二十三日)

明治三十一年八月告示第五十六號臺灣總督府國語學校第二附屬學校及臺灣總督府小學校授業料規則

第一條ニ左ノ但書ヲ加ヘ同條第三號中「八十錢ヲ一圓六十錢ニ改ム」  
臺灣總督男爵兒玉源太郎  
但第二附屬學校小學科ニ於ケル生徒ノ授業料ハ其ニ倍トス

〔參照〕

臺灣總督府告示第五十六號臺灣總督府國語學校第二附屬學校及臺灣總督府小學校授業料規則 (明治三十一年八月三十一日官報)抄録

第一條 臺灣總督府國語學校第二附屬學校及臺灣總督府小學校ニ就學スル生徒ハ左記ノ授業料ヲ納ムヘシ

- 一 小學科第一學年ヨリ第四學年マテ一八月額金二十錢
- 一 小學科第五學年以上及補習科一八月額金五十錢
- 一 尋常中學科一八月額金八十錢

○宮内省告示第四號

邦彦王姉姪子女王殿下勅許ヲ經テ昨二十六日從二位子爵東國基愛ニ歸嫁セララル

明治三十二年九月二十七日

宮内大臣子爵田中光顯

○外務省告示第十二號

明治三十二年九月十五日日清兩國委員間ニ協定シタル左記福州專管日本居留地取極書及同別約書ハ茲ニ之ヲ認可シ直ニ實施ス

明治三十二年九月二十日

外務大臣子爵青木周藏

福州日本專管居留地取極書

大日本帝國ノ福州在勸領事代理豐島捨松大清國欽命二品頂戴辦理通商事務署福建分巡署福海防督糧兵備道世襲二等輕車都尉兼一雲騎尉楊正儀大清國欽命二品頂戴鹽運使銜會辦通商事務福建前光祿用道陳同書福州ニ於テ專管居留地開創ノ爲メ約ヲ立ツ現ニ日本臺灣ノ商務日ニ盛ナルニ因リ福州ニ在テ新ニ居留地ノ設立ヲ請求セシカ爲メ鎮守使將軍增祺及閩浙總督部堂許應騫ハ本通商道台ヲ派シテ本領事代理ニ立會土地ヲ實檢シテ境界ヲ定メタル上左ノ通條款ヲ議定ス

第一條 日本專管居留地ハ福州口岸天主堂碼頭ノ東界ヨリ起リ尾墩村ノ東方ニ至リ前部ハ閩江ニ沿ヒ後部ハ田地ヲ包有セル一帯ノ地ニシテ水廠及尾墩村ヲ除キタル十七万坪別ニ新洲一派水廠ノ界ヲ除キ約四万坪ヲ合セテ之ニ充ツルモノトス地圖ニ枚ヲ製シ一枚ハ清國地方官ニ一枚ハ日本領事館ニ取り置キ日本臣民ハ此地圖ニ掲グル居留地ニ於テ土地ヲ借用スルコトヲ得ヘシ此取極書ヲ定メタル後員ヲ派シテ立會ヒ清國地方官目撃ノ上界標ヲ設立スヘシ

第二條 居留地内ノ道路管轄權警察權其他居留地内諸般ノ行政權ハ一切日本帝國政府ノ管理ニ歸スヘシ居留地内ノ道路橋梁溝渠碼頭等ハ日本帝國領事ニ於テ法ヲ設ケテ修築スルモノトス其管

第三條 居留地地租ノ地券ハ其效力應サニ三十年ヲ以テ期限トナス滿期ノ後モ借權ヲ得ヘシ地價ハ之ヲ上中下三等ニ區別シ毎等毎畝ノ地價ハ前三年ノ平均地價ヲ標準トシテ公平ニ之ヲ定メ清國地方官ハ清國地主ノ其時相場ヲ高ク騰クルヲ許サズ日本人民モ亦無理ニ直切ルヲ得サルモノトス日本人民ヨリ土地ヲ借用セントスル時ハ日本帝國領事ニ出願シ地方官ニ照會シテ土地ヲ實檢シテ借用ヲ許可ス若シ地所内ニ官有地アルトキハ別ニ商議ノ上其借地料ヲ稍ニ低廉ナラシメ以テ惠郵ノ意ヲ示ス日本人民ニ於テ其借地料ヲ交附セシ後ハ直ニ地所ヲ引渡スヘシ其引渡前ニ清國所有主ニ於テ土地ヲ使用スル場合ニハ本人竝ニ其家屬ニ限り居住耕作スルヲ得ヘシ又清國地方官ハ告示ヲ出シテ界内ニ新ニ墳墓ヲ造リ棺柩ヲ置クコトヲ禁止スヘシ將來別ニ地區ヲ撰ビ日本人民ノ墓地ヲ設ケント欲セハ日本帝國領事ヨリ清國地方官ニ照會シテ相談ノ上取計フヘシ

第四條 日本商人カ地所借用ノ時ハ日本帝國領事ニ願出テ清國地方官ニ照會シテ實地検査ノ上地券三枚ヲ造リ日本帝國領事ハ之ニ加印シ一枚ハ地所借用者ニ與ヘ一枚ハ日本領事館ニ又一枚ハ清國地方衙門ニ取置クモノトス一度ヒ借用セシ地所ハ此取極書ニ依リ借用者ニ於テ永代借用スルモノニシテ何國何人ト雖モ強テ立退キ讓渡シテ行ハシムルヲ得ス地券ノ式ハ日本帝國領事ト清國地方官ト協議ノ上之ヲ定ムヘシ

第五條 地租ハ地基ヲ上中下三等ニ分チ每畝ニ付之ヲ定メ日本帝國領事ニ於テ各地主ヨリ徵收シテ閩縣ニ交附シ閩縣ヨリ地稅ノ受取書ヲ回送スヘシ日本人民ノ未タ租用セサル地區ハ清國地主自ラ租稅ヲ納付スヘシ

第六條 借用ノ地所ハ其借用者ニ限り居住スルヲ許ス若シ借用者事故アリテ自身ニ居住スル能ハサル時ハ親戚朋友店員同業者等身元アル者ニ托シテ代テ管理セシムヘシ若シ已ムヲ得サルノ事故アリテ借地權ノ移轉ヲ要スル場合ニハ其移轉前ニ於テ日本領事ヨリ清國地方官ニ照會シテ地券ヲ書替フヘシ

第七條 居留地内ニ借地權ヲ有スルモノハ專ラ帝國臣民ニ限ルト雖モ居留地内ニ居住營業スルハ清國人民其他外國人ノ自由ニ任スヘシ但シ清國人ノ身分ナキ者私ニ居留地内ニ住居シ若クハ商店行棧ヲ開設スルヲ得ス違反スル者ハ夫々處分セラルヘシ

第八條 居留地内清國人ニシテ行跡疑フヘク身分ヲ辨ヘス若クハ法款ニ違反スルモノアラハ清國地方官ヨリ日本帝國領事館ニ又ハ日本帝國領事ヨリ清國地方官ニ通知シ立會取調ノ上清國地方官ヨリ處罰スヘシ勝手ニ庇護縱容スルコトヲ得ス又居留地内ニアル清國領事ヲ派駐セサル外國人民若クハ清國人民ノ訴訟ハ清國官吏ヨリ取扱員ヲ派シテ居留地内ニ於テ取捌クヘシ若シ領事ヲ派遣セサル外國人民竝ニ日本人民若クハ其他ノ外國人ニシテ清國人民ヨリ受ケタル不法ノ行為ニ對シテ告訴スル場合又ハ清國人民ノ居留地内ニ於テ規則ニ違反セシ場合ニハ清國官吏ハ日本帝國領事若クハ領事ノ派出セル官吏ト立會ヒ取調フヘシ若シ清國審判官ノ判決不條理ナルトキハ日本帝國領事ヨリ辦理洋務道台ニ照會シテ覆審スヘシ兩國交涉事件ハ條約ニ依リ處分スヘシ立會裁判所ハ清國政府ヨリ何時タリトモ之ヲ建設スルコトヲ得ヘシ未タ立會裁判所ヲ設ケサル以前ノ訴訟事件ハ猶ホ日本帝國領事ヨリ地方官ニ通知シテ審判スルカ或ハ領事ヨリ期日ヲ定メ地方官衙門ニ立會審判スヘシ若シ地方官ヨリ差役ヲ派出シテ居留地ニ赴キ犯罪者ヲ捕縛セントスルトキハ證據ヲ領事ニ示シ領事ノ檢印ヲ得テ領事ノ派出セル巡査ト共同捕縛スヘシ日本入犯罪者ヲ勝手ニ庇護隱匿スルコトヲ得ス追テ立會裁判所設置ノ後ハ別ニ居留地立會裁判規則ヲ制定シテ審判スヘシ

第九條 大橋以下馬江ニ至ル間一帯河道水利ノ事ハ清國地方官ノ管理ニ歸スルヲ以テ日本居留地



撰定ノ後若シ日本商人ニシテ居留地ノ北方河岸及新洲岸ニ於テ波止場若クハ道路ヲ修築スルモ  
 河外ヲ填立テ、河道ヲ壅塞シ水利ノ妨害ヲナスヲ得ス且ツ大橋以下ヨリ沙洲甚タ多キヲ以テ居  
 留地地區測量ノ後現在ノ河岸洲外更ニ岸洲ヲ加現スルコトアルモ其岸洲ハ猶ホ清國政府ノ管理  
 ニ歸スヘシ若シ日本官民ニシテ北方河岸ヨリ新洲ニ交通セントスルトキハ如何ナル方法ヲ設ク  
 ルモ勝手タルヘシ但シ船舶來往ノ妨害ヲ爲シ或ハ土沙ヲ以テ河身ヲ壅塞スルコトヲ許サス  
 第十條 居留地内ニ於テ火藥爆藥及生命財產ヲ危害スル一切ノ物品ヲ貯藏スルヲ許サス違反者  
 アリテ官ヨリ探知スルカ或ハ他人ニ告訴セラレタルモノハ各自國律ヲ按シテ處分スヘシ  
 第十一條 日本租界ノ設立以前ニ外國人ノ清國地主ヨリ借用セシ地所ハ別ニ差支ナシ他國居留地  
 ノ例ニ依リ之ヲ取扱フヘシ但シ日本ノ居留地ニ歸セル地基ハ清國地主ノ外國人ニ對シテ地所ヲ  
 抵當ニ充テ又ハ讓與スルヲ許サス違反スル者ハ清國地方官ヨリ嚴罰スヘシ  
 第十二條 外國居留地及ヒ將來開クヘキ外國居留地ノ施設事宜ニシテ別ニ優處アレハ日本居留地  
 モ亦同シク均霑スヘシ  
 以上ノ條款ヲ以テ借地取極書日本文清文各二通ヲ作り華押ヲ書キ兩國上役ノ批准ヲ俟テテ加  
 印ノ上證據トナスヘシ

大日本帝國 福州在勤領事代理 豐島拾松 華押  
 大清國欽命 三品頂戴 辦理通商事務 福建分巡 按察使 楊正 儀 華押  
 大清國欽命 三品頂戴 福建巡撫 先補用 道 陳同 書 華押  
 明治三十二年四月二十八日  
 光緒三十五年三月十九日  
 福州日本帝國專管居留地別約書

第一條 日本居留地内ニアル港頭中墩兩村内ノ清國人民ニシテ居留地撰定以前ヨリ住居スル者ノ  
 家屋ニシテ賣却ヲ願ハサルモノハ日本帝國政府ニ於テ強テ之ヲ買收若クハ移轉セシメサルヘク  
 其賣却ヲ願フモノハ勿論隨意タルヘシ然レトモ只日本國人ニ賣與スルヲ許シ他外國人ニ賣却若  
 クハ租與スルコトヲ得ス違反スル者ハ清國地方官ヨリ嚴重ニ處罰スヘシ但シ該兩村ノ閩江ニ沿  
 ヒタル一帶ノ地面ニシテ日本帝國領事ニ於テ溝渠碼頭等ノ用ニ充ントスルトキハ清國地方官ヨ  
 リ勸令シテ租給セシムヘシ  
 第二條 港頭中墩兩村ノ清國人民ニシテ日本居留地撰定以前ヨリ住居スル者ニハ將來道路ヲ修築  
 シ警察署ヲ設置ソトキ要スル費用ヲ賦課セサルヘシ但シ出費ヲ望ムモノハ隨意タルヘシ  
 第三條 右兩村内原住ノ清國人民ニシテ移轉ヲ願ハサル者モ居留地内道路ハ自由ニ往來スルコト  
 ヲ許シ又其北方洲岸ニモ一條ノ道路ヲ保存シ他ノ清國人民ト同シク利益ヲ受クヘシ  
 第四條 居留地内ニ現在スル人民ノ宗祠祖廟ハ其所有主ニ於テ賣却ヲ欲セサルトキハ日本官民ニ  
 於テ強テ之ヲ租用スルコトヲ得ス但シ賣却ヲ願フトキハ勝手タルヘシ又現存ノ墳墓ハ清國人民  
 ノ子孫ヨリ何時ニテモ見回リ祭掃スルコトヲ得ヘシ若シ祠廟墳墓ニシテ道路碼頭ヲ修築スルニ  
 差支アレハ各所有主ト協議ノ後買收シテ移轉セシムヘシ  
 第五條 尾墩村内ノ清國人民ノ土地家屋ハ一切清國人民相互ノ買賣ニ任スヘシ但シ日本人民ニ賣  
 與スルコトハ隨意タルモ他外國人ニ賣與抵當若クハ租讓スルコトヲ得ス違反スル者ハ清國地方  
 官ヨリ嚴罰スヘシ  
 以上ノ條款ヲ以テ借地別約書日本文清文各二通ヲ作り華押ヲ書キ兩國上役ノ批准ヲ俟テテ加  
 印ノ上證據トナスヘシ

大日本帝國 福州在勤領事代理 豐島拾松 華押  
 大清國欽命 三品頂戴 辦理通商事務 福建分巡 按察使 楊正 儀 華押  
 大清國欽命 三品頂戴 福建巡撫 先補用 道 陳同 書 華押  
 明治三十二年九月 告示 外務省第十二號 福州日本專管居留地取極書

大清國欽命 事務 陳同 書華押  
明治三十三年四月二十八日  
光緒二十五年三月十九日

○内務省告示第九十六號  
北海道區制第十七條直接稅間接稅ノ類別ハ左ノ諸稅ヲ以テ直接稅トシ其ノ他ハ間接稅トス但シ各區ニ於テ特ニ徵收スルモノハ北海道廳長官ノ稟申ヲ以テ之ヲ定メ其ノ直接稅トスヘキモノハ北海道廳長官ヲシテ管内ニ告示セシム

明治三十三年九月一日

内務大臣 侯爵西鄉從道  
大藏大臣 伯爵松方正義

國稅

地租 所得稅 無記名債券ノ所得 第一項第二種ノ所得 所得稅ノ除外

營業稅 北海道水產稅

北海道

地方稅

區稅

直接國稅ノ附加稅 段別割

○内務省告示第九十七號  
明治三十三年内務省告示第六十九號中府縣稅ノ網營業稅附加稅ノ下ニ所得稅附加稅ヲ加フ

明治三十三年九月四日

内務大臣 侯爵西鄉從道  
大藏大臣 伯爵松方正義

○内務省告示第九十八號

一雜歌集 一枚 福岡縣浮羽郡川會村大字收千三十六番地西田源吉發行  
右出版物ハ風俗ヲ壞亂スルモノト認ムルヲ以テ其ノ發賣頒布ヲ禁シ且其ノ刻版及印本ヲ差押フヘキ旨達セリ

明治三十三年九月四日

内務大臣 侯爵西鄉從道

○内務省告示第九十九號  
本年九月四日神宮奉齋會設立ヲ許可シ同時ニ神宮教ヲ解散セリ

明治三十三年九月五日

内務大臣 侯爵西鄉從道

○内務省告示第一百號

明治三十年法律第二十九號砂防法第二條ニ依リ砂防設備ヲ要スル土地左ノ通指定ス

愛知縣

東春日 町村名 大字名 字 名

同

同

同

同

同

同

同

同

井原 八白今村 栗山市場吉田

同

同

同

同

同

同

同

同

同 美濃之コノグケ城ケ根

同

同

同

同

同

同

同

同

同 水野 上水野 安戸

同

同

同

同

同

同

同

同

同 愛知 山口 大坂北山

同

同

同

同

同

同

同

同

同 同 野 菱野 南大草前

同

同

同

同

同

同

同

同

同 同 野 菱野 南大草前

同

同

同

同

同

同

同

同

同 同 野 菱野 南大草前

同

同

同

同

同

同

同

同

同 同 野 菱野 南大草前

同

同

同

同

同

同

同

同

同 同 野 菱野 南大草前

同

同

同

同

同

同

同

同

同 同 野 菱野 南大草前

同

同

同

同

同

同

同

同

同 同 野 菱野 南大草前

同

同

同

同

同

同

同

同

同 同 野 菱野 南大草前

同

同

同

同

同

同

同

同

同 同 野 菱野 南大草前

同

同

同

同

同

同

同

同

○内務省告示第一百號  
明治三十年法律第二十九號砂防法第二條ニ依リ治水上砂防ノ爲メ一定ノ行爲ヲ禁止制限スヘキ土地左ノ通指定ス

内務大臣 侯爵西鄉從道

五七一

明治三十三年九月 告示 内務省第一百號 第一百號



明治三十二年九月 告示 大藏省第五十一號

表面

文字並上模  
地模  
印

黒色  
橙黄色  
赤色

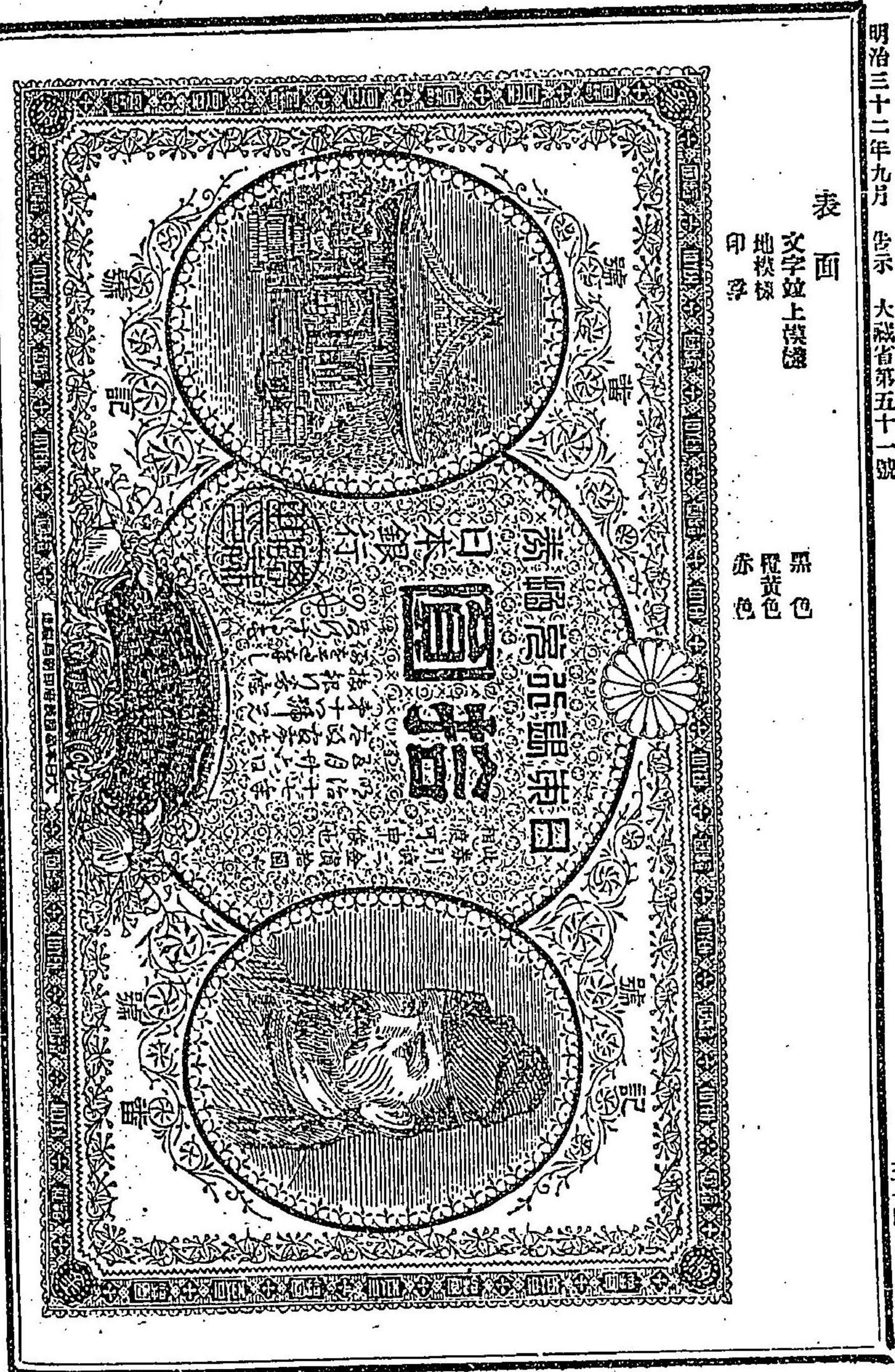

五七五

裏面

文字並模  
截切模並製造年及印章  
製造年ハ製造ノ年ヲ刷入ス

綠色  
赤色

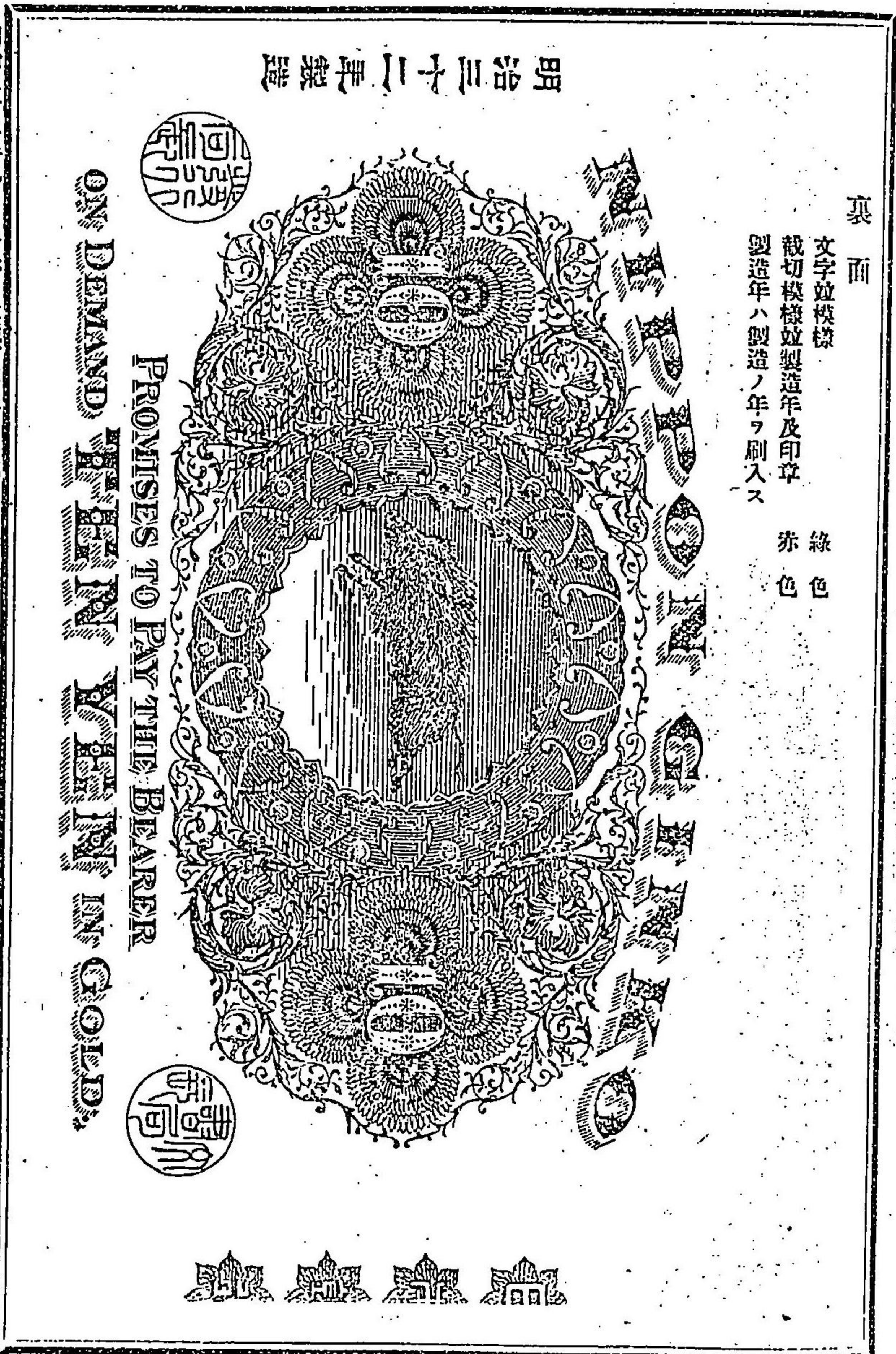

明治三十二年九月 告示

大藏省第五十一號

五七五