

中華民國十九年九月

# 河北鑛務彙刊

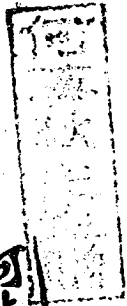

河北省鑛務整理委員會編印

總 理 遺 像



## 總 理 遺 囑

余致力國民革命，凡四十年，其目的在求中國之自由平等。積四十年之經驗，深知欲達到此目的，必須喚起民眾，及聯合世界上以平等待我之民族，共同奮鬥！現在革命尙未成功，凡我同志，務須依照余所著：建國方略，建國大綱，三民主義，及第一次全國代表大會宣言，繼續努力，以求貫徹！最近主張開國民會議，及廢除不平等條約，尤須於最短期間，促其實現！是所至囑！

目

錄





目錄

一 像片

總理遺像遺囑

徐委員長照片

各委員照片

二 序文

三 組織

修正河北省礦務整理委員會組織條例

十八年十月十八日省政府委員會第一二八次會議通過十月二十二日公布

河北省礦務整理委員會議事規則

河北省礦務整理委員會辦事細則

四 公牘

函省府王秘書長請將本會委員姓名住址開單擲下

省政府函送委員名單

省政府王秘書長函送主席派張鳳昌等四人充礦務整理委員會職員



函省政府王秘書長請暫假委員會議室開成立會

省政府函允借委員會議室舉行成立典禮

省政府函派秘書王大命參加本會成立典禮

呈徐主席准予在本會經常費項下撥五百元以資急需並早發關防

省政府指令據呈請刊發該會關防並行知財政廳先由該會經常費內撥給五百元以

資應用除將關防令發啟用外已行知該廳查照辦理

呈徐主席請示開成立會日期及頒發關防

省政府指令據請開會時期等情已令酌定日期通知開會

呈省政府報告向財政廳具領款數及啟用關防日期

省政府函覆具領經費及啟用關防日期已備案請查照由

呈徐主席請領十二月份經常各費

省政府指令據呈請領經常費應備具預算書單逕向財政廳領用已轉令遵照

呈徐主席請選派人員加入籌備收回開平礦產事務處

省政府函復本會呈請令農礦廳派員參加籌備收回開平礦產事務處已令該廳核辦

呈省政府請發給護照公文以便調查

省政府函送護照及灤縣令文

河北省農礦廳函送井陘臨城磁縣各礦沿革概略請列入議程

函各廳請抄送關於礦業各案卷目錄

河北省財政廳函送礦區稅卷宗摘要一本

函財政廳請抄送本省徵收煤礦各稅等卷目錄

函農礦廳請抄送關於礦務案卷目錄及派員監視各礦場

省政府函送河北省官商各礦案卷目錄

河北省農礦廳函送怡立公司歷年產額售價運費比較清單

香山慈幼院檀君育才函送爲擬具向美國金規星期日請款開礦救濟失業鑛工之計

劃書並振興河北實業之計劃書各一本

河北省農礦廳函送開灤礦案進行辦法

河北省農礦廳函送北洋灤州官礦有限公司招股章程一冊開灤礦務總局聯合辦理

草合同一冊北洋大臣陳預擬收回開平礦產善後辦法奏摺一冊灤州礦界圖一紙

省政府函復本會函送之保障河北商礦辦法已抄令農財建三廳會同核議

農礦廳函復已派定二科朱科員隨常委員出差

函財政廳請將所存開灤兩礦公司股票利息抵押等情形彙抄一紙賜下

函省政府請轉飭河北官產總處速將開灤租定秦皇島卷宗送交本會

函 農礦  
財政 廳請抄灤礦案卷及股票擔保等目錄

灤州礦務公司函復該公司係照前清商律有限公司辦理

省政府函復暫緩續定秦皇島租約事已令財政廳查照辦理

農礦廳函復將關於開灤案卷及股票擔保等目錄隨函附上請查照

省政府函知派員赴河北官產處擇抄開灤佔用秦皇島等處官地案卷

省政府函送駐津辦公處主任呈送關於秦皇島地畝卷宗四冊抄送本會參攷見覆

省政府函覆建議整理開灤礦業業經提出省府會議議決轉呈總司令

省政府函復本會建議秦皇島官地租約喪失利權甚巨祈及時修正案議決交陶馬二

### 委員參攷

省政府函覆本會建議整理開灤礦務案已議決交民財農三廳會核辦理

省政府函知本會已屆期滿經省府委員會議決如期結束請查照見覆

函覆省政府本會如期結束須俟將經手調查整理各案件條例就續再行移交

呈省政府為遵令結束會務並報告經過情形

函財政廳送本會自十八年十一月至十九年九月支出計算書等件

函省政府送繳本會關防請查存備案見復

函農礦廳請派員點收本會器具文卷

## 五 提案

提議調查河北全省鑛產爲利於本會辦事案

提議清查開灤鑛務局各項弊端案

報告河北省鑛產之分佈及整理鑛業之計劃請公鑒案附沿革三件

提議請省府財政農鑛各廳移送關於鑛務案卷以備整理本省鑛務之資料案

提議清查開灤鑛務局各項弊端並如何糾正乞公決案

提議整理開灤鑛務事項應如何進行乞公決案附札文一道

農鑛廳擬具保障河北商鑛辦法提請公決案

提議選派人員加入籌備收回開平鑛產事務處案

提議糾正包工制度訂立優待工人組織章程案

提議調查煤斤成本運費制定區域招人承銷以杜絕包銷者操縱之弊案

## 六 議事紀錄

本會第一次大會至第十三次大會會議紀錄

本會第一次至第五次常會會議紀錄

本會審查會紀錄

## 七 建議

錄

目

## 八 調查

呈省政府建議整理開灤宜先撤換督辦並改組督辦機關  
呈省政府建議奏皇島租約喪失利權祈及時修正  
呈省政府爲依據調查所得臚陳意見祈速分別施行  
呈省政府擬具收復秦皇島計劃祈及早施行

本會委員

馬德剛  
何基鴻

向財政廳調查開灤兩礦及礦地公司省有股份抵押情形及應得各

項利益報告如左

常委員

朱科員

調查灤州礦地公司內容報告民國十九年五月

開灤總局歷年營業統計及灤礦公司歷年所得利益統計表

甲 調查關於開平鑛務之案據

第一宗 直隸李文忠公奏請開辦開平鑛局原摺光緒四年

第二宗 司道唐廷樞等稟報設局開用關防文光緒四年六月

第三宗 直督李文忠公奏請減輕出口煤稅片光緒四年

第四宗 張燕謀委德權琳招添洋股將開平鑛務局改爲中外鑛務公司札文光緒二十

六年四月十九日

第五宗 照譯移交約

第六宗 照譯副約

第七宗 開平礦務有限公司試辦章程光緒二十七年四月十八日

第八宗 張京堂翼奏開平礦局加招洋股改為中外合辦摺並 硃批

第九宗 北洋大臣袁 第一次參摺並 硃批

第十宗 北洋大臣袁 第三次奏摺並 硃批

第十一宗 北洋大臣袁 奏為張翼電請回華料理請旨定奪摺光緒三十一年二月二十七日

乙 調查關於灤州礦務之案據

第一宗 直隸總督袁 札飭官銀號招股籌辦灤州煤礦文光緒三十二年十一月初二日

第二宗 直隸總督袁 據官銀號稟陳開灤礦界情形札飭礦政調查局知照文光緒

三十三年四月二十四日

第三宗 直隸總督袁 准農工商部咨復准予立案文光緒三十三年五月十三日

第四宗 直隸總督楊 委派灤州官礦總協理暨駐礦監督札文光緒三十四年四月初九日

第五宗 北洋灤州官礦公司詳為開辦灤州官礦請咨部發給執照並懇減照費文

光緒三十四年五月

北洋灤州官礦有限公司招股章程

第六宗 灤州礦務公司呈送修訂章程請咨部立案文民國元年五月初九日

修訂灤州礦務有限公司章程(開辦合併後修訂)  
修訂灤州礦務有限公司副章(開辦合併後修訂)  
丙 調查關於開灤合併之案據

第一宗 灤礦公司稟直隸總督陳 文宣統三年十二月初十日

第二宗 灤礦公司呈 署理直隸都督張 文民國元年六月初二日

開灤礦務總局聯合辦理正合同

署理直隸都督張 批民國元年六月初六日

第三宗 北洋大臣咨農工商部派員督辦並發給關防文宣統三年十二月二十七日

第四宗 北洋大臣照會袁右丞充開辦督辦文宣統三年十二月二十七日

第五宗 灤州官礦公司總理呈請舉定督辦呈明大總統特加委任文  
民國元年三月三十日

第六宗 督辦開灤礦務總局袁咨會直隸都督張 文民國元年六月初二日

照錄開平有限公司俟開灤聯合實行後關於權利條件清單

照錄開平礦務有限公司代表那森復文

第七宗 袁督辦詳復開灤兩礦既已聯合應納各款應即一律請核示由

第八宗 直隸都督馮 札文民國元年九月二十八日

第九宗 灤州礦務有限公司總理周學熙呈明籌辦灤州官礦兼辦理開灤聯合願未



由民國元年六月初三日

丁 調查關於籌備收回開平礦產之案據

第一宗 北洋大臣楊 奏復開辦澳礦并籌議開案情形摺光緒三十四年八月

第二宗 北洋大臣陳 給與開平有限公司條件

第三宗 北洋大臣陳 籌議收回開平礦產預擬善後辦法奏摺並 硃批宣統二年八月初六日

第四宗 濰州礦務公司陳惟壬等呈為籌備收回開平礦產特設專處酌擬章程請備

案並派員會辦由民國十五年十二月十六日

籌備收回開平礦產事務處組織章程

戊 調查關於鑛地公司之案據

第一宗 長蘆鹽運使灤州官鑛公司總理周學熙等稟請籌辦直隸灤州鑛地公司原

詳並批光緒三十四年

第二宗 直隸灤州鑛地有限公司開辦招股章程二十四條

第三宗 北洋灤州官鑛鑛地兩公司詳訂合同請予立案文並批光緒三十四年八月二十

第四宗 北洋直隸灤州官鑛鑛地有限公司公立地股合同

己 調查關於秦皇島碼頭之案據

第一宗 津海關稅務司賀璧理申呈秦皇島添開通商口岸文

第二宗 監都天津新鈔兩關辦理直隸通商事務兼護海防兵備道李 照會 美國

領事官若文光緒二十四年十二月十四日

第三宗 總理衙門照復英艾使文光緒二十五年二月二十四日

第四宗 總理衙門循行總稅務司文光緒二十五年三月十二日

第五宗 總稅務司申呈總理衙門文光緒二十五年三月三十日

第六宗 北洋大臣直隸總督裕 奏摺光緒二十六年四月二十六日

第七宗 北洋大臣直隸總督袁 照復張前部堂札飭津海關道文

第八宗 照抄 丈地委員孫 臨檢縣知事楊會 勘開灤礦局原管秦王島地畝分段冊民國四年一月

第九宗 照抄 直隸財政廳 開灤礦務總局 原訂秦皇島官荒地畝租約民國九年七月十五日

第十宗 直隸省長令財政廳准與開灤總局會簽修訂條牛文民國十六年一月六日

照抄修訂條件 民國十六年一月

第十一宗 直隸財政廳咨直隸全省官產旗產荒地清理處請速接收開灤礦局退回

侵佔官地由民國十六年三月三日

第十二宗 開灤礦務總局致直隸財政廳公函 民國十六年六月十六日

附抄函二件

第十三宗 秦皇島電報局局長包玉英呈報南京交通部航政司司長巧電

九 附錄

河北鑛產誌

緒論

鐵鑛



像

片

本 會 委 員 長



徐 永 昌

本會常務委員



李 竟 容

本會常務委員



嚴智怡



員委務常會本

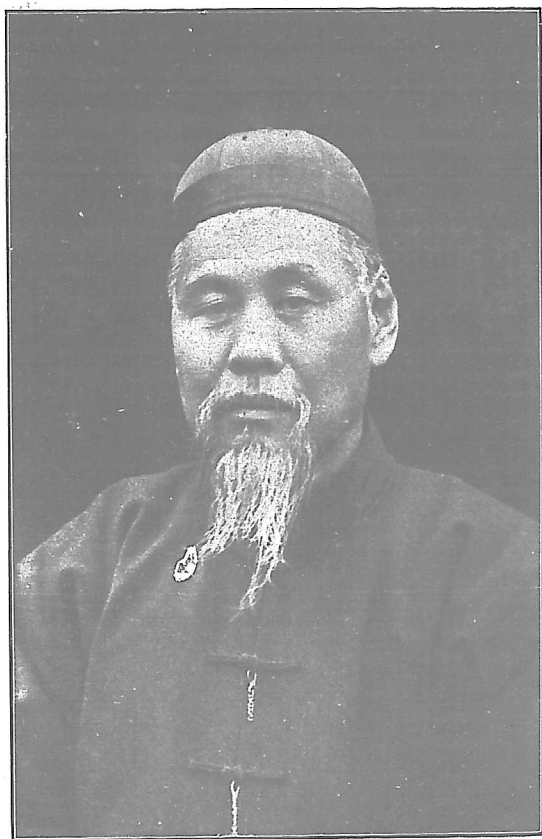

林 振 齊

本會常務委員



馬德剛

本 會 委 員



呂 咸

員 委 會 本



文 鴻 李

員 委 會 本

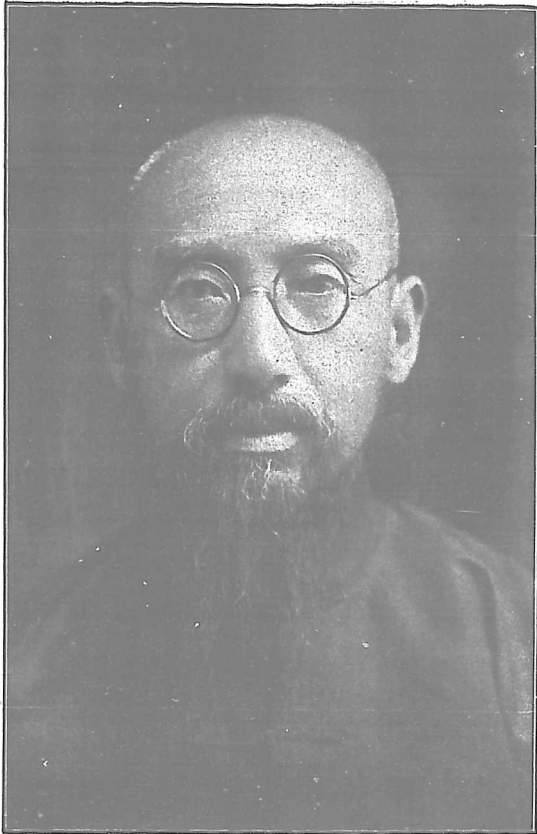

周 錫 張

員 委 會 本

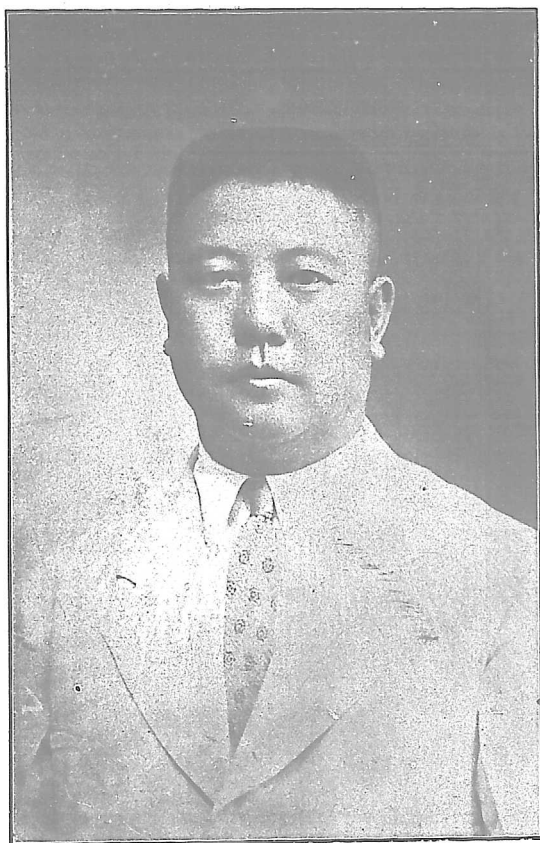

安 濟 常

員 委 會 本



鴻 基 何

叙

文



## 鑛務整理委員會彙刊弁言

本會成於去歲之冬閱半年而畢役於是裒集案卷刊而行之與會諸君或則鑛學名家或則法律鉅子反復推究既慎既周然則茲編也固諸君子者心力之所萃也河北鑛產煤爲最著用西法採煤矣亦最爲海內先數十年來商辦官營後先相接當其始也主之者不皆洞外情習鑛業措施因應流弊滋多庚子迄今歷年三十遭國多故整理廓清曾無從容一日之暇而弊且愈久而愈深勢且愈積而愈重非有大力莫能挽回若開平一案其尤彰彰者也竟容謬領一廳與有提倡補苴之責智慮短淺其道無由今諸君子於河北公私鑛業之有待整理者既竭其心與力矣竟容不敏敬當黽勉以圖夫以河北蘊蓄之富繼今以往誠能矢此不諉益加開發使地利日闢貨財日殖是則河北民生之幸而本會之光榮亦將永垂於無極也豈不偉歟

中華民國十九年九月李竟容書於河北省農鑛廳



## 河北鑛務彙刊序

昔余嘗與西人論國貧西人某謂余曰中國非貧貨棄於地而貧余則謂貨棄於地之貧非貧貨棄於人之貧乃貧棄於地者其貨仍蘊地中知不可棄而取之則貧者立富棄於人者其貨已出地外假手於人而喪之則貧乃永貧今觀開灤兩鑛之經歷益信余前言之不誤矣北直鑛產甲天下數千年來稱爲貧瘠之省者無他貨棄於地也清光緒初識者知貨之不可久棄謀創官鑛以取之其貨已出利源漸開一棄於張某之私讓那森再棄於周某之開灤合辦至袁盧條擬主權尤以所棄爲未足并舉秦王島口岸而附益之此余所謂貨棄於人者也嗣後省府當道識量短淺谿壑易盈遷延至今幾成萬劫不復之勢倘能及此匡之止之挽之限之理喻之法裁之更從而合衆迫挾之則向之暫棄者或不至於終棄否則寧使今之貨棄於人者仍還貨棄於地之舊以留異日救貧之資茲特錄而序之所以堅省府不移不屈之氣亦以備將來吾民再接再厲之嚆矢也古蠡吾齊

振林謹序

中華民國十九年九月



## 河北省鑛務整理委員會彙刊序

當天災兵燹之餘庫空民困之際振興實業豈可易言然因噎未可以廢食望梅亦足以止渴不謀補救之術何以解決民生故我河北當局首先提倡鑛業以樹凡百工商實業之基爰設鑛務整理委員會從事調查策劃俾利施行會中所聘各員類皆具有專門學術或富於鑛務經驗及熟諳各鑛歷史掌故者自成立以來各本其學術經驗見聞切實調查悉心研究積於已然之驗窮其一得之愚比之歐美專家亦無多讓誠以河北全省鑛產之富甲於他省凡已開者應如何加以整理未開者應如何提倡進行苟有具體方案不至棄貨於地則富強之道端在於斯本會同人咸知所負使命異常重大莫不兢兢業業冀有以上副省當局之委託下有以慰地方人士之期望故先將搜集所得編成彙刊以與關心河北鑛業者一商榷之濟安生長是鄉忝屬會員願隨諸同人之後有所陳效當茲彙刊付梓之日不辭譴陋特書數語所以爲自勉者而併爲同人勗是爲序

民國庚午年九月一日

撫甯常濟安謹序



組

織

# 組 織

## ●修正河北省礦務整理委員會組織條例

十八年十月十八日省政府委員  
次會議通過十月二十三日公布



(南)

第一條 本會爲整理全省礦務並籌議革新計畫設立礦務整理委員會

第二條 本會額設委員十三人由左列人員組織之

一、省政府主席及農礦廳廳長爲當然委員

二、省政府委員互推五人

三、由省政府聘任有專門鑛冶學識及經驗者六人

第三條 本會以省政府主席爲委員長

第四條 本會設常務委員三人處理日常會務由委員長就委員中指定之

第五條 本會分設左列二股處理本會事務

一、總務股

二、編查股

第六條 各股設股長一人承委員長及常務委員之命辦理各該股事務股員若干人助

理各該股事務



第七條 股長及股員均由委員長委任之

第八條 本會職務如左

一、關於整理礦冶事項

二、關於審議礦冶革新計畫事項

三、關於草擬礦冶章程則事項

四、關於礦冶工程研究及改良礦工待遇事項

五、關於礦冶其他事項

第九條 本會會議事項如左

一、省府交議事項

二、本會委員提議事項

第十條 本會委員長因事不能出席時應推常務委員一人臨時代理

第十一條 本會因行使第八條所定各項職務得向主管機關調閱文卷冊報及一切參攷

資料遇必要時並得請其派員襄助

第十二條 本會因處理事務繕寫文件得酌用辦事員及僱員

第十三條 本會預算由省府委員會製定之

第十四條 本會辦事細則另定之

第十五條 本條例如有未盡事宜得由省府委員三人以上提請修正

第十六條 本條例自省政府公布之日施行

### ●河北省鑛務整理委員會議事規則

第一條 本會議事規則依據河北省鑛務整理委員會組織條例第十四條規定之

第二條 本會開會須有所在地委員過半數之出席

第三條 本會開會以委員長爲主席主席缺席時由委員互推一人爲主席

第四條 本會每週開常會一次但於必要時由委員長或委員三人以上之提議得召集

臨時會議

第五條 委員因故不能到會時應先期具函請假

第六條 本會會議事項應由常務委員於先一日將議事日程及議案印送各委員

第七條 委員提出議案應於開會前三日提交常務委員以便列入議事日程

第八條 委員有重要問題臨時動議有三人以上附議時得由主席變更議事日程

第九條 凡議案經主席交付討論後原提案人願自行撤回如出席委員無異議時得以

撤回若認爲有討論之必要經二人以上之附議仍得繼續討論

第十條 議案經表決後不得再就本案討論但經出席委員三分以上之同意得提出複

議

第十一條 凡議案情節繁重有交付審查之必要時得由主席指定委員若干人爲審查員

或組織審查委員會審查完竣擬具報告書提交本會公決

第十二條 凡討論議案以出席委員過半數之同意決定之可否同數時主席參加表決

第十三條 本會議事錄於下次會議送達各委員

第十四條 本會辦事細則另定之

第十五條 本規則由本委員會會議通過施行如有未盡事宜得隨時提出會議修正之

### ●河北省政府鑛務整理委員會辦事細則

#### 第一章 總則

第一條 本細則依據本會組織條例第十四條規定之

第二條 本會委員及職員除遵照本會組織條例及法令別有規定者外其處理各項事

務均依本細則行之

第三條 依本會組織條例第五條規定之總務編查各股分掌各該股主管事務

第四條 凡事涉兩股或有關連者應協商辦理若意見不同時陳由常務委員核定之

第五條 職員承辦事件應隨到隨辦如有特別情形不能即辦者須將理由陳明常務委

員

第六條 本處職員對於本處未經公布之公文函電均有嚴守秘密之責任

第二章 職掌

第七條 總務股職掌如左

- (一) 關於文書之收發分配及校對事項
- (二) 關於典守印信事項
- (三) 關於核閱文稿及撰擬文件事項
- (四) 關於本會預算計算事項
- (五) 關於本會款項出納及保管事項
- (六) 關於本會公用物品之購置事項
- (七) 關於籌備各種會議事項
- (八) 關於一切繕印及宣達事項
- (九) 關於不屬於編查股事項

第八條 編查股職掌如左

- (一) 關於各項規程起草及審核事項
- (二) 關於編輯議案及紀錄事項
- (三) 關於全省鑛業之調查報告及整理計劃事項
- (四) 關於鑛冶之研究鑛工服務狀況之考查及改善事項

(一) 關於勞資關係之調查及改善事項

第三章 文件處理程序

第九條 凡到會文件均由總務股拆封粘面摺由編號登簿送常務委員核閱後轉呈委員長核閱畢仍由常務委員發還該股擬辦

第十條 各股擬辦稿件經主管人審核簽名蓋章送由常務委員復核轉呈委員長判行用印

第十一條 公佈之文件由常務委員酌定發抄送交省府秘書處刊登公報

第四章 考勤

第十二條 各職員應照辦公時間到會不得遲到早退但因公外出者不在此限辦公時間以會令定之

第十三條 本會置考勤簿職員親自畫到每日由常務委員核閱

第十四條 辦公時間外該兩股應派員輪值按次序行之

第十五條 職員請假規則另定之

第五章 附則

第十六條 本細則如有未盡事宜得以委員會會令修改之

第十七條 本細則自公布之日施行

公

續

公 牘

●函省政府王秘書長請將本會委員姓名住址等開單擲下

逕啟者本會現已籌備就緒不日開成立會請將會內委員姓名別號籍貫住址電話號數等  
飭抄一單擲下以便繕發通知爲荷此致

王秘書長

●省政府函送本會委員名單

逕覆者頃接

貴會來函以籌備業經就緒不日即開成立會囑將各委員姓名別號籍貫住址電話號碼等  
開單擲下等因茲將各委員姓名飭開清單隨函奉上請即

查閱至其他各項敝處不甚清楚若詢問農礦廳或可較爲明瞭准函前因相應函覆即希

查照爲荷此致

河北省礦務整理委員會

附名單一紙

委員姓名單

徐主席永昌

李廳長竟容

以上保當然委員

嚴委員智怡

段委員宗林

趙委員丕廉

呂委員 咸

李委員鴻文

以上係省府第一二八次會議推定委員

齊委員振林

劉委員汝賢

張委員錫周

馬委員德剛

常委員濟安

何委員基鴻

以上係省府第十二次臨時會議議決聘任委員

●省政府王秘書長函送主席派張鳳昌等四人充礦務整理委員會職員

曉滄廳長勛鑒頃從電話接談敬悉種切礦委會職員張鳳昌等四人已經主席照派茲將派條送上請即轉飭先行任事爲荷專肅順候

公安 附名單一紙

職員姓名

張鳳昌

王恆升

房國柱

張夢華

●函省政府王秘書長請暫假委員會議室開成立會

逕啟者本會定於一月十一日(星期六)下午二時舉行成立典禮擬請各機關派員參加指導以昭慎重惟晚晴移屋宇窄狹難以多設座位茲擬臨時暫假省政府委員會議室地點開會務希轉飭該會議室夫役知照爲荷除分函



貴處派員參加外函應函達即希

遵照辦理並祈賜知至鈞公誼此致

王秘書長

●省政府函允借省府委員會議室舉行成立典禮

逕覆者准

貴會函定於一月十一日下午二時舉行成立典禮擬臨時暫假省府委員會會議室開會囑飭委員會夫役知照并查照見復等因除飭知外相應函復即希

查照此致

河北省礦務整理委員會

●省政府函派秘書王大命參加本會成立典禮

逕復者准

貴會函定於一月十一日下午二時在省府委員會會議室開成立會請屆時派員參加等因除派秘書王大命屆時前往觀禮外相應函復

查照此致

河北省礦務整理委員會

●呈徐主席請准予在本會經常費項下預撥五百元以資急需並早發關

防

呈爲呈請准予在礦務整理委員會經常費項下預撥五百元以資急需並早發關防以便開始辦公事竊 鳳昌等自上月九日承蒙

主席委派爲礦務整理委員會職員並飭先行任事 鳳昌等當即遵命積極籌備以冀早日成立兼旬以來奔走交涉幸承王秘書長指定省府委員會議室西廂房爲辦公室並承庶務股梁主任准予借用棹椅若干惟所差尙鉅加以文具用品之購備電燈電話之裝置房屋之修補等項無不在在需欸 鳳昌等本應先行呈領開辦費再事成立但自省府會議議決設立本會以來迄今已逾數月我河北礦業行政百端待理如再事遷延誠恐有負我

主席及委員諸公眷眷於礦政之德意然巧婦難爲無米之炊而市面蕭條設法賒賬又難如願用是謹懇於本會經常費內預撥五百元供開辦之支用俟月底結算如能在經常費內撙節彌補實爲最善如萬不得已而尙有虧欠再請追加至於本會關防亦祈早日頒發 鳳昌等以樛庸之材受礦整會之重任務思竭盡棉薄希以最少之欸冀收絕大之效所請是否有當

敬祈

卓裁謹呈

主席徐

●省政府指令據呈請刊發該會關防並行知財政廳先由該會經常費內

撥給五百元以資應用除將關防令發啟用外已行知該廳查照辦理由  
呈悉准如所請由該會經常費項下先行撥款五百元以資應用除令知財政廳照撥外仰即  
逕赴該廳具領再該會關防現已刻就文曰河北省礦務整理委員會關防茲隨令頒發併飭  
查收啟用具報此令

附關防一類

●呈徐主席請示開成立會日期及頒發關防

呈為請示開成立會日期暨頒發關防事竊竊等自奉令籌備本會以來會址已定晚晴軒所  
有會中應用物品分別購借因陋就簡大致敷用連日布置業經就緒究應規定何日開成立  
會敬懇示知俾便預達各委員屆期到會關防一項亦祈早日頒發以資信守而昭慎重謹呈  
主席徐

●省政府指令據請開會時期等情已令酌定日期通知開會由

呈悉該委員會關防業於本月十四日令發在案該員等籌備既經就緒即可酌定日期通知  
開會可也此令

●呈省政府報告向財政廳具領款數及啟用關防日期

呈為呈報事案奉

鈞府十八年十二月十四日指令第一七四六五號內開呈悉準如所請由該會經常費項下

先行撥款五百元以資應用仰即赴財政廳具領再該會關防現已刻就文曰河北省鑛務整理委員會關防茲隨令頒發併飭查收收用具報此令等因奉此欸項一節遵即已赴財政廳照數具領關防遵於十九年一月十一日敬謹收用理合備文呈報

鈞府備案謹呈

河北省政府

●省政府函覆具領經費及啟用關防日期已備案請查照由

逕覆者頃准

貴會來文藉悉前領經費五百元業已具領關防已經於一月十日啟用除備案外相應函覆查照此致

河北省鑛務整理委員會

●呈徐主席請領十二月份經常各費

呈爲屬會諸務急待調查整理請領十二月份經常各費仰祈鑒核轉知事竊職等自籌備以來爲期瞬將兩月雖前蒙

鈞府暫墊洋五百元准由本會經常費項下扣還但此欸係供開辦之用爲數甚微當本會成立伊始所有一切用品文具煤炭設置等項無不在在需欸除開支外所餘無幾近復奉到第一七九五四號指令內開呈悉該員等籌備既經就緒即酌定日期通知開會可也此令等因

奉此自應遵照辦理惟開會後關於整理會務方案端賴詳確之調查而調查之際尤非欸莫辦矧會內職僱各員以及茶役等等多日來均係枵腹從公未便過於久用特懇祈

轉知財政廳將本會應領十二月份經常各費計一千六百八十八元早日照發以資辦公而利進行實爲公便謹呈

主席徐

●省政府指令據呈請領經常費應備具領欸書單逕向財政廳領用已轉

令遵照由

呈悉查該會業經本府第一二八次會議議決即日成立經本府第十二次臨時會議將預算案通過令行財政廳在案據呈請領十二月份經常各費仰即備具預算書單等件按照領欸正式手續逕向財政廳請領可也此令

●呈徐主席請選派人員加入籌備收回開平鑛產事務處

呈爲呈請選派人員加入籌備收回開平鑛產事務處事竊查開平鑛聯合辦理合同第十七條載有自本合同簽定之日起十年後鑛公司應有權可將開平公司之全產由兩造商定公道價值購回等語民國十五年灤州鑛務公司正主任董事陳惟壬副主任董事言敦源等鑿於直隸官紳及農商部之催促曾組織籌備收回開平鑛產事務處並議定組織章程七條曾經呈請直隸省公署立案其第二條有本處設理事五人至七人由鑛股東會公舉籌備員

五人由灤礦呈農商部直隸省長各選派一人並函請直隸省議會選任二人由灤礦聘請嫻習法律礦務專家二人共同籌備以集衆思而獲廣益之規定於十六年一月經直隸省公署據呈令行實業廳負責會同該籌備處辦理隨時具報並有所請派員會辦一節即令該廳選派等語此案已擱置數年查開灤煤礦爲我河北寶藏之第一該礦每年盈餘約近一千萬元之譜然開平前爲英人所騙佔大半利權仍然被其劫奪而去迄今合同早屆期滿又值

鈞府正圖建設整理礦務之際亟應派員參加以期監察督催庶開平寶藏得早日收回利權不致永久外溢也茲經屬會三月二十六日第五次大會議決擬由會內及農礦廳各派一人參加並請

鈞府令農礦廳早日酌派共同協商所陳是否可行敬候

裁示謹呈

主席徐

●省政府函復本會呈請令農礦廳派員參加籌備收回開平鑛產事務處  
已令該廳核辦

逕復者案准

貴會來文囑令農礦廳派員加入籌備收回開平鑛產事務處等因除令農礦廳查核辦理俟覆到再行函達外相應先行函覆即希

查照爲荷此致

河北省鑛務整理委員會

●呈省政府請發給護照公文以便調查

呈爲呈請發給護照公文各一份以便調查事竊查開灤鑛務局積案繁集待清理現經屬會第四次全體委員大會議決派委員常濟安股員房國柱前往調查以便着手整理敬懇發給該員等護照及公文各一份以昭慎重而利進行並祈轉飭該鑛局及灤縣縣政府灤州鑛地公司於該員等到達後妥予保護接洽實爲公便謹呈  
省政府主席徐

●省政府函送護照及灤縣令文

逕復者准

貴會來文以派委員常濟安等調查開灤鑛務局積案請發護照公文並飭縣局等保護接洽等因除分別函令外相應填印護照函送  
查收轉給爲荷此致

河北省鑛務整理委員會

附送護照一紙

●河北省農鑛廳函送臨城井陘磁縣各鑛沿革概略請列入議程

逕啟者茲送上臨城井陘磁縣各煤礦公司沿革概略提案各十五份請列入議程爲荷此致

礦務整理委員會

●函各廳請抄送關於鑛業各案卷目錄

逕啟者敝會因本省鑛務急待整理惟關係鑛業各種案卷分存省府及各廳非分別檢查不足以資依據素仰

貴廳提倡鑛業具有熱誠擬請將所有本省官商各鑛案卷目錄飭抄一單賜下以便參考而利進行除分函外相應函達希即

查照爲荷此致

農礦  
工商廳

●河北省財政廳函送鑛區稅卷宗摘要一本

逕復者案准

大函囑將關於全省徵收煤鑛各稅等卷目抄送以便參酌等因茲將敝廳所有關於鑛稅新舊卷目摘要抄單送上相應函請

貴會察入備查此致

河北省鑛務整理委員會



附抄單

②函財政廳請抄送本省徵收煤礦各稅等卷目錄

逕啟者敝會爲整理本省鑛務起見須先從事調查各種案卷以資考據茲查關於本省徵收煤礦各稅等卷向歸

貴廳主管相應函請將關於全省徵收煤礦各稅等卷目錄飭抄一份即日

賜下以便參酌而利進行實級公誼此致

財政廳

③函農鑛廳請抄送關於鑛務案卷目錄及派員監視各鑛場

逕啟者查開灤鑛務局爲河北省主要煤鑛但其鑛區除有灤鑛原案三百三十六方里外開平鑛區則迄今多年尙未劃定若令長此延滯殊屬有違鑛章現經敝會第四次全體大會議決對於開灤鑛區擬積極清理卽希

貴廳將凡與開灤鑛區有關係之存案無論新舊零整直接間接詳爲抄示全份以備整理時參考之用再查年來各地鑛場因廠面井下各項工程非設備多屬危險卽填塞到處脫略害及工人場陷房地種種情形不一而足茲爲保護人民鑛商安全計仍祈

貴廳從速釐定監查鑛場規則通令全省並早日派員到各鑛監視以絕糾紛實爲公便此致  
農鑛廳

●省政府函送河北省官商各鑛案卷目錄一冊

逕覆者頃准

貴會來函以本省鑛務急待整理囑將關於官商各鑛案卷目錄抄單見示以便參考等因茲特抄錄一冊隨函送上希即

查照爲荷此致

河北省鑛務整理委員會

附送河北省各鑛案卷目錄一冊

●河北省農鑛廳函送怡立公司歷年產額售價運費比較清單

逕啟者案據怡立煤鑛公司呈稱呈爲呈復事竊奉鈞廳函開逕啟者案據本廳設計委員會報稱燃料爲發達工業原動力亦日常生活所必需近年以來各鑛產煤因運輸困難價值日高銷額減少於工業而裕生民等情前來查近年河北各鑛因路局增加運費運輸困難以致銷路不暢產額驟減其減少情形究竟若何應由各該鑛局將歷年產額實况（自民國十年起至十八年止）列表比較以資考核而便設法交涉除分行外合行函致該鑛局即希查照辦理爲荷等因奉此理合先將敝鑛由民國十年至十八年歷年產煤額數及路局增加運費輕重不同比較並新增加煤捐礦產稅與歷年地方增設捐款數目情形簡略呈報敬請鑒核等情附開歷年產額售價運費比較並地方常年捐款等項清單到廳查該公司陳述近年運

輸困難並稅捐繁重各情形尙屬詳盡相應抄錄原單函送

查照以備參考此致

河北省礦務整理委員會

計送清單一紙

●香山慈幼院檀君育才函送爲擬具向美國金規星期日請款開礦救濟

失業鑛工之計劃書並振興河北實業之計劃書各一本

敬啟者竊我河北省井陘臨城房山宛平產煤甚多因之地方窮民多以在煤窯作工爲生活  
但今日各煤礦因種種關係皆裁減工人縮小範圍而此類在礦窯作工之人民遂紛紛失業  
其困難情形至爲可憫茲查美國金規星期日現時正籌集大宗款項擬救中國之災難育才  
因之特擬有利用外資救濟失業工人及振興本省鑛務之辦法數則育才距井陘鑛僅四十  
里寒假期內與附近各村失業鑛工提及此項辦法各工人皆主張招集同夥推舉代表積極  
進行育才恐其以感情用事軼出範圍乃囑以代爲請求官府設法辦理各鑛工皆額手相望  
嗣又以此情節函詢附近各縣救濟機關及工商各界亦皆函催育才從速進行惟冒昧陳請  
迹近狂妄僭竊之過彌增愧悚繼而自思湯茂如晏陽初等多係南方人在我河北省未經官  
府委派未受人民邀請自盡義務在定縣辦理農民教育其經費十六萬元皆係彼等由美國  
所募以此而言我河北省之實業他人猶且樂爲幫助本省人民更宜急起直追况值美國正

撥抽款救濟此乃千載一時之會對於利用厚生各節卽力圖進行猶恐不及若再事稽遲更恐落於人後伏思

鈞會爲本省關財源爲民衆圖福利盡謀碩畫無所不至今對此失業之鑛工亦決不忍令其獨抱向隅况利用外人所施舍之資乃係不費之惠

鈞會更無不樂爲成全用是特上此書敬請 垂察如以其所言有可採之價值卽請從速辦理倘能得到經費爾時救濟失業之鑛工振興本省之礦務飲水思源何莫非鈞會之厚賜也謹呈

河北省政府礦務整理委員會

### ● 河北省農鑛廳函送開灤鑛案進行辦法

逕啟者案據 敝廳設計委員會提議整理開灤煤礦問題一案經專門委員會根據開平歷年成案暨開灤聯合辦理合同迭次討論提出開灤鑛案進行辦法茲特函送

貴會以備參考即希

查照爲荷此致

河北省礦務整理委員會

附開灤鑛案進行辦法十份

### ● 河北省農鑛廳函送北洋灤州官鑛有限公司招股章程一冊開灤鑛務

總局聯合辦理草合同一册北洋大臣陳預擬收回開平鑛產善後辦  
法奏摺一册灤州鑛界圖一紙

逕覆者案准

貴會函開查開灤礦務局爲吾河北省主要煤礦但其礦區除有灤礦原案三百三十六方里外開平鑛區則迄今多年尙未劃定若令長此延滯殊屬有違鑛章現經敝會第四次大會議決對於開灤鑛區擬積極清理即希貴廳將凡與開灤鑛區有關係之存案無論新舊零整直接間接詳爲抄示全份以備整理時參攷之用再查年來各地鑛場因場面井下各項工程非設備多屬危險卽填塞到處脫略害及工人塌陷房地種種情形不一而足茲爲保護人民鑛商安全計仍祈貴廳從速釐定監查鑛廠規則通令全省並早日派員到各鑛監視以絕糾紛實爲公便等因查開灤鑛區敝廳暨歷屆接管卷內均無專案可稽經調閱前直隸省督署灤鑛舊卷光緒三十四年五月北洋灤州官鑛公司詳請咨部發給開鑛執照並懇減免照費一案附送之招股章載有本公司鑛界坐落直隸灤州地方約佔三百三十方里鑛界以內不准他人開採詳奉北洋大臣咨部核准並定明此係官鑛特展鑛界嗣後他鑛不得據以爲例等語鑛區三百三十六方里實無見於案牘至開平鑛區則因該局設較早庚子之亂前直隸省督署卷宗一部份毀於兵燹是以該鑛鑛區益苦無憑證攷惟宣統二年八月北洋大臣陳預擬收回開平鑛產善後辦法奏摺內有繼復由張翼簽訂移交約及副約舉凡開平鑛鑛原

定十里鑛界以外十里之所有鑛產並推廣及於與鑛產相連之利益全行包括在內等語於此足徵開平鑛區當時定祇十里迨宣統三年十二月開灤兩公司簽訂聯合辦理草合同雖亦有總局鑛界應以開平灤州兩公司原定立案之鑛界為限鑛界之內有准他人開採之訂定但詞意含混廣泛並無切實聲叙准函前因茲將有關各案抄齊連同灤鑛區圖一紙一併函送

貴會即希查照為荷又釐定監察鑛場規則一節敝廳現正飭科研究擬具草案容俟提請

省府委員會議決通過後再行另函奉達此致

河北省鑛務整理委員會

計函送抄案三件

鑛區圖一紙

●省政府函覆本會函送之保障河北商鑛辦法已抄令農財建三廳會同

核議

逕復者案准

貴會第四號公函附送保障河北省商鑛辦法囑查照施行等因准此除照鈔原辦法令行農

財建三廳會同核議具復外相應先行函復希即

查照為荷此致

河北省鑛務整理委員會

●農鑛廳函覆已派定二科朱科員隨常委員出差

逕復者接奉

大函以調查開灤鑛務局積案經第九次大會議決由 鄙廳酌派一人協同常委員前往等情

茲經派定第二科科員朱玉嵩前往相應函達即希

查照爲荷此致

河北省鑛務整理委員會

●函財政廳請將所存開灤兩鑛公司股票利息抵押等情形彙抄一紙賜  
下

逕啟者查關於開平灤州兩鑛務公司及鑛地公司省有官股股票利息前後抵押變換情形  
公積摺存各項報効及歷年徵收煤稅煤釐等項案卷向歸

貴廳保管存案茲經敝會第十一次大會議決應即分函徵集一切材料以便認真整理除分

函外相應函達即請

查照將上項案卷詳細查明彙抄一紙尅日賜知以資考證至鈞公誼此致

財政廳

●函省政府請轉飭河北官產總處速將開灤租定秦皇島卷宗送交本會  
敬啟者茲經屬會第十二次大會議決查開灤租定秦皇島地畝卷宗現歸河北官產總處保

管存案應即函請

鈞府轉飭該處速將此項案卷檢齊送交屬會借閱以資參考等因相應函請

查照辦理實爲公便此致

河北省政府

●農礦  
財政 函請抄彙鑛案卷及股票擔保等目錄

逕啟者茲經敝會第十二次大會議決所有前次函達各處徵集材料爲日已久仍多有未送到者亟應陸續辦理以期迅速等因除分函外相應函達

貴廳速將關於鑛鑛案卷及股票担保各項公債借款抵押情形等事存案各卷檢齊抄詳細目錄一份即請鈞日

賜下以便查照調閱而資參考實綏公緞此致

農鑛廳

財政廳

● 灤州鑛務公司函覆該公司係前清商律有限公司辦理

敬復者奉本月二十四日第十號

公函囑將敝公司及礦地公司官股股票沿革及前後抵押情形查明奉復以資參攷等因查敝公司原係遵照前清商律有限公司條例辦理所收股份無論官商與各團體機關個人概



行招收遵照入股人志願填給各項戶名之股票凡執有股票者即認爲股東平等享受利益  
公私待遇毫無歧視 敝公司成立至今已逾二十餘載各股東將所執股票自由抵押買賣 敝  
公司據函爲之註冊過戶此係一定之手續凡在股東皆所深悉其沿革情形省公署均有案  
可稽至鑛地係另一公司已將來函轉送矣此復  
河北省礦務整理委員會

●省政府函覆暫緩續定秦王島租約事已令財政廳查照辦理

逕覆者案准

貴會第一三號公函以秦皇島地畝租約滿期內容尙有問題請令財政廳暫緩續定等因准此  
除令該廳查照辦理并將現時如何情形具復外相應函復

查照此致

河北省礦務整理委員會

●農鑛廳函復將關於開灤案卷及股票擔保等目錄隨函附上請查照

逕啟者案准

貴會第十四號函開囑將關於灤礦案卷及股票担保各項公債借款抵押情形等事存案各  
卷檢齊抄送詳細目錄一份以便調閱而資參攷等因准此茲將 敝廳所存關於開灤兩礦案  
卷共計三十一宗分別造具目錄送請查照爲荷此致

鑛務整理委員會

附開灤案卷目錄一份

●省政府函知派員赴河北官產處擇抄開灤佔用秦皇島等處官地案卷

逕啟者案查前准

貴會函囑轉請河北官產總處檢送開灤租定秦皇島地畝卷宗一案茲經函准該處函覆內稱查敝處所存關於開灤卷宗數種均係該公司佔用秦皇島等處官地及處理情形並無開灤租定秦皇島地畝卷宗且各項文卷分訂成冊拆送非易擬請貴政府轉知該會派員來處查閱擇抄較為便利等因准此相應函請

貴會查照辦理爲荷此致

河北省鑛務整理委員會

●省政府函送駐津辦公處主任呈送關於秦皇島地畝卷宗四冊抄送本會參攷見覆

逕覆者案准

貴會函囑轉飭省府駐津辦公處查明前交涉署所存關於秦皇島各種卷宗一案當經令飭遵辦去後茲據該處主任續班將關於前項華英文各種舊卷目分別鈔呈前來除指令外相應檢同原件備函轉送即請

查收參攷見覆爲荷此致

河北省鑛務整理委員會

計送卷目四册

●省政府函覆建議整理開灤礦務案業經提出省府會議議決轉呈總司

令

逕覆者案准

貴會來文建議整理開灤礦務一案當經提交本府委員會第一八七次會議議決轉呈總司令等因除已推李委員竟容起草密呈外相應函復

查照爲荷此致

河北省鑛務整理委員會

●省政府函覆本會建議秦皇島官地租約喪失利權甚巨祈及時修正案

議決交陶馬二委員參考

逕復者案准

貴會來文以秦皇島官地租約喪失利權甚巨建議及時修正一案當經提交本府委員會一八九次會議議決令陶馬二委員參考等因除令行並分令財農兩廳知照外相應函覆

查照爲荷此致

河北省礦務整理委員會

●省政府函覆本會建議整理開灤礦務案已議決交民財農三廳會核辦

理

逕復者查

貴會建議整理開灤礦並附加意見書請速分別施行一案經提交本府委員會議決行民財農三廳會核辦理等因除分令外相應函覆即希

查照爲荷此致

河北省礦務整理委員會

●省政府函知本會已屆期滿經省府委員會議決如期結束請查照見覆

逕啟者案查本府委員會第一八一次會議嚴委員智怡動議礦務整理委員會限期屆滿擬於本月底截止並令知該會即行結束一案當經議決如期結束未了事件交由農礦廳辦理等因除分令外相應函請

貴會查照辦理見覆爲荷此致

河北省礦務整理委員會

●函覆省政府本會如期結束須俟將經手調查整理各案件條列就緒再

## 行移交

逕覆者頃准

鈞府第一二七六號公函開逕啟者案查本府委員會第一八一次會議嚴委員智怡動議礦務整理委員會限期屆滿擬于本月底截止並令知該會即行結束一案當經議決如期結束未了事件交由農礦廳辦理等因敝會遵即如期結束惟經手調查整理各項案件須俟條列就緒再行彙送

鈞府轉交農礦廳特此函覆即希

查照爲荷此致

河北省政府

### ●呈省政府爲遵令結束會務並報告經過情形

呈爲遵令結束謹將經過情形叙述報告事查河北省鑛務整理委員會係依據河北省省政府十八年十月十三日公布之條例而組織以整理全省礦務並籌備革新計畫爲主旨會期定爲六個月成立之後除由委員長聘定各委員外復委任總務編查兩股職員分任會務兼負籌備之責始以會址未定及經費未撥致遷延時日嗣經指定晚晴榭爲會址借撥開辦費並發關防爰於十九年一月十一日開成立大會由主席指定常務委員三人會議分常務委員會及大會二種嗣經議決停止常務會一律改爲大會每星期開會一次於第一次大會議

定議事規則先後計共開常務會五次審查會一次大會十三次議決議案十件均經呈送省政府採擇本會經費由十八年十二月份領起至十九年六月止共領七個月委員薪金由十九年一月份起支薪者共五人除兼差一人經會議決月支公費三十元外其餘委員均按月照一百二十元支給職員薪俸因籌備期內工作甚多經會議決由十八年十一月起支其十一月應支之數即由十二月份旅費節餘項下挪補至雇員夫役之工資均自到差日起按月照發此外調查旅費及辦公雜費另有賬目單據所有本會各項經費開支經會議決自十八年十一月份起至結束完畢之日止按月據實分別造報理合將本會成立及結束經過情形並一切案卷項目附單呈送

鈞府查照謹呈

河北省政府

附議決案案由冊

調查卷宗冊

往來公牘冊

款項清冊

●函農鑛廳請派員點收本會器具文卷

逕啟者本會結束竣事所有各項器具文卷謹遵省政府公函移交

貴廳保管相應函請

派員點收爲荷此致

農鑛廳

●函省政府送繳本會關防請查存備案見復由

逕啟者案准

鈞府十八年十二月十四日第一七四六五號指令內開該會關防現已刻就文曰河北省礦務整理委員會關防茲隨令頒發併飭查收啟用具報此令等因奉此屆會遵經將領到及啟

日期具文呈報在案屆會現已結束完竣相應將原發關防一顆函送

鈞府查存備案見復爲荷此致

河北省政府

●函財政廳送本會自十八年十一月至十九年九月計算書等件

逕啟者敝會自十八年十一月份起至十九年九月底止所有各月份支出計算書附屬收支對照表及單據粘存簿業經遵章製就茲特按月各包隨函附上相應函請

貴廳分別存查爲荷此致  
河北省財政廳

附支出計算書共十一包





提

案

## 提 案

### ●提議調查河北全省鑛產爲利於本會辦事案

爲提議事本會創設伊始爲利於辦事起見應由調查入手可分全省各鑛區爲左右兩路（一）左路包有臨榆之無烟煤區開灤之烟煤區灤縣之鐵鑛區遵化之金鑛區薊縣之煤鑛區昌平平密雲之金鑛區（二）右路暫以各種煤鑛區爲最主要計有下列之煤田（一）房山宛平（二）曲陽（三）井陘（四）臨城高邑內邱（五）沙河邯鄲永年磁縣以上兩路並應遴選人員前赴鑛地先就已成之公司或局所逐爲切實調查再擬具體辦法所有應行調查事項約略開列於下（一）沿革（二）組織（三）井上設備（四）井下工作（五）交通情形（六）營業狀況（七）鑛權與地主（八）地質與鑛量（九）工價與產費（十）損益與估價均應不厭求詳並應附具詳細之圖表此外又須詳細說明（十一）鑛區有無餘地可供開採者及（十二）附近  
有無他項鑛質可資興辦者一隅之見是否可行卽候  
公決

委員常濟安提

### ●提議清釐開灤鑛務局各項弊端案

爲提議事溯自前清光緒四年直督李鴻章奏派道員唐廷樞撥官款一百二十萬兩在灤縣開平鎮附近地方創設煤鑛是爲開平鑛務局當以機器採煤出產歲有增加隨即開運河以通津沽修鐵路以達秦皇島慘淡經營規模大備實開我國新式鑛廠之先河亦爲中國國有鐵路之鼻祖不幸經拳匪之亂督辦張翼藉辭保全鑛產乞庇於外人私自改隸於英國商社會社曾在英國及比利時之市場募集資金結果不佳而以比利時人出資最多迄於今會計工程兩方面分操於英比國人之手可以概見是以開平煤鑛實非按照正當手續爲華洋互約合辦者可比不過爲張翼個人因緣時會盜賣國產正如三國時之張松獻西川其與外人片面所訂之契約內有捏加資本一百萬磅且擅稱鑛區沿京奉鐵路線廣袤約二十英里容抱開平鑛山大平原並云該局在灤州屬之半壁店馬家溝無水莊趙各莊等地凡煤脉連接之處得穿多數鑛坑皆有採掘之權等語均係張翼私自簽訂並未經中國政府之許可且與當時商部所訂鑛務章程第五條鑛道不得越三十方里及與現行條例第十四條以界限直下爲準各規定均正相違背其後拳匪亂平直隸諮議局倡議於前政府督責於上明令查辦張翼並勒令伊爲收回之計張翼曾一度起訴於英國法庭未得相當結果國人大憤乃募集巨款組織灤州鑛務公司由北洋大臣咨行農工商部許可其成立以作抵制未幾雙方競爭甚烈外人已難支持辛亥革命起灤礦中之劣紳及北洋少數軍閥乘機與外人勾結以個人得享特殊利益之故遂不惜拋棄從前抵抗之計畫反承認英人所提議之合併條件尤將灤

鑛與開平合併變本加厲每况愈下於是而實際上鑛亦託庇外人宇下矣查開鑛合併契約成立於民國二年六月以十年爲期期滿之後鑛有收買開平鑛之權利十年之期截至民國十二年六月卽已屆滿迄今已逾六年之久鑛州公司因管理方面無相當負責之人迄未能依約收回而開鑛礦務局遂得利用我國近年來之多事任意擴充其煤價由每噸二元七角遞漲至十元以上每年純利竟得超過二千萬元獲利之豐世所罕有而小民苦矣而工業疲矣猶復貪得無厭爲富不仁一面縱其強侵霸佔之行爲一面肆其暴虐蠻橫之手段待礦工若牛馬視地方如寇仇熏斃礦工動達數百名房地陷落被害者十餘村而外人倚威恃勢蠻不講理訟案纍纍部廳均有案卷可稽現在我政府正求解除民衆痛苦之時亟應遵奉總理遺囑明白宣示中外不承認此項不平等條約之履行對於過去之事件並應要求賠償損失伏查該外商曾受敗訴裁判開平已成懸案設非有鑛合併之條約爲其護符該外人等又焉敢在中國境內未經劃定明確之區域採取煤質始而久假不歸繼則喧賓奪主鑛甘冒不諱爲虎作倀於是官廳知而不禁而地方之受害無窮矣總之在開鑛未經合併之先開平不過私掘竊探尙知忌憚在開鑛既經合併之後開平始行橫吞霸佔毫無顧慮帝國主義之壓迫無逾於此者竊思在中國內地土人之私採煤窰者政府尤懸爲厲禁豈在此訓政期內外人之任意竊探者而可置若罔聞乎又查鑛州礦務公司昔年由北洋大臣咨行農工商部立案時並未確定鑛區界限僅云購入土地計東西四十餘里南北十餘里未據繪圖請

領迄於今主管部廳均無該礦之明細礦區圖可資考據民三礦業條例頒布以後該礦公司亦未遵照施行細則第八十五條之規定依限劃定礦區只以地面業主之資格容心朦混地腹之探掘權竟欲將灤州如許大之煤田爲一個公司所獨佔細查該公司現時開工探掘之處如馬家溝趙各莊唐家莊等地方合計面積不過數十方里其餘佔而未用之地段統計面積尙約有數百方里長此封鎖大利棄地殊爲可惜又况該公司向不照章繳納礦區稅對於國課毫不負擔以視尋常礦商之嚴征礦區稅者殊不平等以上各項礦務之弊端究應如何清釐卽候

公決

委員常濟安提

附開灤礦務局各種違法行爲節略

- 一、強佔我北方不凍港口 該局以八千餘兩年租名爲租我沿海地一萬畝實則私佔官民地畝何止數萬頃其在馬路兩旁轉租於我商販之地每畝每年一百二十兩並在各處植樹故意加害田畝視我國家如無物斯而可忍孰不可忍也
- 二、不待准可修築支路 該礦於林西馬家溝趙各莊等處敷設運煤支路均未曾經呈請核准
- 三、自訂運價 北寧路運價每噸煤由唐山至秦皇島(二百英里)爲一元二角五分开

礦由烏車站至碼頭不過一英里則收運費六角八分其貴無比

四、取消改綫 該局採挖向不遵章留有保險柱以致唐山附近屢有塌陷民戶情事而北寧幹綫亦曾數次肇險按照合同該礦不但應有相當賠償並已議妥將危險區域改移安全地帶乃北寧路英人牛麻治竟與該礦上下其手輕輕擱置當時中國當局自然亦得好處

五、胥各庄至北塘運河不准該礦兼用原與北寧路定有成約乃民國十四年底李景林督直時代該礦以津門被困於國民軍認為有機可乘曾欲以巨款為餌運動當局改訂合同幸彼時北寧路局長王君不為所動未致實現否則津唐運輸概為該礦操縱矣

六、該礦局欠北寧路鉅款敷衍車費以該礦之經濟狀況衡之不應有此拖欠聞路局受有好處遂致車務會計兩處所具之延車費賬單擱置不予追討亦見該局之手眼通天矣

七、該局欠地方煤斤每年計九千噸以二十年計算每噸合洋五元共計合洋九十萬元一概未付

八、該局近年來每年產煤約五百萬噸看利頗高設每噸僅以看利五元計算每年尙可獲利二千五百餘萬元開平得此數之半約為一千二百餘萬元而開平在倫敦公布結至一九二八年六月三十日止該局餘利項下所得成分僅為英金四十七萬七千六百零五磅約合國幣銀五百萬元其誰信之

### ●報告河北省鑛產之分佈及整理鑛業之計劃請公鑒案

爲報告事查本委員會整理事項與農礦廳職責攸關茲值成立伊始謹將河北省鑛產之分佈及業經施行之整理計畫擇要縷陳如左

#### (甲)河北省鑛產分佈之大概

河北鑛產首推煤藏其他如食鹽水泥礮硝石灰石材石綿研磨料硫磺陶土滑石白雲石若土石墨及重晶石之非金屬鑛產以及金銀銅鐵錳鎳之金屬鑛產莫不俱備據民國十四年統計產額礮硝及石綿佔全國之第一煤水泥及研磨料居第二鹽第三石材第四硫第八該年度全國鑛產之總價值約爲三百二十四兆八十七萬餘元河北省約爲五兆七十六萬餘元佔鑛產總值百分之十八居全國之第二位試與他省相較固列前茅然河北鑛產額又以開辦爲最多據十四年調查統計開辦全年產額竟佔全省產額三分之二其強半利益復被開平英人分割以去惜哉茲將各種鑛產分別列述如下

(二)煤以儲量言居全國之第八位共計約爲三千一百零一兆噸其中烟煤最多約爲二千一百三十八兆噸次爲無烟煤約爲九百六十一兆噸泥炭約二兆噸其煤田之大部分沿太行東麓由磁縣而北經臨城井陘以至曲陽斷續分佈次爲臨榆灤縣遵化成開灤柳江之煤田再次爲平西房宛一帶成齋堂長溝峪之煤田茲將各地方之儲量就估計所得列表如下

地 名	泥 庚	烟 煤	無 烟 煤	共 計	備 考
宛平齋堂		八五	一六五	二五〇	均以兆噸爲單位
宛平門頭溝			六五	六五	
宛平楊家屯			一八	一八	
宛平其他			二六〇	二六〇	
房山長溝峪			二三〇	二三〇	
房山周口店			三五	三五	
灤縣開平	六九〇			六九〇	
臨榆石門			一八二	一八二	
井 涇	二二一			二二一	
臨 城	五五〇			五五〇	
磁 縣	四七〇			四七〇	
曲 陽	三七		一三	五〇	
遵化馬圈	八五		三	八八	
三 河				二	



共 計 二 二一三八 九六一 三一〇一

按以上估計之儲蓄量以河北省人口三十四兆十八萬計每人每年用煤以十分之三噸計全省煤量僅足供給本省三百餘年之需將來工業發達銷路增加供給年限勢必縮短以嚴格言之煤之儲量並不為多

(二)鐵、河北鐵礦原以宣化之龍烟為第一自去歲方始劃屬察區現在省內之主要鐵礦(一)為灤縣盧龍遷安之鐵礦該處鐵礦生於太古界之變質岩內為赤鐵礦及磁鐵礦儲量為三十四兆噸(二)為臨榆撫寧間之鐵礦該處鐵礦生於震旦紀之石灰岩內多係磁鐵礦儲量約三十五萬噸他如涑水井陘二處賦量無多姑無具論

(三)金銅鎢鉛諸礦、河北金礦經礦商呈領者只有昌平之分水嶺及密雲之水石罅村龍潭廟數處惟金脈均寬狹無定區域不寬銅礦則有宛平西齋堂之銅礦涑源大南山之孔雀石完縣含陽坡之斑銅礦然均賦質太劣鎢礦有二一在遷安縣之鸚鵡山一在撫寧各處為純鎢鐵礦賦質雖佳惜無多量錳礦位於昌平之西壺村分硬錳礦及軟錳礦兩種首曾有人試探因運輸困難銷路不暢停止工作礦位於昌平之花塔為方鉛礦其脈甚狹亦無大價值

總之河北金屬礦產天賦不厚鎳與錳雖有希望用途不廣銅與鐵為日用必需儲量甚微此言礦業者所當知之

(四)非金屬礦產、河北除煤以外以食鹽爲最重要次爲水泥次爲自然礪次爲石灰次爲硝及石綿末爲研磨料據民國十四年統計該年度各種礦產之價值食鹽爲四兆三十九萬餘元石灰爲十餘萬元硝爲八萬餘元石材爲五萬餘元石綿爲一萬餘元研磨料約千餘元鹽產於渤海爲食品所必需水泥產於唐山爲近代建築之主要材料自然礪產於塘沽(永利製礪公司)爲製肥皂玻璃紡紗製糖及精鹽等最主要之原料石灰用於建築以周口店及西山一帶爲主要產地硝爲製火藥材料產於蠡縣高邑及河間等窪濕之地石綿性耐火爲近世建築防火保濕所必需其著名之產地爲密雲涿源獲鹿等縣研磨料爲砥礪磨削之用最著名者爲平山及邢台之鋼玉砂其如他昌平之滑石重晶石秦皇島之石英亦均爲近代之工業原料苟能善爲開發隨地皆有生財之道也

(乙)農礦廳整理礦業之計畫

(一)整理官礦、查河北省政府直接經營之煤礦爲井陘礦務局臨城礦務局磁縣煤礦公司三處井陘礦務局自改辦合同而後全礦財產德商僅佔四分之一所有用人行政全由省府委任之局長主持該局現在營業管理頗爲得當惟石門煉焦廠之副產品尙有急待研究之處曾派員詳細調查精研利弊定可根諸學理設法改良磁縣煤礦公司前接收委員等曾擬具進行方案經省政府委員會第十七次臨時會議議決改稱磁縣煤礦公司籌備處並由省府委任正副主任各一人將該公司礦區內與隣礦之糾紛及

總分公司之內部組織與夫收支不敷各節先行根本整理然後再酌量情形經營嶺東礦區至臨城礦務局已由省政府收回自辦其案情內容另案報告

(二)整理商礦、查河北省近年商辦礦業日見凋弊其最大原因一由於辦理不善一由於運銷不良經營小礦者具姑勿論其規模較大者如磁縣之怡立中和井陘之正豐平西門頭溝之中英楊家坨之中日臨榆之長城柳江諸煤礦公司均以營業不振暫維現狀本廳除繼續委派專門技術人員分往各礦調查內容以期實地指導改良工程外擬請由省政府咨商鐵道部將平漢平綏北寧各路運費特別減輕以利運銷而恤商艱

(三)清查土窰查平西房宛兩縣產煤甚富近年土窰訟案日見增多其原因大都由礦業權者領到礦權之後並不自行招股開採惟以開放土窰坐抽成份為唯一營利目的各窰戶彼此毗連界限不清致互控越界竊採之案層見迭出長此纏訟愈久糾葛愈深不但礦業停滯莫由進行即地方亦受莫大之影響現已由廳製定特別表格委派專員會同各該縣政府各區調查將來即就調查結果籌議清理辦法

(四)編輯礦產礦業誌、查河北礦產豐富甲於他省而辦礦歷史亦較他省為早惟於礦產礦業官廳並無有統系之記載殊為憾事本廳據設計委員會擬具調查全省礦產礦業各項表格令行各縣政府建設局及各礦廠限期填報並分別函請各礦學專家及各礦業學社徵集關於河北省礦產礦業之著作或刊物俟材料徵齊即著手編輯並擬特製

河北省礦產圖以便圖誌對照易於借鏡

以上數端僅就本廳業經施行之整理計畫而言其他應興應革事宜尙希鈞會隨時指導俾便遵循謹此報告

附臨城磁縣井陘各礦沿革概略

委員李竟容

臨城煤礦沿革概略

臨城礦務局收回省辦一案關係整理河北省礦業前途甚鉅茲將已往之歷史及最近之經過縷陳如左

一、與蘆漢公司借款合辦 查臨城礦務局於光緒三十一年二月與蘆漢公司代表比人沙多訂立借款合辦合同十八款第一次借比金三百萬佛郎後又續借二百萬法郎前後共借五百萬佛郎宣統元年而後歷年復有墊款始則墊付借款利息繼則墊付墊款利息展轉盤剝利上加利致礦局負擔日益加重蓋比人之於臨礦志在吞併恐合同期滿照約收回故實行經濟侵略冀藉債權攫取礦權也

二、蘆漢公司與蘆漢銀公司之秘密移轉 民國八年比人受歐戰影響於東方事業無力經營蘆漢公司代表馬榘致函礦務局要求依照合同第十款於十五年期滿停辦

九年三月

二十一期滿一當經省署令行臨城礦務局復函照准一面預備查賬手續一面籌議集資償還比商借墊佛耶本利及股本六萬五千佛耶伊時曹汝霖李晉柯鴻年等乃乘機組織蘆漢銀公司與蘆漢公司秘密接洽私訂權利移轉合同事前既未呈明產權主有之省署亦並不令負有責任之臨礦當局聞知事後省署堅持原約不予承認直至十年十二月由省長曹銳准予備案而省議會則始終未嘗通過也至蘆漢公司與臨礦往來賬目省署自九年一月間即派員組織查賬委員會著手清查延宕四年始於十二年三月呈報查明賬略其內容對於臨城礦務局所欠蘆漢公司借墊佛耶仍按歷年冊報每佛耶以四角折合現洋省署以蘆漢公司十五年期滿之時正當佛耶跌價每佛耶僅值銀洋七分而賬略所列仍按光緒三十一年之價值核算出入之間相差竟達三百餘萬元未予認可嗣以時局關係迄無解決辦法

三、協豐公司包銷合同之侵奪煤利 蘆漢銀公司主任董事曹汝霖李晉丁士源等與蘆漢公司私相轉移權利之後即於九年一月八日自行代表臨城礦務局與協豐公司代表陸宗輿訂立包銷臨礦產煤合同九條該合同既係非法成立而又純謀一方面之利益礦局所出煤斤除售給京漢路及自用外全歸公司運銷並每噸按三元五角計價以過京漢路磅秤為交清等語按當時本地市價每噸約在五元左右出煤成本至少亦在四元三角以上包銷合同則以十年為期自始即將價格訂在成本之下礦局每出煤一

噸不但不能得益反有虧損是礦局產煤愈多歷時愈久虧損愈大以致終於停工

#### 四、省政府接收委員之清理結束 礦務局因受協豐公司包銷合同之束縛及管理失當

新舊大井相繼淹沒(十六年間)工程遂以停頓去年北伐告成經戰地委員會派員維持旋經河北省政府委派胡哲如溫文燦黃大恒接收清理並籌畫一切進行事宜該委員等於呈報清理結束之前曾與蘆漢銀公司駐局代表接洽辦法該代表以須開股東會議爲詞延宕數月迄未答復致官商兩方無由交換意見該委員等遵照限期呈報清理結果並擬具善後辦法據稱失敗原因一爲光緒三十一年之借款合同係不平等條約致受外債之壓迫一爲協豐公司之包銷合同束縛嚴酷無法活動等語

#### 五、省政府委員會處理本案之經過 該接收委員等呈報清理結束後建設廳溫廳長於

省府委員會第一〇五次會議提出清理臨城礦務局結果及善後辦法決議交全體委員審查經一一五次會議決議收回省辦交農礦廳妥籌辦法嗣經農礦廳擬具臨城礦務局償還債務辦法暨恢復工程計畫經省政府委員會第一二六次會議(十月十一日)提出討論僉以協豐公司包銷合同係由蘆漢銀公司主任董事曹汝霖李晉丁士源自行代表臨城礦務局與協豐公司代表陸宗輿私相訂立自應視爲當然無效所有臨城礦務局近年來因此項不合法合同直接間接所受之損失應由曹汝霖李晉丁士源所合夥組織之蘆漢銀公司及曹李丁個人財產負完全賠償之責當經議決除呈咨

中央備案外咨請北平漢口特別市政府執行並派胡哲如黃大恒前往接收臨城鑛務局嗣由蘆漢銀公司秘書王家麟將文卷交出省府飭令農礦廳依法檢查此當日省政府處理此案之大略情形也

六、蘆漢銀公司欺省罔利之鐵證 現在該項文卷業已檢查粗竣其最堪注意者一為在直隸省署未承認蘆漢銀公司移轉權利時銀公司主任董事柯鴻年由北京迭次來電囑李晉等請各債主如欄杆公司等向領事館索債及由比使催促作要挾省署承認地步一為蘆漢銀公司主任董事曹汝霖李晉丁士源於九年一月八日自行代表臨城鑛務局與協豐公司訂立包銷臨煤合同同日曹李丁等以蘆漢銀公司代表名義與協豐公司代表陸崇輿訂立承售臨煤三七分利合同（即協豐公司因承售臨煤所得之純利蘆漢銀公司得十分之七協豐公司得十分之三）該兩項合同均先經銀公司董事會通過然後簽訂一則為該銀公司支付匯購法郎價款清單據該清單該銀公司自行代表省方償還比債總數實為八百二十五萬法郎每法郎合銀洋一角一分零二零七八計支銀洋九十萬零九千二百二十一元七角八分該銀公司對於債款則以一千零四十五萬一千一百零七法郎十六生丁冊報省方浮算一百七十餘萬法郎對於法郎價格則以銀洋四角折算出入相差竟達三百餘萬元查中比合同英文本對於法金借款及比商股本均以法郎為本位並無償還銀洋之規定此三者足以證明曹李等侵蝕

臨礦奇計百出甚至不惜勾引外人作爲後盾一足以證明蘆漢銀公司與協豐公司確係一體該主任董事曹汝霖李晉丁士源等自行代表臨城礦務局擅簽之包銷合同蘆漢銀公司應負完全責任非僅曹李丁三人之違法舉動一足以證明該銀公司以時價匯購法郎清還比款而對於省方乃竟浮開濫報存心欺罔更屬顯然

七、恢復工程計畫之進行 前據接收委員胡哲如黃大恒呈報接收局廠完竣經省政府委員會第一三次臨時會議議決委胡哲如爲臨城礦務局正局長黃大恒爲副局長現已呈報到差本廳正督飭該正副局長按照委員會通過復工計畫切實進行已招工購料入手舉辦矣至此案將來如何辦理之處自以法理爲依歸就該銀公司文卷中檢出種種證據該銀公司當日一切行爲實已觸犯刑章現正從法律上爲慎密之研究積年懸案當可得一至公至允之結束也謹略

#### 磁縣煤礦沿革概略

磁縣煤礦爲河北重要煤田之一前清光緒末年前直督楊委派道員三人爲總會辦創設北洋磁州官礦有限公司原定官本銀二十萬兩先由官銀號撥款五萬兩以資開辦另招商股四十萬兩作爲官督商辦而官商各股迄未招足時適河南武安薛村信成公司煤窰聞磁州開辦官礦情願附股合辦遂經商定收買估計窰底共值八萬六千兩即在前項官款五萬兩內發給官本銀四萬五千兩下餘四萬一千兩作爲商股此爲官礦附有商股之



始後於該案之外在磁州勸領尤莊鑛區一處計九百六十畝迨民國七年直省署改派楊以儉爲總辦刊發直隸磁縣官礦公司關防旋有規定磁縣鑛區劃歸省有之議先以省款一萬元贖回湖北官鑛局所勸之鑛區六十方里並派員勸繪磁縣官鑛全區爲七百八十三方里內有商人呈請在前之鑛區多起經省咨准前農商部核復應通籌妥擬依照礦例辦理九年八月楊以儉撤差改委鄭廷璽接辦嗣據報稱該公司舊卷有案可稽者計官股五萬兩商股原係四萬一千兩後又添入二萬五千兩但所發股票手續紊亂弊竇繁多且此項股本早已無存經省署指令該礦舊有官商各股票核訂折扣俟營業有餘照折還本並須依照限期三個月赴礦註冊十二年間官鑛公司改組爲官商合辦磁縣煤礦股份有限公司修訂章程咨由順直省議會議決該公司定爲半官有營業官股作爲五十一萬元另招商股一百九十九萬元資本總額共爲二百五十萬元並規定官股由本省實業廳長代行董事監察人之職務公司之內則設經理一人由直隸省長委任之旋經省署將章程咨部備案惟舊日商股反對省署所訂折扣及註冊辦法農商部對於官礦原勸礦地以內所有各商呈請地之原案迭據到部訴願恢復優先權亦仍令飭實業廳轉行該公司依法劃讓迨後鄭廷璽繼任省署先派張恩壽爲經理又加派楊以儉爲總辦曾據表列鄭前總辦任內共用省署補助費洋三萬七千元按月由直隸省銀行支領等情但在張經理等接辦之前省署已將該項經費停止發給綜計直省於該礦實際上已用公款十數萬元至舊

有商股經法庭判決繼續有效一事省署以行政處分任何官廳不得推翻始終未予承認民國十五年十一月省署改委張鴻緒爲監理馬鴻亮爲總辦崔葆珊爲會辦接辦該公司事務十七年六月北伐告成戰地委員會委李進蔭爲該鑛局長同時天津警備司令委崔葆珊暫維該鑛現狀河北省政府成立派張興漢等接收清理籌劃該鑛一切事宜嗣據該委員等呈送磁縣煤鑛進行方案及公司章程草案經於十八年十二月間由

省政府委員第十七次臨時會議議決改稱該鑛爲磁縣煤礦公司籌備處並由省政府委任戴德馨崔葆珊爲正副主任將該公司礦區內與隣接礦界之糾紛及總分公司之內部組織與夫收支不敷各節先從根本整理然後再酌量情形經營嶺東礦區此籌辦磁縣煤礦沿革之大概情形也謹略

#### 井陘煤礦沿革概略

井陘煤礦試辦於前清光緒二十四年初爲德商漢納根與井陘縣人張鳳起結約私採至光緒二十八年設立井陘礦務公司其契約始經外務部核准立案然其實權俱歸德人掌握迨後直隸總督參照臨城煤礦辦法派員與井陘礦務公司訂立合辦同十七條以經營之統稱曰井陘礦務局計鑛務局與井陘公司之產業共作股本銀五十萬兩雙方簽押後由直督楊士驥入奏批准合辦合同同時係在光緒三十四年合同成立後德商銳意經營不遺餘力局廠事務均歸操縱省方委派總辦徒擁虛名嗣因歐戰陡起中國對德參戰德商

所有股份盡歸我國接管歐戰告終後成立中德協約非經鑛務由直隸省與德商另訂合同取銷合辦名目將該鑛主權收爲省有局內事務完全歸省長監督管轄原有股本及財產德商得四分之一其餘四分之一德商承認讓歸直隸省所有作爲德國戰事賠償之一部分即省方應得全數四分之三當時全鑛財產估計值洋四百五十萬元德商所有四分之一應合洋一百十二萬五千元並聲明此項改訂合同自十一年九月起以二十年爲期期滿由直隸省以無條件收回鑛區面積共佔三十方里又二千數百畝民國十七年北伐底定河北省政府成立委派王驥爲局長侯德均爲礦長擴充營業改良工程日見起色計有井口三個分段採煤據改辦合同後第七屆報告（即民國十七年十月起十八年九月底止）產煤超過五十餘萬噸獲純利九十餘萬元惟因昔年受軍事影響以致積欠債務約有二百餘萬元儼此後時局平定交通暢順不難恢復原狀漸臻完善也謹略

●提議請省府財政農鑛各廳移送關於鑛務各種案卷以備整理本省鑛務之資料

爲提議事河北鑛區甚富最大煤鐵兩宗已開採者約不過十之二二而開採之中可分官辦商辦外人合辦三項三項之中除外人合辦尤爲繁盛外其他官辦商辦各鑛蓋均賠累不堪甚或停工歇業查鑛務爲地產自然之利有益無損人所共知清季迄今數十年來毫未發達病之癥結雖非局外能明推度言之屬於官者應不外任用蒙蔽分肥因循誤事屬於商者應

不外保衛無法強豪攪擾官吏侵漁本會定名為整理委員會顧名思義雖整理之法不只一端而入手之初已開為要若已開者得其程序以次及於未開之處遵循有則自易推行竊按已開之礦無論官商要皆有案存於省府請於最短期間節令案關礦務散見於省署及財政農礦各廳者不分收益之有無弊竇之顯晦一律薈萃案由開具經過始末現行規例移送過會以資審查設法整理按圖索驥計日可以廓清此外曾經立案尚未開採與曾經調查詳明尚無請求立案者均希分別開列過會以備公開討論繼續整理進行是否有當理合提請大會公決

委員齊振林提

### ●提議清查開灤礦務局各項弊端並如何糾正乞公決案

為提議事查我國北方煤礦以開灤為最著惟開平礦產原為英人欺騙佔領清季幾經與英人交涉收回之議迄未告成自開灤合併以來名為中外合辦實則一切事權均在外人掌握值國家多故一般華股東復以託庇外人自為得計該礦遂得維持其特殊地位凡關於鑛業之章程條例該鑛均置之不顧近且因地層塌陷訟事疊興工潮蘊釀擾亂時間遺省府以東顧之憂今欲整理全省礦務自應以整理開灤為當務之急查開平煤田之儲量據近人調查尚有七萬萬餘噸之鉅照現時之產額計算尙足供百五十餘年之採掘將來渤海區域之航運工業所需煤斤自以該鑛供給為最便利開灤問題欲從根本解決應以收回開平礦產為

最終目的惟斯事體大須擬定步驟分期進行而目前該礦之對於中央對於省府應盡之義務應負之責任急宜使之履行免遺口實而鑒威信茲謹摘舉數端敷陳如左是否有當敬請公決

一 填塞工程應嚴重監視 查煤礦地下工程約分兩大部分曰採掘曰填塞為地面居民安全計須留堅固煤柱或隨採隨用岩石填塞使地層不至塌陷今開灤礦局惟求獲利之豐(當歐戰時期每歲所獲淨利達百分之八十)而於填塞工程毫不注意致地層塌陷之事屢有所聞該礦區域以內之居民損失至重因之呈控該礦局者有之來省請願者有之官廳之應付既不勝其煩而長此以往亦恐釀成重大事變茲為思患預防計擬由省府委派專員監視該礦填塞工程并由該礦區域以內之居民每歲公推通曉礦工者派人幫同省派專員輪流監視倘該監視員等認該項工程為不適宜時有權隨時責令更易填塞方法以斬堅固而免危險至已經採掘之廢礦內既無人工作現亦無從監視此應責成該礦局限期負責整理倘逾整理期限再有塌陷情事發現應照地面居民及公家所受之損失加十倍或十五倍議罰

灤礦官股宜澈底清查 查灤州礦局原為抵制開平煤礦而設其性質為官商合辦官股商股各百萬兩開灤合併官股商股各作為五十萬鎊開灤聯合營業合同之第十七條有自合同簽定之日起十年後灤礦公司應有權可將開平公司之全產由兩造商定

公道價值購回之語按照此文是贖回鑛之權專屬於鑛股東而不屬於省方查開鑛兩礦合併我國之利權喪失甚鉅而公家爲尤甚開平礦之被佔領當清代末季經北洋大臣袁世凱陳夔龍等竭力與英人爭辨英人已自認理屈允我國以國家發行之債票贖回後以清廷當軸者昏暗故爲徇牽坐失機宜然懸案未結我國固未承認其佔領也自有開鑛合併之舉始爲正式承認英人之欺誑佔領其失一合併初議原爲中外權利均等後則大權悉操自外人其失二開平礦產原屬國家今則購回開平之權專屬於鑛股東其失三今日省府亟應清查鑛官股被前直省當局之抵押盜賣者若干現存者尙有若干從事整理以備恢復省方對於鑛之發言權亦卽爲將來收回鑛之初步

一 開鑛地處辦法之宜糾正 查鑛成立之後鑛地公司亦隨之而成立性質亦爲官商合辦其目的在購買地皮以備租與礦局之用自開鑛合併後購地一事歸開鑛地處該礦地與礦地公司是分是合是一是二尙待查明今所知者鑛地處乃礦局之附屬機關與礦地公司之獨立性質似有不同該處與礦局相表裏抑勒兼併爲該礦區域內最大虐政之一該礦壅塞苟且地層屢有塌陷居民之房屋田產既經損毀該處乘機抑價購買以遂其兼併之計聞該處收買此項地畝已逾數百頃而田產被毀之民流離失所至屬可憫有時來省呈控該公司恃勢欺凌寡弱而省方無根本解決辦法徒枝

枝節節爲之其救濟終屬有限此宜勒令該處對於塌陷地畝停止購買其居民因塌陷所受之損失應責令該處加五倍或十倍賠償俾原業主可重新經營或遷移他處重新立業

一 鑛區稅礦稅煤厘及報効銀等應責令遵章繳納 查開灤每歲應繳上述各項之款爲數頗鉅該礦沿襲先時特殊地位從未遵章繳納本省他礦之含有外資者對於我國礦章尙無踰越範圍之事惟開灤爲獨異不惟喪失利權於省府威信亦屬有損至應責令遵守定章與他礦一律

委員張錫周提

委員馬德剛提

### ●提議整理開灤鑛務事項應如何進行乞公決案

爲提議事查河北鑛務自以開灤煤鑛爲最發達已爲一般鑛業家所樂道然該礦一切事權操諸外人掌握故籌劃整理方案亦以該鑛爲最困難茲就該鑛事實及合同方面提議整理事項如左

#### 一、劃清鑛界事項

查開灤鑛務局係由開平灤州兩煤鑛公司聯合而成灤州原案鑛區面積約三百三十方里開平原案攷之前清舊案並未確定範圍因之開灤兩鑛聯合後其總鑛區面積亦無從確定

範圍民國三年以後迭經主管官署催令該局劃定鑛區該局始終延不遵辦其唯一之理由則謂開灤鑛區已於聯合合同第十條載明查原合同第十條係聲明開灤總局鑛界以灤州開平兩公司原定立案之鑛界爲限細釋此條語意頗嫌含混因灤鑛面積固屬有圖可攷而開平鑛區面積究係若干當時在開平方面專以與張燕謀所訂移交約第一條第二項爲根據卽凡與唐山林西等處煤層及地質上有帶關係者均在其內豈非漫無限制若就開灤未經聯合以前種種情形詳爲考核從前直省方面似認開平鑛區以唐山十里以內林西三十方里爲限惟此案歷時甚久迄未解決現在本省礦務整理伊始力圖開發對於開灤鑛區似應先行討論範圍確定界綫務使劃分清楚俾界外之地可以聽任商民呈請採鑛不致久被侵佔利棄於地也

## 二、徵收鑛區稅事項

查開灤兩公司原有礦界如依據上述之唐山十里以內林西三十方里灤州三百三十六方里爲範圍則其鑛區面積卽有三十六萬三千九百餘畝每年應納鑛區稅洋十一萬元之譜但自鑛業條例頒布以來該局迄未遵照繳納查本省外資合辦之非陞鑛務局初亦未繳區稅與開灤情形相同嗣經當局加以整頓業已就範並據遵繳十餘年矣誠以鑛稅爲鑛商對於國家應盡之義務未便放棄似應催促開灤早日繳納以符鑛例

## 三、徵收鑛產稅事項



查開平煤礦公司前次每出煤一噸徵稅銀一錢又厘錢八十四文另每年報効銀五萬兩至灤州官鑛公司亦係仿照開平稅厘辦法繳納嗣後兩鑛聯合其聯合辦理合同第十二條載明所有應行交納中國國家厘稅報効各項銀兩應與現在開平公司按照舊章所給之數相同無異一俟中國通行中外合辦鑛章實行之時總局仍應遵守但按開灤鑛局所繳稅厘每噸約合洋一角五分左右核與現在本省通行煤稅新章每噸應繳洋三角之數相差甚遠自應通知如數補繳且本省含有外資之鑛均已遵辦開灤鑛未便獨異致損省府之威信而貽他人以口實也

#### 四、收回開平鑛產事項

查開灤原訂聯合辦理合同第十七條規定自本合同簽字之日起十年後灤鑛公司應有權可將開平公司之全產由兩造商定公道價值購回等語是此項契約適用鑛業條例合辦人退夥及現行民法期限屆至發生時效各規定現在開灤聯合十年期限既早屆滿自應急起直追交涉購回雖財力維艱籌措匪易然灤州礦利人所共知苟具最後之決心自有適當之方法且事屬回外人礦權關係非常重要政府與社會當然協力合作予以充分之援助也

#### 五、收回秦皇島碼頭事項

查秦皇島既無淤淺之患亦無冰凍之虞爲河北省沿海唯一商港而農礦產物該島出口者不在少數自前清交付開平公司代辦以來即在該島修築島塢開辦市場迨開灤聯合此項

代辦事業即由開灤總局繼續經理十餘年來本省政府亦未予過問一任該局壟斷權利侵佔地畝我國主權之損失無逾於此現在中央已注意及此由農礦外交各部組織籌備收回秦皇島碼頭委員會並咨經本省政府派員參與會議此事關係較重自應極早收回自辦庶乎不失官廳之責任也

#### 六、清理公家利益事項

查開灤務局每年應納公家之款計爲特別報効額定報効官股利息礦稅煤厘五項特別報効按照該局聯合合同第十三條股東分利滿十五萬磅之後所餘之數先提十五分之一歸直隸辦興實業之用此項數目多寡不定據第七屆報告核計年額約有三十萬元額定報効每年交銀五萬兩約合七萬三千五百八十三元係屬固定之數官股股票有開平股票四千六百五十五股灤股票十八萬四千一百餘磅公積摺存及灤州礦地公司股票共合行化銀四十萬五千八百十五兩新事業取利摺結至民國十一年共攤存銀五十七萬六千二百三十三元此後冊報舊卷不詳以上利息年額約在三十八萬元之譜須視營業情形而定又鑛稅煤厘兩項照十四年度計算年額約有三十餘萬元亦依產額多寡而定以上五項利益爲數甚鉅從前直省當局或以抵押借款或以發行公債大抵處分殆盡惟事關鑛業收入究竟何時可以贖還股票何時可以付清公債似應設法清理以重鑛務而裕歲收

以上所列六項整理事項雖以鑛務爲主體然或與中央職權有關或爲地方財賦所繫且案

情復雜牽涉外交究應如何着手進行以臻妥善理合提請

公決

● 札鑽政調查局

欽差大臣 太子少保陸軍部尚書都察院  
都御史辦理北洋通商事務 直隸總督部堂袁

爲

札飭事據天津官銀號稟稱竊查開平煤礦當日初開唐山煤井之時曾經唐道廷樞稟蒙  
北洋大臣李 批准距唐山十里之內不准他人開採並訂明如煤價過於每斛東錢八百文  
卽仍准民間開鑛等因迨後添開林西煤井時並無十里內不准他人開採之案此次英公司  
移交約內雖有半壁店馬家溝無水莊趙各莊等地名係指開平局曾在該處買有民地數段  
而言並非有批准開礦之案此不過民間耕種完糧之地畝一律管業而已與開礦無涉况該  
地畝至今並未稅契亦未在灤州地方衙門過割立案張道翼前在英公堂卽以此爲辯論英  
官頗直之所以前年開平洋人在半壁店馬家溝等處打鑽經楊道善慶率同灤州禁阻該洋  
人卽將鑽停鑿又上年郭連山請領 商部執照在白道子陳家嶺馬家溝等處開礦開平洋  
人並不過問此開平移交約內所載地名不足據之明徵也至此次職號所定礦界係按照距  
唐山十里以外作爲西界邊綫其東界並酌距林西六里以外因林西並無十里成案祇按照  
商部礦章預留三十方里地步實已仁至義盡彼無可言縱彼將來強詞爭較而我亦理直氣  
壯至職號將來開井之處現已購買民地足敷應用並不佔開平原買之地畝此則各管各業

更不能越境阻撓尤不足慮此職號現定礦界並無與開平干涉之情形也據之礦產與地畝係屬兩事人人皆可買地不能人人皆得開鑛此中外通例開平距唐山十里之外即非其鑛無論是何地主非經稟奉地方官批准轉請商部執照不得開採礦產此即開平至今在華人之手亦應如此辦理何況開平原買界外地畝至今並未移交清楚亦未呈明地方官過割立案是其地畝管業之權尙爲中國官所不承認違言開礦耶以上各節本司學熙曾充開平總辦有年知之甚確故言之能詳竊恐以後年久無人知其原委爰縷縷陳明伏乞憲台察核立案並飭行礦政調查局暨灤州一體遵照備案實爲公便等情到本大臣據此除批另稟現訂礦界所經白道子等處實與開平礦產地地址毫無交涉並准立案仍候分飭礦政調查局暨灤州一體遵照備案圖摺式單存此繳掛發外合行札飭札到該局即便遵照備案此札

光緒三十三年四月二十四日

●提議修正保障河北商礦辦法請公決案

爲提議事案查本會第四次大會所研究

農鑛廳擬具保障河北商礦辦法四條曾經議決令鄙人修正茲已修正完竣是否可行敬請公決

保障商礦辦法

一 救濟災鑛 河北省各商礦比年因受戰事影響探探工作屢作屢輟疲敝不堪查各省

水旱爲災向有緩徵或豁免丁漕成例農產鑛產事屬相同際茲訓政仰始政尙寬大允宜對於災鑛酌加救濟擬請將全省各鑛除現在出煤足以維持者外凡因曾直接受軍事影響現在營業停頓者由農礦廳財政廳分別呈明省政府查核情形准予緩徵或豁免區稅一年至三年其舊欠鑛產稅亦應酌量減免並將原定探探期限量予寬展以示與民更始之意

一 減輕運費 查鐵路運煤定章在民國十二年以前每噸每公里運費爲 0.006825 銀元運章一百零三款自十四年以後改訂運章即按新第三十二款收費以平漢路由石家莊到鴨鵝營一段而論計程五十八公里若照舊章計算每噸運費合銀三角九分六厘新章應收銀一元零四分（十八年九月調查）是平漢路運費較前增加約二倍有半北甯路十五年六月以後每公里亦改訂爲一分三厘七較舊章加至二倍據各礦商報告各路自加費以後礦商因本重利薄每年產額驟形減少鐵路收入亦隨減少似此路礦交病甚無謂也擬請由省政府請主管部將煤運收費量予減輕以蘇商困

一 保護礦權 已領部照之礦即係取得法律上之物權地方政府即負保護之責其業務之執行礦權之行使應予以充分之便利如未違背現行法令任何機關不得強制處分或取消其礦業權至於私採小鑛最足損害一般鑛商之利益並應厲行禁止擬請由省政府明令布告以昭鄭重

一 擴充運路 河北省境內鐵路平浦北寧偏東平綏偏西平漢一綫雖貫通南北但中部南部尙缺東西連絡之綫故非經臨城磁縣三大礦區煤產銷路不廣營業不振近年軍運煩繁平漢行車未能暢達正豐怡立中和各商礦銷路日蹙賠累不堪現當訓政時期首重建設以前倡辦滄石順濟兩路均應及時興修並將滄石一路由滄縣延長修築直達岐口或大沽口俾井臨磁數大煤田可儘量開採而各商礦之產額亦必增加本省稅收自亦因而激增擬請省政府催促主管部將以上兩路早日興工若中央一時未能顧及應由省集資先行開辦

委員馬德剛提

●提議選派人員加入籌備收回開平礦產事務處案

爲提議事竊查開灤聯合辦理合同第十七條載自本合同簽定之日起十年後灤礦公司應有權可將開平公司之全產由兩造商定公道價值購回等語民國十五年灤州鑛務公司正主任董事陳惟壬副主任董事言敦源等鑒於直隸官紳及農商部之督促曾組織籌備收回開平礦產事務處並議定組織章程七條業經呈請直隸省公署立案其章程第二條有本處設理事五人至七人由灤礦股東會公舉籌備員五人由灤礦呈農商部直隸省長各選派一人並函請直隸省議會選任一人由灤礦聘請嫻習法律鑛務專家二人公同籌備以集衆思而護廣益之規定於十六年一月經直隸省公署據呈令行實業廳負責會同該籌備處辦理

隨時具報並有所謂派員會辦一節卽令該廳選派等語此案現已擱置數年亟應由省政府令飭農礦廳繼續辦理卽由該廳選派二人加入該籌備處積極進行以符官商互助之意是

否有當敬請  
公決

委員馬德剛提

### ●提議糾正包工制度訂立優待工人組織章程案

爲提議事查開鑿地下工程向取包工制由工頭招募工人分段承辦採掘事宜工頭對於監工須時有金錢報効祇求監工不過事挑剔則工頭對於工事對於工人均有自由處理之權總工頭之下又有分工頭層層節制層層剝削下層實行工作之人遂終日勤苦僅供一身之用而不足更不足以言養家現時物價較之前數年或增數倍或十倍而工人工資與前相差無幾糊口無資則相率挺而走險此開鑿一帶之工潮所以接踵而來也竊思工人之組織及待遇原爲該礦局本身事權範圍以內之事省府無干涉之必要惟工潮蘊釀肇始於一隅影響波及於各地若省府純取放任主義恐作始簡而將畢鉅事後收拾之難必有出乎意料之外者爲消彌隱患計似應及早切實調查予以糾正茲擬二端附述如左是否有當敬祈公決

(一)責成該礦局重行訂定工人組織章程呈省府鑒核

(二) 援照非際礦局優待工人之例提鑛局每歲獲利百分之十五作為工人獎金

委員張錫周提

● 提議調查煤斤成本運費訂定區域招人承銷以杜絕包銷者操縱之弊案

為提議事竊維國家提倡鑛業原為浚發利源輔助工業以供給社會之需要其目的在使國家與社會分享其利益我國北部以產煤為最多惟各鑛營業規制多因沿革而具特殊性質即以開灤煤鑛而論其在國內營業純取包銷制度其總承銷者大抵為三數與鑛局經理有密切關係之人此輩全權在握煤價低昂任其操縱鑛局之利益未必增加而社會之蒙害則倍蓰不止就津埠而言總承銷開灤煤鑛之人已富埒王侯而一般用戶皆痛心疾首欲得之而甘心此種情形往往為社會不安之導線若不及早糾正不惟有違國家提倡鑛業之本旨亦恐醞釀既久潰決堪虞欲救此弊要有二途附述如左是否有當敬祈公決

(一) 由省政府飭農鑛廳派專員調查各大礦煤斤出井成本及運銷各大城埠大運費隨時參互斟酌而為最高利額之限制

(二) 由農鑛廳令行各大鑛凡銷售各大城埠之煤斤須訂定區域招人承銷不得由一二人

壟斷

委員張錫周提





紀

錄

# 議事紀錄

## ◎河北省政府鑛務整理委員會成立會記事簡報

時間 十九年一月十一日下午二時

地點 省府委員會議室

出席委員 齊振林 何基鴻 常濟安 馬德剛 李竟容代徐委員長主席 呂咸 嚴

智怡

來賓 省政府秘書長王平 建設廳代表張朝暉 市政府代表李鐵民 教育廳代

表陳楚涵 工商廳代表都祖蔭 農礦廳代表周鎬川

新聞記者 時間通信社唐友詩 北方通信社趙震華 北平日報社溫利時 大公報霍

子端

一、如儀開會

二、致詞與演說 主席致詞 常委員濟安致詞 何委員基鴻致詞 馬委員德剛致詞

周代表(農礦廳)演說

三、主席指定常務委員 嚴委員 齊委員 馬委員

四、演說詞

(1) 李委員曉滄代徐委員長主席致詞

徐主席因永定河河務問題臨時赴津但開會日期事前已經指定且本會爲一短期機關不便久延故仍如期開成立會

河北省政府原有農礦廳司一省鑛政之責何故復設此整理會因河北鑛產蘊藏極富辦鑛之歷史又甚悠久以理言之當成績斐然全省受其福利但事實適得其反如

(甲)官鑛方面如磁縣官鑛雖有虛名向未著手進行井陘較有成績而年來因受政局影響未能充分發展臨城官鑛省方雖一度試辦但虧累甚鉅

(乙)商鑛方面如怡利中和柳江正豐等公司均有岌岌不可終日之勢使因賦量不佳尙有可原今試以正豐言煤質固好儲量亦多原來資本亦不爲少而一切設備悉用新法反日見衰頹

(丙)外資方面如中英中日兩礦尙無起色開辦雖以外資之力規模粗具產量日多但大半利權被外人劫奪而去省方不但未受其利而地面塌陷廢渣傾地壓斃居民時有所聞反大受其害

以上三者或應設法促進使疲敝之商礦趨於振興或應監督改良使官鑛日就發達或應加以裁制以免人民受其災害或應設法收回使我大好寶藏不至永落外人之手皆應急

於研究而整理者決非農礦一廳所能勝任故此會之設立實爲重要

但此會爲有限期的照章程僅六個月務望諸委員在此六個月內對河北礦業研究一相當的方案使河北礦業日就振興實爲至幸

末尾有聲明的卽諸委員如有適宜策略改良方案農礦廳必竭力輔助進行決不推諉今當開成立會的日期僅代徐委員長說說他個人對貴會的希望

(2) 常委員演說詞

本會職責以及將來希望主席均已說過本席有話不過就主席之話略爲引伸幾句要說的有三點

(甲) 主席說河北礦產以外資爲最發達此話誠然但諸君要知外資之發軔實省民爲之先導如開灤煤礦原爲開平及灤州煤礦結合而成灤州因爲省民所創辦人人皆知而開平之首倡原爲李輔相當時且有唐胥鐵路(自唐山至胥格莊)之計劃專爲運煤之用後因庚子之變遂被英人劫奪而去

現在開練雖各爲中英合辦大半利權實在英比掌握之手省方幾鮮發言之餘地

政府南移之先已有人提出收回開灤冀挽利權本委員當時曾有收回方案將來必

重提出於吾會

(乙) 爲大鑛小鑛之糾紛現今鑛業之趨勢除非賦量實瘠之區萬難爲大規模之開採者

小礦均在限制之例此後本會應當注意我河北省何處宜於小礦何處宜於大礦凡宜於大礦之地務限制小礦以期珍重寶藏同一鑛量新法開採可得其八九者土法鑛業或僅得其五六爲鑛業進行計雖有緩急之分而爲富源全體計實不應任聽小鑛進行使躑躅寶藏

(丙)爲本會有長期存在之必要中國鑛業已漸漸有人注意故工程學會及鑛冶工程學會相繼成立皆爲永久的故本席亦希望此會爲永久的並設法建立小規模的試驗廠以期用試驗方法改良河北之鑛業最要者爲冶金於煤兩項舊法煉鐵所以失敗因成本太高將來本會用試驗方法以推行新法使成本減低則現在棄置之灤縣鐵鑛及撫寧之鑛等皆可利用以厚民生

煤之改善的爲底溫之煉焦我國現在煉焦尙不發達但煉焦乃係高溫度的炭化法現在工業進步知煤之爲用不僅能爲固體的燃料並能變爲液體的燃料且其爲用較固體的燃料大中國之煤有幾種頗宜於液體燃料之製造的本會應調查並計劃河北之煤有無宜於製煉液體燃料的使同一煤鑛增加其製用的能力是則底溫之炭化法之如何施用也

總之此會若爲一永久機關與日俱進庶能使河北鑛業充分發展其他如調查機關通信機關以週知外國各種鑛業之新近進步亦當時留意以期爲輔助及改善吾

河北之鑛業之借鏡

(3) 何委員演說詞

本席對鑛務爲外行忝在河北鑛務整理委員之列實覺慚愧但既屬省民凡於省的方面應盡力者實爲義不容辭河北鑛業不能振興的原因就我外行人所想約有下列幾種

(甲) 小鑛的失敗大概因無計劃及缺乏技術無計劃則當初礦區方面資本方面礦質方面皆無切實之籌備及調查冒然爲之若失敗則置之一成功則爭奪北平附近小鑛因爭奪而興訟的實不乏例甚至有纏訟多年無法解決的坐失時機消毫資財此爲失敗原因之一

技術缺乏掘既不能深成本又甚貴地下遇水則無法挽救此爲失敗原因之二其他苛捐雜稅層出不窮亦爲失敗原因之一

整理河北鑛務本席私意對於小鑛應當設法獎勵門頭溝一帶辦小鑛者多請求一二人出名卽爲小鑛無受特別保護之佐證

(乙) 官鑛的失敗大概因中國人向以公家事視爲發財之捷徑不務作事徒想撈錢因之消耗率大而產率小適背工業之原理

再外資鑛業固應收回但事關外交情形複雜吾會現在第一步應努力搜羅各外資

之沿革歷史以爲將來收回的資料

總之私意以爲本會應就其能行者設法改善一步一步的向前作萬勿徒事鋪張致

一事無成

(4) 馬委員演說詞

本會名爲礦務整理委員其職責目的雖多但概括言之不外興利除弊兩項而已河北礦業歷史較久礦藏又非甚瘠無論在何種方面言均應當獲利而日有進步但事實適得其反其原因雖多一言以蔽之不外弊多兩字本會之任務雖爲興利除弊但鄙人私意應當格外注意於除弊因無弊則利自興了鄙人更盼望委員諸公多盡力於研究整理務期在六個月內做出幾件實在除弊興利的事來以發展河北的礦業

(5) 來賓演說

周錫川(農礦廳代表)演說詞

我河北目下建設之途雖說甚多而財政開源實爲切要之圖財政開源在今日之世界尤推振興礦業想使礦業振興不外以下三項

(甲) 改良與整理

(乙) 恢復舊礦

(丙) 開辦新礦



鄙人私意以上三項改良與整理尤這重要中國各種事業發達向在人先因不能逐步整理隨時改良以至今日各種事業皆墮乎落人之後貴會名爲礦務整理委員會可見洞明癥結了將來我河北礦業之發展專賴乎貴會了

●河北省政府礦務整理委員會第一次大會記事因委員未足過半數臨時改開臨時會

時間 十九年一月二十七日上午十時

地點 本會會議室

出席委員 齊振林 張錫周 何基鴻 李竟容

主席 李竟容 紀錄 王恒升

一、開 會

二、報告事項

(1)主席報告

(一)磁縣煤礦原係崔葆珊之父首先創辦名稱爲信成公司後聞官方探採礦區由官銀號暫撥銀五萬兩預辦磁州官鑛彼乃極願附股合辦磋商結果遂將伊之審底估銀八萬六千兩除四萬一千兩留作商股外其餘四萬五千兩實付崔某使用迨民國七年又以省款一萬元收回湖北官鑛局所勸之礦區六十方里並收回商人呈請在前之礦區多起嗣後多數礦商因新股作大舊股折扣與自己血本大有一

關係遂極力訴願反對加以部令核復不准遂行停頓民國九年商股除原係四萬一千兩外又添入二萬五千兩惟因官方財政困難所有購來之礦區祇得按數目大小分別發給股票手續紊亂弊竇叢生而股本早已告罄無存十二年間官礦公司改組之際將礦區煤量等項作為官股五十一萬元另招商股一百九十九萬元共計二百五十萬元但計劃全未實現九年八月當鄭廷璽接辦後有由省署補助費洋三萬七千元是省方實出之數共分三項一為五萬兩約合洋七萬一千四百三十二元一為一萬元一為三萬七千元計共十一萬八千四百三十二元至商股亦分為二項一為四萬一千兩約合洋五萬八千五百七十一元一為二萬五千兩約合洋三萬五千七百一十元共九萬四千二百八十一元惟其間尙有困難之處第一該礦內容多年無人過問第二小礦商頗多第三學界礦區之糾紛即佔用官礦區域一時不易明瞭再怡立中和兩公司與官礦地相毗連所掘之煤是否有侵佔官礦所轄嫌疑正待調查現擬整理方法一方面先將向在官礦區域開採煤炭之各小礦商按數量抽份一方面預備將來按置抽水機等項設備為彼等謀最後之利益

(一) 井陘礦務局屢年因戰事頻仍所有機械等物多形擱置殘廢現自前年王局長侯廠長等經營修理大致已恢復原狀以管理得法上年曾獲利九十餘萬元雖此種

款項未經呈交而所購買機械添置物件不少宛如人之吃補藥幾與解款相同俟後若交通便利順行無阻想獲利當在百萬元以上但現在中央政府要求由該礦局贏餘項下撥出四分之一歸入故宮博物院事實上頗多難點一時尙未能解決耳

(一) 臨城鑛局最重要處是交涉一點手續上頗繁難因月前派人到礦施工時附近一般人不明真相以爲官府重辦此鑛必有大宗款項於是向局內索欠煤條者有要求照舊付給補助費者每日人雜聲亂形同包圍另有一種最困難處是債務關係據蘆漢銀公司云欠彼款五百餘萬元要求償還官方難明真相不得已遂將該礦局舊存文卷多數扣留藉便作爲參考之根據想此事將來非法律解決不可不過一方面努力工作一方面只可聽候原告人之告訴而已

(二) 開礦鑛局糾紛爲本會重要任務之首最好是能使濟州公司大股東或重要人物如周學熙等有一種利權外溢的覺悟設法由每年純利項下撥出若干萬元與河北省民衆聯絡一致研究妥善辦法總使彼等利益不受損失而與河北全省有許多好處爲上策

(三) 門齋礦區據何委員海秋云門齋鐵路只修至板橋無濟事實總是想辦法修至齋堂方好李委員云齋堂煤礦公司中央政府現擬派員監督該礦前途荆棘頗多齊委

員曉山云現時可否由省方預辦一種省憲草案俟國憲確定後再行修正事實上比較似關於開採礦產便利實多李委員又云該區小煤窯極多現已由廳派員詳細調查已數月於茲磁州土窯已同時辦理調查數次所剩者只開灤柳江一帶礦區尙未調查不日擬即派員前往辦理調查事宜以上各礦局詳細情形除大半已載印沿革概要外茲不贅述

### ●河北省礦務整理委員會第二次會議記錄

日期及地點 民國十九年二月二十六日上午十時在本會會議室

出席委員 齊振林 常濟安 馬德剛 溫仲興 省府代表 嚴智怡 呂 威 李竟容  
主 席 徐委員長離平公推李委員竟容爲主席 紀錄 房國柱

#### 一、開會

#### 二、報告事項

(1) 常務委員馬德剛報告本會一月來之工作常務委員會開常會五次各職員等於辦公之暇並着手編輯整理本省礦務具體計劃書提出編輯應注意之事項九條經馬委員分別說明各委員均極贊成常務委員齊振林報告在會內各職員當十八年十一月間因本會籌備事忙該員等不時向各處交涉接洽頗費周章所有該月分薪金一層似應由旅費項下通融辦理俟會務結束時特爲聲明或請求追加是否可行各

委員均無異議

### 三、討論事項

主席 宣告「本會議事規則草案」請衆討論並在第一條內刪去依據河北省礦務整

理委員會組織條例第十四條「之規則」三字改爲依據河北省礦務整理委員會組織條例第十四條規定之衆無異議

委員嚴智怡 提出修正並說明第三條內主席缺席時由各委員互推一人爲主席第四條內本會每週開常會一次係屬指全體委員會而言並非專指常務委員因常務委員可以隨時到會執行職務嗣後每星期三仍應由本會接時通知全體委員照常到會衆無異議

主席 第十四條宜加入「本會辦事細則另定之」該細則應由常務委員及職員等草擬辦理其中最要者爲管理補充人員因事請假調查旅費以及會內經費各事項且本會會期過短成立後凡關於各種案情亦不過僅係研究性質俟後出席委員人數足五人可否卽行開會各委員均極贊成全數通過

主席 以委員常濟安「提議調查河北全省礦產爲利於本會辦事案」諮詢大家旋經常委員宣讀全案並說明中國礦業行政與外國不同中國對於礦業探採向由商人自辦事先官廳多不管理故實際上圖地不符者頗多外國對於礦

務須先測量精確然後始行放地我國人關於測繪不精尤鮮全盤計劃因之歷年各公司礦廠積弊太多大部礦權不落於外人之手即爲軍閥所踐踏嗣後亟應首先確定礦業政策凡有關於註冊礦區礦稅等項無不在在需詳確之調查以爲着手整理之根據各委員僉謂此案可以成立惟本會期短促委員職員人數過少且本會事務殷繁勢難出外調查最好由會函省政府轉交農礦廳查照辦理衆無異議

主席 關於調查礦務事項農礦廳已派過四人分別在宛平房山兩處調查現復派員前往磁縣一帶不日仍擬派員到灤縣附近調查又以委員常濟安「提議清查開灤礦務局各項弊端案」諮詢大衆並說明調查糾正之方法似應將開平灤礦兩公司分別視察查灤礦公司全屬本國股東其中重要人員應如何先行接洽疏通務使彼等應享利益不受損失而對於利權外溢之患稍可挽救請研究一種良善辦法各委員均極端贊成遂公推嚴智怡馬德剛常濟安三委員担任察查一面搜集材料一面詳定辦法俾易於着手進行臨時會議決定由嚴委員招集開會遂又將徐委員長「提議整理開灤礦務事項應如何進行乞公決案」暨委員馬德剛張錫周「提議清查開灤礦務局各項弊端並如何糾正乞公決案」提出諮詢各委員均謂案情既屬大致相同似可彙編歸併辦理

衆無異議

主席 議事日程第四條報告「河北省礦產之分佈及整理礦業之計劃案」多係報告省營各礦沿革性質無甚討論之處

議事日程第五條齊委員「提議請省府財政農礦各廳移送關於礦務各種案卷以備整理本省礦務之資料案」諮詢全體委員決議由本會函知省府秘書處及財政工商農礦教育各廳凡與礦務有關係之各項案卷勿論其案情輕重或新舊務請其按號摘由抄送本會俾須作爲調取參考之用衆無異議

#### 四、臨時動議事項

主 席

第一「關於全省商礦應另定保障辦法案」諮詢辦法齊嚴呂各委員相繼發言均謂各處小礦既經呈請立案似應以提倡獎勵保護爲辦法之原則若與省營礦區有關係者亦宜先行開導解釋一切總使義務權利而得其平庶可進行順利決議此案可由農礦廳草擬辦法提出本會公同研究使臻妥善

第二「委員薪從何時發起」查本會成立日期係在本年一月十一日所有委員薪俸即應自一月份發起衆無異議

第三「兼差各委員薪俸應如何發給」及第四「兼差職員薪金應如何支付」經各委員相繼發言均謂財政整理委員會法規編訂委員會關於兼差人員每月

皆以三十元支給既同屬省府所轄性質無異應援例辦理所有本會內兼差之委員張錫周股長王恒升即按議決辦法支給惟向不到會之委員劉汝賢其薪俸碍難發給全數通過

委員嚴智怡 第五動議加推常務委員人數以便衆擊易舉庶各項事務得進行迅速經衆公推李委員竟容爲當然常務委員通過

主 席 今日議事已畢宣告散會(時下午一點三十分)

●河北省礦務整理委員會第三次大會會議紀錄因不足法定人數流會

日 期 十九年三月五日

地 點 本會會議室

出席委員 嚴智怡 何基鴻 馬德剛

十九年三月十九日

本會第四次全體大會議決事件

(一)關於已審查開辦礦局之各項案件

決議 甲 關於調查事項內除第十一兩條由本會備函推定何委員基鴻先向李

督辦詳詢接洽外其餘各項推派常委員濟安王股長恒升前往該處分別

詳細調查

乙 關於儘先辦理及交涉事項內第一條除從另一方面調查外應由本會向



農礦廳備文詳詢情形第二條仍推何委員便中詢問李督辦後再行斟酌辦理第三條去年十一月間省政府業派陶秘書德琨前往俟返平後再視察情形第四條事屬緊要應由本會函知農礦廳積極進行

丙 關於應向邊礦股東磋商事項推定嚴委員智怡張委員錫周先行接洽聯絡再決定進行步驟事前仍由本會備函分別通知各該委員及該鑛公司

(二)本會辦事細則草案

決議 照原案通過

(三)農礦廳擬具保障河北省商礦辦法案

決議 推馬委員德剛按照原案擴充意義修正後由本會備文建議省政府分別積極進行辦理

●河北省鑛務整理委員會第五次會議記錄

日期及地點 民國十九年三月二十六日上午十時在本會會議室

出席委員 梁叔達省府代表 馬德剛 齊振林 何基鴻 嚴智怡 李竟容

主席 李竟容 紀錄 房國柱

一、開 會

二、報告事項

(1)本會領到財廳發給二月份經費八百元本會二月份委員以及職僱各員薪俸是否

照發

(2) 何委員報告尙未晤見開灤督辦李宗侗第四次大會所委託各項今日不能答覆

(3) 嚴委員報告未與張委員相晤第四次大會所委託各項亦無結果

三、討論及議決事項

本會二月份委員及職僱各員薪俸議決照發

馬委員提議選派人員加入籌備收回開平鑛產事務處案議決由本會函呈省府令農鑛廳及本會各派一人參加該處

第四次大會農鑛廳所擬具保障河北商鑛辦法經馬委員修正尙未完竣暫行緩議  
十二時散會

● 河北省鑛務整理委員會第六次會議記錄

日期及地點 民國十九年四月二日上午十時本會會議室

出席委員 齊振林 張錫周 梁叔達 省府代表 何基鴻 李竟容

主席 李竟容 紀錄 房國柱

一、開 會

二、報告事項

(1) 何委員報告與開灤鑛務局督辦李宗侗接洽結果張委員報告與灤鑛股東辦事處

馮君晤談之結果

(2) 王股長報告會內一週來收到之文件及工作之情形

三、討論及議決事項

第四次大會推馬委員修正農鑛廳所擬具保障河北商鑛辦法提案照原案通過議決

函送省政府查照施行

討論會內對於整理河北鑛務各種問題及進行之方法

十二時半散會

●河北省鑛務整理委員會第七次大會記錄 因出席委員未足法定人數改為談話會

日期及地點 十九年四月九日上午十時在本會會議室

出席委員 齊振林 溫仲興省府代表 何基鴻 李竟容

主席 李竟容代 紀錄 房國柱

一、開 會

二、報告事項

(1) 王股長報告本會曾收到香山慈幼院第三院中學師範部歷史教員檀育才函呈本會請向美國金規星期日請求賑款開辦新鑛整理舊鑛以圖賑濟目下失業鑛工之公函一件各委員以對於該金規星期內內容不甚明瞭今函覆檀君請其於下禮拜

三上午十時來本會詳細一談

十二時散會

◎河北省礦務整理委員會第八次大會記錄

日期及地點 十九年四月十六日上午十時在本會會議室

出席委員 齊振林 張錫周 溫仲興省府代表 嚴智怡 李竟容 何基鴻

主席 李竟容 紀錄 王恒升

一、開會

二、報告事項

(1) 王股長報告本會一週來之工作及收到之文件

嚴委員及張委員報告與礦務接洽之情形

三、討論及議決事項

(1) 討論整理河北礦務必須官商同力合作以期指臂相倚之效

(2) 函檀君請其於下禮拜三本會開會之際務必出席報告美國金規星期日之組織及情形

(8) 函駐平農礦部檔案保管處本會現派王恒升赴該處調查案卷務請其允助辦理

四、十二時散會

●河北省鑛務整理委員會第九次大會紀錄

日期及地點 十九年四月二十三日上午十時在本會會議室

出席委員 齊振林 張錫周 常濟安 馬德剛 嚴智怡 李竟容 溫仲興(省府代表)

何基鴻

列席人員 陶德琨 檀育才

主席 李竟容 紀錄 王恒升

一、開 會

二、報告事項

(1) 收到農礦部檔案保管處公函一件該處所存新舊案卷全數寄部並無餘存

(2) 收到檀君育才擬向華洋義賑會請款開鑛計劃書一件

(3) 王股長恒升因地質調查所事宜業已向本會請假出關

三、討論及議決事項

(1) 開平礦區圖亟待參攷除一面向外交部北平檔案保管處探詢外仍請何委員與李

督辦接洽繼續辦理

(2) 關於調查事項由會達知北寧路局及河北省交涉署駐津辦事處各備公函一件

(3) 出差人員因本會事務較繁不敷分配准由會函請農鑛廳酌派一人同常委員濟安

前往唐山一帶調查礦務事宜

(4) 委員及職員等出差旅費之討論大致按照省府所屬各機關辦法辦理

四、十二時三十分散會

●河北礦務整理委員會第十一次大會紀錄

日期及地點 十九年五月二十一日在本會會議室

出席委員人數 齊振林 馬德剛 何海秋 溫仲興省府代表 張錫周

主席 齊振林 紀錄 房國柱

一、開 會

二、臨時報告

(1) 本會三月份委職人員薪俸業經分別發給

(2) 本月十四日收到檀君育才函一件據云向美國金規星期日請款事因本會係官辦

性質外人不能借給

(3) 常委員協同朱科員前赴唐山天津一帶調查開辦礦務各事宜業已於十六日出發

(4) 向北平外交檔案處接洽開平鑛區圖經過情形並附報告書一件

(5) 李委員因事請假

三、討論事項

(1) 關於灤礦官股及灤州鑛地公司官股歷年抵押變換經過與河北全省徵收煤稅煤

厘各種卷宗由本會函請財政廳檢齊移送以備參攷之用

(2) 由本會直接向天津灤州鑛務公司探詢官股沿革以及抵押保管各種情形

(3) 函請省政府轉知津地所設立之河北省駐津辦公處(即從前交涉署)所管關於秦皇島各種卷宗移送前來以備應用

四、上午十二時半散會

### ●河北省鑛務整理委員會第十二次大會紀錄

日期及地點 十九年五月二十八日上午十時在本會會議室

出席委員五人 齊振林 常濟安 溫仲興省府代表 何基鴻 李竟容

主 席 李竟容 紀錄 房國柱

#### 一、開 會

#### 二、臨時報告

(1) 常委員於月之二十六日由津調查返平擬先將在津接洽情形向大會報告

(2) 本月二十四日收省府駐津辦公處公函一件為通告常委員到處接洽情形由

(3) 本會三月份經費財廳尙欠八百餘元刻值節關在邇迭催無効應請常務委員設法

催促

(4) 嚴委員來電話請假一日

三、討論及議決事項

(1) 通知財政廳農礦廳關於開灤鑛案及股票担保各公債及借款抵押情形各案卷目錄抄送來會以便隨時參考

(2) 秦皇島地畝租約暫緩續定通知省政府訓令財廳

(3) 通知省政府向河北官產處提取開灤租定秦皇島地畝卷宗

(4) 再補灤礦函一件(派常委員等前往調查請賜予接洽)

四、十二時半散會

● 河北省鑛務整理委員會第十二次會議紀錄

日期及地點 民國十九年六月十一日上午十時在本會會議室

出席委員 齊振林 馬德剛 溫仲興省府代表 張錫周 何基鴻 李竟容

主 席 李竟容 紀錄 房國柱

一、開 會

二、臨時報告

(1) 三月份經費已於五月三十一日全數領訖

(2) 省政府函覆秦皇島地畝租約滿期准緩為續定已令財政廳知照



(3) 省政府函覆所有關於皇秦島卷宗各件已飭令官產處檢送來會

(4) 收到農礦廳送於開辦案卷及股票担保等目錄清單一本計共三十一宗

(5) 會期將滿財政廳尙欠發未領之經費約二千八百餘元應如何催索

(6) 本會現存洋(晉鈔在內)約一千餘元是否可先發給四月份俸薪請示

(7) 開辦礦局担保四種公債一覽表已繕印四十份現可分別發散以備參考

(8) 嚴委員因病臨時請假

(9) 收到財政廳快郵代電催編十九年度歲出入預算案一件

(10) 收到潯州鑛務公司函一件

### 三、提案及議決事項

(1) 推定

何基鴻  
馬委員 德剛

持函逕向財政廳調查鑛官股股票等項案卷

(2) 張委員提案二件均一致通過如左所列

#### 一、提議糾正包工制度訂立優待工人組織章程案

(3) 提議調查煤斤成本運費劃定區域招人承銷以杜絕包銷者操縱之弊案

四、下午一時散會



# 常務會議紀錄

## ●本會第一次常務委員會議紀錄

日期 一月十五日

地點 本會會議室

出席委員 嚴委員智怡 齊委員振林 常委員濟安

主席 齊振林 紀錄 房國柱

一、開會

二、議決事項

本會經費請嚴委員代催

委員薪俸從何日發起待大會公決

## ●本會第二次常務委員會議紀錄

日期 一月二十二日

地點 本會會議室

出席委員 齊振林 李竟容

主 席 李 竟 容 紀 錄 王 恒 升

一、開會

二、報告事項 收到提案五份

1 本會議事規則草案 徐委員長提 一月九日

2 調查河北全省鑛產案 常委員濟安提 一月十五日

3 清釐開灤鑛務局各項弊端案 常委員濟安提 一月十五日

4 報告河北省鑛產之分佈及整理鑛業之計劃案 李委員竟容提 一月二十一日

附臨城煤礦磁縣煤鑛井陘煤鑛沿革概略

5 提議請省政府財政農鑛各廳移送關於鑛務各種案卷以備整理本省鑛務之資料

三、討論事項 如何積極啟發河北省之鑛業

四、議決事項 定於本月二十七日(下禮拜一)上午十時在本會會議室開大會討論上

列提案

● 本會第三次常務委員會會議紀錄

日 期 二 月 五 日

地 點 本 會 會 議 室

出 席 委 員 馬 德 剛 齊 振 林

主席 齊振林 紀錄 王恒升

一、開會

二、報告事項 收到提案兩份

1 提議整理開灤礦務事項應如何進行乞 公決案

徐委員長提出

2 提議清查開灤礦務局各項弊端並如何糾正乞 公決案

張委員錫周  
馬委員德剛提出

三、討論事項

本會收到議案甚多第一次大會因不足法定人數改爲談話會應急定期召集第二次大會以便議決施行俟李委員竟容回平後應即酌定日期

●本會第四次常務委員會議紀錄

日期 二月十二日

地點 本會會議室

出席委員 馬德剛

出席委員不足法定人數流會

●本會第五次常務委員會議紀錄

日期 二月十九日

地點 本會會議室

出席委員 齊振林 馬德剛

主席 齊振林 紀錄 房國柱

一、開會

二、討論事項與議決事項

(1) 本會收到提案多件急待討論定於本月二十六日(下禮拜三)上午十時開大會以備議決實行

(2) 本會經常費由十二月領起所有十一月委任職員無處支薪但又不能使之枵腹從事籌備決定於十二月活支項下出差旅費節曠欸內補發

附註 本會常務會議計先後共開五次旋經第二次全體會議決停止常務會一律改爲大會每星期三舉行

### ● 審查會紀錄

三月四日由嚴委員召集開會關於開辦鑛務局三案合併審查除常委員請假外由嚴馬二委員討論整理方法結果如左

甲 關於調查事項

(一) 強佔秦皇島之歷史及私佔官民地畝確數

- (二) 該局所修運煤支路始於何年並各支路實况(包括運費)
  - (三) 關於塌陷賠償合同之內容
  - (四) 北寧路局與該礦局所訂成約不准兼用胥各莊北溝運河是否履行
  - (五) 該礦局欠地方煤斤之原委
  - (六) 歷年產煤量及營業報告
  - (七) 開灤礦界圖
  - (八) 開灤礦界案
  - (九) 歷年所收礦產稅稅釐及報銷數(清理公家利益歸入第九項調查)
  - (十) 函詢李督辦查明該礦局華商股份若干
  - (十一) 該礦官股數目及歷年利益並抵押情形
  - (十二) 礦地處及鑛地公司之內容
- 乙 關於儘先辦理及交涉事項
- (一) 關於曠界灤州礦區面積三百三十六方里已有定案惟開平礦區漫無限制似應由農鑛廳查明再向該局交涉
  - (二) 除未定礦界應俟解決後再行徵收礦區稅外其業經有案三百三十六方里之鑛界應函農鑛廳即日催促該局早日繳納

(三) 應請省政府派員參加各部組織籌備收回秦皇島碼頭委員會

(四) 應請農鑛廳速行釐訂檢查礦廠規則並早日派檢查員以便檢視礦務上一切工作

丙 關於應向遼礦股東磋商事項

(一) 收回開平礦產之步驟(密)





逮

讞

## 建 議

### ●呈省政府建議整理開灤宜先撤換督辦並改組督辦機關

爲整理開灤礦務宜先撤換礦務督辦改組督辦機關以一事權而符名實事竊查礦務督辦原爲監察礦局事權而設惟河北省所有開灤礦務督辦沿襲亡清惡例由部派委其職極崇其薪甚厚向如傀儡尸位素餐所以十餘年來該局不惜參養一人藉爲應付各方之具舉凡中央有所命令則謂地方意見未歸一致地方有所提議又謂中央意旨諸須稟承推諉宕延大權旁落歷任督辦坐領厚薪視同秦越致使省有財產化爲外人特權若不及時整理撤換漠不關心之部派督辦由省府另組督辦機關循名責實則河北富源將終淪於不復之地今就該礦歷史及現在情形再三討議以爲督辦公署應改由省府各廳合組約舉理由有三一建國大綱第十一條規定鑛產水力之利皆歸地方政府之所有礦產既係地方政府之所有則開灤爲河北鑛產督辦職任自應由地方政府負擔二開灤兩礦經始皆由直隸省政府奏委人員撥給大宗官款從事興辦國體改革以來並未經直隸代表機關另爲其他合法之處分則其中不論有無內外商股我河北官府仍具有股本地主兩資格自應取得主權今河北省政府既爲代表河北官府則開灤礦務督辦當然由河北省府代表河北人民主持三開灤礦區在河北省境一切礦地礦工礦警礦稅各事均須由省府各廳負責辦理向來該礦遇有

礦地糾紛礦工風潮皆請求省府處理是省府實負保護該礦責任則督辦事務尤宜由省府全權經畫直接主管乃不至隔越玩延基上理由則撤換部派督辦由省府另組督辦機關自無越理違法之慮至組織方法擬取委員制凡農礦民政財政工商各廳長皆爲當然委員或加聘民衆數員以圖事權財政輿情面面融洽且該機關一切開支不必另籌卽以該局月給督辦一人薪俸已足敷用而每年河北省府對於該礦監督既周自可增若干萬之收入地方亦可直接享受其利權特此縷述宜先樹換部派督辦及由省府另組督辦機關各緣由建

議

鈞府懇卽及時

採擇施行謹呈

河北省政府

### ◎呈省政府建議秦王島租約喪失利權祈及時修改

爲秦王島官地租約喪失利權甚巨據情建議祈卽及時修正事竊查開辦礦務局於秦王島官地現行租約係訂於民國九年此案緣起自清光緒二十六年直督裕祿准總理衙門咨行奏准以秦王島海岸沙灘荒地一萬三千四百三十六畝二毫責成開平礦務局經理將來除留備建造碼頭及其他公用外准各國商民價買卽由開平礦務局經手代辦是年因拳匪亂後該開平礦務被英人佔據其權遂操自英人嗣直督袁世凱倡辦灤州官礦有限公司意圖

抵制至宣統三年十二月遭際革命開鑿又復合併改爲開鑿礦務總局厥後開鑿在秦王島建築碼頭經營事業不惟把持運輸侵害主權復任意侵佔地畝漫無限制迨民國二年因地畝紛糾由直隸財政廳派員會同臨榆縣及開鑿礦局代表實地查勘共佔一萬一千零三十八畝八分四厘五毫除京奉鐵路預備在山海關北戴河間改建幹路留用之官荒共一千八百七十一畝五分九厘外以九千一百六十七畝爲限此外另有河溝窪地沙灘等無租稅之地一萬二千四百七畝又有衛生局佔用之十五畝三分九厘均不在開鑿租地之內繪有地圖而地畝始定及民國九年七月十五日直隸財政廳與開鑿礦務局訂立承租官地之約其第三款規定十年爲一期三十年爲限滿每屆十年換照接租第四款每畝每年繳納稅價大洋一元預交十年租金第六款礦局租用地如政府於三十年租期之內有因公用途仍可隨時收回惟對於地面上鑛局之建築種植物品及開溝築路之費用估值償還等語爾時財政廳祇見目前小利不顧後來喪失利權雖經民國十六年直隸財政廳與開鑿鑛局因租約之解釋發生誤會後加修訂不過定明開鑿租用地無論原地有租無租仍以九千一百六十七畝爲限其餘官荒由開鑿退讓管轄及經營權而對於上列之規定喪失利權各點並未加意茲屆十年依約換照之期本會職在整理鑛務曾於上月議決呈請

鈞府對開鑿鑛務未定具體辦法以前暫勿續與該局換秦王島租地之照當經

鈞府會議函達財政廳有案本會伏思開鑿在秦皇島建築之碼頭及租用地畝就主權及

國防交通稅收利害而論均應即日收回惟政局未定全體計畫似一時尙難進行而租照期滿又不能不應時續行換照特租約規定內喪失利權最大之點則不能不先行提出修訂茲就該約內應先修正者約舉有三

一、換照期限宜照普通慣例縮短不能仍定爲十年查原約規定每屆十年換照接租凡土地價格皆隨時變更而交通發達之工商業所在地方變更尤速土地價格既有變更租價亦應隨之升落若照原約每十年換照接租期限未免太長按普通土地租約多定爲三年此等商埠要地尤不應超過三年之限

一、每畝年租應隨時酌議不能確定租額接租查原約規定每畝每年繳納租金一元秦皇島爲北方良港船舶往來日多事業日見發達地價必因之高昂以商埠重地而論每畝每年僅納一元恐他處商埠無此廉價且聞該局所承租之地轉租於人有至五十元者兩相比較所差甚巨茲值續行換照之期應調查秦王島近年地價及該局承租後轉租於人價額酌定折中租價隨換照時訂入庶省府不至受過大之損失

一、收回租地時估值償還之上應補加查照法律所規定一層查原約規定在三十年期內如有公用可隨時收回但對於開濬在地面之建築種值物品及工程費用應估值償還此語漫無限度屆時必生葛藤按法律租借地之建築物有因獲利甚大期滿無償交還者亦有交還時酌減其賠償額者今開濬因使用碼頭土地等建築物得利甚多於收

同碼頭或土地時地面上之建築種植物品及工程費用自應酌減其賠償額抑或無償

交還故此項擬於估值償還上補加查照法理所規定一層以免將來交還時之紛議

依上各項理由本會再三討論衆意僉同用特建議

鈞府祈卽

採擇飭廳查照施行謹呈

河北省政府

●呈省政府爲依據調查所得臚陳意見祈速分別施行

爲依據調查所得臚陳意見建議

鈞府祈速分別施行事竊查開灤兩鑛經始皆由官款而成開鑛誤於庚子之亂竟被英人驅佔灤鑛誤於辛亥革命私與開平聯合民國以來直隸當局不識詳情延誤至今遂悉由外人把持侮弄倘不及時整理收回主權則河北大利所在必至永淪不復矣今就調查所得兩鑛歷來黑幕擬具整理開灤鑛務意見書建議

鈞府祈卽

鑒核分別施行謹呈

河北省政府

附呈整理開灤鑛務意見書

●整理開灤鑛務意見書

事有本源，源確定中無合法轉移，雖有波折不足為碍。查開平鑛務創自清光緒四年，直隸總督李鴻章奏派道員唐廷樞創辦，并籌撥官款為經始之資。灤州鑛務創自清光緒三十二年，北洋大臣袁世凱札飭天津官銀號籌辦，咨部立案。後又擴充股本，籌撥官股五十萬兩，定名為灤州官鑛有限公司。此開灤兩鑛皆為官鑛之本源也。開平因庚子之亂，督辦張翼以全鑛托庇英人，致成欺騙佔領之局。灤州因辛亥之役，公司當事與開平訂立聯合草合同，竟為開平附庸之品。特波折耳，開平之案曾經直督袁世凱、陳夔龍與英人爭辯，英人已自認理曲。允我以國家擔保之債票贖回，不過清廷當軸故為拘牽，坐失機宜。案遂擱置，開灤聯合之案直隸省議會未與依法通過，改換合同是兩鑛皆無合法轉移主權。仍然在我何時皆可收回。本會今就數月調查所得討論研究，擬定甲乙二綱十二目，具為整理方案，分列如下：

甲、省府收回開灤鑛務督辦權，改組督辦開灤鑛務委員會，監督一切事宜。

一、建國大綱鑛產為地方政府之所有，省府具有督辦河北鑛產全權。

二、開灤兩鑛皆由官款經始，省府具有官股地主兩特權。

三、河北省府負鑛區治安，訴訟工人稅則責任，自具管理權。以上三項理由已詳前撤換部

派督辦改組督辦機關建議案中不復備列。

四、河北省府對開灤董事宜參加選舉。

按官有開平股票計四千六百五十五股灤州股票計二十八萬三千一百二十二股開平董事部雖在英京選舉尙待調查而灤礦修訂章程凡有該公司記名股票一千股以上者有被舉爲董事之資格省府有此巨股宜派代表參加選舉庶於該礦內幕不至再有隔膜

##### 五、河北省府對開灤權利宜力促平等

查開灤兩礦股本均爲一百萬磅而分派淨利在英金三十萬磅以內開平股東應得百分之六十灤州股東應得百分之四十兩礦權利不平等者一開灤營業部總協理由議事部選派議事部議董兩礦各舉三人而歷任總理皆爲英人兩礦權利不平等者二開灤礦務總局係就兩礦營業一部份聯合組織兩公司均仍其舊而唐山總工程師乃有統轄五礦之權兩礦權利不平等者三均應由省府促令交涉使歸平等

##### 六、開灤礦界宜由省府派員劃清範圍

按張翼所定移交約第一條第二項凡與唐山林西等處煤層有連帶關係者均在開平礦產以內惟自灤礦開採後此項條件已不能成立查開平煤礦初開唐山煤井時曾經唐廷樞稟蒙北洋大臣李鴻章批准距唐山十里以內不准他人開採故灤礦西界邊綫卽距唐山十里迨後添開林西煤井並無十里內不准他人開採之案故灤礦卽依照農商部鑛章爲林西預留三十方里酌距林西六里作爲該礦之東界邊綫是開平鑛區雖



無明文而事實上已成定案現宜據事實以劃清開平鑛界俾界外煤田仍得任人呈請開採

七、鑛區稅省府宜飭令遵章繳納

按上項所述開平鑛區計算合開濼總面積約有三十六萬三千九百餘畝每歲應繳納鑛區稅十一萬餘元自鑛業條例頒布以來已十五年計應納之數已過一百六十餘萬元該鑛迄未照繳現時河北財政竭蹶萬分如此鉅款豈宜放棄宜急催促令其全數補繳

八、地皮塌陷宜由省府嚴定罰則

開濼公司惟求獲利豐富不顧地面居民安全對於地下墾塞工程非常苟且爲時未久塌陷之事已屢有所聞若異時煤層採盡該鑛區域或竟陷爲沼湖亦意料中事但此事關係地面居民生命財產省府宜令農鑛廳速定處罰及賠償規則俾該鑛知所懲儆又塌陷之事或於採掘後數十年或數百年始行發現不得因目前無事遂謂填塞堅牢尤宜遣派專員隨時監視調查以弭後患

九、鑛地公司省府宜收回官辦

按部定鑛章第十款業主願得地價不願入股則該地由官收買租與鑛商官卽作爲業主依此規定是收買地皮租與鑛商惟官始可公司無此特權查該鑛初設鑛地公司係

由官派總協理主辦尙無不合之處嗣後該公司總協理卽由董事推舉省方不復過問鑛地公司仍由濛鑛公司主管已失初意不合部章至開濛聯合後該公司購地付欸等事逕由開濛總公司鑛地處辦理鑛地公司徒存虛名尤與部章違謬特甚流弊滋多據查該公司收買之地已達三萬五千八百三十餘畝若逐年增收則鑛區以內及沿海重要區域將盡入其範圍貽害不知胡底省府宜速將該鑛地公司改由官派並令開濛總局鑛地處不得再預購買土地權

乙、省府實行管理濛鑛其公司董事不得自由行使該鑛全權

十、濛鑛總協理原由官府委派宜仍恢復舊章

查濛州經始純係官鑛故鑛界亦特別寬展自開濛聯合大權操之外人濛鑛所享特權亦隨聯合合同而歸外人掌握該鑛所有佳煤盡供英國海軍之用其次者乃以重價售之國內以東亞首屈一指之鑛國家不得享些微之利社會且受煤價昂貴之害僅少數由佔侵而來博得董事之大股東與一二包銷者仰承外人鼻息盤踞操縱瓜分外人賜予之利權始雖提有收回開平鑛產之議亦僅徒託空言延宕推移永無解決之日今若毅然恢復濛鑛從前官督商辦之局由官委派總協理則紀綱一振濛鑛可以就範圍平自能繼續收回

十一、濛鑛贏餘宜照章酌提儲爲公積

按收回開平非可空言濟事首要問題卽爲籌款而酌提公積尤爲籌款重要之一端查十數年濼鑛股東惟圖分利之厚不思鞏固鑛基竟將應行提作公積之款隨時按股均分據其所爲可知絕無贖回開平之志若果由省府委派總協理依照原定章程比擬開平辦法將從前已分之公積勒令攤出以後不得再分不數年而贖回開平之事立可舉辦

## 十二、濼鑛附設之籌備收回開平鑛產事務處應速改組

查濼鑛董事陳惟壬等曾於民國十五年依據開濼聯合合同第十七條之規定呈明農商部及直隸省公署設立籌備收回開平鑛產事務處惟該董此舉不過藉以遮飾世人耳目且以避部省兩方之責言並非實有收回誠意故該事務處成立至今已逾三載未聞有何種事項之籌備或何種條件之磋商今宜責令該事務處將進行步驟隨時呈報並令該事務處改組理事亦重新推選及呈請委派以策進行

總之時過境遷事殊勢異乘機應變道在人爲庚子亂後事關外人非常畏葸一總工程師之威嚴致有唐山皇帝之目一切事務無敢阻撓爾時卽無地方官吏爲之保護該鑛儘可獨斷獨行然今之民氣遠非昔比鑛廠工人之管理地方民衆之應付近年該鑛已感困難若無官府爲之鎮懾大有不可維持之勢省府宜乘此時實行監督凡該鑛對我應盡之義務應負之責任一概責令履行彼如仍弗肯就範圍則遇有工人民衆發生問題時緩急輕重之際操縱

完全在我民意爲外交後盾是在當事者勿失機宜而已

### ●呈省政府擬具收回秦王島計畫祈及早施行

爲秦王島自開口岸開鑿礦局不過代理碼頭地畝事宜謹擬收復計畫書建議

鈞府祈卽及早施行事竊查秦王島原爲自開口岸碼頭亦係借款創修開平礦局雖經繼續完成而原案祇有代行經理地畝事權該局前被外人攘奪其代人經理之秦王島碼頭地畝業務依法不能沿襲擅取前省府不知追索該公司亦遂誤認爲彼主權今復違法擅專中外士商人側目本會現就調查所得擬具收復秦王島口岸計畫書建議

鈞府祈卽

鑒核施行謹呈

河北省政府

附呈收復秦王島口岸計畫書

### ●收復秦王島口岸計畫書

第一篇 秦王島地方之概論

秦王島地在北緯三十九度五十五分東經一百一十九度三十八分島不甚大略作半圓形伸入海中而成港灣之所在水勢極深經冬不凍底爲泥沙並無巖礁灣面可容巨艦百餘載

重萬噸以上之船亦易入口背枕長城而朝渤海位於直隸遼東兩灣交點附近又爲北寧鐵路樞紐地點適中四通八達不特將爲遼蘆運輸總匯而內外蒙鐵路建成之後尤爲吐納門戶他港莫可比倫查華北較大之商港向稱營口天津然皆河口而非海口近年河道日形淤塞通商頗感困難因而連歲蒙受損失稅收減縮既多工業亦難進展此時欲謀救濟舍另設口岸別無良圖而華北最良海灣莫過此島果能一意經營不難駕青島大連而上之也

秦王島原爲我國自開之口岸始由開平代理地畝繼由開灤佔用碼頭全島之權亦相隨落於外人掌握查開平時代曾於戊戌年勘定碼頭先在島之西面築一防波堤以便停泊商船兼備裝煤出口之用謂之大碼頭計長一千八百尺同時可泊載重數千噸之船五艘及北寧鐵路通行後開灤總局又在該島灣內另建小碼頭計長七百尺兩側亦可同時停泊輪船兩艘兩碼頭環列島前有若畸形二壘上敷鐵路以與北寧銜接距車站各三里許兩鑛煤焦由此出口平均每日約在萬噸以上遂握河北礦產權利要樞矣

秦王島自被開灤佔用碼頭全島遂爲實行壟斷專擅興造不待呈明銳意經營視同已有迨民國九年張氏地生糾葛該局亦起恐慌乃運動直隸財政當局訂立租約以爲掩蓋買地非確之具是後益復恣肆橫行居然喧賓奪主藉視官府剝削客商阻止他人另開口岸增大商船停泊稅捐(事實詳後)富而不仁向所未有以大例小他可知矣

秦王島軍船輻輳陸海要衝大好港灣豈容一局特強獨佔又况該港本爲官產奏准開建碼

頭而開濠以代理地畝之名久假不歸早已爲中外商民所側目倘能因勢力導先行停止續租取銷九年非法租約並以次查辦該局前後主要當事人假借官力外權私吞土地不惟地方經濟可資解決而我之膏血物產亦可免爲外人吸收其利益之遠大尤未可以道里計也

第二篇 秦王島設港之沿革

秦王島設港原議發軔於光緒甲午庚子之間彼時海疆多故旅大威膠先後被外人約質廷議興復海軍迄無良港可資利用適英教士甘林 (Gibber) 於聯峯山營寨守者以告大府恐我輿區復爲有力者所攫取特檄礦務督辦張翼周視洋河口等處之海濱張翼認爲可用遂於光緒二十三年假託鐵路公司名義派員在金山嘴聯峯山等處從事收買地畝此爲最初勸查設港地段之起因亦卽張翼假名霸佔官荒之所由來也

附記 張翼捏造積善堂名由民人李春太張鈞等手中買到廟地兩份雖經該處十三牌會首聯名控告而臨榆縣正堂李仍將此項地畝斷歸官用但爲預防滋生事端起見並卽判明將來如無因公動用之處應請發還該縣以作官地在案按此卽最初勸安碼頭地段嗣因改在他處實行建築此處仍爲中外人士避暑之地張翼以所佔官荒傳諸其子計共佔地段均歸提寨赤土山莊單莊劉莊草廠莊王葫蘆莊小新莊等村附近實已包括金山背在內長約二十里寬約里半至四里不等內有已施耕種之地不下十頃石山所在多有(售石一方價洋不下三元山主得三成)又在此地段內樹木到處成林其子每年所得收

入頗鉅用一當地人楊某爲之經營此張翼假名佔地之大概情形也

秦王島開作通商口岸係於光緒二十四年三月五日總理衙門片奏奉硃批定議者繼由總理衙門欽遵咨行並札飭總稅務司妥籌辦理在案旋據總理稅司申稱擬飭津海關稅務司派幫辦前往經理復於光緒二十五年二月間由總稅務司飭飭津海關德瑞琳前往秦王島作爲會辦開埠之稅務司先是於光緒二十四年四月間准美國田使照會請將由島至戴赫河洋人造屋處所沿海往內三里及東北至秦王島對面均劃歸通商地界等語會由總理衙門咨行北洋大臣札道會商稅務司妥籌具報同年復奉北洋大臣裕札王道會同稅務司辦理繼派營造司哈爾定詳勘地勢測量海水試驗沙灘該營造司自戴赫河至山海關勘得兩處一爲金山嘴一爲秦王島彼時以北戴河海濱尙未興修鐵路而秦王島距湯河車站頗近易於敷路是以該營造司主張應在秦王島建設碼頭由稅務司申送圖說具覆此爲秦王島設港之初步又卽前開平著手秦王島之始期也

秦王島初開口岸所有碼頭街道工程局等既係官家自行籌畫辦理約估經費不過一百餘萬元本可無須借資商力乃開平鑛局以彼時東路鐵道已經通至關外唐山林西兩鑛所出煤斤運銷東南各處由此出口比較大沽爲宜遂竭力担任建築碼頭工程之事同時又稟准預闢地段以爲選擇擬將該口地方自秦王島沿海至赤土山約長二十餘里均留爲該局及各項官私之川光緒二十四年十二月間據會辦開平鑛務局周道學稟稱此項地段即可

留爲中國直隸鑛務及各項官用又謂該地須卽查明官荒民灶各產分別升科給價津貼所需款項甚鉅應先由開平局籌墊該地卽歸開平局護理將來倘有別項官用屆時再行商撥等語奉北洋大臣立案並照會各國領事當時英寶使照稱商人需用之地皆爲該局包攬秦王島乃添開通商口岸今照所擬則開此口岸不過與開平有益可見爾時輿論一斑此爲秦王島被開平鑛局侵掠之初基又卽周學熙假公濟私之隱默也

秦王島地畝原案清光緒二十五年二月直隸總督裕祿委洪道恩廣爲臨撫清地局總辦並飭臨榆縣及歸化場大使會同辦理四月二日周道洪道在西鹽務莊成立清地局派員逐細查勘圈佔地畝繪具詳圖分爲三十六段是年十月間辦訖卽註銷清地局以後所有地畝事務卽統歸鑛務局辦理二十六年四月北洋大臣裕奏前准總理衙門咨行具奏直隸海濱之秦王島隆冬不凍每年津河凍口開平局船由此運煤郵政包封亦附此出入與津榆鐵路相近殊於商務有益奉旨允准咨行將應辦事宜妥籌開辦等因當以該處地近海濱洋人造屋居住者頗多卽往派員會同天津稅務司前往會勘議定口岸立牌標記及附近居民村莊有應劃出界外者有與洋人房地毗連交錯應留界內者飭令詳勘並因秦王島本係海灘其中民地灶地夾雜不清自有開作通商口岸之說民間冒認地畝拾價居奇必多糾葛應責成開平鑛務局設局經理商民情願價買卽由開平鑛務局經手代辦以便稽核復經派員會同該局查明民灶各地劃定界址招集商股墊買卽由鑛務局執業除原有糧課照舊完納外其官



荒地畝向未升科者應查照升科成案照則納賦茲據開平局詳稱臨榆縣屬之秦王島至赤土山一帶荒地經逐細勘丈共得四萬一千二百二十七畝有奇內除沙灘河溝水窪地一萬二千四百七十畝無庸議令升科外又除礦務局前後共買民灶各地一萬五千三百二十一畝四分五厘應按照原有糧課照數完納其餘官荒無糧地計一萬三千四百三十六畝三分二毫應照寧河縣草地成案升科等情復核無異仰懇飭部查照升科頒發執照未幾聯軍入國不及照辦此秦王島地畝由開平礦局代行經理之初期而借名代辦實行竊據之機已伏矣

秦王島地畝特權奏歸開平鑛局經理後旋因拳匪之亂張翼以開平礦務託庇外人該局遂爲英公司佔騙而秦王島開平自置之地畝借款自造之碼頭以及代行經理之官荒亦即隨之而暗渡厥後雖經直督袁世凱一再陳奏嚴旨責令張翼勒限收回然控訴英京名爲得直究竟仍歸無形頓停及灤州繼行創辦本意爲謀抵制開平不久復由辛亥之役周學熙勾結士紳與開平訂立聯合草合同非祇開平礦產未能贖回灤礦事權又復奉送故我自有主權之秦王島口岸無不統由外人獨斷獨行十餘年來不敢過問遷延至民國九年雖經訂立地畝租約不過藉掩前非第論租價之微情弊已可概見後即曾加修改類如柳江之車站煤廠長城之車站煤廠囉華玻璃廠之工房開灤之總局煤廠南大寺一帶有樹之地靠近海岸之石山場連年私填溝窪之建築地點等皆屬該局歷年私自佔用之官荒反因修改概予圈入

承租界內計地不逾十畝論值可達百萬餘元黑幕重重更僕難數過去罪無可道現在漫不知懲誰謂契約可信守乎

### 第三篇 秦王島該局違法之行爲

秦王島本我借款自造之碼頭自開平礦局被英人侵佔而當年官府委託該局代爲經理碼頭附近之地畝英人亦並沿襲故事枉法取之當時無與抗爭嗣後益弗忌憚今則違法行爲更不勝枚舉矣

一、侵奪主權如碼頭地畝任意改組加組勒取衛生捐私收北寧車站電費自辦電報及長途電話近又安設無線電台改建大電力廠行使電力機關車鑿甘水井開石子山設造冰廠均未立案自行動作該處未設行政機關僅由山海關公安局借用保安隊四十名專負保護碼頭之責局內任何事項不得干涉該局除月助保安隊津貼洋五百元及完納舊有煤稅煤厘外對於中央地方各稅概不承繳該局所定權利條件第三項中國兵船停泊該島概予免費而民國十三年中國海軍通過該島多方留難該局所造東山避暑房舍不出賃於華人民國十三年海軍司令擬到南山飯店休息亦爲所拒其他平民可知矣

二、壟斷口岸如該局船隻在該島不受海關指揮倘有該局包定之船或來裝該局貨物之船不論到達先後必須令其先泊其他任何船隻泊岸之時須先得其許可若遇各國船

隻同時抵岸英船先泊日船次之華船最後再如我國商船停泊及商人運貨無不格外勒索留難綢緞計值至貴也則必堆之露天任受風吹雨灑麵粉贏利至微也必令入棧添多一層花費要車不給自願大車必令遠繞大灣此僅犖犖大者其小自不待言矣

三、敲剝客商開濼既自命爲局其擅定擅改各費謂爲 *Ex Gratia* 意同國課查開濼定章每船收代理費銀三十五兩又按船之大小分爲三等加收碼頭費例如船長在三百尺以下者收銀每日八十兩船長逾五百尺者收銀每日二百七十五兩此外風船靠岸收銀二十兩若夜間裝船收夜工費每夜二十一兩定價之昂向所未有猶以爲未足又復巧立碼頭捐每噸收銀三錢或五錢之名目既非政府機關烏得加捐商貨且較津滬租界工部局之噸捐倍蓰其值又北寧路收開濼運費由唐山至島計程一百英里收洋一元三角餘而由島出口至碼頭僅一英里該局則按每噸七角核收若由島轉北寧每噸收洋三角二分謂爲過道費又上下脚力共按每噸二角二分五厘若由碼頭裝車每噸收費二角入棧每噸收洋六角碼頭存堆每噸每日收洋五分棧租每噸每日收洋三分取費之苛他所未有又如柳江煤礦由東省買來道木每立方尺費用由天津入口僅合七分者自島入口則合一角五分兩者相較又不止一倍矣

四、結算違法之獲利按該局對於柳江長城兩礦所訂收費辦法分作甲乙二種計算所收柳江長城乙種之利益足抵本身例繳之煤稅煤厘而有餘而該局所得甲種利益及本

身省繳各費全年約不下三百五十餘萬元再加上上述敲剝客商貨物各項全年所得收入尙不止三百餘萬元卽照此數計算連同該局本身省交利益兩共七百餘萬元實爲該局每年由秦王島得利全額之最少限度彼之所得卽我之所失思之能弗痛心設法補救乎

附記 柳江長城之煤出口費用計算法(一)開灤代理費普通按每噸須洋一角至一角五分假作平均一角三分計算(二)碼頭費每噸柳江須付銀三錢長城須付銀五錢兩礦平均以四錢計算六七作價約合洋六角(三)開灤運費每噸七角(四)上下脚力每噸二分五分五厘(五)海關稅每噸銀一錢○五厘二五附加每噸銀五分二厘五共銀一錢五分七厘五合洋二角三分(六)統稅每噸塊煤六角五分末煤每噸三角二分五厘(七)出井稅塊煤每噸三角末煤每噸一角五分(八)公益學捐每噸二分其一二三四等項謂爲甲種共合洋一元六角八分五厘五六七八等項謂爲乙種共合洋塊煤一元二角末煤七角二分五兩種共合洋塊煤二元八角八分五厘末煤二元四角一分以此計算柳江長城兩礦全年出煤二十萬噸以上該局所得柳江長城之利益可見而開灤現產煤量年約四百五十萬噸每年繳納稅厘不過三四十萬元以次結算則該局所獲所省之利益全數可得而知矣

#### 第四篇 秦王島收復問題之解決

秦王島據一二三篇所述經過碼頭初係自開地畝實爲官產中被外人枉法攫取近多違法專擅行爲自不得不及時收回自辦法振興然欲決一事必先於事之前題預爲假定然後依據前題逐項核實歸納全案自不難迎刃而解矣此案前題約分二項

一、秦王島地方建築物之價值按該處建築物之最要者爲兩碼頭案查該碼頭借款一百四十萬兩創始復由開平繼續完成統共用洋不逾五百萬元又加折舊約以三百萬元作價即可新發電廠於去秋開車係以一百五十萬金購自歐洲現仍作價洋二百萬元又修理廠碎石廠玻璃廠甜水廠造冰廠連同機器共作價洋四百五十萬元鐵路八道車頭十餘輛連同車房倉庫共作價洋一百五十萬元五共合洋一千二百五十萬元此爲秦王島地方建築物之價值也

二、該局攘奪我所應有之利權 按上篇所述該局在秦王島碼頭全年獲利最少限度爲七百餘萬元查自辛丑攘取之後至今幾三十年共應得利二萬萬餘元壬子之前設備尙未完全或不能獲利如此之厚由壬子前後折中統計共得厚利亦應在一萬二千元以上設局在秦王島所得利益卽我被攘後損失利益此該局攘奪我所應有之利權應由該局賠償之總額也

上述兩前題既定以彼應行賠償之款扣還我應償彼建築之費一千二百餘萬元尙不及十分之一其餘仍須追索按該局在庚子之前不論有無商股係屬官辦秦王島碼頭地畝尙有

代行經理之可言庚子之後該局已被外人攘奪此項前由該局代行經理事業萬無沿襲故事並得攫取之理今欲依法收復無論如何讓步亦可無償收回其收復亦分二項

一、明令該秦王島地方河北省擬設市府開辦礦務局前代官府經理之碼頭地畝業務即行交還其民國九年未經省議會通過之租約取銷不得再行續租換照所有該局與官方應行結算事項即由省府派員查照歷來前案依法結算

二、明令秦王島原係自開口岸今查照前清總理衙門批准片奏原案仍將該島地方開作通商口岸又復籌設市府并依照前案如有官用即行收回之語凡該局原來主要當事人在該地佔有之地畝亦援迭次縣判一併收回

此案解決之後即實行籌設河北省秦王島市府并同時先將濼礦收回官管逐漸解決開平礦產而三十年暗無天日之全案一旦可以向明河北省每年數千萬之利益亦不至永淪不復矣



調

査



# 調查

●本會委員<sup>馬德剛 何基鴻</sup>向財政廳調查開灤兩礦及鑛地公司省有股份抵押情

形及應得各項利益報告如左

計開

省有各公司股份

甲、省有開平鑛務公司股票每股一磅載開平鑛局股票利息卷自民國三年十二月起

一、舊股票四十一張計三千三百二十五股

此項股票原存於淮軍銀錢所始由銀錢所移交財政總匯處繼由總匯處移交財

政廳

一、新股票四十二張計一千三百三十股係以十八次股息換給之紅股

以上兩項共計四千六百五十五股

乙、省有灤州鑛務公司股票每股一磅載灤州鑛局股票利息卷共六宗自民國三年至十四年

一、撫辰公記通記共十五萬四千股

一、水產學校及實業司共三萬零一百股

一、直隸省銀行五萬一千八百三十五股十八年移交財政廳

一、新事業加股四萬七千一百八十七股

以上共計二十八萬三千一百二十二股均歸財政廳保管

附註

公積存摺及新事業取利摺兩項至十二屆付息期每股合洋五元二角七分三厘因

無款發息議定將此兩項摺存之款按每股發給現洋二元二角又每股以一元零二

分五厘發河南衛輝華新紗廠股票華新銀行股票及啟新興業債票三種又每股以

新事業加股二元共計四十七萬一千八百七十元作爲四萬七千一百八十七股發

給新事業用款存摺並無股票下餘之數歸入十三屆股息內核算遂將以前兩項存

摺撤回註銷

丙、省有灤州鑛地公司股票每股銀十兩卷存財政廳

一、無記名股票十五萬四千兩

一、水產學校及實業公司股票三萬三千一百兩

一、工記藝記股票七千兩

一、直隸省銀行五萬一千八百三十五兩十八年移交財政廳

以上共計二十四萬五千九百三十五兩均歸財政廳保管

抵押借款情形

一、據民國十一年農商中國中南大生大成五銀行借款卷載以濼礦股票計撫辰公記通記水產學校實業司四種共十八萬四千一百股連同礦地股票無記名水產學校實業司三種共一萬八千七百十股公積存摺新事業取利摺耀華玻璃公司股票收據等件支配成套按款分派向農商中國中南大生大成五行押借銀幣二百五十萬元計農商一百萬元中國一百萬元中南二十萬元大生二十萬元大成十萬元旋因此款不敷濟用復由以上五行墊借三十萬元由直隸省銀行負責担保以濼礦股息扣還又於十六年歸還農商中國兩行各二十萬元大生十萬元

一、據開平股票利息卷載於十二年四月間以開平新舊股票共四千六百五十五股向大成銀行押借六萬元至十三年七月間改借十萬元十四年一月間還過二萬元現在尙欠八萬元

一、據十四年鹽業銀行借款卷載以濼礦股票三萬五千股礦地股票三萬五千兩新事業加股七千股爲抵押向鹽業借款六十萬元

一、據借省行濼礦股票借款卷載十五年以省行濼礦股票四萬二千四百一十五股又新事業加股一萬零三百六十七股及礦地股票四萬一千八百三十五兩向中國鹽業交通三銀行押借五十六萬六千元前曾代部商借鹽業銀行十二萬元以濼股九千四百二十股又地股一千股爲抵押

一、據十七年中南借款卷載又向中南轉借十萬元歸還十一年所借大成之款

附註

查以上歷年舊卷共押借各銀行三百六十六萬六千元每次借款均由財政廳與各

銀行定有合同並由雙方與開灤礦務局聲明過戶後方能撥款惟此種過戶辦法仍

屬抵押性質並未更名換股票自與轉售不同至抵押價格係以英金三十五磅按三

百五十兩核算

一、據十八年新卷內載因籌畫軍餉擬指舊案借款抵押品查照昔日借款辦法改訂合同

遂將省有灤股二十五萬二千四百二十磅連同地股二十一萬三千三百五十兩及其

他附件保息計三十五萬九千七百六十元向中國交通中南金城大陸大中鹽業七銀

行押借二百八十六萬元另以灤礦股票三萬七千零二股又地股二萬五千五百八十

五兩專向鹽業押借五十萬元除扣還十一十四五十七四次舊債截欠本息約二百

七十萬元又特種庫券第二期本息十七萬餘元及天津縣以契稅押借鹽行尾欠三萬

餘元外財廳實收四十五萬四千零九十六元四角九分解繳軍事費

附註

此次所用抵押品應得利息先由銀行扣還新債利息次以餘數償還特種庫券利息

再次則以餘數歸還新債本除前以開平股票全份所借大成八萬元尙未還清外今

復以灤州鑛地兩項股票及附件全份共借各銀行三百三十六萬元只有工記鑛記

地股七百股未經抵押

省有各項利益及收支賬略

直隸實業報効項下自十年七月至十八年六月

一、十年七月一日移來結數

一三四〇二二一・三三

一、收八全年由開灤局得利項內應提之款

二二五二四九二・七〇

一、由墊款帳內移來之款

二〇〇〇〇〇〇・〇〇

一、付賑災公債八次還本用款

一五九三六〇〇・〇〇

一、付臨榆警餉

一五〇〇〇〇・〇〇

一、付五次公債

三九八九〇〇・〇〇

一、付提交政府現款

四五一五〇〇・〇〇

一、撥還政府欠款

九六三四七七・四八

一、還墊款項下之款

一五〇〇〇〇・〇〇

一、付廣告費

八五・五〇

結存

一八五一五一・〇五

厘金及稅款項下自十二年九月至十八年六月

八二七九五〇・二二

一、上屆結存

一〇〇四五六三・五四

一、收五全年十個月厘金及稅

一〇〇四五六三・五四

查

調

一、付撥還政府欠款

八一七九五〇・二三

一、付與利公債五次還本及手續費

六三二八一六・八〇

一、付直隸五次還本移至報効賬下之款

一九七八四四・九九

結存

一七三九〇一・七五

額定報効項下 自十二年七月至十八年六月

一、收六全年報効

三〇〇〇〇〇・〇〇

一、由厘金稅款項下移來之款

一九七八四四・九九

一、墊付五次公債款

一六一五一二・〇〇

一、由直隸實業款項下移來之款

二七三八七六・八五

一、付軍艦用煤價款

一五三四五・〇〇

一、付直隸五次公債五年還本及手續費

九一七二七〇・三三

結存

六一八・五二

墊款賬項下 自十四年至十八年

一、結欠開灤總局本洋

二八六〇〇〇・〇〇

一、結欠開灤總局利洋

八九二〇五・六五

浮記賬項下 自十二年至十八年

一、結欠開灤總局

二三四七九・〇八

附註 以上各項根據開鑿總局與財政之報告總計結至十八年六月底共存銀十七萬四

千五百二十兩二錢七分共欠該局洋四十二萬五百三十三元六角八分

常委員 朱科員 調查灤州鑛地公司內容報告 民國十九年五月

### 灤州鑛地公司

#### 一 沿革

甲 開辦時所定章程

乙 與鑿鑛所定地股合同

以上廳中均有卷可查無待贅言餘俟續查具報

二 組織 該公司設在唐山舊洋灰窰地址天津設辦公處與灤州鑛務公司同樓辦公最

高機關爲董事會有董事五人依定章選舉主任董事係李希明君(李士鑑)常川駐唐

主持一切其下分交際庶務會計各部交際劉沛亭君庶務查蔗樵君會計劉鑑孫與李

耕溥二君分担駐津辦公處僅韓祝平一人經理股票事宜

三 股本 一百五十萬元據劉君聲稱並無官股在內

四 購地數目 共三五八三一・二三六畝撥歸開鑿者二八〇五三・三五一畝自用者

七七七七・八八五畝或出租或植樹或建築房屋

五 租金總額 十八年份約十六萬餘元  
六 地股紅利 詳彙鑛歷屆賬略內如用時卽速爲郵呈  
七 與鑛地處辦事手續及租金購買情形

(1) 民國八年以前開灤鑛局並無鑛地處之設僅有地畝處專辦租地及種植事宜所有場陷賠償向無定章鑛局使用地畝由該局繪具圖樣計明面積交由鑛地公司按畝出價收買仍撥歸鑛局使用自撥地之日計價(購價)起租(年息一分二厘)

(2) 民國八年十月鑛地處成立設馬家溝主任李琴香君直接總局辦理界內房地損失賠償事宜其場陷地畝由處依章發給業主賠償費(賠償契)若干元(每畝六十至八十元)業主持處內賠償單據向公司索取地價(每畝十元至二十元)後是項地畝卽歸公司所有撥歸鑛局租用仍按地價(賠償費在外)計息其非場陷地畝租購情形一仍舊例

(3) 民國九年四月公司移設唐山劉沛亭君到公司幫同李君辦理

(4) 民國十年二三月間李琴香辭職由英人富士克接辦後地畝處歸併於鑛地處

(5) 民國十年五月以後迄至現時所有賠償購買統歸鑛地處直接辦理賠償契存處買契交由公司執收於每月月終鑛地處將本月內所購地畝價值開列詳單交與鑛地公司該公司卽按價撥款自撥款之日起租(年息一分二厘)



開 灤 總 局 歷 年 營 業 統 計										灤 礦 公 司 歷 年 所 得 利 益 統 計						
	產煤額(噸)	銷煤額(噸)	全年毛利洋	開辦債票利息洋	債票發行費洋	備贖債票洋	直隸與辦實業洋	提存公積洋	公積利息洋	實得淨利洋	應得餘利洋	除支結餘利洋	公積存款洋	公積存款生息洋	應得總局公積洋	應得總局公積息洋
第一屆	1,636,085		2,934,736.53	705,675.10		121,977.39	11,124.90	440,210.48		1,655,748.66	662,299.46	630,158.47	1,666,063.95	67,504.51	220,105.24	
第二屆	2,036,967		4,786,258.87	745,625.63	25,820.23	251,052.40	91,023.28	717,938.83	26,412.62	2,923,335.88	1,171,354.35	1,160,105.14		100,374.88	358,969.41	13,206.31
第三屆	2,798,932		5,448,605.64	859,514.55	17,213.49	295,365.82	103,316.06	817,290.85	69,488.96	3,286,415.91	1,314,566.36	1,334,440.59		118,746.29	408,645.42	34,744.48
第四屆	2,978,932		5,201,094.39	727,720.23	17,213.49	255,340.43	124,591.07	730,164.16	118,526.40	3,177,538.61	1,302,116.57	1,451,704.79		140,738.80	390,082.08	59,263.20
第五屆	2,844,610		5,776,338.84	555,151.84	17,213.49	198,979.16	181,220.35	866,450.83	165,336.26	3,791,986.91	1,645,013.06	1,897,736.10		139,674.56	433,225.41	82,668.13
第六屆	3,176,469	2,938,185	8,703,355.43	422,462.37	17,213.49	154,748.13	374,535.84	1,305,503.31	217,323.30	6,211,568.99	2,912,171.07	3,216,403.99		134,962.74	652,751.65	103,661.65
第七屆	3,262,657	3,128,677	8,424,101.16	351,073.26	17,213.49	131,488.14	369,322.84	1,263,615.17	295,653.50	5,995,734.76	2,832,824.40	3,207,695.70		133,970.59	631,807.58	147,826.75
第八屆	3,762,763	4,010,980	12,067,814.49	259,264.11	17,213.49	99,233.07	593,005.11	1,810,172.17	371,470.42	8,917,456.12	4,335,651.14	4,637,603.04		133,981.63	905,036.08	185,735.21
第九屆	4,416,009	3,775,379	10,426,807.64	430,042.24	17,213.49	168,644.02	453,357.54	1,564,021.15	480,080.74	7,313,448.46	3,463,435.64	3,904,597.16		134,220.01	782,010.57	240,040.37
第十屆	4,320,274		7,173,126.08	468,161.10	17,213.49	188,016.51	246,059.35	1,075,968.91	573,922.02	4,593,734.70	2,065,101.61	2,666,068.30	1,066,063.95	119,628.62	537,984.45	286,961.01
第十一屆	3,657,344	3,712,924	9,205,492.07	506,522.30	17,213.49	208,520.56	344,163.46	1,330,323.80	638,480.16	6,109,768.30	2,796,588.19	3,243,250.37	763,477.75	64,402.79	690,411.90	319,240.08
第十二屆	4,495,963	4,284,160	10,830,007.97	496,885.57	17,213.49	209,615.12	430,091.47	1,624,501.20	721,329.58	7,330,371.54	3,403,367.59	3,820,592.46		62,409.84	812,250.60	360,864.79
第十三屆	4,346,478	2,861,708	5,640,271.88	496,634.73	17,213.49	215,005.17	103,339.58	846,040.78	818,799.64	3,116,238.19	1,079,145.32	1,899,140.22		62,931.27	423,020.39	409,399.82
第十四屆	4,003,000		5,336,408.93	487,746.56	17,213.49	216,363.66	105,771.42	800,461.33	869,562.10	2,839,290.37	1,175,929.27	1,776,583.54			400,230.66	434,781.05
第十五屆	3,582,000	2,898,353					314,259.74		917,589.78		2,681,155.23	3,160,189.18				453,794.39
第十六屆	3,683,000	3,790,353					483,735.04		1,003,132.22		3,247,463.37	3,833,288.51				501,566.11
第十七屆	4,958,000	4,511,000					298,689.00		1,116,123.22		2,589,341.46	3,374,939.56				553,061.61
總計	59,959,483	35,911,719	101,954,419.92				4,654,656.35		8,403,230.92		38,668,524.07	45,269,547.12				4,201,615.46
平均數	3,525,852	3,591,172	7,222,458.57													
備註	產銷兩項係根據地質調查所最近之調查						按淨利十五萬磅所餘之數提十五分之	每年按照毛利提百分之十五應歸兩公司平均承受			總局淨利在三十萬磅以內灤州得百分之四十過此之數兩公司平分		自十三屆將舊公積存款按股撥給股東以後則不復提存矣			

附註(1)五六兩項當詳載該公司歷屆賬略內已向該公司面索該公司對於此節似有為難情形如有索取必要可否由廳備件飭令該公司檢交

(2)據劉君聲稱自開濠合併後所購地畝均按價計租(年息一分二厘)不在地股之列是否屬實仍待詳考

(3)地畝處係專辦租地種植事宜礦地處係專辦房地賠償事宜民國十年地畝處取消並歸鑛地處辦理

(4)賠償費由地處發給賠償契歸處保存地價由公司補還買契歸公司執存

## 甲 調查關於開平礦務之案據

### 第一宗 直督李文忠公奏請開辦開平鑛局原摺 光緒四年

奏為直境招商購器仿用洋法開辦礦務疏通運道漸有成效恭摺仰祈 聖鑒事竊維天地自然之利乃生民日用之資泰西各國以礦學為本圖遂能爭雄競勝英之立國在海中三島物產非甚豐盈而歲出煤鐵甚旺富強遂甲天下中國金銀煤鐵各礦勝於西洋諸國祇以風氣未開菁華闕而不發利源之涸日甚一日復歲出鉅款購用他國煤鐵實為漏卮之大宗從前江西之樂平及山西湖南等省皆以土法開採煤鐵等礦工力較繁而所得較微無俾大局近來如台灣之基隆湖北之荊門安徽之池州經營煤礦漸用洋法然或因創辦伊始或因經

費未敷當難驟得大效臣於光緒元年四月間欽奉寄諭着照所請先在磁州試辦派員妥爲經理等因欽此仰見 朝廷恢拓遠圖之至意旋經屢次委員往查磁州煤鐵運道艱遠又訂購英商鑄鐵機器不全未能成交因而中止旋聞磁州所屬之開平鎮煤鐵礦產頗旺臣飭商招商局員候選道唐廷樞馳往察勘携回煤塊鐵石分寄英國化學師鑄化試驗成色雖高低不齊可與該國上中等礦產相仿採辦稍有把握三年八月臣檄派前任天津道丁壽昌津海關道黎兆棠會同唐廷樞熟籌妥辦旋據酌擬設局招商章程十二條批令刊刻施行迨丁壽昌黎兆棠先後離津現任津海關道鄭藻如復會辦局務查初定章程擬招商股銀八十萬兩開採煤鐵並建生熟鐵爐機廠就近鑄化繼因投股驟難足額鑄鐵廠成本過鉅非精於鐵工者不能位置合宜遂先專辦煤礦探煤既有成效則鍊鐵必可續籌也唐廷樞奉檄設局後勸得灤州所屬距開平西南十八里之唐山山南舊煤穴甚多土人開井百餘口只取浮面之煤因無法取水而止光緒四年鑽地探深六十丈得有高煤六層第一層厚十八寸第二層二尺第三層七尺第四層三尺第五層六尺第六層八尺其第六層之下尙有一二層但計所得之煤已足供六十年之用因是不復深探旋於五年購辦機器按西法開二井一提煤一貫風抽水其提煤井開深六十丈貫風抽水井開三十丈地下開橫徑三道一在提煤井二十丈開洞門作旋風之用一在三十丈一在五十六丈兩道係取煤之用所有地下橫徑直道均與兩井相通其第一條橫徑南開四丈得見第一層煤質略鬆煤層過薄預備不用北開八丈得

見第二第三層煤兩層相隔只有一尺其質堅色亮燃燒耐久性烈而蒸氣易騰燒燼之灰亦少就目下二十丈深之煤論之可與東洋頭號煙煤相較將來愈深愈美尤勝東洋惟煤產出海銷路較廣由唐山至天津必經蘆台陸路轉運維艱若夏秋水漲發節阻滯車馬亦不足供用因於六年九月議定興修水利由蘆台鎮東起至胥各莊止挑河一道約計七十里爲運煤之路又由河頭接築馬路十五里直抵鑛所其需銀十數萬兩統歸鑛局籌措非但他日運送煤鐵諸臻便利抑且窪地水有所歸無虞積滂而本地所出鹽貨可以暢銷是一舉而兩旅農民皆受其益所佔地畝均照民價購買本年二月興工挑挖五六月可一律告竣從此中國兵商輪船及機器製造各局用煤不致遠購於外洋一旦有事庶不爲敵人所把持亦可免利源之外洩富強之基此爲嚆矢據總辦開平鑛務局員唐廷樞將大略情形具稟前來臣查唐廷樞熟精洋學於開採機宜商情市價詳稽博考胸有成竹經理數年規模粗備當夫籌辦之始因事端宏大難遽就緒未經具奏今則成效確有可觀轉瞬運煤銷售實足與輪船招商機器製造各局相爲表裏開煤旣旺則鍊鐵可以漸圖開平局務振興則他省人才亦必聞風興起似於大局關係非淺所有直境招商購器開辦鑛務疏通運道緣由理合恭摺具陳伏乞皇太后 皇上聖鑒謹奏

第二宗

司道唐廷樞等稟報設局開用關防文

光緒四年六月

敬稟者竊本司等昨因開平鑛務現經試辦稟請擬刊木質開平鑛務總局關防一顆俟設局

開用以昭信守於六月初三日祇奉 憲台批示稟悉開平礦務有交涉地方及發股份單照等事關緊要應准刊刻開平礦務總局關防一顆設局開用以昭信守仰將開用日期具報查考繳等因奉此在案竊道延樞於六月十七日稟辭前赴開平二十二日經州郭牧奇○赴鄉辦公來平會晤後知地方民情均尚靜謐業經該牧出示曉諭本鎮各鄉知悉二十三日當由礦道延樞帶同洋人赴相距開平十五里之唐山並附近各山勘視歷經數日凡所到之山檢取煤石帶回由洋人化出攷究煤質較台灣東洋尚好產亦氣旺惟機器運存蘆台現因雨潦過甚泥淤轍深車難運載稍待晴霽設法運往鑽試後另行詳稟陳請 憲台出奏以期慎重現在開平鎮賃屋於六月廿五日設局卽於是日開用關防附呈印模一紙仰乞 爵中堂俯賜查攷所有設局並開用關防日期理合具狀稟明伏祈 鈞鑒恭叩 勛祺

### 第三宗 直督李文忠公奏請減輕出口煤稅片

光緒四年

再據候選道唐廷樞稟稱開辦礦局以來購備機器延訂洋匠工司及買地築路挑河經費約共用銀七十餘萬兩成本既重煤價亦因之而昂若再加現定之稅額卽難敵外洋之煤其勢必不能暢銷而關稅亦鮮有實獲與其稅重而少所收不若減輕而多所納中國原定洋貨稅則過輕土貨稅則較重以致華商疲累難與洋貨頡頏查西洋各國通例於外來進口貨稅無一不重於本國出口貨稅無一不輕所以徵外人之利而護本國之商斟酌損益實有至理乃中國初定約時爲外人所朦轉使外洋進口之貨稅輕內地出口之貨稅重不啻抑華商而護

洋商此通商後數十年之流弊隱受厥累而不覺者也卽以煤觔而論洋煤每噸稅銀五分土煤每擔稅銀四分合之一噸實有六錢七分二厘若復加進口半稅已合每噸銀一兩有奇盈絀懸殊至二十倍之多前兩江督臣沈葆楨於台灣基隆開煤時奏准土煤每噸征稅一錢較洋煤業已加重嗣湖北用機器開採亦奉諭旨照准台灣稅則在案接從前嚴定土煤稅章之意或恐煤稅減輕則土煤出口日多內地煤價必長故特重其稅以示限制惟是土法採煤只能售於近地若從陸路車運出口脚價太重斷不合算况其所採浮面之煤實不足供輪船製造等用如直隸西山等處煤產專濟五城內外之需並無轉運來津者是其明証似多運出口一節本無可虞今開平煤礦全用西法每日出至五六百噸之多據洋師測量足供六十年採用除運往要口分供各局及中外輪船之用並可兼顧內地民間日用刻下運道疏通脚價既省若再將稅則減輕煤之售價必廉可以暢銷無滯而運售於各局者不致再用洋商昂貴之煤其有裨於公款不少等情前來臣復飭津海關查取歷年洋煤土煤進口數目開具清單自同治十年起至光緒六年止洋煤進口計八萬一千五百餘噸而土煤進口僅五千五百餘噸而出口土煤則天津向所未有蓋由稅則厚薄不一土煤壅滯難銷遂使厚利爲洋商所壟斷若不變通設法更定章程殊非通籌理財之大計合應仰懇 天恩俯准開平出口煤觔援照台灣湖北之例每噸征收稅銀一錢以恤華商而敵洋煤庶風氣日開利源日旺而關稅亦必日有起色矣理合附片具陳伏乞 聖鑒訓示謹奏

### 第四宗 張燕謀委德瑾琳招添洋股將開平鑛局改為中外鑛務公司

札文 光緒二十六年四月十九日

為札委事照得唐山開平鑛務局開辦十有餘年並無官款均係商股商辦凡在鑛局管理局務者自本督辦以下多係有股之人由唐山至林西一帶煤苗之脈本屬相連前經本督辦將該處之半壁店開平均莊白道子無水莊等處均已買妥以備開採又秦皇島設立碼頭並添無水莊新井已各借款興辦而近年唐山井下連被水淹現欲擴充鑛務非大為整頓廣集鉅款不可前接路鑛總局行知章程內開准令中外合股辦理查該稅務司德瑾琳在華有年熟悉中外情形且曾奉 前北洋大臣李 札委會辦鑛局事務凡於鑛務尤為出力洵屬實心任事老成可靠為此札仰該稅務司立即遵照或借洋款或集外國股本將唐山開平鑛局作為中外鑛務公司應如何辦理於鑛務有裨仰即妥擬章程具報本督辦查核飭遵勿違切切特札右札仰稅務司德瑾琳准此

### 第五宗 照譯移交約

查張前侍郎所訂移交約華英兩文有不符之處左列之移交約係按照英文移交約譯成華文此誌

西歷一千九百零一年二月十九號因

督辦直隸全省及熱河鑛務開平鑛務局 幫辦開內外鐵路大臣前內閣侍讀學士 張京卿燕謀於光緒二十六年五

月二十八日札飭津海關稅務司德君瑾琳招集股本英金壹百萬磅中外合股凡開平鑛務局之鑛地等各產業 有後細單詳載 均移交聽憑管理且供給應添資本以備整頓開辦一切復因德

君瑾琳於西一千九百年七月三十號因奉此札特與墨林代理人胡華訂立合同設立公司名開平礦務有限公司股本英金壹百萬磅將所云之產業歸該公司管業辦理又因該公司已照所訂合同設立即此約內以後所云之開平礦務有限公司也今開平礦務局其總局設在中國天津張京卿燕謀該局之督辦德稅司瑾琳該局之總辦與胡華與開平礦務有限公司訂立合同將開平礦務局之產業交與開平礦務有限公司其以下所訂各條均已允可

## 計開

一開平礦務局及該局之督辦張燕謀總辦德瑾琳由胡華承允移交而張燕謀以督辦直隸全省及熱河礦務大臣之資格實行移交與開平礦務有限公司產業如左

一直隸省開平煤田所有之地畝煤礦槽凡於唐山西山半壁店馬家溝無水莊趙各莊及林西所知之煤礦煤槽地脉相連之煤礦煤槽及礦質皆在其內此外凡界內之尋察開採煤質及他項礦質之獨有專權與夫開平礦務局與此相關之一切利權及他項利益

二所有自晉各莊至蘆台之運煤河暨河地及開平礦務局他處之運河並開平礦務局所有在通商口岸或他處之地畝院宇等等

詳載編單之內

以及利權與此相關者暨開平礦務局所有在彼處一切利益自即日起由開平礦務有限公司及其接辦人永遠執守

三今因訂立合同開平礦務局暨張京卿燕謀德君瑾琳胡華君允可 茲將以下所開盡歸開平礦務有限公司接管



一所有房屋器具機器鐵路碼頭貨廠凡一切不能移動之物或在移交開平鑛務有限公司地畝之上或與其產業有關用者

二所有開平鑛務局之承平銀礦建平水平金鑛唐山左近之洋灰廠暨天津唐山鐵路各處股本開平鑛務局所有他人欠彼帳目以及該局一切訂約並全產之利益

三開平鑛務局暨張京卿燕謀德君瑾琳今允開平鑛務有限公司凡於移交全產與開平鑛務有限公司所需文件及須行之事均必樹名簽押

四開平鑛務有限公司允為開平鑛務局將其至此日為止之司信之帳目承認代還即與開平鑛務局及張燕謀德瑾琳無涉至其欸項若干開平鑛務局張京卿燕謀德君瑾琳即不理問矣

因訂此約開平鑛務局暨開平有限公司茲特蓋印於此張京卿燕謀德君瑾琳及胡華君今於西歷一千九百零一年二月十九號樹押蓋印於上以照信守

細單附錄於左

計開

天津 河東地畝碼頭約十六英畝河西地畝碼頭約九英畝並英新租界傍海大道賽馬路及密多斯路地基約一十英畝

塘沽 地畝碼頭約四十英畝

烟台 口岸前討回地畝約五分英畝

牛莊 地畝碼頭

上海 浦東地畝碼頭約四英畝半吳淞地畝約五英畝

廣州 地畝碼頭約十一英畝

新河 地畝

杭州 地畝約一英畝半

蘇州 地畝約一英畝半

秦王島 地畝碼頭產業約一萬三千五百英畝 內有清丈局地畝

晉各莊 煤山及地畝

光緒二十七年正月初一日

西一千九百零一年二月十九號

張燕謀

德瑾琳

墨林代理人胡華

見證人 丁嘉立 顧勃爾

第六宗 照譯副約

查張前侍郎所訂副約華英兩文有不符之處左列之副約係按照英文副約譯成華文此註

竊因去夏之亂中外失和開平礦務局甚屬可危一則因該局係有半官性質深恐他國佔而有之竟將全產充公一則恐他國要索也故是為國家暨保全股東之利益起見意將該局改為中英公司按英例註冊以便得其保護也復因該局以兵端之故甚形拮据非添招洋股不足以濟其難前已以該局全產作抵押借英款矣該局督辦張大人翼故特派德君瑾琳設法為之德君因即為開平局與英京墨林之代理人胡華君訂立賣約以便墨林君在歐招集股本按英例存案當即言明移交之後該局仍用原名將按定章辦理華洋股東利益均沾盈絀同享限於西二月杪之前先集招股本英金壹拾萬磅此中緊要各節已由胡華君辦妥稟知督辦張大人矣本日決定嗣後該局之組織及辦法均按照以下所開各條實行

計 開

- 一 該局股本英金二百萬磅整
- 二 凡華股東每股值銀一百兩者將得新股二十五股每股英金一磅者
- 三 開平礦務局之實在可信之帳目及員司應得之花紅股友之餘利以及官商欠款至西二月十九號即華二十七年正月一日新公司均皆承接凡依照所立之正式合同應還各款一律查明承還
- 四 於還所借北洋官款先還二十萬兩下餘設法早還

五無論華洋股東會議之時議事之權一般無異

六該局各事將由兩部辦理之人定奪一在中國一在倫敦

七張大人璽仍爲該公司住華督辦管理該公司各事宜並據督辦資格有權派一中國人充總辦與在華之各外國人充總辦者權力一般無異

八其該公司在華產業辦理之事將歸華部

九英部辦理之人將由中外股東公舉

十有限二字其義蓋謂股東除股分之外別無多責

十一凡該局所應付中國國家之稅則新公司應仍前付給

十二督辦爲中國官場與該局一切交涉之津徑

十三該局辦理務使華洋平沾利益互相保護使民國俱富也

十四凡該局未清之帳目及地畝問題均應公平商酌辦結

督辦開平局張燕謀

代理開平局總辦德瑾琳

墨林代理人胡華

倫敦部總辦吳德斯

見證人丁嘉立  
顧物爾

光緒二十七年正月初一日

西一千九百零一年二月十九號

第七宗 開平礦務有限公司試辦章程

光緒二十七年四月十八日

第一款

開平礦務有限公司所有在華公事均歸華局辦理所謂華局者即係於天津設立

督總領袖諸人專以會議裁決公司所有應行事宜者也 人數職任詳第四款

第二款

以下所載各條係爲試辦章程大約其行用以十八個月爲期期內無大更動但辦

法須益求精密總期察酌本礦情形求一最善辦法然後可以永守

第三款

開平礦務公司現因添招新股議加有限二字惟此礦仍爲中國土地務須恪守欽

設礦務總局章程至公司辦法則用英律其督辦全省礦務大臣係中國國家代表

有官督商辦之權其管轄礦工與英國國家所以管轄民礦者一律

公司帳目於年終造冊繕呈督辦察核其股東會定出入諸帳亦按章造冊呈憑察核

督辦或督辦所派自代之人得以細察新股東於舊股東利益是否公平無欺並公司所用華

洋諸員司是否和衷共濟

第四款、其第一款所指華局以資試辦者通共六人由中外各股東公舉督辦准派

一 領袖股友一員 華洋人均可充亦云議事首領

二 華總辦兼總帳房一員

三 華總辦兼文案處一員

四 洋總辦一員亦云洋經理

五 開平礦務有限公司代表人一員

六 洋總辦兼文案賬房一員

第五款 領袖股友有監察局所及華洋員司之權又即爲督辦之代表人其薪俸若干由華

局議給使無辦公竭蹶之虞如有外出疾病等事准於華局六人中舉人暫行代理

第六款 洋總辦有綜理公司大小諸事之權局所員司均歸節制每月公司經費若干須由

該總辦豫核呈經華局公同議准後即交該員支發如有糜濫惟該員是問遇有外

出疾病等事准其於華局六人中舉人暫行代理

第七款 洋總賬房兼文案有管理公司款項之責並將應報事件報明股友凡洋總辦所劃

支票銀條交其支發者該員與華總賬公同會押分支

第八款 華總賬於公司賬目有稽核之權並於年終造冊報明督辦布告股友一切支發核

算之事與洋總賬公同辦理洋總辦所劃支票銀條該員與洋總賬公同署押如有

異同得以傳單會集華局諸總辦公同裁奪

第九款 開平礦務有限公司代表人於華局會議時公同在座評論裁決

第十款 華總辦兼總文案綜理一切華文函稟及公司契約刊布譯譯諸事其約束華洋各

員司工役等事與洋總辦和同辦理洋文案事件該總辦得以隨時稽察其華文案事件洋總辦亦可隨時稽察

等十一款 於西歷一千九百二年九月杪之前開平礦務有限公司得與督辦商議重訂章程期與津法並各股友利益相合此章定後即可傳集股友宣示一切其定章即於一千九百三年一月一號行用無改

第十二款 今年期內中外合辦一切章程定准後督辦意欲集在華諸股友告以開平礦務局經註英冊歸其保護並添招中外新股議加有限二字定章試辦各情形聽從督辦之便

第十三款 凡本公司重要契約均歸儲銀號中以昭慎重俟本公司置有保險之處即行收回存儲

第十四款 凡本公司前繳煤斤焦炭稅項歷年均有成案可稽新有公司應行遵照抽繳假如中國國家另須報效之處應由督辦商議公司量力輸將總期於股友利益無虧

第十五款 查舊章本公司於北洋大臣熱河都統礦務總局總理衙門皆有節次文報嗣後仍行照章辦理

第十六款 本公司所僱匠役人等如有鬪毆情事華人歸地方官辦理洋人歸各該管領事官辦理其有賠款等事歸本公司自理與國家無涉

第十七款 本公司售賣北洋官用煤斤海軍諸船製造廠船塢之類向係減成收價此節今

仍照舊辦理

如遇兵事本公司恪遵國家命令並依各國通用公法而行

第十八款 督辦張京堂權責經於第三款叙明今若張京堂榮膺升秩於礦政不能兼顧其

後任督辦直隸全省及熱河等處礦務大臣權責與張京堂無異

第十九款 本公司原係官督商辦今經改為有限公司其中一切事宜仍應華洋共濟以期

於股友利權無虧

另款 再者以上各款會議後即行照辦華洋公認並無異詞如有細節小目一時未經議及

者可於後來細章再行重訂

議事首領德瑾琳

中國華部總辦 嚴幼陵 梁鎮東

倫敦部總辦吳德斯

第八宗 張京堂翼奏開平鑛局加招洋股改為中外合辦摺並 硃批

奏為開平鑛局加招洋股改為中外合辦有限公司以保利權而維商本謹將辦理情形恭摺

且陳仰祈 聖鑒事竊臣溯查開平鑛局前於光緒四年間據前福建試用道員唐廷樞稟請

仿照西例公司辦法招集商股在於唐山地方開採烟煤接濟北洋兵輪機器等項公用以塞

漏卮而開利源等情當經臣鴻章前在北洋大臣任內查核批准試辦並經奏請援照湖北台



灣成案完交出口正稅及復進口半稅銀兩奉 旨依議欽此轉飭欽遵各在案迨至光緒十八年間該唐道物故臣以江蘇補用道員奉委接辦該局事務當查該局以開辦已久資本不敷一切措施周轉竭蹶惟有殫竭心力設法經營查開平礦務以採取銷轉運路三宗爲要義乃先行加修鑛井以期採取不致缺乏繼則疏通各處銷場俾利源得以流轉加以添置輪船起築碼頭以濟轉運存儲不致貽誤數年以來諸物漸有頭緒除林西地方距唐山五十餘里另開礦井之外復於灤州屬下之無水莊白道子等處勘與唐山煤線一脉貫通處所稟明購地開井以備接濟唐山等礦之不逮又准總理各國事務衙門奏奉 俞允准在秦王島海口地方自開通商口岸等因行知欽遵到局有該局應行設立之碼頭建築之廠棧亦經價購地畝預備應用亦在案惟以上購地等項經費既鉅該局歷年存款已經隨時墊置碼頭機器等項動用無餘時際庫藏支絀又不便請借官款再四籌計俱爲不容延緩之需惟有或借洋債或加商股方足以資捭擋正在籌辦間適值上年五月匪徒肇畔各國聯軍到津其塘沽天津各碼頭廠棧均被聯軍佔踞該局之輪船在津者亦爲聯軍截留緣開平一礦久爲各國垂涎窺伺之機蓄志已非一日是以一值釁開中外卽將該局緊要之地均行佔據無遺是該局全體已失其半矣當其變起倉卒危險已極挽救之機勢已無從措手伏念此礦爲中國收有成效之局上則國家之賦稅下則各商之血本若一旦蕩然告盡實於北洋全局大有攸關焦灼萬分稟承無自當查有前稅務司德璀琳適在天津該稅司駐華有年辦事頗爲公允可靠因

思仍借資洋員經理或能保全萬一卽由<sup>臣</sup>札委該稅司暫行代理總辦開平礦局事務該稅司奉委之後辦事亦頗認真無如聯軍勢衆力有難支詎於八月間聯軍東發由北塘蘆台一帶直達胥莊河頭以至唐山林西等處凡該局廠棧處所一律被佔於唐山局地徧插各國旗號查唐山礦井爲該局根本之地時被佔踞幸各員司工匠人等尙未盡行逃散惟思該局係屬商務自與官產不同查歐洲西例雖有戰事商產皆不得充公如與外洋商務聯絡一氣辦法或能以資保全並查路鑛總局前發章程內載有准招洋股合辦之條當此危急之際別無拯救之方既不敢聽其傾危委諸氣數又不敢拘泥物論坐失機宜再四躊躇而出此加添洋股合辦之議實亦萬不得已之舉也<sup>臣</sup>當卽會商該稅司德羅琳及英國富商墨林等妥爲商訂擬將開平鑛局加入各國商股連同原有舊股共合成資本銀一百萬磅計中國舊股及加續中國新股共佔五十萬磅其餘五十萬磅由各國洋商分認改爲中外合辦有限公司所謂有限者一切措置卽以此一百萬磅資本爲度此外無所加責也隨卽定立合同電達英京挂號自二十七年正月起辦其向來稟定章程及應完國家稅款均議定照舊辦理至辦事各員司人等亦中外平等事權核定辦事章程以憑信守各無爭執計自議定之後一卽面飭令該局同事趕爲結算以前帳目一面派令洋礦司前赴唐山等處整頓一切事宜將各國所插佔旗幟全行撤去改樹中外合辦旗號唐山林西各井照舊集工開採出煤仍由火車運赴津沽以備各輪到埠應用其各廠棧原存煤斤亦概行收回外洋不得充公該局輪船被聯軍截留

者亦皆收回自理應完商煤稅釐現已議定先行登記數日俟聯軍退後照數補交并無虧短此該局議定合辦後之大概情形也惟正在擾攘之間遞收轉圓之效實由我國家深仁厚澤無遠弗周 德化所及有以感格故能使該局已成傾覆終獲完全實非巨愚淺之見初料所及者也除將未盡事宜妥爲商訂隨時咨請路礦總局暨總理各國事務衙門查照備案外所有議定中外合辦開平鑛局事務緣由謹會同北洋商務大臣直隸督臣李鴻章恭摺具陳伏乞 皇太后 皇上聖鑒謹奏

光緒二十七年五月二十六日奉

硃批知道了該大臣責無旁貸著卽認真妥爲經理以保利源欽此

### 第九宗 北洋大臣袁 第一次參摺並 硃批

奏爲英商依據私約侵佔產地應請 旨飭下外務部切實聲明以期復我疆土保我利權恭摺陳仰祈 聖鑒事竊查直隸開平煤礦採辦多年規模宏大在東亞各礦中殆亦首屈一指自光緒二十七年五月間經侍郎 臣張翼奏明將該局加招洋股改爲中外合辦公司原爲保全中國鑛產起見乃上年十月間開平局員候補道楊善慶及地方官認爲中外合辦因在該局懸掛中國龍旗與英旗相對並時而英使薩道義函至外務部詰責此事請飭查辦駐津英總領事金璋亦函請護督飭將龍旗落下 臣銷假回津道出上海遇晤薩使以勒下國旗損辱國體曾向理論詰以中外合辦公司何以不許懸掛龍旗該使謂開平礦務局前已賣與洋

商至英國掛號現在英國公司非中外合辦公司斷不准懸掛龍旂臣以與張翼奏案兩歧再三駁論該使謂確有憑據存在天津領事署當飭該領事抄送核閱便知始末臣抵津後旋據代理駐津英總領事施密士錄送張翼發給洋員德瑾琳代理移交洋文憑單德瑾琳出賣礦局洋文合同張翼移交礦局洋文合同各一件經臣飭譯核閱其移交合同第一款之二節內載所有自胥各莊至蘆台之運煤河道河地及開平局他處之運河並該局所有在通商口岸或他處之地畝院宇各項均行移交由接理人永遠執守各等語末附地畝細單內除外省地畝及天津塘沽新河胥各莊地畝關繫較輕外惟秦王島地畝及產業計一萬三千五百英畝以華畝計之不下八萬畝查該島卽二十四年三月間經總理衙門奏准開作通商口岸之直隸撫寧縣屬秦王島也所有地畝亦即籌備自開口岸之地畝也臣忝膺疆寄職在守土河道口岸列入移交自不得不澈查補救迭向張翼一再詢詰仍稱係中外合辦公司並未賣與英公司已遣訟師赴英國控訟正月內必有頭緒而現屆二月尙無消息日前詰詢德瑾琳亦一味支吾上月十六日英署使齋納理來津復由臣反復詰詢該署使復堅稱開平礦局實爲英國公司並非中外合辦公司無論如何不能再改非訟師所能挽回縱然認能得直亦不過將紅股酌量漸減等語臣又以聯軍所佔秦王島地段日本最多曾向日提督秋山好言商索答稱現爲英公司地段碍難退還昨復招英公司總辦英人威英來署諄切詰詢該英人呈驗出賣移交各合同與英署總領事所送各件文又相符並稱張翼德瑾琳實已將開平礦局全數

賣給本公司所有合同內載地畝河道及秦王島口岸地段均歸本公司收執管理 臣詰以賣  
 合同係德瑾琳簽定非張翼畫諾應不足為據答稱與張翼簽訂無異况嗣後張翼又簽訂移  
 交合同各件更不能飾詞抵賴又詰以凡交易買賣須有價值開平礦局並未收價何得稱為  
 出賣答稱舊股票每股祇值英金十一磅計銀百兩本公司增為二十五磅計銀二百餘兩已  
 加價過半華十一月間由本公司墨林經手送給礦局英金五萬磅計銀五十萬兩上下茲有  
 收條呈驗並有英領事作證此即出賣之價值各等語 臣查鑛地乃國家產業股資乃商人血  
 本口岸河道土地乃 聖朝疆域豈能任憑一二人未經奏准私相授受在張翼等情急自救  
 不得不支吾拖延人正可乘我拖延從容布置朦混愈深所有口岸河道土地鑛產恐終無規  
 復之日且庚子之亂環球動兵以向我尙未損失土地又豈能憑片紙私約侵我疆域 臣自去  
 冬以來詰查數月辯論多次幾於舌敝唇焦而兩造各執一詞迄無辦法如再含混拖延日深  
 一日恐人之佔據愈久即我之辦法更窮應請 飭下外務部迅速照會英使切實聲明開  
 平礦局係經前直督李鴻章籌集官商股本准奏開辦遠近中外靡不共知而胡華私約並未  
 奏明我政府斷不承認亦斷不能作為英國公司尤不能以我之口岸河道土地移交該公司  
 管理如英人必欲合辦應由外務部查照奏定鑛章另訂中外合辦章程專案奏准以資遵守  
 各等語庶可藉資援救早圖轉圜而我之產地利權不至憑空斷送於外人之手實於大局有  
 裨甚鉅除將英署總領事錄送洋文憑單合同原件及飭譯漢文各三紙咨呈外務部查核外

謹照錄譯文清單恭呈 御覽 爲規復疆土保全利權起見理合恭摺據實陳伏乞 皇太后 皇上聖鑒訓示謹奏

光緒二十九年二月十八日奉

硃批着責成張翼趕緊設法收回如有遲誤惟該侍郎是問並着外務部切實磋商妥辦欽此

第十宗 北洋大臣袁 第三次參摺並 硃批

竊查開平煤礦暨秦王島口岸前由革員張翼擅行賣給英國公司執業曾經 臣奏奉 諭旨嚴飭張翼勒限收回不准稍有虧失等因欽此上年十月三十日復經 臣奏明遵 旨勒限兩個月嚴飭該革員迅卽如期收回毋再延宕去後至本年正月初間 臣以限期已過仍未據該革員呈復當卽備文切催乃該革員始則支吾掩飾所覆各節多與奏案事實不符繼則復呈已與公司英人那森議訂六條一英公司不得侵損中國國家主權暨地方官事權二照納煤斤釐稅報効銀兩三該公司興辦之事及每年帳目呈報北洋大臣鑒核國家向定礦章敬謹遵守四該公司一切事宜由張翼與洋總辦公平議辦五不得侵損秦王島口主權六秦王島內該公司自置地畝及爲中國代理地畝所有 國家主權地方官事權該公司俱行遵認至應如何自開商埠及設立工巡局務由津關道查照前案稟明北洋大臣批准施行等語伏思此案係欽奉 諭旨嚴飭張翼收回不准稍有虧失所謂收回者應將英人有限公司掛號註銷收歸中國自管所有同產屋運煤輪船一律收回自行管理其秦王島地畝碼頭亦議明發

還墊款交割清楚即由中國執業始與 諭旨嚴飭收回不准稍有虧失之意相符乃現議六條係與英公司商訂是該公司依然尚在並未撤銷至各項事權主權英公司本不得侵損釐稅報効該公司本未違誤呈報北洋只係具文所議多屬贅言惟第六條內於秦王島口岸雖無切實辦法然該公司已認爲中國自開商埠由關道查照前案稟辦自屬稍有轉機據津海關道唐紹怡稟稱迭次與英人會商秦王島辦法此案大致相同應由 臣仍督飭該關道隨時設法籌辦冀挽回一分即可補救一分以副 朝廷慎重疆土之至意但此案結束要以能否收回鑛地爲斷張翼自去春以來迭經奉 旨責成收回而宕延經年迄未辦結曾據英人言及如飭張翼親赴英國控訟對質或易措手然亦毫無把握復與西人之語法律者再四考核僉論張翼在二十七年立約出賣親加印押事經多年斷難收回縱能收回必應償補英人所失計六七百萬金不足抵賠中國亦難猝籌此款等語查張翼起家寒微受 國厚恩正應竭誠圖報乃乘庚子之變生心出賣鑛地迨至二十七年春間慶親王奕劻前督臣李鴻章在京議約大局粗定該革員不先稟全權妥籌辦法敢擅具印押賣給洋人並不候李鴻章核稿書奏而捏附其名會銜入告又不將實在情形即時奏明只朦混奏稱加招洋股改爲中外合辦所訂正副條款並不分別抄錄奏咨自係有意欺罔迨案情漸露仍不肯立即檢舉迅速收回而節節推延多方掩飾現已歷時太久竟至無法可施實屬有負 國恩至應如何辦理之處出自 聖裁理合恭摺具陳

光緒三十年二月十八日奉

硃批仍著嚴飭張翼趕緊收回不准虧失欽此

第十一宗 北洋大臣袁 奏為張翼電請回華料理請旨定奪摺

光緒三十一年

二月二十日七

奏為開平礦案經英堂斷認副約張翼質駁事畢電請回華料理謹將核辦情形請 旨定奪  
恭摺仰祈 聖鑒事竊照開平礦產暨秦王島口岸迭次欽奉 諭旨責成張翼設法收回不  
准稍有虧失等因欽遵在案嗣因張翼以開平礦案遣抱告洋員慶世理在英京興訟請前往  
對質經臣於上年十月奏奉 硃批張翼著賞給三品頂戴准其前往設法收回如有遲悞定  
行嚴辦欽此當即照會張翼遵照去後茲於本年二月據張翼由英京來電稱自遵 旨來英  
後英公堂於去臘十二日開訊新正初八始畢擇錄判文內開原告理直副約章程各條斷令  
全行違辦原告訟費被告賠償一有違背當將礦產交還原主其因背約侵騙之股款亦斷令  
賠償但非墨林一人所吞按英律須由公司查明另案控索德羅琳私立賣字全不為據以副  
約為主等因責任副約則官督商辦國家主權及公司總辦之平權全已收回如欲撤消中外  
合辦恐有窒礙非能辦到請奏派大員接辦以便科理回華清厘善後電請核奪前來臣當以  
此案經四次奉 旨嚴飭收回不准虧失自應欽遵將開平礦產悉數收回由華自辦尤要在  
秦王島商埠地畝碼頭暨河道各土地一律收回與英公司無涉今張翼電稱各節收回礦產



未能辦到英堂斷主副約其原立賣移正約是否作廢又稱官督商辦華官有無管理之全權其商埠河道各土地能否由我專主英人不得干涉來電均未聲明電令詳確查復續據電稱英堂不以賣約爲據卽係作廢明證移交約未廢但係作騙而成亦不足爲據斷主副約華官全權無失且國家特派督辦管理該公司一切事宜礦產歸我主持利權實已收回秦王島係自開口岸其地面工程巡警等事應由津海關道分別官商辦理其開平自置之地畝借款自造之碼頭開辦時奏明有案開平代理之地畝仍照前督<sub>臣</sub>裕祿批准札文辦理等語<sub>臣</sub>查移交正約載有移交各地段接辦人永遠執守字樣亦係賣約既未斷廢何能不以爲據副約權利多給英人華官自不能收回全權又另設英部華督辦何能管理先後電請外務部核示旋准部電此案雖經英堂斷定聞被告尙須上控且照原斷仍係中英合辦如遽行派員接辦事務並令張翼回華萬一再有反覆張翼轉得置身事外屢由<sub>臣</sub>酌復等因<sub>臣</sub>以張翼來電核與收回 嚴旨不符究竟能否遵 旨收回將來有無反覆在英是否另有辦法電飭詳陳昨據電復詳詢律師據稱此條實能遵 旨收回無稍虧失被告將來必不能有反覆在英別無辦法照副約辦事須在中國之被告理屈初欲藉上控恫嚇現已無聞卽或上控無非藉以宕延賠款於華官管礦主權無損被告曾供願認副約又經堂斷更無反覆賣移約及在京註冊因亂騙我乃以副約補救現斷主副約非主移約我只能照副約辦事其倫敦一局代理外國股友之事乃公司所立督辦自有管理之責是地主鑛權仍在中國並無英官干預照副約收回

利權似無虧失近由律師追索賠款無須在英守候現在辦法總以回華照約收回爲最要並候 旨回華等語<sup>臣</sup>復查此案迭經奉 旨責令收回鑛產乃張翼以照副約辦事作爲收回一再牽混其副約首端內載該局改爲中英公司按英例註冊又載招集股本按英例存案移交之後該局仍用原名按定章辦理各等語既按英例註冊存案祇遵英例不用華例名爲中英公司實則全轄於英例遵用英例英官理當于預不用華例華官何從行其主權且聲明辦理在移交之後其移交正約一脈相承依然尙在第六節載該局各事將由兩部辦理之人定奪一在中國一在倫敦第七節載張翼仍爲該公司任華督辦十二節載該局與中國官場交涉均由督辦理問各等語既載明辦事應由兩部定奪張翼祇爲在華督辦又管理華官交涉各事儼若商號聘用來往官場出名人員亦安有管理英部之責統按副約各條並不能挽回補救按副約與移交正約本係同日所訂似難偏廢且張翼於訂副約後又由有限公司訂立華局試辦章程該章程第六款載詳總辦有綜理公司大小諸事之權局所員司均歸節制第七款載洋總賬房有管理公司款項之責第八款載華總帳於公司帳目有稽核之權第十款載華總辦兼總文案綜理一切華文函稟及公司契券刊布繙譯諸事各等語是洋總辦有綜理節制之全權而華總辦僅核帳司文之分任所謂中國督辦者僅照第三款管轄鑛工並察新舊股東是否利益公平華洋員司是否和衷共濟並無實權徒擁虛位第十二款又載明鑛局歸英保護託名合辦實全在英人掌握蓋其隱含於副約者更明著於章程該章程雖並爲

英堂斷認而原章第二款載明行用以十八個月爲期現在逾期已久張翼既稱以副約爲主應與該公司擬訂詳細約章聲明移賣正約不足爲據並將副約內按英例註冊按英例存案暨移交之後字據一律刪改又訂明中國督辦實有統轄兩部之全權中國總辦實有管理公司之責任始與張翼所稱收回權利似無虧失之意相合今張翼赴英質訟謹爭到照副約辦事他無辦法遂牽強含混自謂全已收回迨巨屢經駁詰又復始終支吾究之前訂副約亦多失我主權未便遽行遷就然張翼在英業已計窮力竭亟欲回華應否仍遵迭次 嚴旨責成收回礦產土地無稍虧失仰責令張翼與該公司另訂詳約切實刪改以期實有主權或卽准其回華料理之處請 旨定奪謹將張翼與英商胡華原訂副約暨有限公司前訂試辦章程錄繕清單恭呈 御覽理合恭摺具陳伏乞 皇太后 皇上聖鑒訓示謹奏

## 乙 調查關於灤州礦務之案據

第一宗 直隸總督袁 札飭官銀號招股籌辦灤州煤礦文

光緒三十二年十一月初三日

爲札飭事據關內外鐵路總局詳稱竊照職局於本年九月初四日奉憲台札據工藝總局稟稱中國煤礦惟開平爲最著查前准造幣分廠移送石佛寺地契該處礦苗甚旺曾派礦師往勘數次其南北二三十里如無水莊白道子馬家溝半壁店等處苗綫相連隨在皆是若就該處一帶擇地開採確有把握如蒙允准由職局主持籌辦擬一面派員會同灤州添買地畝一

面從前開平所用華礦師妥擬辦法至成本銀兩約需百萬若先儘開平現有之華股東附入人必樂從此外再由官商合籌尙不甚難理合稟請示遵等情到本大臣據此除批據稟已悉查前據礦政調查局來稟以煤爲日用必需近年商旅日增用煤益鉅來源稀少購覓爲難洵非多開煤礦不足以資民用擬請由關內外鐵路局迅派礦師在於鐵路附近灤州豐潤等處逐加查勘擇其煤脈最佳之礦卽速籌款開辦用濟煤荒業經飭據鐵路局詳復擬俟秋後再行查勘並經批准如擬辦理各在案據稟前情仍商同關內外鐵路局周道吳道迅卽查勘開辦以挽利權而維工業並候札行該局查照繳掛發外合行飭局查勘開辦具報等因奉此並准工藝總局移全前因當經職局飭知礦師摩拉趕緊前往查勘去後茲據稟覆將查勘開平一帶煤苗情形並酌擬開挖煤井所需款項及預算出煤獲利各數目分別開摺繪圖呈送前來職道等復查無異理合錄摺並照繪圖說具文詳請查核俯賜酌奪示遵實爲公便等情到本大臣據此除批據詳並圖摺均悉該局前已勘定新邱煤礦將來可供鐵路之用此次查勘之礦應作爲北洋灤州煤礦卽由天津官銀號招集商股妥訂章程覓選熟諳礦務工程員司迅卽籌辦並候分行遵照繳掛發外合行札飭札到該局卽便查照此札

第二宗 直隸總督袁 據官銀號稟陳開灤鑛界情形 札飭鑛政調

查局知照文

光緒三十三年四月二十四日

爲札飭事據天津官銀號稟稱竊查開平煤鑛當月初開唐山煤井之時曾經唐道廷樞稟蒙

北洋大臣李 批准距唐山十里之內不准他人開採並訂明如煤價過於每斛東錢八百文即仍准民間開礦等因迨後添開林西煤井時並無十里內不准他人開採之案此次英公使移交約內雖有半壁店馬家溝無水庄趙各莊等地名係指開平局曾在該處買有民地數段而言並非有批准開鑛之案此不過同民間耕種完糧之地畝一律管業而已與開鑛無涉况該地畝至今並未稅契亦未在灤州地方衙門過割立案張道翼前在英公堂即以此爲辯論英官頗直之所以前年開平洋人在半壁店馬家溝等處打鑛經楊道善慶率同灤州禁阻該洋人即將鑛停繳又上年郭連山請領 商部執照在白道子陳家嶺馬家溝等處開鑛開平洋人並不過問此開平移交約內所載地名不足據之明徵也至此大職號所定鑛界係按照距唐山十里以外作爲西界邊綫其東界並酌距林西六里以外因林西並無十里成案祇按照商部鑛章預留三十方里地步實已仁至義盡彼無可言縱彼將來強詞爭較而我亦理直氣壯至職號將來開井之處現已購買民地足敷應用並不佔開平原買之地畝此則各管各業更不能越境阻撓尤不足慮此職號現訂鑛界並無與開平干涉之情形也總之礦產與地畝係屬兩事人人皆可買地不能人人皆得開礦此中外通例開平距唐山十里之外即非其礦無論是何地主非經稟奉地方官批准轉請商部執照不得開採鑛產此即開平至今在華人之手亦應如此辦理何况開平原買界外地畝至今並未移交清楚亦未呈明地方官過割立案是其地畝管業之權尙爲中國官所不承認遑言開礦耶以上各節本司學照會充開

平總辦有年知之甚確故言之能詳竊恐以後年久無人知其原委爰繕陳明伏乞憲台察核立案並飭行礦政調查局暨灤州一體遵照備案實為公便等情到本大臣據此除批另稟現訂礦界所經白道子等處實與開平礦產地毫無交涉並准立案仍候分飭礦政調查局暨灤州一體遵照備案圖摺式單存此繳掛發外合行札飭札到該局即便遵照備案此札

第三宗 直隸總督袁

准農工商部咨復准予立案札文

光緒三十三年五月十三日

為札飭事光緒三十三年五月初二日准

農工商部咨光緒三十一年四月二十五日接准咨稱據天津官銀號詳稱竊照光緒三十二年十二月奉憲台札開灤州一帶煤礦經鐵路總局勘定飭令迅速籌議招股開辦當經職號將邊派員紳前往購地籌畫開採各節先後詳蒙憲台鑒核批示各在案現遵飭勘定灤州一帶煤苗地畝業經擇要購買並擬於馬家溝先行借款開採一面招集商股謹擬訂公司辦法並招股章程繪具鑛界圖說呈懇憲台察核並將招股章程鑛界圖說各備一分仰祈轉咨農工商部俯准立案另由職號照章逕繳照費承領開鑛執照理合備文詳請核奪示遵再查部章每礦不得過三十方里惟此鑛係為北洋官家用煤便利而設與他鑛事體不同自宜稍示區別其鑛界特為寬展嗣後他鑛不得援以為例合併聲明等情到本大臣據此除批據詳已悉所擬開辦灤州煤礦辦法并招股章程應准如擬辦理仰候分別奏咨立案至此鑛係為北洋官家用煤而設與他礦情形不同所請鑛界方里量為寬展之處

自可照准他礦仍不得援以爲例此批挂發外相應咨會貴部請煩查照立案見覆施行等因前來查該官銀號開辦灤州煤礦係爲官家用煤而設自與他礦情形不同所訂招股章程及礦界圖說均經貴大臣批准應卽先予立案惟該公司既係招集商股一切應遵照商律辦理以昭信用相應咨覆查照施行可也等因到本大臣准此除分行並附奏外合行札飭札到該局卽便查照此札

第四宗 直隸總督楊 委派灤州官礦總協理暨駐鑛監督札文

光緒三

十四年四月初九日

爲札飭事案查灤州煤礦前經 升任部堂袁 將辦法章程鑛界圖說咨明 農工商部復准在案近來北洋輪軌交通局廠林立需煤日多灤礦界內陳家嶺地方早經試採產煤甚富而煤苗最旺之區尙有多處亟當寬備股本大加擴充以開利源而供取給查該礦股分原定二百萬兩商股已招集五十萬現擬合以官股五十萬先湊足股額一半以敷建設局廠購置機器之用餘俟陸續添招卽於天津設立辦公處名曰北洋灤州官鑛有限公司至董理公司事宜自應遴派總理一員協理一員查有前署直隸臬司周運司學熙體用兼優講求實業堪以派爲總理直隸補用道孫道多森久辦工鑿任事實心堪以派爲協理其礦廠一切事務應派駐礦監督一員以專責成查有分省試用道孫道傳樞心細才長熟悉礦務堪以委派仍隨時會商總協理妥慎籌辦除分行外并刊刻關防另文發給外合卽札飭札到該局卽便知照此札

第五宗 北洋灤州官鑛公司詳爲開辦灤州官鑛請咨部發給執照並

懇減免照費文

光緒三十四年五月

日

爲詳請事竊查灤州煤鑛於光緒三十二年間奉 前北洋大臣袁 札飭天津銀號籌辦當將招股章程鑛界圖說詳請轉咨 農工商部立案旋復請發開鑛執照奉批據稟已悉查該銀號籌辦灤州一帶煤鑛前經北洋大臣批准將招股章程鑛界圖說咨送到部並聲明此鑛係爲北洋官家用煤便益而設與他鑛事體不同其鑛界特爲寬展嗣後他鑛不得援以爲例等語經本部照准咨復在案現既稟請先用土法試採自應發給開鑛執照以便開辦惟本部奏定鑛務新章業經實行填註鑛照一切應照新章辦理該鑛界雖在新章實行以前特准寬展而佔地畝數及四至界限必須聲明官地民地尤宜分別庶將來劃界繳租便於稽核茲發交本部新定鑛表一紙仰卽遵照款式詳細填註暨隨文應送各件由該道咨照直隸鑛政調查局詳請 北洋大臣咨部核辦可也此繳附表一紙等因各在案本年四月間復奉 憲台札委本司道學熙爲該鑛總理職道多森爲協理並蒙籌撥官股銀五十萬兩諭以寬籌商股大加擴充等因奉此本公司職道等遵卽籌集商股銀一百五十萬兩於天津設立總理處名曰北洋灤州官鑛有限公司並經詳准鑛界以內勘定馬家溝石佛寺窪里三處劃分三鑛募工照西法次第開挖大井派員赴歐洲購新式機器並與灤州鑛地公司稟定地股辦法規模開拓股本不敷復經招集商股銀三百萬兩計共官商股份銀五百萬兩伏查直隸鑛產甲於他省而灤礦尤爲命脈所繫官家水師製造等事在在需煤孔亟本司職道等謬荷委任目



擊時艱思開固有之利源藉杜外人之覬覦本年八月間業蒙稟明在案現在部署經理諸已就續亟應請領開礦執照以符定章茲特謹遵 部頒鑛表款式逐條填註及隨文應送之件各備二份一併呈請 憲台鑒核俯賜轉咨 農工商部准予註冊並頒發開鑛執照以憑遵守至應繳照費爲數過鉅既係官礦可否並請准予減免以示維持實爲公便除咨直隸礦政調查局備案外所有開辦灤州官礦請咨部准予註冊發給執照並懇減免照費緣由理合具文詳請 憲台察核批示祇遵爲此備由具詳伏乞 照詳施行須至詳者計呈北洋灤州官礦有限公司礦表清摺二扣附呈招股章程清摺二扣股票息單式樣二紙灤州官礦公司與業立礦地公司商允會詳字據清摺二扣灤州官礦圖二紙灤州礦質二匣延聘洋礦師合同清摺二扣

### 北洋灤州官礦有限公司招股章程

- 一 本公司定名爲北洋灤州官礦有限公司一切遵照商律有限公司辦理
- 二 本公司稟奉 北洋大臣咨准 農工商部立案註冊並頒發木質關防以昭信守
- 三 本公司宗旨在開闢地利保守主權官家得用煤之便益股東享天然之美利
- 四 本公司係官督商辦官任維持保護之責商任集股經理之事凡關於營業內容悉照商規辦理由總協理主持其特別事件隨時開股東會議稟請 北洋大臣核示辦理
- 五 本公司總理處暫設在天津玉皇閣內其礦局設在灤州馬家溝地方

- 六 本公司礦界座落直隸灤州地方約占三百三十方里礦界以內不准他人開採詳奉北洋大臣咨部核准並定明此係官礦特展礦界嗣後他礦不得援以爲例
- 七 本公司礦界以內曾延西洋礦師晒勘多次並試鑽數處煤層極旺煤質極佳稱爲中國希有之鑛產
- 八 鑛界內地段廣袤可開井處甚多茲劃定馬家溝爲第一礦石佛寺爲第二礦窪里爲第三礦此三處均開大井中間所開小井視與何處相近卽作爲某處附礦現用西洋新式機器先從第一礦開採其第二第三兩礦陸續舉辦
- 九 礦界以內應用開井地畝已由本公司向礦地公司照撥
- 十 本公司上年曾在第一礦附近陳家嶺地方先開附礦用土法試辦現在所出煤塊甚佳遠近爭購已可獲利
- 十一 本公司探出之煤運銷各處應完稅厘悉照開平成案辦理
- 十二 本公司專集華股行平化寶銀二百萬兩分爲二十萬股其股票分整股零股兩種整股每股銀一百兩零股每股銀十兩凡本國人官紳商庶均可入股
- 十三 本公司奉北洋大臣楊札准籌撥官款銀五十萬兩作爲官股五萬股以示提倡維持之意該股與商股享受利益不稍歧異
- 十四 本公司現開第一鑛所招股本除官股款已交齊外其商股分作兩期交納第一期整

股先收銀五十兩零股先收五兩其餘第二期再收至交款期限隨時由公司登報廣告有願將股款全數在第一期交者亦聽

十五 本公司自上年已有先交股款者現定光緒三十四年九月以前交股者均作為優先股每十股另酬紅股一股無論整股零股概按十成加一計算給予紅股十月以後交款者概作為尋常股其紅股將來官利餘利與正股同

十六 凡交股款隨時掣給收執執照為據其股票息單另行定期填換屆時登報告知

十七 凡股東交過第一期股本而第二期股本逾公司定限未交者由公司登報展限一月倘在逾限不交即失股東之權利

十八 本公司股息定為常年八厘均以交款次日起息

十九 每年贏餘除官利及酌提公積外分為十四成以七成歸股東按股均分一成報効北洋興辦實業二成為機廠折舊二成為總協理及董事酬勞二成為在事人花紅

二十 每年以年底截賬二月開股東會議三月憑摺發息先期登報布告其交款未及週年者截日攤算不計閏月

二十一 本公司因煤產既旺儘力擴充擬俟股款招齊接續再招三百萬兩其一切招股章程仍照此次辦理惟先儘原股東攤入如不足時再開股東會議補招新股

二十二 本公司股份每股一號其股票願填若干股者聽股票由總協理簽押並蓋用關防

爲憑每股票附息單一紙歲掣取息數二十期之用滿期續給

二十三 股票歸註冊人收執數人合股者認首註冊人爲股東行號公司出名者認總協理爲股東堂記出名者認出股本之人爲股東

二十四 股票不能提取股銀只能轉售其轉售時須先向公司聲明認可後方准改名註冊若未經聲明者本公司不認買主爲股東

二十五 股票如有遺失燬壞等情先將緣由與號數股數報告本公司並登津滬各報一個月無人干涉始由公司給予准補股票憑單屆一年結賬分利之期並無人支取息銀始准取股實紳商保證書連同原給憑單到公司換領新票凡換新票一紙者繳費行化銀一兩

二十六 本公司事當創始其總協理與查賬員暫由創辦人分任俟開正式股東會時再行選舉其選舉總協理用複選舉法選舉董事查賬員用單式選舉法

二十七 凡年已弱冠之股東五十股以上有發議權百股以上有選舉權滿五百股者有一議決權每一股東至多不得逾二十五議決權二千股以上有查看細賬權凡五十股一百股一千股二千股等數均以零股爲衡每一整股卽作十股計算

二十八 凡一千股以上年已及壯之股東可被選爲董事與查賬員二千股以上曾充董事之股東可被選爲總協理其查賬員不得以在事人兼任凡一千股二千股等數均

以零股爲衡

二十九 本公司簿記參用中西式半年一小結年終一大結刊布賬略以昭大信

三十 本公司招股處在天津北馬路天津銀號其外埠天津分銀號亦可就近繳股惟匯費須入股人自給有願將股款逕投本公司者亦可統以本公司收股執照爲憑

三十一 以上所訂係招股章程其餘公司辦事各項細章隨後另行擬訂

### 第六宗 灤州礦務公司呈送修訂章程請咨部立案文

民國元年五月初九日

爲呈請事竊維本公司與開平聯合營業彼此代表簽訂正式合同前經呈蒙 咨部復准在案現在開灤礦務總局業於七月初一日組織成立本公司暫舉周學熙李士偉李士鑑三人爲總局議事部議董至舊總協理監督暫同舊董事清理本公司一切事件俟新董事舉定再行取消惟查本公司從前立案章程按照現時情事多有變遷自應分別修改經股東會公同酌訂章程二十五條副章十條理合繕具清摺各二份呈請 督都察核轉咨 工商部立案實爲公便謹呈

### 修訂灤州礦務有限公司章程（開灤合併後修訂）

一 本公司原名北洋灤州官礦有限公司嗣於辛亥年十二月稟准更名爲灤州礦務有限公司繼續辦理一切遵照商律有限公司定例呈由 直隸都督咨 部立案

二 本公司開採烟煤製煉焦炭並隨時擴充舉辦下開各項事業

甲 本公司營業可擔任現時或將來得有他項礦產權利隨時推廣

- 乙 凡經本公司認可或與本公司營業性質相宜之事業無論係全份或一部份個人或別家公司之產本公司均可酌量購買或擔任其事宜
- 丙 凡與本公司直接或間接有利益而本公司照章能辦之事業本公司可與個人或別家公司合股共享利益或公同合辦
- 丁 凡前項公司之股票或貨物或不動產本公司均可酌量收購或留為自有或轉相發售
- 戊 各項產業以及他項權利如於本公司有相當利益者如鑛產礦物五金舟船鐵路機件廠棧地畝機器積貨等類本公司均可租購
- 己 凡與本公司營業性質大略相同之公司股票債票及抵押等物本公司若認為相宜可將本公司事業全份或一部份出售以轉購之
- 庚 別家公司如與本公司直接或間接實有裨益者本公司可與之合併組織一他項公司或另立公司以承受本公司全份或一部份之事業
- 辛 本公司可發行長期或短期債票以公司現時及將來產業全份或一部份作抵並可將已認未繳之股銀附入
- 壬 凡以上關係之事如另有事業可達以上所述之營業目的者本公司皆可舉辦惟自甲款以下各事凡有關於股東權利者均應先經股東會議決方能辦理

三 本公司設在天津礦廠設在灤州馬家溝趙各莊等處地方

四 本公司仍係原定鑛界坐落直隸灤州地方約占三百三十方里西至半壁店東至范各莊橫河莊無水莊北至楊子嶺一帶山脉南至京奉鐵路窪里古冶等車站應以原稟立案地圖爲准所有應用地畝隨時向礦地公司撥用或作地股或作地租遵照部程隨時與礦地公司協商辦理該礦界以內不准他人開採

五 本公司股本爲英金一百萬股以二磅爲一股共一百萬股內以十成之六爲記名股祇准中國人爲股東以十成之四爲不記名股無論中外人等可轉相售受

六 本公司股份每股一號其股票分一股五股十股五十股一百股五百股一千股均係華英文字合璧對照由本公司正副主任董事簽押蓋用公司圖記爲憑其記名不記名均在票內印明記名票註列股東姓名籍貫其不記名票祇編號數

七 凡股票附息單一聯分二十期每期小票一張憑以發息次第掣銷此項息單均於期滿後再行續給

八 股票不能提取股銀只能轉售其記名股票轉售時須該股東親具證書送交本公司查符定章方能允可更名註冊換票設原股東有意外之事未及親具證書能有股實親友三人以上具保證書亦可核允但未經更名註冊換票者本公司不認受主爲股東所有更名註冊換票費每票繳洋二角

九 記名股票或息單如有殘污本公司允為註銷另換倘係遺失燒燬應由本人自費將股票姓氏堂記號先登天津報紙詳細聲明滿一星期邀同妥保具保證書向公司聲請方准換給新票換票費每票繳洋四角

十 不記名股票或息單如有殘污亦可照記名票辦理倘遺失燒燬應由本人持股票號數報知公司先行掛號並自費照登天津中西報紙一星期詳細聲明俟滿兩個月再覓切實保證擔保股票並股息公司始能另發新票交擔保行商代存並照章繳費每屆股息由擔保行商代領轉給俟滿三年如無原股票及息單發見擔保行商始可將新票交原股東收執否則擔保行商須將該新票退還公司其已付股息並由原領之人繳回

十一 本公司如續招股本時應酌定期限先儘原股東分認倘不願分認或認不足數逾限後即另行招募售與股東以外之人

十二 本公司如因添辦事業發行定期債票其詳細辦法隨時由股東會議決施行

十三 本公司選舉董事用單選舉法以投票法定之董事九員二年一任任滿如被公舉仍可續留第一次任滿應掣留五分之三以後按期輪替

十四 凡年已逾冠之股東每百股有一議決權以上二十五權為限如記名股票不能親自到會准其派代表人到場用該股東名義代其行其權但須具委託書載明該股東姓氏股數股號並代表人姓名先期持赴公司驗明始能到會



十五 凡年已逾冠有本公司記名股份一千股以上者

以股票面載有姓名者為斷

方有被舉為董事之資

格惟本公司在事人員兼充董事者不得逾董事全額三分之一

十六 本公司聘用華洋查帳員各一員一年一任並得連舉連任由董事部選聘經股東會

認可

十七 本公司事宜統轄於董事部由董事部公選正副總經理各一員遵照董事部議決之

規則以經理公司營業事宜其在總經理以下之人員可由總經理選任

十八 本公司辦事規則可由董事部議定其關於股東權利事件應由股東會議決

十九 本公司股東會分尋常特別兩種以每年派利之前為常會之期凡開常會須將會期

會場距會期二十日前登京津滬漢報紙通告如有特別緊要事件可由董事臨時招

集開會至董事會無定期隨時函邀凡股東會倘與議人股數不逾全股之半議案仍

屬無效

二十 本公司股東對於公司內容除經董事會或股東會議決宣布事件外概應共守秘密

如有疑難可向董事部質問董事部應即據實答復或由記名股東十人以上有公司

全股十分之一者函請公司開臨時股東會公同討論不得遽行在外宣布致損公司

信用

二十一 本公司簿記參用中西式華英文合璧每年彙刊帳略分送股東以昭大信

二十二 本公司每年所得餘利除去本公司開支及灤州鑛地公司照合同應付之額利並提股東六厘正利外下餘之數按十成分派以九成歸股東按股均分以一成作為灤州鑛地公司紅利撥交該公司查收

二十三 凡本公司股東如有虧欠公司款項不能歸償本公司有權將其股票按照時價扣抵

二十四 凡附本公司股份者無論中外股東均當遵守本公司章程

二十五 本章程呈請 工商部立案嗣後如有未備或修改之處應由董事會修正由董事會議決

修訂灤州鑛務有限公司副章(開辦合併後修訂)

一 本公司為發達營業起見與開平鑛務有限公司同設立開辦鑛務總局聯合辦理開採銷售一切事宜其灤鑛產業以及股東權利等事仍歸本公司享有管理至開辦總局一切營業內容應由本公司所舉之議董隨時報告於本公司董事部

二 在聯合期限內開辦總局可在本公司鑛界內開採煤餉及辦理與本公司商定認可之他種事業

三 倘遇開辦總局議事部按照正合同議決添招股本或添募債票之時俟有報告到本公司董事部凡招股應照正章第十一條辦理如募債應開股東會臨時議決辦法

四 本公司設董事部經理本公司股東權利事件並由董事互選正副主任董事各一員兼攝正副總經理之職務經理日行事件其任期以二年爲限凡開董事會時另推主席董事作爲議長

五 本公司董事應互選三員兼任開灤總局議事部議董會同開平公司所舉議董專司會議監察報告總局營業事宜

六 開灤總局每屆結賬後將賬略交本公司董事部照章報告股東

七 本公司礦廠採煤費用及員司人等薪工各項均歸開灤總局開支至董事部正副主任董事及董事查賬員并執事人等薪工夫馬各項應由本公司在所得淨利內開支

八 除開灤總局每年按照合同酌提公積歸兩公司平均承受外本公司董事部每年接受開灤總局所撥淨利後查照本公司正章第二十二條分利之法辦理

九 如經開灤總局議事部議決本公司將產業與開平產業立於平等地位作爲抵押平均募債以經營本公司與開平公司合辦之事業其利益亦歸開灤兩公司平分

十 本公司與開平聯合營業期限自合同簽字日起十年後本公司有權將開平公司全產由雙方商定價值購回

### 丙 調查關於開灤合併之案據

第一宗 灤礦公司稟直隸總督陳 文 宣統三年十二月初十日

敬稟者職公司宣統三年二月間遵 旨籌議接收開平礦產比經預擬招股章程暨借款辦法並聲明分別責成俟交涉定議接收有期再由職公司按照辦理稟蒙 憲台奏咨在案嗣因交涉久未進行接收無期而開平大減煤價力圖傾軋職公司惟有就營業上銳意競爭實行抵制數月以來堅苦撐持不稍退懈該公司知爲勁敵遂挽人紹介商請職公司與議合辦於本年閏六月間該公司代表幫辦洋員薩敦致函於職公司董事部請派代表協商合辦事宜職公司當即開董事會悉心研究僉以交涉既杳無消息若僅恃營業競爭則股東血本涸竭堪虞既據該公司請求協議自未便過事拒絕比經公推士鑑爲董事代表前往與議繼因該代表薩敦要求職公司先停發行債票遂致中擱厥後該公司又派總辦洋員那森爲代表重申合辦前議復經士鑑與之磋商那森擬具合辦條件職公司迭次開董事會並以事關地方利害又添邀直紳閻鳳閣周燦王劭廉胡家祺爲協議員詳加研究嗣復開股東特別會公同討論旋經董事等詳細核議咸謂此事糾葛多年所以不能瞭解者蓋從前所持合辦之議皆係將兩公司取消另立一新公司其中關係法律問題彼此爭執各不相下在開平當日雖得受爲不正當而自英人一方面觀之則仍違該國法律註冊是英國固有保護之權此時欲取消其註冊之案勢必動多窒碍故開平之不易就範者以此而在灤州則係遵照礦章組織成立是爲中國完全自主之礦又斷不能取消奏咨各案此所以屢議屢輟迄難就緒之原因也爰反覆推求乃得營業聯合之一法所有兩公司名議各自存在僅將營業一部分聯合組

織設一開灤礦務總局協力進行以息爭端而維權利當經擬具合同底稿續開股東特別會  
 悉心商確議決通過並經股東推舉舉熙士鑑暨董事李士偉爲全權代表與該公司代表那  
 森切實協議再三磋商迺始就緒遂於宣統三年十二月初九日由彼此代表簽訂計華洋文  
 草合同十七款附件九條分執存照並聲明俟奏奉准後再立正式合同伏查此項合同首  
 先聲明開灤礦務總局遵照中國礦章辦理並請中國政府委派督辦有監察保護之權而又  
 令呈繳北洋關於礦案一切款項計銀五十萬兩至對於股東權利亦極注重該公司股額五  
 百萬實收不過三百萬現提作英金一百萬磅與開平立于平等地位雖所獲淨利四六分  
 而超過三十萬磅之數以及將來另添事業仍可平分每年分利在七厘以外並可提十五分  
 之一作地方公益之舉該公司在倫敦礦務公司在天津仍各設董事部事權不相侵越並  
 於天津總局內設立議事部各舉議董以爲監察之機關自此合同奉准後所有以前未經批  
 准之案一概取消並預計十年後該公司有權將該公司收回將來分合同均可自由凡此規定  
 微特該公司固有權利仍自保存抑且營業劃一指日可期發達是於實業前途大有裨益除  
 秦王島等事不在礦務範圍業蒙 憲台委派盧前學司靖與開平公司協商另案稟結外謹  
 將開灤礦務總局聯合辦理華洋文草合同十七款附件九條照印清冊稟請 憲台察核俾  
 賜奏咨立案仍俟奉准後再由該公司與訂正式合同俾便實行所有籌議開灤礦務營業聯  
 合辦法簽訂草合同並附件緣由理合稟請 鑒核批示祇遵實爲公便

開灤礦務總局聯合辦理草合同

計開

一 開平礦務公司灤州礦務公司爲發達營業起見聯合組織設一開灤礦務總局該兩公司均仍其舊各照有限公司律例自行辦理此總局應照中國通行中外合辦礦章辦理呈請北洋大臣奏咨立案

二 按照本合同兩公司之股本應各仍其舊計開平股本一百萬磅灤州股本一百萬鎊  
三 兩公司議定總局按現有營業所得之利應照以下所開分派所有淨利在英金三十萬磅以內開平公司股東應得百分之六十分灤州公司股東應得百分之四十分過此贏餘之數應由兩公司股東平分嗣後總局興辦新事業以及離現有之煤井另開機器大井所得淨利應由開平灤州股東平分按前項淨利係指餘利除去總局一切經費並下開各款而言

甲 開平礦務有限公司現有債票英金四十六萬磅之六厘利息

乙 灤州礦務公司新債票一百五十萬兩之六厘利息

丙 張燕謀新債票一百萬兩之六厘利息

丁 行本新債票英金五萬磅之六厘利息

戊 還北洋公款新債票五十萬兩之六厘利息

己 按照以上所開甲乙丙丁戊五項債本之總額每年提存五十分之一以備贖債之用  
庚 公積每年按照毛利提百分之十五分或至少英金三萬五千磅此項公積應歸兩公

司平均承受

四 嗣後無論何事如須添招股本或添募債票之時應由兩公司華洋代表用總局議事部  
議董名義開會議定其數無論若干應歸兩公司股東平均分任所得餘利亦應平分

五 開平在英京董事部濼州在天津董事部均各照舊章選舉各管所有股票權利事其經  
費由兩公司各在所得淨利內開支

六 總局在天津設一議事部由開平濼州兩公司各舉議董三人會議總局之事並隨時將  
總局辦事情形報告於開濼兩董事部此議事部應有監察總局經營事業內一切詳細  
情形之權會議時以多數決定

七 總局營業事宜應在天津設總營業處應由議事部選派總理協理各一人總理主持營  
業一切事宜協理襄助之其緊要各分處應各派華洋正副經理此項華員應先儘濼州  
礦務公司舊人派充

八 總局應呈請中國政府派礦務督辦一員隨時監察保護經營之事業並報告於中國政  
府其薪水應由總局支給

九 總局各項帳簿單據皆用華英文合璧使開平濼州兩公司中外股東易於稽查每年分

二次結帳派中外合格查帳人查核刊布華英文帳略

十 總局礦界應以開平灤州兩公司原定立案之礦界爲限礦界之內不准他人開採

十一 灤州礦務公司原租灤州礦地公司之地應給之地租餘利均由灤州礦務公司股東付給嗣後總局另辦他項事業仍用灤州礦地公司之地其地租餘利應由總局與灤州礦地公司公平商訂

十二 所有應行交納中國國家厘稅報効各項銀兩應與現在開平公司按照舊章所給之數相同無異一俟中國通行中外合辦礦章實行之時總局仍應遵守

十三 股東分利滿十五萬磅之後所餘之數先提十五分之一歸直隸興辦實業之用

十四 兩公司聯合時所有有效力之合同約據契券總局均應遵守聯合之日兩公司存欠各款應由兩公司各自清理兩公司訂購未到之機器材料應由總局接收其未付之價一併由總局付給本合同實行之日起所存之煤應歸總局接收

十五 本合同作爲草案用華英文合璧彼此兩造代表在天津會同簽字後呈請 北洋大臣奏咨立案並由中國政府照會駐京英公使查核俟英使覆到後再由兩造延聘律師即商訂正式合同彼此簽字即由兩公司實行組織聯合營業辦法

十六 本合同自奉奏准之日起所有以前未經中國政府批准之案一概取消

十七 自本合同簽定之日起十年後灤礦公司應有權可將開平公司全產由兩造商定公



道價值購回

以上各條款均由華文譯英文係兩造協商聯合辦法之大義將來訂立正式合同時其文義字句尙可協商略爲修正以期完善

開平礦務有限公司代表 那 森 押

灤州礦務有限公司代表

李伯芝 周緝之 李士鑑 押 押 押

見 證 人 德薩 德雅 琳敦 押 押

宣統三年十二月初七日

西曆一千九百十二年一月二十七日

開灤礦務總局草合同附件

計 開

- 一 開平公司担任招募合同草案第三條所載應需之各項債票並於正式合同簽字之後從速將各該項債票所收之現款分別付給計乙項一百五十萬兩付給灤州礦務公司丙項一百萬兩付給張燕謀丁項五萬磅付給總局戊項五十萬兩呈繳北洋大臣
- 二 合同一經成就後除合同草案第三條所載各項債票外由開灤總局另行從速募集新債票五十萬兩付給灤礦公司現款其還本付息照草案第三條內所募之債票辦法辦

理

三 前十年內總局之總理開平公司所舉議事部議董選擇之人經灤州公司所舉議事部議董認可公同任用

四 議事部會議如因可否均數不能解決時應由開平灤州兩公司中担任已發債票占多數者所派之議董中推一人加一數以決之

五 兩公司於產業上之一切權利均各仍舊享受

六 兩公司應承自今以後如未先經天津議事部允可不得將產業抵押於人

七 最後合同簽字後除灤礦公司照草案第十七條將開平公司產業購回外應永遠遵守

八 兩公司承允不各自另辦新事業如有此項事業應歸總局承辦

九 此草合同簽字以後倘各方面有向開灤兩公司要求之事如有一方面不承認了結清楚者此草合同即作為無效

調

開平礦務有限公司代表 那 森 押

灤州礦務有限公司代表

李伯芝 周棋之 李士鑑 薩 璠 德 璠 琳 牧 押 押 押 押 押

見 證 人

宣統三年十二月初七日

查

西歷一千九百十二年二月二十七日

直隸總督陳 批

據稟已悉此案應查照新章咨呈 內閣核辦毋庸具奏並候分咨 外務部 農工商部 查照立案俟復准至日再行飭遵清冊分別存送此繳 宣統三年十二月十一日

第二宗 灤礦公司呈 署理直隸都督張 文 民國元年六月初二日

為呈請事竊本公司於中華民國元年三月二十八日奉 都督札開中華民國元年三月二十四日即壬子年二月初六日准 外務部咨前准直隸總督來咨以據北洋灤州官礦有限公司總理周學熙代辦協理李士鑑稟稱灤礦公司現與開平公司協商聯合事宜所有兩公司名義各自存在僅將營業一部分聯合組織設一開灤礦務總局協力進行由彼此代表簽訂計華洋文草合同十七款附件九條分執存照俟奉准後再立正式合同並將草合同清冊咨送立案等因當經本部照會英朱使去後旋准該使開具節略先行述明請諾並稱於合同宗旨毫無抵牾不過將所提各節全行清晰釋明等語復經本部逐條答復准該使復稱已轉致開平公司合請轉致灤州公司以便兩公司認真遵守等情前來查開灤公司所擬聯合事宜既經與英朱使往復商訂自應趕緊訂立正式合同以期實行相應抄錄照會暨來往節略咨行貴都督查照轉飭公司礦務總協理與開平公司彼此協商分別訂定仍咨復本部存案可也等因到本署都督准此除分行遼辦外合行札飭札到該公司即便妥為會商酌定具復

核咨計抄單等因奉此遵即由本公司代表總理周學熙代辦協理李士鑑董事李士偉與開平公司代表那森反復磋商按照前外務部與英使往復照會內所提各節彼此協商訂明八條列作副則連同舊歷上年十二月初九日所訂合同草案及附件作爲一件并即作爲草案第十五條之所謂正式合同迭經兩次股東會議決認可業於新歷六月初一日由兩造代表會同簽訂各執一分存照至英使照會內稱取消案件應列清單一節現經彼此商明此項案件不另開單即以與本合同相抵牾者爲斷業於副則第七條載明以免誤會除舊歷上年所訂合同草案及附件曾經呈明有案毋庸複錄外所有遵飭簽訂開灤礦務總局聯合辦理正式合同情形并增訂副則八條緣由理合照印清冊五分呈請都督察核并分咨國務院外交部工商部備案并由外交部轉咨英公使查照實爲公便

### ●開灤礦務總局聯合辦理正合同

此合同於西歷一千九百十二年六月初一日所訂立其訂立者此造爲開平礦務有限公司係遵照英國公司條例組織之公司其註冊辦事處設在倫敦奧斯丁佛拉亞司街第二十二號門牌此後稱開平公司此名稱應包括現在之開平礦務有限公司或其改組之新公司彼造爲灤州礦務有限公司係遵照中國律例在北京農工商部註冊之公司此後稱灤州公司

茲因意欲除去彼此競爭並發達事業上之經營願使開平灤州兩公司之利益互相聯合又因爲達以上之目的兩造已經約定聯合組織設一聯合機關名曰開灤礦務總局該兩公

司之團體及其一切附屬之權利除後文所載另行辦理外均應各自照舊保存

又因以上所言之緣故該兩造已於西歷一千九百十二年正月二十七日在天津訂立合同草案一件且於同日又立附件一件當由開平公司之代理人兼總經理都司那森代此造簽字又由灤州公司總理周緝之董事李伯芝協理李士鑑代彼造簽字此項合同草案並附件業經呈明中英兩國政府核准在案

又因以達上文所言之目的並載明各條辦法以備將來兩造協同經營各有之事業有所遵循

茲兩造互相約定聲明認此項合同草案並附件以及下開副則作爲該合同草案第十五條內所謂之正式合同且此項副則條文應與合同草案並附件作爲一件

此合同係由那森受有西歷一千九百十二年五月初八日蓋用開平公司圖章之全權文憑以開平公司之全權代表資格簽押又由灤州公司蓋用關防並由該公司之總理周緝之董事李伯芝協理李士鑑三人受有正式代表之權簽押爲憑

以上所言之副則開列於左

計 開

一 中國政府與英國公使已表同情允准開平公司爲遵照此合同辦理將現時開平公司取消另設新公司並按照附件第五條之意將開平公司之權利產業移交於新設之公

司

二 合同草案內所言中國通行中外合辦礦章含有已經各國公認之意

三 合同草案及附件及本副則內所載之應付各項應俟上文所言之新公司成立之後能行發出應用債票時再行分別付給現彼此約定此項債票應由開平灤州兩公司簽字並由開平公司從速担任發行不得無故遲延

四 所有應發之債票可以用金磅發行此項債票並名爲開灤債票

五 以下所開各款應加入按照合同草案第三條發行債票所募之數此等款項亦應募集並應於同時按照同一條款辦法辦理

甲 一 未定之數以備招募所言發行債票通常之費用兩造之中無論何造爲持債票人之担保簽訂債票並立受託契券之一切費用包括在內及購回開平公司現有債票時應付之三釐貼水

乙 該附件第二條內所載之五十萬兩之數

丙 四十萬兩之數爲了結向訂立以上所具合同兩造一切要求之事

六 遵照合同草案及附件及本副則發行之各項債票均應作爲平等並應以兩公司所有之各種產業財產作第一次之抵押如開平公司或其新公司爲堅固債票之信用起見爲債票受託人訂立契券或立別項担保或行他事或照例應爲之事兩公司應分別會

同簽押辦理

七 依照合同草案第十六條茲特約定聲明以上所具合同一經實行所有以前關於開平瀾州兩公司辦理一切營業之文件與此合同相抵牾者一律取消

八 張燕謀之索償楊善慶之薪水並巡警費老開平公司員司之花紅及中國政府關於主權及他項問題等係該附件等第九條內所言之各項要求均已議結故訂立以上所具合同之兩造特此約定聲明自此合同實行之日起此項議結之事兩造均應承認

開平礦務有限公司代表 那 森押

瀾州礦務有限公司代表 周 緝之押 李士鑑押

見 證 人 馬尼爾押 甘博士押

中華民國元年六月初一日

西歷一千九百十二年六月初一日

署理直隸都督張 批

據呈已悉仰候分別咨行查照備案清冊存送抄由批發六月初六日

第三宗 北洋大臣咨農工商部派員督辦並發給關防文 宣統二年十二月二十七日

為咨明事查開辦兩礦聯合營業前經咨明 貴部並奉 內閣核准在案該礦規模宏遠關係民生實非淺鮮按照合同內載遵照中國鑛章辦理並請政府派一督辦執行監察保護之

權查京師自來水公司監督係由 貴部丞參上選任此項開辦礦務事體繁重必須位望素著大員方足以資整率茲查 貴部袁右丞克定博通西學究心實業堪以充任開辦礦務總局督辦除照會外應請 貴部刊發木質關防一顆以昭信用相應咨請 貴部查核辦理見復施行

#### 第四宗 北洋大臣照會袁右丞充開辦礦務文

宣統三年十二月二十七日

為照會事查直隸開平灤州兩礦聯合營業前經咨奉 內閣核准在案該礦規模宏遠關係民生實非淺鮮按照合同內載遵照中國鑛章辦理並請政府派一督辦執行監察保護之權查京師自來水公司監督係由 農工商部丞參上選任此項開辦礦務事體繁重必須位望素著大員方足以資整率查 貴丞堂博通西學究心實業應請充任開辦礦務總局督辦除咨部查照並刊發關防外相應照會 貴丞堂請煩查照

#### 第五宗 灤州官鑛公司總理呈請舉定督辦呈明大總統特加委任文

民國元年三月三十日

為呈請事竊職公司前與開平鑛務公司簽訂營業聯合合同草案業經稟蒙 前督憲咨呈前內閣核准並奉 外務部照准英使答復在案查合同草案第八條載有總局應呈請中國政府派礦務督辦一員隨時監察保護經營之事業並報告於中國政府其薪水應由總局支給等語現在正式合同將次商定開辦鑛務總局不日成立而組織開始監察機亟宜早立擬



懇 憲台俯賜舉定督辦一員呈明 大總統特加委任並咨 農工商部查照再督辦大員位秩較崇應請頒發木質關防一顆俾昭信用實爲公便理合呈請 察核施行謹呈

第六宗 督辦開灤礦務總局袁 咨直隸督辦張文 民國元年六月初二日

爲咨會事案查開灤聯合營業正合同依次簽字所有開平公司關於主權問題自應訂明以免後來誤會茲經本督辦厘定條件七項列作清單交由該公司承認簽字具復並請聲明二項前來除另咨會外相應照錄清單並抄錄開平礦務有限公司代表那森復文各一份備文咨請 貴都督咨送外交部轉咨英國駐京公使查照備案望切施行須至咨者

計咨送條件清單及開平公司復文各一份

右咨 直隸都督張

照錄開平有限公司俟開灤聯合實行後關於權利條件清單

計 開

一、開平有限公司現在秦皇島執業之地畝應照下開辦理

甲、所有官家鹽荒地畝應行劃作中國官有產業

乙、前項官有地畝得由開灤總局承租每年繳地租銀若干如將來中國國家須在該

處開關口岸之時所有新築海港工程船塢市場等事亦得令開灤總局按照從前

中國政府與開平舊公司原議代中國國家辦理並照商業性質經營此項應另交

報効照本條件第二條所訂遵行

丙、開平舊公司所購之地畝應歸開灤總局經理在該管地方衙門稅契過割所獲餘

利應照開灤總局舊事業分成派利之法分派

二、嗣後如因開關口岸辦理第一條乙項事件勢必添招華洋資本或發股票或發債票必須由開灤總局按照開灤合同第四條

即草合同  
第四條

辦理屆時另訂詳章呈請立案每年所

得之利除先付股息七厘或債票本息外餘利按十五分之二提歸中國官家作爲報効其餘應歸開灤兩公司股東平分

三、秦王島現有碼頭以及將來所修海港中國兵船停泊時不收各費船塢內如修造中國兵船應減去十成之二收費至于該處地方行政司法以及治理巡警衛生等事爲中國國家主權由中國官家主持辦理

四、兩公司鑛界相連之鐵鑛應准開灤總局與永平鐵鑛公司聯合辦理至開灤總局界內如發現他種礦質先儘開灤總局開採

五、舊開平局對於建平永平金鑛承平銀鑛細棉土廠沽塘公司所有股權債權應作爲一律取消除細棉土廠早經北洋大臣收歸啟新公司承受外其金銀鑛及沽塘公司均由直隸都督收回另招商辦

六、胥各莊河道原爲運煤起見每年所收開捐係專備修濬該河之用應准開灤總局仍舊

經理

七、開灤兩公司各鑛廠輪船碼頭棧房應各仍舊懸掛原有商標旗幟至開灤總局並各分處應另訂一式作爲開灤總局專用之旗幟惟遇應懸國旗之日無論兩公司何處礦廠碼頭棧房及開灤總局並各分處概用中英兩國旗幟平列懸掛

以上條件應俟該公司復到後卽行咨請直隸都督分咨國務院外交部工商部立案抄錄開平鑛務有限公司代表那森復文

開平鑛務有限公司爲呈復事中華民國元年五月二十一日奉督辦照會並條件清單二份係爲中國政府給予開平鑛務有限公司俟開灤聯合實行後關於權利之事本代表對於條件內各節均謹遵守並以一分存公司一分簽字呈繳伏祈查照備案惟尙有二事應請督辦允准者一建平永年金鑛承平銀鑛從先開平虧賠甚鉅今既股權債權一律取消如果將來有添招洋股之事應請先儘開灤總局附股二沽塘公司地畝于種植鑛用樹木最有關繫應請于收回另辦時仍儘開灤總局領辦以上二事務請咨明直隸都督查照備案實爲公便謹呈

計呈繳清單一分

右呈督辦開灤鑛務總局袁

中華民國元年五月二十九日開平鑛務有限公司代表那森 押

第七宗 袁督辦詳覆開灤兩鑛既已聯合應納各款應卽一律請核示

由

爲詳復事中華民國元年八月十四日奉 都督札開准 督辦開灤鑛務總局袁咨開云云

查照辦理等因奉此查開平鑛局定章每煤一噸征出井稅銀一錢厘制錢八十四文灤鑛辦法亦同惟開平鑛於官用煤斤尚不征收稅款灤鑛則無官用煤斤名目開平鑛每年報效銀五萬兩灤鑛則以成立之初正當百務待理需費過鉅之時實無餘利可言經前鑛政調查局擬以暫免報効銀兩詳奉 前總督楊批准有案此兩鑛辦法不同之情形也奉飭前因遵查灤鑛既與開平聯合辦理自應照開平完交報効銀兩如灤鑛出煤數目稍遜於開平似可援照井陘臨城兩鑛局每煤一噸納報効銀五分之例辦理以歸一律而免兩歧是否之處理合具文詳復 都督查核俯賜批示遵辦實爲公便爲此備由具詳伏乞 照詳施行

爲副詳事竊照本道詳復開灤兩鑛既已聯合應納各款應卽一律請核示緣由除全詳悉載不復重叙外理合繕具副詳呈請 都督查核俯賜批示遵辦爲此具詳伏乞 照詳施行須至副者

第八宗 直隸都督馮 札文 民國元年九月二十八日

爲札飭事案查接管卷內准 督辦開灤鑛務總局袁 咨開案據本總局議事部報稱查

開平灤州鑛務有限公司公於中華民國元年六月二十日奉督辦袁照會內開准署理直隸都

督張咨開中華民國元年六月十四日准 工商部咨開爲咨復事按准咨開灤州礦務公司呈稱與開平公司協商聯合組織開灤礦務總局彼此代表簽訂正式合同並增附則八條咨請備案又准咨開開灤礦務總局督辦咨稱開灤聯合營業議結主權問題當經督同盧前學司磋商辦理更詳核開平歷年案據準情酌理擬具條件七款照會開平公司遵照承認該代表復提出要求二事一係建平平等金礦將來添招洋股時應請先儘開灤總局附股二沽塘公司地畝如招商承辦時亦請先儘該總局承領等因咨請查照立案各等因查開灤兩公司聯合組織所訂合同草案業經本部核准咨復在案茲准咨送正式合同及附則等件本部詳核尙屬妥協自應照咨備案至於主權事項關係重要應由袁督辦主持磋商議結所擬七款及該公司代表洋員那森所要求二款大致於中國主權無碍自應准其立案相應咨復查照可也等因相應咨會 貴督辦請煩查照等因准此除分行外相應備文照會貴公司希即查照備案等因奉此現在開灤營業實行聯合本總局礦廠四處井上井下建築廠屋開拓行洞需用外洋木植數夥價昂殊不合算亟應及時籌備自行墾植爲十年樹木之謀以資利用查沽塘公司於光緒七年冬購得永桐草廠荒地一所坐落寧河縣新河莊之西在北塘之東南大沽之西北約計東西二十餘里南北三十餘里原係唐故道延樞所創辦墾闢無多旋經荒廢棄置實屬可惜現在振興實業農林最爲切要之圖本總局內杜漏扈外拓利源擬即照案承領該公司原有地畝集股接續辦理墾植漁牧事宜度其高下相其土宜以林業爲主要其

平原卑隲凡與稻麥穀菽蒲葦相宜之地亦擬分別試種並附辦畜牧漁業以宏地利從此無業之衆食力有方斥鹵之區變爲沃壤數年而後喬木成林在本總局固費用不竭而國計民生裨益亦復匪淺等因據此查沽塘公司地畝先儘本總局領辦前承咨明 工商部復准立案茲據前因係屬照案辦理應請轉咨 工商部 順天府尹並分行交涉司勸業道寧河等縣查照相應備文咨會貴都督請煩查覓復望切施行等因到前署都督移交本都督准此除咨行外合行札飭札到該道即便查照此札

第九宗 灤州鑛務有限公司總理周學熙呈明籌辦灤州官鑛兼辦理

開灤聯合顛末由 民國元年六月初三日

爲呈明事竊學熙籌辦鑛鑛前後數年自顧慙愚謬荷 歷任總督委任之重各股東付託之殷綆短汲深夙夜滋懼自開鑛聯合之議起各股東於迭次會議時以大義相敦迫令將開鑛聯合合同始終其事義務所在曷敢諉辭現在正式合同業經簽訂另文呈報在案惟茲事結束於學熙當日創辦鑛礦抵制開平與夫平日以灤收開之苦心究不免有所刺謬謹將此中顛末爲我 都督縷晰陳之查光緒三十二年間學熙辦理工鑛總局時稟請籌辦灤州煤礦原爲促進開平交涉起見旋奉批准飭由天津官銀號招股承辦其時學熙乘辦銀號一面議招商股一面稟請借撥開辦經費以期迅速集事而開平見我實行抵制始則阻止鑛探繼則商緩採掘肆意要求橫生阻力際茲羣情疑懼誰復冒險投資學熙堅持定見壹意進行籌款

試辦樹厥風聲迨至光緒三十四年奉

前總督楊 撥附官股飭招商股並奏委學 充任總理辛苦經營無非以籌辦礦為收回開平張本嗣以鑛工浩大非厚集資力未由展布設施非開拓規模無以助壯聲勢復經稟准俟二百萬股本招足後接續再招三百萬兩數年以來併舉兼營工程大備中外人士蒞鑛參觀者僉謂與外洋大鑛相頡頏顧我之籌備愈工開平之猜忌愈甚時復慫恿英使與我政府為困難之交涉宣統元年冬前總督陳 奉辦開平礦案派 與王紳劭廉李紳士偉隨同辦理迭經討論雇用律師赴倫敦向英政府剖辯解釋卒經議定由中國國家担保發給債票收回開平私意方幸積年糾葛之案一旦解決桑榆之收或可差強人意乃讒慝中傷陡生波折以致國家不允担保遂乃寢議厥後奉飭 鑛加招商股自發債票徐圖收開之計學 明知事機棘手鉅款難籌不過政府籍此為敷衍地步當於股東會再三聲請辭職退避賢路各股東堅切挽留卒未允可事關股東利權既不敢因個人之為難棄棄全局亦不敢因一時之艱苦頓改初心始終撐持不稍氣餒開平知我股本未足經濟支絀毫無後援銳減煤價實行傾軋鑛抵制競爭勢不得不寬備行本而官府既補助為難商號亦通挪始逼不得已議發債票一百五十萬兩以資周轉事已垂成又復為開平所破壞無米為炊困窘殆不可言喻學 與在事同人及董事等東絀西羅勉力支拄幸免顛蹶未幾開平派人紹介函請我公司推舉代表協議聯合比開董事會公推李協理士鑑為代表與之協商並邀請閩紳鳳閣周紳景

王紳劭廉胡紳家祺協議會同董事研究中間枝節環生屢議屢輟繼後開平總辦那森回華重申前請磋商聯合甫有端緒旋開股東會多數贊成學熙曾聲明公司總理責任以營業爲範圍至於與他公司合併應由董事充清理人了結一切非總理所應與聞乃股東復推學熙與李董事士偉會同李代表士鑑辦理簽訂合同之事辭不獲已遂於舊歷上年十二月初九日訂立草合同近數月來磋商正式合同屢與那森爭執事權議輒不諧嗣經議定以草合同作爲正合同雖底稿均由股東議決多數認可然學熙私心竊計有不能不重爲聲明者蓋學熙承辦礦規規模不大不能勢均力敵而資本不充安得不借貸煤價不跌何以能競爭而銷路有限又焉得不拋售凡此權宜之法悉關抵制之方在智者以爲今日之結果悉由當日之苦心毅力而來不知者乃指摘吹求甚鉅列爲罪狀此次聯合之議倡自開平而董事提議股東贊成實非學熙之本心舊歷上年股東會報告情形並再三陳明遵照商律公司合併總理不負責任嗣經股東強令學熙隨同與議會同磋商蹉跎數月舌敝唇焦心痛力殫而合同條款僅如此結果明知事後之責備必不能免而今日股東堅意必須責成學熙簽字以爲總理不簽字則事不得成並近以不應因一人而貽誤股東全體之事自維智能淺鮮奚敢重違衆意矧公司以股東爲主體總理係爲股東辦事之人股東既願與開平聯合總理爲股東之公僕更何敢過事執拗比在股東會當衆聲明此項合同條款其中得失既經股東會議決事後倘有所指摘應由股東同負責任遂於新歷六月初一日會同李代表士偉李代表士鑑與開



平代表那森彼此簽訂分執存照是學熙對於股東意旨實出於委曲求全而平昔以灤收開之初心乃今日竟爲以灤合開之事撫衷循省抱憾良深此不得不備述顛末以略明心迹者也理合據實瀝陳伏乞 都督鑒察准予備案無任惶悚謹呈

### 丁 調查關於籌備收回開平鑛產之案據

第一宗 北洋大臣楊 奏復開辦灤鑛並籌議開案情形摺光緒三十四年八月

奏爲奉 旨籌辦灤州煤鑛並蒙 諭飭設法收回開平局產謹將辦理情形恭摺據實復陳

仰祈聖鑒事竊臣承准軍機大臣字寄光緒三十四年五月二十二日奉 上諭有人奏灤州一

帶煤苗尙旺請飭北洋大臣派員迅速開辦等語著楊士驥按照所陳妥籌辦理原片著鈔給

閱看欽此遵 旨寄信前來正在繕摺復 奏間復承准軍機大臣字寄光緒三十四年六月

二十四日奉 上諭大理院少卿劉若曾等奏請將開平鑛產尅日收回等語著楊士驥按照

所陳懷遠前旨迅速設法收回以保利權原片著鈔給閱看欽此遵 旨寄信前來臣遵就先

後寄到鈔片詳加閱看如請辦灤鑛原奏所稱直隸開平煤鑛昔年開辦專爲水師與製造而

設乃經庚子之變又入英人掌握唯幸開平當日原定鑛界僅以唐山十里爲限其界外灤州

一帶煤苗尙旺聞上年間經直隸總督咨明商部亟圖開採商部復准惟恐有忍心媚外之大

員從中作祟尙再蹈開平復轍後患何可勝言請 旨飭下北洋大臣遴派幹員將灤州一帶

煤鑛迅速開辦以願水師命脈各節伏查開平鑛務局係前任督臣李鴻章籌款創辦以備水

師及公家各項要用本屬中國產業自光緒二十七年前督辦鑛務道員張翼因兵亂倉卒與英公司私立合同遂有外人闖入種種糾葛之事歷經升任督臣袁卅凱稟奉諭旨責成張翼將開平局產及秦皇島口岸各地畝設法收回尙無端緒至濰州煤鑛則係升任督臣袁卅凱因北洋近年工商並盛輪軌交通局廠林立需煤甚多迴非開平向辦唐山林西兩井出產煤餉所能敷用據鑛政調查局工藝局先後詳請在於濰州一帶擇要採辦當經行令京奉鐵路局邊派諳習鑛工各學人員前往探險勘得東自范各莊起西至半壁店止北有石佛寺馬家溝南有窪里等處煤苗尙旺勘以採取飭由前署直隸臬司周學熙直隸補用道孫多森等籌議辦法購買民地招集商股於馬家溝先行試採名曰北洋濰州煤鑛有限公司並據聲稱水師製造均以煤爲命脈現在擬開此鑛係專爲公家用煤便益而設與他處商鑛事體不同故鑛界四至較定章三十方里特爲寬展他鑛不得援以爲例其運煤出口厘稅統照開平成案以昭劃一等情酌擬章程繪具圖說詳經咨請農工商部核明復准飭即妥籌速辦在案嗣因外洋機器購運需時一面在馬家溝布置大井工程一面先左近陳家嶺地方用土法試採籍探煤苗兼供大井工程之用臣抵任後旋據該司道等稟稱前定鑛界內迭經鑛師晒勘多次並試鑛多處煤質極佳煤層極旺洵爲中國希有之鑛產該鑛界內地段廣袤約占三百三十方里所有應用地畝業經購齊可以開井之處甚多擬分三段以馬家溝爲第一鑛石佛寺爲第二鑛窪里爲第三鑛此三處均開大井中間所開小井視與某處相近即作爲某處附鑛

其陳家嶺已開之小井應作爲第一鑛之附鑛現在出煤已極暢旺遠近爭購擬即商由京奉鐵路添築岔道以便運輸至馬家溝第一鑛機器業已訂購廠房業已起造其商股原定二百萬兩現亦陸續收集並酌借官款以濟之改名北洋灤州官鑛有限公司刊登關防以昭信守仍飭遼奉公司章程妥爲經辦俟商股招齊後所有董事查賬員一切均照商律辦理現仍暫派創辦人周學熙爲總理孫多森爲協理因該鑛距津稍遠並派分省試用道孫傳樞爲駐鑛監督以期督率工作迅速觀成用濟水師製造要需此籌辦鑛之一切情形也惟該鑛所定西界本在開平原界唐山十里限外東界亦約距林西六里因該鑛並無十里以內不准他人開採之案故照農工商部鑛章留出三十方里地步彼此界限本極分明乃英人以張翼移交約內載有半壁店馬家溝無水莊趙各莊等地名執以爲辭其實此等私約並未由朝廷派議於前亦未奉 朝廷批准於後在我自無承認斯約之理在彼即無干涉該鑛之權上年籌辦灤鑛之初駐津英總領事會來詢及當經升任督臣袁世凱以張翼私立移交等約國家始終並未承認剴切駁復本年四月間駐京英使又令英總領事商請暫停灤鑛工作以便擬議開平局事當以開平原有利益正思設法挽回開平原有利益以外之利益豈容藉端占取况灤州各礦自升任督臣袁世凱籌辦以來已及一載原爲接濟公家用煤而設綜計置地開井購機建廠費用鉅萬更難據並未裁可之私議遽自輟早已舉辦之要工復經查照前案力持不允是劉若曾等原奏所謂開平礦務局經英商設計騙佔並未由 國家允許無論有何私約

皆可不認一節與升任督臣袁世凱爭持開案之意相同即此次英人阻撓濛礦亦係據此理由與之駁論濛州煤礦業餘未奉 寄諭之先派員開辦而開平一案自張翼赴英涉訟該國公堂刑照副約辦事迭經嚴飭妥議尙未就我範圍劉若曾等原奏內稱多佔一日即奪我一日之利源且既佔唐山礦又佔林西礦兼及秦王島谿壑之欲有何厭足尤宜及早收回以免別生枝節等語誠爲篤論惟英使自經臣一再駁拒以後仍執先停濛工再議開案之說逕向外務部要請照辦現在部臣正與據理詰辯此英人因議開案牽涉濛工歷與磋商之一切情形也臣責在守土凡屬國用民計所關無不竭力維持以期保我固有之權利所有遵 旨復奏緣由除咨外務部農工商部查照外謹恭摺陳復伏乞 皇太后 皇上聖鑒謹奏

## 第二宗 北洋大臣陳 給與開平有限公司條件

本條件所定兩款開平有限公司認明私售礦產之一切文件如德瑾琳與胡華私訂賣約張燕謀與該公司私立之移交約副約等件一概無效後始得就兩款中擇認一款其細目應由該公司之代表受有有相當之權來華與本大臣商訂再本條件所訂兩款爲中國 國家寬厚至於極點之辦法且爲立待決定之着應即尅期見覆是要

### 計 開

- 一 中國 國家接受受有限公司之礦及一切財產並欠款以該公司最後年總結帳之日爲斷債票亦在其內一俟財產移交時中國 國家發給該公司一百萬磅中國 國家擔

保之債票長年七厘行息五年之後二十年之前贖回至該公司原有之債票或全數由中國 國家還款或全數換給中國 國家擔保之七厘債票或分別還款換票均應聽原票主自便

一一 中國 國家接受有限公司之礦及一切財產以該公司最後年總結帳之日爲斷中國 國家即設立一中國公司名北洋官礦公司將有限公司交出之礦連灤州公司之礦一併開採因此灤州公司之價值與有限公司交出之財產作爲同價北洋官礦公司資本作爲二千萬兩每股十兩以一百萬股分給有限公司以一百萬股分給灤州公司北洋官礦公司接受有限公司一切欠款亦以該公司最後年總結帳之日爲斷至於有限公司原有之債票或還款或換給北洋官礦公司之債票聽原票主自便北洋官礦公司應用合宜之官督商辦之法辦理其股東之利權利益及責任查照中國礦務章程與此事情形相宜者遵行

本條件以華文爲主

### 第三宗 北洋大臣陳 籌議收回開平礦產預擬善後辦法奏摺並

硃批 宣統二年八月初六日

奏爲籌議收回開平礦產情形并請 飭下部臣預爲妥擬善後辦法恭摺密陳仰祈 聖鑒事竊臣於宣統元年十月十二日奉 旨籌辦開平礦案十一月二十四日奏蒙 特派熟悉

情形大員三品京堂張翼前長蘆運司周學熙隨同辦理嗣因案情重要復遣委直隸紳士分省補用知府李士偉分省補用知縣王邵廉及深明法律華洋員司馬尼爾慶世理等詳核文卷及中英約章參互考證悉心研究宣統二年三月 日業將籌辦大概情形奏明在案現在辦理漸有端倪謹將詳細案情及所擬收回辦法爲我 皇上縷晰陳之伏查開平礦產煤苗豐富廣袤數十里且近接鐵礦地又頻海交通便利便爲國家莫大光源光緒元年前直隸督臣李鴻章奉 特旨籌辦以濟軍國要需先派候選道唐廷樞會同現任司道設法集股創辦並扶以官力嗣後二十餘年疊經困難卒著成效不幸庚子拳亂前礦務督辦張翼委洋員德瑾琳設法保護礦產詎德瑾琳與礦師胡華私立賣約繼復由張翼簽訂移交約及副約舉凡開平煤礦原定十里礦界以外之所有礦產並推廣及於與礦產相連之利益全行包括在內是以唐山西山半壁店馬家溝無水莊趙各莊林西等處地脉相接數十里之礦產以及奉 旨代辦之秦王島通商口岸碼頭地畝與附屬之承平建平金銀等礦悉移交英公司執掌其約中一則曰照英律註冊再則曰按英律存案是不特地利入外國人之手卽 國家主權亦多所放棄迨前督臣袁世凱到任後英公司竟有秦王島不准中國兵輪停泊唐山鑛廠不准升掛龍旗晉各莊運河不准民權行駛等事遂一再陳奏奉 旨嚴飭張翼勒限收回厥後張翼呈請赴英控訴僅責認副約名爲得直而迄今十年外人仍安享權利歷經前直隸督臣及外務部與英使據理力爭該使徇該公司一面之詞故意拖延甚且要求禁阻開採灤州煤鑛

此開平礦案積年糾葛之實在情形也。臣奉 命籌辦檢核案據竊以當日英商騙訂私約實違理法有碍主權始終未蒙 朝廷允准卽英公堂判斷此案亦稱英商欺詐籌辦之初自應先行證明私約應歸無效迺易着手爰與張翼周學熙等通盤籌畫商權辦法張翼堅主責認副約謂實行副約可爲中外合辦無須費款贖卽卽可同享利益不知副約原於移交約移交約原於賣約三約一脈相承英國中公堂判詞明斷爲移交約與副約應作一件看是認副約卽不能不認移交約認移交約卽不能不認賣約一認賣約主權何在况副約中所謂張翼仍充該礦督辦有管理一切之權者英國上公堂已並此而駁之是卽以副約論亦毫無效力何况有移交約賣約爲之根據且十年以來英公司何曾實行副約一字不過徒爲掩飾賣約之空文往者尙幸 國家並未承認若今日復經 國家允准則該公司執約相繩凡開平相連數十里之鑛產無論何種煤鐵金銀等礦並他項利權皆非我有設有緩急海軍用煤泊船均須仰給外人後患何堪設想經 臣再三研究未敢稍涉遷就謹遵歷次 諭旨並依據外務部前致英使節略宗旨督同周學熙及李士偉王邵康等籌議辦法擬具說帖聲明當日驅詐行爲引證切實案據派員向英使解釋並派洋員馬尼爾等赴英向英外部詳晰剖陳始而英外部一味偏袒謂張翼從前控訴僅責認副約並未提議私約爲無效機會已失經該洋員詳切駁難告以張翼赴英中國 國家實係責令收回始終並無承認副約之說英外部繼知案無遁飾乃復謂事關十載難言收回 臣當洋員赴英時卽預定條件兩項第一條件爲將礦產

收回後所有公司股本一百萬磅換給國擔保之債票並接還舊債約四十餘萬磅均以七釐行息五年之後二十年之前將債票全數贖回第二條件爲將礦產收回後仍准洋商附股所有公司股本換給中國股票一切遵照中國礦章辦理此兩項條件均屬情至義盡並密諭洋員注重第一條件辦法以爲完全收回地步至是洋員卽本此往復辯難抗議半年英外部及英公司時而恫嚇時而要挾變幻多端無所不至臣隨時商承外務部內外堅持英公司知難而退始情願收受債票將產業交回惟索款至二百七十萬磅之多繼經嚴拒復減至一百七十八萬磅且要求贖回債票期限展長至三十年以後核與第一條件所定款數相差三十餘萬磅期限相差十餘年並經英外部電飭駐京署使與我外務部交涉據其照會內稱按照上開一百七十八萬磅數目每年英商所得債票利息不及十二萬五千磅而此礦每年獲利卽以去年而論已有二十四萬七千磅並云此事若無細數敗於垂成殊屬可惜等語復經外務部據理駁回惟以中英有誼素敦總宜互相退讓期於了結爲要義准外務部知照前來臣當電飭洋員等謹守斯意相機磋商固不得因此微數致令要案久懸亦不得因示退讓致令別生枝節並經臣函商度支部所有債票將來擬由大清銀行發行以昭大信此籌議收回歷次交涉之情形也臣維此案糾葛多年中外注視如能仰託朝廷威福得以全數收回雖國家暫時擔任百數十萬磅債票而全鑛產業皆爲國家所有每年進利足抵本息而有餘且此項礦界範圍極廣將來逐漸開採洵爲莫大之源較之責認副約空言合辦權利盡屬外人者此



中得失相去天淵况秦王島通商口岸關繫 國家疆土尤非尋常鑛產可比現在一面磋商  
妥議一面即須預籌善後事擬請 飭下外務部度支部農工商部分別妥籌接收鑛產碼頭  
發行債票辦法以資準備而免貽誤所有籌議收回開平鑛產情形 飭部預爲妥擬善後辦  
法緣由理合恭摺密陳伏乞 皇下聖鑒訓示謹奏

宣統二年八月初六日奉

硃批該部妥議具奏欽此

#### 第四宗 灤州鑛務公司董事陳惟壬等呈爲籌備收回開平鑛產特設

專處酌擬章程請備案並派員會辦由 民國十五年十二月十六日

呈爲籌備收回開平鑛產特設專處酌擬章程請 鑒核備案並派員會同辦理以利進行事  
竊維鑛產爲實業之基礎開平鑛務爲吾直之富源溯自光緒初年由總督李文忠公奏明招  
股創辦成效甫彰拳亂遽起遂爲外人乘機佔有層經交涉輿訟經歷多載迄未收回於是吾  
直官紳招集股本開辦鑛以資抵制而爲以灤收開之張本彼此競爭幾將不支乃定聯合  
營業辦法並於條文內訂明十年後鑛有收回之專條挽全失之主權收得半之功效迨至  
民國十一年屆滿十年期限當即根據合同專條由本公司向開平公司提議收回並屢荷  
鈞署函飭援案進行在案函電紛馳疊經敦促並屬選派全權代表來華以便早日定議嗣據  
最後函復聲明可以協商並據稱各項節目爲協商時之依據者必須詳細研究爲時甚久等

語後又一再去函請其從速研究以上歷年規劃情形業經先後函致直隸實業廳轉呈 鈞署又於本年十二月公推敝公司法律顧問馮熙運君為代表赴農商部接洽各在案惟是收回一事頭緒紛難故於上期股東會中即提出報告復於本年十二月十一日招集股東特別大會討論表決特設機關專力籌畫名曰籌備收回開平礦產事務處專任籌備各項事宜當場通過組織章程計七條除由敝公司股東會公舉理事七人外特設籌備員五人擬請 鈞長及農商部直隸省議會各選一人由敝公司另聘嫻悉法律礦務專家二人公同籌辦敬希鑒核准予備案施行並酌派籌備員一人加入籌備庶幾上下一心通力合作共圖對外以期收回鉅產上以慰 鈞長注重國家權利之慮慮下以償敝公司多年之宿願無任企禱之至除將籌備章程另摺繕呈外謹呈 直隸省長

附呈抄送籌備章程清摺一扣又舉定理事名單一扣

灤州礦務有限公司正主任董事陳惟壬 年五十七歲安徽石埭縣人 住天津法租界泰昌里

灤州礦務有限公司副主任董事言敦源 年五十八歲江蘇常熟縣人 住天津英租界馬場道

籌備收回開平礦產事務處組織章程

第一條 本處係由灤州礦務公司根據開辦聯合合同第十七條所載自本合同簽定之日起十年後灤礦公司應有權可將開平公司之全產由兩造商定公道價值購回之

規定呈明農商部直隸省長設立並請派員協助進行故名曰籌備收回開平礦產

事務處

第二條

本處設理事五人至七人由灤礦股東會公舉籌議員五人由灤礦呈農商部直隸省長各選派一人並函請直隸省議會選任一人由灤礦聘請嫻習法律礦務專家二人公同籌辦以集衆思而獲廣益

第三條

本處應行籌辦事項列左

一 關於與開平礦務有限公司協商收回事項

二 關於調查評定開平鑛產價值事項

三 關於籌備收回開平鑛產集款事項

第四條

本處籌辦前條事項理事籌議員對內用合議制行之對外交涉應由理事籌議員互推代表二三人行之

第五條

本處籌辦第三條所開事項遇必要時灤礦董事亦得列席與議所擬辦法並提交灤礦全體股東會決定後始能實行

第六條

本處經費應由灤礦先行籌撥其應如何支銷俟收回事宜辦理完竣時再行酌定

第七條

本章程由灤礦股東特別大會通過呈請農商部直隸省長備案並函直隸省議會

查照

灤礦公司股東會舉定理事七人名單

俞人鳳 傅增湘 馮熙運 趙元禮 李寶謙 王其康 龔裕燾

直隸省長 批灤州礦務公司董事陳惟壬等呈收回開平礦產處擬章請派員會辦由

批第八四〇號 呈摺名單均悉應准備案查購回開平礦產一事迭經令行實業廳詳細籌

備在案茲即派該廳長會同辦理此批

訓令實業廳第二七八六號

案據灤州礦務有限公司正主任董事陳惟壬副主任董事言敦源呈稱爲籌備收回開平礦產云云無任企禱之至等情據此除呈摺名單均悉云云此批等因印發外查此事關係重要合仰該廳長即與各董事等將籌備事宜會同辦理隨時具報備查此令 計抄章程清摺名單各一紙

### 戊 調查關於礦地公司之案據

第一宗 長蘆鹽運使灤州官礦公司總理周學熙等稟請籌辦直隸灤

州礦地公司原詳 光緒三十四年五月初一日

敬稟者竊維礦產爲天地自然之美利土地迺國家所有之主權灤州地方礦產豐富寶藏蘊蓄實爲北洋莫大之利源本司職道等奉委創辦灤州煤礦公司並蒙籌撥官股補助提倡仰見 憲台保全地利杜漸防微之至意欽佩莫名惟是灤州礦產面積袤匪特煤鐵所在多有

即玻璃磁油等原料亦取用不竭外人固覬覦生心而本處奸民亦多勾串影射弊端百出若不及早隄防誠恐大利坐失後患無窮伏讀 農工商部奏定礦章第九款外國礦商不能充地面業主第十款業主願得地價不願入股則該地應由官收買租與礦商合辦官即作爲業主第十四款承辦地腹各礦之礦商並不能有地面業主應有一切之權利又曰無論華商洋商均不能將地權給與該鑛商掌管又曰倘有民間私將礦產賣於外人者由官局查明除礦地充公外並將該業主照盜賣律治罪第二十款鑛業不得私自換賣及質押違者依私自買賣礦地律治罪凡此限制立法至密用意綦深其斥斤於土地之主權也固無微不至灤州鑛地散漫向難查考杜空穴之來風綢繆於未雨本司職道等再四思審僉以籌設鑛地公司爲今日迫不可緩之圖爰擬具章程二十四條繕摺稟請 鑒核如蒙 批准擬懇 憲台俯賜准撥官股以示提倡並請 轉咨 農工商部察核立案用維久遠本司職道等爲保全利權預防流弊起見所有籌設灤州鑛地公司緣由是否有當理合稟請 憲台核示祇遵實爲公便

督憲楊 批據稟已悉所請遵照農工商部新章籌設灤州鑛地公司係爲保全地權整齊礦業起見應准照辦茲將灤州鑛地公司本質關防一顆隨批發去仰即妥爲經理所請發給官股容安籌飭撥並候察酌章程咨請 農工商部核明立案繳摺存

## 第二宗 直隸灤州鑛地有限公司開辦招股章程二十四條

- 一 本公司定名爲公司鑛地有限公司一切遵照商律股份有限公司辦理
- 二 本公司呈請 北洋大臣批准發給木質關防並咨明 農工商部註冊立案總理處設在天津經理處設在公司地方以便就近辦理
- 三 本公司股本以行化銀壹百萬兩爲額官商合力認籌分爲十萬股每股銀十兩官利常年六厘以交股次日起息一切權利官股均與商股一律毋稍軒輊
- 四 本公司專集華股不附洋股除官股外其商股凡係本國人民無論官紳商庶均可入股如有華人影射洋股者一經查覺立將該股註銷
- 五 灤州礦產豐富煤路尤夥本公司以整齊礦業保存地權爲宗旨無論官地民地凡關繫礦產者概歸本公司收買後再轉給礦商開採作爲地股如有私相授受者由灤州地方官查究充公將該礦封停以杜隱患而重地權
- 六 本公司收買地畝均按照時值公平給償該業主亦不得故意居奇
- 七 凡原業主如有實在碍難不願出賣可將該地畝公平定價作爲本公司股份或將該地公平議租由公司每年照繳租欸惟至將來該業主如願出賣時仍應儘本公司收買不得售與外人
- 八 本公司所有購買地畝如有與原業主及租戶商議不洽之事均由灤州地方官秉公評斷

九 本公司遵照礦章第十四款無論華商洋商均不能將地權給與該礦商掌管等語是地主與礦商劃分兩事本公司既有收買灤州礦地之權嗣後凡有礦地無論該業主自行開採或與人開採均應將該地劃歸本公司管理或作價賣或作股份或作租用均可協商辦理該地主不得藉口自有之地遂不交割致滋淆混

十 本公司設立以後無論華商洋商開礦必須將該地畝與本公司議妥訂明地股辦法由本公司呈請 北洋大臣批准後方可作為合格之礦商然後再請發照

十一 本公司收買地畝除開礦應用外可以其餘地建造市房或與種植或建設他項工廠或修築隨礦支路藉資營運而興地面

十二 本公司可於鑛廠左近相度地勢開設市鎮招商貿易俾隨礦傭工相依居聚其街道形勢須預先繪圖知照灤州立案俟街市成立後由灤州撥派巡警保護彈壓以維治安其修理街道及巡警經費可隨時酌量抽收舖捐以資辦理

十三 凡交股隨時掣收執照為據其股票息單另行定期填換屆時登報告知

十四 股票不能提取股銀只能轉售其轉時應以本國人為限須先得公司聲明認可後方准改名註冊換票凡換票一紙者繳行化銀三錢倘未經聲明及註冊改名換票者本公司不認買主為股東

十五 股票如有遺失燬壞等情先將緣由與號數股數報告本公司並登津滬各報一個月

無人干涉始由公司給予准補股票憑單屆一年結賬付利之期並無入支取息銀始准取殷實紳商保證連同原給憑單到公司換取新票凡換票一紙者繳行化銀五錢

十六 每年贏餘除官利及酌提公積外分爲十四成以九成歸股東按股均分一成捐助灤州地方辦理公益之事二成爲總協理及董事酬勞二成爲在事員司花紅

十七 每年以年底結帳二月開股東會議三月憑單發息並隨送帳略先期登報布告其交款未及週年者截日攤算不計閏月

十八 本公司股東會議分尋常特別兩種每二月開會一次宣布上年盈餘情形預籌本年營業方針是謂尋常會議如遇有緊要事件由總協理董事召集股東會議是謂特別會議至會期會場及所會議事件在會期二十日前先行函知或登報通知

十九 股東有欲開臨開會議提議是件但有數在十人以上者能合全股東十分之三即可舉行招集開會惟與議人數須有全股過半之數方爲合格不及數不得開議

二十 本公司事當創始開辦三年內頭緒紛繁其總協暫由創辦人分任俟股分招足公司成立後開正式股東會時卽行選舉董事查帳員三年後諸事就緒再開會另舉總協理其選舉總協理用複選舉法董事查帳員用單式選舉法

二十一 凡年逾冠之股東五十股以上者有發議權百股以上者有選舉權五百股以上者有議決每一股東至多不得逾二十五議決權二千股以上者有查看細賬權



二十二 凡一千股以上年已逾冠之股東可被選爲董事與查帳員二千股以上曾充董事

之股東可被選爲總協理其查賬員不得以在事人員兼任

二十三 總協理任期三年董事任二年查帳員任期一年任滿均得續舉連任其未滿任期

將股分售出有失資格者立即退任

二十四 以上所訂係開辦章程其餘辦事細章隨時另行擬訂

### 第二宗 北洋灤州官鑛鑛地兩公司詳訂合同請予立案文並批

光緒三十四年八月二十六日

爲會詳事竊本司職道等於本年四月間奉 憲台札飭勸辦灤州官鑛遂即招股購機建廠開辦復因灤州鑛地散漫向難查考本司職道等爲保地權起見於五月間籌設鑛地公司擬具章程稟蒙 憲台批准照辦各在案並蒙准給官股以示提倡復蒙轉咨農工商部立案仰見 憲台維持鑛產有加無己之至意伏查農工商部奏定鑛章各鑛商不能有地面業主應有一切權利無論華商洋商均不能將地權給與該鑛商掌管是鑛商與業主各有權限立法至爲周密今官鑛與鑛地兩公司既經次第設立所有兩公司辦理權限亟應公同商酌訂立合同現在灤州官鑛遵照原定鑛界三百三十方里之內次第開辦惟暫難拘定畝數擬隨時由鑛地公司撥用俟將來工程完竣再行裁數立界此項地畝即以撥給之日作爲地股照章專分餘利不認虧耗並按照丙字類鑛餘利應得十分之二五按年結帳後與銀股同時分給惟開

鑛事無把握餘利運速多寡均未可必此項地股擬自撥地之日起彼此議定相當之值作為股數由官礦公司按年付給八厘官利此項官利無論餘利之有無均須付至官鑛公司所撥地畝只能專開煤鑛不得另作他用亦不得轉給他人如所撥之地並非開鑛所必需或所開之鑛至已停廢均應即時仍將該地歸還鑛地公司掌管如鑛地公司願於鑛廠左近建築市房興立街市或與辦種植及作他項工廠或修築隨鑛支路其應如何布置相宜之處均得隨時與官礦公司協商辦理以期兩無妨碍至每年國家應征鑛界年租應由官礦公司認繳其隨地應繳錢糧應由鑛地公司認繳以清界限所有商訂兩公司權利辦法並訂立合同緣由理合會詳繕摺呈請 憲台俯賜鑒核准予立案批示祇遵實為公便另此備由具詳伏乞 照驗施行須至詳者

督憲楊 批據詳兩公司會議辦法查核所訂合同尚屬平允應准立案仰即遵辦繳

第四示 北洋 直隸 瀋州 官礦 鑛地 官限公司公立地股合同

一 瀋州鑛地公司應允照瀋州官礦現定之鑛界三百三十方里以及將來推展之鑛界隨時將開鑛應用之地購辦如數撥與瀋州官礦公司作為地股即以撥地之日作為入股之期

二 官礦公司應允所有應用開鑛之地彼此事前會商繪圖定界概由鑛地公司撥用不向他人直接租買地畝以歸劃一而符定章

- 三 礦地公司所撥地畝議定專作開採煤礦官礦公司不得改作他用
- 四 官礦公司每開一礦自撥地之日起限半年內必須動工倘逾期不即開採或因資本不足中輟至一年以上礦地公司除收回地畝外並令賠償相當之損失
- 五 所撥礦地以官礦公司開辦日起停辦日止爲期限礦地公司不得無故轉撥他人官礦公司亦不得私授他人如遇有窒礙不便開採須知照礦地公司勘驗明確亦可隨時退回如所退地畝僅一部分無碍全礦工作則原官利餘利仍應照給不得議減
- 六 官礦公司既認地作股即自撥用之日起彼此議定地畝相當之價值應統計地價及其辦公費合併撥算由官礦公司比照銀股一律按照常年八釐官利付與礦地公司此項官利無論官礦盈虧均須按年照付
- 七 官礦公司除給官利外應按照農工商部奏定鑛章丙字類礦在每年所得餘利內提十成之二五於銀股分息時酬與鑛地公司此項餘利專以官鑛銀股全額爲準不以用地多寡爲增減
- 八 官鑛公司如因開採以致虧耗及各項損失均與鑛地公司無涉
- 九 鑛地公司可派人在官鑛公司會計處充一職任惟此人須遵照官鑛公司章程任事設未合宜應知會鑛地公司另舉堪任者接充
- 十 官鑛公司除提官利花紅公積折舊外應將餘利按原訂章程分提不得任意贏縮

十一 每年國家應征之鑛界年租由官鑛公司担任其隨地應納之錢糧則歸鑛地公司認繳

十二 鑛地公司既以地畝撥作地股所有決議權查賬權選舉權與二千股以上無稍歧異

十三 鑛地公司如有鑛廠左近建造市房開通街衢或興辦種植及他項工廠或修築隨鑛支路其應如何佈置相宜均得隨時知會官鑛公司商明辦理其關係公益互相輔助之處隨時會商另訂細章

十四 官鑛公司如至停辦所有鑛廠房屋等項應隨同地畝統交鑛地公司收管如有他人接辦須先向鑛地公司議定地股合同方准承受倘一時無人承受而官鑛司公又不將廠房等產交管則地股官利仍向官鑛公司收取

十五 此合同無論彼此兩公司將來如何更變其承受接辦人均應遵守如有未盡事宜隨時會商增訂倘實有窒礙至須商改之處應先期六個月彼此關照開股東會議妥協後再行呈請 北洋大臣核准後方可施行更改

十六 此合同由官鑛公司與鑛地公司彼此總協理會同簽蓋用關防各執一紙為憑並稟請 北洋大臣察核立案永遠恪守

### 己 調查關於秦皇島碼頭之案據

第一宗 津海稅務司賀璧理申呈秦皇島添開通商口岸文

二品銜津海關稅務司賀璧理爲申呈秦王島添開通商口岸擬定界限詳立章程事竊奉三月二十五日 鈞劄飭以 總署擬將秦王島等三處添開通商口岸又奉四月十五日 鈞劄內開英國田大臣請將由秦王島至戴緒河洋人建屋處沿海岸往內三里地方劃歸通商地界若尤其所請與大局並無妨礙惟中國自開商埠與約開通商口岸有別飭會同關道詳商妥善辦法等因當歸會同關道往返詳商旋准關道函稱奉 北洋大臣裕劄派候選王道修植約同稅務司前往該口詳度地勢測量海水究應於何處建設碼頭其秦王島對面地方如劃歸通商界內有無妨碍等因准此稅務司與王道台商訂於二月二十九日前往該處會同辦理一切所有擬定各節開列於左

一 擬定界限

查美國使臣請將該口界限定由戴緒河口往內三里之處起至東北秦王島地方止原爲將教堂等購買之地蓋造之房均歸通商地界內惟秦王島至戴緒河約四十里之遠其間距秦王島以西約二十五里之遠有金山嘴一處金山嘴以北有山名曰尺頭山自秦王島西邊至尺頭山沿海皆係沙灘沙山建造房屋不甚相宜是以無須往內推展三里但自尺頭山往西至戴緒河沿海之地以及山內大半業經賣與教堂是以此處必須加寬推展界限第相度地勢亦無須離海邊三里之遠若離海邊三里定界已買之地全可包裹在內况定界離海邊三里之遠間有村莊墳墓在內若離海邊二里之遠即立界外是以定界由戴緒河往內二里至

尺頭山自尺頭山至秦王島西邊離海不過一里半在秦王島一帶仍離海二里堪備各洋商  
蓋行之用謹附圖說一紙自可一目了然

### 一 建設碼頭

查秦王島距天津以東約五百里之遙其間並無大埠故貨物就近並無銷路所來洋貨先運  
至津土產由津運至秦王島皆以鐵路轉運需費甚重貨值難免昂貴故此該新口於西邊各  
埠諒貿易未能興旺該口以東亦無大埠東邊之貿易亦大率相同僅有開平鑛務局之煤即  
在秦王島塘沽二處中間所產之煤運至塘沽或運至秦王島其運費無甚出入且塘沽碼頭  
時常擁擠裝載不便每至冬令封河未能工作而秦王島終年不凍或專爲開平局裝煤之口  
惟該處沿海之水較淺所來各船須離岸較遠停泊遇風波浪洶湧殊屬危險若不建造碼頭  
停泊之所實恐不安因此曾經憲台允派營造司哈爾定前往該處詳勘地勢測量海水試驗  
沙灘定於何處設立碼頭爲宜該營造司自戴楮河起至山海關止一再詳細履勘其間不過  
有兩處一爲金山嘴一爲秦王島水勢較深起卸尙便惟該地常起東北風以致該兩處東岸  
波浪甚大祇可在西邊停泊商船建造碼頭以上二處若無一鐵道接連津榆之路仍屬無用  
但金山嘴較鐵路甚遠且必由山路崎嶇之處經過用費必大秦王島較鐵路甚近且經行之  
處甚爲平坦用費必小况秦王島海面風小浪靜是以碼頭本應在秦王島建設惟該營造司  
履勘之後俄國教士在金山嘴蓋造房屋教堂似此尤屬不便設立碼頭並囤煤之廠是以應

在秦王島以西設立碼頭限定商船起卸處所

第二宗 監督天津新鈔兩關辦理直隸通商事務兼護海防兵備道李

照會 美國領事官若文

光緒二十四年十二月十四日

欽命二品銜賞戴花翎監督天津新鈔兩關北洋行營翼長辦理直隸通商事務兼護海防兵備道李 爲照會事光緒二十四年十二月初五日蒙 北洋大臣裕 札開准 督辦直隸礦務候補四品京堂張 咨呈內開案據會辦開平礦務局周道學熙等稱竊查秦王島一帶前往奉准作爲通商口岸所有建關辦公起築碼頭需地甚多前經勘得秦王島山場地方約長五里餘寬二里餘又由島麓迤西沿海至湯河口約長五里餘寬二里餘該處地段皆爲起築碼頭蓋造棧廠應需地當經插籤標記並由臨榆縣示禁民間私相買賣惟秦王島一帶海面風潮沙綫漲落無定四時不同所有碼頭地段必須多置數處以備選用現就前次挿標之處重行履勘立定地界復查湯河口西南沿海接連至尺頭山一段計長約十里餘寬二里餘應一并歸入職局備用地界俾將來碼頭廠棧等事得以布置寬展不致左支右絀伏乞咨請北洋大臣查核立案轉飭津海關道照會各國領事凡有洋商購地務令認明職局地界毋受奸民欺朦以免糾葛而清訟源等因查秦王島北戴河一帶係由中國自行擬開通商口岸與他處約開口岸事雖不同外洋通例凡自開口岸其地畝願賣與否均聽民間自便外人不得強勉所有本國官商應用地段應儘本國先行割留備用此次中國既係自開口岸自可仿

照辦理且茲經貴大臣委派王道修植查明通商界址自秦王島至戴緒河延袤四十餘里定界本屬甚寬其中自金山嘴至戴緒河一帶計長二十餘里地形高阜洋人樂居以作通商口岸儘足敷用至周道所查開平局應用地段自秦王島至尺頭山約長二十里目前自因風潮未經審定開平局碼頭地段不能不多備以資選擇而將來直隸全省各鑛大興廠棧林立需地甚多正必預爲籌備且北洋官碼頭及海關郵政招商各項官局無一不需地畝是此項地段即可留爲中國直隸礦務及各項官用惟該地須即查明官荒民灶各產分別升科給價津貼等事所需款項甚鉅應先由開平局籌墊該地即歸開平局護理將來倘有別項官用屆時再行商撥除批飭周道遵辦外相應咨呈貴大臣查照立案并希飭知長蘆運司永平府臨榆縣及津海關道轉行照會各國領事一體知照實爲公便等因到本大臣准此除分行外札道遵照辦理等因蒙此除通行照會并分行外相應備文照會 貴領事轉飭各洋商教士一體知照施行須至照會者

第三宗 總理衙門照復英使

光緒二十五年二月二十四日

爲照復事前准 來文以秦王島沿海至尺頭山約長二十餘里爲開平礦務局留用有碍各國商民利益亦與通商口岸辦法不符經本衙門咨行北洋大臣確查去後茲據覆稱查秦王島自開通商口岸與約開通商口岸情形不同所有碼頭街道工程局等均應由中國自行籌辦俾各國商民均沾利益惟秦王島地面三面懸海欲設碼頭必須建築鐵壩加以銜接鐵道



平治馬路所需經費甚鉅不能不借資商力開平礦務局每年所出煤斤運銷東南各處於該處出口甚屬相宜是以此項碼頭工程該局當能獨任據該局委員查明金山嘴以西一帶既為各國教堂所佔自秦王島至尺頭山二十餘里其建造碼頭處所必須由工程司詳細履勘是以暫為圈留以便擇定俟碼頭既定除該局所用及招商郵政海關應用各地留存外其餘之地仍可出賣於各國商民並非將此二十餘里地方據為己有似於各國商民利益並無妨礙現擬飭地方官詳細查勘劃定界址責成礦務局設立公司另派委員會同經理所有預留地段除建造碼頭及各項公用如有各國商民情願假買即由公司經手代辦以便稽核等因前來本衙門查秦王島沿海至尺頭山二十餘里開平礦務局暫行圈留係為擇建碼頭及各項公用起見所餘地段仍准各國商人購買辦治尙屬妥洽與各國商民利益亦無妨礙相應照復 英大臣查照可也須至照會者

第四宗 總理衙門剗行稅務司文

光緒三十五年三月十二日

為循行事光緒二十五年二月初九日據總稅務司申稱秦王島於定期開埠所有建築碼頭各事宜必須預為佈置茲擬另行揀派稅務司一員前往會辦俾免貽誤等因本衙門查秦王島開埠伊始所有建築碼頭及設關一切事宜亟須預為佈置相應循行總稅務司即行遴派稅務司一員前往會同妥為辦理可也須至循者

第五宗 總稅務司申呈

總理衙門文

光緒二十五年三月三十日

爲中覆事竊查秦王島自開商埠擬派總務司前往會同料理一切奉到鈞筭以准照所請令卽邊派稅務司一員前往會同妥爲辦理等因奉此稅務司查自開商埠實係要舉且事屬創始秦王島地方情形又與岳州三都澳等處均不相同非閩練關務明白地方日新情形之員斷難勝任茲查於回華館暇之前任津海關稅德瑾琳<sup>德國人</sup>久駐此處於該處擬辦情事較爲熟悉順手卽派該員前往秦王島作爲會辦開埠事宜之稅務司自能勝任除分別申照及節節該員遵照並屬其細心任事必求實効不致虛靡欸項此次所委卽一年爲限仍照假期內支與半俸俟期滿再議外理合備文申覆 貴衙門鑒查施行可也須至申呈者

### 第六宗 北洋大臣直隸總督裕

奏摺<sup>光緒二十六年四月二十六日</sup>

奏爲臨榆縣屬秦皇島荒地現在勘明畝數節歸開平鑛務局經理照例升科完賦恭摺仰祈 聖鑒事竊查前准總理各國事務衙門咨行具奏直隸海濱之秦皇島隆冬不封每年津河凍口開平局船由此運煤郵政包封亦附此出入與瀾榆鐵路相近殊于商務有益奉旨允准咨行將應辦事宜妥籌開辦等因當以該處地近海濱洋人造屋居住者頗多卽經派員會同天津稅務司前往會勘議立口界立牌標記凡附近居民村莊有應劃出界外者有與與洋人房地毗連交錯應留于界內者飭令詳細查勘並因秦皇島本係海灘其中民地龍地旗地夾雜不清自有開作通商口岸之說民間冒認地畝拾價居奇必多糾葛應責成開平鑛務局設局經理將未建造碼頭及留備各項公用之外如有各國商民情願價買卽由開平鑛務局經手

代辦以便稽核復經派員會同該局查明民竈各地劃定界址招集股商墊買即歸礦務局執業除原有糧課照舊完納外其官荒地畝向未升科者應查照升科或案照則完賦茲據開平礦務局詳稱臨榆縣屬之秦皇島至赤土山一帶地畝經蘆台通判臨榆縣知縣歸化場大使逐細勘丈共得地四萬一千二百七十畝有奇內除沙沱河溝水窪地一萬二千四百七十畝毋庸議令升科外又除鑛務局前後共買民隘各地一萬五千三百二十一畝四分二厘應換原有糧課照數完納其餘官荒無糧地計一萬三千四百三十六畝三分二毫應照例升科並前于光緒十七年間有寧河縣佃戶徐積善等報墾荒地升科一案經前天津河防同知會同寧河縣知縣勘明稟經前北洋大臣李鴻章咨部以長草不長苗地畝遵照賦役全書從前民糧水草科則每畝徵正銀四厘並攤丁匠及遇閏加徵地閏丁閏等銀其斥鹵不能長草地畝予限八年令該佃設法試墾一俟成熟再行升科奉部核准頒發部照轉給該佃收領執業在案秦皇島至赤土山一帶官荒地一萬三千四百三十六畝三分二毫均係近接海濱風潮堆積一片沙城較之寧河縣斥鹵不能長草之地荒廢更甚惟係議作通商口岸備用之地必須議定徵糧數目方便執業擬援照寧河縣草地升科成案照民糧水草利則每畝照完正銀四厘並攤丁匠及遇閏加徵地閏丁閏等銀俟經部核准後即先由鑛務局各股商墊款照數完納嗣後遇有中外商民租購地畝再行按畝分撥責令業戶照完以杜混淆而重賦課等情請奏前來覆核無異仰懇飭部照案升科頒發執照以維商務理合照繕地畝銀數清單恭摺具

陳 伏乞 皇太后 皇上聖鑒訓示謹奏

謹將臨榆縣屬秦皇島至赤土山官荒地查照草地升科銀糧數目繕具清單恭呈御覽

荒地一萬三千四百三十六畝二毫

每畝應徵正銀四厘共計正銀五十三兩七錢四分五厘二毫八忽

每兩均攤丁匠銀二錢七厘二絲二忽九沙二塵八埃二渺七漢三湖

共攤丁匠銀十一兩一錢三分九厘六毫七絲二忽九纖五沙二塵七均二渺七漢七湖

遇閏之年每畝加徵地閏銀六毫九絲四忽六微五沙八埃三渺七漢六湖

共加徵地閏銀九兩三錢三分二厘九毫二絲二忽六微六纖三沙二塵五均二埃四渺六漢

五湖五虛五澄二清

每兩加徵丁閏銀七厘九毫四絲一忽一微七纖八沙五塵八埃二渺一漢二虛七澄四清

共加徵丁閏銀四錢二分六厘八毫二微九纖六八均八埃八渺九漢八虛八澄三清

第七宗 北洋大臣直隸總督袁 照復張前部堂 光緒三十年二月十七日 札飭津海關道 文

為 照復 札飭 事照得前准 張 貴 前部堂來函並摺列與英公司英人那森議訂六條概開一英公司

不得侵損中國國家主權暨地方官事權二照納煤斤厘稅報効銀兩三該公司興辦之事及

每年帳目呈報北洋大臣鑒核中國國家向定鑛章敬謹遵守四該公司一切事宜由 張 貴 前

部堂與洋總辦公平議辦五不得侵損秦皇島口岸主權六秦王島內該公司自置地畝及為

中國代理地畝所有國家主權地方官事權該公司俱行遵認至應如何自開商埠及設立工  
巡局務由津關道查照前案稟明北洋大臣批准施行等因到本大臣准此惟查此案係欽奉  
諭旨嚴飭

貴

前部堂收回不准稍有虧失所謂收回者應將英人有限公司掛號註銷收歸

中國自管所有局產如運煤河道暨天津河東河西塘沽地畝碼頭天津海大道新河地畝烟  
台牛莊上海吳淞蘇州杭州各地畝唐山林西胥各莊煤鑛煤棧承平建平永平金銀礦股唐  
山石灰廠津沽唐山鐵路股分天津局屋運煤輪船一律收回自行管理其秦王島地畝碼頭  
亦應議明發還墊款交割清楚即由中國執業始與 諭旨嚴飭收回不准稍有虧失之意相

符乃現准

貴

前部堂所議六條係與英公司商訂是該公司依然尙在並未撤銷至各項主

權事權英公司本不得侵損厘稅報効該公司本不違誤呈報北洋只係具文所議多屬贅言  
惟第六條內于秦王島口岸雖無切實辦法然該公司已自認爲中國自開商埠由關道查照  
前案稟辦自屬稍有轉機據該道稟稱迭次與英人會商秦王島辦法大致與此條相同應由  
本大臣督飭該關道隨時設法籌辦冀挽回一分即可補救一分俱此案結果約以能否收回  
鑛地爲斷現在限期早逾事關 欽發何敢再事拖延除另行具奏請 旨辦理外相應照復  
貴前部堂請煩查照須至照復者

札飭津海關道文

(上略)除另行具奏請

旨辦理并照復

張前部堂外合行札飭札到該道即便遵照此札

第八宗 照抄 丈地委員孫 臨榆縣知事楊 會勘開灤礦局原管秦皇島地畝分段冊 民國

四年一月 日

謹將會勘開灤礦局原管秦王島地畝分段造冊恭呈

憲鑒

計開

第一段 左寬四百三十一丈 右寬三百七十五丈 外口長一百三十六丈

計地八百八十六畝六分

第二段 左寬三百七十五丈 右寬三百四十五丈 外口長一百五十二丈

計地九百十二畝

第三段 左寬三百四十五丈 右寬二百九十八丈 外口長一百五十三丈

計地八百七十七畝一分四厘五毫

第四段 左寬二百九十八丈 右寬二百八十三丈 外口長八十七丈

計地七百七十七畝零九厘

第五段 左寬二百八十三丈 右寬四百三十七丈 外口長八十五丈

計地七百一十一畝

查

制

第六段 右寬 四百三十七丈  
左寬 六百六十二丈  
外口 長 一百五十三丈

計地二千四百零一畝二分二厘五毫

第七段 右寬 五百四十二丈  
左寬 四百二十五丈  
外口 長 一百五十四丈

計地一千二百四十一畝

第八段 右寬 四百八十一丈  
左寬 三百二十五丈  
外口 長 一百五十二丈

計地一千七十七畝五分七厘

第九段 右寬 三百七十四丈  
左寬 三百八十一丈  
外口 長 一百五十三丈

計地九百六十二畝六分二厘五毫

第十段 右寬 三百七十五丈  
左寬 三百七十四丈  
外口 長 一百五十二丈

計地九百五十一畝八分五厘四毫

第十一段 右寬 三百七十五丈  
左寬 三百九十九丈  
外口 長 二百二十丈

計地九百八十六畝八分五厘

第十二段 右寬 三百九十九丈  
左寬 三百九十五丈  
外口 長 二百二十二丈

計地一千零十五畝六分六厘

第十三段 右寬 四百九十四丈  
左寬 五百百丈  
外口 長 一百七十九丈

計地一千三百四十一畝九分

第十四段

左寬四百九十四丈  
右寬三百十八丈

外口長一百五十三丈  
一百六十三丈

計地一千六十九畝一分三厘三毫

第十五段

左寬三百十八丈  
右寬三百五丈

外口長一百五十三丈  
一百五十三丈

計地七百九十四畝三分二厘五毫

第十六段

左寬三百五丈  
右寬二百九十八丈

外口長一百五十二丈  
一百五十二丈

計地七百六十三畝八分

第十七段

左寬二百九十八丈  
右寬三百五丈

外口長一百五十二丈  
一百五十二丈

計地七百六十三畝八分

第十八段

左寬三百五丈  
右寬二百九十三丈

外口長一百五十三丈  
一百五十三丈

計地七百六十二畝四分五厘

第十九段

左寬二百九十三丈  
右寬二百六十三丈

外口長一百五十三丈  
一百五十三丈

計地七百八畝九分

第二十段

左寬二百六十三丈  
右寬二百六十二丈

外口長一百五十三丈  
一百五十三丈

計地六百六十九畝三分七厘五毫



第二十一段 右寬二百六十一丈

外口 長一百五十三丈

計地六百五十一畝五分二厘五毫

第二十二段 左寬二百五十丈

外口 長一百五十四丈

計地六百三十一畝四分

第二十三段 左寬二百四十二丈

外口 長一百五十三丈

計地六百三十七畝零二厘五毫

第二十四段 右寬二百八十五丈

外口 長一百五十三丈

計地六百八十九畝七分七厘五毫

第二十五段 左寬二百八十五丈

外口 長一百五十二丈

計地八百四十三畝六分

第二十六段 右寬三百八十一丈

外口 長一百五十三丈

計地一千二十畝

第二十七段 左寬四百十九丈

外口 長一百五十五丈

計地一千一百六十六畝五分五厘

第二十八段 左寬四百九十丈

外口 長一百五十三丈

右寬五百九十四丈

計地一千三百八十二畝一分

第二十九段

左寬 五百九十四丈  
右寬 六百八十二丈

外內口 長 一百五十四丈

計地一千六百三十七畝五分三厘三毫

第三十段

左寬 六百八十二丈  
右寬 七百九十五丈

外內口 長 一百五十二丈

計地一千八百七十畝八分六厘

第三十一段

左寬 七百九十五丈  
右寬 九百一十二丈

外內口 長 一百五十三丈

計地二千一百六十三畝六分七厘五毫

第三十二段

左寬 九百一十二丈  
右寬 九百八十三丈

外內口 長 一百五十三丈

計地二千三百九十五畝五分

第三十三段

左寬 九百八十三丈  
右寬 一千一百五十六丈

外內口 長 一百五十一丈

計地二千七百九畝四分

第三十四段

左寬 一千一百五十六丈  
右寬 九百八十八丈

外內口 長 一百五十二丈

計地二千五百九十七畝二分

第三十五段

左寬 九百八十八丈  
右寬 四百六十六丈

外內口 長 一百五十一丈

計地一千七百二十八畝九分五厘

第三十六段 左寬一百六十六丈  
右寬一百九十二丈

計地五百四十八厘三分

外口 長一百丈

以上統共計地四萬一千二百二十七畝六分九厘五毫合礦務局已買未買民灶各地

并溝河沙坨官荒地畝統計在內理合聲明

民國四年 一月 日

丈地委員孫

臨榆縣知事楊

第九宗 照抄 直隸財政廳  
開辦礦務總局 原訂秦皇島官荒地畝租約 民國九年七月十五日

主承租官地約 直隸財政廳  
開辦礦務總局 案照直隸省臨榆縣秦王島官荒地畝前係開平礦務公司代政

府經管開辦聯合之時所立條件有此項官荒地畝應行劃作官有產業得由開辦礦務總局

承租每年繳地租銀若干等語均經有關係各部立案今議原案承租除照章領取承租部照

外議明租期租價及一切辦法訂立此約報部立案以資信守茲將訂定條款開列於左

一、此約訂定後凡關於此項官地一切辦法悉依此約辦理所有開平礦務公司管理該地

各種要求前案一律取銷

二、該地畝數前于民國三年十二月間由直隸財政廳派員會同臨榆縣知事暨礦局代表

勘得一萬一千零三十八畝八分四厘五毫繪具詳圖應以該圖一分粘連租約以備查攷但該地內應除京奉鐵路局在北戴河山海關兩站中間改築幹路應用之官荒地如左

甲、秦皇島車站地基需地六百八十七畝六分六厘每畝合英度六千五百一十平方尺

乙、車站東首地一條計三十四畝九分六厘每畝合英度六千五百一十平方尺

丙、車站西首地一條最寬處係四百尺計地一千一百四十八畝九分七厘每畝合英度六千五百一十平方尺

以上地畝共計一千八百七十一畝五分九厘係京奉鐵路局與開灤礦務總局測量切實核定所有劃歸鐵路需用之官荒地畝與此項租約所載條件無涉但此約對於其餘官荒計地九千一百六十七畝二分五厘五毫即礦局承租之地則適用之該地九千一百六十七畝二分五厘五毫在圖內係以黃色塗染此外另有河溝窪地沙堆等無租稅之地按照會同丈量之數共計一萬二千四百七十畝又衛生局佔用之四十五畝三分九釐亦於圖內驗明但均不在礦務局承租之列

三、礦局租用此項地畝訂明十年爲一期三十年爲限滿照章領取承租十年執照以憑管業每屆十年換照接租

四、鑛局租用此項地畝議定每畝每年繳納租價大洋一元並於發給承租執照以前預交十年租金以後每屆十年換照接租仍於發給執照以前收十年租金照前預付

五、此項租地以雙方議定租約簽字之日爲起租日期並爲第一次預交十年租款日期其未定租約以前鑛局情願報効國家銀一萬元卽隨同第一次租款交清

六、此項鑛局租用官地因公用途如建築口岸等事政府於此租限三十年之內得有隨時收回之權收回時如地面上有鑛局投資經營之建築種植等物及開溝築路費用由政府派員會同鑛局公平估償償還其租價卽照收回畝數核減

七、此項官荒界址內如有現在未結及將來發生地畝糾葛之案民間持有證據查驗確鑿經地方官署判決奉政府核准給還地畝者則鑛局應卽查照判定畝數隨時讓出鑛局租價卽隨讓出畝數核減

八、此項租約精寫兩份畫押蓋印一份由財政廳收執一份由鑛局收執俟三十年限滿此項租約作爲無效

中華民國九年七月十五日

直隸財政廳 汪士元 印

見證人 葉崇質 印

開辦礦務總局代表(楊嘉立總理英文簽字)

見證人 王劭廉 印

第十宗 直隸省長令財政廳准與開灤總局會簽修訂條件文

民國十六年一月六日

案據查辦開灤啟新兩公司大員李福源孫逸塵呈稱竊福源等奉令查辦開灤啟新兩公司  
侵佔官地一案前因開灤公司業經草訂辦法四條當經縷晰詳細情形呈請 鈞座核准在  
案嗣奉令飭諄諄以有益國庫無損國權於訓勉福源等祇領之下敢不竭盡駑駘再三審慎  
以期仰副我憲台注重國權之至意茲復經與開灤礦務公司總經理董事等往復磋商將前  
草訂辦法四條分別修改刪除以切事情而免後患謹再分呈於下(一)秦皇島附近官地業  
由該公司繪出詳細地圖渲設黃紅兩色注明黃色者係該公司在民九承租之九千一百六  
十七畝 前呈誤為九千二百六十畝應請更正 紅色者即曾經侵佔之官地一萬二千餘畝現允完全退還此項退還  
官地應俟簽字後由官產旗產荒地清理處委員前往接收(二)該礦局允担保整理公債將  
從前之賑災興利五次各債票化散為整再增加續募公債一百一十萬元原定二十四年本  
利還清現因上項三種公債執票人發生爭執認為年限延長有碍從前執票人權利業已改  
訂八年本利還清已由財政廳與該局直接商訂公債條例另案呈請鈞座核准施行(三)(  
四)兩條現均刪除蓋前次草訂辦法原因該礦局原約承租之地九千一百六十七畝期限  
三十年現又請求展限二十年前後共為五十年如准其展限即可將租金增加全數預繳云  
云茲經福源等詳加研究深以國土攸關碍難准其展限則責令預繳全數租金該局亦堅不

肯承認遂將(三)(四)兩條刪除以上辦法既經商定應即另與該鑛局修訂條件三項以爲原訂租約之一部分此項修訂條件如經過雙方簽字之手續則上述兩種辦法即可立時實行事關重大福源等未敢擅專謹將擬定條訂條件繕呈鈞座鑒核如蒙令准施行即由福源等會同財政廳長正式與該鑛局簽字此查辦開灤公司近日進行經過之情形也至啟新洋灰公司目前奉到鈞署訓令當即轉函該公司知照刻正在積極進行中俟有辦法再行轉呈請示所有此次查辦開灤公司改定辦法及修訂條件各緣由是否有當理合繕同修訂條件呈請鈞座鑒核迅賜指示以便早日簽字不勝感禱之至并附修訂條件清摺一扣等情據此除指令呈暨清摺均悉該員等所擬與開灤鑛務公司修訂條件三項尙屬妥協應准即行簽字前次草訂辦法並經修改刪除亦當如擬辦理除分令財政廳暨官產處查照外仰即遵照簽字俟簽定後另文呈報查核切切勿延清摺存此令印發並分行外合行令仰該廳即便遵照會同簽字呈報查核此令

附發照抄清摺一

照抄修訂條件

民國九年七月十五日直隸財政廳與開灤鑛務總局原訂奏皇高官荒地畝租約現因雙方解釋有發生誤會之處茲爲解除雙方從前誤會以期將來便利起見修訂條件如左

一、按照上述租約條件租與開灤鑛務總局地畝之面積無論原訂有租稅無租稅之地現

改為附圖內塗黃色之處為準仍以九千一百六十七畝為限一律繳租

二、開灤礦務總局對於秦皇島官荒地畝除附圖塗黃色內承租之地九千一百六十七畝

其餘官荒地畝一概退讓管轄及經營權

三、此項修訂條件作為原訂租約之一部分該原訂租約除由此項條件修訂外餘均繼續有效

直隸財政廳長 馬官利 印

特派大員 李福源 印

孫逸塵 印

在 見 人 許省詩 印

開灤礦務總局總理 簽 字

在 見 人 簽 字

中華民國十六年一月 日

西歷一千九百二十七年一月 號

第十一宗 直隸財政廳咨直隸全省官產旗產荒地清理處請速接收

開灤礦務局退回侵佔官地由 民國十六年三月三日

為咨會事案照民國十六年二月二十八日准開灤礦務局函開案查秦皇島官荒地畝租約



前因解除雙方從前誤會以期將來便利業經貴廳與敝局修訂條件簽字存照在案乃前准臨榆縣行政公署暨鎮威第三四方面軍團部臨撫清理旗產官產處會銜公函對於秦皇島官產以爲敝局有侵佔之處當經敝局復函請其逕向貴廳查詢便可明悉往返通函業已數次最近復接其二月二十二日會銜公函內開茲經敝專員親往查驗明白貴礦確有侵佔行爲務望函到即日查照前函答復併派員來島接洽如再事延宕即將侵佔官地內之一切營業實行停止併將玻璃廠小工房一併查封除將此種辦法逕呈軍團部外函達查照等因似此情形仍屬誤會應請貴廳將此事實情及修訂條件呈明 省長俯賜查照迅咨鎮威第三四方面軍團部轉行臨榆縣行政公署暨臨撫清理旗產官產處知照解除誤會以重契約而免糾紛相應函達貴廳請煩迅予查照辦理見復爲荷等因准此查開灤礦務局侵佔秦皇島官荒地一萬二千餘畝曾經本特派員等勒查明確與該局一再交涉允爲照數退還議立華洋文條件三款呈奉 省長飭廳會同簽字遵經約定該局洋經理楊嘉立於十六年一月十二日來廳會同簽字鈐印各執爲據並由該局按照原圖另繪新圖送交到廳遂將該圖暨簽訂條件咨送 貴處接收退回官地以資結束並報明 省長查核在案茲准前因除查叙結東原案抄錄原簽條件呈請 省長咨明 鎮威第三四方面軍團部轉令臨榆縣暨臨撫清理旗產官產處查照解除誤會以重契約而免糾紛暨函復開灤礦務局知照外相應咨會 貴處查照前咨迅速派員按照新圖立即接收以清糾葛實紓公誼此咨 直隸全省官產旗

產荒地清理處

第十二宗 開灤鑛務總局致直隸財政廳公函 民國十六年六月十六日

逕啟者關於承租秦皇島官荒地畝一事敝局現准臨榆縣行政公署暨鎮威第三四方面軍團部臨撫清理旗產官產處會銜公函業經敝局函復茲將兩函鈔錄附上即請 查照爲荷此致 直隸財政廳

附鈔兩函計一件

照錄 臨榆縣行政公署 鎮威第三四方面軍團部臨撫清理旗產官產處 公函十六年六月十一日

逕啟者案奉 軍團部頒發 貴局承租秦王島官產地圖一紙續訂租約三條並令按照圖內紅黃兩色劃清界限以便進行清理等因奉此查秦王島之官產既經 貴局繪具略圖塗色區別並經直隸省署訂約認可該圖當然有效圖內紅色各地亟應由敝處撤回標賣即請 貴局迅即派員來島或令行該處分局會同劃分以清界限相應函請希即 查照見復爲荷此致 開灤鑛務總局

照錄開灤鑛務總局復 臨榆縣行政公署 鎮威第三四方面軍團部臨撫清理旗產官產處 公函十六年六月十六日

逕復者准民國十六年六月十一日

函開案奉 軍團部頒發貴局承租秦王島官產地圖一紙續訂租約三條並令按照圖內紅黃兩色劃清界限以便進行清理等因奉此查秦王島之官產既經貴局繪具略圖塗色區別

並經直隸省署訂認可該圖當然有效圖內紅色各地亟應由部處撤回標賣即請貴局迅即派員來島或令行該處分局會同劃分以清界限函請查照見復等因准此敝局現已行知秦皇島敝經理按照修訂租約條件三條所附之圖會同 貴署委員劃清界限矣相應函復希即 查照接洽爲荷此復

### 第十三宗 秦皇島電報局長包玉英呈報南京交通部航政司司長巧電

南京交通部航政司司長鈞鑒電密蒸密敬悉謹先將按條密查所得結果略開下一，開灘局久據秦皇島碼頭全境而近更視爲租界地國家行政權礙難行使惟警察權操諸我方尙稱獨立二，警察及行政機關對於碼頭均無實力干涉或管理之三，在碼頭方面對於地方並未繳納任何捐款惟該局月助公安局經費五百元四，英人在島侵犯地方行政權之處甚多如任意征收地租勒取衛生捐費私營電氣事業等項五，舊開平局自購之地畝係一律改爲承租包括於前訂租約之內六，碼頭堤與島岸相連之處屬租地範圍七，碼頭在光緒二十四年由我方開始建築用款須澈查雙方底案八，英人在島蔑視領海主權船舶任意往來不受海關指揮對於我國商船及運輸貨物故意留難索費尤多此其大略詳情另文呈報秦皇島電報局局長包玉英叩巧

### ● 常委員調查報告

呈爲呈送事 委員於本年三月間奉委調查開鑿局積案適以他務羈身因而稍有遲延於

五月杪始由北京搭車東上茲已分赴天津唐山灤縣秦皇島榆關各地詳細調查並調閱歷年卷宗計共費時月餘事繁責重雖當盛夏未敢懈弛而所得材料亦已不少似應作一極大之供獻用副諄囑除關於鑛務及口岸等事擬作詳細計劃一俟相當時機即行披露外茲先將奉委調查事項照議決原案所列之各條作為詳細報告隨文附上仰祈

鑒核抑更有進者委員前以開灤鑛務及秦皇島口岸均於我主權利權關係重大曾經不憚煩勞詳細研究斷定該各案既具複雜之內容又呈變幻之盡致非事根本推翻難期解決曾經一再向大會說明並於榆關旅次代電陳說在案今本會不待委員之調查報告遽作續約換照之擬議聞已到省業在派員查勘中以本省現在之財政困難已達極點飲鳩止渴固所不惜而委員則深恐一誤再誤今經自認前約彼又可援各約一脉相承之語以為要挾糾紛愈多解決愈難終必喪權辱國遺害匪輕茲既已屢作澈底之主張此際無論如何決不自食前言川取重申前議委員所主張者乃為否認前約澈底解決並對於所有認約續訂之事認為絕對不可合併聲明謹呈

河北省鑛務整理委員會

附呈調查報告一份

茲將調查事項依照議決案分條報告如左

(一) 強佔秦王島之歷史及私佔官民地畝確數

查強佔秦王島之緣起係於辛丑年正月初一日由前開平督辦張翼誤認秦王島口岸爲前開平所獨有私自簽約移交於英公司者迄今交涉無效久成偏佔不還之局至其所佔官民地畝確數計共四萬一千二百二十七畝有奇內分三項計沙灘河溝水窪地一萬二千四百七十畝又鑛務局自置之民灶各地一萬五千三百二十一畝四分三厘該地並未稅契過割隨時頗有糾葛其餘該局承租之官荒無糧地計一萬三千四百三十六畝三分二毫於民國三年十二月間雙方重勘得地一萬一千零三十八畝八分四厘五毫除撥歸鐵路應用一千八百七十一畝五分九厘外所餘九千一百六十七畝二分五厘五毫復以該局迭次於沙灘河窪等地之與此項官荒鄰近地面之上有不願劃定界限任便施行建築之事發生是故關於上列各項地畝圖地兩者均已難免移動遂致將來清理莫所適從云耳

(二)該局所修運煤支路始於何年並各支路實況(包括運費)

該局所修運煤支路秦王島地方係於民國四年京奉南移之際該局即將輕便鐵路改寬與之接軌唐家莊支路係於民國十一年間先行購地隨即敷路並未呈部備案查各支路除運送自煤之外仍代他商運貨現在每年由秦王島口岸出入口之貨物頗多均由該局秦王島支路經過計自車站至碼頭路綫計長僅約一英里之遙而往來運費該局竟按每噸現洋七角核收云

(三)關於塌陷賠償合同之內容

關於塌陷賠償之章程草案雖據該局呈送並無研究之價值

(四)北寧路局與該鑛局所訂成約不准兼用胥各莊北塘運河是否履行

查此項路局與該鑛局所訂成約尚在履行惟查該局並不自運自煤而商人所買該局之煤則仍由此外運並聞該局每年所收開捐約可三五萬元

(五)該鑛局欠地方煤斤之原委

茲將其原委略述於下查開平鑛局於開採之初經郭牧奇中向其交涉訂立附近售煤低價之規定凡屬鑛區以內之用戶購煤每斛作價東錢八百文即銅元十三枚彼時合洋約爲一角卽每噸作價約爲現洋兩元如逾此價准由民間擇地開鑛有案可稽庚子以降該局歸外人掌管煤價時有增漲地方已受其擾迨至民國二三年間卽開鑛合併之後煤價又復陡漲各村人民出而聯合擬卽援案請照開採繼續胡徐兩縣長爲屢次之接洽該局始行認可於鑛區附近接年發放末煤九千噸減收半價並由縣署給票分期具領不意該局所發者並非由大堆內取出之普通末煤乃爲另行攪雜劣煤使之不能燃燒領戶見之遂具空回以後繼續交涉該局乃復一味支吾迄未辦理總之此項煤價問題不獨地方人民受其影響頗大而關於一班生計與夫工業前途者尤爲至鉅是誠不容再忽者也

(六) 歷年產煤量及營業報告

歷年產煤量其可攷者開平在一千九百零七與一千九百一十一共五年之間平均產量約爲每年一百二十萬噸開灤由聯合實行之日起結至現年六月底止共已十八年矣平均產量約爲每年三百五十萬噸皆據該局一面之報告此外無人稽考無法證明其營業報告該局認爲秘件既未明示各股東亦不呈報於官署頗與尋常礦務有別

(七) 開灤礦界圖

兩礦界均無立案之詳圖

(八) 開灤礦界案

兩礦界均不能作爲定案看

(九) 歷年所收礦產稅稅釐及報銷數(清理公家利益歸入第九項調查)

歷年所收礦產稅毫無分文報効五萬兩稅釐無定約不逾三十萬元直隸興辦實業之欸亦無定約不逾五十萬元查後列兩項其中頗有不實不盡之處此外所有公家利益應事清理者尙多亦惟得人而已

(十) 函詢李督辦查明該礦局華商股份若干

此條不在調查範圍以內故不具載

(十一) 灤礦官股數目及歷年利益並抵押情形

查灤礦官股數目計省有舊股十八萬四千一百股新增紅股三萬六千八百二十股直隸省銀行五萬一千八百三十五股又加股一萬零三百六十七股以上共計二十八萬三千一百二十二股歷年股息無定其最低者爲第一屆之六厘最高者爲第十六屆之二分八厘至其抵押情形此項股票連同礦地公司股票已由河北財政廳分向津地之中國中南大陸大生金城交通鹽業七銀行抵押借款共洋三百三十六萬元以十八年十二月起限期一年在案

(十二) 礦地處及礦地公司之內容

查灤州礦地公司係於前清光緒三十四年開辦彼時曾經擬具招股章程二十四條並訂立合同十六條均經核准立案作爲公司之規章自開辦聯合以來該公司與開灤總局礦地處所發生之關係大致仍與灤礦略同(參聯合草合同第十一條)現時開灤使用礦地公司地畝並非按照灤礦礦地兩公司地股合同第六第七兩條之規定實係改按買價每年付息一分二厘卽以此項息金開除公司花費並付額利照股銀長年六厘(參招股章程第三條)倘若仍有贏餘卽可作爲紅利公司之主要職員則有主任董事李士鑑此關於灤州礦地公司內容之概要也惟有應行特別加以注意者查公司已買地畝之總畝數共計三五、八三一、一三三六內有一八、〇五三、三五一撥歸開灤尙餘七、七七七、八八五留作租種及建築各用自該公司設立



以來該處地價遽行飛騰（聞有每畝得價在千元以上者）而人民生計相形退縮以致地之交易易於成熟現在該鑛地公司購地用款業已超過股份原額倘仍准其進行不已恐有大地主專橫之虞殊於地權民生兩者至有關碍應以查照原案嚴重取締之爲宜

附錄地方紳商口述秦皇島碼頭利害關係

### 秦皇島開灤碼頭

一 壟斷海口 凡有船隻泊岸須先經開灤允許方得泊岸倘有開灤船或裝開灤貨物之船不論次序須讓開灤船先泊又遇有各國船隻同時抵碼頭時英船先泊日船次之中國船最後

二 敲剝商船 開灤定價最小之船代理費三十五兩泊碼頭一日收碼頭費八十兩大船有收每日二百四十兩者定價之昂向所未聞猶以爲未足又復巧立名目既收碼頭費矣又有每噸五錢至七錢之碼頭捐夫既云捐矣則非政府地之機關何得加捐於商貨則謂前者爲碼頭之旁後者爲碼頭之面是直如津滬租界工部局征收所謂噸捐而十倍其值也卽以上海之碼頭捐噸捐論工部局征收各捐其名其率尙且經過外國納稅人會議而定國人援不出代議士不納稅之類數年來屢見衝突改良在卽開灤在秦皇島何得一意孤行一無法律之根據而收不端之稅也此外拉貨一噸相距不及數里收

價四角至七角之鉅如是之數一噸裝卸取值至少在一元以上次則二元風船裝卸有逾及三元者逾於秦皇島上海或至日本之數千里水程運費也

### 三

侵佔地皮 開灤所佔之地漫無限制無一定民國八九年間所佔者爲自北戴河經南大寺秦皇島至山海關南海一百餘里之沿岸間其地之來源則自張燕謀之手也夫外人在中國不得於租界外不得佔有土地秦皇島既非租界開灤如爲英人則不得購置土地應予沒收如爲國人則應按律審查况侵佔事跡有如下述(一)民九間有遇在山海關南海修碼頭者卽有英兵印度兵至南海擬修碼頭之地豎旗立界藐視國權如入蠻荒蛛絲馬跡不無可尋(二)開平間又有日人泰記煤礦公司擬在北戴河修碼頭又有英人出而反對指爲毀壞風景(三)張燕謀家人於民九間地畝糾葛證明秦皇島北戴河間地畝所有權原非張氏開灤乃施運動向省署租一萬畝每畝年納租<sup>18</sup>或<sup>24</sup> 3事(四)民十五六年間官產處清查地畝證明開灤所佔不止萬畝又將地之一部交還若干夫後者云租則前者無租爲占又後者交還非其所有則未交還以前爲侵佔占之罪開灤在過去萬無可逃在現在又有何法律根據

### 四 藐視國權國人事實如下

甲、中國海軍十三當奉直之戰在秦皇島間開灤對之多方留難

乙、開灤在東山蓋造避暑房屋數十所不貸與國人

丙、民十三直海軍司令溫樹德擬至南山飯店休息開灤不予容納

丁、碼頭之口設置印度巡捕出入國人多予留難

戊、國人在秦皇島開灤執事者民人以前無過百元近則高級者不數人而已

己、有所謂秦皇島俱樂部者國人不許入如上海公園之「大與華人也」

庚、擅收碼頭衛生捐

辛、開灤自命爲局其所自擅訂之上下貨物及碼頭費等謂之 *Wharf* 與國稅無殊也

一、壓抑商工業(甲)由上述之碼頭費碼頭捐通過費凡所有商工業每噸成本付二三元

因此無由發達更無從與開灤競爭

二、因此百貨商業不聚集經過不凍之秦皇島口而經淤淺之營口與天津

三、因此而天津至營口之商貨商人不便口外凌源等煤鑛無從開展

四、輪船卸貨每件數分入棧又每件數分取費之苛使商業無不可能

五、即使付費復留難多端商人不愜意者怕水漬之貨如綢緞每件幾百元則或使之露天

受雨雪水泥則致霉爛

六、結果雖秦皇島之小商非與開灤中人有關係經等爲不可能

七、麵粉糧食民生攸賴開灤取費特苛普通商業麵粉贏利每袋不過三五分開灤於此卸

自輪船裝車卸入客棧取自貨棧重裝大車轉入京奉車轍種種名目即種種費用遇要

車又不給車自備大車必使遠繞灣道受大損失故即經營而贏利爲不可能

八、取租每畝年五十元視原價爲二三百倍

九、由其上述各項其行爲爲 *Prohibited* 不法的牟利政府當然可以取締之

秦皇島碼頭之緊要 欲圖奉天以西天津以東沿京奉綫及其北部工商業之發達必須圖

秦皇島碼頭之開業凡欲經營碼頭在使用碼頭者苟有相當資本即得從事苟仍由開業

一手經營把持永難望其興發也更與事實以證之

一、開平之礦幾經困難其活動之年始於大沽碼頭之完成自置輪泊數口工業之基始於

煤然煤重量之物也海口水運不通則難見發達

二、開平之礦以庚子之亂被攘於英人之手經年纏訟後卒至失敗英人得據礦區於是知

海港之要而經營秦皇島碼頭

三、灤州煤礦之開創吾人不得不認爲周學熙李士偉之愛國心作始能力及經營能力無

碼頭不能入口英人遂以秦皇島碼頭爲工具而吸收灤礦爲開灤

四、設今日將礦收回倘碼頭無底辦法咽喉受人勢必仍蹈前失

五、將發未發之工商業能不蹈灤礦之失耶



附錄

## 附錄

### ◎河北鑛產誌緒論

年來政局不定戰亂頻仍每逢變故我河北幾無一次不首當其衝以致百業凋敝民生摧殘餓殍載途荆棘遍地自民國以來未有甚於此時者也處今日民窮財盡之秋當列強工商戰爭之際外之欲禦經濟之侵略內之欲解民生之倒懸救濟之方雖多而振興礦業實爲要圖蓋各種鑛產多爲工業之原料鑛業不振工業何由以興西哲有言曰天地間可指爲絕對生利者惟出諸地腹之鑛產耳誠哉斯言談河北之鑛產者率曰天賦寶藏鍾毓獨厚不知此乃就表面言之非探本之論也夫河北鑛產以煤爲多全省總量不過三千餘兆噸僅佔全國之第八位以此供給全省三十餘兆人民之用以現在每人一年用煤十分之三噸計僅可支持三百餘年將來工業發達需煤必增加以英美之每人一年用煤六噸計僅敷一百餘年之用可謂多乎此就煤之儲量言也試就產量而論民五以後雖見激增至於民九增率漸緩十二以還反日漸減少近年以來全省產量僅在五、六百萬噸之間而三分之二產於開辦大牛利權被英人劫奪以去所謂煤之富者猶尙如是其他如日用必需之鐵除口北道之龍烟鐵鑛已被分割外全省儲量已極鮮少如煤油與鋁爲用雖廣而概付闕如如金與銅寥若晨星如

鎊與磁賦量雖佳而用途甚少一時殆無發達之可言近年其較有進益者惟非金屬礦產中之食鹽水泥以及陶土等耳或曰就礦產之總價值論河北年來幾列全國之冠吾人不必悲觀如是但與各省較未嘗不足以自豪試與世界較平均每方里礦產之價值約二三十元而我河北省每方里僅有五元以人口論在世界每人平均約得十元而我河北不及二元此猶包括全世界之人口與文化較低之人種在內如舉工商發達之英美各國為比例則其國民每人平均所得且將百倍於吾省處競爭最烈之今日省民地利人力與生產力之不相侔若是其甚又安可以自豪哉且我國連年內爭百業凋敝列強經濟侵略日甚一日溯自鴉片戰後五口開放外國不諳中國國勢當時尚徘徊觀望有所顧忌故開關之初出入口貨之值尚能維持其平衡（一八八〇）嗣後中國弱點畢露遂群起侵略之心自光緒六年以後（一八八〇）入口超過出口逐年增加於今為極害已五十年矣夫一時之損失易補無窮之剝削難計值茲建設時期苟欲振興工業挽回利權則最低限度應謀出入口貨之相抵以杜此無窮之漏卮且礦產乃工業之源泉故為亡羊補牢之計除振興礦業以謀發達外無他道也

今日稱富強於世界者惟英與美美之銅占世界百分之六十煤油百分之六十七煤百分之三十九鐵百分之三十七鉛百分之三十五銻百分之三十二英之金占全世界百分之六十四鎳百分之八十五錫百分之五十鎢百分之三十四石棉百分之八十七英美各礦蘊藏豐



富產量最多工商發達良有以也

我國自鑛政維新以來至民國五年始有統計繼之以十四年茲將兩期各礦價值之統計與世界之比較列表以示我國鑛業之大概與年來之進步

民國五年中國鑛產價值與全世界總值比較表

礦產	中國產額	世界產額	單位價值	中國總值	世界總值	中國與世界產額之比較
金	二八,〇〇兩		五元	三八〇,〇〇〇元	四二兆元	千分之四
銀	一八,〇〇兩	一〇〇,〇〇〇,〇〇〇兩	一三元	五六,〇〇〇元	二二兆元	萬分之七
錳 砂純	七,〇〇兩	七,〇〇〇兩	五〇元	三三〇,〇〇〇元	四三兆元	百分之三
鉛 砂純	九,〇〇兩	一,〇〇〇,〇〇〇兩	二元	一八,〇〇〇元	三兆元	千分之九
銅	一,〇〇兩	一,〇〇〇,〇〇〇兩	一〇元	一〇,〇〇〇元	一四兆元	千分之一
鐵	五,〇〇兩	五,〇〇〇,〇〇〇兩	四元	二〇,〇〇〇元	二〇兆元	千分之五

滑 石	石 棉	硫	磷 砂	煤	綿 砂	汞	錫	銻 砂 純	銻 砂	鐵 砂
10,500噸	500噸	1,500噸	1,000噸	25,500噸	2,000噸	3,400噸	8,100噸	10,000噸	3,300噸	2,600噸
25,000,000噸	1,000,000噸	6,000,000噸	8,000,000噸	1,000,000,000噸	2,000,000噸	3,000,000噸	3,000,000噸	5,000,000噸	1,300,000噸	
5元	35元	40元	100元	40元	8,000元	4,600元	1,000元	400元	40元	5元
3,100,000元	2,000,000元	300,000,000元	300,000,000元	2,300,000,000元	1,000,000,000元	1,400,000,000元	3,300,000,000元	7,000,000,000元	500,000,000元	1,300,000,000元
一兆元	二兆元	三兆元	二四兆元	六,000兆元	三六兆元	六兆元	二四兆元	美兆元	若兆元	
百分之四	千分之三	萬分之九	百分之三	百分之一	百分之一〇	百分之九	百分之六	百分之三二	百分之九	

礦產	中國產額	世界產額	單位價值	中國總值	世界總值	中國產額與世界產額百分比
煤	1,414,442噸	1,392,000,000噸	8元	11,312,932元	11,213,000,000元	1%
石油	1,200桶	1,013,277,000噸	4元	4,760元	4,120,248,000元	0.0%
水泥	1,533,744桶	12,000,000噸	4元	6,134,976元	48,000,000元	0%
食鹽	3,329,000噸	16,779,733噸	10元	33,290,000元	167,797,330元	2.7%
石膏	27,000噸	5,427,325噸	126元	3,398,140元	685,731,000元	1.1%

民國十四年中國鑛產價值與全世界總值比較表

總計	石油	石膏	及白雲石
	每桶四十二加倫	27,000噸	10,100噸
	2,280噸	4,200,000噸	2,000,000噸
	53,300,000元	6元	101,000元
	三元	12,000元	5,000元
	八,420元	2元兆元	6兆元
	1,529兆元	千分之六	百分之二
	百萬分之五		
	1,423兆元		

河 北 礦 務 彙 刊

錫 礦	錳 礦	鐵	螢 石	硫 磺	菱 鐵 礦	滑 石	石 棉	燐 灰 石	鐵 指自然鐵	硝
五,二六噸	四,四九噸	三六九,六七噸	四,四九噸	二,三四噸	三,七五噸	三,五六噸	三三噸	三,四〇噸	六二,五〇噸	五,六〇噸
七,七〇噸	一,〇〇,〇〇噸	六,四一,〇〇噸	二〇,〇〇噸	二,〇〇噸	三九,九〇噸	六八,五〇噸	二五,〇〇噸	七六,〇七噸	一,二一,〇〇噸	一,二〇,〇〇噸
一〇〇元	三五元	四〇元	二〇元	六〇元	一五元	二〇元	一三〇元	四元	五〇元	四〇元
五,二六,〇〇元	一,〇〇,〇〇元	四,七六,六〇元	八九,九〇元	一四,〇〇元	二六,五五元	六三,三〇元	二七,九〇元	二〇,〇〇元	三,四〇,〇〇元	三四,〇〇元
七,〇〇,〇〇元	一,〇〇,〇〇元	二,五〇,〇〇元	四,〇〇,〇〇元	二〇,〇〇元	五,九六,八〇元	五,七六,〇〇元	三三,〇〇元	三〇,三三,一〇元	六,四〇,〇〇元	六,〇〇,〇〇元
一,七	一,八	一,九	二,〇	二,一	二,二	二,三	二,四	二,五	二,六	二,七

錄

附

總計	鉍	砒	銻	汞	錫	銻	鉛	銅	銀	金
	六噸	一,四七五噸	二,九四四噸	四,五〇噸	九,三三四噸	一,一〇一噸	一,〇七五噸	一,二二四噸	三,五,五九九兩	一,五,〇〇〇兩
	四,〇〇噸	三,〇〇噸	三,〇〇噸	三,〇〇噸	三,〇〇噸	九,九,九〇〇噸	一,一,一,一,一噸	一,一,一,一,一噸		
	六,〇〇〇元	三,〇〇〇元	六,〇〇〇元	三,〇〇〇元	三,〇〇〇元	三,〇〇〇元	三,〇〇〇元	六,〇〇〇元		
	三,〇〇〇,〇〇〇元	七,六六,〇〇〇元	一,〇〇,三,九〇〇元	一,〇〇,三,〇〇〇元	九,〇〇,〇〇〇元	四,〇一〇,三〇〇元	四,〇〇〇,〇〇〇元	七,〇〇,〇〇〇元	四,〇〇,〇〇〇元	六,〇〇,〇〇〇元
	二,〇〇〇,〇〇〇元	九,〇〇〇,〇〇〇元	四,〇〇〇,〇〇〇元	三,〇〇〇,〇〇〇元	三,〇〇〇,〇〇〇元	三,〇〇〇,〇〇〇元	四,〇〇〇,〇〇〇元	九,〇〇〇,〇〇〇元	三,〇〇〇,〇〇〇元	六,〇〇〇,〇〇〇元
	四,七	八,〇〇	七,六	一,五,一	六,〇	一,一	四,一	〇,〇	一,〇	九,一

由上二表估計中國礦產價值與中國人口面積之比例及世界與美國之比較如下

鑛 產 價 值 以 兆 元 為 單 位			鑛 產 與 面 積 之 比 (每 方 里)			鑛 產 與 人 口 之 比 (每 人)		
一 九 一 六	一 九 二 四	一 九 二 九	一 六	二 四	二 九	一 六	二 四	二 九
一 五 〇 〇 〇	一 五 〇 〇 〇		二 五 元	四 五 元		一 〇 元	一 七 元	
一 三 〇	(十四年) 三 三 二 五		二 元 (一)	九 元		〇 · 四 元	〇 · 七 元	
	五 三 一 八			一 六 一 元			四 五 元	

	陸地面積 兆方里	人口 兆
全世界	五五〇	一五〇〇
中國	三八	四四〇
美國	三三	一一八

在一九一六年全世界礦產之價值每方里約爲二十五元每人十元中國同年每方里不及二元每人僅爲四角一九二四年全世界每方里增至四十五元每人增至十七元中國每方里僅增至九元每人增至八角故我國無論以人口或以面積計礦業之總值皆在世界水平面之下如與美國則所差幾至百倍全國如此我河北礦業之情形亦可推想而得矣

雖然鑽利固甚厚也其危險亦殊大故啟發之先必須有詳細之觀察審慎之計劃以免將來之失敗具體言之如鑽量之多寡也鑽質之優劣也運輸之通塞也需要之緩急也銷路之廣狹也規模之大小也方法之良否也皆與將來鑽業有密切之關係應于著手之先有詳細之觀察縝密之設計否則草率爲之鮮有不失敗者就全省言之如何處鑽產爲最多何地鑽質爲最佳何者宜先辦何者宜緩圖亦非於全省鑽產明瞭之後無從著手本會司整理河北鑽務之責關繫全省鑽業人民生計至重且大故對於鑽產之調查不厭求詳對於鑽業之計畫

仍須澈底庶業礦者有所借鏡以期補救於萬一也惟念會期短促深恐整理事務未能如期告竣有失振興礦業之至意爰於公餘之暇草成斯篇最注意左列九項

(一) 某礦產之世界儲量列強儲量太平洋沿岸諸國儲量中國全國儲量中國與世界各國之比較河北儲量與各省之比較

(二) 某礦在世界銷量列強銷量太平洋沿岸銷量中國銷量鄰省銷量及河北省銷量中國銷量在世界之等位河北省銷量在中國各省之等位

(三) 某礦之世界歷年產額列強之產額太平洋沿岸產額中國產額河北省產額及鄰省產額中國產額與世界之比較河北省與中國各省之比較

(四) 某礦在世界歷年價值之變動太平洋沿岸礦價變動中國礦價變動河北省礦價變動就該礦之產量與礦價之比較以定該礦在世界現在之需要及將來需要之趨勢

(五) 某礦之主要用途及對於世界現在工業之關係與中國工業之關係及該工業將來之希望

(六) 就現在之需要及將來需要之趨勢與工業之關係論該礦在中國用量及將來之最大用量以定該礦將來之希望

(七) 某礦在河北歷年產量之增減及增減之原因  
(八) 某礦之分佈與其鄰礦之關係



(九)本省礦業與鄰省礦業全國礦業及世界礦業之關係

以上九項係就各種觀察錯縱比較備作具體整理之方案與將來計劃之依據僅供一得之愚藉作壞流之助尙希礦業專家有以教之

鐵鑛

鐵之爲用甚廣凡日用器皿以至鐵路橋梁各種建築工業機械無不需用他如國防上之軍艦槍炮彈丸等類尤非鐵莫成故鐵與煤皆爲國家命脈所關其儲量之豐齋製造之良慮銷量之多少皆爲國人所應深刻留意以思隨時調劑而補救之庶於建國要素不至有遺漏焉鐵爲總名約有二類表列如後

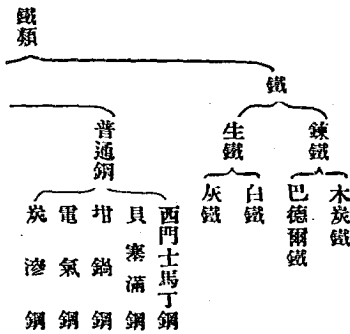

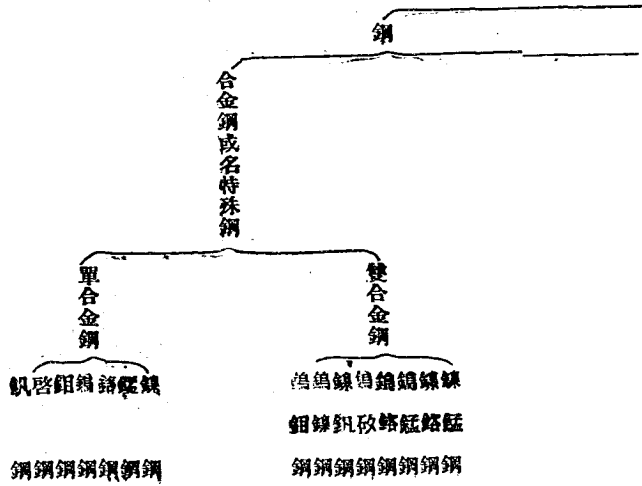

世界鐵礦儲量各家之估計不同大凡在先者均失之過少近年調查漸詳新礦之發見日多故後來估計之量亦較大(後表)

估計人	年 別	世界鐵礦儲量 以確定者為限
斯約屯	1910	22,408 兆噸
克克爾	1914	24,792 兆噸
哈 志	1920	31,809 兆噸
顧 恩	1922	35,555 兆噸
顧 恩	1926	57,812 兆噸

## 第二十六表 最近世界各國鐵礦儲量表

(以一千噸為單位)

地 名	確定儲量	推定儲量	地 名	確定儲量	推定儲量
北美洲			希臘	80,000	50,000
美國	10,452,225	88,872,000	巨拉哥斯夫	46,500	40,000
紐芬蘭	4,000,000	4,000,000	羅馬尼亞	25,000	8,000
坎拿大	243,700	20,000,000	波蘭	186,500	212,000
墨西哥	290,000		波蘭加亞里	1,450	
合計	14,985,925	107,872,000	奧國	242,000	250,000
中美洲及西印度羣島			巨拉哥斯夫	338,400	201,000
尼加拉加	25,000		合計	22,598,350	10,818,200
巴拿馬	25,000	75,000	非洲		
古巴	3,159,000	12,000,000	阿爾奇亞里	100,000	
海地	41,000		替尼細亞	88,500	
保多利古	430,000		摩洛哥	30,000	
合計	3,680,000	12,075,000	法西非屬洲	20,000	
南美洲			英西非屬洲	3,000	2,000,000
巴西	7,000,000		英東非屬洲	53	
智利	440,500		馬達加斯加	7,500	
荷屬奇那	100,000		南非洲	1,095,135	2,000,000
秘魯	564,000		羅合細亞		6,000,000
猶里蓋	80,000		合計	1,344,188	10,000,000
委內瑞拉	15,000		亞洲		
合計	8,200,000		高加索山	13,000	
歐洲			波斯	750	
英國	5,969,600	6,198,700	印度	3,326,100	20,500,000
那威	383,500	1,347,000	中國	943,710	355,242
瑞典	2,203,350	674,000	日本	85,000	
芬蘭	43,000	7,000	西比利亞	32,890	
俄國	2,056,850	617,000	合計	4,401,455	20,847,242
德國	1,817,050	2,848,000	太平洋島	919,931	
盧林堡	270,000		澳洲	919,931	43,498
比國	70,000	60,000	紐錫蘭	69,574	
法國	8,164,350	4,090,000	非列濱	805,500	
西班牙	1,115,500	273,000	東印度羣島	817,000	
葡萄牙	50,000	25,000	合計	2,602,005	43,498
瑞士	18,500	26,500	世界總計	57,811,623	167,662,940
意大利	18,800				



第二十四表 五大洲鐵鑛儲量表

(以兆噸為單位)

洲名	確定儲量		推定儲量	
	鐵 礦	金屬鐵	鐵 礦	金屬鐵
美洲	9,855	5,154	81,822	40,731
歐洲	12,032	4,733	41,029	12,035
亞洲	260	156	457	281
澳洲	136	74	69	37
非洲	125	75	數千	數千
合計	22,403	10,192	123,377	53,136

由上表可知世界儲鐵最多之國凡十有二依次言之為美法巴西英(確定儲量皆在五千萬噸以上)紐芬蘭印度古巴(確定儲量在五千萬噸與三億噸之間)瑞典俄(確定儲量在二億噸以上)德意志西班牙南非洲(確定儲量在一億噸以上)其他各國(中國在內)皆在一億噸之下  
如以五大洲之地域為標準鐵礦之儲量歐美二洲最多幾佔全世界百分之九十九(參看後表)

亞洲鐵礦較少然我國在亞洲諸國中尙爲儲量較多之國家(參看後表)

第二十八表 太平洋西岸各國鐵礦儲量表

(以一兆噸爲單位)

國 名	鐵礦儲量以兆噸爲單位
中 國	1.030(參照下表)
荷屬東印度羣島	800
澳洲與新西蘭	345
斐列濱羣島	200
日本與朝鮮	80
馬來半島與英屬波羅洲	25
俄國(亞洲之部)	5

據中國地質調查所之估計中國各省鐵礦之儲量如左

## 第二十九表 中國鐵礦儲量表

(以一千噸為單位)

礦地	礦石	所含之鐵	礦地	礦石	所含之鐵
龍關	49,200	28,600	以上河南省計	3,400	1,640
懷來	4,000	2,400	銅陵	8,000	4,400
宣化	20,000	9,600	繁昌	30,500	15,000
以上察哈爾計	78,200	38,600	當塗	11,000	5,500
合熱朝	300	150	六安等處砂鐵	500	225
灤縣	11,129	3,339	以上安徽省計	50,000	25,125
井陘	5,000	2,500	九江	6,000	2,400
臨榆	350	170	永新	9,000	4,711
易縣等砂鐵	1,500	675	萍鄉	3,000	1,560
以上河北省計	17,979	6,614	以上江西省計	18,000	8,671
本溪廟兒溝	80,000	25,000	大冶	35,000	20,000
遼陽長嶺等處	270,000	90,000	鄂城	17,660	9,780
遼鞍山一帶	400,000	33,000	以上湖北省計	52,660	29,780
海城	2,000	640	銅山	5,000	2,500
復縣	500	250	江寧	30,000	15,000
臨江	1,200	600	以上江蘇省計	35,000	17,500
通化	1,200	600	安溪	5,000	2,500
以上遼甯省計	754,000	350,690	建甌等縣砂鐵	2,000	900
益都全嶺鐵	13,170	8,200	帶田	500	250
費縣	600	300	以上福建省計	7,500	3,650
以上山東省計	13,770	8,500	長興	300	150
武安	1,000	560	瑞安等縣砂鐵	2,000	900
修武	400	180	以上浙江省計	2,300	1,050
信陽一帶砂鐵	2,000	100	總計	1,029,069	392,041



以世界鐵礦之儲量與世界之人口比較每人可得鐵礦三十九噸中國每人則僅二噸有餘以各省互相比較河北省佔第七位故我國鐵礦之儲量在太平洋諸國中雖較富饒然試與全世界較則爲貧瘠之區而我河北省則尤爲貧瘠區中之較貧瘠者也

夫煤與鐵爲近世立國之要素以若大之面積若多之人民全國儲鐵乃若是之微故執礦政者當通體籌畫爲目前計固應竭力提倡以期供求相應但礦量易竭而礦之用途無窮國家政策不僅以目下之盈利爲衡尤應以久遠之供給爲慮倘過產浪費於今日必致困窮缺乏於將來且鐵礦又爲國家命脉所繫若使我國儲鐵極富一時取用不竭尙可力圖發展以期爭霸於世界今乃全國及本省儲量又若是之微全國儲量可供新式開採者不過一千兆噸以美國現狀每年每人用鐵四分之一噸計其儲量僅足供五年之用設不早爲之計將來一旦告竭將何所持以立國此又應綢繆未雨設法節制以待將來爲緩急可恃之準備也

產量 世界鐵礦產量以美爲最多幾佔世界總產百分之四十其次爲法(百分之二十)爲英(百分之十)歐戰以前德國約佔百分之十五至二十西班牙俄國與瑞典各約佔百分之五至於鋼鐵仍以美爲首(百分之五十二)其次爲德(百分之十六)爲英(百分之十四)爲法(百分之十)比利時及奧匈等則僅佔百分之七試列表如後

第二十一表 一九一三年至一九二七年世界各國鐵鑛採額表  
(以千噸為單位)

年次 國別	1913年	1916年	1917年	1918年	1919年	1920年	1921年 <sup>註一</sup>	1922年	1923年	1924年	1925年	1926年 <sup>註二</sup>	1927年
北美洲													
坎拿大	279	249	195	191	178	117	54	16	28	1	3		
古巴(註二)	1,607	724	502	644	358	883	130	445	674	294	558	539	392
紐芬蘭	1,243	834	902	731	709	527	466	982	1,071	1,094	1,267	970	1,176
美國	62,972	76,370	76,493	70,772	61,943	67,604	29,500	47,128	69,351	54,267	61,907	67,623	61,778
南美洲													
智利(註三)	14	56	5	2	(未詳)	(未詳)	8	260	635	1,144	1,114	1,364	1,369
歐洲													
奧匈國	5,318	(未詳)	3,744	(未詳)	(未詳)	(未詳)							
比利時	150	30	17		4	17	59	62	117	145	166		
法國	21,917	1,680	2,034	1,671	9,412	17,871	13,900	20,700	23,428	28,992	35,741	9,480	45,670
德國	28,607	21,333	22,464	18,392	(未詳)	6,200	5,800	5,800	5,400	5,000	6,000		
希臘	313	84	63	67	46	46	55	49	100	102	95		
意大利	603	942	993	693	613	423	200	300	300	200	500		
盧森堡	7,333	6,957	4,502	3,131	3,111	3,704	3,032	4,449	4,030	5,333	6,787		
挪威	545	417	302	95	(未詳)	79	57	259	336	522	425		
葡萄牙	49	2	7	(未詳)	8	13	10	18	9	9			
俄國(註三)	9,513	(未詳)	(未詳)	(未詳)	(未詳)	160	144	225	500	1,094	2,500		
西班牙	9,861	5,856	5,551	4,392	4,640	4,767	2,500	2,700	3,400	4,500	4,300		
瑞典	7,475	6,986	6,217	6,623	4,981	(未詳)			5,588	6,500	8,169		
英國	16,254	13,711	15,084	14,847	12,450	12,910	3,534	6,977	11,050	11,228	10,301		
亞洲													
中國	959	1,129	1,139	7,474	1,361	1,865	1,462	1,559	1,733	1,765	1,519		
朝鮮	142	245	140	202	423	(未詳)							
印度	376	418	419	500	572	500	900	600	800	1,400	1,500		
日本	171	158	(未詳)	232	204	315	87	165	231		318		
非洲													
阿耳奇利亞	1,348	1,042	985	902	735	1,071		1,046	1,448	1,662	1,731	1,655	2,030
羅台西亞		4	4	5	2								
坦尼斯	597	509	605	421	(未詳)	(未詳)		497	838	768	721	587	583
大洋洲													
澳洲						(註四)	700	100	500	700	700		
新南威爾士	75	95	97	102	149	161							
昆士蘭	41	44	25	43	25	20							
南澳洲	61	191	333	261	272	419							

(註一) 一九二六年以後各國鐵鑛產額調查未詳者暫缺  
(註二) 根據出口額  
(註三) 俄國歐戰以後之產額包括亞洲境內之部  
(註四) 自一九二一年起表中列全澳洲與新西蘭之總產額



## 一九一三年至一九二七年世界各國生鐵產額表

(以千，爲單位)

1921年	1922年	1923年	1924年	1925年	1926年 (註一)	1927年 (註一)
16,688	27,220	40,861	31,405.8	36,700.5	39,372.7	36,565
2,616	4,902	7,440	7,818.8	6,236.4	2,441.5	7,320
8,703.8	9,248.4	4,858.8	7,689.6	10,108.8	9,491.0	12,870
3,363.6	5,146.8	5,347.2	7,502.4	8,361.6	9,244.5	9,130
801.6	1,578.6	2,149.2	2,763.6	2,502	3,245.6	3,600
955.2	1,653.4	1,334.8	2,124	2,307.6	2,471.9	2,600
33,188.2	49,754.2	61,541	58,804.2	66,126.9	66,807.6	72,235
2,034.8	2,652.8	4,447	8,123.8	11,598.1	11,957.1	12,210
35,223	52,407	65,988	66,928	77,725	77,725	84,445

產額之一部份係估算

各國鋼產額表

1925年	1926年 (註一)	1927年
45,393.5	48,293.8	44,935
7,396.8	3,497	9,170
12,003.6	12,147	16,090
7,299.6	8,250.7	8,090
2,372.4	3,150	3,640
2,049.6	2,208	1,420
76,515.5	77,546.5	83,345
12,459.5	13,685.5	15,290
88,975	91,232	98,635

第二十二表

年次 國別	1913年	1920年
美	30,966	36,926.2
英	10,260	8,034
德	16,492.8	6,933.6
法	5,124	3,380.4
比	2,445.6	1,098
盧林堡	2,508	6,816
六國合計	67,796.4	57,053.8
其他各國	9,739.6	3,586.2
世界總計	77,536	60,640

註一 一九二六年與一九二七年

第二十三表 一九一三年至一九二七年世界  
(以千噸為單位)

年次 國別	1913年	1920年	1921年	1922年	1923年	1924年
美	31,300	42,133	19,784	35,603	44,943.7	37,931.9
英	7,663.2	9,067.2	3,705.2	5,881.2	8,481.6	8,221.2
德	17,348.4	9,133.2	9,856.6	11,530.8	6,206.4	9,681.6
法	4,620	3,002.4	3,054	4,464	5,229.2	6,792
比	2,427.6	1,233.6	753.6	1,540.8	2,234.4	2,816.4
盧森堡	1,308	560.4	742.8	1,371.6	1,179.6	1,851.6
六國合計	64,667.2	65,129.8	37,896.2	60,391.4	68,074.9	67,294.7
其他各國	10,119.8	3,457.2	4,082.8	4,362.6	5,540.2	10,234.3
世界總計	74,787	68,587	41,979	64,754	73,615	77,529

註一 一九二六年與一九二七年產額之一部份係估算

我國鐵礦產量民國元年所採僅七十萬餘噸至民三始超過一百萬噸厥後雖增減無定而約在一百五十萬噸左右不及世界產額千分之六試表列如左

民國元年	1912	721,280
民國二年	1913	959,711
民國三年	1914	1,005,140
民國四年	1915	1,095,555
民國五年	1916	1,129,056
民國六年	1917	1,139,845
民國七年	1918	1,474,698
民國八年	1919	1,861,230
民國九年	1920	1,865,985
民國十年	1921	1,462,988
民國十一年	1922	1,559,416
民國十二年	1923	1,733,226
民國十三年	1924	1,765,732
民國十四年	1925	1,519,021

其中新式礦業所產約一百萬噸各省土法小鑛之產額約五十萬噸產出生鐵七十萬噸以山西爲最多約二十餘萬噸湖南次之約十萬噸四川河南等省又次之我河北舊有之龍烟鐵鑛雖曾計劃開採但冶爐甫竣卽告停工所採鐵鑛棄置山場採於不採固相等也今則又復劃屬察區省內鐵鑛僅餘鱗爪將來鐵業恐更無發達之希望矣

以上所論乃專指開採鐵鑛而言茲再進而論我國之冶鐵中國鐵礦產量每年雖在一百五十萬噸左右而其產額之大半(約八十餘萬噸)則運售日本自己用爲冶鍊者每年不過六七十萬噸茲將我國各廠之設備及產鋼鐵之能力列表如後

公	司	地	點	化	鐵	爐	座	數	煉	鋼	爐	座	數	每	日	出	化	鐵	爐	每	年	產	鋼	能	力	每	年	產	生	鐵	能	力	
漢	冶	萍	公	司	漢	陽		四	馬	丁	鋼	爐	七	座	每	座	二	座	二	座	七	五	噸	七	五	噸	三	〇	〇	噸	三	〇	〇
全	上	大	冶	袁				二	無	無				四	五	〇	噸	無	無	無	無	無	無	無	三	〇	〇	噸	三	〇	〇		
揚	子	機	器	公	司	漢	口	一	無	無				一	〇	〇	噸	無	無	無	無	無	無	無	三	〇	〇	噸	三	〇	〇		
和	興	鋼	鐵	廠	浦	上	東	二	開	心	煉	鋼	爐	二	座	小	者	一	座	一	二	噸	三	三	噸	三	〇	〇	噸	三	〇	〇	
龍	烟	公	司	石	京	山	西	二	無	無				二	五	〇	噸	無	無	無	無	無	無	無	三	〇	〇	噸	三	〇	〇		
本	溪	湖	煤	鐵	公	司	本	奉	天	二	座	二	座	一	〇	噸	無	無	無	無	無	無	無	無	三	〇	〇	噸	三	〇	〇		
南	滿	鐵	路	公	司	安	奉	二	無	無				二	五	〇	噸	無	無	無	無	無	無	無	三	〇	〇	噸	三	〇	〇		
保	晉	鐵	公	司	陽	山	西	一	無	無				十	五	至	三	〇	噸	無	無	無	無	無	三	〇	〇	噸	三	〇	〇		
上	海	鋼	鐵	機	器	股	份	有	限	公	司	馬	丁	爐	二	座	每	座	容	量	十	五	噸	一	〇	〇	〇	噸	一	〇	〇	〇	
共	計	無	一	二	四	二	二	二	二	一	二	二	二	一	一	一	一	一	一	一	一	一	一	一	一	一	一	一	一	一	一	一	



第六十六表 各國鋼鐵之生產能力及最高產額表

國 別	生 產 能 力		最 高 產 額			
	生 鐵	鋼	生 鐵	年 份	鋼	年 份
美 國	49,000,000	56,000,000	10,361,146	1923	45,000,000	1917
加 拿 大	1,300,000	1,000,000	1,107,000	1918	1,695,000	1918
墨 西 哥	300,000	300,000				
北 美 歐 合 計	50,600,000	58,200,000				
英 國	12,000,000	12,000,000	10,481,917	1913	9,553,715	1917
德 國	15,000,000	17,000,000	19,309,172	1913	18,925,089	1913
法 國	11,000,000	9,570,000	7,656,939	1921	6,903,502	1924
比 國	3,500,000	3,500,000	3,781,000	1921	2,710,000	1924
盧 林 堡	2,800,000	2,250,000	2,547,861	1913	1,886,081	1924
荷 國	100,000					
歐 洲 西 北 部 合 計	44,400,000	44,500,000				
俄 國	3,500,000	3,500,000	4,637,300	1913	4,769,200	1913
波 蘭	1,200,000	1,800,000	1,031,123	1913	1,648,533	1913
羅 馬 尼 亞	350,000	250,000				
奧 國	600,000	500,000	381,000	1921	541,000	1924
匈 牙 利	400,000	400,000	295,000	1923	283,016	1923
巨 哥 斯 拉 夫	1,300,000	1,800,000	1,050,000	1921	1,350,000	1924
意 大 利	600,000	1,600,000	497,000	1917	1,311,000	1917
西 班 牙	600,000	600,000	497,726	1916	470,241	1917
瑞 典	1,000,000	750,000	828,969	1917	614,111	1916
歐 洲 (全 部) 合 計	53,950,000	56,100,000				
日 本	1,200,000	1,500,000	780,000	1919	845,036	1920
中 國	950,000	400,000	257,648	1920	120,000	1922
印 度	800,000	350,000	613,627	1923	215,465	1923
奧 洲	500,000	400,000	416,050	1921	281,669	1924
南 非 洲		50,000			27,064	1923
全 世 界 統 計	108,000,000	117,000,000	77,526,000	1913	80,303,000	1917

表

輸入	輸出	國內銷 費 量
		17,600
		39,000
		37,500
		40,000
	15,305	44,405
	70,072	48,805
	48,921	26,575
	52,068	66,435
	38,703	66,403
	95,357	54,483
	111,414	85,774
	105,444	60,168
	133,401	38,533
	89,069	217,530
	132,503	210,573
	112,246	247,221
	204,699	16,581
	278,862	185,849
10,752	290,302	225,590
4,883	328,355	272,083
29,967	282,904	376,119
28,022	307,107	358,760
15,599	378,500	476,549
37,152	640,159	630,789
20,102	632,660	716,972
5,902	519,888	834,603
1,366	671,220	400,897
153,835	5,590,159	5,795,800

照上表所列則我國現時新式煉爐之能力每年約僅一兆噸產鋼之能力約十五萬噸但實際所產生鐵不過前額四分之一鋼不及前額三分之一自民國十一年漢陽煉鐵廠完全停工後鋼之產額僅有利興及其他小規模之電鋼爐年產共計不過五萬噸生鐵雖有漢陽安山等煉爐但皆未能全力冶煉且漢陽鐵廠舊有之化鐵爐二座以經年過久不能復用故每年產額不過二三十萬噸夫冶煉鋼鐵製成各種有用物品其獲利之大誠非開採鐵礦所可比擬乃國人不此之圖舍本取末反使日人任意操縱故現在鐵礦十之八九皆與日本有多少之關係甚至以日本為唯一銷場日本亦即以此為要挾之具鑛砂定價極為低廉採鑛辛勞所獲無幾大半利權盡被日人剝奪以去興念及此曷勝浩歎也

中 國 鐵 鑛 之 產 額 及 輸 出 入

產		額						總 產 額
大 治 (漢治洋)	大 治 (官礦局)	桃 沖	太 平	金 嶺 鎮	網 兒 溝	鞍 山		
17,800							17,800	
39,000							39,000	
37,500							37,500	
40,000							40,000	
59,710							59,710	
118,877							118,877	
75,496							75,496	
118,503							118,503	
105,109							105,109	
149,810							149,810	
197,188							197,188	
174,612							174,612	
171,934							171,934	
306,599							306,599	
343,076							343,076	
359,467							359,467	
221,280							221,280	
459,711							459,711	
505,140							505,140	
544,551					51,001		555,555	
557,703					71,353		629,056	
541,609					98,146		639,755	
628,878		24,321	97,000		86,151		836,350	
686,888		114,461	41,290	114,751	106,406	170,000	1,233,796	
824,490	45,657	81,810	44,489	122,935	105,239	155,000	1,379,590	
560,000	161,575	160,720	54,565	88,201	67,435	161,000	1,343,590	
580,000	45,439	241,620	24,583	25,745		143,364	1,070,751	
3,514,854	252,631	622,932	271,827	351,635	538,831	620,324	11,232,124	

我國鐵礦之消費量 我國鐵礦之消費量以每年產額加輸入量減輸出量自可得其概數核計每年約在八十萬噸至百萬噸之間我國生鐵及各種鋼鐵貨品之輸入量超過輸出量約在一倍與半倍之間至民國十四年則輸出銳減二者之比例約在二倍至三倍之間輸出之部以售往日本者為大宗約佔全額百分之九十以上輸入之鋼鐵及製煉品則以來自英美者為多以產額加進口數復減去出口數即為國內鋼鐵之消費量近年平均約得五六千萬噸左右以全國人口四百兆計每人每年用鐵僅一公斤有半較之英美法諸大國每人用鐵須一百至二百五十公斤(大戰前)者不足其百分之一與日本較不足其十分之一僅佔全世界四十分之一(後表)夫鋼鐵之消費大半用於工商實業故其消費之多寡與工商實業之發達正成比例觀夫此則我國工商業之疲敝可概見矣

光緒二十二年 (1896)
光緒二十三年 (1897)
光緒二十四年 (1898)
光緒二十五年 (1899)
光緒二十六年 (1900)
光緒二十七年 (1901)
光緒二十八年 (1902)
光緒二十九年 (1903)
光緒三十年 (1904)
光緒三十一年 (1905)
光緒三十二年 (1906)
光緒三十三年 (1907)
光緒三十四年 (1908)
宣統元年 (1909)
宣統二年 (1910)
宣統三年 (1911)
民國元年 (1912)
民國二年 (1913)
民國三年 (1914)
民國四年 (1915)
民國五年 (1916)
民國六年 (1917)
民國七年 (1918)
民國八年 (1919)
民國九年 (1920)
民國十年 (1921)
民國十一年 (1922)
總計

第三十六表 各國每人每年銷鐵率比較表

國 名	銷鐵率(以基羅格蘭姆為單位)	國 名	銷鐵率(以基羅格蘭姆為單位)
美 國	250	俄 國	30
英 國	130	日 本	14
德 國	130	中 國	1,4
瑞 典	85	世界平均	40

市價 遠東鐵鋼之市價大致以東京爲樞紐據地質調查所謝家榮君計算自民國七年至民國十三年中國各種生鐵逐月價值(每噸以日本銀元爲單位)平均之數如左

生鐵別	民國七年	八年	九年	十年	十一年	十二年	十三年
漢陽一號	四三五	一七〇	一一九	七四	六五	六四	
漢陽二號				七〇			
漢陽三號					五九		
鞍山一號		一五二		六二	六二	六二	
鞍山二號				六〇	五九	六〇	
鞍山三號				五八	五八		
本溪湖一號		一四八	一一九	七〇	六三		
本溪湖二號				六二			

銅鐵礦每噸成本約計表

總計	經濟費	辦事費	動力	補換具	器具	修理	儲蓄	添置	工資	合計	原料	廢料	焦炭	石灰石	錳礦	鐵礦	漢陽廠				揚子廠		本溪廠		安山廠
																	民國八年	民國九年	民國十年	民國十一年	民國十二年	民國九年	民國十年	民國十一年	
四八、五一	二、七六	二、三三				五、八二			〇、五三	三九、〇六	三、七八	二四、五五	二、一八	六、五五			(劉)	(王)	(霍)	(王)	(霍)	(王)	(霍)	七〇	
四七、七八	七、二〇	一、九二	一、一四	〇、七二	〇、三八	〇、二四	〇、二四	〇、五二八	三、五二	四九、三八	〇、三六	二六、五二	〇、九二	〇、六六	三、〇四	六、六六	九、一四	七、八八	〇、二八	〇、三二	〇、六四	〇、八四	二九、六六		
六八、五八	八、〇〇			八、九六	〇、五六	〇、〇六		一、三四	四、三二	三〇、三二	三、八四	二一、五二	〇、六四	〇、八四	二九、六六	九、八八	〇、三二	〇、三二							
四三、四四	五、六〇	五、二〇		〇、〇六	〇、〇六	〇、〇六	〇、〇六	一、一〇	三、八四	二九、六六	二、五二	二、七、六四													
四四、八〇	?	?		六、三二	二、五八																				
四四、九六	?	七、六四		二、五六																					
七〇	?																								

現諸上表近年來遠東生鐵價值一落千丈殊為明顯其價值最高之時為民七年七、八、九，數月之間當時東京之市價每噸達日銀四八〇元較之近年價值高出約十倍之多鋼之市價亦有同一降落之趨勢據上海貨價季刊所載民國十三年及十四年上海鋼鐵市價列表如左

月 份	國產鋼		外洋鋼			
	漢冶萍頭號生鐵	舊鐵生	竹節鋼 (每噸) 四磅至一吋	美國竹節鋼 五磅六磅(每担)	英國黃牌器具鋼 (每磅)	英國藍牌器具鋼 (每磅)
一 月	三·〇〇〇	三·〇〇〇	—	五·四八	〇·〇八一	〇·二一〇
二 月	三·〇〇〇	三·〇〇〇	—	五·九七	〇·〇五〇	〇·二二七
三 月	三·〇〇〇	三·三六	—	五·七三	〇·〇五〇	〇·二三〇
四 月	三·〇〇〇	三·五〇	—	四·二五	〇·〇五〇	〇·二三〇
五 月	三·〇〇〇	三·五〇	—	四·〇〇	〇·〇五〇	〇·二三〇
六 月	—	—	—	—	—	—
七 月	三·〇〇〇	三·〇〇〇	—	五·〇〇	〇·〇五〇	〇·二三〇





查遠東之鐵以英美之供給爲最多，民國七年之際歐戰甫終，英之產鐵量銳減，美雖未見減少（第一二圖）因當時全國皆致力於戰爭，製出之鐵運諸東亞者甚少，而東亞各國當時用鐵之量一如往昔，一時求過於供，故其價驟形飛漲，厥後歐戰各國恢復舊觀，鐵之產量逐年增加（第一二圖）而鐵之需用未能與之俱進，供過於求，故鐵之價值日見衰落，是以我國鐵業苟不急謀大規模之新式冶鍊，勢難有與世界鐵業爭衡之希望，或謂我國漢陽等廠已曾採用新法而賠累如故，不知此乃因其組織不良，辦理失當，財政技術漫無計畫，當事者固不能辭其咎也。

河北鐵礦之分佈 吾省鐵礦原以宣化之龍烟爲第一，自去歲割屬察省，現在所餘者僅東麟西爪耳，試縷述如左：

（一）灤縣盧龍遷安之鐵礦 該處鐵礦已經勘定者凡三處：一在永平西南之桃園，一在雷莊站西北十六里之張家莊及胡家庄，一在灤州站南之司家營，皆生於太古界之變質岩內，鑛石屬赤鐵磁鐵三種，平均含鐵僅百分之三十至四十，儲量約爲三十四兆噸。

（二）臨榆撫甯間鷄冠山之鐵礦 鷄冠山亦名獅子山，在臨榆縣西七十里，秦皇島西北四十里，生於震旦紀之石灰岩內，多係磁鐵鑛，含綠色雜質，平均含鐵約百分之五十，儲量可三十五萬噸，爲接觸鑛，牀他如灤水易縣之砂鐵約一百五十萬噸，與井陘之接觸鐵鑛床賦量亦甚微。

雖然河北以三十餘兆之人民試以一人每年用鐵一公斤有半計之全年銷鐵將不下四萬噸將來工業發達消鐵必增試舉一例美國爲工業最發達之國家鋼鐵之消耗至今尙逐年增加自一九一三以後每年增加一百二十萬噸至一九二五年增至三十二兆餘噸其中用於汽車者約百分之十三用於鐵路者約百分之二十五就全世界言自一八〇〇年以後每年有增無減(後表)

期 間	增加率(百分數)	期 間	增加率(百分數)
1800年至1810年	38	1860年至1870年	77
1810年至1820年	33	1870年至1880年	52
1820年至1830年	83	1880年至1890年	49
1830年至1840年	71	1890年至1900年	46
1840年至1850年	57	1900年至1910年	62
1850年至1860年	72	1910年至1925年	2

中國工業尙極幼稚鐵路稀少將來工業發達增築鐵路鋼鐵量消耗之稅增必有出諸意料之外若以美爲標準則將一百八十倍於今日使常此仰給外人利權外溢漏卮曷極河北鐵礦雖劣然尙非絕對不堪開採者將來應以小規模之開採試鍊賦量較富之鐵礦若能藉此使其成本減低則現在棄置之灤縣鐵礦等或仍有可以利用之一日曷者世界鍊鐵凡礦石含百分之三十以下以及含磷較高之鐵礦皆棄置不採自磁性煉鐵法出則凡含百分之十左右之貧鐵礦皆可開採自鹼性貝塞滿製鋼法發明凡含磷較高之鐵礦亦能冶鍊外人如此我何不能是在留心鋼鐵業者加意研究已耳

附言 河北鑛產煤爲最富材料亦最多惜本會期限短促未能澈底調查故煤礦一章一時尙難刊佈又鑛界首屈一指之開灤一日不能收回我全省鑛業一日不能充分發展

凡我同志幸注意及之

分類	工
卷子	49
號數	6469

工  
40

55

311211

(14)

1815