اطلاعات

پنجشنبه دهم تیرماه ۲۵۳۵
سوم رجب ۱۳۹۶
شماره ۱۵۰۵۰ـ تکشماره ۱۰ ریال

۴۸ صفحه

جدول کامل نرخ جدید آب

در صفحه ۳۷

لحظات وحشت

در خیابان سعدی

در چهار محله تهران: (میدان راه آهن، تیموری، وصفنارد و سه راه آذری)

۴ تروریست دیگر کشته شدند

اسامی چهار تروریست کشته شده امروز ، دیروز و یك نفر دیگر از حادثه مهرآباد

۱ـ حمید آرین
۲ـ ابوالحسن شایگان شام اسبی
۳ـ نادره احمدهاشمی
۴ـ افسرالسادات حسینی
۵ـ مهدی فوقانی

گلرخ همسر مهدی فوقانی نیز هفته گذشته کشته شد

در صفحه ۴

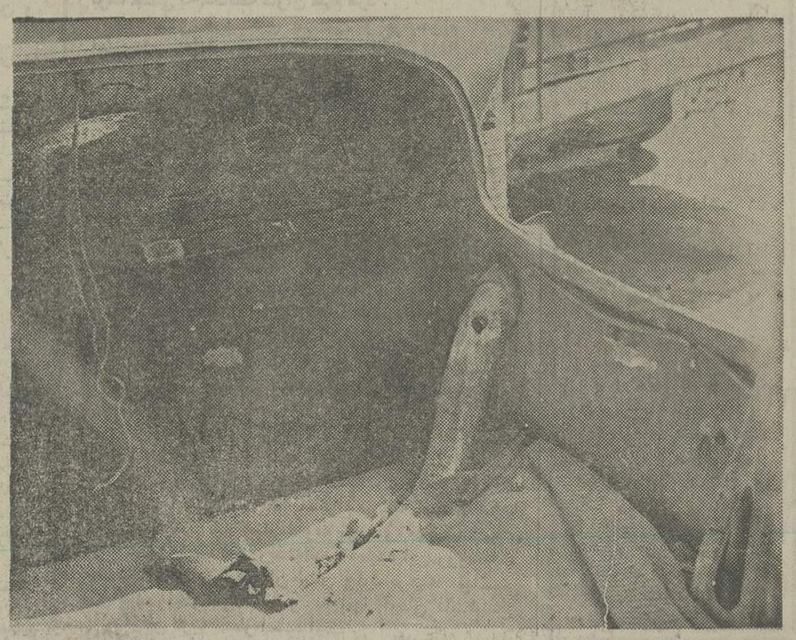

این اتومبیل سنگر یکی از تروریستها بود که اثر گلوله در صندوق عقب آن بخوبی نمایان است.

جوان انگلیسی ۴ ساعت بین مرگ و زندگی بود

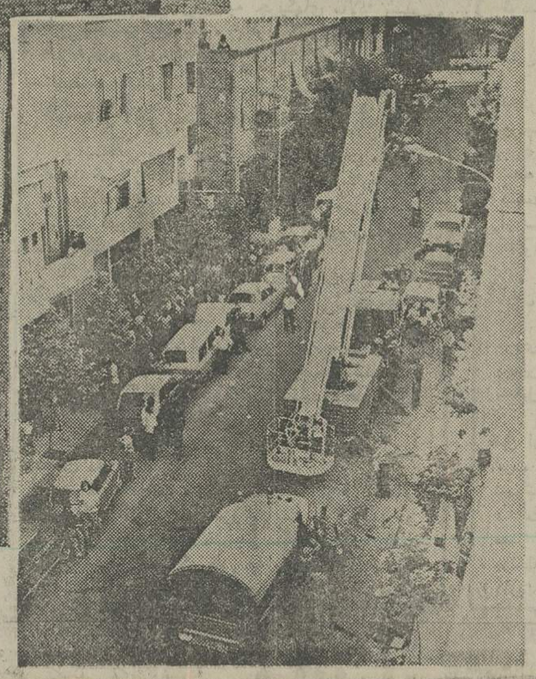

یک جوان ۲۷ ساله انگلیسی بنام «جیمی» که بقصد خودکشی روی بام یک آپارتمان سه طبقه در سعدی شمالی رفته بود. دیروز مدت ٤ ساعت ساکنان این محل را بدلهره و اضطراب انداخت! ماموران امداد آتش‌نشانی با چادر و وسایل ایمنی مخصوص در پائین ساختمان آماده نجات «جیمی» بودند و یک نفر خود را به نزدیکی «جیمی» رسانده و او را به گفتگو سرگرم کرده است. روی بام خانه مقابل نیز مردم ناظر صحنه خودکشی جیمی هستند

درصفحه ۵

سرکار علیه بانو فریده دیبا در شهرک اکباتان

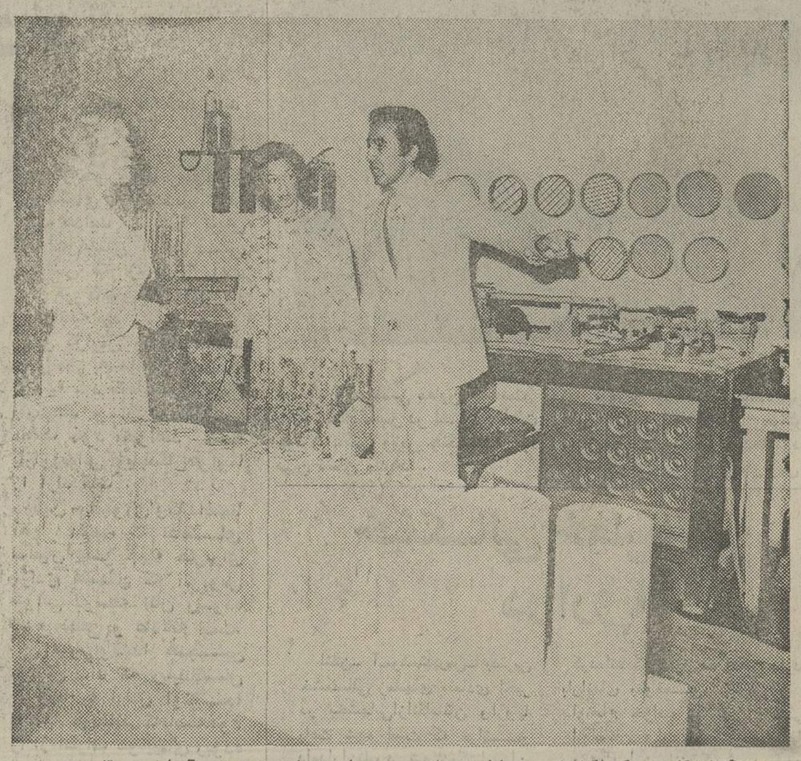

در آزمایشگاه شهرک اکباتان مدیرعامل نوسازی و عمران تهران در مورد آزمایش مقاومت بتون توضیحاتی به استحضار سرکار علیه بانو فریده دیبا رساند .

دیروز صبح سه هزارکارگر ساختمانی ، تکنیسین، متخصص و مهندسینی که مدت یکسال است در سرمای سخت زمستان و زیر آفتاب داغ تابستان با جان و دل میکوشند تابه امر پدر تاجدار خود شاهنشاه آریامهر برای هفتادهزار نفر ازهموطنانشان خانه فراهم آورند ، در شهرک اکباتان مقدم مادرگرامی علیاحضرت شهبانوی ایران را گرامی داشتند .

ساعت ۹ و نیم بامداد چهارشنبه سرکار علیه بانو فریده دیبا به‌شهرك یك میلیون متری اکباتان آمدند تا از نزدیک مشاهده کنند که چگونه گروهی ازجوانان تحصیل‌کرده دست‌بردست‌برادران کارگر خود در راه نیات خیر و انسانی شاهنشاه آریامهر تلاش می‌کنند .

سرکار علیه بانو فریده دیبا با مهربانی باکارگران ومهندسان سخن گفتند و در مورد پیشرفت کارها سئوالاتی کردند که از طرف مسئولین شهرك اکباتان توضیحات لازم به‌استحضار ایشان رسید .

در پایان این بازدید یکی از کارگران شاخه گلی را به نشانه سپاس ازتوجهات شاهنشاه آریامهر به طبقه کارگر ، تقدیم حضور مادرگرامی علیاحضرت شهبانوی ایران کرد.

سرکار علیه بانو فریده دیبا از اینکه گروهی ازجوانان تحصیل‌کرده درکنار برادران کارگر خود بااین ذوق و شوق و سرعت و دقت به انجام وظیفه مشغولند تا هموطنان خویش را صاحب مسکن کنند ابراز خرسندی کردند .

پیشرفتهای عمرانی و شهرسازی ملك شهر اصفهان مورد بازدید والاحضرت شاهپور محمود رضا پهلوی قرار گرفت

شرح درصفحه ۳۱

دانشگاه صنعتی آریامهر
پذیرش دانشجو برای دوره
فوق‌لیسانس علوم کامپیوتر
(M.S. IN COMPUTER SCIENCE) صفحه ۲۱

کنکور
دانشکده هنرهای تزئینی
شرح در صفحه حوادث

وزارت آموزش وپرورش
آگهی ثبت نام
امتحانات ورودی
مراکز تربیت معلم
در صفحه ۲۲

اطلاعیه بانك ساختمان
در مورد نحوه خرید
خانه‌های بامصالح سبك
شرح درصفحه ۳

آگهی استخدام
بانك بین‌المللی ایران
بصفحه نیازمندیها رجوع شود

جمعیت شیروخورشید سرخ قزوین
آموزشگاه بهیاری رودابه
آگهی قبول داوطلب
شرح در صفحه ۷

همکار ارجمند جناب آقای مسعود حکیم
مصیبت وارده را به‌شما وخانواده گرامیتان تسلیت می‌گوئیم
سندیکای کارخانجات سازنده وسایل خانگی صنعتی ایران

m.a.i
motorcycle association of iran
مسابقات موتورسواری رشته کراس
دوره نهایی مسابقات موتور سواری در روز جمعه ۱۱ تیرماه ۲۵۳۵ درمحل استادیوم موتور سواری واقع در تپه‌های شمالی شهران (کوی‌کن) ازساعت۹صبح‌برگزار می‌شود .
فروش بلیط در محل
انجمن موتورسواران ایران وابسته بسازمان تربیت‌بدنی ایران

جناب آقای امیرمحمود منجمی
مصیبت وارده را به‌شما و خانواده محترم تسلیت عرض مینمایم .
همایون مطیعی

اطلاعیه
کلوپ شنای خانوادگی
رویال ونك
کلوپ شنای خانوادگی رویال ونك بااستخر مجهز بزرگسالان ، استخر مخصوص کودکان با مربی، امکانات پذیرائی باغذاهای لذیذ رویال ونك وسائل بازی و سرگرمی در باغی بسیار بزرك وبا صفا افتتاح شدوازه۹ صبح‌تا‌ه بعدازظهر یکسره باز است.
ونك انتهای خیابان شیراز جنوب
آپارتمانهای شرکت سامان
تلفن : ۶۸۲۹۶۵ ـ ۶۸۲۹۶۶

باکمال تاسف و تاثر درگذشت فقید سعید آقای غلامعلی تهرانچی بزرگ خاندان تهرانچی و پدر عزیزمان را به استحضار بستگان و آشنایان میرساند. مجلس ترحیم زنانه ومردانه آن مرحوم در روز شنبه ۱۲ تیرماه ساعت ٤ الی٦ بعداز ظهر در خانقاه صفی علیشاه برگزارمیگردد.
دکتر رضا تهرانچی. جواد تهرانچی. جلیل‌تهرانچی. جبار تهرانچی. پرویز تهرانچی. گیلان تهرانچی. پروین تهرانچی (یزدان‌پرست). شمسی تهرانچی (شیرزاد) .

با اندوه فراوان درگذشت برادر عزیزم روانشاد غلامعلی تهرانچی را باستحضار عموم میرساند. مجلس ترحیم فقید سعید روز شنبه ۱۲ تیرماه در خانقاه صفی علیشاه از ساعت ۱٦ الی۱۸ منعقد است .
احمد تهرانچی

آگهی
مرکز اصلی شرکت ایران کمپن‌شیمی (سهامی خاص) از محل سابق به‌محل جدید در خیابان تخت‌جمشید ملك‌الشعرای بهار پلاك ۱۵ طبقه اول تغییر مکان‌یافته است ـ تلفن‌جدید۸۲۹۳۰۷
شرکت ایران کمپن‌شیمی
(سهامی خاص)

جناب آقای معتدل استاندار محبوب گیلان و آقایان تقوی فامیلی فرماندار وبحریپماشهردار بندر پهلوی
ازاینکه در عصر رستاخیز اولین اتحادیه‌پلاژداران در بندرپهلوی و غازیان تشکیل گردید و بخواسته‌ها و نیازمندی‌های این طبقه زحمتکش توجه خاصی مبذول داشته‌اید بی‌نهایت متشکر و سپاسگزار هستیم.
اتحادیه پلاژداران بندرپهلوی و غازیان

تجهیزات مدرن کامپیوتر داطا تلفن ۷۵۲۱۳۰

قابل توجه مسافران
دارندگان وسائط نقلیه‌ای که از طریق جاده چالوس عازم شمال میباشند درصفحه ۳۷

اطلاعیه شرکت تهرانیت
آردواز ـ انواع ورقهای مو جدار و صاف آزبست
سیمانی خارجی بحد کافی با نصب موجود میباشد
لطفا جهت هرگونه سفارش به‌اداره مرکزی یا به‌نمایندگان این شرکت که‌نشانی انها ذیلا درج گردیده مراجعه فرمایند .
اداره مرکزی خیابان‌فردوسی جنوبی‌شماره ٤۰٦ تلفن ۳۰۳٤۵۸ـ۳۹۱۵۱۲
فروشگاه سلیمانی خیابان‌قدیم شمیران‌قلهک مقابل دولت تلفن ۲٦٦٤٤۸ـ۲٦٦٤۰۹
فروشگاه رحمانی خیابان بودرجمهری‌نوشرقی شماره ۱۲۳۵ تلفن ۳۵۱٤۱٤ـ۳۵۳٦۸٤
فروشگاه‌حجاریور خیابان‌شهبازنبش‌خیابان جهان‌پناه تلفن ۳۵۳۷۵۳ـ۳۵٦۳۷۳
فروشگاه باقرزاده خیابان شهباز جنوبی شماره ۳٦٦ تلفن ۳۵۵۲٦۱ـ۳۵۳۵٤۳
فروشگاه قزلباش خیابان تاج جنب پل ایوبی شماره ۷۰ تلفن ۹۷۰۵۰۷
فروشگاه فتاحی خیابان خیام مقابل وزارت اقتصاد تلفن ۵۳۸۹۷۹
فروشگاه اعتمادیان گلوبندک کوچه چاله حصار نبش پاساژ خرم تلفن ۵۲٦۳۸۹
اسامی سایر نمایندگان‌طهران و شهرستانها بعدا اعلام خواهد شد.

اخبار خارجی

منابع خبرگزاریها: فرانسه-یونایتدپرس- آسوشیتدپرس- رویتر- آلمان- شین‌هوآ- خاورمیانه‌و تلکس اطلاعات

سخنگوی فلسطین: اردوگاه تل‌زعتر به گورستان مهاجمان تبدیل میشود

بیروت - خبرگزاری فرانسه - پس از هشت روز نبرد های خونین « جیسرالباشا » اردوگاه کوچک فلسطینی‌ها در شرق بیروت سقوط کرد در حالیکه جنگ در اطراف اردوگاه تل زعتر تا دیشب همچنان ادامه داشت . در حالیکه نیرو های محافظه‌کار در حومه شرقی بیروت پیشروی میکنند نبرد میان نیرو های سوریه از یکسو و چریکهای ترقیخواهان و فلسطینی‌ها از سوی دیگر از سر گرفته شده است . فرماندهی نیرو های مشترک فلسطینی و ترقیخواهان دیشب اعلام داشت واحد های سوری که طی چند روز اخیر از حومه پایتخت عقب نشینی کرده بود به حمله شدید در منطقه صیدا در بیست کیلومتری جنوب پایتخت دست زده‌اند .

یک مقام نظامی در بیروت اظهار داشت در نبرد های خونینی که روز گذشته در اطراف اردوگاههای تل زعتر و جیسرالباشا درگرفت ۲۸۶ نفر کشته شده و ۵۲۰ نفردیگر زخمی گردیدند . این سنگین‌ترین تلفاتی است که از آغاز جنگ داخلی لبنان ظرف تنها یک روز به نیرو های درگیر وارد شده است .

ساعت دو بامداد دیروز فرماندهی مرکزی نیرو های فلسطینی و ترقیخواه سقوط جیسرالباشا را رسما تائید کرد .

فالانژها دیشب اعلام داشتند که پرچمشان برفراز این اردوگاه باهتزاز درآمده است . یکصد و پنجاه نفر از مدافعان جیسرالباشا توانسته‌اند از خط محاصره فالانژها گذشته و باردوگاه تل زعتر بروند و بعد به نیرو های ترقیخواهان و به چریکهای فالانژ تسلیم شده‌اند . جیسرالباشا دومین اردوگاه فلسطین است که به تصرف نیرو های محافظه‌کار درآمده است .

از دو هزار نفر ساکنان این اردوگاه بیش از یک هزار نفرشان در جریان نبردها کشته شده‌اند .

امین‌جمائیل مسئول نظامی فالانژها در شرق‌بیروت دیشب اعلام داشت تل زعتر نیز تقریبا پایان یافته است جمائیل ضمن اعلامیه‌ای که از رادیو فالانژها انتشار یافت تاکید کرد که نبرد تل زعتر تا چند ساعت دیگر بطور کامل پایان خواهد یافت .

جنگ باسوریه

از سوی دیگر سخنگوی فرماندهی مشترک فلسطین و ترقیخواه اعلام داشت از ساعت یک و نیم بعد از نیمه شب چهارشنبه نبرد های شدیدی در اطراف صیدا بین ترقیخواهان درگرفته است .

سخنگوی نظامی ترقیخواهان افزود پیاده نظام سوریه میکوشد با پشتیبانی واحد های توپخانه و زره‌پوش بسوی صیدا پیشروی کند نیرو های سوریه قبل از آغاز حمله‌به‌شهرصیدا و اردوگاههای‌فلسطینی‌ها در این منطقه بشدت با موشک و توپخانه سنگین آنها را درهم کوبیده و کانون آتش سوزی بزرگی بوجود آوردند .

بین سوریه و نیرو های ترقیخواه از روز ۲۱ ژوئن بمیانجی‌گری عبدالسلام جلود نخست وزیر لیبی آتش‌بس برقرار شده بود .

سخنگوی نظامی فلسطین تاکید کرد که نیرو های سوریه طی چند روز اخیر مواضع خود را در جنوب لبنان تحکیم کرده و واحد های زره‌پوش تازه‌ای وارد این منطقه کرده‌اند .

سخنگوی سازمان آزادی بخش در قاهره گفت علاوه برجنوب لبنان نیرو های سوریه طی بیست و چهار ساعت اخیر در کنار « جدائی خواهان » مسیحی در نبرد اردوگاههای تل زعتر و جیسرالباشا شرکت میکنند وی همچنین ارتش‌سوریه‌را به تحویل ساز و برگ جنگی به محافظه کاران متهم کرد .

فرماندهی نیرو های فلسطین و ترقیخواه ضمن اعلامیه‌ای که بامداد امروز انتشار یافت ادعای‌فالانژها درباره سقوط قریب‌الوقوع اردوگاه تل زعتر تکذیب کرد و اعلام داشت تل زعتر به گورستان توطئه‌گران تبدیل خواهد شد .

کمال جنبلاط دیشب پس از ملاقات با ستوان احمد خطیب فرمانده ارتش عربی لبنان گفت سقوط تل زعتر جنگ همگانی بیسابقه‌ای‌را بدنبال خواهد داشت .

جنبلاط ضمن پیامی که درباره اوضاع لبنان بعنوان محمود ریاض دبیر کل اتحادیه عرب فرستاده رژیم سوریه را به مداخله در جریان نبردها متهم‌کرده و نوشته است سوریه‌ای‌ها نه تنها نیرو های خود را از لبنان خارج نکرده‌اند بلکه منطقه وسیعی را در جبل لبنان و بخش های دیگر کنترل می‌کنند . جنبلاط بار دیگر تاکید کرده است که سوریه میخواهد با از بین بردن سازمان مقاومت فلسطین مقدمات تجزیه لبنان را فراهم کند .

روزنامه های امروز قاهره در تفسیر آخرین تحولات اوضاع لبنان نوشته‌اند با سقوط اردوگاه « جیسرالباشا » لبنان درمسیریک‌جنگ عمومی‌وحشتناک قرار گرفته است . روزنامه الاهرام نوشته است فالانژها ظرف یک شب سه هزار گلوله توپ و موشک روی اردوگاه تل زعتر فرو ریخته‌اند . بعقیده این روزنامه با سقوط جیسرالباشا بحران لبنان وارد مرحله نهائی فوق‌العاده خطرناکی شده و نه تنها آرمان فلسطینی بلکه آرمان عرب بخطر افتاده است .

جلسه فوق‌العاده اتحادیه عرب تشکیل شد

قاهره- خبرگزاری فرانسه- جلسه فوق‌العاده شورای وزیران کشورهای عضو اتحادیه عرب که دیشب در مقر جامعه عرب تشکیل شد پس از چهار ساعت مذاکره بعنوان تنفس تعطیل گردید تانمایندگان بتوانند در باره طرح یک قطعنامه که‌به کنفرانس تسلیم شده با یکدیگر گفتگو و تبادل نظر کنند.

شورای اتحادیه عرب سحرگاه امروز بکار خود پایان داد و قطعنامه‌ای باین شرح درباره لبنان تصویب کرد :

۱- برقراری آتش‌بس از ساعت‌دوازده روز پنجشنبه در لبنان .

۲- تشکیل یک کمیته ویژه از دبیر کل اتحادیه عرب و وزیران امور خارجه بحرین و تونس که بیدرنگ عازم لبنان میشود .

۳- اعزام نیرو های کلاه سبز عربی به لبنان ظرف دوازده ساعت .

٤- شورا بار دیگر تاکید می‌کند با هرگونه تلاش برای تقسیم لبنان مخالف بوده وباستقلال و تمامیت ارضی این کشور احترام میگذارد.

سعید کمال معاون شعبه سیاسی سازمان آزادی بخش فلسطین اظهار داشت که در جلسه سری اتحادیه عرب دو پیشنهاد از سوی مقاومت فلسطین به وزیران امور خارجه کشورهای عربی تسلیم کرده است .

۱- افزایش تعداد نیروهای صلح عربی در لبنان .

۲- تشکیل یک کمیته از وزیران عرب و اعزام فوری آن به لبنان این کمیته از وزیران امورخارجه بحرین تونس ، سوریه ، عراق و یک نماینده‌الفتح تشکیل خواهد شد.

اسماعیل فهمی وزیر امور خارجه مصر دیشب قبل از شرکت در جلسه فوق‌العاده شورای وزیران عرب تاکیدکرد که مصردر امور داخلی لبنان مداخله نمی‌کند و از کشورهای عربی دیگر نیز میخواهد از دخالت در نبردهای لبنان خودداری کنند. فهمی‌افزود مصر در امور داخلی سازمان مقاومت فلسطین نیز مداخله نمیکند و از کشورهای دیگر عربی نیز انتظار دارد از این روش پیروی کنند.

فشار آمریکا به‌مسیحیان‌لبنان

واشینگتن - آسوشیتدپرس - وزارت خارجه امریکا دیروز تقاضا کرد که از طرف افکارعمومی بر مسیحیان لبنان فشار وارد شود تا از شدت حملات خود علیه اردوگاه های فلسطینی ها در لبنان بکاهند .

در اعلامیه وزارت خارجه آمریکا که تمام کلمات آن بدقت انتخاب شده تنها از مسیحیان لبنان به عنوان جناحی که باید تحت فشار قرار گیرد نام برده شده است . این اعلامیه ضمنا از تمام طرف های ذیمدخل در جنگ داخلی لبنان‌طلب میکند که شکیبائی خود را از دست ندهند و از توسل به خشونت های بیشتر پرهیز کنند تابتوان استقلال و حاکمیت ملی کشور جنگ زده لبنان را نجات داد .

لحن اعلامیه وزارت خارجه امریکا منعکس کننده این نگرانی روزافزون است که آمریکا و فرانسه و قدرت های خارجی دیگر تا حدودزیادی ناتوان‌تر از آنند که قادر به پایان دادن جنگ داخلی لبنان باشند .

درقطار اسکندریه ماده منفجره کشف شد

سفیر لیبی از مصر اخراج شد

قاهره - خبرگزاری‌فرانسه- در یکی از واگن های قطار اسکندریه - قاهره پریشب‌مواد منفجره کشف شده است .طبق اظهار مقامات مسئول مصری خبر وجود مواد منفجره در قطار را شخصی که اولین بار متوجه‌ماجراشده بودبماموران اطلاع داد .

مواد منفجره‌راعوامل ناشناس در توالت یکی از واگن های درجه ۳ پنهان کرده بودند. در جستجویی که بلافاصله انجام گرفت مقداردیگری موادمنفجره نیز در زیر یکی از صندلی های همان واگن بدست آمد. منابع مصری ضمناگزارش داده‌اندکه در یکی‌از ایستگاه‌های‌اتوبوس دمنهور - شهری که تقریبا در ٤۰ کیلومتری جنوب شرقی اسکندریه قرار دارد پریروز انفجار روی داده است .

منابع مصری اعلام کرده‌اند که ماجرای کشف موادمنفجره در قطار اسکندریه قاهره نیز نشان دهنده قسمت دیگری از نقشه خرابکارانه‌ای است که با حمایت دولت لیبی و بدست عوامل سازمان مخصوص جاسوسی و خرابکاری آن‌در اسکندریه و حوالی آن‌بمرحله اجراگذاشته شده است .بطوری که مقامات مصری می گویندر ماه گذشته عده‌ای از عوامل خرابکاری لیبی در مصردستگیر شدند و در بازجویی اعتراف کردند که‌درنقاط مختلف‌اسکندریه مواد منفجره کار گذاشته‌اند.از طرف دیگر دیروز در قاهره اطلاعاتی بدست آمد دایر بر اینکه میلود صدیق رئیس دفتر روابط لیبی در قاهره (سفیر لیبی) که‌عصر سه‌شنبه(پریروز) هنگام پخش اعلامیه های ضد مصری بازداشت شده بودفاش کرده است که با یک شخص مصری تماس گرفته و به او پیشنهاد کرده بودکه سازمانی زیرزمینی‌برای عملیات‌خرابکارانه در مصرتشکیل‌دهدودر صورت امکان به‌ساختن مواد منفجره نیز اقدام کند . صدیق دراصل بخاطر توزیع‌کردن اعلامیه‌های خصمانه ضد مصری بازداشت شده بود تحقیقاتی که انجام گرفته نشان داده است که دیپلمات لیبی بایک اتومبیل‌فاقد نمره دیپلماتیک در اسکندریه به رفت و آمد میپرداخت و خود را یک بازرگان اهل لیبی‌معرفی به عنوان عنصر نامطلوب از مینمود . وی‌بعد از ظهردیروز مصر اخراج شد .

برخورد قطارها

در تصادف دو قطار بایکدیگر در جنوب سوئد ۱۰ نفر کشته و عده‌ای مجروح شدند . شدت برخورد بحدی بود که‌چند واگون از خط خارج و متلاشی شد . عکس رادیوئی آسوشیتدپرس

در زلزله اندونزی ۱٤۷ نفر کشته شدند

جاکارتا- آسوشیتدپرس - زلزله‌ای که روز جمعه گذشته در ایویان غربی اندونزی حادث شده حداقل ۱٤۷ نفر را کشته است. طبق گزارش یکی از روزنامه های اندونزی زمین لرزه مذکور چهار قریه را که جمعا شش‌هزار جمعیت ودر حدود ۱۰۰ مایل مربع مساحت داشتند ویران کرده است. روزنامه‌ای که این گزارش را چاپ کرده نوشته است که زلزله جمعه گذشته در ایویان غربی‌دارای قدرت مخربی معادل ۷٫۱ درجه در سطح بین‌المللی ریشتر بوده است.

مسکو با استقلال احزاب کمونیست موافقت کرد

برلن- یونایتدپرس - احزاب کمونیست اروپایی دیروز دست کم برروی کاغذ- این حق را تحصیل کردند که هریك بدون دخالت وحاکمیت شوروی راه مخصوص خودشان راطی کنند . در کنفرانس دوروزه سران‌احزاب کمونیست اروپایی در برلن شرقی مهمترین موضوع سخن اغلب رهبران احزاب مذکور عبارت از استقلال آنهاوطرد حاکمیت‌شوروی بر احزاب کمونیست‌دیگر بود

این مضمون حتی در بیانیه‌نهایی کنفرانس نیز که در پایان‌اجلاس دو روزه آن به‌تصویب رسید منعکس شده است.

در این بیانیه‌برابری -استقلال وحقوق حاکمیت ملی تمام احزاب کمونیست مورد تاکید قرارگرفته است اعلامیه‌نهایی‌هنگامی‌تصویب شد که قبل ازآن یوسیپ بروز تیتو رهبر یوگسلاوی وانریکو برلینگوئر دبیر کل‌حزب کمونیست ایتالیا وژرژ مارشه رهبر حزب کمونیست فرانسه درسخنرانیهای دیروزشان علیه حاکمیت شوروی براحزاب کمونیست چون و چرا کرده بودند .

مارشال تیتو در سخنرانی‌خود که کسانی چون لئونید برژنف رهبر حزب کمونیست شوروی‌آنرا گوش میکردند تا آنجا پیش رفت‌که اشاره کردکه پیروزی اخیر حزب کمونیست ایتالیا در انتخابات پارلمانی این کشور مرهون وجود تفاوت واختلاف میان حزب مذکور وشوروی بوده است. خود «برلینگوئر» که‌رهبربزرگترین حزب کمونیست دنیای باختری است اظهار داشت که تشکیل کنفرانس سران احزاب‌کمونیست اروپا نشان دهنده چیزی بنام نهضت بین‌المللی کمونیست به صورت یکپارچه آن نیست بلکه صرفا کنفرانس برای تبادل‌نظر کردن میان رهبران احزابی است که‌ازاستقلال وبرابری برخوردارند واز هیچ مرجع واحدی دستورنمی گیرند ویابه‌آن وابستگی ندارند.

مارشال‌تیتو در سخنرانی خود از فکر ایجاد چهره دوستانه‌برای سوسیالیسم دفاع کردو خواستار آشتی سوسیالیسم وارزشهای دموکراتیك شد .

انریکوبرلینگوئر رهبر حزب کمونیست ایتالیا اعلام کردکه۲۹ حزب کمونیست اروپایی شرکت کننده‌درکنفرانس‌احزاب‌کمونیست اروپا در برلن شرقی مستقل‌وبا یکدیگر برابرند .

رهبر حزب کمونیست ایتالیا اظهار داشت که چیزی بنام یك ارگان‌یامرجع‌بین‌المللی کمونیستی وجود خارجی ندارد و نمیتواندبه هیچ‌شکلی در سطح اروپایی‌ویادر سطح وسیعتر جهانی وجودداشته باشد .

اخبار کوتاه جهان

حمایت گلدواتر ازفورد

● واشنگتن - خبرگزاری فرانسه - سناتور باری گلدواتر که «وجدان‌حزب جمهوریخواه» بشمار می رود رسما از نامزدی پرزیدنت جرالد فوردبرای احرازمقام‌ریاست‌جمهوری امریکا در انتخاب نوامبر سال جاری پشتیبانی کرد و گفت در شرایط‌کنونی بهتر است جرالد فورد همچنان در راس ایالات متحده باقی بماند .

۲۲۳ کشته در جنك فیلی‌پین

● مانیل - خبرگزاری فرانسه - فرمانده نیرو های شبه نظامی فیلی‌پین اعلام‌داشت تلفات‌چریکهای عضو ارتش خلق فیلی‌پین، درپیکار با نیرو های‌دولتی در یک ماه گذشته به۲۲۳ نفر رسیده است .

٤۰ هزار زندانی

● واشینگتن - آسوشیتدپرس - آدام مالیک وزیر خارجه اندونزی دیروز در واشینگتن اظهار داشت‌که از نیم میلیون نفر مردمی که در جریان مبارزه ضد کمونیستی سالهای ۱۹٦۵و ۱۹٦٦ در این کشور بازداشت شده بودند جز ٤۰ هزار نفر بقیه از زندانها آزاد شده‌اند .

سفر گاندی به آلمان شرقی

دهلی‌نو - آسوشیتدپرس- بانو ایندیراگاندی نخست وزیر هند امروز برای‌یك دیدار رسمی چهار روزه از جمهوری دموکراتیك آلمان دهلی‌نورابسوی برلن شرقی ترك کرد.

خانم گاندی در باره تحکیم هرچه بیشتر روابط آلمان شرقی‌وهند بارهبران جمهوری دموکراتیك گفتگو وتبادل نظر خواهدکرد .

ربایندگان ۴۷ نفر دیگر از گروگانها را آزاد کردند

پاریس - آسوشیتدپرس - رویتر- یک‌هواپیمای‌مخصوص ارفرانس که برای حمل ٤٦ نفر از ٤۷ نفر گروگان آزاد شده از مسافران اتوبوس هوایی ربوده شده فرانسوی به اوگاندا رفته بود دیشب در فرودگاه اورلی پاریس به زمین نشست .

ژان‌سوانیارگ وزیرخارجه فرانسه که به فرودگاه رفته بود به مسافران آزادشده خوشامد گفت . اغلب این اشخاص را زنان - کودکان و افراد سالخورده تشکیل میدهند . عده زیادی از بستگان مسافران آزاد شده نیز به فرودگاه آمده بودند . خانمی که برای استقبال اززن و کودک دو ساله‌ای از بستگان خود به فرودگاه رفته بود وقتیکه با او روبروشد فریاد کشید که عالی است . پروردگارا ، سه شب تمام خواب به چشمان من نرفت.

دوستان و اقوام مسافران آزادشده هیاهویی درفرودگاه برپا کرده بودند و اغلب میگریستند . سوانیارگ با بسیاری از مسافران‌آزاد شده واقوام آنان صحبت کرد . به خبرنگاران‌اجازه داده‌نشده بود که به ازادشدگان نزدیک شوند.

فدائیان فلسطینی که‌یکشنبه گذشته یک اتوبوس هوایی شرکت هواپیمایی ارفرانس‌را در آسمان یونان‌ربوده وآنرا با ۲۵۷ مسافر و سرنشین به اوگاندا برده‌اند دیروز ابتدا ٤۷ نفر دیگر از مسافران‌زن و کودک و سالخورده را ازاد کردند و سپس برای آخرین‌بار تهدید نمودند که اگر تقاضاهایشان برآورده نشود هواپیمای ربوده شده را با بیش از ۲۰۰ نفرکسانی که به گروگان گرفته شده‌اند منفجر خواهند کرد.

ربایندگان‌هواپیما خواستار آزادی ۵۳ نفر از یاران خود اززندانهای پنج‌کشور اسرائیل- فرانسه- آلمان‌غربی - سوئیس و کنیا هستند . طبق اتمام حجت ربایندگان اتوبوس هوایی فرانسوی بایدحداکثر تا ساعت ۳٫۵ بعدازظهرامروز (پنجشنبه) بوقت تهران‌یاران آنها از پنج کشور مذکور آزاد گردند و در فرودگاه «انتبه» دراوگاندا به‌ربایندگان هواپیما تحویل داده شوند.

ازادی ٤۷ نفر دیگر از گروگانها دیروز به تقاضای ایدی‌امین رئیس جمهوری اوگاندا وبدلایل بشردوستانه صورت گرفت و فدائیان فلسطینی گروگانهای آزادشده را که اکثر از زنان وکودکان فرانسوی تشکیل میشوند به شخص‌رئیس جمهوری‌اوگاندا تحویل دادند .

طبق گزارش رادیو اوگاندا امین گفته است که از بذل هیچ کوششی فروگذار نمیکند تا وسایل ازادی‌باقی‌مسافران هواپیما و خدمه ۱۲ نفری آن را نیز فراهم اورد.

رادیو اوگاندا از قول‌امین اضافه‌کردکه‌وی‌هنوزازهیچیک از دولت‌های پنج کشوری که یاران ربایندگان هواپیما در انها زندانی‌هستند وازادیشان ازطرف فدائیان درخواست شده خبری نشنیده است که حاکی از آزاد کردن ۵۳ نفر مذکور باشد.

فدائیان فلسطینی به رئیس جمهوری اوگاندا گفته‌اند که اگر تقاضایشان برآورده‌شود تمام مسافران و سرنشینان و خود اتوبوس هوایی ربوده شده را ازاد خواهندکرد.

رئیس جمهوری اوگاندا گفت که وی از هنگام پیاده شدن هواپیما در فرودگاه «انتبه» تاکنون از فکر این ماجرا نتوانسته‌است بخوابد. اتوبوس هوایی یکشنبه‌گذشته درحالی در فرودگاه «انتبه» به زمین نشست که تنها برای ۱۵ دقیقه دیگرسوخت داشت. امین پس از تحویل گرفتن ٤٦ مسافری‌که‌آزاد شده‌بودند انها را تا ترمینال اصلی فرودگاه که در حدود ۱٫٦ کیلومتر دورترازمحل‌نگهداری گروگانهای آزادشده قرار دارد هدایت کرد و سپس یک هواپیمای اختصاصی ارفرانس که از پاریس آمده بود گروگانهای آزادشده را به فرانسه برد .

طبق گزارش رادیو اوگاندا- ایدی‌امین به‌مسافران آزادشده توصیه کرد که‌به‌کشورهایشان بازگردند و از دولت‌های ممالک خود بخواهند که یاران‌زندانی ربایندگان‌هواپیما را ازاد کنند .

رئیس جمهوری‌اوگاندا‌ضمنا اظهار داشت که تقاضای فدائیان عضو جبهه خلق‌برای ازادی فلسطین که اتوبوس هوایی بوسیله انان ربوده شده منطقی و عادلانه است.

رادیو اوگاندا همچنین گزارش داد که ربایندگان هواپیما به ارتش اوگاندا توصیه کرده‌اند که‌فاصله‌خود را از اطراف هواپیمای ربوده شده‌و محل نگهداری گروگانها ازپنجاه متر به ۲۰۰ متر افزایش دهند و در آن‌فاصله نیز خندق و سنگر ایجاد کنند تا درصورتیکه قرار بر منفجر کردن هواپیما باشد اسیبی به‌افراد ارتش اوگاندا وارد نشود.

وزیر جنك مصر در لندن

ژنرال جمسی معاون نخست وزیر ، وزیر جنگ و فرمانده نیرو های مسلح مصر در لندن‌با مقامات نظامی انگلیس ملاقات و مذاکره کرد . عکس وزیر جنگ مصر را درحالیکه سلام نظامی میدهد در لندن نشان میدهد . عکس رادیوئی آسوشیتدپرس

خشکسالی خطرناك در اروپا

لندن- آسوشیتدپرس- بدترین خشکسالی زمانهای متمادی اخیر در بخشهایی‌ازانگلستان واروپا باعث شده است که مزارع دامداران‌نابود شوندوکشاورزان این نواحی ناگزیر گردند که احشام خودرا بعلت‌عدم توانایی غذادادن به‌آنها سلاخی کنند.تا هنگام فرا رسیدن فصل برداشت خرمن در اغلب مناطقی که دچار خشکسالی شده‌اند برآوردکردن خسارات خشکسالی غیر ممکن است ولی کارشناسان اظهارنظر کرده‌اند که هنوز هم امکان دارد بارانهای بموقعی ببارد و اوضاع خراب کنونی را در انگلستان واروپا عوض کند.با وجود این بانزدیک شدن پایان ماه ژوئن برنگرانی کشاورزان‌و مقامات مسئول در نواحی خشکسالی زده‌افزوده شده‌است.

در بخشهای مرکزی آلمان‌غربی نیز میزان بارندگی در سال‌اخیر تنها ۲۳ درصدو در چکسلواکی بین ۳۵تا۵۰ درصد میزان عادی بوده است.

جشن اداره فرهنك و هنر آبادان

آقای کامبیز حشمتی فرماندار آبادان .

آقای محمدزمردیان رئیس‌اداره فرهنگ و هنرآبادان .

اداره فرهنگ و هنر ابادان نهمین سالگرد تاسیس کتابخانه عمومی آبادان را بمناسبت بزرگداشت پنجاه سال سلطنت پرافتخار دودمان پهلوی درسالن کتابخانه جشن گرفت .

دراین مراسم که با حضور فرماندار و صاحبمنصبان ارتش ، شهربانی ، خبرنگاران جراید و جمعی از روسای ادارات ، شرکت ملی نفت ایران و معاریفشهرستان آبادان برگزار گردید . پس از اجرای سرود عصر پهلوی بوسیله هنرمندان فرهنگ و هنر آبادان ، ابتدا آقای‌محمدزمردیان‌رئیس‌اداره فرهنگ و هنر آبادان ضمن عرض خیر مقدم درزمینه نگارش کتاب و سهم کتابخانه درنمود واشاعه پیشرفتهای مملکتی و جهانی و برگزاری آئین شکوهمندبزرگداشت پنجاهمین سال شاهنشاهی‌دودمان پهلوی مطالبی ایراد نمود . سپس آقای دکتر کامبیز حشمتی‌فرماندار آبادان بیاناتی پیرامون پیشرفت ونرقی مملکت درپنجاه‌سال‌سلطنت پرافتخار دودمان پهلوی و بزرگداشت هرچه بیشتر این آئین ملی بیان نمود بعد آقای‌عبدالمهدی جهادی قاضی دادگستری و عضو انجمن کتابخانه بیانات مبسوطی در باره تاریخچه کتابخانه آبادان ایراد کرد . ودر این موقع‌آقای ایرج وامقی دبیر دبیرستانهای آبادان و عضو انجمن کتابخانه مطالب جامعی درباره نوشته های ایرانی از قدیم‌ترین زمانها بانمایش اسلاید بیان داشت.سپس‌هنرمندان اداره فرهنگ و هنر آبادان برنامه موسیقی در سه قسمت‌اجرانمودند که مورد توجه مدعوین قرارگرفت و پس‌از پایان برنامه از حضار پذیرائی بعمل آمد .

در گوشه و کنار جهان

کره مریخ زمانی آب فراوانی داشته

پادسانا - خبرگزاری فرانسه - کارشناسان فضائی‌امریکائی پس از بررسی دقیق عکس هائی که سفینه خودکار(وایکینگ۱) از کره مریخ به زمین مخابره کرد اظهار داشتند این عکس ها نشان می دهد که درگذشته های خیلی دورمقادیر زیادی آب در « ستاره سرخ» جریان داشته است .

کارشناسان امریکائی تاکید کردند در محلی از کره مریخ که قرار است وایکینگ در آنجا فرود آید شیار هائی وجود دارد که به احتمال زیاد درگذشته مسیر رودخانه ها بوده‌اند.

« وایکینگ» روز شنبه بمناسبت دویستمین‌سالگرد استقلال آمریکا به آرامی در نزدیکی جلگه‌ای که ظاهرا میلیون ها سال قبل یک اقیانوس بزرگ بوده فرود خواهد آمد دستگاه‌های علمی «وایکینگ۱» وجود مقدار کمی بخار آب را در اتمسفر کره مریخ ضبط کرده‌اند .

شدت عمل‌درمورد جرائم سکسی‌مردان

ریچموند (ویرجینیا) - آسوشیدپرس - یکی‌از دادگاه های استیناف ایالت ویرجینیا دیروز با صدور یک حکم بار دیگر بر یکی از قوانین ایالتی ناحیه مذکور که در موادمربوط به برخی از انواع معین بزه های سکسی برای مردان کیفر هایی سخت‌تر از زنان بزهکار تعیین میکند صحه گذاشت.

حکم‌جدید علیه مردی بنام آرتور هال صادر شده و این شخص متهم به ارتکاب شهوترانی با یک دختر ۱۳ ساله است .

طبق حکم دادگاه آرتورهال بین ۱۰ تا ۲۰ سال حبس تعلیقی را تحمل خواهد کرد .

براساس قانونی که به آن اشاره شد و مخصوص ایالت ویرجینیای غربی است حداکثر مجازات مردانی که مرتکب جنایتی از قماش گناه آرتورهال شوند حبس دائم است اما برعکس در صورتی که یک زن در این ایالت مرتکب‌شهوترانی با یک پسر ۱۳ ساله شود گناهش تنها نوعی سوء رفتار تلقی خواهد شد و فقط به دو تا شش ماه‌حبس محکوم خواهد گردید .

جاسوسی و سرقت اف-بی-آی علیه خرابکاران

واشنگتن - خبرگزاری فرانسه - کلارنس‌کلی رئیس‌سازمان اف.بی.ای در یک مصاحبه مطبوعاتی تائید کرد که سرویس های ویژه این سازمان علیه برخی از سازمان هاو آمریکائیانی که به فعالیت های خرابکارانه مظنون بودند دست به « سرقت اسناد» و جاسوسی زده‌اند .

« کلارنس‌کلی» قبلا گفته بود که سازمان اف.بی.ای از سال ۱۹٦٦ به « سرقت» دست زده است .

عمره‌رجبیه
وزیارت اماکن متبرکه
با اجازه‌رسمی از سازمان‌محترم اوقاف
بمدیریت عباسعلی شاه‌آبادی
تلفن رزرو ۹۲۳٤٤٦ و ٦٦۰٦۸٦

آگهی فروش تمبر
یکدوره کامل تمبر (بسیار تمیز) مربوط به دوران سلطنت‌شاهنشاه‌آریامهر موجود است خواستاران به تلفن ۸٤۱۲۷۱مراجعه فرمائید.

دیوان ریحان - چاپ سوم
با عکسهای تاریخی عموم کتابفروشیها

غزلهای
سعدی
پس از مقابلهٔ هفت نسخهٔ خطی و ده نسخهٔ چاپی
معنی واژه های دشوار در پایین هر صفحه
دانش. سعدی

اصول علم ونور
برای دانشجویان و رشته های علوم دانشگاهی
تالیف: مسیب جمشیدی‌پور
منتشر شد
بها ۲۰۰ ریال
انتشارات اقبال - شاه‌آباد
آ-۱۲۱۳۵
اقبال
EQBAL

دومین سری کلاس های تجدیدی نظری و راهنمائی
گروه‌فرهنگی جاویدان
روزسه‌شنبه ۱۵ تیر تشکیل میشود
۱- نشانی شاهرضا اول صبای شمالی تلفن٦٦٤۱٦٤ -٦٦۵۵۳۷
۲-سلسبیل چهارراه وثوق تلفن ۹۵۵٤٦۳

اخبار داخلی

شاهنشاه و شهبانو به‌هند سفر میکنند

ایران و هند از بحران لبنان ابراز نگرانی کردند

در پایان دیدار رسمی پرزیدنت فخرالدین علی‌احمد رئیس جمهوری هند و بیگم عبیده‌احمد از ایران اعلامیه مشترک این سفر همزمان در تهران ودهلی‌نو انتشاریافت.

دراعلامیه گفته شده است: اعلیحضرت شاهنشاه‌آریامهر ورئیس جمهوری‌هند پیرامون مسائل وامور مهم بین‌المللی و مورد علاقه دو طرف و امور مربوط به همکاریهای دوجانبه مذاکرات مفصلی انجام دادند.

گفتگوهای سران دوکشور گواه نزدیک بودن نظرات دو کشور در کلیه موضوعات مورد مذاکره بود.

سران دو کشور اوضاع بین‌المللی را مورد بررسی‌قرار دادند و از روند و تمایل جهان به تخفیف تشنجات از طریق مذاکره ابراز خشنودی کردند ولی از ادامه وجود اوضاع انفجارآمیز حاصل از تعارض و کشمکش در نقاط معینی از جهان مانند خاورمیانه و بخش جنوبی افریقا که خطر بروز کشمکش بین‌المللی را دربردارد اظهار تاسف نمودند.

سران دو کشور بر لزوم استقرار هرچه زودتر یک نظام تازه اقتصادی بین‌المللی براساس همبستگی و انصاف و عدالت و علی‌الخصوص بر لزوم‌اصلاح بازرگانی‌بین‌المللی طبق این اصول تاکیدکردند.

بحران خاورمیانه

بنظر سران‌دوکشور بحران خاورمیانه اوضاع جهانی را جدا به مخاطره افکنده است.

رهبران دو ملت بار دیگر ضرورت اقدام فوری درجهت حل عادلانه مسئله خاورمیانه را برمبنای عقب‌نشینی‌اسرائیل از کلیه سرزمینهائی که ازسال ۱۹۶۷ به‌بعد به‌تصرف‌درآورده است و براساس اعاده‌حقوق حقه ملی مردم فلسطین تائید کردند ودراین زمینه‌خواستار شدند که کنفرانس صلح ژنو باشرکت کلیه طرفهای مربوط منجمله سازمان ازادیبخش فلسطین با برخورداری از موقعیتی همسان با سایر شرکت‌کنندگان مجددا تشکیل شود. سران دوکشورسیاست و روشی را که اسرائیل به منظور دگرگونی ترکیب مردم و ساکنان در اراضی تحت اشغال از ان پیروی می‌کند مورد نکوهش قرار دادند و از نظر ایشان اتخاذ چنین روشهائی بمنزله تخلف از کنوانسیون‌های ژنو بوده و صلح خاورمیانه را به‌مخاطره می‌افکند.

فاجعه لبنان

سران دوکشور از بحران‌فاجعه آمیز لبنان ابراز نگرانی کردند واز اقدام مشترك جامعه عرب که مورد قبول دولت لبنان بوده است استقبال و اظهار امیدواری‌نمودند که‌این اقدام مشترك بزودی‌موجب برقراری ثبات وبازگشت اوضاع به‌حال عادی درآن کشور شود.

سران دوکشور ضمن بررسی اوضاع وخیم مناطق جنوبی افریقا که نتیجه سیاست های تبعیض نژادی واپارتئید میباشد اظهار امیدواری‌کردند که آخرین‌آثار باقیمانده از استعمار در هرشکل صورت وکلیه‌اشکال تبعیض‌نژادی بدون کمترین تاخیر پایان‌پذیرد.

اعلیحضرت شاهنشاه ایران و حضرت رئیس جمهوری هندتحولات منطقه‌اقیانوس‌هندرامورد‌مذاکره قرار دادندو دراین زمینه باردیگر پشتیبانی خودرااز‌پیشنهاداعلام اقیانوس هند بعنوان منطقه صلح وعاری از رقابت قدرت های بزرك وبرکناری از تشنجات و مسابقات تسیحاتی ابراز داشتند و ازقدرت های بزرك خواستار گردیدند‌که نهایت همکاری‌خودرادرجهت ایجاد یك منطقه صلح در اقیانوس هند مبذول دارند.

اعلیحضرت شاهنشاه ایران اهمیت روزافزون‌صلح‌و امنیت‌خلیج فارس‌و تنگه هرمز را تشریح فرمودند وطرفین اتفاق‌نظرداشتند که صلح و آرامش این منطقه بایستی از طریق همکاری بین دولت‌های ساحلی و بدون‌مداخله خارجی حفظ و تضمین گردد.

اعلیحضرت شاهنشاه تحولات اخیر روابط ایران و عراق‌و حلو فصل نهائی کلیه اختلافات بین دوکشور را که با انعقاد قرارداد وبراساس حفظ منافع متقابل‌حاصل گردیده‌است‌برای‌حضرت رئیس جمهوری توضیح فرمودند.

سران دوکشور ضمن بررسی وسیع برنامه‌همکاری های‌اقتصادی متوجه گردیدند که امکانات‌قابل توجهی برای اینگونه همکاریها بخصوص در زمینه مبادله اطلاعات علمی و فنی بین دو کشور وجود دارد.

حضرت رئیس جمهوری هند و بانوبیگم‌عبیده احمد مراتب‌قدردانی عمیق خودرابخاطر استقبال گرم ودوستانه‌ای که‌ازطرف‌اعلیحضرتین و دولت و ملت‌ایران نسبت به ایشان‌و همراهان بعمل آمد ابراز داشتند.

حضرت رئیس جمهوری و بانو بیگم احمد از اعلیحضرتین‌دعوت نمودند که‌از کشور هند دیدار نمایند این دعوت باکمال مسرت پذیرفته شد.

خانه فرهنگیان در گرو تصمیم وزارت مسکن

۴۰۰ تن‌ازمعلمان عضوشرکت تعاونی مسکن کارکنان وزارت آموزش و پرورش ازوزارت مسکن و شهر سازی وسازمان زمین خواسته‌اند که دراجرای تعهدات خود و همچنین در اجرای سیاست کنونی دولت در زمینه ایجاد مسکن برای کارمندان نسبت به تملک یا خریداری قطعه زمین مورد تقاضای شرکت ، مطابق با مقررات قانون تعاونی ها اقدام کند و زمین مورد نظر را به شرکت تعاونی مسکن کارکنان وزارت آموزش و پرورش تحویل دهد .

این فرهنگیان در مراجعه به روزنامه اطلاعات نامه‌ای رادر اختیار روزنامه گذاشتند که در آن آمده است : شرکت تعاونی مسکن کارکنان وزارت آموزش و پرورش بمنظور تامین مسکن ارزان قیمت برای معلمین مدت ۵ سال است که از ۹۰۰ نفر از اعضای خود براساس‌تعهد مورخ ۱۶ خرداد ماه سال ۲۵۳۰ واحد اراضی سازمان مسکن مبنی بر واگذاری زمین مورد نیاز برای احداث ۱۵۰۰ واحد مسکونی ، پیش قسط آپارتمان ها را دریافت کرده است ، و در حال حاضر برای ۵۰۰ نفر از آنان در زمین واگذاری دولت آپارتمان‌سازی میشود ، ولی بقیه اعضا که در حدود ۴۰۰ نفر هستند ، باوجود اینکه در همان سال همزمان با ۵۰۰ نفر اول پیش قسط آپارتمان‌ها راپرداخته‌اند پس از گذشت چند سال‌هنوز در بلاتکلیفی و سرگردانی‌بسر میبرند . معلمین در نامه خود علت صاحب آپارتمان نشدن این ۴۰۰ نفررادر این‌دانسته‌اند که سازمان زمین که جانشین واحد اراضی سازمان مسکن سابق شده است از اجرای بقیه تعهدات قبلی خود بدون توجه به خسارات وارده ناشی از آن به معلمین خودداری میکند.

در نامه تاکید شده است که شرکت تعاونی مسکن کارکنان آموزش و پرورش برای تامین مسکن ۴۰۰ نفر از اعضائی باقیمانده خود به ناچار درصدد خرید زمین از مالکین‌خصوصی برآمده و قطعه زمینی در مجاورت زمین تهیه شده‌برای ۵۰۰ نفر اول عضو این‌شرکت در اراضی طرشت تهیه کرده است.

سازمان‌ثبت‌در پاسخ‌درخواست سازمان زمین و بمنظور کمک به برنامه آپارتمان سازی‌معلمان طی استعلامی انتقال قطعه‌زمین فوق را منحصرا به سازمان زمین ، جهت‌واگذاری به‌شرکت تعاونی مسکن کارکنان‌وزارت آموزش وپرورش مجازدانسته است .

سازمان نیز در پاسخ‌استعلام وزارت مسکن و شهر سازی ازنقطه‌نظراراضی موردادعای دولت ، خرید قطعه زمین‌فوق رابرای‌معلمان‌بلامانع اعلام‌کرده است.

وزارت مسکن و شهر سازی نیز در تاریخ ۲۱ فروردین‌ماه سال ۲۵۳۵باتشکیل کمیسیونی موضوع خرید قطعه زمین‌مورد نظر را از طریق دولت مورد بررسی نهائی قرار داده ولی از اعلام نتیجه آن تاکنون خودداری نموده است.

تشکیل اجلاسیه انجمن ملی حفاظت از منابع طبیعی

ـ والاحضرت شاهپور عبدالرضا پهلوی نیابت ریاست انجمن ملی حفاظت از منابع طبیعی و محیط انسانی ، نمایشگاه انجمن‌رامورد بازدید قرار دادند در عکس دکتر شمس‌الدین مجیدی استاددانشگاه تهران و دکتر احمدعلی دبیر کل انجمن حضوردارند .

ششمین اجلاسیه انجمن ملی حفاظت از منابع طبیعی و محیط انسانی در حضور والاحضرت شاهپور عبدالرضا نیابت ریاست انجمن درمحل انجمن تشکیل شد . در این اجلاس کلیه اعضای انجمن (آقایان دکتر جمشید آموزگار وزیر کشور ، مهندس منصور روحانی‌وزیر کشاورزی ومنابع طبیعی، دکتر ایرج‌وحیدی وزیر نیرو ، دکتر شیخ‌الاسلام‌ـ زاده وزیر رفاه وتندرستی ، سناتور دکتر جهانشاه صالح ، سناتور محسن خواجه نوری، هلاکو رامبدنماینده مجلس‌شورای ملی، اسکندر فیروز ، رئیس سازمان حفاظت محیط زیست و معاون نخست وزیر ، دکتر شمس‌الدین مفیدی‌استاددانشگاه، دکتر علینقی عالیخانی ، فتح‌اله ستوده و دکتر احمدعلی‌احمدی دبیر کل انجمن) حضورداشتند.

قبل‌از تشکیل‌جلسه ،والاحضرت شاهپور عبدالرضاپهلوی‌نمایشگاه فعالیت های انجمن را گشودند و قسمت‌های‌مختلف این‌نمایشگاه که‌حاصل زحمات انجمن برای شناسائی آلودگی های محیط زیست است ،مورد توجه والاحضرت قرار گرفت . در هر یک از غرفه های نمایشگاه ، مسئولین مربوطه توضیحات‌لازم را بعرض والاحضرت رسانیدند.

انجمن ملی حفاظت از منابع طبیعی و محیط انسانی قبل از شروع جلسه یک فیلم ازترافیک آشفته تهران و آلودگی هوای ناشی از آن راکه از خیابان های تهران تهیه شده بودبمعرض نمایش گذارد .

صرف وقت برای ۲ خانواده بی‌سرپرست

با توجه به ارزش وقت برای عموم مردم ، نیکوکارانی که بدلایلی نمیتوانند مسئولیت‌های مادی،خانواده های بی‌سرپرست را قبول کنند ،باصرف اوقات فراغت به جبران این مسئله پرداخته‌اند. ازجمله آقای حیدر میر شمسی است که سرپرستی ۲خانواده بی‌سرپرست در یزد را برای ایام فراغت خود قبول نموده است.

لیفت تراک اِستیل اِسلینگن ساخت آلمان
EUROPE'S FORK TRUCK
STILL-ESSLINGEN
برقی
الکترونیک
موتوردیزل

ظرفیت از ۶۰۰ کیلو الی ۱۵ تن
باموتوردیزل دویتس دوانفجاری اختصاصی بدون دود وموتوردیزل بنز
نماینده‌انحصاری (شرکت‌سهامی‌خاص)
خیابان ایزنهاور ۶۴۶ تلفن ۸۴-۹۵۰۰۸۱

تکنولوگ
مشاوران مهندسی وصنعتی
وابسته به سازمان گسترش و نوسازی‌صنایع ایران افراد زیررا باحقوق و مزایای عالی استخدام می‌نماید :
۱ـ مهندس مکانیك با درجه فوق لیسانس در مدیریت یا مدیریت بازرگانی .
۲ـ مهندس ساختمان
۳ـ مهندس معمار
۴ـ سکرتر با تحصیلات تخصصی
داوطلبان باید ایرانی بوده، در هریك ازرشته های فوق حداقل ۳سال سابقه کار داشته و به زبان انگلیسی کاملا مسلط باشند .
خیابان پهلوی ـ نبش جام جم ـ تلفن ۲۹۴۱۱۱

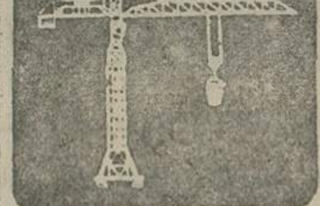
TOWER CRANE
انواع جرثقیل ساختمانی
اجاره داده میشود
شرکت سالان
تهران ـ خیابان آیزنهاور
شمارهٔ ۴۱۰
تلفن ۹۵۷۴۰۹
۹۵۹۲۴۴

کفش مهپوش
انتخابی ازشیکترین مدلهای روز

ماشین‌های جوشکاری «الکتروبا» ساخت اطریش
دیزل بنزینی برقی
بقدرتهای ۲۰۰ـ۲۷۵ـ۳۳۰ آمپر با چهار کیلووات برق روشنائی
تکنوماشین ـ خیابان ثبت شمالی تلفن ۳۱۵۲۱۶ـ۳۱۵۹۸۰
ELEKTRO-BAU.A.G.

آنچه که ما از ۱۰ سال پیش انجام داده‌ایم...
۱۹۶۶ـ۱۹۷۶

ما به دهمین سالگرد خود رسیده‌ایم. مؤسساتی که گروه ما را تشکیل میدهند ـ ده سال پیش مجتمع شدند و دلیل ایجادشان این بود که دنیای مدرن نیاز به انرژی داشت: انرژی از نفت و از گاز که باید آن را جستجو کرد، آن را یافت، تولید کرد، حمل نمود، مورد تصفیه قرار داد و به توزیع آن پرداخت.
ما به این ترتیب با عملکردی بالغ بر ۲۹ میلیارد فرانک به دهمین مؤسسه فرانسه تبدیل شدیم. بعنوان یکی از نخستین پژوهشگران نفت و گاز، ما اکنون در ۴۵ کشور به کار اشتغال داریم.
دامنه فعالیت تولیدی ما تاکنون به ۱۱ کشور بسط یافته است و ۲۵٪ از نفت و ۶۰٪ از گازی که فرانسویان مصرف می کنند بوسیله ما تولید میشود.
۳۶ کشتی که با پرچم ما مشخص میشوند خوراک و تدارکات پالایشگاه‌های ما را در اروپا و ماوراء‌دریاها حمل میکنند. مؤسسه ما که در تمام کشورهای عضو بازارمشترک حضور دارد در فرانسه دومین تصفیه کننده و دومین توزیع کننده فراورده‌های نفت و گاز طبیعی است و تعداد مراکز فروش که در فرانسه هویت مشترک «الف و آنتار» را معرفی میکنند به ۱۱۰۰۰ رسیده است.
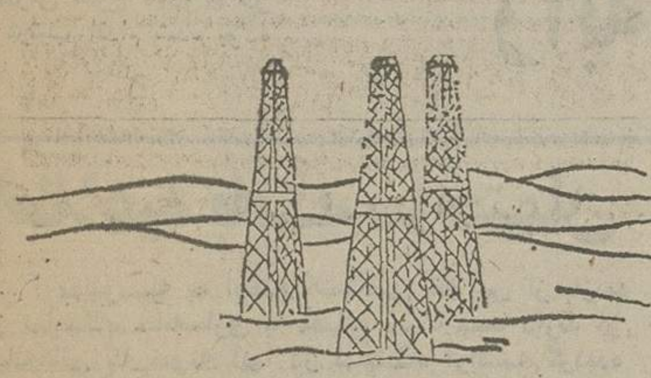
نفت درعین حال عبارت از سیمی مدرن است: ما یکی از مهمترین تولیدکنندگان عوامل بزرگ واسطه در صنعت شیمی، مواد پلاستیکی و گوگرد، و همچنین سازنده شماره ۲ فرآورده‌های دارویی در فرانسه بشمار میرویم.

.... به ما اعتماد به آینده میدهد.

تعداد ما که در تدارک این آینده شرکت داریم ۳۵۰۰۰ نفر است. آینده‌ای که بخاطر ان فرصت داشته‌ایم تا دست افزارهایی عالی فراهم کنیم:
- پروانه‌های متعدد پژوهش و اکتشاف با درجات تنوع خارق‌العاده‌ای که ما را واجد سومین قلمرو جهانی کرده است.
- دانش و تجاربی برای عمل کردن که سبب شده است تا عوامل اکتشاف ما به موفقیت در مراتبی استثنائی دسترسی یابند.
- پشتگرمی به اکتشافات مهم اخیر که بعنوان مثال اجازه خواهد داد تا بزودی عملیات تولید را در حوزه دریائی شمال وایران آغاز کنیم.
- متکی بودن به خدمت آزمایشگاه‌های تحقیقات علمی و فنی که یک نفر از هر ۲۰ نفر از ما درآنها کار می کنند.
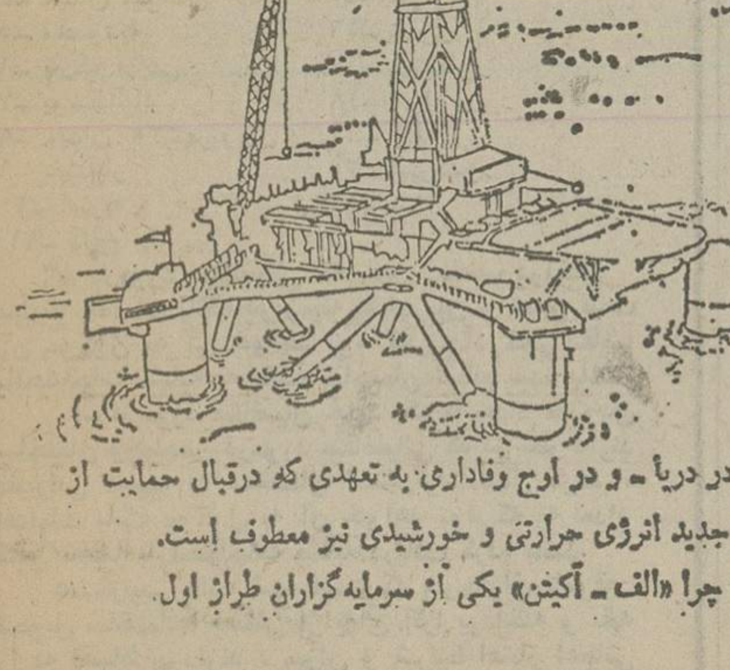
ما به این ترتیب قصد داریم که همچنان در رفیع ترین قله تکنولوژی نفت ـ بویژه در دریا ـ و در اوج وفاداری به تعهدی که درقبال حمایت از محیط زیست برای خود میشناسیم باقی بمانیم. کوشش ما ضمنا به بسط واکتشاف منابع جدید انرژی حرارتی و خورشیدی نیز معطوف است.
اینهاست دلایل اعتمادی که ما به آینده داریم، دلایلی که درعین حال توضیح میدهند که چرا «الف ـ آکیتن» یکی از سرمایه‌گزاران طراز اول فرانسوی است: ۱۰ میلیارد فرانک در ۱۹۷۵
ELF AQUITAINE.
«الف» اکتین
سوفیران

سازمان توریستی و مسافرتی آپادانا
مبتکر تنظیم مسافرتهای دسته جمعی در ایران
تورهای تابستانی ۲۵۳۵ را به علاقمندان آپادانا تقدیم میکند
پروازباهواپیماهای جت، اقامت درهتلهای درجه یك باصبحانه، اياب وذهاب ، گردشها و رودبه ها، عوارض فرودگاهها وهمراهی مترجم ایرانی وراهنمای محلی

تور ۱۴ روزه لندن ۵۸۵۰ تومان
حرکت جمعه هرهفته

تور ۱۴ روزه لندن، پاریس
حرکت جمعه هرهفته قیمت ۶۴۴۵ تومان

تور ۲۱ روزه لندن، پاریس، رم
حرکت جمعه هرهفته قیمت ۸۸۴۰ تومان

تور ۲۱ روزه اروپا قیمت ۹۹۰۰ تومان
دیدار از شهرهای: استانبول ، ژنو، پاریس، لندن هامبورگ. حرکت تا ۱۴ شهریوریکشنبه هرهفته

تور ۲۱ روزه گلدن گیت ۱۴۷۰۰ تومان
دیدار از شهرهای نیویورک ـ واشنگتن ـ بوفالو شیکاگو ـ لوس آنجلس ـ سانفرانسیسکو ـ لندن
از اول تیر تا ۱۶ شهریور سه شنبه هرهفته و ۳۰ شهریور و ۱۳ مهر

تور ۲۳ روزه برلین قیمت ۱۰۳۰۰ تومان
برلین ، لندن ، پاریس ، بارسلون ، رم .
تا ۱۳ شهریور شنبه وچهارشنبه هرهفته

تور ۲۹ روزه ۴ هفته ۴ شهر ۱۰۹۵۰ تومان
دیدارازشهرهای : رم ، هامبورگ ، لندن ، پاریس
حرکت تا ۴ شهریوردوشنبه وپنجشنبه هرهفته

تور ۳۰ روزه ورسای قیمت ۱۱۳۰۰ تومان
دیدار از شهرهای ، ژنو ، وین ، آمستردام ، لندن، پاریس ، رم ، استانبول.
حرکت تا ۱۱ شهریور پنجشنبه هرهفته

تور ۳۰ روزه قصرطلائی قیمت ۱۱۳۰۰ تومان
دیدار از شهرهای . آتن ، آمستردام ، هامبورگ لندن ، پاریس، نیس، رم ، سورنتو.
تا ۳۰ مرداد دوشنبه هرهفته

تور ۳۰ روزه آناکاپری قیمت ۱۱۳۰۰ تومان
دیدار از شهرهای: رم سورنتو (ناپل، پمپئی، کاپری) بارسلون ، پاریس ، لندن، آمستردام ، هامبورگ ، برلین
تا ۳۱ مرداد یکشنبه هرهفته

تور ۳۱ روزه اسکاندیناوی ۱۲۵۰۰ تومان
دیدار از شهرهای : رم ، ژنو، پاریس، لندن ، هامبورگ ، اسلو ، استکهلم ، کپنهاگ.
حرکت: ۱۳، ۲۷ تیر ۱۰، ۲۴ مرداد

تور ۳۲ روزه کالسکه زرین ۱۱۷۰۰ تومان
دیدار از شهرهای: بارسلون ، پاریس، لندن ، هامبورگ، ژنو، ونیز ، فلورانس ، رم
حرکت تا ۲۸ مرداد پنجشنبه هرهفته

تور ۳۸ روزه رنگین کمان ۱۲۹۰۰ تومان
دیدارازشهرهای : رم ، نیس، بارسلون ، پاریس، آمستردام ، لندن ، هامبورگ ، وین ، آتن ، استانبول
حرکت تا ۲۶ مرداد سه‌شنبه هرهفته

تور ۳۸ روزه دور دنیا قیمت ۲۱۸۵۰ تومان
بانکوک ـ هنگ کنگ ـ توکیو ـ هونولولو ـ سانفرانسیسکو لاس وگاس ـ لوس آنجلس ـ واشنگتن ـ نیویورک ـ لندن
۲۵ تیر ۲۲ مرداد ۲۶ شهریور

آپادانا جمعه‌ها بازاست
ASTA AMERICAN SOCIETY OF TRAVEL AGENTS
آپادانا جاده قدیم شمیران چهارراه حقوقی اول خیابان ایرج شماره ۴
تلفنهای رزرو: ۷۵۷۹۸۹ ۷۵۶۲۰۳ ۷۵۴۸۳۰

گزارش وعکسهای اطلاعات از: زودوخورد مسلحانه تروریستها با مأموران

۴ تروریست دیگر کشته شدند

مقامات آگاه امروز اطلاع دادند که در تعقیب عملیات قبلی در زمینه دست یابی به‌تروریستهای مسلح و متواری، طی روزهای ۹و ۱۰ تیرماه جاری در چهار نقطه تهران مامورین هنگامیکه قصد داشتند ٤ نفر تروریست را دستگیرنمایند بامقاومت مسلحانه آنها روبرو شده وناگزیر به تیراندازی متقابل شدند و برابر این‌تیراندازی متقابل‌مامورین تروریست‌های‌مزبور کشته‌شدند.

مقامات مزبور افزودند با پی‌گیری‌هائی که‌از مدتی قبل‌در جهت دستیابی به مخفی‌گاههای تروریست‌ها صورت گرفته‌بود اخیرا مامورین‌موفق به‌شناسائی برخی پناهگاههای این عده شده بودند. ساکنین دو مخفی گاه بدنبال متلاشی شدن ستادمرکزی تروریستها وانتشار خبر آن‌در جراید از مخفی‌گاههای خود خارج و برای فرار از تعقیب و اختفاء در مکان‌های امن‌تری تلاش شدیدی را آغاز کردند.این افراد که ٤ نفر مرکب از دونفر زن و دونفر مرد بودند درروز های ۹و ۱۰ تیرماه در خیابان‌های تهران (سه راه‌آذری- خیابان تیموری منشعب از خیابان‌قزوین کوچه‌های وصفارد و میدان راه‌آهن) با مامورین مواجه و هر ٤نفر آنها مبادرت به مقاومت مسلحانه نموده و براثر پرتاب نارنجک بوسیله دو نفر ازآنان یکی از مامورین و ٤ نفر از عابرین مجروح شدند که خوشبختانه صدمات وارده باین ٥نفر شدید نبوده است.

هویت ٤ نفرمذکور که‌باین ترتیب کشته شده‌اند بشرح زیر است :

۱- حمید آرین ۲- ابوالحسن شایگان شام‌اسبی ۳- نادره احمدهاشمی ٤- افسرالسادات حسینی .

از ٤ نفرمذکور و مخفیگاه آنهاکه‌مورد بازرسی مامورین قرار گرفته ٥ قبضه سلاح کمری - ۸ عدد نارنجک‌جنگی مقادیری مواد منفجره و تعدادی شناسنامه و مدارک هویت جعلی، اسناد ومدارک بدست آمده است .

مقامات مسئول ضمناهویت یکی دیگر از ۱۰ نفر تروریست معدوم در مخفی‌گاه مهرآباد جنوبی را مهدی‌فوقانی اعلام نمودند.

همسر مهدی فوقانی بنام گلرخ مهدوی در هفته‌گذشته در برخورد با مامورین‌کشته شده بود که خبر آن بموقع اعلام گردید.

در تحقیقات معموله روشن شده گروههای تروریستی در هر مورد که یکی ازاعضای گروه باتفاق همسر خود با آنها شروع بکار نماید همسر او را با مردان دیگر به یک مخفی‌گاه وخود او را به مخفی‌گاه دیگری اعزام می دارند که‌درمورد مهدی‌فوقانی و همسرش گلرخ مهدوی نیز بهمین ترتیب اقدام شده بوده است .

در سریل راه‌آهن که محل زدوخورد تروریستها و مامورین بود، عده‌ای جمع شده و مشغول تماشای محل اصابت گلوله‌ها به درو دیوار می‌باشند

عملیات تروریستی حمید اشرف

حمید اشرف که‌از سال۲۵۲۹ وارد در عملیات تروریستی شده وطی این مدت دست بجنایات متعددی زده بود سرانجام دریک مخفی‌گاه در مهرآباد جنوبی در تاریخ ۸ر٤ر۳۵ کشته شد.

خبرنگاران ما ضمن تماس با منابع مطلع در باره وضعیت حمید اشرف‌وجنایات اواطلاعاتی بدست آوردند.حمید اشرف در سال ۲۵۲۹ در تدارک مقدمات حمله مسلحانه به پاسگاه ژاندارمری سیاهکل در لاهیجان مشارکت داشت. وی در قتل سپهبد شهید فرسیو که در فروردین ۲۵۳۰ صورت گرفت شرکت داشت. همچنین در همان سال در سرقت مسلحانه بانک ملی شعبه انتصاریه که منجر به کشته شدن تشید رئیس‌شعبه و ابراهیم پاپوی نگهبان شعبه گردید و سرقت مسلحانه‌اتومبیل حامل پول بانک بازرگانی ایران که منجر به کشته شدن ستوان راهنمائی چاوشی شد، ضمن رهبری شخصا نیز مشارکت داشت.

حمید اشرف که طی ۳ سال اخیر با از دست دادن همدستان سابقش در میان تروریستها به فرد بلامعارض و رهبر بدل شده بود در اردیبهشت ماه سال ۲۵۳٤ دستورداد مهندس‌ابراهیم نوشیروان پور کارمند شرکت ملی نفت را که از همفکران سابقش بود واز ۳ سال قبل جانب فعالیت را رها کرده بود، بدلیل آنکه حاضر به متابعت از دستوراتش نبود در نزدیکی منزلش بقتل برسانند و بعلاوه بدستور او ۳ نفر دیگراز افراد گروه که حاضر به‌ادامه همکاری باوی نشده بودند کشته شدند که سند مربوط در اردیبهشت ماه در جراید انتشار یافت.

سایر قتل‌ها و ترورهای گروه نیز بدستور وی صورت گرفته بود. او که عامل کشانده شدن دهها جوان پسر و دختر به گروههای تروریستی و کشته شدن آنها بود از دختران عضو گروه از لحاظ جنسی نیزسوء استفاده وداشا دختران همنزل وی تعویض میشدند.

باین ترتیب فردی که طی ٦ سال به آدم‌کشی و جنایت دست زده و بعلاوه در چندین فقره بمبگذاری و خرابکاری همشرکت کرده بود، سرانجام به‌سرنوشت محتوم خود دست یافت.

سه‌راه آذری یکی دیگر از نقاطی‌بود که‌امروزدرآنجامامورن باخرابکاران مواجه شدند در عکس عده‌ای از اهالی درمحلی که تیراندازی درگرفته بود ایستاده‌اند.

مقابل یک نانوائی که صحنه تیراندازی بود و محل اصابت‌گلوله روی شیشه نانوائی دیده میشود

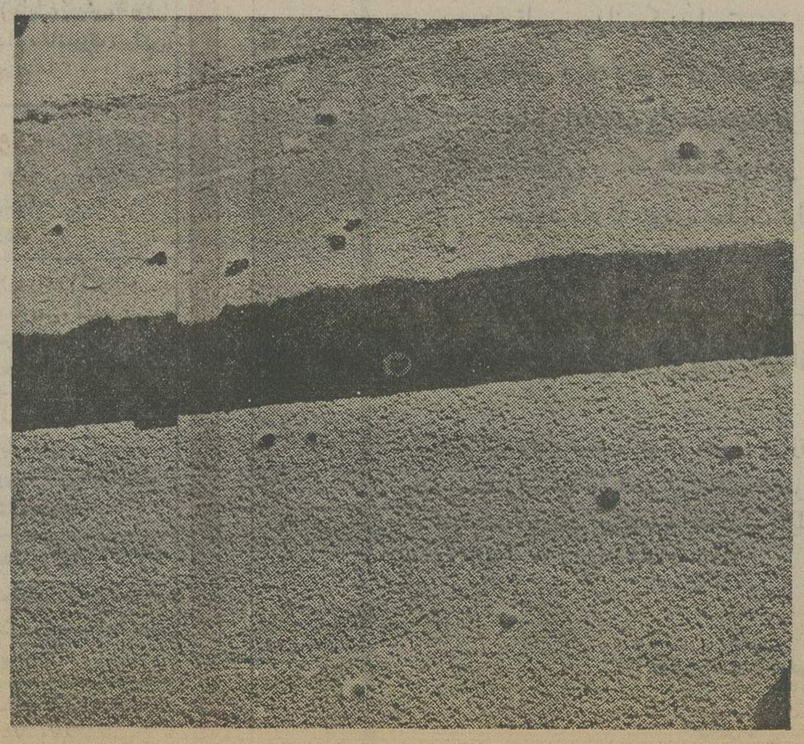

محل اصابت گلوله‌ها در روی دیواری در سریل راه‌آهن

زن تهرانی ۵ کلیه دارد!

عکسبرداری از کلیه بانوی ساکن تهران نشان داد که این خانم دارای پنج کلیه است که سه کلیه در طرف راست بدن‌و دو کلیه در طرف چپ بدن‌قرار دارد .

این خانم از درد کلیه رنج میبرد و دکتر معاصر جراح و متخصص کلیه کسمت معاونت بیمارستان لیلا پهلوی را نیز بعهده دارد وی را موردمعالجه قرار داده است . وجود پنج کلیه در بدن یک انسان بسیار نادر و کم سابقه است و در جهان کمتر میتوان به موارد مشابهی اشاره کرد.

دکتر معاصر در گفتگویی باخبرنگار اطلاعات گفت: چند روز قبل خانمی بمن مراجعه کرد که از درد کلیه ناراحت بود . در ضمن معاینه متوجه شدم که کلیه سمت راست وی بزرگتر ازحد طبیعی است البته باید یادآوری کنم که براثر زایمان‌دوم و سوم و عمل‌کلیه، پائین میافتد و از اینجهت بزرگتر بنظر میرسد برای‌روشن شدن موضوع ، دستور عکسبرداری‌دادم و بعد ازدیدن عکسها متوجه شدم که درسمت راست کلیه این خانم سه کلیه و در سمت چپ نیز دوکلیه وجوددارد و این در دنیا نادر است .

دکترمعاصر اضافه کرد :این کلیه ها در جای طبیعی خود قرار دارند . منظور از جای طبیعی اینستکه درلگن محاصره و یا پهلوی قلب نیستند . علت چندکلیه داشتن را دکتراینطور بیان‌کردکه در زمان شکل‌گرفتن جنین ، سلولهای کلیه که باید دو کلیه بسازند براثر تشکیل سلولهای بیشتر چند کلیه بوجود می‌آورند .

تقاضای سفر حج ازامروز قبول میشود

از امروز تقاضا نامه سفر حج قبول میشود. متقاضاین‌باید تقاضا نامه خودرا بوسیله صندوق‌پستی ۳٤۸۰ برای فرمانداری تهران ارسال دارند.

دیشب گفته شد هزینه حج امسال بر آورد شده است و پیش‌بینی میشود هزینه ۲۰ گروه درجه یک رقمی معادل یکصد و پنجاه هزار ریال در نظر گرفته شود. نحوه پذیرائی و محل سکونت زائران این گروههادرجه لوکس خواهدبود همچنین هزینه گروههای درجه۲ مبلغی معادل ده تایازده هزار تومان پیش بینی شده ضوابط پذیرائی این گروه هادر حد استاندارد گروههای‌سال پیش میباشد .

خبرهای کوتاه

هیئت امناء دانشگاه فارابی

در پیشگاه علیاحضرت‌شهبانو بعد از ظهر دیروز جلسه‌هیئت امنای دانشگاه فارابی درکاخ سعدآباد تشکیل شد. در این جلسه رئیس دانشگاه فارابی گزارش کلی فعالیتهای انجام شده در زمینه گسترش کادر آموزشی رشته‌های تحصیلی‌و همچنین برنامه‌های ساختمانی‌و تاسیسات دانشگاه در سالهای آینده را بعرض علیاحضرت شهبانو رساند.

علیاحضرت شهبانو درزمینه ایجاد تسهیلات منطقی درکلیه موارد بمنظور گسترش‌هرچه بیشتر ارزشهای کیفی و کمی این مرکزآموزش‌عالی اوامری صادر فرمودند.

٤روز مهلت ارسال برگ پذیرش

یک مقام آگاه در سازمان سنجش آموزش کشور امروز ضمن تائید این نکته که دریافت برگ‌درخواست پذیرش داوطلبان درآخرین روز های هفته به میزان قابل توجهی افزایش یافته است خاطرنشان ساخت . با توجه به تعداد شرکت کنندگان در آزمون همگانی که رقمی نزدیک به۲۷۰هزار نفر را نشان میدادو شمارش کارت های پذیرش رسیده به سازمان سنجش آموزش انتظار میرود در ٤ روزی که بپایان مهلت ارسال برگ های درخواست باقیمانده است از روز شنبه میزان تقاضاها به چند برابرفزونی یابد .

گروه فولکلور ایران به امریکا رفت

صبح امروز یك گروه از هنرمندان فولکلور ایران برای شرکت در دویستمین سالگرد انقلاب آمریکا عازم این‌کشور شد. این گروه که از سوی کمیته‌مرکزی‌جشنهای‌دویستمین سالگرد انقلاب آمریکاوکمیته های محلی دعوت شده‌اند ،در نخستین برنامه فستیوال هنری سالگرد انقلاب آمریکا که‌از شهر سن‌لوئی آغاز می‌شود شرکت میکنند

لاینز ایران بیست ساله شد

هیئت مدیره بیستمین‌دوره باشگاه بین‌المللی لاینز تهران باشگاه مرکزی و مادر) که‌از ول جولای ۱۹۷٦ عهده‌دار داره امور خواهند بود به ین شرح انتخاب و معرفی ندند :

رئیس : دکتر احمد آژیر.
نوابررئیس : دکترهوشنگ بلسفی - ناصر سبکروح - مهندس مجتبی سلطانی .
دبیر : علی‌اکبر کابلی .
خزانه‌دار : علی اکبر حق‌شناس .
مدیران : حسن وزیری - علیرضا میرعارفی - عباس ترانه- مهندس‌صمدی‌علی‌آبادی رحیم انوشفر- ناصرسپهری- هاشم امینی - مهندس‌مدبر- محمود بزرگ‌پور یزدی - کوروس بهراد .

سفر هویدابه مغولستان

امروز اعلام شد بنا بدعوت دولت جمهوری مردم مغولستان ، آقای امیرعباس هویدا نخست وزیر از ۱۸ تا ۲۲ تیر ماه ۲۵۳۵ برابر با ۹ تا ۱۲ ژوئیه ۱۹۷٦ از جمهوری مردم مغولستان بازدید رسمی دوستانه‌بعمل خواهد آورد .

سفر بوتو به ایران

اسلام‌آباد - رویتر -منابع آگاه اعلام‌کردند که ذوالفقار علی بوتو نخست وزیر پاکستان هفته آینده به ایران سفرخواهد کرد . این سفر قرار است پانزدهم تیرماه‌به مدت دویا سه روز انجام شود . بنابه گفته منابع مطلع رهبران‌ایران‌وپاکستان ضمن تبادل‌نظر پیرامون اوضاع منطقه و مناسبات دو کشور درمورد وضع لبنان نیز مذاکره خواهند کرد

استعفای شهردار رشت

رشت - عصر دیروز ابوالحسن دادور شهردار رشت از سمت خود استعفا کرد و استعفانامه خود را تسلیم آقای ابریشمی رئیس انجمن شهر نمود .

قرارداد در مورد مترو

امروز کسب اطلاع شد، قرارداد خاک شناسی مترو برای تعیین میزان مقاومت خاک در مسیر خط متروی تهران ، بین راه‌آهن شهری تهران و حومه‌و یک شرکت خاکشناسی ایرانی به‌میزان ۱٦۰ میلون ریال بسته شد.

نخست‌وزیر کوئیزلند استرالیا در تهران

بیلک پترسن نخست وزیر کوئیزلند استرالیا که بطور غیر رسمی از ایران بازدید می کند ، صبح امروز با مهندس روحانی وزیر کشاورزی و منابع طبیعی ملاقات کرد

سخنرانی‌در دانشگاه ملی‌ایران

بعد از ظهر دیروز با حضور پروفسور صفویان رئیس دانشگاه ملی ایران و گروهی از استادان و مقامات اداری این دانشگاه دکتر منوچهر آزمون‌نماینده مجلس شورای ملی زیر عنوان وظائف کانون های حزبی در سالن کنفرانس دانشکده پزشکی این دانشگاه سخنرانی کرد و در پایان به پرسش های حاضران پاسخ گفت .

بزم شاعران

روز شنبه دوازدهم تیرماه از ساعت شش بعد ازظهر شاعران وهنرمندان بمنظور اجرای برنامه‌های‌هنری وادبی در تالار انجمن واقع در خیابان پهلوی ایستگاه‌محمودیه اجتماع میکنند، شرکت و حضور همه علاقه‌مندان و دوستداران شعر و ادب آزاد است.

٥ آجر فروش و قصاب تبعید شدند

امروز اعلام شد : بجرم‌گران فروشی واخلال درامر توزیع مصالح‌ساختمانی بویژه آجر٤ نفر ازکوره داران و توزیع کنندگان آجر دیروز برای کمیسیون‌حفظ امنیت اجتماعی تهران هر یک بمدت یک سال و یکنفر قصاب که درامر توزیع گوشت اخلال کرده بود بمدت ششماه بنقاط مختلف کشور تبعید شدند.

اسامی اخلال کنندگان در توزیع‌آجرو گوشت که‌تبعیدشدند عبارتست از:

عباسعلی صفری یکسال اقامت اجباری در مرکز شهرستان بم از توابع‌استان‌کرمان . محمد حسامی یکسال اقامت اجباری در مرکز شهرستان فردوس استان‌خراسان. غلام لو اسانی یکسال اقامت‌اجباری درمرکزشهرستان خلخال ازتوابع آذربایجان شرقی.عبداله لو اسانی یکسال اقامت اجباری در مرکز شهرستان فومن.

همچنین یک قصاب بنام‌محمد استاد رضا به شش ماه اقامت اجباری در کاشمر محکوم شد. وی درامر توزیع گوشت در پایتخت اخلال کرده بود.

روزنامه فروش محل چوب بی‌احتیاطی راننده را خورد

ساعت چهار و نیم‌بعد ازظهر- چهارراه ویلا - سپند اتومبیل ژیان متعلق به‌سازمان‌تامین‌درمانی که با سرعت به چهارراه نزدیک شده بود نتوانست در پشت چراغ قرمز متوقف شود ، ابتدا با یک ژیان دیگر تصادف کرد، سپس بطرف پیاده‌رو منحرف شد و پس از زیر گرفتن موتوسیکلت موزع روزنامه با پایه تابلوی راهنمایی برخورد کرد وبالاخره وارد داروخانه مقابل شد !

در این تصادف بیش از همه به نعلبندیان موزع روزنامه در منطقه ویلا خسارت وارد شد . مردم جمع شدند تا موتوسیکلت « له » شده روزنامه فروش‌محل را از زیر اتومبیل بیرون بیاورند زیرا راننده ژیان پس از تصادف متواری شده بود .

عکس نعلبندیان روزنامه‌فروش زحمتکش منطقه را نشان میدهد که ضمن حسرت از خرد شدن موتوسیکلت خود که بتازگی خریده بود ، با کمک مردم در تلاش بیرون کشیدن آن از زیر چرخهای اتومبیل است .

بموجب تبصره لایحه‌ایکه امروز در مجلس شورایملی بتصویب رسید

صاحبخانه‌ها، باید نام مستأجرین خود را به‌مقامات انتظامی اطلاع دهند

امروز در جلسه علنی‌مجلس شورای ملی لایحه مربوط به تشکیل وزارت تندرستی‌ورفاه اجتماعی مورد بررسی قرار گرفت و به تصویب رسید .

در همین جلسه لایحه یک شوری مربوط به اصلاح تبصره های ۱۹ و ٦٥ قانون بودجه‌و لایحه ثبت احوال پس ازبحث و بررسی به تصویب رسید و به مجلس سنا فرستاده شد .

● در جلسه علنی امروز ساعت ۹ بامداد بریاست‌مهندس عبداله ریاضی تشکیل گردید و تا ۱۳ ادامه داشت .

در پیش از دستور چند تن از نمایندگان صحبت کردند منجمله دکتر مسیر نماینده فسا به وضع بازنشستگان‌اشاره کرد وخواستار رفع تبعیض بین آنان گردید و گفت این صحیح نیست مدیر کلی که ۱۵ سال قبل بازنشسته شده- در حدود ۲۵ هزار ریال در ماه بگیرد و سرایدار و مستخدمی‌که امروز بازنشسته میشود و حق همدارد- حدود ۲۷ هزار ریال‌در ماه حقوق بازنشستگی دریافت کند .

تغییر نام وزارت جدید

امروز هنگام بررسی لایحه مربوط‌به‌تشکیل وزارت‌تندرستی و رفاه، آقای شیخ‌الاسلام‌زاده پیشنهاد کردکه‌نام‌این وزارتخانه به بهداری و بهزیستی تغییر یابد که مورد تصویب قرار گرفت .

★ لایحه تازه

امروز لایحه مربوط به ثبت احوال برای‌شور دوم در جلسه علنی‌شورامطرح‌و پس‌از تصویب به سنا فرستاده شد .

بموجب تبصره‌ای‌که‌به ماده ۳۹ این لایحه اضافه گردید درصورتی‌که‌مستاجر ازمقدمین علیه امنیت کشور شناخته شود ، موجر یا نماینده او که مقامات انتظامی یا امنیتی را ظرف مهلت مقرر مطلع نکرده باشد بعنوان شریک جرم قابل تعقیب خواهد بود .

همچنین مسئولان اماکن عمومی در مورد واردین و ساکنان محل‌خود و مسئولان موسسات و اشخاص حقوقی در مورد کسانی که در این محلات سکونت دارند مکلفند بترتیب مقرردرمورد مستاجرین مراتب را با مشخصات افراد به مراجع مربوط اطلاع‌دهند.

متخلفان از این مقررات مشمول مجازات مقرر درباره موجرین خواهند بود .

طرز اعلام و نشانی محل سکونت و مشخصات ساکنین و تعیین سرپرست یا مسئول خانوار و مسئولان اماکن عمومی وموسسات‌و اشخاص حقوقی و چگونگی تنظیم دفاتر و ثبت‌و حذف‌نام و مشخصات اشخاص در محل های‌سکونت جدید و قدیم و شماره ترتیب ثبت ساختمان‌های مسکونی در دفاتر و سایر مسائل مربوط‌به موجب آئین‌نامه‌اجرائی خواهد بود که بتصویب وزارتخانه‌های کشور و دادگستری خواهد رسید .

اطلاعیه بانک ساختمان

بدینوسیله به اطلاع اشخاصی که پس از بازدید از نمایشگاه خانه‌سازی با مصالح سبک قصد دارند از خانه‌هائی که نمونه آنها در نمایشگاه ارائه گردیده خریداری نمایند میرساند :

۱- برگ تقاضای رزرو در نمایشگاه موجود و دراختیار متقاضیان گذاشته میشود.

۲- متقاضیان پس از تکمیل برگ تقاضا لازم‌است به‌یکی از شعب بانک ملی‌ایران که درزیرمشخص شده‌اند مراجعه وبه‌ازاء هر ساختمان مورد تقاضا مبلغ ۲۰۰ هزار ریال ودیعه پرداخت کرده و قبض رسید بانک‌ملی ایران را همراه با برگ تقاضا به‌بانک ساختمان تحویل داده و رسید دریافت دارند.

شعب‌بانک ملی ایران

۱- تجریش
۲- قلهک
۳- نیاوران
٤- میدان جوانان
٥- محمودیه
٦- پارک ساعی
۷- یوسف‌آباد
۸- میدان ۲٥شهریور
۹- خشایار
۱۰- امیریه
۱۱- کالج
۱۲- تهران‌پارس
۱۳- نارمک
۱٤- میدان شهناز
۱٥- بازار
۱٦- نادری
۱۷- آیزنهاور
۱۸- مولوی
۱۹- ژاله
۲۰- امیرکبیر
۲۱- بلوار

۳- درمورد متقاضیانی که زمین مناسب دراختیار ندارند اقدامات بانک در زمینه تهیه زمین و تعیین قیمت آن موکول به آن خواهد بود که تعداد کافی تقاضا بااحتیاجات مشابه به بانک ساختمان تسلیم شده باشد.

٤- درمورد متقاضیان خرید یک یا تعداد معدودی ساختمان وهمچنین درمورد متقاضیانی که در نظر دارند تغییراتی نسبت به ساختمان استاندارد اعمال گردد ، اقدامات بانک موکول به آن خواهد بود که به تعداد کافی تقاضا با احتیاجات مشابه دریافت کرده باشد.

٥- ترتیبی داده شده است که خریداران تاموقع تحویل ساختمانها قسمتی از بهای آنرا پرداخته و بقیه را به اقساط بپردازند ، میزان و شرایط اعتبار اعطائی به خریداران پس از انجام بررسیهای لازم ازطرف بانک ساختمان اعلام میگردد.

نمایشگاه خانه‌سازی با مصالح سبک تا پایان تیرماه ۲۵۳۵ ادامه داشته و علاقمندان میتوانند همه‌روزه صبحها از ساعت ۹ تا ۱۲ و بعدازظهرها از ساعت ۱٦ تا ۱۹ از نمایشگاه بازدید نمایند.

بانک ساختمان

گزارش روز

لحظه به لحظه ماجرای خودکشی یک جوان انگلیسی در تهران

«جیمی»، جوان ۲۷ ساله انگلیسی، ۴٫۵ ساعت تمام برلب بام ساختمان سه طبقه ایستاد و هزاران نفر از ساکنان محل ورهگذران رادردلهرهٔ مرگ وزندگی خود نگاه داشت ...

گزارش وعکس از: علی هنرور و ابراهیم نعیمی‌پور

اقدام دلهره‌آور یکجوان انگلیسی در بعد از ظهر گرم دیروز تهران بیش از چهار ساعت عبورومرور را در خیابان سعدی شمالی متوقف کرد.

«جیمی» ۲۷ ساله تیمه انگلیس‌روی بام یکساختمان سه طبقه رفته بود تا خودرا بزیر افکند.

صدها عابر پیاده‌وساکنان خانه‌ها وآپارتمانهای‌اطراف شاهد لحظه‌های هراس‌انگیز این ماجرا بودند.

تهران،خیابان‌سعدی‌شمالی، ساعت ۳ بعد از ظهر... یک جوان انگلیسی ،حادثه ساز شده است. او روی لبه‌طبقه سوم یک‌آپارتمان نشسته،قصد خودکشی دارد و هر لحظه میتوان مغز پریشان و بدن‌در هم پیچیده و بیجان او را بر روی آسفالت تفته و داغ خیابان در نظر مجسم کرد.

انبوه جمعیت از دوسوی خیابان به‌مرکزثقل‌حادثه‌هجوم آورده‌اند. چشمها به آسمان وبه طبقه‌سوم‌ساختمان‌دوخته شده است. مردم هیجان‌زده، تب آلود، بهت زده انتظارمی کشند انتظاری بر خلاف میل و احساس انسانی‌شان:انتظار مرگ ناگزیر یک جوان را... جوان غریبه چشم به پائین دوخته است. ساکت استو حتی مژه نمی‌زند. صدای‌تپش قلب عابران بگوش میرسد...

اینجا قلب حادثه است. تهران تا کنون‌چنین واقعه‌ای رابیاد ندارد. جوان انگلیسی با خونسردی‌برابریکساختمان سه طبقه رفته استو هرلحظه امکان دارد خودش را به پائین پرتاب کند.

جوان قبل از اینکه روی لبه دیوار ساختمان بنشیند روی پشت بام با خونسردی تمام شیرو میوه‌اش را خورد نامه‌ای برای مادرش نوشتو خودش را برای خودکشی آماده کرد.

اوقبلا دوستان خود رااز تصمیم خود آگاه کرده بود، اما نه تنها دوستان او بلکه هیچکدام از ماموران آتش نشانی نمیتوانستند، به پشت بام نزدیک شوند. او تهدید کرده بود بمحض اینکه کسی باو نزدیک شود خود رابزیر خواهد افکند.

یك تلفن

ساعت ۲ بعد ازظهر دیروز درست در لحظه‌ایکه مردم از خیابانهای گرم و ملتهب‌تهران فرار میکردند تا خودشان‌را به‌خانه‌هایشان و یا به یکسر پناه خنک برسانند زنگ تلفن اداره گروه امداد آتش‌نشانی بصدا در آمد.

از انسوی‌سیم به ماموران خبر دادند که جوانی بنام «جیمی» قصد دارد خودش‌را از طبقه سوم یک اپارتمان‌به زیرافکند.چندلحظه‌بعدماموران امداد وارد عمل شدند، اما با احتیاط زیرا تصور میرفت با ورود ماموران به صحنه عملیات جوان‌انگلیسی تصمیم خود را عملی کند.

انبوه جمعیت

در خیابان مکاشف‌منشعب از خیابان سعدی جمعیت‌موج میزد. کمتر کسی بود که‌قادر باشد این لحظه‌های ترس و دلهره رانادیده بگیردوبگذرد.

ناگهان جمعیت به اندازه‌ای افزایش یافت که ماموران کلانتری۹و ماموران‌راهنمایی برای ادامه‌عملیات نجات‌ناچار شدند عبور و مرور وسایط نقلیه را از این خیابان‌ممنوع کنند.

بقیه در صفحه ۸

آغاز ماجرا، جیمی بر لبجام .. جیمی روی بلندی‌دودکش ایستاده و دوستش سعی میکند او را از اقدام به خودکشی منصرف کند. نزدیک نشوید . دونفراز دوستان او در چند قدمی حادثه‌ایستاده‌اند ولی جرات نزدیک شدن ندارند . یک نگاه به پائین .. او در این لحظه‌ها تصمیم خود را گرفته است . یک‌تهدید..دوستان جیمی‌ماموران را خبر کرده‌اند . او ازموضوع با خبر شده و آنها راتهدیدمی‌کند دوست «جیمی» او را به انجیل قسم میدهد : جیمی ، دست ازاین کار بردار ... بازهم تهدید .. این‌بار همه چیز پایان خواهد یافت .

انبوه جمعیت ... مردم ، اتومبیل های آتش‌نشانی و ماموران نفس در سینه‌ها حبس شده است . آخرین تقاضا ... جیمی تقاضای آب‌کرد وفورابرای او مهیاکردند. پایان ماجرا ... در یک لحظه وبا یک شگرد خاص ماموران جیمی‌را از لب بام ربودند . جیمی را از در ساختمان خارج می‌کنند : یک بیماری مرموز مرا به‌این‌کار واداشت.

مسابقه بزرگ بانوان اطلاعات
باجوایز ارزنده و استثنائی
ایرانی ، ایران‌را بشناس
بمناسبت آغاز نیم قرن دوم انتشار روزنامه اطلاعات
چه آسان
چه رویائی
چه افتخار آمیز
!
درصورت تمایل میتوانید مبلغ جوایز راکه دراینجا ذکر شده است ، نقددریافت‌دارید
بانوان اطلاعات
بمناسبت آغاز نیم قرن دوم انتشار روزنامه اطلاعات،افتخارآمیز ترین مسابقه را برای دختران ، زنان‌وهمه اعضای خانواده طرح میکند
۱ بلیت سفر دور دنیابمبلغ ۱۴۰٫۰۰۰ ریال
۲ پنج نفر دوهفته مهمان در لندن و پاریس بمبلغ ۶۰٫۰۰۰ ریال برای (هر کدام)
۳ یك کتابخانه بایکهزارجلد کتاب به انتخاب شما به مبلغ ۱۲ هزار ریال
۴ یك تلویزیون رنگی بمبلغ ۱۰٫۰۰۰ ریال
۵ یك یخچال فریزر بمبلغ ۱۰۰٫۰۰۰ ریال
۶ یك پالتوی مینك بمبلغ ۱۲۰٫۰۰۰ ریال
۷ یك انگشتری با جواهر انتخابی شما بمبلغ ۱۰ هزار ریال
این هفته هرجا هستید مجله اطلاعات بانوان را تهیه کنید

صندوق پس‌انداز بانک ملی ایران
در تعطیلات تابستان :
با استفاده ازدفترچه حساب پس‌انداز درگردش بانك ملی ایران
می توانید در تمام شهرهای ایران و در شهرهای :
لندن ، پاریس ، نیویورك ، مونیخ
هامبورك ، فرانکفورت ، توکیو
جده ، مسقط ، دوبی ، شارجه
ابوظبی ، بحرین ...
پول مورد نیاز خود را دریافت نمائید وآسوده خاطر سفر کنید

سرمقاله

انتخاب باشماست :

صرفه جوئی یا خاموشی اجباری !

دولت در نظر گرفته است برای صرفه‌جوئی در مصرف برق پایتخت ، از موارد غیرضروری مثل چراغهای تزئینی بکاهد تا برنامه خاموشی اجباری حتی‌الامکان محدود شود.

متعاقب این تصمیم ، شهرداری تهران از دیشب چراغهای تزئینی فواره‌ها را در پارک‌ها بکلی خاموش کرد و به متصدیان پارک‌ها دستور داده شد برای روشن نگاهداشتن فضای پارک‌ها از حداقل روشنائی استفاده کنند . اجرای این برنامه همزمان با ممنوعیت استفاده از تابلوهای نئون ر نورافکن‌های میدانها چهره تهران را اندکی عوض کرد و به‌احتمال زیاد در شب‌های آینده ، تهران بازهم تاریکتر خواهد شد زیرا اکنون نوبت کسبه و اصناف است که به پیروی از سیاست دولت در مصرف برق برای روشن‌کردن چراغهای زائد و تابلوهای نئون صرفه‌جوئی کنند .

چراغهای متعدد و تابلوهای نئون،شب‌ها به تهران زیبائی خاصی می‌بخشد و آنها که شب‌هنگام با هواپیما برفراز تهران پرواز کرده‌اند تصدیق دارند که ازین حیث‌تهران یکی اززیباترین شهرهای جهان بشمار می‌آمد . بخلاف آنکه در روز غالباتوده ضخیمی از گردوخاک و دود برسر تهران چتر میزد و منظره هوائی آن را نازیبا مینمود .مع‌الوصف ، وقتی پای اضطرار و اجبار به‌میان می‌آید ترجیح دارد که از منظره هوائی شهر و زیبائی‌های شبانه تهران چشم بپوشیم تا اینکه ناگزیر ، گریبان مردم را به دست خاموشیهای منظم و غیر منظم و عوارض آن بدهیم .

تهران اولین شهری نیست که زیبائی را بپای ضرورت فدا میکند . چند سال پیش، هنگامی که برنامه تحریم نفت از طرف کشورهای عربی صادر کننده نفت بمعرض اجرا گذارده شد ،در شهرهای بزرگ اروپا و امریکا و ژاپن بمنظور صرفه‌جوئی در مصرف انرژی چراغها و تابلوهای متعدد نئون که به این‌شهرها زیبائی خیره‌کننده‌یی می‌بخشد حدود پنجاه درصد مشمول خاموشی اجباری قرار گرفت و تا زمانی که قضیه تحریم ادامه داشت، اکثر شهرهای پر زرق‌وبرق در ژاپن و کشورهای‌غربی شبها بطرز غم‌انگیزی سوت‌وکوروتیره‌تاریک بنظرمی‌آمدند. بعد از آنهم که تحریم شکست و در نتیجه مضیقه نفتی برطرف شد ، در بعضی شهرها تصمیم گرفتند صرفه‌جوئی را بطور نسبی ادامه دهند و تا حدود سی‌درصد از مصرف غیر ضروری برق درشب بکاهند .

تهران ، دربرابر نارسائی شبکه برق‌رسانی دربرابر مصرف روزافزون برق ، ناچار باید به محدودیتی تن دردهد و این محدودیت اگر درطریق صرفه‌جوئی صورت عمل پیدا نکند لاجرم بصورت خاموشی‌های نوبتی اجراء خواهد شد که مشکلات و ناراحتی‌های بسیاری برای مردم دربر خواهد داشت .

طی چند روزی که برنامه خاموشی اجباری در محلات تهران بموقع اجراء درآمد ، مردم این مشکلات را بچشم دیدند و از نزدیک لمس کردند . در منازل، براثر خاموشی برق شادی و نشاط یکباره به سکوت‌و دلمردگی تبدیل شد ، زندگی صورت عادی خود را از دست داد و امکان نگهداشتن مواد غذائی در یخچالها ازمیان رفت . در اماکن عمومی ، بخصوص‌بیمارستانها نیز ناراحتی به‌شکل غیرقابل تحملی جلوه کرد.

یقینا هیچکس آن طرز زندگانی‌رادوست نمیدارد ولی‌وقتی از خاموشی‌های آنچنانی میتوان رهید که برنامه صرفه‌جوئی بشکل مطلوب و منظم آن ادامه پیدا کند . چه در میدانها ، چه در خیابانها و کوچه‌ها ، چه در منازل .

تفسیر سیاسی

محدودیت‌های همکاری

اعلامیه مفصلی کەدر پایان کنفرانس سران کشور های مهم صنعتی دنیای غیرکمونیست در پرتوریکو صادر شد هم از لحاظ نکاتی که درآن بیان شده و هم از نظر حقایقی که مسکوت گذاشته جالب توجه است .

درکنار آن قسمت از اعلامیه که به جنبه های مثبت مداومت روح کنفرانس «رامبویه» مربوط میشود پاره‌ای نکات منفی نیزوجود دارند : نکاتی که رهبران هفت کشور بزرگ صنعتی باختری نتوانسته‌اند روی آنها توافق کنند .

جرالد فورد رئیس جمهوری امریکا در آخرین جلسه‌کنفرانس پورتوریکو سخن از خطری بالقوه بمیان آورد .

دراین جلسه که رهبران هفت کشور میتوانستند در باره تمام مسائلی بحث کنند که جلسات قبلی کنفرانس مجال صحبت‌کردن درباره آنها را نداده بود رئیس جمهور امریکا خطاب به‌رهبران شش کشور دیگر گفت که اخلاقی کردن مبادلات بازرگانی بین‌المللی وضابطه بندی آزادی های داده شده به عوامل واسطه ضرورتی است که لازم است بهر قیمت فرصت تحقق یافتن پیدا کند .

فورد اخطار کرد که درغیر اینصورت بیم آن خواهد رفت که بازرگانی جهانی یکبار دیگر از خطری آسیب به‌بیند که میتواند بصورت منتهی شدن وضع موجود به پدید آمدن موانع گمرکی جدید خودنمایی کند .

اندرز هشدارآمیز فورد .جزیاواکنشهای حاکی از بدبینی‌روبرو نشد . پیرالیوت ترودو نخست وزیر کانادا در میان رهبران شش کشور دیگری که در کنفرانس شرکت داشتند تنها کسی بود که‌بقدر کافی درخود شکیبایی احساس کرد تاجواب رئیس جمهوری امریکا را بدهد . وی پیشنهادهای فورد را بابیان زیر رد کرد : درمورد کشور خودمن (کانادا) ما بقدر کافی مشکلات و بدبختی داریم که اجازه نمیدهد تا یک «تعمیم اخلاقی» را ـ ازآن قماش‌که رئیس جمهور ایالات متحده پیشنهاد کرده است ـ براقتصاد و بازرگانی خود تحمیل کنیم .

اعلامیه هایی کنفرانس پورتوریکو در آنجا که سخن ازمسائل انرژی به‌میان آمده دارای اختصار خارق‌العاده‌ای است . بدنیست یادآوری شود که طی پیش‌نویسی که قبلا بوسیله امریکائیان برای اعلامیه نهایی کنفرانس تهیه شده بود ـ در حدود ۲۰ سطر از اعلامیه به مسائل انرژی اختصاص یافته بود اما تقاضای فرانسه سبب شد که‌آن قسمت از متن تصویب شده اعلامیه حذف کنند .

بطوریکه گفته میشود احتمالا سطور حذف شده در چشم فرانسویان بیش از اندازه قابل قبول منعکس کننده سیاست های آژانس بین‌المللی انرژی بوده‌است ـ آژانسی که فرانسه ازپیوستن به‌آن و طبعا از تالی جستن برسرمشق هایش خودداری کرده‌است، حتی بحث هایی که راجع به‌انرژی در پورتوریکو انجام گرفت بسیار قشری بود.

هنری‌کیسینجر وزیر خارجه امریکا در پایان کار کنفرانس اشاره کرد که پیشنهاد وی در کنفرانس اخیر شورای وزیران ۲٤ کشور عضو سازمان همکاری های اقتصادی و توسعه (او ـ ا ـ سی‌ـ دی) دایر براینکه ممالک باختری تاقبل‌از پایان‌امسال‌کنفرانسی برای بحث درباره مسائل انرژی برپا کنند ـ در پورتوریکو مطرح نشده است .

وزیر خارجه امریکا سپس به خبرنگار خبرگزاری فرانسه اظهار داشت که حتی با اینکه فرانسه در آژانس بین‌المللی انرژی عضویت ندارد و در کنفرانس پیشنهادی وی نیز شرکت‌نخواهد کرد ـ با اینحال پیوستگی اجتناب ناپذیری به جریان کار و هدفهای چنان کنفرانسی خواهد داشت زیرا مواضع ما در زمینه مسائل انرژی از این پس بسیار نزدیک است .

حصول توافق کلی روی ضرورت تقویت حرکتی که‌بسوی از سرگرفته شدن رونق اقتصادی در ممالک صنعتی مهم باختری آغاز شده است ـ درکنفرانس پورتوریکو از حدوث تفرقه میان هفت کشور شرکت کننده در آنجا که صحبت از ابعاد رونق دوباره بمیان آمده بود جلوگیری نکرد.

این اختلاف نظرها بین دو دسته از ممالک صنعتی که کشور هایی نظیر فرانسه و آلمان غربی در یک طرف و کشور های دیگری چون ایتالیا و انگلستان در طرف دیگر قراردارند باوضوح تمام خودنمائی کرده است.

اساسی‌ترین تفاوتی که در احوال کشور های ذیمدخل در این مواجهه بچشم میخورد بسیار قابل درک است: ممالکی نظیر فرانسه و آلمان غربی از حداکثر مواهب جریان رونق دوباره بهره میبرند در حالی که کشور هایی مانند ایتالیا و انگلستان هنوز از دهلیز تاریک رکود اقتصادی بکلی خارج نشده‌اند.

رهبران کشور های گروه اخیر (مانند ایتالیا و انگلستان) عقیده دارند که ۵ یا۵ر۵ در صد نرخ‌رشدی که برای اقتصادهای ممالک صنعتی تاپایان دهه جاری (تا۱۹۸۰) در نظر گرفته شده است برای تضمین کفایت اشتغال در کشورهایشان کافی نیست.

از : گزارشگران الجمهوریه وروزالیوسف

گزارش از جبهه‌های جنگ بیروت

بیروت: آدم کشتن، آسانتر از آب نوشیدن

دست راستی های لبنان فرودگاه بیروت را به موشک بسته‌اند.یک‌هواپیمای مسافری‌شرکت هواپیمائی لبنان آتش گرفته و دود غلیظ‌آن سر به آسمان‌برداشته است .بدنبال این حادثه که در آن خلبان هواپیما بقتل رسید فرودگاه بسته شد.

یک لبنانی که اخیرا از جهنم لبنان به قاهره فرارکرده ماجراهائی تعریف میکند که عقل بشری پذیرای آن‌نیست. اوگفت موقعی کەبه فرودگاه بیروت میرفت درمسیر خود بیش‌از ده جسد را مشاهده کرد که فاصله میان هریک از آنها با دیگری از پنجاه متر بیشتر نبود . این جسد ها کاملا متورم و متعفن بودند و موج مگس برآنها پروازمی‌ـ کرد. موقعیکه ازاین شخص پرسیده شد که‌آیا از دیدن این اجساد وحشت نکرده است گفت چون هدفم رسیدن به فرودگاه و نجات جان خود بود، هیچگونه وحشتی از دیدن اجساد مزبور نکردم و وحشت موقعی برمن مستولی میشد که گروهی مسلح جلوی مارا میگرفتندوکارت شناسایی میخواستند .

سنگرهای فراوان

بدین مناسبت بد نیست گفته شود که خیابان های بیروت مملو از سنگرهای مردان مسلح شده و بعضی از خیابان ها دارای چهار یاپنج سنگر هستند که هر یک متعلق بیکی از تشکیلات یااحزاب میباشد لذا هر یک ازمردم لبنان که به هیچ یک از این تشکیلات یا احزاب پیوستگی ندارد ، بخواهد از این سنگرها بگذرد ، باید از ذکاوت‌و هوش و ادب خود استفاده کند وگرنه درمعرض خطرمرگ قرار می‌گیرد .

فاجعه لبنان فاجعه ایست دردناک که نظیری درتاریخ قدیم و نوین ندارد. فکر کنید که یک لبنانی معمولی چه‌باید بکند که مردان مسلح قبول کنند که این شخص باآنها است وهیچگونه دخالتی علیه آنها ندارد تاباو اجازه عبور دهند. مردم راه تازه‌ای برای عبور پیدا کرده‌اند به‌این ترتیب که‌از همه تشکیلات و احزاب اجازه عبور و مرور بگیرند .

ممکن است این‌امر عجیب بنظربرسد ولی در لبنان اجرا شده است . هریک از لبنانیها بیش از ده اجازه عبور ومرور از تشکیلات واحزاب مختلف دارد و پس ازتوکل بهخداوند از این خیابان به آن خیابان پیاده یا با اتومبیل رفت‌و آمد میکند . جالب اینجا است که هریک از این اجازه‌نامه ها را دریکی از جیب های‌خود میگذارد و همینکه بسنگری رسید، برای اینکه درمعرض آدم ربائی و یا تصفیه قرار نگیرد، اجازه‌نامه مربوط به‌آن دسته را نشان میدهد.

ماهیت گروه بندیها

ممکن است این پرسش مطرح شود که یک فردلبنانی چگونه میتواند به ماهیت افراد یک سنگر پی‌ببردتا اجازه‌نامه مربوط را نشان دهد ؟ پاسخ بسیار ساده است زیراموقعیت ومکان استقرار هر سنگر نشان دهنده ماهیت افراد آن‌می‌ـ باشد وگذشته از این،لهجه‌ای که‌آن افراد به‌آن‌تکلم میکنند، ماهیت‌شان را افشا میکند زیرا هرگروهی در لبنان دارای لهجه‌ای هستند که لبنانیان میتوانند بسرعت به‌آن پی‌ببرند.

چون هر لبنانی دارای یک‌کارت شناسائی است و عملیات قتل وکشتار و آدم ربائی براساس کارت شناسائی صورت میگیرد ، گروه زیادی ازمردم لبنان توانستند بیش‌از چند کارت‌شناسائی برای خود تهیه‌کنند یکی بعنوان مارونی ودیگری مسلمان شیعه و سومی سنی و قس‌علیهذا .

تهیه کردن کارت های شناسائی هم توسط باند هائی صورت میگیرد که در قبال دریافت پول های گزافی کارت ها را تهیه میکنند و افراد لبنانی هم که بجان خود علاقمند هستند ، برای رهائی از مرگ ، چنین پول‌هائی را باطیب خاطر میپردازند تا بتوانند سالم از سنگر ها بگذرند.

وحشیگری انسان در لبنان ، آنهم پس از اوضاع نامطلوبی که‌دراین کشور حکمفرما شده باندازه‌ای رسیده که تصورش ممکن نیست.

قتل در لبنان از نوشیدن یک لیوان آب خوردن ساده‌تر است، دزدی و حمله به منازل هم بسیار آسان میباشد تاکنون سی‌وهفت بانک در بیروت مورد دستبرد

بقیه در صفحه ۸

گفت و شنود اختصاصی مصطفی‌جعفری نویسنده اطلاعات بافخرالدین علی‌احمد رئیس جمهوری هند

غرب در مورد قدرت اتمی هند مبالغه میکند

فخرالدین علی احمد رئیس جمهوری هندضمن سخنانی‌پیشنهاد کردکه یک‌سیستم‌مشارکت جهانی برای صلح و ثبات بین‌المللی‌به وجود آیدو دروازه های آن تواما بروی کشورهای غنی‌و فقیر وبه‌نیت از میان بردن نابرابریهای موجود میان ملتها گشوده باشد.

رئیس جمهوری هند اندکی قبل از آنکه فرودگاه مهرآباد را به قصد بازگشت به کشورش ترک گویدطی مصاحبه‌ای اختصاصی با خبرنگار اطلاعات اظهار داشت که ایران‌و هند قادرندبر بوجودآوردن همکاری مورد پیشنهاد وی میان کشورهای مختلف جهان نقش مهمی ایفاکنند.

رئیس جمهوری هند هنگام ارزیابی نتایج سفر خود به ایران گفت که هرچند ایران‌و هند از دیرباز روابط نزدیک داشته‌اند اما این روابط مخصوصا از تاریخ دیدار خانم ایندیرا گاندی نخست وزیر هند ازایران‌در ۱۹۷٤وسفری که بعداز آن بوسیله شاهنشاه ایران به هندانجام گرفت‌نزدیکتر وسیط ترشده است من احساس میکنم که دیدارم ازاین کشور فرصتی بودتا درباره مسائل دو جانبه و منطقه‌ای و مسائل شبه‌ـ قاره جنوب آسیاو امور بین‌المللی بحث کنیم.

رئیس جمهوری هند خرسندی خودرا از مشاهده این نکته که‌در تحلیل نهایی وجوه شباهتی میان نظرات ایران‌و هند در مورد کار هایی که باید برای رسیدن به صلح پایدار انجام گیرد وجود دارد یادآوری کرد . با اینحال پرزیدنت فخرالدین‌علی‌احمداخطار کردکه ایجاد محیطی صلح‌آمیز در سراسر جهان که‌دارای‌خصلت مداومت باشدـتنها در صورتی امکان‌پذیر خواهد بودکه‌نابرابری هایی‌که اکنون ملت های غنی و فقیر را ازیکدیگر جدا میکنند از میان برداشته شوند.

رئیس جمهوری هنداظهار داشت که‌در جریان اقامتش درایران هیچ طرح‌خاص و تازه‌ای مورد بحث‌قرار نگرفته است ولی ایران و هند یکبار دیگر اتفاق نظر خودرا در این موارد تاکید کرده‌اند که برای رفع‌مناقشات بین‌المللی‌مرکز نباید از زورو اسلحه استفاده‌شود. بجای استفاده‌اززبان‌زور ـ ضرورت دارد که وسایل صلح‌آمیز بسود تما ـ مللذیدخل‌در مناقشات بکار برده شوند تا از آشفته ترکردن اوضاع بین‌المللی اجتناب گردد.

رئیس جمهوری هند خاطرنشان کرد که‌میان وی وشاهنشاه‌ایران در مورد مسائل خاورمیانه هیچ اختلاف نظری وجود ندارد هند نیز مانند ایران معتقد است که بدون خروج نیروهای اسرائیل از تمام اراضی اشغال شده‌و کشور های عربو بدون شناخت حقوق کامل فلسطینی هابرقرار کردن صلح پایدار در خاورمیانه غیر ممکن است .

رئیس جمهوری هند اظهارداشت که وجود روابط نزدیک میان هند وشوروی و مناسبات نزدیک میان ایران‌و امریکا سبب نمیشود که تعارض منافعی میان هندو ایران بوجود آید.

ایران‌و هند حاکم بر سرنوشت خویشندوبه هیچکس اجازه نمی دهند تابه آنها بگویند که‌باید چه‌کسی را بعنوان دوستان خود انتخاب کنند.

رئیس جمهوری هند این ادعارا که کمک های نظامی‌و اقتصادی شوروی به‌هند قیدو شرط هایی دارد اکیدا تکذیب کردو افزود که خودداری هند ازفروش قطعات یدکی هواپیما های میگ به‌مصر بدین معنی نیست که شوروی دارای حق کنترل کردن صنایع نظامی هند باشد. با اینحال‌هند تعهد دارد که محصولاتی را که‌با کمک‌شوروی وبااستفاده ازمعارف فنی عرضه شده از جانب روسها تولید میکند دراختیار کشور های ثالث قرار ندهد واین‌امر درهر معامله بازرگانی کاملا مشروع است .

بعنوان مثال هند قادر است از شما« ایران» نفت خریداری‌کند اما کاملا ایران محق است‌که‌از هندبخواهدتا بدون اجازه ایران‌ـ نفتی راکه‌ازاین کشور دریافت کرده است به هیچ کشور ثالثی عرضه نکند .

در جواب پرسشی درباره نظر هند در قبال فکر ایجاد نوعی‌بازار مشترک برای کشور های حوزه اقیانوس هند رئیس جمهوری‌این کشور اظهار داشت که در جریان مذاکراتش باشاهنشاه ایران تحت تاثیر این نکته قرار گرفت که شاهنشاه خواستار همکاری های نزدیکتر میان ممالک منطقه‌ای هستند واین نوع همکاری را بر ایجاد یک سازمان منفرد وسیع ترجیح میدهند.

رئیس جمهوری هند اضافه کرد که تا آنجا به کشور وی مربوط میشود از پیشنهاد همکاریهای منطقه‌ای استقبال میکند ولی قبل از آنکه‌راجع به شرایط وماهیت این‌همکاری ها اظهارنظر شود لازم‌است که مطالعات بیشتری در این زمینه صورت گیرد.

رئیس جمهوری هندازاینکه مشکلات روابط کشورش با پاکستان حل وفصل شده‌است اظهار خشنودی کرد و گفت که ایران و هند هر دو موافقت کرده‌اند که لازم است راه زمینی ترانزیتی جدیدی‌از طریق پاکستان میان ایران و هند بوجود آید.

در مورد روابط هند و پاکستان رئیس جمهوری هند اظهار داشت که به بسط این روابط بسود ر دو کشور بسیار علاقمند است ودرواقع اولین موافقتنامه‌ای که میان دو کشور به امضاء رسیده مربوط به گشودن مرزهایشان بخاطر تسهیل ترانزیت مال‌التجاره است .

ما آرزو داریم که پاکستان از نظر اقتصادی و صنعتی کشوری نیرومند باشد چون در این صورت همکاریهای هند و پاکستان ثمربخش‌تر خواهند بود .

رئیس جمهوری‌هند درجای دیگری از سخنان خود گفت که مطبوعات باختری درمورد شکافتن هسته اتم در هند راه مبالغه پیموده‌اند ولی روبرو شدن با این‌رفتار برای ما غیرمنتظره نبوده است . هنگامیکه هند نخستین‌کارخانه های فولادسازی خودرانصب میکرد ـ نیز مطبوعات عربی گفته بودند که‌مخارج ایجاد این کارخانه‌ها و اداره آنها سرسام‌آورتر از ان خواهد بود که هند از عهده بهره برداری از آنها برآید ولی امروز کشور ما محصولات فولاد و ماشین‌های سنگین را صادر میکند و این‌رشته از فعالیت نیز منافع خاص خود را نصیب هند کرده است .

رئیس جمهوری هند اضافه کرد که پاکستان نباید ازقدرت اتمی هند نگران شود چون در درجه اول در نظرندارد که سلاحهای هسته‌ای تولید کند و در درجه دوم بانو ایندیراگاندی نخست‌وزیر هند ضمانت‌نامه کتبی به ذوالفقار علی‌بوتو نخست‌وزیر پاکستان داده است که هند هرگز علیه پاکستان سلاح اتمی بکار نخواهد برد .

رئیس جمهوری هند از رفع تشنج‌درروابط اسلام‌آباد و کابل نیز استقبال‌کرد وگفت ازاین بابت خوشحال استکه بوتو و سردار داود رئیس جمهوری‌افغانستان‌توانسته‌اند بدون قید و شرط های قبلی با یکدیگر ملاقات کنند . من ضمناخوشحالم که‌اکنون‌رئیس جمهوری افغانستان درنظر دارد به پاکستان سفر کند چون مسلما این دیدار از تشنجات موجود در شبه قاره جنوب آسیا خواهد کاست.

رئیس جمهوری هند در پایان مصاحبه‌اش گفت که مایل است پیام زیر را برای مردم ایران بفرستد .

در کشورهند ماآرزو داریم که ایران سعادتمند و کامروا باشد و تحقق این آرزو تنها ازطریق‌انضباط وسخت‌کوشی و ازراه پیوستن به ممالکی که خود را وقف امر صلح و اصول آن کرده‌اند میسر خواهد گردید . برای دولت و ملت ایران درمجاهداتشان تحت‌رهبری‌خردمندانه‌شاهنشاه همه‌گونه پیروزی آرزومیکنیم وامیدواریم که طی سالهایی که درپیش داریم روابط و همکاریهای بازهم نزدیکتر و مستحکمتر میان‌ایران و هند بوجود آید.

گفت‌وشنود بارهبر حزب کمونیست ایتالیا

تشابه برنامه‌های کمونیستها ودمکراتهای مسیحی ایتالیا

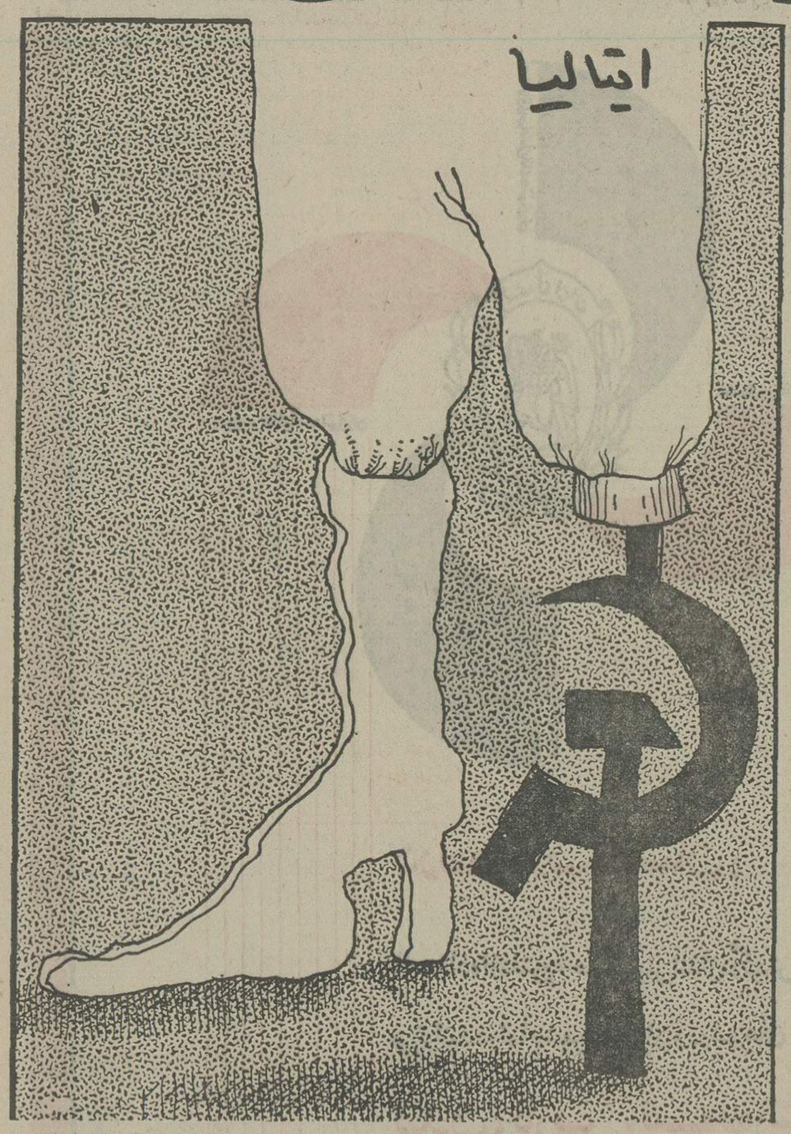

انریکو برلینگوئر رهبر حزب کمونیست ایتالیا پس از پایان انتخابات ۲۱ ژوئن در یک مصاحبه اختصاصی بپرسش های‌مجله «نوول ابسرواتور» پیرامون‌سرنوشت سیاسی‌آینده ایتالیا پاسخ داد که ترجمه آن در زیر آورده میشود.

س: حزب کمونیست ایتالیا پیروزی بزرگی بدست آورداما این پیروزی جناح چپ را به قدرت نزدیک نکرد.

ج: آزمایش ضروری ندارد، در هر حال نتیجه گیری اخیر از گرایش ایتالیا بیشتر بسوی یک دولت چپ حکایت میکند تا یک دولت چپ‌میانه‌رو ، جهش حزب ما به جلو و تحکیم مواضع حزب سوسیالیست بخوبی این مطلب را ثابت می‌ـ کند.

در موردحزب‌دمکرات مسیحی باید گفت این حزب اکنون در برابر حقیقت انکار ناپذیر قرار گرفته است ، نتایج انتخابات نشان میدهد که اگر تشکیل‌یک دولت چپ در ایتالیا امکان‌پذیر نیست در عوض راه روی کار آمدن یک دولت میانه‌رو یامیانه روراست کاملا بسته است ، باید در جستجوی‌راه حل‌هائی برای تشکیل‌یک‌دولت‌پیشرفته‌تر و باثبات ترازدولت های‌گذشته بود.

این کار الزاما به برقراری روابط مثبت‌باحزب کمونیست و واگذاری مسئولیت های متناسب با وزنه سیاسی و انتخاباتی آن در زندگی کشور و سازمان های‌دموکراتیک نیاز دارد.

س: حزب کمونیست‌از چه‌راه حلی برای‌تشکیل دولت‌پشتیبانی میکند؟

ج: ما پای‌بند فرمول های بخصوصی نیستیم ، ما در جریان مبارزات انتخاباتی پیشنهاد هایی ارائه داده‌ایم و خواستار اتحاد احزاب دموکراتیک «پوپولر» از جمله حزب کمونیست شدیم تا با تشریک مساعی یکدیگر بتوانند کشور را از بحران خارج کنند.

این درخواستهای ما هنوزهم بقوت خود باقی است‌زیرابحران عمومی کشور بمرحله فوق‌العاده وخیمی رسیده است. ماکمونیست‌هاحاضریم مسئولیتهای خود را دربرابرکشور بعهده بگیریم‌وپیشنهاد های احزاب دیگر بویژه دموکرات مسیحی را بررسی کنیم.

تغییر مسیر

علاوه براین برنامه انتخاباتی حزب دموکرات مسیحی که دو هفته پس‌ازانتشار برنامه‌انتخاباتی ما نصویب شد در بسیاری ازنکات بیکدیگر شباهت دارند . حالا باید دیدحزب‌دموکرات مسیحی میتواند برنامه های خود را از مرحله حرف به مرحله عمل درآورد و آیا میتواند برای تحقق بخشیدن بوعده هایی که‌بانتخاب‌کنندگان‌داده وجود یک حزب کمونیست را که هفتاد کرسی برکرسیهای سابق، خود افزوده درحالیکه خود سه کرسی را از دست داده است نادیده بگیرد ؟

س: حزب سوسیالیست در انتخابات اخیر نتایج‌بدی بدست آورد ـ خیال میکنید درداخل جناح چپ‌یک‌تغییر مسیر اجتناب‌ـ ناپذیر باشد یاسپردن نقشی به سوسیالیستها بسود همه احزاب چپ میباشد.

ج: مابهمانگونه که بارها گفته‌ایم عقیده داریم نفع نیروهای کارگری و بطور کلی احزاب چپ ایجاب‌میکند کەحزب سوسیالیست نقش کاملا خودمختار ایفاکند . حتی بنظرمن‌نتایجی‌که‌سوسیالیست ها از انتخابات اخیر بدست آورده‌اند رضایت‌بخش است و بی تردید این حزب باید برای تغییر کلی سیاست ایتالیا نقش قاطعی ایفاکند .

س: برای‌چه‌دوحزب کمونیست و سوسیالیست برای‌ارائه‌یک‌برنامه اصلاحاتی مشترک بایکدیگرمذاکره نمیکنند ؟

ج: تاکنون رفقای‌سوسیالیست وخود مانیازی به برنامه های مشترک احساس نکرده‌ایم اما اینکار ما را از مبارزه مشترک برای رسیدن به هدفهای مشترک درشئون پارلمان و سازمانهای محلی و منطقه‌ای بازنداشته است ما پیوسته کوشیده‌ایم پیکارمان را بانیروها و سازمانهای‌سیاسی دیگر هماهنگ سازیم .

س : شما گفته‌اید « کمونیسم اروپائی » برای شوروی ناراحتی ایجاد نمیکند زیرا ایتالیاعضوپیمان ورشو نیست حتی برخی‌ازمفسران از زبان شما نوشته‌اندکه نیروهای اتحادیه آتلانتیک‌شمالی‌سوسیالیسم غرب را تضمین میکند .

ج: من هرگز نگفته‌ام که نیرو های ناتو میتوانند سوسیالیسم‌غرب را تضمین کنند . تضمین پیشرفت سوسیالیسم در غرب بمبارزه نهضت های کارگری در هریک از کشور های این قسمت اروپا و قدرت آنها درادامه راههای اصیل بستگی دارد .

اما این مسئله که باکناره‌گیری ایتالیا از اتحادیه آتلانتیک شمالی مخالفم درست است مانمیخواهیم موازنه نیروهای استراتژیکی را بین دوبلوک شرق و غرب بهم بزنیم بلکه میخواهیم ملت ما در انتخاب راههای سیاسی واجتماعی آزاد باشد.

بدیهی است پیشرفت آزمایشی سوسیالیستی جدید در کشورهای توسعه یافته غرب پدیده‌ای است که دارای اهمیت جهانی است و همه جهانیان باید این مسئله را درنظر داشته باشند تنها راهی که باید همیشه درنظر گرفته‌شود پیشروی مداوم شجاعانه وواقع ـ بینانه دراین راه است .

درمحافل

در پارلمان ایران

نکته بینی یک نماینده، لایحه‌یی را در نیمه‌راه متوقف کرد!

علیرضا شفائی

ایراد یک نماینده نکته‌بین و صاحب‌نظر در مسائل پارلمانی ، لایحه‌ای را که میرفت از تصویب نهائی‌بگذرد و برای طی تشریفات اجراء بدولت ابلاغ شود ـمسکوت گذاشت ... لایحه تشکیل انستیتو علوم تغذیه و صنایع غذائی که از مجلس سنا با اصلاحاتی به مجلس شورا برگشته و در آن هرجااسمی از وزارت بهداری و وزیر بهداری بود «به وزارت تندرستی ورفاه» تبدیل شدهبود، مورد ایراد دکتر مهدی شیخ‌الاسلامی قرار گرفت .

دکتر مهدی شیخ‌الاسلامی رئیس کمیسیون کشور مجلس که از حقوقدانان با سابقه مجلس و صاحبنظران پارلمانی است ایراد کرد که چون هنوز لایحه تشکیل وزارت تندرستی و رفاه به تصویب مجلسین و توشیح ملوکانه نرسیده است ، نمیتوان در قانون از این‌وزارت باوزیر آن نام برد ولذا بایدبررسی لایحه متوقف بماند تا بعداز تصویب نهائی لایحه مربوط به تشکیل وزارت تندرستی و رفاه در دستور قرار گیرد و بررسی شود .

این ایراد نماینده نکته‌سنج لایحه‌ای را که تلاش بسیار برای تصویب فوری آن وجود دارد در نیمه‌راه متوقف کرد .

قنات‌ها، بهترین میراث نیاکان مادر معرض نابودی قراردارند.

یکی از نمایندگان جدید با استناد به شعر فردوسی که هزار سال قبل گفته است«بزرگی سراسربگفتار نیست ـ که‌صدگفته چون‌نیم‌کردارنیست» گفت: آقاحرف‌زدن‌کنفی نیست ، به عمل بپردازید ... بیائید قنات های مملکت را بیمه کنید که همه دارند ازبین میروند ! میگویند چون کار قنات سخت است کسی اینکار را انجام نمیدهد ... من نمیدانم کار قنات سخت‌تر است یاکارکردن درمعادن ذغال سنگ و سرب وغیره ؟! چرا انگلیسی و آلمانی‌و آمریکائی در آن معادن کندوکاو میکنند ولی ما کار کردن در قنات را سخت میدانیم ؟

حسن متولی نماینده سبزوار به سخنانش اضافه کرد: «این قنات ها بهترین یادگاری است‌که ازنیاکان کاردان و سخت کوش ما بیادگار مانده است چه عیبی دارد سه هزار سال بیشتربماند؟ ماکه با «دمو دودتهران» چند سالی بیشتر نخواهیم بود ولی رژیم و امنیت ایران جاویدان است و خواهد بود و خواهند دید که کدام تاسیسات دیگری است که در قبال دندان روزگار چنین مقاومت کند و پایدار بماند .

به‌هر کس دسته‌چك ندهید !

● غلامرضا اخلاق‌پور (نماینده آبادان) ازقضات با سابقه دادگستری است که چندی است به کسوت‌وکالت دادگستری درآمده است . او درباره لایحه مربوط به صدور چک نظریاتی ابراز کرد ازجمله گفت «کسی که چک بی‌محل میکشد . با علم باینکه کشیدن آن‌مجازاتی بدنبال دارد صرفا بمنظور بردن پول دیگران دست به‌این عمل خلاف میزند و مطمئن است که جهت طلب طرف مقابل زندانی نخواهد شد» . این نماینده اظهار عقیده و پیشنهاد کرد که بهترین است بانک‌هامکلف شوند بهرکسی دسته چک ندهند تا احتمال صدور چک بلامحل نباشد. اخلاق‌پور میگوید برای‌جلوگیری از صدور چک بی‌محل بهتر است که بانک ها از متقاضی دو تن معرف که دارای اعتبار کافی باشند بعنوان ضامن بانکی بخواهند تا هرگاه دارنده چک بامراجعه بهبانک بابی‌محل بودن چک مواجه شد ، بانک بتواند از محل اعتبار بانکی‌یکی از ضامن های بانکی وجه چک را به دارنده آن بپردازد. در این صورت است که هم از صدور چک بی‌محل خودداری می شود و هم دارنده چک بالاخره به وجه چک خواهد رسید .

آگهی

به اطلاع کلیه اهالی‌استان پنجم میرساند

استانداری کرمانشاهان از دهم تابیست و پنجم‌تیرماه ۲۵۳۵ شاهنشاهی درخواست داوطلبان زیارت خانه خدارا می‌پذیرد داوطلبان باید تقاضای خود را طبق فرمی که در روزنامه های کشور درج میشود بانضمام مدارک زیر به صندوق پستی شماره ۴۲۰ ارسال دارند .

۱ـ عکس ٤ + ٦چهارده قطعه .
۲ـ فتوکپی یا رونوشت کامل شناسنامه ۳ برگ .

استانداری کرمانشاهان

رابطه عجیب خویشاوندی در یک خانواده سرشناس

ناصر ذوالفقاری

محمدذوالفقاری

این هفته ، یکسناتور و دو نماینده مجلس بخاطر یک مصیبت کراوات سیاه به گردن داشتند : سناتور محمد ذوالفقاری و رضا ذوالفقاری نماینده‌مجلس‌خواهرشان را از دست داده بودند، جهانشاه افشار نماینده دیگر مجلس و خواهرزاده ذوالفقاریها مادرش را درخانواده بـــزرگ و معروف ذوالفقاریها ، نوع کم‌نظیر ـ و شاید بی نظیری ـ از خویشاوندی به چشم میرسد . بدین معنی که جمعی از ذوالفقاریها درعین حال برادر ، پسرعمو و پسر خاله یکدیگرند ! مثلا سناتور محمد ذوالفقاری با ناصر ذوالفقاری شهردار اسبق تهران‌هم برادر است ، هم پسرعمو و در همان حال پسر خاله برادران کوچکتر ناصرخان محسوب میشود ...

این خویشاوندی‌عجیب‌بدینسان شکل گرفته است که‌بعدازدرگذشت پدر سناتور ذوالفقاری « مرحوم منیع‌الدوله » برادر او مرحوم سالار به رسم دیرینه روسای طوایف و عشایر ایرانی ، همسر برادر را به حباله نکاح خوددرمی آورد و ناصرخان ذوالفقاری‌ثمره این مزاوجت‌است که از طرف‌مادر با محمدذوالفقاری «برادر»وازطرف پدر «عموزاده» است . بعداز درگذشت این خانم ، مرحوم‌سالار خواهر اورا به زوجیت خود در می آورد و فرزندان دیگری پیدا میکند ـ ازجمله محمود ومصطفی ذوالفقاری ـ که آنها باناصر ذوالفقاری از طرف پدربرادرند واز طرف مادر پسرخاله همنما پسرعموهای محمدخان ذوالفقاری محسوب میشوند !

سناتور محمد ذوالفقاری که سالها نایب رئیس مجلس شورای ملی بود و سپس سفارت شاهنشاه آریامهر را در افغانستان بعهده گرفت . در جوانی یکـــی از ستاره‌های ورزش ان روزگـار بود و اکنون نیز ریاست بـــر فدراسیون چوگان ، رابطه قدیمی اورا بادنیای ورزش حفظ میکند . محمدذوالفقاری چهره‌عالم ورزش و چه درعالم سیاست و همواره بعنوان یک « چهره محجوب و محبوب » شهرت داشته وازاحترام خاصی برخورداربوده است .

گروه ۲۵ نفری تهیه کنندگان و کارگردانان تلویزیون آموزشی در سفر یکماهه به اروپا

نخستین گروه تهیه کنندگان وکارگردانان تلویزیون آموزشی ، سفر یکماهیی راکه از لندن آغاز کرده بودند در«بن»بپایان رسانیدند و به تهران بازگشتند .

این سفر درکادر برنامه «آموزش ضمن خدمت » صورت گرفت که تلویزیون آموزشی برای آشنا ساختن تهیه کنندگان و کارگردانان واحتمالا سایرکارکنان خود با تاسیسات‌رادیو ـ تلویزیون کشورهای دیگروفراگیری اطلاعات و معلومات بیشتر تنظیم کرده‌است. گروه ۲۵ نفری تهیه کنندگان و کارگردانان تلویزیون آموزشی سفر یکماهه خود را در لندن ، پاریس ، مونیخ‌وبن تحت‌سرپرستی علی‌اصغر آزادان مدیر واحدتولید تلویزیون آموزشی‌به‌انجام‌رسانیدند و بانحوه تولید برنامه‌های‌آموزشی در کشور های انگلیس ، فرانسه و آلمان آشنا شدند .

هنرستان ملی باله ایران
وابسته به وزارت فرهنگ وهنر

برای آموزگاههای (کلاسهای) چهارم و پنجم دبستان هنرجو میپذیرد .این هنرجویان گذشته از آموختن برنامه آموزه های (دروس) وزارت آموزش و پرورش فن‌باله‌وموسیقی رامی‌آموزند.
علاقمندان میتوانند برای‌آگاهی بیشتر به‌دفتر هنرستان باله مراجعه نمایند.
نشانی : خیابان ورنده (خیابان جنوبی امجدیه)ـ هنرستان ملی باله ـ تلفن ۸۲۱۸۵٦ ـ ۳۰۸٦٦٦
م‌الف ۸٦۸۵

آگهی پذیرش هنرجو

هنرستانعالی موسیقی برای سال تحصیلی ۳٦ـ۲۵۳۵ ازطریق آزمایش‌برای دوره ابتدائی وراهنمائی تعدادی هنرجو میپذیرد .
برنامه دروس این هنرستان تاپایان دوره راهنمائی علاوه بر موسیقی مانند برنامه وزارت آموزش و پرورش میباشد . هنرجویان میتوانند تا اخذ لیسانس درهنرستان ادامه‌تحصیل‌دهند.
داوطلبان روز های یکشنبه وچهارشنبه با تلفن ٦٤۲۹٦٦ اطلاعات لازم‌راکسب نمایند ویا بخود هنرستان واقع درخیابان پهلوی سپه روبروی کاخ‌مرمر مراجعه نمایند.
م‌الف ۸٦۸٤ ۱ـ۲

پذیرش هنرجو

هنرستان عالی موسیقی برای سال تحصیلی ۳٦ـ۲۵۳۵ برای رشته باله ازسن ۸تا۱۰سالگی هنرجو میپذیرد داوطلبانی که‌سن‌آنان ازده‌سال بیشتر است درصورت داشتن‌تناسب اندام و استعداد پذیرفته خواهند شد.
آموزه های همگانی (دروس عمومی)هنرجویان در دوره های دبستان وراهنمائی برابر برنامه مصوب وزارت آموزش و پرورش میباشد.
داوطلبان میتوانند به نشانی خیابان پهلوی ـ سپه روبروی کاخ‌مرمر مراجعه نمایندویا با تلفن شماره ٦٤۲۹٦٦ تماس بگیرند.
م‌الف۸٦۸۳ ۱ـ۲

برای آگاهی خانواده‌ها :

کلاسهای دوماهه‌نفاسی ،عباسی و سرامیك هنرستان هنرهای زیبای پسران فرصت‌مناسبی است تاکودکان ونوجوانان شما بتوانندتعطیلات تابستان خودرا بطور شایسته‌ای بگذرانند.
علاقه‌مندان میتوانند همه‌روزه از۸ تا۱۲بامداد برای نام‌نویسی و گرفتن آگاهیها به‌هنرستان هنرهای زیبای پسران مراجعه نمایند.
نشانی : پیچ شمیران ـ خیابان تنکابن شماره ۲ـتلفن ۳۱۵۵٤۸
م‌الف ۸٦۸۲

برندگان مسابقه نمایشنامه نویسی جشن طوس

هیئت داوران بررسی ۱٦ نمایشنامه دریافت شده را در هفته گذشته پایان داد و برندگان مسابقه به این شرح اعلام میشوند :

★ آقای رضا قاسمی نویسنده نمایشنامه «چوضحاک شد بر جهان شهریار» به دلیل «نگاه تازه به اسطوره ضحاک و قالب نمایشی در خور توجه» برنده جایزه‌اول بمبلغ ۱۵۰۰۰۰ ریال.

★ آقای آرمان امید نویسنده نمایشنامه «کبودان و اسفندیار» به دلیل «طرح تردید های اسفندیار و زبان درخشان» برنده جایزه دوم به مبلغ ۹۰۰۰۰ ریال .

★ آقای هاشم‌افتخاری‌نویسنده نمایشنامه «فردوسی، رستم‌و اسفندیار» بدلیل «مقابله فردوسی با آفریده خود و کوشش سوگ‌آور اودربرابر سرنوشت» برنده‌جایزه سوم بمبلغ ٦۰۰۰۰ ریال .

سازمان جشن هنر ضمن تبریك به برندگان توفیق بزرگتری را در کار ادبیات دراماتیك برای آنان آرزو می‌کند .

م‌الف ۸۱٤۸

تبریکات

جناب آقای محمد ابراهیم خلوتی
انتصاب شایسته جنابعالی به‌سمت مدیریت کل‌امور اقتصادی‌اتاق اصناف پایتخت باعث افتخار دوستان می‌باشد.
مصطفی اخگری

جناب آقای محمد ابراهیم خلوتی
انتصاب شایسته جنابعالی ، به سمت مدیریت کل‌امور اقتصادی اتاق اصناف پایتخت باعث افتخاردوستان میباشد.
غلامحسین پارسای

جناب آقای مهندس اسدیان
انتصاب‌جنابعالی‌در شهرداری منطقه ششم تهران تبریک میگویم .
شهرکرد ـ اخوان ـ خواجه‌علی

جناب آقای محمد ابراهیم خلوتی
انتصاب شایسته جنابعالی ، به سمت مدیریت کل امور اقتصادی اتاق اصناف پایتخت باعث افتخار دوستان میباشد.
علی‌اکبر سیدقراب

جناب آقای محمد ابراهیم خلوتی
انتصاب شایسته جنابعالی ، به سمت مدیریت کل‌امور اقتصادی اتاق اصناف پایتخت باعث افتخاردوستان میباشد.
شیخ محمدعلی بنویدی

جناب آقای محمد ابراهیم خلوتی
انتصاب شایسته جنابعالی به سمت مدیریت کل امور اقتصادی اتاق اصناف پایتخت باعث افتخار دوستان‌میباشد.
احد غفاری

جناب آقای‌حاج سیدحسین‌شریفی
انتخاب‌بجا و شایسته جنابعالی را به سمت دبیرحزب رستاخیز ملت ایران در این شهرستان مذهبی صمیمانه تبریک میگویم .
قم ـ سید محمد لاجوردی

جناب آقای محمد ابراهیم خلوتی
انتصاب شایسته جنابعالی ، به سمت مدیریت کل‌امور اقتصادی اتاق اصناف پایتخت باعث افتخاردوستان میباشد.
حسین بنویدی

جناب آقای محمد ابراهیم خلوتی
انتصاب شایسته جنابعالی به سمت مدیریت کل امور اقتصادی اتاق اصناف پایتخت باعث افتخار دوستان‌میباشد.
علی‌اصغر فرخپور ـنایب رئیس صنف چلوکبابی

جناب آقای هویدا نخست وزیر و دبیرکل محترم حزب رستاخیز ملت ایران
جناب‌آقای مهدوی قائم مقام دبیرکل
انتخاب بجا و شایسته آقای حاج سید حسین شریفی را به سمت مسئول‌حزب رستاخیز ملت‌ایران‌در این‌شهرستان مذهبی صمیمانه تبریک عرض نموده و موفقیت همگی رادر اجرای اهداف شاهنشاه آریامهر و میهن عزیز از خداوند متعال خواستارم .
قم ـ غلامحسین سلامت

جناب آقای دکتر نیک‌پی شهردار محترم‌پایتخت
حسن انتصاب آقای مهندس اسعدیان را به سمت شهردار منطقه ٦ تهران به آن جناب تبریک میگوئیم .
مهندس غلامعباس پوربهرام ـ مهندس اسفندیار فسایی‌زاده ـ مرتضی گیاهی .

جناب آقای رحیمی ریاست محترم اتاق اصناف پایتخت
انتصاب آقای محمد ابراهیم خلوتی را به سمت مدیرکل امور اقتصادی به آن جناب، تبریک عرض مینمائیم.
هیئت مدیره صنف فخار

جمعیت شیروخورشیدسرخ قزوین
آموزشگاه بهیاری‌رودابه

آگهی قبول داوطلب

آموزشگاه بهیاری‌رودابه قزوین‌برای سال تحصیلی جاری تعدادی‌دانش‌آموز دختر با شرایط زیر قبول مینماید .
۱ـ دارابودن سلامت جسمی‌وروانی
۲ـ سن حداقل ۱٦ و حداکثر ۲۲ سال
۳ـ داشتن کارنامه قبولی سال‌دوم دبیرستان نظام‌جدید
داوطلبان میتوانند برای ثبت نام ازاین‌تاریخ تاآخرروز۲۱ مردادماه۲۵۳۵ همه‌روزه صبح‌ها از ساعت ۸ الی ۱۲ ظهر بعدازظهرها از ساعت ٤ الی ۷ بعدازظهرغیرازایام تعطیل بدفترجمعیت شیروخورشید سرخ قزوین مراجعه ومدارك زیر را تسلیم و ثبت‌نام‌نمایند.
۱ـ اصل کارنامه قبولی دوم‌دبیرستان نظام جدید
۲ـ اصل شناسنامه‌و یکبرك فتوکپی‌آن
۳ـ دوقطعه عکس ٤ × ٦
٤ـ فیش‌بانکی دائر به پرداخت مبلغ ۵۰۰ ریال بحساب‌جاری شماره ۱۲۹۵ بانك عمران شعبه قزوین .
امتحان ورودی در ساعت ۸صبح‌روز پنجشنبه ۲۸ مرداد ۲۵۳۵ در سالن جمعیت قزوین بوسیله موسسه ملی روانشناسی بعمل خواهد آمد .
دوره تحصیلات آموزشگاه دوسال و شبانه‌روزی بوده و کلیه هزینه های غذائی مسکن و پوشاك بعهده جمعیت میباشد بفارغ‌التحصیلان پس‌ازپایان دوره دوساله‌گواهی‌نامه پایان‌تحصیلات متوسطه در رشته بهیاری داده خواهد شد .
آموزشگاه بهیاری رودابه جمعیت شیروخورشید سرخ قزوین

کسبزی : نخاله ها برمیگردند

برنامه سینماها

تماشای فیلمهائی که با علامت (×) مشخص شده برای اشخاص کمتر از ۱۸ سال ممنوع است

★ آسمان‌خراش در آتش ـ رنگی ـ جان‌فورسایت
امپایر (۸۹۳۹٤۲) ۳۰ر۱۱ـ۳۰ر۱ـ۳۰ر۳ـ۳۰ر۵ـ۳۰ر۷ـ٤۵ر۹
★ آخرین نامه ـ رنگی ـ شرلی‌مکلین
حافظ (۳۹۱۰۷٤) ۳۰ر۱۰ـ۳۰ر۲ـ۳۰ر٤ـ۳۰ر٦ـ۳۰ر۸
★ ایرما خوشگله ـ رنگی ـ شرلی‌مکلین
شهرقصه (۹۲۷۲۹۰) ۱۱ـ۳۰ر۲ـ۵ـ۳۰ر۷ـ۱۰
★ افسانه زورو ـ رنگی ـ آلن‌دلون
شهرفرنگ (٦۲۷٦۲۸) ۱۵ر۱۱ـ۳۰ر۲ـ۵ـ۳۰ر۷ـ۱۰
★ اژدها وارد میشود ـ سینماسکوپ ـ رنگی
برلیان (۳۹۳۵۳۵) ۹ـ۱۱ـ۱ـ۳ـ۵ـ۷ـ۹
★ انسان و حیوان ـ رنگی
تخت‌جمشید (٦۵۲۵۵۰) ۱۱ـ۲ـ٤ـ٦ـ۸ـ۱۰
★ بازی با مرگ ـ رنگی ـ روزالیندگاش
رادیوسیتی(٦٤۳۳۲۰)۳۰ر۱۱ـ۳۰ر۱ـ۳۰ر۳ـ۳۰ر۵ـ۳۰ر۷ـ۳۰ر۹
★ بخاطر چند دلار بیشتر ـ رنگی ـ اسکوپ
متروپل (۳۱۹٤۱۰) ۹ـ۱۱ـ۱ـ۳ـ۵ـ۷ـ۹
★ تنها خطر ـ رنگی ـ برت‌رینولدز
گلدیس (٦۲۸۷۱۳) ۳۰ر۱ـ۳۰ر۳ـ۳۰ر۵ـ۳۰ر۷
★ جاذبه جسم ـ رنگی ـ سینماسکوپ
آریا (۳۱۹۸۸٤) ۹ـ۱۱ـ۱ـ۳ـ۵ـ۷ـ۹
★ چهار سوار ـ مهربان
پردیس (۳۰٤۲۵۹) ۹ـ۱۱ـ۱ـ۳ـ۵ـ۷ـ۹
★ چلچراغ ـ ملک‌مطیعی ـ ایرج‌قادر ـ ملوسک
آسیا (٦٤۳۹۰۹) ۱۱ـ۱ـ۳ـ۵ـ۷ـ۱۵ر۹
رکس (۳۱۵۲۹۳) ۳۰ر۱۰ـ۳۰ر۲ـ۳۰ر٤ـ۳۰ر٦ـ۳۰ر۸
شهوند (۳۵٤۰٤۰) ۹ـ۱۱ـ٤۵ر۱ـ٤ـ۱۵ر٦ـ۳۰ر۸
لیدو (۵٤۱۲۸۲) ۱۰ـ۱۲ـ۲ـ٤ـ٦ـ۸ـ۱۰
نهتون (۷٦۰۱۳٦) ۹ـ۱۱ـ۱ـ۳ـ۵ـ۷ـ۹
ژاله (۳۰٤۱۲۰) ۳۰ر۱۰ـ۳۰ر۲ـ۳۰ر٤ـ۳۰ر٦ـ۳۰ر۸
توسکا (۵۳۹۵٤٤) ۳۰ر۱۰ـ۳۰ر۲ـ۳۰ر٤ـ۳۰ر٦ـ۳۰ر۸
المپیا (۹۲٦۷۹۷) ۹ـ۱۱ـ۱ـ۳ـ۵ـ۷ـ۹
پاساژگاد (۳٤۲۷۸۲) ۹ـ۱۱ـ۱ـ۳ـ۵ـ۷ـ۹
چرخ‌فلک (۹۵۰۰۵۸) ۱۰ـ۱۲ـ۲ـ٤ـ٦ـ۸
سیلورسیتی (۲٦۱۲۰۵) ۳۰ر۱۰ـ۳۰ر۲ـ۳۰ر٤ـ۳۰ر٦ـ۳۰ر۸
★ حماسه محمدعلی ـ رنگی ـ مستند
پارامونت (٦٤۸۳۲۱) ۱۵ر۱۱ـ۳۰ر۳ـ۳۰ر۵ـ۳۰ر۷ـ۳۰ر۹
سانترال (۹۲۸٦۸٦) ۱۱ـ۱ـ۳ـ۵ـ۷ـ۱۵ر۹
★ در تعقیب گنج ـ رنگی ـ پاتریک‌آلن
گلدن‌سیتی (٦٦۳۲٦۹) ۳۰ر۱۱ـ۳۰ر۳ـ۳۰ر۵ـ۳۰ر۷ـ٤۵ر۹
★ دو زن ـ رنگی ـ سوفیالورن
شهرفشنگ (٦٤۷۷۷۷) ۱۱ـ۱ـ۳ـ۵ـ۷ـ۹
★ رئیس بزرگ ـ رنگی ـ بروس‌لی
سهیلا (۳۱٦٤۲٤) ۳۰ر۱۰ـ۳۰ر۲ـ۳۰ر٤ـ۳۰ر٦ـ۳۰ر۸
مراد (۷۵۳۳۸۲) ۹ـ۱۱ـ۱ـ۳ـ۵ـ۷ـ۹
آری (۵۲۲۵۷۸) ۱۰ـ۱۲ـ۲ـ٤ـ٦ـ۸
ستاره (۵۳۹۷۲۱) ۹ـ۱۱ـ۱ـ۳ـ۵ـ۷ـ۹
★ زنهای ضدمرد ـ کمربندسیاه
نادر (۳۱٤٤۹۵) ۹ـ۱۱ـ۱ـ۳ـ۵ـ۷ـ۹
★ سربلند ـ نبرد تارزان
البرز (۳۰٤۲۵۸) ۳۰ر۸ـ۳۰ـ۱۱ـ۳۰ر۲ـ۳۰ر۵ ـ۸ر۳۰
★ شام آخر ـ پرویز فنی‌زاده ـ نوری کسرائی
کاپری (۹۲۸٤۰۱) ۱۱ـ۱ـ۳ـ۵ـ۱۵ر۷ـ۳۰ر۹
★ شکارگاه زنان ـ رنگی ـ جان‌اشلی
پلازا (٦٤٤۲۵۵) ۱۵ر۱۱ـ۱۵ر۳ـ۱۵ر۵ـ۱۵ر۷ـ۱۵ر۹
★ضربه ۱۲ ـ رنگی ـ توماس‌میلیان
رویال (۸۲۹۷۸۵) ۱۰ـ۱۲ـ۲ـ٤ـ٦ـ۸ـ۱۰
★ (×) عقده زن نداشتن ـ رنگی ـ لاندوبوزانکا
پولیدور (۸۹۲۷۳۱) ۳۰ر۱۱ـ۳۰ر۱ـ۳۰ر۳ـ۳۰ر۵ـ۳۰ر۷ـ٤۵ر۹
★ عقرب ـ رنگی ـ برت‌لنکستر ـ آلن‌دلون
درو ازمطلائی (۳۵۲۱٦۰) ۹ـ۱۱ـ۱ـ۳ـ۵ـ۷ـ۹
★ غزل ـ فردین ـ پوری‌بنائی ـ قریبیان
انیورسال (۹۲٦۹۵۳) ۱۱ـ۱ـ۳ـ۵ـ۱۵ر۷ـ۳۰ر۹
ایران (۳۱٦۳۵٤) ۳۰ر۱۰ـ۳۰ر۲ـ۳۰ر٤ـ۳۰ر٦ـ۳۰ر۸
ساینا (۳۵۲٤٤۲) ۱۰ـ۱۲ـ۲ـ٤ـ٦ـ۸ـ۱۰
پاسیفیک (۷۵۳۳۱۱) ۳۰ر۱۱ـ۳۰ر۱ـ۳۰ر۳ـ۳۰ر۵ـ۳۰ر۷ـ۳۰ر۹
تیسفون (۹۵۸۸۸۲) ۹ـ۱۱ـ۱ـ۳ـ۵ـ۷ـ۹
رنگین‌کمان (۷۵٦۷٦۰) ۹ـ۱۱ـ۱ـ۳ـ۵ـ۷ـ۹
پرسپولیس (۵۳۸۰۸۳) ۱۰ـ۱۲ـ۲ـ٤ـ٦ـ۸
دریا (۳٤۱۷٤٦) ۹ـ۱۱ـ۱ـ۳ـ۵ـ۷ـ۹
کارون (۹۵۵۱٦۵) ۳۰ر۱۰ـ۳۰ر۲ـ۳۰ر٤ـ۳۰ر٦ـ۳۰ر۸
موناکو (۷۹۵۵۹٦) ۱۰ـ۱۲ـ۲ـ٤ـ٦ـ۸
بولوار (٦۵۵۲۹۲) ۱۱ـ۱ـ۳ـ۵ـ۱۵ر۷ـ۱۵ر۹
نیاگارا (٦٦۵۳۰۷) ۱۱ـ۱ـ۳ـ۵ـ۷ـ۹
★ قطار مرگ ـ اسیر عشق یک مرد
فلور (۵۲۸۰۹٦) ۹ـ۱۱ـ۱ـ۳ـ۵ـ۷ـ۹
★ کندور ـ رنگی ـ رابرت‌فورد
آتلانتیک (۸۹۷۱۷۱) ۱۵ر۱۱ـ۳۰ر۱ـ۳۰ر۳ـ۳۰ر۵ـ۳۰ر۷ـ۳۰ر۹
شهرتماشا (۹۲۹۲۸۳) ۳۰ر۱۱ـ۳۰ر۱ـ۳۰ر۳ـ۳۰ر۵ـ۳۰ر۷ـ۳۰ر۹
★ کنیز شب ـ رنگی ـ لوچاناپالوستی
سینه‌موند (٦٤۸۳۲۲) ۱۱ـ۳ـ۵ـ۷ـ۹
★ گناهکار ـ رنگی ـ نوین‌نیش‌چال
همای (۳۱۱٦٦۹) ۳۰ر۱۰ـ۳۰ر۲ـ۳۰ر٤ـ۳۰ر٦ـ۳۰ر۸
★ (×) مونیک ـ رنگی ـ جون‌آلکورن
ریولی (۷۵۷۷۷۷) ۱۱ـ۳۰ر۳ـ۳۰ر۵ـ۳۰ر۷ـ۳۰ر۹
★ (×) مثلث‌عشق ـ رنگی ـ لیزاگاستونی
ب.ب (۸۲۹٦٤۱) ۱۰ـ۱۲ـ۲ـ٤ـ٦ـ۸ـ۱۰
★ مشاور ـ سینماسکوپ ـ رنگی
پارک (۳۱۹٦۳۷) ۹ـ۱۱ـ۱ـ۳ـ۵ـ۷ـ۹
★ نخاله‌ها برمی‌گردند ـ رنگی ـ گروه شارلو
کسری (۸۲٦۹۳۹) ۱۰ـ۱۲ـ۲ـ٤ـ٦ـ۸ـ۱۰
★ وحشی‌های سرزمین گمشده ـ رنگی ـ داگ‌مک‌کلود
تاج (۲۱۳۸٦٤) ۱۰ـ۱۲ـ۲ـ٤ـ٦ـ۸ـ۱۰
★ والده آقامصطفی ـ بهمن مفید ـ خوروش
اروپا (۳۰۳۱۷۹) ۳۰ر۱۰ـ۳۰ر۲ـ۳۰ر٤ـ۳۰ر٦ـ۳۰ر۸
میامی (۷۵٤۳۲۹) ۱۱ـ۱ـ۳ـ۵ـ۷ـ۱۵ر۹
مولن‌روژ (۷۵۲۹۲۹) ۱۱ـ۱ـ۳ـ۵ـ۷ـ۹
الوند (۳۵٦۵۳۸) ۱۰ـ۱۲ـ۲ـ٤ـ٦ـ۸ـ۱۰
کیهان (۵٤٦۳٦۰) ۹ـ۱۱ـ۱ـ۳ـ۵ـ۷ـ۹
مارلیک (۹٦۳٦۱٦) ۱۱ـ۱ـ۳ـ۵ـ۷ـ۹
ارانوس (۵۲۷۹۷۱) ۳۰ر۱۰ـ۳۰ر۲ـ۳۰ر٤ـ۳۰ر٦ـ۳۰ر۸
سیلوانا (۳٦۳۷۷۷) ۱۱ـ۱ـ۳ـ۵ـ۷ـ۹
آستارا (۲۷٤۰۲۲) ۳۰ر۱۰ـ۳۰ر۲ـ۳۰ر٤ـ۳۰ر٦ـ۳۰ر۸
شرق (۵۳٤۰۲٤) ۳۰ر۱۰ـ۳۰ر۲ـ۳۰ر٤ـ۳۰ر٦ـ۳۰ر۸
شهرام (۸٤٤۵٤۹) ۱۱ـ۳۰ر۲ـ۳۰ر٤ـ۳۰ر٦ـ٤۵ر۸
★ هدیه مادربزرگ ـ رنگی ـ ادویژفنگ
دماوند (۸۲۸٤۰۰) ۱۵ر۱۱ـ٤۵ر۱ـ۳۰ر۳ـ۳۰ر۵ـ۳۰ر۷ـ٤۵ر۹
★ هشت گلادیاتور ـ همقسم
آسمان‌آبی (۳٤۱٦٦۸) ۹ـ۱۱ـ۱ـ۳ـ۵ـ۷ـ۹
سئانس انگلیسی
گلدیس ۳۰ر۹ (تنهاخطر)

رادیوسیتی ـ بازی با مرگ

آگهی اخطار

بدینوسیله بخانم سیمیندخت فلسفی بهیار پیشین مرکز تحقیقات و آموزش پزشکی فیروزگر اخطار میشود که چون بعلت غیبت تحت تعقیب دادگاه اداری واقع شده‌اید لذا لازمست ظرف یکهفته جهت دریافت کیفرخواست دادستان دادگاه بدوی اداری باداره کل کارگزینی وزارت بهداری واقع در خیابان حافظ چهارراه یوسف آباد مراجعه نمائید در غیر اینصورت برابر مقررات اقدام لازم بعمل خواهدآمد.
م‌الف ۸٦۷۷
محمد رضا محتشمی ـمدیر کل کارگزینی

طنز هفته

هادی خرسندی

برویم ایاز را پیدا کنیم وخوشبخت بشویم!

نمی‌دانم شما هم مثل من ، ماجرای «ایاز بیات» قاتل فراری گرجی را دنبال می‌کنید یا خیر . من که اخیرا به این نتیجه رسیده‌ام که آدم خودش را به اینجور ماجراها سرگرم کند، دردسرش کمتراست. به‌من‌چه مربوط که شرکت گاز با مردم لجبازی میکند و دارد کار به دهن‌کجی می‌رسد . پریروز رفته بودم «بهشت‌زهرا»، شب هفت یکخدا بیامرزی بود . من‌ابتداء حواسم نبود خیال کردم دارند برای اموات‌مان هم برنامه لوله‌کشی گاز پیاده می کنند ، همینطوری دراز به دراز کنده بودند رفته بودند جلو . به همان گودی وهمان عرضی که شرکت گاز در خیابان‌ها می‌کند. خیلی خوشحال شدم که لوله‌کشی گاز به قبرستان هم رسیده ، اما بعد که تحقیق کردم دیدم اینها مقبره است ، فهمیدم که شرکت گازهم ازروی همان حفاری‌های بهشت زهرا الگو برداشته و خیال‌کرده با یک عده مرده طرف است‌که‌صدایشان درنمی‌آید. در این حیص‌وبیص ، اینهفته دیدم که یکی از رفقا ، شدیدا برای شهر تهران ، نگران استو می‌گوید به‌زودی این شهر زیرورو خواهد شد. علت را پرسیدم ، گفت : شرکت گاز ، برای کار گذاشتن یک لوله ده بیست سانتی ، نیمتر خیابان را می‌کند و دو متر از این طرف و دومتر ازآن‌طرف را خاک می‌ریزد و چهار پنجمتر از عرض خیابان و پیاده‌رو را برای لوله به این باریکی، اشغال می‌کند ، حالا فکرش را بکن که وقتی می‌خواهند متروی به آن کلفتی را توی‌زمین جا بیندازند ، لابد باید از این‌طرف تا پای کوه دماوند و از آنطرف تا وسط‌صحن شاه‌عبدالعظیم، کندمکاری کنند و خاک بریزند تا بتوانند وسط خیابان شاهرضا ، یکدانه مترو کار بگذارند و برنامه «لوله‌کشی‌مترو »را پیاده کنند !

می‌گفت : اصلا چطور است مترو را بیایند بگذارند توی همین خندق‌هائی که شرکت گاز درست کرده . الحمدالله که همه خیابان‌های‌تهران را با این مقبره‌ها ، بهم‌وصل کرده‌اند و می‌شود مترو را با خرج کمتر ، پیاده کرد .

گفتم : برادر . توهم به‌جای اینکه بروی «ایاز» را پیدا کنی، آمده‌ای طرح مترو پیاده می‌کنی . مجله جوانان را دادم دستش .

برای پیدا کردن ایاز ، قاتل مهناز ، مجله جوانان از خوانندگان خودش کمک خواسته و با توجه به تیراژ زیاد و خوانندگان فراوانی که این مجله دارد، قضیه مثل توپ صدا کرده‌و جوایز زیادی هم برای یابنده ایاز ، منظور کرده‌اند و کار به‌آنجا رسیده که خوانندگان جوانان در گوشه و کنار مملکت، تاکنون چهار پنجتا از این ایازها پیدا کرده‌اند که بعد از تحقیق معلوم شده که این بیچاره‌ها ، بی‌تقصیرند و فقط قیافه‌شان کمی‌شبیه ایاز است. اما یکی از یابنده‌ها ، دست‌بردارنبوده و جایزه‌اش را می‌خواسته و دست‌آخر هم به خبرنگار جوانان گفته پس اگر این آقا ، خودایاز نیست، به‌جای جایزه اصلی،جایزه ماقبل ومابعدش را به ما بدهید !

برای برنده خوشبختی که بتواند ایاز راپیدا کند ، تاکنون جوایز نقدی و جنسی زیادی‌توسط افراد نیکوکار جامعه پیشنهاد شده است که‌مطابق آخرین شماره جوانان ، از این‌قرار است :

خانم‌حمیرا ، خواننده مشهور ۵ هزار تومان (البته اگر برای یابنده ایاز ، آهنگ «باز شب‌اومد شب‌اومد» را با حرکات مخصوص اجرا می‌کردند، یابنده بیشتر تشویق می‌شد.) . منوچهر ومنصور بی‌بی‌یان ۱۰ هزار تومان . خانم نیکوکار گرجی ۱۰ هزار تومان . حسین غفوری قهرمان سابق کشتی ، یکدستگاه رادیو مبله . اکبر قنبری ، یک دستگاه موتوسیکلت . آقای دانسفهانی یکدستگاه ضبط‌صوت . آقای قاسم گلی هنرپیشه معروف رادیو ، گردن‌بند طلا به ارزش تقریبی ۵ هزار تومان . محمد حامدی مدیر خشکشوئی البرز ، مدت دهسال خشکشوئی لباس خانواده یابنده‌ایاز! (لطفا خانواده محترم یابنده ایاز ، قبل از تحویل لباس ، جیب‌هایشان را خوب خالی کنند) . سید حسن امام ، یک مدالیوم طلا ، بدون زنجیر(یابنده اگر زنجیرش را هم می‌خواهد ، باید دوتا ایاز تحویل بدهد) . محمد ملهمی ۲ هزارتومان.محمد یعقوبی ، یکقواره کت‌وشلواری . بهرام‌رحیم‌دل، یک پالتو زنانه و مردانه چرم . (گمان کنم منظور دوتا پالتو باشد ، یا یکدانه پالتوئی که یک فوتش بکنیم ، زنانه می‌شود ، دوباره یک فوتش بکنیم ، مردانه می‌شود!) . خانم بتی ، خواننده مشهور ، شرکت و اجرای برنامه مجانی در جشنی که‌یابنده ایاز داشته‌باشد . (لطفا کسانی که جشنی دربرنامه ندارند ، از پیدا کردن ایاز، اکیدا خودداری‌کنند). خانم صبا ، خواننده جوان ، یکعدد گردن‌بند طلا و اجرای برنامه در جشن یابنده ایاز (توی این هیروویر ، ایشان هم می‌خواهد خودش‌رامعروف کند) حسن کمالی ، یکمدالیوم طلا . داریوش ناصری ، ۵۰۰ تومان، حسین نظمی ، مدیرتزئینات آسیائی ، تزئین اتاق یابنده ایاز با کاغذ دیواری موکت، پرده کرکره و سایر تزئینات مورد لزوم . اکبر شیرازی ، مدیر خیاطی شهر تماشا، دوخت رایگان یکساله ، لباس‌های یابنده «ایاز» . مسیب مجدآبادی ، کارآموز کلاس خبرنگاری مجله جوانان ، یکعدد سکه طلا . رضا نایبی ، تامین کلیه هزینه رفت‌وآمد یابنده ایاز به مشهد و یک هفته اقامت در بهترین هتل و بلیط دوسره‌هواپیما (البته اگر یابنده ایاز نخواهد به‌مشهدبرود به‌زور او را اعزام می‌کنند!) عزیزالله رشیدی، خبرنگار جوانان درمیانه ، تامین مصرف یکساله صابون و ادوکلن یابنده ایاز .

تا اینجا ، برنده خوشبختی که بتواند «ایاز بیات» را پیدا کند ، زندگی پرناز و نعمتی خواهد داشت. البته علاوه بر خوانندگان مجله جوانان ، ماموران پلیس هم کوشش خود را می‌کنند . از جمله اینکه آقای غلامعباس معین‌پور ، که‌خودشان پلیس هستند ، یک دستگاه دوچرخه برای جایزه یابنده‌ایاز متعهد شده‌اند .

بنابراین ، خوانندگان عزیز ، اگر شما هم می‌خواهید زندگی مرفهی داشته باشید و رادیو و تلویزیون و دوچرخه و موتوسیکلت و ادوکلن و صابونتان تامین باشد و ده دوازده‌تا گردن‌بندو زنجیر و مدالیوم هم به گردنتان آویزان کنید ، از فردا ، بلند شوید بگردید دنبال ایاز و در ضمن مواظب باشید جایزه بگیرها ، به هوای اینهمه جوایز ریز و درشت خود شما را جای ایاز دستگیر نکنند !

داشتم فکر می‌کردم که اصلا چطوراست این آقای ایاز ، خودش بیاید این جایزه‌ها را بگیردو خود را معرفی کند. از قضا دیدم مجله جوانان‌یک نامه‌ای هم چاپ کرده که ظاهرا نامه ایاز است و امضای ایاز پای آن است . دراین نامه ، ایاز نوشته است که «خدمت همه شما سلام‌میرسانم ! اما خیال نکنید که می‌توانید مرا پیدا کنید چون‌که من ازهمه شماها زرنگتر هستم .ولی حاضرم این پول‌ها و جوایزی را که برای دستگیری من‌منظور کرده‌اید، تحویل بگیرم و بدهی‌هایم‌را بدهم وخود را تسلیم عدالت کنم!»

اگر این نامه، واقعا دستخط ایاز باشد ، معلوم میشود اصلا این بیچاره، از زور قرض و سنگینی اقساطش مرتکب قتل شده ، تا بلکه‌بتواند بدهی‌هایش را بدهد ! بهرحال ، شک نیست که جایزه‌های تعیین شده ، چندان هوس‌انگیز است که بعید نیست قاتل سنگدلی چون ایاز را هم به هوس بیندازد، ولی به عقیده بنده ، مجله جوانان اگر می‌خواهد علاوه بر دویست سیصد هزارنفر خواننده‌اش ، بقیه مردم هم از مرد و زن و پیر و جوان و خردکلان ، بشتابند برای دستگیری ایاز، باید یکسری جوایز جدید و ارزنده به این‌جوایز قبلی اضافه کند. این جوایزی که بنده پیشنهاد می‌کنم، بدون‌شک از فردای روزی که اعلام‌شود، باعث خواهد شد که تمام مردم ، کار و زندگی خودشان را رها کنند و کوچه به‌کوچه و خانه به‌خانه در جستجوی ایاز برآیند و دراین‌میان ، بنده ، شخصا اولین نفری خواهم بود که صبح زود ، قبل از خاکروبه‌ای ، برای‌پیدا کردن ایاز، از منزل خارج خواهم‌شد . اینست لیست‌پیشنهادی بنده ، برای جوایز جدید :

۱- گرفتن وام مسکن از بانک رهنی برای یابنده ایاز ، با شرایط سهل و بدون مخارج متفرقه .

۲- گرفتن کپسول گاز از شرکت برسی‌گاز یا هر شرکت دیگری برای اجاق‌گاز آشپزخانه یابنده ایاز ، بدون سه هفته معطلی .

۳- پس‌گرفتن ودیعه تلفن یابنده ایاز از شرکت مخابرات .

۴- آسفالت کردن خیابانی که یابنده ایاز ، در آن اقامت دارد .

۵- درست کردن جاده هراز و جلوگیری از خطر ریزش آن در مواقعی که یابنده ایاز، می‌خواهد به شمال برود .

۶- آغاز برنامه متروی تهران از مقابل خانه یابنده ایاز .

۷- چاپ کردن کتاب‌های‌درسی بدون عیب‌ها و اشتباهات تالیفی مخصوص بچه‌های یابنده ایاز که به مدرسه میروند .

۸- پیچوخم دادن و عبور دادن شاهراه‌ها و اتوبان‌ها از کنار زمین‌های یابنده ایاز ، برای بالا بردن قیمت آن‌ها .

۹- تثبیت نرخ خواربار و میوه‌جات درمغازه سرکوچه یابنده ایاز .

۱۰ - ساختن پیکان مخصوص با حلبی کلفت‌تر برای یابنده ایاز .

۱۱- دادن حق اعتراض به یابنده ایاز برای جریمه‌های بیخودی و عوارض بی‌جهت .

۱۲- ساختن مستراح‌عمومی در نقاط‌مختلف شهر، برای رفع حاجت یابنده ایاز (البته ورود یابنده‌های متفرقه ، اکیدا ممنوع است)

۱۳- جلوگیری از اشتباه کامپیوترهای آب و برق و تلفن ، هنگام محاسبه مصرف ماهانه‌یابنده ایاز .

۱۴- رسیدگی به وضع زندگی و مشکلات یابنده ایاز درصورتی که معلم باشد .

۱۵- اجرای طرح خانه‌سازی دولت برای یابنده ایاز .

۱۶ - پر کردن بطری‌های بدون سوسک و آشغال در کارخانجات نوشابه‌های غیر الکلی‌برای یابنده ایاز .

البته خیلی جایزه‌های مهمتر دیگری هم‌هست که فعلا بنده به عظم نمی‌رسد،ولی مطمئن هستم‌اگر همین‌ها را به جوایز قبلی اضافه کنند از فردا توی شهر و روستا ، یکنفر را پیدا نمی‌کنیم که دنبال ایاز نباشد. و اگر چنین کسی پیدا شد ، شک نکنید که خود ایاز است . دستگیرش کنید و آینده بهتری برای خود و فرزندانتان تامین کنیدو منتظر بانک عمران نمانید .

چهل سال قبل درهمین روز

اسکناسهای جدید از پانزدهم تیر بجریان گذاشته میشود

از راست به چپ آقایان‌فتح‌الله نوری اسفندیاری رئیس‌تشریفات وزارت امور خارجه، مظفر اعلم نماینده‌مختاردولت‌شاهنشاهی‌در عراق ، مصطفی عدل مدیرکل وزارت خارجه،وزیرمختارعراق در تهران و جمعی از اعضای سفارت عراق‌در تشریفات‌استقبال از وزیر امور خارجه عراق.

بانک ملی ایران اطلاع میدهد که از تاریخ ۱۵ تیر ۱۳۱۶ اسکناس های جدید خود را درتمام نقاط کشور به جریان خواهد گذاشت . بنابر این میتوان اسکناس های کهنه و پاره فعلی را به بانک ارائه و با اسکناس های نو معاوضه نمود . هر موقع که تصمیم به جمع‌آوری کلیه اسکناس های فعلی گرفته شود و طریقه و ترتیب آن با تعیین سری هائی که از جریان خارج میشود بوسیله آگهی باطلاع عامه خواهد رسید .بانک ملی‌ایران انتظار دارد که عموم اهالی در حفظ اسکناس های جدید کمال دقت را بعمل آورده و حتی‌الامکان از تاکردن وهرگونه عملی که باعث‌خرابی و کهنگی اسکناس های مزبور بشود خودداری نمایند .

اسکناسهای تازه

اسکناس های تازه دارای تمام مزایای فنی بوده و با بهترین اسکناس های دنیا از هرحیث برابری‌میکند. علاوه‌بر رجحان مسلم آنها از حیث کاغذ و چاپ و رنگ آمیزی اسکناس های۱۰۰ تا ۱۰۰۰ ریالی جدید مطابق‌اطلاعاتی که از بانک ملی بدست آورده‌ایم دارای فیلیگران تمثال مبارک شاهنشاهی بوده و اسکناس های ۵ تا ۵۰ ریالی با فیلیگران «رنگ آب» تاج پهلوی مزین است. وجود فیلیگران برای اسکناس بالا ترین تضمین فنی میباشد . علاوه بر تمام مزایا نقشه حاشیه ها و مقداری از متن اسکناس ها از روی کرده های صنعتی دوره های قدیم و مخصوصا دوره‌صفوی برداشته شده و بجرات‌میتوان گفت در هیچیک از کشور های دنیا اسکناسی وجود ندارد که تا این اندازه نماینده حقیقی ذوق صنعتی اهالی کشور باشد .

پیمان چهارگانه

«اطلاعات» در سرمقاله می نویسد : شهر طهران مرکز و مظهر جنب‌و جوش عجیبی است که در تاریخ بشر نظیر ندارد . ملتی که بیش‌از صد سال در مراحل‌بدبختی وتلخی روزگار می گذرانید ، یکبارمه راهنمائی یکی از آن مردان بزرگی که گاهی دست طبیعت برای معجزنمائی پدید می‌آورد آن پرده پوسیده سیاه بدبختی را از هم‌درید و در تمام مراحل و شئون زندگی نیرومند قدم های تند برداشت . در این‌دو روزه شهر تهران یکی ازمراکز مهم صلح جهان شده است . دو سال پیش دولت ایران درصدد شد پیمان عدم تعرض با سه ملت بزرگ همسایه خود که آنها نیز درنیات صلحجوئی با ایران هم اندیشه وموافقند ببندند .در آن‌تاریخ وزیرامور خارجه ایران این موضوع را با وزرای خارجه ترک و عراق و افغانستان درمیان نهاد و طرح عهدنامه‌ای ریخت که‌به میثاق چهارگانه معروف شد و نهایت خوشوقتی و مسرت را داریم که در این روز ها نمایندگان محترم سه کشور دوست و همسایه برای تحکیم این شالوده واساس وهمکاری در راه صلح بین‌المللی دربایتخت شاهنشاهی گرد می آیند وما را بدیدار خود شادو خرسند میسازند .

مولود سه‌قلو

خرم‌آباد - عیال حاجی‌علی‌نام قهوه‌چی از یک شکم سه پسر زائیده و یکی از آنان بفاصله دو ساعت فوت نموده است . دوتای دیگر زنده و سالمند .

آفت چغندر قند

مشهد - بقرار اطلاعات واصله در بعضی نقاط حوزه مشهد آفتی در کشتزار های چغندر پیدا شده است . آفت مزبور کرم سبزرنگی است که ابتدا روی برگ چغندر پدیدار گشته شروع به خوردن آن میکند و پس‌ازخوردن برگ به اندرون چغندر رفته آنرا هم میخورد و سپس می میرد !

خرید تریاک

ملایر - سه‌روز است شروع به وزن و خرید شیره تریاک شده و همه روزه صبح وعصر تحت ریاست‌آقای‌استوار رئیس خرید تریاک محصول تریاک رعایا خریداری‌و بانهایت‌انتظام وجوه قیمت تریاک به آنها پرداخت می گردد .

«نقل از اطلاعات ۱۰تیر ۱۳۱۶»

آدم‌کشتن، آسانتر ازآب خوردن

بقیه از صفحه ۶

قرار گرفته و تعداد فروشگاه ها و مغازه هائی که چپاول شده از حد بیشمار است البته صرفنظر از اتومبیل هـی که آدمکشان و دزدان بسرقت برده‌اند.

چگونگی سرقت هم بشرح زیراست :

موقعی که فردی سوار اتومبیل خود میباشد ودر کنار یکی از سنگرها توقف میکند تا کارت شناسائی خویش را ارائه دهد و پس از خاتمه‌کار آماده حرکت میشود صدائی بگوش او میرسد که میگوید حضرت‌آقا اتومبیل شما قشنگ است صاحب اتومبیل تشکر میکندولی آن شخص باشدت جواب میدهد.

آنرا رهاکن و اینجا بیا ، آن شخص هم بالاجبار اتومبیل خودرارها میکند و نزد صاحب صدا میرود و اسناد اتومبیل را بدون دریافت دیناری‌بابت بهای‌اتومبیل امضاء میکند وگرنه وای به‌حال او!

خرابی و ویرانی که بر بیروت و نواحی آنها و بعضی مناطق دیگر وارد شده بالاتر از هر تصوری است زیراتمام ساختمان های منطقه تجارتی بیروت و بعضی از مناطق مسکونی کوهستانی بکلی ویران شده وبصورت تپه‌هائی از خاک درآمده‌است.

تاریکی محضی که بر لبنان حکمفرما است چه تاریکی آینده و چه تاریکی حاصل از قطع برق بدنبال بمباران های متوالی امری است طاقت‌فرسا قطع جریان برق مردم را در معرض گرسنگی قرار داده است زیرا علاوه بر محاصره‌ای که گروهی علیه گروه دیگر برقرار کرده و مخفی کردن همه مواد غذائی ، قطع جریان برق هم درد تازه‌ای برای‌مردم بوجود آورده است زیرا همه فرهای نان‌پزی‌از کار افتاده و حتی یک قرص نان هم پیدا نمیشود و بهمین جهت اگرمردم آردی بدست آورند ، نان را به سبک قدیمی روی «ساج» میپزند.

البته درست است که نان «ساجی» طعم خوشمزه‌ای دارد و آتش زیر ساج را از جمع‌آوری برخهای خشک صنوبر تهیه میکنند ولی بعلت قطع جریان برق موادغذائی موجود در یخچال ها همه فاسد شده و بدتر از آن اینکه بیمارستانها بعلت قطع برق با خطرات زیادی مواجه شده‌اند.

لذا براتحادیه جامعه عرب لازم بود که بسرعت و با همان‌روشی که اخیرا بفعالیت درآمد دست بکار میشدولی خیلی زودتر نه اینکه انتظار بکشد تا دخالت سوریه بصورت امری واقعی درآید و آنگاه خود را در برابر پیچیدگیها و سوداگریها و توقعات خطرناکی بیابد بدون شک دستهائی نامرئی از حساسیت های موجود در لبنان بهره‌برداری کردند تا همه چیز را به بن‌بست رسانیدند.

لحظه به لحظه ماجرای . . .

بقیه از صفحه ۵

ماموران خود را به‌محلی رساندند که هر لحظه امکان سقوط جوان میرفت.

تلاش برای نجات جوان آغاز شد: از یک سودوستان انگلیسی او از سوی دیگر ماموران...

تهدید وخشم

جوان انگلیسی بمحض مشاهده ماموران آتش‌نشانی تهدید کرد اگر نزدیک شوند خود راپائین‌خواهد انداخت. او بشدت خشمگین شده‌بود وهر لحظه بیم خطر میرفت، بنابر این ماموران در فاصله ۲۰ متری او متوقف شدند. ناگهان‌دختری جمعیت‌راشکافت نزدیک ساختمان رفت و با صدای بلند و به انگلیسی‌علت تصمیم جوان را پرسید، اما جیمی پاسخ داد با او حرفی ندارد.

دختر ناشناس که بزبان انگلیسی تسلط داشت‌پرسید: چکار می‌تواندبرای او انجام دهد.

جیمی گفت: اگر یک قلم و کاغذ در اختیار او بگذارد حاضر است علت تصمیم خود را برای آنهابنویسد.بلافاصله یک قلم و کاغذ به پشت بام بردند در نزدیکی جیمی قرار دادند او در حالیکه تهدیدمی کرد کسی نزدیک نشودروی کاغذ خطاب به پدر ومادرش نوشت:من‌درایران‌نزدخواهرم هستم ،مدت‌نامعلومی دراینجا خواهم بود و شاید هم خیلی زود بر گردم بهرحال نگران من نباشید.

جیمی پس از نوشتن نامه تقاضای‌نوشیدنی‌کرد.بلافاصله یک نفر مقداری میوه و یک شیشه شیر پاستوریزه و یک ظرف آب‌در چند قدمی‌او قرار داد.

ساکنین خانه‌ها و مغازه‌ها وآپارتمانهای‌اطراف که‌متوجه وضع غیر عادی محل شده بودند به پشت بامها ریخته بودند. معلوم‌نبود پایان‌ماجرا بکجا می‌انجامد ترس بر همه جاسایه افکنده‌بوداز هیچکس کاری ساخته نبود.

لحظه مرگ

لحظه مرگ‌فرا رسیده‌بود. جیمی‌باهمه‌مردم بزبان‌انگلیسی خدا حافظی کرد و بر لبهام جابجا شد ... نفس‌درسینه‌ها حبس شده‌بود. در این هنگام یکی از دوستان او از راه رسید و درحالیکه کتاب‌انجیل مقدس را در سینه میفشرد‌به آهستگی تا چند قدمی جوان رفت و اورا به انجیل‌سوگند داد و از او خواست که از تصمیمش‌منصرف شود.اکنون چهار ساعت تمام بود که‌همه در هیجان و دلهره بسر می بردند.

کریمی‌نصر و اسماعیلی‌دو تن از دوستان ایرانی‌«جیمی» برای نجات‌او تلاش‌میکردند، در این لحظه فکری به نظر ماموران رسید، یکی از آنها در یک سوی‌پشت‌بام‌باحرکات دست جیمی را سرگرم کردو ناگهان دو دوست جیمی و سایر ماموران‌او را محاصره کردند. در حقیقت اورا ازلبه پشت بام ربودند... ماجراپس از چهار ساعت و نیم پایان یافت و همه نفسی به راحتی کشیدند. «جیمی» درکلانتری گفت تبعه انگلستان استو ۲۷ سال دارد. برای دیدن خواهرش که در تهران‌اقامت دارد به ایران آمده است. جیمی علت این اقدام خود را یک نوع بیماری مرموز ذکر کرد و یاد آور شد چون پزشکان از درمان او عاجزند از زندگی خسته شده بود و قصد داشت خودش را سربه نیست کند.

۲۳ساله‌های‌شوروی

بقیه از صفحه ۳۴

این توپ درمیان غافلگیری مدافعان شوروی پیش پای شریفی افتاد ، اما بجای استفاده از پای چپ ، با راست به پهلوی دروازه کوبید . ۱۰ دقیقه بعد شوت عالی خبیری که تا پشت خط ۱۸ قدم‌رسیده بود میتوانست تل آفرین باشد، اما شیرجه بلند «ساکاویف» و دستهای کشیده‌اش آنرا از کناردروازه به بیرون انداخت .

درحالیکه تیملی «ب» نقشه هایی در سر میپرورانید ، شورویها از یک ضد حمله سود بردندو گل روحی‌خود را زدند. راغفر که تا نزدیکی ۱۸قدم به‌استقبال اسلوبودیان آمده بود فریب یک دریبل‌ریز بازیکن خوش تکنیک حریف را خورد و او دروازه خالی راگشود. روس‌ها در دقیقه ۳۹ همشانس گل داشتند که شلیک مالی اسلوبودیان درگوشه دروازه‌اسیر پنجه های راغفر شد.

فاصله زیاد

حسن بازی تیم « ب» ایران این بود که حتی پس از گل‌جرات خود را ازدست ندادند . خوب می‌جنگیدند ودرحد توانایی خود برای گشودن دروازه تیم شوری میکوشیدند . با این وجود ضعف تاکتیکی بچه‌های مارا ازآرزویی که برای پیروزی برحیرف‌داشتند ، دور میکرد.

شوروی‌ها گل دوم خود رابا یک حرکت یک - دوخوب که برنیکوسازنده و کرامارنیکو تمام کننده‌اش بود بثمر رسانیدند . این‌بارهم خروج راغفر نتیجه‌ای نداد و ضربه‌کاری کرمارنیکو بگوشه دروازه نشست .

برای تیم ملی «ب» صرفنظر از شکست ، تجربه‌ی خوبی بود تا در مقابل قهرمان اروپا قدرت خود را بیازماید . صحنه‌هایی کمبیشتر هافبکها سازنده آن بودندوگارنیک شهبندری و میناسیان با قدرت بدنی و جنگندگی بهتر به آن‌جان میدادند و مایه دو شوت عالی این دوبازیکن شد که از روی دیرک افقی دروازه گذشتند، نشان آن بود که تیم ب میخواهد ازتنها دیدار تدارکاتی به‌رمکافی ببرد و «کرینس» مربی مجاری تیم ملی «ب» که چند تعویض بجا انجام داد ، حداقل دراین فرصت به قدرت تیمی که به چین میبرد وبه ارزش بازیکنانی که در اختیار دارد بهتر آشنا شد. با همه‌اینها یک چیز روشن بود که تیم ملی «ب» هنوز فاصله زیادی با تیم‌ملی «آ» دارد . این چیزی است که باید در ماهها و سالهای اینده‌در رفع آن‌کوشید حیف است که امیدها و جانشین‌های آینده تیم ملی بجز قدرت بدنی‌مایه های تاکتیکی خوبی نداشته باشند.

خودم جا، خرم جا..

بقیه از صفحه ۳۶

موثر افتاد و زن به‌راحتی‌فارغ شد. بعد که کاغذ را از پای‌زن برداشتند و گشودند دیدند بر آن نوشته است : «خودم جا خرم جا ، زن صاحبخانه‌خواه بزا ، خواه نزا»!!

باقی داستان خواجه مفصل است‌که‌چطورهلاکورابگشودن بغداد تشویق کرد و همانطور که گفته بود با شاخش به‌آنجا بازگشت . غرض اینکه درتمام ادوار و اعصار ، طلسم‌گونه خواجه‌نصیرالدین به‌نفع‌جماعتی موثر بوده و شعار آنها را تشکیل میداده است که «خودم جا ، خرم جا ، زن صاحبخانه خواه بزا و خواه نزا».

نطق یکی از سناتورها را میخواندم که گفته است در نزدیکی رامسر به دو تابلوی عریض و خیلی هم تمیز برمیخورید که روی‌آنهانوشته است «سازمان محیط زیست». کمی بالاتر ، تابلوی دیگری می‌بینید که روی آن نوشته است «محیط‌بان» . از آن هم که گذشتید تابلوی دیگری به نظرتان میرسد که نوشته است «محل استقرار گارد ویژه محیط‌بانی» و همه اینها را که دیدید و رد شدید میرسید به دود غلیظی که از کوره های متعدد آهکپزی برمیخیزد «محیط» را تیره و «زیست» را کشنده میسازد . میخواستم بدانم که این دو مورد را با چه منطقی میتوان توجیه‌کرد ؟ منطقش را بنده خدمت آقای سناتور عرض میکنم : «خودم جا ، خرم جا ، زن صاحبخانه خواه بزا ... خواه نزا»!

این بدان میماند که کسی بگوید بعد از تاسیس یک وزارتخانه عریض و طویل‌بنام «مسکن» و تصویب تعدادی قوانین موکد و مشدد درباره زمین ، درباره ساختمان ، درباره معافیت مالیاتی‌و بسیاری تسهیلات دیگر برای آپارتمان‌سازی ، درباره روابط مالکو مستاجر ، چگونه است که‌قیمت زمین و خانه تا چندبرابر افزایش یافته ، شرایط خرید آپارتمان دشوارتر شده و اختلافات مالک و مستاجر از حد گذشته و اعصاب برای طرفین باقی نگذاشته است ؟

اینکه تاکسیرانی در تهران‌چه وضعی دارد، یک مساله است. داشتن یک شرکت آبرومند تاکسیرانی مساله‌یی دیگراست. شهری مثل تهران‌باچهارمیلیون و نیم جمعیت و شهرت‌و اعتبار بین‌المللی لاعلاج باید شرکت مجهزو مفصل‌تاکسیرانی‌داشته باشدشرکت‌اتوبوسرانی‌متناسب با شئون شهر الزاما باید داشته باشد . شرکت‌مخابرات، اتاق اصناف ، سازمان محیط زیست ، شهرداری و تاسیسات دیگری با تشکیلات وسیع ، با تجهیزات کافی ، با محل آبرومند ، با قوانین‌و نظامات مترقی ، با اختیارات واقدامات قانونی برای یک همه‌شهری لازم و بلکه واجب است.حالا اگر تاکسی یا اتوبوس منظمی هم داشت ، اگر خیابان های بی‌چاله‌وچوله و تمیز یا تلفن و برق و هوا و آب خوبی هم داشت که نورعلی‌نوراست و بقول آن سر گروهبان«دیگر چه بهتر» ، نداشت همنداشت! از الیگودرز خبرنگار«اطلاعات» نوشته بود «در اینجا چنانچه چاه فاضلاب خانه‌یی پر شود صاحب‌خانه باید در خانه را ببندد و به خانه دیگری‌اسباب‌کشی کند بدلیل اینکه اداره بهداشت خالی کردن چاه را بوسیله مقنی و توسط چرخ چنبری‌کاری غیر بهداشتی تشخیص داده و ممنوع کرده است. یکی از پزشکان انگشت‌شمار الیگودرز که چاه‌فاضلاب مطب او پر شده بود بعد از آنکه برای تامین وسایل بهداشتی و مدرن خالی کردن چاه به ازنا ، بروجرد ، خرم‌آباد و اصفهان مسافرت کرد و همه‌جا را زیرپا گذاشت وبه نتیجه نرسید ، بر در مطب‌قفل بزرگی زده و آن را تعطیل کرده است»!

بدیهی است اداره بهداشت الیگودرز مسئول آن نیست که آیا در الیگودرز - و حتی خرم‌آباد و ازنا و اصفهان - وسیله مدرن بهداشتی برای تخلیه چاههای فاضلاب پیدا میشودیا نمیشود . مساله مهم اینست که الیگودرز « اداره بهداشت» دارد و مهمتر اینکه اداره بهداشت‌الیگودرز میتواند تشخیص بدهدچه چیزبهداشتی و چه چیز غیر بهداشتی . اداره بهداشت وقتی تشخیص داد میتواند تصمیم بگیرد و وقتی‌تصمیم‌گرفت میتواند‌اجراء کند ... بقیه‌اش که مردم الیگودرز وسیله بهداشتی برای تخلیه چاه فاضلابشان از کجا بیاورند و اگر چاه منزلشان پر شد چه خاکی برسرشان بریزند مطلقا مربوط است به‌خودشان خودم جا ، خرم جا ، زن صاحبخانه خواه بزا ، خواه نزا ...

پنجمین کانون حزبی در محل اتحادیه صنف شیشه و آئینه تهران تشکیل شد

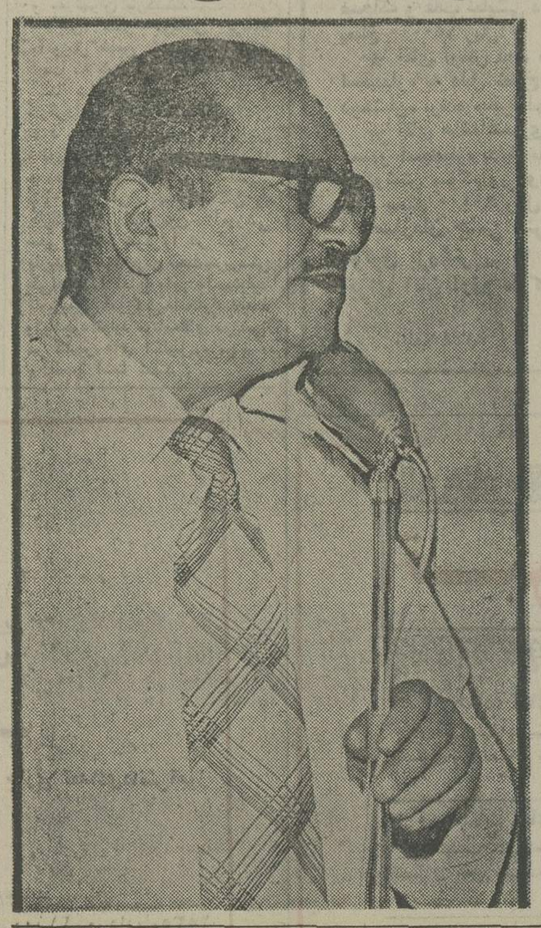

آقای حاج سید حسن خطیبی دبیر اتحادیه صنف شیشه و آئینه

عصر روز چهارشنبه دوم تیر ماه جاری پنجمین کانون حزبی در محل اتحادیه صنف شیشه و آئینه تهران با حضور نماینده حزب رستاخیز ملت ایران آقای علی منوری و جمع کثیری‌از اعضا و مردم تشکیل گردید.

در این جلسه آقای حاج‌سید حسن خطیبی دبیر اتحادیه پیرامون تشکیل‌کانون های‌حزبی سخنانی ایراد کرد و طی آن اظهار داشت :

حزب رستاخیز، حزبی است که به خواسته های‌مردم درجهت پیشبرد هرچه بیشتر امورمملکتی و بهبود وضع زندگی طبقات مختلف ملت ایران جامه عمل‌می‌پوشاند .

وی افزود : ما افتخار می‌کنیم که در عصر انقلاب شاه و ملت پنجمین کانون حزبی را تشکیل میدهیم

این جلسه در ساعت ۷٫۵بعد از ظهر در میان ابراز احساسات شدید حضار نسبت بشاهنشاهی پرافتخار دودمان پهلوی پایان یافت

شماره ۲۱۸۱
تاریخ ۲ر۴ر۲۵۳۵

آگهی اصلاحی

پیرو آگهی شماره ۱۰۵۲۷ - ۳۰ر۱۲ر۵۴ مندرج در روزنامه اطلاعات شماره ۱۴۹۸۳ -۲۵ر۱ر۲۵۳۵وروزنامه بهار ایران به شماره ۲۸۳۷ - ۲۶ر۱ر۲۵۳۵ بدینوسیله باطلاع عموم میرساند که رقم ۳۰۴ هکتار مستثنیات مندرج‌درردیف ۳بند۹ آگهی مزبور مربوط‌به‌قریه‌بردمخون کهنه مبنی براشتباه بوده ورقم ۲۰۴ هکتار صحیح‌میباشد.
مم‌الف ۱۵۷
رزازیان - سرجنگلدار کل استان بوشهر

زیر آسمان کبود

این حمام بزودی لانه خزندگان میشود!

حمام هفته

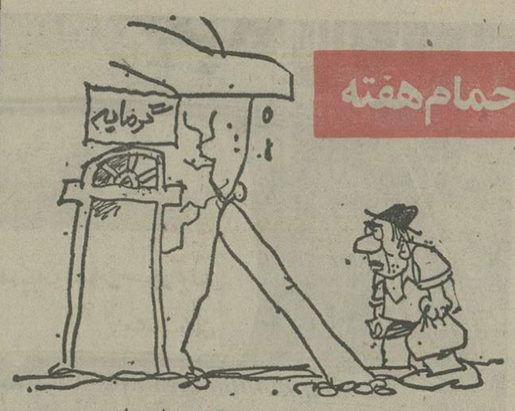

کومله ـ در حدود ۸ سال و ۹ ماه قبل باصرف هزینه‌ی قابل، یک باب‌حمام بهداشتی فرداعلا، توسط یک مهندس نقشه‌کش دوره دیده در کومله ساخته شد . این حمام ، در آن ایام ، شب جمعه افتتاح گردید و از روز بعد آماده بهره برداری شد ...

ارباب رجوع‌و اهل حاجت با اینکه شدیدا تحت تاثیر تازه سازی این حمام قرار گرفته بودند ، اما با چشم خود می دیدند که حمام «اگو» ندارد و گنداب های آن یکراست به پیاده‌رو خیابان میرود . این وضع مدتی‌ادامه داشت وحتی عده‌ای می گفتند شاید ماوارد نیستیم و حمام های «امروزی» همه‌همین طورند .

سرانجام براثر ابراز تاسف عابرین و همسایگان از سوراخ بودن حمام ، شهرداری مقدار دیگری پول خرج کرد وبرای حمام «اگو» سازی کرد ، لکن از زمانی که اشکال فنی حمام رفع شد ، شهرداری به افتتاح مجدد آن همت نگماشت و حمامی که در دو مرحله و با صرف دو بودجه ، تکمیل شد، تا این تاریخ بلااستفاده مانده است !

اهالی کومله سال هاستکه از این حمام قطع امید کرده‌اند و با حمام مخروبه و قدیمی خود می سازند . شهرداری هم بطور کلی وجود حمام را فراموش کرده ، اما کسانی که از مقابل حمام‌تازه‌ساز سوراخ عبور می کنند ، همواره دریغ و تاسف برلب دارند .

خبرنگار اطلاعات در کومله نوشته است : «اگر ساختمان این حمام سابق ، همچنان بلااستفاده بماند ، مبدل به لانه پرندگان و گزندگان‌خواهد شد ،خوبست شهرداری‌ترتیبی بدهد که درمحوطه آن ، سالن ورزش یااستخر یا کتابخانه‌ای تاسیس شود تا اگر اهالی از نظر حمام درمضیقه‌اند ،لااقل با ورزش کردن‌و کتاب‌خواندن، مسئله حمام را فراموش کنند!

چاله هفته

این خیابان «مادرزاد» سوراخ نبوده است!

تهران ـ خیابان خیام ـ چند روز قبل !

ژیانی که در عکس ملاحظه می کنید ، در نهایت دقت و رعایت فاصله با اتومبیل های جلو و عقب ، از خیابان خیام میگذشت ... ناگهان چاله‌ای جلو چرخ این اتومبیل عیان شد (به آن گندگی که درعکس مشاهده می‌کنید) . ژیان‌بداخل چاله رفت ، چرخش از بیخ کنده شد و از رفتار بازماند.

معلوم نیست روی این‌چاله را چه کسی‌و برای چه‌منظوری باز کرده ،اما یک چیزمعلومست و آن اینکه صاحب این‌اتومبیل که قطعا مرد کپولی بنظر می رسد (چون اگر پولدار بود ، ژیان نمی خرید)! ضرر و خسارت دیده است .

ـ راستی کسی در دنیاهست که از زیان به ژیان ، خوشش بیاید ؟ نه .

اگر نیست ، ای کننده چاله، چه میشد که بخاطر خسارت ندیدن یک همشهری ، پس‌از انجام و اتمام اقدامت ، روی چاله را مجددا می پوشانیدی؟ چون این نقطه از خیابان از اول و به قول معروف «مادرزاد» سوراخ نبوده است.

عکس‌از : ابراهیم نعیمی‌پور

شعر هفته

هرسفر ناکرده از وضع آن‌آگاه نیست

رضائیه ـ یکی ازشعرای محلی رضائیه در اواسط جاده آسفالته «رضائیه ـ اشنویه» تحت تاثیر ناهمواری های جاده ، فی‌البداهه ، سرودن شعر زیر را برخود هموار ساخته و هنگام بازگشت به رضائیه شعرش را بعنوان ره‌آورد به خبرنگار اطلاعات در رضائیه تقدیم کرده است :

راه چون «میراهه» ای‌جان برادر ، راه نیست
هر سفر ناکردمی از وضع آن آگاه نیست
گردو خاکی را که مخلص خورد در این شاهراه
بدتر از طعم غذاهای میان راه نیست !
ای صبا این خاکها را پیش مسئولان ببر
گو زقول ما به آنها این رهست و چاه نیست
پول و امکان جمله موجود است‌اندرشهرما
همتی‌باید که‌این‌تسخیر مهر و ماه نیست
شعر «خیری» گر دهد یک ذره بوی قرمه‌جات،
ره چنانش کرده ، او خود، شاعری بیراه نیست !

آتش نشان هفته

تا اتومبیل آتش‌نشانی «روشن» شود اهالی آتش را «خاموش» کرده‌اند

دهلران ـ تازمانی که‌مراحل «هل دادن» سپس روشن‌شدن، آنگاه هورا کشیدن جماعت انجام شود و اتومبیل آتش نشانی «دهلران» راه بیفتد ، منزل آقانقی با حریق دست به گریبان بود و سر انجام اتومبیل آتش‌نشانی پس‌از اینکه دور گرفت و رفت «تانکر» خود را از آب پر کند ، اهالی به‌کمک ماموران ژاندارمری، با ریختن خاک و آب ، حریق منزل آقانقی را خاموش کردند .

عده‌ای از اهالی با مشاهده این وضع ،برای دادن‌عرضحال و گزارش مشاهدات خود از کمی سرعت در کارآتش نشانی بدفتر نمایندگی اطلاعات رفته و گفته‌اند :

خوشبختانه تاکنون حریق و آتش سوزی‌مهمی‌در دهلران روی نداده و اولین مورد ، همین منزل «آقانقی» بود که گرچه بخیر گذشت ، اماقسمت آتش نشانی‌شهرداری‌نیز «بوته آزمایش» را روسفید نکرد !

امیدواریم آتش سوزی در خانه آقانقی ، سبب شود که شهرداری نسبت‌به تعمیرموتور و تشویق راننده اتومبیل آتش نشانی ، اقدام‌کند تا وضعی پیش آید که منبعد هیچ‌دهلرانی از آتش و آتش سوزی بیمی نداشته باشد .

پیشدستی هفته

رئیس اتاق اصناف به اهالی پیشدستی کرد !

قصر شیرین ـ آقای‌رضاحقانی رئیس اتاق‌اصناف با پول نقد گرد شهر همی گشت تا نان بخرد اما با دست خالی بخانه بازگشته است .

چند روز پیش رئیس اطاق‌اصناف‌موضوع نان‌پیدا نکردنش را با خبرنگار اطلاعات درمیان گذاشته درحالی که معمولا اهالی باید جهت کسب اطلاع در این زمینه بایشان مراجعه کنند .

رئیس اتاق اصناف گفته است براثر کسر کردن سه تن آرد از سهمیه قصر شیرین و کمبود کارگر ، یازده فازه نانوائی را درقصرشیرین تعطیل کرده‌اند.

وی ادامه داده است، از این یازده نانوایی شش باب براثر نداشتن کارگر ، دوباب بعلت عدم رعایت بهداشت، سه باب دیگر به سبب تعطیل مقرری هفتگی (که گویا از طرف اتاق اصناف تعیین شده) بسته شده است . بقرار اطلاع اهالی قصر شیرین تصمیم داشته‌اند مسئله کمبود دکان نانوایی و تعطیلات هفتگی نانوایی ها را با رئیس اتاق اصناف درمیان بگذارند که فکری بحال آنان بکند ، اما شخص آقای رئیس پیشدستی کرده و با تاسف گفته که چند روز قبل نان گیرش نیامده است !

یک صنعت پیشرفته ملی که درست برعکس گذشته عمل میکند.

چند سال پیش که موکت تازه در بازار ایران معرفی شده بود مردم انتظار زیادی ازآن نداشتند و محصول هم چیز قابل توجهی نبود ، چرا که با نخ‌های معمولی‌که به طریق‌خیلی ابتدائی رنگ شده بود درماشین های بافندگی خیلی کوچك قرارمیگرفت ، و به عرض فقط ۲۰ سانتیمتر موکت میبافت.

بله فقط ۲۰ سانتیمتر ... که بعداً پهلوی هم قرارمیگرفتند و پشت آنها چسب میخورد وعرض موکت از مجموع این ۲۰ سانتیمترها به یك متر و ۲۰ سانتیمتر تبدیل میشد . لازم به گفتن نیست که در اغلب اوقات رگه‌هائی به فواصل ۲۰ سانتیمتری روی موکت بخصوص پس‌از پا خوردن مشاهده میشد. دستگاههای بافندگی پارس موکت از جدیدترین نوع خود درجهان هستند که تماماً بوسیله کامپیوتر کنترل میشوند. این ماشین باهزارها سوزن خود موکت را دزهر نقش وطرح بصورت مسطح و یا برجسته دریك یاچند رنگ بعرض ۵ متر تمام می بافند. موکت‌های ۵ متری سپس به عرض‌های مختلف تقسیم و برش میخورند . درست برعکس کاری که قبلا میشد .

پارس موکت

شرکت فرش پارس سهامی خاص تلفن ۸۲۱۷۹۱ـ۳۰

یک روز در تهران

محوطه قدیمی ترین مسجد تهران بصورت راهرو درآمده است

مشروطه‌خواهان در این مسجد متحصن شدند و «عدالت‌خانه» خواستند

قدیمی‌ترین مسجد تهران به تدریج رو به فراموشی می رود و محوطه آن بصورت یکراهرو عمومی درآمده است !

مسجد جامع تهران یکی از قدیمیترین آثار تاریخی پایتخت است و روزگاری یکی‌ازمعروف ترین مساجد تهران‌بود و بیشتر حوادث و اتفاقات مهم روز در این مسجد رخ می‌داد . مسجد جامع در وسط راسته بازار بین‌الحرمین قراردارد و شبستان معظم بزرگ این مسجد درضلع جنوبی محوطه آن قرار گرفته است .

برروی رواقهای این شبستان گچ‌بریهای نفیس وزیبایی بچشم می‌خورد و بسیاری از آیات قرآن‌کریم‌نیز بصورت‌کتیبه دراین شبستان وجود دارد و این مجموعه حکایت ازقدمت‌مسجد جامع دارد. بنای اولیه مسجد جامع تهران را به عهد مغول نسبت می‌دهند و بعدها در عهد صفویه تغییراتی در این مسجد بوجود آمده است.

میرزامسیح‌تهرانی مجتهد متنفذ آنروزگار تهران قسمتی ازبنای این مسجد را که به‌چهل‌ستون معروف است برپا کرد. مسجد جامع حوادث تاریخی بسیاری بخوددیده استویکی ازمهمترین وقایعی که در این مسجد روی داده، تحصن‌مردم تهران علیه اقدامات «گریابندوف»سفیرروس است .

علی اصغر حجتی یکی‌ازساکنین بازار بین‌الحرمین که در کنار این مسجد دریک مغازه کوچک داروی گیاهی می فروشد و سالهاست به‌اینکار اشتغال‌دارد می‌گوید : موقعی که بچه بودم پدرم تعریف می‌کرد در آغاز نهضت‌مشروطیت«سیدعبدالمجید» یکی از مشروطه خواهان‌بدست مستبدین کشته شد و این‌واقعه در زمان عین‌الدوله صدراعظم مستبد اوایل مشروطیت روی داد .

پس از کشته شدن سید عبدالمجید ، سید عبداله‌طباطبائی و سید عبداله بهبهانی دو تن از روحانیون مشروطه خواه در راس گروهی از مردم‌پایتخت در مسجد جامع گرد آمدند و تاسیس عدالت خانه و استعفای عین‌الدوله، را خواستار شدند.

این پیرمرد می افزاید مسجد جامع سالهای‌سال مرکزبرگزاری عزاداریهای مهم تهران بود و زمانی از اطراف و اکناف‌مملکت برای شرکت در مراسم عزاداری عاشورا وتاسوعا به‌این‌مسجد روی می‌آوردند .

امروزه این مسجد تقریبا فراموش شده است و اکنون محوطه آن بصورت یکراهرو عمومی درآمده است . علت اینست که درهای این مسجد از یکطرف به خیابان وازسوی دیگر به دهانه‌های بازار بزرگ تهران منتهی می‌شود و بیشتر مردم برای ورود به بازار از صحن این مسجد قدیمی عبور می‌کنند .

بهتر است برای حفظ و حراست از این بنای تاریخی و زیبا و محوطه وسیع آن راهروی تازه‌ای به‌بازار بازشود واز عبور ومرور در داخل‌آن جلوگیری بعمل آید .

در تهران

اتومبیلهای سواری از دست مسافران فرار میکنند!

« این پیکان مسافر سوار نمیکند ، صاحاب (صاحب) پیکان » این اخطار پر معنی و جالبی است که صاحبیک اتومبیل سواری پیکان برای فرار از دست مسافران حاشیه خیابان آنرا پشت شیشه جلو اتومبیل‌خودنصب کرده‌است.

قبل از بررسی قضیه باید توضیح داد که مدتی است بعلت کمبود تاکسی در خیابان های گرم تهران عده زیادی از مسافران در حاشیه خیابان ها می‌مانند و در این میان جمعی از صاحبان اتومبیل های شخصی برای‌سوارکردن مسافران و باصطلاح مسافر کشی سرودست می‌شکنند .

جالب اینکه تا مدتی قبل فقط بعضی از صاحبان اتومبیل های پیکان سواری مسافر کشی میکردند و حالا باید به این گروه ، عده‌ای از صاحبان ژیان ، پژو، بنز های گازوئیلی ، تاکسی‌بارها شورلت و حتی اتومبیلهای باامو اتومبیلهای امریکائی ٦ سیلندر مدل پائین را به این گروه اضافه‌کرد.با این‌وجود رویهمرفته میتوان گفت:پیکان در این میان بالاترین رقم را بخود اختصاص داده استو هنوزهم صاحبان اتومبیلهای پیکان‌سواری‌رکورددار مسافر کشی در تهران هستند . تا گفته نماند که این مسافر کشی ها علی‌رغم اخطار ها و جریمه های سنگین پلیس انجام میشود و ماموران با سوار کردن مسافر بوسیله اتومبیلهای شخصی مبارزه‌می کنند.

برگردیم‌برسر قضیه خبرنگار صفحه « یک روز در تهران» این هفته بمحض برخورد با این اتومبیل که عکس آنرادر این صفحه ملاحظه می‌کنید ، بسراغ راننده آن رفت و پای درددل او نشست .قاسمی‌وند صاحب این اتومبیل می‌گوید : من یکسال است که برای رفت و آمد به محل‌کارم یک اتومبیل پیکان خریدم و دردسر رانندگی در تهران یکطرف و سروکله زدن با مردم هم یکطرف . از موقعی که این اتومبیل را خریده‌ام یک روز با خاطر آسوده به محل کار خود نرفته‌ام.

چند روز پیش که‌پشت‌چراغ قرمز و در نزدیکی جدول خیابان توقف کرده بودم ناگهان خانمی در اتومبیل را باز کرد و سوار شد و گفت متشکرم ، مستقیم ! من با کمال احترام گفتم ! خانم من مسافرکش نیستم . اما حرف با سماجت گفت : اینها حرف است ، باید مرابمقصد برسانی گفتم خانم بخدا من مسافر کش نیستم ولی خانم گفت : نخیر اقا هرچه پیکان در تهران است‌مسافرکشی‌میکند و توهمبایدمرا بمقصد برسانی

صاحب این اتومبیل می - افزاید . تاکنون چندین بار چنین واقعه‌ای برای من رخ داد و حتی یکروز اعضای یک خانواده دستجمعی‌بطرف ماشین من یورش آوردند و ناچار شدم از دست انهافرار کنم . با چنین وضعی تصمیم گرفتم یک اخطار جلو شیشه اتومبیلم نصب کنم تا خیال خلق‌اله راحت شود ...

در رستورانهای تهران مثل حمام نمره میدهند!

رستوران چهلستون مقدمتان را گرامی میدارد

جاده پهلوی میدان ونک تلفن ٦٨٢٠١٢

«صف بستن» یکی از پدیده های تهران‌نشینی شده است . صف بستن در برابر ایستگاه اتوبوس، ایستگاه تاکسی،گیشه بانک، دکان نانوایی،گلفروشی و هرچیز دیگر... اما اخیرا صف بستن‌دربرابر کافه‌رستوران ها و چلوکبابیها نیز در تهران رواج یافته است .

در حقیقت میتوان گفت: تورم جمعیت و کمبود خدمات،سرعت ماشینی، کمی وقت و عوامل دیگر باعث بسته شدن صف ها می‌شود .

بهرحال امروز در تهران برای هرکاری و هر چیزی باید در نوبت ودر صف ایستادو اخیرا در رستورانهای تهران مانند مطب و یاحمام یک نمره بدست شما می‌دهند که توی نوبت به‌ایستید تا بتوانید به‌یک لقمه چلوکباب‌یاجوجه کباب دسترسی داشته باشید !

یک تهرانی قدیمی می گوید : دیگر گذشت آن زمانی که وارد رستوران می‌شدید و گارسون ها دوروبر شما پرسه می زدند ودستورات شما را مو بمو اجرا می کردند .. شاید تاچند صباح دیگر مجبور باشیم چلوکباب را بصورت ساندویچ درآوریم وداخل اتومبیل یا در فاصله محل‌کارمان تارستوران، بخوریم‌ودم برنیاوریم. بهرحال این از عوارض شهرنشینی‌است.

گزارشگر ما این هفته درصف یکی از این رستورانها نمره شماره (۰۹) را دریافت داشته، سه ساعت در نوبت مانده،پول هم زیاد داده تا توانسته است ناهار بخورد. البته‌راس ساعت سه بعد از ظهر ... راستی که یاد آنروزها بخیر .

سازمان بنادر و کشتیرانی استخدام میکند

سازمان‌بنادر وکشتیرانی برای خدمت درتهران وبنادر در مشاغل مندرج درجدول‌زیرافرادی را از طریق مصاحبه وآزمایش انتخاب و بطور رسمی سازمانی با حقوق و مزایای مکفی استخدام مینماید . کلیه متقاضیان بایستی شرایط زیر را دارا باشند .

۱ تابعیت دولت‌شاهنشاهی ایران
۲- متدین به یکی از ادیان رسمی کشور
۳- دارا بودن برگ گواهی پایان خدمت یا معافیت ازخدمت وظیفه
٤- حداکثرسن ۳۵ سال

از داوطلبان واجد شرایط درخواست میشود فرم ذیل را تکمیل نموده وهمراه با فتوکپی مدرك تحصیلی لازم ، فتوکپی شناسنامه ، فتوکپی برگ پایان خدمت یا معافیت ازخدمت ، گواهی سابقه کار (درصورت دارا بودن) حداکثر تا تاریخ ۲۵ر٤ر۲۵۳۵ به سازمان بنادر وکشتیرانی خیابان شاهرضاشماره۲٦۲ ارسال‌دارند از متقاضیان واجد شرایط متعاقبا جهت‌انجام‌آزمایش‌ومصاحبه‌دعوت بعمل خواهد آمد .

ردیف عنوان شغل	تعدادمورد لزوم	مدرك تحصیلی	رشته	دوره تخصصی	تجربه‌در شغل‌مورد نظر (سال)	نحوه انتخاب
۱- مدیر امور اداری	۱ نفر	الف - دکترا ب- فوق‌لیسانس ج- لیسانس	مدیریت مدیریت مدیریت	- - -	٦ ۸ ۱۰	مصاحبه مصاحبه مصاحبه
۲- کارشناس طبقه بندی مشاغل	۳ نفر	فوق‌لیسانس یالیسانس	علوم اداری -مدیریت	طی دوره تخصصی	٤	مصاحبه
۳- کارگزین	۳ نفر	الف -لیسانس ب- دیپلم متوسطه	علوم اجتماعی	طی دوره تخصصی	٤	مصاحبه
٤- آمارگیر	۱ نفر	فوق دیپلم	علوم اداری یامدیریت آمار	طی دوره تخصصی		مصاحبه
٥- کارشناس حقوقی	۸ نفر	لیسانس	حقوق قضائی	احاطه به‌مبانی حقوق دریائی و قوانین و مقررات گمرکی	۱۲ ۲	مصاحبه مصاحبه
٦- کارشناس حسابداری	۱ نفر	فوق‌لیسانس یالیسانس	حسابداری - بازرگانی اقتصاد - بانکداری	-	۳ ۲	آزمایش و مصاحبه
۷-حسابدار	۹ نفر	دیپلم متوسطه	ریاضی -بازرگانی	-	۲	آزمایش و مصاحبه
۸- حسابدار مخابرات	۲ نفر	دیپلم متوسطه	-	طی‌دوره تخصصی حسابداری آشنائی بزبان انگلیسی	۲ ۳	آزمایش و مصاحبه مصاحبه
۹-کارشناس ساختمان	٦ نفر	فوق‌لیسانس یالیسانس	راه وساختمان	-	۳	مصاحبه
۱۰-تکنیسین ساختمان	۷ نفر	فوق‌دیپلم یادیپلم	راه وساختمان	طی دوره تخصصی بایگانی	٦	مصاحبه
۱۱- بایگان فنی	٦ نفر	دیپلم	-	وآشنائی به امورنقشه‌خوانی میکروفیلم و میکروفیش طی دوره تخصصی	۲	مصاحبه مصاحبه
۱۲- متصدی امور دفتری‌وبایگانی	۲ نفر	الف - دیپلم متوسط ب- دوره اول متوسطه	- -	-	٦	آزمایش و مصاحبه
۱۳- منشی وماشین‌نویس	۳ نفر	الف -فوق‌دیپلم یادیپلم ب- دیپلم متوسطه	منشیگری	طی دوره منشیگری گواهینامه ماشین‌نویس فارسی ولاتین	-	آزمایش و مصاحبه
۱٤-ماشین نویس	۲ نفر	الف- دوره اول‌متوسطه ب-دوره اول متوسطه	- -	گواهینامه ماشین‌نو یسی فارسی و لاتین	٦	آزمایش و مصاحبه
۱٥- خدمتگذار	٦ نفر	گواهینامه دوره ابتدائی	-	-		مصاحبه

نام : نام خانوادگی تاریخ تولد
شماره ومحل‌صدور شناسنامه
آخرین مدرك ورشته تحصیلی وتاریخ دریافت آن :
سابقه کار : شغل فعلی :
نشانی : شماره تلفن :

تاسیسات سونا

شما هم میتوانید در منزل خود سونا داشته باشید
اگر چه منزل شما کوچک باشد
سونا ((برای ویلاها ، هتل ها و سالنهای زیبائی))

شرکت ایران اکتیو
دوراهی یوسف آباد خیابان محمد رضا شاه شماره ۱
تلفن ۸ و ٦۲٤٦٥۷

زن کارمند: من نمیخواهم حقوقم را دو دستی تقدیم شوهرم کنم

مشکل حقوق زنان کارمند، هزاران زن وشوهر شاغل را درآستانه جدایی قرار داده است

یك متخصص: زن و شوهر های شاغل باید براساس توافق دوجانبه و به اشتراك درآمد خود را صرف زندگی کنند

زن باید استقلال مادی داشته باشد اما نه بنحوی که زندگی آینده خود وشوهرش را خراب کند

... من دیگر نمی توانم با این مرد زندگی کنم، او همه حقوق مرا می‌گیرد و من مجبورم تا آخر ماه هر روزدست‌جلوی او دراز کنم و خرجی بخواهم .معلوم نیست من برای چه از صبح تاعصر باید در اداره زحمت بکشم؟ برای اینکه همه حقوقم را دو دستی تقدیم‌شوهرم کنم ؟ اصولا مرد حتی باید نفقه زن را نیز بپردازد نه اینکه حاصل کار او را بگیرد و هر روز مختصری از آنرا بعنوان خرجی روزانه به زن بدهد »

حقوق زن و نحوه مصرف آن مشکلی است که برای بسیاری از زن و شوهر هایی که هر دو کار میکنند، بصورت یک مسئله درآمده است .

دراین زمینه قانون نظر صریحی ارائه نداده‌است وبیشترزن و شوهر های شاغل در طول زندگی‌واحیانا در مواردی‌ازپیداشدن‌راه حلی مایوس شوند ،برایشان چنین مشکلی قابل حل نیست و تقاضای جدائی می‌کنند.

یک زن و شوهر جوان که دچار این مشکل بودند ،چند روز پیش در شعبه ۴۹ دادگاه حمایت خانواده تهران از هم جدا شدند .

شوهرش‌میگفت : در مورد هزینه زندگی ، زن و شوهر ندارد‌و هر دو باید پول خود را در راه زندگی خرج کنندو همسرش معتقد بود : خرج خانه را شوهر باید بدهد ، زن کار میکند تا مخارج متفرقه خودش را تامین کند و اگر قرار باشد حق نداشته باشداز پول خود استفاده شخصی‌کند کار کردن او حاصلی ندارد .

مشکل بزرك

مشکل این زن و شوهر جوان ، مشکل بسیاری از خانواده‌هاوزن و شوهرهایی است که هردو در خارج از خانه کار میکنند . اگر قرار باشد کارکردن زن در خارج‌از خانه که برای بهتر زندگی کردن خانواده است اساس زندگی زناشویی را متزلزل‌کند وزن و شوهر را به کینه‌ورزی ولج ولجبازی نسبت به‌یکدیگر وادارد ، کارکردن زن‌در خارج از خانه بی‌حاصل است .

دکتر «لقمان دانشمند» پزشک اعصاب و روان در این‌زمینه میگوید : زن و مردی که هر دو شاغل‌هستند ، باید در همه مبارزات و مشکلات زندگی همراه باشند . اگر وضع‌مالی مرد خوب است بهتر است که زن حقوقش‌را بعنوان‌پشتوانه زندگی و آتیه فرزندانش با موافقت شوهرش پس انداز کند ، اما اگر مرد وضع مادی چندان مساعدی نداشته باشد، بهتراست که زن و مردشرکتی بوجودآورند و حقوقماهانه خود را به اشتراک بحساب شرکت بریزند و دسته چک موجود با امضای طرفین‌باشد.

استقلال خانمها

دکتر «لقمان دانشمند» می افزاید : مسئله مهمی که قابل بحث است موضوع استقلال مادی خانمها است . متاسفانه بیشتر خانمهای ایرانی پس از ازدواج استقلال مادی ندارند و اتکای‌مادی‌آنهابه شوهرانشان است .

بنظر من خانمها باید این استقلال را حفظ کنند زیرا نداشتن اتکاء شدید مالی به شوهر ، باعث استحکام‌هر چه بیشتر زندگی زناشوئی میشود .

دکترشکراله طریقتی در این زمینه میگوید : هر خانواده‌با توجه به مسائل اقتصادی ، تعداد بچه‌ها ،میزان‌تحصیلات زن خانه و شرایط دیگر خانواده میبایست تصمیم‌گیری کند .

آنچه‌مسلم است استفاده از نیروی بانوان در جامعه‌یی که بسرعت رشد میکند ، غیر قابل اجتناب‌است و بخصوص باقوانین موجود در ایران و رفع موانع می‌باید بانوان همدوش همسران خود در خدمت‌اجتماع باشند ولی‌نباید فراموش کرد که تربیت فرزندان که در آینده نیروی سازنده اجتماع را تشکیل‌می دهند ، از وظایف مادران‌است و اگر خانمی احتیاج مالی نداشته باشد و کمک مناسب (غیراز کلفت) نداشته باشد و بخواهد تربیت فرزندان خود را در اختیار افراد غیر صالح بگذارد ، در این مورد بدون شک کار او در خانه موثرتر از کار او در خارج خواهد بود .

نظر خانمها و آقایان

خانم ژاله نفیسی کارمند وزارت‌دادگستری میگوید: من کار میکنم تا بتوانیم بهتر زندگی کنیم و مهم نیست که چقدر حقوق میگیرم ،همین برایم مهم است که در کنار حقوق شوهرم یک زندگی راحت را بدون کوچکترین اشکال سر میکنم .

جعفر اخوان کارمند یک شرکت خصوصی میگوید :من سعی میکنم از حقوق زنم استفاده نکنم و به او تکلیف کرده‌ام که هر کاری دلش می خواهد و هرطور که خودش خواست میتواند از حقوقش استفاده کند .

خانم ژینوس‌اسدزاده‌کارمند یک شرکت ساختمانی میگوید: من کار میکنم تا بتوانم شیک بپوشم و خوب بگردم . شوهرم به اندازه کافی درآمد داردو احتیاجی به حقوق من ندارد .

فاطمه عظیم پور کارمند یک شرکت خصوصی میگوید :

تمام حقوق من خرج خودم است و من وظیفه ندارم این پول را که حاصل یکماه جان کندن من در اداره است دو دستی تقدیم‌شوهرم‌کنم . خود او کار میکند و باید مراتامین کند .

داود مقدمی کارمند وزارت کشاورزی در مورد اینکه‌زنش حقوقش را چه میکند میگوید : با توافق دونفرمان او خرج کلفت را میدهد و بقیه راخرج لباس‌و آرایش خودش میکند، زیرا براین عقیده است که چون‌کارخانه منحصر به‌اوست و کلفت به او کمک میکند ، تقبل کرده است که حقوق کلفت را او بدهد .

پزشك خانواده

از بیماری قند نترسید معالجهٔ آن آسان است

بالا رفتن سطح زندگی طبقات‌مختلف مردم واستفاده بیشتر از انواع موادغذایی و همچنین افزایش حد متوسط‌عمر طبیعی‌افراد، موجب بالا رفتن‌آمار بیماری های تغذیه‌ای، بخصوص بیماری قند شده است .

برای مبارزه بااین گونه بیماری ها باید اصول تغذیه صحیح وخودداری اززیاده روی درمصرف مواد غذایی راآموخت .

علائم آگاه کننده بروز بیماری قند عبارتند از : ۱ـ افزایش‌ناگهانی تشنگی ، افزایش ناگهانی ادرار ۲ـ افزایش ناگهانی گرسنگی ۳ـ کم شدن سریع ناگهانی وزن ٤ـ خستگی، ضعف ، خواب آلودگی ٥ـ خارش ٦ـ تیره شدن دید چشم ۷ـ دیر جوش خوردن زخمهای عفونی .

این علائم به اضافه عوارض پوستی ، ازدیاد قند خون وازدیاد قنددادرار، علامت های بیماری قند است . با اینکه هنوز علت اصلی بیماری دیابت (یامرض قند) بخوبی شناخته نشده‌است‌ولی همه‌دانشمندان براین عقیده‌اند که باید اشکالی در عمل انسولین (ماده یاهورمونی که توسط‌سلول های لوزالمعده بداخل جریان عمومی خون ترشح میشود) وجود داشته باشد . این بیماری درعین حال که از بیماریهای مشکل و خطرناك است چیزی نیست که از آن وحشت کنیم. باموظبت واجرای رژیم‌غذایی بخوبی میتوان از بروز آن جلوگیری کرد.

این بیماری یك بیماری قدیمی است چنانکه «سوسروتا» پزشك معروف هندی در حدود ۵۰۰ سال بعداز میلاد از آن صحبت کرده وابوعلی سینا دانشمندبزرگ و پزشك ایرانی نیز در نوشته های خود از این بیماری نام برده است.باید توجه داشت که احتمال ابتلای شخصی‌که پدر یامادرش مبتلا به‌دیابت بوده‌اند ، بیشتر از کسی است که دیابت درخانواده‌اش مورد لبالشد .

بزرگترها بیشتراز کودکان درخطرابتلا به این بیماری هستند. احتمال ابتلای‌شخص چاق بیشتر از اشخاص عادی است .احتمال ابتلای مرد مجرد بیشتر از مردمتاهل‌واحتمال ابتلای زن بیشتر از مرد وابتلای زن‌شوهر دار بیشتراز زن مجرد و احتمال ابتلای‌زن بچه‌دار، بیشتر از زن‌بدون بچه و احتمال ابتلای زن پربچه، بیشتر از زن‌کم‌بچه و احتمال ابتلای مادر بابچه چاق نیز بیشتر از مادر بابچه لاغر است . بنابراین یك زن چاق ٤٥تا٧٠ ساله که‌ازخانواده‌دیابتی بودمو تعداد بچه‌های‌اوبیشتروچاق‌تر باشند، بیشتر از همه در معرض ابتلا به‌بیماری قند قرار میگیرد و باید باتشخیص سریع و مراجعه به‌پزشك بیماری خود را بهبودی بخشد.

گروه فرهنگی خوارزمی شمیران
برای کلاس های تجدیدی وتقویتی انضمام میکند .
نشانی : میدان تجریش اول خیابان‌مقصود بیگ تلفن ۲۷۱۹۶۹ و ۲۷۴۴۱۶

در دادگاه حمایت خانواده

مامان! بابا خاله‌جان را می بوسد

«... مامان ،بابا خیلی خاله‌جان را دوست دارد . دوست دارد.شما که‌برای‌خرید سبزی بیرون رفتید،خاله‌جان رادرآشپزخانه بوسید...»

این جمله یك کودك خطاب به‌مادرش بود، و هم این جمله بودکه ناگهان باعث عصیان «صدیقه»، علیه شوهرش ابوالفضل شد.

صدیقه باشنیدن این حرف ناگهان چنان عصبی شد و باصطلاح خودش‌چنان چشم وگوشش راباز کرد و از خواب‌غفلت بیرون آمدکه بسرعت از تمام روابط‌خواهر وشوهرش سردرآورد وحتی آن دورا دریك رختخواب غافلگیر کرد!

ابوالفضل که ظاهرا یك دل دارد ودو دلبر، باداشتن شش فرزند قدونیم قد ،مدتی است مهر خواهر زن راهم بدل گرفته است ونگرانی هم در این است‌که ابوالفضل نه میتواند از صدیقه دست بکشدونه ازخواهر زنش «محبوبه» !

بچه‌هایش هم در این میان هم خاله جان را دوست دارندو هم مهرمادر بدلشان است. تنها معترض واقعی صدیقه است‌که بااقدام غیرانسانی محبوبه، علاقه خواهری را زیرپا گذاشت ودر راهرو دادگاه‌حمایت خانواده به«خواهرش» کتك مفصلی زد .

موی صدیقه در دست محبوبه بودو موی محبوبه در دست صدیقه، پس‌از اینکه آنها یکدیگررا خوب‌کتك‌زدند ، دقیقه‌ای آرام شدند .

شش فرزند صدیقه آن وسطهامی ـ لولیدند و «ابوالفضل» مثل جوجه پرکنده کناری ایستاده بود !

کارشناسان مسائل خانواده در این زمینه از کمبود های روحی مرد سخن می‌گویند. قطعا چنین مردی در زندگی‌با بحران روحی مواجه بوده است.

ریشه های عشق نافرجام اورا بایددر نوجوانی او جستجوکرد . زن این مردباید درمرحله نخست ترتیبی اتخاذ کند که شوهرش را از ستوط وابتذال برهاند .در مرحله بعد سعی کند به خواهرش‌نصیحت کند و اورا بامسایل زندگی آشناسازد. از طرفی‌چنین‌مردی بایدتحت نظرروانشناس قرار گیرد.

برای صاحب خانه شدن
شما کدام راه را انتخاب میکنید ؟
۶ برنامه جدید پس انداز مسکن بانك رهنی ایران
برای دریافت تا ۷،۵۰۰۰۰۰ ریال وام
با ۶ ماه پس انداز
یك برابر متوسط موجودی
۱۲ ماه
دو برابر متوسط موجودی
۱۸ ماه
سه برابر متوسط موجودی
۲۴ ماه
چهار برابر متوسط موجودی
۳۰ ماه
پنج برابر متوسط موجودی
۳۶ ماه
شش برابر متوسط موجودی
باکمترین بهره وطولانی ترین مدت بازپرداخت تا ۲۰ سال
پس انداز مسکن بانك رهنی ایران
آسانترین راه برای صاحب خانه شدن شما
بانك رهنی ایران، بانك مسکن شما
حداکثر وام پرداختی برای واحد مسکونی اول ۳،۰۰۰،۰۰۰ ریال وبرای هرواحد مسکونی اضافی ۱،۵۰۰،۰۰۰ ریال جمعا تا ۷،۵۰۰،۰۰۰ ریال میباشد .

آگهی مزایده

بانك رهنی ایران ششدانك چهار قطعه زمین ملکی خودرا بمشخصات زیر :

قطعه اول بمساحت ۸۸۱٫۲۵ متر مربع واقع درکوی هزار دستگاه نازی‌آباد تهران

قطعه دوم بمساحت ۵۷۳٫۹۶ متر مربع واقع درکوی هزار دستگاه نازی‌آباد تهران

قطعه‌سوم بمساحت ۱٦٤۸ مترمربع واقع درکوی هزار دستگاه نازی‌آباد تهران

قطعه چهارم بمساحت ۱۹٦٫۸۹ مترمربع واقع درکوی چهارصددستگاه تهران ازطریق‌مزایده بفروش‌میرساند

داوطلبان میتوانند همه روزه برای ملاحظه نقشه اراضی وکسب اطلاعات بیشتر ودریافت برك شرایط مزایده باداره املاك واقع درطبقه‌دوم ساختمان مرکزی بانك (خیابان فردوسی) اطاق شماره ۲۱۸ مراجعه نمایند .

متقاضیان بایستی پیشنهاد کتبی خوردا برای یك یاچند قطعه بانضمام قبض سپرده شرکت درمزایده‌که مبلغ آن ازپنج درصد مبلغ پیشنهادی کمتر نباشد وهمچنین برك شرایط امضاء شده‌تاساعت۹صبح روز۲۲٫٤٫۲۵۳۵ درپاکت لاك ومهرشده بدفتر اداره مرکزی بانك تسلیم ورسید دریافت دارند. جلسه مزایده درساعت۱۰صبح همان روز دراطاق شماره ۲۰۷ اداره مرکزی بانك بازوقرائت خواهد شد .

حضور پیشنهاد دهندگان‌درجلسه مزایده آزاد است . هزینه آگهی‌مزایده ومالیات وثبت سند انتقال بعهده خریدار میباشد .

بانك رهنی ایران

آگهی شرکت سهامی معاملات خارجی
قابل توجه متقاضیان سیمان در تهران

بمنظور رفاه متقاضیان محترم سیمان درتهران شرکت سهامی معاملات خارجی ترتیبات جدیدی جهت توزیع سیمان در محدوده تهران بشرح زیر اتخاذ نموده است:
متقاضیان سیمان از تاریخ ۱۲ر۴ر۲۵۳۵ برای تامین سیمان مورد نیاز خود جهت انجام عملیات تعمیراتی واحداث منازل مسکونی وساختمانهائیکه جمع کل زیربنای آن کمتر ازدوهزار مترمربع است میتوانند بادر دست داشتن پروانه ساختمان بیکی ازدویست عامل مشروحه در فهرست زیر مراجعه نمایند. عامل فروش طبق دستور العمل این شرکت حق دارد ازمحل کار ساختمانی یا تعمیراتی بازدید نموده و برحسب مصرف ، سیمان مورد نیاز را بتدریج بطوریکه کار ساختمانی ادامه یافته واز ذخیره نامعقول سیمان در کارگاه‌ها نیز جلوگیری شود ، تامین نماید .

بطوریکه متقاضیان محترم مستحضرند شرکت سهامی معاملات خارجی سعی دارد که باحذف دلالان بازار سیاه وسیله تحویل سیمان مشتریان محترم را فراهم نماید . لذا ضمن توقع بردباری و همکاری از متقاضیان محترم درخواست دارد نسبت به نقایصی که ممکن است در ابتدای کار پیش آید توجه واظهار نظر نموده وهرگونه نارضایتی احتمالی خود را به مدیریت بازرگانی داخلی ارائه فرمایند تا فرصت خدمت با کیفیت بهتری برای این شرکت فراهم گردد .

عاملین فروش سیمان درناحیه یك شهرداری پایتخت

نام	نامخانوادگی	شماره تلفن	آدرس	شماره عامل
عسرت‌اله	مزیدی	۶۳۳۸۷۱	کیشا - ۲۰ متری شرقی	۲۵
مهدی	اسماعیلی	۶۳۳۷۰۶	کیشا نرسیده به بلوار	۲۶
فیض‌اله	قرهی	۹۷۶۰۴۲	خیابان تاج اول خیابان شادمهر مقابل شرکت تلفن	۲۸
حسین	طمدار	۹۷۰۲۹۳	خیابان تاج - خیابان نهایش شماره ۵۸	۲۹
علی‌اکبر	مهدیزاده	۹۰۰۱۰۵	خیابان هاشمی - چهارراه جیحون جنب بانک ملی	۳۱
علی‌اکبر	مرادی	۵۴۳۴۲۷	انتهای دامپزشکی نرسیده به خیابان نظامی	۳۳
محمد	میرنصیح	۹۵۳۱۳۰	نواب چهارراه گلکار	۳۴
عباس	قرهی	۹۵۲۵۵۰	نواب چهارراه دامپزشکی	۳۵
قدرت‌اله	قرهی	۹۵۹۱۲۷	کارون چهارراه زاویه	۳۷
عبداله	گازران	۹۵۹۵۴۸	خیابان آذربایجان نرسیده به قصرالدشت	۷۴
مصدطی	شکوری گرگانی	۹۲۳۹۲۷	میدان ۲۴ اسفند	۷۶
عباس	رستمعلی	۹۵۹۳۸۷	هاشمی بمداز میدان سپاه دانش	۷۹
عباس	رضائی	۹۷۱۶۰۸	خیابان تاج سه راه تهران ویلا نرسیده به پل تاج	۸۰
مصطفی	تقوی	۹۵۵۹۷۹	دامپزشکی جنب حمام حسینی	۸۱
ابراهیم	مهدیزاده	۹۷۰۷۷۹	خیابان آیزنهاور - خیابان زنجان	۱۰۰
سلطان محمد	قادرپناه	۹۲۰۳۵۳	اسکندری میدان رشدیه نبش کوچه آذربایجان	۱۰۳
رحمت‌اله	محبعلی		خیابان کارون - چهارراه طوس	۱۳۰
حسین	کردبچه	۹۶۰۱۵۰	۲۱ متری جی چهارراه طوس	۱۳۷
رحمت‌اله	قرهی تهی	۹۷۲۹۴۰	آیزنهاور - خیابان بهبودی	۱۴۳
احمد	شکوری	۹۷۱۷۶۹	آیزنهاور - جنب دانشگاه آریامهر	۱۴۵
خانم محبوبه	شمس حکیمی		خیابان هاشمی چهارراه خوش	۱۵۵

عاملین فروش سیمان درناحیه ۲ شهرداری پایتخت

نام	نامخانوادگی	شماره تلفن	آدرس	شماره عامل
منصور	زادبهکان	۳۹۱۸۸۶	میدان بهارستان اول نظامیه	۷۵
محمد	باقر فخاری	۳۱۲۰۹۲	سرچشمه کوچه کوکب شماره ۹	۱۰۵

عاملین فروش سیمان درناحیه ۳ شهرداری پایتخت

نام	نامخانوادگی	شماره تلفن	آدرس	شماره عامل
نوروزعلی	بنویدی	۲۳۴۵۰۶	سید خندان - خیابان خواجه عبداله انصاری	۴۸
حسین	عبداللهی	۲۳۹۰۳۱	سید خندان - نرسیده به خیابان تیسفون	۴۹
حسن	اسماعیلی	۲۳۰۹۵۷	خیابان اصلی مجیدیه - بالاتر از میدان سرباز	۵۲
رستم	خسروی	۸۴۸۰۲۲	خیابان ۱۶ متری مجیدیه مقابل سینما شهرام	۵۳
احمد	کاظمی	۸۴۸۴۴۸	مجیدیه - ایستگاه حمام	۵۴
رضا	حقیری	۸۴۸۴۳۰	بالاتر از حشمتیه - سه راه ارامنه	۵۵
لطف‌اله	ریاضتی	۷۳۰۰۴۷	نظام‌آباد - بالاتر از خیابان ارباب مهدی	۵۶
عباس	مزیدآبادی	۸۴۶۸۲۱	انتهای نظام‌آباد - ۱۴ متری لشکر	۵۷
حسین	اروغی	۸۴۲۰۹۶	میدان ثریا- خیابان کاوه شرقی	۵۸
رمضان	اسماعیلی	۲۳۴۲۳۵	خیابان ۱۶ متری دوم مجیدیه انتهای همایون	۸۸
مظفر	احمدی‌زاده	۳۱۶۶۰۲	خیابان ژاله مقابل بیمارستان شفا	۸۹
مصطفی	حسن آبادی	۸۴۶۷۱۲	انتهای نظام‌اباد - روبروی شاهرخ	۹۲
فیض‌اله	احمدی‌زاده	۷۵۵۲۳۱	اول خیابان تهران‌نو - جنب بانک صادرات	۹۴
غلامرضا	شجنیان	۷۵۴۳۷۰	گرگان - پلاک ۶۷۱ و ۶۷۳	۱۰۲
علی	فراهانی	۸۴۰۱۰۶	خیابان نظام‌آباد	۱۱۷
مصطفی	یوسفی کجائی	۸۴۶۲۰۷	چهارراه قصر- میدان‌حشمتیه	۱۶۸
علی	قاسمی سپرو	۸۵۸۵۵۹	نظام آباد شمالی	۱۷۲
رضا	قاسمی	۷۳۲۱۷۴	خیابان سوسن اب ده متری سعادت	۱۷۴
حسین	گنجی	۸۴۸۷۷۵	مجیدیه -۱۶ متری اول	۱۷۵
محمد شاکر	ازدگانی	۲۳۴۶۴۸	سید خندان خیابان سپهبد فرسیو چراغ قرمز سوم	۱۷۷
شهرزاد	قاسمی	۷۳۳۸۸۰	خیابان دماوند - ۱۵ متری وحیدیه	۱۸۳
حسین	قاسمی‌پور	۷۳۰۶۵۷	خیابان دماوند - ایستگاه قاسم اباد	۱۸۴
رجبعلی	حسن یزدی	۳۶۲۰۷۷	خیابان عین‌الدوله	۱۸۶
ابوالفضل	سقراط	۷۵۴۹۹۵	میدان ثریا - اول ۱۰ متری گرگان	۱۸۹
محمد حسن	شکوری	۸۴۰۳۸۳	میدان زندان قصر	۱۹۵
رمضان	محمدعلی شریفی	۷۵۳۳۵۷	اول نظام اباد - چهار راه گلچین	۱۹۷

عاملین فروش سیمان درناحیه ٤ شهرداری پایتخت

نام	نامخانوادگی	شماره تلفن	آدرس	شماره عامل
علی	حسینی	۹۶۰۹۷۱	نواب - چهارراه سالار - خیابان مقتدری	۳۲
غلامرضا	حقیقی	۵۴۳۸۲۹	بابائیان - نبش کوچه فریدون	۳۶
محمد	عسکری	۵۴۸۴۱۵	۱۶ متری امیری روبرو سینما جی	۳۸
قنبرعلی	پورمعصومی	۵۹۷۵۱۶	مهرآباد جنوبی - ۱۲ متری رضا پهلوی	۸۳
سیدمصطفی	موسوی‌نیک	۹۵۰۷۵۰	مرتضوی - چهارراه جیحون	۸۵
نظامعلی	فیلی	۹۶۱۴۵۲	خیابان قزوین	۱۱۱
سیف‌الله	عبدالهی	۵۴۳۷۰۱	خزانه - قلعه - فلکه مقدم	۱۴۰
مرتضی	چاجه‌ای‌قهی	۵۴۷۱۰۴	خیابان قزوین - نرسیده به‌پل	۱۴۱
اسداله	حسینی‌قهی	۵۲۲۷۶۸	خیابان قزوین - پل امامزاده معصوم	۱۴۶
نصراله	خدمت‌رفته	۹۵۸۲۵۸	اول جاده ساوه - نعمت آباد	۱۴۸
عباس	بازبندی	۵۴۹۴۲۹	سه‌راه آزرین خیابان حاجیان	۱۴۹
اکبر	عابدی	۵۴۸۳۸۶	خیابان قزوین خیابان تیموری خیابان مهناز	۱۵۰
قلی	باقری		حسام‌السلطنه - نرسیده به سه‌راه سلطانی	۱۵۲
علی‌اصغر	قاسمی	۵۴۳۷۴۳	قلعه مرغی - خزانه فلاح	۱۵۳
تقی	معصومی		اول جاده ساوه - کوی فردوس	۱۵۴
غلامعلی	سازور	۵۴۹۴۶۹	خزانه فلاح -۱۰ متری ولیعهد	۱۵۶
محمدرضا	باقری		انتهای خزانه - فلاح - خیابان ۱۰ متری فرحناز	۱۹۸

عاملین فروش سیمان درناحیه ۵ شهرداری پایتخت

نام	نامخانوادگی	شماره تلفن	آدرس	شماره عامل
محمود	نوروزی	۵۳۲۶۰۰	خیابان پهلوی - امیریه - ایستگاه دلبخواه	۴۵
سلمان	عبدالهی	۵۳۷۶۶۱	مختاری - جنب کوچه اشتری شماره یک	۸۲
محمد	سید جلالی	۵۳۸۴۹۹	خیابان امیریه - خیابان فرهنگ	۹۷
یداله	صدیق	۵۳۸۵۲۲	خیابان خیام - جنوب میدان محمدیه	۱۱۲
محمد	شمسیان	۶۶۷۱۱۰	انتهای خیابان سپه - میدان باغشاه	۱۳۸
عبدالعلی	مختاری	۵۲۷۹۷۹	انتهای خیابان شاهپور	۱۴۷

عاملین فروش سیمان درناحیه ٦ شهرداری پایتخت

نام	نامخانوادگی	شماره تلفن	آدرس	شماره عامل
غلامرضا	نائی	۵۲۴۱۵۸	میدان شوش - اول فرح‌آباد	۴۳
ساراله	طلوعی	۵۲۹۵۳۹	خیابان شوش - ایستگاه قند وشکر	۵۹
علی‌اکبر	نصیری	۳۴۰۹۲۲	فرح‌آباد ژاله - سه‌راه سلیمانیه	۷۰
فتح‌اله	فردین‌نیا	۳۴۳۲۶۹	خیابان شهباز - خیابان شکوفه - مقابل پارک	۷۲
رضا	یزدی‌نیا	۳۵۶۲۱۹	شهباز جنوبی - مقابل داروخانه ظفر	۷۳
احمد شعبانعلی	آسیابان	۳۶۰۲۳۹	شوش شرقی - جنب خط‌آهن قدیم	۷۸
محمد	کاظمی	۵۳۱۳۲۰	شوش - سه‌راه خیام - فروشگاه کاظمی	۸۴
اسماعیل	حمزه‌ای	۳۴۴۵۹۵	فرح‌آباد ژاله - سه راه سلیمانیه - سه‌راه ولیعهد	۸۶
حسین	زالی قهی	۵۳۴۵۲۳	شوش نرسیده به پمپ بنزین - دفتر همایون	۹۱
حاج اسماعیل	صادقی	۳۴۷۷۷۰	اول فرح‌آباد ژاله مقابل برق تهران	۱۰۱
اسماعیل	خیری	۵۲۸۰۶۳	شوش مقابل باربری حبیبی	۱۰۷
علی	پناهی	۳۶۱۹۴۴	خیابان خاوران - خیابان خواجه کرمانی پلاک ۱۶	۱۰۸
جواد	حجارپور	۳۵۷۶۰۹	خیابان خاوران - ایستگاه موشک	۱۰۹
حبیب‌اله	ملاحسن کاشانی	۵۲۷۳۰۵	خیابان شوش - سه‌راه خیام	۱۱۴
محمد	مهدیزاده	۵۲۰۰۸۹	خیابان شوش	۱۱۶
محمد حاجی	صمدی	۵۳۳۶۸۷	فرح‌آباد خاکی - جنب باربری جهان	۱۴۴
عبدالمطلب	عامری	۳۵۲۶۶۴	خیابان سفاری - جنب حمام لطفی	۱۶۲
حیدرقلی	کثیری	۵۲۱۲۳۴	میدان فاز - مقابل استادیوم ورزشی کارگران	۱۶۵
ابراهیم	کیانی	۳۴۸۳۶۸	خیابان شهباز - ایستگاه ناصری	۱۸۷
حاج محمد	توپچی حسنی	۳۳۱۸۱۱	خیابان بنگنا - خیابان کرمان	۱۸۸
ماشاءاله	پنبه‌زن	۳۳۶۸۸۵	فرح‌آباد ژاله - ۲۰ متری کوکاکولا	۱۹۰
حسین	بخشی		۲۰ متری کوکاکولا - خیابان ۲۵ شهریور	۱۹۱
حاج یوسف	قاسمی	۳۳۸۷۳۴	انتهای فرح‌آباد ژاله - ۱۴ متری آتابای	۱۹۲
مظهر علی	حیدری	۵۳۳۷۳۰	خیابان شوش - جنب باربری شهاب	۱۹۳
غلامحسین	قریب	۳۴۴۵۴۰	خیابان شهباز - خیابان شکوفه	۱۹۴
محمدآقا	اصفهانی		مولوی باغ فردوس - مقابل کلانتری	۱۹۶

عاملین فروش سیمان درناحیه ۷ شهرداری پایتخت

نام	نامخانوادگی	شماره تلفن	آدرس	شماره عامل
حسین	غنی آبادی	۵۲۴۰۳۴	پاخچی‌آباد - روبروی موسسه تربیتی فرح	۴۲
قدرت‌اله	گودرزی		پاخچی‌آباد - خیابان فزوردین شماره ۲۶۵	۷۷
عبدالحسین	حسینی	۵۳۲۱۳۵	خیابان اصلی نازی‌آباد	۱۱۵
زین‌العابدین	اشرفی	۵۳۰۰۸۷	جوادیه - ۱۰ متری اول بازارچه	۱۴۲
مصطفی	قلی‌اشرفی	۲۹۰۳۷۱	جاده آرامگاه - کوی نهم آبان	۱۵۷
محمد حسین	اشرفی	۵۵۱۵۴۰	نازی‌آباد - خیابان وطن	۱۵۸
عباسعلی	ملکوتی	۵۵۰۸۱۸	نازی‌آباد - پشت انبار دخانیات	۱۵۹
مصطفی	بخشیان		نازی‌آباد - خیابان نیاکان	۱۶۰
علی	رضائی وزقائی		خیابان آرامگاه - سه‌راه علی‌آباد	۱۶۱

عاملین فروش سیمان درناحیه ۸ شهرداری پایتخت

نام	نامخانوادگی	شماره تلفن	آدرس	شماره عامل
حیدر	خنجری	۷۹۴۶۳۵	نارمک - دردشت- فروشگاه خنجری	۶۰
جعفر	قاسمی سپرو	۷۹۵۰۱۷	۴۶متری غربی نارمک - خیابان ۹۲	۶۱
علی‌اکبر	رحیمی	۷۹۱۰۹۳	۳۰متری نارمک - چهارراه کامیاب	۶۲
ابراهیم	متولی	۸۹۵۳۱۲	خیابان تهران نو - ایستگاه پل جنب بانک سپه	۶۳
حسین	خنجری	۷۹۸۵۰۲	تهران نو - فلکه جائیچی	۶۴
عطاله	نکوئی	۷۸۱۶۸۳	اول تهران پارس - نبش خیابان ۱۰۶	۶۵
مصطفی	رحیمی	۷۹۸۰۹۵	تهران پارس - مقابل حمام	۶۶
مهربان	ماندگاریان	۷۸۰۰۷۴	تهران پارس - فلکه دوم مقابل بانک ملی	۶۷
سید حبیب	بنویدی	۷۸۶۴۳۰	تهران پارس - خیابان رشید - خیابان ۱۷۲	۶۸
جلال	آقاجان فشارکی	۳۴۳۵۴۱	خیابان فرح آباد ژاله جنب خیابان شماره ۳	۶۹
حاجی	مددی	۷۹۰۵۴۱	نارمک - چهارراه تلفن‌خانه	۹۵
جعفر	منتظری	۳۵۵۵۷۹	تهران نو- خیابان ارباب مهدی	۹۸
ماشاءاله	نیا	۳۴۶۴۱۷	۳۰ متری وثوق - بالاتر از پمپ بنزین	۱۱۰
علی	حسینی هندجو	۷۳۳۱۷۷	خیابان نارمک - خیابان شیرمرد - جنب دبیرستان کمال	۱۶۹
سیدبنی	حسینیان		نارمک - فرجام شرقی	۱۷۰
عباس	قاسمی	۷۹۵۴۵۴	بلوار تهران پارس	۱۷۱
علی‌محمد	فخار	۷۹۵۱۹۰	تهران نو- خیابان رضاشاه کبیر	۱۷۳
سید ماشاءالله	مومنی	۷۹۲۰۰۸	نارمک - اول خیابان سمنگان	۱۷۶
حاجی	عسگری	۷۹۰۰۲۴	۳۰ متری وثوق - فلکه لوزی	۱۷۸
مهدی	هنجری	۳۴۱۵۲۹	۳۰متری وثوق - جنب مدرسه بهشتی	۱۷۹
شمس‌اله	خطیبی زاده	۷۹۲۸۷۱	۳۰ متری نارمک - ایستگاه بیمه	۱۸۰
محمد	پیو	۷۳۶۰۴۴	نارمک - انتهای نکش - میدان فرج	۱۸۱
فضل‌الله	قاسمی	۷۳۶۰۷۴	نارمک - خیابان آبادان	۱۸۲
حاجی‌آقا	رحیمی	۷۹۰۲۷۸	نارمک - مدائن شمالی جنب حمام	۱۸۵
باقر	نیک خواه	۷۹۰۳۶۹	تهران نو ایستگاه سی‌متری	۲۰۰

عاملین فروش سیمان درناحیه ۹ شهرداری پایتخت

نام	نامخانوادگی	شماره تلفن	آدرس	شماره عامل
محمد	امینی علویجه	۶۸۳۷۸۶	ونک - مقابل دانشگاه فرح	۲۱
محمود	نجمی	۶۸۴۱۳۹	ونک - ایستگاه اتوبوس اول خیابان مکانیزه	۲۲
رحیم	اسماعیلی	۶۸۱۳۹۳	میدان ونک خیابان برزیل مقابل بیمارستان معتادین	۲۳
محمد	خنجری	۸۴۱۲۹۸	عباس‌آباد - اول روزولت	۴۶
عباسقلی	بنویدی	۶۲۹۰۰۰	عباس آباد - ۳۰متری نظامی جنب بزرگراه شاهنشاهی	۴۷
محمد	حسین‌زاده	۲۳۵۱۰۳	جنوب داودیه - خیابان جلفا جنب رودخانه	۵۰
محمود	اسماعیلی	۲۳۰۲۲۸	انتهای فرح شمالی نبش کوچه خروس	۸۷
جمشید	استاد	۸۴۹۳۲۹	تخت طاوس شرقی - بین فرح و روزولت	۹۳
اسفندیار	عرب	۶۲۹۶۰۳	یوسف آباد خیابان محمدرضا شاه - شماره ۸۴ و ۸۶	۱۲۱
احمد	رحمتی	۸۲۱۵۷۴	خیابان شاه عباس جنب مرکز بررسی قیمتها	۱۲۸
قدرت‌الله	حزب‌الهی	۸۹۳۹۶۴	بهجت‌آباد خیابان آبان جنب بانک شهریار	۱۳۴
محمود	محبی		شمال‌شهرک غرب کوی مکانیر مقابل تهران بولینگ کلوب	۱۹۹

عاملین فروش سیمان درناحیه ۱۰ شهرداری پایتخت

نام	نامخانوادگی	شماره تلفن	آدرس	شماره عامل
جعفر	خنجری	۲۷۱۸۶۰	خیابان نیاوران - بعد از چهار راه مجد	۱
نعمت‌اله	بنویدی	۲۷۸۷۳۳	خیابان نیاوران - سه راه زاهدی فروشگاه البرز	۲
حشمت‌اله	نظری	۸۸۱۴۱۲	اختیاریه - بالاتر از میدان اختیاریه	۳
محمد علی	بنویدی	۲۸۵۵۱۲	رستم آباد - اول چیذر	۴
غلامرضا	اسماعیلی	۲۷۵۲۷۴	چیذر - خیابان حکمت ایستگاه گلستان	۵
محمد	اسماعیلی	۲۸۰۸۱۸	خیابان سلطنت آباد - جنوب سه‌راه فرمانیه	۶
قدرت‌اله	اسماعیلی	۲۸۰۶۹۱	فرمانیه - خیابان میهن سه راه نسترن	۷
عباسقلی	اسماعیلی	۲۷۵۵۹۷	خیابان فرمانیه - ایستگاه زیبا	۸
اسکندر	خنجری	۲۳۶۶۱۹	خیابان سلطنت آباد - مقابل باشگاه بانک مرکزی	۹
مصطفی	بنویدی	۲۷۳۱۵۳	خیابان سلطنت آباد - ایستگاه بوستان	۱۰
نورمحمد	ثنائی	۲۶۲۳۸۵	حسن آباد زرگنده - انتهای خیابان لطیفی	۱۱
اصغر	بنویدی	۲۸۱۲۵۶	خیابان دولت - ایستگاه دروس	۱۲
محمد	بنویدی	۲۳۳۱۵۴	ضرابخانه - خیابان اسپرت کلاب	۱۳
عباسعلی	بنویدی	۲۲۲۶۸۱	میرداماد - نبش چهارراه جردن	۱۴
محمد	سعادتمند	۲۲۳۰۳۶	خیابان بلوار پهلوی - مقابل خیابان نفت	۱۵
سیدداود	سجادی	۲۲۰۹۹۲	خیابان ظفر - نرسیده به جردن	۱۶
حسین	بنویدی	۲۹۰۸۸۴	خیابان پهلوی - ایستگاه محمودیه	۱۷
محمد	خنجری	۲۷۲۴۵۴	زعفرانیه - خیابان آرام جنب مسجد محمدیه	۱۸
مقصود علی	بنویدی	۲۹۰۸۸۳	خیابان پیراسته - پلاک ۱۳۲	۱۹
حسن	بذرافشان	۲۹۴۷۲۳	اوین - مقابل دانشگاه ملی	۲۰
قاسم	خنجری	۲۲۱۸۶۶	خیابان جردن - نبش خیابان البرز	۲۴
حسین	اسماعیلی	۲۳۲۰۳۴	داودیه - خیابان کاخ جوانان	۵۱
معصوم علی	بنویدی	۲۹۰۸۸۵	خیابان پهلوی جنب بازار صفویه	۷۱
رضا	اسماعیلی	۲۶۵۹۲۰	خیابان ظفر خیابان رئیسی ۲۴ متری نونهالان	۹۰
رضا قلی	اسماعیلی	۲۲۴۰۹۷	خیابان میرداماد - مقابل پارک داودیه	۹۹
احمد	شفیعی	۲۷۵۰۷۴	خیابان نیاوران - نبش چهارراه مجد	۱۱۳
قدرت	بنویدی	۲۷۶۷۱۱	خیابان نیاوران ایستگاه جوستان	۱۱۸
سید محمد	حسینیان	۲۴۲۱۳۶	خیابان دولت - چهارراه دلبخواه	۱۱۹
میرزا محمدعلی	نقوی	۲۸۲۸۰۰	رستم‌آباد جنوبی - جنب سازمان آب	۱۲۰
حسین علی	خورشیدی	۲۶۳۰۱۳	خیابان ظفر - خیابان ۲۴ متری نونهالان	۱۲۲
سید جمال	حسینی شکر آبی		انتهای خیابان دولت - پشت سلطنت‌آباد لویزان	۱۲۴
فرج‌اله	الفت	۲۷۰۸۷۳	شمیران خیابان نیاوران - پلاک ۶۷	۱۲۵
حبیب‌اله	بنویدی	۲۸۵۶۳۹	قنات - دروس - جنب بانک صادرات	۱۲۶
علی‌اکبر	ابراهیمیان نظری	۲۶۶۷۱۵	جاده قدیم شمیران چالهرز میدان هدایت	۱۲۷
محمد باقر	اسفندیاری	۲۷۴۰۳۰	شمیران امامزاده قاسم	۱۲۹
محسن	رضاقلی	۲۶۱۴۶۶	جاده قدیم شمیران - قلهک	۱۳۱
حسن	ثنائی	۲۶۵۳۸۹	قلهک سرزگنده	۱۳۲
شیر محمد	خنجری	۲۷۶۲۴۸	زعفرانیه - خیابان آصف مقابل بانک صادرات	۱۳۳
عباس	خنجری	۲۸۳۹۴۴	خیابان سلطنت آباد - مقابل نادگان	۱۳۵
علی	اسماعیلی	۲۸۴۲۰۸	شرق باغ قیطریه	۱۳۶
فیض‌اله	داودی	۲۴۵۹۱۸	اختیاریه جنوبی ایستگاه مجد	۱۳۹

عاملین فروش سیمان درناحیه ۱۱ شهرداری پایتخت

نام	نامخانوادگی	شماره تلفن	آدرس	شماره عامل
حسن	جعفری	۹۴۴۵۰۵	آریاشهر بعد از کوی شاهین	۲۷
علی	آقاسی	۹۰۷۹۲۳	جاده کرج کیلو متر ۱۴	۳۰
هاشم	سیدی	۹۷۹۶۲۲	آریاشهر	۱۲۳

عاملین فروش سیمان درناحیه ۱۲ شهرداری پایتخت

نام	نامخانوادگی	شماره تلفن	آدرس	شماره عامل
سعید	باباطبائی	۵۹۱۸	خیابان سپهبد رزم‌آرا - ابن‌بابویه جنب سنگبری تهران ری	۳۹
سیدآقا	بنویدی	۵۹۲۱۳۳	شهرری - خیابان نیکونام	۴۰
محمد علی	منفرد	۵۹۲۶۶۶	سردار شهر ری - اول جاده قم	۴۱
ناصر	قاسمی‌زاده	۵۹۳۱۸۹	شهرری- خیابان ششم بهمن - روبروی دارائی	۱۰۴
ابراهیم	قربانی	۵۹۳۲۴۰	شهرری - نعرآباد	۱۶۳
مرادعلی	بنویدی		شهرری - منصورآباد	۱۶۴
حسین	جعفرقلی	۵۹۸۰۲	جاده شهر ری - سه‌راه ورامین	۱۶۶
سید حسن	سید حسینی	۵۹۱۱۸۱	شهرری اول خیابان مظفری	۱۶۷

نیازمندیهای اطلاعات

برای دادن آگهی تلفنی باشماره‌های ذیل تماس حاصل فرمائید
تلفنهای: ۳۱۱۲۳۰-۳۱۱۲۲۹

آپارتمان فروشی

آپارتمان
بولوار الیزابت ، مقابل‌ساختمان های سامان خیابان سهیل کوی زرکش اولین بنا ، ۱۲ طبقه.
چند دستگاه
آپارتمان دریک بلوک ۱۲ طبقه مدرن بافونداسیون سراسری بتن‌آرمه ، سقفهای مجوف‌بتنی وفن‌کویل .
هر آپارتمان
شامل ۲ اطاق خواب ، سالن ـ ناهارخوری با موکت و قفسه بندی کامل،۲سرویس‌بهداشتی، آشپزخانه مجهز و یک انباری مستقل.
طرح آرشیتکتور بسیار مطالعه شده تاسیسات برق ، اب ، فاضلاب و تهویه مطبوع بسیار کامل و فنی ، تاسیسات آتش نشانی باسیستم تحت فشار ، پلمفرا،آنتن عمومی،آسانسور، شوت زباله ، رختشویخانه عمومی . مسکن سرایدار و سرویس های بهداشتی اضافی جهت مستخدمین ، دفتر مدیر داخلی تعدادی پارکینگ مسقف، تراس ، آفتاب ، میهمانی ، بربام‌طبقه ۱۲ (SUN-DECK) باسرویسهای بهداشتی مربوطه.
شرکت تهران مسکن
۶۶۸۵۵۷ و ۶۶۵۷۳۷
۱ـ۲

نقدواقساط
چند دستگاه آپارتمان فروشی برای خیاطی و تولیدی ۳۱۶۰۹۲

آپارتمانهای نمونه آیزنهاور ۹۳۸۱۵۱

داودیه وشمیرانات
آپارتمانهای مهندسی ساز ۲تا ۵ اطاقه از ۳۵۰ تا ۴۷۰ هزار تومان فروشی تلفن ۲۳۱۴۹۲ و ۲۳۶۱۵۴
۱ـ۱۳

آپارتمان تهران‌پارس
۱۲۰ هزارتومان نقدبقیه اقساط بانکی ۱۵ ساله ۷۸۱۹۱۸

توجه ـ توجه
آپارتمان های ۳ و ۴ اطاقه با شوفاژ روشن و پارکینگ اختصاصی و حیاط مشاعی و موکت و بعضی با آسانسور بقیمت های : ۲۷۵ و ۲۹۰ و ۳۱۰ و۳۳۰ و ۳۴۰ و ۳۵۰ هزار تومان بفروش میرسد . ضمنا آپارتمان بسیار بزرگ با پارکینگ ۱۰۷ متری اختصاصی بقیمت‌۴۵۰ هزار تومان‌موجود است‌تلفن‌۷۹۱۵۵۴ و ۷۹۵۷۷۱
۱ـ۶

آپارتمان دو اطاق خوابه در گیشا مبله وبدون مبله فروشی ۶۳۳۹۰۵

آپارتمان
فروشی در شمال شهر موجود است تلفن ۸۴۲۸۸۴

یکدستگاه آپارتمان‌دواطاق‌خوابه بسیار لوکس مجهز به شوفاژو کولر پارکینگ و تلفن‌باسرویس کامل مبله دربهترین نقطه‌فرح شمالی‌بعلت مسافرت‌فوری‌بفروش میرسد تلفن۸۵۰۵۴۹ ساعت۷تا ۱۰ صبح و ۲تا۶ بعدازظهر.
۱ـ۳

همه‌نوع آپارتمان خانه
وزمین برای فروش و اجاره موجود است تلفن ۸۳۹۷۴۰
۱ـ۲۰

آپارتمان
۳و۴و۵ اطاقه باقیمت مناسب‌نقد واقساط تلفن ۷۹۴۶۵۴

آپارتمان‌فروشی
خیابان حشمت‌الدوله چهارراه سی‌متری۳اطاق باسرویس کامل اب و برق وپارکینگ بقیمت مناسب تلفن ۸ـ۹۳۲۲۴۵
۱ـ۳

دو دستگاه آپارتمان ۴ اطاقه با ۳ دهنه مغازه با پارکینگ وسند تفکیک شده در منطقه تجارتی نزدیک میدان شهیاد یکجا و جداگانه بفروش میرسد ۲۲۳۲۵۵ و ۶۲۵۵۷۲
۱ـ۲

در قیطریه آپارتمان
۳ اطاق خوابه با۲۰۰ متر زیر بنا و ۲۰۰ هزار تومان وام بانکی بمبلغ ۶۰۰ هزار تومان فروشی یامعاوضه‌تلفن۸۵۷۲۹۷
۱ـ۲

آپارتمان ۳ اطاقه تاج برق آلستوم فروشی ۹۳۲۹۵۰

آپارتمان‌های ارزانقیمت با وام بانکی آیزنهاور ۲۵۰ هزار تومان از ساعت ۴ بعدازظهرتلفن ۹۳۹۷۰۴

آپارتمان دو اطاقه‌همکف گیشا فروشی ۹۳۲۹۵۰

یوسف‌آباد آپارتمان‌های نوساز ۴ و ۵ و ۶اطاقه به ارزانترین قیمت تلفن ۶۲۲۳۸۰ و ۶۲۲۱۸۲

یکدستگاه آپارتمان ۴
اطاقه به اضافه حیاط و زیر زمین‌واقع درایزنهاور نرسیده به دانشگاه آریامهر کوچه هما پلاک ۲۸ تلفن ۹۲۷۵۳۰
۱ـ۲

سیدخندان
آپارتمان فروشی
خیابان‌خواجه عبدالله انصاری کوچه‌ششم‌پلاک ۴۵ آپارتمان از ۳۰۰ الی ۴۰۰ هزار تومان ۲۳۶۲۶۲
۱ـ۱

آپارتمانهای مهندسی ساز۲ الی ۵ اطاق خوابه برای سکونت ایرانی وخارجی ۳الی ۱۵۰ اطاقه برای محل کار ازتخت طاوس ببالا تلفن ۶۲۲۰۶۵ و ۶۲۰۱۰۷
۱ـ۱

قابل‌توجه‌آقایان‌پزشکان ومهندسین و صاحبان دفاتر و شرکتها
چند دستگاه آپارتمان بسیار لوکس باتجهیزات‌مدرن‌وسرویس های لازم درخیابان ۴۵ متری عباس‌آباد تکتک فروشی تلفن ۸۴۱۵۵۸
۱ـ۶

آپارتمان ۲ طبقه به مساحت ۲۵۵ متر زیر بنا در حدود ۳۰۰ متر هردستگاه دارای‌۴اطاق با سرویس کامل‌لوله کشی شوفاژ و کولر شمالی واقع در تهران‌ـ پارس بقیمت یک‌میلیون تومان تلفن ۷۸۱۷۱۹

صبای شمالی
آپارتمان های ۲ اطاق خوابه فروشی تلفن ۸۲۷۵۷۲

آپارتمان لوکس‌چهاراطاق‌خوابه درونگ بفروش میرسد ازساعت ۸تا۱۲ واز ۱۶ تا۲۰ با تلفن ۹۲۱۵۲۱ و ۹۲۵۷۱۱

اکازیون
برای‌سازندگان
آپارتمان
خانه‌ای دوطبقه‌مهندسی دارای۷اطاق و انباری وآشپزخانه‌وهال‌و حیاط خلوت تماما مکالئوم و پرده کرکره با گلخانه و سرویس کامل ساخته شده در ۲۰۰ متر مربع واقع در منطقه تراکم متوسط مسکونی‌در خیابان بیات مقابل بیمارستان‌پهلوی بابرق و آب و تلفن به علت مسافرت بدون‌واسطه‌به فروش می‌رسد تلفن ۹۲۳۸۹۲

توجه ـ توجه
آپارتمان های ۳ و ۴ اطاقه با شوفاژ روشن و پارکینگ اختصاصی و حیاط مشاعی و موکت وبعضی با آسانسور بقیمت های ۲۷۵ و ۲۹۰ و ۳۱۰ و ۳۳۰ و ۳۴۰ و ۳۵۰ هزار تومان بفروش میرسد . ضمنا آپارتمان بسیار بزرگ با پارکینگ ۱۰۷ متری اختصاصی بقیمت ۴۵۰ هزار تومان موجود است تلفن ۷۹۱۵۵۴ و۷۹۵۷۷۱
۱ـ۵

یکدستگاه آپارتمان دارای یک اطاق خواب و پذیرائی وناهار خوری و سرویس کامل شمال ظفر منطقه زرگنده فروشی ۲۶۶۲۴۳
۱ـ۱

آپارتمانهای مهندسی ساز ۲الی ۵اطاق خوابه در خیابان های پهلوی میرداماد جردن برای فروش موجود ۶۲۰۱۰۷ و ۶۲۲۰۶۵
۱ـ۱

آپارتمان چهار طبقه هر طبقه حدود دویست متر زیر بنا در خیابان پهلوی بالاتر از پارک ساعی‌بدون واسطه و مقطوع طبقه اول باحیاط ۹۵۰ وطبقات دیگر ۸۵۰ هزار تومان فروخته میشود تلفن ۶۸۵۵۴۲
۱ـ۲ آـ۶۲۴۳

آپارتمان‌فروشی
با۲اطاق خواب بزرگ سالن و سرویس کامل در اندیشه ۷۵۴۴۲۱
۱ـ۳

خانه‌فروشی

خانه باتلفن و آب و برق‌قیمت ۲۵۰ هزار تومان عشرت‌آباد خیابان خواجه‌نظام‌الملک پلاک ۶۹ بازدید بعدازظهرها ۶ تا ۸

اکازیون
سلطنت‌آباد اختیاریه شمالی‌ساختمانی‌مستقل شخصی ساز جنوبی ۳۰۹ متر زمین و ۵۶۰ متر بنا در ۳ طبقه با پیلوتی و زیرزمین لوله کشی شوفاژ و کولر هر طبقه۳ اطاق‌خوابه‌دارای هال و اطاق پذیرائی و سرویس کامل و۲شماره فیش تلفن مقطوع ۱۴۷۰۰۰۰ تومان تلفن ۲۸۲۴۳۶ و ۲۳۲۶۳۰از ساعت ۴تا ۷بعدازظهر

خانه ۲ اطاقه باسرویس وتلفن درب ماشین‌رو استفاده از گاز طبیعی ۲۲۰۰۰۰تومان۵۹۲۹۴۸
۱ـ۲

خانه‌ای فروشی ۲ طبقه و نیم ۵ اطاق حمام آشپزخانه نواب چهارراه سالار خیابان مقتدری باتلفن ۹۵۸۵۱۰ تماس بگیرید.
۱ـ۵

منزلی فروشی‌دربهترین نقطه سلطنت‌آبادنرسیده به سه‌راه فرمانیه
نوساز ۴۲۸ متر در دوطبقه جنوبی ۷۵۰ متر بنا مستغلاتی هرطبقه دارای ۵ اطاق خواب وسالن ناهارخوری هال استخر شوفاژ کولر تلفن زیرزمین یک اطاق دفتر مقطوع ۲ میلیون و ۲۵۰ هزار تومان فروشی تلفن ۲۸۴۴۰۹ و ۲۸۱۵۱۴
۱ـ۲

خانه‌ای ۷ اطاقه دارای آب و برق و تلفن قیمت ۷۵۰ هزار تومان تلفن ۸۹۴۴۲۸
۱ـ۱

خانه نوساز دوطبقه
مستغلاتی هر طبقه ۵ اطاق تلفن مستقل‌حیاط‌و زیرزمین بزرگ۳۱۱ مترخیابان شاه چهارراه جمشید آباد بین نشاط و حشمت‌الدوله خیابان عارف تلفن ۹۳۶۸۸۹
۱ـ۱

خانه‌ای بمساحت ۹۰متردوطبقه ونیم‌دارای حمام تلفن کولرواقع در نواب جنب پمپ بنزین بفروش میرسد تلفن ۹۵۵۷۲۰
۱ـ۳

خانه کلنگی بمساحت ۳۰۰متر (۲۵×۱۲) واقع در ایرانشهر شمالی با اجازه ۳۳۰درصد ساختمان باآب و برق تلفن بفروش میرسد قیمت مقطوع یکمیلیون و ۷۵۰ هزارتومان‌تلفن ۸۳۸۶۶۸

اکازیون
منزلی شمالی‌بمساحت ۱۵۶ متر ۲ طبقه ۲۰۰ متر بنا با تلفن کاغذـ دیواری کولر پرده کرکره۲۰متری کوکاکولا ۱۰ متری شمس‌تبریزی قیمت‌مقطوع‌بدون‌واسطه ۶۵۰ هزار تومان متقاضیان با تلفن های ۹۶۳۵۹۳ ـ ۳۴۱۵۰۲ تماس حاصل نمایند.

خانه دوطبقه درشمیران
۱۶۰ متر زمین ۱۵۰ متر زیربنا ۷اطاق حیاط مشجر با آب برق تلفن‌کولر حمام قیمت ۸۰۰هزار تومان نقد بفروش میرسدتلفن ۲۷۰۹۷۲
۱ـ۲

خانه فروشی سه‌راه ضرابخانه شمالی ۳۴۰ متر تلفن ۲۳۶۲۹۷

اکازیون
خانه‌ای بمساحت ۱۲۰ متر ۳ طبقه ۲۸۵ متر زیربنا دارای ۷اطاق اب و برق و فیش تلفن درفرح‌آباد ژاله بمبلغ ۴۵۰هزار تومان بفروش میرسد تلفن ـ ۷۵۶۴۴۴ و ۳۴۲۷۷۶
۱ـ۵

منزل ۲طبقه دوبر مستغلاتی شمالی هر طبقه ۳ اتاقه و هال و سرویس‌در خیابان‌صفای غربی چهارراه شهناز قیمت ۶۰۰ هزار تومان تلفن ۲۹۰۹۳۸

خانه‌ای‌تمیز بمساحت ۱۲۰متر ـ ۲ر۲ طبقه ۵اطاق با تلفن ـ کولر ـ موکت ـ کاغذ دیواری ـ حمام گرم نقد بفروش میرسد طالبین عصرها باتلفن ۳۴۱۳۳۵ تماس حاصل نمایند ـ بدون واسطه

خانه مستغلاتی دو طبقه شمالی
سلطنت‌آبادبوستان نهم ۴۶۰متر زمین ۶۰۰ متر بناهر طبقه ۳ اطاق خواب بزرگ ۲ هال ، سالن ناهار خوری آشپزخانه‌و سرویسهای‌شوفاژکولر استخر مقطوع ۲۵۰۰۰۰۰ تومان تلفن ۲۳۷۱۱۴ مراجعه ۴ تا۸ روز های سه شنبه‌ـ چهارشنبه و پنجشنبه .
۱ـ۳

فروش مستغلات دوطبقه
قلهک و دروس از یکمیلیون تومان بالا تلفن ۲۶۱۸۶۱
۱ـ۱

ساختمان فروشی
یکدستگاه ساختمان دارای ۷ واحد آپارتمان(۷ طبقه)جمعا ۲۵ اطاق و قسمت سرایدار با سرویس کامل یکجا بفروش‌میرسد عباس آباد- مهناز- تکش قیمت۰۰۰ر۵۰۰ر۵تومان بدون واسطه تلفن ۸۴۴۱۲۷
۱ـ۲

اکازیون واقعی
اوایل سمنگان ۱۰ متری دوم پلاک ۲۳ یکدستگاه منزل‌شمالی بادرب ماشین‌رو بمساحت۲۰۰ متر در دوطبقه هر طبقه دارای ۴ اطاق و هال وزیرزمین با سرویس کامل ودوتلفن مستقل بدون واسطه بقیمت ۷۵۰ هزار تومان فروشی تلفنهای ۷۳۷۵۹۵ و ۷۳۸۰۰۱
۱ـ۲

ساختمان فروشی
۵طبقه‌مستغلاتی‌مهندسی ساز ۱۲۵۰ متر زیربنا ۴۰۰ متر زمین شوفاژ روشن و تلفن نزدیک چهارراه‌پهلوی‌شاهرضا تخلیه بفروش میرسد تلفن ۶۴۰۵۹۳

خانه‌ای بمساحت ۷۰ مترمربع ۲ طبقه دارای ۲اطاق و هال برق وتلفن و یک مغازه تمام زیر بنا بابرق تلفن بر ۴۵ متری فرسیو بقیمت مناسب فروشی تلفن ۷۹۵۸۰۴ از ۶ تا ۹ بعد ازظهر
۱ـ۲

اکازیون
دو طبقه مستغلاتی جنوبی با تراکم زیاد به مساحت ۳۶۵متر مربع و ۴۴۰ متر زیر بنا باکولر شوفاژ و لوله‌کشی گاز و دو شماره تلفن واقع در جاده‌قدیم شمیران خیابان کاخ جوانان‌به قیمت۱٫۸ میلیون تومان‌بفروش میرسد تلفن ۲۳۴۸۱۸
۱ـ۲

میدان ژاله خانه ۲۱۰ متری ۲ طبقه کامل با سرویس کامل بفروش میرسد همه‌روزه‌بعد از ظهرها تلفن ۳۴۱۷۹۲

اکازیون واقعی
به علت مسافرت فوری یک‌خانه سه نبش‌نوساز اول ۴۵ متری سید ـ خندان که شامل دو آپارتمان مستغلاتی هر طبقه ۵ اطاق خواب و اطاق پذیرائی ـ ناهار خوری بزرگ ـ هال‌وزیر زمین ـ پارکینک وحیاط با تمام وسائل ـشوفاژ ـکولر ـ تلفن ـدوکنتر آب‌ـ سه کنتر برق که طبقه دوم آن‌در اجاره‌به یک امریکائی به مبلغ ۱۰۵۰۰ تومان می‌باشد نقدا به مبلغ دو میلیون و سیصد هزار تومان بدون واسطه بفروش‌می رسد ـ و در صورت‌تمایل با کلیه اثاثیه مدرن و نو واتومبیل بیوک ۷۶ و شورلت ۷۴ به مبلغ دومیلیون و هفتصدهزار تومان . تلفن ۸۵۳۲۳۷ و ۳۱۹۲۶۲

خانه‌ای در نجریش
۲طبقه‌بفروش میرسد ۲۶۴۷۵۵
آـ۶۱۵۲

بین پهلوی و جردن
روبروی‌پارک‌شاهنشاهی خیابان شهیار نرسیده به جردن‌کوی زاوردست راست ساختمان دوم ۳ طبقه مستقل هر طبقه۳ اطاق خواب سالن و هال و نهارخوری‌شوفاژ کولر تلفن‌لوله‌کشی گاز کفها تماما موکت به فروش می‌رسد صبحها با تلفن ۸۵۲۵۸۴ وعصر ها ۶۲۲۵۵۳ تماس بگیرید
۱ـ۵

خیابان کاخ
منزلی شمالی بسیار شیک‌دارای۴ اطاق‌خواب سالن نهارخوری تراس بزرگ سرویس مجزا برای مستخدم حیاط ماشین‌رو تلفن ، کولرو کلیه‌وسایل مقطوع‌بدون واسطه ۱۵۰۰۰۰۰تومان به فروش می‌رسد صبحها از ساعت ۸ تا ۱۲ تلفن ۶۴۴۲۷۲

یکدستگاه ساختمان با ۱۵۰ متر زمین در حدود ۲۰۰ متر زیربنا ۲ر۵ طبقه مستقل با تلفن بیواسطه بعدازظهر ها ساعت ۵ تا ۸ تلفن ۷۳۰۳۷۵

خانه نوساز ۳۱۰ متر دوطبقه شامل ۱۰اطاق و سرویس زیر بنا ۴۰۰ متر ماشین‌رو لوکس امیریه ـ چهار راه معزالسلطان داخل عبدالصمد کوچه‌مازندران پلاک۹فروشی ۵۲۰۶۱۵

اکازیون
یکدستگاه ساختمان ۵ طبقه شامل ۱۲ دستگاه آپارتمان به مساحت ۲۱۰۰ متر زیربنا بر ـ بلوار ۴۵ متری مجهزبه آسانسور، شوفاژ، کولر ۱۲ رشته تلفن، پارکینک یکجا بفروش‌میرسدتلفن ۲۲۸۳۰۷ و ۲۲۱۷۷۱

اکازیون واقعی
اوائل سمنگان ـ ده متری‌دوم پلاک ۲۳
یکدستگاه منزل شمالی بادرب ماشین‌رو بمساحت ۲۰۰ متر در ۲ طبقه هرطبقه دارای ۴ اطاق وهال وزیرزمین باسرویس کامل ودوتلفن مستقل بدون واسطه ۷۵۰ هزار تومان تلفن ۷۳۷۵۹۵ و ۷۳۸۰۰۱
۱ـ۲

خانه‌ای دوبر با موقعیت عالی۳ طبقه۶ اطاق ۲ حمام‌واشپزخانه بزرگ باکولر و تلفن و آب و برق راهرو و موکت واقع در خیابان خوش آذربایجان طوس بمساحت۱۰۸ متر بقیمت ۶۰۰ هزارتومان فوری بفروش‌میرسد ۹۵۹۰۹۲

خانه‌ای بمساحت۲۲۰متردارای ۴ اطاق ، هال،تلفن و حمام‌گرم باتمام وسایل شمالی‌ساز بادر ماشین‌رو ۴۶۰ هزار تومان فروشی یامعاوضه تلفن۵۴۰۷۲۴

سلطنت آباد گلستان
منزل شمالی ویلائی۵۰۰ متر ۶ اطاق‌خواب و دفتر سرویس کامل‌سرویس مستخدم ، استخر ، شوفاژ بفروش می‌رسد تلفن ۲۳۰۲۴۱ و ۲۳۵۸۲۵

خانه شمالی ۱۶۰ متر ۲ طبقه خیابان بهبودی مستمانیه تلفن ۹۷۳۵۲۲
۱ـ۴

کاسب پول‌نداری یا خبر ؟
درعباس‌آباد
یک خانه کوچک نقلی دو بر ۳اطاق با سرویس و حیاط ۲۳۰هزارتومان تلفن ۸۴۴۱۴۹
۱ـ۲

خانه فروشی دروازه شمیران بر خیابان فخرآباد بمساحت ۴۸۰ متر مربع با ۲ دستگاه ساختمان مجزا جمعا ۱۴ اطاق بزرگ با سرویس کامل آب و برق، تلفن و کولر یکجا بی‌واسطه ۱۴۰۰۰۰۰ تومان تلفن ۳۹۳۴۶۱ و ۲۲۷۶۵۹

خانه نوساز دونبش جنوبی سه اطق خواب پذیرائی نهارـ خوری هال کولر کرکره فیش تلفن ماشین‌رو باسرویس کامل ۲۱۰ متر زمین ۱۲۰ متر زیربنا ۴۵۰هزار تومان بابائیان کوچه جلالی مقابل مدرسه ارمغان‌نبش بن‌بست نوساز.
آـ۱۲۳۷۴

خانه‌ای شخصی ساز یکطبقه با جواز طبقه دوم با۴اطاق و سرویس کامل و تلفن مساحت ۲۷۵ متر خواجه نظام الملک کوچه ناهید مقطوع ۵۵۰ هزار تومان تلفن ۸۴۲۶۸۰
۱ـ۱

چهارراه تخت ـ جمشیدبرپهلوی
ساختمان ۵طبقه مستغلاتی متر مربع ۲۵۰۰ تومان یکجا به فروش میرسد۶۲۱۹۳۵

منزلی شمالی واقع در نیروی هوائی دوطبقه‌و نیم‌بمساحت ۱۸۰ متر با تلفن و سرویس‌کامل بیواسطه ۶۲۰ هزار تومان تلفن ۷۹۵۷۱۸

در خیابان دامپزشکی
بعد از جیحون بعد از۱۲متری رضاپهلوی بن بست محمودی پلاک ۱۸ خانه‌ای بمساحت ۹۶ متر یکطبقه‌شامل دو اطاق هال حمام آشپزخانه و پروانه ساختمان بعلت مسافرت‌بدون واسطه بفروش میرسد طالبین همه روزه از ساعت ۶ تا۸ بعد ازظهر و پنجشنبه و جمعه ۸ صبح تا۸ بعد ازظهر مراجعه فرمایند.
۱ـ۲

منزل شخصی ساز بین پاستورو سپه‌بمساحت ۲۶۱ متر زمین و ۳۰۰ متر زیربنا شامل۷اطاق بزرک زیر زمین ۲ آشپزخانه حمام ، برق، آب ،تلفن و کولر بدون واسطه بفروش می‌رسد تلفن ۶۶۸۵۸۵

خانه‌ای‌حدود۱۱۰ مترباکرکره، کولر، موکت ، کاغذ دیواری تلفن ، شمالی درب ماشین رو. حدود چهارراه سرسبز نارمک بفروش میرسد تلفن ۷۳۵۰۹۶
۱ـ۲

خانه های ویلائی
در شمیرانات از یک میلیون و ۲۰۰ هزار تومان ببالا برای فروش آماده ۲۳۱۴۹۲ و ۲۳۶۱۵۴
۱ـ۹

خانه‌ای ۱۳۶ متر واقع در حصارک کرج قیمت ۱۹۰ هزار تومان تلفن ۵۴۷۸۰۹ کرج۲۷۵۵

اکازیون
منزلی بمساحت ۱۳۲ متر ۲طبقه مستغلاتی هر طبقه دارای ۳ اطاق هال و سرویس کامل با یک زیر زمین بزرک و تلفن و کاغذ دیواری مقطوع ۵۰۰ هزار تومان تلفن ۳۱۹۲۶۳ ازساعت ۳ بعدازظهر ببعد

خانه‌ای شخصی‌ساز مستغلاتی جنوبی۳طبقه واقع درعباس‌آباد هر طبقه دارای ۳ اطاق هال و سرویس‌کامل فروشی ۸۵۰۵۰۶

در خیابان دوم پارک‌وی خانه‌ای بمساحت ۴۲۰ متر دونبش ، دوطبقه و مستقل ۴۰۰ متر زیربنا باتمام‌تجهیزات مستقیما به فروش می‌رسد تلفن ۹۲۹۴۶۰

خانه‌ای بمساحت ۴۷۰ متر با ۷ اطاق‌بااستخر درخیابان دولت‌شمیران بدون‌واسطه بفروش‌می رسد تلفن ۸۳۷۷۶۵ ـ ۲۸۱۱۳۰

مستغلات‌وویلائی‌فروشی
چند دستگاه ساختمان‌مستغلاتی و ویلائی در جردن ، وزراء ، پهلوی بخارست برای فروش آماده‌است۶۲۲۹۵۴ و ۶۲۴۶۱۳ و ۶۲۳۵۱۱
۱ـ۲۵ ۱ـ۶۳۶۲

چهارراه عباسی‌منزل دوطبقه ۵ اطاق آب وبرق‌تلفن‌حمام‌مساحت ۱۳۵ متر فروشی ۵۴۵۳۳۷
۱ـ۳

ویلاو خانه های شخصی ساز در پهلوی جردن نیاوران میرداماد۳۰۰ الی ۵۰۰۰ متری بفروش میرسد تلفن ۶۲۲۰۶۵ و۶۲۰۱۰۷
۱ـ۱

خانه ویلائی به مساحت ۲۰۰ متر مربع و ۲۵۰ متر زیربنادر یک طبقه‌ونیم باسه اطاق خواب و سرویس حمام وهال درطبقه دوم وپذیرائی‌وناهارخوری‌وهال وحمام‌و آشپزخانه در طبقه‌اول واقع در خیابان تلویزیون کوچه بیستم جنب پارک ساعی به علت مسافرت بدون واسطه به مبلغ چهارده میلیون ریال بفروش میرسد تلفن ـ ۸۴۹۸۶۸ازساعت۵تا۸بعدازظهر
۱ـ۲

خیابان ری حدود ۱۴۵ متر ۴اطاق شمالی ۲ اطاق جنوبی باکولر موکت کاغذ دیواری و سرویس و تلفن مصرها‌ازساعت ۵تا۸ تلفن ۳۵۷۳۶۶
۱ـ۲

اکازیون بعلت مسافرت
نارمک فرجام شرقی‌بیست متری رفیعی‌ـساختمانی‌یکطبقه دارای سه اطاق بزرگ بمساحت ۲۴۹ متردو بر. برق فیش تلفن‌موکت آب‌بوسیله‌پمپ‌بنا نوسازمقداری خورده کاری دارد قیمت۳۹۵ هزار تومان از ساعت ۲ بعداز ظهر الی ۶ بعداز ظهر تلفن ۳۲۶۳۵۸
۱ـ۲

ویلافروشی

اکازیون
در بهترین نقطه‌دروس ویلائی دو طبقه با۵۴۰ مترزمین ۶۰۰مترزیربنا مهندسی ساز دارای ۴ اطاق خواب ، اطاق مستخدم ، اطاق‌دفتربا لوله کشی گاز ۳ تلفن، ۳حمام ،استخر بانضمام گچ‌بری و کاشیکاری با تمام تجهیزات لازم‌بدون واسطه بفروش می‌رسد تلفن۸۳۱۳۲۹ از ۵ ببعد

ویلای کنار دریا
ویلای ساحلی مدرن ولوکس‌در منطقه نشتارود مشرف بدریا بفروش میرسد.تلفن۸ـ۸۹۴۶۳۶
۱ـ۲

ویلائی بمساحت ۲۰۰ مترمربع درباغ‌مرکبات بمساحت تقریبی ۱۲۰۰ متر مربع شامل‌سه اطاق خواب و سرویس های لازم با تلفن و اب و برق واقع در نوشهر بدون واسطه ۷۵۰ هزار تومان تماس ۶ تا۸بعدازظهر در نوشهر باتلفن۸۱۲۲تماس بگیرید

محمودیه و زعفرانیه
دو دستگاه ویلا ۱۵۰۰ متری مشجر با ساختمان مهندسی قیمت ۵ره میلیون تومان تلفن ۶۶۰۰۰۰ و ۶۴۰۰۰۰

داودیه ونك
ویلای ۸۰۰ و ۱۲۰۰ متری شمالی با استخر ساختمان دو طبقه باسرویس کامل‌قیمت چهار میلیون تلفن ۶۶۰۰۰۰ و ۶۴۰۰۰۰

دروس سلطنت‌آباد
دو دستگاه‌ویلا۵۰۰ و ۱۰۰۰ متری‌مشجرباستخرو ساختمان شخصی تلفن ۶۶۰۰۰۰ و۶۴۰۰۰۰
۱ـ۳

نوشهر
ویلاهای فروشی
تلفن ۸۳۹۷۴۰

ویلای مدرن
فروشی
بسیار ارزان
عموم‌مشخصات شامل: ۴۲۰ متر زمین ۱۱۰متر زیر بنا یك اطاق‌خوابه با شوفاژ ، حمام‌سونا، تهویه و تسویه آب ، موکت ، شومینه ، سرویس کامل باوسائل واقع در ۱۰ کیلو متر بعداز چالوس بطرف رامسر فورا به‌فروش میرسد .
تلفن ۸۲۰۹۹۶

یکدستگاه ویلای‌فروشی
واقع در دریار کنار (بابلسر) مبله بفروش میرسد تلفن ۶۸۵۶۲۵

قابل توجه طالبین‌ویلا
دررامسر
چند دستگاه ویلا مدرن آماده تحویل باآب و برق شهری ۳ اطاق خواب و سالن‌ناهارخوری فوری بقیمت ۲۴۰ الی۲۸۰هزار تومان بفروش میرسد ۸۳۰۵۸۱

ویلا درشمیران وسلطنت اباد
دودستگاه ویلا فروشی با تجهیزات کامل تلفن ۸۵۲۸۰۷
۱ـ۳

ویلای مهندسی ساز در اوشان مساحت ۱۴۰۰ متریك‌طبقه۲ اطاق‌خواب سالن پذیرائی بزرك‌با سرویس کامل بدون واسطه بفروش می‌رسد تلفن ۳۴۹۴۷۶

آگهی فروش ویلا
ویلا متل قو- دریا گوشه ـ اولین خیابان۳۰۰مترمربع ۱۱۰ متر مربع زیر بنا- نوسازمبله فروش فوری تلفن ۲۲۲۸۵۵
۱ـ۳

خانه‌ای ویلائی مشجر ۱۱۶۰ متر با ۲ سند در دزاشیب فروشی تلفن ۷۶۵۲۷۹

باغ فروشی

۷۵۰۰ متر باغ مشجر در زیباترین خیابان فرمانیه‌تلفن ۳۱۷۷۴۲

باغ فروشی
اکازیون باغ ۴۵۰۰ متری باسه سند ودرختان میوه و دیوار کشی کامل آجری و اتاق و وسیله استخر و دو آب در ملارد و ویلای جنوبی فلکه دوم خیابان دوم دست راستفوری بفروش میرسد تلفن ۸۲۰۳۱۳
۱ـ۵

۷۵۰۰ متر باغ مشجردر زیباترین خیابان‌فرمانیه تلفن ۳۱۷۷۴۲

ازباغچه‌های مصفای‌کوی بهروز کرج‌دیدن‌فرمائید ۹۳۷۳۵۶

یکقطعه باغ مملو از میوه
بمساحت ۱۰۰۰ متر مربع‌دارای خیابان‌آسفالته لوله‌کشی آب و برق فشار قوی دیوارکشی‌شده تسهیلات کمپینک‌مهیا برای‌ویلا سازی‌درجاده شاهدشت‌بفروش میرسد تلفن ۳۴۴۱۳۵ و ۸۳۷۲۸۷
۱ـ۲

باغچه فروشی
بمساحت ۵۲۵ متر در جاده قم نرسیده به بهشت زهرا ایستگاه باقر آباد فلکه اول ده متری خیابان پهلوی‌پلاک ۱۵ جنوبی دارای ۳اطاق ، هال، حمام و آشپزخانه کامل باآب و برق درخت‌کاری‌شده تلفن ۳۶۳۹۹۲
۱ـ۳

دماوند باغ دوهزار و پانصد متری داخل محدوده شهری‌بعد ازظهر تلفن ۳۴۴۵۳۶
۱ـ۳ آـ۶۲۳۹

زمین‌فروشی

مژده به خریداران زمین برای احداث مرغداری انبارهای مسقف و سردخانه
چندین قطعه زمین ۱۵ هزار متری چهار طرف خیابان ۱۶ و ۲۰ متری در جاده ملارد به شهریار ٤ کیلو متری اتوبان کرج‌شرق نیروگاه برق شهریار خیلی ارزان‌باسندمالکیت تفکیک شده. برای‌خریدلطفابساختمان آلومینیوم شماره ۱۵ همکف یا تلفن ۶۶۶۴۹۲ مراجعه نمائید.

جنب متل‌قوصفائیه۷۰۰مترزمین متری ۲۳۰تومان تلفن۷۵۲۰۰۷
۱ـ۲

زمینی در خادم‌آبادقدس شهریار ۵۲۳۰ متر بر بلوار دوم تلفن۳۹۲۹۴۰

زمین
بندرپهلوی غازیان
خیابان آذربایجان‌پشت‌پانسیون ویلا ۱۲۰۰ متر متری ۳۰۰ تومان تلفن بندرپهلوی ۲۱۶۰ تهران ۶۵۷۲۸۲
۱ـ۳

یک قطعه زمین مشجر شمالی بابعادتقریبی ۵۰ × ۱۵ بمساحت ۷۲۸متر واقع در خیابان‌پهلوی بالاتر از باغ فردوس آخر کوچه طوسی داخل خیابان عزت‌الدوله دست راست پلاک دوم کاشی ۱۷٫۲ متری ۳۰۰۰ تومان‌بفروش میرسد داوطلبین عصرها بتلفن ۲۷۹۶۷۶ مراجعه نمایند
۱ـ۲

زمین فروشی شمال شهر ۸۳۸۸۳۳

زمین فروشی
زمین در حدود ۴۰۰۰ متر در خیابان تهران‌نو بفروش میرسد تلفن ۶۴۸۷۳۸ از ساعت ۵ تا ۷ بعدازظهر

ایرانشهر شمالی ۳۰۰ متر
زمین جنوبی تراکم ۳۳۰ درصد متری ۴۹۰۰ تومان ۷۵۲۵۵۳
۱ـ۲

زمین ونك
یک قطعه زمین ۳۳۲ مترمربع واقع در ونک خیابان آفتاب بفروش میرسد متقاضیان صبح ها بین۸ر۵الی‌یک وبعد ازظهر ها ۴ر۵ الی ۵ر۷ با تلفن ۸۳۷۸۶۷ تماس حاصل‌نمایند.
۱ـ۳ . آـ۱۰۳۰

فرح‌آباد ژاله
نقشه‌جدید اراضی سلیمانیه‌غرب بلواررضا پهلوی زمین بقطعات ۲۰۰ متری ۱۹۰ تومان نصف نقدبقیه ۱۸ ماهه تلفن ۳۴۱۳۵۶

زمین بمساحت ۱۰۰۰ متر در طاوسیه کرج بفروش میرسد تلفن ۹۳۳۴۹۶

۶۳۷مترزمین براسفالت رودهن از قیمت روز ارزانتر تلفن ۹۲۴۹۰۹

برای‌خریداراضی‌منظریه کرج که با آب‌لوله‌کشی و برق می‌باشد
بقطعات ۶۰۰ متری نقدو اقساط ۱۸ ماهه باتلفن های۶۵۰۳۱۲و۶۵۱۸۶۱ مکالمه فرمایند .

زمین فروشی
۵۵۰۰ متر جاده ارامگاه جنب نهم آبان از ۱۰ صبح‌الی۶بعداز ظهر تلفن ۵۲۶۹۶۰
۱ـ۱۰ آـ ۵۴۵۱

کالای چای کنار دریا ۱۲۰۰متر زمین باسند مالکیت و وضع‌عالی بفروش‌میرسد . تلفن۹۳۰۸۱۱
۱ـ۲ آـ۶۲۳۵

شهسوار کنار دریا
۹۶۰ مترمربع زمین دوبر در سبزه میدان دیوارکشی باسند مالکیت۵۰۰هزار تومان فروشی تلفن ۲۳۳۴۷۸
۱ـ۳

قابل توجه
علاقمندان سرمایه گذاری برای مرکز توریستی
در کنار جاده اتوبان (کرج قزوین) کیلو متر۱۴ تقاطع جاده کردان و اتوبان ضلع جنوب غربی۴ قطعه زمین جمعا ۵۰۰۰ مترمربع‌دیوارکشی‌شده از اراضی طاوسیه دارای پروانه ۳۵۰۰ مترمربع زیر بنا شامل رستوران ،تراس ،استخر، بار ، دانسینك و سالنهای استراحت و تلویزیون ، محل فروش مایحتاج اولیه مسافرین ، هتل و کمپینك ، تجهیزات ، محل بازی برای‌بچه هاو پارکینك در زیر زمین و در سطح باشگاه ـ تفریحات ، سونا، خوابگاه کارگران وسرویس های لازم ،محل پمپ بنزین پیش‌بینی شده ـ (ورودی وخروجی اتوبان) برای مجموعه‌دردست اقدام حاضر بمشارکت در اجراء وبهره‌برداری و یا فروش کلی بدون واسطه آن به‌مبلغ ۸۰۰ هزار تومان هستیم تلفن ۸۳۲۲۹۹

درفرمانیه
قطعه زمین با جواز فروشی ، معاوضه یا شرکت تلفن ۲۳۴۷۳۷

قابل توجه
زمین‌بقطعات۱۰۰۰متری با سند مالکیت و آبو برق منطقه‌ای جنب‌شهر ییلاقی کورش‌تلفن ۹۷۷۸۶۰

کنار دریا
۲ قطعه زمین هر یک بمساحت ۳۷۴ و ۳۸۴ متر مربع واقع‌درشهرک زیباشهر ۵ کیلومتری غرب علمده (مابین محمودآباد و نوشهر) با سند مالکیت به فروش میرسد تلفن۸۳۴۷۹۲و ۲۲۳۶۷۷

زمینهای ارزان
در کرج با آب و برق
سند مالکیت از متری ۶ تومان الی ۲۲ تومان‌زمین های‌هاشم‌آبادومسکرآباد ازمتری ۲۵تومان‌الی‌۱۰۰ تومان
میدان‌فوزیه‌پاساژمسجد امام حسین
تلفن ۷۶۶۲۰۳
دفتر املاك معصومی

شهرسنك
۶ کیلو متر پائین تراز آرامگاه‌حضرت‌عبدالعظیم جزء زمین های باقرآباد خیابان شهرسنك۶۰۰۰ متر زمین بفروش‌میرسد تلفن ۵۲۸۶۷۲

زمین فروشنده‌ایم ۹۳۳۹۵۲

زمین صنعتی
کارخانه وانبار
خریدار و فروشنده‌ایم تلفن ۹۳۹۱۶۴

زمین فروشی
زمین شمالی۷۸۷متر ۱۷در ۴۶ خیابان ایوبی ۱۵ متری رزم آرا قطعه ششم بادو فیش‌تلفن آماده نصب به قیمت روز بفروش میرسد تلفن ۸۲۱۴۷۶
۱ـ۲ آـ۱۱۹۰۴

زمینی‌به مساحت۱۲۰۰ متر در قلعه فرامرزیه شمالی بر خیابان ۱۲ متری بفروش می‌رسد . طالبین از ساعت ۲ تا۵ بعدازظهر با تلفن ۹۳۸۹۱۰ تماس حاصل نمایند .

زمین به مساحت ۱۰۰۰ متر در طاوسیه کرج‌به فروش می‌رسد تلفن ۹۳۳۴۹۶

سرقفلی

در میدان ۲۵ شهریور یکباب مغازه با دستگاه های خشکشوئی(یابدون دستگاه) واگذار وبفروش میرسد تلفن۸۳۴۲۲۷
۱ـ۴ آـ۵۹۹۷

اکازیون
یک مغازه غذیه فروشی‌لوکس وبزرگ باجوازآبجو وفروش عالی واقع در خیابان تهران‌نو باکلیه وسائل بعلت مسافرت فوری بفروش میرسد . ٤ بعد از ظهر ببعد تلفن ۳۳۸۴۵۸

یکباب فروشگاه
باآب وبرق کولر و تلفن وجواز یخچال فروشی تلفن۲۳۱۳۹۴
۱ـ۲

یکباب مغازه واقع در خیابان شوش با آب و برق و تلفن و کولر واگذار می‌شود تلفن ۶۸۵۲۹۵ از ۳ تا ۷ بعدازظهر

یکباب مغازه خیلی بزرك در خیابان پهلوی مقابل پارك ساعی واگذار می شود تلفن ۶۲۴۷۱۷

در خیابان گرگان
۲ باب مغازه کفاشی با۱۰ سال سابقه‌کارخوبه فروش روزانه ۱۵ جفت کفش مرادنه بادستگاه آماده تولید و ماشین تودوزی لویس و پرداخت و کلیه اثاث کفاشی آب برق تلفن کولر و۲ باب مغازه دیگر باجواز از کفاشی در خیابان گرگان فروشی ۷۶۲۸۷۸
۱ـ۲

فروشگاه ۴ طبقه بر خیابان‌شاه باملك و جواز بفروش می رسد تلفن ۹۲۹۲۱۲
۱ـ۳

یکباب مغازه تزئیناتی ۳۳ متر با بالکن‌باجواز تزئینات در بهترین‌نقطه تهران با آب و برق و تلفن کولر فوری‌فروشی ۶۴۲۱۴۴ و ۳۴۹۷۷۲

میرداماد خیابان اطلسی
یکباب مغازه باجواز پوشاک و تلفن خیلی اکازیون فروشی ـ ۲۲۹۷۳۴

۲ باب مغازه
متصل بهم
واقع در منطقه عباس‌آباد سورنا (منصور سابق) شماره ۲۰ و ۱۸ دارای پروانه‌کسب تلفن‌شوفاژ کولر وبالکن به‌مساحت ۱۰۰ متر بدون واسطه مقطوع ۶۵۰ هزارتومان بفروش می‌رسد تلفن ۸۵۲۵۶۸ و ۵۹۰۳۳۰

یکباب مغازه واقع در خیابان شوش با آب و برق و تلفن و کولر واگذار میشود تلفن ۶۸۵۲۹۵ از ۳ تا ۷ بعدازظهر

درسیدخندان
تعدادی مغازه واگذار میشود تلفن ۲۳۶۲۶۲

مرغ چمن واگذار میشود . نشانی یوسف آباد سر استخر تلفن ۶۸۵۲۹۵ از ۳ تا ۷ بعداز ظهر

داروخانه‌ای با فروش خوب و قیمت مناسب بفروش میرسد تلفن۵۲۲۰۰۹

قابل توجه
پزشکان
داروساز
محل بسیار مناسب برای داروخانه شبانه روزی طبقه اول‌درمانگاه شبانه روزی تلفن ۵۵۰۳۰۰

نیازمندیهای اطلاعات

برای دادن آگهی تلفنی باشماره‌های ذیل تماس حاصل فرمائید
تلفنهای: ۳۱۱۲۲۹-۳۱۱۲۳۰

درمانگاه مجهز باوسایل کامل فروشی ۳۵۰۱۱۹

یکباب بوتیک با دکوراسیون عالی و فروش قابل توجه دارای آب وبرق و تلفن۲طبقه بعلت تغییر شغل بفروش میرسد ۳۴۶۵۰۹

داروخانه شمیران در قلهک بدون واسطه یک میلیون تومان به‌فروش میرسد ۲۹۰۱۹۷

بعلت انتقال از تهران خشکشوئی با کار خوب فروشی تلفن ۹۲۴۹۰۹

مربازار فرح تجریش‌یک بوتیک م۱ر طبقه بادکوراسیون واطاق پرو فروشی ۷۶۱۲۳۰ ۱_۳

حمام فروشی
۴۸۳ متر تخلیه خیابان امیریه خیابان انصاری تلفن ۳۵۵۷۵۰ جوهری.

اجاره داده میشود

اجاره کاوش
در کوتاهترین مدت آپارتمان ویلا جهت سکونت و دفترکار تلفن ۶۶۵۲۲۳ ، ۶۴۴۱۹۷

دریچه
همنوع آپارتمان برای سکونت ومحل کار در شمال شهر جهت اجاره‌موجوداست وزراء نبش خیابان یازدهم ساختمان ۱۳۸ طبقه سوم تلفن ۶۲۲۹۰۴ و ۶۲۳۵۱۱ و ۶۲۴۶۱۳سرویس مجانی.

اجاره بدون واسطه
دو دستگاه آپارتمان نوساز ۲اطاق خوابه باپارکینگ در نادرشاه با شوفاژ، کولر، موکت جهت شرکت یاخانواده خارجی یکجایا جداگانه اجاره داده میشود تلفن ۸۲۴۸۵۶ ۱_۴

از ساختمانی نوساز دو طبقه- آپارتمان طبقه‌دوم اجاره داده میشود
شامل چهار اتاق خواب- هال بزرگ‌پذیرائی- شوفاژ- کولر- پارکینگ - تلفن- سرویس‌کامل دوبل- حیاط بزرگ- بازدیدتمام ساعات روز- کوروش کبیر- خواجه عبداله انصاری- خشایار شاه - کوچه ۲۸ پلاک ۳ لطفا در ساعات اداری تلفن ۸۳۹۸۲۳ و ۸۲۷۹۴۵ ۱_۵ آ_۶۰۸۷

منطقه نیاوران
۴ اطاق خواب هال و پذیرائی تلفن مستقل شوفاژ کولر طبقه دوم با بهترین منظره اجاره ۶۵۰۰ تومان۲۸۵۳۸۰

یک طبقه آپارتمان مدرن همکف مناسب خارجیان باسه اطاق خواب ، سالن و ناهارخوری ، آشپزخانه ، شوفاژ ، کولر ، تلفن ، استخر باتصفیه دزاشیب خیابان حکمت کوچه مینا- کوی توانا - تلفن ۲۷۸۵۰۸ ۱_۳ آ_ ۵۹۸۹

LYLYbet!?
شرکت ناصب (با مسئولیت محدود)

موسسه پرستو ۸۲۵۴۱۲
مرکز اجاره خارجی و ایرانی برای سکونت ومحل کار

آپارتمان لوکس اجاره
در خیابان نفت خیابان شمس تبریزی نبش نیکنام آپارتمان طبقه سوم دارای۲ اطاق‌خواب سالن، پارکینگ اختصاصی وآسانسور اجاره داده میشود . صبحها از ۷ تا ۹ و عصرها ۴ تا ۷ تلفن ۶۵۳۸۴۹

ویلای اجاره‌ای
ویلای مبله دریاکنار اجاره‌داده میشود تلفن ۲۲۵۲۷۲

یک طبقه آپارتمان‌همکف خیابان آیزنهاور نزدیک میدان شهیاد اجاره‌داده میشود تلفن ۹۵۱۵۱۷

اجاره بخارجیان
خانه‌ای جنوبی دربست یک‌طبقه‌بادو اطاق‌خواب، پذیرائی و ناهار خوری، هال، گاراژو آشپزخانه وسیع، حیاط و باغچه دارای تلفن مستقل کولر ، پرده کرکره مبله یا غیر مبله بخانواده خارجی‌اجاره داده‌میشود تلفن ۹۷۴۳۵۱

تهران‌پارس
یکدستگاه آپارتمان‌طبقه دوم ۳ اطاق‌خواب و هال بزرگ سرویس کامل‌و موکت، پرده کرکره لوستربسته - دو عدد کولر - شوفاژ روشن- تلفن مشترک اجاره داده میشود . تلفن۸۴۵۶۶۴

مبله یاغیرمبله
آپارتمان لوکس با ۴ اطاق‌خواب ،هال ،سالن نهارخوری با۳ سرویس و حمام کامل آسانسور وارکاندیشن با اثاثیه مدرن یا بدون اثاث‌اجاره داده‌میشود لطفاازساعت ۸ تا ۱۷ به غیراز ایام تعطیل با تلفن۶۴۴۵۸۳ تماس حاصل فرمائید

خانه ویلائی اجاره‌ای‌فرح‌شمالی از ساعت ۱۸ تا ۲۰ تلفن - ۸۴۱۰۶۹

اجاره بخارجی
درسیدخندان‌طبقه دوم‌ساختمانی دارای۴ اطاق ، حمام و توالت ایرانی‌و فرنگی باسرویس کامل شوفاژ ، کولر و تلفن بخارجی اجاره داده میشود ۲۳۰۴۷۳

فرح جنوبی
یکدستگاه آپارتمان ۴ اطاق خوابه باتلفن پارکینگ شوفاژ بهایرانی اجاره داده می شود ۸۵۳۸۰۷

مورد نیاز اجاره

آپارتمان و ویلا شما را در شمال شهر بخارجیان اجاره میدهیم ۸۴۷۴۵۸

نیاز فوری
یک ویلا با باغ بزرک در شمال‌شهر مورد نیاز است تلفن ۲۸۵۶۸۵ و ۲۸۵۳۸۰

ویلا و آپارتمان درشمال شهر برای کارمندان عالیرتبه‌شرکت خارجی فوری‌نیازمندیم ۷۸۳۱۶۷ و ۷۸۵۶۶ و ۲۲۲۶۳۰

تعدادی آپارتمان وویلا در شمال شهر جهت سکونت‌ودفترکار مورد نیاز است‌تلفن ۶۸۵۵۷۵

جهت سکونت روسای چند شرکت خارجی به تعدادی‌ویلا وطبقه‌همکف با استخر برای اجاره فوری‌نیازمندیم ۸۴۸۴۲۴ و ۸۵۳۸۵۳

نیاز فوری
دودستگاه اپارتمان‌جهت‌سکونت دوخانواده سوئدی در تهران فوری نیازمندیم اجاره حدود ۹۰۰۰ تومان حوالی شمال‌شهر یاعباس‌آباد تلفن ۸۵۹۹۶۰

از شاهرضا ببالا
آپارتمان یک یا ۲ اطاق خوابه برای اجاره بخارجیان مورد نیاز فوری ۷۵۸۹۴۲ ۱_۳

نیاز اجاره ویلا فوری
جهت سکونت سفیری در تهران یکدستگاه ویلا مبله یا بدون‌مبله حوالی‌دروس‌نیاوران- سلطنت‌آباد ونک جردن نیازمندیم لطفا قبل ازظهرها تلفن ۸۳۳۹۱۲

مورد نیاز اجاره فوری
برای سکونت روسای خارجی ۳ دستگاه ویلا مجهز با استخر واطاق مستخدم در شمیرانات بااجاره حدود ۱۶ تا ۲۰هزار تومان فوری نیازمندیم تلفن - ۲۲۷۷۴۶ و ۲۲۸۵۸۹

نیاز فوری
۲ دستگاه ویلا یا آپارتمان ۳ اطاق خوابه طبقه اول بااستخر جهت‌سکونت‌دوخانواده‌امریکائی با اجاره ماهیانه حدود ۱۲ هزار تومان احتیاج داریم تلفن ۲۳۲۲۲۲ و ۲۳۷۵۰۰

نیازو ویلا اجاره
جهت‌سکونت سفیر خارجی
مشخصات حداقل۲ اطاق‌خواب استخر باتصفیه - اطاق‌مستخدم تلفن‌کولرشوفاژ- پارکینگ‌بادرب ماشین‌رو منطقه آرام کوچه فرعی مقدم است فقط در شمال شهر از سلطنت آباد ببالا تلفن ۸۵۳۸۵۳ و ۸۴۸۴۲۴

تعدادی ویلا وآپارتمان برای خارجیان شرکت احتیاج است تلفن ۲۹۲۹۸۲

به دو اطاق‌درحوالی آذربایجان آیزنهاور بهبودی جهت سکونت یک خانواده ۳ نفری مورد‌نیاز است‌تلفن ۳۲۸۲۵۷

مورد نیاز طبقه اول یاویلاجهت اجاره بخارجیان تلفن ۸۴۹۶۲۵ ۱_۱۳ آ_ ۲۲۷۱

موردنیاز برای‌اجاره وفروش خانه و آپارتمان و زمین در شمال شهر مورد نیاز است ۸۳۹۷۴۰

ویلا جهت اجاره نیازمندیم
ویلائی برای اجاره حدود کریمخان تاگاندی و جردن برای سکونت یک‌خانواده از ۱۵ تا۲۰ هزار تومان اجاره نیازمندیم تلفن ۸۳۴۲۳۷

محلی برای‌مطب مورد نیاز است تلفن ۹۷۷۸۲۰

اطلاعیه بمالکین
مابرای سکونت کارشناسان خارجی‌بتعدادی‌آپارتمان وویلا باشرایط مناسب نیازمندیم ۸۳۸۳۸۰ و ۸۳۳۸۳۴ ۱_۳

مورد نیاز برای خرید

تهران‌پارس زمین وخانه فوری خریداریم۷۸۱۹۵۷

خرید اراضی‌شمیران‌دره قشلاق زعفرانیه ولنجک تلفن۶۸۵۵۳۳

خریدار زمین های تهران پارس تلفن ۷۸۰۰۶۱

شمال شهر خانه‌و زمین خریداریم ۸۹۵۳۳۶

زمینهای اهوازخریداری میشود تلفن ۸۹۴۹۱۳

زمینهای تهرانپارس خریداریم ۷۹۳۰۲۰ ۱_۱

خریدار زمین افسریه ۳۴۱۳۵۹ ۱_۱۲ آ_۸۲۵

خریدار مستغلات شمال شهر ۸۳۸۸۳۳

زمین خریداریم۹۲۲۷۳۹

زمین صنعتی
قطعه زمینی بمساحت ۲۵ الی ۳۰ هزار متر مربع در منطقه صنعتی اطراف تهران خریداریم تلفن ۸_۸۹۴۶۳۶

زمین ساختمانی شما را فوری نقدا خریداریم ۸۵۵۹۵۸

خانه‌های کلنگی‌وزمینهای ساختمانی
شمال شهر راخریداریم دفتر جمشید ۹۲۸۰۸۲

اهواز
زمین های اهواز_آبادان خرمشهرفوری‌خریداریم ۶۶۸۴۸۷ و ۶۶۹۸۸۶

خریدار یک قطعه زمین مرغوب درشمال شهر ۸۳۸۸۳۳

زمین های منطقه صنعتی تهران پارس خریدار و فروشنده‌ایم تلفن ۷۸۱۴۳۴

خرید اراضی‌شمیران درهقشلاق زعفرانیه ولنجک‌تلفن ۶۸۵۵۳۳

خریدار زمین خارج از محدوده
در مجیدیه جنوبی خیابان ۴۵ متری حدود ۱۶ متری دوم از ۳۰۰۰ متر الی ۶۰۰۰ مترفوری لازم است مشاور املاک اعظم پور تلفن ۷۵۰۱۴۴

بنگاههای معاملات املاک

برای تهیه‌آپارتمان ۲،۱، ۳ اطاقه وویلا درتهران پارس‌سنهران‌نو -نارمک شمیران و جردن . تلفن : ۶۱۰۸۹۷

بورس املاک شمیران
دفتربراتی۲۷۲۵۷۵و ۲۷۷۸۷۰

دفتر پارس مرکز معاملات املاک شهر و شمیرانات ۸۴۱۵۵۸

زمین صنعتی - کارخانه فروشنده‌ایم ۹۳۹۱۶۴

مرکز خرید و فروش اراضی مهر شهر ، گلشهر و کوی‌ولیعهد و گوهردشت ۶۴۲۶۸۲

بورس‌اراضی گوهردشت مهرشهر فردیس وملارد ۹۲۲۷۳۹

اراضی صنعتی جاده‌های کرج‌خریدار‌وفروشنده‌ایم ۹۵۹۷۵۵

خریدار و فروشنده
خانه‌و‌زمین درتهران پارس‌تلفن ۷۸۱۳۷۳

دفتر پارس مرکز معاملات املاک شهر و شمیرانات ۸۴۱۵۵۸

خانه های نوساز ویلائی ومستغلاتی درشمیرانات خریداری میشود‌آژانس نوبل‌تلفن ۸۹۴۹۱۳

روز جمعه
که برای گردش به‌شهر ییلاقی کرج می آیید از شما دعوت میکنیم که‌از
خانه
های ویلائی و نوسازما که باسهل ترین‌شرایط بفروش میرسد دیدن نمائید.
نصف
نقدوبقیه باقساط
۱۵ساله
مشاورین املاک تماشا روز های جمعه تا ظهر برای راهنمائی شما آماده میباشند کرج میدان پهلوی کد۰۲۲۲۱ تلفن ۳۳۸۸
سازمان املاک
تماشا

معاملات پول

پول
در مقابل
چک
کارمندی
و در مقابل سند
اتومبیل
تلفن
و مازاد سند
ملک
چنانچه در رهن یا گرو باشد در اسرع وقت فورا پرداخت مینمائیم تلفن
۶۶۰۴۰۰
۶۶۹۷۰۰
شاهرضا مقابل سینما دیانا شماره ۱۶۲ طبقه سوم شرکت اروزا

پول شرطی
در مقابل چک کارمندی اتومبیل و ملک فرش تلفن ۸۳۹۷۴۰

پول فوری با سود بانکی مقابل خانه ، مستغلات ۹۲۸۴۶۵

وام بهر طریق
تلفن۹۳۱۷۲۱_۹۳۱۷۳۱

وام
بهر مقدار در مقابل اتومبیل و تلفن و ملک ۳۰۱۳۲۵

خانه پول- فرح شمالی مرکز معاملات پول تهران ۸۴۸۳۸۸

پول
در ۳ دقیقه با بهره ۲- درصد در مقابل اتومبیل تلفن تاکسی ساختمان چک کارمندی مازاد ملک میدان رشدیه .
۹۲۵۰۰۸

پول‌شرطی‌موجود تلفن ۶۸۴۵۲۵

وام در مقابل فرش خرید و فروش فرش های نو وکهنه‌ودرضمن فرش‌به‌خانم های کارمند به اقساط داده‌میشود. تلفن ۶۴۳۸۲۲ و ۶۲۳۶۷۱

وام‌ارزان درمقابل ملک،فرش ۶۵۶۰۰۰

مورد نیاز
بپول راکد شما هزاری ۵۰ تومان سود میدهیم ۷۶۳۸۴۰

پول شرطی مقابل خانه مستغلات فوری‌نیازمندیم ۹۲۰۸۲۹

پول درمقابل مبیع ارزنده نیازمندیم تلفن ۸۳۹۷۴۰

پول راکد شما را با انتقال مبیع هزاری ۵۰ تومان سود میدهیم ۷۵۶۴۲۴ و ۷۵۷۵۳۵

پول‌شرطی
با بهره عالی در مقابل مبیع ارزنده نیازمندیم
۶۵۶۰۰۰

پول شرطی در مقابل خانه ارزنده مورد نیاز است ۷۵۷۵۳۵ و ۷۵۶۴۲۴

معاملات تلفن

خرید نصب ۶۶۹۱۶۱

به نفع شماست قبل از خرید و فروش تلفن با ۸۵۳۰۳۱ تماس بگیرید

خرید و فروش تلفن ۶۶۲۶۶۲

خرید و فروش تلفن ۲۳۴۸۸۸

خرید و فروش تلفن ۶۴۱۰۵۰

خریدو فروش تلفن ۸۴۶۵۶۵

خرید و فروش تلفن ۶۴۷۶۱۲

خرید و فروش و نصب فوری تلفن ۳۰۳۰۴۶

خرید و فروش
تلفن و نصب آن در هر مکان نقد و اقساط ۳۰۱۳۲۵

نصب تلفن ۳۰۳۰۴۶

خرید تلفن ۳۰۳۰۴۶

شماره تلفن ۵۵ فوری خریداریم تلفن۵۵۰۶۸۱

فروش تلفن ۳۰۳۰۴۶

خریدار تلفن ۶۶۵۴۶۶

فروشنده‌تلفن ۶۶۵۴۶۶

قبوض

اوراق‌قرضه دولتی‌و مرحله‌سوم خریداریم ۸۹۷۱۰۸ نیلچی

خریداوراق قرضه‌دولتی و قبوض مرحله دوم و قبوض شهرداری ۶۴۵۹۵۷

فروش دست دوم

خانواده آلمانی
بعلت مسافرت اطاقهای خواب ،مبلمان و ضبط و پخش صوت‌وپرژکتور بفروش میرساند تلفن ۲۳۷۹۵۷

بهترین پیانوی دنیا
ساخت کشور شوروی مارک نکتور به قیمت ساخت کشور شوروی تجارتی تلفن۳۱۹۱۳۸از ۴ الی ۷ بعدازظهر

فروش دست‌اول

شیک‌پوشان
همه‌گونه‌البسه‌تابستانی و انواع‌لباس های‌جین از آخرین طرح اروپائی موجود است عباس‌آباد اندیشه ۲ پلاک ۶۳

بارو‌پاراوان‌نو
ساخت ژاپن بفروش می رسد تلفن ۶۸۳۷۸۵

مبلمان مدرن
وکلیه اثاثیه بسیار نو منزل بعلت مسافرت بفروش میرسد صبحها تلفن ۶۲۴۵۹۳ ۱_۲

مقداری لباس خارجی
نو و کمی کار کرده بفروش‌می رسد تلفن ۸۴۳۵۲۱ ۱_۲

اثاثیه منزل بوفه عالی چنددست صندلی مبل و تختخواب‌ومقدار زیادی لباس تماما ارزان‌بفروش میرسد ۸۹۰۳۳۱

تابلو نقاشی میز بار ایتالیائی لباسشوئی انگلیسی گاز و تلویزیون و ظرف کریستال بفروش میرسد تلفن ۶۲۲۶۹۹ ۱_۱

پاروان ، بار ، میز و صندلی تابلو چینی‌بدون‌واسطه بفروش میرسد تلفن ۸۲۲۴۸۹ ۱_۴

یک مبل لوئی شانزدهم و مقداری اثاثیه منزل بفروش میرسد تلفن ۶۲۴۹۹۸

فروش وسایل منزل
خانواده‌ای امریکائی وسایل‌زیر را بفروش میرساند . یخچال فریزر - چراغ گاز- لباس- اسباب‌بازی - میزو صندلی و مبل ووسایل دیگر . نزدیک میدان ونک - خیابان خشایار-انتهای گاندی پلاک۲۵ تلفن ۶۸۲۵۲۱ آ_ ۶۲۱۷

خرید اثاثیه

فرش ایران نوین
خریدارقالی وقالیچه وتعویض فرشهای‌نو باکهنه تلفن۶۵۳۱۹۵ ۱_۱

فروشندگان لوازم جیپ

عزت‌اله روحانی
فولکس موتور خیابان قزوین ۵۴۵۹۹۲

یوسف نعمت‌اله روشن
ملت جهان فولکس شماره ۵۷ - ۳۰۵۴۸۸

قنبر جوزی
فروشگاه آسیا ۳۱۹۵۱۶

غلامحسین نوروزی
خیابان‌ملت شماره۷۶- ۳۱۱۵۲۷

احمد افشار
سعدی‌جنوبی شماره ۸۲۹ - ۳۰۳۲۹۴

یداله گرندیان
خیابان ملت شماره ۱۵۲

جهانگیر موقر
خیابان ملت شماره ۱۲۰ ۳۱۷۴۳۰

اسفندیار غفاری
سیمتری نیروی‌هوائی‌پلاک۷۲ر۴ ۷۹۵۷۸۷

حسین عبدالهی اصل
اکباتان کوچه ناظم‌الاطباء پاساژ مبصر ۳۱۴۷۹۷

فروشندگان لوازم بنز

فرامرز بختیاری
خیابان ملت شماره ۱۲۶ - ۳۱۱۹۵۴

محمدعلی قلمبر
اکباتان کوچه بانک صادرات ۳۹۳۵۹۷_ ۳۰۴۰۲۱

سید کاظم مجاهدی
خیابان ملت پاساژ شیرین ۴۹_ ۳۱۲۲۶۰

امیر اصلانی
خیابان‌ملت پاساژ شیرین ۱۹۰ ۳۱۰۸۶۱

محمد قندی دلشاد قدم
خیابان خراسان شرقی ایستگاه خیام ۳۵۵۹۲۱

کرمعلی ویژه
خیابان اکباتان روبروی شرکت جیپ ۳۹۲۲۹۲

فروشگاه معتمد
اکباتان شماره۱۳۸ - ۲۱۳۴۸۲ و ۳۰۲۹۸۶

فروشندگان لوازم بیکان

رضا شیخ عطار
امیرکبیر۸متری‌ملت‌جنب‌بانک‌سپه ۳۰۲۷۷۳

یوسف مشیریان
کوچه ناظم‌الاطباء شماره ۲۰ ۳۹۲۳۱۸

یحیی برمکی
خیابان ملت پاساژ اعظم‌شماره ۷ ۳۰۲۲۰۹

یاسین عباسی هاشمی
رباط کریم جنب کارخانه‌برق سابق ۵۴۶۵۳۲

محمد رستم زاده
چهارراه لشگر سیمتری نظامی- ۵۳۲۵۲۵

مصطفی ذوالفقاری
ناظم‌الاطباء پاساژ مبصر ۳۱۴۳۴۲

فرجی صومعه‌سرائی
اکباتان پاساژ تهران شماره۱۹ ۳۹۲۳۱۸

عیدی سلوکی
فرح‌آباد ژاله مقابل تسلیحات - ۳۴۸۱۸۵

علی‌اکبر مروج اسکوئی
کوچه بانک صادرات اکباتان پاساژ حسان شماره ۱۷ - ۳۱۶۸۷۶

علی افخم نژاد
۳۱۱۶۸۱

علی آزادی
امیرکبیر شماره ۷۰ - ۳۱۵۵۰۸

سید علی اکبر رحمانی
امیرکبیرشماره۱۲۰_ ۳۹۲۸۳۲

تیمور فضلی
خیابان دلگشا انتهای خط ۱۲۳ ۳۴۸۵۵۲

ژورا مراد خانی
سیمتری میدان مهام‌شماره ۳۱۷ ۵۳۷۴۹۲

حبیب‌اله میثاق
کوچه ناظم‌الاطباء پاساژ مبصر ۳۱۵۸۱۴

حسین ذوشرافتین
خیابان خراسان شرقی‌تعمیرگاه آلپ ۳۵۴۰۱۰

اسمعیل ناصحی‌تهرانی
میدان دروازه‌قزوین ۵۳۸۹۰۰

محسن‌نواب مقدم
شوش شرقی تعمیرگاه مجاز۱۰۲ بنز ۳۵۵۷۳۹ - ۳۵۵۶۳۱

اکازیون در عباس‌آباد
یکدستگاه آپارتمان ۴ اطاقه مهندسی‌ساز در موقعیت و محل بسیار عالی همکف با موکت و شوفاژ روشن سرویس کامل ایرانی و فرنگی در حدود ۱۵۵ متر باپارکینگ‌واقع‌دربهترین‌نقطه عباس‌آبادخیابان‌نوبخت کوچه‌دهم جنب پلاک ۳۴ بقیمت ۴۵۰ هزارتومان بفروش میرسد تلفن ۸۹۲۷۰۸

قابل توجه بانکها - موسسات - نمایشگاه ها
۴باب مغازه ۲طبقه دوبر و یکباب زیر زمین در حدود ۲۰۰ متر مهندسی‌ساز باسرویس کامل و ارتفاع زیاد در بهترین نقطه خیابان پهلوی مقابل رادیوسیتی خیابان دمشق خیابان صبا پلاک ۱۸۶ بفروش میرسد تلفن ۸۹۲۷۰۸

محل بسیار عالی مناسب برای شرکت ها و موسسات
فقط ۳دستگاه آپارتمان تجارتی مهندسی‌ساز با شوفاژ روشن وتلفن دربهترین نقطه خیابان پهلوی مقابل رادیوسیتی خیابان دمشق خیابان صبا پلاک ۱۸۶ بفروش میرسد تلفن ۸۹۲۷۰۸

۲۱ دستگاه آپارتمان
بسیار مدرن در خیابان بخارست با پارکینگ، تهویه، آسانسور و سرویسهای لازم بطور یکجا یا جداگانه بفروش میرسد تلفن : ۸۴۶۲۴۵

دانشگاه صنعتی آریامهر
جهت‌سکونت‌دانشجویان‌خودبه تعدادی اطاق و آپارتمان‌اجاره‌ای‌نیازمنداست.خواهشمنداست‌در ساعات اداری با تلفن های ۹_۹۷۲۰۰۱ داخلی ۳۱۲ دفتر مددکاری اجتماعی دانشگاه تماس حاصل نمائید. ۱_۳

تعدادی ماک کمپرسی حاضر وکفی تریلی نو، همه نوع بنز ۲۴_۲۶ و ۲۴_۱۹ ومینی بوس ۱۸نفره و۲۱ نفره آماده فروش میباشد تلفن : ۳۵۹۲۰۷ و ۳۵۰۴۱۴

فورمیکا گوزن نشان
گوزن نشان
REGISTERED TRADE MARK
مورد اطمینان کلیه مصرف کنندگان برای خرید فورمیکا گوزن نشان به تلفنهای ۵۲۴۳۳۶- ۵۲۱۵۸۸- ۵۲۶۴۵۵ دفتر شهر ۲تا ۹۶۳۸۳۱ تلفن کارخانه مراجعه فرمائید.

نیروی دریائی شاهنشاهی

پذیرش لیسانسیه زن جهت کادر افسری نیروی‌دریائی شاهنشاهی
نیروی دریائی شاهنشاهی جهت تکمیل کادر افسری خود تعدادی لیسانسیه‌زن از طریق مصاحبه بصورت‌نظامی استخدام مینمایدضمنا دانشجویانی که ترم آخر دوره لیسانس خودرا میگذرانند نیز میتوانند با معرفی نامه از دانشکده مربوطه خود دراین‌نیرو استخدام شوند . واجدین شرایط پس از طی دوره کوتاه مدت زبان در نیروی دریائی شاهنشاهی برای‌مدت یکسال بمنظور گذراندن دوره تعلیمات نظامی به آمریکا اعزام و سپس بدرجه ناوبان دومی مفتخر خواهند شد .
حداکثر سن برای داوطلبین ۲۶ سال میباشد و چنانچه دوره خدمات اجتماعی زنان‌راطی‌کرده‌باشند یکسال بحداکثر سن آنان اضافه میشود.
داوطلبان میتوانند همه روزه جز ایام تعطیل به پرسنل نیروی دریائی شاهنشاهی مدیریت استخدام واقع درخیابان سپهبد زاهدی جنب مسجدالرحمن مراجعه نمایند.
م‌الف ۲۵۵۴

خانه‌شمارا بخارجیان اجاره‌میدهیم

موسسه نیازمندیهای خارجیان
خانه بخارجیان اجاره میدهد
۸۳۰۰۸۲ - ۸۳۰۰۸۱
۸۲۱۷۲۳-۸۲۱۸۱۱
۳۶۱ تخت جمشید مقابل سفارت آمریکا

موسسه امپایر ۲۳۷۵۰۰
خانه بخارجیان اجاره میدهد
۲۳۲۲۲۲-۲۳۸۹۵۵

سازمان مسکن پارس
مرکز ۸۵۳۸۵۳
۸۴۸۴۲۴
اجاره ۸۵۷۵۸۵
بخارجیان

آژانس سی_اندار
اجاره بخارجیان۸۴۹۶۲۵

سازمان خدمات تهیه مسکن
مرکزاجاره بخارجیان-۹۳۶۲۷۸

موسسه امور خارجیان
مرکزاجاره تخت جمشید جنب بیمارستان
۷۵۱۷۸۲-۷۵۲۳۵۸

موسسه ظفر ZAFAR
اجاره فوری
خانه بخارجیان اجاره میدهد
تلفنهای ۲۲۷۷۴۶ ۲۲۸۵۸۹

۲۴ ساعته
اجاره بخارجیان
سازمان نیازمندیهای فرخ
باامتیاز
بادوسال تجربه
۸۵۶۱۷۴-۸۴۶۱۶۳
شب ۲۲۳۹۷۲

آژانس هایلند
مرکزاجاره بخارجیان
تلفن
۸۴۶۱۶۳-۸۵۶۱۷۴

۸۲۹۷۶۶ -۸۲۵۱۲۰
سازمان کورش
اجاره منازل بخارجیان

اجاره بخارجیان
وزیری
۸۴۶۱۶۳
۸۵۶۱۷۴
۸۳۳۹۱۲
۶۵۶۹۵۷

سازمان نیازمندیهای پارس
تلفن ۶۲۳۷۴۶-۶۲۷۳۹۴
مرکزاجاره - خرید وفروش هرنوع منزل - آپارتمان

آژانس بین‌المللی
۸۳۰۸۴۱ - ۸۳۰۸۴۲
اجاره هر نوع مستغلات مبله و غیر مبله به خارجیان

اجاره بخارجی و ایرانی درشمال شهر
سیمون
تلفن ۸۴۹۴۶۹ و ۸۵۸۵۹۸

کانون خارجیان
سریع و ویلا اپارتمان بخارجیان اجاره‌میدهد تلفن ۹_۲۲۷۶۳۸

سازمان نیازمندیهای خارجیان
خانه‌شمارا اجاره میدهد
۸۲۳۱۵۵ ۸۲۳۹۳۹ ۸۲۸۱۰۶

پیشتاز
پیشتاز اجاره بخارجیان
۳۹۱۰۵۵-۳۱۷۷۴۲

موسسه ایفل
اجاره‌بخارجیان ۸۵۹۹۶۰

جهت سکونت خانواده ژاپنی
۳دستگاه ویلا یا آپارتمان طبقه اول تاسوم با استخر مبله یا غیرمبله‌فوری‌نیازمندیم ۲۵۵۶۱۵ ۱_۱

شرکت‌هماهنگی خدمات
شخصا یا توسط آژانس مورد نظر مشخصات‌دفاتر کار و محل های مسکونی‌را منحصرا برای اجاره بخارجیان بدایره منازل این شرکت اعلام فرمائید- ۶۲۲۴۷۰ و ۶۲۲۴۳۰

نیازمندیهای اطلاعات

برای دادن آگهی تلفنی باشماره‌های ذیل تماس حاصل فرمائید

تلفنهای: ۳۰۳۷۰۲-۳۱۱۲۱۹-۳۱۱۲۲۵-۳۱۱۲۲۴

استخدام

شرکت ایران ابلیگاسیون به افرادزیر نیازمند است

۱- یك فروشنده فنی که حداقل دارای ۵ سال تجربه در امور فروش دیزل ژنراتور وماشین آلات داشته باشد
۲- تکنیسین نفت با حداقل سه سال تجربه نصب ماشین آلات سردخانه‌و دیزل‌ژنراتور
۳- راننده
واجدین شرایط‌میتوانند از ساعت ۹الی ۱۲صبح به آدرس زیر مراجعه نمایند.
عباس‌آباد خیابان دریای نورخیابان‌پنجم شماره۴

بچند نفر پرستار بچه برای‌پانسیون نیازمندیم تلفن ۸۲۳۸۸۷

بچندنفر کارگردست‌دوز و زیگزال دوزو بخارکار نیازمندیم‌تلفن ۷۶۹۰۲۹

به چند نفر کارگر زن نظافتچی نیازمندیم‌تلفن ۸۲۳۸۸۷

استخدام

یکنفر راننده‌پایه دو شخصی نیازمندیم ۳۴۳۸۰۰

به تعمیرکار وارد در تلویزیون نیازمندیم تلفن ۷۶۴۸۹۹

به چند نفر مستخدمه زن‌جهت کار درخانه سالمندان احتیاج هست. تلفن: ۷۵۴۹۱۷

کارخانه لوستر سازی ولتا

کارگر آباژورساز نیازمند است تلفن ۷۸۲۰۴۶
۱-۱

شرکت انصاری فرد
دونفر کارگر ساده احتیاج‌دارد تلفن ۷۵۸۲۸۲ و ۷۶۷۶۳۶
۱-۱

یك شرکت تولیدی ساختمانی بزرك

به‌افراد زیرنیازمنداست وبامزایای عالی‌استخدام مینماید
۱- اقایاخانم ارشیتکت جهت کارهای پیش‌ساخته یکنفر.
۲- مهندس کاتین‌آلات‌یامهندس مکانیک باسابقه یکنفر.
۳- مهندس راه و ساختمان با سابقه یکنفر
۴- انباردار درجه یک ودو۳نفر ۵-نقشه‌کش، ومترو ریکنفر. خواهشمندیم باصندوق پستی شماره ۲۲۶۳-۴۱مکاتبه‌فرمایند
۱-۴

تحصیلدار موتور سوار با گواهینامه و ضامن معتبر و حقوق مکفی نیازمندیم تلفن ۹۳۱۵۵۰
۱-۳

فروشگاه بزرگ پارس

یکنفرخیاط شکافته‌کارو تعدادی فروشنده تمام وقت مورد نیاز است
آیزنهاور- چهارراه اسکندری- تلفن ۱۲-۹۲۳۳۱۱
تاریخ مراجعه ۱۰ر۴ر۲۵۳۵ صبح

تعدادی کارگر ساده زن یا دوشیزه نیازمندیم تلفن ۷۹۰۰۰۲ خیابان تهران‌نو ایستگاه‌مدرسه پلاك ۱۰۲۶ لواسانی

شرکت ارساگاز استخدام مینماید
یکنفرکمک حسابدار خوش‌خط وآشنا برای ثبت دفاتر معین‌و یکنفر بایگان وماشین نویس فارسی مورد نیاز است ساعات کار ۸الی یک و ۴ الی ۷عصر آدرس‌خیابان روزولت جنوبی روبروی دانشسرا کوی نیک شماره ۷
۱-۶

سکرتر

یك‌موسسه‌بزرك احتیاج به‌سکرتر تمام وقت که‌تایپ فارسی بخوبی بداندارد. حقوق ومزایادربالاترین سطح در نظر گرفته شده‌است لطفا صبح‌ها بین ساعت ۹ تا ۱۲ آدرس خیابان شاهرضا پیچ شمیران شماره ۸۴۹ طبقه‌سوم شرکت نپتون مراجعه فرمائید

تحصیلدار با موتور با حقوق مکفی نیازمندیم فرح جنوبی بالاتر از تخت‌طاوس کوچه باغ شماره ۶۰

سکرتر

دوشیزه یابانو سکرتر مسلط به‌تایپ فارسی باحقوق مکفی تمام وقت بهمکاری دعوت میشود تلفن۶۸۵۳۵۸

مهندس مشاور استخدام مینماید
۱- مهندس راه و ساختمان یا آرشیتکت برای نظارت درتهران باحداقل ۵ سال سابقه‌کار
۲- مهندس تاسیسات آب و فاضلاب باحداقل ۵ سال سابقه کار.
۳- نقشه‌کش معماری باحداقل۵ سال سابقه کار روی نقشه های اجرائی
۴- منشی و ماشین نویس با تجربه
میدان ۲۵ شهریور اول غفاری شماره ۱۶ از ساعت ۴تا۶ بعد از ظهر مراجعه نمایند تلفن ۸۲۶۷۹۳ و ۸۲۲۹۱۹

فلزکار

استادکار فلز کار جهت کنترات گرفتن سرویس آشپزخانه و لوازم اداری‌نیازمندیم. تلفن ۵۵۱۲۹۱

مستخدمه شبانه روزی

مورد احتیاج است تلفن ۶۵۵۳۶۶

بیك مستخدم زن برای خانواده کم‌جمعیت نیازمندیم‌تلفن۶۴۵۶۳۷

تعدادی مکانیك جوان واجد شرایط قانونی با حقوق مکفی استخدام میشود.
خیابان شوش شرقی خیابان ارجمند کارخانه داگا

به یکنفر خدمتکار زن نیازمندیم‌تلفن ۳۴۵۳۳۴

بچند نفر دست دوز زن نیازمندیم تلفن۳۱۴۷۷۳

شرکت ساختمانی و معدنی میسن با مسئولیت محدود
افرادزیر را استخدام مینماید:
۱-دریل و اگزچی یکنفر
۲- کمک دریل‌واگزچی یکنفر
۳- آتشبار سه نفر
۴- کمپرسورچی یکنفر
داوطلبان میتوانند همه روزه از ساعت۴ تا۸ بعد از ظهر به خیابان کورش کبیر نرسیده‌به میدان تجریش شماره ۱۱۲ مراجعه و یا با تلفن ۲۷۹۳۶۶ تماس بگیرند.
۱-۱

بیکنفر دوشیزه یا بانو مسلط به‌ماشین‌نویسی فارسی ولاتین نیازمندیم خیابان تخت‌جمشید شرقی شماره ۳۵۸طبقه پنجم شرکت جسکو تلفن ۷۵۳۵۳۱

استخدام

بیك دوشیزه یا بانو جهت کار فروشندگی دریك‌موسسه مطبوعاتی نیازمندیم‌تلفن ۷۶۵۵۵۸

بیك نفرکدبانوی‌منزل‌شبانه‌روزی نیازمندیم تلفن ۶۸۶۳۱۲
۱-۲ آ- ۶۱۳۵

بهمکاری دبیران
ریاضی . زبان. فیزیک. شیمی نیازمند است تلفن ۶۶۰۷۷۹
۱-۵

خانواده‌یك پزشك

به‌یك آشپز یازن وشوهر بدون‌بچه که‌یك کدام‌آشپز باشند نیازمند است.
محل سکونت در منزل داده‌میشود حقوق مکفی تلفن ۲۹۴۶۶۰

پرستاربچه باسوادمورد نیاز است‌تلفن۲۲۳۳۰۱

چند نفر ماشین‌نویس مسلط بتایپ لاتین و فارسی استخدام می شوند
واجدین‌شرایط مشخصات کامل خودراضمن تعیین میزان‌حقوق درخواستی بنشانی صندوق پستی ۷۴۶ ارسال دارند.

دبیر انگلیسی

موردنیازاست ۸۳۳۳۱۹

چند نفر مهندس برق جهت سرپرستی کارگاه تاسیسات برق استخدام میشوند تلفن ۶۵۲۱۷۱

استخدام تراشکار بامسکن مجانی وآب وبرق و مزایای خوب

شرکت میخ‌سازی ایران
به تعدادی تراشکارنیاز دارد داوطلبین میتوانند همه روزه به وسیله اتوبوس فرحزاد واقع در خیابان جمالزاده میدان ۲۴ اسفند به کارخانه میخ‌سازی‌ایران مراجعه نمایند.

کارگاه چوب وفلز

نجار، ورنگی‌ساز، کلاف‌ساز ماشین‌کار، استادو شاگردوکارآموز استخدام مینماید. وسیله ایاب وذهاب و تغذیه ارزان‌آماده است تلفن‌های ۶۵۳۱۸۴ و ۶۵۲۷۹۲
۱-۳

مستخدم زن وارد باموراشپزی وخانه‌داری‌شبانه روزی‌نیازمندیم تلفن ۶۲۸۹۶۷
۱-۱

تولیدی‌سولیوان

به چند نفر کت دوز با تجربه ،اطو کار ، مادگی دوز ، وردست و نظافتچی با مزد مکفی نیازمند است سه راه شاه ۶۴۰۸۸۶
۱-۲

استخدام

تعدادی دوشیزه یا بانو پس‌از گذراندن دوره فشرده پانچ استخدام میشوند تلفن
۸۹۲۶۳۳
۸۹۹۵۸۱

آسیاتوریست تاکسی
احتیاج‌به تعدادی راننده بااتومبیل دارد تلفنهای ۷۵۰۹۰۱ و ۷۵۰۳۵۵

بچندنفر کارگر چرخکار باسابقه زنانه دوز نیازمندیم ۸۳۹۱۰۴

فقط ۱۸ نفر

پس از یکدوره کوتاه آموزش رادیو تلویزیون- نقشه کشی- برق‌فشار قوی‌و ماشین‌نویسی فارسی‌و لاتین مجانا برای کار معرفی میشوند تلفن ۶۴۹۴۹۴
۱-۱

تعدادی نجار رنك‌کار نیازمندیم لاله‌زارجنوبی کوچه بوشهری پلاك۱۸

نظافتچی
بیك نفر نظافتچی مردبا ضامن معتبر نیازمند است. طالبین همه روزه ازساعت۳ تا۶بعدازظهر به آدرس‌میدان فردوسی ابتدای خیابان سپهبد زاهدی شماره ۱۹ ساختمان کاوه مراجعه نمایند.

قیچی کار و چرم دوز نیازمندیم تلفن ۳۱۵۱۷۴ و ۸۳۹۱۰۴

سکرتر

یك‌دوشیزه یا بانوبرای ساعت ۸ر۵ الی ۱ر۵ با حقوق مکفی استخدام میشود تلفن ۶۲۷۵۰۰

تعدادی راننده‌باماشین موردنیاز است۶۸۳۵۹۱ ونك‌تاکسی

بیك نفر صفحه‌تراشکار و یك نفر فریزرکار نیازمندیم محل کار سی‌متری نارمك تلفن ۷۹۶۱۸۱

حفار

۱- حفار دستگاه ضربه‌ای ۵ نفر
۲- کمك حفار
۳- کارگر حفار ۵ نفر
واجدین شرایط‌بتهران خیابان روزولت نرسیده به کریمخان زند شماره ۲۶۸ شرکت آبهای زیر زمینی یا با تلفن‌های ۸۲۹۳۳۳و۸۳۳۳۹۱

یك نفر مهندس راه و ساختمان با حداقل ده سال تجربه در طرح و نظارت کارهای اسفالتی جهت خدمت در اطراف تهران استخدام می‌شود طالبین به خیابان فیشرآباد خیابان نیکو شماره۴۳مراجعه‌فرمایند

کمك حسابدار

بیك نفر حسابدار با سابقه و ضامن معتبر نیازمندیم‌تلفن۸۳۹۷۹۳ و ۸۳۵۰۴۶

کارگر لوله‌کش شوفاژ نیازمندیم تلفن۷۵۳۲۷۲ و۷۶۳۸۲۱

کارگاه فنی‌امید
لوله‌کشی شوفاژ گاز آب‌درتهران وشهرستان میپذیرد ۷۳۶۲۳۹

یکنفر کمك حسابدار و یکنفر راننده پایه دوم همگانی نیازمندیم تلفن ۷۳۰۰۴۹

به دو نفر تکنیسین خاکشناسی برای کار خارج از تهران نیازمندیم جهت مصاحبه وکسب اطلاع بیشتر با تلفن های ۵۴۵۴۸۳- ۵۴۳۱۲۱-۵۴۱۹۳۳ تماس حاصل نمایند.
۱-۲

بیک موتور سوار با ضامن معتبر نیازمندیم فیشر آبادچهار راه اراک فروشگاه روشن‌تلفن ۸۲۸۲۶۰
۱-۱

بیک معلم زبان انگلیسی جهت تعلیم بیک کودک ۸ ساله نیازمندیم تلفن ۸۴۵۴۴۲
۱-۱

مربی کودک

۶۴۲۹۰۵
۶۴۲۹۵۵

شرکت ای‌جی‌اس

افرادزیر را برای تمام وقت به همکاری دعوت مینماید:
۱- یکنفر دوشیزه یا بانوئی که تایپ فارسی بداند و جوابگوی تلفن نیز باشد
۲- یکنفر مدیر فروش‌با با تجربه باتحصیلات حدود دیپلم.
۳- چندنفر ویزیتور آقا و خانم فروشنده با تجربه
۴- یکنفر مستخدم مرد که سن او بالای ۳۵سال باشد.
علاقمندان میتوانند همه روزه بجز ایام تعطیل‌از ساعت ۱الی ۷بعدازظهر به‌نشانی خیابان قدیم شمیران باغ‌صبا مقابل ملك جنب بانك‌بازرگانی پلاك ۴۶۷ طبقه دوم شرکت ای‌جی‌اس‌مراجعه فرمایند.

صندوقدار

صندوقدار زن یا مردبا سابقه کار و ضامن معتبر مورد نیاز است. تلفن ۸۳۵۰۴۶ - ۸۳۹۷۹۳

شرکت پل و شوسه

به ۲ نفر حسابدار و ۲ نفر صندوقدار و ۲ نفر انبار دار برای تهران و شهرستان‌نیازمند است ۷۵۴۴۰۵
۱-۲
ماشین نویس انگلیسی صبحها مورد نیاز است ۸۹۶۲۲
آ-۶۱۹۵

استخدام نظافتچی
بتعدادی کارگر نظافتچی مرد تمام‌وقت‌نیازمندیم تلفن۷۵۵۷۷۹
۱-۵

راننده‌بازنشسته

بیك‌نفرراننده‌دوشخصی بازنشسته نیازمندیم لطفا به شرکت فرآورده های صنعتی و دریائی واقع در خیابان وصال شیرازی نرسیده به چهارراه تخت جمشید نبش کوچه ایران پلاك ۱۲۵ تلفن ۶۴۳۸۱۲ مراجعه فرمائید

بیك نفر مستخدم زن یا مرد تمام‌وقت‌نیازمندیم داوطلبین از ساعت ۷تا ۹صبح به تلفن۲۲۴۹۴۹ مراجعه نمایند

بیك زن وشوهر بدون بچه جهت سرایداری و کارهای منزل نیازمندیم تلفن ۶۸۵۵۷۴

بیکنفرمردخوش‌برخورد وارد بکار دفتر داری آموزشگاه رانندگی با حقوق مکفی نیازمندیم تلفن ۵۲۳۵۵۵

استخدام

۱- تحصیلدار ۲ نفر
۲- تکنیسین دستگاه های تلفن ۱۰ نفر
متقاضیان به آدرس سنائی شماره ۱۰۲ یا تلفن های ۸۲۳۹۴۴ و ۸۳۱۹۹۶ و ۸۲۶۶۴۹ مراجعه فرمایند

یك نفر باغبان جوان برای اقامت در باغ‌کرج مورد نیاز است تلفن ۸۹۱۰۴۱

کارخانجات اتومبیل سازی مزدا

افراد زیر را استخدام‌مینماید
۱- پرسکار پرسهای سبك و سنگین هشت نفر.
۲- برقکار تاسیسات صنعتی پنج نفر.
۳- مونتاژ کار هشت نفر.
۴- نقطه جوشکار شش‌نفر.
۵- آهنگر ۱۰ نفر.
۶- لوله‌کش دونفر.
۷- ورقکار و خمکار پنج نفر
۸- جوشکار ۱۰ نفر
۹- نگهبان پنج نفر
۱۰- کارگر ساده ۸ نفر
داوطلبان باید دارای برك پایان خدمت وسواد ۲ پیکار باشند
واجدین شرایط به‌آدرس کیلومتر ۲۱ جاده قدیم کرج -کارگزینی کارخانجات اتومبیل سازی مزدا مراجعه نمایند
۱-۲

آبدارچی

یکنفر آبدارچی مرد باظاهر آراسته باضامن و باسوادجهت کاردرشرکتی واقع در خیابان میرداماد‌نیازمندیم ۳۹-۲۲۷۶۳۸
۱-۱

بیکنفر بانوی خدمتکار شبانه روزی‌برای‌خانواده طبیب‌نیازمند است تلفن ۷۵۲۰۹۹
۱-۲

جویای کار

حسابدار بازرگانی باتجربه ۲۵ سال تمام وقت آماده کار میباشد تلفن ۷۹۳۱۴۹

جویای کار

تکنیسین درجه یک برق و الکترونیک باسابقه کار تهران یاجنوب تلفن ۹۵۷۵۸۳ داود- صبح‌ها۸تا۱۲

زن و شوهر باسه بچه زن‌برای کارهای خانه و آشپزی وشوهر دارای‌گواهینامه‌دوهمگانی‌اماده کار راهنمای ۴۸۴تلفن۳۱۱۰۸۰ روزنامه اطلاعات.
۱-۲ آ- ۶۱۳۷

جوانی دیپلمه مسلط‌به زبان انگلیسی با ۶سال سابقه حسابداری بانکی از ۳بعدازظهر به‌بعد جویای کار می‌باشدتلفن ۷۶۰۳۹۵

زن و شوهری برای سرایداری حاضرند براهنمای شماره ۴۸۶ تلفن ۳۱۱۰۸۰ مراجعه‌فرمایند
۱-۲ آ-۶۲۴۷

آموزشگاهها

ماشین نویسی بیژن
باحسن شهرت میدان ژاله تلفن ۳۴۸۳۸۴

تدریس خصوصی

کلیه دروس ششم با تضمین قبولی
۶۵۵۷۰۵

ریاضیات فیزیك نظری ۸۵۱۷۲۱

کلیه‌دروس دبستان دبیرستان نظری باتضمین قبولی
تلفن ۶۵۲۴۵۷

شیمی و جبر و مثلثات ۸۵۱۷۲۱

ریاضیات فیزیك‌شیمی باتضمین قبولی
۶۵۲۶۵۹

ترسیم رقومی ، تضمینی ۸۵۱۷۲۱

اعزام تضمینی
۹۳۹۸۹۳

فیزیك مکانیك تضمینی ۸۵۱۷۲۱

تدریس فرانسه توسط تحصیلکرده فرانسه ۶۳۵۳۱۶

تدریس انگلیسی توسط تحصیلکرده انگلستان ۷۰۸۵۸۰
۱-۴

راهنمائی. نظری. جامع ناصری دبیر ریاضی ۲۳۶۳۵۹
۱-۱

تدریس انواع دروس توسط دانشجویان آریامهر صبحها ۷۸۱۴۰۹
۱-۲ آ-۲۶۸۹

کلیه معلمین

لیسانس ، فوق‌لیسانس
جهت تدریس دروس نظری راهنمائی دبستان دبیرستان در هرنقطه تهران آمادگی خود را اعلام میدارند.
۹۳۶۱۸۱ - ۹۳۹۸۹۳
۱-۳

مسافران‌اروپا

مکالمه روزمره انگلیسی تضمینی در ۱۵ روز در منزل یا محل کار ۹۳۶۱۸۱- ۹۳۹۸۹۳

تدریس تضمینی کلیه دروس توسط دانشجوی آریامهر تلفن۹۶۷۵۰۷

تدریس خصوصی
زبان‌فرانسه
۲۶۳۸۱۷ - ۲۶۷۵۱۳

تدریس خصوصی ریاضیات فیزیک شیمی توسط گروهی از ورزیده‌ترین معلمین پایتخت‌تلفن ۶۶۶۴۶۱
۱-۳

مکالمه انگلیسی

۳۰ ساعته ۸۴۳۵۴۸

دبیر ریاضی آماده تدریس ۸۳۳۳۱۹

انگلیسی مکالمه گرامر کنتراتی و تضمینی ۸۵۱۷۲۱

فیزیک مکانیک جبر وترسیم رقومی ششم توسط دانشجوی پلی‌تکنیک تلفن ۹۷۷۵۷۱
۱-۲

روزی ۲ تومان

در هرکجا که هستید انگلیسی را بطور خصوصی با نوار های کاست و کتاب بیاموزید تلفن ۳۰۵۲۰۰

انگلیسی فرانسه با استادان خارجی‌درمنزل و یا موسسه ۶۵۲۶۵۹

انگلیسی

کنتراتی تضمینی ۶۵۲۴۵۷

نظری ریاضیات راهنمائی ۶۶۰۷۷۹

اعزام تدریس انگلیسی ظرف دوهفته

۵۲۸۸۶۵
۴ تا ۸ بعدازظهر

انگلیسی کنتراتی تضمینی ۸۳۳۳۱۹

مکالمه انگلیسی توسط معلمین

ایرانی و انگلیسی تضمینی
کتاب نوار تست مجانی
۹۷۶۵۵۴

راهنمائی نظری

با نمرات ۱۵ به بالا کنتراتی ۸۳۳۳۱۹

ریاضیات راهنمائی ومتوسطه دانشجوی چهارم ریاضی ۹۲۸۲۸۰

انگلیسی توسط معلم آمریکائی MR. HARRISON تلفن ۹۳۹۸۹۳

زبان

انگلیسی فرانسه آلمانی کنتراتی ۹۳۹۸۹۳
۱-۲

فیزیک ریاضیات عالی تضمینی ساعتی ۵۵۰ ریال ۸۲۲۴۸۳

تکنوصنایع

یکی ازشرکتهای تابعه شرکت سرمایه‌گذاری البرزتعدادی‌راننده پایه یك باداشتن حداقل یکسال سابقه کار روی کامیون و حداکثر سن ۳۵ سال استخدام میکند.
نشانی خیابان نادری ساختمان تولیدارو شماره ۲۴۷

سکرتر آشنا بزبان‌انگلیسی برای امور بایگانی مورد نیاز است تلفن ۸۹۱۰۴۱

برنامه‌نویس

گروه صنعتی خاور (شرکت سهامی‌عام) نیاز به‌همکاری‌چندنفر برنامه نویس‌بصورت نیمه‌وقت یاتمام‌وقت را که واجد شرایط زیر باشند دارد.
۱-حداقل‌دوسال‌تجربه‌برنامه‌نویسی COBOL
۲- دانستن زبان انگلیسی
۳- حداقل مدرك تحصیلی دیپلم
۴- برك خاتمه خدمت یا معافیت دائم
۵- حداکثر سن ۳۰سال
از داوطلبین واجدشرایط دعوت میشود. با یك قطعه عکس ومدارك لازم به کارگزینی‌شرکت واقع در بلوار الیزابت نبش کوچه سوم‌مراجعه نمایند.

شرکت‌فیلتر (سهامی خاص)

افراد زیر را به‌همکاری دعوت مینماید:
۱- سرپرست کارخانه یکنفر
۲- استادکار جوشکار دونفر
۳- ماشین نویس که باامور بایگانی کارگزینی آشنائی‌داشته باشد
۴- حسابدار تمام وقت یکنفر
متقاضیان میتوانند همه روزه از ساعت ۸الی ۱ بعد ازظهر بکارگزینی شرکت واقع در جاده قدیم شمیران بالاتر از سه راه ملکشماره۵۲۷ مراجعه و یاباتلفن ۷۵۸۴۸۸ تماس‌حاصل فرمایند.

آگهی‌استخدام

شرکت تعاونی تاکسیرانی تهران
به تعدادی بانو یا دوشیزه با معلومات حداقل سوم‌متوسطه برای کار در سازمان‌تاکسی تلفنی‌نیازدارد داوطلبان بامدرك خود به کارگزینی شرکت واقع در خیابان کندی مراجعه فرمایند.
شرکت تعاونی تاکسیرانی تهران

رئیس‌تعمیرگاه

بیکنفر سرپرست تعمیرگاه ماشین آلات راهسازی جهت‌اداره تعمیرگاه در تهران مورد نیاز است تلفن ۷۶۱۶۰۴

استخدام

شرکت تولیدی پارس پك برای تکمیل کادر اداری خود در تهران و شهر صنعتی البرز (قزوین) افراد مشروحه ذیل را با حقوق و شرایط عالی و ۵ روز کار در هفته دعوت بهمکاری مینماید.

۱-سکرتر
بامدرك‌دیپلم‌وآشنابزبان‌انگلیسی و تایپ فارسی و لاتین (تهران).

۲-کارمندکارگزینی
بامدرك دیپلم وحداقل سه‌سال‌سابقه‌کار در کارخانجات تولیدی(قزوین).

۳-فروشنده‌وبازاریاب
جهت فروش ماشین آلات صنعتی‌بامدرك دیپلم و یکسال سابقه کار (تهران).

۴-کمك‌طراح
(آرت‌ورك‌ساز)بادوسال سابقه‌کار.
برای تمام ردیف های فوق‌داشتن برك خاتمه خدمت یامعافیت دائم ضروریست. از واجدین‌شرایط‌خواهشمند است همه روزه‌باستثنای روزهای تعطیل از ساعت ۸ الی ۵ بعدازظهر به‌نشانی:
خیابان آیزنهاور - اول خیابان شادمهر - شماره ۱۱۲
کارگزینی شرکت پارس پك
مراجعه فرمایند.

نیازمندیهای اطلاعات

برای دادن آگهی تلفنی باشماره‌های ذیل تماس حاصل فرمائید

تلفنهای: ۳۰۳۷۰۲-۳۱۱۲۱۹-۳۱۱۲۲۵-۳۱۱۲۲۴

استخدام

راننده‌پایه دو - کارگر ساده و تلفنچی مرد با سابقه مورد نیاز است تلفن ۸۳۸۴۳۸

مدیر تولید

موسسه بزرگ تولیدی به‌یکنفر مدیر تولید با مشخصات زیر نیازمند است

۱-مهندس دررشته‌برق یامکانیک‌مهندسی صنعتی
۲-دارای درجه‌مهندسی ازدانشگاههای خارج یاداخل
۳- حداقل سه‌سال تجربه عملی در تولیدات صنعتی حقوقی و مزایادربالاترین سطح درنظر گرفته شده است‌داوطلبان با تلفن های شماره ۳۱۶۶۷۱ و ۳۱۵۲۷۹ تماس بگیرید

AEG-TELEFUNKEN IRAN

sucht für den sofortigen Einsatz Nachrichteningenieure und Techniker in verschiedenen Bereichen.

Unsere Vorstellung:

Abgeschlossene Ausbildung
Gute Deutschkenntnisse
Mehrjährige praktische Erfahrung
Iranische Nationalität
Abgeschlossener Militärdienst

Wir bieten:

Dienstsitz Teheran
Leistungsgerechte Bezahlung
Für den richtigen Bewerber
Spezialausbildung im Stammhaus
Interessante Tätigkeit

Persönliche Vorstellung nach telefonischer Vereinbarung, Tel.: 827143-47, App. 32.

PEPSI

کارخانه‌پپسی کولا تهران‌استخدام‌مینماید

۱- لیسانس تغذیه (میکروب شناسی) باحداقل۲سال‌سابقه‌کار
۲- کارگرساده باحداقل‌تحصیلات چهارم ابتدائی

افراد باید خدمت نظام‌را انجام داده‌و ۳۵سال سن بیشترنداشته باشد.
واجدین شرایط میتوانند همه‌روزه،بکارگزینی شرکت سهامی زمزم واقع در خیابان آیزنهاور نبش خیابان جیحون مراجعه نمایند.

شرکت علاءالدین ایران افراد زیر را بهمکاری دعوت مینماید:

۱- منشی : مسلط به‌تایپ فارسی و لاتین و یکسال سابقه کار.
۲- کارمند برنامه ریزی : در حدود دیپلم و یکسال سابقه کار.

از متقاضیان واجد شرایط‌تقاضا میشود در ساعات اداری به کارگزینی علاءالدین ایران‌واقع در کیلومتر ۱۴ جاده مخصوص کرج مراجعه نمایند.

آگهی استخدام

شیلات جنوب ایران بمنظور انجام‌خدمت نظارت‌صید در روی کشتیهای صیادی تعدادی افراد واجد شرایط بامدرک‌تحصیلی سیکل اول متوسطه ببالا راکه خدمت وظیفه راانجام و یا دارای معافیت تکفل یکساله باشند برای‌مدت۹ ماه باحقوق ومزایای مکفی استخدام مینماید در خلال مدت۹ ماه از بین افراد مزبورکه‌شایستگی وتوانائی خدمت در روی کشتی و بنادر جنوب را داشته و حائز شرایط باشند تعدادی برای آموزش در رشته های‌سردخانه-برق -سکانی- موتور بمراکز آموزش داخل وخارج اعزام و پس از فراگیری آموزشهای لازم بطوردائم‌وبراساس مقررات استخدامی شرکتهای‌دولتی‌وبرخورداری از بیمه بازنشستگی و خدمات درمانی -استفاده از خانه های سازمانی بخدمت دائمی شرکت درخواهند آمد.

داوطلبین واجد شرایط میتوانند حداکثر تا روز ۲۳ر۴ر۳۵ برای کسب اطلاعات بیشتروثبت‌نام نویسی در تهران بکارگزینی شیلات جنوب واقع در خیابان امیرآباد شمالی روبروی پارک فرح ویا بادارات شیلات در بندرعباس- خرمشهر- بوشهر مراجعه وثبت‌نام نمایند.

م‌الف۸۶۴۹

شیلات جنوب

ارج استخدام میکند

شرکت ارج برای تصدی مشاغل زیر باحقوق ومزایای مکفی شما را به‌همکاری دعوت‌میکند.

۱- رئیس حسابداری صنعتی با تحصیلات لیسانس حسابداری ، حداقل سه سال سابقه کار و آشنائی کامل بزبان انگلیسی .
۲- منشی با تحصیلات دیپلم متوسطه،آشنا بزبان انگلیسی و مسلط‌به تایپ فارسی‌و لاتین.
۳- بازاریاب با تحصیلات دیپلم متوسطه و داشتن‌گواهینامه رانندگی وسابقه‌کاربازاریابی.
۴- کارگر کنترلر با تحصیلات دوم‌متوسطه.
۵- مکانیک اتومبیل ، نگهبان و کارگر نیمه فنی دارای سواد خواندن و نوشتن.

آدرس : کیلومتر ۱۲ جاده کرج- تلفن ۹۶۲۰۳۱

آگهی استخدام

شرکت سهامی ایرانی تولید اتومبیل

(سایپا)

افراد مشروحه زیر را جهت پروژه رنو با حقوق ومزایای مکفی استخدام مینماید

۱- دیپلمه میکانیک اتومبیل
۲- دیپلمه فنی میکانیک آشنابزبان فرانسه
۳- سرپرست صافکاری
۴- کارگر صافکار
۵- کارگر آهنگر
۶- پیستوله‌کار
۷- نقطه جوشکار
۸- مونتاژکار
۹- نجار
۱۰- نگهبان
۱۱- فرزکار
۱۲-تراشکار
۱۳- کارگر ساده

شرایط استخدام

دارا بودن برگ خاتمه خدمت یا معافیت دائم تحصیلات برای‌کارگران حداقل خواندن‌ونوشتن واجدین شرایط میتوانند همه‌روزه از ساعت ۷ صبح الی ۱۵ به کارگزینی کارخانه سینروئن واقع در جاده مخصوص کرج کیلومتر ۲۲مراجعه نمایند.

یک‌شرکت‌مهندسین‌مشاورایرانی

- آمریکائی برای فعالیت های مختلف خود افراد ذیل را که حداقل پنج سال تجربه کاری و آشنائی لازم به‌زبان انگلیسی‌داشته‌باشند برای‌طرحهای‌طویل‌المدت‌استخدام مینماید.

- مهندس راه و ساختمان با تجربه طراحی‌و نظارت - برای خوزستان
- مهندس برق و مکانیک با تجربه طراحی‌و نظارت برای مغان
- متخصص متره‌و قیمت گذاری برای تهران
- تکنیسین ساختمانی برای نظارت -برای خوزستان

خواهشمند است علاقمندان شخصا به دفتر این شرکت واقع در شماره ۲۴۸ خیابان تخت‌طاوس مقابل خیابان میرعماداز تاریخ ۱۳ر۴ر۳۵ الی۱۶ر۴ر۳۵ بین ساعت ۱۱الی ۴ بعداز ظهر مراجعه فرمایند.

استخدام‌سکرتر

بیکنفر دوشیزه یا بانو جهت تایپ فارسی دریک شرکت معتبر نیازمندیم . متقاضیان می توانند با تلفنهای ۸۳۳۳۹۱ و ۸۲۹۳۳۳ و ۸۳۸۱۷۲ تماس حاصل نمایند

آگهی استخدام

وزارت‌جنگ‌بمنظور تکمیل کادر درجه‌داری خود تعدادی داوطلب با مدارک تحصیلی سوم متوسطه و سوم راهنمائی و ششم ابتدائی(پنجم ابتدائی بابرنامه جدید) طبق قانون استخدام نیروهای مسلح‌شاهنشاهی استخدام می‌نماید، سن داوطلبان نباید کمتر از ۱۷ و بیش‌از ۲۴ سال تمام باشد (برای کسانی‌که خدمت وظیفه را انجام داده‌اند حداکثر سن ۲۵ سال تمام می‌باشد).

داوطلبان واجد شرایط میتوانند برای کسب اطلاعات‌بیشتر وثبت‌نام از تاریخ نشر آگهی‌تا تکمیل نیازمندی همه‌روزه غیرازروزهای‌تعطیل از ساعت ۹ صبح تا ۱۲ به آجودانی وزارت‌جنگ واقع در خیابان سوم‌اسفند مراجعه نمایند.

آجودانی وزارت‌جنگ

شرکت‌تولیدکننده محصولات پردیس

بخدمت تمام وقت یکنفر مهندس تولید با حداقل ۴ سال سابقه‌کار موثردرموسسات صنعتی‌وتولیدی باحقوق ومزایای‌مکفی نیازمنداست متقاضیان به خیابان وزرا خیابان هشتم شماره ۲۲ مراجعه و یا با تلفن ۶۲۶۸۶۲ وقت مصاحبه‌تعیین نمایند.

آگهی استخدام بانک بین‌المللی ایران

به یک عده کارمند دیپلمه ریاضی وطبیعی‌که خدمت وظیفه را انجام داده و به زبان انگلیسی آشنائی داشته باشند نیاز دارد. لذا ازداوطلبان واجد شرایط خواهشمند است در ساعات‌اداری به اداره کارگزینی و رفاه بانک واقع درخیابان پهلوی خیابان دمشق مراجعه فرمایند.

گروه‌تولیدی وصنعتی‌چیپال

تعدادی حسابدار صنعتی

با حقوق مکفی استخدام می‌کند تلفن ۶۲۶۹۶۰ از ساعت ۸ صبح الی ۴بعدازظهر

کارگرساده

برای امور حمل‌ونقل درانبار

شرکت‌رنگسازی هاویلوکس تعدادی کارگر باسواد خواندن و نوشتن بادردست داشتن‌برگ خاتمه خدمت یامعافی دائم غیرپزشکی استخدام مینماید.

حداقل دریافتی ماهیانه ۹۰۰۰ ریال

متقاضیان میتوانند همه روزه باستثنای روز های تعطیل به کارگزینی شرکت واقع درکیلو متر ۱۵ جاده مخصوص کرج، ایستگاه کیم ، شرکت رنگسازی هاویلوکس مراجعه‌نمایند.

آگهی استخدام

شرکت کارخانجات لوازم اتومبیل ایران

(بوش)

برای کار درکارخانه خود واقع در شهرصنعتی‌البرزقزوین استخدام میکند :

۱- مهندس مکانیک‌برای‌تصدی معاونت‌تولید
۲- لیسانسیه حسابداری صنعتی
۳- کارمند تدارکات با آشنائی کافی به‌امور سفارشات و زبان آلمانی متقاضیان ردیف ۱ و۲ باید دارای تجربه و آشنائی کافی به یکی اززبان های انگلیسی یا آلمانی داشته باشند.

واجدین شرایط میتوانند با - تلفنهای ۸۴۱۲۴۱ و۸۴۷۷۰۳ برای تعیین وقت مصاحبه تماس حاصل نمایند و یا مشخصات کامل‌خودرا با ذکر حقوق درخواستی به صندوق پستی ۳۲۱۲ تهران ارسال دارند.

نیروی دریائی شاهنشاهی

آگهی استخدام

نیروی دریائی شاهنشاهی تعدادی غیرنظامی لیسانس زبان و مترجم زبان انگلیسی را با حقوق و مزایای مکفی جهت خدمت در پایگاه دریائی بندر پهلوی استخدام مینماید.

داوطلبین می‌توانند برای‌کسب اطلاعات بیشتر وثبت‌نام‌بمدیریت‌استخدام خیابان‌سپهبد زاهدی جنب مسجدالرحمن مراجعه نمایند.

شرکت کاربن موتور ایران استخدام مینماید

۱- ویزیتور با اتومبیل جهت شهرستان
۲- ماشین‌نویس فارسی تمام‌وقت
۳- حسابدار برای تهران
۴- نقشه‌کش صنعتی مبتدی
۵- کارگر ساده زن و مرد
۶- راننده جهت ایاب وذهاب کارخانه شهر صنعتی کورش در ساوه

داوطلبین - بشرکت کاربن موتور ایران قبل‌ازظهر همه روزه مراجعه کنند.
۲ر۷۹ خیابان کاخ‌جنوبی چهارراه سزاوار.

سازمان ورزشی و فرهنگی تاج

برای تکمیل کسری کلوپهای تابعه صاحبان مشاغل زیرین را به همکاری دعوت مینماید.

بنا	یك نفر
برقکار و سیم‌کش	۴ نفر
شوفاژکار	۲نفر
تلفنچی تمام‌وقت برای کلوپهای بانوان (بلوار)	
پله (نظام‌آباد)	۲ نفر
لوله‌کش و آهنگر	۲ نفر
نگهبان (باسوادخدمت‌کرده)	۴ نفر
کارگر نظافتکار	۶ نفر

متقاضیان بسازمان مرکزی واقع در دروازه شمیران پارک امین‌الدوله مراجعه نمایند.

آگهی استخدام

بخش داروئی جمعیت شیروخورشید سرخ جهت تکمیل کادر فنی در قسمت تعمیر ونصب دستگاههای طبی و بیمارستانی احتیاج به۵نفر دیپلمه فارغ‌التحصیل هنرستان صنعتی دررشته برق و الکترونیک و ۳نفر با داشتن مدرک‌سیکل دارد علاقمندان میتوانند از تاریخ ۱۰ر۴ر۲۵۳۵ تا ۲۰ر۴ر۳۵ با در دست داشتن مدرک لازم به آدرس زیر مراجعه‌نمایند افرادی که‌درنصب‌و تعمیردستگاههای طبی‌وصنعتی‌سابقه‌وتجربیاتی داشته‌باشند حق‌تقدم‌خواهندداشت قبولشدگان پس‌از گذراندن ۶ماه دوره کارآموزی طبق مقررات جاری جمعیت استخدام خواهند شد.

خیابان شوش - میدان‌زاهدی، شماره ۷۳۸ بخش داروئی شیروخورشید سرخ

مدیر فروش

موسسه بزرگ تولیدی به یکنفر مدیر فروش با مشخصات زیر نیازمند است

۱- لیسانس بازرگانی و یالیسانس امور اداری که ازیکی از دانشگاههای خارج‌یاداخل باشد
۲- حداقل‌سه‌سال‌تجربه در امر بازاریابی و یافروش (در رشته لوازم منزل حق‌تقدم‌خواهد داشت) حقوق ومزایا دربالاترین سطح در نظر گرفته شده است لطفا باتلفنهای ۳۱۶۶۷۱ و ۳۱۵۲۷۹ تماس بگیرید.

آگهی استخدام

شرکت سهامی تولیدی‌پاوران

باحقوق واستفاده از تمام مزایای قانونی کار و یکوعده غذای گرم استخدام میکند.

۱- کارگر ساده ۳۰ نفر
۲- جوشکار کاربیت ۵ نفر

شرایط: داشتن برگ خاتمه خدمت و سواد خواندن و نوشتن

نشانی : آیزنهاور ایستگاه نظامی جنب داروخانه شهیاد کوچه هاشم دست چپ درب پنجم.
۱-۲

عوامل زیر را به همکاری دعوت می‌نماید

۱- کارگر دروپنجره‌ساز باحداقل دو سال سابقه‌کار۱۵نفر شیفت‌روزو۲۰ نفرشیفت‌عصر.
۲- کارگر کمك دروپنجره‌ساز باحداقل یك سال سابقه کار ۱۰نفر شیفت روزو۱۰نفر شیفت عصر.
۳- کارگر جوشکار کاربیت با دوسال‌سابقه کار ۴ نفر شیفت روز.
۴- کارگر برشکار قیچی برقی با دو سال سابقه کار یك‌نفر شیفت روز.
۵- کارگر نقاش درجه ۳ دونفر شیفت روز.
۶- کارگر سوراخکار و قلاویزکار ۴ نفر شیفت عصر.
۷-سرکارگرکارگاه سوراخکاری‌وقلاویزکاری باسابقه یکنفر شیفت عصر.

کارگران فوق بایستی حداقل‌سواد خواندن و نوشتن داشته باشند

واجدین شرایط با دردست داشتن اصل شناسنامه و برگ خاتمه خدمت نظام‌یا معافیت قانونی ازساعت ۸ تا ۱۰ صبح بنشانی خیابان ویلا - خیابان دامغان - شماره ۶ شرکت‌صنعتی ساراول مراجعه نمایند.

آموزشگاه‌بهیاری بیمارستان‌مهر

جهت تحصیل در سال جاری تعدادی‌داوطلب دختر با شرایط زیر میپذیرد.

۱- داشتن کارنامه قبولی سال دوم‌دبیرستان نظام جدید
۲- سن بین ۱۶ تا ۲۲
۳- معدل از ۱۲ ببالا
۴- دارا بودن سلامت کامل جسم و روح
۵- مجرد

داوطلبین با دردست داشتن مدارك زیر جهت ثبت نام همه روزه تا آخر مرداد ۲۵۳۵ به محل آموزشگاه واقع در خیابان زرتشت بیمارستان مهر مراجعه نمایند. یادرساعت ۸ صبح تا ۴ بعداز ظهر باتلفن ۶۵۴۳۹۲ تماس‌بگیرند

۱- کارنامه قبولی سال دوم دبیرستان نظام جدید
۲- دوعدد فتوکپی شناسنامه
۳- ارزش تحصیلی
۴- رضایت حسن اخلاق از دبیرستان
۵- رضایت از والدین
۶- پانصد ریال حق‌ثبت‌نام

مدت تحصیل دو سال بوده و آموزشگاه شبانه‌روزی نخواهد بوددر ضمن‌درمدت‌تحصیلی کمك هزینه کافی داده خواهد شد. ۱-۴

استخدام سکرتر

شرکت تاسیساتی نورتن دوشیزه یا بانوئی مسلط به تایپ فارسی را جهت امور سکرتری تمام‌وقت به همکاری دعوت می‌نماید

تلفن‌های ۷۵۴۱۰۴ - ۷۵۰۹۳۳

مهندسین مشاور سمکا

جهت انجام امور کارگزینی بهمکاری یك نفر کارمند مرد باتحصیلات دیپلم که بزبان انگلیسی آشنائی داشته باشد نیازمند است‌از واجدین شرایط خواهشمند است غیر از روز های تعطیل بین ساعت ۲ تا۳۰ر۵ بعدازظهر به‌نشانی خردمند جنوبی ساختمان‌کامران‌شماره ۲۰ مراجعه فرمایند.

آگهی استخدام

بانك مرکزی ایران به یکنفر فوق‌لیسانس کتابداری که دارای تجربه کافی باشد نیازمند است . داوطلبانی که سن‌آنان از ۴۰ سال تمام کمتر و دارای برگ‌پایان‌خدمت‌یا معافی دائم می باشند می‌توانند حداکثر تا ۱۵ر۴ر۲۵۳۵ باداره کارگزینی بانك مرکزی ایران اطاق ۴۷۹مراجعه نمایند.

آگهی استخدام

شرکت مهندسی تکنوکار (سهامی خاص)

جهت اجرای یك پروژه صنعتی در استان کرمان افراد زیررابه‌همکاری‌دعوت‌مینماید.

۱- برقکار
۲- لوله‌کش
۳- جوشکار لوله
۴- مکانیك اینسترومنت
۵- مکانیك نصب‌ماشین آلات

تامین مسکن و ۳ وعده غذا به عهده‌ماست علاوه برآن امکانات پیشرفت و بالا رفتن سطح کارآئی و معلومات فنی وعمومی‌شمافراهم‌است.

از داوطلبان خواهشمند است به دفتر مرکزی شرکت‌واقع درخیابان تخت‌طاوس نبش میرعماد شماره۲۵ مراجعه فرمایند.

داوطلبان در شهرستان‌هابه دفتر های نمایندگی شرکت به‌شرح زیر مراجعه نمایند:

۱- بندرعباس، کارگاه ساختمان های نیروی دریائی شاهنشاهی دفتر شرکت‌تکنوکار.
۲- بندربوشهر، کارگاه ساختمان های نیروی دریائی شاهنشاهی دفتر شرکت تکنوکار.
۳- تبریز، آقای خلیل اصلی تلفن ۵۶۳۵۹
۴- سیرجان، کارگاه ساختمان های نیروی دریائی شاهنشاهی دفتر شرکت تکنوکار.
۵- رشت، کیلو متر ۱۰ جاده رشت به لاهیجان کارخانجات ورزیده کار دفتر موقت‌شرکت تکنوکار.
۶- اهواز، خیابان ششم بهمن فروشگاه دلتا تلفن ۲۵۶۵۶ دفتر موقت شرکت تکنوکار.
۷- شیراز، خیابان مسجد وکیل آهن فروشی رئیسی تلفن ۲۳۱۱۰ دفتر موقت شرکت مهندسی تکنوکار.
۸- قزوین،خیابان شاه جنب سینما مهتاب بازرگانی آریا آقای‌حاج‌ذاکری تلفن ۵۲۸۰ دفتر موقت شرکت مهندسی تکنوکار.
۹- کرمان معدن مس‌سرچشمه کرمان دفتر تکنوکار

نیازمندیهای اطلاعات

برای دادن آگهی تلفنی باشماره‌های ذیل تماس حاصل فرمائید
تلفنهای: ۳۱۲۴۱۳-۳۱۱۲۲۷

تزئینات ودکوراسیون

سان فلور

موکت - پارکت کاغذ دیواری پرده کرکره - پرده پارچه‌بقیمت تجارتی سریع
نقد واقساط
۷۶۵۶۹۴- ۷۵۹۲۱۶
۱-۲۶

۳ تومان

کفپوش - کرکره وموکت با روزی ۳ تومان کاغذ دیواری

ساناز

۹۲۳۹۲۰

موکت

کاغذدیواری وسایر تزئینات
بقیمت‌تجارتی‌بانصب فوری
درجی.کا.تی
تلفن ۶۴۰۶۲۰

با ۳ تومان

باروزی ۳ تومان منزل ومحل‌کار خودرا بابهترین انواع کاغذ دیواری - موکت و کفپوش‌تزئین فرمائید .

تزئینات مارال
۶۵۶۴۳۲
انواع کاغذ دیواری پرده‌کرکره موکت را در اسرع وقت نقدو اقساط طولانی از شرکت کالیران بخواهید تلفن۳۱۰۷۷۲ سفارش‌تلفنی پذیرفته میشود .

موکت ایرانی و خارجی
خیابان‌دانشگاه۶۶۱۵۲۴

تزئینات‌سلطانی
انواع کاغذدیواری‌موکت و پرده کرکره با ۲۰٪ تخفیف حقیقی تلفن ۵۵۱۱۷۷

تزئینات پیمان
انجام کلیه امور تزئینات
۹۴۰۳۰۸ - ۹۷۱۸۱۵
۱-۱۰

تزئینات اطلس
سفارش انواع موکت پارکت کفپوش فرشهای موکتی انواع پرده را پذیرفته در کوتاهترین مدت و ارزانترین قیمت انجام میدهد. چهارراه فرح شمالی تلفن ۸۴۲۶۱۴

تزئین فوری
پرده کرکره کاغذدیواری موکت کفپوش سقف - پوش پرسیانا نقد و اقساط ۵۳۷۷۰۸

برای ساختمان شما

پاکتان
انجام کلیه امور نظافتی نقاشی و دکوراسیون ساختمان ۸۳۸۱۷۲ و ۸۲۴۵۸۱

نقاشی ، آسفالت با تضمین ۸۹۵۷۳۲

شرکت نشت‌بند
تلفن ۲۷۷۹۹۲ ۲۷۷۹۹۳

اسفالتکاری
ارزان تلفن ۶۴۷۱۴۳

نصب داربست فلزی در اسرع وقت شرکت سامکس تلفن
۶۶۶۸۷۲
۶۴۸۶۷۹ و۳۱۴۶۷۹ و

دفتر ساختمانی و نقشه‌کشی
کیوان
تلفن ۷۹۷۸۶۹

آسفالت وعایق
شمیران- قلهک- تلفن
۲۶۱۳۲۷

آسفالت
قیرگونی آسفالت بام جدول زیر سازی با گریدر خیابان جاده های محدود محوطه سازی ۵۳۶۲۱۶- ۶۳۸۱۴۳

نصب داربست فلزی تلفن ۲۳۶۳۱۱

ساختمانی شهلا
طراحی و نقشه‌برداری و مقاطعه کاری ساختمان ۶۴۸۶۷۱

خاکبرداری
خاکبرداری و تسطیح اراضی ۸۳۹۴۶۶

اسفالت کاری
قیرگونی پشت‌بام با تضمین ۳۵۲۶۰۲

خاکبرداری
فوری تلفن ۳۵۹۲۰۰

قیر و گونی و آسفالت باتضمین ۷۳۸۴۵۵- ۷۳۰۱۰۸

نقدواقساط
نوسازی و تعمیر ساختمان آسفالت و سیمانکاری ۵۳۲۴۷۴

داربست فلزی رویال استاچ فروش انواع بستنو داربست ۸۵۶۲۵۴

رابیتز
فروش و نصب سقفهای کاذب تلفنهای ۸۱- ۷۶۱۲۸۰

سمپاشی آناهیتا
۷۳۵۳۰۷

تعمیرات ساختمانی
جزئی، کلی و مقاطعه- کاری تلفن ۳۵۷۰۹۸

شستشوی مبل وفرش

آر.یو R.U. English service
انگلیش سرویس
خشکشوئی.موکت فرش.مبلمان.پرده وتشک‌اتومبیل‌درمحل
۸۴۳ ۸۴۵

دوراکلین‌سرویس‌آمریکا
تلفن های رزرو وقت ۸۴۵۶۸۳ - ۸۴۸۳۹۶ - ۹۴۸۳۹۵

آناهیتاسرویس بزرگترین
خشکشوئی‌مبلمان‌فرش‌موکت‌پرده
۷۳۵۳۰۷

کارخانه قالیشوئی
زمرد ۶۶۳۸۰۳

قالیشوئی
شربت‌اوغلی
۵۲۳۲۰۳-۹۲۶۱۸۹

قالیشوئی رضوان ۳۵۲۶۸۷

قالیشوئی‌ری(طهمورثی)
۵۹۶۹۷

پاکتان
شستشوی فرش موکت در محل تلفن ۸۲۴۵۸۱

پیام کلین

پیام‌آور پاکی و نظافت خشکشوئی مبلمان ، موکت، پرده، فرش‌داخل اتومبیل در محل تلفنهای ۸۵۳۰۳۱- ۸۵۳۰۳۲

شرکت ایران پالاگر
شستشوی کلیه قسمتهای ساختمان موکت، مبلمان، تشک اتومبیل در محل باموادمنحصر بفرد
تلفن ۷۵۵۷۷۹ و ۷۵۷۳۶۹

قالیشوئی و رفوگری شمسائی ۳۹۳۴۶۴

سوپر کلین سرویس
خشکشوئی مبلمان ، موکت ، فرش، پرده و تشک اتومبیل درمحل
تلفن ۸۴۱۲۴۶

کارخانه قالیشوئی بیوك
تلفن های ۵۵۱۳۶۰ و ۹۷۷۱۱۸

کلین‌سرویس‌مهر
اولین موسسه خشکشوئی مبلمان فرش موکت بادستگاه تلفن ۹۵۲۰۴۶

کارخانه قالیشوئی‌اطلس
تلفن ۹۵۲۰۴۶ و۹۷۵۴۳۰

پارس کلین
خشکشوئی فرش - موکت - مبلمان کفوش موزائیک شیشه و اتومبیل ۷۵۳۶۵۶ و ۷۵۴۴۹۳

تعمیر تلویزیون

تعمیرگاه مجاز
آر.تی.آی
آر.سی.آی
شمال‌شرق.شمیرانات
سرویس ۷۵۵۴۵۰ فوری ۷۶۹۶۳۰

تعمیرگاه مجاز تلویزیون
شاوب‌لورنس -فیلیپس گراوندیك آر.تی. آی.
تلفن ۳۴۱۲۹۸

تعمیرات انواع‌تلویزیون در منازل ۹۵۳۷۹۶ و ۵۲۹۶۲۳

تعمیرگاه مجاز۴۵ شاوب لورنس
تلفن سرویس ۷۶۴۸۹۹

مرکز تعمیرات شاوب‌لورنس
فیلیپس
تلفکن‌گروندیك
بلر
۳۱۳۱۴۷
۳۱۳۰۱۶
نصب‌آنتن‌تمام‌کانال‌رنگی

مرکز تعمیرات فوری درمنازل :

شاوب‌لورنس
گروندیگ
آر.تی.آی
رنگی سیاه‌وسفید
۳۱۲۸۸۲
نصب آنتن های تمام‌کانال

مرکز تعمیرات شاوبلورنس درمنازل ۷۳۹۰۲۰ کشیک تمام وقت .

آرش
نصب فوری آنتن
شاوب‌لورنس
تلفن ۳۴۵۶۶۱

شرکت مهندسی آگوساید
تعمیر و نصب وسائل صوتی استریو ضبط وپخش‌وآمپلی‌فایر درمنزل ومحل‌کارتلفن ۸۳۹۹۳۰

تعمیرگاه مجازتلویزیون
A—B—C
تعمیر تلویزیون های شاوب‌لورنس وفیلیپس ویژه شمیرانات ونارمك و تهران‌پارس تلفن ۲۳۳۷۳۱

تلویزیون شما فوری در منزل تعمیر میشود ۲۷۴۷۷۰

تعمیرگاه مجازتلویزیون
شاوب لورنس بلر فیلیپس آر.تی.آی نصب آنتن‌تمام کانال ۳۳۸۱۱۳

تعمیروسرویس شوفاژ

نصب شوفاژ و تهویه مطبوع و آب رسانی شرکت مکرول ۸۲۲۷۸۸

نصب و تعمیر شوفاژ و کولر
۷۹۶۱۰۳

نصب و سرویس شوفاژ تهویه- کولر وکانال ۸۹۱۷۴۸_۸۹۴۱۵۱

تاپ دیوترم
نصب و سرویس کولر کانال کشی و شوفاژ
۷۶۸۸۳۶ و ۷۶۴۴۰۳

نصب‌و سرویس‌شوفاژ و کولر
۸۵۹۶۴۸

نصب شوفاژ با بهترین لوازم باقساط یکساله
شرکت الکترو ساختمان
۸۴۹۵۷۴

نصب نگهداری تعمیرات شوفاژ تهویه باشرایط بهتر شرکت روفتاپ ۸۵۸۰۱۹

سازمان فنی کلاد

نصب و سرویس فوری کولر شوفاژ، لوله‌بازکنی و تعمیرات تلفن
۷۶۰۶۲۷ و ۷۶۳۴۷۲
۱-۱

تعمیروسرویس یخچال

تعمیرگاه‌یخچال فریجیدر
اثاث یدکی موجود ۸۴۸۷۵۶

موسسه فنی روزبهانی تعمیر همه نوع یخچال
تلفن ۵۹۲۶۴۹

تعمیرگاه یخچال سید حسین تعمیر هرنوع یخچال ، ماشین - لباسشوئی و آبگرمکن
۲۴۴۴۳۸

تعمیرات انواع یخچال تلفن ۷۳۰۰۶۷ و ۷۳۹۲۸۵

تعمیروسرویس لوازم‌منزل

نصب و فروش کولر در هر نقطه تهران تلفن ۳۰۱۳۲۴

سرویس و تعمیر کولر ۳۱۸۷۴۰

کولر سرویس
۳۰۱۳۲۵

سرویس و نصب کولر ۹۲۱۵۵۲ - ۶۴۷۱۴۳

سازمان فنی ۱۱۰
سرویس کولر ، تعویض پوشال ، کانال‌کشی ، نصب کولر تلفن :
۷۶۰۹۹۳
۷۶۵۸۹۴

نصب و سرویس کولر تعویض‌پوشال ۷۵۵۷۰۹

تعمیر سرویس کولر، برق ، تلفن، اف‌اف تلفن ۶۶۴۲۵۰ بهزاد

سرویس و تعمیر کولر ۳۱۴۷۲۵

تعمیر چیلر، سرویس و نگهداری شرکت لیتکو ۷۵۸۶۷۹

تعمیر انواع لباسشوئی ۷۶۴۰۳۰

سرویس کولر
تلفن ۷۳۰۰۶۷ و ۷۳۹۲۸۵

نصب و فروش کولردر هر نقطه تهران تلفن ۳۰۱۴۲۴

لوله‌کشی گاز

لوله‌کشی گاز باتائید شرکت‌ملی گاز آتی‌بی ۸۹۱۷۴۸ و۸۹۴۱۵۱

لوله‌کشی‌گاز خانگی ، تجارتی وصنعتی باتائید شرکت ملی‌گاز **تهران‌گاز ۵۵۱۵۷۵**

لوله‌کشی گاز منازل در اسرع وقت مهندسین مشاوراسپشیال تلفن ۶۶۶۰۷۳

بانظارت‌و تائید شرکت ملی‌گاز
۸۲۴۳۸۰
شرکت مهندسی تکنوالیزه

لوله‌کشی گازمنازل

باتائید شرکت ملی گاز شرکت . ان. کی. تکنیک ۸۴۹۷۹۲ - ۸۵۳۹۹۴

لوله‌کشی گاز با تائید شرکت گاز بیمتال ۸۴۴۲۴۹

لوله‌کشی گاز با تائید شرکت ملی گاز
نازلترین قیمت و بالا ترین استاندارد
شرکت تاسیساتی دمیر
تلفن ۶۳۴۲۱۱

ایران‌گاز
پخش گاز ۸۹۱۲۵۱-۵۹ ۸۹۲۱۹۱-۹۹
قبول سفارشات همه روزه ازساعت ۷ صبح الی ۹ شب
تلفن شکایات ۸۹۲۱۹۰
سرویس اجاق ۸۹۳۲۱۵-۱۶
سرویس آبگرمکن ۸۹۳۲۱۷
نمایشگاه محصولات شاهرضا میدان فردوسی تلفن ۸۲۷۱۶۱

لوله بازکنی

لوله بازکنی فقط ۲۵ تومان فوری یکساعته ۷۶۵۲۴۴

لوله‌بازکنی ولوله‌کشی مقدم ۹۲۵۲۷۴

لوله بازکنی فوری
۹۲۹۳۲۰

لوله‌بازکنی فوری سعدی ۳۵۵۴۷۳

لوله‌بازکنی شبانه‌روزی
روزولت
۶۴۷۱۴۳

لوله‌بازکنی
تلفن ۸۵۹۶۴۸

لوله بازکنی یکساعته
۹۲۴۳۸۰

لوله بازکنی ۶۶۱۹۷۶

لوله بازکنی روزولت
۳۶۰۴۳۹

سازمان آرین
لوله‌بازکنی فوری
۶۶۷۹۱۳

لوله بازکنی فوری
۹۲۱۵۵۲

لوله بازکنی ۶۶۱۴۷۷

تخلیه‌چاه

تخلیه چاه و لوله بازکنی ۲۵ تومان
۵۴۸۱۶۸

تخلیه چاه
تعمیرچاه ولوله بازکنی فوری هما ۵۴۶۴۱۶

تخلیه‌چاه
و لوله بازکنی
۹۲۹۳۲۰

آگهیهای‌متفرقه

ترجمه ارزان کارنامه
واوراق رسمی‌وغیر رسمی در اسرع وقت شاه آباد ۳۱۷۱۳۵

تولید کنندگان محترم
معرفی وبازاریابی‌وپخش‌انواع کالای خودرا بهما بسپارید ۶۶۰۷۷۹

زیرنظر قوامی
سالن‌آرایش فیصل
نشانی : پیچ شمیران - خیابان تنکابن نرسیده به خانقاه

تایپ- صحافی‌پایان‌نامه
تلفن ۶۴۱۶۲۱

قابل توجه مرغداران
تعداد ۱۵۸۴ عدد قفس سه مرغی نو به ظرفیت ۴۷۵۲مرغ به انضمام سایر لوازم مربوطه به فروش میرسدبه‌تلفنهای ۶۸۵۷۵۴ یا ۵۲۹۰۴۳ مراجعه شود

گمشده

چک شماره ۷۹۲۰۴۵ حساب جاری ۹۵۴ صادرات شعبه‌خانی آباد شماره ۱۹۵ به مبلغ ۱۰۰۰۰۰ریال‌بحواله کرد حامل بدون تاریخ مفقود گردیده از درجه اعتبار ساقط است.
حشمت‌الله ابوترابی

گواهینامه رانندگی شماره ۲۹۴۹۶۸ دو شخصی بنام دلاور سیلانی اسکستان مفقود شده یابنده به تلفن ۳۱۹۷۹۹ گل‌آقا سیلانی اطلاع‌و مژدگانی دریافت دارد .

مژدگانی قابل توجه
سگ کوچک خاکستری ازنژاد پودل در تاریخ ۱۵ خرداد در حوالی دروس نزدیک خیابان های احتشامیه و سلیمانیه بنام روبر مفقودگردیده سگ مزبور قلاده ابی رنگ فانتزی درگردن داشته که روی آن اسم صاحب سگ- بی‌مک دونالد- وینا‌ویر جینیا،حک شده‌است درصورت اطلاع هم‌روزه باستثنای روز های‌پنج شنبه و جمعه از ساعت ۸تا ۴ بعدازظهر باتلفن ۸۵۳۵۳۴ باخانم‌مهاجرتماس حاصل نمائید و مژدگانی‌قابل ملاحظه‌ای‌دریافت دارید .

خانواده‌ای در گیرودار ۹۵۰۰۰۰ ریال‌وجه‌نقدی که سرپرست آنهاقبل ازظهر روز ۳ر۲۶ در فاصله بانك ایران و خاورمیانه تخت جمشید و صادرات پهلوی‌وبازار مفقود نموده‌میباشند از جوینده عزیز تقاضادارد وسیله‌تلفن ۸۹۴۹۴۲ و یاتلفن‌های۹۱_۸۹۲۵۸۹ داخلی ۲۷ علی آدینه اطلاع داده و گذشته از دریافت مژدگانی‌غیر - قابل تصوری خانواده‌ای را از نگرانی نجات‌و جوانمردی خود را به ثبوت برساند .

آگهی فقدان پروانه مالکیت خودرو
آقای نورالدین اشرف خان‌سند مالکیت موتورسیکلت شماره ۵۲۷۴ تهران ۴۱ رامفقود و تقاضای صدور مجدد آنرادارد مراتب‌درسه نوبت هر ده روز یک بار آگهی میگردد درصورت عدم اعتراض ده روز پس از نشر این آگهی المثنی مربوطه تنظیم و تسلیم نامبرده خواهد شد.
اداره راهنمائی ورانندگی

B.K.D بکد
دربازکن برقی **۲۲۵ تومان**
بوسیلۀ تلفن سفارش دهید به شرکت بکد الکتریک تلفن : ۱۵ الی ۶۸۱۰۱۲
فروش درکلیه الکتریکی‌ها در تهران و شهرستانها

اعلامیه‌شرکت آهن‌آذر

باطلاع مصرف کنندگان آهن‌آلات ساختمانی و صنعتی میرساند . این شرکت همه‌نوع آهن‌آلات ذوب آهن‌وخارجی رابقیمت ذوب‌آهن وبررسی قیمت هااز یك‌تن‌الی هزارتن و بیشتر فروشنده است ودراسرع وقت درمحل خریدار باضافه هزینه حمل تحویل میدهد . برای دادن سفارش به نشانی بوذرجمهری نوروزخان سرای‌طوسی شرکت آهن‌آذر تلفن های ۵۲۸۱۲۳ و۵۳۸۶۰۴و ۵۲۰۸۷۷ و۵۲۲۳۷۹ مراجعه فرمایند.

آگهی تشکیل مجمع عمومی

مجمع‌عمومی سالیانه شرکت کوشت خیام سهامی خاص درساعت ۷ بعدازظهر روز شنبه ۱۹ تیرماه ۲۵۳۵ در محل شرکت واقع درخیابان بوذرجمهری غربی ساختمان بهروز تشکیل میشود ازصاحبان سهام تقاضا میشود شخصا یاتوسط نماینده تام‌الاختیار خود با در دست داشتن ورقه سهام خود برای اخذ ورودیه به منظور شرکت درجلسه فوق به دفتر شرکت مراجعه فرمایند .

دستور جلسه :

۱- استماع گزارش هیئت‌مدیره و بازرس
۲- تصویب ترازنامه و سودوزیان شرکت در سال ۱۳۵۴
۳- شور در خط‌مشی آینده شرکت
۴- انتخاب بازرس
۵- تعیین روزنامه کثیرالانتشار برای درج آگهی های شرکت

هیئت‌مدیره شرکت کوشك‌خیام

از کلیه شرکاء گروه پزشکی صفوی دعوت میشود که در جلسه فوق‌العاده روز شنبه ۲۶ر۴ر۳۵ ساعت ۹ بعد ازظهر دردفتر شرکت حضور بهم رسانند.

دستور جلسه
۱- تبدیل نوع شرکت به سهامی خاص
۲- تصویب اساسنامه جدید
۳- تعیین هیئت مدیره و بازرسان
۴- تعیین روزنامه کثیرالانتشار
مدیر عامل

تشك دوزی مبلمان باقری

دوخت شیکترین پیراهن مبل و سفارش انواع کارهای ییلاقی و تابستانی از قبیل تاب و تشك های صندلی، فلزی وحصیری پذیرفته میشود ونك بالاتر ازدانشگاه فرح‌پهلوی تلفن ۶۸۶۸۷۶

کیف بغلی قهوه‌ای محتوی کارت بیمه و شناسائی اتومبیل ۵۵۴۲۲ مشهد وگواهی نامه ۴۸۸۰۵ مشهد و کارت شناسائی بانك صادرات و مقداری اوراق اینجانب فرهود نبوتی خرمازرددرجاده رامسر و چالوس در تاریخ۲۴ر۳ر۳۵ مفقود از یابنده‌تقاضا میشود به نشانی مشهد بانك صادرات یابیکی از شعب این بانك درایران تحویل فرمایند.
باتشکر فراوان - فرهود نبوتی خرمازرد

قابل توجه کشاورزان، باغداران دامپروران، بیمارستانهاومنازل

سمپاشهای مارك NTI ساخت ایران ، تمام‌فلز ، گالوانیزه مجهز به پمپ ولانس‌برنجی ، بظرفیت های ۵ تا ۲۰ لیتری

طالبین به شرکت صنایع تولیدی دامپروری و کشاورزی ایران واقع در خیابان تخت‌جمشید غربی بعد از چهارراه وصال شماره ۹۹ و تلفن های ۶۵۱۴۲۱ و ۶۵۳۳۲۹ مراجعه فرمائید .

ازشهرستانها نماینده‌فعال میپذیریم

کولر فابریک

BMW-2002

BMW-2002 TII

مرکز پخش اتواسپرت انتهای کاخ‌شمالی نبش زرتشت
شماره ۱۴۳-۱۴۱ تلفن: ۸۹۷۵۲۱-۸۹۳۲۹۲-۸۹۴۵۹۱

قابل توجه

موسسات دولتی ، شرکتهای ساختمانی ، معماران و مهندسین مشاور

شرکت نماسازی لهون

انجام کلیه‌نماسازی (تگری-صاف) داخل‌وخارج ساختمان‌رابانازلترین قیمت و تضمین ۱۰ساله‌میپذیرد.

تلفن ۸۵۴۱۱۰

SCOTSMAN
ICE MACHINES
یخسازی اسکاتسمن

فروشگاه منصور تفلیسی: ۷۵۴۲۹۲-۷۶۲۵۲۷

برای دعوت از خوانندگان محبوب جهت جشنهای خود با برادران رسولی تماس بگیرید تلفن ۶۶۵۶۹۱۹۶۴۵۴۲۶ خیابان شاه چهارراه سیمتری مقابل نشاط

دفتر برادران رسولی

نیازمندیهای اطلاعات

برای دادن آگهی تلفنی باشماره‌های ذیل تماس حاصل فرمائید

تلفنهای: ۳۰۳۷۰۲-۳۱۱۲۱۹-۳۱۱۲۲۵-۳۱۱۲۲۴

شرکت ترانسا آرکو

بدو نفر مقدم گمرک که در امور گمرکی و ترخیص کالا سابقه کار داشته باشند احتیاج دارد. واجدین شرایط بخیابان بهار نبش خیابان نامجو شماره ٦ طبقه سوم مراجعه نمایند.

آگهی استخدام

افراد مشروحه ذیل باحقوق ومزایای مکفی استخدام میشوند:

۴ نفر دیپلم فنی رشته مکانیك ماشین‌آلات

صنعتی جهت سرپرستی با ۲ سال سابقه کار

۴ نفر دیپلم فنی رشته چاپ

جهت سرپرستی سالنهای چاپ با ۲ سال سابقه کار.

۲ نفر دیپلم فنی جهت کنترل ومرغوبیت

۳ نفر برقکار

ماشین‌آلات صنعتی با ۳ سال سابقه کار.

۳ نفر مکانیک

ماشین آلات صنعتی با ۳ سال سابقه کار.

۱۰ نفر سوم متوسطه

جهت تصدی دستگاه های چاپ با ۲ سال سابقه کار.

واجدین شرایط میتوانند با در دست داشتن اصل مدارك تحصیلی وبرك معافی دائم ازخدمت نظام وظیفه هر روز به‌استثناء روز های تعطیل از ساعت ۸ الی ۱۵ به آدرس کیلو متر ۹ جاده جنوبی کرج نرسیده به میدان شیر پاستوریزه دست چپ بعداز تقاطع خط آهن

شرکت کارتن ایران

(سهامی عام) مراجعه نمایند.

بانك ایران وخاورمیانه

به‌تعدادی لیسانسیه جوان وفعال جهت استخدام به عنوان پایور آینده بانك با شرایط زیر نیازمند است:

۱- دارا بودن مدرك لیسانس علوم بانکی و یا حسابداری

۲- آشنائی کافی به زبان انگلیسی

۳- تابعیت ایران

٤- برك خاتمه خدمت ویا معافیت دائم.

داوطلبین واجد شرایط بایستی درخواست کتبی خود را بانگلیسی وهمچنین فتوکپی مدارك لازم رابه صندوق پستی شماره ۱٦۸۰ ارسال نمایند.

آگهی استخدام

سازمان صنایع نظامی افراد مشروحه زیررا جهت کادرشرکت صنایع هلیکوپتر ایران دررشته‌های مشروحه زیر بابرخورداری ازحقوق ومزایای مکفی وامکانات رفاهی گسترده آنی استخدام وبلافاصله جهت تکمیل دانش تخصصی به‌آمریکا اعزام مینماید.

شرایط:

۱- تابعیت ایران

۲- انجام خدمت سربازی و یا معافیت و یا سپردن تعهد خدمتی در شرکت صنایع هلیکوپتر ایران برابر مقررات نظام وظیفه عمومی.

۳- سلامت جسمانی برابرگواهی بهداری سازمان.

٤- سپردن حداقل تعهد ۱۰ سال خدمت در شرکت صنایع هلیکوپتر ایران.

۵- آشنائی کامل به زبان انگلیسی (قبول شدن در مصاحبه اطلاعات شغلی به‌زبان انگلیسی).

لیسانس تعلیم وتربیت (علوم تربیتی) حداقل تجربه دو سال	۱نفر
لیسانس حقوق حداقل تجربه ٤ سال	۱نفر
لیسانس مدیریت آموزش حداقل تجربه دوسال	۲نفر
لیسانس مهندسی رشته فنی هواپیماحداقل تجربه ۲ سال	٦نفر
مهندس خدمات کمپیوتر حداقل تجربه ۲ سال	۱نفر

داوطلبین فرم تکمیل شده زیر را همراه با دو قطعه عکس سه در چهار و فتوکپی مدارک تحصیلی وسربازی حداکثر تاتاریخ ۲۰ر٤ر۲۵۳۵ به‌صندوق شماره ۳۲۷۸ تهران صنایع نظامی ارسال دارند.

نام و نام خانوادگی، تاریخ تولد، شماره شناسنامه، محل صدور، نام پدر، شغل پدر، خدمت وظیفه انجام داده یا نوع معافی یا تاریخ آماده بخدمت، رشته تحصیلی، معدل، تاریخ، ماه و سال تحصیلات نام‌دبستان، دبیرستان، دانشکده، ومحل آن، آدرس دقیق، شماره تلفن خود و یا یکی از بستگان، شرح سوابق کار در موسسات‌دولتی و بخش‌خصوصی با ذکر تاریخ.

م الف ۸۳۷۹

۱-۳ آ- ۱۲۰۰٤ **سازمان صنایع نظامی**

آگهی استخدام

بانك بین‌المللی ایران

به یک پیشخدمت باتجربه و باسابقه برای قسمت مدیریت باحقوق مکفی نیاز دارد واجدین شرایط در ساعات اداری به‌اداره کارگزینی و رفاه بانک واقع در خیابان پهلوی خیابان دمشق مراجعه نمایند.

آگهی دعوت مجمع عمومی

ازکلیه صاحبان سهام شرکت سهامی خاص ایران اوپال دعوت میشوددرجلسه‌مجمع عمومی فوق‌العاده‌ایکه در ساعت ٤ بعداز ظهر روز چهارشنبه ۲۳ر٤ر۳۵ درمحل شرکت تشکیل میگردد حضوربهم رسانند.

دستورجلسه:

۱- افزایش سرمایه

۲- تغییر پاره‌ای ازمواد اساسنامه

هیئت مدیره

واردشد

قابل توجه مرغداران و دامداران محترم دی کلسیم فسفات ویکتور، منبع سالم فسفر وکلسیم محصول آلمان غربی رسید.

نماینده انحصاری درایران:

شرکت سهامی ایران اوپال

تلفن: ۹۳۷۹۸۰

کرشت سهامی خاص آلمینیوم دور

تقدیم می‌دارد درب وپنجره

آلمینیومی ایرانی و خارجی ساده ورنگی لطفا جهت هرگونه اطلاع بصندوق پستی ۱۹۷٦-٤۱ و یا با تلفن ۹۳۲۸٤۲ تماس حاصل فرمائید.

فرصت مناسب برای خرید لوازم زندگی خارجی

یك‌سری وسائل چوبی ساخت چین شامل، پاراوان، بار، میزوسط، صندوق، چهار عدد میز کوچك، یکدست مبل‌استیل و ماشین لباسشوئی، یخچال، اجاق‌گاز و ضبط صوت آکائی کاملانو بفروش میرسد. تلفن ۲٦۳۵٦۳ از ساعت ۳ تا ۷ بعدازظهر.

تخلیه چاه فاضلاب

تخلیه چاه فاضلاب و توالت و سپتك‌تانك و فوسپتیك و حفر چاه با دستگاه موتوری شرکت ایران شوشتر ۸۲۹۵۵٦- ۸۳۰۷۲۲

TOP EXECUTIVE SECRETARY

An International Co. has a vacancy for an experienced executive secretary for immediate employment.
Excellent knowledge of English and good speed in typing is essential. Iranian Nationals with English mother tongue preferred.
The right person will enjoy good working conditions, reasonably high salary and fringe benefits.
Please contact in person Tel. 963284 from 9.00 to 11.00 in the morning.

آگهی استخدام

شرکت مهندسی پاکند

بهمکاری چند نفر نقاش اسکلت فلزی نیازمند است داوطلبین با تلفن های ۹۲۵۲۷۷ و ۹۳۵۲۷۷ تماس حاصل نمایند.

آگهی استخدام

۱- ماشین نویس فارسی با تجربه (دوشیزه یا بانو) یک نفر

۲- ۳نفر مهندس راه و ساختمان با سابقه اجرائی کار ساختمان

باحقوق و مزایای مکفی استخدام میشوند.

تلفن ۸٤٤۹۸۵

SALAIRES ELEVES offerts par

Une société France Iranienne

A

1 Chef comptable de haut niveau

2 Part Time Consultant engineer for administrative relations and building permit

3 Secrétaire de Direction (sténo-dactylographie et parfaite connaissance de français indispensables)

4 Secrétaire comptable (dactylographie et parfaite connaissance du français indispensable

Téléphoner pour prendre rendez vous à Monsieur Haardt, Société SAFRIRAN 852388 851505

نیروی دریائی شاهنشاهی

آگهی استخدام

نیروی دریائی شاهنشاهی تعدادی غیرنظامی باتخصص‌های مهندس (برق، الکترونیك) راجهت پایگاه دریائی بندرپهلوی باحقوق ومزایای عالی استخدام می نماید.

داوطلبین می توانند جهت کسب اطلاعات بیشتر بمعاونت پرسنل (مدیریت استخدام) واقع در خیابان سپهبد زاهدی جنب مسجدالرحمن مراجعه نمایند. م الف ٦۲۲۰

استخدام سکرتر مدیر عامل

شرکت تولیدی پارس‌پك برای سکرتری مدیر عامل خود در تهران یك‌نفر را باحقوق خوب‌وشرایط‌عالی و ۵ روزکار درهفته دعوت بهمکاری می‌نماید:

شرایط:

۱- داشتن مدرك لیسانس

۲- آشنائی کامل بزبان انگلیسی.

۳- دانستن کامل تایپ لاتین وفارسی.

٤- داشتن برك خاتمه خدمت یا معافیت دائم

از واجدین شرایط خواهشمنداست همه روزه باستثنای روزهای تعطیل از ساعت ۸ الی ۵ بعدازظهر به نشانی:

خیابان آیزنهاور - اول خیابان شادمهر- شماره ۱۱۲ طبقه دوم کارگزینی شرکت پارس پك مراجعه فرمایند.

ADIBI HARRIS ASSOCIATES CONSULTING ENGINEERS

A FIRM of Iranian-U.S. consulting engineers has immediate vacancies for:

QUANTITY SURVEYORS

— Minimum qualification: 3 years experience.
— Knowledge of Farsi and English is essential.
— Iranian nationality.
— Military service completed.

For appointment call Mr. Anand at 666142-4, from 7 a.m. till 4 p.m. (Saturday thru Wednesday) or write to P.O. Box 3394, Tehran, Attn: Personnel Dept

آگهی استخدام

شرکت پخش جمشید

وابسته به گروه تولیدی وصنعتی

کفش سازی بلا

تعداد ۵۰ نفر کمك فروشنده‌را باحقوق وپورسانت مکفی استخدام مینماید.

متقاضیان استخدام درصورتیکه مانع استخدامی نداشته باشند می توانند همه روزه باستثناء روز های تعطیل از ساعت ۹ صبح الی ۱٤ به‌کارگزینی شرکت واقع در خیابان سپهبد رزم آرا پائین تر از پمپ بنزین دولت آباد شماره ۵۷۷ شرکت پخش جمشید مراجعه نمایند.

کورش KOUROSH

شرکت سهامی خاص فروشگاههای بزرك کورش افراد زیر را به همکاری دعوت می نماید:

۱- مهندس تاسیسات با سابقه کار

۲- رئیس تولید و تبدیل مواد غذائی باسابقه کار

۳- لیسانس معماری داخلی با داشتن حداقل سه سال سابقه کار

٤- نقشه‌کش ورزیده با داشتن حداقل دوسال سابقه کار

۵- اپراتور تلکس باآشنائی به زبان انگلیسی

٦- ماشین نویس فارسی با تسلط کامل

۷- ماشین نویس لاتین با تسلط کامل وآشنائی به زبان انگلیسی

۸- کارمند دفتری وحسابداری با داشتن دیپلم

۹- صندوقدار - حد اقل تحصیلات سیکل اول متوسطه

۱۰- کارمندانبار - باحد اقل تحصیلات سیکل اول متوسطه

۱۱- فروشنده - حداقل تحصیلات سیکل اول متوسطه

۱۲- کارگر انبار - باسواد خواندن ونوشتن

افراد انتخاب شده پس از طی دوره آموزشی که با استفاده ازحقوق کامل و مزایای استخدامی خواهد بود بکار گمارده خواهند شد.

واجدان شرایط می توانند جهت تکمیل پرسشنامه استخدامی همه روزه باستثنای روز های پنجشنبه وجمعه ازساعت ۹ صبح تا ۵ بعداز ظهر به اداره کارگزینی شرکت واقع در طبقه سوم ساختمان بیمه آسیا، خیابان تخت جمشید، نبش سپهبد زاهدی مراجعه فرمایند.

برای درج آگهی در این صفحه باتلفنهای ۳۱۱۰۸۷-۳۱۱۰۸۶-۳۱۱۰۸۵-۳۱۱۲۱۵ - ۳۱۱

نیازمندیهای اطلاعات

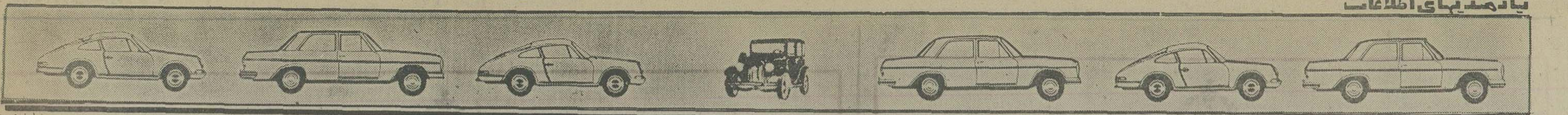

GMC

ایران جمس

نماینده رسمی جنرال موتورز امریکا انواع اتومبیل پونتیاک کاتالینا و فایربرد ـ کامیون های کمپرسی و وانت جمس خیابان تخت جمشید شماره تلفنهای۷۶۴۲۵۸ ـ۷۶۰۷۵۳ـ ۷۵۲۳۸۹

ایران‌ردفر

انواع ـسواری ـ وانت‌و کامیون

تویوتا

خیابان تخت‌طاوس نبش امیراتابك ساختمان۱۱۰ طبقه اول تلفنهای ۸۳۷۳۰۰ـ ۸۳۵۶۰۰

اتوبهداد

کامارو ۷۵ دنده‌ای باکولر
کامارو ۷۶ التی
کامارو ۷۶ ٦سیلندراتوماتیک متالیک
بلیزر شایان ۷٦ آبی وسفید
بلیزر شایان ۷۶ سبز
بنز۷٦ ۲۸۰ اس‌رنگ‌صدری
بنز۷۵ ۲۸۰ اس نقره‌ای کرم
بنز۷۳ ۲۸۰ سرمه‌ای‌ـخردلی
بنز۷۳ ۳۵۰ اس‌ال‌سی‌نقره‌ای ومسی
بنز ۴۵۰ ۷۳
بنز ۷٦ ۲۳۰
بنز ۷٦ ۲۳۰ زرد روشن جدید
بنز ۷۳ ٤۵۰ اس‌ال سی آبی متالیک
ب.ام.و ۷٦ ۵۲۰ سبز روشن
ب.ام.و ۷٦ ۵۲۵ سبز
ب.ام.و ۷۵ ۵۲۵ قهوه‌ای
ب.ام.و ۷۳ ۲۰۰۰ فول اتوماتیک
شورولت‌مونت‌کارلو ۷٦شرابی
شورولت نوا ۷٦ سبز
شورولت کاپریس ۷۵ طلائی
شورولت ایمپالا ۷٦ شرابی
بیوک سنچوری کاستم ۷٦
کادیلاک ۷۵ شرابی
ایران نوین غربی اول جمشید آبادشمالی مقابل پادگان جمشید اباد ۹۳۹۳۹۸ ـ ۹۲۹۳۹۸

احتشامی

مینی‌وان ۷٦ نخودی
مینی‌مایبر ۷۵سفید ـ قرمزحنائی صفر کیلو متر
مینی ماینر ۷٦ نخودی
مینی‌مایبر ٦۹ سفید
مینی‌جی‌تی ۷٤ نارنجی
ام‌جی‌بی‌جی‌تی ۷٤ نخودی
کلاب‌من جی‌تی ۷۳ سرمه‌ای
مینی‌ماینر ۷٦ سرمه‌ای
ام‌جی‌بی‌جی‌بی ٦۵ سفید
مینی‌ماینر ۷۳ سفید
مینی ماینر ۷٤ سرمه‌ای
مینی مایبر ٦۹ نارنجی
اول‌خیابان‌قدیم شمیران‌نمایشگاه احتشامی تلف: ۷٦۳٤۳۹

اتوسپاس

بامو ۳۲۰ ۷٦ نقره‌ای
بامو ۳۲۰ ۷٦ سبز
بامو ۳۲۰ ۷٦ قهوه‌ای متالیک
مکوان ۷۳ فول آبی متالیک
بامو ۲۰۰۲ ۷۳ زرشکی
بامو ۲۰۰۲ ۷۳ زرد
رنجرور ۷٦ قرمز
رنجرور ۷٦ سفید
رنجرور ۷۵ آبی لاجوردی
فیات ۱۲۸ ۷۳ قرمز
آریا ۲۵۰۰ ۵۰ سفید
بنز ۲۸۰اس ۷٤ زرد
بنز ۲۸۰ ۷٤ بژ
بنز ۲۳۰ ۷٤ آبی
بنز ۲۳۰ ۷۵ قرمز
دوج کرنت ۷٤ قهوه‌ای‌متالیک
بنز ۳۵۰ ۷۳ کوپه قرمز
بامو ۲۰۰۲ ۷٤ آبی فیروه‌ای متالیک
کادیلاک ۷٤ مسی متالیک
پیکان جوانان ٥٤ سفید
بنز ۲۳۰ ۷٦ سبز اطاق جدید
بنز ۲۳۰ ۷٦ مسی متالیک
بنز ۲۳۰ ۷٦ زرد لیموئی
نماینده فروش اتومبیل هــای سیتروئن ژیان شورولت ایران بطورنقد و اقساط رودکی‌مقابل بانک بازرگانی‌تلفن ۹۵۰۹۸۹رضا حاجی زاده

پرنس

تاکسی

نقدو اقساط

۹۵۵۳۳۳ و ۹۵۱۰۳۳

افشار

پژو ال ۷٦ سفید
پژو ال ۷۵ سفید
پژو ال۵۰٤ ۷۵ مغز پسته‌ای
بنز ۲۲۰ ۷۲ سفید
بنز ۲۲۰ ۷۲ کرم
بنز ۲۲۰ ٦۹ سفید
شورلت ایمپالا ٦۷ سفید
دوج‌وارت ٦۸ کرم کولردار رادیو پخش
پیکان ۵۰ سفید اتوماتیک
میدان ژاله اول فرح آباد مقابل بهداری بـرق ۳٤۲۱۲٤ ـ ۳٤۷۷۰۵

شریف

بنز
٤۵۰ اس‌ال‌سی ۷۵
۲۸۰ اس دانشجوئی ۷۵
۲۸۰ اس ۷۳
٤ر۲۳۰ دانشجوئی ۷٦
۲۰۰ ۷٦
۲۲۰ ۷۲
۲۲۰ ۷۳
۲۰۰ ۷۳ و ۷٤
بامو
۳۲۰ دره رنگ
۵۲۰ ۷۳و ۷٤
۲۰۰۲ ۷۵
کادیلاک
میلت‌وود ۷۵
الکترا ۷۵ مشکی
سویل ۷٦
بیوک
رگال ۷۵
رگال ۷٦
سنچوری ۷٦ فول
سنچوری ۷۵ فول
آپولو ۷۵ رنگ‌مختلف
لسابر ۷۵ فول رنگ مختلف
اسکای لارک ۷٦ فول
ریویرا ۷۵ فول رنگ‌مختلف
شورولت
ایمپالا فول ۷۵ رنگ مختلف
ایمپالا فول ۷٦ رنگ مختلف
کامارو ۷٦ دانشجوئی
کامارو ۷۵ فول
نوا ۷۵ اتوماتیک
مونت‌کارلو ۷٤ دو رنگ
ترانس‌ام ۷٦فول دانشجوئی
پونتیاک فایربرد ۷۵ دنده‌ای
جگوار ۷۵ و ۷٤
دوج دارت ۷۵
پژو ۵۰٤ جی‌ال ۷٦
پژو ۵۰٤ ال تحویل در آلمان رنگ مختلف
بامو ۵۱۸ تحویل در آلمان
اپل آسکونا ۷۳
نمایشگاه اتومبیل شریف خیابان پهلوی اول پارک ساعی تلفن های ٦۲۵٦۳۵ و ٦۲۱۲۰۲ و ٦۲۲۷٤٤

چاپار

پژو ۵۰٤ ۷٦
پژو ۵۰٤ جی‌ال ۷۵
پژو ۳۰٤ ۷٤
کامارو ٦ سیلندر دنده‌ای ۷۵
کامارو ٦۸
بنز ۲۳۰ اطاق جدید ۷٦
بنز ۲۳۰ طاق قدیم ۷٦
بنز ۲۳۰ نمره نشده ۷٤
ب ام.و ۲۰۰۲ ۷۳
آلفارو مئو ۷۳
تویوتا سیبکا صفر کیلو متربا کولر ۷۵
خوش شمالی چهارراه پرچم اتومبیل چاپار ۹۳۵۰۲۰ - ۹۳۵۰۹۹

اتوتاپ

بنز ۲۳۰ اطاق جدید همه رنگ ۷٦
بنز ۲۸۰ همه رنگ ۷٦
بنز ٤۵۰ نقره‌ای ٤۵۰
بنز ۳۵۰اس‌ال‌سی قرمز و ابی درباری ۷۳
بنز ۲۸۰ نقره‌ای ۷٤
بنز ۲۸۰ کرم ۷٤
بیوک سنچوری الوان ۷٦
بیوک اسکای دارک الوان۷٦
بیوک اسکای پابک الوان ۷٦
ب.ام.و ۳۲۰ همه رنگ ۷٦
ب.ام.و ۳۰۰۰ طلائی ۷۵ صفر کیلو متر
کامارو کرم ۷۵
لانچیا قرمز ۷٦
برادلی شرابی فایبرگلاس ۷٦
شورولت نونزا آبی درباری ۷۵
شورولت امپالا مول کولردار ۷۲
بلیزر مول متالیک سربی ۷٦
پژو جی‌ال سفید ۷۵
فیات ۱۲٤ کوپه سرمه‌ای ۷٤
فیات ۱۲٤ سبز ۷۳
نشانی خیابان کورش کبیر پل رومی جنب بورسالینو تلفن ۲٦٦٤۰۱ـ ۲٦۲۱۷۰ـ ۲٦٤۳۷۰

تکرو

نمایندگی اتومبیل هـای تویوتا

ضرابیان حد طاوس بین شاه عباس‌وجم ۸۲۲۲٤۹ـ ۸۳۲٤۵٦

بهکام

ب.ام.و ۳۲۰ ۷٦
ب.ام.و ۲۰۰۲ ۷۵
ب.ام.و ۲۰۰۲ ۷٤
ب.ام.و ۲۰۰۲ ۷۳
ب.ام.و ۲۰۰۲ ۷۲
ب.ام.و ۲۰۰۲ ۷۱
رامبلر ٦٦
پژو ۵۰٤ ال
کامیون تبر ۹۱۱ ٦۸
پژو ۵۰٤ جی‌ال ۷۲ و ۷۳
موستانگ ۷۲
بنز ۲۰۰ ۷۰ـ۷۳
۲۳۰ ۷٤
۲۲۰ ۷۱
بنز ۲۳۰ ۷۳
بنز ۲۲۰ ۷۲
شورولت ایمپالا ۷۳
شورولت کامارو ٦۹ کورکی
پیکان دولوکس ۵۰ الی ٥٤
پیکان جوانان ٥٤
ژیان ۵۱ ـ ۵۲ـ۵۳
هیلمن همه رنگ
خیابان بهبودی نرسیده به تاج ۹۷٦۷٤۰ـ ۹۷۰۸۸۹

دیپلمات

بنز مدل رنگ
۲۸۰اس ـ ۷۵ ـآبی
اس.ال.سی‌ـ ۷۵ـ سبز
٤ر۲۳۰ـ ۷٦ـ قرمز
٤ر۲۳۰ ـ ۷٦ـآبی‌ـرردد
٤ر۲۳۰ـ ۷٦ـ کاهوئی
۲۸۰ اس‌ـ ۷٤ـ لیموئی
۲۸۰ اس‌ـ ۷۳ آبی
۲۸۰ اس‌ـ ۷٤ـنقره‌ای
٤ر۲۳۰ـ ۷٤ـ قرمز
٤ر۲۳۰ـ ۷٦ـ آبی
٤ر۲۳۰ـ ۷٤ـقرمز
۲۸۰ـ ۷٤ـمسی
بنز ۲۸۰ اس ۷۵
بی.ام.و
۳۲۰ ۷٦ شرابی
۵۲۰ ۷۳ قرمز
۵۲۰ ۷٤ آبی
۳۲۰ ۷٦ آبی
۲۰۰۲ ۷۲ نارنجی
بیوک
لمیتد ـ ۷۵ـ مسی
سنچوری ـ ۷٦ـ آلبالوئی
سنچوری ـ ۷۳ ـطلائی
سنچوری ـ ۷٦ ـ نقره‌ای
سنچوری ـ ۷٦ ـ سرمه‌ای
شورولت
نوا ـ ۷٦ ـ زرشکی
کامارو ـ ۷۵ ـ طلائی
مونت‌کارلو ـ ۷٤ ـ سبز
نوا ـ ۷٦ ـ شرابی
مونت کارلو ـ ۷۵ـقهوه‌ای
نوا ـ ۷٦ـ شرابی
پونتیاک
کرامپری ـ ۷۵ـسفید
فایربرد ـ ۷۳ـ سفید
جاگوار ـ ۷۵ سفید
رنجرور ۷۵ و ۷٦ خردلی‌وبژ
پژو ۵۰٤ ال ۷٦
بیوک سنچوری ۷۵
بنز ۲۰۰ ۷٤ و ۷۵
بنز ۲۳۰ ۷۵و ۷٦
مزدا ۷٦
دوجدارت ۷۳و ۷٤

خرید امتیاز دانشجوئـی و خریدار امتیار دیپلمات.

جاده قدیم شمیران (کـورش کبیر) سمراه زندان شماره‌تلفن های ۸۵۲۱۲۷ ، ۸٤۲۳۸٦

لکوموتیو

رنجرور ۷٦ مول سبز، بژ، خردلی، قرمز
بنز ۲۸۰ ۷٦ اطاق جدید نخودی
بنز ۲۳۰ ۷٦ اطاق جدیـد بدون گمرک سفید ، قرمز،سبز
بنز ۲۲۰ ۷۵ شیری
بنز۲۸۰اس ۷٤ آبی‌متالیک فول
بنز ۲۸۰ اس ۷۳ فرمـان هیدرولیک اتوماتیک
بنز ۲۳۰ ۷۳ سبز روشن
بنز ۲۸۰ اس ۷۱ سفید
بنز ۲۲۰ ۷۳ سبز کاهوئی
بنز ۲۲۰ ۷۱ سفید
بنز ۲۳۰ ۷۱ سبزکاهوئی
پژو ۷٦ همه رنگ
پژو جی‌ال ۷۳سبزمتالیک
پژو جی‌ال ۷۳ سفید
بی‌امو ۳۲۰ نقره‌ای شیشه رنگی و نارنجی رینگ پهن
بی‌امو ۷٤ لیموئی
فیات۱۹ ایکس ۷٤ سبزحنائی بدون گمرک
فیات ۱۲٤ـ ۱۸۰۰ ۷۳اسپرت مغز پسته‌ای شیشه رنگی
فیات ۱۲٤ـ ۱۸۰۰ ۷۳ سرمه‌ای و سفید
شورولت کاپریس ۷٤ فول آبی متالیک
شورلت ایران ۲۵۰۰ ٥٤ سبز متالیک بابدهی
جگوار قهوه‌ای ۷۲
جگوار ۷۲ اتوماتیک سبز کاهوئی
گران‌پریکس ۷۵ صفر کیلو متر فول دودی
بدفورد کمپینگ ۷۱ ابی دارای آشپزخانه دستشوئی ودستگاه تهویه بسیار تمیز خیابان پهلوی ابتدای تخت طاووس پلاک ۳۸۵ تلفن های ٦۲٦۲۳۰ـ ٦۲۹۳۳۷ـ ٦۲۵۸۵۲

بطحائی

بنز ۲۳۰ ۷۵ لیموئی
بنز ۲۳۰ ۷٤ نخودی
ب.ام.و ۷۲خردلی
ب.ام.و ۷٦ لیموئی
ب.ام.و ۷۳ آبی متالیکلیموئی
ب.ام.و ۷٤ لیموئی
ب.ام.و ۷٤ قهوه‌ای‌متالیک
ب.ام.و ۵۲۰ ۷٤شرابی
فولکس پاساد ۷٦سبز کاهوئی
فولکس ۱۳۰۰ ٦۸ سفید
پژو ٤۰٤ ۷۲ سفید
فولکس ۷۲ سبز متالیک
تویوتا ۷۵ سبز چمنی
پژو ٤۰٤ سفید ۷۲
تویوتا کارینا سبز سیر ۷۵
باقیمت هـای بسیار مناسب خیابان شاه نبش چهار راه باستان ـ۹۲۷۹۵٦ ـ ۹۲۳٦۸۲

نقیبی

شورلت ایمپالا فول۷٦نقره‌ای‌ـ آبی‌آسمانی‌ـنیلی‌ـقهوه‌ای‌ـسبز کاهوئی (متالیک)
شورلت مونت کارلو ۷٦ دانشجوئی نقره‌ای متالیک
بنز ۲۰۰ ۷٦ لیموئی
فیات ۱۳۲ ۱۸۰۰ ۷٦
سبز کاهوئی‌ـآجری‌ـ لیموئی‌ـ سرمه‌ای
بامو ۳۲۰ ۷٦ سبز کاهوئی ـ آبی نفتی ـ ابی آسمانی
شورلت کامارو ۷۵ شکلاتی متالیک
شورلت مالیبو ۷۵ قهوه‌ای متالیک
دوج دارت باکولر ۷۵ آبی متالیک
فولکس گلف ۷۵ قرمز
پژو ۵۰٤ ۷٤ سفید
موستانگ ۷۳لیموئی
فیات ۱۲٤ـ ۱۸۰۰ ۷۳ نقره‌ای متالیک
اپل جی‌تی ۷۲ طلائی

حافظ شمالی بین شاهرضا و تخت جمشید مقابل دانشکده پلی‌تکنیک تلفن های ۸۳۹۹۱۰ و ۸۳۱۷۳۷

اتوسپاس

بامو ۳۲۰ ۷٦نقره‌ای متالیک
بامو ۲۰۰۲ ۷۳ زرشکی
آریا ۲۵۰۰ اتوماتیک ۵۰ سفید
نماینده فروش اتومبیل های سیتروئن‌ژیان شورولت ایران بطور نقدو اقساط رودکـی مقابل بانک بازرگـانی تلفـن ۹۵۰۹۸۹ رضا حاجی زاده

براودی

اپو ۷٦ شرابی
مزدا ۸۰۸ ۷٦ قرمز
دوج دارت ۷٦ ابی‌متالیک
بیوکریویرا ۷۵ قهوه‌ای‌متالیک
دوجدارت ۷٤ ابی
بنز ۲۳۰ ۷٤ لیموئی
کامارو ۷۳ آجری
بنز ۲۰۰ ۷٦ کاهوئی
کامارو ٦سیلندر۷۵ کرم‌سقف‌کرم
کامارو ۸سیلندر ۷۵ آبی‌متالیک
بنز ۲۲۰ ۷۳ ابی
فیات ۷۲ خردلی
بلیزر فول همه‌رنگ
رنجرور ۷٦ سبز
عباس‌آباد‌ماشین چهارراه‌منصور ومیترا جنب سوپر شیلان نمایشگاه رادوی‌تلفن۸۵۰۸۰۷ و ۸٤٦۸۸۷

هوشنگ

مرسدس بنز ۷٤ طلائی متالیک
بنز۷۵ قرمز و سفید ـ لیموئی
بنز ۷۳ـ۷٤ طلائی‌ـآبی درباری
بنز۷٤لیموئی ـ سرمه‌ای‌ـ سفید
بنز ۷٤ نقره‌ای مسی متالیک
تویوتاکارنیا۷۵باکولر قهوه‌ای متالیک
شورولت بلیزرفول ٦ـ۷۵ بهی رنگ
جاگوار ۷۳ خردلی
بنز ۳۵۰ اس‌ال‌سی ۷۳
بنز ۳۵۰ اس ال ۷۳
مقابل‌حسینیه ارشاد ۲۳۹۱۹۲ـ ۲۳۲۷۵٤

پارس بنز

بنز ٤ـ۲۳۰ ۷٦ مدل جدید
بنز ۲۰۰ ۷٦ مدل جدید
بنز ٤ـ۲۳۰ ۷٤
بنز ۲۲۰ ۷۳
بنز ۲۰۰ ۷۳
بنز ۲۲۰ ۷۲
پژو ۵۰٤ جی‌ال استیشن ۷٤
پژو ۵۰٤ جی‌ال ۷۳
ب.ام.و ۳۲۰ ۷٦
شاه‌مقابل سنما یاگارا تلفنهای ٦٤۳۰٤۰ و ٦٤۲۵۱۹

اتومبیل دلخواه شما در نمایشگاههای اتومبیل

کالسکه طلائی

فیات ۱۳۲ ۷٦ طلائی
فیات ۸۵۰ ۷۰ یشمی
ب.ام.و ۳۱٦ ۷٦کاهوئی
ب.ام.و اس۳۰۰۰ ۷٤ قرمز
بنز ٤ـ۲۳۰ ۷۵ کاهوئی
۲۳۰ ۷٤ زرد
٤ـ۲۳۰ ۷٤ آبی
بنز ۲۲۰ ۷۳
پژو ۵۰٤ جی‌ال ۷٦ متالیک یشمی
کامارو ٦ سیلندر ۷۵ مسی
پونتیاک فایبرد ٦ سیلندر ۷۵ سفید اتوماتیک
امیر آباد شمالی بالاتر از چهار راه آریامهر نمایشگاه کالسکه طلائی تلفن ۹۳۹۵۹٦ـ ۹۳۲۱۲۲

عدالت

پژو ۵۰٤ جی‌ال ۷٦
اپل ۱۹۰۰ ٦۸
فوردموستانک ۷۳
بنز ۲۰۰ ۷۲
ب.ام.و ۵۲۰ ۷٤
ب.ام.و ۲۰۰۲ ۷۲
بنز ۲۲۰ ۷۱
خیابان‌سلسبیل چهارراه بوستان سعدی‌جنب‌بانک پارس۹۵۵٦٦۱

ماشین بنز

فیات ۱۳۲ متالیک ۷٦
فیات ۱۳۱ ۷٦
ب.ام.و ۳۲۰ ۷٦
فورد تانوس ۷٦
شورولت بلیزر فول ۷٦
بنز ۲۸۰ اس ۷۳
خیابان فرح شمالی ـ تلفن های ۸٤۳٦٦٤ ۸٤۱۸۳۳

ایرج

ب.ام.و ۵۲۰ ۷۵ کاهوئی
ب ام.و ۳۲۰ ۷٦قهوه‌ای‌و قرمز
ب ام.و ۲۰۰۲ ۷۳
کامارو ۷۱
کاپری ۷٦
مونت‌کارلو ۷٦
بیوک سنچوری ۷٦
شورولت ایمپالا کاستم ۷۵
بنز ۲۸۰ ۷۵ مول
پژو ۱۰٤ سبز ۷٦
کامارو ۷٦ هشت سیلندر مول
کامارو ۷٦ شش سیلندر مول
پژو جی ال ۷٦
جاگوار مدل ۷٦ سفید شش سیلندر
شاهرضا پمپ دیانا اول وصال شیرازی تلفن ٦٤۹۸۰۰ـ ٦٦۹۳۳۳

کامیاب

بنز ۲۳۰ ۷٤
بنز ۳۰ ۷۲ باکولر
پژو ۵۰٤ ۷۰
ب.ام.و ۲۰۰۲ ۷۰
فولکس ٤۱۲ ای ۷۳
پونتیاک فایبرد ٦۸
جوانان ۵۳
کامیون‌بنز ۲٤ × ۲٦ اطاق‌باری ۷۵
میدان کندی ـ خیابان نصرت غربی نرسیده‌به‌خیابان بهبودی نبش ۱٦ متری ۹۳٦٦۱٦

شرکت میلارد

(سهامی خاص)

نماینده انحصاری کامیون های

کمپرسی و باری

اشتایر

خیابان‌کورش کبیرمقابل ستاد بزرگ‌شماره ۱۱۱۸ تلفن های ۸٤۸۷۵۱ ۸٤۵۰۹۷ ـ۸٤۱۰۵۸

بورس اتومبیل تهران

شورلت ایمپالا ۷٦همه‌رنگ
شورلت نوا ۷٦ آبی
کاپریس ۷٦ همه‌رنگ
شورولت شوت ۷٦ کرم
بیوک سنچوری ۷٦ همه‌رنگ نول
ترانس‌ام ۷٦ زرد
دوج کرنت ۷٦ سه‌رنگ
دوج دارت ۷٦ قهوه‌ای
کامارو ۷٦ در ۳ رنگ
پیسر ۷٦ در۲رنگ
پونتیاک آستر ۷۵ نارنجی
پژو جی‌ال ۷٦ سبزمتالیک
بنز ۲۳۰ اطاق جدید ۷٦ آبی
بنز ٤ر۲۳۰ ۷٤سفید
فیات کوپه ۷۲ سبز
وارد کننده انواع اتومبیلهای آخرین سیستم امریکائی‌شرکت بورس اتومبیل تهران خیابان ویلای شمالی شماره ۱٦۸تلفن ۸۹٤۵۷۸ و ۸۹٤۵۷۹

برجندی

نماینده ماشینهای

داتسون

نقد و اقساط

با بهره بانکی ـ انواع پیکان‌و ماشینهای‌خارجی موجود است

خیابان جیحون مابین هاشمی‌و سه‌ نجی ۹۵۰۸۷۵ـ ۹۵۰۸۷۹

ششم بهمن

مینی بوس ۱٦ و ۲۱ نفره اتوبوس نقد و اقساط

سیمتری‌جهار راه‌لشکر ٦٤۱٦۱٤ـ

تهران

تاکسی

نقدو اقساط

آذربایجان بین چهار راه‌خوش و سلسبیل ۹۲۱۷۱۱

پیمان

فروش همه نوع مینی‌بوس . اتوبوس‌ـ کامیون . وانت خیابان‌ری‌ـ روبروی‌بیمارستان بازرگان فرشگاه اتومبیل‌پیمان تلفن ۳۵٤٦۷۲

فروش اتومبیل

ب ام و

بی‌ام‌و ۵۱۸ مدل ۷٦ رنك قناری فروشی تلفن ۷٦۵۵۹۸

بی‌ـامـو ۲۰۰۲
مدل اخر ۷۲ کارکرد ۵۵۰۰۰ کیلو متر دروضعیت عالی قیمت مقطوع ٦۰۰۰۰ تومان تلفن ۹۳۹۹٤۳

بی‌امو ۳۰۰۰ سی اس مدل ۱۹۷۲ بدون واسطه بفروش میرسد تلفن: ۹۲۸۵۵٤
۱ـ۳ ۵۹۳۷ـT

شورولت

شورلت استیشن ۵۸موتورعالی اتاق فرسوده ٦ هزار تومان ـ ۹۳۰٦۷۸

شورولت‌مونت کارلو ۷۰ تمام اتوماتیک کولر شیشه رنگی و دیفراست کارکرد ۰ هزار مایل تلفن‌صبحها ٦٤۰۷۹۷ بعدازظهر ۸۵۸۲۱۹
۱ـ۱

شورولت بسیار شیك وگا مدل ۷۵ فرمان هیدرولیك شیشه رنگی قیمت ۸٦ تومان بدهی دارد تلفن ۸۵۳۹۵۱

شورولت کامارو ۷۱

اس‌اس ۳۵۰ کولردار شیشه رنگی فرمان هیدرولیک و

بی‌امو ۲۰۰۲ مدل ۷۲

بسیار تمیز بفروش مـی رسد ساعت ٤الی ۸ بعد از ظهربا تلفن ۸٤۳۰۹۷ تماس‌بگیرید.
۱ـ۲

بنز

مرسدس بنز آخر ۱۹٦۷ ۲۵۰اس‌ای‌بسیارتمیزگمرک‌داده شده به قیمت ۵۵ هزار تومان بفروش میرسد.
تلفن ۳۰۳۵۹۲ ازساعت ۳۰ر۹ صبح الی ۳ بعدازظهر .
۱ـ۲

بنز ۲۰۰ مدل ۷٤ بعلت مسافرت بفروش‌میرسد تلفن ۲۲٤۱۸۵

پژو

پژو ۵۰٤ جی‌ال مدل ۷٦ـ۳۰ هزارتومان فوری فروشی تلفن ٦٤۷۲٤۳
۱ـ۱

پژو ۵۰٤جی‌ال ۷۳ دنده‌گیربکس شیری بسیار تمیز گرمکن عقب سقف‌کشوئی ٥٤ هزار کیلو متر کارکرده فوری فروشی تلفن ۲۹۳۳٦۲
۱ـ۱

یکدستگاه پژو ۵۰٤ ال‌مدل ۷٤ شیری رنگ بارادیو و صبط صوت جهت فروش آماده است طالبین میتوانندبشماره۸۹۰۲٤٦ از ساعت ۲تا۵ بعدازظهرتماس حاصل نمایند

فیات

یک مورد استثنائی

یک دستگاه فیات ۱۳۱ اس‌آبی متالیک مدل ۷٦ قیمت ٤۳۰۰۰۰ ریال بدون نمره و گمرک و یک دستگاه‌جیپ‌آهو مدل۷۲ بادنده کمک ۳۵۰۰۰۰ ریال آدرس ضرابخانه خیابان ۲۵ شهریور گرمابه نوروزیان .
۱ـ۳ ۲٦۱۳ـT

فیات ۱۳۲ جی ال.اس ۱۸۰۰ مدل ۷٦ گمرک نشده بفروش میرسد تلفن ۵۲۷٤٤٦
۱ـ۲

فیات‌اسپرت ۱۸۰۰ آبی متالیک ۱۹۷٤بسیار تمیز تلفن۲٦٦۹۳٦
۱ـ۲ ٦۱۵۹ـT

فیات ۱۳۲جی‌ال‌اس ۱۸۰۰ مدل ۷٦ گمرک شده بفروش میرسد تلفن ۵۲۷٤٤٦

فیات ۱۲۸ کوپه

۱۱۰۰ مدل ۷۲ قرمز باگرمکـن عقب و پخش صوت قیمت ۳۸ هزار تومان فروشی یا تعویض بامهاری فایبرگلاس تلفن : ۸۲۷۵۵۰ ـ۵۲

فولکس مدل ٦۰

بابیمه‌سالم وضعیت بسیارخوب بیواسطه ۱۰۰۰۰ تومان تلفن ۷٦٦۳۹۷ ۷۵۸۲٦۳

اکازیون

یکدستگاه فولکس‌اس‌پی۲ساخت برزیل اسپرت مدل ۷۵ رنگ قهوه‌ای متالیک بارادیوپخش استریو گمرک شده بدون‌شماره بفروش میرسدتلفن ۷ـ۸۲۹۰٦۱ داخلی ۳۵۵ ساعت ۸صبح‌الی۲ بعدازظهر .
۱ـ۲

فولکس ٤۱۱ دال

چهار درب ،مدل ۷۰ بسیار تمیز ، باوسائل اضافی وچهار حلقه یخ شکن خارجی کار کرد ۵٦۰۰۰ کیلو متر ۳۵ هـزار تومان تلفن ۲٦٤۵۰٦
۱ـ۳ ٦۲۰۹ـا

یکدستگاه اتومبیل فورد موستانك مدل ۷۱ تمام اتوماتیك فول ۸سیلندر دارای رادیو ، کولررنك آلبالوئی بسیار تمیزکه فقط ۱٤ هزار کیلومتر کار کرده بفروش‌میرسد داوطلبین بتلفن۸۲۲۷۰۸ مراجعه نمایند

فورد کاپری ۱۳۰۰ مدل ۷۵ سند ۷٤ (ایکس التو) رنگ قرمز شیشه گرمکن و برفپاک کن‌عقب ۲٤ هزار کار کرده‌تلفن ۲۷۹۳٦٦
۱ـ۳

آلفارمئو

آلفارمئو ۲۰۰۰ کوپه‌دروضعیت بسیار استثنائی بابیمه کامل و رینگ ولاستیک اسپرت با بسیاری امتیازات‌دیگر از ساعت ۱٦ الی ۱۹ تلفن ۸۳۷٤۸۲
۱ـ۱

چیلر ۵۰ تن

آماده‌تحویل تلفن ۷۵۱۱۰۲بعد از ظهر ها

بلیزر شایان مدل ۷۵ رنگ قرمز سقف‌سفید دنده گیربکسی فول اتوماتیک کارکرده ۲۰هزار کیلو متر تلفن ۲۷۹۳٦٦
۱ـ۳

جگوار۷٦ تلفن۷۸۱۸۰۹

پیکان ٤۹ دولـوکس فروشی‌تلفن ٦۲۵۵۸۰

پیکان کار ٤۷ تـمیز نظام‌آباد ارباب مهـدی کوچه حافظ پلاك ۲۰

پیکان مدل ۵۱

بارینگ‌پهن‌فروشی‌تلفن۶۵۰۷۰۵
۱ـ۱

پیکان کار آخر ۵۳

بسیار تمیز فروشی ۷۵٤٤۲۱
۱ـ۲

سواری استیشن ۷۲ ببالا حدود ۵۰ هزار تومان خریداریم ـ ۹۳۰٦۷۸
۱ـ۳

اکازیون

بلط مسافرت بخارج از کشور T.R.6 مدل ۷۳ با ۱۵ هزارتومان‌وسایل اضافی‌بدون واسطه فروشی یا معاوضمی شودتلفن ۹و ٦۸۳۸۷۸ـصراف
۱ـ۱

بیوك

بیوک سنچوری ۷٦ دانشجوئی ٦سیلندر کولر چهاردرب غیر اتوماتیک نقره‌ای متالیک گمرک شده بدون نمره تلفن ٦۳۹۷۷۹

پونتیاك گرندپری مـدل ۷٦ با کولر رادیو و پنجره و قفل اتوماتیك رنگ قرمز گوجـه‌ای دانشجوئی ۳٤۵۷٦۷

رنجرور ۷٦

یکدستگاه رنجرور مدل ۷٦ باشیشه رنگی ،کولر فابریک فرمان هیدرولیک ، کرم رنگ بانمره ترانزیت بدون واسطه بمبلغ ۱۷۵۰۰۰ تومان بفروش میرسد تلفن ٦ـ٦۸۲۹٦۵
۱ـ۱

رنجرور در وضعیت بسیار عالی مدل ۷۵ رنگ خردلـی‌با کولر ورادیو پخش و کارکرد ۲۰۰۰۰ کیلومتر قیمت مقطوع ۱۳۷ هزار تومان ٦الی ۵ر۸ بعدازظهر تلفن ٦٤۵۹۱۳

پنتیاک فایبردمدل ۷۵ استثنائی ٦ سیلندر دنده گریبکس در موقعیت عالی بفروش میرسد قیمت ۱٤۰ هزار تومان تلفن ۹۷۰٦۱۵

باشکوه‌ترین موستانك‌ایران

فورد موستانگ مکوان کبری ۷٦ متالیک آبی ۸ سیلندر فول اتوماتیک بفروش میرسد تلفن ۸۲۳۲۷۸
۱ـ۳

فولکس ٤ درب ۱۹۷۰

مدل ٤۱ بسیار تمیز ومرتب کارکرد ٦۰۰۰۰ کیلومتر بعلت مسافرت بخارج بقیمت ۳٦هزار تومان فروشی تلفن ۲۳۰۳۰۸
۱ـ٤

اپل

اپل٦۷ رکورد چهار در باپخش صوت ورادیو باموتور سالم فروشی از ٤ تا۹ بعد ازظهر
٦۲۹۰۸۲

آریا مدل ٤۷ فیروزه‌ای بسیار تمیز فروشی‌تلفن ۳۵۵۷۹۲

مینی ماینر

مینی ماینر های تمیز فروشی احتشامی تلفن ۷٦۳٤۳۹ ساعت ٤ تا۷ بعدازظهر

بنز کامیون شاسی ۱۳ـ۱۱

تعداد۵۰ دستگاه‌کامیون بنز ۱۳ـ۱۱ مدل ۷۵ شاسی و کمپرسی بـا نازلترین قیمت فـوری بفروش میرسد اول‌جاده آبعلی بـعداز سه‌راه‌ـ تهران‌پارس مقابل فیات ورنو کارخانجات صنایع فلزی جهان صنعت‌تلفن ۷۸٦٤٤

لندرور مدل سال ۵۱ (۱۹۷۲) یک تن بااطاق سواری کیلومتر ۷٦۰۰۰قیمت۰۰۰ر۳۵۰ریال نقد بفروش میرسد. تلفن ۳۹۳۵٦۰
۱ـ۲ ٦۱٦۷ـT

جیپ استیشن آهو

صفر کیلومتر فروشی تلفن ۷۹۰۵٦۸

موتورسیکلت هوندا ۷۵۰نو فروشی تلفن ۲۷٤۲۸۵

کادیلاک فلیت فوت ٤ در رنگ سبز مدل ۷۵ شمارهنشده وکار نکرده بفروش میرسد۱۰ صبح تایک ۵تا۸ شب تلفن ۲۲۵٤۰٦
۱ـ۳

کامیونت بنز ٦۰۸ دوتن پلاک شخصی تلفن ۷۳۱۱۷۱
۱ـ۲ ۱۲۳۷۳ـT

سیتروئن‌جی سی کلوب ۱۲۲۰ باوضع بسیارعالی ٤۸هزارکیلو متر مدل ۷۳ مقطوع ۲۷هزار تومان تلفن ۹۳۰۸۱۱
۱ـ۲ ٦۲۲۷ـT

موتورسیکلت سوزکی ۲۵۰ فروشی یك تا ۳ تلفن ۳۵٤۹۳۲اشرفیان

کامارو رالی اسپرت ۷۵ هشت سیلندر استریو فرمان و ترمز قدرتی لیموئی سقف و کاپوت مشکی دانشجوئی بـه فروش می‌رسد تلفـن ۹۷٤٤۷۷

فروشگاههای اتومبیل

باقساط ۳۰ ماهه شورلت ایران

اتومبیل امیر

رویال و ۲۸۰۰

با بهره بانکی

انتهای خیابان شاه‌میدان محمدرضاشاه ۹۳۵۰۵۱ ـ۵۳

خریداتومبیل

امتیاز اتومبیل دانشجوئی خریداریم

تلفن ۸۵۱۳۳۵

برای‌اتومبیل‌شما

فروشگاه اتومبیل آسیا

خرید و مروش انواع اتومبیل سیمتری ـ سه راه کارگران‌تلفن ۵۳۸۷٤۲

فروشگاه جهان

رینگ‌پیسون و یاطاقان همه‌نوع ماشین ۳۱۹۷۲٦

کولر مخصوص ماشین آمریکائی بفروش‌میرسد تلفن ۲۲٤۱۸۵

موسسه

هلپ سرویس

۲٤ ساعته جهت تعمیر کارهای امداد اتومبیـل در خدمت شماست

تلفن ۸۵۸۱۱۲

کرایه‌اتومبیل

اتوآسیا

اتومبیلهای تشریفاتی کرایـه آخرین سیستم باراننده در ۲٤ ساعت درخدمت شماست تلفن ۷۵٤۹۸۰ و ۷۵۱٦۲۰

شماره تلفنهای جدید

ایرانین تاکسی

۸۹۰٦۲۰ و ۸۹۰٦۰٦ و ۸۹۹۹۷۹

صدیق تاکسی

شبانه‌روزی تلفن ۲۷۳٦۷۵

تعدادی اتومبیلهای امریکائی‌بنز وپیکان مدل‌بالا با راننده جهت کار در آژانس نیازمندیم تلفن ۸۹٦٦۸٦

آرین تاکسی سرویس

شبانه روزی جهت‌داخل‌وخارج شهربین شاه و آیزنهاور ـ ۹۳۵۲٤۷

تاکسی سرویس ارابه با راننده و بدون راننده ۹٦۰۳۸۰

اتوجدید

مینی‌بوس و سواری دربست ۷۳۸٦۵۲

جرثقیل و تریلی کمرشکن بابك

۹۷۸۰۸۰ و۹۷۹۰۹۰

در گیشاـ تـاکسی ـ سرویس اتوبوس و مینی‌بوس هم در اختیار شماست
برای اطلاع بیشتر باتلفن های٦۳۷٦۵۷ـ٦۳۸۹۹۸ ٦۳۳۲٤۲ تماس‌بگیرید.

به تعدادی اتومبیل بـا راننده نیازمندیم‌آدرس: خیابان آیزنهاور خیابان کاوه خیابان ساسان پلاك ۷۹

تلفن های جدید

جرثقیل البرز

۷۳۵۰۵۱ و ۷۳۵۰۵۲ و ۷۳۵۰۵۳

شوش بار تلفن ۳٦۱۱۱۱
بارکش شهرو شهرستان

جرثقیل جت ۹۷۹٤۱۸

توسن بار ۹۲۰۱۱۱
بیمه کالا از مبدا تا مقصد

ماشین آلات

تراکتورمدل ٦۵۱رومانی ٦۵اسب‌فرمان‌هیدرولیك دو دیفرانسیال مجهز به جرثقیل هیدرولیـك سه‌تنی بازو خمیده‌مارك اطلس بفروش می‌رسد. تلفن ٦٤۸۸۰٦ از ٤ بعدازظهر ببعد

گروه فنی‌رود

اجاره دهنده هر نوع ماشین‌آلات راه‌سازی تلفن ۸۳۹٤٦٦

ماشین ساخت پاکت

سلوفان ورول بر سلوفـان جهت فروش ساعت ۹ الی۱۳ تلفن ۳۱۹۵۵۹
۱ـ۱۰

فروشندگان لوازم فولکس

فروشگاه مهرگان
نماینده رسمی ثابت‌پاسال‌خیابان قزوین ۵۳۲٤۱۰

اسمعیل نصیریان
۸متری ملت اتوپارت اهواز ۳۰٤۱۸۸

محمد فرجی
اول خیابان قزوین شماره ۲۹۷ ۵٤۳۲۷۸

اکبر اسدی
کوچه ناظم‌الاطباء پاساژ کورش ۳۹۱۵۹۸

علی مجمع صنایع
کوچه ناظم‌الاطباءکوچه نفیسی‌ـ ۳۱۵۵۲٤

فروشندگان لوازم شورلت

کریم فولادی
امیرکبیر شماره٦٦ ـ ۳۰۳٦۲۰

هوشنك گوهری
سعدی جنوبـی شماره۸٦۲ ـ ۳۱۹۳۷۲

نعمت‌الله روشن
خیابان ملت شماره۵۷ـ۳۰۵٤۸۸

محبت‌الله روحانی
امیرکبیر شماره ۷٤ ـ ۳۱۸۷۷٤

هدایت‌الله ناصری
امیرکبیر شماره۱۱٦ ـ ۳۹۳۸۰٤

هوشنك ایزدی
پاساژشیرین‌شماره۲۷ ۳۱۱٤۱۸

حسین صراف‌نیا
ناظم‌الاطباءپاساژتهران۳۰۲۲٦۳

احمد ادیب زاده
اول سعدی جنوبی پلاک۵۸٦۷ ۳۰۲۷۹٦

اکبر اسکوئیان تهرانی
میدان خراسان ۳۵٦۹۰۲

علی اصغر ادیب زاده
امیرکبیر شماره ۹۸ ـ ۳۹۳٤۸۸

نیروی دریائی شاهنشاهی

به نیروی دریائی شاهنشاهی بپیوندید و دنیا را سیاحت کنید

آگهی استخدام جهت تکمیل کادر افسری نیروی دریائی شاهنشاهی

نیروی دریائی شاهنشاهی تعدادی دانشجو جهت طی دوره سه ساله در دانشکده افسری نیروی زمینی شاهنشاهی از طریق آزمایش ومعاینات پزشکی با شرایط وامتیازات زیر استخدام مینماید :

الف : حقوق ومزایا

۱ـ داوطلبین پس از احراز موفقیت در آزمایشات و معاینات پزشکی استخدام وجزو سهمیه این نیروجهت طی دوره بدانشکده افسری نیروی زمینی شاهنشاهی اعزام خواهند گردید .
۲ـ دانشجویان در طول مدت تحصیل تابع دانشکده افسری نیروی زمینی شاهنشاهی بوده و هزینه زیست و پوشاك آنان توسط ارتش شاهنشاهی تأمین میگردد .
۳ـ دانشجویان پس از اتمام دوره سه ساله به نیروی دریائی شاهنشاهی معرفی و بدرجه ناوباندومی مفتخر می گردند ، سپس بمدت یك سال جهت تکمیل دوره تعیین شده بیکی از کشورهای خارج اعزام خواهند شد .
٤ـ دانشجویان بلافاصله پس از استخدام از حقوق ماهیانه ۹۰۰۰ ریال استفاده خواهند نمود .
٥ـ به فارغ التحصیلان در نیمه اول وآخر سال برابر حقوق ماهانه پاداش تعلق میگیرد.
٦ـ فارغ التحصیلان از مزایای فراوان نظیر پس انداز تأمین آتیه بانك سپه ، وام مسکن باشرایط مناسب استفاده از خانه های سازمانی درمان رایگان خودوخانواده تحت تکفل وخریداز فروشگاه های ارتش باتخفیف قابل ملاحظه و غیره بهره مند میشوند .

ب : شرایط

۱ـ تابعیت دولت شاهنشاهی ایران
۲ـ متدین بیکی از ادیان (اسلام ـ مسیحی ـ کلیمی ـ زرتشتی
۳ـ دارابودن دیپلم کامل متوسطه در یکی از رشته های ریاضی یا طبیعی
٤ـ داشتن حداقل سن ۱۷ سال وحداکثر ۲٤ سال (برای کسانی که خدمت زیر پرچم را انجام داده اند ۲٥ سال)
٥ـ داشتن صحت مزاج به تایید بهداری نیروی دریائی شاهنشاهی
٦ـ موفقیت در آزمایشات دانشکده افسری نیروی زمینی شاهنشاهی
۷ـ نداشتن پیشینه بد
۸ـ نداشتن همسر وافراد تحت تکفل

پ : مدارك موردنیاز

۱ـ یکبرك فتوکپی دیپلم یاگواهی قبولی ششم متوسطه که بتأییداداره آموزش وپرورش رسیده باشد .
۲ـ دوبرك فتوکپی یارونوشت شناسنامه
۳ـ سه قطعه ٤ × ۳

داوطلبین جهت کسب اطلاعات بیشتر و ثبت نام می توانند همه روزه باستثنای روز های پنجشنبه وایام تعطیل با دردست داشتن مدارك موردنیاز از ساعت ۸ الی ۱٥ به معاونت پرسنلی نیروی دریائی شاهنشاهی واقع در خیابان سپهبد زاهدی جنب مسجد الرحمن مدیریت استخدام شعبه دانشجویان مراجعه نمایند .

م الف ٦۹۳٤

نیروی دریائی شاهنشاهی

به نیروی دریائی شاهنشاهی بپیوندید و دنیا را سیاحت کنید

آتیه درخشان برای جوانان دیپلمه در کادر همافری نیروی دریائی شاهنشاهی اعزام بخارج

نیروی دریائی شاهنشاهی تعدادی داوطلب با شرایط زیر جهت کادر همافری استخدام و برای آموزش به کشور امریکا اعزام مینماید.

۱ـ شرایط

الف : تابعیت دولت شاهنشاهی ایران
ب: متدین بیکی از ادیان (اسلام ـ مسیحی ـ کلیمی ـ زرتشتی)
پ : دارابودن دیپلم کامل متوسطه در یکی از رشته های ریاضی ـ طبیعی وهنرستان در رشته الکترونیك
ت: داشتن حداقل سن ۱۷ سال و حداکثر ۲٤ سال (برای کسانی که خدمت زیر پرچم را انجام داده اند ۲٥ سال تمام می باشد .)
ث: داشتن صحت مزاج و تناسب اندام به تایید بهداری نیروی دریائی شاهنشاهی
ج: نداشتن پیشینه بد
چ : نداشتن همسر وافراد تحت تکفل
ح: شرکت در آزمایشات روانسنجی و استعداد (مواد امتحانی شامل ریاضیات ـ فیزیك وهوش در حدود دوره متوسطه می باشد .)

۲ـ امتیازات

الف : هنرجویان پس از طی دوره آموزش مقدماتی در پایگاه دریائی بندر پهلوی و گذراندن دوره زبان در مرکز آموزش زبان نیروی دریائی شاهنشاهی جهت طی دوره تخصصی به کشور آمریکا اعزام خواهند شد.
ب: هنرجویان در طول مدت تحصیل شبانه روزی بوده و از هزینه زیست ـ پوشاك ـ فوق العاده روزانه خارج از کشور بارر ماهیانه حدود ۷۲۰۰۰ ریال و ماهیانه هنرجویان سال اول ۱۰٥۰۰ ریال و هنرجویان سال دوم از ۱۱۷٥۰ ریال حقوق استفاده خواهند نمود.
پ: هنرجویان پس از موفقیت در آزمایشات نهائی بدرجه همافر سومی مفتخر و ترفیعات بعدی آنها برابر قانون همافری ارتش شاهنشاهی خواهد بود .
ت: فارغ التحصیلان افتخار خدمت در ناو های مدرن نیروی دریائی شاهنشاهی داشته و از پاداش سالیانه ـ پس انداز تامین آتیه ـ منازل سازمانی نیروی دریائی شاهنشاهی ـ درمان رایگان ـ استفاده از فروشگاه های ارتش وسایر تسهیلات کادر نظامی استفاده خواهند نمود .
ث: فارغ التحصیلان ضمن آشنائی با آخرین تحولات علمی و عملی دنیا در صنعت الکترونیك بیش از ½ دوران خدمت خود را برای فراگیری بیشتر و همچنین ماموریت های جدید در کشور های خارج بسر برده و دیدنی های دیگر را سیاحت خواهند نمود .

۳ـ ثبت نام

الف : داوطلبین برای کسب اطلاعات بیشتر و ثبت نام میتوانند همه روزه باستثنای روزهای پنجشنبه وجمعه از ساعت ۸ صبح الی ۱٥ بادر دست داشتن مدارك مشروحه زیر بمدیریت استخدام واقع درخیابان سپهبد زاهدی جنب مسجد الرحمن ساختمان معاونت پرسنلی نیروی دریائی شاهنشاهی مراجعه نمایند .
ب: داوطلبینی که مایلند کتب ثبت نام نمایند میتوانند مدارك مورد نیاز را باپست سفارشی به آدرس مربور ارسال باچنانچه واجد شرایط شناخته شدند جهت شرکت درآزمایشات لازمه از آنان دعوت بعمل آید ضمنا درپشت پاکت قید شود مربوط به استخدام همافران

٤ـ مدارك موردنیاز

الف : یك برك فوکپی دیپلم یاگواهی قبولی ششم متوسطه که به تایید اداره آموزش و پرورش رسیده باشد .
ب: دوبرك فتوکپی یارونوشت شناسنامه
پ: دوقطعه عکس ٤ × ۳
ت: آدرس کامل باکروکی محل

م الف ۷۹٥۸

الاخاء
تنها مجله عربی زبان ایران
از گروه نشریات موسسه اطلاعات
باداشتن نمایندگی در ۱۲ کشور عربی.

نیروی دریائی شاهنشاهی

به نیروی دریائی شاهنشاهی به پیوندید و دنیا را سیاحت کنید

آگهی استخدام جهت کادر افسری نیروی دریائی شاهنشاهی

نیروی دریائی شاهنشاهی جهت تکمیل کادر افسری در رشته های تخصصی ناوبری ـ مهندسی و تدارکات دریائی تعدادی داوطلب ازطریق مصاحبه و معاینات پزشکی استخدام مینماید .

الف : حقوق و مزایا:

۱ـ داوطلبین پس از فراگرفتن زبان در مرکز آموزش زبان نیروی دریائی شاهنشاهی جهت طی دوره مربوطه به یکی از کشورهای امریکا، انگلستان، ایتالیا و یاآلمان غربی اعزام میگردند
۲ـ دانشجویان درطول مدت تحصیل در مرکز آموزش زبان نیروی دریائی شاهنشاهی شبانه روزی بوده و هزینه زیست وپوشاك آنان توسط ارتش شاهنشاهی تامین میگردد
۳ـ دانشجویان درمدت اقامت در ایران از حقوق ماهیانه ۹۰۰۰ ریال و درخارج از کشور علاوه برمبلغ فوق ازفوق العاده روزانه بارزخارجی استفاده خواهند نمود.
٤ـ دانشجویان پس ازگذراندن دوره و موفقیت در سال سوم تحصیلی دانشگاه بدرجه ناوبان دومی مفتخر می گردند .
٥ـ به فارغ التحصیلان درنیمه اول وآخرسال برابر حقوق ماهانه پاداش تعلق میگیرد .
٦ـ فارغ التحصیل ازمزایای فراوان نظیر پس انداز تامین آتیه بانك سپه ، وام مسکن باشرایط مناسب ، استفاده از خانه های سازمانی ، درمان رایگان خود و خانواده تحت تکفل وخرید از فروشگاههای ارتش با تخفیف قابل ملاحظه بهره مند میشوند .

ب: شرایط :

۱ـ تابعیت دولت شاهنشاهی ایران
۲ـ حداقل سن ۱۷ سال و حداکثر سن ۲٤ سال (برای کسانی که خدمت زیر پرچم راانجام داده اند حداکثر سن ۲٥ سال)
۳ـ داشتن دیپلم کامل متوسطه در رشته ریاضی با حداقل معدل کتبی ۱۲ ببالا و دیپلم طبیعی باحداقل معدل کتبی ۱٤ ببالا .
٤ـ میانگین معدل های کتبی چهارم، پنجم، و ششم متوسطه ۱۲ ببالا .
٥ـ داشتن صحت مزاج به تایید بهداری نیروی دریائی شاهنشاهی (حداقل قد بایستی ۱٦٥ سانتیمتر باشد)
٦ـ نداشتن پیشینه بد .
۷ـ نداشتن همسر و افراد تحت تکفل
۸ـ متدین بیکی از ادیان (اسلام، مسیحی، کلیمی، زرتشتی)

پ: مدارك موردنیاز

۱ـ یکبرك فتوکپی کارنامه چهارم و پنجم وششم متوسطه که معدل کتبی ششم درآن قید شده باشد و به تایید اداره آموزش و پرورش رسیده باشد .
۲ـ دوبرك فتوکپی شناسنامه
۳ـ سه قطعه عکس ٤ × ۳

داوطلبین جهت کسب اطلاعات بیشتر وثبت نام میتوانند همه روزه باستثنای روزهای پنجشنبه و ایام تعطیل با دردست داشتن مدارك موردنیاز از ساعت ۸ الی ۱٥ به معاونت پرسنلی نیروی دریائی شاهنشاهی واقع درخیابان سپهبد زاهدی جنب مسجدالرحمن مدیریت استخدام شعبه دانشجویان مراجعه نمایند .

م الف ٦۹۳٥ ۱ـ۱۰۸۰۷

نیروی دریائی شاهنشاهی

به نیروی دریائی شاهنشاهی بپیوندید و دنیا را سیاحت کنید

آگهی استخدام جهت کادر خلبانی هلیکوپتر نیروی دریائی شاهنشاهی

نیروی دریائی شاهنشاهی جهت تکمیل کادر افسری خلبانی هلیکوپتر تعدادی دانشجو از طریق معاینات پزشکی ومصاحبه با شرایط و امتیازات زیر استخدام مینماید .

الف : حقوق ومزایا

۱ـ داوطلبین پس از احراز موفقیت در معاینات پزشکی و مصاحبه استخدام سپس جهت فراگرفتن زبان به مرکز آموزش زبان نیروی دریائی شاهنشاهی اعزام، وپس از طی دوره آموزش زبان بکشور آمریکا اعزام میگردند.
۲ـ داوطلبین در طول مدت تحصیل در مرکز آموزش زبان نیروی دریائی شاهنشاهی شبانه روزی بوده وهزینه زیست و پوشاك انان توسط ارتش شاهنشاهی تامین میگردد.
۳ـ دانشجویان بلافاصله پس از استخدام در مدت اقامت در ایران از حقوق ماهیانه ۹۰۰۰ ریال و درخارج از کشور علاوه بر مبلغ فوق از فوق العاده روزانه بارز خارجی استفاده خواهند نمود.
٤ـ دانشجویان پس از تکمیل دوره و موفقیت در سال سوم تحصیلی دانشگاه بدرجه ناوباندومی مفتخر میگردند.
٥ـ به فارغ التحصیلان در نیمه اول و آخر سال برابر حقوق ماهانه پاداش تعلق میگیرد.
٦ـ فارغ التحصیلان از مزایای فراوان نظیر پس انداز تامین آتیه بانك سپه ـ وام مسکن با شرایط مناسب استفاده از خانه های سازمانی ـ درمان رایگان خود و خانواده تحت تکفل و خرید از فروشگاههای ارتش با تخفیف قابل ملاحظه بهره مند میشوند.

ب : شرایط :

۱ـ تابعیت دولت شاهنشاهی ایران.
۲ـ متدین بیکی از ادیان (اسلام ـ مسیحی ـ کلیمی ـ زرتشتی).
۳ـ داشتن حداقل سن ۱۷ سال وحداکثر ۲٤ سال (برای کسانیکه خدمت زیر پرچم را انجام داده اند ۲٥ سال)
٤ـ دارا بودن دیپلم کامل متوسطه دریکی از رشته های ریاضی یا طبیعی.
٥ـ داشتن صحت مزاج به تایید بهداری نیروی دریائی شاهنشاهی (حداقل قد بایستی ۱٦٥ سانتیمتر باشد)
٦ـ نداشتن پیشینه بد.
۷ـ نداشتن همسر و افراد تحت تکفل.

پ : مدارك مورد نیاز

۱ـ یکبرگ فتوکپی دیپلم یا گواهی قبولی ششم متوسطه که بتایید اداره آموزش و پرورش رسیده باشد.
۲ـ دو برگ رونوشت یا فتوکپی شناسنامه.
۳ـ سه قطعه عکس ٤ × ۳

داوطلبین جهت کسب اطلاعات بیشتر و ثبت نام میتوانند همه روزه باستثنای روزهای پنجشنبه و ایام تعطیل با در دست داشتن مدارک مورد نیاز از ساعت ۸ الی ۱٥ به معاونت پرسنلی نیروی دریائی شاهنشاهی واقع در خیابان سپهبد زاهدی جنب مسجدالرحمن مدیریت استخدام شعبه دانشجویان مراجعه نمایند م الف ٦۹۸۲

نیروی دریائی شاهنشاهی

به نیروی دریائی شاهنشاهی بپیوندید و دنیا را سیاحت کنید

پذیرش جوانان دیپلمه جهت کادر افسری تکاوری نیروی دریائی شاهنشاهی (کلاه‌سبز)

اعزام به انگلستان

نیروی دریائی شاهنشاهی از بین داوطلبان دیپلمه‌های ریاضی و طبیعی که از سلامت کامل برخوردار باشند برای طی دوره یکساله تکاوری بامزایای عالی استخدام مینماید.

الف : امتیازات :

۱- دانشجویان یکسال دوره آموزش مقدماتی را موفقیت در صورت نیازمندی جهت طی دوره های داوطلبان پس‌از خاتمه دوره مزبور آموزش چتربازی درمرکز آموزش منجیل طی خواهند نمودکه پس از تخصصی به‌کشور انگلستان اعزام خواهند شد ضمنا خواهند دید.

۲- دانشجویان درطی دوره آموزشی شبانه‌روزی بوده و علاوه بر هزینه زیست و پوشاك ماهیانه‌مبلغ ۸۰۰۰ ریال بعنوان کمك‌هزینه‌دریافت‌خواهندداشت که‌در خارج ازکشور علاوه بر مبلغ حقوق از فوق‌العاده روزانه بارز خارجی ماهیانه در حدود ۷۲۰۰۰ ریال استفاده خواهند نمود ضمنا فارغ‌التحصیلان ازسایر مزایای تکاوری برخوردار خواهند گردید.

۳- دانشجویان پس‌از پایان دوره یکساله بدرجه برابر قوانین استخدام نیروهای مسلح شاهنشاهی ناوبان سومی مفتخر خواهند شد و ترفیعات بعدی‌آنها خواهد بود.

٤- به‌فارغ‌التحصیلان دوماه‌پاداش برابرحقوق‌ماهانه تعلق میگیرد.

٥- فارغ‌التحصیلان از مزایائی نظیر پس‌اندازتامین آتیه بانك سپه، وام مسکن با شرایط مناسب، درمان رایگان خود و افراد تحت تکفل استفاده از خانه های سازمانی بهره‌مند میشوند.

ب: شرایط - ۱- تابعیت دولت شاهنشاهی ایران

۲- داشتن حداقل سن ۱۷ سال وحداکثر ۲٤سال (برای کسانیکه‌خدمت‌زیرپرچم راانجام‌داده‌اند۲٥سال)

۳- نداشتن پیشینه بد

٤- نداشتن همسر و افراد تحت‌تکفل

٥- داشتن صحت‌مزاج وتناسب اندام طبق‌گواهی بهداری نیروی دریائی شاهنشاهی

٦- موفقیت در٦ هفته اول آموزش مقدماتی منجیل

۷-متدین بیکی از ادیان (اسلام ،مسیحی، کلیمی، زرتشتی)

پ:مدارك‌موردنیاز: ۱- یکبرك فتوکپی دیپلم یا گواهی قبولی ششم که به‌تایید اداره‌آموزش وپرورش رسیده باشد.

۲- دوبرك فتوکپی یارونوشت شناسنامه ۳- سه قطعه عکس ٤ × ۳

داوطلبین جهت کسب اطلاعات بیشتر و ثبت‌نام میتوانند همه روزه باستثنای روزهای پنجشنبه وایام تعطیل از ساعت ۸ الی ۱٥ بادر دست داشتن مدارك موردنیاز به‌معاونت پرسنلی‌نیروی دریائی‌شاهنشاهی واقع در خیابان سپهبد زاهدی جنب مسجدالرحمن مدیریت استخدام مراجعه نمایند.

م‌الف ۸۳۱٦ آ-۱۲۰۰۸

سازمان شاهنشاهی خدمات اجتماعی ۱۳۴۵

آگهی پذیرش هنرجو

مرکز آموزش فنی و حرفه‌ای رضا پهلوی سازمان‌شاهنشاهی خدمات اجتماعی برای‌بخش هنرستان صنعتی خود در سال تحصیلی ۳٦-۲٥۳٥ تعدادی‌داوطلب‌دختروپسر رادر رشته های زیر :

اتومکانیك -ماشین افزار- ابزارسازی- الکترونیك -الکتروتکنیك صنایع فلزی -لوله کشی و تاسیسات - ریخته گری - معماری و ساختمان-درودگری-مدلسازی-چاپ-نقشه‌کشی وآزمایشگاه صنعتی ازطریق مسابقه می‌پذیرد.

شرایط پذیرش :

۱- داشتن کارنامه قبولی‌سوم راهنمائی.
۲- حداکثر سن ۱٦ سال.
۳- دارا بودن صحت مزاج‌و استعداد بدنی برای انجام کارهای فنی.
٤- توفیق درامتحان ورودی.

داوطلبان میتوانند جهت‌ثبت نام وکسب‌اطلاعات بیشتر بادردست داشتن:

۱- اصل شناسنامه.
۲- عکس ٤ × ۳ دوقطعه.
۳- اصل کارنامه یا گواهی قبولی سوم راهنمائی.

از ۱۹ تیرماه جاری‌همه روزه‌باستثنای‌روز های پنجشنبه وجمعه وایام‌تعطیل ازساعت ۷ صبح‌الی۱ بعدازظهربه‌مرکزآموزش فنی‌وحرفه‌ای رضا پهلوی تهران واقع‌درخیابان ری روبروی پارك ششم بهمن مراجعه نمایند. ۱-۳

اتومبیل‌های معاف از مالیات شما در اروپا
به ارزان‌ترین قیمت
اتومبیل‌های «پژو» ، «ب. ام. و» و بسیاری دیگر از انواع اتومبیل‌ها با امکان تحویل فوری .
TRANSIT AUTO EXPORT
32, AVENUE BRUGMANN
1060 BRUXELLES
TEL 344.49.16
BELGIUM TELEX 21.950

نیروی دریائی شاهنشاهی

آگهی استخدام «اعزام به‌خارج»

نیروی دریائی شاهنشاهی برای تکمیل کادر درجه‌داری خودتعدادی داوطلب بامدرك‌قبولی‌سوم متوسطه‌یا«پایان دوره راهنمائی» استخدام وپس‌از موفقیت در آزمایشات جهت‌طی‌دوره بخارج‌ازکشوراعزام مینماید.

داوطلبینی‌که سن آنها بین ۱٥ تا ۲۰ سال تمام می‌باشد می‌توانند همه روزه با در دست داشتن آخرین مدرك‌تحصیلی و اصل شناسنامه و یك قطعه عکس ٤ × ۳ بمعاونت پرسنلی نیروی‌دریائی شاهنشاهی واقع در طهران خیابان‌سپهبدزاهدی‌بالاتر ازبیمارستان آپادانا (مدیریت استخدام) ویابه‌پایگاه ها و نمایندگی های نیروی دریائی‌شاهنشاهی در شهرستان های بندر پهلوی.خرمشهر. بندرعباس. بوشهر. کرمانشاه. رضائیه. اصفهان. مشهد. یزد . زاهدان. کاشان. شیراز. کرمان مراجعه نمایند.

دانشگاه‌صنعتی آریامهر

دانشکده ریاضی و علوم کامپیوتر

پذیرش دانشجو برای‌دوره فوق‌لیسانس علوم‌کامپیوتر

(M.S. IN COMPUTER SCIENCE)

دانشکده ریاضی و علوم کامپیوتر دانشگاه صنعتی آریامهر برای سال تحصیلی ۳٦-۲٥۳٥ برای دوره فوق لیسانس علوم کامپیوتر حداکثر۲۰نفر دانشجومیپذیرد.

شرائط ورود به این دوره عبارتند از :

۱- دارا بودن درجه لیسانس‌ازیکی از دانشگاه ها یا مدارس عالی معتبر.
۲- تمایل به‌اشتغال تمام وقت به تحصیل در صورت پذیرفته شدن .
۳- دارابودن برك خاتمه خدمت‌ویا معافی (بغیر از فارغ‌التحصیلان‌امسال)
٤- پذیرفته شدن در امتحان کتبی ورودی که در روز پنجشنبه ۳۱ تیرماه ۲٥۳٥ انجام شده و از چهار ماده زیر تشکیل میشود:

الف- هوش و استعداد(باضریب۳)
ب- مبانی برنامه نویسی ومقدمه‌ای در علوم کامپیوتر (باضریب۲)
ج- ریاضیات دوره لیسانس (با ضریب ۲)
د - زبان انگلیسی(باضریب ۱)
ه- پذیرفته شدن درمصاحبه .

افراد علاقمند واجد شرائط برای کسب اطلاع بیشتر ودریافت فرم‌ثبت نام باآدرس زیر شخصا ویا ازطریق مکاتبه تماس بگیرند . فرم ثبت‌نام و دفترچه اطلاعات در ظرف یك هفته‌برای درخواست کننده فرستاده خواهدشد.

دوره فوق‌لیسانس علوم کامپیوتر
دانشکده ریاضی و علوم کامپیوتر
دانشگاه صنعتی آریامهر خیابان آیز نهاور صندوق پستی ۳٤۰٦، تهران

شرکت ملی نفت ایران

انتخاب دیپلمه کارآموز جهت تاسیس کادر دریائی شرکت ملی نفتکش ایران افسری

شرکت ملی نفت ایران جهت تامین کادر افسری‌دریائی شرکت‌ملی نفتکش ایران عده‌ای کارآموز دیپلمه مرد مجرد باشرائط زیرازطریق‌مسابقه‌ومصاحبه انتخاب وبرای آموزش بخارج ازکشور اعزام می نماید :

۱- داشتن دیپلم کامل متوسطه رشته ریاضی بامعدل نمرات امتحانات نهائی (کتبی ١٤ به بالا و همچنین داشتن نمره ۱٥ به‌بالا درفیزیك و ریاضیات در امتحان مزبور)
۲-حداکثر سن ۲۰ سال (متولدین سال ۲٥۱٥ به‌بعد)
۳-حداقل قد ۱٦۰ سانتیمتر
٤-داشتن بنیه قوی وتندرستی کامل و قدرت‌تشخیص رنك‌ها طبق گواهی بهداری‌وبهداشت‌شرکت ملی نفت ایران
٥- شاغل نبردن درسازمان دولتی ویاوابسته بدولت و عدم اشتغال بتحصیل
٦-سپردن تعهد خدمت ثبتی برای دوسال خدمت‌در کشتی‌های نفتکش بازاء هرسال تحصیل بخرج شرکت .

علاقمندان واجد شرایط می‌توانند فتوکپی یارونوشت شناسنامه و ریز نمرات تائید شده امتحانات نهائی کتبی مذکور دربند یك بالا و دوقطعه عکس(٤ × ۳ سانتیمتر) را به‌نشانی دانشکده نفت‌آبادان کمیته استخدام دانشجو طوری ارسال‌دارندکه‌حداکثر تاآخر وقت اداری روز ۱٦ر٤ر۲٥۳٥ به‌کمیته مزبور واصل شده باشد .

از بین داوطلبان برحسب تقدم درمعدل کتبی‌نهائی‌ششم ریاضی عده‌ای متناسب بااحتیاجات‌جهت‌شرکت در امتحانات کتبی که روز اول مرداد ماه ۲٥۳٥ هم‌زمان‌در تهران و آبادان برگزار خواهد شد از طریق درج آگهی در روزنامه های کثیر الانتشار دعوت بعمل‌خواهد آمد .

کارت‌های ورودبه‌جلسه امتحان روزهای‌چهارشنبه وپنجشنبه ۳۰و۳۱ تیرماه ازساعت۸ صبح‌تا یك‌بعد از ظهر در تهران (دانشگاه صنعتی آریامهر) ودرآبادان(دانشکده نفت) باارائه شناسنامه عکس دارتوزیع خواهد شد .

امتحان کتبی شامل : زبان انگلیسی -مکانیك-فیزیك -شیمی - ریاضیات خواهد بود .

از طرف شرکت ملی نفت ایران براساس نتیجه‌امتحان فوق وبادرنظر گرفتن میزان احتیاجات ازعده‌ای از داوطلبان جهت مصاحبه دعوت بعمل خواهد آمد واز میان آنان عده مورد نیاز انتخاب خواهد شد . افراد انتخاب شده پس از سپردن تعهد خدمت مذکور دربند٦ بالا دریك دوره کوتاه آموزش انگلیسی که‌درآبادان تشکیل میگردد شرکت خواهند نمود و پس از موفقیت‌در امتحانات مربوطه این دوره طبق مقررات شرکت ملی نفت ایران بصورت دانشجوی‌قراردادی‌استخدام‌وازطرف شرکت جهت طی یك دوره چهار ساله‌تحصیل وکارآموزی در دانشکده دریائی و درکشتی بخارج ازکشور اعزام خواهند شد . تحصیل در دانشکده و کارآموزی درکشتی در تمام دوره چهار ساله‌فوق‌بطورشبانه روزی بوده وهزینه خوراك - مسکن - شهریه و کتاب بعهده شرکت خواهد بود .

دانشجویانی که دوره چهارساله فوق را باموفقیت بگذرانند به اخذ لیسانس علوم دریائی نائل خواهند شد و بایران مراجعت وباستخدام رسمی شرکت ملی نفتکش ایران درخواهند آمد و طبق دستور شرکت در کشتی های نفتکش درسمت افسر سوم دریائی درآبهای ساحلی ویابین‌المللی مشغول کار خواهند شد.

افسران فوق از تاریخی که باستخدام رسمی شرکت‌درمی‌آیند از مزایای استخدامی شرکت ملی نفت‌ایران طبق آئین‌نامه های مربوطه استفاده‌خواهند کرد . م‌الف ۸۳٤۱ آ-۱۲۱۸۸

جوانان عزیز

نیروی هوائی شاهنشاهی

پیروزیتان‌را درامتحانات تبریك میگوئیم

اکنون که نوبت به انتخاب شغل یعنی بزرگترین تصمیم زندگیتان رسیده . پیش از گرفتن چنین تصمیم حیاتی به امتیازات استثنائی خدمت درنیروی هوائی شاهنشاهی توجه فرمائید

الف : شرایط عمومی

۱- تابعیت دولت شاهنشاهی ایران
۲- متدین بودن به‌یکی از ادیان (اسلام ، مسیحی ، کلیمی ، زرتشتی)
۳- سن داوطلبان : افسری خلبانی از ۱۷ تا ۲٤ سال وبرای‌کسانی‌که خدمت زیرپرچم را انجام داده‌اند ۲٦ سال - افسری «کنترول اسلحه هواپیمای‌شکاری» از۱۷ تا۲٤ سال برای‌کسانی‌که خدمت انجام داده‌اند ۲٥سال - وهمافری از۱۷ تا۲۷ سال- گروهبانی فنی از۱٥ تا۲٤ سال برای‌کسانی‌که خدمت زیر پرچم را انجام داده‌اند ۲٥ سال
٤- نداشتن پیشینه بد
٥- داشتن صحت مزاج وتناسب اندام طبق‌گواهی بهداری نیروی هوائی شاهنشاهی .
٦- سپردن تعهد خدمت در ارتش شاهنشاهی .
۷- قد داوطلبان افسری خلبانی از۱٦۱ سانتی‌متر به‌بالا
۸- نداشتن عیال تحت تکفل .

ب : دانشکده خلبانی نیروی هوائی شاهنشاهی

۱- شرایط: دیپلمه‌ریاضی ، طبیعی ، ادبی‌ودیپلم‌هنرستان (دررشته‌های برق والکترونیك- صنایع‌فلزی- ماشین افزار و اتومکانیك) .
۲- حقوق و مزایا: سال‌یکم پس از شروع پرواز ۱۷۹٥۰ ریال سال دوم۱۸۹٥۰ ریال وسال‌سوم۱۹۹٥۰ ریال. اولین حقوق پس ازطی دوره تحصیل و نیل به‌درجه ستوان دومی ٦۱۲۲۰ ریال درصورت خدمت در خارج از مرکز تا ۷۳۸٥۸ ریال

پ : آموزشگاه افسری‌کنترول اسلحه هواپیمای شکاری

۱- شرایط : دیپلمه ریاضی ، طبیعی ویا دیپلم هنرستان (دررشته‌های برق والکترونیك- اتومکانیك - صنایع فلزی - ماشین افزار) .
۲- حقوق ومزایا: اولین حقوق ماهیانه‌پرواز ۱٦۹٥۰ ریال. اولین حقوق پس ازطی دوره تحصیل و نیل بدرجه ستوان سومی ۳٥۰۳۰ ریال ودرصورت خدمت درخارج ازمرکز تا ٤٥٥۰۳ ریال .

ت : آموزشگاه همافری

۱- شرایط : دیپلمه ریاضی ، طبیعی و یا دیپلم هنرستان (برق والکترونیك - صنایع فلزی - مکانیك ماشین‌های کشاورزی - ماشین افزار - اتومکانیك - تهویه و تبرید) .
۲- حقوق و مزایا : سال یکم ۱۰٥۰۰ ریال وسال‌دوم ۱۱۷٥۰ ریال. اولین حقوق پس ازطی دوره تحصیل و نیل به درجه همافر سومی ۳۸۰۳۰ ریال وپس‌از سه‌ماه ٤۰٥۳۰ ریال درصورت خدمت در خارج از مرکز تا ٥۱۰۰۳ ریال .

ث : آموزشگاه گروهبانی فنی

۱- شرایط : داشتن گواهنامه سوم متوسطه .
۲- حقوق ومزایا: اولین‌حقوق ماهیانه ۷۷٥۰ ریال‌اولین حقوق پس از طی دوره تحصیل و نیل به درجه گروهبان دومی ۱٦۸۷٥ ریال ودرصورت خدمت درخارج از مرکز تا ۳٦۱۱٥ ریال .

ج : فارغ‌التحصیلان از مزایائی نظیر طی دوره تحصیل خارج‌ازکشور، پاداش‌سالیانه بهره‌مندمیگردند. خانه‌های سازمانی ، درمان رایگان و استفاده از فروشگاههای ارتشی با تخفیف قابل ملاحظه نیزقسمتی از مزایای خدمتی آنان خواهد بود .

داوطلبان برای استفاده از موقعیت وثبت نام همه‌روزه باستثنای پنجشنبه‌ها وتعطیلات رسمی با دردست داشتن مدارك تحصیلی وفتوکپی‌آن وعین‌شناسنامه ازساعت ۷ صبح تادوبعد ازظهر درتهران به فرماندهی آموزشهای هوائی واقع در خیابان دماوند (جاده تهران‌نو) ایستگاه فرودگاه ودرشهرستانها به‌پایگاهها و ایستگاههای نیروی هوائی یامراکز کاریابی‌وزارت کار وامور اجتماعی مراجعه نمایند .

دنیای‌ورزش روزهای شنبه‌منتشر میشود

وزارت آموزش و پرورش

«آگهی ثبت نام امتحانات ورودی مراکز تربیت معلم»

وزارت آموزش و پرورش طبق مفاد قانون استخدام کشوری به منظور تربیت مربیان کودکستانها و معلمان مورد نیاز دبستانها و مدارس راهنمائی تحصیلی کشور تعدادی داوطلب را که دارای شرایط زیر باشند براساس سهمیه هریك از مناطق آموزشی کشور از طریق مسابقه ورودی و مصاحبه انتخاب و بعنوان کارآموز مراکز آموزشی ذیل :

۱- مرکز تربیت مربی کودك
۲- دانشسرای راهنمائی تحصیلی
۳- دانشسرای مقدماتی

با توجه به اولویت دادن به افراد بومی هر منطقه و با رعایت شرایط مندرج زیر می‌پذیرد.

الف : برای ورود به مرکز تربیت مربی کودك (منحصرا ازخانم‌ها انتخاب خواهند شد)

۱- تابعیت دولت شاهنشاهی ایران.
۲- متدین بودن به یکی از ادیان کشور (اسلام - مسیحی - کلیمی -زردشتی).
۳- داشتن سلامت کامل روانی و بدنی و نداشتن نقص عضوی که مانع انجام کار معلمی باشد.
٤- نداشتن تعهد خدمت و اشتغال در سازمان های دولتی و وابسته به دولت از اول مهر ماه ۲۵۳۵ شاهنشاهی.
۵- داشتن گواهی‌نامه دوره کامل متوسطه.
٦- داشتن حداقل ۱۵۰ سانتی متر قد.
۷- حداقل سن۱۷ سال تمام و حداکثر ۳۰ سال تمام(لغایت شهریور ماه ۳۵ شاهنشاهی) .
(ملاک احتساب سن شناسنامه‌ای است که داوطلب تا آخر شهریور ارائه خواهد داد).
۸- داشتن معافیت دائم از خدمات اجتماعی زنان برای فارغ‌التحصیلان سال های قبل.
(فارغ‌التحصیلان سال جاری با سپردن تعهد خدمت‌آموزشی از خدمات اجتماعی زنان معاف خواهند شد).

ب : برای ورود به دانشسرای راهنمایی تحصیلی :

۱- داشتن شرایط مندرج در ردیف های ۱و ۲ و ۳ و٤ و ۵ بند الف .
۲- بلامانع بودن ادامه تحصیل از نظر وظیفه عمومی.
۳- حداقل سن ۱٦ سال تمام و حداکثر ۲۵ سال لغایت شهریور ماه ۳۵ شاهنشاهی .
(ملاک احتساب سن شناسنامه‌ای است که داوطلبتا آخر شهریور ماه ارائه خواهدداد).
٤- داشتن حداقل ۱۵۰ سانتی‌متر قد برای دختران‌و ۱۵۵ سانتی‌متر برای پسران .

نحوه انتخاب رشته تحصیلی در دانشسرای راهنمائی تحصیلی :

هر داوطلب می‌تواند فقط یکی از ۵ دشته زیر را باتوجه به نوع دیپلم خود انتخاب نماید :
- برای رشته علوم ریاضی دارندگان دیپلم ریاضی و طبیعی .
- برای رشته علوم تجربی دارندگان دیپلم طبیعی و ریاضی .
- برای رشته علوم انسانی دارندگان دیپلم ادبی وطبیعی و ریاضی .
- برای رشته زبان انگلیسی دارندگان دیپلم‌کامل‌متوسطه رشته‌های مختلف (ازبین پذیرفته‌شدگان زبان انگلیسی استان همدان عده‌ای در رشته زبان فرانسه تحصیل خواهند نمود شرط تحصیل در این رشته داشتن سابقه تحصیل در زبان فرانسه نمی‌باشد).
- برای رشته حرفه و فن دارندگان دیپلم کامل متوسطه رشته‌های مختلف

پ : شرایط ورود به‌دانشسراهای مقدماتی دختران وپسران

۱- داشتن شرایط مندرج در ردیفهای ۱و ۲و ۳و ٤ بندالف
۲- دارابودن یکی از مدارک تحصیلی زیر :
- کارنامه قبولی سال دوم یکی از رشته‌های دبیرستان یا هنرستان نظام جدید (دانش‌آموزان تجدیدی سال دوم رشته های دبیرستان‌ها و هنرستان‌های فوق‌می‌توانند داوطلب‌شرکت در مسابقه ورودی دانشسرای مقدماتی باشند. ثبت‌نام پذیرفته شدگان در دانشسرای مقدماتی موکول به ارائه گواهی‌نامه قبولی در امتحانات تجدیدی شهریور ماه خواهد بود).
- حداقل کارنامه قبولی سال چهارم رشته‌های مختلف دبیرستان و یا هنرستان نظام جدید .
۳- حداقل سن ۱٦ سال تمام و حداکثر ۲۰ سال تمام لغایت شهریورماه ۳۵ شاهنشاهی خواهدبود. (ملاک‌احتساب سن شناسنامه‌ای است که داوطلب تا آخر شهریور ماه ارائه خواهد داد).
٤- بلامانع بودن ادامه تحصیل داوطلب از نظر وظیفه عمومی
۵- داشتن حداقل ۱٤۵ سانتی‌متر قد (برای دختران) و ۱٤۰ سانتی‌متر قد (برای پسران)

ت : روش ثبت‌نام

داوطلبان باید برای ثبت‌نام از تاریخ انتشار این آگهی تا پایان روز سی‌ویکم تیرماه ۳۵ شاهنشاهی مدارک زیر را با پست سفارشی به نشانی «اداره کل امتحانات وزارت آموزش و پرورش تهران خیابان کوروش کبیر جنب بهداری استان مرکزی» ارسال دارند. به مدارک ناقص و مدارکی که بعد از تاریخ فوق پست شده باشد ترتیب‌اثر داده نخواهد شد.

مدارك لازم برای ثبت‌نام

۱- برگ درخواست تکمیل شده که از روزنامه بریده می‌شود و یا از اداره آموزش و پرورش محل دریافت می‌گردد.
۲- یک برگ فتوکپی یا رونوشت مصدق شناسنامه (این برگ باید کاملا واضح و بدون قلم‌خوردگی باشد) هرگاه در صفحه آخر شناسنامه داوطلب توضیحاتی مندرج‌باشد فتوکپی صفحه اخر نیز باید ضمیمه مدارک گردد.
۳- ۵ قطعه عکس ٤×۳ (در پشت هریک از عکس‌ها باید نام خانوادگی - نام - شماره شناسنامه و محل تولد داوطلب به‌ترتیب نوشته شده باشد . این عکسها باید در سال ۳۵ شاهنشاهی گرفته شده و همانند و تمام رخ باشد).
٤- مدرک تحصیلی :

الف : برای داوطلبان دانشسرای راهنمائی ومرکز تربیت مربی کودك :

- فتوکپی دیپلم کامل متوسطه یا گواهی قبولی باامضاء و مهر رئیس دبیرستان و تائید اداره آموزش‌وپرورش مربوط که درآن معدل کتبی و معدل کل با عدد و حروف نوشته‌شده باشد (برای دیپلم‌هائی که معدل کتبی ندارند ذکر معدل کل کافی است) .

ب : برای داوطلبان‌دانشسرای‌مقدماتی:

فتوکپی کارنامه قبولی سال دوم دبیرستان نظام جدید و یا سال چهارم دبیرستان نظام قدیم و یا گواهی قبولی از دبیرستان مربوط که به تائید اداره آموزش وپرورش محل رسیده باشد در مورد دانش‌آموزان تجدیدی سال دوم دبیرستان نظام جدید گواهی اشتغال به تحصیل از دبیرستان مربوط کافی است .

۵- فیش بانکی مبنی برپرداخت مبلغ پانصد ریال برای داوطلبان ورود به مراکز مربی کودک و دانشسرای‌راهنمایی تحصیلی و سیصد ریال برای داوطلبان ورود به دانشسرای مقدماتی بحساب ۱٤۹۲ اداره کل امتحانات نزد بانک مرکزی ایران یا یکی از شعب بانک ملی ایران در تهران وشهرستانها (وجه ثبت‌نام بهیچوجه مسترد نخواهد شد).

ث : محل برگزاری امتحان و دریافت کارت ورود به جلسه امتحان برای کلیه داوطلبان بشرح زیرخواهد بود :

۱- امتحانات ورودی کلیه داوطلبان (دانشسرای مقدماتی ،مربی کودک ، دانشسرای راهنمای تحصیلی)بستثنای داوطلبان‌شهر های استان مرکزی و شهر تهران در مراکز استان های مربوط برگزار خواهد شد . داوطلبان شهرستان های تابعه هر استان باید برای دریافت کارت ورود به جلسه امتحان واطلاع از حوزه امتحانی بادردست داشتن شناسنامه عکس‌دار به اداره کل آموزش‌و پرورش استان مربوط مراجعه کنند .

۲- داوطلبان مناطق اراک ، شازند ، تفرش ، قم، خمین ، کاشان ، محلات‌و آران و بیدگل به‌اداره آموزش و پرورش شهرستان قم مراجعه نمایند .

۳- داوطلبان مناطق قزوین ، آوج ، الموت ، تاکستان ، بوئین‌زهرا ، کرج ، طالقان و ساوجبلاغ به اداره آموزش و پرورش شهرستان قزوین مراجعه نمایند .

٤- داطلبان مناطق دماوند ، ری ، شمیرانات ، ساوه ، شهریار، گرمسار ، ورامین و فیروزکوه به اداره آموزش و پرورش‌شهرستان ری مراجعه نمایند .

۵- داوطلبان دانشسرای راهنمائی تحصیلی و مربی کودک تهران به اداره کل آموزش و پرورش شهر تهران مراجعه نمایند (تهران سهمیه دانشسرای مقدماتی ندارد). داوطلبان هرمحل برای کسب اطلاعات بیشتر می‌توانند به اداره آموزش و پرورش محل سکونت خود مراجعه نمایند .

ج : تاریخ توزیع کارت ورود به جلسه امتحان :

داوطلبان برای دریافت کارت ورود به جلسه امتحانی خودبا توجه به مندرجات ردیف های بند شش این آگهی در تاریخ های زیر به‌ادارات آموزش و پرورش مذکور مراجعه نمایند .

۱- داوطلبان دانشسرای مقدماتی روز های شنبه ۲۳ و یکشنبه ۲٤ مرداد ماه ۳۵ شاهنشاهی صبح و بعداز ظهر .
۲- داوطلبان مرکز تربیت مربی کودک روزهای یکشنبه ۲٤ و دوشنبه ۲۵ مرداد ماه ۳۵ شاهنشاهی صبح و بعداز ظهر .
۳- داوطلبان دانشسرای راهنمایی تحصیلی روز های دوشنبه ۲۵ و سه شنبه ۲٦ مرداد ماه ۳۵ شاهنشاهی صبح و بعدازظهر.

چ : تاریخ امتحان

دانشسرایمقدماتی ساعت ۹ صبح روز دوشنبه ۲۵ مرداد ماه ۳۵ شاهنشاهی مرکز تربیت مربی کودک ساعت ۹صبح‌روز سه‌شنبه ۲٦مرداد ماه ۳۵ شاهنشاهی دانشسرای راهنمائی تحصیلی ساعت ۸ صبح روز چهارشنبه ۲۷ مرداد ماه ۳۵ شاهنشاهی .

ح : مواد امتحانی

از داوطلبان ورود به مراکز آموزشی تربیت معلم امتحان‌کتبی به صورت تست چهار جوابی بشرح زیر بعمل می‌آید :
۱- دانشسرای مقدماتی :
آزمون زبان فارسی و شناخت فرهنگ ملی ، آزمون استعداد تحصیلی ، آزمون شایستگی‌معلمی و آزمون ریاضیات‌و علوم‌تجربی.
۲- مرکز تربیت مربی کودک :
آزمون زبان فارسی و شناخت فرهنگ ملی ، آزمون استعداد تحصیلی ، آزمون شایستگی معلمی .
۳- دانشسرای راهنمائی تحصیلی :
آزمون زبان فارسی و شناخت فرهنگ ملی ، آزمون استعداد تحصیلی و آزمون شایستگی معلمی

تبصره ۱-

از داوطلبان رشته زبان انگلیسی دانشسرای راهنمائی تحصیلی علاوه بر آزمون های فوق‌الذکر امتحان زبان انگلیسی نیز بصورت تست چهار جوابی بعمل می‌آید .

تبصره ۲-

یکی از ضوابط دیگر انتخاب داوطلب برای ورود بدانشسرا های راهنمائی‌تحصیلی و مراکز تربیت مربی کودک معدل امتحان نهائی ششم متوسطه می‌باشد .

یادآوریهای مهم :

مراتب زیر برای اطلاع عموم داوطلبان اعلام میشود :
۱- برای هر شهرستان‌ازداوطلبان بومی همان شهرستان‌کارآموز پذیرفته می‌شود .

(ملاک بومی بودن داوطلب محل تولد و یامحل اخذ آخرین مدرک تحصیلی او می‌باشد) .

۲- دردوره کارآموزی به هر یک از داوطلبان حقوقی برابر پایه یک گروه مربوط به مدرک تحصیلی ورود بخدمت پرداخت می‌گردد ودر مراکزی که بطور شبانه روزی اداره میشود هزینه‌سرانه شبانه روزی از حقوق کارآموز کسر خواهد شد .

۳- پذیرفته شدگان در امتحانات ورودی مراکز مذکور بایدتعهد ثبتی و تضمین کافی بسپارند که حداقل ۵ سال در وزارت آموزش وپرورش خدمت نمایند . در غیر اینصورت کلیه هزینه ها و حقوق کارآموزی راکه درمدت تحصیل دریافت داشته‌اند به خزانه دولت واریز کنند و همچنین کارآموزانی که بهر علت ترک تحصیل کرده ویا اخراج شوند ملزم بپرداخت هزینه تحصیلی وحقوق‌کارآموزی دریافتی خواهند بود

٤- مدت کارآموزی در مراکز مذکور در حکم خدمت آزمایشی محسوب می‌شود و فارغ‌التحصیلانی که تعهدخدمت ۵ ساله خود را انجام دهند . مدت‌کارآموزی نیز جزو خدمت رسمی آنان محسوب خواهد شد .

م‌الف ۸۵۰۸

وزارت آموزش و پرورش

۲-۱۲۳۳۰

برگ درخواست ثبت نام برای شرکت در امتحانات ومسابقه ورودی مراکز آموزشی تربیت معلم

در این‌محل چیزی ننویسید

لطفا با خودکار وخوانا بنویسید

محل چسباندن یك عکس ٤×۳

ایجانب بامشخصات مندرج دراین برگ ازشهرستان ..... استان
داوطلب شرکت درامتحانات ورودی یکی ازمراکز زیرمی‌باشم :
مرکز تربیت مربی کودك ☐ دانشسرای راهنمائی تحصیلی ☐ دانشسرای مقدماتی ☐
(فقط داخل یکی ازمربعها راکه مایل هستید علامت ضربدر بگذارید)

مشخصات داوطلب

نام خانوادگی ..... نام .....
تاریخ تولد : روز ☐☐ ماه ☐☐ سال شمسی ۱۳☐☐ سال شاهنشاهی ۲۵☐☐ محل تولد .....
محل صدور شناسنامه ..... جنس : مرد ☐ زن ☐

مشخصات تحصیلی داوطلبان ورود به دانشسرای راهنمایی تحصیلی ومرکزتربیت مربی کودك
۱- دیپلم کامل‌متوسطه رشته ..... معدل کل باعدد ..... باحرف ..... معدل کتبی باعدد ..... باحرف .....
۲- رشته انتخابی برای تحصیل در دانشسرای راهنمایی تحصیلی (فقط یك رشته راانتخاب‌کنید)
زبان فارسی وعلوم‌انسانی ☐ علوم ریاضی ☐ علوم تجربی ☐ حرفه وفن ☐ زبان‌انگلیسی ☐

مشخصات تحصیلی داوطلبان‌ورود به دانشسرای مقدماتی
۱- کارنامه قبولی سال دوم متوسطه نظام جدید ☐ کارنامه قبولی سال چهارم‌متوسطه نظام قدیم ☐
۲- کسانیکه درسال دوم متوسطه نظام جدید تجدیدی هستند دراخل مربع زیر علامت ضربدر بگذارند ☐

مایلم پس از فراغ از تحصیل در درجه اول در شهر ..... ودر درجه دوم در شهر ..... خدمت کنم

مدارك زیررا ارسال میدارم :
الف: عکس (٤×۳) ۵ قطعه ب : فیش‌بانکی شماره ..... بمبلغ ..... ریال که بحساب شماره ۱٤۹۲ اداره کل‌امتحانات نزد بانك مرکزی واریز گردیده است .
پ : فتوکپی یارونوشت شناسنامه یك نسخه ت : فتوکپی مدرك تحصیلی یاگواهی‌نامه یك نسخه

نشانی کامل :
شهرستان ..... خیابان ..... کوچه ..... پلاك ..... شماره تلفن .....
توجه : داوطلبان موظفند کلیه موارد فوق رابه‌دقت تکمیل نمایند . درغیر اینصورت مدارك ارسالی آنان ناقص تلقی شده وبه آن ترتیب اثر داده نخواهد شد .

امضاء داوطلب ..... تاریخ .....

گروه فرهنگی خوارزمی

تشکیل کلاسهای تقویتی و تجدیدی تابستان ۲۵۳۵ را به شرح زیر به اطلاع میرساند: کلاسهای تقویتی: الف - دوره راهنمائی تحصیلی. ب- اول ودوم وسوم متوسطه نظری.
ج- ششم ریاضی و طبیعی. این کلاسها هفته سه‌روز صبحها تشکیل میشود.
کلاسهای تجدیدی: الف- دوره راهنمائی تحصیلی. ب- اول و دوم متوسطه نظری ج- پنجم و ششم ریاضی و طبیعی.
شروع کلاسهای تقویتی از روز دوشنبه هفتم تیرماه و کلاسهای تجدیدی از روز چهارشنبه نهم تیرماه وبه مدت ۸ هفته ادامه دارد.
داوطلبان شرکت در این کلاسها با در دست داشتن دو قطعه عکس همه روزه صبحها از ۸الی۱۲ وعصرها از ۵ تا۸ بواحدهای زیر مراجعه نمایند.
۱- دبیرستان شماره (۱) خیابان دانشگاه‌چهارراه سزاوار تلفن ٦٤٠٨٨٤ (مخصوص کلاسهای تقویتی).
۲- دبیرستان دخترانه خوارزمی خیابان پهلوی نرسیده به چهارراه تخت جمشید تلفن ٦٦٣٩٩٤ (مخصوص کلاسهای تجدیدی).
۳- دبیرستان شماره (۲) خیابان شاه آبادتلفن ۳۱۸٦۳۳
٤- دبیرستان ارشاد خیابان تهران نو خیابان ششم بهمن ایستگاه ارباب تلفن ۷۳۱۰٤۵
۵- دبیرستان خوارزمی شمیران میدان‌تجریش- اول خیابان مقصود بیگ تلفن ۲۷٦۹٦۹

ثبت نام فقط تافردا شب

مرکز آموزش‌شرکت کامپیوتر آتومیشن امروز اعلام کرد که بمنظور دادن امکانات بیشتربه علاقمندان رشته های پانچ و برنامه نویسی کوبول (تئوری عملی) دوره تابستانی فقط تا فردا شب نام نویسی ادامه دارد داوطلبان میتوانند با استفاده از این فرصت جهت گرفتن اطلاعات و ثبت نام به دفتر آموزش شرکت واقع در خیابان پهلوی چهارراه امیر اکرم ساختمان کوروش طبقه دوم مراجعه‌نمایندتلفن٦٤٩٢٥٨

دبیرستان ملی تهران

برای کلاسهای تکدرس «تقویتی- تجدیدی ششم طبیعی و ریاضی
ترم تابستانی
باهمکاری آقایان سیروس ملک‌محمدی - فیروزگان - دکتر تاجیک - مهندس سیاسی - گلشن - بصیری جلالی - مهندس سمیری-
همه‌روزه
ثبت نام مینماید با دو قطعه عکس
خیابان شاهرضا- چهارراه کالج - تلفن ٦٤٦١٢٠

استاد تدریس انگلیسی

انستیتو انگلیسی سیمین مرکز آموزش توفل به اساتید متبحر در تدریس‌زبان‌انگلیسی بابالاترین حق‌الزحمه ایران برنامه تدریس میدهد.
متقاضیان لطفا از ساعت ۵ تا۸ بدفتر برنامه ریزی انستیتو در ساختمان ۲۵۹ کاخ مراجعه فرمایند.

موسسه ملی زبان

THE NATIONAL INSTITUTE OF ENGLISH LANGUAGE

تافل

دپارتمان تافل موسسه ملی زبان باتغییر برنامه دروس وتطبیق کامل‌آن‌بامواد درسی که ازطریق مرکز تافل‌پرینستون امریکا تنظیم شده است برای کلاسهای TOEFL و PRE-TOEFL در ترم تابستان ۲۵۳۵ تعدادی دانشجو می پذیرد.
شروع کلاسهای TOEFL یکشنبه ۱تیر و کلاسهای PRE-TOEFL یکشنبه ۱۳ تیر می باشد.
شاهرضا- چهارراه پهلوی- موسسه ملی زبان تلفن ۵-٦٤٤٦٧٣

گروه فرهنگی آذر

از نهم تیرماه صبح و عصر کلاسهای زیر را تشکیل میدهد.
۱- کلاسهای تجدیدی پنجم و ششم ریاضی وطبیعی و نظام جدید (نظری)
۲- کلاسهای تقویتی ششم ریاضی و طبیعی‌وکلاسهای نظام جدید(نظری)
علاقمندان برای ثبت‌نام‌میتوانند همه روز ازساعت ۸ صبح الی۱۲ واز ساعت ۵ بعداز ظهر تا۸به محل های‌زیرمراجعه کنند.
۱- دبیرستان شماره ۱ آذر خیابان نادری چهارراه قوام‌السلطنه تلفن ٦٦٧١٧۰ -٦٤٣٦٤٢
۲- دبیرستان شماره ۲ آذرمیدان بهارستان خیابان صفی‌علیشاه تلفن ۳۰۱۱۰٦ -۳۱۸٤۸۱
۳- دبیرستان شماره ۳ آذر کریم خان‌زند تقاطع بهجت‌آباد تلفن ۸۹٤۰۱۵ -۸۹٤٦۷۱

دو شیزه فریباآیتی دانش‌آموز کلاس اول دبستان نوآوران‌با معدل کل ۲۰ بین همکلاسان خود شاگرد اول شناخته شده است.

تحلیل اقتصادی طرحهای کشاورزی
شماره ۱۵۳۳
نوشته
پرایز گیتینگر
ترجمه
محمد رحمانی
مجید کوپاهی
ناشر
مؤسسهٔ انتشارات و چاپ دانشگاه تهران
مراکزفروش: فروشگاه شماره ۱ خیابان شریعتی دانشگاه (۲۱آذر) فروشگاه شماره۲۰ خیابان شاهرضا ایستگاه لاله‌زار

گروه فرهنگی خزائلی

کلاسهای تجدیدی وتقویتی - پسرانه ودخترانه
گروه فرهنگی خزائلی برای کلاس های زیر ثبت‌نام مینماید:

۱-ششم ریاضی-طبیعی وادبی-تجدیدی وتقویتی
دردونوبت صبح وبعدازظهر

۲- چهارم وپنجم ریاضی- طبیعی‌وادبی ۳- سالهای اول ودوم نظری (نظام جدید)
٤- سالهای اول- دوم وسوم راهنمائی

تاریخ شروع: کلاسهای صبح۱۲ تیرماه -کلاسهای بعدازظهر۱۵ تیرماه
کادرآموزشی:
ریاضیات: فیروزگان - صدوق - حقیقی- نظری - بدیعی- مستقیم - کشیشیان - خانم غیاثی- شکرچی - صحبتی.
فیزیک‌وشیمی: خسروی - افشارپور - نیکپور - اسکوئی- مسعودی - عربشاهی- پورمحمدی - خدابخشی.
زبان: عظیمی - مصدق - دکتر رضاپور - کنی- خانم رضوانپور
دروس رشته ادبی: میرمیرانی- مدرسی - ابطحی- سعیدی
آموزشگاه پسرانه خزائلی- شاه‌آباد-کوچه محمودی تلفن ۳۹۱۸۸۱ و۳۱۸۰۰٦
آموزشگاه دخترانه خزائلی- شاه‌آباد- اول‌ظهیر الاسلام تلفن ۳۱۷۲٦۷

کلاسهای انگلیسی شباهنگ

ShEC

برای کلاسهای زیر ثبت نام میکند:
★ متون ادبی انگلیسی دانشکده ها
★ اعزام دانشجو بخارج - تافل
★ مکالمه زیر نظر استادان آمریکائی
★ کلاسهای ترمی (عادی - فشرده)
★ کلاسهای مخصوص ششم دبیرستان
★ کلاسهای کودکان
ثبت نام همه روزه صبح وبعدازظهر:
نشانی: کلاسهای انگلیسی شباهنگ - میدان کندی
تلفن ۹۲۹٦۹٤

کتابهای موردنیازخودرا

ازفروشگاه‌های
امیرکبیر
بخواهید.

پگاه

برای کلاسهای تجدیدی- تقویتی- تکدرس
چهارم، پنجم، ششم ریاضی، طبیعی- ادبی
نظری وراهنمائی
همه‌روزه از ۸ صبح الی ۹ شب ثبت‌نام میکند.
مخبرالدوله- سعدی شمالی- کوچه جنوبی پیمه- تلفن ۳۹۳۰۸۵

آگهی مزایده

شرکت سهامی خاص گروه فرهنگی مرجان (در حال تصفیه) کلیه حقوق خود و منجمله حق‌امتیاز، سرقفلی و غیره نسبت بدبیرستان پسران مرجان راواقع در خیابان پهلوی بالاتر از فروشگاه کوروش روبروی خیابان زرتشت کوچه جاوید از طریق مزایده بفروش میرساند. مزایده کتبی است.
پیشنهاد دهندگان‌بایدمبلغ پنجاه‌هزار ریال درحساب شرکت سهامی خاص گروه فرهنگی مرجان بشماره (۱) شعبه کورش بانک صادرات ایران واقع در چهار راه پهلوی و تخت جمشید واریز و رسید وجه را ضمیمه پیشنهاد خود نمایند به پیشنهاد های فاقد سپرده ترتیب اثر داده نخواهد شد، سررسید مهلت تسلیم پیشنهاد ساعت ۵ بعد از ظهر روز بیست و چهارم تیر ماه۲۵۳۵ میباشد. پیشنهادها ساعت ۵ بعد از ظهر روز بیستو ششم تیر ماه ۲۵۳۵ در محل این هیئت مفتوح و برنده مزایده فی‌المجلس اعلام خواهد شد. حضور پیشنهاد دهندگان در جلسه آزاد است سپرده برنده مزایده هنگام انجام معامله احتساب خواهدشد. سپرده نفر بعد پس از انجام معامله بابرنده مزایده و سپرده دیگران‌بلافاصله مسترد خواهد گردید گروه فرهنگی مرجان در رد یا قبول یک یا کلیه پیشنهادات آزاد است.
هیئت تصفیه شرکت سهامی خاص گروه فرهنگی مرجان (درحال تصفیه).

صاحبان صنایع وبازرگانان کشور

الاخاء

تنهامجله عربی زبان ایران ازگروه نشریات مؤسسهٔ اطلاعات باداشتن نمایندگی در ۲۱کشورعربی.
روزهای شنبه منتشر میشود

گروه فرهنگی جاویدان

انتخاب یک مدرسه، انتخاب یک سرنوشت است
دوشنبه ۷ تیرماه آغاز کلاسهای:

نشانی شاهرضا. اول صبای شمالی ٦٦٤١٦٤ و٦٦٥٥٣٧ سلسبیل چهارراه وثوق: ۹۵۵٤٦۳

گروه فرهنگی زاگرس فیروز

کلاسهای تجدیدی، تقویتی، تکدرس دبیرستانهای
چهارم - پنجم- ششم‌طبیعی و ریاضی -اول -دوم- سوم‌راهنمائی‌ونظری
همه روزه صبح و عصر ثبت نام میکند.

کادر آموزشی ششم ریاضی:
جبر: گلشن - مصطفوی - هندی‌نژاد
حساب: زنگچی - طالبی- وفائی
فیزیک: خانپور - شهبازی - صلواتی
شیمی بینش - گودرزی - میرحکاک
مثلثات: آرینفر - مصطفوی -شیرواندهی
ترسیمی ورقومی: بنائی - حقیقی - موسوی
مکانیک: سهندی - شهبازی - قطبی
زبان: امیری - راحت - صبوری

کادر آموزشی ششم طبیعی:
جبر و مثلثات: جواهری - رضائی - گلشن
فیزیک: خانپور - شهبازی - قطبی
شیمی بینش - گودرزی - میرحکاک
زبان: امیری - راحت - صبوری

کلیه‌وجوه دریافتی بمردودین امتحانات نهائی مسترد خواهد شد

۱ - دبیرستان زاگرس - سی متری بین مجسمه وشاه تلفن ۹۲۰۰۸۲
۲- دبیرستان فیروز آیزنهاوربین‌نواب و سلسبیل شمالی تلفن ۹۲۸۹۲۱

مجله دنیای ورزش روزهای شنبه منتشر میشود

یک هفته در جهان

انواع مغزهای متفکر دست ساخت دانشمندان بزودی به بازار می‌آید

بشر در آستانه ساختن مغز مصنوعی قرار گرفت

این موضوع که می شود از روی نمونه مغز انسان ، مغز مصنوعی ساخت که دارای قوه مدرکه وواجد تمام خصوصیات مغز آدمی باشد نظر دانشمندان جهان را جب کرده است. یکی از کسانی‌که معتقد است اصولا ایجاد ماشین‌متفکر یا مغز مصنوعی‌امکان پذیر است واز این عقیده سخت دفاع میکند، « آموسوف» دانشمند معروف شوروی‌است.این دانشمند هم اکنون روی مغز های تکامل نیافته دست ساخت خود کار و مطالعه می کند.

ایجاد عقل و شعور یعنی انجام اعمال مبتنی برهدف بوسیله مدل های مغز مصنوعی امکان پذیر است، زیرا مدلها یا ماشین های متفکر رامیتوان در خارج ازمغز ایجاد کرد و بوسیله آنها اعمالی راانجام داد. واضح است که‌این ماشین هادر انجام اعمال خود محدودند و نمیتوانند کلیه کیفیت هاو خصوصیات‌موجود زنده را ارائه دهند. علاوه براین جنبه خصوصی و مختص بخود دارند زیرا طراح‌وسازنده این مدلها بنا به میل خویش و قصد آنچه را که‌بزعم خودبی اهمیت و غیرلازم دانسته بدور افکنده است.ماشین های حساب الکترونیک بما این امکان رادادند که‌مدلهای عاملی‌را بوجودآوریم‌که‌ساختمان و ترکیب آنها با اعمالی که باید انجام‌بدهند توام شده ودر یکجا قرار داده شده است. این ماشینها میتوانند بقدری غامض و پیچیده باشند که مکانیسم انها اجازه دهد بدون دخالت انسان وظایف خود را انجام دهند. برای عقل و شعور نیز قوانین کلی وجود دارد که یکی از مظاهر آنها عقل و شعور انسانی است.

اغلب معترض میشوند که گویا احساسات و بویژه بینش و فراست آدمی را نمیتوان در یک مدل گنجانید و یا بعبارت دیگر ماشینی ساخت که دارای این خصوصیات‌انسانی‌باشد. لیکن باید در نظر داشت که احساس چیزی جز درک ودریافت سلولهای شیمیائی بدن انسان بوسیله گیرنده های بخصوص ومعین‌آن نیست.

هر ماشین خود کاری دارای ذهن و قوه مدرکه » کوچک و خاص است و ساختن چنین مدلی کار چندان دشواری نیست، اما مشکلات این کار زمانی بروز می کند که ما اقدام‌به ایجاد ماشینی کنیم که واجد خصوصیات عقل انسانی‌باشد.دراین زمینه‌دانشمندان موفق شده‌اند بعضی از « کیفیت آنچه را که مربوط به هوش و های» عقلانی را بماشین بدهند و تفاهم‌وادراک است در آنهابوجود اورند.

مدل از نوع ماشین‌هائی که با اعداد و ارقام سرو کار دارند ساخته شد که توانستند کار مغز را بصورت شبکه بسته و بهم پیوسته انجام دهند. حتی این امکان پیداشد،که به ایجاد بعضی از اعمال صرفا روانی در ماشین اقدام شود،اماهنوز مغز مصنوعی یاماشین‌متفکرساخته‌نشده زیرافعالیت مغز مصنوعی در مقایسه بارابطه هائی که مغز برقرار می کند و اعمالی‌که‌انجام میدهد مقدار ناچیزی است‌و دانش جدید محققا در آینده نزدیکی میتواند مغز مصنوعی را تکمیل کند و به بازار بفرستد.

این دختر در ارتفاع ۱۳۸۰ متری به پرواز درآمد

این هفته دختر شانزده ساله‌ای بنام « جین‌آنجلا » درارتفاع ۱۳۸۰ متری‌درحالی‌که دراز کشیده بود بپرواز درآورده شد.

یکی از آخرین عملیات جالب « دوگ هنینگ » شعبده‌باز و شومن معروف کانادا بپرواز درآوردن « جین‌آنجلا » نماینده « شرکت الکتریکی » وابسته به تلویزیون آمریکاست . « هنینگ » برای تهیه عکسی ، برای چاپ در مجله شرکت مذکور که مخصوص انتشار تصاویر است به این عمل محیرالعقول دست زده است .

او در روی یک سکو به طول ٤ متر بربالای‌برج جنوبی ساختمان ۱۱۰ طبقه‌ای مرکز تجارت جهانی نیویورک به انجام این عملیات مبادرت ورزید . خودش در این مورد میگوید : من میخواستم این چشمه از شعبده را در هوای آزاد و در زیر آسمان صاف و آبی اجرا کنم .

چون در اینجاست که مردم باور خواهند کردکه این عکس از حیله های عکاسی نیست ، بلکه پرواز این دوشیزه در فضا مربوط به عملیات شعبده بازی من است و اگر در فضا جز « جین» چیزی وجود نداشته باشد این سئوال به ذهن خطور خواهد کرد که شعبده‌باز چگونه آنرا انجام میدهد ؟ وقتی که عکس مربوط به شعبده انتشار یافت « هنینگ » اظهار نظر کرد مردم دوست ندارند از مسائلی که مربوط به‌شعبده بازی است تعجب کنند .

روی صفحه تلویزیون پینک پنک بازی کنید

پینک پنگ روی صفحه تلویزیون تفریح‌جالبی است! این دستگاه را یک شرکت سازنده وسائل الکترونیکی آمریکائی در اختیار مردم قرار داده است ! طرز استفاده از آن بدین ترتیب است که سویچ دستگاه مزبور را به جای آنتن تلویزیون میزنیم و صفحه تلویزیون بدل به یک میز پینگ پنگ‌میشود . یعنی یک خط عمودی‌دروسط بعنوان تور و یک کلمه کوچک بعنوان توپ و دو علامت که نشان دهنده راکت بازی پینگ پنگ هستند . دونفری که به بازی میپردازند از طریق دستگاه اختراعی و با یک دکمه راکت را هدایت کرده و با یکدیگر بازی می‌کنند . در دنیای عجیب امروز الکترونیکی شدن بازی و تفریح هم تعجبی ندارد .

سطح آب دریای خزر ۲٫۵ متر پائین آمده است

سطح آب دریای خزر در دهه های اخیر تقریبا ۲٫۵ متر پائین رفته است و طبق محاسبه‌ای‌که شده‌است تا سال ۱۹۸۰ ـ ۰٫۶ متر وتا سال ۲۰۰۰ ، ۱٫۷متر دیگر پائین خواهدرفت .

مرکز تحقیقات اتحاد جماهیر شوروی که این موضوع را اعلام کرده و علت آنرا تغییرات آب و هوا ، توسعه سریع‌صنایع در مناطق « گاما » و«ولگا» و ایجاد مراکز عظیم نیروی آب و مهار کردن آبها ، ذکر کرده‌است . دانشمندان شوروی که نگرانی خود را از این‌موضوع اعلام کرده‌اند پیشنهاد داده‌اند جهت آب رودخانه های شمال اتحاد جماهیرشوروی که دارای سرچشمه های پرآب و بدون استفاده‌است به سمت این منطقه دریای خزر تغییر داده شود و نیز قسمتی از آب رودخانه « پچورا » را به « ولگا » منتقل کنند . برای انجام این کار لازم خواهد بود که حدود ۱۱۱۵ کیلومتر کانال کنده شود و با استفاده از انرژی اتمی ٦٥ کیلومتر صخره و کوه منفجر گردد .

فرهنگ ٤ هزار سال در سیبری

دانشمندان سیبری ، ضمن بررسی افسانه‌های‌مردم «خانتی» درمورد سکونتگاه باستانی مردم در سرزمین بدآب و هوا و باتلاقی «واسیوگانبه» (شمال سیبری غربی) ، شهرک «اوچوان» را کشف کردند .

حیرت‌انگیزترین قسمت این کشف آن‌است‌که‌درمیان اشیای یافت شده ، قدح و بوته‌های گدازی وجود دارند، و این نشان میدهد که مردم این منطقه ، اززمان های باستان فلزات را ذوب میکرده و نیز شیوه‌هائی برای ذوب فلزات جهت تهیه و سلاح و زینت‌آلات ، بکار می‌برده‌اند .

باستانشناسان شوروی معتقدند که مردم «خانتی» از منابع واقع در دو هزار کیلومتری «واچوان» در «آلتای کوهستانی» ، مواد خام ذوب‌آهن را بدست می‌آورده‌اند .

بدینسان معلوم شد که «واسیوگانبه» سکونتگاه مردمی بوده که بیش از چهار هزار سال پیش دارای فرهنگ و طرز معیشتی عالی بوده‌اند و با سایرایالات سیبری روابط اقتصادی وسیعی داشته‌اند .

۳۰ هزار سال قبل شبها مانند روز روشن بوده‌است!

آسمان صاف و ساکت و بی‌رنگی که شبها بالای سر خود مشاهده میکنیم بین ده هزارتاسی هزار سال قبل زمین‌را بوسیله جریان الکتریسته‌ای ناشی از ذرات‌ریز خورشیدی ، شبها مانند روز روشن میکرده است .

قوس و قزح و روشنایی هایی که شبها با سوسو کمرنگی در شمال می ـ درخشندوامروز منحصر به مناطق‌خورشیدی شده‌اندباقی مانده همان‌دوران است .

این موضوع را این هفته دکتر «جرج ل .سیکو»استاد کیهان‌شناسی‌دانشگاه‌کالیفرنیا در لوس‌آنجلس اعلام کرد . این روشنائی ها در گذشته فعال‌تر بوده‌اند و بر اثر یک حوزه مغناطیسی که مانندیک نور نامرئی گرداگرد زمین رااحاطه کرده بود از باد خورشیدی بین یک جریان‌از ذرات الکتریکی خورشیدی کسب انرژی میکرده‌اند .

این نورهای‌زیبای آسمانی شبها باعث مجذوب کردن انسانهای عصر حجر میشده است .وهمین ها الهام‌بخش هنرمندان برای استفاده از رنگها و نقاشی ومجسمه‌ساز های رنگین‌بوده است‌اسکیمو های قدیم این‌انوار رابعنوان روح مرده‌ها میپنداشتند . و فنیقی‌ها آنهارا ارواح‌کسانی که در جنگ کشته شده‌اند تلقی میکردند و نیزدرفرهنگ زبان نروژ این نور های متغیروزیبا بنام رقص‌دختران باکره توصیف شده است .

هرماکی «ماک» نیست

Mack TRUCKS

تریلر کش

کمپرسی

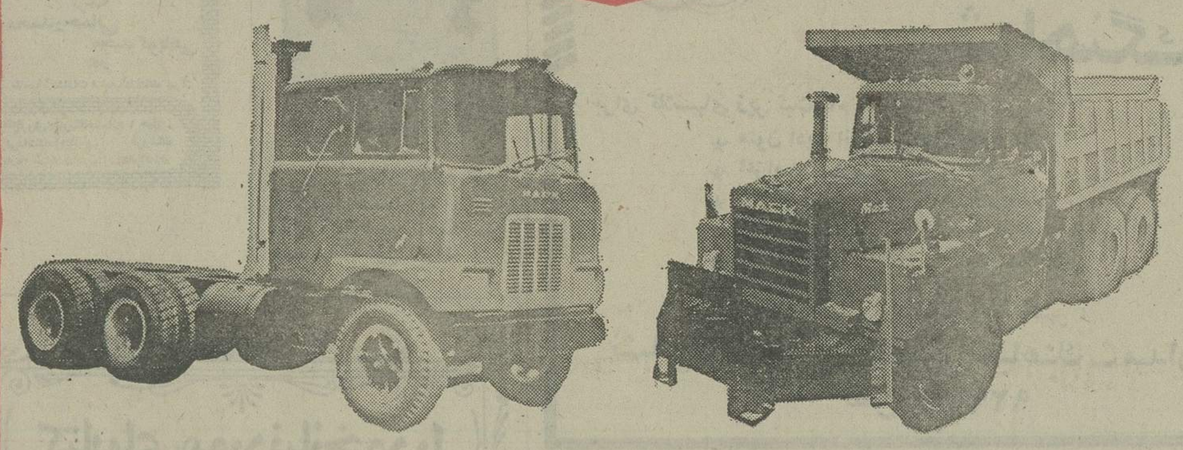

کامیون: ماک

مشخصات: کاملا مطابق باشرایط جوی و اقلیمی ایران مورد ضمانت کاوکار

مزایا: احیاء لوازم یدکی ، گارانتی ، استفاده از تعمیرگاه‌های مجاز در سراسر ایران.

نماینده انحصاری: شرکت کاوکار سهامی ۱۲۲۱ خیابان قزوین . تهران .

خواهشمند است جهت کسب اطلاع بیشتر
باتلفنهای ۵ـ۵۴۹۰۶۱ داخلی ۴۲ و ۱۰
مستقیم ۵۴۳۲۹۴ تماس حاصل فرمائید

دنیای ورزش روزهای شنبه منتشر میشود

از خانه دریا دیدن کنید و ویلای دلخواه خود را سفارش دهید..

خانه دریا مجموعه زیبائی است از مدرن‌ترین و مجهز ترین تاسیسات شهرسازی با بیش از ۲۰هکتارپارک‌جنگلی، فضای‌سبز ،کلیه‌امکانات رفاهی ،تفریحی و ورزشی ، پارک کودکان‌و دو کیلومترپلاژ اختصاصی.

ویلاهای خانه دریا در یک یا دوطبقه و دارای یک‌تا سه اطاق‌خواب و اطاق مستخدم میباشند و به جدیدترین سیستم‌های آبرسانی ، برق و جمع آوری و تصفیه فاضل‌آب مجهزاند.

از خانه دریا در کیلومتر ۱۴ محمود آباد ـ بابلسر دیدن کنید و ویلای دلخواه خود را سفارش دهید.

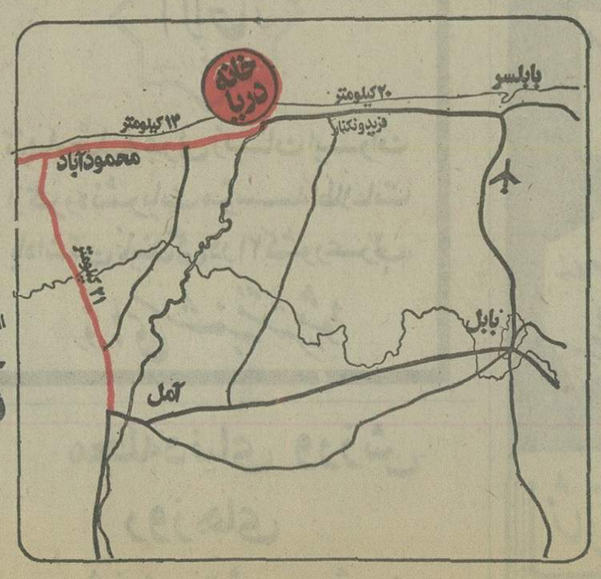

خانه
شرکت سهامی خاص

مرکز فروش خانه دریا در تهران:
شرکت خانه : خیابان تخت جمشید ـ کیوان شمالی ـ شماره ۱/۷۷۵ ـ طبقه سوم
تلفن های : ۶۵۵۵۸۹ ـ ۶۵۸۱۸۴ ـ ۶۵۶۵۶۹ ـ ۶۵۴۴۱۰ ـ ۶۵۳۲۸۴

قصه هفته

مثلث شامورتی

نوشته : عزیز نسین

ترجمه : ثمین باغچه‌بان

چنانکه خوانندگان عزیز اطلاع دارند چندی پیش عزیز نسین طی قراردادی موافقت کرد که بعضی از نوشته‌های خود را اختصاصا دراختیار اطلاعات بگذارد واظهارعلاقه کرده بود که «ثمین باغچه‌بان» مترجم آثار ایشان باشد و با توجه باینکه آقای باغچه‌بان از همکاران دیرینه اطلاعات است از این همکاری استقبال کردیم و پس از چندی وقفه آثار این طنز پرداز نامی را بترجمه خوب وسلیس ثمین باغچه‌بان در اطلاعات میخوانید.

ثمین باغچه‌بان

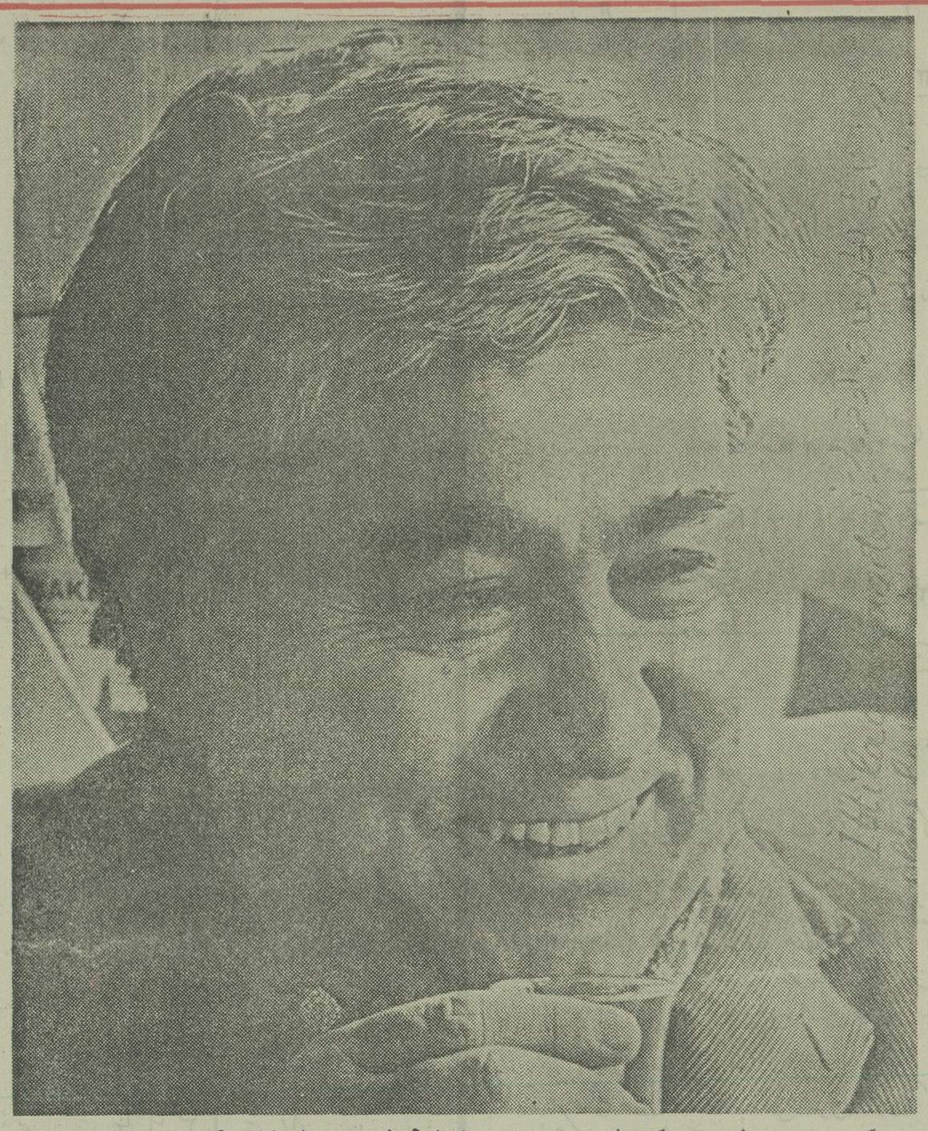

عکس عزیز نسین که نویسنده با خط خود به خوانندگان روزنامه اطلاعات تقدیم کرده است

جا :

نمی‌دانم دراینجا یا در آنجا یا در کجا، درهر کجایی که می‌خواهد باشد، در همانجا، روزی برای بچه ها چنین قصه‌ای خواهند گفت .

زمان :

نمی دانم صدسال پس‌ازاین یا دویست سال پس‌از این یاکی در هر وقت و زمانی که می‌خواهد باشد، در همان وقتو زمان ، چنین قصه‌ای برای بچه‌ها خواهند گفت.

دکور :

یکی بودیکی نبود . درستی کشك بود، راستی دوغ بود. رشوه حلال بود. حلال تو یوغ بود.

حقو حقیقت اسم داشتو رسم نداشت . دزدی ودروغ رسم بودو اسم نداشت.

دریك چنین زمان و زمانه‌ای ، یك دنیای خیلی خیلی گل‌وگشادی بودکه هفت آسمانش پرازستاره بود، اما بعضی ها در هفت آسمانش یك ستاره هم نداشتند.

مردم آن دنیا سالی به‌دوازده ماه روزه بودند. سحری خیلی ـ هاشان فقط کاچی بود. افطاری بیشترشان هم آرد نخودچی بود. زندگیشان تا دلتان بخواهد پیچ پیچی بود . پیچ‌پیچی‌هاشان هم هرچقدر دلتان بخواهد پوچ‌پوچی بود.

موضوع :

در همین دنیای خیلی خیلی گل‌وگشاد ،یك مثلث خیلی خیلی پروپهن بود، درست‌به گندگی‌خود دنیا، که این مثلث گنده وپتو پهن ، نوکش راگذاشته بود رو اون سرعالم ، اون‌وخ، یه‌لنگش‌رو گذاشته بود این گوشه عالم و اون‌یکی لنگش روهم گذاشته‌بود روا‌ون‌یکی گوشه‌ش.

اسم این مثلث، « مثلث الف، ب،جیم » بود. این مثلث هم مثل همه مثلث‌هامه تاکنج داشت :

۱ـ کنج فوقانی
۲ـ کنج شرقانی
۳ـ کنج غربانی.

اما ازشما چه پنهان ، کنج فوقانی این مثلث خیلی کشاد تر، جادارتر ، دلبازتر از کنجهای شرقانی و غربانی‌اش بود.

تمام زرنگها و رنود زمانه با دوروبری‌ها و خویش و قومشان در این کنج جادارو فراخ جاخوش کرده بودند و به هیچ قیمتی هم حاضر نبودند یك خرده جمع‌وجور تر بنشینند، به‌طوری که انگار کنگر خورده بودندو لنگرانداخته بودند.

تازه ، به‌این هم راضی‌نبودند و مرتب نق میزدند که:

ـجامون تنگه ، جامون تنگه، ما راحتی نداریم . یه فکری به حال ما بکنید . مایه جای فراخ‌تری میخواهیم .»

نق‌نق کنج فوقانی ها که‌بلند میشد، مقلاو ریش سفیدان و دخوهاشان ، شروع می‌کردند به زور آوردن به دیواره های کنج فوقانی ، تاجا بازکنند.

البته جاباز میشدو کنج‌فوقانی فراخ‌تر میشد، اما در نتیجه این زورآوری ، اضلاع مثلث‌می بلند وکوتاه میشدندو کش و قوس می آمدند و کج‌و کوله میشدند، که در نتیجه این هم، مثلا کنج شرقانی می تنك و تنك ترمیشد، به‌طوری که به ساکنین کنج شرقانی خیلی خیلی فشار وارد می‌آمد.

آنوقت کنج شرقانی ها شروع میکردند به‌آخ‌و واخ‌وفشارآوردن:

ـآخ جامون تنگه ، واخ جامون تنگه . ماداریم خفه‌میشیم. آخه یه فکری‌به حال مابکنید . داریم له میشیم. »

فریادو فغان کنج شرقانی هابه گوش کنج فوقانی ها نمی رسید. یا می‌رسید و به رویشان نمی‌آوردند، شاید هم اصلا خبر نداشتند که‌این مثلث گنده دوتا کنج دیگه‌داره.

به هرتقدیر ... کنج شرقانی‌ها برای این که جاباز کنند ونفسی بکشند ، درست عین کنج‌فوقانی ها شروع میکردند به زور آوردن به دیوار های کنج شرقانی ، که در نتیجه ،باز اضلاع مثلث‌بیچاره شروع‌میکرد به بلندو کوتاه‌شدن وکش وقوس آمدن و کج‌و کوله شدن.

البته در نتیجه این زورآوری، کنج شرقانی جاباز میکردوگشاد تر میشد، اما درعوض کنج‌غربانی تغییر وضعیت میدادو می‌تنك‌تر و قناس‌تر میشد، که در نتیجه جیغ وداد ساکنینش به آسمان هفتم می‌رسید:

ـآی چه‌خبره ؟ وای‌چه خبره ؟ آخه ماله شدیم مسلمون ها . بابا دس‌روهم‌نذارین وبگیرین بشینین ، یه خرده زور بیارین . یه‌خرده هل بدین . آخه این‌که رسمش نیس،ماداریم خفه‌میشیم.»

فریادو فغان این کنجی‌ها ،به گوش آن کنجی‌ها نمی رسید. آخو واخ آن کنجی هابه گوش این کنجی‌ها نمی رسید . هرچه فریادو فغان بالاو بالاتر می‌گرفت اضلاع مثلث بیچاره هم می‌بلند وکوتاه میشدند. می‌کش و قوس می‌آمدند . می کج‌و کوله می شدند ،که‌در نتیجه کنج های فوقانی و شرقانی و غربانی ، می تنك‌و گشاد میشدند، می صاف وقناس میشدند، که در نتیجه‌به بعضی ها خیلی بدمی‌گذشت.

بالاخره کار به جایی کشید که شعرای زمانه خیلی عصبانی‌شدندو از کوره دررفتند و فریاد زمانه را باشعر سرودند . ازاین قرارکه:

«مثلث پهنو در کنجش به‌تنگم
تنم عریون و باسرمابه جنگم
خودم جایی ندارم باشه ،اما
کجابنشینه یار شوخ‌وشنگم ؟»

خلاصه، مردم از هم بی خبر زمانه ، این مثلث جادارو نازنین راکرده بودند یك مثلث‌شامورتی کنج فوقانی ها زور می آوردند جاشان گشاد میشد. وقتی‌جاشان گشاد میشد ، فریاد شادی سر میدادند که:

ـآخ‌جون، چه‌خوب ، چه‌گشاد، چه راحت ...»

اما در عوض کنج آن‌یکی ها تنك میشدو ونگشان در می‌آمد که:

ـآخ مردیم ، واخ‌مردیم ، چه تنك، نمیشه جم بخوری، نمیشه نفس بکشی .»

و شروع میکردند به زور آوردن به دیواره‌های کنج‌خودشان و دیواره ها را از هر طرف هل میدادند که جا باز کنند. در نتیجه اضلاع مثلث معصوم باز شروع میکردبه بلندو کوتاه‌شدن وکش‌وقوس آمدن .

جای این یکی هاکه گشاد می شد ، شروع میکردند به هلهله و شادی، که:

ـبه‌به چه جایی ، چه فراخ ، چه گشاد، چه جادار .»

و جیغ وداد آن یکی هاگوش فلك راکر میکرد:

ـآی مردیم، وای مردیم ، بابا ما نمی‌تونیم جم بخوریم. آخه‌چرا دس رودس گذاشتین و گرفتین ونشستین ؟

یه‌خورده زور بیارین ، یه‌خرده هل بدین . »

و شروع میکردند به زورآوردن وجاباز کردن ، که‌در نتیجه‌اضلاع مثلث بیچاره،عینه مثلث‌شامورتی، می بلند و کوتاه و کج‌و کوله میشدند...

***

بله، ساکنین این مثلث گنده نمی‌دانستند ،یانمی‌خواستندبدانند که مجموع سه‌زاویه یك مثلث نمی تواند بیش‌از ۱۸۰ درجه‌باشد، وکسی هم نمیگفت :

برای خوابیدن این‌کشمکش و قیل‌و قال ، راهی نیست جزاینکه سه زاویه این مثلث مساوی باشد، تا همه ساکنین آن به‌یك نسبت از تنگی و گشادی سهم ببرندو استفاده کنند.

DOODEJ CO.

کی باور میکنه؟

موکت متری «۲۰» تومان با نصب مجانی

هرکی باور نمیکنه ،
باتلفنهای : ۶۲۰۵۴۴ـ۶۲۹۵۶۲
شرکت اسمارت پهلوی نبش آریامهر تماس بگیره

اسمارت همیشه
خبرهای شگفت انگیز واستثنائی دارد .

شرکت ملی نفت ایران

آگهی مزایده شماره ۱۶۷

شرکت ملی نفت ایران در حدود ۱۸۰۰ تن آهن آلات ـ لوازم ساختمانی ـ لوله به اندازه های مختلف و سایر اجناس متفرقه موجود در ضلع جنوبی انبار قراضه اهواز را که عموما مستعمل واسقاط میباشند از طریق مزایده عمومی بفروش میرساند :

۱ـ علاقمندان شرکت در مزایده‌می توانند در قبال پرداخت مبلغ یکهزار ریال‌که در تهران‌به صندوق‌حسابداری مرکزی واقع در طبقه همکف ساختمان تخت‌جمشید و در آبادان بحسابداری عملیات غیر صنعتی واقع در عمارت سابق کشتیرانی تادیه خواهد شد با در دست داشتن رسیدوجه مزبوربرای دریافت‌برك مشخصات‌و شرایط‌شرکت درمزایده‌در روزهای شنبه۱۲ر۴ر۲۵۳۵ و یکشنبه ۱۳ر۴ر۲۵۳۵ و دوشنبه ۱۴ر۴ر۲۵۳۵ از ساعت ۸ تا۱۱ صبح در تهران باداره اجناس مازاد خیابان سپهبدزاهدی و در خرمشهر به اداره اجناس مازاد جنوب مراجعه نمایند .

۲ـ پیشنهاد دهندگان میتوانند قبل‌از تسلیم پیشنهاد از ساعت ۸ صبح تا ۱۲ ظهر روز های شنبه ۱۹ر۴ر۲۵۳۵ ویکشنبه ۲۰ر۴ر۲۵۳۵ و دوشنبه ۲۱ر۴ر۲۵۳۵ در انبار مازاد اهواز حضور یافته باتفاق‌نماینده اداره اجناس مازاد جنوب مورد مزایده را رویت نمایند .

۳ـ سپرده شرکت در مزایده‌مبلغ ۱ر۰۰۰ر۰۰۰ریال‌میباشد که بایستی بیکی از دوصورت زیر تسلیم گردد.

الف ـ بصورت وجه نقد که به صندوق حسابداری شرکت ملی نفت ایران تسلیم گردیده‌و رسید آن‌ضمیمه پیشنهاد گردد .

ب ـ بصورت تضمین‌نامه بانکی‌مورد قبول شرکت که ۶۰ روز از تاریخ آخرین مهلت قبول پیشنهاد معتبربوده و ضمیمه پیشنهاد گردد .

۴ـ پیشنهادات فقط تاساعت ۱۲روز یکشنبه ۲۷ر۴ر۲۵۳۵ پذیرفته میشود و در ساعت ۹ر۳۰ صبح روز سه‌شنبه ۲۹ر۴ر۲۵۳۵ در کمیسیون معاملات واقع در اداره مرکزی دوم خیابان سپهبد زاهدی بازو قرائت خواهدشد.

۵ـ شرکت در رد یاقبول یك‌یاکلیه پیشنهادات واصله بدون آنکه محتاج بذکر دلیل باشد مختار خواهد بود و حضور پیشنهاددهندگان شخصا در راس ساعت مقرر در جلسه قرائت‌آزاد است .

م‌الف ۸۲۸۶

آگهی پذیرش دانشجوی‌دور تخصصی رشته پزشکی اجتماعی

بخش پزشکی اجتماعی دانشکده‌پزشکی برای سال تحصیلی ۵۶ـ۵۵ تعدادی دانشجو از طریق مصاحبه باشرائط زیربرای اول‌شهریور ۲۵۳۵ انتخاب مینماید.

۱ـ داشتن دکترای پزشکی از یکی از دانشگاه‌های معتبر .
۲ـ دانستن زبان انگلیسی .
۳ـ عدم تعهد کار در سازمان‌های دولتی و خصوصی .
۴ـ اروشن بودن وضع نظام وظیفه .

دوره تخصصی ۳سال‌بوده ودانشجویان دراین مدت دریک یا چندیک از رشته‌های مدیریت وبرنامه‌ریزی پزشکی بهداشت مادرو کودک، جمعیت وتنظیم خانواده اپیدمیولژی، محیط زیست، طب صنعتی و شغلی ، ارائه خدمات درمان و. اقتصاد پزشکی، تخصص خواهند یافت. درصورت موفقیت در سال‌های اول ودوم درسال سوم دستیاران بیکی از دانشگاه‌های خارج اعزام خواهند شد.

داوطلبان بایستی حداکثر تا تاریخ اخر تیرماه ۳۵ کلیه مدارک خود را بدبیرخانه دا شکده پزشکی ارسال دارند.

دانشکده پزشکی دانشگاه پهلوی

آگهی تشکیل مجمع عمومی عادی سالانه شرکت ساختمانی ماکادام

مجمع عمومی عادی سالانه شرکت ساختمانی‌ماکادام (سهامی خاص) در تاریخ۲۴ تیر ماه ۲۵۳۵ در ساعت ۱۰ صبح در محل شرکت واقع در خیابان شاه عباس‌شماره ۱۱۵ تشکیل میشود از صاحبان سهام خواهشمند است در جلسه حضور بهمرسانند

دستور جلسه :

۱ـ گزارش هیئت مدیره و رسیدگی به ترازنامه شرکت .
۲ـ تعیین خط‌مشی شرکت.
۳ـ انتخاب بازرسان .

شرکت ساختمانی ماکادام

آگهی دعوت تشکیل مجمع عمومی بنیاد فرهنگی ح . ع . البرز

نهمین جلسه مجمع عمومی بنیاد روز دوشنبه ۲۱ تیرماه جاری‌ساعت ۱۷دردانشگاه تهران (دفتر ریاست دانشگاه) تشکیل خواهد شداز هیئت محترم نظار وهیئت محترم امناء تقاضامی شود درجلسه مزبور شرکت فرمایند.

دستور جلسه

۱ـ شنیدن گزارش قائم‌مقام موسس ومدیرعامل
۲ـ بررسی‌خط مشی‌آینده‌بنیاد.

قائم‌مقام موسسه ـ دکتر نصراله‌شیفته

آگهی استخدام

اداره کل مسکن وشهرسازی استان بوشهر بمنظور تکمیل کادرفنی به‌افراد زیر نیازمند است :

۱ـ مهندس راه‌ساختمان یکنفر
۲ـ مهندس آرشیتکت یکنفر

داوطلبان میتوانند بادردست داشتن فتوکپی آخرین مدرك تحصیلی ودفترچه پایان خدمت یا معافی‌دائم به‌اداره کل‌مسکن وشهرسازی واقع در خیابان ساحلی مراجعه نمایند.

۱۵۹رم‌الف

اداره کل مسکن و شهرسازی استان‌بوشهر

سئوالات امتحانات تجدیدی ششم و پنجم نهائی و دوره نظری

سئوالات حساب استدلالی ششم ریاضی

۱- اگر p عدد اول و $a^2-b^2=p$ ، ثابت کنید $p>2$

$$A = \overset{a-b}{103} + \overset{a+b}{84}$$

بر ۱۷ بخش پذیر است

۲- مطلوبست تعیین کوچکترین عددی که چون آنرا بر ۵۶ و ۷۰ و ۹۸ تقسیم کنیم باقیمانده کوچکترین عددی باشد که دارای ۵ مقسوم علیه است

۳- مطلوبست تعیین عدد چهار رقمی $N=abcd$ که باقیمانده تقسیم آن بر ۵ برابر یک بوده و داشته باشیم

$$\overline{ab}(a+b) = 8d+4$$

بزرگترین جواب مسأله را پیدا کنید

جواب سئوالات استدلالی ششم ریاضی

حل مسأله شماره ۱

چون p عدد اول است پس

$$(a-b)(a+b) = 1\times p$$

و از آنجا

$$\begin{cases} a-b=1 \\ a+b=p \end{cases}$$

یعنی اولاً دو عدد متوالی بوده ثانیاً مجموع آنها فرد است زیرا همه اعداد اول فرد هستند بغیر از ۲ و داریم $p>2$

در نتیجه میتوان نوشت

$$A = \overset{\text{عدد فرد}}{(17k+2)} + (17k'-1) - 1$$

و از آنجا مجموع باقیمانده‌ها برابر خواهد بود با

$$R_1 = 2 \qquad R_2 = -1 \qquad R_3 = -1$$

یعنی

$$R = 2-1-1 = 0$$

پس عدد A بر ۱۷ بخش پذیر خواهد بود

حل مسأله شماره ۲

از روی صورت مسأله

$$\begin{cases} N = 56k+2 \\ N = 70k'+2 \\ N = 98k''+2 \end{cases}$$

داریم

$$p_2 = 5$$
$$2 = a^{\alpha}$$
$$p_2 = (\alpha+1) = 5 \rightarrow \alpha = 4$$
$$2 = a^4$$

و چون کوچکترین جواب مورد نظر است پس

$$2 = 2^4 = 16$$

و از آنجا

$$\begin{cases} N-16 = 56k \\ N-16 = 70k' \\ N-16 = 98k'' \end{cases}$$

یعنی $N-16$ کوچکترین مضرب مشترک اعداد ۵۶ و ۷۰ و ۹۸ است

$$56 = 2^3\times 7$$
$$70 = 2\times 5\times 7$$

$$98 = 2\times 7^2$$

یعنی

$$N-16 = 2^3\times 7^2\times 5$$

$$N-16 = 1960$$

یعنی

$$N = 1976$$

حل مسأله شماره ۳

چون باقیمانده تقسیم بر ۵ برابر ۱ است پس

$$d = 1, 6$$

اگر $d=1$

$$\overline{ab}(a+b) = 8\times 1+4 = 12$$

که باید عدد حاصل تجزیه شود که یکی دو رقمی $\overline{ab}$ و دیگری $a+b$ باشد و از آنجا $d=1$ جواب نیست

و اگر $d=6$

$$\overline{ab}(a+b) = 8\times 6+4 = 52 = 13\times 4$$

یعنی

$$\overline{ab} = 13$$

و چون بزرگترین جواب مورد نظر است و c می‌تواند از صفر تا ۹ باشد پس $c=9$ و

$$N = 1396$$

سئوالات مثلثات ششم ریاضی

مدت ۲ ساعت

طرح از مهندس آرین فر

۱- اگر $k>0$ و $\frac{\pi}{4}<x<\frac{5\pi}{8}$ باشد معادله زیر را حل و بحث کنید

$$k(\cot 3x - \cot x) = \sin 2x$$

۲- دستگاه دو معادله دو مجهولی زیر را حل کنید

$$\begin{cases} \dfrac{\sin 2x}{\sin 2y} = 2 \\ tg(x+y) + tg(x-y) = \dfrac{4\sqrt{3}}{3} \end{cases}$$

($tg(x-y)$ و $tg(x+y)$ را مجهول بگیرید)

۳- مطلوبست رسم جدول و سپس نمایش تابع زیر در ناحیه صفر و 2π

$$y = \frac{2\cos x - 1}{\cos^2 x - \cos x}$$

۴- رابطه $2(a^2-b^2-c^2) = 3bc$ در مثلث ABC برقرار است چه رابطه‌ای بین α و R شعاع دایره محیطی مثلث برقرار است

جواب سئوالات مثلثات ششم ریاضی

$$k\left(\frac{\cos 3x}{\sin 3x} - \frac{\cos x}{\sin x}\right) = \sin 2x$$

$$k\left(\frac{\sin x\cos 3x - \sin 3x\cos x}{\sin 3x\sin x}\right) = \sin 2x$$

$$\frac{-k\sin 2x}{\sin 3x\sin x} = \sin 2x$$

$$\sin 2x = 0 \qquad 2x = k\pi \qquad x = \frac{k\pi}{2}$$

$$k=0 \quad x=? \qquad k=1 \quad \boxed{x=\frac{\pi}{2}}$$

که تنها جواب قابل قبول در فاصله $\frac{\pi}{4}$ و $\frac{5\pi}{8}$ است

$$\frac{-k}{\sin 3x\sin x} = 1$$

مخرج را تبدیل به مجموع می‌نماییم

$$-2k = \cos(3x-x) - \cos(3x+x)$$

$$\cos 4x - \cos 2x - 2k = 0$$

$$2\cos^2 2x - 1 - \cos 2x - 2k = 0$$

$$2\cos^2 2x - \cos 2x - (1+2k) = 0$$

$$\frac{\pi}{2} < 2x < \frac{5\pi}{4}$$

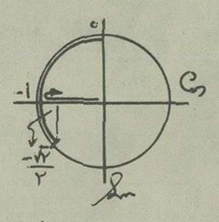

$$-1 < \cos 2x < 0$$

$\cos 2x$ از صفر تا -1 و از آنجا تا $-\frac{\sqrt{2}}{2}$ تغییر کرده است که حداقل و حداکثر تغییرات برای مسئله که همان صفر و منفی یک است مورد نظر خواهد بود.

ریشه معادله بین صفر و منفی یک پس منفی است از طرفی:

$$\frac{c}{a} = -\frac{1+2k}{2} < 0$$

چون $k>0$ است پس

معادله فقط یک جواب قابل قبول دارد که شرط وجود یک جواب

$$f(\alpha)\cdot f(\beta) < 0$$

$$f(0)\cdot f(-1) < 0$$

$$-(1+2k)(2+1-1-2k) < 0$$

$$k = -\frac{1}{2} \qquad k = 1$$

k	$-\infty$		$-\frac{1}{2}$		1		$+\infty$
$f(x)\cdot f(\beta)$		+	0	−	0	+	

$$-\frac{1}{2} < k < 1$$

ولی از آنجائیکه k مثبت فرض شده پس

$0 < k < 1$ حدود واقعی k خواهد بود

۲- حل دستگاه

$$\frac{\sin 2x + \sin 2y}{\sin 2x - \sin 2y} = \frac{2+1}{2-1} = 3$$

ترکیب به صورت تفضیل و جزء به صورت تبدیل می‌کنیم

$$\frac{2\sin(x+y)\cos(x-y)}{2\cos(x+y)\sin(x-y)} = 3$$

$$tg(x+y)\,cotg(x-y) = 3$$

$$tg(x+y) = 3\,tg(x-y)$$

که اگر در دستگاه جایگذاری کنیم، خواهیم داشت:

$$4tg(x-y) = \frac{4\sqrt{3}}{3}$$

$$\boxed{x-y = k\pi + \frac{\pi}{3}}$$

$$tg(x+y) + \frac{\sqrt{3}}{3} = \frac{4\sqrt{3}}{3}$$

$$tg(x+y) = \sqrt{3} \qquad \boxed{x+y = k\pi + \frac{\pi}{3}}$$

$$\begin{cases} x-y = k\pi + \frac{\pi}{3} \\ x+y = k\pi + \frac{\pi}{3} \end{cases}$$

$$x = k\pi + \frac{\pi}{6}$$

$$y = \frac{\pi}{12}$$

بقیه در صفحه ۲

۳- حل

$$y' = \frac{-2\sin x(\cos^2 x - \cos x) - (-2\sin x\cos x + \sin x)(2\cos x - 1)}{(\cos^2 x - \cos x)^2}$$

پس از ساده کردن صورت مشتق

$$y' = \frac{\sin x(2\cos^2 x - 2\cos x + 1)}{(\cos^2 x - \cos x)^2}$$

مخرج کسر همواره مثبت است (مقدار ریشه ندارد و علامت مخرج براق ضریب بزرگترین درجه) پس علامت مشتق فقط بستگی به علامت $\sin x$ دارد

$\sin x = 0 \qquad x = 0, \pi, 2\pi$

جوابهای 0 و 2π مخرج مشتق را نیز صفر میکنند (انفصال مضاعف)

$y' = 0 \longrightarrow x = \pi$

$y' = \infty \longrightarrow x = 0, 2\pi$

$x = \pi \qquad y = \frac{2(-1) - 1}{1 + 1} = -\frac{3}{2}$

$x = 0 \text{ یا } 2\pi \qquad y = \frac{2(1) - 1}{1 - 1} = \infty$

$y = 0 \qquad 2\cos x - 1 = 0 \qquad \cos x = \frac{1}{2}$

$x = \frac{\pi}{3}, \frac{5\pi}{3}$ محل تلاقی منحنی و محور x

$y = \pm\infty$ مجانب $\qquad \cos^2 x - \cos x = 0$ مخرج را مساوی صفر قرار میدهیم

$\cos x(\cos x - 1) = 0$

$\cos x = 0 \qquad \boxed{x = \frac{\pi}{2}, \frac{3\pi}{2}} \qquad \cos x - 1 = 0$

$\cos x = 1$

$\boxed{x = 0, 2\pi}$ ← خطوط مجانب قائم

x	0	$\frac{\pi}{3}$	$\frac{\pi}{2}$	π	$\frac{3\pi}{2}$	$\frac{5\pi}{3}$	2π
y'	∞ +	+	+	0 −	−	−	$-\infty$
y	$-\infty$ ↗	0 ↗	$+\infty$ ↗	$-\infty$ ↗	$-\frac{3}{2}$ ↘	$-\infty$ ↘	$+\infty$ ↘ 0 ↘ $-\infty$

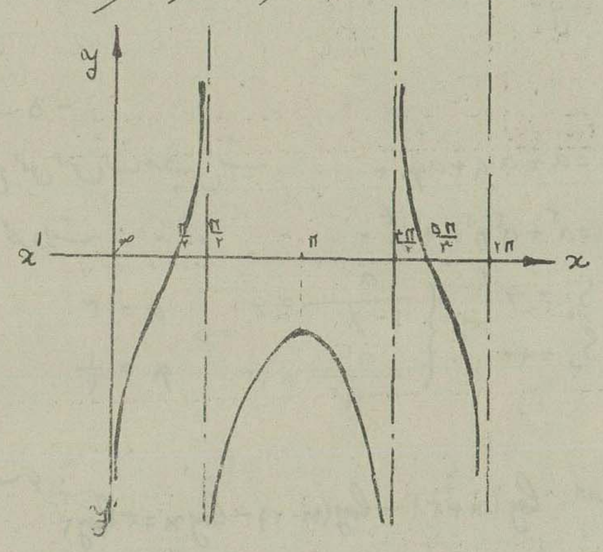

۴- $2\left[(b^2 + c^2 - 2bc\cos A) - b^2 - c^2\right] = 3bc$

$4bc\cos A = -3bc \qquad \cos A = -\frac{3}{4}$

$\sin A = +\sqrt{1 - \cos^2 A} = \sqrt{1 - \frac{9}{16}} = \frac{\sqrt{7}}{4}$

$\frac{a}{\sin A} = 2R \qquad \frac{4a}{\sqrt{7}} = 2R$

$\boxed{R = \frac{2a}{\sqrt{7}}}$

سئوالات فیزیک ششم طبیعی

مسئله اول * جسمی بجرم ۲ گرم تحت تاثیر نیروی $F = 32\pi^2 x$ در دستگاه C.G.S قرار دارد. اگر دامنه نوسان ۵ cm باشد.

اولاً: نوع حرکت. ثانیاً: معادلات حرکت و سرعت و شتاب را بنویسید. درصورتیکه متحرک در مبداء زمان در نصف بعد ماکزیمم قرار داشته باشد. ثالثاً: بعد حرکت در لحظه $\frac{1}{24}$ ثانیه چقدر می‌شود.

مسئله دوم * مطلوبست محاسبه سطح خازن مسطحی بظرفیت $\frac{1}{100\pi}$ میکروفاراد درصورتیکه ضخامت عایق آن ۱۰ میکرون و عایق آن هوا باشد، چند عدد از این خازنها را بچه طریقی ببندیم تا ظرفیت خازن معادل $\frac{1}{8000\pi}$ میکروفاراد شود.

مسئله سوم * اولاً: یک لوله صوتی بسته محتوی هوای صفر درجه فقط دو گره بفاصله $\frac{100}{3}$ سانتی متر دارد، طول موج و طول لوله را تعیین کنید و اگر سرعت صوت در هوای صفر درجه ۳۵۲ متر بر ثانیه باشد نام اولین صوت لوله چیست

ثانیاً: اگر بجای هوا گاز دوا تمی دیگری به چگالی ۰/۷۰۴ درجه حرارت آن ۲۷/۳ درجه سانتی گراد است وارد کنیم، ارتفاع صوت اصلی لوله چقدر می‌شود. $\ell a_3 = 440$

مسئله چهارم * معادله ارتعاشی نقطه ای مانند O در سلسله C.G.S بصورت $x_0 = 5\sin(100\pi t + \frac{\pi}{6})$ است معلوم کنید معادله ارتعاشی نقاط واقع بر محیط دایره ای بمرکز O و شعاع $R = 1^m$ را سرعت انتشار $100\ m/s$ فرض می‌شود.

اصطلاحات زیر را تعریف کنید

۱* قانون لنز . پی یز . میدان ثقل . لومی نسانس . ارتفاع صوت

جواب سئوالات فیزیک ششم طبیعی

حل مسئله اول « چون حرکت نوسانی است $F = -Ax$

$F = -32\pi^2 x$

$A = 32\pi^2$

$A = m\omega^2$

$32\pi^2 = 2\omega^2$

$\omega = 4\pi$

$x = a\sin(\omega t \pm \varphi)$

$\frac{a}{2} = a\sin(\omega \times 0 \pm \varphi)$

$+\frac{1}{2} = +\sin\varphi$

$\boxed{\varphi = \frac{\pi}{6}}$

$x = a\sin(\omega t + \varphi)$

ثالثاً: بعد حرکت در لحظه $\frac{1}{24}$ ثانیه

$x = 5\sin(4\pi t + \frac{\pi}{6})$

$V = 20\pi\cos(4\pi t + \frac{\pi}{6})$

$\gamma = -80\pi^2\sin(4\pi t + \frac{\pi}{6})$

$x = 5\sin(4\pi \times \frac{1}{24} + \frac{\pi}{6})$

$x = 5\sin(\frac{\pi}{6} + \frac{\pi}{6})$

$x = 5\sin(\frac{\pi}{3})$

$x = 5 \times \frac{\sqrt{3}}{2} = 2{,}5\sqrt{3}$ سانتی متر

حل مسئله دوم « $C = \frac{K}{36 \times 10^{11}\pi} \times \frac{S}{e}\ \frac{cm^2}{cm}$

فاراد . $\frac{1}{100\pi} \div 1000000 = \frac{1}{100{,}000{,}000\pi}$ میکروفاراد

$\frac{1}{100{,}000{,}000\pi} = \frac{1 \text{ برای هوا}}{36 \times 10^{11}\pi} \times \frac{S}{0/001}$

$S = 36\ cm^2$

چون ظرفیت خازن معادل کمتر از ظرفیت یک خازن است پس اتصال متوالی است.

$\frac{1}{C} = \frac{n}{C_1}$

$\frac{1}{\frac{1}{8000\pi}} = \frac{n}{\frac{1}{100\pi}} \Longrightarrow \frac{8000\pi}{1} = \frac{100\pi \times n}{1} \Rightarrow n = 80$

حل مسئله سوم «

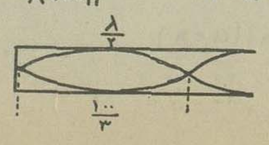

فاصله دو گره $\frac{\lambda}{2} = \frac{100}{3} \Rightarrow \boxed{\lambda = \frac{200}{3}\ cm}$

$\ell = (2K - 1)\frac{\lambda}{4} = (2 \times 2 - 1)\frac{200}{3 \times 4} \Rightarrow \boxed{\ell = 50\ cm}$

$N = \frac{(2K - 1)V}{4\ell} \Rightarrow N = \frac{(2 \times 1 - 1)352}{4 \times 0/50} = 176$

$\ell a_3 = \frac{5}{3} do_3 \Rightarrow 440 = \frac{5}{3} do_3 \Rightarrow do_3 = 264$

$do_2 = \frac{do_3}{2} = \frac{264}{2} = 132$

$176 \div 132 = 1{,}33 = \frac{4}{3}$ (ℓa_2)

$\frac{N}{N'} = \sqrt{\frac{(273 + t)\,d'\,\cancel{\delta}}{(273 + t')\,d\,\cancel{\delta}}}$

$\frac{176}{N'} = \sqrt{\frac{(273 + 0)\,0/704}{(273 + 27/3) \times 1}} \Rightarrow \boxed{N = 220}$

حل مسئله چهارم « $x = 5\sin(100\pi t + \frac{\pi}{6})$

$x = a\sin(\omega t + \alpha)$

$a = 5 \qquad \omega = 100\pi$

$\omega = 2\pi N$

$100\pi = 2\pi N \Rightarrow N = 50$

$\lambda = \frac{V}{N} = \frac{10000}{50} = 200\ cm$

$\varphi = \frac{2\pi d}{\lambda} = \frac{2\pi \times 100}{200} = \pi$

$x_M = a\sin(\omega t + \alpha - \varphi)$

$x_M = 5\sin(100\pi t + \frac{\pi}{6} - \pi)$

$x_M = 5\sin(100\pi t - \frac{5\pi}{6})$

جواب «اصطلاحات زیر را تعریف کنید».

قانون لنز * سوی جریان القائی طوری است که همواره بوسیله آثار الکترومغناطیسی که ایجاد می‌کند با عاملی که جریان را پدید میآورد مخالفت می‌کند.

قانون پی یز * واحد فشار در سلسله M.T.S پی یز است و آن فشار نیروی ۱ استن است بر سطح اتکاء ۱ مترمربع. معادله ابعادی فشار $ML^{-1}T^{-2}$ میباشد.

میدان ثقل * هر جرم مادی m از طرف کره زمین تحت تاثیر نیروئی برابر با P واقع می‌شود که آنرا وزن جسم مینامند، پس می‌توان گفت که در اطراف کره زمین میدان نیروئی موجود است که بر روی اجرام مادی اثر می‌کند این میدان نیرو را میدان ثقل میگویند.

لومی نسانس * بعضی از اجسام قبل از اینکه بحالت التهاب درآیند بشرط آنکه تحت تاثیر اشعه نورانی قرار گیرند شروع به پرتو افشانی می‌کنند. این خاصیت را لومی نسانس نامند. اگر حالت فوق بعد از قطع نور محرک در جسم باقی بماند آنرا فسفرسانس و در صورتیکه بعد از قطع نور محرک، پرتو افشانی نیز قطع شود آنرا فلورسانس نامند.

ارتفاع صوت * ارتفاع صوت کیفیتی است که زیر یا بم بودن صوت را مشخص میکند. هرقدر فرکانس صوتی بیشتر باشد صوت زیرتر و هرقدر فرکانس آن کمتر باشد صوت بم تر است

سئوالات جبر دوم نظری

طرح از محمدرضا نوائی

۱- حوزه تعریف تابع $F(x)$ را تعریف کنید و حوزه تعریف تابع زیر را محاسبه کنید.

$F(x) = \frac{1}{x - 1} + \sqrt{x - 1} + x - 1$

۲- در معادله درجه دوم $Ax^2 + Bx + C = 0$ بین A و B و C چه رابطه‌ای موجود باشد تا معادله ریشه های مساوی داشته باشد سپس آنرا طوری تعیین کنید که معادله زیر ریشه های یکسان داشته باشند بقیه در صفحه ۳

$$(\lambda-1)x^2+2(\lambda+1)(-x)+\lambda-2=0$$

۳- ثابت کنید ریشه های معادله زیر حقیقی می باشند

$$(m-1)x=(x^2-1)(m+1)$$

۴- در چه صورت مجموعه جواب معادله $Ax^2+Bx+C=0$ قابل قبول است؟ ثانیاً مجموعه جواب معادله زیر را بطریق مربع کردن بیابید

$$2x^2+5x=3$$

۵- به ازاء چه مقدار k دو معادله زیر دارای یک ریشه میباشند

$$\begin{cases} I: x^2-3x+k=0 \\ II: x^2-7x+12=0 \end{cases}$$

۶- مطلوبست محاسبه قوای سوم ریشه های معادله زیر بدون حل معادله

$$2x^2-4x+1=0$$

جواب سئوالات جبر دوم نظری

۱- گوئیم تابع $f(x)$ معین است اگر برای $x\neq\infty$ داشته باشیم $f(x)\neq\infty$ و این مقادیر x را حوزه تعریف گوئیم و به سه دسته تقسیم می کنیم توابع صحیح و کسری و اصم.

$$f(x)=\underset{I_1}{\frac{1}{x-1}}+\underset{I_2}{\sqrt{x-1}}+\underset{I_3}{x-1}$$

$$x-1\neq 0 \Rightarrow x\neq 1$$

$$I_1=\{x / x\neq 1 , x\in R\}$$

$$x-1\geqslant 0 \qquad x\geqslant 1$$

$$I_2=\{x / x\in R , x\geqslant 1\}$$

$$x-1$$

$$I_3=\{x / x\in R\}$$

حوزه تعریف کلی $I=I_1\cap I_2\cap I_3=\{x / x\in R , x>1\}$

۲) معادله درجه دوم ریشه های مساوی یا مضاعف دارد اگر داشته باشیم

$$\Delta=B^2-4AC=0$$

$$A=\lambda-1 , B=-2(\lambda+1) , C=\lambda-2$$

$$4(\lambda+1)^2-4(\lambda-1)(\lambda-2)=0$$

$$4\lambda^2+8\lambda+4-4(\lambda^2-3\lambda+2)=0$$

$$4\lambda^2+8\lambda+4-4\lambda^2+12\lambda-8=0$$

$$20\lambda-4=0 \qquad \lambda=\frac{1}{5}$$

۳)

$$(m-1)x=(m+1)x^2-(m+1)$$

$$(m+1)x^2-(m-1)x-(m+1)=0$$

برای آنکه ریشه های معادله حقیقی باشند باید داشته باشیم

$$\Delta=B^2-4AC\geqslant 0$$

$$B^2-4AC=(m-1)^2+4(m+1)^2>0$$

چون B^2-4AC مثبت است لذا دارای ریشه حقیقی است به ازاء جمیع مقادیر m

۴) معادله $Ax^2+Bx+C=0$ از نوع معادلات صحیح است و حوزه تعریف آن R مجموعه اعداد حقیقی میباشد و هر جواب بدست آمده متعلق به R جواب معادله است و حوزه جواب از دو ریشه تشکیل میشود اگر $\Delta\geqslant 0$ باشد

ثانیاً

$$2x^2+5x=3$$

$$x^2+\frac{5}{2}x=\frac{3}{2} \Rightarrow \left(x+\frac{5}{4}\right)^2-\frac{25}{16}=\frac{3}{2}$$

$$\left(x+\frac{5}{4}\right)^2=\frac{3}{2}+\frac{25}{16}=\frac{8+25}{16}=\frac{33}{16}$$

$$\left(x+\frac{5}{4}\right)^2=\frac{33}{16} \Rightarrow x+\frac{5}{4}=\pm\frac{\sqrt{33}}{4}$$

$$x=\pm\frac{\sqrt{33}}{4}-\frac{5}{4}$$

مجموعه جواب $=\left\{\frac{2\sqrt{33}-5}{4} , -\frac{2\sqrt{33}+5}{4}\right\}$

۵) ریشه های معادله II باید در I صادق باشند

II $\quad x^2-7x+12=0$

$$(x-3)(x-4)=0 \Rightarrow \begin{matrix} x=3 \\ x=4 \end{matrix}$$

$$I: x^2-3x+k=0$$

$$x=3 \Rightarrow 9-9+k=0 \Rightarrow k=0$$

$$x=4 \Rightarrow 16-12+k=0 \Rightarrow k=-4$$

$$2x^2-4x+1=0 \qquad -b/a=4 \qquad c/a=1/2$$

$$x_1^3+x_2^3=?$$

$$(x_1+x_2)(x_1^2+x_2^2-x_1x_2)=$$

$$=(x_1+x_2)\left[(x_1+x_2)^2-3x_1x_2\right]$$

$$\left(-\frac{b}{a}\right)\left[\left(-\frac{b}{a}\right)^2-3\frac{c}{a}\right]$$

$$2\left(4-\frac{3}{2}\right)=2\left(\frac{8-3}{2}\right)=5$$

$$x_1^3+x_2^3=5$$

سئوالات جبر و حساب دوم نظری

از ارج هاشمی

۱- معادله زیر را حل کنید

$$\sqrt{\frac{a-x}{b+x}}+\sqrt{\frac{b+x}{a-x}}=2$$

۲- مقدار m را چنان بیابید که معادله زیر دارای ریشه مضاعف باشد

$$(x^2-1)(x^2+mx+4)=0$$

۳- اگر x' و x'' ریشه های معادله $ax^2+bx+c=0$ باشند مقدار عبارت زیر را بیابید.

$$(ax'+b)^{-2}+(ax''+b)^{-2}$$

۴- مقدار m را چنان بیابید که خط بمعادله:

$$mx+2y-m+4=0$$

خط بمعادله $x+y-5=0$ را در نقطه ای بعرض یک قطع کند

۵- حد مجموع جملات یک تصاعد هندسی نزولی نامحدود برابر ۶ و حد مجموع مجذورات آن برابر ۱۲ بوده جمله اول و قدر نسبت آن را تعیین کنید.

۶- معادلات لگاریتمی زیر را حل کنید:

الف: $\log(x+3)+\log(x-2)-\log x=3\log 2$

ب: $x^{\log x}\times a^{\log x^2}=a^{\log a^3}$

جواب سئوالات جبر و حساب دوم نظری

جواب ۱- دو طرف معادله را مجذور می کنیم خواهیم داشت:

$$\frac{a-x}{b+x}+\frac{b+x}{a-x}+2\sqrt{\frac{a-x}{b+x}}\times\sqrt{\frac{b+x}{a-x}}=4$$

$$\frac{a-x}{b+x}+\frac{b+x}{a-x}-2=0$$

یا

$$\frac{(a-x)^2+(b+x)^2-2(b+x)(a-x)}{(b+x)(a-x)}$$

یا پس از محدود کردن و اختصار داریم

$$4x^2-4(a-b)x+(a-b)^2=0$$

یا

$$[2x-(a-b)]^2=0$$

پس

$$x=\frac{a-b}{2}$$

جواب ۲-

$$(x^2-1)(x^2+mx+4)=0$$

$$x^2-1=0 \qquad x=+1 , x=-1$$

باید در معادله $x^2+mx+4=0$ یکی از ریشه ها برابر $+1$ یا -1 باشد پس

الف: $(1)^2+m(1)+4=0 \Rightarrow m=-5$

ب: $(-1)^2+m(-1)+4=0 \Rightarrow m=+5$

جواب ۳-

$$ax^2+bx+c=0$$

عبارت داده شده را می توان بترتیب چنین نوشت:

$$(ax'+b)^{-2}+(ax''+b)^{-2}=\frac{1}{(ax'+b)^2}+\frac{1}{(ax''+b)^2}=$$

$$\frac{(ax''+b)^2+(ax''+b)^2}{(ax'+b)^2(ax''+b)^2}=$$

$$\frac{a^2(x''^2+x'^2)+2ab(x'+x'')+2b^2}{\left[a^2x'x''+ab(x'+x'')+b^2\right]^2}=$$

$$\frac{a^2\left[(x'+x'')^2-2x'x''\right]+2ab(x'+x'')+2b^2}{\left[a^2x'x''+ab(x'+x'')+b^2\right]^2}=$$

$$\frac{a^2\left[\left(-\frac{b}{a}\right)^2-2\frac{c}{a}\right]+2ab\left(-\frac{b}{a}\right)+2b^2}{\left[a^2\frac{c}{a}+ab\left(-\frac{b}{a}\right)+b^2\right]^2}=$$

$$b^2-2ac$$

$$a^2c^2$$

جواب ۴-

$$x+y-5=0 \Rightarrow x+1-5=0 \Rightarrow x=4$$

پس نقطه تقاطع بصورت $A\left|\begin{matrix}4\\1\end{matrix}\right.$ است و خواهیم داشت:

$$m\times 4+2\times 1-m+4=0 \Rightarrow m=-2$$

جواب ۵-

مجموع جمل این تصاعد چنین است: $S_1=a+aq+aq^2+\dots$

" مجذورات " " و $S_2=a^2+a^2q^2+a^2q^4+\dots$

$$\begin{cases} S_1=6 \\ S_2=12 \end{cases} \Rightarrow \begin{cases} \frac{a}{1-q}=6 \\ \frac{a^2}{1-q^2}=12 \end{cases} \Rightarrow \begin{matrix} a=3 \\ q=\frac{1}{2} \end{matrix}$$

جواب ۶:

الف: $\log(x+3)+\log(x-2)-\log x=3\log 2$

یا

$$\log\frac{(x+3)(x-2)}{x}=\log 2^3$$

یا

$$\frac{(x+3)(x-2)}{x}=8$$

یا

$$x^2-7x-6=0$$

و جواب قابل قبول:

$$x=\frac{7+\sqrt{73}}{2}$$

ب: $x^{\log x}\times a^{\log x^2}=a^{\log a^3}$

از طرفین لگاریتم می گیریم:

$$\log x\cdot\log x+\log x^2\log a=\log a^3\log a$$

یا

$$(\log x)^2+2\log a\log x-3(\log a)^2=0$$

یا

$$(\log x-\log a)(\log x+3\log a)=0$$

دارای

$$\log x-\log a=0 \Rightarrow \log x=\log a \Rightarrow x=a$$

و

$$\log x+3\log a=0 \Rightarrow \log x=-3\log a$$

یا

$$\log x=\log a^{-3} \Rightarrow x=a^{-3}=\frac{1}{a^3}$$

روزنه هنر و اندیشه

هدایت و جمالزاده

جمالزاده میپرسد: چه فایده اگر هدایت زنده میماند؟

محمدعلی جمالزاده

صادق هدایت

- «اورفت و راحت شد، ماهم رفتنی هستیم... پس ای هدایت عزیز و نازنین وعده دیدار نزدیک ترا به ابدیت آرام و خاموش میسپارم»!

...و این حسرت بود؟

دکتر مهدی فروزش

● وظیفه یاادای دین؟

سیدمحمد علی جمال زاده درباره صادق هدایت ـ نویسنده‌ای که دیرتر از او آمد و زودتر از اورفت ـ چه بسیارنوشته است. گوئی نوشتن حالات و روحیات و خصوصیات ان فقید برای او نوعی «وظیفه» شده است و ادای دین.

اگریادمان باشد برای اولین بار «هدایت» رادرنوشته های «جمال زاده: درداستان بلند او «دارالمجانین» ملاقات میکنیم «صادق» دیوانه‌ای است که جمال زاده افکار اورا بررسی میکند. یادداشتهائی از یک دیوانه بااورسیده که «بطور واضح سکه جنون » بران دیده میشود و در «بعضی از قسمت های آن بقدری معانی بلند و مطالب بکرودلچسب» پیدامیکند که دریغش میاید آنرا باز گوننماید.

بعد میخوانیم که زندگی هدایت مثل «نقشی است روی قلمدانی که یک نفر نقاش مجنون وسواسی انرا روی قلمدان کشیده است». آدمی است که ورطه هولناکی میان اوودیگران وجوداردد «من هنوز به این دنیائی که در ان زندگی میکنم انس نگرفته‌ام و حس میکنم که دنیا برای من نیست، بلکه برای یک دسته آدم های بی حیا، پررو، گدامنش، معلومات فروش چهارپاواروچشم و دل گرسنه است. مابرای کسانی که زورمندان زمین و آسمان مثل سگ گرسنه جلو دکان قصابی برای یک تکه لنه دم میجنبانند و گدائی و تملق میگویند».

که به اعتقاد جمال زاده «زندگانی برای چنین آدمی زندان است» و آخرین فتحش اینکه خودرا از قید احتیاجات زندگانی رها کند و برای همیشه مضمحل شود.

● نوعی حسرت؟

جمال زاده طی بیست و چهار سال وفات صادق هدایت ،ارسال (بیشتر در مجله سخن) یادی از او کرده است و شاید دراین نوشته ها «نوعی حسرت» هم به زندگی قلمی اورا میتوان دید. در آخرین نوشته جمال زاده «بمناسبت بیستم فروردین و بیست و چهارمین سال وفات هدایت ».بیش از همه این معنی را میخوانیم که راستی چه فایده اگر هدایت زنده میماند. «جزاینکه غم و غصه بیشتری خورده بود؟... مردی بود هفتاد و سه ساله، بابدنی ضعیف و نحیف و روحی سخت حساسی و محنت برور که جز سوختن و ساختن و شاهد ناهمواری ها و ناهنجاریها بودن و شاید تحمل مرض و بیماری و تهیدستی، فایده دیگری از زنده بودن نمیبرد و نیز شاید در اثر دماغ سوختگی دستش هم دیگر به قلم نمیرفت و دیگر شاید حوصله و دماغ نشست و برخاست بااشخاص راهم نداشت...»

(مجله سخن دوره بیست و چهارم شماره ۱۲)

میدانیم که جمال زاده چه درزندگی ادبی و چه در حیات معمولی، چیزی «متفاوت» از هدایت بوده است و باتمام سترکی و شهرت و معروفیت نتوانسته در حد هدایت در ادبیات امروز ایران اثر بگذارد و دنباله رو پیداکند. بی انصافی است که اگر برای «خودکشی هدایت (در اشتهار بیمانندش) سهم قابل بسزائی بدانیم که باتمام ویژه گیهای آثار جمال زاده بخصوص داستانهائی که در سالهای دور نوشته است) این خود منوط و مربوط به ادامه فعالیت قلمی بعدی اوست.

● انحطاط سالهای اخیر

«علی اکبری کسمائی» نویسنده و محقق معروف طی یادداشتی دردیداری که باجمال زاده داشته است براین حسرت تکیه میکند «نمیدانم چرااین نویسندگان را بهتر است از دور پشناسیم، فقط ازروی کتابها و آثارشان »وسپس اشاره میکند که این تغییر روحیه و نظر و عقیده دوستداران ادبیات درباره جمال زاده بیشتر «ناشی از انحطاطی است که در سالهای اخیر به نوشته ها و اندیشه های این مرد دیرینه ادب معاصر راه یافته و بیشتر نظر رانیز رنجیده خاطر ساخته است».

کسمائی سپس اضافه میکند: «جمال زاده اگر مانند «صادق چوبک» تنها در بی داستان نویسی میرفت، چهره درخشانی را که درسی، چهل سال پیش با «یکی بود، یکی نبود: نشان داد به چهره رنگ باخته و احیانا مسخ شده امروزی اش ـ در خلال مقالات بی سروتهی که از هردری بی هیچ مناسبتی مینویسد و بدهم مینویسد ـ مبدل نمی ساخت.

درتابستان ۱۳۴۰ هنگامی که در کنار «لمان» لمیده بودیم، خیلی بااحتیاط و در کمال صمیمیت یادآورش شدم که به هرنامه که هرکس از تهران برایش میفرستد چه لزومی دارد پاسخهای مقاله مانند، مفصل بنویسد زیرا این نامه های مقاله مانند مفصل را دریافت کنندگان، آنها بچاپ میرسانند و البته در همه این پاسخها شاید همیشه مطالب قابل چاپ ولایق شان نویسنده نامدار و موافق توقع خوانندگان نکته یاب، وجودنداشته باشد، ازاین گذشته نویسنده‌ای که درداستان نویسی استاد شناخته شده است، چه لزومی دارد که مثلا در فلسفهٔ «اتل متل توتوله» مقاله بنویسد و یادر باره دولتهای مستعجل سرمقاله های مستعمل روزنامه های مهمل را تکرار کند و از راه دور با صدور مقاله بتهران درتائید اصحاب قبور بکوشد؟ یادم نمیاید که جمال زاده از این یادآوری دوستانه که بالحن شوخی هم ادا شد، رنجیده باشد ولی پاسخی که گفت هیچ بنظرم منطقی نیامد. اوگفت:

ـ خیلی ها از تهران بامن مکاتبه میکنند و من خودراموظف میبینم که به ان پاسخ بدهم. مجلات از من مقاله میخواهند، باید بتقاضای آنها برسم.

جمال زاده وقتی این پاسخ راداد. بیاد سردبیر سخن افتادم (سالهای ۴۱ تا ۴۳ علیرضا حیدری) که میگفت: **ازجمال زاده یک کشوری پرازمقاله دارم که هیچکدام قابل چاپ نیست و نمیدانم با آن چه بکنم».**

● ای هدایت نازنین

آیا براستی اگر هدایت هم زنده میماند و اکنون نزدیک به هفتاد و سه سال داشت به چنین سرنوشتی دچار میشد؟

البته جای خوشوقتی که نویسنده نامدار «یکی بود، یکی نبود» اکنون پس از ان عمل جراحی سختی که شش ماه پیش گذراند در عین سلامت و عافیت است ولی آیا آثاری از ان دست (که دوست عزیزمان کسمائی اشاره کرده است) انقدر «نخبه، زبده و بزرگ و یگانه» است که باقی بماند و نام اورا جاوید سازد؟

بگذارید این مقال را با اخرین نوشته جمال زاده در باره هدایت پایان دهیم.

«هدایت تاجائی که من توانسته بودم بشناسم زندگی رادوست میداشت ولی بشرط انکه خوب و پاک و درست و با صفا باشد اما در عین حال باندازه‌ای با عاطفه و حساس بود که مانند جام برنجی نازکی که به تلنگر مختصری مدتی جریانگ جریانگ میکند و مینالد، کمترین عمل ناهموار و رفتار ناهنجار روحش را عذاب میداد و بفریاد در میاورد و مدتی ناراحتش میکرد و معذب میماند. **رفت و راحت شد و ماهم رفتنی هستیم. پس ای هدایت عزیز و نازنین، وعده دیدار نزدیک ترا به ابدیت آرام و خاموش میسپارم. بوعده دیدار»** (۱)

«۱». نویسنده این مقاله را ۲۰ اسفند ۱۳۵۴ در ژنو نوشته و درفروردین ۲۵۳۵ در مجله سخن چاپ شده است.

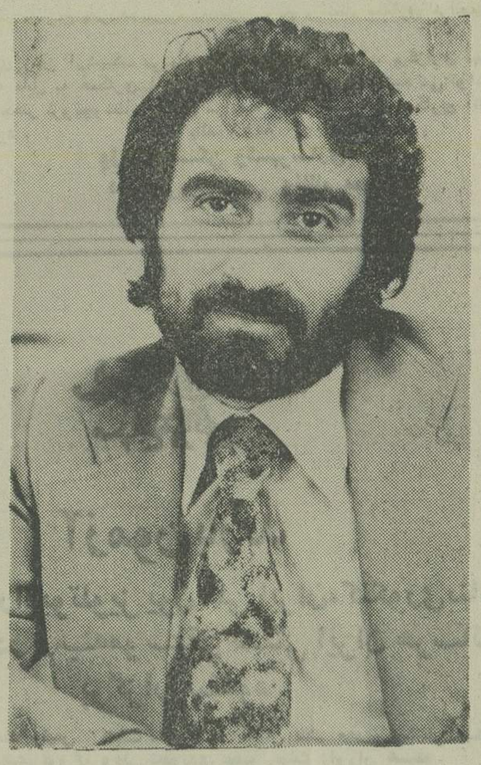

از : عباس پهلوان

از بهر خدا مخوان...!

زمانی بود که تو این ملک به هر که دستی به سازی داشت و نوائی میزد و چهچه‌ای سر میداد می گفتند «عمله طرب» و از وقتی که این جماعت قدر دیده‌اند بر صدر نشسته‌اند به آنها می گویند «هنرمند» و حالا دیگر کسی که «دنبک» میزند و یا مزقونی می نوازد و تار و کمانچه‌ای را بصدا در میاورد مثلا سالهای دور دیگر دست و دلش نمی لرزد انرا زیر عبا و لیاده قایم نمی کند و از پس راهه ها و تاریکی ها نمیگذرد که مبادا گزندی بهش برسد. مردم «هنر دوست» هستند و «هنر پرور» و نه اینکه این جماعت را حلوا حلوا می کنند و رو سرشان می گذارند بلکه برای شنیدن ساز و آوازشان ولخرجی هم می کنند جور اطعمه و اشربه گران کاباره ها را می کشند و یا ادا و اطوار و ناز و قیمش کاباره دار، گارسون و خواننده میسازند و دمی با خواننده و نوازنده محبوب خود باشن و در پناه بلند گوهای خر گردن از مواهب صدای بی بدیل آنان مستفیض شوند.

..... و خلایق همپای این شور و شوق (برعکس گذشته) آقا پسرها و دختر خانم های خود را هم تشویق و تبلیغ می کنند که هنری بیاموزند و سازی بنوازند و از بابت صدا هم که الحمدالله تمام ایرانیها «دودانگ» صدا دارند و میماند (۴ دانگ) بقیه که آن را هم خدا زنده بگذارد، هنر میکروفن های مغناطیسی و الکترونیکی و مجهز به «اکو» .....و دیگر غصه‌ای نیست!

.....و حالا ما روزبروز همپای «ظهور» خیلی از پدیده های محیرالعقول علمی و اجتماعی و سیاسی شاهد جدیدالولاده های عالم خوانندگی و آهنگسازی هم هستیم که انگار همه با هم کورس بسته‌اند در اینکه سر مردم را ببرند گوششان را کر کنند و اعصابشان را بخراشند! و بدبختی اینکه هر کجا بروی این سر و صداها مثل «همزاد» با آدم است: در مغازه ـ خانه ـ تاکسی، دیگر «دیسکوتک» کاباره و رستوران و تریا جای خود دارد..

می گویند «آملی یون» پسر زئوس (که میدانید حضرتشان خدای خدایان یونان بود) تعهد کرد که دیوار های شهر «ته بای» را بسازد.

این حضرت در نواختن «ارغنون» دستی داشت و شروع کرد بزدن و خواندن روایت است که از خواندن و نواختن او همه مواد جامد «که برای ساختن یک دیوار لازم است» بسوی او رفتند و باین ترتیب به آسانی دیوار شهر «ته بای» را ساخته و پرداخته کرد. و همین یونانیان موسیقی را یکی از عمده ترین وسائل آموزشی تعلیم و تربیت می دانستند و از آن برای معالجه و درمان بیماران استفاده میکردند....

حاشا که امروز نیمی از ضعف اعصابمان اگر از سر و صدا باشد، بیشترین سهم را این صداهای ناهنجاری دارد که از سازها بر میخزد و از حلقوم باصطلاح خواننده های نسل امروز و دیروز و پدیده های جاودانه قدیم و ندیم بیرون می آید در حالیکه ما در تعریف و توصیف بسیاری از نوازندگان و آواز خوانان قدیم خود می شنویم که هر وقت ساز آنها بصدا در میامد و یا صدائی سر میدادند بلبلان، شاخه درختان رها کرده و بنزدیک آنان میآمدند و مسحور و مشعوف ساز و آواز شان میشدند و این خود تبخری بود و هنری که هنوز هم خیلی از استادان فن به ان معتقدند و انرا حد اعلای فرا گیری و هنر میدانند همچنانکه ژاپنی ها در قدیم اعتقاد داشتند اگر ساز زنی بتواند همه گوشه و کنار های بیست گانه موسیقی ژاپنی را بنوازد، این قدرت را هم خواهد داشت که حتی ذرات گرد و غبار فضا را هم به رقص در آورد!در همین زمینه **افسانه های بسیاری که نشان میدهد که چگونه با موسیقی در فرشتگان، اهریمنان و پریان نفوذ میکردند و** شیاطین و دیوان و حیوانات را به این شیوه مسحور و مقهور خود میساختند . **«نی زن» هائی** که بقصد مقابله با **وسوسه پریان** و شعبده و قهر و غضب **شیاطین** و **اهریمنان** در **«نی» خود** میدمیدند و از **مهالک و خطرات** جان بسلامت می بردند.

صد البته چنین هنر و وجدی در رقص و پایکوبی پیشکش! همین قاچ زین را بگیرند و اسب سواری را بخودشان می بخشم که این چنین در درب و داغون کردن روح و اعصاب مردم مسابقه نگذارند. این چنین خشن ننوازند و کر کننده اواز سر ندهند که اگر «فراری دادن» با ساز و آواز بحساب حضرات یکنوع «هنر» باشد که الحمداله همه در ان تبحری دارند) باقی میماند تا لطف فرموده و در شیوه‌ای بنوازند و ترانه بخوانند که قلب و روحی را هم تسخیر کنند.

در قصه های ایرلندی از کاهنی وارسته و با فضیلت گفتگو میشود بنام «داغدا» که ساز میزد و نواختن او اثری جادوئی داشت.

بالاخره رندان و دزدان طمع در ساز او بستند و انرا ربودند.

«داغدا» بسیار غصه دار شد و دنبال سازش شهر شهر گشت تا بالاخره هلفدونی و مکمن و ماوای دزدان را پیدا کرد. داخل انجا که شد یکباره ساز او که بدیوار آویزان بوده بسوی نوازنده اش پر کشیده و چنان با عجله که در مسیر خود چند تا از آن سبیل از بناگوش در رفته ها رالت و پار کرد. دزدان بسر وقت «داغدا» رفتند و او چاره‌ای ندید جز اینکه برای رهائی از آن مخمصه ساز خود را بصدا در آورد. در این افسانه ایرلندی آمده است که «داغدا» اول بار آهنگی را نواخت که همه از کوچک و بزرگ شروع کردند به غیه کشیدن و فریاد زدن بعد آهنگ دیگری را زد که هره و کره همه براه افتاد و چه غش غش خنده‌ای ....! و آخرین فوت و فن و او برای رهائی خودش بود آهنگی زد که کم کم همه را لس کرد و شل شدند، خواب به پلک پایشان فشار آورد و دراز بدراز مثل نعش روی زمین افتادند، انگار صد سال است که خوابیده‌اند و او فرصتی یافت که جان خودش را خلاص کند و ساز جادوئی را برداشت و فرار کرد.

اشتباه نشود که ما مردم توقعی این چنینی از «نوازندگان شهیر و آواز خوانان کبیر ملقب به بلبلان شرق» پری های غمگین آواز، ستاره های ریز درشت آسمان هنر ـ و خورشید های تابان ترانه و آواز نداریم. نمی خواهیم که «باربد» و «نکیسا» باشند و چون «ابراهیم موصلی» وقتی عود بر می گیرند چنان بنوازند که شنوندگان محترم و تماشائیان گرامی از خود بیخود شوند و مدهوش گردند که در اصل آنها (هر چند خود داعیه‌ای دارند) برای ـ معروفیت و کیسه پر کردن و بعد عکس رنگی و شرح و تفصیلات مجله‌ای و بالاخره «نقل محافل و مجالس» شدن و تشفی عقده های والدین محترم و عمه و خاله و رونق بخشیدن به محافل و مجالس بزرگان و پای بساط تریاک و «بزم های ایرونی» به این راه کشانده شده‌اند و ما مردم بمرور و اضطرار که که در خیلی چیزها و خواسته ها «قناعت» را پیشه کرده‌ایم و به «اندکی» میسازیم و از هر موهبتی به «ذره‌ای» بسنده می کنیم از این بابت هم توقع اضافی نداریم ولی لااقل چیزی را که عرضه می کنند دیگر مخروب روح نباشد و در کنار آن مفاسدی را به جامعه تحمیل نکنند.مجبور نباشیم افادات و اطوار های آنان را تحمل کنیم.

می گویند هر کجا که سخن باز میماند موسیقی آغاز میشود، و کنفوسیوس «موسیقی» را بهترین وسیله اصلاح «اخلاق یک جامعه» میداند و اینکه موسیقی «عامل موجد دوستی و نیک خواهی و انسانیت است و تاکید می کند که انسان می تواند با موسیقی جامعه خود را تلطیف کند، آداب و رسوم خود را بهبود بخشد و خویشتن را به کمال برساند.

آیا واقعا موسیقی امروز (پاپ و جاز و ایرونی شبه جاز شاد و غیره) نیم گامی در این راه قدم بر میدارد؟

آثار برونی آنها ارائه خدمات هنری بصورت صفحه نوار کاست و بالاخره برنامه های رادیوئی و تلویزیونی است که شاهدید و باقی میماند «اخلاقیات» آنها و زندگی خصوصی و شرکت و مجالس و محافل و دوستی ها و معاشرت و فریب و دغل بازی رفیق های طاق و جفت و تفاخر به مال و منال و آپارتمان و ویلا و اثاثه و سفرهایشان که صفحات متعددی از نشریات ما را بعنوان «شایعات و اخبار هنری» پر کرده است.

راستی کجا رفته است آن طبایع ظریف و لطیف؟ یعنی اینقدر ما «سهل پذیر» شده ایم که دامب و دومبی هرمز قون کشتی گوش خراشی و صدای تلخ وگزنده ای را باسانی می پذیریم و ساعتها به ان گوش میدهیم در یکی از مجالس خواننده‌ی خیلی به صاحبخانه لطف کرده بود و با تکبر و ادا و اصول و بی اعتنائی بحاضران شروع بخواندن کرد که صدایش چیزی شبیه به «عربده جوئی» بود و سابق بر این هر کس که چنین عربده می کشید «اژان» جلبش میکرد و به «کمیسری» می برد و حالا عده‌ای منتر شده بودیم که این عربده و فریاد را بعنوان «صدای ملکوتی» و «نغمه فرشتگان» می بایستی گوش بدهیم و به به چه چه هم بگوئیم همانجا، یاد داستانی از سعدی علیه الرحمه که «آواز بد» را هر چند که طرف «کلام خدا» را هم سر میداد قابل شنیدن نمیدانست بگذریم از اینکه حالا علاوه بر صدای بد مشتی اراجیف و لاطائلات و کلمات سخیف را بعنوان «ترانه» بلغور» می کنند و بابتش هم وجوهات کلانی دریافت میدارند.

«سعدی» می نویسد:

نا خوشی آوازی بیانگ بلند،
قران همی خواند، صاحب دلی بر
او بگذشت و گفت؛
ترا مشاهره چند است؟
گفت: هیچ!
گفت: پس این زحمت خود
چند چرا همی دهی؟
گفت: از بهر خدا میخوانم!
گفت: لو بهر خدا مخوان
گر تو قران بدین نمط خوانی
ببری رونق مسلمانی.

پایان

در حکایت نسیم و سبزه و چشمان تو

غزلواره‌ای از: عمر فاروقی

شب را با شوکت چشمانت چراغانی کرده بودی، و نسیم سر مست از عطر گیسوانت خود را به پنجره خانه‌ام میکوبید. گلهای تنها گلدان خانه‌ام عطر اندام ترا به عاریت گرفته بودند. دلم سرشار از شعر بود، گوئی زمین و زمان با من قصه میگفتند ـ تمامی روحم در طیف مغناطیسی نگاهت راهی بجز خانه تونداشت. زیربید مجنون نشسته بودی و مهتاب سخاوتمندانه نور بارانت کرده بود گیسوان طلائیت زیر نور مهتاب عجب جلوه‌ای داشتند و نسیم این عاشق ولگرد و بی پرده ـ عاشقانه با هر تاراز گیسویت بازی میکرد. آه خدایا چرا من نسیم نبودم، چرا من نسیم نیستم..!

من که لحظه‌ای پیش هر سلولم را از آن سم تلخ قدیمی مسموم کرده بودم و عرش خدا را زیر پای خویش میدیدم شعرهای عاشقانه‌ام را برای تو میخواندم من مداح بارگاه تو بودم و تو در آستان ملکوتی خویش چنان خدایان باستان زمزمه های عاشقانه‌ام را می شنیدی. آه! حریر حنجره بر این شب مهتابی جاری کن. بانو! بانوی غریب قرنهای گم گشته... در این سراپرده هلا، ای خیل فرشتگان شبگرد بنوازید با چنگهای ابریشم این قصر زبر جدگون بیاورید...!

آنگاه داغ شقایق را بر آبنوس نهادم و شب را که پدیداری از چهره اهریمنان است به کائنات نزدیک کردم، به ما چه که خورشید در کدام چاهسار نگون گشته من که خورشیدی از مهر تو و از عشق تو در دلم دارم؟! و آیا چشمان جادوئی تو که بعینه ستارگان کاروان کش میدرخشند برای روشنائی خانه کوچک من بس نیست؟ داشتم از مهتاب میگفتم و مهتاب آری پیش چشمانت چنان فانوس کولیان بیابانگرد کورسوئی بیش نیست. در حکایت نسیم و سبزه و شاید حکایت من و تو، نفس کدام پرنده فضول سیل پرندگانی مهاجر را به شب با شکوه ما خوانده بود که اوای آنان به همسرائی فرشتگان پیوسته بود؟ گفتی قلب پرنده به کوچکی یک سنگ ریزه است اما در آن عشقی به عظمت دنیا لانه کرده است. گفتم قلب من چنان کبوتری سربریده است گاهی که تو سفر میکنی و گاهی که تو حتا چشمانت را می بندی. زیر چتر بید مجنون جز من و تو و خدا کسی نبود و من که عاشقانه میزیستم و عاشقانه میسرودم لبهای ملتهبم را بر تندیس مرمرین تو آشنا میکردم... سلام! ای صداقت جویباران زلال، ای آبی، ای. خاکستری، ای سبزای عشق....! اینک که شعرم را و غزلم را و قلبم را به راه تو و برای تو ادامه میدهم، اینک که تمامی شب اشکهای صداقت را از چشمه چشمانم جاری کرده‌ام، حضورت را از من دریغ مدار... و توای بانوی عطری وای سپیده وحشی! صداقت عشق و روستا را به لبخندی دروغین و قلبهای سنگین و کاغذهای رنگین معامله نکن بگذار تا هم چنانن صادقانه بر معبد چشمانت عبادت کنم...!

ادامه...!

از : همایون نوراحمر

یک یادداشت کوتاه

میگویند:

«دنیا تماشاخانه بی است.»

من هم این را قبول دارم... اما در اینکه آیا مردم آن را تماشا گرانند و یا بازیگرانش؟ شک دارم... اگر تماشاگرانیم: پس چرا به بازیهای ناشیانه دنیا اعتراض نداریم؟ و اگر بازیگران آنیم بایستی ما را احمق ترین بازیگران بدانند.

در هر حال «آدم های بازیگر» بیچاره‌اند، آدم هایی که محکوم به زندگی بازیگری خود شده‌اند. همه ما به بازیگری در این «تماشاخانه مرگ» ناگزیر گشته‌ایم. بیمارگانی هستیم که در صحنه این تماشاخانه دست و پا میزنیم و سرانجام «نیست» میشویم.

هیچ جبری بالاتر از «جبر زندگی» نیست. درد آورترین دردها، درد زیستن است. دوستی که پیوسته با «جبر زندگی» در مبارزه بودآدمی بود که زندگی در چهار چوبه خود محبوسش ساخته بود...اما هرگز شکایتی نمیکرد، زیرا که «فلسفه حیات» را خوب میدانست. این دوست من چندی پیش برجبر زندگی پیروز شد، زیرا که خودش را از بند آن رهانید... در نامه‌ای به من نوشت:

«... آدمی گمان میکند خوشبختی تنها زیستن در این جهان است و این اندیشه ایست بی اعتبار من در ابتدا جرات در هم شکستن جبر زندگی را نداشتم، اما سرانجام پیروز شدم... برای پیروزی‌ام شادمان باش...» ولی من هنوز به زندگی ادامه میدهم... ادامه میدهم... ادامه میدهم...

غزال سرخ لبت ...

پیام سبز تراشیخ و شاب می نوشد،
اگرچه مردم چشمت سراب می نوشد.
تو آن شکوفه سرخی که درعبارت باد ـ
تن لطیف ترا، لفظ اب می نوشد.
حکایت تن تو، درغزل نمی گنجد ـ
غزال سرخ لبت آفتاب می نوشد.
زلال پیکرتست این که می چکد از شعر ـ
اگرچه خامه دستم شراب مینوشد.
حکایتی نکنم از تبارظلمت خویش ـ
چرا که طالع من رودخواب می نوشد.
تنورگرم دهانت پراز کلوچه حرف ـ
فصول سبز بیانت، کتاب می نوشد.
کنون که چشم سیاهت سفینه غزل است ـ
لبان ساکت من شعرناب مینوشد.

علی اکبر ابراهیم زاده

هزار دست، هزار چشم

هزاردست، هزارچشم
دوباره شب شد و درمن ترانه ها روئید
ازین درخت تناور جوانه ها روئید
پرندگان همه غمگین و خسته برگشتند
دوباره زمزمه درکنج لانه ها روئید
هزاردست، هزاران هزاردست تهی
پی گشودن درها زشانه ها روئید
هزارچشم، هزاران هزارچشم امید
پی گشودن درها زشانه ها روئید
خزان غم زده‌ای باغ سبز را پوشید
برای شیون بلبل بهانه ها روئید
و من گریستم آنگونه درقفس غمگین
که دام صحن چمن گشت و دانه ها روئید

محمد معلم

تاوان شیفتگی

خو کرده باشب
هم کاسه ستاره‌ام
با درنگ هائی
برآستانه آواز

***

چشمی
روئیده برکاکل شب‌داری
که شب خوانی‌ام
تاوان شیفتگی است.

***

تا شعر
نام دوباره عشق است
من
شاعرم

***

گم کرده خویشم
با تپش هائی
که لهجه عشق است.

هرمز علی پور

ای ساربان آهسته ران ...

طرح: بیژن اسدی‌پور

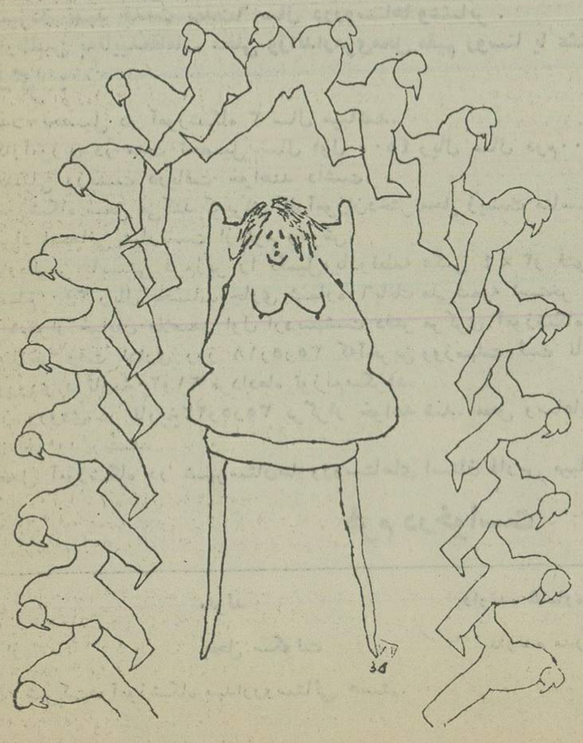

محمد(ص): آخرین رسول خدا (۱۲)

مکه و قریش...

...وبدینسان محمد(ص) زاده شد

پس روزگار طبقه بالای جامعه تازیان بدوی و چگونگی سیاست ، سیاستمداری و جنگهایشان در دوران پیش از اسلام چنین بود. این طبقه ، پادشاهان ، شهزادگان ، امیران ، دولتها و ارتباط با کشورهای دیگر را دربر میگرفت .

اما در دوران عربستان دنیای دیگری بود: دنیای قبایل و مردان و زنان بدوی وفادار بدان .

این نکته را باید بدانیم که قبیله از نگاه تازیان در دوران پیش از برآمدن خورشید همیشه درخشان اسلام ، جایگاهی والا داشت ، آنچنان که یک فرانسوی ، انگلیسی یا امریکایی امروز به میهن خود می‌نگرد . قبیله برای مرد و زن تازی ، میهن گرامی بود .

جاسوسی علیه قبیله ، شرم‌آورترین کارها بشمار میرفت و ننگ و بی‌آبرویی بدنبال داشت ، همچنان که جاسوسی یک امریکایی امروزی برای شوروی مایه بدنامی و آبروریزی او خواهد شد .

پیوستگی قبیله به این امیر یا آن امیر ، بنا برحکم زمانه و روزگار ، جنبه‌یی سیاسی داشت، همچنان که دوری گزیدن قبیله از یک چنین پیوستگی‌هایی که گاه دردسرهای سنگین و گران می‌آفرید .

از همین‌رو ، گسستن پیمان با این امیر و پیوستن به امیری دیگر شگفتی‌انگیز نبود ونشانی از بیوفایی و نامردی نداشت ، درست مانند دولت های امروز که بر پایه خواست مردم خود ، گاه دربرابر تصمیمات سازمان ملل متحد می‌ایستند یا از آن پشتیبانی می‌کنند . پس رابطه قبایل با امیران ، همچون رابطه ملل و دول امروز با سازمان ملل متحد بود. روشنتر اینکه مرد و زن و تازی بیشتر به قبیله خود مهر می‌ورزیدند تا به امیران و پادشاهان عرب .

امیران عربستان، همچون سازمان ملل متحد، سازمانهای سیاسی و قدرتهایی «فوق‌ملی» یا بهتر بگوییم «فوق قبیله‌یی» بشمار میرفتند که پیوستن یا نپیوستن بدانها به‌خواست اعضاء قبیله و تصمیم رئیس قبیله بستگی داشت .

تازیان ، کار تصمیم‌گیری برسر پیوستن یا نپیوستن به امیران عرب را به سران قبیله خود سپرده بودند . روساء قبایل هرچندگاه به دیدار و بازدید امیران میرفتند تابرسر یک مساله‌سیاسی گفت‌وشنود کنند و به‌سازش رسند - درست مانند سران کشورهای امروزی که به سازمان ملل‌متحد میروند .

رئیسان قبایل همواره رقابتی آشکاراداشتند و از راه پشتیبانی نظامی امیران نیرومند ،هریک میکوشیدند تا از دیگری پیشی جویند و همزمان‌با افزایش آسایش و آرامش قبیله خود، بر نامداری و آبروی خویش نیز بیفزایند .

هرزمان که رئیس قبیله‌یی به دیدار امیری همپیمان می‌شتافت، خوشامدی گرم می‌شنود و از او پذیرایی باشکوهی میکردندو با هدایای‌گرانبها، رداهای‌افتخار و گاه پول نقد خشنودوخرسندش می‌ساختند .

از سوی دیگر ، برای یک رئیس قبیله مایه افتخار، نامداری و آبرو بود که درپی دیداری با یک امیر و شهزاده فرمانروا ، با دستی انباشته از هدایا و ردای افتخاربر دوش بمیان مردم‌خود بازگردد . این هدایا ، لطف و توجه امیر را به رئیس قبیله می‌نمود و بر آبروی او درمیان مردو زن قبیله بسی می‌افزود . این آیین که قدمتی حتی پیش از خود تاریخ داد تا بیستمین سده میلادی، تقریبا دست‌نخورده ، درمیان اعراب همچنان معمول بود.

نویسندگان اروپایی که وفاداری صمیمانه به پادشاه را مرمقام فرمانروای طبیعی کشور برای مردم یک کشور وظیفه‌یی بیچون‌وچرا میدانند ، بارها در سرزنش تازیان‌بدوی‌قلمفرسایی کرده‌اندو ازین‌که اعراب گاموبیگاه از امیری دل می‌کنده به امیری دیگر دل می‌سپرده‌اند ، بتندی و باملامت برآنها تاخته‌اند .

اما چنین می‌نماید که‌هیچ‌یک ازین‌نویسندگان غربی نمیدانسته‌اند که میهن مرد و زن تازی قبیله او بوده است نه قلمرو امیری که با قبیله پیمان می‌بسته است .

این ویژگی‌ها که بر آنها تکیه‌می‌کنیم بایدمورد توجه قرار گیرد زیرا هنگامی که به‌بازگویی چندو چون پیمبری محمد «ص» خواهیم پرداخت ، هرکدام در روشن ساختن گوشه‌یی از زندگانی خاتم‌النبین کمکی موثر خواهد بود .

برای نمونه ، هنگامی که محمد «ص» رسالت خود را آغاز کرد و همزمان مرد عرصه رزم و سیاست نیز شد تا رسالت خود را بنحو احسن به‌انجام رساند ، بسیاری از بدویان آن حضرت‌را به‌چشم امیری نوخاسته می‌نگریستند تا رسول خدا - امیری همچون شهزادگان «بنی‌غسان» و «بنی‌لخم» .

در آغاز پیمبری محمد«ص» ، تازیان‌همچنان که به دیدار امیر یا شهزاده‌یی میرفتند . به‌حضور آن حضرت میرسیدند ، پای سخنان رسول خدا می‌نشستند ، هدیه نیز میگرفتند و میرفتند و آنگاه برسر پیوستن به جنبش محمد «ص» به‌گفت‌وگو با یکدیگر می‌پرداختند .

سرانجام ، پیش از ادامه سخن ، تفاوت‌میان جنگهای قبیله و جنگهای امیران را نیز باید بدقت بررسی کنیم و از چندوچونش آگاه شویم .

امیران آتش‌جنگی را می‌افروختند تا بر نیروی خود بیفزایند ، قبایل بیشتری را به‌فرمان درآورند یا آبروی خود را نزد فرمانروایان بزرگ - امپراتور ایران و روم - افزایش‌بخشند.

ازهمین‌رو امیران گاه درندمخوی و خیانت پیشه نیز بودند.اما جنگهای‌میان قبایل،انگیزه‌هایی اینچنین نداشت . درین جنگها ، هیچ قبیله‌یی آرزوی نابودی دشمن خود را هرگز در سر نمی‌پروریدند . پیکارهای قبیله‌یی گاه با جنگهای‌میان امیران همزمان میشد . و هرکدام بنا بهشیوه و آیین خود، بنابرین ، قبایلی که با یک امیر پیمان دوستی داشتند ، هیچگاه با یکدیگر به ستیزه برنمی‌خاستند .

جنگاوران بدوی ، پیکارهای قبیله‌یی را همواره برشمشیرزنی و خونریزی در راه فلان امیر ترجیح میدادند زیرا جنگ در راه خواستهای یک امیر برایشان اجباری بود اما انگیزه پیکارهای قبیله‌یی از دل و آنچه دل فرمان میدادبرمیخاست.

از سوی دیگر ، پیکارهای قبیله‌یی نظمی نداشت . جنگاور بدوی هرزمان که میخواست میتوانست رزمگاه را ترک گوید ، ازین مهمتر ، جنگاور بدوی در پیکارهای قبیله‌یی ، هرچه را تاراج میکرد، میتوانست برای خود نگاه دارد . اما امیران این خوی ناپسند را داشتند که هرچه را جنگاوران به‌یغما میبرند ، گرد آورند و تنها میان خود بخش کنند .

مکه و قریش

شهر کوچک مکه ، آرمیده بر زمینهای‌نزدیک به‌کرانه‌های عربی دریای سرخ ، در قرن ششم میلادی ، بنابر دو دلیل دارای اهمیت بود :

از یکسو ، مکه بخاطر آنکه مرکزیت‌پرستی بشمار میرفت اهمیتی شایان توجه داشت وهرسال بسیاری از تازیان بیابانگرد را در لباس زوار به سوی خود میکشید .

مکه افزوده بر ارزش مذهبی، باری ، کانون پرجنب‌وجوش دادوستد و بازرگانی اعراب نیز بود .

پیش ازین گفتیم که کالاهای گرانبهای شرق، بار شده بر پشت شترهای کاروانهای کوچک و بزرگ تا کرانه شرقی دریای سرخ (بحراحمر) میرسید . در طول سده‌های بسیار ، رشته این دادوستد سودمند و دارایی‌بخش‌در دست‌نخستین پادشاهان یمن ، سپس شاهان دودمان «سبا» ، نیز مهنتی‌ها و سرانجام ، خاندان دحمیر‌بود.

خاندان دحمیر - همچنان‌که گفتیم‌سرانجام بسال ۵۲۵ میلادی دربرابر فاتحان حبشی بزانو درآمد و ازمیان رفت از سوی دیگر ، کشور گشایان ایرانی نیز بسال ۵۷۵ میلادی یمن را گشودند و بر قلمرو سرزمین‌های گوش بفرمان تیسفون افزودند .

این دو ضربت سنگین ، سایه هرج‌ومرج را بر سراسر یمن گستردوپیمانهای را چنان درمرداب فقر و نداری فرو برد که رشته داد وستدپرسود با شرق از دستشان بیرون رفت. دادوستدی‌که پیشرفت و کامیابی مردم یمن از سده‌های‌بسیار دور در گرو آن بود.

در ششمین‌سده‌میلادی، مردم که ازفاجعه‌یی که بر مردم یمن تاخته بود بهره گرفتندودادو ستد پرسود را مهده دار شدند.

که بدرستی در میان راه عدن و سوریه‌جای داشت و احتمالا جایگاهی بود از برای رامیدن و آسایش کاروان و کاروانیان در میان رامدور و درازشان. اما چنین بر می‌آید که کمبان تابیش از نابودی خاندان‌دحمیر، یمن، در سرمایه‌گذاری برای دادوستد با شرق، دست نداشته‌اند.

چنین می‌نمود که پهنه شهر کوچک که، افزوده بر چند چاه کم عمق در بستر سنگین‌یک وادی تنگ و باریک، امتیازاتو برتریهای‌دیگر نیز دارد.

این شهر آرمیده بر وادی تنگی به پهنای نزدیک به ششصد یارد و درازای یک و نیم‌میل، در دل کوهستانهای سنگلاخ و برهنه ، بیگمان برتریهایی در برابر دیگرشهرهای آن خطه‌داشت.

در مکه از باغ و گلستان یا کشتزار و سبزی نشانی نبود. مکه چندان اب نداشت که‌زمینهای تفته و آفتابسوخته‌اش فرو بنشاند. حتی دامنه شیب‌دار کوهستانها، برهنه بود و نشانی از سبزی بر خود نداشت.

در چنین سرزمینی تشنه بی بار وبری،چاه های آب ارزشی بسیار و جایگاهی والامحترم داشتند. صاحب هر چاه، مستولی پرستشگاه پیرامون آن چاه نیز بود.

بنابر آنچه از احادیث میتوان دریافت،این جش عربستان از آن قبیله‌یی بوده است‌بنام «جرهم».

در شماره آینده :

محمد «ص» چشم به جهان میگشاید .
میلاد رسول خدا با «عام‌الفیل» ، سالی که پرندگان بر مهاجمان حبشی ریگ بارید‌ند ، همزمان است . همراه با ماجراهای قریش و اعراب در آستانه ظهور اسلام.

کنگره بین‌المللی زنان آرشیتکت در رامسر

بدینوسیله به آگاهی کلیه زنان آرشیتکت میرساند که کنگره بین‌المللی زنان آرشیتکت‌روز ۲۱ مهرماه ۲۵۳۵ درپیشگاه علیاحضرت‌شهبانوی ایران در رامسر گشایش یافته و تا تاریخ ۲۴ مهرماه ادامه خواهد داشت .

بحث وگفتگوی اصلی این کنگره «بحران هویت در معماری» میباشد. کمیته تشکیلاتی‌این کنگره که ازطرف وزارت مسکن و شهرسازی انتخاب ومسئول برگزاری این کنگره میباشد از زنان آرشیتکت علاقمند به همکاری‌درموارد زیر دعوت بعمل میاورد .

۱- علاقمندان بشرکت در کنگره میتوانند مقاله‌ای پیرامون موضوع مورد بحث کنگره به یکی از زبانهای فارسی، انگلیسی یا فرانسه درحدود ۸صفحه تهیه وحداکثر تا تاریخ بیستم مردادماه ۲۵۳۵ به‌دبیرخانه‌کنگره‌واقع در دفتر ترویج و نظام‌معماری (ساختمان شماره ۲وزارت مسکن و شهرسازی خیابان تخت‌جمشید بین روزولت وبهار شماره ۴۷۵) ارسال دارند بدیهی است مقالات منتخب درزمینه موضوع اصلی یا موضوعات وابسته در جلسات کنگره موردبحث قرار خواهد گرفت ویا درنشریات کنگره بچاپ خواهد رسید

۲- درنظر است نمایشگاهی از کار های زنان آرشیتکت معرفی با برگزاری این کنگره در رامسر تشکیل شود، علاقمندان به شرکت‌در این نمایشگاه میتوانند برای آگاهی از نحوه شرکت دراین نمایشگاه حداکثر تاتاریخ پانزدهم تیرماه به‌دفتر ترویج و نظام معماری مراجعه

۳- نظر باینکه همکاری زنان آرشیتکت می‌تواند کمک موثری درجهت برگزاری بهتر این کنگره باشد لذا کسانیکه مایل به همکاری باکمیته تشکیلاتی این کنگره میباشند می توانند حداکثر تا۱۵ تیرماه ۲۵۳۵ بدفتر ترویج‌ونظام معماری مراجعه نمایند تا ترتیب همکاری آنان در گروههای مختلف داده شود .

م‌الف ۸۴۷۶

وزارت مسکن وشهرسازی
دفتر ترویج ونظام معماری

آزمون باربد

به همت سازمان‌رادیوتلویزیون ملی ایران، کنکوری‌بنام «آزمون باربد» در زمینه‌موسیقی سنتی ایران هرساله برگزار میشود

آقای نورعلی برومند رئیس هیئت داوران و آقایان دکتر مهدی برکشلی ،دکتر داریوش صفوت ، دکتر مهدی فروغ، وعلی تجویدی عضو هیئت داوران هستند
هدف از این آزمون ، تشویق نسل جوان به فراگیری صحیح و پیگیری جدی موسیقی سنتی و ایجاد خلاقیت در میان‌آنان است .
نخستین آزمون از اول تا دهم تیر ماه ۲۵۳۶ در رشته های تار ، سه‌تار ، سنتور ، کمانچه ، نی ، ویلن و آواز انجام خواهد گرفت
موضوع نخستین آزمون « دستگاه‌ماهور» خواهد بود
کسانی که کمتر از سی سال دارند می‌توانند در این آزمون شرکت کنند .
فرصت نام نویسی از اول مرداد تاپانزدهم تیر ماه ۲۵۳۵ خواهد بود .
برای هر یک از رشته ها یک جایزه به مبلغ صد هزار ریال درنظر گرفته شده است از میان برندگان جوائز یک برنده ممتازتعیین خواهد شد که جایزه‌ای به مبلغ صدوپنجاه هزار ریال (جمعا دویست و پنجاه هزار ریال) دریافت خواهد داشت .
علاقمندان میتوانند برای کسب اطلاعات بیشتر ، با دبیرخانه آزمون باربد واقع در تهران- میدان ارک - تولید رادیو مکاتبه نمایند .
م-الف ۷۳۳۲

تجدید آگهی مناقصه شماره ۱ مورخه ۶ر۴ر۳۵

مرکز زرهی ۴۵ قلم‌لوازم مصرف شدنی‌باغبانی ازقبیل انواع گلهازینتی بذر گلهای‌زینتی- کود انسانی وحیوانی‌وانواع نهالهاوسموم‌ات وسایر لوازم ومواد مصرف شدنی باغبانی ازطریق مناقصه خریداری مینماید.
پیشنهاد دهندگان میتوانندبا مراجعه بمهندسی مرکز زرهی و ملاحظه‌نمونه اجناس ودریافت‌برگ شرایط ومشخصات معامله پیشنهاد خودرا طبق مفاد مندرج‌دربرگ شرایط‌معامله تنظیم‌وتاساعت ۱۰ صبح روز۲۰ر۴ر۲۵۳۵ بمهندسی‌مرکززرهی تسلیم فرمایند. م‌الف ۴۰۲
اداره مناقصه‌گزار- مهندسی‌مرکززرهی

آگهی تشکیل مجمع عمومی شرکت ریورسند

از کلیه شرکاء شرکت ریورسند دعوت میشود که ساعت پنج بعد از ظهر روز پنجشنبه بیست و چهارم‌تیرماه ۲۵۳۵ شاهنشاهی در محل شرکت واقع‌درچالوس‌خیابان پهلوی جنب سینما تخت جمشید حضور بهمرسانند.
دستور جلسه:
۱- تصویب ترازنامه سال۲۵۳۴ شاهنشاهی.
۲- مذاکره و اخذ تصمیم نسبت به خطو مشی آتی شرکت.
۳- تعیین روزنامه کثیرالانتشار برای درج آگهی های شرکت.
۴- اخذ تصمیم نسبت به پیشنهاد های مدیر عامل شرکت.

مدیر عامل شرکت ریورسند
هامازاسپ ظفری اصفهانی

آگهی پذیرش کارآموز بهدارروستائی

آموزشگاه بهدار روستائی‌دانشگاه پهلوی برای سال تحصیلی ۳۶- ۳۵ تعدادی کارآموز دختر و پسر از بین روستا زادگان وعشایر با شرائط زیر میپذیرد :

۱- دارا بودن مدرک سوم متوسطه یا(اول نظری، جامع ،خدمات درنظام‌جدید).
۲- سن‌بین ۱۵الی۱۹ سال (برای کسانیکه‌دارای برگ پایان‌خدمت یامعافی غیر پزشکی هستند حداکثر سن ۲۵ سال خواهدبود.)
۳- داشتن صحت مزاج وتناسب اندام.
۴- سپردن تعهد خدمت بمدت۶ سال درروستاها وعشایر .
۵- داوطلبین به‌تاییدمقامات محلی وژاندارمری‌محل مقیم روستا یا عشایر باشند.

تذکر :

۱- مدت تحصیل در آموزشگاه ۳ سال میباشد.
۲- کارآموزان در مدت تحصیل سال اول ۴۵۰۰ ریال سال دوم۵۰۰۰ و سال‌سوم ۶۰۰۰ ریال بابت هزینه‌تحصیلی وزیست دریافت خواهند داشت.
۳- آموزشگاه سعی می‌کند که‌برای کارآموزان‌دختر محل زیست مناسبی تهیه نماید.
۴- مواد امتحانی عبارتست ازعلوم وهوش.
۵- داوطلبین بایستی فرم‌زیر را تکمیل‌وبادوقطعه عکس ۴ × ۳و فتوکپی آخرین مدرک تحصیلی وفیش بانکی بمبلغ ۳۰۰ ریال بحساب جاری شماره۶۰بانک ملی‌شعبه استخر شهرستان مرودشت پرداخت کرده به‌آدرس شیراز خیابان ملاصدرا اول اردیبهشت دفتر مرکزی آموزشگاه های بهدار روستائی طوری پست نمایندکه‌تاآخر وقت اداری روز ۱۸ر۵ر۳۵ که‌آخرین روزمهلت ثبت نام‌است به‌آموزشگاه برسد. کارت امتحان ورودی درتاریخ۲۰و۲۱ مردادماه توزیع‌میگردد.
امتحان ورودی در تاریخ۲۲ر۵ر۳۵ برگزار خواهد شد. محل وساعات‌امتحان در روز توزیع کارت‌باطلاع داوطلبین خواهد رسید.
۶- محل آموزشگاه در شهرستان‌ها وروستاهای استان فارس میباشد.

فرم درخواست

اینجانب ..... متولد ..... دارنده شماره شناسنامه .....
صادره از ..... محل سکونت ..... دارنده مدرک تحصیلی .....
داوطلب شرکت‌درآموزشگاه بهدارروستائی هستم.

امضاء داوطلب

همه روزه یکسره به لندن پرواز کنید

یکی از پروازهای بی نظیر را انتخاب کنید

همه‌روزه ساعت ۶ بامداد درهوای لطیف صبحگاهی با هواپیماهای سوپر وی - سی ۱۰ یا ۷۴۷ بریتیش ایرویز به لندن پرواز کنید ودرساعت ۹/۴۵ دقیقه‌صبح همان‌روز وارد لندن شوید و اگر بخواهید باز هم همان روز پرواز خود را به ایالات متحده آمریکا ادامه دهید.

برای اطلاعات بیشتر و دقیق‌تر بآژانس مسافرتی خود مراجعه کنید

British airways
از شما بیشتر مواظبت میکند

۳۲۳ ۳۰۱۶۲۵/۹ ، آبادان:سان‌شاین آرکاد تلفن ۳۲۴۷۱/۳۱۱۵۴

پیشرفتهای عمرانی و شهرسازی ملک شهر اصفهان مورد بازدید والاحضرت شاهپور محمودرضا پهلوی قرار گرفت

آقای زاد استاندار استان اصفهان نیز در این بازدید حضور داشت

اشاره :

پروژه عظیم ملک شهر که بعنوان یك شهری مدرن و نمونه در مطلوب‌ترین موقعیت جغرافیائی اصفهان و درپهنه‌ای حدود دو میلیون متر مربع شکل گرفته ، ازنظر مبارك شاهنشاه آریامهر و علیاحضرت شهبانو گذشته وبا الهام‌از رهنمود های ارزشمند اعلیحضرتین با مطالعات وبررسی های وسیع و دامنه‌دار و بابهره‌گیری از تجارب گروهی از برجسته‌ترین کارشناسان شهرسازی طرحهای اجرائی آن باهمکاری صمیمانه وزارت مسکن وشهرسازی بصورتی تدوین گردیده تا اصالت جاذبه های اصفهان با اصول پیشرفته عمران‌شهری وخانه‌سازی بصورتی منطقی‌آمیزش یابد و در اجرای سیاست‌دولت، بسهم خود گره‌گشای‌مشکل‌مسکن‌درقطب‌صنعتی‌وجهانگردی مهمی مانند اصفهان باشد .

در امتثال اوامر خاص علیاحضرت شهبانو که به مدیرعامل شرکت‌عمران ملك‌شهر ابلاغ فرموده‌اند ، ملك‌شهر نخستین شهرك اقماری ایران است که‌بموازات اجرای یك برنامه صحیح در جهت احداث واحدهای مسکونی در تیپ ها و ابعاد گوناگون‌وباتوجه به‌کمبود مراکز رفاهی‌و تفننی دراین منطقه‌و باسرمایه‌گزاری زیربنائی دست‌باحداث تاسیسات مختلف رفاهی فرهنگی و تفننی‌ـ مجتمع‌جهانگردی ومراکز متعددورزشی و تفریحات سالم زده‌است تا بفرمایش‌علیاحضرت شهبانو ، شهرك حالت خودکفائی کامل داشته وساکنانش از هجوم به مراکز پرتراکم شهری بی‌نیاز باشند ودرعین حال‌نیروی انسانی‌متمرکز تازه‌ای برمرکز استان تحمیل‌نشودو والاحضرت شاهپور محمودرضا پهلوی که باجرای اینگونه برنامه های عمرانی علاقه وافری ابراز میفرمایند از بدو بنیانگزاری پروژه ریاست عالیه آنرا قبول فرموده‌واجرای صحیح آن را پی‌گیری فرموده‌اند.

★ باید دانست بانك ساختمان ایران‌با کمك های اعتباری و مشارکت صمیمانه این پروژه را در جهت تکمیل و توسعه یاری داده است .

والاحضرت شاهپور محمود رضا پهلوی در حالی که آقای زاد استاندار استان اصفهان‌ایشان را همراهی میکنند از مجتمع جهانگردی‌ملکشهر دیدن‌میفرمایند مهندس محمد قلی ملکپور ،مدیر عامل شرکت عمران ملک شهر نیز حضور دارند.

والاحضرت شاهپور محمود رضا پهلوی ، که برپرنامه های عمرانی منطقه جنوب نظارت عالیه می‌فرمایند ، روز شنبه این هفته در حالیکه آقای زاد استاندار استان اصفهان ایشان را همراهی می‌کردند از پیشرفتهای همه جانبه عمرانی و شهرسازی ملک شهر ، اصفهان بازدید فرمودند. در آغاز درنمایشگاه روابط عمومی چگونگی روند پیشرفت پروژه شهرسازی و عمرانی ملک شهر با توجه به مدت و نقشه های مربوطه از نظر والاحضرت گذشت‌و مدیر عامل شرکت پیرامون اقدامات و فعالیتهائی که در زمینه تکمیل و توسعه خدمات شهری طی یکسال گذشته انجام گرفته توضیحاتی باستحضار رسانید .

پیشرفتهای عمرانی ملك شهر

والاحضرت شاهپور محمود رضا پهلوی آنگاه دریکدیدار کلی ، پیشرفت برنامه های عمرانی و شهرسازی وخدمات شهری ملک شهر را مورد بازدید قرار دادند . و از چگونگی روند پروژه ملک شهر استفسار فرمودند .

باستحضار والاحضرت رسید که : با الهام از رهنمود های ارزشمند شاهنشاه‌آریامهر که باجرای اینگونه پروژه‌های عظیم عمرانی عنایت خاصی مبذول می‌فرمایند و در امتثال اوامر علیاحضرت شهبانوی گرامی ، برنامه های شهرسازی ملکشهر بصورتی تدوین گردیده اصالت جاذبه های اصفهان با اصول پیشرفته عمران شهری بصورتی منطقی آمیزش یابد و در حقیقت ملک شهر ، عرصه‌ای باشد برای تجلی مظاهر معماری عصر درخشان پهلوی و گرهگشای مشکل مسکن در قطب صنعتی و جهانگردی مهمی مانند اصفهان.

بدین منظور بموازات‌تکمیل و توسعه شبکه ارتباطات داخلی ، شامل خیابان بندی و اسفالت و تامین روشنائی شهرک که بیش از ۸۵ درصد آن انجام گرفته ، اولویت های خاصی برای خدمات شهری قائل شده که مسئله آب ـ برق ـ فاضلاب‌و ایجاد واحد های انتظامی‌ـبهداشتی و درمانی و آموزشی در راس آنها قرار دارد .

خدمات شهری ملك شهر

در اجرای این هدف ، با علاقمندی خاص و حمایت های بیدریغ جناب آقای زاد استاندار اصفهان که بخصوص به عرضه این خدمات درشهرک های اقماری اصفهان توجه فراوان مبذول می‌دارند و با کمکها و مساعدتهای‌بیدریغ سازمانهای مسئول تاکنون این موفقیت‌ها بعمل‌آمده‌است:

۱ـ شهرک باسرمایه‌گذاری های شرکت و با همکاری موثر شرکت برق منطقه‌ای اصفهان زیر پوشش کامل برق منطقه قرار گرفته وپروژه‌برق رسانی آن در دو مرحله‌انجام یافته است .

۲ـ بدستور تیمسارسرلشکر هیربدفرماندهی‌ناحیه‌ژاندارمری اصفهان پاسگاه ژاندارمری در آب آشامیدنی اصفهان‌متصل بوده وبا دستورات اکیدآقای مهندس حجازی مدیریت عامل سازمان آب و فاضلاب‌اجرای طرح شبکه اساسی آب و فاضلاب ملک شهر آغازشده.

هـ بدنبال‌واگذاری قطعات‌زمین مورد نیاز به آموزش وپرورش ـ بهداری و جمعیت شیروخورشید سرخ، مقدمات احداث واحد های آموزشی درمراحل گوناگون‌شامل دبستان،مدرسه‌راهنمائی‌ودبیرستان ملک شهر مستقر گردیده‌است.

۳ـ ملک شهر با توجه به قراردادی که در زمان بنیان گذاری این شهرک و با سرمایه گذاری زیربنائی با سازمان آب و فاضلاب منعقد شده در حال حاضر به شبکه

۴ـ بدستور سرکارسرهنگ فرهمند مدیریت عامل شرکت واحد اتوبوسرانی ، این شهرک‌به‌شبکه‌خطوط اتوبوس رانی اصفهان متصل شده و در حال حاضر دارای یک سرویس‌منظم‌اتوبوسرانی‌است.

یك مجموعه کامل ورزشی برای جوانان درملك شهر فراهم شده ونیز مراکز بهداشتی ودرمانی مورد نیاز از طرف اداره کل بهداری استان ومرکز امدادی و درمانی از طرف جمعیت شیرو خورشید سرخ اصفهان دربرنامه کار این دو سازمان قرار گرفته است .

۶ـ همچنین زمینهای مورد‌نیاز برای ایجاد پارکینك وفضای‌سبز وتاسیسات عمومی واداری به شهرداری وسازمانهای مسئول اصفهان واگذار شده و شرکت عمران ملك شهر خود راسا با سرمایه گزاری زیر بنائی حدود ده هزار مترمربع از این شهرك را زیرپوشش فضای سبز ودرخت کاری وگل کاری قرارداده است.

۷ـ مراحل‌بعدی خدمات شهری ملك‌شهر که در محدوده خدمات شهری اصفهان نیز واقع شده شامل تلفن وگاز خواهد بودکه مقدمات آن نیز ضمن تماس با سازمانهای مربوطه فراهم گردیده وبراساس برنامه ریزی شرکت مخابرات ایران ملك شهر به سانترال جدید مخابرات درمنطقه شمال اصفهان متصل خواهد شد وهمزمان باامتداد لوله گاز به منطقه شمالی منازل مسکونی‌این شهرك بشبکه گاز سراسری خواهد پیوست .

واحدهای مسکونی ملك شهر

والاحضرت شاهپور محمودرضا پهلوی ـ سپس از نمونه واحد های مسکونی احداث شده درملك شهر که مورد بازدید والاحضرت شاهپور محمود رضا پهلوی بهنگام بازدید ازداخل ساختمان های احداث شده در ملک شهر ، آقای زاد استاندار استان اصفهان و مهندس محمد قلی ملکپور مدیر عامل شرکت عمران ملکشهر نیز حضوردارند.

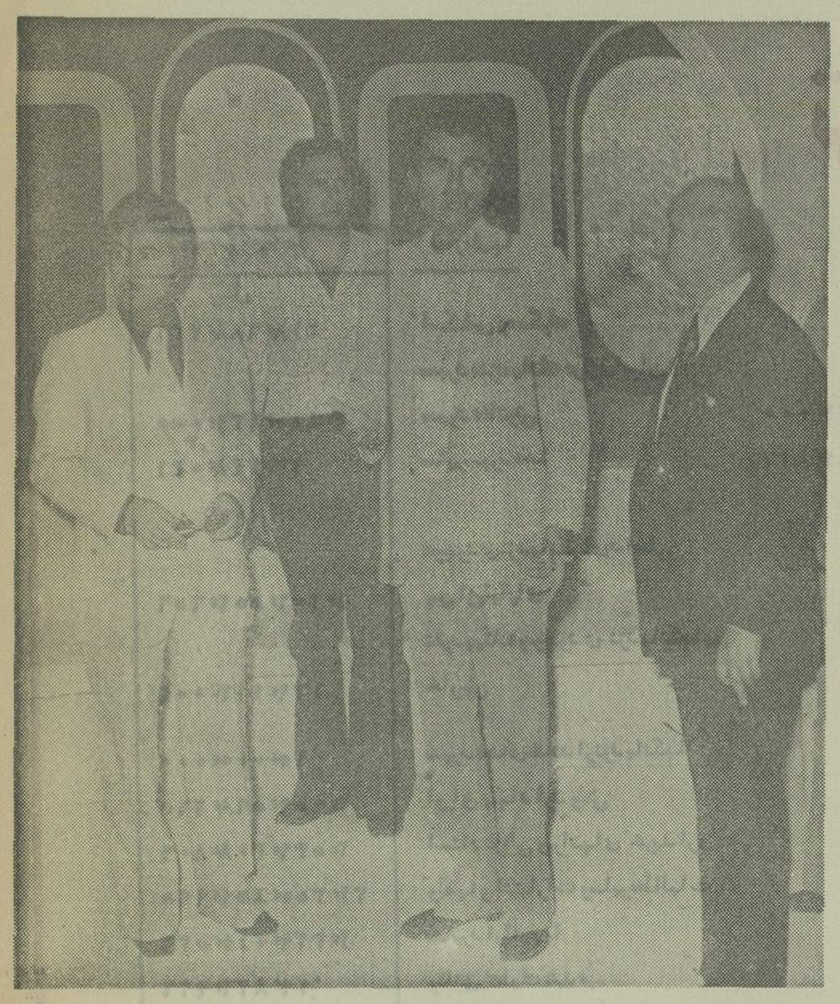

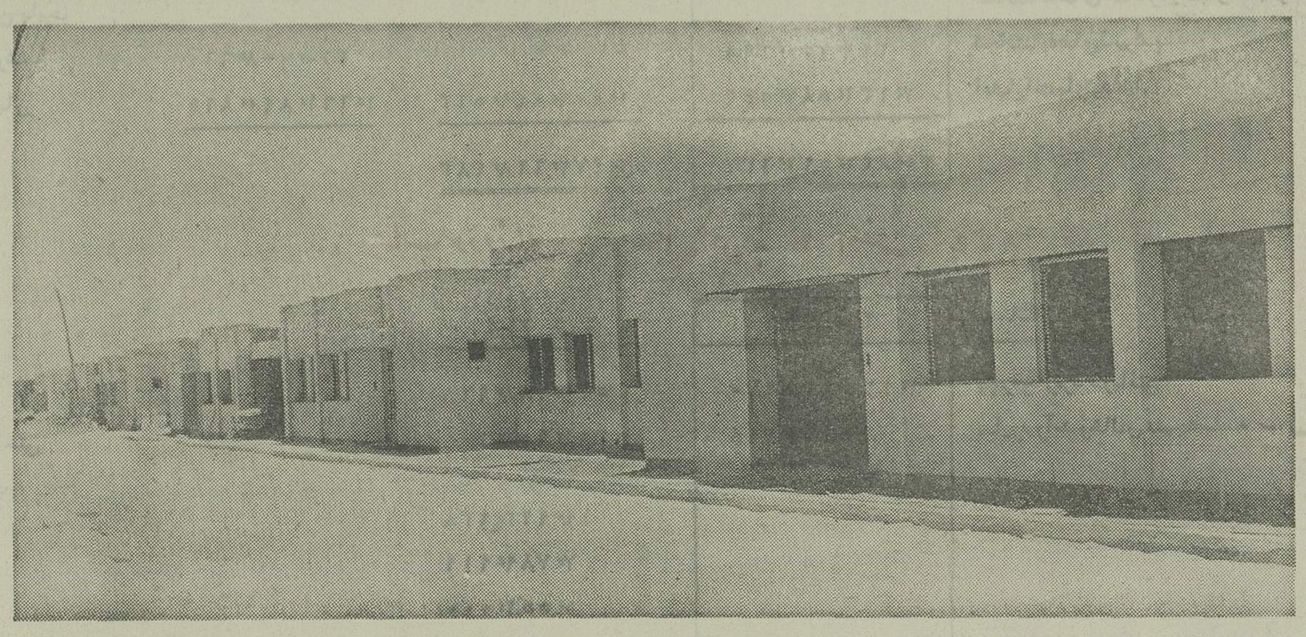

نمونه هائی از واحد های مسکونی ویلائی احداث شده در ملک شهر که مورد بازدید والاحضرت شاهپور محمود رضا پهلوی قرار گرفت .

یک هتل لوکس بین‌المللی ـ مثل ـ سوئیت های ساحلی و ویلائی ـ رستوران در کلاس های مختلف ، تریا ـ بار ـ دیسوتکد استخر شنا ـ زمین تنیس ـ مینی‌گلف ـ باشگاه قایقرانی ـ باشگاه ماهی‌گیری وتاسیسات مربوطه اختصاص یافته است ...

مهندس محمدقلی ملکپور مدیرعامل‌شرکت‌عمران ملکشهر بهنگام بازدید والاحضرت شاهپور محمود رضا پهلوی به استحضار والاحضرت‌رسانیدکه: قسمت های عمده‌ای از پروژه شهر که‌درتیپهای مختلف‌آپارتمانی وویلائی در دست ساختمان است دیدن فرمودند .

مدیرعامل‌شرکت عمران‌ملکشهر در توجیه سیاست خانه‌سازی این‌شرکت‌باستحضارو الاحضرت رسانید که : ساختمان های ویلائی اولیه شهرک دراختیار خریداران قرار گرفته و مورد سکونت آنهاست و اینک در ملکشهر ، تعداد ۳۵۰ واحد مسکونی بصورت ویلائی یا آپارتمانی دردست ساختمان است که در مساحت هائی‌معادل ۳۰۰ ـ ۴۰۰ـ ۴۶۰ـ ۵۲۰ و ۶۰۰ متر احداث‌خواهد شد و در مدت بسیار کوتاهی یعنی‌تا پایان سال ۲۵۳۵ شاهنشاهی تدریجا تکمیل و به خریداران عرضه می شود و بموازات آن برای احداث واحد های جدید برنامه ریزی می گردد. در این زمینه ازکمک های‌موثر اعتباری بانک ساختمان‌بهره‌ور و برخوردار است .

مهندس محمد قلی ملکپور اضافه کرد که: در ایجادواحد های مسکونی جدید به مسئله جامعه شناسی مسکن ازدیدگاه های گوناگون اقتصادی ـ اجتماعی ـ اخلاقی و فرهنگی ونهادهای‌اقلیمی و سنتی‌منطقه توجه کافی‌صورت‌گرفته و این واحد هابصورت کاملا متفاوتی با آنچه تاکنون بوده است‌با بهره گیری از جدید ترین تکنیک های خانه سازی وبکار گرفتن بهترین نوع مصالح‌ـ تجهیزات ـ تاسیسات وسرویس ها، در سطح با کیفیت عالی ایجاد می شود در این بازدید سبک معماری ـ تزئینات ـ سرویس ها و تنوع ساختمان ها مورد توجه خاص والاحضرت قرار گرفت .

دیدار از مجتمع جهانگردی ملك‌شهر

سپس تاسیسات مجتمع جهانگردی ملکشهرکه‌در نوع خود در ایران بی‌نظیر است مورد بازدید والاحضرت و همراهان قرار گرفت .

این مجتمع‌که در کرانه‌های زیبای دریاچه عظیم ملکشهرو در محدوده‌ای‌شامل یکصدهزار مترمربع ، نوار جنوبی این شهرک رادربرگرفته ، به‌ایجاد مجتمع جهانگردی،باجرادرآمده و آماده بهره برداری است و سایر قسمت ها نیز بسرعت روبه اتمام است و در آینده نزدیکی مورد استفاده قرار خواهد گرفت ...

در این بازدید ، باشگاه قایقرانی ملکشهر ـ اسنکبار ساحلی ـ رستوران بزرگ که دارای بار اختصاصی بزم‌ایرانی اختصاصی و سالن نایت‌کلاب است از نظرو الاحضرت گذشت و ابتکارات‌ویژه‌ای که درسبک دکوراسیون و مبلمان وتزئینات و تجهیزات این واحد هابعمل آمده مورد توجه خاص والاحضرت قرار گرفت .

همچنین دیسکوتک جزیره طلائی ، که در وسط جزیره بزرگ دریاچه ملکشهر باسبک و استیل‌خاص معماری ایرانی ساخته شده مورد بازدیدواقع شد .

والاحضرت‌شاهپورمحمودرضا پهلوی سپس استخر شنا و تاسیسات ورزشی و تفریحات سالم این‌مجتمع را موردبازدید قرار دادند .

مدیرعامل شرکت عمران ملکشهر باستحضارو الاحضرت رسانید که استخر شنا و تاسیسات مربوط به آن آماده بهره‌برداری‌استو درکنارآن‌یک زمین تنیس ـ یک زمین مینی‌گلف و امکانات ورزشی‌و تفریحات سالم در دست احداث استکه بزودی آماده خواهد شد.

مهندس ملکپور ، اضافه کردکه‌در استان او امرعلیاحضرت شهبانو امکانات و تسهیلات تفننی ـ رفاهی وورزشی ملک شهر باین شهرک حالت خود کفائی کامل می‌دهد و ساکنان این شهرک را از هجوم به مراکز پرتراکم شهری بی‌نیاز میسازد و نه تنها باری بدوش اصفهان نمی‌گذارد بلکه بار مرکز استان رانیز بدوش می کشد .

والاحضرت شاهپور محمود رضا پهلوی در اینجا تاکید فرمودند که با توجه بسرمایه گزاری سنگینی که در جهت ایجاد این مجتمع بعمل آمده باید تاسیسات آن با مدیریت صحیحی اداره شود.

مهندس ملکپور مدیر عامل شرکت عمران ملکشهر ، باستحضار والاحضرت رسانید که شرکت عمران ملکشهر ، بمنظور آنکه این مجتمع در سطح بین‌المللی و در مقیاس جهانی تجهیز و آماده شود، یک گروه از برجسته ترین مهندسان و کارشناسان‌آلمانی را که در این موارد دارای تخصص‌و تجربه کافی هستند، بخدمت گرفته که تدریجا کارشناسان و مدیران ایرانی جایگزین آنها خواهند شد .

هتل بین‌المللی ملك شهر

مدیر عامل شرکت عمران ملکشهر ، اضافه کرد که مطالعات و برنامه ریزی‌ایجاد یک هتل ممتاز چهار ستاره بین‌المللی در این مجتمع به یکی از بزرگترین شرکتهای فرانسوی که در کار احداث هتلهای بین‌المللی در نقاط مختلف‌دنیا دارای شهرت‌و اعتبار جهانی است واگذار گردیده و امید میرود که در نیمسال‌دوم ۲۵۳۵ شاهنشاهی مقدمات اجرای پروژه هتل بین‌المللی ملک شهر نیز فراهم شود و عملیات ساختمانی آن متعاقبا آغاز گردد.

واحدهای فرهنگی‌ـ هنری و تجاری ملك شهر

مهندس‌محمدقلی ملکپورمدیر عامل شرکت عمران ملک شهر، بهنگام‌بازدید والاحضرت‌شاهپور محمود رضا پهلوی از واحد های تجاری ملک شهر که در بلوار آریامهر احداث شده به استحضار والاحضرت رسانید که : برنامه ریزی واحد های تجاری بگونه‌ای صورت گرفته که ساکنان شهرک به سهولت نیاز های خود را تامین‌نمایند. در مجموعه تجاری ملکشهر ، از واحد های عرضه گذشته مایحتاج عمومی تا موسسات ارائه‌کننده خدمات گوناگون در محلات مختلف وجود خواهند داشت.

مدیر عامل شرکت عمران ملک شهر اضافه کرد : در زمینه واحد های مذهبی ـ فرهنگی‌و هنری نیز اقدامات اولیه انجام گرفته و پروژه احداث یک مسجد زیبا ، که شیوه معماری آن تلفیقی از تکنیک و سنت خواهد بود آماده شده و به موازات آن کتابخانه و مرکز پرورش فکری کودکان و نوـ جوانان نیز در ملک شهرایجاد خواهد شد.

همچنین یک سینمای ممتاز چهار ستاره ، یک سالن مدرن آمفی تئاتر در ملک شهر پیش بینی شده که مقدمات احداث آنها نیز فراهم گردیده است.

بازدید والاحضرت شاهپور محمود رضا پهلوی از پیشرفت های عمرانی و خانه سازی ملکشهر بیش از دو ساعت بطول انجامید و والاحضرت‌با علاقمندی و دقت خاصی در هر مورد مسئولان شرکت راارشاد وراهنمائی فرمودند.

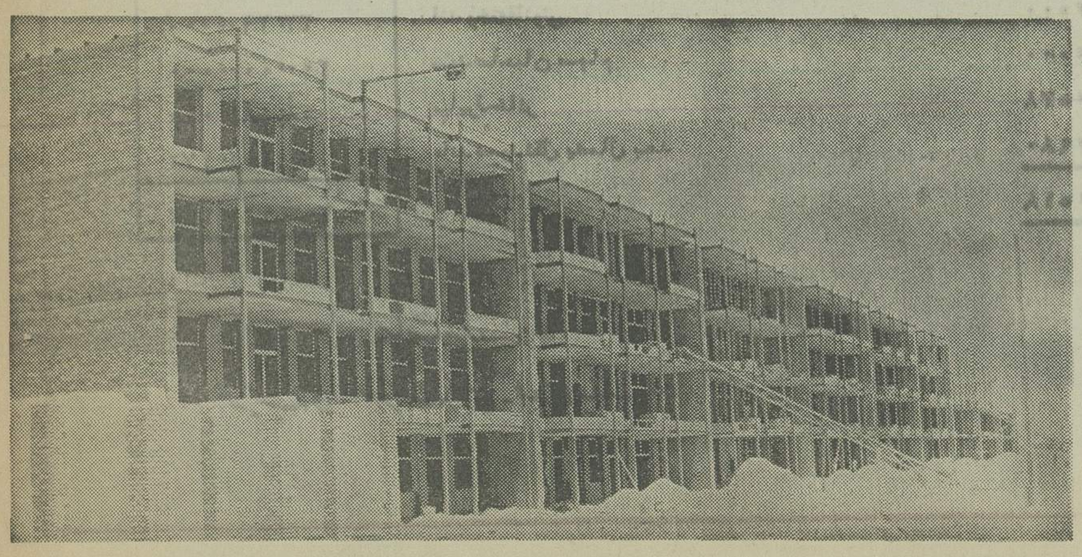

واحد های آپارتمانی ملکشهر در عالیترین کیفیت و با استفاده‌از مدرن ترین تجهیزات تاسیسات‌و سرویس های در دست احداث است.

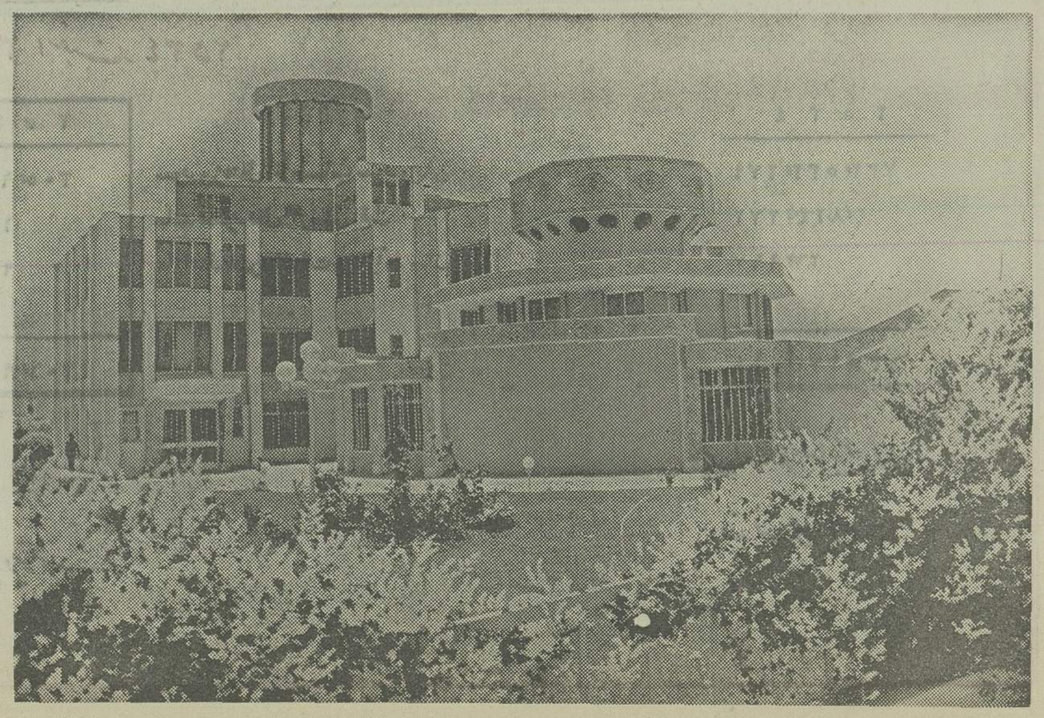

نمای ساختمان ادارات مرکزی و روابط عمومی ملکشهر که تلفیقی از تکنیک و سنت است.

بانک رفاه کارگران

ترازنامه در ۳۰ اسفند ماه ۲۵۳۴

دارائیها	۲۵۳۳ ریال	۲۵۳۴ ریال	
اسکناس و مسکوک	۲۱۸،۶۸۸،۳۳۱		
سپرده نزد بانک مرکزی ایران :			
سپرده قانونی	۳،۸۸۰،۶۳۱،۰۰۰	۶،۲۵۹،۱۷۴،۰۰۰	
سایر سپرده‌ها	۷۴۳،۴۸۰،۰۲۱	۱۱۳،۲۴۴،۸۹۷	۶،۳۷۱،۴۲۱،۸۹۷
موجودی نزد بانکهای داخلی			
پس از پایاپای	۱،۲۰۶،۵۵۲،۶۰۶		۲،۷۵۹،۱۸۶،۷۵۴
نقود بیگانه و موجودی نزد بانکهای خارجی	۱۲۹،۱۱۳،۰۰۴		۲۷۰،۰۰۹،۷۴۴
سپرده‌های مدتدار نزد بانکها	۲۵،۰۰۰،۰۰۰		۲۵،۰۰۰،۰۰۰
اوراق بهادار دولتی	۲،۰۰۹،۰۹۸،۲۶۰		۲،۸۰۵،۲۹۸،۰۴۶
اسناد تنزیلی و پیشپرداختهای خریداری	۲،۵۳۹،۳۰۸،۸۰۹		۲،۶۷۹،۰۲۹،۷۴۸
وامها و اعتبارات و سایر مطالبات	۲۱،۳۵۰،۸۵۹،۹۹۵		۳۳،۹۲۶،۲۴۴،۴۱۲
سایر دارائیها	۱،۳۲۹،۰۱۵،۵۳۶		۶۶۲،۹۰۱،۵۸۷
وثائق تملیک شده	۱۹،۸۲۶،۴۲۶		۲۱،۲۷۱،۱۴۴
مشارکت بمبهای تمام شده	۱،۷۰۰،۹۴۳،۷۵۰		۴۳۰،۹۶۳،۷۵۰
دارائیهای ثابت بقیمت تمام شده پس از کسر استهلاک :			
منقول	۴۷،۶۳۸،۸۵۵	۵۲،۰۴۶،۰۹۶	
غیرمنقول	۲۰۱،۵۳۱،۹۹۳	۲۲۱،۶۷۳،۹۲۰	
سرقفلی	۴۷،۴۸۴،۰۰۰	۴۲،۱۵۲،۰۰۰	
هزینه‌های تأسیساتی	۸،۷۲۳،۶۸۹	۴،۱۰۸،۰۹۵	۳۱۹،۹۸۰،۱۱۱
	۳۳،۳۱۳،۲۵۴،۳۳۰		۵۰،۵۶۵،۷۷۸،۹۲۰
تعهدات مشتریان بابت			
ضمانتنامه‌ها و پذیرشها	۳۹۲،۷۵۰،۷۹۵	۲۱۵،۰۰۸،۶۶۴	
اعتبارات بازشده مبارز	۲،۱۳۶،۵۸۷،۵۱۴	۱،۶۹۱،۸۴۰،۸۹۹	۱،۹۰۶،۸۴۹،۵۶۳
	۳۵،۸۴۶،۵۹۲،۶۳۹		۵۲،۴۷۲،۶۲۸،۴۸۳

بدهیها	۲۵۳۳ ریال	۲۵۳۴ ریال
حقوق صاحبان سهام :		
سرمایه تعهد شده و تمام پرداخت شده	۵،۰۰۰،۰۰۰،۰۰۰	۵،۰۰۰،۰۰۰،۰۰۰
اندوخته‌ها :		
اندوخته قانونی	۱۶۴،۷۰۱،۶۰۰	۲۱۰،۹۹۱،۶۰۰
اندوخته احتیاطی	۱۲،۳۵۸،۲۰۹	۲۵،۸۲۸،۲۰۹
مانده حساب سود و زیان قبل از تقسیم سود سال ۲۵۳۴	۳۰۶،۰۶۵،۱۱۸	۷۳۴،۳۴۶،۵۵۱
		۹۷۴،۱۶۶،۳۶۰
		۵،۹۷۴،۱۶۶،۳۶۰
بستانکاران :		
حسابجاری اشخاص و سایر سپرده‌های دیداری	۱،۷۶۴،۲۵۱،۴۳۶	۳،۷۰۵،۱۹۴،۷۶۱
حساب بانکهای داخلی (پس از پایاپای)	۳۱۹،۲۳۸،۱۰۵	۳۵،۱۶۱،۶۰۸
حساب بانکهای خارجی	۱۰،۰۵۱،۶۹۴	۲۵،۱۰۰،۰۶۸
سپرده‌های مدتدار	۱۷،۳۹۴،۴۴۸،۶۲۰	۲۷،۵۳۲،۸۶۲،۲۶۳
حسابهای پس انداز	۵،۸۹۴،۹۴۵،۱۹۱	۹،۴۰۷،۳۰۹،۳۷۸
		۴۰،۷۰۵،۶۲۸،۰۷۸
وام دریافتی از مؤسسات دولتی	۳۲،۵۰۰،۰۰۰،۰۰۰	
سایر بدهیها :		
مبالغ پرداختنی و سایر اقلام مشابه	۱،۸۲۸،۹۰۷،۳۷۵	۲،۱۱۵،۵۱۱،۲۱۲
اقلام در راه	۲۳۹،۲۸۶،۹۸۲	۱،۷۷۰،۴۷۳،۲۷۰
	۳۳،۳۱۳،۲۵۴،۳۳۰	۳،۸۸۰،۹۸۴،۴۸۲
		۵۰،۵۶۵،۷۷۸،۹۲۰
ضمانتنامه‌های صادره و اعتبارات بازشده مبارز		
ضمانتنامه‌ها و پذیرشها	۳۹۲،۷۵۰،۷۹۵	۲۱۵،۰۰۸،۶۶۴
اعتبارات بازشده مبارز	۲،۱۳۶،۵۸۷،۵۱۴	۱،۶۹۱،۸۴۰،۸۹۹
	۳۵،۸۴۶،۵۹۲،۶۳۹	۵۲،۴۷۲،۶۲۸،۴۸۳

حساب سود و زیان برای سال منتهی به ۳۰ اسفند ۵۳۴

بدهکار	۲۵۳۳ ریال	۲۵۳۴ ریال
هزینه کل	۳۹۶،۴۴۴،۳۴۴	۵۷۳،۷۸۸،۹۶۸
بهره و کارمزد پرداختی	۱،۴۶۶،۰۵۴،۲۳۰	۲،۴۸۱،۹۵۷،۱۰۵
هزینه استهلاکات :		
اموال منقول	۱۴،۵۶۱،۱۴۶	۱۴،۹۲۳،۹۳۸
اموال غیرمنقول	۷،۳۹۶،۶۷۶	۷،۷۸۹،۹۱۹
سرقفلی	۵،۱۹۲،۰۰۰	۵،۵۵۲،۰۰۰
هزینه تأسیساتی	۵،۱۵۴،۴۰۰	۴،۸۹۳،۴۶۳
ذخیره مطالبات مشکوک الوصول	۱۰۲،۰۰۰،۰۰۰	۱۵،۰۰۰،۰۰۰
	۱،۹۰۶،۸۰۲،۷۹۶	۳،۰۰۳،۹۰۵،۳۹۴
سود ویژه نقل بحساب تقسیم سود	۳۰۵،۹۵۲،۳۷۲	۷۳۲،۵۳۲،۲۷۹
	۳،۲۱۲،۷۵۵،۱۶۸	۳،۷۳۶،۴۳۴،۶۷۲

بستانکار	۲۵۳۳ ریال	۲۵۳۴ ریال
بهره و کارمزد دریافتی	۲،۱۲۶،۸۶۰،۶۷۰	۳،۶۳۱،۵۴۵،۹۸۱
سایر درآمد و خالص نتیجه مبادلات ارزی	۸۵،۸۹۴،۴۹۸	۱۰۴،۸۹۱،۶۹۱
	۳،۲۱۲،۷۵۵،۱۶۸	۳،۷۳۶،۴۳۴،۶۷۲

پیشنهاد تقسیم سود برای سال منتهی به ۳۰ اسفند ۲۵۳۴

	۲۵۳۳	۲۵۳۴
اندوخته قانونی	۴۳،۲۹۰،۰۰۰	۱۰۳،۱۶۴،۰۰۰
سود صاحبان سهام	۲۰۰،۰۰۰،۰۰۰	۵۰۰،۰۰۰،۰۰۰
سایر ذخائر	۵۸،۸۸۷،۰۰۰	۱۲۸،۴۷۴،۵۳۸
مانده سود نقل به سال بعد	۴،۸۱۴،۲۷۲	۶،۷۳۰،۹۸۰
	۳۰۶،۹۹۱،۲۷۲	۷۳۴،۳۷۴،۵۱۸

	۲۵۳۳	۲۵۳۴
سود ویژه نقل از حساب سود و زیان	۳۰۵،۹۵۲،۳۷۲	۷۳۲،۵۳۲،۲۷۹
مانده سود نقل از سال قبل	۱۱۳،۷۴۶	۴،۸۱۴،۲۷۲
مازاد ذخیره مالیات بر درآمد سال قبل	۹۲۶،۱۰۴	۲۷،۹۶۷
	۳۰۶،۹۹۱،۲۷۲	۷۳۴،۳۷۴،۵۱۸

رئیس اداره حسابداری
سید مهدی موسوی

بازرسان قانونی
ابوالقاسم پرتو اعظم - علی پرویز حبیب

هیأت مدیره
محمد مجیدی - اصغر جشنی - مهدی سیامک منجی

دهخدا و نیما به دکتر معین اعتماد کردند

دکتر محمد معین ۱۳۵۰-۱۲۹۷

گزارش : ناصر بزرگمهر

دهخدا : تمام فیش‌های چاپ نشده را به دوستم معین بدهید

نیما : کسی حق دست زدن به آثار مرا ندارد غیر از دکتر معین

روزی کسی از استاد محمد معین پرسید: چرا در زمان زنده بودن شعرا و نویسندگان در باره آنها گفتگوی زیادی نمیشود، ولی در عوض پس از مرگ آنها، هیاهو برپا میگردد؟ آیا این مرده پرستی نیست؟

استاد محمد معین پاسخی زیبا داد: نه، برعکس! این کار نه تنها مرده پرستی نیست، بلکه واقعیتی است. در هنگام حیات افراد، نمیتوان در بار کار آنها قضاوت صحیح کرد، مثلا «حالا نمیتوان گفت چه کسی بهترین است یا برترین. همیشه باید دو نسل عوض شود و بعد از آن در باره «او» گفتگو کرد. اگر امروز من بگویم فلان شاعر یا نویسنده بزرگترین استاد معاصر است، شاید آن «دومی» شاهکارهایی برتر از کارهای آن «بزرگترین» بوجود آورد، یا حتی خود آن بزرگترین هم که در قید حیات است، شاید سال بعد کار مهمتر یا اثر بزرگتری بوجود آورد.»

امروز پنج سال از مرگ گوینده این جملات و یا بعبارت دیگر: ده سال از حرف زدن او میگذرد. در پنج سالی که گذشت، کسی جای او را پرنکرد، بی شک تا ادبیات پارسی بماند، نام او نیز زنده خواهد ماند.

استاد محمد معین در خانواده‌ای از علمای روحانی متولد شد و در ۱۶ سالگی فارغ‌التحصیل دانشگاه شد و در ۲۴ سالگی دکترای خود را با نمره بسیار خوب دریافت داشت.

در تاریخ تولد معین اختلافی است که به تحقیق خانواده معین، ۱۲۹۷ صحیح‌تر است. محمد معین آنگونه زندگی کرد که استاد علی اکبر دهخدا با همه سختگیریهایش در وصیتنامه خود چنین نوشت: «به ورثه خود وصیت می کنم که تمام فیش های چاپ نشده لغتنامه را که ظاهرا بیش از یک میلیون است از الف تا یاء نوشته شده و یقینا یک کلمه دیگر به آن نمیتوان افزود، به عزیزترین دوستان من آقای معین بدهند که مثل سابق به چاپ برسد و این زحمتی است جانکاه که اقلا معادل نصف تألیف است.»

با توجه به این وصیتنامه بود که استاد محمد معین پی برد که برای بیمودن این راه خطیر باید عمر عزیز خود را صرف نماید تا بتواند اثری عظیم به ادبیات کشور ما عرضه کند.

معین علاوه بر یاری استاد دهخدا در تألیف لغت نامه ، خود نیز آنی از تحقیق نیاسود. دهها تألیف در زمینه های ادبی، نشان دهنده تسلط او و قدرت فکر استاد در زمینه های گوناگون ادبیات پارسی است.

معین و معاصران

اما از نکات ارزنده زندگی او علاوه بر عشق بکار و امانت در کار و توجه فراوان به ادبیات کهن، آشنایی او با زمان بود.

معین از اساتیدی نبود که در آثار عصرهای کهن غرق شده و از «نو» بپرهیزد. او می گفت: «هرنوئی چو زمانی بر او بگذرد کهن میشود و هرکهن روزی نو بشمار میرفته، شعر حنظله بادغیسی در زمان خود، شعر نو بشمار میرفت. امروزه متاسفانه طرفداران سنتهای قدیم، نوپردازان را محکوم می کنند و نوپردازان ما شاعران پیرو سبک های کهن را و هردوی این دسته ها، جانب افراط و تفریط را که از عقل سلیم بدور است می گیرند. باید از دودستگی ها جلوگیری کرد، باید شعر و نثر خود را جست و تحسین کرد. نوشته‌ای باید که احساس و تخیلی لطیف را بخواننده منتقل سازد یا رمزی از زندگانی براو بگشاید، و این مهم نیست که کهن یا نو باشد. وقت آن رسیده که هردو گروه دست از لجاج و عناد بردارند.» شاید این طرز تلقی بود که او را در میان همه گروهها محترم داشته بود. در سال ۱۳۳۸ پس از مرگ «نیمایوشیج» پیشوای شعر نو وقتی وصیتنامه او به دست آمد، دران نوشته بود: «امشب فکر می کردم با این گنران کثیف که من داشته‌ام بزرگی که فقیر و ذلیل میشود حقیقتا جای تحسر است. فکر می کردم برای دکتر حسین مفتاح چیزی بنویسم که وصیت نامه من باشد به این نحو که بعد از من هیچکس حق دست زدن به آثار مرا ندارد، بجز دکتر محمد معین. اگرچه او مخالف ذوق من باشد. دکتر معین حق دارد دراثار من کنجکاوی کند. ضمنا دکتر ابوالقاسم جنتی عطایی و جلال آل احمد با او باشد. بشرطی که هردو با هم باشند ولی هیچیک از کسانی که به پیروی من شعر صادر فرموده‌اند در کار نباشد. دکتر محمد معین مثل صحیح علم ودانش است، کاغذ پاره های مرا باز کنید، دکتر محمد معین که هنوز او را ندیده‌ام مثل کسی است که او را دیده‌ام. اگر شرعا می توانم قیم برای ولد خود داشته باشم، دکتر محمد معین قیم است ولو اینکه او شعر مرا دوست نداشته باشد، اما ما در زمانی هستیم که ممکن است همه این اشخاص نامبرده از هم بدشان بیاید و چقدر بیچاره است انسان....»

اینگونه میگذشت زندگی مردی که توانست در زمان حیات یک انسان باشد و محبوب افرادی که او را ندیده بودند. معین بعد از مرگ نیما گفت: «حق تقدم با اوست، بحق میتوان او را پدر شعر نو محسوب داشت، شعر نو یک پدیده بسیار با ارزش است. ایکاش او را از نزدیک دیده بودم. اما امیدوارم بتوانم طبق وصیت نامه او رفتار کنم و بزودی «قلعه سقریم» که شاهکار نیماست و نتیجه ۲۳ سال زحمت او را منتشر سازم» اما متاسفانه زمان به معین این فرصت را نداد و بعد از او چه به سر وصیت نامه «نیما» آمد معلوم نیست؟

معین در باره صادق هدایت نیز میگفت: بدون شک نام هدایت جاویدان خواهد ماند، وی در تحول نثر فارسی بسیار مؤثر بوده و از جمله پیشروان پهلوی دانهای معاصر است. او بحق یکی از با ارزشترین نویسندگان معاصر ما بود. مرگ او واقعا فاجعه‌ای بزرگ بشمار میرود».

محمد معین با همه وجود و قدرتش تا آخرین روز حیات به خواندن و نوشتن پرداخت. حتی در روز نوزدهم آذرماه ۴۵ وقتی تشنج سرایایش را فراگرفت و نقش زمین شد، در حال مطالعه رساله دکتری یکی از شاگردانش بود. آن روز به سکته مغزی دچار شد. بعد از ۹ روز بهبودی حاصل آمد، اما بعد از روز نهم بمنظور یافتن رگی که پاره شده بود پزشکان بیمارستان آریا جهت آنروگرافی ناچار به تزریق بیهوشی در گردن او شدند و از همان روز استاد بحال اغما فرورفت و متاسفانه این وضع ۱۶۳۵ روز یا به عبارت دیگر ۳۹ هزار و ۲۴۰ ساعت ادامه یافت و در این مدت همه یاران و شاگردان و نزدیکان بدیدار او شتافتند و روز سیزدهم تیر ۱۳۵۰ مرگ معین دررسید.

بهانه ویژه نامه

یکشنبه سیزدهم تیرماه مصادف پانجمین سال خاموشی استاد محمدمعین است و بهمین مناسبت دوستان آشنایان و بستگان او پنجشنبه آینده هفدهم تیرماه برمزار او دررشت گردهم می آیند:

زندگینامه وآثار استاد محمدمعین

۱۲۹۳ تولد رشت (بنا بقول خانواده‌اش ۱۲۹۷)
۱۳۱۳ فارغ التحصیل از دانشکده ادبیات و دانشسرای عالی دررشته های ادبیات و فلسفه و علوم تربیتی
۱۳۱۴ خدمت افسری دبیرستان شاهپور اهواز
۱۳۱۴ ریاست دانشسرای عالی شبانه روزی اهواز
۱۳۱۴ عضویت درتحقیق اوقاف. ریاست پیشاهنگی و تربیت بدنی استان ششم
۱۳۱۵ مکاتبه با آموزشگاه روانشناسی بروکسل بلژیک دررشته های خطشناسی - قیافه شناسی و مغزشناسی
۱۳۱۶ دریافت نشان درجه سوم علمی ایران
۱۳۱۸ بازگشت به تهران - معاونت و سپس کفالت اداره دانشسراها درفرهنگ
۱۳۲۱ دریافت پایان نامه دکترا با رساله «مزدیسنا و تاثیر آن درادبیات پارسی»
۱۳۲۱ دریافت نشان درجه دوم علمی ایران
۱۳۲۱ استاد کرسی «تحقیق درمتون ادبی» دانشگاه
۱۳۲۵ آغازهمکاری بامرحوم علی اکبر دهخدا
۱۳۳۷ دریافت نشان درجه دوم سپاس هنرایران
۱۳۳۱ عضویت شورای عالی فرهنگ و شرکت درکنگره های هزاره ابن سینا، هفتصدمین سال نصیرالدین طوسی، آزادی فرهنگ
۱۳۳۲ دریافت جایزه اکادمی ادبیات از فرانسه
۱۳۳۳ دریافت جایزه از دولت فرانسه بخاطر تصحیح کتاب جامع الحکمتین ناصرخسرو باتفاق پرفسور هانری کربن
۱۳۳۳ مسافرت به امریکا بدعوت دانشگاه هاروارد
۱۳۳۶ شرکت درکنگره خاور شناسان درمونیخ آلمان
۱۳۳۶ اقامت درسویس و آلمان و عضویت درکمیته مجموعه کتیبه های ایرانی و عضویت درکمیته تالیف فرهنگ پهلوی
۱۳۳۶ ایراد خطابه‌ای به عنوان «هورقلیا» به زبان فرانسه و تقدیر از تصحیح او دردوره برهان قاطع
۱۳۳۶ مسافرت به اتحاد جماهیر شوروی بدعوت دانشگاههای مسکو و باکو
۱۳۳۶ مسافرت به پاکستان و سخنرانی درباب «صلح از نظر مولوی»
۱۳۳۷ مسافرت به فرانسه به دعوت انجمن تحقیقات علمی پاریس و ایراد سخنرانی های متعدد و عضویت درانجمن خاور شناسان پاریس و انجمن فلسفی پاریس
۱۳۳۷ دیدار از بلژیک و هلند
۱۳۳۷ عضویت فرهنگستان ایران
۱۳۳۷ انتخاب بعنوان «استاد ممتحن خارجی» دانشگاه پنجاب
۱۳۴۰ دریافت نشان «ادب و هنر» از دولت فرانسه
۱۳۴۲ مسافرت به امریکا به دعوت دانشگاه پرینستون
۱۳۴۵ ریاست کمیسیون ادبیات درسمینار جهانی تاریخ و فرهنگ ایران درترکیه
۱۹ آذر ۱۳۴۵ سکته مغزی - ۱۶۳۵ روز بیهوشی
۱۳ تیرماه ۱۳۵۰ درگذشت معین
۲۱ تیرماه ۱۳۵۰ بزرگداشت محمدمعین دردانشگاه تهران

● آثار معین ●

۱- ستاره ناهید یا داستان خرداد و امرداد
۲- حافظ شیرین سخن (۲ جلد)
۳- یک قطعه شعر دربارسی باستان
۴- یوشت فریان و مرزبان نامه
۵- علامه محمدقزوینی
۶- شاهان کیانی و هخامنشی درآثار الباقیه
۷- ارداویرا فنامه
۸- روز شماری درایران باستان و آثار آن درادبیات پارسی
۹- ابراهیم بورداود
۱۰- مزدیسنا و تاثیر آن درادبیات پارسی
۱۱- شماره هفت و هفت پیکر نظامی
۱۲- حکمت اشراق و فرهنگ ایران
۱۳- قاعده های جمع درزبان فارسی
۱۴- اسم مصدر، حاصل مصدر
۱۵- امیرخسرودهلوی
۱۶- برگزیده نثرفارسی
۱۷- آیینه سکندر
۱۸- اضافه
۱۹- هورقلیا
۲۰- لغات فارسی ابن سینا
۲۱- برگزیده شعر فارسی
۲۲- نصیرالدین طوسی
۲۳- دوره کامل فرهنگ فارسی در ۶ جلد
۲۴- فرهنگ بزرگ معین
۲۵- فرهنگ دستور زبان فارسی
۲۶- فرهنگ کوچک
۲۷- مبحث صفت درفارسی
۲۸- تحلیل هفت پیکر نظامی
۲۹- معرفه و نکره
۳۰- تصحیح دانشنامه علایی
۳۱- تصحیح جامع الحکمتین ناصروخسرو
۳۲- شرح قصیده ابوالهیثم
۳۳- چاپ مجموعه اشعار دهخدا بامقدمه مشروح
۳۴- تصحیح برهان قاطع
۳۵- تصحیح جوامع الحکایات
۳۶- تصحیح چهار مقاله
۳۷- تصحیح عبهرالعاشقین
۳۸- شرح شطیحات روزبهان
۳۹- ترجمه روانشناسی تربیتی
۴۰- ترجمه خسروکراتان وریدک وی
۴۱- ترجمه کتیبه های پهلوی
۴۲- ترجمه ایران تالیف گیرشمن
۴۳- چاپ دهها مقاله و سخنرانی درمجلات و سالنامه ها

دکتر عباس دیوشلی :

حتی مخالفانش را هم دوست داشت

شنیده بودم دکتر دیوشلی تن به گفتگو نمیدهد، اما وقتی با او از مرحوم معین سخن راندم، گفت هرچه میخواهی بپرس و ادامه داد:

با دکتر معین هم ولایتی بودم و در دانشگاه نیز آشنایی مختصری داشتم، اما با یکدیگر تماس نزدیک نداشتیم. حدود ۲۰ سال پیش یکی از دوستان مشترک از قول دکتر معین نظری را ارائه داد که: «تا قرن پنجم کلمه «همه» مضاف قرار نگرفته است».

به نظر من نظریه دکتر معین درست نبود. اینرا بدوستم گفتم. بعد از چند روز، مجددا در کتابخانه با همین دوست دیداری داشتم و او گفت که موضوع را به معین گفته‌ام او پرسیده دلیل من چیست. در ابتدا از این موضوع ناراحت شدم و اعتراض کردم که چرا به معین چنین حرفی زدی و در همین موقع استاد معین وارد شد و بعد از چند کلمه بحث را به عدم قبول من در اینمورد کشاند. دران لحظه، ترس و نگرانی عجیبی بمن دست داده بود، با اینحال از کتابدار دیوان فرخی را خواستم و با همان حالت ناراحت، شعر مورد نظرم را پیدا کردم:

«در زمانی همه دشت زخون دودوام
لعل کردی چو گلستانی هنگام بهار»

در این شعر باید حتما «همه» را مضاف خواند تا وزن شعر بهم نخورد. بنداشتم معین نیز چون آدم های مشهور به نظر افراد گمنامی چون من بی اعتنائی خواهد کرد، اما کاملا برعکس بود: او با من که بنای فکریش را خراب کرده بودم، دست دوستی داد. در نوشتن ۶ جلد کتاب با او همکاری داشتم و به موازات آن، مرا به لغت نامه دهخدا برد و هنوز هم که او درگذشته است، سایه او را مانند استادی برسر خود احساس می کنم. باور کنید که معین از نظر وارستگی یکی از اساتید بی نظیر نه تنها در زبان پارسی بلکه در دنیا بود. او تا وقتی برموضوع بحث خود تسلط نمی یافت آنرا در کلاس عرضه نمیکرد و این بزرگترین درسی بود که بمن داد.

دکتر محمد دبیرسیاقی :

یادی از کلاسهای ایرانشناسی

دکتر دبیر سیاقی از آشنایی خود با معین چنین حکایت میکند: معین در سال ۱۳۱۹ بعنوان دستیار فروزانفر تاریخ ادبیات درس میداد و این اولین سال شروع کار او در دانشگاه و دانشسرایعالی بود.

هفته‌ای یک جلسه از محضر استاد معین استفاده میکردیم، و چهار مقاله میخواندیم. بعد از جنگ جهانی دوم،استاد پورداوود، درخانه خویش اقدام به تشکیل کلاسهای ایرانشناسی نمود و در این کلاسها عده‌ای از فضلای کشور وزردشتیان با فرهنگ جمع میشدند که بعدها این کلاس به مدرسه فیروزگر منتقل شد. این انجمن اولین موسسه‌ای بود که کلاسهایی در سطح دانشگاه تشکیل داد و هدفش نیز ایرانشناسی، خصوصا ایران قبل از اسلام بود. در انجمن ایرانشناسی، معین و بنده دو دبیر انجمن بودیم. با صمیمت اقدام به چاپ کتابهایی از قبیل جشن سده، مجموعه ایرانشناسی، جلد دوم گاتها و هرمزد نامه پورداود و مانی و دین او... نمودیم. هفته‌ای چند روز ایشان را میدیدم تا اینکه در دی ماه ۱۳۲۴ تصویب چاپ لغت نامه از مجلس گذشت و مرحوم معین و چند نفر دیگر و یکسال بعد، من به همکاری دعوت شدیم. این همکاری سالها ادامه داشت تا زمان فوت فروزانفر که در نتیجه کار استاد معین در دانشگاه زیادتر شد و بناچار کارهای لغت نامه بین دکتر شهیدی و دکتر منزوی و گنابادی و من تقسیم شد. فقدان افرادی مثل دکتر معین، در کشور ما که مرکز زبان فارسی بوده و ازین نظر همه دنیا بدان چشم دوخته‌اند ضایعه‌ای بزرگ بوده است.

این امیدواری وجود دارد که چون جناب معین یک کلاس درس واقعی داشت و یک معلم واقعی بود، شاگردان و همکارانی که بنحوی با استاد بوده‌اند، بتوانند تا حدی جای خالی او را در ادب پارسی پرکنند.

دکتر سید جعفر شهیدی :

معین ، پژوهشگری سختکوش

همزمان با فوت استاد دکتر معین، روزنامه اطلاعات از قول دکتر سید جعفر شهیدی استاد یار معین که از مرگ استاد خود صمیمانه اندوهناک بود نوشت:

«معین از آن جمله مردانی است که فرهنگ یک مملکت را غنا میبخشد و با مرگ آنها جایشان به تاسف خالی میماند»

اکنون بعد از گذشت پنج سال، دکتر شهیدی به اتفاق گروهی از یاران همیشگی فرهنگ استاد را به پایان رسانیده و باز هم همان عبارت پیشین را با تاثر بیشتری تکرار میکند و از آشنایی چنین سخن میگوید:

من هنوز بطور رسمی با دهخدا همکاری خود را آغاز نکرده بودم، برای استفاده از یادداشتهای او به خانه‌اش میرفتم. در منزل دهخدا اولین آشنایی من با استاد معین در ۱۳۲۸ صورت گرفت. چندی بعد همکار او شدم و مرتبا معین را در وقت کار و استراحت میدیدم. این دیدارها تا سه روز قبل از آنکه استاد معین دچار عارضه ناگوار شود، ادامه داشت. هروقت او را میدیدم مشغول کار بود. تنها هنگام غذا خوری و لحظات بسیار کم گپ زدنهای دوستانه بود که دست از کار میکشید معمولا این گفتگوها نیز در زمینه کاری انجام میگرفت.

تنها خاطره‌ای که میتوانم از استاد نقل کنم و آن را بی نظیر بدانم، همان فعالیت شدید و پرکاری او بود. شاید تعداد انگشت شماری باشند که چنین سخت بکار دل میبندند و دست از همه چیز میشویند. مرحوم معین زندگانی خود را صرف کاری کرد که مسئولیت آن را بعهده گرفته بود. این قبول مسئولیت و عشق به کار شاید تنها خاطره‌ای باشد که بتواند مشوق دانشجویانی گردد که از محضر ایشان استفاده کردند.

همسر ودختر معین درباره اوحرف میزنند

سرنوشت آثار چاپ نشده دکتر معین

درمحله‌ای قدیمی، وقتی بدنبال یافتن منزل استاد معین از اولین دکاندار آدرس را پرسیدم، خانه‌ئی قدیمی را بمن نشان داد که بردرخانه نام «محمدمعین» به چشم میخورد. همسر و دختر بزرگ استاد معین مرا پذیرا شدند. بردیوارهای اتاق عکسهای گوناگون استاد معین با لبخند همیشگی‌اش دیده میشد. مهدخت معین همسر دکتر صراف و بزرگترین فرزند دکتر معین میگوید: آشنایی زیاد با کسی و با یکی زیستن، همیشه مانع از داوری درباره اومی شود. شاید حرفهای من بدلیل علاقه فراوان به پدر، گزافه آمیز جلوه کند، اما براستی پدرم انسانی ممتاز و منحصر بفرد بود. وقتی بسراغ کتابهایش میروم حیرت میکنم چگونه ممکن است کسی تا این حد کار کند و چگونه با این همه نوشتن، وقت خواندن داشته است. کلیه کتابهایی را که مطالعه کرده است، حاشیه نویسی کرده، کلیه نقدهایی را که برکتابهای چاپ شده او از طرف دیگر نوشته شده درکنار آن کتابها آورده است و بعضی از نقدها را پذیرفته و تعدادی را به دلایلی رد کرده است.

همسراستاد معین درادامه سخن دخترش می گوید: شوهرم حتی وقتی لباس می پوشید یا دراتومبیل به مهمانی مهمی میرفتیم زیرا او کمتر به میهمانی میرفت - باز درحال مطالعه بود و کمتر به چایی توجه داشت. بیاد دارم برای گذراندن چند روز تعطیل و استراحت به اجبار او را به شمال بردم. به محض پیاده شدن از اتومبیل پرسید: کتابهای من کجاست؟ و هر چه به اوگفتم چند لحظه‌ای استراحت کن، قبول نکرد. از همسردکتر معین راجع به آشنایی و ازدواجشان میپرسم. می گوید: پدرمن امیرجاهد، مدیرسالنامه پارس بود و معین که جوان لاغر اندامی بود مرتبا به خانه ما جهت کمک به کارهای پدرم میآمد. من و خواهرم همیشه تعجب میکردیم که چگونه پدربا این مقام و قدرت به این جوان لاغر اندام احترام می گذارد. پدرهمیشه میگفت:

«من می فهمم که این جوان کیست».

معین درمیهمانی های منزل ما هیچوقت به کسی نگاه نمیکرد. ساعتها مادراتاق میماندیم اما نگاه او فقط به سمت پدرم بود و درمورد این حجب و حیای معین، بعدها یکی از شاگردانش گفت:

سالها دلش میخواسته فقط چشمهای استاد را ببیند، اما موفق نشده است.

بهر صورت معین علاقمند شده بود که با یکی از دخترهای امیرجاهد ازدواج کند و پدرم بیشتر از همه بخاطر علاقه به معین با این پیوند موافق بود. این علاقه تاحدی بود که درزمان بیماری معین، پدرم نیز سلامتش را از دست داد و بکلی از کارکناره گیری نمود. با معین درتابستان سالی که دکترای خودرا دریافت کرد ازدواج کردم و طی سالهای زندگی به ارزش او و علت احترام پدرم به او پی بردم. همیشه فکر می کردم شاید نتوانستم حق معین را آنگونه که بود به همه تلاش پنج ساله‌ای درکنار بستر بیماریش اداکرده باشم. من نیمه های شب از بیمارستان به طرف داروخانه میدویدم و درحالیکه اشک میریختم دارو ها را به سینه‌ام میفشردم و به بیمارستان باز می گشتم. بزرگترین تاسف من درزندگی، نبودن درجوار معین بهنگام شروع عارضه بیماری بود، زیرا بعلت ازدواج دخترم یک ماه قبل از بیماری معین به هلند رفتم و آخرین دیدار من با دکتر درفرودگاه بود و بعد از آن وقتی خبربیماری معین را بمن دادند، فورا به ایران برگشتم و تا آخرین لحظه با امید به بهبودی درکنارش ماندم....» بخاطر این یاداوری چشمان همسر دکتر معین را اشک میشوید. مهدخت معین سخنان مادررا ادامه میدهد:

همیشه فکر کرده‌ام اگر کسی دیگر به جای مادربود یا اگر مادر دارای خصوصیات دیگری بود شاید هرگز پدرنمیتوانست اینچنین که امروز موفق مینماید باشد. مادر درپیشبرد کارهای پدرسهم بسزایی داشت. از خصوصیات پدراین بود که دوست داشت همیشه همه درکنارش باشیم، اما سروصدا نکنیم تا بتواند کارش را انجام دهد. من و خواهرم را پسر صدا میکرد. او با همه پرکاری به وضع تحصیلی مانیز کمک مینمود و جالب است بدانید کسی که همه عمر در ادبیات فارسی وقت صرف کرده، مشکلات دروس ریاضی و فیزیک و شیمی مارا حل میکرد!

از بیماری استاد و معالجاتش میپرسم پاسخ میدهد:

برخلاف آنچه شایع شده معین به هیچ بیماری مادرزادی دچار نبود. او سالم بود و اگر دکترها به اشتباه تصور نمی کردند که معین دچار سکته مغزی شده شاید امروز درمیان مابود پزشکان کانادایی بعدا اعلام کردند اونباید تحت عمل قرار میگرفت، اما متاسفانه برای گرفتن عکس رنگی از مغز معین او را تحت بیهوشی عمومی قرار دادند درحالیکه باید بیهوشی موضعی میشد و درهمان زمان برادرمن دکتر جاهد را نیز به اتاق عمل راه نداده بودند و بعد پزشکان اعلام کردند که معین تا چهار ساعت دیگر خواهد مرد و درنتیجه اصرار برادرم مجددا معین را تحت عمل قرار دادند و درگلوی او حفره‌ای جهت تنفس بازنمودند.

بعداز ۹ ماه توقف بیحاصل بخاطر تجویز اشتباه آمیز پزشک که خروج از بیمارستان را مایه مرگ استاد میدانست معین را به کانادا بردند و درآنجا تحت سه عمل قرار گرفت آنها گفتند شما خیلی دیراو را به اینجا آورده اید. پزشکهای روسی وانگلیسی می گفتند: مغز او به اندازه یک آدم ۹۰ ساله کار کرده است. درزمان بیماری او بسیاری از دوستان و همکاران و شاگردانش به عیادت او میامدند. استادپورداود نزدیکترین دوست او بود که بارها به کناربستر اوآمد و درکنارش نشست و سرتکان داد درایام بیماری او بیشتر از همه، شاگردانش به اومحبت کردند. از شهرستانهای دوربدیدارش می شتافتند.

آثار چاپ نشده

از مهدخت معین راجع به آثار چاپ نشده استاد میپرسم، میگوید: فرهنگ شش جلدی اوکه فقط جلد آخر ناتمام مانده بود اخیرا به کمک دکترشهیدی به چاپ رسید و البته هشت فرهنگ دیگر از پدرباقی مانده که چاپ نشده است. کتاب مزدیسنا اکنون درانتشارات دانشگاه زیر چاپ است و مجموعه مقالات اورا نیز برای چاپ آماده کرده‌اند که درآینده چاپ خواهد شد. حافظ شیرین سخن را نیز باحواشی که مجددا درکنار چاپ قبلی نوشته شده دردوجلد چاپ خواهیم کرد. و البته کتابهای زیادی از پدرم باقی مانده که باید چاپ شود، اما احتیاج به زمان وزحمت فراوان دارند زیرا اکثرا دارای حواشی متعدد هستند و باید به کتابهای متعدد درزبانهای مختلف مراجعه کرد بین فرزندان استاد، فقط من دررشته ادبی ادامه تحصیل داده‌ام. دوبرادر من همایون و پیروز دررشته های ریاضی و متالوژی دانشگاه آریامهر به تحصیل مشغولند و پریچهر خواهر کوچکترم نیز دردوره دبیرستان مشغول تحصیل است.

من اینروزها سرگرم گذراندن رساله دکتری خود هستم. ناگفته نماند که اساتید بمن محبت زیادی دارند اما لطفشان با سختگیری های بیشتری همراه است، زیرا فکر می کنند من نیز باید مانند پدر، فرزانه باشم. دراینجا مهدخت معین خاطره‌یی نقل میکند: یکی از شاگردان پدرتعریف میکرد کتابی را به لغت نامه بردم. استاد درحالیکه بامن حرف میزد کتاب را نیز ورق زد بعد از ۱۰ دقیقه کتاب را به کناری گذاشت. فکر کردم که با این تورق اواز ۳۰۰ صفحه کتاب چیزی را نیافته اما استاد باهمان ورق زدن، دقایق فراوانی از کتاب را برای من برشمرد و درباره آن داوری کرد. یکی از کارمندان لغت نامه درمورد حافظه و قدرت فکری پدرم تعریف میکرد: مدتها بدنبال یک لغت کتابها را زیرورو کردیم، موفق نشدیم و به سراغ استاد رفتیم. او بلافاصله نام کتاب و صفحه آن را بما گفت، ذهن پرباری داشت.

همسر معین درپایان گفتگو اشاره میکند: معین عاشق ایران و دلبسته بستگان و شهر خویش بود اونسبت به وطنش تعصبی عجیب داشت. وقتی به امریکا رفته بود، از پسردخترم عکسی درلباس کابوی امریکایی گرفتم و برای اوفرستادم. معین درجواب نوشت: عکس قشنگی است، خوشحال شدم اما یادت باشد که فرزندان من ایرانی هستند و لباس ایرانی قشنگ تر است.

کواکس و شاگردان، آخرین سنگ محک تیم ملی

کواکس و شاگردان ، آخرین سنگ محک تیم ملی

استفان‌کواکس یا با تلفظ خود او کواچ، مربی نامدار و ۵۷ ساله رومانی فردا رهبر آخرین حریف تیم ملی ماقبل از سفر المپیک است . این سومین باری است که کواکس به تهران می‌آید. ولی همانقدر که در سالهای ۱۹۶۷ و ۱۹۶۹ که او با استوا بخارست به تهران آمد، در سایه نام و شهرت این تیم پرآوازه پایتخت رومانی فردی گمنام و کمتر مورد توجه بود، اکنون با چنان شهرت و موقعیتی به کشور ما آمده است که حتی برای تبلیغ درمورد تیم ملی رومانی پیشاپیش‌از او نام برده می‌شود. این بدلیل موفقیتهای بزرگی است که این مرد سپیدموی رومن که به پنج زبان زنده دنیا براحتی تکلم می‌کند، در سالهای اخیر بدست آورده است .

در سالهای ۱۹۷۱ تا ۱۹۷۳ با آژاکس آمستردام که در زمان حضور کواکس این تیم دو بار دیگر قهرمان اروپا شد و در ۲ سال اخیر با تیمملی‌فرانسه که بنابه‌گفته خودفرانسویها فوتبال این‌کشور موقعیت تازه و پرامید خود را مدیون اوست .

کواکس از دسامبر گذشته به رومانی بازگشته و کار رهبری تیم ملی فوتبال رومانی را در دست دارد.

تیم ملی رومانی پس از حضور در جمع ۱۶ تیم فینالیست جام جهانی سال ۱۹۷۰ مکزیکو ، دوران فترت سختی را گذراند. بحدیکه نه تنها در جام جهانی ۷۴ دیگر در جمع برگزیدگان اروپا مکان گذشته را بدست نیاورد ، بلکه در مسابقه‌های مقدماتی جام ملت‌های اروپا و حتی مسابقه‌های مقدماتی المپیک مونرآل هم ناکام ماند.

کارنامه ملی پوشان

اما بازگشت کواکس به رومانی و کار مجدد او با تیم ملی، روح و امید تازه‌ای به فوتبال این کشور در سطح ملی دمیده است . اگرچه هنوز این تیم در دیدارهای خود طی ماههای اخیر طعم پیروزی را آنطور که فوتبال دوستان رومانی انتظار داشته‌اند ، نچشیده است . کارنامه ملی‌پوشان رومانی در آخرین ۲ دیدار خود مقابل تیم‌های ملی بلغارستان و ایتالیا در وارنا و میلان دوشکست ۰-۱ و ۲-۴ بوده است . معهذا بهمان شکل که کواکس ۳سال قبل برپائی و بقدرت رسیدن فوتبال چکسلواکی را در سطح اروپا پیش‌بینی کرده بود ، او حالا تیم ملی کشورش را هم یکی از بزرگان اروپا در چند سال آینده می‌پندارد . او بهمین منظور و با این هدف کار دوبارسازی تیم ملی رومانی را عهده‌دار شده است . و شاید که فتح مسابقه‌های مقدماتی جام جهانی سال ۱۹۷۸ آرژانتین باوجود حضور دو حریف بزرگ چون یوگوسلاوی و اسپانیا در گروهی که رومانی قرار دارد ، نخستین فتح‌شیرین مردان کواکس در دوران تازه رهبری او باشد.

لطف دیدار فردای سبزپوشهای ما با تیم ملی رومانی بیش از آنکه سنگ محک تازه و دیگری برای مهاجرانی جهت شناخت بهترین ترکیب ممکن تیمش در آستانه المپیک باشد ، اینست که با درپیش داشتن حریف بزرگ و شناخته شده‌ای چون لهستان که مقام قهرمانی المپیک گذشته‌را دردست دارد، اینست که در رویاروئی با یک تیم صاحب‌کلاس اروپای شرقی بیش از پیش ترس از دیدار با حریفان بزرگ را از تن بدر خواهیم کرد.

الگوی‌خوب

رومانی میتواند الگوئی خوب ، اگرچه ضعیفتر از قوی‌ترین حریف ما در المپیک باشد . مسیری را که تیم ملی ما پس از دیدار با تیم ملی المپیک برزیل و دو دیدار هفته‌اخیر خود با تیم ملی زیر ۲۳ساله‌های شوروی قهرمان اروپاداشته، فردا نیز می‌تواند بدون ترس و واهمه از هرنتیجه‌ای واحتمالا شکست بپیماید . واین همان تلاش برای گریز از بی‌هدف‌بودن و ارائه حداکثر قدرت فردی و تیمی است که بهرصورت تیم ما در شرایط موجود و باتوجه به ارزشهای فردی نفرات کنونی خویش داراست .

اگر نظیر دیدار دوم با امیدهای شوروی در انجام این مهم توفیق یابیم ، نه‌تنها قدم دیگری در شناخت بهتر تیم خود به پیش برداشته‌ایم ، بل برای موفقیت در المپیک درحدواقعیت وجودی فوتبال خود در حال حاضر و برای پیکار با حریفانی بزرگ چون لهستان و احیانا شوروی در یکچهارم نهائی ، پرتجربه‌تر خواهیم شد .

اگر در ۳۱ تیر در مونرآل و مقابل لهستان بزرگان پرآوازه‌ای چون لاتو ، کاپیتن دینا ، ژارماخ‌ودیگران مهره‌های پرارزش و باکلاس جهانی تیم ملی لهستان در برابر ما خواهند بود، فردا هم در تیم ملی رومانی سارتمارینو ، دوبرائو ، ساندو، فازکاس و جورجسکو اروپائیانی در همین حد و سطح نزدیک به لهستانی‌ها میباشند . بویژه این آخری که‌سال قبل کفش طلای اروپا را به عنوان بهترین گلزن اروپا برپاکرد و همین هفته پیش در تیم منتخب اروپا در برابر تیم منتخب برزیل که کواکس انتخاب کننده برگزیدگان اروپائی بود، در زمره بازیکنان تیم برگزیده اروپا قرار داشت. جورجسکو گلزنی است با هوشیاری فوق‌العاده که بسیاری او را گردمولر شرق اروپا نام داده‌اند.

تیم «واترپلو» ایران در المپیک

«فاتح آسیا» برای کسب اعتبار به مونرآل میرود

تیم واترپلو ایران با این‌چهره مدال طلای بازیهای اسیائی‌تهران را تصاحب کرد و ۲ سال پس‌از ان پیروزی ، حالا با دگرگونی کوچک برای حضور در صحنه المپیک به مونرآل میرود . ایستاده از راست : کامرانی ، یاقوتی ، حسین‌توکلی ، محمدی، موحدی ، پیدایش، بهرام توکلی. نشسته : شریعت (یار غایب تیم ایران)،شنجانی، نسیم، مجدپور.

یک جمع دوازده نفری، با ۱۱ بازیگر و یک همراه «در قالب‌مربی» ، موجودیت قدرت برگزیده «واترپلو»ی قاره بزرگ است که‌یارانش‌میروند تا در صحنه شکوهمند ابهای «مونرآل» ، اوج توانائی‌های آسیائیها را بنمایش گذارند .

«ایران» در المپیک بیستو یکنماینده‌واترپلوی آسیاست، افتخاری که حدود نیم‌قرن‌پس از پدیدار شدن نخستین‌نشانه های تلاش در ورزشهای آبی در دیار ما شکل گرفت .

«واترپلوی‌ایران» بابازیهای اسیائی به سه رویای شیرین خود، از ارزوهای بزرگش رنگ واقعیت بخشید، «فتح مدال طلای ششمین دورهبازی های اسیائی‌درتهران» نخستین گام افتخار بود.

افتخار آسیائی

در صحنه جدالهای‌بازیهای آسیائی پس از ان روز داغی که ایران‌وچین مساوی(۵-۵) شدند، چشمها به دروازه حریفان ایندو رقیب خیرمماند که کدامیک «توپ»های بیشتر را درتورسنگر حریف‌خواهند کاشت و سرنوشتی را که حساب گل شماری بایستی تعیین کند، چگونه‌خواهدبود.

شکست ۱-۹ سنگاپور ، کام طلائی ایران در رسیدن به قله افتخار «واترپلوی آسیا» بود، چه چنین پیروزی‌ئی سبب گردید چین با تفاضلی کمتر از ایران که ۸ گل میشد درمکان دوم قرار گیرد.

یاران ایران طول‌جدال‌های خود ۷۹ بار توپ را از چهار چوب‌دروازه حریفان‌گذراندند، ضمن‌اینکه ۲۴ گل در دروازه آنها نشست و چین با ۱۷گل زده، ۲۰ بار نیز سنگرش کشوده شد و باچنین‌شرایطی «ایران» مدال طلا را برد.

تحقق آرزوها

واین برآوردهشدن آرزوی نخست بود، تصاحب مدال طلای «واترپلوی آسیا» که روزی به رویا میماند به حقیقت پیوست و این تحقق دو ارزوی بزرگ دیگر را هم بدنبال داشت .

شرکت در مسابقات جام جهانی و حالا حضور در بازیهای المپیک‌درهیبت‌نماینده آسیا .

در «جام جهانی» که پیکار هایش در کالی پایتخت کشور امریکای جنوبی کلمبیا برپا گردید، «ایران» چیزی جز کسب یک پیروزی نداشت و با عنوان پانزدهم در جمع شانزده تیم به تهران بازگشت.

«مونرآل» صحنه‌شکوهمند دیگری است ، همچنان که «المپیک» همیشه پرشکوه و غرورانگیز بوده، و «ایران» اگر چه در اجتماع برگزیدگان قدرت‌های واترپلوی جهان ، نگاهی امیدوارکننده و قاطع به دست یافتن به پیروزی و افتخار ندارد ، ولی حضور در جمع ستارگان خود از جهتی مایه شادی است ، ضمن اینکه «قدرت برگزیده آسیا» تلاش خواهد کرد تا با نمایش نهایت توانائی‌هایش ، شایستگی‌های خود را ارائه نماید و مسئله اینجاست که تا چه حد موفق خواهدبود؟

«واترپلوی ایران» در راه رسیدن به افتخار ، از ناکامی در بازیهای آسیائی ۱۹۷۰ بانکوک آغاز کرد. بعد ازآن بازیها یک گروه همگام ، تلاش در محدوده‌ای کوچک را آغاز کرد، گروهی که‌تعداد آنها به ۲۰ تن هم نمیرسید . چهار سال گذشت و تهران میعادگاه قدرت‌های آسیا شد ، گروه کوچک پاداش خودرا گرفت، قهرمان شد وغروری بی‌پایان خلق کرد.

یک‌تن غایب است

و حالا دو سال پس از «بازیهای تهران» این یاران جمعشان را چون گذشته‌حفظ کرده‌اند ، از آنهائی که مدال طلای آسیا را بردند ، حالا تنها یکتن غایب است وبقیه همان یاران قدیمند .

احمدپیدایش- بهرام توکلی- عبدالرضا مجدپور - رضا کامرانی - فیروز محمدیان - احمد یاقوتی - داریوش موحدی- حسین‌نسیم- حسین توکلی - حیدر شنجانی و مرتضی شریعت‌مردانی بودند که در «تهران» مدال طلای بازیهای آسیائی‌را برای ایران بردند و از این گروه همه‌جز «شریعت» راهی‌مونرآل‌خواهند شد که این یکی جایش را به منوچهر پرچمی داده است.

تا آغاز جدال‌های مونرآل روزهائی طولانی نمانده‌است، و مردان واترپلوی ایران نیز روزگار پس‌ازبازیهای آسیائی را باتلاش و تمرین و بی ارامی گذرانده‌اند ، تمرینات مداوم ، کوشش برای‌آموختن بیشتر و اندیشه‌های تازه‌برای نمایش بهتر، که باید دیدتحت این شرایط نماینده قاره بزرگ در مونرآل چه خواهدکرد؟

«واترپلو» در راه تدارک برای شرکت دربازیهای‌المپیک مونرآل ، گذشته از تمرینات دو ساله، سفری به‌ترکیه - یونان و بلغارستان ضمن برگزاری دیدارهای بسیار دوستانه در این کشورها داشته‌است .

آنهائی که به مونرال میروند

احمد پیدایش

★ یار پرسابقه تیم ملی واترپلو که نخستین بار عضویتش در کادر ملی به حدود ۱۰ سال پیش میرسد، حالا ۳۰ سال دارد با۱٫۷۷ متر قد و ۷۴ کیلو وزن‌بدن. حرفه‌اش حسابداری است و در شرکتی خصوصی به کار اشتغال دارد .

حیدر شنجانی

● ۱۶ سال است شنا می‌کند و از ۶ سال پیش هم به شمار واترپلوئی‌ها درآمده زمانی بهترین شناگر سرعت ایران بود و حالا هم اگرچه در شنا تلاشی ندارد ولی رکورد ۱۰۰ متر و ۲۰۰متر ایران مال او است.

۳۲ سال از سنش می‌گذرد و درکنارو اترپلو یادگار سابقه عضویتی ۱۲ ساله در تیم ملی شنا هم دارد ، ۱٫۷۶ متر قد و ۷۴ کیلو وزن موجودیت جسمانی‌است. شنجانی‌کارمند شیلات ایران میباشد.

فیروز محمدی

★ دروازه‌بان تیم‌ایران در سال ۲۵۰۰ شاهنشاهی متولد شده و در ۳۵ سالگی‌آخرین امید استوار تیم بشمار می آید: ۱٫۸۰ متر قد دارد و ۷۳ کیلو وزن .

«محمدی»باتجربه فراوانش یک سنگربان خوب برای‌ایران بوده است .

متاهل است و صاحب ۲ فرزند و کارمند سازمان تربیت‌بدنی میباشد .

احمد یاقوتی

● در بازیهای آسیائی دروازه‌بان دوم تیم ایران بود و حالا نیز همچنان بعنوان امیدی استوار به او نگاه می‌شود. از ۹ سال‌پیش به‌این ورزش روی آورده ضمن اینکه ۵ سال است به شمار ملی‌پوشها درآمده . با۱٫۷۹ متر قد ، ۷۰ کیلو وزن دارد.

رضا کامرانی

★ بهترین گلزن تیم ایران در بازیهای آسیائی بود که طول جدال‌ها ۲۵ گل بدست اورد، بیش از «واترپلو» در ردیف بهترین شناگران بود و از ۷ سال پیش در این رشته ورزش تلاش داشته است.

۲۳ سال دارد با ۱٫۸۷متر قد و ۸۸ کیلو وزن .

بهرام توکلی

● با سابقه‌ای ۸ ساله از عضویت در سطح ملی ، ۲۳ سال از سنش می‌گذرد ضمن اینکه ۱۱ سال است که در ورزش تلاش دارد . او در بازیهای آسیائی تهران با ۲۳ گل زده در شمار بازیگران موفق تیم ایران بود.

دانشجو است با ۷۳ کیلو وزن بدن و ۱٫۸۰ متر قد.

عبدالرضا مجدپور

★ ۵ سال است عضو تیم ملی ایران میباشد و ۹ سال است به ورزش روی کرده با ۲۴سال سن دوران‌دانشجوئی را می‌گذراند و ۱٫۷۸ مترقد و ۷۴ کیلو وزن شرایط جسمانی اورا تشکیل میدهند.

حسین نسیم

● خوزستانی بی‌آرام و ملی‌پوش از مهره‌های قابل بحث تیم بحساب می‌آید که در عین حال یک شناگر موفق نیز هست و رکورددار شنا های ۱۰۰ و ۲۰۰ متر کرال پشت ایران میباشد.

نسیم ۲۴ سال پیش در آبادان متولد شده ، ۹ سال است درشنا و اترپلو فعالیت میکند و ۱٫۸۲ متر قد و ۷۸ کیلو وزن دارد.

داریوش موحدی

★ ۲۷ ساله و با ۹ سال سابقه تلاش در ورزش . او نیز یک خوزستانی است . موحدی در ردیف مهره‌های پرسابقه این ورزش بشمار می‌اید . با ۷۸ کیلو وزن و ۱٫۷۸ متر قد .

حسین توکلی

● کاپیتن تیم ایران که نقشی حساس در «واترپلو» دارد. او با روشن‌بینی و قدرت فراوانش یک مهره بزرگ برای تیم است ضمن اینکه شوت‌های حیرت‌انگیز او از خصوصیات استثنائی توکلی میباشد .

کاپیتن تیم ایران ۱۷ سال تصفیه به مخازن و تلمبه‌خانه است در ورزش در حدی پرتلاش خودنمائی می‌کند ، والیبالیست ، شناگر و بالاخره عضو تیم واترپلو با ۳۱سال سن ، ۱٫۸۲ متر قد ، ۸۲ کیلو وزن دارد و متاهل است .

★ تیم واترپلو را منصور گروسی بعنوان‌مربی همراهی خواهد کرد.

از المپیک چه میدانید ؟

هند باردیگر ایران را دعوت کرد

فدراسیون والیبال هند درپی دعوت قبلی خودکه‌فدراسیون والیبال ایران‌بعلت نامساعد بودن زمان‌و شرایط ازقبول‌انجام آن‌عذرخواست ، بادعوت‌نامه تازه‌ای خواستار سفر تیمهای ملی پسران و دختران ایران‌به‌این کشور گردید.

هندیها قبلاتیم دختران ایران‌را به‌کشورشان دعوت‌کرده بودندکه تاریخ تعیین شده اوایل تیربود وفدراسیون والیبال ایران بخاطر گرمی شدید هوا دراینزمان درهند، آنرا قبول نکرد، ضمن این‌که امتحانات بازیکنان ونداشتن تمرین هم بر مشکل کار می‌افزود.

فدراسیون والیبال هند دردعوت‌نامه تازه‌اش آبانماه را برای سفر والیبالیست‌های ایران‌به‌این کشور تعیین کرده است ،ضمن این‌که عنوان‌کرده اگر ایران این دعوت را بپذیرد، تیم‌ملی هند نیزدر مسابقات «جام شهبانو »شرکت میکند.

فدراسیون والیبال ایران هنوز پاسخی به‌این دعوت‌هند نداده استو درباره آن‌مشغول بررسی میباشند.

۲۳ساله‌های‌شوروی ۲- ملی«ب» ایران صفر

قهرمان ۲۳ ساله‌های اروپا دست خالی برنگشت

میناسیان یارپرکار تیم ملی«ب» ایران بود اورا می بینیم‌که‌از«کنجاور» مدافع شوروی میگذرد .

ورزشگاه آریامهر - چهارشنبه ۹ تیرماه ۲۵۳۵ شاهنشاهی (دیدار دوستانه) . تیم ملی «ب» ایران صفر- تیم ملی ۲۳ساله‌های شوروی ۲(دقیقه۳۷،اسلوبودیان- دقیقه ۷۰ کرامارنیکو)

داوری خوب محمدصالحی - کمک‌داوران : بهرام رضوی و رشید حسن‌زاده . هوا گرم ، زمین چمن صاف و هموار ، تماشاگر حدود ۵۰۰ تن .

ارزش بازی ★★

ملی «ب» ایران : حسین راغفر (۳) واز دقیقه ۷۴ ، کریم بوستانی (۲) - باغدیک عابدیان (۲) و از دقیقه ۳۷، جمشید رشیدی (۳) ، اصغر صدری (۳) ، علی شجاعی ، کاپیتن (۲) ، حبیب خیبری (۳) - مانیس میناسیان (۳)، علیرضا قشقائیان (۲) و از دقیقه ۵۶سعید مراغه‌چیان(۲)، شاهرخ مطیعی (۲)- کارنیک شهبندری (۳) ، عبدالرزاق خادمپیر (۲) ، حبیب شریفی (۲) و از دقیقه ۴۶، احمد نقوی (۲) . مربی کرنیس (مجار) .

جمع امتیازات تیم : ۲۷

۲۳ ساله‌های شوروی : ساکویف (۳) - کروگلو (۳)، شاویکو (۴) ، ادژم (۳) ، کنجارو (۲) - سوکولفسکی (۲)، آن ، کاپیتن (۳)، برنیکو (۳) ، اوگانسیان (۳) - اسلوبودیان (۴)، کودسایف (۲) و از دقیقه ۳۵ ، کرامارنیکو (۳)، جمع‌امتیازات تیم : ۳۲٫۵

قهرمان اروپا ، سرانجام به آرزوی خود رسید تا با یک پیروزی در مقابل تیم ملی «ب»، دست خالی به وطن بازنگردد. پرونده تیم ۲۳ ساله های شوروی با یک برد، یک مساوی و یک باخت بسته میشود، درحالیکه درمقابل تیم ملی «ب» بحث‌های فراوانی داشت اما همه چیز رابرای پیروزی‌به‌شوتهای دورخلاصه میکرد وهمین برتری مسلم انها را بر پشتوانه‌های تیم ملی «آ»، که اکثرا جوان و کم‌تجربه بودند، به حداقل رسانیده بود ،

یک ضدحمله، یک گل

چنانکه‌گفتیم قهرمان‌شوروی با شوتهای دورش برای تیم ملی «ب» نقشه کشیده بود . هرکس که در اطراف محوطه پنالتی‌ایران صاحب‌توپ بود، دروازه را هدف قرار میداد. این‌دلیلی بود که تا پیش از گل اسلوبودیان با سه شوت سنگین پایه‌های دروازه‌تیم«ب» بلرزد. نخستین شلیک را که خیلی هم خطرناک بود ، گودسایف از ۳۰ متری کرد. نوک انگشتان راغفر ، بزحمت آنرا از روی دروازه به‌کرنر فرستاد . این اتفاق در دقیقه ۱۷ رخ داد ، اما در دقایق ۲۲ تا ۲۴ ، دو شوت سنگین دیگر از سوی کاپیتن‌شوروی «آن» به‌دروازه ایران کوبیده شد. این هردو خطر با چند سانتیمتر فاصله‌از کناردروازه ایران گذشت .

بااین وجود ، جوانی و توانایی تیم «ب»، شورویها را آسوده نمیگذاشت و اگر حبیب شریفی کمی خوشفکر بود، گل‌اول را درون‌دروازه تیم شوروی دیده بودیم . ۲۵ دقیقه از بازی نگذشته بودکه کارنیک شهبندری با سماجت و جنگندگی مدافع مستقیم خود را تسلیم کرد و توپی بلند روی دروازه فرستاد .

بقیه در صفحه ۸

قابل توجه‌اعضاء محترم کلوپ‌پریوه

همه‌روزه از ساعت ۱۰ صبح الی ۶ بعدازظهر استخر تابستانی کلوپ‌پریوه همراه با بار و رستوران فرانسوی در فضای سبز وبی‌نظیر خود آماده پذیرائی از مشتریان عزیز میباشد. همچنین بمنظور آسایش وآرامش بیشتراولیای محترم جهت سرگرمی اطفال علاوه براستخر مخصوص خردسالان وسائل تفریحی سالم‌دیگر نیز پیش‌بینی نموده‌است.

کلوپ پریوه :انتهای اتوبان تهران کرج مهرشهر تلفن ۴۲۴۷ (۰۲۲۲۱)

تور المپیک مونترال

طنین تشویق‌های شما در المپیک مونترال قهرمانان وطن را به شوق می‌آورد.

هنگامیکه میلیونها مردم در سراسر جهان در آرزوی دیدن المپیک مونترال میباشند شما در قلب دهکده المپیک از نزدیک شاهد تمام مراسم و رویدادها هستید.

۲۲ روز ۱۲۰۰۰ تومان باصبحانه آمریکایی. حرکت ۲۴ تیر

دیدار از زوریخ - مونترال (۱۷ روز دیدار از مراسم باشکوه بازیهای المپیک) پاریس.

شامل بلیط رفت و برگشت هواپیما و اقامت در هتلهای دولوکس و درجه یک.

گروه تورهای ایران

همسفر شما، درگشت‌های ورزشی

G-۵۱-۲۵

آژانس‌های مسافرتی گروه تورهای ایران برای تهیه بلیط و رزرو جا

ارسی خیابان سپهبد زاهدی خیابان سپند تلفن ۹۰-۸۹۳۰۸۶
ایران‌تور خیابان نادرشاه‌جنب خیابان کامکار تلفن ۸-۸۳۴۳۱۷
اینترا خیابان ویلا شماره ۱۸ تلفن ۹-۸۲۴۸۵۸
ایران اکسپرس خردمند شمالی شماره ۱۳۵ تلفن ۳-۸۳۲۰۷۱
بلموند خیابان ویلا چهار راه ناصر تلفن ۸-۸۹۴۲۷۵
پرسپولیس خیابان ویلا شماره ۱۰۰ تلفن ۳-۸۳۱۰۱۱
پرنده آبی میدان ونک اول‌خیابان برزیل تلفن ۱-۶۸۴۰۰۰
دور دنیا خیابان ویلا شماره ۹۴ تلفن ۶۲ و ۸۲۹۶۵۹
ساتی روزولت بین تخت‌جمشید و ثریا تلفن ۵-۸۳۵۰۴۱
سرویس خیابان ایرانشهر شماره ۲۸۰ تلفن ۹-۸۲۹۱۴۵
سفرمن خیابان سپهبد زاهدی‌شماره ۲۳۰ تلفن ۸-۸۹۲۹۸۷
سیروس تراول خیابان سنائی شماره ۳-۲۳ تلفن ۴-۸۳۰۶۵۳
پرشن‌گلف آجنسی تخت طاوس اول میر عماد تلفن ۵-۸۵۸۲۷۱
لوانت اکسپرس خیابان سعدی ۴۴۷ تلفن ۵-۳۰۴۹۳۱
یونیورسال خیابان شاه‌بین‌لاله و یغماشماره۹۵ تلفن ۸-۶۶۶۹۶۵
آهیکو شاهرضا نبش خیابان رامسر شماره۴۵۰ تلفن ۸۳۸۹۱۰

مهلت تسلیم اظهارنامه مالیاتی اینماه تمام میشود

وزارت امور اقتصادی‌ودارائی اعلام کرد: تمام مودیان مالیاتی در سراسر کشور سه‌هفته مهلت دارند تا در این مدت اظهارنامه مالیاتی مربوط به سال گذشته را تنظیم ودر اختیار حوزه های مالیاتی قرار دهند و چنانچه‌پس‌از مدت مقرر اقدام به ارائه‌اظهارنامه مالیاتی نشود حوزه های مالیاتی برای این عده از مودیان تاپنجاه درصد جریمه وزیان دیرکردصادر خواهند کرد.

یک مقام مسئول در این زمینه توضیح داد : مطابق قانون مالیات های مستقیم تمام مودیان مالیاتی مکلفند پیش از پایان تیر ماه‌جاری اظهارنامه مالیاتی سال گذشته را در اختیار حوزه های مالیاتی قراردهند ، از اینرو تاکنون دهها هزار اظهارنامه مالیاتی از سوی مودیان تهیه و بحوزه های مالیاتی داده شده است که رسیدگی به‌این اظهارنامه‌ها مالیاتی ازسوی‌مودیان تهیه و بحوزه های مالیاتی داده شده است که رسیدگی به این اظهارنامه‌ها ودر حوزه های مالیاتی جریان دارد .

این مقام یادآور شد . برای تسریع در رسیدگی به اظهارنامه مالیاتی‌مودیان، ساعات کار اغلب حوزه های مالیاتی افزایش یافته ومیزین دارائی بطور یکسره به اظهارنامه های مودیان رسیدگی میکنند . ساعات کارحوزه های مالیاتی احتمالا بازهم افزوده میشود تا مودیان مالیاتی فرصت بیشتری برای تسلیم اظهارنامه مالیاتی داشته باشند.

این مقام افزود : اظهارنامه مالیاتی موسسات‌وشرکتها منحصرا در اداره کل مالیات شرکتها در وزارت‌اموراقتصادی‌ودارائی‌واظهار نامه های سایرمودیان در حوزه های مالیاتی رسیدگی میگردد ، بنابراین تمام شرکتها و موسساتی که دفاتر مرکزی آنها در تهران است مکلفند اظهارنامه مالیاتی را به اداره کل مالیات‌شرکتها در تهران و شرکتهایی که مرکز آنها در شهرستانها است اظهارنامه مالیاتی‌آنها در ادارات امور اقتصادی و دارائی‌مراکز استانها رسیدگی میشود.

همچنین در مورد رسیدگی به مالیات صاحبان مشاغل واصناف نیز حوزه های مالیاتی جداگانه‌ای درنظر گرفته شده تاتشخیص‌منابع مالیاتی بصورت تخصصی‌درآید .

این مقام گفت : همزمان‌باآغاز رسیدگی به مالیات سال گذشته مودیان ، بحوزه های مالیاتی دستور داده شده است،درمواردی که باتوجه به امکانات مالی مودیان پرداخت یکجای مالیات از طرف مودیان مالیاتی امکان‌پذیر نباشد، طبق ضوابطی مالیات قطعی شده بطور اقساط دریافت شود.

بنابراین تقاضای تقسیط مالیات مودیان درحوزه های‌مالیاتی رسیدگی میشود و تقسیط یکساله مالیاتها در اختیار حوزه های مالیاتی قراردارد .

تقسیط بیش از یکسال‌مالیات مودیان باکسب مجوز از وزارت امور اقتصادی و دارائی امکان‌پذیر خواهدبود .

احداث بزرگترین شهر صنعتی ایران در اصفهان

طرح‌فراگیر صنعتی‌رضاپهلوی در ۲۹ هزار هکتار از اراضی شهرضادراستان اصفهان‌بزودی پیاده خواهد شد. مقدمات‌پیاده کردن این طرح‌فراهم شده‌است و ظرف چند ماه آینده‌بتدریج تاسیسات زیر بنائی این قطب بزرگ صنعتی پیاده میگردد ، سازمان گسترش و نوسازی صنایع‌ایران دو طرح فراگیر صنعتی بزرگ،یکی به نام‌فراگیر رضا پهلوی در شهرضا استان اصفهان و یکی بنام فراگیر اسفراین را در استان‌خراسان پیاده خواهد کرد.

سیاست عدم تمرکز

سازمان گسترش و نوسازی صنایع ایران دو فراگیرصنعتی کوچک نیز در کرمان در رابطه بافراگیر اسفراین و فراگیر صنعتی‌کوچک دیگری‌درزاهدان طرح ریزی نموده ، که همزمان پیاده خواهد کرد .

در این چهار طرح کمبخشی از برنامه صنعتی کردن کشور است ، سیاست‌عدم تمرکزصنایع در نظر گرفته شده است ، فراگیر رضاپهلوی‌در۲۹۰میلیون متر مربع از اراضی شهرضا در سه منطقه به تفکیک و بصورت یک قطب صنعتی عظیم‌احداث خواهد شد. این سه منطقه عبارتند از ۸ هزار هکتار در شرق شهرضا برای استقرار صنایع سنگین ، ۱۶ هزار هکتار در جنوب شهرضابرای صنایع سبک و ۵ هزارهکتار در غرب شهرضا برای مناطق مسکونی است .

ایجاد ۱۵ کارخانه

در فراگیر رضا پهلوی پیش بینی‌میشود مجموعا۳٫۱میلیارد دلار سرمایه گذاری شود و حداقل ۱۵ کارخانه سازنده دستگاه های فولادی وماشین سازی سنگین در آن جای خواهد گرفت ، در یکی از کارخانه ها سالانه ۱۴٫۴ تا ۲۳٫۴ هزار تن وسایل یدک فولادی سنگین اتومبیل ، تراکتور ، لکوموتیو و ماشین های کشاورزی و نظائر آن ساخته خواهد شد.در کارخانه ریخته‌گری‌این‌فراگیر سالانه۷۳ هزار تا ۹۸٫۹ هزارتن قطعات ریخته تولید خواهد شد.

در فراگیر صنعتی اسفراین سالانه ۲۰۰ هزار تن آهن ریخته،۱۰۰ هزار تن‌محصولات آهنی و ۱۵۰ هزار تن ماشین آلات مختلف تولیدخواهد شد.

در فراگیر صنعتی کرمان بعلت وجود معادن متعدد در این منطقه ، واحد هائی برای ساخت تجهیزات معدنی بظرفیت سالانه ۵۰ هزار تن احداث خواهدشد.

اقتصاد جهان

چند خبراز فرانسه
وضع اقتصادی فرانسه

آهنگ سریع‌توسعه فعالیت‌های اقتصادی در فرانسه ،طبق پیش‌بینی‌ها ، درنیمه دوم سال‌آهسته تر خواهد شد. بااین حال رشد اقتصادی تاپایان سال حدود ۵درصد برآورد شده است. کسری موازنه بازرگانی درماه‌مارس به۸۵۷ میلیون‌فرانک بالغ شدو انتظار میرود که این‌کسری‌تاپایان سال‌به ۵تا۶ میلیارد فرانک برسددرحالیکه سال گذشته موازنه بازرگانی فرانسه ۶٫۸ میلیاردفرانک مازاد داشت .نرخ رسمی تنزیل از سه‌تامبر سال گذشته ببعد درسطح ۸درصد باقی‌مانده ولی انتظار میرود که‌تاپایان سال‌محدودیت‌های سیاست پولی بیشتر شود.

افزایش قیمت ها

طبق‌گزارش سازمان ملی آمار فرانسه شاخص قیمت عمده فروشی تولیدات صنعتی دراین کشور از فوریه تامارس ۱٫۵ درصد افزایش یافته وبه ۱۹۵٫۸ رسیده است. در همین‌مدت شاخص قیمت‌عمده فروشی مواد غذائی با۱٫۳ درصدافزایش به۳۷۱٫۹ بالغ شده‌است.

موازنه بازرگانی

طبق آمار رسمی ،کسری موازنه بازرگانی خارجی فرانسه درماه آوریل به ۳۲۸ میلیون‌فرانک در مقایسه با۸۵۷ میلیون فرانک کسری‌ماه‌مارس، بالغ شده است. درماه آوریل واردات با۶٫۲درصد افزایش به ۲۲٫۳۴۳ میلیون فرانک وصادرات با ۵٫۶ درصد افزایش به ۲۲٫۰۱۵ میلیون فرانک رسیده است.

گزارش مقامات رسمی فرانسه حاکیست‌که از اکتبر ۱۹۷۵ به‌بعد صادرات این کشور ۲۱٫۵ درصد و واردات آن ۱۳٫۲ درصد افزایش یافته است.

پایان رکود درانگلیس

شدیدترین رکود اقتصادی انگلیس پس از بحران سال ۱۹۳۰ روبه پایان نهاده است. با این حال میزان رشد اقتصادی برای سال‌جاری بین ۱٫۵ تا۲٫۲ درصد پیش‌بینی شده‌است . توافق‌دولت و سندیکاهای کارگری در مورد تثبیت‌دستمزدها امیدواریهایی نسبت به بهبود وضع کلی اقتصاد وبخصوص محدود کردن تورم پدید آورده است. افزایش بیکاری گرچه هنوز ادامه دارد، از سرعت آن‌کاسته شده است. بااین حال، ضعف لیره احتمالا مانع ازآن خواهدشدکه‌هدف دولت درمورد محدود کردن میزان تورم به ۱۰ درصد تا پایان سال عملی شود.

نرخ‌رسمی تنزیل درتاریخ۲۳ آوریل برای حمایت از لیره از ۹ درصدبه ۱۰٫۵ درصدافزایش یافت.

افزایش نرخ بهره‌و ادامه تنزل لیره

لندن -آسوشیتدپرس - در روز آخر هفته «جمعه ۲۱مه » بانک انگلیس اعلام کرد که‌نرخ رسمی تنزیل را از ۱۰٫۵ درصدبه ۱۱٫۵ درصد افزایش داده است ولی با وجوداین تنزل لیره ادامه یافت و به ۱٫۷۸۴۲دلار که پائین ترین نرخ آن بشمار میاید ، سقوط‌کرد پائین‌ترین نرخ‌قبلی لیره نسبت به دلار معادل ۱٫۸۰۳۵ دلار ومربوط‌به دوشنبه گذشته «۱۷مه » بود.

در مقایسه بانرخ ۱۹۷۱ ارزش لیره‌استرلینک در مقابل ۱۰پول عمده دنیاواز جمله دلار اکنون ۳۸٫۸ درصد کمتر شده‌است.

در روز آخر هفته در سایر بازار های پولی اروپا، نرخ دلار نسبت به لیرایتالیا پائین آمدودر مقابل مارک‌آلمان، فرانک سوئیس وفرانک‌فرانسه ترقی کرد. درمیلان نرخ دلار برابر ۸۳۹٫۶۰لیر، در فرانکفورت معادل ۲٫۵۸۶۲ مارک ،در زوریخ ۲٫۴۹۷۰ فرانک سوئیس ودر پاریس ۴٫۷۴۱۰فرانک فرانسه بود.

معاملات بورس تهران

معاملات دیروز بورس تهران بالغ‌بر۴۶ میلیون و ۷۵۹ هزار و ۶۹ ریال شد . ازاین مبلغ ۳۶ میلیون و ۴۸۲ هزار و ۲۹۹ ریال مربوط به فروش اوراق قرضه دولتی و ۱۰ میلیون و ۲۷۷ هزار و ۴۰۰ ریال بقیه مربط به فروش سهام واحدهای تولیدی و بانکها است .

آمار تفکیکی معاملات دیروز بورس بشرح زیر اعلام شد :

۶۲۰ سهم بانک توسعه صنعتی و معدنی از قرار سهمی ۶۲۰ ریال .

۵۰۰۰ سهم نساجی مازندران از قرار سهمی ۱۹۵۰ ریال .

۱۸۹ سهم روغن نباتی پارس از قرار سهمی ۲۵۰۰ ریال .

۸۳۰ سهم سرمایه گذاری ملی ایران از قرار سهمی ۱۰۵۰ ریال .

باهمکاری لهستان

ماشین آلات کارخانه‌ها درایران ساخته‌خواهدشد

امروز اعلام شد : براساس توافق هائی که بین ایران و لهستان صورت‌گرفته است‌ماشین آلات ولوازم یدکی کارخانه‌های ریسندگی و بافندگی در ایران ساخته خواهد شد .

هیات اقتصادی و صنعتی لهستان که به ریاست معاون بازرگانی خارجی و کشتیرانی این کشور به تهران آمده است دیروز به گفتگو های‌خود با وزارت صنایع و معادن پایان داد.دو کشور در این مذاکرات بمتوافق های مهمی در زمینه‌های مختلف صنعتی دست یافتند .در مذاکرات دو کشور طرح ایجاد کارخانه نساجی غرب‌درکرمانشاه وتوسعه بعدی این واحد مورد بررسی قرار گرفت . کارخانه نساجی غرب در مرحله اول با ۲۵ هزار دوک ریسندگی فعالیت تولیدی خود را آغاز خواهد کرد و در مرحله دوم ظرفیت این واحد تا میزان ۵۰ هزار دوک افزایش می‌یابد . علاوه بر این باتوجه‌به امکاناتی کهلهستان در زمینه صنایع قند و شکردارد ونیز سیاست وسیعی که ایران در زمینه ساخت ماشین آلات و تجهیزات صنعتی پیگیری میکند، دو کشور برای طراحی امور مهندسی و ساخت ماشین آلات کارخانه های قند وشکرهمکاری تازه‌ای را آغاز میکنند .

در نمایشگاه بین‌المللی وسائل‌بسته‌بندی

۱۰میلیاردریال معامله‌شد

نمایشگاه بین‌المللی لوازم و وسائل و روش های بسته‌بندی و چاپ با موفقیت به کارخود پایان داد.

در طول شش روز برگزاری این نمایشگاه بیش از ۹۰ هزار تن از طبقات مختلف مردم و همچنین متخصصین‌وبازرگانان و صاحبان صنایع ایرانی از این نمایشگاه دیدن کردند .

در این نمایشگاه که درسطحی بوسعت ۲۵ هزار متر و با شرکت دهها واحد صنعتی و بازرگانی ایران و همچنین نمایندگان شرکت های خارجی از کشور های‌انگلستان -ایتالیا - جمهوری آلمان فدرال ، بلژیک و سوئد ، تشکیل شده بود ، آخرین پدیده‌هاو پیشرفت های‌حاصل‌و نیزمدرنترین‌ماشینها و لوازم و وسائل صنعتی در زمینه چاپ و همچنین خدمات جنبی‌درمورد اجرای طرح‌های بسته‌بندی و چاپ بمعرض نمایش گذارده شد.

میزان فروش ماشین آلات و کار های عرضه شده در این نمایشگاه از مرز ۳میلیاردریال تجاوز کرد و قرار داد های مهم دیگری برای‌فروش کالا، اخذ نمایندگی‌بین عرضه‌کنندگان کالا و صاحبان صنایع و بازرگانان ایرانی منعقد گردید که بالغ بر ۷ میلیارد ریال میباشد.

آگهی مناقصه

شرکت سهامی خاص عمرانی زیتون اهواز تاسیسات تصفیه‌خانه آب واقع در اهواز را که شامل حوضچه تمشین و فیلتر ها و تجهیزات مربوطه می‌باشد طبق نقشه های موجودبمناقصه میگذارد . از پیمانکارانیکه درساختمان تصفیه‌خانه قبلا فعالیت داشته‌اند در صورت تمایل جهت دیدن نقشه هاو مشخصات مربوطه به آدرس ذیل مراجعه نمایند .

آدرس اهواز خیابان پهلوی بین نظامی و فردوسی درمحل شرکت سهامی تجارتی خوزستان(یعنی شرکت‌سهامی خاص عمرانی زیتون)

تلفن های شماره ۲۲۳۱۴ ، ۳۶۶۰۸

شرکت سهامی خاص عمرانی زیتون اهواز

الاخاء

تنها مجله عربی زبان ایران
از مجموعه نشریات موسسه اطلاعات
باداشتن نمایندگی در تمام کشورعربی

آگهی تشکیل مجمع عمومی عادی سالیانه‌صاحبان‌سهام شرکت لوله وماشین‌سازی ایران - سهامی عام

بر طبق صورتجلسه شماره ۳مورخ ۱ر۴ر۲۵۳۵ هیئت مدیره شرکت - جلسه مجمع عمومی عادی سالیانه صاحبان سهام شرکت لوله وماشین سازی ایران- سهامی عام‌برابرمقررات اساسنامه‌در تاریخ‌روز شنبه۲۶ر۴ر۳۵ در ساعت ۹ صبح در محل شرکت (واقع در جاده دماوندتهرانپارس‌جنب خیابان شماره ۱۱۳ مینو محل کارخانه ماشین سازی شرکت) تشکیل خواهد شد .

از کلیه صاحبان سهام شرکت که حداقل دارای پنج سهم باشند دعوت میشود که در جلسه مجمع عمومی (شخصا و یا با معرفی نماینده بطور کتبی)حضور بهمرسانند،دستورجلسه مجمع عمومی بشرح زیر است.

۱- رسیدگی و تصویب ترازنامه‌و صورتحسابهای مربوطه وحساب‌سودو زیان دوره مالی ۲۵۳۴ شرکت پس از استماع‌گزارشات‌هیئت مدیره وبازرس قانونی شرکت .

۲- تعیین و تصویب سود خالص دوره مالی ۲۵۳۴ شرکت و ترتیب تقسیم آن .

۳- شوروتصمیم درموضوع‌پیشنهادهای هیئت مدیره راجع به‌خط مشی‌و برنامه عمل سال‌آتی شرکت .

شرکت لوله و ماشین‌سازی ایران- سهامی عام

آگهی درباره‌ی مدارس یادبود

جنبش ملی نیکوکاری سازمان شاهنشاهی خدمات اجتماعی‌از همگی کسانی که در جریان برگزاری جشنهای دوهزار وپانصد ساله شاهنشاهی ، در خرید واهدای مدارس یادبود شرکت داشته‌اند «دست‌کم‌یک‌مدرسه» تقاضا دارد نام‌ونشانی‌دقیق‌خودرابه‌سازمان‌شاهنشاهی خدمات اجتماعی ،جنبش ملی‌نیکوکاری ،خیابان قوام‌السلطنه روبروی موزه ایران باستان‌ارسال دارند.

اطلاعیه بانک مرکزی ایران
در مورد
فروش‌اوراق‌قرضه

در روز شنبه دوازدهم تیر ماه ۲۵۳۵ از محل موجودی بانک مرکزی ایران‌اوراق قرضه دوساله بابهره ۹ درصد، سه ساله با بهره۹٫۵ درصد، پنجساله‌بابهره ۱۰ درصدوهفت‌ساله‌بابهره۱۰٫۵ درصد درسال باتوجه به تاریخ انتشار آنها برای‌فروش‌به‌عموم عرضه‌میگردد

بهره‌اوراق‌قرضه‌دولتی‌ازمالیات بردرآمدمعاف‌میباشد

علاقمندان به خرید اوراق قرضه‌میتوانند در روز شنبه مذکور به بانک ملی ایران و یا هر یک از بانک های اعتبارات ،اعتبارات تعاونی توزیع ، ایرانشهر،ایرانوانگلیس،ایران‌وخاور میانه، ایران‌وعرب، ایرانیان، بازرگانی بین‌المللی ، پارس ، تجارت خارجی ، تجارت ایران و هلند، تهران ، رفاه کارگران ، سپه ، شهریار ، صادرات ، صنایع، عمران‌وتعاون کشاورزی که‌عامل فروش وبازپرداخت اصل‌وپرداخت‌بهره‌اوراق قرضه میباشند مراجعه نمایند .

شرکت ملی گاز ایران

قابل توجه مصرف کنندگان گازمایع

اطلاع ازنحوه صحیح استفاده ازگاز مایع افراد را از حوادث وخطرات ناشی ازانفجار و آتش‌سوزیها محفوظ میدارد.لذا بمنظور حفظ‌سلامت‌خانواده واموال خود اکیدا توصیه میشود به نکات ایمنی زیر دقیقا توجه فرمائید.

۱- سیستم گاز مایع ووسائل گاز سوز شما باید کاملا سالم وبدون‌نقص باشد .از شرکت توزیع کننده خود بخواهید که اقلا هر شش‌ماه یکباراز سیستم گاز مایع شما بازرسی بعمل آورند ودر صورت مشاهده نقصی از آن استفاده نفرمائید.

۲- شرکتهای توزیع کننده گاز مایع در صورت تعویض سیلندر شما حق دریافت هیچگونه وجهی بابت تعویض سیلندر را ندارند . لطفا در صورت مشاهده‌فورا به شرکت‌ملی‌گاز اطلاع فرمائید.

۳- سیلندر های گاز مایع با ظرفیت ۱۳ کیلو گرم به‌بالا بایستی حتما در خارج از ساختمان نصب شود. برای ایمنی بیشتر از شرکت توزیع کننده خود بخواهید که‌سیلندرهای باظرفیت کمتر را نیز درصورت امکان در هوای آزاد نصب و ازآنجا بوسیله لوله مسی به وسائل گاز سوز متصل نمایند.

۴- از قرار دادن سیلندر های گاز مایع ووسائل گاز سوز درمحل هائیکه پائین تراز سطح زمین بوده‌و فاقد راه نفوذ هوا به خارج میباشد خودداری فرمائید.

۵-سیلندر گاز باید توسط‌مامورین توزیع به‌وسائل گاز سوز شما متصل و پس‌از نصب ازسیستم‌آزمایش‌نشتی بعمل آید.برای این منظور بکار بردن کبریت‌اکیدا ممنوع است و وباید ازمحلول آب وصابون استفاده شود.

۶- لوله رابط باید بوسیله بست فلزی به گاز سوز - رگولاتور ویاشلیر سیلندر محکم بسته شود بطوریکه از هرگونه نشت گاز جلوگیری نماید چنانچه در سیستم گاز مایع شمابست فلزی بکار برده نشده است از شرکت توزیع کننده‌خود بخواهید که حتما در این‌مورد اقدام نمایند .

۷- وسائل گاز سوز باید بدست افرادی که با طرز کار آن آشنائی‌دارند مورد استفاده قرار گیرد اجازه ندهید اطفال‌ویا اشخاص‌ناوارد ازآنهااستفاده کنند.

۸- هرگونه شکایت و یا نقص گاز رسانی شرکتهای‌توزیع کننده گازمایع را به اداره مرکزی شرکت ملی گاز ایران در تهران (امور فروش گاز مایع تلفنهای ۸۲۸۱۵۱ تا ۸۲۸۱۵۵ ودر شهرستانها منطقه گاز اهواز ۲۰۰۷۵ و ۲۱۸۱۹ اصفهان ۴۱۰۳۴ الی۴۱۰۳۸ شیراز ۳۵۵۳۳و۳۴۸۳۲ مشهد۳۹۳۳۴ و۳۸۰۰۱)اطلاع فرمائید .

م الف ۸۶۵۱ ۱-۲

کشتیرانی جنوب- خط ایران
(وابسته به کشتیرانی ملی آریا)

حمل ونقل کالاهای فله به ایران وسراسر جهان

باکمال احترام : ورودکشتی‌های باری وفله برخود رابه استحضار میرساند

نام‌کشتی	سفر	ظرفیت‌وکالا	تاریخ ورود	بندرتخلیه
۱-کیدریک‌پ	۴۷	۲۰۷۰۰تن جو	۷ر۴ر۳۵	بندرعباس
۲-روجریوسکویک۵۹		۲۴۶۰۰تن ذرت	۲۳ر۴ر۳۵	بندرعباس

آدرس: خیابان کریم‌خان زند، شماره ۲۲۲ ؛ صندوق‌پستی ۳۸۷ -تهران.
تلفن ۸۹۵۶۸۰-۳ ؛ تلکس ۲۱۲۸۳۳ ؛ تلگرافت ۵۲۲۲

شماره ۲۵۲۲
تاریخ ۵ر۴ر۳۵

تجدید آگهی مناقصه

شهرداری بروجن باستناد مفاد صورت جسه مورخ ۱۹ر۲ر۳۵ انجمن شهر بروجن و پیرو آگهی مناقصه ۱۱۳۷ - ۲۰ر۲ر۳۵ عملیات ساختمانی غسالخانه جدید را که هزینه آن بر طبق فهرست واحد بهاء سال ۲۵۳۵ سازمان برنامه پرداخت میشود وبرطبق نقشه‌و مشخصات ودستورالعمل تنظیمی دفتر مهندسی آستان چهارمحال و بختیاری با شرایط زیر بمناقصه‌می‌گذارد .

۱- مدت انجام کار و اجراء مورد پیمان از آغاز تاانجام و تحویل‌از تاریخ انعقادقرارداد سه‌ماه تمام میباشد .

۲- کسانیکه مایل بشرکت در انجام این مناقصه هستند میتوانند برای کسب اطلاعات بیشتر بدفتر مهندسی استان چهارمحال وبختیاری مراجعه نمایند تا موقع تسلیم پیشنهاد ابهامی برای آنان باقی نماند .

۳- پیشنهاد دهندگان باید از پیمانکاران واجد صلاحیت فنی و مالی بوده‌که از طریق‌دفتر مهندسی استان تائید و معرفی شده باشند .

۴- شرکت هائیکه صلاحیت آنها تاید و مایل به شرکت درمناقصه باشند میتوانند با مراجعه بدفتر مهندسی و پرداخت مبلغ سه هزار ریال بحساب ۹۰۰۷۲ دفتر مهندسی نزد بانک ملی شعبه شهرکرد نقشه و مشخصات واوراق ساختمانی شرکت در مناقصه را اخذ و پیشنهاد خود راتاساعت ۱۱صبح‌روز یکشنبه۲۰ر۴ر۲۵۲۵ بدفتر شهرداری تسلیم و رسید دریافت‌دارند .

۵- پیشنهاد دهندگان بایستی پیشنهاد خود را در دو پاکت لاک و مهر شده بشرح زیربدفتر شهرداری تحویل نمایند .

پاکت الف شامل گواهی صلاحیت کار از دفتر مهندسی آستان و اسناد و اوراق مناقصه که در زیر آنها جمله ملاحظه شد و موردقبول است نوشته و بامضاء ومهر مدیر عامل شرکت رسیده باشد و ضمانت‌نامه بانکی بمبلغ پانصد هزار ریال و بمدت سه ماه دروجه شهرداری بروجن بعنوان سپرده ضمیمه باشد و پاکت(ب) محتوی برگ پیشنهادکه میزان تخفیف راازدیگران زیادتر پیشنهاد کرده باشد باتمام حروف و بدون قلم خوردگی نوشته تسلیم دارد در صورتیکه پاکت الف ناقص تشخیص داده شود . ازبازکردن پاکت (ب) خودداری خواهدشد.

۶- حضور پیشنهاد دهندگان یا نماینده قانونی آنها در جلسه مناقصه آزاد بوده و مناقصه حضوری ممنوع است .

۷- پیشنهادات واصله در ساعت ۱۲ روزیکشنبه ۲۰ر۴ر۲۵۳۵ باحضور کمیسیون مربوطه در دفتر شهرداری بروجن مفتوح و قرائت میگردد .

۸- پیشنهادی برنده این مناقصه است که تخفیف پیشنهادی آن از دیگر پیشنهادات بیشتر باشد .

۹- پیشنهاد دهندگان بایستی مشمول منع مداخله کارمندان در معاملات دولتی باشند .

۱۰- هزینه چاپ و آگهی و مالیات و عوارض و بیمه مزبور کلا بعهده برنده مناقصه میباشد .

۱۱- شهرداری در رد یا قبول یک یا تمام پیشنهادات واصله مختار است و پیشنهاد دهندگان حق اعتراض ندارند .

۱۲- بهای کار انجام شده طبق صورت وضعیت گواهی شده بوسیله‌دفتر مهندسی‌پرداخت میگردد .

۱۳- دستگاه نظارت دفتر مهندسی استان چهار محال و بختیاری میباشد .

۱۴- به پیشنهادات مشروط و مبهم و ناقص و پیشنهاداتیکه بعد از موعد مقرر درآگهی بطور کتبی - شفاهی - یا تلگرافی برسد ترتیب اثر داده نخواهد شد .

۱۵- چنانچه برنده مناقصه پس از ابلاغ شهرداری ظرف یک هفته از امضاء پیمان ظرف ده روز از تجهیز و شروع بکار خودداری‌نماید سپرده اوبنفع شهرداری ضبط و بانفر دوم‌پیمان منعقد و چنانچه نفر دوم هم مانند نفر اول در انعقاد پیمان تعلل نماید سپرده او ضبط و با نفر بعدی قرارداد منعقد میشود .

۱۶- سپرده نفرات دوم و سوم تا انعقاد قرارداد بانفر اول در شهرداری نگاهداری‌میشود وهرگاه حاضر بعقد قرارداد نشود سپرده آنان به ترتیب ضبط خواهد شد .

۱۷- هزینه کار انجام شده بماخذ مندرجات فهرست بهاء سازمان برنامه محاسبه و چنانچه ردیفی در برآورد هزینه در هنگامیکه نقشه و مشخصات دریافت میدارد نباشد فهرست بهاء سازمان برنامه و بودجه ملاک عمل میباشد.

شهردار بروجن - سیدین

خودم جا، خرم جا
زن صاحبخانه خواه بزا، خواه نزا!

احمد احرار

تا پنجاه ، شصت سال پیش در روستاهای غرب ایران مرسوم بود وقتی زنی را درد زایمان میگرفت و زایمان به‌آسانی مقدور نمیشد طلسم گونه‌یی را به آب زعفران بر کاغذ مینوشتند و در کاغذ مقداری کزیره «گشنیز» می‌پیچیدند و بر ران زائو می‌بستند . نبشته این بود: «خودم جا ، خرم جا ، زن صاحبخانه خواه بزا ... خواه نزا»!

اعتقاد به نتیجه چنین «دعا» یا طلسمی از یک داستان تاریخی ریشه میگرفت ، در شرح احوال خواجه نصیرالدین طوسی نوشته‌اند : خواجه در ایام جوانی سفری به بغداد کرد تا کتابی را که نوشته بود به خلیفه عباسی- المستعصم‌بالله - تقدیم و بدین‌وسیله نزداو تقربی حاصل کند. وقتی به بغداد رسید ، خلیفه با وزیر و ندیم خود «ابن‌حاجب» در کنار شط نشسته بود. خواجه کتاب را که در مدح و منقبت آل‌رسول بود به خلیفه داد و خلیفه از ابن‌حاجب نظر خواست . ابن‌حاجب که با شیعه‌وخاندان امامت دشمنی داشت نگاهی سطحی بر کتاب انداخت‌وسپس آن‌را در آب فرو برده گفت : «اعجبنی‌قلمه» یعنی از بالاآمدن حباب‌های هوا در آب خوشم آمد. بعد، از خواجه‌پرسید : اهل کجائی؟ گفت‌اهل‌خراسانم. پرسید : از خران یا گاوان خراسان؟خواجه گفت‌ازگاوان. پرسید کو شاخت ؟ گفت آن‌را در طوس جا گذاشته‌ام ، میروم ومی‌آورم وبدنبال این ماجرا خواجه فهمید جای ماندن‌نیست و شبانه بحالت فرار از بغداد بعزم طوس خارج شد . در راه چون میدانست عمال ابن‌حاجب او را تعقیب میکنند سبکبار می گرفت و توشه مختصری که همراه داشت سرانجام تمام شد و درحالی که خودش وخرش گرسنه و خسته بودند به روستائی‌از روستاهای‌کردستان رسید . همانطور که مضطر و مایوس و نگران در کوچه‌ها میگشت ، متوجه شد درمقابل خانه‌یی روستائیان به حالت اضطراب جمعند و نگران حال زن صاحبخانه که زمان وضع حملش فرا رسیده بود اما زایمان به‌آسانی صورت نمیگرفت .

خواجه‌فرصت را مغتنم‌شمرد. جلو رفت و خود را مردی طبیب معرفی کرد و گفت که برای تسهیل زایمان داروها و روشهایی میشناسد و حاضر است زائو را کمک کند . روستائیان او را با احترام به درون خانه بردند ، خودش‌را در اتاق راحتی جای دادند . خرش را نیز به طویله بردند و تیمار کردند .

خواجه با معلومات‌مختصری که در علم طب داشت ، برای تسکین دردو فارغ ساختن‌زائو تعلیماتی داد . از جمله گفت مقداری کز بره حاضر کنند و از آنجاکه میدانست‌هیچ‌درمانی به‌اندازه طلسمات و اوراد در ذهن ساده عوام تاثیر نمیکندبا آب زعفران‌چیزی‌برکاغذنوشت، گشنیز یا کزیره را درآن‌کاغذ بست و دستور داد آن را بر ران زن ببندند و بازنکنند مگر وقتی که فارغ شده باشد . خواجه چند ساعتی درآن‌خانه بود و چون از رنج خستگی و گرسنگی رهید ، به راه خود ادامه داد. اتفاقا داروهایی که تجویز کرده بود در تسکین‌درد

بقیه در صفحه ۸

ستاره بخت شما

- فروردین: نقشه خودرا ارائه کنیدبا موفقیت روبرو می شود. دقایق لذتبخشی درانتظار شماست.
- اردیبهشت: بایکی از دوستان مشترك کار ثمربخشی انجام میدهید. ملاقات خاطره‌انگیزی درپیش‌است.
- خرداد: بامشورت همسریا شخص مورد علاقه خریدمورد نظر را انجام میدهید. یك‌خبرجالب میشنوید.
- تیر: روزتان آرام‌و بی دردسر وباکار های معمولی‌خواهد گذشت. آنچه راکه‌دارید عزیز بشمارید.
- مرداد: احتمالا به شخص بانفوذی معرفی میشوید. در برابر حوادث خونسردتر باشید.
- شهریور :بارسیدن مقداری پولنگرانی‌تان برطرف می‌شود. عقیده خودرابکسی تحمیل نکنید.
- مهر: شاهد جریان جالبی خواهیدبود. محیط اطرافتان آرام وخوشایند خواهدبود.
- آبان: بزندگی داخلی خود سروصورتی خواهید داد. شخص تازه‌ای توجهتان رابخود جلب‌میکند.
- آذر: درباره آینده خود تصمیم مهمی میگیرید .احتمالا سندی را امضاء میکنید.
- دی:ممکن است سفری طولانی وغیر منتظره برایتان پیش بیاید. برای‌شرکت دریك مهمانی دعوت میشوید.
- بهمن: برای کار های خودبایدنقشه منظمی داشته باشید. سفر کوتاهی درپیش‌دارید.
- اسفند: نامه‌ای دریافت میکنیدو متعاقب آن‌مقداری پول بدست میاورید. آرزوهای تازه‌ای درسر میپرورانید.

فیلمهای تلویزیون، امشب وفردا شب

۲۲ر۰ ، شبکه مانوئلا

امشب فردا سه فیلم سینمایی در تلویزیون بنمایش درمی‌آید. درساعت ۲۲ر۱۰ امشب از برنامه‌شبکه فیلم‌سینمایی«مانوئلا» که محصول سینمای سال۱۹۵۷ مکه‌درارزش‌گزاری منتقدان فیلم امریکا بسال ۱۹۷۰ امتیاز«خوب» گرفته است نمایش داده‌میشود.

خلاصه داستان فیلم :کشتی عازم فلستون» در اسکاتلنداست که به‌ناگهان ماموز اداره‌موتورخانه کشتی می‌میرد و کشتی به ناچار در نزدیکترین ساحل‌مسیر خود «سنت لوئیز» پهلو میگیرد. به هنگام تشریفات دفن‌سرپرست موتورخانه «ماریو» دستیار او ، نزد کاپیتان زمزمه می‌کند که اداره موتورخانه را به عهده او بگذارد . کاپیتان بامخالفت‌قلبی، ناچار به انجام این عمل میشود. ملوانان واز جمله «ماریو» در سنت‌لوئیز به تفریح‌و گشت می‌پردازند. و در اینجاست‌که ماریو با «مانوئلا» آشنا میشود .

«مانوئلا» مدتهاست نقشه سفر به انگلستان را درسر میپروراند ولی عملی کردن این فکر ، به دلایلی ممکن نیست ، تا اینکه ماریو، این امکان را به او می‌دهد ولی ...

مانوئلا بابازی هنرپیشگانی چون تریورهاوارد الزاماریتلی، آرمندوریز ، وارن‌میچل ، لسلی وستون و ... رویهمرفته فیلم خوبی است و مطمئنا تماشاگررا راضی خواهد کرد .

هفت راه ازشامگاه ۲۱ر۴۵ برنامه دوم

فیلم سینمایی هیجان انگیز هفت راه از شامگاه» فردا در ساعت ۲۱ر۴۵از برنامه دوم‌برای علاقمندان فیلمهای‌وسترن پخش میشود .

جیم‌فلاد با چند تن از اهالی شهر پوکربازی میکند ، بعد از اینکه متوجه تقلب یکی از بازیکنان میشود ، یک درگیری لفظی بوجود می‌آید که‌منجر به کشتن چهار نفر از اهالی شهر میشود . فلاد می‌گریزد . در همین زمان یک رنجر «ستوان جو»درحال عبور از شهر است اهالی شهر از او کمک می - خواهندو پیشنهاد می‌کنندکلانتر بشود . ولی ستوان جونز که هدف بزرگتری دارد .

هنرپیشه این فیلم ادی‌مورفی است .

تلویزیون

برنامه‌های تلویزیونی زیر از طرف سازمان رادیو تلویزیون ملی ایران اعلام شده است مسئولیت هرگونه تغییر در ساعات و چگونگی برنامه‌ها با ان سازمان است

برنامه اول کانال ۷

پنجشنبه
- ۱۷ـ۰۰ برنامه کودکان
- ۱۸ـ۵۰ اخبار استان
- ۱۹ـ۰۰ چارلی‌چاپلین
- ۱۹ـ۱۵ اخبار ورزشی
- ۱۹ـ۳۰ نمایشگاه هنرهای اسلامی
- ۲۰ـ۰۰ مشروح اخبار
- ۲۰ـ۳۰ تقویم تاریخ
- ۲۰ـ۴۵ خانه کوچک
- ۲۱ـ۴۵ بشنو از نی
- ۲۲ـ۱۵ فیلم‌سینمائی«مانوئلا»

جمعه
- ۱۱ـ۰۰ سوپرمن
- ۱۱ـ۳۰ مسابقات ورزشی
- ۱۲ـ۴۵ ویرجینیائی «خرمنی از بیگانگان»
- ۱۴ـ۰۰ اخبار
- ۱۴ـ۲۰ هفت روز هفته
- ۱۴ـ۴۵ ترانه‌های ایرانی
- ۱۵ـ۱۵ فیلم سینمائی « چه راهی برای رفتن
- ۱۶ـ۴۵ دنیائی که در آن زندگی می‌کنیم
- ۱۷ـ۰۰ مردمان فردا
- ۱۷ـ۳۰ کودکان : کارتون- یک. دو. سه - یکی بود یکی نبود
- ۱۸ـ۴۰ آیرونساید
- ۱۹ـ۳۰ فرستاده ویژه
- ۲۰ـ۰۰ مشروح اخبار
- ۲۰ـ۳۰ تقویم تاریخ
- ۲۰ـ۴۵ دنیای خوب ما
- ۲۲ـ۰۵ تعقیب‌و گریز
- ۲۲ـ۵۵ موسیقی جاز

برنامه نیمروز شنبه
- ۱۲ـ۰۰ اخبار
- ۱۲ـ۰۵ همسر محبوب من
- ۱۲ـ۳۰ واریته
- ۱۳ـ۱۰ لانگ‌استریت
- ۱۴ـ۰۰ اخبار

برنامه دوم کانال ۹

برنامه بین‌المللی
- ۱۶ـ۰۰ اسلاید و موزیک
- ۱۶ـ۲۵ اخبار+گفتار کوتاه
- ۱۶ـ۳۰ اورژانس+۴
- ۱۶ـ۵۵ مرکز پزشکی
- ۱۷ـ۴۵ اخبار مهم
- ۱۸ـ۱۰ جنگ و صلح
- ۱۹ـ۰۰ اخبار

برنامه عادی
- ۱۹ـ۲۰ موسیقی و تصویر
- ۱۹ـ۳۰ واریته
- ۱۹ـ۵۷ قانون دوست‌شماست
- ۲۰ـ۰۰ اخبار
- ۲۰ـ۳۰ قصه عشق : چهره آشنا
- ۲۱ـ۲۵ هفت‌گنبد
- ۲۲ـ۰۰ فیلم‌ویژه : اکتشافات بزرگ
- ۲۲ـ۰۵ مردی بنام جونز : پرواز بسوی مرگ

جمعه

برنامه بین‌المللی
- ۱۶ـ۰۰ تصویر و موسیقی
- ۱۶ـ۱۵ معرفی برنامه
- ۱۶ـ۲۵ برنامه مخصوص
- ۱۷ـ۱۵ جهنم در اقیانوس آرام
- ۱۹ـ۰۰ اخبار

برنامه عادی
- ۱۹ـ۲۰ موسیقی و تصویر
- ۱۹ـ۳۰ کمدی کلاسیک
- ۱۹ـ۴۸ واریته
- ۱۹ـ۵۷ قانون دوست‌شماست
- ۲۰ـ۰۰ اخبار
- ۲۰ـ۳۰ تارزان:بانوی‌نیکوکار
- ۲۱ـ۲۰ روزآخرهفته : هلند با تمام زیبائیهایش
- ۲۱ـ۴۵ فیلم سینمائی : «هفت‌راه‌از شامگاه»

برنامه آمریکا

پنجشنبه
- ۱۶ـ۱۶ راه‌اهن
- ۱۷ـ۰۵ دره بزرگ
- ۱۷ـ۵۵ آگهی
- ۱۸ـ۰۰ اخبار
- ۱۸ـ۰۵ یادداشت برنامه‌ها
- ۱۸ـ۱۰ میتوانید آنرا بالا ببرید ؟
- ۱۸ـ۳۰ حکومت وحشیها
- ۱۸ـ۵۰ آمریکائی‌ها
- ۲۰ـ۱۵ کارول‌برنت
- ۲۱ـ۰۵ دنیا در جنگ
- ۲۱ـ۵۵ آگهی
- ۲۲ـ۰۰ اخبار
- ۲۲ـ۰۵ فیلم سینمائی

جمعه
- ۹ـ۴۰ خیابان سسام
- ۱۰ـ۴۰ فستیوال کارتون
- ۱۱ـ۰۰ محاکمه
- ۱۱ـ۱۵ موسیقی و حرف‌های گفته شده
- ۱۱ـ۵۰ قلب مقدس
- ۱۲ـ۰۰ خیابان اسپرینگ
- ۱۲ـ۳۰ اخبار
- ۱۲ـ۳۵ ورزش
- ۱۵ـ۴۰ فیلم سینمائی
- ۱۷ـ۵۵ آگهی
- ۱۸ـ۰۰ اخبار
- ۱۸ـ۰۵ یادداشت برنامه‌ها
- ۱۸ـ۱۰ اهرام
- ۱۸ـ۳۰ نام آهنگ
- ۱۸ـ۴۵ فیلم سینمائی
- ۲۰ـ۲۵ شر
- ۲۱ـ۲۹ مش
- ۲۱ـ۵۵ آگهی
- ۲۲ـ۰۰ اخبار
- ۲۲ـ۰۵ شو امشب
- ۲۳ـ۱۵ کشتی

جدول عادی

شماره ۹۳۸۱

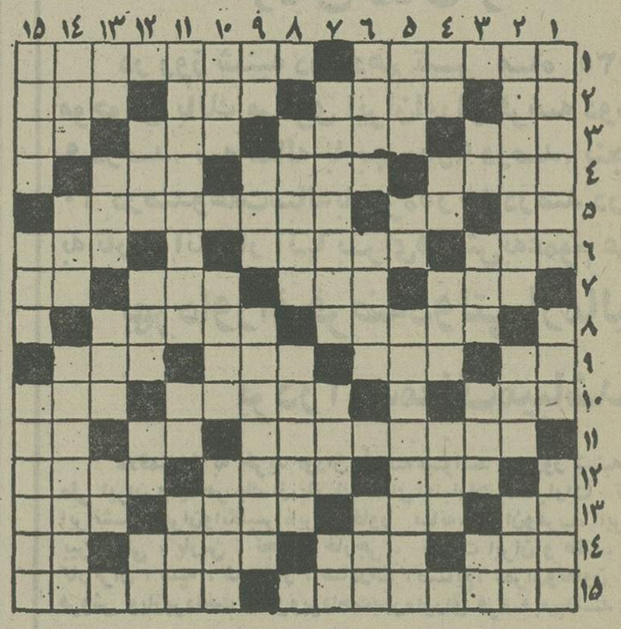

افقی :
۱- خزنده درشت جثه‌ایکه گاهی حیوانات را می بلعد - از سرزمین های امریکائی ۲- تکفال ورق - قانونی که چنگیز مغول وضع کردوای از گره‌اش - هرگزعار نبوده ۳- یک پای ثابت خورش قیمه است - در قمار که چنین کنند دل به دریا زده‌اند - از رفتنی‌ها - بالا آمدن آب دریا ٤- کمک کننده - رودی در مرز - شهری در مازندران ٥- اشاره‌به دور- از خانم نپرسید که راستش را نمی گوید - از انواع بانک‌که گره از کارها می‌گشود ٦- مامگرما - یکی‌از اصول‌مذهب شیعیان- جزو اسرار است ۷- تنگ نفس- ضمیر عربی - زمانی به کمرمی بستند - محصول کارنجار ۸- ندا دهنده!-بریشت اشترتوان دید ۹- کافی است - زمانی با خوردن دود چراغ می‌گفتند- در بازی که بزنند پنج تاجلو افتاده‌اند - ضمیر متصل ۱۰- بانک جرس - سوغاتی قم‌است - هر فصل کتاب ۱۱- از شهر های ساحلی جنوب که زمانی تبعیدگاه جانیان بود -قورباغه - بچه به دنیا آوردن ۱۲- خانه - هیتلرقوم آریا را چنین می‌دانست- خدمتکار خانه۱۳- بلی به زبان انگلیسی - مجانی - از حیوانات بارکش -پدران ۱٤- مهره‌ای در بازی شطرنج - پول خردهندی - از دل دردمند برآید - واحد پول ژاپن ۱٥- بیماری نرمی‌استخوان - قسمتی از خانه های قدیمی بود .

عمودی :
۱- دولت مستقیم و غیر مستقیم میگیرد - عضوی در درون - مجازات ۲- سرزمین ماتادورها - فلزحروف - از سازمانهای امریکا ۳- درویش می‌کشد - درس کشیدنی- علاقه‌و الفت ستنش را لای دیوار نهید ٤- علامت نداشتن - خاک گوزمگری - سرشت و طبیعت - از پولهای قدیمی ٥- مثل و مانند- توانایی - اثری از ژان ژاک‌روسو ٦- بزرگترین قاره - از کلیدداران بهشت - دوفرزند که از یک پدر و مادرند ۷- نوعی گل بهاری است - انگیزه و علت- آخرین نازی که در زندان‌است ۸- بزرگی و ارجمندی- زمانی اتومبیل‌را می‌گفتند ۹- ویسکی بی‌سودا - در آن سبزی می کارند - آب و هوای سالم را در آنجا جستجو کنید ۱۰- نوعی پارچه است - مجلس قانونگزاری - از آلات‌طرب در قدیم ۱۱- هیپی‌گری آنجا را خلوت‌کرد - تازه - اما ! ۱۲- گاهی پس‌میشود!- حرف‌عصای وارونه - کویی نزدیک تهران - همه را شامل میشود ۱۳- عددی‌است - غذای‌اول خالص - حرف تعجب ۱٤- دروازه شکم - حافظه و ذهن - در کارش دقیق است ۱٥- از پرندگان شناگر - رنگ بیزاری - نوعی لباس که اکنون ازآن استفاده نمی‌کنند.

حل جدول شماره ۹۳۸۰

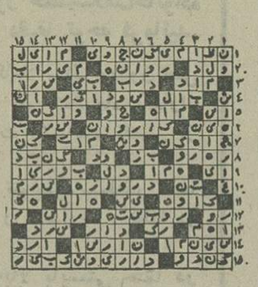

جدول ویژه

شماره ۷٤۱

افقی :
۱- همسایگی کردن - دم آخر به دیدار می‌آید ۲- آلمانی تصدیق می‌کند - کنکاش - پایتختی در اروپا - رودخانه‌ایست نه‌درایران!۳-عیبو عار - زمانی از سیاستمداران امریکایی بود - جشنی در ایران قدیم - یکی از سوره های قرآن ٤- گرامی‌وارجمند - مرکز فرماندهی - واحد چهارپا ٥-واحدیست درپول - ابله و احمق - بلندترین کوه ترکستان ٦- اسب‌آماده بدون سوار - خوردن - حیوان اهلی ۷- پروبازووگردن - زمین هموار - خبرگزاری رسمی روسها - قهرمان جنگهای انفصال ۸- در اتومبیل بجوئید - کلمه احترام برای خانم وآقا ۹- از مرغان افسانه‌ای - کشک - نمایشنامه - شاعر از اشک پرکرده بود و بدوش مژه‌ها می‌کشید ۱۰- با مشخصاتی مقدس بود - از آلات طرب - کوهی در استان فارس ۱۱- واضع قانون بقای ماده - سبوی بزرگ - از گلهای خوشبو ۱۲- بیم و هراس - مارکی برسیگاری - تنگدستی ۱۳- دست عرب - اگرکوک باشد نیکوست - درچشم بجوئید - دعوی زیاده‌ازحد ۱٤- شیرعرب - اشک چشم - نام دیگر ستاره مشتری- توانائی ۱٥- امپراتور ژاپن - گاهی برای کاری می‌شکنند!

عمودی :
۱- گنبدش آسمان است - یکی از انواع کباب - به معنی‌چاه آمده۲- یکی از روسای جمهوری امریکا - دلبر هندی‌برپیشانی می‌نهد - از شیخ نشین های جنوب ۳- زبانه آتش - پیاله شرابخواری - حرف‌است و سخن - جنس قوی ٤- مثل ومانند - گل بتونه - از بت های زمان جاهلیت اعراب - نوعی‌خار بیابانی است ٥- رودی در آلمان - شانه - اثری از استاندال ٦- ایوان - کارش پنبه زنی است - محبوب و دوست داشتنی ۷- در مقابل شداید باید داشت - طلا در زبان ترکی - عدد شش عرب ۸- رودی در جنوب - آخر ۹- خالص از هر چیز -ازسازهای‌بادی- خانم به عنوان زیور از آن سود می‌جوید ۱۰- زادگاه ناپلئون بناپارت - بزدل - زباله‌کش ۱۱- اثری از راسین - گلیم دراز و باریک- از ضمایر زبان انگلیسی ۱۲- سگ‌مریض - ازبادهای خطرناک - حرف همراهی عرب - شبدر زبان محلی ۱۳- ضمیر جمع - استفاده - نمو کردن- کلید موسیقی ۱٤- بنده مقرب درگاه خدا - ثروت و دارائی -جلسه سخنرانی ۱٥- علامت شادی و نشاط است - مادر بره - روکردن‌وتوجه داشتن به‌کسی

حل جدول شماره ۷٤۰

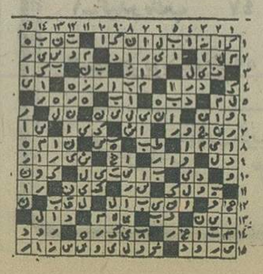

عروسی ۱۴۹ ریال با سرویس
فیلمبرداری رنگی ♡ تشریفات بی‌نظیر استقبال ♡
ویسکونته استریوفونیک ♡ سالن‌های مجلل ♡
(همگی مجانی) ♡ تلفن ۶۶۳۶۳۵

قابل توجه مسئولین محترم دانشگاهها

برای تجهیز بایگانی خود به سیستم میکروفیلم و میکروفیش با کانن تماس بگیرید
برای دریافت ۵ هزارتومان جایزه کانن فقط تاپایان تیر ماه فرصت دارید .
نماینده انحصاری محصولات اداری کانن در ایران
شرکت کانولا خیابان نادر شاه تلفنهای ۸۳۲۳۷۷-۸۳۸۴۲۳
صندوق پستی ۴۸۶ تهران
کانن کونیک

صاحبان صنایع وبازرگانان کشور
الاتحاد
تنها مجله عربی زبان ایران
ازگروه نشریات مؤسسه اطلاعات
پاداشتن نمایندگی در ۱۲ کشور عربی.
بروزهای شنبه منتشر میشود

کاشی سندی
پیشرو صنعت سرامیک ایران

پرس توریست
تورهای تابستانی

مسیر	تاریخ حرکت	قیمت به تومان
لندن اقامت در هتل درجه یك با صبحانه و گردش (۲۱ روز)	۱۱-۱۸ و ۲۵ تیر ۱-۸-۱۵- ۲۲ و ۲۹ مرداد ۵ و ۱۹ شهریور	۶۲۵۰
لندن اقامت در هتل درجه یك با صبحانه و گردش (۱۵ روز)	۱۱-۱۸ و ۲۵ تیر ۱-۸-۱۵- ۲۲ و ۲۹ مرداد ۵ و ۱۹ شهریور	۵۲۵۰
رم-نایل-کاپری-سورنتو-پاریس-لندن اقامت در هتل درجه یك با صبحانه و گردش (۲۲ روز)	۱۱-۱۸ و ۲۵ مرداد ٤ و ۱۸ شهریور-۱ و۱۵ مهر	۶۹۵۰
رم-پاریس-لندن اقامت در هتل درجه یك با صبحانه و گردش (۱۵ روز)	۷ و ۲۱ مرداد-٤ و ۱۸ شهریور ۱ و ۱۵ مهر	۵۹۵۰
بارسلون-هامبورگ-لندن-کاپری-سورنتو-نایل-رم اقامت درهتلهای درجه توریستی باصبحانه وگردش (۲۱ روز)	۱۹ تیر ۲ مرداد	۶۶۵۰
ژنو-مادرید-لندن-هامبورگ-آمستردام اقامت در هتل درجه یك با صبحانه و گردش (۲۷ روز)	۲۹ تیر ۱۲ مرداد ۲۶ مرداد و ۹ شهریور	۸۷۵۰
دیدار از ۱۸ شهر اروپا رم-نایل-کاپری-سورنتو-فلورانس-ونیز-میلان-بازل-فرانکفورت-کلن-آمستردام-بروکسل-پاریس-ژنو-نیس-کان-مونت کارلو-پیزا-رم اقامت در هتل درجه یك با صبحانه و شام یا نهارو گردش (۲۱ روز)	۱۳ و ۲۷-تیر ۱۰ و ۲٤ مرداد-۷ و۲۱ شهریور	۸۹۵۰
رم اقامت در هتل درجه یك با صبحانه و گردش (۱۴ روز)	۱۷-۳۱ تیر-۱٤ مرداد	٤۵۵۰
سفر به آفریقای شرقی نای روبی-سرنگیتی (تانزانیا)-گورون گورو-مان سی مارا-مانی‌یارا-ماناسی‌مارا-اموسلسی و۵روز اقامت در زیباترین پلاژ-بنام پلاژ پلنك با شام ، نهار و صبحانه و سفر به جالبترین جنگلها و مشاهده هزاران پرندگان و جانوران وحشی-یك سفر فراموش نشدنی (تابستان در آفریقا بهار است) (۱۶ روز)	۲٤ تیر ٦ مرداد	۸۷۵۰

برای دریافت جزئیات برنامه خواهشمند است به آژانس پرس توریست
خیابان ایرانشهر چهار راه ثریا تلفنهای ۷۵ تا ۸۳۰۰۷۲-۸۳۰۰۷۱ مراجعه فرمائید
توجه : به علت استقبال بی‌نظیر ازاین تورها وکمبود جا ضروریست ازهم اکنون ثبت نام فرمائید

دنیای ورزش روزهای شنبه منتشر میشود

اخبار داخلی

نرخ تصاعدی آب تهران رسماً اعلام شد

نرخ جدید و تصاعدی آب بها امروز رسما از سوی مقامات مسئول اعلام شد، براساس این نرخ، بر قیمت آب کسانی که تا ۱۵ متر مکعب مصرف دارند ۲۴۹ ریال افزوده شده است، کسانی که هر سه ماه ۲۴ متر مکعب آب مصرف میکنند نباید وجه اضافه‌ای بپردازند، همچنین برای معافیت گرمابه هائی که حد معینی آب مصرف دارند، راه‌هائی اندیشیده شده است.

در اطلاعیه‌ای که امروز انتشار یافت اعلام شده باتوجه بمصرف روزافزون آب‌درتهران و تزاید جمعیت پایتخت که هر روز هم روبه افزایش است بمنظور ایجاد نسبت متعادلی بین مصرف آب وجمعیت تهران و تامین آینده مطمئنی از نظر آب مصرفی مردم، با در نظر گرفتن سطح درآمد های گروه های مختلف که مصرف کننده آب کمتر ی‌هستند و تامین‌رفاه و آسایش آنان از یکسو، و استفاده مطلوب از منابع در دسترس آب با حداکثر صرفه- جوئی در آن، یک سیستم تصاعدی نرخ گذاری آب به مورد اجرا درآمده است.

در حال حاضر ظرفیت تصفیه و توزیع آب شهر تهران برای استفاده از منابع موجود و در دسترس مانندسدهای‌فرحناز پهلوی و امیر کبیر و گروه‌چاه های عمیق بالغ‌بر سیصدمیلیون متر مکعب است در صورتی که مصرف آب اهالی پایتخت‌سالانه از ۳۵۷ میلیون‌مترمکعب‌فزونی دارد.

برای ازدیاد منابع آب‌پایتخت برنامه های دراز مدت وکوتاه مدت در دست اجرا است.

برنامه کوتاه مدت که برای این منظور هم‌اکنون در دست اجرا میباشد شامل پنج گروه اکتشافی و عملیاتی برای حفر چاه های عمیق در نقاط مختلف تهران است. برنامه گروه‌های یک و دو درمنطقه غرب‌تهران یعنی طرشت و کن با ۱۸حلقه چاه عمیق به پایان‌رسیده است، و برنامه گروه های سه، چهار و پنج در مناطق یافت آباد و سلیمانیه تهران‌دردست اجرا است که هم‌اکنون متجاوز از ۳۰ چاه عمیق حفاری میشود.

برنامه دراز مدت جهت تامین آب مصرفی پایتخت شامل احداث سد لار است که عملیات ساختمانی آن تا چند سال‌دیگر پایان می‌یابد و طی دهسال آینده شبکه توزیع و جذب آب آن به تهران آماده خواهد شد.

میزان افزایش

برای حل مشکل کمبود آب تصفیه شده در حال حاضر و ایجاد نهایت صرفه جوئی در مصرف آب با توجه باینکه در مبلغ پرداختی مشترکینی که حداقل مصرف آب را دارند تغییری حاصل نشده است نرخ های تصاعدی آب به شرح‌زیر به اجرا در آمده است».

۱- از صفرتا ۲۴ متر مکعب ۷٫۵ (نرخ سابق) ریال.
۲- از ۲۵ تا ۹۰ متر مکعب ۱۲ ریال.
۳- از ۹۱ تا ۱۸۰ مترمکعب ۱۵ ریال.
۴- از ۱۸۱ تا۴۵۰ مترمکعب ۱۹ ریال.
۵- از ۴۵۱ تا ۱۵۰۰ متر مکعب ۲۴ ریال.
۶- از ۱۵۰۱ متر مکعب ببالا ۳۰ ریال.

باید توجه داشت که سازمان های مسئول برای آبرسانی به مردم تهران هزینه هائی ازقبیل انتقال آب خام از منابع به تصفیه‌خانه‌ها، انتقال‌آب تصفیه شده به مخازن و تلمبه‌خانه و خطوط ارتباطی و شبکه توزیع و همچنین هزینه های مربوط به نگهداری تاسیسات و بهره‌برداری را متحمل می‌شوند. با توجه باین هزینه‌ها است که قیمت تمام شده هر متر مکعب آب حدود ۱۵٫۵۰ ریال است.

در جدول آب بهای تصاعدی مشاهده میشودکه‌نرخ آبجرای کسانی که آب‌کمتری مصرف میکنند نصف قیمت تمام شده‌آب است یعنی کسانی که در مدت سه ماه۲۴ متر مکعب‌آب‌مصرف کنند تنها نصف قیمت تمام شده آب را خواهند پرداخت و تفاوتی در مبلغ پرداختی آنان نسبت به‌گذشته نخواهدداشت. این نرخ همان نرخی است که در سال ۲۵۲۱، یعنی ۱۵سال پیش برای هر متر مکعب آب تعیین شده و تغییری در آن داده نشده است.

مابه‌التفاوت قیمت آب از فروردین مطالبه میشود

نرخهای جدید آب بهای تصاعدی هنگامیکه از سوی سازمان آب منطقه‌ای تهران در دهه سوم فروردین ماه برای بررسی به وزارت‌نیرو تسلیم شددرروزنامه اطلاعات بطور اختصاصی‌درج‌گردید.

قیمتهای تصویب شده با فهرست قیمتهای اطلاعات مختصری تفاوت دارد و علت آن تغییراتی است که در آخرین بررسی‌ها صورت گرفته است. قیمتهای‌جدید از فروردین سال ۲۵۳۵ شاهنشاهی قابل اجراست و مابه‌التفاوت قبض‌هائیکه تاکنون در سال جدید برای مشترکین ارسال شده است مجددا محاسبه شده و با قبض بعدی برای مصرف کنندگان آب لوله‌کشی‌ارسال خواهد شد.

از آغاز سال نو، سازمان آب منطقه‌ای تهران همراه با قبض های آب ارسالی یک نشریه ویژه نیز در اختیار مشترکین خود قرار داد. در این نشریه ۲۷ توصیه برای صرفه جوئی در مصرف آب عنوان‌شده است که ما بموقع خودمتن آنرا درج کرده بودیم.

با تصمیماتی که اخیرا اتخاذ شده مصرف آب سازمانهای دولتی نیزبشدت کنترل خواهد شد و حتی در مواردیکه مصرف‌بیش‌از توصیه‌شده‌ازسوی‌کمیسیون شاهنشاهی آب فرسد رئیس یا مدیر ویا وزیر سازمان‌و وزارتخانه مربوطه پاسخگو خواهد بود.

شهرداری تهران نیز باید بتدریج با حفر جامنیاز فضای سبز تهران را به آب تصفیه شده شهر کم کند وبا استفاده از آب های زیرزمینی پارکها و دیگر مراکز فضای سبزرا آبیاری کند.

جدول نرخهای تصاعدی

در جدول زیر مابه‌التفاوت‌آب بهای مصرف کنندگان نسبت به نرخ قبلی نشان‌داده‌شده است

مصرف آب سه ماهه	آب بهای فعلی	آب بهای جدید	مابه‌التفاوت سه ماهه	مابه‌التفاوت یکماهه
از صفر تا ۲۴ متر مکعب	۱۸۰ ریال	۱۸۰ ریال	ندارد	ندارد
تا ۴۰ متر مکعب	۳۰۰ ریال	۳۷۲ ریال	۷۲ ریال	۲۴ ریال
تا ۹۰ متر مکعب	۶۷۵ ریال	۹۷۲ ریال	۲۹۷ ریال	۹۹ ریال
تا ۱۵۰ متر مکعب	۱۱۲۵ ریال	۱۸۷۲ ریال	۷۴۷ ریال	۲۴۹ ریال

طبق بررسیهای به عمل آمده ۲۵ در صد از انشعابات متعلق به خانواده هائیست که مصرف آب سه ماهه آنها حدود ۲۴ متر مکعب است و حدود یک چهارم از مشترکین‌آب درتهران اضافه بهائی جهت مصرف آب خود نخواهند پرداخت، آمار فوق نشانگر این حقیقت است که در سیستم نرخ گذاری آب هیچگونه تحمیل و فشاری به گروه های مصرف کننده که حداقل مصرف آب را دارند نخواهد بود.

در مورد گرمابه‌ها

در موردگرمابه‌ها تصمیم‌گرفته شده است که ۷۵۰ متر مکعب آب مصرفی آنها به نرخ سابق از قرار هر متر مکعبی ۷٫۵ ریال محاسبه و دریافت گرددو مازاد برآن هر متر مکعبی ۱۲ ریال محاسبه خواهد شد. بطور کلی پیش‌بینی میشود گرمابه های تهران‌که تعدادآنها ۶۹۴ باب است پول اضافی زیادی‌بابت تغییر نرخ آب بهاء پرداخت نخواهد کرد چه اینکه گرمابه های‌تهران در هر حال از ۵۰ در صد تخفیف قبلی استفاده خواهند کرد.

نرخ آب برای سازمان های دولتی هر متر مکعب حداقل ۱۸ ریال‌است‌البته کلیه‌سازمانها وموسسات دولتی موظف خواهند بود در مصرف آب نهایت صرفه جوئی را بکنند و برای میزان آب مصرفی آنها نیز ضوابطی تعیین شده است.

موسسات و سازمان های دولتی که دارای فضای سبز وسیعی‌هستند راهنمائی‌خواهند شد تا فضای سبز خود را از طریق حفر چاه های عمیق آبیاری کنند.

ضمنا برای‌صرفه جوئی‌هرچه بیشتر در مصرف آب تصفیه شده کوشش خواهد شد که برای مصارف آب شهرداری تهران‌چاه‌های‌عمیق درمجاورت پارکها حفر شود تا برای‌آبیاری پارکها و فضای سبز از آنها استفاده گردد برای مجموعه‌های بزرگ ساختمانی‌طرحهائی در دست مطالعه و بررسی‌است که براساس آن در مجموعه های ساختمانی بزرگ‌تاسیسات فاضلاب و تصفیه مجدد آب احداث میگردد تا بتوان آبی‌را که تصفیه مجدد میشود برای مصارفی از قبیل آبیاری فضای سبز مورد استفاده قرارداد.

گرمک در تهران باطلاهم ارزشده‌است

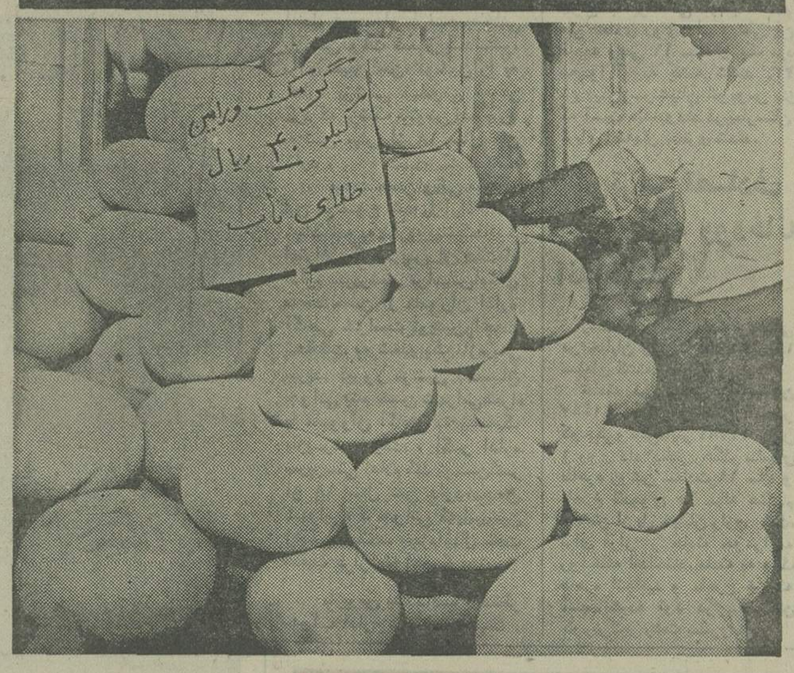

میوه های بی نرخ، همچنان دست کسبه را برای گرانفروشی بازگذاشته است. همچنانکه قبلا نیز نوشتیم برای گیلاس، گوجه درختی، آلبالو، توت فرنگی، شاه‌توت، گرمک و چند نوع‌میوه دیگر نرخ تعیین نشده و بهمین علت هم فروشندگان تهرانی، ترکتازی می‌کنند و هرچه تیغشان ببرد از مردم میگیرند:

دراین عکس، می بینیدکه یک میوه‌فروش برای تبلیغ کالایش، گرمک را به طلای ناب شبیه کرده که البته باتوجه به قیمت کیلوئی ۴۰ ریال آن قابل مقایسه‌با طلاهم هست

اگر وزن‌یک‌گرمک۴کیلو باشد، اعضای یک خانواده برای آنکه یک وعده گرمک یا پالوده آن را بخورند باید ۱۶۰ ریال بپردازند، واگر این خانواده ۱۶ روز قید گرمک را بزنند و پولش‌راپس‌انداز کنند میتوانندیک پهلوی طلا (۲۶۰۰) ریال بخرند،

با این حساب گرمک هم ارز کلانیست؟

گرانی میوه مورد بررسی قرار گرفت

بزودی‌درتهران‌دممرکز توزیع میوه ایجادمیشود، تا با حذف واسطه هاودلالان ازگرانفروشی واخلال در توزیع میوه، در سطح شهر، جلوگیری شود. بهمین جهت کلیه واحد های صنفی فروشنده‌میوه‌موظفند فاکتور خرید میوه را کهمهور به مهرامور میادین است،داشته باشند.

در جلسه‌ای که رئیس اتاق اصناف پایتخت، با باغداران شهریار تشکیل داد، باغداران مزبور مشکلات‌خویش‌را درزمینه توزیع نامناسب‌میوه، گرانی، ایجاد اشکال‌از سوی واسطه‌ها، گرانی میوه برای مصرف‌کننده ونظایر آن مطرح کردند.

در این جلسه همچنین گفته شد، عده‌ای از فروشندگان میوه با اجاره باغات اطراف تهران، میوه را به میل خود و با قیمت های گران میفروشندکه اینکار از یکطرف موجب بهم ریختن نرخها در بازار عرضه‌و از طرف دیگرزیان‌دیدن‌باغداران وکشاورزان میشود.

رحیمی، دراین‌جلسه گفت: برای جلوگیری از گرانفروشی میوه و کوتاه‌کردن‌دست‌واسطه‌ها ودلالان اجحاف‌گر مذاکراتی انجام گرفته تا در تهران ده مرکز توزیع میوه در نقاط مختلف شهر ایجاد شود که باغداران‌مستقیما‌با رعایت نرخ مصوب‌کمیسیون‌نرخ‌گذاری میوه را بفروش برسانند.

علیه موسس انجمن ضد ازدواج شکایت شد

فریبرز لیستر و سعید غفاری، که نامشان به عنوان اعضاء هیئت مدیره انجمن ضد ازدواج چاپ شده، علیه پایه‌گذار این انجمن شکایت کردند.

فریبرز وسعید، ضمن تسلیم شکایت خود بمراجع ذیصلاح به خبرنگاران ما گفتند: چندی پیش آقای‌کارل- بنگارتر، مسئله تشکیل چنین انجمن را مطرح کرد و از عده‌یی هم نام برد که خودش آنها رابه‌عنوان اعضاء هیئت مدیره انتخاب کرده بود و اتفاقانام مانیزکه‌باو خویشاوندی داریم درمیان این اسامی بود.

فریبرز و سعید افزودند: ما بتشکیل چنین انجمن مسخره‌یی اعتراض کردیم واز او خواستیم نام مارا هرگز در چنین مسائلی پیش نکشد ولی در کمال تاسف چند روز پیش متوجه شدیم که وی نام مارا در اساسنامه انجمن ذکر کرده است. ازاین‌رو، چون چنین مسئله‌یی را برخلاف شان و مصالح خود میدانیم، علیه او شکایت کرده‌ایم.

نکته جالب توجه اینکه فریبرز لیستر افزود: من شش سال پیش ازدواج کرده‌ام و زندگی زناشویی‌سعادت آمیزی هم دارم، دراین صورت چطور می‌توانم عضوچنین انجمن مضحکی باشم؟

والدین ارجمند

شناسنامه بهداشتی از جمله مدارکی است که برای ورود فرزند شما به کلاس درس در سال تحصیلی آینده ضروریست و با توجه باینکه واکسیناسیون های‌مربوطه دو ماه وقت نیاز دارد لذا خواهشمند است در شهر مشهدپس از مراجعه بمدارس مربوطه و دریافت شناسنامه بیکی از مراکز واکسیناسیون‌زیر و در شهرستانها و بخشها به موسسات بهداشتی و درمانی محل مراجعه فرمائید.

«صورت مراکز واکسیناسیون نوآموزان ودانش آموزان‌شهر مشهد».

۱- مرکز بهداشت شماره یک	خیابان نادری
۲- مرکز بهداشت شماره ۲	شاه عباس (دریادل)
۳- مرکز بهداشتی و درمانی شماره ۱	محمد رضا شاه
۴- مرکز بهداشتی و درمانی شماره ۲	فلکه ضد
۵- مرکز بهداشتی و درمانی شماره ۳	شاه عباس(اول خیابان‌رضوی)
۶- مرکز بهداشتی شماره ۴	طبرسی کوچه حمام حاجی نوروز.
۷- مرکز بهداشتی و درمانی شماره ۵	پائین خیابان نبش‌بلوار
۸- مرکز بهداشتی درمانی قائم	میدان قائم
۹- مرکز بهداشتی و درمانی شاه آباد.	جنب سیلو
۱۰- مرکز بهداشتی و درمانی آبکوه.	انتهای سناباد. پائین خیابان
۱۱- مرکز بهداشتی درجه یک	
۱۲- مرکز پزشکی بیمارستان ششم بهمن.	خیابان کوه سنگی
۱۳- درمانگاه شماره ۱ مرکز پزشکی.	خیابان تهران
۱۴- درمانگاه شماره ۲ مرکز پزشکی.	خیابان بهار
۱۵- درمانگاه شماره ۳ مرکز پزشکی.	خیابان عشرت آباد
۱۶- درمانگاه تخصصی مرکز پزشکی.	خیابان پهلوی جنب سعدی
۱۷- بهداری ناحیه ۲ آموزش و پرورش.	خیابان جهانبانی
۱۸- بهداری ناحیه ۲ آموزش و پرورش.	خیابان گلستان مقابل باغ‌ملی

اداره کل بهداری خراسان

به‌وارد کنندگان

به صاحبان کالا ها وتجار واردکننده که کالاهای وارداتی آنها به بنادرجنوب رسیده و دراین بنادر متراکم است اعلام خطر شد که بعلت فرارسیدن فصل تابستان، گرمای شدید و تراکم زیاد کالاهای وارداتی در انبارها وبارانداز‌ها خطرآتش- سوزی افزایش‌یافته‌است‌وبهمین دلیل‌موکدا خواسته شده که برای ترخیص کالاهای وارداتی تسریع کنند تا واقعه ناگواری مانند آتش‌سوزی سال گذشته پیش نیاید.

اخطار شد

بموجب یک گزارش میزان تراکم کالا دربنادر جنوب بویژه بندرخرمشهر روزافزون است وهم‌اکنون بیش از۱٫۲ میلیون تن‌کالادراین بندر انباشته شده است.

صاحبان کالاها و تجار وارد کننده باید با استفاده از تسهیلاتی که برای ترخیص در نظر گرفته شده هرچه زودتر کالاها را ازبنادر ترخیص‌کنند تاهم ازنظر ایمنی رفع نگرانی شود وهم برای سایر کالاها، جاآماده باشد.

نتیجه قرعه‌کشی بلیطهای بخت‌آزمائی ملی

سری ۱۳۳۲ چهارشنبه ۳۵/۴/۹

۲	برندگان ۸	تومانی
۳۴	برندگان ۱۵	تومانی
۳۲۳	برندگان ۵۰	تومانی
۵۶۸۹	برندگان ۵۰۰	تومانی
۷۵۳۰۸	برندگان ۱۰۰۰	تومانی
۰۴۷۸۴	برندگان ۲۰۰۰	تومانی
۶۳۲۷۹	برندگان ۳۰۰۰	تومانی
۶۶۸۷۴	برندگان ۴۰۰۰	تومانی
۶۲۵۸۰	برندگان ۵۰۰۰	تومانی
۴۹۳۹۶	برندگان ۶۰۰۰	تومانی
برندگان جوایز بزرگ	۱۰٫۰۰۰	تومانی
۱۰۹۸۷۷		
برندگان جوایز ممتاز	۱۰۰٫۰۰۰	تومانی
۲۰۹۸۷۷		

برندگان جوایز ممتاز ۱۰۰ هزار تومانی باید تا ساعت ۱۰ صبح روز چهارشنبه ۱۶ تیر ماه ۲۵۳۵ برای تعیین برنده ۷۰۰ هزار تومان پول خانه، به‌بنگاه بخت آزمائی ملی مراجعه نمایند

برندگان جوایز ۳هزار تومانی تا ۱۰هزار تومانی نیز، برای تعیین دومین قهرمان شانس که برنده ۳۰هزار تومانی پول نقد میشود، باید تاهمان روز و ساعت به بنگاه بخت آزمائی ملی مراجعه نمایند.

شاگرد اول

آقای رامین بقائی دانش آموز کلاس سوم دبستان شماره ۱ پسران گروه فرهنگی هدف بین ۲۶۱ نفر و هفت کلاس با معدل کل ۱۹٫۷۳ شاگرد اول شناخته شده است.

آ-۱۵۴

گمشده

عکس فوق رضا حیدریان ۱۰ ساله فرزند میرزا آقا مدت ۱۳ روز است که در شهر ری مفقود شده و تاکنون از وی خبری‌نیست خواهشمندیم‌هرکس از وی خبردارد به پاسگاه قلعه حسن خان اطلاع و مادری را از نگرانی نجات دهد.

اطلاعات ونیازمندیهای فوری شما

نرخ ارز

در بانک ملی

یک دلار امریکا ۷۰٫۷۵ ریال- یک لیره انگلیس ۱۲۶٫۸۵ ریال- یک مارک آلمان غربی ۲۷٫۶۰ ریال- یک فرانک سوئیس ۲۸٫۷۵ ریال- یک فرانک فرانسه ۱۵ ریال- یکصد فرانک بلژیک ۱۷۸٫۹۰ ریال- یکصد لیر ایتالیا ۸٫۵۰ ریال- یکصد ین ژاپن ۲۳٫۹۰ ریال.

نرخ مسکوکات

ربع پهلوی ۷۰۰ ریال. نیم پهلوی ۱۳۵۰ ریال. یک پهلوی ۲۶۰۰ ریال. دو و نیم پهلوی ۶۵۰۰ریال. پنج‌پهلوی ۱۳۰۰۰ ریال.

تلفنهای ضروری

تصادفات راهنمائی و رانندگی۳۳۳۳۳۳-۳۴۳۴۳۴- ستاد مبارزه با گرانفروشی ۴۷ تا ۸۹۲۱۴۰ پیمه‌ایران(۲۴ساعته)۳۰۴۰۲۶ ۶۴۳۰۱۴.

کمیته ملی حمایت از مصرف کننده - ۸۵۴۷۴۷ - ۸۵۴۸۴۸ - ۹۵۶۷۶۷.

اطلاعات فرودگاه: ۶۴۳۰۱۴ - هواپیمائی ملی ۹۱۱۳۱۳-۹۱۱۳۱۴-۹۱۱۳۱۵ هواپیمائی ملی پرواز های خروجی ۶۴۳۰۱۳ - ۶۴۳۰۱۴ - آتش نشانی تهران ۶۴۴۴۴۴- آتش‌نشانی شمیران ۲۷۷۷۷۲و ۲۷۷۷۷۱ مرکز اورژانس: ۶۶۹۹۹۱ و ۶۶۹۹۲۱

مرکز اطلاعات مسمومیت - های آسیب دیدگان حوادث ۶۶۹۹۲۱.

مرکز مبارزه باخودکشی- ۹۲۶۶۰۰ - ۹۲۷۷۰۰.

مرکز اطلاعات و درمانگاه ۶۶۰۰۵۱.

جالینوس
چهارراه شاه کوی وزیری تلفن ۶۴۶۹۱۱

ریاضیات
مهندس طالبی مهندس بنائی رافعی هندی‌نژاد
صدری گلشن شاپوری ایزدیار

دبیرستان مهرباختر
خیابان آذربایجان بین چهارراه خوش و قصرالدشت تلفن ۹۵۵۰۱۱

فیزیک و شیمی
مهندس شاپوری مهندس قطبی قدمی
شیذر ذکائی امینیان معتمدی
فرشید ذکائی پورکریمی عامری
کلانتری بینش

دبیرستان کیهاندخت
شمیران - خیابان کورش کبیر ایستگاه اسدی تلفن ۲۷۱۴۷۲
زبان: دکتر رضاپور رحمانی رجبی موسوی
ثبت نام همه روزه صبح و عصر
شروع کلاسها ۱۲ تیرماه
برای ثبت نام درهریک از مراکز یک قطعه عکس همراه بیاورید

شرکت ملی نفت ایران
شرکت ملی نفت ایران
قسمت پخش
قابل توجه مسافران و دارندگان وسائط نقلیه‌ای که‌از طریق جاده چالوس عازم شمال میباشند
بعلت عملیات نوسازی در جایگاه (پمپ بنزین) شرکت ملی نفت ایران واقع در نساء (فاصله حدود۶۰ کیلو متری کرج به سمت چالوس) جایگاه مذکور از تاریخ بیست‌وپنجم تیر ماه ۲۵۳۵ تا اطلاع ثانوی تعطیل خواهد بود.
از عموم کسانی که برنامه‌مسافرت و یا تردد در جاده کرج، چالوس‌دارند تقاضا میشود پیش‌بینی لازم را در این‌باره‌بعمل آورده‌وسوخت موردنیاز خود را قبل‌از حرکت از جایگاه های حوزه کرج یا محدوده تهران تامین فرمایند.
توضیح آنکه جایگاه بعدی درجاده کرج، چالوس جایگاه مرزن‌آباد می باشد که در ۲۵ کیلو متری شهرستان چالوس قرار دارد.

تلفن‌های سرویس حوادث روزنامه اطلاعات: ۳۲۸۲۱۰-۳۲۸۲۲۳-۳۲۸۲۵۶-۳۲۸۳۲۷-۳۲۸۳۳۴ و ۳۱۱۲۱۲

حوادث

حادثه‌ها و حادثه‌آفرینان

تریلر در نارمک ۲ اتومبیل، یک دوچرخه‌سوار و یک مغازه کفاشی را درهم کوبید

به دو اتومبیل خسارت زیاد زده بود و یک دوچرخه سوار را مجروح کرده بود ، از تریلرپیاده شد وگریخت. ماموران کلانتری نارمک‌درتعقیب کمک رانندهمتواری هستند.

در جاده آرامگاه

اتومبیل ۳۳۵۴۶تهران درجاده آرامگاه باجوان ۱۳ ساله‌ای بنام رسول‌افشاربرخورد کرد .رسول براثر شدت جراحات وارده جان داد.

در چهارراه گمرک

اتومبیل شماره ۷۷۳۲۳ تهران برانندگی علی اکبر نظری درچهار راه گمرک امیریه با زن عابری که هنوز هویتش نامعلوم است برخورد کرد. عابر کشته شد و رانندهتوسط ماموران کلانتری۱۲ بازداشت گردید.

عابر کشته شد

سوادکوه- جیپ ۹۹۲۴۵ - تهران‌در خیابان رضاشاه‌کبیر نور، رهگذری را زیر گرفت و کشت . قربانی حادثه عباس نجار زاده‌نام داشت و ۱۰ ساله بود.

مسعود رضایی راننده جیپ، پس از حادثه دستگیر شد.

۲ کشته و ۳۳ مجروح

میمه - یک اتوبوس مسافربری در ۲ کیلو متری میمه - با ۳۵ سرنشین وازگون شد و طی آن ۲نفر کشته شدندو ۳۳ نفرآسیب دیدند .

حادثه ساعت ۳ بعد ازظهر دیروز براثر سرعت زیاد اتوبوس ترانسپورت شمس‌العماره ۷۸۸۲۷ تهران-ب برانندگی ارباب غلام علی عمادی روی داد و طی آن فاطمه فتحی ۱۹ ساله و یک مرد مجهول‌الهویه کشته شدند .۳۳ تن دیگرازسرنشینان اتوبوس بنز که آسیب دیده‌بودند دربیمارستان ثریای اصفهان بستری شدند.

از ترس تصادف خود را به رودخانه انداختند

رشت- در یک حادثه رانندگی در خیابان رازی رشت دختر ۱۸ ساله‌ای کشته شد.

حادثه در برخورد کامیون ۲۱۴۹۷ اهواز برانندگی نادر کوچکی‌ومینی‌ماینر ۷۷۷۸۱ تهران ق روی داد۲دختر رهگذر بنامهای طاهره روشن سعادت ۱۸ ساله و ماهرخ گنجوی ۱۵ ساله هنگام گذشتن از پل خیابان رازی رشت، برای فرار از حادثه خودرا به رودخانه انداختند،حادثه به مرگ طاهره انجامید و ماهرخ نیز که آسیب دیده بود در بیمارستان کورش‌کبیر رشت بستری شد.

اتوبوس مسافربری درمیمه واژگون‌شد و ۲ نفر کشته و ۳۳ نفرمجروح شدند

دررشت ۲ دختر جوان برای فرار از تصادف‌خود را به‌رودخانه‌انداختند ویکی از آنان غرق شد

از ساعت ۲ تا٤ بعد از ظهر دیروز ۱۵ حادثه رانندگی اتفاق افتاد.

در این حوادث ۳ نفر کشته شدند . یک دوچرخه سوار و ۷راننده مجروح گردیدند. شدید ترین حادثه در خیابان بحرین نارمک روی داد. یک تریلر که بوسیله کمک راننده ناشی آن هدایت می شد با سرعتی‌وحشتناک دراین‌خیابان هرچهرابرسر راهش بود درهم کوبید.. اتومبیل را له کرد . یک دوچرخه سوار را به گوشه خیابان پرت کرد و بعد از خراب کردن دیوار یک مغازه کفاشی متوقف شد.

حادثه‌در تهران پارس

اتومبیل پیکان ۳۳۲۲۲ تهران- د در خیابان تهران پارس پائین‌تر از بلوار باشگاه دارائی وازگون شد. دراین حادثه داود اسدیان بعلت‌شدت جراحات وارده درمحل حادثه دردم جان سپرد.

جریان حادثه‌به دادسرای‌تهران وپزشکی قانونی اطلاع داده شد. جسد داود به اداره پزشکی‌قانونی منتقل گردید.جریان‌حادثه از طریق ماموران پاسگاه ژاندارمری‌جوادیه تحت رسیدگی است.

تریلر وحشت آفرید

شاگرد راننده پشت فرمان‌تریلر نشست و بعد از برخورد بادو اتومبیل و یک دوچرخه سوار وارد مغازه کفاشی شد . تریلر ۲٦۸۷٤ تهران - ج در خیابان بحرین نارمک در حالیکه شاگرد راننده پشت فرمان نشسته بودبا سرعت درخیابان بحرکت‌درآمد و عابران ووسایل نقلیه از وحشت تصادف باتریلر بسرعت از محل دور می شدند . تریلر بعد ازطی مسافتی طولانی‌و انحراف پی‌درپی ابتدا با اتومبیل شماره ۳۹٦۲٤ تهران-ب‌برانندگی رمضان اصغری تصادف‌کردسپس اتومبیل شماره ۸۹۵٤۸ تهران -الف برانندگی عباسعلی باقری‌برادرهم کوبید تریلر غول آسا همچنان بحرکت خود ادامه داد و دوچرخه سواری بنام جعفر حسینی راکه نتوانسته بود بموقع خودرا از محل دور کند زیرگرفت دراین‌هنگام تریلر در پیاده‌رو وارد مغازه‌کفاشی براتعلی اسماعیلی زمانی شد و متوقف گردید.

کمک راننده بعد از بوجود آوردن وحشت واضطراب در خیابان‌بحرین نارمک در حالی که مبلغ ۸۵۰ هزار تومان‌خریداری کرده و پس از دادن چک و سفته ، آنرا بمبلغ ۵ میلیون تومان به یک شرکت خارجی فروخته است .

بعد از اینکه فروشندگان‌آهن وزمین نتوانستند چکها را وصول کنند، مراتب‌را بماموران آگاهی اطلاع دادند. ماموران شعبه ۵ آگاهی با تحقیق در اطراف موضوع پی بردندچک ها متعلق به مردی‌بوده که‌۱٤ سال پیش مرده است: صاحب چک‌ها که محمد هنرور نام داشته با مجید شیروانی‌فامیل بوده و بعد از مرگش مجید با سرقت دسته چک‌های‌او از آنها برای انجام‌معاملات بزرگ‌استفاده کرده است .

ماموران در تحقیقات بعدی متوجه شدند مجید پولهایی را که از راه کلاهبرداری بدست می‌آورد با مسافرت به کشور های خارج صرف عیاشی‌میکند. ماموران آگاهی برای دستگیری این کلاهبردار از اداره‌گذرنامه و مقامات مرزی خواسته‌اند از خروج این شخص جلوگیری بعمل آورند .

دستگیری ۲ سارق جاده های بین‌المللی

شهریار- ۲ سارق جوان که از مدتها قبل در جاده های بین‌المللی اموال توریستها را بسرقت می بردند دستگیر و زندانی شدند.

این دو سارق که « فریدون بوداغیان» و «مرتضی غفوری » نام‌دارنددر کنار جاده‌هامی‌ایستادند و باشگرد خاص خود باتومبیل توریستها دستبرد می‌زدند.

براساس شکایت چند تن ازمال باختگان ،مامورین ژاندارمری شهریار، این دو جوان سارق را دستگیر و تحویل مقامات قضائی دادند.

قاتل عبدالله شرخر سکته کرد ومرد

قاتل عبداله شرخر پس از آزادی از زندان سکته کرد و مرد. حسین فاطمی‌نژاد درسال ٤۵ شخصی بنام عبداله‌نزاحبشان معروف به «عبداله شرخر» را درخیابان مولوی تهران بضرب چاقو بقتل رسانید و دردادگاه جنائی مرکز به‌حبس ابدمحکوم شد اما بعدا مشمول عفوگردید. او در دادگاه گفت : من از عبداله شرخر مبلغ ۳۰ هزار تومان پول با نزول کلان‌گرفته بودم وخانه‌ام رهن او بود ، اما یک روز متوجه شدم که عبداله خانه را اجرا گذاشته‌و قصد تصرف آنرا دارد. پیش‌او رفتم وگفتم که به زن و ۵فرزند من‌رحم کن اما او توجهی‌نکرد وکارمان به نزاع کشید. ضمن دعوا عبداله مجروح شد که پس از انتقال به بیمارستان درگذشت. عبداله شرخر یکی‌از شرخرهای معروف تهران بود که بیش از ۱۰۰ خانه در رهن خود داشت. حسین فاطمی‌نژاد یکماه قبل از زندان آزاد شد اما دو روز قبل براثر سکته‌در خانه‌اش درگذشت .

۳ قیم برای یک دختر!

«نوشین» در انتظار تعیین سن واقعی

بدنبال اعلام شکایت از سوی دختری بنام فاطمه معروف به «نوشین» که قیم خود محمد حسن را متهم به اغفال خود کرده بود ماموران کلانتری ٤ تهران محمدحسن‌را به‌کلانتری احضار کردند. او که یکی از ملاک‌های‌سرشناس تهران‌است منکر ادعای نوشین شد و در کلانتری اظهار داشت نوشین بوسیله شخص دیگری اغفال شده است ومن از این ماجرا اطلاعی ندارم .

پرونده امر در تاریخ ۲۱آبان ماه سال گذشته جهت رسیدگی بدادسرای تهران فرستاده شد. ازسوی سلامت معاون‌دادستان پرونده به شعبه یک بازپرسی ارجاع گردید. چون‌سن‌نوشین کمتر از ۱۸ سال بود وپرونده نشان نمیداد که قیم واقعی او مادرش زهرا است یا محمد حسن، بدستور دادستان«محمد مقدم» - منشی بازپرسی آن شعبه- «قیم اتفاقی» نوشین‌شد تا تحقیقات بیشتر دراین زمینه انجام شود. از طرف‌حمیدخانی بازپرس وقت شعبه یکدادسرا برای تعیین سن، نوشین را به اداره پزشکی قانونی معرفی کرد که پزشک قانونی اعلام‌کرد نوشین بیش از ۱۸ سال سن دارد .

محمد حسن وقتی متوجه این موضوع شد با ارائه‌دادن شناسنامه به نظریه پزشک‌قانونی اعتراض کرد- پس از هفت‌ماه اداره سرپرستی براساس‌ادعای محمد حسن از ماموران اداره آگاهی خواست نوشین‌راجهت تحقیقات به شعبه یک بازپرسی ببرند. دیروز نوشین باتفاق جوانی بنام حسن شهرابی‌همراه با ماموران آگاهی به شعبه‌یک بازپرسی رفت ، اگر اداره سرپرستی اعلام کند نوشین‌کمتر از ۱۸ سال سن دارد،«حسن شهرابی» - جوانی که‌بانوشین زندگی میکند- بجرم‌اغفال تحت تعقیب قرار خواهد گرفت .

بازپرس یک دادسرا منتظر جواب اداره سرپرستی است .

کلاهبرداریهای کلان باچک‌های مرده!

مجیدشیروانی

مردی هستند که‌باچک‌یک مرده معاملات‌کلان‌می‌کند و پول‌هایی راکه ازراه کلاهبرداری بدست می‌آورد صرف عیاشی درخارج از کشور می‌کند .

این شخص که مجیدشیروانی نام دارد مدتی است در کار خرید وفروش های عمده‌وارد شده از جمله طی ماههای اخیر به اقساط از یک آهن فروشی معتبر در تهران و اصفهان حدود یک میلیون تومان آهن خریده و در ازای آن چندفقره چک داده است. وی همچنین قطعه زمینی را در اصفهان به

باخریدسری ۵ تائی آقای محمدحسین جعفری موزائیک‌ساز اصفهانی میلیونر شد

آقای محمدحسین جعفری میلیونر هفته

هفته گذشته آقای محمدحسین جعفری موزائیک ساز ۵۹ساله اهل اصفهان ، با خرید سری ۵ تائی ، کلیه جوایز ممتاز بلیطهای بخت‌آزمائی را یکجا بدست آورد و یک میلیون‌و دویست هزار تومان خالص و بدون کسر مالیات جایزه گرفت. جایزه این برنده خوشخت ، عصر دیروز ، طی چک‌تضمین شده بانکی‌بوسیله آقای‌نسترن پور رئیس حسابداری بنگاه بخت‌آزمائی ملی و با حضور نمایندگان رسمی بوی‌پرداخت شد .

در این مراسم،آقای‌محمدحسین جعفری ، ضمن معرفی به جمعیت حاضر درتالار دریک مصاحبه رادیوئی که مستقیما پخش میشد ، شرکت کرد و از جریان برنده شدن خود و چگونگی استفاده از این جایزه هنگفت سخن گفت . بنا به اظهار برنده ، توسعه‌کسب و کار ، مدرنیزه کردن‌کارگاه موزائیک سازی و خریدخانه مناسب ، رئوس برنامه وی در استفاده از یک میلیون‌و دویست هزار تومان جایزه خواهد بود .

ثبت
شرکت ثاصب «بامسئولیت محدود»

اطلاعیه مهم برای شرکت کنندگان کنکور دانشکده هنرهای تزئینی در تهران و شهرستانها

دراین دانشکده شما می توانید با داشتن یکی از دیپلمهای ریاضی، طبیعی وادبی و هنرستانها در رشته های معماری داخلی، گرافیک و چاپ- طرح و چاپ پارچه- دکور صحنه - نقاشی- مجسمه‌سازی وسرامیک تحصیل‌کرده و باخذ درجه مهندسی یکی از این رشته‌ها نائل گردید.

در مرکز آموزش هنری لوتوس (بامجوز رسمی) بااستفاده از فرصت باقیمانده تاکنکور که در شهریور ماه برگزارمیگردد. کلیه مواد اختصاصی کنکور این دانشکده‌رامی‌توانید فراگیرید. شاگردان اول کنکور این دانشکده در سال‌های ۵۱ تا ۵٤ در این مرکز آموزش دیده‌اند. برای ثبت‌نام و کسب اطلاعات بیشتر همه روزه از ساعت ۹تا۱۲ ظهر و ۲تا۸ بعدازظهر به آدرس زیر مراجعه فرمائید .

آدرس : خیابان پهلوی- میدان ولیعهد (بلوار الیزابت) جنب سینما پولیدور کوچه مینو پلاک ٦

تلفن ۸۹۳۵۰۰

آ-۱۲۱۲۵

K

آبسردکن یا چیلر

از ۱۵ الی ۱۲۰ تن

دایکین ساخت شرکت سهامی صنعتی نبوغ را

برای تأسیسات ساختمان خود انتخاب کنید

DAIKIN

نامی مطمئن درصنایع سردسازی

برای کسب اطلاعات بیشتر به شرکت برودت خیابان روزولت کوچه ثاقب پلاک ۱۴ تلفن ۸۳۰۸۷۳ و ۸۳۰۸۷۴ مراجعه فرمائید

از هفته آینده

برای تعطیلات تابستان شما بهترین وشاد ترین فیلم کمدی از فولکس سحرآمیزی که‌اکنون درسراسر جهان شناخته شده انتخاب کرده‌ایم تا شمارا شاد...شاد ...شاد.... کند .

این دفعه فولکس غوغامیکند

برای تهیه وام شرطی‌از ۵ میلیون ریال ببالا وفروش قرضه‌های دولتی خود با ما تماس بگیرید ٦٦٦٢٦٣ - ٦٦٤٦١٨ و ٦٦٠٢٠٠

«سینمادیاموند» مفتخر است بهترین شاهکار نابغه‌قرن «چارلی چاپلین» رابه‌نسلی که فریفته‌هنراست تقدیم بدارد

از صبح دوشنبه ۱٤ تیر فقط در

سینمادیاموند

اثر افتخار آفرین نابغه همیشگی سینما ... هنرمندی که بدریافت نشان درجه‌اول‌همایون مفتخر گردید... ستاره بی‌زوالی که صدها نشان افتخار ازصد کشور جهان بدست‌آورده است.

چارلی چاپلین در

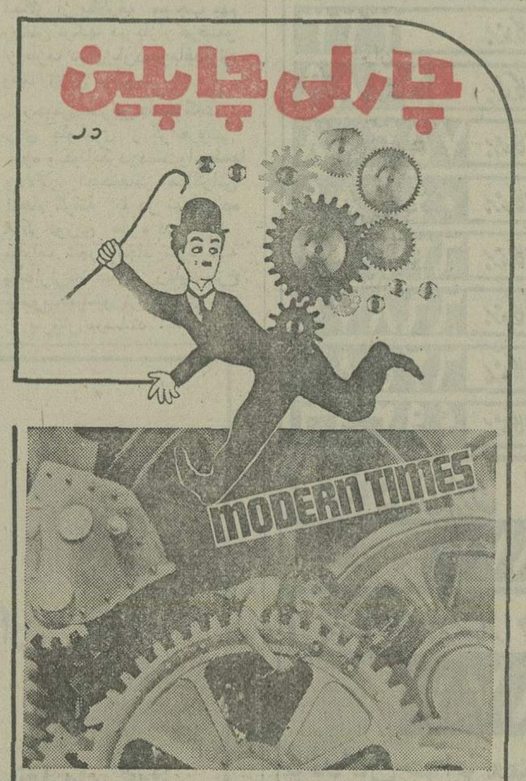

عصر جدید

مناریست، تهیه‌کننده وکارگردان: چارلی چاپلین

سئانسها ۱۵ر۱۱ صبح ٤۵ر۱- ۳۰ر۳- ۳۰ر۵- ۳۰ر۷ ٤۵ر۹ بعدازظهر .

گیشه سینما دیاموند همه‌روزه بلیط رزرو می‌کند.

از نمایش فیلم «هدیه مادربزرگ» ٤ شب دیگر باقیست

فیلمی که به‌چندبار دیدن میارزد ..

از صبح دوشنبه فقط در

سینما یارامونت

بازگشت اژدها

سینماسکوپ رنگی

باشرکت: لی‌وی لونك - جوتایگر

برای‌رزرو بلیط به‌گیشه‌سینمامراجعه فرمائید

دنیای‌ورزش روزهای شنبه‌منتشر میشود

راز توفیق فیلم‌های (والت‌دیسنی) دراین است که سرگرم‌کننده، پاکیزه‌ومناسب برای‌تمام افرادخانواده تهیه میشود . تابستان امسالتان را باسرآمد فیلم‌های (والت‌دیسنی) شروع کنید

از امشب فقط در

سینما گلدن سیتی

«در تعقیب‌گنج» را ببینید - از ته‌دل قهقهه بزنید، به‌هیجان بیائیدودرپیداکردن گنج باآنهاشریک‌شوید

والت دیسنی تقدیم میکند

در تعقیب گنج

برای رزرو بلیط به گیشه سینما مراجعه فرمائید.

مجالس ترحیم

باکمال تاسف وتاثر درگذشت شادروان **اکبر قنادزاده** گیلانی مسئول امور مالی دفتر امور مشترک فدراسیونهای ورزشی را باطلاع میرساند: مجلس ختم آن مرحوم ازساعت ٤ الی٦ بعدازظهر روز یکشنبه ۱۳ر٤ر۲۵۳۵ در خانقاه صفی علیشاه منعقد میگردد.

کارکنان دفتر امور مشترک فدراسیونهای ورزشی‌کشور

باکمال تاسف وتاثر درگذشت ناگهانی **آقای اکبر قنادزاده** گیلانی را باطلاع فامیل و دوستان میرساند: مجلس ختم مردانه وزنانه آن مرحوم روز یکشنبه ۱۳ر٤ر۲۵۳۵ ازساعت ٤ الی٦ بعدازظهر در خانقاه صفی علیشاه منعقد میگردد.

خانواده‌های قنادزاده. ستایش. آرام. ملکی. بالادست. صراف. نهاوندی. باقرزاده. انصاری. رادف. توتونچیان. سیه‌فام. گلزاد. قندچی‌زاده. دکتر هاشمی. مجیدیان. زرعی. دانشمند.

اطلاعات- مصیبت وارده را بخانواده قنادزاده وسایر خانواده‌های وابسته تسلیت میدهد.

بازگشت همه بسوی خدا

بانهایت تاسف وتاثر فوت مرحومه **بانو صغری ابراهیمی** را باطلاع دوستان و آشنایان محترم میرساند مجلس ختم مردانه آنمرحومه روز شنبه ۱۲ر٤ر۳۵ ساعت ٤ونیم الی٦ونیم درمسجد جامع نارمک ومجلس زنانه در همان روز در منزل شخصی واقع در نارمک خیابان مهرگان پلاک ۱۰۹ برگزار میشود تشریف فرمائی دوستان و آشنایان سبب شادی روح آنمرحومه‌خواهد بود.

غلامعلی ابراهیمی- محمد ابراهیمی

آ-۱۲۵۳۳

اطلاعات- بعموم بازماندگان آنمرحومه تسلیت میدهد

با نهایت تاسف درگذشت مادر عزیزمان را باطلاع دوستان و بستگان میرسانیم.

مجلس ترحیم زنانه‌ومردانه آن مرحومه روز یکشنبه ۱۳ر٤ر۲۵۳۵ از ساعت ٦ تا ۸ بعداز ظهر در خانقاه صفی علیشاه منعقد میگردد.

عبدالله، امیرنصرالله، لیلا، سالاردخت، قمرتاج، گوهرتاج، افسرتاج ملک‌مرزبان.

با نهایت تاسف درگذشت **بانو اشرف‌الملوک‌ملک‌مرزبان** (یزدانی) همسر مرحوم لطفعلی سالار مکرم بزرگ خاندان ملک‌مرزبان را به آگاهی بستگان و آشنایان میرساند.

مجلس ترحیم زنانه ومردانه روز یکشنبه ۱۳ر٤ر۲۵۳۵ از ساعت ٦ تا ۸ بعداز ظهر در خانقاه صفی علیشاه‌برگزار می گردد.

خانواده های: ملک‌مرزبان، یزدانی، میار، تمینی، انورپور، مقدم، میرشکار، مظاهری، عمیق، حاتمی، سلطانی، فروهی، صدیق‌زاده، زرگری، صائبی، برجیان، سعیدی، منطقی، طباطبائی.

اطلاعات - به خانواده‌های عزادار بویژه بازماندگان آن مرحومه مصیبت وارده را تسلیت میدهد.

بدین وسیله درگذشت نابهنگام والده ماجده آقای‌مصطفی محمود وزیری عضو هیئت مدیره این اتحادیه را باطلاع کلیه همکاران محترم میرساند.

مجلس ختم مردانه آن مرحومه روز پنجشنبه ۱۰ر٤ر۳۵ از ساعت ٥ الی ۷ بعداز ظهر در مسجد الجواد واقع در میدان ۲۵ شهریور منعقد میباشد.

رئیس اتحادیه بارکش‌های‌شهری تهران-امیرمهدی‌بهشتی‌پور

سندیکای بهره‌برداران معادن فلزی ایران

بانهایت تاسف از درگذشت ناگهانی **آقای میرباقر طباطبائی** انارکی مدیر عامل شرکت سهامی خاص فلزات یزد و رئیس هیئت مدیره شرکت سهامی فلز انارک ضمن عرض تسلیت به خانواده آن‌فقیدسعید بخصوص آقای میرعبدالکریم طباطبائی عضو سندیکا به‌اطلاع اعضاء سندیکا و دوستان میرساند برای شادی روح آنمرحوم در مجلس ختمی که‌بهمین مناسبت در روز یکشنبه ۱۳تیرماه ازساعت٥ الی۷ بعدازظهر درمسجد الجواد برگزار خواهد شد شرکت فرمایند.

سندیکای بهره‌برداران معادن فلزی ایران

شرکت سهامی سورویانس ایران

بانهایت تاسف از درگذشت ناگهانی **آقای میرباقر طباطبائی** انارکی مدیر عامل شرکت سهامی فلزات یزد ضمن‌عرض‌تسلیت به‌خانواده آنمرحوم بخصوص آقای میرعبدالکریم طباطبائی عضو هیئت رئیسه این شرکت به‌اطلاع دوستان و همکاران می‌رساند روز یکشنبه سیزدهم تیرماه از ساعت ٥ الی ۷ بعد ازظهر مجلس ختمی بهمین مناسبت در مسجد الجوادواقع در میدان ۲۵ شهریور برگزار می‌شود شرکت دوستان و همکاران باعث شادی روح آنمرحوم و تسلای قلب‌بازماندگان خواهد بود.

باکمال تاسف درگذشت ناگهانی دوست عزیز و همکار گرامی ما **آقای میرباقر طباطبائی انارکی** مدیر عامل شرکت سهامی خاص فلزات یزد و برادر دوستان عزیزمان آقایان میرمهدی طباطبائی و میرعبدالکریم طباطبائی را در یزد باطلاع دوستان و همشهریان عزیز میرساند مجلس ختم‌فقید سعید روز یکشنبه سیزدهم تیرماه ازساعت ٥ الی۷ بعدازظهر در مسجد الجواد واقع در میدان ۲۵ شهریور برگزار خواهد شد.

شرکت سهامی خاص فلزات یزد. شرکت سهامی فلز انارک. شرکت سهامی کیمیای پارس. شرکت سهامی کلوت. شرکت منتان با مسئولیت محدود. شرکت سهامی معادن کوهستان.

بانهایت تاسف درگذشت نابهنگام **آقای میرباقر طباطبائی** انارکی مدیر عامل شرکت سهامی خاص فلزات‌یزد برادرگرامی آقایان میرمهدی و میرعبدالکریم طباطبائی و پدر آقایان میر محمود- میرمسعود و میرمنصور طباطبائی‌رادریزد باستحضار دوستان و همشهریان عزیز میرساند مجلس ترحیم مردانه و زنانه فقید سعید روز یکشنبه سیزدهم تیرماه از ساعت ٥ الی ۷ بعدازظهر درمسجدالجواد واقع‌درمیدان ۲۵شهریورمنعقد خواهد بود.

انارکیهای مقیم تهران

خانواده‌های طباطبائی. دائی. مزینی. حاجی باقری. غفاری. معین‌زاده. موسوی نائینی. ناسوتی. صدریه. عموئی. امینی. آریانا. سعیدی. نشاطیان. انارکی. کمالی. بقائی.

باکمال تاسف درگذشت ناگهانی **آقای میرباقر طباطبائی** انارکی برادر آقایان میرمهدی و میرعبدالکریم طباطبائی وپدر آقایان میرمحمود - میرمسعود و میرمنصور طباطبائی را در یزد باطلاع عموم دوستان و همشهریان عزیز میرساند مجلس ختم مردانه وزنانه فقید سعید روز یکشنبه سیزدهم تیرماه از ساعت پنج الی هفت بعداز ظهر در مسجد الجواد واقع در میدان ۲۵ شهریور برگزار خواهد شد.

باکمال تاسف درگذشت نابهنگام همسر- برادر- پدر گرامی خودمان **میرباقر طباطبائی انارکی** را باطلاع دوستان و همشهریان عزیز می‌رسانیم مجلس ختم مردانه وزنانه فقید سعید روز یکشنبه سیزدهم تیرماه از ساعت ٥ الی۷ بعدازظهر در مسجد الجواد برگزار میگردد.

ملکه دائی. میرمهدی طباطبائی. میرعبدالکریم طباطبائی. خاوربیگم طباطبائی. میرمحمود. میر مسعود و میرمنصور طباطبائی. بطول. پری. سیما و شایسته طباطبائی.

اطلاعات- مصیبت‌وارده‌را بخانواده‌های‌محترم‌طباطبائی‌و خانواده‌های و ابسته بویژه بازماندگان آنمرحوم تسلیت‌میدهد

بدینوسیله درگذشت **حاج ابوطالب قارونی** بزرگ خاندان قارونی را باطلاع دوستان و آشنایان میرساند مجلس ترحیم آن مرحوم روز شنبه ۱۲ر٤ر۲۵۳۵ از ساعت ٥ الی ۷ بعد ازظهر در مسجد ارک و ختم زنانه در همان روز و ساعت در خیابان عباس‌آباد ژاله کوچه خطیب‌لو پلاک ۲۱ منعقد است.

وضمنا بهمین مناسبت در روز یکشنبه ۱۳ر٤ر۲۵۳۵مجلس ختمی در مسجد بازار امامزاده جعفر ورامین از ساعت٥ الی۷ بعدازظهر منعقد است.

خانواده‌های: نوری- قارونی- حقگو- لعلی - حاج‌آقا رضاخان‌افـ رحیمی- شریعت‌زاده- سراجیان- عباسی-مجتبوی- عنقائی- کاشانی- شهبازی- شادمانی- نواب مقدم- قربانی- رضائی- کریمی- مقدس- باقری- فهامی- اصفهانی- عطائی- خدادادی- جدیدیان- هاشمی- افهام- ماجد- کاردان- وفائی.

اطلاعات- بعموم خانواده‌های عزادار تسلیت میدهد

ضایعه جانگداز مرگ شادروان **دکتر محمد داروئیان** همه دوستان و همکاران اورا غرق در اندوه و تالم کرده است. برای همدردی با خانواده و دوستان آن مرحوم در مجلس یادبود او که از ساعت ۳ تا ٥ بعد از ظهر روز شنبه ۱۲ تیر ماه در مسجد الجواد برگزار میشود شرکت فرمائید.

شرکت رحمانفر

خانواده و دوستان شادروان **دکتر محمد داروئیان** در مصیبت بزرگ مرگ او عزادارند. حضور شما درمجلس ترحیم از اندوه بزرگ آنان میکاهد.

ساعت ۳ تا ٥ بعد از ظهر روز شنبه ۱۲ تیر ماه ۲۵۳۵ مسجد الجواد.

شرکت ایران بریستول

بستگان ودوستان شادروان **دکتر محمد داروئیان** در سوگ او ماتمزده‌اند. شرکت شما در مراسم ختم ازتالمات آنان میکاهد.

ساعت ۳ تا ٥ بعد از ظهر روز شنبه ۱۲ تیر ماه مسجد الجواد.

شرکت سهامی بازرگانی مرگ

با قلبی آکنده از ملال و خاطری پریشان مرگ نابهنگام دوست و همکار عزیز **دکتر محمد داروئیان** را باطلاع میرسانیم. مجلس یادبود آن فقید سعید ساعت ۳ تا ٥ بعد از ظهر روز شنبه ۱۲ تیر ماه ۲۵۳۵ مسجدالجواد

لابراتوار دکتر عبیدی

بانهایت تاسف و تاثر درگذشت شادروان **دکتر محمد داروئیان** را باطلاع میرساند. مجلس ترحیم زنانه و مردانه آن شادروان از ساعت سه تا پنج بعد از ظهر روز شنبه ۱۲ تیر ماه ۲۵۳۵ در مسجد الجواد برگزار میشود.

شرکت ایران دراگ

مرگ نابهنگام شادروان **دکتر محمد داروئیان** قلب همه بستگان و دوستان اورا جریحه‌دار کرده است. مجلس یادبود زنانه و مردانه شادروان از ساعت ۳ تا ٥ بعد از ظهر روز شنبه ۱۲ تیر ماه ۲۵۳۵ در مسجد الجواد برگزار میگردد.

شرکت ترادیکو

درگذشت شادروان **دکتر محمد داروئیان** باعث تاثر و تالم فراوان گردید. مجلس ختم مردانه و زنانه ازساعت ۳ تا ٥ بعد از ظهر شنبه ۱۲ تیر ماه ۲۵۳۵ در مسجد الجواد منعقد میباشد. شرکت در این مراسم تسلی بخش بازماندگان و باعث شادی روان آن مرحوم است.

کارخانجات رابینز ایران - دکتر خصوصی

تاسف و تالم و اندوه بستگان و دوستان شادروان **دکتر محمد داروئیان** با شرکت شما در مجلس ترحیم آن فقید سعید که از ساعت ۳ تا ٥ بعد از ظهر شنبه ۱۲ تیر ماه ۲۵۳۵ در مسجد الجواد برگزار میشود تخفیف میابد.

شرکت ماهفر - ژاک - سعید و گرجی ماهفر

قلب همه بازماندگان و دوستان **دکتر محمد داروئیان** از غم مرگ او آکنده از اندوه و ملال است. شرکت شما در مراسم یادبود شادروان آرامبخش تاثرات عمیق آنان است.

بنگاه خیریه داروپخش

ضایعه درگذشت شادروان دکتر محمد داروئیان قلب همه دوستان و بستگان اورا پراز ملال و اندوه کرده است. شرکت شما در مجلس یادبود آن مرحوم باعث تسلی است. ساعت ۳ تا ٥ بعد از ظهر روز شنبه ۱۲ تیر ماه ۲۵۳۵ در مسجد الجواد.

شرکت ایران لیسانس

بااندوه بسیار وتاثر و تاسف فراوان درگذشت نابهنگام شادروان دکتر محمد داروئیان را به‌اطلاع دوستان‌و آشنایان میرساند.

مجلس ترحیم زنانه ومردانه آن فقید سعید از ساعت سه تاپنج بعداز ظهر روز شنبه ۱۲ تیرماه در مسجد الجواد منعقد می‌باشد امید است باشرکت خود باعث تسلی بازماندگان و شادی روح آن مرحوم گردید. (دوستان شادروان دکتر داروئیان):

دکتر قادری‌نژاد. دکتر لاله‌زاری. دکتر بدخشان. دکتر فرجاد. دکتر ربانی. دکتر صعودی‌پور. دکتر نامور یگانه. دکتر طبیب‌زاده.دکترنظمی. رمضانعلی‌قاسمی. جعفرمیردامادی. حسن معالج. دکتر سیف. دکتر خاکپور. دکتر فیضی. دکتر غنی. دکتر شمس. دکتر محمودزاده. دکتر صدقی. دکتر شیرازی. دکتر هاشمی‌نژاد. دکترمهدی طواف. دکتر جوادی. دکتر فتورچی. ابوالقاسم شیرازی. منوچهر خرمی. محمود رسولزاده. عزت‌الله نادرشاهی. حسن سلسبیل. حسین‌سرخه. دکتر مرعشی. دکتر نقشینه. دکتر مقدسی. دکتر قاسمزاده. دکتر آب‌آب. دکتر زندپور. دکتر احمدی. دکتر حمیدی.دکتر مه. دکتر آمیغی. دکتر اخوان. دکتر ظریفی. نادر مهرمفخم. یدالله فیروزیان. محمد گوینده. عباس خرمی. دکتر ماکوئی. دکتر رهبری. دکتر شاهرخی.

بانهایت تاسف فوت نابهنگام **دکتر محمد داروئیان** عضو ادوار گذشته هیئت مدیره جامعه داروسازان ایران راباطلاع همکاران میرساند:

مجلس ختم همکار ازدست رفته در مسجد الجواد از ساعت۳ الی٥ بعدازظهر روزشنبه ۱۲ تیرماه برگزار میشود، از همکاران تمنی دارد بیاد دوست خود در مجلس ختم شرکت فرمائید.

هیئت مدیره جامعه داروسازان ایران

باکمال تاسف و اندوه درگذشت نابهنگام استاد بزرگوار خویش شادروان **دکتر محمد داروئیان** را باطلاع دوستان و آشنایان میرساند، مجلس ترحیم آن فقید سعید در تاریخ ۱۲ر٤ر۳۵ ازساعت ۳ الی٥ بعدازظهر در مسجد الجواد منعقد خواهد بود.

کارکنان داروخانه تخت طاوس: دکتر محمدتقی‌نمازی. رحیم غنیبان. شاهپوری. حسین‌احمدی خالدی. حسن‌بحرینی. ابراهیم جوادی. بیژن محتشمی. مژگان کانونیان. سیمین ظهوری. عزت‌اله داوری. مصطفی کامران. علی کلهور. قربانعلی محبی‌کیا.

دوستان و بستگان شادروان **دکتر محمد داروئیان** در مرگ او ماتمزده و داغدارند. حضور شما در مجلس ترحیم باعث تسلی بازماندگان است. ساعت ۳تا٥ بعداز ظهر روزشنبه ۱۲ تیرماه ۲۵۳۵ مسجد الجواد.

شرکت موناسکو

دکتر علی نقوی. دکتر هوشنگ سعادت. دکتر شکراله اخوان. نجات‌اله مراد.

بایکدنیا تاثر فوت مرحوم **دکتر محمد داروئیان** را به اطلاع میرساند. مجلس ترحیم زنانه ومردانه از ساعت ۳تا٥ بعدازظهر روز شنبه ۱۲ تیرماه در مسجد الجواد برگزار می‌گردد.

شرکت رخ

بامرگ **دکتر محمد داروئیان** خانواده وکلیه دوستان او داغدار ومتالم میباشند. تسلی‌بخش خاطر آنان و شادی بخش روان آن مرحوم شرکت دوستان و آشنایان درمراسم مجلس او است. ساعت ۳تا٥ بعدازظهر شنبه ۱۲ تیرماه ۲۵۳۵ مسجد الجواد.

شرکت مارکوفارم

با عمیق‌ترین تاثرات و تالمات روحی درگذشت‌شادروان **دکتر محمد داروئیان** را باطلاع میرساند. مجلس ترحیم مردانه وزنانه از ساعت سه تاپنج بعدازظهر روز شنبه ۱۲ تیرماه درمحل مسجد الجواد برپا میگردد.

متمنی است باحضور دراین جلسه بازماندگان آن‌شادروان تسلی وباعث شادی روح آن‌فقید سعید گردید.

از طرف گروه معرفین دارو

دکتر خاکپور

تالم وتاثر بازماندگان و دوستان شادروان **دکتر محمد داروئیان** از مرگ نابهنگام او زایدالوصف است. مجلس ترحیم زنانه ومردانه ساعت۳ تا٥ بعدازظهر شنبه ۱۲ تیرماه ۲۵۳۵ مسجد الجواد.

شرکت سیاگایگی ایران

هو الباقی

با نهایت تاسف وتاثر درگذشت **بانو طوبی شاه‌عبادی** متعلقه مرحوم اشرف‌السادات موسوی حجازی عموی گرامی را باطلاع بستگان و دوستان میرساند.

مجلس ختم مردانه از ساعت ٥ تا ۷ بعداز ظهرروز جمعه ۱۱ تیر ماه جاری در مسجد اباعبدالله‌الحسین واقع در تهران‌پارس فلکه دوم - خیابان جشنواره و مجلس‌ختم زنانه در همان روز و ساعت در منزل آن مرحومه واقع در خیابان جشنواره نبش افلاطون برگزار میشود.

سید محمدباقر موسوی حجازی، سید حسن‌موسوی‌حجازی

با نهایت تاسف و تاثردرگذشت مادر عزیز و مهربانمان **بانو طوبی شاه‌عبادی (موسوی حجازی)** راباطلاع بستگان و دوستان میرساند.

مجلس ختم مردانه از ساعت ٥ تا ۷ بعداز ظهرروز جمعه ۱۱ تیر ماه جاری در مسجد اباعبدالحسین واقع در تهران‌پارس فلکه دوم خیابان جشنواره ومجلس ختم زنانه در همان روز و ساعت‌درمنزل آن مرحومه واقع درخیابان جشنواره نبش افلاطون منعقد میباشد.

سید جلال‌الدین، سید کمال‌الدین، سید جمال‌الدین و احترام‌السادات، رفعت‌السادات،منصوره، نزهت، مسعوده، حسام‌الدین و هایده موسوی حجازی.

با نهایت تاسف و تاثر درگذشت **بانو طوبی شاه‌عبادی (موسوی حجازی)** را باطلاع بستگان و دوستان میرساند.

مجلس ختم مردانه از ساعت ٥ تا ۷ بعداز ظهر روز جمعه ۱۱ تیر ماه جاری در مسجد اباعبدالله‌الحسین تهران‌پارس - فلکه دوم - خیابان جشنواره و مجلس‌ختم زنانه در همان روز و ساعت در منزل آن مرحومه واقع در خیابان جشنواره - نبش افلاطون منعقد میباشد.

خانواده های: شاه‌عبادی، موسوی، حجازی، چمنی، هراتی‌زاده، دکتررحمانی، قریشی، حاج‌عزیزالله افراشته، اعتمادی، حسن‌زاده، داودی، زاهدی، یمینی، شمیرانی، جوان، عباس‌عطائی (تاجی)، گیلک (فاطمه)، باقرزاده، صحت‌بخش.

اطلاعات - مصیبت وارده را بعموم خانواده‌های عزادار بویژه بازماندگان تسلیت میدهد.

بانهایت اندوه درگذشت تاسف‌انگیز شادروان **محمودقدوسی** را به‌اطلاع آشنایان و همشهریهای نهاوندی میرساند. مجلس‌ختم آنمرحوم در مسجدالجواد از ساعت ۳الی٥ بعدازظهر یکشنبه ۱۳ر٤ر۳۵ منعقد است.

الاحقر- علامه طباطبائی

خانواده‌های قدوسی- ذکائی- شهابی- ظفری- ضرغامی- سلگی- بهشتی- آذرمی- سلوکی- ذوالفقاری- صالحی -یاوری- مولوی- امامی- زمانیان- فرهاد- مومنی- بوترابی- علوی- شیخ‌الاسلامی- دکتر عرب‌افـ رئیس زاده- محمدی- عابدی- حجتی- مهدوی.

اطلاعات- مصیبت وارده را بعموم خانواده‌های عزادار تسلیت میدهد

باتاثر وتالم فراوان فوت بانوی نیکوکار و خیر وبازهدو تقوی متعلقه جناب آقای محمد حسین داوری کارمند بازنشسته بانک ملی ایران را باطلاع کلیه اقوام و فامیلها و دوستان میرساند.

مجلس ختم مردانه وزنانه آن مرحوم روز شنبه ۱۲ر٤ر۳۵ از ساعت ۱۷ الی۱۹ بعدازظهر در مسجدالجواد واقع در میدان بیست وپنج شهریور بزرقرار میگردد، ضمنا مجلس دیگری در روز یکشنبه ۱۳ر٤ر۲۵۳۵ از ساعت ٥ الی۷ بعد ازظهر در مسجد اباعبدالحسین خیابان پرواز منعقد میباشد.

خانواده‌های: داوری، یوسفیان، حسینی، بنانژاد،اسفندیاری نوری، ملکزاده آملی، سعیدی، نیکوآملی، اخوان آملی،گنجور تهرانی، محمدی، سردارنژاد، آگاه، مجیدی، عطازاد، مهیدی، بیکائی، مرتضائی، رامکار، اصلانی آملی، جهانیان، صلاحش.

اطلاعات- مصیبت وارده را بعموم افراد خانواده‌های عزادار بویژه بازماندگان آنمرحومه تسلیت میدهد.

باکمال تاسف فوت ناگهانی وجان‌خراش بانوی خیره ملک معصومی همسر آقای سید محمد معصومی را به‌اطلاع‌عموم فامیل‌ودوستان میرساند. مجلس‌ترحیم آن‌فقیده سعیده نیکوکار روز جمعه ۱۱ تیرماه جاری در مسجد سید اصفهان از ساعت ۸تا۱۱ صبح منعقد است.

تشریف‌فرمائی سروران موجب شادی روح آن فقیدسعیده ودلجوئی از بازماندگان وخانواده‌های وابسته است. ضمنا مجلس ترحیم زنانه در همان روز از ساعت ٤تا۷ بعدازظهر در منزل شخصی واقع در خیابان آذر کوی باغ جنت برگزار خواهدشد.

خانواده‌های معصومی- مصباح سیفپور فاطمی- فاطمی- صمصام بختیاری- موهبتی- شهاب- زهرائی- میرعبدالباقی- ملک- کثیرزاده- دستانپور- جلالی نائینی- مصطفوی نائینی- اباذری- افتخارزاده- منوچهری- اسلامی- خلیلیان- کاشفی نائینی و سایر فامیل‌های وابسته.

اطلاعات- بخانواده‌های عزادار تسلیت میدهد

باشرکت در مراسم یادبود شادروان **دکتر محمد داروئیان** یاد دوست از دست رفته را گرامی میداریم وباعث تسلی بازماندگان و دوستان او میشویم.

مجلس ختم زنانه ومردانه ساعت ۳تا٥ بعدازظهر شنبه ۱۲ تیرماه ۲۵۳۵ مسجد الجواد.

شرکت زرگسیز - دکتر مهدی عبده

ضایعه مولمه مرگ جانخراش **دکتر محمد داروئیان** قلب همه دوستان وبستگان اورا متاثر ساخته است. شادی بخش روان او وتسلی بخش تالمات روحی بازماندگان‌شرکت شما در مراسم یادبود آن مرحوم است. ساعت ۳تا٥ بعداز ظهر شنبه ۱۲ تیرماه ۲۵۳۵ مسجد الجواد.

شرکت ایران شیمی (بایر)

ملال‌خاطر وتاثر عمیق وبی‌پایان قلب همه دوستان و بستگان‌شادروان **دکترمحمد داروئیان** راجریحه‌دارکرده‌است. آرامش روح‌آن‌روانشاد وتسلی خاطر داغدیدگان را باحضور خود درمجلس ختم آنمرحوم فراهم کنید.

ساعت ۳تا٥ بعدازظهر روز شنبه ۱۲ تیرماه ۲۵۳۵ مسجد الجواد.

لابراتوار داروسازی تهران شیمی- دکتر عبداله رضاعی. دکتر کاظم تقوی.

خانواده و دوستان شادروان **دکتر محمد داروئیان** در سوگ او و مجلس یادبودی ازساعت ۳تا٥ بعدازظهر روز شنبه ۱۲ تیرماه ۲۵۳۵ در مسجد الجواد برپا میدارند. حضورشما دراین مجلس ازبار سنگین این ضایعه جانگداز میکاهد.

شرکت اسکویب ایران

ما نیز چون سایر دوستان و همکاران دکتر محمد داروئیان ازغم مرگ‌او عمیقا متاثر و متاسفیم. مجلس ختم آن شادروان ساعت ۳ الی ٥ بعدازظهر شنبه ۱۲ تیرماه مسجد الجواد.

شرکت آی. دی. آی. روسل

مرگ شادروان **دکتر محمد داروئیان** موجی از ماتم و اندوه دربین بستگان ودوستان او بوجود آورده مجلس یادبود زنانه ومردانه از ساعت ۳تا٥ بعدازظهر روز شنبه۱۲ تیرماه ۲۵۳۵ در مسجد الجواد.

شرکت تجارتی دانمور

بانهایت تاثر و تاسف و قلبی آکنده از اندوه‌درگذشت ناگهانی **دکتر محمد داروئیان** را به استحضار بستگان و دوستان میرساند. مجلس‌ترحیم‌زنانه و مردانه آن‌شادروان روز شنبه دوازدهم تیر ماه از ساعت ۳ الی ساعت ٥ بعد از ظهر شنبه ۱۲ر٤ر۳۵ در مسجد الجواد و مجلس شب هفت آن مرحوم در یکشنبه سیزدهم تیر ماه از ساعت ٤ر٥ الی ٦ر٥ بعد از ظهر در شبستان شماره یک بهشت زهرا برگزار میشود.

زهرا نجاحی - فرزانه داروئیان (افشار) - مهندس فرامرز داروئیان - فرشته داروئیان (اسدی شهیر) - مهندس فریدون داروئیان - عبدالحسین داروئیان - احمد داروئیان - افشار - دکتر عباس داروئیان - مهندس اسدی شهیر و خانواده های داروئیان: نجاحی - سرخه - ظهوری - نیکبخش تهرانی - رادنیا - ظرفچی - بیگلری- ریاضی - بدوی‌پور - کاتوزیان - گل‌کلام - عسگری - سیف - مکی - بهروان - انوری پور - اردشیری‌فر - صباحی.

اطلاعات - مصیبت وارده را بعموم بازماندگان آن مرحوم و خانواده های وابسته تسلیت میدهد.

باقلبی مملو ازتاسف وتاثر فوت شادروان **غلامعلی تهرانچی** مدیر عامل این شرکت را باستحضار میرساند.

مجلس ترحیم فقید سعید روز شنبه ۱۲ تیرماه درخانقاه صفی علیشاه برگزار میگردد.

شرکت سالیما

بانهایت تاسف فوت آقای **غلامعلی تهرانچی** بزرگ خاندان تهرانچی و پدر آقایان دکتر رضا، جواد، جلیل و جبار تهرانچی مدیران این شرکت‌راباطلاع دوستان‌و آشنایان میرساند. مجلس ترحیم زنانه ومردانه آن شادروان در روز شنبه دوازدهم تیرماه ازساعت ٦٤ بعدازظهر در خانقاه صفی علیشاه منعقد است.

شرکت سهامی عام ویتانا

باقلبی مملو ازاندوه درگذشت شادروان **غلامعلی تهرانچی** پدر آقایان دکتر رضا، جواد، جلیل و جبار تهرانچی را به استحضار میرساند. مجلس ترحیم زنانه ومردانه روز شنبه ۱۲ تیرماه از ساعت ٤ الی٦ بعداز ظهر در خانقاه صفی‌علیشاه برگزار می‌گردد.

شرکت سهامی خاص سالوین

کارمندان و کارکنان شرکت تراور

فقدان شادروان آقای **غلامعلی تهرانچی** پدر آقایان‌دکتر رضا، جواد، جلیل وجبار تهرانچی را به آگاهی دوستان و آشنایان میرساند. مجلس ترحیم زنانه و مردانه از ساعت٤ تا٦ بعداز ظهر روز شنبه دوازدهم تیرماه در خانقاه صفی‌علیشاه برگزار میگردد.

بانهایت تاسف وتاثر درگذشت شادروان **غلامعلی تهرانچی** بزرگ خاندان‌تهرانچی‌را باطلاع‌دوستان و آشنایان میرساند. مجلس ترحیم آنمرحوم روز شنبه ۱۲ تیرماه از ساعت ٤تا٦ بعدازظهر در خانقاه صفی علیشاه برگزار می‌گردد.

شرکت کاپصاد

بانهایت تاثروتاسف درگذشت شادروان **غلامعلی تهرانچی** را باطلاع عموم میرساند. مجلس ترحیم آن‌مرحوم روز شنبه ساعت ٤تا٦ بعدازظهر در خانقاه صفی‌علیشاه برگزار میشود.

شرکت سهامی سیمان همدان

بانهایت تاسف وتاثر درگذشت مرحوم **غلامعلی تهرانچی** بزرگ خاندان تهرانچی را به‌آگاهی کاشانیهای مقیم تهران و دوستان و آشنایان میرساند. مجلس ترحیم فقید سعید روز شنبه دوازدهم تیرماه جاری از ساعت ٤تا٦ بعدازظهر در خانقاه صفی علیشاه منعقد است.

حسینعلی رضوانی. مهدی رضوانی. جواد رضوانی. محمود رضوانی. دکتر ناصر رضوانی. بهرام رضوانی. پرویز رضوانی. حاج محمد رضوانی. حاج احمد رضوانی. امیر رضوانی. خانواده‌های نعیمی. کاشانیان. دکتر حسین صاحب. حبیبی.حسین‌کاراندیش. دکتر میرشمس.صالح‌آبادی.

بانهایت تاثر وتالم درگذشت شادروان آقای **غلامعلی** تهرانچی عموی عزیزمان را به‌آگاهی میرساند.

مجلس ترحیم زنانه ومردانه روز شنبه ۱۲ تیرماه از ساعت ۱٦ تا۱۸ درخانقاه صفی علیشاه منعقد میگردد.

اقدس. زینت. هوشنگ. افسر. مهندس ایرج. مهین. ناصر. هما تهرانچی.

بانهایت تاسف وتاثر درگذشت شادروان **غلامعلی تهرانچی** بزرگ خاندان تهرانچی راباستحضار عموم بستگان‌و آشنایان میرساند. مجلس ترحیم زنانه ومردانه آن‌فقید سعید روزشنبه ۱۲ تیرماه از ساعت ۱٦ تا ۱۸ در خانقاه صفی علیشاه منعقد می‌گردد.

خانواده‌های تهرانچی. یزدان‌پرست. شیرزاد. فرهمند. نظری. فخاریان. آذرنوش. کریمزاده. معتمد. اسلامی. ملکی. مقام‌فر.

باکمال تاسف درگذشت مرحوم غلامعلی تهرانچی پدر آقایان دکتر رضا- جلیل- جبار وجواد تهرانچی مدیر و اعضاء هیئت مدیره کارخانجات ویتانا را باطلاع میرساند.

مجلس ترحیم آن فقید سعید از ساعت ٤ تا٦ بعدازظهر روز شنبه ۱۲ تیرماه جاری در خانقاه صفی علیشاه منعقد خواهد بود.

اتاق بازرگانی و صنایع ومعادن ایران

بانهایت تاسف فوت شادروان **غلامعلی تهرانچی** پدر آقایان دکتر رضا، جواد، جلیل وجبار تهرانچی راباستحضار می‌رساند. مجلس ترحیم زنانه ومردانه روز شنبه ۱۲ تیر ماه از ساعت ٤ الی ٦ بعدازظهر در خانقاه صفی علیشاه برگزار می‌شود.

سندیکای صاحبان کارخانجات صنعت شیرینی‌سازی ماشینی ایران

با نهایت تاسف و تاثر درگذشت ناگهانی شادروان **بانو فاطمه‌پهلوان (جباری)** همسرومادر گرامی‌وبزرگوارمان را به اطلاع بستگان و دوستان ارجمندمان میرسانیم.

مجلس ترحیم مردانه‌آن‌شادروان روز شنبه ۱۲ر٤ر۳۵ از ساعت ٥ تا ۷ بعداز ظهر در مسجد قنات‌آباد واقع در خیابان مولوی برگزار و همچنین مجلس‌ختم‌زنانه و مردانه در روز جمعه ۱۱ر٤ر۳۵ صبح تا عصر در تجریش خیابان بوعلی منزل پلاک ۳۳٦ منعقد خواهد بود. شرکت‌دوستان و آشنایان در این مراسم موجب تسلی بازماندگان والمتنان آنان خواهد گردید.

خانواده های: پهلوان، جباری، حاج محمدعلی، آقاجان، احقریان، شفائی، یوشی، فرشچی، توکل، نجفی، خدابخشی، شریفزاده، خاوری، صفری، زرگر، شکوهی، محسن‌بیگی، صدیقی، رضائی، افشار، فلاح، ستاری، نوروزیان، غفاریان شیرازی، عرب مدائنی، میرخانی، میراسماعیلی، امین، کریمی.

اطلاعات - مصیبت وارده را بعموم خانواده های عزادار تسلیت میدهد

با نهایت تاسف فوت **بانو بسی احمدزاده** را باطلاع خویشان و دوستان و همشهریان محترم میرساند.

مجلس ترحیم مردانه و زنانه آن مرحومه در مسجد جعفری واقع در خیابان بیست متری کوکاکولا از ساعت ۳ونیم تا ٦ بعداز ظهر روز جمعه ۱۱ر٤ر۲۵۳۵ برگزار می گردد.

خانواده های: احمدزاده، میرزائیان، رشیدمنش، علیزاده، رهبر، ناظمی، سبزواریان، میرزائی.

بدینوسیله فوت مرحومه **بانو طلعت مهرابی** مادر گرامی خود را باطلاع خویشان و دوستان میرساند. مراسم ختم‌زنانه‌و مردانه آن مرحومه‌ازساعت ٦تا۸بعدازظهر روز جمعه۱۱ر٤ر۲۵۳۵ در خانقاه صفی علیشاه منعقد است.

احمد مهرابی- سیف‌الله مهرابی- حکیمه مهرابی (بهرام)- فهیمه مهرابی (فروتن).

خانواده‌های: فتوحی- مهرابی- بهرام- فروتن- عاصمی- کیا- فتوحی‌نژاد-پدرام-ظهیرالدینی- پوریسکی-خراسانی-دانش- قاضی- افرا- روستائیان- نوروز ناصری.

بدینوسیله فوت ناگهانی آقای **رضا بشارت** (حسینی) را باطلاع عموم دوستان و آشنایان میرساند. مجلس ترحیم مردانه وزنانه آن مرحوم از ساعت سه‌ونیم تاپنج‌ونیم بعد از ظهر روز جمعه یازدهم تیرماه‌جاری درمسجدولی‌عصر خیابان حشمت‌الدوله غربی- چهارراه کیوان منعقد خواهد بود.

خانواده‌های: بشارت- حسینی- اسلامی- ترکمن- زنجانی- نعیمی- میرحسینی- آهنچان.

بانهایت تالم و تاثر درگذشت شادروان **حسن منجمی** را باطلاع دوستان و آشنایان میرسانیم. مجلس هفتمین روز درگذشت آن مرحوم روز شنبه ۱۲ر٤ر۲۵۳۵ برمزارش در تکیه میرزا عبدالمعانی (اصفهان) منعقد خواهد بود.

فاطمه بیگم صرافنیا (منجمی) - احمد و محمود و رضا منجمی.

خانواده های: منجمی - منجمیان - صرافنیا - منانی - رعنائی - باقی - کوپائی - محمودیه.

اطلاعات - بخانواده های عزادار تسلیت میدهد.

بانهایت تـاسف و تاثر درگذشت **حاج محمدابراهیم دولت‌آبادی** پدر بزرگوار خود را به اطلاع دوستان و آشنایان میرساند. مجلس ترحیم مردانه و زنانه آن فقید سعید روز شنبه ۱۲ تیر ماه جاری از ساعت ٥ تا ۷ بعد از ظهر در مسجد مجد واقع در خیابان سپه منعقد خواهد بود.

محمد دولت‌آبادی و خانواده های: دکتر ناظری - جمالی - صولتی - طراح رزاقی پور - مظاهری- امینی- عظیمیان - میلانی - کاظم امین - رضائی قوچانی مکی - مهدویان - فرزیم - قاسمی - اتفاق - صدری - بشیری- مجلسی - ابراهیمی - تبریزی مفخم - پوستی - خزانه.

اطلاعات - مصیبت وارده را بخانواده های عزادار بویژه بازماندگان آن مرحوم تسلیت میدهد.

بانهایت تاسف درگذشت مرحوم محمد شریف معظمی پدر گرامی جناب آقای دکتر رضا معظمی مدیر عامل جمعیت طرمداران مرکز طبی کودکان را اعلام میدارد مجلس ترحیم زنانه ومردانه آن شادروان از ساعت ۱۸ الی۲۰ روز شنبه ۱۲ تیرماه درخانقاه صفی علیشاه منعقد خواهدبود.

مرکز طبی کودکان

بانهایت تاسف درگذشت آقای محمد شریف معظمی پدر دوست‌و همکار خود جناب آقای دکتر هوشنگ معظمی عضو هیئت مدیره جامعه‌داروسازان ایران رابه‌اطلاع‌همکاران‌میرساند.

مجلس ترحیم آن شادروان ساعت ٦تا۸ بعدازظهر شنبه دوازدهم تیرماه در خانقاه صفی علیشاه منعقد است ازهمکاران دعوت مینماید برای تسلی فرزندان ارجمند فقید سعید در مراسم ختم شرکت فرمایند.

هیئت مدیره جامعه داروسازان‌ایران

بایکدنیا تاثر وتالم درگذشت پدر بزرگوارمان آقای **محمد شریف معظمی** قاضی پاکدامن بازنشسته وزارت دادگستری و بزرگ خاندان معظمی را به‌اطلاع کلیه اقوام، آشنایان و همشهریهای گرامی گلپایگانی میرساند. مجلس ترحیم زنانه‌و مردانه آن شادروان ساعت ٦تا۸ بعدازظهرشنبه دوازدهم‌تیرماه در خانقاه صفی علیشاه برگزار میشود.

عزت معظمی- انور معظمی- جهانشاه معظمی- فضل‌اله معظمی- نوراله معظمی- دکتر رضا معظمی- دکتر هوشنگ‌معظمی

بانهایت تاسف درگذشت برادر و عمو و عموزاده عزیزمان جناب آقای **محمد شریف معظمی** را به‌اطلاع اقوام و آشنایان میرساند.

مجلس ترحیم آن شادروان ساعت ٦تا۸ بعدازظهر شنبه دوازدهم تیرماه در خانقاه صفی علیشاه برگزار میشود.

امیرقلی معظمی- اسداله معظمی- دکتر ولی‌اله معظمی - جعفر معظمی - منوچهر معظمی.

خانواده‌های معظمی- هاشمی- مرکزی- مبشر- حشمتی- احمدی- قاسمی- جهانگیری- شجاع- کلانی- فخرائی- روحانی -انوری- صولتی- نبوی- سهرابی- نخعی- نظری گلپایگانی.

باتاثر فراوان درگذشت آقای محمد شریف معظمی قاضی پاکدامن بازنشسته وزارت دادگستری و بزرگ خاندان معظمی‌را باطلاع کلیه اقوام- آشنایان-همشهریهای گرامی گلپایگان‌میرساند.

مجلس ترحیم زنانه ومردانه آن شادروان ساعت ٦تا۸ بعدازظهر شنبه دوازدهم تیرماه در خانقاه صفی علیشامبرگزار میشود.

اطلاعات- درگذشت شادروان محمد شریف‌معظمی رابخاندان محترم معظمی و خانواده‌های وابسته بویژه فرزندان آنمرحوم تسلیت میدهد.

بازگشت همه بسوی اوست

با کمال تاسف درگذشت شادروان جوان ناکام کارون سوادکوهی را باطلاع کلیه دوستان و نزدیکان و آشنایان میرساند.

مجلس تذکری بهمین منظور در مسجد صفی رشت روز جمعه ۱۱ر٤ر۳۵ ساعت ۹ صبح الی ۱۱ زنانه و مردانه منعقد می گردد، حضور همه دوستان و بستگان وتلاوت آیات قرآن مجید برای شادی روح‌آن مرحوم موجب امتنان است.

ناصر سوادکوهی، عبدالحسین سوادکوهی، ابوالفضل سوادکوهی، خدایار سوادکوهی، هوشنگ سوادکوهی، علی‌محمد سوادکوهی، نریمان سوادکوهی، دکتر محمد گوران سوادکوهی، علی‌محمد گوران سوادکوهی ابوالحسن سوادکوهی، دکترفتح‌الله سوادکوهی، مرادسوادکوهی، رسول سوادکوهی، ایرج عمید شاهی، مهندس مسعود سوادکوهی، نصرالله طهماسبی سوادکوهی، عنایت‌صالح، رحمت‌الله سوادکوهی، غلامعلی اولادی، خانواده های: حمیدیان سوادکوهی، دوانلو، گلبن، مرامی، فیروزی، رستمانی، نیکبخش، سوادکوهی، دادخواه، حکیمپور، تلاچیان، کالیراد، سوادکوهی، افرازی، دکتر کاویانی، شهمیری، رحمانی، عظیمی، برهلیا، نوائی، پزشکپور، تات، خادمی، علاءالدینی، شکوهی، صدرائی، رحیمی، دفتری، صادقی، علائی، مردانی، عباسی.

اطلاعات - به خانواده های عزادار تسلیت میدهد

یادبود

بمناسبت چهلمین روز درگذشت فقیده سعیده **بانو خدیجه عناصری** مراسم یادبودی از ساعت ۱۷٫۳۰ الی ۱۸٫۳۰ روز شنبه ۱۲ر٤ر۲۵۳۵ در سالن شماره ٥ بهشت زهرا برگزار میگردد. شرکت دوستان و آشنایان موجب شادی روح آن مرحومه خواهد بود. وسیله نقلیه در مقابل منزل (میدان سنائی خیابان هیجدهم - شماره ۲٤) آماده و در راس ساعت ۱٦ حرکت خواهد کرد.

خاندان عناصری

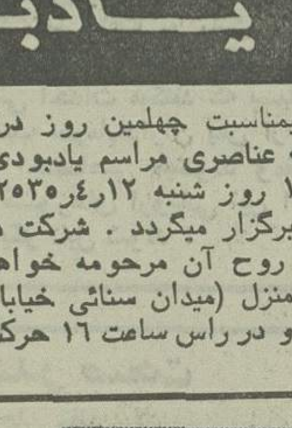

همسر و پدر عزیزمان: ترا هرگز فراموش نخواهیم کرد. روزشنبه۱۲ تیرمصادف بااولین سالگرد درگذشت همسر و پدر بزرگوارمان شادروان سرهنگ محمود انصاری میباشد. یکسالیکه هر لحظه‌اش یاد و خاطره های او برای همگی مازنده بود. عصر آنروز از ساعت ٤ر٥ الی ٥ر٦ بعداز ظهر در سالن شماره ۲ بهشت زهرا مجلس یادبودی برپاست در آرامگاهش گردهم میائیم و یادش را گرامی میداریم وزحماتش را ارج مینهیم وبروان پاکش درود می‌فرستیم.

بانو انصاری. بهزاد. جعفر و ناهید انصاری‌فر. بهروز. پروین و بهنام انصاری.

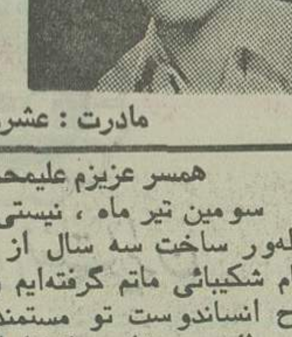

عباس عزیزم، گل پرپرم

یکسال ازآن‌روزشوم میگذرد من و خواهرانت در غمفراق و دوری تو دور هم جمع میشویم بیاد صفا و خوبی های تو اشک می ریزیم و مجلس یادبودی یکشنبه ۱۳ تیر ماه ساعت ۸ تا ۱۰ بعد از ظهر در خانقاه صفی علیشاه منعقد خواهد بود.

مادرت: عشرت قدیمی و خانواده احمدی

همسر عزیزم علیمحمد سجادی لاریجانی

سومین تیر ماه، نیستی دردناکت را در هستی‌وجودم شعله‌ور ساخت سه سال از مرگت گذشت و ما هنوز در ابهام شکیبائی ماتم گرفته‌ایم و یازدهم تیر ماه برای شادی روح انساندوست تو مستمندان را میزبان خواهیم بود.

طاهره سجادی (جلالی) - کیواندخت‌سجادی - دکتر بهرام سجادی - زهره سجادی.

سپاسگزاری

از سروران و دوستان و آشنایانی که بمناسبت‌درگذشت همسرو‌پدر عزیزمان مرحوم سید مغیث کلیددارزاده(آل‌طعمه) که حضورا ویا بوسیله نامه وتلگراف اظهار همدردی فرموده‌اند بدینوسیله سپاسگزاری مینماید و چنانچه بعلت تالمات روحی تاخیری در عرض تشکر گردد امید عفو و بخشش دارد.

خانواده کلیددارزاده (آل‌طعمه)

بدینوسیله از کلیه سروران و دوستان و آشنایانیکه با تشریف‌فرمائی و ارسال تلگراف وبوسیله تلفن در مصیبت درگذشت **حاج حسن نوحی** به همسر وفرزندان آن مرحوم بذل محبت‌و همدردی فرمودند صمیمانه سپاسگزاریم واگر درپاسخ به‌محبت های آن سروران عزیز بواسطه تالمات روحی تاخیری واقع گردد امید پوزش داریم واز خداوند بزرگ برای‌همه سلامتی وشادکامی آرزو داریم.

از طرف همسر وفرزندان مرحوم حاج حسن نوحی

اطلاعات ۱۳۰۴

بنیانگذار: عباس مسعودی
صاحب امتیاز و مدیر: فرهاد مسعودی
سردبیر: منصور تاراجی
محل اداره: خیابان خیام، ساختمان اطلاعات.
تهران تلفن: ۳۲۸۱
تلکس: ۲۱۲۳۳۶ـ تلگرافی: اطلاعات‌ـ تهران

تقویم اطلاعات

پنجشنبه ـ دهم تیرماه ۲۵۳۵
سوم رجب ۱۳۹۶ ـ اول ژوئیه ۱۹۷۶

ساعات شرعی
استخراج دکتر ریاضی کرمانی
اذان مغرب . . . . ساعت ۷ و۴۲ دقیقه
اذان صبح (فردا) . . . . ساعت ۲ و ۵۸دقیقه
طلوع آفتاب (فردا).... ساعت ۴ و ۵۰دقیقه
ظهر شرعی (فردا) . . . ساعت ۱۲ و۱۲دقیقه
اذان مغرب (فردا) . . ساعت ۷ و ۴۲ دقیقه

قیمت ۱۹ نوع اتومبیل ژاپنی اعلام شد

گمرک‌ایران قیمت صادراتی و سود بازرگانی و حقوق گمرکی۱۹نوع‌اتومبیل‌سواری، جیپ و وانت تویوتا مدل ۱۹۷۶ را تعیین و اعلام‌کرد.
تویوتا اس ـ تی ارزش صادراتی ۸۳۲هزار و ۲۰۰ین، سود بازرگانی وحقوق‌گمرکی ۴۳۵ هزار و ۴۵ ریال.
تویوتا ال ـ تی ۸۵۰هزار و ۳۰۰ ین، سود بازرگانی و حقوق گمرکی ۴۱۲ هزارو ۲۱۶ ریال.
تویوتا جی‌ـ تی یکمیلیون و ۸۰۰ ین ارزش، ۵۴۰هزار و ۷۳۶ ریال سود بازرگانی و حقوق گمرکی.
تویوتا لیفتبک ۹۲۸ هزار و ۸۰۰ ین ارزش، ۴۶۸هزار و۷۳۶ ریال حقوق و عوارض گمرکی.
تویوتـا ۱۶۰۰ ـ ارزش ۷۶۲ هزار ین، حقوق و عوارض گمرکی ۱۷۷ هزار ریال.
تویوتا سدان دولوکس ۸۳۵ هزار ین ارزش، و ۴۱۰ هزار و ۲۰۰ ریال حقوق و عوارض گمرکی.
تویوتا سوپر یک میلیون و ۴۳۷ هزار و ۳۰۰ ین ارزش، ۹۷۲ هزار و۴۷۶ریال حقوق و عوارض گمرکی.
تویوتا دیناتوتال کاب یک میلیون و ۴۶۹ هزار ویکصد ین ارزش، یکمیلیون و۱۲ هزارو۹۲۰ریال سودبازرگانی و حقوق گمرکی.
تویوتاتوتال‌دینا یکمیلیون و ۶۷۶ هـزار و ۸۰۰ ین ارزش، یک میلیون و ۲۶۲ هـزار و ۱۶۰ ریال سود بازرگانی و حقوق گمرکی.
تویوتا اچ‌ـ آی لـوکس ۹۰۴ هزار و ۷۳۱ ین ارزش، و ۴۵۱ هزار و ۴۰۵ ریال حقوق و عوارض گمرکی.
تویوتا استون یکمیلیون و ۶۸ هزار و۵۸۰ ین‌ارزش، و ۴۱۶ هزار و ۳۶۴ ریال حقوق گمرکی.
تویوتا استوت دوبل‌کاب، یک میلیون و ۲۲۳ هزار و ۷۰۰ ین ارزش، و ۷۲۴هزار و ۷۵۲ ریال حقوق وعوارض گمرکی.
تویوتا جیپ یک میلیون‌و ۴۳۱ هزار و ۷۰۰ ین ارزش، و ۹۶۵ هزار و ۴۰۰ ریال حقوق گمرکی.
تویوتا جیپ غیر مسقف یک میلیون و ۵۲۶ هزار و ۲۰۰ ین ارزش، سودبازرگانی و حقوق گمرکی یکمیلیون‌و ۸۱ هزار و۴۴۰ ریال.
تویوتا جیپ استیشن، یک میلیون و ۷۶۴هزارو ۷۰۰ ین ارزش، یک میلیـون و ۳۶۷ هزار و ۴۶۴ ریال‌سود بازرگانی و حقوق گمرکی.
تویوتا اچ‌ـ آی توتال یک میلیون و ۱۲۱۹ هزار یـن ارزش، ۳۲۶ هزارو ۱۶۰ریال گمرکی.
تویوتا پیکاب یک میلیون و ۴۹ هزار و ۴۰۰ ین‌ارزش، و ۵۵۷ هزار و ۴۲۴ ریـال گمرکی.
تویوتاپیکاب‌لانگ یکمیلیون و ۶۳هزار و ۵۰۰ ین ارزش، ۵۷۰هزار و ۹۶۰ ریال‌گمرکی.
تویوتا مدل تویو ۹۵۰ هزار و ۵۰۰ ین ارزش و ۴۸۴هزار و ۳۶۰ ریال‌حقوق و عوارض گمرکی.
قیمت صادراتـی و سود بازرگانی و حقوق گمرکـی مذکور بعلت نوسان قیمت ارز در تاریخ ترخیص اتومبیـل تعین میشود.
بنابراین ارقام‌مذکور بطور تقریبی برآورد شده استو چناچه قیمت ارز تغییر کند سود بازرگانی وحقوق‌گمرکی اتومبیل های وارداتی نیـز کاهش و یا افزایش می‌یابد.

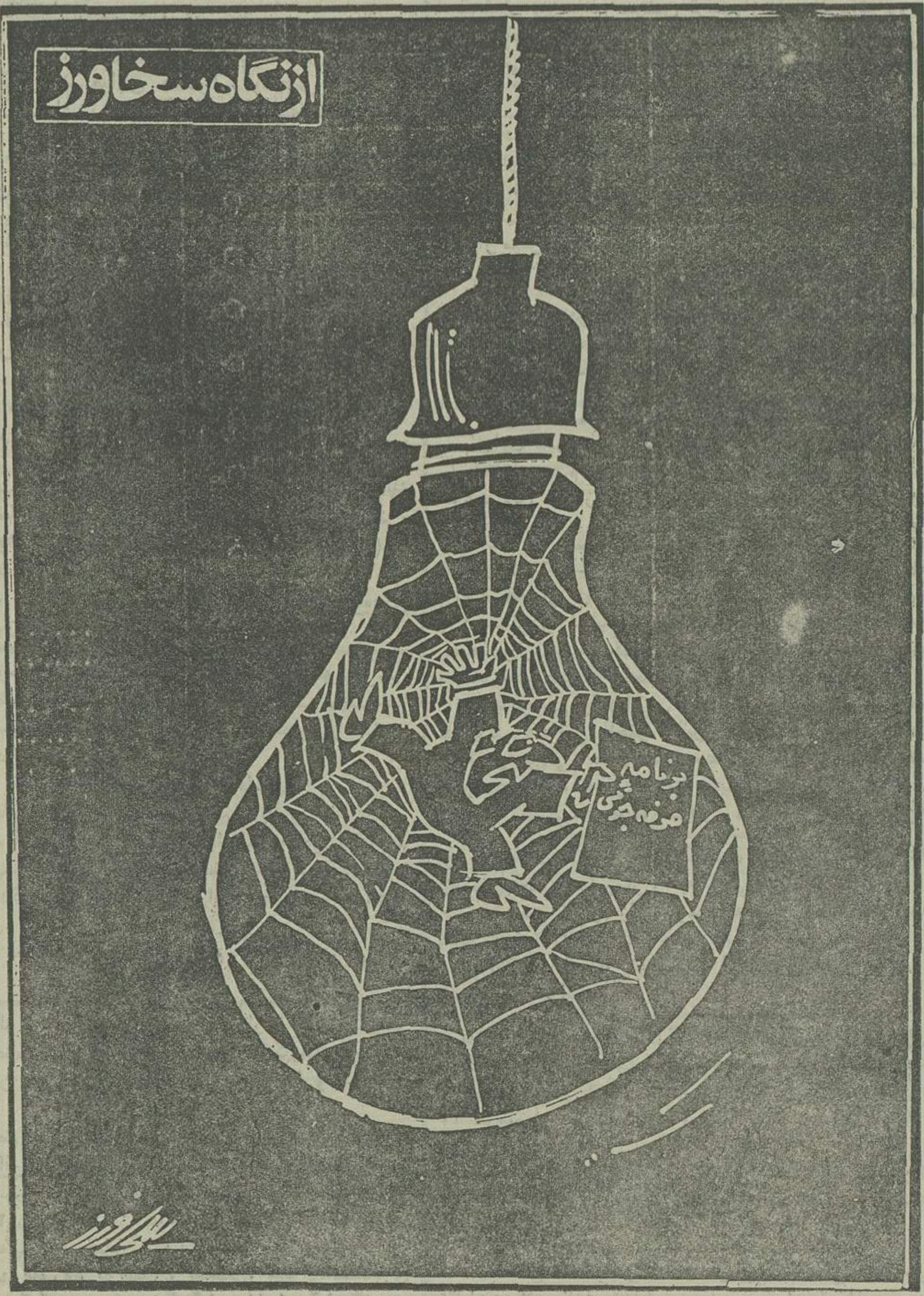

بازارسیاست

پرسفرترین و پرحرف‌ترین وزیر

برنامه سفر مهدوی قائممقام دبیر کل حزب که در روزهای گذشته هفته یکی دوتا بود، در روزهای آینده زیادتر خواهد شد، تا آنجا که از دهم مرداد دیگر سفر به مراکز استان تمام می‌شود و سفر مهدوی به شهرستانهای بزرگ و کوچک ـ و احتمالا بعضی روستاها ـ را آغاز می‌کند. هدف این سفرها برپایی و توسعه کانونها و تشکیلات حزب برای انتخابات کنگره است. حزب، قبل از آغاز کنگره یک برنامه کاروسیع درپیش دارد، . این برنامه شرکت در انتخابات انجمن‌های‌محلی و دموکراتیک است. برنامه حزب اینست که از ۱۵ شهریور تمام هم خود را مصروف کار انتخابات کند تا آنجا که در ۲۳ مهرماه انتخابات پس از مبارزات آزاد با استقبال مردم مواجه شود و انتخاب شوندگان با رای حقیقی مردم بر کرسیهای انجمن‌های دموکراتیک تکیه زنند. سفر قائممقام دبیرکل بعداز انتخابات، تا اوایل تشکیل کنگره ادامه خواهد یافت. ظاهرا قائممقام دبیر کل این روزها علاوه بر پرسفربودن، پرحرف‌ترین وزیر و یا عضو حزب نیز شناخته شده است. چون هر روز از شرق به غرب یاشمال به جنوب کشور پرواز کرده، ومشغول سخنرانی میشود. وقتی هم در تهران است بهمین نحـو در انجمن‌های مختلف شرکت میکند. در روزهای اینده کادرهای دیگر حزبی‌هم به‌دبیرکل کمک خواهند کرد تا تجهیز وسیع‌تر و همه‌گیرتر شود. در حال‌حاضر مهدوی تنها وزیر درحال حرکت است، اما در آینده بخصوص در نزدیکی انتخابات انجمنهای دموکراتیک و کنگره، حزب وزرای دیگر نیز براه خواهند افتاد و حتی نخست‌وزیر نیز احتمالا در این برنامه‌ها شرکت می‌کند.

باشگاه صاحبان صنایع

زمینهای عباس‌آباد آماده فروش، و طرحهای مربوط به آن در آستانه پیاده شدن است. گزارشی از یک خبرنگار حکایت ازآن دارد که برای زمینهای عباس‌آباد یک قیمت پایه تعیین‌شده که گویا متر مربعی ۳هزار تومان است. براساس این قیمت ـ که کمترین قیمت خواهد بود ـ زمینهای نقاط مختلف برحسب مرغوبیت، معادل آن، یا بیشتر قیمتگذاری میشود. طـرح عباس‌آباد کاملا حسابشده و براساس ضوابط شهـرسازی مدرن تهیه‌شده‌است. ازجمله اراضی وسیعی به‌پارک، خیابان و تاسیسات رفاهی و عمومی اختصاص یافته و بهمین جهت‌هم قیمت زمینهای ساختمانی بواسطه محدودیت گران تعیین شده است. در اینجا باید فورا اضافه شود «گران» از این نظر که فروشنده، شهرداری است وگرنه نسبت به بهای زمینهای آزاد قیمتی ارزان محسوب میشود. در این اراضی اکثرسازمان‌های مهم کشور تاسیساتی وسیع‌ومدرن بنا خواهند کرد، که در این میان طرح ساختمان شرکت ملی نفت ،و بانک ملی ایران معروف شده است. خبر دیگری حاکی است که صاحبان‌صنایع هم در اینجا باشگاه مخصوصی احداث میکنند که بسیار مجال و زیبا خواهد بود. بدین‌ترتیب سرمایه‌داران پس از سالهای سال بالاخره صاحب باشگاه اختصاصی میشوند ومثل‌باشگاه های پرابهت صاحبان صنایع کشورهای اروپایی این آقایان کم می‌توانند گاه بگاه بدیدار یکدیگر نایل شوند!

شامپو سدر صحت
تهیه شده از گیاهان مفید
فروش درکلیه داروخانه‌ها وفروشگاههای‌معتبر
تلفن پخش ۳۱۹۸۱۶

اطلاعیه
بنیاد نیکوکاری والاحضرت شاهدخت شمس پهلوی باطلاع میرساند
مرکز حمایت مسمومین وکنترل سموم
باتلفن های ۸۴۱۰۲۰
۸۵۱۰۳۰
در تمام اوقات شبانه‌روز برای راهنمائی بیماران مسموم‌وارائه راههای نوین درمانی و پادزهر ها به پزشکان محترم آماده بکارست.

شرکت ملی نفت ایران
اطلاعیه
شرکت ملی نفت ایران
چون فعالیتهای آقای دیهوری در زمینه حمل وتوزیع نفت‌گازموردمصرف دستگاههای‌حرارتی (شوفاژ) از تاریخ دهم تیرماه‌سال جاری متوقف میگردد از عموم مشترکین محترم این عامل و کلیه مصرف‌کنندگانی که احتیاجات خود را از طریق آقای دیهوری تامین میکرده‌اند درخواست میگردد برای ترتیب تامین نیازمندیهای آتی با تلفنهای شماره ۷۶۵۹۱۲ و ۷۵۳۲۱۷ و جهت تهیه کارت و ترتیب ثبت‌نام نزد سایر عاملین مجاز با تلفن شماره ۷۵۴۲۱۵ بین ساعات ۸تا ۱۲ روزهای شنبه الی چهارشنبه تماس حاصل و یا درصورت تمایل مستقیما بقسمت پخش «شرکت ملی نفت‌ایران» ناحیه فروش تهران واقع در تقاطع خیابانهای بهار و ثریا مراجعه فرمایند.

دانشگاه ملی ایران
آگهی استخدام پرستار
مرکز پزشکی آموزشی و درمانی جرجانی وابسته بدانشکده پزشکی دانشگاه ملی ایران عده‌ای پرستار لیسانسیه‌را بطوررسمی وعده‌ای بطور روزمزد استخدام مینماید
از داوطلبان خواهشمند است برای‌کسب اطلاعات همه‌روزه باستثنای ایام تعطیل بین ساعت ۸ تا ۱۴ به دفترپرستاری مرکز مزبور واقع در خیابان تهران‌نو مراجعه نمایند.
توضیح: داوطلبان استخدام رسمی میتوانند از مزایای رفاهی ازجمله (بیمه درمانی‌ـ وام مسکن‌ـ کمك‌خواربار ....) استفاده نمایند و سابقه خدمت‌آنان در مراکز درمانی سازمانهائی که مورد قبول دانشگاه ملی ایران واقع شود منظور و در اشل حقوقی و میزان مزایا تاثیر خواهد داشت.
دانشگاه ملی ایران

آگهی مجمع عمومی‌عادی سالانه
شرکت‌ایران کمپن‌شیمی (سهامی خاص)
روز دوشنبه ۲۱ر۴ر۲۵۳۵ ساعت ۵ بعدازظهر درمحل جدیدشرکت در خیابان‌تخت‌ـ جمشید ـ ملك‌الشعرای بهار شماره ۱۵ طبقه اول تشکیل خواهدشد.از صاحبان‌سهام‌شرکت دعوت میشود درروز وساعت مقرر در مجمع حضور بهمرسانند.
دستورجلسه:
۱ـ استماع گزارش هیئت‌مدیره وبازرس شرکت درباب عملیات دوره‌مالی سال ۲۵۳۴.
۲ـ رسیدگی به ترازنامه وحساب سودوزیان و دارائی وبدهی شرکت و اتخاذ تصمیم‌نسبت به آن
۳ـ تجدید انتخاب هیئت‌مدیره عنداللزوم
۴ـ تجدید انتخاب هیئت بازرسان شرکت
۵ـ تعیین روزنامه کثیرالانتشار
شرکت ایران‌کمپن‌شیمی (سهامی خاص)

تلفنهای دکتر منصور مهدوی
دندانپزشک
۱۰۲ـ۱۰۱ـ۶۲۳۱۰۰

اطلاعیه
شرکت بزرك تولیدی احتیاج بیك انبارمسقف بمساحت ۳تا۵هزار متر مربع در محدوده عرب تهران برای مدت محدود بین ۳ تا۶ ماه دارد، علاقمندان میتوانند در اوقات اداری با تلفن ۹۷۲۰۶۶ تماس حاصل فرمایند.

تأسیسات تهیه شن و ماسه
۱ـ فروش به اقساط ۵ ساله.
۲ـ درصورت تمایل دربهره برداری ازتأسیسات باشما شریک میشویم
۳ـ درپایان مدت کار دستگاهها را ازشما بازخرید میکنیم.
۴ـ ما دستگاه رانصب واداره آنرا بعهده میگیریم.
SAND AND GRAVEL PLANT
AVAILABLE FOR DELIVERY.

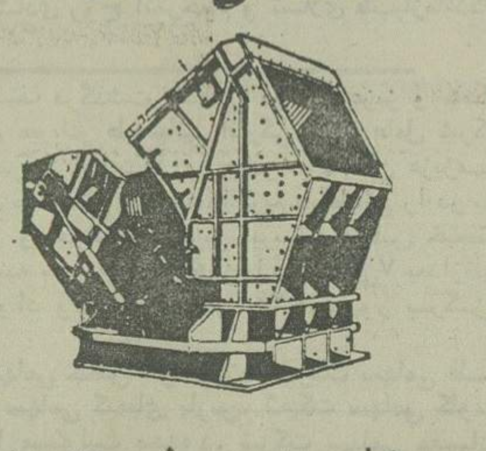

·Haze Mag impact crushers

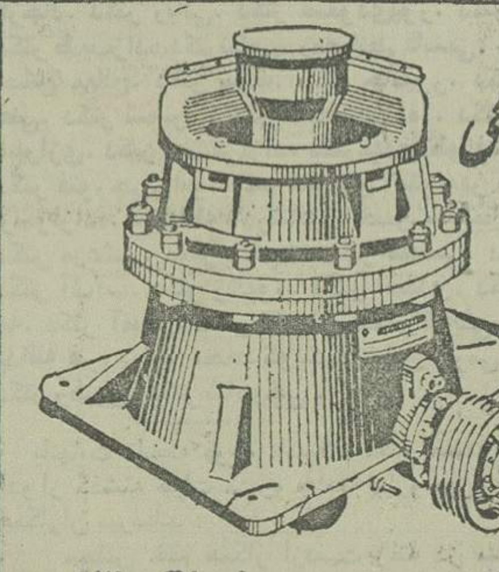

Allis-Chalmers Cone Crushers

سنگ شکن بظرفیت ۳۰ الی ۳۰۰ مترمکعب در ساعت

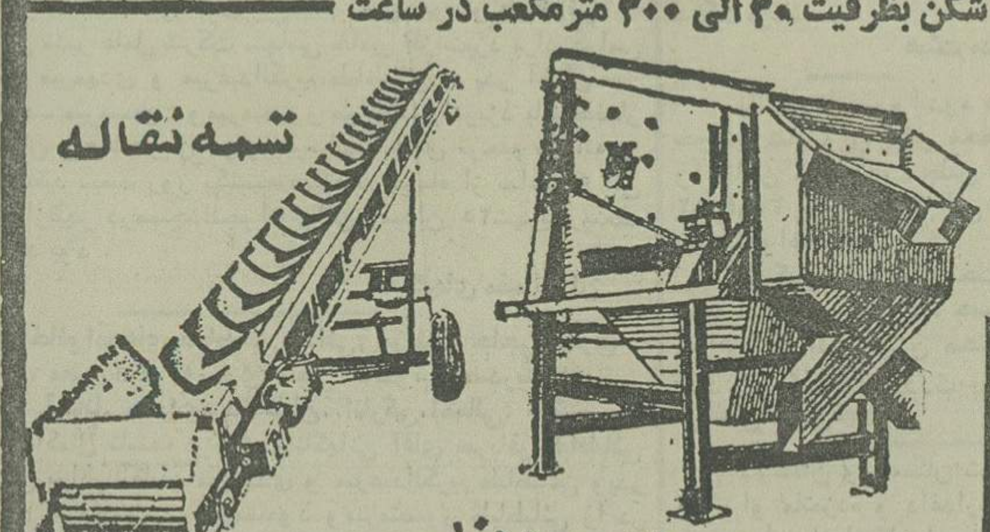

موجود در تهران
آماده تحویل فوری

شرکت تولیما
آیزنهاور مقابل وزارت کار ـ تلفنهای ۹۵۴۴۶۰ ـ ۹۵۹۲۴۴
TOLIMA CO. Tel: 959244-954460

گروه فرهنگی دکتر هشترودی
برای کلاسهای اول نظری در سال تحصیلی ۳۵ـ۲۵۳۶
روزهای دوشنبه ۱۴ تیر و چهارشنبه ۱۶ تیر و شنبه ۱۹ تیرماه از ساعت ۸ تا ۱۲ صبح در دو محل زیرثبت‌نام مینماید.
۱ـ دبیرستان پسران‌میدان کاخ خیابان ابتهاج
۲ـ دبیرستان‌دختران‌خیابان تخت‌جمشید روبروی دبستان فردوسی

لباس کار
در رنگهای متفاوت واندازه‌های
مناسب
اندازه لباس‌کار، براساس آمارگیری و بررسی کارشناسان بنحوی تعیین شده که با استانداردهای بدنی ما ایرانی‌ها متناسب است.
لباس‌ها در چهار اندازه و هراندازه در سه نوع (براساس دورکمر خریدار) عرضه میشود که هرکس‌میتواندلباس‌مناسب‌خودرا باآسانی‌انتخاب کند.
مؤسسات دولتی‌وبخش خصوصی، کارخانجات وکارگاههای تولیدی‌وفنی، وافراد میتوانند، هرچه زودتربرای سفارش و تحویل لباسهای مورد نیاز، مراجعه نمایند.
مؤسسه تولید وپخش پوشاك
جاده آبعلی (نرسیده به سرخه حصار)
تلفن‌های: ۷۸۳۰۱۲ـ۷۸۳۰۱۴ـ۷۸۳۰۱۶ـ۷۸۳۰۱۷

جوایزاستثنائی بلیطهای بخت‌آزمائی
۶
روزدیگرقرعه‌کشی میشود

ب.ام.و ۳۲۰ مدل ۱۹۷۶

دور دنیا با پان آمریکن باضافه ۵۰۰۰ دلار
PAN AM

قالی تبریز

تلویزیون رنگی بارادیوگرام وضبط صوت

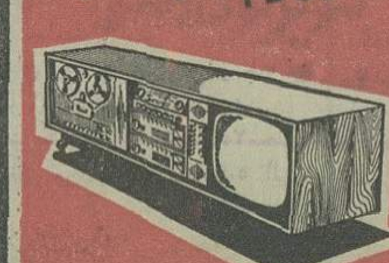

باضافه ۱,۲۰۰,۰۰۰ تومان پول
طی چك تضمین شده بانکی

باخرید سری ۵ تائی، کلیه این جوایزاستثنائی رایکجابرنده شوید عواید بنفع برنامه حمایت ازخانواده‌های بی‌سرپرست

فلسطینی ها علیه انگلیس بپاخاستند

۱۰ - گزارش قرن

۱۳۰ فلسطینی کشته شدند

گاندی نامی ستایش انگیز در مبارزات سیاسی هند علیه استعمار امپراطوری انگلیس

صدها میلیون هندی طالب حقوق سیاسی و انسانی خود هستند

کابوس فلسطین

در سال ۱۹۳۲ مصر و عراق از تحت الحمایگی انگلیس خارج شدند ولی لندن توانست با امضای قرارداد های اتحاد نیروهای خود را در بین النهرین و کانال سوئز مستقر ساخته واردن را بیک تکیه گاه نظامی بفرماندهی گلوب پاشا در آورد اما تحت الحمایگی فلسطین بیک کابوس مبدل شد.

در سال ۱۹۱۴ پنجاه هزار یهودی، هفتاد هزار مسیحی و پانصد و پنجاه هزار مسلمان در فلسطین زندگی میکردند ولی اعلامیه «بالفور» درباره تحت الحمایگی فلسطینی که بانگلیس اجازه میداد بازگشت یهودیان را به سرزمین یهود تسهیل کند سیل یهودیان را از سراسر جهان بسوی فلسطین سرازیر ساخت. یهودیان مهاجر به محض رسیدن به فلسطین با نیروی عجیبی شروع بکار کردند و با خرید زمین های اعراب موسسات کشاورزی متعددی بوجود آوردند باین ترتیب فلسطین به سرزمین سبز و خرمی تبدیل شد و صادرات پرتقال آن به ده میلیون جعبه در سال رسید.

نخستین خونریزی بزرگ

کمیسر های عالی انگلیس در فلسطین میکوشند دستورهای دولت مرکزی را که قابل اجرا نبود بمرحله عمل درآورند ولی یهودیان بنام اعلامیه بالفور در خواست میکردند مهاجرت قوم یهود بطور نامحدود ادامه یابد و اعراب نیز باستناد همین اعلامیه میخواستند جلو مهاجرت یهود گرفته شود.

نخستین خونریزی بزرگ در سال ۱۹۲۹ روی داد و ۱۱۶ نفر از یهودیان و ۱۳۰ نفر از اعراب کشته شدند و بیش از ۲۵ عرب و یهودی از طرف دادگاه های انگلیس محکوم بمرگ شدند.

نبودن امنیت موجب تشکیل دسته های جریکی شد و باین ترتیب یک ارتش واقعی یهود بوجود آمد و در موازات آن یک انجمن سری بنام «ایرگوم» تشکیل شد. دراین میان انگلیس ها با مداخله خود حس نفرت یهودیان و اعراب را نسبت بخود برانگیختند.

وقتی که کارگران در انگلیس قدرت را بدست گرفتند «لرد پاسفیلد» وزیر مستعمرات اعلام داشت که فلسطین دیگر ظرفیت قبول مهاجران یهود را ندارد و تشکیل یک کانون یهود در فلسطین تشکیل یک دولت یهود نیست ولی مک دونالد نظر وزیر مستعمرات خود را تایید نکرد. شش سال بعد یک کمیسیون تحقیق به فلسطین اعزام شد و پیشنهاد کرد که راه حل دیگری برای مسئله فلسطین جز تقسیم این سرزمین بدو قسمت یهودی نشین و عرب نشین وجود ندارد اعراب و یهودیان این راه حل را نیز رد کردند....

هند

علاوه بر فلسطین، هند نیز برای انگلیس مسئله بزرگی بوجود آورده است تنها گروهی از برگزیدگان، رهبری صدها میلیون هندی را که در فقر و بدبختی غوطه میخورند بدست گرفته‌اند اما حقوق سیاسی که این عده خواهان آن هستند با وضع اقتصادی و اجتماعی کشور متناسب نیست. بی شک انها احساسات ناسیونالیسم عمیق توده های هندی را بازگو میکنند اما اختلافات مذهبی، قبیله‌ای این توده های عظیم را از یکدیگر جدا میسازد.

یکی از چهره های استثنائی معاصر مهاتماگاندی است که در مبارزه علیه هند از شیوه های اصیل استفاده میکند. در برابر او محمد علی جناح بنیانگذار اتحادیه اسلامی قرار دارد که درخواست تاسیس کشور مسلمان نشین بنام پاکستان را دارد. کمتر روزی است که وارد شدن یک ضربه چوب بیک کافر و یا نواختن یک فلوت در برابر مسجد مسلمانان بین هندوان و مسلمانان زد و خورد خونین ایجاد نکند باین ترتیب انگلیس ها با همان مشکلاتی که در فلسطین داشتند در سرزمین پهناور هند روبرو هستند.....

فضای حیاتی

روز ۵ نوامبر ۱۹۳۷ جلسه‌ای با شرکت مارشال «فن بلومبرگ» دریا سالار «رور» ژنرال «فن فریچ»، «گورینگ» و «فن نورایت» تشکیل میشود. سرهنگ «هوس باخ» آجودان هیتلر صورت جلسه این اجتماع را باین شرح تهیه کرده است.

ساعت هشت و سی دقیقه بعدازظهر روز ۵ نوامبر ۱۹۳۷ هیتلر خطاب به همکاران خود گفت: موضوعی که میخواهم با شما در میان گذارم آنقدر مهم است که نمیشود در جلسه علنی هیئت دولت مطرح کرد آنچه که بشما میگویم نتیجه آزمایشی است که پس از چهار سال اداره امور کشور بدست آورده‌ام.

هیتلر سپس اضافه کرد: هدف سیاست من تامین امنیت و توسعه ملت و خلق آلمان است. در حالیکه آلمان فاقد برخی مواد اولیه بوده و بازرگانی خارجی آن زیر کنترل نیروی دریائی انگلیس است. اما مسئله اصلی ما مسئله نان است. باید هشتاد و شش میلیون آلمانی را نان داد و همه ساله ۵۸۶ هزار دهان جدید که مربوط به نوزادان کشور است باز میشود. آنها نیز حق دارند نان بخورند.

سپس هیتلر فریاد زد: آیا من باید به کاهش سطح زندگی مردم آلمان تن دردهم؟ و سرزمینی را که در سال ۱۹۳۳ آنقدر برای بدست آوردن آن تلاش کردم رها سازم؟

این غیر ممکن است تنها راه نجات آلمان بدست آوردن فضای حیاتی وسیع تر است... اما چگونه و کی میتوان این فضای حیاتی را بدست آورد؟ فضای لازم برای زندگی ملت آلمان را جز از راه زور نمیتوان بدست آورد. برای رسیدن باین هدف باید چکسلواکی و اتریش را به آلمان ملحق کرد. با اینحال هیتلر معتقد بود این دو کشور که خود بقدر کافی پرجمعیت هستند نمیتوانند نان ملت آلمان را تامین کنند ولی اشغال آنها وضع استراتژیکی آلمان را بهبود خواهد بخشید و دست ارتش آلمان را برای انجام وظائف مهمتری باز خواهد گذاشت.

اما «چگونه؟» هیتلر برای آن سه مرحله تعیین میکند که مرحله اول آن تحقق بخشیدن به برنامه توسعه در بین سالهای ۴۵-۱۹۴۳ است. او میگوید من در نظر دارم قبل از این تاریخ مسئله فضای حیاتی را حل کنم، اطمینان دارم که انگلیسی ها و فرانسویها محرمانه با چکسلواکی قرارمداری گذاشته‌اند ولی امپراتوزی انگلیس که پس از یک جنگ طولانی در اروپا فرسوده شده در جنگ جدید مداخله نخواهد کرد و انتظار نمیرود فرانسه نیز بدون کمک انگلیس وارد جنگ شود.

بسیاری از وزیران در این جلسه با نظر هیتلر مخالفت میکنند و حتی «فن نورات» میگوید برخلاف آنچه که پیشوا پیش بینی میکند روابط فرانسه و ایتالیا باین زودیها تیره نخواهد شد. هیتلر در پاسخ با لحنی جدی میگوید مناسبات فرانسه و ایتالیا در تابستان آینده بهم خواهد خورد.....»

از سال ۱۹۳۳ پیوسته مراسم باشکوه سان و رژه در سراسر شهر های آلمان برگزار میشود. این تظاهرات نمودار اهمیت نیروی انسانی است که رایش سوم در اختیار دارد.

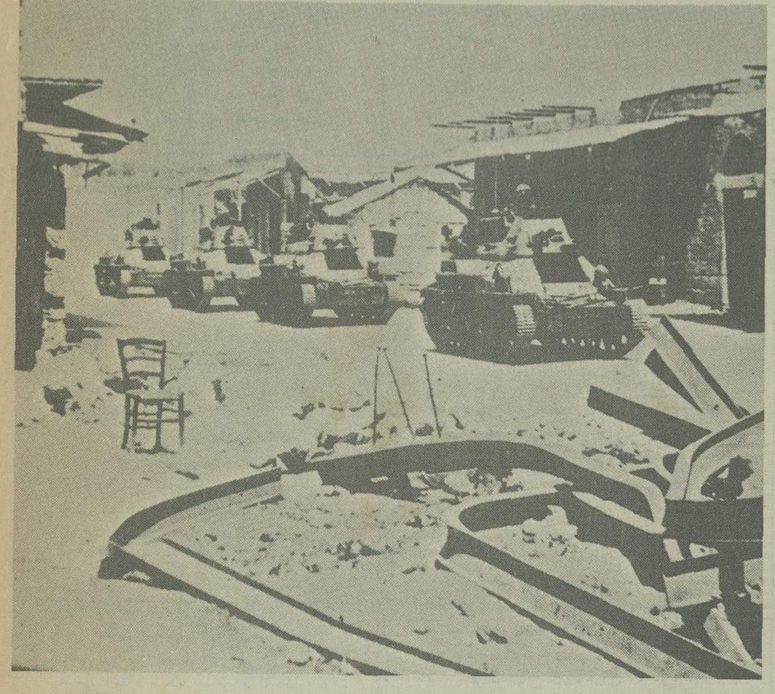

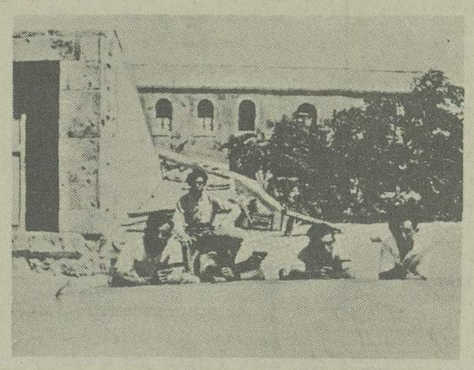

درجنگهای خونین فلسطینی ها علیه انگلیس کمیسرهای عالی انگلیس کوشیدند دستورهای دولت مرکزی را که قابل اجرا نبود، عملی کنند. درنخستین خونریزی که بهمین علت روی داد ۱۱۶ نفر یهودی و ۱۳۰ عرب جان باختند عکس ها دوصحنه از جنگ فلسطین را نشان میدهد

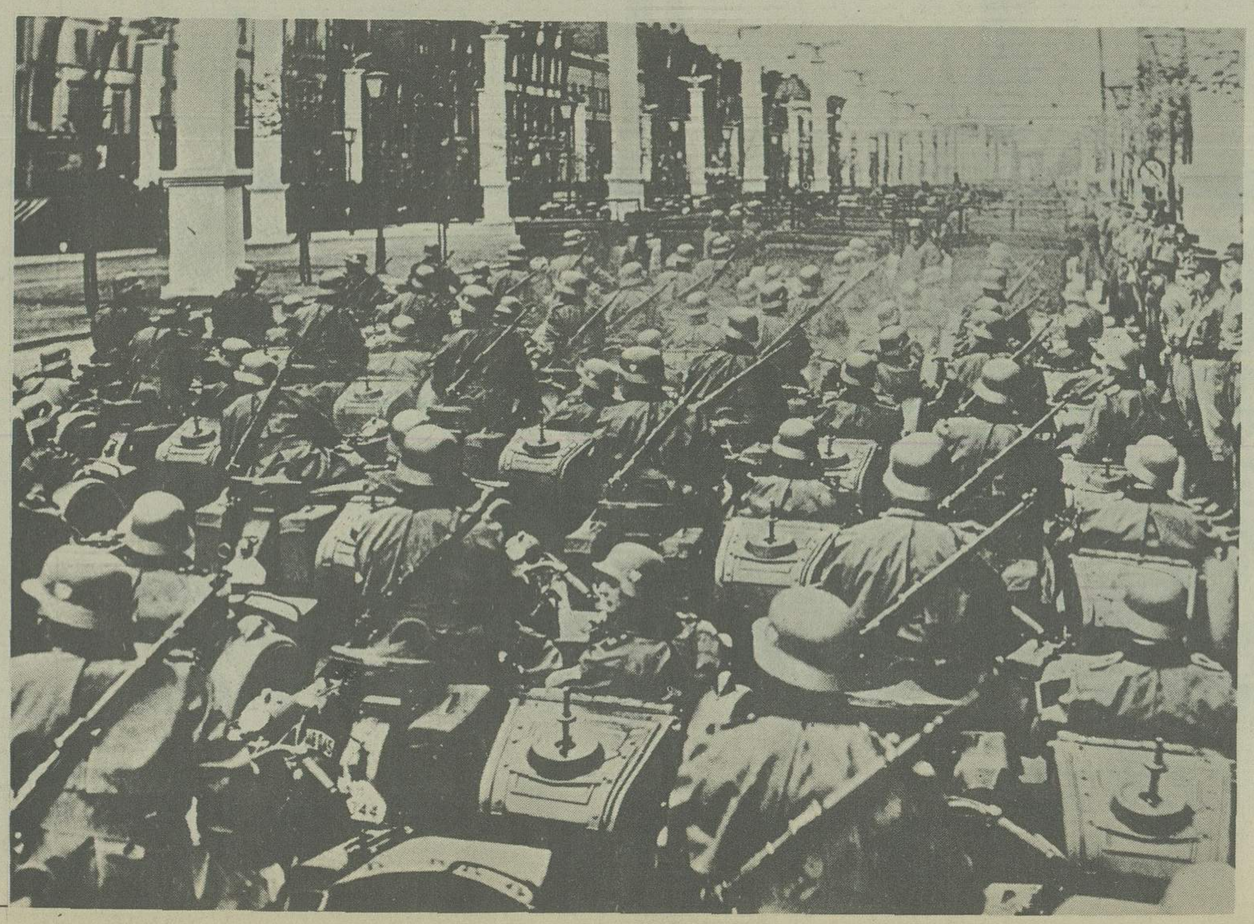

صحنه‌یی از رژه نیروهای موتوریزه آلمان سربازان سوار برموتوسیکلت درحال رژه دیده می شوند

هیتلر (با شنل سپید) درمیان افسران و بلندپایگان نیروهای مسلح آلمان

شکاف در دیوار رهبری چکسلواکی

هیتلر اولین نفر سمت چپ هنگام رژه سربازان، باحترامات نظامی آنان پاسخ میدهد پرچم نازی برهمه جا سایه افکنده است. این هنرعکاسی است که معنایی وسیع به تصویر بخشیده است.

«بلوبرگ» درباره مذاکرات این جلسه گفته است: «افکار پیشوا بسیار عجیب بود» «فن فریچ» بطور خصوصی به ژنرال «بک» میگوید:

«سرو کار ما با یک دیوانه است... هیتلر پس از این جلسه به اقامتگاه خصوصی‌اش در «برچسگادن» میرود تا نقشه های آینده را طرح کند.

ازدواج «بلومبرگ»

ناشناسی که پای تلفن بود اصرار داشت با خود ژنرال «فن فریچ» حرف بزند. ولی وقتی که افسر رابط بوی پاسخ میدهد: «این کار غیر ممکن است «ناشناس فریاد میزند: » به ژنرالتان بگوئید که فیلد مارشال فن بلومبرگ با یک زن روسپی ازدواج کرده است.

مراسم عقد ازدواج بلومبرگ روز ۱۷ ژانویه بطور غیر عادی در اختفای کامل صورت گرفته بود. بلومبرگ به هیتلر گفته بود نامزدش از طبقه پائین است که از مدتها قبل منشی و رفیقه او بوده است. هیتلر نیز موافقت کامل خود را با این وصلت اعلام کرده و حاضر میشود بعنوان شاهد همراه گورینگ در مراسم عقد شرکت کند.

اما چند روز بعد «گشتاپو» پرونده‌ای به «کنت هلدورف» رئیس پلیس برلن تسلیم میکند. محتویات این پرونده حاکی است که همسر مارشال فن بلومبرگ از مدتها قبل در شهرهای مختلف المان از راه فحشا زندگی میکرده و یکبار هم باتهام گرفتن عکسهای لختی زندانی شده است. هلدورف ماجرا را چنین تعریف میکند:

«پرونده را بوزارت جنگ بردم و سه ساعت با گورینگ محتویات آن را بررسی کردیم. در این شرایط ممکن نبود ماجرا را از هیتلر پوشیده نگهداریم. پیشوا از اینکه پایش در یک چنین وصلت جنجالی بمیان کشیده شده است سخت بر آشفت و مرا نزد «بلومبرگ» فرستاد تا از او بخواهم هرچه زودتر از مقام خود کناره گیری کند.

بلومبرگ ضمن تایید اتهامات وارده بهمسرش می پرسد اگر زنش را طلاق بدهد پیشوا از تقصیر او خواهد گذشت؟

گورینگ باین سئوال پاسخ منفی داده و می گوید هیتلر یکسال به فیلدمارشال وقت داده است تا از آلمان خارج شود.

رادیو آلمان با نواختن مارش نظامی، مردم آلمان را دعوت میکند باعلامیه بسیار مهمی که تا چند لحظه دیگر پخش خواهد شد توجه کنند.

بیشتر مردم آلمان خیال میکنند که ارتش شورش کرده و هیتلر بازداشت شده و یا مرده است. سرانجام اعلامیه در ساعت ۹ بعد از ظهر پخش میشود. هیتلر تغییرات مهمی را در پست های سیاسی و نظامی اعلام میکند یا از جمله «فن ریبن تروپ» و «فن پاپن» سفرای **آلمان در لندن و وین به برلن احضار شده‌اند. به ژنرال «فن فریچ» و فیلد مارشال «بلومبرگ» اجازه داده شده است بعلل مزاجی از پست های خود کناره گیری کنند. ژنرال والترفن «براوخیچ» بجای فن فریچ بفرماندهی ارتش آلمان برگزیده شده است.**

«شوشینگ» در برابر هیتلر

روز ۴ فوریه ۱۹۳۸ به فن پاپن دستور داده میشود که از طرف هیتلر شوشینگ صدراعظم اتریش را به «برچسگادن» دعوت کند. شوشینگ در پاسخ میگوید بشرطی حاضر است این دعوت را قبول کند که مسئله لغو قرار داد ۱۹۳۶ در بین نباشد، فن پاپن باو اطمینان میدهد مسئله تنها درباره از بین بردن مشکلاتی است که در راه اجرای این قرار داد وجود دارد.

ساعت یازده پیش از ظهر روز ۱۲ فوریه شوشینگ وارد «برگهوف» میشود. فن پاپن که انتظار او را می کشیده میگوید پیشوا امیدوار است حضور چند تن از ژنرالها شما را ناراحت نکند.

- کدام ژنرالها؟

- ژنرال «کاتیل»، «ژنرال» «سپرل».....

قرار بود در مذاکرات با هیتلر **مسائل نظامی مطرح نشود ولی** شوشینگ از حضور این ژنرالها می فهمد که چه دامی در سر راهش گسترده شده است.

وقتی که شوشینگ پس از معارفه با هیتلر به تعریف از طبیعت زیبای «برگهوف» زبان می گشاید هیتلر با خشونت حرف او را قطع کرده میگوید: من شما را باینجا نخواسته‌ام که از زیبائی منظره یا از آب و هوا صحبت کنید....

پس از آن هیتلر صدراعظم اتریش را بشدت نکوهش کرده و او را به پیروی از سیاست ضد آلمانی و ادامه عضویت در جامعه ملل متهم میکند و می پرسد شما میخواهید وین را به مادرید ثانی تبدیل کنید؟ من از خشونت متنفرم ولی تنها خشونت می تواند مسئله اتریش را به نحوی حل کند. حالا «هرشوشینگ» میتواند بین خشونت و مسالمت یکی را انتخاب کند.

شوشینگ تنها سئوالی که میتواند مطرح کند این است. **«هدف نهائی شما چیست؟»**

هیتلر پاسخ میدهد بعد از ظهر درباره این مطلب با هم گفتگو خواهیم کرد....

هیتلر پس از صرف ناهار سالن غذا خوری را ترک میکند و «فن پاپن» و «فن ریبن تروپ» را مامور میکند یادداشت آلمان را بصدر اعظم اتریش تسلیم کند. از جمله شرایط آلمان انتصاب «سمیس اینکوارت» بوزارت کشور اتریش و قبول یکصد تن از افسران آلمانی در ارتش اتریش است. ضمنا اقتصاد و پول دو کشور باید با یکدیگر هماهنگی داشته باشد باین ترتیب از حاکمیت اتریش چیزی جز یک دکور ظاهری باقی نمی ماند.

وقتی که شوشینگ بعد از ظهر آن روز باز با هیتلر ملاقات میکند میگوید که گرفتن تصمیم درباره در خواستهای آلمان از صلاحیت رئیس کنفدراسیون اتریش است و او شخصا نمیتواند در این باره اظهار نظر کند هیتلر از جای خود بلند میشود و دو لنگه در سالن را باز میکند و فریاد میزند:

«ژنرال کاتیل». ژنرال کاتیل کجا است؟

زودتر او را پیدا کنید و باینجا بیاورید.: «سپس روی خود را بسوی شوشینگ برمیگرداند و میگوید: شما را بعدا خواهم دید....»

یکساعت میگذرد تا اینکه به «شوشینگ» اجازه داده میشود بار دیگر وارد دفتر کار هیتلر بشود. او پیش خود فکر میکند که فرمان حمله به اتریش صادر شده و همین حالا است که او را بازداشت کنند.

اما هیتلر چنین آغاز سخن میکند:

«برای نخستین بار در عمرم از یک تصمیم چشم پوشیدم اما بشما اخطار میکنم که این آخرین تلاش است. شما این قرار داد را که در نظر دارم تا سه روز دیگر بمرحله اجرا در آید امضا خواهید کرد. در غیر اینصورت.....»

شوشینگ که مقاومتش در هم شکسته قرار داد را امضا میکند، هیتلر که اکنون برسر مهر آمده او را به شام دعوت میکند. اما شوشینگ این دعوت را رد میکند و در سوز سرمای شدید با قطار راه آهن از مرز گذشته به سالز بورگ میرود. تنها دلش خوش است که یک فرصت سه روزه بدست آورده است.

هیتلر بوی گفته است اگر قرار داد اجرا شود تا پنج سال دیگر مسئله اتریش بمیان نخواهد آمد و تا آنوقت حوادث مهمی در اروپا روی خواهد داد.....»

«نویل چمبرلن» پس از تاجگذاری جرج ششم جانشین «استانلی بالدوین» شده بود.

چمبرلن و ایدن

هفتادو هفت سال عمر، لباسهای از مد افتاده قدیمی و فلسفه سیاسی‌اش او را بصورت یکی از باقیماندگان دوران ملکه ویکتوریا جلوه گر میساخت.

چمبرلن با آلمانیها میانه خوبی نداشت. هیتلر را یک دیوانه، گوبلز را یک مرد عامی و «ریبن تروپ» را یک مرد احمق میدانست. اما یک حقیقت و یک احساس سیاست او را رهبری میکرد. حقیقت، اینکه میدانست آلمان با تجدید تسلیحات از جنبه نظامی بر انگلیس پیشی گرفته است و احساس باطنی‌اش از احمقانه بودن جنگ سرچشمه میگرفت.

چرچیل درباره چمبرلن چنین **گفته است: یگانه آرزوی چمبرلن این بود که نامش بعنوان یک مرد مصلح و خیر اندیش بزرگ وارد تاریخ شود و برای رسیدن به این هدف حاضر بود به بزرگترین ریسک ها برای شخص خود و وطنش دست بزند.....**

«بالدوین» از سیاست بین‌المللی نفرت داشت. چمبرلن از همان روزی که قدرت را بدست گرفت به «انتونی ایدن» گفت خطاها و اشتباهات «بالدوین» را تکرار نخواهد کرد ایدن از این تغییر سیاست اظهار خوشوقتی کرد ولی اصول و روش های میانه روی چمبرلن مخالف اصول سیاست وزارت امور خارجه انگلیس بود. باین ترتیب سیاست خارجی بریتانیا در دو مسیر مختلف و متضاد قرار گرفت.

«روح پایداری و استقامت ایدن و روش آشتی جویانه چمبرلن رهنمون این روش های ضد و نقیص بود.

ضعف فرانسه در آن هنگام به تایید اندیشه های چمبرلن کمک میکرد. چرچیل و ایدن هنوز هم اهمیتی برای قدرت نظامی فرانسه قائل بودند در حالیکه چمبرلن عقیده داشت فرانسه بپائین ترین درجه ناتوانی تنزل یافته است. از اینرو «چمبرلن» عقیده داشت تا وقتی که انگلیس تسلیحات خود را تکمیل نکرده و متحد نیرومندی بدست نیاورده باید سیاست خود را با واقعیات زمان هماهنگ ساخته و بگونه‌ای با اوضاع بسازد....

نخستین هدف چمبرلن آشتی با ایتالیا بود و بدون اطلاع انتونی ایدن محرمانه با موسولینی تماس گرفت و خیال میکرد اوضاع برای نزدیک شدن بایتالیا مساعد است.

اما سیاست موسولینی هنوز بین تقویت روابط با هیتلر و نزدیک شدن بانگلیس در نوسان بود.

کابینه انگلیس بعد از ظهر روز شنبه ۱۹ فوریه تشکیل شد. چمبرلن جریان مذاکراتی که با سفیرایتالیا انجام داده بود باطلاع هیات دولت رسانید و تاکید کرد که بنظر وی اکنون زمینه بیش از هروقت دیگربرای مذاکره با ایتالیا آماده است.

ایدن درپاسخ گفت: برعکس بنظر من اوضاع به هیچوجه برای نزدیک شدن به ایتالیا مساعد نیست. ایتالیا که میخواهد لطمه‌ای را که درماجرای اتریش به سیاستش وارد شده جبران کند اصراردارد مذاکرات انگلیس و ایتالیا در شهر رم انجام شود.....

آن روز هیچگونه تصمیمی گرفته نشد روز بعدچمبرلن وزیرامورخارجه را بدفتر کارخوددعوت کرد و از او پرسید که آیا نظر خودرا درباره ایتالیا تغییر داده است یا خیر؟ وقتی ایدن باین سئوال پاسخ منفی داد چمبرلن بلافاصله گفت دراینصورت بهتر است ازهم جدا شویم. باین ترتیب ایدن از وزارت امورخارجه انگلیس کناررفت و این بمنزله نخستین گامی بود که درراه کنفرانس مونیخ برداشته شد.

دوساعت بعداستعفای ایدن درکابینه موردتایید قرارگرفت درحالیکه **جمعیت انبوهی در «داونینگ استریت» فریاد میزد «زنده باد ایدن»، مرگ بر چمبرلن، مرگ بر هیتلر.**

درهمان موقع هیتلردررایشتاگ برای نمایندگان بیراهن قهوه ای سخن میگفت. صدراعظم آلمان دراین نطق خودرا حامی اقلیت های آلمانی که درخارج آن کشور زندگی میکنند اعلام داشت و گفت:**به تنهائی دردوکشورهمجوارده میلیون آنها زندگی میکنند که من حق دارم و موظفم از آنها دفاع کنم... هیتلر پس از اشاره به شش میلیون و پانصد هزار آلمانی که دراتریش زندگی میکنند درحسن نیتی که «شوشینگ» برای امضای قرارداد آلمان و اتریش از خودنشان داد اظهارسپاسگزاری کرد.....**

چهارروز بعد «شوشینگ» درپارلمان «وین» به نطق هیتلر پاسخ داد. هیتلر که از نطق شوشینگ به خشم آمده بود وقتی که اطلاع یافت صدراعظم اتریش بخشنامه های مهمی به سفیران آن کشور درخارج فرستاده است خشمگین تر شد.

صدراعظم اتریش دراین بخشنامه ها تاکید کرده بود امتیازاتی که بآلمان داده از روی ناچاری بوده است. شوشینگ اضافه کرده بود نزدیک شدن انگلیس و ایتالیا بیکدیگربوی امکان خواهد داد که استقلال اتریش را حفظ کند. روز پنجم مارس برلن تذکاریه سرزنش آمیزی به دولت اتریش فرستاد و وین را به نقض قرارداد پرچسگادن و پیروی از سیاست ضد آلمانی متهم کرد.

ارتش آلمان دراتریش

هیتلردراین یادداشت درخواست کرده بود که تعداد افسران آلمانی دراتریش بدو برابر افزایش یابد و یک ناسیونال سوسیالیست بوزارت دارائی آن کشور برگزیده شود.

درعین حال نازی های اتریش شهرمهم «گراتز» را اشغال کرده مغازه های یهودیان را غارت نموده، و درودیوارهای شهررا با عکس های هیتلر پرکردند.

شوشینگ برای آنکه برآلمان پیشی گیرد روز ۱۳ مارس را برای رفراندوم درباره سرنوشت اتریش اعلام کرد.

وقتی که موسولینی از تصمیم شوشینگ آگاه شد فریاد زد:

این اشتباه است. «شوشینگ بمبی را دستکاری میکند که در میان دستانش منفجر خواهد شد.»

هیتلرروز پنجشنبه ۱۰ مارس فرمان تهیه مقدمات ورود نیروهای آلمانی را به اتریش صادرکرد. اما هنوز از مداخله خارجی بویژه ایتالیا ترس داشت. از اینرو پنجشنبه شب ضمن نامه مفصلی به موسولینی اطمینان داد که اقدام آلمان دراتریش به هیچوجه جنبه تهدید ندارد و تنها هدف وی برقراری نظم و آرامش در «وطنش» میباشد.

نامه هیتلر بوسیله پرنس «فیلیپ هس» همسریک شاهزاده خانم ایتالیائی به موسولینی تسلیم شد.

هنگامی که هیتلر مشغول نوشتن نامه بود «گورینگ» یکی از وزیران نازی کابینه اتریش «گلازی» را که دربرلن بسرمیبرد بدفتر کارخود فرا خواند و باو ماموریت داد که بیدرنگ به وین بازگشته و باتفاق «سیس اینکوارت» شرایط رایش را به اطلاع شوشینگ برساند.

ساعت پنج بامداد شوشینگ با صدای زنگ تلفن از خواب برید از آنطرف سیم رئیس شهربانی سالزبورگ اطلاع داد که مرز آلمان بسته شده و آمد ورفت قطارها متوقف گردیده است. هنوز آفتاب سر از افق برنیاورده بود که «سیس اینکوارت» و «گلازی» که شبانه از برلن بازگشته بودند اولتیماتوم «گورینگ» را به صدراعظم اتریش تسلیم کردند.

وزیر جنگ آلمان تاساعت دو بعد از ظهر بوی وقت داده بود که زمان انجام رفراندوم دراتریش را لغو کند درغیراینصورت دولت آلمان راسا باقدام لازم دست خواهد زد.

«شوشینگ» درفرصتی که برای دریافت پاسخ اولتیماتوم بوی داده شده بود جوانب امر را بدقت بررسی کرد پلیس و ارتش اتریش نمیتوانستند در برابر حمله نیروهای آلمانی کاری از پیش ببرند. چه ارتش اتریش از ۱۴ تانک و سی هزارنفر تجاوز نمیکرد.

از اینرو وقتی که «سیس اینکوارت» برای دومین باربدیدن او رفت بوی گفت تهیه مقدمات رای گیری درفرصت کوتاه امکان پذیر نیست از اینرو تصمیم گرفته است تاریخ رفراندوم را به عقب بیاندازد. بنابراین میتواند به گورینگ اطلاع دهد که باتقاضای وی موافقت شده است.

اما یک ربع بعد «سیس اینکوارت» برگشت و متن یک پیام تلفنی را که از برلن دریافت کرده بود برای شوشینگ خواند: دولت آلمان تا ساعت هفت و نیم بعد از ظهر به شوشینگ وقت میداد که از مقام صدراعظمی کناره گیری کند تا «سیس اینکوارت» بتواند جای او را بگیرد. دوسوم اعضای کابینه جدید ناسیونال سوسیالیست خواهند بود.

شوشینگ با عجله به کاخ ونیز تلفن میکند ولی باو میگویند که موسولینی معلوم نیست به کجا رفته است.

روز کم کم باخر میرسید فریادهای «زنده باد هیتلر» درآسمان طنین می انداخت و همه جا پر از صلیب شکسته شده بود.

سرانجام شوشینگ ضمن یک نطق رادیوئی گفت: اتریش تسلیم زور شده و صدراعظمش ناجابه کناره گیری گردیده است. من باینوسیله از ملت اتریش خداحافظی میکنم و از خداوند میخواهم اتریش را حفظ کند.

یکی از همکاران نزدیک «سیس اینکوارت» از اتاق مجاور تلفنی استعفای شوشینگ را به گورینگ اطلاع داد و اندکی بعد «سیس اینکوارت» درحالی که هنوز به صدراعظمی منصوب نشده بوددریک پیام تلفنی به اتریشی ها اطلاع داد که نیروهای آلمان برای نجات اتریش میایند و کوچکترین مقاومتی نباید دربرابر آنها بعمل آید.

درساعت ده و چهل و پنج دقیقه بعد از ظهر «برنس هس» جریان مذاکرات خودرا با موسولینی به هیتلر اطلاع داد که موسولینی پس از دریافت نامه شما کاملا آرام بنظر میرسید و تاکید کرد که علاقه‌ای به اتریش ندارد.

هیتلر که از شنیدن این پاسخ غرق درشادی بود به «برنس هس» گفت: **از قول من به «دوبچه» بگوئید که من هرگز این رفتار دوستانه او را فراموش نخواهم کرد و درهمه حال درخوشبختی و بدبختی درکنارش خواهم بود....**

پس از پایان مذاکرات «برنس هس» و موسولینی، شورای بزرگ فاشیست تشکیل جلسه داد «ایتالوبالبو» یکی از رهبران فاشیست گفت: اشغال اتریش قابل تحمل نیست. موسولینی درپاسخ وی گفت اگر هشت میلیون ایتالیائی دریوغ خارجی زندگی میکردند خوداو هم به

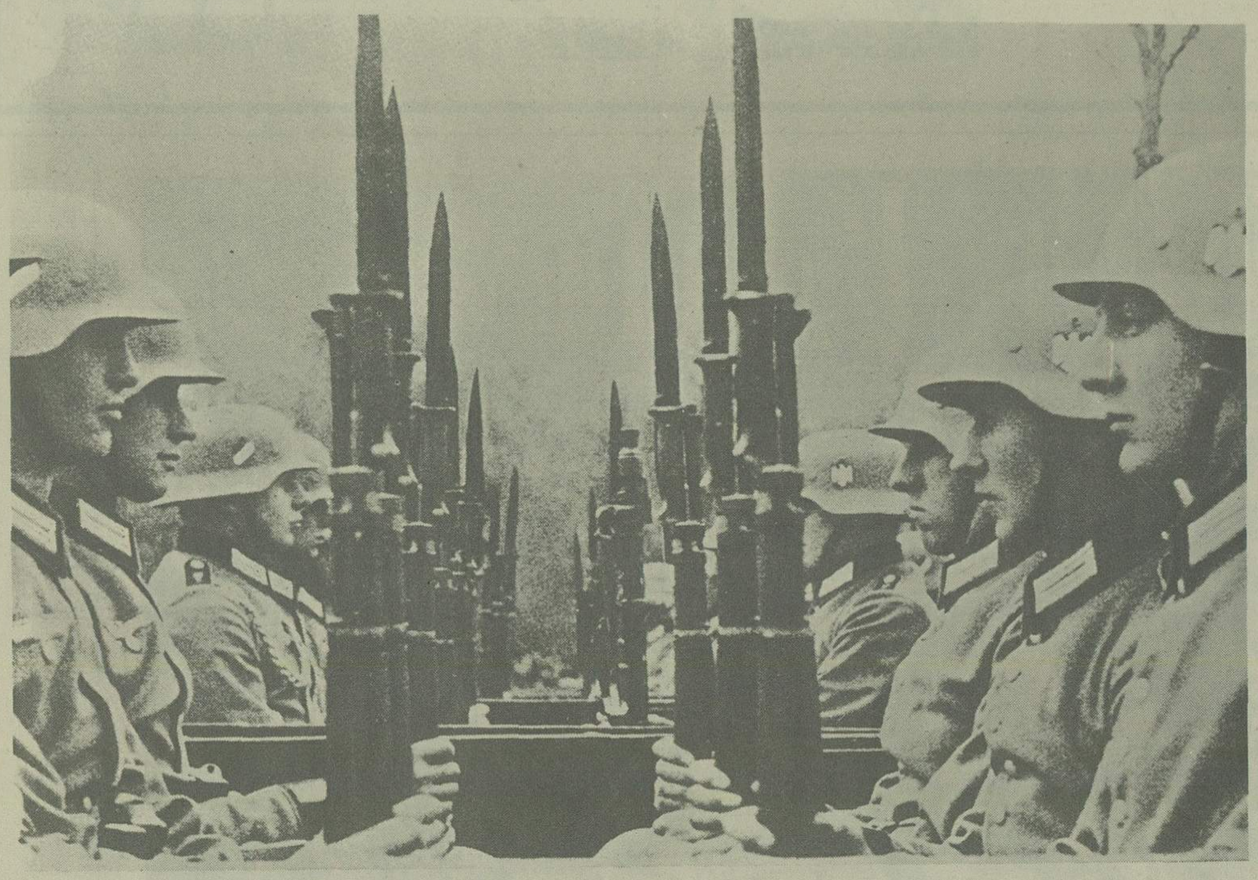

هیتلر تمام کوشش خود را برای تقویت نیروی مسلح آلمان بکار برد. عکس از گروهی از سربازان که سوار برخودروی نظامی هستند، برداشته شده است.

مهمترین مقالات خارجی در روزنامه اطلاعات ۱۳۱۰

مردان سرنوشت‌ساز اروپا

۲۱ شهریور ۱۳۱۰

موسولینی ، هندنبورك ، آتاتورك ، پیلووسکی و استالین

مرك هیندنبورك موجب تقویت فاشیسم در آلمان میشود

نویسنده سیاست خارجی روزنامه دیلی هرالد انگلیسی مقاله‌ای منتشر ساخته و رجال اروپا را مورد بحث خود قرار داده که چه اشخاصی در اروپا وجود دارند که پس از مرگ آنها مجرای سیاست و اوضاع مملکت آنها و بلکه تمام اروپا تغییر خواهد کرد و در این باب چنین مینگارد:

***

چندی پیش با یکی از رفقای روزنامه نگار موضوعی را درمیان گذاشتیم که رجال اروپائی که در قید حیات هستند زندگی و موجودیت آنها از وجهه سیاسی چه اهمیت دارد و می خواستیم بدانیم آنها که مرگشان موجب تغییر جریان سیاست میشود چه کسانی هستند و چه اشخاصی هستند که اگر فردا مرگ بر آنها تاخت در پشت سرخود آثاری جز چند علامت استفهام بزرگ چیز دیگری از آنها بیادگار میماند؟

در ممالک پارلمانی که چرخهای ساست آن بآرامی و سکونت گردش میکند، رجالش هر اندازه هم که مهم شوند بازهم سنگ اساسی زوایای بنای با عظمت دولت محسوب نخواهند شد مثلا مسیو «بریان» را درنظر بگیرید امروز در اروپا اهمیتی بسزا دارد لکن اگر این شخص فردا بمیرد هیکل سیاسی فرانسه از مرگ او متشنج نخواهد شد. رجال سیاسی در ممالک دموکراسی باین گفته، خویش را تسلی میدهند که میگوید: «آری مملکت ما از مرگ ما محزون و غمگین میشود ولیکن حزن و اندوه او چندان عمیق نخواهد بود»

موسولینی:

ولی اگر نظر به ممالک دیکتاتوری و اشتباه دیکتاتوری بنمائیم چیز دیگری خواهیم دید و موسولینی در مقدمه ان اشخاصی است که انظار باو متوجه میشود و شخص نمیتواند از این سئوال خودداری کند که: آیا پس از مرگ او فاشیسم زنده خواهد ماند؟

موسولینی بدون گفتگو از بزرگترین موجودهای سیاسی محسوب میشود که حزب فاشیست عبارت از خود اوست، حزب مزبور و مذهب اساسی دیگری جز اخلاص وصمیمیت نسبت بشخص او چیز دیگری ندارد وکرارا اتفاق افتاده که معتقدات و فلسفه و سیاست خود را برطبق رفتار واطوار و روحیات و احتیاجات خود تغییر داده است.

آیا اگر این موجود حی و زنده فردا مرد، بازهم این ارتباط با همان اخلاص و صمیمیت باقی خواهد ماند؟ این است آن سئوال مهم و خطیری که بایستی ایطالیا در جواب آن فکر کند.

«پیلسوسکی» و «استالین»

در لهستان پیلسوسکی وجود دارد مرگ او بطور حتم منتهی بوازگون شدن بنیاد دیکتاتوری لهستان که جز بشخص و نفوذ او بهیچ چیز دیگر متکی نیست خواهد شد. در لهستان رژیمی نظیر فاشیسم وجود ندارد. در آنجا یک حزب سیاسی برای پشتیبانی او تشکیل گردید عده‌ای از سربازان قدیم باو اخلاص میورزند، یکدسته از صاحب منصبان قشون سرنوشت آنها با سرنوشت او مربوط و متصل گردیده ولکن اگر ستون بنائی را که «پیلسوسکی» برپا نموده است ازجا تکان بخورد تمام این بنا یکمرتبه درهم خواهد ریخت ولی در روسیه عکس این قضیه ملاحظه میشود چه مرگ استالین حزب و نظامات حزب را متزلزل ننموده وخدشه‌ای به آن وارد نخواهد ساخت البته مبارزه‌ای بین زعمای حزب برای زمامداری روی خواهد داد ولی بنیاد حزب سرنگون نخواهد شد زیرا حزب بالشویکی بخودی خود قویترین و مقتدرترین هرزعیمی محسوب میشود و مرگ زعیم ولیدرفعلی او موثر در ارکان اساسی حزب نخواهد شد چون زعیم مزبور قویتر از خود حزب نیست.

غازی کمال پاشا:

اگر غازی کمال پاشا اتاتورک فوت نماید چه خواهد شد؟ در آنجا یکنفر دیگری که جانشین او شود دیده نمیشود، هر وقت که غازی کمال پاشا زندگی را وداع نماید دورنیست ترکیه برای دنیا منشاء خطر باشد. در اروپا سیاسیونی وجود دارند که هنوز فراموش نکرده‌اند در اواخر جنگ بین المللی نظر این بود که آسیای صغیر بین دول فاتح جنگ تقسیم شود و در دنبال این تصمیم بود که کمال پاشا ظهور کرد و این نقشه را برهم زد و ترکیه را دوباره زنده نمود ولیکن لهیب فروزان مطامع استعماری در زیر توده خاکستر خود خاموش و سرد نشده است علاوه از اینها نزدیکی اتحادشوروی و منابع نفت «ساویت» از عواملی بشمار میرود که وجود خطر را تحریک مینماید زندگی و حیات غازی کمال پاشا بدون گفتگو قدروقیمتی بسزا دارد.

در بالکان:

در بالکان الکساندر پادشاه یوگسلاوی، کارول پادشاه رومانی هستند که اگر مرگ آنها فرارسد مشکوک هستیم در واقع اینها هرکدام در مملکت حکم «الفونس» را در اسپانیا دارند و پادشاهان گذشته هم که فعلا درحال تبعید و خارج از مملکت خود زندگی میکنند اگر «بوریس» پادشاه بلغار که وارثی ندارد بمیرد احتمال میرود که بلغارستان مبدل به جمهوری شود ولی اگر احمد زوگو پادشاه آلبانی بمیرد مقدمه مشکلات داخلی و شاید هم بین المللی عظیمی شروع و فراهم گردد.

هیندنبورک:

بالاخره درمقابل خود هیندنبورک را مجسم می بینیم درحقیقت صحبت او بود که این موضوع را پیش کشید و یکی از عجایب مقدرات آسمانی است که این پیرمرد معمرکه دوستی و اخلاص او نسبت به امپراطوری مشهور خاص و عام گردیده بود عامل حقیقی جمهوری آلمان شود ولیکن حقیقت در اینجا است که امروز از هر آلمانی جمهوریخواهی سئوال کنید که اگر هیندنبورک بمیرد کار آلمان بکجا خواهد انجامید فورا در قبال سئوال شما درهم و گرفته شده و جوابی نخواهید شنید. اما ترس فعلی این است که اگر فردا هیندنبورک بمیرد مرگ او منتهی ببازگشت خانواده «هنزولرن» امپراطوری سابق نمیشود و صفحه تازه‌ای در سیاست آلمان شبیه فاشیسم بازخواهد شد.

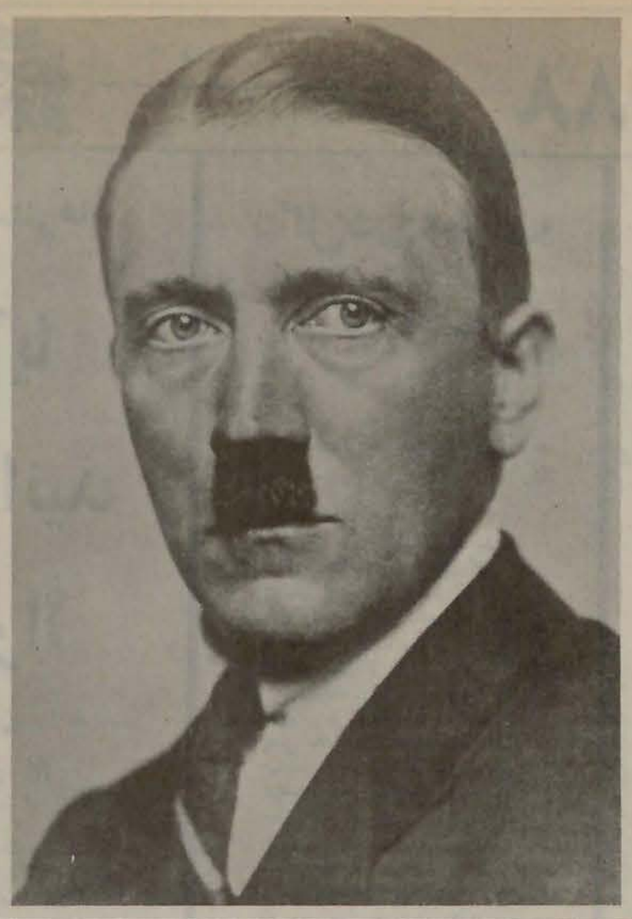

ادولف هیتلر

فن کاهر

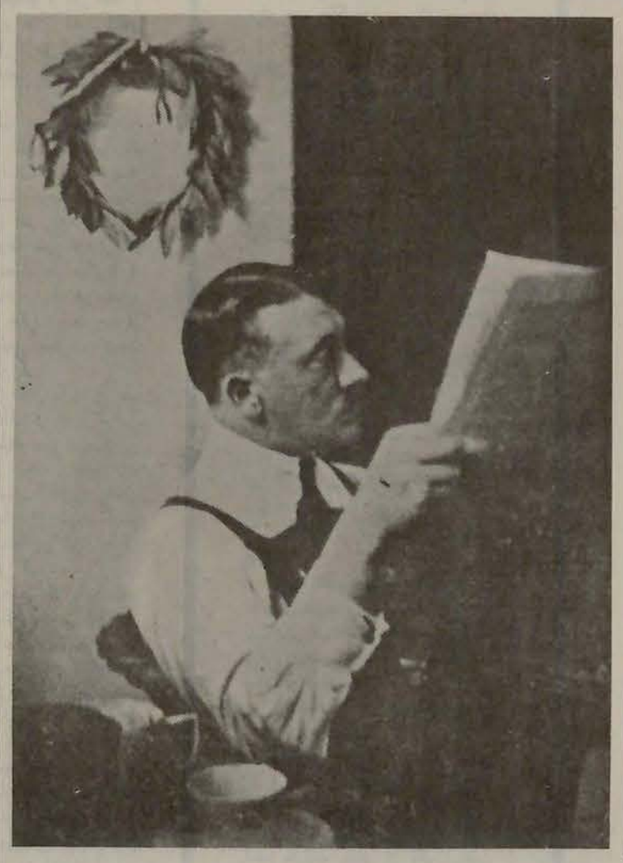

لودندرف

پیشوای نازی هادرزندان

مهمترین واقعه جهانی درسال ۱۳۱۰

هیتلر وزارت را نپذیرفت

پسر یك گمرکچی فقیراتریشی در تلاش بدست آوردن فرمانروایی آلمان است

در آغاز پائیز ۱۳۱۰ (۱۹۳۱) آنها که با اوضاع سیاسی جهان آشنائی داشتند از شنیدن و خواندن این خبربه حیرت و وحشت افتادند. و البته جمعی هم که گرایشی به شیوه های فاشیستی داشتند درته دل احساس خشنودی کردند:

«هیندنبورگ رئیس جمهوری آلمان از آدلف هیتلر رهبر حزب ناسیونال سوسیالیسم دعوت کرده است که در کابینه «برونینگ» پست وزارت بر عهده گیرد و این اتریشی که پیش ازین سرجوخه ارتش آلمان بود، پیشنهاد رئیس جمهوری را نپذیرفته است.»

خبر شگفت انگیزتر چند هفته بعد، دراوایل زمستان منتشر شد:

«صدراعظم به هیتلر پیشنهاد کرده است که در جای او قرار گیرد، مشروط برآنکه دوران ریاست جمهوری هیندنبورگ بمدت دو سال تمدید شود.» این بار هم هیتلر پیشنهاد او را نپذیرفته بود.

این آدمی که ناگهان به شهرت رسیده بود و حتی نشستن در مقام صدارت اعظمی را نمی پذیرفت، مگر آنکه همه شرط های خود را به دستگاه حاکم به مردم آلمان بقبولاند، که بود؟

«آدلف» پسر یک گمرکچی فقیراتریشی در سال ۱۸۸۹ در «برونوی» اتریش بدنیا آمده بود و خیلی زود یتیم شده بود. در سال ۱۹۰۰ برای آموختن رشته های هنری، بویژه نقاشی به وین رفته بود و در همین جابود که تلخی مزه فقر را چشیده بود، زندگی دراین شهر که پناهگاه مردمانی از همه ملیت ها بود، وضع گارگاه هایش رقت آور بود و دستگاه حاکمش تمایل ضد یهودی تندی داشت، روی آدلف تاثیر شدیدی نهاد. او در سال ۱۹۱۲ به مونیخ رفت و به جرگه نقاشان ساختمان پیوسته روزهای طولانی بیکار می ماند و همین به او فرصت میداد که حریصانه کتابهای فلسفی بخواند (بویژه آثار سرل وینچه را) در سال ۱۹۱۴ به عنوان سرجوخه در ارتش «باواریا» به خدمت پرداخت، در جبهه شجاعت زیادی بخرج داد، مجروح شد و نشان صلیب آهن گرفت. سختی های جنگ و بی تفاوتی در برابر خطر مرگ هم در روحیه این مردی که مقدر بود بعد ها دنیا را به خاک و خون کشد، تاثیر بسیار نهاد.

بعداز جنگ اول «ادلف هیتلر» با شورای سربازان مونیخ اختلاف نظر پیدا کرد و بعد از سقوط این شورا به عنوان افسر تبلیغات به خدمت «رایش وهر» درآمد و مامور مبارزه با بلشویکها و نشرعقاید ناسیونالیستی شد.

در تابستان ۱۹۱۹ یکی از روسای هیتلر در «رایش وهر» که «گوتنویدفدر» نام داشت، وسیله ارتباط او را با حزب «کارگر آلمان» فراهم ساخت. این حزب به واقع یک گروه کوچک راست افراطی بود و رهبریش را سیاستمدار گمنامی بنام «درکسلر» برعهده داشت. هیتلر خیلی زود عضوکمیته مرکزی این حزب و مقاله نویس ارگان آن شد.

در سال ۱۹۲۱ هیتلر «درکسلر» را از حزب اخراج کرد و برگروهی که خود رهبریش را برعهده گرفته بود حزب ناسیونالیست آلمانی کار نام نهاد. این حزب جدید بویژه در منطقه «باواریا» رشد سریعی داشت.

اسم حزب «ناسیونال سوسیالیست» بود ولی رهبرش که بیشتر ناسیونالیست بود تا سوسیالیست خیلی زود با افسران قدیمی ارتش آلمان و کارفرمایانی که در فکر گرفتن انتقام جنگ بین المللی اول بودند روابط دوستانه برقرار ساخت.

اونیفورم قهوه یی

درهمین زمان هیتلر در حزب یک گروه مسلح تشکیل داد که کارش قلع و قمع مخالفان بود و جون افرادش اونیفورم قهوه‌ای میپوشیدند به سازمان «بیراهن قهوه‌ای ها» شهرت پیدا کرد در نوامبر ۱۹۲۳ هیتلر کوشید با استفاده از هرج و مرج ناشی از اشغال «روهر» و تورم بیسابقه‌ای که در آلمان پیدا شده بود و با استفاده از شیوه های موسولینی حکومت ایالتی «باواریا» را در کنترل بگیرد.

اما «فن کاهر» نخست وزیر این ایالت دربرابر آشوبگران تسلیم نشد و به نظامیان دستور تیر اندازی به روی آنها داد. در نتیجه مارشال «لودند رف» مجروح شد هیتلر میخواست از شهرت و محبوبیت این افسرقدیمی برای پیش بردن عقاید و نظرهای خود استفاده کند. سازمان اس.اس

«ادولف» هم به زندان افتاد و به پنج سال حبس محکوم شد. در دوران اسارت که بیشتر از یکسال بطول ننجامید هیتلر کتاب «نبردمن» را به «رودلف هس» دیکته کرد. این کتاب بعدها بصورت ابزار کارنازی هادرآمد.

در فوریه ۱۹۲۵ درپی لغو مقررات حکومت نظامی و آزادی هیتلر میان اوودوتن دیگر از گردانندگان حزب نازی ـ اتووگرگوراستراسر ـ اختلاف نظر افتاد. رهبر حزب مایل بود که سازمان فعالیت مخفی را متوقف کند و به عنوان یک حزب قانونی به کاربپردازد. ولی برادران «استراسر» مخالف بودند. در نتیجه هیتلر قسمت دیگری از اختیارات حزب را بخود منتقل کرد و برای کنترل پیراهن قهوه‌ای ها که معلوم نبود دیگر مطیعش باشند، سازمان «اس.اس» را بوجود آورد.

در فاصله سالهای ۱۹۲۴ و ۱۹۲۹ بعلت گشایشی که در اوضاع اقتصادی آلمان پیدا شد «ناسیونال سوسیالیست ها» موفقیتی نداشتند. تا اینکه بحران اقتصادی سخت ۱۹۲۹ سررسید. دراین هنگام بود که بیکاران و خرده بورژواهای ناراضی در هیتلر بچشم یک ناجی نگریستند.

درین زمان هیتلر با سرمایه داری بنام «هوگنبرک» که در جستجوی مردان مسلح برای مبارزه با کمونیستها بود، پیمان همکاری بست. درین حال در درون حزب اختلاف افتاده بود. هواداران «استراسر» ازروش اعتدالی هیتلر که به مقتضای شرایط روز اتخاذ شده بود ناراضی بودند و درعین حال کاری از دستشان ساخته نبود، جون رهبری پیراهن قهوه‌ای ها به پارلمانی سپرده شده بود.

با اینهمه در انتخابات پارلمان ۱۹۲۸ نازیها در «رایشتاگ» (پارلمان آلمان) صاحب ۱۲ کرسی شدند و بعد در انتخابات ۱۹۳۰ با یک جهش چشمگیربه ۱۰۷ کرسی دست یافتند درین شرایط بود که در پائیز و زمستان سال ۱۹۳۱ برابر ۱۳۱۰ ادلف هیتلر پیشنهاد وزارت و بعد صدارت عظمارا رد کرد.

همه، حتی نزدیکان هیتلر از خود میپرسیدند: «او چه میخواهد؟»

هیتلر میخواست فرمانروای بیجون و چرای آلمان باشد.

ترجمه از: اوینینگ استاندارد

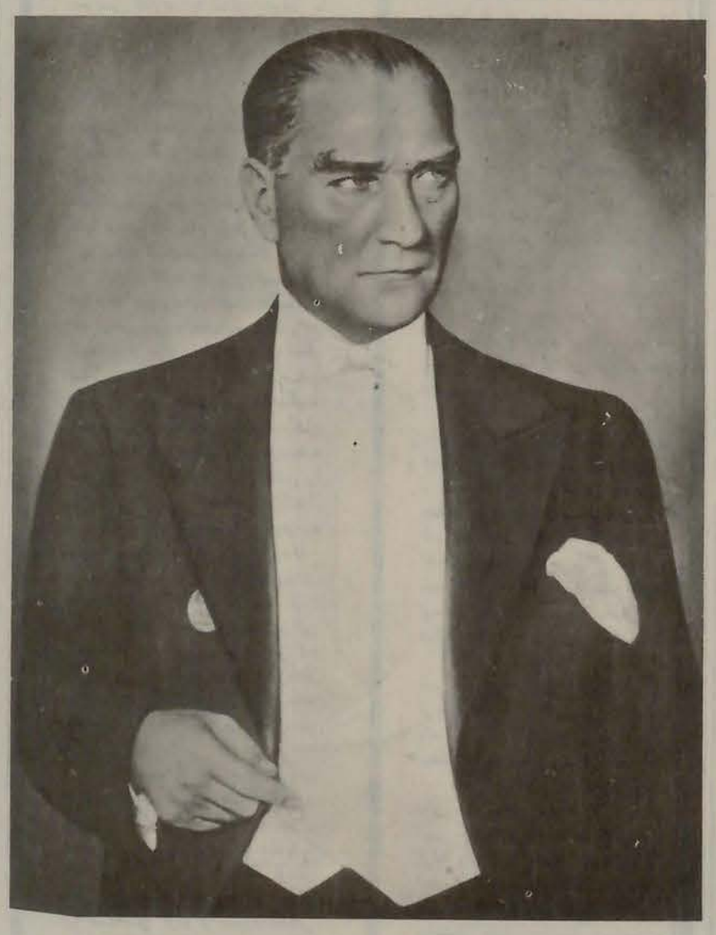

فرار حیرت انگیز آخرین سلطان عثمانی

درحالیکه طرفداران مصطفی کمال همه جا مراقب بودند یك افسر انگلیسی سلطان عثمانی را فراری داد

۳ مهر ۱۳۱۰

امروز نویسنده این سطوراز زبان شخصی که مسبب خلاصی سلطان سابق عثمانی بوده شنیدم که چگونه یکی از آجودانهای جوان انگلیسی در قسطنطنیه آخرین سلطان ترک رااز میان دشمنان خود که اورا بقتل تهدید مینمودند خلاص کرد و توانست اورا بکشتی (مالایا) در تحت حمایت انگلیس داخل کند.

این حکایت برای اولین دفعه براثر عروسی (مستر هوک لوسن گاور) با (مادموازل جاویس کوپر) بیان شده و جزئیات آن از زوایای خاطر یکی از کسانی که همراه سلطان بوده بیرون آمده است، مستر(لوسن گاور) یکی از اقربای دور (دوک ساوترلند) و یگانه فرزند ژنرال (فلیپ لوسن گاور) میباشد.

مادموازل کوپر دختر سردانیال ولیدی کوپر میباشد که از اسب سواران معروف است.

همراهان مصطفی کمال

وقتی سلطان عثمانی نقشه فرار خودرا مرتب نمود (مسترلوسن گاور) آجودان و منشی نظامی ژنرال هارسینگتن بود. امروز مسترلوسن گاور چنین بمن اظهار میداشت.

«سلطان عثمانی عقیم و بلاعقب بود و حیاتش در معرض خطر شدیدی واقع شده بود زیرا همراهان و یاران مصطفی کمال حلقه وار اورا احاطه کرده بودند. آنها خیال میکردند که اگر او بمیرد بهتر خواهد شد زیرا دیگر زمینه برای کار مهیا خواهد بود.

ولی او آدم فوق العاده پردلی بود و دست پر نمی داشت.

تاآنکه یک روز جمعه در ماه نوامبر ۱۹۲۲ به کلسا رفت و وضعیت خودرا فی الحقیقتا خطرناک یافت. همه جا اورا مراقبت می نمودند ولی گاردی که همراه او بودند همه از ملیون حقوق می گرفتند و یقین داشتند که در موارد فوق العاده واگر حادثه‌ای پیش آید دوباطالیون قراولان او که در حوالی قصر بیلدیز قرار گرفته بودند اعتنائی بدو نخواهند نمود. وزرای اواطراف اورا خالی کرده بودند و حتی بزنان خودهم اعتماد نمیتوانست کرد زیرا آنها هم از او راضی نبودند.

مصطفی کمال پاشا

آن جمعه گذشت و یکروز یک نفر ترک از من تقاضای ملاقات نمود وقتی داخل اطاق شد دیدم رئیس موزیک سلطان میباشد. پیرمردی است که تنها اوطرف اعتماد سلطان بوده است.

اوبمن اظهار داشت که سلطان از دشمنان خویش خائف است و می ترسد که مورد سوء قصد واقع شود ازاین جهت تقاضای حمایت از دولت انگلیس مینماید.

این موضوع را مایادداشت کردیم و سپس تلگرافا از لندن کسب تکلیف نمودیم.

سپس شروع به تهیه نقشه نمودیم. بالاخره تصمیم اتخاذ کردیم که جمعه آینده سلطان را خلاص کنیم.

در ساعت شش و نیم آن روز یعنی هفدهم نوامبر من در کنار ساحل ایستاده بودم وکشتی مالایا ـ در روی آب های (گلدن هرن) حاضر بود. فقط هشت نفر بودند که از نقشه ما با خبر بودند و یکی از آنها (نایب کندال) بود که بغتتا درحوالی در عقبی قصر گردش میکرد و آن روز باران بشدت میبارید.

درخارج اتومبیل حمل جنازه موتوری ایستاده بود در حالی که ماشینش کار میکرد. درهر طرف بندرگاه اتومبیل های باری بسیاری پراز سربازان مسلح صف کشیده بود.

سلطان با برادرزاده خود و آن پیر مرد سابق الذکر که رئیس موزیک او بود و دو نفر خدمه دیگر از قصر بیرون آمدند. پیر مرد بلباس اروپائی مانند یکی از تجار شهر ملبس گردیده بود ولی زن های خودرا نیاورده بود. نایب کندال آن ها را داخل اتومبیل نعش کش نمود و اتومبیل های مزبور از دوراه مختلف روانه بندرگاه شدند، یکی از آن ها البته خالی بود ولی دیگری،... در ظرف نیمساعت سلطان در عرشه کشتی مالایا قرار گرفت وقتی داخل کشتی شد بمن اظهار داشت «من فوق العاده مرهون خدمت شما هستم ممنونم ممنونم» اهل قسطنطنیه همه انتظار داشتند که سلطان بمسجد بیاید ۳ ساعت بعد معلوم شد که سلطان فرار کرده است.

اودر مالتا فرود امده و گمان میکنم اکنون در جنوب فرانسه باشد.

دوسوم تلفنهای شهر از کار افتاد

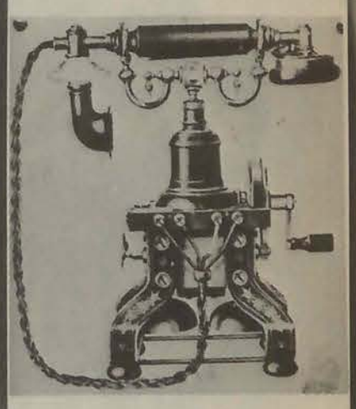

۲۸ دی ۱۳۱۰

امروز سه روز است که یکقسمت مهم تلفون های شهر در اثر بارندگی عجیب اخیر خراب و وسائل ارتباطیه شهر مقطوع شده است.

مطابق تحقیقاتی که بعمل آمده بیش از هزار رشته سیم تلفن از شب یکشنبه باینطرف خراب گردیده و بدیهی است تلفون هائی که دائر بوده قابل استفاده نبوده است زیرا بالاخره در سه نمره که مورد احتیاج صاحب تلفون دائر واقع میشده اگر هر سه نمره خراب نبوده قطعا دو نمره‌اش خراب بوده و بنابراین میتوان گفت که روابط تلفونی شهر روز یکشنبه و دیروز قطع بوده است.

بارندگی های طهران باین شدت کمتر نظیر داشته و اگر هم نظایر بسیار داشته تا این درجه احساس نمیشده است، امروز بواسطه کثرت ارتباط تلفونی، پستی و تلگرافی و ایاب و ذهاب و غیره این قبیل بارندگیها در زندگی عمومی همه را متوجه ساخته و تاثیر زیادی دارد، مثلا قطع شدن سیمهای تلگراف فلان خطه یا مسدود شدن راه غرب تمام کارهای ارتباطیه ساکنین نقاط مزبوره را عقیم میگذارد.

همین دو سه روزه بطور مسلم میتوان گفت دو قسمت از کارهای جاریه مردم و ادارات دولتی و موسسات ملی که بوسیله تلفون انجام میگرفت بکلی راکد ماند و مثل روزهای نیمه تعطیل بشمار میرفت دراین قبیل مواقع است که درجه ضرورت و احتیاج باینقبیل وسائل ارتباطیه محسوس میگردد.

تا چند سال پیش اینطور نبود اگر برف و بارندگی تیرهای تلگراف و تلفون و چراغ برق را فرو میریخت و تامدتی وسائل ارتباطیه خراب و شهر در خاموشی بود چندان محسوس نبود و مردم متوجه نمیشدند برای این که سروکار زیادی با این قبیل وسائل و ادوات زندگی امروزه نداشتند اما امروز بقدری این وسائل مفیده در مملکت ریشه دوانده و مورد احتیاج شده که بمحض اینکه خبر خراب شدن سیم تلگراف یا تلفون فلان شهر دوراز مرکز نزدیک سرحد میرسد یک قسمت مهم مردم را متوجه میسازد و تاثیرات آن در بازار تجارت بظهور میرسد.

بالاخره این روزها بواسطه خرابی، تلفن شهر مردم غالبا در حال بی خبری از یکدیگر باقی مانده و مالازم دانستیم بوسیله روزنامه به تمام کسانی که کارهایشان در اثر فورس ماژور طبیعت عقیم مانده و در بی خبری از یکدیگر مانده‌اند اطلاع بدهیم که همه بهمین درد مبتلا هستند، تلفون دائر خیلی کم است منحصر به یکی و دوتا و صدتا و پانصد تا نیست همین حالا که مقداری را درست کرده‌اند باز در حدود هزار رشته سیم تلفون خراب است.

شاید بسیاری از خوانندگان محترم مثل خود ماتصور نمایند که سیم زیر زمینی و تلفون کامل که جدیدترین تلفون های امروزه است بایستی از حوادث جوی مصون ماند، این صحیح است ولی اگر توجه فرموده باشید می بینید که اتفاقا هر تلفونی یک رشته سیم هوائی خاصی دارد که روی تیر مخصوص نصب گردیده و بدیهی است این برف سنگین دو روز اخیر حتی درخت ها را سرنگون میکرد چه رسد بسیم و تیر تلفون.

در هر صورت در ظرف دیروز و امروز یک عده زیاد مامورین تلفون در نقاط مختلفه شهر با عجله مشغول اتصال سیمها گردیده و تاکنون قسمتی را دایر کرده‌اند و بدیهی است اتمام این ترمیم و اتصال سیمها شاید قریب یکهفته بطول انجامد ولی اگر هوا مساعد باشد و مثل دیروز برف مانع پیشرفت کار نباشد شاید تا دو سه روز دیگر تمام تلفون های شهر دایر گردد و ما توجه روسا و متصدیان شرکت محترم کل تلفون را به این موضوع جلب مینمائیم که از لحاظ احتیاج شدید عمومی هر چه زودتر بقیه تلفون های خراب را ترمیم نمایند تا مردم از بی خبری یکدیگر و کارها از رکود و خمود خارج شوند.

ازجنس لطیف طرفداری نکنید!

چرا جنس خشن را شکارچی بی‌عاطفه نسبت به جنس لطیف فرض کرده‌اید

۲۹ تیر ۱۳۱۰

آقای مدیر محترم، چند روز است مقالات متعددی راجع بوضع سلوک عده از جوانان جلف و خودسند با جنس خشن نسبت بزنها یا جنس لطیف درمعابر و گردشگاههای طهران، سرپل تجریش یا خیابان تنگ و معوج قلهک دران نامه گرامی و سایر جراید دیگر دیده میشود و وقتی که خوب دقت شود، نتیجه تمامی حملات و تعرضات وارده برمیگردد به مردها، دزد ناموس، عشاق بدنامی، و صدها نسبت دیگر از این قبیل است که نصیب مردها شده و زنها بکلی دراین قضیه بی گناه و ساحت مقدسشان از هرگونه شائبه و عیب پاک مانده است. معلوم نیست بچه مناسبت نویسندگان محترم مقالات فوق‌الذکر درخصوص زنهای جلف و ولگردی که اغلب بخود آنها درمعابر برخورده و از هیچ گونه جلافت وسبکی حتی نسبت بخود آنها کوتاهی نکرده‌اند چیزی ننوشته و تنها مردها را منشاء فساد و بدبختی زنها دانسته و جنس خشن را شکارچی بی عاطفه نسبت بجنس ملوس لطیف فرض فرموده‌اند.

آیا دستمال کشیدن زنها را از جیب مردها درمعابر ندیده‌اند. آیا زنی را ندیده‌اند که درمعابر و همان سرپل تجریش عقب جوانان با عفت و سربزیر افتاده و با بارکردن هزار متلک نسبت بآن جوان و جوانان دیگری که دردام تمسخر و جلافت آنها بیفتد ساعت های متمادی گردش خودرا میگذرانند.

آیا دراتومبیل های شهری و راه شمیران با خانمهای جلفی مواجه نشده‌اید که پس از هزار گونه تکریم و احترام که از مردها نسبت بآنها بعمل میآید تازه شروع به سربسر گذاردن با شاگرد شوفر یا صدها حرکت که تنها ناشی از خفت عقل و سبکی روح آنها است می نماید.

آیا درهمین گردشگاههای عمومی و معابر به عده از زنهای ولگرد برنخورده‌اند که سربسر پیرمرد، جوان زن دار و جوانان مجرد میگذارند و تفریح خود را درآزار تنها مردمی که بدام شوخی و جلافت آنها بیفتد تشخیص میدهند؟

آیا درکافه ها و رستورانها ملاحظه نفرموده‌اید همان خانمهائی که اینقدر مورد لطف و محبت واقع شده‌اند و برای خاطر آنها حکم سنگ سار جوانان و لاسی را صادر میکنیم درموقع نبودن جا چگونه هجوم بمیزی که یکی دونفر مردکنار آن نشسته‌اند نموده و بهر وسیله هست با تمام لطافت، جنس خشن را از روبرده و میزرا تصاحب میکنند؟

لابد خواهند گفت که خود مرد وقتی زنی را بیجا دید، باید جای دهد، بدیهی است درصورتیکه آن زن محجوب و ساکت درتلاش پیدا کردن صندلی خالی باشد وظیفه مرد جز این نیست که جای خودرا باو تفویض کند ولی بزور یاشنیدن حرفهای سربالا جای بکسی دادن نوعی از اعمال سافه محسوب شده و غیر قابل تحمل بنظر میآید.

کاش شب گذشته موقع غروب بالای خیابان قوام‌السلطنه بودید و معامله دختر جوانی را نسبت بجوان دیگری میدیدید. بودید و میدیدید که این گل بی عیبی که اگر فوتش کنی پرپر میشود چگونه این جوان را مستاصل کرده و بسر وکله‌اش ور میرفت. تا بالاخره صدای یک نفر عابر محترم درآمد.

وجوان بیچاره دراین کشمکش فرصتی پیدا کرده خودرا بدرشکه انداخته از دام آن دزد ناموس حقیقی فرار کرد.

درهر حال اگر مطابق قواعد علمی هم شده، عفت ناموس، فضیلت و پاکدامنی را موروثی می دانیم باید بدانیم که زن و مرد هردو اولاد آدم و حوا هستند و اگر پسرهای آدم فضائل اخلاقی و عفت را پسروار بارث نبرده باشند اقلا مساوی برده‌اند و تنها نباید مردها را موجد بدبختی زنها دانست و تمام تقصیر را بآنها نسبت داد بلکه وقتیکه توجه اولیاء امور و مامورین تامین یا پلیس را جلب بجلافت مردهای ولگرد میکنیم، حرکات زنهای ولگرد و بی ادب را نیز خاطرنشان کنیم که از جلافت آنها نیز جلوگیری شده و نترسیم اگر بآنها اخطار شود (خانم مودب باش) آسمان بزمین میاید.

میرحسن شباهنگ

ع . مسعودی

مالک و مستأجر همواره در مقابل هم

اشتباه مستاجرین

تعدی مالکین

مالک و مستاجر این دو طبقه متضادالمنفعه از دیرباز همواره در مقابل هم بودند و بعید خواهد بود اگر باشند کسانی که آرزو کنند این دو روزی در کنار هم باشند. بهرحال اطلاعات که همواره مسائل اجتماعی، را با موشکافی دنبال میکند در اینمورد نیز مطالبی دارد که ذیلا میخوانید.

راجع به مالک و مستاجر در چند شماره قبل مقالاتی در این روزنامه انتشار یافت در تعقیب نشر این دو مقاله مقالاتی از طرف اشخاص متفرقه به اداره رسید که بین آنها دو مقاله متضاد وجود دارد یکی ناله مستاجر است و دیگری ناله موجر و مالک که برای طبع انتخاب کردیم اینک به نشر یکی از آن دو مقاله مبادرت می نمائیم، مقاله دیگر را چون فردا مذاکرات مجلس ستون ها را خواهد گرفت در شماره پس فردا انتشار خواهیم داد.

مقاله اول:

دفاع مالک

اشتباه مستاجرین

من خیال میکنم با شرحی که ذیلا می نویسم ثابت میکنم که مستاجرین خانها و مغازه ها دراینکه از حیث کرایه بآنها اجحاف می شود خیلی در اشتباه هستند و این اشتباه آنها را وادار کرده است که حس ترحم مدیران جراید را جلب و بالاخره اگر از این قسمت هم مثل مجلس نتیجه نگرفتند برای تقلیل میزان کرایه شاید بجامعه ملل هم رجوع نمایند؟.

متاسفانه عوام فریبی یا محافظه کاری و یا عادی نبودن موجر و ملاک نسبت بدفاع از موضوع میدان را برای این آقایان و مدافعین آنها بازگذارده و مانعی ندارد که واقعا این آقایان خودشانرا مظلوم قطعی بشناسند و چون کاری از آنها ساخته نیست در خانه و صندوقخانه زانوی غم در بغل گرفته و بحال خویش زار زار بگریند.

ساکیان امروزی دو طبقه هستند عدهٔ که برای تولید ثروت و استفاده محلی اجاره و کسب مینمایند یا باصطلاح کاسب و تاجر هستند دسته دیگر مستاجرین خانها که برای ادامه بحیات و زندگانی خود لانه تهیه کنند تا شبرا در آنجا بسر برند.

قسمت اول آنها که در بازار هستند هیچ شکایتی ندارند-زیرا کرایه های بازار خیلی ارزان است مخصوصا حالا که موضوع سرقفلی هم تقریبا ازبین رفته است. این شکایتها از مستاجرین مغازه های خیابانها که نسبتا روزنامه خوان هستند بیشتر دیده میشود.

شما آقای مدیر با هر نظری مایلید بمن بنگرید و هرگونه ممکن است بغض مستاجرین را بسوی من جلب نمائید یعنی طبعا من وقتی تعداد مستغلات خود را در طهران شماره کنم بغض آنها بسوی من جلب میشود. ولی من باید یک یک قسمتها را بگویم.

اینرا هم بگویم که از ذکر اسم و امضاء خود، خودداری خواهم کرد میخواهید مقاله مرا چاپ کنید نمیخواهید هم مختارید.

من دارای ششباب مغازه در لاله‌زار هستم ۳ باب مغازه در ناصریه داشتم، یکباب مغازه در خیابان اسلامبول، ۲ باب در خیابان شاه آباد، ۴ باب مغازه در چراغبرق، و یکباب در خیابان سپه فعلا دارا هستم. مغازه های لاله‌زارم پنج پایش هر یک دو و سه سال دیگر بمدت اجاره‌شان مانده و فعلا از آن پنجباب من تومانی ۵۰ دینار نفع میبرم یعنی یک مغازه که قیمت ثابت امروزش دو هزارتومان است ماهی ده تومان بمن کرایه میدهد.

مستاجرش کیست؟ همان کسی که از کرایه مغازه ساکی است. بالاخره شغلش چیست پارچه فروشی. یعنی جنسی که هر روزی تومانی یکی دو قران گرانتر میشود.

این مستاجر فریاد میکند که کرایه من گران است اما بفریاد کسی که دیروز آمده دو ذرع و نیم پارچه را از قرار ذرعی ۳ تومان خریده و امروز برای نیم ذرع کسری می آید و باز سه تومان و شش قران می فروشد هیچ وقعی نمیگذارد.

اتیکتهای قیمت اجناسی که یک وقتی از طرف بلدیه حکم شد روی اجناس باشد اگر امروز دیده نشده بود و همانها مانده بودند می دیدید که چطور صدی دویست هر چیزی را آقایان گران کرده‌اند. یک همچون اشخاص ازدست موجر شاکی هستند و شما هم آقای مدیر شرح حال آنها را نوشته دیگری هم ندبه بحال آنها میکند.

اما من بابت همین ده تومان کرایه شش ماه قبل سه دست پارچه لباس از او میخریدم اما حالا برای یک دست باید قبض کرایه دوماه را باو بدهم و ازهمان پارچه هشت ماه قبل بخرم؟

گرانترین کرایه که من از مغازه های خود میگیرم دو لاله‌زار است و آنهم یک مغازه که ماهی ۴۸ تومان کرایه دارد. این مغازه امسال مدت اجاره مستاجرش سرآمد و بحساب دقیق ۱۶۰۰ تومان خرج خرابی و ساختمان مغازه و انبار زیرزمین و پیاده رو آن کردم سه هزارتومان هم قیمت خرید اول آن بود که جمعا ۴۶۰۰ تومان میشود. اگر درست حساب کنید پول من درماه تومانی پنج پول نفع میدهد یعنی صدی ۱۵ درسال. درحالتی که هر پول صاحب مرده اقلا صدی ۲۴ نزول دارد. از روی همین قیاس است سایر مغازه هائی که دارم و فقط صدی ۹ الی صدی ۱۰ نفع از سرمایه خود میبرم.

اما مستاجرین من:

هر یک از این ها منتها در حدود هزارتومان سرمایه داشته باشند. درست است که تا پنج و ده هزارتومان جنس در دکان دارند اما همه سرمایه آنها نیست و مال تاجر یا امانی است. اینها با این سرمایه حداقل تومانی یک تومان نفع میبرند و حاضر هم نیستند هیچ وقت تنزل از نفع خود نموده و حتی از بیچارگان در قیمت هم ملاحظه نمایند و بآن ها تخفیفی بدهند.

***

آمدیم سرقسمت دوم یعنی مستاجرین خانها:

اینها هم بعقیده من حرفشان مفت است. اینها هم حساب بلد نیستند به تناسب زندگانی اگر توجه کنند کرایه منزل هنوز خیلی عقب است تا بپایه سایر اجناس برسد. یک صاحبخانه که زندگی خود را از خانه‌اش اداره میکند و صدی دویست و سیصد برمخارج او افزوده شده آیا نباید صدی صد یا صدی پنجاه بر عایداتش که مال‌الاجاره باشد بیفزاید؟ این شخص چه گناهی کرده؟ چه ظلمی نموده؟

مستاجری که خانه را اجاره میکند یا کاسب است یا نوکر دولت اگر کاسب است که برقیمت اجناس خود بهمان تناسب صدی صد اضافه کرده و بر او تحمیلی نیست اگر نوکر دولت است دیگر چه عرض کنم مربوط بدولت و حقوقی است که داده میشود و البته تحمیلات گرانی باین طبقه و کلیتا طبقه حقوق بگیر میشود (ف)

مقاله دوم

دفاع مستاجر

تعدی مالیکن

تعدی عجیب و غریب و طاقت فرسای مالکین ابنیه و عمارات و مغازه ها و دکاکین مخاطره‌ای تولید میکند که دولت هوشیار و مواظب امروزی هرچه زودتر لازم است برای علاج و خاتمه آن فکری بکند.

ازاینکه یک عده مالک که دربین آنها حاجی و مشهدی و کربلائی هم زیاد و معلوم نیست با چه پشت هم‌اندازی در صف مالکین خانه ها و دکاکین قرار گرفته و باچه شعبده‌ای توانسته‌اند هرخانه و دکانی است قباله آن را بدست آورده و تصاحب نمایند صرفنظر میکنم ولی نفهمیدم علت این که دولت تماشا میکند و این عده با نهایت اجحاف و تعدی آخرین رمق مردم را گرفته مثل مرغی که دانه جمع میکند هستی صغیر وکبیر را غارت میکنند چیست؟

تردیدی نیست که در بین مالکین اشخاص باوجدان و عاطفه هم زیاد است و بدیهی است روی سخن ما بطرف آنها نیست، ضمنا این یک مشکل عجیب و حل نشدنی را که امروز دوائر مربوطه حتی قیمت یک من هلو را هم تحت نظر میگیرند تا طریق اجحاف ازین راه هم بمردم مسدود سود ولی معلوم نیست چرا از جلوگیری ازین تعدی خطرناک غفلت میشود.

زوروفشار و فعال مایشائی عده از مالیکن و استفاده‌ای که از قوانین میکنند روزگار طبقه سوم متوسط این مملکت را چنان سخت و تیره کرده است که اگر دست ارفاق و شفقت دولت بسمت آنها دراز نشود کمتر کسی ممکن است از زیر این بارگران بیرون آمده و کمر راست کند.

من بین مستخدم دولت و یک نفر کاسب فرقی قائل نیستم بلکه آن مستخدم بیچاره دولت که قوانین و نظامات مانند سیم خارداری محاصره‌اش کرده و با یک قدم انحراف میرود آنجا که عرب نی انداخت و آنوقت با پنجاه تومان حقوق و مخارج زن و بچه و خرج مریضی و معالجه و کرایه خانه و هزار رشته دیگر برایش افتاده باشد بمراتب بدبخت‌تر و بینواتر از کاسبی میدانم که اقلا بمناسب دارا بودن شغل آزاد از قسمتی از این مشکلات راحت است مشکلات کسبه بازار و خیابان هم کمتر از دیگران نیست و بدون تردید اگر در آسایش صاحبان مشاغل آزاد بذل مساعی نشود رفته رفته حس پیشه ساختن شغل آزاد در جامعه سلب شده و این رغبت ناچیز و مختصر امروزی بمشاغل آزاد بکلی ازبین میرود. و خطر بروز اجحاف مالیکن همین است که استعداد نشوونمورا در جامعه محو میسازد.

من یک کاسب را سراغ دارم که دو باب زیر و رو را در خیابان پاب‌همایون از آقائی که مالک آنجاست هفتادوپنج تومان اجاره کرده است درصورتیکه قیمت این ملک بیش از دوهزارتومان نیست و روزی که این کاسب قسمتی از محاسبه روزانه خود را برای من شرح میداد معلوم شد که خرج دو نفر شریک که هر یک عائله مفصلی دارند نصف میزان اجاره‌ای است که همه روزه میپردازند و وقتی من بآن کاسب گفتم این برداشت چه قسم مخارج شما را تامین میکند گفت اگر زیادتر برداریم مال‌الاجاره زمین میماند حالا نظائر این قسمت زیاد است و اوراقی که همه روزه صاحبان محاضر رسمی برای مستاجرین بتقاضای موجر صادر میکنند شاهد مردم است.

اگر خیابان های شهر با اهتمام وسعی مخصوص رئیس فعال بلدیه ساخته شده، اگر میدان های وسیع و قشنگ و باغ ملی درشمال و جنوب شهر تاسیس شده صدسنگ آب کرج شهر را ازحال خشکی خارج ساخته. اگر آب باشی و نظافت همه جای طهران را گردشگاه کرده و اینها سبب رغبت مردم بزندگی شده، اجاره خانها و عمارات و مغازه آنها را ازحال طبیعی خارج کرده است مربوط ببعضی از مالکین پول‌پرست نیست که یکمرتبه پس ازهمه جهت از زمین جوشیده ستم‌کنان اجاره ده بانزده تومان را شصت هفتادتومان بالا ببرند.

واقعا ناتوله بهوا باشیده‌اند که این آقایان ازپیش خودشان فکر نمی کنند که ممکن است این فرصت برای همیشه دردست آنها نباشد و تازود است خودشان علاج کنند.

آقای مدیر محترم: من از شما که اصرار دارید در اطراف احتیاجات حقیقی و واقعی جامعه مطالبی در روزنامه موثر اطلاعات نشر بدهید تشکر میکنم و از شما و از اولیاء محترم امور مخصوصا وزیر محترم عدلیه که یقین دارم خود نیز واقف براین مسائل‌اند تقاضا میکنم به این موضوع مهم عطف توجهی فرموده و تکلیف مالک و مستاجر را با تقدیم یک لایحه قانونی به مجلس سورای ملی معین کند زیرا مسئله تعدیل کرایه و رعایت تناسب بین قیمت املاک و اجاره در دنیا اقدام تازه‌ای نیست و غالب ممالک با وضع قوانین این موضوع را سروصورتی داده‌اند. (ر)

دانستنی‌ها

آیا میدانید چرا؟

نقل از جراید خارجه

۲۰ آبان ۱۳۱۰

چرا خرگوش ها دارای دم سفیدی هستند؟

وقتی خطری متوجه میشود مادر خرگوش بچه های خود را خبر میدهد و بجای سالمی پناهنده میشود.

دم سفید خرگوش این خاصیت را برای بچه خرگوشها دارد که در سفیده دم و بین الطلوعین مادر خود را از روی سفیدی دم پیدا میکنند.

چرا دندان فاسد میشود؟

دندان سالم مستور از یک لعابی است که میکروب در آن اثری ندارد و نمیتواند آن را خلل و زیانی برساند.

هسته یا مغز وسطی دندان نرم است و زمینه مناسبی جهت میکروب تهیه و تدارک مینماید اگر چنانچه لعاب دندان بشکند کلنی های میکروب در وسط هسته جائی برای خود پیدا میکنند و الیاف زنده دندان را میکشند.

چرا مردم کچل می شوند؟

کچلی در اثر گرسنگی سلولهای زنده مو بوجود میآید. مو از جریان خون تغذیه میکند.

وضعیت بدپوست یا کلاهی که زیاد فشار بکله بیاورد مانع از رسیدن خون بریشه مو میگردد و از این جهت میگندد و میمیرد.

آیا دوقولو همیشه یک شکل دارند؟

خیر، عدم شباهت مفرط بین دوقولو بقدری عمومیت دارد که شباهت استثنائی مخصوصا وقتی دوقولو پسر و دختر باشد کمتر بیکدیگر شباهت دارند.

آیا نباتات در اطاق مریض اسباب خطر است؟

نباتات در تاریکی مقدار کمی کاربن دواکسید (اسیدکاربونیک) که مضر است بیرون میدهند ولی مقدار گازمزبور بقدری کم است که شعله شمع بمراتب بیشتر از یک درخت کهن سال شاه بلوط تولید اسیدکاربونیک مینماید.

آیا سرکه مردمان چاق را لاغر میکند؟

آری - زیرا جهاز هاضمه را خراب میکند و مانع ازجذب صحیح غذا در بدن میگردد.

آیا مرگ دردناک است؟

معمولا مردن دردناک نیست زیرا وقتی شعله حیات فرو مینشیند و نزدیک بخاموشی میشود حساسیت آدمی نسبت بدرد زایل میگردد.

آیا اطفال چاق سالمترین اطفالند؟

بسیاری اطفال مبتلا بنرمی استخوان، چاق میباشند. درصورتیکه معلول و مریض‌اند. اطفال چاق در راه رفتن همیشه عقب هستند زیرا عضلاتشان نرم و رشد نکرده میباشد هرقدر غذای اطفال چاق کننده و فربهی‌آور باشد عضلاتشان کم عضله میشود.

چرا بعضی اشخاص لوچ و احول میشوند؟

ضعف یا منقبض شدن بعضی از عضلات چشم مانع ازحرکت عادی چشم درمیان چشمخانه میگردد.

آیا گوجه فرنگی موجب مرض سرطان میگردد؟

اشتباهی که وردزبان ها شده و میگویند گوجه فرنگی موجب بروز مرض سرطان میگردد ناشی از این بوده است که زیادشدن استعمال گوجه فرنگی و کشف طرق بهتری جهت تشخیص مرض سرطان در یک موقع اتفاق افتاد. گوجه فرنگی یکی از بهترین میوه های صحت بخش میباشد و منظما در مریضخانه های مخصوص معالجه سرطان بمرضا داده میشود:

چرا نمک لکه های شراب را زایل میکند؟

اگر در روی لکه شراب تازه فورا مقداری نمک ریخته شود نمک مواد رنگی را بخود جذب میکند و ازمنتشرشدن لکه جلوگیری مینماید.

کلورین درمیان نمک بمنزله عامل سفید کننده است.

آیا عنکبوت حشره است؟

نه: بدن حشره به سه قسمت منقسم گردیده است. کله. سینه و شکم حشرات دارای شش پای میباشند که بسینه‌شان متصل است و دوالی چهار بال دارند ولی عنکبوت دارای هشت پا است و هیچ بال ندارد.

علت خمیازه چیست؟

خمیازه عبارت است از اهتمام و کوشش یک بدن خسته برای آن که بیشتر اکسیژن بریه خود وارد کند.

آیا مگس تمام راهها را فورا میبیند؟

مدبصرمگس بمراتب بیشتر از امتداد بصر آدمی میباشد زیرا مگس دارای چشمان مدور و متورم و برجسته است. چشم مگس دارای ۱۷۰۰۰ چشمک میباشد که با هر یک منظره علیحده و مختلفی میبیند.

گل درزمستان، گردوغبار درتابستان

۱۴ آذر ۱۳۱۰

آقای مدیر - خداوند بما ملت ششهزار ساله نعمت خوردن گل در زمستان و خوردن گرد و غبار و غیره را در تابستان تمام کرده است از محل کار تا محل سکونت نگارنده بیش از یازده دقیقه پیاده راه نیست و با آنکه ایستگاه اتوبوس در توپخانه (میدان سپه) یعنی مقابل وزارتخانه متبوعه‌ام میباشد و جلوی منزل هم اتوبوسها توقف مینمایند معذالک هیچوقت میل ندارم اتوبوس را وسیله نقلیه خود قرار بدهم. بیان علتش خیلی سهل است:

هر دفعه که شخص بخواهد اتوبوس سوار بشود در وهله اول بمحظور بالا رفتن و جابجا شدن بر میخورد همینکه برای نشستن صندلی کوچکی را جهت خود انتخاب نمود یکمرتبه می بیند یک آدمی که نیمساعت قبل در کامیونهای بزرگ روباز باری که مشغول حمل نفت، بنزین، روغن و غیره بوده وارد همین اتوبوس شما میشود و اتفاقا چون ۱۰ سانتیمطر صندلی شما جای دارد شخص مذکور با یک کت کلفت و چرب و روغنی آمده پیش شما یا بنده می نشیند چون جای نشیمن بقدر کفایت نیست آقا روغنی بدون اینکه بخودش زحمت بدهد روی زانوی نگارنده مینشیند. از او سئوال شود با این ترتیب نباید در اتوبوس سوار شده یا زحمت مردم را فراهم نمود، یک کلمه جواب ساده میدهد: آقا اگر نمیخواهی پیاده شو و برو اتومبیل شخصی سوار بشو، بیچاره هیچ فکر نمیکند که اتوبوسهای کرایه برای امثال او نیست.

با این حال و ترتیب رفت و آمد بوسیله اتوبوسهای کرایه ابدا جایز نیست، درشکه هم که برای مسافت کم مخالف اصول علم اقتصاد است پس متوسل به پیاده روی میشویم که گویا صدمه‌اش از سایر وسائل کمتر است؟ از میدان سپه که بخیابان سپه وارد شویم چون بلدیه مشغول ساختن پیاده روها شده عبور و مرور از آنجا خیلی صعب و دشوار است. پیاده رو مختصر راهی که بین محل پیاده رو و کنار خیابان نسبتا بهتر است برای عبور خود انتخاب مینماید گاهگاهی صدای آژان بگوشش میرسد و پیاده رو را برفتن از محل پیاده رو دعوت مینماید، شخص مورد بحث میخواهد مقررات مملکتی را محترم شمارد و در اثر صدای مزبور بسمت پیاده رو منحرف میشود. از تپه، از کتل بالا و پائین میرود یکدفعه می بیند یکی از پاهایش تا زانو بگل فرو رفته و برای اینکه مبتلا به روماتیسم وغیره نشود بدرشکه جستن نموده و بمنزلش که از آن نقطه بیش از ۲۰۰ متر مسافت نیست سواره میرود این قسمت یک بحثی بود علیحده حالا بیائیم مختصری از راندن اتوبوسها صحبت بنمائیم. یک اتومبیل شخصی یا یک اتوبوس کرایه برای رفتن مثلا از میدان سپه تا آخر امیریه چند دقیقه وقت لازم دارد؟

اختلاف راندن بسرعت یا راندن به آهستگی تصور نمیکنم رویهمرفته در قسمت مزبور از شش دقیقه تجاوز نماید یعنی اگر شوفر شما روی دنده چهار اتومبیل شما را براند. زودتر از ده دقیقه مسافت میدان سپه تا آخر خیابان امیریه را نمیتواند طی کند و اگر هم روی دنده یک یا دو بخواهد براند مسافت مزبور از ۱۶ دقیقه تجاوز نخواهد نمود.

پس چه میشود اگر راننده اتومبیل یا اتوبوس در ایام گل موظف شود از دنده یک یا دو تجاوز ننماید؟ و مخصوصا باید در قسمت اتومبیلهای شخصی صاحبان آن شوفر خویش را به آهسته بردن اتومبیل مقید نمایند.

البته در موضوع راندن تمام وسائل نقلیه بخصوص اتوبوس های کرایه مقرراتی در مملکت متداول است خوب بود باین مقررات این قسمت نیز افزوده میشد: هر اتومبیل یا اتوبوسی که در ایام گل مختصری تند برود آژان فورا جلوی آنرا گرفته و اقلا نیم دقیقه آنرا متوقف نماید زیرا این توقیف آنی اتوبوس بعلاوه اینکه از حیث بنزین صاحب آنرا متضرر مینماید صدمه بساختمان قسمت ماشین نیز وارد مینماید. شاید در تاثیر این نوع جرایم قدری از تند راندن وسائل نقلیه جلوگیری شود. بدیهی است جرایم دیگر خود بخود بجای خود باید باقی بماند.

روز گذشته یک اتومبیل ۷-۹ اسب که ذکر نام صاحبش در اینجا مورد ندارد از قسمت شرقی خیابان سپه بطرف میدان پهلوی میامد نگارنده که در بالکون منزلش مشغول هوا خوری بود از گلی که اتومبیل مزبور باطراف پرتاب میکرد بی بهره نماند و بر طبق حسابی که کردم شعاع قوه فاعلیه اتومبیل مزبور بیش از شش مطر بوده یعنی در حین عبور اتومبیل مزبور قادر بود شش مطر طرفین خود را گل باران نماید حالا ملاحظه بفرمائید باشخاص پیاده رو که در خیابانها راه میروند چقدر خوش خواهد گذشت!

مهندس علوی

لزوم افتتاح مدرسه تاترال

۲۷ اردیبهشت ۱۳۱۰

تمام چیزهای خوب و مفید در صورتی بحال یک فرد یا یک جامعه فایده بخش تواند بود که در طریق اجراء و تعمیم آن رعایت انتظام و ترتیب شود، حسن انتظام هر کار نیز بسته بوجود متصدیان مطلع و کاراگاه بوده و بعبارت دیگر هرکار باید دردست اهلش مرتب و منظم گردد.

عوامل و مظاهر زندگانی جدید که لازمه تحول و ارتقاء میباشد از این قانون اصلی و اساسی مستثنی نتواند بود. اخذ و ترویج آن مظاهر اگر بدون رعایت این اصل بعمل آید بجای فایده ممکن است تولید مفاسدی نماید که بآسانی علاج پذیر نباشد. باوجود این اهمال و لاقیدی مادر طریق اخذ و انتشار بسیاری از این مظاهر سایان حیرت است. برای روشن شدن موضوع مثالی که با روح این مقاله مناسبتی داشته باشد بزنیم.

تاتر و نمایش در تمام دنیا یکی از موثرترین وسائل عملی تهذیب اخلاق و تنویر افکار است. ملل زنده دنیا که برموزترقی و ارشاد عقول و افهام پی برده‌اند بیش از آنچه ما تصور کنیم بتاتر اهمیت میدهند. در کوچکترین ممالک اروپا هرساله میلیونها بمصرف پیشرفت و توسعه آن میرسد. کلوپها و جمعیتها برای تعمیم آن تشکیل میابد، درهر شهر برای تعلیم فن آرتیستی که یکی از صنایع ظریفه محسوب است مدارس مخصوصی باز میکنند بروگرام مخصوصی تهیه و تنظیم مینمایند دوره مخصوصی برای آن مدرسه در نظر میگیرند و خلاصه مانند علوم و صنایع آموزگاران کاراگاه درداخله مدارس و در طی یک رشته تعلیمات عملی رموز آرتیستی را به نو آموزان یاد میدهند و برای اینکه کسی عنوان «آرتیست شهیر» را کسب کند باید ابتدا در این مدارس تحصیل کرد و بعد هم عملا تجربیات زیادی راجع بآن بدست آورد.

درایران بواسطه اهمال کاری و افراط در بی اعتنائی نسبت بهریک از مظاهر زندگانی جدید این صنعت نیز مانند خیلی چیزها بازیچه دست ما شده بمیل خود دخالتهائی در آن نموده و بواسطه عدم مسئولیت در انتظام اساس آن تاکنون مجاهده‌ای منظور نداشته‌ایم. صرف نظر از آن عده معدودی که در طی یک عمر زحمت یا تحصیل در سایر ممالک در این صنعت مهارتی کسب کرده و شایسته عنوان آرتیستی شده‌اند سایرین همه در پیش خود با یک یا چند مرتبه روی سن رفتن عنوان «آرتیست شهیر» بخود گرفته و خویشتن را در این فن سر آمد شمرده‌اند.

ولی در حقیقت امر از دونقطه نظر، اینگونه اشخاص قابل ملامت نیستند. اولا باوجود همه نقایص بازدر نتیجه فعالیت همین عده فکر توده تا اندازه‌ای متوجه نمایش شده و امروز با نظر دیگری بآن مینگرند. برای اینکه بصحت این موضوع پی ببریم باید اوضاع امروزی و ده سال قبل تاتر رادراین مملکت باهم مقایسه کنیم. ازطرف دیگر نبودن ترتیب و انتظام در کارنداشتن معلمین کاراگاه که بتوانند آرتیست های خوب تربیت کنند فقدان یک مدرسه تاترال در سراسر مملکت ایران علت غائی این هرج و مرج و خودسری بوده است.

همین نقیصهٔ اخیر برای اثبات لزوم قطعی تشکیل یک مدرسه تاترال درایران دلیلی کافی تواند بود. بنظر من موقعی رسیده است که اقلا در تهران یکباب مدرسه تاترال مفتوح و اساس این صنعت نیز بروی یک پایه علمی مستحکم گردد، امروز اگر کسی خریدار این صنعت که بنظر من باندازه فن معلمی مهم و شایان اهمیت است بشود مجبور است بسایر ممالک رفته ودرخارج ازایران بتحصیل بپردازد. این مسئله تولید اشکالات مهمی مینماید که عجالتاً از موضوع بحث ماخارج است. ازطرف دیگر افتتاح یکباب مدرسه تاترال انقدرها مشکل نیست که مستلزم مخارج هنگفت و اقدامات مخصوصی از طرف دولت باشد. البته اگر دولت دراین خصوص نظارتی داشته و کمکهائی بکند باعث پیشرفت سریع کار خواهد شد.

اختراع فیلم رنگی

۱۰ خرداد ۱۳۱۰

بسیاری از علمای معروف، بر اثر مشاهده فیلم رنگی فوق‌العاده متعجب گردیدند.

این اختراع نتیجه کشف غیر مترقبه‌ای بود در هنگام ساختن کاغذ پیچ، منتهی تکمیل گردیده است. سازندگان این فیلم اکنون توانسته‌اند بر روی اساس تجارتی عکس های رنگین ارزان و مناسب و کافی و وافی برای تمام دنیا تهیه کنند. قطعات و باریکه های لازم جهت سینمای صدادار میتوان در فیلم استعمال نمود که از قراریکه اظهار می شود، انقلابی درسینماتوگرافی پدید خواهد آورد.

نمایش نخستین فیلم ناطق در سینما پالاس

مردم ازاولین فیلم گویا هیچ چیز نفهمیدند!

۱۹ مرداد ۱۳۱۰

دیشب در عمارت جدید التاسیس سینما بالاس دعوتی بمناسبت افتتاح سالون شده بود و برای اولین دفعه فیلم ناطق در ایران بمعرض تماشای عموم گذارده میشد.

قبل از اینکه از وضعیت دیشب و فیلم گویا صحبت کنیم بهتر است از سالون بزرگی که برای سینما پالاس جدیدا ساخته شده خوانندگان محترم را مسبوق داریم.

سالون سینما بالاس اولین سالون لوکسی است که برای سینما ساخته شده ولی عاری از معایب بسیاری نیست.

سالوده سالون از روی سالون های سینما یا تاتر اروپا ریخته شده ولی بشکل ناقص که نمیتوان آن را نه یک سالون باسلوب اروپائی دانست و نه یک سالون اسلوب شرقی.

اما تقلیدی که از سالون های فرنگ شده یکی اینست که سالون دو طبقه‌ایست یعنی علاوه بر طبقه پائین دو طبقه بالا هم برای تماشاچی ساخته شده است در صورتیکه تا بحال سالون تاتر دو طبقه وجود نداشته (در اروپا تا پنج شش طبقه هم سالون تاتر ساخته میشود) و دیگر این که تمام دو طبقه فوقانی از لژهای چهار نفره تشکیل شده و هر لژی دارای درب علیحده و نمره شده میباشد که بطرز قشنگی و زیبائی ساختمان شده و البته جالب توجه و زیبنده است ولی استباه بزرگی که بنظر بنده در ساختمان این سالون لوکس شده همین است که بجای اینکه این قبیل سالون های بزرگ دو طبقه بیضی شکل ساخته شود تا جمعیت تماشاچی در هر نقطه آن بنشیند سن را ببیند، عوض این کار آمده‌اند سالون را بهمان اسلوب سابق مربع مستطیل ساخته‌اند، در نتیجه باستثنای چند لژی که روبرو و در طرفین واقع شده سایر لژها قابل استفاده تماشاچی نیست و اگر هم تماشاچی بنشیند مجبور است گردن خود را از لژ بقدری بیرون بکشد تا بتواند پرده را ببیند ولی لژهای آخر، لژهائی که در طرفین سن و پرده قرار دارند این استفاده را هم نمیدهند زیرا از این لژها هیچ گردن درازی نمیتواند پرده را تماشا کند چنانچه دیشب باوجود کثرت جمعیت که عدهٔ بیجا مانده بود، معهذا لژهای طرفین پرده خالی مانده بود.

سالون خیلی قشنگ ساخته شده، مخارج هنگفتی صرف آن شده، تمام سعی وجدیت برای زیبائی و قشنگی آن بکار رفته ولی مثلا منفذ و روزنه برای دخول هوای آزاد در این سالون وجود ندارد.

چرا، در کولوارهای طبقات فوقانی چند پنجره کوچک دیده می شود که حتی برای تصفیه کردن هوای دالان ها هم کافی نیست.

بیش از پنجاه دستگاه بادزن الکتریک در سقف و کنار لژها نصب گردیده بود ولی این همه باد زن ابدا تاثیری در هوای گرم بدون منفذ سالون نداشت.

***

ساعت هشت بعد از ظهر جمعیت در سالون موج میزد، تمام صندلی ها پر بود، لژها گرفته شده بود دیگر جا برای اشخاصی که بعد از این ساعت می آمدند نبود. بدیهی است باوجود این کثرت جمعیت در سالونی که منفذ هوا ندارد و در چنین فصلی که درجه حرارت از ۳۵ تجاوز میکند چه هوای لطیف و ملایمی! در سالون پیدا خواهد شد.

سالون هیچ انتظاماتی نداشت، اداره کنندگان امور لاینقطع به این طرف و آن طرف میدویدند ولی رشته انتظام از دستشان خارج شده بود. اشخاص درجاهای خودشان قرار نگرفته بودند هر کس هر لژ وهر صندلی را بدست آورده بود قبضه کرده بود باین جهت بسیاری از اشخاص ایستاده و یا جا نداشتند.

مدعوین مرکب از رجال و اعیان، صاحب منصبان، نمایندگان مجلس، اعضا و روسای ادارات، تجار ونمایندگان سیاسی خارجی و نمایندگان کمپانی ها بودند.

ساعت هشت و نیم بعد از ظهر هم آقای وزیر دربار حضور یافتند و در لژ مجللی که در این سالون ساخته شده است قرار گرفتند.

در همین ساعت سینما شروع شد، چند پرده قسمت های دور نما و اختراعات جدید واگون های برقی، پرواز آئرویلان و هیدرویلانها نشان داده شد که با صداهای طبیعی خود در روی پرده عرض وجود میکرد.

بعد از آن چند پرده کمیک نشان داده شد و سپس درام شروع گردید.

البته دیدن اختراعات اخیری که در عالم فیلمبرداری شده و مشاهده اشخاص و اشیاء را روی پرده با صداهای طبیعی خود جالب توجه است ولی از کسانی که دیشب فیلم ناطق سینما بالاس را دیده و بیرون آمده‌اند اگر سئوال کنید که این فیلم ناطق بهتر بود یا فیلم های گنگ، جواب خواهد داد فیلم گنگ. علت هم دارد.

فیلم دیشب برای تمام اشخاصی که در سالون سینما بالاس حضور داشتند گنگ بود و فیلم های گنگی که تا بحال داده میشد گویا، زیرا نشان دادن فیلم گویا، فیلمی که بازبان انگلیسی تهیه شده برای کسانی که زبان انگلیسی نمی دانند و کسانی هم که میدانند بقدری تند گفتگو شود که نتوانند تشخیص دهند چه لطفی دارد؟ از آمد و رفت وحرکات و صحبت هائی که روی پرده میکنند چه میفهمند؟ دیشب تمام اشخاصی هم که انگلیسی خوب میدانستند به هیچوجه از سر و ته این درام چیزی درک نکردند و از قسمت های اولیه کمیک بهتر استفاده کردند زیرا گفتار آکترها روی پرده بقدری روان و سریع بود که فهمیده نمی شد.

بنا بر این آیا این فیلم برای ما گنگ است یا فیلم گنگی که ترجمه آن بفرانسه و یا بزبان های مختلف خارجی و یا فارسی روی پرده نشان داده میشود یا به فارسی تقریر و بیان می گردد.

آری، اگر این فیلم فارسی بود و در مملکت خودمان می توانستیم برداریم برای ما فیلم ناطق بود ولی فیلم های ناطق خارجی برای ما بکلی گنگ است مگر اینکه ترجمه هائی برای آن بفارسی یا فرانسه تهیه کنند و فیلم ناطق را با ترجمه های آن نشان دهند والا بهیچوجه مورد استفاده واقع نخواهد شد..

البته بطوری که ذکر شد دیدن این اختراع جدید شایان توجه است. اما اینکه آیا این فیلم ها مورد استفاده مردم واقع خواهد شد یا خیر، چه عرض کنم، قدری محتاج بمطالعه و دقت است.

فیلم های ناطق اکنون بقدری توسعه یافته که حتی در دهات و قصبات اروپا شایع شده و بهترین فیلم های ناطق را هم مطابق تجربیاتیکه شده کمپانی های فیلم برداری امریکا تهیه میکنند، فیلم دیشب هم گویا فیلم امریکائی بوده.

یا اینکه نگارنده اشتباه میکند و یا اینکه فیلمی که دیشب دیده شد قدیمی و مربوط باوایل پیدایش اختراع فیلم ناطق است زیرا صداهای آکترها نامتناسب و بقدری سریع صحبت میکردند که اگر فارسی هم بود مفهوم نمی شد. در صورتی که فیلمهای ناطقی که در فرانسه و انگلستان خود بنده دیده‌ام بازی کنندگان فیلم بقدری سلیس و شمرده حرف میزنند و صداها بطوری تشخیص داده میشود که هیچ نمیتوان فرق گذاشت بین حقیقت و پرده فیلم.

باید تصدیق کرد که هم موسس سینما بالاس و هم صاحب سالون که گویای آقای مرتضی قلی خان بختیاری میباشد نهایت فداکاری را در تاسیس این سینما اعمال کرده‌اند و زحماتشان واقعا شایان تقدیر است اما حقیقت را باید گفت و معایب را نیز تشریح کرد که در آتیه این موسسه بتواند قدم های بلندی در ارتقاء سینمای مزبور و آوردن فیلمهای مفید و عالی بردارد. سالون سینما بالاس را هر قدر هم با بادزن برقی مجهز کنند برای تابستان بدرد نمیخورد یک سالون خوب زمستانی است، چنانچه دیشب وضعیت عمومی مردم که بسیاری از شدت گرما بی طاقت شده بودند این حقیقت را خوب روشن میکرد فیلم ناطق هم اگر بهمین وضع بماند رفته رفته برای خارجی ها تخصیص می یابد و مشتری سینما منحصرا خارجی هائی که ان زبان را بدانند خواهند شد مگر اینکه در فکر ترمیم این کار باشند که بدرد فارسی زبان هم بخورد یعنی درام ها را بشکلی ترجمه کنند مثلا ممکن است رادیوئی در داخل سالون کار گذاشته شود که یک نفر مطالب را بفارسی ترجمه نموده و رادیو صدای او را در تمام سالون منعکس سازد یا ترجمه‌اش را اعم ازفارسی یا فرانسه روی پرده نشان بدهند و البته تواقصی که فعلا در قسمت عدم تناسب صدا و غیره دیده میشود رفته رفته رفع و در فیلم های بعد ترمیم خواهد شد قسمت مهم همین است که فیلم ناطق باید برای مردم گویا باشد نه گنگ حالا هر طور که موسسین سینما بنظرشان میرسد ممکن است عملی کنند.

اگر کارکنان سینما دیشب خوب در روحیات مردم توجه کرده باشند می دیدند که آثار خستگی در مردم کاملا دیده میشد، از یکطرف گنگی فیلم و از طرف دیگر گرمای هوا عده را قبل ازخاتمه فیلم مجبور به ترک سالون ساخت، بدیهی است این ها یک نکات قابل دقتی است که حتما باید مورد توجه موسسین محترم سینما بالاس واقع شد.

رادیو، آلت محیرالعقول

در این چند سال اخیر رادیو در امریکا رواج و عمومیت بزرگی پیدا کرده، مسافرین ترن‌ها، کشتی‌ها و حتی طیاره ها از این آلت محیرالعقول استفاده میکنند. باری میتوانید تمام عمر خود را در مقابل این اسباب نشسته و دکمه های آن را به این طرف و آن طرف برگردانید و از مراکز مختلف پروگرام های موزیکی، حکایتها، شعرها، نطق ها و همه چیز را بشنوید.

۱۵شهریور ۱۳۱۰

۵۳۱ ساعت رقص متوالی

درشهر کلن (آلمان) مجلس رقص برپاشد و در پایان پس از آنکه دوزوج باقیمانده ۵۳۱ ساعت متوالیاً رقصیدند برنده شدند. براثر شنیدن خبر اسف باربی ارزش بودن جایزه از پای در آمدند. این مسابقه که بنام (ماراتن) برگزار شده بود سی روز مدت زمان انجام آن بود که همگی ۲۲ زوج رقاص قبل از پایان مسابقه از پای در آمدند.

چارلی چاپلین ۷ میلیون دلار ثروت دارد

میلیونر و مردان ثروتمندی وجود دارد که شرح حال و کیفیت متمول شدن آنها یک صفحه از تاریخ احوال مردمی است که فقط باتکاء سعی و عمل و اعتماد به نفس خود ثروتمند شده و در نزد مردم جهان محبوب هستند.

جاکی کوجان: جاکی کوجان طفل کوچکی است که اغلب در فیلمهائی که چارلی چاپلین معروف بازی نموده معروف خاص عام میباشد.

کمتر اشخاصی هستند که بدانند این طفل در سن نه سالگی موفق به اندوختن یکمیلون دولار ثروت گردید.

حال که سنین عمرش در مرحله شانزده سالگی است قریب بده میلیون ثروت دارد.

چارلی چاپلین: از وقتی که چارلی چاپلین با کمپانی «کیستون» قرار دادی منعقد ساخت که در داستان های او بازی کند ثروتش رو بازدیاد گذارده. اولین مبلغی را که در یکی از بانکهای لندن بحساب ثابت گذارد که هیچگاه از آن مبلغ چیزی دریافت ندارد ولو اینکه نهایت احتیاج را پیدا کند. فقط دویست دلار بود که موقعیکه در موزیکهول لندن پیش از آنکه وارد بصحنه سینما شود، این مبلغ را در بانک گذارد.

ورود او بصحنه سینما اولین دوره ثروتمندی اوست که شروع می شود و امروز بالغ بر هفت میلیون دولار دارا است که تمام ثروت و اندوخته او در تمام مدتی که در کار سینما بوده است محسوب میشود.

عده دیگری از آرتیستهای معروف و ثروتمند هستند از قبیل تالماج، کورین گریفث بلیمبی وانیلز، ویلیام هارت، نوح بیری و غیره که هر کدام براثر دوراندیشی و پشت کار خود امروز صاحب ثروت و املاک و مستغلات و مجموعه های اشیاء نفیسه میباشند که شرح حال هر یک از آنها مقاله مفصلی خواهد شد.

از فورد وروکفلر و میلیونرهای دیگر امریکا که صاحب مؤسسات و کارخانجات مهم هستند، گذشته در بین آرتیستهائی که در صحنه سینما بازی میکنند و مشهورترین آنها را اشخاص و محصلینی که بسینما میروند بهتر از رجال تاریخی خود میشناسند.

۱۳۱۰ : رویدادهای جهان

* تانکن ـ مجلس ملی قانون اساسی موقتی را تصویب نمود و بموجب آن بایستی چین همیشه جمهوری بوده و تانکن پایتخت باشد. رئیس حکومت ملی که فعلا چیان کای‌شک میباشد از طرف کمیته اجرائیه انتخاب شده و مشارالیه باید روسای ایالات مختلف و وزراء را تعیین کند.

* روزنامه ساندی تایمز می نویسد، موسولینی دعوت دولت آلمان را قبول کرده است که به برلن برود. این مسافرت در ماه سپتامبر انجام خواهد شد یعنی پس از آنکه (مسیو پیرلاوال) رئیس الوزرای فرانسه به پایتخت آلمان رفت موسولینی بلافاصله پس از او حرکت خواهد کرد.

موسولینی اطاقهائی در هتل میخواست که نه بالا و نه پائین آن کسی در مدتی که در آن سکونت دارد اقامت ننماید. انتظار میرود مذاکرات بین موسولینی و وزرای آلمان بالاخص راجع به کنفرانس خلع سلاح ژنودارای نتایج وسیعی باشد.

* بریان دومر، وزیر امور خارجه و دیپلمات نامی فرانسه درگذشت.

استقبال مردم ازفیلم «روشنائیهای شهر» ساخته چارلی چاپلین

برای اولین بارکشتیها بجای ذغال سنگ از نفط استفاده کردند

دیدار موسولینی وهیتلر

افتتاح مهمانخانه «والدورف آستوریا»

* مهمانخانه عظیم «والدورف آستوریا» درامریکا که ۴۸ طبقه ارتفاع دارد، از طرف «مستر هوور» رئیس جمهور افتتاح گردید.

* «الفانس» پادشاه اسپانی از سمت خود کناره گیری کرد و حکومت تحت ریاست وزرائی (زامورا) سردسته جمهوری طلب ها تشکیل شد.

اخبار واصله بعدی حاکی بود که «الفانس» بطرف سواحل پرتقال فرار کرده است.

* برای اولین بار در تاریخ، مهندسی بنام «لیسانت بردمور» با طیاره لغزنده (هواپیمای بدون موتور) بدون هیچگونه حرکت بی قاعده از فراز بحرمانش عبور نمود.

* متخصصین هواپیمائی شوروی موفق به ساختن طیاره‌ای شده‌اند که برخلاف طیارات معمولی بدون بال است و بوسیله پروانه طیران می کند. ومی تواند بدون استفاده از میدان در یک محل ۲۰ـ۳۰ متری فرود آید. این اختراع مهم جدید، محکم و بی خطر است.

* مهاتماگاندی طی بیانات تاریخی خود در منزل دکتر انصاری گفت: استقلال حق مطلق هندوستان می باشد و این کشور نمی تواند با چیز دیگر جز استقلال قانع شود.

* روزنامه جات انگلستان گزارش دادند عایدی فیلم «روشنائیهای شهر» که یکی از آخرین شاهکارهای چارلی چاپلین می باشد به ۲۸ هزار پوند رسید.

* در عالم مطبوعات فرانسه راجع به «هرهیتلر» لیدر حزب فاشیست آلمان که اکنون ۱۰۷ کرسی در مجلس رایشتاخ دارد نوشته‌اند. هیتلر عده‌ای را مهیا و وادار نموده برای هرگونه زد و خورد و زورازمائی در اثناء اجتماعات حزبی آماده باشند.

* یکنفر طیاره چی موفق گردید فاصله بین برلن و هامبورک را در ۵۴ دقیقه طی نماید. این فاصله را قبلا طیارات در ۲ ساعت و خط آهن در ۴ ساعت طی می کرده است.

* براثر وقوع زلزله در (مانگو) پایتخت نیکاراگوا خسارات زیادی وارد شد و یکهزار نفر کشته شدند.

* در اداره امور دریا نوردی انقلاب بزرگی حاصل گردیده و در عوض ذغال سنگ فقط نفط مصرف می شود و بیشتر کشتی ها مصرف نفت را ترجیح می دهند.

مردی که ۲۵۰ سال عمر دارد

تیر ماه ۱۳۱۰

بعدازاین همه گفتگو هائی که در اطراف زارا آقا بعمل آمد معلوم شد زارا آقا که ۱۵۰ سال عمر دارد معمرترین شخص در دنیا نیست. درحقیقت او در مقام مقایسه با (لی‌تسینک یون) چینی که ادعای ۲۵۰ سال عمر میکند جوانکی میباشد.

(لی) چینی در (کی هسین) در یک مزرعه‌ای زندگی میکند و دلیل طولانی بودن عمر او از یک جعبه‌ای مملو از ناخن های انگشت سابق او معلوم میشود چه بر حسب عادات چینی او ناخن خود را گذارده بود بروید.

ناخن انگشت وسطی و خنصر و بنصر دست راست او اکنون به طول یک قدم می باشد.

(لی) مانند لاک پشت مینشیند و مانند بوقلمون میخرامد و مانند سگ میخوابد. هنوز (لی) در کمال قدرت و قوت و عافیت میباشد وروزی ۳۴ میل (تقریباً ۹ فرسخ) راه میرود.

وقتی ازاو سؤال شد که علت طول عمر او چه بوده جواب داد راحتی و آسایش قلب سبب طول عمر من گردیده است. مشارالیه ۱۴ زن بحباله نکاح خویش آورده و تا ۱۱ پشت و نسل خودرا دیده است.

لی میگوید در هفدهمین سال سلطنت (کوانگ هسی) که از سال ۱۶۶۲ تا ۱۷۲۳ امپراطور چین بود متولد گردیده است

(لی) میتواند سؤالات مردم را راجع بامور و حوادث دوره سلطنت سلسله (تسینک) با دقت و صحت جواب دهد.

زاراآقا که در مقابل (لی) شهرت خودرااز دست داده در صورتیکه چندین سال بود بلا معارض مانده بود اظهار کرده است تصمیم دارم تا دویست سال زنده بمانم.

درسنوات اخیر اوبامریکا و بریطانیای کبیر مسافرت کرده و طولانی بودن عمر خودرا به سخت جانی درکار و غذای مرتب و صحیح نسبت میدهد.

بعداز یکقرن که سرش طاس و بی موبود در یکسال قبل شروع بروئیدن نمود و موی ضخیم سیاهی برسرش روئید زن کنونی‌اش نود سال از خودش جوان تر است.

آئین نامه ۲۶ ماده برای اتوبوس رانی پایتخت

حداکثر سرعت ۲۰ کیلومتر

طبق دستور پلیس دستوری طی ۲۶ ماده برای رانندگان اتوبوس اعلام شده که بموجب آن رانندگان باید قبل از حرکت کلیه آلات و ادوات بخصوص رل و ترمز را امتحان کنند ـ مسابقه در شهر بکلی ممنوع است. سرعت حداکثر ساعتی ۲۰ کیلومتر ـ توقف بغیراز نقاطی که تعین شده ممنوع ـ توقف برای گرفتن مسافر پس از سوار شدن دومین مسافر نباید بیش از ده دقیقه باشد چنانچه ایستگاه شلوغ باشد، مسافرین باید روی نمره سوار شوند وکسانی که جلوتر آمده و نمره جلوتر دارند حق تقدم دارند اتوبوسها و اتومبیلهای تاکسی باید هرده روز یک مرتبه معاینه شوند ـ حتی‌الامکان ازکشیدن سیگار خودداری شود. حمل جنازه ـ حمل اشیاء محترقه حمل بار با اتوبوس ممنوع است. سوء ادب و خلاف نزاکت نسبت بمسافر ممنوع است. لباس شوفر و شاگرد و بلیط فروش باید مطابق فرمی که اداره نظمیه تعیین کرده (نیم تنه یقه شکاری دوتکمه باکلاه پهلوی و تکمه مسوار یا برنج بدون شیر و خورشید) باشد. طول صندلی مسافر ۴۰ و عرض ۳۵ سانتیمتر باشد ـ ساختن اطاق اتوبوس بدون دستور نظمیه ممنوع است ـ شوفر و شاگرد حق ندارند مردم را با صدای بلند دعوت به سوار شدن کنند قیمت کورس تاکسی در شهرمطابق نرخ درشگه است وبالاخره در آخرین ماده اعلام شده، توقف غیراز ایستگاههای مخصوص در مورد اشخاص ناتوان و پیرمرد و مریض یاامر آژان مجاز خواهد بود.

اعدام شکم پاره کن معروف

۲۱ تیر ۱۳۱۰

خوانندگان ما کمابیش از جنایات عجیب این (پی ترکورتن) مستحضر شده‌اند (پی تر کورتن) مدت ها بجنایت و قتل مشغول بود و کسی او را نمیشناخت چندین خانواده را داغدار و پریشان ساخته و بیش از بیست و پنج نفر را کشت بدون اینکه بدست پلیس آلمان گرفتار شود.

رویتر اجمالا حکم اعدام (کورتن) را بوسیله «گیوتین» آلت قتاله زمان (ناپلیون) اشاعه داد. اینک جریدهٔ اونینک استاندارد مورخه دوم ژویه که با پست اخیر برای ما رسیده شرح اعدامش را چنین می نگارد:

(پی تر کورتن) قاتل سفاک دوسلدرف مرد

در ساعت شش صبح امروز موقعیکه زنگ محبس (کلن) با صدای جانگدازی طنین انداز گردید (گیوتین) قدیمی که ناپلیون ۱۲۵ سال قبل با خود به (کلن) آورد به دوره حیات شکم پاره کن آلمانی خاتمه داد.

(پی تر کورتن) آخرین قربانی این (گیوتین) خواهد بود زیرا بعداز قطع کردن سر (کورتن) از بدن، (گیوتین) به موزه فرستاده خواهد شد.

دکتر (وان ایک) مدعی العموم در ساعت شش عصر دیروز داخل زندان (کورتن) گردید و تصمیم کابینه (بروس) را درباب اعدام پدو اعلام نمود بدون اینکه این خبر در احوال کورتن تغییری دهد و از شنیدن حکم اعدام خودتکان محسوسی بخورد خبر را دریافت نمود. ولی اندکی چهره‌اش زرد شد دکتر (وان ایک) از وی پرسید «آخرین آرزوها و تمنیات تو چیست. «کورتن؟» بدون اندکی تاخیر و تامل اظهار داشت: خواهشمندم الرخت کشیش فرانسیسکان را که در طول مدت محاکمه پهلوی من ایستاده بود نزد من بفرستید بلکه اینک هم در پهلوی من بایستد و نیز خواهشمندم چند ورق کاغذ و پاکت برای من بفرستید. می خواهم چند کاغذ بنویسم»

انجام تقاضای قاتل معروف

این دو خواهش هر دو اجابت گردید.

کورتن شب را در نزد کشیش فرانسیسکان بدعا و نوشتن مراسلات بپایان رسانید.

مراسلات خطاب بدوستان یا اقربای او نبود.

با آن احساسات عجیبی که همیشه داشت و تا دم مرگ باوی بود کورتن ساعات واپسین و نفس های آخرین را بنگارش مراسلات برای مادران و پدران و زنان و شوهران قربانیان و مقتولین خود صرف نمود و در مواردی که زنان مقتولین باقی مانده بود بدانها می نوشت و در طی مراسلات خود اظهار تاسف از عملیات گذشته خود می نمود و تقاضا میکرد که آنها همین مجازات سخت و مرگ موحش را کافی برای او بدانند و از تقصیرش درگذرند.

کورتن در حضور کشیش بمعاصی خود یکایک اقرار نمود و در ساعت چهار تقدیس گردید و بعد با قدمهای موزون و منظم بطرف گیوتین روان شد ولی رنگ از رخسارش پریده بود. مطابق آداب و رسوم معموله دستهایش را از عقب بانخی بستند.

قبل از آنکه او را بدست جلاد بسپرند صاحبمنصب متصدی اعدام سئوال کرد «پی تر کورتن آیا خواهش دیگری داری؟» کورتن با صدای آرام و ملایمی جوابداد «نه». بعد از یک ثانیه تیغه برآن گیوتین فرود آمد و عمل خاتمه یافت!

برداشتن فیلم از اعدام کورتن

پس از فرود آمدن تیغه گیوتین فورا مرد کوتاه قد ریش داری بطرف کله کورتن دویده و آنرا از زمین برداشت.

این شخص پروفسر (کراوز) رئیس مؤسسه قیصر ویلهم بود. این موسسه برای تحقیقات در مغز بشر بوجود آمده است. پروفسر کراوز کله کورتن را به دارالتجزیه برد و آخرین انعکاسات و انفعالات آنرا در تحت معاینه دقیقی قرار داد. معاون او با ماشین عکاسی سینما عکس منظره اعدام و قطع شدن سرکورتن را برداشت.

سپس کله کورتن را بسته و با طیاره مخصوصی بموسسه تحقیقات مغز ارسال داشت در آن موسسه کله کورتن بقدری دقیقانه مورد امتحان و معاینه گذارده خواهد شد که دو سال معاینه بطول خواهد انجامید پروفسر کراوز نقشه مخصوصی از مغز کورتن ترسیم خواهد نمود و امیدوار است که تشریح کله او سبب اکتشاف خصوصیاتی از مغز آن موجود فوق‌العاده‌ای که بشکل تروری درآمده و هیجده ماه تمام شهر بزرگی مانند دوسلدرف را متزلزل کرده و خواب را ازچشم مردم دور ساخته بود گردد.

نوشته: مهاتما گاندی

داستان ازدواج من

خودم نمیدانستم که سه نامزد دارم و یکی از آنها هفت ساله است!

۲۴ خرداد ۱۳۱۰

«ما بیش ازآنکه بترجمه شرحی که مهاتما گاندی زعیم ملیون هند بقلم خودراجع بازدواج نوشته است مبادرت نمائیم متذکر می شویم که مسئله ازدواج یکی از مهمترین مسائل اجتماعی و مدنی هند میباشد که مصلحین آن سرزمین در صدد اصلاح آن هستند، زیرا غالبا پسران و دختران خوردسال را که هنوز بسن بلوغ نرسیده اند با همدیگر عقد زوجیت بسته، و بیشتر از سن هفت سالگی تا سیزده سالگی ازدواج میکنند، و احیانا در سن پنج سالگی هم دیده شده است که ازدواج صورت گرفته است، و بهمین مناسبت بود که یکی از نقاط نظرمهم راپورت کمسیون سیمون راجع باوضاع اجتماعی هند لزوم اصلاح این امر بوده و ضرورت بر انداختن این عادت بداجتماعی را بدولت بریطانیا خاطرنشان کرده بودند. م»

مهاتماگاندی مینویسد: برای من ناگوار است که داستان ازدواج خود را که در سن سیزده سالگی از عمرم اتفاق افتاد. شرح دهم، و هر وقت ملاحظه میکنم که اطفال و خوردسالانی که در این سن و سال در اطراف من جمع میشوند و اقدام بتوجه و رعایت حال آن ها می نمایم، ازدواج غیرموقع خود را یادآور شده، و ازاینکه امروز دیگر آن اجبارزمان سابق برای ازدواج وجود ندارد، از سلب آزادی که برای اطفال معاصر از این عادت حاصل گردیده است غبطه می خورم. درحقیقت من هیچگونه مجوزی برای ازدواج قبل از موقع مانند رناشوئی که برای من حاصل شد دربین نمی بینم و برای اینکه اشتباهی در آنچه که مینویسم نکرده باشم میگویم در آن سن همسری برای من عقد نشده و حکایت نامزد کردن دختری دربین نبوده بلکه راستی راستی ازدواج نمودم.

درکاتیاوار نامزدکردن و ازدواج خیلی با هم تفاوت دارد و هر یک از ایندوقسمت دارای آداب و رسومی مخصوص بخود میباشد نامزدکردن عبارت از یک وعده و قولی است که بدران بسرودختر بایکدیگر برای مصاحبت و همسری فرزندان خود بین هم قرار گذاشته و درعین حال وعده و قولی است که دیگر بهیچوجه من‌الوجوه نمیشود از آن عدول کرد و آن بیمان را شکست و اگر جوانی که دختری برای او نامزدشده است پیش از عروسی مرگش فرارسد اندختر بیوه شده است عقیده خورد سالان را نیز در اینکار موردتوجه قرار نداده و از تفصیل مذاکراتی که بین خانواده او و خانواده دیگران بعمل آمده است نیز اطلاعی ندارد.

من بعدها فهمیدم که سه نامزد داشتم که هیچ نمی دانستم موعد عروسی و ازدواج با آنها چه وقت خواهد بود، و اطلاع بهمرساندم که دو تای آنها یکی پس از دیگری فوت نمودند و آن چه را که بخاطر دارم اینستکه نامزد سومی من پس از سن هفت سالگی بود که برای من نامزدش کردند.

از تفصیل و ترتیب نامزد سومی هم چیزی بخاطرم نمانده است و باینجهت گفتگوی خود را مختصرا بازدواج خودم که در سن سیزده سالگی به وقوع بیوست و هنوز وقایع آن در ذهنم نقش بسته است منحصر مینمایم.

ما سه برادر بودیم که برادر بزرگتر ما پیش از وقت ازدواج نموده و والدین ما قرار گذاشتند که برادر دومی و پسرعمویم و من سه نفر باهم یکروز عروسی کنیم، و مقصود آنها از این عروسی سه نفر که در یک روز واقع میشود درحقیقت تامین سعادت و فراهم آوردن موجبات مسرت ما نبود بلکه مقصودشان تخفیف بار سنگین مخارج این کار بود که از حیث خرج صرفه جوئی بعمل آمده باشد.

ازدواج درنظر هندوها یک کار سهل و ساده نیست، خانواده عروس و داماد احیانا بواسطه مخارج هنگفتی را که متحمل می گردند روبپریشانی و خانه خرابی سوق می شوند، چه پول و وقت خود را بدون حساب تلف کرده ماههای طولانی را صرف تهیه انواع و اقسام البسه نموده، و هر یک از دو خانواده داماد و عروس تلاش و سعی میتملید که ازاین حیث از دیگری عقب نماند. مثل این است که مسابقه با هم گذاشته باشند و همینطور در تهیه غذا و انواع اطعمه و تنوع اقسام آن بی اندازه راه افراط می بیمایند.

زن ها را اعم ازاینکه خوش آواز و یا بدصدا و آهنگ باشند مجبور بتغنی کرده، و باندازه در آوازه خوانی بحلقوم و سینه خود فشار می آورند که بکلی صدای آن ها گرفته و مریض میشوند و بعلاوه راحتی و آسایش همسایگان را هم سلب کرده، همسایگان نیز این مشقت را تحمل و با آن ها شرکت میکنند زیرا میدانند که برای آن ها نیز دیریازود یک همچو قضیه دربیش است.

عقیده والدین من این بود که اینمخارج و زحمات یکمرتبه صورت بگیرد و اگر سه نفر در یک روز عروسی کنند هم ابهت و شوکت آن زیادتر و هم اینکه مخارجش نسبت بعروسی کردن هر یک از ما بطور انفراد کم‌تر است. و چیز دیگریکه این فکر را بیشتر تقویت نمود کهولت و کبرسن پدروعمویم بود که آرزو داشتند پیش از آنکه شاهد مرگ آنها را در آغوش گیرد فرزندان خود را داماد کرده و در زندگی خود عروسی آنها را ببینند.

مقدمات عروسی توجه ما را جلب کرد که کار عروسی درحال صورت گرفتن است ازدواج در آنموقع درنظر من جز نمایش لباس های زرق و برق‌دار نو و زدن ضرب و طبل و موکب مجللانه عروس و مجلس با شکوه و ضیافتیکه ترتیب داده شد و بالاخره دخترک خوردسال و کوچک غریبیکه با او بازی میکردم چیز دیگری جلوه گر نشد.

از ماهیت ازدواج ووظایف آن چیزی نفهمیده و مدتها از آن بی خبر بودم. بابرادر خویش از راجکوت بپوربآندار که پدرم نیز پس از استجازه از تاگور اربابش که یکی از مقربین درگاه و محل اعتماد او بود، عزیمت نمودیم و بواسطه شدت تمایل و عجله بدرم در انجام این امر، در راه بدرم چندین جراحت برداشت و وقتی بما رسید که جراحت های خود را مرهم گذاشته و بسته بود ولیکن این پیش آمد باعث تعویق امر عروسی نگردیده و درمجالس و جشن هائیکه ترتیب داده شده بود شرکت نمود. هنوز خاطره های آن روز را در ذهن خود محفوظ داشته و درنظر دارم که چگونه در مجلس جشن حضور بهمرساندم و روی صندلی ازدواج نشسته و سوگند دوستی و عشق را یادکرده و عروس و دامادهای تازه هنوز درنظرم مجسم است که در آن روز چگونه شیرینی بدهان همدیگر می گذاشتند.

دو طفل بیگناه رادرامواج خروشان زندگی پرتاب کردند

بخاطر دارم که چگونه شروع بزندگی متساوی با همسر خود نموده و مانند دو طفل بی گناهی که انها را در امواج خروشان زندگی و حیات برتاب کرده باشند با هم دست بگردن بوده بازی میکردیم.

درحقیقت مادر آن موقع بی اندازه از همدیگر شرم وحیا نموده و هیچ نمیدانستم چگونه با او صحبت نمایم. وچه باو بگویم، ولی همینکه بسن جوانی قدم گذاشتیم فهمیدیم که چگونه باصراحت لهجه با هم گفتگو نمائیم و با اینکه تقریبا در یک سن بودیم ولی از بکاربردن سلطه زوجیت و تحکیم اساس شوهری خودداری نمیتوانستم بتمایم راستی فراموش کردم که متذکر شوم که در آن تاریخ من در مدرسه تحصیل میکردم و با برادر بزرگتر از خود در یک مدرسه بودیم، و برادر بزرگترم درکلاس عالیتر بود، و برادر دیگر که با هم در یک روز ازدواج نموده بودیم در کلاس پائین‌تر از من تحصیل میکرد و ازدواج مانه فقط باعث گردید که یکسال از دوره تحصیلات خود را ازدست بدهیم، بلکه باعث گردید که برادرم پس از ازدواج مدرسه را ترک کرده و دیگر به کلاس درس مراجعت نکرد، خدا داناست که چه جوانهائی پس از ازدواج مایل بتحصیل میباشند جامعه هند ازاین حیث که طفل درعین حالیکه وظیفه شوهرداری گرا عهده‌دار است و باید انجام نماید، بمدرسه هم رفته و تحصیل کند، در عالم خود منحصر بفرد میباشد..

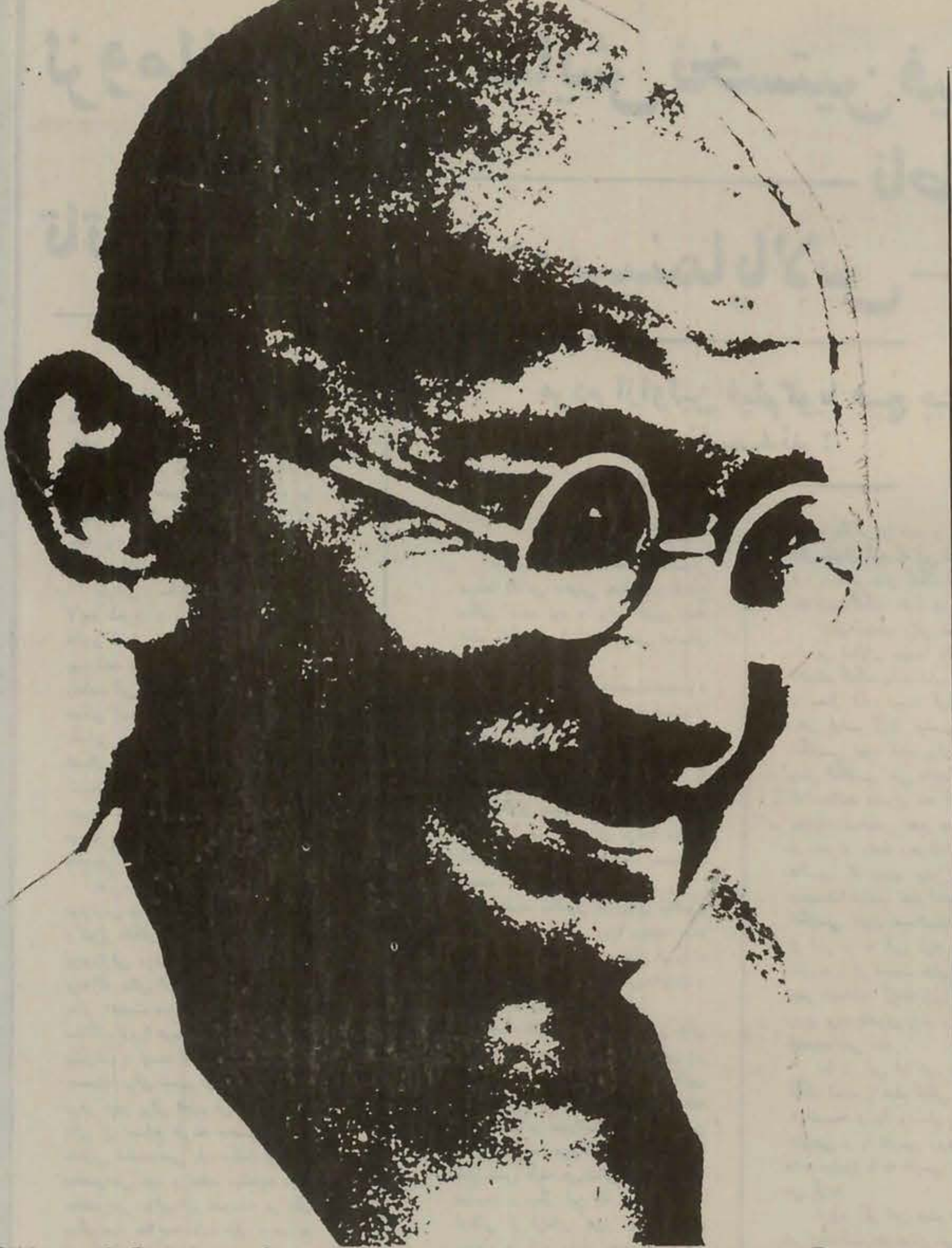

نطق گاندی درخانه دکتر انصاری

صبر کنید ومراقب باشید ودعا کنید وامیدوار باشید

۲۸ فروردین ۱۳۱۰

مهاتما گاندی در حضور عده منتخبی از روزنامه نگاران امریکائی و هندی بیانات تاریخی ذیل را در هفتم مارس در منزل دکتر انصاری ایراد نمود.

نطق گاندی یک ساعت و نیم طول کشید.

***

در قسمت اول میخواهم عرض کنم که حل و عقد امور و رفع مشکلات بدون صبر و تحمل بی پایان و سعی و عمل خستگی ناپذیر و احترام و ادب نایب السلطنه انجام پذیر نبود.

من میدانم که من خود ولو بطور طبیعی هم باشد سبب خشم و هیجان نایب السلطنه گردیده‌ام.

من میبایستی صبر و تحمل او را امتحان کرده باشم ولی هیچگاه ندیده‌ام که نایب السلطنه خشمگین شود یا بیقرار و نا صبور گردد و نیز اضافه میکنم که در طی این مذاکرات دقیق او صراحت بخرج میداد و من اطمینان داشتم که او حاضر بود اختلاف را رفع نماید ولی من باید اذعان نمایم که با ترس و لرز وارد مذاکره شدم و نیز حس عدم اطمینان روح مرا استیلا کرده بود ولی در همان قسمت اول کار نایب السلطنه تردید و توهم مرا رفع نمود و مرا آسوده خاطر ساخت.

بنابراین از خداوند متعال امتنان دارم که اختلافات رفع شد و مملکت بالاخره از رنج و زحمت و مشقات خلاص شد. در صورتیکه اگر موفق به حل اختلافات نمیگردیدیم اوضاع صد جندان مشکل تر و وخیم‌تر میشد. برای حل این مشکلات ممکن نیست و معقول هم نیست که بگوئیم کدام یک از طرفین موفقیت بیدا کرده‌اند.

اگر موفقیت و فتحی بخواهیم قائل شویم طرفین در آن سهیم هستند. کنگره تاکنون اظهاری در این زمینه ننموده که موفقیت را از آن خود بداند.

طبیعتا کنگره دارای هدف و نشانه‌ای است که باید خود را بدان برساند و بدون رسیدن بهدف فتح و غلبه موضوع ندارد. بنابراین من بهموطنان و خواهران خود توصیه مینمایم که اگر در این زمینه دلیلی برای تفاخر و لاف و گزاف مشاهده میکنند بجای تفاخر و تکبر در حضور خدا خود را متواضع ساخته و از او مسئلت کنند که قوت و حکمیت برای تعقیب امری که ماموریت آنها اقتضا میکند بآنها عطا کند.

بنابراین من امیدوار هستم که ملیون‌ها اشخاصی که در این مبارزه و کشمکش در عرض سال قبل شرکت کرده‌اند در جریان این مذاکرات نیز همان میل و همان اتفاق و همان سعی و کوشش اولیه و فطانت و درایت نخستین را که در دوره قهرمانی تاریخ جدید هندوستان از خود ابراز داشته‌اند اکنون نیز ابراز بدارند.

ولی میدانم که اگر مردم و زمانی باشند که بواسطه پیشرفتی که در این امر نصیب ما گردیده بخود بنازند اشخاصی نیز وجود دارند که فوق‌العاده از این پیشرفت مایوس میباشند، رنج و محنت سجاعانه مانند نفسی است که براحتی از بینی آنها خارج شود آنها از این رنج و محنت مشعوف و خورسندند و محنت و رنجهای غیر قابل تحمل را ولو آنکه دائمی و همیشگی باشد برخود هموار مینمایند.

ولی وقتی روزگار محنت و غم سپری میشود آنها احساس میکنند که هستیشان را بیغما برده‌اند و نیز چنین میپندارند که هدف مراد از جلو چشم آنها برداشته شده است من به این قبیل اشخاص میگویم صبر کنید و مراقب باشید دعا کنید و امیدوار باشید.

محنت و رنج حدود معینی دارد و هم ممکن است عاقلانه و هم خارج از عقل باشد. وقتی بسر حد اعتلاء برسد اگر انرا دنبال نمائیم تنها کار عاقلانه نکرده‌ایم بلکه بزرگترین خبط و خطا را مرتکب شده‌ایم.

وقتی مخالف و حریف حاضر نشود که راهی برای مذاکرات در موضوع تقاضاها و امیال شما ارائه دهد در انصورت تحمل رنج و مشقت عین خطا میباشد.

اگر دریچه بسوی مقصود باز شود وظیفه هر شخص ان است که موقع را مغتنم شمرده و از همان روزنه استفاده نماید و بعقیده ناقص من قرار داد ما با نایب السلطنه هند درب مقصود را گشوده است. حل اختلافات گذشته و قرار داد منعقده البته موقتی است. قسمت اعظم عبارات نوشته شده بایستی شرایط متارکه را قبل از اینکه کنگره نتواند در مذاکرات کنفرانس شرکت نماید حل نموده و بسا چیزها میبایست واقع شود. مطالعه در آن قسمتها کاملا کمال اهمیت و لزوم را داشت. ولی هدف مقصود و نقطه نظر اصلی کنگره خطایا و اشتباهات گذشته هرچند اهمیت داشته باشند نیست بلکه هدف آن استقلال کامل میباشد. استقلال حق طلق هندوستان میباشد، همچنانکه ممالک دیگر نیز شایسته آن میباشند.

هندوستان نمیتواند با چیز دیگر جز استقلال قانع شود و برسرتاسر قرار داد منعقده این کلمه سحرانگیز مفقود میباشد. ماده‌ای که سرپوش بروی این کلمه گذاشته دو معنی از آن مستفاد میگردد.

کلمه اتحاد (فدراسیون) ممکن است مانند سراب از دور انسان را فریب دهد. مسئولیت بمنزله سایه ایست که خیلی با عظمت و بزرگ و مانند درخت بلوط خم نشونده میباشد. کلمه صیانت و حفظ منافع هندوستان اغفال کننده بوده و مانند طنابهائیست که دست و پای مملکت را بسته و آنرا از گردن خفه کند یا آنکه مانند معجرهائیست که بوته علف نازکی را که محتاج توجه و دقت زیاد است محافظت نماید. این سه اصل که در کلمه جمع شده و ممکن است تعبیراتی گوناگون برحسب اختلاف آراء احزاب و دستجات از آن بیدا شود. مطابق صریح ماده هر حزب و فرقه احساس میکند که باید در حدود مسئولیت خود کار کند. اگر چنانچه کنگره موفق بشود که وضعیت خود را در مقابل کنفرانس قابل قبول نماید در انصورت من ادعا میکنم که میوه آن اهتمام و کوشش استقلال کامل خواهد بود. ولی من میدانم که راهی که باین مقصود سائق میرود خسته کننده و ملال آور است. در این راه سنگلاخ و حفره‌های بسیار بیدا میشود ولی اگر اعضاء کنگره به اعتماد و جرات قدم در این راهیکه دعوت شده‌اند بگذارند من تردیدی در حصول نتیجه ندارم.

بنابراین در دست آنها است که از این فرصت جدید استفاده کنند یا برابر فقدان اعتماد بنفس و عدم شهامت این فرصت عظیم را از دست بدهند.

ولی من میدانم که در این عمل اعضاء کنگره محتاج به مساعدت سایر احزاب میباشند و همچنین مساعدت ساهزادگان بزرگ هندوستان و بالاخره مساعدت انگلیسی انرا نیز احتیاج داریم.

من در این ساعت لازم نمیدانم که مراجعه باحزاب مختلف هند بنمایم، شک ندارم که آنها هم از اعضاء کنگره در ازادیخواهی و همت و قیام و اقدام برای رفع اسارت و بردگی مملکت خود بای کمی ندارند و از اعضاء کنگره از این حیث عقب نیستند.

ولی ساهزادگان موضوع دیگری هستند و قبول کردن عقیده فدراسیون طرف آنها بجهت من شگفت‌آور بود ولی اگر آنها سرکای متساوی در هندوستان متحد میبودند یعنی سعی کنند که هندوستان انگلیس را اشغال نمایند.

اگر چنانچه ساهزادگان هند روبه متناسب و معقولی در بیش نگیرند و بیقرارانه خود داری کنند از قبول اظهارات طرف قطعا بموقعیت کنگره صدمه میرسانند. و کنگره نماینده کلیه هندوستان میباشد و بین کسانیکه در هندوستان انگلیس یا در ولایات هندوستان مستقل متوطن شده و زندگانی میکنند تفاوت و تبعیضی قائل نمیشوند.

کنگره از روی عقل و درایت کامل و همچنین از جنبه خود داری و تملک نفس از مداخله در امور ولایات جدا خودداری نموده است و نه تنها برای اینکه قلب اهالی ولایات را جریحه‌دار نسازد مبادرت باینکار کرده است بلکه برای آنکه صدای خود را بولایات برساند آنهم در چنین موقع مناسبی. من تصور میکنم ان موقع مناسب هم اکنون فرا رسیده است. پس آیا ممکن است من امیدوار باشم که ساهزادگان بزرگ در مقابل استمداد و اظهارات کنگره از طرف اهالی ولایات جوزق در گوش نخواهند کرد و درست گوش باظهارات کنگره خواهند داد.

همینطور که از ساهزادگان این تقاضا را میکنم از انگلیس‌ها هم تقاضا دارم که موقعیت را درست در نظر بگیرند. اگر بنا باشد هندوستان بوسیله کنفرانس و مشاوره بخود اید و بدرجه رشد برسد حسن نیت و کمک مردمان انگلیس فوق‌العاده لازم میباشد. من ناگزیرم از اینکه بگویم انچه از طرف آنها در کنفرانس لندن اظهار شده کافی نیست بلکه نصف مقصود ما را تامین نمینماید و ما را بهدف مراد خویش نمیرساند.

اگر حقیقتا انگلیسها میخواهند بهندوستان کمک و مساعدت صحیح و اساسی بنمایند باید خود را حاضر کنند که هندوستان از همان اسعه تابناک ازادی استفاده نماید که اگر خود فاقد آن بود در راه وصول و تحصیل آن از هیچ جانفشانی و خودکشی خودداری نمیکرد اگر خدای قادر مطلق به متواضع‌ترین مخلوقات خود آزادی لازمه را داده باشد که در خاطر من اغلب خطور میکند اینست که چگونه نوع بشر اعم از آنکه مجرب و توانا باشند یا نه، از محروم کردن دسته دیگر از سایر ابناء بشر از آن حق و نعمت گرانبها یعنی آزادی لذت میبرند.

میل دارم ملت بزرگ جمهوری امریکا و سایر ملل روی زمین را مخاطب ساخته آنها را در این مبارزه با خود همراه نمایم. امریکا از لحاظ حس همدردی بیشتر از سایر ممالک عواطف خود را نشان داده است. و من میتوانم از طرف خود و از طرف کنگره از عواطف و همدردیهای امریکا اظهار امتنان نمایم و امیدوار هستم که در این ماموریت مهمی که کنگره برعهده گرفته ما نه تنها عواطف امریکائیان را در خاطر نگاه خواهیم داشت بلکه این عواطف هم در قلب ما و هم در روح آنها روز بروز ریشه خواهد دواند و محکم خواهد شد.

من میتوانم بجرات اظهار کنم که اگر هندوستان از راه حقیقت و مقاومت آرام بمقدرات خود برسد تصور بکنید از این راه بصلح عالم که تمام ملل روی زمین تشنه آن هستند خدمت کوچکی کرده باشد.

در پایان سخن، طرف خطاب من ادارات کشوری و خاصه اداره پلیس میباشد.

قرار داد متضمن ماده‌ای است مشعر براینکه من استعلامی از افراط و تفریط و کارهای بی رویه پلیس نموده‌ام. علت استعلام من در خود قرار داد مندرج میباشد، سرویس کشوری جزء واحد و تمامی است از اجزاء ماشینی که توسط ادارات دولتی میگردد. و نیز میخواهم راجع بمحبوسین و همراهان خود چند کلمه بگویم.

من چندین تلگراف از اطراف و اکناف هندوستان در موضوع محبوسین دریافت داشته‌ام. من شخصا عقیده ندارم که کسی را برای تنبیه محکوم بحبس نمایند حتی اشخاصی هم که برعلیه دولت قیام مینمایند. من میدانم که اشخاصی که مبادرت بقیام و مخالفت نموده‌اند از لحاظ وطن دوستی و سائق همین روحی است که مرا بایثار نفس و فداکاری و خودکشی در مبارزه وادار کرده است.

بنابراین من باید رهائی و استخلاص انها را بر رهائی خود مقدم بدانم و حقا بایستی آنرا بدست آورم، هنوز یکسال از عمر قیام ملی ما نمیگذرد و مردم نتایج بیشتری از این قیام انتظار داشتند ولی اجرای نقشه و خیالات من مستلزم دقت بسیاری است چه یکسال در حیات یک تجربه و امتحانی که در زندگانی سیصد میلیون نفر موثر باشد بمثابه یک لحظه و ثانیه در گردش زمانه میباشد. هموطنان ما باید بیشتر از این صبر و شکیبائی داشته باشند و بکنگره فرصت دهند تا سایر محبوسین سیاسی را از حبس مستخلص کند و حتی اشخاصی را که محکوم به قتل و اعدام شده‌اند از جوبه‌دار خلاص نماید.

بحران جهانی مولود اقتصاد است

درقرن ۱۹ مشکلات را دیپلماتها حل میکردند اما در قرن بیستم سیاست درمقابل اقتصاد معنی ندارد

بقلم مخبر اداره درپاریس

وعده داده شد که راپورت متخصصین را مورد مطالعه قرار دهیم این راپرت ارتباط کاملی با حل بحران دنیا دارد گرچه بصورت ظاهر کمیسیون مزبور برای مطالعه در بحران آلمان و اصلاح اقتصادی این مملکت مامور شد ولی راپرت مزبور که نتیجه زحمات کمیسیون است اگر بدقت مطالعه شود نه تنها درس اخلاق و عبرتی برای عموم ملل بوده بلکه اهمیت اشتراک مساعی ملل مزبور را بخوبی می رساند امروز دنیا دچار بحران اقتصادی شده ودر عصر حاضر اوضاع سیاست دنیا کاملاً مطیع اقتصاد عالم است همانطور که در قرن ۱۹ زندگی دنیای آنروز در اثر جریانات سیاسی و بدست دیپلماتها حل میشد امروز و قرن بیستم سیاست درمقابل اقتصاد معنائی ندارد بعبارت آخری بیشتر امور اقتصادی است که در بهبودی اوضاع سیاسی ملل دخالت تام و تمام دارد و بهمین دلیل امروز یک بحران اقتصادی و سیاسی در تمام ممالک با ترقی روز افزون ظاهر شده، در اتازونی صنایع و تجارت دچار وقفه، محصول کتان بی نهایت زیاد، عده بیکاران در تزاید، در انگلستان بحران مالی و سنگینی بودجه، و تزلزل پول، کابینه کارگری را متزلزل، و حتی حکومت ملی هم دربرانداختن عوامل بحران بطور دائم بزحمت است. عده بیکاران زیاد، صادرات انگلستان در بازار دنیا دچار نقصان است.

برزیل هزاران هزار قهوه خودرا بایستی طعمه دریا و حریق نموده، مصر از بحران عالمگیر در زحمت، آلمان نه تنها دچار بحران اقتصادی، بلکه بحران عالمگیر نیز تاثیر بسیاری در وضعیات وی نموده است و باآینکه ملت با شهامت قابل تقدیری است حاضر بفداکاری وجلوگیری از فرارسرمایه های طلا از وطن خود میباشد، معهذا اقدامات و تدابیر آلمانها یک تسکین موقتی و اصلاح بحران عوامل دیگری را شامل است که راپرت متخصصین به آن اشاره نموده.

خود آلمانها راه نجات خویش را یک پروگرام واحدی میدانند. گرچه در ظاهر جز دسته سوسیال ناسیونالیست و تابعین هیتلر و هندنبرگ طرفدارانی ندارد ولی در باطن تمام ملت آلمان در آن متفق القول والکلام‌اند، سیاست آلمان تغییر معاهدات ورسایل، خاتمه دادن به تادیه غرامات تحصیل دهلیز سیلزی و قسمتهای سرحدی بالهستان و بالاخره تاحد امکان رجعت بوضعیت قبل از جنگ است. آلمانها مدعی‌اند که بنا به اقرار خود فرانسویها خسارات ناشیه از جنگ برفرانسه صد میلیارد فرانک بوده و بااین که آلمان تاکنون ۳۷ میلیارد مارک غرامات پرداخته وازاین مبلغ ۵۲ صدم یعنی ۱۸ میلیارد مارک (صدمیلیارد فرانک) فرانسه ها گرفته‌اند بنابراین ادامه پرداخت غرامات مافوق برمدعیات آنها و بایستی قطع شود، امروز البته دولت که خودرا در بحران اقتصادی و مالی شدید میبیند باافراد ملت هم صدا نیست و مصالح سیاسی اقتضای آنرا ندارد. اینستکه پیشنهادات ملل اروپا را میپذیرد و راپرت متخصصین را که در معنا بیشتر از صورت ظاهر بنفع اوست استقبال میکند. حال ببینیم راپرت متخصصین چه میگوید:

بموجب راپورت مزبور از ۱۹۲۴ تا ۱۹۳۰ قروض آلمان بخارجی ۱۸ میلیارد ودویست میلیون مارک بیش از موجودی اودر خارجه بوده.

درهفت ماه اخیر بیش از ۲۹۰۰ میلیون سرمایه خارجی از آلمان بیرون رفته و بطور کلی برای رفع بحران کمیته مزبوردوعلاج یکی برای جلوگیری فوری و موقتی و دیگری برای اصلاح اساسی و دائمی پیش بینی کرده.

درقسمت اول تمدید اعتبارات با مدت کم سرمایه های خارجی در آلمانرا پیشنهاد کرده و تاحدی هم عملی شده.

درقسمت دوم تقلیل واردات و تزیید صادرات و تهیه سرمایه های خارجی با مدت طویلی را لازم و برای اینکار دوشرط را از وظائف آلمان دانسته.

۱ ـ ایجاد و تحکیم روابط آلمان با سایر ملل برروی زمینه دوستی صادقانه و بادوام و اشتراک مساعی و اعتماد بین الاثنین.

۲ ـ تعدیل تعهدات خارجی آلمان ودفع مشکلات مهمه که در سیاست داخلی و توازن ترازوی اقتصاد مملکت (صادرات وواردات) وجود دارد.

درراپرت مزبور دونکته مهمتری قید شده که بیشتر مورد بحث ما و با مضمون این مقاله ارتباط و اهمیت کامل دارد اول همان دفع مشکلات سیاست داخلی آلمان است که مینویسد «ماداه که اشکالات مهمی که در سیاست داخلی آلمان موجود است مرتفع نشود اطمینان بترقی اقتصادی مملکت مزبور نمیتوان داشت».

دوم ارتباط کامل بحران مالی آلمان با بحران عالمگیر است که در اینجا جواب عنوان فوق هم بخودی خود داده شده و مینویسد «قضیه بحران آلمان نه تنها مملکت مزبوربلکه بسیاری از ممالک را ذینفع و دنیا در موقعیت باریکی گیر کرده رفع بحران عالمگیر ممکن نیست مگر آنکه مبادله جنس دربازار دنیا بطلا رجعت داده شود و برای اعمال این امر کلیه ملل دنیا مسئول و باید وجدانا این مسئولیت گران را حس نموده و در اقدام بانجام آن از هرمجاهدتی فروگذار نکنند»، بازدرجای دیگر راپرت متخصصین میگوید: «مسئله بحران آلمان یک جزئی از بحران عمومی دنیاست که مانند یک سلسله بیکدیگر مربوط و پاره شدن هر حلقه موجب گسیختن این سلسله خواهد بود».

ملل مهمه دنیا در عصر حاضر دوسیاست متضاد و منافی را تعقیب کرده که هردودر بحران فعلی دخالت کامل دارد یعنی از طرفی تادیه قروض قابل توجهی که ملل مدیون بدائنین داشته‌اند در پیش، ازطرف دیگر مانع آزادی مبادله اجناس گردیده و مادام که موانع فوق در پیش است بحران هم ادامه داشته وتعادل اقتصادی بین‌المللی در تزاید است».

وقتی ملل طلبکار مطالبات خودرا بطلا وصول و درب های اقتصادی و مبادله را هم بروی دیگران به بندند شک نیست که بحران بخودی خود پیش خواهد آمد و آتش آن عالم را به نسبت احتیاجات آنها فراگرفته که خاموش کردن آن بقدری در نظر اقتصادیون قابل اهمیت است که وقتی یک کمیته بین‌المللی برای رفع بحران و تسکین فوری ولوموقتی ملتی چون آلمان هم تشکیل میشود راه علاج را نه تنها مربوط بمساعی آلمان و بلکه بحران مملکت مزبور را یک قسمت از بحران عمومی دنیا ورفع آنرا مربوط بیک اشتراک مساعی بین‌المللی دانسته و در خاتمه مینویسد «مابجمیع ملل دنیا توصیه میکنیم که هرچه زودتر تصمیمات موثری در بهبودی اوضاع آلمان که وابسته باوضاع اقتصادی عموم ملل است بگیرند.

قرارداد لوکارنو

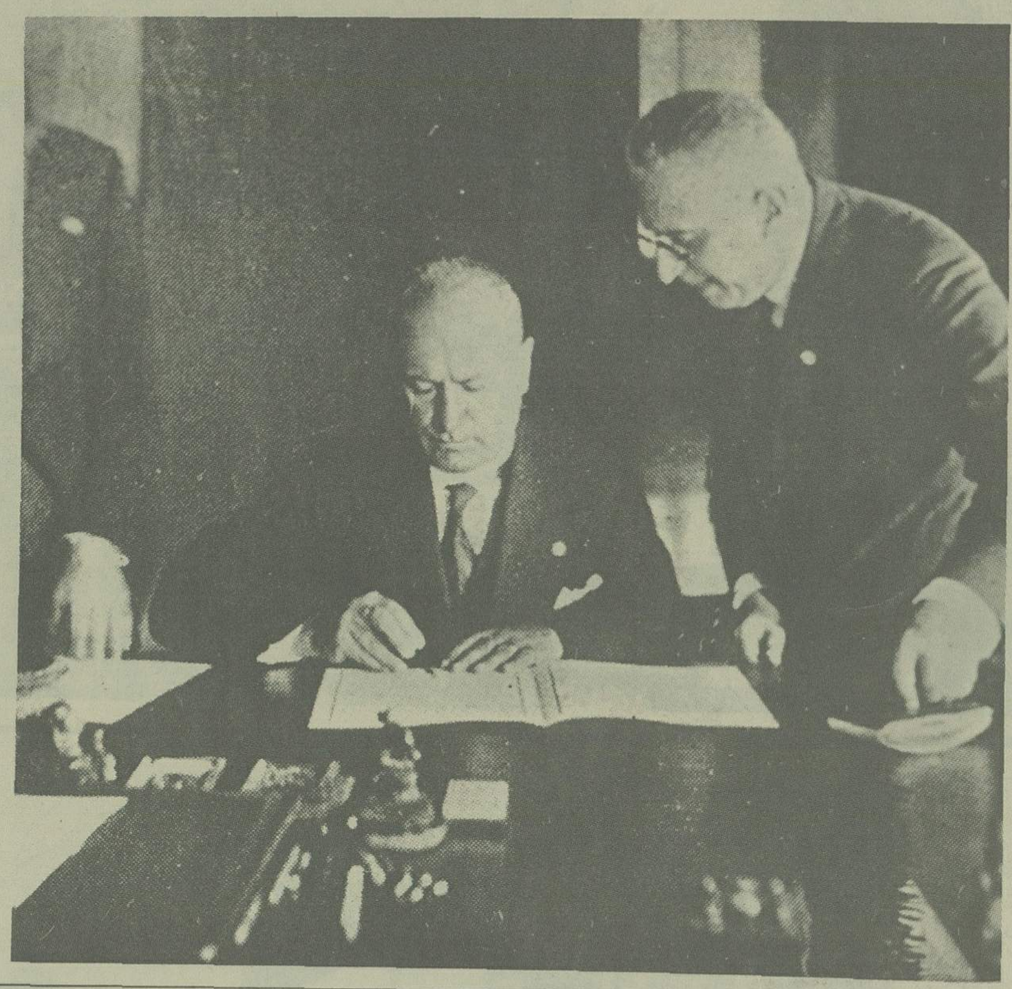

موسولینی در حال امضاء پیمان

سررنالد گراهام سفیر انگلستان

پیمان جنگ، برای حفظ صلح!

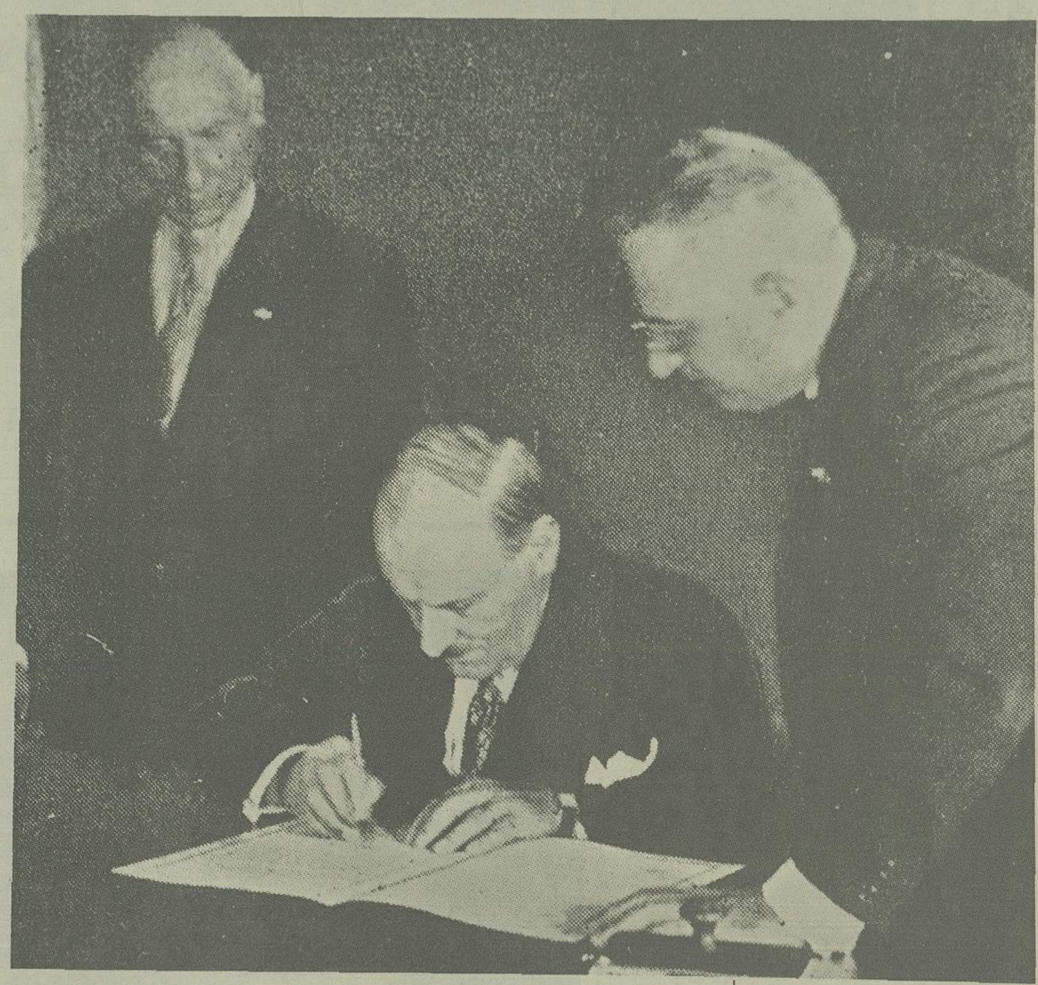

ژوونل سفیر فرانسه

فن هاسل سفیر آلمان پیمان را امضا میکند.

پیمان چهار جانبی قدرت های اروپائی، سرانجام روز ۲۴ تیر ۱۳۱۲ در رم امضاء شد و بخاطر این حادثه بزرگ ناقوسها به صدا درآمد. اینک تنها شرط اجرای این قرارداد تصویب آن توسط پارلمان کشورهای امضاء کننده است که در انجام آن تردیدی نیست. منتهی به ثمر رسیدن آن بستگی به نیت اجرا کنندگانش دارد درین مورد نیز میتوان امیدوار بود. چون «موسولینی» قول داده است که مفاد آنرا محترم بشمارد.

پیمان چهار جانبی بعد از قرار داد لوکارنو، مهمترین اقدام در زمینه سیاست بین المللی است چون چهار قدرت بزرگ اروپائی متعهد شده‌اند که در مورد همه مسائل مشترک با یکدیگر مشورت کنند. بویژه در زمینه مسائلی که به حفظ صلح مربوط میشود. به موجب پیمان، قدرت های بزرگ اروپائی لااقل تا ده سال آینده از جنگ پرهیز میکنند. انگلستان که تا بحال در مسائل قاره‌ای شرکت چندانی نداشت و تنها ضامن مرزهای منطقه «رنانی» بود، اینک نقش فعال تری در حفظ وضع موجود در اروپا برعهده گرفته است. اضافه بر همه اینها پیمان چهار جانبی روابط ایتالیا و فرانسه را بحال عادی درآورده است.

سیل «شیر» درخیابانهای امریکا

کشورهای بالکان پیمان همکاری بستند

روز ۲۰ بهمن ۱۳۱۲ پیمان «تفاهم بالکان» توسط وزیران امورخارجه یونان یوگسلاوی، رومانی و ترکیه درآتن امضا شد.

امضا کنندگان پیمان درسه ماده کوتاه آن تعهد مشترک درزمینه حفظ امنیت مرزهایشان سپرده‌اند و نیز متعهد شده‌اند که هرگاه منافع‌شان به خطرافتد با یکدیگر مشاوره و تشریک مساعی کنند و نیز هیچ روش تصویب نشده‌ای دربرابردیگرکشورهای منطقه بالکان درپیش نگیرند.

بلغارستان به این قرارداد نپیوسته چون حفظ وضع موجود را نمی پذیرد و مایل است درمرز های خود تغییرهائی بدهد علت عدم موافقت البانی با پیمان اتن هم اینستکه بمیزان بیش از حد از ایتالیا تبعیت میکنند.

امضای این پیمان گام بزرگی است درراه خارج کردن یونان از انزوا وواردکردن ترکیه به صحنه سیاست اروپا.

منطقه بالکان تابحال صحنه یا دلیل جنگ های بسیاربوده است و بهمین سبب امضای پیمان اتن موجب خوشحالی همگانست.

از چپ براست وزیران امورخارجه یونان، ترکیه، رومانی و یوگسلاوی درحال امضای پیمان یا عهدنامه آتن.

«جنگ شیر» درامریکا

(۱)

بحران اقتصادی امریکا درپائیز ۱۳۱۲ جنبه تازه‌ای پیدا کرد که چندروزی زندگی مردم را بهم ریخته بود. حادثه درایلینویزرخ داد مزرعه داران این ایالت که همیشه به ارزانی بهای فرآورده هایشان اعتراض دارند درزمینه تولید و توزیع شیر دست به اعتصاب زدند.

اعتصابگران که مسلح هم بودند درجاده ها وراههای آهن موضع گرفته بودند وسائل نقلیه را متوقف میکردند، بشکه های شیر را روی زمین میریختند.

(۱) مزرعه داران شیرهای یک کامیون را خالی میکنند

(۲) بشکه های خالی شیر که از یک ترن بیرون کشیده شده‌اند روی هم انباشته شده‌اند.

(۲)

سوءقصد نافرجام دراتریش

روز ۱۱ مهر ۱۳۱۲ یک سرباز اخراجی ارتش اتریش که از هواداران سرسخت نازی هاست به جان «دلفوس» رئیس جمهوری اتریش سوء قصد کرد که خوشبختانه پیش امد ناخوشایندی نداشت. حادثه در سالن جلسه پارلمان رخ داد و درسراسر جهان هیجان زیادی بوجود اورد.

بعقیده ناظران اگر «دلفوس» کشته میشد دیگر هیچ مانعی در راه بقدرت رسیدن ناسیونال سوسیالیستها وجود نداشت. ولی اکنون این سوء قصد بی نتیجه بر محبوبیت او بسی افزوده و کار را بر هواداران نازیسم دشوار کرده است.

«رولف درتیل» که قصد داشت دلفوس را بکشد.

دلفوس بعد از حادثه کشیش وین را بحضور پذیرفت