گزارشهای ستاد ویژه خبری اطلاعات از «تل زعتر»

فدائیان فلسطینی خط محاصره را شکستند

مصاحبه با فرمانده مدافعان تل زعتر زیر رگبار مسلسل

اطلاعات

چهارشنبه بیست‌و سوم تیرماه ۲۵۳۵
شانزدهم رجب ۱۳۹۶
شماره ۱۵۰۶۱ ـ تکشماره ۱۰ ریال

۴۴ صفحه

اطلاعات از امروز در صفحات مخصوص منتشر میکند

گزارشهای ویژه از بازیهای المپیک

یک کشتی گیر ایران نمیتواند کشتی بگیرد

تعداد مصدومین تیم ملی فوتبال به ۳ نفر رسید

در صفحات ۲۸ ـ ۳۰ و آخر

صحنه‌یی از خونین‌ترین جنگ فدائیان فلسطینی علیه «فالانژیستها»

- من شاهد کشته شدن فرمانده فالانژیستها در تل زعتر بودم
- تونلهای پایان ناپذیر بتونی «تل زعتر» زراد خانه عظیم مدافعان فلسطینی است

افریقای جوان فاش کرد :

- یك واحد اسرائیلی در محاصره تل زعتر شرکت دارد

در صفحات ۲ ـ ۴ و ۶

هویدا بعداز مذاکرات با کاسیگین گفت :

نظریات ایران و شوروی بهم نزدیك است

در صفحه ۴

سی و پنجمین شماره ویژه نامه ۲۸ هزار روز تاریخ ایران و جهان

امروز در صفحات ضمیمه ۸۹، ۹۰، ۹۱، ۹۲، ۹۳، ۹۴، ۹۵ و ۹۶

روز جمعه در تهران و شیراز

۱۷ هزار نفر برای تحصیل در خارج امتحان میدهند

در صفحه ۴

زندگی مخوف آل کاپن بزرگترین گانگستر تاریخ

توضیح ضروری ما را در صفحه ۴ حتما مطالعه فرمائید

یک ایرانی بزرگترین باشگاه شبانه لندن را خرید

در صفحه ۴

جمعیت شیر و خورشید سرخ کرمانشاه آموزشگاه بهیاری

در صفحه ۵

بانهایت تاسف وتاثر درگذشت شادروان مرحومه **انیس‌الملوک جلال دولتشاهی** دختر مرحوم امیر افتخار اسعدالدوله را درامریکا باطلاع دوستان و آشنایان و همشهریان محترم میرساند. مجلس ترحیم آن شادروان روزشنبه ۲۶ر۴ر۲۵۳۵ ازساعت ۴ الی ۶ بعدازظهر در مسجد مرحوم حاج شریف معتضدی در کرمانشاه‌برگزار میگردد متمنی است باشرکت درمجلس مذکور روح آن مرحومه‌را شاد وتسلی‌خاطر بازماندگان‌را فراهم‌آورید.

خانواده‌های دولتشاهی. خزعل. هلمیز. معصومی. آل‌آقا. ذرهپرور. صیرفیان. چیت‌ساز. دکترمرادی‌شریفی. هرلی. فرانک. بهرامی. آجودانی. فردمعصومی. لاری.

بانهایت تاسف وتاثر فراوان، درگذشت خواهرعزیزم شادروان مرحومه **انیس‌الملوک جلال دولتشاهی** را در آمریکا باطلاع فامیل وهمشهریان عزیز میرساند.

جعفر جلال دولتشاهی

با نهایت تاسف وتاثر درگذشت عمه عزیزمان شادروان مرحومه **انیس‌الملوک جلال دولتشاهی** را در آمریکا به اطلاع فامیل وهمشهریان میرسانیم.

خسرو دولتشاهی . الهه دولتشاهی (قراگزلو) . پرویز دولتشاهی. سهیلا دولتشاهی(فتورمچی) .

جناب آقای حاج‌مرتضی مدرسی

مصیبت وارده را به‌آن جناب صمیمانه تسلیت عرض نموده بقا عمر وسلامت جنابعالی وخانواده‌های عزادار را ازخداوند بزرگ مسئلت دارد .

قاسم دقیق‌فکر

جناب آقای موسی صفوی

بانهایت تاثر و تاسف مصیبت وارده درگذشت برادر گرامیتان را تسلیت گفته سلامتی و سعادت شما را از خداوند متعال مسئلت می‌نمایم .

محمود منصف ـ مدیر عامل سازمان عمران کیش

همکار محترم جناب آقای موسی صفوی

هیئت مدیره وکارمندان وکارکنان شرکت سهامی ساختمانی مرکوری مصیبت وارده را به‌آن همکار گرامی صمیمانه تسلیت گفته وبرای جنابعالی و خانواده محترم از خداوند سلامتی وصبر وشکیبائی آرزومندیم .

شرکت سهامی ساختمانی مرکوری

یادبود

مراسم چهلمین روز درگذشت ناگوار همسر و پدر بزرگوارمان شادروان حاج سید محسن هاشمی‌نژاد از ساعت ۵ الی ۷ بعداز ظهر روز پنجشنبه ۲۴ تیرماه جاری در مزار آن مرحوم واقع در حضرت عبدالعظیم باغچه علیجان برگزار می گردد و بهمین مناسبت‌مجلس تذکر زنانه از ساعت ۵ تا ۷ بعداز ظهر در منزل آن مرحوم واقع در شمیران محمودیه خیابان شهریورپلاک ۹ برگزار می باشد .

شرکت دوستان و اقوام و آشنایان موجب شادی روح آن شادروان و تسلی بازماندگان می باشد .

خانواده‌هاشمی‌نژاد

یکشنبه ۲۷تیرماه مصادف‌با چهلمین روز درگذشت شادروان مرحوم حاج **سیدحسن محمدیان** میباشد . یادش را گرامی میداریم وازدرگاه احدیت طلب‌آمرزش می‌نمائیم .

هزینه مراسم صرف‌امور خیریه میگردد .

خانواده محمدیان

در حادثه رانندگی جاده کرج ـ قزوین

پدر با ۲ دخترش کشته شد

در صفحه ۴

جناب آقای یوسفی‌کیا

بانهایت تاسف مصیبت وارده را بشما وکلیه بازماندگان تسلیت می‌گوئیم .

کارکنان مس سرچشمه کرمان

جناب آقای یوسفی کیا

بانهایت تاسف مصیبت وارده را بشما وکلیه بازماندگان تسلیت میگوئیم .

کارکنان امور مالی مس سرچشمه کرمان

با افتتاح شعبه در لندن

بانک تهران وارد بازار بین المللی پول شد

مطبوعات لندن مراسم گشایش شعبه لندن بانک تهران را منعکس کردند

افتتاح شعبه لندن آغاز فعالیت جهانی بانک تهران است .

بانک تهران بدنبال ابتکارات خود در عرضه خدمات و کسب‌موقعیت ممتازدرسیستم بانکی‌کشور اولین‌گام‌برای توسعه شبکه خود در خارج از کشور باافتتاح شعبه‌لندن برداشت .

رجوع به‌صفحه آخر

جناب آقای مهدی لاله

مصیبت وارده را تسلیت عرض نموده وبقای عمر آن خاندان را از خداوند متعال مسئلت می‌نمائیم .

شرکت سهامی صنعتی نپتوالکتریك (نپتون)

جناب آقای علیمحمد ضابطیان

انتصاب شایسته آنجناب را بسمت معاونت کل بانک سپه صمیمانه تبریک عرض نموده وموفقیت روزافزون جنابعالی را در راه پیشبرد هدفهای انقلاب شاه و ملت آرزومندیم .

هیئت مدیره شرکت نمود (سهامی خاص)
هیئت مدیره شرکت سیرالوکس (سهامی خاص)
هیئت مدیره شرکت بل‌تک (سهامی خاص)

بدینوسیله از سروران و خویشان ودوستان که در مراسم تدفین ومجالس ترحیم همسر، برادر و پدر عزیزمان شادروان **جواد ربیع‌زاده** شرکت فرموده و یا بوسیله تلفن وتلگراف ودرج درجراید ابراز همدردی نموده‌اند سپاسگزاری کرده، چنانچه بعلت کسالت‌وتالمات روحی نتوانیم تشرف حاصل کنیم پوزش میطلبیم .

فاطمه ـ عالمتاج ـ سوسن ـ نسرین ـ علیرضا و احمد رضا ربیع‌زاده .

پیدا شده

مبلغی پول نقد پنجاه هزار ریال به‌بالا درخیابان یوسف‌آباد بالا پیدا شده صاحب آن به آدرس خیابان‌سپه پلاک ۵۳۰ سوپرلوکس آقای‌موحدیان‌مراجعه ودریافت دارد .

شرکت ملی نفت ایران

قابل توجه مسافران دارندگان وسائط نقلیه‌ای‌که از طریق جاده چالوس عازم شمال میباشند

در صفحه ۱۹

اطلاعیه

فروش سهام بانک توسعه صنعتی ومعدنی ایران توسط شعب بانکملی ایران

شرح در صفحه ۲۸

سازمان رادیو تلویزیون ملی ایران تعدادی ماشین‌نویس را به‌همکاری دعوت میکند .

شرح در صفحه ۱۹

اطلاعات بانوان

ایرانی، ایران را بشناس

کوپن مسابقه بزرگ و استثنائی اطلاعات بانوان با ۱۱ جایزه ارزنده، درهمین‌شماره روزنامه اطلاعات چاپ شده است.

از شما دعوت می‌کنیم با توجه به‌شرایط این مسابقه که‌همراه کوپن چاپ شده‌است و با مطالعه ویژه‌نامه ۲۸ هزار روز تاریخ ایران‌وجهان که همه روزه ضمیمه روزنامه اطلاعات منتشر میشود، کوپن مسابقه را پر کنید و بدفتر اطلاعات بانوان بفرستید و از جوایز ارزنده آن بهره‌مند شوید

اطلاعات ۱۳۰۴

روزنامه اطلاعات بمنظور رفاه کسانیکه بهنگام مراجعه برای دادن آگهیهای روزانه باداره مرکزی روزنامه اطلاعات بامشکلاتی روبرو میشوند درمحل انجمن دوشیزگان وبانوان دفتر جدیدی دائر کرده است

صاحبان آگهی از این پس علاوه بردفتر مرکزی وشعب روزنامه اطلاعات میتوانند بدفتر آگهیها درمحل انجمن دوشیزگان وبانوان ـ خیابان بهار خیابان نامجو مراجعه نمایند تلفن ۳۲۸۳۱۲

استفاده از پارکینگ اختصاصی برای آگهی دهندگان مجانی است

35.RE.9

گشتی‌های ناوگان هفتم امریکا در ساحل کنیا لنگر می‌اندازند

صدها کنیائی در اوگاندا قتل عام شدند

سازمان ملل- خبرگزاری آلمان- کنیا دیروز نامه‌ای برای رئیس شورای امنیت سازمان ملل فرستاد و ادعا کرد که مقامات نظامی اوگاندا از روز چهارم ژوئیه که کماندوهای اسرائیلی به فرودگاه «انتبه» حمله کردند تاکنون صدها نفر از کنیایی‌های مقیم اوگاندا را به قتل‌رسانده‌اند.

وزیر خارجه کنیا که نامه را امضاء کرده به رئیس شورای امنیت گفته است که دولت متبوع وی دیگر نمیتواند دست روی دست بگذارد و در برابر بیرحمی ها و تحریکات اوگاندا مکس - العملی نشان ندهد.

روزنامه کنیایی «دیلی نیشن» امروز از قول یکی از اتباع اوگاندا که خود را شاهدعینی معرفی کرده است مدعی شد که شخص مذکور جسد سوخته «دورابلوخ» پیر زن ۷۳ ساله‌ای را کمیکی از گروگانهای ربایندگان اتوبوس هوایی ارفرانس بود ولی بوسیله آنها آزادشده بود در نزدیکی کامپالا در یک ناحیه جنگلی مشاهده کرده است.

شخصی که مدعی رویت‌کردن جسد غال‌شده دورابلوخ گردیده گفته است که تنها دست و پای راست پیرزن اسرائیلی -انگلیسی نسوخته مانده بود و در کنار جنازه وی اجساد سه نفر از کارکنان افریقایی قسمت رادار فرودگاه انتبه که تیر بازان‌شده بودند نیز بچشم میخورد.

از قول دیپلماتهای مقیم‌نایروبی دیروز اظهار نظر شد که یک هواپیمای جاسوسی امریکا به نیابت از طرف دولت‌کنیا و برای این دولت شروع به پروازهای اکتشافی برای شناسائی کردن تدارکات نظامی در اوگانداکرده است.

از طرف دیگر دیروز یکفروند ناو دیگر امریکایی وارد بندر «موسباسا» که متعلق به کنیاست و در ساحل اقیانوس هند قرار دارد شده است.

کشتی مذکور که دارای‌خدمه‌ای مرکب از ۲۵۰ افسر و ملوان امریکایی است جزیی ازناوگان جنگی امریکا در اقیانوس هندرا تشکیل میدهد.

روز یکشنبه اخیر پنج کشتی از ناوگان‌هفتم‌امریکا دراقیانوس آرام که ناو هواپیمابردرانجر،در راس آنها قرار دارد وارد اقیانوس هند شده‌اند و گفته میشود که مقصد آنها بندر «موسباسا» در کنیا است.

در زندان زنان برلن

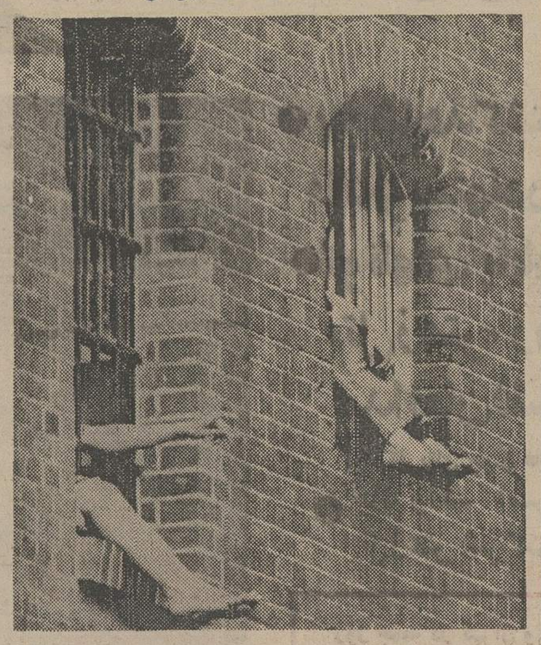

در زندان زنان برلن غربی که هفته گذشته ٤ زن تروریست ازآن فرار کردندقدامات احتیاطی‌بیشتری صورت گرفته است.

بطوریکه زنان زندانی برای‌آفتاب گرفتن هم دچار مضیقه شده‌اند،در عکس زنان زندانی دیده میشوندکه دستها وپاهای خود را از پنجره های‌سلول‌های‌خود بیرون‌آورده‌اند تا لااقل قسمتی از بدن آنها در معرض آفتاب قرار گیرد. عکس رادیوئی یونایتدپرس

نخست‌وزیر اردن استعفا کرد

عمان - آسوشیتدپرس - زید الرفاعی نخست‌وزیراردن دیروز استعفا کردوبلافاصله ملك حسین پادشاه این کشور از «مداربدران» که ریاست کابینه سلطنتی‌اردن رابرعهده دارد خواست که‌کابینه جدیدی تشکیل دهد.

رفاعی از ۱۹۷۳ نخست‌وزیر اردن بود. وی دومین کابینه ۲۰ نفری خود را در فوریه گذشته تشکیل داده بود. هیچ دلیلی در گزارشهای مربوط به‌استعفای‌رفاعی که انگیزه وی برای کناره‌گیری بوده باشد ذکر نشده‌است.

بدران نخست‌وزیر جدید اردن که ٤٠سال دارد سابقا رئیس‌اداره ضد اطلاعات ومدتی نیز وزیر آموزش و پرورش بوده است. وی بلافاصله پس‌از منصوب‌شدن به نخست‌وزیری کار خودرا برای تشکیل دادن کابینه جدید آغاز کرده است.

رفاعی وبدران هر دو ازدوستان دوران کودکی‌پادشاه اردن‌بوده‌اند وهردوی آنها در هفته گذشته ملك حسین رادر سفرش‌به‌سوریه همراهی کردند. پادشاه اردن در این سفر درباره اتحاد اردن‌و سوریه و تحولات اخیر دنیای‌عرب وبحران لبنان باحافظ اسد رئیس جمهوری سوریه مذاکره کرده است بطوریکه روزنامه های‌اردنی گزارش داده‌اند رفاعی در شب قبل از کناره‌گیری باملك‌حسین در باره فعالیتهای سیاسی مربوط به‌وضع آینده اردن گفتگو کرده بود.

هنوز روشن نیست که آیا قبول فوری استعفای رفاعی ازطرف ملك حسین وانتصاب بدران به نخست‌وزیری را باید پیش‌درآمد یك دگرگونی درسیاست اردن تلقی کردو یا آنرا امری عادی دانست.

دیپلمات انگلیسی درشب حمله اسرائیلی‌هادر فرودگاه «انتبه» حضور داشت

اوگاندا سفیر انگلیس را اخراج کرد

نایروبی - رویتر -اوگاندا دیروز به انگلستان اخطارکرد که قائم مقام کمیسر عالی خود درکامپالاراکه«جیمزدوراکس» نام دارد به کشور احضار کند.

این خبر هنگامی از رادیو اوگاندا پخش شد که تنها چند ساعت قبل از آن‌دولت ایدی-امین به دیپلمات عالیرتبه دیگر انگلیسی را که دبیر دوم سفارت آن کشور در کامپالا بود و پرتجاندنی نام داشت‌از اوگاندا اخراج کرده بود. پیش از خروج دیپلماتهای انگلیسی - ایدی‌امین رئیس جمهوری اوگاندا درآورده بود، در یک اتومبیل لندرور پراز سربازان‌اسرائیلی که آنها هم خود را به شکل محافظان سیاهپوست ایدی‌امین درآورده بودند،در حمله به فرودگاه انتبه در اوگاندا شرکت داشت.

همین روزنامه، به نقل از منابع اسرائیل، نوشته است: بکار بردن این حیله،سربازان اوگاندایی مستقر در فرودگاه را به اشتباه انداخته استو بمکوماندوهای اسرائیلی فرصت داده است که گروگان را بربایند.

رئیس جمهوری اوگاندا این اتهام را که وی ویا دولت اوگاندا با فدائیان فلسطینی رباینده اتوبوس‌هوایی‌ارفرانس تبانی و همکاری داشته‌اند تکذیب کرد.

امین در برابر وزیران و دیپلمات ها و رهبران مذهبی در کامپالا سخنرانی میکرد و اظهاراتش مستقیما از رادیو پخش میشد جزئیات ماجرای اتوبوس هوایی فرانسوی را از ابتدا تا به آخر شرح داده و اضافه کرد که تمام وقایع این ماجرا ثبت و ضبط شده است.

امین در سخنرانی خود از کشور های کمونیست به خاطر اینکه در قضیه‌فرودگاه «انتبه» و تجاوز اسرائیل‌به اوگاندا طرف کشور وی را گرفته‌اند سپاسگزاری کرد.

افسر اسرائیلی خودرا شبیه ایدی امین کرد و اوگاندائی‌ها را فریب داد

نیویورک-خبرگزاری فرانسه- روزنامه نیویورک تایمز- در شماره دیروز خود نوشته است که یک افسر اسرائیلی‌با صورت سیاه شده که خودرا به شکل ایدی‌امین رئیس جمهوری اوگاندا درآورده بود، در یک اتومبیل لندرور پراز سربازان‌اسرائیلی که آنها هم خود را به شکل محافظان سیاهپوست ایدی‌امین درآورده بودند،در حمله به فرودگاه انتبه در اوگاندا شرکت داشت.

همین روزنامه، به نقل از منابع اسرائیل، نوشته است: بکار بردن این حیله،سربازان اوگاندایی مستقر در فرودگاه را به اشتباه انداخته استو بمکوماندوهای اسرائیلی فرصت داده است که گروگان را بربایند.

ژنرال کتاچف مرد آهنین اتیوپی تیرباران شد

نایروبی - رویتر-فرمانروایان نظامی اتیوپی دیروز اعلام کردند که ژنرالی که از طرف آنها مامور سرکوب کردن شورش تجزیه طلبان اریتره شده بود خائن از آب درآمده و با تیرباران شدن بسزای اعمال خود رسیده است.

طبق اعلامیه‌ای که دیروز در آدیس‌آبابا منتشر شده سرتیپ «گتاچف‌نالا» سرباز مهیب و مرد آهنین که مدت ۱۷ ماه بعنوان‌فرماندار نظامی منطقه اریتره را اداره‌میکرد بضرب رگباری از گلوله ها که بوسیله تعدادی از ماموران امنیتی در حال گنت شلیک شد جان سپرده است.

رهبران اتیوپی ژنرال گتاچف را که خود از اهالی اریتره بود متهم کرده‌اند که بعد از آنکه براثر ملی شدن املاک و ثروتهای بزرگ منافع شخصی وی در اریتره آسیب دید ازقدرت‌و اختیارات خود بعنوان فرماندار نظامی اریتره سوء استفاده کرد و بفعالیت های ضدانقلابی‌روی آورده یکی دیگر از افسرانی که رهبران اتیوپی‌آنان‌رامانند ژنرال گتاچف به توطئه کردن برضد رژیم آدیس‌آبابا متهم کرده و خبر تیرباران شدن آنان را در اعلامیه دیروز داده‌اند سرکردی بنام سرای-هابته است وی که ریاست کمیته سیاسی و امور خارجی شورای نظامی حاکم اتیوپی را بر عهده داشت‌یکی از قدرتمندترین اعضای‌دستگاه رهبری اتیوپی بودعلاوه‌براو و ژنرال گتاچف ۱۸ نفر دیگر از افسران و کارمندان غیر نظامی نیز باتهام خیانت و مباشرت در توطئه برضد رژیم در اتیوپی اعدام شده‌اند.

همسر جدید فرانك‌سیناترا

فرانک سیناتراو همسر جدیدش «باربارا مارکس» که دیروز ازدواج کردند در حال بریدن کیک‌مخصوص دیده میشوند.
عکس رادیوئی آسوشیتدپرس

اخبار کوتاه جهان

نخست‌وزیر ایتالیا

● رم - خبرگزاری فرانسه- گیولیو اندره‌اوتی، ازحزب دموکرات مسیحی مامور تشکیل کابینه جدید ایتالیا شد.

نخست وزیر منتخب‌ایتالیا ۵۷ ساله است و یکی از مردان نیرومند حزب دموکرات مسیحی بشمار میرود.

قتل دیپلمات رومانی در آنگولا

● بلگراد-رویتر- خبرگزاری یوگسلاوی دیروز بنقل از سخن گوی وزارت امور خارجه آنگولا گزارش داد که‌دکتری مانوئلسکو، رایزن سفارت‌رومانی درآنگولا،با شلیک گلوله یک سرباز آنگولائی بقتل رسیده‌است. این حادثه در جریان برگزاری مراسم پائین آوردن پرچم، که طی آن باید تمام وسایط نقلیه متوقف شوند، روی داد.

کلاسهای موسیقی فشرده ۳ ماهه
زیر نظر عطا الله خرم
تعلیم ارگ، گیتار، پیانو، سنتور، جاز و آواز و سایر ادوات موسیقی
برای دانشجویان و دانش آموزان
سازمان آپولون شعبه ۱ چهارراه پهلوی
شماره تلفن ۶۶۵۶۱۶ ثبت نام هر هفته

تصفیه استخر و شوفاژ
شرکت آب روشن
نقد و اقساط
تلفن ۸۳۲۴۵۷۹ - ۸۳۲۴۰۳

BL سنگ‌شکن
ساخت کارخانه کیوکن انگلستان : فکی هیدرولیکی دراندازه دهانه از ۱۵ × ۴۰ تا ۱۲۰ × ۱۵۰ سانتیمتر یعنی درظرفیتهایی از ۱۳ تا ۵۵۵ تن در ساعت که حرکت‌خورد کننده توسط هردو فکین انجام میگیرد.
KUE KEN CRUSHERS

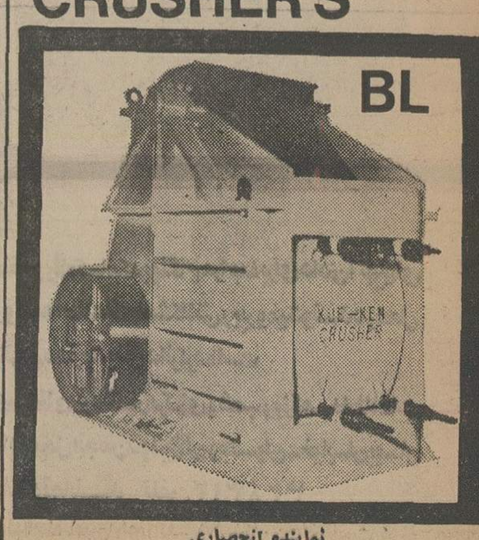

نماینده انحصاری
شرکت تراک‌راه با مسئولیت محدود
تخت طاووس شماره ۱۰۰ تلفن : ۸-۸۵۹۰۳۴

۳موضع راست‌گرایان در اطراف تل‌زعتر سقوط کرد

فرماندهٔ راست‌گرایان در تل‌زعتر کشته شد

بیروت- خبرگزاریها-مدافعان اردوگاه تل‌زعتر همچنان در برابر حملات پیاپی‌فالانژ های محافظه کار ایستادگی می کنند. نبرد در جبهه های دیگر نیز بشدت ادامه دارد.

سخنگوی سازمان الفتح در قاهره اظهارداشت فلسطینی ها دیروز توانستندسموضع مهم نظامی جدائی خواهان را درخارج از اردوگاه تل‌زعتر از وجود فالانژا ها پاک کنند.

حسن‌البکر : سوریه مانند یك عامل مطیع برای نابودی فلسطینی ها عمل میکند

بغداد- خبرگزاری فرانسه- احمد حسن‌البکر رئیس جمهوری عراق ضمن پیامی که بمناسبت هجدهمین سالگرد انقلاب عراق به نیروهای مسلح این کشور فرستاد سوریه را متهم کرد که میخواهد جنبش مقاومت فلسطین ونیروهای ملی لبنان رانابود کند.

البکر از نیروهای عراق که‌در مرزهای سوریه متمرکز شده‌اند ستایش کرد وگفت آمادگی قهرمانانه نیروهای عراق برای دفاع از ملت عرب و برهم‌زدن توطئه‌های دشمنان ستایش انگیز است.

البکر در پایان پیام خود اضافه کرده است:رژیم تجدید نظر طلب سوریه بمنزله یک عامل مطیع برای اجرای طرحهای راحل تسلیم آمیز ونابودی فلسطینی‌ها عمل میکند.

«ویلیام هوی» رئیس شورای نظامی فالانژ ها و یکی از رهبران برجسته راستگرایان در جریان نبرد های دیروز تل‌زعتر بقتل رسید.

رادیو صدای لبنان که در کنترل میحیان محافظه‌کار است ضمن تائید خبر کشته شدن «ویلیام‌هوی» توضیح داد یکی از فلسطینی ها در حالیکه وانمود به تسلیم شدن میکرد باشلیک تیری مغز رئیس شورای نظامی فالانژ هارا داغان کرد.

ویلیام‌هوی از سال ۱۹۵۲ ریاست شورای نظامی‌فالانژ هارا بعهده داشت ودر جنگ های اخیر تل‌زعتر نقش مهمی ایفا میکرد.

فرماندهی نیرو های فلسطین اعلام داشت که نیرو های محافظه کار لبنان وارتش سوریه همچنان شهرطرابلس رازیر فشار شدید قرار داده‌اند.دیروز در آستانه‌شانزدهمین ماه جنگ داخلی لبنان و احدهای سوریه توانستند به شهر تاریخی بعلبک نفوذ کنند.

یک هفته پس از گنبایش جبهه «شکا» نیرو های محافظه کار با پشتیبانی ارتش طرفدار فرنجیه توانستند مواضعی راکه در اطراف طرابلس از دست داده بودند پس بگیرند.

رادیو صدای فلسطین گفت از دیروز نبرد های شدیدی در حومه شهر طرابلس درگرفته است. شهر یکصد هزارنفری طرابلس در کنترل نیرو های ترقیخواه فلسطین است و فالانژ ها میکوشندها پشتیبانی واحدهای توپخانه اسرائیل دومین شهر بزرگ لبنان را از دست چپ گرایان خارج کنند.

اوضاع در مناطق زیر کنترل فلسطینی ها بشدت بوخامت گذاشته کمبود خواربار، سوخت و فقدان وسایل داروئی عرصه را بر ترقیخواهان تنگ کرده است.

بیمارستان پزشکان غیر حرفه‌ای که از اول ژانویه ۱۹۷۶ مشغول کار بود از دیروز بفعالیت خود پایان‌داد. سازمان های بهداشتی دیگر نیز براثر کمبود پرستار،پزشک ودارو یکی پس ازدیگری تعطیل میشوند.

فرمانده واحدهای کلاه سبز لیبی که از لبنان وارد قاهره شده است در یک مصاحبه مطبوعاتی اظهار داشت کودکان فلسطینی بشدت از گرسنگی رنج میبرند. آنها برای پیداکردن خورده نان و تمانده غذا در میان صندوق های زباله به جستجو میپردازند.

یک منبع آگاه در بیروت دیشب اظهار داشت برای برقراری احتمالی آتش‌بس‌درلبنان بین بیروت و قاهره تماس نزدیک برقرار شده است. اما یاسرعرفات طرحی راکه برای رفع بحران به شورای وزیران خارجه اتحاد عرب تسلیم شده رد کرده است . از سوی دیگر پیر جمائیل رهبرفالانژ های لبنان همچنان با حضور فلسطینی هادر لبنان مخالفت میکند. رهبر فالانژ ها دیشب در یک نطق رادیوئی پرسیدآیا کشور های عربی که‌این همه سنگ فلسطینی هارا بسینه میزنند حاضرند عده‌ای از آوارگان فلسطین رادر کشورخود بپذیرند ؟

نبرد تن به تن در بعلبك

بیروت- رویتر- یک سخنگوی فلسطینی‌ضمن تائید خبر ورود نیروهای زرهی سوریه به شهر تاریخی بعلبک گفت ساکنان بعلبک از سلاحهای کوچک برای جلوگیری ازهجوم «فاشیست‌ها»استفاده میکنند و نبردهای تن‌بتن شدیدی در خیابانها ومیدان های این شهر باستانی درگرفته است.

سخنگوی فلسطین اضافه کرد که در جریان حمله نیروهای سوریه به مردم شهر بعلبک تلفات سنگینی وارد شده است وی اضافه کرد نیروهای پیاده نظام سوریه که داخل شهر شده از حمایت واحدهای تانک برخوردارند.

هنوز از سرنوشت یک اردوگاه فلسطینی که‌در نزدیکی بعلبک چهار هزار نفر از آوارگان فلسطین درآن زندگی میکنند خبری در دست نیست.

عرفات از شوروی تقاضای کمك نمی‌کند

قاهره- آسوشیتدپرس- یک سخنگوی‌فلسطینی دیروز این ادعا را که گویا یاسر عرفات رئیس سازمان آزادیبخش فلسطین تهدید کرده است که‌اگر کشورهای عرب به حملاتی که علیه اردوگاههای آوارگان فلسطینی در لبنان جریان دارد پایان‌ندهند وی از منابع غیر عرب- یعنی از شوروی وکشور های غیر متعهد تقاضای کمک خواهد کرد تکذیب کرد.

سخنگوی مذکور که نماینده سازمان الفتح‌در قاهره است اظهار داشت که گزارشهایی از این‌قبیل دروغ و ساختگی"است و عرفات چنین پیامی برای کنفرانس فوق‌العاده وزیران خارجه اتحادیه عربکه در قاهره گرد آمده‌اند نفرستاده است.

در خارج از لبنان موج طرفداری از فلسطینی ها همچنان بالا میگیرد . ظرف ٤٨ ساعت اخیر در بسیاری از کشور ها تظاهراتی علیه مداخله سوریه در لبنان برپا شده است دیروز یکصد نفر از مبارزان نهضت آفریقای جنوب ایتالیا بمدت یک ساعت دفتر شرکت هواپیمائی سوریه را در رم اشغال کردند و بامرگ قرمز روی درودیوار آن شعارهائی علیه مداخله سوریه در لبنان و طرفداری از فلسطینی ها نقش کردند.

برای تخلیه لبنان

شوروی ، سوریه‌راتحت فشار قرارداد

بیروت- یونایتدپرس- سوریه طبق گزارشهایی که دیروز در بیروت بدست آمده تحت فشارشوروی عقب کشیدن نیروهای ارتش خود را از اطراف یکی از بنادر محاصره شده لبنان که تحت کنترل نیروهای دست چپی مسلمانان این کشور قراردارد آغازکرده است رادیوی دست چپی‌های لبنان دیروز از بیروت گزارش داد که در حدود ۵۰۰ نفر از نیروهای سوریه از تپه‌های مشرف به بندر صیدا شروع به عقب‌نشینی کرده‌اند واینکار زیر نظر هیئتی که ازطرف نیروی عربی باسدار صلح‌لبنان برای نظارت‌برخروج ارتش سوریه فرستاده شده است انجام میگیرد. در اصل نیروی مشترک عربی که باید برحفظ صلح در لبنان نظارت کند در فرودگاه بیروت‌مستقر شده‌است.

خبر شروع عقب‌نشینی نیروهای سوریه از بندر صیدا هنگامی داده شد که اندکی قبل از آن یکی از سخنگویان سازمان آزادی‌بخش فلسطین‌گفته بود که الکساندر سولداتوف سفیر شوروی درلبنان به یاسر عرفات رئیس سازمان آزادی بخش‌فلسطین اطلاع داده است که کرملین در قضایا مداخله کرده وسوریه را تحت فشار گذاشته است تا خارج‌کردن نیروهایش را از لبنان آغاز کند.

بنابرگزارش رسیده از منابع آگاه شوروی خود را برای کمک فوری به فدائیان فلسطینی آماده‌میکند، این گزارش زمانی انتشار یافته است که سوریه‌برای تحمیل نظرات خود در مورد پایان دادن بجنگ‌بیروت تهدید کرده است که این شهر را اشغال میکند.

دوشب پیش بنقل از مقام‌های سوری گفته‌شده بود که اگر نیروی دریائی شوروی وارد عمل شود وبارسال کمک به صیدا آغاز کند، نیروی هوائی سوریه، گشتی‌های شوروی را بمباران خواهدکرد.

اتحاد شوروی روش دمشق را در لبنان مداخله آشکار در امور داخلی این کشور تلقی‌میکند.

نماینده فلسطینی‌ها از قطعنامه اتحادیه عرب اظهار نارضائی کرد

قاهره -خبرگزاری فرانسه- شورای وزیران امور خارجه کشور های عضو اتحادیه‌عرب باتصویب قطعنامه‌ای برای‌رفع بحران لبنان به کار خودپایان داد.

قطعنامه‌ای که اندکی پس‌از نیمه‌شب دیشب‌بتصویب رسید باین شرح است.

۱- شورای اتحادیه عرب لزوم برقراری یک آتش‌بس فوری رادرلبنان تائید میکندو ازهمه طرفهای درگیرمیخواهد بدقت آتش‌بس را بمرحله‌اجرا درآورند.

۲- ازتمایل سوریه‌و سازمان آزادی بخش فلسطین برای انجام مذاکرات فوری‌بمنظور برقراری روابط عادی حسن استقبال میکند.

۳- به دبیرکل اتحادیه‌عرب ماموریت میدهد بر اجرای قطعنامه های مصوبه‌شورای فوق‌العاده نظارت کند.

٤- تعداد نیروهای امنیتی عرب را درلبنان افزایش داده سازوبرگ وسلاح‌کامل برای تامین امنیت لبنان در اختیار آنها بگذارد.

٥- ازکشور های‌عربی می خواهدتعهدات‌خاشی ازقطعنامه شورا رابدقت انجام دهند.

٦- جلسات شورای فوق العاده اتحادیه عرب برای‌تعقیب چگونگی اجرای قطعنامه ها ومقابله باهرگونه حوادث احتمالی همچنان دایرخواهد بود.

۷- مقادیری خواربار و لوازم پزشکی وسوخت بلبنان تحویل دادمخواهد شد.میزان سوختی که همه روزه تحویل داده میشود دویست هزارلیتر گازوئیل و ۱۵۰ هزارلیترینزین خواهد بود.

هفت‌کشورعربی‌تا۳۱اکتبردر دادن‌این‌کمک‌هاشرکت خواهند کرد، که عبارتند از عربستان سعودی ،کویت ،لیبی ،امارات متحده عربی عراق قطر و الجزایر .

۸- شورا قطعنامه وزیران بهداری کشورهای عضو را درباره تحویل‌لوازم داروئی‌به ارزش ٥ میلیون دلار بلبنان تائید میکند.

سخنگوی سازمان آزادی بخش فلسطین ضمن اظهار نارضائی از قطعنامه شورای اتحادیه عرب گفت این قطعنامه ها به هیچ‌وجه «قاطعیت»ندارد.

سخنگوی فلسطین ضمنا سوریه رامتهم کرد که می خواهد زیر پوشش ابتکار عرب نقشه های خود را برای نابودی‌سازمان مقاومت‌فلسطین ونیروهای ملی لبنان عملی کند.

مسئول‌دفتر اطلاعات‌سازمان آزادی بخش فلسطین که در پایان جلسه‌فوق العاده اتحادیه عرب سخن میگفت رژیم های عربی رابه شانه خالی کردن اززیربار مسئولیت متهم کردو نسبت به تماس سوریه برای آشتی بافلسطین اظهار شک وتردید کرد وگفت درحالیکه‌ما درجلسه شورا سخنان آشتی جویانه‌ای از زبان‌عبدالحلیم خدام می‌شنویم ارتش سوریه در خیابانهای شهر بعلبک با فلسطینی هاوملیون نبرد های تن‌بتن براه‌انداخته است.مسئول سازمان فلسطین گفت ما از شورای اتحادیه عرب انتظار تصمیم قاطعی راداشتیم نه‌آنکه مثل گذشته به‌دبیرکل اتحادیه عرب ماموریت داده شود در برقراری آتش‌بس نظارت‌کند. نماینده‌فلسطین‌گفت‌باوجود فرار کشورهای‌عربی ازحمل مسئولیت مامیتوانیم‌به نبرد در لبنان‌ادامه دهیم گواینکه‌واحد های‌سوریه درهمه‌جانیرو های فلسطین رامحاصره کرده‌اند.

دعوت‌از علاقمندان به تحصیل درآمریکا

دانشگاه سوت ایسترن در شهر واشنگتن ،دارای امتیازنامه از کنگره آمریکا و نودوهفت سال سابقه با کادر آموزشی عالی و حق‌التعلیم مناسب دانشجویان‌عزیز ایرانی علاقمند به ادامه تحصیل در رشته های لیسانس‌و فوق‌لیسانس حسابداری ، اقتصاد ، مدیریت ، امور مالی، بازاریابی و امور اداری را به تحصیل در این دانشگاه دعوت می کند . با این آدرس مکاتبه فرمائید .

Dr. Barkev Kiberian,
President,
Southeastern University,
501 — I St., S. W.,
Washington D. C. 20024
U. S. A.

موسسه زبانهای خارجی
وابسته به انجمن ایرانیان دوستدار زبانهای خارجی و سفارت افغانستان

افتتاح دوره‌های جدیدپروفشنسی انگلستان و دوره‌های اعزام و تافل وکلاسهای اختصاصی ششم دبیرستان

موسسه زبانهای خارجی بدینوسیله شروع کلاسهای پروفشنسی و اعزام و تافل و کلاسهای اختصاصی ششم دبیرستان را به اطلاع کلیه علاقمندان دارای مدرك لردکمبریج و یا در حدود آن و کلیه افراد عازم به کشورهای امریکا - کانادا - استرالیا و هندوستان جهت تحصیل میرساند

برای اطلاعات بیشتر و نامنویسی به مراکززیر مراجعه فرمائید .

مرکز شماره ۱ خیابان پهلوی بالاتر ازچهارراه تخت‌جمشید شماره ۱۵۹ تلفن‌های ۶۶۰۶۷۸ - ۶۶۴۵۳۱ - ۶۴۸۱۹۹ - ۶۶۶۶۵۰

مرکز شماره ۲ خیابان شاه ساختمان‌آلومینیوم طبقه پنجم تلفن ۶۶۰۸۲۹

مرکز شماره ۳ خیابان تخت‌جمشید روبروی هتل امپریال کوچه خوشبختی شماره ۱۰۱ تلفن ۶۶۵۵۶۳

ساختمان
زیر نظر مهندسین تحصیلکرده داخل وخارج آماده طرح ، نظارت و محاسبات . تلفن : ۲۶۴۴۴۰

اخبار داخلی

اجرای طرح بزرگ سرگرم کردن کودکان در تابستان آغاز شد

صدها هزار دانش‌آموز و کودک ایرانی در اردوی های گذران ایام فراغت تابستان شرکت می‌کنند و هنگام اقامت در این مراکز کارهای هنری فرا میگیرند.

یک مقام جمعیت خیریه فرح پهلوی اعلام کرد : برنامه وسیع ایجاد مراکز گذران اوقات فراغت کودکان و دانش آموزان مدارس در تابستان از سوی این جمعیت بمورد اجرا گذارده شد . و اولین اردوگاه مرکز گذران اوقات فراغت با ۱۰۰۰ کودک و دانش‌آموز در تبریز کار خود را آغاز کرد. این مرکز درطول تعطیلات تابستان دائرخواهدبود و روزهابرای پذیرائی ازکودکان و دانش‌آموزان مفتوح است .

سن شرکت کنندگان دراردوی این مرکز بین ۷تا۱۳ سال تعیین شده است . کودکان و دانش آموزان در خلال مدت اقامت روزانه خود در مرکز بوسیله مربیان تربیتی تحت نظر خواهند بود و صبح ها به بازی و گردش ـ انجام کار های دستی می‌پردازند. و بعداز ظهر هاشنا ـ فراگیری کار های هنری ـ نمایش و قصه سرگرم خواهند شد .

از سوی دیگر مربیان تربیتی با ارجاع کاری مختلف بکودکان ودانش آموزان استعدادو علاقه آنان را درمشاغل آینده مورد سنجش قرار خواهند داد .

برای آشنا شدن کودکان ودانش‌آموزان با شهر خود در خلال مدت تابستان ، مربیان آنها را به اماکن تاریخی ، موزه‌ها و کارخانجات شهرستان می‌برند . کودکان ودانش‌آموزان هنگام صبح بوسیله اتوبوس های مرکز باو الدینشان به این مرکز آورده میشوندو شبها بمنزلشان برمی‌گردند . آنها صبحانه ـ ناهارو عصرانه را در اردو های گذران فراغت صرف خواهند کرد .هر مرکز دارای یک درمانگاه و بهداری است که کودکان را در شروع و پایان کار اردومعاینه می‌کند. دوره هر برنامه گذران اوقات فراغت برای کودکان و دانش‌آموزان ۲۱ روز است . بابت شرکت دراین برنامه و حتی غذای کودکان دیناری دریافت نخواهد شد .

مرکز تهران

همین مقام‌درمورد ایجاداردوی گذران فراغت کودکان و دانش آموزان تهرانی گفت : طرح این اردو تهیه شده و بزودی مرکز گذران فراغت کودکان ودانش آموزان در تابستان در جنوب پایتخت گشایش خواهد یافت. زیرا اجرای این برنامه برای خانواده های پرجمعیت تهران جزو ضروریات است ، چه خانواده های این ناحیه دارای فرزندان متعددی هستند و نباید گذاشت این کودکان سه ماهه تابستان را بیکار و بی‌هدف بگذرانند . گفته میشود درطول هر تابستان تنها در تهران‌حدود ۵هزار کودک و دانش‌آموز از طرف جمعیت خیریه فرح پهلوی در برنامه های اردوی های گذران اوقات فراغت شرکت داده میشوند . وبا توسعه مراکز مزبور در دیگر نقاط کشورگروه کثیری از دانش آموزان ازاین برنامه استفاده خواهند کرد .

چهره روسای جمهوری امریکا برقالی ایرانی

بافت قطعه فرش نفیس و هنرمندانه‌ای که توسط احمد رضائی یکی از هنرمندان چیره دست قالیباف ایران بمناسبت دویستمین سال استقلال امریکا تهیه شده‌به پایان رسید و بافنده این قطعه فرش که اصولا در زمینه بافت فرشها و قالیچه‌های‌نفیس ازچهره مشاهیر ایران و جهان کارمیکند به سفارش شرکت فرش بافت قالیچه‌ای بسیار ظریف و نفیس وزیبا ازچهره علیاحضرت شهبانوی ایران را آغاز کرد.

قالیچه زیبائی که بمناسبت‌پایان دو قرن استقلال امریکا، بافته شده بحدی ظریف و زیباست که از لحاظ هنر و ظرافت کارقالی بافی نمیتوان قیمتی برآن‌گذاشت ابعاد این‌قطعه فرش دو مترو ۲۰ سانتیمتردر یکمتر و ۸۰سانتی متر استو‌بنابراظهار آقای رضائی تهیه کننده آن، در مدت دوسال با هزینه‌ای بیش از یکصدوشصت هزار تومان بافته شده‌است.

طرح و نقشه این قالیچه‌نفیس بوسیله منوچهر رضائی فرزندوی تهیه گردیده و در بافت آن پنج میلیون گره زده‌شده و رنگ‌قالیچه که در زمینه کلی، مغزپسته‌ای و نقشهای آن هر کدام از یک رنگ متفاوت میباشد، از ترکیب یکصد و بیست رنگ تشکیل شده‌است.

در این قالیچه بسیار ظریف و زیبا که میتوان گفت شاهکار قالی بافی و کلکسیونی از چهره‌روسای جمهوری ایالات‌متحده‌امریکا‌است، چهره ۳۶ رئیس جمهوری امریکا که از بدو استقلال تا کنون‌عهده دار ریاست جمهوری ایالات‌متحده بوده‌اند ،ازبالابپائین به ترتیب از واشنگتن، تا نیکسون در ابعاد کوچک و خشتی نقش بسته که اسامی هر یک از آنهاوسالهای مدت ریاست جمهوری آنان با حروف لاتین کاملا مشخص می باشد.ـ

درست در وسط این قالیچه نقش مجسمه آزادی‌وپرچم امریکا در زمینه آبی آسمانی، ودروسط حاشیه بالای ان آرم امریکا در یک دایره و سال ۱۹۷۶ میلادی‌و ۲۵۳۵ شاهنشاهی که پایان کار تهیه آن میباشد، بافته شده‌است در وسط حاشیه پائین آن نیز سال شروع بافت این‌قطعه فرش نفیس‌و ظریف که ۱۹۷۴ میلادی است و نام بافنده‌آن‌احمد رضائی با حروف لاتین بطرزی بسیار زیبا مشخص است.

قیمت انواع اتومبیل‌های بنز اعلام شد

قیمت صادراتی انواع اتومبیلهای بنز مدل ۱۹۷۶ تعیین شد و در اختیارگمرک ترخیص اتومبیل قرار گرفت .

این قیمتها به مارک آلمان غربی‌تعیین شده است و بنای برآورد سود بازرگانی و حقوق گمرکی اتومبیل خواهد بود . برای براورد ارزش اتومبیلهای وارداتی ، گمرک قیمت صادراتی را به ریال تبدیل میکند و براساس آن حقوق و عوارض گمرکی‌وصول میشود .

این قیمت‌ها بدون لوازم وتجهیزات اضافی اتومبیل است و هزینه مربوطبه بیمه نیز درآن منظور نشده است بعلاوه قیمت‌های تعیین شده باقیمت متداول دربازار های اروپائی تفاوت دارد ولی گمرک ایران برای اتومبیلهای وارداتی همین‌قیمت ها را مبنای محاسبه ارزش قرار میدهدو براساس آن سود بازرگانی و حقوق گمرکی وصول میکند .

قیمت صادراتی بعضی‌ازانواع‌اتومبیلهای بنز بشرح زیر است :

بنز ۲۰۰ـ	۱۳هزار و ۲۵۴ مارک
بنز ۲۳۰ر۴	۱۳ هزار و ۹۷۲ مارک
بنز ۲۳۰ر۶	۱۴هزارو۷۴۹مارک
بنزسی ۲۵۰	۱۸ هزارو ۳۶ مارک
بنز ۲۵۰	۱۵ هزار و ۸۷۶ مارک
بنز ۲۸۰	۱۷ هزار و ۵۶۶ مارک
بنزای۲۸۰	۱۸ هزار و ۹۶۲مارک
بنز سی ۲۸۰	۱۹ هزارو۷۲۶مارک
بنز مدل جدید ۲۰۰	۱۴ هزار و۵۵۴مارک
بنز مدل‌جدید ۲۳۰	۱۵ هزارو۲۹۲مارک
بنز مدل جدید ۲۵۰	۱۶ هزار و۲۹۹مارک
بنز مدل‌جدید ۲۸۰	۱۸ هزارو۶۰۶مارک
بنز مدل جدیدای ۲۸۰	۲۰ هزارو۵مارک

در انجمن شهرستان گفته شد

بجای تخم مرغ بـه مردم مقوا میفروشند

در انجمن شهرستان تهران عدم مرغوبیت نان سنگک‌مورد انتقاد قرار گرفت و گفته شد: فروشندگان تخم مرغ‌باگذاشتن تخم‌مرغ های کوچک فانتزی‌در جعبه های سنگین، پول مقوارا از مردم میگیرند.

در جلسه این هفته انجمن شهرستان تهران ،کمبه ریاست مهندس مظفرزنگنه رئیس‌انجمن تشکیل شد، آقای جعفرنماینده یکی‌ازاعضای‌انجمن‌ازشخصیت و درایتی که والاحضرت‌ولیعهد در سفر اخیرشان به اتحاد جماهیر شوروی‌از خویش‌نشان دادند، تجلیل کرد وسپس با اشاره به انتخابات انجمنهای دموکراتیک گفت: بایددر نحوه تعیین کاندیداهای انجمنهای دموکراتیک دقت بیشتری بعمل آید، تا نمایندگان دلسوزوساعی از سوی مردم انتخاب شوند.

خانم ملکوتی نماینده دیگر انجمن نیز ازتشکیل کنگره‌عظیم دانش اموزان وابسته به حزب یاد کرد و تشکیل چنین‌کنگره هائی را در افزایش آگاهی سیاسی و اجتماعی نو جوانان موثر خواند.

آنگاه اسعد رزم آرا، عضو دیگر انجمن، اظهار کرد:در بازدید اخیری که از مدرسه شمیران نو، در انتهای نارمک بعمل آوردم، مشاهده کردم مدرسه مزبور با بیش از چهار هزار نفر دانش آموز، فاقد آب و اسفالت میباشداواضافه کرد آموزش و پرورش‌وسایر دستگاههای دولتی بایدبه‌مناطق پر جمعیتی مانند نارمک،بیش از پیش توجه کنند. ناطق همچنین افزود وضع بهداشت این منطقه نیز بسیار ناهنجار است. بعنوان مثال گروهی‌از کارگران با لباس کثیف کار بهنگام ظهر در رستورانها و اماکن عمومی ظاهر میشوند، لازمست توجه این گونه افراد را نیز به رعایت نظافت‌جلب کرد.

صرف وقت برای یك خانواده بی سرپرست

آقای حسین عبدلی ، برای سرپرستی یک خانواده‌بی‌سرپرست قبول کرده است تا اوقات فراغت خود را صرف بهبودزندگی معنوی آنهاکند.

یادآوری این مسئله ضروری است که چهبسا بازدهی صرف وقت برای چنین خانواده هایی ارزشمندترازبرطرفکردن نیازهای مادی آنها باشد.

روزنامه ندای ناسیونالیست
روزهای چهارشنبه بامطالب تحلیلی منتشر میشود

کفش مهپوش
انتخابی از شیکترین مدلهای روز
کفش مهپوش

شهرام ایمانی
خواننده وشومن محبوب در
سای‌نیك
مجلل‌ترین نایت کلاپ تهران تقدیم میکند.

بیتا

سوسن

فرهاد سوادکوهی

زندوکیل

وشجاعی
نرگس
رقص عربی وحمیده
آرش وآتش
برادران فضولباشی
میدان ۲۵ شهریور ـ خیابان امیراتابک ـ نبش دیبا ـ تلفن رزرو ۸۲۹۸۲۰

آژانس مسافرتی وتوریستی
اوریانت تقدیم میدارد
تور ۱۴ روزه هامبورك ولندن :حرکت ۷و۱۴ مردادماه ۲۵۳۵
قیمت ۵۸۰۰ تومان
شامل بلیط رفت‌وبرگشت با هواپیمای «جت» اقامت در هتلهای درجه یك ، صبحانه و کارت تخفیف حداقل ۱۰٪ از سیصد فروشگاه و بوتیك و رستورانهای لندن وایابو ذهاب از فرودگاهها به هتلها و بالعکس
تور گردش شهرها طبق برنامه در معیت راهنمای ایرانی‌ومحلی ـ حداکثر مدت ثبت‌نام آخر وقت‌اداری ۲۸تیرماه
این‌تور استثنائی فقط ازطرف‌آژانس مسافرتی اوریانت تقدیم شده‌است
برای کسب آطلاع بیشتر به دفتر مرکزی اوریانت ،خیابان ویلا ـ نرسیده به کریمخان زند ـ شماره ۳۰۱ یا تلفن های ۸۹۷۰۲۹ ـ ۸۹۷۲۲۷ ـ ۸۹۴۰۳۷مراجعه فرمائید .

یك اثر جاویدان درتاریخ سینما از نویسنده بزرك امریکائی
ارنست‌همینگوی
یك شاهکار فراموش نشدنی از دیوید سلزنیك سازنده فیلمهائی چون برباد رفته و جدال در آفتاب
ازامشب در
سینما بولوار
راك هودسن
جنیفر جونز
ویتوریو دسیکا
درفیلم سینماسکوپ ورنگی
وداع با اسلحه

امشب و همه‌شب
درکاباره کنتیننتال

ماریناشوازرم
آندره
خواننده رور اروپا

شودختران انگلیسی
بالت دختران سیلان
مه‌رویان کره‌ای
شوهنرمندان اسپانیا
باهمکاری
شادترین ارکستر بیروت
تلفن رزرو: ۸۹۱۱۸۶
ویلا ـ سپند

جنك بین زنها و مردها تمومی نداره!
ازفردا صبح در سینما شهر قصه
نمایش‌دهنده آثار سینمائی بهتروبرتر

برای رزرو بلیط به‌گیشه‌سینماشهر قصه مراجعه فرمائید ، سانسها ۱۱ صبح ۲ـ ۴ـ ۶ـ ۸ـ ۱۰ بعدازظهر

ایستگاه تهیه شن و ماسه
ژدماشین
(فیدر ـ سرند ـ اسکرابر ـ ماسه‌شور ـ تسمه‌نقاله ـ سنگ‌شکن)
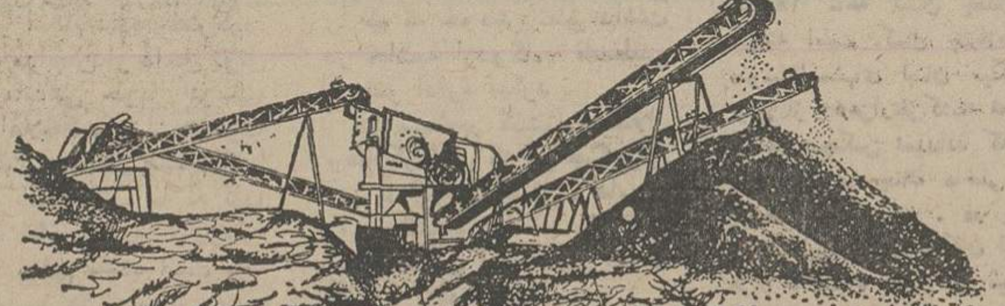
باظرفیت ودانه‌بندی های مختلف
آماده نصب وتحویل فوری درهرمنطقه
ژدماشین سازنده ماشین آلات راه‌سازی، ساختمانی وکشاورزی
خیابان سعدی جنوبی نبش آلباتان تلفن: ۳۱۹۶۵۷ـ۳۰۲۵۲۲

متحصصین ایتالیائی شرکت
PONTEGGI DALMINE
هم‌اکنون برای تهیه طرح و برآورد انواع
قفسه بندی انبارها
در تهران بسر میبرند
علاقمندان باتماس با تلفن: ۶ـ۶۵۹۰۲۲ داخلی ۲۹
جهت بازدید درمحل ومذاکره تماس برقرار نمایند.

قیمت تازه دهها نوع مواد غذائی و پارچه

مرکز بررسی قیمتها نرخ تثبیتی انواع پارچه و برخی از مواد غذائی را تعیین و اعلام کرد . نرخهای تعیین شده با توجه به نوع پارچه- درصد - ترکیب مواد تشکیل دهنده و نخ - تراکم در سانت - وزن هرمتر طولی - عرضی بوده و به مقیاس واحد مترمربع بفروش میرسد .

قیمت ها

پارچه رویال گدار هرمترمربع ۵۸ ریال ریال -ملحفه سفید هرمترمربع ۶۰ ریال تا ۶۷ ریال - ملحفه الوان هرمترمربع ۷۰ ریال - آستر فیلامنت ۸۲ ریال - حریر گلدار ۶۵ ریال- اطلس گلدار هرمتر ۷۰ ریال (ساخت کارخانجات صنعتی جهان) .

رو سری هرمترمربع ۶۲ ریال- ترگال ۱۸۳ ریال - ژوژت ۸۰ ریال - اکریلیک ۱۶۲ ریال - رزیتا ۵۸ ریال - ململ ۲۶ ریال - تنظیف ۲۹ ریال - جیت والی ۳۳ ریال (تولیدات کارخانجات مقدم) .

مواد غذائی

از سوی مرکز بررسی قیمتها نرخ تثبیتی ۳۱ رقم انواع مواد غذائی اعلام شد .

نرخهای مندرج شامل مواد غذائی هستند که توسط تولید کنندگان داخلی تولید و وسیله شرکت های وارد کننده وارد میشود . این نرخها باقیمت های ثابت در عمده فروشی و خرده فروشی با برچسب قیمت بشرح زیر میباشد .

روغن زیتون ایکز (خالص ۴۵۰۰ گرم) بسته بندی هرکارتن حاوی ۵ قوطی قیمت عمده فروشی ۵ر۱۰۱۲ ریال خرده فروشی ۱۱۱۴ ریال ، آبلیمو در ظروف ۳۵۰ گرمی قیمت عمده فروشی ۵۷ ریال خرده فروشی ۶۶ ریال خیارشور در قوطی های ۵۰۰ گرمی قیمت عمده فروشی ۴۶ ریال خرده فروشی ۵۳ ریال خیارشور در قوطی های ۱۰۰۰ گرمی عمده فروشی ۶۲ ریال خرده فروشی ۷۱ ریال خیارشور متوسط در ظروف ۴۵۰۰ گرمی عمده فروشی ۱۶۰ ریال خرده فروشی ۱۸۴ ریال خیارشور درشت وخیارشور درجه ۳ در ظروف ۴۵۰۰ گرمی عمده فروشی ۱۱۸ ریال خرده فروشی ۱۳۶ ریال ترب گوجه فرنگی در ظروف ۱۷۵ گرمی - ۵۰۰ گرمی - ۱۰۰۰ گرمی - ۴۵۰۰ گرمی بترتیب قیمت عمده فروشی ۱۷ ریال- ۳۶ ریال - ۶۷ ریال تا ۲۹۰ ریال در خرده فروشی بهمان ترتیب ۲۰ ریال - ۴۱ ریال- ۷۷ ریال - ۳۳۳ ریال - شیرخشک

شیرخشک پرچرب گیگز هرکارتن حاوی ۲۴ قوطی شیرخشک بوده هرقوطی ۵۰۰ گرمی قیمت عمده فروشی ۱۶۴ر۵ ریال قیمت خرده فروشی ۱۸۶ ریال .

شیرخشک کمچرب گیگز هرکارتن حاوی ۲۴ قوطی شیرخشک هرقوطی ۵۰۰ گرمی قیمت عمده فروشی ۱۵۶ر۶ ریال و قیمت خرده فروشی ۱۷۷ ریال .

شیرخشک الدون گیگز هرکارتن حاوی ۲۴ قوطی شیرخشک هرقوطی ۲۲۷ گرمی قیمت عمده فروشی ۶۵ ریال و قیمت خرده فروشی ۱۰۷ ریال .

سرلاک غذائی بچه هرکارتن حاوی ۲۴ قوطی شیرخشک هرقطوی ۴۰۰ گرمی قیمت عمده فروشی ۴ر۱۳۷ ریال قیمت خرده فروشی ۱۵۵ ریال.

روغن ذرت (رومر) هرکارتن شامل ۶ گالن آمریکائی قیمت عمده فروشی ۶۸۰ و قیمت خرده فروشی ۷۴۸ ریال .

روغن بادام زمینی (رومی) هرکارتن شامل ۶ گالن آمریکائی قیمت عمده فروشی ۵۹۹ر۲ ریال و قیمت خرده فروشی ۶۵۹ ریال .

شیرخشک مادرزبوی در بسته بندی کارتن حاوی ۲۴ قوطی شیرخشک قوطی یک لیتری قیمت عمده فروشی ۱۰۶ ریال و قیمت خرده فروشی ۱۲۰ ریال .

امیر عباس هویدا نخست وزیر هنگام ورود به مسکو درفرودگاه مورد استقبال معاون نخست وزیر شوروی آرخیپف قرار گرفت.

هویدا بعداز مذاکرات با کاسیگین گفت :

نظریات ایران وشوروی بهم نزدیک است

هویدا وکاسیگین نخست وزیران ایران وشوروی عصر دیروز بمدت ۲ ساعت پیرامون مسائل بین - المللی وروابط دوکشور با یکدیگر مذاکره کردند. هویدا دوساعت بعد دریك ضیافت شام که کاسیگین بافتخار وی برپا کرده بود، درباره مذاکره دو ساعته گفت « این مذاکره مثل همیشه نشان داد که نظریات ایران و شوروی بهم نزدیك است .»

کاسیگین که درهمین ضیافت صحبت میکرد گفت« توسعه روابط ایران وشوروی برای هردو کشور منافع زیادی دربرخواهد داشت » وی مرز ایران و شوروی را مرز دوستی وتفاهم نامید واز اثرات این دوستی وتفاهم ستایش و تجلیل بعمل آورد .

قسمت مهمی از مذاکرات نخست وزیران پیرامون مسائل بین المللی وحوادث تالم آور مناطق بحرانی از قبیل لبنان دور میزد .

ایران و شوروی در مورد حل وفصل بحران منطقه‌ای، مثل آغاز دوستی بین پاکستان وافغانستان و هندوستان و پاکستان نظریات نزدیك دارند و هریك در بوجود آوردن آن نقش مهمی بازی کردند بخش مهم دیگر مذاکره، پیرامون روابط وهمکاری اقتصادی بین دو کشور بود، که هم اکنون مذاکرات وبررسیهائی توسط کارشناسان جریان دارد تامیزان و حجم آنرا افزایش دهند بنظر میرسد هویدا وکاسیگین از این فرصت دو ساعته برای بررسی همه‌ی مسائل وحتی حل و فصل مشکلات اجرائی بعضی طرحها استفاده کرده باشند. هویدا را در این مذاکرات جعفر ندیم معاون وزارت خارجه اردلان سفیر شاهنشاه آریامهر درمسکو و کاسیگین را خیوف معاون رئیس شورای وزیران، وایلی چف معاون وزارت خارجه، منین رئیس اداره خاورمیانه آن کشور همراهی می‌کردند .

توضیح ضروری امروز درباره ۲۸ هزار روز

توجه فرمائید:

دیروز صفحات ضمیمه ۲۸ هزارروز به ۷۲رسید و همانگونه که ملاحظه میفرمائید این صفحات امروز از شماره ۸۹ تا ۹۶ ادامه یافته است- ۱۶ صفحه‌ای که روز شنبه ۲۳ خرداد ازصفحه ۷۳ تا ۸۸ (مکرر) منتشر شده بود باید قبل از صفحات امروز جلد شود. و تمام شماره‌های ضمیمه جمع‌آوری و مانند دائرةالمعارفهای مشهور جهان در آخر صفحات معمولی قرار گیرد. شماره‌های معمولی و ضمیمه همه دارای شماره مسلسل هستند تا اشتباهی روی ندهد.

● آقایان: ابراهیم سپهری- ایزدیان- محمد یوسف طالعی و حسن شیرزاد از اظهار لطف تلفنی شما سپاسگزاریم.

● همه روزه باستثناء پنجشنبه وجمعه از ساعت ۸ صبح تا ۸ شب تلفن‌های ۳۲۸۴۰۵ و ۳۲۸۲۸۲ شما را در مورد «رزرو» روزنامه بهنگام سفرتان در داخل یاخارج کشور، کسری احتمالی صفحات، تهیه شماره‌هایی که نتوانسته‌اید بدست آورید، ارسال روزنامه بنشانی‌هایی که میدهید، راهنمایی میکنند.

● تلفن ۳۲۸۳۶۸ نیز همه روزه باستثناء پنجشنبه وجمعه از ساعت ٤ تا ۷ر۵ بعد ازظهر به پرسش‌های شما در بارمحتوا، مطالب و عکسهای مندرج در ویژه‌نامه پاسخ میدهد.

وام، زمین و تسهیلات برای تاسیس صنایع غذائی

استانداران مسئول تغذیه رایگان شدند

در پایان جلسات دوروزه سمینار تغذیه رایگان مدارس که با شرکت وزیران ومدیران کل مربوط تشکیل یافته بود، قطعنامه‌ای در ۸ ماده صادر شد که مهمترین نکته آن این است که از مهرماه امسال تغذیه رایگان مدارس به صورت استانی انجام میشود وزیر نظر مستقیم استانداران وفرمانداران کل که ریاست کمیته های تغذیه منطقه را بعهده دارند قرارمیگیرد واستانداران و فرمانداران کل با توجه به‌نیاز و امکانات منطقه خود نسبت به تشکیل واحداجرائی مسئول، جهت اجرای برنامه تغذیه رایگان در منطقه بهر نحو که مقتضی بدانند اقدام خواهند کرد و همه اعتبارات اختصاص یافته بامر تغذیه رایگان در اختیار استانداران و فرمانداران کل قرار میگیرد . ونکته دیگر قطعا این است که به استانداران اختیارداده میشود به‌سرمایه گذارانیکه‌حاضر به ایجاد کارخانه صنایع غذایی «مربوط به تغذیه رایگان‌استان» باشند اجازه نصب کارخانه‌بدهند وترتیبی داده خواهد شد که ماشین آلات این کارخانه ها از سود بازرگانی معاف باشد ودر عین حال تسهیلات دیگری نظیر تامین زمین و پرداخت وام واخذ پروانه برای آنان فراهم گردد

وزارت بازرگانی مواد غذائی استانهائی را که قادر به تامین این مواد نیستند و یا از این حیث کمبود دارند براساس اعلام و تقاضای استانداران و فرمانداران کل تامین خواهد کرد و دردرو ستا ها نیز از امکانات شرکتهای تعاونی برای بهبود و تسهیل امر تغذیه مدارس روستائی استفاده خواهد شد . ضمنا با توجه به فهرست موادغذائی مصوب انستیتو علوم تغذیه و صنایع غذائی ایران کمیته های استانی می‌توانند بادر نظر گرفتن امکانات محلی و ذائقه دانش آموزان هر نوع غذا تغییراتی بدهند .

خبرهای کوتاه

تلگرامهای شادباش شاهنشاه

حضرت ژیسکار دستن رئیس جمهوری فرانسه - پاریس

برای من موجب کمال خوشحالی است که بمناسبت سالگرد جشن ملی فرانسه صمیمانه ترین شادباش ها همراه با بهترین آرزو های قلبی خویش را برای سلامت و سعادت شخص آن حضرت و رفاه و تعالی ملت فرانسه ابراز دارم .

رجاء واثق دارم که پیوند های دوستی دیرین و همکاری ثمربخش میان دو کشور ما همچنان توسعه و تحکیم خواهد یافت .

محمدرضا پهلوی

حضرت ژنرال احمدحسن - البکر رئیس جمهوری عراق- بغداد .

خیلی خوشوقتم که بمناسبت سالروز انقلاب عراق تبریکات دوستانه همراه با بهترین آرزو های خویش را برای تندرستی و شادکامی شخص آن حضرت و پیشرفت ورفاه ملت دوست، عراق ابراز دارم .

محمدرضا پهلوی

دریا مساعد نیست

دریا در دو روز آینده مساعد نیست و هوای مازندران و گیلان بارانی خواهد بود .

پیش‌بینی هواشناسی حاکی است هوای گیلان تا فردا ظهر نسبتا مساعد است ازبعد از ظهر ابری وتوام با بارندگی خواهد بود . هوای مازندران از امشب ابری توام بارگبار و بارندگی است و دریا نیز طی ۲ روز آینده موج خواهد داشت.

تشکیل سمینار فوربتهای

سمینار بین‌المللی فوریت پزشکی (اورژانس) از روز شنبه بمدت ۲ روز درتهران گشایش می‌یابد. در این سمینار نمایندگان کشورهای عضو بهداشت جهانی منطقه خاورمیانه شرکت خواهند داشت .

اعضای هیات نظار

در اجلاس سالانه دیروز بانک ملی ایران آقایان جواد سعیدی فیروزآبادی، خسرو طباطبائی دیبا، محمود معدل و علی مستوفی مجددا برای مدت یک سال به عضویت هیئت نظار بانک ملی ایران انتخاب شدند .

جشنهای چهاردهم ژوئیه

امروز مصادف با چهاردهم ژوئیه سالگرد انقلاب کبیر فرانسه و فتح «باستی» است ومطابق معمول همه ساله امشب ازطرف کاردارسفارت فرانسه در محل سفارت مراسمی باین مناسبت بر پا خواهد شد .

چهاردهم ژوئیه سالگرد انقلاب کشور همسایه ما عراق نیز میباشد واز طرف سفیرعراق محمدصبری الحدیثی درتهران ضیافتی در روز ۱۷ ژوئیه باین مناسبت برگزارخواهد شد .

مقررات عبور و مرور در جاده های هرازوچالوس

سخنگوی وزارت راه و ترابری اطلاع داد

عبور هر نوع کامیون و تریلر ، حتی کامیونهای حامل میوه و ترمبار ، در راههای هراز و چالوس از ۵ صبح روز جمعه ، الی ۵ صبح روز شنبه ممنوع است.

عبور کلیه تریلر ها وکامیونها به استثناء کامیون های حامل مواد نفتی و ترمبار ، از ساعت ۵ صبح روز پنجشنبه الی ۵ صبح روز جمعه از راه هراز ممنوع است .

رئیس اداره اطلاعات و مطبوعات وزارت خارجه

آقای عبدالرضا هوشنگ مهدوی بسمت رئیس اداره اطلاعات و مطبوعات وزارت خارجه منصوب شد وی تحصیلات خود را دردانشگاه پاریس بپایان رسانیده ودارای دیپلم دکترای حقوق بین‌المللی است.

آخرین سمت مهدوی ایران درجه یک سفارت شاهنشاهی در رم بوده است.

وی برنده جایزه شاهنشاهی بهترین کتاب سال و همچنین مولف کتاب «تاریخ روابط خارجی ایران» میباشد.

روز جمعه در تهران و شیراز

۱۷ هزار نفر برای تحصیل درخارج امتحان میدهند

صبح روز جمعه امتحان اعزام دانشجو با شرکت هزدهفده هزار جوان دیپلمه وبالاتر از دیپلم برای ادامه تحصیلات در خارج از کشور برگزار میشود.

امتحان اعزام دانشجو این بار در دو شهرستان تهران و شیراز برگزار میشود درتهران دانشگاههای تهران وملی و در شیراز دانشگاه پهلوی برگزار کننده این امتحان هستند.

امروز دکتر رحمت حقدان معاون وزارت علوم و آموزش عالی و رئیس سازمان دانشجویان کشور گفت نتیجه این امتحان ظرف یکهفته تا ده روز و حداکثر تا روز چهارم مردادماه اعلام میشود و بلافاصله کلاس های راهنمائی جهت داوطلبان اعزام بکشورهای خارج تشکیل میشود.

دکتر حقدان در این گفتگو بداوطلبان اعزام بخارج توصیه کرد که حتما در کلاسهای راهنمائی شرکت کنند و با مسئولان هر کشور در این سازمان تماس بگیرند که قبل از رفتن بکشورهای خارج آشنائی بیشتری پیدا کند و بهنگام مسافرت گرفتار مشکلاتی نشوند.

قطار باری عابر را دو نیم کرد

یک خانه دوطبقه در خیابان جردن کوچه خرسندی فروریخت ودوکارگر زیرآوار ماندند که یکی از آنها کشته شد .

علی ساکی و تقی سعیدی هنگامیکه مشغول خاکبرداری در زمین مجاور خانه بودند ،دچار حادثه شدند .

علی ساکی زیر آوار کشته شد و تقی سعیدی توسط ماموران گروه امداد آتش نشانی به بیمارستان انتقال یافت .

● در ساعت ۹و۱۰ دقیقه شب گذشته یکقطار باری در کیلو متر ۸ تهران - مشهد با جوانی که هویتش هنوز نامعلوم است بشدت برخورد کرد . در این حادثه پیکرمرد جوان به دونیم شد وهرنیمه جسد تا ۱۰۰ متری پرتاب شد. این حادثه از طریق پلیس راه آهن تحت رسیدگی است.

۲ مسافر ناشناس

در ساعت ۹و۱۵ دقیقه شب گذشته جسد مرد ٤۵ ساله‌ای بنام محمد دهقان تنگه‌آبادی در ۲۰ کیلومتری جاده خاکی راحت‌آباد ۱۳ کیلو متری شمال غرب پاسگاه ژاندارمری گلندوک کشف شد. ماموران جریان را به دادسرای تهران و پزشکی قانونی اطلاع دادند .

بطوری که تحقیقات نشان میدهد ۲ مرد ناشناس در خیابان دماوند بعنوان مسافر سوار وانتیکان محمدشده‌اند و احتمالا آنها محمد را کشته‌اند .

● اتومبیل ۷۲۶۲۸ به رانندگی جعفر جعفری بادختر ۱۱ ساله‌ای بنام طیبه صابونی برخورد کرد . طیبه پس از انتقال به بیمارستان سینا براثر شدت جراحات وارده درگذشت.

در مسابقه فوتبال دوتیم گنبدکاووس

رئیس تربیت بدنی را کتک زدند!

گنبدکاووس - خبرنگار اطلاعات: بعد از ظهر دیروز در جریان مسابقه بین دو تیم فوتبال کنبد کاوس آقای ابراهیم نژادی حسن رئیس اداره تربیت بدنی این شهر توسط دو نفر از تماشاچیان که برادر وورزشکار نیز هستند مورد حمله قرار گرفت وباپاره سنگ ومشت و لگد مجروح شد .

هنگام شروع مسابقه بین دوتیم انجمن شهرستان کنبد و «خان ببین» در چهار چوب مسابقات جام پهلوی دو نفر از قهرمانان پرتاب دیسك باسامی طاهر و کاکا صابری سرگرم تمرین در مقابل جایگاه تماشاچیان بودند .

در پی تذکر رئیس تربیت بدنی مبنی براینکه پرتاب دیسك در شرایطی که دو تیم فوتبال مسابقه میدهند صحیح نیست ، دو برادر ورزشکار به‌وی حمله کرده و با سنگ و مشت و لگد اورا ازناحیه سر ،بینی و دست مجروح کردند. مهاجمین پس از کتك زدن رئیس تربیت بدنی گریختند اما توسط ماموران انتظامی دستگیر شدند

جراحات رئیس تربیت بدنی کنبد کاووس دربیمارستان کورش کبیر این شهر بانسمان شد وچگونگی حادثه تحت رسیدگی قرار گرفت.

در حادثه رانندگی جاده کرج - قزوین

پدر با ۲ دخترش کشته شد

کرج - خبرنگار اطلاعات : طی یک حادثه رانندگی در جاده کرج - قزوین ۳ عضو یک خانواده ۵ نفری کشته شدند.

ژیان ۱۲۷۱۸ برانندگی جلال غیاثی کارمندفروشگاه دانشگاه تهران که از قزوین عازم تهران بود ، در مقابل کافه میرپنجی ٦۵ کیلومتری کرج با کامیون ۲۱۳۱۱ - تهران متعلق به شرکت تویوکار تصادف کرد.

در این حادثه راننده ژیان و دو دخترش باسامی ناهیدو نسرین غیاثی کشته شدند.

بهرام و سید منصور غیاثی دو مجروح حادثه به بیمارستان کسری کرج انتقال یافته و بستری شدند .

ستاد ویژه اطلاعات برای جنك لبنان

آنچه درلبنان میگذرد یکی از فاجعه‌آمیزترین وقایعی است که تاریخ بشر به‌خود دیده است از آنجا که جنگ خونین وبی‌سابقه لبنان وارد لحظات حساس و سرنوشت ساز خود شده‌است روزنامه اطلاعات یک «ستاد ویژه » برای تهیه دقیق‌ترین خبرها ، گزارشها و عکسها از وقایع لبنان بوجود آورده است.

خبرنگاران اطلاعات درمنطقه خاورمیانه و خبرنگار ویژه اطلاعات در بیروت همه‌روزه خوانندگان خودرا درجریان آخرین و دقیق‌ترین خبرهای جبهه‌های جنگ لبنان قرار میدهند. نخستین گزارشهای ستاد ویژه را در شماره امروز مطالعه کنید .

گزارشی از دنیای زیرزمینی تل‌زعتر

رادیو فالانژیستها گزارش زیر را در باره مرگ هاوی پخش کرده است :

در ساعت ۱۲ امروز (سه‌شنبه) آخرین دسته از افرادی که در یکی از مدارس اردوگاه تل‌زعتر مقاومت میکردند پرچم سفید به دست گرفتند تا تسلیم خود را اعلام کنند . «هاوی» اصرارداشت که شخصا برجریان تسلیم مردان مسلح نظارت کند کرچه به وی اخطار شده بود که خطری بزرگ در کمین وی است هنگامیکه مردان مسلح از ساختمان مدرسه خارج میشدند تا سلاحهای خودرا بزمین بگذارند ناگهان یکی از آنها با تفنگی که در دست داشت تیراندازی کرد و «هاوی» که از ناحیه سر مورد اصابت گلوله قرار گرفته بود از پای درآمد .

۵۰ هزار کشته

تل‌زعتر، تل‌جسر الباشا ، بیروت، بعلبك ،صیدا، طرابلس ، در همه این نقاط، اردوگاهها ،ساختمانها، مغازه ها و خیابانها در آتش می‌سوزند .

در هر گوشه اجساد روی زمین افتاده، اجسادی که گاه حیوانات قسمت‌های زیادی از آنها را خورده‌اند و جز استخوانی باقی نمانده است و یا اجسادی که بوی تعفن آنها مشام را بسختی آزار میدهد. یادیدن این اجساد این سئوال مطرح میشود که تاکنون جنگ۱۵ ماهه لبنان چقدر قربانی گرفته است کمال جنبلاط رهبر سوسیالیستهای لبنان میگوید بیش از ۵۰ هزار نفر کشته شده‌اند اما هیچکس نمیداند که دقیقا چند نفر در جنگ داخلی لبنان به قتل رسیده‌اند . در برآورد های تقریبی تعداد کشتگان از یانزده هزار تا پنجاه هزار فرق میکند.

نازلترین رقم که حاصل معدلی از ارقام مختلف است از طرف فرماندهی فدائیان فلسطینی که سازمان یافته‌ترین نیروی رزمی مسلمین وچپ گرایان در جنگ داخلی است. وهمچنین دستگاه های اداری موقتی و در حال شکل گرفتن مسیحیان که بتدریج کار اداره مناطق نفوذ افراد مسیحی مذهب را بطور مستقل وجدا از مسلمانان آغاز کرده‌اند ارائه شده است .

فرماندهی فدائیان فلسطینی گفته است که مدارك و آمارهای تلفات مسلمین وفلسطینی ها در جنگ داخلی را از آغاز تابه‌امروز نگهداری کرده است و این مدارك نشان میدهند که تعداد کل کشتگان مسلمان لبنانی وافراد فلسطینی ۱۲ هزار نفر است و از این عده تنها درصد کوچکی را رزمندگان نیروهای چپ وفدائیان تشکیل میدهند .

ازطرف دیگر سازمان دارالعمل (خانه کار) متعلق به مسیحیان مدعی است که تعداد کشتگان مسیحی در تمام مدت جنگ داخلی از ۳۰۰۰ نفر تجاوز نکرده است و از این عده نیز تنها درصد کوچکی مربوط بافراد مسلح مسیحی است. سوریه که بنوبه خود نیروهایش را وارد جنگ داخلی لبنان کرده متحمل تلفاتی شده است در حد واسط آمارهای فلسطینی ومسیحی - برآورد سومی نیز وجود دارد که متعلق به شهربانی بیروت است کرچه نیروی پلیس بیروت ویا تمام لبنان دیگر اسم بی‌مسمایی بیش نیست وواقعا چیزی باین نام در لبنان باقی نمانده است باینحال هنوز هم چند نفر از افسران شهربانی سابق بیروت هر روز به بیمارستانهای بزرگ ارتشهای خصوصی چپ‌گرایان و راست گرایان مراجعه میکنند و بعبارت دیگر سمی دارند در جریان اوضاع وآمار های تلفات جنگ داخلی باقی بمانند .

مانند ارتش ۱۸ هزار نفری سابق لبنان نیروی پلیس این کشور نیز در جریان جنگ داخلی موجودیت خود را عملا از دست داده است .

فرار ۷ هزار زندانی

بسیاری از افراد پلیس بی‌کار خود رفته‌اند وبرخی از آنان نیز بسته به مذهب یا گرایشی که از جنبه سیاسی داشتند بیکطرف یا طرف دیگر جنگ پیوسته‌اند

بهرحال محاسباتی که تنها بوسیله دو نفر از افسران شهربانی بیروت صورت گرفته است کل تلفات جنگ داخلی را تاکنون در حدود ۳۲ هزار نفر نشان میدهد . علاوه براین بین پنج هزار تا شش هزار نفر دیگر نیز از ابتدای جنگ تاکنون ناپدید شده‌اند .

انحلال بالفعل نیروی پلیس لبنان سبب شده است که درحدود ۷۰۰۰ نفر مجرمینی که درزندان- های لبنان بسر میبردند اضطرارا آزاد شوند. در حدود ۱۵ ماه پیش قبل از آنکه لبنان شروع به نابود کردن خودکند نزدیك به سه میلیون جمعیت داشته است.

شهر آفتاب خونین شد

از طرف دیگر رادیو لبنان وابسته به کمال جنبلاط اعلام کرد که شهر آفتاب به‌خون کشیده شده است شهر آفتاب همان شهر بعلبك است که اکنون خونین‌ترین جنگها بین نیروهای سوریه و دستراستی ها از یك طرف ونیروهای دست چپی وفلسطین از سوی دیگر در خیابانها ، خانه‌ها و کوچه های آن در جریان است. فرمانده نظامی فلسطین دربعلبك اعلام کرد که سوریه باتانك و توپخانه وپیاده نظام از هرطرف به‌بعلبك حمله‌ور شده است ونیروهای سوریه به مواضع دفاعی شهر نفوذ کرده‌اند

شهر تاریخی بعلبك در ۸۸ کیلو متری شمال شرقی بیروت قرار دارد .

شهر قدیمی بعلبك بخاطر ویرانه هاو آثار تاریخی فراوانی که‌دارد معروف است .

جنك درمیدانها و خیابانهای بعلبك بشدت در جریان است و تلفات مردم غیر نظامی شهرفوق- العاده سنگین وبالغ برصد ها نفر است .

خبرنگارانی که دیروز سعی‌داشتند وارد بعلبك (شهر آفتاب) شوند تمام راههای منتهی به آنرا بسته یافتند . علاوه براین ارتباطات مخابراتی بعلبك بابیروت نیزقطع شده است .

بعلبك عمده‌ترین شهر ومرکز کشاورزی دره بقاع یعنی ناحیه‌ای است که ارتش سوریه قسمت عمده نیروی ۱۵ هزار نفری‌خود در لبنان را در آنجا متمرکز کرده است .

تعداد خطوط یک تومانی شرکت واحد افزایش می‌یابد

از اول مهر ماه تعداداتوبوس های یک تومانی شرکت واحد اتوبوسرانی درخطوط افزایش می یابد .

شرکت واحد اتوبوسرانی تهران و حومه با خریدتعدادی اتوبوس جدید دو طبقه ویک طبقه خود را آماده میکند تا بهنگام گشایش مدارس در مهر آینده سرویس ایاب و ذهاب کافی در اختیار مردم بگذارد.

مهندس سلطانی ، مدیرعامل شرکت واحد اتوبوسرانی ، در این مورد گفت :

شرکت واحد از چندی پیش سفارش ساخت تعداد ۱۲۰ اتوبوس دوطبقه و ۲۱۰ اتوبوس بنز یک طبقه، رابه یکی از کارخانه های سازنده داده و قصد دارد تعدادی از آنها را تا اول مهر مورد بهره برداری قرار دهد .

آغاز جشنهای ملی عراق

بغداد - چهارشنبه ۲۳ تیرماه - احمد مرادی فرستاده اطلاعات :

مراسم جشنهای ملی عراق بمناسبت ۱۴ جولای روز رسیدن حزب بعث به حکومت عراق صبح امروز با نثار تاج گل به آرامگاه سرباز گمنام در بغداد آغاز شد .

امروز در بغداد گفته‌شد که پرزیدنت البکر جمعه‌شب (۱۶ جولای) نطق مهمی‌از رادیو تلویزیون بغدادایراد خواهد کرد .

یك ایرانی بزرگترین باشگاه شبانه لندن را خرید

لندن- یونایتدپرس- سهراب اشراقی یک ایرانی ۳۵ ساله یکی از معروفترین کلوبهای شبانه لندن بنام «ترامپ» را خریداری کرد . اشراقی سه سال پیش هنگامیکه بهمراه چند تن از دوستانش قصد ورود باین کلوب را داشت بعلت عضو نبودن راهی به داخل نیافت و همان موقع بود که تصمیم گرفت روزی حسابش رابا این کلوب تصفیه کند . وی دیروز در لندن اعلام کرد تصمیم دارد باانجام تغییراتی این کلوب را مخصوص اعراب ثروتمندکه برای خرید و تفریح به‌لندن میایند بکند.

صفحات ویژه المپیك و تغییر در صفحات خبری

بمناسبت آغاز بیستمین دوره بازیهای المپیک ، و برای آنکه آخرین اخبار این بازی‌های هیجان‌انگیز را به اطلاع خوانندگان محترم اطلاعات برسانیم از امروز بطور موقت تاپایان این بازیها تغییراتی در صفحات خبری روزنامه بشرح زیر داده‌ایم :

۱- صفحه آخر تماما به‌درج آخرین اخبار بازیهای المپیک اختصاص داده شده است

۲- بازارسیاست و کاریکاتور که در صفحه آخر چاپ می شود موقتا در صفحه ماقبل حوادث چاپ خواهد شد

تریلر با ژیان تصادف کرد و آنرا به‌چنین صورتی در آورد دراین حادثه ۳ نفر کشته شدند .

پاریس - حسین مهری

خشکسالی، مخوف‌تر از بمب هسته‌یی!

خشکسالی در سراسر اروپا بیداد می‌کند. زمین های این کشاورز فرانسوی در عطش باران لاله میزند اما از باران خبری نیست.

اگر وضع بهمین صورت‌ادامه یابد، این کشاورز، از هستی ساقط میشودو میلیونهاکشاورز دیگر نیز بهم چنین ! خشکسالی تنها کشاورزی را تهدید نمی‌کند. اروپا بشدت نگران عوارض ناشی از خشکسالی در زمینه‌های کشاورزی ،اقتصادی و حتی سیاسی است.

خشکسالی و بی‌آبی وحشت‌آوری که‌اینک قاره اروپارا در چنگال مخوف خود می‌فشارد، دنیا را با خطری جدی‌روبرو کرده است. اگر خطری که اینک اروپا - و از آن طریق دنیا - را تهدید می‌کند، ادامه یابد باید آن‌را فاجعه بزرگ قرن بیستم به حساب آورد .

اروپا، دست‌کم از صد سال پیش به‌اینطرف ، چنین گرما و خشکسالی مخوفی بخود ندیده بود. در سراسر اروپا ، همه لاله میزنند. زمین‌ها ترک برداشته ، آب رودخانه‌ها خشک شده و مردم حتی وقتی تمام لباس‌شان را درمی‌آورند وکاملا برهنه می‌شوند، بازاز فرط گرما می‌سوزند.

در این میان مساله خشکسالی بیسابقه ، با همه آثاروخیم کشاورزی و اقتصادی خود، به صحنه سیاست هم کشیده‌شده و مردم قهر «طبیعت» را به حساب «حکومت» می‌گذارند.

حالا برای چشم‌آبی‌های قاره اروپا ، خشکسالی و بی‌آبی مساله روز و مهمترین مساله استه ولی اگر وضع بهمین‌منوال ادامه یابد، بیشک بصورت مساله قرن بیستم درخواهدآمد.

نگرانی از فاجعه گرما و خشکسالی دارد جای دغدغه و تشویش اروپائیان را از بمب هسته‌یی می‌گیرد و کارشناسان اروپایی می‌گویند : «اکنون خشکسالی اروپا برای ما وبرای دنیا ، مخوفتر از بمب هسته‌یی است.» و این نشان‌دهنده‌عظمت و دامنه خشکسالی بیسابقه اروپاست .

آنچه دربی آمد، گزارشی است پرنکته و هشداردهندکه حسین مهری نویسنده اطلاعات در پاریس نوشته‌است. گزارش نویسنده اطلاعات گویای واقعیت خشکسالی در فرانسه است و باتوجه به اینکه فرانسه بیش از هرکشور دیگر اروپایی از تحمل بی‌آبی و خشکسالی بی‌تاب شده ، می‌تواند نمای کاملی از قهر طبیعت در سراسر اروپا باشد.

گرمای تابستانی که گردش چرخ‌های تکاپو را کند کرده است، آسمان بی‌لبخند خشمگین که جز آتش نمی‌بارد ،ابرهایی که برنامه ، در تابش تند خورشیدمی‌سوزندیامی‌پراکنند، و سبزه‌هایی که دیروز ،نغمه خوان و فرحناک بودند و امروزاز بی‌آبی، از خشکسال، رنگ استخوان‌پوسیده‌گرفته‌اند زیر نگاه پر افسوس ما،فرانسه پرگل و گیاه جان می‌دهد ... و دراین میان ، پرش سوزان، این است : آیا این طبیعت‌شاد و طراوت‌بار فرانسه است که می‌سوزد و خشک می‌شود ، یا بخت‌های «ژسیکار» است که خاکستر می‌شود؟آیا «ژیسکار» از این‌ورطه‌نیز جان‌بدرخواهد برد ، یا که این ورطه تعیین کننده‌یی‌ست ؟

حقیقت آنکه این خشکسال دهشتبار ، در ابعاد اقلیمی و هواشناختی خود محدود نمی‌ماند . این مصیبتی است که حدود و ثغور خود رامی شکند و شمشیرکش به مرز های اقتصادو به قلمروسیاست و به زمینه‌های مناقشه های اجتماعی همواره جوشان فرانسه ، حمله می‌برد . این ، دعوت به مبارزه‌یی‌ست پریشان کننده‌تر از دعوت به مبارزه «مارشه» و «میتران» و در این گفته ، مبالغه‌یی نیست. همواره نخست مصیبت‌هایی ازاین‌گونه رو‌می‌آورد،و سپس«مارشه» هاو «میتران»ها، صحنه راپر می‌کنند !

دعا کنید

درگیرورداری که جناح چپ، خود را برای بهره‌برداری سیاسی از پیامدهای مصیبت خشکسال آماده می‌سازد ، عالی‌جناب «ژوزف ویکار» - اسقف «کوتانس» - به فرانسویان اندرز می‌دهد که دست به دعا برداردند و با خواندن ادعیه «کتاب» دعای رومی» ، از خدا بخواهند که هوا را خوش سازد و باران فراوان نازل‌گرداند.روزنامه‌یی جدی ، دعای مخصوص تغییر هوا و نزول باران را چاپ کرده است. و باری،فرانسویان مذهبی‌تر، درطلب‌هوای‌خوش، زمزمه می‌کنند :

« به درگاه تو لابه می‌کنیم ، پروردگارا - فغان مان بشنو ، به‌خاطر مویه‌های ما ، هوای ناساز را ساز بگردان، عدالت تو، گریبان‌گیر ما گناهکاران شده است و .....»

و در هوای نزول باران می خوانند :

«ای خدایی که همه هستی‌مان رابه‌تو مدیونیم ، در همه کار و در همه‌جا ، به‌تو نیازمندیم

از آسمانت باران بفرست تا بر برخورداری‌از میوه‌های‌زمینی، بتوانیم مواهب ابدیت را بهتر جستجو کنیم .»

هفته پیش ، یک ساعتی باران بارید و لبخندی بر لبان‌خشک فرانسویان آورد ، اما برپایه محاسبه‌هواشناسان‌و اقتصاد‌دانان ، اگر تا دو ماه دیگر هم یک بند باران نبارد،زیانهایی که تاکنون خشکسالی به‌بار آورده است ، به هیچ روی جبران نخواهد شد ، شاید ترسیم نمایی از خسارت‌هایی که نتایج دور رس اقتصادی- و مالاسیاسی- دارد،به‌شناخت بهتر موضوع یاری کند :

سطح رودخانه ها مداوم فرو می‌افتد و در نتیجه ، نرخ آلودگی و میزان مرگ‌ومیر ماهی‌ها را افزایش‌می‌دهد - به دستور استاندار استان «شر» شنا در رودخانه «شر» ممنوع شده است . خشکسالی وگرما مارهای‌زهردار را در «گرانلو» - دراستان «لو - آ - گارون» به‌جان مردم انداخته است و در «بزرسته» ، ابرهای سیاهی از پشه‌ها تشکیل داده است و در رودخانه «سوزل» که از آلمان به فرانسه روان است ، ده‌ها تن ماهی را کشته است .

رویدادهای تازه از گرما ، و خشکسالی ، به شکل های گوناگون رخ‌می‌دهد:

همین دیروز ، هشت‌زن‌و مرد کارمند در یکی از دوایر شهرداری ناحیه‌پانزدهم‌پاریس، غش کردند و قربانیان‌آفتاب - زدگی ، هرجا دیده می‌شوند ، پاریس ، حمام بخاری است و شهرها و روستاهای بی‌شمار فرانسه ، کوه‌هایی از آتش با تب‌وتابی‌کم‌وبیش . تنها«میدی» -جنوب‌فرانسه- از آسیب‌های سخت درامان مانده است .این خشکسال که از زمستان‌گذشته قسمت اعظم فرانسه را گرفتار کرده ، پدیده‌یی استثنایی‌است. چنین پدیده‌یی جز یکی دوبار در قرن ، آشکار نمی‌شود .

گرما و آتش‌سوزی

بدتر از همه ، در این هنگامه گرما ، سرنوشت جنگل‌هاست. کمتر منطقه‌یی در فرانسه از حریق جنگل مصون مانده است . یکشنبه گذشته در «موربیان» ، دو آتش سوزی در دو جنگل رخ داد که اولی، قریب سه هزار هکتار از جنگل را سوزاند و دومی ، بیش از ۵۰۰ هکتار را .. دولتیان می گویند : بیشتر‌ازحریق های جنگلی ، مولود مقاصد بد خواهانه‌و برخی‌دیگر ، نتیجه بی‌احتیاطی است و خشکسالی کنونی ، خطرها را فزون می کند .

در پیرامونه پاریس نیز چند جنگل سوخته است . تنهادر یک ناحیه‌دویست‌هکتاربیشه، خاکستر شده است .

دامداران و کشاورزان ، در برابر دورنمای سیاه آینده خویش، تنهاوبی‌امیدایستاده‌اند و قهر طبیعت را در ستون بدهکار «ژیسکار» می‌نویسند و می‌گویند با یک نگاه دورنگرانه و با حسن مدیریتی اندک ، می‌شد از شدت‌مصیبت کاست. دولت، درطرح‌های‌ضربتی‌اش که به گفته مخالفان بی‌گاه و دیرگاه آغاز شده است ،فکر خرید علیق و فصیل وفروش آن را به بهای ارزان به دامداران ، جای داده است ، اما این ، مانع از آن نشد که هفته گذشته ، در «کنشی» در استان «پادوکالر» ، دامداری که ذخیره‌علیق‌اش‌ته کشیده‌بود، خودکشی کند !

او مانده بود که از این پس چگونه چهارده سر گاوش را تعلیف کند و نمی‌خواست شاهد ذبح‌دام‌هایش‌درکشتارگاه باشد ، زیرا اکنون مسلم شده است که برای صدها هزار سر گاو ، راهی جز راه‌کشتارگاه نمانده است !

در آمارهای «آموزشگاه فنی پرورش گاو» ،آمده است آنها در دومنطقه«سوار»و «برتانی» باید چهارصد هزار سر گاو را قربانی کرد . تازه این ، در صورتی است که اوضاع بدتر از آن که هست ، نشود ،یعنی ببارد و محصول ذرت دامی‌را درصورتی که باران به موقع نجات دهد و اگر باران به هنگام نبارد ، باید یک میلیون سر گاو را سر برید !

روی هم، امسال ۳۰۰میلیون کیلوگوشت‌بیش‌از سال‌گذشته، از کشتارگاه‌های فرانسه خارج خواهد شد ، شاید ۵۰۰میلیون کیلو افزایش تولید گوشت ، نباید قیمت را کاهش دهد ، زیرا علی‌القاعده ، دولت،مازاد تولید را به‌خاطر تثبیت وضع بازار و حفظ درآمد دامداران خریداری می‌کند ، اما امسال دولت هرگزنمی‌تواند ظرف‌چند هفته پانصدمیلیون‌کیلوگوشت حتی نیمی از آن را به قیمت هرکیلو ده فرانک بخرد و هر ماه ۲۰ «سانتیم» بابت هزینه نگهداری یک کیلو گوشت را در سردخانه بدهد .

این ، برایش بسیار گران تمام خواهد شد و از این گذشته ، فرانسه ظرفیت‌سردخانه‌یی‌کافی ندارد. ناگزیر ، قیمت‌ها در بازار ، و نه در قصابی‌ها ، افت خواهدکردو افت قیمت‌ها انبوه دامداران را به جان دولت خواهد انداخت . ازاین گذشته ، اگر خشکسال از چهار دهم ژوییه به بعد برجا بماند ، فرانسه دچار کمبود نگرانی‌آور شیر خواهد شد که اکنون نیز «شط سپید» (جریان شیر) ، فروکش کرده است . شرکت‌های تولید فرآورده‌های شیری ، دست اندرکار اخراج کارمندان و کارگران اضافی‌شانند و این، تصویر بیکاری‌را که خود پیشاپیش سیاه است ، سیاه‌تر می‌سازد .

هرکس در دنیا ، آب معدنی (آب در بطری) می‌آشامد ، شصت بطری در سال ! آب بطری شده، دومین نوشیدنی فرانسویان‌پس‌از شراب وپیش از آبجوست . این روزها به ندرت‌می‌توان‌درفروشگاه های بزرگه آب بطری شده یافت و اگر یافت شود، هر خانواده بیش از سه بطری نمی‌تواند ببرد. در کشوری‌که آب، قیمت نداشت و برای تولید یک کیلو کاهو، بیست و پنج لیترآب‌مصرف می‌شود اکنون مردم دریافته‌اندکه این عنصر طبیعی، قیمت نقره را دارد وطلوفه‌طلای‌سبزاست.

گرانی و کمیابی هنوز سیمای هولناک خود رانشان نداده است ،اما منق نق، نا رضایی، خرد‌خرد‌آغازمیشود. چرا دولت هشدار مزارع‌پول‌ژئوفیزیک دارو هواشناس را که در راس یک موسسه جغرافیایی، به مشترکان خود در برخی‌دربرخی‌ازروستاهای برتانی‌پیش‌بینی‌دورمدت‌هوا رامیفروشد، توجه‌نکرد؟مزار پول» از فوریه گذشته، به‌هر دری زد به هروزیرذی‌ربطی متوسل شدتابگوید که فرانسه با خشکسال مخوفی که در پیش دارد،بلاهای‌بزرگ‌خواهد شد و هیچکس «فریاد او را نشنید، هیچکس باور نکردکه بتوان دگرگونی ها و حرکت های جوررا از یکی دو سال پیش، پیش بینی کرد.

کمونیستها «از هم اکنون حمله را آغاز کرده‌اند. بی تقصیری، بزودی موازنه همه چیز را در بازار بهم خواهد زد. دولت تنها به تشکیل کمیسیون ها خرسند است.و سوسیالیست ها با نگرانی‌می گویند. نتایج خشکسال، بی شمارخواهدبود.تنهاکشاورزی نیست که آسیب خواهد دید نه تنها وضع کشاورزان و دامداران برمجموعه اقتصاد، سنگینی خواهد کرد، بلکه‌کم بود آب ،هنوز هیچ نشده بر صنایع اثر گذاشته‌است.

شرکت برق‌فرانسه»،تولید خود را کاسته است، برخی از کارخانه ها این را بهانه کاهش تعداد کارکنان شان ساخته‌اند. فرانسویان‌که‌تعطیل تابستانی مقدس، و تعطیل ناپذیر، شان‌راهیچ چیزموض نمیکند، این روزها با ذهنی نگران خشکسال و گرما،سفر های مفراغت، شان را آغاز کرده‌اند و چون از سفر باز گردند، بر نتایج‌دهشت‌باراین خشکسالی‌چشم‌خواهند گشود و از آن جا که طبع این‌ملت، فورانی است، ترقی موشک آسای قیمت‌ها،آن‌هاراخشمگین خواهد ساخت و همه خشم، معطوف به یک مسیر ویک جهت خواهد شد: حکومت «ژسیکار» ... اما حکومت‌نیز از هم اکنون گرم گرد آوردن بهانه است و چیزی نخواهد گذشت که از خشکسال، یک صلاح سیاسی،خواهدساخت این حکومت در ۱۹۷۳، گناه تورهراتاما‌بگردن نفت‌انداخت و فردا خواهیم دید که ژان پیرفورکاد - وزیر دارایی- خواهد گفت. «اگر قیمت‌ها، بالا می‌رود، این منحصرا» گناه آب است!

مزارع اروپادر گرما وخشکی می‌سوزدودر خاک‌این قاره‌چیزی برای‌خوردن نمی‌روید!

آگهی استخدام

موسسه انتشارات علمی دانشگاه صنعتی آریامهر به چند نفر ویراستار (ادیتر) در رشته های اقتصاد - فیزیك- شیمی - مهندسی شیمی - ریاضیات - مکانیك ساختمان - برق و الکترونیك که‌واجدشرایط زیر باشند نیاز دارد .

۱- داشتن اطلاعات کافی در زبان فارسی و دقایق آن وتجربه نوشتن در این زبان ...

۲- تسلط بیك یا چند زبان خارجی (فرانسه - انگلیسی - آلمانی مقدم است) .

۳- داشتن اطلاعات کافی در یکی از رشته‌های فوق

٤- تجربه در کارویراستاری (ادیتری) نهایت اهمیت را دارد .

داوطلبان واجدشرایط می توانند با تلفنهای : ٦٦٨٧٣١ و ٦٤٩٤٥٣ برای تعیین وقت مصاحبه تماس بگیرند .

کارگزینی دانشگاه صنعتی آریامهر

آگهی استخدام.

یک نفر مامور خرید و چهار نفر قفسه‌چین

ودو نفر کارگر انبار بادارابودن حداقل

کارنامه‌قبولی ششم ابتدائی برای خدمت

در فروشگاه شرکت تعاونی مصرف

کارکنان بانک رهنی ایران استخدام

میشوند. کسانیکه سابقه کاردار ند حق تقدم

خواهند داشت. داوطلبان به اداره

کارگزینی کل بانک واقع در خیابان

فردوسی مراجعه نمایند

بانک رهنی ایران

فرهاد سوادکوهی
در
ساتی نیک

نیمه‌شب بیا که خواستنی هستی !

برنامه آینده سینما

آتلانتیک

تماشای این فیلم برای اشخاص کمتر از ۱۸ سال ممنوع است

آغاز هفته دوم

نمایش فقط در

سینما حافظ

نمایش دهنده محصولات ممتاز سینمای هند

جمعیت شیروخورشیدسرخ کرمانشاه

آموزشگاه بهیاری

آموزشگاه بهیاری جمعیت برای سال تحصیلی جاری باشرایط سن ۱۶ الی ۲۲ سال مجرد دارای کارنامه قبولی‌دوم دبیرستان نظام جدید و یا کارنامه سوم متوسطه تا اول شهریور داوطلب دختر میپذیرد :

مدارك لازم شامل فتوکپی شناسنامه دوقطعه عکس فیش بانکی به مبلغ ۳۰۰ ریال بحساب‌شماره۶۲۲بانك‌عمران‌شعبه کرمانشاه آموزشگاه برای داوطلبین غیرمحلی شبانه‌روزی‌بوده‌وبرای‌سایرین آزاد و هرماه ۵۵۰۰ ریال کمك‌هزینه تحصیلی پرداخت مینماید .

نشانی برای نام‌نویسی کرمانشاه- میدان کوروش جمعیت شیروخورشید سرخ کرمانشاه

آدلر

ماشینهای تحریر ساخت آلمان غربی باشهرت جهانی

نماینده انحصاری جدید

شرکت تهران وزوریش

ADLER

ساختمان شماره ۵۵۵ خیابان ایرانشهر تلفن : ۸۳۰۹۴۵ - ۸۳۶۹۰۰ - ۸۲۷۰۲۵

تعمیرگاه مجهز ولوازم یدکی کامل در اختیار شماست

سرمقاله

«هدف» و «تغذیه رایگان»

بیش از پنجاه‌درصد ایرانیان درشمار کودکان و نوجوانانی هستند که هنوز به مرز بیست سالگی نرسیده‌اند.
پس بیشتر مردم ایران از جوانانند.
پس «آیندهی جوان» چشمبراه ایران است.
وقتی بیشتر مردم کشوری از جوانان‌باشند، چه‌بایدکرد؟
یک ملت‌کهنسال با مردمی جوان، از کدام راه برود زودتر به سرمنزل مقصود خواهد رسید؟

پاسخ روشن است: این‌جوانان، جگرگوشگان وامیدهای فردا را باید چنان پرورد که هرزمان به جامعه پیوستند وبه سالهای کارآیی رسیدند، بازده کارشان چشمگیر و درخشان باشد.

برپایه همین‌اندیشه‌های خردمندانه، شاهنشاه طرح‌انقلابی و کاملا بیسابقه «تغذیه رایگان» را اعلام فرمودند. هدف این بود که به نوجوان و کودک ایرانی خوراک مناسب وکافی برسد تا برومند بارآید. برومندی خردسالان و نوجوانان امروز، برومندی و توانایی مرد و زن ایران فرداست.

بدینسان، برنامه «تغذیه رایگان» ریخته‌شد، درحالی که ارزشهای‌این طرح ملی چندان‌والا بود که خرده‌گیران حرفه‌یی هم نتوانستند خاموش بمانند و درستایش ازین اندیشه‌ارجمند سخنی نگویند.

با این‌حال، حاصل چنین اندیشه والایی در سال‌گذشته، از هدفی که برای آن درنظر گرفته شده بود، فرسنگ‌ها فاصله داشت. اندکی شتابزدگی، میان «تغذیه رایگان» و هدف‌مقدس وموثر آن، شکافی بزرگ پدید آورد. درباره این شکاف‌بزرگ طی سال گذشته بسیار کسان سخن گفتند وحتی درکنگره‌اخیر دانش آموزان عضو حزب رستاخیز ملت ایران نیز برسر «تغذیه رایگان» و تاثیرات آن گفتوگو شد.

گروهی از دانش‌آموزان معتقد بودند: خرید سیب و پرتقالی که دانش‌آموز با آن فوتبال بازی‌میکند، بودجه‌هنگفتی را هدر میدهد که از آن میتوان برای کارهای دیگر بهره‌گرفت.

در سمیناری نیز که دو روز پیش در باشگاه معلمان برپا شد، وزیر آموزش وپرورش یادآوری کرد:

«پنیرهای خارجی درعین مرغوب بودن، با ذائقه دانش آموزان ایرانی مناسب نیست ولذا غالبا بجای خوردن، آنرا آتش میزدند و اغلب اوقات پاکت‌های شیررا نیز بطرفیکدیگر پرتاب میکردند.»

این دو گفته، یکی از زبان دانش‌آموزان خردسال و دیگری از زبان یک صاحب مقام عالی نشان میدهد که وقتی در انجام طرحی انقلابی و پرارزش شتاب بخرج رود، نتایجی ناخوشایند ببار خواهد آمد.

در جهانی که هر روز دهها هزار تن را در زیر فشار گرسنگی، بگونه‌یی دلخراش، از دست میدهد توپ بازی با پرتقالی که سرشار از مواد نیروبخش است، مطبوع نتواند بود - همچنین آتش‌زدن پنیر و کوبیدن پاکت‌های شیر به سر و روی یک دیگر.

بیگمان، استیضاح از کسانی که پنیر خارجی مرغوب اما نامناسب با ذائقه دانش‌آموز ایرانی را در برنامه «تغذیه‌رایگان» جای داده‌اند، مشکل ما را ازلحاظ یافتن راهی که با هدف این طرح انقلابی هماهنگ باشد، آسان و حل نخواهد کرد. بنابرین، بدون ازیادبردن علل فاصله گرفتن این برنامه ازهدف مقدس آن، باید بیشتر به فکر یافتن چاره باشیم. به اعتقاد ما، سمیناری که اخیرا درین خصوص تشکیل شد - اگرچه ای‌کاش پیش‌از آغاز اجراء برنامه تغذیه رایگان برپامیگشت - باید گروههایی را مامور مطالعه درباره چگونگی تغذیه دانش آموزان در گوشه و کنار ایران کند.

این گروهها باید موظف باشند که نیازهای خوراکی و مواد غذایی مورد احتیاج دانش‌آموزان را، براساس محل و شیوه زیست آنها، مشخص سازند. تا برپایه‌آن، دانش‌آموزان درهر منطقه به غذایی دسترسی پیدا کنند که نیازمند آن‌هستند. برای نمونه، پسر و دختر ایرانی ساکن شمال کشور، بیگمان، به پرتقال نیازی ندارند. آنها که درنارنجستان‌های پربارشمال پرورش یافته‌اند، درسال به‌اندازه کافی پرتقال بدست می‌آورند که ویتامین - ث مورد نیاز بدنشان را تامین کند. همچنان که اگر به دانش‌آموز کرمانی پسته رایگان بدهیم، راهی‌نادرست وناهماهنگ باهدف تغذیه رایگان پیموده‌ایم. بنابرین، پرتقال را باید به دانش‌آموز کرمانی داد و پسته را به دانش‌آموز شمالی... از سوی دیگر باید مطالعات عمیقی درباره ذائقه بچه‌های ایرانی انجام داد تا دارایی ما همراه پنیرهای شعله‌ور خارجی، خاکستر نشود. توجه به ذائقه، بایدازشرائط اساسی باشد زیراهمچنانکه «ران‌قورباغه»برای فرانسویان‌خوشمزه‌ترین خوراکهاست، برای ایرانی تهوع‌آور است. اگر هدف از تغذیه رایگان را بدرستی درگ کنیم، کاری دشوار درپیش نخواهیم داشت و تا زمانی که برنامه‌یی - براساس مطالعات دقیق - برای این اندیشه والا نداشته باشیم، به هدف مقدس این کار حتی یکقدم نزدیک نخواهیم شد.

از: افریقای جوان

فلسطینی‌ها تا ٦ ماه دیگر میتوانند باسوریه بجنگند

٢٢ ژوئن، همان روزی که ارتش سوریه به‌پیروی ازتصمیم های اتحادیه عرب- بصورت‌ظاهر« عقب‌کشیدن »نیروهای‌خودرا در لبنان آغاز میکرد- تعرض نیروهای مسیحیان دست راستی افراطی علیه اردوگاه های فلسطینی جسرالباشا وتل‌زعترمیرفت تابه هدف برسند، «هدف «جاروکردن» این دوناحیه ازقلمرو فلسطینیها که در حاشیه‌میان شرق‌بیروت وکوه‌بلند «قلمرو مسیحیان» قرار گرفته‌اند بود. بعداز ١٤ماه انتظار وهوکوشش ناموفق «مه ١٩٧٥ وژانویه ١٩٧٦» ارتشهای غیر رسمی کامیل شمعون -سلیمان فرنجیه و پیرجمایل ازجنبه سیاسی به‌چنان فتح‌مهمی -لااقل کوتاه مدت- دست یافته‌اندکه بصورت‌قشری وظاهری درسطح شکستن وباطل‌کردن افسانه آسیب ناپذیری فلسطینی های مستقر شده دردرون منطقه مسیحیان است.

اما از جنبه نظامی -این «پیروزی»که بدون تحمل هرنوع تلفات‌ومخاطرات-باکمک ارتش‌سوریه -وبرضد دشمنی محاصره شده‌که جنگی دفاعی براو تحمیل کرده‌اند- بهیچوجه ازقماش چنان پیروزی هایی‌نیست که‌افتخاری نصیب دست راستی‌ها و متحد صمیمی آنان «سوریه» کرده‌باشد. «پیروزی دست‌راستی‌ها و سوریه مخصوصا دارای این‌عیب‌بزرگ است که‌در موازنه کلی قدرتها میان فلسطینی ها ویاران دست چپی ومسلمان لبنانی انقلاب فلسطین ازیکطرف ونیروهای دست راستی مسیحیان لبنان ازطرف دیگرچیزی راعوض نکرده است.

اردوگاه «جسرالباشا »شهرکی است که درآن ٥٠٠٠ آواره فلسطینی وبطورعمده مرکب‌از آوارگان مسیحی مذهب زندگی میکنند. این اردوگاه فلسطینی دارای ظرفیت نظامی محدودی است و مدافعان‌آن‌روی کمکی حساب میکنند که‌از اردوگاه مجاور «تل‌زعتر» دریافت خواهندکرد -اردوگاهی که درآن ١٥ هزارآواره فلسطینی اکثرا ازفدائیان تحت رهبری «جبهه طرد»گردآمده‌اند وحامیان اصلی آنها غیر نظامیان فلسطینی و مسلمین شیعی مذهب لبنانی هستند.

تل‌زعتر که‌ظرف سه سال گذشته‌به قلعه‌ای واقعی تبدیل شده مرکب از مارپیچی‌از استحکامات زیر زمینی است: دهلیزها و تونلهای پایان ناپذیر بتونی که‌به‌انبار های ذخایر قابل ملاحظه اسلحه‌و مهمات منتهی میشوند. تعدادزیادی خوابگاه‌و انبار های بزرگ آذوقه ومواد و مصالح لازم‌برای کمک های اولیه پزشکی وبالاخره پناهگاه هایی ابرای تاب آوردن در برابر حملات غریت مرگ‌عناصر دیگری هستند که‌دنیای‌زیر زمینی تل‌زعتر رابوجود آورده‌اند.

همین قلعه است‌که پای مسیحیان فالانژیست و «ببر های »شمعون - دارو دسته پیروان مسلح فرنجیه -ومخصوصا هزاران نفر از افراد سراپا مسلح ارتش سوریه را باآنهمه جدوجهد وبیرحمی به‌میان کشیده وآنانرا درمحاصره‌تل‌زعتر شرکت داده‌است.

تنها یکی از ...

تل‌زعتر علیرغم تجهیزات وظرفیت جنگی شایان‌توجهش تنها یکی‌از شش اردوگاه فلسطینی درپایتخت لبنان و ازلحاظ ارزش‌های سوق‌الجیشی وظرفیت انسانی‌و تسلیحات -یکی ازکم اهمیت‌ترین اردوگاه‌شکنانه است.

برهمین قیاس نبردی‌که مسیحیان دست راستی افراطی و ارتش سوریه‌برای «جاروکردن» تل‌زعتر برپاکرده‌اند بهیچوجه زنده‌ترین قسمت از نیروهای نهضت مقاومت فلسطین را که‌بین ولایات اطراف وپایتخت‌لبنان درادروگاه های متعدد دیگر گرد آمده‌اند وارد میدان نکرده‌است.

در اردوگاه‌های دیگری که‌مورد اشاره هستند نیروی انقلاب فلسطین دارای سازمان سیاسی نظامی صلب‌ومتشکلی است‌که دارای خصلت‌تمرکز یافتگی‌استو فعالیت‌های‌رزمندگان وغیرنظامیان فلسطینی وهمچنین روابط سازمان آزادیبخش فلسطین‌و گروه های متحدان لبنانی آن را هماهنگ میکند.

زرادخانه‌های کلاسیک

با زرادخانه‌ی انباشته از پیچیده‌ترین سلاحهای پیشرفته‌ای که‌در مناطق اصلی ویادر حومه‌ای قرار گرفته‌اند که عموما برای مردم لبنان قابل دسترسی هستنداردوگاه های فلسطینی یادشده تکه‌هایی ازاجزاء واقعی یک‌کشور فلسطینی راتشکیل میدهند که‌اگر نتوان گفت استقلال دارد لااقل برخوردار از خودمختاری‌داخلی استو درآن تصمیمات سیاسی‌و استراتژیکی رهبران ملت فلسطین در نهایت برخورداری از حقوق‌حاکمیت ملی گرفته میشود.

با اینحال -صرفنظر از هراندازه انضباط و هردرجه‌ای از آموزش وخبرگی که‌برای فدائیان فلسطینی قابل تصورباشد آیانهضت مقاومت فلسطین و متحدانی که‌در وجود افراد نهضت ملی‌لبنان «یعنی درواقع اکثریت مردم این‌کشور» دارد خواهد توانست برای‌مدتی طولانی دربرابر ائتلاف وحشتناک مسیحیان دست راستی وسوریه پایداری کند؟

ابواب‌جمعی کنونی رزمندگان فلسطینی ومتحدان لبنانی آنها درحدود دوبرابر تعدادافراد مسلح مسیحی است ازاین گذشته ازروزی که تجاوزسوریه به‌لبنان صورت گرفت تاکنون روزی نگذشته است‌مگر آنکه‌تعداد داوطلبانی که‌هرروز به صفوف محورنیروهای فلسطینی‌و مسلمین ترقیخواه لبنانی‌می پیوندند -بدون‌وقفه افزایش یافته باشد بالاخره ذخایر بسیار بزرگ اسلحه و مهماتی که سازمان آزادیبخش فلسطین و متحدان لبنانی آن دائما سعی درحفظ ونگهداریش داشته‌اند وبه‌آن اجازه داده‌است تابتوانند درتمام مواضع ظرفیتی‌جواب گوی احتیاجات چندین‌ماه جنگ بدون نیازمندی به‌تجدید کردن تدارکات رزمی دراختیار داشته‌باشند.

ازبرکت غنایم جنگی فراوانی‌که در جریان‌تهاجم نظامی سوریه به لبنان‌بدست فدائیان فلسطینی وجنگجویان مسلمان لبنانی افتاده است و مخصوصا مقدار قابل ملاحظه‌ای ازاین غنایم را اسلحه وجنگ‌افزارهایی تشکیل میدهندکه قبلا در اختیار سازمان صاعقه -یعنی گروه‌نظامی فلسطینی تحت‌حمایت مستقیم سوریه قرار داشته‌اند» و مضافا اسلحه‌ای که‌فلسطینی ها و مسلمانان لبنانی مستقیما ازواحد های ارتش سوریه به غنیمت گرفته‌اند -همه‌اینها برظرفیت زرادخانه جنگی فدائیان انقلاب فلسطین ویاران مسلمان لبنانی‌آنها به‌میزان قابل‌توجهی افزوده است باین ترتیب محاصره‌ای‌که محافظه‌کاران مسیحی و ارتش‌سوریه برفلسطینی‌ها ورزمندگان مسلمان لبنان تحمیل کرده‌اندو دراین فرصت -یک‌واحد اسرائیلی نیز تاکنون به مسیحیان وارتش سوریه پیوسته است-تا از تازه‌شدن‌تدارکات رزمی فدائیان و مسلمین جلوگیری کنند- چنان خطری‌نیست که‌غلبه‌کردن برآن برای سازمان‌آزادیبخش فلسطین و متحدان مسلمان آن‌غیرممکن باشد.

واما در موردوحیه :باید یادآوری کرد‌که‌نه تنهافلسطینی ها و یاران مسلمان‌لبنانی آنان ازابتدای کارزار نیزوضع‌اخلاقی درخشانی داشتند- بلکه‌مخصوصا تعرض ارتش سوریه‌وپیوستن آشکار آن به‌نیرو های دست‌راستی مسیحی بخودی خودمحرک بزرگی برای تقویت روحیه دشمنان سپاهیان دست راستی و ارتش دمشق بوده‌است بطوریکه یکپارچگی صفوف رزمندگان فلسطینی و مسلمان درلبنان هرگز به‌نیرومندی امروزمشاهده نشده است.

درصورتیکه مردان یاسرعرفات وکمال جنبلاط تنها با دست راستیهای مسیحی سروکار داشتند- براحتی قادر بودند پیروزیهای پی‌درپی بدست آورند اما ازروزاول ژوئن-یعنی تاریخ ورودنیروهای سوریه -جای جنگجویان مسیحی راکه تاآن وقت‌تنها ازفالانژیستها وسایر گروه‌های مسلح مسیحیان‌مارونی تشکیل میشدند یک ارتش واقعی باواحد های تانک وظرفیت وحشتناک نظامی وانسانی خود -دربرابرد برضد نیرو های مترقی گرفته‌است.

با تمام وزن خود ...

چیزی‌که‌از آن صحبت میکنیم نیروی عظیمی است. کشور ودولت سوریه باتمام ظرفیت خودبرضد فلسطینی‌ها ومسلمانان وارد کارزار شده‌است. نیروهای حافظ اسد دره «بقاع» - مرتوب « منطقه تحت‌کنترل فدائیان درنزدیکی مرزاسرائیل- بخش بزرگی ازشمال لبنان -وبخش کوچکی ازکوه‌لبنان را اشغال کرده‌است.

درست است‌که مقاومت نیروهای فلسطینی و مسلمانان دست چپی -چه در بیروت وچه در صیدا -و در کوهستان‌ها- نفس سوریه‌ایها رابریده‌اند ووقایعی که‌دراین زمینه روی‌داده تظاهر شایانی از پایداری دربرابر مداخله ارتش سوریه‌بوده است .اما چنانکه همه میدانند سوریه تاآن وقت هنوز آنچه راکه‌در چنته‌داشت «رو»نکرده بود.

پرسشی‌که‌اینک مطرح‌شده این است که آیا دمشق اکنون تمام قوای خودرا وارد معرکه لبنان نخواهد کرد؟برای بیان واقعیت باید جوابداد که سوریه تنها بیک‌شیوه -یعنی اشغال کردن کامل لبنان- گرچه به‌قیمت روبرو شدن باپاره‌ای مخاطرات امابهرحال بدون برپاکردن حمام خون خواهدتوانست تمام ظرفیت خودرا دراین کشور مورداستفاده قرار دهد.

درچنان صورتی -سازمان آزادیبخش فلسطین -درحالیکه دولتهای عرب بکلی تنهایش گذاشته‌اند « دولتهایی که‌تبانی آنها با دمشق ویا درماندگی آنها ازاین پس‌چون وچرابردار نیست » ودرحالیکه دیگر بیش‌از ٧٠ کیلو متر از جاده‌بیروت- صیدا و تپه‌های «شوف» وبخش عربی پایتخت لبنان رادر کنترل ندارد چه‌خواهد کرد‌وبرسر فدائیان فلسطینی ونیرو های مترقی لبنان چه‌خواهد آمد؟

بدترین جوابی‌که میتوان برای چنین پرسشی تصور کرد این است که‌انقلاب فلسطین و متحدین مسلمان‌آن در پایان یک دوره طولانی دفاع از حیثیت خویش به تسلیم و مصالحه بدون قیدو شرط وبالفعل رضا خواهند داد اما درصورتی که بخواهیم بهترین جواب پرسش بالا را از چشم فلسطینی‌ها و ترقیخواهان فرض وتصور کنیم- رزمندگان آنهارا مردانی خواهیم‌یافت که‌به جنگ چریکی‌وپارتیزانی برضد نیروی‌اشغالگر خارجی «سوریه» -یعنی تنها استراتژی که‌شانسی برای ببار آوردن نتایج ثمربخش دارد -روی‌خواهندآورد- باوجود این باید پرسید‌که آنها «فدائیان فلسطینی ویاران مسلمان آنها» جنگ پارتیزانی رابه‌کمک چه‌کسی انجام خواهند داد؟

درصورتیکه آشتی سوریه‌و مصر به‌کمک میانجیگری های عربستان سعودی جامه‌عمل بپوشد، عرفات دیگرنخواهد توانست از تضاد های روابط دمشق وقاهره‌که ازآن پس در وابستگی امیران ثروتمند و صاحب‌نفت دنیای عرب ویا صلح امریکایی قرار خواهندگرفت استفاده کند.

روش‌کشورهایی از دنیای عرب که زمانی شهرت به‌افراط وآشتی ناپذیری داشته‌اند و شکست میانجیگری لیبی‌وسکون فلج کننده عراق فهرست کشافی‌از فقدان امکانات ودرماندگی اعراب برای بکار بستن اقدامات بسیط در لبنان است. دراین صورت چه پیش‌خواهد آمد؟

حقیقت‌این‌است که تاوقتی آخرین بقایای رمق فلسطینی‌ها و نهضت ملی مسلمانان لبنان از لحاظ نظامی مستهلک‌نشود. هنوز ممکن است وقایع بسیاری در خاورمیانه روی دهند، ذخایر موجود اسلحه وسازوبرگ فدائیان انقلاب فلسطین و نیروهای مسلمان چپ‌گرای لبنانی به‌آنها اجازه خواهدداد‌که تا پنج‌یاشش‌ماه‌دیگر در میدان های کارزار پایداری کنند. برای منطقه‌ای چون خاورمیانه که‌هرگز از گزند مداخلات مکرر بی‌ثباتی مصون‌نبوده است پنج یاشش‌ماه مدتی است که‌برای وقوع بسیاری از وقایع غیر قابل پیش بینی کفایت خواهد کرد.

اگر هیچ کمک‌خارجی نرسد ،فلسطینی‌ها و نیرو های چپ‌گرا میتوانندباذخایر فعلی خود مدت ٦ماه دیگر به‌تنهائی باسوریه ونیروهای راست‌گرا بجنگند.

کارتر: ازرئیس جمهوری تارهبران سندیکا همه دروغ میگویند

آنچه مسلم بوده است تصمیم قطعی کنوانسیون‌حزب‌دموکرات درمورد انتخاب جیمی کارتر به نامزدی حزب در انتخابات‌ریاست جمهوری ماه نوامبر است. اما فرماندار پیشین جئورجیا باید کوشش کند در سلسله مراتب حزب محبوبیت بیشتری بدست آورد. زیرا عده زیادی‌از اعضاء کنگره، شهرداران و فرمانداران نمیتوانند پیشرفت سریع جیمی کارتر را در صحنه سیاست، پیشرفتی که فرماندار سابق جئورجیا تنها در سایه تلاش خود و رای دهندگان امریکایی بدست آورده است هضم‌کنند.

طبقه روشنفکر ووقایع‌نگاران سیاسی نیز همچنان در باره شخصیت مرموز این سیاستمدار اعجوبه‌ای که‌از جنوب‌برخاسته است بحث میکنند.

اما یک چیز مسلم است و آن اینکه جیمی کارتر اکنون دیگر آن کشاورز شش‌ماهپیش‌که‌مورد تمسخر محافل‌سیاسی واشینگتن قرار میگرفت نیست. امروز اکثریت امریکائیهااطمینان‌یافته‌اند که جیمی‌کارتر از روشن‌بینی سیاسی‌و شایستگی‌ذاتی‌برخوردار است

به‌ادبیات، موسیقی و بویژه فیزیک اتمی آشنایی کامل‌دارد و در ١٢ سالگی کتاب «جنگ و صلح» را خوانده است، و از علاقمندان فالکنر - موپاسان و توماس است.

جیمی یکی از بهترین افسران نیروی دریایی بوده و معاونت فرماندهی یک زیر دریایی اتمی را بعهده داشته است.

او بعدا نیروی دریایی‌راترک گفته تادوباره بکار کشاورزی بپردازد و از آنجا که مدتها در میان سیاهپوستان زندگی کرده نژاد سیاه را بهتر از هر کس دیگر میشناسد.

اما سلسله مراتب‌حزبی وجود اورا با خوشحالی نپذیرانمی‌شود زیرا او از اهالی جنوب است زیرا حتی یک دفترکار هم در واشینگتن ندارد زیرا در جریان انتخابات مقدماتی با پشتیبانی سندیکاها، شخصیت هایی‌چون جرج‌والاس و هنری‌جکسون را شکست داده و تنها شخصیت حزبی «هیوبرت همفری» را که ممکن بود در آخرین لحظه به‌نامزدی انتخاب شود عقب زده است.

او در محیط آرام به‌مبارزات انتخاباتی دست زده و توانست با سخنرانی ها و کلام نافذش اکثریت رای دهندگان دموکرات رابخود جلب کند.

مجیمی‌کارتر، از سال ١٩٧٢ درحالیکه ٤٧ ساله بود تصمیم گرفت چهار سال بعددرانتخابات ریاست جمهوری شرکت کند در کنوانسیون حزب بوی‌ماموریت داده شدمبارزه‌انتخاباتی «جرج‌مک گاورن» را سازمان بدهد، وبا این کار خود را سرگرم‌کند اما اینیک بی‌احتیاطی کامل‌بود. جیمی کارتر درحالیکه به نفع «مک گاورن» مبارزه میکرد مشاوران جوان خود را به سراسر ایالات‌متحده گسیل‌داشت وزمینه را برای نامزدی خود فراهم ساخت.

مبارزه بیسابقه

مبارزه‌ای که‌جیمی‌کارتر انجام داد در تاریخ سال های اخیر آمریکا بی‌سابقه بود. او در مبارزات انتخاباتی روی چهار اصل تکیه میکرد.

١- مردم آمریکا از «بوروکراسی» واشنگتن از وعده‌های دروغین‌ودروغ‌های زمامداران‌به تنگ آمده‌اند اومی‌گفت:ازرئیس جمهوری آمریکا گرفته تا شهرداران، نمایندگان پارلمان، فرمانداران و رهبران سندیکا ها همه و همه وعده های دروغین میدهند. رای‌دهندگان آمریکایی در جستجوی مرد جدیدی‌هستند که باماجرای واترگیتو پیامدهای آن و ماشین حزب بیگانه باشد واضافه کرد: «من همان مردی هستم که شما درجستجویش هستید».

٢- وزنه سیاسی، اقتصادی‌و اجتماعی ایالات جزو «کمربند خورشید» برایالات‌پرجمعیت‌شمال خواهدشد. اکنون چهل درصد شرقی و مناطق دریاچه‌هاپیروز آمریکایی ها در این ایالات که‌از مریلند گرفته و به «آریزونا» و کالیفرنیا میرسد زندگی میکنند. ظرف پنج سال جمعیت آریزونا ٢٨ در صد افزایش می‌یابد در حالیکه افزایش جمعیت در پنسیلوانیا، بیش از ٢٪ درصد نیست.

بعقیده جیمی کارتر اکنون هنگام آن‌رسیده‌است یک جنوبی دموکرات ویک دولت اقلیت جنوبی کشور را از وضعی که از سال ها قبل دچار آن شده است رهائی بخشد.

٣- کارترکه پیوسته ادعامی‌کند مستقیما باخداوند درتماس است مستقیما با رای دهندگان آمریکایی تماس گرفت و دراین راه پیروز شد.

٤- جیمی کارتر که خود روستائی و روستا زاده است آمریکائی ها را به توجه بیشتر بزمین‌و کشاورزی دعوت‌میکند. او در جریان مبارزات انتخاباتی بیوگرافی‌خودرا(بقول‌مخالفانش بایک زرنگی شیطانی) در بخش های روستائی انتشار داد.

او برای‌رای‌دهندگان آمریکائی ازدوران جوانی‌اش در مزارع سخن گفته و اضافه میکند خانه مسکونی‌اش نه آب جاری‌داشته و نه برق.

در هفت سالگی قبل از آنکه پیاده بمدرسه‌ای که در ٣ کیلو متری خانه‌اش قرار داشت برود چوب‌بری میکرده در مزارع پنبه بکار مشغول میشد و خربزمی‌کاشت و شب ها در گوشه خیابان همبرگر میفروخت.

بادوستان سیاه پوستش به شکار میرفت. پدرش یکی از مخالفان سرسخت سیاست‌تبعیض نژادی بودومادرش که‌آموزشگاه پرستاری را تمام کرده بود زن بسیار آزادی خواهی بود و زندگی خود راوقف مسائل‌سیاه پوستان میکرد. جیمی کارتر با این مبارزات انتخاباتی ماهرانه همه رقیبان خود را از میدان بدر کرده وباحتمال زیاد درانتخابات ماه‌نوامبر آینده رقیب‌جمهوری‌خواه خود را شکست خواهد داد.

گاردین

جیمی کارتر روزنامه‌ای راکه خبر پیروزی های او را منتشر کرده در دست دارد.

تفسیر سیاسی

رویای غیر ممکن کارتر

اگر جیمی کارتر در انتخابات نوامبر آینده بریاست جمهوری انتخاب شود - از نخستین علایمی که هم‌اکنون وجود دارد میتوان دریافت که وی نیز خواهد کوشید تا بهمان رویای غیر ممکنی جامه عمل بپوشاند که جان کندی- هنگامی که امور خارجی دولتش را در ١٩٦٠ سازمان‌میداد برای رسیدن بهمان هدفی تلاش کرده بود.

مانند کندی فقید - کارتر نیز دارای علاقه وافری به‌امور خارجی است بدون آنکه - بازهم‌مانندی کندی- سوای خواندن گزارشها و تتبعات مربط به سیاست خارجی و یا سفر کردن و تجربه اندوختن از سفرها - دارای هیچ نوع خبرگی و مهارتی در اداره ورهبری بالفعل دیپلماسی باشد - علیرغم بی تجربگی‌اش در این زمینه - کارتر نیز مصمم است که قدرت تصمیمگیری در سیاست خارجی را تنها در دستهای‌خودش قبضه کند.

سناتور مایک مانسفیلد پس از ملاقاتی که هفته گذشته با وی داشت گفته بود که احساس میکند که‌اگر کارتر بریاست جمهوری انتخاب شود خودش وزیر خارجه دولت خودخواهد بود.

یکی از سیاستمدارانی که با کارتر از نزدیک رابطه دارد تلقی سناتور مانسفیلد را چنین بسط داده است: من نمیدانم که اگر کارتر در انتخابات ریاست جمهوری پیروز شود چه کسی را بعنوان وزیر خارجه انتخاب خواهد کرد ولی در پیش‌بینی خصوصیات مردی که کارتر به وزارت خارجه خواهد گماشت کاملا مطمئنم او انگشت انتخاب خود را روی شخصی خواهد گذاشت که زیرک و باهوش باشد - اما میان هویت فکری و سیاسی او و با هر روش و تلقی خاصی در رهبری سیاست خارجی هیچوجه ارتباطی وجود نداشته باشد وزیر خارجه کارتر - البته اگر کسی باین پست‌گمارده شود، به طیب خاطر صرفا از هر تصمیمی که رئیس جمهورش پیروی خواهد کرد.

برای کارتر اهمیتی نخواهد داشت که مردی که برای تصدی وظایف وزیر خارجه انتخاب میکند یک افراطی و یا اهل انعطاف شناخته شود چون اگر فی‌المثل یک اهل انعطاف را به وزارت خارجه انتخاب کند - مسلما مرد دیگری را برای تصدی ریاست امنیت ملی امریکا دستچین خواهدکرد که افراطی باشد و انعطاف وزیر خارجه را خنثی و جبران کند.

کارتر کاری خواهد کرد که مطمئن باشد تمام جنبه های نظرات و همه احتجاج های گوناگون بگوش وی خواهد رسید و تصمیم های نهایی را همواره شخص وی اتخاذخواهد کرد.

این تحلیل میتواند بعنوان وصف دقیقی از جریان و فعل انفعالات فکری و ذهنی که وسیله گزینش دین راسک بوسیله جان کندی بوده است مورد استفاده قرار گیرد.

دین‌راسک کسی بود که کندی وی را قبلا هرگز ملاقات نکرده بود و با وجود این اورا به تصدی امور وزارت خارجه گماشت. در آن زمان بین دموکراتهای امریکا سه سیاستمدار سرشناس وجود داشتند که عبارت از ادلای استیونسن -آورل هریمن و چستر بولز بودند، مردانی که‌تعیین هر یک از آنها بعنوان وزیر خارجه انتخابی متین میبود.

سقوط تل زعتر، پایان کار فلسطینی‌ها نیست

علی اکبر کسمائی

دگرگونی وضع نظامی فلسطینی‌ها درلبنان که بیشتر درنتیجه دخالت نظامی‌سوریه درجنگ داخلی لبنان و همراهی نامنتظرارتش سوریه با فالانژیستها در سرکوبی فلسطینی‌ها پدید آمده بطور کلی وضع فلسطینی‌ها رادر لبنان که تا اواسط بهار پیشرفت با آنها بود دچار مخاطره ساخته است.

درهم شکسته‌شدن بسیاری از مواضع تل‌زعتر که محل تجمع فلسطینی‌های تندروی جبهه خلق میباشد و تصرف یکی دو اردوگاه دیگرفلسطینی ها در پیرامون بیروت و نزدیک بعلبک، ظاهرا کفه پیکار را بسود راستگرایان سنگین کرده است.

استمدادهای پی‌درپی یاسر عرفات رهبرجنبش آزادیبخش فلسطین و کمال جنبلاط لیدر چپ‌گرایان لبنان از مصر و سایر کشورهای عربی برای درهم شکستن توطئه‌یی که بزعم آنها علیه فلسطینی‌ها در لبنان چیده شده است نشانه دیگری است که فلسطینی‌ها در تنگنا قرار گرفته‌اند وادامه پیکار آنها به تنهایی در برابر راستگرایانی که هر روز سیل اسلحه برایشان سرازیر است و سوریه که ارتش جنگنده منظم دارد، کار آسانی‌نیست.

سوریه خواهان تسلیم‌کامل فلسطینی‌ها شده است و لابد میخواهد از بقایای فلسطینی ها در لبنان یک «صاعقه» دیگر وابسته به ارتش سوریه و تحت فرماندهی آن پدیدآورد و تمام فلسطینی‌ها را درحیطه قدرت خود درآورد ولی ایا امکان‌پذیر است ؟

گروهی تصور میکنند با سقوط تل زعتر کار فلسطینی ها در لبنان ساخته میشود. این تصور درست نیست. فلسطینی‌ها در سراسر لبنان چهارده اردوگاه دارند و مجموع آنها در این‌کشور در حدود چهارصد هزار نفراند که نزدیک یکصد هزار نفر انها مسلح هستند و از گروه فدائیان بشمار می‌آیند.

این گروه تعلیمات جنگی کامل دیده و از ساز و برگ جنگی سرشاری برخوردارند. ازنظر مالی، لیبی به‌آنها کمک میکند و از نظر سیاسی مورد حمایت الجزایر وعراق‌هستند.

گرچه بدلیل‌آخرین اخباری که از لبنان رسیده است وضع فلسطینی‌های پیکارگر چندان تعریفی ندارد ولی یک نکته مسلم است و آن اینکه قریب سه میلیون فلسطینی در سراسر کشور های عربی ودر جهان دست‌ازبازخواهی خاک میهن خود برنمیدارند وافکار عمومی در سراسر جهان عرب پشتیبان‌آنهاست.

ازاین گذشته در تنگناقرار گرفتن‌فلسطینی‌ها - بخصوص بافلسطینیهای میانه‌رو - فتح- سبب میشود که این گروه هماهنگی و همرزمی کاملتری پیدا کنند و چه بسا که همگی گروههای‌فلسطینی‌باایدئولژی های سیاسی مختلف گردهم امده باوحدت‌و حدت بیشتری به‌پیکار برای بازیابی خاک وطن بپردازند و موقع‌نظامی خود را در لبنان دگرگون سازند.

نکته‌دیگر اینکه چپگرایان لبنان و قدرت آنانرا نمیتوان نادیده گرفت. این گروههای چپ برهبری کمال جنبلاط که سیاستمدار یکدنده سمجی است با تمام قوا پشتیبان فلسطینیها هستند وفلسطینیها نیز زرهی برای مبارزه آنان در برابر راستگرایان لبنان بشمار میروند.

بنابراین سقوط تل زعتر و یا یکی دو اردوگاه فلسطینی رانمیتوان پایان‌کار فلسطینیها دانست زیرا مساله فلسطین و بحران‌خاورمیانه بدین آسانی پایان‌پذیر نیست.

تسلیم کامل

البته پیشنهاد یا راه حل سوریه مبنی بر تسلیم کامل فلسطینیها برای پایان‌بخشیدن بجنگ‌داخلی لبنان، مورد تائید بسیاری از کشورهای عربی است و شاید همراستی فرونشاندن غائله‌لبنان- دستکم درگام نخست - جز این راه امکان‌پذیر نباشد ولی‌فراموش نباید کرد که این پیشنهاد یا راه‌حل، مخالفان سرسختی هم در میان اعراب دارد که بفرض فروخوابیدن آشوب لبنان از این راه، آغاز آن مخالفتها در میان گرومدیگری از اعراب، آشوب دیگری را برپا خواهد ساخت و چه‌بسا که درصورت عملی‌شدن‌راه‌حل

در پارلمان ایران

هفته‌ها تضییع وقت برای انتقال سند اتومبیل، چرا؟!

علیرضا شفائی

یادآوری این نکته که «هواپیمائی ملی ایران» همانقدر گسترش پیدا کرده که در دنیا و ایران‌جای بخصوصی دارد و یک‌صفحه «ثانیه» مطالبی درباره پروازهای بین‌المللی ایران‌ایر ـ اختصاص میابد ـ یکی از نمایندگان گفت: باکمال تاسف باید بگویم که نظم و ترتیب این شرکت در پروازهای داخلی بهیچوجه شبیه پروازهای خارجی آن نیست. «نماینده فسا» گفت: اگر هواپیمائی ملی ایران در یکصد پرواز ـ ده پرواز با تاخیر داشته باشد، قابل گذشت است. ولی اگر در یکصدوپرواز ۹۰ پرواز بابی‌نظمی همراه‌باشد ـ دیگر قابل گذشت نیست و مسئولان امر باید توجه کنند و خیلی هم متوجه باشند! .. اکنون بیشتر پروازهای هواپیمائی ملی ایران متاسفانه با پنج ساعت تاخیر انجام میگیرد و هیچ عذری هم در این مورد قابل‌قبول نیست.

یکی از نمایندگان جابجا شدن مسافرین و تاخیر «ورود بار» آنان را مطرح کرد و از آن بشدت انتقادکرد. دکترمشیر نیز در این زمینه گفت: در فرودگاه مهرآباد برای حمل‌بارو اثاثیه مسافرین فقط «دو وسیله قراضه» وجود دارد و در نتیجه یک ساعت‌ونیم طول میکشد تا چمدان مسافری که‌وارد فرودگاه شده بدستش برسد و این کمکاری را از «گمرک مهرآباد» میپندارند وگله را به گمرک مهرآباد که خیلی‌هم خوب کار میکند، متوجه میسازند.

معطلی برای انتقال سند اتومبیل

«برای نقل و انتقال سند اتومبیل سواری ـ دفترخانه‌های رسمی، درگذشته، با تنظیم سند انتقال ـ تکلیف‌فروشنده و خریدار را بسادگی روشن میکردند و حداکثر ظرف ۲۴ساعت سند انتقال بدست خریدار میرسید. اما اکنون که برای‌هر اتومبیل شناسنامه مخصوص تهیه شده ـ باید مدارک و شناسنامه را که بصورت یک دفترچه است به‌اداره راهنمائی تحویل داد و باتعیین تاریخ و براساس نوبت برای‌دریافت مراجعه‌کرد».

آقای احمد کمیلی‌زاده نماینده اهواز همچنین‌گفت: «اکنون بمنظور تسلیم شناسنامه اتومبیل مردم از پنج بامداد درداره مربوط حاضر میشوند ولی هر روز حدود ده تا پانزده شناسنامه بیشتر صادر نمیکنند و برای بقیه فردا بیائید تحویل میدهند و هیچ فکر نمی‌کنند که صاحب ماشین(فردا) از نظر وقت وگرفتاری در چه شرایطی قراردارد. آیامیتواند و آیا گرفتار است؟!».

نماینده اهواز افزود: با اجرای برنامه جدید درحقیقت برای انتقال سند هراتومبیل ـ هفته‌ها تضییع وقت میشود تاافراد بتوانند مراحل «انتقال سند» را طی کنند و ضرورت دارد برای سرعت‌کارو جلوگیری‌ازاین‌ناراحتی و سرگردانی ـ فکر اساسی شود. همین نماینده پیشنهاد کرد شعب انتقال در نقاط مختلف شهر معین وبرای اطلاع مردم آگهی گردد و یاچنانچه میبایستی در محل بخصوصی شناسنامه اتومبیل منتقل گردد ـ حوزه‌های متعدد برای این‌کاردر نظرگرفته‌شود.

من‌مارشال پتن وپیرلاوال‌را تبرئه میکنم!

«ژاک ایزرنی» وکیل مدافع شجاع‌و سرسخت «مارشال پتن» که در فاصله سالهای ۱۹۵۰ تا ۱۹۶۰ در پارلمان ملی فرانسه عضویت داشت ـ از یکی از نمایندگان پارلمان‌ایران که سرگرم نوشتن کتابی است بزبان فرانسه تحت عنوان «من مارشال پتن وپیرلاوال را تبرئه مینمایم» خواستارشد که نظر به‌اهمیت موضوع ـ اجازه دهد مکاتبات بین وی و حضرت رئیس جمهوری، ریاست مجلس ملی فرانسه وپاسخ های واصله ـ در مجله معروف «راه مارشال پتن» که در فرانسه طرفداران بسیار دارد، چاپ شود وبا موافقتی که ابراز داشت این نامه‌ها با مقدمه‌ای که در تجلیل از ایران نوشته بود، در شماره ۲۵ مجله راه مارشال پتن بچاپ‌رسیده است واکنون تعدادی از آن برای توزیع بین نمایندگان پارلمان بتهران فرستاده شد.

دکتر سید مرتضی مشیر نماینده «فسا» که تاکنون کتاب هائی تحت عنوان «محاکمات تاریخی پیرلاوال و مارشال‌پتن نخست‌وزیر ورئیس جمهوری فرانسه در زمان جنگ» با تحقیقی کلی در آن ترجمه ومنتشر کرده است اینک‌سرگرم تحقیق و تدوین کتابی است بزبان فرانسه با عنوان «من مارشال‌پتن وپیرلاوال‌را تبرئه‌مینمایم» که‌بزودی منتشرخواهد شد.

زمزمه در شهر

المپیک مونترآل برگزار نخواهد شد

المپیک ۷۶ در مونترال را بیگمان باید در شمار المپیک هایی جای داد که بیش ازهمه جنجال برانگیخته‌اند. از همان نخستین روز های اعلام این خبر که المپیک‌در مونترال‌کانادا برگزارخواهدشد، موج‌جنجال های گوناگون، یکی پس از دیگری برخاست، این جنجال‌ها یا یکی از ایرانیان ورزش ـ دوست، از لحاظ اهمیت، اینطور ردیف بندی‌کرده است:

★ **المپیک مونترال برگزار نخواهد شد، زیرا:**

۱ـ مالیات دهندگان ساکن «کبک» کانادا با برگزاری این المپیک پرخرج موافق نیستند.

★ **المپیک مونترال برگزار نخواهد شد، زیرا:**

۲ـ استادیوم‌ها بموقع آماده نخواهد بود چون کارگران ساختمانی‌بخاطر دستمزدبیشتر پیاپی اعتصاب میکنند!

★ **المپیک مونترال برگزار نخواهد شد، زیرا:**

۳ـ هزینه ساختمان‌های ویژه المپیک به د مبرابر آنچه‌تخمین زده میشد، رسیده است!

★ **المپیک مونترال برگزار نخواهد شد، زیرا:**

۴ـ دوست کانادا حاضر به شرکت‌دادن ورزشکاران‌تایوان باتام «جمهوری‌چین» درالمپیک ۷۶ نیست.

★ **المپیک مونترال برگزار نخواهد شد، زیرا:**

۵ـ امریکا اخطار کرده است که اگر راهی برای شرکت ورزشکاران «تایوان» درالمپیک پیدا نشود، این بازیها راتحریم خواهد کرد، هواداران امریکا نیز دنبال واشینگتن از بازی‌ها کنار میروند.

★ **المپیک مونترال برگزار نخواهد شد، زیرا:**

۶ـ اگر امریکا المپیک ۷۶ راتحریم کند، تلویزیون امریکایی آی. بی. اس نیز که برای پخش این بازیهاقرارداد بسته، ساخت. در نتیجه، بازی‌های المپیک ۷۶ در آمد نخواهد داشت. المپیک مونترال با خطرورشکستگی روبروخواهد بود و ناگزیر تعطیل خواهد شد!

★ **المپیک مونترال برگزار نخواهد شد، زیرا:**

۷ـ مردم «کبک» شدیدا مخالفند که ملکه الیزابت بازیها راافتتاح کند و اخطار کرده‌اند که در این صورت، دربازیهای المپیک ۷۶ دست بمخرابکاری خواهند زد!

★ **آیا المپیک مونترال برگزار نخواهد شد،؟!**

زندوکیل ـ در ساتی نیک

جستجوگر

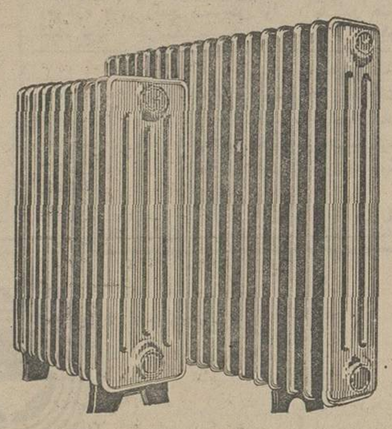

مصرف کننده دنیای مترقی امروز تشنه‌وار در جستجوی محصول برتر است. تولید محصول برتر امکانات لازم دارد. ماشین‌آلات مدرن، خط وسیع، سیستم‌های پیچیده، و بالاخره مدیریت صحیح. درتولید رادیاتورهای پیمکو نوفاژ امکانات رابمقیاس وسیع ترتیب داده‌ایم سرمایه‌گذاری نسبتا زیاد و متناسب با هدف نموده‌ایم تا بتوانیم محصول برتر داشته‌باشیم. استحکام، دوام، زیبائی، بازده‌حرارتی مطلوب

کارخانجات صنعتی پیمکو شوفاژ
PIEMCO
خیابان نادرشاه مبش کامکار ساختمان اخگری شماره ۶۱ تلفن ۸۳۳۶۰۰ ـ ۸۳۲۳۸۲

کسری : کنتسی از هنگ‌کنگ

برنامه سینماها

تماشای فیلمهائیکه با علامت (×) مشخص شده برای اشخاص کمتر از ۱۸ سال ممنوع است

★ **آوای گرگ ـ رنگی ـ اسکوپ**
شهرقصه (۶۲۷۲۹۰) ۱۱ـ۲ـ۴ـ۶ـ۸ـ۱۰

★ **آتش‌افروزان غرب ـ جنجال در اتوبوس**
البرز (۳۰۴۲۵۸) ۳۰ـ۸ـ۱۲ـ۳۰ـ۳ـ۷ـ۳۰ـ۸ر۳

★ **افسانه زورو ـ رنگی ـ آلن‌دلون**
شهرفرنگ (۶۲۷۶۲۸) ۱۵ر۱۱ـ۳۰ـ۲ـ۵ـ۳۰ر۷ـ۱۰

★ **این دفعه فولکس غوغا میکند ـ رنگی**
سانترال (۹۲۸۶۸۶) ۱۱ـ۱ـ۳ـ۵ـ۷ـ۱۵ر۹

سینه‌موند (۶۴۸۳۲۲) ۱۱ـ۳ـ۵ـ۷ـ۹

★ **(×) بیگانه‌ای با دو عشق ـ رنگی ـ سینماسکوپ**
شهرقشنگ (۶۴۷۷۷۷) ۱۱ـ۱ـ۳ـ۵ـ۷ـ۹

★ **اژدها وارد میشود ـ سینماسکوپ ـ رنگی**
برلیان (۳۹۳۵۳۵) ۹ـ۱۱ـ۱ـ۳ـ۵ـ۷ـ۹

★ **این دیگه چه جور مردیه ـ سینماسکوپ ـ رنگی**
تاج (۳۱۳۸۶۴) ۱۰ـ۱۲ـ۲ـ۴ـ۶ـ۸ـ۱۰

★ **بازگشت اژدها ـ رنگی ـ لی‌وی‌لونگ**
پارامونت(۶۴۸۳۲۱) ۱۵ر۱۱ـ۳۰ر۳ـ۳۰ر۵ـ۳۰ر۷ـ۳۰ر۹

★ **بازیهای زندگی ـ رنگی ـ هامالینی**
حافظ (۳۹۱۰۷۴) ۳۰ـ۱۰ـ۳۰ر۲ـ۳۰ر۴ـ۳۰ر۶ـ۳۰ر۸

★ **باباشمل ـ رنگی ـ فردین ـ فروزان**
تراس نیاگارا ۷ ـ ۹

★ **(پلنگصورتی ـ سینماسکوپ ـ رنگی) و (زاردوز)**
تخت‌جمشید (۶۵۲۵۵۰) ۱۱ـ۲ـ۴ـ۶ـ۸ـ۱۰

★ **تنهائی ـ منوچهر وثوق ـ آرام**
انیورسال (۹۲۶۹۵۳) ۱۱ـ۱ـ۳ـ۵ـ۷ر۱۵ـ۳۰ر۹

ایران (۳۱۶۳۵۴) ۳۰ـ۱۰ـ۳۰ر۲ـ۳۰ر۴ـ۳۰ر۶ـ۳۰ر۸

★ **ساینا (۳۵۲۴۴۷) ۱۰ـ۱۲ـ۲ـ۴ـ۶ـ۸ـ۱۰**

پاسیفیک (۷۵۳۳۱۱) ۳۰ر۱۱ـ۳۰ر۱ـ۳۰ر۳ـ۳۰ر۵ـ۳۰ر۷ـ۳۰ر۹

تیسفون (۹۵۸۸۸۲) ۹ـ۱۱ـ۱ـ۳ـ۵ـ۷ـ۹

رنگین‌کمان (۷۵۶۷۶۰) ۹ـ۱۱ـ۱ـ۳ـ۵ـ۷ـ۹

پرسپولیس (۵۳۸۰۸۳) ۱۰ـ۱۲ـ۲ـ۴ـ۶ـ۸

دریا (۳۴۱۷۴۶) ۹ـ۱۱ـ۱ـ۳ـ۵ـ۷ـ۹

کارون (۹۵۵۱۶۵) ۳۰ـ۱۰ـ۳۰ر۲ـ۳۰ر۴ـ۳۰ر۶ـ۳۰ر۸

موناکو (۷۹۵۵۹۶) ۱۰ـ۱۲ـ۲ـ۴ـ۶ـ۸

★ **تنها مردی که میتونه ـ سینماسکوپ ـ رنگی**
پارک (۳۱۹۶۳۷) ۹ـ۱۱ـ۱ـ۳ـ۵ـ۷ـ۹

★ **حادثه‌ساز ـ سینماسکوپ ـ رنگی**
دروازه‌طلائی (۳۵۲۱۶۰) ۹ـ۱۱ـ۱ـ۳ـ۵ـ۷ـ۹

★ **جاهل‌ورقاصه ـ بهمن مفید ـ روشنک‌صدر**
اروپا (۳۰۳۱۷۹) ۳۰ـ۱۰ـ۳۰ر۲ـ۳۰ر۴ـ۳۰ر۶ـ۳۰ر۸

میامی (۷۵۴۳۲۹) ۱۱ـ۱ـ۳ـ۵ـ۷ـ۱۵ر۹

مولن‌روژ (۷۵۲۹۲۹) ۱۱ـ۱ـ۳ـ۵ـ۷ـ۹

الوند (۳۵۶۵۳۸) ۱۰ـ۱۲ـ۲ـ۴ـ۶ـ۸ـ۱۰

کیهان (۵۴۶۳۶۰) ۹ـ۱۱ـ۱ـ۳ـ۵ـ۷ـ۹

مارلیک (۹۶۳۶۱۶) ۱۱ـ۱ـ۳ـ۵ـ۷ـ۹

ارانوس (۵۲۷۹۷۱) ۳۰ـ۱۰ـ۳۰ر۲ـ۳۰ر۴ـ۳۰ر۶ـ۳۰ر۸

سیلوانا (۳۶۳۷۷۷) ۱۱ـ۱ـ۳ـ۵ـ۷ـ۹

آستارا (۲۷۴۰۲۲) ۳۰ـ۱۰ـ۳۰ر۲ـ۳۰ر۴ـ۳۰ر۶ـ۳۰ر۸

شرق (۵۳۴۰۲۴) ۳۰ـ۱۰ـ۳۰ر۲ـ۳۰ر۴ـ۳۰ر۶ـ۳۰ر۸

شهرام (۸۴۴۵۴۹) ۱۱ـ۳۰ر۲ـ۳۰ر۴ـ۳۰ر۶ـ۳۰ر۸

★ **چهار سوار ـ مهربان**
پردیس (۳۰۴۲۰۹) ۹ـ۱۱ـ۱ـ۳ـ۵ـ۷ـ۹

★ **چهره زیبای شیطان ـ رنگی ـ اولین استوارت**
رویال (۸۲۹۷۸۰) ۱۰ـ۱۲ـ۲ـ۴ـ۶ـ۸ـ۱۰

★ **در تعقیب گنج ـ رنگی ـ پاتریک‌آلن**
گلدن‌سیتی (۶۶۳۲۶۹) ۳۰ر۱۱ـ۳۰ر۳ـ۳۰ر۵ـ۳۰ر۷ـ۳۰ر۹

★ **دوجاسوس ـ رنگی ـ راجندراکومار ـ راج‌کاپور**
همای (۳۱۱۶۶۹) ۳۰ـ۱۰ـ۳۰ر۲ـ۳۰ر۴ـ۳۰ر۶ـ۳۰ر۸

★ **دختران حادثه‌جو ـ رنگی ـ الیزابت‌کمپل**
پلازا (۶۴۴۲۰۵) ۱۵ر۱۱ـ۱۵ر۳ـ۱۵ر۵ـ۱۵ر۷ـ۱۵ر۹

سفیلا (۳۱۶۴۲۴) ۳۰ـ۱۰ـ۳۰ر۲ـ۳۰ر۴ـ۳۰ر۶ـ۳۰ر۸

مراد (۷۵۳۳۸۲) ۹ـ۱۱ـ۱ـ۳ـ۵ـ۷ـ۹

ری (۵۲۲۰۷۸) ۱۰ـ۱۲ـ۲ـ۴ـ۶ـ۸ـ۱۰

★ **دزد دمشق ـ رنگی ـ تونی‌راسل**
متروپل (۳۱۹۴۱۰) ۹ـ۱۱ـ۱ـ۳ـ۵ـ۷ـ۹

★ **سه‌شیطون ـ سینماسکوپ ـ رنگی**
ستاره (۵۳۸۷۲۱) ۹ـ۱۱ـ۱ـ۳ـ۵ـ۷ـ۹

★ **شام آخر ـ پرویز فنی‌زاده ـ نوری گسرائی**
کاپری (۹۲۸۴۰۱) ۱۱ـ۱ـ۳ـ۵ـ۷ر۱۵ـ۳۰ر۹

★ **(×) عقده زن‌نداشتن ـ رنگی ـ لاندوبوزانگا**
پولیدور (۸۹۲۷۳۱) ۳۰ر۱۱ـ۳۰ر۱ـ۳۰ر۳ـ۳۰ر۵ـ۳۰ر۷ـ۴۵ر۹

★ **عصر جدید ـ چارلی‌چاپلین**
دیاموند (۸۲۸۴۰۰) ۱۵ر۱۱ـ۴۵ر۱ـ۳۰ر۳ـ۳۰ر۵ـ۳۰ر۷ـ۴۵ر۹

★ **غزل ـ فردین ـ پوری بنائی**
نیاگارا (۶۶۵۳۰۷) ۱۱ـ۱ـ۳ـ۵ـ۷ـ۹

★ **قطار مرگ ـ اسیر عشق یک مرد**
فلور (۵۲۸۰۹۶) ۹ـ۱۱ـ۱ـ۳ـ۵ـ۷ـ۹

★ **کنتسی از هنگ‌کنگ ـ رنگی ـ سوفیالورن**
کسری (۸۲۶۹۳۹) ۱۰ـ۱۲ـ۲ـ۴ـ۶ـ۸ـ۴۵ر۹

★ **کندور ـ رنگی ـ رابرت‌دفورد**
آتلانتیک (۸۹۷۱۷۱) ۱۵ر۱۱ـ۲۰ر۱ـ۳۰ر۳ـ۳۰ر۵ـ۳۰ر۷ـ۳۰ر۹

شهرتماشا(۹۲۹۲۸۳) ۳۰ر۱۱ـ۳۰ر۱ـ۳۰ر۳ـ۳۰ر۵ـ۳۰ر۷ـ۳۰ر۹

★ **معما ـ رنگی ـ پل‌نیومن ـ کاری‌گرانت**
گلدیس (۶۲۸۷۱۳) ۳۰ر۱ـ۳۰ر۳ـ۳۰ر۵ـ۳۰ر۷

★ **طوقی ـ بهروز وثوقی ـ ملک‌مطیعی ـ آفرین**
آسیا (۶۴۳۹۰۹) ۱۱ـ۱ـ۳ـ۵ـ۷ـ۱۵ر۹

رکس (۳۱۸۲۴۲) ۳۰ـ۱۰ـ۳۰ر۲ـ۳۰ر۴ـ۳۰ر۶ـ۳۰ر۸

شهوند (۳۵۴۰۴۰) ۹ـ۱۱ـ۴۵ر۱ـ۴ـ۱۵ر۶ـ۳۰ر۸

لیدو (۵۴۱۲۸۲) ۱۰ـ۱۲ـ۲ـ۴ـ۶ـ۸ـ۱۰

نپتون (۷۶۰۱۳۶) ۹ـ۱۱ـ۱ـ۳ـ۵ـ۷ـ۹

ژاله (۳۰۴۱۲۰) ۳۰ـ۱۰ـ۳۰ر۲ـ۳۰ر۴ـ۳۰ر۶ـ۳۰ر۸

توسکا (۵۳۹۵۴۴) ۳۰ـ۱۰ـ۳۰ر۲ـ۳۰ر۴ـ۳۰ر۶ـ۳۰ر۸

المپیا (۹۲۶۷۹۷) ۹ـ۱۱ـ۱ـ۳ـ۵ـ۷ـ۹

پاسارگاد (۳۴۲۷۸۲) ۹ـ۱۱ـ۱ـ۳ـ۵ـ۷ـ۹

چرخ‌فلک (۹۵۰۵۵۸) ۱۰ـ۱۲ـ۲ـ۴ـ۶ـ۸

سیلورسیتی (۲۶۱۲۰۵) ۳۰ـ۱۰ـ۳۰ر۲ـ۳۰ر۴ـ۳۰ر۶ـ۳۰ر۸

★ **(×) مونیک ـ رنگی ـ جون‌آلکورن**
ریولی (۷۵۷۷۷۷) ۱۱ـ۳۰ر۳ـ۳۰ر۵ـ۳۰ر۷ـ۳۰ر۹

★ **(×) مالیزیا ـ رنگی ـ سینماسکوپ**
آریا (۳۱۹۸۸۴) ۹ـ۱۱ـ۱ـ۳ـ۵ـ۷ـ۹

★ **مرد هزار لبخند ـ حاجی‌مراد**
آسمان‌آبی (۳۴۱۶۶۸) ۹ـ۱۱ـ۱ـ۳ـ۵ـ۷ـ۹

★ **هیتلر نخاله ـ رنگی ـ الیس‌ساپریج**
امپایر (۸۹۳۹۴۲) ۱۵ر۱۱ـ۳۰ر۱ـ۳۰ر۳ـ۳۰ر۵ـ۳۰ر۷ـ۴۵ر۹

★ **(×) وسوسه خطرناک ـ رنگی ـ استیوساندور**
رادیوسیتی (۶۴۳۳۲۰) ۱۵ر۱۱ـ۳۰ر۳ـ۳۰ر۵ـ۳۰ر۷ـ۳۰ر۹

★ **وداع بااسلحه ـ رنگی ـ راک‌هودسن**
بولوار (۶۵۵۲۹۳) ۱۱ـ۱ـ۳ـ۵ـ۷ـ۱۵ر۹

سئانس انگلیسی
گلدیس ساعت ۹ر۳۰ (معما)

از امشب فقط سینما شهر قشنگ

پس‌از نمایش موفقیت‌آمیز فیلم جالب «مثلث‌عشق» اینک اثری برتر و بالاتر از آن

بیگانه‌ای با دو عشق

سینماسکوپ ـ رنگی

تماشای این فیلم برای اشخاص کمتر از ۱۸ سال ممنوع است

(راجندراکما) و (راج‌کاپور) دوهنرمند بزرگ سینمای هند که باشرکت در فیلم «سنگام» شهرت‌بین‌المللی بدست آوردند باردیگر در کنار هم حادثه آفرین یک شاهکار کمدی موزیکال هستند.

آغاز هفته دوم نمایش در

سینماهمای

راج کاپور ـ راجندراکمار

در فیلم رنگی

دو جاسوس

تهیه‌کننده و کارگردان: نارش کمار

محصول ۱۹۷۶ ـ پخش از تهران‌فیلم

بعلت استقبال فوق‌العاده علاقمندان سینما همای روز جمعه یک سئانس فوق‌العاده ساعت ۸ر۳۰ صبح نمایش میدهد

طنزروز

هادی خرسندی

شایعه درلبنان

آخرین گزارش‌رسیده از لبنان حاکیست که شب گذشته در یکی‌از کوچه های باریك و فرعی بیروت ، در طبقه سوم یك عمارت چهار طبقه ، ناگهان به‌مدت یك ثانیه ، صدای‌شلیك گلوله قطع شده است ، البته صبح امروزمقامات دست راستی و دست چپی و دست وسطی لبنان ، این خبر را تکذیب کردند .

نامه‌های کوتاه

تبعیض موقوف

چرادانش‌آموزان دبیرستان منظام‌قدیم» شهرستان مهاباد رادراردوی عمران ملی شرکت نمیدهند ؟ حال آنکه آنان می توانند نظیرسایر دوستان‌دانش آموز خود ، در اردو های مذکور مفیدواقع شوند ضمنا این کار باعث می‌شود که از طرفی تعطیلات تابستانی آنان بیهوده هدر نرود.

امیرـس

تاثیر حفاظ

عامل‌اصلی بیشتر تصادفات نبودن حفاظ کافی درجاده ها وشاهراههای‌کشور است زیرا دراثر جاده های‌اروپا وامثال آن که باین مساله توجه شده و‌دوطرف جاده ها رابفاصله های خیلی‌کوتاه حفاظ قرار داده‌اند،بهیچوجه امکان‌سقوط اتومبیلی به درمویا صابت آن به‌کوه وجود ندارد.

بنابراین لازم است دراین جانیز باین‌موضوع‌مهم توجه گردد تاازمیزان تصادفات‌مرگبار کاسته شود.

تقی‌خاوندشاد

جاده خطرناك

جاده اهوازبه مسجدسلیمان خاکی وبسیاربداست. تاکنون چند بار ازمسئولین امرتقاضا کرده‌ایم به وضع نابسامان‌آن رسیدگی کنند، اما متاسفانه تا این لحظه هیچگونه اقدامی صورت نگرفته است.

امضامحفوظ

حرکت لاك‌پشتی

چرا برای ارسال نـامـه‌های پستی بین بوشـهر وشیرازاز هواپیما استفاده نمی شود؟ با وجودیکه فاصله بیـن این‌دو شهر نسبتا کوتاه است امایک هفته تمام طول می‌کشد تانامه ها از شیراز به بوشهر برسد، حال‌آنکه اگر نامه هامستقیما بوسیله خط هوائی به‌بوشهر فرستاده شود بیش از بیست دقیقه وقت نمی گیرد.

علائی وچهل‌امضاء دگر

تاخیر بی‌سبب

اسفالت جدیدخیابان قزوین که بعداز مدتها انتظار بپایان رسیده بود، اخیرا برای‌لوله کشی‌آب مجددا حفاری شد. چرا سازمان مسئول قبل از اسفالت‌خیابان‌اقدام به‌لوله‌کشی نکرد تامردم مجبور نباشند درخیابان‌پرازخاک وچاله‌چوله بسربرند و در آرزوی‌اسفالت مجدد روزشماری کنند.

وهاب زیدی

زمین بلاتکلیف

قطعه زمینی دارم که‌سالهاست در طرح قرار گرفته است و به‌من اجازه ساختمان در آنرا نمیدهند. درحالیکه من شش فرزند دارم و صاحبخانه هم اخیرا مرا وادار کرده است تا خانه را تخلیه کنم . تکلیف من بازمینی که بی‌استفاده مانده است چیست ؟

زهرا حسینی

بلای زباله

من ساکن کوچه مقصود در خیابان دوزاده متری هاشمی‌هستم. سرتاسر سال این کوچه پراز لجن وآشغال وزباله است. تاکنون چندبار‌به‌رفتگران محله تذکرداده شده است، اما کوچکترین‌توجهی نکرده‌اند.

ارشد درویشی

معمار خودسر

در انتهای سپه غربی کوچه فلاح‌زاده شخصی بدون داشتن‌جواز ساختمان مشغول برپا کردن یك بنای چند طبقه است . یکبار شکایت کردیم که ماموران جلو کار را گرفتند، امابعد از مدتی مجددا وی دنباله‌کارخود راگرفت.

سیداسمعیل‌موسوی

مشکلات مردم از زبان خودشان

بعضی ازقوانین بایدانعطاف‌پذیرشود

از: ریاضی ـ معلم‌بازنشسته

مدت هفده سال در مدارس ناحیه ۱۲ وزارت‌آموزش وپرورش تدریس کردم و بخاطر خدمت صادقانه‌ام بارها مورد تشویق‌اولیاء امور واقع شدم. اما متاسفانه‌به علت اینکه سن من در‌شناسنامه اشتباها چند سال بیشتر نوشته شده است اخیرا وزارتخانه‌مذکور باهمین سنوات خدمتی کم مرا بازنشسته کرده است. ازآنجائیکه حقوق بازنشستگی براساس‌سنوات خدمت محاسبه وپرداخت میشود ، ومن هم بیش‌از دوازده سال‌سابقه کار ندارم، حقوق بازنشستگیم بسیار ناچیز است ، به این‌معنی که ماهانه بیش از هشتصدتومان دریافت نمی‌کنم ! حال آنکه زمان اشتغال‌به‌خدمت ماهی ۲۵۰۰ تومان می‌گرفتم ، هرچند که‌بااین مبلغ هم نمی‌توانستم مخارج خود و خانواده‌ام را تامین کنم . حالا حساب کنید که باهشتصد تومان چطور می‌توانم از عهده پرداخت اجاره مسکن ومخارج خوراك و پوشاك بچه‌هایم برآیم ؟

از طرفی من هنوز پیرواز کار افتاده نشده‌ام و قادر هستم تا دهسال دیگر همچنان به‌کارمعلمی که مورد علاقه‌ام هست ادامه‌دهم. بنابراین چرا مرا در شرایطی بازنشسته کردند که‌مجبور باشم باحقوقی کمتر از یك‌سوم زمان اشتغال به‌زندگی بپردازم وهمواره در بیم وهراس باشم ؟در هرحال من هنوزامیدوارم که مقامات‌مربوط به‌وضع من رسیدگی کنند واجازه دهند که مجددا به‌کارم درمدارس ادامه دهم. در غیراینصورت به هیچوجه نمی‌توانم‌مخارج زندگی‌ام را تامین کنم .

حرف‌هایی از آنسوی سیم!

مشکلات خود را با «اطلاعات» در میان بگذارید :

تلفن : ۳۲۸۲۷۷ هرروز باستثنای (پنجشنبه ها) ازساعت‌شش‌تا هشت‌ونیم بعدازظهر

★ بنده سیداسماعیل‌موسوی از تهران :

در خیابان سپه غربی نبش کوچه شهرستانی مقدار زیادی زباله ریخته شده است گذشته از این درون جوی آبهم لجن فراوانی قراردارد که روبهمرفته‌وضع زننده‌یی به کوچه داده است متاسفانه رفتگری‌همدر ایـن محله نیست تا آنجا را تمیز کند .

★ من احمد حرمتی هستم :

دربیابان های اطراف تهران پارس چند قطعه زمین‌نسبتا وسیع وجود دارد که جوانان درآن فوتبال بازی می‌کنند . زمینهای مذکورچون ناهموار است مشکل میتوان از آن برای بازی استفاده کرد.چرا اداره تربیت بدنی اقدام بـه صافکردن وچمنکاری آنهـا نمی‌کند .

★ علی‌اکبر سیار حرف‌می‌زند:

درخیابان قزوین نرسیده به عسکری شمالی صدمتر زمین را اختصاص به تیرفروشی داده‌اند و درنتیجه بعلت آسفالت نبودن خیابان و عبور ومرور بیش‌ازحـد کامیونها برای حمل تیر ، اهالی تابستانها از گردو خاك زیاد وزمستانها ازگل و لای‌فراوان ناراحت‌اند .

چندنامه‌وچندنکته

کار دوباره

از آنجاکه صرفه‌جوئی یکی از برنامه های موکددولت است وپیوسته سفارش میشود که از ابطال وقت و کاغذـ بازی جلوگیری شود، معهذا معلوم نیست بچه مناسبت کارمندانیکه حکم بازنشستگی میگیرند دفترچه بیمه آنان‌باطل میشود و مجددا ازسوی سازمان بازنشستگی دفتر بیمه جدید صادر میگردد ؟ خوب است متصدیان امر توجـه داشته باشند که‌این امر باصرفه‌جوئی مغایرت کامل داردو کارزاید و بی‌نتیجه‌یی است. بهر حال ، صحیح این است کارمندی که‌بازنشسته میشود ، دفتر بیمه‌اش بعقوت واعتبار خود باقی بماند تا حق بیمه‌اش از طریق بـازنشستگی پرداخت گردد .

دبیر بازنشسته وزارت آموزش و پرورش ـعلی‌محمد ناظر فصیحی

ثبت شمیران چه جوابی دارد !

ازنیمه دوم اسفند ماسال گذشته تاکنون ثبت شمیران از صدور استعلامیه برای خانه های‌مسکونی غرب میدان بزرگ آریامهر مانند کوی فردوس ـ گلستان ـ مهران ـ حسن‌آباد ـشاهین و تاحدود زیباشهر ، خودداری میکندو باتوجه به‌اینکه مناطق نامبرده در حیطه خدمات شهرداری قراردارد و دارای آب و برق و تلفن نیز هست ، معلوم نیست بچه‌علت ثبت‌شمیران از صدور استعلامیه ثبتی اجتناب می‌ورزد ؟ بدیهی است این وضع مشکل فوق‌العاده‌ای برای ساکنان محلات یادشده‌ایجاد کرده،بطوریکه هیچکس‌نمیتواند خانه‌اش را بفروشد . ویا احیانا از بانکی وام بگیرد ،زیرا تنظیم هرنوع سند نیاز به اخذ استعلامیه ثبتی دارد .

بهرحال بلاتکلیفی عده قابل ملاحظه‌ای از ساکنان پایتخت بهیچوجه معقول نیست و ثبت کل باید صریحا اعلام‌کندکه‌بچه علت برای منازل نواحی مذکور استعلام‌نمی‌دهد ؟ ضمنا اگر مشکلی درکارست آنرا باطـلاع‌همـگان برساند و معلوم کندتاچه موقع رفع اشکال خواهد شد ؟ بی‌تردید بدین ترتیب مردم تکلیف خودشانرا خواهنددانست واز مراجعه مکرر به ادارات ثبت و سایر مراجع،خودداری خواهند کرد .

زهی تصور باطل

علی صنیعی

من به‌تصور اینکه شهرستان تبریز از نظر تدریس مجهزتر است شهرخودم را ترك کردم وبه‌مرکز استان آمدم تا نتیجه مطلوب بگیرم. اماوقتی درامتحانات آخرسال شرکت کردم و نتیجه را گرفتم ،متوجه شدم که ممتحنان‌در تصحیح ورقه‌ام دچار اشتباه شده، حق مرا ضایع کرده‌اند.

از آنجاکه شنیده بودم مسئولان مربوطه به‌اعتراضات دانش‌آموزان توجه می‌کنند، من‌هم به‌این نوع قضاوت اعتراض کردم، اما نه‌تنها کسی‌به‌حرفم توجهی نکرد،بلکه مدیر مدرسه حتی‌از راهنمائیم نیز امساك ورزید . ضمنا این راهم بگویم که چنین ظلمی تنهابرمن روا نشده ،بلکه بسیاری از جوانان آذربایجانی بهمین بلیه دچار شده‌اند .

ازاین‌رو من به نمایندگی ازسوی آنها به روزنامه اطلاعات متوسل می‌شوم تاشاید مقامات آموزشی استان آذربایجان مشکل ما را دریابند .

م ـ اس ـب .

بحث وانتقاد

نوشته : ایراندخت کیمیایی

خانه‌سالمندان، حیثیت سالخوردگان‌راحفظ میکند

در جامعه کنونی ، بیشتر خانه‌ها که درگذشته محل‌جنب و جوش افراد خانواده بود ، بعلت تحرگ زندگی ماشینی‌باید اعضایش‌قسمت اعظم روزخود را در خارج‌ازخانه تلاش کنند تادر سازندگی جامعه سهیم و درتامین زندگی صاحب نقش باشند. حتی کودکان این زمان ازسالهای نخست تولدرهسپار مهدکودک میشوند .

بنابراین کسانی که در این میان نه مشمول فعالیت هـای جامعه سازی هستند ونه‌عامل عرضه رفاه مادی ، انسانهای معلول و سالخوردگـان‌اند . انسانهای سالخورده که در جامعه قدیم در میان اقوام و خانواده خود سمبل سنت ها و برکات بودند ، امروزه بعلت اینکه زندگی صنعتی ضمانت اجرای دستورهای اخلاقی را سست کرده است ، همـواره مورد بی‌مهری و عدم تجانس خانوادگی قرار گرفتـه‌اند چنانکه دیگر اعتبار سنتی و اصالت دوران مادر بزرگ ها و پدر بزرگ‌ها باتمام ارج و ارزش هایش در عرصـه بی اعتقادی‌ها مرده است و کسی را برآن شناخت و حرمتـی نیست .

دیگرکسی را از اهل‌خانه یارای آن نیست که بفهمد در زیر این چهره‌های پرشیار چه برج استواری از سنت‌هابجای مانده‌است ، و ذهنیت این‌نسل های گذشته ، در مقابل‌درونهای پرتضاد نسل صنعت‌رو به‌زوال است .

چرا؟بدلیل اینکه مادربزرگ یا پدربزرگ نمیتواند شـاهد روابط آزاد نواده خود در خانه و خارج از آن باشد زیرا او هرگز نمی‌پذیرد که عروس وی در بزم تریاک ، شمـع درخشان نامحرمان باشد ! و بی‌تقوائی را که خصیصه نسل امروز است درخانه خویش پذیرا نمی‌شود . از این رو جدال‌او با اهل خانه همیشگی است‌و بی‌حرمت شدنش‌دردناک! از نظر او غم‌انگیزتر از همه چیزاین است که‌درآمد خانواده ناچیز باشد و ریاست خانه با یک عروس بی‌ایمان . بدیـن ترتیب‌بدیهی است که فرزندان این عروس تحت نفوذ مـادر بی‌اعتقاد خود به خشونت‌ها که براین زن فرتوت روا می دارند،ودل سرشار ازصفایش را به درد مــــی‌کشند .

چنانکه سالخوردگانی را می بینیم که باتمام اینکه فرزندان خودرا تکیه‌گاهی برای افتادن های احتمالـی میدانسته‌اند ، امروز بوسیله همسران آنهااز خانه رانده شد و درخلوت بی‌کسی بسر می‌برند .

باکمال تاسف باید گفت‌شاید تنها اقدامی که خانواده این قبیل افراد در این هنگام در مورد آنان انجام میدهند تـا بتوانند خود را بدین وسیله از وجود آنها آسوده سازند، هدایت ایشان به بیمارستانهای دولتی وسماجت برای‌بستری کردن آنان است . حال آنکه بیشتراین بیمارستانها که‌محل آموزش وتحقیقات‌علمی است برای‌معالجه‌بیماران روزافزون است ووجود آنان در اینجا نیز باری است بردوش مراکز درمانی .

باتوجه به تمام مشکلات و مسائل‌بالاباید گفته شوداکنون که کشور ما به آن درجه از رشد اقتصادی رسیده و طرح برنامه های‌رفاهی مورد توجه سازمانهای مسئول قرارگرفته است ، ایجاد آسایشگاههای مخصوص معلولین و همچنین ایجاد«خانه‌سالمندان» یک‌اقدام انسانی است که امید از دست رفته‌را باین افراد باز میگرداند و حیثیت ذاتی آنان را حفظ میکند .

دراینجا بدنیست متذکرشوم که‌دربیشتر کشور های‌پیشرفته غرب،زنان و مردان‌سالخورده که حتی وارد دوران کهولت سنی نیز شده‌اند ، بمنظوررفع تنهائی و ایجاد رفاقت‌وانسی دوجانبه با یکدیگر ازدواج میکنند تا بقیه عمر خود را بـا مصاحبت همو دوراز درگیری بافرزندو عروس و دامادخود بسر برند . اما چون این‌رسم، بخصوص برای زن ایرانی‌که در دوران‌کهولت ، حتی‌بقصد رفع‌تنهائی بامردی سالخورده ازدواج کند نـــاپسند است ، بی‌تردید مورد تکفیر همـان فرزندانی‌قرار مگیرد که حاضر به نگهداری او نیستند !

بنابراین تنها چاره کـار تاسیس خانه سالمندان استو این مراکز باید افراد معلول‌و سالخورده را که هر یک‌پایگاه خاصی برای خود دارند،بکار دلپذیرشان به گمارد تا آنهـا درحد توانائی خود کارنوی بیاموزند و بادلگرمی‌و امید و آسایش ، زندگی جدیدی را باتمام کهولت آغاز کـنند . بی‌شک سپاس آنان از ایـن موهبت‌ارزند که در اختیارشان گذارده میشود ، شکرانه‌ایست برای تامین سلامت جامعه .

چهل سال قبل درهمین روز

کفیل وزارت داخله بحضورملوکانه معرفی شد

جناب آقای ابوالقاسم فروهر بسمت کفالت وزارت داخله در پیشگاه‌مبارک اعلیحضرت‌همایون شاهنشاهی معرفی و مشغول‌کار شدند.

هوشرکت کالا

درجلسه مجمع عمومی‌شرکت کالا پس‌از قرائت گزارش‌هیئت مدیره تقسیم سود صدی ۲۵نقد و صدی۳۰ بوسیله دادن سهام مجانی تصویب بطوریکه بهر صاحب سهمی ٤٥ درصد برای تمام سال عاید میگردد . بعد انتخاب اعضاءهیئت مدیره بعمل آمدو درنتیجه‌آقایان غلامحسین کاشف ،مرتضی قزوینی ـ ، غلامرضا مهاجر اسکوئی بسمت اعضاء هیئت مدیره و آقـایان عبدالرزاق قاضی‌زاده و علی‌محمد نقوی بسمت اعضاء علی‌البدلو آقایان حسین نفیسی و محسن خرم بسمت بازرس های شرکت انتخاب گردیدند.

شورای دانشکده صنعتی

شورای دانشکده صنعتی که مرکب از آقایان متخصصین و مفصله ذیل : مهندس سپاهی ، دکتر کورس ، مهندس شهیدی رئیس کارخانه سیمان ، دکتر بهرامی کفیل انستیتو پاستور ، مهندس گوبین متخصص معدن، مهندس تورک متخصص قند ، مهندس کوچه‌اصفهانی متخصص قند، مهندس فریدریکس مهندس ماشین سازی و معلم دانشکده صنعتی ، مهندس روشن مهندس الکتریک ومعلم دانشکده صنعتی، آقای بسیجی‌معلم شیمی ، زوگر مدیر فنی هنرستان تهران و پریستر هنرآموز دانشکده در قسمت ریاست آقای سهام‌الدین غفاری رئیس دانشکده صنعتی و هنرستان ها تشکیل جلسه دادو علوم ذیل را که در سنوات قبل تدریس‌نمیشددرسال‌سوم‌دانشکده صنعتی علاوه نمودند : بهداشت کارخانجات ، مساحی و علـم ساختمان ، ساختمان رنگهای صنعتی و رنگرزی شیمیائی ونیز علم اقتصاد و ثروت ملی که‌در سنه ماضیه به برنامه سال اول ودوم دانشکده افزوده شدمبود برای تمام شعب‌چهارگانه اجباری گردید. ضمنا مقرر شد که‌اساتید وهنرآموزان‌در تعطیلات تابستان باتفاق ،دانشجویان بکارخانجات مربوط مخصوصا کارخانه قند رفته و عملا نیز مشغول فـرا گرفتن مواد برنامه خودشوند.

کنفرانس ییلاقی

فردا ساعت‌هفت و نیم‌کنفرانس ییلاقی دردبستان مختلط تجریش درباغ فردوس تشکیل میشود و آقای عبداله مستوفی مدیر کل ثبت اسناد کنفرانسی راجع بـه مقایسه کورش‌کبیرواسکندرایراد خواهند نمود.

فیلم مسکو ـ شانگهای

ازچند شب پیش در سینما مایاک مشغول نمایش‌فیلمی می‌ـ باشند موسوم بـه مسکـو و شانگهای که آرتیست معروف پلدنگری در آن شرکت نموده است . افتخار تهیه و ساخت این فیلم متعلق به آقای دکتربدل رئیس شرکت فیلمبرداری بدل‌در آلمان میباشد که یکنفر ایرانـی هنرمندیست که سالیان دراز در اروپا در راس کارخانه های‌فیلم برداری مشغول کاربوده واخیرا بتهران آمده‌اند. برای ما خیلی اسباب مسرت است که مشاهده میکنیم یکی از هممیهنان ما تااین مرتبه در فن سینما که‌امروزه‌در دنیا اهمیت آن معلوم استکسب مـوفقیت نموده است ضمنا امیدواریم بانجام منظوری که دارند و آن تهیه یک فیلم از تـرقیات عصر حـاضر کشور شاهنشاهی و همچنین پارسی کردن کلیه فیلمهای ناطق است‌هر چه زودتر نایل آیند وازاین‌راه خدمتی درخوروسزاوار بمیهن خود بنمایند .

ساعت عجیب

در نمایشگاه امسال پاریس غرائب و عجائب زیاداست . در غرفه سویس کوچکترین ساعت دنیا بمعرض نمایش گذاشته شده است . بزرگی این ساعت که در عین حال از حیث دقت بابهترین ساعت های دنیا رقابت میکند به اندازه ربع ناخن انگشت انسان است .

«نقل از اطلاعات ۲۳تیر ۱۳۱۶»

عکس روز

خلاف غیرقابل تصور

[illegible] دوچرخه موتوری روزی کمدر تدارک‌تکمیل این وسیله بود ، به تمامی بهره گیری های احتمالی مانند دوترکه وسه‌ترکه سوار شدن، ویـراژ دادن و از جوی آب و نهرعریض وصخره های رفیع پـریدن را کرده بود ، جزاینکه در قسمتی ازقره آسیا جوانی باموتورسیکلت جنازه موتور دیگری را حمل‌کند! بی‌شک اگراینکاردر بیابانی‌لم‌یزرع یادر کویر لوت انجام میگرفت راننده‌اش این چنین‌در خورملامت و سرزنش نبود، اما حرکت‌کردن با این هیات انهم در جوارخانه های مسکونی و معابر پرتردد ، از آن گونه‌کارهاست که اگرخدای نخواسته مانعی‌برسرراه‌موتورسوار غافل و بی احتیاط سبز شود ، آنچنان فاجعه‌یی ببار می آید که نه از تاک نشانی میماند ونه از تاک نشان !

عکس از: ابراهیم نعیمی‌پور

دکتر هرشل‌اسمیت‌مالک اختراع شماره ۵٤۰٤ مربوط به : (کتنهای استروئید ومشتقات آن)

میل دارد با صاحبان صنایع در ایران برای بهره‌برداری از اختراع خود وارد مذاکره شود . برای اطلاع بیشتر به دفتر حقوقی دکتر آقایان و همکاران خیابان سوم اسفند ۱٤۹ مراجعه فرمائید .

آ_۶۹۱۹

سقوط تل زعتر

بقیه ازصفحه ٦

سوریه ، عراق ارام ننشیند و هیچ بعید نیست کـه پس از ارامش لبنان از این راه ـ که باز هم ارامش موقت وسبی خواهد بود ـ برخوردهای شدید سیاسی و نظامی میان سوریه و عراق روی دهد . لیبی و الجزایر چون دوراز سوریه و همچنین روبرو با اسرائیل نیستند مخالفتشان با راه‌حل سوریه برای بحـران لبنان موجب اغتشاشهـای مستقیم محلی نمیشود ولـی مخالفت عراق باراه‌حل‌سوریه و هممرز بودنش با این‌کشور را نمیتوان آسان گرفت .

مساله دیگر اینست کـه فلسطینی در هرجاهست بـا انقلاب مسلح فلسطین همگام است و چه سلاح در دست داشته باشد و یا هرگونـه ابزار دیگر ، برای بـازیابی خاک وطن گام برمیدارد واز میان بردن فرد فرد این‌ملت کار آسانی نیست.

البته سی چند از رهـبران فلسطینی مانند «جرج حبش» و «نایف‌حواتمه» با روشهای خرابکارانه و تندرویهـای زیانبخشی که داشته‌اند مایه بدنامی فلسطینی‌ها شده‌اند ولی از یاد نباید برد که‌حتی در خود اسرائیل نیز گروه هایی هستند که خواهـان همزیستی با فلسطینی‌ها می باشند و از روزی که یاسر عرفات رهبر موجه سازمان آزادیبخش فلسطین درسازمان ملل متحد صدای فلسطینیهای آواره را بگوش جهانیـان رسانید بسیاری ازافکارعمومی جهان از روش معتدل او جانبداری کردند.

در ۱۹۷۰وقتی که‌فلسطینی ها در اردن سرکوب شدنـد اینها گروههای تروریست و خرابکار شناخته شده‌بودند . ولی در ۱۹۷۵ و۱۹۷٦ دیگر همه‌فلسطینی‌ها افرادی‌ادمکش و هواپیما ربا شناخته نمی شوند.

وقتی رهبر کشوری مانند مصر به پشتیبانی فلسطینی‌ها برمیخیزدسرکوبی آنهادست‌کم ازنظر سیاسی پی‌آمدهـای دشواری خواهد داشت که ثمره‌آن مانند پیروزیهای‌موقت نظامی درلبنان شیرین‌نخواهد بود .

آگهی استخدام رسمی

وزارت امور اقتصادی و دارائی طبق مفاد قانون استخدام کشوری افرادی را از طریق امتحان ومسابقه ومصاحبه بشرح‌زیر برای‌خدمت‌در تهران‌استخدام مینماید .

ردیف عنوان شغل	شرایط احراز	تعداد مورد نیاز	گروه قطعی
۱ـ مامور اجرا وابلاغ طبقه یک	دارا بودن مدرک پایان تحصیلات دوره اول متوسطه و طی دوره کار آموزی درزمینه مربوطه	۳۰ نفر	۳
۲ـ راهنما طبقه یک	دیپلم کامل متوسطه وطی دوره کار آموزی در زمینه مربوطه	۱٤ نفر	٤

داوطلبان واجد شرایط میتوانند برگ درخواست شغل‌ذیل این آگهی را تکمیل کرده و بادو قطعه عکس ۳ × ٤ و رسیدبانکی مبنی برپرداخت مبلغ ۳۵۰ ریال بحساب شماره ۹۸۰ بانک‌مرکزی‌در یکی از شعب بانکملی ایران حداکثر ظرف مدت ده روز پس از انتشار این آگهی بایست سفارشی بنشانی وزارت امور اقتصادی و دارائی ـ اداره کل کارگزینی ـ اداره امور استخدام ارسال دارند بمدارکی که بعداز این تاریخ به پست تحویل داده شودویا فاقد رسید بانکی باشد ترتیب اثرداده نخواهد شد (حق ثبت نام قابل استرداد نمی‌باشد) داوطلبان حائز شرایط جهت اخذ کارت ورود بجلسه امتحان در ساعات اداری روز پنجشنبه ۷ر۵ر۳۵ به اداره امور استخدامی کل کارگزینی واقع در ـ تهران خیابان ناصرخسرو کاخ وزارت امور اقتصادی و دارائی مراجعه نمایند.

اداره کل کارگزینی

برگ درخواست شغل وزارت اموراقتصادی و دارائی

نام خانوادگی	نام خانم	آقای	نام پدر
شماره شناسنامه و محل صدور		تاریخ تولد	وضعیت خدمت وظیفه
مدرک تحصیلی	داوطلب شغل	نشانی کامل : شهر	خیابان
کوچه	شماره منزل	شماره تلفن	امضاء داوطلب

مالف ۹۸۵۷

وزارت تندرستی و رفاه اجتماعی
سازمان تامین خدمات درمانی

آگهی پذیرش دانش آموزبهیاری

آموزشگاه بهیاری برزویه وابسته به‌مرکز پزشکی شماره‌یک‌سازمان تامین خدمات درمانی برای سال تحصیلی ۳٦ـ ۲۵۳۵ تعداد ۳۰ نفر دوشیزه داوطلب‌ازطریق‌آزمون‌ورودی‌ومصاحبه باشرایط زیر میپذیرد .

۱ـ دارا بودن گواهینامه دوم دبیرستان درهررشته (خدمات ، نظری و غیره)
۲ـ حداقل سن ۱٦ سال تمام و حداکثر ۲۲سال‌تمام
۳ـ دارا بودن سلامت جسمی و روانی
٤ـ مجرد بودن تاپایان دوره تحصیلی

داوطلبان میتوانند برای آگاهی و ثبت‌نام از تاریخ درج آگهی لغایت ۱۵ر۵ر۳۵ همه‌روزه باستثنای ایام تعطیل در ساعات اداری بادر دست داشتن مدارک‌زیر به آموزشگاه بهیاری برزویه واقع‌در خیابان‌سلطنت‌آباد بالاتر از داروخانه سلطنت‌آباد خیابان معتضدی‌مراجعه نمایند .

ـ عکس ٤ × ۳ دوقطعه
ـ اصل شناسنامه و یکبرگ فتوکپی آن
ـ گواهی حسن اخلاق از دبیرستان مربوطه‌یکبرگ
ـ فیش بانکی‌به‌مبلغ ۳۵۰ ریال بحساب شماره ۱۰۰۷۱ این مرکز پزشکی نزد بانك رفاه کارگران‌شعبه مرکزی

دانش‌آموزان در دوره تحصیلی در آموزشگاه شبانه‌روزی بوده و کلیه مخارج تحصیلی ایشان از طرف سازمان تامین‌خدمات درمانی پرداخت خواهد شد.

دانش‌آموزان متعهد میشوند که پس‌ازپایان تحصیل حداقل دوبرابر سنوات تحصیلی در واحدهای درمانی سازمان انجام وظیفه نمایند فرزندان بیمه شدگـان‌در شرایط مساوی حق‌تقدم خواهند داشت

مرکز پزشکی شماره یك تهران (هدایت)

جنك سوم جهانی در پیش است ـ ٤

جنگ اتمی را کشورهای کوچک شروع میکنند

از : دریاسالار شمس‌الدین صفوی

روستائی و عمران و آبادانی روستاها ـ تلاش روزافزون کشور های مختلف جهان برای دستیابی به سلاح های اتمی ، آینده بشریت را بیش از آنچه تصور می‌رود تیره و تار ساخته است . برای جلوگیری از چنین آینده وحشتناکی ، دو ابر قدرت باید تمام فکر و سعیشان متوجه جلوگیری از گسترش سلاح های اتمی در جهان گردد تا امید صلحی پایدار در اذهان مردم جهان پیدا شود ولی متاسفانه مشاهده میشود که وضع بدین منوال نیست و ابرقدرت ها ابدا به این امر حیاتی توجهی ندارند . البته آمریکا و شوروی بیش از هر کشور دیگری از وخامت اوضاع جهانی آگاهی کامل دارند . ولی برای جلوگیری از بحران، اقدام مفید و موثری به‌عمل نمی‌آورند . از طرف دیگر ، اتمی شدن کشور های جهان یکی پس از دیگری، واکنش زنجیری دارد، چون هیچ کشوری درجهان نیست که بخواهد خود را کمتر و حقیرتر وضعیف تر از دیگران حس کند. رقابت میان دولتها همواره وجود داشته و خواهد داشت و بمحض اینکه کشوری اتمی شد، موجب یک فشار روحی و تحریک همسایگانش میشود که آنها هم فکر کنند که باید بدنبال «اتم» بروند . این کشور ها وجود نیروی اتمی را موجب یک قدرت نظامی و در نتیجه برتری سیاسی میدانند .

چین کمونیست در سال ۱۹٦٤ نخستین انفجار اتمی خودرا انجام داد. در آنوقت چینی هااینطور استدلال میکردند که وقتی فرانسه در سال ۱۹٦۰ انفجار هسته‌ای خود را انجام داده ،چین که با ۷۵۰ میلیون جمعیت ، یک قدرت بزرگ جهانی است ،اگر در ردیف دو ابر قدرت نباشد ،بالاخره از فرانسه و انگلیس کمتر نیست .

در حقیقت باید قبول کرد که انفجار های اتمی و ساختن سلاح های هسته‌ای در وضع سیاسی چین کمونیست اثرات فوق‌العاده بزرگی داشته‌است. درده سالی که از امضاء موافقتنامه منع گسترش سلاح های اتمی در سازمان ملل متحد میگذرد ، موضوع این موافقتنامه ، دیگر جنبه فراموشی بخود گرفته و صحبت آن کهنه شده است! باوجود حل مسئله برلن و پذیرفتن چین کمونیست درسازمان ملل متحد و شناسائی دو آلمان و تخلیه نیرو های امریکا از وتینام در ربع قرن اخیر، باز تمام امید ها برای یک صلح پایدارتبدیل به یاس‌شده است .کشور های غیراتمی بخود میگویند موضوع منع گسترش سلاح های اتمی نمایشی بیش نیست و بعضی دیگر از کشور های جهان تصور میکنند که در تمام‌این جریانات «فریب» خورده‌اند و از پیشرفت های‌اتمی آنان جلوگیری شده ، چون مسابقه های تسلیحاتی اتمی نه‌تنها متوقف نگردید ، بلکه با سرعت‌بیشتری به پیش میرود .

فرانسه و چین حالا آزمایش انفجار های اتمی خود را در آتمسفر ادامه میدهند . شوروی و امریکا ابدا آزمایشهای اتمی‌زیرزمینی‌خودرامتوقف نکرده‌اند ، بلکه بالعکس در زمینه کیفیت سلاح های اتمی و هسته‌ای خود بسرعت بیشتری مشغول پیشروی هستند .

بابی‌اعتبار شدن موافقتنامه منع‌گسترش سلاح‌های اتمی که باآنهمه امید و اشتیاق به امضاء ممالک مختلف جهان رسید ، ضربه مهلکی برپیکر سازمان ملل‌متحدوارد شده واین سازمان تضمین امنیت ملل جهان و بالاخره معنی و مفهوم واقعی خود را از دست داده است .

بحران انرژی نفت نیز مزید برعلت گردید ، چون کشور های صنعتی غربی خود را آماده فروش راکتور های اتمی بمنظور بدست آوردن انرژی برق به‌ملل دیگر مانند (آرژانتین ـ اندونزی ـ مصر ـ هندوستان ـ اسرائیل ـ کره‌جنوبی و غیره) کردند.

کمپانی های متخصص فرانسوی برای تجارت و کسب سرمایه بیشتر ، دنبال مشتری برای فروش کارخانه ها وپالایشگاه های تهیه پلوتونیوم می ـ گردند . چنین کارخانه‌ای که بتواند مقدار کافی پلوتونیوم برای دویا سه انفجار اتمی زیر زمینی در اختیار کشوری بگذارد، فقط یکسال وقت لازم دارد که ساخته و آماده کارشود وقیمت آنهم بیش از چند میلیون دلار نیست وقیمت‌هر انفجار وآزمایش اتمی‌هم ازیکصد و پنجاه میلیون تا حداقل ششصد هزار دلار تمام میشود .

کشورهای غیراتمی برای حفظ امنیتشان و مقام و اعتبارشان در جامعه کشورهای مترقی‌جهان، و برای توسعه اقتصادی و سیاسی و برنامه های نظامی و استراتژیکی و بالاخره ملاحظات داخلی و نیازمندی های دیگر ، یگانه راه موفقیت خود را اتمی شدن میدانند تا بتوانند دوشادوش سایر کشور های جهان به پیش بروند.

امریکا و روسیه شوروی ، دو قدرت بزرگ جهانی اتمی هستند که سیاست جوامع کمونیست و کاپیتالیست جهان را دردست دارند و بطور کامل از اثرات ناشی از یک جنگ اتمی واقفند . آنها بخوبی میدانند که در چنین جنگی غالب ومغلوبی وجود نخواهد داشت . و چون‌دنیای‌امروز به‌دونیم شده (شوروی و کشور های وابسته به‌آن و امریکا و کشور های وابسته یا طرفدار آن) در صورت بروز جنگ ، کلیه کشور های جهان خواه ناخواه‌درخطر نابودی قرار میگیرند وسلاح های هسته‌ای ، امروزهم در صورت انفجار هیچ جانداری درروی سطح کره زمین باقی نخواهند گذارد ، تا بوقت بعداز جنگ برسد !

البته امریکا وشوروی‌بعلت داشتن وسایل ارتباطی و مخابراتی کامل و ماشین های الکترونیک وکامپیوترها ، تمام محاسبات احتمال وقوع چنین جنگی را بعمل می‌آورند و باتمام قوا از وقوع‌آن احتراز میکنند . آنها دارای فرماندهی قوی وکنترل دقیق اوضاع هستند و ممکن نیست که در حوادث و جریان های غیر منتظره جهانی غافلگیر و دچار اشتباه شوند .

اما متاسفانه این وضع در مورد کشور های دیگر جهان بویژه کشور هائیکه تازه اتمی شده‌اندو صاحب چند بمب اتمی گردیده‌اند، صدق نمیکندولذا خطر آغاز جنگ بین‌المللی سوم از طرف این قبیل کشور ها بیشتر است . وجود سلاح های اتمی‌در دست آنها نه‌تنها امنیت واستقلال خود این کشور ها را بیشتر به مخاطره میاندازد بلکه دنیا را با فاجعه‌ای اجتناب ناپذیر مصادف میسازد چون‌کشور هائیکه چند سلاح اتمی دارند، چنانچه همسایگانشان نیز چند سلاح اتمی داشته باشند، در صورت بروز جنگی بین‌آنها، چون قدرت وامکان حملات بعدی وادامه جنگ اتمی راندارند ، همواره مترصدندکه مبادا مورد تهاجم واقع شوند و مورد حمله‌ناگهانی قرار گیرند لذا بمحض احساس خطر پیشدستی‌نموده و حمله اول را آغاز میکنند!

درصورت محاسبات غلط و یایک حادثه غیر منتظره ویاسوء تفسیر و تعبیر جریانات سیاسی‌ویا ضعف فرماندهی و بالاخره «دیوانگی» ، ممکنست بین دو کشور جنگ اتمی درگیرد و همین امر جرقه‌ای برای ذخائر اتمی قدرت های بزرگ شود و خطر جنگ بین‌المللی را افزایش دهد . در پایان باید اشاره کنم که‌اگر این نمایش مرگبار،واندوهگین مسابقه های تسلیحاتی اتمی به‌پایان نرسد و سران کشور های مختلف جهان دورهم جمع نشوند واز این لجام‌گسیختگی بطرف سلاح های اتمی و صرف هزینه های فوق‌العاده گزاف که‌با افزایش جمعیت کره زمین باید صرف تغذیه و بهداشت و زیست‌بشر گردد ، جلوگیری نشود ، دورنمای آینده جهان تاریک و اندوهبار است .

یگانه راه صلحی پایدار و سعادت بشریت و آینده‌ای مطمئن و سالم آنستکه تادیر نشده کشور های‌اتمی‌جهان‌که عضوشورای امنیت سازمان ملل هستند ، در سازمان ملل متحد بنشینند و با یک آتش‌بس اتمی کامل موافقت کنند و آنچه فعلادارند، در زرادخانه های خود نگاه دارند ولی کارتسلیحات هسته‌ای را متوقف و منجمد ساخته، بدنبال پیشرفت علم و صنعت درراه رفاه اجتماعی دنیا بروند .

پایان

هات پوینت

امریکا

معیارهای یك یخچال خوب را تغییر می دهد

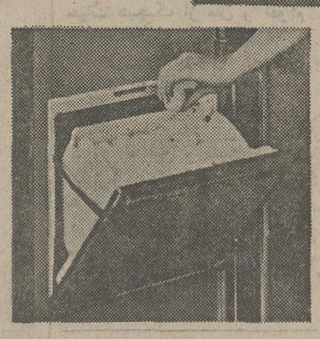

● یخچال فریزر ساید بای ساید

امتیازات ویژه هات پوینت

● هات پوینت دارای یك مخزن ویژه یخ است ، در مخزن خارج از یخچال قرار دارد . برای برداشتن یخ احتیاج به بازکردن در فریزر نیست

● بمحض اینکه مخزن پرشد یك چشم الکترونیکی عمل یخ سازی را متوقف میکند.

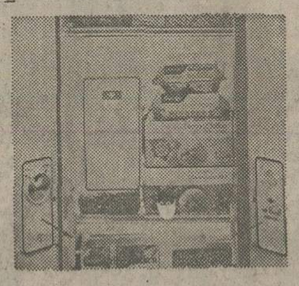

مراکزسرویس:
تهران خیابان آیزنهاور ـ خیابان جیحون پلاك ۶۶۵
تلفن ۹۶۳۴۸۱ ـ ۹۵۲۷۴۹ ودرمراکزاستان

Hotpoint
A QUALITY PRODUCT OF GENERAL ELECTRIC COMPANY

هات پوینت باتجربه‌ترین سازنده وسایل خانگی درامریکا

P.O.1

نیروی دریائی شاهنشاهی

آگهی استخدام «اعزام به‌خارج»

نیروی دریائی شاهنشاهی برای تکمیل کادر درجه‌داری خودتعدادی داوطلب بامدرك قبولی سوم متوسطه یا «پایان دوره راهنمائی» استخدام وپس از موفقیت در آزمایشات جهت طی دوره بخارج از کشور اعزام مینماید

داوطلبینی که سن آنها بین ۱۵ تا ۲۰ سال تمام می‌باشد می‌توانند همه روزه با در دست داشتن آخرین مدرك تحصیلی و اصل شناسنامه و یك قطعه عکس ٤×۳ به‌معاونت پرسنلی نیروی دریائی شاهنشاهی واقع در طهران خیابان سپهبد زاهدی بالاتر از بیمارستان آپادانا (مدیریت استخدام) ویا به‌پایگاه ها و نمایندگی های نیروی دریائی شاهنشاهی در شهرستان های بندر پهلوی. خرمشهر. بندرعباس. بوشهر. کرمانشاه. رضائیه. اصفهان. مشهد. یزد . زاهدان. کاشان. شیراز. کرمان مراجعه نمایند.

در یک گردهم آئی پرشور وطنی جشن باشکوهی

کارکنان شرکت تجارتی ایران واشکودا

مراسم بزرگداشت پنجاهمین سال شاهنشاهی پهلوی را برپا داشتند

آقای «خاچاطوریان» مدیرعامل شرکت تجارتی ایران و اشکودا - طی سخنان مبسوطی پیشرفتهای کشور را در دوران شاهنشاهی تشریح کرد و یادآور شد :

پس از قیام‌مردانه‌و میهن‌پرستانه رضاشا کبیر ، انقلاب شاه و ملت بزرگترین رویداد تاریخ حیات ملت ایران است که تحت رهبریهای خردمندانه شاهنشاه آریامهر،سیمای مملکت را بکلی دگرگون ساخته و آغاز حرکت بسوی‌دروازه‌های تمدن بزرگ محسوب میشود ...

روز دوشنبه بیست و یکم تیرماه شرکت ایران‌و اشکودا، آئین بزرگداشت پنجاهمین‌سال شاهنشاهی پهلوی راطی‌جشن پرشور و با شکوهی برگزار کرد.

بمناسبت این جشن فرخنده تمام محوطه و ساختمان‌اداره مرکزی شرکت‌ایران و اشکودا بطرز بسیار زیبا، جالب‌و چشمگیری‌آذین‌بندی وچراغانی شده بود . در این مراسم با شکوه ، علاوه بر کارمندان و کارکنان شرکت تجارتی ایران و اشکودا، جمعی‌از شخصیت های مملکتی و نمایندگان‌جرائد و آقای پیرزاد رئیس کمیته ویژه اتاق بازرگانی حضور داشتند.

در آغاز این جشن فرخنده و باشکوه ،نخست‌آقای‌گالوست پاخانیان مدیرکل‌فروش‌شرکت خوش آمد گفت و آنگاه آقای « خاچا طوریان» مدیر عامل شرکت ایران و اشکودا پشت تریبون قرار گرفت و ضمن عرض خیرمقدم و خوش‌آمدگوئی ، پیرامون پیشرفتهای سریع و همه‌جانبه مملکت طی‌پنجاه‌سال‌شاهنشاهی پهلوی به تفصیل سخن گفت .

سال جشن وسرور وشادی

آقای «خاچاطوریان» مدیر عامل شرکت ایران و اشکودا سخنان خود را چنین آغاز کرد :

حضار محترم ، سروران و همکاران گرامی .

از اینکه با تشریف فرمائی خود، مجلس جشن ما را که بمناسبت بزرگداشت پنجاهمین سال شاهنشاهی پهلوی برگزار گردیده ، مزین فرموده‌اید از طرف خود و هیئت مدیره و کارکنان شرکت خوشامد گفته و مقدم شما را گرامی میدارم :

میدانید که امسال ، سال بزرگداشت پنجاهمین سال شاهنشاهی شکوهمند پهلوی‌و سال ابراز حقشناسی و سپاس نسبت به دودمان جلیل پهلوی است. ملت ایران‌سراسرامسال را به برگزاری مجالس جشن‌و سرور و شادمانی می‌پردازد و با احساس حقشناسی‌وعلاقه و احترام عمیقی که در قلب یکایک مردم پاکنهاد و اصیل ایران زمین نسبت به دودمان پهلوی موج میزند،به استقبال نیم قرن دوهشاهنشاهی پهلوی میرود . امروز برای‌ماکارکنان شرکت تجارتی ایران‌و اشکودا یک روز بزرگ ، فراموش نشدنی و افتخارآمیز است .

زیرا هم آواز و همصدا با ملت شریف و حقشناس ایران، درودهای گرم و صمیمانه‌خود را به پیشگاه رهبر عالیقدر و خردمند ملت ایران ، شاهنشاه آریامهر تقدیم میداریم و نسبت به اعلیحضرت رضاشاه کبیر بنیانگذار ایران نوین و سرسلسله‌دودمان پهلوی‌ادای احترام مینمائیم .

امروز کشور ما در پرتو پنجاه سال شاهنشاهی‌پهلوی‌به چنان پیشرفت‌ها و ترقیاتی‌نائل آمده که نه‌تنها در تاریخ‌کشور خودمان بیسابقه است، بلکه‌در حیات هیچیک از ملل و اقوام جهان نظیر و مانند ندارد.

نگاهی به دوران قبل از سلطنت دودمان پهلوی در ایران و مقایسه اوضاع و احوال مملکت در آن ایام با امروز ، این واقعیت غرور-انگیز و افتخارآمیز را دربرابر ما قرار میدهد که در عصر درخشان‌وشکوهمند‌شاهنشاهی پهلوی چه اقدامات ارزنده‌ای در کشور ما صورت‌گرفته‌است وازکجا به‌کجا رسیده‌ایم .

آغاز حرکت بسوی دوران تمدن بزرگ

نکته قابل توجهی که در دگرگونیهای پنجاه ساله اخیر وجود دارد و بنظر من از اهمیت درخور ستایشی برخوردار میباشد ، اینستکه: کشور ما در این پنجاه سال، در تمام زمینه‌ها و در کلیه شئون حیاتی پیشرفت کرده است . یعنی یک هماهنگی در همه امور وجود داشته که این‌چنین کشور ما رااز جمیع جهات و در تمام رشته‌ها به پیش برده است .

صنایع ما امروز به‌مرحله‌ای رسیده که نه فقط کشورمان‌را از مصنوعات خارجی بی‌نیاز میسازد بلکه در بازار های جهانی نیز مقام و موقعیت ممتازی بدست آورده است .

همگام با این پیشرفت صنعتی است که می‌بینیم اقتصاد مملکت با زیربنائی محکم به مرحله باروری و شکوفائی رسیده ، بهداشت و فرهنگ در سراسر کشور تعمیم یافته ، درآمدمردم در سایه اقتصاد کشورافزایش پیدا کرده و به بیانی کلی : چهره مملکت چنان تغییریافته‌و دگرگون شده که امروز ایرانی میتواند با غرور و سربلندی‌به ایرانی بودن خود افتخار و مباهات کند .

ملت ایران این سرافرازی و سربلندی را مدیون و مرهون پنجاه سال شاهنشاهی پهلوی است و هر مورخ و محقق منصف و حقیقت‌بینی این نکته را تایید میکند که ملت‌ایران‌در پرتو سلطنت پر فروغ و پر خیر و برکت دودمان پهلوی از مرحله زبونی و عقب‌ماندگی به اوج سرافرازی و پیشرفت دست یافته است .

در بررسی‌تاریخ معاصر،پس از قیام مردانه سردار بزرگ تاریخ ایران‌زمین ، اعلیحضرت رضاشاه کبیر که بی‌تردید نقطه آغازی دیگر و شروع حیات دوباره‌ای برای ملت ایران بشمار می‌آید ، باید از انقلاب شاه و ملت نام برد که درواقع آغازحرکت و جهشی‌چشمگیر است بسوی‌دوران‌تمدن بزرگ.

انقلابی که جامعه‌ایران رابطور بنیادی دگرگون‌ساخت .طومار نظام‌های پوسیده و کهن را درهم پیچیده و باشتابی منطقی مملکت را در جاده پیشرفت و ترقی به پیش راند .

انقلاب شاه و ملت که طراح‌و پرچمدار آن شاهنشاه‌آریامهر، رهبر اندیشمند و عالیقدر ملت ایران است ، بدون‌کمترین‌شک و شبهه ، بزرگترین رویداددر تاریخ حیات ملت ایران بشمار میرود و در پرتو این رویداد بزرگ و دگرگون کننده است که ملت ایران به رفاه وآسایش و سعادت و سرافرازی رسیده و دوران تازه و غرورآمیزی را در زندگی آغاز کرده است.

بی‌گمان برشمردن یکایک پیشرفت‌ها و تحولاتی که‌طی پنجاه سال شاهنشاهی پهلوی نصیب ملت ایران گردیده و ذکر همه اقدامات‌ورویدادهائی که در این نیم قرن رخ داده ، در این فرصت کوتاه مقدور نیست‌وبررسی کامل وهمه جانبه پیشرفت های ایران در این نیم قرن احتیاج به نوشتن کتاب های متعدد وبرگزاری‌کنفرانس های بیشمار دارد .

آقای «گالوست پاخانیان»- مدیر کل فروش «ایران و اشکودا» به مدعوین خیر مقدم و خوش آمد گفت .

در پایان عرایضم یکباردیگر مراتب حق‌شناسی و سپاس کارکنان شرکت تجارتی ایران و اشکودا رابه پیشگاه پدر تاجدار شاهنشاه آریامهر تقدیم میدارم و از خداوند متعال شوکت و دوام روز افزون شاهنشاهی پهلوی را مسئلت دارم .

اشکودا ، یك نام آشنا

سخنرانی آقای «خاچاطوریان» مدیر عامل‌شرکت‌ایران‌و اشکودا با کف زدنهای ممتد و ابراز احساسات صمیمانه و بی‌شائبه حاضرین نسبت به شاهنشاه آریامهر رهبر خردمند ملت / ان بپایان رسید .

در پایان جشن پرشور و با شکوه ایران و اشکودا ، بمناسبت بزرگداشت پنجاهمین سال شاهنشاهی پهلوی ، گزارشگر «اطلاعات» فرصتی بدست آورد تا پیرامون فعالیت های اشکودا در ایران با مدیر عامل شرکت ایران واشکودا گفتگو کند .

آقای «خاچاطوریان» دراین مورد اظهار داشت :

- در زمینه امور مربوط به عمران و آبادانی‌و نیزپیشرفت های صنعتی ایران ،«اشکودا» یک نام آشنا است . شرکت «ایران و اشکودا » افتخار دارد‌که طی‌پنجاه‌سال‌شاهنشاهی پرخیر و برکت پهلوی، منشاء خدمات و اثرات‌ارزنده‌ای‌بوده و مباهی است که در دوران سلطنت پر افتخار اعلیحضرت رضاشاه کبیر بنیانگزار ایران نوین و سر سلسله دودمان جلیل پهلوی - چه در زمینه عمران و آبادانی‌و چه‌درمورد امور صنعتی و رشدوگسترش صنایع کشور ، سهم قابل توجهی داشته و در اجرای قوانین و اوامر اعلیحضرت رضاشاه کبیر گامهای موثر و مثمرثمری برداشته است .

«ایران و اشکودا » ، همچنین‌در عصر درخشان‌سلطنت شاهنشاه آریامهر نیز در خدمت صنایع دگرگون شده ایران بوده و کوششهای در خور تحسینی در جهت رشد و توسعه هرچه بیشتر صنایع ایران بعمل‌آورده است .

فعالیت‌های عمرانی وصنعتی ایران واشکودا

آقای «خاچاطوریان» مدیر عامل شرکت ایران و اشکودا بدنبال سخنان خویش افزود :

شرکت «ایران‌و اشکودا»مفتخر است که عملیات‌نصب و بهره‌برداری نخستین کارخانه برق ایران‌درزمان سلطنت‌اعلیحضرت رضاشاه کبیر را انجام داده است . همچنین کارخانه گونی‌بافی شاهی ، سیلو های تبریز و اهواز وکارخانجات قند توسط «ایران و اشکودا» نصب و مورد بهره‌برداری‌قرار گرفته‌اند . این کارخانه های عبارتند از : کارخانجات قند کرج ، ورامین ، شاه‌زند ، مرودشت ، میاندوآب،آبکوه ، تربت‌حیدریه و رضائیه . باید توجه داشت‌که«اشکودا»یکی‌از معتبر در جهان‌صنعت از دیرباز تاکنون بشمار میرود و با قاطعیت میتوان گفت کشور چکسلواکی با تکیه برنام «اشکودا» است که از سال‌ها قبل توانسته خود را در ردیف یکی از کشورهای صنعتی پیشرفته جهان قرار دهد.

شرکت «ایران و اشکودا» مفتخر و مباهی است که از نخستین سال‌های شاهنشاهی پهلوی‌تلاش‌ثمربخش‌و ارزنده‌ای را در زمینه عمران و آبادانی و در جهت رشد و پیشرفت صنایع ایران بعمل‌آورده‌است علاوه بر فعالیت‌های شرکت «ایران و اشکودا» در زمینه امورصنعتی‌و نصب‌کارخانجاتی که فوقا به آنها اشاره شد ، پلهای فلزی مازندران در زمان سلطنت پر افتخار رضاشاه‌کبیر توسط «ایران‌و اشکودا»نصب گردید .

اعلیحضرت رضاشاه کبیر ، توجه خاصی به عمران و آبادانی مملکت داشتندوبویژه اقدامات ارزنده‌ای در جهت ایجاد و احداث راههای ارتباطی بفرمان آن سردار بزرگ انجام میشد که درخور تحسین و ستایش است.

شرکت «ایران و اشکودا»نیز مامور نصب پلهای فلزی در منطقه مازندران شد که این‌پلها هنوز هم با گذشت سالیان‌دراز مورد بهره‌برداری قرار دارد و از همین‌جا است که میتوان به نقش‌شرکت«ایران‌و اشکودا» در عمران و آبادانی کشور پی برد .

هماهنگی وهمگامی با پیشرفتهای شگرف مملکتی

آقای خاچاطوریان در دنباله سخنان خود پیرامون فعالیت های «ایران و اشکودا» به گزارشگر اطلاعات گفت :

برای مدیران و کلیه‌کارکنان شرکت ، جای نهایت‌خوشوقتی است که فعالیت‌های‌ارزنده‌خود را در عصر سلطنت پر خیر و برکت شاهنشاه آریامهر نیز همچنان دنبال کرده وباتوجه به دگرگونیهای مملکت درسال های اخیرو پیشرفتهای‌چشمگیر و قابل توجهی که تحت رهبری های خردمندانه‌شاهنشاه‌آریامهر نصیب مملکت گردیده است ، شرکت «ایران‌و اشکودا» که سابقه‌خدمات‌طولانی‌وگرانبهائی دارد ، فعالیت‌های خود را در دوران سلطنت‌شاهنشاه‌آریامهر نیز ادامه داده و در کمال موفقیت توانسته است خودرا با پیشرفتهای شگرف مملکتی همگام و هماهنگ سازد .

از جمله فعالیت‌های دیگر «ایران و اشکودا» که نقش اساسی در پیشرفت‌بیشترمملکت دارد ، نصب و بهره‌برداری نیروگاههای برق شهرستانها است که توسط وزارت نیرو و وزارت تعاون و امور روستاها بمرحله اجرا درآمده است. همینطور از ساخت نخستین باند فرودگاه های قلعه‌مرغی و مهرآباد در زمان سلطنت پر افتخار اعلیحضرت رضاشاه کبیر باید نام برد که در کنار احداث‌راههای شوسه، در کارنامه فعالیت‌های‌ارزشمند شرکت «ایران و اشکودا» به ثبت رسیده است .

آقای «خاچاطوریان» در پی بیان فعالیت‌های شرکت «ایران و اشکودا» به پذیرائی از مدعوین جشن پرداخت .جشن شرکت «ایران و اشکودا» بمناسبت بزرگداشت پنجاهمین سال شاهنشاهی پهلوی ، با آذین‌بندی و چراغانی بسیار زیبای محوطه شرکت ، شکوه چشمگیری داشت و مدعوین پس از صرف شام که بطرز بسیار مجلل و مطبوعی تهیه و تدارک دیده شده بود تا پاسی از شب رفته در جشن شرکت داشتند و بدین ترتیب جشن شرکت«ایران‌و اشکودا» با هنرنمائی هنرمندان‌وپذیرائی گرم و صمیمانه‌ای‌که ازمدعوین بعمل آمد ، پایان یافت و خاطره‌ای دلپذیر و فراموش نشدنی از خود باقی گذارد .

گوشه‌ای از مراسم‌جشن باشکوه شرکت تجارتی ایران واشکودا بمناسبت پنجاهمین سال شاهنشاهی پرافتخار دودمان پهلوی

تنظیم : محمدصالحی آرام

زیرآسمان کبود

مقامات فارس اهل نخودچی پخش کردن نیستند

شیراز سفر آخرین جلسه انجمن شهرستان‌شیراز ،استاندار فارس نیز بطور«سرزده» درانجمن حضور یافت. خطاب به اعضاء گفت:«بعضی ها خیال میکنند که ما در برج‌عاج نشسته‌ایم وبخواب خرگوشی فرورفته‌ایم‌و از خواست های مردم ،بی اطلاعیم. خیر،ماز همه مشکلات باخبریم :

فارس از لحاظ راه در مضیقه است . شیرازیها بامشکل آب، نان ، گوشت ، اتوبوسرانی ، تاکسیرانی ، ترمینال و غیره مواجه هستند . البته ماتمام‌سعی خودرا می‌کنیم ، اما صریح‌بگویم که اهل‌نخودچی پخش کردن نیستیم !

آقای استاندار نفسی تازه کرد وافزود: همانطور که‌همه‌ما میدانیم، نیاز های عمرانی فارس زیادامست، در عوض اعتبارات کمو ناچیز مثلادربارهگوشت‌عده‌یی‌سودجو شایع کرده‌اند گوشتی‌که‌مجتمع میدهد ،گوشت خوک‌است ، یوزه‌اش مال سگ است و غیره ....

چرا آن زمان که گوشت را پیمانکاران تامین میکردندودست بدست سودهای کلان میبردند، ازاین حرفها نبود؟

اعضاء انجمن شهرستان که دیگر در مورد کمبود هاو مشکلات حرفی نداشتند بزنند و همه‌چیز هائی را که آنها احتمالا تا چند جلسه دیگر میخواستند بگویند، آقای استاندار در یك جلسه‌گفته بود ، همچنان به گوش بودند ...

دراین موقع آقای استاندار«در مقام پاسخ‌به مواردی که مطرح کرده بود»گفت:

● باطرحی‌که دردست داریم ، اتوبوسرانی کم‌کم به بخش خصوصی واگذار خواهدشد.

● در مورد گرانی‌و مبارزه با آن، همه روزه گروهی به تمام مغازه هاو دکاکین سرکشی می کنند.

در مورد کم‌آبی ، چندین چاه در نقاط مختلف شیراز حفر شدمو خواهد شدو ۲۴۰میلیون تومان وام هم به آب منطقه‌یی داده‌ایم تادراین زمینه اقدام‌بکند.

آقای استاندار که به اتفاق معاون امور سیاسی استانداری در جلسه شرکت کرده بود، درپایان جلسه خاطرنشان ساخت که ازاین پس بازهم در جلسه های انجمن شرکت خواهدکرد .

وی جلسه را پس‌از آنکه به اندازه یك‌انجمن انتقاد کرد و بعنوان یك هیئت دولتی پاسخ‌داد با خنده ورضایت ترك‌کرد.

«مهر» آمار کومله‌ساخته شده، فقط مانده اداره‌اش!

کومله ـ کومله شهری و جمعیت ، مصفا و سبزو خرم‌است. اماحیف که کارمندان و روسای ادارات مختلف ، از پاسفا بودن کومله خبر ندارند وگرنه تقاضا میکردند که به‌کومله منتقلشان کنند، در آنصورت هم آنان از آب‌و هوای‌لطیف‌این شهربرخوردار میشدند ،هم کومله‌ایها به فیض داشتن ادارات دولتی نایل می ـ گردیدند.

تنها اداره‌یی که‌فعلا در کومله وجود دارد و خیلی فعالیت نمی کند «اداره شهرداری‌است .بنابراین اهالی کومله از شهرداری‌تقاضا دارند اولا امور مربوط به خودرا انجام بدهدوثانیا یك پارك کوچك برای این چندین هزار نفرجمعیت بسازد و بعد اگر فرصت شد، بدنبال استقرار ضروری ترین اداره ،یعنی اداره آمار هم‌بروند !

بقرار اطلاع باتاسیس اداره آمار در کومله موافقت های مقدماتی بعمل آمده ، حتی مهر اداره آمار کومله‌نیز ساخته‌شده، اما معلوم نیست درجائی که‌مهر این اداره نیز آماده است چرا بقیه کار دنبال نمیشود؟

خبرنگار اطلاعات در این شهر نوشته است : در حال حاضر اهالی باکمبود ادارات دیگر خود را وفق‌داده‌اند و مکاتباتشان مسئولان امر صرفا در باره‌تاسیس یك اداره آمار است.

حملات ضد کیوسکی قهرمانان چاپارل!

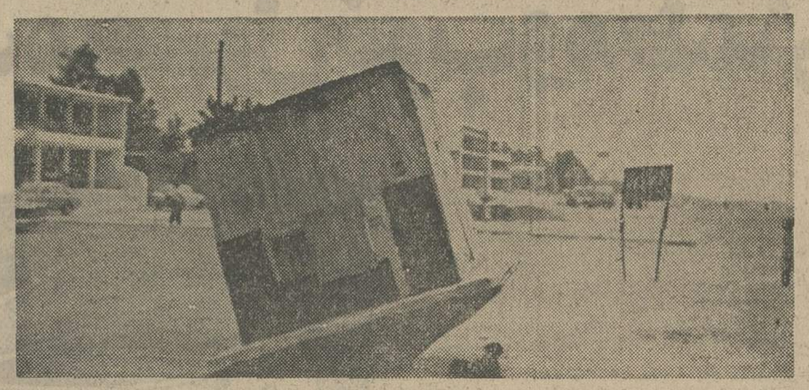

بندر پهلوی ـ کیوسك‌واژگون شده‌یی که در عکس ملاحظه می کنید ، متعلق به پلاژ «چاپارل» است!چنین بنظر میرسند که‌کسی که‌میان اینهمه اسم‌های جوراجور ایرانی ،تابلو چاپارل را کنار پلاژ خود نصب کرده، خود بخود انتظار حملات ضد کیوسکی جنگجویان مزرعه چاپارل را هم داشته است.

البته چون‌و چرا در مورد این که‌در طول مدتی که این دکه واژگون شده، چرا صاحب یا صاحبانش آنرا درست نکرده‌اند، شاید مقبول نباشدو رئیس پلاژ این‌جورش رابپیشش دوست داشته باشد، اما اگر کیوسك روی سر کودکانی‌که‌درساحل‌دریامشغول بازی میشوند بیفتد، آنوقت این سئوال پیش میاید که چرا علاج واقعه را قبل از وقوع نکردند؟

کی ازچی میگذره

تهران ـ خانم «گلنار سیروس» از سرکار خانم‌لیلا کسری سئوال کرده است که یک بیت از تصنیفی را که‌برای سرکار خانم مهستی سروده‌اند ، بیشتر توجیه کنند و چنانچه موفق به ترجمه آن‌بفارسی قابل‌فهم‌نشدند، یک «پاورقی» توضیحی بمزبر تصنیف بیفزایند تا خواننده محترم تصنیف ، پاورقی مذکور را هم بصورت دکلمه در پایان برنامه بخواند .

بیت مورد اشاره و دلایل مدعی :

بگو درشبای‌توچی‌میگذره
بی‌من از شبای توکی میگذره

میگذره» ، آیا مساویست باعبور میکند ،صرفنظرمیکند، یاعفو می‌کند ؟ منظور سراینده هریک از معانی فوق‌باشد، نتیجه و مفهوم بجاو خوش‌آیندی ندارد .

امیدواریم با این توضیح ، شنونده و خواننده و سراینده از سر تقصیرات ما «بگذرند»!

نیروی دریائی شاهنشاهی

به نیروی دریائی شاهنشاهی بپیوندیدودنیاراسیاحت کنید

پذیرش جوانان دیپلمه جهت کادرافسری تکاوری

نیروی دریائی شاهنشاهی (کلاه‌سبز)

اعزام به انگلستان

نیروی دریائی‌شاهنشاهی از بین داوطلبان دیپلمه‌های ریاضی و طبیعی که از سلامت کامل برخوردار باشند برای طی‌دوره یکساله تکاوری‌بامزایای عالی استخدام مینماید ـ

الف : امتیازات :

۱ـ دانشجویان یکسال دوره آموزش مقدماتی را درمرکز آموزش منجیل طی خواهند نمودکه پس از موفقیت در صورت نیازمندی جهت طی دوره های تخصصی به‌کشور انگلستان اعزام خواهند شد ضمنا داوطلبان پس‌از خاتمه دوره مزبور آموزش چتربازی خواهند دید .

۲ـ دانشجویان درطی دوره آموزشی شبانه‌روزی بوده و علاوه بر هزینه زیست و پوشاك ماهیانه‌مبلغ ۸۰۰۰ ریال بعنوان‌کمك‌هزینه‌دریافت‌خواهندداشت که‌در خارج ازکشور علاوه بر مبلغ حقوق از فوق‌العاده روزانه بارز خارجی ماهیانه در حدود ۷۲۰۰۰ ریال استفاده خواهند نمود ضمنا فارغ‌التحصیلان ازسایر مزایای تکاوری برخوردار خواهند گردید .

۳ـ دانشجویان پس‌از پایان دوره یکساله بدرجه ناوبان سومی مفتخر خواهند شد و ترفیعات بعدی‌آنها برابر قوانین استخدام نیروهای مسلح شاهنشاهی خواهد بود .

۴ـ به‌فارغ‌التحصیلان دوماه‌پاداش برابرحقوق‌ماهانه تعلق میگیرد .

۵ـ فارغ‌التحصیلان از مزایائی نظیر پس‌اندازتامین آتیه بانك سپه، وام مسکن با شرایط مناسب، درمان رایگان خود و افراد تحت تکفل استفاده از خانه های سازمانی بهره‌مند میشوند .

ب: شرایط ـ ۱ـ تابعیت دولت شاهنشاهی ایران

۲ـ داشتن حداقل سن ۱۷ سال وحداکثر ۲۴ سال (برای کسانیکه‌خدمت‌زیرپرچم راانجام‌داده‌اند۲۵سال)

۳ـ نداشتن پیشینه بد ۴ـ نداشتن همسر و افراد تحت‌تکفل

۵ـ داشتن صحت‌مزاج وتناسب اندام طبق‌گواهی بهداری نیروی دریائی شاهنشاهی

۶ـ موفقیت در۶ هفته اول آموزش مقدماتی منجیل

۷ـ متدین بیکی از ادیان (اسلام ،مسیحی،کلیمی، زرتشتی)

پ:مدارك‌موردنیاز: ۱ـ یکبرك فتوکپی دیپلم یا گواهی قبولی ششم که به‌تایید اداره‌آموزش وپرورش رسیده باشد .

۲ـ دوبرك فتوکپی یاروتوشت شناسنامه ۳ـ سه قطعه عکس ۴×۳

داوطلبین جهت کسب اطلاعات بیشتر و ثبت‌نام میتوانند همه روزه باستثنای روزهای پنجشنبه وایام تعطیل از ساعت ۸ الی ۱۵ بادر دست داشتن مدارك موردنیاز به‌معاونت پرسنلی‌نیروی دریائی‌شاهنشاهی واقع در خیابان سپهبد زاهدی جنب مسجدالرحمن مدیریت استخدام مراجعه نمایند .

م‌الف ۸۳۱۶

LIEBHERR

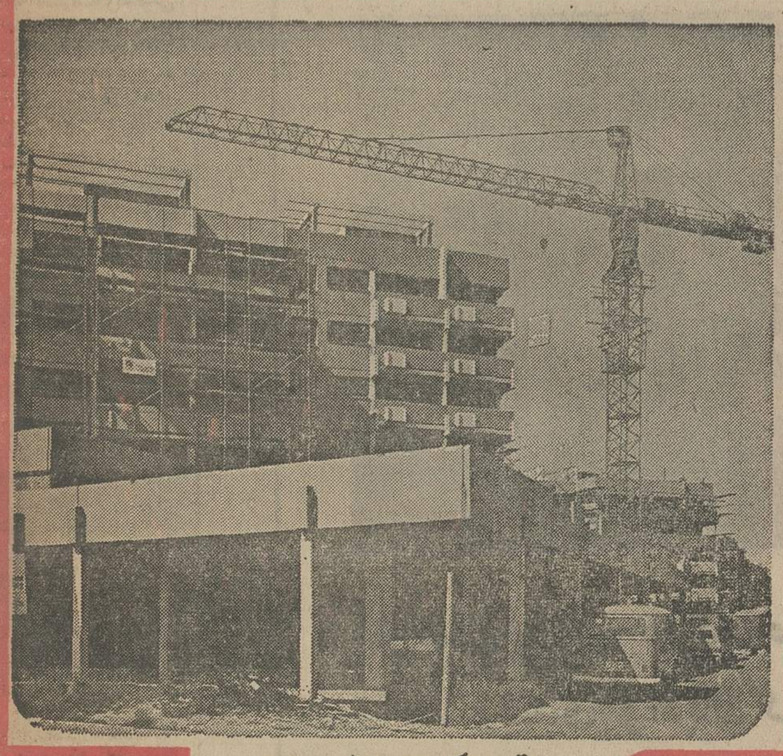

تاورکرین لیبهر

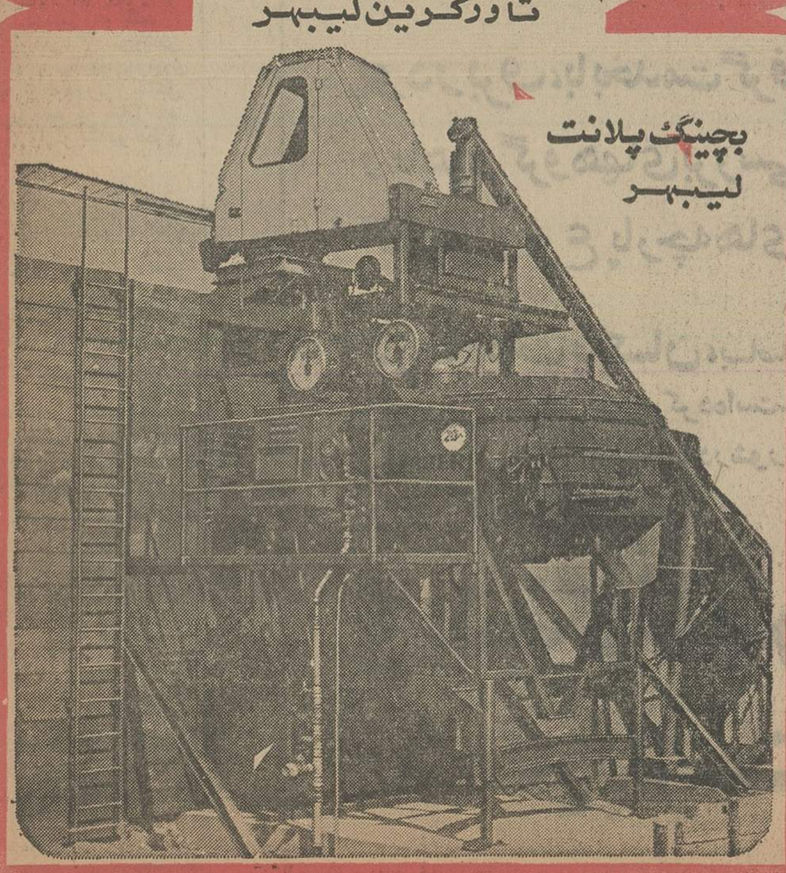

بچینگ پلانت لیبهر

WACKER

ویبراتور برقی واکر

ویبراتور بنزینی واکر

موجودی ماشین آلات شکستن و دانه بندی وشستشوی شن وماسه تا ماشین آلات ساختن بتن وحمل و کمپاکت آن را به اطلاع میرساند

گروه‌شرکتهای

نماینده‌انحصاری

ماشین آلات راهسازی وساختمانی

دامپر ورمسر

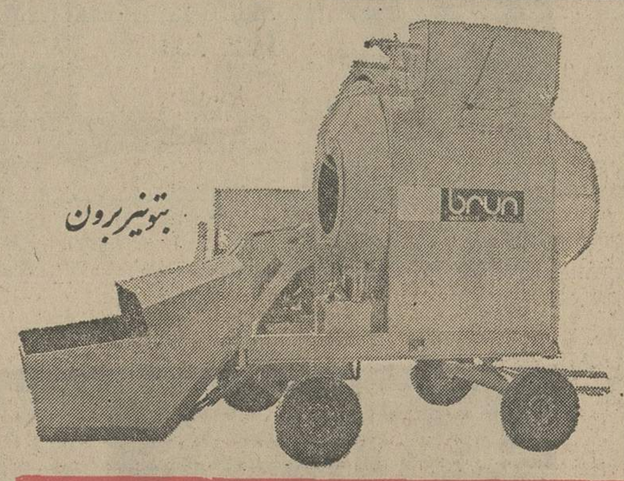

بتونیر برون

تشکیلات شن وماسه : فیدر ـ تسمه نقاله ـ سرند ویبراتوری ـ ماسه شور و سنگ شکن بوهرینگر

نمایندگی انحصاری ـ خیابان آیزنهاور ـ مقابل دانشگاه صنعتی آریامهر ـ شماره ۶۲۸ تلفن ۸۸ـ۸۵ـ۹۵۰۰ـ۹۵۸۵۵۵ـ ۹۵۲۸۹۹
سرویس ویدکی : جاده قدیم کرج ـ بالاتر از شیر پاستوریزه ـ تلفن ۹۶۰۷۳۶ـ۹۵۶۰۹۱

باتشک بادی ولاستیک چرخ به دریا نروید

توصیه های ماموران نجات غریق ساحل دریای خزر به مسافران

شیرازی بورانی بارده

★ ماموران نجات غریق از مسافران دریا انتظار همکاری دارند .

ساحل دریای خزر در بندر پهلوی وغازیان از مسافران و مهمانانی‌که ازشهرستانهای‌دورو نزدیک برای‌استفاده از آب‌دریا آمده‌اند موج میزند . یک هفته است پلاژ های سواحل بندر پهلوی وغازیان از کثرت‌جمعیت جای خالی ندارد و عده زیادی از مسافران ومهمانانیکه به بندر پهلوی آمده‌اند روی شنهای ساحلی اطراق‌کرده‌ویا چادر زده‌اند .

خبرنگار اطلاعات در بندر پهلوی گزارش‌داد : در ابتدای کار وفعالیت ناجیان غریق در کناره های بندر پهلوی‌وغازیان تعداد آنان ۵۵ نفر بود که این عده ماموریت حفظ جان مسافران دریاراداشتند ،ولی با توجه به کثرت‌جمعیت مسافران و مهمانان بندر پهلوی که برای استفاده از آب دریا به ساحل هجوم آورده‌اند کمیته نجات غریق عده ناجیان را به بیش از ۹۰ نفر افزایش داد .

اسداله شیرازی سرپرست فنی نجات غریق گیلان و حسن بارده وابراهیم صیاد بورانی دونفر از سرناجیان‌غریق سواحل بندر پهلوی درباره کیفیت‌کار وتجهیزاتشان‌باخبرنگار اطلاعات گفتوگو کرده‌اند . بطور کلی ناجیان غریق بنادر پهلوی و غازیان برای حفظ جان مسافران دریا ومهمانان بندر پهلوی از خود مسافران ومهمانان تقاضای همکاری بیشتر دارند و می ـ گویند : بدریا آمده‌اید تا با خاطره‌ای خوش از دریا استفاده کنید وبه بندر پهلوی وغازیان آمده‌اید تا در آبهای نیلگون وساحل نسبتا کم عمق و صاف این شهرستان دل بدریا بزنید و شنا کنید .قدمتان‌بالای چشم ،اما استدعای ما این است که به تذکرات‌وراهنمائی های ناجیان غریق توجه‌داشته باشید وبی اعتنائی نکنید. اگر به فن شنا آشنائی ندارید هیچگاه از تیوب چرخ ماشین یا تشک بادی و نظیر اینها استفاده نکنید .

چنانچه شنا کردن میتوانید، هرچند مهارت کامل هم در فن شنا داشته‌باشید ،از محدوده آبهای ساحلی دریا که با نصب علائمی مشخص شده است خارج نشوید .

اگر پلاژ خالی پیدا نکردیدو روی شنهای ساحلی دریا اردو زده‌اید ، روی ما سیاه که بیش از این مقدورات‌وامکانات‌کافی نداریم ،اما هیچگاه اتاقیه و فرزندان خردسال خودرا در ساحل به امان خدا رها نکنیدو بدریا بزنید . چون‌متاسفانه‌رفت وآمد وسائل نقلیه در سواحل بندر پهلوی و غازیان همچنان برقرار و بازهم با کمال تاسف ترافیک ساحلی سنگین است . مبادا خدا نکرده‌در غیاب‌خودتان حادثه‌ای ناگوار برایتان اتفاق بیافتد وفرزندانتان آسیبی به‌بینند .

چنانچه فرزندان خودرا به دریا میبرید باز هم آنها را به امان خدا دردریا رها نکنید . اگر شنا نمیدانید از سوارشدن بیش‌از اندازه درقایقهای‌موتوری ورفتن به نقاط دوراز ساحل خودداری کنید که مبادا خدا نکرده‌قایق واژگون‌شودو خطری ایجاد گردد .

شیرازی سرپرست فنی نجات غریق گیلان در پایان ضمن تشکر از وسائل ارتباط جمعی که این درخواست های ناجیان غریق از مسافران دریا را مکرربه مهمانان عزیز گوشزد میکندافزود: بازهم درخواست میکنم که مهمانان بندر پهلوی‌و مسافران دریا باماموران نجات غریق همکاری بیشتر داشته باشندواز لاستیک چرخ ماشین استفاده نکنند وخارج از حوزه استحفاظی دریا نروند .

برف یک محصول خوب ومطمئن

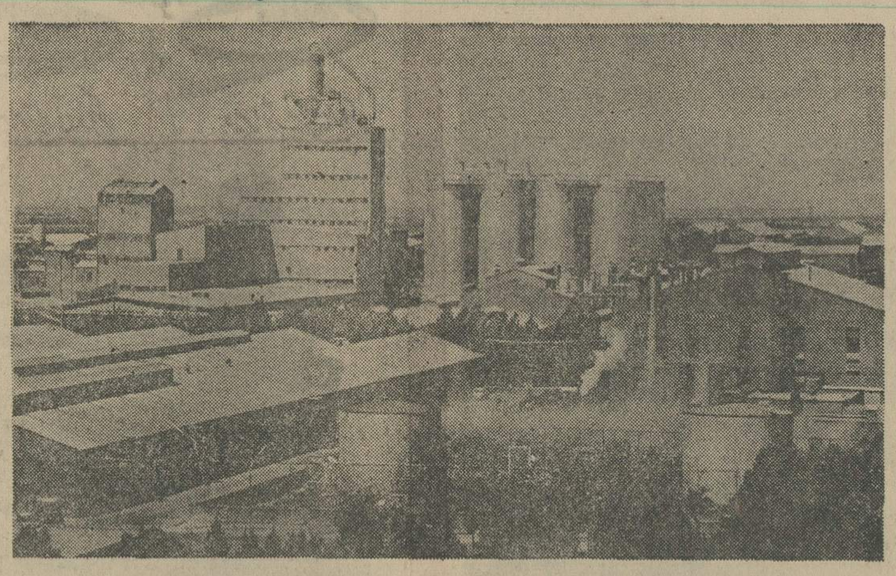

پودربرف درکارخانجات پاکسان،بزرگترین واحدتولیدی‌مواد پاك کننده‌درایران تهیه‌می‌شود.

پودربرف،با بخدمت گرفتن نیروی انسانی متخصص وماهروگروههای بررسی و تحقیق درزمینه شرایط اقلیمی‌و نوع پارچه‌های مورد مصرف تهیه‌می‌شود.

کارخانجات پاکسان،باصدوربرف بخارج‌از کشور بازارهای آنسوی‌مرزهارانیز تسخیر کرده‌است.

برای‌نمونه سال گذشته‌فقط‌درشوروی‌بیش‌از ۳۰ میلیون‌قوطی‌بزرگ پودربرف‌مصرف‌شده‌است.

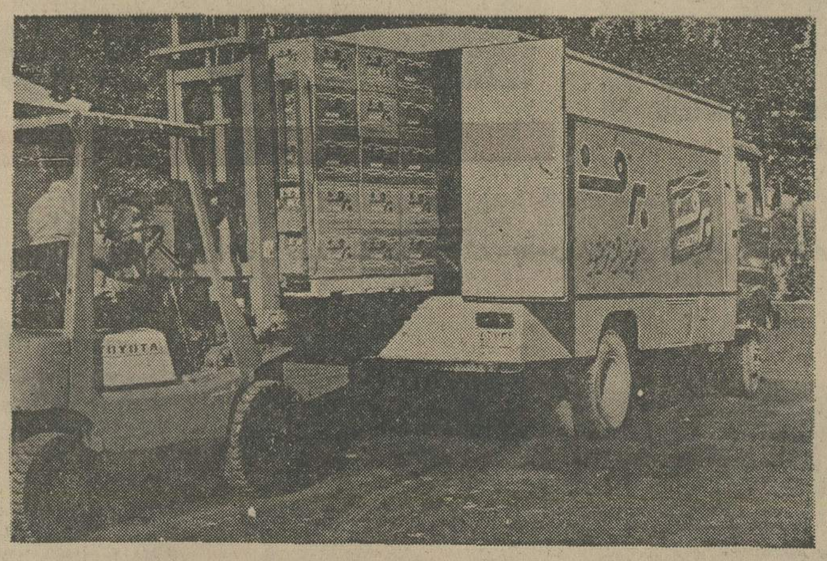

و بدینگونه برف با بهره گیری از این امکانات با کیفیتی خوب و مطمئن بدست میلیونها مصرف کننده ایرانی وخارجی میرسد.

A – 79

صاحبان صنایع وبازرگانان کشور

الاتحاد

تنها مجله عربی زبان ایران از کلیه نشریات موسسه اطلاعات با داشتن نمایندگی در ۱۱ کشور عربی روزهای شنبه منتشر میشود

نیازمندیهای اطلاعات

برای دادن آگهی تلفنی باشماره‌های ذیل تماس حاصل فرمائید
تلفنهای: ۳۱۱۲۳۰-۳۱۱۲۲۹

آپارتمان فروشی

اکازیون - آپارتمان
آپارتمان بمساحت ۱۴۲ متر شامل ۲اطاق خواب ، سالن پذیرائی و نهار خوری هال با سرویس کامل بابهترین نوع کاغذ دیواری ، موکت دارای کولر، فیش تلفن پرده کرکره، لوستر و دکوراسیون در بهترین‌نقطه‌نارمک هفت‌حوض ۴۵۰هزار تومان بفروش‌میرسد تلفن ۷۹۰۶۰۰
۱-۱

آپارتمانهای نمونه آیزنهاور ۹۳۸۱۵۱

آپارتمان
۳و۴و۵ اطاقه باقیمت مناسب‌نقد واقساط تلفن ۷۹۴۶۵۴

فروش آپارتمان و مستغلاتی‌با شوفاژ روشن موکت سرویس کامل تهران پارس ۷۸۲۱۲۸
۱-۱۵

اکازیون
آپارتمان های ۳ و ۴ اطاقی با شوفاژ روشن و پارکینگ اختصاصی و حیاط مشاعی و موکت و سایر وسایل و بعضی‌با آسانسور بقیمت های ۲۸۰ و ۲۹۰ و ۳۰۰ و ۳۱۰ و ۳۴۰ و ۳۵۰ هزار تومان بفروش میرسد ضمنا آپارتمان بسیار بزرگکه پارکینگ اختصاصی آن۱۰۷متر میباشد بقیمت ۴۵۰ هزارتومان بفروش میرسد تلفن ۷۹۵۷۷۱ و ۷۹۱۵۵۴
۱-۵

یوسف‌آباد آپارتمان‌های نوساز ۴ و ۵ و ۶اطاقه به ارزانترین قیمت تلفن ۶۲۲۳۸۰ و ۶۲۲۱۸۲

آپارتمانی درگیشاخیابان سی‌وسوم به مساحت ۱۴۰ متربا شوفاژروشن و پارکینک به علت مسافرت بفروش‌میرسد تلفن ۹۷۲۲۹۰ عسگری

آپارتمان ۳طبقه میدان شهیاد جنوبی۶۶۷۷۰۱

آپارتمان چهار طبقه هر طبقه حدود دویست متر زیر بنادر خیابان پهلوی بالاتر از پارک ساعی بدون‌واسطه و مقطوع طبقه اول با حیاط ۹۵۰ و طبقات دیگر ۸۵ هزار تومان فروخته میشود تلفن ۶۸۵۵۴۲
۱-۶ آ-۶۷۹۹

فرح جنوبی
یکدستگاه آپارتمان ۴ اطاق خوابه بمساحت ۲۰۰ متربا‌تلفن پارکینگ شوفاژ فروشی ۸۵۳۸۰۷
۱-۳

آپارتمان در گیشا خیابان سی‌و سوم به مساحت ۱۴۰ متر با شوفاژ روشن وپارکینک بعلت مسافرت بفروش میرسد تلفن ۹۷۲۲۹۰ عسگری

آپارتمان ۳اطاق خوابه وسیع مهندسی‌سازباانباری وپارکینگ حدود ۲۴۰ متر در خیابان‌ظفر فروشی ۸۴۴۰۲۳ و ۸۴۵۷۰۱
۱-۱۰

آپارتمان نوساز
درامیرآباد ۴ اطاق خواب و ۲اطاق فوری بفروش میرسد تلفن ۵۲۸۹۰۸

اکازیون
یکدستگاه آپارتمان چهار اطاقه باسرویس کامل و شوفاژ شاه چهار راه سیمتری مقابل‌نشاط بفروش میرسد تلفن ۶۴۵۴۲۶ برادران رسولی
۱-۲

اکازیون های جدید
آپارتمان های۳و ۴ و ۵اطاقی باحیاط و پارکینگ وشوفاژ روشن و سایر وسایل بقیمت های ۲۹۰ و ۳۰۰ و ۳۱۰و ۳۲۰ و ۳۴۰ و ۳۵۰ و ۴۰۰و ۴۵۰ و ۵۰۰و ۵۵۰ هزارتومان بفروش میرسد تلفن ۷۹۱۵۵۴ و ۷۹۵۷۷۱
۱-۵

آپارتمان طبقه دوم بر خیابان عباس آباد با شوفاژ سرویس کامل با آسانسور و لوله‌کشی گاز بفروش میرسد باتلفن ۷۶۲۵۰۰۷ تماس بگیرید
۱-۲

سید خندان
آپارتمان فروشی
خیابان‌خواجه عبدالله انصاری کوچه ششم پلاک ۴۵آپارتمان از۳۰۰ الی ۳۶۰ هزار تومان نصف نقد باقیمانده ۱۰ ساله، بابهره بانکی تلفن ۲۳۶۲۶۲
۱-۱

آپارتمانهای ۲ اطاقه ۲۰۰ و ۲۶۰ هزار تومان باحیاط‌وزیر زمین نظام آباد چهارراه گلچین ۷۶۶۷۳۵
۱-۳

فروش فوری
یک دستگاه آپارتمان همکف باحیاط‌بمساحت ۱۲۷ متر که کلا ۲۶۰ متر با شوفاژ روشن موکت و کاغذ وسرویس کامل برق ۱۵ آمپر جداگانه دواطاق خواب پذیرائی بزرگ تلفن ۷۹۱۵۵۴

آپارتمان تهران‌پارس
فقط با ۱۲۰ هزار تومان پیش قسط و اقساط طولانی ۱۵ ساله بانکی سند مالکیت بهترین آپارتمان ۳ اطاقه با هال و سرویس کامل شوفاژ موکت کاغذ دیواری در تهران‌پارس بنام شما خواهد شد
تلفن ۷۸۱۹۱۸

اکازیون
گیشا یکدستگاه آپارتمان دو اطاق خوابه سالن پذیرائی‌هال وسیع‌تلفن‌کولر شوفاژ روشن هواکش پارکینگ وسیع حیاط پرده کرکره و کلیه لوازم‌منزل یخچال تلویزیون گاز مبله‌فرش ماشین رختشوئی مبلمان ومیز ناهار خوری ۱۲ نفره چوب گردو سرویس‌مبله اطاق‌خواب و کلیه مایحتاج برقی بمبلغ ۴۸۰هزارتومان تلفن ۶۳۶۱۵۱ و ۹۷۴۵۹۸

عباس‌آباد شمال‌شهر
آپارتمانهای ۲ و ۳ و ۴ و ۵ اطاقه ۳۰۰۰۰۰ تومان ببالا ۸۴۹۱۸۴

اول ایوبی ونک
تعدادی آپارتمانهای ۳ اطاقه و ۵ اطاقه مهندسی ساز فروشی تلفن ۲۳۱۴۹۲ و ۲۳۶۱۵۴
۱-۱

دروس ، فرمانیه
آپارتمانهای مهندسی ساز از ۱ تا۴ اطاق خوابه آماده فروش میباشد دفتر سعید ۲۳۲۰۰۳
۱-۵

اکازیون
آپارتمانی چهار طبقه شمال چهارراه تخت - جمشید و ویلا خیابان خیبرمناسب برای دفتر کار و سکونت هر طبقه دارای ۴ اطاق هال و سرویس کامل با دو شماره تلفن کولر بعلت مسافرت بفروش میرسد تلفن (روز کار ساعت ۸ الی ۱۴- ۹۱۱۴۶۱) ۶۳۰۴۹۰

همه نوع آپارتمان خانه وزمین برای فروش و اجاره موجود است تلفن ۸۳۲۴۴۰
۱-۱

قابل توجه آقایان پزشکان و مهندسین و صاحبان دفاتر و شرکت‌ها
چند دستگاه آپارتمان بسیار لوکس با تجهیزات مدرن و سرویس های لازم در خیابان ۴۵ متری عباس آباد تک تک فروشی تلفن ۸۴۱۵۵۸
۱-۶

انتهای خیابان وزرا خیابان گاندی آپارتمان ۳ اطاق خوابه شخصی‌سازباانباری و پارکینگ ۲۲۰ متر فروشی ۸۴۵۷۰۱ و ۸۴۴۰۲۳
۱-۱۰

یکدستگاه آپارتمان فروشی ۳ اطاق خوابه با ۱۳۰ متر مربع مساحت‌اختصاصی شوفاژگازی مستقل‌تلفن پارکینگ و سرویس کامل قیمت مقطوع ۴۵۰ هزار تومان تلفن ۳۳۷۷۷۳
۱-۲

خانه‌فروشی

خیابان دولت
منزل شمالی ۵اطاقه باسرویس در دو طبقه و نیم بادو باب‌مغازه ۲۰۰مترزمین ۲۰۰ متر بنا ۶۵۰ هزار تومان فروشی تلفن ۲۳۲۰۰۳
۱-۴

اکازیون
خانه ویلائی مشجر به مساحت ۶۵۰ متر واقع در تهران پارس دارای۶ اطاق‌خواب سه سالن ، هال ، شوفاژ، موکت ۳ دستگاه کولر پرده‌کرکره و سرویس کامل تلفن ۷۸۲۲۶۲ و ۷۸۳۵۸۳

یک‌باب خانه به مساحت ۲۰۰ متر و ۲۵۰ متر بنا بعلت مسافرت‌فوری بفروش میرسد تلفن ۲۳۱۳۶۷

اکازیون
خانه کوچک تمیز مساحت ۶۰ متر دونبش باتمام وسائل و امتیازات عالی قیمت ۳۲۰هزار تومان .
آدرس - انتهای امیریه پایان بانکی‌کوچه وزیری شماره ۴۴تلفن ۹۵۷۲۰۸

مستغلاتی
معاوضه یافروس
مستغلاتی‌در بهترین نقطه بر عباس‌آباد با درآمد ماهیانه ۸۵ هزار تومان بازمین‌ساختمانی‌معاوضه و یا بفروش میرسدتلفن ۸۵۵۹۵۸ و ۸۴۱۷۶۸

حدود نیاوران
مستغلات شخصی مهندسی‌ساز ۴ طبقه‌هر طبقه ۶ اطاق با شوفاژ کولر، تلفن استخر ۴٫۵ میلیون تومان‌تلفن ۶۲۸۲۳۴

میرداماد خیابان اطلسی
منزلی به مساحت ۲۰۰ متر مربع دو طبقه شمالی مستغلاتی هر طبقه ۲ اطاق خواب هال، پذیرائی با سرویس کامل لوله کشی‌گاز و شوفاژ باتلفن‌وزیر زمین یک میلیون‌و ۲۵۰ هزار تومان مقطوع بدون واسطه بفروش میرسد.تلفن ۲۲۸۶۰۸ بعدازظهر ۳تا۸ تماس بگیرید

خانه‌ای ۲ طبقه ونیم شمالی مساحت ۱۱۰ متر دارای ۴ اطاق بزرگ و یک اطاق‌کوچک آب برق تلفن و آبگرمکن و کولر برمیدان بزرگ در نارمک فروشی تلفن ۷۹۵۰۹۵

منزل فروشی در مشهد
خیابان تهران دوطبقه وسیله تلفن ۲۲۶۹۴
آ-۳۱۴۵

خانه‌ای به مساحت ۲۰۰ متر شمالی ۴ اتاق تلفن کولر آشپزخانه، هال بدون مستاجر به فروش میرسد خیابان تاج خیابان سوم کوی سومکاشی ۲۰ بیواسطه ۸۰۰۰۰۰ تومان تلفن ۹۷۹۳۵۴
آ-۲۷۲۱

امیرآباد شمالی خیابان رستم‌خانه جنوبی مساحت ۲۲۵ مر دو قطعه مستقل ۴ اطاقه آب‌وبرق وتلفن۶۵۱۵۲۴

خانه‌ای دوطبقه بمساحت ۱۵۰ متر زیربنا ۲۴۰ متر ۴ اتاق زیر زمین انباری خیابان تهران‌نو ۲۷ متری خاتم با تلفن کولر پرده کرکره‌بفروش میرسد قیمت مقطوع ۶٫۶۵۰۰۰۰ ریال تلفن ۷۳۶۱۶۴

امیراباد شمالی‌خیابان کاشانک مقابل پارک فرحناز ساختمان جنوبی به مساحت ۱۳۰ متر بفروش می رسد تلفن ۶۵۱۰۸۷
۱-۱

یکباب خانه بمساحت ۱۰۳٫۵ متر دارای۴اطاق یک زیر زمین آشپزخانه حمام دئوترم آببرق کولرو تلفن در خیابان شهناز کوچه خردادپلاک ۶ بیواسطه مقطوع ۴۰۰۰۰۰ تومان بازدید ۴تا۶ بعد ازظهر ۳۴۰۹۶۵
۱-۲

خانه فروشی در ایستگاه ۱۰ متری تهران‌نو مساحت ۱۳۲ متر۲ طبقه باآب برق تلفن فروشی ۶الی ۸ بعد از ظهر تلفن ۷۳۰۹۹۹
۱-۲

خانه‌ای درتهران پارس دارای ۳اطاق خواب سالن پذیرائی‌و ناهار خوری باسرویس کامل ۳۵۰۰ تومان اجاره تلفن ۷۸۳۹۳۱
۱-۲

فروش فوری
منزل جنوبی ۲۵۰متر۲ طبقه حدود نواب آذربایجان مقطوع ۵۹۰ هزار تومان تلفن ۹۵۱۲۷۰

یکباب خانه به مساحت ۸۶ متر با ۴ اطاق و سرویس‌درخیابان‌درختی روبروی دخانیات بدون واسطه به مبلغ ۲۷۰۰ هزار ریال بفروش می- رسد تلفن ۹۷۷۲۹۹

منزلی در بهترین نقطه داودیه جنوبی نوساز ۳ طبقه شامل پیلوت‌و۲طبقه آپارتمان لوکس ۳ اطاق خوابه پارکت و موکت شده با شوفاژ روشن کولر لوله‌کشی گاز و تلفن بدون واسطه ۱٫۸۶۰ هزار تومان بفروش میرسد تلفن ۸۵۹۹۱۲
۱-۲

منزلی ۲ طبقه در خیابان شهباز ۵اطاق وزیر زمین وسرویس وتان کولر پرده کرکره قیمت ۴۷۰هزار تومان تلفن۷۵۶۹۵۸
۱-۱

تخت جمشیدخیابان سهیل‌کوچه زرکش خانه کلنگی فروشی ۶۵۰۰۸۴
۱-۱

خانه شخصی ساز دو طبقه ۲ نبش ۱۴۴ متری بادو مغازه و ۵ اطاق و زیر زمین با کولر تلفن آب و برق بفروش میرسد از ساعت ۵ بعد از ظهر الی۹ شب تلفن ۸۴۴۴۲۰
۱-۲

ساختمان فروشی
۵طبقه‌مستغلاتی‌مهندسی ساز ۱۲۵۰ متر زیربنا ۴۰۰ متر زمین شوفاژ روشن و تلفن نزدیک چهارراه‌پهلوی‌شاه‌رضا تخلیه بفروش میرسد تلفن ۶۴۰۵۹۳

خانه‌مسکونی درنادرشاه شمالی ۵٫۲طبقه‌بفروش میرسد تلفن ۶۲۷۵۴۷

همه‌نوع‌مستغلات فروشی
ویلا ، اپارتمان ، زمین در سازمان تهیه مسکن موریس موجود است تلفنهای ۶۲۷۳۹۴ و ۶۲۳۷۴۶ و ۶۲۴۷۳۱

خانه مسکونی بزرگ با ۸۰۳ متر متراژ خیابان ژاله ایستگاه بهنام فروشی تلفن ۳۶۲۳۰۴
۱-۴

خانه‌ای بمساحت ۱۴۰ متر با ۴ اطاق خواب آب برق تلفن زیر زمین سرتاسری تازه ساز درتهران نو فروشی یامعاوضه ۷۹۷۵۸۳
۱-۳

خانه کلنگی بمساحت ۲۰۷ متر در بهترین نقطه میدان آرامگاه بوعلی‌درهمدان ۱۴٫۵متر دهنه فروشی همدان ۴۵۹۲ تهران ۷۹۶۵۸۳
۱-۲

خانه‌ای‌درفرح آباد ژالهشکوفه ۱۰۶ متر ۴ اطاق مقطوع نقد ۳۵۰۰۰۰ تومان تلفن ۳۴۵۱۱۳
۱-۲

منزل ویلائی
واقع در سید خندان - خواجه عبدالله‌انصاری‌به مساحت ۳۲۵ متر دارای ۳ اطاق خواب با شوفاژ کولر ، تلفن و سرویس کامل بقیمت‌یک‌میلیون‌و ۵۰۰ هزار تومان‌بفروش میرسد تلفن ۶۶۵۷۲۷

خانه‌ای در جوادیه - خیابان ۲۰ متری- اول کوچه باشگاه پلاک ۲- بمساحت ۲۰۷ متر مربع ، ۲ طبقه با سه دهنه مغازه بفروش میرسد . تلفن ۵۲۹۲۵۶ راستگو .
آ-۷۰۳۱ ۱-۲

خانه‌ای بمساحت ۲۱۲ متردر شهباز بیواسطه فروشی تلفن ۳۴۸۲۳۸

ساختمانی در تخت - جمشید ملك‌الشعرای بهار
بمساحت ۱۲۳۰ متر دارای۱۸ اطاق و ۶۰۰ متر پارکینگ با ۵زیر زمین روشن ۱۲۰ متری و ۶۰۰ متر حیاط یکجا اجاره یا بفروش میرسد تلفن ۲۶۴۷۵۵
۱-۵

خانه جنوبی دوطبقه به مساحت ۱۴۲ متر در وضعیت عالی وارزان‌هر طبقه شامل ۳ اطاق‌با سرویس کامل واقع‌در دریان نو فروشی تلفن ۹۷۵۲۶۹

ساختمان فروشی
یك دستگاه ساختمان ویلائی به مساحت ۲۷۵ متر زمین و۱۵۰ متر زیر بنا دارای سه اطاق‌خواب سالن نهارخوری بزرك شامل آب وبرق وکولرو تلفن وسرویس‌کامل‌واقع در میدان ثریا به قیمت ۸۰۰۰۰۰۰ریال(هشتصد هزار تومان) به فروش‌می رسد تلفن ۸۵۹۹۶۱ .

فیشرآباد
قابل توجه آقایان پزشکان و مهندسین و صاحبان دفاتر وشرکتها
منزل جنوبی شخصی ساز مساحت ۳۳۰ متر بنا ۴۰۰ متر در۲٫۵ طبقه درهر طبقه ۴ اطاق هال و سرویس مجهز۳ تلفن برای استفاده فوری مسکونی یا دفاتر یاایجاد ساختمان ۷ طبقه بی‌واسطه تلفن ۸۹۴۱۵۲
۱-۲

خانه فروشی در آیزنهاور خیابان ۲۵ شهریور بمساحت تقریبی ۱۵۰متر۲درب مستغلاتی ودرب ماشین‌رو ۲۵۰ متر زیر بنا در دو و نیم طبقه رو کار سنگ هر طبقه دارای‌سه‌اطاق و هال‌بزرگ‌سرویس کامل اطاق مستخدم پرده کرکره موکت دو دستگاه کولر کاغذ دیواری آبگرمکن و سرویس آشپزخانه هر طبقه دارای سند تفکیکی جداگانه با حیاط بطور یکجا ویا جداگانه بفروش می‌رسد قیمت جمعا ۹۵۰ هزار تومان تلفن ۹۷۴۴۱۶ از ۲ بعد از ظهر ببعد
۱-۱

خانه فروشی خیابان مولوی- قنات آباد- کوچه فخار پلاک ۱٫۵۸ بمساحت ۲۰۵ مترمربع وزیربنای۱۵۰ متر مربع دارای دوبر شمالی و جنوبی تلفن (۵۲۰۵۷۴)
۱-۳

خانه‌ای شمالی شخصی ساز قدیمی قابل سکونت در امیریه سریل امیر بهادر پلاک ۹۲ دارای ۷اطاق دو آشپزخانه وسه زیر زمین حمام کولرتلفن آب‌وبرق‌شمالی و سه‌اطاق و یک گاراژجنوبی مساحت درحدود ۲۳۰مترطالبین‌به تلفن ۶۵۳۱۷۷ مراجعه نمایند. قیمت بدون واسطه ۶۵۰ هزار تومان.
۱-۳

خانه ویلائی در کوی تك ۳۸۰ متر مربع با ۴۲۰ متر زیربنا در محیط‌آرام نقدا بدون واسطه ، به فروش میرسد ۵ تا ۷ بعدازظهر تلفن۲۳۲۴۷۷

اکازیون
خانه‌ای فروشی واقع‌درعظیمیه کرج فوری بعلت مسافرت ۸ صبح تا ۱۲ و ۴ تا۸ تلفن ۷۶۳۵۸۶
۱-۵

خانه جنوبی بمساحت ۱۲۰ متر دارای۶اطاق آب برق‌میش تلفن و سرویس کامل موکت حوالی تاج شادمان کوی گل انداز پلاک ۳۹ بیواسطه ۸۰۰ هزار تومان بفروش میرسد تلفن ۳۰۱۳۴۰
۱-۲

بالای تخت جمشید حدود سینمای مولن روژ
خانه‌ای بمساحت ۲۷۰ متر دو بر شامل چهار اتاق خواب و سالن ناهار خوری و هال و دو انباری و سرویس و اتاق مستخدم‌باسرویس جدا ودرب حیاط ماشین‌رو باب وبرق و تلفن و کولر در یک طبقه و نیم بمبلغ‌یکمیلیون و چهارصد هزار تومان بفروش میرسد خواستاران بین ساعات۹ تا۱۲ و۱۵ تا ۱۷ باتلفن ۲۲۴۲۳۶ تماس بگیرند.
۱-۲ آ-۶۹۳۵

منزلی به مساحت ۱۲۰ متر ۲طبقه‌شمالی‌دارای آب، برق، تلفن‌درخیابان کارون به‌مبلغ ۴۵۰هزار تومان بفروش می‌رسد ۹۶۷۱۹۰

خانه کلنگی سقف تیروحصیر ۲۰۵ متر بر خیابان اریانا بین کارون و جیحون متری ۲۰۰۰ تومان تلفن ۵۳۹۹۷۸ صبح ها ۹تا۱۳
۱-۳

مستغلات‌وویلائی‌فروشی
چند دستگاه ساختمان‌مستغلاتی و ویلائی در جردن ، وزراء پهلوی بخارست برای فروش آماده‌است۶۲۲۹۵۴ و ۶۲۴۶۱۳ و ۶۲۳۵۱۱
۱-۲۵ آ-۶۳۶۲

خانه‌ای بمساحت ۱۲۰ متر شمالی دوبر زیر بنا ۱۴۰ متر شامل ۴ اطاق بزرك و یك اطاق كوچك آب و برق وتلفن‌كولرو سرویس كامل درب ماشین‌رو آلاچیق ،پرده كركره موكت واقع در خیابان تهران نو ۸متری امیر رضوانی پلاك ۵۹ بمبلغ ۵ میلیون و یكصد هزارریال‌بیواسطه بفروش میرسد تلفن : ۷۳۱۷۷۹

پاستور غربی - کیوان
خانه‌ای شمالی بسیار محکم ماشین‌رو سه طبقه ۶ اطاق سالن بزرگ و زیر زمین دو سرویس ۱۷۰ متر زمین ۲۵۰ متر زیر بنا با تلفن کولرو اف‌اف ۷۰۰هزارتومان۹۲۳۵۹۶
۱-۲

خانه‌ای در جمشیدآباد شمالی بمساحت ۱۲۰ متری با ۵ اطاق ویک زیر زمین آب و برق و تلفن و کولر و کاغذ دیواری جهت فروش بعدازظهر ساعت ۴الی ۷ با تلفن ۹۲۱۸۴۲ با بدهی بانکی یکصد هزار تومان
۱-۱

خانه‌ای دو طبقه و نیم شمالی شخصی ساز بمساحت ۲۳۵ متر دربهترین‌نقطه‌یوسف آباد برای فروش یا معاوضه با زمینی‌در یوسف‌آباد و یا اطراف آن‌می باشد تلفن ۶۲۴۶۶۴
۱-۱

خانه دو نبش برسلطنت آباد ۲۰۰۰ متر با ده مغازه و دو ساختمان مدرن فروش فوری تلفن ۲۳۵۷۰۶
۱-۶

ساختمان فروشی
یکدستگاه ساختمان ۴ طبقه نوساز دارای ۲ اطاق احیاط پارکینگ و سرویسهای کامل برای‌طبقات و اقع در میدان۲۵ شهریور بفروش میرسد علاقمندان با تلفن های ۲۸-۸۳۹۵۲۷و ۸۳۵۲۷۶ تماس بگیرند.
۱-۲

منزل جنوبی مساحت زمین ۳۴۵ متر زیر بنا ۷۵۰ متر سه طبقه هر طبقه‌شامل ۳اطاق‌خواب، هال - نهارخوری ، نشیمن - با شوفاژ - کولر - تلفن - واقع‌بین تخت‌جمشید و بزرگمهر مناسب برای شرکتها ویاسکونت بدون‌واسطه بفروش میرسد تلفن صبح ها ۵۲۱۵۸۸ - ۵۲۴۳۳۶ عصر ها ۶۴۴۵۷۰

ویلافروشی

فروش ویلا
۳ میلیون شمیران ۲۹۰۰۵۰

نوشهر
ویلاهای فروشی تلفن ۸۳۲۴۴۰

اکازیون
در بهترین نقطه دروس ویلائی ۲طبقه ۵۴۰متر زمین ۶۰۰متربنا دارای ۴ اطاق خواب اطاق کار اطاق مستخدم ۳حمام ۳ تلفن استخر شوفاژ لوله‌کشی گازباتمام تجهیزات لازم نوساز بدون واسطه بفروش می‌رسد تلفن ۸۳۱۳۲۹ از ۵ ببعد
۱-۶

متل قو (دریاگوشه)
ویلای مبله فروشی ۷۵۰۶۰۶
۱-۵

ویلا وخانه های شخصی‌ساز دریهلوی جردن‌نیاوران‌میرداماد ۳۰۰ الی ۵۰۰۰ متر بفروش میرسد تلفن۶۵۲۲۰۶و۶۲۰۱۰۷

ویلا متل‌قو صفائیه مساحت۷۴۰ مترزیربنا ۱۴۰ متر نوسازمبله قیمت‌مناسب‌فروشی‌تلفن۸۵۴۶۳۹

یک ویلای فروشی واقع در دریا کنار بابلسر مبله، ۳ اتاقه، باموقعیت‌استثنایی‌بعلت مسافرت فوری‌بفروش میرسد. مقطوع ۳۵۰۰۰۰ تومان تلفنهای صبح ۹۶۴۱۵۴ آقای دکتر دانشوری بعدازظهر۹۵۱۲۴۲ و ۷۵۳۳۷۱
۱-۱

ویلائی بین
چالوس ونوشهر
۲۰۰۰ متر باآب و برق‌وتلفن فروشی تلفن ۸۳۹۱۴۳ و ۷۵۲۸۶۸
۱-۳

ویلا درفردیس کرج
۶۱۷متر ۲۴۰ متر زیر بنا۴۲۰ هزار تومان تلفن ۸۳۱۸۵۰
۱-۲

ویلای فروشی
متل‌قو دریا گوشه باسرویس کامل تلفن ۸۹۲۸۱۳
۱-۲

باغ فروشی

یک قطعه باغ ۱۸۰۰سرواقع‌در گلشهر انتهای‌اتوبان‌کرج‌بفروش میرسد تلفن ۹۵۲۸۳۷

ازباغچه‌های مصفای‌کوی بهروز کرج‌دیدن‌فرمائید ۹۳۷۳۵۶

یک قطعه باغ ۱۸۰۰متر‌واقع‌در گلشهر انتهای‌اتوبان‌کرج‌بفروش میرسد تلفن ۹۵۲۸۳۷

فروش‌یامعاوضه
باغ صنوبرکاری۵۵ هزارمتر۲۲ کیلومتری نوشهر متری ۲۰تومان تلفن ۹۳۵۰۶۸
۱-۳

۷۵۰۰ متر باغ مشجر درزیباترین‌خیابان‌فرمانیه تلفن ۳۱۷۷۴۲

فروش مخصوص
باغ‌میوه خوش قواره‌بمساحت حدود ۱۵۰۰ متر مربع با آب لوله‌کشی‌مناسب برای‌ساختمان در بهترین نقطه میکون‌بدون واسطه بفروش‌میرسدداو طلبان از ساعت ۵ بعد ازظهر تا۹ شب به تلفن ۶۸۱۶۰۷ مراجعه فرمائید.
آ-۱۲۶۸۱

۱۵ هکتار باغ مشجر باسند مالکیت باآب و برق و خاک مناسب برای کوره آجرد‌رحومه شاهی متری ۲۲ تومان تلفن - ۹۲۰۱۸۷
۱-۲

باغی درجاده‌کرج‌قزوین‌محصور با استخر ۴۱۷۰ متر اطراف آن ویلاسازی شده تفکیک‌شده ۴ قطعه فروشی تلفن ۳۳۵۱۹۴ و ۳۶۴۲۶۲
۱-۴

در متل‌قو باغ مشجر
بقطعات ۴۵۰ الی ۷۰۰ متری فروشی ۸۶۷۶۴۶

اکازیون
باغی‌در حدود ۱۴۰۰۰ مترمربع با آب و ساختمان و درختکاری دوساله بقیمت مناسب بفروش میرسد تلفن ۷۳۶۶۴۲
۱-۴

باغ میوه در کرج ۲۷ هزار متر باویلا تلفن ۶۸۲۹۶۲
۱-۲

فروشی
باغی بمساحت ۸۵۰ متر با ساختمان سه اطاقه، نوساز واقع‌درماوند چالکاه بفروش میرسد. تلفن ۶۶۷۴۵۴
آ-۶۹۴۱

باغی در جاده کرج قزوین محصور با استخر ۴۱۷۰ متر اطراف آن ویلا سازی شده تفکیک شده ۴ قطعه فروشی تلفن ۳۳۵۱۹۴ و ۳۶۴۲۶۲
۱-۴

زمین‌فروشی

فروش‌یامعاوضه درتهران
نقد و اقساط -دوقطعه زمین هریك به مساحت ۵۳۰ متر با سند عرصه و اعیان و جوازساختمان درمحدوده شهری‌نوشهر جنب (بلوار نوشهر - چالوس) و یك قطعه باغ با تاسیسات‌و ساختمان به مساحت ۷۵۰۰ متر (سمت دریا) و یك قطعه زمین مشجر ۲۵۰۰ متر (سمت‌دریا) در محدوده شهری علم‌ده تلفن ۶۴۳۴۹۹ - ۶۴۵۱۶۸

جنب مهر شهر کرج
قطعات ۸۰۰ الی ۱۰۰۰ متری شهرسازی شده آب و برق به فروش‌می رسد تلفن ۶۶۹۵۵۱

اکازیون
۳۰۰۰۰ متر زمین در خاك سفید تهران‌پارس جنب باشگاه شهرداری با استعلام بقیمت متری ۲۴۰ تومان بفروش می رسد بین ۴ تا ۸ تلفن ۶۳۲۲۶۹

گیشا ۳۰۰ متر زمین ۱۰ × ۳۰ فروشی تلفن ۶۵۷۸۴۰ از ۳ ببعد
۱-۳

۳۰۰ متر زمین ۴۵۰متر ساختمان دو طبقه ۴ سالن ۳ اتاق خواب دو سرویس مجزا خیابان اردیبهشت بین شاهپور علیرضا و پاستوربدون واسطه یك میلیون و پانصد هزار تومان‌تلفن ۶۶۴۰۱۷

زمین فروشی
۹۰۰ متر زمین ورداورد کرج متری ۲۰۰ تومان بفروش‌میرسد۹۳۵۰۲۴ از صبح تا ظهر و عصر ها ۴ تا ۷

اکازیون
یك‌قطعه‌زمین شمالی‌واقع در ملارد کرج ۴۵ × ۲۵ برخیابان۴۵متری‌شهریار کرج بدون‌واسطه‌بفروش میرسد تلفن ۸۲۹۵۸۲

زمین‌شمالی ۴۰ × ۱۲٫۵
کم تراکم بر خیابان ظفر حدفاصل جردن و بزرگراه بفروش میرسد تلفن ۲۳۲۶۵۸
۱-۲

تاکستان
قزوین متر مربعی
۲ تومان
ببالا باسند مالکیت **۳۱۲۷۳۹ و ۳۱۱۸۳۶**

یکقطعه زمین صنعتی برجاده مخصوص کرج دیوارکشی با جواز انبار بفروش میرسد تلفن ۶۸۳۷۵۷

زمین فروشی شمال شهر ۸۳۸۸۳۳

بفروش میرسد
محلی‌در حدود ۶۷۰۰متر مربع محصور و مشجرباساختمان و سند مالکیت واقع در شاهی مقابل کارخانه نساجی شماره ۲ بدون واسطه از ۵ تا ۹ بعدازظهر ها تلفن ۸۲۹۷۱۶

مژده بخریداران زمین برای احداث‌مرغداری انبار های مسقف و سردخانه
چندین قطعه زمین ۱۵ هزار متری چهار طرف خیابان ۱۶ و ۲۰ متری در جاده ملارد به شهریار ۴ کیلو متری اتوبان کرج شرق نیروگاه برق‌شهریار خیلی‌ارزان‌با سند مالکیت‌تفکیک شده برای خرید لطفابساختمان آلومینیوم شماره ۱۵ همکف یا تلفن۶۶۴۹۲مراجعه‌نمائید.
۱-۱

قطعه زمینی بمساحت ۱۲۳۷متر مربع (۲۱ × ۵۸)دوبر،بر بلوار دریاگوشه واقع در متل قو بفروش میرسد تلفن ۸۲۸۵۲۲
۱-۲

۴۰۰ متر زمین تجارتی
باپروانه - ۱۰۰ متر بالاتر از ظفر متری ۳ هزار تومان ۲۳۱۳۸۷
۱-۳

چند قطعه زمین باغ مرغوب واقع در قیطریه و گلاب‌دره به فروش‌می رسد تلفن ۸۹۴۹۱۳

زمین
بندرپهلوی غازیان
خیابان آذربایجان‌پشت‌پانسیون ویلا ۱۲۰۰ متر متری ۳۰۰ تومان تلفن بندرپهلوی ۲۱۶۰ تهران ۶۵۷۲۸۲
۱-۳

۶۳۷ متر زمین بر اسفالت رودهن ازقیمت روز ارزانتر تلفن ۹۲۴۹۰۹

زمین فروشی
۵۸۰مترد‌رسه راه امین حضور کوچه معاون السلطان تلفن ۶۲۱۱۱۸
۱-۶

زمین صنعتی
کارخانه وانبار
خریدار و فروشنده‌ایم تلفن ۹۳۹۱۶۴

زمین فروشی
۵۵۰۰ متر جاده ارامگاه جنب هم آبان از ۱۰ صبح‌الی‌۵بعداز ظهر تلفن ۵۲۶۹۶۰
۱-۱۰ آ-۵۴۵۱

زمین فروشنده‌ایم
۹۳۳۹۵۲

زمینهای ارزان
در کرج با آب و برق
سند مالکیت از متری ۶ تومان الی ۲۲ تومان‌زمین های‌هاشم‌آبادومسگر آباد ازمتری ۲۵ تومان‌الی۱۰۰ تومان
میدان‌فوزیه‌پاساژمسجد امام حسین
تلفن ۷۶۶۲۰۳
دفتر املاك معصومی

شاهدشت
۲ قطعه زمین به‌مساحت ۲۰و۳۰هزار مترمناسب جهت باغداری ومرغداری به فروش میرسد تلفن ۶۲۶۸۶۸ قبل از ساعت ۱۰ صبح

قابل توجه
زمین‌بقطعات۱۰۰۰متری با سند مالکیت و آبو برق منطقه‌ای جنب‌شهر ییلاقی کورش‌تلفن ۹۷۷۸۶۰

سرقفلی

۲ دهنه مغازه
بمساحت ۶۰ متر باتلفن و دکوراسیون چهارراه سیروس اول بوذرجمهری نو بیواسطه فروشی‌تلفن۳۵۱۱۲۷و۳۱۴۳۸۰ و ۳۹۱۶۸۲
۱-۵

اکازیون
فروشگاه دونبش پوشاک فروشی و نمایندگی چند لوازم آرایشی لوکس‌واقع درخیابان تاج دریانو باجواز کسب ۱۰ سال‌سابقه بعلت مسافرت‌و‌اگذار میشود ۹۷۶۲۳۷
۱-۲

بعلت مسافرت یکباب مغازه با جواز بلور فروشی واقع در نارمک ایستگاه دفتر واگذارمی شود تلفن ۷۹۶۳۳۳
۱-۳

اکازیون
مغازه‌ای در تقاطع سید خندان بفروش میرسد تلفن ۲۳۹۷۰۴
آ-۳۲۰۵

سرقفلی یك باب مغازه با آب - برق - تلفن - کولروشوفاژدر طبقه‌اول ساختمان پلاسکو واگذار میشود .
تلفن ۹۷۳۰۴۷

تعمیرگاه تلویزیون با جواز و تلفن به فروش میرسد تلفن ۳۴۰۵۲۵

بین‌فرانسه‌وشاه
هفت مغازه و زیر زمین بزرك به فروش میرسد تلفن ۷۵۲۸۸۱

فروش مطب دندانپزشکی
یك‌مطب‌لوکس دربهترین نقطه آبادان با بهترین وسایل واگذار می شود. تلفن‌تهران۱۳-۷۶۹۰۲۱

یکباب گاراژدرحدود ۵۰۰ متربا پروانه تعمیرگاه ۵ دهنه داخل مکانیکی ، نقاشی ، گلگیرسازی با اطاق دالان‌دار و آب و برق تلفن بفروش میرسد با تلفن - ۳۵۶۷۰۳ سربولکی تماس‌بگیرید از ۸٫۵ صبح ۱۲
۱-۲

یکباب مغازه با جواز تزئینات با آب و برق و تلفن به فروش می‌رسد تلفن ۶۵۴۳۸۳

دوباب مغازه از پلاك ۵۵۱ تعمیرگاه بصیرخیابان سیمتری مقابل کوچه شیبانی باتلفن و پروانه مکانیکی و برق ۳ فاز ۱۵ امپر بالوازم کامل‌مکانیکی بفروش میرسد تلفن ۳۵۶۷۰۳ سربولکی ۸٫۵ تا ۱۲ظهر ۵تا۸
۱-۲

بعلت انتقال از تهران خشکشوئی با کار خوب فروشی تلفن۹۲۴۹۰۹

دوباب مغازه متصل بهم
واقع در منطقه‌عباس‌آباد سورنا (منصـور سابق) شماره ۲۰ و ۱۸ دارای پروانه‌کسب تلفن‌شوفاژ کولر و بالکن بمساحت ۱۰۰ متر بدون واسطه مقطوع ۶۵۰هزار تومان بفروش می‌رسد تلفن ۸۵۲۵۶۸ و ۵۹۰۳۳۰
۱-۷

واگذاری سرقفلی مغازه
قوامدوم هیشر آباد- خیابان سپهد مناسب برای اژانس هوائی و فروشگاه و غیره حدود ۶۰متره بع تلفن‌مستقل - شوفاژکولرتلفنهای ۸۹۷۱۸۰- ۲۲۰۷۳۴ احمدیان
۱-۳ آ-۱۶۱

در بهترین نقطه شمیران
دوباب مغازه مناسب بانك و غیره واگذار میشود تلفن ۲۳۶۳۴۰
۱-۵

سرقفلی مغازه‌ای با جوازولوازم صوتی و نوار بمساحت۲۴متربا تلفن در خیابان کارون نرسیده به بوستان سعدی بفروش‌میرسد تلفن ۹۶۱۱۶۴
۱-۲

یکباب مغازه همبرگر فروشی
با موقعیت عالی‌بفروش میرسد. تلفن ۶۲۶۸۶۸ قبل‌از ساعت ۱۰ صبح

محلی جهت انبار یا کارگاه
باسالنهای سر پوشیده حدود ۲۰۰۰ متر باآب و برق ۳ فاز اجارهیا فروش به آدرس جاده قدیم کرج راه علیشاه عوض ده‌اولی سعید آباد مرغداری حجازی مراجعه شود.
۱-۳

در سید خندان
تعدادی مغازه واگذار میشود تلفن ۲۳۶۲۶۲
۱-۱

قابل‌توجه
زیرزمینی بمساحت ۳۵۰ متر مربع و بارتفاع ۵ متر بانضمام یکدهنه مغازه روی آن بعرض ۴ متر و بطول ۱۳ متر و یک دستگاه آپارتمان روی مغازه شامل ۳ اطاق و سرویس و جای آسانسوریا۲ کنتور برق ۳فاز۵۰ و ۳۰ آمپر و ۲ رشته تلفن در بهترین نقطه خیابان کورش‌کبیر نزدیک داودیه‌برای تشکیلات تجارتی‌و نمایشگاهی وباشگاهی و واگذارمیشود تلفن ۲۷۳۴۷۹
۱-۳

یکباب انبار بمساحت۱۰۰۰ متر باتلفن چاه نیمه عمیق برق سه فاز ۲۵ آمپر کف کلیه سیمانی ۲۰۰متر سرپوشیده درب بزرگ کامیون‌رو۲ اطاق‌درجاده‌آرامگاه ۳۵۴۲۴۴
۱-۶

اول تهران پارس مغازه پلاسکو فروشی باجواز بفروش میرسد تلفن ۷۸۲۰۳۶
۱-۲ ا-۳۱۴۶

درمانگاه مجهز با سابقه واگذار می‌شود‌تلفن ۲۳۳۷۰۳ازساعت ۱ تا ۴ بعدازظهر

برای هر نوع بهره برداری با موقعیت عالی دو باب مغازه مقابل پارک ساعی ۲۵۰ متر با ملک بفروش میرسد از ۹ صبح الی ۸ بعد ازظهرتلفن۵۲۷۸۵۹
۱-۳

واگذاری کارگاه در ۴۵ متری سید خندان تلفن ۷۹۰۲۰۷
۱-۲

اغذیه‌فروشی
۴۴۴
باکلیه‌تاسیسات‌بفروش میرسدباتلفن۶۶۳۷۸۸ و ۶۶۹۵۴۹ تماس بگیرید.

یکدستگاه انبار بتون آرمه به مساحت ۱۴۵، متر به انضمام یك‌اطاق مجهز به فن‌کوئل با دو رشته تلفن به قیمت ۱۰ هزار تومان در ساختمان های آریا واقع در خیابان‌پارک‌وی واگذار می‌شود تلفن ۹۳۵۵۶۸ و ۹۳۵۰۰۶ تماس بگیرید

پیراهن دوزی باموقعیت عالی با تمام وسایل دکور و۲رشته تلفن‌بعلت مسافرت بقیمت‌مناسب و اگذار میشود سه راه کارون باباثیان ۹۶۵۷۷۷
۱-۳

فروش استودیو
یکدستگاه استودیو تک اطاقی باآسانسورو تهویه مطبوع و مبلمان کامل در بلوار الیزابت خیابان‌طوس‌شماره ۵۵ بفروش میرسد طالبین به تلفن۶۵۲۹۷۴ یادرمحل به سرایدار ساختمان مراجعه فرمایند.
۱-۳

ساندویچ فروشی
درخیابان پهلوی باکلیه وسایل واگذار میشود تلفن۵۳۰۱۷۰
۱-۵

قابل توجه
بانکها وشرکتها
یکباب مغازه بزرك۲دهنه دونبش‌و چهارده‌دستگاه آپارتمان ۳و۴و۵ اطاقه بانضمام دو زیر زمین هر يك باسند مالکیت جداگانه و پارکینگ‌وبرق آب، تلفن‌در بهترین‌محل تجارتی فرح شمالی واگذار میشود تلفن ۸۴۲۶۱۸

مغازه ۱٫۵ طبقه دو دهنه با دکوراسیون کامل مجاز برای تریکو یا لوکس فروشی یا تزئینات واقع درشاه‌آباد پاساژ صفوی شماره۱۸قیمت دومیلیون ریال تلفن ۳۰۵۰۹۰

کارخانه مبل سازی به مساحت ۲۰۰ متر با برق ۳فاز نارمك خیابان هنگام ۷۹۵۴۷۰

رستورانی با موقعیت بسیارعالی‌ودکوراسیون مدرن به فروش میرسد تلفن ۹۳۹۵۱۷

اجاره‌داده‌میشود

اجاره کاوش
مرکز اجاره‌اپارتمان و یلا جهت سکونت و دفتر ۶۶۵۲۲۳
۱-۱۲

موسسه‌پرستو۸۲۵۴۱۲
مرکز اجاره خارجی و ایرانی برای سکونت و محل کار

دو دستگاه آپارتمان
۳اطاق خوابه واقع در انتهای اندیشه اصلی کاشی ۴۴ با سرویس کامل یکی با حیاط مبله و غیر مبله اجاره دادهمی شود افشین تلفن ۸۵۲۱۷۶
۱-۳

عباس‌آباد اندیشه
یکدستگاه آپارتمان در طبقه یکم با ۴اطاق خواب و یک اطاق مستخدم مجهز به کولر، شوفاژو تلفن با دید عالی‌روی شهر بمساحت ۲۵۰ متر مربع اجاره داده میشود تلفن ۸۴۱۵۳۵
۱-۳

نیازمندیهای اطلاعات

برای دادن آگهی بلفنی باشماره‌های ذیل تماس حاصل فرمائید

تلفنهای: ۳۱۱۲۳۰-۳۱۱۲۲۹

آپارتمان اجاره

آپارتمان‌های مهندسی ساز ۲ الی ۵ اطاق خوابه برای سکونت ایرانی و خارجی و ۳۰الی ۱۵۰ اطاقه برای محل کار از تخت طاوس ببالا تلفن ۶۲۲۰۶۵ و ۶۲۰۱۰۷
۱ـ۱

آپارتمان در سیدخندان

۳اطاق خواب باکلیه لوازم اجاره ماهیانه ۶۰ هزار ریال رهن بمبلغ یک میلیون ریال اجارمداده میشود لطفا باتلفن ۲۳۵۲۲۱ مراجعه شود.
۲ـ۱

آپارتمان در ایوبی

بادو اطاق خواب شوفاژ استخر تلفن مستقل پارکینگ‌از ساعت۱۷تا۲۰ باتلفن ۶۸۷۹۳۸ تماس بگیرید
۱ـ۱

عباس‌آباد اندیشه ۶

شرقی روبروی‌درب مدرسیک دستگاه آپارتمان در طبقه یکم با ۴ اطاق خواب و یک اطاق مستخدم مجهز به کولر، شوفاژ وتلفن بادید عالی روی شهر بمساحت ۲۰۰ متر مربع اجاره داده میشود تلفن ۸۴۱۵۳۵
۳ـ۱

۴اطاق خواب با دفتر ،استخر وسرویس کامل و ۲ حمام‌تلفن مستقل تلفن ۲۳۶۹۹۶
۲ـ۱

آپارتمان سه اطاقی کاملا مبله طبقه همکف در خیابان جردن به اجاره واگذار می شود .به تلفن ۲۲۴۳۱۷ مراجعه شود.
۱ـ۱

اجاره آپارتمان ـ خانه ـ مستغلات

برای سکونت و محل کار در شمال شهر . خیابان وزراء ساختمان ۱۳۸ دریچه تلفن ۶۲۲۹۰۴ و ۶۲۴۶۱۳ و ۶۲۳۰۱۱
۱۲ـ۱

یکدستگاه آپارتمان مجهز ۵اطاق باحال تلفن مستقل در خیابان آیزنهاور کوچه بیرامان پلاک ۱۱ بمبلغ ۴۰ هزار ریال اجاره داده میشود تلفن ۸۰۳۰۳۵
۲ـ۱

خانه اجاره‌ای

یوسف آباد خانه۵اطاقه مجهز باحیاط بخارجیان اجاره داده میشود از ساعت ۱۶ بعدتلفن ۲۲۰۲۷۲
۳ـ۱

آپارتمان سه‌اطاقی کاملا مبله طبقه هم کف در خیابان جردن باجاره واگذار می شود به تلفن ۲۲۴۳۱۷ مراجعه شود
۱ـ۱

خانه ویلائی اجاره‌ای‌فرح‌شمالی از ساعت ۱۸ تا۲۰ تلفن ـ ۸۴۱۰۶۹

بین‌فرانسه‌وشاه ساختمان‌مجهز به شرکتهای‌خارجی اجاره‌داده‌میشود تلفن ۷۵۲۸۸۱

آپارتمان فوق‌العاده لوکس با دو اطاق خواب وسیع درشمیران‌بایرانی و یا خارجی اجاره داده میشود ۲۷۷۲۱۲

مرغداری اجاره

در حدود ۴۰۰۰ متر سالن در جاده قدیم کرج جاده علیشاه عوض ده‌اولی سعید آباد به مرغداری‌حجازی مراجعه شود.
۳ـ۱

ویلا اجاره‌ای

ویلامبله دریا کنار اجاره داده میشود از ساعت ۱۶ ببعدتلفن ۲۲۰۲۷۲ و ۲۲۰۲۸۰
۳ـ۱

آپارتمانی ۲ اطاق‌خوابه

فوق‌العاده لوکس باپارکینگ و شوفاژ موکت‌وکولر در تخت جمشیدحدود دگاخ ۴۰۰۰تومان اجارمداده‌میشود تلفن۹۴۳۶۰۹
۳ـ۱

زیر زمین اجاره در سید خندان

۴۰۰متر زیر زمین برای انباری اجاره داده میشود ۲۳۶۲۶۲
۱۵ـ۱ آ ـ ۴۷۹۳

موردنیازاجاره

ویلا و آپارتمان درشمال شهر برای کارمندان عالیرتبه‌شرکت خارجی فوری‌نیازمندیم۷۸۳۱۶۷ و ۷۸۵۶۶ و ۲۲۲۶۳۰

تعدادی آپارتمان وویلا

در شمال شهر جهت سکونت‌ودفتر کار مورد نیاز است تلفن۶۸۵۵۷۵

نیاز ویلا فوری

ویلای بزرگ با ۴الی ۵ اطاق خواب وسرویس کامل در منطقه شمیرانات و بهلوی احتیاج است تلفن ۲۸۵۲۸۰ و ۲۸۵۶۸۰
۲ـ۱

خیلی فوری نیاز اجاره آپارتمان جهت خارجی

دودستگاه آپارتمان ۲اطاق خوابه با اجاره حدود ۶هزار تومان در شمال شهر فوری مورد نیازاست تلفن ۶۵۵۶۱۵
۱ـ۱

تعدادی ویلا وآپارتمان برای خارجیان شرکت احتیاج است تلفن ۲۹۲۹۸۲

مورد نیاز طبقه اول یاویلاجهت اجاره بخارجیان تلفن ۸۴۹۶۲۵
۱۳ـ۱ آ ـ ۲۲۷۱

شرکت‌آرشیتکتی‌خارجی

احتیاج‌بمحلی در حدود۲۰۰ متر مربع باتلفن خصوصی در حوالی شمال کریمخان زند و یاجنوب‌خیابان ظفر دارد تلفن ۲۳۷۰۵۸ از ۸ تا ۱۷ و ۲۲۶۲۰۶ بین ۱۸ تا ۲۲تماس بگیرند.
۲ـ۱

موردنیاز برای‌اجاره وفروش

خانه و آپارتمان و زمین در شمال شهر مورد نیاز است ۸۳۹۷۴۰

آپارتمان یک یادو اطاقه حدود آیزنهاور ماهیانه ۱۵۰۰ تومان مورد نیاز اجاره می باشد از ۸ تا ۲ بعد ازظهر ۹۵۳۰۰۲ قبادپور.
۱ـ۲

ویلافوری

نیاز اجاره

جهت روسای خارجی

۳ دستگاه ویلا یک و دو طبقه بااجاره ماهیانه‌حدود ۱۸هزار تومان در شمال شهر فوری مورد نیاز است ۸۴۶۱۶۳ و ۸۳۳۹۱۲
۲ـ۱

ونک لیسینگ

به تعدادی آپارتمان در شمال شهر برای چند شرکت خارجی فوری‌نیاز دارد۶۸۲۶۴۸و۶۸۰۱۶۲ و ۸۴۸۹۷۹

به‌چند خانه ویلاآپارتمان برای اجاره به خارجی نیازمندیم‌تلفن ۲۶۴۲۵۱

چندین‌دستگاه منازل ویلائی و آپارتمان طبقه اول و دوم برای سکونت چند خانواده فرانسوی در شمال شهر موردنیاز فوری‌است‌تلفن۶۴۶۶۸۵

یك خانه قدیمی‌دراطراف شمیرانات و نیاوران که دارای ۴ اطاق خواب با سرویس کامل باشدجهت اجاره‌نیازمندیم‌خواهشمند است به تلفن های:دفتر ۹۲۵۳۴۰ منزل۹۲۷۵۴۱ مراجعه فرمائید .

موردنیازبرای‌خرید

تهران‌پارس زمین وخانه فوری خریداریم۷۸۱۹۵۷

خریدار زمین های تهران پارس تلفن ۷۸۰۰۶۱

خانه‌های کلنگی‌وزمینهای ساختمانی

شمال شهر راخریداریم دفتر جمشید ۹۲۸۰۸۲

خرید اراضی شمیران دره قشلاق زعفرانیه ولنجک تلفن ۶۸۵۰۳۳
۲ـ۱

اهواز

زمین های اهواز ـ آبادان خرمشهرفوری‌خریداریم ۶۶۸۴۸۷ و ۶۶۹۸۸۶

زمین های منطقه صنعتی تهران پارس خریدار و فروشنده‌ایم تلفن ۷۸۱۴۳۴

خریداراضی شمیران دره‌قشلاق زعفرانیه ولنجک‌تلفن ۶۸۵۰۳۳
۱ـ۱

خانه کلنگی خریداریم ۶۶۷۷۰۱

زمین خریداریم۹۲۲۷۳۹

زمین ساختمانی شما را فوری نقدا خریداریم ۸۵۵۹۵۸

خریدار زمین افسریه ۳۴۱۳۵۹
۱۲ـ۱ آ ـ ۸۲۵

زمینهای مشبریه مسعودیه را خریداریم تلفن ۳۵۶۴۳۲ دفتر سانترال
۱۰ـ۱

زمینهای تهرانپارس خریداریم ۷۹۳۰۲۰

شمال شهر خانه‌و زمین خریداریم ۸۹۵۳۳۶

زمینهای اهوازخریداری میشود تلفن ۸۹۴۹۱۳

اهواز

زمین‌های اهواز را خریداریم تلفن ۳۱۱۷۰۶

زمین شما را خریداریم تلفن ۷۹۲۴۷۷

بنگاههای معاملات املاک

مرکز خرید و فروش اراضی مهر شهر ، گلشهر و کوی‌ولیعهد و گوهردشت ۶۴۲۶۸۲

اراضی صنعتی جاده‌های کرج‌خریداروفروشنده‌ایم ۹۵۹۷۵۵

آژانس فرح شمالی‌تلفن ۸۴۰۷۲۷

خریدار و فروشنده خانه‌وزمین درتهران پارس‌تلفن ۷۸۱۳۷۳

زمین صنعتی ـ کارخانه فروشنده‌ایم ۹۳۹۱۶۴

موسسه ایفل آپارتمان شمارا در شمال شهر بفروش میرساندتلفن ۸۵۹۹۶۰
۶ـ۱

دفتر پارس مرکز معاملات املاک شهر و شمیرانات، ۸۴۱۵۵۸

بورس‌اراضی‌گوهردشت مهرشهر فردیس وملارد ۹۳۲۷۳۹

بورس املاك شمیران دفتربراتی۲۷۲۵۷۵و ۲۷۷۸۷۵

خانه های نوساز ویلائی ومستغلاتی درشمیرانات خریداری میشودآژانس نوبل‌تلفن ۸۹۴۹۱۳

معاملات پول

پول شرطی

در مقابل چك کارمندی اتومبیل و ملك فرش تلفن ۸۳۹۷۴۰

پول فوری با سود بانکی مقابل خانه ، مستغلات ۹۲۸۴۶۵

وام بهر طریق

تلفن۹۳۱۷۳۱ـ۹۳۱۷۲۱

وام در مقابل فرش خرید و فروش فرش های نو وکهنه‌ودرضمن فرش‌به‌خانم های‌کارمند به اقساط داده‌میشود. تلفن ۶۴۳۸۲۲ و ۶۲۳۶۷۱

پول راکد شما هزاری ۵۰ تومان سود میدهیم ۷۶۳۸۴۰

وام‌ارزان درمقابل ملك،فرش ۶۵۶۰۰۰

پول‌شرطی‌موجود تلفن ۶۸۴۵۲۵

در مقابل ملك وام فوری با بهره ارزان ۸۳۳۷۷۵

پانصد هزار تومان پول شرطی موجود ۶۸۴۵۲۵

خانه پول‌ـ فرح شمالی مرکز معاملات پول تهران ۸۴۸۳۸۸

وام درمقابل‌ملك، فرش، جواهر

۶۴۵۱۶۸ ـ ۶۴۳۴۹۹

مورد نیاز

پول درمقابل مبیع ارزنده نیازمندیم تلفن ۸۳۹۷۴۰

پول شرطی مقابل خانه مستغلات فوری‌نیازمندیم ۹۲۰۸۲۹

پول‌شرطی

با بهره عالی در مقابل مبیع ارزنده نیازمندیم

۶۵۶۰۰۰

پول شرطی در مقابل خانه ارزنده مورد نیاز است ۷۵۷۰۳۵ و ۷۵۶۴۲۴

پول راکد شما را با انتقال مبیع هزاری ۵۰ تومان سود میدهیم ۷۵۶۴۲۴ و ۷۵۷۰۳۵

معاملات تلفن

خرید نصب ۶۶۹۱۶۱

به نفع شماست قبل از خرید و فروش تلفن با ۸۵۳۰۳۱ تماس بگیرید

خرید و فروش تلفن ۶۶۲۶۶۲

خرید و فروش تلفن ۲۳۴۸۸۸

خرید و فروش تلفن ۶۴۱۰۵۰

خریدو فروش تلفن ۸۴۶۵۶۵

خرید و فروش تلفن ۶۴۷۶۱۲

نصب تلفن ۳۰۳۰۴۶

خرید تلفن ۳۰۳۰۴۶

شماره تلفن ۵۵ فوری خریداریم‌تلفن۵۵۰۶۸۱

فروش تلفن ۳۰۳۰۴۶

خریدار تلفن ۶۶۵۴۶۶

فروشنده‌تلفن ۶۶۵۴۶۶

خرید و فروش تلفن ۶۶۹۱۶۶

فروش تلفن ۵۲۳۰۳۰

خرید تلفن ۵۳۳۰۳۰

خرید و فروش تلفن ۶۶۷۸۵۰

قبوض

خرید اوراق فرصه‌دولتی و قبوض مرحله سوم و قبوض شهرداری ۶۴۵۹۵۷

اوراق‌قرضه دولتی‌و مرحله‌سوم خریداریم ۸۹۷۱۰۸ نیلچی

فروش‌دست دوم

بعلت تخلیه دوازده آپارتمان خارجیان‌مبلمان و وسایل منزل بفروش میرسد خیابان وزرا خیابان ۲۷ پلاك ۲۳

خیلی ارزان به علت مسافرت

مبل مخمل قهوه‌ای نو میز صندلی تلویزیون R.C.A بفروش میرسد تلفن ۷۸۰۴۷۸

دو تخته قالی تبریز ۱۱ متر میباشدویکدستگاه ضبط صوت استریو اتوماتیک ناسیونال‌به فروش میرسد تلفن ۸۴۵۵۵۹
۱ـ۱

یکدستگاه دوربین فیلمبرداری سوپر ۸ ،۵۱۲ ماهه قیمت ۳۶۰۰۰ ریال تلفن ۹۷۱۹۷۰

لوازم منزل کامل آمریکائی بفروش‌میرسد از ۹صبح تا ۹شب تلفن ۶۳۶۲۶۵

اکازیون

یکدستگاه رادیو امپلی فایر بی‌وماستر ۶۰۰۰ « بی‌اندو» نو فروشی تلفن ۸۴۲۳۱۷

لوازم منزل از قبیل مبل و صندلی ناهارخوری، آبگرمکن، چراغ خوراکپزی آمریکائی، یخچال‌ولوازمات دیگرو مقداری لباس زنانه و مردانه بفروش میرسد تلفن ۶۸۳۷۵۷

یخچال ٤ درب بزرك مخصوص لبنیات‌واغذیه اقساط ۲۰ هزار تومان ۲۹۲۹۸۲

خریداثاثیه

فرش ایران نوین خریدارقالی وقالیچه وتعویض فرشهای‌نو باکهنه تلفن۶۵۲۱۹۵

یخچال نفتی و فرش خریداریم تلفن۹۲۹۶۲۳

فروشندگان لوازم یکجان

رضا شیخ عطار
امیرکبیر۸متری‌ملت‌جنب‌بانک‌سپه ۳۰۲۷۷۳

یوسف مشیریان
کوچه ناظم‌الاطباء شماره ۲۰ ۳۹۲۳۱۸

یحیی برمکی
خیابان ملت یاساژ اعظم‌شماره ۷ ۳۰۲۲۰۹

یاسین عباسی هاشمی
باط کریم جنب کارخانه‌برق .ابق ۵۴۶۵۳۲

محمد رستم زاده
چهارراه لشگر سیمری نظامی- ۵۳۲۵۲۵

مصطفی ذوالفقاری
ناظم‌الاطباء یاساژ میصر ۳۱۴۳۴۲

فرجی صومعه‌سرائی
اکباتان پاساژ تهران شماره۱۹۰ ۳۹۲۳۱۸

علی‌اکبر مروج اسکونی
کوچه انگ صادرات اکباتان پاساژ حسان شماره ۱۷ ۳۱۶۸۷۶

علی افخم نژاد ۳۱۱۶۸۱

علی آزادی
امیرکبیر شماره ۷۰ ـ ۳۱۵۵۰۸

سید علی اکبر رحمانی
امیرکبیرشماره۱۲۰ـ ۳۹۲۸۳۲

عیدی سلوکی
فرح‌اباد ۲اله مقابل تسلیحات ۳۴۸۱۸۵

تیمور فضلی
خیابان دلگشا انتهای خط ۱۲۳ ۳۴۸۵۵۲

ژورا مراد خانی
سمیتری میدان مهام‌شماره ۳۱۷ ۵۳۷۴۹۲

حبیب‌اله میثاق
کوچه ناظم‌الاطباء یاساژ میصر ۳۱۵۸۱۴

حسین ذوشرافتین
خیابان خراسان شرقی‌تعمیرگاه الب ۳۵۴۰۱۰

اسمعیل ناصحی‌تهرانی
میدان دروازه‌قزوین ۵۳۸۹۰۰

محسن‌نواب مقدم
شوش شرقی تعمیرگاه مجاز۱۰۲ بنز ۳۵۵۷۳۹ ۳۵۵۶۳۱

فروشندگان لوازم چیپ

عرب‌اله روحانی
موبلس بوسر خیابان قزوین ۵۴۵۹۹۲

قابل توجه دارندگان اتومبیل

٤ـ٦و ٨ سیلندر

با نصب تاندرجت

در سوخت صرفه‌جوئی کنید قدرت را بیشتر قابل نصب روی تمام اتومبیل‌ها مرکز پخش منوچهری ۴۲ تلفن ۳۰۱۴۶۶ فروش در تمام تعمیرگاههای مجاز و فروشگاه‌های لوازم‌اتومبیل اهواز خیابان ششم‌بهمن فروشگاه مظفر

قابل توجه

شرکت های حمل و نقل ، مقاطعه‌کاران و رانندگان پایه یك با سابقه

تعدادی تریلرکش ماك آماده تحویل درتهران، علاقمندان بین ساعات ۱۶ الی ۲۰ به تلفن ۷۵۱۴۷۶ مراجعه فرمایند .

یك نفر متخصص کولر گازی شوفاژ و تهویه با حقوق‌مکفی استخدام‌میشود تلفن ۹۵۴۷۱۱و۹۵۹۴۹۲

شرکت آلوم‌تك (سهامی‌عام)

افراد زیر را با حقوق و مزایای مکفی به همکاری دعوت می‌نماید :

۱ـ جوشکار درجه یك با تجربه کافی و تحصیلات ششم ابتدائی .

۲ـ مکانیك ماشین‌آلات صنعتی با تجربه کار و تحصیلات ششم ابتدائی

۳ـ لوله‌کش با تجربه کار و تحصیلات حداقل چهارم ابتدائی .

شرایط استخدام:

در کلیه موارد نداشتن اشتغال به تحصیل و دارا بودن گواهی پایان خدمت و یا معافی غیر پزشکی ضروری است .

متقاضیان به کارخانه آلوم‌تك واقع درجاده‌تهران قزوین ۲ کیلومتری شهر قزوین مراجعه نمایند .

Electrolux

WANTED

Electrolux Mfg. Co., has immediate vacancies for the following positions:

1 — SALES MANAGER
with minimum 10 years previous experience in similar position — age preferable 35 to 45 — Iranian nationality.

2 — SENIOR ACCOUNTANT
with minimum 3-4 years experience in similar position after graduation — B. A. degree in Accounting — good English knowledge — Iranian nationality.

3 — ACCOUNTANT
with minimum 2-3 years experience after graduation — B. A. degree in Accounting — Iranian nationality.

4 — SALESMEN
with minimum 5 years previous experience.

Interested persons may contact Mr. Zakipour at 838665 between 8 a.m. and 1 p.m. or send application with complete bio-data to: ELECTROLUX MANUFACTURING COMPANY.
351, Takhte Jamshid Ave., Tehran.

آگهی مناقصه

شرکت اکوپ (سهامی خاص)

بنای ساختمان کارخانه خود را واقع در اهواز کیلومتر ۱۵ جاده بندر شاهپور به‌مناقصه میگذارد داوطلبین شرکت در مناقصه مبلغ ۱۰۰۰ ریال به حساب شماره ۲۳۳۰۲ بانك تهران‌شعبه چهارراه پهلوی پرداخت و با ارائه فیش بدفتر مرکزی شرکت واقع در خیابان ویلا ـ خیابان‌اراك شماره ۶۰ طبقه اول از ساعت ۸صبح الی ۵ بعداز ظهر مراجعه واوراق مربوطه را دریافت دارند .

قابل توجه شرکتهای بزرگ

عباس آباد تخت طاوس ساختمان نوساز بسیار لوکس در ۳ طبقه و نیم ۹۰۰ متر زیر بنا تلفن مستقل پارکینگ و سرویس کامل سالن های بزرگ مناسب برای شرکت های ایرانی و خارجی باجاره واگذار میشود ۹۳۸۳۶۶

آپارتمان جهت اجاره

دو دستگاه آپارتمان مدرن هرکدام دارای ۳اطاق خواب یکی از دستگاههای همراه‌با حیاط‌نیمه‌مبله و یا مبله در خیابان ظفر آماده است لطفاساعت ۸صبح‌تا ۶ بعدازظهر با تلفنهای ۸۹۱۰۴۹ و ۸۹۵۳۸۶ تماس بگیرید .

قابل‌توجه‌موسسات ومدارس،شرکتها وادارات

جهت تکمیل سرویسهای خود از سری جدید مینی بوسهای ۲۱ نفره مرسدس بنز باکولر و بدون کولر تحویل فوری ـ خریداری فرمائید.

نقدواقساط

اخوان گلپایگانی

نشانی : انتهای خیابان شاهپور بعداز چهار راه مختاری پارکینگ اتو توکل تلفنهای :

۵۲۱۷۸۹-۵۲۰۴۷۱

خانه‌شمارا بخارجیان اجاره‌میدهیم

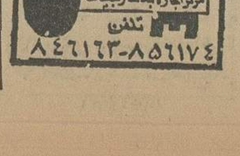

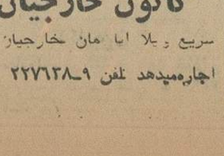

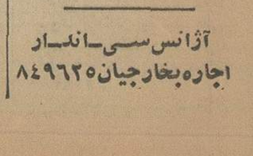

شرکت هماهنگی خدمات

شخصا یا توسط آژانس مورد نظر مشخصات‌دفاترکار ومحل های مسکونی‌را منحصرا برای اجاره بخارجیان بدایره منازل این شرکت اعلام فرمائید ـ ۶۲۲۴۷۰ و ۶۲۲۴۳۰
۱ـ۱

آژانس بین‌الملل

۸۳۰۸۴۱ ـ ۸۳۰۸۴۲

اجاره هر نوع مستغلات مبله و غیر مبله به خارجیان

موسسه ایفل

اجاره به خارجیان ۸۵۹۹۶۰

کانون خارجیان

سریع ویلا اماکن خارجیان اجاره‌میدهد تلفن ۹ـ۲۲۷۶۳۸

نیازمندیهای اطلاعات

برای دادن آگهی تلفنی با شماره‌های ذیل تماس حاصل فرمائید

تلفنهای: ۳۰۳۷۰۲-۳۱۱۲۱۹-۳۱۱۲۲۵-۳۱۱۲۲۴

استخدام

بیك خانم ماشین نویس نیازمندیم عباس‌آباد خیابان مهناز ساختمان ۳۴ شماره ۱۳ شرکت ری. وی. کو

تحصیلدار موتور سوار با معافیت نظام وظیفه و ضامن معتبر با حقوق مکفی استخدام میشود ۶۵۸۳۷۰

تعدادی کارگر- ورق‌کار - سردخانه ساز- مونتاژ کار آهنگر - قفسه و کابینت ساز و صاف کار و نجار مورد نیاز است تلفن ۶۲۳۱۰۳-۶۲۲۰۷۲ ۱-۶

تعدادی راننده پایه دو شخصی متاهل تمام‌وقت نیازمندیم تلفن ۷۶۵۰۴۹

استخدام

مدرسه آمریکائی تهران به راننده پایه یك و ۲ همکاری ۲ شخصی نیاز دارد ۰ متقاضیان باتلفن های ۲۸۶۶۲۹ و ۲۸۶۶۳۰ داخلی ۳۹ تماس حاصل نمایند .

به یك دوشیزه یا بانوی تلفنچی نیازمندیم ۶۴۵۱۶۸ - ۶۴۳۴۹۹

کارگر لوله‌کش شوفاژ نیازمندیم تلفن ۷۵۳۲۷۲ و ۷۶۳۸۲۱

یك نفر زن روزانه برای نگهداری نوزاد نیازمندیم تلفن ۶۴۴۸۴۷

کارگر کانالساز ولوله‌کش شوفاژ استخدام می‌شود تلفن ۷۹۷۰۵۸ و ۷۹۴۶۹۴

بیك نفر حسابدار تجارتی که غیر اداری باشد برای بعدازظهر ها نیازمندیم از ساعت ۹ الی ۱۲ و ۱۶ الی ۱۹ با تلفن ۳۰۵۰۹۰ تماس بگیرید

راننده‌شخصی که منزلش در شمیران باشد نیازمندیم .
تماس باتلفن :۲۷۶۷۵۸ از ساعت ۵ الی ۸ بعدازظهر .

دانش‌آموزان عزیز

اکنون که بیکار هستید و انرژی فراوان برای یادگیری و بدست‌آوردن تجربه دارید ما به شما کمك میکنیم تا پول‌بسیار مناسبی رانیز به دست آورید

سازمان هوپاند نادری کوچه شیروانی شماره ۱۲ طبقه اول ۹ صبح الی ۶ بعدازظهر

تعدادی تحصیلدار با وسیله نقلیه نیازمندیم فرح جنوبی بالای‌تخت طاوس کوچه باغ‌شماره ۶۰

کمك حسابدار

کمك حسابدار ورزیده جهت کار در استان آذربایجان استخدام می شود طالبین با تلفن‌های ۸۵۶۰۰۲ - ۸۵۶۰۰۱ تماس حاصل نمایند

آگهی استخدام

به عده‌ای مرد جهت امور فروشندگی با داشتن سواد کافی نیازمنداست آدرس : خیابان فرصت نرسیده به تخت‌جمشید شماره ۱۱۷ شرکت سهامی چینی هیس ۸۲۲۳۶۲

راننده

پایه یك با ضامن معتبر نیازمندیم ، لطفا با صندوق پستی ۱۷۸۱ مکاتبه فرمایند .

منشی دوشیزه یا بانو برای اروپا ۶۵۰۱۳۰

به یکنفر راننده
پایه دوم شخصی نیازمندیم‌تلفن ۷۵۲۸۴۰ و ۷۵۳۰۵۳

به مهندسینی که دارای پروانه اشتغال بوده و در شهرداری نمونه امضاء داشته باشند نیازمندیم تلفن ۷۹۱۰۴۰ شرکت کروکی

بچند نفر دوشیزه یا بانو دست دوز و چرخ‌کار نیازمندیم ۸۳۲۴۱۷ و ۶۲۶۱۳۳

استخدام

بیکنفر کارمند سفارشات با مدرك دیپلم نیازمندیم تلفن ۳۱۱۲۰۹

استخدام باحقوق و مزایای عالی

کارخانجات ماشین‌سازی رافیپکو

افراد زیر را دعوت به همکاری مینماید

تراشکار- فرزکار صفحه‌تراشکار- سوهانکار- آهنگر - خمکار- جوشکار و لوله کش درجه ۱ و ۲ تلفن ۵۹۲۰۸۷

استخدام ویزیتور

شرکت پلی‌اتیلن فیلم استخدام مینماید

بچند نفر ویزیتور مرد برای فروش نایلون و کارگر فنی جهت تولید نایلون تمام وقت نیازمندیم ضمنا کسانی که دارای موتورسیکلت باشند حق‌تقدم دارند تلفن ۵۴۰۶۵۰

سی. ام. هاش
تعدادی بازاریاب با شرایط خوب مورد نیاز است آپادانا اول نیلوفر شماره ۳ طبقه دوم

بدو نفر ویزیتور مرد تحصیلات حدود دیپلم وارد به امور بازاریابی با حقوق و پورسانت مورد نیاز است با تلفن ۶۴۷۹۳۲ تماس حاصل نمایند

استخدام

افرادیکه سوابق کاری دارند برای انبارداری (خوش‌خط) و صندوق‌داری (با تضمین) ومباشر باحقوق مکفی استخدام میشوند نشانی شرکت پارکت کریمخان زند پلاك ۸ شماره تلفن ۸۲۴۱۶۳ - ۸۳۱۴۵۰

بچند چهره خشن جهت بازی در فیلم پلیسی گردباد نیازمندیم ۴ر۳۰ تا ۷ بعدازظهر تلفن ۶۴۸۳۰۵

بیك کارمند تمام وقت مسلط بزبان انگلیسی د رسطح تجارتی و تایپ لاتین نیازمندیم تلفن ۵۳۴۷۱۰

تعدادی دانشجوی دختر و پسر رشته های فنی استخدام میشود .
لطفا باتلفن های ۶۶۳۲۳۹ و ۶۴۳۸۹۷ تماس حاصل فرمائید .

استخدام سکرتر دوشیزه یا بانو تلفن ۶۴۸۶۷۱

دونفرویزیتور ساختمان باسابقه نیازمندیم
۶۴۸۶۷۱

AIR FRANCE
CHERCHE DES EMPLOYES
PARLANT LE FRANCAIS
TELEPHONE
666252-4.

مهندس راه و ساختمان مایل به همکاری در خوزستان می باشد از ساعت ۷ تا ۹ صبح ۴ تا۵ بعدازظهر تلفن ۲۳۷۲۲۵

صنعتی شوفاژ اسکلت فلزی برق ساختمان شرکت هاوانا ۶۲۵۲۳۴

بیك بانوی آرایشگر ماهر نیازمندیم ۶۳۶۹۹۰ ۱-۲

سکرتر جوابگوی تلفن نیازمندیم تلفن ۶۴۸۰۰۱ ۲-۱

حسابدار لیسانسیه عصرها نیازمندیم ۸۳۷۱۹۱

دونفر مترجم

مسلط بزبان انگلیسی باگواهینامه رانندگی با حقوق مکفی تمام وقت مورد نیاز است دارندگان اتومبیل شخصی حق تقدم خواهند داشت تلفن های ۸۴۷۹۸۲ و ۸۵۳۷۳۶ ۱-۱

یک زن مسلط به خانه‌داری و آشپزی منزل یکنفری نیازمندیم تلفن ۵۳۷۸۲۱ ۱-۱

جوشکار اسکلت و لوله‌کشو سرویسکار شوفاژ تمام وقت نیازمندیم شرکت هاوانا تلفن ۶۲۵۲۳۴ ۱-۱

کارگر زن برای کار های منزل در اروپا مورد نیاز است تلفن ۲۹۰۵۴۴ ۱-۲

بعده‌ای کارگر برقکار وتأسیساتی نیازمندیم ۸۳۷۱۹۱

بیکنفر تحصیلدار با سابقه و داشتن موتورسیکلت وضمانت نیازمندیم ۲۳۳۱۵۱ ۱-۱

بتعدادی چرخکار درجه یک و وردست و اطوکار با حقوق‌و مزایای بسیار عالی نیازمندیم آدرس شاه آباد روبروی‌گروه فرهنگی خوارزمی پاساژجابری زاده‌طبقه دوم پلاك ۲۹ تولیدی سی‌ستیل‌جی تلفن ۳۱۱۰۶۱ ۱-۱

ماشین نویس انگلیسی مورد نیاز است تلفن ۶۸۴۸۰۴ ۱-۱

سرایدار با لیاقت

جهت سکونت در ساختمان بزرگی مورد نیاز است‌کسانی که بامور دفتری یا ساختمانی ویابنائی و یا آهنگری و یا نجاری‌و یابرق آشنائی داشته باشند مقدمند تلفن ۳۱۶۱۶۱ ۱-۳

مستخدم زن

بیك خانم برای انجام کارهای منزل نیازمندیم‌تلفن ۲۷۰۱۵۷ ۱-۲

شرکت پزان

افرادزیر را تمام وقت با حقوق مکفی به عمکاری دعوت مینماید

۱- دوشیزه‌یا بانوماشین نویس فارسی یکنفر
۲- دفتردار یك نفر
۳- استادکار ماشین‌ساز و مونتاژکار با سابقه چهار نفر

داوطلبین از ساعت چهار الی هفت‌بعدازظهر به آدرس خیابان ایرانشهر نبش ثریا ساختمان ۱۱۶ طبقه چهارم شرکت‌یزان مراجعه فرمایند

شرکت تعاونی جام‌جم

بچند نفر صندوقدار جهت (صندوقداری در سوپر مارکت) با تجربه‌نیازمند است

واجدین شرایط حداکثر تا تاریخ ۳۵ر۴۳۰ از ساعت ۹ الی ۱۳ به امور اداری شرکت واقع در خیابان تخت طاوس‌نبش روزولت‌ساختمان‌سازمان رادیو تلویزیون ملی ایران طبقه دوم مراجعه نمایند

نامه‌رسان

دارای گواهینامه موتور سواری با حقوق مکفی استخدام میشود تلفن ۸۳۹۵۳۶

تهران کاب سرویس

به تعدادی راننده با اتومبیل نیازمند است تلفن ۷۵۵۹۹۸ و ۷۵۹۳۵۶

بپیار و پزشکیار صبح و عصر نیازمندیم تلفن ۵۵۰۸۵۴

یکنفر راننده پایه دو باسابقه مورد نیاز است تلفن ۸۳۷۹۶۲ ۱-۲

مترجم‌انگلیسی‌که ماشین‌نویسی لاتین بداند در هفته یک روز عصرهاباحقوق مکفی نیازمندیم باتلفن ۴-۹۲۱۰۷۱ تماس بگیرید. ۱-۲

راننده

اشنابه زبان انگلیسی مورد نیاز است تلفن ۸۳۳۵۸۸ - ۸۳۳۴۸۸

پرستار

برای پرستاری از یك بانوی سالخورده بطور شبانه روزی به خانمی تحصیل‌کرده و با سابقه کار باحقوق‌مکفی نیازمندیم .
داوطلبین می‌توانند همه روزه از ساعت ۹ صبح الی ۱۳ و ۱۶ الی ۱۹ بعداز ظهر با تلفن شماره ۲۶۶۱۴۵ تماس حاصل فرمایند

استخدام

کارگر

شرکت پاکتان

برای تکمیل کادرخود احتیاج‌به تعدادی کارگر باشرایط زیردارد
۱- تحصیلات ششم ابتدائی
۲- داشتن برگ خاتمه خدمت واجدین شرایط میتوانند همه روزه‌ازساعت ۱۰ صبح مراجعه نمایند به خیابان روزولت نبش کوچه کورس ساختمان بانك صادرات طبقه سوم .
۱-۲

استخدام

۱- مهندس برق
حداقل دو سال تجربه .
۲- منشی
دانستن ماشین نویسی فارسی و لاتین - سه سال سابقه کار .
متقاضیان به کارگزینی شرکت واقع در خیابان آیزنهاور جنب کمپانی ژیان مراجعه نمایند .

شرکت تعاونی جام‌جم

بچند نفر صندوقدار جهت (صندوقداری در سوپر مارکت) با تجربه‌نیازمند است

واجدین شرایط حداکثر تا تاریخ ۳۵ر۴۳۰ از ساعت ۹ الی ۱۳ به امور اداری شرکت واقع در خیابان تخت طاوس‌نبش روزولت‌ساختمان‌سازمان رادیو تلویزیون ملی ایران طبقه دوم مراجعه نمایند

نامه‌رسان

دارای گواهینامه موتور سواری با حقوق مکفی استخدام میشود تلفن ۸۳۹۵۳۶

تهران کاب سرویس

به تعدادی راننده با اتومبیل نیازمند است تلفن ۷۵۵۹۹۸ و ۷۵۹۳۵۶

بپیار و پزشکیار صبح و عصر نیازمندیم تلفن ۵۵۰۸۵۴

یکنفر راننده پایه دو باسابقه مورد نیاز است تلفن ۸۳۷۹۶۲ ۱-۲

مترجم‌انگلیسی‌که ماشین‌نویسی لاتین بداند در هفته یک روز عصرهاباحقوق مکفی نیازمندیم باتلفن ۴-۹۲۱۰۷۱ تماس بگیرید. ۱-۲

راننده

اشنابه زبان انگلیسی مورد نیاز است تلفن ۸۳۳۵۸۸ - ۸۳۳۴۸۸

صندوق نسوز کاوه

عده‌ای را که ساکن شرق و جنوب شرق تهران باشند با شرایط مناسب نیازمند است.
۱- جوشکار برق و کاربیت
۲- نظافتچی
۳- بتونه‌کار
۴- تعمیرکار صنعتی
واجدین شرایط‌میتوانند همه‌روزه با در دست داشتن برك معافی از ساعت ۸ صبح الی ۶ بعدازظهر به آدرس‌میدان فردوسی ابتدای خیابان سپهبدزاهدی شماره ۱۹ قسمت اداری گروه صنعتی کاوه مراجعه نمایند .

ایران‌خاز

استخدام کارگر ساده

شرکت سهامی خاص ایرانگاز تعدادی کارگر ساده با داشتن سواد خواندن و نوشتن با شرایطو مزایای خوب استخدام مینماید .
متقاضیات میتوانند همه روزه از ساعت ۸ الی ۱۲ به آدرس :
تهران - خیابان سپهبد زاهدی(فیشرآباد)خیابان نیکو شماره ۵ دائره کارگزینی مراجعه‌نمایند.

نقشه‌کش

یک شرکت بزرگ ساختمانی جهت تکمیل کادر فنی خود بیکنفر نقشه‌کش درجه یک که تسلط کامل بزبان انگلیسی داشته باشد نیاز داردمتقاضیان واجد شرایط لطفا به تلفن ۷۶۴۴۳۱ یا ۷۵۵۴۹۸ با آقای آلکس تماس حاصل فرمایند

کارخانه ایران گلف

تعدادی کارگر را به شرح زیر با حقوق مکفی و مزایای خوب استخدام مینماید
۱- جوشکار کاربیت مرجه دو
۲- جوشکار کاربیت درجه سه
۳ - کارگر ساده
نشانی‌جاده مخصوص کرج‌بعد ازگردشگاه‌جنگی مقابل‌اسفالت سازی چهارمتری معنوی تلفن ۶۶۰۷۸۹

بچند نفر کارگر دست‌دوز با حقوق مکفی نیازمندیم تلفن ۳۰۲۶۲۴

بعده‌ای کانال‌ساز نیازمندیم ۸۳۷۱۹۱

مامور وصول

برای‌استخدام‌در شرکت‌خارجی ودانستن‌رانندگی موتورسیکلت آدرس شاهرضا خیابان رامسر پلاك ۱۵۱ شرکت سی‌پی‌اس تلفنهای ۸۲۲۹۹۰ و ۸۲۵۶۳۷ ۱-۱

حسابدار

برای استخدام‌در شرکت‌خارجی بادانستن زبان انگلیسی تلفن های ۸۲۲۹۹۰ و ۸۲۵۶۳۷ ۱-۱

انبادار وگمرکات

برای استخدام در شرکت خارجی‌بادانستن زبان انگلیسی و آلمانی تلفن های ۸۲۲۹۹۰و ۸۲۵۶۳۷ ۱-۱

موسسه تی‌تی‌اس
به تعدادی راننده‌پایه‌دوم‌همگانی نیازمنداست آدرس خیابان آیزنهاور ۲۱ متری جی

بازاریاب دوشیزه یا بانو با حقوق ثابت نیازمندیم تلفن ۷۳۶۲۲۵

آشپز فرنگی و ایرانی باسابقه آماده‌کارتلفن ۳۱۱۰۸۰ راهنمای ۴۹۹ روزنامه اطلاعات

استخدام سکرتر
دوشیزه یابانوئی که آشنائی کامل بتایپ فارسی داشته و قادر به جوابگوی تلفن باشد تمام وقت‌استخدام می شود تلفن ۶۴۰۷۰۲

فقط ۱۸ نفر

پس‌از یکدوره کوتاه آموزش رادیو تلویزیون - نقشه کشی- برق فشار قوی و ماشین‌نویسی فارسی و لاتین مجانا برای کار معرفی میشوند تلفن ۶۴۹۴۹۴

شرکت تنابل

تعدادی متخصص نهویه و شوفاژ با حقوق مکفی نیازمند است ۸۴۱۶۳۶

TYPISTS with good command of English and office experience is required by a reputed company. Send resume to P.O. Box: 2723 (indicating your phone number).

بیك برشکار سری دوز بچگانه نیازمندیم تلفن ۳۰۱۱۴۸

آگهی استخدام

یك شرکت تولیدی‌جهت اپراتوری ماشین های دقیق‌وسریع خوداحتیاج به چند نفر تکنیسین جوان فارغ‌التحصیل از مدارس حرفه‌ای که علاقمند به کارکردن و پیشرفت درمحیط کاری سالم و جدی باشندداد. داوطلبان با تلفن ۶۴۰۸۵۱ از ساعت ۸ الی ۱۲ و ۴ الی ۷ بعداز ظهر تماس بگیرند

استخدام کارگرساده

کارتن میهن یکی ازواحد های صنعتی در تهران تعدادی کارگر ساده با شرایط ذیل با حقوق مکفی و ۴ماه سودویژه استفاده از سرویس ایاب و ذهاب مجانی استخدام میکند
۱- سواد خواندن و نوشتن
۲- پایان خدمت زیر پرچم یا معافیت دائمی غیر پزشکی
افرادی که گواهی‌نامه ششم ابتدائی ویاسیکل اول دارا باشندازمزایای بیشتری برخوردار خواهند شد .
واجدین شرایط میتوانند همه روزه تا پایان تیر ماه از ساعت ۳ الی ۶ بعدازظهربه دفترشرکت واقع در خیابان بوذرجمهری غربی مقابل پمپ بنزین ساختمان ۱۲۰ طبقه دوم مراجعه کنند

الف ۲۱ر۴۳۵

بچند نفر سرویسکار یخچال، کولر و آبگرمکن نیازمندیم ۵۹۰۳۳۰

کارگر سیمکش تابلو های برق با حقوق مکفی مورد نیاز است .

تلفن ۹۷۹۰۳۰

آگهی استخدام

تعداد سه نفر کارگر گلگیر ساز حداقل با ۴ سال سابقه کار مورد نیاز است تعمیرگاه ۱۸ ژیان رودکی چهار راه هاشمی تلفن ۹۵۴۸۲۴ ۲-۱

استخدام

فوری

شرکت صنایع برودتی لرستان

به یك‌نفر نقشه‌کش‌فنی آشنا بزبان انگلیسی با سه سال سابقه کار نیازمندیم لطفا با تلفن های ۷-۸۲۷۸۷۶ بین ساعات ۸ صبح الی ۴ بعدازظهر تماس حاصل نمائید

شریک

برای مدیریت وشراکت موسسه درحال‌تاسیس آرایش‌وزیبائی‌یک خانم باسرمایه یا بدون سرمایه مورد نیاز است صندوق پستی ۷ر۷۰۳۱ تهران .

جویای کار

جوانی ۲۲ ساله دیپلمه جویای کار تلفن ۳۱۱۰۸۰ راهنمای ۴۹۸ روزنامه اطلاعات

آموزشگاهها

ماشین نویسی بیژن
باحسن شهرت میدان ژاله تلفن ۳۴۸۳۸۴

فقط با ۳۵۰ ریال
اصول ماشین نویسی فارسی یا لاتین را در آموزشگاهریاضی بیاموزید شاه‌آباد ۳۱۷۱۳۵

سازمان آموزشی خسروی

برای کلاس های
زبان انگلیسی
ماشین نویسی
حسابداری و دفترداری دوبل
رادیو تلویزیون
خیاطی و گلسازی
تجدیدی و تقویتی
کلیه دروس راهنمائی و دبیرستانی
ثبت نام مینماید
شاهرضا نرسیده بمیدان شهناز
۷۵۲۹۴۵ - ۷۵۵۹۹۵

تدریس خصوصی

تدریس خصوصی‌توسط دانشجوی آریامهر تلفن ۷۶۳۹۶۶

تدریس کلیه دروس توسط دانشجوی دختر رشته مهندسی دانشگاه آریامهر ۶۸۲۹۰۹

ریاضیات

و علوم تجربی توسط گروهی متشکل از کارآزموده‌ترین دبیران دبیرستان های تهران آماده‌تدریس درمنزل
تلفن ۹۷۶۵۵۴

روزی ۲ تومان

در هرکجا که هستید انگلیسی را به‌طور خصوصی با نوار های کاست و کتاب بیاموزید
تلفن ۳۰۵۲۰۰

انگلیسی توسط معلم آمریکائی
MR. HARRISON
تلفن ۹۳۹۸۹۳

ریاضیات

فیزیك شیمی تضمینی
تلفن ۶۵۵۷۰۵

حتی اگر انگلیسی نمی دانید ۱۰۰ ساعته تضمین می کنیم درحدمکالمه روزمره(خواندن، نوشتن، گرامر و مکالمه) بیاموزید.
تلفن ۹۷۶۵۵۴

ریاضیات . فیزیک و شیمی راهنمائی - دبیرستان تلفن - ۹۷۲۰۵۶ عصرها
۳-۱ آ- ۶۶۵۳

ریاضیات‌دوره راهنمائی و دروس بازرگانی با قیمت مناسب ۶۶۶۴۵۳

کلیه دروس توسط دانشجویان ممتاز وبا تجربه سال چهارم برق آریامهر ۹۷۸۵۷۴

انگلیسی فرانسه با استادان خارجی در منزل و یاموسسه ۶۵۵۷۰۵

ریاضیات فیزیك شیمی توسط لیسانس به بالا باتضمین‌قبولی ۸۳۳۳۱۹

راهنمائی نظری و ششم طبیعی‌وریاضی

کنتراتی

شهریه مردودین مسترد میشود ۸۳۳۳۱۹

ریاضیات سوم راهنمائی با تضمین قبولی ۸۵۱۷۲۱

انگلیسی

کنتراتی تضمینی ۶۵۲۶۵۹

ریاضیات نظری خصوصی ۶۶۰۷۷۹ راهنمائی

تدریس تضمینی کلیه دروس توسط دانشجوی آریامهر تلفن ۹۶۷۵۰۷

مکالمه انگلیسی

۳۰ ساعته ۸۴۳۵۴۸

انگلیسی

کنتراتی تضمینی ۶۵۲۴۵۷

کلیه‌دروس دبستان دبیرستان نظری باتضمین قبولی
تلفن ۶۵۲۴۵۷

ریاضیات

شیمی فیزیك
نظری راهنمائی‌پنجم و ششم با تضمین قبولی در شهریور ۸۵۱۷۲۱

دانشجو از انگلستان تدریس فیزیك و شیمی و انگلیسی تلفن ۶۵۹۷۵۵

دروس دوره کامل راهنمائی و متوسطه توسط دانشجویان دانشگاه تربیت معلم تلفن ۸۵۴۴۱۷ و ۸۴۵۶۰۸ ساعت۲ تا ۴

اعزام تضمینی

صد درصد قبولی
در امتحانات ۲۵ تیرماه ۹۳۶۱۸۱ - ۹۳۹۸۹۳

تدریس انگلیسی توسط تحصیلکرده انگلستان ۷۵۸۵۸۰

انگلیسی

درمنزل ۸۹۵۸۳۲

فیزیك و شیمی تضمینی
توسط دانشجوی دانشگاه تهران ۶۵۰۴۲۴

خصوصی

انگلیسی - فرانسه - آلمانی
۹۲۵۴۲۸

انگلیسی فرانسه با استادان خارجی‌درمنزل و یا موسسه ۶۵۲۶۵۹

انگلیسی توسط بانوی انگلیسی و آمریکائی ۸۳۳۳۱۹

شیمی

ششم طبیعی وریاضی تضمینی ۸۵۱۷۲۱

کلیه دروس ششم با تضمین قبولی

۶۵۵۷۰۵

سازمان پخش پارچه و پتو

به یکنفر تلفنچی و بایگان‌نیازمندیم درصورتی که سابقه کار داشته باشند حداقل سن ۴۰ الی ۴۵ سال کمتر نباشد - باتلفنهای ۵۳۱۰۷۹ و ۵۲۶۸۵۱ با مدیر قسمت آقای سعادت‌مندی تماس‌حاصل فرمایند ازساعت ۱ الی ۴ بعدازظهر

استخدام نقشه بردار

به‌دو نفر نقشه بردار جوان جهت نصب ماشین آلات صنعتی برای کاردرساوه (شهرصنعتی کورش) باحداقل دوسال تجربه کارمورد نیازاست

واجدین شرایط می توانند همه‌روزه به استثنای جمعه جهت مصاحبه به خیابان خردمند جنوبی ساختمان کلین شرکت فابریس مراجعه فرمائید تلفن ۶۱-۸۳۵۱۶۰

Require for immediate employment
SECRETARY

* Fluency in Farsi & English.
* Experience in office administration.
* High standard of typing in Farsi & English.

Call 643288, 643948, 643391 or apply
28 Takht-e-Jamshid.

استخدام باشرایط عالی

شرکت سهامی نوسازی و عمران تهران برای کار درتهران یك‌نفر ماشین‌نویس با تجربه فارسی ولاتین مرد یازن که آشنابه‌زبان‌انگلیسی نیز باشد برای‌تمام وقت‌با حقوق‌و مزایای‌خوب استخدام می‌نماید. ازواجدین شرایط وعلاقمندبه همکاری دعوت میشود ازساعت ۹صبح تا۵بعداز ازظهر روز های شنبه‌تاچهارشنبه به کارگزینی شرکت(خیابان‌تخت جمشید- خیابان‌ملك‌الشعراء بهارشماره ۱۵) مراجعه‌نمایند .

REGISTERED PHARMACISTS

A LEADING AMERICAN AFFILIATED MANUFACTURER OF PHARMACEUTICALS AND HOSPITAL SUPPLIES HS AN OPENING AT ITS TEHRAN PLANT FOR AN ASSISTANT MANAGER OF QUALITY CONTROL. THE SUCCESSFUL APPLICANT MUST POSSESS THE FOLLOWING QUALIFICATIONS:

1. IRANIAN NATIONALITY
2. CAPABLE OF EVENTUALLY BECOMING MANAGER OF QUALITY CONTROL
3. THREE YEARS INDUSTRIAL EXPERIENCE IN THE FIELD OF QUALITY CONTROL.
4. MEET LEGAL QUALIFICATIONS AS DEFINED BY THE IRANIAN MINISTRY OF HEALTH FOR RESPONSIBLE PHARMACISTS.
5. FLUENCY IN WRITTEN AND SPOKEN ENGLISH
6. ABLE AND WILLING TO TRAVEL TO THE U.S.A. FOR TRAINING AFTER AN INITIAL TRAINING PERIOD IN TEHRAN.
7. COMPLETION OR EXEMPTION OF MILITARY OBLIGATIONS.

INTERESTED APPLICANTS ARE REQUESTED TO MAIL THEIR RESUMES TO POST OFFICE BOX 2856 IN TEHRAN FOR EVALUATION.

نیازمندیهای اطلاعات

برای دادن آگهی تلفنی باشماره‌های ذیل تماس حاصل فرمائید

تلفنهای: ۳۰۳۷۰۲-۳۱۱۲۱۹-۳۱۱۲۲۵-۳۱۱۲۲۴

کارخانجات یخچال‌سازی پارس ماشین

تعداد ۳۵ نفر

کارگر ساده

برای قسمتهای فلزکاری رنگ‌کاری مونتاژ و تعمیرات یخچال باحقوق ومزایای عالی استخدام می‌نماید.

جاده مخصوص کرج روبروی پل جدیدفرودگاه خیابان یکم بیمه (جنب کارخانه ساکا) تلفن ۹۵۳۰۷۵

کارخانجات نخ طلا

(سهامی خاص)

استخدام مینماید

تعداد دیپلمه ریاضی یا بازرگانی (مرد یازن) که سابقه کار در امور حسابداری داشته باشند با حقوق خیلی خوب جهت کادر دفترمرکزی خود درتهران استخدام مینماید از داوطلبین خواهشمنداست جهت تعیین وقت مصاحبه با تلفنهای: ۶۵۹۳۲۵ـ ۶۵۵۷۵۲ تماس حاصل نمایند.

تکنیسین تأسیسات

به همکاری چند نفر تکنیسین تاسیسات فارغ‌التحصیل انستیتو تکنولوژی جهت کار در تهران و شهرستان ها نیازمند است.

شرکت تاسیساتی و صنعتی کامفورت ۸۳۴۴۵۵

شرکت نفت پارس

شرکت نفت پارس استخدام مینماید

۱ـ برقکار
۲ـ راننده لیفتراک
۳ـ کارگر ساده باسواد خواندن و نوشتن

پذیرفته شدگان از حقوق مکفی، سودویژه قابل توجه ـ واجد شرکت تعاونی ـ غذای‌ارزان ایاب وذهاب رایگان ـ کمک مائلمندی ـ کمک هزینه مسکن و سایر امکانات رفاهی برخوردار خواهند بود.

نشانی: کیلو متر ۲۷ جاده تهران ـ کرج بعد از دو راهی کارو انسرا سنگ پالایشگاه نفت پارس

کارخانجات موتورسیکلت سازی واقع‌در شهرستان ساوه استخدام مینماید

۱ـ مهندس تولید با حداقل ۳ سال سابقه کار تولیدی در قطعات فلزی
۲ـ انباردار باحداقل ۳ سال سابقه کار در کارخانجات تولیدی
۳ـ جوشکار CO ۲ وکاربیت
۴ـ مونتاژکار موتورسیکلت
۵ـ تکنیسین برق فشار قوی وارد بامور کلید های اتوماتیک

از داوطلبان خواهشمند است بین ساعت ۹ الی ۱۳ باتلفن های ۵۳۱۵۵۵ و ۵۳۲۷۴۴ تماس حاصل فرمایند.

آگهی استخدام

نیروی زمینی شاهنشاهی برای خدمت در دژبان‌مرکز تعدادی‌داوطلب استخدام‌برای مشاغل زیر به همکاری دعوت مینماید.

۱ـ نویسنده و ماشین‌نویس
۲ـ طراح و نقشه‌کش
۳ـ آشپز
۴ـ راننده اتوبوس زندانی‌بر
۵ـ نقاش ساختمان
۶ـ نجار
۷ـ بنا

داوطلبان برای کسب اطلاعات بیشتردرساعات اداری روزهای غیرتعطیل به تهران جمشیدآباد شمالی دژبان پادگان مرکز مراجعه نمایند

نیروی دریائی شاهنشاهی

آگهی استخدام

نیروی دریائی شاهنشاهی تعدادی غیرنظامی باتخصص‌های مهندس(برق ،الکترونیک) راجهت پایگاه دریائی بندرپهلوی باحقوق ومزایای‌عالی استخدام می نماید.

داوطلبین می توانند جهت کسب اطلاعات بیشتر بمعاونت پرسنل (مدیریت‌استخدام)واقع در خیابان سپهبد زاهدی جنب مسجدالرحمن مراجعه نمایند. م‌الف۶۲۲۰

کارخانجات یخچال‌سازی پارس ماشین

تعداد ۳۵ نفر

کارگر ساده

برای قسمتهای فلزکاری رنگ‌کاری مونتاژ و تعمیرات یخچال باحقوق ومزایای عالی استخدام می‌نماید.

جاده مخصوص کرج روبروی پل جدیدفرودگاه خیابان یکم بیمه (جنب کارخانه ساکا) تلفن ۹۵۳۰۷۵

کارخانجات صنعتی

آزمایش

استخدام مینماید

۱ـ لیسانسیه بازرگانی با یک سال سابقه کار
۲ـ دیپلم بازرگانی با دو سال سابقه‌کار
۳ـ تعدادی دیپلمه برای امور حسابداری

داوطلبین باید دارای‌برگ معافی غیر پزشکی‌باشند.

کارخانه های صنعتی آزمایش کیلومتر ۱۲ جاده آبعلی قسمت پرسنل مراجعه شود.

استخدام فوری

شرکت انتروپوز جهت کاردرشهرستانها

بافراد زیر احتیاج فوری دارد:

۱ـ راننده سایدبوم
۲ـ اوپراتور رادیو باآشنائی کامل به زبان فرانسه

آدرس: تهران ـ خیابان آناتول فرانس، شماره ۹۹ طبقه همکف کارگزینی

استخدام

اپراتور دیك بخار

حداقل کلاس نهم ـ یك سال تجربه.

کارگر ساده

معافیت ـ وسواد خواندن و نوشتن.

متقاضیان به کارگزینی کارخانه واقع در ۱۲ کیلومتری جاده ساوه مراجعه نمایند.

شرکت سهامی خاص ثابت‌پاسال

جهت مشاغل زیر با حقوق و مزایای خوب استخدام مینماید.

۱ـ کارمند وارد بامور حسابداری دیپلمه و دانستن زبان انگلیسی در حد متوسط با حداقل ۲ سال سابقه کار ومعافی نظام وظیفه
۲ـ تلفنچی حداقل ۲ سال سابقه کار و معافی نظام وظیفه.

آدرس: خیابان آیزنهاور خیابان جیحون ساختمان ثابت پاسال

شرکت سهامی الکتریك استورج باطری‌ایران استخدام‌میکند

کارمند انبار با مشخصات زیر

۱ـ سن ۲۰ الی ۳۰ سال
۲ـ دارا بودن دیپلم دبیرستان
۳ـ آشنا بزبان انگلیسی
۴ـ داشتن سابقه‌در انبارداری

متقاضیان بادر دست داشتن گواهی پایان خدمت یا معافی غیرپزشکی به کارگزینی‌شرکت واقع در کیلومتر ۱۴ جاده مخصوص کرج کارخانه ری. او. واك مراجعه نمایند

بانك تجارت خارجی ایران

بافراد مشروحه زیر که برك خاتمه خدمت‌دائم غیر پزشکی باشند نیازمند است متقاضیان می‌توانند همه‌روزه باداره کارگزینی این بانك واقع در خیابان‌سعدی‌جنوبی کوچه‌بانك مراجعه‌فرمایند

۱ـ ماشین‌نویس فارسی‌بادوسال سابقه‌کار
۲ـ ماشین‌نویس لاتین با دوسال سابقه کار

حسابدار

شرکتی بین‌المللی نیاز باستخدام حسابدار با مشخصات ذیل دارد:

۱ـ لیسانسیه حسابداری
۲ـ آشنائی خوب بزبان انگلیسی
۳ـ خط‌خوانای فارسی و انگلیسی

متقاضیان واجد شرایط میتوانند مشخصات کامل خود را بصندوق پستی ۱۴۳۶ـ۱۱ تهران دائره کارگزینی ارسال دارند.

شرکت ترنتکست

واجدین شرایط زیر را به همکاری دعوت مینماید

۱ـ دوشیزه‌یا بانوی‌خوش‌بیان دارای‌سابقه‌کار و آشنائی بزبان انگلیسی جهت تصدی، شغل اپراتوری (مرکز تلفن)
۲ـ کمك حسابدار با سابقه‌کار موثر و آشنا بزبان انگلیسی و خط خوانا

علاقمندانی که سن آنها بین ۲۰ الی ۳۰ سال میباشد و دارای گواهی پایان خدمت یا مازاد براحتیاج‌هستند جهت تعیین وقت با تلفن های ۱۸ـ۶۴۵۶۱۴ تماس حاصل نمایند.

آگهی استخدام

شرکت سهامی الکتریکی ایران رشت

برای کادر آموزش حرفه قالبسازی کارخانه الکتریك رشت ۳۰ نفر کارآموز با شرایط زیر میپذیرد.

۱ـ حداکثرسن ۱۶ سال‌تمام
۲ـ دارابودن‌گواهینامه‌قبولی پایان‌دوره‌راهنمائی

مدت کارآموزی سه‌سال در محل‌کارخانه زیر نظر متخصصین ایرانی و آلمانی انجام‌خواهدپذیرفت کارآموزان درمدت آموزش سال اول ماهیانه ۱٫۵۰۰ ریال سال دوم ۲٫۵۰۰ ریال سال سوم ۵٫۰۰۰ ریال حقوق کارآموزی دریافت خواهند کرد بعلاوه از مزایای کانتین مجانی و لباس کار و همچنین سودویژه و مرخصی سالیانه برخوردار خواهند بود در پایان سه‌سال دوره آموزش درصورت احراز موفقیت در امتحانات‌با حقوق ۹٫۸۰۰ ریال در شش‌ماهه اول به‌استخدام رسمی شرکت درخواهند آمد افزایش حقوق در شش ماهه دوم و سالهای بعد طبق ضوابط شرکت و ابراز لیاقت و استعداد آقایان‌خواهد بود (داوطلبین مقیم شهرستان رشت‌ـ حق‌تقدم خواهند داشت)

داوطلبین میتوانند برای‌ثبت‌نام همه‌روزه تا پایان شهریورماه ازساعت۹صبح‌تا۱۲ بکارخانه الکتریك ایران‌رشت واقع در شهرستان رشت جنب باغ محتشم مراجعه فرمایند.

CIVICON engineering consultants requires young man preferably with some accounting experience. Knowledge of spoken and written English and Farsi essential. Must have performed military service or have exemption certificate. Telephone 622471 between 7 a.m. and 3 p.m. for an appointment.

شرکت سهامی جنرال تایر ورابر ایران

تعداد چندنفر کارگر برقکار، مکانیك، لوله‌کش، تراشکار، کارگر ابزار دقیق و کارگرساده واجد شرایط را استخدم می‌نماید.

متقاضیان همه‌روزه در ساعات اداری باستثناء روزهای پنجشنبه و جمعه باداره کارگزینی واقع در جاده مخصوص کرج کیلومتر۶مراجعه نمایند.

شرکت سهامی ریسندگی و بافندگی صنایع پتو اشخاص‌زیررا برای کاردرشهرستان قم با حقوق مکفی استخدام مینماید

۱ـ یکنفر مدیر داخلی با تجربه کافی
۲ـ یکنفر حسابدار باسابقه حسابداری.
۳ـ دونفر کارگر بافنده.

طالبین بدفتر مرکزی تهران خیابان بوذرجمهری شرقی سرای پاینده طبقه دوم شماره ۴۷ مراجعه و یا مکاتبه‌نمایند. تلفن تماس ۳۵۵۳۷۰

شرکت پلاسکوکار

بچندبانویادوشیزه‌منشی باسابقه کار نیازمند است تلفن ۹۵۰۰۲۳

خانم یا آقای نقشه‌کش معماری و اسکلت بتون با حداقل ۵سال‌سابقه کار و مسلط بزبان انگلیسی جهت کاردرکارگاه اسب دوانی فرح‌آباد مورداحتیاج‌است‌تلفن۶۵و۳۳۰۰۶۳

خانم تلنفچی با سابقه کار برای تمام وقت مورد نیاز است صبحها تلفن ۲۲۲۲۴۹

نیروی دریائی شاهنشاهی

پذیرش لیسانسیه زن جهت کادر افسری نیروی‌دریائی شاهنشاهی

نیروی‌دریائی شاهنشاهی جهت تکمیل کادر افسری خود تعدادی لیسانسیه زن از طریق مصاحبه بصورت‌نظامی استخدام مینمایدضمنادانشجویانی که ترم آخر دورلیسانس خودرا میگذرانند نیز میتوانند بامعرفی نامه از دانشکده مربوطه خود در این نیرو استخدام شوند واجدین شرایط پس از طی دوره کوتاه مدت زبان در نیروی دریائی شاهنشاهی برای مدت یکسال بمنظور گذراندن دوره تعلیمات نظامی به امریکا اعزام و سپس بدرجه ناوبان دومی مفتخر خواهند شد

حداکثر سن برای داوطلبین ۲۶ سال میباشد وچنانچه دوره خدمات اجتماعی زنان‌براطی کرده باشند یکسال‌بحداکثر سن آنان اضافه میشود.

داوطلبان میتوانند همه روزه جز ایام تعطیل به پرسنل نیروی دریائی شاهنشاهی مدیریت استخدام واقع درخیابان سپهبد زاهدی جنب مسجدالرحمن مراجعه نمایند م‌الف ۲۵۵۴

موسسه تولیدی بین‌المللی

درتهران افراد زیر را باحقوق و مزایای‌قابل توجه برای شیفت شب بهمکاری دعوت‌مینماید.

۱ـ مدیر لابراتوار یك نفر
۲ـ مدیر تعمیرات کارخانه‌یکنفر
۳ـ فورمن دونفر

شرایط استخدام: آشنائی به زبان انگلیسی دارابودن معافی یا برك خاتمه خدمت داشتن تجربیات کافی در رشته های فوق

از واجدین شرایط تقاضا دارد درخواست خود را با مشخصات کامل و سوابق کار ضمن تعیین آدرس و شماره تلفن به‌صندوق پستی شماره ۱۱۴۳ـ۱۴ تهران شعبه دانشگاه ارسال دارندنامه های رسیده کاملا محرمانه‌تلقی‌میشود

گروه صنایع ساختمانی برای یکی از کارخانجات اطراف تهران و کارگاه های شهرستان افراد واجد شرایط زیر را با حقوق مکفی دعوت بهمکاری مینماید

۱ـ مهندس مکانیك با ۲سال تجربه در کارخانجات تولیدی
۲ـ مسئول ایمنی فنی با ۱۰سال تجربه در کارخانجات
۳ـ تکنیسین درجه ۲ در رشته ماشین‌های‌ابزار
۴ـ تکنیسین درجه۲ در رشته اتومکانیك
۵ـ فورمن مونتاژ کارخانه با دانستن زبان انگلیسی
۶ـ استادکار درجه‌یك مونتاژ کارخانه
۷ـ استادکار آهنگر و تانك‌ساز درجه ۱
۸ـ جوشکار درجه ۱
۹ـ لوله‌کش درجه ۱و۲
۱۰ـ چدن‌کار با ۳سال سابقه‌کار
۱۱ـ شوفاژکار درجه ۱ و ۲

واجدین شرایط میتوانند به‌اداره استخدامی گروه واقع در خیابان سپهبد زاهدی نرسیده به کریمخان زند شماره ۲۸۵ مراجعه نمایند.

تکنولوگ

مشاوران مهندسی و صنعتی

وابسته به سازمان گسترش و نوسازی‌صنایع ایران باحقوق و مزایای عالی استخدام مینماید:

۱ـ منشی

باتحصیلات تخصصی‌وتسلط کامل‌بزبان‌انگلیسی

۲ـ ماشین‌نویس لاتین با تجربه

۳ـ ماشین‌نویس فارسی با تجربه

واجدین‌شرایط میتوانند بخیابان پهلوی نبش جام‌جم مراجعه نمایند. تلفن ۲۹۴۱۱۱

National

ناسیونال استخدام میکند

شرکت تجارتی کوفرد برای تکمیل کادر مالی خود احتیاج به چند نفر دوشیزه کمك حسابدار دارد که‌در امورحسابداری تجربه‌داشته باشند. واجدین شرایط در ساعات اداری باتلفن های:

۵ـ۷۶۹۰۵۱ تماس بگیرند.

PLP

شرکت سهامی خاص پی،ال،پی برای تکمیل کادر پرسنلی مرکز خدمات ماشینی خود افراد ذیل را استخدام مینماید

۱ـ برنامه‌نویس آشنا بزبان PL/I با حداقل دو سال سابقه کار
۲ـ اپراتور کامپیوتر باآشنائی کامل به DOS/VS و حداقل دوسال‌سابقه کار باسری ۳۷۰

از داوطلبان واجد شرایط تقاضا میشودبرای تکمیل نمودن فرمهای مخصوص و مصاحبه به محل شرکت واقع در

کیلومتر ۱۸ جاده مخصوص کرج

اداراه کارگزینی مراجعه نمایند.

موسسه مهندسین مشاور افراد واجد شرایط زیررا استخدام مینماید:

۱ـ مهندس سیویل باسابقه حداقل ده‌سال جهت سرپرستی امور نظارت عالی.
۲ـ مهندس سیویل باسابقه حداقل سه سال جهت نظارت مقیم درنزدیکی همدان.

متقاضیان میتوانند روزهای شنبه الی پنج شنبه باتلفن ۸۵۷۶۸۳ یا۸۵۰۹۶۸ تماس‌بگیرند.

آگهی استخدام

شیلات جنوب ایران جهت خدمت در بندر عباس به‌تعدادی راننده جرثقیل نیازمند است داوطلبین‌واجدشرایط می‌توانندهمه‌روزه‌باستثنای روزهای پنجشنبه‌وایام تعطیل‌به کارگزینی‌شیلات جنوب واقع درخیابان امیرآباد شمالی روبروی پارك فرح نبش کوی همدان مراجعه نمایند.

م الف ۹۶۹۴۰ شیلات جنوب

دعوت به همکاری

دیپلمه فنی الکترونیك یابرق خدمت کرده ۶ نفر
تلفنچی باحداقل یکسال سابقه کار ۳نفر

متقاضیان میتوانند به خیابان شاه روبروی کوچه‌لاله ساختمان مرکز ماشینهای اداری‌ایران مراجعه یا باتلفن های ۶۶۴۱۴۵ـ ۶۶۴۳۴۵ تماس بگیرند.

یکی از شرکت های وابسته به گروه صنعتی بهشهر افراد واجد شرایط ذیل را جهت کار در یکی از کارخانجات اطراف تهران با حقوق مکفی دعوت بهمکاری مینماید.

۱ـ منشی با آشنائی کامل به زبان انگلیسی و تایپ فارسی ولاتین با ۲ سال سابقه کار
۲ـ ماشین‌نویس ۲زبانه با آشنائی بزبان انگلیسی و یکسال سابقه‌کار
۳ـ کارمند دفتری باآشنائی به زبان انگلیسی با مدرك دیپلم
۴ـ برقکار درجه ۱ و۲ باتجربه کافی
۵ـ مکانیك درجه۲ اتومبیل‌با ۴سال‌سابقه‌کار
۶ـ باطری‌ساز درجه ۲ اتومبیل با۴سال سابقه کار
۷ـ نقشه‌کش فنی با۲سال سابقه کار

واجدین شرایط میتوانند به اداره استخدامی گروه واقع در خیابان سپهبد زاهدی نرسیده به کریمخان زند شماره ۲۸۵ مراجعه نمایند

استخدام دیپلمه

کارخانه داروسازی داروپخش

بتعدادی دیپلمه طبیعی یا ریاضی جهت امور انبارداری‌ـ حسابداری وماشین نویسی نیازمند است. واجدین‌شرایط به کارگزینی کارخانه واقع در کیلو متر ۲۲ جاده مخصوص کرج مراجعه نمایند.

آگهی استخدام

بیمارستان و زایشگاه میثاقیه تعدادی پرستار لیسانسیه‌برای شیفت های مختلف استخدام می نماید.

داوطلبان در ساعات اداری به قسمت پرستاری بیمارستان مراجعه و یا با تلفن ۶۵۷۳۳۷ تماس حاصل نمایند.

آگهی استخدام

شرکت صنایع الکتریکی البرز

بیکنفر سرپرست انبار که دارای شرایط‌ذیل باشد نیازمند است.

۱ـ داشتن تجربه‌کافی درامور انبارداری‌مدرن با اصول کاردکس
۲ـ داشتن معلومات حداقل دیپلم متوسطه
۳ـ ماکزیمم سن چهل سال
۴ـ داشتن ورقه خاتمه خدمت یا معافیت‌ازآن

داوطلبین با دردست‌داشتن مدارك‌لازم‌میتوانند همه‌روزه از ساعت ۷ الی۲ بعدازظهر بکارگزینی شرکت واقع درجاده‌آرامگاه‌جنب مسجدنورملکان شماره ۲۵۷ مراجعه نمایند.

انباردار

شرکتی بین‌المللی و تولیدی یك نفر انباردار با تحصیلات حدود دیپلم دبیرستان با دو سال سابقه کار در کار انبارداری را با حقوق و مزایای مکفی برای کار در پالایشگاه‌خود واقع‌در اول جاده قم استخدام مینماید.

داوطلبان حائز شرایط میتوانند برای تعیین وقت ملاقات با تلفن ۴ـ۵۹۲۰۴۱ آقای شایق تماس حاصل نمایند.

آگهی استخدام

بیمارستان وزایشگاه میثاقیه تعدادی کارگر زن ومردبرای‌شیفت‌های مختلف‌استخدام‌مینماید.

داوطلبان در ساعات اداری به قسمت اداری بیمارستان مراجعه و یا با تلفن ۶۵۷۳۳۷ تماس حاصل نمایند.

نیازمندیهای اطلاعات

برای دادن آگهی تلفنی باشماره‌های ذیل تماس حاصل فرمائید

تلفنهای: ۳۱۲۴۱۳-۳۱۱۲۲۷

تزئینات و دکوراسیون

وال فلور

موکت - کاغذ دیواری- پرده - کفپوش - پارکت ۸۴۶۱۱۳

۳ تومان
کفپوش - کرکره و موکت باروزی ۳ تومان کاغذ دیواری
ساناز ۹۲۳۹۲۰

با ۳ تومان
باروزی ۳ تومان منزل ومحل‌کار خودرا بابهترین انواع کاغذ دیواری - موکت و کفپوش‌تزئین فرمائید
تزئینات مارال ۶۵۶۴۳۲

شما
فقط‌بایک تلفن میتوانیدخدمات ما. انواع‌کاغذ دیواری موکت پرده کفپوش‌ونقاشی ساختمان را با قیمت تجارتی و نصب فوری در خدمت بگیرید ایران موناکو تلفن ۳۱۸۸۶۵
۱-۳

تزئینات‌پاتوک
کلیه کارهای‌تزئینی‌در ۲۴ ساعت تلفن های ۶۴۹۰۹۳ و ۶۴۷۹۵۸

تزئین منزل و محل کار
قسطی عادلانه نقد با تخفیف
شرکت اتحاد ۶۶۸۹۵۰

برای ساختمان شما
پاکتان
انجام کلیه امور نظافتی نقاشی و دکوراسیون ساختمان ۸۳۸۱۷۲ و ۸۲۴۵۸۱

اسفالت کاری
فیرگونی پشت‌بام با تضمین ۳۵۲۶۰۲

نصب فوری داربست فلزی فردوس
۷۳۴۲۱۸

شرکت ساختمانی کاوش
آماده برای اجرای طرحهای ساختمانی از قبیل ویلا و آپارتمان در اسرع وقت طبق نقشه
تلفن ۶۴۴۱۹۷

نقدواقساط
نوسازی و تعمیرات ساختمان سیمانکاری آسفالت نقاشی و خاکبرداری ۸۵۹۶۴۸
۱-۱۰

داربست فلزی رویال استاج فروش انواع بستنوداربست ۸۵۶۲۵۴

رابیتز
فروش و نصب سقفهای کاذب تلفنهای ۸۱-۷۶۱۲۸۰

سمپاشی آناهیتا ۷۳۵۳۰۷

نقاشی ، آسفالت با تضمین ۸۹۵۷۳۲

شرکت پارانوش PARA NUSH CO
طراحی . لوله‌کشی . نصب و نگهداری شوفاژ و تاسیسات آب و برق تلفن ۸۲۵۰۶۰

شرکت ساختمانی ساتردی
مقاطعه‌کاری ساختمان
تلفن ۷۵۳۳۹۰
۱-۸

شرکت سامکس
نصب داربست فلزی در اسرع وقت تلفن‌های ۶۶۶۸۷۲ و ۶۴۸۶۷۹ و ۳۱۴۶۷۹

آسفالت ۹۳۵۸۹۵
۱-۱۳

تلفن ۲۷۷۹۹۲ ۲۷۷۹۹۳

سیاه‌وسپید
نقاشی ساختمان ، موکت،کاغذ دیواری بانصب فوری ۸۲۷۷۱۹

چکه سقف
ایزولاسیون پشت بام در ۵یا۷ لایه بدون کندن عایق قبلی‌با تضمین ۷۰۰۶۳۴

قیراندودی‌واسفالت‌کاری
۷۳۳۷۴۴ - ۷۳۱۳۷۰

پیچ‌کاری سنک های ساختمان تلفن ۹۳۵۱۳۷

اسفالت وعایق
شمیران -قلهك - تلفن
۲۶۱۳۲۷

ایران دکور
تعمیر ساختمان، نقاشی تزئینات ساختمان فورا انجام داده‌میشود تلفن ۸۵۷۵۴۹

شستشوی مبل وفرش
آر.یو R.U. English service
انگلیش سرویس
خشکشوئی.موکت
فرش.مبلمان.پرده
وتشك‌اتومبیل‌درمحل
۸۴۳۸۴۵

پیام کلین
پیام‌آور پاکی و نظافت خشکشوئی مبلمان ، موکت، پرده،فرش‌داخل اتومبیل در محل تلفنهای ۸۵۳۰۳۱-۸۵۳۰۳۲

قالیشوئی‌شمس
شستشوی فرش بادستگاه های مدرن قالیشوئی و قیمت‌مناسب تلفن
۹۵۲۷۱۶

دیاموند سرویس اکسپرس
خشکشوئی مبلمان ، موکت ، پرده ، تشك اتومبیل ، نظافت کلیه ساختمان‌تلفن ۷۶۹۷۲۵

قالیشوئی
شربت‌اوغلی
۹۲۶۱۸۹-۵۲۳۲۰۳

آناهیتاسرویس‌بزرگترین خشکشوئی‌مبلمان‌فرش‌موکت‌پرده
۷۳۵۳۰۷

کارخانه قالیشوئی
زمرد ۶۶۳۸۰۳

قالیشوئی و رفوگری شمسائی ۳۹۳۴۶۴

شرکت ایران پالاگر
شستشوی کلیه قسمتهای ساختمان موکت، مبلمان، تشك اتومبیل در محل باموادمنحصر بفرد .
تلفن ۷۵۵۷۷۹ و ۷۵۷۳۶۹

قالیشوئی بیوك به سرپرستی داریوش
مجهزبه تمام دستگاههای مدرن قالیشوئی فنی متری ۸۰ریال رنگبرداری و رفوگری‌پذیرفته میشود ۵۵۱۳۶۰ و ۹۷۷۱۱۸

دوراکلین‌سرویس‌آمریکا
تلفن های رزرو وقت ۸۴۵۶۸۳ - ۸۴۸۳۹۶ - ۹۴۸۳۹۵

کلین‌سرویس‌مهر
اولین موسسه خشکشوئی مبلمان فرش موکت بادستگاه تلفن ۹۵۲۵۴۶

پاکتان
شستشوی فرش موکت در محل تلفن ۸۲۴۵۸۱

پارس کلین
خشکشوئی فرش - موکت - مبلمان کفوش موزائیك شیشه و اتومبیل ۷۵۳۶۵۶ و ۷۵۴۴۹۳

قالیشوئی‌دی(طهمورثی)
۵۹۶۹۷

قالیشوئی رضوان ۳۵۲۶۸۷

کارخانه قالیشوئی‌اطلس
تلفن ۹۵۲۵۴۶ ، ۹۷۵۴۳۰

تعمیر تلویزیون

تلویزیون شما فوری در منزل تعمیر می‌شود ۲۷۴۷۷۰

تعمیرگاه مجازتلویزیون
شاوب لورنس بلر فیلیپس آر.تی.آی نصب آنتن‌تمام کانال ۳۳۸۱۱۳

تعمیرگاه مجازتلویزیون
شاوپ لورنس فیلیپس
نصب آنتن تمام کانال (۳۴۱۲۹۸)

تعمیرگاه مجاز ۴۵
شاوب لورنس
تلفن‌سرویس ۷۶۴۸۹۹

تعمیرگاه مجازتلویزیون
شاوب‌لورنس ، فیلیپس آر.تی.آی (۳۴۱۲۹۸)
۱-۲

تعمیروسرویس شوفاژ

نصب سودر و تهویه مطبوع وآب رسانی شرکت مکرول ۸۲۲۷۸۸

نصب و تعمیر شوفاژ و کولر
۷۹۶۱۰۳

نصب و سرویس شوفاژ تهویه- کولر وکانال ۸۹۱۷۴۸-۸۹۴۱۵۱

شرکت سادتر
نصب و سرویس شوفاژ وتهویه‌مطبوع‌باتکنیك و شرایط بهتر ۳۹۲۵۸۵

نصب و نگهداری‌شوفاژ ، تهویه مطبوع باگارانتی
۸۵۵۷۶۶

طرح و نظارت و محاسبه
شوفاژ تهویه

لوله‌کشی گاز منازل با تائید شرکت ملی گاز
شرکت صنعتی و ساختمانی بازیان
تلفن ۶۲۲۰۵۳
۱-۳

تعمیروسرویس یخچال

تعمیرگاه‌یخچال فریجیدر اثاث یدکی موجود ۸۴۸۷۵۶

تعمیرگاه یخچال سید حسین تعمیر هرنوع یخچال ، ماشین - لباسشوئی و آبکرمکن ۲۴۲۴۳۸

تعمیرات انواع یخچال تلفن ۷۳۰۰۶۷ و ۷۳۹۲۸۵

تعمیروسرویس لوازم‌منزل

سرویس تعمیرکولربرق تلفن اف اف تلفن ۶۶۴۲۵۰

سرویس و تعمیر کولر ۳۱۸۷۴۰

راه‌اندازی سرویس ونگهداری چیلر دیگ بخار دیگ آبگرم ۹۷۹۲۳۷

سرویس و تعمیر کولر ۳۱۴۷۲۵

نصب کولر۶۳۶۳۷۹

تعمیرات لباسشوئی‌و کولر
۳۱۴۹۷۷

نصب و سرویس کولر تعویض‌پوشال ۷۵۵۷۰۹

تعمیر انواع لباسشوئی ۷۶۴۰۳۰

سرویس کولر تلفن ۷۳۰۰۶۷ و ۷۳۹۲۸۵

سرویس و نصب کولر و تعویض پوشال تلفن ۳۶۲۱۱۶

سازمان‌فنی کلاد
نصب وسرویس فوری کولر شوفاژ، لوله‌بازکنی وتعمیرات تلفن ۷۶۰۶۲۷ و ۷۶۳۴۷۲
۱-۱

نصب وتعمیر انواع‌کولر های آبی و گازی زیرنظر متخصصین فن۷۹۶۸۰۴

راهنمای سرویس
ارج
درسراسرکشور
۹۶۲۰۴۵
ازساعت ۷ ۱/۲ صبح تا ۷ ۱/۲ بعدازظهر

لوله‌کشی گاز

لوله‌کشی گازمنازل
باتائید شرکت ملی گاز شرکت . ان. کی. تکنیك ۸۵۳۹۹۴ - ۸۴۹۷۹۲

نصب نگهداری تعمیرات شوفاژ تهویه باشرایط بهتر شرکت روفتاپ ۸۵۸۰۱۹

لوله‌کشی گاز باتائید شرکت‌ملی گاز اتی‌پی ۸۹۱۷۴۸ و۸۹۴۱۵۱

لوله‌کشی گاز با تائید شرکت ملی گاز ایران
۸۵۵۷۶۶

لوله‌کشی‌گاز خانگی . تجارتی وصنعتی باتائید شرکت ملی‌گاز تهران‌گاز ۵۵۱۵۷۵

بانظارت‌و تائید شرکت ملی‌گاز
۸۲۴۳۸۰

شرکت مهندسی تکنوالیزه

شرکت سادتر
طراح و مجری پروژه‌های گازرسانی ۳۹۲۵۸۵

لوله‌کشی گاز با تائید شرکت گاز بیمتال ۸۴۴۲۴۹

گاز مرکزی
لوله‌کشی‌گازباتائیدشرکت‌ملی‌گاز
۸۴۸۸۰۴

اکباتان‌گاز
طرح، محاسبه ، اجراء تایید شرکت ملی گاز
تلفن ۸۳۴۱۰۳
۱-۲

خدمات مهندسی گاز
۶۶۵۵۹۰

شرکت تنگستان ۸۳۴۸۳۴ محاسبه تهیه نقشه ولوله‌کشی گاز طبق استاندارد و تائید شرکت ملی گاز

لوله‌کشی گاز بانقشه واجرا و تهیه تلفن ۶۳۸۰۵۷
۱-۵

لوله بازکنی

لوله بازکنی فقط ۲۵ تومان
فوری بیکساعته ۷۶۵۲۴۴

لوله بازکنی ولوله‌کشی مقدم ۹۲۵۲۷۴

لوله‌بازکنی فوری سعدی ۳۵۵۴۷۳

لوله‌بازکنی شبانه‌روزی
روزولت ۶۴۷۱۴۳

لوله‌بازکنی
تلفن ۸۵۹۶۴۸

تخلیه چاه و لوله‌بازکنی فوری ۶۶۷۹۱۳

لوله‌بازکنی آیزنهاور
۹۵۹۴۸۰

گروه‌مهندسین‌آرشیتکت محاسب تاسیسات
طرح - نظارت اجراء تلفن :
۸۵۲۱۳۰

لوله بازکنی ولوله‌کشی
دروازه‌دولت ۸۲۷۴۰۸

تخلیه‌چاه

تخلیه چاه
لوله بازکنی متری ۱۵ تومان ۶۶۷۹۱۳- ۵۳۷۸۸۵

لوله‌بازکنی فوری
۹۳۶۵۴۴
۹۳۴۲۶۲

تخلیه چاه و لوله بازکنی ۲۵ تومان
۵۴۸۱۶۸

تخلیه‌چاه
و لوله بازکنی
۹۲۹۳۲۰

سازمان فنی سلیمان
تخلیه‌وحفر چاه تلفن ۳۱۱۱۸۸و ۳۱۹۴۶۲
۱-۱۳

تخلیه چاه
تعمیرچاه ولوله بازکنی فوری هما ۵۴۶۴۱۶

تخلیه‌چاه
مترمکعب ۲۰ تومان
۵۲۱۶۷۶
۶۴۳۰۲۷

آگهیهای متفرقه

ترجمه ارزان کارنامه
واوراق رسمی‌و غیر رسمی در اسرع وقت شاه آباد ۳۱۷۱۳۵

تحریر دفاتر حسابداری
وتنظیم بیلان باتوجه به‌قوانین مالیاتی و تجاری ۷۵۲۴۲۵
۱-۵

کرکره‌چوبی
MISCHLER میشلر
سرما، گرما و نوراز کرکره چوبی میشلر عبورنمیکند
BW پارکت
نمایشگاه: شاهرضا،کوچه‌فترتی
۸۲۴۳۰۷-۸۲۹۳۹۰
۸۲۴۸۷۰-۸۲۴۵۹۶

گروه حسابداران‌ورزیده جهت هرنوع امور حسابداری و تهیه ترازنامه ، تلفن های شماره ۸۹۸۷۱۸ - ۹۲۲۹۲۵

سك دالماسین ماده یك ساله بسیار زیبابفروش میرسد ۲۹۱۹۸۳

گمشده

آگهی فقدان پروانه مالکیت خودرو
آقای‌اکبر سرائی کارت مالکیت موتورسیکلت شماره ۸۷۱۲ تهران ۴۶ مفقود و تقاضای صدورمجدد آنرا دارد مراتب در سه نوبت هر دو روز یک بارآگهی‌میگردد در صورت عدم اعتراض ده روز پس از نشر این‌آگهی المثنی مربوطه تنظیم وتسلیم نامبرده خواهد شد.
اداره راهنمائی‌ورانندگی
۱-۳ آ-۶۳۴۹

کیف پول محتوی ۶۰۰۰ ریال همراه گواهینامه رانندگی‌شماره ۴۶۲۱۷۱کارت‌شهربانی اتومبیل کارت بیمه کارت دانشجوئی و سایرمدارکحر تاریخ ۱۹ر۴ر۳۵ در حوالی عباس آباد مفقود گردیده از یابنده خواهشمند است وجه نقدرا به عنوان مژدگانی و بقیه مدارک را به آدرس خیابان بزرگمهر شماره ۱۶۰ شرکت‌تدبیر صنعت‌ارسال ویاباشماره تلفن ۶۶۷۲۳۶تماس حاصل فرمایند.
۱-۱

یکبرگ چک سفید به شماره ۰۶۱۵۵۹۲ حساب جاری‌شماره ۷۰۱۲۲ بانک ملی شعبه باغ فردوس مفقود شده از درجه اعتبار ساقط است.
آ-۳۱۸۳

گذرنامه بشماره ۱۲۰۳۱۲۰ صادره از بحرین بنام عباسقلی ربیعی فرزند سیف‌الله شماره شناسنامه ۳۶ متولد ۱۳۲۷ مفقود شده از یابنده تقاضا میشود بتلفن ۵۲۲۰۳۱ اتو شهر واقع در خیابان بوذرجمهری‌بمقوچملی شهبازی اطلاع دهد.
۱-۳ آ-۷۰۴۷

یکعدد گذرنامه بنام مسعود شجاعی مفقود یابنده با تلفن ۲۶۶۲۱۸ اطلاع دادومژدگانی دریافت دارد .
آ-۳۱۸۸

کیف بغلی چرم قهوه‌ای مردانه محتویات :۱- کارت دانشجوئی ۲- کارت بانکی بارکلی بانک انگلیس ۳- دفترچه اقامت در انگلستان ٤- گواهینامه‌رانندگی پلیس انگلیس ٥- چند کارت متفرقه ویزیت٦- شانزده‌هزارو پانصد ریال وجه نقد روزجمعه ۱۸ر۴ر۳۵ حوالی عباس آباد تا پارک شاهنشاهی مفقودشده لطفا یابنده وجه نقد رامژدگانی برداشته و بقیه را بنشانی : تهران - خیابان شاهرضا - اول فخررازی- ساختمان‌رازی- طبقه ٦- شماره ۱۵ حمید شکوری نجفی بوسیله پست ارسال دارد متشکرم.
آ-۶۹۶۱

کیف محتوی گواهینامه پایه‌یکم و کارت پایان خدمت و دفترچه حساب در گردش صادرات و گواهینامه موتورسیکلت مفقود شده یابنده به‌تلفن۳و ۳۶۰۰۴۲ به آقای غفاری اطلاع داده ومبلغ‌هزار تومان مژدگانی دریافت نماید.

چک شماره ۴۱۰۶۵۳ بمبلغ ۲۹۳۲۲ ریال مربوط به بانک صادرات شعبه ۷۷۸ جاری۲۸۸ تاریخ ۱۶ر۴ر۳۵ و چک شماره ۴۱۰۶۵۴ بمبلغ ۶۷۵۴۵ ریال بتاریخ ۱۶ر۴ر۳۵ مربوط به بانک صادرات‌شعبه ۷۷۸قیطریه جاری ۲۸۸ و چک شماره ۵۱۳۲۹۷ بانک صادرات شعبه ۱۱۷۲ خیابان منیره جاری ۱۵ بمبلغ یکصدهزار ریال که در وجه‌اینجانب‌محمدصافی صادر گردیده بود مفقود شده و از درجه اعتبار ساقط است .

چک ۸۰۶۵۶۴ بانک سپه یک میلیون ریال‌بحوالهکرد مهندس هدایتی مفقود واز درجه اعتبار ساقط شده‌ازیابنده تقاضا دارد باتلفن ۸۳۴۲۶۷ باآقای هدایتی تماس حاصل و مژدگانی‌دریافت فرمایند .
۱-۲

یککیف پول مشکی محتوی مقداری پول با تصدیق وکارت وبیمه‌ماشین و تقویم سندیکای مقاطعه کاران که شامل شماره تلفن های ضروری مربوطه باینجانب شمشون سرمکانیک میباشد مفقود گردیده است از یابنده محترم خواهشمند است پول‌رابعنوان مژدگانی برداشت نموده وبقیه محتویات را به آدرس‌زیر ارسال فرمایند‌خیابان روزولت کوچه اردلان شماره ٤٥ شرکت کامکار یابا تلفن ۸۲۲۰۶۰ و ۲۷۸۴۶۵ تماس بگیرید.
۱-۲

بیك نفر نقشه‌کش کپیست با حداقل۲ سال سابقه کار نیاز دارد خواهشمند است با تلفن های ۸-۸۵۹۱۹۵ از ۹ صبح تا۴ بعدازظهر تماس گرفته شود

مطب دکتر منوچهر زرگرپور
جراح پلاستیك
بعلت مسافرت علمی از تاریخ دهم تیرماه تااطلاع ثانوی تعطیل میباشد بیمارانی که قبلا تحت عمل جراحی قرار گرفته‌اندلطفا برای راهنمائی با منشی مطب تماس بگیرند . خیابان قدیم شمیران کمی‌بالاتر از سینما مولن‌روژ تلفن ۷۵۳۲۶۸

زمین - خانه‌و‌یلائی - مستغلات‌در تمام شمیرانات موجوداست .
تلفن ۲۲۷۶۳۵

داربست پیش ساخته PAL
(بدون بست و اتصالات)
ساخت
ENTREPOSE
برای انواع کارهای بتن‌ریزی و‌نما
جهت فروش آماده است
تلفن ۲۶ - ۶۵۹۰۲۲
داخلی ۲۹

شیکاگو بریج
CHICAGO BRIDGE
کارخانه شیگاگو بریج‌سازنده
۱- مخازن زمینی
۲- منابع هوائی
۳- انبار های فلزی
جاده قدیم کرج خیابان بیمارستان شماره ۲ خیابان خلیج مرکزی پت بافت‌آباد تلفن ۵۴۳۵۶۱

آگهی دعوت مجمع عمومی عادی
مجمع عمومی عادی سالانه شرکت سهامی خاص گروه مهندسین مشاورمدیریت کشاورزی‌وصنعتی انماك
در تاریخ چهارشنبه سی‌ام تیرماه ۲۵۳۵ ساعت دو بعدازظهر در محل‌شرکت واقع در خیابان حافظ شمالی‌شماره ۵۲۷ تشکیل‌میگردد.
دستور جلسه بشرح زیر است:
۱- استماع‌گزارش هیئت‌مدیره وبازرس‌قانونی
۲- بررسی ترازنامه وحساب‌سود و زیان ۲۵۳۴
۳- تصویب گزارشات هیئت‌مدیره و بازرسی‌و ترازنامه سال مذکور
٤- انتخاب بازرس شرکت
٥- انتخاب روزنامه کثیرالانتشار
از سهامداران محترم دعوت میشود با در دست داشتن اصل سهام یا وکالتنامه رسمی در جلسه مجمع عمومی حضور بهمرسانند
هیئت مدیره شرکت سهامی خاص گروه مهندسین مشاور مدیریت کشاورزی و صنعتی انماك

نیروی دریائی شاهنشاهی
آگهی استخدام
نیروی دریائی شاهنشاهی تعدادی غیرنظامی لیسانس زبان و مترجم زبان انگلیسی را با حقوق و مزایای مکفی جهت خدمت در پایگاه دریائی بندر پهلوی استخدام مینماید .
داوطلبین می‌توانند برای‌کسب اطلاعات بیشتر وثبت‌نام‌بمدیریت‌استخدام خیابان‌سپهبد زاهدی جنب مسجدالرحمن مراجعه نمایند .

لی لی بت؟!
یکباردیگر محصولات انگلستان بازار های ایران راتسخیرمیکنند
شرکت ناصب (بامسئولیت محدود)

دارالترجمه حسن پور
ترجمه رسمی همه نوع مدارك ظرف ۴۸ ساعت تکمیل انواع پرسشنامه های لاتین اخذ و پذیرش از دانشگاههای معتبر آمریکا : نشانی بهلوی چهارراه امیر اکرم ساختمان کاشانی طبقه سوم.

تجدیدی تقویتی
چهارم، پنجم‌وششم
بازرگانی-خدمات
دروس آمار، ریاضیات حسابداری اول ویلا
تلفن ۸۳۵۲۴۶

ایزولاسیون بام
سریع -بادوام - بدون خرابی
شرکت تک کو ۲۷۰۲۸۸

شرکت سازه‌های فولادی
سازنده انواع سالنها ، انبار،کارخانه در سراسرایران
تلفن ۶۶۴۳۱۸

به‌پاریس‌میروید به‌هتل پالمون
با مدیریت ایرانی و در فاصله کوتاهی از مراکز بزرك پاریس به شما خوش آمد میگوید . برای رزرو جا بزبان فارسی به آدرس زیرمکاتبه کنید .
HOTEL PALMON 30 RUE DE MAVBEUGE 15009 PARIS

تدریس تابستانی
دانشگاه‌صنعتی آریامهر
ورزیده ترین دانشجویان‌راجهت تدریس‌دروس- ریاضیات، فیزیك ،شیمی، زبان‌و دوره‌راهنمائی و نظری معرفی مینماید
تلفن مستقیم : ۹۷۵۰۰۵۱
وتلفن‌های ۱۴- ۱۲- ۹۷۲۰۱۱ داخلی۳۳۶

شرکت‌تخلیه‌تهران‌سرویس بامسئولیت محدود
تخلیه هرنوع چاه مترمکعب ۳۰ تومان
۵۴۴۹۵۷

تخلیه‌چاه‌فاضلاب
تخلیه چاه فاضلاب و توالت و سپتیك‌تانك و توسپتیك و حفر چاه با دستگاه موتوری شرکت ایران شوشتر ۸۲۹۵۵۶- ۸۳۰۷۲۲

قابل‌توجه
موسسات دولتی، شرکتهای ساختمانی ، معماران و مهندسین مشاور
شرکت نماسازی لهون
انجام‌کلیه نماسازی(تگری-صاف) ازنوع کانتکس) در رنگهای مورد پسند داخل وخارج ساختمان را با نازلترین قیمت وتضمین ۱۰ساله میپذیرد .
تلفن۸۵۴۱۱۰

مهندسین مشاور محسنین و همکاران
برای نظارت کارگاه نزدیك تهران و نزدیك اصفهان احتیاج باشخاص زیر دارد
۱- مهندس سیویل ارشد و همچنین مهندس برق فشارقوی حداقل ٥ سال سابقه کار و آشنائی کامل‌بزبان‌انگلیسی
۲- مهندس سیویل با سابقه کار
۳- تکنیسین‌درجه۱
واجدین شرایط برای‌مصاحبه باتلفن۶۲۵۳۲۷ مراجعه فرمایند

بامهانبایدچکه کند ایزولاسیون بام با مشمع بی-تی-سی تولید کننده مشمع فیراندود در ایران بدون خرابی سریع ارزان، مقاوم، سبك **تلفن ۸۳۷۵۱۶**

نیازمندیهای اطلاعات

برای درج آگهی در این صفحه با تلفنهای ۳۱۱۰۸۷-۳۱۱۰۸۶-۳۱۱۰۸۵-۳۱۱۲۱۵

GMC
ایران جمس

نماینده رسمی جنرال موتورز امریکا انواع اتومبیل پونتیاک کاتالینا و فایربرد - کامیون های کمپرسی و وانت جمس خیابان تخت جمشید شماره تلفن‌های ۷۶۴۲۵۸ _ ۷۶۰۷۵۳ _ ۷۵۲۳۸۹

ایران ردفر

انواع -سواری - وانت و کامیون
تویوتا
خیابان تخت‌طاوس نبش امیراتابک ساختمان ۱۱۰ طبقه اول تلفنهای ۸۳۵۶۰۰ _ ۸۳۷۳۰۰

اتوبهداد

بنز ۲۸۰ ۷۶ صدری
بنز ۲۰۰ ۷۶ جدید حنائی
بنز ۲۸۰ ۷۵ سبز
بنز ۲۸۰ ۷۴ سرمه‌ای
بنز ۴۵۰ ۷۳ آبی
بنز ۳۵۰ ۷۳ نقره‌ای فول
بنز ۲۸۰ ۷۳ سرمه‌ای
بنز ۲۸۰ ۷۳ آبی روشن
ب.ام.و ۵۲۰ ۷۶ سبزروشن
ب.ام.و ۵۲۵ ۷۵ قهوه‌ای
ب.ام.و ۳۰۰۰ ۷۳ فول آبی نقره‌ای
ب.ام.و ۲۰۰۲ ۷۲ نارنجی
ب.ام.و ۲۰۰۲ ۷۲ نارنجی
ب.ام.و ۲۰۰۲ ۷۱ خاکستری
شورولت مونت کارلو ۷۶ شرابی
شورولت ایمپالا ۷۶ شرابی
شورولت کامارو ۷۶ فول لیموئی
شورولت نوا ۷۶ سبز
شورولت کاپریس ۷۵ طلائی
بیوک سنچوری کاستم ۷۶ شرابی
کادیلاک ۷۵ شرابی
آلفارومئو آلفاتا ۷۶ فول سفید
پژو جی‌ال ۷۶ نقره‌ای
ایران نوین غربی اول جمشید آباد شمالی مقابل پادگان جمشید آباد ۹۳۹۳۹۸ _ ۹۲۹۳۹۸

احتشامی

مینی‌ماینر ۱۰۰۰ ۷۵ صفر کیلو متر سفید
مینی ماینر ۱۰۰۰ ۷۴ نخودی
مینی‌ماینر ۱۰۰۰ ۷۶ نخودی
مینی‌ماینر ۱۰۰۰ ۷۴ سرمه‌ای
مینی‌ماینر ۱۰۰۰ ۷۶ سفید بدون نمره و گمرک
مینی جنتی کوپراس ۱۳۰۰ ۷۵ قرمز
مینی جنتی ۱۰۰۰ ایتالیائی ۷۴ قرمز
مینی‌وال ۶۸ یشمی
مینی‌وال ۷۰ طوسی
موریس ۶۸ سفید
اول‌خیابان‌قدیم شمیران‌نمایشگاه احتشامی تلفن ۷۶۳۴۳۹
۱_۱

اتوسپاس

بامو ۳۲۰ ۷۶ نقره‌ای
بامو ۳۲۰ ۷۶ سبز
بامو ۳۲۰ ۷۶ قهوه‌ای متالیک
مکوان ۷۳ فول آبی متالیک
بامو ۲۰۰۲ ۷۳ زرشکی
بامو ۲۰۰۲ ۷۳ زرد
رنجرور ۷۶ قرمز
رنجرور ۷۶ سفید
رنجرور ۷۵ آبی لاجوردی
فیات ۱۲۸ ۷۳ قرمز
آریا ۲۵۰۰ ۵۰ سفید
بنز ۲۸۰اس ۷۴ زرد
بنز ۲۸۰ ۷۴ بژ
بنز ۲۳۰ ۷۴ آبی
بنز ۲۳۰ ۷۵ قرمز
دوج کرنت ۷۴ قهوه‌ای‌متالیک
بنز ۳۵۰ ۷۳ کوپه قرمز
بامو ۲۰۰۲ ۷۴ آبی فیروزه‌ای متالیک
کادیلاک ۷۴ مسی متالیک
پیکان جوانان ۵٤ سفید
بنز ۲۳۰ ۷۶ سبز اطاق جدید
بنز ۲۳۰ ۷۶ مسی متالیک
بنز ۲۳۰ ۷۶ زرد لیموئی
نماینده فروش اتومبیل های سیتروئن ژیان شورولت ایران بطور نقد و اقساط رودکی‌مقابل بانک بازرگانی‌تلفن ۹۵۰۹۸۹ رضا حاجی زاده

پرنس

تاکسی
نقدو اقساط
۹۵۵۳۳۳ و ۹۵۱۰۳۳

شریف

بنز
۴۵۰ اس‌ال‌سی ۷۵
۲۸۰ اس دانشجوئی ۷۵
۲۸۰ اس ۷۳
۴ر۲۳۰ دانشجوئی ۷۶
۲۰۰ ۷۶
۲۲۰ ۷۲
۲۲۰ ۷۳
۲۰۰ ۷۳ و ۷۴
باهو
۳۲۰ دره رنگ
۵۲۰ ۷۳و ۷۴
۲۰۰۲ ۷۵
کادیلاک
میلتوود ۷۵
الکترا ۷۵ مشکی
سویل ۷۶
بیوک
رگال ۷۵
رگال ۷۶
سنچوری ۷۶ فول
سنچوری ۷۵ فول
آپولو ۷۵ رنگ‌مختلف
لسابر ۷۵ فول رنگ مختلف
اسکای لارک ۷۶ فول
ریویرا ۷۵ فول رنگ‌مختلف
شورولت
ایمپالا فول ۷۵ رنگ مختلف
ایمپالا فول ۷۶ رنگ مختلف
کامارو ۷۶ دانشجوئی
کامارو ۷۵ فول
نوا ۷۵ اتوماتیک
مونتکارلو ۷۴ دو رنگ
ترانس‌ام ۷۶فول دانشجوئی
پونتیاک فایربرد ۷۵ دنده‌ای
جگوار ۷۵ و ۷۴
دوج دارت ۷۵
پژو ۵۰۴ جی‌ال ۷۶
پژو ۵۰۴ ال تحویل در آلمان رنگ مختلف
بامو ۵۱۸ تحویل در آلمان
اپل آسکونا ۷۳
نمایشگاه اتومبیل شریف خیابان پهلوی اول پارک ساعی تلفن های ۶۲۵۶۳۵ و ۶۲۱۲۰۲ و ۶۲۲۷۴۴

چاپار

پژو ۵۰۴ ۷۶
پژو ۵۰۴ جی‌ال ۷۵
کامارو ۶۸
بنز ۲۳۰ طاق قدیم ۷۶
بنز ۲۳۰ نمره نشده ۷۴
آلفارومئو ۷۲
تویوتا سلیکا صفر کیلو متربا کولر ۷۵
فیات ۱۳۱ ۷۶
بیوک‌لسابرفول اتوماتیک ۷۴
فیات ۱۲۸_۱۳۰۰ ۷۳
فیات ۱۳۲ ۷۰
دوج دارت‌فول ۶۹
خوش شمالی چهارراه پرچم اتومبیل چاپار ۹۳۵۰۲۰ - ۹۳۵۰۹۹

اتوتاپ

بنز ۲۳۰ اطاق جدید همه رنگ ۷۶
بنز ۲۸۰ همه رنگ ۷۶
بنز ۴۵۰ نقره‌ای ۴۵۰
بنز ۳۵۰اس‌ال‌سی قرمز و آبی درباری ۷۳
بنز ۲۸۰ نقره‌ای ۷۴
بنز ۲۸۰ کرم ۷۴
بیوک سنچوری الوان ۷۶
بیوک اسکای دارک الوان ۷۶
بیوک اسکای لارک الوان ۷۶
ب.ام.و ۳۲۰ همه رنگ ۷۶
ب.ام.و ۳۰۰۰ طلائی ۷۵ صفر کیلو متر
کامارو کرم ۷۵
لانچیا قرمز ۷۶
برادلی شرابی فایبرگلاس ۷۶
شورولت نوا آبی درباری ۷۵
شورولت ایمپالا فول کولردار ۷۲
بلیزر فول متالیک سربی ۷۶
پژو جی‌ال سفید ۷۵
فیات ۱۲۴ کوپه سرمه‌ای ۷۴
فیات ۱۲۴ سبز ۷۳
نشانی خیابان کورش کبیر پل رومی جنب بورسالینو تلفن ۲۶۶۴۰۱ _ ۲۶۲۱۷۰ _ ۲۶۴۳۷۰

کالسکه طلائی

ب.ام.و ۳۱۶ ۷۶ رنگ‌سبز
ب.ام.و ۳۰۰۰ اس ۷۴ قرمز
ب.ام.و ۳۰۰۰اس ۷۲ آبی
ب.ام.و ۲۰۰۲تی‌ای ۷۰سفید
پژو ۳۰۴ ۷۳ سفید
پژو ۵۰۴ ۷۲ سربی
فیات ۸۵۰ ۷۰ یشمی
بنز ۴_۲۳۰ ۷۴ آبی‌سیر
امیر آباد شمالی بالاتر ازچهارراه آریامهر نمایشگاه کالسکه طلائی‌تلفن ۹۳۹۵۹۶ _ ۹۳۲۱۲۲

اتوخندان

کامیونهای شاسی و کمپرسی مرسدس‌بنز ۱۱۱۳ و مدل‌های دیگر نقد و اقساط بفروش می رسد
اتو خندان جاده قدیم شمیران دکورش‌کبیر، ایستگاه سید خندان ۲۳۱۴۴۴ _ ۲۲۱۵۵۵

بهکام

نقد و اقساط
ب.ام.و ۳۲۰ ۷۶
ب.ام.و ۲۰۰۲ ۷۵
ب.ام.و ۲۰۰۲ ۷۴
ب.ام.و ۲۰۰۲ ۷۳
ب.ام.و ۲۰۰۲ ۷۲
ب.ام.و ۲۰۰۲ ۷۱
پژو ۵۰۴جی‌ال‌سفارش امریکا ۷۶
پژو ۵۰۴ ال
پژو ۵۰۴ جی‌ال ۷۲ و ۷۳
کامیون‌بنز ۹۱۱ ۶۸
موستانگ ۷۲
بنز ۲۰۰ ۷۰_۷۳
۲۳۰ ۷۴
۲۳۰ ۷۳
۲۲۰ ۷۲
۲۲۰ ۷۱
کامارو ۶ سیلندر دنده‌ای ۷۵
تویوتا ۱۸۰۰ ۷۶
تویوتا ۲۶۰۰ ۷۵
پیکان دولوکس ۵۰ الی ۵٤
پیکان جوانان ۵۲ الی ۵٤
ژیان ۵۱_ ۵۲_ ۵۳
هیلمن همه رنگ
خیابان بهبودی نرسیده‌به تاج ۹۷۶۷۴۰ _ ۹۷۰۸۸۹

دیپلمات

بنز مدل رنگ
۲۸۰اس - ۷۵ _آبی
اس.ال.سی- ۷۵_ سبز
۴ر۲۳۰_ ۷۶_ قرمز
۴ر۲۳۰ _ ۷۶_آبی‌زرد
۴ر۲۳۰_ ۷۶_ کاهوئی
۲۸۰ اس- ۷۴_ لیموئی
۲۸۰ اس- ۷۳ آبی
۲۸۰ اس- ۷۴_نقره‌ای
۴ر۲۳۰_ ۷۴_ قرمز
۴ر۲۳۰_ ۷۶_ آبی
۴ر۲۳۰_ ۷۴_قرمز
۲۸۰_ ۷۴_مسی
بنز ۲۸۰ اس ۷۵
بی.ام.و
۳۲۰ ۷۶ شرابی
۵۲۰ ۷۳ قرمز
۵۲۰ ۷۴ آبی
۳۲۰ ۷۶ آبی
۲۰۰۲ ۷۲ نارنجی
بیوک
مید- ۷۵_ مسی
سنچوری - ۷۶_ آلبالوئی
سنچوری - ۷۳ _طلائی
سنچوری - ۷۶ _ نقره‌ای
سنچوری ۷۶ _ سرمه‌ای
شورولت
نوا- ۷۶ _ زرشکی
کامارو - ۷۵ _ طلائی
مونتکارلو ۷۴ _ سبز
نوا - ۷۶ _ شرابی
مونت کارلو- ۷۵_قهوه‌ای
نوا- ۷۶_ شرابی
پونتیاک
گرامپری - ۷۵سفید
فایربرد - ۷۳_ سفید
جاگوار - ۷۵ _ سفید
رنجرور ۷۵ و ۷۶ خردلی‌وبژ
پژو ۵۰۴ ال ۷۶
بیوک سنچوری ۷۵
بنز ۲۰۰ ۷۴ و ۷۵
بنز ۲۳۰ ۷۵و ۷۶
مزدا ۷۶
دوجدارت ۷۳و ۷۴
خرید امتیاز دانشجوئی و خریدار امتیاز دیپلمات.
جاده قدیم شمیران اکورش کبیر) سه‌راه زندان شماره‌تلفن های ۸۵۲۱۲۷ و ۸۴۲۳۸۶

لکوموتیو

بنز ۲۳۰ ۷۶ سبز و قرمز
بنز ۲۸۰ ۷۶ سفید اطاق‌جدید
بنز ۲۰۰ ۷۲ نخودی
بنز ۲۸۰ ۷۱ سفید و شیری
بی‌امو ۳۲۰ ۷۶قهوه‌ای‌نارنجی
بی‌امو ۲۰۰۲ ۷۴ لیموئی
فیات ۱۲۴ ۷۳ سرمه‌ای
فیات ۱۲۴ ۷۴ حنائی
فیات ۱۹ ۷۴ سبز
پونتیاک ۷۶ طوسی
رنجرور ۷۶ بژ
بیوک سنچوری ۷۳سبزمتالیک
جکوار ۴۰۲ ۷۳ مغزپسته‌ای
جکوار ۴۰۲ ۷۲ اتوماتیک سرمه‌ای مغز پسته‌ای
فورد کاپری ۷۵ مشکی
ولوو ۲۴۲ جی‌ال ۷۵ آبی
پژو ۵۰۴ ۷۳ دو دستگاه سبز و شیری
شورلت رویال ۵۳ سبز
شورلت ۲۵۰۰ ۵٤آبی‌متالیک
خیابان پهلوی ابتدای تخت طاووس پلاک ۳۸۵ تلفنهای ۶۲۶۲۳۰ _ ۶۲۹۲۳۷ _ ۶۲۵۸۵۲

پارس بنز

بنز ۴_۲۳۰ ۷۶ مدل جدید
بنز ۲۰۰ ۷۶ مدل جدید
بنز ۴_۲۳۰ ۷۴
بنز ۲۲۰ ۷۳
بنز ۲۰۰ ۷۳
بنز ۲۲۰ ۷۲
پژو ۵۰۴ جی‌ال استیشن ۷۴
ب.ام.و ۳۲۰ ۷۶
ب.ام.و ۵۲۰ ۷۶
ب.ام.و ۵۱۸ ۷۶
شاه‌مقابل سینما نیاگارا تلفنهای ۶۴۳۰۴۰ و ۶۴۲۵۱۹

نقیبی

شورلت ایمپالا فول۷۶نقره‌ای- آبی‌آسمانی-نیلی-قهوه‌ای-سبز کاهوئی (متالیک)
شورلت مونت کارلو ۷۶ دانشجوئی نقره‌ای متالیک
بنز ۲۰۰ ۷۶ لیموئی
فیات ۱۳۲ ۱۸۰۰ ۷۶
سبز کاهوئی-آجری- لیموئی- سرمه‌ای
بامو ۳۲۰ ۷۶ سبز کاهوئی - آبی نفتی - آبی آسمانی
شورلت کامارو ۷۵ شکلاتی متالیک
شورلت مالیبو ۷۵ قهوه‌ای متالیک
دوج دارت باکولر ۷۵ آبی متالیک
فولکس گلف ۷۵ قرمز
پژو ۵۰۴ ۷۴ سفید
موستانگ ۷۳لیموئی
فیات ۱۲۴_ ۱۸۰۰ ۷۳ نقره‌ای متالیک
اپل جی‌تی ۷۲ طلائی
حافظ شمالی بین شاهرضا و تخت جمشید مقابل دانشکده پلی‌تکنیک تلفن های ۸۳۹۹۱۰ و ۸۳۱۷۳۷

برادوی

بیوک سنچوری ۷۶ فول اتوماتیک
اتوماتیک‌سقف چرمی لاندو رنگ قهوه‌ای
کامارو ۷۵ صفر کیلو متر ۸ سیلندر فول آبی
کامارو ۷۶ شرابی ۸ سیلندر فول سقف لاندو سفید
مکوان ۷۳ ۸ سیلندر فول‌آبی آسمانی
گراندپری۷۶ شرابی‌دانشجوئی
شورولت کاپریس ۷۵ صفر کیلومتر سبز کاهوئی سقف سفید متالیک
بیوک سنچوری۷۵ و ۷۶همه رنگ
رنجرور۷۶خردلی گمرک نشده ساده
داتسون ۷۵ چهار در لیموئی رادیو ضبط دست اول
تویوتا سلیکا ۷۵ صفر کیلو متر زرشکی متالیک
فیات ۱۳۱ _۱۶۰۰ رنگ خردلی شیشه رنگی ۷۶
فیات ۱۳۲ ۷۶ ۱۸۰۰ آبی متالیک گمرک نشده
فیات۱۲۴ رنگ سرمه‌ای شیشه رنگی بارینگ اسپرت
ب.ام.و ۲۰۰۲ ۷۵ سفارش آمریکا نقره‌ای متالیک
ب.ام.و ۲۰۰۲ ۷۳ کاهوئی
عباس‌آبادمابین‌چهارراه منصور ومیترا جنب سوپر شیلان نمایشگاه‌برادوی تلفن ۸۵۰۸۰۷ _ ۸۴۶۸۸۷

پیروز

بنز ۲۸۰ ۷۶ ساده
بنز ۲۸۰ ۵۷ طلائی با کولر فول شیشه رنگی
بنز ۲۸۰ ۷۳ آبی آسمانی شیشه رنگی
بنز ۳۵۰ آس‌ال‌سی ۷۳ شیری باکولر
بنز ۲۸۰ ۷۴ باکولر نقره‌ای رینگ اسپرت
بنز ۴_۲۳۰ ۷۵ لیموئی شیشه رنگی سقف کشوئی فرمان هیدرولیک
بنز ۳۵۰ ۷۳ سفید بدون نمره دنده‌ائی
شورلت کاپریس ۷۶ فول زرشکی متالیک
شورلت کامارو ۷۶ فول‌سبز کاهوئی متالیک
شورلت مونت‌کارلو ۷۶سقف چرمی قهوه‌ای متالیک
شورلت‌مونت‌کارلو ۷۶ سرمه‌ای متالیک سقف چرمی فول
شورلت ۷۰فیلی متالیک فول
رنجرور ۷۶ کرم شیشه‌رنگی
رنجرور ۷۵ کرم
بی‌امو ۳۲۰ ۷۶ شرابی
بی‌امو ۳۲۰ ۷۶ قهوه‌ای متالیک شیشه رنگی گرم کن شیشه عقب
بی‌امو ۲۰۰۲ سرمه‌ای متالیک
پژو جی‌ال ۷۶ آبی متالیک
پژو ۶۰۴ ۷۶ قهوه‌ای‌سوخته
ولوو ۷۵ کاهوئی
خیابان شاه چهار راه‌سیمتری نمایشگاه پیروز _ ۹۲۴۰۴۵ _ ۹۲۴۰۴۶ _ ۹۲۴۰۴۷

ششم بهمن

فروشنده مینی بوس ۱۶ و ۲۱ نفره اتوبوس بنز خاور نقد واقساط
سیمتری نظامی چهارراه لشکر ۶۴۴۷۰۹ _ ۶۴۰۵۲۶ _ ۶۴۱۶۱۴ آقای ندیمی

اتومبیل دلخواه شما در نمایشگاههای اتومبیل

ادیب

بنز ۲۸۰ ۷۶ طلائی متالیک فول
بنز ۲۰۰ ۷۶ سفید فول
بنز ۲۸۰ اس ۷۶ طلائی فول
بنز ۲۸۰ اس ۷۶ نخودی‌فول
بنز ۲۸۰ اس ۷۶ آبی‌متالیک فول
بنز ۲۳۰ _ ۷۶ سبزکاهوئی جدید
بنز ۲۳۰ ۷۶قرمز فول جدید
بنز ۲۳۰ ۷۵ سبز
بنز ۲۸۰ ۷۵ سبز متالیک پسته‌ای متالیک فول
بنز ۲۸۰ اس۷۵ طلائی متالیک فول
بنز ۲۸۰ اس ۷۵ قهوه‌ای متالیک فول
بنز۲۸۰ اس ۷۵ سبزیشمی متالیک فول
بنز ۲۸۰ اس ۷۵ سبز پسته‌ای
بنز ۲۸۰اس ۷۵سبز یشمی
بنز ۲۸۰اس ۷۵ آبی درباری
بنز ۲۸۰ اس ۷۵قهوه‌ای متالیک
بیوک الکترا ۷۶ سرمه‌ای متالیک فول
بیوک سنچوری۷۶شرابی فول
بیوک آپولو ۷۶ انواع رنگ ها فول
بیوک سنچوری۷۵رنگ‌شرابی فول
بیوک سنچوری رگال ۷۵ سرمه‌ای فول
بیوک ریویرا ۷۵ طلائی فول
جاگوارکوپه ۷۶ سبزفول
جاگوار ۷۵ نقره‌ای ۶ سیلندر
جاگوار ۷۵ نقره‌ای چهار در ۱۲ سیلندر
شورلت ایمپالا۷۶ انواع رنگ ها فول
شورلت کامارو ۷۵سبز متالیک فول
شورلت کامارو ۷۵ نقره‌ای متالیک فول
کامارو ال‌تی‌الی ۷۶ زردفول
بلیزر شایان ۷۶ انواع رنگها
کامارو ۷۴ سبز
شورلت ایمپالا ۷۵ سبزیشمی
بی‌امو ۲۰۰۲ ۷۵ آبی متالیک سفارش آمریکا
بی‌امو کوپه ۳۰۰۰ سی اس ۷۵ قهوه‌ای فول
بی‌امو ۵۲۰ ۷۳ پرتقالی
الدزموبیل استای فایر ۷۶ نقره‌ای متالیک فول
اتوبیانکی دولوکس ۷۶ آبی متالیک
فیات ۱۲۴ ۷۵ سفارش‌امریکا متالیک
فیات ۱۳۲ و ۱۳۱ انواع‌رنگ ها باکولر و بی کولرموجود است
رنجرور ۷۶ فول
انواع شورلت ایران نقد و اقساط موجود است
عباس آباد چهار راه قصر و جمارراه فرح جنب اندیشه نمایشگاه‌اتومبیل ادیب۸۵۸۵۴۴ _ ۸۵۸۵۴۵

سورنا

ب.ام.و ۳۲۰ همه رنگ متالیک شیشه رنگی آماده تحویل با قیمت مناسب
جاگوار مدل ۷۲ خیلی تمیز فول
آلفارومئو مونترال ۷۲ خیلی تمیز
فیات ۱۳۲ ۷۵و ۷۶ شیشه رنگی متالیک
آلفارومئو کوپه ۷۳
پژو ۵۰۴ جی‌ال و ال ۷۶ همه رنگ
بنز ۲۲۰ ۷۳ لیموئی روشن خیلی تمیز
بنز ۲۲۰ ۷۲ شیشه رنگی کرم فوق‌العاده
بنز ۲۸۰ ۷۳_۷۴_ ۷۵ فول
بیوک سنچوری ۷۴ شرابی دو در
نقد و اقساط
سفارش هر نوع اتومبیل‌قبول میشود
عباس آباد چهارراه مهناز نمایشگاه اتومبیل سورنا ۸۵۲۶۲۲ _ ۸۵۲۶۰۹

عدالت

پژو ۵۰۴ جی‌ال ۷۶
فورد موستانگ ۷۳
فیات ۱۳۱ ۷۶
بنز ۲۳۰ ۶ سیلندر ۷۳
پیکان نو
ب.ام.و ۵۲۰ ۷۴
آریا ۵۱
خیابان‌سلسبیل چهارراه‌ابوستان سعدی‌جنب‌بانک پارس ۹۵۵۶۶۱

بورس اتومبیل تهران

شورلت ایمپالا ۷۶همرنگ
شورلت نوا ۷۶ آبی
کاپریس ۷۶ همرنگ
شورولت شوت ۷۶ کرم
بیوک سنچوری ۷۶ همرنگ مول
ترانس‌ام ۷۶ زرد
دوج کرنت ۷۶ سمرنگ
دوج دارت ۷۶ قهوه‌ای
کامارو ۷۶ در ۳ رنگ
پیسر ۷۶ در۲رنگ
پونتیاک استر ۷۵ نارنجی
پژو جی‌ال ۷۶ سبزمتالیک
بنز ۲۳۰ اطاق جدید ۷۶ آبی
بنز ۴ر۲۳۰ ۷۴سفید
فیات کوپه ۷۲ سبز
وارد کننده انواع اتومبیلهای آخرین سیستم امریکائی‌شرکت بورس اتومبیل تهران خیابان ویلای شمالی شماره ۱۶۸تلفن ۸۹۴۵۷۸ و ۸۹۴۵۷۹

طهائی

فولکس پاسارد ۷۶ کاهوئی بدون گمرک و نمره
فولکس ۱۳۰۰ ۷۳ سفارش آمریکا
ب.ام.و ۲۰۰۲ ۷۴شرابی
ب.ام.و ۲۰۰۲ ۷۴ نارنجی
ب.ام.و ۲۰۰۲ ۷۴ لیموئی بدون نمره
ب.ام.و ۲۰۰۲ ۷۳ متالیک نقره‌ای
فولکس ۱۳۰۰ ۷۲ رنگ متالیک
تویوتا کارینا ۷۶ سربی
تویوتا کرونیا ۷۶ بدون‌نمره لیموئی
دوج‌کرونت ۷۶
شورولت ۲۸۰۰ ۷۴
اپل‌جی‌تی ۷۶ آبی بدون گمرک و نمره
کامارو ۷۴ شرابی فول
بنز ۲۲۴ ۷۵ شیری
شورولت وگا ۷۵ صدری
شورولت‌وگا ۷۵ ابی‌درباری
پژو ۴۰۴ ۷۲ آبی
پژو ۵۰۴ ال ۷۶ دو دستگاه
بنز ۲۳۰ ۷۶ لیموئی اطاق جدید بدون نمره و گمرک
بنز ۲۲۰ ۷۲ ماتیکی
فیات ۱۳۱ ۷۶ کرم سیر
خیابان‌شاه‌نبش‌چهار راه‌بوستان ۹۲۷۹۵۶ _ ۹۲۳۶۸۳

کامیاب

فیات ۱۳۱ ۷۶
فیات ۱۲۸ ۷۲
پژو ۵۰۴ ۷۰
پژو ۴۰۴ ۶۶
ب.ام.و ۲۰۰۲ ۷۰
فولکس ۴۱۲ ای ۷۳
جوانان ۵۳
کامیون‌بنز ۲۴ × ۲۶ اطاق‌باری ۷۵
میدان کندی - خیابان نصرت غربی نرسیده‌به خیابان بهبودی نبش ۱۶ متری ۹۳۶۶۱۶

بیرجندی

نماینده ماشینهای
داتسون
نقد و اقساط
با بهره بانکی - انواع پیکان‌و ماشینهای‌خارجی موجود است
خیابان جیحون مابین هاشمی‌و سه‌غوبی ۹۵۰۸۷۵ _ ۹۵۰۸۷۹

تهران

تاکسی
نقدو اقساط
آذربایجان بین چهار راه‌خوش و سلسبیل ۹۲۱۷۱۱

سازمان تولیفت TO LIFT

نماینده فروش لیفت تراکهای تویوتا
در انواع دیزلی.بنزینی، برقی با ظرفیت های ۷۰۰ کیلو گرم تا۱۵ تن قوی «کم‌مصرف»سریع با لوازم یدکی فراوان‌و سرویس فوری آماده تحویل تلفن ۲۳۷۹۲۶

فیات 125p
مدل **۱۹۷۶**
زیبا - پرقدرت- سریع
با
سرویس منظم و لوازم یدکی فراوان
قیمت استثنائی
خیابان ملت شماره ۱۱۴ تلفن های ۳۱۳۲۰۴ - ۹۵۳۱۱۸ - ۹۵۵۸۳۶

شرکت میلارد
(سهامی خاص)
نماینده انحصاری کامیون های
کمپرسی و باری
اشتایر
خیابان کورش کبیر مقابل سناد بزرگ‌شماره ۱۱۸ تلفن های ۸۴۸۷۵۱ ۸۴۱۰۵۸_ ۸۴۵۰۹۷

ماشین بنز

فیات ۱۳۱ متالیک ۷۶
فیات ۱۳۱ ۷۶
ب.ام.و ۳۲ ۷۶
فورد تانوس ۷۶
شورولت بلیزر فول ۷۶
بنز ۲۸۰ اس ۷۳
خیابان فرح شمالی - تلفن های ۸۴۳۶۶۴ ۸۴۱۸۳۳

هوشنگ

بنز ۳۵۰ اس‌ال‌سی ۷۴ نقره‌ای آبی‌درباری فول
بنز ۲۳۰ ۷۶ اطاق جدید
بنز ۳۵۰اس‌ال‌سی ۷۳ نقره‌ای آبی درباری و قرمز
رنجرور ۷۶ همه رنگ
بلیزر ۷۶ سفید قرمزفول
بی‌امو ۳۲۰ ۷۶ همرنگ
خیابان کورش کبیر مقابل حسینیه‌ارشاداتومبیل هوشنگ ۲۳۲۷۵۴ ۲۳۹۱۹۲

فروش اتومبیل

شورولت
بدون پیش قسط ۱۷ قسط ۳۰ هزار ریالی با ضمانت بانک شورلت نوا اتوماتیک ۷۲ تمیز رادیو پخش استریوآنتن داخل شیشه لاستیک سالم با دوحلقه یخشکن اضافی تلفن ۹۳۸۵۳۱

شورولت ۲۸۰۰ متالیک ۳۳هزارو پیکان‌دولوکس ۵۲ هر دوشیشه‌رنگی بسیار تمیز بی‌واسطه تلفن ۸۳۱۳۴۹

یکدستگاه شورلت کامارو مدل ۷۶ فول اتوماتیک دانشجوئی نقره‌ای متالیک نمره اهواز بفروش میرسد شماره تلفن ۲۳۲۳۴۵ از ساعت ۹ تا ۱۲ و از ۵ تا ۷

ب ام.و ۷۳ فروشی ۶۵۰۱۳۰

بی‌ام و ۲۰۰۲ مدل ۷۳ آبی متالیک رینگ‌اسپرت ۷۰ هزار تومان ۷۹۴۲۱۱

بی‌امو ۲۰۰۲ مدل ۷۲ سرمه‌ای شیشه گرمکن عقب رادیو پمپ برقی سقف کشوئی تلفن ۶۵۹۴۳۶ از ۷ تا ۱۲ عصر و ۵ره الی ۷

بامو ۲۰۰۲ مدل ۷۳ شیری با تجهیزات‌کامل ۷۰ هزارتومان نقدبدون واسطه بفروش میرسد ۷۳۱۶۴۰

اکازیون
یکدستگاه‌اتومبیل بی‌امو ۲۰۰۲ مدل ۷۲ تصادفی بفروش می رسد ۸۴۵۵۵۹
۱_۱

پژو
پژو ۵۰۴ GL _ جی ال مدل ۷۳ گمرک داده شده بدون‌نمره ۵۵هزار تومان بفروش میرسد تلفن ۲۳۷۱۷۹
۱_۱

پژو ۴۰۴ مدل ۶۹ سفید رنگ بفروش میرسد تلفن ۲۳۶۲۲۳ و ۳۴۴۰۴۷
۲_۱

پژو ۵۰۴ ال چهار در مدل ۷۶ رنگ سفید کارکرد ۶۱۰۰و فیات‌اس۱۳۱ ،۱۶۰۰،مدل ۷۶ رنگلیموئی کارکرد ۵۰۰۰تلفن ۲۶۱۰۷۳
آ_۶۹۸۵

پژو ۱۹۷۱
اتومبیل پژو سفید رنگ ۵۰۴ معاف از گمرک نمره نشده ۴۰ هزار کیلو متر کار کرد ۴۵ هزارتومان بفروش میرسدتلفن ۶۶۸۹۴۶
۱_۳

پژو ۷۴ جی ال بدون گمرك و بدون نمره قیمت ۱۲ هزار تومان بفروش میرسد۵۳۸۳۵۳

فیات ۱۱۰۰ مدل ۶۶ رادیو پخش استریو ۱۳ هزارتومان ۳۰۴۹۰۶ از ساعت ٤ تا٦
آ_۱۶۳

فیات ۷۴ مدل ۱۲۸ اسپرت ۱۳۰۰ لیموئی بیواسطه خریداریم‌تلفن۸۲۰۷۳۹ ازساعت ۱۲ تا۱٦
۱_۱

فیات لادا مدل ۷۴ _ ۱۲۴ سفید رنگ‌تودوزی‌مشکی کارکرد ۳۹ هزار کیلو متر قیمت۳۸ هزار تومان بابدهی صبح ها تلفن ۷ - ۶۲۴۱۰۲ خانم نیکپور بعد از ظهرها تلفن ۲۶۴۹۶۶

بنز
بنز ۱۹۰ مدل ۶۲ رنگ طوسی روشن موتور تازه تعمیر گیربکس سالم رنگ وتودوزی نو قیمت ۳۵ هزار تومان تلفن ۹۶۱۹۱۶
۲_۱

بنز ۱۹۰ شکاری
مدل ۵۷_ ۲۲۰۰۰ تومان‌تلفن ۷۶۰۳۹۱
۱_۱

تعداد ۲ دستگاه کامیون بنز ۳ تن مدل ۶۸ سردخانه‌دار مسقف که یکی‌دارای تانک‌برظرفیت ۶تن می‌باشد دروضعیت بسیار خوب فوری به فروش می‌رسد ۵ الی۷ بعدازظهر تلفن۳۰۳۰۳۷

موریس
موریس ۱۳۰۰ مدل ۶۹ بعلت‌مسافرت خیلی‌تمیز بفروش میرسد تلفن ۹۷۳۸۱۱

کامارو زرد قناری مدل ۷۵ فرمان هیدرولیک کارکرد ۵۰۰۰ مایل بفروش میرسد تلفن۶۳۷۵۷۵ از ۵ بعد ازظهر به‌بعد

اپل رکورد ۱۹۰۰ مدل۶۸ دنده‌گیربکس تلفن ۵۶۱۱۲۶

اپل ۶۲ مدل ۱۷۰۰ ۱۲ هزار تومان تلفن ۷۵۲۲۹۵

فولکس ۱۳۰۰ مدل ۶۸ رنگ فابریک شیری بدون تصادفی بارادیو و پخش‌سلامت وضعیت بسیار عالی بیواسطه ۲۸۰۰۰ تومان ۷۵۸۲۶۳ و ۷۶۶۳۹۷

فولکس واگن ۱۳۰۰مدل۱۹۷۰ در وضع بسیار خوب برای فروش تلفن ۹۲۷۰۹۱
آ_۳۱۸۴

ولوو ۲۴۴ دولوکس
آخرسال ۷۵ بعلت مسافرت بفروش میرسد ۲۸۶۷۶۶
۱_۲

جیپ
جیپ کالسکه‌ای مدل ۶۸ قیمت ۲۵هزار تومان تلفن ۸۲۲۴۸۳

تاکسی سرویس خط ۲۰۶ مدل ۵۵ فروشی خیابان مخصوص اتومبیل ایران تلفن ۵۴۶۰۴۲

اکازیون استثنائی
فورد کاپری ۲۶۰۰ مدل ۷۲ فوق‌العاده تمیز فروش فوری ۹۷۱۱۹۲

کادیلاک الدورادو کوپه رنگ پوست پیازی مدل ۷۵ کارنکرده و شماره نشده ۱۰ صبح تایک ۵ تا ۸ تلفن ۲۲۵۴۰۶

یکدستگاه وانت جمس مدل ۷۵ بفروش میرسد از ساعت ۸ تا۱۲ تلفن ۹۲۰۱۳۶

دیزل ماک کمپرسی ده چرخ رینگ ۲۴ مدل ۶۸ فوری بفروش میرسد تلفن ۳۱۰۹۷۱ و۶۵۵۴۷۷ و ۶۵۸۹۷۳
۲_۱

پیکان ۵٤ با ضبط رنگ بژ روشن فروشی تلفن ۸۴۷۵۹۱
۲_۱

یکدستگاه پیکان سفید ۵٤۰ کار کرد ۱۸۰۰۰ کیلومتر ،باوسایل اضافی ، بعلت مسافری فوری بدون واسطه بفروش میرسد. بەتلفن۶۴۲۵۸۵ مراجعه‌فرمائید.

یك دستگاه دوج دارت اسپرت مدل ۷۶ به علت مسافرت بفروش‌میرسد تلفن ۸۵۰۳۰۵

فورد
اتومبیل فورد مرکوری ۷۵ بدون گمرك و نمره فروشی‌تلفن ۵۲۵۵۶۵

فورد گراندا
فورد گراندا آلمانی مدل ۷۶ چهار در ٤ سیلندر رنگ سبز متالیک بالوازم اضافی۹صبح الی ۵ بعد ازظهر تلفن۵۳۷۷۳۱
۲_۱

خرید اتومبیل
خرید اتومبیل
اتومبیل‌شمارادرمحل خریداریم ۳۴۷۷۰۵ و ۳۴۲۱۲۴
۱۲_۱

امتیازاتومبیل‌دانشجوئی خریداریم ۸۵۳۹۹۱ و ۸۵۳۹۸۷

فروشگاههای اتومبیل
تاکسی
نقدواقساط
خیابان سپه غربی بین گلکار و وثوق نمایشگاه اتومبیل سپه ۹۵۸۸۳۷ و ۹۵۱۵۷۹

ماشین آلات
بیل
بیل های هیدرولیکی آماده برای اجاره تلفن ۸۵۸۷۸۸

جرثقیل
یکدستگاه جرثقیل ۳تنی تادانا نصب روی‌کامیون ۸۰۸ پلاك‌شخصی کارت ۲تن بفروش می‌رسد جرثقیل پژمان۵۲۱۹۲۵

ماشین ساخت پاکت
سلوفان ورول بر سلوفان جهت فروش ساعت ۹ الی۱۳ تلفن ۳۱۹۵۵۹

شرکت کماترا
فروش و اجاره جرثقیل اسمیت ۱۵ تا ۳۰۰ تن بتونیزاماس OMAS ۵۰۰ و ۷۵۰ لیتری هیدرولیکی باموتوردیزل باتحویل‌فوری‌تاسیسات شن وماسه در ظرفیت های مختلف آماده نصب در تمام نقاط کشور
نماینده‌انحصاری درایران شرکت کماترا جمشید آباد جنوبی ۹۲۷۷۴۸ _ ۹۲۷۲۱۹

کرایه اتومبیل
اتوآسیا
اتومبیلهای تشریفاتی کرایه آخرین سیستم باراننده در ۲٤ ساعت درخدمت شماست تلفن ۷۵۴۹۸۰ و ۷۵۱۶۲۰

اتومبیلهای تشریفاتی کرایه با راننده شبانه روز برای شهر و شهرستان آماده است پارک تاکسی اکسپرس‌تلفن ۶۲۲۲۶۶
۱_۱۰

بتعدادی اتومبیلهای امریکائی ، آلمانی ،ایرانی‌مدل بالا باراننده جهت‌کاردرپارک تاکسی‌اکسپرس تلفن ۶۲۲۲۶۶

آرین تاکسی سرویس
شبانه روزی جهت‌داخل‌وخارج شهربین شاه و آیزنهاور - ۹۳۵۲۴۷

تاکسی سرویس ارابه با راننده و بدون راننده ۹۶۰۳۸۰

جرثقیل و تریلی کمرشکن بابك
۹۷۸۰۸۰ و۹۷۹۰۹۰
به تعدادی اتومبیل با راننده نیازمندیم‌آدرس: خیابان آیزنهاور خیابان کاوه خیابان ساسان پلاك ۷۹

صدیق تاکسی
شبانه‌روزی تلفن . ۲۷۳۶۷۵

ظفرتاکسی سرویس‌تلفن۲۲۳۷۰۶

نیروبار
بارکش‌شهروشهرستان
۳۳۸۸۹۹
۳۴۸۸۹۹

نیروبار
بارکش‌شهروشهرستان
۳۳۸۸۹۹
۳۴۸۸۹۹

برای اتومبیل شما
فروشگاه اتومبیل اسیا
خرید و مروش انواع اتومبیل سیمتری - سه راه کارگران‌تلفن ۵۳۸۷۴۲

فروشگاه جهان
رینگیبیستون و یاطاقان همنوع ماشین ۳۱۹۷۲۶

فروشندگان لوازم فولکس
فروشگاه مهرگان
نماینده رسمی ثابتهاسال‌خیابان قزوین ۵۳۲۴۱۰
اسمعیل نصیریان
۸متری ملت اتوپارت اهواز ۳۰۴۱۸۸
محمد فرجی
اول خیابان قزوین شماره ۲۹۷ ۵۴۳۲۷۸
اکبر اسدی
کوچه ناظم‌الاطباء پاساژ کورش ۳۹۱۵۹۸
علی مجمع صنایع
کوچه ناظم‌الاطباءکوچه نفیسی- ۳۱۵۵۲۴

فروشندگان لوازم بنز
فرامرز بختیاری
خیابان ملت شماره ۱۲۶ - ۳۱۱۹۵۴
محمدعلی قلمبر
اکباتان کوچه بانك صادرات ۲۹۳۵۹۷_ ۳۰۴۰۲۱
سید کاظم مجاهدی
خیابان ملت پاساژ شیرین ۴۹- ۳۱۲۲۶۰
امیر اصلانی
خیابان ملت پاساژ شیرین ۱۹۰ ۳۱۰۸۶۱
محمد فندی دلشاد فدم
خیابان خراسان شرقی ایستگاه خیام ۳۵۵۹۲۱
کرمعلی ویژه
خیابان اکباتان روبروی شرکت جیپ ۳۹۲۲۹۲
فروشگاه معتمد
اکباتان شماره ۱۳۸ - ۲۱۳۴۸۲ و ۳۰۲۹۸۶

فروشندگان لوازم شورلت
کریم فولادی
امیرکبیر شماره۶۶ - ۳۰۳۶۲۰
هوشنگ گوهری
سعدی جنوبی شماره۸۶۲ - ۳۱۹۳۷۲
نعمت‌الله روشن
خیابان ملت شماره۵۷_۳۰۵۴۸۸
محبت‌الله روحانی
امیرکبیر شماره ۷٤ - ۳۱۸۷۷۴
هوشنگ ایزدی
پاساژشیرین‌شماره۲۷ ۳۱۱۴۱۸
هدایت‌الله ناصری
امیرکبیر شماره۱۱۶ - ۳۹۳۸۰۴
حسین صراف‌بیا
ناظم‌الاطباءپاساژتهران۳۰۲۲۶۳
احمد ادیب زاده
اول سعدی جنوبی پلاك۵۸۶۷ ۳۰۲۷۹۶
اکبر اسکوئیان تهرانی
میدان خراسان ۳۵۶۹۰۲
علی اصغر ادیب زاده
امیرکبیر شماره ۹۸ - ۳۹۳۴۸۸

بیمارستان سوانح سوختگی

تعدادی پرستار، بهیارو کمك بهیار را باحقوق و مزایای بسیار خوب استخدام مینماید.

از داوطلبین خواهشمند است در ساعات اداری به کارگزینی بیمارستان واقع در خیابان پهلوی خیابان رشید یاسمی مراجعه نمایند.

آگهی مناقصه

شرکت دخانیات ایران یك دستگاه مشین نظافتی مورد نیاز خودرا از طریق مناقصه خریداری مینماید داوطلبان باید قبلا برای دریافت برگ مشخصات و شرایط مناقصه باداره خرید داخلی این شرکت مراجعه نموده وپیشنهاد خودرا باتوجه بمفاد برگ مشخصات وشرایط مناقصه تهیه وتاساعت ۹ صبح روز ۲۵۳۵/۵/۱۲ باداره دبیرخانه شرکت دخانیات ایران واقع در خیابان ایرانشهر شمالی تسلیم نمایند.

پیشنهاد های رسیده درساعت ده صبح روز ۲۵۳۵/۵/۱۲ در شرکت دخانیات ایران بازوقرائت خواهدشد.

م الف ۹۶۸۹

شرکت دخانیات ایران

آگهی مناقصه

شرکت ملی گاز ایران تهیه و تامین هفت دستگاه اتوبوس کولردار مورد نیاز خود را در منطقه آغاجاری ـ بیدبلند بمناقصه میگذارد.

علاقمندان میتوانند برای کسب اطلاعات بیشتر و شرکت در مناقصه حداکثر تاتاریخ بیست و دوم تیرماه ۲۵۳۵ باداره کل حمل و نقل شرکت ملی گاز ایران واقع در خیابان روزولت میدان ۲۵ شهریور نبش کوچه پاك طبقه چهارم مراجعه و اوراق مناقصه را دریافت دارند.

م الف ۹۲۶۲

(آگهی استخدام)

گارد جاویدان شاهنشاهی بمنظور تکمیل کادر موزیك خود تعدادی از نوجوانان کشور را با شرایط و امتیازات زیر استخدام مینماید.

شرایط :

۱ـ تابعیت دولت شاهنشاهی ایران . متدین بیکی از ادیان (اسلام ، مسیحی ، کلیمی ، زرتشتی)

۲ـ حداقل سن ۱۳ و حداکثر ۱۶ سال تمام

۳ـ حداقل مدرك تحصیلی سوم متوسطه و یا پایان دوره راهنمائی .

۴ـ حداقل قد ۱۵۵ سانتیمتر .

حقوق ومزایا:

الف ـ مدت دوره آموزشگاه ۳ سال در سالهای اول و دوم شبانه‌روزی میباشند.

ب ـ در سال اول از حقوق و مزایای معادل ۸۴۰۰ ریال و در سال دوم از حقوق و مزایای معادل ۱۴۴۰۰ ریال استفاده خواهند نمود و هزینه زیست‌و تغذیه نوجوانان بعهده گارد جاویدان شاهنشاهی خواهد بود

ج ـ درپایان سال سوم بدرجه گروهبان دومی مفتخر و از حقوق و مزایای معادل ۲۱۵۰۰ ریال بهره‌مند میگردند ضمنا علاوه بر حقوق و مزایای یادشده از امتیازات دیگری مانند ۲ ماه حقوق پاداش در سال ـ دفترچه‌خواربار با تخفیف قابل ملاحظه ـ دفترچه بهداشت رایگان به تعداد افراد تحت تکفل ـ دفترچه پس‌انداز بانك سپه که‌ماهیانه برابر مبلغ‌پس‌انداز سهمیه وزارت جنگ بحساب وی منظور که پس از بازخریدی و یا بازنشستگی اندوخته قابل‌ملاحظه‌ای برای پرسنل ذینفع خواهد بود.

د ـ نفراتی‌که درمدت دوره بمرتبه‌اول نائل‌گردند پس‌از اتمام دوره ۳ ساله بمدت سه سال بکشورانگلستان اعزام و پس از طی مدرسه موزیك سلطنتی کشورمزبور بدرجه ستواندومی موزیك مفتخر خواهند شد.

واجدین شرایط همه‌روزه بجز روزهای پنجشنبه‌و تعطیل با دردست‌داشتن شناسنامه عکس‌دار و مدرك تحصیلی و ۶ قطعه عکس ۴×۶ به آجودانی گارد جاویدان شاهنشاهی واقع در تهران ـ پادگان لویزان (شعبه استخدام) مراجعه نمایند.

گارد جاویدان شاهنشاهی

آگهی استخدام

شهردار بندرعباس بمنظور تکمیل کادر پرسنلی خود بافراد مشروحه‌زیر با شرایط و مشخصات ذیل نیاز دارد.

۱ـ تابعیت دولت شاهنشاهی .
۲ـ حداقل سن ۱۸ سال و حداکثر ۴۰ سال .
۳ـ داشتن برگ پایان خدمت زیر پرچم‌یا معافیت دائم .
۴ـ نداشتن سابقه محکومیت جزائی موثر در استخدام .
۵ـ داشتن شرایط لازم‌برای تصدی شغل مربوطه (تحصیل ـ تجربه)
۶ـ داشتن‌صحت مزاج‌و معتادنبودن بمواد مخدر .
۷ـ تعهد انجام خدمت‌در شهرداری.
۸ـ کسانیکه سابقه کار درشهرداری داشته یا از افراد بومی باشندحق‌تقدم دارند .

داوطلبین واجد شرایط میتوانند با در دست داشتن دوقطعه عکس پرسنلی و فتوکپی برگ پایان خدمت و آخرین مدرك تحصیلی و یکبرگ رونوشت شناسنامه همچنین خلاصه سوابق کار حداکثر تا آخر تیرماه ۲۵۳۵ بکارگزینی شهرداری در بندرعباس و یا دفترآب و برق در خیابان آریامهر تهران مقابل خیابان لوس‌آنجلس‌ساختمان دکترعبده طبقه ششم شرکت آب و برق استان ساحلی مراجعه تا ترتیب استخدام‌آنان داده شود

۱ـ ماشین نویس (زن)	۱ نفر
۲ـ منشی (زن)	۱ نفر
۳ـ کارمند دفتری	۴ نفر
۴ـ تکنیسین ساختمانی	۵ نفر
۵ـ راننده پایه دوم و یکم همگانی	۳نفر

شرکت ملی نفت ایران

شرکت ملی نفت ایران

قسمت پخش

قابل توجه مسافران و دارندگان وسائط نقلیه‌ای که‌از طریق جاده چالوس عازم شمال میباشند

بعلت عملیات نوسازی در جایگاه (پمپ بنزین) شرکت ملی نفت ایران واقع در نساء (فاصله حدود۶۰ کیلو متری کرج به سمت چالوس) جایگاه مذکور از تاریخ بیست‌وپنجم تیر ماه ۲۵۳۵ تا اطلاع ثانوی تعطیل خواهد بود.

از عموم کسانی که برنامه‌مسافرت و یا تردد در جاده کرج، چالوس‌دارند تقاضا میشود پیش‌بینی لازم را در این‌باره‌بعمل آورده‌وسوخت موردنیاز خود را قبل‌از حرکت از جایگاه های حوزه کرج یا محدوده تهران تامین فرمایند.

توضیح آنکه جایگاه بعدی درجاده کرج ، چالوس جایگاه مرزن‌آباد می باشد که در ۲۵ کیلو متری شهرستان چالوس قرار دارد .

شرکت ملی نفت ایران

استخدام دانش‌آموز پاسداری و نگهبانی

شرکت ملی نفت ایران برای تامین گارد صنعت نفت به عده‌ای دانش‌آموز بمنظور خدمات پاسداری و نگهبانی با شرایط زیر نیازمند میباشد :

۱ـ ملیت ایرانی
۲ـ متدین بیکی از ادیان (اسلام ـ مسیحی ـ کلیمی ـ زرتشتی)
۳ـ ارائه برگ پایان خدمت وظیفه عمومی
۴ـ حداکثر سن ۲۵ سال (متولدین سال ۱۳۳۰ ببعد)
۵ـ ارائه گواهی نداشتن سوءپیشینه از مقامات دادگستری
۶ـ داشتن بنیه قوی و تندرستی کامل وتناسب‌اندام‌طبق تشخیص‌بهداری شرکت ملی نفت ایران
۷ـ حداقل گواهی‌قبولی ششم ابتدائی (یاپنجم نظام جدید آموزشی)
۸ـ افراد داوطلب که خدمت زیرپرچم خودرادرگاردشاهنشاهی‌بانیروی‌هوابرد انجام داده باشند در صورت شرائط متساوی حق تقدم خواهند داشت .

افراد منتخب برای طی‌دوره‌آموزش چهارماهه به‌آموزشگاه گارد صنعت نفت دراهواز اعزام خواهند شد .

دانش‌آموزان درمدت دوره چهارماهه آموزشی از غذا ومسکن‌وپوشاك‌استفاده مجانی خواهند نمود و ماهانه مبلغی بعنوان کمك هزینه‌دریافت‌خواهندداشت.

در پایان آموزش کسانی که درآزمایشات مربوطه موفق گردند بادرجه نگهبان دومی باستخدام شرکت ملی نفت‌ایران درخواهند آمد و از مزایای آئین نامه استخدامی گاردصنعت‌نفت‌استفاده‌خواهند نمود و در طول اشتغال‌درشرکت ملی نفت ایران از لحاظ مقررات انضباطی و کیفری مشمول قوانین و آئین‌نامه‌های ارتش شاهنشاهی خواهند بود .

دانش‌آموزانی که موفق به‌طی‌دوره‌مزبور نشوند بدون آنکه شرکت ملی نفت ایران هیچگونه تعهدی داشته‌باشد بخدمت آنها خاتمه خواهد داد .

از افراد منتخب قبل از شروع آموزش تعهدات زیراخذخواهد شد .

الف ـ ضمانتنامه‌رسمی بمبلغ ۵۰۰۰۰ ریال (پنجاه هزار ریال) بمنظورتضمین انجام تعهداتی که در قبال شرکت ملی نفت ایران بعهده‌گرفته‌ویاخواهندگرفت.

ب ـ حداقل ده سال خدمت در گارد صنعت نفت .

پ ـ قبول خدمت از لحاظ اجرای مقررات انضباطی و کیفری منطبق باقوانین و آئین‌نامه های ارتش شاهنشاهی .

داواطلبان واجد شرائط میتوانند باهمراه داشتن اصل ویافتوکپی مدارك مربوطه و شناسنامه عکس‌دار و شش قطعه عکس ۴×۶ همه روزه بین‌ساعات ۸ تا ۱۱ صبح غیر از روزهای تعطیل تا ۳۰تیرماه ۲۵۳۵ به‌نشانی زیرمراجعه نمایند .

تهران ـ اداره استخدام وکاریابی شرکت ملی نفت ایران ـ خیابان کاخ شمالی بالاتر ازبلوارالیزابت‌ـشماره۷۶

روزهای آزمایش و مصاحبه درموقع ثبت نام‌باطلاع متقاضیان رسانیده خواهد شد

م الف ۹۵۱۰

سازمان شاهنشاهی خدمات اجتماعی ۱۳۲۶

آگهی پذیرش دستیار

مرکز پزشکی رضاپهلوی برای رشته‌های اورولژی، اعصاب، اطفال، بیهوشی، پاتولژی، جراحی اعصاب، جراحی عمومی، چشم ، داخلی ، رادیولژی، ارتوپدی ، رادیو تراپی ، زنان‌و مامائی از طریق مسابقه کتبی‌و مصاحبه دستیار می ـ پذیرد.

مدارك لازم جهت ثبت نام در مسابقه دستیاری:

۱ـ یکبرگ فتوکپی دیپلم دکترای پزشکی.
۲ـ یکبرگ فتوکپی معافیت از خدمت وظیفه یاگذراندن دوره خدمت سربازی.
۳ـ یکبرگ فتوکپی ویارونوشت شناسنامه.
۴ـ فیش‌بانکی بمبلغ ۱۵۰۰ ریال بحساب شماره۳۶۹۲ بانك ملی شعبه تجریش.

داوطلبان‌با دردست داشتن‌مدارك‌فوق‌میتوانندتاپایان مرداد ماه بمنظور ثبت‌نام بدفتر آموزش مرکز پزشکی رضا پهلوی «تجریش» مراجعه نمایندو یا مدارك خودرا باپست ارسال دارند.

پذیرفته‌شدگان در امتحان ومصاحبه باسمت‌دستیارسال اول دربخشهای مربوطه انجام وظیفه خواهند نمود وورودآنها بسالهای بعد منوط به‌حسن انجام کارو موفقیت در گذراندن شرایط ارتقاء است.

امتحان درروز جمعه ۱۲شهریورماه ۲۵۳۵ ساعت۸صبح در مرکز پزشکی‌رضا پهلوی برگذار میگردد کارت ورودبه جلسه روز پنجشنبه ۱۱شهریورماه توزیع خواهدشد.

دکترحسین قریب
رئیس مرکز پزشکی‌رضا پهلوی

سازمان رادیو تلویزیون ملی‌ایران تعدادی ماشین نویس یك زبانه (فارسی) و دوزبانه (فارسی ولاتین) را به همکاری دعوت میکند.

داوطلبان با برخورداری از حقوق مکفی، محیط کارمناسب ومزایای‌بیمه، بهداشت ، مسکن ، پس‌انداز و بازنشستگی و سایر امکانات رفاهی آینده بهتری‌را برای‌خودتامین‌مینمایند

شرایط داوطلبان

۱ـ حداکثر سن ۲۵سال.
۲ـ دارابودن مدرك تحصیلی دیپلم متوسطه.
۳ـ دارابودن برگ‌خاتمه خدمت یامعافی دائم.
۴ـ عدم اشتغال به‌تحصیل درموسسات آموزشی.
۵ـ تسلط کامل به‌ماشین نویسی .

از داوطلبان واجدشرایط درخواست میشود جهت کسب‌اطلاعات بیشتر وثبت‌نام همراه‌بافتوکپی آخرین مدرك‌تحصیلی ،فتوکپی برگ خاتمه خدمت یامعافی دائم، دوقطعه عکس ۴×۳و فیش بانکی به‌مبلغ ۲۰۰ ریال به‌حساب شماره ۷۱۰ بانك مرکزی ایران «قابل پرداخت در کلیه شعب بانك‌ملی‌ایران » حداکثرتاپایان وقت‌اداری روز چهارشنبه ۳۰ تیرماه ۲۵۳۵به‌امور اداری سازمان رادیو تلویزیون ملی‌ایران واقع در خیابان جردن، نبش‌بلوارناهید مراجعه نمایند.

م الف ۹۶۲۶

۱ـ۳ آ ـ ۱۳۹۳۴

سازمان رادیو تلویزیون ملی ایران

آگهی استخدام

سازمان صنایع نظامی بمنظور تکمیل کادر پرسنلی خود افراد مشروحه زیر را جهت خدمت در تهران بطور رسمی با حقوق مکفی استخدام مینماید.

ردیف	تخصص	مدرك تحصیلی	سایر شرایط
۱	تکنیسین الکترونیك	فوق دیپلم	دارندگان سابقه‌کار ارجحیت دارند
۲	تکنیسین مکانیك	فوق دیپلم	دارندگان سابقه‌کار ارجحیت دارند
۳	تکنیسین برق	فوق دیپلم	دارندگان سابقه‌کار ارجحیت دارند
۴	ماشین‌نویس فارسی	دیپلم طبیعی ، ریاضی ، ادبی	مدرك تخصصی هم داشته باشند
۵	ماشین‌نویس لاتین ویافارسی ولاتین	دیپلم طبیعی ، ریاضی ، ادبی	مدرك تخصصی هم داشته باشند
۶	بایگان و دفتردار	دیپلم طبیعی ، ریاضی ، ادبی	مدرك تخصصی هم داشته باشند

داوطلبین حائز شرایط فوق‌می توانند همه‌روزه باستثنای ایام تعطیل از ساعت۸الی۱۲با دردست‌داشتن عین مدارك تحصیلی وسربازی وتخصصی‌بدفتر اطلاعات‌سازمان صنایع نظامی واقع در سلطنت‌آباد مراجعه نمایند.

م الف ۸۹۰۲۰

سازمان صنایع نظامی

آگهی

پذیرش دانشجو برای تحویل در دوره‌های فوق‌لیسانس علوم‌اداری،مدیریت بازرگانی وحسابداری

دانشکده علوم اداری و مدیریت بازرگانی دانشگاه تهران براساس آئین نامه دوره‌فوق‌لیسانس دانشگاه‌تهران‌برای تحصیل در رشته های علوم اداری ، مدیریت بازرگانی ،حسابداری ازطریق مسابقه‌ورودی تعدادی‌دانشجومیپذیرد

۱ـ لیسانس قابل قبول برای رشته علوم اداری

کلیه فارغ التحصیلان دانشگاه ها و موسسات آموزش عالی که ارزش تحصیلی آنان از نظر علمی‌دارای ارزش لیسانس باشد می‌توانند برای رشته مذکور داوطلب شوند .

۲ـ لیسانس قابل قبول برای رشته مدیریت بازرگانی

داشتن درجه لیسانس از یکی از رشته های علوم اداری و مدیریت بازرگانی ، حسابداری ، اقتصاد ، بانکداری ،بیمه ، مدیریت صنعتی،بازرگانی ومهندسی.

۳ـ لیسانس قابل قبول برای رشته حسابداری

داشتن درجه لیسانس از یکی از رشته های حسابداری ، مدیریت بازرگانی ، مدیریت صنعتی ، اقتصاد ، ریاضیات وعلوم بانکی .

۴ـ داوطلبانی که برای رشته‌ای غیر از رشته تحصیلی دوره لیسانس داوطلب هستنددرصورت‌توفیق در مسابقه ورودی باید تعدادی از واحد های دوره لیسانس را بعنوان (دروس کمبود) برطبق تصمیم‌گروه مربوط انتخاب وبا حداقل میانگین کل (۳)بگذرانند .

۵ـ میانگین قابل قبول

میانگین داوطلبان نباید از (۳)یا معادل آن در نظام های دیگر نمره‌گذاری طبق آئین‌نامه تبدیل‌میانگین سابق به جدید مصوب وزارت علوم و آموزش عالی‌کمتر باشد .

تبصره : فارغ التحصیلان این دانشکده که‌میانگین کل دوره لیسانس آنان از ۳ پائین‌تر و از۲٫۵بالاتر باشدولی میانگین کل دروس مهاد دوره لیسانس آنها از (۳) بالاتر باشد . در صورت موافقت گروه آموزشی مربوط می توانند در مسابقه ورودی شرکت نمایند .

۶ـ مدارك لازم برای نامنویسی

۱ـ اصل دانشنامه لیسانس یا گواهی‌نامه موقت و فتوکپی آن .
۲ـ ریز نمرات دوره لیسانس باقید میانگین کل .
۳ـ سه قطعه عکس ۴×۳که درسال جاری گرفته شده باشد .
۴ـ یکبرگ رونوشت شناسنامه ویافتوکپی آن .

تبصره : فارغ التحصیلان خرداد ماه سال ۲۵۳۵ شاهنشاهی که تحصیلات فوق لیسانس آنها پیوسته باتحصیلات دوره لیسانس باشد بشرط آنکه سن‌آنها از۲۸سال بیشتر نباشد می توانند طبق مقررات از معافیت تحصیلی استفاده نمایند .

۷ـ داوطلبان پس‌ازارائه مدارك واخذ اجازه‌ثبت نام از دانشکده علوم اداری باید مبلغ یکهزار ریال‌بابت ثبت‌نام بحساب ۱۰۸۴ دانشگاه تهران نزدبانك مرکزی ایران که درکلیه شعب بانك ملی‌ایران نیز قابل‌پرداخت است ،واریز نمایند .

مهلت ثبت‌نام وتاریخ امتحان

داوطلبان واجد شرایط دوره های فوق‌لیسانس مذکور درفوق می‌توانند از تاریخ انتشار این آگهی تا حداکثر آخر تیرماه جاری (باستثنای روزهای تعطیل) قبل از ظهر ها از ساعت ۹ تا ۱۱½ به اداره آموزش دانشکده علوم اداری و مدیریت بازرگانی روبروی دانشگاه تهران خیابان فخر رازی مراجعه و ثبت‌نام نمایند . تاریخ برگزاری امتحان مسابقه ورودی روز سه‌شنبه ۲۵۳۵/۵/۱۲ شاهنشاهی ساعت ۸ صبح خواهد بود و داوطلبان می توانند روزدوشنبه۲۵۳۵/۵/۱۱ صبح از ساعت ۹تا ۱۲ وبعداز ظهر از ساعت ۱۶ تا ۱۸ برای دریافت کارت ورود به جلسه امتحان به اداره آموزش دانشکده علوم اداری ومدیریت بازرگانی مراجعه نمایند .

م الف ۹۲۵۷

دانشگاه تهران

دنیای ورزش روزهای شنبه منتشر می‌شود

نیروی دریائی شاهنشاهی

به نیروی دریائی شاهنشاهی بپیوندید و دنیا را سیاحت کنید

آگهی استخدام جهت تکمیل کادر افسری نیروی دریائی شاهنشاهی

نیروی دریائی شاهنشاهی تعدادی دانشجو جهت طی دوره سه ساله دردانشکده افسری نیروی زمینی شاهنشاهی از طریق آزمایش ومعاینات پزشکی با شرایط وامتیازات زیر استخدام مینماید :

الف : حقوق ومزایا

۱ـ داوطلبین پس از احراز موفقیت در آزمایشات و معاینات پزشکی استخدام وجزو سهمیه این نیرو جهت طی دوره بدانشکده افسری نیروی زمینی شاهنشاهی اعزام خواهند گردید .

۲ـ دانشجویان در طول مدت تحصیل تابع دانشکده افسری نیروی زمینی شاهنشاهی بوده و هزینه زیست و پوشاک آنان توسط ارتش شاهنشاهی تامین میگردد .

۳ـ دانشجویان پس از اتمام دوره سه ساله به نیروی دریائی شاهنشاهی معرفی و بدرجه ناوبانی دومی مفتخر می گردند ، سپس بمدت یک سال جهت تکمیل دوره تعیین شده بیکی از کشورهای خارج اعزام خواهند شد .

٤ـ دانشجویان بلافاصله پس از استخدام از حقوق ماهیانه ۹۰۰۰ ریال استفاده خواهند نمود .

٥ـ به فارغ التحصیلان در نیمه اول وآخر سال برابر حقوق ماهانه پاداش تعلق میگیرد.

٦ـ فارغ التحصیلان از مزایای فراوان نظیر پس انداز تامین آتیه بانک سپه ، وام مسکن باشرایط مناسب استفاده از خانه های سازمانی درمان رایگان خود وخانواده تحت تکفل وخرید از فروشگاه های ارتش با تخفیف قابل ملاحظه و غیره بهره مند میشوند .

ب : شرایط

۱ـ تابعیت دولت شاهنشاهی ایران

۲ـ متدین بیکی از ادیان (اسلام ـ مسیحی ـ کلیمی ـ زرتشتی)

۳ـ دارابودن دیپلم کامل متوسطه در یکی از رشته های ریاضی یا طبیعی

٤ـ داشتن حداقل سن ۱۷ سال وحداکثر ۲٤ سال (برای کسانی که خدمت زیر پرچم را انجام داده اند ۲۵ سال)

٥ـ داشتن صحت مزاج به تایید بهداری نیروی دریائی شاهنشاهی

٦ـ موفقیت در آزمایشات دانشکده افسری نیروی زمینی شاهنشاهی

۷ـ نداشتن پیشینه بد

۸ـ نداشتن همسر وافراد تحت تکفل

پ : مدارک موردنیاز

۱ـ یکبرگ فتوکپی دیپلم یا گواهی قبولی ششم متوسطه که بتایید اداره آموزش وپرورش رسیده باشد .

۲ـ دوبرگ فتوکپی یارونوشت شناسنامه

۳ـ سه قطعه ٤ × ۳

داوطلبین جهت کسب اطلاعات بیشتر و ثبت نام می توانند همه روزه باستثنای روز های پنجشنبه وایام تعطیل با دردست داشتن مدارک موردنیاز از ساعت ۸ الی ۱۵ به معاونت پرسنلی نیروی دریائی شاهنشاهی واقع در خیابان سپهبد زاهدی جنب مسجد الرحمن مدیریت استخدام شعبه دانشجویان مراجعه نمایند .

م الف ٦۹۳٤

نیروی دریائی شاهنشاهی

به نیروی دریائی شاهنشاهی بپیوندید و دنیا را سیاحت کنید

آگهی استخدام جهت کادر افسری نیروی دریائی شاهنشاهی

نیروی دریائی شاهنشاهی جهت تکمیل کادر افسری در رشته های تخصصی ناوبری ـ مهندسی و تدارکات دریائی تعدادی داوطلب ازطریق مصاحبه و معاینات پزشکی استخدام مینماید .

الف : حقوق و مزایا:

۱ـ داوطلبین پس از فراگرفتن زبان در مرکز آموزش زبان نیروی دریائی شاهنشاهی جهت طی دوره مربوطه به یکی از کشورهای امریکا، انگلستان، ایتالیا و یا آلمان غربی اعزام میگردند .

۲ـ دانشجویان درطول مدت تحصیل در مرکز آموزش زبان نیروی دریائی شاهنشاهی شبانه روزی بوده و هزینه زیست و پوشاک آنان توسط ارتش شاهنشاهی تامین میگردد .

۳ـ دانشجویان درمدت اقامت در ایران از حقوق ماهیانه ۹۰۰۰ ریال و درخارج ازکشور علاوه برمبلغ فوق ازفوق العاده روزانه بارز خارجی استفاده خواهند نمود.

٤ـ دانشجویان پس ازگذراندن دوره و موفقیت در سال سوم تحصیلی دانشگاه بدرجه ناوبان دومی مفتخر می گردند .

٥ـ به فارغ التحصیلان درنیمه اول وآخر سال برابر حقوق ماهانه پاداش تعلق میگیرد .

٦ـ فارغ التحصیل ازمزایای فراوان نظیر پس انداز تامین آتیه بانک سپه ، وام مسکن باشرایط مناسب ، استفاده از خانه های سازمانی ، درمان رایگان خود و خانواده تحت تکفل وخرید از فروشگاههای ارتش با تخفیف قابل ملاحظه بهره مند میشوند .

ب: شرایط :

۱ـ تابعیت دولت شاهنشاهی ایران

۲ـ حداقل سن ۱۷ سال و حداکثر سن ۲٤ سال (برای کسانی که خدمت زیر پرچم را انجام داده اند حداکثر سن ۲۵ سال)

۳ـ داشتن دیپلم کامل متوسطه در رشته ریاضی با حداقل معدل کتبی ۱۲ ببالا و دیپلم طبیعی با حداقل معدل کتبی ۱٤ ببالا .

٤ـ میانگین معدل های کتبی چهارم، پنجم، و ششم متوسطه ۱۲ ببالا .

٥ـ داشتن صحت مزاج به تایید بهداری نیروی دریائی شاهنشاهی (حداقل قد بایستی ۱٦٥ سانتیمتر باشد)

٦ـ نداشتن پیشینه بد .

۷ـ نداشتن همسر و افراد تحت تکفل

۸ـ متدین بیکی از ادیان (اسلام، مسیحی، کلیمی، زرتشتی)

پ: مدارک موردنیاز

۱ـ یکبرگ فتوکپی کارنامه چهارم و پنجم وششم متوسطه که معدل کتبی ششم در آن قید شده باشد و به تایید اداره آموزش و پرورش رسیده باشد .

۲ـ دوبرگ فتوکپی شناسنامه

۳ـ سه قطعه عکس ٤ × ۳

داوطلبین جهت کسب اطلاعات بیشتر وثبت نام میتوانند همه روزه باستثنای روزهای پنجشنبه و ایام تعطیل با دردست داشتن مدارک موردنیاز از ساعت ۸ الی ۱۵ به معاونت پرسنلی نیروی دریائی شاهنشاهی واقع درخیابان سپهبد زاهدی جنب مسجدالرحمن مدیریت استخدام شعبه دانشجویان مراجعه نمایند .

م الف ٦۹۳۵ ۱ـ۱۰۸۰۷

نیروی دریائی شاهنشاهی

به نیروی دریائی شاهنشاهی بپیوندید و دنیا را سیاحت کنید

آگهی استخدام جهت تکمیل کادر افسری نیروی دریائی شاهنشاهی

نیروی دریائی شاهنشاهی تعدادی داوطلب با شرایط زیر جهت کادر همافری استخدام و برای آموزش به کشور امریکا اعزام مینماید.

۱ـ شرایط

الف : تابعیت دولت شاهنشاهی ایران

ب: متدین بیکی از ادیان (اسلام ـ مسیحی ـ کلیمی ـ زرتشتی)

پ : دارابودن دیپلم کامل متوسطه در یکی از رشته های ریاضی ـ طبیعی وهنرستان در رشته الکترونیک

ت: داشتن حداقل سن ۱۷ سال و حداکثر ۲٤ سال (برای کسانی که خدمت زیر پرچم را انجام داده اند ۲۵ سال تمام می باشد .)

ث: داشتن صحت مزاج و تناسب اندام به تایید بهداری نیروی دریائی شاهنشاهی

ج: نداشتن پیشینه بد

چ: نداشتن همسر وافراد تحت تکفل

ح: شرکت در آزمایشات روانسنجی و استعداد (مواد امتحانی شامل ریاضیات ـ فیزیک وهوش در حدود دوره متوسطه می باشد .)

۲ـ امتیازات

الف : هنرجویان پس از طی دوره آموزش مقدماتی در پایگاه دریائی بندر پهلوی و گذراندن دوره زبان در مرکز آموزش زبان نیروی دریائی شاهنشاهی جهت طی دوره تخصصی به کشور آمریکا اعزام خواهند شد.

ب: هنرجویان در طول مدت تحصیل شبانه روزی بوده و از هزینه زیست ـ پوشاک ـ فوق العاده روزانه خارج از کشور بارز ماهیانه حدود ۷۲۰۰۰ ریال و ماهیانه هنرجویان سال اول ۱۰۵۰۰ ریال و هنرجویان سال دوم از ۱۱۷۵۰ ریال حقوق استفاده خواهند نمود.

پ: هنرجویان پس از موفقیت درآزمایشات نهائی بدرجه همافر سومی مفتخر و ترفیعات بعدی آنها برابر قانون همافری ارتش شاهنشاهی خواهد بود .

ت: فارغ التحصیلان افتخار خدمت در ناو های مدرن نیروی دریائی شاهنشاهی داشته و از پاداش سالیانه ـ پس انداز تامین آتیه ـ منازل سازمانی نیروی دریائی شاهنشاهی ـ درمان رایگان ـ استفاده از فروشگاه های ارتش وسایر تسهیلات کادر نظامی استفاده خواهند نمود .

ث: فارغ التحصیلان ضمن آشنائی با آخرین تحولات علمی و عملی دنیا در صنعت الکترونیک بیش از یکی دوران خدمت خود را برای فراگیری بیشتر و همچنین مأموریت های جدید در کشور های خارج بسر برده و دیدنی های دنیا را سیاحت خواهند نمود .

۳ـ ثبت نام

الف : داوطلبین برای کسب اطلاعات بیشتر و ثبت نام میتوانند همه روزه باستثنای روزهای پنجشنبه وجمعه از ساعت ۸ صبح الی ۱۵ بادر دست داشتن مدارک مشروحه زیر بمدیریت استخدام واقع درخیابان سپهبد زاهدی جنب مسجد الرحمن ساختمان معاونت پرسنلی نیروی دریائی شاهنشاهی مراجعه نمایند .

ب: داوطلبینی که مایلند کتب ثبت نام نمایند میتوانند مدارک مورد نیاز را باپست سفارشی به آدرس مزبور ارسال تاچنانچه واجد شرایط شناخته شدند جهت شرکت درآزمایشات لازمه از آنان دعوت بعمل آید ضمنا دربشت پاکت قید شود مربوط به استخدام همافران

٤ـ مدارک موردنیاز

الف : یک برگ فوکپی دیپلم یاگواهی قبولی ششم متوسطه که به تایید اداره آموزش و پرورش رسیده باشد .

ب: دوبرگ فتوکپی یارونوشت شناسنامه

پ: دوقطعه عکس ٤ × ۳

ت: آدرس کامل باکروکی محل

م الف ۷۹۵۸

صاحبان صنایع وبازرگانان کشور

الاتحاد

تنها مجله عربی زبان ایران از گروه نشریات موسسه اطلاعات

با داشتن نمایندگی در ۱۲ کشور عربی

روزهای شنبه منتشر میشود

نیروی دریائی شاهنشاهی

به نیروی دریائی شاهنشاهی بپیوندید و دنیا را سیاحت کنید

آگهی استخدام جهت کادر خلبانی هلیکوپتر نیروی دریائی شاهنشاهی

نیروی دریائی شاهنشاهی جهت تکمیل کادر افسری خلبانی هلیکوپتر تعدادی دانشجو از طریق معاینات پزشکی ومصاحبه با شرایط و امتیازات زیر استخدام مینماید .

الف : حقوق ومزایا

۱ـ داوطلبین پس از احراز موفقیت در معاینات پزشکی و مصاحبه استخدام سپس جهت فراگرفتن زبان به مرکز آموزش زبان نیروی دریائی شاهنشاهی اعزام وپس از طی دوره آموزش زبان بکشور امریکا اعزام میگردند.

۲ـ داوطلبین در طول مدت تحصیل در مرکز آموزش زبان نیروی دریائی شاهنشاهی شبانه روزی بوده وهزینه زیست و پوشاک آنان توسط ارتش شاهنشاهی تامین میگردد.

۳ـ دانشجویان بلافاصله پس از استخدام در مدت اقامت در ایران از حقوق ماهیانه ۹۰۰۰ ریال و درخارج از کشور علاوه بر مبلغ فوق از فوق العاده روزانه بارز خارجی استفاده خواهند نمود.

٤ـ دانشجویان پس از تکمیل دوره و موفقیت در سال سوم تحصیلی دانشگاه بدرجه ناوبان دومی مفتخر میگردند.

٥ـ به فارغ التحصیلان در نیمه اول و آخر سال برابر حقوق ماهانه پاداش تعلق میگیرد.

٦ـ فارغ التحصیلان از مزایای فراوان نظیر پس انداز تامین آتیه بانک سپه ـ وام مسکن با شرایط مناسب استفاده از خانه های سازمانی ـ درمان رایگان خود و خانواده تحت تکفل و خرید از فروشگاههای ارتش با تخفیف قابل ملاحظه بهره مند میشوند.

ب : شرایط :

۱ـ تابعیت دولت شاهنشاهی ایران.

۲ـ متدین بیکی از ادیان (اسلام ـ مسیحی ـ کلیمی ـ زرتشتی).

۳ـ داشتن حداقل سن ۱۷ سال وحداکثر ۲٤ سال. (برای کسانیکه خدمت زیر پرچم را انجام داده اند ۲۵ سال)

٤ـ دارا بودن دیپلم کامل متوسطه دریکی از رشته های ریاضی یا طبیعی.

٥ـ داشتن صحت مزاج به تایید بهداری نیروی دریائی شاهنشاهی (حداقل قد بایستی ۱٦٥ سانتیمتر باشد)

٦ـ نداشتن پیشینه بد.

۷ـ نداشتن همسر و افراد تحت تکفل.

پ : مدارک مورد نیاز

۱ـ یکبرگ فتوکپی دیپلم یا گواهی قبولی ششم متوسطه که بتایید اداره آموزش و پرورش رسیده باشد.

۲ـ دو برگ رونوشت یا فتوکپی شناسنامه.

۳ـ سه قطعه عکس ٤ × ۳

داوطلبین جهت کسب اطلاعات بیشتر و ثبت نام میتوانند همه روزه باستثنای روزهای پنجشنبه و ایام تعطیل با در دست داشتن مدارک مورد نیاز از ساعت ۸ الی ۱۵ به معاونت پرسنلی نیروی دریائی شاهنشاهی واقع در خیابان سپهبد زاهدی جنب مسجدالرحمن مدیریت استخدام شعبه دانشجویان مراجعه نمایند. م الف ٦۹۸۲

سئوالات امتحانات تجدیدی ششم نهائی و پنجم متوسطه و دوره نظری

تهیه از: صیامی

سئوالات حساب استدلالی

قبل از حل مسائل نکات زیر در مورد بسط اعداد توجه نمائید.

۱- هر عدد را میتوان بصورت مجموع ارزش های نسبی ارقام آن بسط داد باینصورت که ارقام آن را از راست بچپ به ترتیب در قوای صعودی ۱۰ از ۱۰° ببعد ضرب کرده و حاصل ها را بصورت جمع بدنبال یکدیگر نوشت برعکس اگر عددی بسط داده شده باشد میتوان آنرا بصورت بسته عددی نشان داد.

۲- هرگاه بخواهیم یک قسمت K رقمی از سمت راست عددی جدا شود بقیه را در 10^K ضرب کرده و با عدد حذف شده بصورت مجموع مینویسیم و میگوئیم عدد را با استفاده از عده 10^K های آن بسط داده ایم.

۳- هرگاه در عددی جای دو رقم را عوض کنیم عدد باندازه اختلاف آن دو رقم ضربدر اختلاف مرتبه های آنها کوچک یا بزرگ میشود.

صورت مسائل

۱- عددی ٤ رقمی تعیین کنید که ۹ برابر آن مقلوب آن باشد.

۲- در یک عدد ٤ رقمی که در تقسیم بر ۹ باقیمانده ٦ دارد مجموع ارقام عدد را از آن کم کرده و مجموع ارقام عدد حاصل را با آن جمع کرده ایم عدد ۲۵۲۹ حاصل شده عدد اصلی را پیدا کنید.

۳- در یک عدد هشت رقمی سومین رقم از سمت راست برابر ۹ و دومین رقم از سمت چپ برابر ۵ است اگر جای این دو رقم را عوض و عدد حاصل را با عدد مفروض جمع کنیم ۵٤۷۰۳۵۵۲ حاصل میشود عدد مفروض را پیدا کنید.

٤- عددی ٤ رقمی تعیین کنید که مضرب ۵ بوده و اگر اولین رقم سمت چپ آنرا بدست راست منتقل کنیم ۲۸۱۷ واحد بر آن افزوده شود.

۵- تعیین کنید چند عدد ٦ رقمی بصورت $\overline{abcabc}$ وجود دارد که بر ۱۱۷ بخش پذیر است.

٦- در عدد $P=\underbrace{99\ldots98}_{n-1}$ اولا P^2 را بصورت عددی بنویسید. ثانیا n را طوری حساب کنید که مجموع ارقام عدد $N=P^3+2P^2$ برابر ۱۹ گردد.

جواب سئوالات حساب استدلالی

حل مسائل:

۱: $9\times\overline{abcd}=\overline{dcba}$

مقدار $a=1$ میباشد زیرا بازاء کمتر عدد سه رقمی و بازاء بیشتر مقلوب ۵ رقمی میشود و این ممکن نیست.

در نتیجه $d=9$ خواهد شد زیرا باید ۹ برابر آن در سمت راست به $a=1$ ختم شود. پس داریم:

$9(\overline{1bc9})=\overline{9cb1}$

$9(1000+100b+10c+9)=9000+100c+10b+1$

$890b+80=10c \Rightarrow c=89b+8 \Rightarrow \begin{cases} b=0 \\ c=8 \end{cases}$

$N=1089$

۲: اگر تفاضل اولیه را که عددی ٤ رقمی است $\overline{xyzt}$ فرض کنیم داریم:

$\overline{xyzt}+x+y+z+t=2529$

$\overline{xyzt}=2529-(x+y+z+t) \Rightarrow$

$2493<\overline{xyzt}<2529$ (1)

نامساویهای (۱) با توجه به حداقل و حداکثر مقدار مجموع ٤ رقمی نوشته شده و از این نامساویها نتیجه میشود

اگر $y=4$ فرض شود: $\begin{cases} x=5 \\ y=4 \text{ یا } y=5 \end{cases}$

$\overline{24zt}+2+4+z+t=2529$

$11z+2t=133 \Rightarrow z=2k+1 \Rightarrow 22k+11+2t=133$

$11k+t=56 \Rightarrow t=56-11k \Rightarrow \begin{cases} k=5 \\ t=1 \end{cases}$

$\Rightarrow z=11$ غیر قابل قبول

اگر $y=5$ فرض شود $25zt+2+5+z+t=2529$

$11z+2t=22 \Rightarrow t=11k \Rightarrow k=0 \Rightarrow \begin{cases} t=0 \\ z=2 \end{cases}$ $\overline{xyzt}=2520$

$\overline{abcd}-(a+b+c+d)=2520$

حال اگر عدد اصلی $\overline{abcd}$ فرض شود

$\overline{abcd}=2520+(a+b+c+d) \Rightarrow$

$2520<\overline{abcd}<2556 \Rightarrow \begin{cases} a=2 \\ b=5 \end{cases}$

$25cd-(2+5+c+d)=2520 \Rightarrow$

$9c=27 \Rightarrow \boxed{c=3}$

$\overline{253d}=9$ ضرب $+6 \Rightarrow 2+5+3+d=9k+6$

$d=9k-4 \Rightarrow k=1 \Rightarrow d=5$

$\boxed{\overline{abcd}=2535}$

$\overline{a5bcd9ef}+\overline{a9bcd5ef}=54703552$ -۳

$\overline{a9bcd5ef}-\overline{a5bcd9ef}=(9-5)\times(10^6-10^2)=3999600$

$\overline{a5bcd9ef}=\frac{54703552-3999600}{2}=\frac{50703952}{2}$

$\overline{a5bcd9ef}=25351976$

یادآوری: با معلوم بودن مجموع دو مقدار و با توجه به طرز تغییر جای ارقام تفاضل دو مقدار را بدست آوردیم و بکمک مجموع و تفاضل عدد مفروض را که عدد کوچکتر است محاسبه کردیم مخصوصاً عدد جواب مسئله یک عدد ۸ رقمی انتخاب شده که در محاسبه جواب سعی شود که ارقام جواب رقم به رقم پیش بینی شوند و بسادگی طریقه فوق توجه شود.

٤- $\overline{abcd}+2817=\overline{bcda}$

با توجه بمعادله فوق اگر قسمتهای $\overline{bcd}$ و a را با بسط های مناسب در اعداد طرفین رابطه از یکدیگر جدا کنیم خواهیم داشت

$1000a+\overline{bcd}+2817=10\overline{bcd}+a$

$9\overline{bcd}=999a+2817$

$\overline{bcd}=111a+313$

برای اینکه عدد مفروض مضرب ۵ باشد باید برابر صفر یا ۵ و در نتیجه a بایستی برابر ۷ یا ۲ باشد که عدد سمت راست به صفر یا ۵ ختم شود اما بازاء $a=7$ سمت راست عددی ٤ رقمی میشود و قابل قبول نیست پس

$a=2 \Rightarrow \overline{bcd}=222+313=535$

$\boxed{\overline{abcd}=2535}$

۵- $\overline{abcabc}=1000\overline{abc}+\overline{abc}=1001\overline{abc}=7\times11\times13\overline{abc}$

چون سمت راست همواره بر ۱۳ بخش پذیر بوده و ۷ و ۱۱ با ۹ متباین هستند پس برای اینکه عدد مفروض مضرب $117=13\times9$ باشد لازم و کافیست داشته باشیم.

$\overline{abc}=9k$

$100\leq 9k<1000 \Rightarrow 11,000<k<110,000$

و چون k عددی صحیح است پس:

$11<k\leq110$ (1)

تعداد اعداد صحیحی که در نامساویهای (۱) صدق میکند و بعبارت دیگر تعداد جوابهای مسئله $99=110-11=n$ میباشد.

٦- $P=\underbrace{99\ldots98}_{n-1}=10^n-2$

$P^2=10^{2n}-4\times10^n+4=10^n(10^n-4)+4$

$P^2=\underbrace{99\ldots9}_{n-1}\underbrace{600\ldots04}_{n-1}$

$N=P^3+2P^2=P^2(P+2)=P^2\times10^n$

بنابه رابطه فوق N و P^2 از لحاظ مجموع ارقام اختلافی ندارند پس

$\underbrace{9+9+\ldots+9}_{n-1}+6+4=19 \Rightarrow 9(n-1)+10=19 \Rightarrow \boxed{n=2}$

طرح از خوش آهنگ

سئوالات مثلثات ششم ریاضی

۱- معادله را حل کنید و جواب های عمومی را بدست آورید

$\sin2x+\cos2x-\sin2x\cos2x=1$

۲- معادله را حل کنید و جواب های بین صفر و 2π را حساب کنید

$3\sqrt{3}\cos^3x+\sin x=\sin x\cos^2x$

۳- معادله را حل کنید و جواب های حاده آنرا حساب کنید

$2(\sin^3x+\cos^3x)=\sin x+\cos x$

٤- معادله را حل کنید و جواب های عمومی آنرا حساب کنید

$\sin x+\cos x+\sin2x+\cos2x+\cos3x+\sin3x=0$

۵- معادله را حل کنید و جواب بین صفر و 2π را حساب کنید

$\cos^2x+\cos^2 2x+\cos^2 3x=\frac{3}{2}$

٦- معادله را حل کنید و جواب های حاده را حساب کنید.

$\sqrt{3}(\cos^4x-\sin^4x)=3\sin2x$

۷- معادله را حل کنید و جواب های عمومی را بدست آورید

$\sin^6x+\cos^6x=\frac{1}{4}$

۸- معادله را حل کنید و جواب های بین صفر و 2π را بدست آورید

$2\sin3x\sin x=1$

جواب سئوالات مثلثات ششم ریاضی

حل مسئله اول $\sin2x+\cos2x-\sin2x\cos2x=1$

ابتدا عدد (۱) بطرف چپ می بریم

$\sin2x+\cos2x-\sin2x\cos2x-1=0$

حالا دسته بندی میکنیم.

$\sin2x(1-\cos2x)-(1-\cos2x)=0$

$(1-\cos2x)(\sin2x-1)=0$

$1-\cos2x=0 \Rightarrow \cos2x=1 \Rightarrow 2x=2k\pi \Rightarrow \boxed{x=k\pi}$

$\sin2x-1=0 \Rightarrow \sin2x=1 \Rightarrow 2x=2k\pi+\frac{\pi}{2} \Rightarrow \boxed{x=k\pi+\frac{\pi}{4}}$

حل مسئله دوم

$3\sqrt{3}\cos^3x+\sin x=\sin x\cos^2x$

کلیه جملات را بیکطرف میبریم.

$3\sqrt{3}\cos^3x+\sin x-\sin x\cos^2x=0$

و حالا از $\sin x$ فاکتور میگیریم.

$3\sqrt{3}\cos^3x+\sin x(\underbrace{1-\cos^2x}_{\sin^2x})=0$

$3\sqrt{3}\cos^3x+\sin^3x=0$

$\sin^3x=-3\sqrt{3}\cos^3x$

میتوان دو طرف معادله را به $\cos^3x\neq0$ تقسیم نمود

$\frac{\sin^3x}{\cos^3x}=\frac{-3\sqrt{3}\cos^3x}{\cos^3x}$

بجای $3\sqrt{3}$ میتوان $(\sqrt{3})^3$ قرار داد

$tg^3x=-3\sqrt{3}$

$tg^3x=(-\sqrt{3})^3$

حالا از دو طرف معادله کعب میگیریم

$tg x=-\sqrt{3} \Rightarrow tg x=-tg\frac{\pi}{3}$

$tg x=tg(-\frac{\pi}{3}) \Rightarrow x=k\pi-\frac{\pi}{3}$

$\Rightarrow k=0$

پس $\rightarrow$ جواب قابل قبول نیست

$k=1 \Rightarrow x=\frac{2\pi}{3}$

$k=2 \Rightarrow x=\frac{5\pi}{3}$

جواب قابل قبول نیست $k=2$

حل مسئله سوم

$2(\sin^3x+\cos^3x)=\sin x+\cos x$

طرف اول را بموجب اتحاد

$a^3+b^3=(a+b)(a^2-ab+b^2)$

تجزیه میکنیم

$2(\sin x+\cos x)(\sin^2x+\cos^2x-\sin x\cos x)=\sin x+\cos x$

$2(\sin x+\cos x)(1-\sin x\cos x)-(\sin x+\cos x)=0$

$(\sin x+\cos x)[2(1-\sin x\cos x)-1]=0$

$(\sin x+\cos x)(2-2\sin x\cos x-1)=0$

$(\sin x+\cos x)(1-\sin2x)=0$

$\sin x+\cos x=0 \Rightarrow \sin x=-\cos x \Rightarrow \div\cos x$

$\frac{\sin x}{\cos x}=-\frac{\cos x}{\cos x} \Rightarrow tg x=-1$

$\Rightarrow \boxed{x=k\pi-\frac{\pi}{4}}$

برای تعیین جوابهای حاده میگوئیم $x=k\pi-\frac{\pi}{4}$

ریشه حاده ندارد

$1-\sin2x=0 \Rightarrow \sin2x=1 \Rightarrow 2x=2k\pi+\frac{\pi}{2}$

تنها ریشه حاده $\boxed{x=k\pi+\frac{\pi}{4}} \rightarrow x=\frac{\pi}{4}$

حل مسئله چهارم

$\sin x+\cos x+\sin2x+\cos2x+\sin3x+\cos3x=0$

$(\sin3x+\sin x)+\sin2x+(\cos3x+\cos x)+\cos2x=0$

اول مرتب نمودیم. سپس تبدیل به حاصلضرب میکنیم

$2\sin\frac{3x+x}{2}\cos\frac{3x-x}{2}+\sin2x+2\cos\frac{3x+x}{2}\cos\frac{3x-x}{2}+\cos2x=0$

$2\sin2x\cos x+\sin2x+2\cos2x\cos x+\cos2x=0$

$2\sin2x(\cos x+\frac{1}{2})+2\cos2x(\cos x+\frac{1}{2})=0$

$2(\cos x+\frac{1}{2})(\sin2x+\cos2x)=0$

$\cos x+\frac{1}{2}=0 \Rightarrow \cos x=-\frac{1}{2} \Rightarrow \cos x=\cos\frac{2\pi}{3}$

$\alpha = 2K\pi \pm \frac{2\pi}{3}$

$\sin 2\alpha + \cos 2\alpha = 0$

$\sqrt{2}\sin(2\alpha + \frac{\pi}{4}) = 0 \rightarrow 2\alpha + \frac{\pi}{4} = K\pi$

$\alpha = \frac{K\pi}{2} - \frac{\pi}{8}$

حل مسئله پنجم :

$\cos^2 2\alpha + \cos^2 2\alpha + \cos^2 3\alpha = \frac{3}{2}$

بجای هریك ازکسینوسهای فوق مساوی آنرابرحسب کسینوس کسینوس دوبرابرکمان اروی فرمول

$\cos^2\alpha = \frac{1+\cos 2\alpha}{2}$

قرارمیدهیم .

$\frac{1+\cos 2x}{2} + \frac{1+\cos 4x}{2} + \frac{1+\cos 6x}{2} = \frac{3}{2}$

$x + \cos 2x + x + \cos 4x + x + \cos 6x = 3$

مرتب می نویسیم

$\cos 6x + \cos 2x + \cos 4x = 0$

$2\cos\frac{6x+2x}{2}\cos\frac{6x-2x}{2} + \cos 4x = 0$

$2\cos 4x\cos 2x + \cos 4x = 0$

$\cos 4x(2\cos 2x + 1) = 0$

$\cos 4x = 0 \Rightarrow 4x = K\pi + \frac{\pi}{2}$

$x = \frac{K\pi}{4} + \frac{\pi}{8} \Rightarrow$ (0 و 2π)

K	x	K	x
		0	$\frac{\pi}{8}$
4	$\frac{9\pi}{8}$	1	$\frac{3\pi}{8}$
5	$\frac{11\pi}{8}$	2	$\frac{5\pi}{8}$
6	$\frac{13\pi}{8}$	3	$\frac{7\pi}{8}$
7	$\frac{15\pi}{8}$		

حل مسئله ششم

$\sqrt{2}(\cos^4 x - \sin^4 x) = 2\sin 2\alpha$

$\sqrt{2}(\cos^2 x - \sin^2 x)(\cos^2 x + \sin^2 x) = 2\sin 2\alpha$

$\sqrt{2}(\cos^2 x - \sin^2 x) \times 1 = 2\sin 2\alpha$

$\sqrt{2}\cos 2x = 2\sin 2x$

$\div \cos 2x$

$\frac{\sqrt{2}\cos 2x}{\cos 2x} = \frac{2\sin 2x}{\cos 2x}$

$\sqrt{2} = 2\tg 2x$

$\tg 2x = \frac{\sqrt{2}}{2}$

$\tg 2x = \tg\frac{\pi}{6}$

$2x = K\pi + \frac{\pi}{6}$

$x = \frac{K\pi}{2} + \frac{\pi}{12}$

(0 و $\frac{\pi}{2}$)

K	x
0	$\frac{\pi}{12}$
1	

حل مسئله هفتم

$\sin^2 x + \cos^2 x = \frac{1}{4}$

$(\sin^2 x + \cos^2 x)^2 - 2\sin^2 x\cos^2 x(\sin^2 x + \cos^2 x) = \frac{1}{4}$

$1 - 2\sin^2 x\cos^2 x = \frac{1}{4}$

در طرف را در ۴ ضرب میکنیم

$4 - 12\sin^2 x\cos^2 x = 1$

$3 - 12\sin^2 x\cos^2 x = 0$

$1 - 4\sin^2 x\cos^2 x = 0$

$\sin^2 2\alpha = 2\sin^2\alpha\cos^2\alpha$ موجب فرمول

پس $\sin^2 2\alpha = 4\sin^2\alpha\cos^2\alpha$

$1 - \sin^2 2\alpha = 0$

$\cos^2 2\alpha = 0 \overset{\text{جذر}}{\Longrightarrow} \cos 2\alpha = 0$

$2x = K\pi + \frac{\pi}{2}$

$x = \frac{K\pi}{2} + \frac{\pi}{4}$

حل مسئله هشتم

$2\sin 3x\sin x = 1$

طرف اول بکمك فرمول

$\sin a\sin b = \frac{1}{2}[\cos(a-b) - \cos(a+b)]$

به مجموع جبری کسینوسهای دو کمان تبدیل میکنیم

$2\times\frac{1}{2}[\cos(3x - x) - \cos(3x + x)] = 1$

$\cos 2x - \cos 4x = 1$

چون $\cos 2x$ پس بجای $\cos 4x$ مساوی آنرابرحسب $\cos 2x$ میگذاریم

$\cos 2x - (2\cos^2 2x - 1) = 1$

$\cos 2x - 2\cos^2 2x + 1 = 1$

$\cos 2x - 2\cos^2 2x = 0$

$\cos 2x(1 - 2\cos 2x) = 0$

$\cos 2x(1 - 2\cos 2x) = 0$

$\cos 2x = 0 \Rightarrow 2x = K\pi + \frac{\pi}{2} \Rightarrow \boxed{x = \frac{K\pi}{2} + \frac{\pi}{4}}$

K	x
0	$\pi/4$
1	$\frac{3\pi}{4}$
2	$\frac{5\pi}{4}$
3	$\frac{7\pi}{4}$

$1 - 2\cos 2x = 0$

$\cos 2x = \frac{1}{2} \Rightarrow \cos 2x = \cos\frac{\pi}{3} \Rightarrow 2x = 2K\pi \pm \frac{\pi}{3}$

$\boxed{x = K\pi \pm \frac{\pi}{6}}$

اگر $x = K\pi + \frac{\pi}{6} \Rightarrow$

$\begin{cases} K=0 \Rightarrow x = \frac{\pi}{6} \\ K=1 \Rightarrow x = \frac{7\pi}{6} \\ K=2 \end{cases}$ درقاصله قرار ندارد

اگر $x = K\pi - \frac{\pi}{6} \Rightarrow$

$\begin{cases} K=0 & \text{درقاصله قرار ندارد} \\ K=1 \Rightarrow x = \frac{5\pi}{6} \\ K=2 \Rightarrow x = \frac{11\pi}{6} \\ K\neq 2 \end{cases}$

دانش آموزان محترم فرمول های زیر را احاطه رسمایید فرمول‌های تبدیل حاصلضرب وحط مثلثاتی به مجموع یاتفاضل

$\cos a\cos b = \frac{1}{2}[\cos(a+b) + \cos(a-b)]$

$\sin a\sin b = \frac{1}{2}[\cos(a-b) - \cos(a+b)]$

$\sin a\cos b = \frac{1}{2}[\sin(a+b) + \sin(a-b)]$

$\cos a\sin b = \frac{1}{2}[\sin(a+b) - \sin(a-b)]$

طرح از محمدتقی پوربهلول

سئوالات هندسه برای کلاسهای دوم نظری فیزیك ریاضی

مساله ۱ - متوازی الاضلاع $ABCD$ را در نظر میگیریم از رئوس A خطی رسم میکنیم که قطر BD یا امتداد آنرا در نقطه‌ای مانند E و خطوط BC و CD یا امتداد آنها را در نقاط F و G قطع کند ثابت کنید $EA^2 = EF \cdot EG$

مساله ۲ - سه خط متقارب Ox و Oy و Oz مفروضند ثابت کنید که اگر نقطه‌ای مانند M روی Ox حرکت کند نسبت فاصله آن از خط Oy بفاصله آن از خط Oz همیشه ثابت است

مساله ۳ - دو نقطه A و B را در نظر میگیریم و از نقطه O محل تلاقی دو وتر آن خطی بموازات دو قاعده آن رسم میکنیم فصل مشترك این خط را با دو ساق دو نقطه M و N میسازیم ثابت کنید $OM = ON$

مساله ۴ - طول قاعده دو نقطه $AB = 8$ و $CD = 3$ و طول ساقهای آن $AD = 4$ و $BC = 5$ میباشد مطلوبست محاسبه اضلاع مثلثی که راس آن محل تلاقی امتدادساقهای این دو نقطه و قاعده آن قاعده کوچك دو نقطه باشد و نوع مثلث را تعیین کنید

مساله ۵ - مثلث ABC را در نظر میگیریم از نقطه M واقع برضلع BC خطی بموازات میانه AD رسم میکنیم فصل مشترك این خط را با خطوط AB و AC یا امتداد آنها N و P مینامیم ثابت کنید وقتی نقطه M روی ضلع BC تغییرمکان دهد مجموع $MN + MP$ ثابت میماند.

جواب سئوالات هندسه برای کلاسهای دوم نظری فیزیك ریاضی

حل مساله ۱ -

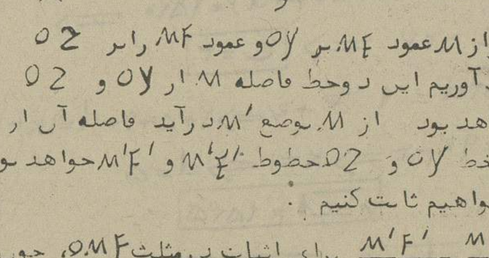

در مثلث ADE چون $AD \parallel BF$ است پس طبق قضیه طالس داریم $\frac{AE}{EF} = \frac{ED}{EB}$ (۱) و در مثلث EDG، $AB \parallel DG$ پس داریم $\frac{DE}{EB}$ و $\frac{EG}{EA}$ (۲)

یك طرف دو تناسب فوق برابرند پس نتیجه -

$AE^2 = EF \times EG$ یا $\frac{AE}{EF} = \frac{EG}{EA}$

حل مساله ۲ -

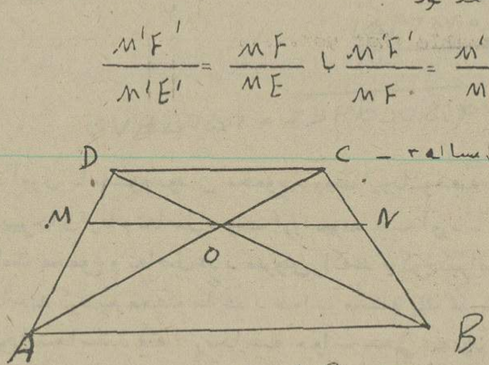

اگر از M عمود ME بر Oy و عمود MF بر OZ فرود آوریم این دو خط فاصله M از Oy و OZ خواهد بود از M وضع M' در آید فاصله آن از دو خط Oy و OZ خطوط $M'E'$ و $M'F'$ خواهد بود میخواهیم ثابت کنیم :

برای اثبات در مثلث OMF، چون $M'F' \parallel MF$ میدانیم $\frac{M'F'}{MF} = \frac{OM'}{OM}$ (۱) و در مثلث OME چون $M'E' \parallel ME$ پس داریم

$\frac{M'E'}{ME} = \frac{OM'}{OM}$ (۲)

مناسبات (۱) و (۲) در یك طرف مساویند نتیجه خواهد بود

$\frac{M'F'}{MF} = \frac{M'E'}{ME}$ یا $\frac{M'F'}{M'E'} = \frac{MF}{ME}$

حل مساله ۳ -

در مثلث ABC، $MN \parallel AB$ پس داریم

$\frac{CN}{BC} = \frac{CM}{AB}$ (۱)

در مثلث ABD، $OM \parallel AB$ پس داریم

$\frac{DM}{DA} = \frac{OM}{AB}$ (۲)

از طرفی طبق قضیه طالس داریم $\frac{MD}{MA} = \frac{NC}{NB}$

یا ترکیب به نسبت میکنیم $\frac{DM}{DM+MA} = \frac{NC}{CN+NB}$

یا $\frac{DM}{DA} = \frac{CN}{CB}$ پس ملاحظه میشود در یك طرف تناسبات (۱) و (۲) برابرند نتیجه $\frac{CM}{AB} = \frac{ON}{AB}$

چون صورتها برابرند پس $OM = ON$

حل مساله ۴ -

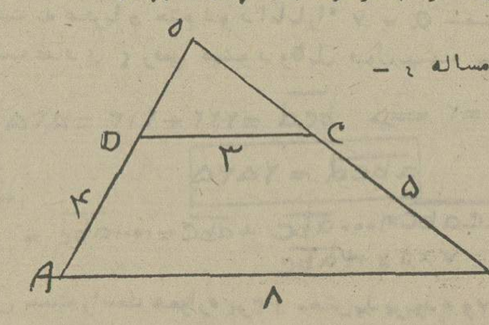

میخواهیم طول اضلاع مثلث ODC را حساب کنیم چون $DC \parallel AB$ پس داریم

$\frac{CD}{AB} = \frac{OC}{OB} = \frac{OD}{OA}$ اندازه عددی آنها را فرامیدهیم

$\frac{OD}{OD+4} = \frac{OC}{OC+5} = \frac{3}{8}$

$8OC = 3OC + 15$ $\quad$ $8OD = 3OD + 12$

$5OC = 15$ $\quad$ $5OD = 12$

$OC = 3$ $\quad$ $OD = \frac{12}{5} = 2/4$

پس اضلاع مثلث OCD عبارتند $DC = 3$ و $OC = 3$ و $OD = 2/4$ یعنی مثلث متساوی‌الساقین است.

سئوالات ریاضیات نوین دوم نظری

طرح از محمدرضا نوائی

۱) ثابت کنید $R = \{(x,y) / x \leq y\}$ یك ترتیب است

۲- کلاس هم ارزی را بصورت مقدار ریاضی تعریف کنید

۳- اگر f $R \longrightarrow R$ بصورت $f(x) = x^2$ و g $R^+ \longrightarrow R^+$ بصورت $g(x) = \sqrt{x}$ تعریف شوند آیا f و g معکوس یکدیگرند.

۴- رابطه زیر را طریق عضو گیری ثابت کنید

$(A-B)\times C \subseteq A\times C - B\times C$

۵- معادله ماتریسی زیر را حل کنید.

$2X + 3\begin{bmatrix} 1 & -1 \\ 2 & -3 \end{bmatrix} + \begin{bmatrix} 1 & 0 \\ 0 & 1 \end{bmatrix} = X$

جواب سئوالات ریاضیات نوین دوم نظری

۱) انعکاسی $(x,x) \in R \Longrightarrow x \leq x$

۲) $(x,y) \in R, (y,x) \in R$

$\Downarrow \quad \Downarrow$

$x \leq y \quad , \quad y \leq x \Longrightarrow x = y$ متقارن

۳) $(x,y) \in R, (y,z) \in R$

$\Downarrow \quad \Downarrow$

$x \leq y \quad , \quad y \leq z \Longrightarrow x \leq z \Longrightarrow (x,z) \in R$ متعدی

R یك ترتیب است $\Longrightarrow$ ۱ و ۲ و ۳

۲) اگر $A \neq \Phi$ و $a \in A$ باشد کلاس هم ارزی را بصورت زیر تعریف میکنیم

$[a] = \{x / a \in A, x \simeq a\}$

مقصود از رابطه ($\simeq$) عبارت است از رابطه هم ارزی یعنی خصوصیات انعکاسی و متقارنی و متعدی را داشته باشد

۳) کوئیم f و g معکوس یکدیگرند اگر $f(a) = b \Leftrightarrow g(b) = a$

و آنگاه مینویسیم $f^{-1} = g$

۱) $f(a) = b \Rightarrow g(b) = a$

$f(a) = a^2 = b$ فرض

$g(b) = \sqrt{b} = \sqrt{a^2} = a \Rightarrow g(b) = a$

۲) $g(b) = \sqrt{b} = a$ فرض

$f(a) = a^2 = (\sqrt{b})^2 = b \Rightarrow f(a) = b$

پس g و f معکوس یکدیگرند و داریم $g(x) = f^{-1}(x)$

$(A-B)\times C \overset{??}{\subseteq} A\times C - B\times C$ (۴

$(x,y) \in (A-B)\times C \Rightarrow \begin{cases} x \in A-B \\ y \in C \end{cases} \Rightarrow \begin{cases} x \in A, x \notin B \\ y \in C \end{cases} \Rightarrow$

$x \in A, y \in C$ و $x \notin B, y \in C \Rightarrow$

$(x,y) \in A\times C, (x,y) \notin B\times C \Rightarrow$

$(x,y) \in A\times C - B\times C \Rightarrow$

$(A-B)\times C \subseteq A\times C - B\times C$ (۵

$2X + \begin{bmatrix} 1 & -2 \\ 4 & 9 \end{bmatrix} + \begin{bmatrix} 1 & 1 \\ 0 & 1 \end{bmatrix} = X$

$2X + \begin{bmatrix} 2 & -2 \\ 8 & 10 \end{bmatrix} = X \Longrightarrow$

$2X - X = -\begin{bmatrix} 2 & -2 \\ 8 & 10 \end{bmatrix} \Rightarrow X = \begin{bmatrix} -2 & 2 \\ -8 & -10 \end{bmatrix}$

مؤسسه ملی زبان — سئوالات اساسی اعزام دانشجو به خارج

سئوالات انگلیسی

MARK THE CORRECT ANSWERS

1. You should be careful not to .... many details. No one likes those who tell even the simplest story at great length.
   a) leave out/too b) put in/too
   c) leave out /so d) put in/great

2. An orange can be very.....on a hot day.
   a) refreshing b) refreshment
   c) refreshed d) refreshen

3. David plays a game of football..... Saturday afternoons.
   a) on the most b) on most
   c) in the most d) in most

4. How long is it....you....saw him.
   a) since/the last b) for/the last
   c) since/last d) for/last

5. .....the topic he intends to discuss, the writer must next choose the way he is going to treat the topic.
   a) After he had decided
   b) Before he decided
   c) As soon as he had decided
   d) Having decided

6. .....unless he has called on his brother.
   a) He is on his way to school
   b) He will stop the car
   c) He would be here soon
   d) He could arrive on time

7. A : ----------
   B : Yes, he is, isn't he?
   a) Your brother isn't a doctor.
   b) Jack isn't to come back by next Friday.
   c) Bob goes to the same school as your brother.
   d) John is a nice boy.

8. His father agreed to.....him.. ...the car on condition that he promised to drive carefully.
   a) letting/have b) let/have
   c) letting/to have d) let/to have

9. Rome.....is known as the Eternal City.
   a) which is built on seven hills
   b) , which is built on seven hills,
   c) that is built on seven hills
   d) , that is built on seven hills,

10. This is the street.....we used to live.
    a) which b) that
    c) where d) ——

11. How was it that you didn't see him..... the set? Well, I was busy.....another customer.
    a) taking/serve b) took/serve
    c) took/serving d) take/serving

12. Your.....here has.....to do with my coming home late.
    a) staying/nothing b) stay/nothing
    c) staying/anything d) stay/anything

13. He.....a word of thanks, but she didn't even..... .
    a) wished for/frown b) hoped for/smile
    c) wished/grin d) hoped/laugh

14. Please, remember.....your feet before coming in.
    a) cleaning b) to clean
    c) having cleaned d) Both a and b

15. You are to take this home.
    This ..... .
    a) is being taken home
    b) are to be taken home
    c) is taken home
    d) is to be taken home

16. His....don't know what to do with this child; he .....habitually.
    a) teacher/lies
    b) friends/lie
    c) parents/lies
    d) neighbours/lie

17. He generally.....to our house in the mornings but this morning he.....his parents in the country.
    a) comes/is visiting b) came/visited
    c) would come/has visited
    d) is coming/is visiting

18. I am going to.....you some good..... .
    a) make/advice b) give/advices
    c) give/advice d) make/advices

19. They....that bridge for over a year and it ..... isn't finished.
    a) have built/still
    b) have been building/still
    c) are building/yet
    d) would be building/yet

20. If he obeyed what he had been told, he would feel better..... .
    a) much quickly b) very quickly
    c) too quickly d) much quick

21. Having been discussing the matter for five hours, the members demanded that the meeting.....stopped.
    a) must be b) has to be
    c) be d) was

22. She is one of the girls who.....always late at the office.
    a) is b) was
    c) are d) should be

23. .....Egypt and.....Sudan are two African countries.
    a) The/.... b) ..../....
    c) The/the d) ..../the

24. If he had driven more carefully, he..... so sorry now.
    a) wouldn't have been
    b) couldn't have been
    c) shouldn't have been
    d) wouldn't be

25. Tom is such a boy that he does everything except.....fun of his fellow students.
    a) to make b) making
    c) make d) to have made

26. I think it is quite reasonable that you..... invite her to the party.
    a) must b) ought
    c) should d) need

27. John, whom I thought.....my most sincere friend, betrayed me in the end.
    a) is b) was
    c) to be d) had been

28. Why do you always think it is the assistant.....is responsible..... the headmaster?
    a) who/for
    b) that/to
    c) who/to
    d) that/for

29. She.....for her pen for half an hour when she discovered she.....it in her hand-bag all the time.
    a) had been looking/had had
    b) had looked/had
    c) was looking/had had
    d) has been looking/has had

30. She is.....the impression that you have told her a lie.
    a) over b) below
    c) above d) under

31. .....you had five minutes to....., what would you do?
    a) If/waste
    b) On condition that/spare
    c) Supposing/spare
    d) Although/waste

32. I can't tell you.....the moment but if you will wait I'll let you know....a few minutes.
    a) at/by
    b) in/in
    c) at/in
    d) at/by

33. A bat is one of those animals that..... and ..... .
    a) sleeps at day/flies at night
    b) sleeps by day/flies by night
    c) sleep by day/fly by night
    d) sleep at day/fly at night

34. Part of the year I have been.....work and part .....work.
    a) in/out
    b) out/in
    c) in/out of
    d) out of/out of

35. Did the police check the house of the man .....? Yes, they made a very careful and .....search of his house.
    a) room-to-room / room-by-room
    b) room-by-room / room-into-room
    c) room-by-room / room-to-room
    d) room-in-room / room-to-room

36. He is extraordinarily clever..... mimicking..... .
    a) at/others b) in/other
    c) at/another d) in/others

37. You must wrap.....the.....carefully if you don't want the contents to get broken.
    a) up/tie b) down/box
    c) down/suitcase d) up/parcel

38. You can have this book when I am..... with it.
    a) over b) up
    c) through d) under

39. He kept walking.....in the room thinking of his future plans.
    a) through and through
    b) in and out
    c) over and over
    d) to and fro

40. Twenty-four.....three is seventy-two.
    a) divided by b) plus
    c) minus d) multiplied by

41. He.....himself in the chair and started .....over the pages of the book.
    a) sat/turning b) set/turning
    c) seated/turning d) put/to turned

42. To.....up for the damage I have.....I will pay you ten dollars.
    a) make/done b) make/made
    c) do/done d) do/made

43. He.....no notice of the explanations you ..... .
    a) gave/gave b) gave/took
    c) took/took d) took/gave

44. Don't let him....that book; I am still reading it.
    a) take b) bring
    c) carry d) fetch

45. He is.....to be deceived.
    a) clever enough b) so clever
    c) too foolish d) foolish enough

COMPREHENSION

Mary sat at her bedroom window, where she now spent most of her time. She felt ill. She had been sick in church that morning, and her head and body ached. Now, as she sat with her head in her hands, looking out upon the quiet town, she wondered whether it was in her power to hold out for the two days that now remained before Denis was to take her away.

Her baby was due to be born in less than two months' time, and recently she had been forced to tighten her clothes in order to hide her condition from the cold eye of her father. Although this caused her a good deal of pain, she had managed by a great effort to appear cheerful, but the last three months had passed more slowly than all the years of her life.

As she looked out of the window, thinking of all she had suffered, the front gate swung slowly shut, as though pushed by an unseen hand. A heap of dead leaves was suddenly blown into the air. The sky darkened and seemed to drop nearer to the earth. The front gate swung again. The long grass in the field opposite began to wave. Then suddenly the silence was broken by the sound of thunder over the distant hills.

46. Mary felt ill because.....
    a) she had to stay in her father's house.
    b) she had been to church that morning.
    c) she was pregnant.
    d) the last three months had passed more slowly.

47. Mary had to put up with living in her father's house....
    a) for two more decades.
    b) for another two days
    c) on her free will
    d) because it was to her benefit

پاسخ سئوالات انگلیسی

KEY TO ANSWERS

1-b	2-a	3-b	4-c	5-d	6-a
7-d	8-a	9-b	10-c	11-d	12-a
13-b	14-b	15-d	16-c	17-a	18-c
19-b	20-d	21-c	22-c	23-d	24-d
25-c	26-c	27-c	28-b	29-a	30-d
31-c	32-c	33-c	34-c	35-c	36-a
37-d	38-c	39-d	40-d	41-c	42-a
43-d	44-a	45-d	46-c	47-b	

بمناسبت سالروز تاسیس بانک تعاون کشاورزی ایران در ۲۵ تیرماه

بانک تعاون کشاورزی در خدمت

بانک تعاون کشاورزی موفقیت برنامه‌های اصلاحات ارضی را تضمین کرد. چرا بزرگترین بانک ایران برای شهرنشینان ناشناس مانده‌است؟

درست ۴۳ سال قبل یعنی در ۲۰ تیر ماه ۲۴۹۲ شاهنشاهی (۱۳۱۲ شمسی) ـ اعلیحضرت رضا شاهکبیر، بانک تعاون کشاورزی ایران رادرگوشه‌ای‌ازحیاط بانک ملی رسما گشودند . بنیانگذار ایران نو در آیین گشایش این بانک که در آن زمان بانک فلاحتی و صنعتی نامیده میشد چنین فرمودند.

« امروز بانک فلاحتی را رسما افتتاح می کنمو خیلی خوشوقتم که یک موسسه دیگربر موسسات مملکت افزوده میشود. البته باید امیدوار باشیم که یک روز هم بانک فلاحتی‌راببینیم که موسسات‌مفصل، عمارتهای عالی،سالنهای بزرگ ومجلل داشته باشد ، حال ابتدای امر است وتازه قدم اولی است که برای تاسیس بانک فلاحتی برداشته شده .این است که نباید از کوچکی و عدم تناسب و سادگی‌این‌سالن تعجبکرد هرموسسه‌ای اول کوچک است و بعد مفصل وبزرگ می شود .

مگر اینطور نیست؟ انشاءالله بزودی این موسسه بزرگ و آبرومند میشود. بانکملی هم روزی که افتتاح شدکوچک ومحدود بود و به تدریج بزرگ شدو توسعه واهمیت پیدا کرد و بازهمبزرگتر ومهمتر خواهد شد.

نگاهی به گذشته

برای آنکه اهمیت این اقدام بنیانگذار ایران نورا درک کنیم کافی است به خاطر بیاوریم‌که درآن روزگار بیش از ۸۰درصد از مردم کشور ما در روستاها وازراه کشاورزی زندگی می کردند و بقیه هم کم وبیش زندگیشان مستقیما به تولیدات کشاورزی بستگی‌داشت.برای کشوری که نسبت به این قشر عظیم از جامعه بی توجه بماند واز نقش اقتصاد کشاورزی در توسعه اقتصادی غافل باشد . به همین جهت اعلیحضرت رضاشاه کبیر در آیین گشایش بانک فلاحتی و صنعتی اظهار امیدواری فرمودهبودندکه این بانکخیلی زرود توسعهخواهد یافت و چنین هم شد یعنی بانک فلاحتی و صنعتی آن روز و بانک تعاون کشاورزی امروز ایران،خیلی زود،علیرغم همه مشکلاتی که در راه توسعه‌اش بود رشد کرد و آنقدر بزرگ شد که امروز از نظر سرمایه بزرگترین بانک کشور می باشد و از نظر کارایی‌و تجربه در سطحی است که کارشناسان جهانی مسائل‌اعتبارات‌کشورزی‌همواره به ماین بانک به دیده تحسین می نگرند و الگوی این بانک رابرای بسیاری ازکشور های‌درحال رشد توصیه می کنند. بهمین جهت هم همه ساله عده‌ای از کارکنان بانک های‌کشاورزی‌سایر کشورهامثل‌پاکستان افغانستان و ترکیه برای گذراندن برنامه های کار آموزی‌و آشنائی باروشهای‌این بانک به اینجا می آیند واز نزدیک تعلیم می گیرند.

علل و موجباتی که در ۴۳ سال قبل‌برای ایجاد بانک تعاون‌کشاورزی وایجاد یک موسسه مالی واعتباری به منظور تامین نیازمندیهای اعتباری کشاورزان بودهاست ، امروز هم ، همان علل و جهات شاید قوی‌تر و موثر تر برای گسترش فعالیتهای این بانک هست ودر آینده حتی اگر کشور ما صد درصد صنعتی بشود ـ بازهم خواهد بود . برای اثبات این ادعا دو دلیل عمده بیاوریم: اگر در ۴۳ سال قبل نزدیک به ۸۰ درصد از مردم کشورما روستانشین بودند ، امروز کمتراز ۵۵ درصد ازهم میهنان ما در روستاها زندگی می کنند ولی آن ۸۰ درصدآن روزگار یک جمعیت ۱۲میلیون نفری را تشکیل می داد و حال آنکه این ۵۵ درصد امروز یک جمعیت ۱۸٫۶ میلیون نفری را دربر می‌گیرد.

به‌عبارت دیگر ، اگـر نسبت جمعیت روستانشین به جمعیت شهر نشین تقلیل پیدا می کند به معنای کاهش‌قدر مطلق جمعیت روستا نشین نیست. از سوی دیگر، شما خواننده عزیز، همین روزنامه‌ای راکه مـی خوانید، کـاغذش یک محصـول کشاورزی است، روی صندلی یامبلی که نشسته‌اید یعنی روی یکمحصول کشاورزی نشسته‌اید ،لباسی کهبه تن‌داریدیک محصول کشاورزی است.

غذایی که می خورید یک محصـول کشاورزی است. چرخ بسیاری از صنایع‌دنیابکمک محصولات کشاورزی می گردد بنابراین،بشردر هیچ‌دوره‌ای اززندگی‌خود فارغ از مسائل‌کشاورزی نبوده است و نخواهد بود وطبعا هرچه کشور ما راه ترقی و توسعه را بیشتروسریعتر بپیماید ناچاراست کهبه‌مسائل کشاورزی و تامین‌نیازمندی های اعتباری‌کشاورزان بادید دقیق‌تر وعلمی‌تر نگاه کند.

از بانک فلاحتی تا بانک تعاون کشاورزی

قانون تاسیس‌بانک فلاحتی و صنعتی‌در خرداد ماه سال ۱۴۹۲ شاهنشاهی (۱۳۱۲ شمسی) باسرمایه ۲۰ میلیون ریال بـه صورت سهامی از تصویب مجلس گذشت ودر ۲۰ تیر ماه همان سال ـ چنانکه‌گفتیم‌ـ گشایش یافت. بانک فلاحتی در نخستین سالهای زندگی خود ،باوجود هـمه‌ی ناهمواریها و دشواریهای مربوط به نظام مالکیت قدیم با آنچنان گامهای استوار وهماهنگ به پیش تاخت که پنج سال بعد سرمایه آن تا ۱۰۰ میلیون ریال افزایش یافت و نام « بانک کشاورزی و پیشه و هنر» برخود گـرفت . در سال ۲۵۱۲ شاهنشاهی (۱۳۳۲ شمسی) ضمن آنکـه سرمایه بانک تا مبلغ ۱۵۰۰ میلیون ریال افزایش پیداکرده بود « پیشه و هنر» از نام بانک حذف شد وبه « بانک کشاورزی ایران» موسوم شد.

در سال ۲۵۲۱ شاهنشاهـی (۱۳۴۱ شمسی) که آغاز سال پرشکوه انقلاب شاه وملت‌است بانک کشاورزی ایران باوظایف ومسئولیتهای تازه و سنگینی به «بانک اعتبارات کشاورزی و عمران روستایی » تغییرنام‌داد و سرمایه‌اش نیز تا ۱۰میلیارد ریال افزایش پیدا کرد. ۳ سال بعد مجددا نام بانکبه«بانک کشاورزی ایران»برگردانده شد در حالیکه سرمایه‌اش به ۱۳ میلیارد ریال رسیده بود.درسال ۲۵۲۸ شاهنشاهی (۱۳۴۸شمسی)بازهم درحالیکه سرمایه بانک درسیرتصاعدی‌خود بود این‌بانک‌آخرین نام خودرابپیداکردو به بانک تعاون‌کشاورزی ایران‌ موسوم گردید.

در حال حاضر، بانک‌تعاون کشاورزی ایران باسرمایه بیش از ۳۸ میلیارد ریال نه تنها بزرگترین بانک ایران به شمارمی رود‌بلکه یکی از بزرگترین بانک های خاور میانه هم می‌باشد .

درسپیده دم انقلاب

سال ۲۵۲۱ شاهنشاهی ، سال برپایی انقلاب شاه‌ ملت،سال استحکام پیوند های دیرین بین رهبر خردمند ملت و فرد فرد مردم وطن پرست و شاهدوست این سر زمین ، سال دگرگونی چهره زندگی سیاسی،اقتصادی و اجتماعی وفرهنگی این دیار کهن طبعا برای بانک تعاون کشاورزی ایران نیزتحولات‌بنیانی‌بزرگی به همراه داشت .

نخستین اصل انقلاب ایران ، به تنهایی سیمای زندگی ۷۵ درصد از مردم‌کشورمان راکه‌درروستاها زندگی می کردندو بادسترنج خود خوراک وپوشاک مارا فراهم می ساختند دگرگون میگردد،تصادفااین ۷۵ درصد از مردم،یعنی‌روستائیان وکشاورزان همانهایی بودند و هستند که بهبود زندگی آنان و بالا بردن سطح درآمدشان از راه افزایش تولیدات کشاورزی‌ازهدفهای بدون تغییر بانک ازبدوتولد تابه‌امروز بوده و هست .

به‌این ترتیب واضح است که بانک باید در دوران انقلاب چه جنبش ناگهانی و عظیمی را تحمل می کرد تابتواندبار عظیم این مسئولیت خطیر رابه دوش بکشدوهماهنگ و همگام باتازه‌های انقلاب شاه و ملت، حرکت خودرا باحرکت شایسته ملت موزون نماید .

بانک تعاون کشاورزی ایران، باپیدا شدن نخستین سپیده دم انقلاب ،توانست حرکت ومسیر انقلاب رابه خوبی درک کند و انعطافهای لازم را برای تحقق بخشیدن‌به هدفهای انقلاب در خود ایجاد نماید و بنابه اراده‌اعلیحضرت همایون شاهنشاه آریامهر که تمام خطوط اصلی انقلاب رابا واقع بینی ورژف نگری خاص، شخصا تنظیم و ترسیم فرموده‌اند صاحب رسالتی بزرگ گردد .

بانک تعاون کشاورزی ایران ،ازهمان نخستین جنبشهای انقلابی ، موظف گردید تابه عنوان یکی از مجریان اصلی‌انقلاب، در کنار توده کشاورزانی که تازه صاحب آب وزمین شده بودند قرار گیرد، وبا اعطای کمکهای مالی و فنی از آزادی و استقلال زراعی آنان حمایت و حراست کند.

بانک دراجرای این رسالت تاریخی خود، بایکشتاب منطقی‌وتوان فزاینده گروههای کوچکی را با اعتبارات لازم و حس غرور ملی تجهیز کردو آنان رادر کوه وصحرا پراکنده ساخت و به درخانه کشاورزان فرستاد تا از طریق کمکهای مالی لازم امید فردای روشن راپیش روی روستائیان‌از بندرسته و آزار کشورمان بگسترند.

این اقدامات بانک ، که مستلزم تلاش شبانه روزی و بی‌گیر و خستگی ناپذیر کارکنان‌بانک بود موفقیت اجرای برنامه‌های اصلاحات ارضی ایران را تضمین‌کردوراه‌گشای قدمهای بنیانی واساسی بعدی گردید.

درآن هنگام ، گروههای اندک بربنک خرده‌گرفتند که چرا باید اینهمه پول واعتبار را با این شتاب بین کشاورزان توزیع‌کرد؟ ولی امروز که در پرتو روشنایی بیشتری بـه آن شتاب ، کاملا واز هرجهت منطی و گذشته نه چندان دور می‌نگریم‌پی‌می‌بریم که حرکتی درجهت مقتضیات زمانه بود .

بانک تعاون کشاورزی ایران در طول سالهای نخستین دهه انقلاب ، بادرک چنین وظیفه و موقعیتی توانست ۳ میلیون و۳۰۰ هزار فقره وام به مبلغ بیش از ۶۸۰۰۰ میلیون ریال بین کشاورزان توزیع کند در حالی که درطول ۲۹ سال حیات خـود در دوران پیش‌از انقلاب تنها توانسته بودنیم میلیون فقره وام به مبلغ ۹۳۴۰ میلیون ریال به کشاورزان ومالکان بپردازد . یعنی بطور متوسط بانک از حیث مبلغ ۲۲۰۰ درصد در سال در مقایسه بین‌سالهای‌پیش‌ازانقلاب وسالهای نخستین دهه انقلاب رشد داشته است .

این اقدامات اساسی وزیر بنایی‌بانک‌که از وطنپرستی شدید و شاهدوستی بی‌شائبه کارکنان بانک سرچشمه می گرفت سبب‌شد که اعلیحضرت همایون شاهنشاه اریامهر ، بار دیگر از سرلطف وبزرگواری‌شاهانه‌خود کارکنان بانک را درکتاب انقلاب سفید مورد ابراز تفقد قراردهند و اقدامات بانک را در طول سالهای انقلاب تائید فرمایند .

پیش از شروع انقلاب و همان هنگامکه مام میهن عزیز ما ، آبستن این نوزادفرخنده بود ، اعلیحضرت همایون شاهنشاه آریامهر که درسال ۲۵۱۹ شاهنشاهی برای‌گشایش کتابخانه پارکشهر به این پارک نزول‌اجلال فرمودهبودند بنابه استدعای‌آقای‌حسن‌امامی، رئیس فعلی‌بانککه‌درآن‌زمان‌عضوهیات‌مدیره بانک بودند بدون اطلاع و برنامه قبلی‌به‌این بانک تشریف فرماشدند و از نزدیک ازنحوه کار و تاثیر اقدامات بانکپرسشهایی‌فرمودند و شاید که از همان زمان این بانک رابرای اجرای چنین رسالتی بزرگ مهیا دیدند و از آنپس افتخار خدمات مهمی رابه عهده آن محول فرمودند .

بطور خلاصه درطول سالهای نخستین دهه‌انقلاب ، هدف اصلی ومهمترین وظیفه بانک تعاونی کشاورزی ایران این بود کـه بکشاورزان کمککنندکه‌بتوانندروی‌پای خود بایستند و بی‌آنکه درپی خروج‌مالکان‌از سطح روستاها در دامرباخواران‌وسلفخران وپیلهوران گرفتار آیند بتوانند نیازمندیهای اساسی خود را از لحاظ تهیه بذر و کود وسایر احتیاجات جاری کشاورزی و حتی گذراندن زندگی روزمره برطرف سازند . به این ترتیب بود که پس‌ازانقلاب ارضی ایران درخت برومند کشاورزی مملکت همچنان آبیاری شد و برپا ماند .

مشارکت روستائیان در برنامه‌های بانک

رهنمود های ارزنده وگرانبهای‌شاهنشاه آریامهر در توسعه دموکراسی و مشارکت همه طبقات مردم در کار های مربوط بـه خود ، حدود بیست سال پیش‌این‌اندیشه را در بانک انسجام بخشید که روستائیان نیز در برنامه های اعتباری مربوط بهخود شرکت جویند واز طریق تشکیل شرکتهای تعاونی روستائی دربرنامه‌ریزی‌های‌کشاورزی وتوزیع اعتبارات مورد نیاز این بخش‌سهم موثری پیدا کنند .

درپی این فکر بود که نخستین شرکت تعاونی روستایی درسال ۲۵۱۶شاهنشاهی‌ـ ۱۹ سال پیش ـ باکمکهای مالی و فنی‌بنک بوجود آمد . واز این‌پس بود که بنک درصدد توسعه این شیوه برآمد و امتیازات ترجیحی خاصی را در اختیارکشاورزانی قرارداد که مایل بایجاد چنین شرکتهائی بودند . باین ترتیب درمدت کوتاهی ۹۵۰ شرکت تعاونی روستائی پدید آمدکه همه از راهنمائی‌ها و کمکهای فنی و مالی بانک برخوردار بودند اما لزوم توسعه وگسترش شرکتهای تعاونی روستائی در تمام سطح مملکت از یکسو و گسترش فعالیتهای بانک ووظایف ویژه‌ای که انقلاب شاه و ملت در جریان اصلاحات ارضی بعهده‌اش گذاشته بود از سوی دیگر ، سبب شد که ازیازده سال پیش سازمان مرکزی تعاون روستائی بوجود آید وارشاد و سرپرستی و توسعه شرکتها واتحادیه های تعاونی‌روستائی بعهده این سازمان محول گردد .

بااین وجود ، از همان آغاز کار ، بانک تعاون کشاورزی بعنوان یک منبع اصلی تامین احتیاجات اعتباری شرکتها واتحادیه های تعاون روستائی تلقی‌گردید ودرحال حاضر که بیش از ۳چهارم از روستائیان کشور در این شرکتهاعضویت دارند ، بانک نیز بیش از ۳چهارم از منابع مالی واعتباری خود را در اختیار ایـن شرکت‌ها واتحادیه‌ها قرارمیدهد .

علاوه برآن ۳۷۷۹۹ سهم از سهام بانک بمبلغ ۳۷۷ر۹۹۰ر۰۰۰ ریال دراختیار اتحادیه های تعاون روستائی گذاشته شده است و همه ساله نمایندگان این‌اتحادیه ها در مجمع عمومی سالانه بانک بعنوان نمایندگان صاحبان سهام با نمایندگان دولت مرکب از ۳ وزیر در زیریک سقف می نشینند و بصورتی موثر و فعال در مباحث مربوط به خط مشی بانک شرکت می جویند و بانک ازنظرات آنان‌درتعیین شیوه های اجرایی و سیاستهای اعتباری خـود بهره می‌برد .

نشانه‌های پیروزی

در اخرین سالهای نخستین‌دهه انقلاب خوشبختانه نشانه های بارزی به دست‌آمد که روستائیان مملکت ما دیگر قادر هستند روی پای خود بایستند و در توسعه‌اقتصاد کشاورزی وافزایش تولیدات زراعی سهم و نقش عمده‌ای داشته باشند .

بادریافت این نشانه‌ها ، بانک درصدد برآمدکه بیش‌ازپیش‌دربالابردن‌کیفیت‌وامهای پرداختی خود تلاش کند.

دراجرای این نظر، بانک هدف وفلسفه طرح اعتبارات نظارت شده را پس‌ازبررسی و تجربه فراوان بنیان گذاشت .

تفاوت اصلی وامهای نظارت شده بـا سایر وامها در این است که در موردوامهای نظارت شده ، این بانک است که پیشقدم می شود و کشاورزان را در مورد نوع و نحوه مصرف وام راهنمائی میکند وتااتمام پروژه مصرف وام نظارت کامل به عمل می‌آورد .

بی تردید وامهای نظارت شده موثرترین وپربازده‌ترین نوع توزیع ومصرف اعتبارات در بخش کشاورزی و خصوصا در مناطق روستائی‌است.

روش کار در مورد وامهای نظارت شده چنین است که کارشناسان فنی بانککه همگی تحصیلکرده های دانشگاههای داخلی وخارج کشور هستند با اتومبیل مجهزی‌که در اختیار هریک از آنان ، قرار دارد به روستاها عزیمت کنند و ضمن شناخت‌محیط و مصاحبه و گفتگو بازارعان و سنجش امکانات تولیدی منطقه و بازار فروش و سایر ملاحظات فنی واقتصادی ، ضمن‌رعایت ضرورتها واولویتها طرح لازم‌را برای‌اجراء تهیه می‌کنند واعتبار اجرای طرح را نیز به تدریج دراختیار زارعان عضو طـرح قرار می‌دهند و تا حصول نتیجه نهائی براجرای طرح نظارت می‌نمایند .

به طور کلی در تنظیم یک طرح اعتبارات نظارت شده همواره اصول زیر مورد نظر است :

طرح باهمکاری کشاورزان و بـر اساس نیاز تولیدی آنان تهیه می‌شود .

عملیات و مصارف مورد نظر بـا توجه به بازده اقتصادی آنها تنظیمو پیش‌بینی می‌گردد .

اهمیت همبستگی روابط عوامل تولید مورد توجه قرار می‌گیرد .

نوع کار ، زمان اجراء میزان اعتبار وموقع مصرف اعتبار برای هریک از مراحل طرح مشخص می شود .

در تعیین هزینه های واقعی طرحو برآورد مصارف دقت لازم به‌عمل می‌آید .

به‌این ترتیب تفاوت اصلـی بین اعتبارات نظارت شده و وام هـای عادی بانک مشخص می‌گرددو‌ملاحظه می‌شود که اعتبارات نظارت شده با بررسی های قبلی و با آموزش لازم و نظارت برمصرف وامها تـوام و هماهنگ می‌شود

دستاورد های عمده اجرای طرح های نظارت شده در روستا هـای کشور تـاکنون عبارت بـوده است از :

ـ مصرف کامل اعتبار به منظور افزایش تولیدات کشاورزی .

ـ ازدیاد تـولید ودرآمد سرانـه کشاورزی .

ـ کاهش بیکاری پنهان و آشکار در مناطق روستائی و پیشگیری از مهاجرت های فصلی و غیر فصـی روستائیان به مناطق غیرکشاورزی .

ـ ایجاد امکانات لازم برای تعمیم و گسترش ترویج کشاورزی .

ـ تقویت روح تعاون وخودیاری در کشاورزان به منظور انجام خدمات گروهی .

ـ هدایت کشاورزی سنتی و خود مصرفی بهکشاورزی تجاری وپیشرفته

ـ رهایی کشاورزان از دست ربا‌خواران و پیلهوران محلی ازطریق گسترش اعتبارات سالم و سازنده در سطح روستاها .

این اقدامات بانک به ویژه در زمینه اجرای طرح های نظارت شده تاکنون توانسته تحولات چندی را در زندگی روستائیان ، بوجود آورد کهمهمترین جنبه های این تحول عبارت است از :

الف : تحول علمی‌وفرهنگی:

زیراکه ناظران طرح یعنی افرادتحصین کرده بانک بخش مهمی از زندگی خود رادر میان روستاییان می‌گذرانند و با آنان بمتبادل نظر می‌پردازند و کوشش می‌کنند که دانش تخصصی و حـاصل پژوهش های خـود را در اختیار کشاورزان قرار دهند .

ب : تحول اقتصادی

زیرا که براثر اجرای طرح هـای نظارت شده که منطبق باموازین علمی و تکنیکی است هم درآمد کشاورزان به نحو محسوسی افزایش می‌یابد . وهم سطح تولید مملکت که حائز اهمیت خاصی است بالا می‌رود .

جنبه دیگر تحول اقتصادی ، کشف امکانات بالقوه کشاورزی مملکت است در این زمینه باید گفتکه تاکنون‌هزاران هکتارزمین قابل کشت که از دایره توجه کشاورزان بنابه علل گوناگون بیرون مانده بود اینک مورد توجه قرارگرفته وزیر کشت رفته است .

پ: تحول اجتماعی

زیرا که با تنظیم برنامه هـای چند منظوره بابیکاری های پنهان و آشکار کشاورزان مبارزه می‌شود :

ناظران‌طرح، به موازات اجرای‌طرح های کشاورزی ، روستاییان را بهتلفیق کشاورزی بادامداری و دامروری و همچنین تاسیس واحد های صنعتی کوچک تشویق و ترغیب می‌کنند تا از این راه وسیله اشتغال دائم آنان فراهم گردد .

تاسیس و برپا داشتن کارگاه های قالیبافی ، ایجاد کارگاه های کوچک بافندگی و ریسندگی نگهداری‌وپرورش کرم ابریشم‌و زنبور عسل‌وایجاد صنایع غذایی کوچک و سردخانه ها ، نمونه هایی از تاسیس و توسعه طرح های صنعتی کوچک باخودیاری کشاورزان وبا استفاده از اعتبارات بانک در زیر پوشش طرح های نظارت‌شده‌می‌باشد.

به‌نظربانک، ایجاد صنایع کوچک در سطح روستا ها، که هم موجبات اشتغال **کامل را در قشر وسیعی از جامعه متحول ما ممکن می‌سازد و هم برتولید ناخالص ملی ودرنتیجه برارزش‌افزوده بخش صنعت و کشاورزی می‌افزاید موثرترین وسیله برای برپا داشتن و آباد نگاهداشتن روستا ها و جلوگیری از مهاجرت های فصلی و دائم روستائیان به مناطق شهری و نزدیک کردن سطح زندگی کشاورزان به زندگی شهروندان می‌باشد .**

درطول ۶ سال اخیر که اجرای طرح های نظارت شده به‌عنوان یکی ازبرنامه های اساسی‌بانک در صدر همه‌برنامه ها قرار گرفته ، بیش‌از ۹۲۶۸ روستا در یکصدو چهل منطقه کشور زیر پوشش طرح های نظارت شده واقع شده است وتنها از آغاز برنامه عمرانی پنجم یعنی در طـول سال هـای ۲۵۳۲ و ۲۵۳۳ شاهنشاهی دراین مناطق‌تاکنون ۱۴۷۳حلقه چاه از انواع مختلف حفر شده و ۲۱۵۱ دستگاه موتور پمپ‌و الکتروپمپ خریداری ونصب گردیده و در نتیجه درهر ثانیه حدود ۳۶۰۰۰ لیتر آب بردشت ها وباغ هاو مزرعه ها جاری شده است .همچنین دراین مدت تاکنون ۲۵۱۳۸ هکتار باغ انگور ، میوه ، پسته و مرکبات احداث گردیده‌و ۲۷۹۰ هکتار نخلستان وتوستان وقلمستان بوجود آمده و ۴۷۹۸ هکتار زمین، زیر کشت محصولات مختلف رفته و۵۸۳۰۸۳ متر مربع تاسیسات دامداری‌و مرغداری ایجاد شده ، ۱۹۴۴ دستگاه ماشین های کشاورزی و ۲۲۸۴ دستگاه وسایل و ادوات کشاورزی خریداری شده است .

تاکید این نکته ضروری است که این آمار وارقام تنها گویای فعالیت های بانک، در زمینه طرح های نظارت شده که بخش کوچکی از فعالیت های بانک ، آنهم در طول ۳سال اخیراست می‌باشد والا اقدامات بانک و تاثیر آن در نوسازی روستاهای کشور و افزایش درآمد روستائیان وبالا رفتن سطح تولیدات کشاورزی و در نتیجه ارتقاء سطح‌تولید ناخالص ملی ورشد ارزش افزوده بخش کشاورزی چیزی است که بیان آن‌محتاج به تجزیه و تحلیل مفصلی است واین گزارش کوتاه‌حوصله پذیرش آن راندارد معهذا میتوان اضافه کرد که تنها پس از اجرای قانون اصلاحات ارضی ،بانک‌ـ جمعا مبلغ ۶۴۵۸ میلیون ریال وام برای حفر ۱۴۶۲۴ حلقه چاه پرداخت کرده . میزان آبدهی این چاهها حدود۲۸۵۰۰۰ لیتر در ثانیه بوده است واین مقدار آب تقریبا ۵ برابر زرینه‌رود و ۱۵ بـرابر سیمینه‌رود و ۸ برابر زاینده‌رود ونصف آب رودکارون است .

برای کشور کم آبی مثل ایران که باید قدر هرقطره آنرادانست جاری‌شدن این آبها دردشتها و مزارع از اهمیت ویژه‌ای برخوردار است .

تاثیر اقدامات و فعالیت های این‌بانک در نوسازی روستاها و دگرگون کردن چهره‌کشاورزی کشور وبالا رفتن‌سطح درآمد روستائیان اگرچه ممکن است تا حدی بر شهروندان پوشیده‌مانده‌باشد اما بدون شک روستائیان‌و کشاورزان این مملکت همیشه از اقدامات اساسی بانک استقبال کرده و میکنند و همه

بقیه در صفحه مقابل

اعلیحضرت‌همایون شاهنشاه‌آریامهر در آستانه انقلاب شاه‌و ملت‌شخصا کارائی وتواتمندی بانک تعاون کشاورزی را برای قبول مسئولیت های بزرگ موردارزیابی قرار دادند.

قاسم صوراسرافیل
روزنامه نگار و مرد سیاسی معروف ایران نخستین رئیس بانک تعاون کشاورزی .

آقای حسن امامی خوئی
رئیس بانک تعاون کشاورزی ایران

هرسال چند هزار پمپ برای بهره برداری ازمنابع آب زیرنظارت کارشناسان فنی بانک‌به‌کارمی‌افتد .

آخرین مجمع عمومی بانک تعاون‌کشاورزی ـ تصویری از نخستین مجمع‌عمومی بانک نیز درزمینه عکس دیده میشود

مدیران وسرپرستان‌مناطق‌بانک‌برای‌ابرازسپاسگزاری تاج گلی برآرامگاه بنیانگذار ایران نوننثار می‌کنند .

توسعه صنایع روستائی و کمك به‌صنایع قالیبافی یکی ازبرنامه هـای اساسی طرحهای نظارت شده است. تصویر نمایشگاه صنایع قالیبافـی سمنان که‌با استفاده ازاعتبارات‌بانك تاسیس شده است نشان میدهد .

کشاورزان و کشاورزی مملکت

درمجمع‌عمومی بانک تعاون‌کشاورزی وزیر ورئیس وروستائی همه در زیر یک‌سقف می‌نشینند وبه مسائل کشاورزی کشور می‌اندیشند.

بقیه از صفحه مقابل

جا ماموران این بانک را با آغوش‌باز میپذیرند زیرا آنان بخوبی میدانند که در سرزمین پهناور ما هرجا نشانه از آب و آبادانی باشد و هر جا سرسبزی‌و خرمی برسینه خاک نشسته باشد ، آنجانشانه‌ای از کمکهای مالی و فنی بانک تعاون کشاورزی میتوان یافت.

نخستین سال های دومین دهه انقلاب

اگر در طول سال های نخستین دهه انقلاب هدف بانک این بود که به کشاورزان کمک کند تا روی پای خود بایستند در سال های‌دومین دهه انقلاب هدف بانک این بوده وهست که بساخت بنیادی روستاها و افزایش درآمد کشاورزان کمک کند تا با استفاده از روشهای علمی تولیدوحداکثر بهره‌وری از منابع کشاورزی از قبیل زمین‌ومنابع آب و نیروی انسانی هم سطح تولیدات کشاورزی مملکت بالا برود و هم سطح زندگی کشاورزان به سطح زندگی شهر نشینان نزدیکتر شود .

بانک تعاون کشاورزی برای نیل به این مقصود درنخستین سال های‌دومین دهه انقلاب که مصادف با آغاز برنامه عمرانی پنجم کشور نیز بوده است توانسته با تقویت بنیه مالی خویش از طریق جذب منابع اعتباری جدید حجم پرداخت های خود را بطور بی‌سابقه‌ای بالا ببرد ، بدون آنکه به تعداد وام گیرندگان بیفزاید.این‌سخن بدان‌معناست که بانک برای پرداخت های خود در مصارف اساسی و زیر بنائی از قبیل حفر چاه و ایجاد سایر منابع آب و احداث باغها و مرزعه‌های جدیدو ایجاد واحد های پرورش‌دام و طیوروتوسعه منابع تامین علوفه و ایجاد صنایع روستائی و غذائی اولویت قائل میشود بدون آنکه از نیازمندیهای جاری و فصلی کشاورزان غافل بماند.باین ترتیب توجه‌بکیفیت‌وامهای پرداختی‌بخصوص در سال های‌اخیر از اهمیت ویژه‌ای‌بر خوردار بوده است وامید بانک اینست که این روند فکری و عملی تا به آنجا ادامه پیدا کند که تمامی منابع اعتباری بانک برای تاسیسات‌زیربنایی اختصاص پیدا کند و کشاورزان با خود یاری و از طریق افزایش سطح درآمد خود بتوانند نیازمندیهای جاری و فصلی خویش را تامین نمایند.

در نیل باین هدف و اجرای این سیاست ، بانک تعاون کشاورزی ایران توانسته است تنها در طول چهار سال اخیر حجم پرداخت های‌خودرا تامیزان ۱۲۶ میلیارد ریال افزایش دهد و حال آنکه پرداخت های بانک در طول چهل سال از بدو تاسیس تا آغاز انقلاب حدود ۷۷ میلیارد ریال بوده است.

باین ترتیب روند متوسط پرداخت های بانک در سال های از بدو تاسیس تا آغاز برنامه پنجم عمرانی کشورنسبت به سال های اخیر حکایت از یک رشد ۶۳ در صد درسال میکند یعنی‌پرداخت های بانک در طول ٤ سال اخیر ۶۳ در صد بیش از پرداخت های بانک در طول ٤۰ سال پیش از آن میباشد . در حالی که رشد متوسط سالانه نیروی انسانی در اختیار بانک از ۵ در صد کمتر بوده و این رشد نیز از یک سیر نزولی برخوردار است بطوری که در سال گذشته تنها حدود یک در صد به کادر بانک اضافه شده و همین رشد ناچیز هم صرف ایجاد واحد های‌جدید بانک در نقاط دور افتاده کشور شده است.

مقایسه بین این دو امر یعنی‌افزایش حجم فعالیت های بانک و رشد بسیار ناچیز تعداد کارکنان نشانه یک تحول اساسی در بهره‌گیری صحیح و منطقی از منابع انسانی موجود درطول سال های دومین دهه انقلاب آنهم با توجه به اهمیت تنگنای نیروی انسانی موجود در کشور بوده است .

به موازات پیاده کردن سیاست‌های جدید اعتباری و بخصوص توجه‌به بالا بردن کیفیت وامهای پرداختی ، امر آموزش و مطالعات نیروی انسانی در سال های اخیر ابعاد گسترده‌ای یافته و باشتابی متناسب با خصوصیات انقلاب پی‌گیری شده است.

هم‌اکنون از طریق مطالعات نیروی انسانی و بررسی‌میزان اشتغال‌وشناخت استعداد ها و مالا تعمیم آموزش در کلیه سطوح اداری موجبات بهره گیری منطقی از کارکنان‌بانک‌در مشاغل‌مناسب فراهم آمده و برنامه آموزش و تامین نیازهای آموزشی بانک با آهنگ سریع دنبال میشود. بعنوان مثال طی دو سال گذشته از هر ۳ نفر کارمند بانک ۲ نفر در برنامه های آموزشی شرکت داده شده‌اندوتعدادی نیزبورس های‌تحصیلی و کار آموزی دراختیار کارکنان‌گذاشته شده است.

مطالعه و بهبود و تغییر روش‌های اداری و اجرائی تاثیر فوق‌العاده مثبتی از نظر صرفه‌جوئی در نیروی انسانی‌و وسایل اداری درپی داشته است.

تفویض اختیارات منطقی و فزاینده به مسئولان و سرپرستان واحد هاو پیشگیری از تمرکز اموردرمرکز ،اجرای سریع هدفها و برنامه های بانک را توام با کارائی لازم به دنبال داشته است.

در حال حاضر براثر اجرای‌سیاست عدم تمرکز و تعمیم اصل تفویض اختیار بیش از ۹۵ درصد از کارهای بانک اعم از امور اعتباری ،مالی و یا اداری در خود مناطق حل و فصل میشود . به عنوان مثال طی سال گذشته نزدیک به سیصد و سی هزار فقره وام در سراسر کشور بین کشاورزان توزیع شده است که از این تعداد تنها ۲۶۵ فقره آن برای بررسی نهائی و تائید به مرکز ارسال شده و بقیه‌در خود محل‌رسیدگی و تصویب و پرداخت گردیده است.

اتخاذ این روش چنان نتیجه‌درخشانی از نظر سرعت بخشیدن به کارها و بالا بردن کیفیت و امهای پرداختی داشته که به تدریج بردامنه اختیارات سرپرستان مناطق‌ومسئولان‌واحدها تاحدود ۱۰۰ درصد اضافه خواهد شد بطوری که دیگر انجام هیچ امری که مربوط به واحد های اجرائی باشد به مرکزارجاع نگردد تا مرکز بتواند نقش ستادی و ارشادی خود را به نحو مطلوبی ایفاء نماید.

باین ترتیب این موسسه عظیم‌مالی‌و اقتصادی از یک سازمان‌مدرن و پیشرفته در مرکزوشعب برخوردار است،سازمانی که از هر لحاظ براصول نوین مدیریت و شیوه های بانکداری و اداری مبتنی است.

مدیران عامل وروسای بانک از ۴۳ سال قبل تابه‌امروز

۱ـ قاسم صور اسرافیل
۲ـ عبدالحسین هژیر
۳ـ غلامحسین اشرفی
٤ـ تقی نصر
۵ـ محمد مهدی محوی
۶ـ صادق وثیقی
۷ـ محمد سروری
۸ـ هاشم صهبا
۹ـ اسماعیل حکیمی
۱۰ـ لقمان نفیسی
۱۱ ـ فضل‌الله مشاور
۱۲ـ محمود فاتح
۱۳ـ آقاخان بختیار
۱٤ـ محمد بیات
۱۵ـ عبدالله دفتری
۱۶ـ عباسقلی نیساری
۱۷ـ حسین‌خواجه‌نوری
۱۸ـ حسین اهری
۱۹ـ حسن زاهدی
۲۰ـ رضا صدقیانی
۲۱ـ حسن‌امامی خوئی

آقای هویدا ،نخست‌وزیر ، به‌عکس های روسای‌سابق بانک می‌نگرد . آقای‌صدقیانی، وزیر تعاون و امور روستاها به آخرین تصویر این فهرست‌یعنی تصویر خودش خیره‌شده است‌وآقای امامی، رئیس‌فعلی بانک .. به‌جای خالی عکس خودش نگاه می‌کند .

این اقدامات پرثمر، بدون شک ، فصلی نودررویند فعالیتها و برنامه های آینده بانک خواهد گشود.

چشم انداز بانک درسالهای آینده

همچنان که اعلیحضرت همایون شاهنشاه آریامهر حرکت و مسیر ملت ایران را برای سالهای آینده با دقت و روشن‌بینی کامل ترسیم فرموده‌اند، نیل به تمدن بزرگ توام با رفاه‌وعدالت اجتماعی مهمترین هدف وبرنامه‌ای است که چشم‌انداز زندگی آینده هر ایرانی را مشخص ومتمایز می‌سازد.

بانک تعاون کشاورزی ایران نیز همچنان که از بدو تاسیس خود تا به امروز بعنوان یک اهرم نیرومند و قابل اطمینان اقتصادی در عصر شکوهمند پهلوی بکاررفته است برای سالهای آینده نیز کلیه برنامه‌ها و حرکت‌های خود را با چنین هدف والایی هماهنگ و متناسب ساخته است تا بازهم مانند گذشته از افتخارات بی‌شمار درراه خدمت به شاهنشاه و ملت ایران برخوردار گردد.

همچنان که انقلاب شاه و ملت و شاه‌بیت آن یعنی اصلاحات ارضی وسیعترین قشرجامعه‌ما یعنی‌روستائیان را دربر می‌گرفت و از این‌راه، وظایف و مسئولیتهای بانک تعاون کشاورزی بلحاظ آنکه با این قشر سروکارداشت، از سنگین‌ترین و پیچیده‌ترین وظایف و مسئولیتها بشمار میرفت ، درسال های اینده نیز که تامین رفاه و عدالت اجتماعی در صدر همه برنامه‌ها قرار دارد و در نتیجه برای نیل به‌این‌هدف باید سطح زندگی روستانشینان به‌سطح زندگی شهروندان نزدیک شود و این شکاف ازبین برود بازهدفها و وظایف بانک تعاون کشاورزی در جهت تامین نیازمندیهای وسیعترین قشر اجتماعی یعنی روستائیان قرار دارد و باز هم بار سنگینی به دوش این بانک محول خواهد شد و این بانک اطمینان‌دارد که به خوبی از عهده انجام این‌وظایف سنگین برخواهد آمد .

باین ترتیب در سالهای آینده برنامه‌های بانک با قاطعیت کامل متوجه بالابردن سطح تولید و تامین زندگی بهتر و مرفه‌تر برای کشاورزان خواهد بود .

بانک تعاون کشاورزی ایران وقوف کامل دارد که پیشرفت تکنولوژی و اشاعه روشهای نوین زراعت و نیز اعمال مدیریتهای پیشرفته بمنظور بهره‌وری مطلوب ازواحدهای تولیدی متضمن سرمایه‌گذاری‌های وسیع و استفاده صحیح از اعتبارات کشاورزی است بویژه‌آنکه کشاورزی ایران‌هنگام با رشد سریع صنعت تدریجا از حالت سنتی به‌کشاورزی پیشرفته گرایش‌پیدا میکند وباایجاد و گسترش شرکتهای تعاونی روستائی ، شرکت‌های سهامی زراعی و همچنین تعاونیهای تولید مراحل تکامل و سازندگی در بخش کشاورزی با آهنگی سریع دنبال میشود .

در این میان بانک تعاون‌کشاورزی به عنوان عامل اصلی رشد و توسعه در بخش کشاورزی در تکاپوی آنست تا با تقویت مالی خویش و بهره‌مندی از امکانات وسیعتر ، اهرم‌های پولی‌و مالی خود را به منظور تحرک بیشتر در بخش کشاورزی و کمک به ارتقاء سطح تولید در اختیار کشاورزان قرار دهد.

درتخصیص اعتبارات برای‌قسمت های مختلف کشاورزی ، توجه بانک بیشترمعطوف به گسترش طرحهای نظارت شده خواهد بود، زیراتجربیات سالهای گذشته نشان داده است که پرداخت وامهای نظارت‌شده درشرایط کنونی بهترین راه‌حل‌مشکل روستائیان و نزدیکترین راه برای رسیدن به هدف یعنی ارتقاء سطح زندگی کشاورزان و تامین رفاه اجتماعی در این قشر از جامعه ما می‌باشد.

با توجه به این امر ، بانک مصمم است با توسعه فعالیتهای خود تدریجا کلیه روستاهای کشور را از لحاظ تامین اعتبار زیر پوشش طرح های نظارت شده درآورد.

در زمینه اداری برنامه‌های آتی بانک بیشتر متوجه بهبود کمی وکیفی نیروی انسانی و تعمیم‌آموزش خواهد بود واز آنجا که آموزش حین‌خدمت به عنوان یک اقدام زیربنایی در ارتقاء دانش شغلی و افزایش اطلاعات کارکنان بانک وکسب توانایی حرفه‌ای آنان عمیقا موثر افتاده است ، این برنامه در سالهای اتی با قاطعیت بیشتر دنبال خواهد شد تا از این‌راه موفقیت برنامه‌های اعتباری بانک خاصه طرح های نظارت شده تضمین گردد.

بانک تعاون کشاورزی عمیقا امیدوار است که در سالهای آیندنیز بتواند به‌تناسب پیشرفتهای انکارناپذیر و چشمگیر عصر شکوهمند پهلوی در اجرای منویات شاهنشاه مفخم خدمات خود را آن چنان که مورد انتظارملت ایران است به‌کشاورزان و روستائیان ارائه نمایند.

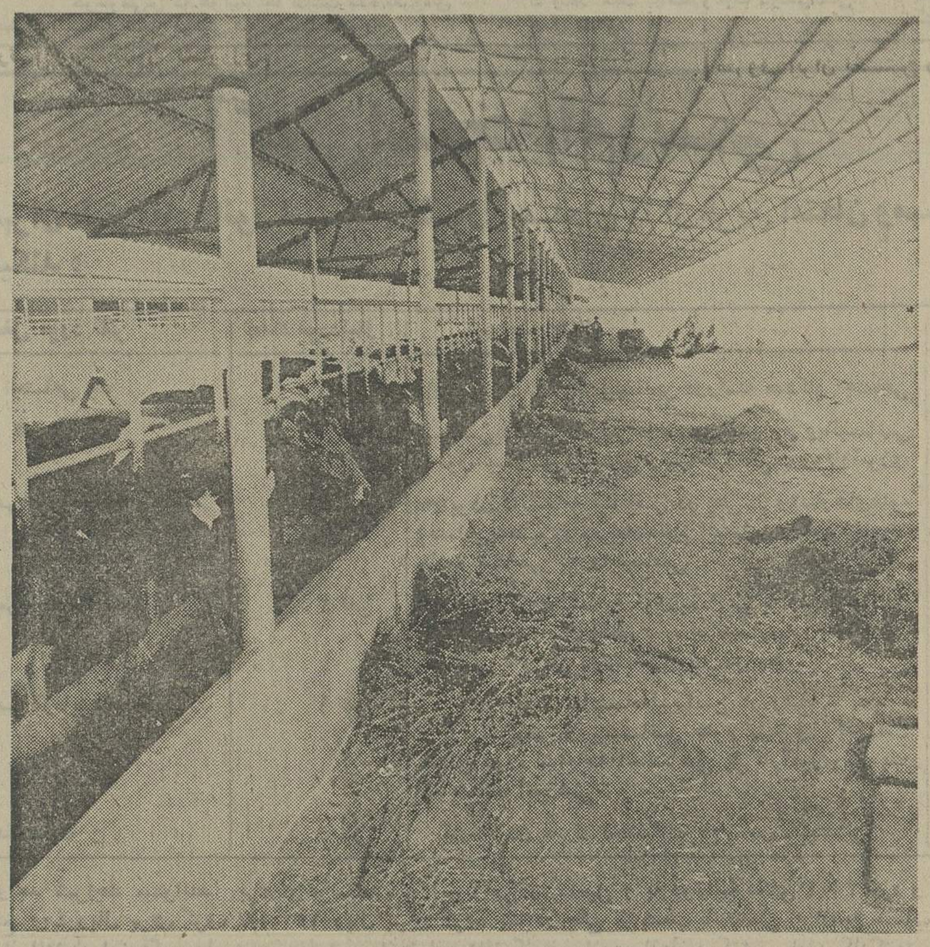

یکی ازصدها گاوداری که با استفاده ازطرح اعتبارات نظارت‌شده بانک تعاون کشاورزی بوجود آمده‌است.

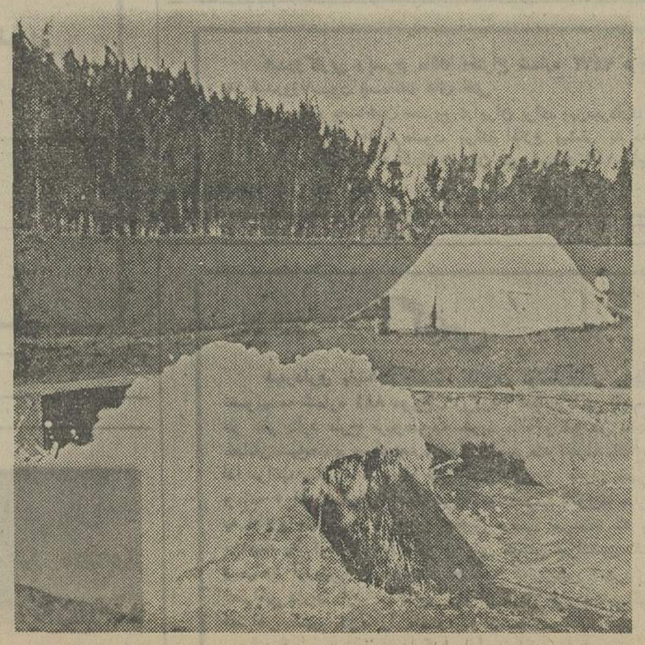

هرجا آب فوران می‌کند آنجا آبادانی است ـ یکی ازهزاران چاهی که با استفاده از اعتبارات وزیر نظارت‌بانک حفرشده است .

مرغداری وپرورش طیوریکی‌ازفعالیت‌های بانک زیر پوشش طرحهای نظارت شده می‌باشد .

نمونه‌ای ازکمک های اعتباری و فنی بانک برای تهیه‌و نصب‌موتورخانه‌ها به‌منظور بهره‌برداری کامل از منابع آب .

قصه

نوشته : عزیز نسین

ترجمه : ثمین باغچه‌بان

بفرمائید حضرت آقا

در یکی از کوچه‌های درجه یک ترن آنکارا ـ استامبول، مرد بالا بلند و لاغر اندام و شیک‌پوشی، کنار پنجره نشسته‌است. درست‌شکل‌این عکس‌هایی‌ست که در مدل‌های‌خیاطی جاپی‌شود. ازآن تیپ‌هایی‌ست که هر جور لباسی، چه فراک، چه اسموکینگ، چه انواع لباسهای مصر وشب، به تنش می‌پرازد. هوا خیلی گرم است. پیراهن سفید و یقه‌آهاری پوشیدمو کراوات خوشگلی بسته. کفش‌هایش مثل آینه برق می‌زند. پا روی پا انداخته. جورابهای شیک و گلدارش دیده میشود. از آن تیپ‌هایی‌ست که وقتی آدم باهاش روبرو می‌شود، بی‌اختیار می‌گوید : جناب آقا، این مرد از فرق سرتا نوک پایش، یک پارچه جناب آقا بود. چهل وپنج ساله نشان‌می‌داد. اما فراموش نکنید که این قبیل آقایان، لااقل ده دوازده سالی جوانتر نشان می‌دهند.

یک آقای چاق وارد شد و نشست روبروی جناب آقا. این آقای چاق، از آن‌چاقهای شل‌وول نبود. چاق بود، اما خیلی مرتب و جمیع‌جور اگر آقای اولی یک جناب آقای لاغر و بلندبالا بود، این یکی یک جناب آقای چاق وتپل‌بود.

پیراهن ایشان‌هم سفید ویقه آهاری بود. سنجاق برازنده‌یی به کراوات شیکش زده بود. به نظرم سنجاق کراواتش مروارید نشان بود. عینک بی‌دوره‌اش حالت جناب آقایی او را دو چندان‌کرده بود.

وقتی جناب آقای چاق روی مبل لمید، جناب آقای لاغرنیم‌خیز شد و باتبسم شیرین و ملایمی‌با ایشان تعارف کرد. جناب آقای چاق وقتی سرجایشان خوب جابجا شدند، با لحن بسیار مودبی حال جناب آقای لاغر را پرسیدند:

ـ حال جنابعالی خوبه انشاالله.»

جناب آقای لاغر در جواب فرمودند:

ـ به مرحمت سرکار.»

ترن راه افتاد. جناب آقای لاغر باب گفتگورا افتتاح فرمودند:

ـ سفرتون به‌خیر قربان.»

ـ متشکرم قربان. سفر جنابعالی‌هم به‌خیر.»

ترن چند کیلومتری از ایستگاه دور شده‌بود. جناب آقای لاغر:

ـ حضرتعالی انشاالله به سلامتی کجا تشریف‌فرما هستید؟»

ـ واقعا جای خوشوقتی‌ست. پس بنده تاآنکارا مشرف خواهم‌بود.»

ـ اختیار دارید جناب آقا. این باعث خوشوقتی بنده‌مس.»

ـ خواهش میکنم قربان. این خوشوقتی‌بنده‌مس:

ـ حضرتعالی هم به‌آنکارا تشریف می‌برید؟»

ـ بله قربان. بنده چند روزی تو آنکارا کار دارم.»

ـ باعث خوشوقتیه، چونکه بنده‌م چند روزی باید تو آنکارا باشم.

ـ ببخشید قربان، میتونم اسم شریفتونو بدونم؟»

ـ خواهش میکنم قربان، بنده کمال مستطیع.»

ـ بنده‌م جمال مشتاق هستم.»

ـ واقعا از افتخار آشنایی‌تون خیلی‌خیلی خوشوقتم.»

ـ اختیار دارید قربان. این افتخار بنده‌مس.»

ـ بله قربان. بنده برای زیارت ودستبوسی‌آقا عازم آنکارا هستم.»

ـ بسیار بسیار عالی‌س. پس خدمتشون آشنایی دارید؟»

ـ بله قربان، از دوران تحصیلی خدمتشون ارادت داشتم.

اپشونم، همونطوری که میدونید ـ اصلامرد رفیق‌باز وزیردست نوازی هستن. اگه بی‌ادبی‌نباشه، ممکنه بپرسم جنابعالی برای چه کاری‌به آنکاراتشریف می‌برید؟»

ـ خواهش میکنم قربان، بنده خیلی وقته صبیمرو ندیدم.»

ـ انشاالله به خوشی وسلامتی.»

ـ بله، دختر بنده تو آنکاراس. دوساله که نومدار شدم قربان، اما فرصتی پیش نیومدمبودکه بهشون سری بزنم.»

ـ خدا بیخشه قربان. خدابراتون حفظشون کنه.»

ـ متشکرم قربان، متشکرم.»

ترن ایستگاه «ایزمیت» را پشت‌سر گذاشته‌بود. جناب آقای لاغر و جناب آقای چاق، برای رفتن ردشدنشان از راهروها، وورودشان به رستوران خیلی طول کشید وبه سختی گذشت:

ـ بفرمائید.»

ـ غیر ممکنه قربان. اول جنابعالی بفرمائید.»

ـ ممکن نیست قربان. تعارف نفرمائید.»

ـ ابداً، ابداً. غیر ممکنه قربان.»

ـ جنابعالی ...

ـ حضرتعالی ...

ـ امکان‌نداره قربان. باید جنابعالی بفرمائید.»

ـ خیر،خیر. باید حضرتعالی بفرمائید.»

رسیدند پشت در رستوران. تعارف‌های پشت دری شروع شد:

ـ استدعا میکنم.»

ـ خیر قربان، تقاضا می‌کنم.»

عده‌ای پشت سرشان جمع شده بودند. ازآن میان، حوصله یکی سررفت و باداد‌وفوری اعتراض کرد:

ـ ده ردشین ده‌آقایون. مردم میخوان برن‌تو!»

حضرت‌آقای چاق از این گستاخی وبی‌ادبی خیلی عصبانی شدند. سرشان و تمام هیکلشان را مثل یک کشتی نفتکش، برگرداندند طرف‌کسی که‌این بی‌تربیتی را کرده‌بود، و چپ‌چپ براندازش کردند. بعد دوباره برگشتند روبه جناب آقای لاغر:

ـ استدعا میکنم بفرمائید.»

ـ محاله قربان. اصرار نفرمائید.»

یکی از بی‌تربیت‌ها که طاقتش طاق شده‌بود، آقایان را هل دادتو. به همین ترتیب دوجناب‌آقا، بدون اینکه در اختیار خودشان‌باشد، واردرستوران شدند و سرمیز نشستند.

جناب آقای چاق:

ـ همونطوری که خاطر شریف مستحضره...»

جناب آقای چاق چیزهایی می‌فرمودند وجناب آقای لاغرهم تک مضراب‌هایی می‌زدند: «استدعادارم قربان. این نهایت بنده‌نوازی‌س قربان. این از بزرگواری حضرتعالی‌س قربان...»

بعد از شام قهوه نوشیدند وبه کوپه برگشتند.

جناب آقای لاغر:

ـ بنده قربان از صمیمت ویکرنگی بودن خیلی خوشم میاد.»

ـ بنده‌همینطور قربان. اصولا صمیمیت بسیار خوب چیزیس قربان.»

ـ حق باجنابعالی‌س قربان. به خصوص دوستی‌هایی که پایش در سفر و مسافرت‌گذاشته بشه، با دوستی‌ها و صمیمیت‌های دیگه خیلی فرق‌داره قربان.»

ـ کاملا صحیح میفرمائید. بله، بیخود نیس‌که گفتن: رفیق یعنی رفیق دوره سربازی و رفیق‌سفر!

ـ کاملا درسته قربان.

آقای مستطیع:

ـ جدا از اینکه خدمتتون رسیدیم فوق‌العاده مشعوفم. آقای مشتاق.

ـ بله مستطیع‌جان. آدم باآدم از طریق مسافرت و مصاحبت دوست میشه، و جای فوق‌العاده خوشوقتی‌س که هواپیما جا نداشت بنده باترن‌عازم شدم و افتخار دوستی شمارو پیدا کردم.»

ـ اختیار دارید مشتاق عزیز. افتخار بامنه. می‌خواستم عرض کنم حالا که فرصت دوستی و صمیمیت پیدا کردیم، بهتره باهم بی‌تعارف حرفبزنیم. راستی که صمیمیت بهترین چیزهاس، مگه نه‌مستطیع جان؟»

ترن به «اسکی‌شهر» رسیده بود و توقف داشت. چشم مستطیع بدزن بهده‌داری که درایستگاه منتظر کسی بود افتاد وبه سبک آمریکایی سوتی کشید وگفت:

ـ چه تیکه‌یی!» وزن رانشان مشتاق داد. مشتاق ـ آخ‌جون. راستی‌هم چه لعبتی‌س. مستطیع جون، باید تو آنکارا یه‌دودوتم حسابی‌رامبندازیم.»

ـ حتما ، حتما، یه برنامه حسابی ترتیب‌میدیم.»

پس از اینکه‌دو ساعتی‌با صمیمیت ویکرنگی گپ‌زدند، برای نوشیدن نوشابه سردی به طرف رستوران‌راه افتادند. هر دو در یک لحظه داشتند از درکوپه خارج شوند.

چاقه پای لاغره را له کرد. مشتاق که پایش‌درد آمده‌بود، با دلخوری اعتراض کرد:

ـ چته؟ یواشتر! هیکلت از هیکل فیل‌هم‌گنده‌تره ماشالا. پامو شکستی‌ا!»

مستطیع که از وضع مشتاق خنده‌ش گرفته‌بود، باشوخی گفت:

ـ واقعا عجب بچه‌تنه ونازک نارنجی‌هستی.

جمال مشتاق:

ـ بهمنه چیه؟ نگاه هیکلت بکن.»

کمال مستطیع :

ـ ببین چه بازی راه انداخته! اگه پام به جای حساس‌ترت خورده بود، الانه تمام ترن‌رو روسرت گذاشته بودی.

واقعا بهچه ننیی جمال‌جون.»

وارد رستوران شدند. مستطیع داشت هرهر می‌خندید. مشتاق هم کمکم دردپایش آرام شده‌بود. وقتی مشتاق دید مستطیع دارد هرهر می‌خندد ، دلخور شد:

ـ نخودی بخند.»

ـ نخیر جون‌تو. کیشمیشی بخند.»

ـ چه خوشمزه.»

ـ خوب که مامانت تورو دوقلو نزاییده.»

جناب آقای کمال مستطیع گازسوزن‌راصدازد:

ـ چه بی‌مزه.»

ـ آبجوت سرده؟»

ـ آبجو تموم شده حضرت آقا.»

ـ بری‌ماودکابیار.»

شروع کردند بگپ زدن. کمال مستطیع:

ـ جمال جون. نمیدونم بری‌توهم پیش اومده؟ آدم گاهی وقتها میخواد سربذاره به صحرا و بیابون.»

ـ به صحرا وبیابون؟ من دلم میخواد سربذارم به‌کوه. ازدس وراجی این زنم .نمیذاره یه‌نفس‌راحت بکشم کمال‌جون. دیگه جون به خرخرم رسیده.»

ـ بهجون جمال، آدم اول باید ...»

ـ به مرگ کمال راست گفتی، آدم نباید بیخودی...»

برگشتند به کوپه. ظاهرا خیال داشتند تاصبح گپ بزنند. جمال برای کمال که دیگر باهم‌صمیمی‌و یکرنگ شده بودند، اتفاقی را که برای خودش‌افتاد بود، تعریف می‌کرد:

ـ ... بالاخره با مرتیکه کنار اومدیم و دنبالش راه افتادیم. میدونی از کجا سردرآوردیم؟ ازخود شهین دولوکس. یخمیارو گرفتم و گفتم: مرتیکه الاغ، تو خیال کردی ما برای این بهت پول دادیم که مارو بیاری خونه این لکوری؟ چی خیال‌کردی خیال کردی نوبرشو آوردی؟ اینجاهارو ما ازبر و ...» یارورو حسابی مالوندمش. باید بودی‌وتماشا می‌کردی. بدری ازش درآوردم که به جون عزیزت تماشا داشت.»

ـ کم لطفی نکن جمال‌جون، اگه این شهین دولوکس همون شهین‌دولوکسی‌س‌که‌من میشناسمش جنس‌های خیلی تمیزی تو دستشه. یه شب مارفته بودیم. یک دختری بهتور ما انداخت که حکایتی‌بود از اون‌لوندها.»

ـ اون دورهها خیلی وقته تموم شده فریونت دیگه جنس خوب تو دستگاه شهین‌گیر نمیاد. اگه جنس خوب وتمیز میخوایی.

ـ تو نمیخواد بمن درس‌بدی جمال‌جون تموم این خونه‌هارو من ازبرم. اگه چیزمیخوایی...

بعد از نیم شب روی مبل‌ها لم دادند وشروع کردند به جرت زدن. اول صبح بیدار شدند. جمال زودتر از کمال بیدار شده‌بود. کمال مثل‌یک‌خرس‌چاق داشت خرخر می‌کرد وسینه‌اش مثل دم آهنگری بالا وپایین می‌رفت.

ـ پاشو خرس‌گنده. لنگ ظهره.»

کمال از خواب پرید:

ـ هه،هه!... چی شده؟»

ـ پاشو پسر. رسیدیم آنکارا.»

کمال با سروصدا خمیازه‌ای کشید و پاشد:

ـ مسافرتمون خوش گذشت.»

ـ بله، مسافرت با رفیق و دوست، خوش میگذره.»

ـ به‌جون عزیزت تا دیدمت، فهمیدم که‌جورمور باهم‌جوره.»

ـ قربون‌تو. منم همین‌جور.»

همدیگه‌رابوسیدند. کمال یک پس‌گردنی دوستانه وصمیمی زدپس گردن جمال. جمال هم با نوازش خیلی صمیمی‌تری جواب این صمیمیت راداد.

در بیرون ایستگاه، در محوطه تاکسی‌ها، دودوست صمیمی همدیگر را بغل کردند و سروروی همدیگررا بوسیدند.

جمال:

ـ بسلامت قربان. امیدوارم سرافراز بفرمائید بنده همیشه مشتاق دیدار جنابعالی هستم.»

ـ حتما قربان. حتما مصدع خواهم شد. استدعا میکنم اگر اوامری داشتید، بندمرو فراموش‌نفرمائید.»

دورانده تاکسی پیش پای دوستان یک رنگ ترمز کردند و درتاکسی‌ها را باز کردند.

ـ بفرمائید حضرت آقا.

پایان

آگهی استخدام رسمی

دانشگاه تهران طبق مفاد قانون استخدام کشوری عده‌ای را از طریق امتحان ومسابقه درتهران استخدام میکند :

ردیف	شغل مورد نظر	تعداد موردنیاز	شرایط احراز	گروه قطعی
۱	مددکار اجتماعی یك	۲ نفر	دارا بودن دانشنامه لیسانس دررشته مددکار اجتماعی	۷
۲	کتابدار ۵	۱ نفر	لیسانس‌یا فوق‌لیسانس دررشته کتابداری ویالیسانس یا فوق لیسانس در سایر رشته‌ها و طی دوره کارآموزی	۷
۳	کارشناس‌امورومطالعات‌اجتماعی	۲ نفر	دارابودن دانشنامه لیسانس در یکی از رشته های‌علوم اجتماعی‌به‌مفهوم‌عام‌مرجع‌علوم اجتماعی بمفهوم‌خاص‌ـ جامعه شناسی . روانشناسی .	۷
٤	کارشناس بودجه یك	۲ نفر	دارا بودن دانشنامه فوق‌لیسانس یا لیسانس در یکی از رشته های اقتصاد ـ حسابداری ـ بانکداری‌ـ بازرگانی ، و طی دوره کارآموزی مربوط	۷
۵	کارشناس آزمایشگاه یك	۱ نفر	دارا بودن دانشنامه‌لیسانس در رشته علوم آزمایشگاهی و یالیسانس علوم پایه و گذراندن حداقل دوره سه‌ماهه اختصاصی یا کارآموزی در یك آزمایشگاه آموزشی	
٦	پیشخدمت یك	۵ نفر	دارا بودن مدرك تحصیلات پایان دوره ابتدائی	۱

داوطلبان واجد شرایط میتوانند برك درخواست ذیل این آگهی را تکمیل و با دو قطعه عکس ٤ × ۳ خود و رسید بانکی مبنی بر پرداخت مبلغ ٤۰۰ ریال برای گروه ۷ و ۱۵۰ ریال برای گروه یك در یکی از شعب بانك ملی ایران به حساب ۹۸۰ خزانه‌حداکثر تا ۱۰ روز پس‌از انتشار این آگهی با پست سفارشی به نشانی دانشگاه تهران .سازمان مرکزی . امور کارگزینی ارسال دارند .
به مدارکی که فاقد رسید بانکی باشد و یا بعداز این مدت‌به‌پست تحویل داده شود ترتیب‌اثر داده نخواهد شد (وجه مذکور بهیچوجه مسترد نمیشود)
پروانه ورود بجلسه امتحان و مسابقه در تاریخ ۱۸ر۵ر۳۵ در محل فوق بین داوطلبان توزیع خواهد شد
تاریخ و محل امتحان و مسابقه در پروانه‌مذکور درج شده است .

دانشگاه تهران

برك درخواست شغل از دانشگاه تهران

نام ـ نام خانوادگی ـ شماره شناسنامه ـ نام پدر ـ تاریخ تولد
مدرك تحصیلی ـ شغل‌موردنظر (فقط‌یك‌شغل) ۷ ـ وضع خدمت‌وظیفه
آدرس ـ شهر ـ خیابان ـ کوچه ـ شماره منزل ـ شماره تلفن
امضاء داوطلب

تبریکات

جناب مهربخش مسئول تشکیلات حزب رستاخیز تربت حیدریه
انتصاب شمارا بسمت‌رئیس‌دفتر سواد آموزی شهرستان تربت‌حیدریه تبریک میگوئیم .
حزب رستاخیز تربت حیدریه

جناب آقای مهربخش
انتصاب شمارا بسمت رئیس دفتر سواد آموزی شهرستان تربت حیدریه تبریک میگوئیم .
دری ـ مغانی ـ یزدانی ـ قرائی

جناب آقای حمزه دیوسالار
باکمال مسرت ارتقاء درجه آن جناب را صمیمانه تبریک عرض‌نموده ، موفقیت جنابعالی‌را همواره آرزومندیم.
شهسوار ـ حمید اباذری ـ نرگس دیوسالار ـ محمود اباذری ـ کلثوم نصیری

آقای حسن پاشائی
بانهایت خوشوقتی ارتقاء مقام جنابعالی را صمیمانه تبریک عرض میکنیم .
اصفهان ـ ملک شهر ـ علی‌حسینی و بانو

جناب آقای هاشم اسکندری
انتخاب شایسته آن جناب را بسمت شهردارشهرستان بهشهر صمیمانه تبریک عرض نموده ، موفقیت روز افزون جنابعالی را در راه خدمت به شاهنشاه آریامهر و میهن عزیز آرزومندیم .
جویبار ـ حسین مدانلو ـ ابراهیم بربریان ـ حسین فی‌پور ـ محمد تقوائی

هیدروکاربن ریسرچ مالك اختراع شماره ۷۴۷۳ مربوط به: هیدروژناسیون پسمانده های نفتی
میل دارد باصاحبان صنایع درایران برای بهره‌برداری از اختراع خود وارد مذاکره‌شود. برای اطلاع بیشتر به دفتر حقوقی دکتر آقایان و همکاران خیابان سوم اسفند ۱۴۹ مراجعه فرمائید.

آگهی

شهرداری پایتخت باستناد قانون نوسازی و برطبق تصویبنامه شماره ۸۸۱ مورخ ۱۹ر۳ر۳۵ انجمن شهر پایتخت هر نظر دارد طرح مربوط به خرید ملک واقع در تقاطع خیابان شیخ‌هادی و کوچه وزیری را بمرحله اجراء بگذارد. لذا مراتب باستناد ماده ۱۷ قانون نوسازی و عمران شهری وماده ۵ آئین‌نامه طرز اعلام طرح‌های مصوب قانون‌نوسازی به اطلاع مالکین و صاحبان حقوق فرضی میرساند که با مراجعه به‌اداره کل املاک واقع در خیابان ایرانشهر نقشه وسیاهه ارزیابی را ملاحظه چنانچه به‌ارزیابی شهرداری اعتراض دارند ظرف مدت دو ماه از تاریخ نشر اولین‌آگهی اعتراض کتبی خود را منضم برونوشت اسناد مالکیت و پروانه کسب و سایر مدارک به‌اداره مذکور تسلیم ورسید دریافت دارند.

م‌الف ۸۳۳۸ شهردار پایتخت

«وزارت جنگ»
تجدید آگهی مناقصه شماره ۵
مورخه : ۱۲ر٤ر۲۵۳۵
پایگاه دریائی خرمشهر تعداد ٤۳ قلم فاسد شدنی وقره‌بار سال ۳۵ـ۳۶ پایگاه را در٤ گروه جداگانه از طریق مناقصه خریداری مینماید.
پیشنهاد دهندگان میتوانند بامراجعه به‌آماد اقلام‌همگانی پایگاه و دریافت برك‌شرایط ومشخصات معامله پیشنهاد خود راطبق مفاد مندرج درشرایط معامله تنظیم وتاساعت ۹صبح ۲۷ر٤ر۳۵ به‌دفتر آماد اقلام همگانی پایگاه تسلیم نمایند.
اداره مناقصه‌گذار ـ پایگاه دریائی خرمشهر

آگهی حراج

قسمت انبار ها و اموال سازمان برنامه وبودجه تعداد۲۶۰۰ قلم لوازم و اثاثه اداری اسقاط « ازقبیل ماشین های تحریر، حساب، فتوکپی، کولر ، میزومندلی ،تخته، اشکاف فلز و غیره» راکه در انبار چیذر سازمان برنامه و بودجه واقع در قیطریه شمیران موجود است ازطریق حراج بفروش میرساند کمیسیون حراج درساعت ۱۰ صبح‌روز شنبه دوم مرداد ماه ۲۵۳۵ درانبارفوق‌الذکر تشکیل و داوطلبان خرید میتوانندقبل از تاریخ حراج اشیاء موجود را همه روزه بغیراز ایام تعطیل درساعات اداری درمحل مذکور بازدید نمایند. هزینه ارزیابی وحراج مالیات وعوارض متعلقه وحق‌الدرج چاپ آگهی حراج بعهده خریداران است ووجه کالانقدا وفی‌المجلس دریافت خواهد شد.
م‌الف ۹۸٤۸
اموراداری‌ومالی
سازمان برنامه‌و بودجه

آگهی مناقصه شماره ۲

پست مهندسی پادگان زنجان ومیانه مصالح ودوسایل ساختمانی خودرا از قبیل «آجر ـ گچ ـ سیمان سفید ـ شن و ماسه ـ موزائیك ـ کاشی و وسایل لوله‌کشی ـ رنك آمیزی‌و وسایل تنظیف اماکن ـ شیروانی سازی ـ کارهای تعمیراتی‌و غیره راه ازطریق مناقصه درطول سال ۲۵۳۵ خریداری مینماید. داوطلبان شرکت کنندگان در مناقصه‌میتوانند بامراجعه‌بدفتر پست مهندسی پادگان زنجان و دریافت‌برك شرائط مشخصات معامله پیشنهادات خودراطبق مفاد مندرج دربرك شرائط‌تنظیم وتاساعت ۱۲روز ۲ر۵ر۲۵۳۵ بدفتر پست مهندسی پادگان‌زنجان تسلیم ورسید دریافت‌دارند.
پست مهندسی پادگان زنجان و میانه

آگهی رسمی ممنوعیت شکار درمرزهای کشور

باستناد بند و ماده۶ قانون حفاظت‌وبهسازی محیط‌زیست مصوب ۲۵۳۳ از اول شهریور ماه ۲۵۳۵ شاهنشاهی بمدت سه‌سال هرگونه شکار در محدوده کلیه مرزهای زمینی کشور به‌عرض ۲ کیلومتر ممنوع اعلام میشود .
م‌الف ۹۸۵۱
سازمان حفاظت محیط زیست

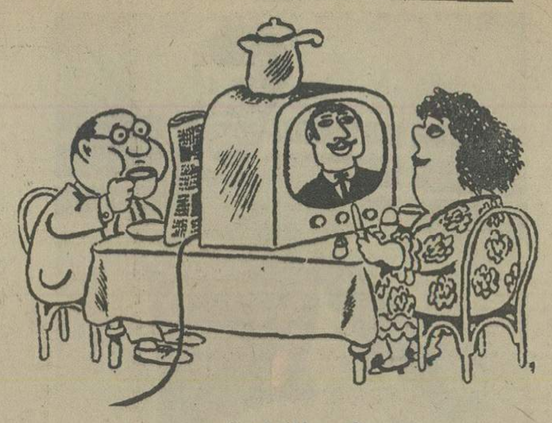

در کانون گرم خانواده !

دعوای مختصر !

دو دوست ، دریکی ازروزهای گرم تابستانی، درخیابان بهم برخورد کردند...
یکی از آنها سروصورتش راباندپیچی کرده‌بود دوستش باتعجب پرسید:
ـ اوه ... چی شده ؟... واسه چی اینطورشده‌ای؟
مرد باندپیچی شده آهی کشید و گفت :
ـ هرچه بود دیشب اتفاق‌افتاد.
ـ مگه دیشب چیکار میکردی ؟
ـهیچی ..... فقط‌بازنم دعوای مختصری‌کردم.
ـبازنت ... چرا ... ؟
ـواسه اینکه من میخواستم به‌تماشای مسابقه بوکس بروم ، اما اون میخواست به‌سینمابرود‌برسر همین موضوع باهم دعوا‌کردیم.
دوستش لبخندی زد و پرسید:
ـخب .....فیلم چطوربود ؟!

دم گربه

سیماکوچولو که از تعطیلی تابستانی مدرسه حوصله‌اش سررفته بود، یکروز صبح درباغ‌خانه‌شان دم‌گربه‌ای راگرفته بود و صدای میومیوی گربه مرتب بلند می شد .... مادر سیما کوچولو، دخترش راصدا زد و گفت :
ـدخترم،اینکار خیلی بده ،دم گربه‌روول کن.
سیماکوچولو نگاهی به گربه کرد و جواب‌داد:
ـمامان جون ... این تقصیرخودشه ؟
ـ چرادخترم ؟
ـ آخه مامان جون ، اون خودش‌دمش‌رو میکشه، من فقط اونو‌گرفته‌ام!

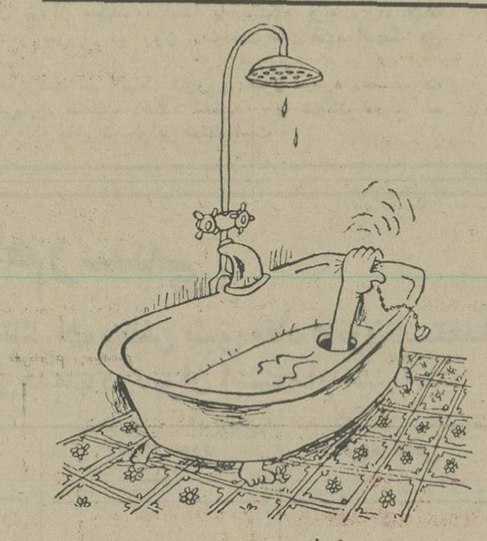

بدون شرح

کلفتی که مطمئن بود

صبح روز خانم کلفت جوانش را صدا زد و پرسید:
دیشب نفهمیدی آقاوقتی آخر شب بخونه‌اومد ، مست بود یا نه ؟
کلفت جوان ، عشوه‌ای‌کرد و جواب داد :
ـ خانم ، مطمئنم که آقا صددرصد مست و پاتیل بود!
خانم با حیرت پرسید :
ـ تو اینو از کجا فهمیدی؟
ـ از اونجا که آقافراموش کرده بود به اتاق من سری بزنه !

ـ من‌میدونم روزتولدزنمه، ولی‌نمیدونم تولدکدومشونه!!

دومرد غریبه

نیمه های شب ، زنگ تلفن اتاق نگهبان مهمانخانه بصدا درآمد و صدای پیرزنی در گوشی پیچید :
ـ آقا ... شما دربون هتل هستین ؟
نگهبان جواب داد:
ـ بله چه فرمایشی دارین ؟
پیرزن بلافاصله گفت :
ـ آقا .. دو مرد غریبه الان به اتاق من اومدن، خواهش میکنم زود بیائین اینجا و یکی از اونارو بیرون کنین !

پسر خوش خیال !

دختری که تازه نامزد شده‌بود با یکی از دوستانش صحبت میکرد . دوستش پرسید :
ـراستی بالاخره تو با «ژان» ازدواج کردی ؟
دخترک جواب داد :
ـ آره ... پس چی !
ـ اوه ... من فکر می‌کردم نامزدی‌تون فقط یه دوستی موقتیه .
دخترک با عشوه جواب داد :
ـ آره ... اتفاقا اولش‌ژان‌هم همین فکرو میکرد!

دندانپزشک ـ پس‌اینکه دندونش درد میکرد کجا رفت ؟!

ـ آی ... دستم !!

ساعت دقیق

مردی وارد مغازه ساعت فروشی شد و پس‌از دیدن تعدادی ساعت یکی از آنها را انتخاب کرد و خرید ...
بعداز اینکه پول را داد روبه فروشنده کرد :
ـ ببخشین آقا ، شمامطمئن هستین که این ساعت خوب کار میکنه ؟
فروشنده خنده‌ای کرد و گفت :
ـ این چه حرفیه میزنین آقا ؟ ... این ساعت بقدری خوب کار میکنه که گردش دوازده ساعت را در ده‌ساعت تموم میکنه !

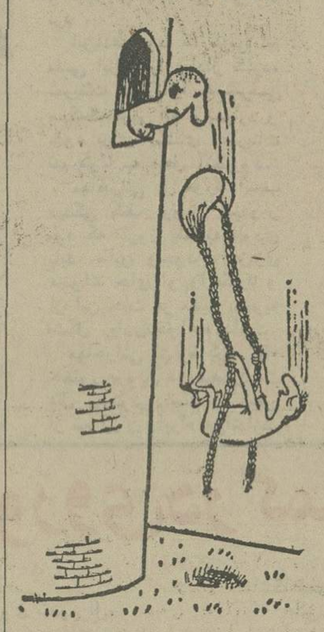

مردی که‌معشوقه‌کچلی‌داشت!!

آدمخوارعاشق

در مورد قبائل آدمخوار آفریقا داستان‌هاو شوخی‌های زیادی ساخته‌اند .. و اینهم آخرین ماجرا از آن سرزمین است :
ـ پسر جوان تصمیم به ازدواج گرفت و ناچار نزد پدرش رفت و گفت :
ـ پدرجون ... من میخوام با «لاما» که یه دختر زیبا از قبیله «مانیا»است عروسی‌کنم، نظر شما چیه ؟
پدر لحظه‌ای فکر کرد و گفت:
ـ پسرم .. درصورتی که‌تو اونو میخواهی من حرفی ندارم ، برای اینکه سال ها پیش که پدر و مادرش‌رو خوردم گوشت خوبی‌داشتند.

مسابقه بزرگ اطلاعات بانوان باجوایزارزنده

ایرانی، ایران رابشناس

بمناسبت آغاز نیم‌قرن‌دوم انتشار روزنامه اطلاعات

چه آسان، چه‌رویائی، چه‌افتخار آمیز!

سوآل های این مسابقه، ازامروزدر کوپن مخصوصی، دراین صفحه، چاپ‌شده‌وتمام‌پاسخ‌ها بایدروی‌همین کوپن به نشانی دفترمجله اطلاعات بانوان فرستاده‌شود

تمام‌مردم‌ایران، چه‌زن وچه‌مرد، می‌توانند دراین مسابقه‌بزرگ‌شرکت کنند

● ۱ ـ بلیت سفر دور دنیا — بمبلغ۱۴۰٫۰۰۰ ریال
● ۲ ـ پنج نفر دو هفته مهمان درلندن و پاریس بمبلغ۶۰٫۰۰۰ ریال (برای‌هرکدام)
● ۳ ـ یك کتابخانه بایکهزار جلدکتاب به انتخاب شما به مبلغ۱۰۰ هزار ریال
● ۴ ـ یك تلویزیون رنگی — بمبلغ۱۰۰٫۰۰۰ ریال
● ۵ ـ یك یخچال فریزر — بمبلغ۱۰۰٫۰۰۰ ریال
● ۶ ـ یك پالتوی مینك — بمبلغ۱۲۰٫۰۰۰ ریال
● ۷ ـ یك انگشتری باجواهرانتخابی شما به مبلغ ۱۰۰هزار ریال

کوپن سئوالات دهگانه مسابقه «ایرانی، ایران را بشناس» که بمناسبت آغاز نیم قرن دوم انتشار روزنامه اطلاعات از طرف مجله اطلاعات بانوان ترتیب داده شده است، در اینجا بنظر شما میرسد. همه زنان و مردان ایران، درهرسین، میتوانند باپرکردن کوپن این صفحه و ارسال آن، درون پاکت، به نشانی دفتر اطلاعات بانوان (خیابان خیام، مؤسسه اطلاعات، دفتر اطلاعات بانوان) دراین مسابقه شرکت کنند و جوایز ارزنده‌ای دریافت دارند.

✱ شرایط مسابقه

شرایط شرکت درمسابقه«ایرانی، ایران را بشناس» بسیار ساده است... و فقط کافی است ویژه نامه های ۲۸ هزار روز تاریخ ایران و جهان روزنامه اطلاعات را، مطالعه کنید. شما اگر ویژه نامه ۲۸ هزار روز تاریخ ایران و جهان روزنامه اطلاعات را از تاریخ سه شنبه ۲۲ تا دوشنبه ۲۸ تیر ماه بدقت بخوانید، میتوانید پاسخ سئوالات دهگانه را بیابید و باپرکردن و ارسال کوپن، درمسابقه شرکت کنید.

● چگونگی پاسخ دادن به سئوال ها

۱۰ سئوال این مسابقه، بصورت «تست» است. بدین ترتیب که دربرابر هر سئوال سه خانه کشیده شده و شما با ضربدر زدن داخل یکی از سه مربع وارسال کوپن به دفتر مجله اطلاعات بانوان، میتوانید پاسخگوی سئوال های مسابقه باشید. کوپن های رسیده، بادقت مورد بررسی قرار خواهد گرفت و پس از ۱۵ روز، مراسم قرعه کشی بعمل خواهد آمد و اسامی برندگان اعلام خواهد کرد.

ما از همه شما دعوت میکنیم که دراین مسابقه شرکت کنید و از این جوایز بهره مند شوید.

● جوایز مسابقه

✱ ۱ ـ بلیط سفر دوردنیا، بمبلغ ۱۴۰/۰۰۰ ریال
✱ ۲ ـ پنج نفر دو هفته مهمان درلندن و پاریس، بمبلغ ۶۰/۰۰۰ ریال (برای هرکدام)
✱ ۳ ـ یک کتابخانه با یکهزار جلد کتاب به انتخاب شما به مبلغ ۱۰۰/۰۰۰ ریال
✱ ۴ ـ یک تلویزیون رنگی، بمبلغ ۱۰۰/۰۰۰ ریال
✱ ۵ ـ یک یخچال فریزر، بمبلغ ۱۰۰/۰۰۰ ریال
✱ ۶ ـ یک پالتوی مینک، بمبلغ ۱۲۰/۰۰۰ ریال
✱ ۷ ـ یک انگشتری با جواهر انتخابی شما بمبلغ ۱۰۰/۰۰۰ ریال

توجه داشته باشید که کوپن را بعداز روز آخر (۲۸تیر) بفرستید، چون جواب سوال ها را در طول یک هفته ـ از ۲۲تا۲۸ تیر ـ خواهید یافت.

کوپن مسابقه (ایرانی ، ایران را بشناس) مخصوص مسابقه‌مجله بانوان

به‌مناسبت آغاز نیم‌قرن‌دوم انتشار روزنامه‌اطلاعات

سئوال اول	روزنامه گل سرخ در کدام یک ازشهرهای ایران انتشار می‌یافت .	☐	اصفهان	☐	شیراز	☐	اهواز
سئوال دوم	عبدالحسین تیمورتاش وزیر دربارِرضا شاه کبیر به چند سال حبس محکوم شد.	☐	۵ سال	☐	۶ سال	☐	۷ سال
سئوال سوم	دادگاه امین‌التجار اصفهانی را به چند ماه حبس محکوم کرد	☐	۶ ماه	☐	۱۲ ماه	☐	۱۴ ماه
سئوال چهارم	در تغییر کابینه اردیبهشت سال ۱۳۱۲ چه‌کسی رئیس الوزرا شد :	☐	محمد علی فروغی	☐	علی منصور	☐	محمود جم
سئوال پنجم	اولین کسی‌که در ایران لوای‌پادشاهی برافراخت که بود ؟	☐	کیومرث	☐	کورش کبیر	☐	داریوش بزرگ
سئوال ششم	راه چالوس در چه سالی افتتاح شد:	☐	۱۳۱۱	☐	۱۳۱۲	☐	۱۳۱۳
سئوال هفتم	در سال ۱۳۱۱ جمعیت تهران چقدر بود ؟	☐	یک میلیون نفر	☐	۸۰۰ هزار نفر	☐	۳۱۰ هزار نفر
سئوال هشتم	رئیس محکمه‌ای که تیمورتاش و امین‌التجار را محاکمه کرد چه نام داشت :	☐	محمد سروری	☐	لطفی	☐	مقبل
سئوال نهم	مدیر مسئول روزنامه ناهید چه کسی بود :	☐	میرزا ابراهیم خان ناهید	☐	محمود قمی	☐	ملک المحققین گلستان
سئوال دهم	صاحب امتیاز روزنامه جام جم چه نام داشت :	☐	محمد حسین اعتماد السلطنه	☐	جهانگیر خان شیرازی	☐	سید رضا رضوی

نام و مشخصات فرستنده

نام و نام خانوادگی ..... آدرس فرستنده .....

این کوپن باید به آدرس تهران ـ خیابان خیام ـ ساختمان اطلاعات ـ دفتراطلاعات‌بانوان مسابقه ایرانی ـ ایران را بشناس پست شود و حداکثر تاریخی که باید جواب مسابقه به پست‌خانه تحویل شود یکهفته پس از اختتام مسابقه است

نصیری به‌طلای مونرآل وحضوردرمسکوفکرمیکند

روحیه نصیری، کوچولوی وزنه‌بردارما عالیست، درحالی که شایعات اینطـور برسر زبانهاست که او را از رقابت با حریفان روس و لهستانی باز دارند و مانع شرکت او در مگروزن شوند، اوفارغ از همه‌ی سروصداها بـه تمرینات خود ادامه میدهد .

دیروزدرکنار استخردهکده دیدمش. داشت پشتکووارو میزد. تاخبرنگاران را دیـد همراه باآن‌خنده همیشگی‌اش فریاد زد، بسلامتی شما و با یک پشتک زیبا در آب زلال استخر فرو رفت .

وقتی که از اب درآمد ، دستش را فشردم و آرزوی موفقیت او را در یکشنبه‌شب کردم واوبی‌آنکه ازاسمالچرز لهستانی یـا وروئین روسی حرفی بزند، بمن گفت : بازهم طـلا روی گردن آقانصیری بطوره؟ بنویسید که من از حالا به فکر المپیک مسکـو هستم . آنوقت میثم مرد ۵ المپیکه .

بعد ادامه داد : حریفـان چیزی نیستند . طلای‌مونرآل باز هم مال خودمه . و بعد درحالیکه با یک پشتک دیگر توی آب فرومیرفت ، از مـا جدا شد.

شادی برومند

وقتی که همـه‌ی کاروان ایران و میلیونها ایرانی کـه منتظر خبر پیروزی نصیری هستند ، حتی رقیبان نصیری که او را بهتر از همه میدانند از قهرمان کوچولوی ایرانـی صحبت میکنند، معلوم است که وضع مربی او، منوچهر برومند چگونه میگذرد و التهاب او در این روزها که نصیری‌اضافه وزن دارد و با وزنه‌ها دست و پنجه نـرم میکند ، چقدر میتواند باشد.

بااین وجود ، برومند هم مثل نصیـری چهره‌یی شاد دارد و او هم از قهرمانـی نصیری حرف میزند. باآنکه اسمالچرزلهستانی درتمریناتش ۱۰۵ کیلو در یکضرب و ۱۴۰ کیلو در حرکت دو ضربه‌بالا میبرد و این ۵ کیلـو از مجموع وزنه‌هایی که نصیری در تمریناتش بلند میکند بیشتر است، اما اینها ظاهـرا در روحیه‌ی برومنـد و نصیری تاثیری نکرده است.

برومند که میخواست مرا هم در شادی‌اش شریک کند علت این امیدواری راافضافه وزن اسمالچرز لهستانی و وزنه‌بردار روسی (وروئین) میدانست که پس از وزن کم کردن روی رکوردهای آنان بی‌تاثیر نخواهد بود .

محمد نصیری روز یکشنبـه برای دومین طلای المپیک‌خواهد جنگید. او سال۱۹۶۸ درمکزیکو اولین طلای المپیک را گرفت .

مهاجرانی: کوبا یک‌هیاهوست

حشمت مهاجرانی

تیم‌فوتبال‌کوبا پرسروصداتر ازآنچه میشد فکرکرد بـه مونرآل آمده است . امامربی تیم ملی فوتبال ایران که باهر مشکلی بود برسر تمرینـات کوبائیها حاضر شد و انها را دید زد ، با خوشحالـی از صعود تیم ایران صحبت کرد.

گرچه‌مهاجرانی، نمیخواست با صراحت چیزی بگوید ، اما همینقدر که اوقیافه آرام و آسوده داشت و به این‌اشاره کرد که تیم کوبا هیاهو کرده است، معلوم شد که ادعاهای مربی و سرپرستان این تیم پوچ و توخالی باید باشد.

کوبائیها قبلا گفته بودند ، جز لهستان هیچ تیم دیگری در مونرال حریف آنها نخواهد شد و در گروه خود، ایران و نیجریه‌را به‌آسانی خواهند برد .

این‌ادعا بود که مربی تیم ملـی ایران را وادار کـرد، تمرینات تیمش را به شرفـی ـ کمک مربی تیم ـ بسپارد و خود برای تماشای تمرینات تیم کوبا به محل آنهابرود.

مهاجرانی در مورد آسیب دیدگی کتف پروین امیدوار بود که تاروز یکشنبه‌بهبودی یابد. بااین وجود ، عزیزی میتواند جای او را بگیرد و از این حیث در مقابل نیجریه مشکل زیادی‌نخواهیم داشت.

مهاجرانی اشاره کرد که حضور پروین در سمت‌راست مثل پیستونی است که نیمی از تیم ایران رابراه می‌اندازد.

آسیب‌دیدگی پروین، آس تیم فوتبال ایران که بارها از طرف مربیان خارجی تعریف و تمجید شد، نگرانی تازه‌یی در اردوی ایران بوجود آورد. باآنکه امید به بهبودی او از بین نرفته‌است، غیبت او تاثیر زیادی در مسابقه ایران با حریفان المپیک خواهد گذارد.

قهرمانان شوروی در کمپ لختی‌ها!

سفر ۹ساعته و خستگی‌آور قهرمانان شوروی به‌مونرآل، که سرپرست تیم المپیک‌این کشور را درپی راه چاره‌یی واداشت تا نقطه‌یی را در خارج از مونرآل ، برای یک استراحت کوتاه و تمدد اعصاب جستجو کند، موجب شد تا از طرف گـروه لختی‌های«کبک» دعوت شوند.

کاروان المپیک شوروی حتی اگر مایل باشد میتـواند قهرمانان را به مراسم انتخاب ملکه زیبائی لختی‌ها که پس از پایان بازیهای المپیک برپا میشود ، بفرستد، (محل کمپ‌لختی‌ها در منطقه «چرتسی» کبک در شمال مونرآل و دربین کوههای لورنتین است).

با همه اینها قهرمانان شوروی ترجیح دادند به یکی از باشگاههای کبک «راودون» بروند وآنجا به‌استراحت بپردازند.

یکی از مقامات رسمی تیم المپیـک شوروی گفت : این استراحت بهرحال برای قهرمانان ما، پیش از آنکه‌بازیها شروع شود ضروری است و باید بهر شکلی که شده خستگی سفر ۹ ساعته را از تن بدر کنیم .

قهرمانان شوروی که در دسته‌های جدا ، از شوروی به مونرآل پرواز میکنند ، ابتدا به باشگاه «راودون»، کبک میروند و پس از دو روز استراحت به دهکده المپیک می پیوندند .

سرپرست تیم المپیک شوروی هنوز درباره دعـوت «پاول‌لی‌پاین» صاحب دهکده لختی‌ها و شرکت در مراسم انتخاب ملکه لختی‌ها جوابی نداده است.

آگهی استخدام

دفتر مهندسی استان مرکزی‌برای انجام خدمات ورانندگی وسائط نقلیه وماشین آلات عمـرانی شهرداریهـای تابع استان مرکز مستقر در شهریـار افراد ذیل را ازطریق خرید خدمت برای انجام وظیفه در شهرهای تـابع استان مرکزی استخدام مینماید .

مدرك و شرایط لازم		محل خدمت
۱ـ راننده بولدوزر یکنفر	گواهینامه مربوطه	شهرهای حوزه استان مرکز
۲ـ راننده گریدر یکنفر	گواهینامه مربوطه	شهرهای حوزه استان مرکز
۳ـ راننده غلطك دو نفر	گواهینامه مربوطه	شهرهای حوزه استان مرکز
٤ـ راننده بیل‌مکانیکی دونفر	گواهینامه مربوطه	شهرهای حوزه استان مرکز
۵ـ راننده کمپرسی هفت نفر	گواهی‌نامه پایه یك	شهرهای حوزه استان مرکز
٦ـ راننده تراکتور دو نفر	گواهی‌نامه مربوطه	شهرهای حوزه استان مرکز
۷ـ متخصص دستگاه کمپرسورهوا دو نفر	تخصص در کار مربوطه	شهرهای حوزه استان مرکز
۸ـ سرویسکار یك نفر	سابقه در کار مربوطه	شهریار
۹ـ مکانیك ورزیده یك‌نفر	سابقه در کار مربوطه	شهریار

داوطلبان میتوانند با در دست داشتن فتوکپی شناسنامه و چهارقطعه عکس ٤ × ٦ و عین گواهینامه مربوطه و برك خاتمه‌خدمت و یا معافیت دائم از نظام ـ وظیفه همه روزه در ساعات اداری به دفتر مهندسی استان مرکزی واقع در تخت طاووس خیابان میرعماد شماره ۱٤مراجعه وسایر اطلاعات‌لازم راکسب نمایند.

استانداری استان مرکزی

م‌الف ۹۸۳٦

آگهی استخدام رسمی

موسسه عالی آموزش ارتباطات وابسته به وزارت‌پست‌وتلگراف وتلفن طبق مفاد قانون استخدام کشوری ۹ نفررا ازطریق امتحان ومصاحبه بشرح زیربرای‌خدمت درتهران استخدام مینماید .

عنوان شغل	حداقل شرایط لازم تحصیلی	تعداد مورد نیاز	گروه قطعی
۱ـ حسابدار یك	دارا بودن دیپلم‌کامل متوسطه‌وطی کلاس‌حسابداری	۲	٤
۲ـ بایگان دو	دارا بودن مدرك تحصیلات پایان دوره اول متوسطه و طی کلاس بایگانی	۱	۳
۳ـ نامه رسان	دارا بودن مدرك پایان تحصیلات دوره ابتدائی و گواهینامه رانندگی موتورسیکلت یا دوچرخه	۱	۱
٤ـ پیشخدمت	دارا بودن مدرك تحصیلات دوره ابتدائی	٤	۱
۵ـ نجار	دارابودن مدرك‌پایان تحصیلات دوره ابتدائی‌وگذراندن دوره آموزشی درودگری باآشنائی لازم در رشته‌مربوطه	۱	۱

داوطلبان واجد شرایط میتوانند برك درخواست ذیل این آگهی را تکمیل کنند وبا دو قطعه عکس ٤ × ۳ و رسید بانکی مبنی بر پرداخت مبلغ ۳۵۰ ریال برای داوطلبان ردیفهای ۱و۲ و مبلغ ۱۵۰ریال برای‌داوطلبان‌ردیفهای ۳ و٤ و۵ به حساب شماره ۹۸۰ خزانه نزد بانك مرکزی حداکثر ده روزپس‌از انتشار این آگهی باپست سفارشی‌به‌نشانی کارگزینی موسسه عالی آموزش ارتباطات واقع در خیابان‌کورش‌کبیر بی‌سیم پهلوی ارسال دارند به مدارکی که بعداز مهلت مقرر به پست تحویل داده شود و یافاقد رسید بانکی باشد ترتیب‌اثر داده نخواهد شد .

پروانه ورود به جلسه امتحان در تـاریخ ۱۷ر۵ر۳۵ در محل فوق بین داوطلبان توزیع‌خواهد شد . ومحل مسابقه نیز در پروانـه مذکور درج شده است .

ضمنا موسسه جهت تدریس به‌سه نفر فوق لیسانس الکترونیك‌ویامخابرات بطـورپیمانی احتیاج دارد داوطلبان به آدرس فوق مراجعه نمایند .

برك درخواست شغل از موسسه عالی آموزش ارتباطات

نام خانوادگی	نام	نام پدر / شماره شناسنامه
محل صدور	تاریخ تولد	مدرك ورشته تحصیلی
وضع خدمت وظیفه	شغل مورد درخواست (فقط یك شغل)	
نشانی کامل ـ شهر	خیابان	کوچه
شماره تلفن		

م‌الف ۹۸٤٤

آگهی استخدام نیروی پایداری

ژاندارمری کشوربرای‌آموزشگاه گروهبانی نیروی‌پایداری‌تعدادی داوطلب باشرایط زیر استخدام میکند . داوطلبان تهران همـه روزه باستثنای روز های تعطیل بستاد نیروی‌پایداری(آجودانی) و در شهرستانها به نیروهـای پایداری محل مراجعه وثبت نـام نمایند در شهرستانهائیکـه نیروی پایداری تشکیل‌نشده به نیروی پایداری استان مـراجعه شود .

شرایط استخدام

۱ـ تابعیت ایران.

۲ـمتدین بیکی از ادیان «اسلام، مسیحی،زردشتی، کلیمی».

۳ ـحداقل سن۱۷ سالو حداکثر ۲۵ سال‌تمام از لحاظ سن انتخاب داوطلبین باید به ترتیبی انجام شودکه پس‌از خاتمه تحصیل و هنگام نیل‌به‌درجه لااقل دارای ۱۸ سال تمام باشد.

٤ـ حداقل دارای گواهی‌نامه قبولی سیکل‌اول‌متوسطه قدیم ویاگواهی‌نامه قبولی دوره کامل راهنمائی باشد.

۵ـ عدم محکومیت بجنحه وجنایت‌که بموجب‌قوانین جزائی مستلزم محرومیت‌از خدمات دولتی میگردد .

٦ـ صحت مزاج وتناسب اندام وتوانائی جسمانی برابر گواهی بهداری ناحیه وعدم اعتیاد بمواد مخدره و قد حداقل ۱٦۰ سانتی‌متر.

۷ـ دارابودن قدرت‌بیان برای مربی‌گری بمنظور خدمت در تیمهای آموزشی.

۸ـ داشتن ضامن معتبر.

تبصره: ۱ـکسانی‌که خدمت وظیفه را انجام داده و دوسال ازخاتمه خدمت سربازی آنان نگذشته باشد در صورت همطراز بودن برسایرین حق‌تقدم دارند.

تبصره :۲ـ کسانی‌که دارای مدارك تحصیلی بالاتر باشند نسبت به سایرین حق ارجحیت دارند.

تبصره :۳ـ درصورتیکه تعداد داوطلبین بیش‌از حد مورد نیاز باشد انتخاب‌آنان از طریق آزمایش بعمل‌خواهد آمد.

تبصره :٤ـ دوره آموزشگاه یکسال وداوطلبین در مدت تحصیل از مسکن وغذای رایگان استفاده کردهو ماهیانه کمك هزینه مبلغ چهار هزار و هشتصد و هفتادو پنج‌ریال به آنان‌پرداخت وپس‌از خاتمه آموزشگـه وموفقیت در امتحانات‌بدرجه گروهباندومی مفتخر واز حقوق‌ومزایای درجه مربوطه وحق مسکن‌و مزایای شغلی ودفترچه‌تدارکات رییمه بهداشت عائله استفاده کرده‌و ترفیعات بعدی آنان مطابق قانون استخدام نیروهای مسلح‌شاهنشاهی خواهد بود.

نشانی ـتهران ـکاخ‌جنوبی ـکوچه آذر نیروی پایداری ـآجودانی.

م الف ۹۸٤۳

اطلاعیه

فروش‌سهام‌بانك‌توسعه صنعتی‌ومعدنی‌ایران

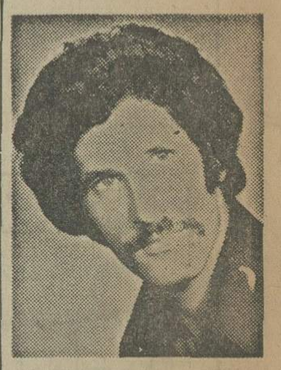

بدینوسیله جهت مسافرت بـه امریکاازکلیه دوستان خداحافظی مینمایم .

بامید دیدار ـ حمیدرضا جعفری

آ ـ۷۰٦۱

بدینوسیله باطلاع میرسانـد که سرمایه بانك توسعه صنعتی و معدنـی ایران از هفت میلیارد ریال به دوازده میلیارد ریال افزایش یافته و قسمتی‌از سهام مربوط به افزایش سرمایه ازطریق شعب بانك ملی ایران بفروش می‌رسد .

شرایط خرید سهام بقرارزیراست:

۱ـقیمت فروش فعلا از قرار هرسهم۱ر۵٦۰ ریال خواهد بود و سهـام مزبور از سود تمام سال۲۵۳۵ استفاده‌خواهد نمود .

۲ـ تاریخ‌شروع‌فروش ۲۷ر٤ر۲۵۳۵ و تاریخ اتمام‌آن‌باتوجه‌به‌موجودبودن سهام بعدا اعلام خواهد شد .

۳ـ بمنظور مساعدت به خریداران‌و همچنین توزیع هرچه بیشتر ایـن سهام بین طبقات مختلف مردم بانك‌ملی ایران درصورت تقاضای خریداران حاضر است با وثیقه گرفتن سهام‌خریداری شده به آنها وامی به مـدت حداکثر هیجده ماه بدهد .

لذا متقاضیان میتوانند تـا میزان۸۰۰ ریال برای هر سهم و حداکثر یك میلیون ریال از شعب فروشنده سهام‌وام دریافت دارند . بدیهی است که‌در صورت استفاده از وام سهام خریداری‌شده پس‌از صدور و تاتسویه کامل‌وام بعنوان وثیقه در اختیار بانك ملی‌ایران‌خواهد بود .

نام و نشانی شعب‌فروشنده سهام	
در تهران :	
۱ـ شعبه مرکزی	: خیابان‌فردوسی ساختمان صندوق‌پس‌اندازملی
۲ـ شعبه سعدی	: خیابان سعدی جنوبی
۳ـ شعبه بازار	: خیابان بوذرجمهری مقابل سبزه‌میدان
٤ـ شعبه حافظ	: خیابان سپه چهارراه حسن‌آباد
۵ـ شعبه دانشگاه	: خیابان شاهرضا مقابل سینما دیانا
٦ـ شعبه میدان شهناز	: شمال میدان شهناز
۷ـ شعبه ژاله	: میدان ژاله جنب شهرداری
۸ـ شعبه ۲۵شهریور	: خیابان روزولت ـ میدان ۲۵ شهریور
۹ـ شعبه تجریش	: خیابان شهرداری ـ میدان تجریش
۱۰ـ شعبه خشایار	: خیابان تخت‌جمشید بین روزولت و فرصت
۱۱ـ شعبه امیریه	: خیابان امیریه اول کوچه انصاری
۱۲ـ شعبه شهرری	: میدان شهرری
۱۳ـ شعبه بهجت‌آباد	: خیابان شیراز انتهای بهجت‌آباد
۱٤ـ شعبه خیابان پارك	: خیابان پارك (وزراء)
۱۵ـ شعبه سلطنت‌آباد	: دوراه اختیاریه
۱٦ـ شعبه دانشگاه‌ملی	: اوین دانشگاه ملی ایران
۱۷ـ شعبه شاهین	:خیابان آیزنهاورمقابل پپسی‌کولا نبش شادمهر
۱۸ـ شعبه جلالیه	: خیابان امیرآباد جنب اداره‌مهندسی ارتش
۱۹ـ شعبه تخت‌طاوس غربی	: نبش تخت‌طاوس و پهلوی
در شهرستانها شعب اصلی هر شهرستان	

دوشیزه نرگس‌زرین احترام‌عکس بالا ، فرزند محمود شاگرد اول ۲ دبستان محمد معزی درسال تحصیلی ۳٤ـ۳۵ با معدل ۲۰ شاگرد ممتاز شناخته شد.

آ ـ۱۰٤۷

صاحبان صنایع وبازرگانان کشور

الاخبار

تنها مجله عربی زبان ایران ازگروه نشریات مؤسسه اطلاعات باداشتن نمایندگی در ۱۱ کشور عربی، روزهای شنبه منتشر میشود

«نئورالیزم» فیلمهای فاشیستی را به زباله‌دانی تاریخ ریخت

ویژه سینما

روبرتو روسلینی یکی از پیشگامان نهضت نئورالیسم سازنده فیلم معروف رم شهر بی‌دفاع

فدریکو فلینی و همسرش جولیتا ماسینا کارگردان و ستاره‌ی فیلم معروف جاده یکی از بهترین آثار نئورالیستی

نئورالیسم سینمای محتوی و مضمون است که سینمای تسلیم شده فاشیستی ایتالیای قبل از جنگ را نجات داد و فیلمهای تبلیغاتی گمراه کننده را که از ماشین خرد کننده فاشیسم بیرون می‌آمد به زباله دانیها فرستاد و فیلمسازانی چون بلازتی و کاستلانی را به راه آورده.

نئورالیسم نوعی سینمای متعهد مسئول است که خود را در بیان حقایق، مظالمی که روا شده و لطماتی که آتش جنگ بر پیکر ملت زحمتکش وارد آورده موظف می‌بیند و می‌کوشد تصویر ساز سینمای ایتالیای آزاد باشد.

روسلینی مبتکر نئورالیسم واندا میدهد. دسیکا یاری او میرود و بعد ویسکونتی با فیلم «وسوسه» باین دو می پیوندد.

بعد به این جمع سه نفره فدریکو فلینی اضافه میشود با فیلم «جاده»، اما در کنار این چهار نفر از پدر سینمای نئورالیسم سخن بمیان می آید یعنی چزاره زاواتینی. فیلمسازان نئورالیسم همه بشدت واقع‌گرا هستند بگونه‌ای که تغییر در ماهیت واقع از نظر آنان امری منتفی ورد شده است. به عقیده این فیلمسازان اگر حقیقتی هست اگر انگیزه‌ای مردم را به جستجوی خوشبختی با افکار ایده‌آلیستی وامیدارد این حقیقت و این انگیزه جزدر وجود خودمان و عواطفمان نیست. آدمهای فیلمهای این کارگردانان از میان پائین‌ترین قشر اجتماع انتخاب میشوند و ظاهرا بهترین هدف بی‌عدالتی ها هستند. شمشیر عدل درست جائی بکار این فیلمسازان می‌آید که باید بیاید.

○ ویسکونتی خالق رئالیسم نو

«اصطلاح «نئورالیسم» مشخص نیست که کی وچگونه ودرچه جائی برای اولین بار بکار گرفته شد و همچنین مشخص نیست که نئورالیسم درسینما از چه مکتبی مایه گرفته است. شباهت هائی بین نهضت نئورالیسم و سینمای روسیه در سالهای بیست بچشم میخورد و نوشته هائی از آیزنشتاین و پودوفکین ۱۰ سال بعد در ایتالیا انتشار یافته است اما با تمام اینها نمی‌توانیم نئورالیسم را تاثیر پدیده فیلم روسیه و یا انتشار کتابهای نابغه های سینمای روس بدانیم، ولی در گشایش راه حتما و مطمئن موثر بوده‌اند.

عده‌ای باکوشش تمام سعی دارند بامقایسه فیلمهائی چون «زمین میلرزد» شباهت جائی بین سینمای روس در دهه ۲۰ و نئورالیسم ایتالیا بیابند که البته موفق هم شده‌اند. اما این شباهت ها جنس در چند کار ایتالیائی در بقیه تعمیم ندارد و اصولا باتوجه به تم این دو سینما متوجه اختلاف اساسی آنها میشویم. سینمای روس در دهه ۲۰ در فیلمهای طبقاتی باتم پیروزی اکثریت خلاصه میشود. بهمین جهت این دسته فیلمها نگاه خوشبینانه به ماجرا دارد. حال آنکه نئورالیسم با خوشبینی اگر بیگانه نباشد لااقل روی خوشی به آن نشان نمی دهد. فیلمهای نئورالیسم اکثرا پایانی مایوس کننده و منفی دارند. نمونه‌اش فیلم روبرتو روسلینی باعنوان رم شهر بی دفاع میباشد.

گفتنی است که خیلی ها ادعا کرده‌اند نئورالیسم را برای اولین بار آنها مورد استفاده قرار داده‌اند بگونه‌ای که آوردن نام تمام این مدعیان بدرازا می‌کشد. از جمله این مدعیان لوکینو ویسکونتی فیلمساز فقید و خوب سینمای ایتالیاست که بهار امسال فیلم «خشونت شهوت» اورا دیدیم. ویسکونتی در این مورد گفته است: این واژه (نئورالیسم) از مکاتباتی که من باماریو سرالدری مونتور فیلمهایم داشتم زائیده شد. ماریو در آنموقع در رم بود. من راش های فیلم «وسوسه» را برای او می‌فرستادم. مدتی که گذشت ماریو نامه‌ئی طولانی برای من فرستاد. در قسمتی از این نامه نوشته بود: این نوع سینمائی را که من دارم برای اولین بار می‌بینم نئورالیست می‌نامم و از این جا برای اولین بار واژه نئورالیسم باب شد.

ویسکونتی سپس اظهارعقیده می کند که نئورالیسم واقعا با فیلم وسوسه خلق شد. تاثیر سینمای روس در باروری نئورالیسم مورد تردید فراوان است. اما با اطمینان میتوانیم بگوئیم که تاثیر سینمای کلاسیک فرانسه و کارگردانانی چون رنه کلر «هانری ژرژکلوزو» ومارسل کارنه غیر قابل انکار است. چرا که به اولی دسیکا ارادتی خاصی داشت و روسلینی دو نفر بعد را بارهاستود و حتی روسلینی به مایه گرفتن از سینمای کلاسیک فرانسه اقرار کرده است.

از چگونگی پیدایش اصطلاح که بگذریم باید یادآوری کنیم عامل اصلی پیدایش نئورالیسم حوادث بزرگ اجتماعی و بین‌المللی آن زمان بوده است. چرا که این حوادث بزرگ اجتماعی وبین‌المللی همواره تاثیر مستقیم وموثری برتمام روش های بزرگ مردم و هنر آنان داشته است و در مورد این سینما باید از حادثه بزرگ چون «جنگ جهانی دوم» نام برد و سینمای ایتالیا بیش از سینماهای دیگر کشور ها از جنگ متاثر شد. ارمغان جنگ برای ایتالیا شیوه محکم ومتین وزیبای «نئورالیسم» بود که در مرحله‌ای از تاریخ شروع شد بعد بارور شد و سپس به اوج اعتلای خود رسید این پدیده زائیده مصائب زمان جنگ یعنی فساد، فقر، بیکاری، گرسنگی، بیعدالتی، ثروتمند شدن گروهی بادستبرد به عده‌ی دیگر و ... بوده است. پیش از جنگ، حکومت موسولینی به سینما چندان علاقه‌ای نداشت اما با پیشنهاد دکتر گوبلز وزیر تبلیغات رایش سوم (هیتلر) به سینما توجه کرد ویکباره سیل فیلمهای تبلیغاتی کوتاه از هر سو برسر ایتالیائی ها باریدن گرفت. کم‌کم دولت موسولینی دست روی صنعت سینما گذاشت (سال ۱۹۳۵) وسینما را بصورت غیرمستقیم زیر نفوذ گرفت و حتی پسر ارشد موسولینی به سرپرستی یکی از استودیوهای فیلمبرداری بزرگ ایتالیا، رسید و بهمین ترتیب هنرمندان سینما با گسترش روبه تزاید فشار دولت دلسرد تر شدند. فیلمهای این زمان به خاطر حمایت بیدریغ و وامهای فراوان بانکها به توصیه موسولینی رنگ تبلیغات صرف بنفع دولت فاشیستی ایتالیا بخود گرفت. دیگر در فیلمهای ایتالیائی حرفی از افکار دمکراتیک و آزادی های فردی ومدنی زده نمی‌شد و «اتورمارگادونا» مورخ نامدار سینمای این کشور می‌نویسد: در میان بیش از پانصد فیلم که در فاصله سالهای ۱۹۳۰ - ۱۹۴۲ در ایتالیا تهیه شد تعداد فیلمهائی که از نتیجه مضمون صددر صد فاشیستی بودند، از شماره انگشتان یک دست تجاوز نمی کنند.

اما در این میان فیلمسازانی نیز بودند که سعی داشتند فیلم خوب ارائه دهند اولین آنها الکساندر بلازتی بود که بافیلم «چهار قدم درابرها» شروع کرد داستان فیلم ساده، روان و منطقی و نمایشگر وضع موجود است: یک مرد مهربان شهری ناچار میشود خودرا شوهر یک دختر روستائی حامله معرفی کند. این فیلم طلیعه فیلمهای نئورالیسم بود طلیعه‌ای که بعد با فیلم وسوسه دراواخر سال ۱۹۴۲، حتی قبل از اینکه تسلط موسولینی زیاد کاهش یابد، ادامه پیدا میکند. وسوسه ساخته لوکینوویسکونتی یک شاهکار حقیقی بود و نطفه نئورالیسم پس از جنگ بستن در آن بخوبی مشهور است.

توجه این فیلم به مردم عادی، استفاده از صحنه ها و آدمهای طبیعی، نشان دادن زندگی به صورتی که در واقع هست چیز هائی بود که بعد ها در مبنای رئالیسم نو رشد کرد. وسوسه از روی کتاب «پستچی دوبار زنگ میزند» ساخته شد و بسازی بازیگران حرفه‌ای و آماتور بقدری درهم ادغام شده بود که شناخت یکی از این دو دسته بسیار مشکل هست.

رم شهر بی دفاع

همزمان با پیشرفت جنگ همانند مردم این‌دوره سینمای ایتالیا دچار آشفتگی میشود، میان مردم اختلاف می‌افتد و کار فیلمسازی به سکون کشیده میشود. در اواخر ۱۹۴۴ حتی پیش از آنکه آلمانها شهررم را ترک گویند، روبرتوروسلینی به ساختن «رم شهر بی دفاع» دست میزند. این فیلم کلید نهضت تجدید حیات سینمای ایتالیا بود، دراین فیلم روسلینی کوشید تا دقتی هر چه تمامتر، کشمکشها، رنجها و مقاومت قهرمانی مردم رم را در سالهای تصرف آلمان نشان دهد. فیلمبرداری فیلم درداخل اتومبیل ها و یا پشت بام صورت گرفت و بصورت مخفی.

رم شهر بی‌دفاع یک فیلم وابسته بوده زندگی دردناک یک عصر اندوهبار روی پرده سینما آمده بود. فیلم نمایشگر ایتالیای آن زمان بود وروسلینی درمعرفی فیلم گفت: «موضع از همین قرار است» گفته‌ای که شعار تمام نهضت نئورالیسم شد. در رم شهر بی‌دفاع مایه اصلی داستان یعنی پنهان شدن یک رهبر نهضت و فراز های او و بالاخره دستگیری و تیرباران او بود. فیلم فضای یک شهرمرده را که زیر چنگال فاشیسم نفس می‌کشید تصویر می کرد. نخستین گام دسیکا در زمینه رئالیسم نو فیلم معروف واکسی بود که سناریوی آن در اطراف زندگی غم‌انگیز بچه های واکسی شهر رم دور میزد. بعد در دزد ودوچرخه داستان یک کارگر بیکار رابدست داد. دسیکا در دزد دوچرخه از پیش پا افتاده‌ترین حادثه یک تراژدی محکوم کننده علیه نوعی شیوه زندگی، بیکاری و فقر آفرید. دزد ودوچرخه گذشته از جنبه اجتماعی خود، زمزمه‌ای بود در باره تنهائی انسان، منتها بطریقی جدید.

فیلم مهم دیگر نئورالیستی دسیکا «اومبرتو د» نام داشت که سوژه‌اش درباره سالخوردگان از کار افتاده بود. در این فیلم پیرمردی شایسته از فرط ناامیدی تصمیم بخودکشی می گرفت. این فیلم و سه اثر دیگر دسیکا یعنی واکسی، دزد و دوچرخه ومعجزه درمیلان تابلوی گویای جامعه ایتالیا در دوران بعداز جنگ هستند و مهمترین آثار نئورالیستی ایتالیا بشمار میروند.

ویسکونتی سومین مرد بزرگ دنیای نئورالیسم فیلم «زمین میلرزد» برای نمایش سیسیل فقیر و عریان روشی به کار می برد که تا پیش از او کسی به چنان ظرافت بینی و واقعیت نگری نرسیده است. ویسکونتی برای ساختن این فیلم از عده‌ای از مردمان عادی وماهیگیران واقعی بهره جست.

نهضت نورالیسم به رهبری روسلینی ودسیکا بزودی نیرو گرفت ودر آثار ده، دوازده تن از کارگردانان دوره بعد از جنگ ظاهر شد. این کارگردانان خواسته یا ناخواسته بسوی موضوعات اجتماعی جلب شدند. از مشهورترین فیلمهای این دوره میتوان از «زندگی درصلح» ساخته «لوئیجی زامپا» و «جنگ تمام شد» همین کارگردان و یا «تعقیب تراژیک» نام برد همچنین فیلم «بی‌رحم» اثر «آلبرتو ماتوادا» و «برنج تلخ» (ساخته‌ی جوزپه دسانتیس).

اما نهضت نئورالیسم چندان بطول نمی‌انجامد و با پایان گرفتن دوران مصیبت بار بعد از جنگ ایتالیائی ها که سالها محنت و مصیبت جنگ را تحمل کرده‌اند بسوی فیلم های پر زرق‌وبرق هالیوود کشیده می‌شوند و فیلمهای ایتالیائی نیز بالمال بسوی فیلمهای سبک و کمدی سخیف کشانده میشوند.

بهر حال نئورالیسم در تاریخ سینما موفق شد که جنبشی بزرگ و تحرکی واقعی در سینمای ایتالیا بوجود آورد و آن کشور را از چنگ انحصار فیلمهای قالبی هالیوودی رهائی بخشد. هر چند عمر این نهضت زیاد به طول نیانجامید واز دهه ۱۹۵۰ رو به افول گذاشت، اماحربه‌ای بود که تاثیری پایدار در تفکر اجتماعی هنرسینما بجا گذاشت.

با استفاده از مجله‌ی «زمان» تاریخ سینمای آرتور نایت، نئورالیسم نوشته جمشید ارجمند.

○

نقد فیلم

سوفیالورن، ستاره فیلم «دوزن»

بمناسبت نمایش فیلم «دو زن» اثر ویتوریودسیکا

دوزن: فصلی از فجایع جنگ

دوزن: ساخته ویتوریودسیکا

سناریو: چزاره زاواتینی بر اساس قصه‌ی «زنی در رم» نوشته‌ی آلبرتو مراویا

موزیک - ارماندو تراوجلی

تهیه کننده - کارلوپونتی

هنرپیشگان - سوفیالورن - النوربراون - ژان پل بلموندو - راف والونه.

در این دیدار مجدد بعد از چندین سال فیلم دو زن ساخته‌ی ویتوریودسیکا فیلمساز فقید یاد و خاطره‌ی گرانبهای نهضت نئورالیسم سینمای ایتالیا و یکی از بهترین فیلمسازان این نهضت را زنده میکند. دو زن اگر از آثار درخشان این نهضت و در ردیف فیلمهای خیلی خوب دسیکا نباشد مستندی قابل قبول از زندگی مردم ایتالیا در دوران جنگ است. عیب اصلی فیلم (دوزن) مربوط است به وجود بازیگری مثل سوفیالورن و تاکید (کارلوپونتی) در استفاده‌ی بیشتر از همسرش و درنتیجه ایجاد صحنه های رقیق و اشک‌انگیز برای نفوذ و تاثیر عاطفی بیشتر بر تماشاچی که این نتیجه به اسکار هم انجامیده است. رمانتیسم موجود در فیلم که در پرداخت دسیکا لحظاتی رخ نشان میدهد از این نکته ناشی میشود. اما برغم وجود این رمانتیسم دیدواقع گرایانه ویتوریودسیکا در ترسیم فضا و محیط ایتالیای جنگ زده بخوبی فیلم را در سطح متعادلی نگاهمیدارد که لغزشهای احساساتی او را تحت‌الشعاع قرار میدهد. این پرداخت فضا و روابط ادمها که کاملا حس شده است از امتیازات بارز فیلم است. ایتالیای هنگام جنگ و مصائب و مشکلات جنگ و مفهوم ویرانگر این واقعیت دردناک در زندگی زنی و دخترش در رم تجسم می یابد. زنی روستایی، که به «وسوسه‌ی» شهر به رم امده است و با شوهر پیرش درانجا زندگی میکند.

سناریوی چزاره زاواتینی وقایع داستان «البرتومراویا» را شکسته است و داستان را از زمانی آغاز کرده است که شوهر زن مرده و زن «چزره» مسئول نگهداری و حفاظت دختر سیزده ساله‌ی (روزیتا) خویش شده است. فیلم تلاش زن را در زندگی کردن در چنین موقعیتی بازتاب میدهد درچنین بی‌گیری، نابسامانی های جنگ ازقبیل فقر، گرسنگی، محنت، رنج، دربدری، بی‌خانمانی و ویرانی نشان داده میشود. روابط ادمهای فیلم (چزره و روزیتا)، (چزره و جووانی)، (چزره و میکله) و میکله و خانواده‌اش خوب پرداخت شده است. فقط حرفهای میکله که شعارگونه بنظر میرسند و حرفهای ان دبیرکل حزب فاشیست که مجبور به ترک ایتالیا میشود به فیلم لطمه وارد اورده است. در ترسیم رابطه و هماغوشی چزره و جووانی، فیلمساز با یک صحنه‌ی هماغوشی اروتیک فقیرانه در مغازه‌ی زغال فروشی (جووانی) بهترین سکانس فیلم را بوجود می اورد. در رابطه‌ی چزره و میکله گاه رمانتیسمی ابکی نشان داده میشود. صحنه‌ایکه این دو بهنگام بمباران بروی زمین می افتند تاکید بسیار فیلمساز را در بازگوئی تماس عاشقانه این دو بدنبال دارد. این رمانتیسم بطور کلی از قسمت تجاوز سربازان مراکشی به روزیتا و «چزره» تا پایان و نتیجه‌گیری ادامه پیدا میکند که شاهد انرا میتوان در کلوزاپهای طولانی گریه‌ی چزره بهنگام اواز خواندن شوفر کامیون (رناتو سالواتوری) برای دختر او مشاهده کرد.

میکله (ژان پل بلموندو) بیانگر اعتقادات فیلمساز و چزاره زاواتینی سناریست درباره‌ی مسائل اجتماعی روز است. میکله بخوبی در حرفهایی که با چزره ردوبدل میکند و همچنین در صحبتهای خود با خانواده نحوه‌ی استنباطش را از مدارس مذهبی نقش کشیش ها در رم، نقش موسولینی در سیاست ایتالیا بازگو میکند. سینمای ویتوریودسیکا در این فیلم یا بطور کلی نحوه‌ی کار فیلمسازان نئورالیسم دوربین ساکنی است که به تصاویر باز و گسترده علاقه دارد. بیشتر نماهای این فیلم از تصاویر عمومی تشکیل میشود لحن ساده فیلم و حرکات کم دوربین از ویژگیهای نئورالیستی است. نگاه کنید به اول فیلم که چه قشنگ موقعیت شهر رم ترسیم میشود در صحنه‌ی عمومی داخل یک فروشگاه با استفاده از صداهای بمباران، و بعد پایان این صحنه در فرشدن در و دویدن پیرمرد بسوی خانه های ویران شده. فضا بخوبی نشان داده شده است. و یا در ترسیم خوب ویتوریودسیکا در کلیسا قبل از تجاوز و استفاده از نمای سقف شکسته، که خبر از حادثه‌ای میدهد بویژه در اینکه صداهای خفیف در این نما از سوی «روزیتا» شنیده میشود و یا کشته شدن بدون تاکید ان دوچرخه سوار در حمله‌ی هواپیما. گریه های طولانی سوفیالورن در نماهای نزدیک - گریه های زنی که در خرابه ها بدنبال بچه‌ای میگردد و تاکیدهای فیلمساز در صحنه‌ی درگیری افسر نازی با خانواده‌ی پولدار بر سر میز غذا اضافی و زائد بنظر میرسد.

این فیلم با اینکه عمر طولانی را پشت سر گذاشته است، هنوز هم تازگی و طراوت خود را حفظ کرده است و نشان میدهد در کشورهائی که مشکلاتی نظیر مشکلات ایتالیای جنگ زده را بدوش میکشند فیلم های نئورالیزم بیانگر دردهای عمومی خواهند بود که وابسته به یک جامعه‌ی خاص نیستند و برای کشورهای دیگر هم لمس شدنی و پذیرفتنی هستند.

جیرانی

ویتوریودسیکا در صحنه‌ای از فیلم ژنرال دلارووره

دسیکا بعنوان هنرپیشه و کارگردان

○ زندگینامه

ویتوریودسیکا در هفتم جولای ۱۹۰۱ در شهر سورا از ناحیه‌ی «چوچارا» بدنیا امده است پدر او اهل ناپل است و مادرش اهل رم، تحصیلات اولیه را در ناپل طی کرده است. در یازده سالگی به رم سفر کرده است و به بازی در نمایشات مذهبی تئاتر کوچک کلیسای سن کامیلو پرداخته. بعد از خدمت نظام در مدرسه هنرهای دراماتیک رم تحصیل کرده است. در ۱۹۲۲ نخستین نقش تئاتر خود را در نمایشنامه‌ی (رویای عشق) درنقش یک پیشخدمت ایفا نموده است. تا ۱۹۲۷ به بازی در تئاترهای مختلف پرداخته است. کار در سینما را از ۱۹۳۲ درمقام هنرپیشه اغاز کرده است. و از ۱۹۴۰ کارگردانی را شروع کرده است. از دسیکا بعنوان یکی از ناجیان سینمای ایتالیا پس از جنگ جهانی دوم و از بنیانگذاران نهضت هنری اجتماعی نئورالیسم سینمای ایتالیا یاد میشود. این شخصیت بزرگ سینما را ایتالیا در سال ۱۹۷۴ از دست داده است.

○ ویتوریودسیکای هنرپیشه

از ویتوریودسیکای هنرپیشه، فیلمهای بسیاری موجود است. او در اکثر آثار کمدی تفریحی و گاه مبتذل سینمای ایتالیا بازی کرده است. یکی از بهترین بازیگران نقشهای کمیک سینمای ایتالیا است. در اکثر فیلمهای کمدی‌ و تیپ و کاراکتر بخصوص ارائه داده است، یک «مرد خوشگذران» «زبل» و «چشم چران» که نمونه های درخشانی از این تیپ و کاراکتر را می‌توانیم در آثار، نان و عشق و فانتزی - نان عشق و حسادت و آسیابان عشوه‌گر ببینیم. بهترین بازی خودش را در فیلم «ژنرال دلارووره» ساخته روبرتوروسیلینی ایفا کرده است. (روبرتوروسیلینی نیز یکی از پیشگامان نهضت نئورالیسم سینمای ایتالیا است) یکی از بهترین بازیهای سینمایی ویتوریودسیکا و یکی از بهترین فیلمهای نئورالیسم سینمای ایتالیا «ژنرال دلارووره» است. نقش کوتاه (دسیکا) در فیلم (وداع با اسلحه) هم قابل ذکر است آخرین فیلمی که از این هنرمند بزرگ در مقام هنرپیشه در ایران دیدیم فیلم مبتذل ایتالیائی «بچه‌ی سیسیلی» بوده است.

○ ویتوریودسیکای کارگردان

فیلمهای اولیه‌ی دسیکا گل ارغوانی (۱۹۳۹) مادلنا نمره‌ی اخلاق صفر (۱۹۴۰) ترزاونردی (۱۹۴۱) روزاسکارلت - یک سرباز گاریبالدي در صومعه (۱۹۴۲) بچه ها نگاه می کنند (۱۹۴۳-۱۹۴۲) و دروازه‌ی اسمان (۱۹۴۵-۱۹۴۴) بهیچ وجه تعیین کننده خلاقیت و اندیشه و احساس این کارگردان فقید نیستند در فیلمهای اولیه. ویتوریودسیکا گرایش و علاقه‌ی خود را بخلق و کشف دنیای کودکان نشان میدهد. هرچند فیلمهای «بچه ها نگاه می کنند» و ترزاونردی در این مورد فیلمهای خوبی نیستند ولی (واکسی) و (دزدودوچرخه) شاهکاری های این فیلمساز در این باب بحساب می ایند. دسیکا درمورد این که چرا بدنیای کودکان پرداخته است گفته است:... علت انتخاب این دنیای خردسالان فقط بخاطر یک احساس بخصوص نبوده که مرا بطرف این دنیای کوچک کودکان و جوانان می کشاند بلکه جنبه‌ی زیبائی شناسانه انرا نیز در نظر گرفتم زیرا که من از دنیای کودکان این چهره های معصوم و دوست داشتنی لذت می برم و نه تنها از ان قسمت هایی که قابل فیلم کردن هستند. بلکه بعنوان ایمان های مرتی که بطرز عجیبی تکان دهنده است. واکسی که در سال ۱۹۴۷ از روی نوشته‌ی چزاره زاواتینی ساخته میشود و بدنبال ان دزد دوچرخه (۱۹۴۸) دسیکا را بعنوان کارگردانی خلاق و یک پیشرو نهضت رئالیسم نو معرفی میکند.

○ نمایش صحنه های زندگی طبقات پائین، خیابانها، کوچه های تنگ و کثیف محلات فقیرنشین رم، صحنه های زندان و رفتار زندانیان با بچه ها و صراحت بیان دسیکا در طرح یک مسئله‌ی عمیق اجتماعی، در این فیلم بی‌سابقه است. فیلم «دزد دوچرخه» اوج قدرت دسیکا را دربیان نئورالیستی و ترسیم تابلویی زنده از اوضاع و احوال خاص بعد از جنگ ایتالیا نشان میدهد. سناریوی این فیلم را هم چزاره زاواتینی از روی رمان «لوئیجی مارتولینی» تهیه کرده است. دسیکا و زاواتینی مشترکا در این دو فیلم کوشیده بودند که سینما را از حالت رمانتیک و احساساتی‌اش درآورند و واقعیت خشک و ظالم را با خشونت تمام نشان دهند. نکته بارز فیلم دزد دوچرخه استفاده از یک فرد عادی در نقش کاراکتر اول فیلم است. هنرپیشه‌ای که خود مزه بیکاری را چشیده است.

معجزه درمیلان (۱۹۶۰) و (امبرتو- د) (۱۹۵۱) دو فیلم خوب دیگر دسیکا هستند که در انها هم مسائل و مشکلات طبقه فقیر مطرح است که اولی لحن شاعرانه و فانتزی هم دارد هردو از اثار برجسته نهضت نئورالیسم بشمار میروند.

. فیلمهای بعدی دسیکا بترتیب افول کار این فیلمساز را نشان میدهند. ایستگاه آخر قطار، (در تهران از دست رفته ۱۹۵۳) تنها یک فیلم عاشقانه و لطیف است با شرکت جنیفرجونز و مونتگمری کلیف که انحرافی از شیوه او بشمار میرود.

بعد از این فیلم دسیکا «طلای ناپل» (۱۹۵۴) را میسازد که به طنز گرایش می یابد.

دو فیلم دیگر او پشت بام (۱۹۵۶) و دوزن (۱۹۵۶) جزو فیلمهای نهضت نئورالیسم این فیلمساز هستند هرچند که به قوت آثار اولیه‌اش دزد دوچرخه و واکسی نیستند. ولی دید واقع گرایانه کارگردان (دسیکا) در این فیلم ها حس میشود.

فیلم گوشه گیران آلتونا را که در سال ۱۹۶۲ دسیکا بر اساس نمایشنامه‌ی معروف ژان پل سارتر میسازد بطور کلی معرف کار دسیکا نیست. فیلم بدی است که تسلط نمایشنامه نویس بخوبی بر کارگردان در این فیلم حس میشود، و دسیکا را عاجز در کار با یک نمایشنامه معروف نشان میدهد.

دو فیلم دیروز امروز فردا (۱۹۶۳) و ازدواج ایتالیائی (۱۹۶۴) در ادامه‌ی شیوه طنزپردازی (طلای ناپل) تکامل می یابند.

دیروز، امروز، فردا و ازدواج ایتالیائی از فیلمهای نئورالیستی اولیه او نیز تلخ تر است. راز این تلخی در این است. که دیروز امروز فردا معرف سه دوره‌ی تاریخ سالهای اخیر ایتالیا و نیز معرف مراحل سه‌گانه‌ی دسیکا تا رسیدن به این مرحله‌ی شخصی و ثانوی می باشد.

سیر این مراحل در (اینروزها) از فقر مادی بسوی ثروت و جبران ان بی‌پولیها و گرسنگیها و نیز در عین حال از ثروت معنوی بسوی بی‌حاصلی و خلاء روحی است.

اثار بعدی این فیلمساز «دنیای نو» - «مکانی برای عشاق» - و گل افتابگردان سقوط او را در رمانتیسم سطحی نشان میدهد. «باغ فینزی کونتینی» هرچند که درسال ۱۹۷۰ ساخته میشود و جایزه اسکار می گیرد، ولی داستان و سوژه‌ی ان تا اندازه‌ای تبلیغاتی جلوه می کند و جلای محتوی دیگر فیلمهای او را ندارد - سه فیلم (او را «اندره آ» خواهیم نامید) (۱۹۷۲) - تعطیلات کوتاه (۱۹۷۳) سفر (۱۹۷۴) آخرین فیلمهای این فیلمساز بزرگ فقید محسوب میشوند که در انها درونمایه حسرت به گذشته و دید نوستالژیک حس میشود.

دسیکای خوب را باید در نئورالیزم و فیلمهای اولیه او جستجو کرد. چرا که نئورالیزم درخون دسیکا بود. دسیکا با ان زندگی کرده بود. در تاروپود وجودش ریشه دوانده بود و راز هستی او بود. باوجود اینکه دسیکا بعد از نئورالیزم زنده ماند، این زندگی توام با سرگردانی بود چه خوب فیلمهای یک فیلمساز معرف سیر تحولات زندگانی یک ادم است. (در نوشتن این مقاله از کتاب چند سینماگر نوشته‌ی جمشید ارجمند و مقاله‌ای از کیومرث وجدانی استفاده شده است).

تفسیر روز

این همه انتظار از نصیری منطقی است؟

یکشنبه آینده دراولین‌روز مبارزات المپیک‌مونرآل ایران بانصیری و فوتبال آغاز میکند، اگر سرنوشت فوتبال در این نخستین گام بروشنی قابل تصورکردن نیست و دیدارهای بعدی با کوبا و لهستان روشنگر موجودیت ما خواهد شد، نصیری امید تک و تنهای ایران در رشته وزنه‌برداری برای فتح مدال ارزشمند المپیک در همین روز به صحنه پیکار مگس‌وزنهای‌جهان میرود تا در ۳۱ سالگی افتخاری تازه به افتخارات‌خود علاوه کند .

قهرمان المپیک مکزیک و نایب قهرمان مسابقات مونیخ حالا براستی دربی صید سومین ره‌آورد از آوردگاه المپیک است و برای رسیدن به این مقصود و هدف تمرینات آخرین را سپری می‌کند.

نصیری۳۱ساله که چون‌دوره‌های گذشته فارغ‌البال و آسوده خاطر نیست، در شرایطی بجنگ مگس‌وزن‌های المپیک میرود که سال پیش در هنگامه مسابقات جهانی مسکو او بدون عنوان از صحنه رقابت‌ها کنار رفت.

این شاید مسئله‌ای مربوط به گذشته باشد ولی به تحقیق از نقطه‌نظر شرایط روحی تاثیری کافی بر نصیری خواهد داشت، ضمن اینکه او در این واپسین لحظات و روزها ، مشکلاتی بیش از رقیبان برای‌کاستن کیلوهای اضافی دارد .

نصیری که با وزن ۵۰۰ر۵۵کیلوگرم بگفته‌خودش! از تهران بسوی المپیک رفته بعد ازآن‌سفر خسته‌کننده و دشوار که برای آدمهای معمولی نیز تحملش آسان نیست، چه رسد بیک قهرمانی که چند روز دیگر بایستی گام در راه مبارزه‌ی سنگین گذارد، وارد صحنه کارزار شد .

روحیه مثال‌زدنی او که‌اتفاقا در تنگناها همیشه یار و یاور او بوده می‌تواند یک عامل کمک‌کننده برای بزرگ‌مردی چون نصیری باشد ولی واقعیت چیست ؟ آیا می‌توان تنها با دلخوش‌کردن به صفاتی چون‌روحیه خوب، جنگندگی و تجربه از قدرت جوانی، وزن کمتر و رکوردهای بهتر حریفان بی‌تفاوت گذشت ؟

قدر مسلم اینکه نه وورنین روسی و نه اسمالجرز لهستانی هیچیک بمدال نقره نمی‌اندیشند و هر دو آنها بواسطه اندازه‌های شناخته شده قبلی و عنوان‌ها و رکوردهای جهان، جای خود را در سکوی شمارمیک المپیک می‌بینند و این تصوری است‌که نصیری وحریفان ژاپنی نیز دارند.

حضور این قدرتمندان مگس‌وزن نشانه‌ای است از یک رقابت سنگین که‌احتمالا بواسطه گستردگی دامنه این رقابت یکی ، دو تن از بزرگان قربانی شوند واین نکته‌ای است که در رقابت‌های دشوار و فشرده کمسابقه نبوده است .

اسمالجرز لهستانی معلم ۳۰ ساله اهل ورشو که هم مدافع قهرمانی بازیهای مونیخ و هم قهرمان سال پیش جهان می‌باشد در آمادگی دلپذیری بسر می‌برد ، از توان و قدرت او همین بس که مردی چون او که در گذشته هیچگاه از مرز ۱۳۷ر۵ کیلو در دوضرب نگذشته حالا براحتی ۱۴۰ کیلو را مهار می‌کند.

اگر بیاد آوریم رکورد ۱۴۰ کیلو در دسته ۵۲ کیلوئی‌ها یک شاهکار بحساب می‌آید ، باید که‌نیروی کوبنده‌تر قهرمان لهستانی را نسبت بمسابقات مسکو که او قهرمان شد باور کرد. از سوی دیگر حریف‌روسی ورونین با درخششی که در برابر او خود نشان داد، براین مهم صحه گذاشت که‌دردوران‌آمادگی وشکوفائی بسر می‌برد . این هردو در شرائط عادی سبکتر از قهرمان ایرانی هستند ، این اختلافوزن بین ۲ تا۵ر۲ کیلو میباشد و دلیل این ادعا اینکه هردو وزنه‌بردار طول سال گذشته چندبار دردسته مگس‌وزن رکوردگیری کردند و اتفاقا رکوردهای جالب‌توجه و تازه‌ای حتی برای جهان خلق کردند ولی‌نصیری بعدازمسکو هیچگاه در وزن ۵۲کیلو خود را نیازمود و این بیشتر بدلیل این است که نصیری آسان به این وزن نمیرسد و مسئولین بخاطر اینکه به شرایط کیفی قهرمان بزرگ ایرانی لطمه‌ای وارد نشود و او درصورت حضوردر گروه مگس‌وزن‌ها ازخصوصیات‌خوبخود فاصله‌نگیرد، تنها سالی یکبار این قمار بزرگ را انجام میدهند.

بااین خصوصیات است که باید سئوال کرد ، آیا این همه انتظار از تکمرد افتخار وزنه‌برداری منطقی است؟ آیا نصیری زیر بار این‌همه توقع کمر راست خواهد کرد؟ بدرستی باید گفت که بایستی برای‌شنیدن پاسخ این سئوال‌ها تاامداد دوشنبه انتظار کشید. ولی آنانکه با وزنه‌برداری سروکار دارند و آنها که دراین ورزش استخوان خورد کرده‌اند ، معترف به‌این‌واقعیت هستند که برای قهرمانانی که چند کیلو از وزن خود میکاهند در حرکت دوضرب که رابطه‌ای مستقیم باتوان و قدرت بدنی دارد از خود ضعف نشان میدهند و این وحشتی است که حتی مربیان تیم ملی و مسئولین بر وجودشان مستولی است و بهمین خاطر بودکه‌هیچگاه نصیری در حرکت دوضرب بعد از آسیب‌دیدگی مجدست و عودکردن مجدد ناراحتی پشتران رکوردهای سنگین و وزنه‌های سنگین‌تر را بالای‌سر نبرد و همیشه‌بدلایلی رکوردگیری بعهده تعویق افتاد و این بیشتر بواسطه نبودن اعتماد بنفس لازم به بزرگ چهره‌ای چون نصیری بود !

المپیک مونرآل صحنهٔ اعتراض‌ها!

گروه ۱۲۴ نفری خبرنگاران امریکا، دهکده بازیها را ترک کردند

مونرآل
بیژن رفیعی

آرام آرام دهکده المپیک‌گرمی و حرارت میگیرد . میله های سپید پرچمها که روی تپه کوچک پوشیده از چمن قرار دارند با پرچمهای زیبای‌کشور ها شکل بدیعی بخود گرفته است .

موج دلپذیر این رنگهای زیبا فریادی ازسکوت است،سکوتی که پرشکوهترین نشانه برادری و اتحاد کشورهای جهان‌رادر این دنیای‌ناآرام نشان داده‌ولی دریغ که این پندار روزی‌بیشتر اوج میگیردکه تصاویرسیاستها سر بازیها را کوتاه کند .

مسئله دیگر نمایش قدرت های مالی است‌که‌نمونه آنرا در این المپیک کاملا بچشم می‌بینیم . یعنی سیاست و پول، عواملی هستند که سخت‌بازیها راتهدید میکنند .

مونرآل که با امیدی بزرگ برای‌این بازیها تدارک دیده‌بود در عمل چنان با دشواری‌ها روبرو شد که در بعضی‌موارد از ادامه ساختن تاسیساتی که در برنامه داشت چشمپوشید ، که میگویند پاره‌ای از آنها دو سال دیگر وقت میخواهد تا به‌انجام برسد و این نشان میدهد که رقابتهای ناسالم در المپیکها ، چه دشواریهایی بوجود می‌آورد .

تهدید روس‌ها

دهکده المپیک‌بازیبایی‌فراوانی ساخته شده است اماسکونت۸ تا ۱۲ نفر در یک اتاق قهرمانان را سخت عذاب میدهد و این آنقدر موجب ناراحتی‌تیمهاشده است که روس‌هاحتی‌مسئولین را به ترک دهکده تهدید کردند ، ناچار ساخت از محل سکونت خبرنگاران به یک هتل نقل‌مکان کنند .

اینها همه نشانه‌هایی ازرشد بدون جهت و بی‌آبادیازبهاست که برای ادامه آن نیاز به یک بررسی کلی‌و بوجود آوردن مرزهای شناخته شده و معیار های قابل تبول دارد . چیزی که قادر است به حیات بازیها بسیار کمک کند .

راه حل تازه

بنظر میرسد که یکی از هدف های کمیته‌همبستگی کمسازمانی تازه و مرکب از ۶ نماینده‌کمیته بین‌المللی ، ۳ نماینده‌ازآسیا ، سه نماینده از افریقا ، سه‌عضو از اروپا ، سه تن از امریکا و یک نماینده از استرالیا تشکیل شده ، اینست کمراههای‌تازه‌یی برای این هدف پیدا کند .

دیروز ، آقای اصغر پیروی، بعد از دومین جلسه‌این کمیته، اظهار امیدواری کرد که راه‌حلهایی تازه بوسیله این سازمان ، که بنام «کمیته همبستگی المپیک» خوانده میشود، پیدا شود .

ضمنا در جلسات‌دوروزه این سازمان که پیروی‌از ایران‌یکی از نمایندگان آسیاست ، ایران به عنوان‌یکی از مراکزآموزش در غرب آسیا برگزیده شد .

روس‌ها هم از محل سکونت خود ناراضی‌اند و مسئولین را تهدید کرده‌اند

آتش المپیک جمعه به «اتاوا» خواهد رسید و در آنجا جمعی ۲۵۰ نفری مشعل را تا استادیوم المپیک خواهند برد . برای انجام چنین برنامه‌ای بارها شکل‌کار مورد تمرین قرار گرفته و این صحنه‌ای از تمرین‌های لازم برای بردن مشعل به استادیوم المپیک است .

مشعل المپیک افروخته‌شد

«مشعل المپیک» برای بیست‌و یکمین دوره بازیهای نوین دیروز در «یونان» با اشعه‌های خورشید روشن گردید که این روشنی «جمعه» به مونرآل خواهد رسید .

مشعل بوسیله «ماریا موسکولیو» ـ هنرپیشه ـ به کمک اشعه خورشید روشن شد و سپس از معبد «هرا» در «المپیا» ـ محل روشن کردن مشعل ـ بطرف استادیوم کهن «پاناتینان» آتن که نخستین دوره بازیهای المپیک در ۷۷۶ سال پیش ازمیلاد مسیح در آنجا انجام گردید ، حرکت داده شد .

مراسم روشن کردن «مشعل» با نواختن سرود کشورهای کانادا و یونان آغاز شد و سپس نمایندگان یونان و کمیته‌برگزار کننده بازیهای المپیک مونرآل سخنرانیهائی ایراد کردند و در آخر کار ، مشعل بعد از روشن شدن ضمن نواخته شدن سرود المپیک حرکتش بسوی آتن آغاز گردید .

۵۴۰ دونده ، مشعل را که پنجشنبه به استادیوم آتن‌میرسد حمل می‌کنند و از آنجا کار فرستادن آتش مشعل به مونرآل صورت میگیرد .

آتش مشعل از استادیوم آتن توسط دستگاه مخصوصی به انرژی الکتریکی تبدیل میگردد و سپس بوسیله ماهواره این انرژی الکتریکی به یکی از تیه‌های اطراف «اتاوا»فرستاده میشود که در آنجا دستگاه دیگری که با اشعه لیزر کار میکند ، انرژی الکتریکی را به انرژی حرارتی مبدل خواهد ساخت و باآن‌مشعل دیگری روشن میشود .

مشعل مزبور از این محل تا مونرآل با حرکت یک گروه ۲۵۰ نفری حمل خواهد شد و جمعه به مونرآل میرسد .

تایوان: پس چرا مارا دعوت کردند؟

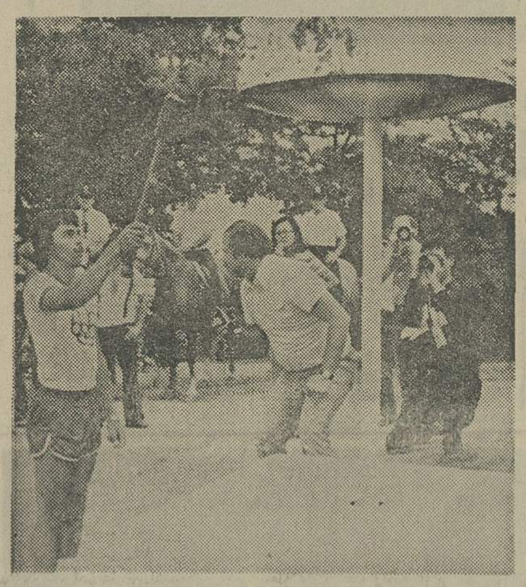

چی‌چنگ دونده نامدار تایوانی

جلسه طولانی کمیته‌بین‌المللی المپیک و در پایان آن اعلام اخراج تایوان از بازیها،هنوز به این مسئله پایان نداده است و حالا حرفهای گوناگون همچنان‌موضوع‌را«مسئله‌روز» نگاهمیدارد .

«چی‌چنگ» ستاره سابق دوومیدانی تایوان که روزی درشمار بهترین دوندگان‌سرعت جهان بود، پس از ابراز اندوه فراوان در گیرودار موضوع اخراج تایوان ، روز گذشته درباره این مسئله همچنان عنوان کرد: وضع ما بطوری درآمده که گوئی‌چون گروهی متهم ، چشم به جلسه دادگاه دوخته‌ایم تا درباره ما تصمیم بگیرد .

در زمانی که موضوع تحریم بازیها از طرف کشورهای آفریقائی بخاطرشرکت‌نیوزیلند، از مسائل حاد و داغ روزهای آغاز المپیک بیست و یکم در مونرآل است و گروهی از آفریقائیها مصرانه خواستار بیرون کردن نیوزیلند از بازیها میباشند .

یک سخنگوی ورزش «کنیا» در نایروبی پایتخت این‌کشور اعلام داشت این کشوربدلیل‌و چشم‌بسته به جمع آفریقائیهای تحریم کننده بازیهای المپیک ملحق نخواهد شد ! .

هم‌اکنون جمعی ازکشورهای آفریقائی بخاطرحضورنیوزیلند در بازیها ، المپیک را تحریم کرده‌اند و دلیلش هم اینست نیوزیلند با «آفریقای جنوبی» که طرفدار مسائل‌تبعیض‌نژادی است رابطه ورزشی‌دارد .

«کنیا» که باین ترتیب خود را با تصمیمی عجولانه از صحنه کشورهای‌آفریقائی‌بایکوت‌کننده بازیها کنار کشانده ، ۸۳ ورزشکار در مونرآل دارد . سخنگوی ورزش‌کنیاهمچنین گفت : در جلسه اخیرتشکیلات وحدت آفریقا که چندی پیش‌در موریس برپا گردید مسئله‌ای درباره تحریم بازیها عنوان نشد و فقط این نکته مطرح گردیدکه اگرنیوزیلند درالمپیک شرکت داده شد تصمیم لازمی اتخاذ شود .

● مسئله‌نیوزیلندکه‌حضورش در بازیها سبب کنار رفتن آفریقائیها از المپیک میگردد دشواری حاد دیگری‌میباشدکه بازی‌های «مونرآل» در کنار مشکل «تایوان» با آن روبرو بوده است. این مسئله تا آخر هفته روشن خواهد شد .

کنیم . آیا میشود گفت‌که‌آمریکا تحت یک نام دیگر در بازیها شرکت نماید . «کانادا» قبلا ما را برای حضوردربازیهادعوت کرد ، ما این دعوت‌نامه‌راداریم و اگربعدامیخواست تغییرعقیده بدهد چرادر آخرین‌لحظه‌اینکار را کرد ؟

درحالیکه ما مدت‌ها وقت صرف تدارک و آمادگی کردیم که حالا بی‌نتیجه مانده است. درصورتیکه اگر قبلا به ما گفته میشد شکل کار به اینصورت درنمی‌آمد .

ما میپرسیم چرا کانادا ما را دعوت کرد وبعد این مسئله را پیش آورد ؟ بهرحال ما هنوز هم امیدواریم راهی برای حل ماجرا پیدا شود .

المپیک ـ مونرآل

«کنیا» بازیها را تحریم نمیکند!

در زمانی که موضوع تحریم بازیها از طرف کشورهای آفریقائی بخاطرشرکت‌نیوزیلند، از مسائل حاد و داغ روزهای آغاز المپیک بیست و یکم در مونرآل است و گروهی از آفریقائیها مصرانه خواستار بیرون کردن نیوزیلند از بازیها میباشند .

یک سخنگوی ورزش «کنیا» در نایروبی پایتخت این‌کشور اعلام داشت این کشوربدلیل‌و چشم‌بسته به جمع آفریقائیهای تحریم کننده بازیهای المپیک ملحق نخواهد شد ! .

هم‌اکنون جمعی ازکشورهای آفریقائی بخاطرحضورنیوزیلند در بازیها ، المپیک را تحریم کرده‌اند و دلیلش هم اینست نیوزیلند با «آفریقای جنوبی» که طرفدار مسائل‌تبعیض‌نژادی است رابطه ورزشی‌دارد .

«کنیا» که باین ترتیب خود را با تصمیمی عجولانه از صحنه کشورهای‌آفریقائی‌بایکوت‌کننده بازیها کنار کشانده ، ۸۳ ورزشکار در مونرآل دارد . سخنگوی ورزش‌کنیاهمچنین گفت : در جلسه اخیرتشکیلات وحدت آفریقا که چندی پیش‌در موریس برپا گردید مسئله‌ای درباره تحریم بازیها عنوان نشد و فقط این نکته مطرح گردیدکه اگرنیوزیلند درالمپیک شرکت داده شد تصمیم لازمی اتخاذ شود .

● مسئله‌نیوزیلندکه‌حضورش در بازیها سبب کنار رفتن آفریقائیها از المپیک میگردد دشواری حاد دیگری‌میباشدکه بازی‌های «مونرآل» در کنار مشکل «تایوان» با آن روبرو بوده است. این مسئله تا آخر هفته روشن خواهد شد .

Montréal

۳روز تا المپیک مونرآل

انتظار کشنده برای سرگردان‌ها

درحالیکه بیش از ۵۰ کشور به مونرال محل‌بیست‌و یکمین دوره بازیهای المپیک نوین رسیده‌اند و در دهکده بازیها استقرار یافته‌اند بیشتر قهرمانان ، چین وتایوان در سرگردانی بسر میبرند و هر دسته از آنها در یکی از کشورها منتظر یک تغییر مشی ناگهانی از طرف برگزار کنندگان بازیها هستند .

آنها یکی از اسبهای مسابقات سوارکاری خود را در مادرید گذاشته‌اند ، دیگری را در جایی بین مادرید و مونرآل ، تیراندازان و دوچرخه‌سواران آنها در امریکا بسر میبرند و بیشتر قهرمانان تایوانی تابحال نیمی ازدنیا را دور زده‌اند تا اجازه ورود را به مونرآل بگیرند .

باوجود اینکه سه روز است خبر اخراج تایوان را از بازیها روی تلکس خبرگزاریها می‌بینیم ، هنوز در بین تایوانیها بیم و امید یک‌انتظارکشنده‌دیده میشود .گروهی از اینان که در آنجلس بسر میبرند ، در انتظار یک‌معجزه از طرف کمیته بین‌المللی المپیکو حمایت کشورهایی‌چون امریکا ، ظاهرا هنوز خوشبین بنظر میرسند ، بد نیست بدانید که از تایوانی‌ها تنی چند در بوستن و عده‌ئی‌هنوز در مادرید معطل مانده‌اند .

بااین وجود «هسونو» عضو ۶۳ ساله تایوان در کمیته بین‌المللی المپیک گفت : «ما هیچ شانسی نداریم زیرا در اینجا ضعیفتر از همه هستیم و تنها مانده‌ایم .

امیدواری برای عدم‌اخراج‌ازبازیها

آن‌هایت وزیر ورزش نیوزیلند دیشب در اوکلند (نیوزیلند) اظهار امیدواری نمود که علیرغم موج مخالفتی که علیه شرکت نیوزیلند در بازیهای المپیک مونرآل از جانب کشورهای افریقائی درگرفته‌است ، ورزشکاران این کشور بتوانند در بازیها شرکت نمایند .

دلیل اظهار امیدواری هایت ، تاکیدروز پیش‌آبراهام اوردیا رئیس اتحادیه ورزش افریقا برای حمایت کردن از فکر اخراج نیوزیلند از بازیها است .

تاکنون تانزانیا و موریس بخاطر اعتراض به‌حضور ورزشکاران نیوزیلندی در بازیها ، المپیک را تحریم کرده‌اند .

تایوانیها حاضر بشرکت دربازیها باپرچم المپیک

یک مقام کمیته بین‌المللی المپیک در مونرآل اعلام کرد، تایوان پذیرفته است که ورزشکاران این کشور با پرچم المپیک در بازیهای المپیک مونرآل شرکت نمایند .

هنری هسونو عضو تایوانی کمیته‌بین‌المللی المپیک ضمن اعلام این مطلب اضافه کرد که در حال حاضر ورزشکاران ما به امید حضور در بازیها تا امریکاآمده‌اند و بازگشت دادن آنان به تایوان بزرگترین ضربه ممکن بر پیکر و روح ورزشی این گروه قهرمانان است .

در حال حاضر ورزشکاران تایوانی که باید درزشته های جودو ، بوکس، تیراندازی‌با کمان‌و دوچرخه‌سواری شرکت کنند در بوستون امریکا و بلاتکلیف بسر می‌برند.

جان نگنو، امیدی برای طلای ۵۰۰۰ متر

در مسابقه‌های دوومیدانی بین‌المللی‌که تحت عنوان «هر المپیک» در مونرآل انجام می‌شود ، جان نگنو دونده پرامید کنیائی در مسابقه دو ۵۰۰۰ متر بمقام قهرمانی رسید . زمان او ۲۰ر۶ ـ ۱۳ دقیقه بود . این زمان در ردبندی بهترین رکوردهای دنیا در ۵۰۰۰ متر مقام چهارم را دارد .

جان نگنو درحالی بااین زمان‌اول‌شد که یکی‌قهرمان هموطنش بنام هنری‌روموو ۳ دونده اتیوپی «اشتوتورا» محمد یونس و ریگانا شیبرو تا آخرین لحظات رقابتی سخت با او داشتند .

نگنو در حال حاضر امیدی بزرگ برای فتح طلای ۵۰۰۰ متر المپیک می‌باشد .

اظهار امیدواری لرد کیلانین

لرد کیلانین رئیس کمیته بین‌المللی المپیک دیروز اظهارامیدواری کرد که شوروی میزبان بازیهای المپیک سال ۱۹۸۰ به ورزشکاران تمامی کشورهای عضو کمیته بین‌المللی المپیک اضافه نمود که سخنان او ناشی از کشورش را خواهد داد .

کیلانین گفت که شوروی هرگز کار کانادا را در آستانه این بازیها ، تکرار نخواهد نمود . رئیس کمیته بین‌المللی المپیک اضافه نمود که سخنان او ناشی از اطمینانی است که رهبران دولت شوروی در این مورد به او داده‌اند .

موجودیت‌مشتزنی‌ایران درالمپیک‌ها ، ونگاه به تیم ملی اعزامی به کانادا

«ایزاریا ایلخانوف» و «وارتکس پارسانیان»، بهترین مشتزنان ما طول تاریخ المپیک‌ها بوده‌اند

مشتزنی ، از نخستین سال حضور ایران در المپیک ، جز دوبار همه‌گاه در این آوردگاه بزرگ مشتزنان‌برتر گیتی‌شرکت کرده است .

ایران ، در المپیک ۱۹۴۸لندن با ۸ مشتزن اولین‌حضورخود را اعلام کرد، و حالا ۲۸سال میگذرد ، که جهانیان می‌دانند، ما در جمع فرزندان خانواده ورزش ، عضوی بنام مشتزنی داریم ، که هیچگاه‌باگردن‌آویز افتخار و یا با کسب امتیاز ، میدان «المپیک»هارا ترک‌نکرده است. اوج‌افتخارمادرالمپیک‌ها، منحصر میشود ، به صعود ، سه چهار مشتزن از دور نخست‌مبارزات به دور دوم ـ و نهایت به دور سوم :«حسین طوسی ، ایزاریا ایلخانوف ، محمودیاوری ، حسین‌اغماض، وارتکس پارسانیان ، از انگشت‌شمار مشتزنان المپیکی ما محسوب میشوند که، طول همه‌ی ادوارالمپیک، تنها یکی، دو قدم از نقطه آغاز فراتر رفته‌اند . نگاهی به کارنامه کارآیی و توانایی این‌انگشت‌شمار بکسورها ، حاکیست که ایزاریا ایلخانوف با صعود به مرحله هشتم ، و یا وارتکس پارسانیان با گام نهادن به دور سوم مبارزات ، بهترین نتیجه ممکن تا المپیک مونرال را در جمع مشتزنان کشورمان‌بدست آورده‌اند !

در المپیک ۱۹۴۸ لندن‌حسین طوسی ، بعب سیاه ایرانی ، تنها کسی بود که از تیم ۸نفره ما به یک پیروزی نایل آمد : «شکست کارلسون سوئدی» . اما در المپیک ۱۹۶۰ رم که مسافران مشتزنی ما نصفشده بودند ـ یعنی چهار نفر بیش نبودند ـ ایلخانوف و یاوری در مرحله نخست فاتح ـ و در مرحله‌ی بعدی مغلوب و حذفشدند:«صادق علی‌اکبرزاده مربی‌کنونی تیم ملی و قازاریان در نخستین دور شکست خوردند» .

از این تاریخ تا المپیک ۱۹۷۲ مونیخ حرفی برای‌گفتن‌نمیتوان یافت، اما در مونیخ ، بچه‌های ما ، نیمچه «امیدی» داشتند : «در وزن ۶۰ کیلو ، حسین اغماض در دور اول ، حریف مصری را برد . و وارتکس پارسانیان که در این دور استراحت کرده بود ، در دور دوم حریفتانزانیائی راکوبید، و به دور سوم قدم نهاد ،ولی او نیز بازی با حریف کنیائی را باخت ، و از دور خارج شد ...

این چکیده مختصر و مفیدی است از تاریخچه حضور مردان رینگ‌ایران‌در المپیک‌ها.

توقع ازنسل تازه

مشتزنان‌ما در «مونرال» ۶ نفرند ، و محسنات اینان ، همانست ، که در نزد اغلب ورزشکاران ما وجود دارد ، و معایب‌شان همان که در اکثریت میشود، سراغ کرد : «قدرت ، غیرت ، فیزیک بدنی‌و یک کمی هم نفس خوب ـ ولی تکنیک و تیزبینی و شم تکنیکی ضعیف ...»

ما درگذشته ، مزه شکستهای سنگین را در جنگ‌مربع‌المپیک چشیده‌ایم، و تصور نمیکنم ، که پیشینیان تیم‌های ملی مشتزنی ما را با «امید» ـ بمعنی اخص کلمه ـ روانه کرده باشند ، و شاید ، حداکثر قضیه اینکه هدف همان اعلام «وجود مشتزنی»درایران بوده است، و اشتیاق جوانان بدین‌گونه ورزشهای سنگین انفرادی ...

اما ، حالا هم اگرچه‌نمیتوان مسائل ناگفته ، دامنه‌ی همین «توقع» ما به نصف تیم محدود میشود : «علی بحری قهرمان طلائی مسابقات جام سلطنتی تایلند «وزن ۶۷ کیلو» ـ محمد آذرحزین ملی‌پوش چهار ساله «وزن ۷۱ کیلو» ـ پرویزبادپا، نایب قهرمان مسابقات جام عمران منطقه‌ای‌ترکیه، وقهرمان طلائی مسابقات آسیائی ژاپن، و جام‌بین‌المللی تایلند «سنگین وزن» .

اینان ، اضلاع سه‌گانه «مثلث توقع» ما برشمرده میشوند . درمیان سه مشتزن باقیمانده که در مونرآل حضور دارند ، سعید بشیری دروزن۴۸کیلو، بالنسبه ما رامتوقع کرده‌است، و در بهترین‌شرایط خودقرار دارد. اما . بهزاد قایدی‌مشتزن جنگنده آبادان در ۵۷ کیلو ، با ناراحتی مچ دست، درگیر بود، و پرویز بهمنی ، برادر ملی‌پوش سابق ما منوچهر بهمنی ـ که یکبار هم قدم به المپیک‌نهاد ـ علیرغم‌برخورداری از تکنیک مثال زدنی در سطح کشور و شاید آسیا ،ازضعف قدرت بدنی رنج می‌برد .

شناسنامه المپیکی‌ها

سعید بشیری (باشگاه نیروی هوائی) : بچه‌ی قوچان ـ ۲۴ ساله ، ۱۶۱ سانتیمتر قد ، با قدرت بدنی و نفس خوب و تجربه بیشتر ، و هوک های چپ و راست‌سریع ، وبهترین مشتزن موجود وزن ۴۸کیلو .

بهزاد قائدی (تاج آبادان) : بچه‌ی آبادان ، ۲۳ ساله ، قد ۱۶۰ سانتیمتر ، جنگنده با هوک‌های خوب، و قدرت‌بدنی جالب ، چهار سال سابقه ملی.

پرویز بهمنی(گمرک): زاده‌ی تهران ، ۲۰ ساله ، قد ۱۸۰ سانتیمتر ، تکنیک خوب، چهار سال سابقه ملی ، نفس کم و قدرت بدنی ضعیف .

علی بحری (گمرک) : بچه‌ی «خمام» گیلان ، ۲۴ ساله ، قد ۱۷۸ سانتیمتر ، تکنیک خوب و هوک‌ها و آپرکات های خطرناک ، نفس و قدرت بدنی خوب ، «کاپیتن» تیم ملی .

محمد آذرحزین (گمرک) : بچه‌ی بندر پهلوی ، ۲۵ ساله ، قد ۱۷۶ سانتیمتر ، چهار بار سابقه ملی، با ضربات مسلسلی و نفس و قدرت بدنی جالب و خوب ، کمی ضعف تکنیکی و رقص پا .

پرویزبادپا (تاج):بچه‌اردبیل، ۲۲ ساله ، قد ۱۸۷ سانتیمتر ، هوک‌های چپ و راست‌سنگین و خطرناک،تیزهوش،جنگنده، اخیرا کند و کم‌نفس .

به‌نسل تازهٔ مشتزنی، نگاه «توقع آمیز» داریم!

پرویز بادپا

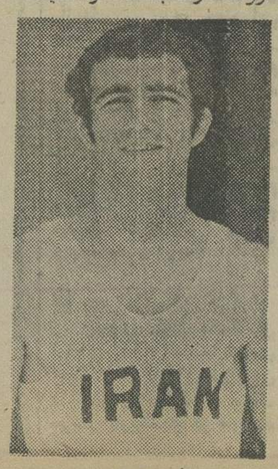

علی بحری

محمد آذرحزین

رئیس کل بانک مرکزی ایران :

تولید ناخالص غیرنفتی ۱۷٫۷ درصد افزایش یافت

۹۹۰ میلیون دلار از ذخائر ارزی کاسته شد و به ۷ میلیارد دلار رسیده است

سطح دستمزد کارگران صنعتی و ساختمانی بین ۳۵ تا ۴۸ در صد افزایش پیدا کرد

تورم مهار شد ورشد افزایش قیمت‌ها کاهش یافت

گوشه‌ای ازاجلاس مجمع‌عمومی بانک مرکزی‌ایران که درآن‌آقایان هوشنگ انصاری وزیر امور اقتصادی و دارائی - عبدالمجید مجیدی وزیر مشاور و رئیس سازمان برنامه‌وبودجه- منوچهر تسلیمی وزیر بازرگانی ودیگر مقامات اقتصادی وحسنعلی‌مهران ومستولان بانک مرکزی ایران حضور دارند.

اقتصاد ایران سال پررونق دیگری را پشت سر گذارد و فعالیت های اقتصادی (به‌استثناء بخش نفت)گسترش فوق‌العاده‌ای یافت . بموجب برآورد های مقدماتی ارزش تولید ناخالص داخلی غیر نفتی کشور به‌قیمت جاری از ۱٫۶۹۶ میلیارد ریال‌در سال ۲۵۳۳ به ۲٫۲۴۳ میلیارد ریال در سال ۲۵۳۴ رسید و به قیمت های ثابت ۱۷٫۷ در صد افزایش یافت

این میزان رشد درمقایسه با ۱۵٫۰ در صد و ۱۶٫۸ در صد رشد ارقام مشابه برای سال‌های ۲۵۳۲ و ۲۵۳۳حاکی ازگسترش سریعتر فعالیت های غیر نفتی کشور است. تسریع رشدفعالیت های غیر نفتی که در سال۲۵۳۴ در شرایط تقلیل ارزش افزوده بخش نفت تحقق یافت ،ثمره سرمایه گذاری های سنگینی‌است که طی سال های گذشته باتجهیز منابع حاصل از نفت و پس‌انداز های بخش‌خصوصی وتخصیص این منابع به فعالیت های زیر بنائی و تولیدی در چهارچوب برنامه های عمرانی انجام گرفته و گرایش مطلوبی بطرف کاهش اتکاء اقتصاد کشور ببخش‌نفت بشمار میرود .

این قسمتی از گزارش حسنعلی مهران رئیس کل بانک مرکزی ایران به مجمع عمومی سالیانه بانک بود .

شانزدهمین اجلاسیه مجمع عمومی سالیانه بانک مرکزی ایران دیروز به ریاست آقای هوشنگ انصاری وزیر امور اقتصادی و دارائی تشکیل شد . دراین‌اجلاسیه آقایان عبدالمجید مجیدی وزیر مشاور و رئیس سازمان برنامه‌وبودجه ،منوچهر تسلیمی وزیر بازرگانی ، اعضای هیئت عامل بانک مرکزی ایران. اعضای شورای پول واعتبار. اعضای هیئت نظار و اعضای هیئت نظارت‌براندوخته اسکناس حضور داشتند .

آقای حسنعلی مهران رئیس کل بانک مرکزی ایران ضمن گزارش مشروحی که در باره وضع اقتصادی کشور و وضع بانک مرکزی ایران به مجمع داد اضافه کرد :

در سال مورد گزارش بعلت ادامه رکود اقتصادی در کشور های صنعتی مصرف کننده‌مواد نفتی واجرای سیاست‌های‌صرفه جوئی در مصرف انرژی دراین کشور ها، تقاضای جهانی برای نفت کاهش یافت و در نتیجه صادرات نفت ایران و ارزش افزوده گروه نفت تقلیل پیداکرد. بطوریکه ارزش افزوده این گروه بقیمت جاری که درسال ۲۵۳۳ معادل ۱۳۸۸را میلیارد ریال‌بود، در سال ۲۵۳۴ به ۱۲۱۲٫۱ میلیارد ریال کاهش‌پیدا کرد و بقیمت های ثابت ۱۱٫۱ درصد کمتر از رقم مشابه سال قبل آن گردید.

رشد تولید ناخالص داخلی بقیمت های ثابت حدود ۵ در صد بود. از طرف دیگر درسال مورد گزارش قیمت‌نفت‌صادراتی ایران عملا بیش از ۶٫۳ درصد افزایش نیافت. در حالیکه بهای گروه های مختلف کالا های وارداتی کشور بین ۸الی ۱۶در صد بیشتر شد و بدین ترتیب رابطه مبادله بازرگانی متجاوز از ۴۷ میلیارد ریال منفی‌گردید که در نتیجه آن رشد درآمدملی کشور از ۱٫۲ درصد تجاوز نکرد

درآمد ملی

دراین سال درآمدملی کشور بقیمت جاری به ۶۱۵٫۳میلیارد ریال (۵۳٫۲ میلیارد دلار) و درآمد سرانه به ۱۰۹ هزار ریال (حدود ۱٫۶۰۰ دلار) رسید .

رشد سریع درآمد های پولی طی سال‌های ۲۵۳۲ و ۲۵۳۳، تقاضای موثر رادرکشور سریعا بالابردو فشار های تورمی که‌از سال ۲۵۳۳ شدت گرفته بود ، ازاوایل سال مورد گزارش رو به‌افزایش گذاشت. گسترش‌سریع تقاضای موثر ناشی از عوامل انبساط طی متعددی بود که‌در نتیجه رشدبسیار سریع‌هزینه‌های داخلی دولت و اعتبارات بخش خصوصی در سال ۲۵۳۳ ، در اقتصاد کشور تکوین یافته و موجبات رشد سریع نقدینگی ، بخش خصوصی‌را فراهم آورده بود. در نتیجه عوامل انبساطی مذکور نقدینگی‌بخش خصوصی از نیمه دوم‌سال ۲۵۳۳ باآهنگی سریع روبه‌افزایش نهاد و نرخ رشد آن (نسبت به ماه مشابه سال قبل) از ۳۵ درصد در شهریور ۲۵۳۳ به ۵۷ درصددر اسفند همان سال و به ۵۹ در صد درپایان خرداد ۲۵۳۴رسید.

افزایش فشارهای تورمی

همراه بارشد سریع نقدینگی و تقاضای موثر ، فعالیت های اقتصادی بویژه فعالیت های صنعتی و ساختمانی رونق و گسترش فوق‌العاده‌ای یافت . بطوریکه‌شاخص تولید(صنعتی در شش ماه اول سال حدود ۱۸ درصد وسرمایه گذاری‌های ساختمانی بخش خصوصی حدود ۱۰۷ در صد بالا رفت. این رشد سریع در شرایط استفاده مکرر از ظرفیت واحد های تولیدی با نوبت کارهای اضافی و بطور کلی عدم‌رعایت تناسب لازم در ترکیب عوامل تولید انجام گرفت و موجب شد که قیمت عوامل تولید و بهای‌مواداولیه‌بسرعت افزایش یابد و قیمت تمام شده را بی‌تناسب بالا ببرد از طرف دیگر بعلت نارسائیها و تنگنا هائی که در زمینه تخلیه ، ترخیص ، حمل‌وتوزیع‌کالاهای وارداتی و مسائل مربوط به تهیه مواد اولیه و کمبود های ناشی از عرضه کافی‌نیروی‌انسانی ماهر و نیمه ماهر وجود داشت ، عرضه کل نتوانست متناسب با تقاضای کل گسترش یابد و موجب تشدیدفشار های‌تورمی در اقتصاد گردید . از این جهت اتخاذسیاست های‌اداری و اقتصادی جامع و وسیعی بمنظور توسعه‌عرضه و تجدید تقاضای کل و مبارزه با گران فروشی و سود جوئی‌ومقابله با روحیه تورمی ضرورت‌یافت .

مبارزه با سودجوئی

در مرداد ماه این سال در تعقیب اقدامات قبلی ،تصمیمات جدیدی اتخاذ بمورد اجراء گذارده شد که از اهم آن‌تحدید رشد هزینه های جاری دولت و تجدید نظر در سیاست های پولی و اعتباری بمنظور تعدیل رشد نقدینگی و تقاضای موثر و همچنین تعیین قیمت ها و نظارت بر آن و شدت عمل در برابر گرانفروشان و عملیات ضربتی در زمینه‌ترخیص ،حمل و توزیع کالا های وارداتی بود . نتایج تقلیل رشد هزینه های جاری دولت و اجرای سیاست های جدید پولی و اعتباری از اواخر سه ماهه دوم سال بشکل کاهش رشد نقدینگی بخش خصوصی‌نمایان گردید . بطوریکه نرخ رشد نقدینگی این‌بخش‌در سال۲۵۳۴ به۴۱ در صد محدود شد (در مقابل ۵۷ در صدرشد سال قبل).

رشد سریع عرضه داخلی

از سوی دیگر عرضه از محل تولید داخلی معادل ۱۸ درصد (در مقابل ۱۷٫۹ در صد سال قبل) و عرضه از محل واردات معادل ۵۵٫۰ در صد (درمقابل ۲۲٫۹ در صد سال قبل) و در نتیجه عرضه کل معادل ۲۶ در صد (در مقابل ۱۸٫۹ در صد سال قبل) افزایش یافت . با توجه به رشد سریعتر واردات نسبت به تولیدات داخلی ، سهم واردات کالا در عرضه کل افزایش قابل ملاحظه‌ای یافت و از حدود ۲۱در صدبه‌حدود ۲۶ در صد رسید.

مهار شدن تورم

تقلیل رشدنقدینگی‌و تقاضاهای پولی از یکسو و تسریع رشد عرضه کالاها وخدمات‌از سوی دیگر از توسعه سریعتر فشار های تورمی تا حد زیادی جلو گیری نمود وهمراه‌باآن‌اقدامات متعدد دولت در زمینه تعیین و تثبیت قیمت ها ، در مهارکردن روحیه تورمی ومصرفی موثر واقع گردید .در نتیجه کلیه این عوامل شاخص قیمت‌ها از تیر ماه به بعد رو به کاهش نهاد. بطوریکه شاخص تعدیل شده بهای کالا ها و خدمات مصرفی که در سه ماهه آخر سال قبل با نرخ سالانه‌ای‌معادل ۱۸٫۸ در صد و در چهار ماه اول سال ۲۵۳۴بانرخ‌سالانه‌ای معادل ۱۹٫۸ در صدر و به افزایش بود، از مرداد به‌بعد رو به کاهش گذارد و تا مهر ماه به‌ترتیب هر ماه نسبت به ماه قبل ۲٫۵ در صد ، ۳٫۱ در صد و ۰٫۸ در صد تنزل نمود.

در نتیجه باآنکه‌شاخص‌مذکور در اواخر سال مجددا رو به افزایش نهاد ولی سطح این شاخص در اسفند ماه فقط ۵ در صد بالاتر از اسفند سال قبل قرار گرفت (در مقابل۱۸٫۴ در صد افزایش سال قبل) یکی از عوامل موثردراین افزایش، ترقی بسیار سریع دستمزد هاو اجرت خدمات بود و قیمت‌کالا های‌مصرفی در نتیجه اقدامات متعددد‌ولت‌افزایش نسبتاکمتری داشت . بطوریکه در مقابل ۱۳٫۴ در صد ترقی شاخص اجرت خدمات و دستمزد ها ازاسفند ۲۵۳۳تااسفند ۲۵۳۴، شاخص کالا های مصرفی فقط ۲٫۶ درصد بالارفت ، باوجود تغییر جهت در روند شاخص قیمت ها در اواخر سال‌مورد بررسی ، رویهمرفته افزایش متوسط سالانه شاخص بهای کالاها و خدمات مصرفی به میزان قابل توجهی کمتر از سال قبل بود و از ۱۵٫۰ در صد به ۹٫۹ در صد محدود گردید . شاخص بهای عمده فروشی افزایش بمراتب کمتری نشان داد و متوسط سالانه این شاخص که در سال ۲۵۳۳ معادل ۱۵٫۹ درصد بالا رفته بود، در سال ۲۵۳۴ فقط۳٫۹ در صد افزایش یافت.

افزایش دستمزدها

همانطور که قبلا نیز ذکر گردید در سال۲۵۳۴ بموازات گسترش سریع فعالیت‌دربخش های صنعتی و ساختمانی ، تقاضا برای نیروی کار ماهر بسرعت افزایش یافت وبسبب محدودیت عرضه نیروی کار دستمزدها بشدت ترقی‌نمود. این افزایش در مورد متوسط سالانه شاخص مزد ومزایای سرانه کارگران صنعتی به ۳۵ درصد و درمورد دستمزد کارگران ساختمانی‌به۴۸درصد رسید . افزایش دستمزد کارگران کشاورزی نیز در همین حدود بود که بطور مستقیم وغیرمستقیم درافزایش قیمت‌ها موثر واقع شد . معهذا اگر تغییرات مزدها و قیمت‌ها ازدیدگاه اثاراجتماعی آن مورد بررسی قرار گیرد ملاحظه خواهد شد که چون افزایش مزدها دربخش های صنعتی ، ساختمانی و کشاورزی بمراتب بیشتر از ترقی قیمتها بوده است ، در سال مورد گزارش درآمد واقعی در سطح زندگی طبقه کارگران با سرعت بیشتری بهبود یافت و این روند کاملا در جهت هدفها و سیاستهای دولت در زمینه توزیع عادلانتر درآمدها میباشد.

گسترش فعالیتهای کشاورزی

بموجب برآوردهای مقدماتی، ارزش افزوده گروه‌کشاورزی درنتیجه مساعدت وضع جوی و سرمایه‌گذاری های سالهای گذشته سریعتر از سال قبل افزایش یافت و رشد آن به قیمت‌های ثابت به حدود ۷ درصد رسید و چون این نرخ رشد بیشتر از رشد تولید ناخالص دولتی بود، سهم این گروه در تولید ناخالص داخلی بقیمت ثابت که درسال های گذشته‌همواره سیرنزولی داشت، درسال مورد بحث افزایش یافت و به ۱۰درصد رسید. در این سال باوجود رشد بسیار سریع تولیدات عمده کشاورزی بعلت رشد سریعترتقاضا برای موادغذائی و مواد خام صنعتی از منشاء کشاورزی، واردات‌محصولات کشاورزی افزایش‌سریعی‌یافت و اتکاء عرضه داخلی به واردات محصولات مذکور بیشتر شد.

رشد فعالیت‌های صنعتی و ساختمانی

رئیس کل بانک مرکزی ایران که بعد از ظهر دیروز اطلاعات جامع‌اقتصادی ایران رادراختیار نمایندگان‌مطبوعات ورادیو و تلویزیون گذاشت سپس به تفصیل درباره کاهش اتکاء اقتصاد کشور به بخش نفت- رشد فوق‌العاده فعالیت های صنعتی و ساختمانی - کاهش بیسابقه رشد مصرف و افزایش بی‌نظیر رشد سرمایه‌گذاری توضیحات مفصلی داد و یادآور شد که بررسی ترکیب سرمایه گذاری برحسب ساختمان و ماشین آلات نیز حاکی از افزایش سریع سرمایه‌گذاری درماشین آلات است. سرمایه‌گذاری مذکور بعلت رشدسریع تقاضا به حدود ۴۱۰ میلیارد ریال رسید و بقیمت ثابت ۸۳درصد بیشتر از سال قبل بود.

هسنعلی مهران آنگاه درباره بودجه و برنامه‌های مالی دولت - سیاست صرفه جوئی دولت - رشد بی‌نظیر درآمدهای غیرنفتی دولت - وضع ارزی و بازرگانی خارجی صحبت کردودرمورد آخر یادآور شد که در سال گذشته دریافت‌های جاری ارزی کشور نسبت به سال ۲۵۳۳ باآهنگ بسیارآهسته‌ای پیش رفت . بدین ترتیب مازاد حساب جاری موازنه ارزی کشور از ۸٫۵ میلیارد دلار در سال ۲۵۳۳ به ۲٫۸میلیارد دلار در سال ۲۵۳۴ تقلیل یافت. توضیحات مهران‌سپس به مسائل رشد سریع واردات و پرداختهای ارزی - ادامه کمک‌های خارجی دولت - تراکم کالا در بنادر - تغییر در ترکیب کالاهای وارداتی - رشد آهسته صادرات کشیده شد و در خصوص رشد صادرات گفت : ایران درسال گذشته حدود ۱٫۱ میلیون‌تن کالا به ارزش ۵۹۴ میلیون دلار صادرات داشت‌که‌ازلحاظ وزن ۲۱درصد کاهش و از حیث ارزش حدود ۲ درصد افزایش داشت .

قسمت‌اعظم صادرات‌مذکور کماکان‌کالاهای سنتی‌کشاورزی بود و سهم این کالاها در ارزش کل صادرات کالا از ۷۲ درصد به ۸۰ درصد بالا رفت .

نرخ رشد نقدینگی

رئیس کل بانک‌مرکزی‌سپس درباره بانکداری و سیاستهای پولی و اعتباری و کاهش‌رشد نقدینگی مطالبی گفت وبادآور شد نرخ رشد نقدینگی بخش خصوصی تدریجا روبه‌کاهش نهاد و از ۵۹ درصد به ۴۱ درصد کاهش‌یافت. این‌کاهش درسال جاری نیز ادامه‌خواهد یافت تا به سطح ۲۰ درصد برسد.

یکی از مسائل دیگری که حسنعلی مهران آنرا مورد تجزیه و تحلیل قرار داد ، رشد اعتبارات بانکی ببخش خصوصی بود وی گفت : مانده وامها و اعتبارات‌بانک های تجارتی و تخصصی به بخش خصوصی ، در پایان اسفند ۲۵۳۴ برقم ۱٫۰۷۵٫۶ میلیارد ریال رسید که۳۷۷٫۳ میلیارد ریال یا ۵۴درصد بیش از رقم پایان سال ۲۵۳۳ است .

مهران سپس درباره تقلیل بدهی دولت به سیستم بانکی- فعالیت بورس اوراق بهادار تهران و وضع بانک مرکزی ایران توضیحاتی داد ومتذکر شد که جمع درآمد بانک در سال گذشته ۷۸٫۹ میلیارد ریال بود که با ۷۱٫۲ میلیارد ریال درامدهای سال ۲۵۳۳ معادل ۷٫۷ میلیارد ریال (۱۰٫۸ درصد) افزایش نشان میدهد .

کامیونداران خراسانی نرخ کرایه حمل را گران کردند

دراین هفته کامیونداران استان خراسان، بخصوص‌مشهد و سبزوار با اجازه‌خود انرخ حمل‌کالا به‌تهران را۲۰تا۳۰درصد ترقی دادند.

یکی از بازرگانان صادرکننده به‌خبرنگار ماگفت: تا هفته قبل کرایه حمل‌زیره‌ازمشهد به‌تهران هرتن ۸۵۰ریال بود، درصورتیکه هم‌اکنون نرخ حمل این کالا ازمشهد به تهران به تنی ۱۲۰۰ ریال رسیده‌است.

نرخ حمل‌زیره از سبزواربه تهران نیزازتنی ۵۰۰تا۶۰۰ ریال به تنی ۱۰۰۰ ریال افزایش یافته است.

بازرگان مذکورگفت :ترقی قیمت کرایه‌حمل ونقل‌کالا موجب افزایش قیمت کالاها بخصوص کالاهای صادراتی‌میشود وچون نرخ بعضی از کالاها ازجمله‌زیره درخارج‌از کشورتنزل کرده در حال حاضرنه‌تنها صادرات برخی‌ازکالاها ازجمله‌زیره، سودی ندارد، بلکه بانرخ‌فعلی ضررهم میکنند بهمین جهت‌در چند روزاخیر مقدار حمل بعضی ازکالاها کاهش یافته است.

آگهی رسمی‌ممنوعیت شکار در محدوده دریاچه‌های شورابیل و توریگل واقع دراستان آذربایجان شرقی

باستناد بند و ماده ۶قانون‌حفاظت‌وبهسازی محیط‌زیست مصوب ۲۵۳۳ از اول شهریور ماه ۲۵۳۵ شاهنشاهی بمدت سه‌سال هرگونه شکار در دریاچه شورابیل تا شعاع ۲۰۰ متر ازساحل و دریاچه توریگل تاشعاع ۵۰ متر از ساحل ممنوع اعلام میشود .

سازمان حفاظت محیط زیست

آگهی اصلاحی

دعوت مجمع عمومی عادی و فوق‌العاده

شرکت پلی‌اکریل‌ایران‌سهامی‌خاص

پیرو آگهی های منتشره درروزنامه های اطلاعات وکیهان ورستاخیز در خصوص دعوت سهامداران شرکت‌پلی اکریل ایران سهامی خاص‌جهت‌حضور درمجامع عمومی‌عادی وفوق‌العاده که‌در تاریخ ۱۲مرداد ماه۲۵۳۵ تشکیل خواهد گردید، نظر باین‌که در چاپ دستور جلسه مجمع‌عمومی فوق‌العاده‌اشتباهی رخ‌داده لذا بدین وسیله تصحیح میگردد:

دستور جلسه مجمع عمومی فوق‌العاده

۱- سلب‌حق تقدم عده‌ای از سهامداران و اجازه‌واگذاری آن‌بیکی دیگر از صاحبان سهام.

۲ -اصلاح بند «و»ماده ۴-۹ اساسنامه شرکت.

منشی هیئت مدیره

شعبه بانک بین المللی ایران در خرمشهر باشکوه خاصی گشایش یافت

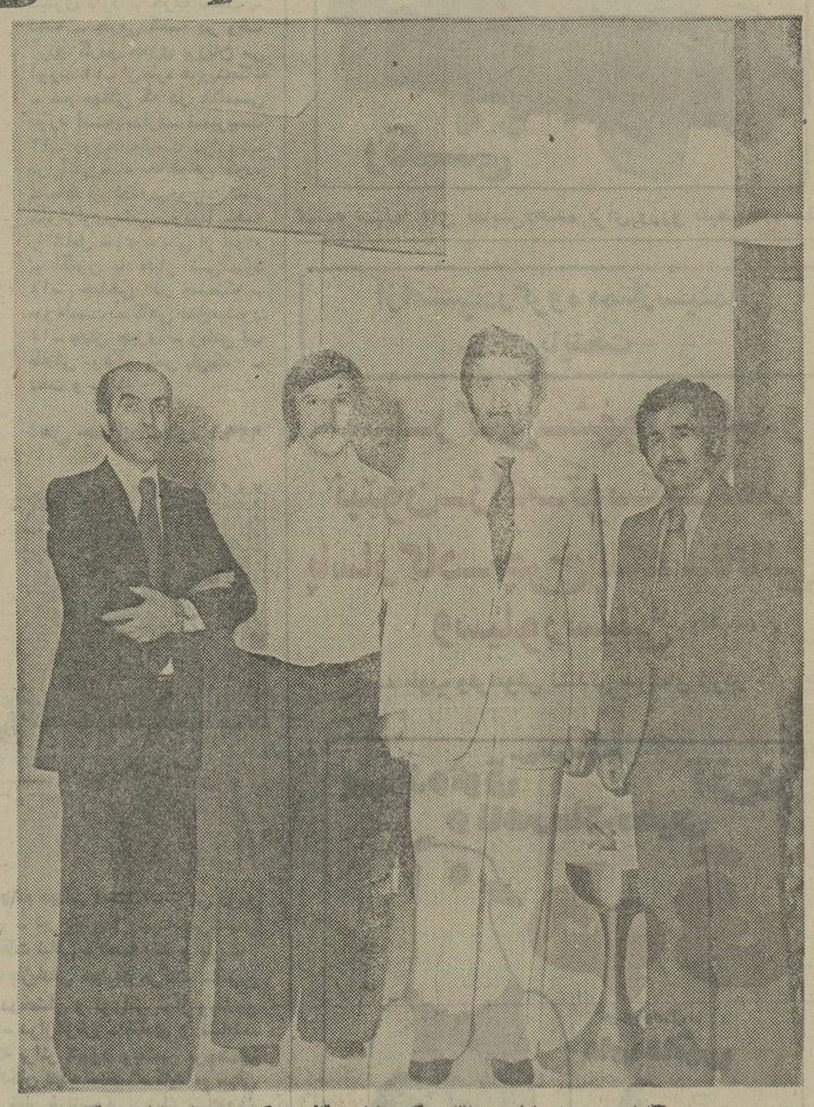

از راست بچپ آقایان حجتیان نماینده بانک، دکتر الماسی قائم‌مقام کل، مرزبان نماینده کارپرداز و میمندی رئیس شعبه دیده میشوند.

چندتن از بازرگانان خرمشهر در مراسم افتتاحیه شعبه بانک

شعبه بانک بین‌المللی ایران در اول تیر ماه ۲۵۳۵شاهنشاهی با آئین خاصی در خرمشهر افتتاح گردید. از ساعت۷ بعد از ظهربه تدریج مدیران کل ادارات ، روسای سازمانهای لشگری و کشوری، روسای‌بانکها،بازرگانان وعده کثیری از حق‌العمل کاران گمرک در محل بانک حضور یافته و با استقبال گرم آقای دکتر الماسی قائم‌مقام مدیرعامل وآقای میمندی رئیس شعبه‌بانک مواجه شدند. آقای دکتر الماسی ضمن تشریح فعالیتهای بانک، در مورد تاریخچه تاسیس بانک چنین‌بیان داشتند : این بانک که‌بتوبه‌خود یکی از پدیده های انقلاب بزرگ کشور ما است در شهریور سال ۲۵۳۴ بامشارکت چیس منهتن بانک نیویورک و بانک اعتبارات صنعتی و بخش خصوصی تاسیس و از اول آذرماه سال مذکور فعالیت خودرارسماآغازودر خدمت اقتصاد شکوفان میهن عزیز ما قرار گرفت خوشوقت است که به استحضار برساند که این بانک با استفاده از تکنولوژی بانکداری پیشرفته‌ترین بانکها از جمله چیس منهتن بانک نیویورک که یکی از معروفترین بانکهای دنیا است از یکسو و با بهره گیری از نیروی انسانی کارآمد در رشته بانکداری از سوی دیگر توفیق حاصل نمود ، در چهارماه سال گذشته قسمت اعظم‌منابع خود را به تامین مالی واردات مواد اولیه، کالای نیمه ساخته و کالای ساخته شده‌و رفع‌نیازمندی های بازرگانان و صاحبان صنایع تخصیص واز این رهگذر نقش اساسی خود را در تجهیز منابع مالی و صرف آن‌درراههای‌تولیدی بنحو مطلوب ایفا نماید. ذکراین نکته را ضروری میداند که این بانک در سیستم بانکی کشور اولین بانکی است که کامپیوتر را در ثبت ونگهداری حسابها در شعب‌تهران و شهرستانهابخدمت گرفته و با ارسال صورت حساب های دقیق رضایت مشتریان‌خود را فراهم نموده است .

بمنظور ارائه خدمات بانکی در نقاط مختلف شهر تهران و شهرستانها بزودی‌دوشعبه‌درتهران وسه شعبه‌درشهرستانهای اصفهان وشیراز و تبریز کار خود راآغاز و بتدریج‌در شهرستانهای مختلف شعب بانک افتتاح‌وبه انجام‌عملیات پولی مالی در سطح ملی وبین‌المللی اقدام خواهند نمود .

افتتاح شعبه خرمشهر که‌اولین شعبه بانک در خارج از تهران است از همان اوان شروع بکار مطمح نظر اولیای بانک بوده و اهمیت اقتصادی این بندر برآنان پوشیده نبوده است .امیدوآرزوی هیئت مدیره بانک در این است که این‌شعبه درکمک‌به‌بازرگانان، صاحبان صنایع و حق‌العمل‌کاران موفقیت لازم را تحصیل و درطریق تامین مالی حقوق‌وعوارض‌گمرکی کالاهای وارداتی گامهای موثری بردارد .

پذیرائی گرم از مدعوین تا ساعت۹شب‌ادامه داشت وحاضرین در حالیکه قائم‌مقام بانک ورئیس شعبه آنان رابدرقه نمودند ضمن آرزوی موفقیت برای کارکنان شعبه ، مجلس را ترک نمودند .

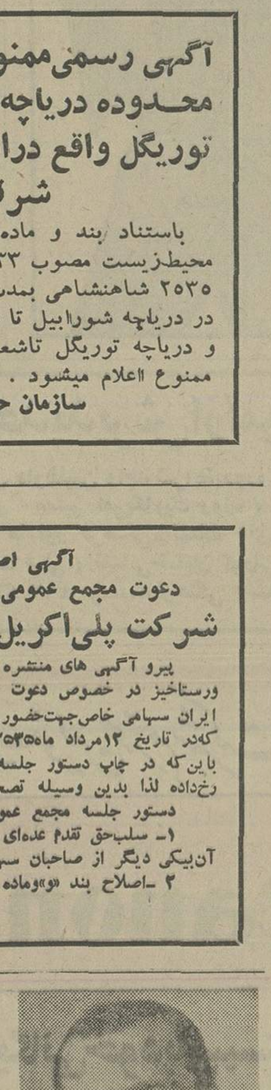

عکس فوق‌حسین محمدی‌امیری فرزند رضا ۲۴ ساله ساکن آمل دو ماه است مفقود شده هرکس از وی‌اطلاعی دارد خواهشمنداست به تلفن های ۲۵۴۰- ۳۸۶۴ آمل اطلاع دهند.

شهرام محرابی فرزند قاسم‌در سال تحصیلی ۳۵-۳۴ در بین ۴ دبستان دولتی کمالیه با معدل ۱۹٫۲۶ شاگرد ممتاز شناخته‌شده است .

آ-۷۰۷۵

هنرومردم

عبدالله دوامی ، علی‌اکبر شهنازی، احمد عبادی، بهاری، علی تجویدی، فرامرز پایور

استادان موسیقی ایرانی در مکتب صبا

فرامرز پایور

احمد عبادی

علی تجویدی

وقتی به جلسه مصاحبه مطبوعاتی وارد شدم ، کسی آواز می‌خواند ، البته صدایش چنگی به دل نمیزد . از کنار مکسهای خانوادگی ، اشیاء خصوصی استاد صباکه درسالن موزه‌صبا چیده شده‌است‌گذشتیم وجوانی را دیدیم که برصندلی نشسته و آواز می‌خواندو کمی دورتر ازاو پشت یک میز چند تن از استادان بزرگ‌موسیقی ایران: استاد عبدالله دوامی ، استاد احمدعبادی، علی‌تجویدی وفرامرز پایور نشسته بودند . استادان موسیقی ایران‌در کار‌آموزی هنرمندانی بودند کهبنا بود در مکتب صبا تعلیم ببینند. چند نفری‌می‌آیندآواز میخوانند پاسه‌تاروتار میزنند ، در چهره استادان موسیقی ایران اثری از رضایت و کشف یک استعداد تازه نمودار نیست. آزمون که تمام میشود ، فرامرز پایور توضیح میدهد :

پس‌از گشایش موزه صبا ،از سوی وزارت فرهنگو‌هنر مقرر شد که در این‌موزه، دورمیی ترتیب یابد که طی‌آن‌هنرآموزانی کهدر رشته‌خوانندگی‌و نوازندگی بدرجه‌یی‌ازمهارت رسیده‌اند‌دوره تکمیلی هنر را زیرنظر اساتید هنر موسیقی بگذرانند.

اکنون این طرح جامه عمل پوشیده‌و درکارآموزی‌هنرمندانی هستیم که‌مایلند به عالیترین‌مرحله تعلیم موسیقی دست یابند .

تجویدی آهنگساز معروفی‌ـ گوید : نوازنده و خوانندموقتی به مرحله کمال برسد آهنگساز میشود چون اصل موسیقی ایرانی بر بداهه نوازی است‌اگر یک تکنواز چیره‌دست دستگاهی را صدبار بنوازد ، هربار با دفعه دیگر تفاوتهائی دارد که ناشی از خلاقیت هنرمند است .

غرض از تاسیس مکتب صبا که بیاد استاد صبا چنین نامیده میشود، رساندن هنرمندان‌ایرانی به‌اوج کارخودیعنی آهنگسازی وتکنوازی است. اکنون بسیاری از هنرمندان جوان در ارکستر ها فعالیتی دارند اما ازتکنوازی عاجزند. تجویدی سپس اشاره به اولین کلاسهای تعلیم‌موسیقی میکند و میگوید : قدیمی ترین کلاس تعلیم موسیقی‌زیرنظراستاد میرزاعبداله پدر استاد عبادی تشکیل شد که صبا ، درویش خان، میرزاحسینقلی‌از شاگردان این مکتب بودند و هر یک از این شاگردان بعد ها با تشکیل کلاسهائی موسیقی ایرانی را رواج دارند واکنون میخواهیم که این شیوه تعلیم هنر ادامه یابد .

تجویدی سپس به معرفی استادان این مکتب می‌پردازد :

● استاد دوامی، استاد آواز است و ردیف های ایرانی را بخوبی در قسمت آواز از هر کس بهتر می‌داند سینه‌اش‌مخزن ترانه‌های قدیمی،خاصه ترانه‌های سنت های موسیقی اصیل .

استاد دوامی، پدر آواز ایران میگوید : خواندن خوبه سالها ریاضتو تجربه میخواهد. اینروز هاکمتر کسی بدنبال‌آواز خوانی درست است ازبین‌جوان هامن به شجریان امید بسته‌ام. هنرمند کوشا و مستعدی است. در برابر این سئوال که چرااز یک ترانه‌هند اجرای مختلف شنیده میشود میگوید : بعضی نمیتوانند ترانه های قدیمی را درست بخوانند حالا من بکمک حیدری ترانه هارا همانگونه که اجرا میشدضبط میکنمکه‌یادگاری از موسیقی قدیمی بماند .

عارف است .

● استاد بهاری ، یگانه استاد کمانچه ، ساز فراموش شده ایرانی .

● علی تجویدی آهنگساز و ویلونیست معروف که ۳۲ سال است با رادیو همکاری دارد و عضو شورای موسیقی رادیو است .

تجویدی میگوید : برای پیشرفت موسیقی ایرانی بایداز تمام عوامل لازم استفاده کرده علاوه بر تکنوازی ساز ها ،باید مساله همنوازی را نیز از نظر دور نداشت .

مثلا شورامیرود چون با ارکستر بزرگ نواخته شده تاثیرش دوچندان شده است اما متاسفانه هیچیک از دستگاه های ما باارکستر بزرگ نواخته نشده است.

بسیاری از آوازخوان های معروف ایران پیش استادعبداله دوامی تعلیم دیده‌اند هم‌اکنون ترانه های قدیمی پیش از شیدا وبعد از او راروی نوارضبط میکند که شیوه درست خواندن آنها برای‌دیگران سرمشقی‌باشد.

● استادعلی‌اکبر خان‌شهنازی، فرزند مرحوم میرزا حسینقلی‌که از ارکان‌موسیقی کشور مابشمار است .

● استاد احمد عبادی استاد یگانه سه‌تار است و بزرگترین تکنواز این ساز ایرانی است .

● فرامرز پایوراستاد سنتور که اخیرا اهتمامی‌در تنظیم‌آهنگ های قدیمی دارد . اوشاگردصبا بوده واکنون شاگردان بسیاری رادر رشته سنتور تربیت کرده است .

استاد عبادی هنرمند معروف میگوید : در مکتب صبا درهر رشته ۶نفر شاگرد می‌پذیریم ودر پاسخ این پرسش‌که‌چرا استادان موسیقی ایرانی در تعلیم هنر‌آموزان‌تاکنون قصوروزیده‌اند اشاره میکند: شما امروز شاهد بودید که چه تعداد کسی برای شرکت در آزمون آمده بودند و متاسفانه بین آنها جزیکی‌دو نفر شایستگی کافی برای‌ادامه کار نداشتند .

درما پیرمرد ها اشتیاق یاد دادن موسیقی هست امادرجوان ها طالب نیست و اگرهم بخواهند یادبگیرند بخاطر شرکت‌درکاباره و استفاده مادی‌است نه‌اسداری

ستاره بخت شما

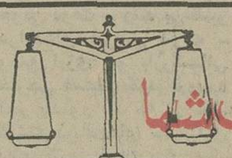

● فروردین ـ زندگی بدون کار و کوشش بیفایده‌است، در تلاش بیشتری جهت شناسائی خود بدیگران باشید .

● اردیبهشت ـ مراقب سلامتی خود باشید . دوست داشتن جزء وظیفه انسانی است . منتظر اظهار محبت از طرف دیگران نباشید.

● خرداد ـ از افراد متملق که در اطرافتان حضور دارند بپرهیزید در کارتان جدی باشید و از شوخی‌های متداول دوری کنید.

● تیر ـ منفی‌بافی را از خود دور کنید و بفکر ایده‌ها و طرحهای جدید در زمینه کارتان باشید حتما نتیجه عالی خواهید گرفت .

● مرداد ـ سحرخیزی در موفقیت‌های شما تاثیرفراوان خواهد داشت. از تنبلی بپرهیزید . مطالعه را فراموش نکنید .

● شهریور ـ خداوند را فراموش نکنید. نیازمندان را دستگیری کنید تا موفقتر باشید.

● مهر ـ بگفتار و اعمال دیگران توجه کنید. بی‌توجهی نسبت به‌مسائل پیرامون باعث شکست در کارها می‌شود .

● آبان ـ هرکاری را درست و بموقع انجام دهید . پشیمانی فایده‌ای نخواهد داشت . در کارهایتان منظمتر باشید.

● آذر ـ بنفع شماست که آدم صدیقی باشید ، تادیگران بشما اعتماد بیشتری پیدا کنند. در رانندگی احتیاط بیشتری کنید .

● دی ـ موفقیت‌های شما باعث حسادت دیگران‌میشود، رفتارتان دوستانه باشد تا دیگران بشما حسد نورزند .

● بهمن ـ به موفقیت‌های کوچک دلتان را خوش‌نکنید. با مردم مهربانتر باشید.

● اسفند ـ ورزش درحد متعادل‌فراموش‌نشود بسلامت خود توجه کنید .

جدول

جدول عادی — شماره ۹۳۹۲

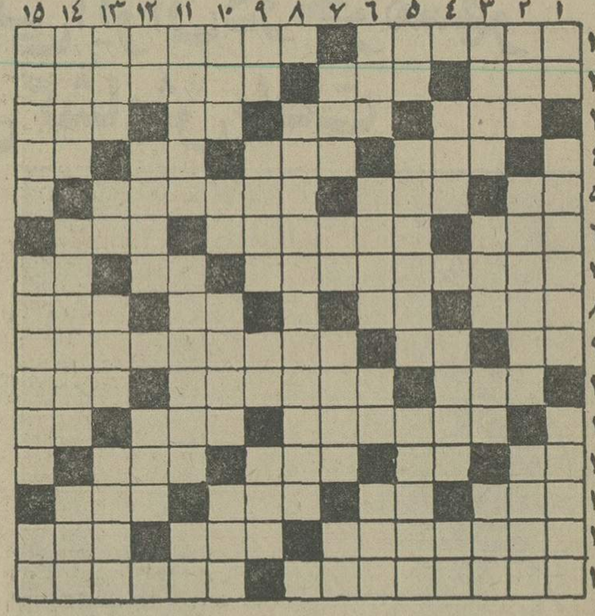

افقی :
۱ـ یکی از صفات خداوند است ـ از مشهور ترین شاعران فرانسوی ۲ـ محلو برزن ـ جای لباس ـ دانش آموز گرفت ۳ـ از چشمش حذر میکنند ـ بهشت‌شداد ـ همیشه با جنجال براه انداخته‌اند ـ سازمانی در آمریکا ۴ـ جای آرامش خاطر ـ مغلوب در بازی شطرنج ـ اثری از ماتیسن ـ شکوه گوی جدائیها ۵ـ کلیدموسیقی ـ حرف عصای وارونه ـ مجنون است از اسارت عقل راحت ! ۶ـشیرینش آرزوست ـ شهری در ایران‌ـ خیاط آنرا می‌دوزد! ۷ـ نوشتن آن کارهر نویسنده‌ای نیست ـ عددیست ـ علامت مفعول صریح ۸ـخوردن در لفظ عرب ـ ضمیر متصل‌ـ شراب ـ پاکی و پاکیزگی ۹ـ پسوندمانند ـ خودمان‌ـ اثری از داستایوسکی۱۰ـ می‌گوید نکن !ـ مردمانی که اهل یک سرزمین هستند ـ درفردوس برین جای گرفته ۱۱ـ میانه روی ـ زمانی از آلات طرب بود ـ خانم تعجب کرده ۱۲ـ تکرار یکحرف ـ حرفربط‌ـ نخ تابیده شده ـ درس‌کشیدنی ۱۳ـ تروتازه و شاداب ـ آب پاک ـ نیم وسیله بازی بچه‌ها است ـ نصف رقص آمریکائیان ۱۴ـ وسیله شکار کودکان ـ امور بانکها از آن میگذرد ـ گیاه شستشو ۱۵ـ کار عاشقان باشد ـ میوه‌اکنون.

عمودی :
۱ـ مدافع گلر ـ در جیب ماندنی نیست ـ از جهات‌اربعه ۲ـشاد و خوشحال ـخداوند چنین است و جای‌معینی‌ندارد ـ قومی از اقوام سفیدپوست ۳ـ رقصی در هند ـ ثروت ـ از ویتامین ها ـ سرحد ۴ـدر دست فالبین افتاده ـ نعمت دهنده ـ کجاست ؟ ۵ـ دفع مزاحم ـ غریبه است ـدردشت گرگان‌منزل کرده ۶ـ از انواع سیگار وطنی ـ جای تکیه‌کردن ـ پسوندیست ـ هم صحبت برهمن ۷ـ زمانی با دینار خرج میشد ـ فاصله را میرساند ـ پست و حقیر ـ بوی ماندگی۸ـ اثری از الکساندر ودوماپسر ۹ـ عیب و عار ـ کدر ـشکوه از جدائیها دارد ـ ساز تنها ۱۰ـ درشب چهارده جلوه دیگری دارد ـ حرف تعجب ـ دهنه ـ حرفی که در وقت آرزو کردن چیزی برزبان می آورند ۱۱ـ از قاره های‌پنجگانه ـ سم مهلکی که در عکاسی مورد استفاده‌دارد ـ ضمیربست ۱۲ـ رودخانه‌ایست دراروپا ـ در آشپزخانه جاخوش کرده ـ بعد از غذا میخورند ۱۳ـ خبرگزاری‌رسمی روسها ـهمه را شامل شود ـ یکی از اقوام ـ اکنون با خیار می‌آمیزد ۱۴ـ جناحی در جنگ ـ میوه‌ایست ـ گاهی تنبل‌میشود ۱۵ـ پایان چیزی ـ زمانی لب طلائی بود و کمر باریک ـ لخت و برهنه .

حل جدول شماره ۹۳۹۱

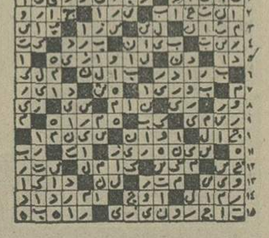

جدول ویژه — شماره ۷۵۲

افقی :
۱ـاز نویسندگان فلسفی امریکا که از آثار او مردان‌برجسته رامینوان نامبرد ـ از امراضی که‌براثر کمبودویتامین برلثه‌ها می‌افتد ۲ـ فرزند عرب ـ یکحرف و سه حرف ـ از نویسندگان چیره‌دست فرانسوی که اندرز ها و مطالب فلسفی خود را در قصه های حیوانات برای مردم می‌نوشت ۳ـ تنگ نفس ـ نوعی کباب است ـ توانائی ـ قوه بینائی ۴ـ همان آهک است ـ از گرفتاری عیال و اولاد خیالش راحت است ـ عددیست ـ علامت مفعول صریح ۵ـ عیب و عار ـ شاداب و تازه ـ درهر صورت ۶ـ زهر درین دندان دارد ـ دوسوراخ بینی ـ مانند هلال ماه است ۷ـ از مشهورترین نویسندگان انگلیسی که زندانی‌شیلون از آثار اوست ـ آخر ـ بلی به زبان آلمانی ۸ـ سحرباران ـ زمین ـ پسوند مانند ـ مزه‌ایست ۹ـ بازده ـبرای‌چاپیدنشرراه مخصوصی را برگزیده بودند ـ بدن بدان راست می‌ایستد ۱۰ـ جوان دلیر ـ دستمال گردن آقا ـ رنگی است ۱۱ـ فصل یکم کتاب ـ عسل ـ آخرین حرف ۱۲ـ گاهی بی‌دلیل می‌آید ـ بره گوسفند ـ ریگروان ـآهنگی در موسیقی۱۳ـ از واحدهای زمان تحصیل ـ پایه و بنیان ـ ناامیدی ـ جاده آهنین ۱۴ـ از مشهورترین بنادر دنیا ـ گاهی باتب می‌آید ـ ماهی در سال خارجی۱۵ـ صاحب کتاب روضة‌الصفا ـ از نویسندگان مشهور فرانسوی که کتاب چرم ساغری از اوست.

عمودی :
۱ـ اکنون مصرفش بیشتر شده ـ از گلهای زیبای خارجی‌ـ وقت را چنین می‌شمرند ۲ـ ناحیه‌یی از مکه ـ اگر به جائی برسد حق اوست ـ آنچه به چشم دیدنی است ۳ـ نوعی دلیه دریا زدن است ـ صف و قطار ـ تیر پیکان‌دار ـ دانه‌می‌کشدو کس را آزارش نیست ۴ـ از آفات نباتی ـ تسمه بلند و باریک ـ مظهر سردی ۵ـ قورباغه ـ بازیادش تجارت می‌کنند ـآفرین درزبان‌فرانسوی ۶ـ خالص ـ درخشان و نورانی ـ از ویتامین هاست ـ خانه ۷ـ سود پول ـ درازگوش ـ شادی و نشاط‌ـ بخیه‌به‌جامه ۸ـ از امراضی که براثر کمبود ویتامین برچشمها عارض میشود و بیشتر در کودکان دیده شده ۹ـ کلید موسیقی ـ بهشتش آرزوست ـ شما در زبان فرانسوی ـ زبان بسته۱۰ـ معدن ـ از علامات جمع ـ در قدیما آن می‌جنگیدند ـفزیست ۱۱ـبرادران خواننده ـ نوعی نان است ـ بچه به دنیاآوردن ۱۲ـ صورت ـ از آن دود برمیخاست ـ دستگاهی که دل مضطرب می‌زند ۱۳ـ مفصل ـ علامت جمع ـ دیوار بلند و محکم ـ باد سرد ۱۴ـ طریقه و روش ـ از اعضاء بدن گوسفند ـ پرچم ۱۵ـ همان اسید است ـ شهری دراستان مرکزی ـ تنهاست .

حل جدول شماره ۷۵۱

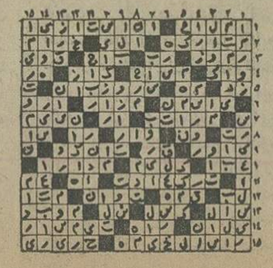

تلویزیون

برنامه‌های تلویزیونی زیر از طرف سازمان رادیو تلویزیون ملی ایران اعلام شده است مسئولیت هرگونه تغییر در ساعات و چگونگی برنامه‌ها با ان سازمان است

برنامه اول — کانال ۷

چهارشنبه
۱۷ـ۰۰ اخبار
۱۷ـ۰۵ روستائیان
۱۷ـ۳۰ نقالی
۱۷ـ۴۰ برنامه کودکان
۱۸ـ۵۰ اخبار استان
۱۹ـ۰۰ برنامه اموزشی
۱۹ـ۱۵ اخبار ورزشی
۱۹ـ۳۰ در آستانه المپیک
۲۰ـ۰۰ مشروح اخبار
۲۰ـ۳۰ تقویم تاریخ
۲۰ـ۴۵ اتش بدون دود
۲۱ـ۴۰ فیلمی بمناسبت جشن های دویستمین سال استقلال امریکا
۲۳ـ۰۰ موسیقی ایرانی
۲۲ـ۳۰ ایران‌زمین

برنامه نیمروز پنجشنبه
۱۲ـ۰۰ اخبار
۱۲ـ۰۵ ماجراهای لوسی
۱۲ـ۳۰ موسیقی ایرانی
۱۳ـ۰۰ کارآموزان وکالت
۱۴ـ۰۰ اخبار
۱۴ـ۳۰ خیابان سسامی
۱۵ـ۲۰ فیلم آموزشی
۱۵ـ۴۵ مسابقه فینال جام حذفی باشگاههای اسکاتلند

برنامه دوم — کانال ۹

چهارشنبه
برنامه بین‌المللی
۱۶ـ۰۰ تصویر و موسیقی
۱۶ـ۲۵ خلاصه اخبار
۱۶ـ۳۰ اتاق ۲۲۲
۱۷ـ۰۰ مردم سرزمینهای‌دیگر
۱۷ـ۲۵ داستان عشق
۱۸ـ۲۰ جولی‌اندروز شو
۱۹ـ۰۰ اخبار

برنامه عادی
۱۹ـ۲۰ موسیقی و تصویر
۱۹ـ۳۰ دختر استثنائی
۱۹ـ۵۷ قانون دوست‌شماست
۲۰ـ۰۰ اخبار
۲۰ـ۳۰ مرزهای دانش
۲۱ـ۰۰ وضع اضطراری
۲۱ـ۵۰ ادبیات جهان
۲۲ـ۳۰ سریال سینمائی : «مک‌میلان و همسرش»

برنامه آمریکا
چهارشنبه
۱۶ـ۰۰تلویزیون امروز
۱۶ـ۰۵ حیابان مسامی
۱۷ـ۰۰ سندباد
۱۷ـ۰۵ دانیل‌بون
۱۷ـ۵۵ آگهی
۱۸ـ۰۰ اخبار
۱۸ـ۳۰ گزارش‌فرشتگان
۱۸ـ۳۵ مروگریفین
۱۹ـ۴۵ فیلم سینمائی
۲۱ـ۰۵ نمایشنامه چخوف
۲۱ـ۵۵ آگهی
۲۲ـ۰۰ اخبار

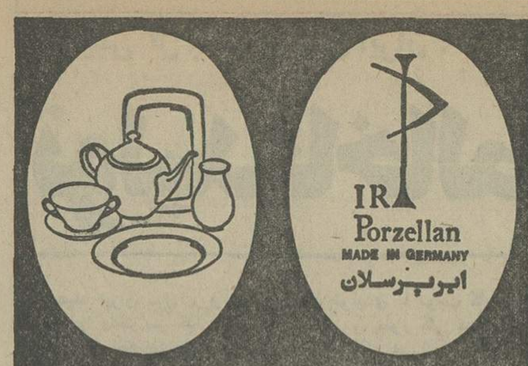

چینی ممتاز آلمانی

شهرام ایمانی
خواننده و شومن محبوب
در
ساتی نیک
مجلل ترین نایت کلاب تهران تقدیم میکند
بیتا سوسن
فرهاد سوادکوهی
زندوکیل
نرگس ـ آرش و آتش ـ برادران فضولباشی
رقص عربی وحیده
وحسن شجاعی
خیابان ۲۵شهریور خیابان امیراتابک نبش‌دیبا
تلفن دذدو ۸۳۹۸۲۰

ازفردا صبح درسینماهای
سهیلا ـ پلازا ـ ری ـ مراد
دختران حادثه‌جو
زنان ـ سینماسکوپ ـ باشرکت: الیزابت کمپبل
باربارا انتجلی
لوئیزا کلاسینی
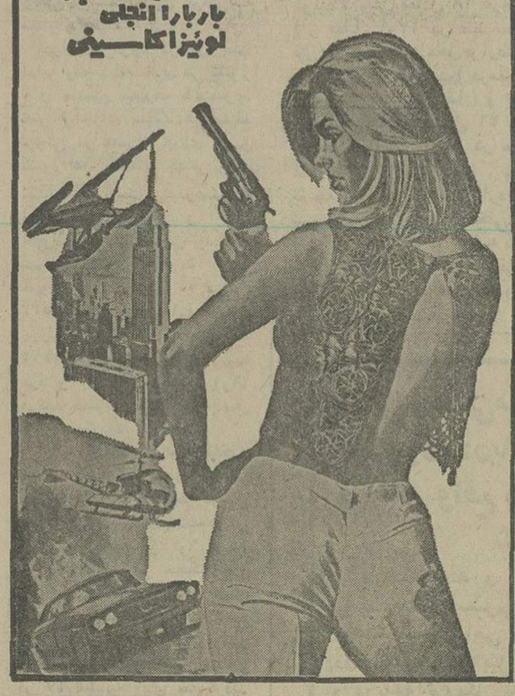

الاخاء
تنها مجله عربی زبان ایران از گروه نشریات موسسه اطلاعات
با داشتن نمایندگی در ۱۲ کشور عربی

فیلمهای «والت‌دیسنی» همیشه غوغا می‌کند
اما ... این دفعه فولکس غوغا می کند
آغازدومین هفته نمایش درسینماهای
سانترال ـ سینه‌موند
برای تعطیلات تابستان شما بهترین و شادترین‌فیلم کمدی از فولکس سحرآمیزی که اکنون در سراسر جهان شناخته شده‌است انتخاب کرده‌ایم تا شما را شاد ... شاد ... شادکند

گیشه سینما های نمایش‌دهنده برای رزرو بلیط آماده‌است

ازامشب‌درگروه ممتازسینمائی پایتخت
آسیا ـ رکس ـ شهوند ـ لیدو
نپتون ـ ژاله ـ توسکا ـ المپیا
پاساژگاد ـ چرخ‌فلک ـ ناتالی
وسیلورسیتی (قلهک)
قصه خوب وفراموش نشدنی سینمای ایران

اخذ پذیرش ازامریکا
اخذ پذیرش برای داوطلبین واجد شرایط دوره های دیپلم ، فوق دیپلم ، لیسانس‌از دانشگاه‌های معتبر امریکا (یک روزه)
باطلاع میرساند مشاور فرهنگی دانشگاه های امریکا برای راهنمائی‌شما درتهران میباشد (باوقت قبلی) نشانی‌خیابان کورش کبیر ـ ایستگاه عوارضی ـجنب‌بانک شهریار پلاک ۴۱۲ موسسه‌فرهنگی وستویژ تلفن ۷۵۰۸۱۶

قابل توجه مسئولین محترم شرکت های مهندسی
Canon
برای تجهیز بایگانی خود به‌سیستم میکروفیلم و میکروفیش با کانن تماس بگیرید
برای دریافت ۵ هزارتومان جایزه کانن
فقط تا پایان تیر ماه فرصت دارید .
نماینده انحصاری محصولات اداری کانن در ایران
شرکت کانولا خیابان نادر شاه تلفنهای ۸۳۲۳۷۷ـ۸۳۸۴۲۳
صندوق پستی ۴۸۶ تهران

بازارسیاست

اخبار ـ رویدادها ـ شایعات ـ گفتگوها

آثار سفر هویدا بمسکو

سفر هویدا به شوروی ، و مذاکرات وی با کاسیگین و دیگر مقامات آن کشور مورد توجه محافل سیاسی جهان و بخصوص محافل دیپلماتیک تهران است ، ایران وشوروی در سال های اخیر باپیوند های حیاتی اقتصادی روابط خود را بصورت ریشه‌داری تحکیم بخشیده‌اند. صدور دائمی گاز ایران به شوروی نمونه‌ای از این پیوند ریشه‌ایست . حیات‌بسیاری ازواحد های صنعتی وبطورکلی منطقه وسیعی از خاکشوروی در حال حاضر به گاز صادراتی که مقدار آن در عرض پنجسال آینده دو برابر خواهدشد بسته استدر توسعه روابط اقتصادی دوکشور تردیدی نیست. بهمین جهت‌باوجود تفاوت نظام‌سیاسی و برداشت ایدئولوژیکی در مسائل سیاسی و یا امور بین‌المللی، تاکنون هیچگونه صدمه‌ای به‌این رابطه وحسن همجواری‌وارد نیامده است . مروری در روابط دوکشور ،بخصوص در سال های اخیر ، نشان میدهد که هر دوکشور به اتکای سیاست مستقل ملی خود ـ باوجودیکه درصحنه‌های بین‌المللی راه های جداگانه‌ای طی کرده‌اند ـ مثل‌دوهمسایه خوب هر سال بیشتر بیکدیگر نزدیک شده‌اند و پیوند های اقتصادیشان را مستحکمتر کرده‌اند . تهران و مسکودائما باهم در تماسند . بارزترین نمونه آن سفر ده روزه والاحضرت ولیعهد ایران و پذیرائی کامل وپرشکوه‌از معظم‌لهبود، هویدا نیز در چنین‌شرایطی واردمسکو شد. بهمین جهت میتوان اطمینان داشت این سفر در زمینه سیاسی قدمی برای تفاهم و درامور اقتصادی تاکید مضاعفی برتوسعه همکاری های اقتصادی است، ایران و شوروی در حال حاضر از چنان پیوند و ارتباطی برخوردارند که بروز سردی و ناراحتی درحد یک بحران کاملا غیر ممکن است.هردو کشور نشان داده‌اند که اگر اتفاقا در مواردی از امور سیاسی و ایدئولوژیکی دچار اختلاف عقیده وسلیقه باشند ، دامنه آنرا آنچنان محدود میکنند تا اثر منفی بر روابط بنیانی وریشه‌ای آنها نگذارد . سفرهای سران و مقامات عالی‌رتبه دو کشور این سابقه پرارزش را تقویت میکند و تحکیم میبخشد.از سفر دو روزه هویدا نیز محافل دیپلماتیک تهران چنین‌برداشتی دارند .

هویدا وروزنامه نگاران درمغولستان

هویدا اولین نخست وزیر ایران است که به کشور مغولستان سفر کرد .بهمین جهت این کشور در میزبانی ازوی نشان داد که برای ایران اهمیت و احترام استثنائی قائل است، این امر وقتی بیشتر لمس شد که در ضیافت شام شورای وزیران ، هویدا روزنامه نگاران همراه خود را به‌نخست‌وزیر مغولستان ، که اتفاقا همان روز از کنفرانس رهبران‌کمونیست های اروپا به‌کشورش بازگشته بود، معرفی کرد. هویدا مثل همیشه باشوخی دوستان مطبوعاتی‌خودرا «موجودات‌خطرناک» معرفی کردو با خنده گفت هرچه دلشان بخواهد «شیطانی» میکنند .نخست وزیر مغولستان درجواب گفت پس کار آنها خیلی سخت است.هویدا با خنده گفت کارآنها چرا ؟ کارما سخت است که با آنها طرفیم ...نخست وزیر مغولستان‌که‌متوجه شوخی هویدا شده بود از موقعیت استفاده کرد وگفت‌هرچه مینویسید بنویسید اما در باره رابطه مغولستان و ایران دقت کنید. که‌خیلی دوستانه است» و کمک کنید که بیشتر توسعه پیداکند.

در همین میهمانی هویدا آشنایانی دربین مدعوین پیداکرد که معلوم شد چندتن از سفراو نمایندگان خارجی مقیم‌اولان باتور هستند. این عده قبلا در تهران بوده‌اند و بانخست‌وزیر در ایران آشنا شده‌اند ، آنها در این میهمانی از خاطرات خود باوی صحبت میکردند ، سفیر فرانسه در افتتاح مدرسه رازی و نماینده سازمان بهداشت در چند ماموریت بتهران آمده بودند، سفیر هند قبلا در تهران بودو خاطراتی فراموش نشدنی داشت: میگفت روزی که به تهران وارد شدم مصادف بود با روز تولد ولیعهد ،تهران در آنروز غرق چراغانی و جشن بود.

سوژه جالب دیگر این بود که خبرنگاران ایرانی درسفر بمغولستان همه‌جا دنبال آثار و نشانه‌ای از چنگیز خان میگشتند، تابالاخره در بازدید از موزه هنر معلوم شد که بیشتر آثار این موزه متعلق بیکی از نوه‌های چنگیزخان است و باین ترتیب خبرنگاران که دنبال‌آثار جنگ و ستیز از چنگیزخان بودند به آثار ظریف هنری نوه‌اش دست یافتند.

قیمت زمین ۵ر۱۷ درصد افزایش یافت

کمیته‌بررسی مشکلات‌ومسائل بیست‌سال‌آینده ایران درحزب رستاخیز ملت ایران ، آخرین بررسی های خود را در مورد مسئله مسکن به پایان رساندو طرح نهائی خودراتسلیم‌مقامات حزب کرد.

در گزارش کمیته آمده است که مسکن یکی از مسائل قابل تعمق و فوری جامعه کنونی است و از کسانی که بیش از ۵۰ و کاهی ۸۰ در صد حقوق ماهیانه خود راصرف پرداخت اجاره میکنند نمیتوان انتظار کاروتفکروراندیشه سالم‌داشت، لذا باید هرچه زودتر برای گشودن این مشکل راهی یافت زیرا اگر امروز برای حل این معما راهی نیابیم فرداخیلی دیر خواهد بود.

درطرح‌کمیته بررسی مشکلات و مسائل بیست سال آینده ایران ، مشکلات مهمی که در راه مسکن‌وجود دارد به‌ترتیب زیر ذکر شده است.

جمعیت ـ زمین ـ مصالح ـ نیروی انسانی ـ تکنیک ها و روشها ، پیچ و خم‌های‌اداری‌ـ عدم تشکیل شرکت های اجاره دهندهمسکن‌وعدم وجودقوانین متناسب بازمان.

در این گزارش سهم یکایک موارد ذکر شدهبه‌تفصیل‌توجیه شده‌است.

گزارش حکایت‌داردکه‌جمعیت ایران بارشدی نزدیک به ۳در صد در حال افزایش است ، یعنی در هرسال بیش از یک میلیون نفر به جمعیت مملکت افزوده میشود.

در شهر هائی مثل تهران ـ اصفهان ـ شیرازو سایرمراکز استانها جمعیت از دو سورشد میکند : یکی رشد طبیعی و دیگری هجوم روستائیان از روستاها بشهرها (در تهران مجموع رشد این دو عامل۶ر۶ در صد ذکر شده‌است).

باین ترتیب کمبود مسکن در شهر ها هر روز بصورت‌حاد تری جلوه‌گری میکند.

در مورد مشکل زمین این‌نکته عنوان شده است که تقریبا ۴۰ یا۵۰ در صد قیمت هر خانه‌را زمین تشکیل میدهد و بهمین سبب مدیرانوراعضای بسیاری از شرکت های تعاونی مسکن که در نتیجه تبلیغات‌گوناگون دستگاه های مختلف درسراسر مملکت تشکیل شده است با مشکل زمین مواجهند .

درتهران‌نیز‌از اعلام‌مرزمحدوده و خارج از محدوده ، درحالی که قیمت زمین های خارج از محدوده خیلی ارزان و تقریبا بادر نظرگرفتن درجه‌مرغوبیت بطور متوسط‌یکدهم قیمت‌زمین های داخل محدوده است ، میلیونها متر زمین به امیدآنکه روزی شهرک شود بحال‌خود رها شده است . اما هنوز ریز شرایطی که برای ساخت شهرک ها و یا مجتمع های مسکونی لازم است روشن‌نشده و معلوم نیست چگونه میتوان هزاران خرده مالک زمین های خارج از محدوده را برای ایجاد مجتمع‌ها ی مسکونی و یا شهرک گردهم آورد.

افزایش قیمت زمین

کمیته پس از بحث جالبی که در مورداینجادشهرک درخارج از محدوده کرده یادآور شده است که شهرک ها میتوانند احتیاجات خود را راسا تامین کنند و این صحیح نیست که بعنوان کمبود آب و برق و مشکل تامین خدمات شهری ، از ایجاد واحدمسکونی پرهیز کنیم .کمیته برای‌تائید نظرخود میافزاید : خطرات ومشکلاتی که دراثر نبودن مسکن کافی بروز میکند بمراتب بزرگتر و مهمتر از مسائل کوچکی چون آب یا برق واتوبوسرانی‌است و نباید اجازه داد که درجوار میلیونها متر مربع زمین های ارزانقیمت خارج از محدوده، دهها هزار تن دارای مسکن‌و جای مناسب نباشند.

در مورد زمین های داخل محدوده کمیته اظهار نظرکرده است که قانون معاملات زمین نه تنها قیمت زمین های‌داخل محدوده راکاهش‌نداده اززمان اجرای این قانون مدت ۵ر۱۷ در صد نیز بر قیمت اراضی افزوده شده است .

کمیته تنها راه حل مشکل‌زمین های داخل محدوده را آنهن دانسته است که دولت با گذرانیدن قانونی از مجلسین به مالکین زمین داخل محدوده اطلاع دهد که چنانچه تا فلان مدت اقدام به‌احداث بنادرزمین خود نکنند‌دولت زمین آنهارا به قیمت عادلانه خریداری کرده و بلافاصله به شرکت های تعاونی‌مسکن خواهدفروخت.

قیمت زمین اصولا نباید از ده یا پانزده یا بیست در صد بهای ساختمان بیشتر شود ، درموردمشکل مصالح‌ساختمانی کمیته اشاره کرده است که بواسطه کمبود شدید سیمان‌ـ آجر و دیگر مصالح ساختمانی هدف دولت برای ساختمان حداقل ۲۰۰ هزار واحد مسکونی‌درسال های‌اول‌برنامه پنجم تحقق نیافت.

برا ی‌افزایش تولید مصالح ساختمانی باید کادر های فعلی تقویت شوند و سرمایه‌گذاری در احداث کارخانه های‌تولید مصالح ساختمانی مورد حمایت قرار گیرد.

ازگرانی آب اصفهان انتقاد شد

اصفهان ـ خبرنگاراطلاعات : کمیته حمایت از مصرف‌کننده استان اصفهان از افزایش قیمت آب انتقاد کرد .

درآغازجلسه احمدعلی‌پرومند، رئیس کمیته ملی حمایت ازمصرف کننده پیرامون اقدامات کمیته‌سخن گفت .

آنگاه چند تن از بازرسان در مورد افزایش بی رویه قیمت آب‌از هرمتر مکعب ۷ ریال به ۱۰ ریال انتقاد کردند ، ودرخصوص کمبود سیگار وینستون داخلی، نامرتب بودن وضع تاکسی‌رانی ، افزایش بهای زمین و مسکن ، وعدم عرضه وسایل خانگی سخن گفتند .

درپایان دبیر کمیته پیرامون ازدیاد بهای میوه سخن گفت و پیشنهاد کرد که میوه هفته‌ای۲بار قیمت‌گذاری شود

اطلاعات ونیازمندیهای فوری شما

نرخ ارز
دو بانک ملی

یک دلار آمریکا ۷۰ر۷۰ ریال . یک لیره انگلیس ۱۲۸ر۴۰ ریال . یک مارک آلمان غربی ۲۷ر۶۰ ریال . یک فرانک سوئیس ۲۸ر۷۰ ریال . یک فرانک فرانسه ۱۵ ریال . یکصد فرانک بلژیک ۱۷۹ر۱۰ ریال. یکصد لیر ایتالیا ۸ر۹۰ ریال . یکصد ین ژاپن ۲۴ر۱۰ریال.

نرخ مسکوکات
ربع پهلوی ۷۰۰ ریال . نیم پهلوی ۱۳۵۰ ریال. یک پهلوی ۲۶۰۰ ریال . دو و نیم پهلوی ۶۵۰۰ریال. پنج‌پهلوی ۱۳۰۰۰ ریال.

تلفنهای ضروری
تصادفات راهنمائی و رانندگی۳۳۳۳۳۳ـ۳۴۳۴۳۴ـ استاد مبارزه با گرانفروشی ۴۷ تا ۸۹۲۱۴۰ بیمه‌ایران(۲۴ساعته)۳۰۴۰۲۶ـ ۶۴۳۰۱۴.

کمیته ملی حمایت از مصرف کننده ـ ۸۵۴۷۴۷ ـ ۸۵۴۸۴۸ ـ ۹۵۶۷۱۷

اطلاعات فرودگاه : ۶۴۳۰۱۴ ـ هواپیمائی ملی ۹۱۱۳۱۵ـ۹۱۱۳۱۴ـ۹۱۱۳۱۳ هواپیمائی ملی پرواز های خروجی ۶۴۳۰۱۳ ـ ۶۴۳۰۱۴ ـ آتش نشانی تهران ۶۴۴۴۴۴ـ آتش‌نشانی شمیران ۲۷۷۷۷۳ و ۲۷۷۷۷۱ مرکز اورژانس : ۶۶۹۹۹۱ و ۶۶۹۹۲۱

مرکز اطلاعات مسمومیت ـ های آسیب دیدگان حوادث ۶۶۹۹۲۱

مرکز مبارزه باخودکشی ـ ۹۲۷۷۰۰ ـ ۹۲۶۶۰۰

مرکز اطلاعات و درمانگاه ۶۶۰۵۵۱ .

از شرکت های تعاونی مسکن

اطلاعیه سازمان دانشجویان کشور

محل توزیع کارت کنکور اعزام دانشجو اعلام شد

داوطلبان شرکت در امتحان اعزام دانشجو بخارج مورخ ۲۵ تیر ماه ۲۵۳۵ باید با دردست داشتن شناسنامه و یا کارت شناسائی به ترتیب تقسیم‌بندی‌شده درراس ساعت‌مقرر جهت دریافت کارت ورودی بحوزه های امتحانی بمراکز زیر مراجعه نمایند .

۱ـ داوطلبان امتحان زبان انگلیسی درحوزه های تهران :

الف: داوطلبانیکه‌نام‌خانوادگی آنان با حرف الف تا ح شروع میگردد ازساعت ۸ تا ۱۲ صبح روز پنجشنبه ۲۴ر۴ر۲۵۳۵ به محل دبیرستان رضاشاه کبیرواقع در خیابان حافظ .

ب: داوطلبانیکه نام خانوادگی آنان با حرف خ تا س شروع میگردد ازساعت ۱۴ تا۱۸ روز پنجشنبه ۲۴ر۴ر۲۵۳۵ به محل دبیرستان رضاشاه کبیر واقع در خیابان حافظ .

۲ـ داوطلبان امتحانات زبان فرانسه ، آلمانی وایتالیائی در حوزه های تهران :

ازساعت ۸ تا ۱۲ صبح روز پنجشنبه ۲۴ر۴ر۲۵۳۵ به محل دبیرستان رضاشاه کبیر واقع در خیابان حافظ .

۳ـ داوطلبان امتحانات زبان انگلیسی ، فرانسه ، آلمانی و ایتالیائی درحوزه های شیراز :

الف: داوطلبانیکه نام‌خانوادگی آنان باحروف الف تا س شروع میگردد از ساعت ۸تا۱۲ صبح روز پنجشنبه ۲۴ر۴ر۲۵۳۵ به محل سالن ورزش واقع در محوطه خوابگاههای باغ ارم دانشگاه پهلوی شیراز .

ب: داوطلبانیکه نام خانوادگی آنان با حرف ش تا ک شروع میشود از ساعت ۸تا۱۲ روز پنجشنبه ۲۴ر۴ر۲۵۳۵ به محل دبیرستان دکتر ولی‌الله نصر واقع در خیابان تخت جمشید خیابان سهیل .

ت : داوطلبانیکه نام خانوادگی آنان با حرف ل تا ی شروع میگردد ازساعت ۱۴تا۱۸ روز پنجشنبه ۲۴ر۴ر۲۵۳۵ به محل دبیرستان دکتر ولی‌الله نصر واقع در خیابان تخت جمشید خیابان سهیل .

خبرهای تلفنی شهرستانها

اخطار به دو هتل تبریز

تبریز ـ از طرف اداره کل اطلاعات‌و جهانگردی‌آذربایجان شرقی به مدیران دو هتل «جهان‌نما» و «گراند هتل» تبریز ده روز مهلت داده شد تا نسبت به بهبود وضع‌هتل و تامین رفاه مسافران اقدام کنند .

در غیراینصورت طبق‌مقررات درجه ارزش این هتل ها در ردیف پائین تری قرار خواهد گرفت.

شکایت از پزشک بیمارستان

شیراز ـ مردی‌که همسرش فرزند مرده بدنیاآورده بود از مسئولین بیمارستان‌رازی‌شیراز شکایت کرد .

این مرد که بهمن کشاورز نام دارد طی شکایتی که به دادسرای شیراز تسلیم کرد یک پزشک و یک پرستار بیمارستان نمازی شیراز را به بی‌توجهی‌و سهل‌انگاری منجر به مرگ همسرش (شیرین روستا) متهم کرد ، پرونده‌این شکایت در دادیاری شعبه ۵ دادسرای شیراز تحت‌رسیدگی است .

عزیمت رئیس دانشگاه اصفهان به انگلستان

اصفهان ـ بدعوت دولت انگلستان ، دکتر قاسم‌معتمدی رئیس دانشگاه اصفهان‌راهی این کشور شد .

در این سفر که ۱۲ روز بطول میانجامد دکترخادمی دکتر خامسی‌و دکترجهانپور روسای دانشکده های‌مختلف همراه دکتر قاسم معتمدی خواهند بود .

رئیس دانشگاه اصفهان‌در این سفر ضمن ملاقات با روسای دانشگاه های‌مختلف انگلستان در زمینه مبادله استاد و دانشجو مذاکراتی به عمل خواهد آورد .

مجله مالکیت صنعتی

اولین شماره مجله مالکیت صنعتی که یک مجله تخصصی میباشد از طرف سازمان ثبت اسناد و املاک کشور منتشر شد. این مجله که هرسه ماه یکبار توسط اداره ثبت‌شرکتها ومالکیت صنعتی انتشار میابد، علاوه‌بر انعکاس فعالیت های اقتصادی این اداره ،مشتمل‌بر آماری از شرکت‌های جدید ـ التاسیس، سرمایه، نوع‌خدمات ومدیریت آنها، تغییراتی که در شرکتها طی سه ماه آخر سال گذشته صورت‌گرفته وهمچنین اختراعاتی که در ایران به‌ثبت رسیده میباشد واز هر جهت برای محافل‌اقتصادی وصنعتی قابل استفاده است . جای چنین نشریه‌ای که به آگاهی صاحبان صنایع ، شرکتهای بازرگانی کمک موثری می کند خالی بود و امیدواریم شماره های آینده آن کاملتر و جامع‌تر بدست دوستداران این گونه نشریات تخصصی برسد.

سالنامه‌کشور ایران

سالنامه سال ۲۵۳۵ کشور ایران با روال معمول دیرینه منتشر شد آغازگر این سالنامه مطلبی است زیرعنوان«شاهنشاه ایران کیستند» که تشریحی از افکار، عقاید واقدامات‌انسانی وسیاسی‌شاهنشاه آریامهراست دراین‌مجموعه مطالب فراوانی آمده است که مجموعه آنهامی تواند شناختی تازه از ایران نیرومند به دست بدهد و در عین‌حال‌خوانندهرا باسازمانهای اداری وقانونگزاری‌وشخصیت های کارساز مملکتی آشناکند.

این مجموعه بطور کلی در برگیرنده‌اطلاعات‌جامعی‌پیرامون دستگاههای انتظامی ، قضایی، مالی، بانکها ، شهرداریها ، مطبوعات و منابع ثروت‌کشور است که آگاهی از این موارد برای هرایرانی لازم است .

تسلیت

سرکار خانم اردی‌مغروری

بااندوه فراوان مصیبت‌وارده را تسلیت عرض نموده برای شماوبازماندگان آن فقیدسعید صبر و شکیبائی از خداوند متعال خواستاریم .

بمبئی ـ محمود و نیره عباسی‌نیک

جناب آقای عبدالحسین هیکل همکار عزیز

باکمال تاسف مصیبت وارده را تسلیت عرض مینمائیم.

کاظمی ـ آرش ـ نجاری ـ عبابافی ـ منیری ـ علیزاده ـ خداوردی ـ حسینی مهر ـ رضائی ـ یوسفی‌ـ هادیان ـ سید جوادی .

جناب عبدالمجید کاوه

مصیبت وارده را به آن جناب و خانواده محترم تسلیت میگوئیم .

مهندس فتحی ـ دکتر مهندس شریفیان ـ مهندس اشتیاق پور ـ مهندس حیدری ـ مهندس قانعان ـ مهندس کیوانی ـ مهندس حاتانیان ـ مهندس مخبری ـ مهندس صالحی.

جناب عبدالمجید کاوه

مصیبت وارده را به آن جناب و خانواده محترم تسلیت میگوئیم .

قدسی طاهری ـ پروین باقری ـ فرشته افشار ـ مهین سهامی ـ پروین طاهری ـ ناهیدعلمشاهی‌ـ هوشنگ کاوندی .

جناب عبدالمجید کاوه

مصیبت وارده را تسلیت گفته و خود را در غم مرگ برادرتان سهیم میدانیم .

علیزاده ـ تمجیدی ـ مغول ـ خرمی ـ نصرت‌اله فرخی

جناب آقای محمد نور

درگذشت مادر گرامیتان را بسرکار و خانواده محترم تسلیت عرض میکنم . اویس ملک زاده

درگذشت استاد بزرگوار طاهر خوشنویس را به جامعه هنر ایران و خانواده آن‌فقید سعید تسلیت میگوئیم.

انجمن خوشنویسان ایران

جناب آقای نور ریاست محترم کل دیوان محاسبات

مصیبت وارده را بخاندان معظم نور خصوصا‌آنجناب تسلیت عرض کرده سلامتی و بقای عمر بازماندگان‌رامسئلت داریم .

تیموریان ـ فیروزکوهی ـ آشتیانی ـ علیپور نجاتی‌ـ خضرائی ـ موسسی ـ فرشاد هنگی ـ مرادی ـ یزدانی بوشهری ـ ضمیریان ـ نشاطی ـ دل‌افکار ـ فرهبد ـ کاوسیان ـ میرهادی ـ شکور ـ کاویانی ـ حاج باشی .

جناب آقای مهدی نور

درگذشت مادر بزرگوارت را تسلیت گفته صبر و شکیبائی برایت آرزو می‌کنم . ناصر بامداد فرخ

شرکت مرکوری جناب آقای موسی صفوی

مصیبت وارده را بشما و خانواده محترم تسلیت عرض مینماید.

مریم نیکخواه

سرکار خانم ملیحه جباری «آقا بابالو»

مصیبت وارده را به‌جنابعالی و فرزندان ارجمندتان و همچنین فامیل گرامی‌ـ دانائی ، حاج‌ابو الفتحی، علی زهپور، آهنگیان، محمود زهپور را صمیمانه تسلیت عرض مینماید.

شیراز ـ سیف‌اله جعفری

جناب آقای مدنی

مدیر عامل محترم آژانس کارنا

مصیبت وارده را تسلیت عرض می‌نمایم .

مراد پناهپور

دوست وهمکار عزیز جناب آقای مهدی قمصری اصفهانی

هیات مدیره و اعضاء وکارمندان گروه فرهنگی‌جاویدان مصیبت وارده را بجنابعالی صمیمانه تسلیت میگویند .

جناب آقای محمد نور

با نهایت تاثر وتالم درگذشت والده گرامیتان مرحومه عصمت نور را صمیمانه تسلیت گفته بقای عمر و سلامتی‌آن خانواده محترم‌را ازخداوند متعال خواستاریم .

عباس آریانپور کاشانی ـ منوچهر آریانپور کاشانی

آقای شمس‌الدین میرفخرائی و بانو

درگذشت ناگهانی شادروان هادی رزمور را به جنابعالی و خانواده ارجمند صمیمانه تسلیت عرض نموده دوام عمر و سلامت بازماندگان را از درگاه قادر متعال خواستاریم .

شیراز ـ فضلی ـ لردگوئی ـ کارگزاری ـ رجائی‌ـ گرامی ـ موکیان ـ شهبازی ـ خورسندی ـ اجلالی‌ـ تبریزی ـ معینی ـ مومن‌خانی ـ مجرانی ـ غلامی ـ عارفان ـ اکرامان .

آقای علی و هابلی

با اندوهی بی‌پایان‌درگذشت روانشاد ابراهیم وهابلی پدر گرامی شما را صمیمانه تسلیت می‌گوئیم و در این غم بزرگ با همه کسانی که در فقدان آن عزیز از دست رفته به تعزیت نشسته‌اند همدل و همزبانیم .

بازرگان ـ ابوطالب ذاکری ـ علی ذاکری ـ محمدحسن قرمجازاده

جناب آقای منوچهر حشمت زاد

صمیمانه‌ترین تسلیت ما را به مناسبت درگذشت پدر گرامیتان بپذیرید و ما را در غم بزرگتان شریک بدانید .

زنجان ـ غدیری و بانو

همکاران دفتر امور مالجهای نفتی سازمان جنگلها و مراتع کشور بانهایت تاسف وتالم‌درگذشت غم‌انگیز ونابهنگام شادروان دکتر مهندس سید محسن قائم‌مقامی کارشناس عالیقدر وهمکار ارزنده حفاظت خاک‌خودرا به خانواده و بستگان آن مرحوم تسلیت می‌گویند.

مهدی مهدوی ـ بهمن اهرنجانی ـ آهنی ـ حکیمیان‌ـ رضوی ـ کلانتری ـ صیرفی .

جناب آقای مرتضی محوی

باکمال تاسف مصیبت وارده را تسلیت عرض مینمائیم.

حسن‌زاده‌ـ آزموده‌ـ مرآتی‌ـ اشتری‌ـ صالح‌آبادی‌ـ احدزاده‌ـ حسن‌بیکـ ایزدپناه‌ـ خدائی‌ـ همام‌ـ داهی‌ـ فتحی‌ـ نجفیان ـ خستوئی‌ـ فاطمی‌زاده‌ـ زرنگارپور‌ـ گرجی‌ـموسوی ـ دینیاریان‌ـ مجیدی‌ـخطیبیان‌ـ موشانی‌ـاسلامی‌ـبهزادی‌ـ مهرابی‌ـ مشایخی‌ـ زندی‌ـ خسروی‌ـ رحمانی‌ـ نیلی‌ـ منوچهری‌ـ آهنگی‌ـ ستوده‌ـ محبوب‌ـ صادقی‌ـ خسروی.

سرکار خانم مهرانگدس وفرزانه ومهندس فرامرز وفریدون و عبدالحسین داروئیان

باقلبی آکنده از تاثروتاسف عمیق مصیبت وارده راتسلیت میگوئیم.

کویت‌ـ پروین واحمد خواجه

همکار گرامی خانم سیمین یگان‌مجد

بانهایت تاسف درگذشت پدر گرامیتان را تسلیت میگوئیم.

همکاران امور مالی شرکت سهامی خدمات ماشین های محاسبات الکترونیک

آقایان مهران خورانیانس و واهیک‌خورانیانس

بانهایت‌تاثر درگذشت پدر گرامیتان راتسلیت می گوئیم و خودرادر اندوه بزرگتان شریک میدانیم.

شرکت ساختمانی باتیمان و گروه وابسته

آقای مهندس محمود اسدیان

مصیبت وارده را تسلیت عرض نموده و خودرادر غم شما شریک میدانیم.

پرویزی . ماهر. مسلمی. بنداری. میرسپاهی. نجفی . صائمی. امین . اکرم . زنگنه‌پور. مصلحی. شفیعی . کندکار . نظریان. فاطمی. مسعودی. آرین‌پور. موسوی هوشیار. اسمعیل نژاد. بکتاشی.

جناب آقای مهندس شریفنیا

باکمال تاسف و تالم مصیبت‌وارده رابه جنابعالی تسلیت عرض نموده واز خداوند متعال برای شما وبازماندگان محترم صبر و شکیبائی آرزو میکنیم.

شاهرودـ کارکنان ژئوفیزیک شرکت ذغال سنگ البرز شرقی‌ـ باقری‌ـ فریدانش‌ـ قهاریور‌ـ شاه طهماسبی ـ شفیع زاده‌ـ نوروزی.

درگذشت تاسف‌انگیز دوست و همکار گرامی خود آقای دکتر میرسپاسی استاد دانشگاه تهران را ضمن ابراز همدردی به بازماندگان آن شادروان تسلیت میگوید.

از طرف جمعیت تحصیلکرده های لیون‌ـ پروفسور شمس

جنابان آقایان دکتر رضا تهرانچی ـ جواد تهرانچی ـ جلیل تهرانچی ـ جبار تهرانچی

باکمال تاسف درگذشت پدرارجمندتان را تسلیت‌عرض کرده بقای عمر شما و خانواده محترم را از درگاه خداوند مسئلت مینماید .

کاظم اصفهانی

جنابان آقایان دکتر رضا تهرانچی ـ جواد تهرانچی ـ جلیل تهرانچی ـ جبار تهرانچی

باکمال تاسف و تاثر مصیبت وارده را به شما و خانواده محترم تسلیت میگویم وبقای عمر بازماندگان آن مرحوم را از خداوند متعال مسئلت دارم .

حاج جواد طاهری

همکار ارجمند خانم طاهره شفیعیان

بانهایت تاسف مصیبت و وارده را تسلیت می‌گوئیم.

همکاران امور مالی شرکت سهامی خدمات ماشین های محاسبات الکترونیک

جنابان آقایان دکتر رضا تهرانچی ـ جواد تهرانچی ـ جلیل تهرانچی ـ جبار تهرانچی

درگذشت پدر گرامیتانرا از صمیم قلب تسلیت عرض می‌نمایم و بقای عمر بازماندگان آن خاندان محترم را از خداوند متعال مسئلت دارم .

حاج حسین لنگرودی

جنابان آقایان دکتر رضا تهرانچی ـ جواد تهرانچی ـ جلیل تهرانچی ـ جبار تهرانچی

با اندوه فراوان درگذشت پدر ارجمندتان را تسلیت میگویم .

اخوان محسنی

جنابان آقایان دکتر رضا تهرانچی ـ جواد تهرانچی ـ جلیل تهرانچی ـ جبار تهرانچی

بانهایت تاسف درگذشت پدر ارجمندتان را تسلیت گفته خود را در غم شما شریک میدانم .

مسعود شهلا

دوستان ارجمند برادران مدنی موسوی

با اندوه فراوان مصیبت وارده را به شما و خانواده محترمتان تسلیت می‌گوئیم .

شرکت جاده

حسینعلی فاخری ـ بهروز طاهر زاده

همدان ـ خانواده‌های‌محترم مسعودی ـ محمدی‌نیا وشفیعی

فوت مرحومه مغفوره خاتون مسعودی باعث تاسف و تاثر عمیق‌گردید بدینوسیله تسلیت عرض مینماید .

تهران ـ اصغر محمدی‌نیا

جناب آقای نور معاون محترم سازمان تامین اجتماعی منطقه خوزستان

کارکنان سازمان تامین اجتماعی خرمشهر بانهایت تاسف و اندوه درگذشت مادر ارجمندتان را تسلیت عرض نموده خود رادرغم شماشریک میدانند .

خرمشهر ـ کارکنان سازمان تامین اجتماعی

جناب آقای حاج مرتضی مدرسی

درگذشت مصیبت بار ودردناک فرزند دلبندتان را به آن جناب تسلیت میگوید و سلامت بازماندگان را از خداوند بزرگ مسئلت دارد .

شرکت سهامی ارج

دوست و همکار ارجمند جناب آقای سید مهدی نورنعمت‌اللهی

مصیبت وارده را به حضور جنابعالی و خاندان محترم نورنعمت‌اللهی صمیمانه تسلیت گفته بقای عمر و صبر جمیل برای بازماندگان محترم مسئلت دارد .

ناصر دالائی ، خسرو مدنی لاریجانی ، امیرمنصور عامری ، ایرج پیروان ،ایرج صورا‌سرافیل ، یزدان‌بوداغی، محمدرضا سالکی ، حسین عمرانی ، محمود پورجم ، محمدتقی حربری ، یوسف بابک .

دوست عزیز سعید اسلامی

با نهایت تاسف و تالم فوت پدر گرامیتان را ازصمیم قلب تسلیت عرض نموده و خود را در اندوه عمیق شما شریک میدانم .

هوشنگ خلیلی

جناب آقای حاج‌مرتضی مدرسی

با یک دنیا تاسف و تالم درگذشت فرزند عزیزتان امیرمسعود مدرسی را از صمیم قلب تسلیت عرض نموده شکیبائی ، صبر و بقای عمر بازماندگان آن مرحوم را از خداوند متعال مسئلت داریم .

مدیران و کارکنان شرکت سهامی فیروز

جناب آقای حاج مرتضی مدرسی

با نهایت تاثر و تالم درگذشت شادروان امیرمسعود مدرسی فرزند گرامیتان را به جنابعالی و فامیل محترم تسلیت عرض نموده از خداوند متعال صبرو شکیبائی‌برای شما مسئلت داریم .

شرکت رادیو الکتریک ایران (سهامی عام)

جناب آقای حاج‌مرتضی مدرسی

غم ازدست دادن امیر عزیز برای همه دوستان مصیبت‌بار است چه رسد بتو پدر داغدار و ما نداریم‌زبانی و قلمی که بتو تسلیت بگوئیم فقط از خدا آرزو داریم که تحمل این مصیبت بزرگ را بتو و مادر داغدارش عنایت فرماید .

شرکت سهامی رو

جناب آقای اکبر قیصر

مصیبت وارده را به آن جناب و خانواده گرامی تسلیت می گوئیم .

الهیار باسان ، محمد بزرگی ، مطهری ، قاضی‌زاده

آ ـ ۳۱۶۹

بانهایت تاسف وتالم درگذشت نابهنگام همکار ارجمندمان حسین عسگری را به عموم بازماندگان آنمرحوم تسلیت گفته‌خود را درغم بزرگ شما شریک میدانیم.

اتحادیه صنف میکانیسینهای اتومبیل تهران

آقایان مهران خورانیانس و واهیک خورانیانس

بااندوه فراوان مصیبت وارده درگذشت پدر گرامیتان‌را تسلیت می گوئیم.

بهمن باتمانقلیچ. محمد باتمانقلیچ

بااندوهی جانکاه و تاثری عمیق ضایعه غم‌انگیزدرگذشت غم‌آفرین سعید فقید شادروان دکتر مهندس سید محسن قائم‌مقامی را به خانواده محترم قائم‌مقامی و بازماندگان آن مرحوم بویژه همسر ارجمندشان تسلیت عرض نموده و خود را در این مصیبت بزرگ شریک میدانیم .

کارکنان مرکز آب‌خیزداری سد لار

جناب آقای صادق مدنی

بانهایت تاسف درگذشت مادر گرامیتان را تسلیت عرض نموده خود را در غم شما وفامیل محترمتان شریک می‌دانیم.

فرح و امیرنادری‌ـ مهرنوش دادگر

تلفن های سرویس حوادث روزنامه اطلاعات: ۳۲۸۲۱۰-۳۲۸۲۲۳-۳۲۸۲۵۶-۳۲۸۳۲۷-۳۲۸۳۳۴ و ۳۱۱۲۱۲

آنها وصال را در مرگ جستند!

جوان، شب تا به‌صبح پای حجله عزای محبوب نشست و بعد...

نامزد دختردانش‌آموزی که در تصادف اتومبیل‌زن مست بدون گواهینامه با صف دختران دانش آموز دبیرستان خلیج فارس شهر زیبا کشته شد، پس از برگزاری مراسم ختم او، د یک توتستان خود را حلق آویز کرد.

«ابوالفضل سولقانی»۲۴ ساله ساکن کن صبح‌دیروز در توتستان محله میدان پشته کن‌به‌وسیله طناب‌خود را حلق‌آویزکرد. بنابااظهار دوستان‌ابوالفضل وی‌بخاطر از دست دادن نامزدش طاهره سولقانی ـ خودکشی‌کرده است.

طاهره سولقانی نامزد ابوالفضل چندی قبل در حادثه دلخراشی که یک‌زن مست بدون گواهینامه‌آفرید بشدت مجروح شد. این‌زن کملیلا محمدی نام دارد‌با اتومبیل پیکان‌شماره۱۳۴۱۱ داخل صف محصلین دبیرستان خلیج فارس‌شهر زیبا شد و ۶ دانش آموز را بخاک و خون کشید. طاهره تنهاقربانی‌این حادثه بود که چند روز پس از انتقال به بیمارستان بعلت شدت جراحات وارده در گذشت. ابوالفضل که پسر عمو و نامزد طاهره بوددر مراسم ختم‌طاهره چندحجله در کن‌برپا کرد و خودشب ها پای حجله تا صبح‌بیدار نشست. ابوالفضل بارهابه اقوام ودوستانش گفته‌بود که مرگ طاهره او را از زندگی مایوس ساخته و تصمیم به خودکشی دارد.

در توتستان میدان پشته کن

..جمع کثیری از اهالی کن و زیبا شهر ودوستان ابوالفضل کهاز واقعه‌باخبر شده بودند بدور جسدحلق آویز شده این جوان‌حلقه زده بودند. دوستان ابوالفضل در حالیکه از مرگ دوست خود سخت غمگین بودند و می‌گریستند با تاسف می‌گفتند ابوالفضل بما می‌گفت بالاخره خودرا خواهم کشت. اما ما اورا سرزنش می‌کردیم، که کاری نبایستی میشده که شده. ولی هیچگاه باور نکردیم که او واقعا چنین کاری خواهد کرد، که اگر می دانستیم یک لحظه او را تنها نمی‌گذاشتیم. یکی از دوستان ابوالفضل گفت‌از وقتی طاهره فوت کرد او دیگر به خانه نرفت.

ابوافضل سولقانی

محسن‌الهداد یکی‌ازدوستان نزدیک ابوالفضل اظهار داشت: او دوست خوب دوران سربازی من بود و ما اغلب با هم بودیم. چند روز پیش که در توتستان نشسته بودیم می‌شنیدم‌زیر لب مرتب‌زمزمه‌میکند:طاهره را خیلی دوست‌داشتم.

پسرعمو واقعه را خبرداد

ساعت چهاروچهل دقیقه یونس سولقانی که از شهرستان برای دیدار خانواده‌اش به تهران آمده بود به پاسگاه ژاندارمری کن رفت و اطلاع داد که پسر عمویم بدرمنزل ما‌آمده و می‌گوید برادرت خودرا به یکی از درختهای توت حلق آویز کرده است. فرمانده گروهان و رئیس و معاون پاسگاه به محل رفتند. و بعد از انجام تشریفات قانونی‌جنازه‌جهت تعیین علت مرگ به اداره پزشکی قانونی منتقل شد.

تحقیقات در باره مرگ ابوالفضل سولقانی ادامه دارد.

مامور قلابی بیمه باهالی ده‌وام بلاعوض میداد

جوانی بعنوان مامور بیمه های اجتماعی به یکی‌ازروستا های آذربایجان رفت‌وبرای‌پرداخت وام‌بلاعوض، ۲۰۰ هزار ریال بابت حق بیمه از اهالی گرفت ومتواری شد. این جوان از اهالی روستای آشام‌واقع‌در ۲کیلومتری‌مراغه‌نفری ۵۰ ریال بابت حق بیمه دریافت کرد.

مامور قلابی به اهالی‌روستا گفت برای دادن وام بلاعوض به‌آنها آمده است ولی شرط پرداخت وام بیمه شدن کلیه اهالی روستا است. او بعداز دوروز توقف در روستای‌آشام تمام افراد روستارا بادریافت ۲۰۰ هزار ریال «بیمه» کرد و پس‌از پایان‌کارازکدخداخواست باا و به‌مراغه‌بیاید تا ترتیب پرداخت وام هارا از بانک کشاورزی مراغه‌بدهند. کدخدا باتهیه دو اسب‌همراه جوان ناشناس براه افتاد ولی هنگامی که دریک کاروانسرا برای استراحت توقف کرده بودند جوان از فرصت استفاده کرد ومتواری شد. کدخدا «محمد حسین» جریان‌رابه‌ژاندارمری محل اطلاع‌داده‌م‌اکنون‌ماموران در تعقیب مامورقلابی بیمه های اجتماعی هستند.

دختر اتومبیل سوار مسافر تاکسی را زیر گرفت

جوانی‌که در خیابان با دختری آشنا شده بود، اتومبیل پیکان‌خود را در اختیار او قرار دادودختر که رانندگی نمی‌دانست، اعضای یک خانواده راکه کنار خیابان منتظرتاکسی‌ایستاده‌بودندزیرگرفت

جوان که‌حسن‌نام دارد، دختری بنام ربابه را سوار اتومبیل پیکان ۲۶۲۵۷ اردبیل ـ کرد. پس از ساعتی گردش، ربابه هوس‌رانندگی بسرش زد و حسن نیز رانندگی اتومبیل را به او سپرد، اما بعد از طی مسافتی کوتاه سه نفر را که کنارخیابان‌منتظر تاکسی بودند زیر گرفت. ماموران پاسگاه‌کلانتری ۱۹ تهران، دختر و پسر جوان‌را همراه پرونده به دادسرای ناحیه ۳ تهران فرستاد. دادیار تحقیق برای ربابه به اتهام رانندگی‌بدون گواهینامه و برای حسن باتهام معاونت دررانندگی‌بدون گواهینامه قرار صادر کرد.

کلاهبردار میلیونر در خواب بدام افتاد!

کلاهبرداری که از بانک وچند موسسه‌بزرگ‌میلیون ها تومان کلاهبرداری کرده بود بدام افتاد. او ازبانک عمران ۳ میلیون تومان‌ـ از یک کارخانه‌بزرگ تولیدی۷ میلیون تومان و از چند موسسه دیگر نیز میلیون‌ها تومان کلاهبرداری کرده بود.

چند روز قبل مردی‌بنام قلیچ نقیبی به ماموران‌شعبه ۴ اداره آگاهی شکایت کرد که شریک‌او بنام «غلام‌جهد کن» با سرقت یک برگ از چک‌های او و به مبلغ یک میلیون وپانصد هزارتومان در وجه خود نوشته و با جعل امضاء او و باهمکاری شخصی بنام«یوسف پیش کاری»که‌یکی‌از کلاهبرداران معروف «بین‌المللی است، اقدام جلب و توقیف اموال او را گرفته است. ماموران آگاهی که از مدت‌ها قبل در جستجوی یوسف پیش کاری» بودند با اعلام این شکایت توانستند ردپای تازه‌ای از یوسف بدست بیاورند. یوسف بعنوان‌یک تاجر معروف نزد موسسات بزرگ وبانکها اعتبارفراوان کسب کرده بود و بهمین جهت بعد از آنکه تصمیم‌به کلاهبرداری گرفت با سوء استفاده از اعتباراتی که داشت از بانک عمران‌مبلغ ۳ میلیون تومان ـ از کارخانه آزمایش مبلغ ۷ میلیون تومان ـاز شخصی بنام احمد علی فریدی‌پانصد هزار تومان و از) حمید مصباح زاده‌نیز مبلغ زیادی کلاهبرداری‌کرد و متواری شد. ماموران آگاهی با شکایت «قلیچ» توانستند غلام جهد کن را دستگیر کنند. در تحقیقاتی که بعمل آمد غلام اعتراف کرد که چک قلیچ را سرقت کرده‌و بعد با راهنمائی و همدستی یوسف، اموال او راتوقیف نموده است. ماموران پس از جستجوی زیاد سرانجام مخفی گاه یوسف را در جوادیه نزدیک نهر فیروز آباد کشف کردند و یوسف را شبانه در خواب‌دستگیر کردند. یوسف که به‌کلاه بردار میلیونر معروف بود از طرف بازپرس شعبه ده دادسرای شهرستان باسه قرار بمبلغ یک میلیون و دویست وپنجاه هزارتومان و هفتصد هزار تومان و صد هزار تومان بازداشت شد.

یوسف پیشکاری کلاهبردار میلیونر!

غلام جهد کن دزد و جاعل چک

شکایت ۱۵ مسموم از بستنی فروش

۱۵ نفر که پس ازخوردن بستنی از بستنی‌فروشی چهارراه معزالسلطان مسموم شده بودند علیه این‌بستنی فروش شکایت کردند.

پرونده‌ای که در اینمورد تنظیم شد، به دادسرای ویژه مواد غذائی و داروئی ارجاع گردید و دادیاراین دادسرا دستور تعقیب «رحیم آدم بکان» صاحب‌بستنی فروشی را صادر کرد.

ساندویچ فروش از کسب محروم شد

صاحب ساندویچ فروشی آبشار در خیابان شهر آرا به اتهام عرضه سالاد الویه غیر قابل مصرف به‌دادسرای ویژه مواد غذائی و داروئی احضار و مجرم شناخته شد.

ماموران وزارت بهداری پس از نمونه برداری‌از غذاهای این ساندویچ فروش و آزمایش آنها سالاد الویه آن را بعلت آلودگی های میکربی، غیر قابل‌مصرف تشخیص دادند.

اصغر کیهانی روز گذشته در دادگاه شعبه ۱۸ جنحه به پرداخت جریمه نقدی و یکسال محرومیت‌از تهیه و فروش مواد غذائی محکوم شد.

در مرداب خفه شد

بندر پهلوی ـ پسربچه ۱۲ساله‌ای بنام فرهادغلامی در مرداب بندر پهلوی‌خفه شد.

فرهاد دانش آموز کلاس چهارم دبستان بود و جسدش پس از چهارساعت از مرداب بیرون کشیده شد.

لی لی بت؟!
بازارهای ایران را تسخیر میکند
شرکت ناصب (با مسئولیت محدود)

بیتا — درساتی‌نیک
زندوکیل — درساتی‌نیک
فرهاد سوادکوهی — درساتی‌نیک

قابل توجه مقاطعه کاران وسازندگان ساختمان
انواع‌دربهای پیش‌ساخته چوبی آماده تحویل‌و نصب جهت داخل و خارج ساختمان در اندازه ورنگهای مختلف ساخت‌آلمان‌و اروپا هرمتر مربع از ۹۵ تومان بهبالا.
تلفن مرکز پخش ۶۵۹۰۲۱ و ۶۵۲۷۷۶

برای نصب وزیرسازی وتهیه
هرمقدار ورق فایبرگلاس ـ پلی‌استر ـ کرکره ـ ایرانیت
کافیست باتلفن ۳۰۳۱۳۲ تماس بگیرید

آگهی شرکت صادرات پسته ایران (سهامی‌خاص) ثبت شده بشماره ۶۸۷۴

برابر صورت جلسات مجامع عمومی عادی سالیانه و فوق‌العاده وصورتجلسه هیئت مدیره شرکت صادرات پسته ایران (سهامی خاص) مورخ ۱۸ر۳ر۲۵۳۵ تغییرات زیر در شرکت صورت گرفت.

۱ـترازنامه و حساب سود و زیان مالی ۱۳۵۴ شرکت به‌تصویب رسید.

۲ـ آقایان غلامرضا آگاه ـ عباس امین ـ محمدتقی‌برخوردار ـ جواد مرشد ـ ابوالقاسم رسولیان ـ برای مدت دو سال بسمت اعضای اصلی هیئت مدیره و آقایان علی‌مرشد ـعلی‌اکبر برخوردار ودکتر محمدعلی امین برای مدت دوسال بسمت اعضای علی‌البدل هیئت مدیره انتخاب شدند. که آقای غلامرضا آگاه رئیس هیئت مدیره و آقای عباس امین نایب رئیس هیئت مدیره و آقایان جواد مرشد و ابوالقاسم رسولیان بسمت مدیران عامل شعبه مرکزی (تهران) و آقایان اکبر نظری و اصغر نظری بسمت مدیران عامل شعبه رفسنجان و آقای محمدنظری بسمت مدیر عامل شعبه کرمان (همگی برای مدت دوسال) انتخاب شدند.

۳ـ کلیه اسناد و مدارک تعهدآور شرکت ازجمله چکها ـ سفته ها ـ بروات ـ قرارداد ها و غیره درمرکز شرکت یادر شعبات باید بامضای یکی از مدیران عامل تعیین شده بشرح بند ۲ این آگهی رسیده و ممهور بمهر شرکت باشد.

۴ـ آقایان احمد برومند جزی وابراهیم جناب برای مدت یک سال بترتیب بسمت بازرسان اصلی و علی‌البدل شرکت انتخاب شدند.

۵ـ کلیه آگهی های شرکت در روزنامه اطلاعات منتشر خواهد شد.

۶ـ مواد ۷و ۴۴ اساسنامه شرکت بشرح زیر اصلاح گردید:
ماده ۷ـ هیچیک از سهامداران شرکت حق خرید و حق‌العمل‌کاری پسته به حساب شخصی خود ندارند ولی برای فروش‌پسته ملکی واستیجاری خود آزاد هستند که به شرکت بفروشند یا حق‌العملی تحویل شرکت نمایند یا اینکه باشخاص دیگر بفروشند.
ماده ۴۴ـ کلیه اسناد تعهدآور شرکت چه در مرکز چه در شعبات بامضای تنهای یکنفر از مدیران عامل بامهر شرکت معتبر است.

مدیر کل ثبت شرکت ها و مالکیت صنعتی ـ یحیی مدنی
م‌الف ۹۵۹۸

آگهی انحلال‌شرکت‌گروه صنعتی پارکو شرکت‌سهامی خاص ثبت‌شده به شماره ۲۱۸۶۲

باستناد صورت جلسه مجمع عمومی فوق‌العاده مورخ۲۵ر۷ر۵۴ شرکت فوق منحل گردید وآقای یوسف بروخیم بسمت‌مدیر تصفیه انتخاب و محل تصفیه خیابان بوذرجمهری غربی سرای حمیدین شرکت پارکو تعیین گردید.
م‌الف ۹۶۱۱
مدیرکل ثبت‌شرکتهاو مالکیت صنعتی ـیحیی‌مدنی
آ ـ ۱۳۹۱۴

آگهی تغییرات درشرکت نیلکان (سهامی خاص) ثبت شده بشماره ۲۴۳۳۶

طبق صورتجلسه مجمع عمومی عادی مورخ ۲۹ر۲ر۲۵۳۵ تصمیمات زیردر شرکت مذکور اتخاذ گردید.

۱ـ ترازنامه مربوط به عملکرد سال ۲۵۳۴ بتصویب رسید.

۲ـ آقای مجید اردلان به سمت بازرس اصلی (حساب) و محمد حسین خلیلی بسمت بازرس علی‌البدل برای مدت یکسال انتخاب شده‌اند.

۳ـ روزنامه اطلاعات برای درج آگهیهای شرکت تعیین شد ه‌است.
م الف ۹۶۰۵
مدیر کل ثبت شرکتها و مالکیت‌صنعتی ـ یحیی مدنی.

پیروزی قهرمانان ایران را درصفحه
تلویزیون
تری‌نیترون سونی
بطریقه رنگی ببینید
مدل تلویزیون تری نیترون سونی مطابق با سیستم‌سکام ایران
KV-1830 SE

بازیهای المپیک مونترال از ۲۶ تیر تا ۱۰ مرداد

آغاز هفته سوم نمایش فقط در
سینما نیاگارا

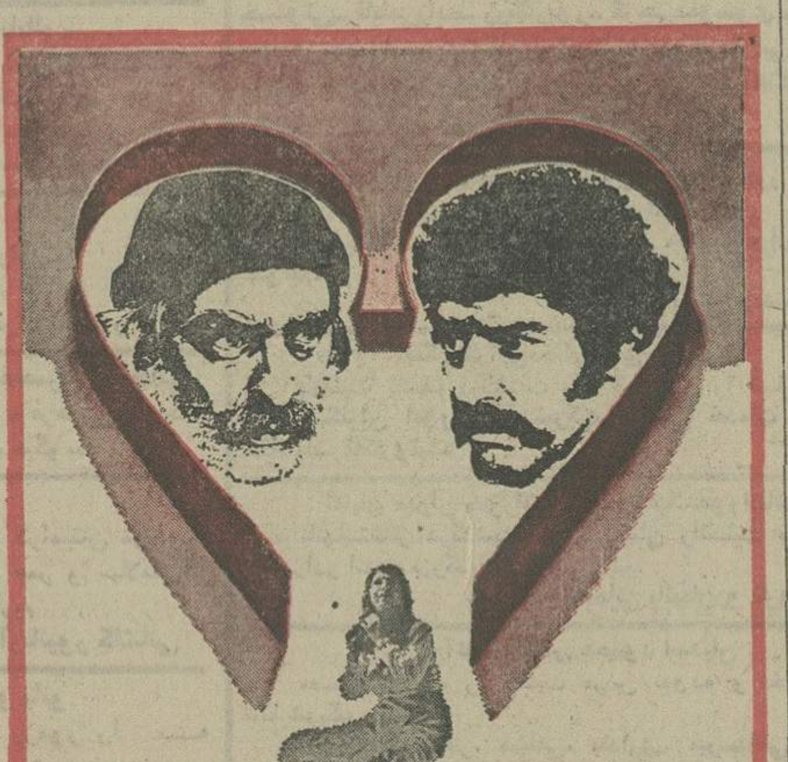

ازامشب افتتاح تراس نیاگارا
فردین ـ فروزان ـ همایون وناصر ملك مطیعی درفیلم رنگی
باباشمل

مهندس طراح و دکوراتور خرم
طراحی و دکوراسیون خانه و محل کار شما را در سطح عالی بین‌المللی زیر نظر مهندسین خود بعهده‌میگیرد
تلفن ۶۲۹۶۸۲

خانوما ـ آقایون
پسرا ـ دخترا
شما فکر میکنید مونیک‌کیه؟ خانوم خونه ـ کلفت خونه ـ خوشگل خونه و یا دختری خیلی بلا که‌در اولین‌نگاه؟!..

مونیک
آغاز سومین هفته نمایش فقط در سینما
ریولی
سینمای ممتاز ۴ ستاره
****

ازامشب در بهترین گروه سینمائی پایتخت
اونیورسال ـ پاسیفیک ـ ایران ـ سانیا
تیسفون ـ رنگین کمان ـ موناکو ـ پرسپولیس
کارون ـ و...دریا

منوچهر وثوق ـ آرام ـ شیراندامی و...
جمشید مهرداد

در تنهائی
باشرکت:
آتوسا پناهی ـ منوچهر پور احمد ـ گیتی فروهر
و جلال
کارگردان: اسماعیل پورسعید
فیلمبردار: عزیز رفیعی ـ تهیه‌کننده: نعمت رفیعی
محصول: مهرگان فیلم
پخش از: پانوراما

همزمان با تهران‌در شهرستانهای: *شیراز (پارس ـ سعدی)* مشهد(متروپل ـسعدی) * اصفهان (نقش‌جهان ـ مایاك) * رشت (کورش) * قزوین (آریا) * تبریز(متروپل) * بندر پهلوی (گل‌سرخ) * آبادان (ایران ـ خورشید ـ متروپل)* کرمانشاه (آتلانتیك) * اهواز (آریا)

مجالس ترحیم

به مناسبت درگذشت ناگهانی عالم بزرگوار ثقةالاسلام المسلمین آقای سیدمرتضی امام مجلس ترحیمی بعدازظهر جمعه در قلهک حسن‌آباد مسجد حجت منعقد خواهد شد . شرکت آقایان محترم باعث تسلیت و تسکین خاطر برادران گرامی آن مرحوم و سایر بازماندگان است .

محمدتقی فلسفی

العلماء باقون مابقی‌الدهر

با نهایت تاسف درگذشت ناگهانی و نابهنگام جوان ناکام عالم عامل‌ستاره درخشان فضیلت وتقوی مروج‌الاحکام ثقةالاسلام‌آقای سید مرتضی امام‌طاب‌ثراه‌اخوی حجةالاسلام آقای حاج سید محمد امام و ثقةالمحدثین آقای سید کاظم امام را باطلاع میرساند .

مجلس ختم آن فقید سعید در روز جمعه هیجدهم‌ماه رجب مطابق ۲۵ تیر ماه از ساعت ۴ونیم الی ۶ونیم بعداز ظهر در مسجد حجت واقع در قلهک انتهای‌کوی تلفنخانه- اول حسن‌آباد زرگنده منعقد می باشد . شایسته است‌عموم طبقات خاصه سلسله جلیله روحانیت‌و خوزستانی های‌مقیم مرکز شرکت فرمایند .

سید صدرالدین جزایری ، سید محمدعلی سبط، حاج سید محمد لطیف سجادی آل‌علی ، حاج سیدمحمدحسن‌امام، حاج‌سیدنجفی جزایری ، حاج‌سیدهدایت‌الله فارغ دزفولی ، سیدعلی فیض دزفولی ، حاج سید محمدتقی حکیم ، سید محمدکاظم صدرالسادات دزفولی ، سید محمدجعفر آل‌طیب، حاج سید محمدجواد جزایری ، حاج سید محمدجعفر شیخ‌الاسلام ، سید محمد جزایری ناشرالاسلام ، دکتر شیخ ، محیط ، شرافت و خانواده های: امام ،امام‌جمعه، امامزاده ، جزایری ، جزایری مقدس ، علوی ، کاظمی ، حجت‌زاده ،حجت‌پور ، شفائی ، قدس ، ضیائیان ، فیض، موسوی ، صدیق‌زاده ، هاشمی ، صدری‌کیوان .

انالله و اناالیه راجعون

بمناسبت فوت نابهنگام عالم ارجمند ثقةالاسلام آقای سید مرتضی امام مجلس ختمی در زمان ومکان تعیین شده در بالا منعقد خواهدشدشرکت علاقمندان موجب تسلی‌بازماندگان است .

جامعه روحانیت شمیران

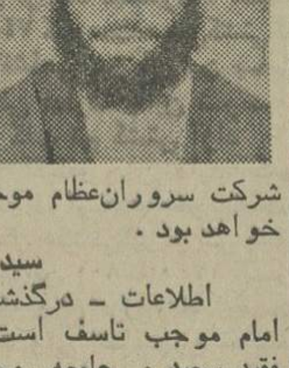

با قلبی مملو از تاثر و اندوه فراوان‌فوت نابهنگام عالم پرهیزکار نابغه کم‌نظیر در فضیلت و تقوی ، مروج‌الاحکام اخوی کرام آقای سید مرتضی امام طاب ثراه را به اطلاع می رساند .

مجلس ختم‌آن برادرعزیز در زمان و مکان قید شده در آگهی بالا می باشد .

شرکت سروران‌عظام موجب‌تسلی‌قلوب جریحه‌داربازماندگان خواهد بود .

سید محمد امام ، سید محمدکاظم امام

اطلاعات - درگذشت حجةالاسلام آقای سید مرتضی امام موجب تاسف است . مصیبت وارده را به خاندان فقید سعید و جامعه روحانیت بویژه اخوان گرامش‌تسلیت میدهد .

با اندوه فراوان درگذشت جانگداز و نابهنگام شادروان سرهنگ محمدعلی نوابی مقدم را باطلاع بستگان، دوستان و همکاران میرساند . مجلس ترحیم زنانه و مردانه آن مرحوم از ساعت ۵ الی ۷ بعد از ظهر روز پنجشنبه ۲۴ر۴ر۲۵۳۵ در مسجد مجد منعقد است . شرکت در این مجلس موجب شادی روح آن مرحوم خواهد بود . ضمنا مراسم شب هفت آن شادروان روز شنبه ۲۶ر۴ر۲۵۳۵از ساعت ۴ر۵ الی ۶ر۵ بعد از ظهر در شبستان شماره یک بهشت زهرا برقرار است .

مهین نوابی (دبیری) - ژینا نوابی - فاطمه دبیری- فرخلقا دبیری - پری دبیری - اسماعیل تیمورتاشلو - منصور دبیری - دکتر شاهرخ بیچرانلو - مهندس سعید دبیری - مهندس‌سیروس دبیری - مهندس‌ارسلان دبیری- محمدرضا دبیری- ژاله دبیری .

خانواده های : کرمیان - بیضی - گیومرثی - دکتر هنرمند و بانو -شاهنده- ناصر ساعدی و بانو .

بانهایت تاسف وتاثر درگذشت بانو ثریا میرآب‌زاده همسر آقای محمد علی گلسرخی‌راباطلاع خویشان‌ودوستان میرسانند :

مجلس‌ترحیم مردانه‌وزنانه آنمرحومه‌روز۵شنبه۲۴ر۴ر۲۵۳۵ درمسجدمجد ازساعت ۳تا۵ بعدازظهر دایراست.

خانواده‌های: گلسرخی. میرآب‌زاده، نفیسی. محرابی . خوشنویس. زادمهر. نمکی. فرحی.مخلص الائمه. فیوضاتی. زنوزی. طریقی. عطائی ودیگر وابستگان .

آ-۱۴۰۹۳

اطلاعات -مصیبت وارده را بعموم خانواده‌های عزادار بویژه بازماندگان آنمرحومه تسلیت می‌دهد .

با نهایت تاسف و تاثر درگذشت ناگهانی شادروان حاج محمدتقی علنی را به اطلاع دوستان و آشنایان می رساند .

مجلس ختم مردانه آن مرحوم‌روز پنجشنبه ۲۴ر۴ر۳۵ از ساعت ۹ الی ۱۱ صبح در مسجد امامزادهزید واقع در بازار چهارسوق کوچک و عصر همان روز مجلس ختم مردانه و زنانه از ساعت ۵ الی ۷ بعداز ظهر در مسجد آدینه واقع در خیابان دماوند ایستگاه منصورآباد برگزار خواهد شد .

خانواده علنی و خانواده های وابسته

اطلاعات - مصیبت وارده را به بازماندگان آن مرحوم تسلیت میدهیم .

هو الباقی

با نهایت تاسف و تاثر فوت مرحوم حاج فریدون شهابی سیرجانی رحمةالله علیه را به اطلاع دوستان و خویشان میرساند .

مجلس ترحیم زنانه و مردانه آن فقید سعید از ساعت شش تا هشت بعداز ظهر پنجشنبه ۲۴ر۴ر۳۵ در منزل شخصی واقع در نارمک خیابان مدائن ، چهارراه کامیاب منعقد می گردد .

خانواده های : شهابی ، سیرجانی ، رسولی‌نژاد ، بانکی ، مهماندوست ، اعلم ، برخی ، صدری ، داشی‌زاده، انصاری ، زندی ، عابدی ، شبدیز ، لولاکی ، آرزم ، کیوان، شیخ‌الاسلامی ، طاهرپور ،مهرداد.

اطلاعات- مصیبت‌وارده را به خانواده های عزادار بویژه بازماندگان آن مرحوم تسلیت میدهد .

با نهایت تاسف فوت نابهنگام مادر عزیزمان خانم شیرین احراری را به اطلاع دوستان و آشنایان میرساند .

مجلس ترحیم مردانه‌وزنانه آن مرحومه روزپنجشنبه ۲۴ر۴ر۳۵ از ساعت ۴ الی ۶ونیم بعداز ظهر در حسینیه شیرازی ها واقع در خیابان نیاوران - خیابان جمشیدیه کوی چهاردهم منعقد میباشد .

خانواده های : احراری ،محرابی،گودرزی ،خسروی، ستوده ، ایرجی ،امینی ، بنی‌اسدی ، ذوالفقاری ،رحمتی، هاشمزاده ، خیراندیش .

اطلاعات - بعموم بازماندگان آن مرحومه تسلیت‌میدهد

پرسه

با نهایت تاسف واندوه فراوان درگذشت شادروان مهربان جهانگیر دانائی بزرگ خاندان را به آگاهی خویشان و آشنایان میرساند پرسه آن روانشاد در روز پنجشنبه ۲۴ تیرماه ۲۵۳۵ شاهنشاهی برابر با روز آسمان ایزد و تیرماه ازساعت۴ الی۶ پس‌از نیمروز در خانه نرگس واقع درخیابان خردمند شمالی کوچه ششم شماره ۱۷ برگزار میشود .

شیرین فروغی . سهراب. فریدون. جهانگیر . پریچهر بی‌بی‌دخت. شاهپور وشامبهرام دانائی. خانواده‌های دانائی. فروغی . بختیاری . نمیرانیان . خرمائی. عزتی . فریدونی ککلاری. زندکیش. پرویزی .

آ-۷۱۲۹

اطلاعات - مصیبت وارده را بخانواده های عزادار تسلیت می‌دهد .

بانهایت تاسف وتاثر فراوان، درگذشت خواهر عزیزم شادروان مرحومه انیس‌الملوک جلال دولتشاهی را درامریکا باطلاع فامیل و هم‌شهریان عزیز میرساند .

جعفر جلال دولتشاهی

آ-۱۴۰۵۴

بانهایت تاسف وتاثر درگذشت عمه عزیزمان شادروان مرحومه انیس‌الملوک جلال دولتشاهی را در امریکا باطلاع فامیل و هم‌شهریان میرسانیم .

خسرو دولتشاهی. الهه دولتشاهی (قراگزلو). پرویز دولتشاهی. سهیلا دولتشاهی (فتورهچی) .

آ-۱۴۰۵۵

با نهایت تاسف و تاثر درگذشت شادروان مرحومه انیس‌الملوک جلال دولتشاهی دخترمرحوم‌امیر افتخاراسعد الدوله را درامریکا باطلاع دوستان وآشنایان وهمشهریان محترم میرساند مجلس‌ترحیم‌آن‌شادروان‌روز شنبه۲۶ر۴ر۲۵۳۵ ازساعت۴ الی۶ بعدازظهر درمسجد مرحوم‌حاج‌شریف‌معتضدی درکرمانشاه برگزار می‌گردد متمنی است باشرکت در مجلس مذکور روح آن مرحومه را شاد وتسلی خاطر بازماندگان را فراهم آورید .

خانواده‌های دولتشاهی. خزعل. هلمیز . معصومی . آل‌آقا. ذره‌پرور. صیرفیان. چیتساز. دکتر مرادی شریفی . هرلی. فرانک. بهرامی. آجودانی. فردمعصومی. لاری.

آ-۱۴۰۵۳

اطلاعات- مصیبت وارده را بخانواده دولتشاهی خصوصا برادر آن مرحومه جعفر دولتشاهی صمیمانه تسلیت میگوید.

با اندوه فراوان درگذشت ناگهانی سیروس شبپو را باطلاع میرساند . مجلس ترحیم (زنانه و مردانه) آن مرحوم روز پنجشنبه ۲۴ تیر ماه از ساعت ۱ الی ۳ در مسجد مجد برگزار میشود .

خانواده های : شبپو - ابراهیم زاده - قاضی - فرزاد - دیلمی‌پور - دلدوست - سلیمی - ضرغامی - صفائی - به‌پور - صدیقی .

آ - ۱۴۱۳۱

بدینوسیله درگذشت جانگداز دوست و همکار عزیزمان آقای سیروس شبپو را باطلاع دوستان و آشنایان میرساند . مجلس ختم آن فقید سعید از ساعت ۱۳ الی ۱۵ روز پنجشنبه ۲۴ر۴ر۲۵۳ در مسجد مجد منعقد میباشد .

کارکنان بانک بیمه ایران - شعبه بازار

آ - ۱۴۱۳۲

فوت نابهنگام سیروس شبپو قلب دوستان‌وآشنایان را جریحه‌دار نمود و باعث اندوه فراوان گردید . مصیبت وارده را بعموم خانواده های عزادار تسلیت می گوئیم. مجلس ختم سعید فقید روز پنجشنبه ۲۴ تیر ماه از ساعت ۱۳ الی ۱۵ در مسجد مجد برگزارمیشود.

معینی - رحیمی - لرستانی - وحدانی - سوری- راشدی - زمانی - منطقی - سیدین - انوری - اردلان- خشوعی - کیاستی - ادهمی - تشویقی - برنجی .

آ -۱۴۱۳۳

اطلاعات - مصیبت وارده را به عموم بازماندگان و دوستان آن مرحوم به ویژه به آقای شمس‌الله قاضی تسلیت میدهد .

با نهایت تاثر درگذشت ناگهانی شادروان محمدابراهیم واحدی شهمیرزادی مدیرعامل شرکت مهندسی هندام را به اطلاع میرساند .

مجلس ختم آن مرحوم روز پنجشنبه ۲۴ر۴ر۲۵۳۵ از ساعت ۳ الی ۵ بعداز ظهر در مسجد الجواد علیه‌السلام واقع در میدان ۲۵ شهریور منعقد خواهد شد .

شرکت مهندسی هندام

آ-۷۱۰۷

خانواده های : واحدی ، علائی ، هادوی ، صمصام بختیاری ، کاوه ، حسینیان ، میرباقری ، توانا ، نیکزاد .

با نهایت تاثر درگذشت شادروان محمد ابراهیم واحدی شهمیرزادی را باطلاع عموم بستگان و دوستان می رسانند .

مجلس ترحیم مردانه و زنانه آن‌مرحوم روز پنجشنبه ۲۴ر۴ر۲۵۳۵ از ساعت ۳ الی۵بعداز ظهر در مسجدالجواد علیه‌السلام واقع در میدان ۲۵ شهریور منعقد خواهد بود.

آ-۷۱۰۷

با نهایت تاثر و تاسف مرگ ناگهانی شادروان برادر عزیزمان محمدابراهیم واحدی شهمیرزادی را باطلاع دوستان و آشنایان می رساند .

مجلس ختم آن مرحوم روز پنجشنبه ۲۴ر۴ر۲۵۳۵ از ساعت ۳ الی ۵ بعدازظهر در مسجد الجواد علیه‌السلام واقع در میدان ۲۵ شهریور منعقد خواهد شد .

علی واحدی ، عین‌اله واحدی ، ابوالقاسم واحدی ، صدیقه واحدی ، ابوالحسن واحدی ، محمدرضا واحدی.

آ-۷۱۰۷

اطلاعات - مصیبت وارده را به خانواده های عزادار تسلیت میدهد

بسمه تعالی

بانهایت تاسف و تالم فوت ناگهانی و جانگداز جوان ناکام سید جواد میرخراسانی مراغه‌ای را باطلاع خویشاوندان ودوستان محترم‌میرسانند مجلس‌ختم مردانه وزنانه روزپنجشنبه ۲۴تیرماه ۲۵۳۵ شاهنشاهی در مسجد حضرت ابوالفضل واقع در خیابان تاج نرسیده به سمراه شهر آرا ازساعت ۴ الی ۶بعد ازظهر منعقد میگردد.

حاج محمد جهانی‌نمینی. بیوک امیر خراسانی . محمود جهانی نمینی. حمید جهانی‌نمینی. شکوهی مراغه‌ای . دکتر ابوالفتح وزیری. اصغر نبئی. محمد ناظم . محمد ادیبان . برادران هودی. حاج رحمتی. حاج دینداری. هوشیاری .پرویز توکلی نمینی. دوست‌حسینی. علی اوسط عظیمی . ناجی . علی اکبر زاده .

آ-۳۲۲۶

بانهایت تاسف فوت آقای حسن مشکبوی متین را به اطلاع کلیه اقوام ، دوستان و آشنایان میرساند مجلس‌ختم روز پنجشنبه بیست‌وچهارم تیرماه از ساعت ۲ الی ۴ بعد از ظهر در خانقاه صفی علیشاه منعقد خواهد شد.

خانواده‌های مشکبوی متین.نادرزاد. مودت. حسامی. عجمیان. گنجه. توکل. نعیما. برنجی. عطائی. متقی. فرهمند. تقی‌زاده. چاندرا. عراقیان .

آ-۱۴۱۱۰

اطلاعات- بخانواده‌های عزادار مصیبت وارده راتسلیت می‌دهد .

با قلبی دردناک درگذشت پدر مهربانمان آقای خلیل عموئی طالقانی را به آگاهی بستگان و دوستان‌میرسانیم. مجلس ترحیم مردانه و زنانه آن فقید سعید از ساعت ۴ الی ۶ بعد از ظهر روز جمعه ۲۵ر۴ر۳۵ در خانقاه صفی علیشاه‌برگزارمیگردد.

سرور - مهدی - فرهاد عموئی

آ - ۱۴۱۲۶ ۱-۲

بانهایت تاسف وتاثردرگذشت شادروان خلیل‌عموئی بزرگ خاندان عموئی را باستحضار میرسانیم . مجلس ترحیم آن مرحوم از ساعت ۴ الی ۶ بعد از ظهر روز جمعه ۲۵ر۴ر۳۵ در خانقاه صفی علیشاه برگزار میگردد.

کریم عموئی - داود عموئی - سرور عموئی - مهدی عموئی - رضا طهماسب پور - فرهاد عموئی - رضی‌اله حقیقی - فیض‌اله رنجبران .

خانواده های : عموئی - طهماسب پور - حقیقی- محمودی - رنجبران - انتظامی - شهیدی - نور - شادخو - صادقی - شادپور - خلتاش - فلاحی - خانلربیک - کریم نوری - عمیم - اتکال - قاسمخانی- میرزاده - جهانبخش - کابلی - محسن‌پورکاشانی.

آ - ۱۴۱۲۸ ۱-۲

مادر نازنین‌مان درگذشت بانوی بزرگوار که همه عمر، توانستن را در ترک خواستن دید وبودن را به فراموشی سپرد و از محبت وگذشت و ایثار برای همگان پیام آورد . ما روز پنجشنبه ۲۴ تیرماه بایکدیگر یادش را که جاودانه درخاطر ما خواهد ماند گرامی میداریم .

(خیابان جردن، نزدیک چهارراه ظفر خیابان فرزان‌شرقی شماره ۱۱ از ساعت ۱۸ تا ۲۰) .

گلوریا سعادی (فرهی). امیر سعادی. فتانه سعادی (صمیمی).فرزانه‌سعادی(هماپور). پروانه‌سعادی(میراحمدی). افسانه سعادی .

مادر بزرگوار همسران ما روی در نقاب خاک کشید او بانوئی باتقوی وشریف بود، دلباخته ایمان خود بود و عمری‌رابه‌زهد گذراند وجزبه‌زهد خویش‌به‌هیچ‌چیزنیاندیشید..
یادش جاودانه گرامی باد

ابوتراب صمیمی. فرهنگ فرهی. دکتر خسرو میراحمدی. همایون هماپور .

اطلاعات- مصیبت‌وارده را بخانواده‌های‌محترم سعادی وفرهی وسایر خانواده‌های وابسته بویژه همکار مطبوعاتی وفرهنگی آقای فرهنگ فرهی و فرزندان آن مرحومه تسلیت می‌دهد .

یادبود

حوای اربابزادگان هاشمی

بیست وچهارم‌تیرماه‌سومین سال دوریت از میان ما می باشد با۱۸سال شادی که تو در جمع ما بودی همه چیز را با خودت تا پیوستن ما بتو باخود بردی به جز دستگیری از مستمندان برای شادی‌روحت چاره‌ای‌نداریم.

پدر، مادر، برادر، خواهران وفامیل داغدارت

مراسم هفت مادر عزیزم‌بانو حاجیه میمنت خزاعی (سندوزی) روز ۵شنبه از ساعت ۱۷ الی ۱۹ بعد ازظهر در منزل‌اینجانب منعقد میباشد حضور دوستان موجب شادی روح آن مرحومه میباشد .

نیر سندوزی (وقایع نگاری). اختر .اقدس. دکترامیر. اسماعیل سندوزی.

آدرس: جاده قدیم شمیران قلهک - یخچال جنب باغ‌قوام شیرازی کوچه بهناز درب روبرو پلاک ۳۸ .

خانواده های: وقایع نگاری. خزاعی. صادقی. سرشار . بلده. هاشمی. غزنینی. طلوعی. گیتی‌بان. سدیفی. فرهی. چاپاریان

بمناسبت اولین سالگرد درگذشت شادروان حاج فتح‌الله شفیعیان کجور طالقانی روز پنجشنبه ۲۴ر۴ر۲۵۳۵ از ساعت ۷ الی ۹ بعد از ظهر مجلس یادبودی در منزل آن مرحوم واقع در چالوس برگزار میگردد شرکت در این مراسم باعث شادی روح آن مرحوم و تسلی بازماندگان خواهد بود .

---

۲۵ تیر ماه ۲۵۳۵ مصادف با یکمین سال درگذشت پدر عزیزم شادروان سید ابراهیم احمدی نژاد کارمند بازنشسته اداره کل گمرک را باطلاع کلیه دوستان و فامیل میرساند . کلیه مخارج شب سال صرف امور خیریه میگردد .

سید عبدالکریم احمدی نژاد

یک سال از مرگ مادر عزیزمان حاجیه خانم آسیه‌یزدی مهریزی فرشته‌ای که در لباس‌انسان خاطره صفا ،صمیمیت و سادگیش هیچگاه از خاطرمان نخواهد گذشت سپری شده ، اندوه ازدست رفتن‌اش در دل ما جاودانه است و یاد خوبی ها و صفایش را در دلمان زنده نگهمیداریم .

اهواز - ملوک ، اقدس ، شمسی ، حسن ،عباس، رحیم ، رضا مهریزی

چهلمین روز درگذشت شادروان حاج حسین کاشفی نائینی را به اطلاع دوستان و همشهریان عزیز میرساند بدین مناسبت مجلس یادبودی روز یکشنبه ۲۷ر۴ر۲۵۳۵ از ساعت ۴ الی ۷ بعداز ظهر در تکیه سیدالعراقین واقع در تختپولاد اصفهان برگزار خواهد شد .

خانواده کاشفی

سلک جمعیت ما بی‌تو زهم بگسسته
ما که جمعیم چنینیم تو تنها چونی

لیله ۲۵ تیر ماه یک سال است که‌همسرو پدرعزیزمان مرحوم دکتر حسین خسرو خاور را از دست داده‌ایم طبق وصیت آن مرحوم مخارج سالگردبه امورخیریه اهداءوروزجمعه درآرامگاه خانوادگی در قم گرد شمع خاموش وجودش مراسم یادبودی برپاو اشگ‌حسرت نثار تربت پاکش میکنیم .

اشرف قریشی ، دکتر فرهاد خسروخاور ، فرزانه خسروخاور (دیبا) ، دکتر فرشته خسروخاور (احمدبیگی)، دکتر فرامرز خسروخاور

جمعه ۲۵ تیر مصادف‌بایکمین سال درگذشت‌شادروان مهندس عبدالرضا فیروزفر مجلس تذکری از ساعت ۵ الی ۷ در منزل (امیرآباد شمالی روبروی پارک فرح کوچه ارجمند) برگزار می شود .

بمناسبت چهلمین روز درگذشت مادر عزیزمان جواهر رحیمی روز پنجشنبه ۲۴ تیر از ساعت ۵تا۸ شب مجلس یادبودی در منزل ایشان واقع در میدان شاه کوچه مشاور پلاک ۷۷ برگزار می‌گردد با تشریف خود و باصرف شام روح آن مرحومه را شاد فرمائید .

حاج اصغر جاسب. حاج اکبر جاسب. حسین جاسب . محمود جاسب. حاج قاسم جاسب. بتول جاسب وخانواده های وابسته .

یکسال گذشت

زندگی بدون خاطرات،مرگ غمناکی‌است، اما خاطره‌های تو برای ما زندگی وامید است هر لحظه از یادهایت ، شمعی است که در دل خود افروخته‌ایم ودرپرتو توفان هزاران‌شمع‌خاطره، نبودنت را باور نمی‌کنیم .

پرویز خوب ما

قلبهای مادر زیر سنگ و خاک گور، در کنار تو می‌تپد واین تنها تسلی و بزرگترین نیروی ماست. پنجشنبه ۲۴ تیر، ازساعت ۶تا۸ بعد از ظهر دوستان و آشنایان ، بهمراه بستگان در مجلس یادبود تو شرکت میکنند تا یادت را گرامی دارند .

نشانی ، شمیران ، خیابان دربند ، ایستگاه گلاب دره پلاک ۱۷

خانواده‌های حریریان - آل‌ابراهیم .

باکمال تاسف در گذشت برادر گرامی خود مرحوم حاج ابوالحسن لاله راباطلاع خویشاوندان ، نزدیکان و دوستان میرساند .

مجلس ترحیم زنانه و مردانه آنمرحوم از ساعت ۱۲ تا۲ بعدازظهر روز پنجشنبه۲۴تیر ماه جاری در خانقاه صفی‌علیشاه منعقد خواهد بود.

مهدی لاله

آ-۱۴۰۹۵

بانهایت تاسف و تاثر درگذشت شادروان مرحوم حاج ابوالحسن لاله اخوی گرامی و ارجمند جناب آقای مهدی لاله عضو هیئت مدیره و مدیر عامل بانک پارس را به اطلاع می رساند .

مجلس ترحیم زنانه و مردانه آنمرحوم از ساعت ۱۲ تا۲ بعد ازظهر روز پنجشنبه ۲۴ تیر ماه جاری در خانقاه صفی علیشاه برگزار خواهد شد .

هیئت مدیره بانک پارس

آ-۱۴۰۹۶

باکمال تاسف و تاثر درگذشت پدر بزرگ مهربانم مرحوم حاج ابوالحسن لاله راباطلاع دوستان میرساند.

مجلس ترحیم زنانه و مردانه آنمرحوم از ساعت۱۲ تا۲ بعداز ظهر روز پنجشنبه۲۴تیرماه جاری در خانقاه صفی‌علیشاه منعقد خواهد بود.

دکتر ابراهیم خصوصی

آ-۱۴۰۹۸

باکمال تاسف و تاثر درگذشت پدر بزرگ مهربانم مرحوم حاج ابوالحسن لاله راباطلاع میرساند .

مجلس ترحیم زنانه و مردانه آنمرحوم از ساعت۱۲ تا۲ بعداز ظهر روز پنجشنبه۲۴تیرماه جاری در خانقاه صفی‌علیشاه منعقد خواهد بود.

بیژن ذهبی

آ-۱۴۰۹۹

بانهایت تاسف درگذشت مرحوم حاج ابوالحسن لاله را باطلاع خویشاوندان ، نزدیکان و دوستان میرساند.

مجلس ترحیم زنانه و مردانه آنمرحوم از ساعت ۱۲ تا۲ بعد ازظهرروزپنجشنبه ۲۴ تیر ماه جاری درخانقاه صفی‌علیشاه منعقد خواهد بود .

خانواده های : لاله . خصوصی. ذهبی. قیصریه . حبیبی. عالم شیرازی. صفی‌نیا. مستجابی. شیرازی. عامل . آقاجانی. ربیعجاه. جهانگیری. صادقیان. شجاع. یکانی. یزدی. سهرابی. شیرازی. سرشار. نجاحی. مقتدری. صادقی.

تسلیت

پزشکان و کارکنان مرکز طبی کودکان بیمارستان دکتر حسن اهری بانهایت‌تاسف‌درگذشت شادروان دکترعبدالحسین میرسپاسی استاد دانشمند و عالیقدر دانشگاه تهران را به جامعه پزشکی ایران و بازماندگان آن‌مرحوم تسلیت عرض می‌نماید .

مرکز طبی کودکان
بیمارستان دکتر حسن اهری

جناب آقای اکبر قیصر

مصیبت وارده‌را به‌آنجناب و خانواده گرامی تسلیت‌میگوئیم.

مهندس رجائی و بانو

مقام محترم مدیریت عامل بانک پارس
جناب آقای مهدی لاله

باکمال تاسف وتاثر درگذشت برادر بزرگوارتان را به جنابعالی وخانواده محترمتان‌ازصمیم‌قلب‌تسلیت عرض‌مینماید.

بانک پارس اداره تدارکات - عبدالرحیم کمیلی

جناب آقای مهدی لاله مدیرعامل محترم بانک پارس

با نهایت تاسف درگذشت برادر گرامیتان را تسلیت عرض می‌نمائیم .

سندیکای کارکنان بانک پارس

خانواده محترم معزی - رضا وثریا عزیز

مصیبت وارده را تسلیت گفته خودرا در غم شما شریک وسهیم میدانیم .

اهواز - دکتر مصطفی توکلی وبانو

بفامیل‌های محترم : خرمی - قیصر - حسامیان

درگذشت جانگداز خلدآشیان خانم مریم خرمی راتسلیت عرض می‌نمائیم .

دکتر علی رحیمیان. دکتر ثمری. دکتر احمد گواهی . دکتر مدنی. دکتر امید. حاج افشار .

جناب آقای حسین موسوی

باندوه فراوان مصیبت وارده‌را تسلیت میگوئیم.

شایسته برهان . شیرین فرهادپور

سروران گرام جنابان آقایان :

حاج محمد جعفر صدیق. علی اصغر صدیق . اسماعیل صدیق. ابراهیم صدیق. حسین صدیق. حاج‌محمدقاسم‌صدیق. وتمامی خانواده‌های صدیق .

رحلت مرد بزرگ روحانیت حاج محمد یوسف صدیق واعظ را حضورتان تسلیت عرض می‌کنیم .

صمصام‌الدین علامه - دکتر ابوالحسن علامه

جناب آقای محمد نور

مصیبت وارده را از طرف خود وکارکنان دبستان دکتر نورالحکماء کرج تسلیت عرض مینماید .

کرج - بیژن شکوهی

آ-۳۲۴۱

همکار ارجمند جناب آقای شریف‌نیا

باکمال تاسف مصیبت بزرگ از دست دادن والدینتان را تسلیت می‌گوئیم .

کارکنان منطقه کیاسر

آ-۳۲۰۷

جناب آقای حاج مرتضی مدرسی

مصیبت وارده را به‌آن‌جناب صمیمانه تسلیت عرض‌نموده بقاء خاندان مدرسی را خواهانم .

ازطرف همکاران سازمان فروش کارخانه صنعتی آزمایش
ایرج یزدان‌پناه

آ-۱۴۰۲۵

جناب آقای اکبر قیصر

با تاثر فراوان مصیبت وارده را تسلیت میگویم .

محمدعلی میرغفوری

آ - ۷۱۰۹

جناب آقای محمد نور

بانهایت تاسف و تاثرفراوان درگذشت مادر گرامیتان را صمیمانه تسلیت میگوئیم .

کرج - علی‌محمد منصوری - عباس عظیمی - حاج حبیب‌الله پورحسین زاده - حاج حسن‌پور حسین‌زاده- حاج جواد اویسی - مهندس مسعود اطمینان .

آ-۸۱۱۳۱

جنابان آقایان دکتر رضا تهرانچی - جواد تهرانچی - جلیل تهرانچی - جبار تهرانچی

باکمال تاسف درگذشت پدر ارجمندتان را تسلیت‌عرض کرده بقای عمر شما و خانواده محترم را از درگاه خداوند مسئلت می‌نماید .

حسن فتاحی

آ-۱۴۱۷۷

جناب آقای صمد قدسیان

مصیبت‌وارده رابشما وخانواده‌محترم تسلیت میگوئیم .

امیر شاملو

جناب آقای حسنعلی مغروری

مصیبت وارده را بجنابعالی و خانواده محترم تسلیت عرض نموده بنده را نیز درغم بزرگ خود شریک بدانید .

عبدالرحیم منصوری

جناب آقای فرهنگ فرهی وبانو

در اندوهتان شریک هستیم واین غم دردانگیز را به‌شما وخانواده محترم سعادی تسلیت میگوئیم .

پری اباصلتی- هوشنگ میرهاشم

آ-۱۴۱۷۲

جنابان آقایان دکتر رضا تهرانچی - جواد تهرانچی - جلیل تهرانچی - جبار تهرانچی

باکمال تاسف وتاثر مصیبت وارده را به‌شما و خانواده محترم تسلیت می‌گویم سعادت و بقای عمربازماندگان آنمرحوم را از خداوند متعال مسئلت می‌نمایم .

حاج محمد حسین مظفری

آ-۱۳۸۷۴

جنابان آقایان دکتر رضا تهرانچی - جواد تهرانچی - جلیل تهرانچی - جبار تهرانچی

درگذشت پدر گرامیتانرا از صمیم قلب تسلیت عرض مینمایم وبقای عمر بازماندگان آن‌خاندان محترم را ازخداوند متعال مسئلت دارم .

حاجی علی امید

آ-۱۳۸۷۵

جنابان آقایان دکتر رضا تهرانچی - جواد تهرانچی - جلیل تهرانچی - جبار تهرانچی

باندوه فراوان درگذشت پدر ارجمندتان راتسلیت‌میگویم.

حاجی رضا وارث

آ-۱۳۸۷۶

جناب آقای هوشنگ مجلسی ریاست محترم اطاق اصناف اصفهان

مصیبت وارده را به‌شما و خانواده محترم مجلسی تسلیت عرض مینمایم .

اصفهان - رئیس هیئت مدیره اتحادیه و نمایشگاه و فروشگاه اتومبیل - حاج مصطفی ستایش .

جناب آقای هوشنگ مجلسی ریاست‌محترم اطاق اصناف اصفهان

مصیبت وارده را به‌شما و خانواده محترم تسلیت عرض نموده بقای عمر بازماندگان‌را ازدرگاه خداوندمتعال خواهانم.

اصفهان - ازطرف اتحادیه صنف مسافربرها - رضا روحانی

آ-۳۲۱۸

انجمن علوم اعصاب ایران

درگذشت دانشمند فرزانه جناب آقای‌دکتر عبدالحسین میرسپاسی را به‌خانواده آن فقید سعید و به جامعه پزشکی ایران تسلیت میگوید .

دکتر جلال بریمانی

همکار ارجمند خانم فریده اسلامی

بانهایت تاسف درگذشت ناگهانی پدر گرامیتان را تسلیت گفته بقاء وسلامتی شما وبازماندگان آن مرحوم را ازدرگاه خداوند متعال خواستاریم .

کارمندان اداره دفترداری شرکت مخابرات ایران

آ-۷۱۱۷

جناب آقای احمد فرخی

بانهایت تاثر وتاسف فوت پدر گرامیتان را از صمیم‌قلب تسلیت عرض نموده وسلامتی شما وخانواده محترمتان را از خداوند متعال خواستارم .

گرج - حیدر رهنما

آ-۳۲۱۵

بانوان روحیه عظیما و خواهران ، جنابان آقایان سهراب ناظم پور - محمد عظیما - دکتر شمس‌الدین‌ناصر امینی - دکتر جعفر ناصر امینی - نورالدین ناصرامینی- عباس فتوحی .

بانهایت تاسف و تاثر فوت عزیز از دست رفته مرحومه بانو سرکار عظیما را تسلیت عرض نموده عدم حضور اینجانبان در ایام سوگواری بعلت مسافرت به اصفهان بوده بقای عمر سروران بازمانده را از ایزد متعال خواهانیم .

شاهرخ ناظم‌پور - نوش‌آفرین فصیحی - منصور صبحی

سرکار خانم راضیه گنجینه

مدیران و کارکنان شرکت تهران لندن بریک (سهامی عام) خودرادر غم شما شریک میدانند.

آ-۶۴۱۶۵

جناب آقای کیهان پوردمدانی

مصیبت وارده را از صمیم قلب تسلیت میگوئیم و خودرا درغم شما شریک میدانیم.

محمد واصفی . سربازی. حسامی. جوادی نژاد

آ-۳۲۲۵

جناب آقای مرتضی محوی

مرگ ناگهانی خواهر عزیزتان را تسلیت عرض میکنیم‌بقای عمر شمارا از ایزد متعال خواهانیم.

اشرف جهانی و بانو

آ-۳۲۲۷

جناب آقای مرتضی مدرسی

درگذشت نابهنگام فرزندتان موجب نهایت تاسف است مصیبت وارده را تسلیت گفته و برایتان صبر و شکیبائی آرزو داریم .

هیئت مدیره و کارکنان شرکت چاردیوار (سهامی خاص)

درگذشت آقای رحیم هیراد رئیس دفتر مخصوص اسبق شاهنشاه آریامهر را به‌آقای جواد منصور کلاردشتی‌تسلیت عرض نموده، طول عمر جنابعالی‌را ازخداوند خواستارم.

حسابدار شهرداری لشت‌نشاء -
رمضانعلی سعیدی

سپاسگزاری

بدین وسیله از آقایان علماء اعلام ، حجج اسلام و جناب آقای دکتر موتمنی استاندار معظم یزد ونمایندگان محترم مجلس سنا و شورای ملی و انجمن های شهر و استان و شهرستان یزد،قضات عالیمقام و وکلای‌دادگستری، مدیران کل و روسای محترم‌ادارات یزد و کرمان ، شهردار محبوب یزد و کارمندان شهرداری ، ارباب جراید و مطبوعات ،مسئولین محترم رادیو تلویزیون ملی ایران ، همکاران اداری ، افسران و درجه‌داران نیرو های مسلح شاهنشاهی ، اعضای سازمان سپاهیان انقلاب و جوانان یزد و مهندسین وزارت راه و ترابری ، اعضاء و افراد سازمان زنان ایران و کلیه سروران ارجمند ،همشهریان و دوستان عزیزی که در سوک شادروان فاطمه خردمند وکیل دادگستری و دبیر سازمان زنان استان و رئیس‌انجمن شهرستان یزد و فرزندش حمید موید علائی شرکت و یا با ارسال نامه و تلگراف و آگهی در جراید ابراز همدردی فرموده‌اند صمیمانه سپاسگزاری نموده و چنانچه بعلت تاثرات و تالمات ناشی از بروز این حادثه در شرفیابی و تشکر حضوری و با عرض جواب و شکرگزاری تاخیری رخ دهد پوزش می طلبیم .

خانواده های :موید‌علائی ،خردمند

آ-۳۲۱۰

از کلیه فامیل و دوستان و همکاران گرامی که با نهایت لطف و بزرگواری در مراسم تشییع و مجلس ترحیم مادر عزیزمان شرکت نموده و یا با تلفن وارسال تلگرام و درج تسلیت در جراید اظهار همدردی فرمودند تشکر و سپاسگزاری مینماید . چنانچه بعلت تالمات روحی درعرض تشکر حضوری تاخیری روی دهد امید عفو دارد و توفیق همگان را مسئلت می نماید .

خانواده : شه‌پناهی

آ-۷۱۷۱

خانواده های سوگوار در درگذشت روانشاد دکتر منوچهر پرتواعظم از همگی سروران ارجمند که در این مصیبت بزرگ با آنان همدردی کرده‌اند سپاسگزارند .

آ-۷۱۷۷

بقیه آگهی های تسلیت در صفحه ۳۳

اطلاعات ۱۳۰۴

بنیانگذار : عباس مسعودی
صاحب امتیاز و مدیر: فرهاد مسعودی
سردبیر : منصور تاراجی
سال پنجاه و یکم
محل اداره: خیابان خیام- ساختمان اطلاعات.
تهران تلفن : ۳۲۸۱
تلکس : ۲۱۲۳۳۶- تلگرافی: اطلاعات- تهران

تقویم اطلاعات

چهارشنبه - بیست و سوم تیرماه ۲۵۳۵
شانزدهم رجب ۱۳۹۶ - چهاردهم ژوئیه ۱۹۷۶
استخراج دکتر ریاضی کرمانی

ساعات شرعی

اذان مغرب . . . ساعت ۷ و۳۸ دقیقه
اذان صبح (فردا) . . ساعت ۳ و ۸ دقیقه
طلوع آفتاب (فردا).. . ساعت ٤ و۵۷دقیقه
ظهر شرعی (فردا)... ساعت ۱۲ و۱٤ دقیقه
اذان مغرب (فردا) . . .ساعت ۷ و۳۸ دقیقه

باتوصیه پرزیدنت جرالدفورد ودرصورت عدم حضور تایوان دربازیها

آمریکا به المپیک پشت میکند!

سخنگوی پرزیدنت جرالدفورد رئیس جمهوری ایالات متحده دیروز بدلیل تقسیم کانادا مبنی بر عدم پذیرش ورزشکاران تایوان در بازیهای المپیک ، مستقیما به دولت کانادا حمله کرد . رونسن سخنگوی کاخ سفید واشنگتن که در برابر خبرنگاران صحبت میکرد تاکید نمود که فقط کمیته بین‌المللی المپیک حق این را دارد که در مورد عدم شرکت ورزشکاران یک کشور دربازی ها تصمیم بگیرد . وی اضافه کرد :

– وظیفه کشور برگزارکننده بازی هافقط در تدارک تاسیسات و انجام کار های لازم در موردبرگزاری‌المپیک است ، هیچ کشور میزبانی حق دخالت دادن سیاست یا دیگر مسائل را در بازیها ندارد .

از سخنگوی کاخ سفید سئوال شد که آیا این اظهارات رسما به مقامات دولت کانادا نیز گفته‌شده‌است یاخیر . وی پاسخ گفت در این زمینه هنوز هیچگونه تماسی با مقامات کانادائی گرفته نشده است .

سئوال دیگر این بود که اگر پرزیدنت جرالدفورد توصیه و تاکید نماید که امریکائیها درصورت محرومیت تایوان از بازیها ، المپیک را تحریم نمایند ، این کار عملی خواهد شد یا خیر ؟ نسن‌پاسخ گفت :

– من اکنون این مسئله را تکذیب نمی‌کنم ، لیکن می‌توانم بگویم ، رئیس جمهوری آمریکا هنوز امیدوار است که کمیته بین‌المللی المپیک تا قبل از شروع بازی به‌هر صورت راه‌حلی‌برای‌شرکت‌قهرمانان تایوانی‌دربازی ها بیابد .

باید دانست درصورت تصمیم قطعی آمریکا درمورد پشتیبانی از تایوان و ترک بازی های المپیک بزرگترین لطمه ممکن به پیکر المپیک بیست‌ویکم وارد خواهد شد . چون قهرمانان آمریکایی‌عامل اصلی گرمی بازی ها برای تماشاگران بیشمار آمریکائی هستند کهبه امید دیدن رقابتهای قهرمانان کشور خود به کانادا آمده‌اند و در صورت غیبت آمریکا ، بازی های مونترال‌بشکلی غیر منتظره تماشاگر و درآمد خود را از دست خواهد داد !

در تلاش یافتن راهی برای شرکت ورزشکاران تایوان در المپیک

کمیته بین‌المللی المپیک ۲۴ ساعت مهلت خواست!

تهدید «آمریکا» در مورد تحریم بازی ها در صورت اخراج بیدلیل «تایوان»،کمیته بین‌المللی المپیک و «کانادا» میزبان المپیکراسخت‌دگرگون کرده است . تا آنجا که حالا مسئله تایوان شکلی تازه و متفاوت با گذشته نزدیک چند روز پیش ، بخود میگیرد .

کمیته بین‌المللی المپیک صبح امروز علیرغم مسئله «اخراج » ، به مقامات تایوانی تاکید کرد فعلا صحنه المپیک را ترک نگویند تا سرنوشت قطعی این کشور تعیین گردد .

تلویحا گفته شد که کمیته بین‌المللی المپیک برای حل مسئله تایوان ۲٤ ساعت مهلت خواسته است و این نشان میدهد کمیته بین‌المللی المپیک به فکر های‌تازه‌ای‌افتاده‌است.

«لردکیلانین » رئیس‌کمیته بین‌المللی المپیک درگیرودار این مسائل ابراز داشت :

کارهای انجام شده تلاشی بوده‌است برای حفظ‌المپیک، و بیرون کردن تایوان دربین نیست .

بهرحال ضمن اینکه لحن «لردالمپیک» نشانه‌نرمش‌تازه‌ای دربرابر مسئله تایوان است. ازسوی‌دیگرآمریکا برای پیدا کردن راه‌حلی منطقی‌در برابر این دشواری تلاش میکند .

آمریکائیها عنوان کرده‌اند اگر تایوان بدون دلیلی قانع کننده‌از بازیها کنار گذارده شود،این‌کشور المپیک بیست و یکم را تحریم خواهد کرد و این تهدید با حساب اینکه شوروی هم نظر موافقی با اخراج‌تایوان ندارد ،برگزار کنندگان و کمیته بین‌المللی را به هراس انداخته است

پروین-روشن-قلیچ‌خانی
۳ آسیب‌دیده بزرگ درتیم‌ملی فوتبال

درحالیکه تادیروز نگرانی آسیب‌دیدگی پروین وناراحتی کمرقلیچ‌خانی دراردوی تیم ملی فوتبال ایران در مونترال موج میزد، یک صدمه‌دیده دیگر نیز به جمع اینان‌اضافه شد،واین‌یکی «حسن‌روشن» مهاجم پرجوش وخروش تیم ملی است که در کنار پروین و قلیچ‌خانی مثلث نگران کننده تیم فوتبال را تشکیل‌میدهند.

حسن روشن

پرویز قلیچ‌خانی

قلیچ‌خانی با درد کمر دست بگریبان است و بکمک مداوای پزشک درتلاش بدست آوردن بهبودی‌است. ضمن‌اینکه مسئولین تیم امید دارند تا یکشنبه که تیم ایران برای اولین دیدارش برابر نیجریه قرار میگیرد، پروین و روشن‌را هم از ناراحتی رهائی بخشند .

استراحت یکی از راههای مداوای‌اینهاست که‌فعلا درکنار انجام دستورات پزشک چشم انتظار رسیدن «سلامت»خود هستند. گرچه بدور ماندن این ۳ از تمرینات، خود مساله نگران‌کننده دیگری است .

هاشم کلاهی تماشاگر خواهد بود

هاشم‌کلاهی برگزیده ۹۰کیلوی کشتی‌فرنگی که سه‌روز قبل از عزیمت درحین تمرین ازناحیه قفسه سینه دچار آسیب‌دیدگی شده بود، علیرغم استراحت و مداوا، دیروز از اندوه می گریست، چرا که‌بدنبال آخرین معاینات وبررسی دقیق مسلم شد، هاشم قادر به شرکت در مسابقات نیست .

کلاهی که بعد از پیروزی در جام آریامهر که بمقام سوم رسید، زیر تیغ جراحان قرار گرفت تاحدی از «شر» این آسیب‌دیدگی خلاص شده بود ولی تمرینات سنگین اردوئی‌و تاحدی بی‌توجهی به‌سلامت‌سبب شد، کلاهی در برابر مشتاقی در تمرینهای قبل از حرکت‌درد کهنه را مجددا احساس کند .

در هنگام عزیمت کشتی‌گیران کلاهی هیچ ناراحتی‌را عنوان نکرد ولی بواسطه نزدیکی مسابقات فرنگی که از روز ۲۹ تیر (سه‌شنبه) آغاز میشود به تمرینات مجدد روی آورد و همین سبب شد که‌درآخرین معاینات پزشکی از شرکت در مسابقات محروم شود . باین ترتیب با خط خوردن کلاهی گروه کشتی‌گیران فرنگی به ٦ تن رسید ولی بامداد فردا با عزیمت هاشم‌قنبری برگزیده ۷٤ کیلو ایران که‌بهزینه ذوب‌آهن اصفهان راهی المپیک میشود همچنان ۷ کشتی‌گیر فرنگی‌در صحنه مبارزات‌حاضر خواهند بود .

یك آسیائی رئیس فدراسیون بین‌المللی بسکتبال شد

کنگره فدراسیون بین‌المللی بسکتبال (فیبا) دیروزبا حضورلردکیلانین رئیس کمیته بین‌المللی المپیک‌درمونترال تشکیل جلسه داد. در نخستین نشست اعضاء کنگره، فیبا تقاضای مجددتایوان‌رابرای عضویت دوباره درفدراسیون بین‌المللی بسکتبال رد کرد .

در کنگره قبلی فیباکه سال ۱۹۷٤ در پورتوریکو تشکیل گردید، این فدراسیون باقبول جمهوری‌خلق چین به‌عنوان عضو تازه خود، عملا حکم اخراج تایوان رانیز ازاین فدراسیون تایید کرد.چون چینی‌ها فقط درصورت اخراج تایوان حاضر به عضویت در فدراسیون‌بین‌المللی بسکتبال بودند .

درکنگره دیروز فیبا به‌نمایندگان فدراسیون بسکتبال تایوان یادآور شد عضویت مجدد این کشور در این فدراسیون فقط موکول به‌زمانی‌است‌که چین‌ازفدراسیون بین‌المللی بسکتبال خارج شود.

دیگر تصمیم مهم دیگری‌که درکنگره دیروز فیباگرفته شد، گزینش رئیس تازه فدراسیون بین‌المللی بسکتبال‌بود. با رای نمایندگان کشور های عضو فدراسیون بین‌المللی بسکتبال، گونزالوبویات بعنوان رئیس تازه فیبا برگزیده شد. او جانشین «وهبی» رئیس پیشین و مصری این فدراسیون است که برای مدت ۸سال دراین پست‌بود.

لردکیلانین :

هنوز امکان حضورتایوان در المپیك وجود دارد

«لرد کیلانین» رئیس کمیته بین‌المللی المپیک صبح امروز به وقت تهران در مورد مسئله تایوان اظهار داشت : حالا دورنمائی از حل مشکل «تایوان» شکل گرفته است و میتوان امیدوار بود درسایه آن «تایوان» در بازی ها شرکت داده شود .

«کانادا» که اصرار به‌اخراج تایوانی‌ها از بازی‌ها داشته است‌حالا پذیرفته ورزشکاران این‌کشور زیرپرچم المپیک و تحت لوا و با سرود المپیک در مراسم‌شرکت نمایند .

با توجه به پذیرش قبلی همین شرط از جانب مقامات تایوانی اینطور بنظر میرسد که برخلاف تصمیم حادی که ۲ روز پیش مبنی برعدم حضور ورزشکاران تایوان در بازی ها گرفته شد ، قهرمانان این کشور روز شنبه در مراسم افتتاح‌بازی ها حضور داشته‌باشند.

روی‌موج مونترآل

بیژن رفیعی

در فاصله ۱۳ روز به آغاز مبارزات کشتی آزاد
سنگینی سوخته سرائی و سلیمانی نگران کننده است!
برزگر-مجبی و فیلابی سه عضو تیم ایران کسانی هستند که هیچ نگرانی از سنگینی وزن ندارند

رضا سوخته‌سرائی

علیرضا سلیمانی

تیم کشتی آزاد ایران که‌امید فراوانی به‌آنها میرود درحقیقت آخرین گروه ورزشکاران‌ایران درصحنه مسابقات المپیک‌هستند ازشرایط دلپذیری‌برخوردارند. در سومین تمرینی که‌قهرمانان کشتی آزاد در دهکده المپیک داشتند ، صنعتکاران مربی تیم ایران در پایان تمرینات بچه‌ها را بروی ترازو فرستاد وتک، تک آنهارا توزین کردودرپایان این آزمایش بود که معلوم‌شد سوخته سرائی و سلیمانی کشتی‌گیران سنگین‌وزن (۱۰۰ و ۹۰ کیلو) هنوز تا رسیدن بوزن قانونی فاصله دارند،این دو تن در فاصله ۱۳ روز به آغاز مبارزات‌کشتی آزادهریک ۳٫۵ کیلو اضافه وزن دارندکه اتفاقا این سنگینی وزن به نسبت تهران تاحدی دلپذیر است، چرا که سوخته سرائی هنگام عزیمت در حدود ٦کیلو سنگین‌تر از ۱۰۰ کیلوئی ها بود و سلیمانی نیز با ۹۵کیلو وزن ۵کیلو از وزن قانونی‌زیاد داشت .

سوای این دو باید ازروحی- فتاحی- خدر- فره‌وشی- نوائی گفت که همگی بین ۸۰۰تا۱۲۰۰ گرم اضافه وزن دارند.درجمع نفرات تیم ایران تنها برزگر - محبی وفیلابی ازکم کردن‌وزن ناراحتی ندارند .

وضع فیلابی که بخودی‌خود بخاطر شرکت در دسته فوق سنگین معلوم است ولی‌برزگر که به شرایط ایده‌آل روزهای اوج نزدیک میشود ، همیشه زیر ۷٤ کیلو ست،محبی‌کشتی‌گیر کرمانشاهی نیز از این بابت مشکلی ندارد. بااین توصیف باید گفت تیم کشتی آزاد ۱۲ کیلو اضافه وزن دارد. که‌به نسبت ادوار گذشته‌خوب‌است.

مشکل ۵کشتی‌گیر ایرانی که‌هر یک بین ۸۰۰ تا ۱۲۰۰ گرم اضافه وزن دارد، مسئله‌مهمی نیست ولی اضافه‌وزن سوخته سرائی وسلیمانی تاحدی‌نگران کننده است و اگر این دو در نخستین دوره باحریفان‌شناخته شده‌ای روبروشوند دشواری آنها بیش‌از دیگران است.

شکست ۰-۱ تیم‌ملی‌ب فوتبال ایران‌درپکن

تیم ملی ب فوتبال ایران دیروز بعدازظهر دربرابر ۸۰ هزار تماشاگر با نتیجه ۰-۱ مغلوب تیم برگزیده فوتبال چین گردید . بازی دوتیم‌در ورزشگاه یکصد هزار نفری «کارگران» در پکن انجام‌شد و خبر شکست تیم فوتبال ایران را خبرگزاری چین‌نو در هنگ‌کنگ اعلام کرد.

این خبرگزاری در خبرخود دراین مورد تیم ملی ب‌ایران را بانام یک تیم از گرومدوم باشگاههای ایران معرفی کرده است .

«اطلاعیه»

نظر باینکه‌فدراسیون قایقرانی‌واسکی روی آب ایران در روزهای ۲۱ و ۲۲ مرداد ماه‌سال جاری مسابقات اسکی روی آب قهرمانی کشور،در دو قسمت نوجوانان زیر ۱٤ سال دررشته اسلالوم ، و دوشیزگان‌وبانوان و آقایان درسه رشته اسلالوم، تریك وپرش در دریاچه سدامیر - کبیر برگزار مینماید، بدینو سیله از کلیه علاقمندان به شرکت در مسابقات مذکور دعوت‌مینماید ازتاریخ درج این اطلاعیه تا پایان روز دوشنبه ۱۸ مرداد ماه سال جاری برای ثبت‌نام‌همه‌روزه ازساعت ۱۷ الی ۱۹ به دفتر این فدراسیون‌دردفتر امور مشترك فدراسیون ها واقع در خیابان سپهبد زاهدی و یابه دفتر باشگاه یات‌کلاب درسد امیرکبیر مراجعه نمایند.

فدراسیون‌قایقرانی‌واسکی روی آب‌ایران

بانك تهران وارد بازار بین‌المللی پول شد

بانك تهران دراین اقدام خود نیز روش کار مخصوص خودرا نشان داد

همه حضار محترم میدانند که این اولین بانک ایرانی نیست که در لندن افتتاح میشود وبه قطع یقین آخرین آنهم نخواهد بود ، اسباب کمال افتخار است برای قاطبه ملت ایران که تحت رهبریهای خردمندانه شاهنشاه عظیم‌الشان خود مظاهر ترقی همه جانبه چه در داخل و چه در خارج کشور یکی پس از دیگری به منصه ظهور میرسد .آنچه در باره تاریخچه بانک تهران توسط جناب آقای‌فاتح‌بیان شداحتیاج به تکرار ندارد ولی آنچه همه ما حقیقتا باید بدانیم زحماتی است که در ایجاد این واحد تجاری و بازرگانی کشیده شده است.

با امید و آرزوی موفقیت هر چه بیشتر بانک تهران در لندن و کارکنان بانک به نام نامی اعلیحضرت همایون شاهنشاه آریامهر بانک تهران شعبه لندن را افتتاح مینمایم.

با قطع نوار سه رنگ توسط آقای بهنام شعبه بانک تهران‌در لندن کار خود را آغاز کرد .

پذیرائی

عصر روز چهارشنبه نیز طی مراسمی که در هتل کلاریجز لندن با حضور بیش ازششصد وپنجاه نفر از شخصیت های بانکی و مالی لندن برگزارشد از میهمانان پذیرائی گرمی به عمل آمد در این مراسم عده زیادی از بانکداران و صاحبان صنایع ومدیران شرکت های انگلیسی و ایرانی آقای‌خوش کیش مدیر کل بانک ملی ایران شرکت داشتند.

گزارش‌افتتاح‌شعبه بانک‌تهران در لندن در مطبوعات لندن انعکاس وسیع جالبی‌داشت.

ورود ببازار جهانی

آقای بهمن بهزادی مدیرعامل بانک تهران در پاسخ سئوال خبرنگاران در باره چگونگی تصمیم به گشایش شعبه لندن بانک تهران اظهار داشت‌تکمیل شبکه بانکی در دنیا و ورود مستقیم به بازار های بین‌المللی از مدتها پیش مورد نظر بانک تهران بوده است منتهی عقیده داشتیم تا زمانی که درمملکت خودازاهمیت خاصی‌برخوردار نیستیم وقدرت‌مالی قابل‌توجهی بهم نزده‌ایم ورود به بازار های بین‌المللی نمیتواند ثمربخش باشد. بهمین جهت‌در چند سال اخیر برنامه‌دقیقی برای‌گسترش شبکه بانکی در داخل مملکت اجرا شد وسازمان بانک‌تقویت گردید بطوریکه این موضوع به تائید رسید که اینک ما یکی از چهار بانک بزرگ ایران هستیم و بنحو قابل‌توجهی موردتائید و استقبال مردم قرار گرفته‌ایم، بهمین جهت بااتکاء بمنابع مالی بانک ،ما با طرز کاملا خاصی وارد مرکز مالی لندن شده‌ایم.

BANK OF TEHRAN بانک تهران

نمای ساختمان شعبه بانک تهران در لندن

شعبه لندن بانک تهران در ساختمان ملکی بانکه‌که درمرکز مالی لندن قرار دارد و درنوع خود مجلل و آبرومند است افتتاح گردید .

در محافل بانکی‌لندن ازورود بانک تهران به‌بازار پولی دنیا به نیکی و تحسین یاد میشود و آغاز بسیار خوب آن را طلیعه‌ای از فعالیت موفق و ثمربخش این بانک میدانند .

مراسم افتتاح

روز چهارشنبه ۱٦ تیر ماه ساعت ده و نیم‌صبح بوقت‌لندن مراسم افتتاح رسمی بانک در محل شعبه واقع در بنای ٤۸ گرشام استریت باحضور آقای بهنام رایزن سفارت شاهنشاهی در لندن،نمایندگان بانک‌مرکزی انگلستان ، آقای‌جمشیدی پور مدیرکل‌نظارت بانک های‌ایران، اعضای هیئت مدیره‌و مدیرعامل بانک تهران و عده‌ای از شخصیت های مالی و بانکی برگزار شد در این مراسم ابتدا آقای فاتح رئیس هیئت مدیره بانک تهران به مدعوین خیر مقدم گفت و اظهار داشت:

آقایان محترم قبل از هرچیز مایلم از همه شما بخاطر اینکه دعوتم را برای حضور در مراسم گشایش‌شعبه بانک‌تهران در لندن پذیرفته‌اند صمیمانه سپاسگزاری کنم امروز در اینجا در کنار ما جناب آقای بهنام رایزن سفارت شاهنشاهی ایران در لندن نمایندگان بانک مرکزی‌ایران-نمایندگان موسسه معتبر بانک انگلستان - روسای شعب پنج بانک ایرانی که‌قبل از ما در اینجا شروع بفعالیت کرده‌اند و البته نمایندگان مطبوعات حضور دارند .

این فرصت برای‌ما مخصوصا دارای اهمیت خاصی‌است‌زیرا پنجاهمین سالگرد سلطنت خاندان پهلوی‌است -سالگردی که در حال حاضربخاطر آن در سراسر ایران آئین جشن و سرور برپا است .

تنگی فرصت به ما مجال‌نداد تا شرح کلی از وضع بانک خود را به شما ارائه دهیم با این حال آخرین بیلان کاربانک ما در اختیار شما گذاشته شده است .

یادآوری این نکته کافی است که در حال حاضر بانک تهران در سطح قرارداد که در ردیف چهار بانک تجارتی‌طراز اول ایران قرار دارد سرمایه آن طی ۵ سال گذشته ۲۰ برابر افزایش یافته است در حدود ۱۰ در صد از سرمایه سهامی بانک متعلق به کارکنان آن‌است و تعداد کل سهامداران شریک در سرمایه‌بانک اکنون‌از۴۰۰۰ نفر تجاوز میکند.

این نکته بخودی خود نشان دهنده وسعت توزیع سرمایه بانک تهران است بانک ما موسسه‌ای است که هدفش ایفای نقشی‌در توسعه‌اقتصادی ایران است و تاسیس شعبه آن در لندن بدین نیت صورت گرفته است که به تقویت‌روابط اقتصادی روز افزون ایران‌و بریتانیای کبیر کمک کند.

برای آنکه بیش از این وقت گرانبهای شما را تصدیع نکنم ضمن خوش‌آمد گوئی‌صمیمانه از جانب آقای‌بهنام تقاضا میکنم که گشایش این شعبه را اعلام کنند و بنام رهبر عالیقدر ما اعلیحضرت شاهنشاه آریامهر نوار سه رنگی را که مظهر و نماینده این‌فرصت فرخنده است قطع نمایند.

موفقیت بانك

سپس آقای بهنام رایزن سفارت شاهنشاهی ایران در لندن طی‌سخنانی اظهارداشت: برای من جای‌خوشوقتی است که امروز در گشایش رسمی بانک تهران در لندن شرکت میکنم.

حقوق مناسب وتامین آتیه

سازمان تعاون مصرف شهر وروستا که به خواسته مردم در حال توسعه و گسترش میباشد به خدمت پنجاه‌نفر دوشیزه یا بانو کهسن آنان‌از ۳۰ سال تجاوز ننماید وتحصیلاتشان حدودسیکل اول دبیرستان باشد نیاز دارد . داوطلبین به کارگزینی سازمان در خیابان فردوسی مراجعه فرمایند .

م‌الف ۹٦۸۷

استخدام‌ماشین نویس لاتین

بیك نفر کارمند ایرانی (خانم یاآقا) مسلط به ماشین نویسی لاتین وبایگانی برای کار تمام وقت نیازمندیم

برای تعیین وقت مصاحبه با تلفنهای : ۷-۸۳۳۷۸٦ تماس حاصل‌فرمائید

شرکت ملی نفت ایران

اطلاعیه

شرکت ملی نفت ایران

چون فعالیتهای آقای دیهوری در زمینه حمل وتوزیع نفت‌گازموردمصرف دستگاههای‌حرارتی (شوفاژ) از تاریخ دهم تیرماه‌سال جاری متوقف میگردد از عموم مشترکین محترم این عامل و کلیه مصرف‌کنندگانی که احتیاجات خود را از طریق آقای دیهوری تامین میکرده‌اند درخواست میگردد برای ترتیب تامین نیازمندیهای آتی با تلفنهای شماره ۷٦٥۹۱۲ و ۷۵۳۲۱۷ و جهت تهیه کارت و ترتیب ثبت‌نام نزد سایر عاملین مجاز با تلفن شماره ۷۵٤۲۱۵ بین ساعات ۸ الی ۱۲ روزهای شنبه الی چهارشنبه تماس حاصل و یا درصورت تمایل مستقیما بقسمت پخش «شرکت ملی نفت‌ایران» ناحیه فروش تهران واقع در تقاطع خیابانهای بهار و ثریا مراجعه فرمایند .

کاراوان وخانه‌های پیش‌ساخته

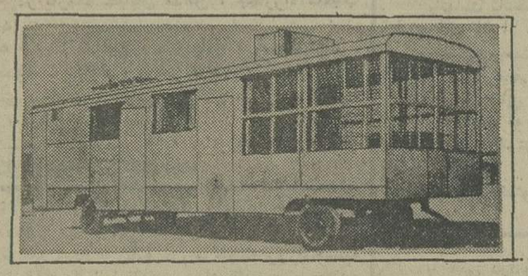

برای استفاده‌از تعطیلات تابستانی

انواع کاراوان در اندازه های مختلف‌موجود برای تحویل.

خانه های پیش‌ساخته را در هرجا که بخواهید نصب میکنیم وتحویل میدهیم.

شرکت تولیما

خیابان آیزونهاور مقابل وزارت کار شماره ٤۳۲

تلفن ۹۵٦۸٦۰-۹۵۹۲٤٤-۹۵٤٤٦۰

پلیس: ناتوان در برابر مافیا

موسولینی در پارلمان ایتالیا مژده مرگ مافیا را داد، اما موسولینی سخت در اشتباه است

اقیانوس اطلس: حایلی بین مافیا و داد گستری امریکا!

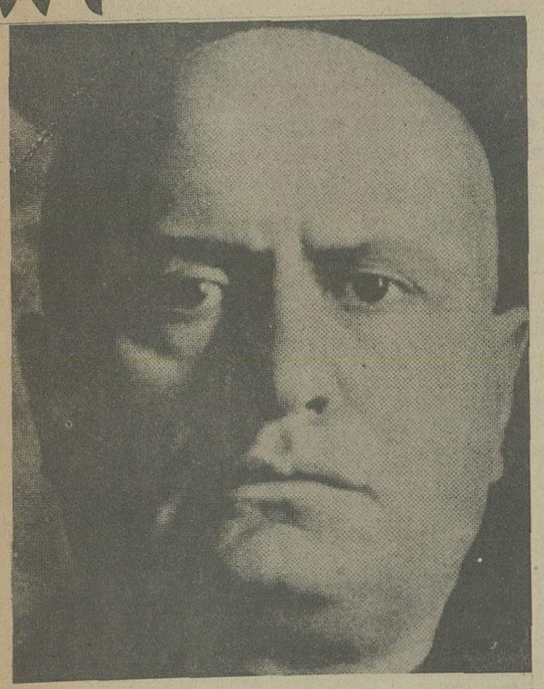

موسولینی وقتی بقدرت رسید ضربه های سختی به مافیا وارد آورد.

سناتور ولستید

موسولینی درجریان بازدیدش از سیسیل - ۱۹۲۴- آنچه را که شنیده بود بچشم دید. مافیا قدرتی زیرزمینی بود که همه چیز را فاسد میکرد و فقط زمانی با قدرت حکومت از درآشتی درمی آمد که میتوانست آن را بخدمت گیرد. مافیا مایه رکود اقتصادی بود و به بهانه «حمایت» افراد ضعیف را میچاپید.

از چپ به راست: «بیگ جیم» رئیس مافیای شیکاگو در سال ۱۹۲۰، پدرش و جانی توریو

کسانی را که بامافیا همکاری دارند روی صندوقی به طول یك متروعرض ۷۰ سانتی متر می‌خوابانند، دست وپایش را ببندهای پولادین می‌بندند، آب نمك بر تنش می‌ریزند وبعد، باعصب گاو شلاقش میزنند

دستیاران روسا و افراد عادی مافیا کرد. و فکر میکرد که رئیس بدون فرمانبر وجود نخواهد داشت.

خیلی زود صدها نفر بازداشت شدند که عده‌ای بیگناه هم درمیانشان بود. کامیونت های پراز افراد مظنون در زیر نگاه های حیرت زده و پرترس مردم به سوی پالرم میرفتند. چون زندان ها پر شده بودند. مردان زنجیر بدست را به جزیره های لیپاری میفرستادند و مجازات اعدام دوباره متداول شده بود. دادگاه ها جرئت یافته بودندو مرتباحکم محکومیت صادر میکردند. «قانون سکوت» شکسته بود. خیلی ها آنچه را که میدانستند به پلیس میگفتند. محیط برای تسویه حساب مساعد بود.

و پلیس برای گرفتن اعتراف از شکنجه کردن ابائی نداشت. «میشل پانتالئون» نماینده سوسیالیست یک نمونه از شکنجه ها را چنین توصیف کرده است:

مظنون را روی صندوقی میخواباندند که یک متر طول داشت و ۷۰ سانتیمتر عرض. بعد دستها و پاهایش را با یک بند پولادی به اطراف صندوق می بستند. آب نمک بر تنش میریختند و با عصب گاو شلاقش میزدند. این ضربه ها سخت دردناک بودند و هیچ اثری برجای نمیگذاشتند.

البته نباید فراموش کرد که خیلی از هواداران مافیا و مخالفان فاشیسم بعدها در باره شکنجه ها مبالغه میکردند تا فاشیسم را بی اعتبار کنند.

در سال ۱۹۲۶ «موری» به مبارزه با مافیای «مادونی» پرداخت. بین ان قسمت از جزیره که مردم شرافتمند دران پای نمیگذارند و مرکزش «کانگی» در میان تپه هائی است که نگهبانان مسلح در روی ان ها پاسداری میکنند. وقتی ماموران حکومت «گانگی» را گرفتند دران یک مرد هم نیافتند. آنها گریخته بودند. ماموران زنها و بچه ها را جمع کردند و فرمانده‌شان گفت:

- اگر مردها برنگردند همه شما را تیرباران می کنیم.

چند کودک را برای پخش این تهدید به کوه ها و تپه ها فرستادند و در مدت تعیین شده مردها برگشتند و همه‌شان به زندان افتادند و رئیس‌شان «فرارلو» از شدت شرم خود را در سلولش بدار آویخت. از ۱۹۲۴ تا ۱۹۲۶ بیشتر از هزار نفر از اعضای مافیا به زندان افتادند و گروهی دیگر گریختند. بیشتر این گروه اخیر به امریکا رفتند و به «کوزانسترا» پیوستند.

یکی از اینها «فرانک کوپولا» بود که رئیس مافیای کانزاس سیتی شد. در سال ۱۹۴۸ از آمریکا رانده شد و در سیسیل یک شبکه قاچاق مواد مخدر بوجود آورد.

علاوه بر مبارزه، «موری» اداره اموری را که در دست مافیا بود به عهده مقام های دولتی سپرد: سرایداری، نظافت شهر، گاراژ داری و کرایه اتومبیل. مبارزه با دزدیدن دام ها گام بعدی بود. فقط کسانی میتوانستند دامداری کنند که اجازه رسمی از پلیس داشتند. هر دامداری مسئول افراد و دام های منطقه تحت اداره‌اش بود. دهقانان در برابر این اقدامات به حمایت از موری پرداختند

یک بیستروی مخفی در دوران منع مشروب های الکلی

«ایسمی وایس» معاون «اوبانیون»

«دیون اوبانیون» گانگستر گل فروش

جنجال‌های پنهانی مافیا برای انتخاب رئیس

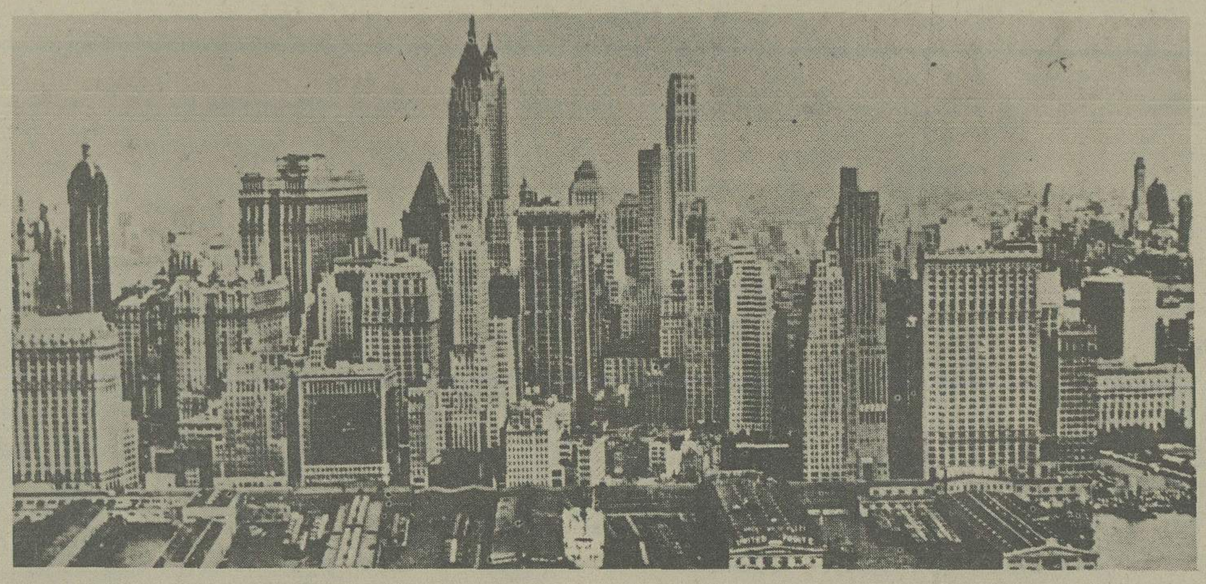

محله مانهاتان که «کوزانسترا» در آن نفوذ زیادی داشت

مامـوران پلیس فدرال یک کارگاه تولید مشروب قاچاق و انبار اسلحـه مافیا را تفتیش میکنند

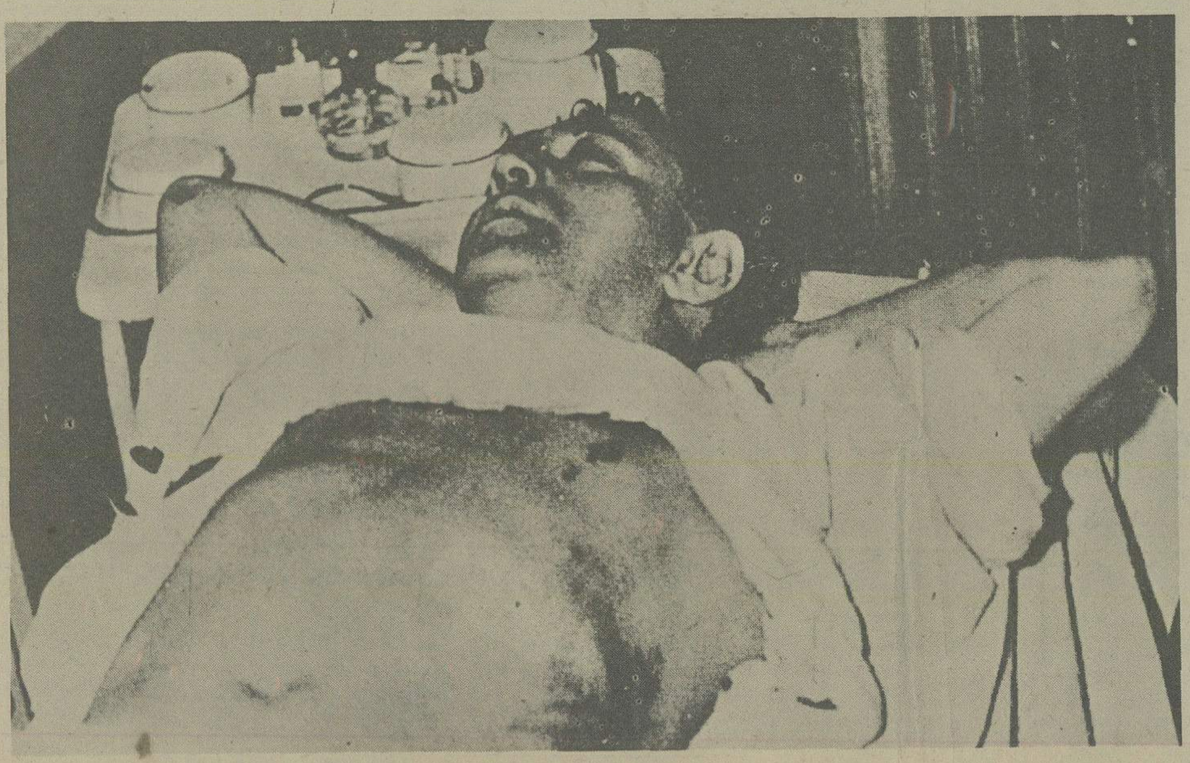

داج شولتز بر بستر مرگ

فریاد پیروزی

درسـال ۱۹۲۷ موسولینـی درپارلمان ایتالیا مژده مرگ مافیا را داد و از «چاقوی برنده» موری مظهر شعلـه درخشـان عدالـت فاشیستی به نیکی یادکرد.

ـ از هر کجـا که کاروان «مـوری» میگذرد گل وسبـزه میروید. بادرهم کوبیدن مافیا مادر سیسـیل راه را برای شکوفائـی طبقه متوسطی متـکی به تکنیک مدرن گشوده ایم. درحالیکه رژیم فئودالی بهمدستی سازمان جنایت و شبکه سیاستمداران فاسد مانع این امر شده بود.

و درسیسـیل مردم عادی خوشحال بودند و دهقانان لااقل میتوانستند محصولاتشان را بدون پرداخت باج بفروشند.

«موری» مست باده پیروزی بود. دن ویتو و دن کالورا به زندان انداخته بود و دست مافیا را از خیلی از منابع درآمـدش کوتـاه کرده بود. آنوقت خواست تیشه به ریشه مافیا بزند و به مبارزه با سیاستمـداران و ثروتمنـدانی برخیزد که گردانندگان اصلی مافیا بودند. ولی خودرا درصف رهبران فاشیسـم جای داده بودند و ازحمـایت صاحـب نفـوذان رم برخوردار بودند.

بدسـتـور رئیس پلیس یکی ازین برجستگان بنام دکتر «الفودو کوکو» بازداشت شد. رم مضطرب شد. بازداشت این بورژوای گردن کلفت موجود یت رژیم فاشیستی را درسیسیل بخطر میانداخت.

«مـوری» به شغـل دیگری گمارده شد و تمام پلیس سیسیل تجدید سازمان یافت. آنوقـت رم فریاد پیروزی برمافیا را سرداد. شاخه ها وتنـه قطع شده بودند. ولی ریشه درخاک بود.

مافیا جمعـی از رهبـران و بیشتر افراد خودرا از دست داده بود و تشکیلاتش از هم پاشیده بود ولی یک شانس آورده بود. یکی از سرکردگان فاشیسم درسال ۱۹۲۲ مرتکب قتلی شده بود و دن کالواو را پناه داده بود. حالا این مرد متنفـذ ادای دین کرد و دن کالو را آزاد ساخت.

و البته کسی فراموش نکرده بود که درهمین سال ۱۹۲۲ «دن کالـو» برای اجـرای نقشـه «راه پیمائی به سوی رم» پول هنگفتی دراختیار حزب فاشیسـت نهاده بود.

***

درحالی که دن کالو درسکوت و خلوت انتظار فرارسیدن موقعیت مناسب رامی کشید، یک «ارباب» ایتالیائی ـ آمریکائی مهره هایش را درایتالیا درمکان های مناسب قرار میداد: «دن ژنووز» که سی سال چهره برجستـه مافیای بین المللی بود.

دن کالـو مظهر مافیای روستائی بود، مافیای سنت ها و «ژنووز» مردی اسـت که چهره جدیدی به مافیا داد. چهره و ابعادی متناسب با آمریکا.

او وقتـی درسـال ۱۹۱۳ درنیورک از کشتـی پیاده شد، جوانک لاغـری بود که همیشـه یک تپانچه همـراه داشـت درمانهاتان ساکن شد و در سال ۱۹۲۰ برای اولین بار درآمریکا به زندان افتـاد. این دوران اقامـت کوتاه بود و تا چهل سال بعـد تکرار نشد.

درسال ۱۹۳۳ «ویتو» معاون لوچیانو فرمـانده بزرگتـرین «خانواده» نیویورک بود.

درسـال ۱۹۳۶ «تومـاس دیوی» دادستان سرسخت، «ویتو» را به شرکت درقتل گانگستـری بنـام «بـوچیا» متهم و «ویتـو» میدانست که بالاخره دردام خواهد افتاد. پس تصمیم گرفت اقیانوس اطلس را میان خود و دادگستری آمریکا حائل کند: بایک پاسپورت حقیقی و صدها هزار دلار پول به ایتـالیا رفـت و بنفـع خودش و لوچیانو پلـی میان مافیا و «کوزانسترا» بوجود آورد.

او بهیچ روی قصد مبارزه با فاشیسـم را نداشـت، بلـکه میخواسـت با آن همزیستـی مسالمت آمیز داشته باشد. پس از درآشتـی درآمـد و در «نولا» باصرف ۲۵۰ هزار دلار ساختمان مجللی برای شعبه حزب فاشیست ساخت.

درسال ۱۹۴۲ موسولینی که میدانسـت «ژنووز» با مافیای آمـریکا درارتباطسـت، او را بحضور خواند:

ـ چند ماهی است که یک ایتالیائـی خائـن روزنامـه‌ای درنیویورک منتشر میکند و مرا به لجن کشیده است. این وضع قابل قبـول نیسـت... اسـم این آدم «کارلوترسکا»ست.

«ویتـو» این مرد را خوب میشناخت. روز ۱۱ ژانویه ۱۹۴۳ پلیس نیویورک جسد «ترسکا» را کنار پیاده رو پیدا کرد.

مافیا جواب تهدید را با گلوله میدهد

لوچیانو

توماس دوئـی دادستـان نیویورک

آل کاپن وارد میشود

آل کاپن نگهبان عشر تکده های مافیا بود که سرانجام جای ارباب را گرفت

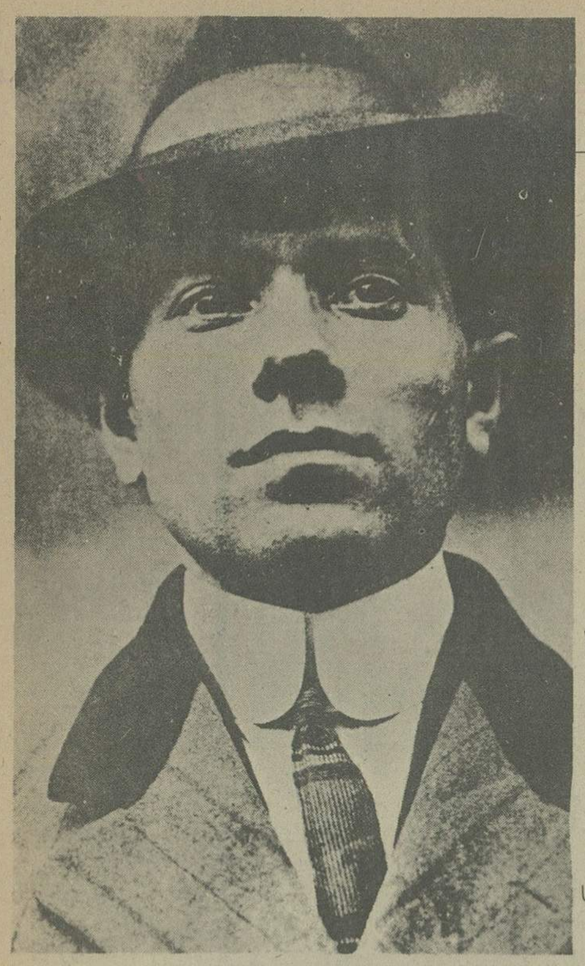

آلفونسو کاپونی جوان که بعدها بزرگترین گانگستر تاریخ شد

شبی نیست که در یکی از کافه‌های امریکا «مافیا» دست به آدمکشی نزند

دربیست سال آخر قرن نوزدهم اولین موج بزرگ مهاجران ایتالیائی (بیشتر سیسیلی و کالابری) به امریکا رسید. همه آنها حقیر بودند و بیشترشان بدنبال کاری شرافتمندانه میگشتند. عده‌ای هم که با مافیا آشنائی داشتند. به «حمایت» از هموطنان خود پرداختند و درمقابل ازآنها باجی می ستاندند. هرکس حاضر نبود باج بدهد، نامه تهدیدآمیزی دریافت میکرد که با علامت یک دست سیاه امضاء شده بود. «دست سیاه» خیلی زود در زمینه فحشاء، قمارخانه ها و قاچاق رقیب سرسخت ماجراجویان ایرلندی ویهودی شد.

تا اینکه قانون منع مشروب های الکلی به اجرا درآمد و این سرآغاز ایجاد قدرتی بنام «مافیای آمریکا» شد. گانگسترها به قاچاق مشروب های الکلی و مبارزه میان خود پرداختند و شیکاگو صحنه اصلی این ماجرا بود.

***

اولین شلیک سرها را در برابر دیوار به لرزه درآورد. دومین شلیک شانه ها را سوراخ کرد و سومین شلیک مردانی را که هدف قرار گرفته بودند، از کمربه دونیم ساخت.

در زیر تاق بلند شلیک مسلسل ها صدائی شبیه غرش رعد بوجود آورده بود. بدن ها برزمین افتادند.

کلارک و گوزنبرگ هنوز تکان میخوردند. یک نفر به آنها نزدیک شد و با خونسردی گلوله های خلاص را شلیک کرد.

ظرف سی ثانیه گروه گانگستری «موران» نابود شده بود و او حالا یک ژنرال بدون سرباز بود.

همسایه ها که با صدای شلیک هراسان شده بودند و بانگاه هایشان خیابان رامی کاویدند، دوغیرنظامی را دیدند که دستهایشان را بالا گرفته بودند و ماموران پلیس را که مراقب آنها بودند.

- بالاخره پلیس به وظیفه‌اش عمل کرد!

ازپنجره ساختمانی که صدای شلیک ازآن برخاسته بود، دود بیرون میزد. یک مشتری به درون گاراژ رفت و لحظه‌ای بعد متوحش و فریادزنان بیرون آمد:

- پلیس را خبر کنید! داخل گاراژ پرازجنازه است.

ماجرا روز ۱۴ فوریه ۱۹۲۹ رخ داد. برف شیکاگو را پوشانده بود. درداخل گاراژ «کارتیج» که قرارگاه گروه «موران» بود، هفت نفر دراطراف یک اجاق سرگرم فعالیت بودند. گوزنبرگ گفت:

- ارباب با تصاحب کامیون حامل ویسکی «آل کاپن» شاهکار زد.

«هیرس» که دلال دسته بود گفت:

- حواست جمع باشد. ما آنرا خریده‌ایم!

یک نفر گفت:

- پلیس!

سه نفر اونیفورم پوش و تپانچه بدست ازیک کادیلاک پیاده شدند و به درون گاراژ آمدند:

- پلیس! برای بازرسی! اسلحه هایتان را بیندازید!

صدا خشک بود و گوینده‌اش قصد شوخی نداشت. افراد «موران» به این وضع عادت داشتند. پلیس به بازرسی می آمد و گانگسترها را به پاسگاه می برد و بعد ارباب آزادشان میکرد.

هفت تپانچه باصدائی فلزی برزمین افتادند.

جیمز کلارک برادرزن «موران» گفت:

- عجب وقتی تلف میشود! چه خوب که «موران» اینجانیست.

یکی از پلیس ها گفت:

- دستها بالا، روبه دیوار!

ویکی دیگر ازانها لبخندزنان گفت:

- این روز عید سنت والنتین درتاریخ شیکاگو ثبت میشود.

ناگهان دو غیرنظامی گاراژ گاراژ شدند که هرکدام یک مسلسل «تامسن ۴۵» بدست داشتند.

***

کاملا روشن بود که حادثه، مبارزه میان دسته هاست و توسط افراد کاپن انجام شده است. اما خود کاپن درلحظه وقوع آن در دفتر «تایلور» دادستان بود که میخواست درباره درآمد «سلطان جنایت» تحقیق کند. ولی همه حقیقت را میدانستند: ازجمله «موران»:

- کاپن افراد مرا نابود کرده است.

این بار «آل کاپن» از حدومرز گذشته بود. آمریکائی ها به هیجان آمدند و برزیدنت هربرت هوور ازپلیس خواست که به اعمال «بزرگترین جنایتکار تاریخی» پایان دهد.

«الیوت نس» رئیس «شکست ناپذیران» دردفتر کارش پرونده قطوری را که دراختیارش نهاده بودند، مطالعه میکرد. داستان تمام زندگی «آل کاپن» درین پرونده هزارصفحه‌ای بود.

«فرانکی یال» یکی از وفادارترین همکاران کاپن

صحنه آدمکشی در گاراژ

«موران» که افرادش بدستور کاپن قتل عام شدند

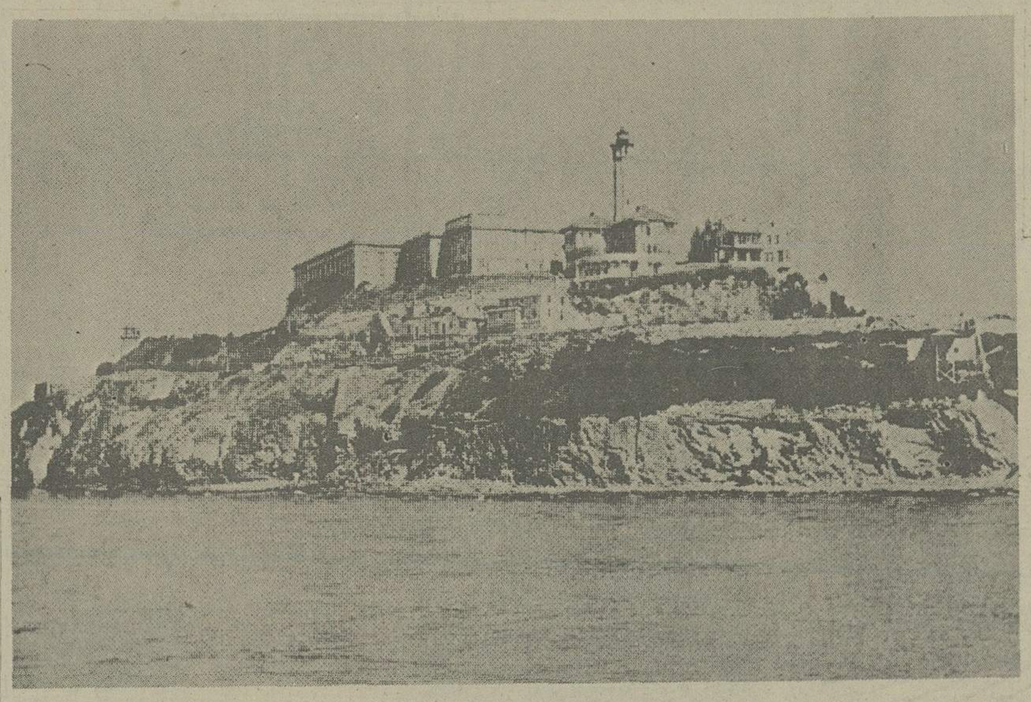

زندان جزیره آلکاتراز

الیوت نس واقعی
(رهبر گروه تسخیر ناپذیران)

رابرت استاك
(الیوت نس سینما و تلویزیون)

یکی از کارگاه های ویسکی سازی آل کاپن

یک شماره کامل روز نامه تنبیه

۲۸ هزار روز تاریخ ایران و جهان

ضمیمه ۹۲

زدیم بر صف رندان، هر چه باداباد
(۶۸ سال پیش)

زدیم بر صف رندان هر آنچه باداباد

یکی از اقسام مهم علم حقوق حقوق عمومیه داخلیه است (Dorit publIQue interne)

که صورت تاسیس دول و تشکیل افراد تبعه را این حقوق حاکم و مستند است وان بر دوازده فصل است

فصل اول حقوق سلطنت مشروطه است که در آن بحث از وظایف سلطانی و مقام سلطان رغیره را می نماید

فصل دوم حقوق تبعه است (تبعه نه اینست که باید تابع شخص سلطان بشود بلکه فی الحقیقه تابع آن هیئت مقدس است که از آن دیات تشکیل یافته است و همچنین تابع قانونی است که هیئات مجتمعه یک مملکت برای آسایش خود وضع نموده اند در واقع تبعه انکار تقبیح شده افراد یک مملکت خواهد بود مثلا میگوئیم یک نفر تبعه انگلیس یا ایران آن شخص فی الحقیقه تبعه سلطان انگلیس است بلکه سلطان هم از آن هیئت مجتمعه ایست که دولت تشکیل یافته است معدود خواهد بود

مثلا یک نفر از تبعه فرانسه تبعه یک شخص واحدی نیست پس تبعه آن هیئت انسانیت پرور آنه ایست که تشکیل جمهوریت را نموده است) خلاصه وضیفه تبعه هم است که چون حکومت یا سلطان مال وجان و عرض تبعه را بعهده گرفته و تکفل کرده است تبعه هم باید تعهدات حکومت متبوعه خودرا قبول نماید اما آن تعهدات هم هرکدام که برخلاف حقوق انسانیه جایز بود و از برای تبعه ظالم نبود قبول کرده و هرکدام که موافق احکام حقوق اساسی نباشد تبعه آن حکم را رد بلکه حق پروتست هم بحکومت متبوعه خود دارد

فصل سیم چهارم و پنجم و ششم درباب مجلس مبعوثان و مجلس سنا و اقتدارات رکلای مجلس است و صورت تشکیل و انعقاد این دو مجلس و حقوق و تکالیف هریک از این دو مجلس و صلاحیت قانونیه ایشان وغیره را حاکم است

فصل هفتم درباب حقوق وزارت امور خارجه و وظایف ایشانست

فصل هشتم درشعبق و اصلاح امور مالیهٔ دولت و شرایط آن و تکالیف وزیر مالیه و عضاء و قواعد عمومیه آنست

Organisati0n des finances

فصل نهم در حقوق وزارت داخله است و شرایط انتخاب حکام ولایات و غیره است

اولین شرایط حاکم اینست که باید حکیم مستقیم و امین و متین و مبین بودنست اگر بخواهیم شرایط یک حاکم را بدانیم اقلا باید چهار جزوه خواهد شد

فصل دهم شرایط وزارت جنگ است

فصل یازدهم شرایط وزارت معارف واوقاف و وظایف هریک از اعضاء آن اداره مقدس است

فصل دوازدهم قوه عدلیه است (POuvoir Judiçaire) که در آن بحث از اقتدار وقوه اجرائیه اعضاء عدلیه و استقلال محاکم و دسته و دراستی اعضاء و شرایط قضات و دیات مامورین و امتیازات ایشان وغیره وغیره است

چون اولین فصول حقوق اداری مقسام سلطنت و حقوق و تکالیف و وظایف امنیت سلطانیا که امروز صغیر است و ما هم امیدوارم هیچ حق گفتگوی سلطان یکدل خود نداریم تعلم وظایف و تکالیف سلطنت بعهده نایب السلطنه خواهد بود و چون نایب السلطنه هم شخص دلیا دیده و کارسرد دلیرا چشیده است امیدواریم که خطا نکرده و بوظایف خود عمل کرده و خواهد نمود

فصل دوم حقوق تبعه است یعنی رعیت بیچاره رعیت غریب رعیت فکر زده رعیت بی حس رعیت بی زبان رعیت چرعیت باز گوسفندان قصابخانه کمتر از این آه آه رعیتی که دوران راحت چندین هزار او تکیه کرده بیچاره عیال و اطفال آنها حیرت کرده کردن و پس نعش آنها رفتن و افلاحیرات سیاه دیر کردرا نداشته باشند آنچه در هیچ جایی نبود خود تبعه ایران مخالف مواد قانون اساسی را کردند درعوض اینکه بدولت پروتست کنند هیچ نگفتند مالیاتی اضافه کردند تلک یک من یک شاهی را چهار عباسی نمودند دادند و خریدند محاسباتش را کشیدند و نه گفتند این کارها برای چه کردید اینها خانش بخزانه دولت رفت یا بقمار هوا دو پاک لقمه نیستانرا کوشتهای بزو میش مبتلا بمرض شارپون را خوردند وهی بمرض ده سنطاریا و سیاه زخم مانند حیوانات پری مردند بوکلای بلدیه شان هیچ نگفتند و سر هرماه در عرض این کارها واجب اعضاء بلدیه را دو هزاری شمردند جناب وزیر مالیه مواجب های این نوکر بابهای بیچاره را تومانی یکقران دادند و پنج شاهی هم سرانهای بازار گیر نمودند هیچ نگفتند که این تومانی یکقران نه قران دیگراش بجیب کی رفت اینها بخرج دولت تومانی یک ران حساب شد یا یکقران یک تومان بعد از آنکه از ملت بیچاره در این مدت چهار سال کرورها اسیر خاک شدند که هنوز اطفال بی پدر و زنهای بی شوهر و خواهران بی برادر کوش تلک را گریه میکنند باین همه جور زیری و جانبازی مشروطه کردند و تیل استخاب نمودند درباب ارکان احتشام السلطنه دوهزار و دویست و سی و سه

میخواهیم بدانیم: تا به امروز وزارت خارجه ایران، چه اقداماتی کرده است؟

رای داده شد چون دوسه نفر با احتشام السلطنه مهمانه نداشتند اکثریت آرای ملت را هیچ شمرده او را بوکالت قبول نکردند لکن خودشان مرکبیکه موافق میل و مشکلشان بود وارد پیش خود بدون اطلاع ملت وکیل کردند بران نه بیچاره دلیل نهمه بیحسابیها را هیچ نپرسیدند مثلا گیریم اکثریت اهالی وکیل همدانی نمیخواستند اهالی همدان نشناخته اورا وکیل خود نمودند هیچ نگفتند امثال آنستریا اهالی بیچاره تهران التفتی کردیان درچاو خیابان اویه دویدند فحش وناسزا شنیدند هیچ نگفتند همچنین دربندی قبل منقش بلده درچال میدان انبیت بعوالات مردم از بری کردن پل اب هرزک و فحاشی نمانند که نگرد اب نداده از اهل محل بیچاره بانحش عرضی مطالبه وجه نمودند هیچ نگفتند ذغار را ری سه هزاره دشتهی همچنین چار قرن هم بزیدند هیچ نگفتند درعدلیه رشتی ومرتش را دیدند هیچ نگفتند همچنین وغیره وغیره چون این ملت نجیب همه این بی حسابیها را کشیدند هیچ نگفتند لاکن این فداکاری ملت از جانب سی کرور نفوس ایرانی بغیر ازاشخاصیکه امروز مالی دویست و پنجصد تومان میکنند وشب و روز درعیش منوش هستند یک اکثریت حقیقی است که صدرحمت بصدتا

فصل سیم و چهارم در باب مجلس مبعوثان و مجلس سنا میباشد مجلس مبعوثان ما در هر جلسه اقوالشان در روزنامه مجلس درج میشود باید تمرات روزنامه را ما ملت هر یوم بخوانیم به بینیم تا بامروز وکلای ما ملت ازبرای ما چه کاربرا انجام داده اند وچه مضرت و کدام دخل و کدام راه تجارترا از برای ملت خود فراهم اورده و باز نموده اند و چه گونه سد ضرر و دفع شر از ملت خود دور مینمایند

فصل چهارم درباب مجلس سنا است مجلس سنا کویا در ایران سکته کرده یا که مرده است تعجب دراین است که پارلمان بیدون مجلس سنا باشد اگر ما هم مجلس سنا داشتیم امروز دچار بعضی از اشکالات نمیشدیم مجلس سناهم بقول نایب علی بماند

فصل پنجم درباب حقوق وزارت خارجه است میخواهیم بدانیم ایا تا بامروز وزارت امور خارجه ما چه اقداماتی کرده و کدام سفیر باندیرزا بیکی از دول اجانب فرستاده است و در باب قشون روس چه اقداماتی کرده در چه روزی مجلس حقوق بین الملل را افتتاح نمود و تذکره مرور و عبور را در سر حدات چگونه رسیدگی میکنند

و در باب وبلائی و بزیادگی سرحدات چه کرده درچه ماه درچه روز درباب ایران درمجلس لایحه نمایندگان ایرانی نطق کرده کدام وزیر مفتا ایران در پطرز بورغ درباب خارج شدن قشون روس متاکه مرده همچنین وغیره وغیره

فصل ششم در باب مخارج زیر مالیه و وظایف اوست مالیه روح حقیقت روح ول است تا جسم و روح نباشد حرکت نتواند چنانچه تا بامروز هیچ دولتی بدون اتخاذ مالیات دایره تشده است تا عمل مالیات دولت مرتب نشود قشون منظم نخواهد داشت (زر میتوان لشکراراست) پس حفظ عرض و ناموس یک ملت دولت بزرگ بسته بحفظ مالیه است وحفظ کردن مالیات یکی از کارهای مشکله است پولیتیک نه جانداشت که بتوان داد پس باید امور این اداره محترم را بدست هر کس داد چنانچه انسان نزدیکو خلقت یعنی در زمان وحدت محفظه را برای تهیه اذوقه زمستانی خود نمود و دانست موش و مور اگر راه بیخزن او بزند تهیه یک سال او را لابد یکروزه میبرند بدین مناسبت میگوید بشرطه اینرای دو نیز تو یکی پیرت حبب و سبل لشدن پول مالیات ودیگری عمل عایده است بقول خودش چهره غا در زمان مالکت تاجرالدین شده یا بودن بگذشر چنین سلطان عبدالحی آپول میوه های گندیده باخانه ها که بفروش میرسید و پول نمی‌دهی کهنه سبدها را رسیدگی میکرد وبرگشت حبب ومیل بنود اما با بودن وتلاش مجلس ونظارت سی گرورمات وجراید اراد کسی از جناب وثوق الدوله سئوال نکرد این باقی مانده تومانی یکقران مواجب وابن اضافه مالیات واین زیادی مواجب اعیان مشاهزادگان این پول بتدریل تریاک وعرق واین پول قپالداری وحراجی ووجوهات اعانه وغیره چرا جمع و خرج ان معلوم نشد و در یکی از جراید درج نکردید که ملت بداند که این پولیرا کداده‌اند شرافه دوات ودیده یاکجای دیوک رفته‌است یقین دارد

◄ اعلان ◄

جلد اول اخلاق مصور بخط نستعلیق بسیار خوش محتوی بر هفتاد شش حکایت وصد وپنجاه تصویر و پنجاه صفحه لفت بفارسی علمیه مظفریه واقعه درخیابان سعدیه مقابل تلگرافخانه جلدی دوقران

◄ مدیر و نگارنده ◄

◄ ظهور ن مطبعه

اگر مجلس سنا داشتیم دچار اشکالات نمیشدیم

یک شماره کامل روزنامه تنبیه (۶۸ سال پیش)

ضمیمه ۹۳

۲۸ هزار روز تاریخ ایران و جهان

بخورو نکن رحمت کش ما را که نخوردیم

زنان در صربستان به جرم جاسوسی اعدام شدند

قربانیانی بودند که کسی درباره‌شان سخنی نمی گفت: اعدام چند زن در صربستان به اتهام جاسوسی

تک تیراندازان برای محاکمه به شورای جنگ برده میشوند

درباره این قربانی خیلی حرف ها زده شد. ماتاهاری را فرانسویها به اتهام جاسوسی تیرباران کردند.

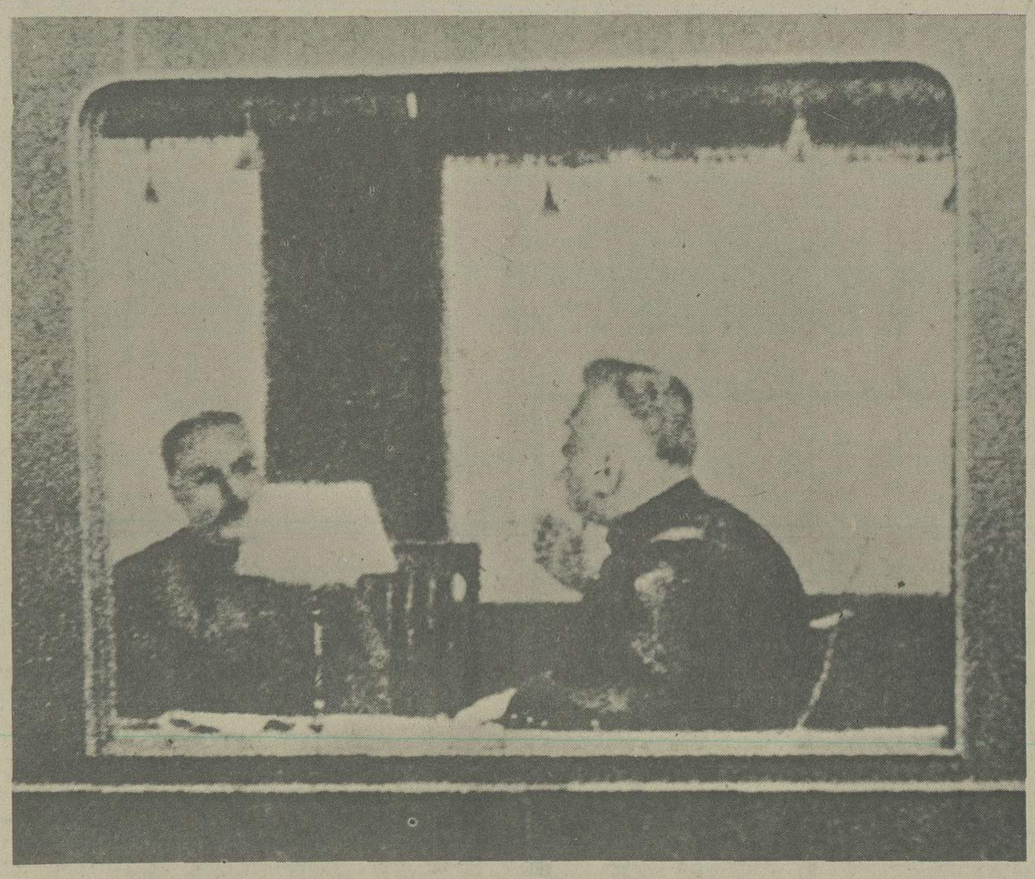

کلیسای معروف «ریم» و خرابی های اطرافش

آلبوم نفیس عکس

این عکس‌ها ازمعتبرترین آرشیوهای داخلی وخارجی تهیه شده است

یک کنفرانس جنگی: (فوش، کاستلنوویله)

سربازان هجوم می اورند.

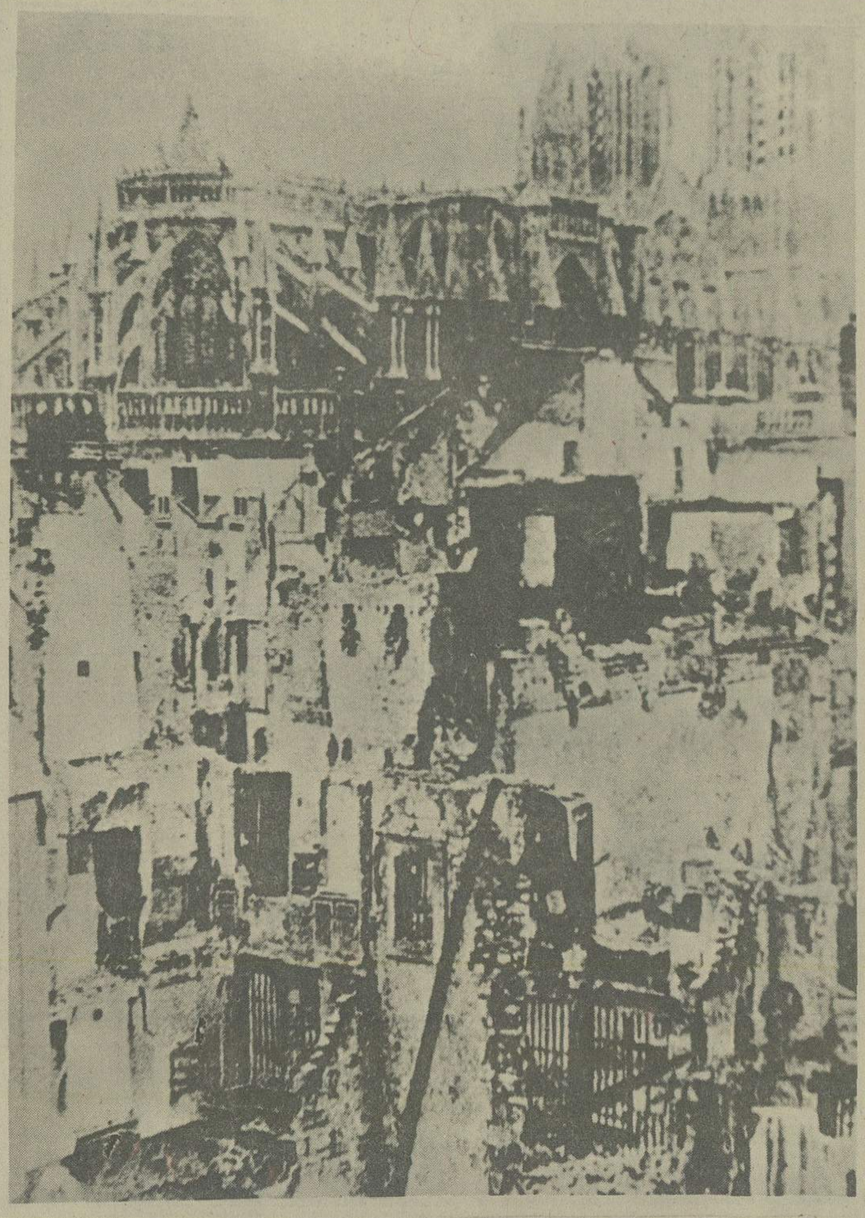

دنیادر انفجار

آلبوم نفیس عکس
این عکس‌ها از معتبرترین آرشیوهای داخلی و خارجی تهیه شده است

از شعله افکن ها زیاد استفاده میشد

پرتاب بمب بادست انجام میشد

یک زیردریائی

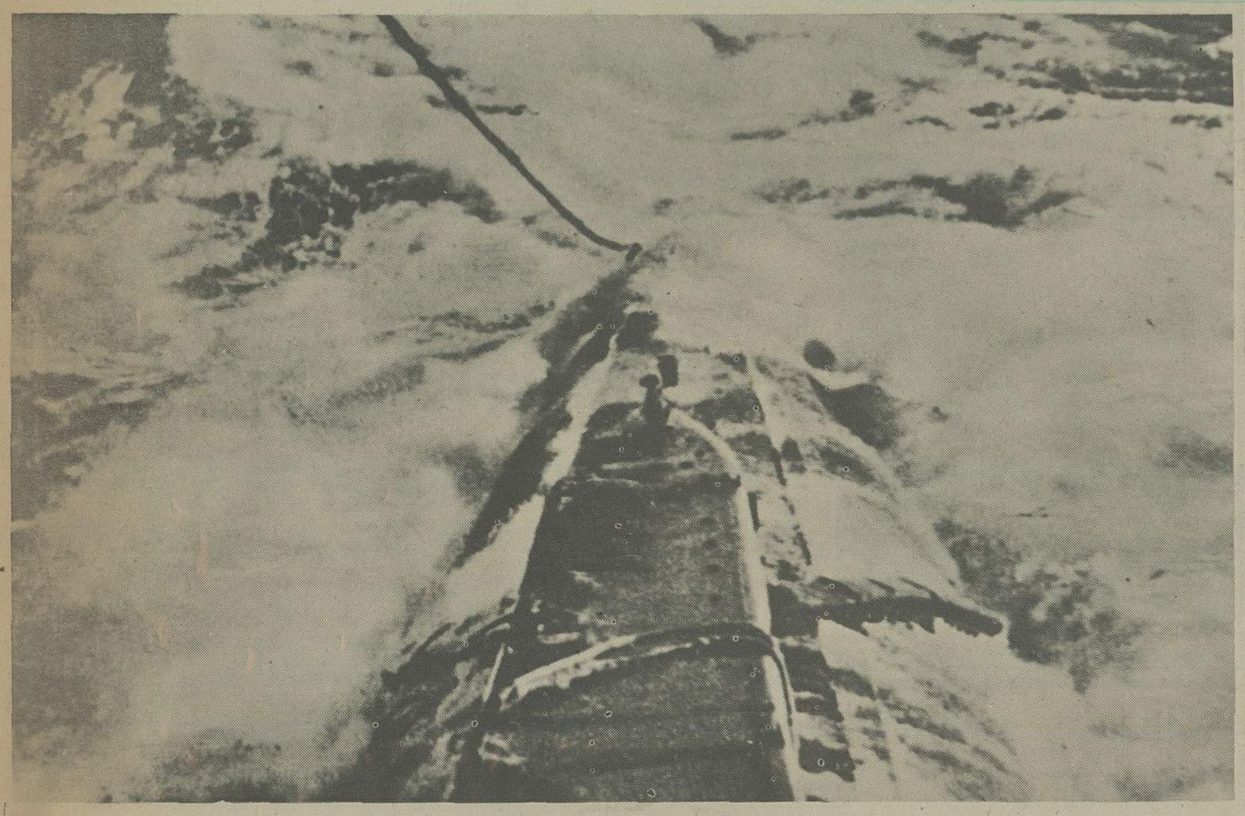

مردان جنگی ازآب میگذرند

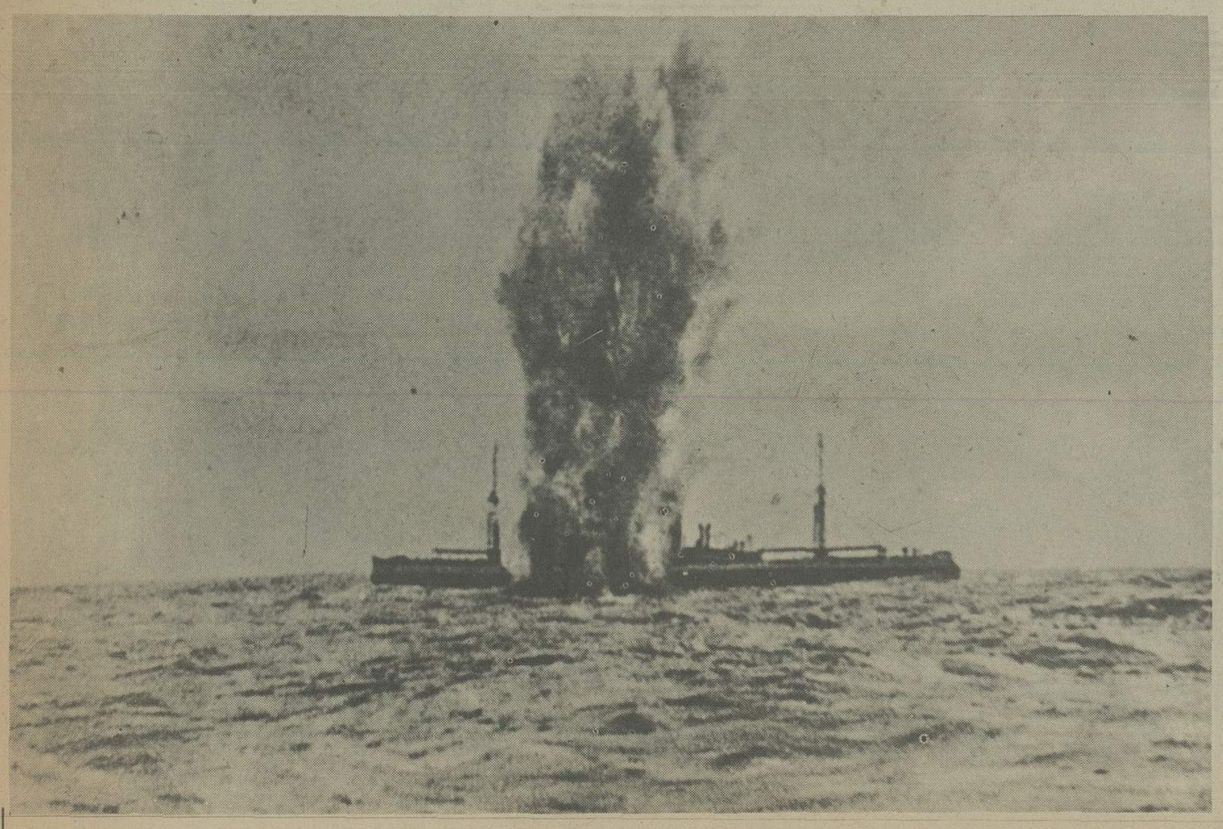

زیردریائی چنین بلائی بسر ناوهای جنگی می آورد

خیلی ها راگاز سمی ازپای درآورد

در غرب هیچ خبری نیست

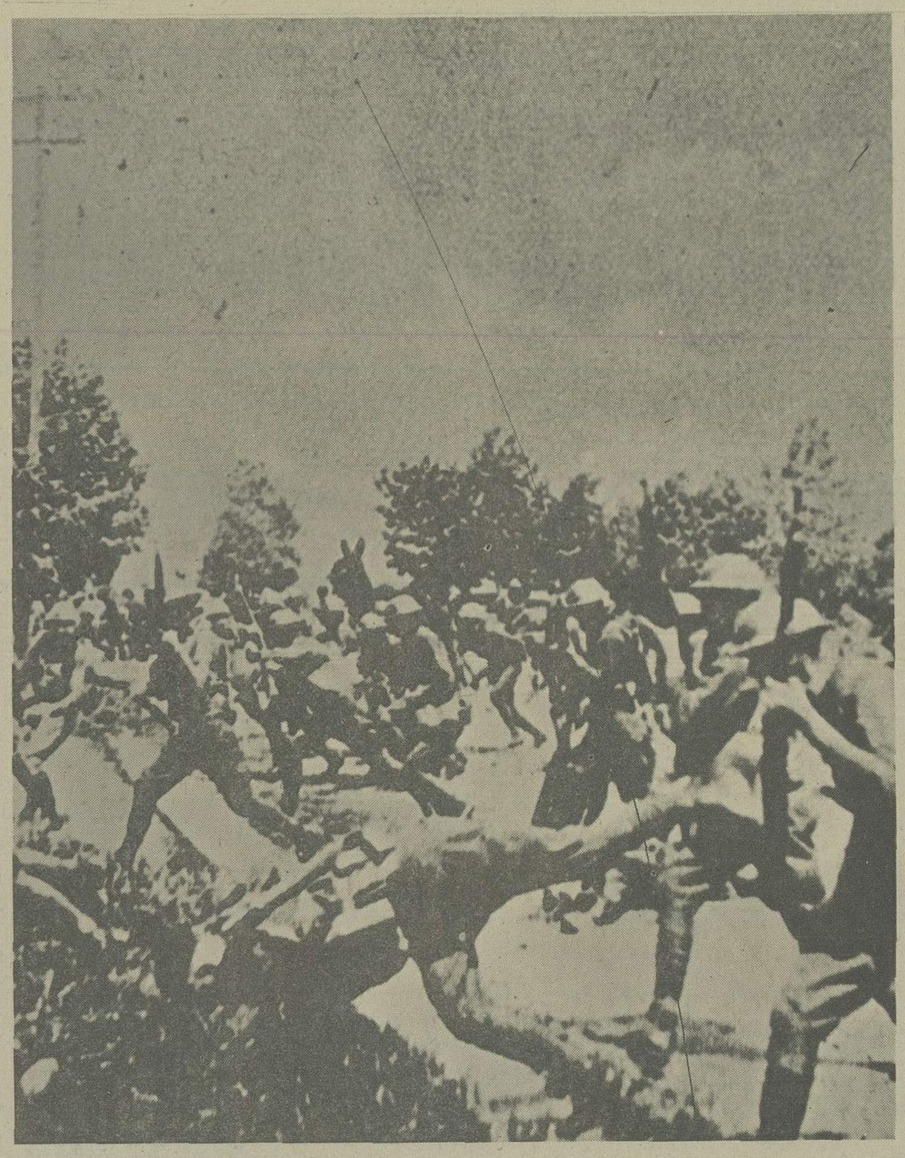

بمب وقتی فرو میفتاد خیلی ها را ازپای درمیآورد.

درغرب فقط کشته ها بودند

آلبوم نفیس عکس

این عکس ها از معتبر ترین آرشیوهای داخلی و خارجی تهیه شده است

هواپیماهای بسیاری سرنگون شدند

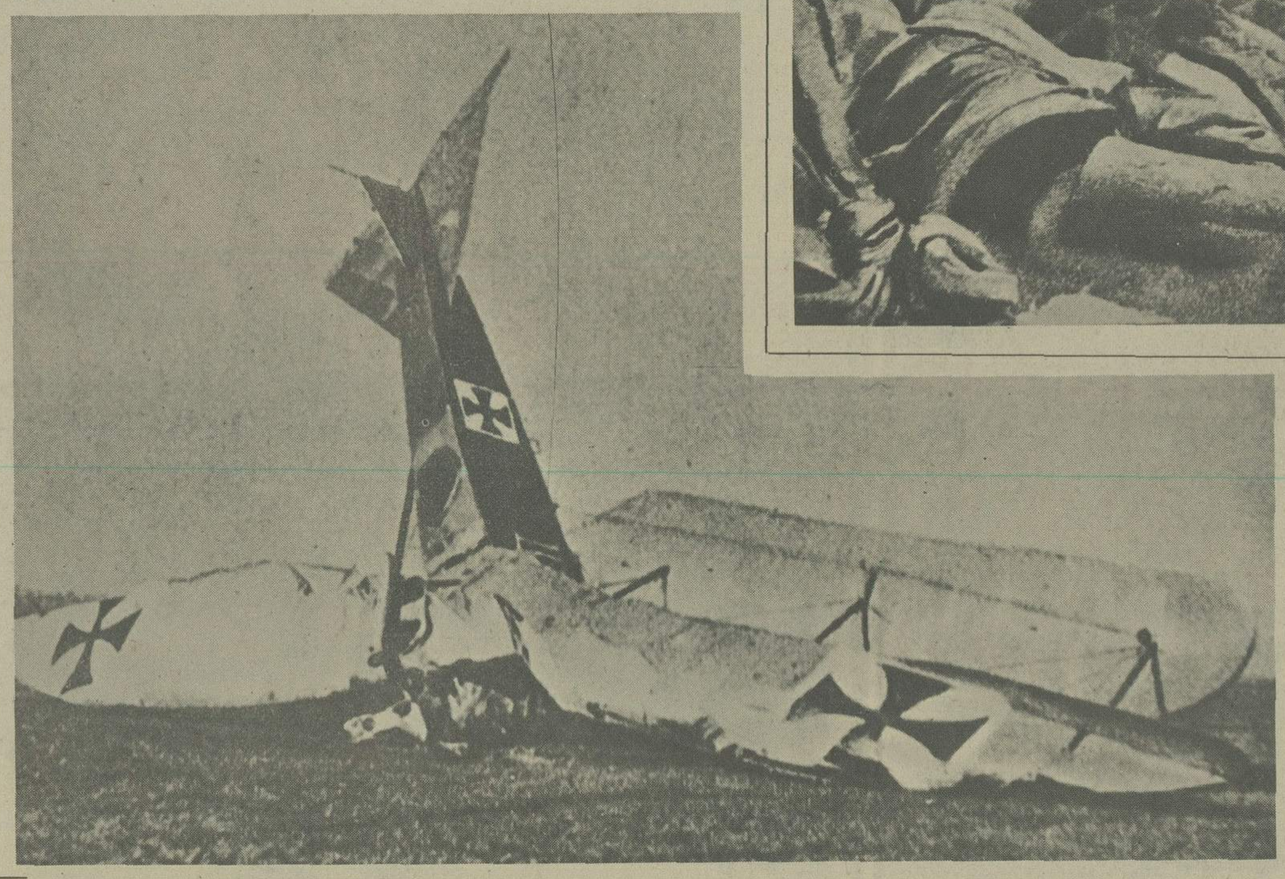

درغرب هیچ خبری نبود

جشن بزرگ در برلین پس از تسخیر «امور»