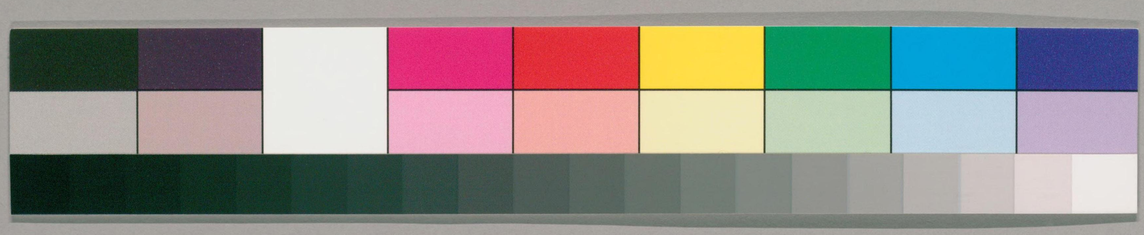

ガラス使用

WA 7
83
18

国立国会図書館　タイトル『諸經要集20巻』　請求記号 WA7-83

火燄滿阿鼻獄閻羅王大
慢無道汝今生處名阿鼻獄如是展轉經歷
大苦說不可盡地獄一日一夜受罪如閻浮
提六十小劫如是一大劫具五逆者受罪五
劫復有衆生犯四重禁虛食信施誹謗邪見
不識因果斷學般若毀十方佛偷僧祇物婬
泆無道逼掠淨戒尼姊妹親戚造衆惡事此
人罪報臨命終時此等罪人經八萬四千大
劫復入東方十八萬中如前受苦南西北方
亦復如是身滿阿鼻獄四肢復滿十八萬中
阿鼻地獄有十八小地獄小地獄中各有十

一ヨリ十二丁
十二ヨリ十七丁脱落

淨教房 眞如藏

国立国会図書館　タイトル『諸經要集20巻』　請求記号 WA7-83
ガラス使用

义义頭令起遍　火燄滿阿鼻獄閻羅王大
聲告勑曰癡人獄種汝在世時不孝父母邪
慢無道汝今生處名阿鼻獄如是展轉經歷
大苦說不可盡地獄一日一夜受罪如閻浮
提六十小劫如是一大劫具五逆者受罪五
劫復有衆生犯四重禁虛食信施誹謗邪見
不識因果斷學般若毀十方佛偷僧祇物婬
泆無道遍掠淨戒尼姊妹親戚造衆惡事此
人罪報臨命終時此等罪人經八萬四千大
劫復入東方十八萬中如前受苦南西北方
亦復如是身滿阿鼻獄四肢復滿十八萬中
阿鼻地獄有十八小地獄小地獄中各有十

淨教房　眞如藏

国立国会図書館　タイトル『諸經要集20巻』　請求記号 WA7-83
ガラス使用

八寒冰地獄十八黑暗地獄十八小熱地獄十八刀輪地獄十八劒輪地獄十八火車地獄十八沸屎地獄十八鑊湯地獄十八灰河地獄五百億劒林地獄五百億刺林地獄五百億銅柱地獄五百億鐵機地獄五百億鐵網地獄十八鐵窟地獄十八鐵丸地獄十八尖石地獄十八飲銅地獄如是阿鼻大地獄中有此十八地獄一一獄中別有十八萬小地獄始從寒冰乃至飲銅揔有一百四十二萬地獄各有造業不同然共歷此獄受苦皆遍又起世經云佛告諸比丘阿毗至大地獄中亦有十六諸小地獄而爲眷屬以自圍遶

国立国会図書館　タイトル『諸經要集20巻』　請求記号 WA7-83
ガラス使用

安諸毛皆竪即便出外若在宮外即走入內
時守獄者取閻摩王高舉撲之置熱鐵地上
其地熾然極大猛盛光燄炎赫撲令卧已即
以鐵鉗開張其口以融銅汁瀉置口中時閻
摩王被燒脣口次燒其舌後燒咽喉復燒大
腸及小腸等次第燋然從下而出尒時彼王
作如是念一切衆生以於往昔身作惡行口
作惡行意作惡行并餘衆生同作業者皆受
此苦願我從今捨此身已更得身時俱於人
間相逢受生於如來法中當得信解剃除鬚
髮著袈裟衣得正信解從家出家既出家已
自得通證生死已盡梵行已立所應作者皆

已作訖更不復於後世受生發如是等熏習善念即於所住宮殿還成七寶猶如諸天五欲功德現前具足以三業善便得快樂如長阿含經王亦三時受苦大意亦同此經

又新婆沙論問諸地獄卒爲是有情數爲是非有情數耶荅若以鐵鎖繫縛初生地獄有情往閻摩王所者是有情數若以種種苦具於地獄中害有情者是非有情數贍部洲下有大地獄贍部洲上亦有邊地獄及獨地獄或在谷中或在山上或在曠野或在空中於餘三洲唯有邊地獄獨地獄無大地獄所以者何唯贍部洲人造善猛利彼作惡亦復猛利非餘洲故有說北拘盧洲亦無邊地獄等是受純淨業果處故問若餘洲無大地獄者彼諸有情造無間業斷善根等當於何處受異熟耶荅即此贍部洲下大地獄受問地獄有情其形云何荅其形如人問語言云何荅彼初生時皆作聖語後受苦時雖出種種受苦痛聲乃至無有一言可了唯有斫刺破裂之聲

業因緣第七

如罪業報應教化地獄經云尒時信相菩薩爲諸衆生而作發起白佛言世尊今有受罪衆生爲諸獄卒剉碓斬身從頭至足乃至其

国立国会図書館　タイトル『諸經要集20巻』　請求記号 WA7-83
ガラス使用

頂斬之已訖巧風吹活而復斬之何罪所致
佛言以前世時坐不信三尊不孝父母屠兒
魁膾斬截衆生故獲斯罪
第二復有衆生身體頑痺眉鬚墮落舉身洪
爛鳥栖鹿宿人跡永絶點汚親族人不喜見
名之癩病何罪所致佛言以前世時坐不信
三尊不孝父母破壞塔寺剥脫道人斫射賢
聖傷害師長常無返復背恩忘義常巧苟且
婬匿尊卑無所忌諱故獲斯罪
第三復有衆生身體長大聾騃無足宛轉腹
行唯食泥土以自活命爲諸小虫之所唼食
常受此苦不可堪處何罪所致佛言以前世

時坐爲人自用不信好言善語不孝父母反
戾時君若爲帝王大臣四鎮方伯州郡令長
官禁督護恃其威勢侵奪民物無有道理使
苦憔悴呼嗟而行故獲斯罪
第四復有衆生兩目盲瞎都無所見或觝樹
木或墮溝坑於時死已更復受身亦復如是
何罪所致佛言以前世時坐不信罪福障佛
光明縫鷹眼合籠繫衆生皮囊盛頭不得所
見故獲斯罪
第五復有衆生謇吃瘖瘂口不能言若有所
說閉目舉手乃不言了何罪所致佛言以前
世時坐誹謗三尊輕毀聖道論他好醜求人

国立国会図書館 タイトル『諸經要集20巻』 請求記号 WA7-83
ガラス使用

長短強誣良善增嫉賢人故獲斯罪

第六復有衆生腹大項細不能下食若有所食變爲膿血何罪所致佛言以前世時偷盜僧食或爲大會福食屏處偷啜悋惜已物但貪他財常行惡心與人毒藥氣息不通故獲斯罪

第七復有衆生常爲獄卒熱燒鐵釘釘人百節骨頭釘之已訖自然火生焚燒身體悉皆燋爛何罪所致佛言以前世時坐爲針灸醫師針人身體不能瘥病誑他取財徒憂苦痛令他苦惱故獲斯罪

第八復有衆生常在鑊湯中爲牛頭阿傍以三股鐵叉叉人內著鑊湯中煮之令爛還復吹活而復煮之何罪所致佛言以前世時信邪倒見祠祀鬼神屠殺衆生煮煞衆生湯灌撅毛鑊湯煮煎不可限量故獲斯罪

第九復有衆生常在火城中塘煨齊心四門俱開若欲趣門門即閉之東西馳走不能自免爲火燒盡何罪所致佛言以前世時坐焚燒山澤火煨雞子燒煮衆生身爛皮剥故獲斯罪

第十復有衆生常在雪山中寒風所吹皮肉剥裂求死不得何罪所致佛言以前世時坐橫道作賊剥脫人衣使冬月之日令他凍死

生剉牛羊痛不可堪故獲斯罪
第十一復有衆生常在刀山劒樹之上若有所捉即便割傷肢節斷壞何罪所致佛言以前世時坐屠殺爲業烹害衆生屠割剥裂骨肉分離頭脚星散懸於高格秤量而賣或復生懸衆生苦痛難處故獲斯罪
第十二復有衆生五根不具何罪所致佛言以前世時坐飛鷹走狗彈射禽獸或斷其頭或斷其足生擒鳥翼故獲斯罪
第十三復有衆生攣躄背僂腰臞不隨脚跛手拘不能採涉何罪所致佛言以前世時坐爲人野畋行道安槍或安射弋施張罥穽陷墜衆生頭破脚折傷損非一故獲斯罪
第十四復有衆生常爲獄卒桎梏其身不得免脫何罪所致佛言以前世時坐網捕衆生籠繫人畜飢窮困苦或爲宰主令長貪取財錢枉繫良善怨酷昊天不得縱意故獲斯罪
第十五復有衆生或顛或狂或癡或瘂不別好醜何罪所致佛言以前世時飲酒醉亂犯三十六失復得癡身如似醉人不識尊卑不別好醜故獲斯罪
第十六復有衆生其形甚小陰藏甚大挽之身疲皆復進引行立坐卧以之爲妨何罪所致佛言以前世時坐持生販賣自譽已物毀

呰他財囂升弄斗挈秤前後欺誑於人故獲
斯罪
第十七復有衆生男根不具而爲黃門身不
妻娶何罪所致佛言以前世時坐犍象馬牛
羊豬狗死而復穌故獲斯罪
第十八復有衆生從生至老無有兒子孤立
獨存何罪所致佛言以前世時坐爲人暴惡
不信罪福百鳥産乳之時賫持瓶器傾大水
渚求拾鴻鶴鸚鵡鵝鴈諸鳥卵穀擔歸煑噉
諸鳥失子悲鳴叫裂眼中出血故獲斯罪
第十九復有衆生少小孤寒無有父母兄弟
爲他作使辛苦活命長大成人横羅殃禍縣
官所縛繫閉牢獄無人追餉飢窮困苦無所
告及何罪所致佛言以前世時坐喜捕拾鵰
鷲鷹鷂熊羆虎豹枷鎖而畜孤此衆生父母
兄弟常恒憂悲悲鳴叫裂哀感人心不能供
養常苦飢餓骨立皮連求死不得故獲斯罪
第二十復有衆生其形甚醜身黑如漆面目
復青頭頰俱堆皰面平鼻兩眼黃赤牙齒踈
缺口氣腥臭矬短擁腫大腹凸髖脚復繚戾
僂脊脏肋費衣健食惡瘡膿血水腫乾痟疥
癩癰疽種種諸惡集在其身雖親附人人不
在意若他作罪横羅其殃永不見佛永不聞
法永不識僧何罪所致佛言以前世時坐爲

人子不孝父母爲臣不忠其君爲君不敬其
下朋友不賞其信鄉黨不以其齒朝廷不以
其爵妄爲趨作心意顛倒無有其度不信三
尊殺君害師伐國掠民攻城破塢偷竊過盜
惡業非一美已惡人侵陵孤老誣謗賢聖輕
慢尊長欺誑下賤一切罪業悉具犯之衆惡
集報故獲斯罪

尒時一切諸受罪衆生聞佛作如是說悲號
動地淚下如雨而白佛言唯願世尊久住說
法令我等輩而得解脫佛言若我久住薄德
之人不種善根謂我常在不念無常善男子
譬如孩兒毋常在側不生難遭之想若毋去
者便生渴仰思戀之心毋方還來乃至歡喜
善男子我今亦復如是知諸衆生善惡業緣
受報好醜故般涅槃尒時世尊即爲此諸受
苦衆生而說偈言

水流不常滿　火盛不久然　日出須臾沒
月滿已復缺　尊榮豪貴者　無常復過是

念當勤精進　頂禮無上尊

又舊雜譬喻經云昔有六人爲伴造罪俱墮
地獄同在一釜中皆欲說本罪一人言沙二
人言那三人言特四人言涉五人言葦六人
言陀羅佛見之笑目連問佛何以故笑佛言
有六人爲伴俱墮地獄共在一釜中各欲說

本罪熱湯涌不能畢言各一語便迴下一人言沙者世間六十億萬歲在泥犂中始爲一日何時當竟第二人言那者無有出期亦不知何時得脫第三人言特者咄咄我當用作生不能自制意奪五家分供養三尊愚貪無足今悔何益第四人言涉者言我治生亦不至誠財產屬他爲得苦痛第五人言辜者譬如御車失道入邪折軸車壞悔無所及又十輪經云有五逆罪爲最極惡何者爲五謂故心殺父母阿羅漢破壞聲聞和合僧事乃至惡心出佛身血諸如是等名爲五逆若人於五逆中作一一逆者不得出家受具足戒若聽出家則犯重罪應擯令出若已有出家諸威儀者不應加其鞭杖及諸繫閉復有四種大罪同於四逆犯根本罪何者爲四殺辟支佛婬阿羅漢比丘尼若人捨財與佛法僧主掌此物而輒用之若人倒見破壞比丘僧若人於此四根本罪中犯一一罪悉不聽佛法出家設使出家不得聽受具足戒若受具者應驅令出以有出家威儀法故不應鞭杖繫閉奪其生命如是皆犯根本罪非逆罪也有是根本罪亦是逆罪若人出家受具足戒

国立国会図書館　タイトル『諸經要集20巻』　請求記号 WA7-83
ガラス使用

得見諦道斷其命根是名亦逆亦根本罪如是衆生於我戒律中應驅令出有是根本罪非逆罪若人出家凡夫衆生故害其命是名犯根本非逆罪也若有四方僧物飲食數具悉不應與同共利養也有是非根本非逆罪若有衆生於佛法僧而生疑心此中出家乃至見他讀誦而作留難乃至一偈此非根本罪亦非逆罪是名甚惡近於逆罪若不懺悔除其罪根終不聽使佛法出家設使出家受具足戒不悔過者亦驅令出何以故不信正法毀謗三乘壞正法眼欲滅法燈斷三寶種滅損人天而無利益墮於惡道此二種人名

謗正法毀呰賢聖地獄劫壽增長惡法是名根本大重罪也何者是不威儀根本法罪若比丘故婬故殺凡人不與而取犯故妄語於此四中若犯一一罪悉不聽取四方僧物飲食卧具皆悉不得共同受用然帝王大臣不應加其鞭杖繫閉刑罰乃至奪命何故名爲根本重罪若人作如是行身壞命終墮於惡趣是惡道根本是故名爲根本罪也譬如鐵丸雖擲空中終不暫住速疾投地如是五逆犯四重禁及二種衆生毀壞正法誹謗賢聖如是等十一種罪中若人犯一一罪者身壞命終皆墮阿鼻地獄又如正法念經說阿鼻

国立国会図書館　タイトル『諸經要集20巻』　請求記号 WA7-83
ガラス使用

地獄中苦千倍過前七大地獄壽經一劫其身長大五百由旬造四逆人四百由旬造三逆人三百由旬造二逆人二百由旬造一逆人一百由旬彼五逆業人臨欲死時唱喚失糞咽喉抒氣如是死滅中有色生不見其對其身猶如八歲小兒閻羅王然燄鐵羂繫縛其咽及束兩手頭面在下足在於上經二千年皆向下行多燒燄鬘先燒其頭次燒其身彼六欲天聞彼阿鼻地獄中氣即皆消盡何以故以阿鼻獄人極大臭故又觀佛三昧海經云佛告阿難若有衆生殺父害母罵辱六親作是罪者命終之時揮霍之間譬如壯士

中雨熱鐵丸走趣東門既至門閭獄卒羅刹手捉鐵又逆刺其眼鐵狗嚙心悶絶而死死已復生見南門開如前不異如是西門北門亦復如此如此時間經歷半劫阿鼻獄死生寒氷中寒氷獄死生黑暗處八千萬歲目無所見受大虫身宛轉腹行諸情暗塞無所解知百千狐狼牽掣食之命終之後生畜生中五千萬身受鳥獸形還生人中聾盲瘖瘂疥癩癰疽貧窮下賤一切諸衰以爲嚴飾受此賤形經五百身後復還生餓鬼道中餓鬼道中遇善知識諸大菩薩訶責其言汝於前身無量世時作無限罪誹謗不信墮阿鼻獄受

国立国会図書館　タイトル『諸經要集20巻』　請求記号 WA7-83
ガラス使用

中雨熱鐵丸走趣東門既至門閫獄卒羅刹
手捉鐵叉逆刺其眼鐵狗嚙心悶絶而死死
已復生見南門開如前不異如是西門北門
亦復如此如此時間經歷半劫阿鼻獄死生
寒氷中寒氷獄死生黒暗處八千萬歳目無
所見受大虫身宛轉腹行諸情暗塞無所解
知百千狐狼牽掣食之命終之後生畜生中
五千萬身受鳥獸形還生人中聾盲瘖瘂疥
癩癰疽貧窮下賤一切諸衰以爲嚴飾受此
賤形經五百身後復還生餓鬼道中餓鬼道
中遇善知識諸大菩薩訶責其言汝於前身
無量世時作無限罪誹謗不信墮阿鼻獄受

諸苦惱不可具說汝今應當發慈悲心時諸
餓鬼聞是語已稱南無佛稱佛恩力尋即命
終生四天處生彼天已悔過自責發菩提心
諸佛心光不捨是等攝受是輩如羅睺羅教
避地獄如愛眼目故起世經世尊說偈言
若人身口意造業　作已入於惡道中
如是當生活地獄　最爲可畏毛竪處
經歷無數千億歲　死已須臾還復活
怨讎各各相執對　由此衆生更相殺
若於父母起惡心　或佛菩薩聲聞衆
此等皆墮黑繩獄　其處受苦極嚴熾
教他正行令邪曲　見人有善必破壞

此等亦墮黑繩獄　兩舌惡口多妄語
樂作三種重惡業　不修三種善根芽
此等癡人必當入　合大地獄久受苦
或殺羊馬及諸牛　種種諸獸雞豬等
并殺諸餘虫蟻類　彼人當墮合地獄
世間怖畏相多種　以此逼迫惱衆生
當墮磕山地獄中　受於推壓舂擣苦
貪欲恚癡結使故　迴轉正理令別異
判是作非乖法律　彼爲刀劒輪所傷
倚恃強勢劫奪他　有力無力皆悉取
若作如是諸逼惱　當爲鐵象所蹴踏
若樂殺害諸衆生　身手血塗心嚴惡

国立国会図書館　タイトル『諸經要集20巻』　請求記号 WA7-83
ガラス使用

常行如是不淨業
種種觸惱衆生故
其中復有大叫喚
諸見稠林所覆蔽
常行如是最下業
若至如是大叫喚
其中鐵堂及鐵屋
若作世間諸事業
彼等當生熱惱處
世間沙門婆羅門
若恒觸惱令不喜
生天淨業不樂修
彼等當生叫喚處
於叫喚獄被燒煮
此由諂曲姦猾心
愛網彌密所沉淪
彼則墮於大叫喚
熾然鐵城毛竪處
諸來入者悉燒然
恒多惱亂諸衆生
於無量時受熱惱
父母尊長諸耆舊
彼等皆墮熱惱獄
所愛至親常遠離
喜作如是諸事者
惡向沙門婆羅門
或復害於餘尊者
恒多造作諸惡業
是人直趣阿鼻獄
若說正法爲非法
既無增益於善事
活及黑繩此兩獄
熱惱大熱共成七
此八名爲大地獄
惡業之人所作故
彼人當入熱惱獄
并諸善人父母等
彼墮熱惱常熾然
不曾發起一善心
當受無量衆苦惱
說諸非法爲正法
彼人當入阿鼻獄
合會叫喚等爲五
阿毗地獄爲第八
嚴熾苦切難忍受
其中小獄有十六

国立国会図書館　タイトル『諸經要集20巻』 請求記号 WA7-83
ガラス使用

如起世經云佛告諸比丘有三天使在於世
間何等爲三一老二病三死有人放逸三業
惡行身壞命終生地獄中諸守獄者應時即
來驅彼衆生至閻羅王前白言大王此等衆
生昔在人間縱逸自在不善三業今來生此
唯願大王善教示之王問罪人汝昔人間第
一天使善教示汝善呵責汝豈得不見出現
生耶荅言大天我實不見王重告言汝豈不
見爲人身時或作婦女或作丈夫衰老相現
齒落髮白皮膚緩皺黑黶遍體狀若胡麻膊
僂皆曲行步跛蹇足不依身左右傾側頸細
皮寬兩邊垂緩猶若牛頡脣口乾枯喉舌燥

閻摩王第三訶之語言汝愚癡人汝昔人時
豈可不見第三天使世間出耶荅言大天我
實不見王復告言汝人間時豈復不見若婦
女身若丈夫身隨時命終置於床上以雜色
衣而蒙覆之將出衆落斗帳軒蓋種種莊嚴
眷屬圍遶舉手散髮灰土坌頭極大悲惱號
咷哭泣舉聲大叫槌胸哀慟酸哽楚切汝悉
見不荅言大天我實見之時王告言癡人汝
昔既見如此何不思惟我亦有死未得免離
今當作善爲我長夜得大利益彼人荅言大
天我實不作如是思惟何以故以放逸故時
王告言汝既放逸不作善業自造此惡非他

国立国会図書館　タイトル『諸經要集20巻』　請求記号 WA7-83
ガラス使用

閻摩王第三訶之語言汝愚癡人汝昔人時
豈可不見第三天使世間出耶荅言大天我
實不見王復告言汝人間時豈復不見若婦
女身若丈夫身隨時命終置於床上以雜色
衣而蒙覆之將出聚落斗帳軒蓋種種莊嚴
眷屬圍遶舉手散髮灰土坌頭極大悲惱號
咷哭泣舉聲大叫槌胸哀慟酸哽楚切汝悉
見不荅言大天我實見之時王告言癡人汝
昔既見如此何不思惟我亦有死未得免離
今當作善為我長夜得大利益彼人荅言大
天我實不作如是思惟何以故以放逸故時
王告言汝既放逸不作善業自造此惡非他

人造得此果報汝還自受以此三使教示呵責已勑令將去時守獄者即執罪人兩足兩臂以頭向下以足向上遥擲置於諸地獄中頌曰

生來死還送　日往復月旋　弱喪昏風動
流浪逐物遷　愚戇失正路　漂沒入重淵
一墜幽暗處　萬劫鋒刃前　六道旋還苦
三業未曾全　隨流無人救　悽傷還自憐
歸誠觀像物　方知虛妄筌　苦海深河趣
思登般若船

諸經要集卷第十八　楹五

誡勗（下許玉反｜勉勵也）杜（徒户反塞也）撲（疋木反｜打也）詎（音巨豈也）挹（音邑）懲（音澄誡也）欻然（上許勿反卒起也）白墡（下時扇反白土也）煻煨（上音唐下烏回反｜｜熱灰炮也）堆壓（上丁回反下音押）訛（愚和反爪俱獲反｜謬也國｜打也）剡剥（上符卑反下必角反）臠割（上力轉反）觜（子委反俗作携）唼（子雜反）揩磨（上口皆反）糜碎（上密碑反正作靡）湯其（上去聲）焞（蒲沒反煙火起皃也）齮嚙（上在細反下吾結反齩嚼也）蹵踏（下秋六反下徒塔反）號咷（毫桃二音大哭也）鏃上（上吾告反燒餅具也）煎熬（下吾高反）碾（尼展反）掣電（上昌列反）輪輞（下音罔）劒戟（下居逆反）鋼（音剛）釜（音父鼎｜）涌漫（上音勇下莫官反）蟒（毋朗反大蛇也）逼掠（上彼力反下音畧）銷鑠（下詩若反）熢焞（下蒲沒反｜｜煙起皃）頞浮（上於割反）搔揵（上蘇刀反下音乾）坼（丑鬲反）爆聲（上必皃反火裂聲也）槩（古愛反｜平也）蛟龍（音交似龍無角）嗑磋（上苦塔反下七

做反鐵箝下楚陌反却敵下徒的反丨丨城上土臺也樓櫓下音魯城
上禦敵望樓也炎赫上音焰下許客反丨丨火盛皃也鉗巨兼反以鐵夾物也
閻摩上以撿反此云雙世謂苦樂並受也剉七箇反斬丨也碓音對踏舂也
魁膾上苦回反下俱外反痺音皮聾騃下語解上反癡也觝音底縫
音逢謇吃上居輦反下音吉言詞澁訥也誣音無謗也三股下音古公五反
烹普庚反丨煑高格下古陌反丨架也攣躄上力員反下必亦反手却
屈病背僂下呂主反背曲也腰臗下音寬臀骨也脚跛下博我反行不
正也射弋下音翼以繩繫箭而射也弶穽上渠向反施機於路以捕獸也下音
靖掘地為坑以陷獸也陷墜上咸字去聲桎梏上音質下古篤反扭械別
名怨酷下苦篤反毒之甚也昊天上胡道反騃語解上反囂升上許
嬌反大也躑同挈秤上苦結反下尺澄反犍居言反去牛馬陰也卵穀下口
角反追餉下詩向反贈也鵰鷲凋就二音並鳥名熊羆雄碑二音二獸

名堆丁回反皰面上蒲皃反面生氣丨矬短上昨和反繚戾上力
鳥反下零帝反丨丨纏曲皃脏肋下音勒乾痟下音銷渴病寨床賣
反丨柵也擯必刃反丨逐也抒氣上神呂反出氣也縚俱犬反繫也捽
身上子律反門閫下苦本反門堅也磑吾對反丨磨也壓音押舂擣
上詩容反下音島蹴踏上秋六反下徒荅反姦猾上音間下玄八反狡丨也
稠林上直流反衆也緩皺上玄伴反慢丨也下側瘦反皮蹙也黑黶下一
撿反黑子也膊僂上音博肩丨也下呂主反傴也跛蹇上博我反下居輦反
丨脚曲病也牛頡下音胡牛項下垂也燥蘇老反乾丨也挽鋸上音晚牽
丨也下音據解木聲尪弱上烏光反下音若戰掉上正作顫之扇反下徒吊
反丨丨四肢寒動也慟音洞哭之甚也愚戇下陟降反淵烏懸反泉也筌
七全反

八
20
61

金地嶺禪林常住

国立国会図書館　タイトル『諸經要集20巻』 請求記号 WA7-83

ガラス使用

ガラス使用
国立国会図書館　タイトル『諸經要集20巻』　請求記号 WA7-83