

中華郵政特准掛號認爲新聞紙類

中國華洋義賑救災總會叢刊

(甲種三十一號)

民國十九年度賑務報告書

二十年七月刊行



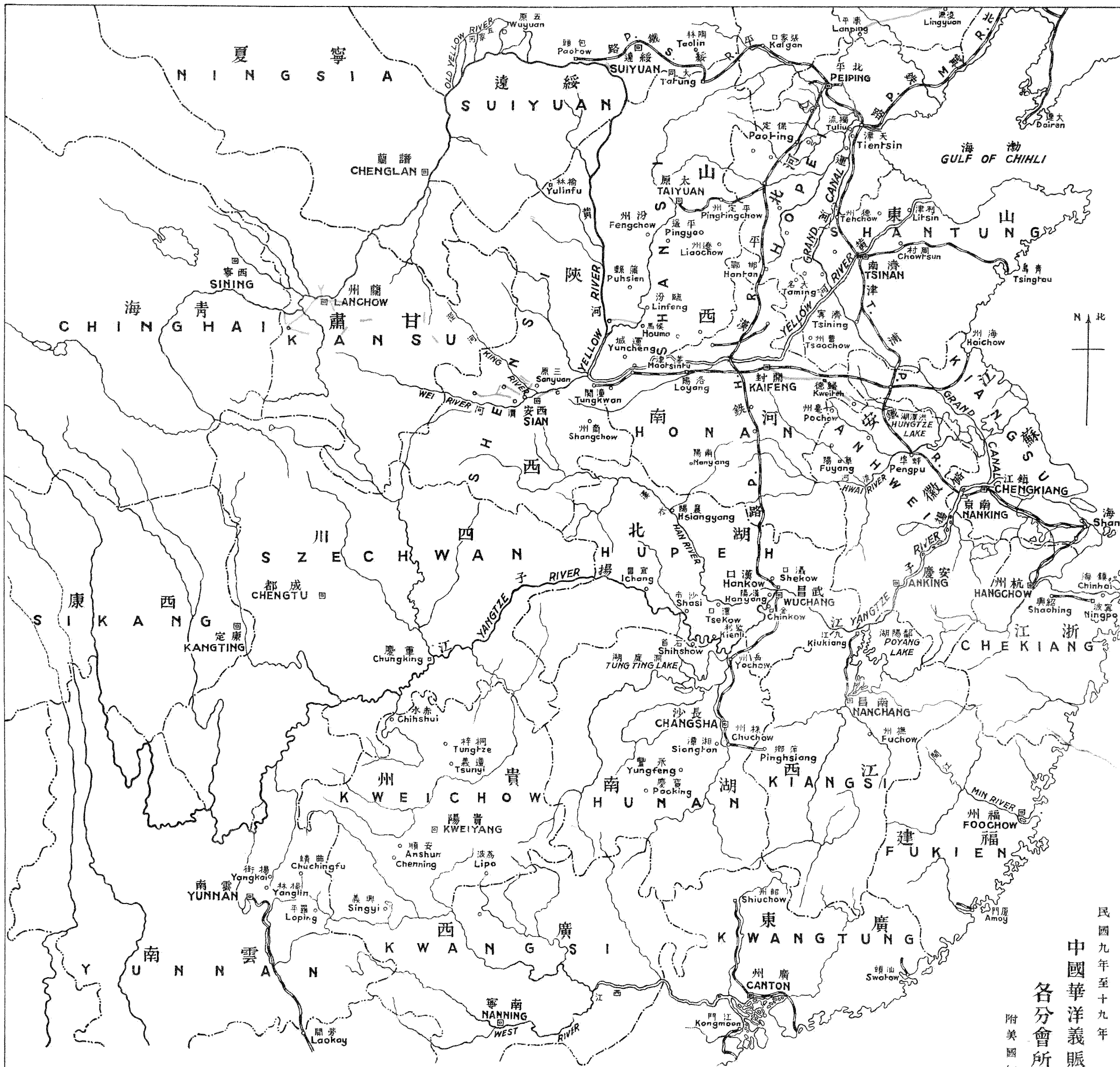

REFERENCE 圖例

- WORK BEFORE 1930 民國十九年以前之工程
- | | | |
|--|---------------|--------------|
| Roads 道路 | Dikes 河堤 | Bridges 橋樑 |
| Wells 井 | Reservoirs 水池 | Trees 樹林 |
| Irrigation Canals 灌田水渠 | | Citywalls 城牆 |
| Riverbank Protection and Seawalls 堤岸海塘 | | |
| Surveys and Investigations 測量及工程計劃 | | |
- WORK DURING 1930 民國十九年之工程
- | | | |
|------------------------------------|---------|----------|
| Irrigation Canals 灌田水渠 | Wells 井 | Dikes 河堤 |
| Surveys and Investigations 測量及工程計劃 | | Roads 道路 |

- WORK BY AMERICAN RED CROSS, 1920-1921
民國十九年美國紅十字會所辦之工程
- | | |
|----------|---------|
| Roads 道路 | Wells 井 |
|----------|---------|

FAMINE PREVENTION AND RELIEF PROJECTS
Undertaken By
CHINA INTERNATIONAL FAMINE RELIEF COMMISSION
And
CONSTITUENT COMMITTEES

1920-1930
(Including Roads and Wells built by American Red Cross, 1920-1921)

Scale 尺例比
0 100 200 300 400 500 Km.
里公

Jan. 1931

Chief Engineer *D. J. Todd*

中國華洋義賑救災總會及
各分會所辦之工賑成績總圖
附美國紅十字會所辦築路及掘井工程
二十一年一月編繪

序言

本會十九年度報告彙編既竣同人等因儀庭承乏本會代理會長以序文見囑義不容辭爰誌數語弁諸簡端

披覽本編其最堪注意者計有三點本年陝甘災重飢民憶萬本會同人奮勇救濟始終不懈熱心可佩一也中外各界對於本會請賑有求必應或踴躍輸將或努力贊助共澹沉災仁慈可感二也本會實施賑務救災防災兼籌並顧所謂救災如注重工賑是所謂防災如提倡信用合作是此二方式經本會積年努力矢志不撓始得漸見成效洵可慶幸三也

本會會長梁孟亭先生及副會長谷卓志主教均於本年內因病辭職梁會長指導會務孳孳不倦九年如一日因之總分會同人俱能和衷共濟奮勉工作會務日見發達組織愈臻穩固良用欽佩谷君爲宗教界教育界領袖人才對於新中國之建設以及斯邦人士均具有深切之好感今以回國休養不得已離會本會同人深爲惆悵

本會賑務頭緒紛繁計劃多端幸賴總分會職員及總會工程股努力工作始克逐項舉辦其服務精神忠實誠懇殊堪嘉許爰誌於此以昭激勸

總之本年災賑迭承政府當局公私團體以及中外善士充分協助尤以美國檀香山菲利濱等處捐款特多裨益賑務洵非淺鮮謹代本會及萬千災黎頓首以謝更有進者防災工作效大用宏能以今日災後救濟之力移于平日之預防則災禍永除民慶豐登指日可待斯尤爲吾人所馨香禱祝者矣代理會長來儀庭謹識

中國華洋義賑救災總會十九年度賑務報告書目錄

地圖

序言

總會事務所報告書

總幹事報告.....一

司庫報告.....一一

賑務主任報告.....二〇

名譽農學幹事報告.....二八

工程股報告.....三五

農利股報告.....四二

稽核股報告.....五二

各省份會報告書

河北華洋義賑會農業試驗場報告.....五四

山東華洋義賑會.....五六

河南華洋義賑救災會.....五七

山西華洋救災會.....六一

中國華洋義賑救災會湖北分會.....六三

中國華洋義賑救災總會陝西分會.....六七

陝北駐工幹事報告.....七一

中國華洋義賑救災總會雲南分會.....七二

察哈爾華洋義賑分會.....七五

甘肅賑務主任報告.....七七

綏遠華洋義賑分會.....八三

總會會計報告

司庫報告資產負債表.....八六

司庫報告.....八七

經收美國華英協濟會駐滬委辦捐款會計報告.....八七

撥款清單.....八八

經收美國華英協濟會駐滬委辦撥款清單.....八八

事務所會計報告.....八九

工程股會計報告.....九〇

農利分委辦會計報告.....九一

賑務部及庶務股資產負債對照表.....九二

各省份會會計報告

河北華洋義賑會農業試驗場會計報告.....九二

河南華洋義賑救災會計報告.....九三

山西華洋救災會計報告.....九四

中國華洋義賑救災會湖北分會會計報告.....九五

中國華洋義賑救災會湖南分會會計報告.....九六

中國華洋義賑救災總會陝西分會會計報告.....九七

中國華洋義賑救災總會陝北賑務會計報告.....九八

中國華洋義賑救災總會陝西工賑會計報告.....九九

江西華洋籌賑會計報告.....一〇〇

中國華洋義賑救災總會雲南分會會計報告.....一〇一

察哈爾華洋義賑分會會計報告.....一〇二

甘肅華洋義賑救災分會會計報告.....一〇三

中國華洋義賑救災總會甘肅賑務主任會計報告.....一〇四

安獻令君旅費及用具會計報告.....一〇五

綏遠華洋義賑分會會計報告.....一〇六

熱河華洋義賑會會計報告.....一〇七

插圖目錄

.....一〇八

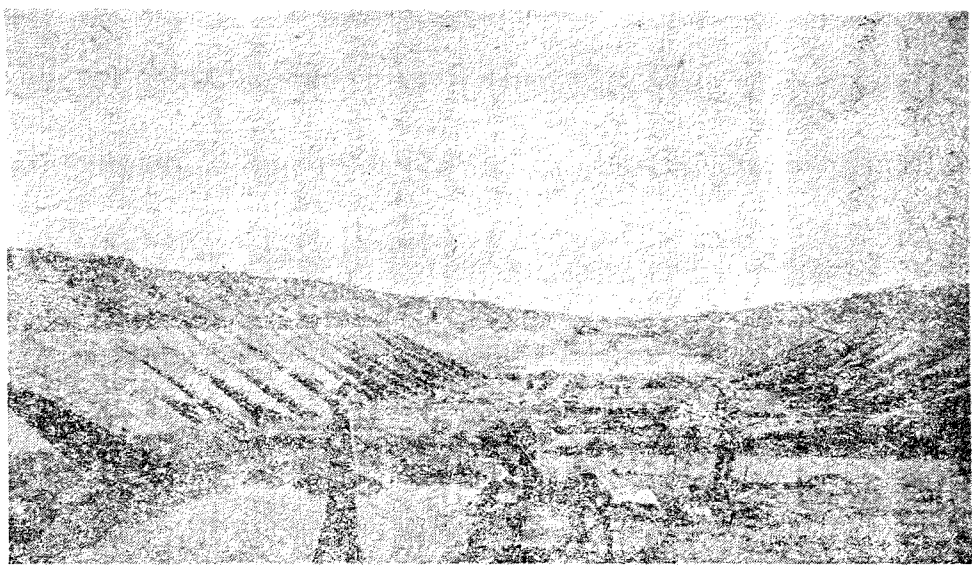

薩托民生渠幹渠坡度之完成

十九年九月二十六日攝

十九年度總幹事報告

本年承上年大災之後迭接報災函電及本會專員報告就知西北各省災情繼續存在而尤以陝甘情形更見嚴重故本會賑務工作除綏遠渠工賡續進行豫西粥廠豫東路工先後興辦山西南北兩部分別舉辦義賑工賑及熱河察哈爾兩省亦各略撥款項從事賑濟外殆不得不傾全力於陝甘兩省焉自一月二十二日執委會議決「本會此後辦賑方針應就本會賑需情形以定救濟範圍務期所救災民得維持至次期收穫時可以自謀生路為止」後救濟範圍未便徒事擴張力求貫徹救災救溺宗旨故有義賑與工賑同時並舉者有於義賑之後即繼以工賑者其平糶一項本年度獨付闕如

西北各省災情概況

柯樂文君上年受執委會委託視察西北災區後尋於十一月十一日偕同密律君梁人和君等由平出發經綏遠至晉自北徂南間關入陝路程達數千里爲時亘五十日關於晉陝兩省災情報告備極詳盡在陝時日擊身經如處鬼域大多數人民實有非賑不生之概益覺救濟陝災更不容緩

甘肅方面自安獻今君本年春偕高金城呂成章二君再度赴甘所辦賑務成績斐然詳情見其本人報告

河南則東南淪入戰區西北感受天災在軍事未定之時救濟固難着手調查亦屬匪易嗣於八月間承旅平河南賑災會擬具辦法方案一種送會綱舉目張簡而且明惟以兵匪災居

多格於定章未能大舉賑濟已爲之另籌他法成效如何未可預料

綏遠客秋被災之後迄未復原幸薩托渠繼續興修救濟災民不少至熱河省長城以外各地及察哈爾省平地泉一帶雖亦有災但區域並不甚廣

中外人士踴躍捐輸

本年度本會陸續收到中外人士捐助賑款總數達一百五十萬元有餘計美會駐滬委辦撥來一百三十萬零二千零三十八元九角七分檀香山經其總督之協助以及中華總商會之努力募集十四萬五千三百四十五元海外及國內中外人士捐助十二萬九千一百八十八元二角三分本年度西北賑務得以次第舉辦藉澹沉災者賴有此款耳

海外募款成績

上年五月十七日執委會委託周詒春君擔任募款周君即於六月三日任職經過三閱月將一切手續籌備就緒遂於是年冬邀同江庸君及陳錄君分別前往日本台灣周君親赴南洋英荷兩屬代表本會勸募賑款江陳二君於本年春初先後回國周君亦於二月十九日返平計自周君擔任募款部主任以來此次海外募得之賑款總數共達二十七萬五千二百六十四元四角六分

賑糧之捐贈及運輸

本會賑糧上年托由朱子橋將軍經手代購者約近萬噸本年本擬續購嗣以運陝賑糧運費既鉅運輸亦復困難爰決定就地採購以資簡捷故本年在東省所購者不及上年之多

上年積存豐台糧站之賑糧共計八百七十八噸餘本年經朱公代爲購入者計七百六十二噸餘承天津青年會捐助者四百二十六噸天津市西北籌賑會捐助者三百十三噸餘遼寧北鎮商會暨電話局勸募捐助者四十一噸餘共計實有賑糧二千四百餘噸除捐助者不計外總值達二十二萬元之譜

上項賑糧運往綏遠者計六十六噸餘河北者一百五十噸陝西者一千八百四十八噸河南粥廠者一百十七噸榆次者一百三十一噸餘補助河南移民者約及五噸五省災童教養院者約及五十噸捐贈孝惠學社者二十七噸餘另星用途及磅虧約二十五噸餘收付相抵已掃數無餘本會豐台糧站於五月三十一日結束

政府豁免運費稅捐代價之估計

本年政府對於運入災區之一切賑品仍照上年成例既免稅捐復免運費裨益賑務殊非淺鮮試以二年來本會運入災區之賑品而論賑糧一項所免運費約

五十萬零六千餘元貨捐統捐約十七萬二千餘元薩托渠工材料物品平綏路運費約四萬九千餘元貨捐統捐約二千六百餘元乘車免費約近一萬元北甯路運費約四千一百餘元即此數端豁免之數已達七十四萬五千餘元其無法估計者如賑務電報等尙不在內是政府雖未直接撥款與本會而本會經其協助得省出鉅款專作賑用所謂節流即是開源其功其德固與直接撥款無異也

陝賑之經過及將來

陝西頻年災重區廣關中一帶食糧尤感缺乏故賑陝以解決民食爲先決問題春間先在山西價購菘豆籽種五百噸運入陝境及時播種五月底成熟俾可補助麥收一面向當局商借專車二列以備往返運糧之用朱慶瀾將軍從中協助結果圓滿可感可欽所有賑糧一千八百四十八噸分五次運陝散放各縣義賑

至於工賑方面就原有道路加工整理裁灣取直者有潼關西安路之渭南以西一段興平鳳翔間全路咸陽醴泉乾縣武功一路咸陽涇陽王橋一路新修者有涇陽三原路咸陽王橋路此外並有重修臨潼西安間及扶風岐山鳳翔三原咸陽各縣之橋梁以及疏導三原興平二縣水源等項工程均係以工代賑在賑務主任貝克君指導之下分別進行者也至陝北則以原存

賑款繼續應用以三千元交吳守信司鐸監修楊強畔渠工三千元交王守禮司鐸監修雷龍灣渠工本年六月間入手進行約於明夏即可完工
漢中災區本會曾滙去五千元美會駐滬委辦亦直接滙往五千元分別散放義賑此外並由本會撥助賑款五千元協同其他賑團舉辦粥廠此陝西本年度賑務之經過情形也

引涇工程

渭北舊渠工程浩大在昔涇陽三原高陵臨潼四縣農田約四百萬畝悉賴此渠引入涇水以資灌溉故該渠不啻與長城運河同爲我國之大工程也攷該渠在秦曰鄭國漢曰白公唐曰彭城宋曰豐利元曰王御史明曰廣惠清曰龍洞其間因涇水日淺渠口淤塞旋修旋廢終至無用現在該渠水源僅賴泉水供給而田地得其灌溉之利者亦僅佔以前百分之一

本會曾於民國十一年派吳南凱君前往測勘以期恢復水利雖經測有眉目終以工款無着未能實現十二年又經陝省府指定李協君設計希望本會與以協助亦以需款過鉅無力進行本年貝克君在陝舉辦路工時見此廢渠鳩工興復認爲防災要圖商諸地方官民意見亦復相同爰即商請執委同人派員前往重加察勘九月七日本會派工程師陸爾康君赴涇

河渠口實地調查該省政府復於十月二十二日召集會議決定與本會合辦由本會先行擔任工款四十萬元以便立即興工修築渠口工程最大之部分另由政府擔任工款四十萬元修築平原土方於是渭北引涇工程遂決定進行華北慈善聯合會對於陝賑異常熱心有加入十萬元意現已磋商就緒矣

上項渠工執委會於十一月十四日議決舉辦二十六日指定塔德君爲該渠工賑主任並將檀香山中華總商會捐款十四萬五千元撥充建修攔水壩之用將來壩成命名檀香山以誌紀念十二月七日邀集當地官紳在岳家坡舉行典禮正式開工涇河渡口附近之路工亦已分段進行藉利運輸

前此興辦之路工於十二月十五日一律收束其工程人員及工具亦已移往該渠工次以全力注重渠工焉

安獻今君與甘肅賑務

執委會重視甘災年初即指定安獻今君擔任甘肅賑務同時並請呂成章君擔任副主任高金城君擔任幹事協同前往安君等一行於三月六日出發赴甘九月二十三日遄返北平

安君斟酌情形推行盡利關於義賑者以籌辦粥廠爲最著災民領賑者約有一萬人關於工賑者則修成路工共長一千四百里築成土橋一座並掘出新泉以利灌溉約共容納災民二萬餘人災民工作者每人日給糧食三斤此項糧食均購自西甯者用款雖達五十餘萬元其中購置材料僅支一千餘元其餘悉充工資

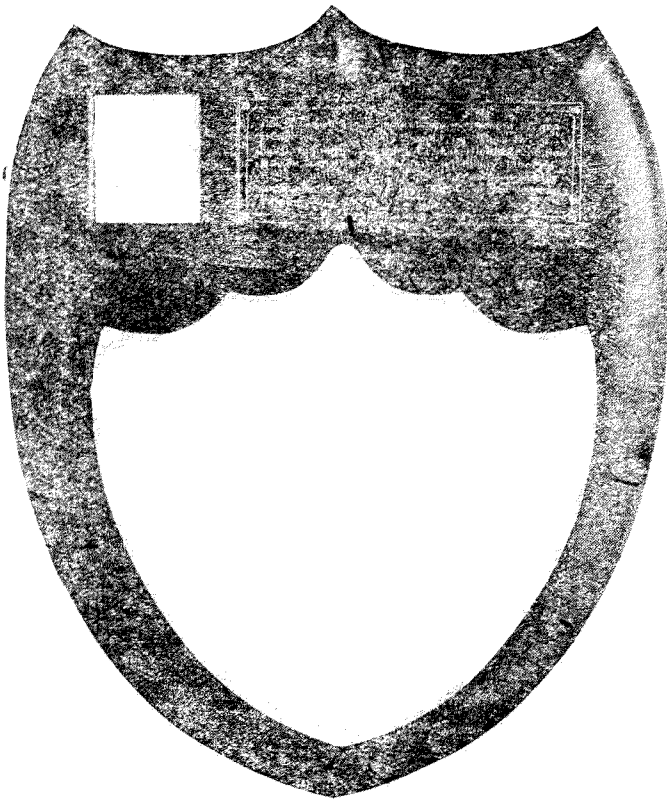

安獻今君紀念品——安君在甘辦賑成績卓著本省紳耆特贈銀盾一座以誌永感 十九年十二月四日攝

河南之粥廠及路工

河南西部沿隴海路一帶災情奇重本會撥小米一百十七噸分配新安洛陽觀音堂澠池閩鄉籌辦粥廠五處委托汪波止君經手代辦五六月之間放粥逾匝月全活者萬人二月旬河南分會之請撥款興修開封至尉氏路工該路長約九十里自二月開工至五月完工實用三萬六千餘元並以三萬元興修開封至永城間路工長約四百八十里自十月興工後現已工將及半

山西及熱察之賑務工作

三月初間本會撥小米五百噸運至山西榆次以備換購豆種運入陝西之用嗣因晉南糧價低落遂決定分撥晉南河東現金一萬八千元大同東北各縣八千元俾便就地購糧救濟至運抵榆次之小米除留一部分辦理義賑外其餘之三百六十八噸餘仍由晉運陝應用工賑方面曾委托山西分會副會長新常富君在侯馬地方監修支路一條直達禹門渡計修理路工一百三十里展修新路二十五里用款二萬一千餘元

關於察哈爾省賑務曾撥賑款一千元實施義賑並招災工若干運往薩托渠工作熱河省被災各縣亦曾籌撥賑款八千元進行工賑義賑

薩托渠之工程及現狀

綏遠薩托民生渠自十八年七月間開工後十九年

夏秋二季進步甚速本年總工程師塔德君兼任該渠工賑主任於四月一日督同員工繼續開工至十月底因天寒停工其間雖因本年田禾生長甚佳農民忙於農事招工稍受影響但五月中旬在渠上工作之工人總數達五千餘名土工共成三十一萬方洋灰共成五百六十六方餘石土工共成二千四百五十方

該渠未完工程則為挖掘幹渠土工二十三萬方開掘支渠若干道建築調水閘一座木橋五座渠口攔水壩一座該渠雖於十月二十五日起停工而開採砂石仍舊進行本年一月初旬派員與當地官廳商定於四月初間開工時在薩縣境內招集工人一萬名參加工作預計七月中幹支各渠當可完成開始放水灌田

耐旱籽種運華分配

上年本會洵敖遠橋君之請在美採購之耐旱籽種約一百二十噸業於本年春間分批運到由敖君主持分配於冀魯豫晉陝甘綏等七省本會河北省各地之合作社亦各得一包以資試種燕京大學農事試驗場且關地特予試種

試種成績雖因各地土壤氣候及經驗等種種關係優劣互見但耐旱性據稱似較本地籽種為強刻正由敖君在德縣編集成績報告以資比較茲經敖君就其已經整理之材料摘要敘述其大概原文附印後方

合作事業之轉移及推廣

本會自民國十一年在河北一省試辦合作以來逐年進步與日俱增在本會指導下之農村信用合作社現有九百五十七社其中經本會正式承認者二百七十七社近五年之進行概況比較列表如下

河北省政府年來對於本省合作一事極為注重本年四月間由農礦工商兩廳聯合組織河北省合作事業指導委員會籌措進行委辦十四人中本會同人被邀加入者有董時進卓宣謀楊嗣誠章元善等四君

本會合作委辦會以省政府既積極提倡合作於四月四日議決向執委會提出建議案一件大致謂「近來河北省政府已有與辦合作之議本委辦會認為時機成熟應將歷在河北所辦之合作事業逐漸設法轉移省政府接辦以竟本會試辦合作之全功」云云此項建議案業經執委會核准通過

嗣後河北省頒布模範章程並經磋商決定原在本會指導下之合作社可以補行登記本會因即通知各社並協助辦理此項手續一俟登記事畢本會即擬用彼長此消辦法逐漸將原辦合作事務移由省政府接管

合作委辦會原有推及他省之議又因山東北六縣本會曾辦掘井貸款一般農民對於合作一事已有相當興趣爰即入手籌辦現正式報告成立者已有五十九社代表八縣

(一) 社數人數基金比較表 (截至二十年二月底為止)

	社 數					社 員 數					自 集 資 本				
	十六	十七	十八	十九	二十	十六	十七	十八	十九	二十	十六	十七	十八	十九	二十
已認承者	97	129	169	246	277	3,305	4,305	5,782	7,932	8,902	7,282.39	12,355.81	17,621.04	22,344.24	32,989.35
未認承者	237	440	470	587	680	5,619	9,007	10,549	14,424	16,988	8,359.00	13,255.00	14,968.00	21,681.50	28,772.50
總數	334	569	639	833	957	8,924	13,492	16,331	22,356	25,890	15,641.39	25,610.81	32,589.04	44,025.74	61,761.85

(二) 本會對於已承認各社放款數目 (截至二十年二月底為止)

年 度	貸 款 社 數					放 款 數 目				
	十六	十七	十八	十九	二十	十六	十七	十八	十九	二十
未到期	48	35	64	79	116	28,535.00	15,375.00	25,424.92	33,975.13	48,138.43
續訂	17	35	26	19	13	8,134.67	13,874.67	12,161.00	8,446.84	5,058.07
已到期還	22	66	107	171	275	11,475.33	40,432.33	58,975.08	87,306.03	133,888.50
總 數	87	136	197	269	404	48,145.00	69,682.00	96,561.00	129,728.00	187,085.00

石蘆水渠開始徵收水費

石蘆水渠自十八年舉行放水典禮組織事務所管業以來沿渠農民均得利用灌溉幹渠渠口之水堰亦已於本年五月間告成益臻完善惟因事屬草創尙無收入本年復詢該渠水利公會之請續借銀三千元以利進行

所可慶幸者本年夏季第一年已屆期滿後十一月十三日收到農民所繳水費銀三十五元一角二分此款雖微足徵該地農民對於該渠信仰已堅此後逐年進展不難收支相抵迨至有盈餘時履行原訂合同當亦指日可期也

孟亭紀念金掘井

本會會長梁孟亭先生自本會成立以來於本會賑款年有捐助近以醫家囑托表示辭職之意同時復捐千金交會籌放執委會以梁會長之樂善不倦素爲同人所欽佩爰於十一月十四日議決辦法三項設立「孟亭紀念金」以揚盛德而誌永感

現經決定此項紀念金係照民國十七年至十八年掘井貸款辦法交由各地考成列入乙等以上之農村信用合作社經手貸放農戶掘井現在共籌得二千五百元足敷二十年度放給井戶二十口及此後每年十戶之用

年會展期

原定本年四月二十四日至二十六日在南京舉行之第五屆年會適以交通不暢於三月二十五日經執委會議決分電各分會緩期舉行

茲因各路交通已漸恢復執委會爲便於本會會員視察薩托渠工起見議定於二十年六月中旬在歸化召集年會否則改在開封或濟南已分函各分會徵求同意一俟大多數復函贊同後即可決定

湖北分會取消事務所

湖北分會近因本省政局不定會務不易進行原在漢口之事務所事實上已無存在必要經本會執委會委託總幹事於二月初赴漢實地調查之後認定該事務所之結束與分會本身地位不生變化當即議決援照河北山東等分會先例請該分會入手從事準備結束

嗣因該分會事務所尙有未了必需之債務八月初間經執委會派員携款前往協助該分會辦理一切實支五千三百元該分會事務所遂於十月三十一日起正式取消所有鄂會財產檔卷並由該分會指定湯生洋行爲保管人代爲保存

美紅會視災團之來平

美國紅十字會代表畢克耐爾君等去夏來華視察

災情回國後公布視察報告其中有對於中國賑務以及本會工作諸多隔閡之處執委會推梁會長主稿逐條糾正自上年十二月二十七日發出後美紅會會長裴恩氏本年二月十八日復函對書中所列各節含糊其詞不得要領梁會長復於四月十五日二次函詰嗣接復函仍覺模稜兩可六月間本會爰將往來原函編印單行本公布於世以明真相

美會在滬組織委辦

美國華災協濟會前爲便於與本會聯絡及轉撥賑款起見十八年一月十四日曾有駐平委辦之設自該委辦於同年十月十九日宣告結束後本會與美會之聯絡機關即因之一時中斷十九年一月十五日經中華全國基督教協進會之協助復在上海組織美會駐華委辦所有本年美會撥與本會之美國捐款概由該委辦經手轉付該委辦成立之始本會曾派前執行幹事艾德敷君赴滬將本年賑務計畫詳爲申明

貝克君擔任賑務主任

執委會因實施賑務新計畫非有專員負責不易見功爰於一月二十二日議決添設賑務主任一員辦理本年度賑務以專職責最初幾經物色迄無適當人選暫請柯樂文君擔任籌備適貝克君於二月初旬由美抵華就鐵道部顧問職本會以貝君熟悉賑務爰派柯

樂文君南下商准鐵道部借調貝君來會服務並與貝克君接洽一切磋商結果圓滿遂於二月十九日執委會議定即由貝克君擔任賑務主任

貝克君於二月二十二日抵平到會就職後即於二十六日離平赴滬旋又返平赴晉與地方當局及分會接洽賑務五月六日赴陝散放義賑六月二十七日起再度赴陝後即常川駐陝主持工賑直至九月十九日返平此七閱月間貝克君措施之義工兩項賑務以及設計之陝西防災工程等等均可於另條見之貝君借調期滿部電促歸遂於十一月十四日正式辭職回部貝克君在本會雖係純盡義務而鐵道部爲澈底協助起見貝君原薪仍予照給故於敘述貝克君功績時尤不能不追念政府之盛意也

幹事分工合作之規定

執委會爲謀本年賑務工作便利起見曾於一月二十二日議決將會務組織略加變更即於執委會之下添設賑務主任一員辦理本會十九年度賑務是也

嗣經規定原有總幹事處理總會常務總分會之聯絡農利股之事務已完成之工作之保持如石蘆溝渠等是及不屬於賑務範圍以內之一切會務如此分工合作不特各有專責且可運用自如上項規定自一月二十四日在柯樂文君擔任籌備時期即已實行

災區內辦賑人員之死亡

歷年本會辦賑人員冒疫喪命者已屬不少本年又有二人焉五月三日甘肅內地會買素珍女士逝於甘南徽縣六月四日衛時德君逝於晉南永濟皆因協助本會辦賑因染斑疹傷寒而歿也捨己救人竟以身殉追念前勞曷勝悼惜

同人遷調

梁孟亭先生自本會成立以來即擔任會長職務對

貝克君紀念品

十九年九月十八日攝

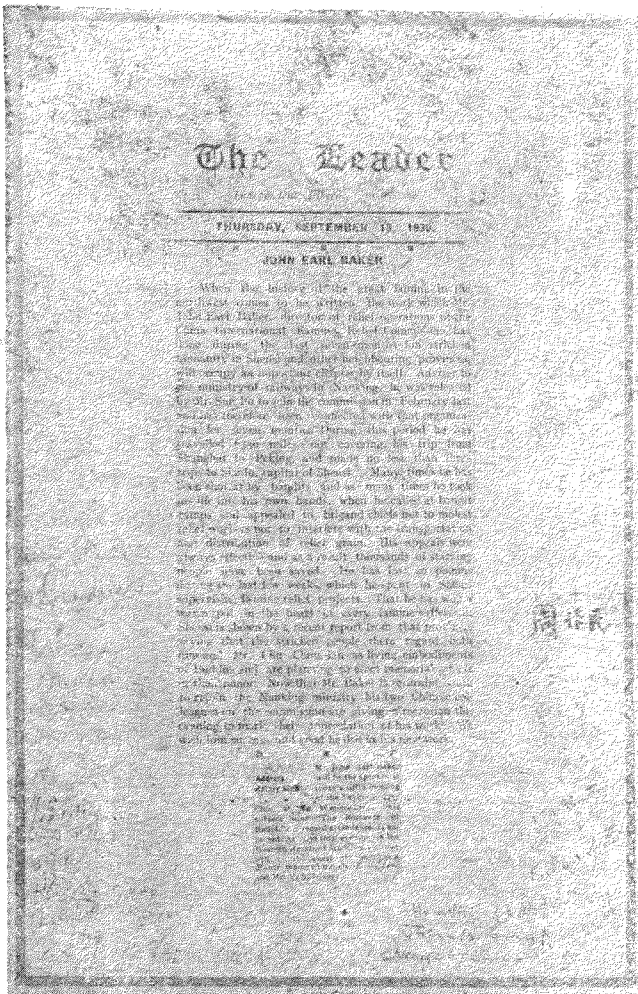

總幹事報告

於賑務會務主持籌畫不遺餘力本年九月間因略感清恙暫時不能到會十一月間致函執委會意欲辭職經全體議決希望梁會長早復健康辭職一層務請重加考慮

執行幹事艾德敷君原係本會創辦人之一上年本會因賑務繁殷向北平青年會借調充任斯職並兼任綏遠薩托渠工程處工賑主任任職以來成績著卓本年一月二十二日以回國在即辭去本兼各職執委會

不得已勉為照准請其仍回任名譽副總幹事原職

執行副幹事柯樂文君自上年七月一日起至本年二月二十八日在本會先後擔任執行副幹事及災區特別視察員等職本年春初在原任賑務主任貝克君未到會時並暫任賑務籌備員一席嗣柯君因須返美於三月十日將本兼各職辭去離平

農學幹事敖遠橋君本年秋後改在德州辦公耐旱籽種事宜仍由其主持稽核員胡必詳君隨同前往襄助一切

執行委員兼司庫朱友漁博士七月九日至九月十七日間赴美旅行期內朱君職務由扶輪社社長金叔初君代理執行

總幹事報告

本會在山西河津縣所築之新路及旱橋



執委戴樂仁君因赴滬服務業已辭職公推伊博恩君繼其後任

助理幹事李廣誠君自六月二十七日隨同貝克君赴陝襄助辦賑後現已改任渭北引涇工程處事務主任

此外尚有二事足記者即創辦福利儲金及組織同仁消費合作社是也前者所以提倡同人之儲蓄後者足以改善同人之生活裨益殊匪淺鮮又總會事務所自十七年夏季以後因賑務忙碌添用之臨時職員自本年十二月十五日起業已解職恢復平時原狀矣

總幹事章元善謹具

二十年二月十五日



日一十二月二十年八十五荒片一成今廢千廈大日昔
(音譯 Changying) 營張縣州蒲西山于攝

十九年度司庫報告

謹按本會總分各會歷年會計報告均經核對無訛並分別印入各年度賑務報告在案本年度(十九年)除援例辦理外茲再由司庫補充說明如後乞 核閱是幸

本年度西北大災賑需浩繁故本會賑款出入為數頗鉅統計本年賑款收入共國幣二百零三萬七千七百二十一元一角一分支出共國幣一百八十二萬九千零二十四元七角六分

本年賑款主要來源不外下列四種(一)由美國華災協濟會轉由該會駐滬委辦撥來一百三十萬零二千零三十八元九角七分(二)各項捐款共洋三十萬零零六百二十二元三角二分(三)捐助賑糧值洋七萬一千三百六十元零一角四分(四)註銷未用之撥款四十二萬九千八百六十五元二角一分

上述捐款大部分係由華僑捐助即如檀香山中華總商會一處其捐助之數已達十四萬五千三百四十五元之多

本年支出之賑款計為甘肅賑務用五十萬零六千二百五十元陝西賑務用六十二萬一千一百四十八元三角四分綏遠薩托渠工用十六萬一千七百零元項工賑用十九萬一千九百六十六元四角農村合作基金四萬三千三百二十元及辦公費七萬二千零六十四元九角九分(包括工程股經費二萬三千零五十五元零七角三分在內)此項辦公費若與支出總

數一百八十二萬九千零二十四元七角六分為比則尚不及其百分之四請參閱後列附件(第五表)即知其詳

各分會及特種賑務用之專款共計二百一十一萬六千五百八十八元九角二分其中由總會撥付者一百七十五萬六千九百四十九元九角五分由本國捐助者三十萬零五千零八十二元八角四分由海外捐助者五萬四千四百八十六元一角三分至於辦公費用則為十五萬零六百七十二元三角正約佔上述總數百分之七·一五且大部分係作監督工程之用

本年現金結存及銀行存款截止十九年十一月三十日止總共為三十二萬七千九百五十一元七角三分本年度收入超過支出計二十萬零零二十四元三角三分但上年度支出超過收入則為二十一萬零六百五十二元八角五分彼此相抵尚有不足

本會基金因債券變價所得之盈餘計六千一百七十九元八角五分以之加入上年度投資總額則基金總額為三十三萬二千八百六十三元五角正

總會貸與各分會及各項賑務用之借款截至本年年底止未收回者共有四十一萬二千六百七十六元零九分該款本年雖經設法催收卒以華北大災及戰事之影響未能見效結果僅收回二千五百元又本年興修渠工及建設事業等新借款以及湖北分會事務所結束所需費用共計一萬九千零五十四元二角正至於各分會自行放出之借款總共為七十四萬五千五百八十五元八角其中以湖北分會放出者最多計六十三萬五千六百九十元零四角一分該款刻亦在

設法催收中

本年各分會會計報告除貴州一省尙未送來外其餘各省均已送齊並經查核無訛統計各分會本年賑款收入（薩托渠工不在其內）共一百五十三萬五千四百三十七元八角二分支出共一百七十五萬八千四百一十元七角八分又截至本年年底止各分會尙存洋三十九萬一千七百四十四元五角三分可資各地賑務之用

本年度業已實施之防災工程其規模最大者爲綏遠薩托渠工及陝西渭北引涇工程二事綏遠渠工本年工款收入方面爲五十七萬七千一百四十一元七角六分正其中由本會撥認者三十六萬三千八百元由綏遠省政府撥認者二十一萬三千三百四十一元七角六分支出方面爲五十萬零九千九百二十元零六角八分截至本年年底止出入相抵實存七萬一千一百六十元零四角二分

渭北引涇計畫係發動於民國十一年是年曾經前陝西三原分會舉辦該渠初步測勘用款共達五萬元至於該渠歷史則已詳於總幹事報告中可供參閱

該分會又於民國十四年撥款四萬五千三百五十五元零四角七分備作開掘渠工之用旋因發生阻礙未能如願乃將其中二千元借與陝西青年會應用並將其餘四萬三千三百五十五元零四角七分存入滙豐銀行作爲定期存款民國十八年陝西分會因本省軍事之後災情嚴重會商請總會將上項存款連同息金合

共五萬一千四百十六元九角三分悉數移作地方賑務之用業經總會執委會第六十一次會議議決照辦至借給青年會一欸尙在催索中

上項渠工問題係於本年度繼續進行當時議定以檀香山中華總商會捐來之賑款計洋十四萬五千元充作興修引涇工程之用並商承美國華災協濟會同意將該會餘存未用之賑款計三十九萬一千六百三十五元二角一分悉數交由該會駐滬委辦轉撥來會充作是項渠工之用此外並將陝西其他工賑結束後之餘欸及其全部資產工具等掃數移歸渭北渠工應用上項移交之現金及資產工具等折價合共爲二萬五千五百二十三元一角正又該項渠工係於本年九月間開始進行是時所用款項原由陝西工賑項下墊付共計九千零三十六元七角五分自移交之後該項墊款亦已轉入渭北渠工專帳

本報告所附表件計分七種如下

- 一、總分各會資產表 十八年十二月一日
- 二、總分各會十九年度賑款收支一覽表（三種）
- 三、總會事務所十九年度賑款收支一覽表
- 四、總會事務所十九年度賑款用途比例表
- 五、總會事務所十九年度賑款用途分類比例表
- 六、各分會十九年度賑款用途表
- 七、各分會所收總會撥款外其他捐款表

司庫 周永治 謹具
朱友漁

一 總分各會資產表 (十八年十月一日)

總分會	貸款及預支賬	抵押品及債券	定期存款	銀行存款及現金結存	共計
總會事務所	32,500.00	22,500.00	33,000.00	110,350.00	* 208,350.00
河南分會	100.00	—	—	103,300.00	104,000.00
湖北分會	26,750.00	—	—	8,200.00	70,000.00
貴州分會	5,000.00	47,000.00	—	7,300.00	100,000.00
山東分會	—	—	—	5,300.00	5,300.00
山西分會	—	—	—	5,600.00	5,600.00
陝西分會	—	—	—	4,000.00	4,000.00
甘肅分會	—	—	—	8,500.00	8,500.00
湖南分會	—	—	—	5,500.00	5,500.00
北平分會	24,000.00	—	—	9,600.00	58,000.00
雲南分會	—	—	—	37,500.00	37,500.00
熱河華洋義賑會	—	—	—	6,000.00	6,000.00
綏遠分會	9,500.00	—	—	4,000.00	9,500.00
江西分會	40,000.00	—	—	2,000.00	100,000.00
陝北賑務	—	—	—	9,000.00	9,000.00
總計	124,900.00	69,500.00	33,000.00	747,350.00	1,034,750.00

* 包括投資基金36,000.00元在內

司庫報告

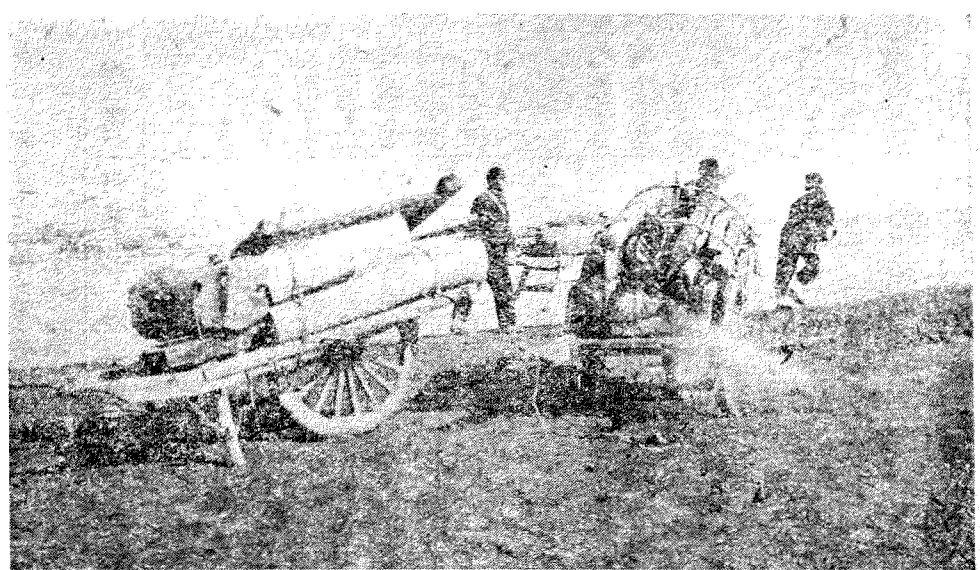

災民以手車運屋架入西安售作燃料
 十九年十一月六日攝

二 總分各會十九年度賑款收支一覽表

機關	收		支		盈餘	虧損
	I 各項撥款及其他收入	II 息金	III 共計	IV 賑務		
總會事務所	三,〇〇四,五五七.七元	三,一九四,三四三.〇元	三,〇七三,〇七三.一七元	七,〇六四,九九九.七元	一,八二九,〇三四.七六元	二〇八,六九六.三五元
河南分會	三七,〇八一.〇	二,〇三三.一九	三九,九一九.三九	一一六,八五五.七五	三,八九一.九〇	八〇,七七八.三六元
湖北分會	—	一一.五九	一一.五九	二〇.八〇	二,〇七〇.九六	—
山西分會	五,八八五.九五	一,一九七.四四	五,〇七七.六九	五三,二〇三.八五	九七七.七八	—
陝西分會	五二,三三五.一五	六〇三.五	五二,九三七.七	五五,九〇〇.七四	五,六七四.四四	—
甘肅分會	四〇,四三六.三五	四七三.三	四〇,八九〇.五七	四,八九〇.七九	二,五三三.三	—
湖南分會	一,三五〇.〇〇	一,一〇〇.〇〇	二,四七〇.〇〇	一〇,四三三.八八	二,五五三.三六	—
北平分會	—	四三.四九	四三.四九	—	一,六二七.三六	—
雲南分會	一五,四〇三.六一	六四五.二	一六,〇四八.七三	九一,一〇〇.二	八,八〇〇.五九	—
熱河華洋義振會	一,〇三三.五	八〇九.二	一,八三三.六六	七,六一九.二	八,二五〇.一〇	—
綏遠分會	二,六六二.七七	—	二,六六二.七七	六三八.七三	七,三三八.六九	—
江西分會	—	五,一九五.九三	五,一九五.九三	一五,七九.八六	二,六八三.七九	—
陝北賑務	二,五五二.九	四八五.六五	三,〇三七.六二	六,〇四一.〇〇	六,七七一.五	—
陝西工賑辦事處	二九〇,三八六.九	—	二九〇,三八六.九	三,五七六.三六	六,九三三.六〇	—
察哈爾分會	六,五〇〇.〇〇	—	六,五〇〇.〇〇	六,一八五.九〇	六,三六〇.六三	—
甘肅賑務主任	五七,五五七.〇九	一,三〇九.八九	五八,八六六.九八	五〇,三六六.四三	一七四.七三	—
安獻今君經手	一三,四九七.八三	—	一三,四九七.八三	一三,四九七.八三	—	—
薩托渠工	五八〇,六五六.四三	四四四.六八	五八一,〇八一.一〇	四三四,三九七.七三	七五,五三三.九五	—
總共	四,一〇六,七〇一.五二	四七,五八.五三	四,一五四,四〇〇.三三	三,八七四,六二八.九三	三,七三三,七三二.九	—
加收入超過支出	—	—	—	—	—	—
合共	—	—	四,一五四,四〇〇.三三	四,〇九七,三五六.三三	四,〇九七,三五六.三三	—
總共	—	—	—	—	—	—

二甲 總分各會資產負債分析表

機關	資產		負債	
	現金	不動產及放出借款	負債	資產實值(積存基金)
總會事務所	二二七,九五一·七三 ^元	四三八,三八八·八六 ^元	一八一,四九三·七五 ^元	四八四,八四六·八四 ^元
河南分會	五三,二二三·四九	三八,三二五·五四	—	九一,五四九·〇三
湖北分會	一,〇二五·六〇	六三七,〇六八·八七	三七八,八二一·三〇	二五九,二七三·一七
山西分會	二,八二五·〇六	五,九五〇·七五	—	八七七五·八一
陝西分會	一八,五八一·二七	六〇〇·〇〇	—	一九,一八一·二七
甘肅分會	二二三·五二	—	—	二二三·五二
湖南分會	四五,三三七·〇七	二二,七〇〇·〇〇	五〇,〇〇〇·〇〇	一九,〇三七·〇七
北平分會	六·二〇	六二,七八二·八〇	一五三·二三	六二,六三五·七七
雲南分會	二〇九,八四一·一五	二六,九五八·七八	—	二二六,七九九·九三
熱河華洋義振會	二〇八·九九	—	—	二〇八·九九
綏遠分會	六六·六二	二〇,二七五·二五	六,五六三·四四	一三,七七八·四三
江西分會	五二,一七四·四三	四四,四三二·五九	—	九六六·〇七
陝北賑務	六,二七八·九三	—	—	二,八一五·八七
陝西工賑辦事處	一,七四二·八三	二五,二四六·三七	三,四六三·〇六	二五,八三七·七三
察哈爾分會	一九九·三七	—	—	一九九·三七
甘肅賑務主任	—	—	—	—
薩托渠工	五九,〇一八·五六	一一,三七五·六五	—	一一,三七五·六五
總共	六七八,七一四·八二 ^元	一,三四七,二四七·三二 ^元	六二一,六四六·二五 ^元	一,四〇四,三二一·八九 ^元

一乙 總分各會積存基金一覽表(包括資產在內)

機關	十八年十二月一日結存	本年度增加(十) 或扣除(一)	收入超過支出(十) 或支出超過收入(一)	十九年十二月三十日結存
總會事務所*	二五,三三三·五元	(一) 二七,五〇〇·〇〇 美會駐滬委辦借款	(十) 二〇〇,〇〇〇·三三元	四八,四八四·八四元
河南分會	一七,三三七·元	(十) 一八,〇〇〇·〇〇 撥款	(一) 八〇,七六六·美	九,五九〇·三
湖北分會	二〇,八八四·八七	(一) 二,三〇六·一七	(一) 二,〇〇〇·一七	三三,九二七·三七
山西分會	九,八三九·七五	(一) 二,三〇六·一五 堤工帳款	(一) 一,〇三三·九四	八,七五五·八一
陝西分會	六九,八八六·七四		(一) 五〇,六九七·四零	一九,一八一·三七
甘肅分會	八,七五八·〇五		(一) 八,五三四·五五	三三三·五三
湖南分會	一,六五〇·六六	(十) 一九,三三〇·五五 路工基金帳款	(一) 一〇,四九九·二四	一九,〇三三·七七
北平分會	六四,三三九·六四		(一) 一,五三三·六七	六三,八〇五·七七
雲南分會	三〇,七五一·九一		(一) 八,九五二·九	三三,六九三·九三
熱河華洋義賑會	六,六六七·四三		(一) 六,四一八·四四	三〇,二八〇·九九
綏遠分會	九,三三四·三五		(十) 四,四四四·〇八	一三,七二八·四三
江西分會	二二,〇九四·八八		(一) 一六,四八七·六六	九,六〇七·〇二
陝北賑務	(一) 三,四〇〇·三〇		(十) 六,三三五·〇七	三,八二五·三七
陝西工賑辦事處			(十) 二五,八三七·七三	三五,八三七·七三
察哈爾分會			(十) 一九九·三七	一九九·三七
甘肅賑務主任			(十) 二,三七五·六五	二,三七五·六五
薩托渠工			(十) 七,一六〇·四三	七,一六〇·四三
總共	二二四,二五二·八			一四四,三三五·八九

* 投資基金三三三,八六三·五〇不在其內

** 該款係平涼縣撥款其帳目截至本表付印日止尚未據報告前來又該款內有一萬元係備作冬季施放賑衣之用

三 總會事務所十九年度賑款收支一覽表

甲 收入之部 (請參閱第二表 I II 兩項)

美國華災協濟會駐滬委辦撥款 一,三〇二,〇三八·九七元

總會收入 七二一,〇五一·〇八

掘井貸款收回歸入工程股戶下 一四,六三二·〇六

總共 二,〇三七,七二一·一一元

乙 支出之部 (請參閱第二表 IV V 兩項及第四第五兩表)

美國華災協濟會駐滬委辦撥款項下 一,二七七,四五三·五九元

總會撥款項下 四五八,七二三·七五

辦公費 七二,〇六四·九九

指定用途之捐款項下 二〇,七八二·六一

兌換損失 九·八二

總共 一,八二九,〇二四·七六元

出入相抵實存 二〇八,六九六·三五元

司庫報告

四 總會事務所十九年度賑款用途比例表

甲 美國華災協濟會駐滬委辦撥款項下

陝西豆種 一〇〇,〇〇〇·〇〇元

甘肅賑務 五〇六,二五〇·〇〇

賑糧運費 一〇五,〇〇〇·〇〇

薩托渠工 一〇〇,〇〇〇·〇〇

義賑 六七,二八二·四八

工賑 三九九,〇二一·一一

共計 一,二七七,四五三·五九元

總會撥款項下 六九·八四%

工賑 二五三,六六六·四〇

義賑 一四九,六〇〇·一二

農村合作 四三,三二〇·〇〇

陝西豆種 一二,一二七·二三

共計 四五八,七一一·三五元

辦公費 二五·〇四%

總會事務所 三二,一七〇·七〇元

工程股 二二,〇五五·七三

賑務部 一五,九一三·三六

雜支 九二五·二〇

共計 七二,〇六四·九九元

乙 指定用途之捐款

二〇,七八二·六一

兌換損失 九·八二

總共 一,八二九,〇二四·七六元

共計 一〇〇%

總共 一,八二九,〇二四·七六元

總共 一〇〇%

總共 一〇〇%

總共 一〇〇%

五 總會事務所十九年度賑款用途分

類比例表

陝西豆種	一一二,一二七.二三	六.一三%
甘肅賑務	五〇六,二五〇.〇〇	二七.六七%
賑糧運費	一〇五,〇〇〇.〇〇	五.七四%
工賑(包括薩托渠工在內)	七五二,六八七.五一	四一.一五%
現金義賑	二二六,七八二.六〇	一一.八五%
辦公費	七二,〇六四.九九	三.九四%
指定用途之捐款	二〇,七八二.六一	一.一四%
農村合作	四三,三二〇.〇〇	二.三八%
兌換損失	九.八二	〇.〇〇六%
總共	一,八二九,〇二四.七六	一〇〇%

六 各分會十九年度賑款用途表

機關現	金賑	糧工	賑建	築雜	支*共	計
河南	五,三三六.六元	七,四六三.六元	五,六一.六元	—	—	一三,六一一.八元
山西	二〇,〇〇〇.〇〇	—	八,〇〇〇.〇〇	三,四三三.六元	—	三〇,四三三.六元
陝西	三,四七〇.〇〇	五,〇〇〇.〇〇	四,七五〇.〇〇	—	—	一三,二二〇.〇〇元
江西	四〇〇.〇〇	—	三,三九三.三	—	—	三,七九三.三
甘肅	三,三〇〇.〇〇	—	三,二四六.六	—	—	六,五四六.六
雲南	一,〇〇〇.〇〇	—	—	—	—	一,〇〇〇.〇〇
湖南	—	—	—	—	—	—
熱河華洋義振會	六,六六六.六	九,九〇〇.〇	—	—	—	一六,五六六.六
察哈爾	二,五三三.三	二,〇〇〇.〇〇	—	—	—	四,五三三.三
陝北	—	—	—	—	—	—
陝西工賑辦事處	—	—	—	—	—	—
甘肅賑務安獻今君經手	四,三三三.三	三,〇〇〇.〇〇	四,三三三.三	—	—	一一,六六六.六
綏遠	—	—	—	—	—	—
總共	三三,四七〇.〇〇元	一〇,六六六.六元	一〇,〇〇〇.〇〇元	三,四三三.六元	—	五七,五七〇.二元

*運費賑衣粥廠葺種等

七 各分會所收總會撥款外其他捐款

表

山西分會	
上海華洋義賑會捐助	五二,〇〇〇.〇〇元
總會撥款外其他捐款	一,八三五.一五
共計	五三,八三五.一五元
熱河華洋義賑會	
獸皮捐稅撥款	一,〇二二.五四
甘肅分會	
總會撥款外其他捐款	七,八一五.二三
上海華洋義賑會捐助	四三五.六二
共計	八,二五〇.七五
甘肅賑務主任經收	
總會撥款外其他捐款	三,〇〇〇.〇〇
陝北賑務	
總會撥款外其他捐款	三二六.〇〇
綏遠分會	
總會撥款外其他捐款	四七九.六六
陝西工賑辦事處	
朱慶瀾先生手交來	一三,〇九二.九六
總會撥款外其他捐款	一,七三四.〇二
薩托渠工	
綏遠省政府撥款	二一,三三四一.七六
河南分會	
上海華洋義賑會捐助	一〇,〇〇〇.〇〇
總會撥款外其他捐款	三〇,五〇八二.八四
總共	

司庫報告

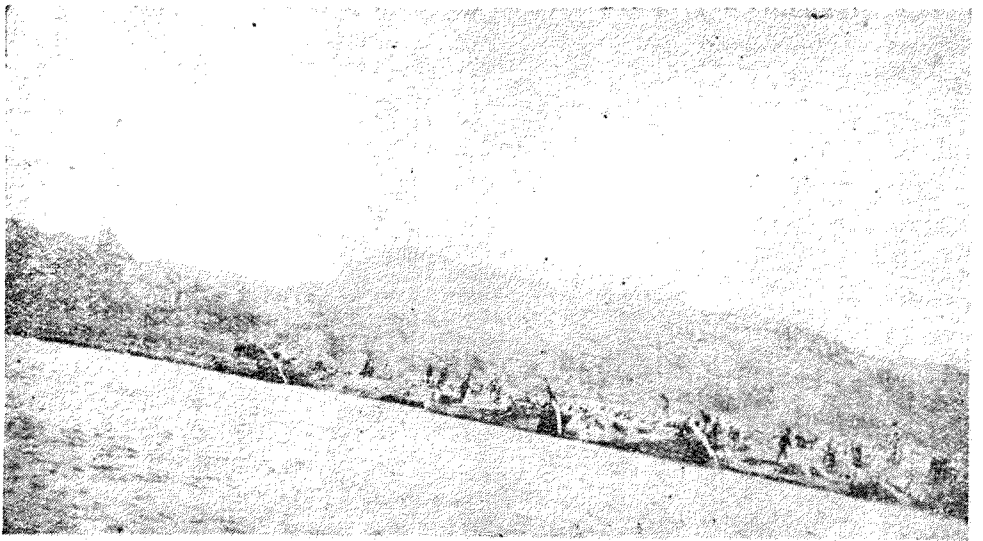

探運石料至薩托渠渠口南岸
 十 九 年 六 月 攝

賑務主任報告

鄙人本年由美來華原係服務鐵道部乃抵滬二日後忽於二月十一日奉部令調派來會襄助賑務以六個月爲期當時以眷屬有恙未能即時北上遲至二月二十二日始抵北平是時軍事忽興鄙人等所乘火車甫抵北平津浦交通即行斷絕

本年災情最重區域大部分在陝甘兩省此外察綏豫晉四省亦有相當災情而山西一省受災較重者係在南北兩部鄙人開始工作時本會在豐台存有賑糧六百餘噸並由美國募得賑款約三十萬元存貯備用是時美國募賑華災仍在繼續進行希望續募鉅款以爲擴充賑務之用

鄙人來會服務時本會對於各省賑務業已擬有相當計畫甘肅賑務係請辦理甘賑素有經驗之安獻今君擔任亦已承其同意安君因甘肅多匪交通不便故此大入甘係由天津乘坐自備之汽車一輛直駛蘭州抵蘭州後又由該省黃河上游採辦賑糧運至距災區約一百五十英里之處再用牲畜及人力馱運至目的地以備分配應用上兩計畫安氏行之均已見效

綏遠災區係由塔德總工程師監修薩托渠以工代賑山西災情較重之各縣則委託當地教士按照總會賑務方針施以相當之救濟此外又由山西分會委派工程師一人監修路工一條以宏救濟至於河南賑務則彼時尙未擬有辦法

豆種運陝

本年陝西分會主辦之賑務係在各縣分設災民收容所數處專收婦女及孩童此外本會又由山西運入該省菜豆籽種五百噸交由該分會分發各縣支會散放蓋該分會在各縣設有支會多處其中有由華洋人員聯合組織者辦理各縣賑務頗爲便利也至於總會運輸豆種入陝之原意係因陝省大災之後籽種久已缺乏若不輸入籽種以興農事則本年農收又將絕望災禍恐更無止境故也上項豆種在晉境採運時適山西當局因民食不足禁止糧食出境經本會許以由外省運入小米五百噸在當地出售以資彌補後始允放行

是時本會在東三省購定價值五萬元之賑糧一事亦已承朱慶瀾將軍慨允代辦朱將軍爲一著名之慈善家對於此事極爲熱心同時本會又因隴海鐵路交通不甚暢利擬將此項賑糧運至山西正太路終點後改用俄重汽車沿晉省大道而達風陵渡之黃河岸畔再用船隻運至渭河溯流而上直達陝西之渭南縣爲止此項計畫雖擬就但一時尙未實現

上項計畫經鄙人實地調查該省大道情形及汽車運費之後始悉該路夏雨以後輒被沖毀上項賑糧若在夏雨以前用大隊汽車迅速運輸其總額最多亦難超過四百噸且汽車運費頗鉅每噸每英里約需運費二角五分至三角五分鄙人當即商請山西省政府商

主席轉懇閻馮二氏准予在每日軍用列車之後添掛車皮一二輛專備向西裝運此項賑糧之用最後乃承閻氏允許撥借車皮全列專作賑運此種計畫進行頗爲順利殊出余意料之外馮氏對於此舉亦深贊同所可慮者某軍事當局尙未經接洽妥貼或恐發生窒碍耳

賑運無阻

是時本會除前述在東省購定之賑糧外又托朱將軍代爲定購第二批賑糧值洋五萬元在此賑糧尙未到達豐台之期鄙人曾抽暇親赴平漢隴海兩路各站至洛陽爲止沿路謁見各駐軍長官陳述本會之宗旨及賑務計畫此行係由李廣誠君擔任繙譯于紹巒君擔任押運專員至於鐵路交通阻隔之處則改乘手車前進沿途謁見各駐軍長官接洽頗爲順利總之依各方面之同情與合作而言此次旅行結果極爲圓滿

此次旅行往返雖費時兩星期之久但由遼運豐之賑糧因有延誤直至吾等返抵北平兩日後該糧車始抵豐台

上項賑糧運抵豐台後本會立即電請閻氏速撥車皮以便運陝此電拍出後鄙人又隨同朱將軍面謁閻氏以資接洽迨吾等返抵北平三日後即承其轉令石友三軍長撥給五百二十五噸車皮一列停於豐台車站專備本會應用惟此項車皮第一次運輸賑糧時因

途中修理車頭及其他原因致行程往返竟達三星期之久閻氏撥車後閱時十八日又由馮玉祥氏續撥二百二十五噸車皮一列一併加入往返運輸嗣後此兩列車皮又因前線輸送傷兵致被借用兩星期旋即如期發還本會鐵路運輸問題既經解決於是其他中國賑團亦紛紛將其賑糧託由本會運陝以資賑濟蓋此項賑糧係屬捐助性質且各該賑團在陝派有查放專員本會祇須代其運至鐵路終點而已至於本會自購之賑糧七月一日以前在靈寶裝船運陝者亦已有二千餘噸足證鐵路運輸較之汽車裝運實屬迅速也

豫西義賑

本會因鑒於豫西災情重大故於上項車皮撥到豐台後立即着手進行豫西賑務以資救濟繼又以人員不敷分配乃與華北慈善聯合會（朱慶瀾將軍即係其中重要職員之一）訂定辦法由該會擔任在豫西隴海沿線直至靈寶爲止分設粥廠五處所有職員及一切用具概由該會擔任本會則擔任小米一百十七噸此項職員與用具及小米等均係由第一次專用車皮運送至豫西者也

先是陝西西南部代表亦曾來會乞賑本會祇以無法派員前往實地調查故撥定賑款一萬元交由羅馬教皇代表轉交該區華洋合組之某賑團託其酌量救濟其後六月間又有熱河災區來會呼籲經總會事務所委派專員二人赴該區調查災情後即委託達義聞

牧師携款八千元前往受災最重之區域募集災民興修路工以工代賑

鄙人赴山西調查該省路工時曾在太原與陝西分會某委員將陝西賑務計畫籌劃妥貼乃第一次糧車由豐台出發後忽又接陝省來電請不必運糧改滙現款本會當以原電所請變更計畫不獨爲時已晚萬難趕及且陝省遙遠電文往返須二十餘日真相如何一時亦無法查詢故仍照本會原定計畫進行至於災民收容所需經費則仍以現金撥滙該省又美國華災協濟會駐滬委辦所撥陝省僻遠縣分之賑款數千元最初擬以現金滙陝終因無法滙兌亦即作罷

本會接到上項電文後不久又有陝西分會幹事路睿生君來平據謂陝西土匪蠢起交通斷絕賑運停頓查放頗感困難云於是鄙人深信在陝境輸送現金較運糧更爲危險且陝省大災之後糧價奇漲災民需糧甚殷故決定仍以賑糧運陝以資救濟並擬選派專員赴西安協助該分會積極辦理查放事宜

惟是時陝西匪患猖獗疫癘盛行辦賑人員之入選亦頗困難最後有某君者在中國政界服務經驗宏富並曾在西安任事多年對於陝賑極感興趣遂即派其邁赴西安襄助賑務繼又有義務職員二人亦於五月下旬前往又鄙人爲謀本人熟悉陝省情形並喚起當地教士辦賑興趣起見曾於路睿生君返抵西安後請其協同工作以資贊助此外又在太原向華北慈善聯

合會借妥俄重汽車四輛以其二輛移來西安應用

賑濟渭南

余等返西安行抵陝邊時適西安大路交通甫經恢復蓋該處前數日曾因匪勢猖獗交通斷絕故也同時本會第一批賑糧適由靈寶航運而至渭南鄙人卽在該處將賑糧分配與各縣代表俾其携回本縣救濟其中有將領得之賑糧卽卽出售以備携回現款藉省運輸費用者其用意固佳但最後仍以種種原因多未能携款而歸以至滯留西安直至鄙人向彼等索還原款或設法予以協助後始得成行

西安辦賑人員因匪患危險及其他種種原因故對於災區工作多視爲畏途同時又因疫癘橫行一部分職員被其傳染以致工作更不能積極進行但本會爲救災之餘兼及建設起見對於工賑仍不願遽行放棄經與陝省當局商定招集災民修築路工辦法之後遂於西安先行設立工賑辦事處以備添用職員擴大工作同時並將前述之義務職員二人一併邀請參加服務其後鄙人又返北平辦理賑運結束事宜並物色相當人員送至陝西工作

先是鄙人三月初間首次赴晉調查道路之前數日該省各地曾得透雨同時並有降雪之處一般糧商均以爲春收有望將來市上糧食必可足用故競將存糧出售因之糧價忽然跌落是時本會適有小米五百噸運至晉南換購菜豆亦受其影響致未能售出關於此

事據余前任某君於啓程返美時告余謂此項小米已由本會移歸晉省當局所有嗣經鄙人查閱舊案始悉本會雖有此議但未實行鄙人即於離晉以前商承總會同意將此五百噸小米除去業經指定用途者外不拘多寡悉數收回故實際發往晉南者僅爲一百三十噸其餘則悉歸鄙人保管最後始將此餘糧運回石家莊作爲經由靈寶運陝賑糧二千噸之一部一併運陝應用

至於運赴晉南之一百三十噸小米則因晉省糧價奇跌以致售得之價尙不能抵償運費所幸晉省當局對於此項損失深表同情願爲設法援助同時總會執行委員會亦深予諒解准將虧損之款約四千元正式銷帳按此項損失雖由於糧價之跌落但氣候變遷未能預卜亦爲其一原因依大體而言天賜豐年正堪慶幸苟非電報阻隔消息不靈則本會亦可早爲綢繆決不致受此損失也

赴陝服務

鄙人由晉返平未久即接得西安電報謂該處新職員對於工作進步甚遲云云同時又以交通不便郵遞遲緩致此電到後三星期之久始續接一函謂職員缺少經驗對於工作不感興趣是以賑務絕無成效之可言等語其後數日該處職員紛紛辭職返平鄙人遂決意即刻赴西安自任其事以免賑務中斷

鄙人係於七月二日抵西安三日開始辦公並指定

李廣誠君擔任事務主任至於以前之義務職員二人則於四日返平其餘留任者僅爲洋工程師二人及華職員數人而已

是時適值軍事颺起由潼關而至西安悉在戰線以內因之西安至靈寶之大道秩序紛亂人心恐慌交通幾完全斷絕該省當局爲維持交通起見曾設法集合軍用長途汽車多輛滿載兵士在此路巡邏以維治安然保護仍不能十分周密以致交通阻隔常有數日之久

鄙人原擬於六月間招集災工將西安潼關汽車路損壞之處修理完好但遲至七月一日尙未實行蓋災民均恐被強逼當兵多不願來此工作且該處適當戰事區域雙方駐軍長官亦弗許工人結隊經過以防敵軍間諜混入因之本會由三原縣招集之大隊工人遂不得不折回原地其後本會又派工程師林約翰君於七月十二日赴三原召集工人將該縣迤東山谷間坡度百分三十二之大道削平並恢復泉源多處同時鄰縣人民有穿越戰線前來懇請准在潼關路工服務者蓋是時災民壯者或入伍爲兵或遠出謀食或死于飢饉所存者已寥寥無幾矣

本會爲賑運敏捷起見曾將借妥之俄重汽車四輛悉供運糧之用又美國華災協濟會駐滬委辦原議在西安附近各村散放現金惟本會以西安附近本年春收尙佳現金救濟似非急務擬將此項現金移諸僻遠

之災區散放繼又以僻遠之處匪患及瘟疫均甚猖獗且陝省當局因恐保護不周力勸余等暫勿冒險俟議有保護辦法後再定行止故一時未能如願

運糧入興平

賑運之困難雖如上所述然有一華人組織之賑團名濟生會者曾借用我會汽車一輛載運大宗賑糧入武功並未遇何意外本會鑒於該賑團之壯舉遂於七月五日由全紹周君押運賑糧二車前赴興平全君此行往返平安無事並於回程中順便謁見該地駐軍長官承發給通行證一紙允許對於本會賑運竭力保護並請本會對其管轄區內之災黎施以充分救濟

惟全君於翌日再由渭南押運賑糧二車行至中途時忽被匪人截住迫令由田間穿行駛至某山谷中後將全君及司機所有隨身財物悉行劫去全君雖遇此險但鄙人請其繼續押運賑糧仍能毅然應命毫無難色鄙人遂偕同全君再押賑糧二車運抵興平並面謁當地駐軍請其賜與保護

鄙人以上述賑運方法已見成效遂決意攜帶現金穿行匪境冒險一試但此事正擬進行忽天降大雨以致渭河水漲不能通渡大道亦被雨沖毀交通斷絕因之祇得在西安附近及以南各處暫辦義賑迨至七月十六日交通恢復始將汽車二輛滿裝糧米其中一輛藏有現洋二千元由全君擔任繙譯王少芝牧師擔任嚮導而向陝省極西之鳳翔縣出發

此次行程驚險萬狀筆難罄述路過興平時適該縣因戰事被圍在戰線中通行須極小心且是時秩序大亂以致余等須繞道而行道路坑坎不平旅行倍覺困苦但最後竟達目的地當將一車賑糧交由興平縣支會散放一車分配與武功扶風岐山鳳翔各縣災民收容所至於現金則交由咸陽岐山鳳翔各縣之負責人擴充各該縣災民收容所此外本會又向鳳翔本地商人籌借現金二千餘元交由師道宏牧師代向鄉間支配散放按此項借款由鄙人出有借據言明在西安憑條償還蓋如此辦理一則對於該縣商業略有裨益再則救濟範圍亦可擴大三則本會及該商號往返輸送現金之危險亦可避免法至善也

目覩災情

鄙人前閱報紙見其所載陝災慘況以未經目覩故未敢深信迨此次赴陝視察始知此項記載確非言過其實此等重災區域之賑務因地方不靖故辦賑人員多不敢攜帶鉅款前往以免意外例如師道宏牧師除曾攜帶賑款一萬元往鳳翔五千元往寶雞三千元往鄜縣一千元往岐山分別辦賑外不願再受鉅量賑款鄂愛寧女士在三家莊辦賑亦僅允經手賑款至多以一千元為限興平縣支會則因縣城被圍賑務完全停頓武功縣之范女士則因時局險惡竟視賑款為催命符等等是也因之鄙人認為此項賑務非由吾等親往進行殆難成功繼因人員缺乏查放困難遂即決定興修路工以工代賑

上項計畫決定以後鄙人即乘坐舊式大車直入甘南及新疆邊地調查地勢緣二年前馮玉祥氏曾在此間修築汽車路一條爲行軍之用但工程草率坡度不甚合宜本會擬就此舊道加以修繕俾切實用如此作法非特事半功倍且可使多數工人集合一處監督管理均甚方便此項路工除由王少芝牧師願盡義務協助工作外關於技術方面則由上海派來工程師一員擔任之該工程師於鄙人返抵西安時即已到達並於二三日後會同王少芝牧師在受災最重之扶風縣設立工棚以資進行

三原水利

鄙人爲調查三原縣水利起見曾於七月二十六日赴該縣及黃河迤東各縣實地視察乃行至渭河岸畔爲浮沙所阻費一日之功始能前進抵三原後見林約翰君工作頗爲完善當地駐軍對於此項水利工程亦能予以協助在西關方面之渠工完成者已達三分之一再需兩星期全工即可告竣按該縣水源自本年四月起即已告竭此次工成涇河水源又得引入人民受益實非淺鮮又鄙人此次旅行於調查災情之外對於各縣辦賑成績亦隨時加以考查當經發見富平縣支會查放遲緩蒲城縣支會查放認真大荔縣支會則將其職務推諉於縣賑務會因之地方嘖有煩言朝邑情形與之相仿同時鄙人又因該縣教士反對參加入該支會工作經親向該教士等詳爲解釋並請其以後仍

賜協助後竟承慨允合作結果殊爲圓滿其後鄙人遂取道潼關而返途中曾一度遇匪幸無意外至以爲慰抵渭南時適本會賑糧二千噸中最末批亦已到達

鄙人返西安時汽車技師忽罹疾病當時鄙人深恐其爲疫癘故焦急異常嗣經診斷始悉係中暑所致方覺釋然是時又因扶風城外之路工工棚日見擴充所需款項及雜物雖易置辦但菜蔬一項則甚缺乏於是鄙人抵該處後即入城覓購菜蔬多方搜集始覓得豆角數串小蘋果一百二十個西瓜五枚按此城往昔人口有三萬之多今城中所存菜蔬僅此區區亦云慘矣更可憐者全城所存石灰尙不敷三楹小屋塗白之用其市面蕭條民生凋疲更可想見又該工棚因燃料告罄曾由王少芝牧師購得破手車爲炊爨之用蓋該縣每日均有手車三四百輛滿載屋架赴西安市上求售故也該地青菜既如此缺乏所以鄙人又携欸赴鳳翔購運菜蔬以資應用此項菜蔬係產自寶鷄縣灌溉便利之處距扶風約有六十英里之遙

災工踴躍

是時武功縣之路工亦正由全紹周君與一駐工工程師會同入手進行該處災工紛紛應募極爲踴躍全君等急於求成未及將工程佈置妥貼即將災工完全收容以致某一星期工欸即感竭蹶但此項困難不久亦完全解決又截至八月中旬止本會在各縣舉辦工賑所收災工之總數在武功扶風兩縣爲四千人在三

原為一千二百餘人在西安潼關路工約一千人故對於工人組織方面已無問題此後所應注意者僅為督促其工作耳

陝省工程進行期間適天氣炎熱氣溫竟達華氏表一百零七度之高而同人等為預防當地發生意外危險起見又不得不在烈日之下奔走巡視以資警備且飲食亦無定時在路旁遇有售賣食物者即向之購食聊以充飢該處水質多鹹飲之苦澀異常故倍覺困苦同時同人中又有受暑成病者數人所幸服藥後仍能力疾從公至於鄙人則終以不能支持不得不勉強休假一星期但在此休假期中鄙人仍由培根牧師(Bow. Beckon 譯音)擔任鄉導及繙譯同赴西北與甘省毗連之各縣視察災情乃行至乾縣時忽遇非正式之軍隊擬強索余等汽車及汽油經鄙人向之緩商並請彼等乘車以為消遣後其首領對於余等賑災計畫亦即表示同情且慨予捐洋五十元充作救災之用其後鄙人由此東返又接孫維廉君自興平報告謂該縣現已解圍等語按該縣被圍情形已述於前茲據孫君報告則該縣被圍竟達一月之久其時間不可謂不久矣

渭北渠工

余等實施陝省賑務時對於渠工一項尤為重視而三原縣對於余等之所以推崇置信者亦以本會在該縣曾辦渠工成績卓著故耳至於渭北渠工則因缺乏工程師遲至九月一日始得入手進行惟是時鄙人因

鐵部借調之期將於九月十六日屆滿亟須回部服務且因安立森君對於上項渠工前曾充分研究故即移由安君計畫進行同時並與安君前往三原及涇陽等



駝及大車載小由本會託渠工處發出赴八蓋

二十二年四月十七日攝

縣查勘該渠舊線及渠口以資參考蓋該舊渠昔曾灌溉高陵及附近各縣之農田歷史頗久故也余等此行沿途經過各村時均有紅槍會予以保護各縣居民對於余等工作亦頗感興趣均在門前懸掛標幟以示歡迎同時三原涇陽兩縣亦舉行歡迎大會備承優待其情可感迄今未能忘懷此項渠工經安君將調查情形報告總會後即承總會核准進行

鄙人係於九月七日離西安東返是時陝省工作尙未完全結束除去渭南以北各縣應領之賑糧業已分別照發外其餘西安以西各縣則因興平被圍運輸不便均未將賑糧領去西安以南各縣除少數收成不佳之縣分已由本會撥給現金外其餘各縣則因本年春收尙佳故未施以救濟至於高陵三原涇陽三縣之賑糧則以交口土匪猖獗致一時不能運送所幸不旬日間交口之匪竟被紅槍會剿滅殆盡因之上項賑糧遂得於數日後到達該三縣從事散放

先是鄙人在八月初旬因鑒於該省本年天氣亢旱雨澤愆期旱蝗相繼禾稼毀滅殆盡已料及陝省本年秋收仍屬無望災情將更嚴重災區幅員亦將擴大大南北至少約寬二三十英里東西可橫貫全省並延至渭河北岸一帶是以認定陝省此後仍應繼續施放賑糧並撥款舉辦工賑以資救濟否則轉瞬秋盡冬來災民飢寒交迫浩劫轉深將更不能收拾矣

前途光明

賑務主任報告

本年陝省賑務成績較之民九一役雖覺略遜但在工賑方面則較前確見進步統計本年完成之工程爲削平坡度之路工約一百五十英里建築新路約五十英里重修橋工三座修築涵洞及明溝若干處疏濬三原縣水源一處開掘馬尾渠工一道以上各工程在建設方面均不無相當之價值此後該省如能與本會合作興辦渭北渠工則渠成以後灌溉便利該省大部分得免飢荒再見者至少可達百年以上前途光明更可預卜又本年本會工作最爲滿意者爲中國賑團對於工賑計畫已有相當認識即如華北慈善聯合會曾以賑款一萬三千一百元交由本會舉辦路工並擔任籌措工款十萬元協助本會渭北渠工是也倘中國賑團盡能援照該會以鉅額賑款用之於生利的建設事業則中國不數年間必可如印度前例永免飢饉之苦而本會今夏所辦工賑得其先聲亦與有榮焉

鄙人本年工作承各區軍政長官教會各友好及總會執行委員會與職員等賜予協助均極可感謹此註謝又關於運糧入陝及其他工作頗承朱慶瀾將軍格外協助鄙人謹代表總會特申謝意此外安獻今君在甘肅服務成績卓著尤可欽佩其詳細情形請參閱本會總幹事報告至於衛時德牧師前在晉南辦賑時忽染疫癘竟以身殉則爲鄙人感謝之餘尤所惋惜者也

賑務主任貝克謹具

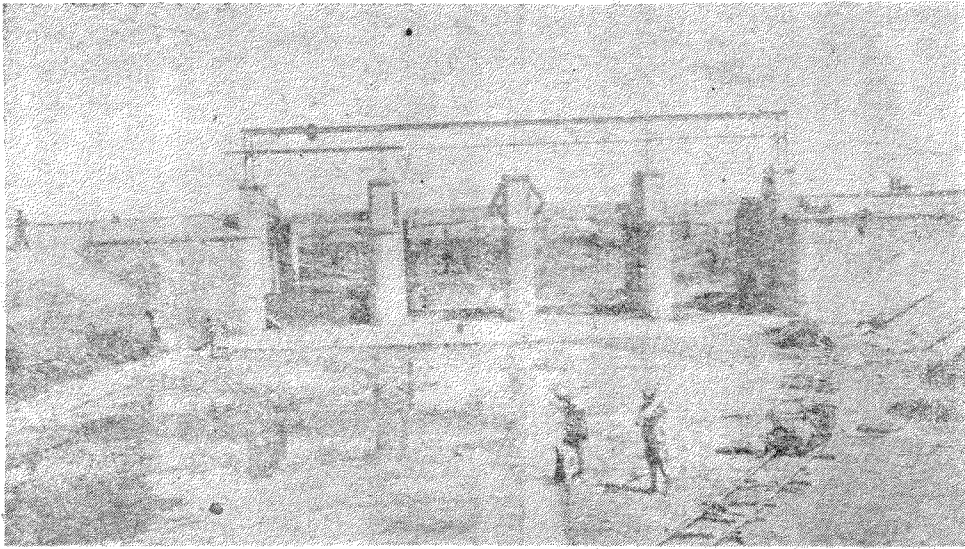

薩托民生渠渠口總閘門
十一年八月二日攝

名譽農學幹事十九年度報告

本會十九年度提倡種植耐旱籽種結果頗佳確有防災之功效茲謹將實驗經過情形概括報告於后

按上項籽種前四年間已由山西華北公理會在汾州舉行初步試驗其試驗之結果及一切圖表均經本會編入乙種叢刊第四十號「用耐旱籽種來防災」以備參考至於本會本年散放籽種係擴大試驗之性質所有經過情形亦已編有乙種叢刊第四十七號英文原本頗為詳盡可供參閱（中文本為乙種四十八號編印中）

本會散放耐旱籽種各界頗能盡力協助因之散放區域甚為廣闊費用亦極節省統計該項籽種由美國購運來華分發華北各縣農村所用籽種原價及辦公費等每畝僅需銀洋五角此皆各界竭盡義務熱心協助有以致之曷勝感謝

上項籽種入口及通行內地時各項稅捐均承中國政府慨予豁免並承核准鐵路免費運輸其由美運華時係託大來公司輪船代運所需運費計銀洋三千九百三十七元二角三分亦承該船主羅伯君私人捐助至於晉陝甘三省較遠之農村則改用包件由太原郵局分別寄遞費用既省且極便利又太原郵務司對於本會託寄之籽種包件無不提前寄遞較之普通包件

尤爲迅速毫無延誤統計由該縣郵局發寄各農村之籽種共計二千餘包每包重約三十二至四十四磅不等

【籽種專款】上項籽種所用款項係由美國華災協濟會駐滬委辦華北公理會山西省賑務會山西華洋救災會（即本會分會）及本會冀魯賑款項下分別擔任至散放籽種之區域則最初以晉陝兩省爲限最後又有綏遠一區亦劃入晉省區域之內除此以外並曾以少量之籽種分配於甘肅河南察哈爾等省以資試驗

本會爲指導農戶種植耐旱籽種起見曾編印乙種叢刊第四十號第四十二號兩種以供參考該項叢刊發行之數共達一萬餘冊之多並在分配籽種之適中地點張貼繪圖之廣告約數百張以資宣傳務使農民對於耐旱籽種之個性具有相當之認識按本會此次散放之耐旱籽種大部分爲厚葉深根之矮性高粱其性質與中國本地高粱比較則其異點如下（一）生長期短播種時期比較本地高粱爲晚故農民可俟至春後多雨之季再爲種植（二）耐旱籽種之外殼甚薄故播種宜淺並須在土壤溫暖之處種植使其易於發芽以上二點均已詳載於前述乙種叢刊內可資參閱

上項籽種散放以後本會最重要之工作即爲視察各地種植情形一事因之本會農學幹事曾於此項作物生長期內親赴各農田及試驗場視察所經路程共

一萬六千英里之多其中試種最爲合法者當屬燕京大學農事試驗場該場係由代理主任于振周君指導其試驗結果適與華北公理會前數年間在山西所種者同

【燕大種植成績】燕大農場試種耐旱籽種者共有三區其中一區係在南苑土質乾燥多城于君在該區試種係劃出農田三百畝以一百六十畝播種耐旱高粱其餘一百四十畝則種植本地高粱此一百四十畝原爲種植本地高粱最適宜之田地十年以來平均每年收穫可得七十九斤左右上年收穫亦有七十六斤此種產量在冀魯兩省農民觀之已認爲滿意蓋該兩省豐年最多亦不過每畝收八十斤故也但以一六六十畝所種耐旱籽種之產量爲比則其優劣立可判明該區所種耐旱高粱計有大根銀色早高粱三種均係本會發給者其試驗結果每畝產量計大根爲一百三十三斤半銀色爲一百三十九斤半早高粱爲一百五十七斤換言之即本地高粱平均每畝可收七十九斤者若改種耐旱高粱則每畝平均可收一百四十四斤較之本地高粱增收百分之八十二故三百畝之地若完全改種耐旱籽種其收穫之量可達四萬三千二百斤超過本地籽種將及二萬斤之鉅至於費用方面則因耐旱籽種係由美國購運價值自較本地稍昂統計播種三百畝約需款一百五十元之譜但按增收

之量最少以得一萬九千五百斤計算尙可獲利八百元至一千元之鉅且來年種植可用此項新收之籽種需費自必更省也

按早高粱一種本會僅由美國購入一萬一千磅其中分配燕大農場試種者約佔千分之十五(合一百六十五磅)該場即以之播種於七十畝之田地內結果共收一萬零七百九十二斤約合一萬四千三百八十九磅之多其餘一萬餘磅則分配於華北各省但其收穫總量尙不及該場一區所收之數該場種植合法於此更可証明

燕大農場對於本年試種耐旱籽種之成績已有報告公布於世下列二表即係由該報告內摘錄者

南苑試驗區

品名	播種日期	收割日期	種植面積	總收量	每畝收量
中國紅高粱	四月一日	九月十六日	一百四十畝	一、〇五八斤	七九〇斤
銀色高粱	四月六日	八月二十八日	四十畝	五、五八六	一三九・五
早高粱	五月一日	九月二十日	七十畝	一〇、七九二	一五七・〇
大根高粱	四月四日	九月五日	五十畝	六、六八六	一三三・五

海甸試驗區

銀色高粱	五月七日	九月三日	六畝	七八九斤	一三〇・〇斤
早高粱	五月七日	八月二十日	三畝	九五	三一七・〇
大根高粱	四月十五日	八月二十七日	十五畝	一、九六八	一三一・〇
金黃高粱	五月七日	九月三日	三畝	七五	二五〇・〇

濟南齊魯大學龍山農事試驗場試種耐旱籽種係由山理博士指導據其試種銀色高粱二畝所得之紀錄謂該項高粱每畝平均可收二百五十斤惟該場試種此項籽種係與本地高粱同時播種因時期過早故一屆雨季即已成熟以致所生穀穗大部分均被霉爛蓋無論何種作物其成熟日期總以避開雨季爲宜否則必致霉爛也耐旱籽種生長時期既較本地籽種爲短播種時期自亦應較晚庶幾成熟之期適在雨季以後七八兩月間以免被雨浸毀至於該項籽種最適宜之播種時期當在五月上旬云

【魯省試種成績】

山東農民對於耐旱籽種俱有良好之批評據謂耐旱籽種之產量確較本地籽種爲優該省某數區試種耐旱籽種每畝平均可收二百斤同時本地籽種則祇收八十至一百斤即如武城縣某試驗場本年在原種本地高粱之田地五畝內改種銀色高粱共收一千斤之多(即每畝二百斤)可資證明又該省本年所種本地高粱因先旱後澇故收成欠佳此項耐旱籽種散放區域既極廣泛成績優劣自難一致其試種失敗者大抵由於土質不宜或不按本會所定晚種及淺植之標準所致耳

據本會一年以來指導各地試種之經驗認爲此項高粱在冀魯豫晉陝綏甘等省種植成績雖屬優劣互見然種植之後在亢旱時期仍能青翠悅目足證其耐

旱性確遠勝於本地籽種毫無疑義但無論何種作物對於氣候及土質均各有其特性不能到處皆可種植凡稍具農業常識者無不知之此次華北各省試種耐旱籽種氣候土質既有不同成績優劣參差不齊亦勢所必然惟本會所能自信者華北各省旱地甚多以之種植耐旱籽種或尙合宜耳總之外界對於本會此次試驗成績雖屬毀譽參半但毀者苟能明瞭中國農業狀況及本會工作困難情形則各種疑問自可渙然冰釋而此種工作價值之重要亦可藉此判明矣

即如綏遠大同兩處本年五月初旬曾先後來函報告該區耐旱籽種播種以後不能發芽等情形本會詳細調查始悉此種失敗實因該兩處春融之期比較內地爲晚農民種植耐旱籽種仍按本地高粱之季節播種所致經本會立卽去函請其仍按本會所定標準於五月初間舉行第二次播種後發芽果極良好

又如大同天主教堂某主教來函亦謂播種較晚之耐旱籽種生長確甚良好收穫亦甚豐美且謂目下農民均已承認前此失敗之原因確由播種過深及時期過早所致該農民等刻正向得有收成之農戶商懇分讓籽種以便明年繼續播種等語最近又接綏遠省政府函稱該省曾於本年十一月間舉行農產成績展覽會據謂耐旱籽種一項凡曾按照本會標準種植之農戶均有出品其成績亦較本地籽種爲優其中得有巨

獎者爲高粱藍麥兩種某一農戶陳列之銀色高粱顆粒大如菟豆獲獎一百元該農戶試種上項高粱係種於水田云云足證耐旱籽種不獨宜於旱地即種於潮濕之處亦無妨礙總之綏遠大多數農戶試種耐旱高粱之失敗實由農民對於早種之自信力過強不然何以此次展覽會中耐旱籽種得獎者竟能佔全會之半數耶故預料該省農民經此教訓後明年必將競向得有收成之農戶分讓籽種再作試驗也

【汾州試種方法】汾州本年試種耐旱籽種係將該會前數年間所收之耐旱籽種與本年新由美國購入者種於同一地內雙行並列以資比較蓋該兩項籽種原係同一品種所異者一則在汾州種植多年一則新自美國購入耳結果二者發芽生長均極良好其耐旱性亦均較本地籽種爲強足證此項籽種移植中國雖經數年之久其個性仍無變遷也又該項籽種之試驗區共計二十二畝係就山坡築成平台故土質亦極乾燥云

本會對於甘肅最初並無分配耐旱籽種之意嗣經蘭州教會來函請求補發當即由山西勻出三袋郵寄該會據其報告謂該項籽種係於五月二十九日收到六月二日在省立農事試驗場播種經過六天卽已發芽生長均佳該項籽種雖因到達過遲以致播種逾期但在冬期以前穗頭成熟者仍有七成左右若能按時播種則十足收成必可如願該教會對於此項籽種頗

感興趣並曾由蘭州來函表示熱誠

又本會近接各處農民種植耐旱籽種成績優良之報告甚多據謂較之本地高粱可增收一百二十至二百斤約佔本地高粱收穫量百分之五十至一倍其詳細情形擬另編專冊以資公佈恕不贅述

關於耐旱籽種之種植方法本會因人員有限故不能派員常駐各村以爲指導但自信已竭盡心力以防早種之弊山西農礦廳對於本省除曾將種植方法補充說明登報宣傳外並一面翻印本會刊物分發各處一面佈告農民務須照法種植以免失敗但農民泰半目不識丁縱有識字者對於此項佈告及本會刊物亦多視若具文仍按本地舊法早期播種蓋若輩以爲本人經驗宏富認爲本會之種植方法祇能適用於汾州一處他處決不相宜其自信過甚有如此者

總之矮性高粱具有強健之耐旱力不獨爲美國各省原產地所公認卽在中國農民對於此項籽種亦已具有相當之認識其中某處農民對於耐旱籽種竟有稱之爲「萬年青」者故本會推廣耐旱籽種之工作目下仍在繼續進行即一面糾正本年試種失敗之農民已往之錯誤一面勸導得有收成之農戶分讓籽種於鄰近農民以期普遍種植是也

【農民自信力過強】 本年推廣耐旱籽種最感困難者厥爲農民自信力過強一事各處農民因鑒於耐



陝西渭北岳家坡附近之汽車路

十九年十一月八日攝

旱籽種顆粒較本地籽種大竟謂其生長期亦較本地籽種爲長自應提前播種始可當年收穫等語即如前述綏遠及陝北之農戶皆係根據此種論調而失敗者也又如山東早種之後因氣候較暖故生長尙佳出穗之期亦較本地籽種爲早但不幸是時適逢霪雨以致所生之穗均被霉爛又山東臨清縣某農民種植銀色高粱因時期過早播種過深雖能於雨季以前提前收穫但因籽種出芽者僅佔半數故收穫之量亦僅得其半此外因早種早熟致被雀鳥啄毀者亦甚多蓋是時其他作物尙未成熟雀鳥多齊集此處爲禍尤烈也此更可證明晚種一事確爲耐旱籽種之特性

目下本會收到各縣官紳農民請求續發耐旱籽種之信件甚多均經本會爲之轉向本年得有收成之農戶商請分讓籽種以利種植其中某一農民前向本會領得耐旱籽種一斤半種植之後收穫二百斤之多據謂此項籽種本人已與鄰近農民約定以本地籽種交換故不能再向外出售云云保定某一農民前向本會領得耐旱籽種半斤種植之後收穫二百斤（佔原播籽種四百倍）其鄰近農民觀此成績現均紛紛向其索取此項籽種以資種植又燕大農場本年收穫耐旱籽種亦甚豐美刻正分發各處農民以爲明年種植之用總之此等籽種若由得有收成之農戶推廣則鄰近

失敗之農民見其成績具在必能心悅誠服效法種植較之本會直接散放更易見效也

【耐旱高粱之營養價值】耐旱高粱之營養價值確比本地籽種爲高若以耐旱高粱磨成麪粉完全白色其味之美確勝於本地高粱紅色之麪粉故深爲農民所喜關於此種試驗本會本年已接有報告甚多其首先試驗者爲山西大同天主教堂據謂曾將銀色及金黃二種高粱與本地高粱同時做成食品以資比較結果耐旱高粱確較本地者味美而甜

又美國農業部亦曾就大根銀色金黃三種耐旱高粱與中國高粱作一消化率試驗表以資比較該表頗有價值據謂四種高粱對於可消化性炭水化合物（即粗性蛋白質）之含量均相同但中國高粱所含可消化性蛋白質則較金黃銀色大根三種相差太遠其比例爲中國高粱一金黃高粱八銀色高粱十大根高粱十二蓋中國高粱之粗性蛋白質中所含可消化性蛋白質僅有百分之四·四而耐旱高粱之可消化性蛋白質則金黃高粱內含百分之三四·六銀色高粱內含百分之四八·四大根高粱內含百分之四八·一其滋養力既較中國籽種爲大故對於人體亦確有裨益茲再將美國農業部叢刊第四七〇號所列各種高粱可消化蛋白質含量表轉載如下

耐旱高粱與中國高粱每一百公分內之可消化性
蛋白質含量表

大根高粱	七·〇二二公分
銀白高粱	六·四三七公分
金黃高粱	四·七一二公分
中國高粱	〇·六〇七公分

按近年中國西北部人民患軟骨病者甚多尤以山西一省爲甚患者多爲臨葶之產婦以致產婦胎兒因此喪生者比比皆是此種情形對於將來人口問題影響至鉅其惟一病因即由於食品內所含可消化性蛋白質過少耐旱高粱之滋養力既較本地者爲高且產量亦較多故以之充作西北各省人民食料對於人口問題裨益亦屬匪淺

又遍觀近年各省災區凡災重之處多爲乾旱之地縱有一小部因灌溉便利獲有相當之農收但此等較富之農民所收糧食亦多屯積居奇以待善價而沾災區人民仍不能得其實惠故提倡耐旱籽種一事實爲解決旱災區域民食問題之無上善策也

【耐旱籽種產量】 銀色大根金黃及早高粱等耐旱籽種在中國種植確甚適宜已於前四年間在汾州見有明顯之成績本年在陝甘晉冀魯豫綏等省舉行擴大試驗其產量亦確較本地高粱爲優凡此情形均

已分述於前茲再就本會所接各處報告統括言之即燕大農場在南苑試種耐旱高粱及本地高粱共三百畝結果耐旱高粱比較本地高粱多收百分之八十二（即耐旱高粱每畝收一石二斗者本地高粱每畝僅收六斗五升）山東武城縣建設局試種銀色高粱五畝結果較本地高粱增收一倍半齊魯大學龍山試驗場種植銀色高粱每畝可收二石餘其他農戶種植耐旱高粱增收之量亦佔百分之五十至一倍不等

再就山西而論全省共有耕地六千萬畝其中有五千五百萬畝係灌溉不便之旱地而該省人口總數一千三百萬人年需糧食三千九百萬石近年因迭遭災禍致每畝農收平均僅得五斗以之應付全省民食相差遠甚今試以此等旱地按每畝增收一斗計算五千萬畝已可增收糧食五百萬石值洋二千五百萬元之鉅耐旱高粱之產量按照燕大農場南苑式驗區之結果比較本地高粱既可增收四斗之多是則山西旱地若完全改種耐旱高粱其增收之量寧非可驚

總之耐旱高粱之產量及營養種種優點既如上述則此項籽種對於中國民生問題實有莫大之裨益更可無疑矣

名譽農學幹事敖遠橋謹具

二十年四月三十日

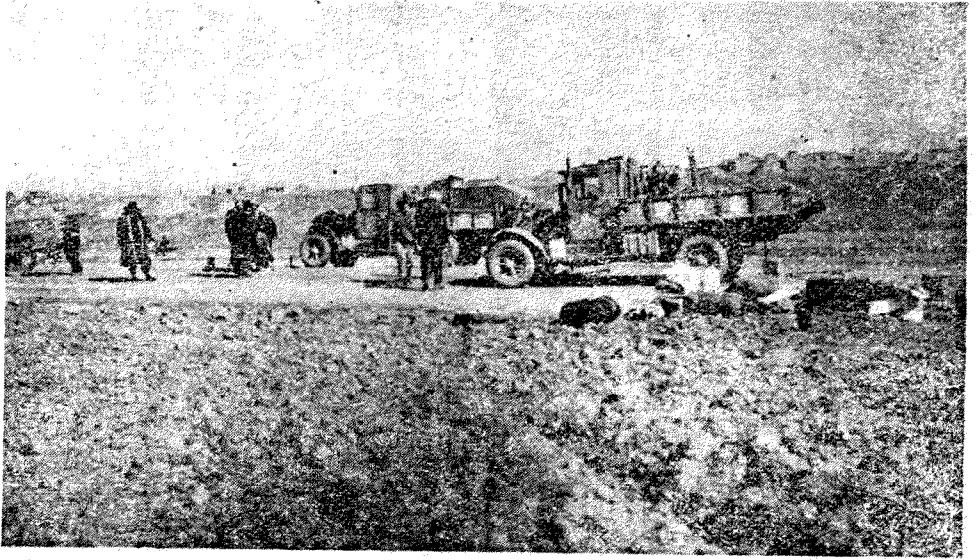

本會汽車運引涇工程用氣壓機行至西安迤西機件發生障礙停車修理之一瞥

工程股報告

本會十九年度防災工作較之上年尤有長足之進展蓋受美國繼續捐款所賜也本年除在綏遠舉辦薩托渠工爲惟一最大工程外其在陝甘兩省之防災工作亦有顯著之進步而陝西之引涇工程規模尤爲宏大已於本年年底開工

本年本會工作區域達冀察綏熱陝甘晉豫贛九省之廣或由分會就近負責辦理或由總會專設機關進行均有相當成績此九省中除江西一省在揚子江以南外其餘各省悉在華北所受旱災均極嚴重故修築路實爲必要之防災工程且本年華北東部之山東一省已劃出災區以外而西北之甘肅等省災情尤爲重大故本會防災工作特別注重於西北一帶

本會在各省進行工賑時迭承各省軍政當局予以充分協助故運輸工料及賑糧均極暢利而本年美國捐款較前尤爲踴躍因之本會工程方面亦愈見孟晉陝西當局對於明年引涇工程平原上支渠之土工曾允擔認工款四十萬元交由本會支配應用綏遠當局近亦續撥工款以備來年完成薩托渠之用本會得此接濟深信來年工作益可進展

江西工作

江西南昌至蓮塘之鋪路工程大部分業於上年完

成本年繼續動工後全路已於五月中旬完全告竣所有駐工人員均已解組而本會江西工作至此亦即告一段落

上項鋪路工程係由贛省當局委託本會興修並以南昌至蓮塘為第一段工程計長十五公里該路每屆雨季輒泥濘難行本會鋪修此路係在路之中央培築高六英寸至八英寸寬十英尺之碎石路脊一道以利宣洩該路路面實寬三十英尺為贛省汽車幹路之一

河南工作

本年河南許昌至南陽汽車路工雖因政局不定未能動工但本會總工程師於本年一月間赴該省視察後曾又擬定開封至許昌汽車幹路工程計劃一種該項計畫所需工款亦已籌妥惜以時局變遷仍未實行

河北工作

本會總工程師自上年接受河北省政府委託代為調查本省河流井泉狀況並由省主席撥來調查費用五千元後即於今春派員前往定縣實地調查計一個月內在該縣各村查得之井數已達四萬口之多旋因五月間田禾長成調查不便曾一度中止十一月間又繼續工作直至年底始將該縣井泉調查完畢所有調查表冊刻正在整理中將來擬即印成小冊以資公布而該縣農田因得井泉灌溉之利農收增加亦可藉此

證明又該縣地下水距地面深僅十至二十英尺水質亦甚優良

定縣掘井之後全縣農產每年增收三百餘萬元其掘井之投資除抽水器外約計亦共三百餘萬元抽水器分人力畜力兩種人力者每具僅需價十五元畜力者每具需價一百五十元

河北西部各縣之井泉擬於明年再行調查深望本省當局於本會調查完畢後能立即舉辦掘井貸款使西部各縣農田得同享井泉灌溉之利則農收增加可預卜焉

本會對於河北西部及山西東部山地等處擬開掘蓄水池貯蓄泉流以資灌溉一事亦曾略加研究祇以該處泉水淤泥過多且水源時流時止不敷灌溉遂即作罷惟石家莊附近有渠工數處則仍由本會協助進行其中並有一處係數年前向本會借款開掘者現已見有成效不過灌溉面積仍屬有限耳

本年十二月本會曾派員赴平山縣調查渠工該縣已掘之渠共有十五道其水源悉仰給於冶河及滹沱河其中最大之一渠因工程困難曾遭失敗現擬由本會協助開掘之約再需款二萬元即可完工渠成以後可灌田四萬二千畝

各該渠之歷史有達二百年之久者有最近始開掘

者其最近掘成之水渠沿渠地價均較前昂貴且灌溉便利之地每畝可年收農產價值三四十元之鉅

上項調查本會總工程師以其亦爲本會防災工作之一部故除本人抽出一部分之時間從事工作外遇必要時總會職員亦曾參加工作但出差人員之薪金則由省府撥款內支給之

趙縣河工失修多年亟須外界協助興修經本會於本年春間予以相當協助後河道始得恢復原狀統計本會共用工款一萬元

保定迤東二十英里之處原有舊堤一道前曾決口迄未填修本年六七八三個月之間經本會與當地合作將該堤修理完好共用款一萬三千元由本會以借款性質支給之

山西工作

山西西南部路工自上年冬期停工後本年三月間又繼續動工五月底全工告竣計重修侯馬至河津舊汽車路四十五英里及展修河津至禹門渡新汽車路八英里該路東與太原南北大道銜接西行直達黃河岸畔在交通上實佔有重要之地位全工用款共二萬二千元

又龍門渡河設備計畫亦經本會加以測勘將來擬在禹門渡附近之黃河兩岸各建鋼架一座連以鋼纜

以便懸掛六人座吊床往返率引渡河之用此項計畫如能實行則旅客渡河時生命財產均得安全受益非淺惟此事因不屬於賑務範圍本會無法撥款辦理

本會對於山西建設廳主辦之清源擋水壩工亦曾與以相當協助該項壩工係橫築清源縣附近之汾河上以便蓄高水面灌溉鄰近農田之用本會爲此項工程早日實現起見曾借給工款一萬元以利進行已於今春全工告竣工程亦尙堅固本年河汛期內毫未損壞

本會本年度山西工作已盡於此蓋外界因陝甘災情較爲嚴重所有捐款均係指作該兩省賑務工作之用山西工作自不能再有進展矣

陝西工作

本會十九年度陝西工作因上半年間已有各賑團在彼辦理義賑且災民迫於飢寒多流而爲匪同時豫東戰事又起交通阻隔運輸不便故遲至下半年始得入手進行

本會陝西工作係於本年七月初旬開始進行彼時所辦工程爲重修舊路若干處及展修新路數處其工作地點在西安迤西各縣計自西安起重修路工約長一百一十英里並向西展修新路直達鳳翔縣爲止共用工款十萬元費時四閱月此外西安至渭南之舊路

約長四十英里亦係由本會撥款重修用款共二萬元
 其由西安經過三原直達岳家坡引涇渠口之汽車
 路工則於本年十一月底以前趕修完竣所有該路渡
 河設備二處舊石橋若干座及涇河上新木橋一座亦
 均同時完工此後汽車由西安至岳家坡僅需二小時
 即可到達又上項路工自今夏開工至秋後止共容納
 災工約三千名每名每日可得工資五角云

按上項路工由咸陽縣起經過三原縣至渠口共長
 六十英里所用工款約近六萬元路寬十五英尺至二
 十五英尺路面中高旁低且經壓平頗為堅固俾載重
 汽車在晴日或微雨時能以每小時三四十英里之速
 度駛行其上

引涇工程為陝省必要之防災工作本年八月本會
 總工程師曾將綏遠渠工人員調至該渠實地測勘其
 後總工程師又於十一月初旬親赴該渠覆勘並根據
 民國十三年原擬計畫決定此項渠工包括支渠在內
 共需工款九十五萬元渠成後引入涇水可灌田四十
 二萬畝關於工款方面亦經徵得陝西當局及其他賑
 團同意共同籌措即陝西省政府撥認四十萬元充作
 開掘平原上支渠之用本會撥認五十五萬元與辦渠
 口工程是也本會所認之五十五萬元計由美國捐來
 四十萬元由檀香山華僑捐來十五萬元

上項渠工決定進行後本會即於本年十二月十五
 日將陝西各項工程全部結束所有工程人員均已調

至該渠工作又本會修成之陝西路工縱橫交錯形如
 網絡已屬不少此次為運輸渠工洋灰便利起見又由
 渭南附近交口地方起至岳家坡渠口止添築汽車路
 長五十英里以便渠工洋灰一萬二千噸可直達壩工
 地點該項路工已於本年年底招集災工一千人在彼
 工作明年一月底即可完成至於渠工方面本年除涇
 河岸畔之渠口土工係就地招集災工在山間從事開
 掘外其開關山洞之工程則由張家口招集石工五十
 名運送工次工作並由美國購來氣壓機一架協助鑿
 石以期工程迅速

上項渠工預定十二個月內完成故明春工作當必
 更為忙碌關於渠工材料之運輸事宜則已承中央當
 局核准免稅及半價運輸尙稱便利又此項渠工與綏
 遠薩托渠工規模均極宏大實為中國近代所罕見二
 者之中尤以綏渠為最

陝西除上述渠工外尚有陝北榆林較小之渠工二
 處亦由本會撥款興修之即楊強畔渠工及雷龍灣渠
 工是也每渠各撥工款三千元由當地天主堂指導本
 地人士自行開掘之本年年底將及完工旋以地方不
 靖不得不暫行停止須待明年繼續工作矣

甘肅工作

本年甘肅工作係於四月初旬開始進行除繼續修
 築上年度未完成之汽車路工外其他工程如築堤疏
 渠開掘泉源及建築蓄水池供給各村飲料等等亦有

相當之成績此等工程均已於九月初旬完竣共用工款四十五萬五千元大部分充作災工工資之用

甘肅本年修成路工共長四百餘英里大部分係山路故炸石工程尤爲重要所需炸藥則由地方政府捐助之此等路工附築橋梁共五座計添築木橋二座重修舊石橋二座及在石涵洞上填築土橋一座木橋所需木料係由當地政府供給而涵洞上之土橋高一百英尺底寬一百四十英尺在該省尤爲首創之鉅大橋工

該省當地人士對於本會工作頗能賜予協助例如工料一項大部分即由當地捐助且最後工程尙未告竣本會工款已告竭蹶之時該地人士竟願認攤工人協力工作以資完成尤爲可感又本會七八兩月間在甘省舉辦工程時每日招集工人多至二萬餘名其中除災民外回藏二族兼而有之

甘肅本年已成之路工係在皋蘭迤東迤北及西南等處該處人烟稠密故路工成後運糧便利民食問題即可因之解決

綏遠工作

綏遠薩托渠工自去冬停工後直至本年四月初旬始繼續動工按該項渠工係於上年開始進行全工需款約近八十萬元渠成以後薩縣黃河北岸至鐙口車站以東之農田得其灌溉之利者將達一百五十萬畝之廣本股上年度報告已言之綦詳可以參閱

上項渠工本年雖因招工困難未能如期完成但工程進行仍極猛烈五月中旬工人在彼從事鑿石掘渠及其他工作者共有五千名七月以後因農戶忙於農事紛紛雇工助理工資頗高而本會招致工人則給以折中之工價故工人多棄此就彼結果在渠工作者僅有一千餘人迨至十月底本會以冬期將屆遂即停工至於採運石料一事則仍繼續進行是項石料係由石礦採運專備明春建築幹渠調水閘及支渠總閘之用

上項渠工本年最感困難者當屬幹渠西部接近渠口一段之抽水工程該段約長三英里上年已掘有相當之深度此次舉行抽水工程係用離心吸水機三具人力水車若干架將渠底積水抽入黃河現在渠水已乾此後即可從事挖掘土工矣

該渠土工係用人力挖掘並用抬筐運土截至本年年底止幹渠土工已完成者計自渠口起至薩縣迤南止共長十六英里其餘四十萬立方碼之土工須待明年繼續工作該渠第一至第六支渠本年亦已動工其中二道於七月間將近完成旋因所有工人悉數移至幹渠工作遂即暫停統計幹支各渠本年完成土工共一百二十萬立方碼

關於渠口附近之黃河護岸工程及攔水壩位置等問題亦已於四月初旬入手研究在研究期中曾隨時用測流器將黃河水流狀況及淤泥含量加以精密之測勘當經測得該處河水所含淤泥僅佔山東黃河十

分之一山東黃河在河汎期內水中含泥最多時約佔河水十分之一故薩托渠口附近之黃河所含者實計僅佔水量百分之一按本會前此曾因該處河流遲緩深恐此項渠工或須每年疏濬一次以免淤塞今以本會測勘黃河水流狀況之紀載觀之則上項疑問可以渙然冰釋矣

該渠攔水壩本年亦已動工該壩之石基工程係在黃河兩岸矗立高架各一座連以鐵纜牽引木船將石料載至工次應用此項石基工程一小部分業已完成其餘大部分須待明年動工

幹渠之總閘門已於本年七月間製成門係鋼製由天津運來後即於夏間裝設就緒總閘上下游之護基石工程亦已於九月間告竣渠口下游至攔水壩止之黃河北岸石坡工程同時完成並在南岸堆集石塊約共六千立方碼以免南岸及攔水壩被急流沖毀總之本年除攔水壩引水壩及黃河南岸等工程尙未完成外所有渠口總閘各項工程均已告竣又渠底及兩岸鋪石工程約共五千立方碼亦包括在上項渠口工程之內

七座茅菴以西十六英里之幹渠調水閘本年七八兩月中亦已完工共用洋一萬五千元第一至第六支渠之總閘門及附設之木橋亦於本年動工該閘門係用木段聯成而用滑車啓閉之此項閘工連同閘門在內每處需洋二千三百元統計本年興修幹支各渠閘工八座共用石工二千二百立方碼

渠口總閘至七座茅菴調水閘之間共有木橋五座亦係本年造成每座工料洋一千八百元該兩閘門又各附築鐵筋洋灰橋一座此外支渠木橋四座亦已在渠口木廠定做擬於明春擇要裝設

綏遠當局因上項渠工本年已見有相當成績故頗能引起熱烈興趣且渴望該渠能於明年春後完成以期水利早日實現惟此項渠工來年繼續動工時其主要問題仍在工人能否足額蓋綏省大災之後人口減少勞工缺乏故也又本年鐵路運輸渠工用品仍承中央及綏遠各當局允予繼續免稅免費工程人員在工次工作時亦承地方當局予以特別保護足證官方協助工賑不遺餘力曷勝感謝

本會本年度綏遠工作除上述渠工外又撥賑款五千元協助綏遠建設廳興修平地泉至陶林間之汽車路工共長四十英里已於本年夏末秋初間完成按平地泉一帶去冬亦有相當災情故本會決定協助路工以工代賑以資救濟也

察哈爾工作

察哈爾分會前因請求協助興修張家口以西三十英里處之洋河流域渠工會將此項計畫函送來會本年二月初間本會總工程師當即根據上項計畫會同該分會委員前往測勘估計該項渠工約需工款二十二萬元連同幹支各渠總閘門工程在內則需二十五萬餘元工竣以後幹支各渠所灌田地可達一萬五千

英畝合中國九萬畝之廣又張家口以西十五英里安家堡附近之渠工亦於同時前往測勘該項渠工實現以後約可灌田三千英畝合中國一萬八千畝

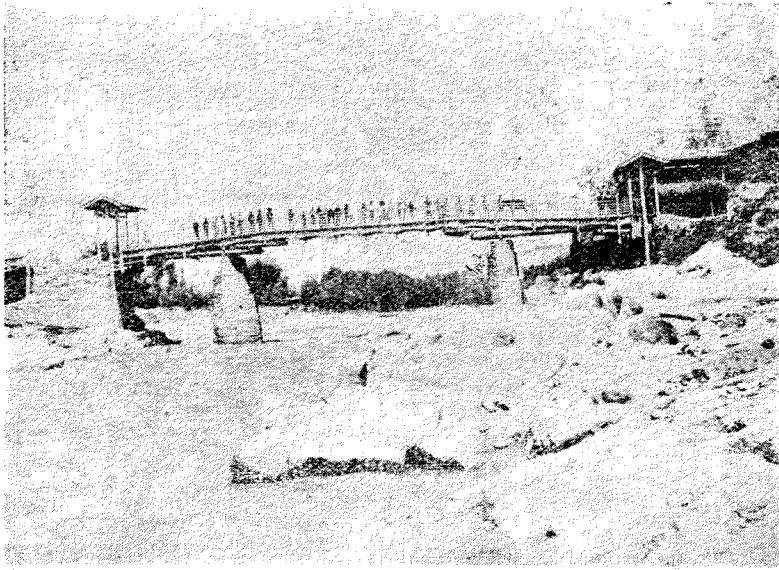

甘肅導縣東十里之折橋此一橋已破不壞僅存橋樑經本會招集災工以工賑修後始復舊觀有所材料由地官廳供給

十九年十二月二日攝

洋河以南之河道改良工程亦經本會加以測勘蓋該處前曾一度決口農田被河沙淤積以致荒廢者約有六百餘畝之廣同時並沖沒村莊一處淹斃居民五百人故亟須將其河道加以改良以免再遭不測也以上各項工程祇以本會賑款支絀且目下察省災情已漸消彌故一時尙無實現之可能

熱河工作

熱河本年亦有相當災情本會曾撥款九千元修築汽車路兩段一由淩源至宮家門(譯音)計長六十英里一由茶棚至南宮(譯音)計長三十五英里此外並在該區重修大車路數處共長七十英里

將來工作

本會明年工作規模最大者仍爲綏遠薩托渠工及陝西引涇工程該兩項工程均含有防災及工賑性質蓋渠成以後該兩渠之民食問題即可得一保障也河北西部之井泉調查除定縣一縣已於本年調查完畢外其定縣以南各縣境內明年仍擬繼續進行河南路工明年一俟籌有的款即當進行惟屆時工款有無着落現尙不敢預定至於揚子江以南各省則明年無何工作總之本會明年工作區域大部分仍以西北各省爲限

總工程師塔德謹具

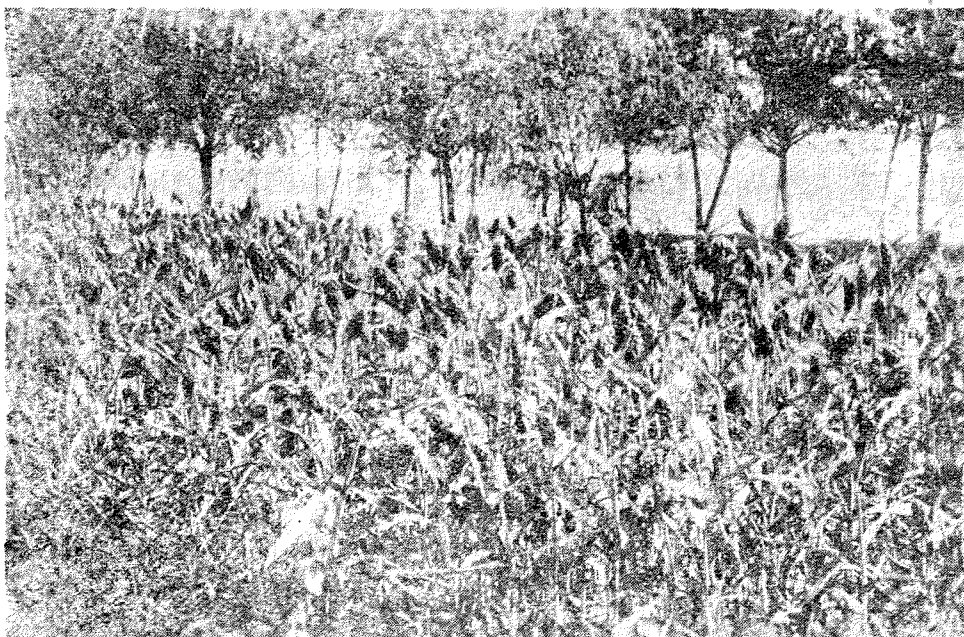

甘肅農事試驗場金黃高粱之成績——一九二九年六月二日播種六天後發芽八月十六日吐穗
後開花幹平均長三呎根大管長吸水力強耐旱九月二十日攝時是內成熟者佔百分之十七

農利股報告

本會在河北省試辦合作爲時已屆八載此八載之中本股全力殆亦傾注於合作一途焉原期在河北省試辦略有成績後再向他省推行時至今日合作之在河北孳生發育業具雛形河北民衆既有相當認識河北省政府復有興辦之意本會歷在河北所辦之合作事業漸有轉移省政府接辦之機

自民國十八年本會在山東北部六縣舉辦掘井貸款以來合作一事已能引起民間興趣本年報告組社函件紛至沓來最近之將來合作推行魯省已有相當之可能至原有河北省各社本會業已分別協助按照省政府規定辦法辦理補行登記手續除承認社仍照以前辦法進行外凡新成立之社則須依法登記之後本會始能爲之核辦也

本股組織之變更

本股自上年合作委辦會議決分工辦法後實行以來諸資便利本年五月常委董時進卓宣謀二君向合作委辦會辭去職務經第六十一次會議通過常委制度遂致取消股主任責任益見加增

關於本股重要事件向由合作委辦會議決定後執行本年開會七次規畫一切極爲完備全股同人均能各盡厥職自四月起復於每星期二舉行談話會一

次故實施時既有遵循且無隔閡

合作進行狀況

社數之增加 承認社上年度為二百四十六本年度經合作委辦會先後新加承認者四十三取消承認資格者十二實存二百七十七較上年度增加三十一社未承認社上年度為五百七十二本年度新成立者一百七十七自動停辦者六十八實存六百八十一較上年度增加一百零九社兩共實存九百五十八社其中除山東十二社外其餘九百四十六社佔河北省六十八縣茲將河北省各縣社數統計表附錄於後以便查閱（參看後附第一表）

社數既已增加則社員及款項自亦隨之增加參閱歷年合作進行狀況比較表即可知其梗概矣（參看後附第二表）

惟有須附帶說明者本年度承認之新社四十有三僅及上年度二分之一強推原其故因合作委辦會第六十三次會議議決「合作社在政府舉行登記之後本會再承認新社當以已在政府登記者為限」是在政府登記手續未完以前承認新社不啻暫行停止也

社務之進步 本年度因交通已漸恢復所有承認各社全數均經調查並無一社不列等實為歷來絕無僅有之事至考成結果列入甲乙兩等之社比較已往

各年度特別加多足徵各社社務之進步已與日俱增矣茲將歷年各社成績進步之比較情形列表於左

份	年	國	民	承總		社	務	考	成	列	等
				社	數						
19	18	17	16	15	277	246	169	129	97		
46	29	7	5	—	16.61	11.79	4.14	3.88	—	甲	
93	46	30	12	2	33.57	18.70	17.76	9.30	206	乙	
73	88	24	46	29	26.36	35.77	14.20	35.65	29.89	丙	
33	28	42	—	—	11.91	11.38	24.85	—	—	丁	
32	38	22	—	—	11.55	15.44	13.02	—	—	戊	
—	17	44	66	66	—	6.91	26.05	51.16	68.04	未	列

聯會之發展 承認各社近對聯會認為有組織必
要故自動組織報告成立及成立後希望承認均甚積
極本會之於聯會手續上除與合作社同樣辦理外凡
經承認之聯會並酌量情形予以經濟上之補助此項

聯會本年度經合作委辦會承認者計有涑水西北區趙縣南區趙縣中西北區安平西北區深澤西區等五處連前共六處報告成立者計有肥鄉南區東鹿北區無極一四區等三處連前共六處又上年度成立之蠡縣北區聯會本年度已改稱蠡縣西北區聯會

合作款項情形

基金之運用 自上年指定將收回救災貸款除去費用全數加撥作為合作基金後本年度陸續照撥隨時周轉可運用之款截至本年總數為八萬零四百六十八元五角五分

借款之總額 本年度對各社放出之款共一百二十七號為數四萬九千八百五十九元結至十九年年底借款總額已達十七萬二千二百七十三元茲將十二月二十七日週結情形開列於左

項 目	號 數	總 額
未到期者	七八	三一，九八七·〇八元
到期者	二七	九，五四四·六三
展期者	九	四，〇七三·〇〇
清償者	二五八	一二六，六六八·二九
總 計	三七二	一七二，二七三·〇〇

至各社放款用途仍係隨時造具清單報告本會統計表附後籍資參閱（參看後附第三第四兩表）

救災貸款

民國十七年本會委託河北災區內承認各社無利代放之救災貸款大部分已於上年歸還所餘七千零八十七元五角結至本年年底陸續歸還者又有五千七百九十二元五角除馬江社尾欠之三十元因借款者二戶均係孤寡無力歸還業經合作委辦會第六十五次會議議決免收外尚有四號共洋一千二百六十五元本會雖亦議有體恤辦法但延欠各社均有歸還之意想不久當可掃數清結也

增推合作委辦

本年四月合作委辦會第六十次會議議決增推會同春魏競初二君為委辦連同原任委辦卓宣謀董時進陳宰鈞章元善戴樂仁顧季高虞振鏞陳達陳雋人馮銳楊開道諸君共為十三人又該委辦會主席戴樂仁君因事離平請假一年已公推卓宣謀君繼任

擴充合作區域

山東所屬各縣本年向本會正式報告成立合作社者已有十二社本年因在河北省試辦之合作社既有轉移省政府接辦機會故對山東省報告成立各社擬即照向來在河北辦理程序着手進行一面並擬向山

東省政府接洽合作試辦區域推行魯省業經合作委辦會決定

取消蘇皖兩社承認資格

江蘇江甯之豐潤及安徽懷遠之耿家村兩社前經本會承認後近已不通消息本會因相距太遠一時亦不易兼顧已於合作委辦會第六十次會議時議決取消其承認資格

規定鄰社會查辦法

本會對於各社社務向係派員視查而各社間迄無互相往來機會往往故步自封優劣不能自見為培養合作人才並發展各社自動本能起見故有鄰社會查辦法之規定此項辦法係於本會調查員視查合作社時由各社派員隨同前往鄰社會查一切不特可收觀摩切磋之效且可得取長舍短之機

倡辦合作巡迴書庫

本會為貫輸合作及農事知識起見提倡試辦合作巡迴書庫俾合作社社員均得閱書機會藉以提高教育程度本年業將書庫規則分庫管理細則及手續上一切應用格式先後訂定披露一面從事搜羅有關書籍以期早日成立

經發耐旱籽種

本會前在美國採購之耐旱籽種業於春初運到除

農利股報告

大批係由農學幹事經手分配外所有合作社及社外人之零星所取者歸本股經發計發合作社三百十九社佔河北省五十縣社外七十四處共發籽種十二種重一千二百八十六斤並將印就之耐旱籽種圖解隨同合作訊第五十六期附送各合作社

新農之學生實習及停辦

新農農業學校（即前農事講習所）第一班學生已於本年六月間將課程修習終了此後一年為實習時期曾派錢清澤高尙農李英斌三生來會實習合作自七月一日起即在本股工作除李英斌君實習數月後由燕京大學借調前往該校社會學系清河鎮試驗區實習外其餘錢高二君始終並未離會又該校第二班在本年暑假後有少數學生從中鼓動發生風潮多方調停迄未平息嗣經該校聯席委員會議決停辦

綏遠將派員實習合作

綏遠省政府為訓練合作人才以備應用起見擬派員來會實習本年春間曾由本股擬就簡要計畫函送該省建設廳馮廳長查照想不久當可見諸實行

合作學社代表北來

上海中國合作學社派代表陳仲明候哲葦二君於本年十二月初旬來平曾親往定縣無極趙縣涑水等縣各合作社實地考察並順便參加「六合講」第一

利用孟亭紀念金掘井

本會梁孟亭會長本年曾捐助賑款一千元執委爲表揚梁會長盛德議決另撥一千元連同其他捐款共得三千五百元設立孟亭紀念金專作掘井貸款由合作委辦會負責管理依照民國十七年至十八年掘井貸款辦法委託各地業經本會承認而考成列乙等以上之合作社經手貸放本股當將此項掘井貸款辦法及申請時一切手續在合作訊第六十五期披露並規定第一批申請期截至民國二十年二月底爲止

本股同人之求知熱

本股同人因所負任務關係於農民前途者至鉅誠恐學識方面不足以資因應因有公餘勵學社及暑期補習班之組織前者所以鼓勵同人公餘閱書閱書範圍暫定爲合作經濟社會農林外國語等後者所以貫輸各種有關學理補習課程計爲合作農業應用經濟會計查帳學統計合理化及科學管理等

上項勵學社自六月一日起實行所有閱書後之心得每月在本股談話會報告一次補習班自八月十八日起以兩星期爲期所請教員皆係專門學者故能於數小時內將多年心得提綱挈領儘量講解使補習者領悟也

組織同仁消費合作社

本會同人因欲以合作方法購買日用必需品以改善生活並藉此實地研究以所得經驗貢獻社會於本年五月間發起組織消費合作社七月二十一日正式成立負責人員以本股同人居多將來並擬將範圍擴大社員不僅限於本會同人

今後進行步驟

本股今後對於原在河北試辦之合作事業專力整理已承認各社其未承認各社則須俟登記手續辦竣後如願與本會聯絡者再行按照程序進行一面將試辦區域開始推及魯省近復感於信用合作以外尚有兼辦他種合作必要故於消費購買生產等合作尙擬同時致力焉

農利股主任楊嗣誠謹具

農利股報告

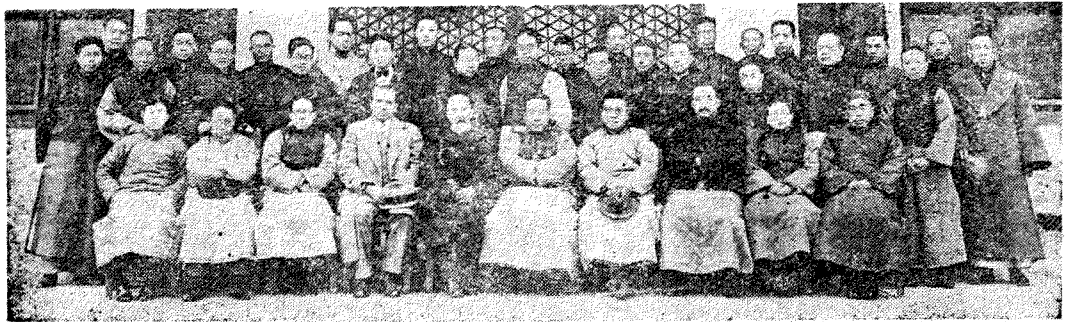

總 會 事 務 所 同 人 合 影

第一表—河北省各縣社數統計表

縣名	社 數			縣名	社 數		
	承 認	未 認	共 計		承 認	未 認	共 計
趙縣	19	49	68	大城	1	6	7
安平	37	43	80	固安	—	1	1
深澤	21	23	44	高邑	—	8	8
涑水	24	18	42	大名	—	39	39
廣平	2	34	36	宛平	—	5	5
肥鄉	8	44	52	滿城	—	4	4
蠡縣	23	30	53	靜海	1	2	3
束鹿	12	13	25	肅寧	—	4	4
寧晉	1	13	14	安新	—	2	2
獻縣	11	6	17	堯山	—	4	4
元氏	6	19	25	晉縣	1	4	5
唐縣	6	14	20	良鄉	1	3	4
河間	3	16	19	廣宗	—	1	1
新河	2	10	12	完縣	1	5	6
深縣	6	7	13	曲陽	—	1	1
饒陽	6	18	24	武強	—	1	1
無極	8	8	16	成安	1	14	15
安國	6	9	15	邯鄲	—	1	1
香河	7	20	27	隆平	—	1	1
通縣	6	25	31	新城	—	1	1
房山	11	12	23	鉅鹿	—	1	1
曲周	2	19	21	任邱	—	1	1
三河	2	14	16	順義	1	—	1
磁縣	—	3	3	滄縣	—	1	1
寶坻	1	7	8	威縣	—	7	7
南宮	4	8	12	高陽	2	3	5
臨城	4	7	11	永清	—	2	2
栢鄉	2	5	7	平鄉	—	2	2
清苑	3	8	11	永年	—	6	6
定縣	8	8	16	大興	—	1	1
涿縣	10	5	15	武邑	—	1	1
博野	2	7	9	鷄澤	—	1	1
武清	1	3	4	藁城	—	1	1
樂城	4	3	7				
鹽山	—	7	7				
				總計 68 縣	277	669	946

農利股報告

四十八

第二表一 河北省合作事業歷年進步狀況比較表

年 份		十二年	十三年	十四年	十五年	十六年	十七年	十八年	十九年
縣 數		8	10	24	43	56	58	61	68
社 數	已認	—	9	44	97	129	169	246	277
	未認	8	2	56	220	432	435	572	669
	共計	8	11	100	317	561	604	818	946
社 員 數	已認	—	403	1,270	3,288	4,354	5,624	7,862	8,788
	未認	256	47	1,062	4,744	8,836	9,677	14,072	16,939
	共計	256	450	2,332	8,032	13,190	15,301	21,934	25,727
社 員 股 數	已認	—	418	1,367	3,048	4,105	6,341	9,160	8,812
	未認	176	44	733	3,634	7,849	10,032	13,164	15,832
	共計	176	462	2,100	6,682	11,954	16,373	22,324	24,644
社 員 股 款 數	已認	—	元 691.00	元 2,281.00	元 5,825.00	元 7,984.96	元 10,322.80	元 14,703.75	17,193.85
	未認	元 286.00	44.00	1,242.00	5,878.00	12,713.00	13,608.00	20,984.50	28,554.50
	共計	286.00	735.00	3,523.00	11,703.00	20,697.96	23,930.80	35,688.25	45,748.35
已 自 認 集 社 資 本 之 總 會 對	儲金	—	—	121.46	266.08	723.58	1,378.18	3,464.74	7,745.38
	存款	—	—	169.86	1,195.11	2,550.28	4,465.05	2,519.49	4,546.78
	公積	—	—	42.50	156.10	342.79	559.47	898.29	1,506.80
已 認 社 會 對	放 款 總 數	—	3,290.00	10,450.00	32,440.00	60,795.00	89,374.00	122,414.00	172,273.00
各 社 未 認 資 本 總 額	(已 認)	286.00	4,025.00	14,306.82	45,760.29	65,109.61	119,707.50	164,984.77	231,820.31

(表中所列各年度各項數目均係年底週結之數)

第三表—總會放出款項經各社報明用途數額暨成數表

民國年份	放款總數			造表總數			造報數額中之自集款額	總會放款中報明用途之款額	總額中已報用途之%	總額中未報用途之%		自集款與總會借款之比例(8:9)
	社數	號數	數額	社數	號數	數額				數額	成數	
1	2	3	4	5	6	7	8	9	10	11	12	13
13	8	8	3,290.00	8	8	4,265.00	975.00	3,290.00	100.00	—	—	1: 3.37
14	13	15	7,160.00	6	6	3,584.00	191.00	3,393.00	47.39	3,767.00	52.61	1: 17.76
15	35	38	21,990.00	30	33	19,219.10	1,537.20	17,681.90	80.40	4,308.10	19.60	1: 11.50
16	54	56	28,355.00	42	42	24,072.60	1,563.60	22,479.00	79.30	5,876.00	20.70	1: 14.10
17	61	63	28,579.00	56	58	29,060.70	2,671.00	26,389.70	92.34	2,189.30	7.66	1: 9.88
18	72	75	33,040.00	62	63	29,076.00	2,210.00	26,866.00	81.31	6,174.00	18.69	1: 12.16
19	110	117	49,859.00	107	113	50,204.00	4,107.00	46,097.00	92.45	3,762.00	7.55	1: 8.91

農利股報告

第四表—各社放款用途分配表

(就已經造報之數額統計——即第三表第七行所列之數額)

民國年份	甲		乙		丙		丁		戊		其他		總計(即放款中報明用途之數額)
	為購買種籽食物畜料或耕植費而借之款		為購買車輛牲畜修蓋房屋或置備用具而借之款		為掘河築堤灌溉排水等事而借之款		為社會上必需責任如婚喪等事而借之款		為償債用而借之款		為經商或織布等而借之款		
	數額	%	數額	%	數額	%	數額	%	數額	%	數額	%	
1	2	3	4	5	6	7	8	9	10	11	12	13	14
13	1,260.00	29.54	579.00	13.57	115.00	2.70	345.00	8.09	980.00	22.99	986.00	23.12	4,265.00
14	1,875.00	52.34	470.00	13.11	3.00	0.08	26.00	0.72	680.00	18.96	530.00	14.79	3,584.00
15	5,223.90	27.18	6,138.70	31.93	242.90	1.26	1,076.40	5.60	4,308.20	22.41	2,229.00	11.59	19,219.10
16	8,506.30	35.33	7,651.50	31.73	449.00	1.87	336.00	1.39	4,717.80	19.66	2,412.00	10.02	24,072.60
17	10,308.60	35.47	9,359.40	32.24	25.00	0.09	517.00	1.78	7,177.00	24.72	1,673.70	5.70	29,060.70
18	8,449.00	29.06	8,814.00	30.31	190.00	0.66	446.00	1.53	6,812.00	23.43	4,365.00	15.02	29,076.00
19	14,330.00	28.54	16,950.00	33.75	1,900.00	3.78	1,459.00	2.90	10,210.00	20.33	5,355.00	10.70	50,204.00

(表中所列之數均係年底統計數目)

五十

第五表——第六次合作講習會各組概況一覽表

組別	會期	上課時間	籌備社名	會址	聽人講數	代社表數	代表縣名	費用	
								開支總數	總會津貼
第一	十九年十二月八日至十三日	30	無極一四區聯會	無極城內建設局	87	48	無極晉縣深縣安國定縣	元 87.00	元 60.00
第二	十九年十二月八日至十三日	34	東河社 彭固社 路固社 東河中社	成安東河社	55	27	成安邯鄲廣平肥鄉磁州	54.79	54.79
第三	十九年十二月八日至十三日	30	趙縣中西北區及南區聯會	趙縣大石橋	128	61	趙縣寧晉高邑欒城	148.81	60.00
第四	十九年十二月十七日至十九日	26	涑水西北區聯會	涑水婁村社	67	27	房山涑水涿縣	86.40	42.82
第五	十九年十二月十三日至二十七日	34	肥鄉南一區聯會	肥鄉東漳堡社	125	53	肥鄉成安曲周廣平	89.54	60.00
第六	十九年十二月二日至二十七日	30	東鹿北區聯會	東鹿吳王社	53	32	東鹿深縣安平南宮新河	86.06	53.00
第七	二十年一月五日至十日	30	獻縣權寺社	獻縣權寺社	63	20	獻縣河間肅寧大城滄縣任邱	75.00	60.00
第八	二十年一月五日至十日	36	東代固社 陳莊社 馮莊社 大羅莊社	大名大羅莊社	55	24	大名	57.87	50.00
第九	二十年一月五日至十日	30	安平北關社	安平北關社	100	51	饒陽安平深縣	119.56	60.00
總計			聯會 5 社 10		733	343	31 縣	805.03	500.61

附註

第一組無極一四區聯會代表東侯坊北豐辛莊石家莊東流武家莊東陽驗村北侯坊等九社
 第三組趙縣中西北區及南區聯會代表邢村瓜家莊傅家灣小諧後營曹谷町寺家莊東紀寨西河侯召小北蘇宮莊東大章合營封家鋪南田村西紀寨西陵洋買王村大石橋東大諧等二十社
 第四組涑水西北區聯會代表婁村北坡水東上車亭安陽龐家河赤土魏村石亭山後蘇家礮杜家莊等十一社
 第五組肥鄉南一區聯會代表西南口東漳堡西劉家莊彭固胡家莊東河屯子堡河北堡西丁莊瓜精莊等十一社



來薩托渠挖掘土工之薩縣東部鄉民
十九年五月十七日攝

稽核股報告

五十二

本股工作以民國十七年至十九年之間最為忙碌蓋是時華北大災之後各省分會及查放事務所紛紛成立所有帳目均需本股為之核對入帳故也同時本股又因舊帳格式與當時賑務工作情形不甚適合職員不敷分配(當時僅有主任及股員各一人)以致工作方面更感繁殷

其後本股曾於民國十八年間增加中國職員二人但為災區賑務之會計制度與總會格式一致起見又將其中一員派赴災區服務因之該員原在本股之職務曾兩度易人

民國十八年末本會決定更改會計制度後本股即將原有記帳格式改分五類各立專帳以資醒目如司庫帳目賑務部及庶務股帳目總會事務所帳目工程股帳目農利股帳目等等是所有各該帳目之存款亦係各立專戶分別存放不相牽混其收據格式亦經分門別類尤為前所未有

此項新制度本股係於十七年度終了時經查帳員湯生洋行會計司來會指導後始得進行順利

除上述分類記帳外又有總幹事所用之賑糧採運帳目一種亦係由本股會同辦理並於十九年一月二十四日起會同賑務主任根據此種帳目填成賑糧採運一覽表一種以供應用

十九年度開始時本股主任克來滿君因公跌傷踝骨請假兩月有餘在此期內克君職務係由湯生洋行之卞鳳年君代理所有本會之十八年度會計報告亦係由查帳員代爲辦理

關於採運賑糧之帳目原係由總幹事室李廣誠君主辦自十九年六月李君隨同賑務主任赴陝服務後此項帳目卽行結束

賑務部及庶務股帳目係由本股股員胡必詳君主辦嗣因胡君奉派赴漢口協助湖北分會辦理事務所結束繼又派赴德州襄助敖遠橋君辦理耐旱籽種事宜上項帳目即暫由伍從溫君擔任旋又改由金毓良君辦理金君係薩托渠工程處會計員而由本股暫行借用者

十九年八月底貝克君爲謀西安工賑辦事處帳目與總會格式一致起見特囑派員前往服務本股當即委派原辦各省分會帳目之郎維傑君於十月間赴西安工作其在本股之原缺則由徐玉滄君暫代徐君亦係薩托渠會計員

本股職員調動既極殷繁所以工作方面時易生手亦極感困苦但爲供給災區熟練之會計員起見又不得不如是

十九年十一月間本會賑務主任貝克君離平回部供職因行期匆匆未能將本人所經手美國

稽核股報告

華災協濟會撥款（該項撥款係由該會駐滬委辦轉撥本會）之用途報告來會以致本股對於此項帳目填報較遲但結果該項帳目仍係由本股提出執委會核准通過

本股本年所經手之賑款總數共爲現洋二百十四萬三千二百二十五元二角正其中本股經費僅佔千分之四計截至十九年十一月三十日止職員薪金查帳費用以及文具煤火燈火電話等費共用現洋一萬零零五十四元七角九分正云

稽核股主任克來滿謹具

陝西武功縣附近削平土路工程該路坡度前爲百分之十四今爲百分之七以便手車大車通行

十九年八月攝

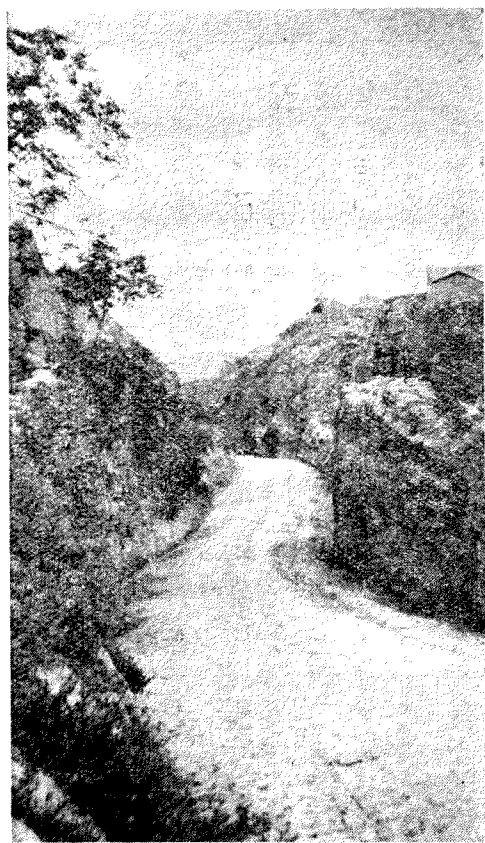

河北華洋義賑會農業試驗場十九年度

報告

本場自創辦以來迄今四載原擬計劃略已次第施行新法耕種確有優長遐邇農民做效爭先貸種恐後沾感之餘口碑載道茲將本年內防災試驗卓著成效者供諸國人臚列於左

【農作物類】甲 旱稻 旱稻試驗足達四載始

見成效本年秋季穫每畝二石有奇一般農民深知注意倉上北雙廟兩村俱有同樣之結果蓋此種旱稻成熟期早不惟耐旱縱霖雨之年亦不為災就以武清一縣計之年可增收洋三百五十餘萬元向日農民處旱潦之年一籌莫展者今則有此旱稻防災可以無憂矣

乙 得勝黃玉米 育種期滿三年平均每畝較本

地種增收三斗成熟期早十日洵為最優種類將來加意蕃殖廣給民間亦可補助災因之一

丙 麥種 經三年品種試驗結果以無芒小麥成

熟極早蝗蟲未起即已收回善價沽諸最受一般農民歡迎本年秋季已散出十袋於附近農村矣

丁 銀色高粱 耐旱籽種以銀色高粱粒實碩大

生勢囑壯收量亦豐較之本地種每畝增收百分之七十二來年擬再繼續試驗以觀後效

【農具試驗】甲 新式耙 本年春由美國萬國

農具公司購來稀齒耙活樑齒耙二種堅固耐用深淺

如意可資仿造較之舊式農具可省人工一倍

乙 圓碟盤 此器有圓盤八個每個相距四吋一

人乘坐其上以二畜曳之碎土切草誠為整地利器一日可切四十畝較之舊法約快三十六倍

丙 玉米單行播種器 開溝播種施肥蓋土鎮壓

五項同時動作每畝可省籽種一升五合出苗時亦易於間拔若四縣能改用此器年可省種三十二萬餘石約值洋二百二十四萬餘元以之賑災可活災黎十萬餘人

丁 補種器 此器為二長鐵板合成旁有籽種箱

箱底有活板可以藉彈簧之力自由轉動種即由板上小孔墜下舊法須用二人動作今以一人即可為之

戊 洋鋤 舊法鋤地必用大鋤數千年來純賴人

力汗流浹背苦不堪言今以五齒洋鋤於苗高一呎時（凡高粱穀麥玉米棉花芝麻大豆等成行作物俱可應用）以一畜曳之日可鋤地三十畝較之舊法快十倍近年人工昂貴年終支出得不償失今改用洋鋤可資挹注

【家畜育種】甲 雞 初時分散純系來航及蘆

花雄雞令農民自行改良後對於飼養管理雞舍建築等事農民仍屬茫然本場乃就地取材用最新原理俾資做效現來航蘆花二種已大受歡迎遍傳附近數十村惟百篤斯傳染病異常猛烈農民均坐視滅亡咨嗟無策本場刻正試驗血清注射以期防患

乙 猪 我國猪種骨多肉少血統混雜農民不知選種以致每况愈下本場自燕大贈送純種中波猪一頭曾作改良試驗計第一代成績出肉量多至28%近復分給農家飼養第二第三代正在試驗中至移動猪舍猪草架活動欄桿配猪架自動食槽均已試驗頗適於用純種猪之優點性情馴善肉質肥嫩食量少成長速易於肥形態優美背部豐滿爲我國猪所不及者惟其生存少發情晚是又其缺點耳

丙 奶羊 我國嬰兒缺奶貧者代以糕粉聊充飢腹於兒無補富者雇請奶母或購海外牛奶漏罅驚人本場有鑒於此自去春購飼奶羊數頭利用農家供柴薪之樹葉以作飼料分乳以後計共出奶六個月平均每日出奶二斤若分春秋二季交配則一年之乳可以不斷小農飼養事尙易舉極宜提倡以挽漏罅

丁 荷蘭奶牛 本年春與燕大農事試驗場商借荷蘭公牛一頭專爲改良之用計八月中共配牛三十餘頭數年後本地耕牛除用力外尙可出奶補助嬰兒乳食牛犢售價亦高一舉數得洵爲有益之事也

戊 蜂 中國蜂種釀蜜力弱且難分封本場三年前試養黃金種二箱比較優點甚多附近農

民相率購換本場蜂種者均得大利本年蜂價提高供不應求並有多數農民懇求來場學習養蜂新法

【推廣】 甲 定期展覽 第四屆展覽會於十月二十七八九三日在本場試驗區舉行共收農產品一千餘號會期三日蒞會者達二萬餘人紛至沓來頗極盛況武清縣長俞亦特派員親臨頒獎得獎者歡欣鼓舞猶冀來年

乙 循迴推廣 本年秋後携帶新式農具與籽種等協同潞河鄉村生活系推廣三河通縣等處本場擔任品評講演及指導事宜與會農民感德惓懷殷依望送

河北華洋義賑會農業試驗場謹具

十九年十二月三十一日

綏遠民生渠渠口附近居民掘草籽充饑



山東華洋義賑會十九年度賑務報告

本分會因事務所已於上年結束故本年度僅得保留分會之形式除曾開會議四次外其他工作不甚積極進行

本年曾撥賑款一千元重修臨清附近之堤工此外並未撥付其他款項按上項堤工原係十七年間修竣此次重修係將該堤加高培厚使之益臻堅固

關於本省本年秋收情形本分會亦經分函各縣調查目下報告到會者已達半數據謂大部分田禾生長尚屬平穩云

本年間有數處以旱澇成災來會乞賑但本分會因賑款缺乏無法為之救助徒喚負負

山東分會會長山理謹具



白大色根高粱一圖內為福德蘭君
右為王範五君

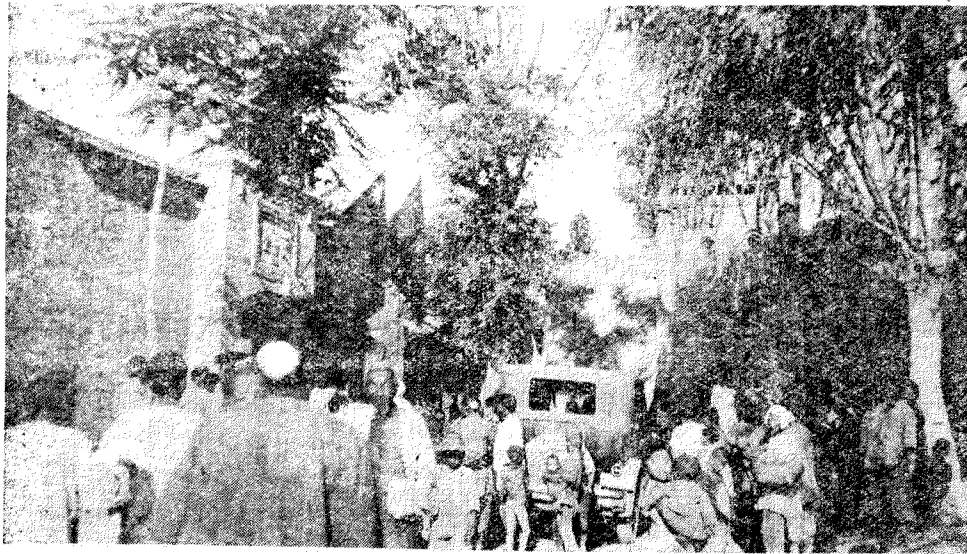

本會散放現金義賑之時災民
十 九 年 八 月 攝



緞遠省陶豐汽車路陶林段災工工作攝影

河南華洋義賑救災會十九年度賑務報告

【職員表】 劉炳章 懷履光【會長】 杜俊 宋作珍【司庫】 鄒宗彥 趙理明【秘書】 陳汝珍 劉龍光 賈執中 謝可法

【執行委員】 劉炳章 懷履光 杜俊 宋作珍 鄒宗彥 趙理明 陳汝珍 賈執中 劉龍光 謝可法 張鈞 柯來

恩 魏錫庚 施愛理 陳瑾訓 夏納士 楊捷三 陸德恩 秦玉田 賈師誼 張蘭青 李瑪定 徐兆芹 孔維德 朱璧 柏長清 劉同居 雷文達 何日章 葛文德 杜光俊 孫維德【董事】

【緒言】 本會上年工作概況已刊印十八年報告

書中光陰荏苒倏又經年在此一年中豫省之災情實非筆能罄述如豫東之戰禍豫西之天災豫北之潰軍豫南之共匪風雲擾攘瀾漫中原賑務設施殊多障礙而本會以職責所在仍自冒險進行雖於各項計劃未能完全達到目的然對於各區災黎亦尚不無救濟茲謹將十九年分工作情形撮要報告如左

【會務概要】 一補選委員 本會上屆選舉委員

無甚更動惟執行委員張幼山君因在魯供職不克蒞會於十月間改選陳慰儒君為本會執行委員以足法定人數陳君前充本會工程師主任對於工程經驗宏富本年並聘為名譽工程師以便計劃工賑事宜 本會執行委員劉龍光君因事離汴遺缺尚未選補

二成立工程股 本會工程股前因經費支絀暫時解散現以修築開永路且經總會議決豫災注重工賑是以後擬辦工程尚多該股有繼續成立之必要特由執行委員會開會議決推舉陳慰儒君為名譽工程師

並委韓勝邦爲工程主任

三林事試驗 本會惠濟河岸柳樹今年又已成林雖經戰事之故不無損失現計該河兩岸尚有柳樹十七萬一千餘株至西關外沙地所植之柳雖因土質不良發育頗難而本年亦稍有起色如再加以培植將來亦有成林之望

四會議紀要 本年共開執行委員會十次分委辦會四次其重要議決案爲(一)決修開尉汽車路(二)決修開永汽車路(三)設立新灑粥廠(四)重修開柳汽車路(五)擬修信潢汽車路(六)開永路植柳(七)擬修開考開周開許等汽車路(八)擬填平戰溝(九)擬開河道

本會年會因董事多不在汴暫緩招集

【賑務報告】一賑款來源 查本會歷辦賑務向不就地募捐賑款來源本自稀少本年惟恃上年餘存之款加以北平總會及上海華洋義賑會隨時協助之款支配辦理

二陝縣粥廠 本會於上年撥款四萬五千元在豫西各縣散放急賑後調查陝縣災情較爲偏重且當青黃不接之際災民麇集該縣若不設法接濟仍難存活因又組織急賑委辦會撥款二萬五千元在省採辦小米三十三萬餘斤高粱九萬七千餘斤運往該縣設立粥廠惟當逆軍盤踞豫西運道梗阻沿途阻滯運輸極難幸得前河南省政府韓主席極力維持始得陸續轉

運接濟民食直至麥收始克竣事共用賑款二萬零九百餘元至今該縣官紳立碑感頌

三新灑粥廠 查新安灑池兩縣上年本議各撥五千元散放急賑嗣以土匪猖獗無法赴鄉調查延至今春經該兩縣官紳請求將前項購辦小米併入原有粥廠以期延長時日後以北平總會運有大批糧米前往該兩縣設立粥廠本會粥廠始行停辦所餘糧米仍在該兩縣分別散放其餘賑款五千餘元提回暫存至本年十一月因查得該兩縣災情依然奇重復經開會議決將前項存款略爲增加各撥洋三千元仿照春間辦法設立粥廠以資救濟

四急賑各項 本年春間豫西災民羣集開封始本會前撥款五千元今春又撥五千元協助河南省振務會設立收容所存活災民約數百人本會今春約同開封紅十字分會開會議決由本會撥款五千元交由該會購米散放開封城關饑民以資救濟又省振務會辦理移民事業由本會撥款五千元協助進行本會撥助鄭州貧兒院四百元新安貧兒院五百元以濟該兩處無依貧兒以上各項雖則撥款無多而各處辦理頗有成績堪稱實惠及民

五開尉路工 查開尉路長九十餘里爲開封西南要道結連隴海平漢商業上甚爲重要惟開封朱仙鎮間路經黃河故道沙漠之地行人極感不便本年豫省災區過廣非辦工賑難資救濟春間本會議決商准總

會撥款四萬五千元會同河南省公路局修築開尉汽車路以工代賑當經總會委託塔總工程師來豫查勘後復由本會西司庫宋作珍君不時到工照料將路底膠土翻上築高礮平頗稱堅固自二月開工至五月完工實用賑款三萬六千餘元全活災民以數萬計至今交通便利行人感頌

六開永路工 本年豫東各縣慘遭兵燹瘡痍滿目待賑孔殷本會復經開會議決組織工賑委辦會撥款三萬元修治開永汽車路查該路自開封經過陳留杞縣唯縣甯陵商邱以達永城計長四百八十里該路於民國十六年曾由本會修築嗣以連年失修加以經過軍事損壞頗多此次於十月興工後經懷會長親往督查現已工將及半計已支賑款一萬六千餘元近因天寒地凍無法施工暫行停止天暖開凍即當繼續進行

七調查戰濠 本年豫省戰事挑挖戰溝所佔民田面積頗廣妨害農事殊非淺鮮本會前經開會提議函商總會撥款代為填築惟調查此項需款頗鉅茲准前總會賑務主任貝克君來函現正計劃此項如能籌撥鉅款即當擇要興工

八劉會長赴平滬之經過 本會前以賑款支絀無法應付中會長劉海樓君不辭勞瘁親赴北平面向總會陳請並參加總會會議得承總會議決對於豫賑籌款接濟劉君復往滬向上海華洋義賑會呼籲亦得圓滿結果已承滬會滙到工賑款五千元擬與辦會碭汽

河南華洋義賑救災會報告

車路以工代賑

九誌謝 本年春間本會辦理豫西賑務屢承河南省政府撥車運糧充分協助謹此誌謝 中央交通部頒給電報免費執照俾得傳遞賑務消息無任感謝 河南全省軍政各機關對於本會賑務贊助進行並此誌謝

河南分會秘書 鄒宗彥 趙理明 謹具



本會賑務人員乘皮筏離蘭東返

十九年九月八日攝

河南華洋義賑救災會撥款一覽表

十九年十一月三十日

縣	名	號	數	數	目	報	銷	退	還	未	銷
上年未銷各款：											
滙	池	2		1,500.00							1,500.00
內	黃	5		1,000.00		1,000.00					
魯	山	7		4,000.00		4,000.00					
南	召	8		2,000.00							2,000.00
鎮	平	9		2,000.00							2,000.00
鄭州	移民招待處	10		1,000.00							1,000.00
陽	武	11		1,000.00		1,000.00					
襄	城	13		2,000.00							2,000.00
開封	移民招待處	14		1,000.00							1,000.00
鄭州	貧兒院	16		400.00							400.00
輝	縣	17		2,000.00							2,000.00
濟	源	18		1,000.00							1,000.00
陝	州	19		15,000.00		14,986.50			13.50		
靈	寶	20		8,000.00		8,000.00					
關	鄉	21		7,000.00		7,000.00					
新	安	22		5,000.00		2,984.44			2,015.56		
滙	池	23		5,000.00		1,750.00			3,250.00		
桐	柏貧兒院	24		500.00		500.00					
河南	賑務會	26		5,000.00		5,000.00					
今年撥出各款：											
河南	賑務會	27		2,000.00		2,000.00					
鄭州	貧兒院	28		400.00							400.00
開封	紅十字會	29		5,000.00		5,000.00					
河南	賑務會	30		3,000.00		3,000.00					
				500.00							500.00
新安	貧兒院	31									500.00
河南	賑務會	32		5,000.00							5,000.00
開	永路工	33		14,102.00							14,102.00
				94,402.00	56,220.94		5,279.06		32,902.00		

河南華洋義賑救災會報告

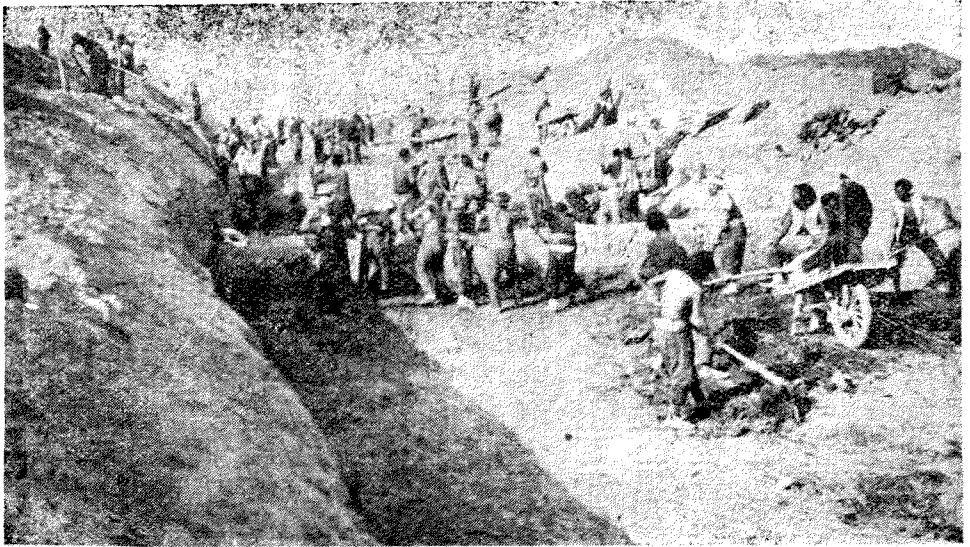

陝西咸陽縣西北削平土路坡度工作情形
十九年十一月七日攝

山西華洋救災會十九年度賑務報告

本分會職員

【正會長】南桂馨 【副會長】新常富 【幹事】耿步蟾 吉禮
 泰【司庫】武盡傑 梅邇 【會員】王錄勳 懷安珍 邱仰
 潯 杜秉天 庫範恪 敖遠橋 劉世助 陳受中 德騰 江
 輔仁 李尚仁 【書記】張天喆

本分會本年度賑務工作大別為三分述如下

一、協助總會陝甘兩省賑務 本年總會辦理陝甘賑務所有賑務人員賑品賑糧等由鐵路運抵晉省後均係由本分會協助轉運西安應用且上項賑糧內一部分係由本分會在晉省代為採辦至於賑運方面則因本年戰事影響頗感困難設非本分會代為申請山西省政府協助殆不易進行關於此事尤以省政府商主席建設廳長王錄勳郵務司納自敦本分會會長新常富及司庫梅邇諸君最為出力而總會賑務主任貝克君本年工作地點雖在陝西災區但為調度賑運起見在晉省耽擱為時亦甚久總之本分會前此以賑款在本省興修之汽車路自此次辦理陝西賑運之後對於交通上之價值已極明顯矣

二、晉省防災工作 甲、本省灌溉工程前已由省政府撥款十萬元入手舉辦此項渠工灌溉面積可達六縣之廣農田得其灌溉之利者約及三千頃之多

終以工款告竭遂致停頓本年本分會以上項渠工確有價值故議決加撥賑款以便繼續動工並商承貝克君同意撥款一萬元由總會工程師監修以期早日完成

乙、本分會本年散放耐旱籽種共值五萬元之鉅關於籽種分配及勸導農民種植等事本省郵務司以及省縣各當局與農事試驗場等機關均經賜予充分協助按此項籽種爲高粱之一種產自埃及波斯美洲等旱地耐旱力甚強惜本省試種時因特殊情形致結果不甚完滿所希望者本年得有收成之農戶來年將此項籽種推廣種植時或可見效耳

丙、本年路工方面計由河津至黃河岸畔之禹門渡止修成汽車路一條並由侯馬至河津展修舊路一條兩項工程共用款二萬一千元按上項路工不獨由災區招集災工以工代賑且路成以後晉陝兩省交通便利所有賑品得由該路運抵禹門渡之黃河岸畔渡河入陝故陝省災區受益尤非淺鮮至於晉省煤運及商運之便利更不必言又上項路工係由本分會副會長新常富君監修並由吉長慶君協助辦理所有該路附屬之橋工亦均完成統計全路工程共用災工二萬人云

三、義賑 甲、本年晉南旱災最重之區域係在運城縣迤北一帶本分會曾委託衛時德君携帶總會所撥賑款計洋一萬二千元前往辦理義賑衛君體格強壯和藹可親僑居該地多年經驗宏富故此次辦賑成績甚佳但不幸竟因此染疫而亡按衛君夫人前數年間亦係死於疫癘此次衛君步其後塵同人失此臂助曷勝惋惜

乙、大同區迤北一帶之義賑係委託鄧神父主持進行共用賑款一萬二千元

丙、本年新常富君在河津監修路工時適黃河泛濫沿岸三村悉遭淹沒被難災民達八百戶之多當由貝克君轉撥賑款計晉鈔三千元交由新君就近辦理急賑以便災民重歸舊土勉度嚴冬

山西分會幹事 耿步蟾 謹具
吉禮泰

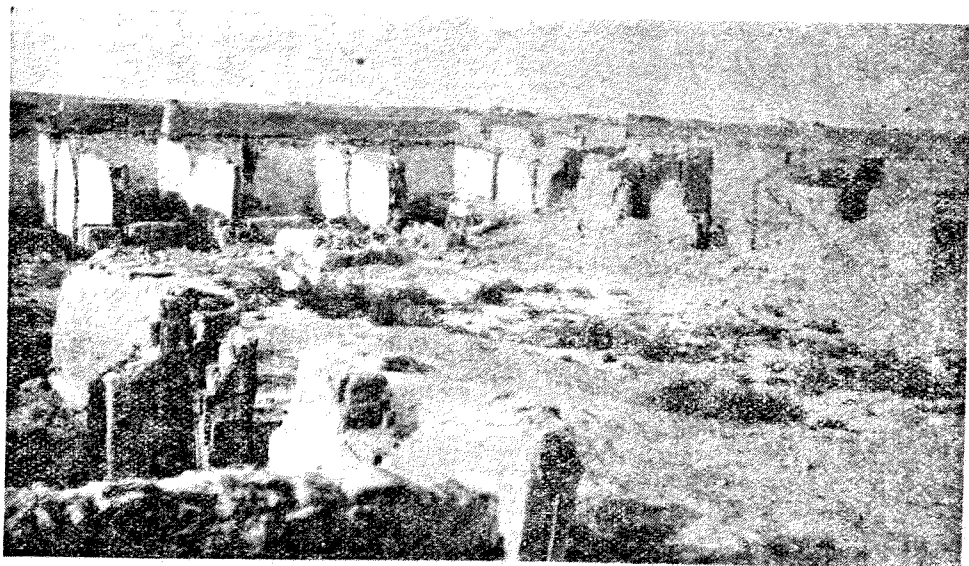

薩托民生渠第三號工棚以南黃河岸畔之災區遺跡

十八年七月七日攝

中國華洋義賑救災會湖北分會代表報告

【放款起原】本分會成立以來對於本省工賑義賑向係兼籌並顧不遺餘力本分會前委員蔣沛霖君曾於民國十一年間提出放款辦法一件本分會當以漢水及長江一帶時有水患每一泛濫生命財產輒受損失居民無力修堤亟需外界援助故對於蔣君辦法深為贊同歷年放款即係照此進行以期解除人民困苦防止水患於永久上項辦法實施以後放出之款利率最高者每年一分二厘並經訂有合同取具擔保限期償還俾原款不致損失可以週轉運用上項合同均經分存省縣政府備案以資保障

【放款情形】本會歷年放出之款除襄陽縣之老龍堤（譯音）鍾祥縣之獅子口堤官湖堤（譯音）王小堤（譯音）監利縣之高家拐堤漢川縣之城隍港堤以及公安縣某數堤等借款共計銀洋八萬三千五百元制錢六萬九千串均已還清可不贅述外茲將未還各款列陳如下

黃陂西陵院堤工 該堤係築於湖邊先是該處田地因無堤防每年被水淹沒恆有五閱月之久此項堤工經本分會借給現洋二萬八千元後始得告成堤成之後附近每年可獲收成約值十六萬元現在該處田價較前增高三分之二（該款本息迄今未還）

潛江縣簡家灣堤工 該堤濱臨漢水為防止河水泛濫最險要之地點萬一出險則監利潛江河陽漢川

漢陽五縣必將盡成澤國本分會曾于蕭耀南時代與省政府簽訂合同借給現洋十萬元將該堤修築完成堤成以後五縣人民受益實非淺鮮（該款尙餘二萬四千九百二十二元九角七分未還至於息金則全數未付）

應成縣大興院堤工 該堤係在湖邊先是該處田地因無堤防常遭水患本分會對於該項堤工初係借給制錢一萬五千串約合現洋八千元繼又續借銀洋一萬五千元近幾年來該處農田因有堤防保護秋收均甚豐滿（該款僅餘息金未還）

武昌縣五豐院堤工 該處地勢極低無法耕種自本分會借給現洋三千三百元將堤工修成後每年均得豐收（該款僅還一百元其餘三千二百元迄未見償積欠息金尙不在內）

嘉魚縣萬城院堤工 嘉魚居揚子江上游之東南岸畔該處濱江之萬城院有月堤一道被水冲決最初係由地方紳士自籌洋數萬元從事修理嗣因工程甫及其半水勢驟漲無款續修乃向本分會申請協助經本分會借給現洋一萬元後全工始克完成（該處堤成以後田價雖漲但該款本息迄今仍未見付）

潛江縣澤口堤工 澤口舊堤濱臨漢水之一段常易決口生命財產損失不貲經本分會借給銀洋三萬三千三百零七元八角八分將該堤修理完好迄未出險堤內農田受益非淺（該款本息均未償還）

石首縣堤工 石首縣之羅城院陳公院橫堤院三處堤工曾於民國十七年間一度冲決人民無力重修經向本分會借得現洋十七萬零六百三十四元一角三分後始將此三堤修理完好堤成以後該處農田益形肥沃目下每年收穫可達一百萬元以上（該款僅收回四百元其餘十七萬零二百三十四元一角三分及全部息金均未償還）

漢川縣軍台院（譯音）堤工 該堤濱臨漢水本分會因舊堤工程極不堅固設一潰決則附近農村必將盡被淹沒曾撥款九千四百六十三元八角五分交由總會工程股派員重行修理完好該項撥款係屬借款性質（該款本息迄今未見還）

漢陽縣東城院堤工 該處素缺水利每年旱澇相繼無法種植本分會曾借給現洋一萬元從事修堤但工程浩大該款尙不敷用仍由當地紳士自籌鉅款始得全工告竣此堤告成以後該處在最短時期內必可成爲富饒之區蓋其農收情形較前已見改良故也（本息均未償還）

黃陂縣民生院堤工 該處田地不能耕種與東城院情形相同該處居民曾自築新堤一段嗣因款不敷用向本分會借去現洋四萬七千元始得全工告成該堤附有調水閘門一座以資宣洩並於江水低落時可在堤後積貯水源以利灌溉故目下該堤已成爲附近農田最有價值最安全之屏障矣（該款本息俱未償還）

還)

枝江縣堤工 該縣堤工共有六處本分會借給之款共計二萬五千元訂有合同並經縣政府蓋印擔保該縣自堤工告成後迄未再遇水患(該項借款係由石首縣支會經手辦理對於息金一層在合同上並未註明現在尙欠本金八千八百十五元八角八分)

江陵縣荆城院(譯音)堤工 此項堤工補修之處共長八十里蓋該處每夏必遭冲决年須修理以免春禾受其損失自本分會借給現洋一萬六千元將該堤修理堅固以爲一勞永逸之計後該處春秋二收均極豐富矣(該款亦由石首縣支會經手辦理利息一層並未提及現在尙欠本金一千六百七十元)

以上各項堤工借款除簡家灣借款合同係由省政府簽訂及江陵枝江兩縣借款合同係由各該縣政府分別負責簽訂外其餘概由當地紳士及代表以地契向本分會押借並由省縣政府分別備案及擔保

【展期還款理由】 西陵院堤工借款係屬個人借款性質所以合同簽名亦由私人出面蓋該處人民所欠借款人之款超過借款人向本會所借者甚鉅祇以堤工復潰該處人民將所欠之款留作培修堤防之用該借款人既無收入故對於本分會之款亦無力償還簡家灣堤自本分會正式移交省政府接管後因保護欠週致堤岸時被冲决所以該項欠款一時亦無法收回目下省方對於此款應如何設法償還仍未將態度表明

應城縣堤工借款因當地人民內部發生糾葛亦無償還之希望

武昌縣五豐院堤工借款前曾由擔保人將地契寄存武昌縣政府作抵並擔保於十九年秋間將該借款內本人應還部分計洋一千二百元如期償還但迄今仍未履約實行鄙見以爲此或係縣政府催索不力之故非由省政府嚴飭轉催則此款本分會殆無法收回嘉魚縣萬城院堤工借款係於民國十一年放出次年該堤又復冲决加以近年政局不定所有借款負責人均離省他往不知下落以致該款無法催索潛江縣澤口堤工借款在客歲即有收回之希望繼以該縣匪共爲禍以致還款一事又成畫餅

石首借款因該縣近數年間被匪共佔領故暫時不能收回 監利借款亦因該縣匪共爲禍致不能派員前往催收

漢陽縣東城堤在動工期內曾兩度冲决幸最後仍能修理完好現已安全無事但該堤於本分會借款之外尙有其他借款亦須同時籌還傳聞該堤刻正專力籌還其他借款故無暇顧及本分會之款云 漢川縣軍台院堤工借款係民國十五年間放出近年以地方不靜所有僑居該縣之教士等均遷避在外故本分會亦無法派員前往催收 黃陂縣民生院堤工借款擬俟調水閘門完成後通行汽車時由官廳徵收捐稅再行償還本分會



陝西分會主辦之災民收容所
一九二一年一月二日攝

枝江縣借款因該縣被匪秩序紊亂一時無法收回
江陵縣借款之負責人因避匪禍均離縣他往故該
款亦無法收回

以上各項借款除漢陽縣東城院堤及漢川縣軍台
院堤兩款係屬聯合委員會之放款外其餘係由本分
會撥付此外尚有監利黃陂嘉魚宜昌沙市朱河黃梅
孝感雲夢蒲圻等縣之平糶及籽種等貸款則概係聯
合委員會放出者也

【收款步驟】本分會對於各縣放出之款擬按照
下列步驟逐漸收回之即武昌黃陂之西陵院堤嘉魚
枝江監利應城石首潛江之簡家灣堤及澤口堤黃陂
之民生院堤是也

聯合委員會所定放款收回之步驟如下監利漢川
黃陂嘉魚黃陂東部漢陽宜昌沙市朱河黃梅孝感雲
夢蒲圻等等

上列兩種步驟係由本分會本年五月二十六日會
議決定者並曾當場由中國委員全體表示一致協助
幹事從事徵收云

【將來計劃】將來本分會及聯合委員會放出之
款完全收回後即擬將歷年積欠總會及一切預支各
款掃數還清有餘則留作本省其他賑務之用或仍依
照放款辦法繼續出借以期週轉運用不致損失

湖北分會代表 貝勒成關 汪書城 謹具

二十年六月二十六日收到

中國華洋義賑救災總會陝西分會十九年度報告

本分會職員 【正會長】康寄遙 【副會長】武誠齋 【司

庫】丁午橋 【總幹事】路容生 【董事】安祝仁 包爾壽 唐美

德 王蔭之 路禾父 惠春波 高培支 楊仁天 【幹事】陳寶

珊 張西京 【辦事員】高于天

竊查自十八年十二月以來陝省災情益趨嚴重而前半年迭蒙總會分配籽種賑糧賑款六月後總會特注工賑迄未再撥糧欸故分會工作在下期數月僅維持十個收容所之現狀然以款項無着所有各收容所亦於十月終一律停辦雖陝災仍烈而賑款無着分會竟同虛設矣茲謹將由十八年十二月一日至十九年十一月三十日止所有會中辦理經過情形約陳如左

關於散放菘豆籽種及賑糧者 查本年奉到總會發來菘豆籽種四千九百七十石（晉石）分會即按災重縣分散給長安等二十五縣又奉到總會發來賑糧八千八百七十六包仍按各縣災之輕重分配糧數計共發出長安等三十縣糧八千四百一十四包又發省內各慈善機關共三百四十二包又發本會各收容所及廣仁醫院八十二包又發潼關收容所一十包潼關文教會經手散放一十包潼關教養院八包西安天

主堂八包又與先生持據撥外一包全先生手損失一包共計發出糧八千八百七十六包所有分配各縣糧豆數目前已列表交由貝克主任代呈總會茲再另表附後此散放菘豆籽種及賑糧之大概情形也

關於散放賑欸者 查本年五六月間陝災正在吃緊因於災重各縣散放急賑以資救濟計三原醴泉兩縣各散五千元涇陽臨潼兩縣各散四千元渭南縣散三千元興平咸陽高陵蒲城等四縣各散二千元又委託安康區支會為嵐皋散二千元為紫陽安康兩縣各散一千元此外又撥助富平順城渠工賑欸洋二千元補助西安東關城工賑欸一千元又補助武功縣收容所維持費洋一千元補助富平縣收容所維持費洋五百元又與武功縣散放麥種洋四千元共計散放賑欸洋四萬一千五百元此散放賑欸之大概情形也（其他補助三千二百元另由司庫呈報）

關於本會各收容所者 查去年本會共成立收容所九處至本年五月又增設一處共計十所合計災民二千一百九十七人每月需費洋一萬七千五百七十六元本年七月以後因會欸支絀各所酌予遣散只留無家可歸之災民共一千一百二十一人每月計需費洋五千六百零五元自七月一日起至十月底止十一月一日以後完全解散計本年收容所共支費洋一十

三萬八千八百八十七元此辦理收容所之大概情形也

關於借給農民耐旱籽種者 本年五月間奉到總會發來耐旱高糧籽種一百五十袋即借給各縣農民試種於農民借種時錄其姓名住址職業及種子數量着其秋後照數歸還用資周轉嗣據各農民先後呈報種植情形初則莖葉挺秀生長尙佳繼則蝗蟲發生僅存莖幹故秋後多半失其種子間有一二能夠原種者亦要求暫不歸還俟來年復種收穫後再好歸還本會見該農民等既無收成姑從其請此借給農民耐旱籽種之大概情形也

再查本年總會最後發來賑糧一批（據來電約七百餘噸）本會運入陝境後由貝克主任經手散放又有孝惠學社欠分會一萬五千元付糧九十噸亦由貝克君經手散放惟由貝克君經手交分會米及高糧共五萬斤當由會中分配各收容所按人數計付合併聲明

總計本年度陝災之重與前相若分會代散之藁豆共四千九百七十石（晉石）小米紅糧共八千八百七十六包所散急賑及收容所與各方補助之款共一十八萬零三百八十七元目下災象猶覺劇烈又值嚴寒凍餓交迫災重縣區災民死者日有所聞西安省垣

街巷日來亦見路斃慘狀盈目言之痛心竊以工賑之餘急賑亦應兼顧不然工賑可資壯者並濟未來作長久計而此目前垂斃老弱流離待哺不一援手情何能忍應請總會此後對於冬賑春賑酌施急賑兼辦粥廠或收容所或散現款即擇尤救濟三五縣亦需二十餘萬元又本年因渭北西區災情過重曾由華北慈聯會分救興武扶岐等縣冬賑計共二十餘萬元而咸醴郿涇原臨渭河北等處救濟力殊覺薄弱陝省賑務會近只籌得二十萬元分布各縣猶杯水車薪試思陝中災民極貧待救就賑會所得報告除兩年以來死亡遷逃二百餘萬外尙五百餘萬即救百分之一每人每月一元由現時至明年五月收麥亦需二十餘萬想總會憫念災黎慈悲爲懷當能俯予援手不然值此災情吃緊之時分會一事不辦形同空設實類消滅同仁自問甚覺慚愧也

正會長康寄遙

副會長武誠齋

司庫丁午橋

總幹事路睿生

同謹具

陝西各縣華洋義賑支會散放賑糧荳種

現金一覽表

十九年九月五日

一 賑糧

縣別	由總會領得斤數	實散斤數	縣別	由總會領得斤數	散實斤數
朝邑	五,九六六	六,〇三四	大荔	六,〇三四	五,三六六
三原	九,六六二	五,七〇四	整屋	五,〇〇〇	五,〇〇〇
華陰	五,六六六	五,〇〇〇	潼關	七,〇六五	三,〇〇〇
涇陽	七,八八四	五,六六四	興平	三,七四四	三,〇〇〇
渭南	五,〇〇三	五,八四〇	蒲城	五,二六〇	三,〇〇〇
咸陽	三,三三三	三,三三三	武功	九,五〇五(註一)	四,七四〇
長安	二,六六五	二,六六五	醴泉	七,八八八	五,六〇〇
汧陽	三,〇九九	三,〇九九	高陵	九,六〇〇	七,〇〇〇
富平	四,一四二	四,八八〇	寶雞	三,四七(註二)	
鳳翔	四,六三〇	二,七六四	鄠縣	一,二七〇(註三)	
臨潼	三,〇〇四	二,四六三	扶風	八,五三六(註四)	
郿縣	六,九四一	五,五五五	岐山	九,五七九	九,五七九
白水	三,〇三五	三,七五五	澄城	五,八六八	五,八六八
郃陽	五,九七九	五,九七九	韓城	六,〇〇三	六,〇〇〇
乾縣	四,〇三三	三,六〇〇	華縣	三,九四六	一,三〇八

由總會領得斤數總計 一五,四三三

(註一)變價得洋四千四百七十元九角五分用作現金義賑(註二)該縣賑糧變價後除運費等項及繳回總會西安工賑辦事處八百元外餘洋五百八十九元零六角已移作現金義賑之用(註三)變價得洋六百八十九元六角一分用作現金義賑(註四)在西安變價所得之款除去運費等項外全數改購麥種共四萬七千零七十五斤充作義賑之用

中國華洋義賑救災總會陝西分會報告

二 荳種

縣別	由總會領得斤數	實散斤數
大荔	四一,八七七	四〇,三三三
澄城	四一,八五〇	四二,四九三
華陰	一三,九〇〇	一三,八四六
朝邑	二七,九五〇	二七,九五〇
郃陽	四二,〇八六	四二,〇八六
白水	二八,〇五七	二八,〇五七
蒲城	一八,九〇〇	一八,六一〇
三原	二五,六五〇	二五,六五〇
涇陽	四四,五五〇	四四,五五〇
高陵	三三,八〇〇	三三,八〇〇
富平	二五,六五〇	二五,六五〇
臨潼	二二,一五〇	二二,一五〇
渭南	六,七五〇	六,一七二·八〇
咸陽	三,五〇〇	三,五〇〇
醴泉	三,五〇〇	三,五〇〇
高陵	三,五〇〇	三,五〇〇
寶雞	六,七五〇	六,七五〇
鄠縣	二,五〇〇	二,五〇〇
扶風	三,一〇〇	三,一〇〇
岐山	二,五〇〇	二,五〇〇
郿縣	六,七五〇	六,七五〇
郃陽	二,五〇〇	二,五〇〇
乾縣	二,五〇〇	二,五〇〇
武功	三,一〇〇	三,一〇〇
醴泉	一,八〇〇	一,八〇〇
長安	一,八〇〇	一,八〇〇
華陰	六,七五〇	六,七五〇
整屋	一,二一五	一,〇〇〇
總計	六七七,六七二斤	六三〇,〇〇〇斤

(註五)變價得洋一千七百元已繳回總會西安工賑辦事處(註六)在省變價除扣除運費外實存洋一千二百二十六元二角九分盡數散給災民

三 現金

縣別	由總會領得洋數	實放洋數	備考
渭南	三,〇〇〇元	三,〇〇〇元	其中撥付閩市災民收容所洋一千元
涇陽	四,〇〇〇	三,七四四	賑糧運費二百五十六元包括在內
興平	二,〇〇〇	一,八八二	查放旅費及辦公費一百十八元包括在內
三原	五,〇〇〇		移作賑糧運費
臨潼	四,〇〇〇	四,〇〇〇	
醴泉	五,〇〇〇	五,〇〇〇	
咸陽	二,〇〇〇		移作賑糧運費
高陵	二,〇〇〇	一,八〇〇	辦公費及查放旅費二百元包括在內
蒲城	二,〇〇〇		移作賑糧運費
安康區	四,〇〇〇	四,〇〇〇	由該區天主堂經手發放

總計三三,〇〇〇元

* 本表係由總會事務所就陝西分會民國十九年九月六日及二十二年二月七日原表五紙彙編而成

陝西分會各收容所災民人數一覽表

七十

民國十九年十一月三十日

名	籍地	址	主辦人	開辦年月	現留無家可歸災民數目	每月共需費洋數目	備考
第一收容所	高陵通遠坊	謝霖佳	李宣文	十八年二月	二六二	二〇四	口小口費洋數目
第二收容所	三原福音村	王雲白	張友樵	十八年三月	一一二		元每人每月
第三收容所	東關	步爾德	李仰山	十八年三月	一一二	五五	五七
第四收容所	西關	關安祝	仁	十八年三月	一〇〇	四〇	六〇
第五收容所	糖房街	包爾壽		十八年二月	二二		二一
第六收容所	孤兒院	張典彝		十八年三月	一〇〇		五〇〇
第七收容所	整屋縣	張季行		十八年五月	七八	四四	三四
第八收容所	扶風縣	張指南	盧振鐸	十八年七月	八〇		八〇
第九收容所	紅十字會	白雲泉		十八年七月	一二四	六七	五七
第十收容所	大雁塔	賈鵬雲		十九年五月	一三二	六二	七〇
合計					五六〇	五元	

每月共需費洋數目
元每人每月
給費洋五
以下各
所同



咸陽迤西蝗患猖獗田禾被毀 十九年八月攝

陝北駐工幹事十九年度報告

陝北楊強畔及雷龍灣兩處渠工經高厚儒君向總會申請協助後即由總會撥定渠工借款各三千元並委派守信主持進行守信以事屬公益自應竭盡棉薄早觀厥成故亦未敢峻辭

上項借款業經地方團體簽訂合同負責償還惟本年開工以後困難重重初則因借款成立過遲以致春期已過工作不甚暢利繼則因地方不靖工程進行諸多障礙不得不暫行停頓後者情形尤以楊強畔渠工為甚

雷龍灣渠工係於四月十三日開始進行其第一步工作為削平砂丘此項工程頗為困難某數處已削平之土方竟有二千至五千立方公尺之多但結果該處農田因之增加二百畝且其中一部分本年種植蕎麥收成頗佳此外又有山谷一處深約三十公尺亦經填平目下此項渠工已修至王家口左近統計本年全渠工程已完成其三分之二預計明春即可放水灌田

此項渠工最後因地方不靖故於本年九月七日即行停工今冬擬專事採運材料以備明春興修王家口渠道之用此外並有砂丘三百五十畝亦擬於明年削平之

楊強畔渠工本年無可報告本年全渠雖經掘有相當之深度但其渠面寬度及其坡度須俟明年繼續動工又該渠附帶之砂丘工程與雷龍灣渠工相同擬於明春完成之

陝北駐工幹事吳守信謹具

十九年十一月二十六日誌於陝北

中國華洋義賑救災總會雲南分會十九

年度報告

本分會自民國十四年成立以後各會員對於會務無不努力進行以期勿負社會委託是以歷年舉辦工賑義賑均有長足之進展本分會工作之所以博得社會同情者即以此故

大板橋路工上年完成者爲土工及暗溝等工程已見於前次報告該項路工係修至昆明縣城以東四十四里之地點爲止工程堅固用費極少不獨爲全省路工之模範且因此而引起省當局對於建設事業之興趣

又昆明市政府所修之石路其終點距聚奎樓尙有六百碼之遠而本分會所修之大板橋路工其起點則在聚奎樓以外約半英里之處本分會爲上項石路與大板橋路銜接起見曾在聚奎樓與大板橋路之間興修路工一段業已完成並將聚奎樓及其附近之橋工同時重修完好以利交通

至於聚奎樓附近所餘未修之石路工程計長六百碼刻亦由本分會協助市政府興修中不日即可完成本分會工程辦事處及汽車房等建築工程亦將告竣按本分會工程用具及汽車等原係租屋存貯頗感不便亟需遷地爲良將來新屋告成上項困難悉可解決

關於上述各項工程另有地圖附後可供參閱

【本省災况】雲南交通不便冠於各省凡欲來滇者

舍轉由外國鐵路入省外殆無他路可通且本省幅員廣闊地勢多山人口雖有一千二百萬之衆率皆散處各地山川阻隔平時既聲息不通一遇災荒更難移粟救濟結果惟有束手待斃而已凡此情形由來已久亟需設法改善

目下雲南情勢最危急者即係旱暘不雨已有六月之久加以上年稻米收成既劣本年春收（豆爲大宗）又歉在灌溉便利之處僅收三成乾涸之地更不必言本年小麥收成亦較平時奇歉若不立降甘霖則本年稻禾亦將失望且目下本省米價飛漲平時每一百二十斤售價十至二十元者今需七十元此等稻米雖可由越南運來以濟民食但得其接濟者亦僅限於少數鐵路運輸較便之處仍不能遍及全省是以滇省本年災情比較往年愈見嚴重待賑更屬殷切

又滇省鈔價奇跌百物昂貴而工資及薪金則仍按滇幣發給故人民生計益感痛苦

【將來計畫】本分會鑒於雲南本年災情嚴重亟需籌賑爰即擬定工賑計畫數種以資救濟

本分會所擬工賑計畫最重要者爲大板橋鋪路工程一種蓋本分會原修之大板橋土路及暗溝其工程之堅固雖甲於全省路工但因滇省多雨上項土路每年僅有七個月可以通行且縱使霪雨期內不用此路不數年間仍易破壞本分會爲一勞永逸計故決定改鋪石路以維永久

關於協助興修南盤江橋工一事亦爲本分會重要

工賑計畫之一種此項橋工告成以後昆明縣即可與滇省東部富饒之區溝通裨益非淺至於橋工附近兩岸之路工則已由當地縣政府修成

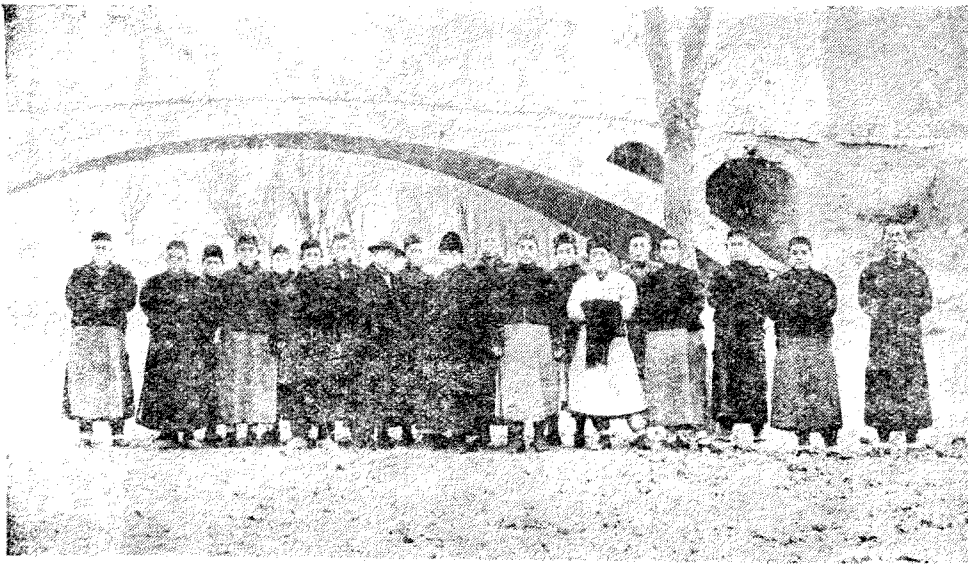

第六次合作講習會第三組職員之一部
攝於河北趙縣大石橋

中國華洋義賑救災總會雲南分會賑務報告

又昆陽湖前因決口曾將附近田地淹沒一萬餘畝之多本分會此次擬爲之舉辦宣洩工程以資恢復田園俾利種植此項計畫如能實現則昆明境內農民得重理舊業者當有數萬之衆

【本分會現況】本分會現有之會員大部分均係於民國十四年起即在會服務是以對於一切會務及賑務無不經驗宏富熱心進行

本分會已往工作以及越省交通不便需辦工賑以資救濟等情形既如上述但本分會截至二十年四月三十日止結存賑款僅有滇幣一萬九千一百二十四元六角一分區區此數僅足應付本分會工程辦事處建築費及修築聚奎樓左近路工之用其餘各項工賑計劃勢非另籌大宗賑款不克舉辦

總之總會既以防止中國災禍爲職志對於各省賑務必願兼籌並顧以免偏枯但雲南一省僻處邊陲總會鞭長莫及亦爲當然事實然本分會仍望總會能洞鑒本分會已往工作之成績及各會員對於本省賑務之熱心允將賑款源源接濟使滇省賑務不致中斷則幸甚矣否則各事不能舉辦惟有將分會解組之一法至於本分會目下業已決定之工賑計畫計爲大板橋鋪路工程及南盤江橋工二事約共需款十五萬元區區此數想總會或亦不難籌措也

名譽幹事安汝智謹具

二十·五·一誌于昆明

(本件原文係英文因年會會期迫近由總會代譯付印吳萃農君譯本於二十年六月十八日到平趕印不及故仍以總會譯本付刊——編者誌)

民國十六年至二十年
 年圖覽商華洋義
 賑會工賑成績圖

MAP
 SHOWING
 ENGINEERING ACCOMPLISHMENTS
 YUNNAN COMMITTEE
 C. I. F. R. C.
 1927 - 1931



N 北

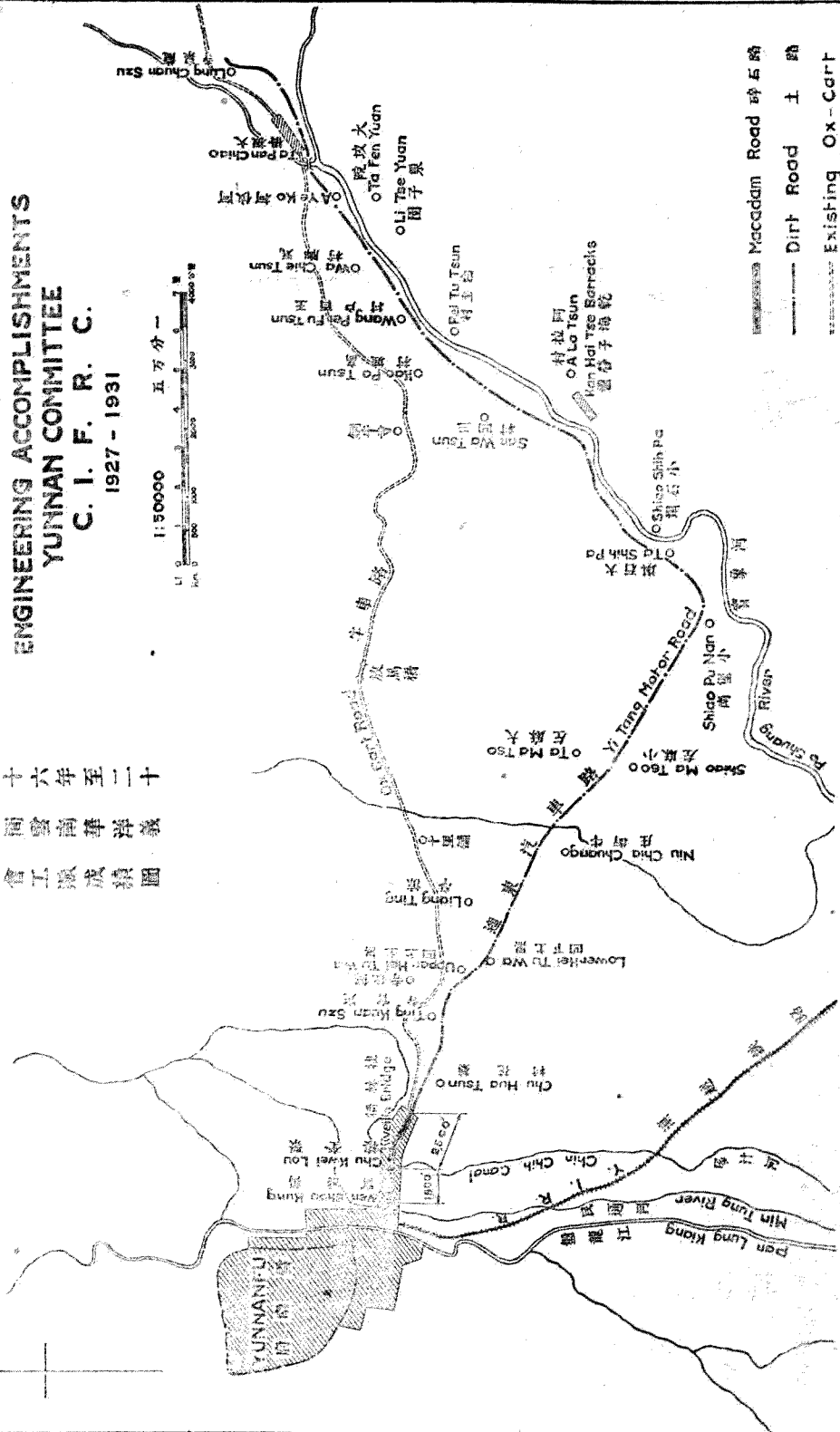

中國華洋義賑救災總會雲南分會賑務報告

察哈爾華洋義賑分會十九年度報告

本分會職員 【正會長】潘連茹 【副會長】生得本 【幹事】栗迺敬 鈕輔良 【司庫】彭贊璜 宇嗣安 【會員】蘭 均 韓培 德女士 項夔益 裴露培 喬嗜冰 白貝爾 童效先 邊子雲

本分會本年度賑務工作大別爲五分述如下

(一) 以工代賑

(甲) 開挖西渠 查張垣四圍皆山清水河縱貫其間每屆夏秋之季山洪暴發全市幾成澤國居民患之爰於十七年十月籌款興工召集災民挖掘西渠建築橋壩由西沙河白石壩起至賜兒山溝止共長四里許十八年十二月工竣共撥賑款一萬五千元

(乙) 建築汽路 查供給災民重要物質首貴輸送便利察南山嶺叢勝交通上極感困難同人有見於此乃於十八年九月借款興工建築由宣化至蔚縣汽路共長二百數十里一切橋梁涵洞均建築完備十九年九月工竣共撥賑款十二萬元

(丙) 疏濬水道 查洋河橫貫察省丁茲旱災頻仍亟應引水灌田藉資救濟十八年十月就洋河北岸龍池屯與富農窰地勢各開一口引水入渠至萬全縣城東接連計四十餘里約灌田三百餘頃十九年五月工竣共撥賑款二萬一千元

察哈爾華洋義賑分會報告

(二) 義賑

(甲) 散放賑糧 察省連年荒旱口外災民流離失所十室九空本分會呈請總會先後發給賑糧六千袋由豐台運赴張垣再又本會分運被災各縣派員監同分月散放又紅十字會發來賑糧四百袋亦由本會分別發給各縣災民賴以生活者甚衆

(乙) 開設粥廠 察省因災奇重貧民乞食闔巷不計其數同人見於災民可憐於十七年九月在張垣上堡設粥廠一處計食粥災民冬春季日約四千人秋夏季日約二千人又設貧民寄宿所一處使外縣就食災民有所棲止賡續二年共就地方籌款六萬二千元十八年十月又在上堡圈裏添設粥廠一處日食災民約六百人十九年五月止共撥賑款六千元

(丙) 放散籽種 察省因歷年災重所有五谷均食殆盡十八年春各地先後得雨惟缺籽種無法耕田本會特商同本省賑務會共籌集洋十六萬元分發各縣作籽種貸款並由他省購得耐旱各樣籽種二萬斤一併派員分發各縣人民得以播種故十八九兩年年荒較輕

(丁) 分發棉衣 察省地處北邊接近寒帶每屆冬季非皮服不克禦寒一般災民多係赤身露體凍狀慘憐本會於十八九兩年特派員向第三

集團軍總司令部交涉撥發舊棉軍衣四千套
加以修補分給災民免除凍餒

(戊)賑濟蒙民 察省口外錫林郭勒盟暨十二旗
羣因連年荒旱災民甚夥曾經籌款三萬元連
同總會撥發賑糧四百石均於十八年十月發
放十九年春又籌款八千元發給十二旗羣因
之蒙旗災情較重者得免流離失所

(三)貸放籽種款

查十八年春貸放各縣購買籽種一項因籌款不
敷分配向總會借洋兩萬元盡數借出十九年九
月先後由各縣繳還借款一萬四千五百三十二
元當即悉數交還總會核收下欠五千四百六十
八元因張北多倫寶昌三縣仍復旱澇成災無力
歸還故至今尚爲虛懸也

(四)結束情形

本會於二十年一月奉總會函囑結束即將經營
款項及各項卷宗交由張家口總商會保管並報
總會備案矣

(五)本會賑務工作諸賴察哈爾省政府主席楊星如

之熱心提倡並賑務會主席彭子猷建設廳廳長
栗季威及察省軍政各機關暨紳商協助進行始
克有成謹代表察省災民敬致謝忱

察哈爾華洋義賑分會謹具二十年六月十二日

附錄察哈爾分會幹事來函

本分會十九年度賑務工作可資報告者大略如下
自十八年冬季起至本年四月三十日止設立粥廠
一處在災重之時隨時開廠施給災民粥糜以資救濟
本年五月間撥定賑款二千元散放災區農民以便
採購籽種而利種植

察哈爾促進水利委員會對於本省水利曾擬定計
劃若干種送至本分會請予貸款以資開工但本分會
以賑款支絀無法協助迄未實行

本分會前司庫宇嗣安君已於今春請假離省現由
白約翰牧師繼其後任

本年晉軍撤退時行政人員大部分均隨同離省因
之本分會華籍執行委員亦多離會目下留會者僅有
一人

察省本年秋收欠佳冬季需賑甚殷但本分會以所
存賑款不足二百元心餘力絀無法進行

察哈爾分會幹事員派德謹具

甘肅賑務主任十九年度報告

甘肅迭遭災荒十年於茲而客歲（民十八）一役災情之慘尤屬出於意料之外在中國歷史上實爲罕見按該省民九震災之後獻今曾於次年前往辦理賑務彼時災情已極嚴重迨至客歲再度赴甘查災見其慘狀較之民九一役更不忍觀而十九年度甘肅工作雖經積極進行但獻今自信尙不能救濟其四分之一

先是本會曾於十八年十二月間委派委員一人前往陝西擬即轉入甘肅視察災情相機救助乃行抵西安後聞及西安至蘭州間道路不靖無法通行遂即折回獻今於本年奉命前往辦賑因該省交通不便且在豫省邊境下火車後尙須早行八百英里（合中國二千四百里）始可達到蘭州其間運輸車輛極感缺乏故認定旅運一事實爲本年甘賑之先決問題於是決定組織旅行團並自備車輛以利旅運結果購得鐵重一噸半之汽車一輛並於本年三月六日全體團員由天津搭乘此車直駛入甘

【旅行團員】本團團員共四人即呂成章君高金城君瑞斯博士及獻今本人是也呂高二君爲襄助辦理甘賑之人員瑞斯君則係前往蘭州醫院接任冉地君遺缺蓋冉君上年辦賑不幸染疫而歿故也呂君係美籍在甘肅南部傳教三十餘年高君在該省西北部工

作亦有十五年二君對於甘省風土人情均甚熟悉此次獻今辦理甘賑得有相當成績二君之功尤不可沒獻今等三月六日乘汽車離津直駛石家莊後即改乘火車至太原復乘原汽車經由潼關西安平涼固原等處直達蘭州此行携有充量之煤油汽油及一切汽車零件故足敷汽車赴甘往返共四千英里路程之用

由太原至西安途中尙稱無事由西安西行則頗困難離西安後當晚六時三十分抵永壽初擬歇宿該縣次日再行乃是時該縣各當局因匪患猖獗遷避他處致城內無人負責同時又聞鄰近有大股土匪正向該縣進展並預定次晨入城獻今等當以天色已晚不能另投他處遂於夜半遷入附近山中暫避幸得無事次晚行抵長武適該縣因是日晨間曾被土匪圍攻一次故將城門緊閉費盡口舌始允開門放入但翌晨出城更爲困難經多方交涉方准將門略一開放即於此一剎那間冲出城外同時並由守城兵士放槍一排以資掩護亦云幸矣

【大災之後必有匪患】獻今因前此美國紅十字會報告內載有關於中國賑災與匪患問題之評論故極願乘此時機申述愚見以資商榷獻今自客今兩年赴甘服務後深信甘肅匪勢猖獗其直接原因係在災荒申而言之即大災之後必有匪患是也此種因果不獨

中國爲然歐美史乘亦數見不鮮故敢斷言欲消彌匪患惟有施以適宜之賑濟最爲和平之方策此種主張貝克君本年在陝工作得有相當經驗諒亦願爲佐證蓋生存競爭爲人類之天性此次西北各省大災飢民億萬謀生乏術挺而走險勢所必然端賴外界與以救助使之趨入正軌方爲正辦若徒責其俯首聽命忍飢待斃而不爲之謀一生路則有失忠恕之道非吾所知矣總之獻今並非謂所有匪患均係災荒之結果但此次西北匪勢則確由災荒釀成謂予不信請觀下文

三月二十九日（星期六）行抵固原時該縣境內所有外僑因避匪患均已遷居城內老弱婦幼躑躅踰踰盛極一時獻今等遂同居焉星期日幸得無事星期一清晨正在酣睡忽被槍聲驚醒始悉縣城已被匪隊包圍蓋天未明時匪隊曾一度登城旋被擊退遂將全城包圍也星期一二兩日兵匪交戰槍聲不絕最後匪隊首領投函城內謂若輩攻城志在得糧云云該函獻今曾親見之據詳細調查匪隊內災民佔其百分之七十五均因飢寒所迫故挺而走險云而值此安危未卜之際瑞斯君忽來報告謂呂成章君染病體溫高至華氏一百〇三度恐係斑疹傷寒等語獻今當以客歲災區疫癘盛行西籍教士及辦賑人員被傳染者共二十八人之多內有十四人竟因此不起故聞訊之後甚爲

焦急所幸呂君不久即愈始悉瑞君診斷稍有錯誤

【盜亦有道】四月一日匪隊退却後獻今等擬即向前出發繼因匪隊逗留地點適爲赴蘭州必由之路經遲至四月四日以延擱已久非走不可故決定冒險一試是日共行六十英里而行至中途約不及三十英里之處忽遇漢回藏三族合組之大隊土匪將獻今等包圍幸彼等一經詢明爲辦賑人員後立即解圍故得平安通過當晚即抵靜寧縣

抵靜寧時適有甘肅省主席直轄之軍隊一支因赴豫境作戰亦於前一日開抵該縣故城內秩序較爲安定又獻今等抵該縣後另有軍隊一支亦由獻今等來路退回據謂該路前方有匪不能通行云云

星期五抵靜寧後原擬休息兩日俟至星期一再向前進乃星期日忽大雨傾盆獻今等因該縣城外河面寬闊且無橋樑設備深恐河水漲高無法涉渡當即提前于星期日（四月六日）下午出發不料是日垂暮行至某山谷中汽車機件忽生障得多方修理直至夜半仍不能駛行嗣以該處適爲獻今民國十年辦理震災救濟區域當地農民或尙相識遂于深夜大雨如注之時偕同高君在山谷間步行遍訪各村希望借用牲畜以便牽引汽車入村修理乃跋涉終夜結果僅借得耕牛一二頭無濟于事所幸天明雨止機件隨即修理

完好始得繼續前進

次晨（四月八日）抵太平店該處係一小鎮前一日適有大隊土匪在彼騷擾焚掠殺戮無所不至獻今等設非因汽車機件損壞致中途略有延擱則如期趕到亦必同受此劫可謂不幸中之大幸矣其後由西行汽車又生障礙經改用騾馬牽引後始於四月十二日到達蘭州于是全程告終統計此次入甘費時一月有餘沿途雖迭遇困難但汽車旅行卒告成功在甘肅交通上實爲一創舉也

【災後人口減少】本年甘省災區情形表面上較客歲已見改善蓋前此兩年間災民死于飢饉疫癘或兵燹者爲數頗多本年人口既減需糧自必較少且客歲某數區秋收尙佳薄有存糧堪資餬口但多數縣分今春糧盡以後仍須設法救濟因之本年工作遂決定分爲二步進行即在此青黃不接之際儘于賑款可能範圍內爲災民謀一生路俾得維持至本年秋收爲止並就建設方面相機協助俾本年秋收略得保障是也總之甘省大災之後災民生機絕望非死即逃以致村落成墟人口銳減即在灾情最輕之區域其人口至少亦減去半數以上是則本年甘省工作之重要于此更可證明

甘肅賑務主任報告

茲爲讀者易於明瞭本年甘肅工作情形起見又有二事附述如下一爲本年春間有一災童來此乞賑獻今等當即發給現金五角約數購買饅首一磅之用其後調查始悉該童實因其母已於前一夜死於飢寒故來此乞得微款雇用壯丁二名將屍體抬至城外掩埋該童小名貓兒年十二歲現已由當地某教堂收容因衣食得所已不如往日之奄無生氣矣

另一事亦與上述情形相仿即甘省西部某處有一災童原係父母並存客歲災後其母死於飢饉該童即隨同其父逃避在外終日不得一飽以致面呈菜色厥狀甚慘迨至今春盪回故里見其居室已毀壞無餘正擬離此他往忽有土匪數人侵入居所因逼索財物未遂致將其父殺死並將屋內殘物悉數携去是時其父陳屍門側其童則蜷伏坑洞內（華北居民均以土坑爲床坑下有洞冬日可以燃薪取煖）爲時甚久迨出洞外始悉其父已死所幸天不絕人該童終被獻今等收容得免餓死以上二事僅其一例諸如此類不勝枚舉

【查放困難】本年甘省工作係以維持災民生活至秋收後爲惟一原則既如上述則普遍的施賑僅能救急于一時賑款告罄災民仍將束手待斃實非澈底之救災方法故此甘賑欲以有限之賑款應付無窮之

賑需惟有對於查放一事特別審慎寧缺勿濫庶幾欸無虛糜可資持久

但查放方法亦爲一必要之困難問題獻今等爲查放簡捷及準確起見當即決定舉辦工賑換言之即災民求賑者非工作不能得食是也此種方策行之于災民久陷飢饉身體孱弱之時雖似出于情理之外但捨此則別無善策蓋如此辦理則實際來求工作者即係需賑最切之人其略可自給及素以乞丐爲生者自不能坐沾毫末一面既可養成人民自立性一面又可藉災民之力爲公益之舉二善兼備利莫大焉不過此等工作雖屬重要若與災工口糧問題比較則居其次故先決問題仍在設法籌辦糧食至于獻今等在甘辦賑之標準則分四級如下

第一級完全旱災之區域

第二級盜匪較少之區域

第三級運糧方便之區域

第四級秋收有望之區域

獻今等按照上項標準實施賑務後統計受其賑濟

之區域共有十四縣之廣最初數月間所發災工口糧

每名係按一日三斤計算其後改爲每日四斤俾災工

于自食之外得以贍養家屬

【藏邊購糧】上項賑糧係由西藏邊境各縣採購並以皮筏由黃河上游運至較近之岸畔改裝車輛或以人力肩負（最近曾兼用牲畜馱運）轉運目的地以便分配應用此項賑糧運到以後不獨災工口糧問題賴以解決且本地糧價亦因之逐漸低落全區受益實非淺鮮

關於工程方面本年經獻今等完成者爲路工長四百餘英里內有炸石工程多處所需炸藥則由省政府或當地官廳分別捐助之此等路工附築橋樑共五座計添築木橋二座重修舊石橋二座及在石涵洞上填築土橋一座木橋所需木料係由當地政府供給而涵洞上之土橋高一百英尺底寬一百四十英尺如此巨大之橋工在該省尤爲創見此外又有堤工若干處河岸若干處亦均于本年修築完成

【開掘泉源】獻今等爲供給平原上村民飲料便利起見曾在山中開掘泉源以增水量結果頗佳如榆中縣附近之平原經掘得新泉後其水量竟能增加一倍即其一例此外並協助修築蓄水池多處積貯水源供給村民應用此等工程所需材料購置費均未在賑欸內動支分文

獻今等在七八兩月間工作時每日招集工人多至

二萬餘人其中除災民外回藏二族兼而有之又各縣工程告成後各該縣人士因事關地方公益曾爲之樹立紀念碑以誌永感而本會工作將近結束工程尙未完竣之時當地人士竟願認攤工人協力工作以冀如期完成其中如某處橋工即係由該地人士攤認工資招集工人一千名于兩日內趕修完畢足證甘肅人民對於本會工作實具有非常之好感

甘省災民流離失所多聚集各縣城內以謀生活獻今等爲減輕城內居民負擔及保障安全起見舉辦工賑之外又曾擇定人口一萬以上之適中區域三處兼辦義賑統計本年舉辦甘肅工賑及義賑每日直接救濟災民約三萬餘人間接救濟約十萬人云

本年甘肅各項工程將近結束之際適各縣秋收亦有相當之希望故是時發給工人之工資均係改用現金以便工人工畢得購糧携回原籍同時並酌給賑衣以資禦寒關於甘省農事方面亦曾與以充分協助在某一區內曾散放籽種與農民以資種植其在舉辦工賑之縣分如工人願按口糧折發籽種者亦無不照發以便携回耕種有時並將農具散放于赤貧之農民以利工作總之凡與農事有益之舉獻今等無不竭力爲之以期今秋可得豐收按甘肅地勢高亢每年僅有一熟全省民食均惟秋收是賴今年秋收既有希望不可

謂非上述各項工作之效果也

【賑款之處理】本年甘肅工作共用賑款五十餘萬元該款滙入甘省並未按照銀行滙兌方法辦理係利用劃兌辦法一面請總會將應撥賑款交付甘肅商號駐津代表收帳一面由獻今在甘省就近向該商號提取現款如此辦法不獨匯費賴以節省且因貼水盈餘一萬七千元之多此項盈餘即以之充作辦公費故本年甘肅賑款全數均用於賑濟並無一文糜費其撥兌不便之縣分則雇用騾馬由外縣駛運大批現銀前往每頭可駛銀元三千枚沿途經過匪窟多處亦無絲毫損失

甘省各界對於本會賑款安全問題亦曾予以熱烈協助即如本年五月間天水縣兵變時適城內存有賑款五千三百元初意此款必將遺失經獻今函報該管首領後竟能原款索回其後八月間安定被圍時又曾遺失賑款一千一百元亦於一星期內原數追回

本年辦理甘賑協助工作最出力者西人方面爲吳林德海萬德何爾頓 (Holton 譯音) 格來本諾 (Chelton 譯音) 新普送何尼斯渥德 (Hoeningward 譯音) 多福壽宋益謙諸君華人方面協助工作者更不勝計均屬異常熱心殊可欽佩又甘省秩序不定設非應付得宜則工作決難進行某次官兵勦匪其地點適在工

作區域內是時炮火連天獻今等仍在槍林彈雨之下照常工作迄未停頓又一次獻今偕同辦賑人員二人入某縣時該縣適被匪隊二三萬人包圍獻今等出入其間亦未遭何意外

【工作結束】獻今等因本年秋季收有望認爲甘賑可以告一段落遂於八月三十一日將甘省工作一律結束並於九月八日在蘭州雇乘皮筏經由黃河東返其前此赴甘之俄重汽車則售與省政府應用獻今等所乘皮筏係以羊皮二百四十張縫於木製之龍骨而成與上年入甘時所用者相同頗爲合用而此次乘皮筏至蘭州迤東一百英里之處須經過山峽該處水流湍急皮筏順流而下頗爲迅速亦一奇觀此外另有皮筏三艘滿載旅客大部分爲婦女及孩童因請求獻今等與以保護故亦隨同出發統計由蘭州至包頭車站全程一千四百英里共行十四日此十四日中除有一次曾聞槍聲一發外沿途並未遇何意外亦云幸矣

甘肅將來情形如何須視明年(民國二十年)春夏兩季雨量充足與否如屆時乾旱不雨則存糧告罄後其災情之嚴重仍將與民十八十九兩役相等深望該省叨天之幸或不致災禍再見但該省歷年大災之後元氣已盡短期以內能否恢復原狀仍係一問題也

甘肅賑務主任安獻今謹具



陝省災後民由西安携眷歸家途中 十二月二年

綏遠華洋義賑分會十九年度賑務報告

【會員】 馮曦 費懷永 王大勳 陶維新 閻肅 司瑞德

張欽 周晉熙 卜兆瑞 段履莊 郭象伋 瑞教士 段士英

石秉文 李子韶 盧培業 常壽山 張鳳樓 元仁山 曹培賢

馬龍文 楊世屏 郭堃 張映奎 張克勤 王寶林 富幼伯

孫雅忱 張登鰲 馬俊智 張合璧 李石齋 蘭法鄭 鄭桓

任煥文 劉懷錦 計維藩 德安民 薄安世 瑞牧士 光牧士

榮教士 雷清源 安德順 雲牧士 穆清海 陶德模 閻蘭思

桂廣仁 華世超 鄧教士 葛爾樂 喜牧士 喜鳳音 鄧牧士

韓啓明 惠崇德 戴禮伯 卜牧士 焦保國 田守信 于孔昭

丁紹先 【十九年度執行委員會】 馮曦 費懷永 王大勳 陶

維新 閻肅 司瑞德 【十九年度職員】 會長 馮曦 副會長

費懷永 司庫 王大勳 陶維新 書記 閻肅 司瑞德 執行

幹事 梁人和

【平糶】十八年秋綏東各處曾受水災及霜凍五穀不登災情極重尤以平地泉旗下營歸綏爲最烈於是爲賑濟較廣起見決定照平糶辦法由總會運來價值約七萬元之糧於災區各地

平地泉 小米一百八十噸高糧七十噸糧價二〇

，九五〇元運輸蕭張保險等費二五〇元共計二一

，二〇〇元

旗下營 小米一百八十噸高糧六十五噸糧價二

〇，四九五元運輸蕭張保險等費二四五元共計二

〇，七四〇元

歸綏縣 小米一百九十噸高糧六十五噸糧價二

一，三〇五元運輸蕭張保險等費二五五元共計二一，五六〇元共糧七百五十噸糧價及運輸等費總共六三，五〇〇元

此項賑糧均於十八年十一月間分別運到各地遂於十二月初開辦平糶平地泉由葛爾樂主理旗下營由梁人和主理嗣因梁君有陝隴之行乃由鄧國基代理歸綏則由蘇德邦主理是項糧食將開辦經費加入每噸合洋九十二元售出糧價定爲每斤現洋四分每噸合洋六十七元二角預定以極低之價售出每斗合綏鈔一元三角嗣後綏鈔跌落歸綏及旗下營於結束時以每斗綏鈔一元四角計蓋以賠洋三萬元爲度至十九年三四月間三處賑糧先後糶清此種辦法賑濟既廣且可持久由冬至春活人無算其所賠之三萬元得蒙美國華災協濟會之捐助良用緬感

【粥廠】總會於平地泉歸化及薩縣分設粥廠數處均由各地救世軍代辦歸諸總會直轄本報告內無庸詳述

【工賑】甲、民生渠 工賑救災於即刻防災於未來開發建設兩有神益綏省之薩托民生渠實華北防災建設上之最大工程也本年內省府及總會協力合作進行順利該渠長約二百華里之幹渠除一部水工外完全告成而十四支渠亦完成三分之一預卜明春如工人踴躍需時三月即可竣工此項渠工極爲國人重視希望極大他日水到渠成化砂磧爲臚原則此一

五十萬畝之豐富出產造福是鄉不為不鉅至夫治之維持運輸之便利洵賴省府路局之襄贊賑務是災民敵會所共感者也近聞下屆年會將在綏省舉以資觀成屆時碩彥賁臨敵會不勝歡迎之至也

乙、集陶路 客歲秋平地泉等處既遭水災決定賑款內提出五千元為修築自平地泉至陶林之集陶路此路修成由集陶北通陶林西達武川裨益通良非淺渺該路計長一百一十華里由集陶境之樹灣經馬蓮灘烏得溝以抵東壕塹中以烏得溝工最大壩王河次之烏得溝長二十華里烏道崎嶇石嶙峋非大加修築不能行車路寬一丈六華尺而壩河寬達一百五十五丈須修築堤橋以便通車是項工程建設廳技正裴士毅勘測集陶建設局長鞏寬理修築自本年六月一日開工至七月二十五日告共需洋五千七百三十九元一角五分

集陶汽車路長度由榆樹灣至東壕塹長一百一十里橋樑三座土方三萬四千五百方工數一萬七千九十四工本路兩邊水渠深度七寸路面高度五寸度一丈六尺修築烏得溝一段改由西山半坡修築防山水冲刷

【籽種及貸款】先是總會農學幹事敖遠橋君於客十二月間來綏報告美國北部向因天旱收穫不豐試種非洲耐旱高糧成效極佳敖君曾在陝北榆林種成績亦好因來綏遠實地調查建議試種於是本

會議決由總會購耐旱籽種一萬元按時價貸發十九年三月此項籽種由豐台運到計金黃高糧一萬七千五百斤銀白高糧五千六百斤大根高糧二千二百五十斤春藍麥六千斤春麥一千斤玉米一千斤共重三萬六千三百五十斤計三百五十二包合重二十噸值洋一萬元經本會十一次十二次執行委員會議決該項貸放籽種由建設廳督同各縣局具領造報負責辦理按各縣局災情分數按本地行市借給各該農戶並發給各種說明圖解以資遵循播種由各縣局具領者計歸綏四十包 集陶三十五包半 豐鎮二十八包 陶林二十一包半 涼城二十一包半 興和二十一包半（由集陶代領發放） 武川二十五包半 和林二十二包 托縣二十二包 薩縣二十二包 包頭二十二包 固陽二十七包 大余太十五包 建設廳十七包 綏遠分會十一包半

此項耐旱籽種按本地市價合洋三千五百四十三元八角五分一厘所有不足價款由本會平糶餘款項下撥付復照十八年預定以二萬元籽種借給災民案除此項耐旱籽種更以一萬元按各縣局災情最重村莊分別借給由各該縣局具領造報負責辦理計各縣具領籽種無息貸款者豐鎮二三兩區一千五百元歸綏二千元集陶一千五百元武川西四區一千元固陽一千元薩縣水災十二村一千元興和一千元陶林一千元共一萬元

是項耐旱籽種及貸款借放既竟由各縣局造具分配清冊送會存查本會更派視查員李漢臣逐縣調查籽種生發狀況農學幹事敖遠橋及金陵大學教授魏庚博士亦相繼來綏視查一切第以農民不諳種法加以塞北早寒致高糧成績未佳總會俯念民艱高糧價款予以緩收於是價值萬元籽種可收綏鈔約一千一百八十餘元十一月間建設廳舉行農產比賽會提倡改善籽種而種植耐旱籽種之農戶渠存善成績甚佳竟獲特獎百元官方民衆極感興趣惟望總會農學部繼續倡辦俾綏省苦旱之區得有東作西成之望是又同人所翹企者也

綏省年來饑饉並臻始則綏西災重以薩包武固余爲最迨至十八年秋災况東移以歸集豐涼爲烈綏西較次本會急以平糶工賑籽種貸款各策迅籌救濟雖慚盃水車薪究竟不無小補本年度綏東收穫八成綏西收穫三成全省平均約五六成然五穀既登蒸民乃粒路無買買之夫農有欣欣之色方諸前年何啻霄壤顧以西北多旱惕來日之方長救災防災須兼籌以並進本省地大物博人口孔稀果能講水利以開渠富庶何祇一套便交通以築路輻輳不僅豐州鑿井種樹提倡實業按序繼進計劃周圖苟能行之一世移丁殖邊當作中原尾閭民豐物阜會稱天府之邦邊徼長安圍疆永固又豈特利用厚生已也

馮 驥
謹具 十九年十二月二十九日收到
費懷永

綏遠華洋義賑分會報告

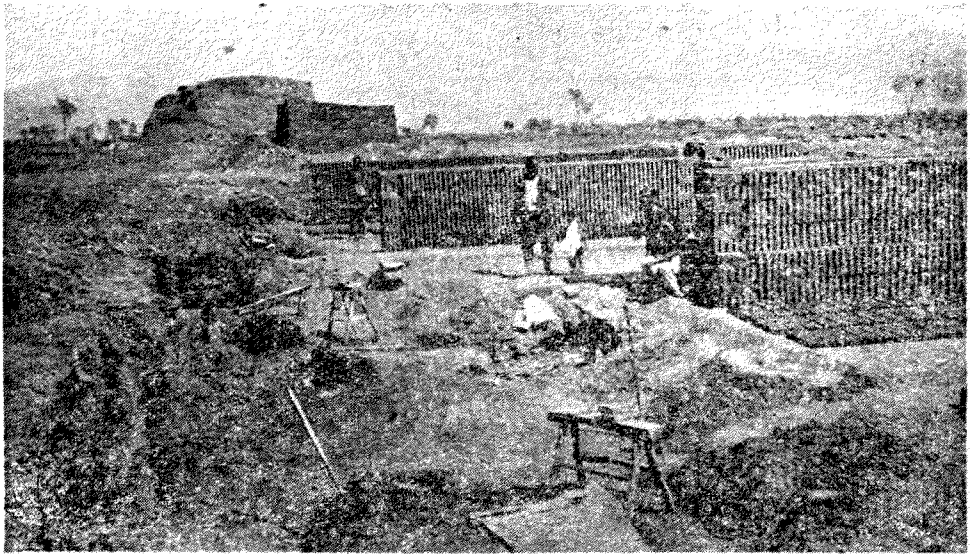

薩縣附近薩托渠工之用煉磚工

十九年五月十五日攝

中國華洋義賑救災總會司庫報告資產負債表
十九年十一月三十日

資 產		負 債	
總會基金及投資	票面價額	實 值	
		元	
上海工部局七厘債券	13,000兩	17,846.27	
北京飯店八厘債券	15,000元	12,228.66	
上海工部局八厘債券	20,000兩	31,453.06	
滬寧鐵路債券	9,500鎊	58,818.76	
整理公債	3,700鎊	23,510.18	
上海法工部局債券	100兩	139.95	
英發河南鐵路債票	2,000鎊	12,721.15	
十四年公債	45,800元	41,431.85	
英發湖廣鐵路五厘債券	1,160鎊	4,270.13	
五厘金券	45,450金元	61,993.80	
天津工部局七厘債券	20,000兩	29,239.80	
七年六厘公債	23,200元	18,038.87	
上海工部局十五年六厘債券	1,000兩	1,441.52	
上海工部局十三年六厘債券	1,000兩	1,435.98	
上海法工部局七厘債券	9,500兩	13,723.24	
哈爾濱花旗銀行定期存款		4,314.95	
北平正金銀行活期存款		255.33	
		元	
		332,863.50	
不動產及借款			
借款		412,676.09	
汽車		300.00	
總會事務所不動產		11,518.64	
傢俱		1,400.00	
工程用具		4,000.00	
		元	
		429,894.73	
銀行存款及現金			
北平花旗銀行		89,221.24	
北平德華銀行		27,280.71	
北平匯豐銀行		22,343.30	
天津麥加利銀行		18,998.50	
正金銀行轉帳		50,000.00	
上海匯豐銀行		15,642.19	
中國銀行		3,890.79	
總會存款		509.00	
賑務部及庶務股存款		75.00	
		元	
		227,951.73	
移入二十年度撥款			
總會二十年度經費		2,988.00	
工程股二十年度經費		5,506.13	
		元	
		8,494.13	
		元	
		999,204.09	
總會基金			
結至十八年十一月三十日止		326,683.65	
債券變價盈餘		6,179.85	
		元	
		332,863.50	
積存			
結至十八年十一月三十日止		292,322.51	
扣去移入美會駐滬委辦項下		7,500.00	
		元	
		284,822.51	
收入超過支出		200,024.33	
		元	
		484,846.84	
賑務部及庶務股撥款 (本款尚未照撥請參閱該部資產負債表)		155,812.04	
雜項			
美國華災協濟會駐滬委辦借款		16,969.69	
美國華災協濟會駐滬委辦往來帳		8,672.02	
冀魯賑款餘存		40.00	

中國華洋義賑救災總會司庫報告資產負債表

八十六

上表業經本查帳員按照總會所附單據簿冊說明書查核無訛特此證明
查帳員湯生洋行會計司謹具

中國華洋義賑救災總會司庫報告
十八年十二月一日至十九年十一月三十日

中國華洋義賑救災總會司庫報告
經收美國華災協濟會駐滬委辦捐款會計報告

收 入		支 出	
未指定用途捐款	元 729,815.71	各項撥款(清單附後)	元 500,234.32
指定用途之捐款(對沖)	20,782.61	指定用途之捐款(對沖)	20,782.61
投資息金	30,555.94	兌換損失	9.82
花簽售款	14.00	收入超過支出	200,024.33
銀行息金	2,638.40		
捐助賑糧	71,360.14		
各項撥款及基金註銷收回	315,884.28		
	元 721,051.08		元 721,051.08

中國華洋義賑救災總會經收美國華災協濟會
駐滬委辦捐款會計報告
十八年十二月一日至十九年十一月三十日

收 入		支 出	
由美會駐滬委辦撥來	元 1,302,038.97	各項撥款(清單附後)	元 1,293,366.95
		收入超過支出	8,672.02
	元 1,302,038.97		元 1,302,038.97

八十七

查帳員湯生洋行會計司具

中國華洋義賑救災總會撥款清單

	元
陝西工賑	25,082.46
藥費	675.20
農村合作基金	25,000.00
北平災童收容所	2,314.04
薩托渠工	61,700.00
陝北賑務	1,600.00
陝西豆種	4,500.00
「井貸」辦公費	1,149.12
大名朝城路工	2,000.00
大名南館陶路工	634.82
陝西賑務	500.00
總會事務所臨時經費	2,000.00
豫西義賑	15,142.00
石蘆水渠維持費	3,000.00
農村合作辦公費	2,500.00
陝西防疫費用	10,000.00
總會事務所同仁消費合作社補助費	250.00
撥付孝惠學社	2,600.15
豫西粥廠	1,853.14
遼西水災宣洩工程	10,000.00
陝南粥廠	5,000.00
陝西荳種撥款	7,627.23
陝西賑務撥款	108,268.65
農村合作臨時經費	15,820.00
「孟井貸」撥款	3,500.00
渭北渠工撥款	145,000.00
總會事務所十九年度經費	30,170.70
工程股十九年度經費	8,424.67
災民收容所賑糧	3,922.14
共 計	元 500,234.32

中國華洋義賑救災總會經收美國華災協濟會 駐滬委辦撥款清單

	元
陝西荳種	100,000.00
甘肅賑務(安獻今君經手)	506,250.00
賑糧運費	105,000.00
陝西災民收容所	25,000.00
陝賑撥款	399,021.11
留待賑務主任指定用途之款	42,182.48
賑務部經費	15,913.36
薩托渠工	100,000.00
共 計	元 1,293,366.95

中國華洋義賑救災總會撥款清單 經收美國華災協濟會駐滬委辦撥款清單

中國華洋義賑救災總會事務所會計報告

十八年十二月一日至十九年十一月三十日

中國華洋義賑救災總會事務所會計報告

	<u>收 入</u>	<u>支 出</u>
由他項經費撥來		元 20,418.66
工程股	元 600.00	787.71
賑務部	<u>2,000.00</u>	1,997.59
	元 2,600.00	82.39
十九年度經費	30,170.70	旅費 765.08
		汽車修理費 652.22
		雜支 1,005.40
		文具 2,097.77
		查帳費 1,720.00
		傢俱用品 293.92
		電報 41.60
		電話 622.85
		郵費 1,457.51
		房租 353.00
		汽車折舊 250.00
		傢俱折舊 225.00
	元 <u>32,770.70</u>	元 <u>32,770.70</u>

資產負債對照表

十九年十一月三十日

	<u>資 產</u>	<u>負 債</u>
銀行存款	元 1,174.30	元 移入二十年度經費 2,988.00
雜項欠款	7.88	
文具結存	元 3,808.81	
扣除售出	<u>1,612.48</u>	
	1,696.33	
農利股欠款	89.49	
電表押租	20.00	
	元 <u>2,988.00</u>	元 <u>2,988.00</u>

八十九

查帳員湯生洋行會計司具

中國華洋義賑救災總會工程股會計報告
 十八年十二月一日至十九年十一月三十日

<u>收 入</u>		<u>支 出</u>	
十九年度經費	元 8,424.67	薪工	元 20,443.68
掘井貸款收回	14,631.06	旅費調查費	191.04
		添購儀器	435.83
		用品	234.97
		雜支	150.21
		撥入總會事務所經費	600.00
		儀器折舊	1,000.00
	元 23,055.73		元 23,055.73

中國華洋義賑救災總會工程股會計報告

資產負債對照表
 十九年十一月三十日

<u>資 產</u>		<u>負 債</u>	
銀行存款	元 4,071.93	移入二十年度經費	元 5,506.13
臨清美國公理會存款	139.20		
借與農村信用合作社	1,295.00		
	元 5,506.13		元 5,506.13

九十

查帳員湯生洋行會計司具

農利分委辦會會計報告

十九年十一月三十日

	收 入		支 出	
農利分委辦會會計報告	刊物售價	元 74.48	經費	
	放款息金	2,682.29	薪工	元 8,714.56
	銀行息金	418.31	旅費	2,780.40
	總會撥款	43,320.00	書籍文具	元 1,493.34
	由救災貸款餘存項下撥來	10,443.39	扣去文具售價	302.73
	指定捐款	300.00		1,190.61
			雜支	936.17
				元 13,621.74
			合作講習會	612.46
			收入超過支出	43,004.27
	元 57,238.47		元 57,238.47	

資產負債對照表

十九年十一月三十日

	資 產		負 債	
九十一	銀行存款及現金	元 45,508.67	積存	
	未回借款	55,374.63	十八年十一月三十日結存	元 47,606.15
	預支帳款	490.00	加入收入超過支出	43,004.27
				元 90,610.42
			欠河北分會	6,000.00
			梁孟亭掘井貸款基金	3,500.00
			合作講習會經費	1,220.55
			公積準備金	42.33
		元 101,373.30		元 101,373.30

本件核與簿據相符爲此證明
查帳員湯生洋行會計司具

中國華洋義賑救災總會賑務部及庶務股
資產負債對照表
十九年十一月三十日

資 產		負 債	
銀行存款	元 86,701.27	未付帳款	
未收帳款		未付撥款	元 244,133.73
司庫撥款	元 155,812.04	應付各分會	6,743.87
各分會欠款	3,337.41		元 250,877.60
陝北賑務撥款	6,520.10	未銷帳款	
雜項欠款	346.68	賑糧餘穀	1,839.90
	166,016.23	本金	
綏遠平糶	1,017.80	平糶本金	1,017.80
	元 253,735.30		元 253,735.30

查帳員湯生洋行會計司具

河北華洋義賑會農業試驗場會計報告
十九年十一月三十日止

收 入		支 出	
花旗銀行定期存款 (十八年十二月一日)	元 3,000.00	薪金	元 920.00
定期存款息金	11.71	旅費運費	147.17
活期存款息金	120.00	農具	183.05
現金 (十八年十二月一日)	1,437.06	工資	729.45
糧食果品及籽種售價	350.23	修繕	68.92
雞種及雞蛋售價	25.73	飼料	503.29
牲畜及蜂羣售價	258.21	雞種及籽種	180.67
		肥料	65.30
		展覽會及競賽會	261.28
		煤火	114.15
		地租	356.00
		印刷文具郵費	28.72
		透支利息	3.88
		試驗區用品	189.40
		現金結存 (十九年十一月三十日)	1,451.66
	元 5,202.94		元 5,202.94

查帳員證明書

上項河北華洋義賑會農業試驗場會計報告業經本員按照原附單據核對無訛
查帳員格來嫻謹具

中國華洋義賑救災總會賑務部及庶務股

河北華洋義賑會農業試驗場會計報告

九十二

河南華洋義賑救災會會計報告

十九年十一月三十日止

河南華洋義賑救災會會計報告

<u>收 入</u>	<u>支 出</u>
總會撥款	元 27,908.10
上海華洋義賑會捐款	10,000.00
銀行息金	2,031.19
支出超過收入	80,778.36
	元 3,891.90
	工賑 36,681.36
	現金義賑 76,907.59
	事務分所辦公費 2,152.32
	滙費 149.98
	傢俱折舊 268.30
	蓆袋折舊 666.20
	元 120,717.65
元 120,717.65	元 120,717.65

資產負債對照表

十九年十一月三十日止

<u>資 產</u>	<u>負 債</u>
銀行存款及現金	元 十八年十一月三十日結存 172,327.39
定期存款	15,000.00
未銷撥款	扣去支出超過收入 80,778.36
傢俱	400.00
蓆袋	999.30
不動產	3,724.24
鄭州北廟借款	300.00
	元 91,549.03
元 91,549.03	元 91,549.03

本件查與簿據相符爲此證明
查帳員湯生洋行會計司具

九十三

山西華洋救災會會計報告

十九年十一月三十日

山西華洋救災會會計報告

收 入	元	支 出	元
雜項收入	0.03	經費	
銀行息金	1,191.74	薪工	474.00
花簽售款	11.00	用品	18.57
總會撥付永濟縣賑款	8,000.00	煤火燈火	171.19
平糶帳款	43,874.92	雜支	91.52
支出超過收入	1,063.94	旅費調查費	182.50
		運費	17,598.15
			18,535.93
		現金義賑	6.00
		撥付宋恩樂女士	200.00
		永濟縣賑務	8,000.00
		侯馬玉門渡路工	21,133.19
		河東支會撥款	1,269.61
		兌換虧損	3,345.90
		傢俱折舊	51.00
		儀器及工程用具折舊	1,600.00
	元		元
	54,141.63		54,141.63

資產負債對照表

十九年十一月三十日

資 產	元	負 債	元
銀行結存及現金	2,825.06	積存	
撥款	2,850.00	十八年十一月三十日結存	9,839.75
儀器及工程用具	2,400.00	扣去支出超過收入	1,063.94
傢俱	100.00		8,775.81
總會事務所往來帳款	600.00		
	元		元
	8,775.81		8,775.81

九十四

本件查與簿據相符爲此證明
查帳員湯生洋行會計司謹具

中國華洋義賑救災會湖北分會會計報告

十九年十一月三十日

中國華洋義賑救災會湖北分會會計報告

收 入	支 出																								
<table style="width: 100%; border-collapse: collapse;"> <tr> <td style="width: 80%;">銀行息金</td> <td style="text-align: right;">元 11.59</td> </tr> <tr> <td>結存移歸資產負債表</td> <td style="text-align: right;">11,080.17</td> </tr> <tr> <td colspan="2" style="border-top: 1px solid black; text-align: right;">元 11,091.76</td> </tr> </table>	銀行息金	元 11.59	結存移歸資產負債表	11,080.17	元 11,091.76		<table style="width: 100%; border-collapse: collapse;"> <tr> <td style="width: 80%;">經費</td> <td style="text-align: right;">元</td> </tr> <tr> <td> 查帳費</td> <td style="text-align: right;">816.52</td> </tr> <tr> <td> 雜支</td> <td style="text-align: right;">1,612.32</td> </tr> <tr> <td> 旅費</td> <td style="text-align: right;">791.48</td> </tr> <tr> <td> 薪水及公費</td> <td style="text-align: right;">7,850.64</td> </tr> <tr> <td colspan="2" style="border-top: 1px solid black; text-align: right;">元 11,070.96</td> </tr> <tr> <td>銀行利息</td> <td style="text-align: right;">20.28</td> </tr> <tr> <td>兌換虧損</td> <td style="text-align: right;">.52</td> </tr> <tr> <td colspan="2" style="border-top: 1px solid black; border-bottom: 3px double black; text-align: right;">元 11,091.76</td> </tr> </table>	經費	元	查帳費	816.52	雜支	1,612.32	旅費	791.48	薪水及公費	7,850.64	元 11,070.96		銀行利息	20.28	兌換虧損	.52	元 11,091.76	
銀行息金	元 11.59																								
結存移歸資產負債表	11,080.17																								
元 11,091.76																									
經費	元																								
查帳費	816.52																								
雜支	1,612.32																								
旅費	791.48																								
薪水及公費	7,850.64																								
元 11,070.96																									
銀行利息	20.28																								
兌換虧損	.52																								
元 11,091.76																									

資產負債對照表

十九年十一月三十日

資 產	負 債																																																
<table style="width: 100%; border-collapse: collapse;"> <tr> <td style="width: 80%;">工程股設備</td> <td style="text-align: right;">元 679.20</td> </tr> <tr> <td>事務所設備</td> <td style="text-align: right;">584.06</td> </tr> <tr> <td>借款</td> <td style="text-align: right;">635,690.41</td> </tr> <tr> <td>江西分會欠款</td> <td style="text-align: right;">5.20</td> </tr> <tr> <td>旅費未銷帳款</td> <td style="text-align: right;">110.00</td> </tr> <tr> <td>呆帳</td> <td style="text-align: right;">103.37</td> </tr> <tr> <td>銀行存款</td> <td style="text-align: right;">922.23</td> </tr> <tr> <td colspan="2" style="border-top: 1px solid black; text-align: right;">元 638,094.47</td> </tr> </table>	工程股設備	元 679.20	事務所設備	584.06	借款	635,690.41	江西分會欠款	5.20	旅費未銷帳款	110.00	呆帳	103.37	銀行存款	922.23	元 638,094.47		<table style="width: 100%; border-collapse: collapse;"> <tr> <td style="width: 80%;">總會放款</td> <td style="text-align: right;">元 100,000.00</td> </tr> <tr> <td>聯合委辦會劃款</td> <td style="text-align: right;">5,249.05</td> </tr> <tr> <td>總會事務所往來帳款</td> <td style="text-align: right;">元 3,759.65</td> </tr> <tr> <td>加入花簽售款</td> <td style="text-align: right;">4.30</td> </tr> <tr> <td colspan="2" style="border-top: 1px solid black; text-align: right;">3,763.95</td> </tr> <tr> <td>未銷帳息金</td> <td style="text-align: right;">269,808.30</td> </tr> <tr> <td>積存</td> <td style="text-align: right;">元</td> </tr> <tr> <td> 十八年十一月三十日結存</td> <td style="text-align: right;">206,814.87</td> </tr> <tr> <td> 加入各項撥款</td> <td style="text-align: right;">186,000.00</td> </tr> <tr> <td colspan="2" style="border-top: 1px solid black; text-align: right;">392,814.87</td> </tr> <tr> <td> 扣去張公堤帳款</td> <td style="text-align: right;">122,012.04</td> </tr> <tr> <td> 扣去車灣堤帳款</td> <td style="text-align: right;">449.49</td> </tr> <tr> <td> 扣去支出超過收入</td> <td style="text-align: right;">11,080.17</td> </tr> <tr> <td colspan="2" style="border-top: 1px solid black; text-align: right;">133,541.70</td> </tr> <tr> <td colspan="2" style="border-top: 1px solid black; text-align: right;">259,273.17</td> </tr> <tr> <td colspan="2" style="border-top: 1px solid black; border-bottom: 3px double black; text-align: right;">元 638,094.47</td> </tr> </table>	總會放款	元 100,000.00	聯合委辦會劃款	5,249.05	總會事務所往來帳款	元 3,759.65	加入花簽售款	4.30	3,763.95		未銷帳息金	269,808.30	積存	元	十八年十一月三十日結存	206,814.87	加入各項撥款	186,000.00	392,814.87		扣去張公堤帳款	122,012.04	扣去車灣堤帳款	449.49	扣去支出超過收入	11,080.17	133,541.70		259,273.17		元 638,094.47	
工程股設備	元 679.20																																																
事務所設備	584.06																																																
借款	635,690.41																																																
江西分會欠款	5.20																																																
旅費未銷帳款	110.00																																																
呆帳	103.37																																																
銀行存款	922.23																																																
元 638,094.47																																																	
總會放款	元 100,000.00																																																
聯合委辦會劃款	5,249.05																																																
總會事務所往來帳款	元 3,759.65																																																
加入花簽售款	4.30																																																
3,763.95																																																	
未銷帳息金	269,808.30																																																
積存	元																																																
十八年十一月三十日結存	206,814.87																																																
加入各項撥款	186,000.00																																																
392,814.87																																																	
扣去張公堤帳款	122,012.04																																																
扣去車灣堤帳款	449.49																																																
扣去支出超過收入	11,080.17																																																
133,541.70																																																	
259,273.17																																																	
元 638,094.47																																																	

九十五

本件查與簿據相符爲此證明
查帳員湯生洋行會計司具

中國華洋義賑救災會湖南分會會計報告

十八年十二月一日至十九年十一月三十日

收 入		支 出	
銀行息金	元 1,120.00	經費	
租金	1,350.00	薪工	元 972.00
支出超過收入	10,459.24	書籍文具儀器	7.64
		煤火燈火	111.62
		雜支	1,414.10
		傢具折舊	200.00
		路工材料折舊	3,892.00
			元 6,597.36
		保路費	6,331.88
	元 12,929.24		元 12,929.24

中國華洋義賑救災會湖南分會會計報告

資產負債對照表

十九年十一月三十日

資 產		負 債	
銀行存款及現金	元 45,337.07	總會放款	元 50,000.00
傢具用品	300.00	積存	
路工工具材料	6,000.00	十八年十一月三十日結存	元 165.76
事務所不動產	9,400.00	加入路工基金	29,330.55
湘潭路站建築專款	8,000.00		元 29,496.31
		扣除支出超過收入	10,459.24
			19,037.07
	元 69,037.07		元 69,037.07

九十六

本件查與簿據相符爲此證明
查帳員湯生洋行會計司具

中國華洋義賑救災總會陝西分會會計報告

十九年十一月三十日

中國華洋義賑救災總會陝西分會會計報告

<u>收 入</u>	<u>支 出</u>
總會撥款 421,500.00	元 經費
上海華洋義賑會捐款 52,000.00	薪工 1,856.80
其他捐款 1,835.15	用品 468.55
銀行息金 602.56	雜支 508.09
糧食售價 36,000.00	旅費調查費 2,234.00
支出超過收入 50,697.47	辦公費 607.00
	元 5,674.44
	採購賑糧 55,000.00
	工賑辦公費 266,911.47
	運費 48,009.36
	孤兒院及災民收容所補助費 134,887.00
	工程費 5,052.00
	賑糧及粥廠 44,700.00
	兌換虧損 2,036.50
	傢俱折舊 164.41
	工具折舊 200.00
元 562,635.18	元 562,635.18

資產負債對照表

十九年十一月三十日

<u>資 產</u>	<u>負 債</u>
銀行存款及現金結存 18,581.27	積存
傢俱用品 300.00	元 十八年十一月三十日結存 69,878.74
工具及儀器 300.00	扣去支出超過收入 50,697.47
	19,181.27
元 19,181.27	元 19,181.27

本件核與簿據相符爲此證明
查帳員湯生洋行會計司具

中國華洋義賑救災總會陝北賑務會計報告

十八年十二月一日至十九年十一月三十日

收 入		支 出	
總會撥款	元 8,000.00	經費	
存糧售價	3,416.66	薪工	元 696.78
糧袋售價	739.30	用品	2.41
銀行息金	485.65	旅費調查費	23.00
其他協款	326.00	雜支	25.35
雜項收入	40.00		
		匯費	元 24.00
		雷龍灣渠工	3,000.00
		楊強畔渠工	3,000.00
		收入超過支出	6,236.07
	元 13,007.61		元 747.54
			元 24.00
			元 3,000.00
			元 3,000.00
			元 6,236.07
			元 13,007.61

中國華洋義賑救災總會陝北賑務會計報告

資產負債對照表

十九年十一月三十日

資 產		負 債	
銀行存款及現金	元 6,278.93	總會事務所往來帳款	元 2.41
		欠總會事務所平糶售價	3,460.65
		積存	
		收入超過支出	元 6,236.07
		扣去十八年十一月三十日結存	3,420.20
			2,815.87
	元 6,278.93		元 6,278.93

九十八

本件查與簿據相符爲此證明
查帳員湯生洋行會計司具

中國華洋義賑救災總會陝西工賑會計報告

十九年十二月十五日止

中國華洋義賑救災總會陝西工賑會計報告

收 入		支 出
總會撥款	元 275,000.00	經費
雜項收入	1,734.02	職員伙食
朱慶瀾將軍捐款	13,092.96	薪工
兌換贏餘	560.00	用品
		煤火燈火
		雜支
		旅費調查費
		房租
		元 6,925.60
		汽車運費
		賑糧運費
		工程管理費
		雜支
		工程師薪金及僕役工資
		元 5,346.20
		現金義賑
		粥廠
		工賑
		工資
		工俱
		材料
		元 214,243.42
		滙費
		賑務辦公費
		渭南糧站辦公費
		收入超過支出
		元 25,837.73
	元 290,386.98	元 290,386.98

資產負債對照表

十九年十二月一日

資 產		負 債
銀行存款及現金	元 1,742.83	陝西分會帳款(丁午橋神父經手)
傢俱	737.32	收入超過支出
預支帳款	146.00	元 25,837.73
渭北渠工帳款	23,463.05	
馬尾泉借款	900.00	
	元 26,989.20	元 26,989.20

本件查與簿據相符爲此證明

查帳員湯生洋行會計司具

江西華洋籌賑會會計報告
十九年十一月三十日

江西華洋籌賑會會計報告

<u>收 入</u>	<u>支 出</u>																																
<table style="width: 100%;"> <tr> <td style="width: 80%;">銀行息金</td> <td style="text-align: right;">元 5,195.93</td> </tr> <tr> <td>支出超過收入</td> <td style="text-align: right;">16,487.86</td> </tr> <tr> <td colspan="2" style="text-align: right; border-top: 1px solid black;">元 21,683.79</td> </tr> </table>	銀行息金	元 5,195.93	支出超過收入	16,487.86	元 21,683.79		<table style="width: 100%;"> <tr> <td style="width: 80%;">經費</td> <td style="text-align: right;">元</td> </tr> <tr> <td>薪工</td> <td style="text-align: right;">5,431.10</td> </tr> <tr> <td>雜支</td> <td style="text-align: right;">240.57</td> </tr> <tr> <td>書籍文具儀器</td> <td style="text-align: right;">56.33</td> </tr> <tr> <td>旅費調查費</td> <td style="text-align: right;">71.43</td> </tr> <tr> <td>煤火燈火</td> <td style="text-align: right;">6.00</td> </tr> <tr> <td>房租</td> <td style="text-align: right;">98.50</td> </tr> <tr> <td>傢具折舊</td> <td style="text-align: right;">80.00</td> </tr> <tr> <td>工具及儀器折舊</td> <td style="text-align: right;">2,010.55</td> </tr> <tr> <td colspan="2" style="text-align: right; border-top: 1px solid black;">元 7,994.48</td> </tr> <tr> <td>工</td> <td style="text-align: right;">13,289.31</td> </tr> <tr> <td>現金義賑</td> <td style="text-align: right;">400.00</td> </tr> <tr> <td colspan="2" style="text-align: right; border-top: 1px solid black;">元 21,683.79</td> </tr> </table>	經費	元	薪工	5,431.10	雜支	240.57	書籍文具儀器	56.33	旅費調查費	71.43	煤火燈火	6.00	房租	98.50	傢具折舊	80.00	工具及儀器折舊	2,010.55	元 7,994.48		工	13,289.31	現金義賑	400.00	元 21,683.79	
銀行息金	元 5,195.93																																
支出超過收入	16,487.86																																
元 21,683.79																																	
經費	元																																
薪工	5,431.10																																
雜支	240.57																																
書籍文具儀器	56.33																																
旅費調查費	71.43																																
煤火燈火	6.00																																
房租	98.50																																
傢具折舊	80.00																																
工具及儀器折舊	2,010.55																																
元 7,994.48																																	
工	13,289.31																																
現金義賑	400.00																																
元 21,683.79																																	

資產負債對照表
十九年十一月三十日

<u>資 產</u>	<u>負 債</u>																						
<table style="width: 100%;"> <tr> <td style="width: 80%;">銀行存款及現金</td> <td style="text-align: right;">元 52,174.43</td> </tr> <tr> <td>工具及儀器</td> <td style="text-align: right;">4,000.00</td> </tr> <tr> <td>傢具</td> <td style="text-align: right;">120.00</td> </tr> <tr> <td>借款</td> <td style="text-align: right;">39,912.59</td> </tr> <tr> <td>未收帳款</td> <td style="text-align: right;">400.00</td> </tr> <tr> <td colspan="2" style="text-align: right; border-top: 1px solid black;">元 96,607.02</td> </tr> </table>	銀行存款及現金	元 52,174.43	工具及儀器	4,000.00	傢具	120.00	借款	39,912.59	未收帳款	400.00	元 96,607.02		<table style="width: 100%;"> <tr> <td style="width: 80%;">積存</td> <td style="text-align: right;">元</td> </tr> <tr> <td>十八年十一月三十日結存</td> <td style="text-align: right;">113,094.88</td> </tr> <tr> <td>扣去支出超過收入</td> <td style="text-align: right;">16,487.86</td> </tr> <tr> <td colspan="2" style="text-align: right; border-top: 1px solid black;">元 96,607.02</td> </tr> <tr> <td colspan="2" style="text-align: right; border-top: 1px solid black;">元 96,607.02</td> </tr> </table>	積存	元	十八年十一月三十日結存	113,094.88	扣去支出超過收入	16,487.86	元 96,607.02		元 96,607.02	
銀行存款及現金	元 52,174.43																						
工具及儀器	4,000.00																						
傢具	120.00																						
借款	39,912.59																						
未收帳款	400.00																						
元 96,607.02																							
積存	元																						
十八年十一月三十日結存	113,094.88																						
扣去支出超過收入	16,487.86																						
元 96,607.02																							
元 96,607.02																							

一百

本件查與簿據相符爲此證明
查帳員湯生洋行會計司具

中國華洋義賑救災總會雲南分會會計報告
十九年十一月三十日止

中國華洋義賑救災總會雲南分會會計報告

收 入		支 出	
銀行息金	元 645.12	經費	
越幣兌換贏餘	15,403.61	薪工	元 3,125.80
支出超過收入	83,951.98	用品	4,104.19
		煤火燈火	181.35
		雜支	1,389.25
			元 8,800.59
		傢俱折舊	17,243.86
		義賑	1,050.00
		宜通路工	72,906.26
	元 100,000.71		元 100,000.71

資產負債對照表

十九年十一月三十日止

資 產		負 債	
銀行存款及現金(滇幣)	元 10,876.58	積存	
銀行存款及現金(越幣)		十八年十一月三十日結存	元 320,751.91
元 28,423.51 折合滇幣	198,964.57	扣去支出超過收入	83,951.98
	元 209,841.15		元 236,799.93
地畝及汽車房	5,795.25		
工程用具	1,163.53		
傢俱及汽車二輛	20,000.00		
	元 236,799.93		元 236,799.93

本件查與簿據相符爲此證明
查帳員湯生洋行會計司具

察哈爾華洋義賑分會會計報告

十九年十一月三十日止

<u>收 入</u>	<u>支 出</u>
總會撥款 <div style="text-align: right;">元 6,560.00</div>	經費 辦公費 元 96.50 事務所雜支 78.23 <div style="text-align: right; border-top: 1px solid black;">174.73</div> 粥廠 1,623.92 施放冬衣 1,641.98 籽種帳款 2,000.00 現金義賑 900.00 滙費 20.00 收入超過支出 199.37
元 6,560.00	元 6,560.00

察哈爾華洋義賑分會會計報告

資產負債對照表

十九年十一月三十日止

<u>資 產</u>	<u>負 債</u>
銀行存款及現金 <div style="text-align: right;">元 199.37</div>	收入超過支出 <div style="text-align: right;">元 199.37</div>
元 199.37	元 199.37

本件核與簿據相符爲此證明
查帳員湯生洋行會計司具

甘肅華洋義賑救災分會會計報告
十八年十二月一日至十九年十一月三十日

甘肅華洋義賑救災分會會計報告

<u>收 入</u>	<u>支 出</u>
總會撥款 24,935.35	經費
捐款 7,815.13	薪工 1,124.43
甘肅賑務撥款 7,180.00	用品 65.30
運費(牲畜售價) 50.00	雜支 545.08
銀行利息 473.22	旅費調查費 769.50
雜項收入 10.25	煤火燈火 29.00
上海華洋義賑會捐款 435.62	
支出超過收入 8,524.53	元
	2,533.31
	現金義賑 3,350.00
	採購賑糧及運費 46.50
	工賑 33,164.76
	賑衣 7,367.95
	粥廠 2,000.00
	運費 609.58
	荳種帳款 100.30
	改正前帳 228.70
	工具折舊 22.50
元	元
49,424.10	49,424.10

資產負債對照表
十九年十一月三十日

<u>資 產</u>	<u>負 債</u>
銀行存款及現金 233.52	積存
	十八年十一月三十日結存 8,758.05
	扣除支出超過收入 8,524.53
	元
	233.52
元	元
233.52	233.52

本件查與簿據相符爲此證明
查帳員湯生洋行會計司具

中國華洋義賑救災總會甘肅賑務主任會計報告
截至十九年十二月十五日止

收 入		支 出	
總會撥款	502,412.82	事務總所一處及分所十四處	
協款	3,000.00	薪工	10,127.43
兌換贏餘	16,631.50	用品	1,456.97
銀行息金	1,309.89	雜支	1,710.84
由旅費及用具帳款移來	5,000.00	煤火燈火	114.20
雜項收入(木料等售價)	512.77	旅費調查費	2,303.18
		運費	1,412.28
		工賑	453,587.49
		現金義賑	44,363.12
		工具	1,244.93
		材料	1,040.89
		採購賑糧	130.00
		收入超過支出	11,375.65
	元 528,866.98		元 528,866.98

中國華洋義賑救災總會甘肅賑務主任會計報告

資產負債對照表

十九年十二月十五日止

資 產	負 債
移入總會帳目	積存
平涼工賑	元 11,375.65
蘭州賑衣	
元 11,375.65	元 11,375.65

本件核與簿據相符爲此證明
查帳員湯生洋行會計司謹具

安獻今君旅費及用具會計報告

截至十九年十二月十六日止

安獻今君旅費及用具會計報告

收 入		支 出	
總會撥款	元 7,000.00	旅費	元 2,011.85
繳回預支旅費	100.00	運費	982.37
繳回汽車捐稅	308.82	購買牲畜	475.00
汽車及汽油售價	5,050.00	售貨虧損	230.00
牲畜及大車售價	930.00	雜支	7.60
兌換贏餘	109.00	移入甘肅賑務項下	5,000.00
		購買汽車及零件	4,182.00
		赴美旅費	609.00
	元 13,497.82		元 13,497.82

本件核與簿據無訛爲此證明
查帳員湯生洋行會計司謹具

綏遠華洋義賑分會會計報告
 十八年十二月一日至十九年十一月三十日

綏遠華洋義賑分會會計報告

收 入	支 出
總會撥款	經費
元 10,000.00	薪工
耐旱籽種收價	元 4,693.79
1,183.11	事務所用品
雜項收入	164.13
479.66	煤火燈火
	366.06
	雜支
	844.44
	旅費調查費
	531.55
	元 6,599.97
	運費
	58.35
	兌換虧損
	208.61
	籽種帳款
	371.76
	收入超過支出
	4,424.08
元 11,662.77	元 11,662.77

資產負債對照表
 十九年十一月三十日止

資 產	負 債
現金結存	積存
元 66.62	十八年十一月三十日結存
借款	元 9,354.35
14,469.51	增加收入超過支出
蘇得邦君未銷帳款	4,424.08
5,805.74	元 13,778.45
	銀行帳款
	307.08
	平糶盈餘
	4,529.32
	總會往來帳款
	1,727.04
元 20,341.87	元 20,341.87

本件查與簿據相符為此證明
 查帳員湯生洋行會計司具

一〇六

熱河華洋義賑會會計報告

十九年十一月三十日

熱河華洋義賑會會計報告

<u>收 入</u>		<u>支 出</u>	
獸皮捐稅撥款	元 1,022.54	經費	
銀行息金	809.12	薪工	元 576.00
支出超過收入	6,418.44	用品	10.98
		煤火燈火	19.70
		雜支	9.80
		旅費調查費	14.50
			元 630.98
		採購賑糧	990.56
		義賑	1,626.16
		撥款	5,002.40
	元 8,250.10		元 8,250.10

資產負債對照表

十九年十一月三十日

<u>資 產</u>		<u>負 債</u>	
銀行存款及現金	元 208.99	積存	
		截止十九年十一月三十日結存	元 6,627.43
		扣去支出超過收入	6,418.44
			元 208.99
	元 208.99		元 208.99

本件查與簿據相符爲此證明
查帳員湯生洋行會計司具

插圖目錄

薩托民生渠幹渠坡度之完成……………一

安獻今君紀念品——安君在甘辦賑成績卓著本省紳耆特贈
銀盾一座以誌永感……………四

貝克君紀念品……………九

本會在山西河津所築之新路及旱橋……………一〇

昔日大廈千廬今成一片荒土山西蒲州張營……………一〇

災民以手車儼運屋架入西安售作燃料……………一三

採運石料至薩托渠渠口南岸……………一九

駱駝及大車駛載小米由本會薩托渠工程處出發赴八拉蓋……………二六

薩托民生渠渠口總閘門……………二八

陝西渭北岳家坡附近之汽車路……………三二

本會汽車儼運引涇工程用氣壓機行至西安迤西機件發生
障礙停車修理之一瞥……………三五

甘肅導河縣迤東十里之折橋——此橋原已破壞不堪僅存橋
樁經本會招集災工以工代賑修理後始復舊觀所有材料
則由當地官廳供給……………四一

甘肅農事試驗場試種金黃高粱之成績 十九年六月二日播

種六天後發芽八月十六日吐穗兩天後開花莖幹平均長
三呎根大維管束長吸水力強故能耐旱……………四二

總會事務所同人合影……………四七

來薩托渠挖掘土工之薩縣東部鄉民……………五二

陝西武功縣附近削平土路工程該路坡度前為百分之十四
今為百分之七以便手車大車通行……………五三

綏遠民生渠渠口附近居民掘草籽充飢……………五五

本會散放現金義賑時之災民……………五六

白色大根高粱——圖內左為德福蘭君右為王範五君……………五六

綏遠省陶豐汽車路陶林段災工工作攝影……………五七

本會賑務人員乘皮筏離蘭州東返……………五九

陝西咸陽縣西北削平土路坡度工作情形……………六一

薩托民生渠第三號工棚以南黃河岸畔之災區遺跡……………六三

陝西分會主辦之災民收容所……………六六

咸陽迤西蝗患猖獗田禾被毀……………七一

第六次合作講習會第三組職員之一部……………七三

陝省災後災民由西安携眷歸家之途中……………八二

薩縣附近薩托渠工用之煉磚工作……………八五

