اطلاعات

یکشنبه ۳۱ خرداد ماه ۱۳۴۹ ـ شماره ۱۳۲۲۲ ـ سال چهل و چهارم ـ تک شماره ۴ ریال

ایتالیا ـ برزیل امشب در دیدار سر نوشت جام

آرایش تیمهای فینالیست

و معرفی بازیکنان حاضر در فینال

آخرین جلسه تمرین بازیکنان تیم برزیل درحالیکه پله پیشاپیش دیگران در حرکت است

آلمان با پیروزی ۰ـ۱ بر اروگوئه مقام سوم را بدست آورد

در صفحات ۵ و ۷

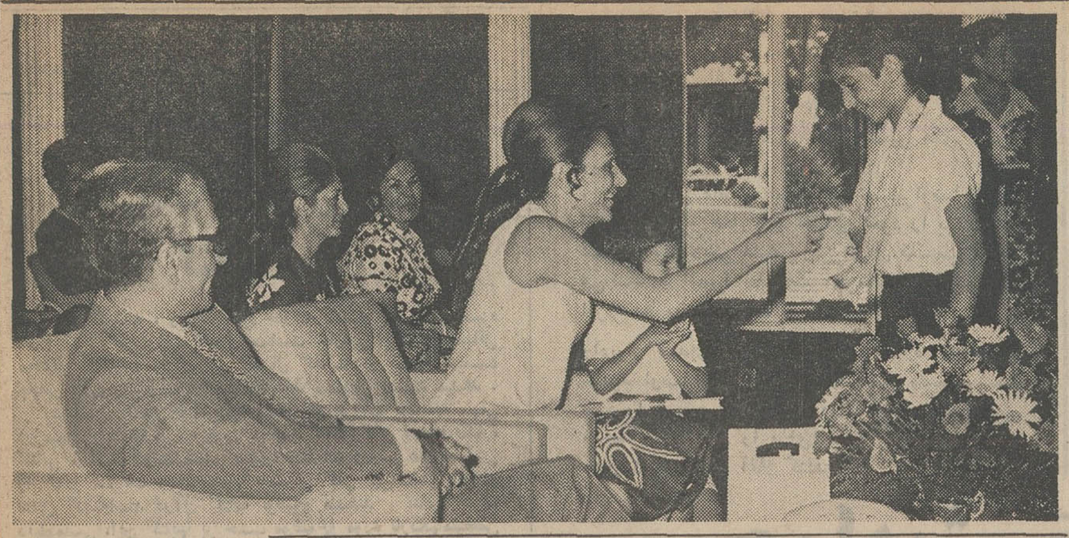

جشن پایان تحصیلی مدرسه والاحضرت ولیعهد عصر دیروز در پیشگاه شاهنشاه آریامهر و علیاحضرت شهبانو برگزار شد .

در این مراسم بطوریکه درعکس دیده میشود علیاحضرت شهبانو حمایل طلائی افتخار را بگردن والاحضرت که شاگرد ممتاز کلاس شناخته شده‌اند آویختند .

در عکس والاحضرت شاهپور علیرضا در کنار شهبانو و درردیف عقب سرکار علیه خانم فریده دیباو والاحضرت منیژه دیده میشوند .

سفر اعلیحضرتین به‌فنلاند و رومانی

اعلیحضرتین مقارن ظهر فردا رهسپار فنلاند میشوند

در صفحه چهارم

۵ عضو سازمان انقلابی حزب توده خود را معرفی کردند

موسی رادمنش برادرزاده رضا رادمنش دبیر اول کمیته مرکزی حزب منحله توده جزو این پنج نفر است

اعضاء سازمان انقلابی که در خارج فارغ‌التحصیل شده و بایران آمده‌اند نوشته‌اند : آنچه که ما میخواستیم درایران انجام دهیم بنحو احسن و با تکنیک و روش معقولانه‌تری انجام گرفته است

در صفحه سیزدهم

برداشت های ما ازجامعه ایران ذهنی ودورازحقیقت وواقعیت بوده است

نیک‌خواه ضمن یك مصاحبه تلویزیونی گفت :

چریک بازی و قهرمان گرائی نمیتواند امر توسعه کشور را پیش ببرد

در صفحه چهارم

ظرف دو روز گذشته که ادوارد هیث به‌نخست وزیری انگلیس انتخاب شده تاکنون دوبار مورد حمله قرار گرفته . بار اول چند ساعت‌بعداز اعلام پیروزی او در انتخابات و هنگامی که وی بمیان مردم رفته بود شخص ناشناسی آتش سیگار خودرا به گردن او چسباند و بعد از شلوغی استفاده کرد وناپدید شد و همانطور که‌در عکس دیده میشود هیث سوختگی گردن خودرا با یك نوار پوشانده

زنی به سر وصورت هیث رنگ قرمز پاشید

کابینه محافظه کار انگلیس تشکیل شد

تهران در انتظار اعلام سیاست خارجی

دولت محافظه‌کار درباره خلیج فارس است

در صفحه ۱۵

هیث گفت من اگر ازدواج کنم قادر بکار کردن نیستم !

یك زن در کابینه هیث شرکت دارد

نخست‌وزیر جدید انگلیس گفت من همه حقایق را به مردم خواهم گفت

در صفحات ۲ و ۳

برای افزایش سطح مصونیت عمومی وپیش‌گیری از شیوع بیماری شبه‌وبا

مراکز تلقیح واکسن علیه وبای التور اعلام شد

* وزارت بهداری از مردم خواست نکات بهداشتی را در مصرف میوه‌وغذا دقیقا رعایت کنند

وزارت بهداری طی اعلامیه‌ای که دیشب منتشر ساخت بعلت افزایش بیماری های «التور» در خاورمیانه مردم را به رعایت اصول بهداشتی دعوت کرد واعلام داشت که بمنظور جلوگیری از اشاعه این بیماری در ایران کلیه درمانگاه ها ومراکز بهداشتی مایه‌کوبی می کنند .

اطلاعیه وزارت بهداری

متن اطلاعیه وزارت بهداری باین شرح است :

بقیه در صفحه چهارم

سوکارنو امروز صبح درگذشت

ازجنازه سوکارنو تشییع جنازه رسمی میشود

همسر ژاپنی سوکارنو که‌وارد جاکارتا شده‌ممکن است دستگیر و محاکمه شوددر صفحات ۳ و ٤

برای دریافت دستورالعمل های جدید قاهره

رایزن مصر در تهران به قاهره بازگشت

«یحیی رفعت» دیپلمات عالیرتبه جمهوری متحده عرب که با سمت رایزن درجه یك با هدف ارتقاء سطح مناسبات میان تهران وقاهره متجاوز از یك‌هفته قبل بتهران آمد، روز گذشته برای تسلیم گزارش مذاکرات خود در تهران به قاهره بازگشت .

ناظران سیاسی در تهران معتقدند که رفعت بزودی پس از تسلیم گزارش مذاکرات ودریافت دستورالعمل های تازه قاهره، بتهران باز خواهد گشت .

بقیه در صفحه پانزدهم

نتیجه انتخابات هیئت مرکزی کانون مهندسین ایران

بدین وسیله نتیجه قرائت آراء انتخابات مجمع عمومی مورخ ۴۹٫۳٫۱۸ مربوط به هیئت مرکزی کانون مهندسین را از ۵۳۹ رای اخذ شده بشرح زیر اعلام میدارد :

۱ـ آقای مهندس جعفر شریف‌امامی	۴۹۸ رای
۲ـ آقای مهندس حسن ایزدی	۴۸۵ رای
۳ـ آقای مهندس عبدالله ریاضی	۴۷۲ رای
٤ـ آقای دکتر رضا فلاح	۴۶۱ رای
۵ـ آقای مهندس کاظم جفرودی	۴۵۷ رای
۶ـ آقای مهندس خسرو هدایت	۴۳۴ رای
۷ـ آقای مهندس خسرو اعتمادی	۴۳۴ رای
۸ـ آقای مهندس نظام‌الدین موحد	۴۲۸ رای
۹ـ آقای مهندس هوشنك جلالی	۴۲۰ رای
۱۰ـ آقای مهندس محمد شهدادی	۴۱۷ رای
۱۱ـ آقای مهندس ناصر وهداد	۴۰۵ رای
۱۲ـ آقای مهندس عبدالاحد معرفت	۴۰۳ رای
۱۳ـ آقای مهندس محمد زاوش	۳۸۹ رای
۱٤ـ آقای مهندس حاجی‌اصغرزاده	۳۸۸ رای
۱۵ـ آقای مهندس احمد زنگنه	۳۸۶ رای
۱۶ـ آقای مهندس منصور روحانی	۳۸۳ رای
۱۷ـ آقای مهندس کمال دری	۳۸۲ رای
۱۸ـ آقای مهندس سهراب تولائی	۳۷۰ رای
۱۹ـ آقای مهندس محمد سلیمی	۳۶۷ رای
۲۰ـ آقای مهندس غلامعلی بنان	۳۶۳ رای
۲۱ـ آقای مهندس حسن طباطبائی	۳۵۷ رای
۲۲ـ آقای مهندس علی معینی	۳۵۳ رای
۲۳ـ آقای مهندس رضا عظیمی حسینی	۳۴۶ رای
۲٤ـ آقای مهندس ابوالقاسم فاضل سرجوئی	۳۴٤ رای
۲۵ـ آقای مهندس ساعد ساعدی	۳۳۰ رای

هیئت نظارت

آ ـ ۱۹۳۶

اطلاعات دختران وپسران امروز منتشر شد

همسر هاشم‌نراقی سرمایه‌دار معروف ایرانی هنگام ورود به تهران گفت :

با راه‌آهن رفتم و باجت باز گشتم

در مدت بیست و هفت سال همه چیز در ایران عوض شده است

این عکس از لحظه ورود خانواده نراقی به تهران در مهرآباد گرفته شده است. به ترتیب همسر نراقی ، خواهر همسر نراقی ، هاشم نراقی وشیرین نراقی در عکس دیده میشوند .

هاشم‌نراقی : از این پس من بین ایران و آمریکا در پرواز خواهم بود

افرادخانواده آقای هاشم‌نراقی به تهران آمدند در فرودگاه مهرآباد صد ها نفرازدوستان وبستگان آقای نراقی وخانواده برای استقبال آمده بودند وازافراد این خانواده به گرمی استقبال شد

آقای هاشم‌نراقی همراه دودختر وهمسر وافراد فامیل خوددرفرودگاه از دوستان و آشنایان خود سپاسگزاری کرد ودر برابرپرسش خبرنگاران اظهار داشت که همسر من مدت بیست‌و هفت‌سال پیش با قطارراه آهن ازایران به‌امریکارفت وتابحال درآن کشور اقامت‌داشت‌و حالاباجت بوطن بازگشته است فرزند پسر آقای نراقی به سبب رسیدگی بامور پدر خوددرامریکا همراه‌خانواده نبود .

آقای نراقی گفت : فرزندان من در مدتی که در کشورامریکابودیم بدنیا آمده‌اندودررشته‌های کشاورزی کالیفرنیا تخصص دارندوی‌همچنین گفت : این مسافرت موجبی است برای‌افرادخانواده من که سالهای سال از ایران ووطن‌خوددوربوده‌اند تا از نزدیك با پیشرفت های ایران آشنا شوند و خود من چون در امریکا وایران در زمینه کشاورزی فعالیت زیادی‌دارم‌بین‌امریکاوایران درپرواز خواهم بود و برای دیدار افراد خانواده‌ام وشرکت درفعالیت های کشاورزی در کشور خودم هرچند وقت یکبار به ایران خواهم آمد .

آقای نراقی‌وهمسروی‌درفرودگاه گفتند که در فاصله بیست و هفت سال همه چیزدرایران‌عوض شده‌و کشورما ایران برابر دگرگونی عصر سفر باراه‌آهن تاجت پیشرفت کرده‌است .

سپیده دم امروز در مشهد

یک قاچاقچی مواد مخدر تیرباران شد

* ۳ قاچاقچی از جمله یك‌زن به حبس محکوم شدند

یك مقام دادرسی ارتش گفت :

عده‌ای قاچاقچی دیگر اعدام میشوند

محمدعثمان تاجیك

در صفحه ٤

شکوفه نو

یکبار دیگر بپاس محبت‌های عموم هنردوستان عزیز برنامه خواننده محبوب فرانسوی

ترزا

را از امشب بمدت

فقط یك هفته

دیگر تجدید مینماید

تلفن های رزرو ۹۵۳۰۳۳ ـ ۹۵۴۰۴٤

اطلاعیه هواپیمائی ملی ایران

قابل توجه داوطلبان خلبانی

در صفحه ۷

فوتبال

تیم حرفه‌ای زوریخ قهرمان باشگاه های سوئیس دوشنبه اول تیر ساعت ۷ و نیم بعداز ظهر با تاج قهرمان‌باشگاه های آسیا.

چهارشنبه سوم تیر ساعت ۷ و نیم بعد ازظهر با تیم پرسپولیس

مژده بایرانیان عزیز مقیم کویت

شرکت اعتماد کو محدود

برای گشایش حسابهای امانات درگردش و ارسال انواع حوالجات و کلیه معاملات پولی در خدمت شما می‌باشد . لطفا به نشانی‌های زیر مراجعه فرمائید :

کویت شارع‌علی‌سالم عماره‌السمکه تلفن ۳۱٤۳۱

فحاحیل روبروی مخفرشرطه تلفن ۹۱۰۰۹۷

صندوق پستی ۲۰۰۷۸

آ ـ ۱۷۷۰۸

آگهی مسابقه ورودی پرستاری دانشگاه اصفهان در صفحه ۱۰

آگهی مسابقه ورودی آموزشگاه بهیاری بیست و پنجم شهریور دانشگاه اصفهان

در صفحه ۵

دانش آموزان سال‌ششم ریاضی‌وطبیعی که‌داوطلب‌ورود بدانشکده افسری‌هستند

آ ـ ۱۸۹۷۶ ۱ـ۲ شرح درصفحه آخر

شرکت رادیو پارس

درگذشت تاثیرانگیز دوشیزه ناکام بدری سماك‌رجبی را باطلاع‌دوستان‌وهمکاران‌میرساند.

مجلس ختم در صفحه ۱۵ ستون ترحیم

شرکت‌سهامی ساختمانی سهندشت

دفتر مرکزی : شرکت‌سهامی یدکی ماشین

از خیابان شاهرضا بخیابان پهلوی مقابل پمپ بنزین خیابان نوربخش شماره ٤٤ انتقال یافت

تلفنهای جدید : ۶۲۹۶۴۳ ـ ۶۲۳۲۸٤ ـ ۶۲۰۳۵۹

سرمقاله

سیاست خارجی ایران در کتاب سبز

هفته گذشته ، وزارت امور خارجه بانتشار یك «کتاب‌سبز» اقدام کرد که درباره اصول سیاست خارجی ایران و مسائل مختلفی که‌دولت ایران طی یکسال گذشته در صحنه سیاست جهانی باآن روبرو شده است اطلاعات مبسوطی بدست میدهد .

دربعضی کشور ها مرسوم است که هروقت بامسئله مهمی درزمینه روابط‌خارجی برخورد میکنند یابطورکلی هرچندیکبار، کتابی از طرف دولت منتشر میشود ونظرات وروش های سیاسی را که‌در قبال‌یك مسئله‌خاص یامسائل کلی بین‌المللی اتخاذو اعمال گشته‌است درآن کتاب توضیح میدهند . بنابر عرف دیپلوماسی ،این کتابها بر حسب موضوع‌و مورد بارنگهامشخص میشود. مثل کتاب‌سبز، کتاب سفید، کتاب سیاه و کتاب آبی.

کتاب‌سبز وزارت‌امور خارجه ایران، که مخصوصا بجهت اطلاع محافل سیاسی و مجامع بین‌المللی ونیز مامورین سیاسی وسفارتخانه‌های دولت شاهنشاهی در خارج انتشار می‌یابد ، از دوفصل تشکیل میشود ، فصل اول‌آن مشتمل است بر توضیح وتفسیر کلیات سیاست خارجی کشور و فصل دوم را بررسی اجمالی روابط یکساله ایران باکشور های مختلف عالم تشکیل میدهد .

اکنون چندسالی میگذرد که ایران درزمینه روابط خارجی خودصاحب یك سیاست ثابت و دقیق وروشن می‌باشد وحوادث بین‌المللی یا تحولاتی راکه‌در روابط خارجی روی میدهد با اصول این سیاست که‌اصطلاحا به «سیاست مستقل ملی» موسوم شده است محك میزند .

بزبان دیگر،در سایه ثبات سیاسی ، مملکت ما به معیار خاصی دسترسی یافته‌است که تحولات جاری‌رادرروابط بین‌الملل بوسیله آن «عیارسنجی» میکند و بجای‌آنکه در قبال‌هر تحولی، ازعقب حوادث برود وخودرا باحوادث تطبیق بدهد، وقایع جهانی رابرحسب اینکه در قبال معیارهای سیاست مستقل ملی‌ایران چه‌وضعیتی داشته باشد ،از همان ابتدا وحتی پیشاپیش مورد ارزیابی قرار میدهد واین ارزیابی در مواردی که تاکنون تجربه شده بدرجه‌یی دقیق‌و منطقی بوده است که ماهرگز مجبور نشده‌ایم سیاست خودمانرا در نیمه راه اصلاح کنیم ویا ازطریقی که میرفته‌ایم بازگردیم .

درتوضیح همین نکته ، وزیر خارجه ضمن مقدمه‌یی برکتاب سبز وزارت امور خارجه مینویسد :

«سیاست مستقل و ملی ایران از عوامل خودخواهی و یاتنفر از بیگانه عاری است و درحالیکه دردرجه اول بمنافع ملی ایران توجه دارد، خیرو صلاح انسانیت را نیز مورد نظر قرارمیدهد. بعبارت دیگر سیاست خارجی ایران نه فقط حافظ منافع کشور بوده، از آزادی ، استقلال و انقلاب آن پاسداری میکند بلکه درانتظار آن روزی است که جنگ و فقرو نادانی ازگیتی رخت بربندد و عدالت اجتماعی برقرار شود .

بدین ملاحظه همانطور که رهبر اندیشمند مادرکتاب انقلاب سفید اشاره میفرمایند براساس همین خطوط اصلی ما درهر مورد با قاطعیت و بدون تردید و تزلزل میدانیم که در مسائل مختلف بین‌المللی چه راهی را باید در پیش گیریم و از چه اصول و موازینی باید دفاع کنیم ... ضمنا موفقیت های فراوانی که باپیروی از همین سیاست در تامین مصالح ملی خود بدست آورده‌ایم بخوبی ثابت میکند که راه صحیح و واقع بینانه‌یی رابرگزیده‌ایم ».

برمبنای همین سیاست مستقل و ملی است که دولت ایران موفق شده است افق های کاملا بدیع‌و روشنی در مناسبات خارجی خود باکشورهای وابسته ببلوك شرق وبلوك غرب‌بگشاید کشمکش ها و رقابت‌های دیرینه را بالاخص در روابط سیاسی باهمسایه بزرك شمالی بصورت شرافتمندانه‌یی سامان داده‌مرز های ایران و شوروی رابه مرزهای دوستی و همکاری و صلح مبدل سازد . باکشورهای اروپای شرقی باب جدیدی در زمینه مناسبات دوستی و همکاری افتتاح کند . هرگونه اختلاف ارضی و مرزی و مشکلاتی راکه ازدیر زمان درعوالم همسایگی باقی مانده بود حل و فصل کرده زمینه مساعدی بجهت‌حسن‌همجواری وهمکاریهای ثمربخش فراهم بیاورد جزدریك مورد ، که تلاش صمیمانه و حسن نیت ایران متاسفانه بناکامی منجرشده و آنهم بواسطه وضع خاص حکومت آنارشیست و جاهل مآبی است‌که درهمسایگی ما ـعراق ـ عرض‌وجود میکند و اصولا اعتقادی به صلح و دوستی و همکاریهای بین‌المللی ندارد .

سیاست مستقل و ملی ایران ،همچنین‌به کشورما امکان‌داده است در قبال هرکدام از بحران‌های جهانی، بلافاصله روش قاطع و منطقی و دنیا پسندی دربیش‌بگیرد و مشی ثابتی اتخاذ کند که نمونه‌های این سیاست در مسائلی چون بحران خاورمیانه عربی واوضاع آسیای جنوب شرقی ووقایع آفریقا ، همواره تحسین علاقمندان به‌صلح‌و امنیت وحیثیت بشری را برانگیخته‌است.

همچنانکه «کتاب سبز» وزارت امور خارجه در فصل مربوط به‌اصول سیاست خارجی‌ایران تصریح میکند: «دولت‌شاهنشاهی ایران‌در روابط بین‌المللی، هماهنك باانقلاب سفیددوره جدیدی راآغاز نموده و توسل به‌زور را عامل اجرای سیاست و کسب افتخارات ملی نمیداند وآنرا باتوجه بمقتضیات دنیای امروز و روشن فکری دوره انقلاب ، دیگر بعنوان وسیله وصول به هدف های ملی نمی‌پذیرد بلکه سیاست خود رابااتکاء باصول معنویت وتامین رفاه مادی و تعالی معنوی وفرهنگی انسان ادامه‌میدهد و معتقد است که «امروز پیروزی واقعی ملت ها در قدرت‌نمائی نظامی و مادی آنها نیست ، بلکه موفقیت آنها در درجه اول در غلبه برفقر وجهل و بیسوادی غلبه بر بیعدالتی های اجتماعی و قضائی ـدر تعلیم دانش و تامین سطح زندگی اقتصادی بهتر ورفاه عدالت اجتماعی زیادتری برای افراد نهفته است» .

حوادث خونین تازه اردن را تهدید میکند

بیروت ـ خبرگزاری فرانسه ـ گزارشهائی که ازعمان‌به‌بیروت رسیده نشان میدهد که اوضاع اردن پس از یك آرامش نسبی باردیگر بسرعت روبوخامت میرود و هر آن‌ممکن است حوادث خونین تازه‌ای در شهر عمان‌وشهر های دیگر روی دهد .

رادیو صدای عاصفه امروز در تفسیراوضاع‌اردن گفت که نیرو های ضد انقلابی خود را برای یك عمل خونین دیگر علیه پارتیزانهای فلسطین‌آماده می‌کنند و اخیرا جلسات محرمانه‌ای با شرکت افراد مظنون در عمان تشکیل شده است .

رادیوی صدای عاصفه پس از اشاره به‌وخامت شدید اوضاع در اردن گفت:خائنان که‌سرنوشت خود را بدست (سیا) سپرده‌اند می‌خواهند‌دومین مرحله نبرد خود را برای‌ازمیان بردن‌سازمانهای مقاومت فلسطین آغاز کنند .

رادیو عاصفه اضافه کرد که سازمان مقاومت فلسطین در چنین شرایطی باید بادقت کامل مراقب اوضاع بوده‌ونقشه های دشمن را نقش‌برآب کند.

ازطرف‌دیگر یاسرعرفات رئیس کمیته مرکزی سازمان آزادی ـ بخش فلسطین یادداشتی در باره اوضاع وخیم اردن به‌رهبران کشور های عربی که اکنون در ترریپولی گرد آمده‌اند فرستاده ودرخواست کرده‌است که از نفوذ خود برای جلوگیری از برخورد مسلحانه جدیدی بین‌فدائیان فلسطین‌وارتش اردن استفاده کنند .

«یاسرعرفات » در یادداشت‌خود که متن آن از رادیو عاصفه‌انتشار یافت مراتب‌تاثر خود را از حوادثی که اخیرا در اردن‌روی‌داد ابراز داشته نسبت به بروزحوادث خونین جدید و برادرکشی که‌با دست های خارجیان و «سیا»سازمان داده شده‌وتوسط جاسوسان آنها به مورد اجرا گذاشته می‌شود اظهار نگرانی کرده‌است . رهبر الفتح پس ازاشاره‌به این که‌هدف این‌توطئه ازبین بردن نیرو های مقاومت فلسطین و نابودی جبهه شرق‌در برابرصهیونیسم است‌خاطر نشان‌ساخته که‌نهضت‌فلسطین‌پیوسته کوشش کرده‌است که در راه خدمت به ملت عرب ونگهداری جبهه‌شرق این مانور ها را عقیم بگذارد .

یاسرعرفات در یادداشت خود اضافه می کند : آنچه که امروز در اردن میگذرد همه برادران ، پادشاهان وروسای جمهوری عرب را در برابرمسئولیت بزرگی که بعهده دارند قرار میدهد . عرفات دریادداشت خود تائید کرده‌است که‌سازمان های مقاومت فلسطین بهیچوجه‌قصدمداخله درامورکشور های عربی را ندارند . رئیس‌کمیته مرکزی‌سازمان‌آزادی بخش‌فلسطین ازاینکه براثروخامت اوضاع اردن نتوانسته‌است در کنارسایررهبران کشور های‌عربی درمراسم‌ترریپولی شرکت‌کند اظهار تاسف کرده‌و نوشته‌است‌اوضاع طوری‌است که برادران عضوکمیته می‌بایستی‌بدقت از نزدیك مراقب اوضاع بوده‌و اقداماتی برای مقابله با توطئه‌ای که علیه‌سازمان‌های فلسطین‌صورت میگیرد‌بعمل آورد .

«یاسرعرفات » در یادداشت‌خود اضافه می کند:اگر نبردبماتحمیل شودحاضریم مجددا وارد پیکار شویم و اطمینان داریم که پیروزی با ماخواهدبود.

عرفات گفته‌است که اکنون آتش زیر خاکسترپنهان است و کسانی که نخستین توطئه را علیه ماچیده‌اند دوباره‌فعالیت‌خود را از سرگرفته‌اند وباین‌ترتیب انقلاب فلسطین برای دومین‌بار موردتهدید قرارگرفته بطور حتم یك برخورد مسلحانه جدید برای ارتش اردن، مقاومت فلسطین و همه ملت عرب فاجعه بزرگی ببار خواهدآورد.

رئیس کمیته مرکزی سازمان آزادی بخش فلسطین دریادداشت خودتاکید کرده‌است که همه‌نیرو های انقلابی برای مقابله با هر گونه توطئه‌ای که هدف آن جدائی افکندن بین سازمان های فلسطین وارتش اردن باشد «روش‌واحدی» در پیش خواهد گرفت.

از طرف دیگرسخنگوی هلال سرخ‌فلسطین امروز اعلام داشت در نبرد هائی که هفته گذشته‌بین فلسطینی ها ونیرو های اردن روی داد دویست‌نفرکشته و پانصد تن زخمی گردیده‌اند . وی گفت‌عده زیادی از فدائیان در نبرد هائی که‌در اطراف رادیوعمان روی داد کشته شده‌اند.

ملك حسین نیز اعلام داشته است که‌عده‌ای از اعضای خانواده‌او و ۱۴نفر از افراد نیرو های دولتی درجریان حوادث خونین اردن کشته شده‌اند.

ادامه اعتصاب در استانبول

استانبول ـ رویتر فرماندار نظامی استانبول دیروز اخطار کردکه هرکس عمل خصمانه‌ای نسبت به قوای فرمانداری‌نظامی انجام دهد با تیرازپای در خواهد آمد . ژنرال « آتالای » طی فرمانی به مردم اخطار کرد که از ۲۵متر به نیروهای گشتی انتظامی نزدیکتر نشوند .

از روز سه‌شنبه پیش ، بدنبال اغتشاشات شدید در استانبول حکومت نظامی برقرار شد . علت اغتشاش اعتراض ۷۰ هزار کارگر به تصمیم دولت برای تغییر قانون‌کاربود . طی فرمان دوم فرمانداری نظامی اعتصاب در مدت حکومت نظامی (که فعلا یك ماه است) ممنوع میباشد و در این مدت هیچگونه مذاکره‌ای بین کارگران و کارفرمایان نباید صورت گیرد .

در فرمان به « مقاومت منفی » کارگران حمله شده و قوای پلیس به مراکز اتحادیه‌ها حمله کرده عده‌زیادی را برای بازپرسی برده‌اند

خبرگزاری فرانسه گزارش میدهد که اوضاع استانبول و « ازمیت » آرام است و از ساعات منع عبور و مرور دو ساعت کاسته شده است تا کنون در حدود ۴۰۰ نفر از کارگران اعتصابی زندانی شده‌اند و کارگران ۷ کارخانه هنوز در حال اعتصاب هستند .

مصر و اسرائیل مواضع یکدیگر را بمباران کردند

قاهره ـ خبرگزاری فرانسه ـ شکاریهای‌بمب‌افکن نیروهای‌هوائی مصر امروز باردیگر مواضع‌نیرو‌های اسرائیل را درساحل شرقی کانال سوئز درهم کوبیدند.

رادیو قاهره اعلام داشت که مواضع آتشبار های ضدهوائی ، سربازخانه ها و مخازن سوخت و اسلحه هدف‌اصلی‌جت های‌جنگنده مصررا تشکیل می داد.

هواپیما های جنگنده اسرائیل نیز متقابلا مواضع مصر را در ساحل غربی کانال سوئز بمباران کردند.

ضمنا توپخانه سنگین مصرساعت هشت دیشب مواضع نیروهای اسرائیل را در طول کانال سوئز بشدت بیسابقه‌ای زیرآتش گرفت و چند آتشبار توپ دشمن‌را ازکار انداخت.

درخط آتش‌بس اسرائیل و اردن کماندو های وابسته به جبهه دموکراتیك خلق فلسطین یك‌انبار مهمات را منهدم کردند و یك کامیون اسرائیل نیز براثربرخورد بامین منفجر گردید و کلیه سرنشینان آن کشته یا زخمی شدند.

این عکس ادوارد هیث نخست وزیر جدید انگلیس‌رابس ازآنکه زنی رنك قرمز به سرو صورت و لباس او پاشید هنگام وارد شدن به‌خانه شماره ده‌داونینگ استریت نشان میدهد . در پشت سراویك مامور امنیتی دیده میشود . عکس رادیوئی اطلاعات

خبرگزاری ویتنام شمالی اعلام کرد :

ارتش سیهانوك بداخل پایتخت کامبوج حمله کرد

دانانك ـ آسوشیتدپرس ـ کمونیست های۹ راکت ۱۲۲ میلیمتری به‌دانانك شلیك کردند و شش نفرغیرنظامی را کشته و ۲۱نفررا مجروح کردند.

شش نفر کشته شده در یك خانه در پائین شهر بودند . از ۸ مه باین شهر که دومین شهربزرك ویتنام جنوبی است حمله نشده بود . هفت خانه دراثر شلیك‌راکت ها ویران شده است .

خبرگزاری ویتنام شمالی خبرداد که هواپیما های امریکائی در هفته گذشته تعدادی از دهکده ها و قایق های ماهیگیری ویتنام شمالی را مورد حمله و بمباران قرار داده‌اند .

دهکده هائی که در شمال‌منطقه غیرنظامی قرار دارند زیر شلیك توپخانه ارتش‌امریکاقرارگرفته‌اند. ویتنام شمالی خواهان قطع فوری این حملات شده است .

*** حمله در کامبوج**

نیرو های ویتنام شمالی و ویت‌کنك دیروز بسوی «باتام‌بانك» که یك مرکز ایالتی‌درکامبوج است‌حرکت کردند و گفته میشود قصد دارند یك حمله انتقامی شدید انجام‌دهند. این تنها شهر کامبوج بود که تاکنون از مخاصمات برکنار مانده بود .

نیرو های کمونیست از شمال و شرق بسوی این شهر که در کنار مرز کامبوج است درحرکت‌اند . و احتمال میرود تا چند روز آینده این شهر مورد حمله قرار گیرد.

مقامات دولتی گفته‌اند که نمی توانند برای کمك به این شهر قوای امدادی فوری بفرستند .

ویت‌کنك ها یك پل و یك پاسگاه دریائی رادر نزدیك«پنوم‌پن» موردحمله‌قرارداده به«کومپونك‌توم» در ۱۱۴ کیلو متری پایتخت حمله بردند .

نیرو های کمونیست «پاتت‌لائو» در لائوس این خبر را که قوای «پاتت‌لائو» در کامبوج می جنگند ، تکذیب کردند و گفتند این شایعه دراثر تبانی دست‌نشاندگان امریکا در کامبوج و ویتنام جنوبی بوجود آمده تا نقشه امریکا را برای گسترش جنك ویتنام به سراسر هندوچین اجرا نمایند .

خبرگزاری ویتنام‌شمالی خبرداد که قوای‌طرفدارسیهانوك درکامبوج به یك آموزشگاه نظامی در داخل شهر پنوم‌پن حمله کرد و ۲۰ نفر از افراد قوای دولتی را کشته یا زخمی کردند . آنها در ضمن‌حمله پایگاه های مختلف قوای دولتی از ۶ تا ۱۹ ژوئن در حدود ۱۰۰۰نفر از افراد دشمن را قلع‌و قمع کردند. همزمان با این پاتت‌لائو طی اعلامیه‌ای امریکا را متهم کرد که با هواپیما های ب ـ۵۲ خود پایتخت ایالت ساراوان را بمباران کرده بسیاری از ساکنان آنرا که‌بیشتر سالخوردگان و زنان و کودکان بوده‌اند کشته‌اند . این بمباران ها در سه روز متوالی از ۱۴ تا ۱۷ ژوئن انجام شده است .

قابل توجه شرکتها و مقاطعه کاران محترم :
بولدوزر ـ لودر و کامیون آماده بکار
تلفن : ۳۳۷۵۷۴

پانسیون شبانه‌روزی
فردای کودک
درمحل جدید
باتجهیزات کاملترافتتاح‌و همه روزه آماده ثبت‌نام فرزندان شما میباشد .
تلفن ۶۲۷۱۵۷

کانون پایه
مطمئن‌ترین نام در تدریس زبان انگلیسی
برای کلاسهای انگلیسی صبح وعصر
ترم تابستان
CENTRE FOR ENGLISH STUDIES
کانون زبان انگلیسی
ثبت نام میکند . برای نام نویسی از ۹ الی ۱۲ صبح و ۵ الی ۸ بعد ازظهر
به کانون مراجعه فرمائید . میدان فردوسی ـ تلفن ۳۱۲۷۷۴۴

موسسه زبانهای خارجی
وابسته باانجمن زبانداران اروپا و انجمن هنرهای سلطنتی انگلستان
قابل توجه علاقمندان زبان‌های انگلیسی، فرانسه، آلمانی
هنگام ثبت‌نام سه نکته مهم‌رادرنظر بگیرید :
۱ـ سابقه و تجربه موسسه آموزشی
۲ـ سبك تدریس، کتب و برنامه دروس
۳ـ ارقام قبولی دانشجویان در امتحانات مختلف
موسسه زبانهای خارجی افتخار دارد که باچندین‌سال تجربه در امر آموزش زبانهای زنده دنیا با استفاده از متد ابتکاری و سریع New Concept English Schulz-Griesbach
برای تدریس انگلیسی ، روش G. Mauger برای تدریس فرانسه وکتب
برای تدریس آلمانی روش صحیح تعلیم زبان را درایران پایه گذاری نموده است .
تدریس گرامر ، مکالمه مداوم همزمان بااستفاده رایگان از لابراتوار مجهز زبان و فیلمهای‌آموزشی
پورسانتاژ قبولی دانشجویان این موسسه را درامتحانات اعزام‌وکنکور متجاوز از
۹۰ درصد ودرامتحانات لورکمبریج با تائید مقامات فرهنگی بریتانیا به ۱۰۰ درصد رسانیده است . درترم تابستانی موسسه زبانهای خارجی علاوه بر کلاسهای عادی و فشرده زبان و مکالمه کلاسهای زیرنیز دائرخواهد بود :
کلاس صبح مخصوص بانوان
کلاسهای صبح جهت خردسالان
کلاس منشیگری
کلاس نامه نگاری تجارتی
دفتر ثبت‌نام همه روزه از۸ صبح الی ۸ بعدازظهر آماده ثبت‌نام است
مؤسسه زبانهای خارجی نشانی خیابان شاه
ساختمان آلومینیوم طبقه پنجم تلفن : ۶۰۸۲۹ ـ ۶۰۶۷۸

پناهندگی سیاسی
شامل تاریخچه وقواعد پناهندگی‌در۳۵۰صفحه منتشر شد کتابفروشی زوار تهران خیابان شاه‌آباد

گروه‌فرهنگی نراقی
برای کلاسهای تقویتی‌وتجدیدی‌دبستان‌ودبیرستان وبرنامه مخصوص شنا و پاتی‌ناژ در قصر یخ ثبت‌نام مینماید .
یوسف‌آباد ایستگاه چهارم خیابان عنایت
تلفن : ۶۳۲۰۴۴ ـ ۶۳۲۰۴۵

کلاسهای انگلیسی انجمن ایران‌و آمریکا
ثبت‌نام برای دوره آینده کلاس های سه روز در هفته که‌بعد ازظهر ها بین ساعات چهار الی‌شش و شش وربع‌الی هشت و ربع تشکیل میشوند در تاریخ یکشنبه سی‌و یکم خرداد برای کلاس های شش‌به‌بالا و دوشنبه اول‌تیر برای کلاس های دو الی پنج‌و سه‌شنبه دوم تیر برای دانشجویان جدید صبحها از ساعت هشت‌و نیم‌الی یازده وبعداز ظهر ها از ساعت چهار الی شش بعمل خواهد آمد .
امتحان تعیین کلاس برای داوطلبان جدید روز های‌پنجشنبه هرهفته انجام خواهد شد .
نشانی « خیابان وصال شیرازی شماره ۷۵ ـ تلفن۴۷۴۳۸ آ ـ ۱۹۰۰۸ ۱ـ ۳

مدرسه نمونهٔ الوند
قابل توجه دانش آموزان کلاس پنجم دبستانهای شمیران
مدرسه‌نمونه الوندبرای شاگردانی که‌مایلند‌درشهریور ماه درامتحانات ششم‌شرکت کنند ازاول تیرماه کلاس فشرده دایر نموده . شهریه در صورت عدم موفقیت در امتحان مسترد خواهد شد .
تجریش . جاده کورش‌کبیر ـ ایستگاه اسدی. مدرسه نمونه‌الوند. تلفن۸۴۸۸۹

گروه‌فرهنگی پیمان‌شمیران
برای کلاسهای تقویتی، تجدیدی، تعلیم شناء ابتدائی ومتوسطه‌که ازاول‌تیرماه شروع میشود در محلهای زیر همه روزه صبح وعصر ثبت‌نام مینماید:
۱ـ آموزشگاه شماره ۱ تجریش ـ جنب سینما آستارا ـ کوچه ناهید
۲ـ آموزشگاه‌شماره۲ تجریش ـ انتهای کوچه اسدی ـ چهارراه حکمت
۳ـ آموزشگاه شماره۳ تجریش ـ خیابان شهرداری ـ روبروی بانك ملی .

دبستان دبیرستان و کودکستان
ایران جهانبانی
از روز شنبه ۱۶ خردادماه همه روزه صبحها نامنویسی مینماید .
خیابان مولوی ـ مقابل خانی‌آباد تلفن ۲۶۲۱۵

استخر شنا
کودکستان‌ود بستان نارون
تحت‌نظر مربیان مخصوص شنا با انواع وسائل بازی وسرگرمی دایر است .
برای ترم تابستانی انگلیسی نوآموزان و سال‌تحصیلی‌آینده(۴۹ـ۵۰)ثبت‌نام میشود
نشانی: خیابان‌پهلوی‌اول‌کوچه تلویزیون روبروی‌خیابان ایوبی تلفن۶۲۰۰۳۰

قابل توجه‌دانش آموزان کلاس پنجم‌ابتدائی
آموزشگاه لوح‌زرین‌درتعطیلات تابستان کلاس های فشرده برای ششم از اول تیر ماه فقط صبحها دائر کرده‌استو دانش آموزان کلاس پنجم ابتدائی که معدل آنها بیشتر از ۱۴ باشد میتوانند درآن شرکت کنند و برای امتحان نهائی ششم ابتدائی شهریور ۴۹ آماده شوند ، شهریه درصورتی‌دریافت می شود که دانش آموزان در امتحان نهائی ششم‌قبول شوند.
آموزشگاه لوح زرین ـ امیر آباد شمالی ـ بعدازپمپ‌بنزین کوچه زمرد ، شماره ۳۲ تلفن ۶۳۰۸۲۰

گروه فرهنگی خوارزمی
برای کلاسهای تك درس شبانه مخصوص‌دانش آموزان متفرقه که از روز دوشنبه اول تیرماه ۴۹ شروع میشود ثبت‌نام مینماید .
داوطلبان با۲ قطعه عکس همه‌روزه‌ازساعت ۵ الی۹ بعدازظهر به واحدهای‌زیرمراجعه‌فرمایند
۱ـ آموزشگاه شماره یك خیابان شاهرضا بیست متری دوم خیابان سزاوار تلفن ۴۳۱۸۰
۲ـ آموزشگاه شماره ۲ خیابان شاه آباد اول بهارستان تلفن ۳۳۸۶۳۳
۳ـ آموزشگاه شماره ۳ خیابان تهران نوایستگاه ارباب خیابان ششم بهمن تلفن ۷۹۰۰۷۶
۴ـ آموزشگاه شماره ۴ (شمیران)خیابان‌پهلوی نرسیده به پل تجریش تلفن ۸۳۴۲۹

آموزشگاه‌علمی دبیرستان
دخترانه جهان علوم
از اول تیرماه ۴۹ با همکاری دبیران مجرب وکاردان برای دروس زیر دایر خواهد شد .
۱ـ کلاس‌های تقویتی ـتجدیدی ـ تك درس ـرشته طبیعی ـ ادبی ـ ریاضی .
۲ـ رشته‌های (بازرگانی ـ منشیگری)دفترداری ـ حسابداری عالی ـ ماشین نویسی ـ بایگانی ـنامه‌نگاری
۳ـ کلاسهای زبان فرانسه ـ انگلیسی .
دفتر دبیرستان همه روزه جهت ثبت نام آماده‌است.
آدرس ـ خیابان امیرآباد شمالی ـ شیراز شرقی تلفن : ۶۳۰۴۰۰

زنی به‌سروصورت هیث رنگ سرخ پاشید

لندن ـ یك زن انگلیسی که فرزندش را هم در آغوش کشیده بود امروز مقدارزیادی ماده سرخ رنك به سروصورت ولباس‌ادواردهیث نخست‌وزیر انگلیس پاشید.

این زن ۲۶ ساله که «انچلاهیلاری‌رایت» نام‌دارد در کنارخانه شماره ده «داونینك‌استریت» که‌مقرنخست‌وزیراست ایستاده بود هنگامیکه هیث از آن خارج میشد قوطی رنك قرمز را بطرف‌وی پرتاب کرد، رنك سرخ صورت و لباس و اتومبیل هیث را آلوده کرد و در همین حال یك کودك را که در کناری ایستاده بود آلوده ساخت ادواردهیث‌به زن مزبور چیزی نگفت و سوار اتومبیل شد و رفت اما پلیس‌خانم‌مزبوررا برای بازجوئی جلب کرد. پلیس این زن را بداشتن اسلحه تهاجمی و رفتار تهدیدآمیز و وارد کردن خسارت به لباس و اتومبیل هیث متهم نمود. هنگامیکه رنگها بصورت هیث پاشیده شد ناگهان خنده از لبانش محو شد و سخت‌عصبانی شد و گفت این کارهای احمقانه چیست؟ پس از آن کت نخست‌وزیر را برای تمیز کردن از تنش درآوردند و قوطی رنك را که داخل اتومبیل لیموزین او افتاده بود بیرون آوردند.

این دومین حمله‌ای است که ظرف دوروز اخیر به هیث میشود. روز قبل از آن نیز یك نفر آتش سیگار خود را به گردن او چسبانده بود.

هجوم زنان

لندن ـ روز انتخابات‌عده‌ای از زنان روزنامه‌نگار انگلیس به میخانه‌ها هجوم بردند و کوشیدند با خوردن ویسکی‌و عرق و آبجو، حق خود را دراینکه درمیخانه های‌مردانه میخوارگی کنند، تثبیت نمایند.

پلیس به میخانه‌ها ریخت‌و بزور پاشیدن سیفون سودا زنان‌روزنامه‌نگاررا ازمیخانه‌ها بیرون کرد.

زنان، که نتوانسته بودند این یك حق برابری بامردان را کسب کنند، شکست‌خورده عقب نشستند.

سیاست با ازدواج، جور درنمی‌آید

لندن ـ ادواردهیث نخست‌وزیر انگلیس طی مصاحبه‌ای با «ابزرور» گفت قصد دارد دولت خودرا به یك‌دولت «باز» تبدیل کند و همه حقایق را بمردم بگوید،زیرا بهترین راه برای‌جلب حمایت مردم گفتن حقایق است و درگفتن‌حقیقت ما فقط جنبه اخلاقی آنرا در نظر نمیگیریم، بلکه عقیده داریم مفیدترین راه نیز هست. من‌همیشه از تماس با مردم سود برده‌ام و باین کار ادامه خواهم داد.

ادوارد هیث که مجرداست در برابر این سئوال که آیا قصد ازدواج دارد یانه گفت سیاست با ازدواج جور در نمی‌آید. گفته میشود باوجود مخالفت هیث با ازدواج زنان عضو حزب محافظه‌کار تصمیم دارند برای او یك همسر پیدا کنند. تاچندی قبل گفته میشد که هیث میخواهد با «لیدی‌رانکورن» ازدواج کند اما آنها هر دو این خبر را تکذیب کردند.

هیث گفت: من‌همه حقایق را بمردم خواهم گفت

لندن ـ خبرگزاری فرانسه: ادواردهیث رهبر حزب محافظه کار بیست‌وچهار ساعت پس‌از آنکه از طرف الیزابت‌دوم مامور تشکیل دولت‌جدید انگلیس شد اعضای کابینه خود را که از ۱۸نفرتشکیل شده‌است معرفی کرد.

در کابینه محافظه کار«سردوگلاس هیوم» نخست‌وزیر سابق پست وزارت امور خارجه را به عهده گرفته است وی‌در کابینه هارولد مك‌میلان تا سال ۱۹۶۳ نیز این مقام را عهده‌دار بود و اعضای‌دیگر کابینه‌ادواردهیث عبارتند از:

«یان‌مك‌لئود» وزیر دارائی،«رجینالد مالدینك» وزیر کشور، «لرد کاریگون» وزیر دفاع، «آنتونی باربر» وزیر مسئول مذاکره بابازار مشترك اروپا. خانم‌تاچروزیرفرهنك یازده نفر دیگر از رهبران حزب محافظه کار پست های دیگر کابینه را اشغال کرده‌اند.

سرالکساندرفردریك دوگلاس‌هیوم که در کابینه ادواردهیث‌پست‌وزارت امور خارجه را عهده‌دار است در دوم ژوئیه ۱۹۰۳ در یك خانواده بسیار قدیمی و ثروتمند در لندن چشم‌به دنیا گشود و تحصیلات‌خود رادر کالج اشرافی «ایتون» در اکسفورد به پایان رسانید و یکی از بهترین بازیکنان «کریکت» به شمار میرفت. دوگلاس‌هیوم۱۵سال از سال ۱۹۳۱ تا ۱۹۴۵عضومجلس عوام بود ودر کابینه «نوین‌چمبرلن» به پست وزیر دارائی انتخاب شدو همراه وی در کنفرانس مونیخ شرکت کرد. در جنك جهانی به بیماری سل ستون فقرات دوچارشد وهنگی‌را که در آن خدمت میکرد ترك گفت. وی اسکاتلندی است ویك سیاستمدار ضد کمونیستی پرپاقرص به شمار میرود.

هیوم در انتخابات سال ۱۹۴۵ شکست خورد ولی در سال ۱۹۵۰ باردیگربه‌نمایندگی انتخاب گردید ودر سال ۱۹۵۱ وارد مجلس اعیان شد. وی درسال ۱۹۶۳ بجای‌هارولد مك‌میلان‌مقام نخست‌وزیری‌رااشغال کرد و در اکتبر ۱۹۶۴ که حزب محافظه‌کار در انتخابات شکست خورد و جای خود رابه هارولدویلسون سپرد و تا سال ۱۹۶۵ رهبری حزب محافظه کاررا عهده‌داربود.

در کابینه جدید انگلیس یك زن وجود دارد.

وی خانم «مارگارت تاچر» است که حقوقدان و شیمی‌دان است و وزیر آموزش و علوم شده است. وی طرفدارانتخاب‌بهترین محصلان برای تحصیلات عالی است.

منع آمارگیری

روزنامه های آخر هفته لندن در باره دروغ در آمدن رای گیری های موسسات برای‌پیش بینی‌نتیجه انتخابات‌انگلیس‌به بحث‌پرداخته‌اند.

ساندی تلگراف‌نوشت: «سازمان های نظر آزمائی‌پس از اشتباهی که در سال ۱۹۴۸ در آمریکا کردند و «دیوئی» را برنده و ترومن را بازنده انتخابات ریاست جمهوری دانستند و خلاف آن در آمد، اشتباهی به این بزرگی نکرده بودند. عیب کار در کجا بود؟

بهانه‌هائی که‌سازمان های‌مزبور می‌آورند شامل‌سه دسته میشود:

۱ـ آنهادربررسی نحوه گسترش مبارزه انتخاباتی گمراه شدند و بزرگترین اثر مبارزه در چند روز آخر است.

۲ـ مردم ازموسسات نظرآزمائی توقع زیاد دارند و احتمال خطارا که همیشه در رای‌گیریها گوشزد میشود نادیده میگیرند.

۳ـ رای عناصری که از ابراز نظر خودداری کرده ودرروز های آخر بنفع محافظه کاران وارد عمل شدند نادیده گرفته شد.

روزنامه یورکشایر نوشت: نظر آزمائی‌هاسبب‌شد که سوسیالیستها به خواب و خیال فرو رفتند. دبیر سابق پارلمانی‌هارولد ویلسون‌عقیده دارد این ماجرا باید درسی برای سیاستمداران باشد و اینگونه‌رای‌گیریها ممنوع شود. مضحك است که تصور کنیم با سئوال از هزارنفر میتوان رای ملتی را پیش بینی کرد.

پیام ناصر

پیام های تبریك از بسیاری کشور های جهان برای حزب محافظه کار ودولت جدید انگلیس میرسد. خانم گاندی نخست وزیر هند درپیام‌خود بهبودی روابط دو کشور را در دوران حکومت محافظه ـ کاران آرزو کرد.

سران اندونزی نیز پیام تبریکی برای دولت انگلیس فرستاده‌اند و سوهارتونیز برای شخص«ادوارد هیث» پیام فرستاده است.

درمصر جمال عبدالناصر تلگرام تبریکی برای‌هیث فرستاد وبهترین تمنیات خود را بمناسبت پیروزی حزب محافظه کار فرستاد.

این عکس اتومبیل ادواردهیث نخست وزیر انگلستان است پس‌ازآنکه یك زن قوطی رنك قرمزرا بسوی اوپرتاب کرد.
رنك قرمز روی شیشه جلوی اتومبیل و سروصورت نخست‌وزیرپاشیده شد هنگامیکه زن مزبور بصورت «هیث» رنك پاشید روی‌گردن او هنوز اثر زخمی که‌براثر قراردادن سیگار روشن بوجود آمده دیده میشد.
عکس رادیوئی اطلاعات

خروشچف در بستر مرگ

مسکو ـ دوستان نیکتا خروشچف اظهار داشتند که حال نخست‌وزیر سابق وخیم‌تر از آن است که قبلا تصور میرفت. خروشچف که از هفته گذشته در بیمارستان بستری شده اکنون ۷۶ سال دارد و در چند روز اخیر شایع بود که بدرود زندگی گفته است

خروشچف دوچار حمله مغزی و در عین حال از بیماری کبد رنج می‌برد.

سوکارنو بانی استقلال اندونزی امروز صبح درگذشت

جاکارتا ـ سوکارنو رئیس جمهوری و رهبر سابق اندونزی امروز دریك بیمارستان نظامی درجاکارتا درگذشت. سوکارنو که بنیان‌گذار و برای مدت ۲۲ سال رهبر اندونزی بود در ساعت ۷بامداد (بوقت محلی) مرد. خبر مرك او توسط همسر اولش«فاطمه واتی» به‌خبرنگاران اطلاع داده شد، تاصبح امروز هنوز اعلامیه رسمی دایر برمرك سوکارنو از طرف دولت اندونزی صادر نشده است.

سوکارنو که خطیب، مبارز برجسته‌ای بود و ۵ بار ازدواج کرد واز ۵مهلکه سوءقصد جان سالم بدر برد پس‌از شکست‌ژاپن، بابرآمدن موج ناسیونالیسم در اندونزی روی کار آمد و درسال ۱۹۶۵ بدنبال یك کودتا وقتل‌عام خونین برکنار شد. از سال۱۹۶۷ همه اختیارات‌وی‌به‌ژنرال سوهارتو واگذار شدوخوددر حومه جاکارتا تحت‌نظر بود.

نیمه‌شب دیشب مادام «راتناساری‌ـ دوی»، زن ژاپنی سوکارنو برای عیادت ازشوهرش که‌در حال‌موت بودوارد جاکارتاشدوفقط توانست نیم ساعت اورا زنده ببیند.

زن چهارم سوکارنو ازبانکوك وارد جاکارتا شدوبرای رسیدن‌به بالین شوهرش بی‌تابی میکرد. پس‌از سال ۱۹۶۷ و برکناری سوکارنو این نخستین بار است که‌به اواجازه‌داده‌شد که‌به‌جاکارتا بیاید.

خبرنگاران مشاهده کردند که «دوی» موقع پیاده شدن ازهواپیما گریه میکند. پس‌از عیادت از سوکارنو خبرنگاران «دوی» را تعقیب کردند اما سردرنیاوردند که در کجا وبرای چه مدت در اندونزی خواهد ماند.

چند ساعت پس از این عیادت بود که سوکارنو درگذشت.

سایر اعضاء خانواده سوکارنو نیز دراین موقع در بیمارستان بودند. خانم «راتناروی» توسط عده‌ای از اعضای پارلمان اندونزی متهم شده است که مبالغ زیادی پول حیف‌ومیل کرده است.

«دوی» نیزبنوبه خود به دولت فعلی اندونزی وسوهارتو اتهامات سختی وارد آورده است.

مقامات دولت اندونزی ازاظهار نظر درباره مطالبی که درباره‌لزوم بازداشت وبازجوئی از خانم«دوی» همسر چهارم سوکارنو میشود خودداری کردند.

بین این همسر سوکارنو و مقامات دولتی فعلی اندونزی مخاصمات شدیدی وجود دارد. «دوی»،طی‌نامه‌ای به‌مجلات‌ژاپنی، سران‌فعلی اندونزی‌رابه‌دیکتاتوری وجنایت متهم کرده است.

دوی‌همسر سوکارنو

مجسمه‌استالین برگور او نصب میشود

مسکو ـ منابع مطلع گفتند که قرار است یك مجسمه‌نیم تنه استالین‌بالای گوراودرپای دیوار کاخ کرملین نصب شود.

گفته میشود بزودی ازاین مجسمه پرده برداری خواهد شد. درباره این خبرنمیتوان تحقیق کرد زیرا یك دیوار چوبی‌بلنددر اطراف‌قبراستالین کشیده‌اند ویك سلسله کار های ساختمانی در آنجاجریان دارد.

استالین در سال ۱۹۵۳که درگذشت جسدش کنار لنین قرارداده شد، اما ده سال بعد جسدش‌را برداشتند و خاکسترجسد اورا پای‌دیوار کرملین چال کردند.

اگرخبرامروز صحیح‌باشد نشانه اعاده حیثیت بیشتر استالین در تاریخ شوروی است.

پرواز سایوز ۹ امکان تاسیس ایستگاه فضائی را تائید کرد

مسکو ـ خبرگزاری تاس گزارش داد «اندریان نیکلایف» و «ویتالی سباستیانف» سرنشینان سفینه سایوز ۹ که پس از۱۸ روزگردش در فضا بزمین بازگشته‌اند از سلامت کامل برخوردار هستند.

رئیس کمیسیون فضائی شوروی امروز در تشریح پرواز سرنشینان سفینه «سایوز ۹» گفت که هدف پرواز ۱۸ روزه سایوز قبل‌ازهرچیز آزمایش قدرت مقاومت بدن در شرایط بی‌وزنی بود.

علاوه براین نیکلایف وسباستیانف در جریان‌پرواز مداری‌خود اطلاعات جامعی درباره هواشناسی، وزیست شناسی و سایر مسائل علمی و تکنیکی بدست آورده‌اند. از طرف دیگر «پطروف» کارشناس مسائل فضائی شوروی گفت که‌هدف نهائی شوروی از این آزمایش ها تاسیس یك ایستگاه فضائی در مدار کره زمین است. پرواز طولانی‌نیکلایف و همسفر فضائی او نشان داد که ایجاد چنین ایستگاه کاملاامکان‌پذیر است.

وی گفت که‌همکاری بین‌المللی در تسخیر فضا اهمیت زیادی دارد.

مسابقات فوتبال، مرك و میر بیماران قلبی را افزایش داد

ریودوژانیرو ـ پزشکان برزیل از برزیلی‌های مبتلا به بیماریهای قلبی جدا تقاضا کرده‌اند از تماشای مسابقه فوتبال جام جهانی بین برزیل وایتالیا خودداری کنند. در جریان مسابقه نیم نهائی برزیل واروگوئه‌تعداد مرك و میر بیماران قلبی ۴۰ در صد بالا رفته است.

مقامات برزیلی دستور داده‌اند که بعد از مسابقه ایتالیا ـ برزیل (نتیجه آن هرچه باشد) در تمام شهرها کارناوالهای بزرك راه انداخته شود و یك ژنرال چهارستاره با ۴ هزار دژبان مامور حفظ نظم‌در موقع کارناوال‌شده‌اند.

خانه‌ها و مغازه های ایتالیائی‌مقیم برزیل تحت‌حفاظت قرار گرفته‌اند که درصورت پیروزی‌ایتالیا، مردم‌خشمگین به خانه های آنها نریزند و آنرا غارت نکنند.

استاد دانشگاه الازهر در ۱۵۰ سالگی درگذشت

قاهره ـ شیخ محمد عبداله ابراهیم کهنسال‌ترین استاد دانشگاه اسلامی الازهر در ۱۵۰ سالگی درگذشت.

روزنامه الاهرام که این خبر را انتشار داده نوشته است که شیخ محمد از طرفداران پر پا قرص انقلاب مصر بود و تا ۱۰۵ سالگی ازدواج نکرده بود. ولی در آن تاریخ با اصرار دوستانش زنی را بعقد ازدواج درآورد و اکنون پنج فرزند از وی بیادگار مانده است.

شیخ محمد که از شعرای معروف عصر خود بشمار میرفت علاوه بر زبان عربی به زبانهای فارسی، یونانی و ترکی آشنائی کامل داشت.

شیخ محمد جز در موارد ضروری از وسائط نقلیه استفاده نمیکرد و دوست داشت پیاده راه برود. او باین ترتیب سه بار به لیبی سفر کرده و در هر سه بار فاصله هزار کیلو متر بین مصر و لیبی را پیاده پیموده است.

چین: زمان برای مذاکره مناسب نیست

واشنگتن ـ چین کمونیست دیروز دیپلمات‌های امریکائی را ناراحت وحیرت زده کرد، زیرااعلام کردکه دیگرزمان برای ادامه‌مذاکرات سفیران دو کشور آمریکا و چین در ورشو مناسب نیست. اما چین کمونیست هنوز راه را برای مذاکرات نبسته است و قول داده بعدا تاریخی برای ادامه مذاکرات تعیین شود.

دولت نیکسون به ادامه‌این مذاکرات بسیارعلاقمند است و بهمین‌جهت نماینده‌آمریکا ازاین طرز رفتار چین اظهار تاسف کرد و گفت: ادامه مذاکرات بنفع هر دو طرف است وهرچه این مذاکرات زودتر از سر گرفته شودبهتر خواهد بود.

چین به این عنوان که دو طرف با مذاکرات فعلی نظرات یکدیگر را درك کرده‌اند، ادامه‌این مذاکرات را نامناسب دانسته است.

مواظب باشید شما راندزدند!

ریودوژانیرو ـ پلیس آرژانتین‌از دیپلمات های خارجی خواهش کرد که برنامه های رفت و آمد خودرا نامنظم کنند و احتیاطات شخصی دیگری بعمل آورند، زیرا درخطر دائمی ربوده شدن هستند.

یك مقام پلیس گفت این اخطار در مورد دیپلمات های همه کشور های خارجی صادق است نه فقط نمایندگان کشور هائی که با آرژانتین روابط اقتصادی مهم دارند.

سخنگوی پلیس گفت: هدف ما جلوگیری از تکرار دیپلمات دزدی در آرژانتین است. دیپلماتها باید همان کاری را بکنند که من (سخنگو) میکنم: هرگز سرساعت معین از خانه‌ام بیرون نمی‌آیم، هر دفعه از یك راه میروم. هرگز از امنیت خود غافل نمی‌مانم خطرات شغلم را به خانواده‌ام گوشزد کرده‌ام.

اطلاعات دختران وپسران روزهای یکشنبه منتشر میشود

تلویزیون بلر جام جهان نما

قابل توجه مقاطعه کاران راهساز
غلطك ۱۰ـ۱۲ـ ۱۴ کمنا
مدل ۱۹۶۶ و غلطك مارشال ۱۴ـ۵ر۱۶ تن
مدل ۱۹۶۹ فروشی تلفن ۶۸۴۱۹ و۶۱۲۰۹۷
آ ـ ۱۸۶۳۲ ۱ـ۵

شکوه وزیبائی ساختمان خودرا با درب‌های شیشه‌ای وروکار بنارا بانمای شیشه‌های رنگی جلوه‌گر کنید.
شرکت سهامی شیشه‌های ایمنی ایران
مرکز پخش درب‌های شیشه‌ای (بیمه شده) وانواع شیشه ایمنی اتومبیل
تهران ـ خیابان مخصوص شماره ۴۹ر۵ تلفن ۹۵۵۱۱۴

کولر اتومبیل
جدیدترین مدل کولر برای انواع‌اتومبیل‌های‌مرسدس بنزوارد شد. تعمیرگاه بوش مرسدس‌بنز ـ باغ صبا
تلفن ۷۵۵۵۶۹ ـ ۷۲۸۱۷

گروه فرهنگی خوارزمی
جهت کلاسهای تجدیدی وتقویتی
که از روز دوشنبه هشتم تیر ماه صبح ها شروع میشود ثبت نام می‌نماید. داوطلبان جهت ثبت نام با ۲ قطعه عکس همه روزه از ساعت ۸ الی ۱۲ صبح‌ها و از ساعت ۵ الی ۸ بعد از ظهر ها بواحدهای زیرمراجعه فرمایند:
۱ـ آموزشگاه‌مرجان‌خیابان پهلوی نرسیده به چهار راه تخت جمشید تلفن ۶۱۳۹۹۴ برای کلاسهای تجدیدی و تقویتی دوره اول متوسطه.
۲ـ آموزشگاه شماره یك خیابان شاهرضا بیست متری دوم نبش‌سزاوار تلفن۴۳۱۸۰ برای کلاسهای تجدیدی و تقویتی دوره‌دوم متوسطه.
۳ـ آموزشگاه شماره ۲ خیابان شاه آباد اول میدان بهارستان تلفن ۳۳۸۶۳۳ برای کلاسهای دوره اول و دوم متوسطه.
۴ـ آموزشگاه شماره ۳ خیابان تهران نو ایستگاه ارباب خیابان ششم بهمن تلفن ۷۹۰۰۷۶ برای کلاسهای دوره اول‌ودوم متوسطه.
۵ـ آموزشگاه شماره ۴ (شمیران) خیابان پهلوی‌نرسیده به‌پل‌تجریش تلفن۸۳۴۲۹ برای کلاسهای دوره اول و دوم متوسطه. آ ـ ۱۷۷۴۰

کولرگازی توشیبا بی صدا
باقدرت خنك کننده ۱۶۰۰۰ بی تی یو
قابل استفاده باولتاژهای مختلف برق درسراسرکشور
توشیبا سازنده بیش از ۶۰۰۰ نوع لوازم الکتریکی والکترونیکی
Toshiba

اسو بنوشید
OSO
اسو
اسود لچسب و عالی

نخ بسته بندی کشاورزی
آرمه ARMEH
نخ بسته بندی کشاورزی آرمه
برای بسته بندی کشاورزی امروز ومدرن
نخ بسته بندی کشاورزی آرمه
مخصوص بسته‌بندی ماشینی یونجه
طبق مشخصات طناب بیلر
نخ بسته بندی کشاورزی آرمه
مخصوص بسته بندی سبزیجات بجای جگن
نخ بسته بندی کشاورزی آرمه
نظیر ندارد ـ قیمت ارزان است.
آرمه
شرکت سهامی جهان چیت ـ کارخانجات آرمه
خیابان شیراز (بهجت آباد) شماره ۴۴ تلفن ۶۸۸۷۵ـ۴۴۴۸۶

چریک بازی نمیتواند امر توسعه کشور را پیش ببرد

خبرهای روز

اعلیحضرتین مقارن ظهر فردا رهسپار فنلاند میشوند

*** وزیر خارجه ، رئیس کل تشریفات شاهنشاهی در التزام رکاب اعلیحضرتین خواهند بود**

مسافرت اعلیحضرت همایون شاهنشاه آریامهر و علیاحضرت شهبانوی ایران به‌کشور اسکاندیناوی فنلانداز بعداز ظهرفردا آغاز میگردد واعلیحضرتین پس از ۵ روز دیدار رسمی ازاین کشور برای یك دیدار شش روزه‌رسمی به‌رومانی عزیمت میفرمایند .

سفراعلیحضرتین به‌کشور های فنلاند ورومانی که از فردا آغاز میگردد تاروز چهارشنبه دهم تیر ماه ادامه خواهد داشت .

بموجب برنامه‌ای که امروز از طرف سخنگوی‌دربار شاهنشاهی انتشار یافت اعلیحضرتین ساعت ۱۱ر۴۰ دقیقه بامداد فردا باتشریفات بدرقه رسمی بوسیله پرواز مخصوص شرکت هواپیمائی ملی ایران از تهران مستقیما رهسپار هلسینکی خواهند شد .

اعلیحضرتین در ساعت ۳بعداز ظهر فردا بوقت محلی وارد فرودگاه هلسینکی شده و مورد استقبال رسمی قرار خواهند گرفت .

استقبال رسمی

هنگام ورودبه‌فرودگاه هلسینکی شاهنشاه و شهبانو مورد استقبال رسمی رئیس جمهوری فنلاند وبانو نخست وزیر و هیئت دولت و شخصیتهای درجه اول نظامی و قضائی فنلاند قرار میگیرند .

فرداشب از طرف‌رئیس جمهوری فنلاند و بانو ضیافت شام رسمی بافتخار شاهنشاه و شهبانو بر پا میگردد و اعلیحضرتین بعد ازظهر فردا روسای هیئت های سیاسی‌مقیم فنلاند و بانوانشان رابحضورخواهند پذیرفت .

اعلیحضرتین در مدت اقامت در فنلاند از استان کوئوپیو و شهر «روواینمی» در روز های چهارشنبه و پنج شنبه دیدن می فرمایند و عصر روز پنجشنبه به هلسینکی باز میگردند.سفر اعلیحضرتین به فنلاند ظهر روز جمعه ۲۵ تیر ماه پایان می یابد و شاهنشاه و شهبانو با مراسم رسمی ازهلسینکی رهسپار بخارست پایتخت رومانی خواهند شد .

ملتزمین‌رکاب اعلیحضرتین بدینقرارند:

آقای اردشیرزاهدی، وزیرامور خارجه

بانو ملکتاج‌علم، ندیمهٔ‌مخصوص علیاحضرت شهبانو

آقای هرمز قریب ، رئیس کل تشریفات شاهنشاهی

تیمسار سپهبد دکتر عبدالکریم ایادی ، پزشك مخصوص شاهنشاه آریامهر

دیشب تلویزیون ملی ایران با آقای پرویز نیکخواه مصاحبه‌ای انجام داد . از آنجا که در این مصاحبه نظرات جالبی ایراد شده ماعین آنرا بنظر خوانندگان‌محترم میرسانیم.

آقای نیکخواه در این مصاحبه گفت :

دراین دیدار سوم روی سخنم همچنان بیشتر با جوانان است بگذارید همه مسائل طرح شده را از زاویه‌یی دیگر بنگریم.

تفاوت بین انگلی حقیر که دریك سیب می‌زییدو انسان متفکر دراین است که یکی در محیط خود محدود و دیگری درپی‌شناخت محیط و سازمان دادن به زندگی خویش است و جائی که زندگی سیاسی یك ملت مطرح میگردد، بدون‌شناخت عمق‌ازمسایل جهانی و رابطه‌ی بین نیرو های جهانی ، زندگی بسامان میسر نمیشود ، همچنان که به هنگام سلطنت دودمان قاجاریه در ایران بهنگام نخستین دست‌اندازی‌های قدرتهای استعماری میسر نشد.

گام های غول‌آسای کنونی درزمینه پیشبرد فن و ارتباط علم و جنك سازمان های اجتماعی عظیم ابزار جدید تولیدو پیدایی غولهای‌نظامی برعرصه‌ی زمین همه‌ی محاسبات گذشته را درباره‌ای روند تکامل و ارتباط بین طبقات و ملت ها و حیات مستقل آنها کهنه جلوه‌می دهد . همچنان که دست به عنوان وسیله‌ی کار جای خود را به بیل و سپس بیل مکانیکی داده است. همچنان که چوب وذغال بعنوان منابع انرژی جای خود را به‌ذغال سنك و نفت داده‌اند و میروند که برای نیروی اتم میدان باز کنند ، همچنان که یغماگران منابع‌طبیعی زمین اینك‌بجای داوش‌درفازه‌های جدید باعماق دریا هاسفر میکنند و کیفیت کالا های اولیه برای صنایع پیشرفته درحال دگرگونی است . همچنان که خودکاری در صنایع‌درعصرحاکمیت علم‌سیبرنتیك ترکیب طبقات اجتماعی را درهم‌می ریزد و طبقات جدید می آفریند و جوامع بشری را با مسایلی تازه مواجه میسازد . بقای ملت ها نیز اگر به همراه این سیرتکامل حرکت نکند به‌خطر میافتد .

دراین جهان است که وطن ما ایران به رغم تمام آشوبهای‌جهانی درامنیت بسر میبرد و برانست که کار خلاق تولید را آگاهانه به جلو براند و به فرهنگ ملی خود شکوفائی بخشد . اما براساس‌چه زمینه‌ای ؟ آیا بابقای مالکان‌بزرك ونظام سیاسی فرسوده‌شان حرکت کنونی میسر میشود ؟ آیا بابی‌اعتنائی به جهل و فقدان‌بهداشت های اولیه‌درچنین‌توده های‌زحمتکش ممکن میگشت که جریان تولید آهنگی مناسب بیابد : آیا بابی اعتنائی به منابع طبیعی محدودات جغرافیائی مقدار سرمایه‌های جهانی و برنامه‌گزاری به شیوه‌یی خودگردانه میسر میگشت ؟ آیا با مهارنکردن استثمار فرد از فرد و مردازن . با گسترش ندادن عدالت اجتماعی. شورکار کردن میتوانست پدیدآید ؟ اهمیت عظیم مشور انقلاب سپید و عظمت کاری که برای تحقق کامل آرمانهای این منشور میباید انجام گیرد با پاسخ منفی باین پرسشها روشن میگردد .

برخی ممکن است بگویند‌این‌همه از ضرورت و جبر تاریخ ناشی میشود . اما مگر نفس دانایی دردرك ضرورت و جبر تاریخ ننهفته است ؟

خونریزی در انقلاب

برخی ممکن‌است‌نخستین ایرادشان به سپیدی این دیگرگونی یا انقلاب اجتماعی باشد و اشاره‌شان به همه کشاکش‌های خونین تاریخ . نخست میباید گفت دگرگونی و نه‌خونریزی هدف است و انقلابهای بزرك خونین اکثرا به فاجعه انجامیده‌اند . چراکه در خونریزی فی‌نفسه فضیلتی نهفته نیست .

اما اگر در تکامل‌اجتماع‌خونریزی ضرورت افتد چه باك . همچنان که در میهن مادر لحظاتی از تاریخ‌حفظ استقلال و یك پارچگی این مرزوبوم در مقابل تهاجم و دست‌اندازی‌بیگانه با فساد های داخلی جز از این‌طریق خونین نتوانسته است انجام گیرد . اما اگر کسی بپذیرد که خونریزی جزئی از سرنوشت خون آلوده‌ی بشر و همچنان باید برجای ماند و هر تحول اجتماعی آن گاه اصالت دارد که بارنك سرخ خون آغشته گردد نه تنها برداشت درستی از تحولات اجتماعی بدست نیاورده بلکه دراین عصر راه انهدام را تجویز کرده‌است تجارب زمانه را بهیچ گرفته و در مورد سرنوشت وطن ما راه فنا را گزیده است .

در عین‌حال باید توجه داشت که شکوفای اقتصادی در ایران درست بهنگامی پدیدار گشت که شاهنشاه رهبری امور را شخصا بدست‌گرفتند. آری بودند کسانیکه میخواستند و احتمالا هنوز هم هستند و میخواهند بانقلاب سپید ششم بهمن جهتی غیر ملی بدهند . اما اینك جامعه‌درجهتی مخالف با آن سیر میکند و خواست مردم جز تحکیم منافع ملی نیست . تضمین این حرکت در گرو‌بیداری سیاسی و کوشش همگانی ما است.

نقش شاهنشاه

درك درست نقش شاهنشاه در تحولات سیاسی در ایران حائز اهمیت بسیار است واز آنجا که مرخوب آگاهم که‌یکی‌ازگره های فکری درمیان بعضی‌ازجوانان درنیافتن گسستگی ها و جهشهای سیاسی‌در سه‌دهه‌ی اخیر است واز آنجا که براسلوب کار نیرو های ضد ملی و بیگانه به‌شایعه‌سازیها. تزویرها ودوروئی های سیاسی آگاهم واین‌امررا هرکس که‌تاریخ سیاسی‌ایران‌رابدقت بخواند وخود دست‌اندر کار مسائل سیاسی‌باشد برآن وقوف میباید این است که‌بر طرح این نکته اصرارندارم .

هر روشنفکر مسئولی‌که بامسایل سیاسی ،نه‌از روی تفنن بلکه با جدیت مواجه شود وازدیدگاهی مترقی وعدالت خواهانه به مسایل بنگرد می‌باید این‌پرسشها راازخود بکند همچنانکه درزندان برای من مطرح شد .

آیاشاهنشاه مبتکر طرحهائی در زمینه‌ی گسترش عدالت اجتماعی‌و اقتصادی نبوده‌اند ؟ آیاشاهنشاه جدی‌ترین انتقاد کننده‌ی دستگاه های بوروکراتیك اداری . کیسه - دوزان . جاه‌طلبان. خویشاوندبازان فرصت‌طلبان وعوام فریبان‌نبوده‌اند؟

آیاشاهنشاه جدی ترین مدافع نهضت تعاون ،درایران نیستندوبر تعالیم اصیل‌اسلامی‌درزمینه‌ی‌عدالت اجتماعی واقتصادی تاکید نمیکنند؟

آیاشاهنشاه مدافع سیاست مستقل ایران ، همزیستی ، بل همکاری مسالمت‌آمیز باهمه ملتهاو مدافع منافع کشور های رو به توسعه نبوده‌اند وهمکاری‌صلح‌آمیز منطقه‌یی‌را تجویز نکرده‌اند ؟ و آیاایران به رهبری شاهنشاه در مجامع بین‌المللی علیه تبعیض نژادی ، تجاوز به حقوق‌وسرزمین ملتهابیکار نمی کنند واز حیثیت شایسته‌یی ،برخوردارنگشته است؟ اینهانکات پراهمیتی است زیرانیرو های جوان ترقیخواه و آگاه بر مسایل جهانی که‌سرنوشت میهن خودرا عزیزمیدارند باید براهمیت چنین پشتیبانی دقیقا آگاهی یابند.

دراین جریان تکاملی جدیدبر سراین‌دوراهی بزرك برای جوامع بشری یعنی‌راه جنك وراه انهدام‌از یك سو وراه همکاری و توسعه ازسوی دیگر . کدام‌رامی پذیریم؟ ایران‌راه همکاری‌وتوسعه‌رابذیرفته واین‌راه مترقی و انسانی است .

اینك می باید پرسید آیا با فرقه گرایی قوم گرایی جنبش های واکنشی روبه فهقرا که بر تعصب و خرافه‌های گوناگون تکیه دارند. آیاباببعدالتی اجتماعی عدم تعاون . گسستگی ملی و بیگانگی عاطفی و آیا بکمك‌هرج و مرج . کشاکشهای قهر آمیز . خشونت باروکینه‌آفرین وبالاخره آیا باپرهیز از ایجاد حسن جوار باهمه همسایگان و تن دردادن به همکاریهای اقتصادی منطقه‌یی میتوان این راه راپیمود ؟ پاسخ‌به این همه منفی است و بهمین‌سبب مقابله برخیزد اما قشر وسیعی از جوانان هنوز انچنان نه‌باید گرچه تجارب لازم بدست آمده است . آگاهی سیاسی لازم راازخودنشان میدهند و باهمیت این‌گذرتاریخی در جامعه مایی نمیبرند بگذارید به حوادث سیاسی گذشته‌ی نزدیك اشاره‌یی بکنیم .

مبارزات ضداستعماری

تجارب سالهای ۳۰و ۳۱ ،سال های مبارزات نوپای ضد استعماری ملت ایران ، راچنین میتوان خلاصه کرد :

هرگاه واقع‌گرایی سیاسی را باپندارگرائی احساساتی معاوضه کنیم یعنی هرگاه مسایل دقیق و پیچیده‌ی اقتصادی و سیاسی را بخواهیم بکمك شعله‌ور ساختن احساسات وداءمن زدن به کشاکش های درونی جامعه یا مطرح ساختن شعارهای‌توخالی حل کنیم ، بن‌بست و فاجعه در کمین است . دامن زدن به یك جنك احساساتی تعصب‌آمیز علیه قدرت های‌جهانی گرچه‌ابتدا کاری آسان است سپس در آن مشکل ها می‌افتد که مهار کردن آنرا دشوار میسازد . وبالاتر از همه به‌پیشرفت اقتصادی آسیب میرساند و آنرا متوقف یا کند میکند . ماچنین تجربه‌ی گران- بهائی را،که‌خوشبختانه به‌فاجعه‌یی به‌ابعادی که در دیگر کشور ها دیده‌ایم منتهی نگشت، ازگذشته داریم که به‌هر حال بهای گرانی نیز برای آن پرداختیم . تاریخ حرکت جدید جامعه‌ی ماازاوایل دهه‌ی اخیر شروع میشود .

نقش دانشجویان

یك بار دیگر همان گونه زدو بندهای سیاسی میرفت که آغاز شود. جلوگیری از آن‌گونه دمکراسی خان‌خانی‌وپیدایی قدرت مرکزی مسئول‌جهتی مترقی‌داشت، چراکه شعار های دمکراسی طلبانه آنروز ها دمکراسی رانه‌برای توده‌ی مردم بلکه برای همان خان های سابق و اربابان سیاسی آن روز میخواست در این جریان حادثه‌ی اول بهمن ۴۰ پدید آمد . دانشجویان آن زمان اینك خوب آگاهند که بهنگام اعتصاب اول بهمن خود ناآگاه‌در جهت منافع مالکان‌و بهره‌برداران دیگر حرکت کرده بودند . در آن زمان جوانان آگاهی سیاسی لازم راازخود نشان ندادند ،نمی- توانستند هم‌نشان دهند زیرا در هیچ کشوری ودر هیچ برهه‌یی از زمان جوانان عموما و دانشجویان خصوصا صلاحیت رهبری سیاسی یك ملت را نمی‌توانسته‌اند داشته باشند واگر مجزا از جریان های اصیل سیاسی به میدان آمده‌اند درغایت بدل به وسیله‌یی برای نیرو های دیگر شده‌اند . این نه فقط ازاین‌رو است که به‌تجارب سیاسی تاریخ میهن خود مجهز نیستند بلکه بعنوان یك قشر اجتماعی فاقد هرگونه پیوند اصیل اقتصادی هستند .

در آن سال ها جنبش مخالف گونه‌یی‌پدید آمد که هیچ‌برنامه‌ای راارائه نمیکرد وبرآشوب وهیاهو تکیه داشت پس آن جنبش‌نمی‌ توانست چیزی‌مترقی‌باشد و کسانی که‌به‌تعطیل آن رای دادند کار درستی کردند زیرا دست‌کم یك بار دیگر نخواستند در چشم‌انداز مردم سرابی بیافرینند .

حادثه‌ی ۱۵خرداد۴۲ رابسیاری تحلیل کرده‌اند. شك نیست که عواملی با سوءتعبیر وسوءاستفاده از سخن و مقام کسانی درجامعه‌ی روحانیت نه‌تنها جنجال آفریدند و شعار های درون تهی دادند بلکه به‌نفاق دربین‌ملت کمك کردندوبه جامعه‌ی‌روحانیت‌ایران که‌سلامت آن برانحاد و یگانگی‌وپشتیبانی از حرکت مترقی جامعه استوار است آسیب رساندند .

چرا که اسلام برخلاف‌بسیاری ازادیان دیگر درجوار معنویات متعالی به مسایل دنیوی نیز می پردازد و در برخورد بامسایل دنیوی اساسا مترقی و عدالت خواهانه است .

حادثه‌ی ۲۱ فروردین که خوشبختانه سوءقصد عقیم ماند. جز ایجاد هرج‌و مرج‌و گسودن راههای نفوذ برای دست اندازی بیگانگان چه میتوانست بیافریند واگنهی درکدام قسمت از تاریخ میتوان تروریسم‌را بعنوان‌وسیله‌یی برای مبارزه‌ی سیاسی ، برغم‌همه ظاهر انقلابی مابانه‌اش ، عملی ارتجاعی به حساب نیاورد ؟

در همین طول کوتاه زمان این همه تجربه‌ی آشکار هست وباز میشنویم که کسانی ازبلندگوهای بیگانه گرچه خود محتضرهستند. مردم را به کشمکش به نفاق‌به فرقه گرائی به قوم‌گرائی دعوت میکنند و بنابراین تمام این‌تلاشها به رغم همه آرایش آنها ،ارتجاعی است . دراینجا ازهمه ترقیخواهان میپاید پرسید :

آیا جزراه به ثمر رساندن کامل منشور انقلاب سپید و کوشش برای گسترش تعاون‌و عدالت‌اجتماعی پایه‌گزاری‌مستحکم اساس اقتصاد برای رسیدن به دمکراسی واقعی سیاسی‌و اقتصادی براساس آگاهی توده هاو احساس مسئولیت کادر های کشوری از یك سوراه هرج‌ومرج ونفاق و بیگانگی وبرباددرفتن نافع ملی از سوی دیگر راه دیگری هم‌هست؟ اگر کسی بگوید هست میگوییم به سرنوشت ملت‌هائی بیندیش‌که به سمت قطبهای سیاسی جهان جذب شدند ! به پوسیدگی‌ملیت، فرهنك وریشه‌ی آنها بیندیش‌راه ایران ، راه مستقل ایران استو همین مترقی و در جهت بقاورشد ملت ایران بشمار میرود .

بازاز همه‌ترقیخواهان بایدپرسید:

آیا بااتخاذ گرایشهای منفی، ولنگاری سیاسی و نشان دادن بی‌تفاوتی یا در مورد بعضی از جوانها متوسل شدن به وسایل حساب نشده‌یی چون چریك‌بازی‌و قهرمان گرایی‌و افتادن دردامهای، پندارگرائی سیاسی میتوان امر توسعه را به پیش برد ؟ چه‌کسی میتواند پاسخ مثبت دهد ؟

راه روشن است و طرحها‌آماده قوانین مترقی‌دست همه‌ترقیخواهان را برای کار سازنده بازگذاشته است و شاهنشاه ایران نه تنها رهبر ، بل همراه و پشتیبان نیروهای ترقیخواه‌هستند. آیانشان دادن رخوت وبی‌حسی سیاسی در این گذرگاه تاریخی سهل‌انگاری در مقابل سرنوشت ملتی بشمار نمی‌آید ؟

من میگویم باید موج جدیدی‌از کارآفرید پیکار سازنده‌یی راکه شروع شده است قوت‌بخشیدوبه تحقق آرمانهای انسانی کمر همت بست و هرگز اجازه نداد که‌در بطن امنیت و آرامش نطفه‌توطئه منعقد شود .

(ناتمام)

نمایش اسکیت‌رویخ در پیشگاه‌شاهنشاه وشهبانو

ساعت نه‌امشب درپیشگاه شاهنشاه و شهبانو نمایش اسکیت روی یخ توسط قهرمانان بین‌المللی پاتیناژ در قصر یخ برگزارمیگردد.

قهرمانان اطریشی وآلمانی که مجموعا گروه کورت - سونینك را تشکیل داده‌اند، برای برگزاری این نمایش پریشب با هواپیمائی ملی ایران وارد تهران شدند .

اعضای گروه «کورت - سونینك» ورزش پاتیناژ را همراه با هنر باله درهم- آمیخته بمدت ۸ شب‌نمایش خواهند داد .

معرفی معاون فنی وزارت‌بهداری

آقای دکترشاهقلی وزیر بهداری امروز به پیشگاه شاهنشاه آریامهر بار یافت وآقای دکتر ضیاءناصرامینی رابسمت معاون فنی وزارت بهداری بحضور ملوکانه معرفی کرد .

نوزاد خاندان سلطنت

والاگهر شهریار افسر تحصیل کرده‌و جوان نیروی دریائی شاهنشاهی ، فرزند والاحضرت شاهدخت اشرف پهلوی صاحب دومین فرزند پسرازوالاگهر مریم‌پهلوی‌نیا دختر آقای منوچهر اقبال گردید ، این مولود ساعت ۸ صبح دیروز در زایشگاه بیمارستان لیلا بیمارستان مجهزی‌که مخصوص‌خانواده های افسران ساخته شده و بمناسبت تولد والاحضرت شاهدخت لیلا بدین نام موسوم گردیده بدنیا آمد. فرزند اول والاگهر شهریار (نادر) نامگذاری شده‌وفرزند دوم ایشان هنوز نامگذاری نشده است .

پیش‌بینی هوا

هوای کرانه های دریای مازندران و استان های آذربایجان وشهرستان های شمالی استان خراسان کمی ابری دربعضی ساعات‌قسمتی ابری ، هوای استان گیلان و مازندران ابری در بعضی ساعات همراه‌بارگبارپراکنده هوای اسنانهای خوزستان و سیستان و بلوچستان صاف دربعضی ساعات همراه با گردو خاك ، هوای تهران و سایر نواحی صاف در بعضی ساعات غبارآلود و وزش باد در سطح زمین . ضمنا درجه حرارت امروز تهران نسبت بروز گذشته‌تغییری نداشت واز امشب ۱ تا۳درجه خنك‌تر خواهد شد .

عطیه ملوکانه برای شیعیان لبنان فرستاده شد

سخنگوی وزارت امورخارجه اظهار داشت که بعد از ظهر دیروز یك فروند هواپیمای ایرانی حامل پانزده تن عطیه ملوکانه جهت شیعیان آواره لبنان از تهران به بیروت عزیمت کرد . یك هواپیمای دیگر نیز تا چند روز دیگر با همین مقدار کمك به لبنان‌اعزام خواهد شد .

عطیه ملوکانه در بیروت به کمیته دولتی مسئول کمك به شیعیان لبنان تحویل خواهدشد تا بانظارت دولت لبنان توزیع شود .

تبریك شاهنشاه به پادشاه مغرب

شاهنشاه آریامهر دیروز بمناسبت تولد نوزاد خاندان سلطنت مغرب پیام تبریکی برای اعلیحضرت ملك حسن دوم‌پادشاه‌آن کشورفرستادند.

توزیع گواهینامه

امروز خانم معارفی معاون امور اجتماعی وزارت کار و امواراجتماعی گواهینامه های ۷۰ نفر هنراموزان کلاس- های کاردستی مرکز شماره یك خدمات اجتماعی را در محل مرکز مذکور بین‌انان توزیع کرد.

این هنراموزان که ازبین دختران و زنان کارگر در کلاس ها شرکت کرده‌اند، ضمن آموزش شمشماه خود باهنر های گلسازی ، گل- دوزی ، توربافی ، و بافتنی اشنائی پیدا نموده‌اند.

ملاقات سفیر الجزایر بازاهدی

عصر دیروز احمد توفیق المدنی سفیر الجزایر در ایران در کاخ وزارت خارجه با اردشیر زاهدی ملاقات و گفتگو کرد .

مسابقه برزیل و ایتالیا امشب از تلویزیون‌مستقیما پخش میشود

ساعت ۹ و ده دقیقه بعداز ظهر امروز مسابقه نهائی جام جهانی فوتبال مکزیك بین تیم های برزیل و ایتالیامستقیماًاز تلویزیون‌ایران ازبرنامه‌اول پخش خواهد شد .

در آغاز شروع این مسابقه بمدت ۱۵ دقیقه تصاویری از مراسم مقدماتی این مسابقه نشان داده میشود وپس‌ازپایان مسابقه بمدت ۴۰ دقیقه مراسم مخصوصی بمناسبت پایان مسابقات با اجرای برنامه های محلی مکزیك پخش میگردد .

در ساعت ۵ و سی دقیقه بعد ازظهر امروز نیز دربرنامه دوم مسابقه نیمه نهائی بین برزیل واروگوئه از تلویزیون پخش خواهد شد .

بودوئن پادشاه بلژیك ده سال پس از مستقل شدن کنگو برای دیدار رسمی از این کشور وارد «کینشازا» پایتخت کنگو شد. در عکس بودوئن و ژنرال موبوتو رئیس جمهور کنگو هنگامی که‌از فرودگاه عازم شهر هستند دیده‌میشوند . عکس رادیوئی اطلاعات

از سوکارنو تشییع جنازه رسمی خواهد شد

جاکارتا - رویتر - امروز در جاکارتا اعلام شدبرای سوکارنو رئیس جمهوری متوفی اندونزی‌که بامداد امروز درگذشت تشییع جنازه رسمی بعمل خواهد آمد. بااینحال مقامات دولتی بیم آن دارند که عناصر دست‌چپی که‌بعد از سقوط سوکارنو سرکوب شدند ،در صدد برآیند بااستفاده ازتشییع جنازه‌سوکارنواغتشاشاتی بوجود آورند . بهمین دلیل هنوز تصمیمی‌درمورد چگونگی‌برگزاری تشییع‌جنازه صورت گرفته نشده است .

ژنرال سوهارتو رئیس جمهوری اندونزی هنگامیکه مشغول ماهی گیری‌بود ازخبردرگذشت‌سوکارنو مطلع شد وی بلافاصله خود را به بالین سوکارنورساندا‌ما سوکارنو بیست دقیقه قبل‌از آن درگذشته بود .

شرح‌حال

سوکارنو که‌در سال ۱۹۴۹ جمهوری اندونزی را تاسیس‌کرد ۱۸ سال تمام رهبر بلامنازع کشورش بود

وی در ششم ژوئن ۱۹۰۱ در «سورابایا» چشم بدنیا گشود پدر سوکارنو آموزگار بود وخود او درسال ۱۹۲۶ از دانشکده فنی دیپلم مهندسی گرفت و بعنوان یکی‌از فعال‌ترین‌ناسیونالیست های جوان شهرت یافت .

درسال ۱۹۳۳ پس از آنکه کتاب معروف خودرا تحت عنوان «بسوی استقلال اندونزی» انتشار داد برای دومین‌بار دستگیر و به خارج کشور تبعیدشد ودر سال ۱۹۴۲ توسطژاپنی‌ها آزادگردید وبا موافقت آنها مبارزه خود را علیه تسلط سفید پوستان ازسر گرفت . سه‌سال بعدسوکارنو به سایر رهبران ناسیونالیست مسلط شدودر ۱۷ اوت ۱۹۴۵ استقلال اندونزی را اعلام داشت وسرانجام دولت هلند درسال ۱۹۴۹ پس از چهارسال جنگهای‌چریکی‌استقلال اندونزی‌را برسمیت شناخته و سوکارنو بعنوان رئیس جمهوری کشور های‌متحده‌اندونزی کشوری که‌از سه هزار جزیره کوچك و بزرك تشکیل‌میشود انتخاب شد . احمد سوکارنو که بملتی‌از نژاد های مختلف که‌اغلب باوی سر دشمنی داشتند حکومت میکرد به نفع جهان‌سوم شروع بفعالیت‌کرد ونخستین کنفرانس کشور های آسیائی و آفریقائی درسال ۱۹۵۵ به‌همت وی تشکیل گردید .

درسال ۱۹۶۲ توانست گینه جدید رابه اندونزی ملحق سازد . وی‌درسال۱۹۶۵ بدنبال‌یك‌کودتای کمونیستی اداره امور دولت و ریاست ستاد ارتش را به ژنرال سوهارتو سپرد و پس‌از آن تحت فشار افکار عمومی یك کنگره ملی که‌در۱۲مارس ۱۹۶۷تشکیل شد اورا از مقام ریاست‌جمهوری برکنار کرد .

بانك ملی ۱۳۰ میلیون سود ویژه داشت

چهل‌ویکمین مجمع عمومی سالیانه صفی‌اصفیاء و اعضای شورای عالی بانك ملی ایران با حضور وزیر و هیئت نظارت و هیئت عامل بانك معدل و مستوفی اعضاء هیئت دارائی و آقایان محمد یگانه و تشکیل گردید . بدوا آقایان‌دیبا، نظار برای مدت یکسال مجددا انتخاب و آقای مرتضی ویشکائی بسمت عضو شورای عالی بانك انتخاب گردیدند .

سپس آقای یوسف خوشکیش مدیر کل بانك ملی ایران گزارش سالیانه هیئت‌عامل‌بانك‌را باستحضار صاحبان سهام رسانید و آنگاه گزارش هیئت‌نظارت‌قرائت‌و ترازنامه سال ۱۳۴۸ بانك که درآمد آن معادل ۶ میلیاردو ۷۵۶ میلیون‌و ۷۵۷ هزارو ۲۰۲ ریال و نسبت به سال قبل معادل یك میلیاردو ۴۰۲ میلیون‌و ۵۸۸ هزارو ۴۴۹ ریال افزایش و سود ویژه آن یك میلیاردو ۳۰۵ میلیون‌و ۳۰۷هزارو ۳۴۷ریال یعنی برابر ۳۲۷میلیون‌و ۶۸۹ هزارو ۹۵۰ ریال نسبت بسال ۱۳۶۷ فزونی داشته‌است‌به‌تصویب مجمع همگانی رسید . در همین جلسه جدیت و پشتکار کارکنان بانك ملی مورد تقدیر صاحبان‌سهام قرار گرفت .

گزارش پایان سال ۱۳۴۸ بانك ملی حاوی نکات مهمی درباره پیشرفت اقتصادی کشورو اقدامات و عملیات وسیع بانك در زمینه‌های گوناگون بود .

مراکز تلقیح واکسن

بقیه از صفحه اول

چون در فصل تابستان معمولا بیماری های‌روده‌ای‌بطور کلی‌بیشتر مشاهده میشود و از طرفی طبق اطلاعیه رسیده بیماری وبای التور در منطقه خاورمیانه‌دیده شده‌است، بمنظور جلوگیری از اشاعه این بیماری در ایران وزارت بهداری اقدامات مایه کوبی علیه این‌بیماری را از اسفند ماه سال گذشته در مناطق آسیب پذیر آغاز کرده است .

بمنظور گسترش عملیات واکسیناسیون و توزیع‌دارو علاوه‌بر کلیه درمانگاه‌ها و مراکزبهداشتی تابعه در تهران ماموربن این‌وزارت بنواحی مختلف مراجعه میکنند .

از عموم ساکنین محترم شهر تهران تقاضا دارد ضمن همکاری با ماموران وزارت بهداری این نکات بهداشتی زیر را نیز رعایت کنند.

۱- همیشه از آب لوله‌کشی استفاده کرده و درصورت‌دسترسی نداشتن به آن آب جوشیده‌مصرف کنند .

۲- دست های خود را همیشه قبل از خوردن غذا با آب تمیز و صابون بشویند .

۳- آبهای جاری را با ریختن خاکروبه و شستن لباس و غیره آلوده نکنند .

۴- بعداز مستراح رفتن دست های آلوده خود را با آب و صابون بشویند .

۵- سبزی ومیوه خام‌را بامحلول ضد عفونی بمدت ده‌تا ۱۵ دقیقه ضد عفونی و پس از شستشو با آب پاك مصرف کنند .

۶- مواد غذائی را در جای‌تمیز و محفوظ نگاه دارند و زباله ها را در ظرف سربسته جمع‌آوری کنند تا موجب تکثیر مگس وسایر حشرات نشود .

مراکز تلقیح

بهداری تهران صبح امروز طی اطلاعیه مراکز بهداشتی و درمانی شهر تهران را برای مراجعه مردم اعلام کرد و یادآور شد که این واحد ها در سرویس های صبح‌از ۸ تا ۱۲ و عصر از ۱۴ تا ۱۸ دایر است .

ناحیه ۱

۱- مرکز بهداشت فرمانفرمائیان خیابان آذربایجان

۲ -مرکز بهداشتی و درمانی رستم خیابان آیزنهاور - خیابان رستم

۳- مرکز بهداشتی و درمانی‌غرب هاشمی انتهای خیابان هاشمی

ناحیه ۲

۴-مرکزبهداشتی و درمانی‌هدایت خیابان اسلامبول کوچه سینمپارك

۵- مرکز بهداشتی و درمانی ۲۵ شهریور جنب بیمارستان‌فیروزگر

ناحیه ۳

۶-مرکزبهداشتی و درمانی‌خواجه نظام‌الملك اول خیابان خواجه نظام‌الملك

۷- مرکز بهداشتی و درمانی گرگان خیابان گرگان - کوچه سعدی

۸- مرکز بهداشتی ودرمانی ژاله خیابان ژاله - آب‌سردار

ناحیه ٤

۹- مرکز درمانی و بهداشتی ۲۱ فروردین خیابان بابائیان - جنب گورستان ارامنه

۱۰- مرکز درمانی و بهداشتی۲۸ مرداد خیابان شیروخورشید

۱۱- مرکز درمانی و بهداشتی تیموری انتهای خیابان فزوین - خیابان تیموری اول‌خیابان‌مظاهری

۱۲- مرکز بهداشتی و درمانی خزانه خیابان قزوین دوراهی امامزاده‌حسین

۱۳- مرکز بهداشتی و درمانی مرحدی خیابان مخصوص روبروی بیمارستان مسمومین

۱۴- مرکز بهداشتی و درمانی نظام‌مافی جنوب فرودگاه مهرآباد خیابان بیست‌متری ولیعهد کوچه شاهقلی

۱۵- مرکز بهداشتی و درمانی‌جی خیابان امیری - خیابان جی

ناحیه ۵

۱۶- مرکز واکسیناسیون خیابان جنوبی پارك شهر - خیابان‌جنوبی پارك‌شهر - نبش شاهپور

۱۷- مرکز بهداشتی و درمانی مختاری خیابان شاهپور- چهارراه مختاری

۱۸- مرکز بهداشتی و درمانی خانی‌آباد خیابان‌مولوی-اول‌خیابان خانی‌آباد

۱۹- مرکز بهداشتی و درمانی خیام‌جنوبی - خیابان خیام جنوبی

ناحیه ٦

۲۰- مرکز بهداشتی و درمانی دریفوس خیابان شهباز - ایستگاه خرابات جنب آتش‌نشانی

۲۱- مرکز بهداشتی و درمانی آصف خیابان ری - کوچه‌آصف

۲۲- مرکز بهداشتی و درمانی ذوالفقاری خیابان مسگرآباد - خیابان اقابکی

۲۳- مرکز بهداشتی و درمانی شوش خیابان شوش شرقی-مقابل کارخانه ارج

۲۳- مرکز بهداشتی و درمانی شبیر خیابان شوش شرقی-خیابان شبیر

۲۴- مرکز بهداشتی و درمانی مهدیه میدان شوش اول جاده شهرری

۲۵- مرکز بهداشتی و درمانی صفاری خیابان ری -خیابان‌صفاری

۲۶- مرکز بهداشتی و درمانی دلگشا خیابان دلگشا-خیابان‌نیکنام

۲۷- مرکز بهداشتی و درمانی کوی افسریه کوی افسریه

ناحیه ۷

۲۸- مرکز بهداشتی و درمانی نازی‌آباد نازی‌آباد - ایستگاه‌برق

۲۹- مرکز بهداشتی و درمانی جوادیه ، جوادیه - بیست‌متری

۳۰- مرکز بهداشتی و درمانی والاحضرت شاهپور غلامرضاخیابان آرامگاه

ناحیه ۸

۳۱- مرکز درمانی بهداشتی مفت‌آباد خیابان شهناز -خیابان صفا

۳۲- مرکز بهداشتی ودرمانی احمدی خیابان تهران‌نو - جنب سینما نپتون

۳۳- مرکز بهداشتی و درمانی صلواتی خیابان فرح‌آباد نیروی هوائی جنب سینما پانوراما

۳۴- مرکز بهداشتی و درمانی وحیدیه خیابان تهران‌نو - کوی بانك

ناحیه ۹

۳۵- مرکز بهداشتی و درمانی یوسف‌آباد خیابان محمدرضاشاه- خیابان نیکو

همکاریهای اقتصادی‌و فنی ایران‌و چکسلواکی

گزارش رسیده از پراك حاکی است که مذاکرات آقای هوشنك انصاری وزیراقتصاد با آقای«اندره باریچاك» وزیر بازرگانی خارجی چکسلواکی دیروزخاتمه‌یافت هدف ازاین مذاکرات شرایط متناسبی برای تسریع در اجرای موافقت‌نامه همکاری اقتصادی و فنی بین دو کشور بوده است .

براساس این موافقت نامه‌دولت چکسلواکی اعتباری بمبلغ دویست میلیون دولار برای صدور ماشین آلات‌وتجهیزات صنعتی‌چکسلواکی بایران تخصیص‌داده است

یك قاچاقچی موادمخدر تیرباران شد

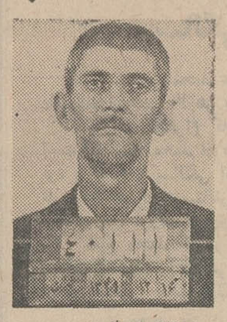

ابوالفضل قاسمی

بانو جواهر بیاتی

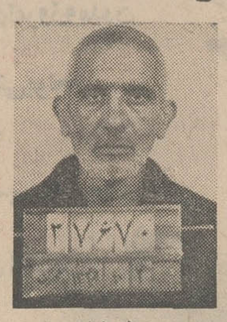

علی‌دارابی

سپیده دم امروز یك قاچاقچی مواد مخدر در میدان تیر لشگر خراسان تیرباران شد .

همچنین دادگاه تجدید نظر شماره ۲ تهران سه قاچاقچی مواد مخدر را بزندان محکوم کرد .

محمد عثمان تاجیك قاچاقچی که صبح امروز در مشهد تیر باران شد در سال ۱۳۴۷ در ارتفاعات قزل‌قیا با ماموریـــن ژاند

روی خط مکزیکو

احتصاصی روزنامه اطلاعات

آلمان ۱ اروگوئه ۰

بااین پیروزی آلمان کلکسیون نرجام شد!

در برن ۱۹۵۴ فاتح جام ـ در لندن ۱۹۶۶ عنوان دوم ودرمکزیکو ۱۹۷۰ مقام سوم

چهار بعدازظهر مکزیکو در استادیوم غول‌پیکر آزتك مقابل یکدیگر قرار گرفتند .

دگرگونی در تیم آلمان

اروگوئه همان آرایشی را داشت که در دیدار با تیم برزیل ارائه کرد ، ولی مربی تیم آلمان‌دراین روز دگرگونی های فراوانی درتیم خود بوجود آورده بود .

بزرگترین چهره غایب تیم آلمان، فرانتس بکن‌بوئر مرد محبوب فوتبال آلمان بود که بعلت آسیب دیدگی از ناحیه دنده سمت‌راست در دیدار باایتالیا ، نتوانست در خدمت تیم باشد ، ولی گذشته از او در میان دروازه ، والترجانشین آهنك وسازندگی را از دست داده بود ، در حالیکه غیبت مردانی‌چون ویلی‌شولز و هیوبرت در خط‌دفاعی سبب شده بود که اووه‌زیلرهافباك نفوذی این تیم نیز در شرایطی‌به خط دفاعی به‌پیوندند ، ضمن آنکه دیربواوروات نیز از این مسئله‌غافل نبودند .

اروگوئه منهای گل !

تیم اروگوئه طول ۹۰ دقیقه دیدار برگزاری مقابل آلمان‌ازخصوصیات خوب جسمانی وتحرك فراوان برخوردار بود که در سایه آن بیشتر از حریف برمیدان و توپ حکومت میکرد ، ولی تنها درزمان های معدودی به‌لطف درخشش بهره‌گیری نمایندومهاجمین تهدید کننده‌و موفق‌دراین‌تیم‌وجود ندارد، چه‌بدون تردید اگر رویداد هائی که‌در کنار‌دروازه‌آلمان ودرمحوطه خط ۱۸ قدمی‌این تیم‌برای‌اروگوئه پیش‌آمده بود ، برای آلمان‌بدست میامد، آلمان پر ثمر ترین‌خط حمله راطول بازیها دراین دیدار به‌نمایش میگذارد. اروگوئه در دقیقه ۲۶ بازی ، روی یك ضربه خوب‌ولف‌گنك اوورات دروازه‌خود را از دست دادو در تمامی‌مدت باقی مانده با همه تلاش‌نتوانست آنچه از دست داده بود جبران نماید ، ضمن آنکه در ۱۹ دقیقه باقی مانده وقت اول ، با بدست آمدن سه کرنر از جناح چپ و دوشانس ضربه‌آزاد ، برای این تیم که در سایه‌فشار خستگی‌ناپذیر گروه حمله وپشتیبانی خط میانی بدست آمد دروازه آلمان همچنان استوار ماند، دراین میان باید از انعطاف پذیری‌ودید خوب «والتر» دروازه‌بان آلمان که تنها دراین دیدارجانشین «وزف‌مایر» شده‌بود نیز به‌عنوان یك عامل‌استوار ، ناکامی اروگوئه گفتگوکرد ، هر چند که‌از لحاظ ترکیب جسمانی به‌نظر نمیرسد دروازه‌بانی موفق باشد.

*** آلمان وتنها گل بازی**

اروگوئه که بعدازشکست ۱ـ۳ در نیمه نهائی مقابل برزیل اصولا روحیه وجنگندگی گذشته را از دست داده بود، نیمه دوم‌بازی نیز ضمن آنکه در شرایطی حاکم مطلق میدان بود، نتوانست تغییری درسرنوشت‌بازی بوجود آورد.

*** فاتح جامهای ۱۹۳۸و۱۹۳۴**

های یك هشتم ، یك چهارم‌ونیمه نهائی که چهره‌امیدبخش آنرا در دیدار باانگلیس در اوج دیدیم، نیز بعلل مختلف‌که فرسودگی از دوبازی سنگین‌و ۱۲۰دقیقه‌ای‌مقابل ایتالیا وانگلیس را می‌توان بزرك ترین عامل آن‌دانست‌وضربدیدگی چندچهره خوب تیم را به آن‌افزود نیزبرای‌عنوان سوم‌بهمین‌گل قناعت کردوباپیروزی ۰ـ۱ مقابل اروگوئه عنوان سوم در دیدار های جهانی ۱۹۷۰ دست‌یافت.

تیم ملی فوتبال آلمان که در بازیهای جام مکزیکو بادرخشش چشم‌گیر دیدار ها را آغاز کرد، درپایان نتوانست به‌آنچه امیدداشت دست یابد و در مجموع‌با۵ پیروزی و یك شکست مقام سوم را بدست آورد ، آلمان تنها تیمی است که در بازیها ۶۰۰ دقیقه بازی کرده است شش زمان ۹۰ دقیقه‌ای و دوزمان ۳۰ دقیقه‌ای، دروقت اضافی .

ژوزف مایر شده بود و در گروه فردی قادر بود ، دروازه آلمان را تهدید کند ، از خصوصیات شناخته‌شده این تیم نفوذهای‌فردی بود ، ولی در کار دستجمعی بخصوص در محوطه ۱۸ قدم‌حریف قادر نبودند نتیجه‌گیری مطلوب نمایند .

درباره این‌تیم می‌توان گفت که، اروگوئه با تمام کیفیت خوب جسمانی ، سرعت‌وانعطاف پذیری ، دارای مهره هائی نیست که از آنچه در مجموع بدست میاید ، حمله و دفاع نیز چهره های‌تازه‌ای تیم آلمان را مدد میکردند ، که «وبر» و فیچل را میتوان ازآن‌جمع نامبرد .

آلمان کمتر از گذشته

تیم آلمان در این‌دیدارخصوصیات خوب جنگندگی وقدرت‌واستقامتی راکه در برابر تیمهائی ، چون انگلیس وایتالیا ارائه کردنداشت خط میانی در غیاب بکن بوئر آن

حساب

امروز برای فردا

در بانك ایران و لند

وام تا سه برابر موجودی و میلیونها ریال جوایز نقدی

زبان انگلیسی را در کوتاهترین مدت بیاموزید

با ۲۲۷ لیره در مدت دوازده هفته با غذا اطاق و روزانه پنج ساعت درس بدون محدودیت سن برای شاگردان،این مؤسسه از طرف وزارت آموزش و پرورش برسمیت شناخته شده است . لطفاً با نشانی زیر مکاتبه فرمائید .

Ian Josephs M.A.
The Regency School of English, Ramsgate, Kent, England.

کلید و پریز برق اتیکل

با تضمین ۸ ساله

برای ساختمانهای مدرن

نماینده انحصاری در ایران :

شرکت تهامی ـ الکتروتکنیکال

ناصرخسرو ـ سرای روشن

فروشگاه‌های کلیه الکتریکی‌های معتبر

اولین مسابقه موتورسیکلت رانی درایران

دوچهار گروه مختلف

جایزه قهرمانان اول مسابقه موتورسیکلت

هوندا و یاماهاست

کانون جهانگردی واتومبیل کلوب شاهنشاهی ایران خیابان ورزش شماره ۳۷

آ ـ ۱۸۸۶۶ ۱ـ۲

آگهی مجمع عمومی فوق‌العاده شرکت تعاونی تهیه‌وتوزیع آرد نانوایان مختلط تهران وحومه

نوبت سوم

پیرو آگهی های منتشره چون در روز مقرر تعداد سهامداران حاضر در جلسه بحد نصاب پیش بینی شده‌در اساسنامه نرسیده از صاحبان سهام خواهشمند است در روز یکشنبه ۱۴ر۴۹ر۴ ساعت ٤ بعد از ظهر جهت شرکت در مجمع عمومی فوق‌العاده که درمحل شورای‌عالی‌اصناف تشکیل‌می گردد حضوربهمرسانند دستور جلسه : اتخاذ تصمیم نسبت به انحلال شرکت ۲ـ در صورت انحلال تعیین هیئت تصفیه ۳ـتعیین سایراموات شرکت

رئیس هیئت مدیره

آ ـ ۹۵۵

آگهی دعوت

مجمع عمومی سالیانه شرکت سهامی خاص صادرات جهان‌در ساعت۵ بعدازظهر روز سه‌شنبه۳۰ر۴۹ر۴ درمحل شرکت‌تشکیل میگردد . از عموم سهامداران محترم دعوت میشود که بادر دست داشتن مدارك لازم در جلسه شرکت فرمایند.

دستور جلسه

۱ـ استماع گزارش هیئت مدیره و تصویب ترازنامه

۲ـ انتخاب بازرس .

هیئت مدیره

۱ـ۹۵۸۱

آگهی دعوت

مجمع عمومی فوق‌العاده صاحبان سهام شرکت سهامی پلان در ساعت پنج بعدازظهر روز دوشنبه پنجم مرداد ماه ۴۹ درمحل شرکت تشکیل است. از کلیه سهامداران دعوت میشود باررعایت اساسنامه در روز و ساعت مقرر در جلسه حضور بهمرسانند.

دستور جلسه

۱ـ شور و تبادل نظر در مورد انحلال یاابقاء شرکت

۲ـ تقلیل سرمایه و تغییر پاره‌ای از مواد اساسنامه درصورت ادامه شرکت .

هیئت مدیره

۱ـ۱۸۹۲۰

آگهی مسابقه ورودی آموزشگاه بهیاری بیست وپنجم‌شهریور دانشگاه‌اصفهان

آموزشگاه بهیاری بیست وپنجم شهریور وابسته بدانشگاه اصفهان برای سال تحصیلی ۵۰ـ۴۹ ازطریق مسابقه ومصاحبه و یا شرایط و مدارك زیر داوطلب دختر میپذیرد :

۱ـ سن بین ۱۶ تا۲۳ سال

۲ـ فتوکپی کارنامه سوم متوسطه « دارندگان مدارك بالاتر حق تقدم دارند ».

۳ـ چهار قطعه عکس ٤×۳ که‌درپشت آنها مشخصات‌داوطلب نوشته شده باشد .

٤ـ داوطلبان بایستی از اهالی استان اصفهان ، فرمانداری کل چهارمحال وبختیاری ، فرمانداری مستقل یزد ، استان کرمان و یا ناحیه بلوچستان باشند بدین معنی که یا شناسنامه آنها از یکی ازحوزه های این‌مناطق صادر شده باشد و یا ازیکی از دبیرستان های مناطق مذکور گواهینامه‌سه ساله متوسطه یا بالاتر داشته باشند .

۵ـ داوطلبان میتوانند از تاریخ‌اول تیر ماه ۴۹ تا آخر وقت اداری روز سه شنبه بیستم مرداد ماه ۴۹ مدارك خودرا همراه تقاضا نامه توسط پست سفارشی به دفتر آموزشگاه بهیاری واقع در اصفهان ـ خیابان آذر تسلیم نمایند.

و یا در صورت تمایل تاظهر روزپنجشنبه ۵شهریور مستقیما مدارك خودرا به دفتر آموزشگاه بهیاری تحویل دهند .

۶ـ کارت مسابقه ورودی قبل‌از ظهرروز یکشنبه ۸ شهریور ماه در محل آموزشگاه توزیع میشود و امتحان مسابقه ورودی بعداز ظهر همان روز در آموزشگاه انجام خواهد شد و سپس با درنظر گرفتن نتیجه این مسابقه مصاحبه لازم‌جهت انتخاب بهترین داوطلبان بعمل خواهد آمد . از پذیرفته‌شدگان معاینات پزشکی نیز خواهد شد .

آ ـ ۱۶۷۲۶

آگهی حراج

شهرداری پایتخت تعداد ۳۹ دستگاه اتومبیل و متعلقات‌مربوطه و موتورالات مستعمل را باوضع موجود باشرایط زیر از طریق حراج‌بفروش میرساند .

۱ـ ماشین‌آلات مورد حراج در اداره کل‌موتوری وتعمیرات واقع در خیابان سپهبدرزم‌آراء ـ نرسیده به‌سه‌راه فرح‌اباد موجود بوده و خریداران میتوانند در ساعات اداری ازنزدیك آنها را مشاهده نمایند .

۲ـ داوطلبان شرکت در حراج میتوانند باپرداخت مبلغ دویست ریال بحساب شماره ۱۵۰۷۷ شهرداری و ارائه رسیدآن باداره اموال شهرداری واقع در ساختمان شهرداری ناحیه یك (خیابان اسکندری شمالی) برك مشخصات دریافت و باتوجه‌بمفاد آن در حراج شرکت نمایند .

۳ـ بهای ماشین‌آلات مورد حراج نقدا از خریداران دریافت خواهد شد .

٤ـ هزینه حق‌الدرج آگهی و عوارض و مالیات متعلقه بعهده خریداران خواهد بود .

۵ـ حراج در رورشنبه بیستم تیرماه سال جاری ساعت ۹صبح با حضور اعضاء کمیسیون حراج انجام خواهد شد.

۶ـ خریداران‌مکلف هستند حدا کثر ظرف‌یدهفته ماشین‌آلات خریداری شده را ازمحوطه شهرداری خارج نمایند و در غیر اینصورت شهرداری تعهدی برای نگهداری ماشین‌آلات‌خریداری شده نخواهد داشت .

۷ـ در صورتیکه روز حراج کلیه ماشین‌آلات بفروش نرسد برای روز های بعد تجدید خواهد شد .

شهرداریایتخت

۱ـ۲ آ ـ ۱۹۱۵۸

تاریخ ۱۸ر۳ر۴۹ شماره ۱ر۹۲۰۷

آگهی مناقصه شهرداری قم

شهرداری قم باستناد بند ۸ـ از یکصدو نهمین جلسه‌مورخ ۴ر۳ر۴۹ـ انجمن محترم شهر تزئینات میدان آریامهر را که‌چهار میلیون ریال پیش‌بینی شده طبق نقشه و مشخصات مربوطه با شرایط زیر بمناقصه واگذار مینماید .

۱ـ کسانیکه مایل بشرکت در مناقصه فوق باشند میتوانند با پرداخت مبلغ دوهزار ریال بحساب ۸۱۰۵ شهرداری در بانك ملی شعبه قم اوراق شرکت در مناقصه را از دفترفنی‌استان‌مرکز در خیابان حقوقی تهران دریافت دارند .

۲ـ شهرداری میتواند از کل کار تا میزان ۲۵٪ کسر یا اضافه نماید .

۳ـ صلاحیت فنی‌پیشنهاد دهندگان باید از طرف دفترمهندسی استان مرکز تائید شده باشد .

٤ـ پیشنهاد دهندگان باید ۵٪ ازمبلغ پیشنهادی خود را بصورت نقد یا اسناد خزانه یا ضمانت‌نامه بانکی در پاکت الف قرار دهند .

۵ـ پاکت الف محتوی صلاحیت فنی. اسناد مناقصه که زیر آن جمله ملاحظه و مورد قبول است نوشته‌وبامضاء پیشنهاد دهنده رسیده باشد وجه نقد یا ضمانت نامه بانکی یا اسناد خزانه واحد بهاء .

۶ـ پاکت ب محتوی پیشنهاد خودکه بدون قلم خوردگی نوشته شده باشد خواهد بود حضور پیشنهاد دهندگان یانماینده قانونی آنها در جلسه مناقصه آزاد خواهد بود .

۷ـ پیشنهاد دهندگان نباید مشمول منع مداخله کارمندان در معاملات دولتی باشند .

۸ـ پیشنهاد دهندگان میتوانند پیشنهاد خود را تا آخر ساعت اداری روز سه‌شنبه ۱۴ر۴۹ر۴ لاك‌ومهر شده بدفتر شهرداری تحویل و رسید دریافت دارند و به پیشنهادات مبهم و مشروط ترتیب اثر داده نخواهد شد .

۹ـ پیشنهادات واصله در ساعت ۱۰ صبح روزدوشنبه۱۵ر۴۹ر۴ با حضور هیئت عالی معاملات شهرداری بازو قرائت خواهد شد.

۱۰ـ شهرداری در رد یك یا کلیه پیشنهادات واصله‌مختار است و سپرده های نفرات دوم وسوم تا انعقاد قرارداد بابرنده مناقصه مسترد نخواهد شد .

۱۱ـ هزینه چاپ آگهی .مالیات و غیره بعهده برنده‌مناقصه است .

۱۲ـ مدت انجام کار از تاریخ انعقاد قرارداد چهار ماه‌خواهد بود .

۱۳ـ طرز پرداخت بهای کار بموجب صورت وضعیت تنظیمی و پس از تائید مهندس ناظر خواهد بود .

۱٤ـ سایر شرایط در طرح قرارداد باتوجه به آئین‌نامه‌مالی شهرداریها مندرج است .

۱ـ۲ آ ـ ۱۹۰۸۰ شهردار قم

شرکت ملی ذوب آهن ایران

آگهی مناقصه

واحد ساختمانی کارخانه آریامهراصفهان ٤۲ قلم لوازم ازقبیل نبشی وورق ساده ولوله مانسمان وناودانی وتیرآهن مورد احتیاج خودرا طبق صورت مشخصات از طریق مناقصه خریداری مینماید.

داوطلبان شرکت در مناقصه میتوانند باپرداخت مبلغ پنجاه ریال برك مشخصات واسناد مناقصه را از دفتر تدارکات واحد واقع در ٤۵ کیلومتری راه شهرکرد اصفهان یا تهران دفتر تدارکات شرکت‌ملی ذوب آهن مرکز. نبش چهارراه تخت‌جمشید پهلوی دریافت و پیشنهاد خودرا براساس مفاد مندرج در برك شرائط تنظیم و تاساعت ۸½ روز ۸ تیرماه ۴۹ تسلیم دبیرخانه واحد نمایند .

پیشنهادات واصله در ساعت ۹ همانروز درقسمت تدارکات‌واحد باز و قرائت خواهد شد. حضور پیشنهاد دهندگان یا نمایندگان آنها در جلسه مناقصه آزاد و سایر شرائط در برك شرائط مندرج میباشد .

واحد ساختمانی کارخانه آریامهر اصفهان

۱ـ۲ آ ـ ۱۸۷۲۸

آگهی مناقصه (تجدیدی)

شماره ۲ تاریخ۲٤ر۳ر۴۹

وزارت جنك

اداره دامپزشکی و کنترل‌مواد غذائی نیروی زمینی شاهنشاهی جهت مصرف ۱ قلم جنس مشروحه زیر رااز طریق مناقصه خریداری مینماید .

ردیف	نوع	میزان جنس
	گوشت گوسفند	۶۵۷۰ کیلو (شش هزار و پانصد و هفتاد کیلو)

پیشنهاد دهندگان میتوانندبامراجعه به‌اداره دامپزشکی و کنترل مواد غذائی نیروی زمینی شاهنشاهی واقع‌در میدان‌رشدیه و ملاحظه نمونه احناس و دریافت برك شرایط و مشخصات معامله پیشنهاد خود را طبق مفاد مندرج در شرایط معامله تنظیم و تاساعت ۹ صبح‌روز۱۵تیر ماه ۱۳۴۹ باداره دامپزشکی وکنترل مواد غذائی نیروی زمینی شاهنشاهی تسلیم نمایند . م‌الف ۳۱۲۶

اداره مناقصه گذار .

اداره دامپزشکی و کنترل مواد غذائی نیروی زمینی شاهنشاهی

۱ـ۲ آ ـ ۱۸۹۵۲

تجدید آگهی مناقصه گاز مایع

شماره ٤ تاریخ ۲۱ر۳ر۴۹

دانشکده افسری جهت مصرف خود یك قلم جنس مشروحه زیرراز طریق مناقصه

ردیف	نوع	میزان جنس
۱ـ	گازمایع	۲۲۰۰۰۰ لیتر

جهت مصرف دانشکده افسری ـدبیرستان نظام ـ اردوگاه اقدسیه خریداری مینماید.

پیشنهاددهندگان میتوانند بامراجعه به سررشته‌داری دانشکده افسری و ملاحظه نمونه ـمشخصات اجناس و دریافت برك شرایط ،مشخصات معامله پیشنهاد خودرا طبق مفاد مندرج درشرایط معامله تنظیم وتاساعت ۹ صبح روز ۱۴ر۴۹ر۴ به سررشته‌داری دانشکده افسری شعبه اعتبارات تسلیم نمایند. م‌الف ۳۱۲۵

اداره مناقصه گذار ـ سررشته داری دانشکده افسری

۱ـ۳ آ ـ ۱۸۹۵۸

کلینیك حمایت حیوانات

پروفسور وایت دکتر متخصص بیماری‌های حیوانات بنابدعوت جمعیت ملی حمایت برای خدمت در جمعیت از انگلستان‌وارد وهمه‌روزه از ساعت ۸صبح تایك بعداز ظهر در محل جمعیت واقع در قسمت جنوبی خیابان دانشگاه نرسیده به‌حشمت‌الدوله کوچه نیرومند برای معالجه انواع حیوانات آماده می‌باشد .

آ ـ ۱۸۷۰۰ ۱ـ۳

تاریخ ۱۸ر۳ر۴۹ شماره ۱ر۹۱۹۹

آگهی مناقصه شهرداری قم

شهرداری قم باستنادبند ۸ـ از یکصدونهمین جلسه مورخ ۴ر۳ر۴۹ـ انجمن محترم شهر احداث پل جدید رودخانه را که هزینه آن در حدود ده میلیون ریال است طبق نقشه و مشخصات با شرایط زیر بمناقصه واگذار مینماید.

۱ـ کسانیکه مایل بشرکت در مناقصه فوق باشند میتوانند باپرداخت مبلغ پنجهزار ریال بحساب ۸۱۰۵ شهرداری در بانك ملی شعبه قم اوراق شرکت در مناقصه را از دفتر فنی استان مرکز در خیابان حضرتی تهران دریافت دارند.

۲ـ شهرداری میتواند از کل کار تامیزان ۲۵٪ کسر یااضافه نماید.

۳ـ صلاحیت فنی پیشنهاد دهندگان باید از طرف دفترمهندسی استان مرکز تائید شده باشد.

٤ـ پیشنهاد دهندگان باید ۵٪ از مبلغ پیشنهادی خود را بصورت نقد یا اسناد خزانه یا ضمانت‌نامه بانکی در پاکت الف قرار دهند.

۵ـ پاکت الف محتوی صلاحیت فنی. اسناد مناقصه که زیر آنها جمله ملاحظه و مورد قبول است نوشته و بامضاء پیشنهاد دهنده رسیده باشد. وجه نقد یاضمانت نامه بانکی یا اسناد خزانه واحد بهاء .

۶ـ پاکت ب محتوی پیشنهاد بدون قلم خوردگی نوشته شده باشد خواهد بود و حضور پیشنهاد دهندگان یا نماینده قانونی آنها در جلسه مناقصه آزاد خواهد بود.

۷ـ پیشنهاد دهندگان نباید مشمول منع مداخله کارمندان در معاملات دولتی باشند.

۸ـ پیشنهاد دهندگان میتوانند پیشنهاد خود را تاآخر ساعت اداری روزشنبه ۲۰ر۴۹ر۴ لاك ومهرشده بدفتر شهرداری تحویل ورسید دریافت دارند . به پیشنهادات مبهم و مشروط ترتیب اثر داده نخواهد شد.

۹ـ پیشنهادات واصله در ساعت ۱۰ صبح روز یکشنبه ۲۱ر۴۹ر۴ باحضور هیئت عالی معاملات شهرداری باز و قرائت خواهدشد.

۱۰ـ شهرداری در رد یك یا کلیه پیشنهادات مختار است و سپرده‌های نفرات دوم . سوم تاانعقاد قرارداد بابرنده مناقصه مسترد نخواهد شد.

۱۱ـ هزینه چاپ آگهی مالیات و غیره بعهده برنده مناقصه است.

۱۲ـ مدت انجام‌کار از تاریخ انعقادقرارداد نه‌ماه خواهد بود .

۱۳ـ طرز پرداخت بهای کار بموجب صورت وضعیت تنظیمی پس از تائید مهندس ناظر میباشد از مبلغ کل کار نصف نقد در سال ۴۹ و نصف دیگر پس از خاتمه کار . تائید مهندس ناظر در سال ۵۰ باقساط متساوی پرداخت میشود.

۱٤ـ سایر شرایط در طرح قرارداد باتوجه به آئین‌نامه مالی شهرداریها مندرج است.

شهرداری قم

آ ـ ۱۹۰۸۲

آگهی درباره حسابداران رسمی

بمنظور استفاده مودیان مالیاتی از نتایج حسابرسی حسابداران رسمی در امور رسیدگی بدفاتر و حساب سود و زیان و ترازنامه برای تشخیص درآمد مشمول مالیات‌مودیان محترم مالیاتی‌اسامی افرادیکه بعنوان حسابدار رسمی از طرف شورای مقرر در ماده ۲۷۶ قانون مالیاتهای مستقیم مصوب ۲۸ اسفند ماه ٤۵ تعیین وانتخاب شده‌اند ذیلا منتشر میگردد .

۱ـ آقای سید محمد صادق بهشتی‌زاده دارای شناسنامه ۲۸۳ صادره از حوزه ٤ تهران .

۲ـ آقای بهروروقتی دارای شناسنامه شماره ۱۲۷ صادره از مشگین‌شهر . م‌الف ۳۱۸۸

مدیرکل دفتر فنی مالیاتی

آ ـ ۱۹۲٤۸

ارمغان

ارمغان‌ادب‌وسخن‌فارسی

شماره خرداد ماه دوره سی‌ونهم منتشر گردید. ارمغان در طول پنجاه ودوسال انتشار خودخدمات شایانی بعالم دانش و ادب ایران انجام داده و در سراسر جهان‌هر کس در هرکجا باسخن و ادبیات فارسی سروکار داشته از مطالعه آن غفلت نورزیده است . تك ـ فروشی انتشارات وحیدو کتابخانه ابن‌سینا . ۱ـ۹۵۱۱

از فرهاد ال مظفر چهارده‌ساله از چند روز قبل خبری نیست از کسانی که از وی اطلاع دارند تمنا میشودبه‌آدرس آبادان‌خیابان امیری تعمیرگاه رادیو مظفرو یا به‌نزدیکترین کلانتری اطلاع‌داده وخانواده‌ای را از ناراحتی بیرون آورند.

آ ـ ۱۹۰۷۶

قاسم باعستانی اهل یزد (عکس بالا) که سابقه اختلال حواس‌دارد وبرای معالجه بتهران آمده بود گمشده هرکس اطلاعی‌ازنامبرده دارد بتلفن ۶۸۰۰۵ کاشی ایرانا آقای حسین‌منتظری یا کلانتری۱۱ خبر دهد.

آ ـ ۹۵۳۳

۲ تفسیر پیرامون تحولات سیاسی درانگلستان

علل یک سقوط: کارگران، انگلستان را بورشکستگی سوق دادند

مالیاتها افزایش یافت، قیمتها بالا رفت، تعداد بیکاران زیاد شدوخزانه دولت تهی شد

از: سرویس مقالات خارجی روزنامه اطلاعات

نزدیکی انگلستان وشوروی

پیروزی شگفت انگیز محافظه‌کاران انگلستان جهان رانکان‌داد. بدون شك هیچکس نمی توانست تصور کند حزبی که از دوماه‌پیش همیشه محبوبیتی به مراتب کمتر از حزب رتیب دارد ناگهان بزعم همه پیش بینی ها اکثریت رابدست آورد و تعداد کرسی هایش در پارلمان شصت کرسی کمتر ازدوره قبل باشد اما سرانجام عجیب‌ترین انتخابات انگلستان باپیروزی‌اودارد هیث و هم مسلکانش پایان یافت و «هارولد ویلسون» با خانه شماره ده داونینگ استریت وداع کرد و سیادت حزب کارگر پس از شش سال پایان یافت .

محافظه کاران که بدنبال ماجرای کریستین میکروپروفیومو هرگز نتوانسته بودند موقعیتی جالب و مستحکم برای‌خود بوجود آورند اینك در میان بهت و حیرت‌همگان وحتی طرفدارانشان مجددارمام‌امور انگلستان را در دست گرفتند . «هیث» اینك می تواند با تکیه بر اکثریت قاطعی که‌حزب‌محافظه کار در مجلس عوام دارد همه طرح ها وبرنامه های خود را اجرا کند. موفقیت محافظه کاران در انتخابات را نمی توان دلیلی بر محبوبیت بیشتر نامزد های این حزب درمیان مردم دانست . این حقیقت زمانی بیشتر مشهود میشود که به تعداد آراء ریخته شده به‌صندوق وتعداد کسانی که برای انتخابات ثبت‌نام کرده‌اند توجه کنیم . در حالی که ۳۹ میلیون نفر از کسانی که قادر به رای دادن بودند در انتخابات ثبت‌نام کردند فقط سی‌میلیون رای به صندوق ریخته شد ووقتی توجه کنیم که حزب محافظه کار فقط حدود یك میلیون رای بیشتر از حزب کارگر داشته است می‌توان دریافت که نیمی بیشتر از۹ میلیون نفری که‌رای نداده‌اند متمایل به حزب کارگر بوده‌اند اما باتوجه‌به ارقام موسسات آماری چون حزب کارگر را پیروز میدانستند اصولا زحمت رای دادن به خود ندادند .

* توطئه موسسات آماری

جوانان ۱۸ تا ۲۱ ساله که برای نخستین بار حق رای بدست اورده بودند نیز اقبالی به انتخابات نشان ندادند و این نیز شاید ازاطمینان آنها به موفقیت حزب کار کرناشی میشدچرا که‌اصولا جوانان‌اندستان بیش از سایر نسلهای انگلستان نسبت به حزب کارگر گرایش داشته و از سیاست های این‌حزب طرفداری می کردند .

دو میلیون نفر از انگلیسی ها مشغول استفاده از تعطیلات خود بودند و از این رو در حوزه های انتخابی حاضر نشدند . بدون شك در میان این دومیلیون نفرنیزتعداد بیشتری طرفدارحزب کارگر وجود داشت پس می‌توان بطور خلاصه گفت صحت انتقادی که همیشه نسبت به سونداژ ها وارقام بدست داده شده ازطرف موسسات آماری وارد می آمد ثابت شد .

روانشناسان و جامعه شناسان‌بار ها نسبت به انتشار این آمارورقام اعتراض کرده بودند انها معتقد بودند که نتیجه این سونداژ ها می تواند افکار عمومی را تغییر دهد بدین معنی که از طرفی عده‌ای را از رای دادن بازدارد فقط به این علت که حزب‌خود را پیروزمیدانند و از طرف دیگر عده‌ای از بیطرفها را به طرفداری از حزب محبوب‌تر وادارد بهرحال این آمار همیشه‌به ضرر افکار عمومی است چرا که اجازه نمی دهد وجدان آگاه‌ملت بمنصه ظهور رسد .

احتمال توطئه موسسات آماری علیه ویلسون و حزب کارگر کم نیست . باید به خاطر آورد که ناگهان درروز انتخابات‌آمارو ارقام بدست داده شده از طرف این موسسات تغییر کرد وتعداد طرفداران حزب محافظه کار فزونی گرفت . روزنامه دیلی اکسپرس که طرفدار حزب محافظه کار است تا دو روز پیش از انتخابات تعداد آراء کارگران را هشت‌درصد بیش از محافظه کاران اعلان میکرد اما ناگهان یکروزقبل‌ازانتخابات این‌رقم دو درصد کاهش یافت و تیتر روز بعداز انجام انتخابات این روزنامه با قاطعیت هرچه بیشتر «ادوارد - هیث» را بعنوان نخست‌وزیر جدید معرفی‌میکردواینهمه حکایت ازآن دارند که‌موفقیت‌محافظه کاران‌دست کم برای‌برخی ازآمارگیران‌چندان عنوان غیر منتظره هم نبوده است. این‌پیروزی‌زمانی‌تکمیل شد که‌تعداد زیادی از جوانان انگلیسی دارای حق رای از دادن رای خودداری کردند .

* علت شکست

سیاست داخلی و خارجی حزب کارگر طی شش‌سال نخست‌وزیری ویلسون نتوانست مردم را راضی کند حتی کارگران و سندیکاهای کارگری‌دربسیاری موارد بمخالفت علیه زمامداران کشور برخاستند.

جنجالی‌ترین و هیجان‌انگیزترین انتخابات انگلیس علیرغم پیش‌بینی های موسسات آمارگیری‌ومغزهای الکترونیك با پیروزی عجیب وغیر-مترقبه حزب محافظه کارپایان‌یافت و هارولد ویلسون پس از پنج‌سال و نیم حکومت در حالی که‌ازنتیجه انتخابات دوچار سرگیجه شده‌بود خانه شماره ده «داونینگ استریت» را ترك گفت . باین ترتیب حزب کارگر با بدست آوردن ۲۸۷ کرسی از ۶۳۰ کرسی مجلس عوام دراقلیت قرارگرفت‌ومحافظه-کاران بادردست‌داشتن ۳۳۱ کرسی زمام امور بریتانیا را بدست‌گرفتند

* پیروزی هیث

در حالیکه همه محافل سیاسی و بیش از همه خود ویلسون کورکورانه به پیروزی حزب کارگر ایمان داشتند اودارد هیث‌به‌هیجان-انگیزترین پیروزیهای‌دوران‌خدمات سیاسی‌اش دست یافت .

ویلسون به پشت‌گرمی آمارهائی که طی ماههای اخیر از طرف بزرگترین موسسات آمارگیری‌در باره محبوبیت خود او و حزب کارگر انتشار می‌یافت یکماه قبل مجلس عوام را منحل کردوامیدوار بود باانجام انتخابات جدیدا کثریت بیشتری در پارلمان بدست آورد ولی در جریان انتخابات ناگهان ورق برگشت‌واکثریت‌رای‌دهندگان بحزب محافظه کار روی آوردند .

پیروزی کارگران آنقدر قطعی بنظر میرسید که حتی بسیاری از طرفداران ویلسون به‌خودزحمت شرکت در انتخابات را ندادند ولی از همان آغاز شمارش آراء پیدا برد که فاجعه بزرگی‌حزب‌کارگر را تهدید می‌کند بسیاری ازرهبران حزب در برابر محافظه‌کاران شکست خوردند و برخی دیگر بزحمت توانستند کرسی خود را در مجلس عوام حفظ کنند .

پیروزی حزب محافظه‌کار در روزهائی که دنیا ساعات بحرانی وخیمی را میگذراند حائز اهمیت فراوانی است . روی کار آمدن محافظه‌کاران نه تنهاسیاست‌داخلی بلکه سیاست بین‌المللی انگلیس را دوچار تحولات شگرفی خواهد کرد و در نتیجه خواه‌ناخواه‌تغییرات غیرمنتظره‌ای در صحنه سیاست جهان پدید خواهد آمد .

بی‌گمان ادوارد هیث نخست‌وزیر جدید انگلیس در شئون اقتصادی، اجتماعی و سیاسی بین‌المللی تغییرات عمیقی بوجود خواهد آورد .

در زمینه اقتصادی محافظه کاران تمام کوشش خودرا به‌توسعه‌صنعتی انگلیس معطوف خواهند کرد . مسلما یکی از نخستین اقدامات کابینه محافظه‌کار لغو برخی از مالیات‌ها خواهد بود .

در زمینه اقتصادی ادوارد هیث کوشش خواهد کرد که روابط بین سندیکاها و کار فرمایان را بهبود بخشد ولی بنظر میرسد که در این مورد با مخالفت شدید سندیکاها روبرو شود .

از جنبه بین‌المللی‌اروپا دردرجه اول مورد توجه محافظه کاران قرار خواهد گرفت و دولت محافظه کار کوشش خواهد کرد که مسئله عضویت انگلیس در بازار مشترك اروپا هرچه زودتر فیصله یابد .

* مهمترین عامل شکست

عقیده کارشناسان‌سیاسی وضع اقتصادی کشور مهمترین عامل شکست حزب کارگر را تشکیل میدهد و خود ویلسون پس ازاعلام نتیجه قطعی انتخابات گفت بالا کنها کارگران در انتخابات‌انگلیس شکست خوردند بلکه آمارگران و ماشین‌های الکترونیکی نیز با شکست بزرگی روبرو شدند .

اما موسسات آمارگیری عقیده دارند که علت عدم تحقق پیش‌بینی آنها خودداری‌بسیاری‌ازانگلیسی‌ها از شرکت در انتخابات بود .

از سال ۱۹۴۵ تاکنون هشت کابینه در انگلیس روی کار آمده است باین ترتیب :

از پنجم ژوئیه ۱۹۴۵ تا فوریه ۱۹۵۰ کلمنت اتلی رهبر حزب کارگر مقام نخست‌وزیری‌رابعهده داشت .

در انتخاباتی که در سال ۱۹۵۰ صورت گرفت حزب کارگرا کثریت آراء بدست آورد و اتلی تا ۱۹ اکتبر ۱۹۵۱ در خانه شماره ده «داونینگ استریت» باقی ماند .

در انتخاباتی که در سال ۱۹۵۱ انجام شد محافظه کاران پیروزشدند و سر وینستون چرچیل از ۲۱ اکتبر ۱۹۵۱ تا ۲۵ مه ۱۹۵۵ مقام نخست‌وزیری را بعهده گرفت .

پس از آن نوبت نخست‌وزیری سر انتونی ایدن از حزب محافظه-کار فرا رسید . و وزیر امورخارجه زمان جنك انگلیس روز ۲۶ مه در «خانه شماره ده» اقامت کرد و تا نهم ژانویه ۱۹۵۷ در آنجا باقی ماند .

دوران نخست‌وزیری هارولدمك میلان از حزب محافظه کار از دهم ژانویه ۱۹۵۷ آغاز شد و در ۱۸ اکتبر ۱۹۶۳ پایان یافت .

پس‌ازآن دوگلاس‌هیوم‌از۲۰ اکتبر ۱۹۶۳ ازحزب‌محافظه کارمقام‌نخست وزیری را احراز کرد ودر۱۶ اکتبر ۱۹۶۴ زمام اموررا بدست هارولد ویلسون (حزب کارگر) سپرد .

پس از آن در انتخاباتی که در ماه مارس ۱۹۶۶ انجام شد باز حزب کارگر پیروز شد و باین ترتیب هارولد ویلسون تا ۱۸ ژوئن ۱۹۷۰ در مقام نخست‌وزیری باقی ماند وانتخابات روزپنجشنبه گذشته بین سندیکاها و کارفرمایان بار دیگر حزب کارگر را دراقلیت گذاشت .

حالا که نمی‌توانیم باجاروکردن آنرا زیرفرش ببریم‌دست کم به رای دهندگان میگوئیم‌که این جعلی وناشی از تصورات آنها است .

کاریکاتور از ـ دیلی اکسپرس
یك روز قبل ازانتخابات انگلستان

مسائل روز و مفسران جهان

از: مطبوعات فرانسه ترجمه: علی بهارلو

دولتی که رفت

رفتن هزینه و مسائل مالی درجریان انتخابات نقش مهمی ایفاء کرد.

موازنه بازرگانی انگلیس که طی چند ماه اخیر بازارقابل‌توجهی را نشان میداد ازبدشانسی‌ویلسون پس از انحلال پارلمان بار دیگر چندین میلیون کسری داشت . اتفاقا روز پنجشنبه هنگامی که انگلیسیها برای انتخاب‌نمایندگان جدید پارلمان بپای صندوقهای‌رای-گیری می‌رفتند آمار ماهانه‌مربوط به تعداد بیکاران‌درسراسرانگلیس انتشار یافت و باین ترتیب اعلام خطر محافظه کاران از افزایش شماره بیکاران در کشور آشکارا مورد تائید قرار گرفت . بموجب آماری که درآن روز انتشار یافت تعداد بیکاران انگلیس به پانصد و چهل و نه هزار و ششصد و هشتاد و یك نفر بالغ میشد در حالیکه سال گذشته در همین موقع شماره بیکاران از ۴۹ هزار تن تجاوز نمیکرد.بطور کلی‌سیاست اقتصادی ویلسون انگلستان را به ورشکستگی اقتصادی سوق داده

بهر تقدیر ویلسون با انحلال مجلس بدست خود بریشه‌حکومت حزب کارگر تیشه زد در حالیکه میتوانست با همان اکثریتی که در پارلمان داشت برنامه‌های خود را بمرحله اجرا درآورد ، اما او قربانی اشتباه حساب موسسات آمارگیری شد . باین ترتیب نه نتیجه قطعی انتخابات گفت بالا کنها کارگران در انتخابات‌انگلیس

وزیری ویلسون‌همچنان ادامه‌داشت ومالیات بیشتری نیزازمردم گرفته میشد .حزب محافظه کار از سلاح پائین اوردن قیمت ها و کاهش مالیات ها استفاده کرد و مردم ناراضی را به طرف خود جلب کرد . آنها که در زمان زمامداری حزب کارگر مالیات بیشتری می پرداختند آراء خود را به محافظه کاران دادند.در صورتی که بنظر نمی رسد «هیث» و هم-مسلکانش بتوانند قدمی در این جهت‌بردارندچرا که هر گونه کاهش مالیات یا اقدام در جهت کاهش قیمت ها بارکود و کسادی از یك طرف و بهم‌ریختن برنامه های اقتصادی بلند مدت از طرف دیگر همراه خواهد بود بنابراین شایددر کوتاه مدت حزب محافظه کار قادر به انجام وعده های خود باشد ولی در بلندمدت اشکالات‌بسیاری وجود دارد که جز با اجرای برنامه‌ای صحیح ازبین نخواهد رفت .

* شوروی

کرملین همیشه‌باروی کارآمدن یك دولت دست‌راستی درانگلستان بیشتر موافق‌بوده‌تادوبی ته‌سیاست چپ مشکوك را دنبال می کند از ایرو ممکن است روابط شوروی‌و انگلستان در زمان حکومت هیث وارد مرحله‌ای جدید شود در حالی که «روابط‌ویژه» انگلستان‌وامریکا همچنان ادامه خواهد یافت و بنظر میرسد واشنگتن تاثیری بیش از پیش برحکومت جدید داشته‌باشد.

ویلسون‌درمقابل امریکاسیاستی مستقل در پیش گرفت . هر چند در برخی موارد از جانسن حمایت کرد اما هرگز حمله به کامبوج را مورد موافقت قرار نداد وحتی از آن‌انتقاد کردمادر زمان‌حکومت هیث‌بنظر می‌رسدامریکا وانگلستان بار دیگر بیکدیگر نزدیك شوند و در قبال مسائل جهانی سیاستی واحد اتخاذ کنند .

اکثریتی که محافظه کاران در پارلمان بدست آورده‌اند نشان می دهد که آنها طی پنج سال آینده زمام امور را دردست خواهنددداشت بدون اینکه کارگران بتوانند سد راه آنها شوند ، چرا که اکثریت آنها بیش از نیمی از کرسی های مجلس‌عوام است و ائتلاف کارگر با منفردین و لیبرال ها نمی تواند این اکثریت را به اقلیت تبدیل کند . بنابراین« هیث» می تواند تمام طرحهای خود را به تصویب مجلس عوام رساند وبادستی کاملا باز عمل کند .

از: آفریقای جوان ترجمه : علی بهارلو

فلسطین: توافق‌ها و مخالفت‌ها

ظاهرا یك حادثه کوچك موجب وقایع خونین اردن گردید . واقعه‌ای که هنوز آینده اردن را تیره ساخته است .

روز هفتم ژوئن فدائیان وابسته به‌جبهه دموکراتیك برهبری «نایف‌هواتمه» به جمع‌اوری اعانه برای سازمان خود می پردازند . وقتی که فدائیان برای دریافت اعانه به «نیرو های ویژه» ملك‌حسین مراجعه میکنند آنها پاسخ رد می‌دهند . سرانجام کار به زدوخورد و تیراندازی می کشد . همین تیراندازی کافی بود که انبار باروت شهر عمان را منفجر سازد.

طی هیجده ما اخیر پایتخت‌اردن شاهد سه پیکار خونین بین کماندوهای‌فلسطین و نیرو های منظم ارتش اردن بوده وهربار در آخرین دقیقه دولت اردن با دادن امتیازاتی به فدائیان توانسته است بین قوای دو طرف آتش‌بس برقرار کند. ولی اوضاع در پایتخت‌همیشه‌بموئی بسته‌است. کوچك ترین حادثه‌ای از طرف عناصر غیرمسئول کافی است که شهر را بخاك وخون بکشاند . به محض آنکه صدای تیر بلند میشود طرفین قول‌و قرار خودرا فراموش می کنند و درهمه جا سنگربرپا میشود .مردان مسلح‌پشت پنجره‌ساختمان ها کمین می‌کنند و بسوی هر جنبنده تیراندازی میکنند .

حادثه‌ای که روز ۷ ژوئن روی داد ، در اصل یکی از این حادثه های جزئی بود .

کماندو های فلسطین برای آزادی چهار نفر از فدائیان به کلانتری حمله میکنند. دسته دیگری درصدد اشغال مرکز فرستنده رادیو عمان برمیآیند .سومین دسته برای مدت ۲۰ دقیقه وزارت دفاع را اشغال میکنند . جهانگردان مهمانخانه «انترکنتیناتال» به گروگان گرفته می شوند .

نیرو های اردن عکس‌العمل شدیدی نشان می دهند و باین ترتیب نقش نبرد و هرج‌و مرج روشن می‌شود . سربازان اردنی اردوگاه«وحدت»و اردوگاه«حسینی» را که هزاران زن و کودك در آنجا بسر می برند زیر آتش می گیرند . بیشتر کشته شدگان حوادث خونین اردن را همین عده تشکیل میدهند .

این حوادث یك هفته‌پس‌از پایان‌هفتمین کنگره شورای ملی فلسطین‌روی میدهد. در این کنگره که از روز سی‌ام مه تا ٤ ژوئن در قاهره تشکیل شد دست کم‌بظاهر سازمان های کماندوئی وحدت خود را بازیافته بود .

یاسر عرفات که هنوز پس از پایان این کنگره در قاهره بسر می‌برد باشتاب خود را به عمان میرساند . اینك عرفات فرصت کافی بدست آورده بود تا قدرت خود را نشان بدهد . در مذاکراتی که بین او و ملك‌حسین انجام میشود طرفین بایك‌طرح‌ده‌ماده‌ای برای‌برقراری‌آتش‌بس موافقت می‌کنند .

ولی عصر همان روز دکتر حبش رهبر جبهه خلق آزادی بخش فلسطین قرارداد حسین و عرفات را بشدت مورد حمله‌قرار میدهد و چهار شرط جدید برای‌برقراری آتش‌بس پیشنهاد می کند :

۱ـ بازگشت نیرو های اردنی به پادگان های مربوطه .

۲ـ لغو اقداماتی که از طرف چریك‌های ویژه بعمل آمده است .

۳ـ انحلال سازمان هائی که با چریك های فلسطین مخالف هستند .

٤ـ برکناری عناصر ضد انقلابی .

باین ترتیب یاسر عرفات مجبور میشود روز ۱۲ ژوئن برای‌امضای‌قرارداد جدیدی با ملك‌حسین وارد مذاکره شود .

بین خود سازمان های فلسطین نیزهمان اختلاف نظر عمیقی که چند روز قبل در کنگره شورای ملی فلسطین بوجود آمده بود بروز می کند .

از نظر یاسر عرفات رهبر سازمان الفتح مرحله کنونی مبارزه آزادی بخش ملی یك مبارزه مسلحانه است و از این‌روباید سازمان های فلسطین تمام تلاش خود را روی این مسئله متمرکز ساخته و مسائل ایده‌ئولوژیکی رابه آینده واگذار کنند.

بنابراین مقاومت فلسطین نباید در امور داخلی کشور های برادر مداخله کنند و کمك همه آنها را بپذیرند .

جبهه خلق آزادی بخش فلسطین اعلام کرده بود که حاضر است تصمیمات تاکتیکی نظامی کمیته مرکزی فلسطین را بپذیرد ولی حوادث اخیر نشان میدهد که دکتر حبش میخواهد به محض آنکه کمیته مرکزی وارد مسائل سیاسی شد ازآن دوری جوید . اگر این امر تحقق یابد از قدرت کمیته مرکزی بمیزان فوق‌العاده‌ای کاسته خواهد شد .

کمیته مرکزی‌که به‌پیشنهاد یاسرعرفات تشکیل شده جانشین «فرماندهی واحد مقاومت فلسطین» خواهد شد .

کمیته مرکزی از نمایندگان یازده سازمان مقاومت فلسطین تشکیل شده و وظیفه آن تهیه یك استراتژی کلی برای سازمان های فلسطین است و رهبری‌آنرا بعهده شخص یاسر عرفات گذاشته‌است.

در حوادث اردن مسئله‌ای که بیشتر موجب وخامت اوضاع گردید شایعاتی‌بود که در مورد برکناری ملك‌حسین از مقام سلطنت در عمان جریان داشت .

گفته میشد که عناصرضد انقلابی‌درنظر دارند پس از ملك‌حسین پرنس حسن را که دارای تمایلات شدید ضد فلسطینی است به سلطنت انتخاب کنند .

یاسر عرفات رهبر الفتح

نویسنده : آرت‌بوخوالد ترجمه: پرویز ایرانزاد

«سالروز بزرگداشت پدر»!

دیروز آمریکا «روز پدر» را برگزار کرد و دیرنیست این سئوال را مطرح کنیم «یك‌پدر چیست»؟

پدر موجود دوپایی‌ست که در پایان روز پای دراندرون خانه نهد ، و از طرف همسر بااین سئوال مورد استقبال قرار گیرد : «میخوای بدونی بچه‌هات امروز چه بلایی‌سر من آوردن »؟

پدر کسیست که از سرو صدای‌موزیك «گوش کرکن» اولاد خواب به چشمش راه نیابد و لاینقطع فریادو فغان برآورد ! «اون‌لعنتی‌روخفه‌ش کن یه‌چرت بخوابیم».

اوفردی‌ست که در گرما - گرم کار و گرفتاری روز به مدرسه احضار می‌شود تابوی گزارش شود : «مچ‌دخترتو توی‌دستشویی گرفتیم.داشت سیگار می‌کشید ».

پدر کسیست‌که به‌صلاحیت اخلاقی دوست پسر دخترش اصولا اعتقاد و اطمینان‌ندارد اما مجبورست دندان برروی جگرنهد و دم برنیاورد .

پدر موجود تنهای‌بی‌پناهی است‌که سیل انتقادو عیب - جویی بسویش روان است و خرد و کلان اعضای فامیل او را به «کم‌عقلی» متهم می‌کنند .

یك پدر کسیست که به درستی‌نمی‌داندچرا فرزندانش به سیگار و مشروبات پناه می‌برند و به‌سرپیچی کردن از دستورات و راهنمایی‌های وی افتخار می‌کنند و به‌خود می‌بالند .

از اهم وظایف یك پدر اینست که پسر را بسلامانی رفتن تشویق کند .

پدر کسیست که از نسل امروز اطلاع چندان دقیقی‌در دست ندارد و به درستی نمی‌داند آخروعاقبت کار نسل امروز به‌کجا می کشد .

پدر ، کسیست که پسریا دخترش برای شرکت در متینگ و تظاهرات آنچه که وی برای بدست آوردنش نقد جوانی از دست داده پول ووسیله طلب می‌کنند .

پدر ، در رنگ ها، اندازه‌ها و اشکال مختلف عرض وجود می‌کند . و شما میخواهید قبول کنید یا نکنید، پدر موجود بی‌آزار و سربراه و نجیبی است‌که مانند دیگر مخلوقات و موجودات‌خداوند روی زمین وی‌راه می‌رود، و برای بدست آوردن لقمه نانی به پهنای صورت و پیشانی عرق می‌ریزد .

زیست‌شناسان و علمای علم انسان‌شناسی تهدید کرده‌اند که با تصمیم تلقیح های مصنوعی در بین مادران عنقریب است که نسل پدر بکلی منقرض شود .

و انقراض نسل پدر فقدان عظیمی برای جهان بشریت خواهد بود . پدر سربزیر نجیب ، بی‌آزار و در عین‌حال زحمتکش ونان‌آور خانواده ، پس بیائید تا پدر هست روزش را گرامی بداریم!...

آرایش تیمهای ایتالیا- برزیل و معرفی چهره‌های حاضر در فینال امشب

پله، مروارید سیاه فوتبال امریکای لاتین برای برزیل

ریوا، گران‌ترین فوتبالیست طول تاریخ، برای ایتالیا

امشب، در آخرین نبرد جام جهانی ژول ریمه در مکزیکو

بالاخره هراس چندین ساعته دیدار فینال، برای بیست ودوبازیکن که امشب بزرگترین مسابقه فوتبال نهمین دوره مسابقات جام جهانی سال ۱۹۷۰ را انجام خواهند داد، پایان خواهد یافت و دو تیم ملی فوتبال برزیل و ایتالیا برای فتح همیشگی جام طلائی ژول‌ریمه بر روی چمنهای سبز استادیوم غول- پیکر و عظیم آزتک، باهم‌به‌مبارزه برخواهند خواست.

آرایش دو تیم و روش آنها

در مورد مسابقه امشب برخلاف مسابقات گذشته، از یکی دو روز قبل هر دو تیم آرایش نهائی خود را نیز اعلام داشته‌اند. و گذشته از اعلام نفرات، روشهای بازی هر دو تیم نیز برای دیدار نهائی معین شده است. در مورد ایتالیائیها گفته میشود «فروشیو والکارجی» برای هر نیمه تصمیم خاصی گرفته است، باینصورت‌بادر خدمت‌داشتن مازولا، دومنگینی، دوزیستی و برتینی در خط میانی تیم، هم چون روش یکدو مسابقه‌تیم حذف‌شده انگلستان ۲-۴-۴ بازی کند. ولی جالب اینجاست که والکارجی فقط در صورت امکان در یك نیمه قصد انجام این نقشه را دارد و در نیمه دوم تعویض ریورا با مازو، نه‌تنها قدرت جسمانی تیم را تغییر خواهد داد بلکه آرایش بازی را نیز به ۳-۳-۴ خواهد کشانید. درست همان روشی که برزیلیها از آغاز دارند و هنوزدر حفظ آن‌میکوشند. بهرحال دو تیمی که باحتمال‌بسیار دردیدار امشب با هم مسابقه‌خواهند داد از این بازیکنان تشکیل‌خواهد شد.

ایتالیا: انریکو آلبرتوسی (دروازه‌بان)، بورگنیچ، فاکشتی، سرا، روزاتو، برتینی، مازولا، دوزیستی، آنجلو دومنگینی، بونین- سنا، ریوا، و بازیکن نیمه دوم آن ها ریورا.

برزیل: فلیکس (دروازه‌بان) - اورالدو، پیازا، کارلوس آلبرتو، برینو، کلودوآلدو، جرسون، ریولینو، جرزینهو، پله، توستائو.

*** کارت شناسائی بازیکنان ایتالیا**

حال به شناخت دقیقتر و کاملتر هر یازده بازیکن فینالیست هر یك از دو تیم می پردازیم. از ایتالیائی ها آغاز میکنیم.

انریکوآلبرتوسی

سی ساله است با ۷۹ کیلو وزن و ۱۸۲ سانتیمتر قد. با خصوصیات وانعطاف پذیری خاصی که دارد، در حال‌حاضر محبوبترین‌دروازه‌بان ایتالیا است و سال پیش همراه‌تیم باشگاهی‌اش، کامگیاری فاتح جام باشگاههای ایتالیا گردید

آلبرتوسی قبل از نقل مکان به کامگیاری عضوتیم فوتبال فیورنتینا بود و همراه این‌تیم فاتح جام‌حذفی باشگاه های اروپا گردید. آلبرتوسی تاکنون ۲۰ بازی ملی انجام داده است.

تارسی‌سیو بورگینچ

باوجودی که ازجمله مهره های پرتلاش خط دفاعی است در دیدار نیمه نهائی آلمان - ایتالیا وی‌زننده یکی از گلهای تیم خود بود.

بورگینچ عضو تیم مشهورانتر میلان است و سی سال بیشتر ندارد. بورگینچ تاکنون ۳۱ بازی ملی انجام داده است ودر جام جهانی‌قبل که باژهم در تیم ملی‌ایتالیاعضویت داشت برخلاف اکنون یك بازیکن میانه میدان بود. حکومت‌بورگینچ برروی توپهائی که قصد فرستادن آنها را دارد، واقعا کم نظیراست. وزن او ۷۵ کیلو و قد وی ۱۷۹ سانتیمتر میباشد.

جیاسینتوفاکشتی

باوجودی که ۲۷ سال بیشتر ندارد، کاپیتن تیم ایتالیا است و تا بحال ۴۴بار پیراهن ملی را بتن کرده است. و با۱۸۸ سانتیمتر قد و ۸۵ کیلو هم وزن دارد واز جمله ایده‌آل‌ترین مدافعان ایتالیائی است. واکنرا در تیمهای منتخبی که از هر جهت انتخاب میگردد، از جمله ثابت‌ترین مهره ها است. گذشته از قدرت کافی فاکشتی، خونسردی و خشونت لازم اوچه در تیم باشگاهی‌اش‌انترمیلان وچه درتیم ملی همیشه او را در جمله موفقترین چهره های میدان قرار میدهد. فاك شتی تابحال با تیم باشگاهی‌اش سه‌بار فاتح جام باشگاههای ایتالیا، دوبار فاتح‌جام جذفی اروپا، و دوبار فاتح جام باشگاههای بین قاره‌ای شده‌است.

پیرلوئیجی‌سرا

۲۸ سال دارد با ۷۰ کیلو وزن و ۱۷۲ سانتیمتر قد. عضو تیم باشگاه کامگیاری است. سرا از جمله چهره جدید ولی پر توان‌تیم ملی است در تیم باشگاهی‌اش که از سال ۱۹۶۴ به عضویت آنجا درآمده، بازیکن خط میانی تیم است.

روبرتو روزاتو

روزاتو که نیزاز یاران خوب تیم آ.ث. میلان است چون سرا، یار تازه تیم ملی است، ۲۶سال دارد و۷۳ کیلو وزن‌و ۱۷۵سانتی متر قد. روزاتو که از سال۱۹۶۶ عضوآ.ث. میلان‌شده‌است تاکنون یکبار فاتح جام قهرمانی باشگاه ویکبار فاتح‌جام‌حذفی اروپا گردیده است.

ماریوبرتینی

برتینی که تابحال و قبل‌ازبازی های جام نه‌بار در تیم ملی بازی کرده از سال ۱۹۶۸ تغییرباشگاه داد واز فیورنتینا به‌انترمیلان نقل مکان کرد. ۲۶ سال‌دارد. با ۱٫۷۴ متر قد و ۷۲ کیلووزن.

ولی ازجمله بهترین مهره های‌خط حمله ایتالیا است.

ساندرینومازولا

یکی از بزرگان همیشگی انترمیلان و تیم ملی ایتالیا است. وی ده سال است که پیراهن باشگاهی‌اش را بتن دارد. و در اوج درخشش‌های‌فراوان انترمیلان دردهه شصت، وی یکی از مهره های ثابت این تیم بوده است. مازولا ۳۴بار درتیم‌ملی بازی‌کرده و ۲۷ ساله است ۶۴ کیلو وزن و ۱٫۷۹ متر قد دارد.

جیان‌کارلودوزیستی

فوتبال را بعنوان یك بازیکن باشگاهی از تیم رم شروع کرد، ولی‌اکنون عضو تیم فیورنتینا‌ایتالیا است. وی تاکنون با تیم رم‌یکبار فاتح جام حذفی باشگاه ها بوده. و بافیورنتینا نیزتابحال یك‌بار جام حذفی ویك بار نیز جام قهرمانی رافتح کرده است. دوزیستی که ازجمله پرتکنیك ترین بازیکنان خط‌میانی ایتالیا است ۲۰ بازی ملی دارد و ۲۶ساله است.

آنجلودومنگینی

۶۶ کیلو وزن، ۱٫۷۵ متر قد و ۲۸سال سن دارد. تابحال ۲۵ بار پیراهن ملی بتن کرده وعضو تیم قهرمان امسال باشگاه های گاگلیاری است. بخاطر سرعت عجیبی که دارد قادر به برهم پاشیدن شالوده دفاعی هر تیمی است.

روبرتوبونین‌سنا

عضو باشگاه انترمیلان است و ۲۶ سال بیشتر ندارد. هنوزتعداد بازیهای ملی‌اش از ده نگذشته ولی درهمین مدت کم‌او رابهترین سنتروفورت‌وارد ایتالیالقب داده‌اند. بونین‌سنا قبل‌از انتقال به‌انترمیلان عضو تیم گاگلیاری بوده است. ازجمله خصوصیات خوب اوبازی باتوپهای هوائی است. وزن وی ۷۳ کیلو وقدش ۱٫۷۴ متر می- باشد.

لوئیجی‌ریوا

تاکنون موفقترین چهره خط حمله ایتالیا در مسابقات این‌دوره جام جهانی بوده است، ۲۵سال دارد و خطرناك ترین فورووارد حال حاضر ایتالیائی‌است. وی درچهارده مسابقه ملی که‌تاقبل از سفر به مکزیك انجام داده بود جمعا ۱۶ گل بثمر رسانده بود. ریوا ۷۲ کیلو وزن، ۱٫۷۴ متر قد داردو عضو تیم گاگلیاری است. و در ایتالیا بخاطر حکومت عجیبش به روی‌توپ اورا «چکمه‌طلائی» لقب داده‌اند. آخرین پیشنهادی که برای خرید او به باشگاهش داده شده است ۲٫۸ میلیون دلاربوده است، یعنی ۲۲ میلیون و ۴۰۰ هزار تومان.

جیانی ریورا

۲۶ ساله است با ۶۸ کیلووزن و ۱٫۷۵ متر قد. کاپیتان تیم فوتبال آ.ث. میلان‌است وتاکنون ۴۰ بازی ملی انجام داده و درسال ۶۹ بعنوان‌بهترین فوتبالیست‌سال اروپا شناخته شد. ریورا درعین اینکه مهره بسیار حسابگری در خط حمله است، گلزن بسیار سریع ووقت شناسی هم است.

*** بازیکنان تیم برزیل:**

فلیکس (دروازه‌بان)

۳۰ سال دارد. وزن او ۷۰ کیلو و قدش ۱٫۷۸ متر می‌باشد. وی عضو باشگاه فلومینس برزیل است. تابحال بیش‌از سی بار در تیم ملی بازی کرده ولی در حال حاضرضعیف‌ترین مهره تیم‌محسوب میشود. فلیکس فقط درتوپ‌های بلند وبرای‌مهارآنها مهارت‌خاص دارد.

اورالدوا

۲۵ ساله است، ۶۷ کیلووزن و ۱٫۷۰ متر قد دارد. وی ازجمله مطمئن‌ترین بك‌وسطهای برزیل است خصوصا اینکه بازیکنی که باهردو پا بیکسان قادر به‌کنترل توپ و کار بروی آنست. هر چند که سنترهافبك چپ تیم‌می- باشد. اورالدو عضو باشگاه‌جرمیو است. دراین دوره از مسابقات وی باوجود توفیق فراوان، در یك بازی بخاطر آسیب دیدگی غایب بود. وبازیکن دیگری بنام مارکو آنتونیو جانشین او در تیم بود.

برینو

۳۰ سال دارد ۸۰ کیلو وزن‌و ۱٫۸۰ متر قد. برینو عضو تیم فلامنگوی برزیل است وهمچون اورالدو وپیازا باعنوان برزیلی که مسابقات جام جهانی مکزیك قدم گذاشت، ولی بخاطر قدرت فراوانش ازجمله مدافعان ثابت‌تیم است.

پیازا

۲۷سال دارد، ۷۱ کیلو وزن و ۱٫۷۶ متر قد. پیازا همچون یك هافبك درخط دفاع بهرسو سر میکشد و بزرگترین خصوصیت‌او این است که بخاطر قدرت بدنی فراوانش حتی قادربه حمله بروی دروازه حریف درهمه لحظات‌بازی می‌باشد. ازجمله خصوصیات مشخصه دیگر پیازا، مهارت فراوان اوروی نواختن ضربه های آزاد است.

کارلوس آلبرتو

باوجودیکه ۲۵سال دارد، معهذا کاپیتن تیم ملی برزیل است. با ۷۷ کیلو وزن و ۱٫۷۵ متر قد کارلوس آلبرتویکی از دو مدافع میانی خط دفاع برزیل است. وی نیز عضو تیم سانتوز برزیل‌است.

کلودوآلدو

در مقایسه بادیگران، سن بسیار کمی دارد. ۲۱ سال‌و با۶۹ کیلو وزن و ۱٫۷۴ متر قد تاقبل ازسفر به‌مکزیك بعنوان نورسیده تیم همیشه روی نیمکت افرادرزرو می‌نشست ولی حکومتی که این اواخر دوتیم باشگاهی‌اش سانتوز برای خود بوجود آورد، موقعیتی تثبیت‌شده برایش‌درتیم ملی‌بوجود آورد. در دیدار نیمه نهائی وی زننده گل مساوی کننده برزیل دربرابر اروگوئه بود.

جرسون

۲۹ سال دارد‌واز جمله مطمئن ترین بازیکنان برزیلی است. ۶۷ کیلو وزن و ۱٫۷۲ متر قد دارد. جرسون عضو تیم سائوپولو است و پس‌از پله گرانقیمت ترین بازیکن کشورش می‌باشد. ضمن اینکه در تیم ملی بعداز پله‌واقعا پرثمرترین چهره می‌باشد.

ریولینو

۲۴ ساله است، با ۷۴ کیلو وزن و۱٫۷۲ متر قدعضو تیم‌باشگاه کورین تیانزاست، خصوصیت‌غیر قابل مهاروی سرعت‌بیش ازاندازه اوست. و خصوصا قدرت اوروی شلیك توپهای سرضرب. در جناح چپ همکاریهای اووتوستائو واقعا از بهترین کار های دسته‌جمعی‌تیم برزیل است. وی تابحال دراین دوره از مسابقات جام سه گل‌به ثمر رسانده است.

جرزینهو

۲۶ سال دارد با ۶۸ کیلو وزن و۱٫۷۵ متر قد. ازجمله پرتجربه ترین بازیکنان تیم ملی و تیم باشگاهی‌اش پرنافوگواست. سرعت و برشهای او بینظیراست. اورا تمام کننده پاسهای طلائی‌پله لقب داده‌اند ردر دیدار باانگلیس واقعا این‌خصوصیت خود را باتمها گل برزیل در آن دیدار بخوبی نشان داد. وی تابحال ۶ گل از جمع گلهای برزیل رادر مکزیك بثمر رسانده است.

پله

۲۹ساله، مشهورترین و درعین حال‌محبوب‌ترین فوتبالیست‌برزیلی است، ۷۰ کیلو وزن و ۱٫۷۴ متر قد دارد. پله شایداز جمله معدود کسانی باشد که تاکنون بیش از یك هزار گل بثمررسانده است. هرچند که‌تااین‌مرحله‌از مسابقات جام فقط‌سه‌گل‌بدست آورده‌است بازیهای جام جهانی مکزیکو، چهارمین جامی است که اوحضور دارد.

توستائو

۲۱ ساله است با۷۰ کیلو وزن و ۱٫۷۲ متر قد باوجود آسیب فراوانی که‌از ناحیه چشم دیده بودو مدتها دوراز صحنه مسابقات بسرمی‌برد، معهذا پیروزمندانه بازهم در خدمت‌تیم ملی کشورش می‌باشد. وی‌در مسابقات مقدماتی ده‌گل از ۲۲گل برزیل رابثمر رسانید. ودر مکزیك نیز تابحال دوگل زده است. توستائو در حال حاضر بهترین گوش چپ برزیل است.

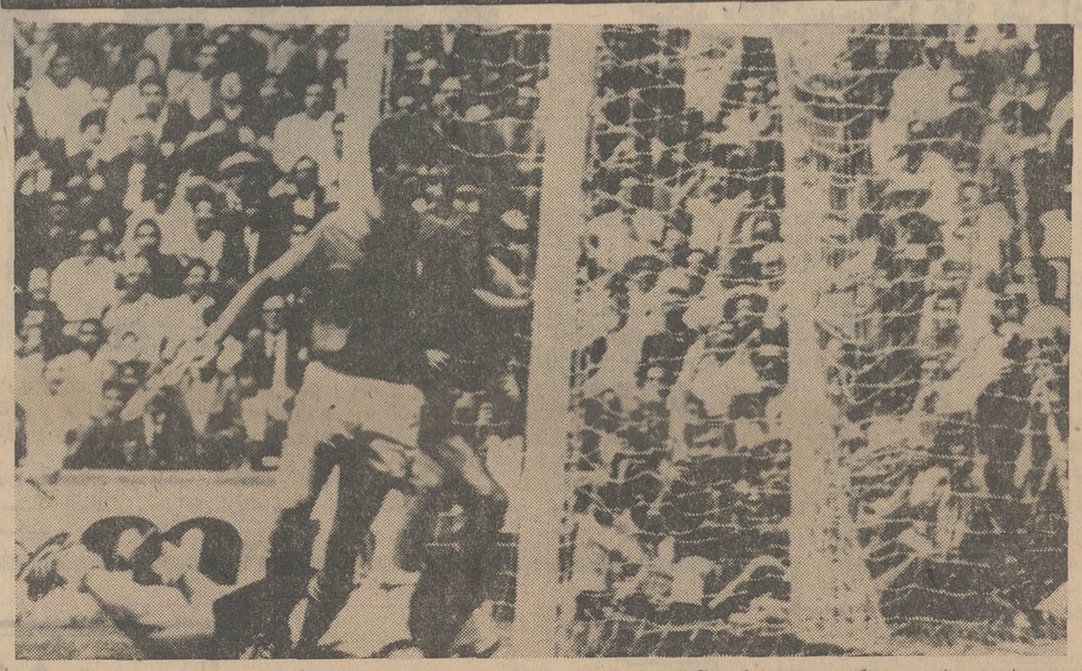

این جانی ریورا کاپیتن تیم باشگاه آ.ث. میلان و مهاجم پرتوان تیم ملی ایتالیااست. لیکن درعکس او را درکنار آلبرتوسی دوم پربازی او را بخدمت میگیرد. درعکس او را در کنار آلبرتوسی دروازه‌بان ایتالیا دردیدار با آلمان میبینید و این برخلاف لحظه‌شادی پایان بازی، یك لحظه یاس‌آور است. چون گردمولر نفر افتاده جلوی دروازه موفق بزدن گل‌سوم و مساوی آلمان دربرابر ایتالیا شده است، این دیدارتست که ایتالیا با پیروزی ۴-۳ در آن‌که گل «ریورا» گل پیروزی بود به فینال راه یافت.

باخیال راحت سفرکنید

بهر کجا و با هر وسیله‌ای که سفر میکنید قبلاً در بانك تهران حساب گردش باز کنید و آنگاه باخیال راحت سفر خودرا آغاز کنید. زیرا وقتی وجوه خود را بحساب گردش بانك تهران میسپارید درهرکجا وهر وقت که لازم باشد میتوانید از بانك تهران دریافت نموده یا بحساب خود منظور نمائید.

بانك تهران از بدو تأسیس تمام سعی و کوشش خود را برای پیشبرد خدمات‌وامور بانکی بکاربرده وبدین منظور از سال ۱۳۳۶ برای‌اولین‌بار در تهران و شهرستانها اقدام بگشایش شعب شبانه روزی کرده که در تمام ایام حتی روزهای تعطیل از ساعت ۷ و نیم صبح تا ۱۰ شب بدون وقفه آماده انجام کلیه امور بانکی میباشد.

وقتی همراه بادفترچه حساب گردش بانك تهران، برای دیدو بازدید گردش و تفریح، کار و تجارت بسفر میکنید، هم خیالتان راحت است که پول شما در محل امنی است و هم در هر وقت شبانه روز از طریق شعب شبانه روزی بانك تهران در اختیار شماست.

پول شما درحساب گردش **بانك تهران** همیشه همراه شما است

بانك تهران
امین مردم ایران
حساب گردش

49T3

ماشینهای چمن زنی موتوری Pope
واقسام خواره وآبپاش **پوپ** برای استفاده درپارکها- خیابانها ومنازل
شرکت سهامی مکاورز - خیابان ایزنهاور شماره ۶۹۱ تلفن ۹۵۶۳۳۱

IRAN AIR
هواپیمائی ملی ایران «هما»

اطلاعیهٔ هواپیمائی ملی ایران

قابل توجه داوطلبان خلبانی

درمورد مصاحبه ومعاینات مقدماتی در تهران وشهرستانها

داوطلبان تهران و شهرستانها که قبلا ثبت‌نام نموده‌اند و شمارهٔ ثبت‌نام به آنها داده شده بایدباتوجه‌به‌برنامه‌مشروحه‌زیر در راس موعد مقرر به نزدیکترین شهرستان که امکان حضور برای آنان‌دارد، به دفتر شعبهٔ «هما» جهت تعیین آدرس محل مصاحبهٔ استخدامی ویا به آدرس تعیین شده دراین آگهی مراجعه نمایند.

۱- **تهران** شنبه ۶ر۴۹ تا پنجشنبه ۱۱ر۴۹ جهت تعیین محل مصاحبه به آدرس اداره استخدام خیابان فرصت چهارراه ثریا مراجعه نمایند.

۲- **آبادان** یکشنبه ۱۴ر۴۹ ازساعت ۳ بعداز ظهر جهت تعیین آدرس به شعبه هواپیمائی ملی ایران مراجعه نمایند.

۳- **اصفهان** سه‌شنبه ۱۶ر۴۹ ساعت ده صبح وچهارشنبه ۱۷ر۴۹ از ساعت ۹ صبح جهت تعیین آدرس به شعبه هواپیمائی ملی ایران مراجعه نمایند.

۴- **شیراز** پنجشنبه ۱۸ر۴۹ ازساعت ۳ بعداز ظهر، جمعه ۱۹ر۴۹ از ساعت ۸ صبح جهت تعیین آدرس به شعبه هواپیمائی ملی ایران مراجعه نمایند.

۵- **کرمانشاه** دوشنبه ۲۲ر۴ و سه‌شنبه ۲۳ر۴۹ از ساعت ۹ صبح در سالن اداره بهداشت کرمانشاه جهت تعیین‌محل مصاحبه مراجعه نمایند.

۶- **مشهد** شنبه ۲۷ر۴۹ از ساعت ۹ صبح جهت‌تعیین آدرس به نمایندگی هواپیمائی ملی ایران مراجعه نمایند.

۷- **تبریز** چهارشنبه ۳۱ر۴۹ از ساعت ۸ صبح جهت تعیین آدرس به‌نمایندگی هواپیمائی ملی ایران مراجعه نمایند.

اطلاعیه شرکت سهامی سازمان آب منطقه‌ای تهران

بمنظور تکمیل و بهبود شبکه‌اصلی آبرسانی وتامین آب مصرفی عده‌ای از همشهریان گرامی که تاکنون از آب تصفیه‌شده بهره‌مند نشده‌اند سازمان‌ناگزیر ازحفاری و نصب لوله‌بتنی پیش فشرده به‌قطر ۱۸۵۰ میلیمتر وبطول ۱۹۰۰ متر در فاصله شاهراه هیلتون - نواب و مخزن آب واقع در اراضی یوسف‌آباد میباشد که کروکی مسیرذیلا مشخص شده است.

کلیه عملیات مربوط در تاریخ ۱ر۴۹ آغاز و تا تاریخ ۳۱ر۷ر۴۹ پایان می‌پذیرد، هرچند که حفاری در بعضی از نقاط این مسیر در امر ترافیك موثر بوده و موجب ناراحتی موقت ساکنان و عابران گرامی میشود ولی این سازمان برای ایفاء وظیفه‌و تامین‌آب هر منطقه ناگزیر از انجام آن است و از همشهریان محترم انتظار دارد که باتحمل این زحمت موقت از همکاری با ماموران سازمان‌دریغ نفرمایند.

آ-۱۸۷۹۴ سازمان آب منطقه‌ای تهران (شرکت سهامی)

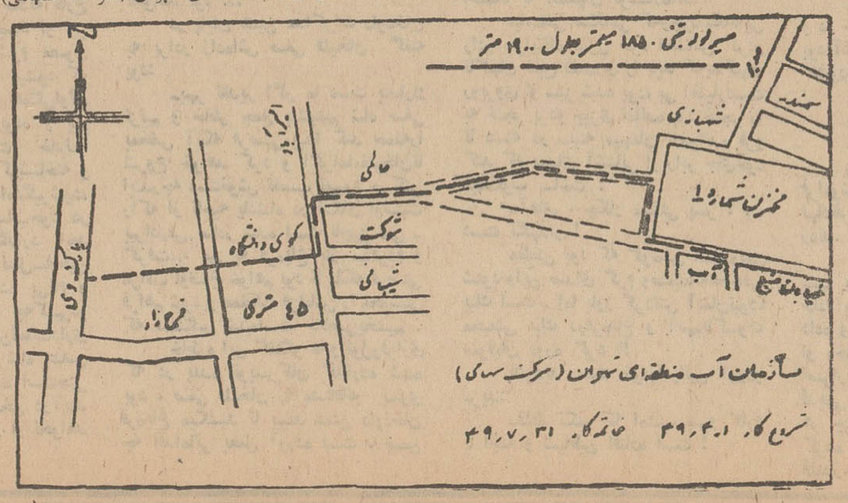

آگهی تجدید مناقصه شماره ۱۹ر۴۹

راه‌آهن دولتی ایران پنج قلم لوله و لوازم لوله کشی مختلف از قبیل لوله گالوانیزه زانوئی سه راه شیرفلکه و مهره‌ماسوره مورد نیاز را برطبق مشخصات و شرایط و اوراق مربوطه ازطریق مناقصه تحویل راه‌آهن انبار مرکزی مخزن جزیلگه‌داری تهران خریداری می نماید. داوطلبان شرکت در مناقصه می توانند در ساعات اداری جهت دریافت اسنادمناقصه به‌اداره کل کارپردازی مراجعه فرمایند. شرکت کنندگان درمناقصه‌باید مبلغ ۱۶۰۰۰ ریال به عنوان سپرده شرکت در مناقصه به صندوق راه‌آهن پرداخت‌ورسید‌صندوق‌یامعادل همان‌مبلغ ضمانتنامه بانکی صادره یکی از بانك‌های مجاز ایران که لااقل یکماه اعتبار داشته باشد بضمیمه پیشنهاد خود تاساعت ۹ صبح روز ۱۰ر۴۹ در صندوق پیشنهاد ها واقع در اداره کل کارپردازی بیاندازند پیشنهادهای واصله ساعت ده‌صبح روز مزبور باز و قرائت خواهد شدحضور پیشنهاد دهندگان یا نمایندگان مجاز آنها در جلسه مناقصه آزاد است و راه آهن دررد ویا قبول هریك یا تمام پیشنهاد ها مادامی که قرارداد مبادله نشده است جزاو کلا مختار می باشد به پیشنهاد فاقد سپرده و مشروط و مبهم و پیشنهادی که بعدار موعد مقرر برسد ترتیب اثر داده نخواهد شد سپرده برنده اول و نفر دوم مناقصه نگهداری، در صورت استنکاف ازانجام‌معامله بدون هیچگونه تشریفات بنفع راه‌آهن ضبط خواهد شد هزینه درج آگهی ها در جراید و مالیات متعلقه و هرگونه عوارض دیگر بعهده برنده مناقصه می باشد.

م الف ۳۰۳۰

آ-۱۸۳۳۰ ۱-۲ راه‌آهن دولتی ایران

صفحه ۸
یکشنبه ۳۱ خردادماه
۱۳۴۹ - شماره ۱۳۲۲۲
اطلاعات

برای مسابقه در توزین اجناس با دست

بقال ۱۲۰ ساله آذربایجانی مبارز میطلبد..!

کهنسالترین بقال ایران ، رازطول عمرخود را استفاده از لبنیات میداند ..

« باآنکه یکصدوبیست سال از خدا عمر گرفته‌ام و قدرت کار تقریبا از من سلب شده است ، معهذا ادعا میکنم که دستهای من بهمان دقت «ترازو»اجناس راوزن میکنند ، یکصدوده سال بقالی کرده‌ام و حاضرم‌در توزین‌اجناس بوسیله دست ، باهر بقالی که ادعائی در اینکار داشته باشد مسابقه بدهم !»

این اظهارات «حاج‌نصیر ناصری» بقال ۱۲۰ سالهٔ پارس‌آباد مغان است که شاید کهنسال ترین خواربارفروش ایران باشد. جالب اینکه وی باهمهٔ کهولت پسر ۱۳ ساله‌ای دارد که در یکی‌ازدبستان های پارس‌آباد مغان‌مشغول‌تحصیل است ...

خبرنگار ما دراردبیل که با«حاج نصیرناصری» گفت‌وگوئی داشته مینویسد :

«حاج نصیر ناصری» در طول زندگی یکصدوبیست سالهٔ خود یکبار ازدواج کرده است ، ثمره این ازدواج سه دختر و یک‌پسر بوده که دخترها شوهر کرده‌اندو پسر حاج نصیر که ۱۲ سال‌بیشتر ندارد ، اکنون دانش‌آموز است.

بقال کهنسال «پارس‌آباد» بقول خودش سالهای سال به کشیدن چپق معتاد بود ، ولی باراده‌خویش این اعتیاد را ترک کرد . «حاج نصیر» لبنیات‌وسبزی را برگوشت ترجیح میدهد و مدعی است که بخاطر احتراز از گوشتخواری تا این‌حد عمر کرده است !

وی تاکنون سه‌بار برای زیارت به شهرهای کربلا و مشهدمشرف شده است و یکبار نیز در سن ۸۰ سالگی برای زیارت‌مرقدمطهر حضرت امام‌حسین «ع» باپای‌پیاده راهی کربلاشد و موفق به‌زیارت گردید .

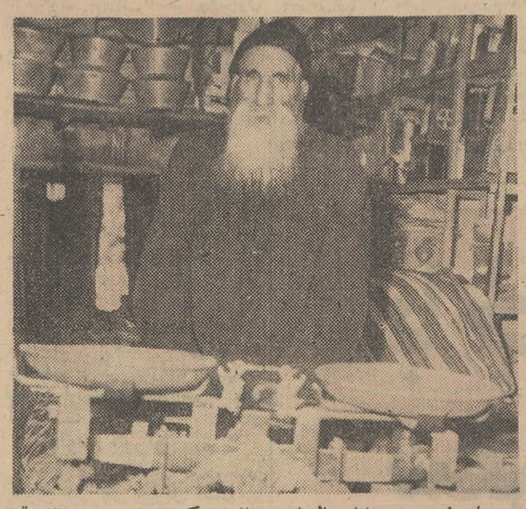

حاج نصیر : ۱۱۰ سال است بقالی میکنم و دست‌من مانندقیق ترین ترازوها اجناس را وزن‌میکند .. !

حاج‌نصیر مدعی است که در طول زندگی یکصدوبیست ساله خود ، پنج پادشاه را دیده است ولی هرگز آسودگی و رفاه‌مردم،چون زمان سلطنت شاهنشاه آریامهر نبوده است .

از مشخصات عجیب زندگی‌طولانی این پیرمرد این است که وی تاکنون بهیچ پزشکی مراجعه نکرده ، یعنی در حقیقت بیمار نشده‌است ! بقال‌پیرپارس آبادمغان هیچگاه از خوردن لبنیات غافل نمیشود و آن را عامل اصلی طول عمر میداند !

بازرسان شاهنشاهی در فسا

بازرسان شاهنشاهی اعزامی به استان فارس بریاست تیمسار سرلشگر علوی مقدم ، همراه فرماندار و رئیس آبادانی ومسکن فسا از تاسیسات جدید کارخانه قند این شهرستان دیدن کردند.

خبرنگار ما در فسا گزارش داد : هنگام بازدید بازرسان شاهنشاهی از طرف آقای مهندس مهجوری رئیس کارخانه توضیحات لازم به‌بازدیدکنندگان داده شد ، تیمسار سرلشگر علوی مقدم در مورد بیمه کارگران و پرداخت سود ویژه به‌آنان سئوالاتی از نماینده کارگران کرد که پاسخ لازم بوی داده شد .

نوازش الاغ!

باعث شد مردی اززن و فرزندانش کتك بخورد ...

دوست‌داشتن و نوازش کردن الاغ جرم است پس هرکس مبادرت به اینکار کند باید مجازات شده و به سزای اعمال خود برسد !

این گفته های زنی از اهالی اصفهان است که روز گذشته به اتهام مجروح ساختن همسرش به پاسگاه ژاندارمری جلب شد .

او در پاسگاه دنباله مطالب خودرا به این شرح به اطلاع ماموران انتظامی رساند :

دیروز به اتفاق همسر و فرزندانم عازم روستای «شیدون» از توابع اصفهان شدیم ، تادر آن‌جا به‌استراحت بپردازیم. متاسفانه از لحظه‌ایکه پایمان را به این قریه گذاشتیم نظر همسرم متوجه « الاغی» شد که درگوشه باغی مشغول چرا بود .

او همین که فراغتی پیدا کرد به سراغ الاغ‌رفت و تمام مدتی را که در آن محل بودیم به نوازش الاغ پرداخت !

این زن اضافه کرد: سر انجام حوصله من و بچه ها از رفتار شوهرم به تنگ آمد تصمیم گرفتیم او راتنبیه کنیم !

عبدالحمید پور محمود مرد ۳۷ ساله خانواده که پس از این تنبیه به سختی آسیب دیده بود، دیروز پس از تنظیم پرونده بوسیله مراجع قانونی تحت مداوای پزشك قرار گرفت .

قطعنامه سمینار سپاه دانش در آذربایجان شرقی

سپاهیان دانش در آذربایجان

سه ماه تابستان نیز باید کار کنند

سمینار روسای ادارات آموزش وپرورش و مسئولان و راهنمایان تعلیمات سپاه‌دانش‌استان‌آذربایجان شرقی که باحضور آقایان سرلك استاندار، و دکتر بنائی مدیر کل سازمان سپاه دانش در باشگاه فرهنگیان تبریز تشکیل شده‌بود پایان یافت و از طرف شرکت - کنندگان قطعنامه‌ای‌منتشر گردید، دراین قطعنامه تصریح شده‌است که سپاهیان دانش موظف هستند در تمام مدت تابستان حوزه های ماموریت خودرا ترك ننموده و به تدریس دانش‌آموزان روستائی بپردازند . سپاهیان دانش‌بایستی‌از هرجهت در انجام کارهای اجتماعی باروستائیان همکاری نمایند .

بمنظور پیشرفت امور عمرانی روستاهای کشور مقرر شد اواخر هرماه سمینار یکروزه‌ای‌باشرکت سپاهیان در مراکز حوزه های مربوطه تشکیل گردد و در این سمینار نحوهٔ خدمات اجتماعی به آنان آموخته شود .

دراین قطعنامه اضافه شده‌است از جمله کارهای اجتماعی که باید توسط سپاهیان انجام شود تعمیر و مرمت ساختمان جدید ، نظارت بروصول ۲درصد عوارض عمرانی وتشکیل‌انجمن ده ، ایجادساختمان های عام‌المنفعه، تشکیل کلاسهای تقویتی برای دانش‌آموزان ،وادار ساختن روستائیان به‌رعایت اصول بهداشتی و تشکیل خانه های انصاف خواهد بود .

در پایان قطعنامه اشاره شده است که سپاهیان موظفند درپایان هرپانزده روز گزارش اقداماتی‌را که انجام داده‌اند در دونسخه به مراکز حوزه‌ها تسلیم نمایند تا وسیله اداره سپاه دانش استان نتیجه اقدامات آنان‌بمرکز گزارش گردد .

آردوی پیشاهنگی سپاهیان‌دانش

آردوی پیشاهنگی سپاهیان دانش دوره پانزدهم دراستان‌آذربایجان شرقی با حضور آقای دکتر بنائی مدیر کل سازمان سپاه‌دانش‌کشور در محل سعیدآباد گشایش یافت .

دراین‌مراسم که آقایان مجیدی مدیر کل آموزش و پرورش استان و اعضای شورای پیشاهنگی حضور داشتند ابتدا آقای‌حق‌ناجی رئیس سازمان پیشاهنگی استان‌بیاناتی ایراد کرد . سپس آقای دکتر بنائی پیرامون تشکیل اردو سخنانی گفت .

دراین اردو جمعا ۳۸۲ نفر از پیشاهنگان سپاه دانش پسران شرکت دارند .

انعکاس در شهرستانها

کمك انجمن «عسکریه» اصفهان

از ساختمان نیمه تمام درمانگاه وزایشگاه بازدیدشد

آقای سام استاندار اصفهان از ساختمان نیمه‌تمام درمانگاه و زایشگاه انجمن خیریه عسکریه، واقع در خیابان سروش بازدید کرد ، دراین بازدید مدیران کل ، روسای‌ادارات دولتی استان سنندج حضور داشتند .

خبرنگار مادر سنندج گزارش داد : حین‌بازدید استاندار کردستان ، آقای مهندس نظمی مدیر کل کشاورزی استان کردستان توضیحات لازم را دربارهٔ کشت گندم باطلاع بازدیدکنندگان رسانید . عکس بالا هنگامی است که استاندار و همراهان ازیك مزرعه گندم که محصول آن‌رشد فراوانی کرده است دیدن میکنند .

طرف شخص نیکوکاری بنام حاج عباس ستاری اهداء شده ، بنامی شود .

خبرنگار مادر اصفهان گزارش داد : درمانگاه مزبور شامل‌قسمت های دندانپزشکی ، چشم‌پزشکی ، طب‌عمومی ، اطفال ، زنریقات و پانسمان‌میباشد و تابحال‌سه‌میلیون ریال خرج ساختمان آن شده است ، استاندار اصفهان درپایان بازدید مبلغ دویست هزاررریال در اختیار مدیر عامل انجمن خیریه عسکریه گذاشت .

اتومبیل دچارحریق شد

بعد از ظهر دیروز اتومبیل آخرین سیستم شمارهٔ ۹۰۴۵۴ متعلق به آقای « محمد معرفی » تبعه کویت ، که درمقابل مسافرخانهٔ پارس آبادان پارك‌شده بود ، بعلت انفجار باك بنزین‌دچار آتش‌سوزی شد .

خبرنگار ما در آبادان گزارش داد:این‌واقعه که علت‌آن‌هنوزمعلوم نشده هنگامی روی داد که آقای محمد معرفی و همسرش درمسافر خانه پارس سرگرم‌استراحت‌بودند صدای انفجار بحدی شدید بود که از فواصل دورشنیده شد ، ماموربن آتش‌نشانی آبادان آتش را خاموش کردند ، در نتیجه این حریق قسمتی از اتومبیل بکلی سوخت .

رشد محصول گندم در سنندج ، امسال کم‌سابقه است .

رشد محصول گندم در مزارع اطراف سنندج‌امسال کم‌سابقه است . بهمین جهت پریروز آقای رئوفی استاندار کردستان ، از مزارع‌گندم قراء الك ، حسن‌آباد و کامیاران سنندج دیدن کرد ، دراین بازدید مدیران کل ، روسای‌ادارات دولتی استان سنندج حضور داشتند .

خبرنگار مادر سنندج گزارش داد : حین‌بازدید استاندار کردستان ، آقای مهندس نظمی مدیر کل کشاورزی استان کردستان توضیحات لازم را دربارهٔ کشت گندم باطلاع بازدیدکنندگان رسانید . عکس بالا هنگامی است‌که استاندار و همراهان ازیك مزرعه گندم که محصول آن‌رشد فراوانی کرده است دیدن میکنند .

خطر «فاویسم» درمازندران برطرف شد

تا اوائل خرداد ، ۱۰۸ بیمار فاویسمی دربیمارستان شاهپور آمل مداوا شدند

ایستگاه تحقیقات پزشکی بابل اعلام کرد که فصل بیماری « فاویسم » در مازندران سپری گردید . تا اوائل‌خردادماه‌باقلاهای سبز در وضعی بودند که‌خوردنشان فاویسم ایجاد میکرد .

این ایستگاه همچنین اعلام داشت. که مازندرانی ها بیشتر استعداد ابتلاء به بیماری فاویسم دارند و نژادهای ترکمن و ترك بندرت دچار فاویسم میگردند

علت چیست ؟

علت بیماری فاویسم‌وبطورکلی اثرات و علائم این بیماری در ایستگاه تحقیقات پزشکی بابل وسیله آقای قدیریان کارشناس تغذیه ایستگاه و بانظارت آقای دکتر سلماسی‌زاده رئیس‌ایستگاه بابل بررسی گردیدونتایج‌مقدماتی آن اعلام شد .

براساس این تحقیقات ، مسئولان ایستگاه اظهار داشتند آنزیمی‌بنام «گلوکز ٦ فسفات دزهیدروناز » در بدن انسان وجود دارد که در نتیجه خوردن باقلای سبز قسمتی از آن از بین رفته و با فعل و انفعالاتی که بر اثر کمبود این آنزیم انجام میگیرد، مقداری از گلبولهای خون از بین رفته‌و شخص مبتلا در حالت کم‌خونی‌و بیحالی تلف میشود وقتی‌کسی‌دچار این حالت شد تنهاراه معالجه تزریق خون به‌بیمار است . آمار نشان میدهد افرادی مبتلا به فاویسم شده‌اند ، که باقلای سبز را با پوسته دوم (بدون‌غلاف‌خورده و یا از مزرعه باقلاردشده‌اند !) قبلا ثابت شده بود که گرده‌گل باقلا براثر تماس ایجاد فاویسم مینماید .

اولین مورد فاویسمی که‌دربابل مشاهده شد ، هفدهم اردیبهشت ماه ۴۹ بود و تقریبا تا نیم خرداد ماه جاری ، باقلاهای سبز در مرحله‌ای بودند که خوردنشان فاویسم ایجاد میکرد ، طی این مدت یکصدوهشت نفربه‌بیمارستان شاهپور آمل مراجعه کردند ،از این تعداد ۸۹ نفر مرد و نوزده‌نفر زن بودند ، جالب اینکه ۲۸ نفر از این عده در سالهای قبل دچار بیماری فاویسم شده بودند ،ضمنا عده‌ای از کودکان‌شیرخواره مبتلا به فاویسم شده بودند ، پس از معاینه و بررسی دقیق معلوم شد که مادران این کودکان باقلای سبز خورده‌اند و در نتیجه بیماری فاویسم از راه شیر مادر به بچه سرایت کرده ، خوشبختانه‌اکنون فصل «فاویسم» سپری شده‌است. طبق تحقیقاتی که بعمل آمده ، کلیه مبتلایان به فاویسم ساکنان دهات بوده‌اند وفقط‌سه‌نفرفاویسمی در شهر بابل مشاهده شد ، علت اصلی شیوع فاویسم در دهات ، استفاده بیش از حد دهقانان از باقلای سبز می‌باشد . چندی‌پیش یکی از کارشناسان سازمان بهداشت جهانی بنام دکتر«بلسی» بمنظور مطالعه درباره‌بیماری‌فاویسم وارد بابل شد ، براساس‌تحقیقات این کارشناس ، مازندرانی ها بیشتر استعداد ابتلا به‌بیماری فاویسم را دارند و نژادهای‌ترکمن وترك بندرت دچار فاویسم می - شوند .

بخش طالقان

قابله تحصیلکرده ندارد

تا چند سال پیش‌دوقابله تحصیل‌کرده ، در درمانگاه سازمان شاهنشاهی خدمات اجتماعی و بهداری طالقان سرگرم کار بودندوخودبخود خطر مرگ زنان باردار که‌در سالهای گذشته بارها اتفاق افتاده بود ، مرتفع گردیده، اما قابله‌های تحصیلکرده یکی پس‌از دیگری ، به شهرستان های دیگر انتقال یافتند و مقامات وزارت بهداری و سایر سازمان های مسئول نیز در مورد اعزام جانشینان آنها اقدامی بعمل نیاوردند ، وفعلا عمل زایمان زنان در طالقان بحال قدیم بازگشته و قابله های‌بیسواد عهده‌دار آمورقابلگی‌شده‌اند، از مقامات مسئول میخواهیم برای حفظ جان زنان باردار، نسبت به اعزام قابله های تحصیلکرده به این بخش اقدام لازم را معمول دارند ، ناگفته نماند که اخیرا حکم انتقال یك قابله تحصیلکرده به‌بهداری طالقان رسیده‌است ولی بقرار اطلاع خود قابله‌در کرج بسر میبرد !

نهایندگان اطلاعات در خدمت مردم

دختران سپاهی دراردوی ٤ روزه پیشاهنگی

دختران سپاه دانش دورهٔ سوم حوزه‌فرمانداری کل همدان ، مدت چهارروز در اردوی پیشاهنگی که بسرپرستی خانم تقوی مدیر فنی پیشاهنگی‌دختران همدان ترتیب یافته بود شرکت کردندو به‌آنان تعلیمات پیشاهنگی داده شد .

دراین اردو ، دختران سپاهی علاوه برفراگرفتن تعلیمات پیشاهنگی برنامه‌های جالب هنری نیز اجراء میکردند و در مراسم اختتام‌آن آقای جاوید فرماندار کل‌همدان،تیمسارسرلشگر فرجادی رئیس هیات بازرسی شاهنشاهی، آقای بیابانی رئیس سازمان پیشاهنگی همدان وعده‌ای از روسا ی‌ادارات حضور داشتند .

عکس بالا هنگامی است که دختران‌سپاهی در اردو اصول پیشاهنگی را فرا میگیرند :

زنی با ۷ کیلو تریاك

در رفسنجان دستگیر شد

دیروز مامورین مبارزه با مواد مخدر شهربانی رفسنجان اززنی بنام سکینه ملك‌زاده مقدار ۷ کیلو شیره تریاك به دست آوردند .

بانو سکینه که اهل کرمان میباشد پس از اعزام‌به‌کلانتری به مامورین انتظامی گفت : تریاکها متعلق به شخصی به نام حسن رحمانی می باشد و وی بنا بخواهش او بسته‌مذکور را از کرمان برفسنجان آورده است .

مامورین پس از شنیدن اظهارات بانو سکینه به جستجوی حسن رحمانی‌پرداختند و او را که چند ساعت پس از دستگیری بانو سکینه وارد رفسنجان شده بود بازداشت نمودند .

طبق گزارش خبرنگار ما در رفسنجان : حسن رحمانی در بازجوئیهای مقدماتی اظهارات بانو سکینه را رد کرده است و فعلا جریان تحت رسیدگی است .

کشف تریاك

ماموربن مبارزه با قاچاق ناحیه ژاندارمری اصفهان از شخصی‌بنام اکبر زمانی اهل «گاونون»ازتوابع فلاورجان مقدار دوکیلو و ۸۵۰ گرم تریاك کشف نمودند .

طبق گزارش خبرنگار ما در اصفهان : تریاکهای مکشوفه‌پس از تنظیم پرونده به اداره نظارت برمواد مخدر تحویل گردید و حامل تریاکها نیزبه‌مقامات‌مسئول معرفی شد .

حسن فرفره رقیب پیداکرد

سوغات شمیران

شمیران - خبرگزاری شمیران پرس- آسوشیتدپرس‌تجریش - شنبه - بیست دقیقه مانده به‌بعد از ظهر !

تلگراف - محرمانه - مستقیم - آقای سوغاتچی . انتشار خبر «حسن فرفره» «دردسر - اهالی هجوم - ماهم علاقه چکار کنیم (؟!)

مخلص سوغاتچی سه دفعه تلگراف‌بالا را خواند . (منظور از تلگراف همان تلگرام است) وبالاخره پس از سه‌دفعه خواندن متوجه شد که متن تلگراف چیست . لابد خوانندگان عزیزخبرحسن فرفره را در روزنامهٔ پنج‌شنبه خوانده‌اند که بجای غذا خاك و گچ و آهك‌وتوتون میخورد ! برای اطلاع بیشتر خوانندگان عزیز عرض می کند که جناب‌حسن‌فرفره بقدری بخوردن مصالح ساختمانی‌علاقه دارد که بگفتهٔ خودش در شمیران به کارهای ساختمانی اشتغال ورزیده ، و ضمن انجام وظیفه مقداری از مصالح‌را دور از چشم کارفرما، تناول می‌فرماید! ولی این چیزها را از تمام غذاهای‌طبیعی بیشتر دوست دارد . بجای خورش‌قورمه سبزی ، خورش قورمه آهك میخورد . بجای خورش‌فسنجان ، خورش‌آهك‌جان! میخورد ! بجای گوشت کوبیده ، گچ کوبیده‌میخورد و هروقت‌هوس‌آبگوشت کرد ، مقداری خاك را در آب‌تردکرده میل می‌کند . وی در پاسخ خبرنگار ما که پرسیده این چیزها را چگونه می - خوری گفته اول نمك میزنم بعدمیخورم. این توضیحات را دادم ، تا عرض کنم تلگراف فوق چه میگوید . بدنبال این تلگراف خبر مشروح آن هم واصل‌شدو ماجرا از این قرار است که پس‌ازانتشار خبر «حسن‌فرفره» ، عدهٔ‌زیادی از اهالی شمیران باو مراجعه کرده‌اند و میگویند ما هم علاقه داریم این چیزها رابخوریم، باید بما یاد بدهی که چکار کنیم .

گزارش‌های رسیده حاکیست که‌اهالی شمیران و حومه به حسن‌فرفره گفته‌اند اگر طرز خوردن خاك و گچ و آهك را بما یاد ندهی از دستت شکایت‌می‌کنیم!

این عده میگویند ماهم میخواهیم مثل حسن فرفره از خوردن نان و گوشت و میوه راحت شویم ، زیرا زندگی به‌این صورت دردسر کمتری دارد . یکی از این افراد به خبرنگار سوغاتچی گفت : ماکه داخل نانمان هم سنك هست و هم خاك و گچ و آهك بنابراین چرا خیال خودمان را راحت نکنیم و مثل حسن فرفره مصالح ساختمانی میل ننمائیم ! آقای حسن فرفره که‌ازشدت ناراحتی یك سیگار از جیبش درآورد و درسته قورت داد ! دراینموقع پشت میکروفن قرار گرفت و گفت :

- خانم ها ! آقایان!

به‌حرف من پیرمرد گوش کنید. هرچه باشد من دوکیلو آهك بیشتر از شما خورده‌ام ! اگر من امروز می‌توانم گچ وسنك و چوب و غیره را براحتی‌بخورم، علتش اینست که دوسال در جنگل‌بایك خرس سر کرده‌ام !

عده‌ای از اهالی فریادزدند - یك‌خرس که چیزی نیست ، ما با از خرس بدترهایش سر کرده‌ایم !

حسن فرفره گفت - آقا مغلطه‌نکنید! شما تصور نکنید که اگر آهك و گچ و ماسه بخورید ، از گرانی نان‌وگوشت و میوه و غیره راحت‌میشوید . نه !بجان خودتان الان مظنهٔ مصالح ساختمانی‌هم بالارفته . من یك وعده که آهك‌میخورم باندازهٔ یك جوجه کباب برایم خرج دارد !

یکی از حاضران دادزد آقا ! بیابان‌ها پراز خاك است . آدم میرود مجانی می‌خورد ! اینهمه زمین آنجا ریخته .

حسن فرفره گفت - آقاجان ! اول که خوردن زمین بدون اطلاع مقامات‌مسئول ممنوع است . دوما بنده و شما ، بااین گردن‌نازك نمیتوانیم زمین‌مردم‌رابخوریم! یك آدم لاغر و بیجان بلند شد گفت آقای حسن فرفره . کاری که تو میکنی زیاد هم مشکل نیست . من خودم‌گچ خوردن را بلدم . چون معلمم و صبح‌تا شب گچ‌میخورم . فقط مانده‌خاك‌خوردن رایاد بگیرم !

دیگری باو گفت - یکروز بیا ازکوچهٔ ماردشو ، چنان خاك خوردن را یاد می‌گیری که هرگز یادت نمیره !

سومی گفت - آهکش هم پای من . بیمارستان شماره ۳ یك قرص‌هائی‌بما میدهد عینهو آهك . من هم میدهم تو بخوری تاآهك خوردن را هم‌یادبگیری! دراینموقع شخص لاغراندام‌گفت‌-رفقای من ! اکنون که من رموز کار را یاد گرفتم ، برویم و باتفاق باین کارمشغول شویم .

آقای سوغاتچی . حالا که این‌اشخاص رفته‌اند مصالح ساختمانی‌بخورندبرایشان دعا کن .

سوغاتچی - دعا میکنم مصالح‌ساختمانی ارزان شود !

۱۴۲ جلد کتاب نفیس

هدیه یك قاضی نیکوکار به کتابخانه ملی تبریز

طی مراسمی تعداد یکصدوچهل‌ودو جلد کتاب نفیس اهدائی مرحوم حاج‌محمد دیانت قاضی نیکوکار تبریز ، طبق وصیت شخصی وی به کتابخانه ملی تبریز تحویل گردید .

خبرنگار مادر تبریز گزارش داد ، در مراسم اهداء کتابها که در منزل مرحوم دیانت‌انجام شد آقایان سیدیونسی رئیس کتابخانه ملی‌تبریز ودیانت برادر مرحوم حاج‌محمد دیانت حضور داشتند،اغلب کتابهای اهدائی راکتب نفیس خطی تشکیل میدهند .

در «گلستان» گاوگان

آب از زمین باغها میجوشد !

مدتی است در منطقه«گلستان» واقع در حومه«گاوگان»آذربایجان آب از کف باغها و مزارع می‌جوشد و درختان میوه در معرض نابودی قرار گرفته است .

خبرنگار مادر گاوگان‌گزارش داد : در بعضی از باغها به علت جوشش شدید آب ، اززمین، آب تاارتفاع نیم متر بالا آمده واین وضع فوق‌العاده بیشتر درختان‌میوه را در معرض خطر قرارداده‌است. سال قبل نیز در منطقه دیگری از گاوگان بهمین صورت آب از کف زمین‌ها جوشید و خساراتی وارد کرد ، هنوز علت اصلی جوشش آب معلوم نیست ولی به احتمال زیاد ، افزایش آب های زیرزمینی ، باعث این وضع شده است .

بعلت تراکم مطالب، درج ستون

سیمای شهرستانها

دراین شماره، میسر نشد

اژدها

-۱۳۱-

نوشته: احمد احرار

III

-هرکس مختصر آشنائی با خلقیات پادشاه ماضی داشته باشد میداند که شاه‌عباس تالحظه آخرحیات همیشه‌اوقات نگران وقوع یك حادثه عظیم بود و هر لحظه انتظار چنان واقعه هائله‌یی رامی - کشید ... منشاء این خیال رانمیدانم‌چه بوده است ، اما آشکار بود که شاه جنت‌ماوا دروقوع چنان حادثه‌یی شك ندارد و حادثه را چنان بزرك می‌پندارد که بیم‌دارد آنچه از آثار تخت‌و بخت پادشاهان‌صفوی برصفحه وجودخودنمائی میکند درمعرض انهدام‌وافناء قرارگیرد... بهمین‌علت هم تا لحظه مرك وصی و جانشین خود رااز همگان پنهان داشت‌و حتی وصیت کرد که چهار جنازه از دروازه «اشرف» خارج کنند و بچهار سمت منتقل سازند تا معلوم نشود کدام جنازه اوست‌ودرکجا مدفون خواهدشد، بجهت‌آنکه هنوز ازهول‌آن حادثه فارغ نشده‌بود و میترسید مبادا جسد او نیز از تعرض و تهدید حادثه‌شوم مصون نماند ... ازین مقدمه معلوم میشود که چون شاه‌عباس نسبت بجان همگی‌اولاد و احفاد شیخ‌صفی بیمناك بوده و بیم آن داشته است که مشمئت حادثه شاهزادگان صفوی نژاد را که‌شناخته و معروفند از بزرك‌و کوچك دامنگیرشود، خواسته است اولادی از صلب‌خود در نقطه‌یی مجهول به‌امانت بگذارد تابعد ازفرونشستن طوفان فضا ، نسل‌سلاطین صفوی توسط آن پادشاه‌زاده بی‌نام و نشان پایدار بماند .... حال چه‌کسی‌در زیر هفت‌گنبدفلك بجهت این‌امانت‌داری مناسبتر از امامقلیخان که شاه عباس اطمینان دارد تاوقتی‌لزم نشده است‌حتی درروزگاری که مردگان بسخن درآیند امامقلیخان زبان به‌افشای راز او نخواهد گشود و اگر زمانی هم اعلام آن‌رالازم آید حرف هیچکس مانند امامقلیخان معتبر و موجه و مسموع عوام و خواص نخواهد بود ...

در پایان همین مذاکرات داودخان به برادر زاده‌اش صفی قلیخان گفته بود:

-بهر تقدیر اگر ما دست بتدارك نزنیم و خاطر جمع بنشینیم شاه صفی بمحض آنکه فرصتی پیدا کند حمله‌را شروع خواهد کرد و اگرامامقلیخان‌تا ایندرجه دستخوش تعصب نمیبود حرکتی راکه از ناحیه پادشاه در الکای اونسبت ببرادرش صادر شده است ناچیز نمی - گرفت... من به قره‌باغ باز میگردم و مراقب اوضاع خواهم بود تا بلکه فرصتی فراهم شود و مملکت قزلباش را نحوستی که دامنگیر شده‌است خلاصی‌بخشیم .

خاطره این گفتگو ها و قول‌وقراری که در بلده توپسرکان گذارده شده بود ، صفی قلیخان را مشتاقانه بسوی قره‌باغ میکشید تا پیند عمش داودخان چه اقداماتی بعمل آورده است . ضمن این که لازم میدانست داودخان راهشدار بدهد و متوجه سازد که چشمهائی مراقب اوست و گزارش کارهایش را بشیراز و احتمالا به اصفهان فرستاده‌اند.

عباسقلی هنگامی که‌وجودبیگانه‌یی رادر خوابگاه منزل خود احساس کردو ناگهان شبح قلندری را دید که‌بناگهان روبروی او سبز شده بود، بی اختیاردست به خنجر بردو چیزی نمانده بود خنجر را تا دسته در سینه میهمان ناخوانده فرو کند که صدای آشنائی او رابر جای‌خود میخکوب ساخت :

-آهای ، چکار میکنی پسر ؟ ... دست نگهدار !

مطمئن بود که گوشش اشتباه‌نمی شنود واین صدای گرم وصمیمانه‌مجعبلی بیك است . اما باور کردنش آسان‌نبود. مجعبلی بیك درقره‌باغ و آنهم‌باکسوت صوفیان دوره گرد ؟!

باتردید دست خودرا پائین آوردو غرید:

-غلط نکنم که امشب سرو کارم با اجنه و شیاطین افتاده است !

صدای آشنا گفت :

- آری ، زمانه‌یی فرا رسیده است که برای دیدن دوستان قدیم باید مثل اجنه و شیاطین بر آنها نازل شد!

عباسقلی خنجر را بکناری انداخت و در حالی که وجودش از شوق پر شده بود آغوش خود را بروی میهمان‌ناخوانده گشود:

- پیر مرد لعنتی !

مجعبلی بیك جلو آمد :

-عاشق پیشه تهی مغز!

و هردو مرد لحظاتی همه چیز را فراموش کرده ، سر در آغوش یکدیگر نهادند و بر کتف وکول هم بوسه ها زدند.

عباسقلی بخاطر آورد که اوایل شب ، وقتی تازه بخانه بازگشته بود خادم منزل ورود میهمان ناشناسی راخبر داده و افزوده بود میهمانی که در خانه او رحل اقامت افکنده قلندری است و اصرار دارد صاحبخانه را که باوی‌دوستی قدیمی دارد ملاقات کند . در آنموقع هر چند کنجکاوی بر عباسقلی غلبه کرده بود ومیل داشت بداند آن قلندر کیست و از کجا می‌آید و در کجا با وی آشنا شده است ، معهذا چنان خسته و کوفته بود که کنجکاوی خودرا فدای استراحت کرد و به خادم دستورداد میهمانش راهرکه هست‌درخانه جای دهد و پذیرائی کند تا روز دیگر که بامدادان خود بدیدن او خواهدرفت.

اکنون میفهمید این آشنای دیرین کسی جز مجعبلی بیك نبوده و هماوست که تاروز بعد منتظر نمانده و همان‌شبانه خودرا چون دزدی بخوابگاه وی رسانیده است . باشگفتی و در عین حال‌از روی گلایه گفت:

- این چه وضعیتی است ؟ ...چرا باین کسوت درآمده‌یی ؟...

اما بلافاصله سخن خود را اصلاح کردو به خودش جواب داد:

- هرچند ... تو حق داری دوست من ... برای دیدار یك دورچی مغضوب و رانده شده باید بطور ناشناسی و با لباس مبدل سفرکرد . اما دیگر حق نبود که این احتیاط را در خانه من نیز رعایت کنی... چرا اسمت را بخادم من نگفتی که بدانم میهمان عزیز من چه کسی است و شایسته چه اکرامی ...

مجعبلی بیك گفت :

شرایط استخدام مستخدمین دون‌اشل اعلام شد

چهل سال قبل در همین روز

وزارت مالیه ضمن متحدالمآلی بادارات تابعه اعلام میدارد :
از لحاظ جلوگیری از ازدیاد عدهٔ مستخدمین جدید که شرایط خدمت را حائز نیستند و همچنین نظر بحق تقدم اشخاص تحصیل کرده مقرر میدارد : ۱- اعضای جدید که به عنوان دون‌اشل بوزارت‌مالیه پیشنهاد میشوند حتی‌المقدور بایداز دارندگان تصدیق سه ساله متوسطه باشند و سواد تصدیق‌نامه مزبور بضمیمه پیشنهاد باداره استخدام ارسال شود ۲-هرگاه ادارات باوجودبودن اشخاص دارای تصدیق سه ساله متوسطه ، بالضروره محتاج باستخدام اشخاص حاضر شوند که دارای کمالات اختصاصی عمده باشند یامثلا ازعهده تضمین ابوابجمعی برآیند، یامزایای دیگری داشته باشند لازم‌است علل آنرا صریحا شرح داده وخلاصه معلومات عضو دون‌اشل را بضمیمه سواد امتحانی که ازاوبعمل خواهند آورد باپیشنهاد باداره استخدام ارسال دارند .

تشکیلات کل صنایع‌ومعادن

اداره کل صنایع و معادن بدستور آقای فرخ از محل‌وزارت اقتصادملی بعمارت مدرسه‌صنایع منتقل گردید. بودجه این اداره باضافه امورشیلات در حدود چهارصد هزار تومان تنظیم گردیده و عبارت است از اداره تعلیمات صنایع بریاست دکترعلامیر اداره کابینه‌بریاست میرزا هادی‌خان خطیب‌لو. اداره محاسبات بریاست میرزا فضل‌الله‌خان صهبا . اداره معادن و شیلات بریاست محمدقاسم خان ادیب.

شیروخورشیدسرخ خراسان

در جلسه مجمع عمومی شیر و خورشید سرخ خراسان آقای بهار مدیر روزنامه بهار مطبعه مشهدنطق افتتاحیه را ایرادنمود سپس هفت‌نفر اعضای هیئت‌مدیره‌بدین‌قرار انتخاب شدند :
آقایان جم‌والی ایالت خراسان . سرهنگ ایرج‌خان مطبوعی کفیل فرمانده لشکر شرق . سرهنگ محمد رفیع‌خان نوائی . میرزا محمدفرشی. حاج‌محمدجعفر کشمیری . میرزا محمود پرورش . دکتر قاسم خان غنی .

مطبوعی

جم

دکتر غنی

جهانبانی

این جمعیت‌که دراثر جدیت آقای دکتر امیر اعلم تشکیل شد در زمان ریاست آقای امیر- لشکر امان‌الله میرزاجهانبانی منتهای فعالیت را درپیشرفت مرام خود انجام داد.

تشکیلات اداره کل فلاحت

اداره تفتیش فلاحت بریاست آقای غفاری که ضمنا سمت معاونت آقای حکیمی رئیس کل فلاحت را خواهد داشت. آقای‌نبیل سمیعی رئیس‌اداره کابینه .آقای خمسی رئیس پرسنل وضبط .آقای علیرضاخان ثقفی‌رئیس امور فلاحتی و محاسبات بریاست مهدیقلی‌خان عباسی‌تشکیل داده‌شده است.

مسیوشریکر متصدی‌امور جنگل‌ها کنترآتش خاتمه یافته است .بودجه اداره کل فلاحت نیزدر حدودسیصد هزار تومان تعیین گردید.

ساختمان راه‌طهران‌بچالوس

تصمیم بساختمان راه جدیدی که نزدیک‌ترین راه‌طهران به دریای‌خزر باشد حسب‌الامراعلیحضرت همایونی اتخاذ شده است، ابتدای راه مزبور در مازندران چالوس معین‌گردیده و از آن نقطه بطرف طهران نقشه - برداری شده لکن‌ازطهران به‌آنطرف نقاط متعددی در نظر بوده و برای اظهار نظر در تعیین بهترین راه‌آقای ملک‌اصلانی مدیر کل طرق وآقای چرفنسکی مهندس خطوط مختلفه‌را دقیقا مطالعه نمودندو ازجهات‌مختلف رجحان راه‌طهران بکرج واز آنجابه وارمان ودوآب بطرف چالوس‌مسلم گردیده ، بدین‌جهت‌از طرف وزارت طرق وسایل ساختمان راه فراهم گردیده وبا سرعت وجدیتی که‌از دوطرف اقدام شده انتظار میرود این راه تا سال آینده قابل عبور و مرور شود.

اول تیر، سال اقتصادی

سال اقتصادی ایران اول تیر ماه تعیین گردید وبرحسب دستورآقای یاسائی کلیه مسائل مربوطه که بایستی از اول سال اقتصادی شروع شود از اول تیر ماه جریان خواهد یافت:
ضمن دستوری که از طرف اداره کل تجارت بحکام وولاة ولایات و ایالات صادر گردید مقرر شد در تاریخ اول تیر ماه ۱۳۱۰ که اول سال اقتصادی است باید نسخه دوم تصدیق صدورضمیمه درخواست‌جواز واردات باشد والابذیر نخواهد شد.

راه دربند

از طرف بلدیه طهران برای‌احداث جاده جدیدی از تجریش به دربند مطالعات لازمه بعمل آمده و درنظر گرفته‌اند از کوچه نزدیک به‌دواخانه پاپاریان تا قصر ملک و از آنجا تا دربند جاده مزبور احداث گردد .

شریعت زاده واحتشام‌زاده

دفتر امور حقوقی که تحت نظر آقایان میرزا احمدخان شریعت‌زاده واحتشام‌زاده وکلای برای انجام‌کلیه امور مربوط به محاکم وادارات و شور در امور قانونی تشکیل شده همه روزه‌از ساعت ۶تا۹ بعدازظهر دائر وبرای پذیرائی آقایان ارباب رجوع حاضر است. آدرس -خیابان کسری منزل آقای شریعت‌زاده .

آقایان تجار محترم طهران وولایات

اگر قیمت وقت را بامفهوم حقیقی تجارت تشخیص داده‌اید ، اگر بواسطه عدم‌آشنائی و دقت به‌مقررات وقانون (جواز واردات) دچارمشکلات شده‌اید منبعد بطور سالیانه‌و یاموقت بموسسه راهنمائی و تعاون و اطلاعات ح. ملک‌زاده مراجعه فرموده برای صدور جواز ازهرحیث راحت و این موسسه یك عامل باشرافت و جدی شما بوده و بموقع‌جواز شما راصادر وتسلیم خواهد کرد. آدرس‌طهران لاله‌زار .
(نقل از اطلاعات ۳۱ تیرماه ۱۳۱۰)

ملی ، نه‌ملی!

علیرضا شیروانی

انتقاد

«مرتع» قطعه یی‌اززمین‌خداست که بوسیله نزولات آسمانی آبیاری‌میشودوبوسیله آفتاب گیاهانی میروياند. بذر این گیاهان قبلاوسیله بادافشانده شده و گل گیاهان وسیله حشرات پرنده تلقیح گشته است تاهر ساله این فعل و انفعالات تکرار گردد.
این قطعه زمین را ظاهرادایه طبیعت برای احشام آماده ساخته و در اختیار چوپانها قرار داده است ولی‌از آنجائی که برحسب روش روزگار کارگر خانه‌ساز، خانه ندارد. کارگر پارچه‌باف، پارچه ندارد. و کارگر اتومبیل‌ساز، اتومبیل ندارد .درهمان زمانی که چوپانان به حفاظت احشام سرگرم بوده ونی مینوازند، عناصری هم بنام خان وارباب، باتهیه استشهاد هائی با اثر انگشت همان چوپانها و انجام تشریفات ثبتی مراتع‌را به‌ثبت میرسانند وآگهی‌های وابسته در روزنامه‌هائی که خواننده ندارد واگر دارد بدست‌چوپان نمیرسد منتشر می‌شود وموعد قانونی سپری واسناد صادر گشته وبرطبق مقررات جاریه نقل و انتقالاتی داده شده‌وبا بتوارث بعناصر دیگری‌رسیده و سالهای سال حقوق‌ومزایائی مادی و معنوی بعناوین علفچر وباج وبهره از چوپانان اخذ می‌نموده‌اندکه بالاخره‌مصادف باملی شدن منابع طبیعی گردیده و ظاهرا ازیدمالکیت آنها خارج شده و برطبق ضوابطی باصدور پروانه چرا بتصرف همان چوپانها که سابقه داشته‌اند درآمده‌است. اما واقعا شما تصور می کنید آن عناصر زیرکی که سابقا بااثر انگشت چوپانان‌بیسواد مراتع را تملك و چوپان را استثمار میکرده‌اند بعدازملی شدن مراتع «نازبرك» شده صاف صاف راه میروند وبربر بمراتع نگاه میکنند؟ عمده مطلب که از نظر تفریحی و داستانسرائی بسیار جالب‌است همینجا است .

قانون ملی‌شدن مراتع پیاده شده است. احشام مشغول‌چرا هستند. ماموران منابع طبیعی حاذق و هوشیار و صادق و درستکارجهت نگاهداری‌منابع طبیعی وجلوگیری‌از تجاوزات دست بکار شده‌اند وسازمان های لازم مترتب شده ، ژاندارمریها و دادسراها‌حاضر یراق در اختیار ماموران‌منابع طبیعی قرار گرفته‌اند وبعلاوه مامورین مذکور بنابضوابطی از صلاحیت هائی برخوردارند که‌خود پاره‌کنندوخودبدوزند.

در همین احوال مالك‌قبلی نیمه‌های شب وسیله ایادی خود تعدادی‌از درختان‌جنگلی مجاور مرتع را قطع نموده ، مقداری چوب‌آلات واستحصالات جنگلی را در مسیر راه‌جنگل و آغل دامها به سریال می‌ریزد. چوپان که بنا باحتیاج برطبق موازین قانونی قبلا تقاضا کرده است موافق مقررات با نظر ماموران از مقداری چوب جهت رفع نیازمندیهای روستائی استفاده کند ودر حالی‌که تقاضای او روی‌میزها ودرجریان‌تشریفات اداری وقانونی است خودش انتظار آمدن ماموران (درخت نشانه‌کن و چکش‌زن) رامی‌کشد که یکدفعه سر و کله ماموران جنگلبانی پیدا می‌شود وبا آنهمه چوب‌آلات و نهالهای صنعتی قطع شده در حوالی خانه چوپان متقاضی مواجه میشود. حالا خربیار و باقلا بارکن. شما بجای‌مامور باشید چه‌میکنید؟ طبیعتاناهار خوردو نخورده پس از صورت‌برداری و تطبیق با تقاضای قبلی چوپان به‌کمك ژاندارمری و هدایت نامرئی مالك قبلی اورا بایسرش به دادسرا که فرسنگها دور است گسیل میدهد و چون از این قبیل دعاوی در دادسرا زیاد است عادتانوبت رسیدگی نهائی بتاخیر میافتد ولذابرایش قرار صادرمیکنند وچون چوپان مقیم کوهستان «حویق» در آستارا کسی را ندارد که ضامنش بشود اورا تازمان رسیدگی بزندان می‌فرستند .

حال برگردیم بمحل‌چوپان. کس وکار مالك بانقشه قبلی تا می‌توانند نسبت بزن وبچه واحشام چوپان‌تجاوز و آزار میرسانند وپس‌ازآنکه‌مقداری ازاحشام حیف ومیل شده‌تازه کسان چوپان بفکر رئیس خانواده خود میافتند که در زندان بسر می‌برد و از شدت بیچارگی متوسل بهمان‌مالك «نازیرك» میشوندوبادرخواست و التماس ازاو چاره‌جوئی می نمایند. اینجا است که‌مالك سابق بادی بغبغب انداخته برای خلاصی چوپان (رعیت سابق خود) دستگاهش بکار میافتد وبا مخابره چندتلفون حضوری از این اطاق باطاق دیگر ترتیب کار داده شده و با انجام کفالت و ضمانت چوپان از زندان بیرون‌میاید وتحویل زن و بچه‌اش داده میشود .

در اینجا دیگر از نظر چوپان وخانواده و همگنانش وزارت منابع طبیعی حرفش مفت است . اساسا مزاحم است. لولو است وآدم را می خورد! این مالك است‌که‌بداد مردم میرسد. این مالك است چوپان و رعیت را نگهداری میکند. این مالك است که جادارد حتی دخترمان را هم باو هدیه نمائیم. ناگزیر قرار مدارهائی بعنوان حمایت از چوپان منعقد می‌گردد . اگر سابقا مرتعی سالیانه باهزار تومان باج و نسق‌بندی میگردید و باج هم باحتمال‌مزاحمت (هفت‌چرانها) درآخر سال تادیه میشد حالا میزان باج باضعاف مضاعف وافزایش‌یافته و۳ماه‌مانده‌بسال دادسرا که فرسنگها دور است گسیل میدهد و چون از این قبیل دعاوی در دادسرا زیاد است عادتانوبت رسیدگی نهائی بتاخیر میافتد ولذابرایش قرار صادرمیکنند وچون چوپان مقیم کوهستان «حویق» در آستارا کسی را ندارد که ضامنش بشود اورا تازمان رسیدگی بزندان می‌فرستند .

حال شما از حسن چوپان سئوال کنید. چرا باوجود اینکه مراتع ملی شده و در رادیو هم بکرات گفته شده است تو باج میدهی؟ بازبان بی‌زبانی میگوید: ای آقای‌ارباب، مابایدزندگی کنیم . زن داریم، بچه‌داریم. حشم داریم، بیسوادیم، بی‌کسیم . کسی بفکر ما نیست
از مشهدی شوکت که زرنگ‌تر است و پسرش‌باسواد است سئوال میکنید. پاسخ میدهد: ای آقا. ما مسلمانیم و نمی‌خواهیم مال حرام داخل مال‌شماشود.
بعلاوه ارباب در سفر وحضر بدرد ما میرسد .
از سومی که خودش سواد دارد سئوال میکنید ، درکمال متانت و لفظ‌قلم میگوید : صحیح است مراتع‌ملی است ومال ملت‌است ولی‌چه‌ارتباطی بدولت دارد؟ اگر مال دولت بود گفته میشد مراتع‌دولتی. مگر شمابین لغت دولت‌وملت رافرقی قایل‌نیستید؟. دراینجا یك چیزی‌هم بدهکارمیشوید. آینست که‌بنده باکمال‌شهامت میگویم: ملی، نه ملی! واگر آقای وزیر منابع طبیعی قبول ندارند یکدفعه بعنوان شکار مثلا به سوادکوه (مراتع دواسله) همانجا که قریه الاشت یعنی موطن شاهنشاه فقید واقع است و علی‌الاصول باید قوانین بهتر اجرا گردد سری‌بزنند ودوسه‌روزی بمانند بشرطی که شاه‌عباس‌وار با کسوتی دیگر رفته ومدیر و دبیر همراه نبرند والاماکان نازیرك وسایل شکاررا فراهم نموده و شکارها راهم بسوی شما رم میدهند .

تا آخر شهریورماه تمام مغازه‌ها باید رنگ شوند

- می‌بینی تورو بخدا چه حال وروزی داریم، یه عمره داریم رنگ می‌کنیم حالا میخوان رنگمون کنن!...

مسائل روز از نظر خوانندگان اطلاعات

علاقهٔ مردم به فوتبال

مسابقه های‌فوتبال جام‌جهانی سال ۱۹۷۰ مکزیك نشان داد که علاقه مردم در سراسر جهان به فوتبال نسبت به مسابقه های ۱۹۶۶ اگراغراق نگویم ده چندان شده است .
همچنانکه رئیس فدراسیون بین‌المللی‌فوتبال هنگام‌گشایش بازیهای مکزیك طی نطقی گفت باید این علاقه درهمین سطح و حتی بیشتر حفظ شود زیرا جلب کردن توجه مردم‌به ورزش و تفریحات سالم درحال حاضر بزرگترین راه نجات جوانان و حتی گروه های سنی دیگر از گرایش به‌سوی‌فساد است .
فوتبال نوعی مبارزه‌مسالمت آمیز و جمعی است . این‌بازی درعین حال اهمیت همکاری و هماهنگی را نشان میدهد .
فوتبال تعریف « جامعه »را بخوبی به اشخاص تفهیم‌می - کند . معنای جامعه از لحاظ جامعه‌شناسان اینست :
هرگاه عده‌ای که یك‌هدف دارند برای رسیدن به هدف خود به یکدیگر کمك کنند، جامعه‌ای تشکیل داده‌اند مثلا زن و شوهر ، یك جامعه‌هستند و طبق تعریف بالا چون هدف واحدی دارند ، یعنی میخواهند سعادتمند شوند باید بهم کمك بکنند ، هماهنگی داشته‌باشند، شریك واقعی زندگی یکدیگر باشند در غیر اینصورت‌خانواده آنها نمیتواند یك جامعه‌باشد و وقتی یك جامعه نبود این‌زن و شوهر نمیتوانند نام زن و شوهر واقعی برخود نهند .
اعضای یك‌تیم فوتبال نیز یك جامعه را تشکیل میدهند، یعنی عده‌ای هستند که یك هدف دارند و برای رسیدن‌به این هدف باهم همکاری می - کنند . حالا اگر یکی ازافراد تیم همکاری نکند جامعه تیم بهم میخورد و تیم به پیروزی نمیرسد .
در ایران نیز مانند سایر کشور های جهان علاقه به ورزش مخصوصا فوتبال درسال های اخیر افزایش یافته‌است. این علاقه رانه‌تنها ما باید حفظ کنیم ، بلکه در افزایش آن نیز باید بکوشیم .
علاوه برفوتبال باید توجه نسل‌جوان را در ایران مانند ممالك دیگر به ورزش هائی‌که علاوه بر جنبهٔ پرورش‌اندام‌جنبه تفریحی هم دارد مانند اسب - دوانی ، قایق‌رانی و امثال آن جلب کنیم .در این راه‌مدارس موثرند باین‌جهت لازمست کلوب های ورزشی مدارس‌که به صورت فوق برنامه تشکیل شده‌اند تقویت شوند و برنامه های جدیدی تنظیم شود که بموجب آن دانش‌آموزان با اسب‌دوانی و قایق‌رانی آشنا شوند . خلاصه باید استعداد ورزشی نوجوانان کشف‌وتقویت شود «تفریح - ورزش» هائی‌را که میتواند توجه عمومی مردم را جلب کند گسترش یابند.

فردوس قربانی

اطلاعات مردم

در ۱۴۰ کیلو متری تهران

تلویزیون ملی ایران باگسترش شبکه تلویزیونی‌در سراسر کشور گام مهمی‌در پیشرفت افکارعمومی هموطنان برمیدارد ولی در قم که تنها ۱۴۰ کیلو متر با تهران فاصله دارد تنها ازبرنامه کانال هفت میتوان استفاده کرد که‌آنهم درنیمروز و شبها تصاویر توام با برفك زیاد می‌باشد در صورتیکه دراصفهان که ۵۰۰ کیلو متر با تهران فاصله دارد مردم ازطریق «رله» ازبرنامه های تلویزیون‌ملی استفاده‌میکنند و تصاویر هم‌خیلی روشن و صاف است، لذا اهالی‌قم تقاضا دارند ترتیبی داده شود که در قم از تمام کانالها بطرز روشن وواضح بتوان استفاده کرد .

محصل

۳۱۱۰۸۰

همه روزه ازساعت ۶ تا ۷ بعد ازظهر نظریات شمارا منعکس می کند

در ایستگاه بایستند

آتوبوسهای خط ۱۳۰ در چهارراه صفا-ایرانمهر ،درست در محل‌تقاطع خیابان توقف میکنند و مسافر پیاده و سوار مینمایند واینکار علاوه بر بند آمدن راه‌باعث تصادف میشود از مقامات مسئول تقاضا میشود که‌رانندگان‌این خط راموظف کنند که در ایستگاه خود مقابل تابلو توقف کنند .

نادری

میدان ۷۳ نارمك

میدان هفت‌حوض‌و شیروخورشید بزرگترین میدان نارمك‌است که ازسالهای پیش قرار بود بمناسبت دبستان و دبیرستان و حمام که در مجاورت این میدان می‌باشد اسفالت وچمن کاری شود متاسفانه تاکنون اقدامی نشده و اطفال معصوم و عابرین این محل در زمستان ازگل‌ولای و در تابستان از کثرت خاك درزحمت هستند و واقعا جای بسیار تاسف است که اطفال بی‌گناه وسکنهٔ مجاور این میدان ۱۴ سال تحمل این‌ناراحتی هارا نموده وبوعده ووعیدبگذرانند خصوصا در تابستان که بچه هادر این‌میدان اکثرامشغول‌بازی‌فوتبال وغیره هستند کثرت گردو غبار و خاك ساکنین مجاور میدان را مستاصل نمودهو امیداست باتوجه وعنایت به تذکرات فوق هرچه زودتر مسئولین محترم‌نسبت به اصلاح و اسفالت و چمن کاری میدان ۷۳ اقدام فرمایند .

از طرف ساکنین مجاورمیدان ۷۳ نارمك - محمدحسین روحی

منطقه غرب خیابان رشیدی

درغرب کلانتری سوارخیابان رشیدی قرار گرفته‌که اخیرا مشغول اسفالت آن هستند . اسفالت شهرداری شرق این خیابان‌رابطول پنجاه متر در برگرفته .
در حالیکه در امتداد این خیابان گودمیباشدو ساکنین این منطقه با بودجه خود این گود را سه متر بالاآورده‌اند ولی طرح اسفالت شهرداری طوری ریخته شده است که سمت این گود بکلی بسته میشودکه علاوه بر بسته‌شدن راه عبور و مرور وسائل‌نقلیه، مردم هم بسختی از آن عبور خواهند کرد از طرف دیگر چون در غرب این خیابان‌آب لوله‌کشی نیست ، اهالی برای شرب از آب منطقه شرق استفاده میکنند و چند روز قبل هم بین اهالی و مامورین اسفالت زدو خورد و کتکاری شد ، لذا از شهرداری تقاضا میشود که نقشه فنی اسفالت خیابان رشیدی را بطریقی اصلاح کند که رفاه‌ساکنین منطقه غرب این خیابان نیز تامین شود .

ساکن محل

خیابان نوذری

خیابان نوذری منشعب از خیابان امیرآباد سالهای سالست که از نعمت برق محروم است وعلاوه‌بر این اسفالت آنهم خراب است و شهرداری توجهی به‌این معبرمهم ندارد، در حالیکه اهالی عوارض نوسازی میپردازند ، چرا نبایستی توجهی بوضع ساکنین این محل شود .

حسن غیورزاده

نظافت نمود

در جنوب شرقی نارمك اهالی همت کردند و باهزینه خود معابررااسفالت کرده‌اند ولی نظافت این معابر که‌البته آنطور که‌باید وشاید بعهده شهرداری میباشد ، مورد توجه قرار نمیگیرد لذا از مقامات شهرداری ناحیه تقاضا میشود که رفتگر این محدوده را تذکردهد تامحل ما هم نظافت شود .

رزمجو

کبوتر پرانی !

۳۱۱۰۸۰

چندیست که‌در مقابل‌خانه ما ، جوان‌همسایه‌در روی‌پشت بام مشغول کبوتر بازی است ناگفته معلوم‌است که‌کبوتر- بازی تولید مزاحمت برای همسایگان میباشد . چندبار مطلب را یادآور شده‌ایم ، ولی نتیجه نداده است ، لذا از مقامات مسئول‌تقاضا داریم که بازرسی به کوچه جهان- کوچه آسیاب والی منشعب‌از خیابان‌زرین‌نعل (دربند)اعزام فرمایند و کبوترباز را از اینکار بازدارند .

همسایه مقابل

اصلاحیه‌های قانون استخدام اصلاح شود

عده زیادی از کارمندان غیر رسمی سابق در موقع تبدیل به علل مختلف خصوصا غیبت سالهای زیادی از خدمات انجام شده خود را از دست داده‌و بدین جهت‌در خدمت آنان فاصله ایجاد شده و متاسفانه سنوات‌خدمت قبل از فاصله خدمت آنان از لحاظ اعطای پایه به‌حساب نیامده است . و این قبیل کارمندان درخواست کرده بودند که کلمه (بلاانقطاع) از تبصره دو ماده ۱۳۷قانون استخدام حذف و یالااقل کارمندانی را که بعلت غیبت کمتر از دو ماه در سنوات آنان فاصله ایجاد شد.ازاین امر مستثنی نمایند متاسفانه باین درخواست عده زیادی از کارمندان که دچار بی‌مهری کلمه «بلاانقطاع»شده‌اند ترتیب اثر نداده و در اصلاحیه قانون فکری به حال این قبیل کارمندان ننموده‌اند .
ضمنا همانگونه که استحضار دارند کارمندانی که دارای پایان نامه تحصیلی سوم متوسطه می باشند ازاین که در تحصیلات متحمل زحمات زیادتری شده‌و دراعطای گروه در ردیف کارمندانی که پایه تحصیلات ششم ویا کمتر دارند قرار گرفته‌اند بمنظور رفع تبعیض درخواست نموده بودند که‌در گروه سوم قرار گیرند ویا امتیازی برای آنها قائل شوند که متاسفانه به‌این تقاضا هم‌ترتیب اثر داده نشد .
مضافا : در مورد کسر ۸و۵ درصد بازنشستگی‌ازحقوق و مزایای مستمر و فوق‌العاده ها درخواست تقلیل که‌از طرف کلیه کارمندان دولت عنوان شده مورد توجه قرار نگرفته و راه‌حلی برای این مشکل در اصلاحیه‌پیش‌بینی ننموده‌اند. اینك که اصلاحیه مزبور برای رسیدگی و تصویب به مجلس سنا برده شد تقاضا دارد در مواردفوق و همچنین سایر مواردی که برای کارمندان احقاق حق میشود عمیقانه توجه مبذول و ترتیبی فراهم گردد که نظریات و خواسته کارمندان در اصلاحیه منعکس ورفع نگرانی گردد .

هوشنك خسروی کارمندمنابع طبیعی بهشهر

جدول کلمات متقاطع

شماره ۴۲۶۱

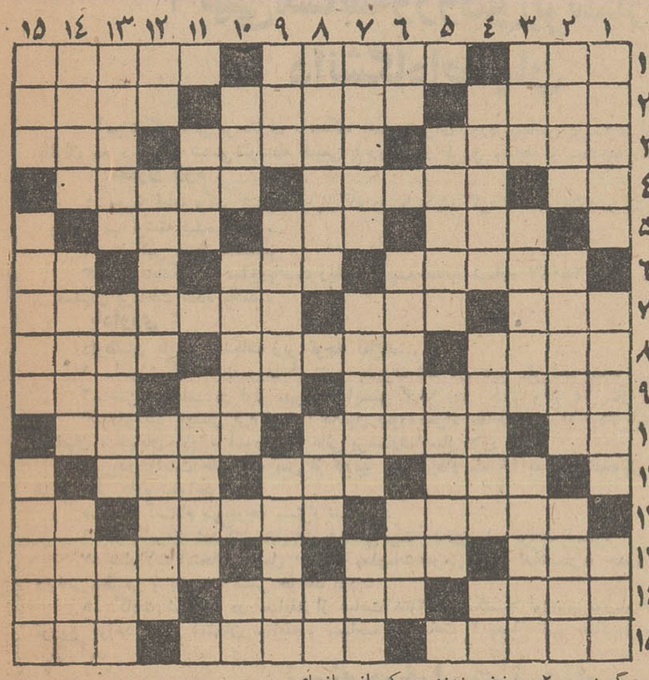

افقی : ۱-درقدیم برای جنك می‌زدند!- پسندیده و مطابق مد روز - بهم خورده و خالی بحالی شده ۲- اینهم بافلانی یکیست - برای بزرگی باید فراهم آورد !- در مسابقات نیز سرو دله‌اش پیدا شود ۳- برای زیبائی پرورشش دهند - یکی از سوره های معروف قرآن - حرف تصدیق ٤ - قرمز انگلیسی - زادگاه عیسی مسیح- تودرتو ۵- گاهی‌چون آن لرزند !- اگرتر بود ، افیونی دودش میکرد !- گاهی از آن کوهی سازند !٦- کشوری در آسیا - تیز و برنده -عضوی از بدن۷- ماه اروپائی - مرجع و بازگشت- دارائی و سرمایه ۸- آسمانیشان را باچشم مسلح بهتر توان دید - هیگویند مصرف بیشترش ، نشان پیشرفت صنعت است - کشنده ۹- زبان مقدس هندوها - پایه و اساس - خرد و کوچك ۱۰- حرف تعجب - شهری در پاکستان- براثرایستادن بسیار درپا بروز کند ۱۱- کشیدنش نشان تشخص شده - ترشح آب‌از چیزی - قوچ‌جنگی ۱۲- کاری را بدینگونه گرفتن انجامش مشکل نکو درآید !- مطرب خوشنوا می خواند - صدمتر مربع ۱۳- یکی از نزدیکان - ازاقوام‌معروف تاریخ - گاهی برگه‌اش را لای برف‌پاك‌کن اتومبیل نهند ! ۱٤- یکی از اقیانوسها - براثر برخورد دوخط بدید آید !- نوعی خانه باشد ۱۵- نفت سیاه - اینهم باید به خدمت سربازی برود - گودال و مغاك.
عمودی : ۱- هواپیما است و در آسمان پرواز کند - کلمه‌یی که دارای حرکت زیرباشد - همگانی ۲- برزخم بندند - یکی از سازهای بادی - زن گندمگون ۳- ازالقاب اروپائی - دریچه است و پنجرهٔ خانه - بال که باشد ، چنین‌توان کرد ٤- از گیاهان معطر - به جسمی حرارت دادن تاچون آهك شود - برسر روید ۵- خانم فرانسوی - گزارش و بیان خبر ٦- نفی عرب - پیشانی - ازحیوانات درنده ۷- گرفتاری و دربند شدن- چوب قانونش نیز خوانند !- اهلی شده ۸- فخر کردن - مرکزاستان اول - مثل و مانند۹-وسیله‌یی‌برای درو - جوانان با تلاش و امید در آن شرکت میکنند تاراهی بسوی دانش داشته باشند - گاهی کابینه چنین شود ! ۱۰- وسیله‌یی‌برای کندوکاو - نوعی آش که آنرا آش هفت‌دانه گویند - ضمیرعربی ۱۱- یکی از پساوندها - یك پای ثابت بساط‌ماهی ۱۲- مثل و مانند - اکنون اندام که چنین‌باشد بهتر می‌پسندند - اکثر خانه ها دارد ۱۳- در موقع زایمان وجودش ضروری‌افتد - جائی که نور نباشد- سال مغولان ۱٤- دربدان باز و بسته شود - پایتخت مدیرستان - درسی در مدرسه ۱۵- فرزند میش - باغ و بوستان - حجت است و دلیل قاطع .

حل جدول شماره ۴۲۶۰

برنامه اول

برنامه امشب

۵-۳۰ اسلاید و موزیك
۶-۰۰ اعلام برنامه
۶-۰۲ خلاصه اخبار
۶-۰۶ کودکان « کیمیا ، بت فینك ، زیر گنبد کبود ، ماجرا های ساتورنن »
۷-۰۰ حفاظت و ایمنی
۷-۲۰ موسیقی ایرانی
۷-۳۰ فیلم افسونگر
۸-۰۰ درمورد برنامه‌مسابقات ورودی دانشگاه ها
۸-۳۰ مشروح اخبار همراه با فیلم های خبری
۱۰-۹ پخش مستقیم مسابقات فوتبال جام جهانی ۱۹۷۰ «فینال بین تیم های ایتالیا و برزیل
هرگونه تغییری در برنامه ها بعدا باطلاع میرسد .

برنامه نیمروزدوشنبه

۱۲-۱۵ اسلاید و موزیك
۱۲-۳۰ اعلام برنامه
۱۲-۴۱ کارگر
۱۲-۴۵ فیلم‌داستان صفحه‌اول
۱-۴۵ اخبار نیمروز
۲-۰۰ واریته
۲-۱۵ آلاخون والاخون

برنامه دوم

برنامه امشب

۵-۰۰ آهنگهای روز همراه‌با اسلاید
۵-۳۰ اعلام برنامه
۵-۳۲ مسابقات فوتبال جام جهانی «برزیل واروگوئه »
۷-۰۳ فیلم روهاید
۸-۰۰ ایران زمین « کارنامه اردشیر بابکان »
۸-۳۰ مشروح اخبار همراه‌با فیلم های خبری
۹-۰۵ فیلم سینمائی « بیوس‌و بگو با شرکت شرلی تمپل»
۱۰-۳۰ آخرین اخبار
۱۰-۵۰ در باره موسیقی

تلویزیون آموزشی

برنامه امشب

۴-۰۰ آهنگها و چشم‌اندازها
۴-۳۰ زبان انگلیسی‌دورهٔ‌دوم
۴-۵۰ فیلم آموزشی
۵-۰۰ شیمی سال چهارم
۵-۳۰ تدریس زبان فرانسه
۵-۴۵ ریاضی سال چهارم
۶-۱۰ برنامه هنری
۶-۳۰ پاسخ‌مسابقه‌علم‌وتجربه
۶-۳۵ فیزیك سال چهارم
۷-۰۰ برنامه هنری
۷-۱۰ طبیعی سال چهارم
۷-۳۵ ادبیات
۸-۰۰ فیلم داستانی

برنامه صبح‌دوشنبه

۸-۰۰ آهنگهاو چشم‌اندازها
۸-۲۵ سلام شاهنشاهی واعلام برنامه
۸-۳۰ انگلیسی دوره اول
۸-۵۰ برنامه هنری
۹-۰۰ شیمی دوره دوم
۹-۲۵ زبان آلمانی
۹-۴۰ ریاضی سال سوم
۱۰-۰۵ برنامه هنری
۱۰-۲۰ فیزیك سال ششم
۱۰-۴۵ فیلم آموزشی
۱۱-۰۰ طبیعی دوره دوم
۱۱-۲۵ نقاشی
۱۱-۵۰ برنامه هنری
۱۲-۰۰ فیلم داستانی
۱۳-۰۰ پایان برنامه

تلویزیون آمریکا

برنامه امشب

۵-۰۰ قلب مقدس
۵-۱۵ کریستافرها
۵-۳۰ بورلی هیل‌بیلیز
۵-۵۵ برنامه‌آینده تلویزیون
۶-۰۰ اخبار جهان
۶-۳۰ اطلاعات مخصوص
۷-۰۰ دانیل بون
۸-۰۰ خلاصه اخبار
۸-۰۵ نمایش رداسکلتون
۹-۰۰ نمایش پاول
۹-۵۵ «نهران بیل‌بورد »
۱۰-۰۰ خلاصه اخبار
۱۰-۰۵ کارآگاهان
۱۰-۳۰ نمایش جوئی‌پیشاپ

عجب گرم کرد!

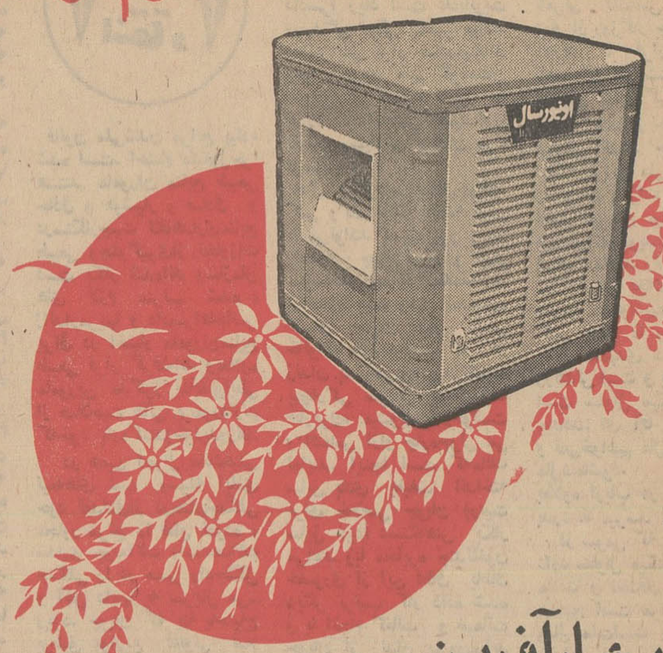

بهار آفرین

کولر اونیورسال

در دو مدل ۳۵۰۰ و ۴۰۰۰ شاهکار صنایع کولرسازی در ایران، موتور بی صدا ـ رنگ مقاوم و ثابت ـ
یوشال بی یو مجهز به موتور نیرومند و ستینگهاوس آمریکا با امتیازات برجسته و منحصر بفرد

با کولر اونیورسال هوای مطبوع ییلاق را در اختیار دارید

شرکت سهامی اونیورسال
تلفن ۷۹۴۸۸۹-۹۱ تلفن ۴۰ خیابان نارمک

Universal

فروش در کلیه فروشگاههای معتبر و شرکتهای تعاونی

نیازمندیها

تلفنهای ۳۱۱۲۲۴ و ۳۱۱۲۲۰

استخدام

دکتر داروساز جهت تهران و شهرستان مورد نیاز است تلفن ۳۳۶۴۵۰

آگهی استخدام

چند نفر زن و مرد دوزنده (برای کرست) مورد احتیاج است. صبحها از ساعت ۸ الی ۱ ـ بعد از ظهر ۴ الی ۹ به خیابان شاه، جنب سینما آسیا، پاساژ شانزه لیزه فروشگاه لوچیا مراجعه فرمائید:

استخدام کارگر زن

یکی از موسسات تولید تعدادی کارگر زن که سن آنها بین ۲۰ تا ۴۰ سال باشد وحداقل دارای مدرک چهارم ابتدائی باشند استخدام مینماید. داوطلبان میتوانند همه روزه بین ساعت ۹ تا ۱۱ صبح به خیابان ایزنهور چهارراه خوش کوچه برق شهاب شماره ۱ مراجعه نمایند.
۱ـ۵ آ ـ ۱۸۰۵۴

جمنزال

استخدام مینماید
تعمیر یخچال و کولر گازی و لوله کش با سابقه جاده قدیم کرج کیلومتر ۸ تلفن های ۹۵۹۱۶۴ ـ ۹۵۷۶۶۳ ـ ۹۵۷۷۹۴
۲۱ آ ـ ۱۸۵۱۶

پیوند زندگی

دفتر ازدواج شماره ۴۱۳ تهران نشانی تهران نو ـ اول خیابان فرح آباد ـ نرسیده بدبستان ملی هاشمی

IRANIAN Rolling Mills Company is looking for a secretary with experience in secretarial work, fluent in English and German. Typing required. Salary is negotiable. Applicants contact Mr. Oskoui at Ave. Villa, Fardis St. No. 9 Tel: 612796 -65827

تعدادی خیاط باتجربه زن یا مرد

مورد نیاز است. سعدی شمالی کوی یاسمی ساختمان پارس محمد علی نیلی ۳۳۳۶۳۰
۱ـ۳ آ ـ ۹۴۸۳

استخدام

کارخانه سازنده کابینتهای تلویزیون و رادیو وغیره تعدادی رنگکار ـ پوستکار ـ پلیشکار استخدام مینماید. لطفا تقاضای خود را با ذکر مشخصات کامل به نشانی صندوق پستی شماره ۱۳۷۱ر۱۳ ارسال فرمائید.
۱ـ۳ آ ـ ۹۵۷۷

یکنفر پزشک برای روزهای

جمعه و یکنفر پزشکیار تمام وقت با پروانه مورد نیاز است داوطلبان صبحها به تلفن ۵۱۰۵۴ مراجعه فرمایند
آ ـ ۹۴۶۳

کارگر زن

چند نفر کارگر زن باسواد برای تمام وقت مورد نیازاست ۱۲ تا ۱ بعد از ظهر به کمپانی آی بی اس خیابان پهلوی بالاتر از بلوار کرج جنب سینما امپایر شخصا مراجعه نمائید
۱ـ۳ آ ـ ۱۸۵۰

بیك خواهر و برادر یا مادر و پسر و یازن و شوهر جوان بی بچه برای امور داخلی منزل و باغبانی نیازمند است داوطلبان از ساعت ۵ الی ۸ بعدازظهر به تلفن ۴۵۳۰۳ مراجعه نمایند.
آ ـ ۱۷۳۲۸

چندنفر کارگر استاد فرنگی ساز

با حقوق مکفی استخدام میشود داوطلبان به خیابان فیشرآباد جنب پمپ بنزین شماره ۲۱ طبقه اول به آقای مرتضوی مراجعه نمایند
۱ـ۵ ۱۶۴۰

آگهی استخدام

کارخانه ریسندگی و بافندگی ممتاز ایران تعدادی کارگر تراش کار و سوهانکار باحسن سابقه استخدام مینماید واجدین شرایط با دردست داشتن برگ خاتمه خدمت و شناسنامه عکس دار به کارگزینی کارخانه واقع در خیابان سپهبد رزم آرا (جاده ری) در ساعات اداری مراجعه نمایند.

یك کارخانه تولیدی واقع

در جاده قدیم کرج یکنفر سکرتر دیپلمه را که به زبان انگلیسی آشنائی داشته وماشین نویسی فارسی و لاتین بداند استخدام مینماید.
داوطلبان بوسیله تلفن ۹۶۳۰۱۲ـ۱۳ برای مصاحبه حضوری تماس حاصل فرمایند.
۱ـ۳ آ ـ ۱۹۱۵۶

شرکت سهامی تولید دارو افراد واجد شرایط زیرین را که بدون موانع قانونی استخدام باشند با حقوق و مزایای مکفی استخدام میکند.
۱ـ کارمندداری باتحصیلات حدود دیپلم با گواهی نامه موتورسیکلت.
۲ـ فروشنده با تحصیلات حدود دیپلم با وثیقه ملکی به مبلغ ۳۰۰۰۰۰ ریال (کسانی که گواهی نامه موتورسیکلت داشته باشند حق تقدم خواهند داشت).
۳ـ مامور خرید لوازم فنی با تحصیلات حدود دیپلم و گواهی نامه رانندگی و وثیقه ملکی به مبلغ ۳۰۰۰۰۰ ریال
۴ـ انباردار ملزومات با تحصیلات حدود دیپلم و دوسال سابقه کار در امور انبارداری با وثیقه ملکی به مبلغ ۴۰۰۰۰۰ ریال
۵ـ سرپرست حفاظت با تحصیلات حداقل دیپلم باسابقه دو سال کار.
۶ـ حسابدار با تحصیلات دیپلم و دو سال سابقه کار.
۷ـ ماشینچی ماشین نیمورقی ملخی با سابقه حداقل ۵ سال کار.
۸ـ کمك ماشین چی افست دو رنك رولند با سابقه حداقل ۲ سال کار.
داوطلبان میتوانند از ساعت ۱۵ الی ۱۷ روزسه شنبه مورخه ۴۹ر۴ر۲ به کارگزینی این شرکت واقع در خیابان نادری چهارراه یوسف آباد پلاك ۲۴۷ مراجعه فرمایند.

چرخکار راسته دوز مرد

۱۰ نفر برای کار در کارخانه‌ای واقع در شمال مهرآباد استخدام میشوند. بعدازظهرها تلفن ۹۵۲۶۶۶ ـ ۹۶۰۹۹۶
۱ـ۲ آ ـ ۱۸۹۲۲

شرکت سهامی ساختمانی پرژام جهت کار در تبریز بیکنفر تکنیسین که تجربه کافی در امور بتن آرمه و کارهای فلزی داشته باشد احتیاج دارد واجدین شرایط به آدرس شرکت در خیابان تخت جمشید شماره ۵۹۱ و یا تلفن ۷۲۳۸۳ مراجعه نمایند.
۱ـ۲ آ ـ ۹۴۲۹

استخدام

دوشیزه یا بانوئیکه بهزبان انگلیسی وماشین نویسی فارسی ولاتین تسلط داشته باشد مورد نیاز است متقاضیان به تلفن ۳۳۴۲۹۱ـ۹۵ آقای درهوانسیان مراجعه نمایند.
شرکت سهامی پرس اکسپرس
۱ـ۳ آ ـ ۹۴۱۱

فروشنده

فروشگاه نمونه تهران ـ خیابان عباس آباد چهارراه فرح به چند نفر درشیزه یا بانو با تحصیلاتی در حدود سیکل اول متوسطه برای فروشندگی نیاز دارد. علاقمندان از ساعت ۵ تا ۷ بعد از ظهر به دفتر فروشگاه مراجعه فرمایند.
۱ـ۲ آ ـ ۱۸۵۱

خانم وآقای داوطلب استخدام

شما برای یافتن یك شغل آبرومند و پردرآمد باید کاری بدانید. بزرگترین آموزشگاه بازرگانی در ایران به مناسبت افتتاح خود و به منظور معرفی به عموم به ۱۰۰ نفر خانم و آقای دیگر که امروز یا فردا مراجعه نمایند و یکدوره کامل دفترداری دوبل و حسابداری عالی، منشیگری و ماشین نویسی را مجانا بدون دریافت شهریه تعلیم داده گواهی نامه رسمی اعطا مینماید. شما با گذراندن این کلاس و اخذ دیپلم آن به آسانی میتوانید برای تمام، نصف و یا حتی چند ساعت در روز استخدام شوید.
آموزشگاه بازرگانی اقتصاد میدان فردوسی
تلفنهای ۶۶۰۸۷ و ۴۲۰۲۶
۱ـ۵ آ ـ ۱۸۶۱

سکرتر

شرکت وارداتی احتیاج فوری بیك دوشیزه و یا بانوی جوان با حداقل تحصیلات دیپلم با آشنائی کامل به ماشین نویسی فارسی بعنوان سکرتر برای تمام روز با حقوق مکفی استخدام مینماید برای تعیین وقت ملاقات با تلفن ۴۷۱۷۲ تماس گرفته شود
۱ـ۲ آ ـ ۱۸۱۹

شرکت سهامی کارخانجات اربیك

تعدادی ویزیتور فعال جهت معرفی کنسانتره وخوراك دام و طیور باشرایط ذیل استخدام مینماید
۱ـ حداکثر سن ۳۵ سال
۲ـ حداقل پایه تحصیلات دارابودن دیپلم دبیرستان
۳ـ دارابودن گواهینامه رانندگی
۴ـ فارغ التحصیلان دانشکده‌ها و دبیرستانهای کشاورزی حق تقدم دارند.
واجدین شرایط فوق با تلفن ۹۶۰۷۰۱ تماس حاصل نمایند.
۱ـ۵ آ ـ ۱۷۹۸

پرستار بچه با تجربه

شبانه روزی با حقوق بسیار خوب تلفن ۶۱۲۳۸۵
۱ـ۳ آ ـ ۹۳۶۹

یك پرستار ویا خدمتکار زن

مورد نیاز است تلفن ۸۳۶۹۸
۱ـ۲ آ ـ ۹۴۳۵

بیمه سام نمایندگی کل بیمه ایران

عده‌ای زن و مرد فروشنده جهت بیمه از طریق مصاحبه استخدام مینماید. چهارراه پهلوی خیابان شاهرضا نبش صبا شماره ۲۷
۱ـ۳ آ ـ ۱۸۳۵

یکنفر دوشیزه یا بانو

ماشین نویس و تلفنچی برای صبح و عصر مورد نیاز است شاهرضا اول فروردین دفتر بیمه اقتصاد
آ ـ ۱۸۴۴

چهار نفر دوشیزه

که تحصیلات حدود دیپلم داشته باشند مورد نیاز است موبی دیك ـ شاهرضا (بین کالج و پهلوی) شماره ۱۳۰ تلفن ۶۸۳۵۸
آ ـ ۱۸۵۹

کانتری

آشپز درجه یك ـ سر پیشخدمت ـ کمك آشپز ـ پیشخدمت ـ کارگر رستوران استخدام میکند. برای سر پیشخدمت و پیشخدمت دانستن یك زبان خارجی ضروری است و برای مصاحبه به تلفن ۶۲۷۹۴۴ مراجعه فرمائید.
آ ـ ۱۸۵۳

کلاس نقشه کشی

مخصوص

جویندگان کار

آموزشگاه فنی آفرین نظر باستقبال بیسابقه داوطلبان به ۷۵ نفر خانم و آقای دیگر که درظرف دو روز آینده مراجعه کنند یکدوره کامل نقشه‌کشی را با اخذ گواهی‌نامه فقط با مختصر ورودیه تعلیم میدهد. هرچه زودتر برای رزرو جا با یك قطعه عکس به نشانی شاهرضا ـ نبش ایرانشهر (نزدیك میدان فردوسی) آموزشگاه فنی آفرین تلفن ۴۲۲۷۲ مراجعه فرمائید.

۱ـ۷ آ ـ ۱۸۴۰

شریك

یك شرکت بزرك تبلیغاتی برای توسعه کار خود بیك شریك با سرمایه ۵۰ هزارتومان نیازمند است تلفن ۶۸۳۸۹
۱ـ۴ آ ـ ۱۷۹۹

جویای کار

راننده وحصیلکرده باگواهینامه ۲ شخصی و سابقه ۱۵ سال کار دارای ضامن معتبر جویای کار است لطفا به راهنمای شماره ۱۹۷ روزنامه اطلاعات مراجعه فرمائید
آ ـ ۹۵۸۳

جوانی که معلوماتش در حدود ششم ابتدائی است آماده هرگونه کار شرافتمندی است خواستاران براهنمای شماره ۱۹۵ روزنامه اطلاعات مراجعه فرمایند.

خانمی مسلط به امور منشی گری جویای کار است تلفن ۷۹۳۲۲۲
آ ـ ۱۸۳۷ ۱ـ۳

دارنده دیپلم طبیعی راننده پایه دو شخصی بعد از ظهرها جویای کار میباشد به تلفن ۳۱۳۴۹۱ ابراهیم نجات فرد مراجعه فرمائید
آ ـ ۹۴۹۱

جوان شهرستانی باگواهینامه سیکل اول متوسطه جویای کار میباشد تلفن ۵۳۴۵۰
آ ـ ۹۵۲۱

دوشیزه دیپلمه پانچیست (ماشینهای I.B.M) آماده کار در ادارات و شرکت های معتبر میباشد تلفن های ۶۸۳۰۱ ـ ۴۸۱۰۴ داخلی ۸
۱ـ۲ آ ـ ۱۸۴۳

دانشجوی انستیتو تکنولوژی

نقشه کشی و طراحی صنعتی برای تمام روز یا نیمه روز آماده کار میباشد تلفن صبحها ۳۰۳۶۰۰
آ ـ ۹۵۶۹

حسابدار لیسانسیه باتجربه

برای بعد از ظهرها جویای کار میباشد تلفن صبحها ۳۰۲۲۲۰
آ ـ ۹۵۶۹

یکنده

یکدسته چك (۲۴ برك) بانك بازرگانی ایران شعبه کشتارگاه از حساب شماره ۶۴۳ در روز پنجشنبه ۲۸ر۳ر۴۹ مفقود شده و از درجه اعتبار ساقط است
آ ـ ۹۴۸۹

کارت بازرگانی شماره ـ ۲۳۸۳۱ مفقود گردیده ازدرجه اعتبار ساقط است نشانی بازار سلطانی تلفن ۲۶۴۷۸
آ ـ ۹۴۵۹

سازمانهای فنی و فرهنگی

کلاس درس

موسسه انگلیسی نژاد

برای ترم تابستانی لیست نام مینماید انگلیسی با روش مخصوص کنترائو ماشین نویسی با اسلوب بین المللی شورت هندبا متد جدید انگلستان وسیله رفت و آمد اماده است.
پهلوی مقابل کاخ مرمر
تلفنهای ۴۲۰۸۶ ـ ۴۷۱۴۱

آموزشگاه زبان انگلیسی لازار

برای ترم تابستان نام نویسی میکند امیرآباد شمالی چهارراه رستم ساختمان ناهید تلفن ـ ۶۳۳۶۰۸

ماشین نویسی

در آموزشگاه فائز تعلیم ماشین نویسی با متد جدید شاه آباد روبروی دبیرستان شاهدخت تلفن ۳۱۰۶۵۷

خیاطی ۳ ماه

خیاطی با متد گرلاوین که شامل نازك دوزی و ضخیم دوزی و یك دوره ژورنال کامل است در مدت ۳ ماه بخوبی بشما می آموزد.

ماشین نویسی یك ماه

با استفاده از بهترین ماشین های تحریر زیر نظر مجرب ترین استادان تدریس میشود.

در آموزشگاه سعدی

بخانواده های کارمند دولت و فرهنگیان تخفیف داده میشود پهلوی سه راه شاه آموزشگاه سعدی تلفن ۶۱۳۰۲۳

تعلیم موسیقی

آموزشگاه موسیقی رودکی

صاحب امتیاز هویك بادگاریان لیسانسیه از لندن، خیابان صفی علیشاه شماره ۷۰ ساختمان جدید جنرال موزیك تلفن ۷۵۷۰۶۶

تعلیم در منزل خودتان پیانو گیتار، آکوردئون رقص توسط استاد با سابقه ۶۱۲۳۵۸
۱ـ۲۰ آ ـ ۱۴۱۸

تعلیم رانندگی

فرهنگیان و دانشجویان

هنرستان فنی و رانندگی جم تلفن ۹۵۳۷۸۹ مرکز آموزش صحیح رانندگی مجهز به بهترین و مدرنترین وسیله آموزش تهران خیابان شاهپور چهارراه رضائی و سالار
۱ـ۶ آ ـ ۱۶۷۲

هنرستان فنی برستو

مرکز آموزش صحیح رانندگی و مکانیکی ترافیك مجهز به بهترین و مدرنترین وسیله آموزش تهران خیابان شاهپور چهارراه کمرك تلفن ۲۳۹۱۶

تدریس خصوصی

انگلیسی فشرده، مکالمه برای بورسیه کارمندان توسط بانوی انگلیسی زبان، یوسف آباد محمد رضاشاه خیابان نیکو ۱۲
۱ـ۴ آ ـ ۹۲۹۵

شیمی ـ فیزیك ـ ریاضیات ـ دوره کامل متوسطه و کنکور توسط دانشجویان تلفن ۷۵۷۲۳۸
۱ـ۲ آ ـ ۹۵۵۹

دروس دبیرستان و ریاضیات

دانشگاه تدریس میشود تلفن ۳۳۹۳۷۵ عصرها
۱ـ۴ آ ـ ۹۳۸۱

کلاس حسابداری و دفترداری دوبل

دوره جدید کلاس حسابداری کاخ دانش زیر نظر استاد محترم آقای اعتمادیه تشکیل میشود. در این کلاس علاوه بر فرا گرفتن فن حسابداری و دفترداری دوبل طرز کار با ماشینهای حساب مدرن دستی و برقی فاسیت معظم ترین کارخانه سازنده ماشینهای حساب جهان را فرا خواهید گرفت.

کلاس نقشه کشی

دوره جدید کلاس نقشه کشی کاخ دانش زیر نظر مهندسان مطلع و دلسوز تشکیل میشود در این کلاسها میزهای مخصوص نقشه کشی و لوازم مربوط در اختیار شاگردان قرار دارد. با شرکت دراین کلاسها برای اشتغال بکار در موسسات آماده خواهید شد قبلا نام نویسی کنید.

کاخ دانش

خیابان نادری پاساژ معتمد خیابان فرانسه کوچه مرجان.

رستورانهای خانوادگی

حاتم شام ناهار

پهلوی تلفنهای ۸۹۲۲۸۱ ـ ۸۹۲۲۸۲ ـ ۸۹۲۲۸۳

مژده به اهالی غرب تهران سالن پذیرائی ششم بهمن با نازلترین قیمت همیشه در دسترس مشتریان محترم خواهد بود. تلفن ۹۵۸۴۳۳
۱ـ۵ آ ـ ۱۷۹۶

متفرقه

اسناد لاوصولی خریداریم ۳۵۱۶۱

محصول جدید کارخانه شعله

دریچه تنظیم هوا و رادیاتور آلومینیومی ضد رطوبت برای ساختمانهای زیبا انواع اکولر های ابی.
تلفن ۷۹۲۶۰۳

استخدام باحقوق بسیار مکفی

بمناسبت احتیاج روزافزون سازمان های مختلف مملکتی بحسابدار و سکرتر و ماشین نویس ورزیده کاملترین دوره علمی و عملی **دفترداری و حسابداری دوبل. ماشین نویسی فارسی و لاتین و سکرتری** رازیر نظر ورزیده ترین استادان فن در کمترین مدت باارزان ترین شهریه آنهم باقساط در هر ساعتی که وقت دارید باهر معلوماتی که دارید **در هنرکده ارژنك** مجهزترین موسسه آموزشی ایران فرا گرفته نصف روز باتمام روز باکمك وراهنمائی رایگان ما در **ذوب آهن. شرکت نفت. پتروشیمی. بانکها. کارخانجات و شرکتهای ملی** باحقوق بسیار مکفی مشغول کار گردید اول فردوسی جنوبی مقابل کیهان تلفن ۳۴۴۵۸ ۳

نمایشگاه اختصاصی

فرش ترکمن

افتتاح شد

قبل از خرید هر نوع فرش از نمایشگاه ما دیدن فرمائید

خیابان ویلا چهارراه ثریا شماره ۲۱۷

تلفن ۶۵۵۲۹ و ۴۸۱۹۰

بفروش میرسد

۲ هکتار زمین (۲۰۰۰۰ متر) در ۹ کیلو متر بر جاده رشت ـ بندر پهلوی بدون واسطه بعلت مسافرت آماده فروش است.
طالبین میتوانند: رشت سرپرستی روزنامه اطلاعات گیلان و یا باتلفن ۲۰۸۸ تماس بگیرند.
۱ـ۳ آ ـ ۱۸۵۵۴

آگهی احضار

به استوار دوم علی قاضی زادگان فرزند حسین دارنده شناسنامه شماره ۶۰۳ صادره از یزد متولد ۱۳۱۶ که جمعی نیروی هوائی بوده و فعلا مجهول المکان می باشد ابلاغ می گردد که باتهام فرار ازخدمت در دادگاه عادی نیروی هوائی شاهنشاهی واقع در تهران خیابان فرح آباد ژاله تحت پیگرد می باشد لازم است ظرف دوماه از تاریخ انتشار آخرین آگهی خود را باین دادگاه معرفی نماید.
در صورت عدم حضور وانقضای مهلت مقرره غیابا به پرونده امر رسیدگی ورای مقتضی صادرخواهد شد این آگهی درسه نوبت متوالی در روزنامه رسمی کشور شاهنشاهی ویکی از جرائد کثیرالانتشار محلی درج می گردد م الف ۳۱۰۶
رئیس دادگاه عادی نیروی هوائی
آ ـ ۱۸۶۵۶ ۱ـ۲

آگهی رسمی انتخاب اعضاء هیئت مدیره وبازرسان

درشرکت سهامی بانك کار

طبق نامه ۱۲۲۲ر۱ر۱ مورخ ۴۹ر۳ر۲۶ شرکت سهامی بانك کار پیوست صورت جلسه مجمع عمومی عادی مورخ ۴ر۳ر۱۸ وضمائم آقایان عبدالمجید اعلم، سعید هدایت، حاجی اصغر زاده، بهرام داوید خانباز، سیامك فرزد بسمت اعضاء اصلی هیئت مدیره و آقایان عبدالحسن طیبی، امیرملك یزدی بسمت اعضاء علی البدل هیئت مدیره تا آخر فروردین ماه ۱۳۵۱ و آقایان صادق ثراقی و محمد یمین بسمت بازرسان قانونی برای مدت یك سال انتخاب گردیدند وبه موجب صورت جلسه هیئت مدیره مورخ ۴۹ر۳ر۲۵ آقای سعید هدایت بسمت ریاست هیئت مدیره و آقای عبدالمجید اعلم بسمت نایب رئیس و آقای سیامك فرزد بسمت منشی هیئت مدیره و آقای آرسن، برخورداریان بسمت مدیر عامل بانك برگزیده شدند و کلیه اسناد و نوشتجات با امضاء رئیس یا نایب رئیس هیئت مدیره ویا مدیر عامل باتفاق یکی از اعضاء هیئت مدیره معتبر میباشد وضمناطبق بند ۱۲ از ماده ۲۲ اساسنامه به آقایان برخورداریان مدیر عامل بانك اجازه داده شد که اسناد و اوراق مالی و الزام آور را به تنهائی امضاء نمایند.
رئیس اداره ثبت شرکت ها و مالکیت صنعتی. مهدی نراقی
آ ـ ۹۴۹۵

بانك مرکزی ایران باطلاع عموم میرساند

میزان عرضه اوراق قرضه درهفته جاری بالغ بر ۳۰۰ میلیون ریال اوراق یکساله باربهره ۸¼ در صد درسال و ۲۰۰ میلیون ریال اوراق دوساله با بهره ۹ درصد درسال خواهد بود که بهره متعلقه از مالیات بردرآمد معاف و هرششماه یکبار پرداخت میگردد.
اوراق قرضه روزهای شنبه، دوشنبه وچهارشنبه دربانك مرکزی ایران وکلیه شعب بانکهای ایرانیان، بازرگانی، بیمه، تجارت خارجی، رفاه کارگران، سپه، صادرات، کشاورزی وملی برای فروش عرضه میگردد.
آ ـ ۱۹۱۷۲ ۱ـ۲

آگهی استخدام

شرکت سهامی پانته آ یکنفر را که از عهده اداره کردن نمایندگان فروش برآید باشرایط زیر استخدام مینماید.
۱ـ سن بین ۲۵ الی ۴۵ سال
۲ـ دارای دفترچه پایان خدمت یا معافی دائم
۳ـ تحصیلات دیپلم یا بالاتر
۴ ـ دارای صحت مزاج
۵ـ دارا بودن تضمین بانکی یا وثیقه ملکی برای حسن انجام کار
واجدین شرایط روز دوشنبه ۴۹ر۴ر۱ از ساعت ۴ الی ۶ بعد از ظهر به خیابان سپهبد زاهدی ساختمان ۱۰۳ طبقه پنجم مراجعه فرمایند.

یك بانو که از عهده تحریر نامه‌ها بزبان فرانسه سلیس وماشین کردن آنها برآید برای یك سازمان بین المللی مورد نیازاست. واجدین شرایط باصندوق پستی شماره ۱۴۸۳ ـ ۱۱ تهران مکاتبه نمایند.

نقشه کش فنی

کارخانجات صنعتی سپنتا بچند نفر نقشه کش فنی فارغ التحصیل از هنرستان صنعتی و یا هنرسرای عالی دررشته ماشین آلات احتیاج دارد. داوطلبان تقاضای استخدام، مشخصات و آدرس خودرا بایك قطعه عکس بصندوق پستی شماره ۱۴۸۷ ـ ۱۴ تهران ارسال دارند.
۱ـ۲ آ ـ ۱۹۰۰۶

Vacancy to be filled by July 1, 1970

ADMINISTRATIVE ASSISTANT

required by

PHILIPS IRAN LTD.

for its Tehran Offices.

This is a senior level administrative position, requiring to a large extent independent operation, including correspondence, ordering, follow-up, etc.

The successful candidate will be an Iranian national under 30 years of age. He or She will have an excellent knowledge of the English language, at least high school education, administrative experience and personality. Typing a distinct advantage. Salary commensurate with the candidates qualifications.

Handwritten applications in English together with a recent photograph to be addressed to:

The Personnel Manager
PHILIPS IRAN LTD.
P.O. Box 1297
Tehran.

آگهی مسابقه ورودی پرستاری دانشگاه اصفهان

آموزشگاه عالی پرستاری دانشگاه اصفهان برای دوره لیسانس پرستاری از بین دوشیزگان یا بانوان مجرد دیپلمه ششم متوسطه طبیعی یا ریاضی از طریق مسابقه و مصاحبه دانشجو می پذیرد:

مدارك لازم:

۱ـ چهار قطعه عکس شش درچهار که درسال جاری گرفته شده باشد و مشخصات داوطلب در پشت آنها نوشته شده باشد.
۲ـ فتوکپی مدرك تحصیلی
۳ـ رسید بانکی به مبلغ پانصد ریال که به حساب شماره ۲۵۰۸۷ بانك ملی ایران، شعبه اصفهان پرداخت شده باشد.

یادآوری:

داوطلبان بایستی بنکات زیر توجه نمایند:
۱ ـ آموزشگاه شبانه روزی است و پذیرفته شدگان تابع مقررات شبانه روزی خواهند بود.
۲ـ سن داوطلب در اول مهرماه بایستی از ۱۸ سال کمتر و از ۲۵ سال بیشتر باشد.
۳ـ داوطلب بایستی فرم زیر را تکمیل نموده همراه مدارك خواسته شده بایست سفارشی بنشانی اصفهان، خیابان آذر، آموزشگاه عالی پرستاری ارسال دارد.
۴ـ بدرخواست هائی که پس از تاریخ ۱۵ مرداد ماه ۴۹ به پست تحویل شده ویا ناقص باشد ترتیب اثر داده نخواهد شد.
۵ـ وجه ثبت نام بهیچوجه مسترد نمیشود.
۶ـ از پذیرفته شدگان معاینات پزشکی جهت ثبت نام بعمل خواهد آمد.
۷ـ سئوالات امتحانی شامل هوش، معلومات عمومی وزبان انگلیسی در حدود برنامه ششم متوسطه ریاضی وطبیعی و بصورت تستی خواهد بود.
۸ـ کارت شرکت در مسابقه از ساعت ۸ تا ۱۲ روز یکشنبه اول شهریور ماه ۴۹ درمحل آموزشگاه توزیع خواهد شد و امتحان مسابقه و مصاحبه ازساعت ۳ بعداز ظهر همانروز در آموزشگاه بعمل می آید.

نمونه درخواست ثبت نام

اینجانب : نام نام خانوادگی
شماره شناسنامه محل صدور تاریخ تولد
محل تولد نام پدر فارغ التحصیل ششم
متوسطه رشته بامعدل از دبیرستان
شهرستان باتوجه کامل بمفاد آگهی تقاضای ثبت نام برای مسابقه و مصاحبه ورودی آموزشگاه عالی پرستاری دانشگاه اصفهان دارم. ۴ قطعه عکس ۴ × ۳ فتوکپی مدرك تحصیلی و رسید بانکی بمبلغ ۵۰۰ ریال بحساب ۲۵۰۸۷ بانك ملی اصفهان ضمیمه است.
نشانی :
تاریخ امضاء داوطلب

نیازمندیها

تلفنهای ۳۱۱۲۲۴ و ۳۱۱۲۲۰

خرید مایشین آلات

خرید

بازرگانی کیهان خریدار نقدی همه رقم فرش کهنه ونو جهت صادرات روزولت میدان ۲۵ شهریور تلفن : ۷۶۳۷۷۶

فروشگاه فرش طوسی فرشهای کهنه‌ونوسنگین قیمت شما را جهت صادرات از سایرین بهتر میخرد : تلفن ۷۵۹۰۲۹

فروشگاه‌شایان ۶۱۳۳۸۱ تلفنی خریدار هر نوع قالی قالیچه کهنه‌نوجهت صادرات یخچال‌تلویزیون اجاق گاز لباسشوئی .

نمایشگاه فرش گلشن ۶۲۱۴۲۱ همه نوع‌فرشهای کهنه‌خریداریم و همه رقم فرشی نوموجود می باشد فرشهای کهنه‌بانو معاوضه میشود خیابان پهلوی بالای ایستگاه بیمه جنب بانك ملی یوسف‌آباد .

فرش محسن فرشهای کهنه و نو شما نقدا خریداری و معاوضه میشود تلفن ۶۰۹۴۰ سیمنری بین شاه و حشمت‌الدوله

فروشگاه ایران فرش تلفن ۷۷۴۹۷۳ کلیه لوازم شما بهرمبلغ باشد بیشتر ازسایرین نقدخریداریم

فروشگاه ونمایشگاه اسیا یخچال - تلویزیون- اجاق گاز و فرش شما را عادلانه خریداریم شاه چهارراه پیروز تلفن ۶۱۲۸۳۲

فروشگاه خالقی تلفنهای ۳۵۲۰۹۰۳۰۲۰۸۰ فرش کهنه‌ونو یخچال‌تلویزیون لوازم منزل شما را خریداریم.

فروشگاه صمد ۴۹۹۸۵ خریدار فرش کهنه و نو اشیاء قدیمی‌لوازم منزل

فروشگاه آرمان تلفن ۶۹۶۲۳ بهترین خریدار تلویزیون‌فرش چراغ گاز وهرنوع یخچال نقتر

فروش فروردین تلفن ۴۳۰۸۵ بهترین خریداری فرشهای کهنه و نو

فرش اعتماد خریدفروش فرش ۷۵۸۲۷۰ ۲-۲۵ آ- ۱۲۷۴

فروشگاه بختیاری تلفن ۷۵۹۳۲۹ بهترین خریدار کلیه‌لوازم‌منزل

فرش کندی ۹۶۰۴۳۷ خریدار فرشهای کهنه شما با عالیترین قیمت جهت‌صادرات ۱-۵۰ آ-۱۵۴۱۶

فرشهای گران قیمت‌نو و کهنه بقیمت بسیار عالی خریداریم تلفن ۲۳۴۸۲ ۱-۱۵ آ - ۱۸۰۶

فروش دست دوم

ماشین‌حساب فاسیت دست دوم برقی ودستی‌چنددستگاه موجود دروازه دولت بنگاه فنی ناصر ۷۵۶۲۰۵ ۱-۵ آ- ۱۸۱۰

به فروش میرسد اثاث منزل ، ملبوس زنانه‌و مردانه ، وسایل اسکی ،گلف و تنیس بعلت مسافرت فوری به‌فروش میرسد تلفن ۴۰۸۷۱ ۲-۱ آ- ۹۵۷۵

قالی- مبل- کولرا جناس خارجی نو فروشی ۷۶۴۵۱۳ ۳-۱ آ- ۱۸۳۸

کرایه

کرایه هرنوع ماشین‌تحریر بنگاه فنی ناصر تلفن ۷۵۶۲۰۵ دروازه‌دولت مقابل سعدی ۱۴۸۳ آ-

نمایشگاه‌های مبل

پرده دوزی ارجمند ۳۳۷۳۷۰

پیراهن مبل : ۳۳۹۵۰۵ تعویض پارچه مبل: ۳۳۹۵۰۵ پرده‌دوزی شهرزاد ۳۳۹۵۰۵

شستشوی مبل و فرش

شستشوی مبل و فرش ساحل نظافت مسلمان و پلیش‌بوسیله دستگاه برقی در جای خود ۹۵۶۰۶۵

شستشوی مبل و فرش‌ادیب مبل و فرش تشکهای‌ماشین درجای‌خودتمیز میشود ۹۵۲۴۵۴

نوین سرویس

نظافت مبلمان فرش موکت‌با دستگاه اتوماتیك‌مواد خارجی‌در منزل تلفنهای ۶۲۲۹۰۰-۲۷۲۹۰ ۳۰-۱ آ-۹۷۸

دوراگلین سرویس امریکا خشکشوئی مبلمان فرش وابسته به کارخانجات تسوا ماستر ایران تلفن ۷۵۸۳۹۵ و ۷۵۸۳۹۶ و ۷۳۶۸۳

کارخانه قالیشوئی اطلس با سابقه‌چندین ساله‌مجزبه کلیه وسایل تلفن ۹۶۰۲۹۸

شستشوی مبل و فرش‌اصیل بامدرنترین وسیله ۳۱۰۳۷۵

کارخانه قالیشوئی داوید فردوسی۱۳۱ تلفن ۳۱۲۵۴۲

شستشوی مبل و فرش‌کلین سرویس مهر مبنکر وپیترو نظافت مبل و فرش درجای خود با مواد آزمایش شده‌بادستگاه منحصربفرد تلفن ۹۵۲۵۴۶

قالیشوئی مجیز رادمحمدی در تمام فصول سال‌سفارشات شما را در اسرع وقت تحویل مینماید تلفن ۵۹۱۴۸۰ ۱۰-۱ آ- ۱۶۹۰

گازسوز دنیا نشا

ادسا گاز « پخش گاز » ۴۴۸۰۲ - ۴۶۷۶۶ ۶۹۷۴۵ سرویس ۶۱۲۴۷۱

پخش گاز شرکت بوتاگاز از۷تونیم صبح تا ۸ شب تلفنهای: ۳۳۳۲۲۳ - ۳۳۲۳۸۹

شرکت پرسی گاز برای نمایش گاز با سرویس از ۸ صبح الی ۱۰ شب تلفنهای ۶۴۵۹۱ ۶۵۲۴۰ و ۴۷۲۴۷ و ۴۷۹۰ مراجعه شود.

ایران گاز

همه‌روزه‌از ساعت ۷ صبح الی ۱۱ شب تلفن پخش گاز ۶۱۱۳۰۱ الی ۳۰۷

سرویس پخش گاز جنرال تلفنهای: ۹۵۸۲۵۲-۹۵۷۶۹۳ ۹۵۹۱۶۴-۹۵۷۷۹۴ پخش گاز در تمام ایام هفته

آنتن تلویزیون

نصب آنتن تلویزیون فروشگاه دیاموند باآنتن‌های تمام کانال خارجی فاداشفاف‌ترین تصویر را در تهران و شمیرانات عرضه مینماید . تلفن ۳۵۱۱۲۰ ۲-۱ آ- ۱۶۸۴

تعمیرات

تعمیر تلویزیون

تعمیر تلویزیون الکترون تلفن ۷۶۳۶۸۳

تعمیر تلویزیون‌های R.C.A شاوب لورنس - تلفنکن سیبیرا فیلیپس و سایر مارکب ونصب کنورتور و آنتن تمام کانال با سرویس مجهز سیار بویژه شمیرانات

تلویزیون سرویس R.C.A-R.T.A

تعمیرگاه مجهز با سرویس‌های سیار تعمیر تلویزیون‌های‌شاوب لورنس فیلیپس - بلاپونکت گروندویك تلفونکن آمرسون‌و سایر مارکهای‌اروپائی‌امریکائی بنازلترین قیمت در اسرع وقت با تضمین کتبی ۳۱۳۲۷۸ و ۳۱۳۲۶۲

تلویزیون سرویس R.T.I-R.C.A

تعمیر تلویزیونهای فیلیپس، سیبیرا ، شاوب‌لورنس ، صبا، گروندیك ، زیمنس ، جنرال الکتریك‌وتعمیر کلیه‌تلویزیون های اروپائی و آمریکائی با سرویس سیار در تمام ساعات هفته تلفن ۴۳۰۴۱ ۱۲-۱ آ- ۱۵۰۸

تلویزیون سرویس‌خاورمیانه تلفن ۳۳۳۳۱۷

تعمیر تلویزیونهای آمریکائی‌و اروپائی R.T.A جنرال الکتریك دمونت R.C.A بلاپونکت فیلیپس-سیبیرا . شاوب‌لورنس و غیره با سرویس سیار درهر نقطه تهران

تعمیرگاه وهاب تعمیرتلویزیون و سایر دستگاههای الکترونیکی با کارمزد کم تلفن ۵۳۶۷۳

شرکت مهندسین تلویزیون تعمیر هر نوع تلویزیون‌و تعویض لامپ تصویر تلفن ۶۱۱۲۳۴

شاوب لورنس تلویزیون سرویس تلفن ۹۶۱۸۸۰

یخچال

تعمیرگاه یخچال فریجیدر تحت نظر متخصصین ورزیده با ۳۰ سال سابقه در امور یخچال ضمنا لوازم یدکی موجود تلفن ۷۲۳۳۶

موسسه فنی نوریکار تعمیرگاه مجهز شماره ۳ارج نصب وتعمیرات ورنك‌آمیزی یخچال لباسشوئی اجاق‌گازآب گرم‌کن - کولر تلفن ۴۰۶۶۴ آ- ۱۷۹۸

کولر

نصب و سرویس کولر سازنده کانال هدایت‌هوا موسسه گاما ۷۹۳۸۹۷

سرویس کولر ۲۰۰ ریال قطعات یدکی ۳۰ درصد تخفیف کارهای انجام شده یك فصل گارانتی تلفن ۷۸۰۱۲۵

شرکت نصب کولر اولین سازنده کانال ۷۹۶۱۰۳

جنرال سرویس انگرگن - کولر یخچال - بخاری - اجاق گاز تلفن ۶۲۱۰۶۱

نصب وسرویس کانال کشی کولر سازمان فنی مهر تلفن ۷۹۰۵۳۳

نصب کولر و کانال کشی تلفن ۷۶۵۲۶۴

جنرال سرویس نصب کولر ۷۹۳۰۵۷

سرویس کلمن نصب و سرویس مرنوع کولر و تعمیر آبگرمکن ۷۹۳۵۸۱ ۳۶-۱ آ-۹۴۲۴

نصب کولر و کانال کشی رحمانی تلفن ۵۸۱۵۴۶ ۲۶-۱ آ-۱۸۴۸

وسایل نقلیه

مینی‌بوس کومر مدل ۶۶ بنزینی۱۲ نفره بفروش میرسد تلفن ۸۸۲۷۴۹ ۳-۱ آ-۱۸۲۱

ماشین آلات

قابل توجه پیمانکاران محترم

ماشین‌آلات مازاد یك‌شرکت خارجی‌از قبیل بلدوزر- گریدر- کمپرسور - سایدبوم - موتور جنراتور -جرثقیل‌بیل‌مکانیکی- قیرپاش - دستگاههای جوش کاری و غیره با قیمت مناسب به فروش میرسد تلفن ۹۵۷۴۴۲ و ۹۶۲۲۴۳ ۳-۱ آ-۱۸۵۸

مستغلات

فروش

آژانس شایسته ۳۰۵۳۴۹ مرکز عمده معاملات املاك در شهر و شمیرانات

لاله‌زار بنگاه کوشان ۳۳۹۷۸۴ با۳۲ سال سابقه و حسن شهرت فروشنده‌املاك در همه‌جا لطفا تلفن‌دستور فروش‌بفرمائید آ- ۱۳۸۷۴

خانه فروشی

خیابان شمیران زیرسینمای مولن‌روژ ۸ دستگاه‌آپارتمان سه اطاقه با سرویس کامل و تلفن اجاره داده میشود بتلفن ۷۵۷۵۰۰ مراجعه فرمائید ۳-۱ آ-۱۸۱۱

قابل توجه معماران

و شرکتهای ساختمانی تجارتی و مسکونی

یك خانه‌قدیمی‌ساز به‌مساحت تقریبی هشتصد متر مربع سه نبش دارای دو رشته برق ودو انشعاب آب واقع منطقه بسیار مرغوب تهران بر خیابان اصلی فخرآرازی روبروی دانشگاه که از نظر شهر سازی در منطقه مسکونی مختلط (یعنی تجارتی مغازه و خانه و آپارتمان) قرار گرفته و میتوان در آن زمین تا ششصد درصد مساحت کل زمین چندین طبقه بنا احداث نمود . بعلت بدهی صاحبش به قیمت مناسب به فروش میرسد و در اسرع وقت تحویل مشتری میگردد، مراجعه‌همه روزه‌توسط تلفن (۴۰۳۰۲) آ- ۹۵۴۹

یك دستگاه عمارت مدرن با گولر و شوفاژ و دو شماره تلفن و سایر لوازم به مساحت ۱۰۶۲ متر واقع در خیابان محمودیه شمیران بعلت‌مسافرت بدون واسطه به مبلغ ششصدو بیست هزار تومان به فروش میرسد تلفن ۸۹۱۵۷۹

ویلای فروشی ویلای مبله دریاکنار اجاره داده میشود . تلفن ۶۹۷۹۷ ۷-۱ آ-۱۸۳۶

ویلای یکطبقه و نیم‌شخصی‌ساز پهلوی حدود هیلتون مهندسی و با نقشه عالی به‌مساحت ۶۱۲ متر قسمت پائین پارکینك وسیع و سالن نابستانی دو اطاق مستخدم‌حمام و رختشوی‌خانه - بالا سالن و نهارخوری دو هال پاسیو چهار اطاق خواب‌آشپزخانه باسرویس مدرن و گاز حمام مجلل دکوراسیون زیبا و لوستر های منصوبه در تمام اطاقها باتلفن و شوفاژ سانترال آژانس شایسته ۳۰۵۳۴۹ ۳-۱ آ-۱۸۵۶

آژانس شایسته ۳۰۵۳۴۹ خرید وفروش اراضی‌یوسف آباد ۳-۱ آ-۱۸۵۷

زمین فروشی خرید وفروش زمین‌های سعادت آباد و مکانیز تلفنهای ۳۳۹۰۶۷ و ۳۳۶۸۸۵

باغستان کرج

در خوش‌آب‌وهوا ترین نقطه کرج یك قطعه زمین با آب و برق جهت آسایش خانواده خود تهیه کنید برای اطلاع بیشتر بتلفنهای ۴۰۹۶۴ و ۷۴۴۹۹ ۵-۱ آ- ۱۶۹۴

۱۴ کیلومتری تهران کرج

زمینی بمساحت ۱۳۰۰۰۰ متر با آب جاری از قرار متری ۵۰ ریال فروشی تلفن ۹۶۳۳۷۶ ۴-۱ آ- ۱۷۵۱

زمینی است در کیلومتر ۱۲ جاده کرج تفکیك شده بقطعات دوهزار متری دوبر دیوار کشی شده مناسب برای کارخانه به تلفن ۹۵۵۷۱۷ آقای درویش ۳-۱ آ- ۱۸۱۳

یك اکازیون

۶۰۰۰ متر زمین برجاده مازندران دونبش ۱۰۰×۶۰ مشرق آن کوچه ۱۰ متری مقابل کارخانه تلفن سازی‌جنب ترانسفورماتور برق و کارخانه سنك‌بری شهریار به علت مسافرت صاحبش به فروش میرسد . این زمین ۱۵۰ هزار تومان به‌یکی از بانکها با ۱۲٪ بهره یکساله بدهی دارد که درصورت لزوم تعهد میشود این بدهی به خریدار منتقل شود با تلفنهای ۷۸۲۳۳۲ آقای طبسی و تلفن ۷۹۳۰۲۰ آقای رحیمی مراجعه شود ۵-۱ آ-۱۶۴۱۰

کرایه

اتومبیلهای سواری اخرین‌مدل آمریکائی و اروپائی

برای تشریفات وجشنها باراننده و بدون راننده آماده‌خدمت‌شماست تلفن : ۷۶۲۴۲۹

اتولوکس

اتومبیلهای تشریفاتی باراننده برای داخل‌وخارج‌تهران میدان فردوسی تلفن۴۴۶۰۵و ۶۱۱۲۷۰

کاج بار پارکش‌شهر وحومه بیمه‌اثاث منزل تلفن ۴۱۱۱۱ ۶۱۱۱۱۱

جراثقالهای گردون ترکر کمپرشکن مخصوص حمل ماشین آلات سنگین تلفن : ۹۵۹۴۴۹

جرثقیل وتریلی محمدی تلفن ۹۵۸۳۳۱و۹۵۹۳۳۱

جرثقیل وتریلی جاسب تلفن ۲۵۷۶۵ و ۲۷۸۱۸

فروشگاههای اتومبیل

انواع جیپ ولندرور و وانت موجود ۴۷۰۷۵

بازار اتومبیل فریالیان ۹۴۰ خرید و فروش تلفن ۳۰۱۳۲۷

برای اتومبیل شما

روکش صندلی فرش وچادراتومبیل کالی نمایشگاه رحمتیان فردوسی جنب کوچه برلن تلفن : ۳۰۴۲۵۰

جنرال سرویس حجازی

با متخصصین اتومبیلهای فولکس‌واگن ۱۵۰۰ و ۱۶۰۰ و ۱۳۰۰ وپیکان آماده کار گردید. آدرس ، جاده تهران‌نو ایستگاه پل روبروی خیابان پدرتانی تلفن ۷۹۱۱۰۸ ۶-۱ آ- ۱۸۱۶

روکش صندلی اتومبیل ایرانشهر بانصب فوری میدان فردوسی - اول ایرانشهر تلفن : ۶۱۲۳۵۲

محافظت اتومبیل

قیرپاشی اتومبیل بوسیله قیر صداگیر پلاستیکی بندیکس پیسی کولا جیجون (لشکری) پائین‌تر از دامپزشکی جنب فروشگاه قیر بندیکس سالن قیرپاشی تلفن : ۹۵۳۶۰۱

کرایه

اتونادرسرویس

اتومبیلهای سواری اخرین‌مدل آمریکائی و اروپائی

برای تشریفات وجشنها باراننده و بدون راننده آماده‌خدمت‌شماست تلفن : ۷۶۲۴۲۹

دوش اتومبیل

مینی‌بوس کومر مدل ۶۶ بنزینی۱۲ نفره بفروش میرسد تلفن ۸۸۲۷۴۹ ۳-۱ آ-۱۸۲۱

آموزشگاه

FOR SALE

1966 VOLVO, two doors, automatic, excellent condition, duty free Phone 622502 after 5 p.m.

وانت

مدل ۶۶

یکدستگاه وانت فولکس‌واگن ۶۶ تمیز بدون واسطه بفروش میرسد تلفن ۶۸۳۲۹ ۲-۱ آ- ۱۷۶۴

فولکس

مدل ۶۴

اتومبیل فولکس واگن

۱۵۰۰ مدل ۶۴ بمبلغ ۱۳ هزار تومان نقد و بدون واسطه بفروش میرسد تلفن ۷۶۰۲۴۵ از ۸ صبح تا ۳ بعد از ظهر ۳-۱ آ- ۱۸۱۷

مدل ۶۶

فولکس واگن ۵۰ کیلومتر کارکرده فروشی تلفن۷۶۴۵۱۳ ۳-۱ آ- ۱۸۳۹

فروشنده اتومبیل

فیات ۱۱۰۰ مدل ۱۹۶۷رنك مشکی ساخت ایتالیا تلفن ۴۳۷۳۵

خرید

ژیان دست دوم‌خریداریم تلفن۹۵۹۶۶۶و۹۵۰۰۹۰

برای اتومبیل شما

روکش صندلی فرش وچادراتومبیل کالی نمایشگاه رحمتیان فردوسی جنب کوچه برلن تلفن : ۳۰۴۲۵۰

معاملات پول

مورد نیاز

پول‌شرطی۱۸٪ نیازمندیم ۴۸۴۶۳

پول بادرآمد تضمین‌شده مورد نیاز است ۲۷۹۴۳ ۲۶-۱ آ-۱۸۴۷

پول موجود

پول هر۱ شاهی ۶۲۴۸۷۳

پول بیواسطه‌موجود ۲۲۷۳۹

خانه پول - فرح شمالی مرکز معاملات پول تهران ۷۷۱۳۸۸

پول شرطی باسودبانکی ۴۸۴۶۳

پول تومانی دو شاهی و نیم‌بدون‌معطلی ۷۶۲۶۵۹ وام درمقابل تلفن‌فوری‌میدهیم تلفن ۴۵۰۰۸ ۵-۱ آ- ۱۶۲۹

معاملات تلفن

تلفن ۵۹شهر ری خریداریم ۳۰۲۲۳۶ ۲-۱ آ-۱۸۵۲

برای ساختمان شما

پرده کرکره

کاغذ دیواری‌نقاشی‌ساختمان حافظ‌دا تلفن ۷۸۱۹۷۷

تعمیر مسکن وتاسیسات

آماده کلیه کارهای تعمیرات ساختمان تاسیسات وتزئینات‌از بکپر اریل تاده میلیون ریال ۷۷۰۸۱۳

هر نوع مصالح ساختمانی کهنه خ ریداریم تلفن ۹۵۷۶۸۵

لوله بازکنی

رفع گرفتگی لوله ساختمان در ۲۴ دقیقه سازمان تراکم تلفن ۸۸۱۶۸۱

لوله بازکنی فاضل آب مقدم ۶۴۶۳۵

لوله بازکنی فاضل آب بادستگاه تراکم هوا سازمان فنی رفاه پیشرو لوله بازکنی در ایران تلفنهای : ۷۶۲۲۸۶ ۷۵۶۴۰۸

جنرال-سرویس لوله بازکنی فاضل آب بادستگاه مجهز تراکم هوا آبگیرمکن-بخاری-کولر تلفن ۷۹۳۰۵۷

داروخانه‌ها

داروخانه مهران خیابان شیروخورشید چهار راه آستخر تلفن ۹۵۴۰۰۷ ۱۵۴۸

اطلاعات

صاحب‌امتیازومدیر مسئول عباس مسعودی خیابان حمام ایران چاپ تلفنخانه اطلاعات ۳۱۱۰۷۱ و ۳۱۱۰۸۹ شعبه آگهیها ۳۱۱۲۱۳

سازمان توریستی آپادانا

بلیط شرکت‌هواپیمائی ملی ایران مخصوص کارمندان محترم دولت همچنین بلیط سایر شرکت های عضو یاتا را باقساط ۱۲ الی ۲۴ ماهه بدون پیش قسط در اختیارشما میگذارد .

آپادانا : چهارراه حقوقی اول‌ایرج‌ساختمان آپادانا تلفن ۷۴۸۳۰ - ۷۵۶۲۰۳

برای دادن آگهی بسازمان‌فرهنگی روزنامه اطلاعات بتلفن ۳۱۱۲۲۶ مراجعه فرمائید .

شیشه شور ماوریك تلفن ۳۰۲۵۰۹

برنامه سینما ها

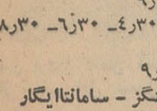

* رومئوژولیت - رنگی - اولیویاهوسی - لئوناردوداینینك امپایر (۶۲۳۹۴۲) ۱۵ر۱۱- ۳- ۱۵ر۵- ۷ر۳۰- ۹ر۴۵
* پارتی - رنگی - پیترسلرز - کلودین‌لوثره دیاموند (۶۲۸۴۰۰) ۱۵ر۱۱- ۳ر۳۰- ۵ر۳۰- ۷ر۳۰- ۹ر۴۵
* تنها بازی درشهر - رنگی - وارن‌بیتی - الیزابت‌تیلور رادیوسیتی (۴۳۳۲۰) ۳۰ر۱۱- ۳ر۳۰- ۵ر۳۰- ۷ر۳۰- ۹ر۴۵
* گانگالا ، زیبای جنگل - رنگی - کیتی‌سوان - جف‌تامکن سیبلا (۳۳۶۴۲۴) ۳۰ر۱۰- ۲ر۳۰- ۴ر۳۰- ۶ر۳۰- ۸ر۳۰ ب.ب (۶۹۶۴۱) ۱۵ر۱۰- ۲- ۴- ۶- ۸- ۱۰
* مرد طپانچه‌طلائی - سینما سکوپ - رنگی - آنتونی کوئین - نیاگارا (۶۵۳۰۷) ۱۱- ۳- ۵- ۷- ۹ر۱۵ ادئون (۳۳۸۱۱۸) ۳۰ر۱۰- ۲- ۴- ۶- ۸ر۱۵- ۱۰ر۳۰ توسکا ۳۰ر۱۰- ۱۲ر۳۰- ۲ر۳۰- ۴ر۳۰- ۶ر۴۵- ۹
* ۵ جهنمی - سیماسکوپ - رنگی- جرج‌ایستمن -وایدپرستون سانترال (۴۸۶۸۶) ۱۱- ۳- ۵- ۷- ۹ر۱۵ رویال (۴۹۷۸۵) ۱۱- ۳- ۵- ۷- ۹ مترویل (۳۳۹۴۱۰) ۳۰ر۱۰- ۲ر۳۰- ۴ر۳۰- ۶ر۳۰- ۸ر۳۰ پولیدور (۶۴۵۸۵) ۱۱- ۳ر۳۰- ۵ر۳۰- ۷ر۳۰- ۹ر۳۰ ایفل (۳۱۱۴۷۷) ۱۰- ۱۲- ۲- ۴- ۶- ۸- ۱۰
* دوزخ جنگجویان - رنگی - جان‌وین پارامونت (۴۸۳۲۱) ۱۱- ۳ر۳۰- ۵ر۳۰- ۷ر۳۰- ۹ر۳۰
* سیندرلا - رنگی - فیلم کارتون سینه‌موند (۴۸۳۲۲) ۱۱- ۳- ۵- ۷- ۹
* دردسر پدربزرگ - رنگی - لوئی دوفونس آتلانتیك (۶۲۷۱۷۱) ۱۵ر۱۱- ۳ر۳۰- ۵ر۳۰- ۷ر۳۰- ۹ر۳۰
* دلباختگان جوان - رنگی - رومیناپاور - آلبانو ریولی (۷۵۷۷۷۷) ۱۱ر۳۰- ۳ر۳۰- ۵ر۳۰- ۷ر۳۰- ۹ر۳۰
* علف‌های هرزه - لانادود - ریچاردبیمر - راس‌تامبیلین بولوار (۶۰۲۹۲) ۱۱- ۳- ۵- ۷- ۹ر۱۵ کسری (۷۵۶۹۳۹) ۳۰ر۱۰- ۲ر۳۰- ۴ر۳۰- ۶ر۳۰- ۸ر۳۰- ۱۰ر۴۵ درایوین‌ونك (۶۲۲۵۵۷) ۲ر۴۵- ۹ر۴۵
* باغربیه‌ای در شهر - رنگی - دیوید هینگز - سامانتاایگار گلدن‌سیتی (۶۱۳۲۶۹) ۱۵ر۱۱- ۳ر۳۰- ۵ر۳۰- ۷ر۳۰ - ۹ر۳۰
* جف - رنگی - سینماسکوپ -الن‌دلون کریستال (۳۳۲۶۷۵) ۳۰ر۱۰- ۲ر۳۰- ۴ر۳۰- ۶ر۳۰- ۸ر۳۰
* تسویه‌حساب - رنگی - نیکول‌ویلیامسون شنهر فرنك (۶۲۷۶۲۸) ۱۵ر۱۱- ۳- ۵ر۱۵- ۷ر۳۰- ۹ر۴۵
* جنگجویان غول‌بیکر - سینماسکوپ - رنگی - جولیانوجما فردوسی (۳۳۵۷۸۴) ۱۰- ۱۲- ۲- ۴- ۶- ۸ حافظ (۳۳۴۰۷۴) ۳۰ر۱۱- ۳ر۳۰- ۵ر۳۰- ۷ر۳۰- ۹ر۳۰ مراد (۷۳۳۸۲) ۴۵ر۱۰- ۲ر۴۵- ۴ر۴۵- ۶ر۴۵- ۸ر۴۵ الوند (۳۵۶۵۳۸) ۱۰- ۱۲- ۲- ۴- ۶- ۸ ری (۲۲۵۷۸) ۳۰ر۱۰- ۲ر۳۰- ۴ر۳۰- ۶ر۳۰- ۸ر۳۰ کیهان (۹۵۷۳۶۰) ۱۵ر۱۱- ۱۵ر۱- ۱۵ر۳- ۱۵ر۵- ۷ر۱۵- ۹ر۱۵
* سرنوشت یك‌عشق - رنگی - منوچ‌کومار - وحیده‌رحمان پلازا (۴۴۲۵۵) ۳۰ر۱۰- ۴۵ر۲- ۱۵ر۷- ۹ر۳۰ پرسپولیس (۵۸۱۰۸۳) ۱۱- ۱۵ر۱- ۳۰ر۳- ۴۵ر۵- ۸
* جدال درنیمه‌شب - رنگی - گریگوری‌پك دنیا (۳۳۳۸۱۲) ۳۰ر۱۰- ۳۰ر۲- ۴ر۳۰- ۶ر۳۰- ۹
* قسمت - ظهوری - وثوق - نیلوفر اونیورسال (۶۶۹۵۳) ۱۵ر۱۰- ۲ر۴۵- ۵- ۷ر۳۰- ۹ر۴۵ آسیا (۴۲۹۰۹) ۱۱- ۳- ۵- ۷- ۹ر۳۰ ایران (۳۳۶۳۵۴) ۳۰ر۱۰- ۲ر۳۰- ۴ر۳۰- ۶ر۳۰- ۸ر۳۰ میامی (۷۴۳۲۹) ۱۱- ۳- ۵- ۷- ۹ سایتا (۳۵۲۴۴۲) ۳۰ر۱۰- ۲ر۳۰- ۴ر۳۰- ۶ر۳۰- ۸ر۳۰ تیسفون (۹۵۸۸۸۲) ۱۰- ۱۲- ۲- ۴- ۶- ۸ آستارا (۸۴۰۲۲) ۳۰ر۱۰- ۲ر۳۰- ۴ر۳۰- ۶ر۳۰- ۸ر۳۰ اروپا (۳۰۳۱۷۹) ۱۱- ۳- ۵- ۷- ۹ مارلیك (۹۶۳۶۱۶) ۱۰- ۱۲- ۲- ۴- ۶- ۸
* مونت‌کارلو (۷۹۷۴۱) ۳۰ر۱۰- ۲ر۳۰- ۴ر۳۰- ۶ر۴۵- ۹
* آدم وحوا - سینماسکوپ - رنگی - جیبی - ناتاشا - کتایون کاپری (۴۸۴۰۱) ۱۱- ۳- ۵- ۷- ۹ سیلورسیتی (۸۱۲۰۵) ۳۰ر۱۰- ۲ر۳۰- ۴ر۳۰- ۶ر۳۰- ۸ر۳۰ مولن‌روژ (۷۲۹۲۹) ۳۰ر۱۱- ۳ر۳۰- ۵ر۳۰- ۷ر۳۰- ۹ر۳۰ مهتاب ۴۷۷۷۷ ۳۰ر۱۱- ۳ر۳۰- ۵ر۳۰- ۷ر۳۰- ۹ر۳۰ شهوند (۳۵۴۰۴۰) ۱۰- ۲ر۳۰- ۴ر۴۵- ۷- ۹ر۱۵ رکس (۳۳۵۲۹۳) ۳۰ر۱۰- ۲ر۳۰- ۴ر۳۰- ۶ر۳۰- ۸ر۳۰ همای (۳۱۱۶۶۹) ۳۰ر۱۰- ۲ر۳۰- ۴ر۳۰- ۶ر۳۰- ۸ر۳۰ دیانا (۴۷۳۶۵) ۳۰ر۱۱- ۳ر۳۰- ۵ر۳۰- ۷ر۳۰- ۹ر۳۰ اسکار (۹۵۰۸۹۸) ۳۰ر۱۰- ۲ر۳۰- ۴ر۳۰- ۶ر۳۰- ۸ر۳۰ ارانوس (۲۷۹۷۱) ۱۱- ۱- ۳- ۵- ۷- ۹ شرق (۵۴۰۲۴) ۳۰ر۱۰- ۲ر۳۰- ۴ر۳۰- ۶ر۳۰- ۸ر۳۰ نپتون (۷۶۰۱۳۶) ۹- ۱۱- ۱- ۳- ۵- ۷- ۹ لیدو (۹۵۱۲۸۲) ۱۰- ۱۲- ۲- ۴- ۶- ۸ چرخ‌وفلك ۹- ۱۱- ۱- ۳- ۵- ۷- ۹ ژاله (۳۰۴۱۲۰) ۳۰ر۱۰- ۲ر۳۰- ۴ر۳۰- ۶ر۳۰- ۸ر۳۰ پاسارگاد (۷۹۲۷۸۲) ۱۱- ۱- ۳- ۵- ۷- ۹ رنگین کمان (۷۵۶۷۶۰) ۳۰ ر۱۰- ۲ر۳۰- ۴ر۳۰- ۶ر۳۰- ۸ر۳۰
* صدا خفه‌کن - سینماسکوپ - رنگی - ه‌پن‌مارتین دریا (۷۹۱۷۴۶) ۹- ۱۱- ۱- ۳- ۵- ۷- ۹
* دنیای پنهانی - رنگی - ژاکلین‌بیسه ماژستیك (۶۸۴۶۱) ۱۱- ۳- ۵- ۷- ۹
* فریب - سینماسکوپ - رنگی - آن‌مارگرت آریا (۳۳۹۸۴۴) ۳۰ر۱۰- ۲ر۳۰- ۴ر۳۰- ۶ر۳۰- ۸ر۳۰
* تقدیم باعشق - رنگی - سیدنی‌پوانیه تاج (۳۱۳۸۶۴) ۳۰ر۱۰- ۲ر۳۰- ۴ر۳۰- ۶ر۳۰- ۸ر۳۰- ۱۰ر۳۰
* بدنبال روباه - رنگی - پیترسلرز گلدیس (۶۲۸۷۱۳) ۳۰ر۳- ۳۰ر۵- ۷ر۳۰
* قلعه عقابها - سینماسکوپ - رنگی - ریچارد برتون پارك (۳۳۹۶۳۷) ۹- ۱۲- ۳- ۶- ۹
* هاتاری - سینماسکوپ - رنگی - جان‌وین پردیس ۹- ۱۱- ۱- ۳- ۵- ۷- ۹
* جانی‌بانگو - رنگی - هورست‌بوخهولتز - سیلواکوشینا ناتالی (۹۵۴۵۳۴) ۳۰ر۱۰- ۲ر۳۰- ۴ر۳۰- ۶ر۳۰- ۸ر۴۵
* صد اسلحه - شن‌های کالاهاری البرز (۳۰۴۲۵۸) ۳۰ر۸- ۳۰ر۱۲- ۴ر۳۰- ۶ر۳۰- ۸ر۳۰
* زیبای پنجه‌طلائی - رنگی - دانیل‌رابرت المپیا (۹۵۶۷۹۶) ۳۰ر۱۰- ۲ر۳۰- ۴ر۳۰- ۶ر۳۰- ۸ر۳۰
* ۲ همسفر - رنگی - ادری‌هپبورن - آلبرت‌فینی تخت‌جمشید (۴۳۵۵۰) ۳- ۵- ۷- ۹

سالن انگلیسی

گلدیس ۹ر۳۰ فیلم (بدنبال روباه)

درایوین‌ونك ۷ر۴۵- ۹ر۴۵ فیلم (علف‌های هرزه)

فولکس واگنهای سواری ۱۹۷۰

قریبا وارد میشود بشرکت سهامی‌عبادخیابان ملت شماره ۱۱ تلفن های ۳۰۴۱۸۱ و ۳۰۴۴۷۲ مراجعه فرمایند .

اولین مسابقه موتورسیکلت‌رانی درایران

در چهار گروه مختلف زیرنظر

کانون جهانگردی واتومبیل کلوپ شاهنشاهی ایران

روز جمعه پنجم تیرماه در فرودگاه قلعه مرغی

جایزه قهرمان اول این مسابقه یك دستگاه موتورسیکلت پاماهاست وبرای سایر برندگان نیز جوایز ارزنده‌ای اختصاص داده شده‌است.

نام نویسی داوطلبان شرکت در مسابقه تا روز ۳۱ خرداد همه‌روزه از ۵ تا ۷ بعدازظهر در ساختمان کانون ، خیابان ورزش شماره ۳۷ انجام خواهد شد .

تلفنهای جدید تعمیرگاه تلویزیونهای توشیبا ۹۶۳۰۱۶ تا ۹۶۳۰۲۰

توشیبا سازنده بیش از ۶۰۰ نوع لوازم الکتریکی و الکترونیکی است

مغازه اجاره

طبقه اول روی مغازه دارای ۱۴ اطاق با تمام وسائل وطبقه پنجم دارای ۷ اطاق هال و یك انباری باتمام وسائل باجاره‌داده میشود .

آدرس خیابان ویلا جنب هواپیمائی ملی شماره ۴۸ تلفن ۴۲۵۳۷ ۴-۱ آ- ۸۸۲۵

نیازمندیهای اجاره

سازمان نیازمندیهای خارجیان خانه‌شماره‌اجاره‌میدهد ۶۱۳۹۳۹

برای اجاره جهت چند خانواده اروپائی به منازل مدرن‌در شمیرانات مورد لزوم است تلفن۶۱۲۹۶۴ و ۴۹۷۱۳

مایحتاج عمومی

قبض

قبل از مراجعه بدیکران بدون‌هزینه‌ازقیمت‌واقعی قبض‌فرش‌خودمطلع‌شوید اردهالی اول بازارکفاش ها سرای مهدیه تلفن - ۲۳۴۸۲

فبوض اصلاحات ارضی بانکه ۴۱۱۱۸ - ۳۱۴۷۱۹

قبضهائیکه بیش از ۵۰ هزار ریال ارزیابی شده سه ساعته بقیمت عالی خریداریم تلفن ۲۳۴۸۲

قبوض اصلاحات ارضی بیواسطه خریدار پاکپور ۲۲۷۲۹ و ۸۵۰۰۸۱

ساختمان

قسمت جنوبی طبقات فوقانی‌ساختمان‌آلوم

توسط آقای آبادیان معاون سازمان برنامه در سمینار بودجه

خط‌مشی تنظیم برنامه پنجم اعلام شد

* کمکهای بلاعوض حذف میشود مگر در موارد استثنائی

وام ازفروشندگان خارجی محدود میشود

* دراستانها دفاتربرنامه ریزی‌تاسیس‌خواهدشد

آمار کشور تقویت خواهدگردید

آقای آبادیان معاون طرحها و برنامه سازمان برنامه در سمینار مسائل بودجه طی سخنانی چند خط‌مشی اساسی برای‌تنظیم‌برنامه پنجم را شرح داد و در این‌مورد گفت :

فعالیتهای بخش دولتی لازم‌است به گسترش زیربنای اقتصادی و اجتماعی و همچنین اجرای طرحهای تحقیقاتی محدود گردد و عملیات دیگر دولت بیشتر باید جنبهٔ ترویجی یا ارشادی داشته باشد.

*** حذف کمکهای بلاعوض**

خط مشی دیگر اینست : دستگاههائی که بصورت انتفاعی اداره میشوند و یا دست به‌عملیات انتفاعی میزنند ، از اعتبارات‌عمرانی بصورت وام استفاده کنندوباتوجه به بازده فعالیت خود بهره مناسبی را همراه با اصل وام به صندوق برنامه برگردانند تا هم از محل این وجوه برای طرحهای آینده استفاده شود و هم آنکه‌دستگاهها مجبور شوند کارآئی خود را در بازده اقتصادی عملکرد طرح‌منعکس سازند .

برای آنکه بتوان فعالیتهای این موسسات‌را بافعالیت‌بخش‌خصوصی مقایسه نمود و سنجید و تبعیضی نیز نسبت به بخش خصوصی بعمل نیایدشرایط‌کمك‌به‌فعالیتهای انتفاعی کشور - چه دربخش‌عمومی و چه دربخش خصوصی- بایدتابع یك نظام واحد باشد .بدین‌منظور از بانکهای تخصصی برای اعطاء وام به این موسسات باید استفاده گردد .

*** دفاتر برنامه ریزی دراستانها :**

در آینده کوشش خواهد شد که تهیه واجراء ونظارت برطرحها و برنامه‌ها حتی‌الامکان بصورت غیرمتمرکز تحت مسئولیت واحد- های برنامه‌ریزی استانی عملی گردد . بدینمنظور با همکاری دانشگاه در جریان ایجاد یك انستیتو برنامه‌ریزی هستیم .

*** حذف کنترلهای زاید :**

خط‌مشی اداری دولت‌بایدمتوجه از بین‌بردن کنترلها و موانع بوروکراتیك در راه سرمایه‌گذاری خصوصی گردد تا حتی‌الامکان سرمایه‌گذاریهای تولیدی برعهده بخش خصوصی قرار گیرد ودولت کوشش خود را صرف ایجاد زیر- بنای اقتصادی و اجتماعی‌بنماید.

برای آنکه هزینه طرحهای عمرانی تقلیل یابد و بر اساس مناقصه بین‌المللی از بهترین قیمتها و شرایط استفاده گردد حتی‌المقدور از اخذ وامهای کوتاه مدت خارجی که‌ازطریق‌فروشندگان داده میشود باید احتراز گردد . تجهیز منابع بین‌المللی نیز باید تابع نظامی باشد که اثرات نا- مطلوبی در هزینه طرحها و موازنه پرداختهای کشور بجا نگذارد .

*** تقویت آمار کشور :**

کشور باید دارای سیاست‌آماری واحد باشد و از عدم هم‌آهنگی در برنامه‌های آماری در تعاریف ودر عملیات صحرائی جلوگیری بعمل آید . اغلب دستگاههای آماری کشور آمارهائیرا که تهیه میکنند از آن خود میدانند بدون آنکه توجه کنند آمار باید بصورت واقعی خود تهیه گردد ودر اختیار مجریان سیاستهای اقتصادی و تنظیم‌کنندگان برنامه قرار گیرد تا مسئولان امر با داشتن آمار واحدی از شاخصهای اقتصادی جهت‌یابی کرده و چنانچه تغییر در سیاست ضروری باشد این سیاستها را پیشنهاد کنند .

آقای آبادیان در پاسخ یکی از شرکت کنندگان در سمینار توضیح دادند که بودجه ابزار برنامه‌ریزی است و هدف آن ایجاد دیسیپلین مالی بر اساس هدفهای رشد و توسعه اقتصادی میباشد . نظارت و ارزیابی طرحها و برنامه‌ها فقط جنبه مالی ندارد و شامل جنبه‌های فنی ، اقتصادی ، تشکیلاتی و مدیریت میگردد .

دانش‌آموزان ممتاز

دبستان نمونه یکان

خیابان نواب - چهارراه اناری- تلفن ۹۶۳۱۰۶

امیر ابوالحسن خانعلی دانش آموز ممتاز کلاس اول با معدل ۲۰

بهروز زاهدی وش دانش آموز ممتاز کلاس اول با معدل ۲۰

فرشاد بدری‌فر دانش آموز ممتاز کلاس اول بامعدل ۲۰

فرهاد بدری‌فر دانش آموز ممتاز کلاس اول با معدل ۲۰

محسن پرویز دانش آموز ممتاز کلاس اول بامعدل ۲۰

امیر آقا محمد جماعت‌دانش آموز ممتاز کلاس دوم با معدل ۱۹٫۷۵

عیسی لاهیجانی دانش آموز ممتاز کلاس دوم با معدل ۱۹٫۷۵

وحید صراف رضائی دانش آموز ممتاز کلاس سوم

سعید وحیدیان دانش آموز کلاس چهارم با معدل ۱۹٫۵

محمد سلطانی دانش آموز ممتاز کلاس پنجم

دبستان بنیاددانش

خیابان‌تاج انتهای نمازی اول‌تلفن ۹۵۴۲۶۴

کمال عادلی‌دانش آموز ممتاز کلاس اول

منصور جلالی دانش آموز ممتاز کلاس اول

قاسم ریاضی دانش آموز ممتاز کلاس سوم

مسعود جلالی دانش‌آموز ممتاز کلاس سوم

جمال عادلی دانش آموز ممتاز کلاس سوم

دبستان آراسته

بمدیریت خانم سلطنت ماقی

فریبا احمدی شاگرد اول کلاس چهارم

فریبا مالك‌شاگرداول کلاس‌سوم

فریبا خوشزبان دانش آموز ممتاز کلاس سوم

ریبق اوهان دانش آموز ممتاز کلاس دوم

مریم بالغی دانش آموز ممتاز کلاس دوم

بابك منطقی دانش آموز ممتاز کلاس چهارم دبستان جهان علم

پرویز اظهری خامنه دانش آموزممتاز کلاس دوم‌دبستان جهان علم

ارسلان امامی دانش آموز ممتاز کلاس سوم دبستان ایران شعله

محمد سلیمانی منزه‌شاگرد اول کلاس اول‌دبستان‌پیوند با معدل ۲۰

مجید شهلایی شاگرد اول کلاس اول دبستان رفعت کاشمر با معدل ۱۸٫۹۷

یك ریش تراش سه تیغهٔ فیلیپس

PHILIPS

بهتر از دهها تیغ معمولی میتراشد

شرکت سهامی فیروز :

طهران : خیابان تخت جمشید - شماره ۲۱۹ - تلفن ۳-۴۷۱۳۱ - اهواز : میدان ۲۴ متری - شماره ۱۶ - تلفن ۷۹۰ ۴

خرمشهر : خیابان پهلوی - شماره ۱۷۸ - تلفن ۲۴۲۸ - اصفهان - خیابان هزارجریب - شماره ۲۶۴ - تلفن ۳۷۵۲

رشت : خیابان سعدی - شماره ۱۴۴ - تلفن ۳۰۱۸ - تبریز : خیابان پهلوی - شماره ۵۹۹ - تلفن ۸۱۷۱

جنرال استیل

اولین یخچال ساخت ایران

دراندازه‌های ۵-۶-۷-۹ و ۱۱ فوتی

استخدام کارشناس اقتصادی

تعدادی کارشناس اقتصادی برای خدمت دریکی از موسسات وابسته بدولت که ازمحل‌طرحهای عمرانی غیرمستمراداره میشودبا شرایط مشروحه زیراستخدام میشود :

۱- داشتن حداقل درجه لیسانس دررشته اقتصاد.
۲- آشنائی کامل بزبان انگلیسی.
۳- گواهی پایان خدمت وظیفه یا معافیت دائم.

اشخاصی که سابقه کار داشته باشند مقدم خواهند بود.

ازواجدین شرایط دعوت مینماید که‌مشخصات کامل خود را باذکر آدرس و شماره تلفن حداکثر تاتاریخ ۱۸ تیرماه ۱۳۴۹ براهنمای شماره ۱۹۵ روزنامه اطلاعات ارسال فرمایند .

م‌الف ۳۱۲۱

۱-۳ آ- ۱۸۹۸۰

آگهی مناقصه ۴۹ر۴ مورخه ۴۹ر۳ر۲۶

اداره مخابرات نیروی زمینی شاهنشاهی یکهزار مایل سیم دولا تلفنی مورد نیاز خودرا براساس سی - اندافبند شاهپورویا بندر پهلوی خریداری می‌نماید . داوطلبان شرکت درمناقصه میتوانند همه‌روزه باستثناءایام تعطیل جهت‌دریافت برك مشخصات و شرایط مناقصه ونمونه قرارداد ومشاهده نمونه‌بدایره خرید اداره مخابرات نیروی زمینی‌شاهنشاهی واقع درخیابان‌سوم اسفند مراجعه و سپس حداکثر تاآخر وقت اداری روز ۴۹ر۵ر۳ اقدام به تسلیم پیشنهاد نمایند. م‌الف ۳۱۲۷

اداره مخابرات نیروی زمینی شاهنشاهی

۱-۲ آ- ۱۸۹۴۸

پمپ صنعتی

برای مواد غلیظ و غلیائی تهروپ -

تلفن ۳۱۲۴۸۳

آگهی مزایده

بانك ملی ایران ششدانگ عرصه‌و اعیانی کارخانه سابق ماه وخورشید بپلاك‌های شماره ۳۵۸- ۹- ۱۷۴ر۳۱۰۱ر۵-۳۱۷۴ر۴ واقع درخیابان قدیم‌شمیران ایستگاه یخچال خیابان‌نوبهار کوی‌مشید جمعا بمساحت ۹۰ر۴۰۴۰ متر مربع راکه دارای ۲۶۰۰ متر زیربنا- یك حلقه چاه آب و ۱۹۰ قلم ماشین‌آلات می‌باشد باضافه ۷ دستگاه موتور نفتی‌مارك ویسکو- نسین که‌در شعبه بازار این بانك موجود است درساعت ۱۰ صبح‌روز ۲۸ تیرماه ۱۳۴۹ ازطریق مزایده بفروش میرساند .

طالبین میتوانند برای بازدید ملك‌مزبور و اطلاع از شرایط مزایده و دریافت صورت ریز ماشین آلات بدفتراداره ساختمان این بانك واقع‌در خیابان سعدی جنوبی نبش کوچه ممتاز مراجعه و در صورت تمایل پیشنهاد خود را طبق‌شرائط مزایده تا آخروقت اداری روز ۲۷ر۴ر۱۳۴۹ بدفتر اداره ساختمان این بانك تسلیم نمایند .

عوارض و مالیات و هزینه آگهی بعهده برنده مزایده بوده وبه پیشنهادات فاقد سپرده و مشروط و مبهم ترتیب اثر داده نخواهد شد. م‌الف ۳۱۱۰

۱-۳ بانك ملی ایران

آگهی انتشار تمبر یادگاری

وزارت پست و تلگراف و تلفن باطلاع عموم میرساند که بمنظور بزرگداشت و اهمیت بیست و پنجمین سده بنیاد گذاری شاهنشاهی ایران که یکی ازمفاخر ملی‌و تاریخی‌ایرانیان است‌چندین سری تمبر درموضوعات گوناگون مربوط‌به جشنهای فرخنده‌بفواصل منتشر خواهد نمود :

۱- اولین‌سری تمبرهای مذکور درچهار قطعه بارزشهای ۶-۸-۱۰-۱۴ ریال که درچاپخانه دولتی‌ایران باآخرین سیستم ماشین های مخصوص چاپ تمبر تهیه شده روز ۳۱ خرداد ماه ۱۳۴۹ بانتشار گذاشته خواهد شد.

۲- علاقمندان بجمع اوری‌تمبر های یادگاری میتوانند از اولین ساعات اداری روز مزبور در کلیه مناطق و باجه های پستی تا ۲۵ سری خریداری نمایندو کسانی که بیش‌از آن مقدار نیازمند باشند بایستی تقاضای خود و بهای تمبر مورد احتیاج را تا روز قبل از انتشار بمدیریت کل پستی مناطق تسلیم‌و پرداخت نمایند بدرخواست متقاضیان پس‌از موعد مقرر ترتیب اثر داده نخواهد شد.

۳- مدت اعتبار استفاده پستی تمبر های مذکور طبق معمول‌شش ماه و چنانچه پس‌از انقضای روز ۳۰ آذر ماه ۱۳۴۹ روی مرسوله پستی الصاق گردد ان مرسوله بدون تمبر تلقی خواهد شد.

ضمنا مدیریت کل پست داخل کشور پاکت های مخصوص‌استامپ روز از این تمبر ها برای نشر در محافل علاقمند خارجی تهیه نموده است و علاقمندان بمجمع اوری‌این نوع پاکت ها میتوانند تعدادی را که مایل باشند بهای انرا ک همان قیمت سری تمبر های‌ملصقه می باشد تاروز قبل از انتشار در تهران وسیله مدیریت کل پستی مناطق و دراستانها وسیله ادارات پست و تلگراف و تلفن پرداخت نمایند و پس‌از انتشار وسیله‌پست مربوطه اخذ نمایند.

به درخواست متقاضیان پس‌از موعد مقرر بعلت عدم امکان‌قرنیه اثر داده نمیشود. م‌الف ۳۱۸۳

۱-۲ ۱۸۹۴۴

انسکتیل

فرمان مرگ حشرات موذی،عالی ترین و بی خطر ترین حشره کش جهان ساخت آلمان با مزایای منحصر بفرد برای انهدام مگس‌و پشه‌و سایر حشرات . وارد شد.

با مصرف انسکتیل تا مدت‌سه ماه از شر حشرات موذی و مزاحم در امان خواهید بود .

انسکتیل جهت مصرف درمنزل یا محل کار .

یك بسته انسکتیل : سه ماه بهداشت خانواده

مرکز فروش کلیه داروخانه‌ها و سوپر مارکت های معتبر

۱- آ-۸۱۷۵

ژاپن و

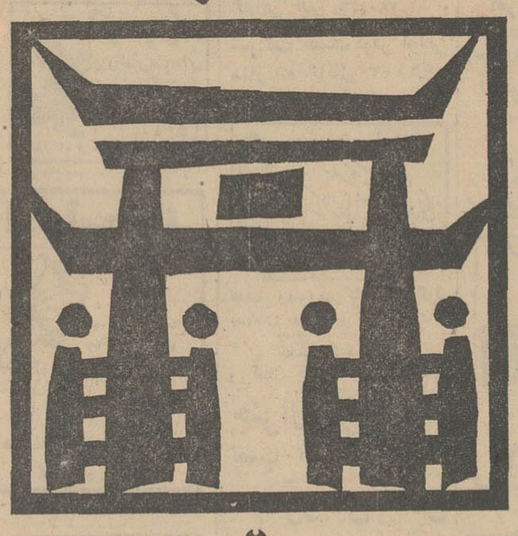

نمایشگاه جهانی اکسپو ۷۰

که در اسفندماه گذشته گشایش یافت نمودار

گذشته پرافتخار و دوران کنونی پرهیجان وآینده پرشکوه بشریت است.

• هواپیمائی سابنا نیز باسوابق درخشان خویش کلیه توجه خود را

معطوف رفاه مسافران نموده و مسافرت دلپذیری

را به توکیو - فقط با یک توقف در بانکوک

برای آنان تضمین مینماید.

با آژانس مسافرتی خود یا مستقیماً با هواپیمائی سابنا تماس بگیرید

سابنا

شرکت هواپیمائی جهانی بلژیک

تهران خیابان ویلا شماره ۴۸ تلفن ۶۱۲۵۰۹ - ۴۹۶۳۸-۶۸۵۱۵

SABENA IS A MEMBER OF IATA QUALITY IN AIR TRANSPORT

در مراسمی که در پیشگاه شاهنشاه و شهبانو برگزار شد

دانش آموزان ممتاز مدرسه والاحضرت ولیعهد جایزه گرفتند

* والاحضرت ولیعهد در فرانسه شاگرد اول و در فارسی شاگرد چهارم شدند
* والاحضرت فرحناز بامعدل ۱۹٫۱ شاگرد اول کلاس دوم شدند

سیما دبیر آشتیانی

بعد از ظهر دیروز در حضور شاهنشاه آریامهر و علیاحضرت شهبانو جشن پایان سال تحصیلی دبستان والاحضرت ولیعهد برگزار گردید.

والدین شاگردان مدرسه ولیعهد برای شرکت دراین مراسم به تدریج در کاخ نیاوران حضور یافتند.

والاحضرت شاهپور غلامرضا و همسرشان والاحضرت منیژه اولین پدر و مادری بودند که به کاخ آمدند.

والاگهر مهمانزم به جشن دعوت داشتند. بتدریج پدر و مادر ها جمع شدند سرکار علیه خانم فریده دیباهم سرساعت سه ونیم به کاخ نیاوران آمدند.

*** ورود اعلیحضرتین**

ساعت سه ونیم بعد از ظهر شاهنشاه آریامهر، علیاحضرت شهبانو درحالیکه دست والاحضرت شاهپور علیرضا رادردست داشتند به سرسرای کاخ نیاوران تشریف فرما شدند.

سالن سینمای کاخ محل برگزاری جشن بود و گرمای بعداز ظهر دیروز تهران که موضوع صحبت همه حاضرین بود بداخل کاخ نیاوران هم نفوذ کرده بود.

علیاحضرت شهبانو لباس زیبائی بتن داشتند. در حاشیه قهوه‌ای رنگ لباس شهبانو گلهای صورتی درشتی چرم‌دوزی شده بود.

اولیای کودکان در سالن سینما اجتماع کردند. جوایز کودکان که همگی کتابهایی به زبانهای فارسی و فرانسه بود وباروبانهای قرمز بسته‌بندی شده بود، روی میز جلوی سالن بچشم میخورد.

*** در آغاز برنامه جشن**

پرده صحنه کناررفت وشاگردان مدرسه کنار هم در لباس های رنگارنگ ظاهرشدند. والاحضرت فرحنازدر لباس گلدار، دامن پلیسه نفروسط بودند ووالاحضرت ولیعهد کنار یك وسیله موسیقی بنام «تریانك» دیده می شدند والاحضرت مریم دختر والاحضرت شاهپور غلامرضا ووالاحضرت منیژه هم که شاگرد کلاس دوم است در لباس‌زرد دانتل در جمع بچه‌ها بودند.

برنامه با شعر «کلاغه» شروع شد. والاحضرت فرحناز همراه با سه تن دیگر از همکلاسانشان «دایره» می‌زدند ووالاحضرت ولیعهد بانغمه «تریانك» شاگردان مدرسه راهمراهی می کردند.

*** توزیع جوایز**

بچه‌ها نی‌لبك زدند و چند آواز شادخواندند. والاحضرت فرحناز تمام مدتی که روی صحنه برنامه اجرامی کردند به شاهنشاه می‌نگریستند و لبخند می‌زدند.

بچه ها چند قطعه شعر خواندند وبه زبان‌فرانسه قطعاتی اجرا کردند وسپس خانم خسرو شاهی مدیر مدرسه نتایج امتحانات رااعلام کرد. والاحضرت فرحناز با معدل ۱۹٫۱۰ شاگرداول در فارسی و فرانسه کلاس‌دوم بودند ودر دیکته وعلوم برنده جایزه شدند.

ترسا هاتفی ونادر اهری‌شاگرد دوم‌وبرنده جایزه حساب و نقاشی بودند.

علیاحضرت شهبانو به‌شاگردان ممتاز جوایزی دادند.

*** جایزه گل**

والاحضرتها و همکلاس هایشان جوائز خود را گرفتندو روی‌صندلی آبی‌بگردن والاحضرت فرحناز آویختند و ۶ جلد کتاب فارسی وفرانسه به‌ایشان جایزه دادند.

شاگردان کلاس چهارم دبستان که والاحضرت ولیعهد هم جزو آنها بودند چند شعر فارسی وفرانسه‌خواندند.

خانم خسروشاهی‌شاگردان برجسته خودشان بودند و علیاحضرت‌شهبانو یك شاخه‌گل «مارگریت» از میان گل های گلدانی که روی میز بود برداشتند و به والاحضرت علیرضا دادند و والاحضرت علیرضا این شاخه‌گل را با فریاد کودکانه‌ای بهمه نشان دادند و گفتند: «منهم جایزه گرفتم».

اعلیحضرتین پس از چند لحظه سالن نمایش را ترك کردند. هنگام ترك سالن شاهنشاه به بچه ها که خیلی مرتب و منظم وبحالت احترام ایستاده بودند باخنده فرمودند: «خوب حالا دیگه آزادید» ...

والاحضرت ولیعهد در جواب خبرنگار ما که پرسیده بود چه جایزه گرفتید، روبان های بسته کتاب هایشان را باز کردند وآنها را نشان دادند و گفتند: این‌چهارتا جایزه زبان فرانسه و این‌دوتا کتاب فارسی هم جایزه انشاء و علوم‌است و بعد هم با نظم و ترتیب خاصی کتاب ها را دوباره بستند.

والاحضرت ولیعهد که مدال شنایشان را پس از چند لحظه از سینه برداشتند ودرجعبه مخصوص جای‌دادند. والاحضرت برای‌تعطیلات تابستان هم برنامه شنا دارند که قسمتی از آن در سواحل دریای مازندران خواهد بود.

علیاحضرت شهبانو پس ازچند لحظه مجددا به سالن آمدند و هدایای مربیان دبستان را توزیع فرمودند.

سرکار علیه خانم فریده دیباکه با علاقه و دلبستگی فراوان تاآخر مجلس حضورداشتندوقتی‌والاحضرت فرحناز را با جوایز بسیار دیدند. نوه عزیزشان را بوسیدند و گفتند: می خواستی یك جایزه هم برای من بگیری.

علیاحضرت شهبانو پس‌از توزیع هدایا سالن را ترك کردند وبچه‌ها هم‌برای گذراندن تعطیلات‌تابستانی با یکدیگر خداحافظی کردند.

آقای ولیان وزیر اصلاحات ارضی و تعاون روستائی در مجمع عمومی صاحبان‌سهام‌بانك‌تعاون‌کشاورزی‌ایران‌گفت:

شرکتهای تعاونی روستائی بصورت شعبه بانک تعاون کشاورزی در میآید

مشکلات کشاورزان که مربوط به قبل از اجرای‌قانون اصلاحات ارضی است بررسی و حل میشود

ساعت ۸ بامداد امروز مجمع عمومی صاحبان سهام بانك تعاون کشاورزی ایران با حضور وزیر اصلاحات ارضی و تعاون روستائی و رئیس کل و اعضای شورای‌عالی بانك و نمایندگان اتحادیه های تعاونی روستائی در سالن اجتماعات بانك کشاورزی تشکیل شد.

در آغاز جلسه آقای ولیان‌وزیر اصلاحات ارضی گفت: در جلسه امروز مجمع عمومی بانك تعاون کشاورزی نمایندگان اتحادیه های تعاونی‌برای اولین‌بار شرکت دارند و با حق مساوی با سایر صاحبان سهام درباره ترازنامه و بیلان بانك تعاون روستائی اظهارنظر میکنند.

فعالیتهای جدید

وزیر اصلاحات ارضی اضافه کرد یك قسمت ازبرنامه اصلاحات‌ارضی کشور تقسیم زمین بین زارعان و الغای رژیم اربابو رعیتی بوده‌است که انجام این‌قسمت صددرصدعملی شده است و اینك وزارت اصلاحات ارضی و تعاون روستائی فعالیت‌های تازه‌ای را در زمینه تشکیل شرکت های سهامی زراعی و شرکت های تعاونی روستائی و تاسیس خانه‌های فرهنك روستائی و اجرای تدریجی بیمه کشاورزان را شروع کرده است و برای کمك به کشاورزان مملکت چه آنهائی که در شرکت های تعاونی روستائی عضویت‌دارند و چه دسته‌ای که هنوز بعضویت این‌شرکت‌ها‌درنیامده‌اند، میبایستی دستگاه اعتباری مهمی را دراختیار داشته باشیم تا بتوانیم وام مورد نیاز کلیه کشاورزان کشور را تامین نمائیم و بدین سبب با تغییر اساسنامه و تشکیل بانك تعاون روستائی هدف اصلی از حمایت کشاورزان بدست آمد.

جلوگیری ازدوباره‌کاری

آقای ولیان‌ضمن‌اشاره به‌فعالیت های سازمان مرکزی روستائی و بانك کشاورزی سابق در موردتامین وام، گفت: با تشکیل این بانك از دوباره کاری ها پرداخت وام به کشاورزان جلوگیری شده است بموجب اساسنامه بانك تعاون کشاورزان جلوگیری شده است. اعتبارات مورد نیاز تعاونی ها و کشاورزان غیر عضو شرکت های تعاونی را تامین کند. آنچه در این قانون جلب توجه میکندایناست که اتحادیه های تعاون روستائی می توانند سهام بانك‌را خریداری کنند و تا این لحظه ۸۶ اتحادیه روستائی با پرداخت مبلغ ۲۸۹ میلیون‌ریال تعدادی‌ازسهام‌بانك تعاون کشاورزی را دراختیار گرفته‌اند.

جمع‌آوری پس‌انداز زارعان

وزیر اصلاحات ارضی اظهار امیدواری کرد که انشاءالله روزی خواهد رسید که تمام سهام بانك دراختیار این اتحادیه های بدون دخالت دولت قرار گیرد وفقط‌دولت یك نظارت کلی در کار آنان‌داشته باشد. لذادراساسنامه بانك‌پیش‌بینی شده است که بهریك از شرکت های تعاون روستائی نمایندگی دهد که این شرکت ها پس‌انداز های زارعان عضو راجمع‌آوری وبصورت شعبه‌ای از بانك خواهند بود که برای بانك فعالیت میکنند و بانك تعاون روستائی ضمانت‌نامه پرداخت وجه پس‌انداز را قبول خواهد کرد که آئین‌نامه‌ای جداگانه برای آن تهیه خواهدشد و از سرپرستان‌این شرکت ها برای توزیع وام بین زارعان عضو استفاده خواهد شد و بدین ترتیب امکانات مالی و نیروی انسانی بانك اضافه خواهد شد.

وزیر اصلاحات ارضی ضمن اشاره به میزان سرمایه بانك گفت: اعتباراتی که دراختیار بانك تعاون کشاورزی می باشد بهیچوجه جوابگوی نیازمندی‌های کشاورزان کشور نیست وباتوجه باینکه‌سرمایه سازمان مرکزی‌تعاون روستائی و اتحادیه های تعاون روستائی به سرمایه بانك اضافه شده است.

مع‌الوصف دراجرای‌اوامر شاهنشاه آریامهر دست بکار بررسی های تازه‌ای شده‌ایم تابهرنحو که‌باشد، سرمایه بانك تعاون کشاورزی را افزایش دهیم و اینکار حتما انجام میگیرد.

مشکلات کشاورزان

در مورد حل‌مشکلات کشاورزان کشور که مربوط به قبل ازاجرای قانون اصلاحات ارضی است آقای ولیان گفت: مشغول بررسی رفع این گرفتاری ها هستیم و شاهنشاه آریامهر اوامر موکدی در زمینه رفع این مشکلات صادر فرموده‌اند.

نوسازی روستاها

وزیر اصلاحات ارضی در پایان بیانات خود ضمن اشاره به مسئله نوسازی در روستاهای کشور گفت: بایستی نوسازی در روستا هاباتوجه باصل خودیاری روستا ها انجام پذیرد و در این مورد نیز دولت کمك های لازم را معمول خواهد داشت.

گزارش رئیس کل بانك

سپس آقای رضا صدقیانی‌رئیس کل بانك تعاون کشاورزی گزارش مشروحی پیرامون‌اقدامات‌انجام‌شده بانك تعاون روستائی دادو اعلام کرد

اقدامات انجام شده در مورد وظایف اساسی بانك

بااینکه افزایش منابع مالی بانك در سال ۱۳۴۸ نسبت به‌سال۱۳۴۷ کمتر از افزایش منابع مالی در سال ۱۳۴۷ نسبت به سال ۱۳۴۶ بوده در سال گذشته بانك موفق گردید که به ۳۴۹۹۸۸ خانوار کشاورز مبلغ ۴۱۴۶۰۹۱۴۷ریال وام پرداخت نماید این رقم ۴٫۳٪ بیش از پرداخت سال ۱۳۴۷و۵۸٪ بیش از پرداختی‌های سال ۱۳۴۲ یعنی سال بعداز شروع اجرای قانون اصلاحات ارضی میباشد.

بررسی ارقام مربوط به مانده‌وام ها در پایان سال ۱۳۴۷ و ۱۳۴۸ نشان میدهد که بانك از محل اضافه منابع مالی سال اخیرمبلغی در حدود ۶۵۷ میلیون ریال‌اضافه بروصولی وام و اعتبار پرداخت نموده است.

همچنین مقایسه تعداد و مبلغ وام پرداختی در سال ۱۳۴۸ باتعداد و مبلغ وام پرداختی از ابتدای تاسیس بانك تاپایان سال ۱۳۴۰ نشان میدهد که تعداد وام‌پرداختی در یکسال‌اخیر مساوی ۸۰٪ومبلغ وام‌های پرداختی در سال ۱۳۴۸ معادل ۵۸٪ کل وام‌های پرداختی از ابتدای تاسیس بانك تاپایان سال ۱۳۴۰ یعنی ظرف ۲۸ سال بوده است. این ارقام نماینده کوششی است که بانك دراجرای اوامر شاهنشاه آریامهر مبنی بر توجه خاص به وضع کشاورزان‌و رفع نیازمندیهای آنها بعمل‌آورده است.

از نظر وصول

وصولی بانك در سال ۱۳۴۸ برقم ۱۹۸، ۰۷۴، ۰۸۶، ۵ریال بالغ گردید و این رقم۴٫۵۰٪ کل مانده مطالبات بانك از ابتدای تاسیس تاپایان سال ۱۳۴۸ را شامل میشود این مبلغ از نظر قدر مطلق ۱۲٪ وازنظر در صد وصولی ۲٫۱٪ بیش از سال ۱۳۴۷ بوده است. توجه به مشکلاتی که در مقدمه مذکوردربالا به اختصار بعرض رسیده نشان دهنده تلاش فوق‌العاده‌ای است که در سال ۱۳۴۸ بمبلغی در حدود ۴۷۸ میلیون ریال رسید و این‌رقم‌نسبت بموجودی پایان سال ۱۳۴۲ در حدود ۸ میلیون ریال افزایش داشت ـ همچنین تعدادحساب‌های پس‌انداز در پایان سال ۱۳۴۸ حدود ۷۳۰۰۰ بیشتراز پایان‌سال ۱۳۴۷ بود. از نظر استحضار یادآور میشودکه از کل۵۰۸۴۳۵ حساب در پایان‌سال۱۳۴۸ موجودی ۴۶۶۶۸ حساب کمتر از ۲۰۰ریال و موجودی حدود ۳۰۰۰۰۰ حساب کمتر از ۱۰۰۰ ریال بوده است و این ارقام نماینده کم‌بودن‌میزان قابل پس‌انداز دراین بخش از اقتصاد کشور میباشد.

سایر فعالیتها

در سال ۱۳۴۸ علاوه‌براقدامات اساسی مذکور در بالا در مورد اجرای طرح‌های نظارت شده و تصویب پرداخت وام به طرح‌هائی که هزینه آن بیش از ۵۰۰۰۰۰ ریال بوده ـ همکاری باسازمان‌هائی که در امور مربوط به کشاورزی و دامداری فعالیت داشته‌اند ـ توزیع وجوه‌اداره‌شده و همچنین در مورد اجرای قوانین اصلاحات ارضی ـ فروش سهام کارخانجات و غیره‌اقدامات‌اساسی وقابل توجهی انجام شده است که موارد آن باذکر ارقام و اعداد در متن گزارش به‌عرض‌رسیده‌است.

وضع مالی بانك در پایان سال ۱۳۴۸

وضع مالی بانك وتوضیح‌مربوط به‌ارقام مذکور در ترازنامه در گزارش آقایان بازرسان‌به‌تفصیل مورد بحث قرار گرفته است، علیهذا دراین گزارش فقط به توضیح مختصر درباره چند رقم اشاره میشود.

بررسی ارقام‌ترازنامه و مقایسه آن باارقام مشابه در سال ۱۳۴۷ نکات زیر را روشن میسازد.

۱ـ باآنکه وام‌های پرداختی بانك در سال ۱۳۴۸ نسبت به‌سال ۱۳۴۷ افزایش یافت‌موجودی‌نقدی بانك در پایان سال مبلغ ۳۲۲۰۰۱۶۱۵ ریال زیادتر ازسال قبل بود وباین ترتیب تناسب موجودی نقدی با حجم معاملات حفظ گردید.

۲ـ در تمام ماههای سال بانك از وجوه در اختیار خود بمنظور پرداخت وام و اعتباراستفاده کامل بعمل آورد و در نتیجه درآمد ناویژه بانك نسبت به سال۱۳۴۷ افزایش یافت.

۳ـ بانك به وظایف قانونی‌خود از نظر تودیع سپرده قانونی نزد بانك مرکزی عمل نمود سپرده قانونی نزد بانك مرکزی درقیاس ۱۳۴۷ معادل ۶۱۴۰۰۰ ۲۸۰ریال افزایش یافت.

۴ـ وظایف قانونی دیگر بانك در مورد خرید اوراق قرضه‌مناسب باموجودی حسابهای بازنشستگی و پس‌انداز کارکنان و مقررات‌ماده ۱۳۴۸ بمبلغی در حدود ۴۷۸ میلیون ریال رسید و این‌رقم‌نسبت بموجودی پایان سال ۱۳۴۲ در حدود ۸ میلیون ریال افزایش داشت ـ همچنین تعدادحساب‌های پس‌انداز در پایان سال ۱۳۴۸ حدود ۷۳۰۰۰ بیشتراز پایان‌سال ۱۳۴۷ بود. از نظر استحضار یادآور میشودکه از کل۵۰۸۴۳۵ حساب در پایان‌سال۱۳۴۸ موجودی ۴۶۶۶۸ حساب کمتر از ۲۰۰ریال و موجودی حدود ۳۰۰۰۰۰ حساب کمتر از ۱۰۰۰ ریال بوده است و این ارقام نماینده کم‌بودن‌میزان قابل پس‌انداز دراین بخش از اقتصاد کشور میباشد.

نتایج حاصله

اگرچه اقدامات انجام شده با توجه به منویات مبارك ملوکانه‌و نظرات هیئت محترم دولت‌وبرنامه همه‌جانبه ریاست محترم مجمع عمومی بانك کافی نیست و قطعادر سال جاری و سالهای آینده بانك باید موفقیت‌های زیادتری بدست آورد، معهذا آنچه انجام شده و نتایجی که بدست آمده‌نویدبخش آینده درخشانتری در جهت‌اجرای نیات مبارك شاهنشاه آریامهر و مجمع عمومی صاحبان سهام می‌باشد امید است مورد قبول‌وتایید مجمع محترم قرار گیرد.

از نظر پس‌انداز

باآنکه به‌علت دوری قراء از شهر محل شعبه اصولا سپردن پول از طرف کشاورز به حساب پس‌انداز یا مشکلاتی روبرو است و نیز باآنکه اصولا کشاورزان نسبت به سایر طبقات‌قدرت پس‌انداز کمتری دارند میزان‌موجودی پس‌انداز در بانك درپایان سال ۱۳۴۸ بمبلغی در حدود ۴۷۸ میلیون ریال رسید و این‌رقم‌نسبت بموجودی پایان سال ۱۳۴۲ در حدود ۸ میلیون ریال افزایش داشت ـ همچنین تعدادحساب‌های پس‌انداز در پایان سال ۱۳۴۸ حدود ۷۳۰۰۰ بیشتراز پایان‌سال ۱۳۴۷ بود. از نظر استحضار یادآور میشودکه از کل۵۰۸۴۳۵ حساب در پایان‌سال۱۳۴۸ موجودی ۴۶۶۶۸ حساب کمتر از ۲۰۰ریال و موجودی حدود ۳۰۰۰۰۰ حساب کمتر از ۱۰۰۰ ریال بوده است و این ارقام نماینده کم‌بودن‌میزان قابل پس‌انداز دراین بخش از اقتصاد کشور میباشد.

پوزش و تصحیح

در چاپ مطلب‌مربوط‌به‌سازمان توریستی اوریانت که روز ۵شنبه ۲۸ خردادماه جاری درج گردید در گراور مربوطه عده‌ای‌ازروسای شرکت هواپیمائی‌ملی‌ایران‌بوده‌اند که اشتباها تحت عنوان روسای شرکت اوریانت ذکر شده‌اند. بدینوسیله پوزش خواسته،تصحیح می‌نماید.

۵ عضو سازمان انقلابی حزب توده خود را معرفی کردند

اعضای یك گروه کمونیستی که تحصیلات عالیه‌را در اروپا به پایان رسانده‌اند خود را به مقامات انتظامی معرفی کردند.

سه نفر از اعضای این گروه در چین کمونیست تعلیمات دیده‌بودند یکی از انها بنام موسی رادمنش برادر زاده رضارادمنش دبیر اول کمیته مرکزی حزب منحله توده میباشد.

افراد این گروه پس از حدود دوسال فعالیت مخفی، تلاش خود را بیهوده پنداشته‌اند پیشرفت های ایران اعضای این گروه را تحت تاثیر قرار داده و از صرفی‌اظهارات صادقانه دکتر سیاوش پارسا نژاد و مهندس پرویز نیکخواه تردید انهارا مبدل به یقین و نتیجه تیری آنها را تسریع کرده است.

*** اعضای سازمان انقلابی**

بدنبال معرفی دکتر سیاوش پارسا نژاد ومصاحبه مطبوعاتی و رادیو تلویزیونی نامبرده‌و همچنین متعاقب درخواست مهندس پرویز نیکخواه در زندان مبنی بر درج مقاله ندامت آمیز وی در مطبوعات و مصاحبه رادیو و تلویزیونی و مطبوعاتی او که‌در آن حقایق‌جالبی عنوان گردید و به ویژه پیامی که مشارالیه برای‌جوانان وروشنفکران فرستاد پنج نفر از اعضای سازمان انقلابی حزب توده ایران که از دوسال قبل بکشور واردشده بودند تا ضمن بررسی عینی جامعه ایران تئوریهای این سازمان‌را بطورعملی در کشور پیاده نمایند نیز خود را بمقامات انتظامی معرفی نمودند.

این پنج نفر ضمن معرفی خود نامه‌ای نیز که بامضای همدی آنها میباشد تسلیم‌نموده ودر آن‌یادآور شده‌اند که پس‌ازورود بکشورقصد داشتند فعالیت های سیاسی راآغاز کنند لیکن پس از مدتی در اثر مشاهده اوضاع کشور و همچنین تماسها وملاقاتهائی که با طبقات مختلف مردم داشتند سرانجام باین حقیقت پی بردند که نتیجه گیری آنها از جامعه ایران دور از حقیقت بوده و صراحتا در این نامه اعلام نموده‌اند که آنچه‌آنها میخواستند درایران به پیروی از تز «سازمان انقلابی» انجام دهند بنحو شایسته و معقولانه‌ای بدون خونریزی انجام گرفته است.

چگونگی فعالیت

اعضای این گروه مخفی درنامه خود متفقا اذعان کرده‌اند که طرح های آنها با توجه به پیشرفت هائی که در ایران صورت گرفته است به بن‌بست رسیده و نمیتوانسته کسی را بطرف خود جلب نماید.

اعضای‌این گروه اظهار میدارند پس از مصاحبه‌د کتر سیاوش‌پارسا نژاد یکی از رهبران برجسته سازمان انقلابی حزب توده ایران‌و بدنبال آن‌مقاله مستندو تکان‌دهنده مهندس پرویز نیکخواه و مصاحبه شجاعانه مطبوعاتی‌و رادیوتلویزیونی وی مارا برآن داشت که دیگر درنك و تاملرا بمنظوربراز حقایق جایز نشمردیم و پس از مدتی بحث وتبادل‌نظربایکدیگر تصمیم گرفتیم که هرچه زودتر خود را بمقامات مسئول معرفی نمائیم.

بطوریکه خبرنگار ما کسب اطلاع نموده است پنج نفر مزبور درحال حاضر بطور صادقانه‌مشغول در اختیار گذاردن اطلاعات و چگونگی فعالیت های خودبوده و درخواست نموده‌اند که برای آنها نیز تسهیلاتی بمنظورانجام مصاحبه مطبوعاتی و رادیو تلویزیونی فراهم گردد تا آنها آزادانه‌پرده ازماهیت اصلی گردانندگان‌سازمان انقلابی حزب توده ایران درخارج ازکشور و همچنین‌سایر گروه هاودستجاتی مانند کنفدراسیون جهانی‌محصلین و دانشجویان ایرانی در خارج از کشور که محیط مناسبی برای فعالیت‌های‌اخلالگرانه این‌سازمانها گردیده بردارند.

*** متن نامه**

متن نامه‌ای که پنج نفر فوق پس از معرفی‌خودامضاء و دراختیار مقامات انتظامی گذارده‌اند بدست خبرنگار ما رسیده که ذیلا درج میشود:

ما دانشجویان فارغ‌التحصیل‌خارج از کشور به مدت یکسال و نیم است بکشورمان ایران‌بازگشته‌ایم، مدتها در سازمان های دانشجوئی وابسته به‌کنفدراسیون دانشجویان ایرانی فعالیت داشته و از اینطریق بسازمان های سیاسی در خارج از کشور کشانده شده‌وبه تشکیلاتی که بنام «سازمان‌انقلابی حزب‌توده ایران در خارج از کشور» نامیده میشد پیوستیم. بعضی از ما طی مدتی که در این سازمان فعالیت داشته‌اند دوره هائی در آلمان و همچنین در چین‌کمونیست دیده‌اند پس از مراجعت به وطن بدور هم جمع شدیم و تصمیم‌گرفتیم که به فعالیت سیاسی دست بزنیم. لیکن پس از مدتی در حین عمل و درائر مشاهده وضع مملکت و همچنین تماس هائی که تحت شرایط‌مختلف با مردم داشته‌ایم رفته رفته باین مسئله پی بردیم که برداشت های ما از جامعه ایران ذهنی و کاملا دور از حقیقت و واقعیت بوده است و بطور کلی باین نتیجه رسیدیم که آنچه ما میخواستیم در ایران انجام دهیم بنحو احسن باتاکتیك و روش معقولانه‌تری انجام گرفته است.

پس از اینکه عملا در مورد برنامه‌ها و طرحهائی که داشتیم‌به بن‌بست رسیدیم‌مدتی فکرمیکردیم که چه باید بکنیم تا اینکه پس از مصاحبه دکتر سیاوش پارسا نژاد و همچنین مهندس پرویز نیکخواه که با شهامت مطالبی عنوان‌گردید که ما به آنها ایمان کامل داریم و با توجه به عملی شدن تامین و قولی که از طرف مقامات مسئول به آقای پارسانژاد داده‌شد تصمیم گرفتیم خود را به مقامات صالح کشور معرفی کنیم و اینك خود را معرفی ومنتظر تصمیمات‌این مقامات هستیم.

دکتر بیژن فدیمی . عباس اردیبهشت . محمود صادقین . اردشیر فرید مجتهدی . موسی رادمنش گیلانی.

قصر نیخ برگزار میکند

باشکوه‌ترین نمایش روی یخ در ایران

توسط گروه بین‌المللی کورت سونینگ

از ۳۱ خرداد تا ۸ تیر ۱۳۴۹

در سالن پاتینار قصر یخ

تهیه بلیط نمایش برای عموم آزاد است

محل فروش: دفتر باشگاه قصر یخ و هتلهای بزرك تهران

آگهی دعوت مجمع عمومی عادی انجمن آرشیتکتهای ایران

پیرو آگهی قبلی و برطبق ماده ۲۴ ازبخش پنجم اساسنامه برای باردوم مجمع عمومی عادی انجمن آرشیتکتهای ایران روز سه‌شنبه نهم تیرماه ۴۹ ساعت ۱۳ پس از صرف ناهاردربا، شگاه قصریخ خیابان پهلوی نرسیده به‌میدان ونك تشکیل میشود از کلیه اعضاء محترم تقاضا دارد که بارعایت مقررات‌اساسنامه در روز و ساعت مقرر در مجمع مذکور شرکت فرمایند.

دستور جلسه:

۱ـ استماع گزارش هیئت مدیره

۲ـ انتخاب هیئت مدیره وبازرسان

آ ـ ۱۹۳۱۲ انجمن آرشیتکتهای ایران

اطلاعیه بمصرف کنندگان چای مارکهای دوشمشیری دوخنجری ـ قاشق چنگال

بدینوسیله باطلاع عموم میرساند که مارکهای مزبور در تاریخ ۲۴٫۷٫۴۸ در محضر شماره۷۸ تهران به‌آقای پاتل‌ویتال‌بای راهیابای دارنده گذرنامه شماره ۵۶۴۶۲۵ از هندوستان‌واگذار گردیده چنانچه بنام اینجانب در مارکهای مذکور چاپیهای‌تقلبی توزیع و عرضه گردد هیچگونه مسئولیتی متوجه‌اینجانب‌نخواهد بود.

تهران سرای خدائی ـ حاج محمود خبازیزدی

آ ـ ۹۶۱۷

استخر شنای خانوادگی

اخگر

صبحها مخصوص‌دوشیزگان وبانوان‌عصرها ویژه خانواده‌ها

تعلیم شنا توسط مصطفی ذوالفقاری قهرمان شناوشیرجه‌کشور

با آب تصفیه شده ـ محیط مفرح

سرسره آبی‌مارپیچی Curved Aquaslide

دایو وترامپ Dive—o—Tramp

تونل آبی ـ تاب ـ سالن پینگ‌پنگ

درمحل دبیرستان اخگر ـ امیرآباد شماره ۱۱۶

تلفن ۴۱۳۶۲

برای‌دانشجویان‌ودانش‌آموزان‌بلیط‌مخصوص‌درنظر گرفته‌شده‌است

جمعه‌ها استخر ازصبح تا عصر خانوادگی است

آگهی دعوت مجمع‌عمومی عادی وفوق‌العاده «نوبت‌دوم»

چون در جلسه اول (۴۹٫۳٫۳۰) اکثریت لازم برای تشکیل مجمع عمومی عادی وفوق‌العاده حاصل نگردید لذا مجددا از کلیه سهامداران دعوت میشود که روز یکشنبه چهاردهم‌تیرماه ۱۳۴۹ ساعت ۵ بعدازظهر در محل اداره کل ثبت حضور بهمرسانند.

هیئت مدیره شرکت تعاونی مصرف‌کارکنان ثبت‌کل

آ ـ ۹۶۸۷

گروه فرهنگی ارمگان

کلاسهای تجدیدی وتقویتی از اول تیرماه دایر است

برای کلاسهای روزانه دوره‌اول ودوم طبیعی وریاضی همه روزه ثبت نام مینماید.

آدرس فرح شمالی خیابان تکش تلفن ۷۶۰۰۴۷

گروه فرهنگی مهرکیش

برای کلاسهای تجدیدی و تقویتی دوره اول‌ورشته‌های مختلف دوره دوم که از ششم تیرماه شروع میشود همه روزه ثبت نام مینماید.

سه‌راه امین‌حضور تلفن ۳۵۲۷۵۷

دو دلداده فراری روانه دادسرا شدند!

دختر عمو و پسرعمو با نقشه قبلی فرار کردند و مدتی نیز منزل یکی از بستگان بسر بردند!

دختر عمو و پسر عموئی که بایکدیگر در یك خانه زندگی میکردند با نقشه قبلی مقداری اثاث و پول با خود برداشتند و به کرمانشاه گریختند!

پسر «ثابت‌الله» نام دارد و ۱۸ ساله‌است ودختر که‌لیلا نامیده میشود ،بیش از ۱۵ سال ندارد.

خبرنگار اطلاعات ماجرا راچنین گزارش کرد : ثابت‌اله و لیلا که در یکی از خانه های خیابان خزانه اتابکی بایك‌دیگر زندگی‌میکردند، ازچندسال پیش دل به گرو عشق هم بسته بودند . ولی جرئت ابراز آن را به والدین خود نداشتند . هفته گذشته لیلا که طاقتش تمام شده بود به ثابت‌الله پیشنهادکرد که مقداری پول و لوازم منزل از والدینشان بردارند و به گوشه‌ای از ایران بروند و زندگی‌مشترکی را آغاز کنند!

ثابت‌اله نیز پیشنهاد لیلا را پذیرفت و دو عاشق و معشوق‌شنبه گذشته نقشه خود را به مرحله عمل درآوردند و لیلا که ۱۵ساله بود قبل ازفرار ازدرون کیف‌پدرش شناسنامه گلچین خواهر بزرگتر خود را برداشت و به این ترتیب در یك فرصت مناسب با ثابت‌الله فرار کرد .

آن دو به یك گاراژ مراجعه کردند و با اولین‌اتومبیل که‌بطرف کرمانشاه حرکت میکرد ، به آن شهر رفتند .

آنها هنگامی‌به کرمانشاه‌رسیدند که‌پاسی از شب گذشته بود و با زحمت زیاد موفق شدند صاحب‌یك میهمانخانه را راضی کنند که به آنها اطاقی بدهد .

استقبال گرم !

لیلا و ثابت‌اله یك شب را در آن اطاق ماندند و چون صاحب میهمانخانه حاضر نشد برای شب بعد به آنها اجازه اقامت بدهد ، ناچار به خانه یکی از اقوام خود رفتند و در آنجا چنین وانمود کردند که بایکدیگر ازدواج کرده‌اند و مورد استقبال گرم‌اقوام خود قرار گرفتند !

لیلا وثابت‌الله چند روزی در آنجا ماندند و در همین مدت نیز والدینشان در تهران به دنبال‌آنها میگشتند ، تااینکه با خبر شدند آنها در کرمانشاه هستند .

دو پدر راهی کرمانشاه شدند و فرزندان خود را به تهران آوردند و از آن دو به پاسگاه ژاندارمری خزانه اتابکی شکایت کردند .

شکایت پدرها

آنها در شکایت خود نوشتند که فرزندانشان مقداری اثاث منزل و در حدود چهار هزار ریال پول‌نقد و یك دفترچه بانك به سرقت برده‌اند .

لیلا بامداد امروز به ماموران ژاندارمری گفت : من ثابت‌اله را از صمیم قلب دوست‌دارم و پیشنهاد فرار را من به او کردم و او هیچ گونه تقصیری ندارد .

ماموران ژاندارمری‌این دوعاشق و معشوق را به دادسرای تهران فرستادند تا اگر والدینشان‌رضایت دهند و از شکایت خود صرفنظر کنند ، این دو با هم زن وشوهر شوند .

ماجرائی جالب از متلك‌گوئی اصفهانیها و کم‌طاقتی غریبه‌ها!

راننده متلك گفت ولی موتوسیکلت‌سوار چاقو خورد!

چهار جوان مست شب گذشته در خیابان کمال‌اسماعیل اصفهان جلوی یك موتوسیکلت سوار را گرفتند ویکی از آنها بوسیله چاقو وی‌را بشدت مجروح کرد.

این جوان که اکبر ـ محسن‌مجیدو محمدباقرنام دارند وبرای تفریح وشیاحت به اصفهان سفر کرده‌اند شب گذشته‌پس ازصرف مقدار زیادی مشروب الکلی بی‌هدف درخیابانهای اصفهان براه افتادند .

آنها در عالم مستی عربده می‌کشیدند و آواز می‌خواندند ودر همین وضعیت آنقدر راه‌پیمودندتا بخیابان کمال اسماعیل رسیدند.

درخیابان کمال‌اسماعیل راننده یك‌تاکسی بنزکه ازآن محل‌عبور می‌کرد بامشاهده‌چهار جوان‌مست سرخودرا از پنجره تاکسی بیرون آورد وبا لهجه اصفهانی غلیظ متلکی به جوانهای مست نثارکرد وسپس باسرعت از محل دورشد! متلك راننده به‌جوانهای غریبه و مست آنقدر گران‌آمد که‌درصدد پیدا کردن یك نفر اصفهانی برآمدند تاتلافی‌راسراو درآورند.

این قرعه بنام موتور سواری موسوم به محمد مدنی که‌سوار بر موتور خودازخیابان کمال‌اسماعیل می‌گذشت خورد،وجوانهای مست بامشاهده اوجلویش را گرفته و وی رامتوقف کردند وبرای اینکه انتقام بگیرند تمام‌مردم اصفهان‌را بباد ناسزا گرفتند .

محمود مدنی به‌رفتار جوانها اعتراض کردوبراثرهمین اعتراض یکی از چهار جوان چاقوئی از جیب خود درآورد و ضربه‌ای به پهلوی وی‌وارد کرد. محمودمدنی لحظه‌ای‌پس‌ازاین ماجراوسیله‌عابرین به‌بیمارستان منتقل شد پزشکان شکاف‌زخم پهلوی اورا بازدن ۱۸ بخیه بستند .

۴جوان بدمست وکم‌طاقت نیز وسیله ماموربن کلانتری ۴اصفهان دستگیرو باپرونده تنظیمی به مقامات دادسراتحویل‌داده شدند.

عکس بالا لیلا و ثابت‌الله را در پاسگاه ژاندارمری نشان می‌دهد .

دختر ۱۶ ساله خودرا کشت

بعداز ظهر دیروز دوشیزه ۲۲ ساله‌ای به نام « دوشیزه بانو رحمتی » اهل « قلعه‌گردن » خرم‌آباد شهسوار با خوردن مقداری‌سم‌خودکشی کرد، نامبرده توسط بستگانش به بیمارستان شهسوار منتقل گردید ولی تلاش پزشگان برای نجات او موثر واقع نشد و درگذشت . گفته می شود که « بانو » نامزد یك جوان بود و چون‌این جوان به بهانه های مختلف از ازدواج با او سرباز میزد خودکشی کرده است .

با ۳۰ ضربه چاقو زنش را مجروح کرد!

بین زن‌و شوهری باسامی «غلام مرتضوی» و «مرضیه» که برای زیارت بمشهدآمده بودندبرسراختلافات خانوادگی نزاع‌درگرفت و درنتیجه«غلام» با سی ضربه چاقو «مرضیه» را بسختی مجروح کرد !

خبرنگار ما درمشهد گزارش داد : بدنبال نزاع‌زن وشوهر، عباس مرتضوی برادر ضارب سررسید و بانو مرضیه را که بحال اغماء افتاده بود ، به بیمارستان سوانح‌مشهد انتقال داد . «غلام» پس از مجروح کردن همسرش‌متواری گردید و هم‌اکنون ماموربن درتعقیب وی هستند .

آتش خانه‌ای را تبدیل به‌خاکستر کرد

ظهر دیروز خانه شخصی بنام «احمد ملت‌پرست» در شهرستان قوچان دچار آتش سوزی شد .و تبدیل به خاکستر گردید .

آتش‌سوزی بحدی سریع توسعه یافت که در مدت کوتاهی شعله های آتش تمام قسمت های منزل رافرا گرفت . بلافاصله جریان‌به اطلاع ماموربن آتش‌نشانی قوچان رسیدو ماموربن باهمکاری‌سربازان تیپ‌ویژه نادری پس‌از سه‌ساعت تلاش موفق به‌اطفاء حریق‌شدند.

درخلال خاموش کردن آتش، یکی ازماموربن آتش‌نشانی قوچان بنام «علی‌براتی» بسختی مجروح شدو به‌بیمارستان منتقل گردید. بقرار اطلاع علت‌آتش سوزی شعله‌ور شدن چراغ خوراك پزی بوده است . در این آتش‌سوزی خانه مذکوز تبدیل بخاکستر شد و بیش‌از دویست‌هزاریال خسارت واردشده است ، حال مامورآتش‌نشانی که‌در این حادثه حین‌انجام وظیفه مجروح شد رضایت بخش نیست .

در نهر آب غرق شد!

ظهر دیروز کودك ۲ ساله‌ای بنام « مهران‌مشاعی » هنگامیکه در کنار نهر آب مقابل منزل خود در شهسوار مشغول بازی بود ناگهان بداخل نهر افتاد بلافاصله جسد نیمه‌جان«مهران» توسط کسانش به بیمارستان شهسوار منتقل شد ولی‌معالجات درباره وی موثر واقع نشد و درگذشت

کارگری‌ازطبقه نهم‌سقوط کردودرگذشت

کارگری که در طبقه نهم ساختمان نیمه تمامی‌مشغول‌کار بود ، از آن‌جابه پائین سقوط کرد و در گذشت .

این مرد که‌علی‌اکبر یوندی نام داشت و ۳۰ ساله بود ، بعداز ظهر دیروز هنگامیکه مشغول لکه‌گیری‌جای‌آسانسور در طبقه نهم یك ساختمان‌نیمه تمام در امیرآباد بود ، به پائین افتاد .

ماموران پاسگاه ژاندارمری امیرآباد بدن نیمه جان او را به بیمارستان شماره یك بیمه کارگران انتقال دادند ولی مجروح بر اثر جراحات وارده فوت کرد .

جنازه علی اکبر شب‌گذشته به پزشکی قانون تهران انتقال یافت و جوازدفن صادر شد .

اعترافات راننده کامیون : کمك راننده‌ام را سربه‌نیست کردم

کمك راننده جوانی توسط راننده کامیون در جاده کازرون ـ فراشوند سربه‌نیست شد !

چندی قبل جوان ۱۹ ساله‌ای‌به نام «صدرالله دهقان» که کمك‌راننده کامیون بود و در جاده‌های اطراف شیراز کار میکرد ، به علت نامعلومی به خانه بازنگشت.

پدر این جوان که از بازگشت فرزندش بخانه نگران شده بود ، شکوائیه‌ای تسلیم ژاندارمری «فراشوند »از توابع شیراز کردو خواستار جستجوی فرزندش گردید نامبرده همچنین مشخصات راننده کامیونی را که پسرش نزد وی کار میکرد ، دراختیار ماموربن گذاشت و ماموربن فعالیت خودرا برای پیدا کردن راننده کامیون شروع کردند . تااین که روز گذشته ، «بهرام نامداری» راننده کامیون توسط‌ماموربن ژاندارمری دستگیر شد.

راننده در بازجوئی های اولیه از علت غیبت شاگردش «صدرالله» اظهار بی‌اطلاعی کرد.

سربه‌نیست کردم !

ولی درتحقیقات‌بعدی به‌ماموربن ژاندارمری اعتراف کرد که‌هنگامی که درجاده «کازرون ـ فراشوند» را مشغول حمل باربودم «صدرالله» را کشته و جسدش را سربه نیست کردم !

راننده کامیون تااین زمان انگیزه کشتن شاگرد خود ونحوه قتل اورا اعتراف نکرده است و ماموربن سرگرم روشن کردن‌این مورد می باشند.

پیرمرد ۷۰ ساله پرونده خود را پاره کرد!

یك مرد۷۰ ساله‌اصفهانی بنام‌محمود نشسته‌گرهنگامی که مامور ژاندارمری بر اساس شکایت‌شخصی‌موسوم به محمودعلی‌جان‌برای جلب او رفته بود پرونده اتهامی خود را از مامور گرفت و آنرا پاره‌پاره کرد !

محمودعلی‌جان به دادستان اصفهان شکایت برده بود که چندی پیش اطاقی رااز محمود نشسته‌گر به مبلغ ۵۲۰۰ تومان رهن کرده است و یك ماه قبل صاحب‌خانه وی را وادار به تخلیه اطاق کرده‌ولی بجای ۵۲۰۰تومان مبلغ مورد رهن فقط ۲۰۰۰تومان رابوی بازگردانده‌استو بهیچوجه حاضر به‌پرداخت‌بقیه مبلغ‌نیست.

براساس این شکایت دادستان اصفهان به پاسگاه مرکزی ژاندارمری این شهر دستور جلب محمود نشسته‌گر راداد ویکی از ماموربن پاسگاه مذکور بادردست داشتن پرونده مربوطه بسراغ‌وی رفت‌اما محمودنشسته‌گر پرونده‌را از مامور گرفت و آنرا پاره کرد وگفت که بهیچوجه به‌پاسگاه نخواهد آمد .

بااطلاع جریان به‌پاسگاه ،چند تن ازماموربن بسراغ محمودرفتند واورابه‌پاسگاه بردند .

پیرمرد ۷۰ ساله در پاسگاه گفت :

ـ من نمی‌دانستم آن کاغذ ها پرونده است واز طرفی‌چون کسی راندارم که‌از من شکایت کند کاغذها را پاره کردم !

جریان این واقعه در مراجع قضائی اصفهان تحت رسیدگی است .

حادثه‌درقریه «دیزی‌چه»

مینی‌بوس شماره ۱۴۶۳۱ ـ اصفهان برانندگی سید اسدالله مرتضوی روز گذشته هنگامی که از مبارکه عازم اصفهان‌بود،درقریه «دیزی‌چه» واقع در جاده فرعی مبارکه (سی کیلومتری‌غرب‌اصفهان) بادختربچه ۸ ساله‌ای‌بنام‌طاهره ملاخانی‌تصادف کرد و وی رابشدت مجروح‌ساخت.

طفل مجروح برای معالجه به اصفهان منتقل شد و در یکی از بیمارستان های اصفهان بستری گردید ولی بعلت شدت جراحات وارده درگذشت .

راننده مینی‌بوس دستگیر شده و با پرونده متشکله بمقامات‌قضائی اصفهان تحویل گردیده است .

گرما جوانی را به‌کام «اروندرود» کشید

روز گذشته جوان۱۹ساله‌ای بنام « جواد خلخالی » که در خرمشهر به شغل باراندازی کشتی اشتغال داشت برای‌فرار از گرما به اروندرود پناه برد و به شنا‌پرداخت .

دوستان نامبرده که‌درساحل منتظر وی بودند ، پس ازمدتی ملاحظه کردند که از دوستشان خبری نیست . لذا برای‌نجات وی به « اروندرود » رفتند ولی اثری از او نیافتند . جریان باطلاع پلیس بنادر جنوب رسید رئیس پلیس بنادر و گمرکات جنوب قایقهای گشتی بندر سرگرم جستجو شدند .

تا آخر وقت دیروز جسد « جواد » ازاروندرود بدست نیامده بود و فعالیت پلیس‌برای پیداکردن جسدوی‌همچنان‌ادامه داشت .

امشب برای اولین بار ۲۷ سینمای بزرگ تهران وشهرستانها همزمان اقدام بنمایش این اثر بزرگ نموده‌اند

قسمت

منوچهر وثوق

هنرپیشه موفق سینما

قسمت

نیلوفر

ستاره زیبای سینمای ایران

قسمت

ظهوری

در داغ‌ترین و شیرین‌ترین فیلم خود

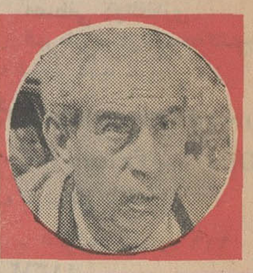

قسمت

محصول استودیو رودکی

افتتاح کافه رستوران لیدو

بهشت ایران

باغ بزرگ ـ استخر زیباوباصفا ـ پارکینگ مجهز و وسیع آرامش کامل ـ سروعالی ـ غذای دلخواه در

بهشت ایران

بهشت ایران آماده پذیرائی از چشمهای شماست

اول جاده لشگرك ـ مقابل پاسگاه

تلفن ـ ۸۸۲۷۲۴

قصری الوان برخطه سرسبز گیلان

مطلع شدیم که در شهرستان رشت عده‌ای‌سهام‌دار مبادرت به تاسیس یك سینمای مدرن‌ومجهز درجه‌یك بنام سینمای قصر زرین نموده که سخت مورداحتیاج بود . زیرا مردم هنردوست وفرهنك پرور گیلان به مسائل اجتماعی هنری توجه خاصی دارند بهر حال کاری بود بسیار بجا وشایسته امیداست‌گردانندگان این سینما فیلمهای در سطح بالا وسنگین بمعرض نمایش بگذارند .

آ ـ ۱۹۰۳۰

سالن جدید قناری

مجهز بتهویه مطبوع افتتاح شد

شام ورقص (دینه دانسان)

شروع‌ساعت۲۱ـخیابان روزولت ـ چهارراه تخت‌جمشید

آ ـ ۱۸۷۷۶ ۱ ـ ۲

مجله جوانان فردا منتشر میشود

متل میموزا

تلفن رزرو ۶۱۱۳۴۸

اثری از محمدزرین‌دست

ازیادرفته

شورانگیزترین داستان سال

ازصبح سه‌شنبه درسینماهای

مولن‌روژ ـ دیانا

مهتاب ـ رکس

لیدو ـ شهوند

نپتون ـ رنگین‌کمان

ژاله ـ همای ـ اسکار

پاسارگاد ـ چرخ‌وفلك

ارانوس ـ شرق ـ فیروزه

فیلمی که همگان در مورد آن بحث و گفتگو خواهند کرد .

کاشه کالمین

برای رفع :

گریپ و سرماخوردگی

سردرد ـ دندان درد

کمردرد ـ دردعضلات وتب

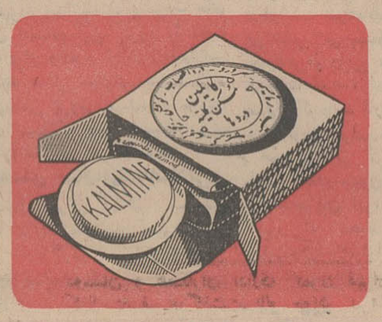

کاشه کالمین بانیم‌قرن سابقه

اطلاعیه

چون اخیرا عده‌ای در منطقه شمیران بنام ماموربن بهداشت اقدام به سمپاشی منازل و اماکن مینمایند. بدین وسیله‌باستحضار اهالی محترم شمیران میرساند که این گونه اشخاص فاقد صلاحیت کار بوده و مامور بهداری شمیران نمی باشند و مسلما بهداری در قبال کار آنان مسئولیت نخواهد داشت .

رئیس بهداری شمیران ـ دکتر صدیق اسفندیاری

۱ـ۲ ۱۹۲۷۴ـ۱

گروه سینماهای رویال پولیدور ایفل سانترال مترویل

از صبح چهارشنبه نمایش میدهند

مردانی خشن و افسار گسیخته طناب اعدام را بر ـ خلاف قانون برگردن قهرمانی بیگناه می‌بندند و آنگاه که قهرمان نجات می‌یابد طوفان انتقام و حادثه وماجرا آغاز میشود .

کلینت ایستوود

در فیلم رنگی

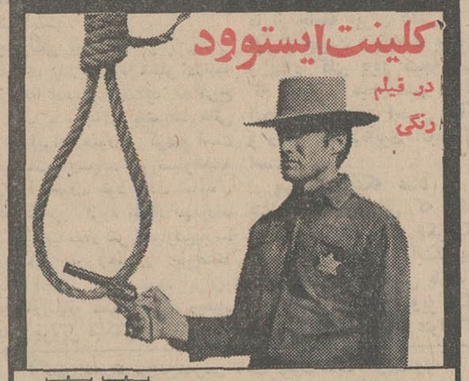

طناب اعدام

باشرکت : HANG'EM HIGH

اینگر استیونس ـ ادبگلی ـ پت‌هینگل

محصول یونایتدآرتیست

یك فیلم فوق‌العاده

ازصبح چهارشنبه فقط در

سینماریولی

چارلز برونسون

در فیلمی بکارگردانی : رنه کلمان

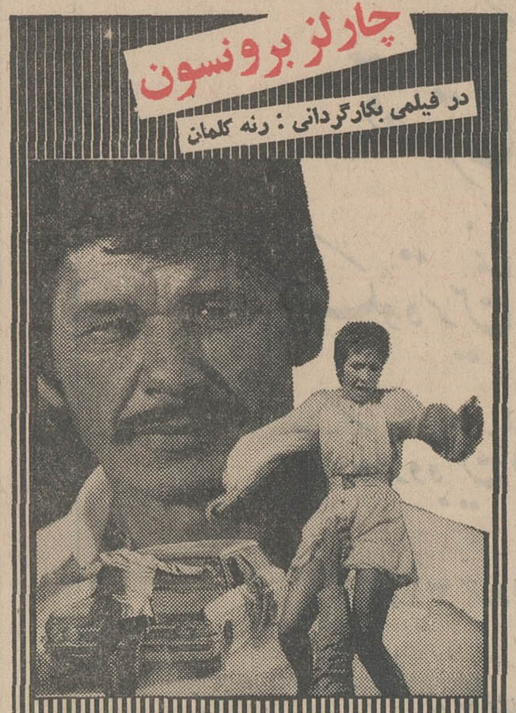

مردی که از باران آمد

با شرکت : مارلن‌ژوبر ـ گابریله‌تینتی ـ جیل‌آیرلند و ... آنی‌گورده رنگی ـ پانوراميك

مجالس ترحیم

باکمال تاسف وتاثر فراوان درگذشت مرحومه مغفوره **بانو جواهر پیروزیان** مادر گرامی آقای مصطفی پیروزیان ذیحساب ومدیرامور مالی سازمان بنادر و کشتیرانی رابا طلاع می‌رساند . مجلس ختم آنمرحومه روز دوشنبه اول تیرماه ازساعت ۹ الی ۱۱ صبح در مسجد مجد منعقد خواهد بود .

آ ـ ۱۹۴۰۴ **وزارت دارائی**

آ ـ ۱۹۴۰۴

فوت مرحومه مغفوره **بانوجواهر پیروزیان** مادر بزرگ آقایان عبدالحسین پیروزیان رئیس اداره دریافت‌وپرداخت و فریدون محسنی رئیس حسابداری اختصاصی اداره کل امور مالی دانشگاه‌را به اطلاع میرساند .

مجلس ختم آنمرحومه روز دوشنبه اول تیرماه ازساعت ۹تا ۱۱ در مسجد مجد منعقد خواهد بود .

دانشگاه تهران

اداره کل گمرک باکمال تاسف درگذشت **بانو جواهر پیروزیان** ، مادر گرامی آقای مرتضی پیروزیان رئیس انبار گمرک تهران را باطلاع همکاران میرساند . مجلس ترحیم آنمرحومه روز دوشنبه اول تیرماه از ساعت ۹تا۱۱ درمسجد مجد برقرار خواهد بود .

اداره کل گمرک

اداره کل تمرکز حسابها وامور حسابداریها

باکمال تاسف درگذشت **بانوجواهر پیروزیان** مادرآقای مصطفی پیروزیان ذیحساب ورئیس امور مالی سازمان‌بنادر وکشتیرانی رابه اطلاع عموم همکاران می رساند.

مجلس یادبود فقیده سعیده ازساعت ۹تا ۱۱ روزدوشنبه اول تیرماه در مسجد مجد برقرار خواهد بود .

مدیر کل تمرکز حسابها وامور حسابداریها . شه‌ملکی

بمناسبت درگذشت مرحومه **بانوجواهر پیروزیان** مادر آقای مصطفی پیروزیان مدیر کل سابق اداره کل امورمالی این‌سازمان مجلس ترحیمی ازساعت ۹ صبح الی ۱۱روزدوشنبه اول تیرماه ۱۳۴۹ در مسجد مجد برقرار خواهد بود .

سازمان اوقاف

باکمال تاسف درگذشت **بانوجواهر پیروزیان** مادر گرامی آقای مصطفی پیروزیان مدیرامور مالی‌و ذیحساب‌این سازمانرا باطلاع‌می‌رساند مجلس ختم فقیده سعیده روزدوشنبه اول تیرماه ازساعت ۹تا ۱۱درمسجد مجد منعقد خواهد بود.

سازمان بنادرو کشتیرانی

بدینوسیله درگذشت مرحومه **بانو جواهر پیروزیان** مادر آقای تقی پیروزیان کارمند عالی‌رتبه کل ثبت اسناد واملاک‌را باطلاع همکاران محترم می رساند .

مجلس ختم آن مرحومه ازساعت ۹تا ۱۱صبح‌روزدوشنبه اول تیرماه ۴۹ درمسجد مجد منعقد است .

اداره کل ثبت‌اسنادواملاک

جامعه لیسانسیه های کادر اداری دولت

باکمال تاسف وتاثر فراوان درگذشت مرحومه مغفوره **بانو جواهر پیروزیان** ، مادر گرامی جناب آقای مصطفی پیروزیان دبیر جامعه لیسانسیه ها و مدیر کل محترم امورمالی سازمان بنادر و کشتیرانی را باطلاع میرساند . مجلس ختم آنمرحومه از ساعت ۹تا ۱۱ صبح روز دوشنبه اول تیرماه در مسجد مجد برگزار میشود .

نماینده مجلس شورایملی و رئیس جامعه لیسانسیه ها
ابوالقاسم قاضی‌زاده

بانهایت تاسف فوت مرحومه **بانو جواهر پیروزیان** مادر گرامی جناب آقای مصطفی پیروزیان دبیر جامعه‌لیسانسیه های کادر اداری دولت و مدیر کل مالی سازمان بنادر و کشتیرانی را باطلاع عموم میرساند . مجلس ختم آنمرحوم از ساعت ۹تا۱۱ صبح روز دو شنبه اول تیرماه در مسجد مجد مشقد خواهد بود .

نماینده مجلس شورایملی : دکتر موسی درودی

دوستان و همکاران اداری گمرک تهران

باکمال تاسف درگذشت **بانو جواهر پیروزیان**، مادر گرامی آقای مرتضی پیروزیان را باطلاع میرساند . ضمن عرض تسلیت وابراز همدردی مجلس ترحیم فقیده سعیده از ساعت ۹تا۱۱ روز دوشنبه اول تیرماه در مسجد مجد برقرار خواهد بود .

میثمی. فربودی. جلیلی. دقیق. روشن. افراش. لواسانی. حبیبی . کبیری. فرداد. وثوق. کاظمی

خانواده های پیروزیان ، انواری ، محسنی ، شیرخانی، شفیعی ، نور صالحی، قدسی، حسابی، قاسمی، قائم مقامی ، قریب، سعیدی ، باقری، خردپیر، طالبی ، پورحسینی ،طاهباز، فریبرز

باکمال تاسف وتاثر فوت‌شادروان بانو **جواهر پیروزیان** (انواری) را باستحضار دوستان و آشنایان میرسانند مجلس ترحیم مردانه و زنانه **آن** فقیده سعیده از ساعت ۹ تا ۱۱ صبح روز دوشنبه اول تیرماه د رمسجد مجد برقرار است .

آ ـ ۱۹۴۰۴

خانواده های : بلوری ، مینازاده ، پروین ، جاویدان ، سعادت‌نوری ، شیرازی ، جاهد ، مظاهری ، مینائی‌فرد ، حبیب‌زاده ، سلحشور ، نقیب‌زاده ، موسوی ، چینی‌چیان ، آریامن ،زردوز ، صنعانی ، خلج، خدادوست ،فرهمرزی

باکمال تاسف درگذشت مرحوم **هاشم بلوری اردبیلی** راباطلاع دوستان و آشنایان میرسانند . مجلس ترحیم روز دوشنبه ۱ر۴۹ر۴ از ساعت ۵تا۷بعداز ظهردر مسجد اردبیلی‌ها واقع در گلوبندك منعقد خواهد بود.

الاحقر حاج‌سید عبدالکریم انواری ، حاج‌مطلب‌بلوری، احمد بلوری ، محمد بلوری ، حاج محمدآوری .

آ ـ ۹۶۳۷

بعموم بازماندگان آن مرحوم مصیبت وارده را تسلیت‌میدهیم

خانواده های ساعدی ـ ملکی ـ‌نعیم‌پور ـ صیادی ـ محققی ـحاج‌حسینی ـ‌ارابی ـ‌کمالی ـ الیاسی ـ‌بنی‌هاشمی‌ـ ملکی‌راد ـ صادقی‌ـ نودهی ـ‌آقاخانی .

فوت مرحومه مغفوره **بانو صغری ساعدی** متعلقه مرحوم حاج‌حسین ساعدی را باستحضار خویشاوندان و دوستان می‌رساند . وبه‌همین مناسبت مجلس ترحیم مردانه از ساعت ٤ الی ۷بعداز ظهر رور دوشنبه یکم تیرماه ٤۹ در مسجد گیاهی «سرپل تجریش» ومجلس‌ختم زنانه در همان‌روز و همان‌ساعت درمنزل شخصی آن مرحومه میدان قدیم تجریش (ابتدای خیابان دربند پلاك شماره ۱۲ منعقد می‌باشد .

آ ـ ۱۹۲۷۸

بعموم بازماندگان آن مرحوم مصیبت وارده را تسلیت‌میدهیم

کل نفس‌ذائقة‌الموت

بانهایت تاسف فوت ناگهانی مرحومه (**بانو زهرااخوان** فرشچی) راباطلاع اقوام و دوستان میرساند . مجلس ختم آنمرحومه روز دوشنبه ۱ر۴۹ر۴ ازساعت ٤ ونیم تا ٦ ونیم بعداز ظهر درمسجد أرك و مجلس ختم زنانه همانروز درهمان ساعت درمنزل شخصی خیابان امیریه کوی قلعه‌وزیر پلاك ۱۲۹ منعقد خواهد بود.

خانواده های : اخوان فرشچی ، پورادیب ، زاهدی ، شنکائی ، کریم‌زاده ، لطفی ، افشاریان ، آهنچیان ،نیك‌زاد، حدادزاده ، پورمهر ، نیك‌بخت ، لواف ، لباف‌خرازی ، کی‌نیا ، گوهرپی ، نخعی ، نوروزی ، شکروی.

آ ـ ۱۹۳۰٤

بخانواده اخوان فرشچی و سایر افراد خانواده های عزادار مصیبت وارده را تسلیت میدهیم.

بانهایت تاسف و تاثر فوت ناگهانی وجانفرسای دائی عزیز خود **آقای حسن ایران‌نژاد** (یزدیان) کارمند راه‌آهن دولتی ایران را باستحضار دوستان و فامیل محترم میرساند مجلس ختم مردانه آن نیکوروان در ساعت ۹تا۱۱ صبح‌روز دوشنبه ۱ر۴۹ر۴ در خانقاه صفی‌علیشاه و مجلس ختم‌زنانه بعدازظهر همان روز ازساعت۱٦ونیم تا۱۸ونیم در منزل آن مرحوم واقع در خیابان شهناز ـ ایستگاه خرم ـ کوچه تهرانی پلاك ۸ منعقد خواهد بود .

دکتر نصرت‌اله‌واحدی

آ ـ ۹٦٦۷

باکمال تاسف مصیبت جانگداز فوت ناگهانی پدرعزیز و گرانمایه خویش را باستحضار همکان میرساند .مجلس ختم مردانه آن مرحوم از ساعت۹تا ۱۱ صبح روز دوشنبه ۱ر۴۹ر۴ در خانقاه صفی‌علیشاه و مجلس ختم زنانه در بعد ازظهر همان روز از ساعت۱٦ونیم تا۱۸ونیم در منزل‌شخصی آنمرحوم واقع در خیابان شهناز ایستگاه خرم ـ کوچه تهرانی پلاك ۸ منعقد خواهد بود .

ایرج ، بیژن ، علی ، گیتی ، تهمینه‌و مژگان‌ایران‌نژاد

آ ـ ۹٦۲۷

خانواده‌های : ایران‌نژاد (یزدیان) ، ورانلو ، واحدی منصوری ، منصورنیا ، گرایش‌نژاد ، سرهنك‌قباد، معتمدی سروان‌محمودآذرهوشنك ، اتابکی ، سن‌نماری ، احتشام شریف‌سلطانی ، شهپرست ، آسوده ، امیری ، خاشابی ، ترهنده .

فوت ناگهانی **حسن‌ایران‌نژاد (یزدیان)** کارمند راه‌آهن دولتی ایران راباستحضار میرسانند . مجلس ختم مردانه آن شادروان از ساعت۹تا۱۱ صبح روز دوشنبه ۱ر۴۹ر۴در خانقاه صفی‌علیشاه و مجلس ختم زنانه همان روز از ساعت ٤ونیم تا ٦ونیم در منزل شخصی آنمرحوم‌واقع در خیابان شهناز ایستگاه خرم ـ کوچه تهرانی پلاك ۸برقرار خواهد بود .

آ ـ ۹٦۲۷

بعموم بازماندگان آنمرحوم مصیبت وارده راتسلیت میدهیم

بانهایت تاسف وتاثر درگذشت مرحوم **حاجی ابراهیم رضوانی** پدر آقای مهندس رضوانی راباطلاع میرساند . مجلس ختم فقید سعید روز دوشنبه اول‌تیر ماه از ٤و نیم‌تا ٦ونیم بعداز ظهر در مسجد مجدبرگزار میشود.

پست و تلگراف و تلفن

آ ـ ۹٦۹۵

خانواده های : رضوانی ، جراحی ، صابونچی ، امجدی، کاتوزیان ، عدمی ، بهارلو ، فریشی ، نخعی ، وهابی ، بزرك ابراهیمی ، رادسرشت، غفیری ، صمیمی‌بهبهانی ، فیاض‌منش، سرکشیك ، برکشلی ، بهشتی.

بانهایت تاسف و تاثر فوت **حاج‌ابراهیم رضوانی** ، بزرك خاندان رضوانی ، پدر و دائی و عموی مهندس مرتضی‌رضوانی دکتر ایرج رضوانی ، رضوان رضوانی ، دکترا کبر رضوانی، سرهنك دکترحسن‌رضوانی ، مهندس‌حسین‌رضوانی ، محمدعلی رضوانی ، سرگرد دکترقوی‌پیرز امجدی را باطلاع میرساند . مجلس ترحیم زنانه و مردانه آنمرحوم روز دوشنبه اول تیرماه ٤۹ ازساعت ٤ و نیم تا ٦ ونیم بعداز ظهر درمسجد مجدمنعقد می باشد . ضمنا مراسم هفتمین شب درگذشت فقید سعید روزچهارشنبه سوم تیرماه ٤۹ از ساعت ٤ بعدازظهر در حضرت‌عبدالعظیم باعجه‌علیجان منعقد خواهد بود.

آ ـ ۹٤۷۱ ۲ـ۲

بانهایت‌تاسف وتاثر درگذشت‌برادر عزیزمان شادروان **محمدعلی امینیان** را باطلاع کلیه دوستان و آشنایان‌می ـ رساند مجلس ختم مردانه روز دوشنبه اول تیرماه ازساعت۵ تا ۷بعداز ظهر در مسجد توتونچی واقع در خیابان غفاری و مجلس ختم زنانه درهمانروز ساعت ٤ونیم تا ٦ونیم در منزل شخصی آن مرحوم واقع در خیابان مخصوص خیابان اردشیر پلاك ۳۰ منعقد می‌باشد.

حاج غلامحسین امینیان . یدالله امینیان

خانواده های : امینیان ، موسی ، خانی ، سلطانی ، ممقانی ،لاجوردی ، جابرانصاری ، حریری ، ذاکری ،بنائی ، کاشانی ، قنادیان ، بهجانی ، سلطانی نژاد ، جوان ،شریف بختیار ، جوزی ، قیدی ،سبقتی ،زهتابی ، روستا ، صدر ، خادم‌باشی ، لواسانی ،

بانهایت تاسف درگذشت مرحوم **محمدعلی امینیان** را باطلاع کلیه دوستان‌و آشنایان میرسانند .مجلس ختم‌مردانه روز دوشنبه اول تیرماه از ساعت۵تا۷ بعداز ظهر در مسجد توتونچی واقع در خیابان غفاری و مجلس ختم زنانه درهمان روز وساعت در منزل آن مرحوم واقع در خیابان مخصوص خیابان اردشیر پلاك۳۰ منعقد می‌باشد .

آ ـ ۹۵۲۷

بعموم بازماندگان آن مرحوم مصیبت وارده را تسلیت‌میدهیم

بانهایت تاسف وتاثر فوت **شلوموون‌چیتایات بزرك‌خاندان** چیتایات وپدر آقای صالح چیتایات رئیس انجمن خیریه تعاون که‌یکی از خدمتگذاران جامعه کلیمیان می‌باشد را باطلاع دوستان و بستگان آن مرحوم میرساند مجلس ترحیم آن‌فقید سعید از ساعت ٤تا٦ بعداز ظهر روز سه‌شنبه ۲تیر ماه ٤۹ درسالن دبیرستان اتفاق(اناتول‌فرانس شماره ۳) منعقدخواهد بود .

انجمن خیریه تعاون ـمدارس اتفاق

بانهایت تاسف بدینوسیله باطلاع دوستان و آشنایان میرسانیم که بمناسبت درگذشت پدر گرامی خود مرحوم شلوموون‌چیتایات مجلس ختم آن مرحوم در روز سه‌شنبه ۲ر۴۹ر۴ از ساعت ٤الی ٦ بعدازظهر در دبستان‌اتفاق‌خیابان آناتول‌فرانس شماره ۱ برگزار میشود .

صالح‌چیتایات ـ ادوارد چیتایات

آ ـ ۱۹۳۳۲ ۱ـ۲

بعموم فرزندان و بازماندگان آنمرحوم مصیبت وارده را تسلیت میدهیم

باکمال تاسف درگذشت دکتر رضا قدیمی مدیرداروخانه شاهی را باطلاع همکاران محترم میرساند . مجلس ختم از ساعت ۵تا۷بعداز ظهر دوشنبه اول‌تیرماه درمسجدالجوادواقع درخیابان روزولت میدان ۲۵ شهریور برگزار خواهدشد .

جامعه داروسازان ایران

خانواده های قدیمی. مصباح قدیمی . نصیری انصاری. وثوقی . وحدتی . پورطبیب . وکیلی . خدیوی . وزیری . غروی . فلعه‌بیگی . وزیری کاشانی .امین ناطقی . شازاد ، مومنی، خاتمی ، صارمی ، بیرشك ، رکنی ، نرهمندی ، اولیاءشیرازی . فریشی ، اختر خاوری . اشرفی ایرانی،شجاعی فتوت ،صدر ، واقفی ، کهتری ، رحیمی

باکمال تاسف درگذشت دکتر رضا قدیمی فرزندمرحوم مصباح الحکماء و پدرآقای هوشنك قدیمی ـبانو ایراندخت وثوقی ـ دکتر کیاندخت قدیمی ـو آقای همایون قدیمی رابه استحضار دوستان و آشنایان محترم میرساند . مجلس ترحیم ازساعت ۵تا۷ بعدازظهر دوشنبه اول تیرماه ۱۳۴۹ درمسجد الجوادواقع‌در خیابان روزولت میدان ۲۵ شهریور برگزار خواهد شد .

مصیبت‌وارده رابعموم بازماندگان آن‌مرحوم تسلیت‌میکویم

بدینوسیله فوت ناگهانی مرحوم حاج‌سیدشجاع‌الدین **جزدره‌طالقانی** راباطلاع کلیه دوستان و آشنایان عزیز می‌رساند . مجلس ختم آن مرحوم‌ازساعت ٤تا٦ بعدازظهرروز سه‌شنبه ۲ر۴۹ر۴ در مسجد حجت واقع در هفت‌چنارخیابان حسام‌السلطنه برقرار است تقاضا دارد با شرکت در این مجلس روح آن مرحوم راشاد فرمائید .

خانواده طالقانی

آ ـ ۹٦٤۹

بعموم بازماندگان آن مرحوم مصیبت وارده راتسلیت میدهیم

خانواده های : رسولی . چیذری ،محمدی . هاشمی‌نژاد هاشمی علیا ، بختی ،اسمعیل‌نژاد ، صاحبی

بانهایت تاسف‌وتاثر درگذشت **بانو رابابه‌چیذری بزرك** خاندان رسولی چیذری رابه اطلاع کلیه فامیل ودوستان می‌رساند .

مجلس ختم مردانه آنمرحومه روز سه‌شنبه ۲ تیرماه ۱۳۴۹ درشمیران چیذر درمسجد جامع ازساعت ٤ الی ۷بعد از ظهر وختم‌زنانه همان ساعت در منزل شخصی آنمرحومه منعقد می باشد .

آ ـ ۹٦۹۱

بعموم بازماندگان آنمرحومه مصیبت‌وارده‌را تسلیت میدهیم .

شرکت برق منطقه‌ا ی‌تهران با نهایت تاسف درگذشت **رضاقلی رشدیه** پدر آقای مظفر رشدیه کفیل قسمت خریدهای ارضی این‌شرکت‌را به اطلاع می‌رساند .

مجلس ختم آنمرحوم روز سه شنبه ۲ر۴۹ر۴ ازساعت ۹ الی ۱۱ در مسجد مجد برگزار می گردد .

بانهایت تاسف‌وتاثر درگذشت‌پدربزرگوارمان شادروان **رضاقلی رشدیه** راباطلاع بستگان‌و آشنایان میرساند .مجلس ترحیم مردانه‌و زنانه آن مرحوم روز سه‌شنبه دوم تیرماه از ساعت ۹تا ۱۱صبح در مسجد مجد منعقد خواهدبود .

نادره رشدیه (مزارعی)، مظفر ، فیروز ، فرشته رشدیه

خانواده های: رشدیه ،امیراصلانی ، مزارعی ، ملکی، بنی‌احمدی . سرکارات‌پور . پزشکی .چاه‌کوتاهی . لانگه . منتظمی . صدرالاشرافی . فرهادپور . کاظمی . اعلم . نقوی. امیرهوشمند . نعیمی . سرتیپی . فالی .جعفرزاده . دستغیب. نهاندست . اشرف . مرزبان. پوررستگار . حیدرساسانی . نظیری . صالحی.

بانهایت تاسف وتاثردرگذشت استادعالیقدر وگرانمایه شادروان **رضاقلی رشدیه** بنیان‌گذار فرهنك‌نوین آذربایجان را باطلاع بستگان و آشنایان میرسانند .

مجلس ترحیم مردانه و زنانه فقید سعید روز سه‌شنبه دوم تیرماه‌ازساعت ۹تا۱۱صبح‌در مسجد مجدمنعقد خواهدبود.

ضمنا مراسم شب هفت روز پنجشنبه چهارم تیر ماه‌از ساعت ۵تا۷بعداز ظهر در امامزاده عبدالله جنب دفتر آستانه برگزار خواهد شد .

آ ـ ۹٦۸۹ ۲ـ۱

ضایعه ناگواررا بعموم فرزندان‌و بازماندگان آن مرحوم تسلیت میدهم .

خانواده های : غفاری‌منفرد . سلطانی . حقگو . کیازال. حیدری . شعوری . صباغ . حسینی‌نژاد . تهرانی. غفاری‌نوید. الهی . توانا . رحمانی . منصوری . علیحاجی .

بانهایت تاسف درگذشت **بانو حمیده سلطانی** را باطلاع تمام دوستان و آشنایان میرساند .مجلس ترحیم مردانه از ساعت ٤ونیم تا ٦ونیم بعداز ظهر روز دوشنبه ۱ر۴۹ر۴ در مسجد ارباب واقع در خیابان دلکشا میدان کلانتری منعقد خواهد بود .

آ ۱۹۳۵۸

بعموم بازماندگان آن مرحومه مصیبت وارده را تسلیت میدهیم

باکمال تاسف‌وتاثر درگذشت مرحوم آقای حاج‌میرزا **علی خوانساری** را باطلاع دوستان و خویشان عزیز میرسانیم مجلس ترحیم آن فقید درروز دوشنبه اول تیر ماه ٤۹ در مسجد چهارسوق بزرك‌بازار از ساعت۹تا۱۱ و مجلس ترحیم خانمها درمنزل شخصی خیابان زیبا پلاك ۲۰۷ ازساعت ۵و نیه تا۷ونیم بعداز ظهر منعقد می‌باشد .

خانواده های : خوانساری .مدنی .فهیمی .حدادیان . عزیزخانی . شیرازی . داوری . همایونی . واحدی .

آ ـ ۹٦۷۷

مصیبت وارده‌رابعموم بازماندگان آن مرحوم تسلیت میدهیم

خانواده های: فهرمانی .فهرمانی‌فاجار . عقیلی . سهیل سیار . باشی . مهاجرابروانی .تقی‌زاده .حکمت‌منش . فاتح. جهانسوزی . میری . درخشانی. صادقی . حاقی.

باکمال تاسف وتاثر فوت‌**بانو لیلی‌افشارنر کنی** مادرسرکار سرهنك ستاد نصرت‌الله فهرمانی را باطلاع میرسانند.مجلس ترحیم مردانه وزنانه آن مرحومه روز سه‌شنبه ۲ر۴۹ر۴ از ساعت ۹تا۱۱ صبح در مسجدالجواد واقع در میدان ۲۵ شهریور برگزار خواهد شد .

آ ـ ۹٦۷۵

به‌آقای سرهنك قهرمانی وسایر بازماندگان محترم مصیبت‌وارده را تسلیت میدهیم .

بازگشت همه بسوی اوست

درگذشت مرحوم فردوس مقام‌**آقای آسیدنصراله‌میرهادی** غفراله بزرك خاندان میرهادی و پدر همسر تیمسار سرلشگر احمد رستم‌آبادی راباطلاع کلیه دوستان و آشنایان واهالی شمیرانات بویژه قریه رستم‌آباد میرساند . مجلس ترحیم فقیدسعید از ساعت چهار الی شش بعداز ظهر روز سه‌شنبه دوم تیرماه در مسجد محمدیه واقع در خیابان دولت چهارراه رستم‌آباد منعقد می‌باشد . متمنی است باشرکت دراین‌مجلس روح آن مرحوم راشاد فرمائید .

امام جماعت مسجد محمدیه ـسید فضل‌اله تجویدی

آ ـ ۹٦۹۹

درگذشت پدربزرگوارتان شادروان دکتر رضاقدیمی را تسلیت میگوئیم .

خانواده‌های : قاجاریه قوانلو ، نصیری ، بدر ، صاحبجمع مهندس اعتضادی قاجار ، عمیدقاجار ، ضرابی ، توحیدلو

باکمال اندوه فوت مرحوم **غلامرضا قاجاریه قوانلو** را باطلاع دوستان و آشنایان میرسانند .

بانهایت تاسف فوت پدرعزیزمان **غلامرضاقاجاریه‌قوانلو** راباطلاع اقوام و دوستان میرساند بنابخواست آن مرحوم هزینه مجلس ختم و شب هفت صرف امور خیریه‌خواهدشد.

مهدی قاجاریه قوانلو ـ عشرت قاجاریه قوانلو

آ ـ ۹۵۸۷

تسلیت

انجمن زرتشتیان تهران درگذشت شادروان بهمن‌بهرامی که شش دوره عضویت انجمن زرتشتیان را داشته‌اند وبا کمال صمیمیت وظایف خودرا نسبت باجتماع انجام‌داده‌اند به‌بازماندگان آن شادروان تسلیت میگوید .

آ ـ ۹۵۹۹

کارکنان اداره کل امورمالی دانشگاه

مصیبت وارده را بهمکاران ارجمند خودآقایان‌عبدالحسین پیروزیان و فریدون محسنی صمیمانه تسلیت میگویند .

آ ـ ۹٦۱۳

جناب آقای مظفر رشدیه

درگذشت پدر بزرگوارتان را تسلیت گفته موفقیت شما را آرزومندیم .

منوچهر معظمی ـ حمید عاملی

آ ـ ۹۵۹۷

فیروز عزیز:

دوستان تو از درگذشت پدر عزیزت اندوهگین بوده خود را در غم تو شریك میدانند .

دانشجویان سال چهارم دانشکده مهندسی مکانیك دانشگاه آریامهر .

آ ـ ۹۵۸۵

آقای فیروز اردشیریان رئیس انجمن ورزش دانشجویان دانشگاه صنعتی آریامهر

درگذشت پدر بزرگوارت را صمیمانه تسلیت عرض نموده و خود رادراین غم شریك میدانیم .

تربیت بدنی دانشگاه صنعتی آریامهر

آ ـ ۹۵۷۹

باتاسف واندوه فراوان مصیبت وارده را بخانواده های محترم پیروزیان و محسنی تسلیت عرض نموده خود را دراین غم بزرك سهیم میدانیم.

خانواده شریفی

آ ـ ۹٦۱۹

دوست محترم جناب آقای عباس معینی جزنی

بانهایت تاسف مصیبت وارده را بشما تسلیت عرض نموده از خداوند متعال طول عمرو سعادت آن جناب و فامیل جلیل راخواستارم .

حسن اخباری

آ ـ ۹٦٤۳

مصیبت وارده را بعموم بازماندگان وافراد خانواده کفائی خصوصا جناب آقای حسن کفائی تسلیت عرض مینمایم .

سید محسن مفیدی

آ ـ ۹٦۲۵

همکار محترم آقای محمد میرزا مهدی شیرازی

مصیبت وارده را بسرکار و خانواده محترم صمیمانه تسلیت عرض نموده سلامت و سعادت شما و خانواده‌محترم رااز خداوند متعال خواستارم .

کارکنان هنرستان نساجی و رنگرزی

آ ـ ۱۹۲۸٦

جناب آقای‌فرحی ریاست محترم دادگاه‌شهرستای‌ری

بانهایت تاسف و تاثر مصیبت وارده را به‌آنجناب و خاندان محترم تسلیت عرض نموده مارا در غم خود شریك بدانید .

شهرری : نائب‌پور ، ستوان‌یکم رجبی فرمانده گروهان ژاندارمری شهرری ، محمد دهقان‌نژاد ، علی‌اصغر دانشپور، علی فرشید .

آ ـ ۱۹۳۲۸

جناب آقای ناظمی فرماندار کل لرستان

ادارات دولتی کوهدشت بدینوسیله بانهایت تالم و تاثر مصیبت وارده را بجنابعالی و خانواده محترم تسلیت عرض مینمایند .

شفیعی ، دالوندی ، دلیجانی ، مظفری ، خلعتبری،قمی گودرزی ، دکتر فتحعلی‌زاده ، دکتر مقدم ، دکتر گرانمایه فولادی ، آذرگشسب ، زکیان ، آذرهوش ، جرجی،الیاسی صبوری

آ ـ ۱۹۳۰۳

همکار گرامی جناب‌آقای محمدحسن ملك‌مرزبان

بمناسبت درگذشت برادر گرامیتان خودرا شریك‌انده آنجناب دانسته تسلیت مارا بپذیرید .

شمس‌الدین حسینی‌نژاد

آ ـ ۹٦۵۹

جناب آقای صالح جیتایات
ریاست هیئت مدیره انجمن خیریه تعاون

مدیران و معلمان و کارکنان ودانش‌آموزان مدارس اتفاق باکمال تاسف فوت پدر بزرگوارتان را تسلیت عرض نموده از خداوند متعال دوام و بقای عمر و سعادت آن‌جناب و خانواده محترم را مسئلت می‌نمایند .

آ ـ ۹٦٦۳

پیش‌آهنگی دختران بنمایندگی از طرف اعضاء کمیته فنی ومربیان و پیشاهنگان مصیبت وارده را بخانواده فرزامفر خصوصا بخانم معصومه فرزامفر رئیس نشانهای لیاقت دختران تسلیت گفته بقای عمر وسلامتی آن خانواده رااز خداوند متعال خواستار است .

منصوری

آ ـ ۹۷۳۱

همکار ارجمند آقای هوشنك فدیمی

درگذشت پدر بزرگوارتان شادروان دکتررضا قدیمی را تسلیت‌میگوئیم.

پیرنیا ،افتخار ، منجم‌باشی ،افشارکیانی ،شکوه‌محسنی، ملك‌سعیدی ، چگینی چنگیزی ، ادیب ، صدوقی، آزموده، فرید ،چوپانی ، بصیری ،عباس شریفی، سعیدیانی، محمدتقی، نادرشریفی ، اردوش ، مشاری ، شاه‌کرم ،شوشتریان .

آ ـ ۹۷۲۹

سپاسگزاری

ر ئیسه سروران گرامی ، دوستان و آشنایان و کلیه ذوات محترمی که‌باشرکت در مراسم تشییع و مجلس ختم‌و شب هفت‌شادروان **بانو** فرخنده قراجهٔ بازماندگان‌آن مرحومه را مورد تسلی وتفقدقرار داده‌اند صمیمانه سپاسگزاری می‌نماید بدیهی است چنانچه بعلت تالمات روحی در عرض ادب حضوری یاپاسخ به تلگرافها و نامه های تسلیت تاخیری رخ دهد مورد عفو واغماض قرار خواهند فرمود .

خانواده های عدالت . قراجهٔ

آ ـ ۹٦۳۵

تشکر و معذرت

بدین‌وسیله از جناب آقای دکتر شریفی ریاست‌محترم و آقایان استادان و کارکنان دانش‌سرایعالی و دوستان و آشنایانی که ضمن ارسال‌نامه ، تلگرام یا باتشریف‌فرمائی خود در مجلس ترحیم **بانو کبری‌افشار** مادر همسرم اظهار همدردی فرموده‌اند بی‌اندازه سپاسگزارم چنانچه‌بعلت تالمات روحی موفق به‌عرض تشکر حضوری نشدم معذرت میخواهم.

میراحمد خلیلی

آ ـ ۹٦٤۱

دوست و همکار ارجمند آقای مهندس‌رضوانی

مصیبت وارده را بشما و خانواده محترم تسلیت گفته وخودرا در این سوك بزرك شریك میدانیم .

مهندس مویدی‌راد ، مهندس ارجمندزاده ، مهندس شریفیان ، مهندس جاجرمی ، مهندس ابادر غفاری،مهندس روشنی ، مهندس دهقان ،سیروس مشفقی ، ناصر طهماسبی حسین عزی ، شجاع‌اله شمس ، عباس خامسی ، سیدجلال صدری،محمدجهانیان،ایرج‌جلائیان

آ ـ ۹۷۰۵

خانواده محترم یوسفی‌تبار

تسلیت‌وهمدردی مارا در ضایعه درگذشت فرزندگرامیتان آقای کاظم یوسفی‌تبار بپذیرید .

آ ـ ۱۹۳۷۸ **پرویز حقیقت‌خواناری وبانو**

آقایان عباس و علی‌اکبر معینی جزنی روسای محترم حسابداری بیمارستانهای سینا وامیراعلم

بانهایت تاسف مصیبت وارده‌را از طرف کلیه کارکنان‌اداری بیمارستان وزیری تسلیت وبقای‌عمربازماندگان رااز حضرت احدیت خواستار است .

آ ـ ۹٦۷۳ **مدیر بیمارستان وزیری**

آقای مصطفی پیروزیان‌مدیر امور مالی‌سازمان‌بنادرو کشتیرانی

باکمال تاثروتاسف مصیبت‌وارده‌را صمیمانه به آن همکار گرامی تسلیت‌می گوئیم .

کارکنان سازمان بنادر وکشتیرانی

آ ـ ۱۹۳٦۰

باکمال تاسف و تاثر مصیبت وارده بخاندان معینی را بعموم بازماندگان خصوصا آقای عباس معینی و خانم کبری کریمی تسلیت می گوئیم .

دکتر برال . دکتر روانشناس . دکتر یگیازاریان . دکتر شیرازی . احمدیه . ارمین . اسلام‌دوست . اصفهانی . آموخته . جبار . حسینی‌شکرابی . دریادل . زرکش . کوثری. نوذراذان . نوروزی . افتخار جوادی . حسینی . محمدی . مولائی . نیرو . توسلی . ذوالفقاری . عزیزی . قورچیان . نجف‌زاده

آ ـ ۹٦۸۱

جناب آقای عبدالحسین پیروزیان

باانده فراوان مصیبت وارده را تسلیت عرض نموده بقای عمر آن خاندان گرام را از خداوند مسئلت داریم .

کارمندان اداره دریافت و پرداخت دانشگاه تهران

آ ـ ۹٦٦۹

هیئت‌مدیره و کارکنان شرکت سهامی الیاف مصیبت وارده را به آقای کیومرث اورکی تسلیت می گویند .

شرکت سهامی الیاف

آ ـ ۹٦٦۷

سرکار سرهنك ستاد اصغر فائض

بانهایت تاسف مصیبت وارده را از سوی خود وهمکارانم تسلیت گفته بقای عمر و صبر و شکیبائی بازماندگان را از درگاه ایزد متعال خواستار است .

سپهبد سهراب‌پور

آ ـ ۹٦٦۵

آقای مهندس مجید منصور

مصیبت وارده را تسلیت عرض میکنم .

فرشیده حمیدی

آ ـ ۱۹۳۷٦

مصیبت وارده را بدوست ارجمندم جناب آقای مصطفی پیروزیان و فامیل محترم تسلیت عرض میکنم .

سرلشگر دکتر مرتضی کنی

آ ـ ۹٦۸۳

پزشکان و پزشکیاران و کارمندان بهداری ندامتگاه مرکزی

فوت همکار خود آقای هاشم بلوری را به‌بازماندگان آن مرحوم تسلیت میگویند .

دکتر فتاحی

آ ـ ۹٦۹۳

کلاسهای تقویتی دانش‌آموزان ازفردا آغاز بکار خواهدکرد

کلاسهای تقویتی دانش‌آموزان دبیرستانهای تهران از صبح فردا کار خود را آغاز خواهند کرد . طبق گزارش خبرنگار ما ، برای شرکت در این کلاسها دانش‌آموزانی که نیاز به تقویت دروس خود دارند میتوانند ثبت نام کنند .

برای تهران ، کرج ، شمیران شهرری فعلا ٤۱۱ کلاس تقویتی پیش‌بینی شده است که ۲۹٦ کلاس آن مربوط به دانش‌آموزان‌دبیرستانی است . در بقیه کلاسها دانش‌آموزان دبستانی شرکت می کنند .

خبرنگار ما در گزارش خوداضافه می‌کند ۵۰۰ تن از دانشجویان دانشگاهها در هر هفته ۹ ساعت در کلاسهای تقویتی تدریس خواهند کرد . ضمنا در کلاس های تقویتی دانش‌آموزان دختر دبیرستانی،دختران سپاهی لیسانسیه تدریس می‌کنند.

اسامی دبیرستانهائی که کلاس تقویتی خواهند داشت قبلا اعلام شده است . در این کلاسهادانش‌آموزان سایر دبیرستانها نیزمی‌توانندشرکت کنند .

انتصاب

آقای جعفر جعفری نائینی‌بسمت رئیس اداره بازرسی بانك مرکزی ایران منصوب و مشغول کار شد.

تهران‌درانتظار اعلام سیاست‌خارجی‌دولت محافظه‌کار در باره خلیج فارس است

پیروزی حزب محافظه‌کار انگلیس واثرات احتمالی استقرار یك حکومت محافظه‌کار در«وایت هال» روی مناسبات تهران ـ لندن همچنان مورد بررسی و ارزیابی محافل سیاسی تهران است .

مقامات عالیرتبه وزارت خارجه ایران که‌ازبامداد روزجمعه‌همچنان بدقت مراقب‌تحولات تغییر دولت‌در لندن میباشند، تاک

اطلاعات ۱۳۰۱

یکشنبه سی و یکم خرداد ماه ۱۳۴۹ شانزدهم
شماره ۱۳۴۲۲ ـ سال چهل و چهارم
ربیع الثانی ۱۳۹۰ ـ بیست و یکم ژوئن ۱۹۷۰
ساعات شرعی ـ استخراج دکتر ریاضی کرمانی
اذان صبح ..... ساعت ۳ و ۵۲ دقیقه
طلوع آفتاب ..... ساعت ٤ و ۵٤ دقیقه
ظهر شرعی ..... ساعت ۱۲ و ٦ دقیقه
اذان مغرب ..... ساعت ۷ و ٤۱ دقیقه

مناسبات ایران با امیرنشینان خلیج‌فارس فصل درخشانی در کتاب‌سبز روابط خارجی

حکام امارات خلیج فارس به‌لزوم همکاری با ایران معتقدند

* ایران قادر است به تنهائی نیز مسئولیت های خودرا در خلیج فارس برعهده بگیرد
* مذاکرات برای تعیین‌حدود فلات قاره با امیرنشین‌دوبی در جریان است
* برای رسیدگی بامور ایرانیان دومین هیئت‌سیار کنسولی ایران بزودی رهسپار شیخ نشین ها میشود

توسعه مناسبات و همکاریهای ایران با امیرنشینان خلیج فارس فصل‌درخشان دیگری از دفتر روابط خارجی ایران در «کتاب‌سبز» منتشره ازطرف وزارت خارجه ایران را تشکیل میدهدو در این کتاب با اظهار خوشوقتی تاکید گردیده که حکام امارات خلیج فارس بلزوم همکاری با ایران که متضمن ثبات وامنیت خلیج‌فارس می باشد معتقدند.

« ایران که سرتاسر مرز های جنوبیش در کرانه های خلیج‌فارس و دماغه هرمزودریای عمان گسترش یافته ، بیش‌ازهردولت به حفظ امنیت و ثبات این منطقه علاقمند است واز آنجا که بزرگترین کشورساحلی خلیج فارس می‌باشد طبعا احساس می کند که وظیفه و مسئولیتی بمراتب سنگین‌تر از همسایگان دیگر دراین قسمت‌رابر عهده دارد »

در کتاب‌سبز روابط خارجی ایران ضمن اشاره به‌علائق مشترك میان‌ایران‌وامیرنشینان خلیج گفته شده که‌ایران اعتقاد راسخ دارد که‌توسعه همکاری میان کشورها وامارات ساحل خلیج‌فارس درجهت تحقق هدفهای عالی‌توسعه اجتماعی واقتصادی بیش از هر موقع‌دیگر ضرورت‌واهمیت پیداکرده است‌و ایران برای حفظ امنیت درخلیج فارس با هر دولت ساحلی که بخواهد همکاری کند آماده اشتراك مساعی است و اگر آنها آماده همکاری نشوند، ایران قادر است که به تنهائی مسئولیت های‌خودرا برعهده گیرد.

تحولات گذشته

کتاب سبز وزارت خارجه در تشریح تحولات‌ومناسبات ایران‌با امیرنشینان خلیج فارس به انعقاد قرارداد «تجدیدحدودفلات قاره » باامیرنشین قطر، توسعه صادرات وفرآورده های کشاورزی ایران به امیرنشینان ، افزایش رفت‌و آمد وافزایش پرواز های هوائی مساوی میان شهر های جنوبی ایران با مراکز شیخ نشین ها ، کمکهای ایران به‌ایجاد مراکز بهداشتی، درمانی وآموزشی وکمك به توسعه برنامه های آبادانی شهری اشاره شده‌است.

درمورد امضای قرارداد تجدید حدود فلات‌قاره با قطر که متعاقب امضای قرارداد مشابه‌ای باعربستان صورت گرفته است ، کتاب سبز خاطرنشان میکند که این قرارداد به قسمت‌عمده‌ای از اختلاف تعیین حدود فلات قاره در خلیج فارس پایان داده‌و برای تعیین حدودفلات قاره با دوبی نیز تبادل نظر های سودمندی در تهران بعمل آمده‌و امید میرود برای حصول نتیجه‌مثبت بزودی مذاکرات دراین‌مورد‌مجددا آغاز گردد .

در زمینه‌امور بهداشتی‌و درمانی درمانگاه شیرو خورشید سرخ ایران در امارات عجمان که‌یکی از مراکز مهم درامارات ساحل عمان است ، توسعه یافته ودرمانگاه دیگری در امارت فجیره ایجاد گردیده و کار ساختمان‌بیمارستان ۱۵۰ تختخوابی شیروخورشیدسرخ در دوبی که امسال آماده پذیرائی از بیماران خواهدشد بسرعت ادامه دارد.

مراکز آموزشی ایران

علاوه برتوسعه مدرسه ایرانیان دردوبی بایکمیلیون محصل،وتحصیل اجازه برای ایجاد مرکزی مشابه در قطر ، ایران‌امکانات تحصیل جوانان امارات خلیج فارس را در آموزشگاه های حرفه‌ای و مدارس و دانشگاه های‌ایران فراهم خواهد آورد.

در مورد ایرانیان مقیم‌امیر نشینان خلیج فارس که رقم آنان در حدودیکصد هزار نفر«یك‌هشتم جمعیت کل » ذکر گردیده درسال گذشته یك هیئت سیار کنسولی بمدت یکصدروز بامارات قطر ، ابوظبی ودوبی‌سفر کردندوباقدامات ضروری پرداختند.

دومین هیئت سیار کنسولی‌ایران نیز به‌زودی به‌امیرنشینان خلیج‌فارس‌اعزام خواهندشد .

هدف از اعزام این هیئت های سیار رسیدگی بامور ایرانیان در سرزمین های فوق‌است.

ایران ، تیمسار علی محمد خادمی مدیرعامل شرکت‌هواپیمائی‌ملی‌ایران، ابوالقاسم خردجو مدیر عامل بانك توسعه صنعتی و معدنی ایران، نماینده انستیتوی مدیریت صنعتی ، حسن خسرو شاهی مدیر شرکت خوراك کاظم خسروشاهی مدیر شرکت کی.بی.سی ، هاشم خسروانی‌نماینده شرکت سهامی شایا ، ابوالقاسم لاجوردی مدیرگروه صنعتی بهشهر، حبیب‌لاجوردی مدیر گروه صنعتی بهشهر ، گریگور ملیکیان مدیر شرکت ایران ـ کن ، باقر مستوفی مدیر شرکت ملی پتروشیمی ایران، جمشید مدحت مدیرشرکت کارخانجات اتکا ، حمید نوشیروانی مدیر شرکت مالابل ، محمود رجائیان مدیر بانك بین‌المللی ایران و ژاپن ، علی‌رضا رادپی مدیر مهندسین تهران ـ بوستن ، لطیف رمضانیان مدیر پالایشگاه نفت آبادان ، مسعود شکرائی مدیر شرکت‌شیشه سازی قزوین حسن‌شهمیرزادی‌مدیرشرکت کاغذ سازی پارس ، دانیل‌ساهاکیان مدیر شرکت ساسان، اکبرصیرفیان نماینده شرکت نفت پارس اکبر سجادی نماینده شرکت نیشابور ، احمد تقوی مدیرشرکت سازنده کمپرسور ، محمد طاهری‌مدیرشرکت بافندگی یزد ، ربرت ویل‌کین مدیر شرکت بی ـ اف ـ گودریچ .

مشکلات صنایع، در دانشکده مدیریت حل میشود

والاحضرت شاهپور عبدالرضا پهلوی ریاست عالیه کمیته تهیه مقدمات دانشکده مدیریت ، سمینار مدیریت رامسر را افتتاح کردندو ضمن بیاناتی‌نیاز صنایع‌وموسسات‌انتفاعی ایران را به‌رهبری‌مدیران سطح بالا تشریح کردند .
عکس بالا والاحضرت را هنگام‌ایراد نطق افتتاحیه درسمینارمدیریت در هتل رامسر نشان میدهد .

* استادان دانشکده مدیریت بعنوان مشاور با واحدهای صنعتی همکاری خواهند داشت
* ۵ استاد ایرانی و ۳ استاد آمریکائی در دانشکده مدیریت تدریس خواهند کرد

دانشکده مدیریت ایران که به رهبران مورد نیاز واحدهای‌تولیدی وموسسات انتفاعی مملکت راتربیت خواهد کرد ،با پنج استاد ایرانی‌و سه استاد از دانشگاه بازرگانی هاروارد امریکا آغاز بکار میکند.

برای تامین استادان ایرانی چند تن‌از متخصصین مدیریت که‌فعلا در ایران وجوددارند به هاروارد اعزام شده ودوره های مخصوص را خواهند دید .

* با سرمایه مشترك

دانشکده مدیریت ایران که به فارغ‌التحصیلان خوددانشنامه فوق لیسانس خواهد داد ،باسرمایه صنایع خصوصی و صنایع دولتی احداث‌خواهد شد .

باید توجه داشت که پیشرفت صنایع کشور طی سالهای اخیر خلاء بزرگی‌راکه در سطح مدیران سطح بالا وجوداشت ، کاملا آشکار ساخت وهمین‌نیاز موجب شد که گروهی از بهترین صاحبان صنایع گرد هم جمع‌شوند و هسته‌مرکزی دانشکده مدیریت‌را بوجودآورند.

این کمیته ،با همکاری هشت نفرازمدیران صنایع که نام آنها درشماره دیروز درج‌شده پی‌ریزی شده و ریاست عالی آنرا والاحضرت شاهپور عبدالرضا پهلوی قبول کردند

* تمبود مدیر

والاحضرت شاهپور عبدالرضا پهلوی که از فارغ‌التحصیلان دوره عالی مدیریت ازهاروارد می‌باشند، در خصوص لزوم تربیت مدیر ، به عنوان‌نمونه یادآوری کردند که صاحب یك مزرعه عمده ، برای انتخاب یك مدیر مواجه با اشکال شده‌است‌و متاسفانه به آسانی‌نمی شود مدیری‌یافت که‌چنین‌مزرعه‌ای راداره کند .

یکی‌از اعضای کمیته در توضیح اثرات‌دانشکده مدیریت گفت‌استادان دانشکده مدیریت بصورت مشاور در صنایع مختلف فعالیت خواهند داشت و در حل مسائل و مشکلات‌واحدهای تولیدی مدیران صنایع را یاری خواهند کرد و ضمنا استادان ، همین مشکلات را در دانشکده طرح‌خواهند کرد و راه حل‌ها با دانشجویان‌مورد بحث قرار خواهند داد .

* شرکت کنندگان

در سمینار بررسی مشکلات‌صنایع سریع‌الرشد که هم‌اکنون جلسات‌آن تحت نظر سه تن از استادان‌برجسته دانشگاه هاروارد در هتل‌رامسرجریان دارد مدیران ۳۹ واحد صنعتی و موسسه انتفاعی دولتی خصوصی شرکت دارند که عبارتنداز :

آقایان محمد مهدی اخوین مدیر شرکت سهامی‌الیاف ، سیاوش ارجمند مدیر شرکت سهامی ارج ، عبداله آقاسی‌پور مدیر شرکت‌سهامی دیروپ ، آلفرد آبسه مدیر شرکت سهامی سیتروئن ایران ، ایرج امیر ارجمند مدیر امور مالی موسسه اطلاعات و ایران‌چاپ ، محمدعلی برخوردار مدیر شرکت‌سیمان‌کرمان، محمد تقی برخوردار مدیر شرکت پارس الکتریك ، خسرو بهروز مدیر شرکت مشاور مهندس آب تدکاو ، هدایت بیهبهانی مدیر شرکت جنرال مکانیك ، سرژبزرو کیه ، مدیر شرکت کنسرسیوم شرق ، عبدالعلی فرمانفرمائیان مدیرشرکت نفت‌پارس، جمشید فرجه‌داغی نماینده انستیتوی مدیریت صنعتی ، حمیدقدیمی‌نماینده شرکت ملی ساختمان ،رضاحکیمزاده مدیر شرکت سهامی فیلیو ، نادر حکیمی نماینده سازمان برنامه ، بهمن همایون نماینده بانك‌مرکزی

امضاء قرارداد حفظ نباتات ایران ورومانی

قرارداد حفظ نباتات وقرنطینهٔ گیاهی ایران و رومانی بعد از ظهر دیروز بامضای آقایان‌ایرج وحیدی وزیر کشاورزی« پاول‌ـ سیلارد » سفیر رومانی دردربار شاهنشاهی رسید .

هدف از انعقاد این قرارداد حفظ و حراست محصولات کشاورزی دو کشور از آفات و بیماریهای گیاهی و توسعه مبادلات علمی و فنی در رشته قرنطینه گیاهی و استفاده از تجربیات کارشناسان دو کشور در این زمینه میباشد .

طبق‌این‌قرارداد صادرات و واردات و ترانزیت محصولات کشاورزی و بذرهای مربوط به آن با توجه به آفات‌قرنطینه‌ای بین دو کشور آزاد خواهد بود .

دو کشور همچنین برای صادرات و واردات نباتات سیستم معاینه و کنترل‌رسمی دولتی در پستهای قرنطینه‌مرزی زمینی ، دریائی و هوائی‌ایجاد خواهند کرد .

مسابقات آموزشگاه های کشوردرمشهد از فردا آغاز میشود

صبح امروز متجاوز از یکهزار وپانصد نفر ازقهرمانان‌وورزشکاران برجسته آموزشگاههای سراسر کشور بمنظور شرکت‌درشانزدهمین دوره بازیهای آموزشگاهی کشور با قطار وارد مشهد شدند .

قهرمانان در ایستگاه راه‌آهن مورد استقبال روسای ادارات دولتی و ورزشکاران مشهد قرار گرفتند وبلافاصله بطور دستجمعی بحرم مطهر حضرت رضا «ع» مشرف شدند . ورزشکاران‌و قهرمانان آموزشگاههای کشور سپس در میدان ششم بهمن مشهد حضور یافتند وطی آئین خاصی پیکره شاهنشاه آریامهر را گلباران کردند ، بقرار اطلاع مسابقات از بامداد فردا شروع میشود وپسران در رشته های فوتبال، والیبال ، بسکتبال ، هندبال و شنا ودختران در رشته های والیبال، بسکتبال ، هندبال و شنا با یکدیگر مبارزه خواهند کرد .

هوای مشهد گرم شد

طی ۲٤ ساعت گذشته گرمترین نقطه استان خراسان شهرستان «طبس» با حداکثر ٤۷ درجه‌بالای صفر بود و «تربت‌جام» با حداکثر ۱۳ درجه بالای صفر سردترین نقطه استان خراسان محسوب میشد. بطور کلی درجه حرارت هوای شهرستانهای‌مشهد تربت‌جام، قوچان ،شیروان ، سبزوار طی۲٤ ساعت گذشته بین ۲٤ تا٤۳ درجه بالای صفر متغیر بوده است .

هوای مشهد واکثر شهرستان های جنوبی وشمالی خراسان به شدت گرم شد .

برنامه آینده سینماهای

پلازا ـ حافظ ـ الوند ری ـ کیهان ـ مراد فردوسی ـ کارون پرسپولیس ـ المپیا قصر طلائی

جمعه شیرین

ساخته: دی‌پور

گرشا آرزو محمد فرزین ناهید ـ ایران و شهروز رامتین

آواز: عماد رام

اطلاعات دختران و پسران امروز منتشر شد

شکوفه‌نو

یکی از چهار کاباره بزرگ جهان تقدیم میکند

سوسن

خواننده برگزیده مردم و ترزا مشهورترین خواننده

فرانسوی بانضمام‌چهارساعت برنامه جالب و فوق العاده

تلفن‌های رزرو ۹۵۴۳۰۳۳ و ۹۵۴۰۴۴۴

بزودی

ارتش مهیب آلمان نازی با قدرت و صلابت خاص‌خوددر تمام‌جبهه‌ها در حال‌پیشرفت بود و تنها فداکاری مردانی از جان گذشته قادر بود که‌از این سیل مخرب جلوگیری کند ... ولی به چه قیمتی ؟!.

زبان مورد علاقه خود را در اروپا مجانی بیاموزید

اطلاعات بانوان، یك مسابقه‌جالب‌وابتکاری طرح‌کرده‌که همه میتوانند درآن شرکت کنند و جایزه‌اش ، مسافرت مجانی به اروپا و آموختن زبان مورد علاقه شماست . جریان این مسابقه را درهمین شماره «اطلاعات بانوان» بخوانید.

اطلاعات بانوان

بادهها رپورتاژ و مقاله درزمینه‌های‌مختلف زندگی، هنری، سینمائی، علمی وعشقی‌وداستان های جذاب در دست روزنامه فروش‌هاست.

قابل توجه

اطلاعیه بیمارستانها ـ داروخانه‌ها

Johnson & Johnson LIMITED

برای تهیه‌محصولات بیمارستانی کارخانه معظم‌جانسون‌اندجانسون آمریکا و انگلستان به شرکت (لابکار) خیابان شاه چهار راه کاخ شماره ٦۱ مراجعه فرمائید . تلفن : ٦۱۱٤۹۳-٤٦۱۲۵

۱۹۱۱۸ـ۱

هرماه

یکصدهزار تومان‌وام‌دهساله بدون بهره

حساب تشکیل سرمایهٔ

بانك‌عمران

قرعه‌کشی میشود

همین امروز با حداقل صدتومان

در حساب تشکیل سرمایه بانك عمران پس‌انداز نموده و

دراین قرعه کشی بی‌نظیر شرکت جوئید

● برای شرکت درقرعه‌کشی اینماه:

فقط

تاپایان روزشنبه ششم تیرماه فرصت دارید .

جشن پایان سال تحصیلی دبیرستان ـ دبستان وکودکستان ایران‌جهانبانی

دبستان و دبیرستان ایران از روز شنبه سی‌ام خرداد ماه ٤۹ بمدت ۳ روز پایان سال تحصیلی خود را جشن گرفت.

دراین مراسم برنامه جشن باسرود شاهنشاهی و خیرمقدم و گزارش مفصلی از نتیجهٔ امتحانات وسیله خانم شوکت ملك جهانبانی مدیر دبیرستان ایران و نماینده مجلس شورای ملی باستحضار اولیاء محترم دانش آموزان میرسید . برنامه های هنری جالب شامل : عروس‌چارلی ، رقص شرقی ، رقص‌ونوس ووداع دانش آموزان سال ششم متوسطه که با هیجانات و احساسات فوق‌العاده دانش آموزانی که بمدت ۱٤ سال عمر خود را درموسسه فرهنگی ایران گذرانیده بودند وباخذ دیپلم نائل شده بودند همراه بود . وهمچنین چند برنامه جالب دیگر اجرا گردید که مورد توجه مدعوین واقع‌شد.

گل

ارتعاش رنك
هیجان نور
طوفان موزیك
دکوراسیون جادو
هنرربالنوع

بزودی . بزودی . بزودی . بزودی . بزودی

دیپلمه استخدام میشود

چهار نفر دیپلمه برای تامین کادر سرویس بیل‌ـ هیدرولیکی پوکلین با حقوق مکفی استخدام میشود . داوطلبان از ساعت ٤ تا۷ بعد از ظهر به شرکت تولیما خیابان ایزنهاور مقابل وزارت کار مراجعه نمایند .

۱ـ۲ ۱۹۱٦۲ـ۱

آگهی بدانش‌آموزان ششم ریاضی‌وطبیعی

برای رفاه حال دانش‌آموزان سال ششم ریاضی و طبیعی داوطلب ورود بدانشکده افسری که حائزشرایط مقرره هستند موافقت گردید نامبردگان با دردست داشتن برك اشتغال به تحصیل از دبیرستان مربوطه در دانشکده افسری ثبت‌نام نموده ومعاینات پزشکی و آزمایش ورزش از آنان انجام شود وشرکت این قبیل داوطلبان در کنکور ورودی موکول به‌ارائه گواهی قبولی در امتحانات نهائی دانشکده افسری خواهد بود. ۳۱۲٤ مالف

دانشکده افسری

۱ـ۲ آ ـ ۱۸۹۷٦

آگهی جهت اطلاع داوطلبان ورود به‌رسته‌سیاسی وزارت‌امورخارجه

بدینوسیله باطلاع کلیه داوطلبان شرکت درمسابقه ورود به رسته سیاسی وزارت امور خارجه که قبلا ثبت‌نام نموده‌اند میرساند تاجهت دریافت کارت ورودی روز های سه‌شنبه دوم و چهارشنبه سوم و پنجشنبه چهارم تیرماه‌از ساعت ۵ تا ۷ بعداز ظهر بوزارت امور خارجه مراجعه نمایند.

امتحانات درساعت ۸ صبح روز چهارشنبه ۱۰ تیرماه سال جاری دردانشکده حقوق دانشگاه تهران انجام خواهد شد.

وزارت امور خارجه

مسابقه طرح بنای مرکزی حزب ایران نوین

بدینوسیله از کلیه مهندسین معمار ایرانی که علاقمند به شرکت در مسابقه بنای مرکزی حزب ایران نوین در تهران‌می باشند دعوت میشود همه روزه از ساعت ۹الی ۱۲ و از۱٦ الی ۱۹ برای دریافت فرم های مخصوص شرکت در مسابقه به خدمات عمومی حزب واقع در خیابان سپند مراجعه فرمایند . مهلت مقرر برای دریافت مشخصات مربوطه و شرکت در مسابقه حداکثر تاپایان روز ۱۰ر٤ر۱۳٤۹ خواهد بود .

شرکت کنندگان باید حداکثر تاساعت ۱۲ روز دهم مهرماه ۱۳٤۹ پیشنهادات و نقشه های‌مربوطه را به‌خدمات عمومی حزب تحویل و رسید اخذ نمایند .

نقشه های ارائه شده توسط هیئت داوران مورد بررسی قرار خواهد گرفت جوائز برندگان نفرات اول، دوم، سوم در اسناد مسابقه قید شده است .

۱ـ۳ آ ـ ۱۸۷۳۲ حزب ایران نوین

دوشنبه پایان مسابقات جام و انتشار عکسهای رنگی

ورپرتاژ های انحصاری مجله جوانان از بزرگترین رویداد جهان ورزش است دهها رپرتاژ ـ داستانهای واقعی حوادث پشت پرده که همه مردم

دوشنبه‌ها در مجله جوانان میخوانند

باشگاه تابستانی ارمغان تربیت

مخصوص کودکان شامل : استفاده از استخر اختصاصی‌زیرنظر مربی شنا کلاسهای انگلیسی وتقویتی ،موسیقی ، نقاشی ،رقص، تئاتر وآوازهای دسته جمعی ،پینگ‌پنگ، شطرنج و سینما .

خیابان پهلوی سه راه عباس‌آباد تلفن ٦۲۹٤۲٤

اطلاعیه

نمایندگی اتومبیلهای ب.ام.و.

بیمه نامه‌های شخص ثالث وبدنه اتومبیل عده زیادی از مشتریان محترم در نیمروز اول تیرماه ٤۹ منقضی میشود. لازم است برای تجدید بیمه نامه‌ها بقسمت بیمه اتومبیل این شرکت مراجعه فرمایند.

بدیهی است کلیه دارندگان اتومبیل های ب . ام. و. از هرنوع ومدل میتوانند اتومبیلهای خودرا توسط این شرکت بیمه واز مزایای بیشمار آن بهره‌مند گردند .

شرکت سهامی وهابزادگان

خیابان روزولت شماره ۲۳٦ تلفنهای ٦۲٤٦۷۹ـ٦۲۳۸۵۵ ، ٦۲۸٤۵۳ ، ٦۲٦۷۱۳

(اطلاعیه)

بدینوسیله باطلاع ساکنین محترم پایتخت میرساند که اورژانسها و مراکز مشروحه زیر در تمام اوقات شب آماده پذیرائی از بیماران و مراجعین محترم میباشد :

۱ـ اورژانس شماره ۱ واقع در خیابان جنوبی پارك شهر تلفن ۵۲۰۰۰
۲ـ اورژانس شماره ۲ واقع دراول خیابان سپهبدرزم‌آراء (جاده شهرری) تلفن ۲۳۰۰۰
۳ـ اورژانس شماره ۳ واقع دراول تهران‌نو تلفن ۷٦۵۰۰۰
٤ـ مرکز بهداشتی و درمانی غرب هاشمی واقع‌درانتهای خیابان‌هاشمی‌غرب‌میدان سپاهی‌دانش تلفن ۹۵۷٦٦٦
۵ـ مرکز بهداشتی و درمانی نازی‌ابادواقع درنازی‌آباد ایستگاه برق تلفن ۵۵۵۵۰
٦ـ مرکز بهداشتی و درمانی دریفوس‌واقع درخیابان شهباز ایستگاه خرابات تلفن ۳۵٦۹۱٤
۷ـ مرکز بهداشتی و درمانی ذوالفقاری واقع دربی‌سیم نجف‌آباد تلفن ۳۵۰۱۱۸
۸ـ مرکز بهداشتی و درمانی خزانه واقع در خیابان قزوین دوراهی امامزاده حسن تلفن۹۵٤۳۳۳
۹ـ مرکز بهداشتی و درمانی زیباشهر واقع درزیبا شهر

مدیر کل بهداری‌تهران
دکتر سعید ط . موتمنی

۱ـ۳ آ ـ ۹۳۰٦ ۱