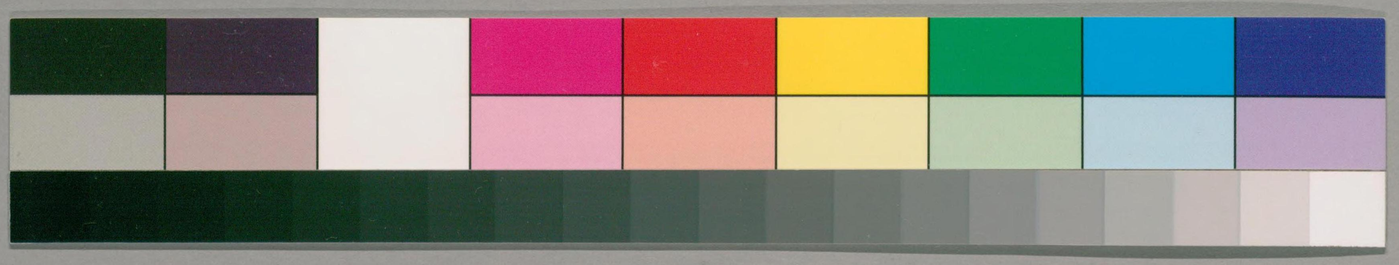

国立国会図書館　タイトル『釋氏稽古略4巻附釋鑑稽古略續集3卷』　請求記号 821-32
ガラス使用

釋氏稽古略

烏程職里寶相比丘釋　覺岸　寶洲編集再治
蘧庵居士嚴爾珪再刊

東晉　司馬氏　都建康

元帝　明帝　成帝　康帝　穆帝　哀帝
海西公　簡文帝　武帝　安帝　恭帝

中宗元皇帝

諱睿。琅琊王覲之子。宣帝曾孫也。年十五嗣封琅琊王。懷帝永嘉元年。爲安東將軍鎮建業。愍帝建興四年。長安不守。帝承制江東。改元大興。立王太子紹爲皇太子。是時承喪亂之後。江東草創。刁協久宦中朝。諳練舊事。賀循爲世儒宗。明習禮樂。凡有疑議。皆取決焉。帝在位六年。四十七歲。

元帝

帝於建康造瓦棺龍興二寺。集丹陽建業千僧。

国立国会図書館　タイトル『釋氏稽古略4卷附釋鑑稽古略續集3卷』　請求記号 821-32
ガラス使用

釋氏稽古略

烏程職里寶相比丘釋　覺岸　寶洲編集再治
蘧庵居士嚴爾珪再刊

東晉 司馬氏 都建康

元帝　明帝　成帝　康帝　穆帝　哀帝
海西公　簡文帝　武帝　安帝　恭帝

中宗元皇帝

諱睿。琅琊王覲之子。宣帝曾孫也。年十五嗣封琅琊王。懷帝永嘉元年。爲安東將軍鎮建業。愍帝建興四年。長安不守。帝承制江東。改元大興。立王太子紹爲皇太子。是時承喪亂之後。江東草創。百務久宕。中朝諸練舊事。賀循爲世儒宗。明習禮樂。凡有疑議。皆取決焉。帝在位六年。四十七歲。

五稍寺

帝於建康造五棺龍興二寺。集丹陽建業千僧。明

国立国会図書館　タイトル『釋氏稽古略4卷附釋鑑稽古略續集3卷』　請求記号 821-32
ガラス使用

建武一　太興四
永昌一

丁丑	晉建武元年	漢劉氏麟嘉二年	大成李氏玉衡七年		前涼張寔	慕容	代平文帝鬱律元年
戊寅	太興元年	聰卒劉曜光初元年	玉衡八年		康涼		代二年

漢主劉聰至是戊寅年卒。太子粲即位。爲靳準所殺。丞相劉曜即皇帝位。年曰光初。還都長安。改國號曰趙。石勒進爵爲趙王。劉曜諱

己卯	晉太興二年	趙劉曜光初二年	成玉衡九年	後趙石勒元年	前涼	前燕慕容廆督東夷	代三年
庚辰	太興三年	光初三年	玉衡十年	二年	前涼	燕	代四年
辛巳	太興四年	光初四年	玉衡十一年	三年	前涼張茂襲位	燕	代賀傉元年
壬午	晉永昌元年十一月帝崩	光初五年	玉衡十二年	四年	前涼	前燕	代二年

孔雀經。天竺尸黎密多羅。此云吉友。尊者。讓王位出家。太傾也。之西晉懷帝永嘉中。到華夏。至是抵建康。止建初寺。丞相王導見之曰。我輩之人。太尉庾亮。光祿周顗。廷尉桓彝。一時名公。皆造門結友。聲名著搢紳間。善說法要。時人呼爲高座法師。又善呪誦。作梵唄。清響凌雲。譯孔雀等諸經。本

肅宗明帝　紹。元帝長子。幼而聰哲。年數歲。屬長安使來。帝因問曰。汝謂日與長安孰近。對曰。長安近。但聞人從長安來。不聞從日邊來。元帝異之。明日宴群僚。又問之。對曰。日近。元帝失色曰。何乃異聞者之言乎。對曰。舉目即見日。不見長安。由是益奇之。立爲皇太子。性至孝。有文武才略。欽賢愛客。雅好文辭。當時名臣自王導庾亮溫嶠桓彝阮放等。咸見親待。尚武藝。善撫將士。於時東朝濟濟。遠近屬心焉。永昌元年春正月。王敦於武昌上疏。罪狀刁協劉隗。元帝勸協隗避禍。協行爲人所殺。送首於敦。隗奔後趙石氏。官至太子太傅而卒。敦進兵據石頭。元帝以敦爲丞相。敦謀廢太子。不果。遂不朝天子而還武昌。十一月。元帝憂憤成疾崩。太子即位。改元太寧。三月。王敦謀篡位。再興兵。帝出師討敦。二年五月。敦疾甚。王含戰敗。敦尋卒。敦黨祕不發喪。裹尸以席。蠟塗其外。埋於廳事中。敦黨既平。有司發敦瘞出尸。焚其衣冠。跽而斬之。帝在位三年。壽二十七歲。

帝崇齋興福。造皇興道場二寺。[illegible]

太寧三

跽 巨起切 其長跪 兩膝著地而

聰 察也 明也　哲 明也 智也

濟濟 多皃

廳事 廳 屋也 古者治官処謂之聽事 毛氏曰聽事言受事察訟於是 漢晋皆作聽 六朝以來始加广

	晉	趙劉曜	成	後趙石勒	前涼	前燕	代拓跋氏
癸未	太寧元年	光初六年	玉衡十三年	五年			三年
甲申	太寧二年	光初七年	玉衡十四年	六年	子駿襲位		代王賀傉 四年
乙酉	太寧三年 七月帝崩	光初八年	玉衡十五年	七年			代煬帝紇那 元年

沙門竺法乘神悟超絕玄鑒過人。師於法護甚嘉之。後到燉煌立寺。延其學侶大化于西者。乘之力也。高僧傳

二十五祖婆舍斯多尊者　罽賓國人也。姓婆羅門。父寂行。母常安樂。尊者勝冠。從師子尊者出家受具。既得法。欲詣南印度。初至中天竺國。其王曰迦勝。禮迎之。時王宮殿俄有異香。尊者肅然曰。我師謝矣。遂北面作禮。尊者辭王。王曰。尊者少留。答有所問。此地有泉熱不可探。願為決之。祖曰。此為湯泉。有三緣所致。其一神業。其二鬼業。其三熱石。熱石者其色如金。其性常炎。故其出泉如湯。鬼業者謂其鬼方出罪所遊於人間。以餘業力煎灼此泉。以償其夙債。神業者謂神不守其道。妄作禍福以取饗祀。惡業貫盈。冥罰役之。亦使煎灼此泉。以償濫祭。王曰。幸尊者驗之。三緣此果何者而致之。尊者曰。此神業所致也。即命爇香臨水。為其懺悔。須臾瀨水現一長人。前禮尊者曰。我有微祐得遇尊者。即生人中。故求解耳。已而遂隱。後七日其水果清冷。如常泉。尊者辭王。王躬羅御使以送之。至南印度。其王曰天德。迎而禮之。王有二子。一名德勝。一名不如蜜多。後德勝嗣位。信尚外道。致難于祖。遽問祖曰。予聞師子比丘不免於戮。何能傳法。祖曰。我師難未起時。授我信衣法偈。以顯師承。王曰。其衣何在。祖探囊中出衣示王。王命焚之。五色相鮮。薪燼如故。王即敬禮曰。師子真嗣。王弟不如蜜多遂求出家。侍祖六年。於王宮受具。羯磨之際。大地震動。祖命之曰。吾已衰朽。安可久留。汝當善護正法眼藏。普濟群有。聽吾偈曰。聖人說知見。當境無非是。我今悟真性。無道亦無理。不如蜜多聞偈已。啟祖曰。法衣宜傳授邪。祖曰。此衣為難故假以為證。汝身無難。何假其衣。化被十方。人自信向。祖乃現于神變。化三昧火自焚其身。平地舍利可高一尺。德勝王創浮圖而祕之。當此東晉明帝之世也。正宗

（信衣 [illegible]偈）

顯宗成帝　衍。明帝長子。太寧三年八月即帝位。年五歲。庾太后臨朝。咸和二年。冠軍蘇峻拒命謀逆。三年四月蘇峻劫帝幸石頭。京城宮室悉皆煨燼。獨太寧殿壁明帝手畫佛像屹然不壞。人皆嗟美稱其神異。陶侃溫嶠攻石頭。峻戰墜馬。斬首臠割之。焚其骨。峻餘黨

立。峻弟邃爲王。閉門自守。四年二月。諸軍攻石頭。建威長史騰含擊蘇逸。大破之。西軍獲逸斬之。滕含部將曹據抱帝奔溫嶠船。群臣見帝號泣請罪。是時宮闕灰燼。以建平園爲宮。溫嶠欲遷都豫章。三吳之豪欲遷會稽。二論紛紜未決。司徒王導議之不復遷都。咸康元年正月庚午朔。帝加元服。大赦改元。八年五月帝不豫。帝二子丕奕皆在襁褓中。書監庾冰自以兄弟秉權。日久。恐易世有間。每說帝以國有強敵。宜以長君請以同母弟琅邪主岳爲上。帝造中興鹿死。二子丕奕嗣。帝許之。六月帝崩。二十二歲在位十七年。○集翻經義學千僧。

咸和九
咸康八

丙戌	晉	咸和元年	趙	光初九年	成	太和元年	前涼	元年	後趙石氏	八年	前燕	代	二年

飛來峰　西天竺國惠理法師。是年來遊。震旦至浙西杭州。見山巖秀麗。曰。吾國中天竺靈鷲山之一小嶺。不知何年飛來。佛在世時多爲僊靈所隱。今此亦復爾耶。有洞舊有白猿遂呼之。白猿應聲而出。人始之信。飛來由是得名。師即地建兩剎。先靈鷲後靈隱。師寂坐之巖號理公巖。今瘞塔存焉。碑記刻

單于　單呈延切音蟬　單于匈奴号　漢書音義曰單于者廣大之貌自称其廣大象天

甥　姊妹之子曰甥　爾雅云吳楚之間謂我甥者吾謂甥

丁亥	晉	咸和二年	趙	光初十年	成	太和二年	前涼	九年	後趙石勒	十六年	前燕	代	三年

戊子	晉	咸和三年	劉曜石勒滅之合二	王衡十七年	成	太和三年	前涼	十年	石氏據中原	太和元年	前燕	四年

漢淵　趙曜

號　漢

漢趙劉淵字元海。新興匈奴人。漢以宗女妻冒頓。故子孫冒姓劉氏。西晉惠帝甲子永興元年。立成都王司馬穎爲皇太弟。穎表匈奴左賢王劉淵爲冠軍將軍。監五部軍事。將兵在鄴。淵子聰。驍勇絕人。博涉經史。善屬文。變字三百斤。弱冠遊京師。名士莫不與交。穎以聰爲積弩將軍。淵從祖右賢王劉宣謂其族人曰。自漢十以來。我單于徒有虛號。無復尺土。今吾衆雖衰。猶不減二萬。奈何欲手受役。奄過百年。左賢王英武超世。天苟不與興匈奴。必不虛生此人也。今司馬氏骨肉相殘。四海鼎沸。復乎韓邪之業。此其時也。乃相與謀。推淵爲大單于。使其黨呼延攸詣鄴告淵。淵白穎。請歸會葬。穎弗許。及王浚東嬴公騰討穎。淵說穎曰。請爲殿下還說五部以赴國難。穎悅。拜淵爲北單于。參丞相軍事。淵至左國城。劉宣等上大單于號。一旬之間。有衆五萬。淵都左國城。謂羣臣曰。昔漢有天下。恩結於民。吾漢氏之甥。乃建國號曰漢。即漢王位。年曰元熙。以右賢王軍爲丞相。晉懷帝永嘉二年。漢王淵取山西平陽。故晉州。路太守宋

收捕也
梟 不孝鳥 說文夏至捕梟磔之以頭挂木上今謂挂首為梟
璽 印也古者尊卑共之秦以後惟至尊稱璽 李斯作傳國璽
六璽 晉玉璽虎紐文

號趙

抽棄郡走。淵徙都平陽蒲子上郡。即皇帝位。改元永鳳。晉永嘉四年七月淵寢疾。以楚王聰為大司馬大單于。安昌王盛安邑王欽西陽王濬皆領武衛將軍。分典禁兵。淵卒。太子和即皇帝位。西昌王銳恥不預顧命。乃相與謀說和曰。先帝不惟輕重之勢。使三王擁強兵於內。大司馬擁十萬衆屯於新鄭。陛下宜早為之計。和召盛告之。盛曰陛下信讒夫之言。以疑兄弟。銳怒命左右殺之。銳兵攻楚王聰于單于臺。（雲中西京路即大同路也郡名漢高闕自登是也冀域）聰反攻西明門克之。殺和於光極西堂。收銳梟首於衢。聰即皇帝位。改元光興。以北海王乂為皇太弟。封其子粲為河內王。以石勒為并州刺史。（太原也今冀寧路）辛未漢嘉平元年。聰遣前軍大將軍呼延晏始安王劉曜王彌石勒攻洛陽。克宜陽門。晉懷帝出。欲奔長安。漢兵追執之。遷帝及六璽於平陽。聰以帝為特進左光祿大夫。封平阿公。壬申聰之嘉平二年。封懷帝為會稽郡公。次年二月懷帝遇害。四月懷帝凶問至長安。晉愍帝即位。改元建興。建興四年九月。漢大司馬劉曜攻長安。十一月晉帝曰當忍恥出降。以活士民。曜送晉帝至平陽。漢主聰以晉帝為光祿大夫。封懷安侯。丁丑年十二月愍帝遇害。戊寅年漢主聰卒。太子粲即位。為靳所殺。丞相劉曜即皇帝位。年曰光初。還都長安。改國號曰趙。以單于為祖。石勒進爵為趙王。至是東晉成帝咸和三年。趙主曜圍守洛陽

靳 戴斎 相尾 日新

都襄國

十二月石勒引兵救洛陽。戰擒趙主曜。載以馬輿至襄國殺之。己丑年正月。趙太子熙聞曜被擒。遂帥百官走上邽。（音圭。今鞏昌路古邽城地）關中大亂。將軍蔣英辛恕據長安。遣使降於石勒。九月後趙中山公石虎大破趙兵於義渠。乘勝追擊。執趙太子劉熙及其將王公卿校以下三千餘人。皆殺之。秦隴悉平。漢趙劉氏起自晉惠帝太興甲子。終成帝咸和己丑。合二十六年。

己丑	晉 咸和四年	成 玉衡十九年	後趙 太和二年	前涼	前燕	代 翳槐元年 追尊曰烈帝
庚寅	咸和五年	玉衡二十年	石勒即帝位 建平元年			二年
辛卯	咸和六年	玉衡二十一年	建平二年			三年
壬辰	咸和七年	玉衡二十二年	建平三年			四年
癸巳	咸和八年	玉衡二十三年	建平四年 勒七月卒		燕慕容皝代立	五年
甲午	咸和九年	玉衡二十四年 雄卒	海陽王弘立 延熙元年			六年

国立国会図書館　タイトル『釋氏稽古略4巻附釋鑑稽古略續集3巻』　請求記号 821-32
ガラス使用

乙未 咸康元年 漢改號曰漢 期恒元年 虎立 建武元年 七年

丙申 咸康二年 玉恒二年 建武二年 八年

丁酉 咸康三年 玉恒三年 建武三年 前燕 皝稱王 代後元年

戊戌 咸康四年 李壽立 漢興元年 建武四年 拓跋什昱犍 建國元年 追尊曰成帝

學箴晉司徒王導以李充為丞相掾。充以時俗崇尚浮虛。乃著學箴
以為老子云。絕仁棄義民復孝慈。豈仁義之道絕。然後孝慈乃
生哉。蓋患乎情仁義者寡而利仁義者衆。將寄責於聖人而遣累乎
陳迹也。凡人見形者衆。及道者鮮。逐迹逾篤。離本逾遠。故作學箴以
祛其蔽曰。名之依彰。道之依廢。乃損所隆。乃崇所替。非仁無以長物。
非義無以齊恥。仁義固不可遠。去其害仁義者而已。晉書李充傳

晉光祿勳顏含以老遜位。致仕二十餘年。至是十月卒。壽九十三歲。
郭璞嘗過含。欲為之筮。含曰。年在天。位在人。修己而天不與者命也。
守道而人不知者性也。
自有性命。毋勞著龜。

己亥 晉 咸康五年 漢李氏 漢興二年 建武五年 後趙石氏 前涼張氏 前燕 代 建國二年

晉司徒王導卒。導有弟曰道寶。
辭榮為僧。以學行顯。高僧傳

庚子 咸康六年 漢興三年 建武六年 三年

辛丑 咸康七年 漢興四年 建武七年 四年

壬寅 咸康八年 六月帝崩 漢興五年 建武八年 五年

康帝岳。成帝母弟。自琅琊王即帝位。在位二年。壽二十三歲。 建元二
亮陰不言。委政庾冰。封成帝子丕為琅琊王。奕東海王。

癸卯 建元元年 漢興六年 建武九年 六年

甲辰 建元二年 九月帝崩 太和元年 勢 建武十年 前涼 前涼 代 七年

孝宗穆帝聃。康帝太子。二歲即位。褚太后臨朝。中外無事。
昇平元年正月朔帝加元服。太后歸政。壽十九。 永和十 昇平五

乙巳 帝在位二十七年	永和元年	李執 太和二年	建武十一年	前涼 稱王	前燕 號	代
丙午	永和二年	嘉寧元年	建武十二年	重華立		代
丁未	永和三年	桓溫滅之 合四十五年	建武十三年			代

大成改曰漢李特巴西人少仕晉西晉惠帝太安二年據益州(四川道成都)

曰漢(略陽臨渭郡名綿州錦城)國號曰成年曰建初特卒子雄晉惠帝永興

元年十月雄即成都王位改元建興以其叔父驤爲太傅追尊父特

爲成都景王晉惠帝光熙元年成都王雄即皇帝位年曰晏平國號

大成尊特曰景皇帝東晉成帝咸和九年雄卒太子班即位其弟安

東將軍李期謀作亂因班夜哭弑之於殯宮期即皇帝位諡雄曰武

改國號漢

皇帝廟號太宗晉成帝咸康元年幽公期改年曰玉恒改國號曰漢

晉咸康四年漢中穆文帝李壽殺期自立改元漢興晉咸康七年漢

主壽以其子執領大將軍錄尚書事晉康帝建元二年李執立年曰

太和至是晉永和二年漢年曰嘉寧十一月晉安西將軍桓溫伐漢

晉永和三年三月溫兵至成都縱火燒其城門漢人惶懼無復鬬志

執自稱洛陽李執詣軍門降溫送執及其宗室十餘人於建康封歸

義侯國滅成起自西晉惠帝太安二年癸亥終

於東晉穆帝永和三年丁未五主合四十五年

戊申	晉 永和四年	後趙石氏 建武十四年	前涼張氏	前燕慕容皝卒儁立 元年	代

佛圖澄和尚天竺國人也西晉懷帝永嘉四年至洛陽自言百歲餘

服氣自養積日不食善誦呪役使鬼神腹旁有孔以綿

塞之夜則拔綿出光以自照每臨溪從孔出腸胃洗濯還納腹中會

洛陽寇亂潛伏草野時石勒屯葛陂多殘殺澄杖錫詣勒勒命試以

道術澄取滿鉢水呪之俄青蓮華生鉢中勒神敬之延於軍中東晉

成帝咸和三年劉曜圍守洛陽勒自救之扣澄澄曰佛塔無風一鈴

無風鈴鳴

獨鳴曰秀支替戾岡僕谷劬禿當此羯語也軍出獲劉曜勒戰果獲

曜戮之襄國咸和五年勒稱大趙天王行皇帝事奉澄彌加篤敬號

曰大和尚勒愛子斌病死將殯勒嘆曰朕聞虢太子死扁鵲能生之

今可得效乎乃令告澄澄取楊枝沾水灑之執斌手曰可起矣斌乃

甦遂起自是勒諸子多在澄寺中養之晉咸和八年七月勒殂弟虎

道德貴全

字季龍襲位徙都鄴(今彰德路冀州之地)尤傾心事澄至是晉永和四年澄將

去世詣辭季龍驚曰大和尚遽棄我國有難乎澄曰出生入死道之

常也修短分定無由增損但道貴行全德貴不忘苟道德無玷雖死

如生咸無焉千歲尚何益哉然可恨者國家存沒佛理建寺度僧當
濛福祉而布政猛虐賞罰交濫特違聖典致國祚不延也季龍號慟
嗚呼十二月八日澄安坐而逝壽一百七十歲入道一百九
弟子曇晏　年。曇弟子道安法師等七千餘人自大教東來至澄而盛傳

己酉　晉　永和五年

後趙　虎廻國亂

石勒上黨人（分晉寧路潞州）初與八騎歸漢劉氏西晉懷帝永
嘉四年。漢主劉聰即皇帝位以勒爲并州刺史（并州太原也今
屬寧路冀州）勒鎮東大將軍東晉元帝大興元
年。漢主聰卒丞相劉曜即皇帝位進勒爵爲趙王大興二年勒據薊
薊號襄國稱元年（晉咸帝咸和三年）勒年曰大和趙主劉曜圍守洛
陽十一月勒救洛陽曜爲勒將石堪所執與至襄國殺之晉咸和五
年勒稱大趙天王行皇帝事九月即皇帝位改元建平二年四
月勒如鄴將營新營建平四年七月勒卒太子弘即位是爲海陽王
改元延熙夜以勒喪潛壑山谷莫知其處備儀衛虛棺於高平陵謚
曰明帝廟號高祖八月趙主弘以中山王虎爲丞相魏王加九錫總
攝百揆弘在位一年。明年九月趙魏王虎立改元建武都于鄴至是
晉帝永和五年正月趙主虎改元大寧既而病卒。太子世（弟邃子也）即

位。彭城王遵（虎之長庶世爲謀主）殺之遵即位以義陽王鑒爲侍
中武興公閔都督中外諸軍事初趙主遵詐以武興公閔爲太子十一
月遵立太子衍閔益恨望十二月閔帥甲士執遵於南臺殺之立義
陽王鑒以閔爲大將軍封武德王晉永和六年正月武德王冉閔即
皇帝位改元永興國號大魏後趙始東晉元帝太興二年

庚戌　晉　永和六年

秦　苻洪趙魏冉閔　前涼張氏　前燕慕容皝代

（秦苻洪趙魏冉閔前涼張氏前燕慕容皝代將地據長安）

年已卯終穆帝永和七年辛亥六主合三十三年。（載記）

閔大名路滑州內黃縣人本姓冉。趙主勒獲之命弟虎養以爲子閔
至是復姓冉庚戌年三月後趙石祇聞冉閔篡位於鄴乃即帝位於
襄國改元永寧十月冉閔伐襄國明年辛亥石祇將劉顯殺祇自立
稱帝壬子年冉閔攻殺劉顯閔在位三年。前燕慕容皝進兵攻閔獲
之國滅冉魏不在十六國占據之列（冉閔載記）

辛亥　晉　永和七年

永興元年

（洪辛子建稱天王皇始元年）

荊州二月有佛金像現于荊州司馬相溫迎之不動時江陵勝峻捨宅爲
寺。金像法師曇翼主之翼率衆拜請捧之飄然輕舉安奉本寺（感應傳并圖經）

愴 悽愴 悲惻也
戚 親也 憂也

壬子	晉 永和八年	健卽皇帝位 皇始元年	永興三年	前涼 前燕僭卽帝位 元璽元年

方外交 法師支遁字道林業精般若時謝太傅安王右軍羲之與之厚善謝安守吳興日書抵遁略曰思君日積比辰尤甚知欲還剡自治爲之悵然人生如寄耳自頃風流得意事始磨滅都盡唯終日戚戚遲君一來以晤言消遣之一日千載也東晉哀帝興寧二年十月沙門竺潛歸閱還剡山詔遁繼講法於禁中一時名士殷浩郗超孫綽桓彥表王敬仁何充王坦之袁彥伯並與結方外交天下想見其標致也晉廢帝太和二年遁抗表辭閱還山有詔資給敦遣諸公祖餞于征虜亭投迹越之剡山於沃州小嶺立寺行道僧衆稟學時有隋者遁著銘以勗之有曰勤之勤之至道非彌茫茫芒界澈澈長羈謹守明禁抗志無爲云云有遺其馬者蠶之曰吾愛其駿耳玩哉君子多其達後出山陰有遺其鶴者縱之曰冲天之物豈耳目玩講維摩經許詢爲都講難義數反聽者欽服壽五十三入滅戴達過其塔嘆曰德音未遠而拱木已繁計神理綿綿不與氣運俱盡也（林傳）

癸丑	晉 永和九年	越關前秦符氏 亭 皇始三年	前涼祚立前燕 和平元年	代 二年

甲寅	晉 永和十年	前秦符氏 皇始四年	前涼稱王前燕 和平二年	代 元璽三年

懺悔 沙門帛法橋誦經乞聲懺悔七晝夜禱觀世音菩薩以求願報至七日喉內豁然自是晝夜諷詠聲徹里許年踰九十聲通婉轡（本傳）

乙卯	永和十一年	健卒 生立 壽光元年	靚立 建興元年	元璽四年
丙辰	永和十二年	壽光二年	建興二年	元璽五年
丁巳	昇平元年 寧堅立 元服 永興元年	建興三年	遷都于鄴 光壽元年	代
戊午	昇平二年	永興二年	光壽二年	
己未	昇平三年	甘露元年	建興五年	光壽三年
庚申	昇平四年	甘露二年	建興六年	偽卒 瞗立 建熙元年
辛酉	昇平五年 青龍	甘露三年	玄靚奉晉正朔	建熙二年

国立国会図書館 タイトル『釋氏稽古略4卷附釋鑑稽古略續集3卷』 請求記号 821-32
ガラス使用

哀帝 丕成帝長子封琅琊王穆帝無嗣皇太后以王奉大統○隆和一			
卽位餌長生藥藥發不能親政褚太后臨朝壽二十五○興寧三			
壬戌 帝在位四年	甘露四年	天錫	建熙三年 代
隆和元年			
癸亥 興寧元年	甘露五年		建熙四年
甲子 興寧二年	甘露六年		建熙五年
乙丑 興寧三年 二月帝崩	建元元年		建熙六年 代
晉王坦之捨園宅爲安樂寺釋慧受化之也弘明集記			
廢帝 奕哀帝母弟。哀帝無子太后命之爲嗣卽位桓溫益不臣○太和五			
之志諷褚太后廢帝爲東海王又封海西公壽四十五歲			
丙寅 帝在位六年	前秦 建元二年	前涼	前燕曄 代
太和元年			建熙七年
十誦戒本三部 秦西域沙門曇摩持此來譯出 律藏傳			

丁卯 晉太和二年	前秦符氏 建元三年	前涼張氏 建熙八年	前燕慕容氏 代
道獻 沙門竺道獻卽帛道猷也初止剡之石城山是年又移台州始豐赤城山於台州坐禪石室有群虎蹲於前獻誦經虎獨睡獻以如意扣其頭云何不聽經經畢虎皆去尋有大蛇十圍竟來環遶壑頭向獻半日而去一日有男子來前曰弟子夏帝之子。居此二十餘年。今往寒石山輒推堂以相奉遂鳴譬改卜他處堂以奉雲而去獻於東晉武帝太元八年入寂傳本			
戊辰 太和三年	建元四年	前涼 建熙九年	代
釋慧常譯北晉安西將軍桓溫主簿王珣及弟珉			
丘尼傳六卷○捨宅爲寺江路虎丘山是也圖經記			
己巳 太和四年	建元五年		
醫術 沙門于法開是年入寂開蘭人弟子也善放光般若經尤精醫法穆帝嘗召之視脈知其不起乃不醫或問曰師高明剛簡何以醫術經懷開曰明六度以除四魔之病調九候以療風寒之疾自利利人不亦可乎傳本			
	建元十年		

国立国会図書館　タイトル『釋氏稽古略4卷附釋鑑稽古略續集3卷』　請求記号 821-32
ガラス使用

庚午　晉　太和五年　前秦　建元六年　前涼　前燕暐　建熙十二年　國滅　代

晉辛未年十二月桓溫自廣陵詣建康諷褚太后請廢帝立丞相會稽王昱詔進溫丞相太司馬留京師輔政溫乃辭仍請還鎮姑孰帝納○

前燕　慕容廆卒　賄昌黎鮮卑人世受晉封號東晉元帝大興二年庬都督東夷置僚屬晉成帝咸和八年慕容皝廣立至丁酉年皝稱王皝雅好文學親臨庠序講授考校晉穆帝永和四年十二月皝卒世子儁即位遣使詣建康告喪晉帝詔遣謁者陳光拜儁爲燕王儁以戊申歲稱元年壬子年儁滅石趙十二月儁即皇帝位稱元璽元年丁巳年儁遷都鄴攝職略幷州即石虎之都也改元光壽庚申年正月昭帝儁卒太司馬慕容恪受遺詔輔太子暐即位改元建熙暐曰幽帝是也已已建熙十年燕太傅上容王慕容評忌吳王慕容垂威名又與評廷爭怨隙太后可足渾氏與評密謀誅垂垂與子弟姪俱奔秦秦主符堅大喜郊迎乃以垂爲冠軍將軍封賓從侯初晉攻燕燕求救於秦許割虎牢以西賂秦晉兵既退燕人悔之秦主堅大怒帥兵伐燕十二月進攻洛陽建熙十二年正月燕荊州刺史武威王筑以洛陽降秦六月再伐燕燕敗十二月秦主堅入鄴燕主暐出降十二月秦主堅遷慕容暐及燕后妃王公百官於長安封暐爲

新興侯其餘封授各有差廆起自晉惠帝太安二年癸亥終東晉廢帝太和五年庚午二四主合六十八年

太宗簡文帝　昱元帝少子也封會稽王康帝崩太后詔王總萬機進位司徒丞相錄尚書事桓溫薨海西公以太后命王入承大統桓溫擅權帝以仁帝造佛像立寺建齋度僧怨處之壽五十三歲○康長干寺建佛塔壯麗弘明○二

辛未　晉　十月帝立改曰　前秦苻氏奄有中原　前涼張氏

咸安元年

晉沙門竺法汰止建康龍光精舍帝深敬重請講放光般若經帝親臨幸公卿畢集縉紳素欽敬武帝太元十二年汰入寂壽六十八○武帝詔曰汰法師道潛八方奄爾喪逝可賻錢十萬喪事有司悉辦

竺法汰

壬申　咸安二年　十月前秦　帝崩　建元八年　前涼

晉許詢字玄度帝重敬甚舞與清談詢後身爲僧名曇羌浙東紹興建塔羌壽一百二十歲塔本傳記

建塔

烈宗孝武帝　曜簡文第三子○即位年十二○太元元年正月朔　寧康三帝加元服太后歸政在位二十四年○壽三十五○　太元二十

癸酉　晉　寧康元年　秦　建元九年　前涼

七月南郡宣武公桓溫疾篤以弟冲領其衆薨冲稱溫遺命以汝子玄爲嗣時方五歲襲封南郡公冲代溫居任盡忠王室八月太后復臨朝攝政

甲戌　寧康二年　建元十年　前涼

竺法蘭沙門法師竺法潛東帝興寧二年。詔講般若經于禁中潛著屐履還剡山其後支遁寓書求買沃州小嶺以歸隱潛答曰欲來遍給未聞巢由買山而隱也至是年入寂武帝下詔曰法師理情虛遠風鑑清高棄宰輔之榮襲染衣之素出居世外篤勤匪懈方賴宣道以濟蒼生奄從遷謝用痛于懷其賜錦錢十萬助建塋塔冗中國勅葬沙門自潛而始也。贈傳

乙亥　晉　寧康三年　前秦　建元十一年　前涼

丙子　晉　太元元年　晉朔帝前秦　符氏　加冕服　建元十二年　前涼張氏秦滅之　代拓跋珪是年築城邑

○前涼　張軌字士彥安定人涼州（今陝西省涼州）刺史軌以晉寧元年正月爲涼州刺史軌以故求爲涼州。癸亥年據之歷帝建興四年張寔襲位東晉元帝大興四年弟茂襲位晉明帝太寧二年子駿襲位晉穆帝永和元年稱王永和二年五月西平公假涼王永和九年十一月西平敬烈公張華卒世子曜靈纘十歲。有長史趙長等建議立長寧侯祚重華庶兄也。廢曜靈爲涼寧侯立祚爲涼州牧改元和平晉永和十一年正月張祚自稱涼王置百官郊祀天地用天子禮樂永和十一年冲公靚立年只建興至晉哀帝興寧元年涼綽公張夫錫殺靚而自立至是武帝太元元年符秦滅之。合七十四年。○涼州隸今甘肅省蘭州之域

晉書曰至是九州之地。秦有其八晉唯東南一隅耳

丁丑　晉　太元二年　前秦　建元十三年

廬山西林寺　晉釋慧永。初與遠公法師同依道安法師至是永公先至潯陽刺史陶範留之憩廬山捨宅棲止之乃創寺曰

西林續上二一
室曰香谷傳

戊寅 晉 太元三年							前秦 建元十四年		
都維那 沙門竺道壹從竺法汰學晉簡文帝俱深敬重壹後止于江首時號九州都維那。孫綽贊傳							虎丘山又適越州若耶溪項之郡守王薈建嘉祥寺請居僧是年竺法念法師譯之成		
己卯 晉 太元四年						前秦 建元十五年			
竺義 沙門竺法義王道孔敷承風敬友帝嘗遣使徵請殿中講說經典武帝每從而聽是年入寂帝賜錢十萬營塔葬新亭岡今天安寺也傳									
庚辰 太元五年					建元十六年				
辛巳 太元六年正月帝立精舍殿內延諸沙門講道				建元十七年					
壬午 晉 太元七年									
癸未 晉 太元八年			前秦 建元十八年						
甲申 太元九年		後秦姚萇僭位 白雀元年							
乙酉 太元十年	鳩摩羅什法師自光伐龜茲迎鳩摩羅什法師呂光遂據姑臧僭涼州牧號後涼								
丙戌 太元十一年		西秦 建義元年	呂光						
丁亥 太元十二年				後燕慕容垂元年					
戊子 太元十三年					代拓跋珪				
己丑 太元十四年									
庚寅 太元十五年									
辛卯 太元十六年									
壬辰 太元十七年									
癸巳 太元十八年									
甲午 太元十九年									
乙未 太元二十年									
丙申 太元二十一年									
丁酉 太元二十二年									
戊戌 太元二十三年									
己亥 太元二十四年									
庚子 太元二十五年									
辛丑 太元二十六年									
壬寅 太元二十七年									
癸卯 太元二十八年									
甲辰 太元二十九年									
乙巳 太元三十年									
丙午 太元三十一年									
丁未 太元三十二年									
戊申 太元三十三年									
己酉 太元三十四年									
庚戌 太元三十五年									
辛亥 太元三十六年									
壬子 太元三十七年									
癸丑 太元三十八年									
甲寅 太元三十九年									
乙卯 太元四十年									
丙辰 太元四十一年									
丁巳 太元四十二年									
戊午 太元四十三年									
己未 太元四十四年									
庚申 太元四十五年									
辛酉 太元四十六年									
壬戌 太元四十七年									
癸亥 太元四十八年									
甲子 太元四十九年									
乙丑 太元五十年									
丙寅 太元五十一年									
丁卯 太元五十二年									
戊辰 太元五十三年									
己巳 太元五十四年									
庚午 太元五十五年									
辛未 太元五十六年									
壬申 太元五十七年									
癸酉 太元五十八年									
甲戌 太元五十九年									
乙亥 太元六十年									
丙子 太元六十一年									
丁丑 太元六十二年									
戊寅 太元六十三年									
己卯 太元六十四年									
庚辰 太元六十五年									
辛巳 太元六十六年									
壬午 太元六十七年									
癸未 太元六十八年									
甲申 太元六十九年									
乙酉 太元七十年									
丙戌 太元七十一年									
丁亥 太元七十二年									
戊子 太元七十三年									
二十六祖不如蜜多尊者 南印度天德王之次子也既得度受法至東印度彼王名堅固奉外道師長爪梵志									

国立国会図書館　タイトル『釋氏稽古略4卷附釋鑑稽古略續集3卷』　請求記号 821-32
ガラス使用

秋七月王親白氣貫于上下王曰此何瑞也梵志曰魔來之兆即集其徒曰不如蚤多將入都城誰能挫之其弟子曰我等各有呪術可以動天地入水火何患哉祖至王曰師何爲來祖曰將度衆生王曰以何法度祖曰各以其類度之時梵志即以幻法化大山於祖上祖指之還壓其衆梵志怖懼投祖祖愍之再指化山山隨指滅祖爲王演說法要俾趣眞乘時有婆羅門子年二十許不知名氏或自言瓔珞人故謂之瓔珞童子王與祖同聲而出見瓔珞祖指謂王曰此童子大勢王善薩也此聖之後復出二人化南印度二人緣在震旦以昔因故名般若多羅吾今以正法眼藏付之偈曰眞性心地藏無頭亦無尾應緣而化物方便呼爲智付法已辭王曰吾歸寂滅願王於最上乘毋忘攸護即踴跌而逝化火自焚王爲收舍利建塔燔之當此東晉武帝之世也。証宗記

巳丑　晉太元十四年

前秦符氏後秦姚氏西秦乞伏　後燕　垂　魏王　呂氏

太初四年　建初元年　麟嘉三年　建興五年　登國四年

釋道安法師

常山扶柳衛氏子世業儒早失恃怙依表兄年十一出家師事佛圖澄讀書日記萬言才辯無敵性臆而貌醜時語曰漆道人驚四鄰及澄卒率徒衆渡河依陸渾山木食澗飲至是武帝寧康元年於襄陽立檀溪寺建浮圖鑄銅佛像武帝聞安名

詔曰法師以道德照臨天人使大法流行爲衆生依賴宜日食王公祿所司以時資給安固辭不受已卯晉太元四年二月秦主堅攻取襄陽得安而喜謂左右曰吾以十萬師取襄陽得一人半耳左右問曰安公一人習鑿齒半人也安至長安沙門萬數各隨其師爲姓安曰師莫如佛世尊也應沙門宜以釋爲氏及增一阿含經至乃云四河入海無復異名四姓出家同稱釋氏與經符合世益重之已丑年正月晦日命門徒具浴忽有異僧出入隙中安以生處問之僧指西北雲即開見樓閣如幻出曰彼兜率天也是夕有數百小兒皆就浴而去識者以爲應眞之侶也二月八日跏趺而逝安雅疏經義及法門清式二十四條世遵行之傳。秀紫芝編年論曰佛教之盛由佛圖澄而得逮公是三大士化儀全備

庚寅　晉太元十五年

前秦符氏後秦姚氏西秦乞伏　呂氏後燕　魏

太初五年　建初五年　麟嘉四年　建興六年　登國五年

廬山淨土念佛

始起此年詳見遠法師下

辛卯　太元十六年　太初六年　建初二年　麟嘉五年　建興七年　登國六年

国立国会図書館　タイトル『釋氏稽古略4卷附釋鑑稽古略續集3卷』　請求記号 821-32　ガラス使用

壬辰	太平七年	太初四年	建初年	太初四年
癸巳	太平八年	太初五年	麟嘉年	建興八年
甲午	太平九年	太初六年	麟嘉年	建興九年
			建興十年	

長卒太子典立 太初五年 麟嘉年 建興八年 登國七年

符崇滅後秦興 太初六年 麟嘉年 建興九年 登國八年

延和元年 皇初元年 建興十年 登國九年

○前秦符健略陽氐人父洪仕後趙爲都督因石氏之亂據有關右東晉穆帝永和六年洪卒十一月第三子健入長安秦雍夷夏皆附之次年正月健即天王位國號大秦稱大單于建元皇始分遣使者問民疾苦搜羅儁異寬重斂之稅罷無用之器凡趙之苛政民不便者皆除之壬子年正月健即皇帝位甲寅年東海王雄卒雄子堅襲爵堅至孝博學多能乙卯年六月健卒謚曰景明皇帝廟號高祖太子生即位改元壽光生暴虐飲酒無晝夜乘醉視事多所殺戮群臣得保一日如度一年丁巳年六月太史令康權言於生曰昨夜三月並出守星入太微連東井將有下人謀上之禍生怒以爲妖言撲殺康權生夜對侍婢曰阿法兄弟求不可信明當除之婢以告堅及堅兄清河王法法與特進強汪帥壯士數百潛入雲龍門堅與尚書呂婆樓帥麾下三百人鼓譟繼進宿衛將士皆舍仗

歸堅堅兵引生置別室生猶醉寐廢生爲越王尋殺之謚曰厲王堅以位讓兄法法曰汝嫡嗣且賢宜追立堅乃去皇帝之號稱大秦天王改元永興追尊父雄爲文桓皇帝母苟氏爲皇太后世子宏爲皇太子以兄清河王法都督中外諸軍事丞相錄尚書事諸王皆降爵爲公弟融爲陽平公子丕爲當樂公舉異才修廢職課農桑恤困窮禮百神立學校旌節義繼絕世秦民大悅己未年改元甘露己丑年改元建元癸未東晉武帝太元八年秦建元十九年也大舉攻晉堅大敗而歸乙酉年五月西燕慕容冲攻長安堅自督戰飛失滿體流血淋漓冲縱兵暴掠關中道路斷絕千里無煙堅出奔五將山後秦王姚萇遣騎將軍吳忠執堅縊之於新平佛寺堅子丕自鄴奔長安至晉陽始知長安不守堅已死乃發喪即皇帝位改元太平追謚堅曰宣昭皇帝廟號世祖丙戌年九月燕之慕容永遣使於丕假道東歸丕弗許丕永戰於襄陵丕敗謀襲洛陽時爲揚威將軍馮該自陝邀擊殺丕十一月秦南安王符登爲丕發喪行服即皇帝位改元太初謚丕曰哀平皇帝至是甲午年實晉武帝太元十九年也七月後秦主姚興自陝西渭州如涇陽與登戰於山南執登殺之登太子崇奔湟中即皇帝位改元延和謚曰高皇帝崇爲後秦姚氏所滅合四十五年

乙未 晉 太元二十年
後秦姚氏 皇初二年
西秦乞伏 太初七年
三河王呂光 麟嘉九年
後燕慕容 建興十一年
魏 登國十年

丙申 晉太元二十一年 六月帝被弒
皇初三年
西秦乞伏 後涼即天王位 龍飛元年
慕容寶 永康元年
魏建天子旌旗 皇始元年

安帝 諱德宗，武帝之太子。太元二十一年九月即位，在位二十二年，壽三十七歲。○隆安五 義熙十四 元興三

丁酉 晉 隆安元年
南燕 慕容德
南涼 禿髮烏孤
後秦姚氏 皇初四年
西秦乞伏
西涼 李暠
後涼呂光 龍飛二年
後燕 永康二年
北涼沮渠 神璽元年
魏 皇始二年

戊戌 隆安二年
武帝德 元年
據廣武 太初二年
皇初五年
西秦
西涼 據箴
後涼呂氏 龍飛三年
後燕盛 建平元年
北涼 神璽二年
魏即帝位 天興元年

飾範修寺

魏太祖下詔曰：佛法之興，其來遠矣。濟益之功，冥及存沒。神蹤遺法，信可依憑。敕有司於京城建飾容範，修整寺舍，令信向之人有所依止。魏太祖於虞地造十五級浮圖，又造開泰、定國二寺，寫佛經論，造千金像，每日法集三百名僧。弘明

巳亥 隆安三年
據廣固
南涼 太初三年
後秦降號稱王 弘始元年
西秦乞伏西涼
後涼纂 咸寧元年
後燕 長樂元年
北涼 天璽二年
魏 天興二年

庚子 隆安四年
建平二年
建和元年
後秦 弘始二年
西秦乞伏西涼暠 元年
後涼 咸寧二年
後燕 長樂二年
北涼 天璽三年
魏 天興三年

辛丑 晉 隆安五年
南燕 建平三年
南涼 建和二年
後秦姚氏 弘始三年
西秦乞伏西涼暠 二年
後涼隆 神鼎元年
後燕熙 光始元年
北涼蒙遜 永安元年
魏拓跋 天興四年

○後涼 呂光，略陽氐人，仕符秦，為左將軍。東晉武帝太元十一年，元有將曰王穆，據酒泉，自稱涼州牧。光進攻酒泉，克之。光即三河王位，建元太安，據姑臧，改年曰麟嘉。晉太元二十一年六月，三河王光即天王位，是為武帝，國號大涼，改元龍飛，以世子紹為太子。至是晉隆安三年十二月光卒，太子紹即位，太原公纂殺之。纂即天王位，是為靈帝，改元咸寧。纂耆酒好獵，隆安五年呂超殺之，而立呂隆，改元神鼎。明年隆降於後秦姚氏，三主合一十七年。

鳩摩羅什法師 龜茲國人。初東晉武帝太元七年，前秦主符堅遣驍騎將軍呂光伐龜茲國，取師。光回，聞秦亂，遂據姑臧。至是後秦主姚興滅呂隆，而迎師。師少時日誦三萬二千言，隨母出家，徧遊西域，淹貫群籍，尤善大乘。在龜茲日，鄰國諸王會同，每請師說法，必跪伏座前，命師踐其肩而登座。居後秦，大闡經論。秦主以師為國師，奉之如神，親帥群臣及沙門聽師講經。又請師翻譯西域經論，凡震旦譯師出者，三百八十卷。大營塔寺，坐禪者常以千數，公卿以下，率皆奉佛，州郡化之。癸丑晉帝義熙九年，秦弘始十五年卒也。

四月十三日師入滅壽七十歲師之弟子曰生肇融叡謂之什門四聖加曇影慧嚴慧觀僧者道常道標謂之什門十哲又有僧導僧因皆當世名匠也師入滅日謂衆曰所譯唯十誦律未及刪繁若義乖佛心焚身之日舌不燋壞言旨而逝闍維舌果不壞若紅蓮色師名鳩摩羅什翻曰童壽高僧傳

○山神請戒　釋曇邕初仕符秦爲衛將軍堅南敗遂從道安法師出家次事廬山遠公後於廬山之西營立茅茨偕弟子曇果沉思禪門忽有男子丰姿端雅從者二十人來請五戒邕知是山神乃爲秉爐授之三皈五戒爲說法要神聽邕外國七節禮拜辭別倏忽不見三皈者皈依佛皈依法皈依僧五戒者不殺不盜不淫不飲酒不妄語也高僧傳

壬寅	晉	南燕	南涼	後秦	西秦乞伏
	元興元年	建平	弘昌元年	弘始	西涼高
					三年
癸卯	晉	南燕	南涼	後秦	西秦乞伏	西涼
	元興二年	建平	弘昌二年	弘始		四年
甲辰	晉	南燕	南涼	後秦	西秦乞伏	西涼
	元興三年	建平	弘昌三年	弘始		五年

後燕	北涼	魏	
光始	永安二年	天興	
後燕	北涼	魏	
光始	永安三年	天興六年	
後燕	北涼	魏	
光始四年	永安四年	天興七年	

晉隆安二年南郡公桓玄大司馬溫之孫豪橫既克荊雍夷求領荊江二州朝廷不能違元興元年朝廷以尚書令元顯鎮北將軍劉牢之謀之尚之將兵討玄於江陵玄大驚長史卞範之爲玄定議擊兵至新亭元顯兵潰玄入京總百揆斬元顯等二年二月以玄爲大將軍九月侍中殷仲文散騎常侍卞範之陰挾九錫文及冊命玄相國總百揆封平郡爲楚王加九錫十一月詔楚王玄行天子禮樂卞範之爲禪詔使臨川王寶溫帝書之司徒王謐奉璽綬禪位于楚帝出居永安宮百官詣姑孰江陵謁道太平之城勸進十二月玄即皇帝位國號楚建元永始封帝爲平固王玄入建康宮登御座床忽墮侍中殷仲文曰將毋聖德深厚地不能載玄大悅玄遷帝於尋陽虹州元興三年二月下邳太守劉裕何无忌劉毅青州主簿孟昶興復晉室進兵羅落橋玄潛使殷仲文具啓於石頭浮江南走裕入建康帥百官奉迎乘輿誅玄宗族在建康者玄至尋陽逼帝西上四月劉毅何无忌襲破尋陽城玄挾帝單舸西走入江陵欲奔漢中城內亂玄僅得至船荊州別駕王康產奉帝入南郡府舍太守王騰之師交武爲侍衛玄入蜀至枚回洲遇毒州刺史毛璩喪迎玄戰矢下如雨益州督護馮遷抽刀擊玄斬之義熙元年二月留臺備兵孫騭逃帝於江陵至建康江劉裕都督中軍事劉毅左將軍何无忌琅邪內史劉道規荊州刺史

四月裕旋鎮京口義熙十二年十二月詔以劉裕為相國總百揆揚州牧封十郡為宋公備九錫之禮裕不受

乙巳 晉義熙元年 | 南燕超 太上元年 | 南涼 弘昌四年 | 後秦 弘始七年 | 西秦乞伏 | 西涼李暠 建初元年 | 後燕 光始五年 | 北涼 永安五年 | 魏 天賜二年

秦詔

僧正悅衆僧錄 後秦法師道䂮羅什弟子奉律精苦秦主重之自什公入關僧尼以萬數遂置僧正詔曰大法東流於今為盛僧尼寖多宜設綱領宣授遠規以濟頹緒䂮法師早有學識以德稱可為國僧正給與吏力資侍中秩傳詔羊車各二人又以僧遷禪慧為悅衆以法欽慧斌為僧錄班秩有差日加親信伏身白從各三十人

丙午 晉義熙二年 | 南燕 太上二年 | 南涼 弘昌五年 | 後秦 弘始八年 | 西秦乞伏 | 西涼 建初二年 | 夏赫連 龍昇元年 | 後燕 光始六年 | 北涼 永安六年 | 魏 天賜三年

佛馱跋陀

色空

華嚴經 天竺北印度罽賓國尊者佛馱跋陀（此云覺賢）來遊華夏至是丙午歲抵長安鳩摩羅什倒屣迎之以相得遲暮為恨秦太子姚泓延至東宮對什公論法什公問曰法云何空答曰衆微成色色無自性故色即空又問既以極微破色空復云何破一微答曰以一微故衆微空以衆微故一微空沙門寶雲譯出此語不省其意皆謂跋陀所計微塵是常更申請之跋陀曰法不自生緣會故生緣一微故有衆微微無自性則是空矣寧當言不破一微乎不契跋陀既渡江入匡山見遠公議論遠高之請出禪數諸經義熙十四年戊午因適江陵宋主劉裕請歸京都止謝司空道場寺三月吳郡內史孟顗等請尊者於寺譯華嚴經成六十卷宋高祖永初元年庚申六月畢

譯華嚴經

譯經之時感二青衣童子每旦自庭沼中出灑香添瓶水不離座側暮則潛入沼中譯經畢絕跡不現（華嚴懸談並華嚴感應編詳）

法華經 是年五月羅什法師譯出成七卷什又出維摩經三卷華手經十三卷又於草堂寺譯出梵網經二卷

丁未 晉義熙三年 | 南燕 太上三年 | 南涼 弘昌六年 | 後秦 弘始九年 | 西秦乞伏 | 西涼 建初三年 | 夏勃勃 龍昇二年 | 後燕雲 正始元年 | 北涼 永安七年 | 魏 天賜四年

○**後燕** 慕容垂前燕主慕容皝第五子在燕封吳王聰敏智勇威名日振太傅慕容評與垂廷爭忿隙太后與評密謀誅垂東晉廢帝太和四年垂與子弟姪俱奔秦秦主苻堅大喜郊迎以垂為冠軍將軍封賓徒侯東晉武帝太元八年秦主堅為晉敗歸至澠池垂言於堅曰北鄙之民聞王師不利輕相扇動臣請奉詔書以鎮慰安集之垂至安陽擁衆潛與燕之故臣謀復燕祚會丁零翟斌叛秦次年正月斌等奉垂為盟主乙酉年吳王垂始定都真定中山府也（今定州）即皇帝位建元建興是時拓跋魏叛燕侵逼附塞諸部丙申晉太元

国立国会図書館　タイトル『釈氏稽古略4巻附釈鑑稽古略續集3巻』 請求記号 821-32
ガラス使用

二十一年也三月燕主垂親伐魏四月卒於上谷之沮陽還至中山乃發喪太子寶即位改元永康戊戌年武帝慕容盛即位年改元建平次年改元長樂辛丑年昭帝熙光始元年至是丁未年就帝高雲年改正始國亂爲馮跋篡滅之合二十四年馮跋號北燕

分衛 舍利 建塔

天竺佛䭾耶舍 此云覺明 **尊者** 至姑臧今涼州之域後秦弘始九年遣使請至長安秦主郊迎別創院處之供設如王者尊者一無所受時至分衛一食而已館於逍遙園善毗婆沙論而髭赤時號赤髭毗婆沙後至晉遊匡山爲遠公所重甲寅晉安帝義熙十年也尊者躬自負鐵於紫霄峰頂鑄塔以如來真身舍利藏其中是時佛䭾跋陀尊者亦以佛舍利五粒建塔於廬山東林寺北之上方逮今皆存焉 廬山僧傳記

戊申 晉義熙四年 南燕太上四年 南涼嘉平元年 後秦弘始十年 西秦 西涼建初四年 夏赫連龍昇二年 北燕 北涼永安八年 魏天賜五年

戒本

律師 天竺尊者名卑摩羅叉 此云無垢眼 至秦數年今出遊關左盛闡毗尼鳩摩羅什所譯十誦戒本律藏大行者叉之力也其所制內外禁輕重二卷今行于世以爲人眼青時號青眼律師

己酉 晉義熙五年 南燕滅 南涼嘉平二年 後秦弘始十一年 西秦乞伏更始元年 西涼建初五年 夏赫連龍昇三年 北燕馮跋太平元年 北涼永安九年 魏嗣永興元年

○**南燕** 丁酉年晉安帝隆安元年也南燕慕容德前燕主皝之少子也據廣固稱帝號戊戌歲稱元年庚子年德更名備德即皇帝位在位六年自建平乙巳年南燕主超太上元年己酉年晉義熙五年也晉徐州刺史劉裕抗表伐南燕明年正月燕尚書悅壽說超降超不從悅壽開門納晉師超走追獲之送建康南燕平合十三年

○**魏**太祖道武帝珪爲少子紹弒之太宗明元帝嗣立 魏敕於京邑四方建立佛像仍令沙門敷導民俗

庚戌 義熙六年 嘉平三年 弘始十二年 更始二年 建初六年 龍昇四年 太平二年 永安十年 永興二年

辛亥 義熙七年 嘉平四年 弘始十三年 更始三年 建初七年 龍昇五年 太平三年 永安十一年 永興三年

壬子 義熙八年 嘉平五年 弘始十四年 熾盤永康元年 建初八年 龍昇六年 太平四年 遷都元始元年 永興四年

○**古樹禪定** 釋慧持廬山遠法師之弟也當晉隆安二年辭遠公入蜀止嘉州龍淵寺白黑恭敬陞持之堂者皆號登龍門至是

義熙八年壬子。垂誡門徒遂入定于龍淵龕樹。至宋政和三年風折其樹持乃出定。徽宗有贊偈三首見政和年繫轉鍵

癸丑 晉義熙九年

南燕	後秦	西秦乞伏	西凉	夏赫連	北燕	北凉	魏
嘉平六年	弘始十五年	永康二年	建初九年	鳳翔元年	太平五年	玄始二年	永興五年

涅槃後品

竪石聽講 羅什法師弟子道生。初涅槃經後品未至。生孰讀之曰。阿闡提人自當成佛。此經來未盡耳。於時文字之師交攻之。誣以爲邪說。於律當擯生。袖手求去。入平江虎丘山。竪石爲聽徒講涅槃經。至闡提有佛性處曰。如我所說義契佛心否。群石皆首肯。之後遊匡山。居銷景巖。聞曇識在北凉重譯涅槃後品。至南京果言闡提皆有佛性。生喜慰不勝。辭

甲寅 晉義熙十年

南凉						
滅	弘始十六年	永康三年	建初十年	鳳翔二年	太平六年	玄始三年	神瑞元年

○**南凉** 禿髮烏孤河西鮮卑人。至是晉帝隆安元年據廣武郡隴西蘭州立雍州之地號南凉。戊戌年烏孤建元太初。庚子年利鹿孤建和元年正月欲稱帝。安國將軍鍮勿崙曰。吾國上世以來被髮左衽。無冠帶之飾。逐水草遷徙無城郭室廬。故能雄視沙漠抗衡中夏。利鹿孤從之。乃更稱河西王改元建和。以廣武公傉檀爲都督中外諸軍事涼州牧。壬寅年景王傉檀立。年曰弘昌。戊申年四月後秦主姚興欲取傉檀。使尚書郎韋宗往覘之。論當世大略縱橫無窮。宗退歎曰。奇才英器不必華夏。明智敏識不必讀書。吾乃今知九州之外五經之表復自有人也。歸言於興。凉州未可圖也。興不聽。遣兵襲傉檀。後秦兵大敗。十一月傉檀稱凉王。大赦改元嘉平。置百官。甲寅晉義熙十年也。傉檀爲西秦乞伏熾磐所殺南凉滅。三主一十八年。

韋宗

乙卯 晉義熙十一年

後秦	西秦	西凉	夏	北燕	北凉	魏
弘始十七年	永康四年	建初十一年	鳳翔三年	太平七年	玄始四年	神瑞二年

○**廬山遠法師** 諱慧遠。出鴈門同路賈氏。少爲儒生。博極群書。尤邃周易莊老。嘗與其弟慧持造道安法師。聞出世法而悅之歎曰。儒道九流特粃糠耳。遂出家焉。安時門徒數千。遠居第一座。安嘗曰。使道流東國其在遠乎。晉武帝甲申太元九年也。前秦國亂。求遊於晉。抵江西見廬山愛之。乃止江州龍泉精舍。次寓慧永之西林寺。復於山東建東林寺。經營之際山神降靈願加資助。信宿風雷夜作。晦冥大雨。明發就觀良木殊材駢羅其處。時晉將軍桓伊。初臨此牧。驚其神異。奏立寺焉。丙戌年寺成。時晉天下奇才多隱居不仕。聞廬山遠公之道皆來從之。庚寅年師謂劉程之等曰。諸君倘有心淨土之遊。當加勉勵。遂同發志於無量壽佛前。建齋立誓期生淨土。由

神助林

淨土

国立国会図書館　タイトル『釋氏稽古略4卷附釋鑑稽古略續集3卷』 請求記号 821-32
ガラス使用

鑒池　是僧俗凡一百二十三人慕道同盟棲心物外謝靈運於東林鑿二十
裁運　池以栽蓮蓮卒遠公每送客不過虎溪庚戌義熙六年也道士陸修靜
偕陶淵明入山見師送之執手共話不覺過虎溪三人相顧大笑今人
圖之爲三笑圖淵明嘗酒入山久之以山無酒攢眉而去乙亥歲八月初六日遠公合掌面西而逝壽八十四歲。
謝靈運製誄社衆數千人名跡尤著者十八人焉。（高僧
○蓮華漏遠公之門有僧慧要患山中無刻漏乃於氷上立二十二葉葵
葉因波而轉以定半日時景無差今白蓮華漏是也

丙辰	義熙十二年	泓立西秦	西涼	夏	北燕	北涼	魏
丁巳	義熙十三年	永和二年	減	秦康五年	嘉興四年	泰常二年	

○後秦　姓姚氏名萇字景茂赤亭羌人弋仲第二十四子兄襄既戰死
萇率諸弟隆秦爲秦將東晉以
兗州刺史姚萇爲龍驤將軍督洛梁州諸軍事堅敗慕容垂謀復燕
緒次年三月秦北地長史慕容泓叛奔關東秦以左將軍竇衝爲長
史龍驤將軍姚萇爲司馬討泓又討平陽太守慕容冲秦兵大敗長
懼奔渭北馬牧天水尹緯尹詳南安龐演等糾扇羌豪帥其戶口歸

萇者五萬餘家推萇爲盟主萇自稱後秦王建元曰雀丙戌東晉太
也四月萇自陝西鳳翔莊浪路涇州入長安即皇帝位改元建初國
號大秦史以後秦別之立子興爲皇太子置百官癸巳建初八年十
二月萇卒（晉太元十八年也）太子興祕不發喪自稱大將軍帥衆伐秦秦主
符登大敗次年五月興始發喪即皇帝位改元曰皇初謚萇曰昭武皇帝
己亥年（晉安帝隆安三年也）九月興以災異屢見降號稱王改元弘始丙辰弘
始十八年正月興卒太子泓即帝位改元曰永和晉伐秦晉帝義
熙十三年五月泓將妻子群臣降于晉後秦二主合三十四年

戊午	晉義熙十四年十二月秦乞伏西涼	夏	北燕	北涼	魏
	永康七年嘉興三年	真興元年	太平十年	玄始七年	泰常三年

恭帝　諱德文字安帝母弟也封琅琊王義熙十四年十二月元熙
宋公劉裕矯遺詔奉王即位在位二年禪于宋壽三十七歲。○二

己未	元熙元年	秦康六年嘉興四年	真興元年	太平十年	玄始八年	泰常四年

○沙門法果魏太宗敬之前後授以輔國宜城子忠信侯號曰僧統果
固辭不受太宗幸其居以其門卷狹小更廣大之至是已未年入滅

（魏書釋老志）

七月宋公裕進爵為王。次年帝禪位于宋王裕。奉帝為零陵王。後使人殺之。西東晉凡一十五帝。合一百五十五年。

右東晉十一主。合一百三年。歸于宋。

南北朝

宋 劉姓。都建康。○高祖武皇帝 少帝 太祖文帝 武帝 廢帝 太祖明帝 廢帝 順帝 八主。禪于齊。

高祖武帝 諱裕。字德輿。彭城人也。徐州漢楚元王交之後。○永初 庚申年六月受晉禪。在位三年。壽六十七歲。○三

		西秦太祖	西涼	夏	北燕	北涼沮渠	魏
庚申	宋 永初元年 六月改元	建始元年	永建元年	真興二年	太平十二年	元始九年	太常五年
辛酉	永初二年	建始二年	永建二年	真興三年	太平十三年	元始十年	太常六年
壬戌	永初三年 五月帝崩 少帝即位	建始三年	永建三年 滅	真興四年	太平十四年	元始十一年	太常七年

○西涼 李暠。字玄盛。丙申年。晉武帝太元二十一年。據姑臧。敦煌酒泉。庚子年。晉隆安四年。暠稱元年。乙巳年。晉安帝義熙元年。西涼公暠徙都酒泉。

踰州年。曰建初。丙辰年 晉義熙十二年 涼主歆立。改元嘉興。宋高祖永初元年。涼主李恂永建元年。至永建三年。為北涼滅之。合二十二年。

暠嘗手令戒諸子。以為從政者當審慎賞罰。勿任愛憎。近忠正。遠佞諛。勿使左右竊弄威福。毀譽之來。當研覈真僞。聽訟折獄。必和顏任理。慎勿逆詐億必。輕視聲色。務廣咨詢。勿自專用。吾涖事五年。雖未能息民。然含垢匿瑕。朝爲寇讎。夕委心膂。粗無負於新舊。事任公平。坦然無類。初不爲懷。有所損益。計近則如不足。經遠乃爲有餘。庶亦無愧前人也。

少帝營陽王 義符。武帝長子。居喪無禮。司空徐羨之等廢而弒之。在位二年。壽十九歲。○景平

		西秦		夏赫連	北燕	北京	魏
癸亥	宋 景平元年	建始四年		真興五年	太平十五年	元始十二年	太宗 拓跋嗣

魏嵩山道士寇謙之。修張天師之術。自言嘗遇老子降授以辟穀輕身之術及科戒二十卷。使之清整道教。謙之奉其書獻於魏主。朝野未之信。左光祿大夫崔浩獨師事之。從受其術。且上書贊明其事。魏主欣然。使謁者奉玉帛牲牢祭嵩嶽。迎致謙之。

太祖文帝 義隆。武帝第三子。封宜都王。少帝既廢。徐羨之等迎奉王即位於江陵。在位三十年。壽四十七歲。諦 ○元嘉三十

杯渡

帝造禪靈寺。供千僧集。弘明。沙門杯渡丙寅年九月入滅。葬建康覆舟山。渡初出冀州。亂化四十餘年。僧傳

甲子 宋 元嘉元年 三十

西秦	夏赫連	北燕	涼	魏燾立
建弘五年	眞興六年	太平十六年	元始十三年	始光元年

箭喩

○八月吐谷渾威王阿柴卒。有子二十人。疾病召諸子弟謂之曰。我死。汝曹當奉叔父慕瑱為主。瑱阿柴母弟也。又命諸子各獻一箭。取一箭授其弟慕利延使折之。又取十九箭一束使折之。不能折。阿柴諭之曰。孤則易折。衆則難摧。汝曹當戮力一心。可以保國安家。言終而卒。慕瑱撫納秦涼失業之民。部衆轉盛。續漢書曰。阿柴羌三苗姜姓之別種也。

乙丑 宋 元嘉二年

西秦	夏昌	北燕	北涼	魏太武帝
建弘六年	承光元年	太平十七年	元始十四年	始光二年

丙寅 元嘉三年

建弘七年	承光二年	太平十八年	元始十五年	始光三年

丁卯 元嘉四年

建弘八年	承光三年	太平十九年	元始十六年	始光四年

○靖節先生陶元亮在晉名淵明。在宋名潛。世號靖節先生。侃之曾孫也。宅邊樹五柳。著五柳先生傳以自況。為彭澤縣令。是年卒。壽六十三歲。居江州路德化縣柴桑山。近栗里。嘗著搜神錄。載佛靈跡。有子五人。儼俟份佚佟。祖茂武昌太守。父姿城太守。史逸其名。

搜神錄

戊辰 宋 元嘉五年

西秦暮末	夏昌	北燕	北涼	魏太武帝
永弘元年	定勝光元年	太平二十年	承玄元年	神麚元年

鮮卑 隴州也

○西秦乞伏國仁鮮卑人。仕符秦。東晉武帝癸未太元八年七月。秦主堅攻晉。以國仁為前將軍。會國仁叔父步頹反於隴西。堅遣國仁還討之。國仁步頹共僭一方。衆至十餘萬。甲申年國仁據金城。乙酉年建國號秦。秦稱年曰建義。己丑年西秦武元王乾歸年曰太初。晉安帝己酉義熙五年西秦年曰更始。壬子年西秦主太祖熾盤年曰永康。宋高祖永初元年西秦年曰建始。至是元嘉五年慕末年曰永弘。為赫連夏所滅。四主合四十五年。

築統萬城

姓赫連氏

○大夏匈奴左賢王之後曰勃勃。丙午年東晉安帝義熙二年也據朔方。號大夏。明年建元曰龍昇。癸丑年夏主勃勃乃以叱干阿利領將作大匠。監發嶺北夷夏十萬人。築都城於朔州隸河東山西道西京路郡邑冀州域曰。朕方統一天下。君臨萬邦。宜名新城曰統萬。改年曰鳳翔。勃勃自謂其祖從母姓為劉。非禮也。古人氏族無常。乃改姓赫連氏。謂帝王係天為子。其徽赫與天連也。至宋元嘉二年乙丑年昌立。年曰承光。承光三年

元魏筴斤與夏平原公定相持於長安。戊辰年昌改元。定勝魏帝壽乘虛攻統萬。夏主昌兵潰。昌奔上邽。諸魏主入統萬。獲夏公卿后妃宮人以萬數。馬牛羊數千萬頭。府庫珍寶不可勝計。至是宋元嘉五年二月。魏平北將軍尉眷攻昌於上邽。擒之送昌至平城(魏都)。

屈丐

魏主館昌於西宮門內。器用給乘輿之副。以妹始平公主妻之。賜爵會稽公。夏合二十四年國滅。赫連氏即屈丐也。

己巳	元嘉六年	北燕　北涼　魏 太平二十一年　承玄二年　神䴥二年
庚午	元嘉七年	太平二十二年　承玄三年　神䴥三年
辛未	元嘉八年	北燕弘　北涼 大興元年　義和元年　神䴥四年

持齋

○宋帝詔促求那跋摩尊者。度卿赴京。至是正月至建康。引對。文帝迓勞殊勤。問以佛道。一日問曰。寡人常欲持齋不殺。以身應物。不獲所願。師幸教之。尊者曰。道在心不在事。法由己不由人。且帝王所修與匹夫異。匹夫僞不克己苦節。何以爲用。帝王以四海爲家。萬民爲主。

嘉言　義政

出一嘉言則士庶咸悅。布一善政則人神以和。刑不夭命。役不勞力。則風雨時若。百穀滋繁。以此持齋。齋亦大矣。以此不殺。利亦多矣。安在輟半日之飡。全一禽之命。然後爲弘濟耶。須貽勤儉爾。帝撫几嘆曰。俗迷遠理。僧滯近教。如師之言。可論天人之際矣。帝自是尊之爲師。命居祇洹寺。供給隆厚。繼而於寺講法華經并十地品。帝率公卿日集座下以聽法。法席之盛。前此未有也。

○壬申（宋）	元嘉九年	北燕　北涼　魏太武帝 大興二年　義和二年　延和元年
癸酉	元嘉十年　宋謝靈運死	牧犍 大興三年　承和元年　延和二年
甲戌	元嘉十一年	大興四年　承和二年　延和三年
乙亥	元嘉十二年	大興五年　承和三年　太延元年
丙子	元嘉十三年	大興六年　滅 承和四年　太延二年

○北燕　馮跋冀州人(燕南河北道定路冀州。冀州九州之一)。仕後燕。丁未年。弑帝熙。後燕國亂。跋遂篡滅之。乃據昌黎(今平灤路)。號北燕。己酉年。改元曰太平。元年至是宋帝元嘉八年。北燕昭帝弘立。改元曰大雅。大雅六年爲元魏所滅。合二十八年。

国立国会図書館　タイトル『釋氏稽古略4巻附釋鑑稽古略續集3巻』　請求記号 821-32　ガラス使用

丁丑　元嘉十四年

戊寅　元嘉十五年

○宋文帝謂其臣尹陽尹何尚之曰適見顏延之宗炳著論發明佛法甚爲名理並是開獎人意若使率土之濱皆感此化朕則垂拱坐致太平矣夫復何事尚之因進曰夫百家之鄉十人持五戒則十人善淳薄千室之邑百人修十善則百人和睦持此風教以周寰區編戶億千則仁人百萬夫能行一善則去一惡去一惡則息一刑一刑息於家萬刑息於國則陛下之言坐致太平是也（佛祖統紀傳）

北涼　承和五年　太延三年

己卯　元嘉十六年

承和六年太延四年

○北涼段蒙胡人東晉安帝丁酉隆安元年據張掖號北涼稱河西王庚戌年改元永安壬子年遷都姑臧改年曰玄始戊辰年改元承玄庚午年蒙遜遣貢于元魏辛未年改元義和壬申年元魏遣安西將軍李順使涼還魏主問以涼事順曰蒙遜經涉艱難雅識機變然禮者德之輿敬者身之基也蒙遜無禮不敬以臣觀之不復年矣癸酉年蒙遜卒子

北涼　承和七年　太延三年　滅

燉煌太守牧犍即河西王位改元承和。牧犍雖外脩臣禮內實乘恃己卯年三月魏主討涼太月魏主至姑臧九月牧犍兄之子萬年即所領隆魏始臧城潰牧犍帥其文武五千人面縛請降魏主釋其縛而禮之二壬合四十三年。張掖令甘州路也並隸甘肅省雍州之域圖經

魏世祖太武皇帝燾姓嫁張氏

庚辰　宋　元嘉十七年

太平眞君元年

辛巳　元嘉十八年

太平眞君二年

壬午　元嘉十九年　西域獻帝火浣布袈裟帝時自衣之

太平眞君三年

癸未　元嘉二十年

太平眞君四年

甲申　元嘉二十一年太子率更始冷何承天撰元嘉新曆上

太平眞君五年

乙酉　元嘉二十二年

太平眞君六年毀殘佛教

丙戌　元嘉二十三年　太平眞君七年

丁亥　元嘉二十四年　太平眞君八年

戊子　元嘉二十五年　太平眞君九年

己丑　元嘉二十六年　太平眞君十年

庚寅　元嘉二十七年　太平眞君十一年　族司徒崔浩等

辛卯　元嘉二十八年　正平元年　正平二年二月太武遇弑

白足沙門　譙蒙始一二曰惠始魏書佛老志云沙門惠始清河張氏子始師鳩摩羅什法師晉劉裕滅後秦復爲夏赫連昌所追取長安道俗被坑殘而始接刃無傷屈肱大怒召始於前以佩刀自擊之又不能害乃懼而謝罪百姓賴始慈力免諸酷毒魏太武平赫連昌自足歸魏初魏太平眞君六年太武討盖吳之亂至長安見僧寺有兵仗武怒司徒崔浩因而勸太武盡誅沙門毀諸經像太平眞君七年君十二年崔浩自恃才略謀國史書魏之先世事列於衢路浩石立於郊壇北人無不忿恚太武以浩暴揚國惡大怒使有司按浩及秘書郎吏等罪狀凡一百二十八人皆夷五族是時白足謁太武武怒命斬之雖不能傷投諸虎檻虎皆弭服武驚延始上殿悔謝殿敬先是景穆太子屢爲政精察中常侍宗愛性險惡多不法搆嚴太子太子以憂卒太武徐乃知之追悼不已宗愛誅正平二年二月弑太武尚書源賀陸麗勒兵誅愛奉皇孫濬即帝位改元魏書○不染故名高僧傳

壬辰　宋　元嘉二十九年　興安元年

復釋氏教　魏興安元年群臣多請復釋氏之教詔曰夫爲帝王者必祗奉明靈委顯彰仁道其能惠著生民濟益群品雖在往古猶序其風烈況釋教妙來功濟大千惠流塵境靈聖生死者歡其達觀覽文義者貴其妙門助王政之禁律益仁智之善性排撥群邪開演正覺故前代已來莫不崇尚亦我國家常所尊事今制諸州郡縣衆居之所各聽建佛圖其有好樂佛法欲爲沙門者聽出家大州五十人小州四十人於是扇所毀佛圖率皆修復魏書又敕有司於五級大寺爲太祖已下五帝鑄銅佛像各一丈

道人統　大尺帝親爲汝門師賢等五人下髮以師賢爲道人統（魏書釋老志）

癸巳　元嘉三十年十月太子劭謀逆帝殂武陵王討劭斬之

世祖孝武帝　駿文帝第三子封武陵王（宋書七十一行俱下宋書帝紀）四月壬卽帝位于新亭在位十一年壽三十五歲帝博學問省讀書奏（孝建三年大明八）

甲午　孝建元年　正月改元

分置　宋　分揚州浙東五郡置東陽州治會稽分荊湘江豫州之八郡置郢州治江夏（詔沙門道猷爲安鎭寺法主僧傳）

乙未　孝建二年

丙申　孝建三年

傳譜　葦嚴經釋疏　釋元暢魏滅教歸宋來揚州止朗因寺作葦嚴經釋疏傳講迄今暢其始也（僧

魏　興安二年

魏　興光元年

宋　太安元年

宋　太安二年

丁酉　大明元年

魏　太安三年

二十七祖般若多羅尊者　東印度人也得法已行化至南印度王名香至崇奉佛乘迎祖尊重供養施以寶珠王有三子曰月淨多羅曰功德多羅曰智光多羅（三王子同日此珠七寶中尊固無踰也第三王子善提多羅曰此是世寶未足爲上於諸寶中法寶爲上此是世光未足爲上於諸光中智光爲上此是世明未足爲上於諸明中心明爲上此珠光明不能自照要假智光光辯於此旣辯此已卽知是珠旣知是珠卽知其寶若明其寶寶不自寶若辯其珠珠不自珠不辯珠者要假智珠而辯世珠寶不自寶者要假智寶以明法寶然則師有其道其寶卽現衆生有之心寶亦然祖歎其辯慧乃復問曰於諸物中不起無相又問於諸物中何物無相曰於諸物中何物最高曰於諸物中我最高又問於諸物中何物最大曰於諸物中法性最大適香至父王厭世衆皆號絕維善提多羅於柩前入定七日而出遂求出家旣受其戒祖告之曰如來以正法眼付大迦葉如是展轉乃至於我我今囑汝汝聽吾偈曰心地生諸種因事復生果滿菩提圓花開世界起祖付法已卽於座上起竝舒左右手各

放光明二十七道三十色晃耀踊入虛空高七多羅樹化衆自焚空中舍利如雨取以建塔當此宋孝武帝之世也証宗尊者嘗因東印度國王請齋王問曰諸人盡轉經師何不轉經尊者曰貧道出息不隨衆緣入息不居溫泉常轉如是經百千萬億卷云云但一卷兩卷三卷人

戊戌	宋 大明二年	魏	
己亥	大明三年	太安五年	
庚子	大明四年	太安四年	禁酒犯者斬齒
辛丑	大明五年	和平二年	
壬寅	大明六年	和平三年	
癸卯	大明七年	和平元年	
甲辰	大明八年	和平四年	
		和平五年	

路昭皇太后造菩賢像成

五月庚申帝崩太子即位

吉二事容齒北史

廢帝 太子諱子業即皇帝位年十六歲改元景和又改永光乙巳年十一月壬寅院仲夫姜產之等弒帝前廢也在位一年湘東王彧即位

太宗明帝 彧文帝第十七子封湘東王諱寂之等既弒廢帝奉王即位在位七年壽三十四歲○泰豫一

乙巳	宋 泰始元年	魏 和平六年	五月帝殂帝度禮尼三萬餘人興佛教修舊寺北史
丙午	泰始二年		顯祖獻文皇帝弘高宗長子即位年十二馮太后臨朝天安二年六月開

十一月改元即廢帝永光年也

子勛 湘東王既即帝位東頭奉表勸晉安王子勛徙建康至是劉琨帥將佐上尊號晉安王改元義嘉四方貢計皆歸尋陽朝廷所保唯丹陽淮南等數郡朝廷以建安王休仁都督征討諸軍沈攸之為尋陽太守將兵討子勛既而劉琨為荊州前軍長史張悅詐而殺之諸軍至尋陽斬晉安王子勛傳首建康于勛年十二歲。

寶公大士 誌寶誌。世稱寶公尊之也。千乘之樂以為子十歲依鍾山僧儉出家專修禪觀至是顯跡以剪爪拂扇掛杖頭負之行聚落嘗遇食鮹者從而求食啗者遺而薄之誌即吐氷中皆成活魚今江南河

魚是也。居多神異。至梁武帝天監十三年十二月六日入滅。壽九十三歲。梁武皇帝以金二十萬。易建康鍾山之獨龍阜之建浮圖五級。於其上勅王筠勒神槨葬之。日車駕親臨祭奠。道俗奉祀。奇瑞顯應爲天下第一。凡大士所作偈句多著南史。爲學者述。天乘贊十篇。科頌十四篇。并十二時歌。盛行於世。宋太宗太平興國七年。帝遣使致齋鍾山。親灑製文。讚敬詔曰。自今宜顯尊異。賜號道林真覺菩薩。詔法師纂宋入滅。宋武帝大明二年正月謂宋曰。朕何罪。勞卿遠送。宋曰。舜稱予違。兩朞。禹曰。萬方有罪。在予一人。陛下寧得有異。帝大悅。統紀

戊由	泰始四年	帝造湘宮寺成
己酉	泰始五年	
庚戌 宋	泰始六年	
辛亥	泰始七年	
壬子	泰豫元年	四月帝崩太子立年十歲
癸丑	延興二年	上皇詩蠕蠕破之桑然也
甲寅	延興三年	
乙卯	延興四年	

丁未　泰始三年

魏丁未年馮太后還政。魏主始親國事。改元勤於爲治。賞罰嚴明。拔清節。貪汙魏國稱治。於長安北臺起永寧寺塔七級。高三十丈。又於天宮寺作佛像。四十三尺。用銅七萬斤。黃金六百斤。北史帝紀

魏　皇興元年

魏高祖孝文皇帝宏。獻文長子。五歲受禪。位。延興元年

魏　皇興二年

魏　皇興三年

魏　皇興四年

庚戌 宋　泰始六年

辛亥　泰始七年

魏辛亥年六月。顯祖獻文皇帝弘。聰慧夙成。剛毅有斷。雅好黃老浮圖之學。常有遺世之心。欲禪位于叔父中都大官京兆王子推。任城王雲子推之弟也。對曰。父子相傳。其來久矣。若授旁支。恐非先帝之意。乃奉皇帝璽綬。傳位於太子宏。太子生五歲。改元延興。群臣奏曰。昔漢高祖稱皇帝。尊其父爲太上皇。明不統天下也。今皇帝幼冲。萬機大政。猶宜陛下總之。謹上尊號曰太上皇帝。徙居崇光宮。宮在北苑中。建鹿野浮圖於苑中之西山。與僧居之。時談禪理。魏緒

壬子　泰豫元年

明帝嘗造佛丈六金像。旦食常齊。旦誦般若。憂感舍利。造弘普寺。貯之。

癸丑　延興二年　上皇詩蠕蠕破之桑然也

著梧王　是明帝太子。生十歲。即位。在位五年。數出遊行。小有所奇。意即加暑劇。十日不殺。則慘然不樂。殿省憂惶。食息不保。丁巳年七月

国立国会図書館　タイトル『釋氏稽古略4卷附釋鑑稽古略續集3卷』　請求記号 821-32　ガラス使用

戊子夜帝令左右楊玉夫伺織女渡河見當報我不見將殺玉夫伺帝熟寢與楊萬年弒帝壽十五歲右衛將軍蕭遵成以皇太后令追封皇爲著柿王諡安成王準即皇帝位時年九歲。○五

魏 延興三年

癸丑 元徽元年

甲寅 元徽二年

閻 囚徽或積年群臣頗言之上皇曰濊獄誠非善治不猶愈於倉猝
璽 魏而濫乎。夫人憂苦則思善故智者以囹圄爲福堂朕特苦之欲其
改悔而加矜愍耳。此史

延興四年

乙卯 元徽三年

丙辰 元徽四年

魏顯祖獻文皇帝雲中造建明寺四方諸一千餘所度僧尼七萬七千人。此史闕

延興五年

承明元年 二月太上皇崩馮太后復臨朝

順帝準字仲謀明帝第三子。封安成王即位年九歲。昇明以蕭道成爲司空錄尚書事在位三年壽十二。○三

丁巳 宋 昇明元年 元徽五年也七月改昇明

魏 太和元年

戊午 昇明二年

太和二年

昇明二年。右長史王儉知蕭道成意乃唱議使中書舍人曹景整作詔進道成假黃鉞大都督中外諸軍事太傅領揚州牧已未年三月以太傅蕭道成爲相國總百揆封十郡爲齊公加九錫四月進爵爲王詔禪位于齊王。帝不肯出宮王敬則勒兵殿庭以脅入迎帝帝泣而禪誓曰願後身世世勿復生天王家宮中大與帝乘畫輪車出就東邸司空褚淵等奉璽綬詣齊宮勸進齊王即皇帝位於南郊奉宋順帝爲汝陰王築宮於丹陽置兵守衛衛士殺王以聞

右宋八主合五十九年禪于齊

齊蕭姓都。○太祖高皇帝 武帝 鬱林王 海陵王 明帝
建康 東昏侯 和帝 七主合二十三年

太祖高皇帝 諱道成字紹伯蘭陵人漢蕭何二十四世孫受宋禪在位四年壽五十六。○建元

己未 齊 建元元年 宋昇明三年 四
也六月改元

庚申 建元二年

辛酉 建元三年

壬戌 建元四年 三月帝姐

譯經 齊帝誦持般若經。法華經。四月八日鑄佛金像。
造寺 七月十五日普寺供僧。造陳此正觀二寺。弘贍鮮

世祖武帝 諱賾字宣遠高帝長子。壬戌年三月即位在位十一年壽五十四歲。○永明十

癸亥 永明元年

甲子 永明二年

魏

太和三年

太和四年

太和五年

太和六年

太和七年

太和八年

齊以竟陵王子良爲護國將軍兼司徒領兵置佐鎮西州子良清尚
傾意賓客才儁之士駕重佛氏每招致僧侶講論佛法尊法之盛
江左未之有也親爲衆僧刮食行水澣漱

乙丑 齊 永明三年

丙寅 永明四年

丁卯 永明五年

戊辰 永明六年

己巳 永明七年

庚午 永明八年

辛未 永明九年

魏

太和九年

太和十年

太和十一年

太和十二年

太和十三年

太和十四年

太和十五年 文明馮太后崩帝依古禮服喪三年

壬申 永明十年 | 太和十六年

行次

魏帝命群臣議行次。中書監高閭議以為帝王莫不以中原為正統。不以世數為與奪。善惡為是非。故桀紂至虐不廢夏商之歷。厲惠至昏無害周晉之籙。晉承魏為金。趙承晉為水。燕承趙為木。秦承燕為火。秦之既亡。魏乃稱制玄朔。且魏之得姓出於軒轅。臣愚以為宜為土德。秘書丞李彪著作郎崔光等議以為神元與晉武往來通好。至于桓穆志輔晉室。是則司馬祚終於郟鄏。而拓跋受命於雲代。昔秦并天下。漢猶比之共工。卒繼周為火德。況劉石苻氏地褊世促。魏承其弊。豈可捨晉而為土邪。司空穆亮等皆請從彪等議。於是詔承晉為水德。

水德

丙子年魏太和二十年。詔以為北人謂土為拓。后為跋。魏之先出於黃帝。以土德王。故為拓跋氏。夫土者黃中之色。萬物之元也。宜改姓元氏。諸功臣舊族自代來者。姓或重複。皆改之。於是始改拔拔氏為長孫氏。達奚氏為奚氏。乙旃氏為叔孫氏。丘穆陵氏為穆氏。步六孤氏為陸氏。賀賴氏為賀氏。獨孤氏為劉氏。賀樓氏為樓氏。勿忸于氏為于氏。尉遲氏為尉氏。其餘所改不可勝紀。至西魏恭帝廓。去年號。但稱元年。復姓拓跋氏。凡九十九姓改為單者皆復其舊。

改姓

甲戌年魏帝南過比干墓。祭以太牢。自為文曰。嗚呼介士。胡不我臣。

癸酉 齊永明十一年 七月帝殂 | 魏太和十七年 帝以平城地寒六月雨雪十月如鄴議遷都洛陽平城今西京路也

○齊鬱林王 皇太孫也。諱昭業。文惠太子之長子。癸酉年七月立。甲戌年正月改元隆昌。不親政事。狂縱。西昌侯鸞諫之不從。乃欲誅鸞。七月鸞乃引兵入雲龍門弒帝於西弄。以太后令追廢為鬱林王。迎文惠第二子新安王昭文即帝位。時年十五歲。改元延興。封鸞為宣城郡公。進爵太傅宣城王。十月太后令曰。太傅宣城王宜入承寶命。帝可降封海陵王。十一月海陵殂。

海陵王

高宗明帝 鸞。太祖兄始安貞王之子。少孤。高帝撫育如己子。封西昌侯。在位五年。壽四十七。 ○建武四 永泰一

甲戌 建武元年 十月改元 | 太和十八年十一月 帝至洛陽

乙亥 建武二年 | 太和十九年

魏帝如魯。祠孔子。選孔氏宗子一人。封崇聖侯。奉孔子祀。詔兗徐州白

封侯

魏報德寺有道登法師入滅。下詔傷悼。施絹千疋。齋一切僧。京城七

齊僧 日行道魏

丙子　建武三年　　太和二十年　魏改姓元氏

兩詔不起

齊釋慧基。明皇帝兩詔不起。就於會邑龜山立寶林精舍。嘗為文宣王著法華疏義。十一月入寂。壽八十五歲。高僧傳

丁丑　建武四年　　太和二十一年　帝立子恪為皇太子

建少林寺

魏西竺中印度佛陀禪師。魏主志愛嵩嶽。帝勅就少室山立少林寺居師。度弟子僧稠慧光。續高僧傳

僧稠

戊寅　永泰元年　七月帝崩　　太和二十二年

齊帝在位持齋修十善。誦法華般若二經。建歸依寺。造千金像。寫佛經。

東昏侯 寶卷。明帝第二子。建武元年十月立為皇太子。即帝位。而失德。在位二年。被弒。壽十九。

己卯　永元元年　　永元二　　太和二十三年　四月孝文帝殂

侍女持齋

魏帝建寺奉齋。造安養寺於鄴。六宮侍女持六齋。精進誦經。慕道者放令出家。帝度僧尼萬四千人。辯正

庚辰　齊永元二年　十二月帝遇害　　魏世宗宣武帝恪孝文第二子立　景明元年

○是時崔慧景據廣陵反。荊州刺史蕭懿舉兵入援。擊斬慧景。以懿為尚書令。嬖臣茹法珍等憚懿威權。譖懿。十月賜懿死。懿弟衍在雍。深為朝廷憂之。蕭衍刺雍州在襄陽。聞兄懿死。即日建牙集衆。帝使蕭穎冑討之。穎冑乃與衍合。次年辛巳三月奉南康王即皇帝位于江陵。改元中興。加蕭衍征東大將軍都督征討諸軍事假黃鉞。直抵建康。十二月帝遇害。衍以宣德太后令廢為東昏侯。

和帝 諱寶融。明帝第八子。封南康王。出刺荊州。辛巳年春三月即皇帝位。壬午年春正月詔進大司馬蕭衍位相國總百揆揚州牧。封十郡。為梁公。備九錫。二月進爵為王。帝東歸至姑孰。衍諷帝下詔禪位于梁王。即皇帝位。奉帝為巴陵王。尋殺之。在位二年。壽十六歲

辛巳　中興元年　帝三月即位明年二月禪于梁　　魏　景明二年

右齊七主合二十三年禪于梁

梁 蕭姓都建康　高祖武帝　太宗簡文帝　世祖元帝　敬帝　四主

高祖武帝 諱衍，字叔達，蘭陵人。仕齊封梁王。受齊禪，在位四十八年，壽八十六。○ 天監十八 普通七 大通二 中大通六 大同十一 中大同一 太清三

壬午 梁 天監元年 二月詔寶公出入禁闥下覽行化不許禁止勑 魏 景明三年

癸未 天監二年 魏 景明四年

雲光 法師 誌公 太士

建康法雲寺雲光法師講經，天雨花如雪片。帝於含光殿焚香，請誌公至焉。帝詔曰：太士寶誌，迹拘塵垢，神遊冥寂，水火不能燋濡，蛇虎不能侵懼，語其佛理則聲聞以上，談其隱淪則遁仙高者，豈可以俗法常情空相疑忌。自今中外，任便宣化，騶獻敕。

梁皇懺

慈悲懺法 梁帝初為雍州刺史時，夫人郗氏性酷妬，既亡，至是化為巨蟒，入後宮，通夢於帝，求拯拔。帝閱佛經，為製慈悲道場懺法十卷，請僧懺禮。夫人化為天人，空中謝帝而去。其懺法行於世，曰梁皇懺。

甲申 天監三年 魏 正始元年

懺悔 奉佛

梁帝四月八日率道俗陞重雲殿，披露懺悔，親製願文，奉佛三寶。於本第立光宅寺，鑄金銅佛大像奉祀。弘明

乙酉 梁 天監四年 魏 正始二年

○金山水陸大齋 初梁帝夢僧告之曰：六道四生受大苦惱，何不為作水陸大齋而救拔之。帝抑諸沙門，寶誌公曰：尋經必有因緣。帝取佛經躬自披覽，創造儀文，三年乃成。於夜捧文停燭白佛曰：若此文理協聖，軌願拜起時此燈自明；或儀式未詳，燈暗如故。言訖投地一禮，燈燭皆明。至是二月十五日，於潤州鎮江金山寺依儀修設，帝臨地席，詔祐律師宣文，利洽幽明，至今遵行焉。覯肆江

丙戌 天監五年 梁太子統生，五歲能遍誦五經。 正始三年

丁亥 天監六年 正始四年

鐘聲 息苦

梁帝假寶公神力見地獄苦相，問何以止之。寶公曰：唯聞鐘聲，其苦暫息。於是詔天下寺院擊鐘，舒徐其聲。

戊子 天監七年 永平元年

己丑 天監八年 永平二年

高祖武帝 諱衍，字叔達，蘭陵人。仕齊，封梁王。受齊禪，在位四十八年，壽八十六。○ 天監十八 普通七 大通二 中大通六 大同十一 中大同一 太清三

壬午 梁 天監元年 二月，詔寶誌大士闕下。既至，行化不許禁止。
魏 景明三年

癸未 天監二年
景明四年

雲光講經
建康法雲寺雲光法師講經，天雨花如雪片。帝於含光殿設齋，請雲光、誌公等日齋。

誌公大士
誌公至焉。帝詔曰：大士寶誌，迹拘塵垢，神遊冥寂，水火不能燋濡，蛇虎不能侵懼。語其佛理，則聲聞以上；談其隱淪，則遁仙高者。豈可以俗法常情空相疑忌。自今中外任便宣化騶獻傲

慈悲懺法 梁帝初爲雍州刺史時，夫人郗氏性酷妬，既亡，至是化爲巨蟒，入後宮，通夢於帝，求拯拔。帝閱佛經，爲製慈悲道場懺法十卷，請僧懺禮。夫人化爲天人，空中謝帝而去。其懺法行於世，曰梁皇懺。

梁皇懺

甲申 天監三年
魏 正始元年

懺悔奉佛
梁帝四月八日，率道俗，陞重雲殿，披露懺悔，親製願文。奉佛三寶，於本第立光宅寺，鑄金銅佛大像奉祀。鄴明

乙酉 梁 天監四年
魏 正始二年

○金山水陸大齋 初梁帝夢僧告之曰：六道四生，受大苦惱，何不爲作水陸大齋而救拔之。帝扣諸沙門，寶誌公曰：尋經必有因緣。帝取佛經，躬自披覽，創造儀文，三年乃成。於夜捧文停燭，白佛曰：若此文理協聖，輒願拜起時，此燈自明；或儀式未詳，燈暗如故。言訖投地，一禮，燈燭皆明。至是二月十五日，於潤州鎮江金山寺依儀修設。帝臨地席，詔祐律師宣文，利洽幽明。至今遵行焉。覘肆江

丙戌 天監五年 梁太子統生五歲，能遍誦五經。
正始三年

丁亥 天監六年
正始四年

鐘聲息苦
梁帝假寶公神力，見地獄苦相，問何以止之。寶公曰：唯聞鐘聲，其苦暫息。於是詔天下寺院擊鐘，舒徐其聲。

戊子 天監七年
永平元年

己丑 天監八年
永平二年

国立国会図書館　タイトル『釋氏稽古略4卷附釋鑑稽古略續集3卷』 請求記号 821-32　ガラス使用

蕑提　魏西竺沙門菩提流支此云覺希譯居紫極殿講維摩經時魏朝專尚釋氏洛陽中國沙門之外西域來者三千餘人帝別立永明寺房舍千餘間居之延昌時凡郡州佛寺一萬三千餘所僧至二百萬人

婆

僧傳　庚寅　天監九年　帝敕沙門寶唱撰魏名僧傳八十一卷

建寺　梁帝爲太祖文皇帝鍾山建大愛敬寺供給千僧獻太后青溪西岸起大智度寺諸尼師四時講誦集

辛卯　天監十年

栴檀像　梁帝遣郝騫等往天竺一國迎佛所栴檀像其王模刻一像付騫是年至建康帝迎奉太極殿建齋慶僧大赦斷殺帝從是蔬食斷發感通

壬辰　天監十一年

傳大士　齊明帝建武四年五月八日生婺州義烏縣雙林鄉傅宣慈家名翕字玄風號善慧至是壬辰十二歲娶劉氏有子二人

日普建普成梁普通元年年二十四泝水於稽亭塘下西域沙門嵩頭陀引之臨水觀影圓光寶蓋法從甚盛心感悟之遂於松山之頂因雙樹創庵而居名曰雙林自號雙林樹下當來解脫善慧大士種植疏果爲人傭作晝作夜歸與妻妙光數演佛法苦行七年至天通二年弟子目泉大士欲導群品乃化妻子賢身助設大會中大通六年大士遣弟子傳胜詣闕奏書有詔赴闕閏十二月到建康帝聞大士神異預鎖諸門大士以木槌扣一一門諸門悉啓直入善言殿帝問師事從誰答曰從無所從師無所師事無所事帝爲設食竟上鍾山定林寺詔令資給大同五年大士再入都三月帝召見壽光殿共論道諦大士曰息而不滅帝又請講金剛經大士乃索拍板陞座唱四十九頌遂便去逮今頌行于不輸再請講大士乃索拍板陞座唱四十九頌遂便去逮今頌行于世大士一日頂冠披袈裟帶履帝問是僧耶是俗耶士以手指軟履帝曰是俗邪士以手指冠帝曰是道邪士以手指軟履帝曰是俗邪士以手指冠帝曰是道邪士設大法會普爲衆生懺滅罪業速得解脫大士以佛經目繁多人或不能遍閱乃建大廣轮中心立一柱啓八面而實諸經謂之輪藏立願曰登吾藏門者生生世世不失人身發菩提心者能推輪藏即與持誦諸經功德無異今之輪藏設大士像始此也大士於陳宣帝太建元年四月告普建普成二法師等曰我從勞四天來爲度衆生汝等慎護三業精勤六度行懺悔法免墮三塗至二十四日入于涅槃壽七十三閻維收舍利頂骨葬雙林今成大道場大士傷語並行

国立国会図書館　タイトル『釋氏稽古略4卷附釋鑑稽古略續集3卷』　請求記号 821-32
ガラス使用

銘　於世嘗著心王銘其辭曰觀心空王玄妙難測無名無稱有大神力
能滅千災成就萬德體性雖空能施法則觀之無形呼之有聲爲大
法將心戒傳經水中鹽味色裏膠青決定是有不見其形心王亦爾
身內居停面門出入應物隨情自在無礙所作皆成終不識心識心
見佛是心是佛是心念念佛心念佛欲得早成戒心自律
淨律淨心心卽是佛除此心王更無別佛欲求成佛莫染一物心性
雖空貪瞋體實入此法門端坐成佛到彼岸已得波羅蜜慕道眞士
自觀自心知佛在內不向外尋卽心卽佛卽佛卽心心明識佛曉了八
識心離心非佛離佛非心非佛莫測無所堪任執空滯寂於此漂沉
諸佛菩薩了此安心明心大士悟此玄音身心性妙用無能改是故
智者放心自在莫言心王空無體性能作正非有非無
隱顯不定心性雖空能作能聖是故相勸好生防慎刹那造作還復
漂沉清淨心智如世黃金般若法藏盡在身心無爲法
寶非淺非深諸佛菩薩了此本心有緣遇者非去來今

癸巳　梁　天監十二年

甲午　天監十三年

魏　延昌二年

魏　延昌三年

乙未　梁　天監十四年

魏　延昌四年正月帝崩公子詡立年六歲尊母胡氏爲皇太后臨朝

誦經延壽　梁釋智藏法師初遊建康帝召見深加敬禮帝爲寶誌大士建塔寺曰開善敕藏居焉遇異人曰師壽止三十一歲若力得倍壽矣果然壽終六十二歲敕葬獨龍山寶公寺之左由是藏乃竭精修道專誦金剛般若波羅蜜經至厄之年俄空中曰汝服金剛般若經感應

丙申　天監十五年

魏　肅宗孝明帝詡宣武第二子　熙平元年

寺塔　魏世宗宣武帝作瑤光寺未就是歲胡太后建永寧寺皆在宮側又作石窟寺於伊闕口金像高丈六尺者一如帝人者十王像二爲九層浮圖高九十丈上刹復高十丈靜夜鈴鐸聲聞十里自佛法入中國塔廟之盛未之有也

石像　梁越州隱岳寺十丈石佛像初齊明帝建武中僧護造成面樸而亡次有僧淑襲其未成至是建安王捨金委僧祐成之

丁酉　天監十六年

熙平二年

佛名　梁帝勅法師僧紹撰衆經目錄四卷勅沙門寶唱撰比丘尼傳四卷又撰衆經佛名三卷

織錦　梁三月帝勅織官文錦不得爲佛人鳥獸之形裁剪有乖仁恕

素饌　四月梁武皇帝詔以宗廟用牲有累冥道宜皆以麵爲之八座朝議以大脯代三元大武十月詔以宗廟猶用脯修更議代之於是以大餅代大今之菜饌脯其餘盡用蔬果綿食者本此也

戊戌　天監十七年

弘明集　梁沙門僧祐律師自謝初大弘律法至是帝深加禮敬祐年七十四歲師有三藏記法死記世界記釋迦譜弘明集等並行於世

傳譯僧寶

己亥　天監十八年

慧約法師別號　梁帝曰道資人弘理無虛授事藉躬親民信乃立慧約法師德高人世道被幽宣四月八日延師於等覺殿受菩薩戒復設無遮大會帝自受戒後日唯一食食止蔬菜寢居殿所淨如沙門帝普通四年制中外毋兵法師慧約名別號智者沙門別別號自法師始帝大同元年九月六日智者慧約國師入滅壽八十四夏六十三帝素服臨喪哭之輟朝一七日其月二十九日詔葬獨龍山誌公墓左從師得戒者四萬八千人服總麻哭送葬所帝大同二年勅改法師所居竹山里爲智者里遶師塔紀

高僧傳　梁帝勅御史裴子野撰名僧傳二十卷會稽釋惠皎著高僧傳十四卷始漢永平終于是歲凡四百五十餘載二百五十七人附見者二百餘人入大藏流行

建寺　魏胡太后令諸州各建五級浮圖諸王貴官各建寺於洛陽太后勤設齋施

庚子　梁　普通元年

正光元年

魏帝加元服命沙門曇無最道士姜斌講道於禁中北史正叙錄

西天二十八祖東土初祖菩提達磨尊者　南天竺國香至王第三子姓刹帝利本名菩提多羅

二十七祖般若多羅至其國受其父王供養得所施珠試其所言。祖謂之曰。汝於諸法已得通量夫達磨者。通名菩提達磨且止。南天待吾滅後六十七載當往何國而作佛事。祖曰。汝雖得法未可遠遊不可勝數。磨於是恭稟教義服勤左右垂四十年。始祖順世演化本國時有二師一名佛大先一名佛大勝多俱同學於佛陀跋陀小乘禪觀佛大先既遇般若多羅尊者捨小趣大與達磨並化號二甘露門而佛大勝多更分徒爲六宗。

六宗

宗四曰戒行宗五曰無得宗六曰寂靜宗各封己解別展化源達磨嘆彼六宗纏於邪見一一詰彼開化之六衆開悟咸誓皈依時國王名異見磨之侄也。初信外道達磨化之歸正既而念震旦緣熟行化時至乃於王王爲具大舟實以珍寶況重溟三週寒暑達于南海當此梁普通元年九月二十一日也。傳燈曰北齊廣州刺史蕭昂迎禮表聞武帝覽奏遣使迎請次年十月一日至建康帝問曰朕即位以來造寺寫經度僧不可勝紀有何功德祖曰此但人天小果如影隨形雖有非實帝曰如何是真功德祖曰淨智妙圓體自空寂帝曰如何是聖諦第一義祖曰廓然無聖帝曰對朕者誰祖曰不識帝不領悟祖知機不契是月十九日潛之江北十一月二十三日屆洛陽

當魏孝明帝正光二年也寓止嵩山少林寺面壁而坐覩明帝三詔不起

三詔不起

之祖終不起就賜磨衲袈裟祖亦不受使三返帝強授之時有僧神光者博覽群書善談玄理聞祖住止乃往參承是年十二月九日夜天大雪光堅立庭中遲明積雪過膝祖憫之問曰久立雪中當求何事光泣曰願和尚慈悲開甘露門廣度群品至於斷臂哀懇祖因以易名曰慧可可乃曰諸佛法印可得聞乎祖曰諸佛法印匪從人得

道可

可曰我心未寧乞師安心祖曰將心來與汝安可良久曰覓心了不可得祖曰我與汝安心竟

四行

辭曰夫入道多塗要而言之不出二種一理入二行入理入者謂藉教悟宗深信含生同一真性但爲客塵妄想所覆不能顯了若捨妄歸真凝住壁觀無自無他凡聖一等堅住不移更不隨於文教此即與理冥符無有分別寂然無爲名之理入行入者有四。一報冤行謂報冤行者。凡修道人若受苦時當自念我從往昔無數劫中棄本逐末流浪諸有多起冤憎違害無限今雖無犯是我宿殃惡業果熟非天非人所能見與甘心忍受都無怨恨作是觀時與理相應體冤進道故名報冤行。二隨緣行。隨緣行者衆生無我並緣業所轉苦樂齊受皆從緣生若得勝報榮譽等事皆是過去因所感緣盡還無何喜之有得失從緣心無增減喜風不動冥順於

隨緣行

国立国会図書館　タイトル『釋氏稽古略4卷附釋鑑稽古略續集3卷』　請求記号 821-32　ガラス使用

無所求行

道名隨緣行無所求行者。世人長迷處處貪着智者悟眞安心無爲萬有皆空無所希慕三界久居猶如火宅有身皆苦誰得而安了達此處息念無求故經云有求皆苦無求眞樂道行故名無所求行稱法行者。性淨之理因之爲法此理衆相斯空無染無着。無彼無此經云法無有我離我垢故智者信解此理應當稱法而行法體無慳於身命財行檀捨施心無悋惜達解三空不倚不着但爲無始稱化衆生而不取相此爲自行亦復利人莊嚴菩提之道檀施既爾餘五亦然爲除妄想修行六度而無所行是名稱法行是後祖欲返西竺命門人曰時將至矣汝等盍各言所得眸諸衆侍各陳所見最後慧可出禮三拜依位而立祖乃顧慧可而告之曰昔如來以正法眼付迦葉大士展轉囑累而至於我我今付汝汝當護持并授汝袈裟以爲法信各有所表宜可知矣可曰請師指陳祖曰內傳法印以契證心外付袈裟以定宗旨慮後代之疑競揖吾西天之人言汝此方之子憑何得法以何證之汝今受此衣法知後難生但出此衣并吾法偈用以表明其化無礙至吾滅後二百年衣止不傳法週沙界明道者多通理者少潛符密證千萬有餘汝當聞揚勿輕未悟一念回機便同本得聽吾偈曰吾本來茲土傳法救迷情一花開五葉結果自然成楞伽經四卷者蓋如來極談

法要亦可以興世開示悟入今并付汝吾本離南印來此東土爲法求人際會未諧如愚若訥今得汝傳授吾意已終乃與徒衆往寶門千聖寺止三日有期城太守楊衒之問祖曰西天五印師承爲祖其道如何祖曰明佛心宗行解相應名之曰祖又問此外如何祖曰須明他心知其今古不廢有無於法無取不賢不愚無染無悟若能是解故稱爲祖又曰弟子歸心三寶亦有年矣適聽師言周知攸指願師慈悲開示宗旨祖知懇到即說偈曰亦不觀惡而生嫌亦不觀善而勤措亦不捨智而近愚亦不拋迷而就悟達大道兮過量通佛心兮出度不與化聖同躔超然名之曰祖衒之聞偈悲喜交并曰願師久住世間化導群有祖曰吾即逝矣不可久留衒之禮辭而去祖於是奄然長逝翬幼主劍與孝莊帝廢立之際當梁大通之二年十月五日也其年十二月二十八日葬洛陽嵩山之熊耳山起塔於定林寺翬遂以其丧出梁梁武皇帝即賜寶帛悉認宗子諸主以祭禮而供養之太子爲之文其略曰洪惟聖胄大師荷十力之智印乘不通而泛海運悲智於梵方拯顛危於華土後三載翬使宋雲者奉使西域回遇祖於葱嶺手攜隻履翩翩獨逝雲問之答曰西天去雲歸具說之門人起壙空棺隻履存焉詔取遺履供養於少林寺梁武帝聞祖化跡親爲製碑至唐代宗皇帝諡號圓覺大師塔曰空觀正宗

国立国会図書館　タイトル『釋氏稽古略4卷附釋鑑稽古略續集3卷』　請求記号 821-32　ガラス使用

辛丑　普通二年　九月帝建寺成
壬寅　梁　普通三年
魏胡太后於丙申熙平元年遣宋雲僧惠生往西域求經自洛陽西行四千里至葱嶺方出魏境又西行再期至訖羅國而還得佛經一百七十部至此二月回達洛陽魏國通有佛經四百十五部合一千九百一十九卷。魏書釋老志并經目
癸卯　普通四年
甲辰　普通五年　正光五年
乙巳　普通六年　孝昌元年
丙午　普通七年　孝昌二年
梁昭明太子統般惠義殿於東宮招天下名僧居之帝賜法師慧超爲壽光學士（名僧傳）
丁未　梁　大通元年　帝建同泰寺成　魏　孝昌三年　孝昌四年三月帝過絨改年曰永安
戊申　大通二年　魏敬宗孝莊帝子攸　永安元年
高歡
魏戊申年正月帝惡鄭儼徐紇等密詔爾朱榮舉兵內向榮以高歡爲前鋒行至上黨帝復以私詔止之鄭儼徐紇恐禍及己謀酖帝三月帝暴殂太后立皇女爲帝復下詔稱實皇女改立故臨洮王寶暉世子釗始生三歲爾朱榮聞之大怒謂元天穆曰主上暴駕春秋十九海內猶謂之幼君況奉未言之兒以臨天下欲求治安可乎三月爾朱榮元天穆迎彭城宣武王之子長樂王子攸於河橋即皇帝位是曰敬宗改元永安榮遣騎害太后及幼主於河陰（北史）爲首帥居爾朱川因之以爲姓也
己酉　梁　中大通元年
梁三月二十七日法雲法師還寂壽六十三。二宮悲慟勅給葬東園秘器凡百喪事皆從王府勅葬定林寺則立銘誌焉。（傳）
詔會
梁九月帝幸同泰寺設四部無遮大會行清
行捨
淨大捨群臣祈白三寶奉表請帝還宮（梁本紀）

釋氏稽古略　卷二

庚戌　中大通二年　魏十月立長廣王改建明元年

魏孝莊帝既殺爾朱榮恒快快又懲河陰之難密有圖榮之意八月榮與元天穆入朝帝手殺之天穆俱死內外喜噪聲滿洛陽百僚入賀十月汾州刺史爾朱兆聞兄榮死自汾州帥騎據晉陽爾朱世隆兆輕兵倍道兼行把宮門執帝遷晉陽縊殺之（北史）

辛亥　中大通三年　四月太子統卒　魏節閔帝恭

魏二月廣陵王恭好學有志度開西大行臺薛孝通說爾朱世隆立之是時世隆鎮洛陽乃以長廣王之命禪位于廣陵王恭獻文帝之孫是曰節閔帝改元普泰封長廣王曄爲東海王高歡起兵討爾朱兆以討孝莊也孫騰說歡曰今朝廷隔絕號令無所禀不擅有所立則衆將沮散歡乃立渤海太守安定王元朗爲帝即位於信都（今冀州路冀州之地也高改元中興以歡爲侍中承相都督中外諸軍事歡以安定王元朗疎遠乃使僕射魏蘭根慰諭洛陽觀節閔帝之爲人欲復奉之蘭根以節閔神采高明於後恐難制因而與高乾兄弟乃崔

普泰元年　安定王朗　中興元年

陵共歡廢之歡遂幽節閔帝於崇訓佛寺更立孝莊孫廣平王元之子平陽王脩是爲孝武帝使安定王元朗作詔策而禪位歡訖節閔於門下省葬用諡禮並害元朗高歡信都郡（冀州人也）初自魏孝明帝孝昌三年劉貴薦之於討虜大都督爾朱榮榮召見入并頓者二十餘萬爲契胡陵泉皆不聊生謀亂不止爾朱兆患之問計於高歡歡曰宜選王賢心使統之兆遂以其衆委歡歡以兆醉言恐醒而悔之遂出宣言受委統鎮晉陽四川軍士素惡兆而樂屬歡莫不皆至及歡之討兆也永熙二年兆奔彭德路薛陵山投林中殺所乘白馬自縊於樹高歡親臨而厚葬之（魏

壬子　梁中大通四年　魏孝武帝修史曰出帝永熙元年四月改元

永熙二年

癸丑　中大通五年

梁二月二十六日帝幸同泰寺講金剛經三七日設道俗無遮大會三十二萬九千六百四十二人（魏

甲寅　中大通六年　西魏永熙三年東魏孝靜帝天平元年

帝奔長安

魏孝武帝永熙三年正月。中軍將軍王思政言於武帝曰。高歡之心昭然可知。洛陽非用武之地。宜就宇文泰於長安。帝深然之。乃廣徵州郡兵。東郡太守裴俠帥所部詣洛陽。王思政問曰。今權臣擅命。王室日卑。奈何。俠曰。宇文泰為三軍所推。居百二之地。所謂已操戈矛。寧肯授人以柄。雖欲投之。恐無異避湯而入火也。思政曰。如何而可。俠曰。圖歡有立至之憂。西巡有將來之慮。且至關右。徐思其宜。七月歡覺其變。引兵渡河。孝武遂帥南陽王寶炬。清河王亶。廣陽王湛隨　深以五千騎西奔。宇文泰備儀衛迎帝。遂入長安。高歡入洛陽。舍於永寧寺。十月。魏丞相歡又奉表於孝武帝曰。陛下若遠賜一制。許還京洛。臣當帥勤文武。式清宮禁。若返正無日。則七廟不可無主。萬國須有所歸。臣寧負陛下。不負社稷。帝亦不答。歡乃集百官耆老。立清河王亶之世子善見為帝。孝文帝之曾孫也。年十一。即位於城東北。改元天平。遷都于鄴。孝武都長安。與僕射宇文泰有隙。十二月飲酒遇鴆殂。年二十五。泰奉太宰南陽王寶炬。即皇帝位。魏

元魏姓拓跋氏。其祖本北狄鮮卑紕胡人也。秦漢之前。未嘗與中國通。魏明帝景初年間。始與之和親。晉初有拓跋猗盧。出居樓煩。惠帝太安二年。乃拓跋祿官之九年也。拓跋居代郡。嘗佐劉琨拒石勒。晉封之為代王。世有代北及部落。分散經六十餘年。至東晉時。秦主苻堅。代。代拾翼犍。犍為子寔所弑。寔亦卒。其孫珪走依獨孤部。是曰盧孫。東晉武帝太元元年。盧孫拾翼涉珪。魏書云珪即太祖道武皇帝也。出據朔州東三百里築城邑。號恒安。為秦護軍。故羈屬苻秦。晉太元八年十一月。苻堅敗於晉。太元十一年春正月。珪乃大會部落宗族於牛川。即代王位。年曰登國元年。徙居定襄之盛樂。（定襄今冀寧路忻州之郡域）務農息民。國人悅之。珪尋改稱魏王。丙申。晉太元二十一年。珪始建天子旌旗。出警入蹕。改年曰皇始。戊戌年。遷都平城。（今京師大同也郡名雲中臺自登在冀域）始營宮室。建宗廟。立社稷。歲五祭。宗廟用分至及臘也。十二月。珪即皇帝位。改年曰天興。命朝野皆束髮加帽。追尊遠祖毛以下二十七人。皆為皇帝。始依倣古制。定郊廟朝饗禮樂。置五經博士。增國子太學生員合三千人。己酉年十月。珪為賀蘭氏夫人所生子清河王紹所弑。珪歷位二十四年。壽三十九歲。珪長子嗣殺紹而立。明元帝也。泰常八年。拔洛陽。兗豫皆歸平。是時天下唯二國。謂之南北朝。柔然寇魏邊。魏築長城。自赤城西至五原。延袤二千里。備置戍卒。以備柔然。五月明元還平城。十一月殂。在位十五年。壽三十十二。太子世祖太武帝燾立。毀殘釋教。在位二十九年。壽三十五。皇孫高宗文成帝濬立。詔復釋氏之教。尊敬之。在位十三年。壽二十六。長子顯祖獻文帝弘立。在位五年。遜位于子宏。群臣上尊號曰太上

五經博士

柔然

寇魏

国立国会図書館　タイトル『釋氏稽古略4巻附釋鑑稽古略續集3巻』　請求記号 821-32　ガラス使用

皇帝總軍國大事高祖孝文帝宏即位年五歲在位二十九年遷都洛陽去胡永冠絕虜語尊華風初服衮冕朝饗定律籍制五等公服起明堂辟雍太和十五年馮太后崩孝文依古禮服喪三年太和十六年命群臣議行次承晉爲水德太和二十年詔謂土者黃中之色萬物之元改姓元氏壽三十三歲第二子肅宗孝明帝詡立在位十二年壽十九。六年壽三十三。宣武第二子肅宗孝明帝詡立在位十二年壽十九。敬宗孝莊帝立在位三年壽二十四節閔帝恭平安定王元朗立。二俱被害孝武帝修避高歡西奔長安自是西東分王理之

右元魏十二主一百四十九年分曰西東西三十二年禪于周東一十七年禪于北齊

魏譯佛經師十九人出經律論四百十九部凡一千九百餘卷。僧至二百萬國家大寺四十七所三公等寺八百四十所百姓所造寺院三萬一千所（魏書釋老志）

柔然者東狄國名姓郁久閭氏始元魏神元之末掠騎得一奴髮始齊眉忘本姓名其主字之曰木骨閭木骨閭者首禿也木骨閭與郁久閭聲相近得以爲氏木骨閭在代猗盧時坐後期當斬亡匿廣漢谿谷間有衆百餘人至其子車鹿會雄健始有部衆自號柔然魏太武帝壽以其無知狀類於蠕蠕故改其號蠕蠕（北史）

乙卯　梁大同元年　西魏文帝寶炬東魏大統元年　天平二年

西魏文帝造般若寺帝每遇慈悲常行信施拯溺扶老供給病僧（本傳）

誦法華身持淨戒丞相宇文泰興隆釋典講摩訶衍命釋曇顯撰衆經要（撰衆經要二十二卷西魏進丞相及二十一百二十門。）

丙辰　大同二年　梁通事舍人劉勰表求出家帝嘉之賜邕湯沐邑慧地南史　大統二年　天平三年

梁三月丹陽陶弘景卒弘景嘗詣明州育王佛舍利塔誓受五戒（本傳）

東魏以定州刺史侯景兼尚書右僕射南道行臺督諸將侵建康（北史侯景傳）

丁巳　大同三年　大統三年　天平四年

高王觀世音經東魏定州民孫敬德者專事觀世音菩薩甚虔後爲賊橫引妄伏罪夜夢僧教誦救苦觀音經敬德誦之。有司行刑刀三斫而刀三折臨司具狀聞丞相高歡歡審知其故爲表請免其死孫還家所奉觀音像項三刀痕因之稱高王經也（感應傳）

戊午　大同四年　帝改造長干寺塔設無礙大齋緣

大統四年佛寺三萬餘區僧尼二百萬

大象元年

己未　大同五年

西魏沙門道臻博通經義文帝尊之爲師傅長安立大中興寺居臻爲魏國大統大立科條由是佛教再興帝復起大乘陟岵二寺臻入滅帝哀之廢朝其衆事所資並出天府焉

西魏　大統五年

東魏　興和元年

庚申　大同六年　大統六年　興和二年　詔鄴城舊宮爲天平寺

辛酉　大同七年　大統七年　興和三年　毘目智僊譯經於鄴都

壬戌　大同八年　大統八年　興和四年

癸亥　大同九年　梁黃門侍郎顧野王撰玉篇成　王篇

大統九年　武定元年

甲子　大同十年　大統十年　武定二年

乙丑　梁　大同十一年

西魏　大統十一年

東魏　武定三年

西魏丞相宇文泰於長安立追遠陟岵大乘魏國安定中興六寺度二千僧又造天保寺供養肇法師安州造壽山梵雲二寺造大福田寺供養實國師墓所造福田寺爲大可汗大伊尼造突厥寺　辯正

丙寅　中大同元年三月帝幸同泰寺講三慧經夏四月止大赦改元

大統十一年　武定四年

淨業賦

梁帝自天監中事佛長齋不聽音樂造光宅同泰等五寺常供千僧帝作淨業賦其序云朕不敢魚肉不與嬪侍同處四十餘年矣既不食衆生無復殺害障既不御內無復欲惡障除此二障意識稍明乃作淨業賦今略其辭曰觀人生之天性抱妙氣而清靜感物以動欲心攀緣而成眚過常發於外塵累必由於前境懷貪心而不厭縱內意而自騁耳流連於絲竹眼轉移於五色香氣酵起觸鼻發識舌之受味甘口嗽食身之受觸以自安怡細腰纖手弱骨豐肌附身芳潔觸體如脂狂心迷惑倒懸自欺如是六塵同障善道玄紫奪朱如風靡草抱惑而生與之偕老隨逐無明莫非煩惱由是外清眼境內淨心塵與德相隨與道爲鄰見淨業之可愛以不殺而爲因離欲

惡而自修故無障於精神惠累已除外照內像內見衆疹既除客塵反還自性心清若氷志潔如雪結縛既除憂畏亦滅與恩愛而長違顧生死而永別辭正

丁卯　太清元年

高歡卒　正月東魏勃海獻武王高歡卒世子澄嗣位侯景與高氏有隙恐歸西魏西魏以景爲大傅景又遣丁和奉表歸梁梁帝納景以景爲大將軍封河南王太清二年戊辰正月東魏大將軍高澄求通好於梁由是侯景有疑乃反梁帝以臨賀王正德爲平北將軍都督京師諸軍事屯丹陽郡正德密以數十大艘濟景正德安宣陽門帥衆迎景至闕下正德即皇帝位改元正平太赦太清三年己巳正月京師城陷侯景入見武帝縱兵掠乘輿服御更以臨賀王正德爲侍中大司馬五月丙辰梁武皇帝崩壽八十六歲侯景祕不發喪殿外文武皆莫之知辛巳始發喪升梓宮太極殿是日侯景迎太子綱即帝位六月臨賀王正德怨侯景貴已密書召都陽王範使以兵入景遮得其書繼殺正德八月東魏勃海文襄王高澄爲僮奴蘭京所弒弟太原公高洋討賊殺之十二月始興太守陳霸先結郡中豪傑討侯景郡

人侯安都張偲等各率衆千餘人歸之遣使間道詣江陵受湘東王繹節度繹

戊辰　梁　太清二年

己巳　太清三年　五月帝崩

太宗簡文皇帝諱綱高祖武帝第三子也在位二年壽四十九歲。

庚午　大寶元年

○北齊正月東魏進太原公高洋位丞相齊郡王五月進齊王位相國總百揆備九錫侍中張亮等諷帝禪位于齊王洋帝出雲龍門遣太尉彭城王韶等奉璽綬齊王即帝位于南郊改元天保封魏帝爲中山王十二月殺之諡曰魏孝靜帝（諱善見姓高氏歡西魏十七年東魏追諡父王歡高祖神武皇帝冀州人也歡初專爾朱榮榮兆委歡軍事封至勃海王五十一歲追諡兄澄神武世宗文襄皇帝顯祖文宣皇帝）洋次弟也受東魏禪建國曰齊改元天保都鄴（魏都在位十年壽三十一歲）太子殷立廢帝也壽十七歲肅宗孝昭帝演（神武嫡以

辛未　大寶二年

壬申　大寶三年

癸酉　大寶四年

甲戌　大寶五年

乙亥　大寶六年

丙子　大寶七年

西魏　大統十三年　武定五年

大統十四年　武定六年

大統十五年　武定七年

大統十六年　北齊　高氏受禪天保元年

国立国会図書館　タイトル『釋氏稽古略4卷附釋鑑稽古略續集3卷』　請求記号 821-32　ガラス使用

廢帝訥明元年改皇建皇建二年演猶墜焉絕肋殂壽二十七歲世祖武成帝湛神武嫡立以皇建二年十月改大寧在位四年禪位于太子自稱太上皇癸酉年太統四年歲在十三年播遷青州周師追擒之并太后幼主恒送長安封纏溫公二十八年。

辛未　大寶二年　世尊入滅得一千五百年

梁三月侯景遏帝傳位豫章王棟改元天正廢帝爲晉安王九月弒之棟加侯景九錫漢國置丞相以下官棟禪位于景景即皇帝位于南郊還登太極殿改年曰太始繫王僧辯等東擊侯景二月諸軍發湓陽陳霸先帥甲騎十萬舟艦二千自南江出溢口會僧辯於白茅灣築壇歃血爲盟景遣侯子鑒以兵拒西師合戰中江子鑒大敗僅以身免收散卒走還建康軍大懼遂下罃面僧辯督諸軍乘潮入淮進軍招提寺北侯景帥衆陳於西州之西陳霸先王琳杜龕等以鐵騎乘之僧辯以大兵繼進景兵大潰斬百餘騎東走僧辯等迎簡文梓宮升朝堂帥百官哭踊如禮命侯瑱杜龕等追景及於松江瑱進擊敗之景單艇走爲其小妻兄羊鴉所殺以鹽納景腹中送戶建康僧辯傳首江陵梟之於市三日煮而漆之乃以仗武庫十二月帝即位繫

世祖孝元皇帝繹武帝第七子。封湘東王爲荊州刺史嘗以高祖崩捨官造天宮寺請法聰禪師居之修崇佛事壬申年十一月即皇帝位於江陵在位三年壽四十七。

壬申　承聖元年　西魏廢帝欽元年　北齊天保三年

○三月益州刺史武陵王紀在蜀十七年。聞侯景陷臺城湘東王繹詩之謂僚佐曰。七官文士。豈能匡濟。適紀內寢相殿柱。繞節生華以爲獲瑞。四月即皇帝位。改元天正。以子圓照爲皇太子。承聖二年三月元帝聞紀來以書請魏伐蜀。紀聞有稱救蜀。七月紀自峽口不獲退復順流東下。梁遊擊將軍樂猛追擊斬紀及其幼子圓滿圓照圓正。下廷尉獄死。八月圓肅以成都降魏。紀○北齊詔僧稠禪師至京。齊王洋郊迎扶接入內。稠年過七十。神宇清曠。齊主拜受禪道。從受菩薩戒法。斷酒禁肉。放捨鷹鷂。去官園漁父。斷屠。勅天下三月六日。民間斷屠殺。勸念齋戒。官園私菜。葷辛悉除。餘日。禁屠四十餘日。勅於鄴城建雲門寺以居師。兼爲石窟大寺主洋專務禪學。勅諸州別置禪肆。令達定慧者居之。就傳教授大起塔寺。僧尼滿於諸州。佛法東流此焉盛矣。僧史

国立国会図書館　タイトル『釋氏稽古略4卷附釋鑑稽古略續集3卷』　請求記号 821-32　ガラス使用

癸酉　梁　承聖二年　｜　西魏廢帝欽　二年　｜　北齊　天保四年

甲戌　承聖三年　十二月帝降魏　｜　西魏恭帝廓　元年　｜　天保五年

復姓　西魏不立年號。謀誅太師泰。事泄。泰廢欽。置之雍州。立其弟齊王廓。恭帝也。改稱第亦去年號。復拓跋氏。九十九姓改單者皆復其舊姓。

○十一月西魏兵逼江陵。帝與太子王褒謝答仁朱買臣退保金城。帝入東閤竹殿。命舍人高善寶焚古今圖書十四萬卷。又以寶劍斫柱。令折。嘆曰。文武之道今夜盡矣。去初儀文物。白馬素車出降。十二月帝爲魏人殺之。立梁王詧爲梁主。資以荊州之地。是曰後梁。繇

敬帝　方智。武帝第九子。封晉安王。元帝被害。王僧辯陳霸先奉之爲梁王。乙亥年二月梁王至自潯陽。即王位。時年十三。以太尉王僧辯爲都督中外諸軍事。加陳霸先征西大將軍。北齊主遣書王僧辯以爲嗣主沖藐。貞陽侯以年以望堪保金陵。五月僧辯遣使奉迎於貞陽侯淵明。定君臣之禮。庚子遣龍舟法駕迎之。癸卯淵明入建康。丙午即皇帝位。改元天成。以梁主爲皇太子。王僧辯爲大司馬。陳霸先爲侍中。初僧辯霸先共滅侯景。情好甚篤。及僧辯納貞陽侯。霸先遣使苦爭之。往返數四。僧辯不從。霸先舉兵襲僧辯。執而縊殺之。貞陽侯遜位出就邸。百僚上晉安王表勸進。十月晉安王即皇帝位。改元紹泰。在位三年。以貞陽侯淵明爲司徒。繇　紹泰一　太平二

乙亥　梁　紹泰元年　｜　後梁　宣帝詧　大定元年　｜　西魏　恭帝　二年　｜　北齊　天保六年

○後梁　正月梁主詧即皇帝位于江陵。宣帝也。昭明第三子。初封岳陽王。與元帝不平。遂求附庸於西魏。至是國曰梁。年曰大定。追尊父太子曰昭明皇帝。廟號高宗。詧在位七年。上疏於魏則稱臣。奉魏正朔。明帝巋在位二十四年。太子琮立。莒公也。在位二年。國歸於隋。

○八月北齊主如晉陽。還鄴。以佛道二教不同。欲去其一。集二家學者論難於前。遂敕道士皆剃髮爲沙門。詔曰。得僊者可飛騰遠舉。不能爾者並宜改轍歸正。詔昭玄上統。剃度出家。有不從者殺四人。乃奉命。由是齊境皆無道士。出統紀

丙子　梁　太平元年　｜　後梁　大定二年　｜　西魏　三年禪于周　｜　北齊　天保七年

梁譯經師四十二人。出經論七百八十卷。寺二千八百四十六所。僧尼八萬二千人。出辯正

右梁四主合五十五年。歸于陳。

国立国会図書館　タイトル『釋氏稽古略4巻附釋鑑稽古略續集3巻』　請求記号 821-32　ガラス使用

陳姓都建康 ○高祖武帝 世祖文帝 廢帝 後主 合三十三年

高祖武帝諱霸先字興國湖州長興人仕梁滅侯景有功丁丑年八月進位相國總百揆封陳公備九錫陳國置百司十月進爵爲王受禪封梁敬帝爲江陰王帝在位三年五十七歲。 ○永定 三

丁丑 陳永定元年 肖 暨 六定三年

周宇文姓代郡武川人父泰仕魏封周公第三子覺襲封丙子年十二月受魏禪至是正月即天王位國號周追尊父泰曰太祖文皇帝都長安不立年號稱元年封魏恭帝爲宋公以大德承魏水行之服色尚黑覺性剛果惡太司馬晉公宇文護之專權八月謀誅之在位八月年十六。迎立岐州刺史寧都公毓即天王位文帝長子也。已世宗明帝在位四年先二年不立年號已卯年正月太師太宗伯宇文護上表歸政毓始親萬機凡軍旅之事護猶總之名。改爲總管八月御正中大夫尉遲迥議以爲聖人沿革因時制宜今天子禪王不足以威天下請遵秦漢舊制稱皇帝建元號周王乃稱皇帝改元武成帝明敏有識晉公護憚之武成二年四月寘毒於糖餳帝食而殂壽二十七武帝邕立文帝第四子在位十八年。廢釋道二教壽三十六。宣帝贇武帝長子在位二年。禪位皇太子闡自稱天元皇帝壽二十二歲靜帝後改名衍隋公楊堅爲相復釋道二教在位一年。禪位於隋王堅

釋道二教

戊寅 陳永定二年 後梁 大定四年 周世宗明帝毓北齊 二年 天保九年

陳五月帝幸大莊嚴寺捨身群臣表請還宮設無遮大會供僧布施放生宥罪揚州造東安寺又造頭陀寺

周帝奉佛乘親崇族爲先皇造盧舍那織成像二普薩各高二丈六尺造等身檀像一十二軀各二菩薩金剛獅子等妙麤天成錄正

己卯 永定三年 六月 廢帝 大定五年 周八月稱皇帝 武成元年 天保十年 十月 帝殂

陳帝寫經一十二藏造金銅像百萬軀。修故寺三十二所度僧尼七千人。

北齊顯祖宣帝洋在位十年。佛法大盛所度僧尼八十人維衛論正

世祖文帝諱蒨字子華。武帝兄昭烈王之長子也。封臨川王太店以遺詔立之在位七年壽四十五。 ○天嘉六 天康一

庚辰	天嘉元年	大定六年
周	武成二年朔閏十一月皇建元年	北齊乾明元年

北齊二月太子殷立改元乾明八月立平十一月改皇建元年皇建二年十月太后廢之爲濟南王常山王演命弟湛入繼大統改皇建二年爲大寧元年演湛皆宣帝之弟

二祖諡可大師尊者洛京武牢姬氏子初名神光博涉詩書尤精玄理幼年抵洛陽龍門香山依寶靜禪師出家受具於永穆寺其師指之見達磨於少室山下祖之繼闡玄風也博求法嗣至北齊有一居士年踰四十不肯名氏聿來設禮而問祖曰弟子身纏風恙請和尚懺罪祖曰將罪來與汝懺士良久曰覓罪不可得祖曰與汝懺罪竟宜依佛法僧住士曰今見和尚已知是僧未審何名佛法祖曰是心是佛是心是法法佛無二僧寶亦然士曰今日始知罪性不在內不在外不在中間知其心然佛法無二也祖深器之云是吾寶也即爲剃落宜名僧粲於光福寺受具執侍經二十載祖乃告之曰昔達磨遠自竺乾以正法眼藏并信衣密付於吾吾今授汝汝當守護無令斷絕聽吾偈曰本來緣有地因地種華生本來無有種華亦不曾生付衣法已又曰汝受吾教宜處深山未可行化恐惰世難然吾亦有宿緣今要酬之祖即往鄴都隨宜說法積三十四年後於覓城縣匡救寺山門下潭無上道駐有辯和法師者於寺里講涅槃經學徒稍稍去和憤詬於邑宰翟仲侃翟罪於祖祖乃委順時年一百七歲當隋文帝開皇十三年三月十六日也葬磁州滏陽縣東北七十里唐德宗諡曰大祖禪師誕宗

辛巳	天嘉二年	後梁 大定七年
陳		周
		周武帝邕保定元年
		北齊皇建二年十月改大寧元年
壬午	天嘉三年	詔李歸益受周命稱帝天保元年
癸未	天嘉四年帝設無明帝歸礙大會於太極殿	保定二年
	保定三年	河清二年

法上法師北齊世祖成帝湛築壇於內地令法師踐其髮而坐座帝受戒畢次授小座重臣后妃咸屬菩薩戒法報報德寺以居法師諮曰四海僧望道場法上時鉢

僧實禪師周帝王臣克盡禮敬一日謂僧衆曰急修法事誦觀世音救汙南講堂崩厄是時楊都講堂聽法衆集道俗充滿忽

釋亡名　周武帝敕亡鯖名爲夏州三藏尋欲官之天和二年五月冢宰宇文護以書勉之名答以牧述嚴中攝心塵外此本志也因著金人箴息心銘文曰法界有如意寶人焉緘其身銘其膺慕其勝多知多事不如息意多慮多失不如守一慮多志散知多心亂生福志散妨道英賢才藝是爲愚敷一技一能日下孤燈一能一技空中蚊蚋僧傳續高

南嶽思大禪師　諱慧思武津李氏子初北齊慧聞禪師嘗抽藏經得龍樹尊者爲師開空假中三觀論之元文曰因緣所生法我說卽是空一名爲假名一名中道義諸者大禪師教觀義遂大興其教依慧聞悟入法華三昧及旋陀羅尼門奉菩薩三聚淨戒不衣綠線寒則以韈戈敷其座道行著聞駐稱思大和尚嘗有疾念之曰病由業生業由心起心緣不起外境何狀業病與身都如雲影作是觀已身遂輕安及領徒南遷值梁之亂暫止大蘇山陳廢帝光大元年來南嶽謂其徒曰吾前生曾居此處指林泉曰古寺也摘地得舊殿宇基址僧用器血得遺骸於兩石下乃建塔曰三生塔嘗嶽心建般若寺虎跑地出泉以供學侶陳宣帝大建元年嶽祠道士密告陳帝誣師師飛錫而至帝北僧受齊國券斷嶽心釘石與妖陳帝遣使追師師飛錫而至帝

遊般若等

聞西北異香空中伎樂合堂驚出瞻覩祥光移聞于周乃知禪師之祐也是年七月十八日禪師入寂壽八十八歲帝哭之慟敕圖其像於太福田寺供養之傳應

周	甲申	天嘉五年	天保三年	周初始置百官勢多	北齊	河清三年
勢				保定四年		
	乙酉	天嘉六年	天保四年			
	丙戌	天康元年四月殤帝	天保五年	保定五年	帝禪位太子緯大統元年四月改	
				保定六年	大統二年	
	丁亥	光大元年	天保六年			
				天和二年	北齊大統三年	

陳文帝修治故寺六十所寫佛經五十藏度僧尼二萬人議擬

臨海王　諱伯宗史曰廢帝文帝長子在位二年安成王頊以章太后令廢帝爲臨海王壽十九歲頊卽帝位

光大二

異之。迎以供養。安置棲玄寺。問辯佛理。帝乃罪道士以欺罔。欲誅之。師爲奏免之。帝乃勅諸道士以供師役。師奏還南嶽。帝餞以殊禮。久之。師示衆曰。道源不遠。性海非遥。但向已求。莫從他覓。覓即不得。得亦不眞。陳大建九年六月二十二日入滅。壽六十四歲。師所著述並行於世。師爲法華三祖也。（行狀 本傳）

戊子 陳光大二年 十一月帝廢 | 後梁 天保七年 | 周 天和三年 | 北齊 大統四年 十二月上皇崩

高祖宣帝頊。昭烈王第二子。封安成王。受遺詔輔政。至是十一月廢少帝立。在位十四年。壽五十二。帝修佛寺五十所。揚州造太皇寺。寺造七級大塔。造金銅佛二萬軀。造崇皇寺。修故像百三十萬軀。寫佛經十二藏。度僧尼萬人。（辯正）

大建 十四

己丑 陳大建元年 四月傳大士卒 | 天保八年 | 天和四年 | 大統五年

三祖僧璨大師尊者。不知何許人也。初以處士見二祖慧可尊者於北齊。可祖器之。爲剃度受具得法。是年自北齊來司空山。遂隱於舒州皖公山。今所謂山谷山寺也。三十年。其跡寖顯。學者知求其道。隋開皇間。乃有沙彌道信者。禮拜曰。乞大師發我解脫法門。祖曰。誰縛汝。曰。無人縛。祖曰。既無人縛汝。即是解脫。何須更求解脫。道信即悟。願爲弟子。久之。信往江西吉州受戒。既還。祖曰。汝今已戒。道亦備矣。吾即往之。昔如來大法眼藏。今以付汝。并其衣鉢。汝皆將之。聽吾偈曰。花種雖因地。從地種花生。若無人下種。花地盡無生。復曰。汝善傳之。無使其絕。吾往遊羅浮。非久乃還。更二載。遂復山谷。月餘。盛會州人。與其說法。已而立化於大樹之下。當隋大業二年十月十五日也。

立化

是時人民不安。未遑塔之。至唐玄宗天寶五載。趙郡李常移官於舒。乃發壙焚之。得舍利。立塔於其化所。聞于朝。玄宗謚曰鑑智禪師。塔曰覺寂。其後代宗朝相國房琯爲碑序之。甚詳也。（証宗）

祖嘗作信心銘。行於世。

信心銘。其文略曰。至道無難。唯嫌揀擇。但莫憎愛。洞然明白。毫釐有差。天地懸隔。欲得現前。莫存順逆。又曰。圓同太虛。無欠無餘。良由取捨。所以不如。又曰。二由一有。一亦莫守。一心不生。萬法無咎。又曰。眞如法界。無他無自。要急相應。唯言不二。不二皆同。無不包容。十方智者。皆入此宗。又曰。一即一切。一切即一。但能如是。何慮不畢。信心不二。不二信心。言語道斷。非去來今。（全文載傳燈）

庚寅 陳大建二年 | 後梁 天保九年 | 周 天和五年 | 北齊 武平元年

齊昭玄上統法師曇延敕進位爲昭玄上統

辛卯　陳　大建三年　後梁　天保十年　周　天和六年　北齊　武平二年

律師僧正陳宣帝再爲孝太妃母氏也於太皇寺建靈剎高一十有五丈下安佛爪貯於寶函詔國內僧員初受戒未滿五生者皆參律部於都邑大寺廣置聽場仍敕緩律師總知監檢明示科舉有司供給又敕緩律師爲國僧正僧史略

壬辰　大建四年　天保十一年　建德元年　武平三年

揆碑　九月陳帝詔僕射徐陵撰毫州雙林傅大士碑詔僕射周弘正撰慧和閣黎碑誄謚總帝稟戒誨　周帝詔禪師僧璨至京親稟戒誨敕后姚氏公卿咸受十善敕住京城天寶寺及東歸敕爲安州三藏周帝嘗奉佛經千餘部忽爲道士張賓之惑始懷毀教之志甲午年五月十七日下詔廢佛教俄有旨兼廢道教法師靜盡請開見帝引對極陳毀教之不宜及禍福報應之說周帝爲改容顧業已成詔旨既頒行且不可返因謝遣之暨退入太乙山撰三寶錄二十卷行於世

癸巳　陳　大建五年　後梁　天保十二年　周　建德二年　北齊　武平四年

釋僧安住王屋山講涅槃經有一雌雉伏聽是年安至越州一家有女髮如雉毛見安如舊相識是知其女乃雉也感應記

甲午　大建六年　天保十三年　建德三年　廢道教　武平五年

乙未　大建七年　天保十四年　建德四年　武平六年

後梁明帝巖荊州造天皇陳朝太明寶光四塹等寺碑正

此年至建康禪師諱智顗字德安生荊州華容陳氏天台智者大師年十八出家初謁大蘇山慧思禪師即示普賢道場爲說四安樂行大師誦法華經至藥王品曰是眞精進是名眞法供養如來乃悟法華三昧獲旋陀羅尼見靈山一會儼然未散及隋思遊化思曰汝於陳國有緣往必利益至是乙未年抵建康充棲霞寺創弘禪法僕射徐陵尚書毛喜等貴望並亶禪師嘗夢登高山見一僧以手招之是年九月至天台山定光出迎曰憶昨相招吾大師驚異而禮之乃創菴行道陳宣帝詔師還都居光宅寺暨文帝開皇九年

陳國滅大師乃悲慮山開皇十一年晉王廣任總汗淮十二月二十三日於揚州總管金城讀大師設僧會授菩薩戒奉師號曰智者久之還慮山晉王再請出山爲蕭妃救患建齋七日行光明懺疾瘳再還慮山過衡峯屆荊部留玉泉寺開皇十七年十二月二十四日歸寂於台山石城寺壽六十七僧臘四十。大師造大寺三十六所。命寫經一十五藏。若經疏百餘卷。造金銅土木等像八十萬軀。度僧一萬五千人。五十餘州道俗受菩薩戒者不可勝紀。天師謂法華爲一乘妙典開方便之權門。示眞實之妙理。會衆善之小行。歸廣大之一乘遂出玄義曰釋名辯體明宗論用判教相之五重。此後世宗之。曰天台教。

天台九祖

悟旨遂過禮龍樹爲師。開空假中三觀止觀法門。以法華宗旨授慧思大禪師。思授智者大禪師。智頭頭授灌頂。頂授縮雲。威縮雲傳東陽威東陽傳左溪元朗。朗傳港然荊溪尊者也。頂授縮雲。威縮雲傳東陽威東陽傳左溪元朗。朗傳港然荊溪尊者也。通爲九祖。

丙申　陳　大建八年　後梁　天保十五年　周　建德五年　北齊　隆化元年　改曰德昌元年

周伐齊

周建德三年十月周主自將伐齊。克晉州。齊主憂懼。自晉陽還鄴。口晉州將帥請於安德王延宗曰。王不爲天子。諸人實不能爲王出死力。延宗不得已。即皇帝位。周軍圍晉陽。攻東門。克之。延宗戰方屈。走至北城。周人擒之。周主下馬執其手曰。兩國天子非有怨惡。直爲百姓來耳。終不相害。勿怖也。使復衣袍而遣之。周主大赦。削除齊制。取禮文武之士。周師趣鄴。齊主引諸貴臣入朱雀門。問以禦周之策。人人異議。齊主不知所從。望氣者言。當有華易。齊主引尚書令高元海等議。依大統故事。禪位皇太子恒。丁酉。恒皇帝位。改元承光。葬齊主爲大上皇帝。王辰周師至鄴下。圍之。齊人出戰大敗。齊上皇從百騎東走。齊王公以下皆降。甲午周主入鄴。乙未齊上皇渡河入濟州。是日幼主禪位于大丞相任城主湝。湝詔尊上皇爲無上皇。幼主爲末國天王。丙申齊上皇留胡太后於濟州。自與穆后馮淑妃幼主韓長鸞等數十人奔青州。欲入陳。周師奄至。上皇與后妃幼主等十餘騎南走。尉遲勤追及。盡擒之。并胡太后送於鄴。北齊三帝五主合二十八年。滅四月周主還至長安。封齊主爲溫公。

齊滅

丁酉　陳　大建九年　後梁　天保十六年　周　建德六年　北齊　幼主恒　承光元年國滅

北齊譯經師六人出經論五十二卷。
僧二百萬餘人建寺院四萬餘所。赦

戊戌　大建十年　天保十七年　周帝邕建德七年三月突厥寇幽州。周武帝帥諸軍伐突厥。
五月不豫六月還長安。殂壽三十六。太子贇即皇帝位。

己亥　陳大建十一年　後梁天保十八年　周帝闡改名衍。大成元年　改曰大象元年

正月周宣帝贇受朝於露門。始與群臣服漢魏衣冠。大赦改元大成。
置四輔官。以大家宰越王盛爲大前疑。相州總管蜀公尉遲迥爲大
右弼。中山公李穆爲大左輔。大司馬隋公楊堅爲大後丞。宣帝傳位
於太子闡。改名衍。改大成年曰大象元年。宣帝自稱天元皇帝。十月
復佛像及天尊像。大像二年正月詔內外命婦皆執勿。其拜。宗廟及
天臺皆俛仰如舊。男子天元五月不豫。召劉昉鄭
嚞以後事。嚞不復能言。昉見靜帝行幼沖。以后父楊堅有重名。遂與
柱國沛公鄭譯柳裘等謀引堅輔政。是日天元殂。壽二十二。祕不發
喪。昉譯矯詔以堅總知中外兵馬事。堅辭
天元造像一萬餘軀。命寫般若經三千部。大齋八戒。念佛不替。

命婦勢務

陳是年帝詔禪師智顗還都居光宅寺。隋文帝開皇十一年任總江
淮。晉王廣煬帝也。十一月十二日於揚州總管金城請師設僧會。
授菩薩戒。師爲王立法名總持。王奉師號智者。智者大師稱由此始。
師居常以五時八教判釋東流一代聖教。聲無一盖言五時者。一華
嚴時。二鹿苑時。說四阿含三方等時。說維摩思益楞伽金光明勝鬘
等經四般若時。說摩訶般若光讚般若金剛般若諸般若經五法華
涅槃時。言八教者。頓漸祕密不定藏通別圓頓等四教是化儀。如世
藥方藏等四教名化法。如藥味第一頓教者。華嚴經譬如日出先
照高山第一時涅槃經云譬如從牛出乳從乳出酪。此從佛出半二部經第二
漸教。此下三時三味總名爲漸。初在鹿苑說四諦十二因緣事六度
等教約昨日則日照幽谷第二時約味從乳出酪。此從十二部出九部
修多羅次明方等部淨名等經彈偏折小歎大褒圓四教兼說藏爲
半字教。通別圓爲滿字教。約時則食時第三時約味從酪出生酥此
從九部出方等次說般若約時則禹中時第四時約味從生酥出熟
酥。此從方等之後出摩訶般若第三祕密教者。如來三輪不思議故
或爲此人說頓。或爲彼人說漸。彼此互不相知。能名得益。故言祕密
第四不定教者。由前四味中佛以一音演說法衆生隨類各得不同故
思議力能令衆生於漸說中得頓。益於頓說中得漸。益得益不同故

国立国会図書館　タイトル『釋氏稽古略4卷附釋鑑稽古略續集3卷』　請求記号 821-32　ガラス使用

言不定教也。次說法華開前頓漸會入非頓非漸故言開權顯實又言廢權立實又言會三歸一經云十方佛土中唯有一乘法無二亦無三。正直捨方便但說無上道約時則日輪當午罄無側影第五時約味從醍醐出醍醐此從摩訶般若出法華開示悟入佛之知見授三乘人及一切衆生成佛記次說大涅槃者有二義。一爲未熟者更說四教具談佛性令具眞常入大涅槃故名捨教二爲朱代鈍根於佛法中起斷滅見天傷慧命亡失法身說三種權扶一圓實故名扶律談常教論時論味與法華同化法四教第一三藏教者。一修多羅藏四阿含等經二阿毗曇藏俱舍婆沙等論三毗尼藏五部律此之三藏名通大小今取小乘三藏言苦集滅道等次明通教通前藏教通後別圓故名通教第三別教者。明界外獨菩薩法。教理知斷行位因果別前三教別後圓教故名別也第四圓教者。圓名圓妙圓滿圓足圓頓故名圓教也。所謂圓伏圓信圓斷圓行圓位圓自在莊嚴圓建立衆生諸大乘經論說佛境界不共三乘位次總屬此教也謂法華妙典蕩化城之執教釋草庵之滯情開方便之權門示眞實之一乘遂出玄義曰釋名辯體明宗論妙理會衆善之小行歸廣大之一乘齊舉謂二乘妙法即衆生本性。在無用判教相之五重也名則法喻齊舉處于淤泥而體常淨故以爲名此經開權顯實廢權立實會三歸一之華有含容開落之義華之蓮有隱現成實之義亦謂從本垂跡因跡顯本矣經題不越法譬人單複具足凡七種單三複三具足者。一攝法譬爲複名以召體體即實相。謂因果開示悟入佛之知見可尊尚故用則力用以開廢會之義有其力故然後判教相以如來一代之談判爲五時八教也。教理既明非觀行無以復性。乃依三諦之理空不可得。先空次假後中。離二邊而觀一心如雲外之月者。此乃別教之行相也。又云破一切惑莫盛乎空性莫大乎中故一中一切中。無假無空而不中空假亦爾。即圓教之行相也。如摩訶首羅夫之三百非縱橫並別故三觀圓成法身不素。尚慮學者昧於修性或墮偏執復劍六即之義以絕斯患二理即佛者。十法界衆生下至蜎蠕同稟妙性從本以來常住清淨。覽體圓滿一理齊平故二名字即佛者。雖埋理性坦平而隨流者日用不知必假言教外薰得聞名字生信發解故三觀行即佛者。既聞名開解要假前之三觀而返源故四相似即佛者。觀行功深發相似用五分眞即佛者。心圓極證無所證故六究竟即佛者。無明永盡覺增勝故不屈不濫通具法報化三

庚子　陳　大建十二年　後梁　天保十九年　周衍　大像二年

二月周帝詔曰佛法弘大前古共崇記宜隱沈捨而不行自今應王公下至黎庶並宜修事知朕意焉

辛丑　大建十三年　天保二十年　正月改元大定　隋受周禪　二月禪位于隋　開皇元年

周靜帝大像二年十二月以大丞相隋公楊堅爲相國總百揆進爵爲王以安陸等二十郡爲隋國賛拜不名備九錫之禮堅受爵十郡而已辛丑年正月靜帝改元大定二月遍直散騎常侍李才勸隋主宜應天受命杞公椿奏皇帝璽綬禪位於隋周五主合二十五年祚終隋王受冊璽入臨光殿服衮冕如元會之儀大赦建元開皇除周六官依漢魏之舊封周帝爲介公九歲薨　隋書

○隋帝楊姓堅名弘農華陰人漢大尉震十四代孫父忠初事周文屢立戰功官至大傅隋國公堅襲封也周武聘堅女爲太子妃太子宣帝也靜帝立堅輔政受周禪以火德都長安開皇元年三月詔於五嶽之下各置僧寺一所紀實　○七月制曰伏惟太祖武元皇帝開

身爲正隨居四土爲依四土者一常寂光法性土也法身居之二實報無障土攝二受用土報佛自居他受用土登地菩薩居三方便有餘四淨穢同居並爲應化土也地前菩薩二乘凡夫所居其實則非身非土無礙無劣爲對機緣故假說身土而分優劣師得身土互融權實無礙故三十餘年晝夜宣演生四種益見四悉檀悉徧也檀翻名施也師之法徧施有情隨根得益如云世界悉檀生歡喜益云師生緣見乙未年○天台第九祖荊溪尊者始終心要曰夫三諦者天然之性德也中諦者統一切法真諦者泯一切法俗諦者立一切法舉一即三非前後也含生本具非造作之所得也悲失秘藏不顯蓋三惑之所覆也故無明翳乎法性塵泯障乎化導見思阻乎空寂然茲三惑乃體上之虛妄也於是大覺慈尊喟然歎曰眞如界內絶生物之假名平等慧中無自他之形相但以衆生妄想不自證得莫之能返也由是立乎三觀破乎三惑證乎三智成乎三德從因至果非漸修也說知次第理非次第大綱如此細目可尋

国立国会図書館　タイトル『釋氏稽古略4卷附釋鑑稽古略續集3卷』　請求記号 821-32　ガラス使用

關三代造我帝基追御神猷事冥眞寂思欲廣崇寶刹經始伽藍增長福因徵諸幽古其襄陽隋郡江陵晉陽並宜立寺一所建碑頌德

國忌　每年至國忌日設齋行道八關懺悔奉資神靈八月制曰昔歲周道既衰群兇暴佛朕出車練卒蕩滌妖醜節義之徒輕生忘死干戈之下無聞殂落永念群生蹈兵刃之苦有懷至道興度脫之心思建福田法力冥助庶死事之臣善根增長停造之侶從暗入明並究苦空戰地建寺　咸扳生死可於相州戰地建伽藍一所鑰皇帝又於民有犯法處盡者率爲營齋是冬沙門智周等。自西域還進梵本經二百六十部敕付有司召人翻譯隋帝在位二十四年。壽六十四歲隋帝紀

壬寅　陳　太建十　正月　後梁　帝薨　天保二十一年　隋　開皇二年

建都造寺　六月隋帝詔以長安龍首山宜建都邑城曰大興殿曰大興門殿曰大興寺詔曰大興善寺境內之民任聽出家仍計口出錢營造經像以法師曇延爲昭玄統敕對譯經又敕法師僧猛住大興善寺尋進爲隋國大統三藏法師帝昔龍潛所經四十五州至是同起大興國寺鑰皇帝位。九月設無礙會。至德四

後主　諱叔寶宣帝長子壬寅年正月即帝位在位七年壽五十二。○

癸卯　陳　至德元年　後梁　天保二十二年　隋　開皇三年　三月遷都于新都

復寺　隋正月帝詔曰。朕欽崇聖教念存神宇其周朝所廢之寺咸可修復又敕曰妊生惡殺王政之本佛道垂教善業可憑稟氣含靈唯命爲重宜勸厲天下同心救護其京城及諸州官所立寺正月五月九月常起八日至十五日當寺行道其日遠近民庶凡是有生之類悉不得殺開皇帝又敕法師明贍翻譯經文往大興善寺又敕釋慧遠爲洛州沙門統鑰皇紀

護誡殺　沙門統

甲辰　至德二年　天保二十三年　開皇四年

三月陳國僧統實瓊入寂壽八十二。敕有司給葬具仍以天子鹵簿仗借爲飾。鑰正

隋帝以初生因出般若尼寺故基爲大祖武元皇帝元明皇太后造大興國寺鑰正

乙巳　至德三年　天保二十四年五月歸殂太子琮嗣立　開皇五年

隋帝請經法師受菩薩戒詔曰朕夙夜多祉恭嗣寶命方欲皈依正覺欽崇聖衆今請經法師於大興善殿受菩薩戒然菩薩之教以解

国立国会図書館　タイトル『釋氏稽古略4卷附釋鑑稽古略續集3卷』　請求記号 821-32　ガラス使用

受戒

脫爲先戒行之本以慈悲爲始今囹圄幽閉有動于懷自流罪以下悉可原放又敕曰佛以正法付囑國王朕是人尊受佛付囑自今以後訖朕一世每月常請二七僧隨番上下轉經經師四人大德三人於大興善殿讀一切經文辯正

丙午	至德四年	後梁琮莒公也
		廣運元年
丁未	禎明元年	廣運二年滅
		開皇七年

陳禎明宋資治通鑑避仁宗皇帝廟諱作祥明今從舊。

隋八月徵梁主入朝梁主師其群臣發江陵隋帝以梁主在郊遣武鄉公崔弘度將兵戍江陵梁主叔父安平王巖等恐弘度襲之驅文武並受布戒奉之如佛是年十二月二十三日太叔廢梁國拜梁主琮柱國賜爵莒公後隋帝召還法師詔曰皇帝敬問徐州曇遷法師承勤精大教利益無邊承風企德實懷虛想願即來儀以沃勞望遷至京大弘法化

開皇六年蜀主秀及妃姬請釋法進稟授戒法

辯正

戊申　陳禎明二年　五月廢太子胤爲巢王隋開皇八年十月大舉伐陳

張貴妃子深爲太子

開皇八年平陳謙字約少喪父事母以孝聞其族長伯瑒每嘆李士謙曰此子吾家顏子也謙施藥散穀積三十年雅好佛舉止約陰德而知者今吾所作仁者皆知何陰德之有謙最善玄言有疑佛報應之說士謙喻之曰不聞易經乎積善餘慶積惡爲殃豈非休咎之徵邪客又問三教優劣士謙曰佛日也道月也儒五星也客有省焉

己酉　禎明三年滅

開皇九年　天下一統

平湯城邑

正月陳帝爲隋盧州總管韓擒虎所得隋帝詔建康城邑官室平湯耕墾更於石頭城置蔣州班師以長史右僕射司馬王韶鎮石頭三月陳主與其王公百官發建康四月至長安隋帝給賜陳主其原數得引見班同三品仁壽四年卒贈大將軍長城縣公謚曰煬隋書

陳譯師三人出經論二百卷寺一十七所百官造者六十八所廊內太寺三百所僧尼三萬二千人辯正

右陳五主合三十三年歸于隋

隋　楊姓以火德都長安。○高祖文皇帝　煬帝　恭帝　越王侗　恭帝弟改皇泰元年

高祖文帝諱堅受周禪

開皇二十

仁壽四

庚戌　開皇十年春帝幸晉陽敕曰自開皇十年已前諸有僧尼私度者並聽出家尋下敕爲第四皇子蜀王秀於京置勝光寺詔遷

賀舜禪師　法師徒衆居之受王供養禪師智舜初事稠禪師居白鹿山十年北入贊皇山聲譽遠播是年詔曰皇帝敬問趙州章洪山智舜禪師道體清勝教道蒼生使早成就朕甚嘉焉朕弘護正法夙夜無怠今遣開府盧元壽指宣往意并送香物如別敕○十一年帝制曰如來設教義在平等菩薩用心本無差別故能津梁庶品濟度群生朕位在人王紹隆三寶永言至理弘闡大乘諸法豁然體無彼我況於福業乃有公私自今已去是營建功德普夫之內混同施造隨其意願勿生分別庶一切法門同歸一味十二月十六日入滅延爲三朝帝師臨終以表辭帝託以外護帝哭之哀百僚縞表送葬內史薛道衡爲祭文略曰徃逢道喪玄綱落紐樓心幽巖確步

不撓高位厚祿不能回其意嚴威峻法不足懼其心聖皇治運像法再興卓爾綱衣鬱爲稱首屈辰極之重甩師資之義三寶由之弘護焉壽二諦藉以宣揚信足以追蹤澄什超邁安遠矣○十三年春二月詔營仁壽宮於陝西鳳翔府政州之北蜀王秀徙政州之野馬突古蠻佛像括運送近寺率土蒼生各施一文委官莊飾立疏文曰十二月八日隋皇帝佛弟子楊堅敬白十方三寶仰惟如來慈悲弘道濟度含生斷邪惡之源開仁善之路自朝及野咸所依歸屬周代亂常侮慢聖迹塔寺毀廢經像淪亡致慝者無以尋晉迷智者無以導昏迷智者無以尋聖弟子徃藉三寶因緣今應昌運作民父母思拯黎元重顯尊容再營補化頹基毀迹更事莊嚴廢像遺經悉令雕摸弟子今於三寶前至心懺悔周室毀像殘經慢僧破寺如此重罪悉爲懺悔敬施一切毀廢經像絹十二萬疋願三寶證明受我懺悔皇后施絹亦十二萬疋王公已下臺官主將以至州縣佐史諸寺僧尼京城宿老下逮監務二十一名山○施錢再日設齋奉慶經像開皇○又詔於諸州名山之下各置僧寺一所并賜莊田○十四年敕率土之內但有山寺二僧已上皆聽給置寺

衆經目錄　額私度者附貫又敕汝門法經二十太德撰衆經目錄十一卷總標九錄區別品類量衆法師造佛塔高十一級○十月三十日無疾而化十

齊梁陳祀　月詔以北齊後梁陳宗祀廢絕命高仕英蕭琮陳叔寶以時修祭所須器物有司給之陳叔寶從帝登洛陽邙山侍飲賦詩曰日月光天德山河壯帝居太平無以報願上東封書并表請封禪帝優詔答之

○十五年帝以僧尼時有過失內律佛制不許俗看勅有司依大小乘衆經法式十卷奬導出家過惡弘善開紀○帝及皇后於京師法界尼寺造連基浮圖其下安佛舍利七月放大光明帝請法純禪師入內爲皇后受戒紀三寶帝賜婆州雙林寺沙門慧則等書曰朕君臨天下重興教法欽奉三寶永崇四生蒙福想師等宣揚聖道殊應勞德○

帝製經序　衆生時惟尚僧祇師乃弘四分漸皆宗附焉○十七年正月沙門寶貴以開皇已來新所譯經奏上帝親製序翻經學士費長房成都人也初爲僧周武廢教返俗隋興仍習白衣時預參譯筆受詞義皆是年十二月二十三日奏其所撰歷代三寶紀一部十五卷下勅行之其紀備載歷代翻譯之經譯師道俗首末是年括天下僧尼私度者並令得戒○十八年帝又賜婆州雙林寺沙門慧則書曰朕受天命撫育黎元尊崇三寶情深救護望十方含靈蒙茲福業俱登仁壽汝等普爲群生宣揚聖教精誠苦行深慰朕懷利益宏多勿辭勞也○十九年二月智文律師卒○二十年詔有毀佛道像者以惡逆論紀三寶

辛酉　仁壽元年帝潛龍時遇梵僧授佛舍利一裹是年三月勅以城雍泰華嵩衡州等三十處各建舍利塔鑠皇六月詔曰仰惟正覺大慈大悲救護衆生津梁庶品咸歸依三寶重興聖教思弘四海共修福業永作善因同登妙果宜請沙門三十人諳解法相堪宣導者各將侍者二人散官一人薰陸香百二十斤分道送舍利往三十州建塔每州僧三百六十人爲朕及內外臣民七日行道限十月十五日午時同下石函宣懺悔文菩薩戒弟子皇帝堅敬白三寶堅蒙三寶力爲蒼生君父故分布舍利起塔願爲衆生滅惡修善十月十五日午時御大興殿西向執珪而立延請佛像及沙門三百六十人幡蓋音樂自大興善寺迎來至殿燒香禮拜率文武百僚齋食及舍利入塔時畢帝曰佛法重興必有感應時高麗百濟新羅三國使者將還各請舍利於本國起塔供養詔許之十二月二日勅送舍利三十顆所以金合盛琉璃瓶於長安大興善寺起塔道俗萬億迎引至寺設無遮大會虔誠懺禮焉鑠皇○二年正月帝復分布舍利於岐陝恒杭等五十三州建塔之一如前式期用四月八日午時同下石函五月十五日長安延興寺金屑寶華七月十五日長安延興寺鑄文六金銅佛像天雨寶屑銀華西並二閣那崛多三藏是年出護國等經總三十九部合一百九十二卷勅請興善寺翻經學士沙門昕

衆經目錄 衆經目錄五卷總爲五錄。隨類區辯也。譯教 ○ 三年帝以皇后崩乃於京邑西南置禪定寺。建塔七級。勅有司迎遷禪師主之。召海內名德禪師一百二十人同居行道譯教

文中子 王通西遊長安見帝太極殿。奏太平十二策。尊王道推霸略稽古驗今。帝大悅曰。得生幾晚。下其議於公卿。公卿不悅。通知謀之不用也。作東征之歌而歸。乃續詩書。正禮樂。修元經。贊易道。九年而六經大就。門人自遠而至者。河南董常。太山姚義。京兆杜如晦趙郡李靖。南陽程元。扶風竇威。河東薛收。中山賈瓊。清河房玄齡。鉅鹿魏徵。太原王珪温彥博。頴川陳叔達等。咸稱師北面受王佐之道餘往來受業者蓋千餘人。賈瓊問息謗。通曰無辯。問止怨。曰不爭。通曰聞謗而怒者讒之囮也。見譽而喜者佞之媒也。絕囮去媒讒佞遠矣。煬帝初累徵不就。大業十三年有疾聞煬帝被害泫然而興曰。生民厭亂久矣。其或者將啓堯舜之運。吾不與焉命也。遂卒門人諡曰文中子。子嘗爲中說以擬論語。其周公篇曰。詩書盛而秦世滅。非孔子之罪也。玄虛長而晉室亂。非老莊之罪也。齋戒修而梁國亡。非釋迦之罪也。易不云乎。苟非其人道不虛行。或問佛子。曰聖人也。曰其道何如。曰西方之教也。中國則泥。又曰觀皇極讜議。三教於是乎一矣。

東皐子 子之弟王績亦著書。號東皐子。文中子講道于白牛之溪。弟子捧書北面環堂成列。講罷程生退省於松下。語及周易。薛收嘆曰不及伏羲氏乎。何辭之多也。俄而有負苓者皤然委擔而息曰吾子何嘆也。薛收曰叟何爲者。而徼吾嘆。負苓者曰夫麗朱者赤附墨者黑。蓋漸而得之也。今吾子所服者道而猶嘆。是亦病五臟不能受也。吾是以問。薛收曰收聞之師。易者道之蘊也。伏羲畫卦而文王繫之。不逮省文矣。吾是以歎。負苓者曰文王焉病。伏羲氏病甚者也。昔者伏羲氏之未畫卦也。三才其不立乎。四序其不行乎。百物其不生乎。萬象其不森乎。何營營而費畫也。自伏羲氏泄道之密。漏神之幾。分張太和。磔裂元氣。使天下之智者詭道逆出。曰我善言象。而識物情。陰陽相磨。遠近相取。作爲剛柔同異之說。以駭人志。於是知者不知。而大樸散矣。則伏羲氏始兆亂者。安得無歎。而嗟文王負其咎。文中子聞之曰隱者也歟。○ 通龍門人

甲子 更送舍利 仁壽四年正月詔曰。朕祗受肇命。撫育生民。遵奉聖教。重興善法。如來大慈覆護群品。咸見舍利。開導含生。朕已分布遠近。皆起靈塔。其間諸州猶有未遍。令更請大德奉送舍利。各往諸州依前造塔。當與蒼生同斯福業。乃勅法進律師等送舍利往博絳等三十

国立国会図書館 タイトル『釋氏稽古略4卷附釋鑑稽古略續集3卷』 請求記号 821-32 ガラス使用

餘州二十一依前式用四月八日期同下塔釋教帝將避暑仁壽宮衛士
章仇太翼略諫止之帝不聽遂幸仁壽宮四月不豫七月崩太
子廣即位帝在位寫佛經四十六藏凡十三萬卷修治故經四百部
造金銅檀像六十餘萬軀修治故像一百五十萬九千餘軀宮內造
刺繡幷織成像及畫像五彩珠幡不可稱計崇緝寺宇五
千餘所譯經道俗二十四人所出經論五百餘卷釋教

煬帝 諱廣高祖文帝第二子封晉王開皇二十年廢太子勇立廣爲皇
太子仁壽四年七月即帝位在位十三年爲令狐行達縊於江都
壽三十九歲。　大業十二又二

乙丑 大業元年正月帝爲高祖造西禪定寺又於高陽造隆聖寺賜
婺州傅大士雙林寺書略曰朕欽承寶命撫育萬方思弘德化

置進士科

覃被遐邇貽厥蒸黎始置進士科三月戊申詔曰聽採輿頌謀及庶
民故能審刑政之得失今將廵歷淮海觀省風俗敕宇文愷與內史
舍人封德彝等營顯仁宮南接阜澗北跨洛濱發大江之南五嶺以
北奇材異石輸之洛陽又求海內嘉木異草珍禽異獸以實園苑又
命尚書右丞皇甫議發河南淮北諸郡民前後百餘萬開通濟渠自
西苑引穀洛水達於河復自板渚引河歷滎澤入汴又自大梁之東
引汴水入泗達於淮又發淮南民十餘萬開邗溝通渠自山陽至
楊子入江渠廣四十步渠旁築御道樹以柳自長安至江都置離宮
四十餘所又遣黃門侍郎王弘等往江南造龍舟及雜船數萬艘五
月築西苑周二百里其內爲海周十餘里爲方丈蓬萊諸山高出水
面百餘尺臺觀宮殿羅絡山上向背如神海北有龍鱗渠縈紆注海
內沿渠作十六院門皆臨渠每院以四品夫人主之堂殿樓觀窮極
華麗宮樹秋冬彫落則剪綵爲花葉綴於枝條色渝則易以新者常
如陽春沼內亦剪綵爲荷芰菱芡乘輿遊幸則去水而布之上好以
月夜從宮女數千騎遊西苑作清夜遊曲馬上奏之八月上行幸江
都發顯仁宮出洛口御龍舟龍舟四重高四十五尺長二百尺上重
有正殿內殿東西朝堂中二重有百二十房皆飾以金玉下重內侍
處之皇后乘翔螭舟制度差小而裝飾無異挽船士皆以錦綵爲袍
又有浮景漾彩朱鳥蒼螭等數千艘[illegible]挽船士八萬餘人舳艫相

二年

接二百餘里照耀川陸騎兵翊兩岸而行旌旗蔽野帝舟出遊幸羽
儀且二十餘里文物之盛近世莫及也。○二年三月帝發江都四
月入東京立道場設無遮大會度男女百二十人爲僧尼奉爲文帝
造金銅釋迦佛坐像一軀幷州太原造弘善寺傍龍山作彌陀坐像
高百三十尺揚州立慧日道場長安造清禪寺日嚴寺香臺寺又捨

九宮爲九寺於泰陵莊陵俱各造寺爲文皇獻后於長安造二寺二塔別立寺二所修治故經六百十二藏計九十萬三千五百八十卷故像十萬一千軀鑄造新像三千八百五十六軀度僧一萬六千二百人帝出巡幸常以僧尼道士女冠自隨謂之四道場歸正辯論二年正月帝還長安以高祖末年法令峻刻生清淨罪垢同至菩提鍊正三月帝還長安以高祖末年法令峻刻詔改修律令民久厭嚴刻喜於寬政旅騎尉劉炫頃修律令吏部尚書牛弘從容問炫曰周禮事多而府史少今令史百倍於前減則不濟其故何也炫曰古人委任責成歲終考其殿最上功明黜案不重校文不繁悉府史之任掌要目而已今之文簿恒慮覆治若錙銖不改州爲郡縣則萬里追證百年舊按此之由也詔改州爲郡改度量權衡並依古式改上柱國以下官爲大夫置殿內省於尚書門下內史祕書爲五省增謁者司隸臺與御史爲三臺分太府寺置少府監與長秋國子將作都水爲五監又增改左右翊衛等爲十六府廢伯子男爵唯留王公侯三等詔發丁男百餘萬築長城西距榆林東至紫河尚書左僕射蘇威諫帝不聽築二旬而畢八月車駕發榆林歷雲中濱金河時天下承平百物豐實甲士五十餘萬馬十萬匹九月至東都○

三年　百人帝出巡幸常以僧尼道士女冠自隨謂之四道場歸正辯論○二年正月二十八日帝設齋具鹵簿稱皇帝菩薩戒弟子廣自三寶謹於率土之內建立勝緣請僧七日行道度僧一千人以此功德普爲衆生清淨罪垢同至菩提鍊正三月帝還長安以高祖末年法令峻刻詔改修律令民久厭嚴刻喜於寬政旅騎尉劉炫頃修律令吏部尚書牛弘從容問炫曰周禮事多而府史少今令史百倍於前減則不濟其故何也炫曰古人委任責成歲終考其殿最上功明黜案不重校文不繁悉府史之任掌要目而已今之文簿恒慮覆治若錙銖不改州爲郡縣則萬里追證百年舊按此之由也詔改州爲郡縣改度量權衡並依古式改上柱國以下官爲大夫置殿內省於尚書門下內史祕書爲五省增謁者司隸臺與御史爲三臺分太府寺置少府監與長秋國子將作都水爲五監又增改左右翊衛等爲十六府廢伯子男爵唯留王公侯三等詔發丁男百餘萬築長城西距榆林東至紫河尚書左僕射蘇威諫帝不聽築二旬而畢八月車駕發榆林歷雲中濱金河時天下承平百物豐實甲士五十餘萬馬十萬匹九月至東都○

營汾陽宮○五年正月改東京爲東都詔天下均田三月車駕西巡○六年敕穿江南河自京口至餘杭八百餘里廣十餘丈使可通龍舟并置驛宮欲東巡會楊○七年二月帝自江都行幸涿郡壬午下詔討高麗○八年四方兵至高麗平壤凡一百十三萬三千八百人軍駕度遼高麗諸城各堅守不下初九軍之度遼也凡三十萬五千人及帝之還至遼東城惟二千七百人資儲器械失亡蕩盡○九年四月帝以衛尉少卿李淵爲弘化郡留守關右十三郡兵皆受征發○十年二月詔百僚議伐高麗數日無敢言者戊子詔復徵天下兵百道俱進高麗亦自困弊遣使乞降帝乃班師還西京○十一年正月增祕書省官百二十員並以學士補之○十二年正月詔以右驍衛將軍屯公李淵爲之副車駕至江都時饑饉甚民采樹皮葉或擣藁爲末煮而食之諸物皆盡乃自相食

帝卒遇弒於江都

丁丑　大業十三年十一月改義寧元年恭帝之立也

恭帝 諱侑 元德太子昭之子 煬帝孫也 封代王 煬帝巡幸 命代王留守
長安 時年十三 歲首陽留守唐公李淵兵起 王命諸將禦之 皆敗
走 十一月淵克長安 奉代王即皇帝位 於天興殿 改大業十三年爲
義寧元年 遥尊 煬帝爲太上皇 淵自長樂入長安 以淵假黃鉞使持
節大都督內外諸軍事尚書令太承相 封唐王 以誠德殿爲丞相
府 立官屬 以裴寂爲長史 劉文靜爲司馬 淵子建成爲唐世子 次子
世民爲京兆尹 曰秦公
第三子元吉爲齊公 隴

魏公 李密 夏 涼 李軌 梁 蕭銑 秦 薛舉 定揚可汗 吳 李子通 梁 梁師都 楚
據洛口 實建德 據涼州 據邑陵 據金城 劉武周 據江都 據朔方 朱粲

永平元 丁丑元 安集元 天鳳元 秦興元 據馬邑 永隆元 稱帝
降于唐

戊寅 義寧二年 大業十四年也 正月 煬帝留江都 見天下危亂無心
北歸 乃命治府陽宮將徙都之 時江都糧盡 從駕驍果多關中
人 久客思鄉里 見帝無西意 多謀叛歸 司馬德戡元禮裴虔通謀曰
驍果若亡不若與之俱去 以謀告宇文智及 智及曰今天實喪隋 英
雄並起 同心叛者已數萬人 因行大事 此帝王之業也 德戡等然之
以宇文化及爲主 德戡悉召驍果軍吏諭以所爲 皆曰唯將軍命 三

月丙辰天未明 德戡授廣通兵以代諸門衛士 虔通自門將數百騎
至成象殿 德戡等引兵自玄武門入 帝聞亂 易服逃於西閣 虔通與
元禮進兵校尉令狐行達拔刀直進 因扶帝下閣至寢殿 虔通德戡
等挾帝升偏殿 帝曰我何罪至此 賊黨馬文舉曰陛下違棄宗廟
巡遊不息 外勤征討 內極奢淫 窮兵黷武 四民喪業 盜賊蜂起 事在
陛下 何謂無罪 賊欲弒帝 帝索鴆酒不許 令狐行達縊殺之 蕭后與宮人撤漆牀爲小棺 殯於西院流
珠堂 化及自稱大丞相 總百揆 以皇后令立秦王浩爲帝 居別宮 令
發詔書 敕書而已 宇文化及與封德彝降
於唐 乾及隋恭帝詔以十郡益唐國 仍以唐王爲相國 總百揆 唐國
置丞相以下官 又加九錫 唐王不受 但改丞相府爲相國府 其九錫
殊禮皆歸有司 四月 煬帝凶問至長安 五月至東都 留守官奉越王
侗 稱制 即帝位 改元皇泰 以王世充爲左僕射 總督內外諸軍事 世
充勢震內外 皇泰主拱手而已 世充本從煬帝在江都 煬帝遣世充將江淮勁卒赴東都助討寇 因留東都 鎮
隋恭帝禪位于唐王 遜居代邸 甲子 唐王淵即皇帝位于太極殿 大
赦改元 改郡爲州 改太守爲刺史 六月 奉隋帝爲鄭國公 歸藩之地
詔曰近世以來 時運遷革 前代親族莫不誅夷 興亡之效 豈併人力

越王侗 皇泰

改郡爲州

821
5
32

其隋蔡王智積等子孫。
並依所司量才選叙階請

右隋三主合二十七年天下混一請入于唐

釋氏稽古略卷二終

国立国会図書館　タイトル『釋氏稽古略4卷附釋鑑稽古略續集3卷』　請求記号 821-32
ガラス使用

国立国会図書館　タイトル『釋氏稽古略4巻附釋鑑稽古略續集3巻』　請求記号 821-32

ガラス使用