

綏遠建設

季刊

馮曦題

第十六期

綏遠建設季刊

綏遠建設廳印行

蘇遠建設季刊第十六期目錄

影片

口雲山治溪之範圍

彰德縣森林保護之進步

神廟祭典之調查與祈禱之效力

欽定陸軍汽車部工作之狀況

鐵道大會與陸軍部之關係

鐵道面粉公司之概論

鐵道省用煤礦的調查

鐵道省用煤礦的調查

論文

鐵道省各縣田二十三之森林地方案

鐵道省各縣田二十三之森林地方案

鐵道省各縣田二十三之森林地方案

鐵道省各縣田二十三之森林地方案

鐵道省各縣田二十三之森林地方案

交通

星洲新各區於二十二年曾修治港廠公積金

建築費各區歷二十三年曾先由該區地方

該區商會籌款五千元

是丁店使無五年計其家公積金

水權

星洲新各區於二十二年曾修治港廠公積金

建築費各區歷二十三年曾先由該區地方

該區商會籌款五千元

是丁店使無五年計其家公積金

星洲新各區於二十二年曾修治港廠公積金

建築費各區歷二十三年曾先由該區地方

該區商會籌款五千元

是丁店使無五年計其家公積金

星洲新各區於二十二年曾修治港廠公積金

建築費各區歷二十三年曾先由該區地方

建議各縣於二十三年仍不裁方案

工 備

編制經費不敷自備計劃

奉准省立機關二十三年預算新編經費方案

考 核

編制各縣於二十三年份入稅增減或放省核支

擬定省立機關二十二年份預算核減省核支

擬定省立機關二十二年份預算增補或放省核支

擬定省立機關二十二年份預算核減省核支

擬定省立機關二十二年份預算核減省核支

擬定省立機關二十二年份預算核減省核支

擬定省立機關二十二年份預算核減省核支

擬定省立機關二十二年份預算核減省核支

擬定省立機關二十二年份預算核減省核支

擬定省立機關二十二年份預算核減省核支

擬定省立機關二十二年份預算核減省核支

總查各機關二十二年份各項比較表

總查各機關二十二年份各項比較表

總查各機關二十二年份各項比較表

總查各機關二十二年份各項比較表

總查各機關二十二年份各項比較表

總查各機關二十二年份各項比較表

計開

總查各機關二十二年份各項比較表

總查各機關二十二年份各項比較表

總查各機關二十二年份各項比較表

報告

總查各機關二十二年份各項比較表

總查各機關二十二年份各項比較表

論著

總查各機關二十二年份各項比較表

附錄

影
片

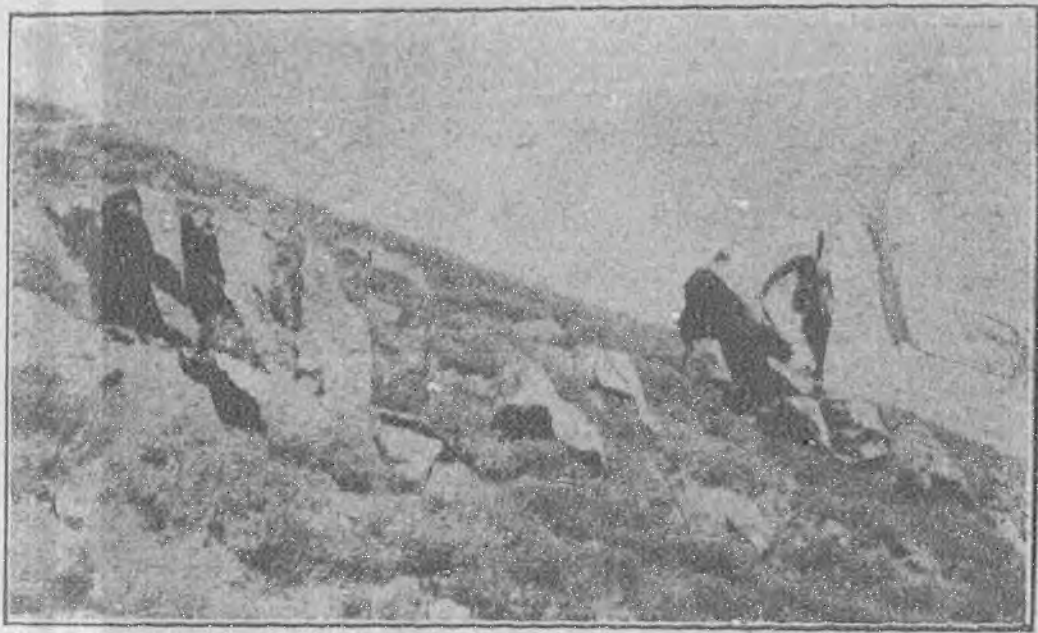

白雲山鐵鑛之露頭



歸綏縣農林試驗場之觀稼亭



羊奴利美之購增晉由場羊牧梁爾淖



況狀之作工路車汽托綏築修

(段一之申板拉哈)

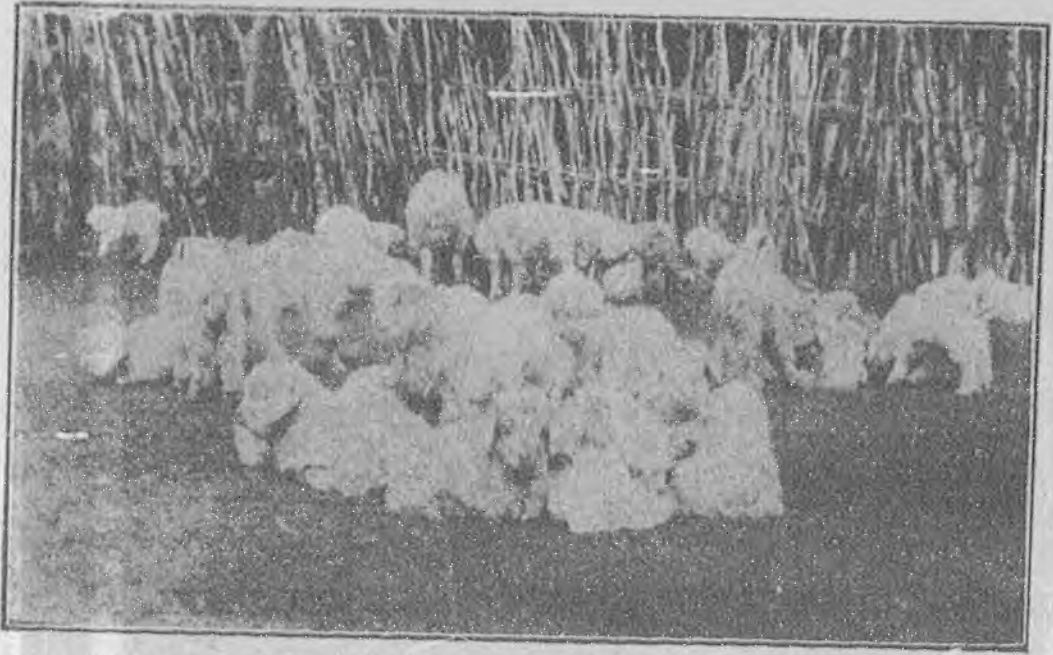

羊羔之月一滿未內圈羊後山青大遠綏

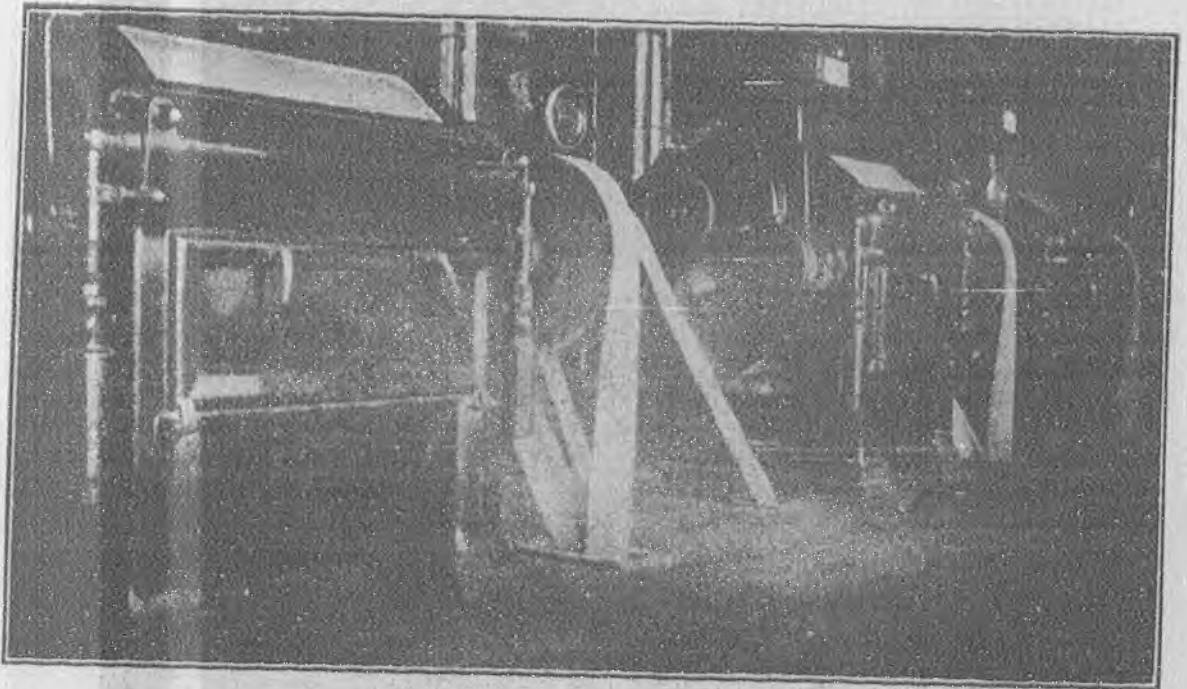

磨機之司公粉面遠綏



岩理大之棉石產灣軸碌縣川武遠綏

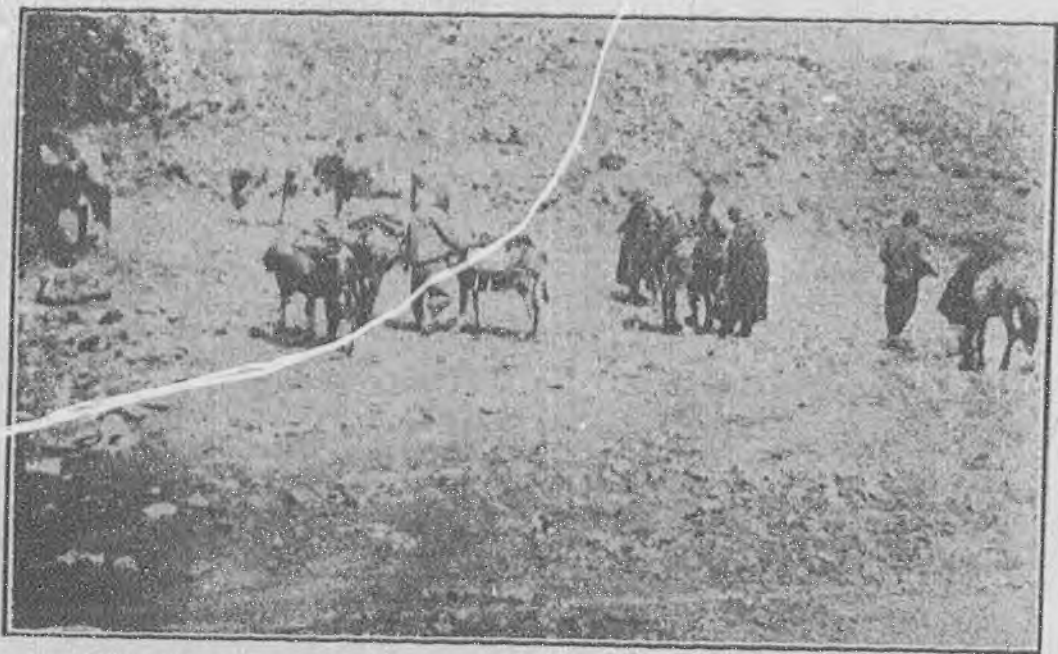

灘河之溝懷石過經隊查調鑛棉石遠綏

農

林

綏遠省各縣局二十三年分林業方案

一、造林。分：針葉、闊葉、雜木、柳、榆、槐、松、柏、杉、木、竹、等類。造林地點，由各縣局，根據當地自然條件，及土壤、水源、交通等條件，分別擬定。造林地點，應以交通方便，水源充足，土壤肥沃，及有發展前途之區域為限。造林地點，應以交通方便，水源充足，土壤肥沃，及有發展前途之區域為限。

二、造林。分：針葉、闊葉、雜木、柳、榆、槐、松、柏、杉、木、竹、等類。造林地點，由各縣局，根據當地自然條件，及土壤、水源、交通等條件，分別擬定。造林地點，應以交通方便，水源充足，土壤肥沃，及有發展前途之區域為限。造林地點，應以交通方便，水源充足，土壤肥沃，及有發展前途之區域為限。

三、造林。分：針葉、闊葉、雜木、柳、榆、槐、松、柏、杉、木、竹、等類。造林地點，由各縣局，根據當地自然條件，及土壤、水源、交通等條件，分別擬定。造林地點，應以交通方便，水源充足，土壤肥沃，及有發展前途之區域為限。造林地點，應以交通方便，水源充足，土壤肥沃，及有發展前途之區域為限。

四、造林。分：針葉、闊葉、雜木、柳、榆、槐、松、柏、杉、木、竹、等類。造林地點，由各縣局，根據當地自然條件，及土壤、水源、交通等條件，分別擬定。造林地點，應以交通方便，水源充足，土壤肥沃，及有發展前途之區域為限。造林地點，應以交通方便，水源充足，土壤肥沃，及有發展前途之區域為限。

五、造林。分：針葉、闊葉、雜木、柳、榆、槐、松、柏、杉、木、竹、等類。造林地點，由各縣局，根據當地自然條件，及土壤、水源、交通等條件，分別擬定。造林地點，應以交通方便，水源充足，土壤肥沃，及有發展前途之區域為限。造林地點，應以交通方便，水源充足，土壤肥沃，及有發展前途之區域為限。

六、造林。分：針葉、闊葉、雜木、柳、榆、槐、松、柏、杉、木、竹、等類。造林地點，由各縣局，根據當地自然條件，及土壤、水源、交通等條件，分別擬定。造林地點，應以交通方便，水源充足，土壤肥沃，及有發展前途之區域為限。造林地點，應以交通方便，水源充足，土壤肥沃，及有發展前途之區域為限。

七、造林。分：針葉、闊葉、雜木、柳、榆、槐、松、柏、杉、木、竹、等類。造林地點，由各縣局，根據當地自然條件，及土壤、水源、交通等條件，分別擬定。造林地點，應以交通方便，水源充足，土壤肥沃，及有發展前途之區域為限。造林地點，應以交通方便，水源充足，土壤肥沃，及有發展前途之區域為限。

八、造林。分：針葉、闊葉、雜木、柳、榆、槐、松、柏、杉、木、竹、等類。造林地點，由各縣局，根據當地自然條件，及土壤、水源、交通等條件，分別擬定。造林地點，應以交通方便，水源充足，土壤肥沃，及有發展前途之區域為限。造林地點，應以交通方便，水源充足，土壤肥沃，及有發展前途之區域為限。

丁酉年海潮有警，被水宜增備器械，遂而戶口人皆被日，即二月也以前，於五更嚴查檢。

丁酉年曾定禁法，限於二月十五日起，禁禁六城。

修二項

一 修舊城隍。

一 海關及宜成增志同謀以各官其業經准人來其修補公積道存議版。

一 宜成增志。

興三項

一 勸辦各項捐項並不之收數，已數，及後志報，限於七月以前，分期以去興辦。

一 興辦各項。

修四項

一 補水保堤。

蘇州府各縣局二十三年分農業方案

(甲) 蘇州府各縣

一 蘇州府各縣林業發展之海以，如晚稻，魚苗，及七項，等項之收。

其二 蘇州府各縣林業發展之海以，如晚稻，魚苗，及七項，等項之收，一、蘇州府各縣，二、蘇州府各縣，三、蘇州府各縣。

，按林各季伏用之規定，進行改良。

東鎮、洪湖、關林、集賢、武月、桐溪、東坪、泔水河、等場試驗場，進行以粉麩草品種，而改良心身，改良諸公雜草，麥苗等。

粉草、洋粉、白藤、玉照、龍河、等場試驗場，進行選擇改良心身及工藝品種中之改良心身、大麻、荳蔴、鈴草、泔水等。

包刀、沈莊、兩代、安北等場，均論場，進行試驗改良小麥及工品種等。

有樣工作之分類：

第一期

1. 選擇優良粉草，混合二月十五日以前，這區實施。

2. 選擇粉草。

第二期

1. 分區試驗。

第三期與第四期

第四期

1. 舉行試驗改良，自於十月以前而改進。

2. 試驗改良各門本區各場種改良品種，其試驗較上行情況有改善，為改良種，增加十

● 本所近況

● 定於各社吳松、談話會等，給予大引取以助政策。

● 青森市定於現時情形，給予大引取以助政策。

● 第二期

● 定於右側的報告，以及其後九日。

● 第三期

● 定於右側的報告，給予大引取以助政策。

● 定於右側的報告，給予大引取以助政策。

● 定於右側的報告，給予大引取以助政策。

● 定於右側的報告，給予大引取以助政策。

● 定於右側的報告，給予大引取以助政策。

● 經濟省各縣第二十二年分農業推廣成績表

縣名	推廣種類	推廣面積(公頃)	推廣總額(公頃)
青森	大豆	1,200	1,200
岩手	大豆	1,500	1,500
秋田	大豆	1,800	1,800
山形	大豆	2,100	2,100
宮城	大豆	2,400	2,400
福井	大豆	2,700	2,700
石川	大豆	3,000	3,000
富山	大豆	3,300	3,300
福清	大豆	3,600	3,600
山梨	大豆	3,900	3,900
長野	大豆	4,200	4,200
新潟	大豆	4,500	4,500
富山	大豆	4,800	4,800
石川	大豆	5,100	5,100
福井	大豆	5,400	5,400
山梨	大豆	5,700	5,700
長野	大豆	6,000	6,000
新潟	大豆	6,300	6,300
富山	大豆	6,600	6,600
石川	大豆	6,900	6,900
福井	大豆	7,200	7,200
山梨	大豆	7,500	7,500
長野	大豆	7,800	7,800
新潟	大豆	8,100	8,100
富山	大豆	8,400	8,400
石川	大豆	8,700	8,700
福井	大豆	9,000	9,000
山梨	大豆	9,300	9,300
長野	大豆	9,600	9,600
新潟	大豆	9,900	9,900
富山	大豆	10,200	10,200
石川	大豆	10,500	10,500
福井	大豆	10,800	10,800
山梨	大豆	11,100	11,100
長野	大豆	11,400	11,400
新潟	大豆	11,700	11,700
富山	大豆	12,000	12,000
石川	大豆	12,300	12,300
福井	大豆	12,600	12,600
山梨	大豆	12,900	12,900
長野	大豆	13,200	13,200
新潟	大豆	13,500	13,500
富山	大豆	13,800	13,800
石川	大豆	14,100	14,100
福井	大豆	14,400	14,400
山梨	大豆	14,700	14,700
長野	大豆	15,000	15,000
新潟	大豆	15,300	15,300
富山	大豆	15,600	15,600
石川	大豆	15,900	15,900
福井	大豆	16,200	16,200
山梨	大豆	16,500	16,500
長野	大豆	16,800	16,800
新潟	大豆	17,100	17,100
富山	大豆	17,400	17,400
石川	大豆	17,700	17,700
福井	大豆	18,000	18,000
山梨	大豆	18,300	18,300
長野	大豆	18,600	18,600
新潟	大豆	18,900	18,900
富山	大豆	19,200	19,200
石川	大豆	19,500	19,500
福井	大豆	19,800	19,800
山梨	大豆	20,100	20,100
長野	大豆	20,400	20,400
新潟	大豆	20,700	20,700
富山	大豆	21,000	21,000
石川	大豆	21,300	21,300
福井	大豆	21,600	21,600
山梨	大豆	21,900	21,900
長野	大豆	22,200	22,200
新潟	大豆	22,500	22,500
富山	大豆	22,800	22,800
石川	大豆	23,100	23,100
福井	大豆	23,400	23,400
山梨	大豆	23,700	23,700
長野	大豆	24,000	24,000
新潟	大豆	24,300	24,300
富山	大豆	24,600	24,600
石川	大豆	24,900	24,900
福井	大豆	25,200	25,200
山梨	大豆	25,500	25,500
長野	大豆	25,800	25,800
新潟	大豆	26,100	26,100
富山	大豆	26,400	26,400
石川	大豆	26,700	26,700
福井	大豆	27,000	27,000
山梨	大豆	27,300	27,300
長野	大豆	27,600	27,600
新潟	大豆	27,900	27,900
富山	大豆	28,200	28,200
石川	大豆	28,500	28,500
福井	大豆	28,800	28,800
山梨	大豆	29,100	29,100
長野	大豆	29,400	29,400
新潟	大豆	29,700	29,700
富山	大豆	30,000	30,000
石川	大豆	30,300	30,300
福井	大豆	30,600	30,600
山梨	大豆	30,900	30,900
長野	大豆	31,200	31,200
新潟	大豆	31,500	31,500
富山	大豆	31,800	31,800
石川	大豆	32,100	32,100
福井	大豆	32,400	32,400
山梨	大豆	32,700	32,700
長野	大豆	33,000	33,000
新潟	大豆	33,300	33,300
富山	大豆	33,600	33,600
石川	大豆	33,900	33,900
福井	大豆	34,200	34,200
山梨	大豆	34,500	34,500
長野	大豆	34,800	34,800
新潟	大豆	35,100	35,100
富山	大豆	35,400	35,400
石川	大豆	35,700	35,700
福井	大豆	36,000	36,000
山梨	大豆	36,300	36,300
長野	大豆	36,600	36,600
新潟	大豆	36,900	36,900
富山	大豆	37,200	37,200
石川	大豆	37,500	37,500
福井	大豆	37,800	37,800
山梨	大豆	38,100	38,100
長野	大豆	38,400	38,400
新潟	大豆	38,700	38,700
富山	大豆	39,000	39,000
石川	大豆	39,300	39,300
福井	大豆	39,600	39,600
山梨	大豆	39,900	39,900
長野	大豆	40,200	40,200
新潟	大豆	40,500	40,500
富山	大豆	40,800	40,800
石川	大豆	41,100	41,100
福井	大豆	41,400	41,400
山梨	大豆	41,700	41,700
長野	大豆	42,000	42,000
新潟	大豆	42,300	42,300
富山	大豆	42,600	42,600
石川	大豆	42,900	42,900
福井	大豆	43,200	43,200
山梨	大豆	43,500	43,500
長野	大豆	43,800	43,800
新潟	大豆	44,100	44,100
富山	大豆	44,400	44,400
石川	大豆	44,700	44,700
福井	大豆	45,000	45,000
山梨	大豆	45,300	45,300
長野	大豆	45,600	45,600
新潟	大豆	45,900	45,900
富山	大豆	46,200	46,200
石川	大豆	46,500	46,500
福井	大豆	46,800	46,800
山梨	大豆	47,100	47,100
長野	大豆	47,400	47,400
新潟	大豆	47,700	47,700
富山	大豆	48,000	48,000
石川	大豆	48,300	48,300
福井	大豆	48,600	48,600
山梨	大豆	48,900	48,900
長野	大豆	49,200	49,200
新潟	大豆	49,500	49,500
富山	大豆	49,800	49,800
石川	大豆	50,100	50,100
福井	大豆	50,400	50,400
山梨	大豆	50,700	50,700
長野	大豆	51,000	51,000
新潟	大豆	51,300	51,300
富山	大豆	51,600	51,600
石川	大豆	51,900	51,900
福井	大豆	52,200	52,200
山梨	大豆	52,500	52,500
長野	大豆	52,800	52,800
新潟	大豆	53,100	53,100
富山	大豆	53,400	53,400
石川	大豆	53,700	53,700
福井	大豆	54,000	54,000
山梨	大豆	54,300	54,300
長野	大豆	54,600	54,600
新潟	大豆	54,900	54,900
富山	大豆	55,200	55,200
石川	大豆	55,500	55,500
福井	大豆	55,800	55,800
山梨	大豆	56,100	56,100
長野	大豆	56,400	56,400
新潟	大豆	56,700	56,700
富山	大豆	57,000	57,000
石川	大豆	57,300	57,300
福井	大豆	57,600	57,600
山梨	大豆	57,900	57,900
長野	大豆	58,200	58,200
新潟	大豆	58,500	58,500
富山	大豆	58,800	58,800
石川	大豆	59,100	59,100
福井	大豆	59,400	59,400
山梨	大豆	59,700	59,700
長野	大豆	60,000	60,000
新潟	大豆	60,300	60,300
富山	大豆	60,600	60,600
石川	大豆	60,900	60,900
福井	大豆	61,200	61,200
山梨	大豆	61,500	61,500
長野	大豆	61,800	61,800
新潟	大豆	62,100	62,100
富山	大豆	62,400	62,400
石川	大豆	62,700	62,700
福井	大豆	63,000	63,000
山梨	大豆	63,300	63,300
長野	大豆	63,600	63,600
新潟	大豆	63,900	63,900
富山	大豆	64,200	64,200
石川	大豆	64,500	64,500
福井	大豆	64,800	64,800
山梨	大豆	65,100	65,100
長野	大豆	65,400	65,400
新潟	大豆	65,700	65,700
富山	大豆	66,000	66,000
石川	大豆	66,300	66,300
福井	大豆	66,600	66,600
山梨	大豆	66,900	66,900
長野	大豆	67,200	67,200
新潟	大豆	67,500	67,500
富山	大豆	67,800	67,800
石川	大豆	68,100	68,100
福井	大豆	68,400	68,400
山梨	大豆	68,700	68,700
長野	大豆	69,000	69,000
新潟	大豆	69,300	69,300
富山	大豆	69,600	69,600
石川	大豆	69,900	69,900
福井	大豆	70,200	70,200
山梨	大豆	70,500	70,500
長野	大豆	70,800	70,800
新潟	大豆	71,100	71,100
富山	大豆	71,400	71,400
石川	大豆	71,700	71,700
福井	大豆	72,000	72,000
山梨	大豆	72,300	72,300
長野	大豆	72,600	72,600
新潟	大豆	72,900	72,900
富山	大豆	73,200	73,200
石川	大豆	73,500	73,500
福井	大豆	73,800	73,800
山梨	大豆	74,100	74,100
長野	大豆	74,400	74,400
新潟	大豆	74,700	74,700
富山	大豆	75,000	75,000
石川	大豆	75,300	75,300
福井	大豆	75,600	75,600
山梨	大豆	75,900	75,900
長野	大豆	76,200	76,200
新潟	大豆	76,500	76,500
富山	大豆	76,800	76,800
石川	大豆	77,100	77,100
福井	大豆	77,400	77,400
山梨	大豆	77,700	77,700
長野	大豆	78,000	78,000
新潟	大豆	78,300	78,300
富山	大豆	78,600	78,600
石川	大豆	78,900	78,900
福井	大豆	79,200	79,200
山梨	大豆	79,500	79,500
長野	大豆	79,800	79,800
新潟	大豆	80,100	80,100
富山	大豆	80,400	80,400
石川	大豆	80,700	80,700
福井	大豆	81,000	81,000
山梨	大豆	81,300	81,300
長野	大豆	81,600	81,600
新潟	大豆	81,900	81,900
富山	大豆	82,200	82,200
石川	大豆	82,500	82,500
福井	大豆	82,800	82,800
山梨	大豆	83,100	83,100
長野	大豆	83,400	83,400
新潟	大豆	83,700	83,700
富山	大豆	84,000	84,000
石川	大豆	84,300	84,300
福井	大豆	84,600	84,600
山梨	大豆	84,900	84,900
長野	大豆	85,200	85,200
新潟	大豆	85,500	85,500
富山	大豆	85,800	85,800
石川	大豆	86,100	86,100
福井	大豆	86,400	86,400
山梨	大豆	86,700	86,700
長野	大豆	87,000	87,000
新潟	大豆	87,300	87,300
富山	大豆	87,600	87,600
石川	大豆	87,900	87,900
福井	大豆	88,200	88,200
山梨	大豆	88,500	88,500
長野	大豆	88,800	88,800
新潟	大豆	89,100	89,100
富山	大豆	89,400	89,400
石川	大豆	89,700	89,700
福井	大豆	90,000	90,000
山梨	大豆	90,300	90,300
長野	大豆	90,600	90,600
新潟	大豆	90,900	90,900
富山	大豆	91,200	91,200
石川	大豆	91,500	91,500
福井	大豆	91,800	91,800
山梨	大豆	92,100	92,100
長野	大豆	92,400	92,400

品名	数量	単価	金額
金	102.4	807.2	82,604.8
銀	1007.0	1965.0	1,982,055.0
銅	104.6	177.0	18,418.2
鉛	107.7	17.1	1,831.7
錫	94.7	22.7	2,149.3
鉄	67.2	200.7	13,487.0
炭	22.0	172.5	3,795.0
硫黄	92.0	107.0	9,834.0
硝石	78.0	267.2	20,837.6
水	50.0	407.5	20,375.0
油	272.0	5.0	1,360.0
紙	90.0	12.0	1,080.0
布	5.0	12.0	60.0
その他	2.0	49.0	98.0
合計	287.0	102.2	29,331.4

支那銀行の貸付金

綏遠省各縣局二十三年分產馬比賽方案

第一、二年，係第一次分產馬比賽，除二十二年分產外，各縣局均先分產及檢定成績，
二十三年分產馬成績，再行檢定，以資比較。

條二、

1. 以檢定馬匹之數，予分產馬比賽之日期。

2. 以分產馬匹之數，並促其改良，以資推廣。

3. 以分產馬匹之數，並促其改良，以資推廣。

4. 以分產馬匹之數，並促其改良，以資推廣。

5. 以分產馬匹之數，並促其改良，以資推廣。

6. 以分產馬匹之數，並促其改良，以資推廣。

條三、

1. 在分產馬匹之數，並促其改良，以資推廣。

2. 在分產馬匹之數，並促其改良，以資推廣。

3. 在分產馬匹之數，並促其改良，以資推廣。

4. 在分產馬匹之數，並促其改良，以資推廣。

5. 在分產馬匹之數，並促其改良，以資推廣。

調劑糧政與羊業計劃表

第一條 改良羊業之政策

查我國羊業之種類甚多而產量之低微蓋由於品種不良而品種之不良實由於改良政策之未善也茲將改良羊業之政策分述於後

（一）改良羊業之品種

我國羊業之品種多由外國輸入其種類不一其產量亦不一其改良之方法亦不一茲將改良羊業之品種分述於後

（二）改良羊業之飼養

我國羊業之飼養多由外國輸入其種類不一其產量亦不一其改良之方法亦不一茲將改良羊業之飼養分述於後

（三）改良羊業之繁殖

我國羊業之繁殖多由外國輸入其種類不一其產量亦不一其改良之方法亦不一茲將改良羊業之繁殖分述於後

（四）改良羊業之屠宰

我國羊業之屠宰多由外國輸入其種類不一其產量亦不一其改良之方法亦不一茲將改良羊業之屠宰分述於後

第二條 改良羊業之方法

我國羊業之改良方法多由外國輸入其種類不一其產量亦不一其改良之方法亦不一茲將改良羊業之改良方法分述於後

（一）改良羊業之品種

（二）改良羊業之飼養

（三）改良羊業之繁殖

（四）改良羊業之屠宰

（五）改良羊業之組織

我國羊業之組織多由外國輸入其種類不一其產量亦不一其改良之方法亦不一茲將改良羊業之組織分述於後

支取 銀行 手帳	支取 銀行 手帳	支取 銀行 手帳	支取 銀行 手帳	支取 銀行 手帳
支取 銀行 手帳	支取 銀行 手帳	支取 銀行 手帳	支取 銀行 手帳	支取 銀行 手帳
支取 銀行 手帳	支取 銀行 手帳	支取 銀行 手帳	支取 銀行 手帳	支取 銀行 手帳
支取 銀行 手帳	支取 銀行 手帳	支取 銀行 手帳	支取 銀行 手帳	支取 銀行 手帳
支取 銀行 手帳	支取 銀行 手帳	支取 銀行 手帳	支取 銀行 手帳	支取 銀行 手帳
支取 銀行 手帳	支取 銀行 手帳	支取 銀行 手帳	支取 銀行 手帳	支取 銀行 手帳
支取 銀行 手帳	支取 銀行 手帳	支取 銀行 手帳	支取 銀行 手帳	支取 銀行 手帳
支取 銀行 手帳	支取 銀行 手帳	支取 銀行 手帳	支取 銀行 手帳	支取 銀行 手帳

〇〇支取銀行手帳

〇〇支取

支取

支取

支取銀行手帳

支取

東京府	東京市	千代田区	本町一丁目	地番	一〇六六	地積	八	用途	事務所
東京府	東京市	千代田区	本町一丁目	地番	一〇六六	地積	八	用途	事務所
東京府	東京市	千代田区	本町一丁目	地番	一〇六六	地積	八	用途	事務所
東京府	東京市	千代田区	本町一丁目	地番	一〇六六	地積	八	用途	事務所
東京府	東京市	千代田区	本町一丁目	地番	一〇六六	地積	八	用途	事務所
東京府	東京市	千代田区	本町一丁目	地番	一〇六六	地積	八	用途	事務所
東京府	東京市	千代田区	本町一丁目	地番	一〇六六	地積	八	用途	事務所
東京府	東京市	千代田区	本町一丁目	地番	一〇六六	地積	八	用途	事務所
東京府	東京市	千代田区	本町一丁目	地番	一〇六六	地積	八	用途	事務所
東京府	東京市	千代田区	本町一丁目	地番	一〇六六	地積	八	用途	事務所

第三分

此表は、明治三十四年
の地籍調査の結果、正
しく訂正されたものである。

この表は、明治三十四年
の地籍調査の結果、正
しく訂正されたものである。

分 別 記 録

<p>田</p>	<p>田</p>	<p>田</p>	<p>田</p>
<p>田</p>	<p>田</p>	<p>田</p>	<p>田</p>
<p>田</p>	<p>田</p>	<p>田</p>	<p>田</p>
<p>田</p>	<p>田</p>	<p>田</p>	<p>田</p>
<p>田</p>	<p>田</p>	<p>田</p>	<p>田</p>
<p>田</p>	<p>田</p>	<p>田</p>	<p>田</p>

田

田

種別	種別	種別	種別
第一種	第二種	第三種	第四種
第一種	第二種	第三種	第四種
第一種	第二種	第三種	第四種
第一種	第二種	第三種	第四種
第一種	第二種	第三種	第四種
第一種	第二種	第三種	第四種

警察官の職務

二五

警察官の職務	警察官	警察官	警察官	警察官	<p>警察官の職務は、内務省の管轄に属する。其の職務は、内務省の管轄に属する。其の職務は、内務省の管轄に属する。</p>
警察官の職務	警察官	警察官	警察官	警察官	<p>警察官の職務は、内務省の管轄に属する。其の職務は、内務省の管轄に属する。其の職務は、内務省の管轄に属する。</p>
警察官の職務	警察官	警察官	警察官	警察官	<p>警察官の職務は、内務省の管轄に属する。其の職務は、内務省の管轄に属する。其の職務は、内務省の管轄に属する。</p>
警察官の職務	警察官	警察官	警察官	警察官	<p>警察官の職務は、内務省の管轄に属する。其の職務は、内務省の管轄に属する。其の職務は、内務省の管轄に属する。</p>
警察官の職務	警察官	警察官	警察官	警察官	<p>警察官の職務は、内務省の管轄に属する。其の職務は、内務省の管轄に属する。其の職務は、内務省の管轄に属する。</p>
警察官の職務	警察官	警察官	警察官	警察官	<p>警察官の職務は、内務省の管轄に属する。其の職務は、内務省の管轄に属する。其の職務は、内務省の管轄に属する。</p>
警察官の職務	警察官	警察官	警察官	警察官	<p>警察官の職務は、内務省の管轄に属する。其の職務は、内務省の管轄に属する。其の職務は、内務省の管轄に属する。</p>

<p>同 社</p>	<p>廣 東 電 報 社</p>	<p>會 社</p>	<p>神 戶 電 報 社</p>	<p>同 社</p>
<p>一、四、四、〇</p>	<p>三、六、一、二、五</p>	<p>〇、〇、〇、〇</p>	<p>〇、〇、〇、〇</p>	<p>〇、〇、〇、〇</p>
<p>廣 東 電 報 社</p>	<p>廣 東 電 報 社</p>	<p>廣 東 電 報 社</p>	<p>廣 東 電 報 社</p>	<p>廣 東 電 報 社</p>
<p>廣 東 電 報 社</p>	<p>廣 東 電 報 社</p>	<p>廣 東 電 報 社</p>	<p>廣 東 電 報 社</p>	<p>廣 東 電 報 社</p>
<p>廣 東 電 報 社</p>	<p>廣 東 電 報 社</p>	<p>廣 東 電 報 社</p>	<p>廣 東 電 報 社</p>	<p>廣 東 電 報 社</p>

<p>第一回 支那の歴史</p>	<p>支那の歴史</p>	<p>支那の歴史</p>	<p>支那の歴史</p>	<p>支那の歴史</p>
<p>支那の歴史</p>	<p>支那の歴史</p>	<p>支那の歴史</p>	<p>支那の歴史</p>	<p>支那の歴史</p>
<p>支那の歴史</p>	<p>支那の歴史</p>	<p>支那の歴史</p>	<p>支那の歴史</p>	<p>支那の歴史</p>
<p>支那の歴史</p>	<p>支那の歴史</p>	<p>支那の歴史</p>	<p>支那の歴史</p>	<p>支那の歴史</p>
<p>支那の歴史</p>	<p>支那の歴史</p>	<p>支那の歴史</p>	<p>支那の歴史</p>	<p>支那の歴史</p>
<p>支那の歴史</p>	<p>支那の歴史</p>	<p>支那の歴史</p>	<p>支那の歴史</p>	<p>支那の歴史</p>
<p>支那の歴史</p>	<p>支那の歴史</p>	<p>支那の歴史</p>	<p>支那の歴史</p>	<p>支那の歴史</p>

第三師團司令部 司令部 司令部	司令部 司令部 司令部	司令部 司令部 司令部	司令部 司令部 司令部
第四師團司令部 司令部 司令部	司令部 司令部 司令部	司令部 司令部 司令部	司令部 司令部 司令部
第五師團司令部 司令部 司令部	司令部 司令部 司令部	司令部 司令部 司令部	司令部 司令部 司令部
第六師團司令部 司令部 司令部	司令部 司令部 司令部	司令部 司令部 司令部	司令部 司令部 司令部
第七師團司令部 司令部 司令部	司令部 司令部 司令部	司令部 司令部 司令部	司令部 司令部 司令部
第八師團司令部 司令部 司令部	司令部 司令部 司令部	司令部 司令部 司令部	司令部 司令部 司令部
第九師團司令部 司令部 司令部	司令部 司令部 司令部	司令部 司令部 司令部	司令部 司令部 司令部

卷一百一十五

四

卷一百一十五

四

卷一百一十五

卷一百一十五

四

四

卷一百一十五

四

卷一百一十五

四

卷一百一十五

四

卷一百一十五

四

交

通

綏遠省各縣局二十三年度分安設長途電話方案

查電訊事業，關係國計民生，其重要程度，實非筆墨所能形容。茲將現狀，分縣列明，以資參考。茲將現狀，分縣列明，以資參考。茲將現狀，分縣列明，以資參考。茲將現狀，分縣列明，以資參考。

一、綏遠省各縣局二十三年度分安設長途電話方案

一、綏遠省各縣局二十三年度分安設長途電話方案

一、綏遠省各縣局二十三年度分安設長途電話方案

一、綏遠省各縣局二十三年度分安設長途電話方案

一、綏遠省各縣局二十三年度分安設長途電話方案

一、綏遠省各縣局二十三年度分安設長途電話方案

一、綏遠省各縣局二十三年度分安設長途電話方案

一、綏遠省各縣局二十三年度分安設長途電話方案

一、綏遠省各縣局二十三年度分安設長途電話方案

一、綏遠省各縣局二十三年度分安設長途電話方案

一、綏遠省各縣局二十三年度分安設長途電話方案

制鐵路，其集已交成各局承辦，一紙，在本項內分設鐵路修築局，以維修之。

第二 擬 凡大支線各區鐵路之修築，均公認之，本項內之修築，宜本項內，現擬第一則

所擬司車，已暫備修材料，於六月或後，即進行修築，其後此及。

第三 擬 蘇蘇局與第一梯路之修築計劃，自七月起首修，宜速修築，至九月應以修築

長修築，其少項宜於一月，即應起示以維修局。

第四 擬 各條鐵路本局方並所，宜速以修築，按此項三則與未定之作，自七月起，

即應實行，其於十一月十五日前，即完成之鐵路，其後此及。

綏遠省各縣屬二十二年分修治公路方案

查各縣屬公路，本應於公路修築，地事亦更步，性其修築工程，除少川百有現，亦行以之修築

擬修築道路工程，分列各縣修築，其後此及。

第五 擬 凡各縣屬公路，其修築工程，其後此及。

第六 擬 凡各縣屬公路，其修築工程，其後此及。

第七 擬 凡各縣屬公路，其修築工程，其後此及。

第八 擬 凡各縣屬公路，其修築工程，其後此及。

第九 擬 凡各縣屬公路，其修築工程，其後此及。

第二期 各縣可修築第一期所約定之縣道公路修築辦法，與工程標準，自區具報會同這

工程時，其該項經費應由縣政府負責，縣政府應於六月以前完成，具報省府。

第三期 各縣應於第二期內完成工程，自七月起繼續進行，於省府撥款，應於完成

，具報省府，並將各縣工程經費詳報省府，分別呈報核辦。於九月以前以前一併核辦。

第四期 各縣應於第三期內完成工程，自九月起，在此期間內，應根據第一期工程，生用所定

工程計劃，努力進行，所有工程經費，應由縣政府負責，並由縣政府撥款，於十二月十五日前，分別具報省府。

綏遠省會同隣政五年計畫

第一章 宗旨

綏遠省會同隣政之宗旨，而確其宗旨之真義，從其以道路而交通商業不進，自本屆成立，始列於省市道縣路線，俾得以其款項故數年來，應將各幹線修築完竣，並擬探於尚有未修之幹線，整理各段，並擬重於，其應持明本市道縣修築完竣，並擬探每年完竣者三至五項，其餘各段，期於五年之內，凡未完者，分期完竣，已完者應次完竣，俾全市均完成有相當之道路，並將各幹線分別修築完竣。

第二章 選擇路線之標準

一、選擇路線之標準

五、修路工程

（一）工程

（二）工程

（三）工程

（四）工程

（五）工程

（六）工程

（七）工程

（八）工程

（九）工程

（十）工程

（十一）工程

（十二）工程

（十三）工程

（十四）工程

（十五）工程

（十六）工程

（十七）工程

（十八）工程

（十九）工程

（二十）工程

（二十一）工程

二十一年修路計劃表

修路工程

工程名稱

工程費

卷

新編 第六十二卷 第六十八卷 第六十九卷 第六十卷

大正十一年 一月一日起至三月三十一日止 第六十八卷 第六十九卷 第六十卷

大正十一年 三月三十一日起至六月三十日止 第六十八卷 第六十九卷 第六十卷
大正十一年 七月一日起至九月三十日止 第六十八卷 第六十九卷 第六十卷
大正十一年 十月一日起至十二月三十一日止 第六十八卷 第六十九卷 第六十卷

大正十一年 一月一日起至三月三十一日止 第六十八卷 第六十九卷 第六十卷

大正十一年 三月三十一日起至六月三十日止 第六十八卷 第六十九卷 第六十卷

大正十一年 七月一日起至九月三十日止 第六十八卷 第六十九卷 第六十卷

大正十一年 十月一日起至十二月三十一日止 第六十八卷 第六十九卷 第六十卷

三、 總計	一百七十三點八	前次總計	一一四點四	八、 實得三點四三十分の心算野添
總計 小算術	四百三十三點八	前次總計	三三二、〇〇〇	其内六十分算術野添一分半
算術六年算	一百五十三點八	前次總計	一一八、〇〇〇	算術三年算算術野添一分半
算術 五年算	三百七十九點〇	前次總計	一一二、〇〇〇	算術六年算算術野添一分半
總計	四一五九、〇〇〇			

二二五年修繕計畫表

修繕金額表 類別 修繕 年月 備

本

路線名	延長	注	金額	款	敷	目	備
小田
上
...
...
...

二十六年修路計費表

路線名稱 延長 注 金額 款 敷 目 備

本

國庫金・地方債
 七、五〇〇、〇〇〇
 地方債
 三、三〇〇、〇〇〇
 地方債
 三、三〇〇、〇〇〇

一、〇〇〇、〇〇〇

二十七年修路計畫表

路線名稱	長	種類	概算	備考
第一、第二	七、五〇〇、〇〇〇	一般	一、〇〇〇、〇〇〇	地方債
第三、第四	三、三〇〇、〇〇〇	一般	六、〇〇〇、〇〇〇	地方債
第五、第六	三、三〇〇、〇〇〇	一般	三、三〇〇、〇〇〇	地方債
第七、第八	三、三〇〇、〇〇〇	一般	三、三〇〇、〇〇〇	地方債
第九、第十	三、三〇〇、〇〇〇	一般	三、三〇〇、〇〇〇	地方債
第十一、第十二	三、三〇〇、〇〇〇	一般	三、三〇〇、〇〇〇	地方債
第十三、第十四	三、三〇〇、〇〇〇	一般	三、三〇〇、〇〇〇	地方債
第十五、第十六	三、三〇〇、〇〇〇	一般	三、三〇〇、〇〇〇	地方債
第十七、第十八	三、三〇〇、〇〇〇	一般	三、三〇〇、〇〇〇	地方債
第十九、第二十	三、三〇〇、〇〇〇	一般	三、三〇〇、〇〇〇	地方債
第二十一、第二十二	三、三〇〇、〇〇〇	一般	三、三〇〇、〇〇〇	地方債
第二十三、第二十四	三、三〇〇、〇〇〇	一般	三、三〇〇、〇〇〇	地方債
第二十五、第二十六	三、三〇〇、〇〇〇	一般	三、三〇〇、〇〇〇	地方債
第二十七、第二十八	三、三〇〇、〇〇〇	一般	三、三〇〇、〇〇〇	地方債
第二十九、第三十	三、三〇〇、〇〇〇	一般	三、三〇〇、〇〇〇	地方債
第三十一、第三十二	三、三〇〇、〇〇〇	一般	三、三〇〇、〇〇〇	地方債
第三十三、第三十四	三、三〇〇、〇〇〇	一般	三、三〇〇、〇〇〇	地方債
第三十五、第三十六	三、三〇〇、〇〇〇	一般	三、三〇〇、〇〇〇	地方債
第三十七、第三十八	三、三〇〇、〇〇〇	一般	三、三〇〇、〇〇〇	地方債
第三十九、第四十	三、三〇〇、〇〇〇	一般	三、三〇〇、〇〇〇	地方債
第四十一、第四十二	三、三〇〇、〇〇〇	一般	三、三〇〇、〇〇〇	地方債
第四十三、第四十四	三、三〇〇、〇〇〇	一般	三、三〇〇、〇〇〇	地方債
第四十五、第四十六	三、三〇〇、〇〇〇	一般	三、三〇〇、〇〇〇	地方債
第四十七、第四十八	三、三〇〇、〇〇〇	一般	三、三〇〇、〇〇〇	地方債
第四十九、第五十	三、三〇〇、〇〇〇	一般	三、三〇〇、〇〇〇	地方債

明

一、本局上年去歲所修築之工程，均曾陸續竣工，現將其中重要工程，逐項分述如下，以明其概況。

路工局依照五年計劃修築馬路辦法

一、路工局依照五年計劃修築馬路辦法，其要點如下：

（一）路工局依照五年計劃修築馬路辦法，其要點如下：

（二）路工局依照五年計劃修築馬路辦法，其要點如下：

（三）路工局依照五年計劃修築馬路辦法，其要點如下：

（四）路工局依照五年計劃修築馬路辦法，其要點如下：

（五）路工局依照五年計劃修築馬路辦法，其要點如下：

水利

湖廣綏遠河套各大幹渠計劃

一、河套各大幹渠之開挖以來，已有年所，以天然之變異，其地勢亦不無變動，以致上屆所設之各幹渠，良有結果。以各大幹渠之建設，其地勢亦不無變動，以致上屆所設之各幹渠，良有結果。以各大幹渠之建設，其地勢亦不無變動，以致上屆所設之各幹渠，良有結果。

二、查湖廣綏遠河套各大幹渠，其地勢亦不無變動，以致上屆所設之各幹渠，良有結果。以各大幹渠之建設，其地勢亦不無變動，以致上屆所設之各幹渠，良有結果。

三、據此正亦不無變動，以致上屆所設之各幹渠，良有結果。以各大幹渠之建設，其地勢亦不無變動，以致上屆所設之各幹渠，良有結果。

四、湖廣綏遠河套各大幹渠，其地勢亦不無變動，以致上屆所設之各幹渠，良有結果。以各大幹渠之建設，其地勢亦不無變動，以致上屆所設之各幹渠，良有結果。

五、湖廣綏遠河套各大幹渠，其地勢亦不無變動，以致上屆所設之各幹渠，良有結果。以各大幹渠之建設，其地勢亦不無變動，以致上屆所設之各幹渠，良有結果。

六、湖廣綏遠河套各大幹渠，其地勢亦不無變動，以致上屆所設之各幹渠，良有結果。以各大幹渠之建設，其地勢亦不無變動，以致上屆所設之各幹渠，良有結果。

七、湖廣綏遠河套各大幹渠，其地勢亦不無變動，以致上屆所設之各幹渠，良有結果。以各大幹渠之建設，其地勢亦不無變動，以致上屆所設之各幹渠，良有結果。

八、湖廣綏遠河套各大幹渠，其地勢亦不無變動，以致上屆所設之各幹渠，良有結果。以各大幹渠之建設，其地勢亦不無變動，以致上屆所設之各幹渠，良有結果。

測量綏遠河套各大陸業經費預算書

經費行

科	一區		計	說明
	元	角		
第一區 經費	100	00	100	陸軍部經費
第二區 經費	100	00	100	陸軍部經費
第三區 經費	100	00	100	陸軍部經費
第四區 經費	100	00	100	陸軍部經費
第五區 經費	100	00	100	陸軍部經費
第六區 經費	100	00	100	陸軍部經費
第七區 經費	100	00	100	陸軍部經費
第八區 經費	100	00	100	陸軍部經費
第九區 經費	100	00	100	陸軍部經費
第十區 經費	100	00	100	陸軍部經費
第十一區 經費	100	00	100	陸軍部經費
第十二區 經費	100	00	100	陸軍部經費
第十三區 經費	100	00	100	陸軍部經費
第十四區 經費	100	00	100	陸軍部經費
第十五區 經費	100	00	100	陸軍部經費
第十六區 經費	100	00	100	陸軍部經費
第十七區 經費	100	00	100	陸軍部經費
第十八區 經費	100	00	100	陸軍部經費
第十九區 經費	100	00	100	陸軍部經費
第二十區 經費	100	00	100	陸軍部經費
第二十一區 經費	100	00	100	陸軍部經費
第二十二區 經費	100	00	100	陸軍部經費
第二十三區 經費	100	00	100	陸軍部經費
第二十四區 經費	100	00	100	陸軍部經費
第二十五區 經費	100	00	100	陸軍部經費
第二十六區 經費	100	00	100	陸軍部經費
第二十七區 經費	100	00	100	陸軍部經費
第二十八區 經費	100	00	100	陸軍部經費
第二十九區 經費	100	00	100	陸軍部經費
第三十區 經費	100	00	100	陸軍部經費
第三十一區 經費	100	00	100	陸軍部經費
第三十二區 經費	100	00	100	陸軍部經費
第三十三區 經費	100	00	100	陸軍部經費
第三十四區 經費	100	00	100	陸軍部經費
第三十五區 經費	100	00	100	陸軍部經費
第三十六區 經費	100	00	100	陸軍部經費
第三十七區 經費	100	00	100	陸軍部經費
第三十八區 經費	100	00	100	陸軍部經費
第三十九區 經費	100	00	100	陸軍部經費
第四十區 經費	100	00	100	陸軍部經費
第四十一區 經費	100	00	100	陸軍部經費
第四十二區 經費	100	00	100	陸軍部經費
第四十三區 經費	100	00	100	陸軍部經費
第四十四區 經費	100	00	100	陸軍部經費
第四十五區 經費	100	00	100	陸軍部經費
第四十六區 經費	100	00	100	陸軍部經費
第四十七區 經費	100	00	100	陸軍部經費
第四十八區 經費	100	00	100	陸軍部經費
第四十九區 經費	100	00	100	陸軍部經費
第五十區 經費	100	00	100	陸軍部經費

第三年	一、二、三、四、五、六、七、八、九、十、十一、十二、十三、十四、十五、十六、十七、十八、十九、二十、二十一、二十二、二十三、二十四、二十五、二十六、二十七、二十八、二十九、三十、三十一、三十二、三十三、三十四、三十五、三十六、三十七、三十八、三十九、四十、四十一、四十二、四十三、四十四、四十五、四十六、四十七、四十八、四十九、五十、五十一、五十二、五十三、五十四、五十五、五十六、五十七、五十八、五十九、六十、六十一、六十二、六十三、六十四、六十五、六十六、六十七、六十八、六十九、七十、七十一、七十二、七十三、七十四、七十五、七十六、七十七、七十八、七十九、八十、八十一、八十二、八十三、八十四、八十五、八十六、八十七、八十八、八十九、九十、九十一、九十二、九十三、九十四、九十五、九十六、九十七、九十八、九十九、一百	一、二、三、四、五、六、七、八、九、十、十一、十二、十三、十四、十五、十六、十七、十八、十九、二十、二十一、二十二、二十三、二十四、二十五、二十六、二十七、二十八、二十九、三十、三十一、三十二、三十三、三十四、三十五、三十六、三十七、三十八、三十九、四十、四十一、四十二、四十三、四十四、四十五、四十六、四十七、四十八、四十九、五十、五十一、五十二、五十三、五十四、五十五、五十六、五十七、五十八、五十九、六十、六十一、六十二、六十三、六十四、六十五、六十六、六十七、六十八、六十九、七十、七十一、七十二、七十三、七十四、七十五、七十六、七十七、七十八、七十九、八十、八十一、八十二、八十三、八十四、八十五、八十六、八十七、八十八、八十九、九十、九十一、九十二、九十三、九十四、九十五、九十六、九十七、九十八、九十九、一百	一、二、三、四、五、六、七、八、九、十、十一、十二、十三、十四、十五、十六、十七、十八、十九、二十、二十一、二十二、二十三、二十四、二十五、二十六、二十七、二十八、二十九、三十、三十一、三十二、三十三、三十四、三十五、三十六、三十七、三十八、三十九、四十、四十一、四十二、四十三、四十四、四十五、四十六、四十七、四十八、四十九、五十、五十一、五十二、五十三、五十四、五十五、五十六、五十七、五十八、五十九、六十、六十一、六十二、六十三、六十四、六十五、六十六、六十七、六十八、六十九、七十、七十一、七十二、七十三、七十四、七十五、七十六、七十七、七十八、七十九、八十、八十一、八十二、八十三、八十四、八十五、八十六、八十七、八十八、八十九、九十、九十一、九十二、九十三、九十四、九十五、九十六、九十七、九十八、九十九、一百
第一日	第一日	第一日	第一日
第二日	第二日	第二日	第二日
第三日	第三日	第三日	第三日
第四日	第四日	第四日	第四日
第五日	第五日	第五日	第五日
第六日	第六日	第六日	第六日
第七日	第七日	第七日	第七日
第八日	第八日	第八日	第八日
第九日	第九日	第九日	第九日
第十日	第十日	第十日	第十日
第十一日	第十一日	第十一日	第十一日
第十二日	第十二日	第十二日	第十二日
第十三日	第十三日	第十三日	第十三日
第十四日	第十四日	第十四日	第十四日
第十五日	第十五日	第十五日	第十五日
第十六日	第十六日	第十六日	第十六日
第十七日	第十七日	第十七日	第十七日
第十八日	第十八日	第十八日	第十八日
第十九日	第十九日	第十九日	第十九日
第二十日	第二十日	第二十日	第二十日
第二十一日	第二十一日	第二十一日	第二十一日
第二十二日	第二十二日	第二十二日	第二十二日
第二十三日	第二十三日	第二十三日	第二十三日
第二十四日	第二十四日	第二十四日	第二十四日
第二十五日	第二十五日	第二十五日	第二十五日
第二十六日	第二十六日	第二十六日	第二十六日
第二十七日	第二十七日	第二十七日	第二十七日
第二十八日	第二十八日	第二十八日	第二十八日
第二十九日	第二十九日	第二十九日	第二十九日
第三十日	第三十日	第三十日	第三十日
第三十一日	第三十一日	第三十一日	第三十一日
第三十二日	第三十二日	第三十二日	第三十二日
第三十三日	第三十三日	第三十三日	第三十三日
第三十四日	第三十四日	第三十四日	第三十四日
第三十五日	第三十五日	第三十五日	第三十五日
第三十六日	第三十六日	第三十六日	第三十六日
第三十七日	第三十七日	第三十七日	第三十七日
第三十八日	第三十八日	第三十八日	第三十八日
第三十九日	第三十九日	第三十九日	第三十九日
第四十日	第四十日	第四十日	第四十日
第四十一日	第四十一日	第四十一日	第四十一日
第四十二日	第四十二日	第四十二日	第四十二日
第四十三日	第四十三日	第四十三日	第四十三日
第四十四日	第四十四日	第四十四日	第四十四日
第四十五日	第四十五日	第四十五日	第四十五日
第四十六日	第四十六日	第四十六日	第四十六日
第四十七日	第四十七日	第四十七日	第四十七日
第四十八日	第四十八日	第四十八日	第四十八日
第四十九日	第四十九日	第四十九日	第四十九日
第五十日	第五十日	第五十日	第五十日
第五十一日	第五十一日	第五十一日	第五十一日
第五十二日	第五十二日	第五十二日	第五十二日
第五十三日	第五十三日	第五十三日	第五十三日
第五十四日	第五十四日	第五十四日	第五十四日
第五十五日	第五十五日	第五十五日	第五十五日
第五十六日	第五十六日	第五十六日	第五十六日
第五十七日	第五十七日	第五十七日	第五十七日
第五十八日	第五十八日	第五十八日	第五十八日
第五十九日	第五十九日	第五十九日	第五十九日
第六十日	第六十日	第六十日	第六十日
第六十一日	第六十一日	第六十一日	第六十一日
第六十二日	第六十二日	第六十二日	第六十二日
第六十三日	第六十三日	第六十三日	第六十三日
第六十四日	第六十四日	第六十四日	第六十四日
第六十五日	第六十五日	第六十五日	第六十五日
第六十六日	第六十六日	第六十六日	第六十六日
第六十七日	第六十七日	第六十七日	第六十七日
第六十八日	第六十八日	第六十八日	第六十八日
第六十九日	第六十九日	第六十九日	第六十九日
第七十日	第七十日	第七十日	第七十日
第七十一日	第七十一日	第七十一日	第七十一日
第七十二日	第七十二日	第七十二日	第七十二日
第七十三日	第七十三日	第七十三日	第七十三日
第七十四日	第七十四日	第七十四日	第七十四日
第七十五日	第七十五日	第七十五日	第七十五日
第七十六日	第七十六日	第七十六日	第七十六日
第七十七日	第七十七日	第七十七日	第七十七日
第七十八日	第七十八日	第七十八日	第七十八日
第七十九日	第七十九日	第七十九日	第七十九日
第八十日	第八十日	第八十日	第八十日
第八十一日	第八十一日	第八十一日	第八十一日
第八十二日	第八十二日	第八十二日	第八十二日
第八十三日	第八十三日	第八十三日	第八十三日
第八十四日	第八十四日	第八十四日	第八十四日
第八十五日	第八十五日	第八十五日	第八十五日
第八十六日	第八十六日	第八十六日	第八十六日
第八十七日	第八十七日	第八十七日	第八十七日
第八十八日	第八十八日	第八十八日	第八十八日
第八十九日	第八十九日	第八十九日	第八十九日
第九十日	第九十日	第九十日	第九十日
第九十一日	第九十一日	第九十一日	第九十一日
第九十二日	第九十二日	第九十二日	第九十二日
第九十三日	第九十三日	第九十三日	第九十三日
第九十四日	第九十四日	第九十四日	第九十四日
第九十五日	第九十五日	第九十五日	第九十五日
第九十六日	第九十六日	第九十六日	第九十六日
第九十七日	第九十七日	第九十七日	第九十七日
第九十八日	第九十八日	第九十八日	第九十八日
第九十九日	第九十九日	第九十九日	第九十九日
第一百日	第一百日	第一百日	第一百日

函請黃河水利委員會組織綏遠省黃河暨烏加河勘測隊簡 辦經費辦理並希見復文

案查本廳上年查任黃河沿水各段均屬淤積故道為阻礙交通起見，自擬了辦左項，其型整頓水利，以期下流永固為要，按察

大前會勘核各在案。查上項工程甚費財賦之充，必賴妥商酌量妥察者耳，不克為功。且開大斷計劃，對於黃河之測守工作，擬以平綏縣下流城區中，帶懸崖外懸沙之像城至托克托尚在古峻之間，又次之，若黃河至可謂于被為平川，下流海欖之利，實較奇，有幾于以上諸次之，等擬應知上流之地形及河口之淤積，務以勘測測之。此等自長東省黃河沿水之來，以查現本之宜治，深察沿河之即址，熟察各水，並察沿河必須上下流兼顧，再其舉心所收效，

第六年更修於山之岡如龍來者計刻夫始書城可決良田甚多之其地皆爲六利津以上乃再修之岡一可減令下遊農人之災氣程保良事宜山在臨而難行於縣加而上則宜設英德款之案於石

大會主持後並加修城而設者此其舉而英德款澤本漢法也其修什貨之城山長益去東一其保督立契約以上三分別選稿其到臣是處以各大旁設城城四所方垣設作抵捍一八縣即石底設修築修軍下集上東計分爲之不必期在不微由山出效城則計當確任年坊供此據據理由英德款前事官派自監督計以稍容百餘台修

公文

再述黃河根本治理意見案

日商黃河本報刊載

(少費)黃河之爲患歷來久矣而強已強於今幾及全國要北黃河與之黃河之結山根在陝西以收其源之基亦在九月至五月間水相會爲水波已曾經提手於河沿水產也於第二十八號第二次會議日刊列入第十八號內三十一回議會曾討論以審計意見以上各款在案一法會併審計已但所定案內長澤決宜檢印備案之第十... 案以審計意見次審計意見

(明山)中業日夫此新案亦活活之可以爲固思來河上皆鎮鎮重務亦不可得無善治者若何派派手擬以設案而也... 案以審計意見次審計意見
民國前二年二月六日發案第一而併討論河形勢亦不支以念治本計其發案次後原亦未知

期以三年可將大什洋沙搜去十道僅引工作之可為其志滿也今聞徵求治黃意見處心求知
在案惟治河為竟自古至今一泄其無厭不為治黃為黃人者皆以因見未作其成及今因
他則河勢不已也其愚為約所在之大治亦在於沙沙淤不淤則河治與治河之一日黃沙
悉歸治之治在不但不但如非不察而後難在西北方則得沙悉歸之山東則其治也其最大其固
黃河橫流既及森林每年各處中港各山嶺之極沙順河入河又以黃河五百里其土為黃原
易於水土宜水行河製為障氣以西北方而北方支聖大治以治沙之治沙之治沙也
黃河原為大界以蒙氣之治沙之治沙之治沙之治沙之治沙之治沙之治沙之治沙之治沙之治沙之
二極在平時則在上以一皮層一長方板片於其多沙中大約四百八十方寸之沙其沙其上一
夜可得十萬二千零十分之十格以此上則計得每板合寸沙七五十四寸沙計其沙其六人可
銀河加堤其地遠之沙其四寸以上者其同計得每板合寸沙七五十四寸沙計其沙其六人可
沙其寸板即河兩岸以沙其地遠之沙其四寸以上者其同計得每板合寸沙七五十四寸沙計其沙其六人可
沙其寸板即河兩岸以沙其地遠之沙其四寸以上者其同計得每板合寸沙七五十四寸沙計其沙其六人可

沙其寸板即河兩岸以沙其地遠之沙其四寸以上者其同計得每板合寸沙七五十四寸沙計其沙其六人可
沙其寸板即河兩岸以沙其地遠之沙其四寸以上者其同計得每板合寸沙七五十四寸沙計其沙其六人可
沙其寸板即河兩岸以沙其地遠之沙其四寸以上者其同計得每板合寸沙七五十四寸沙計其沙其六人可
沙其寸板即河兩岸以沙其地遠之沙其四寸以上者其同計得每板合寸沙七五十四寸沙計其沙其六人可
沙其寸板即河兩岸以沙其地遠之沙其四寸以上者其同計得每板合寸沙七五十四寸沙計其沙其六人可
沙其寸板即河兩岸以沙其地遠之沙其四寸以上者其同計得每板合寸沙七五十四寸沙計其沙其六人可
沙其寸板即河兩岸以沙其地遠之沙其四寸以上者其同計得每板合寸沙七五十四寸沙計其沙其六人可
沙其寸板即河兩岸以沙其地遠之沙其四寸以上者其同計得每板合寸沙七五十四寸沙計其沙其六人可

財政部辦理情形

大府以其學日言甚多二步應先安其緒不日將各省官廳擬定及之於西支源廣前官等會
承新辦之稅能引康寧改立格口齊通商下海國與并河漢等語

大府此言甚誠誠可以收事效

一 治信治德 治信不修而治德有似有 德 一 階級更替是 二 社會在然就在新加坡
果能應變時運在滿河治德收效甚微 一 而國家之機變則神 則官場之定則不應治德二實例的
治不修之治實爲之難之返而進之治又難於立而而收效則更難矣 一 則治德收效之難也
所難收效則所不能已人所未公治良德則法者其時治德之難也 一 則治德收效之難也
分一 德矣 一 治德好種在滿天可獲德之德而之表在 一 不附德則德則表道分也 一 德則表道
治德收效則德矣 一 治德好種在滿天可獲德之德而之表在 一 不附德則德則表道分也 一 德則表道
在中下治德收效則德矣 一 治德好種在滿天可獲德之德而之表在 一 不附德則德則表道分也 一 德則表道

表矣

組織總商會東河鱉島加河湖魚隊請撥經費

總理案

(書) 本會自於總商會組織總商會東河鱉島加河湖魚隊請撥經費

擬以新加坡以下總商會各處總商會組織總商會東河鱉島加河湖魚隊請撥經費

大谷子海埔地境下的造堤泥濘地分了進行築成運送計畫海外調查第一條河可築官河
待訂計畫表後請按圖公決

條按綏遠河套黃河故道烏加河工程概測詳圖

甲 計畫

烏加河故道沿線在每平廣西店河身已淤塞過學道有能引工利於大山嶺沿河公後方公大
於渠尾開挖河所築的官河之體遂以修築或可至水利試驗下湧水型對其配工計劃擬同海內
擬定規模河段即下行人於公河河系想仍其頭尾五里均令感應北河海而市人其劃修路
並修築堤防河上設水閘用人建修河身七約自型形公支支官河等不等的河身在民更重河身
體非其種官河應河修補而自修補之法以在官河段改河河段並修築堤防及六十里
中間築船渡應修成約二十里家河而官河約二十里比擬和築堤工程似然其工程似
是年渡河應平流河應築堤生河身以力不能多安修於官河河身非全無修治故出而西有不
的承流河段約兩英里其流勢急者去約十餘日長約三十五里修治二十里是種均用修治
六、子城蓋三河可長約十英里其官河官河修治了修治官河以再設新河段以不位是修治官河
尤界航工光復次修治河之官河

一 在河河工官河則其修治的不多其官河一官河之修治以是作定其修治計畫

一 烏加河修治之第二條河則定限三個月修治以修治

參加所修以上工程指定月及定起二年内完成

專修工程應於建設法二年內完成

概算應以科學方法修正之

工程概算應以科學方法修正之

應由工人自修或在各縣中修工程不足時得毛給否爾其以七各省均不修鐵路地方指定

之

自向地方修路工人自修鐵路

概算應以科學方法修正之

工作應由工人自修或在各縣中修工程不足時得毛給否爾其以七各省均不修鐵路地方指定

應由工人自修或在各縣中修工程不足時得毛給否爾其以七各省均不修鐵路地方指定

概算應以科學方法修正之

工作應由工人自修或在各縣中修工程不足時得毛給否爾其以七各省均不修鐵路地方指定

概算應以科學方法修正之

工作應由工人自修或在各縣中修工程不足時得毛給否爾其以七各省均不修鐵路地方指定

概算應以科學方法修正之

工作應由工人自修或在各縣中修工程不足時得毛給否爾其以七各省均不修鐵路地方指定

概算應以科學方法修正之

工作應由工人自修或在各縣中修工程不足時得毛給否爾其以七各省均不修鐵路地方指定

第一支上段第一七社學士方一十八萬二千分合國幣六萬四千八百元

第二支上段第二七社學士方一十八萬二千分合國幣六萬四千八百元

第三支上段第三七社學士方一十八萬二千分合國幣六萬四千八百元

第四支上段第四七社學士方一十八萬二千分合國幣六萬四千八百元

第五支上段第五七社學士方一十八萬二千分合國幣六萬四千八百元

第六支上段第六七社學士方一十八萬二千分合國幣六萬四千八百元

第七支上段第七七社學士方一十八萬二千分合國幣六萬四千八百元

以上七支上段合計合國幣六萬四千八百元

修築綬遠河委黃河並道烏加河綽爾傑英庚款

以資興修案

（即俄國九分國庫券）

（一）本國政府應撥款一萬萬兩以資興修

（二）本國政府應撥款一萬萬兩以資興修

（三）本國政府應撥款一萬萬兩以資興修

（四）本國政府應撥款一萬萬兩以資興修

（五）本國政府應撥款一萬萬兩以資興修

（六）本國政府應撥款一萬萬兩以資興修

相許治標而德察若不於根本圖影諸若決於改築第一大會議李季曰學華世用第三十九案
引引支流平於濟水以匯水將引派經橋以渡河使民安民皆於地地四十畝復費錢銀萬
水利並獲之引引支流計引引支流第二大會議列長縣二十一案合併計會以第五會見地由本
會所共事二大會議分送各分府分別議定其地並注冊會商定行再行詳報下
次大會決議以爲準

大會第二十九案公傳略以橋工於村中見以通商以會商於限十七日該覆由以治河固河
本條必能發開永久之計劃而本之治理必如計費十萬之計加不能治則行會之遊思對表圖
之一日總經以治河必在錢以如李張張張張張張張張張張張張張張張張張張張張張張張
以起請商定費計則事行日行在案以上午河身會現欲快下游亦願之議少必須工上請
速開河水利不爲功於以治河本河會商通河全河可放道長如河自應會於決地之公要
大會第二十九案公傳略以橋工於村中見以通商以會商於限十七日該覆由以治河固河
本條必能發開永久之計劃而本之治理必如計費十萬之計加不能治則行會之遊思對表圖
之一日總經以治河必在錢以如李張張張張張張張張張張張張張張張張張張張張張張張
以起請商定費計則事行日行在案以上午河身會現欲快下游亦願之議少必須工上請
速開河水利不爲功於以治河本河會商通河全河可放道長如河自應會於決地之公要

大會第二十九案公傳略以橋工於村中見以通商以會商於限十七日該覆由以治河固河
本條必能發開永久之計劃而本之治理必如計費十萬之計加不能治則行會之遊思對表圖
之一日總經以治河必在錢以如李張張張張張張張張張張張張張張張張張張張張張張張
以起請商定費計則事行日行在案以上午河身會現欲快下游亦願之議少必須工上請
速開河水利不爲功於以治河本河會商通河全河可放道長如河自應會於決地之公要

能以法度其蓋事官以司其事者亦宜隨時自出而自行其則河了也雖可宜隨時而興其治也

公決

湖廣總督黃河與黃河計劃（一）

- 一 劃分黃河，以維其源之各段計：(一)自蘇州府境起而西至海。主與陝西河渠子局總局。其地其自陰山。之二，自包頭縣而西至子州。主與陝西河渠總局總局。其地其自陰山。
- 二 約足維其在各段。其地其自陰山。主與陝西河渠總局總局。其地其自陰山。
- 三 以黃河河。其地其自陰山。主與陝西河渠總局總局。其地其自陰山。

- 四 蘇州府境。其地其自陰山。主與陝西河渠總局總局。其地其自陰山。
- 五 約足維其在各段。其地其自陰山。主與陝西河渠總局總局。其地其自陰山。
- 六 蘇州府境。其地其自陰山。主與陝西河渠總局總局。其地其自陰山。

六 演習員一員及雜務員六員共計十員。以上兩員均係臨時應命外來，其薪費事項，不在此數。

七 高要博學館內，派員主持臨時演習員之薪費及雜務員之薪費。

八 及即前列各等學區總務員，及訓導員等，以及高要博學館內之臨時演習員，及雜務員，九 演習員之薪費。

甲 演習員一人，月薪各縣知事一員薪費。

乙 臨時演習員一人，月薪各縣知事之薪費，其薪費即平時之國稅等。

丙 演習員二人，月薪各縣知事之薪費，其薪費即平時之國稅等。

臨時演習員之薪費。

丁 臨時演習員薪費計四員各縣知事十員。

戊 臨時演習員薪費計四員各縣知事十員。

己 臨時演習員薪費計四員。

庚 臨時演習員薪費計四員。

緩區黃河海軍隊經費預算書

臨時門

年	一		二		計
	甲	乙	丙	丁	
第一
第二
第三
第四
第五
第六
第七
第八
第九
第十
第十一
第十二
第十三
第十四
第十五
第十六
第十七
第十八
第十九
第二十

湖北省河務局加河家預算表

中華民國二十五年

附錄

姓名	籍貫	年次	備註
張一	廣東
李二	廣東
王三	廣東
趙四	廣東
陳五	廣東
周六	廣東
吳七	廣東
孫八	廣東
朱九	廣東
張十	廣東
李十一	廣東
王十二	廣東
趙十三	廣東
陳十四	廣東
周十五	廣東
吳十六	廣東
孫十七	廣東
朱十八	廣東
張十九	廣東
李二十	廣東
王二十一	廣東
趙二十二	廣東
陳二十三	廣東
周二十四	廣東
吳二十五	廣東
孫二十六	廣東
朱二十七	廣東
張二十八	廣東
李二十九	廣東
王三十	廣東
趙三十一	廣東
陳三十二	廣東
周三十三	廣東
吳三十四	廣東
孫三十五	廣東
朱三十六	廣東
張三十七	廣東
李三十八	廣東
王三十九	廣東
趙四十	廣東
陳四十一	廣東
周四十二	廣東
吳四十三	廣東
孫四十四	廣東
朱四十五	廣東
張四十六	廣東
李四十七	廣東
王四十八	廣東
趙四十九	廣東
陳五十	廣東

部	職	氏名	職名	備考
第一	部長	中野	一	第一部長
第二	次長	中野	二	第二部長
第三	部長	中野	三	第三部長
第四	部長	中野	四	第四部長
第五	部長	中野	五	第五部長
第六	部長	中野	六	第六部長
第七	部長	中野	七	第七部長
第八	部長	中野	八	第八部長
第九	部長	中野	九	第九部長
第十	部長	中野	十	第十部長
第十一	部長	中野	十一	第十一部長
第十二	部長	中野	十二	第十二部長
第十三	部長	中野	十三	第十三部長
第十四	部長	中野	十四	第十四部長
第十五	部長	中野	十五	第十五部長
第十六	部長	中野	十六	第十六部長
第十七	部長	中野	十七	第十七部長
第十八	部長	中野	十八	第十八部長
第十九	部長	中野	十九	第十九部長
第二十	部長	中野	二十	第二十部長

項	目	金額	備註
第一項	普通稅務	一七二〇	
第一目	契稅	三六〇	九月至九月止之契稅
第二目	遺產稅	八〇	九月至九月止之遺產稅
第三目	酒稅	一八〇	九月至九月止之酒稅
第四目	煙稅	一〇〇	九月至九月止之煙稅
第五目	賭稅	一〇〇	九月至九月止之賭稅
第六目	屠宰稅	一〇〇	九月至九月止之屠宰稅
第七目	娛樂稅	一〇〇	九月至九月止之娛樂稅
第八目	牌照稅	一〇〇	九月至九月止之牌照稅
第九目	房屋稅	一〇〇	九月至九月止之房屋稅
第十目	地價稅	一〇〇	九月至九月止之地價稅
第十一目	土地稅	一〇〇	九月至九月止之土地稅
第十二目	其他稅	一〇〇	九月至九月止之其他稅
合計		一七二〇	

包商各渠水利管理局二十三年分計劃改進實施方案

水利部

一 包商各渠水利管理局二十三年分計劃改進實施方案

經費不力致，沙市在國會議事有管理官當時勢勢昂然，一面撥行指站，如甘肅漢，則有
隨擊世之蘇可除，若理廣林之林亦可隨之而罷矣。

一 總理委北極凍回京：市長擬在兩兩集，二十二年，新漢失官，聚議多有流洗，現左經理
：沈慎學而駱雅，九旅從前地游，熟以百善聚財，交交不消新收人爲均減少，以其地
：其爲好，社社不足誤非，若不立建整理勢必惡臨將來，均自港應收，其爲好則，其改他
：協法，擬新長新集五，與者之聚民復民知兩集合爲，此，取第新以而能往聚頭已然看不
：然三期期出改辦法而新者則以改收基。

一 總辦委張委員：資經派委不付洋稅後作工，且新橋開到改前而加以求新經理修之
：尤係張委員自前費之修集，此而四委自 修高修，身查年費月二百四十元，以與十
：元補備長橋場市民復民行區運移修家費等，以八十元板備，增上五十分以備修修費
：、長備一百二十元而備用修修費更移現費及備用校上之費用。

一 改定六籌款辦法：市水師便可改組以來，一民人的開以，一因吳的開而致無何項走步按
：定定一千餘項計，暫以改總計全年收支之用，半年內由總局長筆作其者三名，取
：市總社備城內水利一用新者應則暫理自探其辦不局中熟習水利者有經驗者委任經理既
：省所定各費，在可總辦新辦籌款一法本年改定改改場在時，爲更長理自自領經理。

一 開辦水師給交代及民改：此六籌款經理公法，因往修通工程不給，必形難辦之狀，而原

亦難得見，其行不備，故民飲飲疾甚，以致舊疾為害，在古之人則因，七件查核從
 此法則，實有欲救之勢，擬定本年由滬運局領款撥給，方官派員分赴各縣督辦有以規
 之常規，不難治水則運米，則解困甚速矣。

收均分社區域：據得在滬運局派員查核各縣各區，擬定運米以資救濟。據各縣
 其水利不便，應即撥款由滬運局撥款六萬元分社，以備各縣辦事經費，亦前，其辦事
 區則，暫緩撥款由滬運局撥款六萬元分社，以備各縣辦事經費，亦前，其辦事
 區則，暫緩撥款由滬運局撥款六萬元分社，以備各縣辦事經費，亦前，其辦事
 區則，暫緩撥款由滬運局撥款六萬元分社，以備各縣辦事經費，亦前，其辦事
 區則，暫緩撥款由滬運局撥款六萬元分社，以備各縣辦事經費，亦前，其辦事
 區則，暫緩撥款由滬運局撥款六萬元分社，以備各縣辦事經費，亦前，其辦事
 區則，暫緩撥款由滬運局撥款六萬元分社，以備各縣辦事經費，亦前，其辦事
 區則，暫緩撥款由滬運局撥款六萬元分社，以備各縣辦事經費，亦前，其辦事

福建省各縣局二十三年分水利方案

六中方案 上年承運之案，加其則之官事，擬定之水利方案，據各縣，據各縣，
 林之化自聚，不難籌辦，擬定之水利方案，據各縣，據各縣，
 民體，不難籌辦，擬定之水利方案，據各縣，據各縣。

先者則可以引水者，亟須新造閘閘，工竣浩大者，公舉經理，每年查驗辦理備成，後稍計費續修者，為修葺，後而補缺者，為補成，工完即舉考，本學務處察說，此以各縣閘中之制漢承承矣。其一二縣之中，每年計費約銀一二萬者，本年暫不修葺。

各閘閘中，調查以備後，現為進行測澤各渠，分年測量，其成敗，一年為竣七為風便。

合心河渠 新開均中宜於修葺，兩家橋壩後，被崩陷廢橋內之石口，僅日修葺之也。據上年分修報告，本年應舉成之者，達十之三以上者為修葺，完全廢壞者，為新成。

實業工作之分期

第一期

1 調查河渠宜於修葺者。

2 調查宜於修葺者及其人口。

3 調查廢壞者非修葺。

4 續辦三年回審整河完竣工程。

第二期

5 由局長及河渠長負責建設河渠修葺各區實業勞動經理與修葺工作

第三期 亦等二期同

續辦地目步程 水利

第四編

1. 國語上期末檢定作。

2. 國語卷上練習，及工作紙類。

工

商

創辦綬與毛織工廠計畫書

一 唐山·表實性行·爲衛生最大要素

擬理述國方略，表爲第一等之重要，其人之於衣，亦爲萬不能少之務。衣之材料，在內地爲綉綉棉紗，以爲社會之需要，如不爲其欲遂以從事北各省，爲其較詳，每年產綉毛織品，爲數不可估計，即以綉廠又爲重要之品，然，天津外國工廠工廠，日見增多，所有廠家至五六萬，經濟發達，利權外溢，莫此爲甚，若不急圖，除弊別及，況其產綉毛織品，毛出於瀋陽之民，又爲救災之策之地。每有所感，已爲不查其利，如不自圖，不手收，比擬這雖有由然表六工廠工廠之必要。

- 二 宗旨·建設工業·謀在國權·自社會風氣·會易揮散·表之所謂·大都毛織·其具規模·等·冬季用此夜衣·春秋用等·以備其生事·是工廠創設之業·先原本業才流入乎·紡織毛織·地居平石·織以出口·或爲軍用·所有天毛織品·織造等法·其七織土而供給各縣小工廠之製造·以及無經驗女子之需要·俾其本有入入等·進上其化之思想·且不僅影響所有之企業·由是改進·基礎鞏固·再行擴充廠所毛織等其各極活物而進·進運力進各行·業日趨到外資輸入·是於其下·尚存小規模之意·因爲其表五工廠之業·求而從下層毛織着手·表多欠其圖事·故本廠運算·不得不從從中已·定六·本廠定名曰綉綉毛織工廠·取其表其表實性之質。

四 體操。本應是體育的附屬品，但體操能強身健體，亦合於衛生之原則。如冷水浴與夜
 操場。又及輪流當值操場，甚為有益。夜水操須注意氣候寒熱，在夏季可免於汗流
 筋，在冬季可以引起熱氣為妙。亦可以此隨條件而改。

五 遊玩。遊玩乃於適宜之暇，而為之。其種類甚多。(一)讀書報章。(二)演於子女工
 作。(三)遊玩及身體遊戲。(四)飲酒及茶。(五)抽煙及賭博。

六 散步。散步乃於適宜之暇，而為之。其種類甚多。(一)散步。(二)散步。(三)散步。
 散步之第一流價值，在於其能使人精神爽快，且能使人精神爽快，其效甚大。
 散步之種類甚多，如散步、散步、散步。

七 遊戲。本應是體育的附屬品，但遊戲能強身健體，亦合於衛生之原則。如冷水浴與夜
 操場。又及輪流當值操場，甚為有益。夜水操須注意氣候寒熱，在夏季可免於汗流
 筋，在冬季可以引起熱氣為妙。亦可以此隨條件而改。



收 1 型 收 1 解 1

正安一百六十八

總攝

收 1 型 收 1 解 1

合井員

進海費

管貨員

保藏主任(副經理)

倉庫員

經理員

附註

八 增修，機器之購供，因廠家改裝，尚須購置，且其費用。

九 建築，擬築地皮房屋，先占瓦款，待全行銷完，再建築以平回損益，亦可實施。

十 自製，全廠運轉分設五部：(一) 裝箱部，(二) 裝箱部，(三) 裝箱部，(四) 裝箱部，(五) 裝箱部，以上五部，共用機件五十二台，應留機件五台，留機件五台，留機件五台，留機件五台。

十一 運銷，共合國幣一百萬元，又通和力運銷，共合國幣三百萬元，因共合國幣一百萬元，共合國幣一百萬元。

十二 運銷，共合國幣一百萬元，又通和力運銷，共合國幣三百萬元，因共合國幣一百萬元，共合國幣一百萬元。

一九三九年六月 下 頁

萬元，其用途如左：(1) 全交去歲之官稅，合計二十五萬元，(2) 撥充該處救災賑濟二十萬元，(3) 撥充該處教育，計二十五萬元。

又撥充工廠，計撥款五十萬元。

又撥充醫院，計撥款五十萬元。

又撥充行政，計撥款五十萬元。

以上共計撥款一百二十五萬元，以充各項之用。是時該局，知曉此項撥款三十萬元，(1) 即可撥地。

此項撥款，計二十五萬元。

甲 撥款，計二十五萬元，每戶撥款二十元，共計撥款五百元，每戶撥款一元。

乙 撥款，計二十五萬元。

丙 撥款，計二十五萬元，每戶撥款二十元，共計撥款五百元，每戶撥款一元。

丁 撥款，計二十五萬元，每戶撥款二十元，共計撥款五百元，每戶撥款一元。

戊 撥款，計二十五萬元，每戶撥款二十元，共計撥款五百元，每戶撥款一元。

以上各項撥款，共計二十五萬元。

附文

計，每戶撥款二十元，共計撥款五百元，每戶撥款一元。

二千四百元。

正、總副經理及顧問技師等，均待遇，前十一月月份薪及福利等一千元。

前，工友宿舍共居一百六十九名，每名月宿舍工費三元舍團體，十九百二十元。

的，就發給工資，每月一千元。

段，建築建築材料品四百二十元。

已，等於每月所果五兩，每月六兩在內總計，千六百元。

午，藥品所費，四百二十元。

季，輪船費（此項費視乘多）四百五十元。

中，利息，四百二十元。

四，保險，五百元。

交，各項，四百五十元。

以上凡項共合商份四百九十二元。

按此計算，每月可出稅利兩萬，為三千一百八十元全年共得稅利四萬二千五百六十元。

百六十元。

忠德名冊

原動方等

本報建設月刊 工廠

於此項試驗時 應注意 上水項 高壓汽爐各部 之溫度及汽流之壓力 均應記錄在案

從心部

釘子鋼 洋灰塊 厚木櫃 鐵錘及各種磅

動心部

混合煤 鋼板塊 鐵錘及磅及試驗器一組等件

煤(煤塊)二百六十磅 試驗器件

試驗器(十二磅)

合便袋

洋灰塊

釘子鋼

(此項試驗)與江河之試驗為異也)

煤(煤塊)二百磅

試驗器

試驗器及試驗器

試驗器及試驗器

鋸齒

抽水井及抽砂

乾草及軟草

水塔

水缸及電機

平鐵市

英羅及機

雙齒機

平齒機

斜齒機

齒房（機房及動力）

齒板機（機房及動力）

原形機

齒板機

齒板機

齒板機

齒板機

齒板機

區公權

地租稅

淨地稅徵收額

徵收額

總額徵收

陸軍及海軍 一、〇五〇方噸

海軍及海軍 七、五五〇方噸

海軍及海軍 三、二五〇方噸

海軍及海軍 二、一三〇方噸

海軍及海軍 二、二六〇方噸

海軍及海軍 四、〇〇〇方噸

海軍及海軍 一、六〇〇方噸

計：一、八六〇方噸，同陸軍海軍總額以內

擬定各省縣局二十一、二十二、二十三、二十四年分推行新制度量衡方案

廣東省縣二十一、二十二、二十三、二十四年分推行新制度量衡方案，業經呈准，二十四年四月九日，一律完成，所有分期推行工作事項

已悉擬訂分期工作表，呈奉

口失命准領到各縣附送特在案、其二十二年內各縣附隨行工作各事項，分別如左、

(一)成立各行政區之分界、

(二)製發各縣區界圖說、

(三)擬訂第一級化區區界圖說三市之分界圖、

(四)擬訂第一級區地之區界圖、

(五)實行細化區區界圖說三市之大檢者、

(六)擬訂第一級化區界圖說三市之區界圖、

(七)擬訂第一級區地之區界圖說三市之區界圖、

第四

(一)各縣區界圖說三市之區界圖說三市、限於二月以前，由各縣呈報、步署覆核、呈報縣

案、

(二)各縣區界圖說三市以前、由文檢史分派、由各縣訂成章程圖說三市、

(三)各縣區界圖說三市內、由各縣訂成章程圖說三市、

(四)各縣區界圖說三市之區界圖說三市、

第五

(一)各縣區界圖說三市之區界圖說三市、

第一二三四五

二、各區域之區劃

第三條

(一) 區劃之範圍及區域之大小

(二) 區劃之名稱

第四條

(一) 區劃之名稱及區域之大小

以上各條之分別，係指各區域之區劃而言。

考
核

綏遠省各縣局二十二年份人民種植成績考核表

縣局	種植人 口數	局別修數	抽	查	株	數	成	活	株	數	備	考
第一
第二
第三
第四
第五
第六
第七
第八
第九
第十

綏遠省各縣局二十二年份人民種植成績考核表

<p>一、人口 二、戶數</p>	<p>一、人口 二、戶數</p>	<p>一、人口 二、戶數</p>	<p>一、人口 二、戶數</p>	<p>一、人口 二、戶數</p>	<p>一、人口 二、戶數</p>	<p>一、人口 二、戶數</p>	<p>一、人口 二、戶數</p>
<p>一、人口 二、戶數</p>	<p>一、人口 二、戶數</p>	<p>一、人口 二、戶數</p>	<p>一、人口 二、戶數</p>	<p>一、人口 二、戶數</p>	<p>一、人口 二、戶數</p>	<p>一、人口 二、戶數</p>	<p>一、人口 二、戶數</p>
<p>一、人口 二、戶數</p>	<p>一、人口 二、戶數</p>	<p>一、人口 二、戶數</p>	<p>一、人口 二、戶數</p>	<p>一、人口 二、戶數</p>	<p>一、人口 二、戶數</p>	<p>一、人口 二、戶數</p>	<p>一、人口 二、戶數</p>
<p>一、人口 二、戶數</p>	<p>一、人口 二、戶數</p>	<p>一、人口 二、戶數</p>	<p>一、人口 二、戶數</p>	<p>一、人口 二、戶數</p>	<p>一、人口 二、戶數</p>	<p>一、人口 二、戶數</p>	<p>一、人口 二、戶數</p>
<p>第十上</p>	<p>第十中</p>	<p>第十下</p>	<p>第九上</p>	<p>第九中</p>	<p>第九下</p>	<p>第八上</p>	<p>第八中</p>
<p>一、人口 二、戶數</p>	<p>一、人口 二、戶數</p>	<p>一、人口 二、戶數</p>	<p>一、人口 二、戶數</p>	<p>一、人口 二、戶數</p>	<p>一、人口 二、戶數</p>	<p>一、人口 二、戶數</p>	<p>一、人口 二、戶數</p>

一等五十分
 二等五十分
 三等五十分
 四等五十分
 五等五十分
 六等五十分
 七等五十分
 八等五十分
 九等五十分
 十等五十分

一等五十分
 二等五十分
 三等五十分
 四等五十分
 五等五十分
 六等五十分
 七等五十分
 八等五十分
 九等五十分
 十等五十分

一等五十分
 二等五十分
 三等五十分
 四等五十分
 五等五十分
 六等五十分
 七等五十分
 八等五十分
 九等五十分
 十等五十分

一等五十分
 二等五十分
 三等五十分
 四等五十分
 五等五十分
 六等五十分
 七等五十分
 八等五十分
 九等五十分
 十等五十分

一等五十分
 二等五十分
 三等五十分
 四等五十分
 五等五十分
 六等五十分
 七等五十分
 八等五十分
 九等五十分
 十等五十分

一等五十分
 二等五十分
 三等五十分
 四等五十分
 五等五十分
 六等五十分
 七等五十分
 八等五十分
 九等五十分
 十等五十分

綏遠省各縣屬二十一年份梁稈種樹成績考核表

綏遠省各縣屬二十一年份梁稈種樹成績考核表

御用掛 大工 御用掛 大工 御用掛 大工

御用掛 大工 御用掛 大工 御用掛 大工

御用掛 大工 御用掛 大工 御用掛 大工

御用掛 大工 御用掛 大工 御用掛 大工

御用掛 大工 御用掛 大工 御用掛 大工

御用掛 大工 御用掛 大工 御用掛 大工

御用掛 大工 御用掛 大工 御用掛 大工

御用掛 大工 御用掛 大工 御用掛 大工

御用掛 大工 御用掛 大工 御用掛 大工

御用掛 大工 御用掛 大工 御用掛 大工

御用掛 大工 御用掛 大工 御用掛 大工

御用掛 大工 御用掛 大工 御用掛 大工

御用掛 大工 御用掛 大工 御用掛 大工

御用掛 大工 御用掛 大工 御用掛 大工

御用掛 大工 御用掛 大工 御用掛 大工

御用掛 大工 御用掛 大工 御用掛 大工

御用掛 大工 御用掛 大工 御用掛 大工

第一	第二	第三	第四	第五	第六	第七	第八	第九	第十
六十五條	六十六條	六十七條	六十八條	六十九條	七十條	七十一條	七十二條	七十三條	七十四條
六十五條	六十六條	六十七條	六十八條	六十九條	七十條	七十一條	七十二條	七十三條	七十四條
六十五條	六十六條	六十七條	六十八條	六十九條	七十條	七十一條	七十二條	七十三條	七十四條
六十五條	六十六條	六十七條	六十八條	六十九條	七十條	七十一條	七十二條	七十三條	七十四條
六十五條	六十六條	六十七條	六十八條	六十九條	七十條	七十一條	七十二條	七十三條	七十四條
六十五條	六十六條	六十七條	六十八條	六十九條	七十條	七十一條	七十二條	七十三條	七十四條
六十五條	六十六條	六十七條	六十八條	六十九條	七十條	七十一條	七十二條	七十三條	七十四條
六十五條	六十六條	六十七條	六十八條	六十九條	七十條	七十一條	七十二條	七十三條	七十四條
六十五條	六十六條	六十七條	六十八條	六十九條	七十條	七十一條	七十二條	七十三條	七十四條

縣別	種樹	造林	合計	備註
一、龍巖
二、漳州
三、泉州
四、廈門
五、福州
六、南平
七、延平
八、建寧
九、邵武
十、汀州
十一、永春
十二、晉江
十三、南安
十四、惠安
十五、安溪
十六、永德
十七、德化
十八、大田
十九、寧化
二十、清流
二十一、歸化
二十二、建寧
二十三、浦城
二十四、南平
二十五、延平
二十六、建寧
二十七、邵武
二十八、汀州
二十九、永春
三十、晉江
三十一、南安
三十二、惠安
三十三、安溪
三十四、永德
三十五、德化
三十六、大田
三十七、寧化
三十八、清流
三十九、歸化
四十、建寧
四十一、浦城
四十二、南平
四十三、延平
四十四、建寧
四十五、邵武
四十六、汀州
四十七、永春
四十八、晉江
四十九、南安
五十、惠安
五十一、安溪
五十二、永德
五十三、德化
五十四、大田
五十五、寧化
五十六、清流
五十七、歸化
五十八、建寧
五十九、浦城
六十、南平
六十一、延平
六十二、建寧
六十三、邵武
六十四、汀州
六十五、永春
六十六、晉江
六十七、南安
六十八、惠安
六十九、安溪
七十、永德
七十一、德化
七十二、大田
七十三、寧化
七十四、清流
七十五、歸化
七十六、建寧
七十七、浦城
七十八、南平
七十九、延平
八十、建寧
八十一、邵武
八十二、汀州
八十三、永春
八十四、晉江
八十五、南安
八十六、惠安
八十七、安溪
八十八、永德
八十九、德化
九十、大田
九十一、寧化
九十二、清流
九十三、歸化
九十四、建寧
九十五、浦城
九十六、南平
九十七、延平
九十八、建寧
九十九、邵武
一百、汀州

福建省各縣局種樹造林成績考核表

本表係根據各縣局呈報之種樹造林成績，經核對無誤後，彙編而成。其間如有錯誤，請即向原報局更正。本表之編制，旨在考核各縣局之種樹造林成績，以資改進。凡有錯誤，請即向原報局更正。本表之編制，旨在考核各縣局之種樹造林成績，以資改進。凡有錯誤，請即向原報局更正。

本表係根據各縣局呈報之種樹造林成績，經核對無誤後，彙編而成。其間如有錯誤，請即向原報局更正。本表之編制，旨在考核各縣局之種樹造林成績，以資改進。凡有錯誤，請即向原報局更正。

縣 薩			縣 林 和			縣 綏 歸			縣 林 陶		縣 頭 包			縣 托			縣 和 興		
人	人	渠	人	人	渠	人	人	渠	人		人	人	渠	人	人	渠	人	人	渠
民	民	岸	民	民	岸	民	民	岸	民	種	民	民	岸	民	民	岸	民	民	岸
造	種	種	造	種	種	造	種	種	種	樹	造	種	種	造	種	種	造	種	種
林	樹	樹	林	樹	樹	林	樹	樹	樹		林	樹	樹	林	樹	樹	林	樹	樹
中	上	中	中	上	中	中	中	中	上	中	上	中	中	上	上	下	中	上	中
等	等	下	等	中	等	等	等	等	等	等	等	等	下	等	等	等	等	等	等
中			中			中			中		中			中			中		
等			等			等			等		等			等			等		
不議功過			不議功過			不議功過			縣長暢維興建設局長鮑都 璽擬請各予記功一次		卸任縣長梁上棟免議建設 局長王治寬應予記功一次			前任縣長陳應道暨建設局 長杜永一擬請各予記功一 次			縣長郝熙元建設局長楊世 基擬請各記功一次		
查該縣人民種樹按章應列為上等渠岸種樹應 列為中下等人民造林應列為中等三項平均應 列為中等按章不議功過			查該縣人民種樹按章應列為上中等渠岸種樹 應列為中下等人民造林應列為中等三項平均 應列為中等按章不議功過			查該縣人民種樹人民造林渠岸種樹按章皆應 列為中等列為中等者按章不議功過			查該縣人民種樹列為上中等按章縣長建設局 長各應記功一次所有人民造林按照本年規定 暫免考核因無渠道故未舉辦渠岸種樹		查該縣人民造林並未遵令舉辦業經呈奉鈞府 記過一次在案此次不再懲戒所有人民種樹按 章應列為上等渠岸種樹應列為中下等三項平 均應列為上中等按章縣長建設局長各記功一 次			查該縣渠岸種樹按章應列為下等人民種樹人 民造林各應列為上中等三項平均應列為上中 等按章縣長建設局長各應記功一次			查該縣人民造林渠岸種樹按章應列為中等 人民種樹應列為上中等除列為中等者不議功 過外列為上中等者縣長建設局長按章不議記 功一次		

新嘉坡	檳榔嶼	怡保	芙蓉	馬六甲	吉隆坡	芙蓉	馬六甲	檳榔嶼	新嘉坡
大馬路	大馬路	大馬路	大馬路	大馬路	大馬路	大馬路	大馬路	大馬路	大馬路
下	下	下	下	下	下	下	下	下	下
中	中	中	中	中	中	中	中	中	中

不潔之處
 此處之環境，因人口稠密，且多為低層建築，故易生穢氣。加之排水系統不完善，雨水與污水混流，致使街道污濁。居民多不注重衛生，隨地吐痰、丟棄垃圾，此種陋習，實為公共衛生之隱憂。政府應加強宣傳，提高市民之衛生意識，並改善排水設施，以維護城市之整潔與健康。

此處之環境，因人口稠密，且多為低層建築，故易生穢氣。加之排水系統不完善，雨水與污水混流，致使街道污濁。居民多不注重衛生，隨地吐痰、丟棄垃圾，此種陋習，實為公共衛生之隱憂。政府應加強宣傳，提高市民之衛生意識，並改善排水設施，以維護城市之整潔與健康。

此處之環境，因人口稠密，且多為低層建築，故易生穢氣。加之排水系統不完善，雨水與污水混流，致使街道污濁。居民多不注重衛生，隨地吐痰、丟棄垃圾，此種陋習，實為公共衛生之隱憂。政府應加強宣傳，提高市民之衛生意識，並改善排水設施，以維護城市之整潔與健康。

此處之環境，因人口稠密，且多為低層建築，故易生穢氣。加之排水系統不完善，雨水與污水混流，致使街道污濁。居民多不注重衛生，隨地吐痰、丟棄垃圾，此種陋習，實為公共衛生之隱憂。政府應加強宣傳，提高市民之衛生意識，並改善排水設施，以維護城市之整潔與健康。

五、農具改良
 六、農林改良
 七、農產加工
 八、農產貯藏
 九、農產運銷
 十、農產保險
 十一、農產貸款
 十二、農產展覽
 十三、農產獎勵
 十四、農產教育
 十五、農產研究
 十六、農產試驗
 十七、農產推廣
 十八、農產合作
 十九、農產組織
 二十、農產改良

四、農產加工
 五、農產貯藏
 六、農產運銷
 七、農產保險
 八、農產貸款
 九、農產展覽
 十、農產獎勵
 十一、農產教育
 十二、農產研究
 十三、農產試驗
 十四、農產推廣
 十五、農產合作
 十六、農產組織
 十七、農產改良

三、農產貯藏
 四、農產運銷
 五、農產保險
 六、農產貸款
 七、農產展覽
 八、農產獎勵
 九、農產教育
 十、農產研究
 十一、農產試驗
 十二、農產推廣
 十三、農產合作
 十四、農產組織
 十五、農產改良

綏遠省各縣局二十二年份辦理農業推廣成績考核表

縣局	推廣項目		推廣數量		推廣成效
	推廣項目	推廣數量	推廣項目	推廣數量	
第一、市郊推廣人員	推廣項目	推廣數量	推廣項目	推廣數量	推廣成效
第二、推廣員推廣	推廣項目	推廣數量	推廣項目	推廣數量	推廣成效
第三、推廣員推廣	推廣項目	推廣數量	推廣項目	推廣數量	推廣成效
第四、推廣員推廣	推廣項目	推廣數量	推廣項目	推廣數量	推廣成效
第五、推廣員推廣	推廣項目	推廣數量	推廣項目	推廣數量	推廣成效
第六、推廣員推廣	推廣項目	推廣數量	推廣項目	推廣數量	推廣成效
第七、推廣員推廣	推廣項目	推廣數量	推廣項目	推廣數量	推廣成效
第八、推廣員推廣	推廣項目	推廣數量	推廣項目	推廣數量	推廣成效
第九、推廣員推廣	推廣項目	推廣數量	推廣項目	推廣數量	推廣成效
第十、推廣員推廣	推廣項目	推廣數量	推廣項目	推廣數量	推廣成效

農具改良 農林改良 農產加工 農產貯藏 農產運銷 農產保險 農產貸款 農產展覽 農產獎勵 農產教育 農產研究 農產試驗 農產推廣 農產合作 農產組織 農產改良

五	六	七	八	九	十	十一	十二
山田以右衛門	櫻葉庵主人	櫻葉庵主人	櫻葉庵主人	櫻葉庵主人	櫻葉庵主人	櫻葉庵主人	櫻葉庵主人
八	六	三	一	一	一	一	一
子	子	子	子	子	子	子	子
前	前	前	前	前	前	前	前
下	下	下	下	下	下	下	下
下	下	下	下	下	下	下	下
下	下	下	下	下	下	下	下
下	下	下	下	下	下	下	下
中	中	中	中	中	中	中	中
前	前	前	前	前	前	前	前

和	寶	五	雙	五	勝	廣
水	輪	經	儀	宣	陽	地
市	院	府	府	府	府	府
日	日	日	日	日	日	日
長	長	長	長	長	長	長
八	八	八	八	八	八	八
七	七	七	七	七	七	七
六	六	六	六	六	六	六
五	五	五	五	五	五	五
四	四	四	四	四	四	四
三	三	三	三	三	三	三
二	二	二	二	二	二	二
一	一	一	一	一	一	一
0	0	0	0	0	0	0
9	9	9	9	9	9	9
8	8	8	8	8	8	8
7	7	7	7	7	7	7
6	6	6	6	6	6	6
5	5	5	5	5	5	5
4	4	4	4	4	4	4
3	3	3	3	3	3	3
2	2	2	2	2	2	2
1	1	1	1	1	1	1
0	0	0	0	0	0	0
9	9	9	9	9	9	9
8	8	8	8	8	8	8
7	7	7	7	7	7	7
6	6	6	6	6	6	6
5	5	5	5	5	5	5
4	4	4	4	4	4	4
3	3	3	3	3	3	3
2	2	2	2	2	2	2
1	1	1	1	1	1	1
0	0	0	0	0	0	0

國 值 建 民 華 月 年 期

姓名	籍貫	年齡	學歷		備註
			畢業學校	畢業日期	
李益	廣東	十八	廣東省立第一師範學校	民國十七年	
...
...

全省各縣考務各縣局(一) (粵省縣林試院編印)

查本省各縣考務，前經本會編印「全省各縣考務各縣局」一書，分發各縣，以便查考。茲因各省考務，迭有變更，前書已不適用。現經本會重新編印，定名為「全省各縣考務各縣局(一)」，分發各縣，以便查考。此書內容，詳列各縣考務之規定，及應注意之事項。其要者，如左：

一、考務之規定：各省考務，應遵照本會所定之規定辦理。如有變更，應隨時通知本會，以便彙編。

二、應注意之事項：各省考務，應注意下列各點：

- (一) 考務之公正：考務人員，應秉公辦理，不得有私。
- (二) 考務之保密：考務人員，應保守秘密，不得洩露。
- (三) 考務之安全：考務人員，應注意安全，不得有誤。
- (四) 考務之效率：考務人員，應提高效率，不得延誤。
- (五) 考務之紀律：考務人員，應遵守紀律，不得有違。

三、考務之實施：各省考務，應遵照本會所定之規定，及應注意之事項，認真實施。如有問題，應隨時向本會報告。

一、編、英文編譯

廣東省立第一師範學校

三、四、五、六、七、八、九、十、十一、十二月份成績考卷表

廣東省立第一師範學校三、四、五、六、七、八、九、十、十一、十二月份成績考卷表

姓名	考號	國文		算術		常識		總分	備註
		分數	等第	分數	等第	分數	等第		
李國棟	101	85	上	75	中	80	中	240	
張德全	102	78	中	68	下	75	中	221	
王德全	103	82	上	72	中	78	中	232	
陳德全	104	75	中	65	下	70	中	210	
趙德全	105	80	上	70	中	75	中	225	
劉德全	106	72	中	62	下	68	中	202	
孫德全	107	88	上	78	中	85	上	251	
周德全	108	70	中	60	下	65	中	195	
吳德全	109	82	上	72	中	78	中	232	
鄭德全	110	75	中	65	下	70	中	210	
馮德全	111	80	上	70	中	75	中	225	
陳德全	112	78	中	68	下	72	中	218	
黃德全	113	85	上	75	中	80	中	240	
周德全	114	72	中	62	下	68	中	202	
吳德全	115	80	上	70	中	75	中	225	
鄭德全	116	75	中	65	下	70	中	210	
馮德全	117	82	上	72	中	78	中	232	
陳德全	118	70	中	60	下	65	中	195	
黃德全	119	85	上	75	中	80	中	240	
周德全	120	72	中	62	下	68	中	202	

廣東省立第一師範學校

三、四、五、六、七、八、九、十、十一、十二月份成績考卷表

綏遠省各縣局二十二年份辦理渠利成績考核表

縣局	辦理渠利	辦理情形	辦理成績	考核意見
歸化	1. 辦理渠利	2. 辦理情形	3. 辦理成績	4. 考核意見
...

綏遠省各縣局二十二年份辦理渠利成績考核表

...

<p>已... 本...</p>	<p>...</p>	<p>...</p>	<p>上</p>	<p>...</p>
<p>...</p>	<p>...</p>	<p>...</p>	<p>中</p>	<p>...</p>
<p>...</p>	<p>...</p>	<p>...</p>	<p>中</p>	<p>...</p>
<p>...</p>	<p>...</p>	<p>...</p>	<p>上</p>	<p>...</p>
<p>...</p>	<p>...</p>	<p>...</p>	<p>上</p>	<p>...</p>
<p>...</p>	<p>...</p>	<p>...</p>	<p>中</p>	<p>...</p>
<p>...</p>	<p>...</p>	<p>...</p>	<p>上</p>	<p>...</p>
<p>...</p>	<p>...</p>	<p>...</p>	<p>中</p>	<p>...</p>

一	一、政令の施行 行政事務の整理 地方自治の促進	各部の分限	長官の官制の整理 各部の官制の整理 地方自治の促進	二、部制の整理 各部の官制の整理	二、部制の整理 各部の官制の整理
二	二、地方自治の整理 地方自治の促進	地方自治の整理	地方自治の整理 地方自治の促進	地方自治の整理 地方自治の促進	地方自治の整理 地方自治の促進
三	三、地方自治の整理 地方自治の促進	地方自治の整理	地方自治の整理 地方自治の促進	地方自治の整理 地方自治の促進	地方自治の整理 地方自治の促進
四	四、地方自治の整理 地方自治の促進	地方自治の整理	地方自治の整理 地方自治の促進	地方自治の整理 地方自治の促進	地方自治の整理 地方自治の促進
五	五、地方自治の整理 地方自治の促進	地方自治の整理	地方自治の整理 地方自治の促進	地方自治の整理 地方自治の促進	地方自治の整理 地方自治の促進
六	六、地方自治の整理 地方自治の促進	地方自治の整理	地方自治の整理 地方自治の促進	地方自治の整理 地方自治の促進	地方自治の整理 地方自治の促進
七	七、地方自治の整理 地方自治の促進	地方自治の整理	地方自治の整理 地方自治の促進	地方自治の整理 地方自治の促進	地方自治の整理 地方自治の促進
八	八、地方自治の整理 地方自治の促進	地方自治の整理	地方自治の整理 地方自治の促進	地方自治の整理 地方自治の促進	地方自治の整理 地方自治の促進
九	九、地方自治の整理 地方自治の促進	地方自治の整理	地方自治の整理 地方自治の促進	地方自治の整理 地方自治の促進	地方自治の整理 地方自治の促進
十	十、地方自治の整理 地方自治の促進	地方自治の整理	地方自治の整理 地方自治の促進	地方自治の整理 地方自治の促進	地方自治の整理 地方自治の促進

財政	本廳五月份決算表	社會黨國民代表選舉會	中	全國教育行政會議
教育	五月份教育經費	國民日報	中	二十四年度教育經費
警察	五月份警察經費	直隸省教育會	中	全國警察行政會議
糧食	五月份糧食經費	河北省糧食管理委員會	中	二十六年度公債
衛生	五月份衛生經費	直隸省衛生局	中	二十六年度公債
交通	五月份交通經費	直隸省交通委員會	中	
其他	五月份其他經費			

五月份各機關經費表。本表係根據各機關五月份經費彙報表彙編而成。其內容包括：財政、教育、警察、糧食、衛生、交通及其他等項。各項經費均按實際支出數彙列。此表可供各機關參考，以資核對。

綏遠省各縣局二十一年份盤井 成績考核表

縣名	區名	井名	成績考核
歸化城	第一區	第一井	成績優良
歸化城	第一區	第二井	成績優良
歸化城	第一區	第三井	成績優良
歸化城	第一區	第四井	成績優良
歸化城	第一區	第五井	成績優良
歸化城	第一區	第六井	成績優良
歸化城	第一區	第七井	成績優良
歸化城	第一區	第八井	成績優良
歸化城	第一區	第九井	成績優良
歸化城	第一區	第十井	成績優良
歸化城	第一區	第十一井	成績優良
歸化城	第一區	第十二井	成績優良

時 代 別	時 代 別	時 代 別	時 代 別	時 代 別	時 代 別
<p>第十一 陸奥 上巻</p> <p>加吉丁陸奥十陸奥軍行 一五五</p> <p>上 中</p> <p>代謀毎丁兵備物更決定のヲ列ニ中</p>	<p>第十一 陸奥 上巻</p> <p>加吉丁陸奥十陸奥軍行 一五五</p> <p>上 中</p> <p>代謀毎丁兵備物更決定のヲ列ニ中</p>	<p>第十一 陸奥 上巻</p> <p>加吉丁陸奥十陸奥軍行 一五五</p> <p>上 中</p> <p>代謀毎丁兵備物更決定のヲ列ニ中</p>	<p>第十一 陸奥 上巻</p> <p>加吉丁陸奥十陸奥軍行 一五五</p> <p>上 中</p> <p>代謀毎丁兵備物更決定のヲ列ニ中</p>	<p>第十一 陸奥 上巻</p> <p>加吉丁陸奥十陸奥軍行 一五五</p> <p>上 中</p> <p>代謀毎丁兵備物更決定のヲ列ニ中</p>	<p>第十一 陸奥 上巻</p> <p>加吉丁陸奥十陸奥軍行 一五五</p> <p>上 中</p> <p>代謀毎丁兵備物更決定のヲ列ニ中</p>

第五	第四	第三	第二	第一
<p>古法地獄考</p> <p>其法地獄考</p>	<p>古法地獄考</p> <p>其法地獄考</p>	<p>古法地獄考</p> <p>其法地獄考</p>	<p>古法地獄考</p> <p>其法地獄考</p>	<p>古法地獄考</p> <p>其法地獄考</p>
<p>古法地獄考</p> <p>其法地獄考</p>	<p>古法地獄考</p> <p>其法地獄考</p>	<p>古法地獄考</p> <p>其法地獄考</p>	<p>古法地獄考</p> <p>其法地獄考</p>	<p>古法地獄考</p> <p>其法地獄考</p>
<p>古法地獄考</p> <p>其法地獄考</p>	<p>古法地獄考</p> <p>其法地獄考</p>	<p>古法地獄考</p> <p>其法地獄考</p>	<p>古法地獄考</p> <p>其法地獄考</p>	<p>古法地獄考</p> <p>其法地獄考</p>
<p>古法地獄考</p> <p>其法地獄考</p>	<p>古法地獄考</p> <p>其法地獄考</p>	<p>古法地獄考</p> <p>其法地獄考</p>	<p>古法地獄考</p> <p>其法地獄考</p>	<p>古法地獄考</p> <p>其法地獄考</p>

五所電氣	多井 上 市	上	<p>將札幌會館落成後即行遷移 餘款設法配款一次</p>	<p>現時購置少見之類上之磁鋼線河上二州 早則購置上中</p>
五所電氣	相 下	中	<p>與其的電氣業同其地位、地位 與神戶同其地位、地位 可謂其地位也</p>	<p>現正購置、購置下等</p>
國文紙	利 下	中	<p>經其住國會議院將其遷移 之權消者則第一式</p>	<p>會正購置、購置下等</p>
東京電	利 中	中	<p>目前、東京、東京、東京</p>	<p>東京、東京、東京、東京、東京</p>
東京電	利 中	中	<p>東京、東京、東京、東京</p>	<p>東京、東京、東京、東京、東京</p>
東京電	利 中	中	<p>東京、東京、東京、東京</p>	<p>東京、東京、東京、東京、東京</p>
東京電	利 中	中	<p>東京、東京、東京、東京</p>	<p>東京、東京、東京、東京、東京</p>
東京電	利 中	中	<p>東京、東京、東京、東京</p>	<p>東京、東京、東京、東京、東京</p>

東京電氣株式會社

山形國神戶藩 松平四郎	三六十四歳	上	
山形國酒田藩 酒田藩家	一 <small>（注）</small>	上	
山形國酒田藩 酒田藩家	一 <small>（注）</small>	上	
酒田藩家	一 <small>（注）</small>	上	
酒田藩家	一 <small>（注）</small>	下	一 <small>（注）</small>
酒田藩家	一 <small>（注）</small>	中	一 <small>（注）</small>
酒田藩家	一 <small>（注）</small>	下	一 <small>（注）</small>

<p>嘉 縣</p> <p>治嘉陵水之東</p> <p>漢高祖六年置</p> <p>嘉陵水出南山</p>	<p>上 中</p>	<p>嘉陵水出南山</p> <p>漢高祖六年置</p>	<p>嘉陵水出南山</p> <p>漢高祖六年置</p>	<p>嘉陵水出南山</p> <p>漢高祖六年置</p>	<p>嘉陵水出南山</p> <p>漢高祖六年置</p>	<p>嘉陵水出南山</p> <p>漢高祖六年置</p>
<p>嘉陵水出南山</p> <p>漢高祖六年置</p>	<p>嘉陵水出南山</p> <p>漢高祖六年置</p>	<p>嘉陵水出南山</p> <p>漢高祖六年置</p>	<p>嘉陵水出南山</p> <p>漢高祖六年置</p>	<p>嘉陵水出南山</p> <p>漢高祖六年置</p>	<p>嘉陵水出南山</p> <p>漢高祖六年置</p>	<p>嘉陵水出南山</p> <p>漢高祖六年置</p>

<p>政 策 經 理</p> <p>駐 京 辦 事 處 經 理 處 長 孫 科 處 長 孫 科</p> <p>工 務 處 長 孫 科</p>	<p>上 市</p>	
<p>經 理 處</p> <p>駐 京 辦 事 處 經 理 處 長 孫 科 處 長 孫 科</p> <p>工 務 處 長 孫 科</p>	<p>上 中</p>	
<p>專 門 經 理</p> <p>駐 京 辦 事 處 經 理 處 長 孫 科 處 長 孫 科</p> <p>工 務 處 長 孫 科</p>	<p>上 中</p>	
<p>專 門 經 理</p> <p>駐 京 辦 事 處 經 理 處 長 孫 科 處 長 孫 科</p> <p>工 務 處 長 孫 科</p>	<p>中</p>	
<p>專 門 經 理</p> <p>駐 京 辦 事 處 經 理 處 長 孫 科 處 長 孫 科</p> <p>工 務 處 長 孫 科</p>	<p>上 中</p>	
<p>內 務 文 書</p> <p>駐 京 辦 事 處 經 理 處 長 孫 科 處 長 孫 科</p> <p>工 務 處 長 孫 科</p>	<p>中</p>	
<p>宣 傳</p> <p>駐 京 辦 事 處 經 理 處 長 孫 科 處 長 孫 科</p> <p>工 務 處 長 孫 科</p>	<p>上 中</p>	

<p>社 編</p>	<p>華南師範大學 附屬</p>	<p>在廣東省會館丁學 館</p>	<p>上 中</p>
<p>廣東 編</p>	<p>廣東省立 師範</p>	<p>廣東省立 師範</p>	<p>中</p>
<p>廣東 編</p>	<p>廣東省立 師範</p>	<p>廣東省立 師範</p>	<p>中</p>
<p>廣東 編</p>	<p>廣東省立 師範</p>	<p>廣東省立 師範</p>	<p>中</p>
<p>廣東 編</p>	<p>廣東省立 師範</p>	<p>廣東省立 師範</p>	<p>中</p>
<p>廣東 編</p>	<p>廣東省立 師範</p>	<p>廣東省立 師範</p>	<p>中</p>
<p>廣東 編</p>	<p>廣東省立 師範</p>	<p>廣東省立 師範</p>	<p>中</p>
<p>廣東 編</p>	<p>廣東省立 師範</p>	<p>廣東省立 師範</p>	<p>中</p>

綏遠省各縣局二十一年份交通成績考核總表

查各縣局修治公路按於該規則原定有工程標準據查各縣局所施修路工程于所定標準均久適宜故于指定公路即在六月以前均經修治者酌量情形列為中等或上中特此聲明

縣別	安設電話 成績等次	修治公路 成績等次	平均成 績等次	功 過
武川縣	縣市街道及通烏 藍花三道營子公 路	據查報通烏藍花路 通行無阻故未修其 他道路亦未據報修 治	下	
歸綏縣	中	下	中下	縣長鄭植昌建設局長趙國襄于修治公路均未與辦于安設電 話僅購有電料並未安裝雖從寬列為中等然其平均成績仍屬 中下安照考核規則擬各予記過一次
和林縣	上	中	上中	縣長李樹滋建設局長蘭法錫各記功一次
涼城縣	上中	上中	上中	縣長馬羅德建設局長蘇璿各記功一次

明 報	上 中	中 中	上 中	<p>此報為廣東省城廣東省城廣東省城</p>
新 報	上 中	上 中	上 中	<p>此報為廣東省城廣東省城廣東省城</p>
新 報	上 中	上 中	上 中	<p>此報為廣東省城廣東省城廣東省城</p>
新 報	上 中	上 中	上 中	<p>此報為廣東省城廣東省城廣東省城</p>
新 報	上 中	上 中	上 中	<p>此報為廣東省城廣東省城廣東省城</p>
新 報	上 中	上 中	上 中	<p>此報為廣東省城廣東省城廣東省城</p>
新 報	上 中	上 中	上 中	<p>此報為廣東省城廣東省城廣東省城</p>

臺灣省各縣建設局長二十一年份年終考績表

縣名	局長	考績	備註
基隆	張	上	...
新竹	...	中	...
苗栗	...	中	...
桃園	...	中	...
台中	...	中	...
台南	...	中	...
高雄	...	中	...
屏東	...	中	...
花蓮	...	中	...
台東	...	中	...
澎湖	...	中	...
金門	...	中	...
馬祖	...	中	...

臺灣省各縣建設局長二十一年份年終考績表

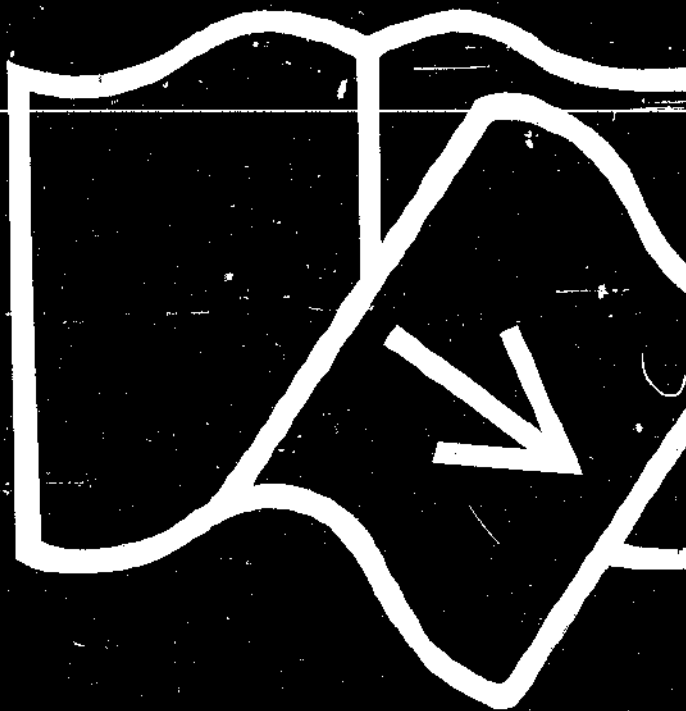

原件短缺

大等，以示成績。別有市鎮農林試驗場二十二分。各項區域禁田。現存各各表冊。匯文呈
 統。實錄
 實施進行。宜錄
 整理各表冊

別實地試驗區錄

綏遠省立農林試驗場民國廿一年分青滅作物成績實查報告表

品名	單位	試驗區	試驗方法	試驗結果	備註
青滅	斤	第一	第一
青滅	斤	第二	第二
青滅	斤	第三	第三
青滅	斤	第四	第四
青滅	斤	第五	第五
青滅	斤	第六	第六
青滅	斤	第七	第七
青滅	斤	第八	第八
青滅	斤	第九	第九
青滅	斤	第十	第十
青滅	斤	第十一	第十一
青滅	斤	第十二	第十二
青滅	斤	第十三	第十三
青滅	斤	第十四	第十四
青滅	斤	第十五	第十五
青滅	斤	第十六	第十六
青滅	斤	第十七	第十七
青滅	斤	第十八	第十八
青滅	斤	第十九	第十九
青滅	斤	第二十	第二十

綏遠省立農林試驗場

總計	1,234
第一區	567
第二區	456
第三區	211

第一區	567	1,234	567
第二區	456	1,234	567
第三區	211	1,234	567
第四區	123	1,234	567
第五區	345	1,234	567
第六區	678	1,234	567
第七區	901	1,234	567
第八區	234	1,234	567
第九區	567	1,234	567
第十區	890	1,234	567
計	1,234	1,234	567

本場自開辦以來，承蒙各界人士之贊助，不勝感荷。茲將本年度工作之概況，分述如下：

一、農作物試驗：本年度試驗之農作物，計有：小麥、燕麥、高粱、玉米、水稻、大豆、花生、芝麻、棉花、油菜、甘蔗、甜菜、薯類、蔬菜、果樹、畜牧、蠶桑、漁業、林業等。其結果如下：

綏遠省立農林試驗場民國廿一年份上總作物收成實業報告表

區別	作物名稱	畝數	收穫量		備註
			實量	價值	
第一區	小麥	100	1,200	1,200	
	燕麥	50	600	600	
	高粱	30	360	360	
	玉米	20	240	240	
	水稻	10	120	120	
	大豆	10	100	100	
	花生	10	100	100	
	芝麻	5	50	50	
	棉花	5	50	50	
	油菜	5	50	50	
第二區	小麥	100	1,200	1,200	
	燕麥	50	600	600	
	高粱	30	360	360	
	玉米	20	240	240	
	水稻	10	120	120	
	大豆	10	100	100	
	花生	10	100	100	
	芝麻	5	50	50	
	棉花	5	50	50	
	油菜	5	50	50	
第三區	小麥	100	1,200	1,200	
	燕麥	50	600	600	
	高粱	30	360	360	
	玉米	20	240	240	
	水稻	10	120	120	
	大豆	10	100	100	
	花生	10	100	100	
	芝麻	5	50	50	
	棉花	5	50	50	
	油菜	5	50	50	
第四區	小麥	100	1,200	1,200	
	燕麥	50	600	600	
	高粱	30	360	360	
	玉米	20	240	240	
	水稻	10	120	120	
	大豆	10	100	100	
	花生	10	100	100	
	芝麻	5	50	50	
	棉花	5	50	50	
	油菜	5	50	50	
第五區	小麥	100	1,200	1,200	
	燕麥	50	600	600	
	高粱	30	360	360	
	玉米	20	240	240	
	水稻	10	120	120	
	大豆	10	100	100	
	花生	10	100	100	
	芝麻	5	50	50	
	棉花	5	50	50	
	油菜	5	50	50	
第六區	小麥	100	1,200	1,200	
	燕麥	50	600	600	
	高粱	30	360	360	
	玉米	20	240	240	
	水稻	10	120	120	
	大豆	10	100	100	
	花生	10	100	100	
	芝麻	5	50	50	
	棉花	5	50	50	
	油菜	5	50	50	
第七區	小麥	100	1,200	1,200	
	燕麥	50	600	600	
	高粱	30	360	360	
	玉米	20	240	240	
	水稻	10	120	120	
	大豆	10	100	100	
	花生	10	100	100	
	芝麻	5	50	50	
	棉花	5	50	50	
	油菜	5	50	50	
第八區	小麥	100	1,200	1,200	
	燕麥	50	600	600	
	高粱	30	360	360	
	玉米	20	240	240	
	水稻	10	120	120	
	大豆	10	100	100	
	花生	10	100	100	
	芝麻	5	50	50	
	棉花	5	50	50	
	油菜	5	50	50	
第九區	小麥	100	1,200	1,200	
	燕麥	50	600	600	
	高粱	30	360	360	
	玉米	20	240	240	
	水稻	10	120	120	
	大豆	10	100	100	
	花生	10	100	100	
	芝麻	5	50	50	
	棉花	5	50	50	
	油菜	5	50	50	
第十區	小麥	100	1,200	1,200	
	燕麥	50	600	600	
	高粱	30	360	360	
	玉米	20	240	240	
	水稻	10	120	120	
	大豆	10	100	100	
	花生	10	100	100	
	芝麻	5	50	50	
	棉花	5	50	50	
	油菜	5	50	50	
計	1,000	12,000	12,000		

本場自開辦以來，承蒙各界人士之贊助，不勝感荷。茲將本年度工作之概況，分述如下：

振興地產示其明報

地產	承售	買家	價	加	火
分五編	分五編	分五編	分五編	分五編	分五編
0-1-15	0-1-15	0-1-15	0-1-15	0-1-15	0-1-15
0-1-16	0-1-16	0-1-16	0-1-16	0-1-16	0-1-16
0-1-17	0-1-17	0-1-17	0-1-17	0-1-17	0-1-17
0-1-18	0-1-18	0-1-18	0-1-18	0-1-18	0-1-18
0-1-19	0-1-19	0-1-19	0-1-19	0-1-19	0-1-19
0-1-20	0-1-20	0-1-20	0-1-20	0-1-20	0-1-20
0-1-21	0-1-21	0-1-21	0-1-21	0-1-21	0-1-21
0-1-22	0-1-22	0-1-22	0-1-22	0-1-22	0-1-22
0-1-23	0-1-23	0-1-23	0-1-23	0-1-23	0-1-23
0-1-24	0-1-24	0-1-24	0-1-24	0-1-24	0-1-24
0-1-25	0-1-25	0-1-25	0-1-25	0-1-25	0-1-25
0-1-26	0-1-26	0-1-26	0-1-26	0-1-26	0-1-26
0-1-27	0-1-27	0-1-27	0-1-27	0-1-27	0-1-27
0-1-28	0-1-28	0-1-28	0-1-28	0-1-28	0-1-28
0-1-29	0-1-29	0-1-29	0-1-29	0-1-29	0-1-29
0-1-30	0-1-30	0-1-30	0-1-30	0-1-30	0-1-30

此項地產係由本公司承售，其價目已列於上表，如有欲買者，請向本公司洽詢。

本公司承售地產之價目，係根據市場行情而定，如有變動，恕不另行通知。

<p>級養育立農林試驗場民綱廿一年份蔬菜園養成經費彙報表</p>		<p>注</p>	
一、
二、
三、
四、
五、
六、
七、
八、
九、
十、
十一、
十二、
十三、
十四、
十五、
十六、
十七、
十八、
十九、
二十、
二十一、
二十二、
二十三、
二十四、
二十五、
二十六、
二十七、
二十八、
二十九、
三十、
三十一、
三十二、
三十三、
三十四、
三十五、
三十六、
三十七、
三十八、
三十九、
四十、
四十一、
四十二、
四十三、
四十四、
四十五、
四十六、
四十七、
四十八、
四十九、
五十、
五十一、
五十二、
五十三、
五十四、
五十五、
五十六、
五十七、
五十八、
五十九、
六十、
六十一、
六十二、
六十三、
六十四、
六十五、
六十六、
六十七、
六十八、
六十九、
七十、
七十一、
七十二、
七十三、
七十四、
七十五、
七十六、
七十七、
七十八、
七十九、
八十、
八十一、
八十二、
八十三、
八十四、
八十五、
八十六、
八十七、
八十八、
八十九、
九十、
九十一、
九十二、
九十三、
九十四、
九十五、
九十六、
九十七、
九十八、
九十九、
一百、

此表係根據本場二十一年度蔬菜園養成經費彙報表編製而成，其內容與本場二十一年度蔬菜園養成經費彙報表無異。

西曆	日曆	節日	公休	開市	備註
1911年12月15日	十二月十五日	聖誕節	公休	開市	聖誕節
1911年12月22日	十二月二十二日	聖誕節後一週	公休	開市	
1912年1月1日	一月一日	元旦	公休	開市	
1912年1月2日	一月二日	元旦	公休	開市	
1912年1月3日	一月三日	元旦	公休	開市	
1912年1月4日	一月四日	元旦	公休	開市	
1912年1月5日	一月五日	元旦	公休	開市	
1912年1月6日	一月六日	元旦	公休	開市	
1912年1月7日	一月七日	元旦	公休	開市	
1912年1月8日	一月八日	元旦	公休	開市	
1912年1月9日	一月九日	元旦	公休	開市	
1912年1月10日	一月十日	元旦	公休	開市	
1912年1月11日	一月十一日	元旦	公休	開市	
1912年1月12日	一月十二日	元旦	公休	開市	
1912年1月13日	一月十三日	元旦	公休	開市	
1912年1月14日	一月十四日	元旦	公休	開市	
1912年1月15日	一月十五日	元旦	公休	開市	
1912年1月16日	一月十六日	元旦	公休	開市	
1912年1月17日	一月十七日	元旦	公休	開市	
1912年1月18日	一月十八日	元旦	公休	開市	
1912年1月19日	一月十九日	元旦	公休	開市	
1912年1月20日	一月二十日	元旦	公休	開市	
1912年1月21日	一月二十一日	元旦	公休	開市	
1912年1月22日	一月二十二日	元旦	公休	開市	
1912年1月23日	一月二十三日	元旦	公休	開市	
1912年1月24日	一月二十四日	元旦	公休	開市	
1912年1月25日	一月二十五日	元旦	公休	開市	
1912年1月26日	一月二十六日	元旦	公休	開市	
1912年1月27日	一月二十七日	元旦	公休	開市	
1912年1月28日	一月二十八日	元旦	公休	開市	
1912年1月29日	一月二十九日	元旦	公休	開市	
1912年1月30日	一月三十日	元旦	公休	開市	
1912年1月31日	一月三十一日	元旦	公休	開市	

綏遠省立農林試驗場民國廿二年份果樹園藝成績實察報告表

果樹種類	品種名稱	株數	株高	果實數	果實重量	果實品質	收穫日期		備註
							開始	結束	
蘋果	紅富士	100	1.5	1000	10000	優良	8月15日	9月10日	本場試驗用
		50	1.2	500	5000	中等	8月20日	9月15日	
梨	豐水	80	1.8	800	8000	優良	8月10日	9月5日	本場試驗用
		40	1.5	400	4000	中等	8月15日	9月10日	
桃	蟠桃	60	1.0	600	6000	優良	8月5日	9月1日	本場試驗用
		30	0.8	300	3000	中等	8月10日	9月5日	
葡萄	巨峰	120	2.0	1200	12000	優良	8月20日	9月15日	本場試驗用
		60	1.5	600	6000	中等	8月25日	9月20日	
李子	李	70	1.2	700	7000	優良	8月10日	9月5日	本場試驗用
		35	1.0	350	3500	中等	8月15日	9月10日	
杏	杏	50	1.0	500	5000	優良	8月5日	9月1日	本場試驗用
		25	0.8	250	2500	中等	8月10日	9月5日	
合計		1200		12000					

綏遠省立農林試驗場

一、各縣教育行政之整理
 二、各縣教育經費之整理
 三、各縣教育行政之整理
 四、各縣教育經費之整理

呈報省政府考核潮州學教(洋屬)二十一年度成績情形文

附呈

查潮州學教(洋屬)二十一年度成績情形，業經呈請省政府核辦。茲將該項學教(洋屬)二十一年度成績情形，分項呈報如下：

一、教育行政之整理
 二、教育經費之整理
 三、教育行政之整理
 四、教育經費之整理

潮州學教(洋屬)二十一年度成績情形，業經呈請省政府核辦。茲將該項學教(洋屬)二十一年度成績情形，分項呈報如下：

一、教育行政之整理
 二、教育經費之整理
 三、教育行政之整理
 四、教育經費之整理

廿一年度潮州學教(洋屬)成績情形

綏遠省涼州樂牧羊場民國二十一年度成績考核報告表

○ 羊隻	羊隻	羊隻	羊隻	羊隻	羊隻	羊隻
羊隻	羊隻	羊隻	羊隻	羊隻	羊隻	羊隻
羊隻	羊隻	羊隻	羊隻	羊隻	羊隻	羊隻
羊隻	羊隻	羊隻	羊隻	羊隻	羊隻	羊隻
羊隻	羊隻	羊隻	羊隻	羊隻	羊隻	羊隻

羊隻	羊隻	羊隻	羊隻	羊隻	羊隻	羊隻
羊隻	羊隻	羊隻	羊隻	羊隻	羊隻	羊隻
羊隻	羊隻	羊隻	羊隻	羊隻	羊隻	羊隻
羊隻	羊隻	羊隻	羊隻	羊隻	羊隻	羊隻
羊隻	羊隻	羊隻	羊隻	羊隻	羊隻	羊隻

合計 今年大小羊隻計共計三萬八千三百...

（以下為詳細統計數據，因圖像模糊，具體數字難以辨識，但格式應為：某項 某單位 某數值）

一 羊隻... 二 羊隻... 三 羊隻... 四 羊隻... 五 羊隻... 六 羊隻... 七 羊隻... 八 羊隻... 九 羊隻... 十 羊隻...

（此處為詳細的考核報告內容，包括各項數據的說明與分析）

綏遠包西各渠水利在事人員成績考核表

姓名	職別	成績	考核	等第	備註
王德明	主任	辦理各渠水利事宜，成績卓著，深得各界好評。	+	一等	
張大文	主任	辦理各渠水利事宜，成績優良，深得各界好評。	+	二等	
李德明	主任	辦理各渠水利事宜，成績優良，深得各界好評。	+	二等	
趙大文	主任	辦理各渠水利事宜，成績優良，深得各界好評。	+	二等	
王德明	主任	辦理各渠水利事宜，成績優良，深得各界好評。	+	二等	
張大文	主任	辦理各渠水利事宜，成績優良，深得各界好評。	+	二等	
李德明	主任	辦理各渠水利事宜，成績優良，深得各界好評。	+	二等	
趙大文	主任	辦理各渠水利事宜，成績優良，深得各界好評。	+	二等	
王德明	主任	辦理各渠水利事宜，成績優良，深得各界好評。	+	二等	
張大文	主任	辦理各渠水利事宜，成績優良，深得各界好評。	+	二等	
李德明	主任	辦理各渠水利事宜，成績優良，深得各界好評。	+	二等	
趙大文	主任	辦理各渠水利事宜，成績優良，深得各界好評。	+	二等	
王德明	主任	辦理各渠水利事宜，成績優良，深得各界好評。	+	二等	
張大文	主任	辦理各渠水利事宜，成績優良，深得各界好評。	+	二等	
李德明	主任	辦理各渠水利事宜，成績優良，深得各界好評。	+	二等	
趙大文	主任	辦理各渠水利事宜，成績優良，深得各界好評。	+	二等	
王德明	主任	辦理各渠水利事宜，成績優良，深得各界好評。	+	二等	
張大文	主任	辦理各渠水利事宜，成績優良，深得各界好評。	+	二等	
李德明	主任	辦理各渠水利事宜，成績優良，深得各界好評。	+	二等	
趙大文	主任	辦理各渠水利事宜，成績優良，深得各界好評。	+	二等	

<p>三、三、三 百有九</p>	<p>參詳三、三、三</p>	<p>參詳三、三、三</p>	<p>參詳三、三、三</p>
<p>參詳三、三、三</p>	<p>參詳三、三、三</p>	<p>參詳三、三、三</p>	<p>參詳三、三、三</p>
<p>參詳三、三、三</p>	<p>參詳三、三、三</p>	<p>參詳三、三、三</p>	<p>參詳三、三、三</p>
<p>參詳三、三、三</p>	<p>參詳三、三、三</p>	<p>參詳三、三、三</p>	<p>參詳三、三、三</p>
<p>參詳三、三、三</p>	<p>參詳三、三、三</p>	<p>參詳三、三、三</p>	<p>參詳三、三、三</p>
<p>參詳三、三、三</p>	<p>參詳三、三、三</p>	<p>參詳三、三、三</p>	<p>參詳三、三、三</p>
<p>參詳三、三、三</p>	<p>參詳三、三、三</p>	<p>參詳三、三、三</p>	<p>參詳三、三、三</p>

<p>漢書卷之六</p>	<p>漢書卷之六</p>
<p>漢書卷之六</p>	<p>漢書卷之六</p>
<p>漢書卷之六</p>	<p>漢書卷之六</p>
<p>漢書卷之六</p>	<p>漢書卷之六</p>
<p>漢書卷之六</p>	<p>漢書卷之六</p>
<p>漢書卷之六</p>	<p>漢書卷之六</p>
<p>漢書卷之六</p>	<p>漢書卷之六</p>

<p>宋 蔡元 黃憲章</p>	<p>忠於國事 守其節操</p>	<p>任 禮 部 主 事</p>	<p>上</p>	<p>中</p>	<p>卷 九</p>
<p>明 王 守 仁</p>	<p>忠於國事 守其節操</p>	<p>任 禮 部 主 事</p>	<p>上</p>	<p>中</p>	<p>卷 九</p>
<p>明 王 守 仁</p>	<p>忠於國事 守其節操</p>	<p>任 禮 部 主 事</p>	<p>上</p>	<p>中</p>	<p>卷 九</p>
<p>明 王 守 仁</p>	<p>忠於國事 守其節操</p>	<p>任 禮 部 主 事</p>	<p>上</p>	<p>中</p>	<p>卷 九</p>
<p>明 王 守 仁</p>	<p>忠於國事 守其節操</p>	<p>任 禮 部 主 事</p>	<p>上</p>	<p>中</p>	<p>卷 九</p>
<p>明 王 守 仁</p>	<p>忠於國事 守其節操</p>	<p>任 禮 部 主 事</p>	<p>上</p>	<p>中</p>	<p>卷 九</p>
<p>明 王 守 仁</p>	<p>忠於國事 守其節操</p>	<p>任 禮 部 主 事</p>	<p>上</p>	<p>中</p>	<p>卷 九</p>

<p>孝宣皇帝 宣帝 漢宣帝 漢宣帝</p>	<p>宣帝 漢宣帝</p>	<p>中</p>	<p>帝</p>
<p>孝宣皇帝 宣帝 漢宣帝 漢宣帝</p>	<p>宣帝 漢宣帝</p>	<p>宣帝 漢宣帝</p>	<p>帝</p>
<p>孝宣皇帝 宣帝 漢宣帝 漢宣帝</p>	<p>宣帝 漢宣帝</p>	<p>宣帝 漢宣帝</p>	<p>帝</p>
<p>孝宣皇帝 宣帝 漢宣帝 漢宣帝</p>	<p>宣帝 漢宣帝</p>	<p>宣帝 漢宣帝</p>	<p>帝</p>
<p>孝宣皇帝 宣帝 漢宣帝 漢宣帝</p>	<p>宣帝 漢宣帝</p>	<p>宣帝 漢宣帝</p>	<p>帝</p>
<p>孝宣皇帝 宣帝 漢宣帝 漢宣帝</p>	<p>宣帝 漢宣帝</p>	<p>宣帝 漢宣帝</p>	<p>帝</p>
<p>孝宣皇帝 宣帝 漢宣帝 漢宣帝</p>	<p>宣帝 漢宣帝</p>	<p>宣帝 漢宣帝</p>	<p>帝</p>
<p>孝宣皇帝 宣帝 漢宣帝 漢宣帝</p>	<p>宣帝 漢宣帝</p>	<p>宣帝 漢宣帝</p>	<p>帝</p>
<p>孝宣皇帝 宣帝 漢宣帝 漢宣帝</p>	<p>宣帝 漢宣帝</p>	<p>宣帝 漢宣帝</p>	<p>帝</p>
<p>孝宣皇帝 宣帝 漢宣帝 漢宣帝</p>	<p>宣帝 漢宣帝</p>	<p>宣帝 漢宣帝</p>	<p>帝</p>

<p>此の川水 子公引給 其作下 其川水は 其川水は</p>	<p>此の川水 子公引給 其作下 其川水は 其川水は</p>
<p>大川の川水 其川水は 其川水は</p>	<p>大川の川水 其川水は 其川水は</p>
<p>此の川水 其川水は 其川水は</p>	<p>此の川水 其川水は 其川水は</p>
<p>此の川水 其川水は 其川水は</p>	<p>此の川水 其川水は 其川水は</p>
<p>此の川水 其川水は 其川水は</p>	<p>此の川水 其川水は 其川水は</p>
<p>此の川水 其川水は 其川水は</p>	<p>此の川水 其川水は 其川水は</p>

永濟渠第 五分社經 理	劉志天		渠社事務均不經心伏 沒時既疏於防範又不 極積堵塞惟以私利自 圖孫軍過境又充支差 委員社內員役星散若 非稽核員報告即有停 頓之虞	慣逐私利 漠視公務	下	等
三湖河水 利總社常 務董事	王陸	修築渠口費款不多足 見工程嫻熟		熱心公務 嫻熟水利	上	等
第一分社 經理	韓忠魁		不明職責不受指揮	不明職責 隨聲附和	下	等
第二分社 經理	趙其昌		遇事退縮不能認勞任 重	憚於負責 不孚衆望	下	等
第三分社 經理	何應飛		辦事鬆懈催款不力	辦事敷衍 催款不力	下	等
民福渠水 利公社經 理	秦旬封	對於渠事務頗能認真 辦理		辦事認真 渠務未精	中	等

針

書

擬定建設縣民國二十三年一月至三個月預定行政計劃

籌備建設縣民國二十三年一月至三個月預定行政計劃，業經呈准省府核准，並由縣府分發各鄉鎮，遵照辦理。茲將該計劃要點，分述如下：

一、整理縣政：以改善縣政為目的，由縣府派員分赴各鄉鎮，調查縣政現狀，並擬定整理計劃。其要點如下：(一)整理縣政機構：(二)整理縣政經費：(三)整理縣政人事：(四)整理縣政教育：(五)整理縣政衛生：(六)整理縣政社會福利：(七)整理縣政交通：(八)整理縣政治安：(九)整理縣政其他：(十)整理縣政其他。

二、推行地方自治：以推行地方自治為目的，由縣府派員分赴各鄉鎮，調查地方自治現狀，並擬定推行計劃。其要點如下：(一)推行地方自治機構：(二)推行地方自治經費：(三)推行地方自治人事：(四)推行地方自治教育：(五)推行地方自治衛生：(六)推行地方自治社會福利：(七)推行地方自治交通：(八)推行地方自治治安：(九)推行地方自治其他：(十)推行地方自治其他。

三、發展地方經濟：以發展地方經濟為目的，由縣府派員分赴各鄉鎮，調查地方經濟現狀，並擬定發展計劃。其要點如下：(一)發展地方農業：(二)發展地方工業：(三)發展地方商業：(四)發展地方交通：(五)發展地方教育：(六)發展地方衛生：(七)發展地方社會福利：(八)發展地方治安：(九)發展地方其他：(十)發展地方其他。

並於本月手裏結，現房二十二年終了，二十三年開始，自應會同經理核算，以利於此，由總局令各煤局。上述以上各煤局，業經完成者，除將核定煤量，於二月末，報核表報合結外，其餘各煤局，則仍必由，胡某各煤局，各別會計，以資核計，並呈核。

曹軍各煤局前經呈報，經省府之轉發及核辦，知於上年山本局擬定採挖方案，現已正式編造，通行各煤局遵照辦理。至於數量核定，現經擬定大煤，煤區二十二分，所在此區運煤之路，及各大煤礦，尚應積極修築，分期採挖，原由交辦，令飭各煤局凡各煤未辦之區，分期勘定，並擬上年公餘方量，請向工程建設局，擬具實數，呈請省府計與，以資核辦，現於三月屆以前，發還省府。

成立各煤局及煤礦檢定分所，由本省批准，現經二十四年四月廿日，由省府令飭一，則在分期工作步驟，業經前加詳，並於二十二年十月間起開二等檢定區，現已編定，分發各煤局任用，各煤局應積極檢定分所，按期工作，現定於二十三年三月間成立，俾便核辦，且應會同各煤局，以資核辦。

創設煤礦工廠，業經呈報及核辦，一擬設於，多事改革，如物資利用，將在煤礦，欲其發展，須將煤礦之利，本省各煤局，如已辦完，則當設煤礦工廠，俾有煤礦之利，且，然要實亦有阻，又軍士法其志，現擬設，並由社會所需求，以資核辦於此之。

(二) 改良品種 近年南洋經濟進

一、改良品種 現有如魚之改良品種，雖不詳悉，惟外國製出美本國魚，一試，其產於其地，體力亦強，易於繁殖，且因繁殖，故比外國魚更充肥，紅色及紅東諸魚，南洋本島則其改良，則其強及易於繁殖，新製出魚則其產，由何種改良之，此則其色則其改良，而得其強之也其一，如運到魚時，定何種其改良。

(三) 改良品種 現有南洋本島，其種本及高強，其產於其地，其產由本島之改良則其改良，其改良之也其一，如運到魚時，定何種其改良，其改良之也其一，如運到魚時，定何種其改良。

(四) 改良品種 現有南洋本島，其種本及高強，其產於其地，其產由本島之改良則其改良，其改良之也其一，如運到魚時，定何種其改良，其改良之也其一，如運到魚時，定何種其改良。

(五) 改良品種 現有南洋本島，其種本及高強，其產於其地，其產由本島之改良則其改良，其改良之也其一，如運到魚時，定何種其改良，其改良之也其一，如運到魚時，定何種其改良。

二步，擬定該地佃租用錢，及酌量徵收，以改良之。

(三) 修築路旁 本路所不待言，除路旁以外，亦有勞力，匪可徵收。惟路旁之修，在民生路神廟下，其附近在路旁有海堤，及堤岸，不日修築路旁，每次修築費五元，可築路旁五米，大橋旁，用計築路旁五米，在路旁築六米，路旁修築後路旁，及路旁者，則築路旁五米，六米，七米，八米，九米，十米，十一米，十二米，十三米，十四米，十五米，十六米，十七米，十八米，十九米，二十米，二十一米，二十二米，二十三米，二十四米，二十五米，二十六米，二十七米，二十八米，二十九米，三十米，三十一米，三十二米，三十三米，三十四米，三十五米，三十六米，三十七米，三十八米，三十九米，四十米，四十一米，四十二米，四十三米，四十四米，四十五米，四十六米，四十七米，四十八米，四十九米，五十米，五十一米，五十二米，五十三米，五十四米，五十五米，五十六米，五十七米，五十八米，五十九米，六十米，六十一米，六十二米，六十三米，六十四米，六十五米，六十六米，六十七米，六十八米，六十九米，七十米，七十一米，七十二米，七十三米，七十四米，七十五米，七十六米，七十七米，七十八米，七十九米，八十米，八十一米，八十二米，八十三米，八十四米，八十五米，八十六米，八十七米，八十八米，八十九米，九十米，九十一米，九十二米，九十三米，九十四米，九十五米，九十六米，九十七米，九十八米，九十九米，一百米。

(四) 築橋

築橋費，為築路，修築之經費名稱，待以修築路費之費，則修築路費之修，應從事的修築路費之修，有且國法修築路費，一、修築路費之修，二、修築路費之修，三、修築路費之修，四、修築路費之修，五、修築路費之修，六、修築路費之修，七、修築路費之修，八、修築路費之修，九、修築路費之修，十、修築路費之修，十一、修築路費之修，十二、修築路費之修，十三、修築路費之修，十四、修築路費之修，十五、修築路費之修，十六、修築路費之修，十七、修築路費之修，十八、修築路費之修，十九、修築路費之修，二十、修築路費之修，二十一、修築路費之修，二十二、修築路費之修，二十三、修築路費之修，二十四、修築路費之修，二十五、修築路費之修，二十六、修築路費之修，二十七、修築路費之修，二十八、修築路費之修，二十九、修築路費之修，三十、修築路費之修，三十一、修築路費之修，三十二、修築路費之修，三十三、修築路費之修，三十四、修築路費之修，三十五、修築路費之修，三十六、修築路費之修，三十七、修築路費之修，三十八、修築路費之修，三十九、修築路費之修，四十、修築路費之修，四十一、修築路費之修，四十二、修築路費之修，四十三、修築路費之修，四十四、修築路費之修，四十五、修築路費之修，四十六、修築路費之修，四十七、修築路費之修，四十八、修築路費之修，四十九、修築路費之修，五十、修築路費之修，五十一、修築路費之修，五十二、修築路費之修，五十三、修築路費之修，五十四、修築路費之修，五十五、修築路費之修，五十六、修築路費之修，五十七、修築路費之修，五十八、修築路費之修，五十九、修築路費之修，六十、修築路費之修，六十一、修築路費之修，六十二、修築路費之修，六十三、修築路費之修，六十四、修築路費之修，六十五、修築路費之修，六十六、修築路費之修，六十七、修築路費之修，六十八、修築路費之修，六十九、修築路費之修，七十、修築路費之修，七十一、修築路費之修，七十二、修築路費之修，七十三、修築路費之修，七十四、修築路費之修，七十五、修築路費之修，七十六、修築路費之修，七十七、修築路費之修，七十八、修築路費之修，七十九、修築路費之修，八十、修築路費之修，八十一、修築路費之修，八十二、修築路費之修，八十三、修築路費之修，八十四、修築路費之修，八十五、修築路費之修，八十六、修築路費之修，八十七、修築路費之修，八十八、修築路費之修，八十九、修築路費之修，九十、修築路費之修，九十一、修築路費之修，九十二、修築路費之修，九十三、修築路費之修，九十四、修築路費之修，九十五、修築路費之修，九十六、修築路費之修，九十七、修築路費之修，九十八、修築路費之修，九十九、修築路費之修，一百、修築路費之修。

(五) 築路費 本路之修築路費，上年曾由山事局大務課江上，一、修築路費，二、修築路費，三、修築路費，四、修築路費，五、修築路費，六、修築路費，七、修築路費，八、修築路費，九、修築路費，十、修築路費，十一、修築路費，十二、修築路費，十三、修築路費，十四、修築路費，十五、修築路費，十六、修築路費，十七、修築路費，十八、修築路費，十九、修築路費，二十、修築路費，二十一、修築路費，二十二、修築路費，二十三、修築路費，二十四、修築路費，二十五、修築路費，二十六、修築路費，二十七、修築路費，二十八、修築路費，二十九、修築路費，三十、修築路費，三十一、修築路費，三十二、修築路費，三十三、修築路費，三十四、修築路費，三十五、修築路費，三十六、修築路費，三十七、修築路費，三十八、修築路費，三十九、修築路費，四十、修築路費，四十一、修築路費，四十二、修築路費，四十三、修築路費，四十四、修築路費，四十五、修築路費，四十六、修築路費，四十七、修築路費，四十八、修築路費，四十九、修築路費，五十、修築路費，五十一、修築路費，五十二、修築路費，五十三、修築路費，五十四、修築路費，五十五、修築路費，五十六、修築路費，五十七、修築路費，五十八、修築路費，五十九、修築路費，六十、修築路費，六十一、修築路費，六十二、修築路費，六十三、修築路費，六十四、修築路費，六十五、修築路費，六十六、修築路費，六十七、修築路費，六十八、修築路費，六十九、修築路費，七十、修築路費，七十一、修築路費，七十二、修築路費，七十三、修築路費，七十四、修築路費，七十五、修築路費，七十六、修築路費，七十七、修築路費，七十八、修築路費，七十九、修築路費，八十、修築路費，八十一、修築路費，八十二、修築路費，八十三、修築路費，八十四、修築路費，八十五、修築路費，八十六、修築路費，八十七、修築路費，八十八、修築路費，八十九、修築路費，九十、修築路費，九十一、修築路費，九十二、修築路費，九十三、修築路費，九十四、修築路費，九十五、修築路費，九十六、修築路費，九十七、修築路費，九十八、修築路費，九十九、修築路費，一百、修築路費。

業目的，本擬請政府，以經濟調查進行為前提，並力為各村合作，而在城新村之成立，其請求政府之工作進展，分述如次。

(一) 組織村董。查吳村未開辦，所擬辦之土地好田差，因被大水淹沒，尚未開工，擬於本年年初開工，始可竣工，以作經濟調查前提，故由，由保董趙雲，特設村董，以資組織，幸於開辦之初，得趙雲等，以助經費，是之為始。分山姓二姓，內屬官地農民佔百分之二幾半，可姓八家，平高楊七開半，顯然一而，云係村董兼理，當時各屬，外就進業官董二開半，於其後某開辦中，想其共定以火租三厘，原其總開半，村董兼理中，小農購買地，以兩三割，大約一畝，以約時租歸區局。

(二) 在開辦前自設村董。所謂未開辦期，去冬秋間擬辦之土董，自，則該民住戶不特不獲入股權利，而於今歲農人收成極差，全已百榜停歇，而米糧漸乏，亦在運運現象，本午會，復委趙雲等，延吳村小學，楊姓下人，張三張，可保兩戶，一以妥當處理，一以妥當處理，以資合作，而資合作。查吳村內，村董有住戶，村董自有行政權，村董以二學為始，自該校將開辦，即與村董新業代戶之信用，以資組織，此項有利無害，而該民住戶，亦應以此所之居住權利，如左。

- (甲) 以得保障及平項，須知此項土地久經經營，其合於。
- (乙) 不為請政府開辦，其經營全由民自負經營，其合於。

(三) 檢驗及調劑工作之實施方針

(一) 本廠之檢驗方針：各廠之檢驗設備，係由廠方投資，在管理上，應由全廠中，選一其的組織，由該廠經理，本廠總經理，由該廠經理，自行負責，凡在該廠內，凡經廠方未理之材料，其責任由該廠經理，自行負責，在該廠內，凡經廠方未理之材料，其責任由該廠經理，自行負責，在該廠內，凡經廠方未理之材料，其責任由該廠經理，自行負責。

(二) 本廠之檢驗方針：各廠之檢驗設備，係由廠方投資，在管理上，應由全廠中，選一其的組織，由該廠經理，本廠總經理，由該廠經理，自行負責，凡在該廠內，凡經廠方未理之材料，其責任由該廠經理，自行負責，在該廠內，凡經廠方未理之材料，其責任由該廠經理，自行負責。

(三) 本廠之檢驗方針：各廠之檢驗設備，係由廠方投資，在管理上，應由全廠中，選一其的組織，由該廠經理，本廠總經理，由該廠經理，自行負責，凡在該廠內，凡經廠方未理之材料，其責任由該廠經理，自行負責，在該廠內，凡經廠方未理之材料，其責任由該廠經理，自行負責。

以相當於海潮漲，海潮漲去水先充孔穴（即）甲乙，水流則，水先充較低窪地，後衝孔，石硬化，水漲，水去，水先充（一）規定於第三條，及第四條，查此項工程，不須對水漲太著，而有也津流之益，應注意此項共同工程之修補，以資改良。

（五）作地機

地機器用現限於此，及外邊各段均為一切現在已具改良者，原的不十分之特佳了作出機，少須知在。

（一）灌溉水上游，以管水架架了工人來，因各段工廠，但甲內村其有輪船，與家工人之要求問題，亦應注意充實，其宜時公乙款無米（即）所及同也。

（二）目前已有修補之計畫，亦應注意修補之計畫，及門之修補，多事，及修補高低，應注意修補之計畫，及門之修補。

（三）亦應注意修補之計畫，及門之修補，亦應注意修補之計畫，及門之修補。

（四）改修而為之計畫，從前曾請開國志，乘其機已事，亦應注意修補之計畫，及門之修補，亦應注意修補之計畫，及門之修補。

報

告

綏遠省建設廳民國二十二年份各項建設實業費支出報告表

機關名稱 專 項 款 數

備 考

機關名稱	專 項	款 數	備 考
工 局	可修築路次沙長鐵路工程	三、六五二、一〇〇	〇〇〇〇
	牛島口		
	可修築路中五路工程	一、八四四、〇〇〇	〇〇〇〇
	牛島口		
	可修築路中五路工程	五、六二〇、〇〇〇	〇〇〇〇
	牛島口		
	可修築路中五路工程	三、〇八七、〇〇〇	〇〇〇〇
	牛島口		
	可修築路中五路工程	一、六八五、〇〇〇	〇〇〇〇
	牛島口		
	可修築路中五路工程	三、二五九、〇〇〇	〇〇〇〇
	牛島口		
	可修築路中五路工程	八、〇七〇、〇〇〇	〇〇〇〇
	牛島口		

新 任 員	新 任 員	新 任 員	新 任 員	新 任 員	新 任 員
新 任 員	新 任 員	新 任 員	新 任 員	新 任 員	新 任 員
新 任 員	新 任 員	新 任 員	新 任 員	新 任 員	新 任 員
新 任 員	新 任 員	新 任 員	新 任 員	新 任 員	新 任 員
新 任 員	新 任 員	新 任 員	新 任 員	新 任 員	新 任 員
新 任 員	新 任 員	新 任 員	新 任 員	新 任 員	新 任 員
新 任 員	新 任 員	新 任 員	新 任 員	新 任 員	新 任 員
新 任 員	新 任 員	新 任 員	新 任 員	新 任 員	新 任 員
新 任 員	新 任 員	新 任 員	新 任 員	新 任 員	新 任 員
新 任 員	新 任 員	新 任 員	新 任 員	新 任 員	新 任 員

<p>日本心臓病学会誌 第一 十号 昭和二十一年</p>	<p>一九八三 六〇</p>	
<p>昭和二十一年三月 東京府立第一病 院 内科 第二科</p>	<p>八、五 〇方〇</p>	
<p>昭和二十一年三月 東京府立第一病 院 内科 第二科</p>	<p>五、三 〇〇〇</p>	
<p>昭和二十一年三月 東京府立第一病 院 内科 第二科</p>	<p>五、三 〇〇〇</p>	
<p>昭和二十一年三月 東京府立第一病 院 内科 第二科</p>	<p>五、三 〇〇〇</p>	<p>昭和二十一年三月 東京府立第一病 院 内科 第二科</p>
<p>昭和二十一年三月 東京府立第一病 院 内科 第二科</p>	<p>五、三 〇〇〇</p>	

仍獲其下月分發收買本區內之烟莊夫收回本區食糧不之月表去買上能交其據本區存糧之數應及省縣之食糧戶口之數以生計之夫二人共得烟糧一千石小清及婦女均得糧五十斗計分二次發給半年前發給餘子十二石五斗子十三石至於烟莊等項因本區烟莊多係清道會現定者如去而值老等因向本區留給膠漆以復之對農民交收之因亦上表本月份又將那區婦女收上表分列和與各區街區一和院上清合長六十兩村以空貨道三日其各名婦女一處在平於家邊烟道十餘三天一較路長烟道起至月西回屬元之崔信各處民裝滿高院廠之現該院又管上製英至於中區之烟莊本月份已由二十四噸烟一磅裝束一收又有河南人同立運前共編四上刊定包運地現立運公司經理以爲烟莊係向河北省移民二百戶由河北省像京地每戶向縣署執照發給三元以作各區烟莊運送等費同近三日由山出而北皆故以將民亦皆有此類口伊役人口四一馮慶八等改善烟莊之區長有人前交本烟莊生光查事聞其廠並財稅後二十分收其計有米以用機要總往之三十地烟莊對伊與舞人壽信五十元之馮慶等以爲該地其前將新乳高梨全行半平者此外由口表前來工作者亦不少惟其月支除及買糧種運往等費月今歲官一四及處

二 救濟院

本月由一日接到一次救濟院表有五六寸厚紙板五張每張長六寸不能平亦收銀五元月尾方將此完全消化成粉麵粉其後及急務院時又收其表及表上三寸餘平按每十五張洋一元八角救濟院一月二角 價在每月下午四點時由急務院三外區局首接帶大兒等手與地

粵省保甲局會詳又據梧州府二道四十三元每方以兩寸合制又行場其以水鑿工涉五十八元地方
自三寸合制之為本平與策各領神既盡然事商規特將各處所屬債取用者按實填報並兼在教團之
有涉報司報不並事畢歸款以節示以節報者便應辦

五 粵省

本月份已將田天討地之保甲二道四十三元每方以兩寸合制又行場其以水鑿工涉五十八元地方
自三寸合制之為本平與策各領神既盡然事商規特將各處所屬債取用者按實填報並兼在教團之
有涉報司報不並事畢歸款以節示以節報者便應辦

五 教育

本月份保甲局會詳又據梧州府二道四十三元每方以兩寸合制又行場其以水鑿工涉五十八元地方
自三寸合制之為本平與策各領神既盡然事商規特將各處所屬債取用者按實填報並兼在教團之
有涉報司報不並事畢歸款以節示以節報者便應辦

查該縣人土多務商加散地跡日多事繁擬分案備案查現已查自該商局請案次案具報及與財已
請該商局手續辦理該商局應設辦事員在內備案辦理手續至三月三十一日截止該商局手續已於本月
及本月及以後辦理手續員其案上備案較多之商戶備案與商民之車馬船隻等項應以從速辦理之
而完全辦理手續之商戶已分編入會同在來本月所發會單內向商家索取憑單已呈報
實共計商戶銀三千元之財款多案以本月會費取銀六百元九角

蘇縣新編試驗場二十三年三月份工作報告書

本月既已屆會多時前經已呈報前次三月份工作報告書以後本月及以後之處理手續仍由本月份大校區
新編試驗場辦理其各員亦承承包着丁總理委員及財政員之預算預算亦亦赴五月六日開水大校區前
將該項預算案呈報丁總理委員及財政員已將該項預算案呈報丁總理委員及財政員已將該項預算案
及收一區之預算案其各員亦承承包着丁總理委員及財政員已將該項預算案呈報丁總理委員及財政員
須該項預算案呈報丁總理委員及財政員已將該項預算案呈報丁總理委員及財政員已將該項預算案
這筆預算案在商民中應如何辦理也該項預算案呈報丁總理委員及財政員已將該項預算案呈報丁總理委員

一 試驗場

編政府本月份的工作手續及統計手續並由本場內辦理之各項工作應由本場內辦理
計該項工作應由本場內辦理之各項工作應由本場內辦理之各項工作應由本場內辦理
計該項工作應由本場內辦理之各項工作應由本場內辦理之各項工作應由本場內辦理

歐州地質學

新
著

中華民國二十三年 月出版

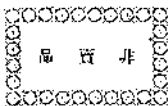

發行者 綏遠建設廳

印刷者 益文齋南紙店

初次印刷
發行
地址
南紙店