

北京大學農學院

臺灣省農林處林務局

高雄山林管理所

概況



民國三十六年四月編印

高雄山林管理所管內圖



澎湖縣

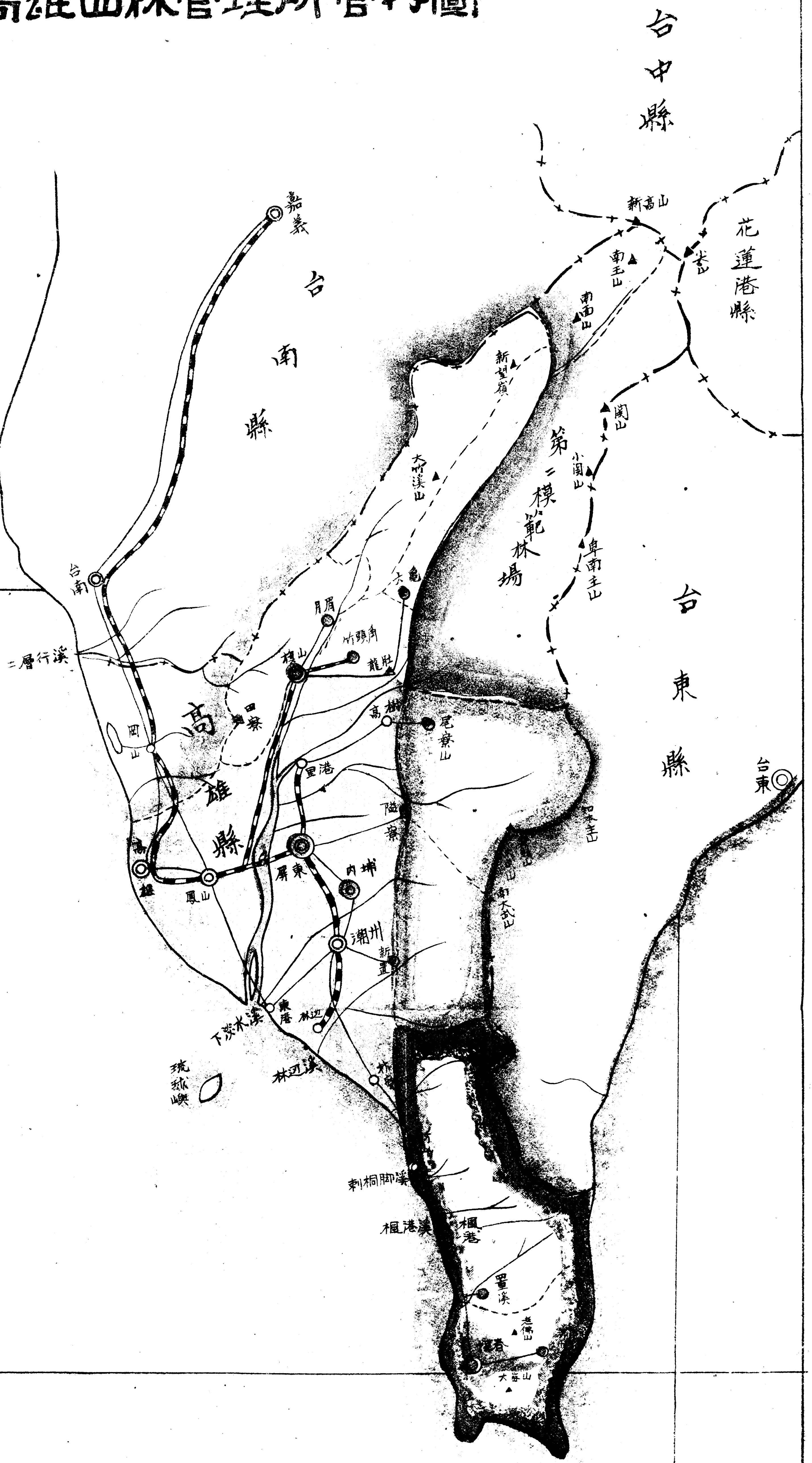

台中縣

花蓮港縣

台東縣

台東

凡例

---	管內界
-+-	縣界
——	鐵路
——	道路
---	事業區界
◎	主要都市
●	本所所在地
●	分所所在地
○	工作站所在地
△	駐在員所在地
——	河川
■	平地
□	山地
□	旗山分所管內
■	潮州分所管內
■	恒春分所管內

縮尺六十分之一

緒 言

本所接收以來業屆一年，全所同仁在此一年以來之實際工作中咸具有一共同感覺，即本所前身機構在日領時代對於管內事業雖已漸立規模與法度，但抗戰勝利臺省光復後社會性質及政治制度幾已根本改觀在林業方面除若干有永久性或一般性之規章程序及技術設備仍不無保留價值外舉凡經營管理等原則則非從根本上予以改張更不能足以言適應新環境與祖國國策故本所近一年之工作已非守成寔多首創也，茲為檢討本所近一年來工作上種種得失特編印本所概況縷述工作寔況以為對內之報告並供有關機關及社會人士之參攷又我國國土遼濶森林植物帶之各種林相莫不具備但言熱帶森林則不能無視臺省而臺灣之純正熱帶林寔只能于本所事業區內見之本刊之編印倘有助于我國專家學者對於熱帶森林之研究並進而教之寔至榮幸也。

高雄山林管理所 長

王 國 瑞

臺灣省農林處林務局

高雄山林管理所

目 次

(一)	沿 革.....	1
(二)	組 織 及 經 費， 1. 組 織， 2. 經 費 (35年度)， 3. 本所36年所經常及事業費.....	1
(三)	自然形勢及氣候 } 1. 位 置 2. 地 勢 3. 地 質 4. 林 況 5. 氣 溫 6. 雨 量 } 7. 本所各轄區內主要山嶽 8. 本所各轄區內主要河流.....	9 9
(四)	本所各轄林區範圍，面積及概況， 1. 範圍及面積， 2. 高雄縣林野面積， 3. 高雄縣 森林原野面積， 4. 澎湖縣林野面積， 5. 高雄縣保安林面積， 6. 澎湖縣保安林面積， 7. 本所轄內林區內山地鄉村人口調查表 }	15
(五)	過去工作概況， 1. 過去施業案造林統計表， 2. 過去森林治水統計表， 3. 轄內各 林區樹種年植預定面積及栽培株數， 4. 林產總額歷代比較表， 5. 林業經常費收支歷年比較表， 6. 林務經費歷年比較表， 7. 林道統計表， 8. 光復初期之山林及附屬物被害統計表 }	24
(六)	接收以來工作概況， (A) 秘 書， (B) 會 計， (C) 總務組， (D) 林產組， (E) 營林組.....	39
(七)	本所36年度工作計劃及預算分配表.....	55
(八)	林業團體組織概況調查表.....	59

(一) 沿 革

本所原由下列四機構合併而成。

(1) 專賣局樟樹造林甲仙作業所；民國三年九月在甲仙成立至民國七年改隸殖產局，名爲甲仙樟林作業所，民國八年改爲旗山殖林所至民國十五年，改爲營林所旗山出張所。

(2) 恒春樟林作業所；民國七年成立至民國十五年，改爲營林所恒春出張所。

(3) 熱帶特用樹種栽培事務所；民國二十九年二月在屏東成立。

(4) 曾文溪森林治水事務所；屏東出張所民國廿九年成立於屏東至民國卅年，改爲下淡水溪森林治水事務所，其下分設，岡山，隘寮，六龜，三工作站。

以上四機構迨卅一年十一月合併爲高雄山林事務所，故其主要業務爲，(一)施業案造林，(二)森林治水，(三)栽培熱帶特用樹種，(四)山地防砂設備，(五)林產物處分及保林等工作，迄今仍沿舊制惟更求其完密，初本直隸於前臺灣總督府殖產局，至民國卅二年(1943年)因簡化行政機構，遂移高雄州經營，改稱高雄州產業部林務課，屏東出張所，民國卅四年十月本省光復後，先由高雄州接管委員會接管，嗣而移交高雄縣政府，民國卅五年五月一日本所奉命成立省署派任王所長國瑞前來主持，原有林區除岡山分所劃併臺南山林管理所外其餘概歸本所經營，并于民國卅六年一月增設潮州分所，下轄隘寮，新置，高樹，三工作站，本所々址現設屏東市北區興樂里林森路四八號。

(二) 組 織 及 經 費

(1) 組 織 本所設所長一名，下分設秘書暨會計，總務，林產，營林，等四組，與森林警察一隊，並分設，分所三，工作站八，駐在所三，以便分層負責，至其詳細組織及人員配置等特附表如下。

(A) 高雄山林管理所組織系統圖

所長 王國瑞

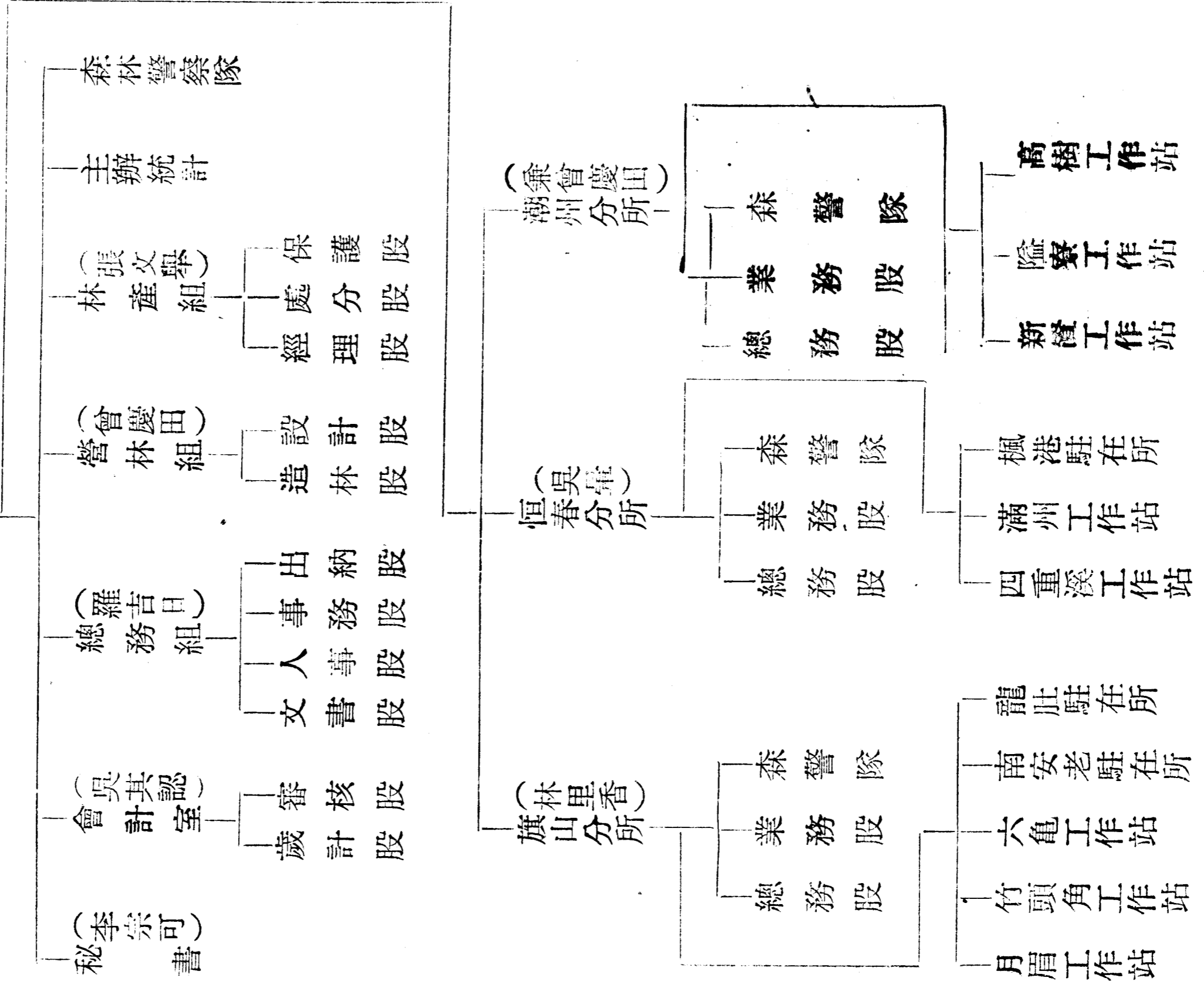

(B) 高雄山林管理所員額編制及實用人數

機關別	員額	薦任				委任						雇員	森林警察	技工	傭工	合計	備攷
		所長	專員	技士	計	技士	會計員	技佐	辦事員	技助	計						
本所	應設	1	3	2	6	3	1	5	6	3	18	10	2	55	6	73	
	現有	1	1	—	2	1	1	2	5	1	10	10	2	24	4	40	
旗分山所	應設	—	—	1	1	1	—	2	3	3	9	6	2	50	3	61	
	現有	—	—	—	—	—	—	2	2	3	7	4	2	26	2	34	
恒分春所	應設	—	—	1	1	1	—	2	3	3	9	6	2	50	3	61	
	現有	—	—	1	1	—	—	1	2	3	6	4	2	25	2	33	
潮分州所	應設	—	—	1	1	1	—	2	3	3	9	6	2	50	3	61	
	現有	—	—	—	—	1	—	2	—	2	5	9	—	19	—	28	
總計	應設	1	3	5	9	6	1	11	15	12	45	28	8	205	15	256	
	現有	1	1	1	3	2	1	7	9	9	28	27	6	94	8	135	

(一) 本所(分所, 工作站, 駐在所在內)現有人員一覽表 (民國35年12月31日止)

所長	專員兼秘書	技士	會計員	辦事員	技佐	技術助理	助員	雇員	技工	林警	工役	醫師	合計
1	1	3	1	9	7	9		22	94	6	8	1	161

(二) 全所現有員工學歷統計表

(民國35年12月31日止)

大學畢業者	高中級農校畢業者	普通中級畢業者	其他(均係歷年從事 森林工作人員)	合 計
4	15	9	117	145

(三) 全所現有員工籍貫統計表

四 川	湖 北	安 徽	西 康	河 北	福 建	臺 灣	合 計
1	3	1	1	1	1	137	145

附註：本所35年度原留用日籍技術人員5名，于35年12月全部遣送返國故未列入人員配置表內。

(2) 經 費 本所卅五年度經常及事業費(自5月至12月)總數為2,381,133元其預算及支出情形如下。

A. 經 常 費

科 目	預 算 額	實 開 額	餘 額
高雄山林管理所	1,028,691.00	845,815.14	182,875.86
俸 給 費	154,405.00	39,761.28	114,643.72
俸 薪 費	34,105.00	23,621.67	10,483.33
工 資 費	120,300.00	16,139.61	104,160.39
辦 公 費	164,680.00	348,600.16	(—)
文 具 費	19,200.00	30,723.00	(—)
郵 電 費	1,800.00	7,613.80	(—)

	消	耗	12,000.00	12,235.10	(—)	235.10
	印	刷	14,500.00	38,238.50	(—)	23,738.50
	旅	費	63,500.00	72,575.80	(—)	9,075.80
	修	繕	40,185.00	146,339.36	(—)	106,154.36
	什	支	13,495.00	40,874.60	(—)	27,379.60
	購	置	84,326.00	82,866.50		1,459.50
	器	具	58,326.00	47,234.50		11,091.50
	儀	器	22,000.00	32,184.00	(—)	10,184.00
	圖	書	4,000.00	3,448.00		552.00
旗	山	支 所 經	312,640.00	240,793.21		71,846.79
		俸 給	109,245.00	20,750.17		88,494.83
		辦 公	118,895.00	193,540.04	(—)	74,645.04
		購 置	84,500.00	26,503.00		57,997.00
恒	春	支 所 經	312,640.00	133,793.99		178,846.01
		俸 給	108,005.00	16,569.49		91,435.51
		辦 公	120,135.00	71,192.50		48,942.50
		購 置	84,500.00	46,032.00		38,468.00

B. 施業案造林事業費

科 目	預 算 額	實 開 額	餘 額
合 計	418,975.00	149,195.00	269,780.00
撫 育 幼 林	238,054.00	12,868.00	225,186.00
苗 木 養 成 費	31,740.00	13,531.00	18,209.00
防 火 線 補 修	39,676.00	—	39,676.00
林 道 補 修	15,870.00	5,150.00	10,720.00
工 察 補 修	11,903.00	384.00	11,519.00
作 業 旅 費	81,732.00	117,262.00	(—) 35,530.00

C. 森 林 治 水 事 業 費

科 目	預 算 額	實 開 額	餘 額
四 月 分 薪 津	232,023.00		
合 計	933,467.00	855,733.70	77,733.30
防 砂 工 事 費	584,865.66	588,047.50	(—) 3,141.84
苗 木 養 成 費	46,366.30	37,894.00	8,472.30
造 林 事 業 費	118,577.95	101,986.70	16,591.25
建 物 補 修 費	7,132.51	12,500.00	(—) 5,367.49

作	業	費	176,524.58	115,345.50	61,179.08
---	---	---	------------	------------	-----------

(3) 本所36年度經常及事業費列表如下

A 三十六年度歲出經常費預算分配表

科 目				全 年 度 預 算 數	每 月 預 算 數
款	項	目	名 稱		
1			本 所 經 常 費	1,182,540	98,545
	1		俸 給 費	120,960	10,080
		1	俸 薪	74,280	6,190
		2	工 資	46,680	3,890
	2		辦 公 費	328,020	27,335
		1	文 具	84,000	7,000
		2	郵 電	24,000	2,000
		3	消 耗	30,000	2,500
		4	印 刷	48,000	4,000
		5	修 繕	36,000	3,000
		6	旅 運	76,020	6,335
		7	雜 支	30,000	2,500
	3		購 置 費	176,600	14,300

	1	家	具	96,000	8,000
	2	圖	書	33,000	3,000
	3	儀	器	39,600	3,300
4		特 別 費		60,480	5,040
	1	員 工 福 利		28,800	2,400
	2	其 他 特 別 費		31,680	2,640
5		旗 山 分 所		167,160	13,930
	1	俸 給 費		47,040	3,920
	2	辦 公 費		78,000	6,500
	3	購 置 費		23,400	1,950
	4	特 別 費		18,720	1,560
6		恒 春 分 所		167,160	13,930
	1	俸 給 費		47,040	3,920
	2	辦 公 費		78,000	6,500
	3	購 置 費		23,400	1,950
	4	特 別 費		18,720	1,560
7		潮 州 分 所		167,160	13,930
	1	俸 給 費		47,040	3,920
	2	辦 公 費		78,000	6,500
	3	購 置 費		23,400	1,950

4	特 別 費	18,720	1,560
---	-------	--------	-------

B 三十六年度歲出事業費各期分配表

名 稱	預 算 數	各 期 分 配 數			
		金 額	金 額	金 額	金 額
		1月13日起 3月31日止	4月 1日起 6月30日止	7月 1日起 9月30日止	10月 1日起 12月31日止
高雄山林管理所	2,211,457	663,437	663,437	442,291	442,292
造林及森林治水費	1,779,997	534,000	534,000	355,998	355,999
森林保護費	310,000	92,996	92,996	62,004	62,004
森林利用費	18,500	5,551	5,551	3,699	3,699
林業試驗及調查費	31,480	9,445	9,445	6,295	6,295
宣傳推廣費	31,480	9,445	9,445	6,295	6,295
設 備 費	40,000	12,000	12,000	8,000	8,000

(三) 自然形勢及氣候

1. 位 置： 本所管轄之國有林區在臺灣省南端之西部，介於東經120度至121度，北緯21度54分至23度28分之間，按本省縱貫中央山脈（即新高山々脈）其南端復分臺東及高雄兩支線，高雄縣轄境內，除東為楠梓仙溪事業區之一部，北為岡山區之一部外，概為本所事業區，又澎湖縣全部山林，亦統屬本所轄境，現正擬具實施造林，保林，防砂，治水等工作計劃按步積極推進中。
2. 地 勢： 新高山南部分支一脈係荖濃溪及楠梓仙溪之分水嶺，即為本所事業區，可分為（1）北起

南面山與新望嶺間，南迄大竹溪山止，爲楠梓仙溪事業區之一部，(2)由大竹溪山之英山起，至大耳山分爲兩支，一支經楓樹林大山至荖濃溪岸，一支經月光山旗尾山至荖濃溪岸，即中央之春積山脈是也與東部荖濃河流域爲一圓形之林地乃旗山事業區管轄，(3)中部知本主山發源之隘寮溪，向西南流往屏東平原之高樹附近，與荖濃溪合流，本流域之國有林區大部屬屏東事業區管轄，(4)霧頭山以南之中央山脈分支龐雜，南趨，造成林邊，知本，刺桐腳，楓港，四重溪，保力等之大小溪流，其流域之林區由潮州，恒春兩事業區管理，按本省縱貫中央之山脈，南端分爲三支，一由臺東縣轄之牡丹溪山，向南至恒春事業區之東北隅止，其二，南進爲牡丹山及加芝來山，復分小支脈日里龍山，南進爲蚊罩山至四重溪止，其三，分岐甚多成小山脈爲南仁山，萬里得山，滿州山，豬勝山，至港口止，由第二支之中部，南走爲高士佛山，四林格山，老佛山，等山脈在恒春以東成爲丘陵地，或海岸地，至最南端之鶯鑾鼻止。

3. 地質：綜覽本所轄林區，以砂岩，頁岩爲之，惟南端鶯鑾鼻附近之海岸，龜子角附近及東海岸地帶則以珊瑚名炭岩爲之，土壤大部係砂質壤土，或相似之腐植質土，一般高峻之處，表土流失，基岩露出者甚多，肥沃林地雖然少，緩斜地帶草茂土肥，造林極力適宜。

4. 林況：本所轄林區，除楠梓仙溪事業區一部份，屬于溫寒帶林地外，大部均爲熱帶林，故樹木之種類甚繁，茲臚陳如次。

(A) 熱帶林 (1,600尺以下) 榕樹，龍眼，檳仔，毛柿，相思樹，竹類未榕等。

(B) 暖帶林 (1,600尺—5,900尺) 欖，楠，櫛，山黃麻，白葉子。

(C) 溫帶林 (5,900尺—10,000尺) 扁柏，紅檜，臺灣杉。

(D) 寒帶林 (10,000尺以上) 檜，臺灣石楠。

茲更將各事業區之林況列舉如下。

(1) 旗山事業區：本區以楠梓仙溪畔地為最低，海拔僅60公尺大竹溪山之山地為最高，海拔1,671公尺，林木以熱帶林，暖帶林為主，自民國二年以後大舉造林，其面積如次。

名稱	面積	名稱	面積	名稱	面積
柚木	2,655公頃	鐵刀木	59公頃	相思樹	891公頃
樟	386	鷄納	10	茶椏	75
竹	68	龍眼	6	棧仔	15
BALSA	10	桃花心木	2	合計	4,177

(2) 楠梓仙溪老濃溪兩事業區：此兩流導源於新高山，岸旁連峯不斷，海拔甚高，除一小部暖帶林外，大都為，溫帶林及寒帶林，本區因高峯插天，冲刷甚烈，崩塌堪虞，是以對於森林治水極須注意。

(3) 恒春事業區：本區較低之地悉為熱帶林其海拔在1,051公尺以上者，則屬，熱帶，暖帶之混合林，樹種有，相思樹，榕樹，茄苳，九芎，等更有毛柿，烏皮，石荅，等混生之熱帶林間，櫛，九芎，欖，等混生之暖帶林間，綜觀本區之林木因受季節風之影響，故良木甚少，而矮小之灌木密生，乃受天然條件之限制也。

(4) 屏東及潮州本業區：此區，大武山附近僅有溫帶林木，其種類為，紅檜，栂，等此外尚有，櫛，椎，楠，等為主之暖帶闊葉樹又本區，係前總督府選定之，熱帶特用樹種栽培地，并有。

(アカシヤ カヲック)
ACACIA, CATECHUM WILLD.

平	均	19.7	20.6	21.0	23.7	25.8	26.8	27.3	26.2	26.9	25.3	23.1	19.5	23.8
---	---	------	------	------	------	------	------	------	------	------	------	------	------	------

(6) 雨量：本省南端分夏冬兩季，夏季自5月至9月止為雨期，冬季自10月至翌年4月止為乾旱期，茲將雨量記錄列表如下。（單位公厘）

地方別	月別												平均
	1	2	3	4	5	6	7	8	9	10	11	12	
高雄 (平地)	7.0	23.8	43.0	56.7	193.4	311.5	463.8	446.0	163.3	15.5	7.9	13.2	143.2
屏東 (平地)	4.7	19.1	59.8	54.9	554.9	440.5	736.0	689.7	209.9	55.6	9.5	12.5	212.3
旗山區 (2,500呎)	13.6	46.0	12.8	125.5	612.0	837.7	1,099.9	1,136.9	414.9	128.6	31.2	30.9	374.2
潮州區來義鄉 (2,800呎)	29.0	81.3	106.8	138.4	330.4	739.1	1,456.5	1,634.6	349.2	399.3	37.3	25.9	444.0
新置工作站	—	2.2	29.8	49.9	—	430.3	333.9	866.6	62.1	52.1	5.8	35.4	155.7
尾寮山 (3,000呎)	2.5	20.3	174.7	121.8	454.6	935.1	201.0	1,020.0	445.6	123.5	2.0	40.2	295.1
旗山 (151呎)	—	—	144.9	69.3	319.5	692.9	145.7	499.2	297.8	67.5	12.1	32.1	190.1
四重溪 (132呎)	102.1	13.5	217.4	31.5	128.7	792.5	475.7	576.0	98.0	—	166.7	23.1	218.8
平均	19.9	25.8	98.7	81.0	286.7	647.4	610.7	858.6	255.1	105.3	34.1	26.7	254.2

(7) 本所轄轄林區內主要山嶽

名稱	海拔高	所在地	名稱	海拔高	所在地
----	-----	-----	----	-----	-----

月光山	2,140尺	旗山事業區	牡丹溪山	1,606尺	恒春事業區
大竹溪山	5,515	楠梓仙溪事業區	確可阿冷山 (チヨコハアリン)	2,150	"
尾寮山	476	屏東事業區	黑龍山	3,340	"
冷乃擺乃 (リンラバ)	8,433	"	牡丹山	1,879	"
他以不不 (ダイボボ)	8,140	"	加芝來山	1,760	"
凱土買 (カトマ)	7,675	"	蚊卓山	2,351	"
阿得羅 (アデル)	6,944	"	南仁山	579	"
大武山	10,665	"	三台山	1,757	"
南大武山	9,343	潮州事業區	尖山	384	"
起凱檔 (チカタン)	5,328	"	五重溪山	1,363	"
把乃卵不 (バラロゾ)	1,884	恒春事業區	萬里得山	1,726	"
確卵擒凱 (チヨロチンカ)	3,000	"	四林格山	1,348	"
			老佛山	2,220	"

(8) 本所々轄林區內主要河流

名稱	本河或支流	流長
下水溪	本流 (沿荖濃溪)	39.7公里
林邊溪	楠梓仙溪(本流與支流會合處)	10.5

(四) 本所々轄林區範圍，面積及概況

- (1) 範圍及面積： 本所々轄林區有旗山，屏東，潮州，恒春，四事業區之全部，楠梓仙溪事業區之一部，及南安老之保安林，總計國有林共 234 林班，面積 131,365 公頃，(其他國有保安林未在施業案內者則無林班，故其面積亦未計入)

茲將列表如下

(2) 高雄縣林野總面積

(單位公頃)

地 域 區 分	國有林野面積	公有林野面積	私有林野面積	計
高 雄 市	1,336	9	10	1,355
高 屏 東 市	32	—	105	137
岡 山 區	8,014	130	4,399	12,543
鳳 山 區	2,280	614	4,372	7,266
旗 山 區	217,658	613	8,854	227,125
屏 東 區	53,103	40	2,281	55,424
潮 州 區	34,834	5	2,246	37,085
東 港 區	1,408	73	274	1,755
恒 春 區	28,060	206	1,998	30,264
合 計	346,725	1,690	24,539	372,954

(3) 高雄縣森林原野面積

(單位公頃)

區		分	森 林 面 積	原 野 面 積	計
國	有	林 野	243,676	103,049	346,725
公	有	林 野	1,347	343	1,690
私	有	林 野	18,765	5,774	24,539
合		計	263,788	109,166	372,954

(4) 澎湖縣森林原野面積

(單位公頃)

區		分	森 林 面 積	原 野 面 積	計
國	有	林 野	322	1,813	1,703
公	有	林 野	76	39	115
私	有	林 野	69	143	212
合		計	467	1,563	2,030

(5) 高雄縣保安林面積

(單位公頃)

所	在	飛 砂 防 砂林	土 砂 扞 止林	水 涵 源 養林	風 致 林	魚 附 林	潮 害 防 備林	水 害 防 備林	防 風 林	合 計
---	---	-------------	-------------	-------------	----------	----------	-------------	-------------	----------	-----

高	雄	市	—	168.64	—	704.67	—	86.45	—	—	959.76
岡	山	區	32.29	—	1,142.97	—	—	48.95	—	—	1,224.21
鳳	山	區	—	—	—	—	—	5.37	—	—	5.37
屏	東	區	—	—	19,572.64	—	—	—	—	—	19,572.64
潮	州	區	—	—	1,117.50	—	123.78	—	265.19	—	1,506.47
旗	山	區	—	1,160.06	—	74.99	—	—	—	—	1,235.05
東	港	區	—	—	3.28	—	30.07	77.97	—	—	111.32
恒	春	區	62.07	223.68	3,504.68	—	739.38	25.83	—	204.78	4,760.42
	計		94.36	1,552.38	25,341.07	779.66	893.23	244.57	265.19	204.78	29,375.24
處		數	2	9	21	2	10	8	4	3	59

(6) 澎湖縣保安林面積

(單位公頃)

所	在	飛砂防止林	土砂扞止林	魚附林	合計
馬	公	鎮	—	43.20	43.20
湖	西	鄉	7.23	7.23	24.09
白	砂	鎮	6.46	23.89	30.35
西	嶼	鄉	—	23.11	57.59
望	安	鄉	—	10.67	19.04
	計	13.69	108.10	52.48	174.27

處	數	2	7	4	13
---	---	---	---	---	----

(7) 本所々轄林區內山地鄉村人口調查表 (均屬高山同胞)

區 別	鄉 別	村 別	面 積	戶 數	人 口	鄉 村 公 所	
旗	多 納 鄉	瑪 雅 村	方公里 17,439	49	232	瑪 雅	
		多 納 村		87	363	多 納	
		萬 斗 六		36	208	萬 斗 六	
		計		172	802		
	瑪 雅 俊 鄉	瑪 雅 俊 村	9,488	46	239	瑪 雅 俊	
		那 義 冊 如 村		26	148		
		塔 脚 崙 仔 村		59	453	タ カ ヌ ソ	
		計		131	840		
	稚 你	竹 雅 竹 梅 賜 中	興 兩 蘭 山 藤 心 村 村 村 村 崙	66	240	竹	興 爾 蘭 山 藤 崙
				58	245	雅	
36				198	竹		
51				357	梅		
62				390	賜		
60				490	中 心		

東	台	康 普 鴉 其 唉 (コチヤポカン)村	164	764	コチヤポカン
	鄉	羅 傘 得 母 乃 阿 凱 (アデル)村 (コナモデサン)村	102	468	ア デ ル
		霧 台 村	46	242	カ ナ モ デ サン
		計	194	1,015	霧 台
		合計	609	3,087	
		合計	16,963		
		合計	20,841	1,544	7,315
潮	獅	文 村 村	77	446	內 文
		內 獅 頭 村	90	455	內 獅 頭
		南 勢 湖 村	92	305	南 獅 勢 仔
		獅 仔 埔 村	124	569	獅 仔 埔 路
	仔	草 埔 路 村	135	684	草 壯 丹 楓
		壯 丹 路 村	115	398	壯 丹 楓
		楓 村	102	460	楓 坑
	鄉	竹 坑 村	46	195	竹 坑
		計	781	3,512	
		合計	14,966		
州		村 村	75	309	古 葉
	春	古 葉 文 村	143	639	古 士 文
		士 文 日 村	120	508	士 春 日

潮

日 鄉	七 歸 力	佳 崇 里 計	村 村 村	11,812	70 97 179 684	343 446 960 3,205	七 歸 力	佳 崇 里
來 義 鄉	來 坤 排 望	義 樓 律 立 計	村 村 村	9,287	281 242 107 225 855	1,417 1,303 483 1,118 4,321	來 坤 排 望	林 阿 義 樓 律 立
瑪 佳 沙 鄉	瑪 北 新 村 筏	佳 葉 瑪 佳 灣 計	村 村 佳 村 村	4,932	123 86 110 125 142 586	611 436 465 527 687 2,726	マ カ ザ " 瑪	ヤ 佳 義 灣
泰 武	泰 萬 佳	武 安 平	村 村 村		158 136 116	830 697 516	泰 萬 佳	武 安 平

州	鄉	平武	和潭計	村村		99	473	平武	和潭
					3,617	62	243		
		合	計		44,614	571	2,764		
恒 春	壯 丹 鄉	壯	丹	村		184	972	壯	丹
		高	士	村		104	649	高	士
		石	門	村		101	456	石	門
		四	林	村		122	678	四	林
					11,801	511	2,755		
		總	計				30,763		

(五) 過去工作概況

本所過去工作概況如下

- (1) 施業案造林， (2) 森林治水， (3) 熱帶樹種之栽培，
 (4) 林產收入， (5) 林業經常費收支， (6) 林務經費，
 (7) 林道設施， (8) 光復初期破壞列表于次

(1) 過去施業案造林統計表

名稱	樹	別	面積	株數
----	---	---	----	----

		公頃	
旗	人 工 造 林	相思樹 (ACACIA CONFUSA· MERR·)	489.34 1,069,218
		樟 (CINNAMOMUM CAMPHORA· SIEB·)	230.40 283,491
		長枝竹 (BAMBUSA DOLICHOCCLADA· HAY·)	55.81 264,695
		柚木 (TECTONA GRANDIS· LINN· F·)	2,789.13 2,762,314
		輕木 (OCHROMA LAGOPUS· SWAETZ·)	9.53 5,165
		樟等二種 (CAMPORA)	26.33 52,002
		龍眼 (EUPHORIA LONGANA, LAM·)	5.37 6,790
		鐵刀木 (CASSIA SIAMEA, LAM·)	117.59 157,343
		相思樹等二種 (CONFUSA·)	64.53 39,947
		柚木等二種 (TECTONA GRANDIS· LINN· F·)	202.01 210,254
山	人 工 造	(モルツカネム) (ALBIZZIA FALCATA· BACKER·)	
		輕木 (OCHROMA LAGOPUS· SWAETZ·)	7.60 6,107
		桃花心木 (SWIETENIA MAHAGONI, JACQ·)	1.97 972
		刺桐 (ERYTHRINA VAPIAGATA· LINN· VAR, O RIENTALIS· MERR·)	4.09 274
		(シツソ) (DALBERGIA SISSOO· ROXB·)	84.52 255,127
		(シツソ等三種) (DALBERGIA SISSOO· ROXB·)	14.07 5,676
		琉球松 (PINUS LUCHUENSIS· MAYER·)	2.71 1,159
		九芎 (LAGERSTROEMIA SUBCOSTATA· ROXB NE·)	4.96 8,468
		紫壇 (PTEROCARPUS INDICUS· WILLD·)	36 16

業 區	林	薊	竹 (BAMBUSA STENOSTACHYA· HACK·)	12.23	8,010
		鷄	樹 (CINCHONA SPP·)	8.18	70,841
		納 合	計	4,147.48	5,230,029
	南安老保安林)人工造林	相	樹 (ACACIA COMFUSA MERR·)	61.96	109,620
		(シ	ソ) (DALBERGIA SISSOO· ROXB·)	46.06	85,303
		長	竹 (BAMBUSA DOLICHOCLADA· HAY·)	12.36	4,170
		薊	竹 (BAMBUSA STENOSTACHYA· HACK·)	13.56	6,027
		樣	仔 (MANGIFERA· INDICA LINN·)	15.17	1,557
		龍	眼 (EUPHORIA LONGANA· LAM·)	6.84	154
		合	計	155.92	206,831
天然更新	桂	竹 (PHYLLOSTACHYS MAKINOI· HAY·)	1.54	31,450	
	龍	眼 (EUPHORIA LONGANA· LAM)	99	5,100	
	長	枝 竹 (BAMBSA BOLICHOCLADA· HAY·)	2.57	204	
	薊	竹 (BAMBUSA STENOSTACHYA· HACK·)	3.63	324	
	柚	木 (TECTONA GRANDIS· LINN F)	11.07	7,819	
	相	樹 (ACACIA COMFUSA MERR)	5.00	5,261	
	(シ	ソ) (DALBERGIA SISSOO ROXB)	10.01	11,086	
	合	計	34.81	61,604	

恒 春 事 業 區	人 工 造 林	相 思 樹 (ACACIA CONFUSA MERR)	1,059.46	3,679,299
		樟 (CINNAMOMUM CAMPHORA SIEB)	68.37	81,718
		相思樹等二種 (ACACIA CONFUSA MERR)	309.65	464,332
		蘇 木 甲 種 (HAEMATOKYLON CAMPECHIANUM LINN)	1.74	3,500
		鐵 刀 木 等 五 種 (CASSIA SIAMEA LAM)	13.51	16,675
		白 壇 (SANTALUM ALBUM LINN)	66	49
		桃花心木等三種 (SWIETENIA MAIAGONI JACO)	81	471
		木 麻 黃 (CASUARINA EQUISETIFOLIA LINN)	13.61	10,600
		毛 柿 等 二 種 (DIOSPYROS DISCOLOR WILLD)	127.33	487,057
		毛 柿 (DIOSPYROS DISCOLOR WILLD)	109.02	151,504
		合 計	1,704.03	4,894,970
潮 州	人 工	鐵 刀 木 等 三 種 (CASSIA SIAMEA LAM)	25.25	78,410
		(デ リ ス) (DERRIS)	24.02	37,119
		阿 仙 藥 (ACACIA CATECHU WILLA)	69.30	147,300
		木 綿 (BOMBAX CEIBA LINN)	44.60	54,272
		蘇 木 甲 種 (HAEMATOKYLON CAMPECHIANUM LINN)	15.95	81,328
		鐵 刀 木 (CASSIA SIAMEA LAM)	1.81	5,700
		安南漆等三種 (RHUS SUCCEDANEA LINN VAR DUMOUTIERI PIERR)	07	106
		(ワ ッ ト ル) (WATTIE)	62	461

專 業 區	造 林	輕 橡 柚 桃 蘇	皮 花 木	木 樹 木 木 種	(OCHROMA LAGOPUS SWARTZ) (HEVEA BRASILIENSIS MUELL ARG) (TECTONA GRANDIS LINN F) (SWIETCNIA MAHAGONI JACQ) (SAPANUUDO)	98 12.69 1.14 10.07 4.23	500 5,300 25 19,400 5,772
			合	計		211.73	438,158
	天 然 更 新	廣 日 (ワ 安 木 阿 蘇	東 本 ツ 南 木 仙 木	油 油 ト 漆 棉 藥 種	桐 桐 ル) (WATTLE) (RHUS SUCCEDANEA LINN) (BOMBAX CEIBA LINN) (ACACIA CATECHU WILLD) (HAEMATOXYLON CAMPECHIANUM LINN)	56.35 1.00 213.20 89 3.28 4.98 14.97	69,600 2,040 290,900 690 6 2,150 2,150
			合	計		304.65	367,536
			總	計		6,558.62	11,199,128

(2) 本所過去森林治水統計表

名 稱	所 在	區 域 面 積	既 造 林 面 積	成 積	既 防 砂 工 事 面 積	成 積	殘 餘 面 積
--------	--------	------------------	-----------------------	--------	---------------------------------	--------	------------------

森林 治水	及 山地 防 事	旗山分所(荖濃溪)	4,297.00	4,297.00	200.08	3,676.94
		直轄(隘寮溪)	3,449.00	1,145.78	280.92	2,022.30
		合計	7,746.00	1,565.76	481.00	5,699.24

(3) 本所管轄內林區各樹種年植預定面積及栽植數

樹種	年植面積	1公頃栽植株數	方法	摘要
麻栗木	110.00	自至 1,600本 2,000穴	栽植	1年生苗木3月施行 80年後伐期，殘存林木公頃約130本
鐵刀樹	60.00	2,000穴	直播	1穴種子10粒
相思樹	—	33,330	直播	1穴種子20粒—30粒
樟樹	30.00	1,667本	栽植	2年生苗木，3月施行
相思樹	71.00	1,250 "	直播	2年生苗木
木棉	10.00	1,250穴	直播	副木相思樹種子直播
OCHROMA LAGO PUS SWAETZ	13.00	1,111本	栽植	1年生苗木
規那	4.00	833本	"	竹筒養成3箇月生苗木
WATTLE.	50.00	3,000 "	"	2年生苗木5月施行
阿仙藥	50.00	2,500穴	直播	一穴種子20粒3月施行
蘇木甲種	10.00	2,500本	栽植	2年生苗木
其他	5—10	2,500 "	"	"
				桃花心木，其他試驗造林

甲 熱帶林育成畧述如下

- (A) 列爲主木栽培者，^{柚木}麻栗，鐵刀木，樟，等類
(B) 列爲補助木栽培者，相思樹，胡椒樹等類
(C) 第一施業案期另外栽植者，楠，櫛，九芎，雜木等類

(子) 柚木

本樹係南洋之特產以暹羅，錫蘭及爪哇爲主產，地分布于印度中南部，緬甸，馬來半島等；南緯八度至北緯廿五度止之地帶，可供造船，及其他建築之用，係極有希望之樹木，在暹羅，緬甸之主產地，多生長於2,000—3,000尺之高地，而在爪哇1,000尺之低地栽植亦廣，臺灣南部1,500尺以下之地域，栽培甚爲適宜，本所々轄林地則以旗山區適合栽培，年植20公噸。

(丑) 鐵刀木

以暹羅爲主產地，而唐木，等乃其別名，疇昔每年輸入約三萬石左右，本所選定適宜區域與麻栗混合造材，成績尙屬良好。

(寅) 相思樹

相思樹爲優良之薪炭，用材，旗山事業區以^{柚木}麻栗不能栽培之地，則廣植相思樹，以謀薪炭之供應，又恒春事業區除造林外，尙有天然林一種，經採伐後，施以天然更新方法，略加培養即可再成林，此樹或係本省高雄縣之原產，因恒春事業區之相思樹天然林極多，生長亦極美好。

(卯) 胡椒樹

本樹可作薪炭，砲車，電柱，腕木及家具等用，主產地爲印度，砍伐木年齡15年；民國25年，本省境內該樹之造林面積約850公頃左右，惟銹病及食木虫之爲害，甚然本所々轄林區內胡椒樹之損失亦鉅。

(辰) 樟

樟樹之用途甚廣，主要為製樟腦油及其他副產物等，本省生產地佔森林總面積之 $\frac{1}{2}$ 強，故極為重要，按本省公有造林地年約3,000公頃左右，其中樟樹造林佔1,600至1,755公頃，既成造林面積40,000公頃，內樟樹造林約20,000公頃，樟腦產額，年約300萬公斤，本所樟木之造林面積至民國34年止有832公頃，民國12年，該木造林地遭受火災，被害甚鉅，然所栽植者生長良好，林相極優，本所已擬具民國36年樟樹臨時栽植計劃，施行新植造林。

乙 熱帶特用樹種，及試驗樹種栽培畧述如下

1. 輕 木 Balsa

(A) *Ochroma lagopus*, Swartz.(B) *Ochroma limonensis*, Rowle.(C) *Ochroma bicolor*, Rowlee.

等三種，本所于民國24年起，即加以試驗，此等樹種原係中南美所產，而本所之試驗材料，則為由菲律賓輸入者，材質優美且輕，用作救生器具及飛機材料，最適宜，方經培育成林，不圖于民國29年，被暴風所襲，損失頗多。

(子) 桃花心木，分為二種

(A) *Swietenia macrophylla*, King.(B) *Swietenia mahogani*, Jacq.

本所自民國24年末，開始試驗，木質堅美，尚呈桃紅色，用作家具及軍用材料，其外觀美而內堅緻均極適宜。

(丑) 奎 寧

本所於民國26年3月起施行試驗，曾于民國30年在旗山事業區荖濃溪左岸栽植，成績良好，採伐期約10年，其樹皮可做瘧疾之特效藥。

(寅) WATTLO. (WILLD)

(A) ACACIA DECURRENS, WILLD.

(B) ACACIA MOLLICISSIMA, WILLD.

(C) ACACIA PYONANTHA, BENTH.

在澳洲冷涼乾燥 SAVONIA FOREST 及半乾燥 SEMI-SAVANNA 地域，為野生常綠之荳科喬木，生長迅速，本所自民國28年起，屏東事業區尾寮山工作站所轄林區內，實行新植，成績良好，但抗風力弱，易於倒伏，乃其缺點，其皮可提煉單寧，枝葉可作肥料，及飼料，木材可做薪材，枕木等，故其用途極廣。

(卯) ACACIA CATECHU, WILLD.

盛產于北印東部及阿佛利加，可供提製藥材，家具，枕木，薪炭等用，民國30年，本所潮州，屏東，兩事業區試行新植其成績尚稱中庸。

本所事業區內熱帶樹種另有附本

(4) 林產總額歷年比較表

年度	總金額	用材		竹材		薪材		木炭		副產物	
		數量	金額	數量	金額	數量	金額	數量	金額	數量	金額
民國32年度	464,550元	立方公尺 80,164	405,027	根 27,945	2,260	公斤 3,195,600	13,909	公斤 18,799,200	17,815	—	15,533
33年度	39,894	14,323	19,766	3,080	272	9,995,418	4,703	5,879,700	8,805	—	6,348

34年度	387,629	44,035	354,136	25,000	5,949	15,811,020	8,082	9,800,687	16,104	—	3,397
35年度	256,195	3	331	—	—	4,501	111,103	—	—	—	144,761

(5) 林業經常費收支歷年比較表

年 度	差 類	收 入	支 出	備 攷
民國 32 年度	191,730	464,550	656,280	
民國 33 年度	378,102	39,894	417,996	
民國 34 年度	123,499	384,322	507,821	
民國 35 年度	2,052,516	443,322	2,496,113	

(6) 林務經費歷年比較表

年 度	總 計	營 林 所			
		小 計	俸 給	事 務 費	事 業 費
民國 32 年度	656,280	656,280	44,122	56,786	555,373
民國 33 年度	417,996	417,996	54,119	76,495	287,382
民國 34 年度	507,821	507,821	147,292	116,136	244,393
民國 35 年度	2,496,113	921,113	363,825	557,288	1,575,000

(7) 本所林道統計表

名稱	築成期間	起訖地點	長度	官營或民營	經營機關或公司	道路種類	備註
恒春土路	民國 27. 10	恒春墾丁	公里 10	官		汽車道路	
"	"	墾丁鵞鑾鼻	9	"		"	
"	29. 11	" 龜子角	15	"		林業試驗所林道	
"	25. 10	龜子角港口	5	"		高雄山林管理所林道	
"	18. 10	滿州九棚	24	"		汽車道路	橫6公尺
"	"	九棚港子	7	"		"	"
"	30. 11	滿州欖仁	4	"	公司	"	橫4公尺
"	民國前古道	" 滿州山	3	民官		木馬路	" 3 "
"	"	" 港口	5	官		汽車道路	" 7 "
恒春	15. 9	港口37林班	9	"		人道路	橫2公尺
"	民國前古道	" 永靖	5	"		汽車道路	" 7 "
"	"	" 鵞鑾鼻	12	民官		人道路	" 1.5 "
"	26. 5. 1	四重溪臺東	9	官		汽車道路	
"	17. 6. 1	" 新街	2	"		"	
"	17. 10. 20	" 竹杭	2.5	"		"	
"	26	楓港牡丹路	7.6	"		"	
"	26	" 草埔後	15.5	"		"	

"	.1	" 竹 杭	7.5	"		縱 貫 道 路
"		滿州方面 林 道	3.647	"	山 林	31—35 林班林道
"		港口方面 "	1.525	"	管 理 所	36—37 林班林道
"		老佛山方面 "	1.382	"	"	63—64 林班林道
"		高士佛山 "	2.785	"	"	54—60 "
"		外加芝來 林 道	2.680	"	"	24—29 "
"		楓港方面 "	3.405	"	"	6—16 林班林道
土 路		快子社方面 "	5.550	"	"	37—39 "
"		牡丹池 "	4.525	"	"	1—5 "
楓港土路	10	縱 貫 道 路	8.031	"	"	17—21 "
"	17		4.287	"	"	48—53 "
旗山竹頭 角 土 路		竹 頭 角 工 作 站	1	民	"	36 "
"	17. 3. 8	工 作 站 九 芎 林	2.7	官	"	道 路
"	6. 3. 10	" 龍 肚	2.32	"	"	汽 車 "
"	12. 12. 20	觀 音 堂 新 威 大 坑	1.33	"	"	41—43 林班林道
"	10. 1. 30	" 竹 山 亭	2.4	"	"	林 道
"	10. 3. 2	" 新 威	1.7	官、民	"	"
"	13. 12. 9	新 威 茶 崙	1.1	"	"	"
"	16. 3. 16	茶 崙 工 作 站	1.7	"	"	"

"	16.	1.	24	"	中 心	1.9	"	"	"
"	16.	3.	6	崙中心	工作站	1	官	"	"
"	29.	3.	15	"	佐世布	2.2	"	"	"
"	12.	2.	3	"	月眉祖坑界	1.5	"	"	"
"	14.	12.	4						
"	23.	12.	9	佐世布	月 眉	1.3	"	"	2 9 林 班 林 道
"	30.	12.	4	工作站	西勢坑	1.12	"	"	40—43 "
"	8.	2.	17	九芎林大坑八勢坑		1.17	"	"	林 道
"	22.	2.	28	中心崙	月眉西坑界	4.6	"	"	"
"	13.	11.	21	"	"	3.31	"	"	"
月眉土路	27.	1.	25	佐世布	水底坪	2	"	"	"
"	35.	11.	30	隘丁寮	工作站	6.075	"	"	"
"	"	"	"	枋 寮	坦埔坑	1.501	"	"	"
六龜土路	30.	4	15	新 井	61林班	6.892	"	"	60—61林班林道
"	32.	8.	24	下尾庄村	上尾庄	12.250	"	"	65 "
"	36.	3.	27	六 龜	紅水坑	16.365	"	"	46 "
"	28.	11.	30	舊 庄	大 平	4.283	"	"	45 "
"	"	"	"	六 龜	枋 寮	5.280	民	"	45 "
木 馬 路	30.	4.	15	"	紅水坑	7.0		公 司	46 "
"	29.	7.	30	"	扇 平	13.840	官	山 林 管理 所	65 "

"	31. 11. 25	" 中心崙	15.180	官	公 司	64	"
土 路	35. 12. 24	駐在所 35年度 造林地內	2.0	"	山 林 理 管 所 所	65	"
南安老土路	25. 12. 28	南平崙 內寮崙	1.64	"	"	林	道
"	25. 2. 28	東防火線頭廟子前	7.64	"	"	"	"
新置土路	28. 5	工作站 南勢湖	5.0	"	"	"	"
"	"	下南勢湖上南勢湖	7.0	"	"	"	"
"	29. 11	上南勢湖四林班	2.0	"	"	"	"
"	"	四林班 三林班	5.1	"	"	"	"
高樹土路	29. 3	尾寮山 大 社	4.98	"	"	"	"
"	29. 9	鞍 部 旭	4.43	"	"	"	"
"	"	旭 口社中途	25.0	"	"	"	"
"	30. 3	沙漠溪 尾寮山	4.75	"	"	"	"
"	31. 3	尾寮山 新美寮	4.08	"	"	"	"
隘寮土路	31. 9	54林班 54林班	6.0	"	"	"	"
"	"	1小班 6小班	6.0	"	"	"	"
"	"	55林班 54林班	6.0	"	"	"	"
"	"	1小班 4小班	6.0	"	"	"	"
"	32. 2	55林班 55林班	8.0	"	"	"	"
"	"	1小班 4小班	8.0	"	"	"	"
"	33. 3	52林班 52林班	4.0	"	"	"	"
"	"	1小班 4小班	4.0	"	"	"	"
"	"	58林班 59林班	4.0	"	"	"	"
"	"	2小班 3小班	4.0	"	"	"	"

"	3.7	工作站	馮家鄉	18.0	"	"	警 察 道 路
"	10.9		信義村	21.0	"	"	
"	34.6	"	霧台鄉	23.0	"	"	軍 路
共 計				454.162			

(8) 光復初期之山林及附屬物被害統計表

名稱	區 分	地 名	事 業 區	樹 種	回檢	面 積	數 量	價 格
火 災	造 林 地 建 築 物 計	竹頭角等21處 雅爾等3處	旗 山 等 4 區 區外保安林 1 處 旗 山	相思樹 等12種	27	公頃 1,322.49	本 2,553,533	元 101,817.63
					7	立方公尺 714,892	棟 9	17,067.30
					34			118,884.93
颶 風	造 林 地 建 築 物 電 話 線 計	三地盟等4處 新開等17處	屏 東, 潮 州 屏 東, 潮 州, 恒 春 旗 山, 屏 東, 恒 春	相思樹	1	公頃 982.54		元 36,917.75
					2	立方公尺 7,018,298	棟 53	28,242.29
					2		公里 151,364	1,774,343.02
					5			1,839,503.06
名 稱	所 在	事 業 區	狀 况	原 因	回次	價 格		
治水設施	雅爾排剪	旗 山	各區護岸編柵埋設 各處	雨 水 浸 蝕	1	元 7,306.85		
名 稱	所 在	事 業 區	種 別	回次	棟 數	面 積	價 格	

白蟻侵蝕	紅水坑及新開	旗	山	小	屋	3	6	立方公尺 330	1,677.90	元
------	--------	---	---	---	---	---	---	-------------	----------	---

(六) 接收後工作狀況

本所自35年5月，正式成立始有經費，6月中旬開始接收，接收之初所有房屋，財產，大都破壞，而山林樹木於光復初期被盜伐，濫墾，燒山等損失甚巨，故接收後對於調查，取締；宣傳，保護；防火線修補及林道修補等工作，極力推行，已奏膚効，所有破壞房屋，亦修理竣事，又員工福利事業亦極注意施行，茲將各組室工作情况報告于后。

(A) 秘書：本所自有秘書以來，力圖普及國文，及明瞭本國々情，并改進公文處理等，年以來，漸上軌道，日常除辦理機要文件及一般公文之審核改正，外並襄理所務。

(B) 會計：宜本所未成立前，原屬高雄縣政府經管，自35年度4月分起本所預算不能決定，致四、五兩月之經費及薪津等，全部不能支付，事業因之停頓，迨本所成立後，乃竭力趕辦，今則各項經費已能如期領取事業之推進可能順利進行但會計部門人員甚少，而工作日益浩繁。

(C) 總務組：甲，人事，本所成立後，大部員工，均係繼任，嗣因業務日漸開展；人事乃有調整或補充，故管理方面，漸有改進迄今可謂差強人意矣，(人員配備詳前表)
乙，事務，本所自接收後，對於財產點收事務管理等，屢次改善，現更設有員工福利部份，計有。

(1) 膳食部，(2) 合作部，(3) 理髮部，(4) 招待所，(5) 醫務室，(6) 閱覽室，(7) 俱樂部，(8) 國語座談會等設施，且正在力謀增進中，務求員工生活安定，以加強工作効率，茲將員工福利概況列表如下。

(1) 修建房屋概況

名 稱	工 程 範 圍	經 費
本所修建辦公室(屏復廳)	1棟23坪磚壁水泥地面層樓屋頂蓋用臺灣瓦	165,000.00 ^元
補 修 宿 舍	房屋內修繕及補壞玻璃換蓆等	9,000.00
補修乙號辦公室屋頂	補修破壞部份	1,380.00
福利社膳食部房屋	改修廚房一座	2,450.00
補修合作社房屋	改修發售物品房屋1座	1,000.00
汽 車 庫	修建小汽車庫1座	1,320.00
四重溪工作站員工宿舍及倉庫	補修內外部及屋頂房屋3棟	27,472.00
旗山分所補修房屋	房 屋 修 繕	18,000.00
圍 牆 修 建	圍牆改用磚門用杉木修建	8,960.00
補 修 主 任 宿 舍	房屋內及房門修繕	5,545.00
竹 頭 角 房 屋	房屋改修本國式屋頂蓋用茅草	700.00
六 龜 工 作 站	補修辦公室及宿舍	8,700.00
恒 春 分 所	修建甲種職員宿舍1棟員工宿舍2座并辦公室及 俱樂用房屋	1,300.00
滿州工作站辦公室及倉庫	補修內部及屋頂各1棟	32,900.00
共 計	1 5 工 程	12,309.00
		396,063.00

(2) 員工福利設施

A. 膳食部經營狀況

區分	應食人數		膳費			共計	每餐食 平均膳費
	定食	臨時食	米	菜、肉、魚類	其他食料		
總數	64	392	30,038.70 ^元	16,885.00	10,834.90	57,758.60	10.40
9月27日起 10月末日止	22	73	10,670.00	67,470.00	3,891.80	21,308.80	10.90
11月份	20	147	8,759.00	4,590.50	3,523.50	16,873.50	9.65
12月份	22	172	10,609.20	5,547.50	3,419.60	19,576.30	10.66

設備：(甲) 廚房 1 座

(乙) 聯釜鍋灶 1 組

(丙) 飯碗 24，菜盤中 27，湯碗 27，其他 13

B. 合作部經營狀況

(甲) 發售品名，一切專賣品，衣服，靴類，化粧品，菓子類，其他日用品等。

(乙) 訂購及零售狀況：

購入貨物價值台幣	79,021.57元
零售貨物價值台幣	71,513.08元
現存貨物價值台幣	10,296.96元

(丙) 損益決算

資	產	金 額	負 債 及 資 本	金 額
---	---	-----	-----------	-----

現金		元	4,726.51	(借入款)	元	4,000.00
除欠	(內開略)		1,822.00	(高雄山林管理所)	4,000.00	
專賣品零售商保證金			1,000.00	現在資本金		10,085.47
商品搬存數	(內開略)		7,036.96	(現在資本金)	10,085.47	
				原入股資金	8,920.00	
				本期純利益金	1,165.47	
			14,085.47			14,085.47

C. 理髮部經營狀況

月別	本人	家族		計	備考
		大人	小孩		
10月份	70	17	7	94	
11月份	67	20	9	96	
12月份	104	15	7	126	
計	241	53	23	226	

D. 招待所

本招待所原為日本瓦式房屋內設有日本式蓆，八蓆一室，六蓆二室，餘為炊事室，浴室，廁所，盥手室等設備，以資來賓休憩寄宿之便。

E. 醫務室治療狀況

(1) 醫師 1 名

(2) 治療情形

病名	1 1 月 份			1 2 月 份			計		
	施療人數	全治人數	未癒人數	施療人數	全治人數	未癒人數	施療人數	全治人數	未癒人數
急性氣管支炎	72	72	—	78	75	3	150	147	3
慢性氣管支炎	4	2	2	3	2	1	7	4	3
瘧疾	34	34	—	30	28	2	64	62	2
胃腸炎	24	24	—	26	23	3	50	47	3
口腔炎	6	6	—	2	2	—	8	8	—
扁桃腺炎	8	8	—	3	3	—	11	11	—
肋膜炎	11	10	1	5	4	1	16	14	2
腎臟炎	1	1	—	—	—	—	1	1	—
喘息	1	1	—	—	—	—	1	1	—
心臟瓣膜症	1	—	1	—	—	—	1	—	1
脾腫	1	—	1	1	—	1	2	—	2
腳氣	8	8	—	9	7	2	17	15	2
蛔虫	8	8	—	6	6	—	14	14	—
皮膚病	8	8	—	7	6	1	15	14	1
關節瘡	6	5	1	2	1	1	8	6	2

便秘	3	3	—	5	5	—	8	8	—
赤痢	1	1	—	—	—	—	1	1	—
貧血症	40	25	15	43	28	15	83	53	30
榮養不良	39	19	20	44	20	24	83	39	44
計	276	235	41	264	211	53	540	446	94

兩月間 醫治者總數 540人 1日平均患者數 9人
 醫癒者總數 446人 未醫癒者總數 94人

- F. 閱覽室：訂購各種有關農林書籍，報章，雜誌等，以供本所同仁閱覽，藉以增進知識。
- G. 俱樂部：設置球類，棋類，及其他有關遊戲器具以供同仁公餘娛樂，恢復日常辦公之疲勞。
- H. 國語座談會：每日下午辦公前1小時召集本所同仁學習國語，以資普及，並進行奉公愛國等講話。

丙 文 書

本所大部繼任員工，未能了解國文，對本國公文處理如收發，繕校等項，多不明瞭，乃習之既久，已漸能領會，茲將所有收發文書，件數列表如下。

(1) 文 書 收 發 民國 35 年 自 6 月 21 日 起 至 12 月 31 日 止

區	分	收	文	發	文	備	考
總	件	數	2,100	1,061			
總	務	組	851	349			
林	產	組	715	342			

營	林	組	381	504
會	計	室	153	73

(2) 各機關團體來文明細表

民國 35 年 自 6 月 19 日起
至 12 月 31 日止

機關及團體別	合計	代電	呈文	指令	函	訓令	其他	備 攷
長官公署	46	4	1	—	—	—	40	
財政處	20	3	—	—	1	—	16	
農林處	12	2	—	—	—	5	5	
林務局	610	358	5	2	6	35	204	
分所	505	2	76	—	3	2	422	
工作站	364	—	28	—	—	—	336	
各山林管理所	25	7	1	—	13	—	4	
市、縣政府	57	12	—	—	13	—	32	
木商及其他	461	23	5	—	38	—	395	
總計	2,100	411	116	2	75	42	454	

(3) 發文明細表

機關及團體別	合計	代電	呈文	指令	函	訓令	批示	備 考
長官公署	件 15	件 7	件 8	—	—	—	—	

財 政 處	22	12	10	—	—	—	—
農 林 處	5	2	3	—	—	—	—
林 務 局	367	48	319	—	—	—	—
分所及工作站	371	140	—	135	—	100	—
各山林管理所及 模範林場	17	2	—	—	15	—	—
市、縣 政 府	55	23	—	—	32	—	—
區 署 鎮 鄉	96	14	—	—	71	—	—
木商及其他	120	59	—	—	—	—	68
總 計	1,068	307	340	135	118	100	68

(D) 林 政 組 (于卅六年三月奉令改爲林產組)

本組主要工作分爲 (1)國有林調查，整理保護及取締，(2)林業技術之設計及審核，(3)附屬分所及工作站之業務考核，(4)各種統計圖表及報告之編製，(5)國有林地財產之管理，(6)森林氣象觀測，(7)林業體之監督及指導等項，茲將年來工作概況述如下。

甲 國有林之調查保護及取締，光復初期國有林及保安林，不無有盜伐濫墾及燒山等種破壞，計有森林火災 27次，面積1,322公頃。燒毀建築物 7次，房屋 9棟，受災甚鉅；是以本所成立後，極力辦理調查，取締及推行保護國有林等工作，6月以來計盜伐偷運木材犯之已移交法院辦理者有曾玉清等4名，函請警察所取締者，有林得龍等20名，查明林地濫墾者有朱傳等335名，濫墾面積爲328公頃。

乙 森林災害調查，因颱風災害工人宿舍及倉庫，倒壞 53棟，治水設施破壞 2箇處，林木折損約10

0,000株。

- 丙 調查部份，遵林務局電示，調查林業會社等8次，光復初期林地破壞情形調查3次，詳情另具表，茲不贅述。
- 丁 林業技術之設計及審核，遵林務局電示，設計5年施業案造林，森林治水及林產物處理等計劃，業經呈局備案。
- 戊 設置森林火災消防隊，光復後火災計有27次，損失面積1,322公頃，其損失甚鉅，對於預防森林火災，本所極為重視，已擬具森林火災消防計劃，經林務局核准施行在案，以各工作站為單位，設立森林火災消防隊，推行森林防火工作，成績頗嘉。
- 己 分所，工作站業務考核並舉行35年度冬季工作競賽會，經局核准施行，以各分所工作站為單位競賽，項目，有，(1)對於各所，站林地之建設及管理事項，(2)員工工作，學識，修進精神之考核(3)事務之考核等，員工為爭取光榮與優勝起見盡力以赴收效甚大。
- 庚 各種統計圖表及報告之編製，本所成立後，開始調查各種統計資料，除函請各縣市政府協助外，并通飭各分所，工作站調查搜集資料，以憑統計，現已查明呈報林務局備案者，計25件，現在調查中者，計8件，繪就圖表者11種。
- 辛 國有林地財產之管理，國有財產準租申請貸者計116件，已核准者52件，面積52,6380公頃，租金75,793.40元未照准者30件，進行申請手續者34件。
- 壬 森林氣象觀測，自本所成立後，對於各事業地原有之森林氣象設備，加以修理，實施觀測外，本所及四重溪工作站添置露場原有購置之觀測器材陳腐，破敗不堪應用者甚多，已逐漸補充。
- 癸 林業團體之指導及監督，指導林業經營者，組織高雄山林協會，協助政府推行保護森林之任務。
- 完 宣傳督導，林地附近人民，每犯盜伐濫墾行為，對於森林保護，不知愛惜，實則十年樹木，其

有益於國計民生者，殊非淺鮮，本所特擬製標語，遍貼各分所工作站林區，使人民自覺醒悟愛護森林，一切不法行爲，無形減少甚多，又不時派員巡迴宣傳督導，推行保林之任務。

(E) 業務組 (于卅六年三月奉令改爲營林組)

本組35年度主要業務，分爲施業案造林事業 (內包括保安林事業) 森林治水事業兩種，其實施工作種類各項經費，及面積等項詳爲分述如后。

(一) 施業案造林事業……專爲國有林造林或保林工作，其實施情形經費及面積詳表如下。

事業區別	工作事項	類別	面積	工數	經費	備 攷
旗 山	幼林撫育	輕木	2.57	39.00	1,170.00	
"	"	鐵刀木	37.87	580.00	17,020.00	
"	"	柚木	10.14	158.00	4,550.00	
"	"	樟木	23.13	359.00	10,410.00	
"	"	柚木、鐵刀木	28.05	842.00	10,180.00	
計			101.76	1,478.00	43,258.00	
旗 山	苗圃畫種	柚木	5,250.00	756.50	17,998.50	
"	"	樟木	5,625.00	237.50	10,167.47	
"	苗圃換床	鷄納樹	6,990.00	166.50	6,757.50	
"	" 雜		—	1,152.50	34,525.00	
計			11,865.00	2,713.00	69,448.47	

旗 計	山	母樹林撫育	熱帶母樹林	5.00	110.00	3,105.00
				5.00	110.00	3,105.00
旗 計	山	防火線補修		663,568.00 ^{公尺}	1,126.30	33,789.00
				663,568.00	1,126.30	33,789.00
旗 計	山	林道補修	林道	57,700.00	397.60	11,534.00
				57,700.00	397.60	11,534.00
恒 "計	春	苗圃播種 其他	樟 "	5,251.00	582.50	16,699.63
				—	93.00	2,345.50
				5,251.00	675.50	19,045.13
恒 計	春	林道補修	林道	83,810.00	610.50	16,843.50
				83,810.00	610.50	16,843.50
恒 計	春	新建工寮	監督工寮	棟 4	471.00	13,930.00
				4	471.00	13,930.00
潮 " "	州	幼林撫育	柚木 阿仙藥 橡皮樹	公頃 1.14	17.00	510.00
				19.86	522.50	8,926.00
				12.69	100.00	2,480.00

	計			33.69	639.50	11,916.00
潮州	苗圃播種	蘇木	公尺	2,500.00	99.00	2,680.00
計				2,500.00	96.00	2,680.00
潮州	母樹林撫育	母樹林	公頃	5.00	24.00	2,165.00
計				5.00	24.00	2,165.00
潮州	林道補修	林道	公尺	18,700.00	308.00	5,945.00
計				18,700.00	308.00	5,945.00
潮州	新建工寮	監督工寮	棟	1	112.50	1,994.00
"	"	工人居用"		1	131.00	2,990.00
"	工寮補修	"		1	48.00	920.00
計				3	291.50	5,904.00
屏東	幼林撫育	WATTLE	公頃	4.72	63.00	1,890.00
"	"	油桐		29.16	475.00	13,107.00
"	"	"		33.37	578.00	14,989.00
"	"	安南漆		89	14.00	410.00
計				68.14	1,130.00	30,396.00

屏 計	東	林道補修	林道	公尺	154.00	4,116.00
				7,380.00		
屏 "計	東	新建工寮 補修工寮	工人居用工寮 監督"	棟	77.00	2,246.00
				1	84.00	2,496.00
				2	161.00	4,742.00
屏 計	東	旅費及其他	監督旅費	—	—	107,632.50
				—	—	107,632.50

(二) 森林治水事業……內分治水造林，及防砂工事兩項

治水造林係以急斜易于崩潰之山地為目的，從事於保護山地崩潰涵養水源，清除河床，調整水流，以利農事之建設。

防砂工事，急斜不易造林之山地，每逢雨期，洪水暴發，破壞山場傷害農田影響民生甚鉅，防砂工事實具有保護之功，且能調節水源蓋臺灣之河流短峻，每遇洪水暴發，其破壞力甚為強大，如不預為防範，為害實不堪設想，當局有鑒及此，乃致力於造林及防砂工作，保護土壤以裕民生，茲依事業種類分別列表如數。

A. 治水造林，樹種全用相思樹及銀合歡兩種，茲分別列表如次。

事業區	工作事項	種別	面積	工數	金額	備註
南	新植	相思樹	公頃 40.00	人 2,803.00	元 114,124.00	

梓 仙 溪 計	人工造林雜役 及物品購置費		—	—	23,661.00	調查測量工資 1,400元 雜 役 2,400元購置費 19,861元
	林道補修	林道	2,500.00	50.00	2,000.00	
	新建工人宿舍	工人居用	棟 1	—	5,000.00	
	"	監督用	1	—	1,300.00	
	旅費	作業監督及 其他費用	—	—	26,306.00	
計					172,391.00	
屏 東 計	新植	相思樹	公頃 48.84	2,892.00	98,751.40	
	"	銀合歡	8.27	312.00	11,079.00	
	幼林撫育	相思樹	58.97	—	49,855.20	
	人工造林雜役		—	—	43,787.10	
	苗圃播種	相思樹	平方公尺 366.50	30.00	1,050.00	
	林道補修	林道	公尺 2,000.00	38.00	1,260.00	
	新建工寮	監督用	棟 1	—	7,500.00	
	旅費	作業監督及 其他費用	—	—	57,118.00	
計					264,400.70	

B. 山地防砂工事，係森林治水之一，其功效有調整山各水源，保護山地崩潰等，茲依照事業區施行工事分述如次。

甲 山地防砂工事山腹工

施業面積 1.29公頃

事業區	所 在	工 程 類 別	數 量	單 位	金 額	備 註
旗 山	雅 荖	第 二 級 法 切 工	25	公 頃	3,480.00 ^元	
		萱 伏 工	100	"	65,120.00	
		山 腹 編 柵 工	2,200	公 天	520.00	
	爾 濃 鄉 溪	銀 合 歡 直 播 工	100	公 頃	200.00	
		玉 石 混 凝 土 埋 設 工	200	個 所	94,255.10	
		玉 石 混 凝 土 水 平 水 路 工	100	"	18,668.28	
		雜 工 及 旅 費			23,684.29	雜 工 13,372.73元 旅 費 10,311.56元

乙 山地防砂工事溪川工

施業面積 1.29公頃

旗 山	雅 荖	玉 石 混 凝 土 護 岸 工	100	個 所	37,758.03	
		" 谷 止 工	200	"	30,823.89	
	爾 濃 鄉 溪	空 積 護 岸 工	100	"	12,760.00	
		雜 工 及 旅 費			11,135.22	雜 工 5,968.68元 旅 費 5,166.54元

丙 山地防砂工事溪川工補修

旗 山	雅 爾 鄉 荖 濃 溪	玉 石 混 凝 土 谷 止 工 補 修	100	個 所	1,343.70	
		雜 工 及 旅 費			78.90	

甲 山地防砂工事山腹工

施業面積 8.50公頃

事業區	所 在	工 程 類 別	數 量	單 位	金 額	備 註
屏 東	霧 台 鄉 信 義 村 五 十 六 林 班 隘 寮 溪	第 二 級 法 切 工	20	公 頃	1,396.00	
		銀 合 歡 直 植 工	80	"	175.00	
		萱 伏 工	20	"	13,023.50	
		山 腹 編 柵 工	2,600	公 尺	626.00	
		空 積 埋 設 工	600	個 所	38,962.34	
		玉 石 混 凝 土 埋 設 工	100	"	21,786.80	
		雜 工 及 旅 費			9,670.25	旅 費 4,953.60元 其 他 4,719.65元

乙 山地防砂工事溪川工

屏 東	霧 台 鄉 信 義 村 五 十 六 林 班 隘 寮 溪	玉 石 混 凝 土 谷 止 工	800	個 所	142,678.86	旅 費 9,303.40元 其 他 8,858.35元
		雜 工 及 旅 費			18,161.75	

(三) 林 產 物 處 分

本所35年度森林主，副產物處分一覽表

事 業 區	面 積	主 產 物		副 產 物		合 計 金 額
		數 量	金 額	數 量	金 額	
旗 山	公頃 412.54	石 12,296.79	元 233,559.96	公斤 264,419.00	元 38,344.63	元 271,904.59

恒	春	92.87	1,995.088	27,783.68	153,900.00	9,330.52	27,114.20
潮	州	694.57	15,271.04	117,475.41	2,164,457.00	27,073.77	141,548.91
屏	東	—	—	—	—	—	—
計		1,199.98	29,562.918	378,819.08	2,582,776.00	74,748.62	443,567.70

(七) 本所三十六年度業務計劃其豫算分配

茲謹分別列表附載，籍供參閱

(一) 卅六年度施業案造林計劃表

種類別	工作別	數量	豫算	備考
經濟林	新植	公頃 194	台幣元 693,119	{ 柚木10公頃，柚木，鐵刀木20公頃，相思樹 ⁸⁶ 公頃，樟，相思樹28公頃，蘇木50公頃
	撫育	311.80	289,400	{ 恒春事業區64公頃，旗山事業區62公頃，潮州事業區114.75公頃，屏東事業區71.05公頃
	苗圃	平方公尺 646.94	203,360	{ 柚木245平方公尺，樟木151.95平方公尺，鷄納樹9.99平方公尺，阿仙藥60平方公尺，安南漆60平方公尺，蘇木120平方公尺
	林道補修	公尺 508,223	60,260	{ 旗山事業區299,948公尺，恒春事業區167,625公尺，潮州事業區14,600公尺，屏東事業區26,050公尺
	防火線補修	680,346	68,000	{ 旗山事業區 東大邱園220,068公尺，南安老460,278公尺
	山火災防火番	人 7	31,500	1人 4,500元計算
	工寮新設及補修	新設 補修 5棟 7	122,120	{ 恒春事業區 3棟，屏東事業區 2棟，潮州事業區 3棟，旗山事業區 4棟

雜費	78,150	{ 器具修繕費9,000元，交通連絡測量費39,550元 { 物品代18,000元，電工6,400元，其他5,200元 造林事業監督旅費及其他旅費
旅費	100,000	
合計	1,645,899	

(二) 卅六年度森林治水事業計劃表

種類別	工作別	數量	豫算	施工地點	備考
治水造林	新植	公頃 206.65	台幣元 427,391	潮州(北葉)，屏東 (德文)，旗山(排剪)	{ 相思樹 146.15公頃 { 銀合歡 60.50公頃
	補植	公頃 92.11	73,212		{ 屏東(三地)，潮州 { (北葉)，旗山(排剪)
	撫育	92.11	204,790	{ 屏東(三地)，潮州 { (北葉)，旗山(排剪)	{ 相思樹 88.84公頃 { 銀合歡 8.27公頃
	林道補修	平方公尺 10,000	10,500	{ 屏東(德文)，潮州 { (北葉)，旗山(排剪)	{ 潮州事業區 4,000方公尺 { 屏東事業區 4,000方公尺 { 旗山事業區 2,500方公尺
	工寮新設及補修	棟 3	36,549		新設 2棟 補修 1棟
	防火線新設	公尺 3,000	2,500	旗山(排剪)	旗山事業區美濃溪
	旅費		75,494		測量調查監督旅費
合計			830,436		

(三) 卅六年度森林保護及取締工作計劃表

工 作 項 目	豫 算	備 考
火 災 消 防	140,000	設置火災消防隊費及器材購買費
森 林 保 護 區	40,000	設置森林保護區設計調查及有關經費
護 林 協 會	50,000	設置護林協會指導及補助費
旅 費	100,000	保護及取締並員工或巡查員囑託另巡查督導調查費
合 計	330,000	

(四) 卅六年度林產利用計劃表

林 產 別	種 類 別	擬定處分材積	經 徵 代 金	備 考
主 產 物	用 材 (濶葉樹)	17,500 M ³	875,000 台幣元	
	薪 炭 材	48,500	1,466,000	
	計	66,000	2,330,000	
副 產 物	粗 朶	160,000 公斤	6,400	
	雜 草	430,000	8,600	
	薯 榔	30,000	4,500	
	檳 榔 實	10,000	20,000	
	黃 庚 子	5,000	1,000	
	竹 筍	12,000	3,600	

"	木	耳	5,000	5,000
"	愛	玉仔	12,000	12,000
"		計	664,000	55,100
"	合	計		288,100

(五) 卅六年度設備工作計劃表

種類別	設備別	豫算	備考
森林氣象觀測	露場設備	台幣元 30,000	旗山，潮州，恒春各分 所竹頭角，新置，十張犁各工作站 購置觀測風測器 ³ 個寒暑計(最高最低各1個)
	破壞觀測器材補充	20,000	
本所轄內地籍圖	轄內地籍圖繪製	50,000	
	國有林地各籍 台帳整理設備	30,000	
	合計	130,000	

(六) 卅六年度宣傳推廣工作計劃表

工作別	豫算	備考
宣傳標語	台幣元 30,000	擬製(木質或硬殼紙均可)釘掛分所工作站各林區路口遍貼 宣傳講演費
宣傳講演督導	30,000	
合計	60,000	

(七) 卅六年度林業試驗及調查計劃表

種類別	工作別	豫算	備考
林業試驗	熱帶特用樹種播種試驗	台幣元 20,000	新置，竹頭角，高樹等各工作站
	熱帶特用樹種插木試驗	20,000	新置，竹頭角，高樹等各工作站
	計	40,000	
調查	光復初期森林破壞情形調查	80,000	旅費
	災害調查	30,000	旅費
	過去林業狀況調查	50,000	旅費
	計	160,000	
	合計	200,000	

(八) 林業團體組織概況調查表

1. 團體名稱	高雄山林協會	所在地	屏東市
2. 負責人姓名	董事主席 董古錐	擔任職務	林業經營
3. 組織日期	民國35年10月27日		
4. 組織目的	遵奉三民主義，協助政府，推行林業，保護山林，圖謀增產，並敦厚會員之親睦，互相協調，增進公共之福利等為宗旨。		
5. 團體人數	35名		
6. 工作項目	(A) 圖謀林業之發展，置辦會員生產上公共設備或會員生產品推銷。		

- (B) 關於同業之事項，應供政府及各界之詢問。
- (C) 舉辦同業者有利之公共設施。
- (D) 宣傳保護山林及預防火災。
- (E) 獎勵育苗造林。

中華民國卅六年四月

屏東市北區興樂里林森路四八號

編輯者 高雄山林管理所

印刷者 吳炳均

屏東市(省立屏東病院正門前)

印刷廠 吳錦和印刷所