اطلاعات

۲۰ صفحه

پنجشنبه ۲۹ مهر ماه ۱۳۴۴ . . . . . شماره ۱۱۸۱۳
. . . . . سال چهلم . . . . . تکشماره ۴ ریال

امروز طی مراسمی درباجه بانك ملی در وزارت دارائی

پرداخت حقوق بوسیله بانک آغاز شد

● وزیر دارائی بجای دریافت حقوق چکی بمبلغ ۵ هزار ریال بحساب خودگذارد

● وزیر دارائی گفت این سیستم برای کارمندان رفاه بیشتری بوجودخواهدآورد

صبح امروز طی مراسمی باحضور آقایان دکتر جمشید آموزگار وزیر دارائی و خوش کیش مدیر کل بانك ملی ایران پرداخت حقوق به سیستم جدید یعنی دریافت حقوق از حساب شخصی بدون امضاء لیست درباجه بانك ملی ایران در محل وزارت دارائی آغاز شد .

باجه مزبور در طبقه زیرین اداره کل قندو شکر واقع شده و دارای فضای وسیع میباشد و مجهز به بیش‌از چهل کارمند است .

دراین باجه بیش‌از ۳ هزارکارمند وزارت دارائی دارای حساب جاری شدند وروز قبل‌حقوق آنهابحسابشان ریخته شدوامروز دریافت آن‌باصدور چك ازطرف خودشان آغاز گردید.

بقیه در صفحه ۱۷

● مناطقی که‌ستاره‌دنباله‌دار بصورت بیشتری مشاهده میشود اقیانوس آرام ، استرالیا وزلاند نو است

● ستاره دنباله‌دار از ساعت ۱۱٫۳۰ دقیقه صبح امروز تاساعت ۵٫۳۰ دقیقه بعد از ظهر بوقت آمریکاکاملا قابل رویت است

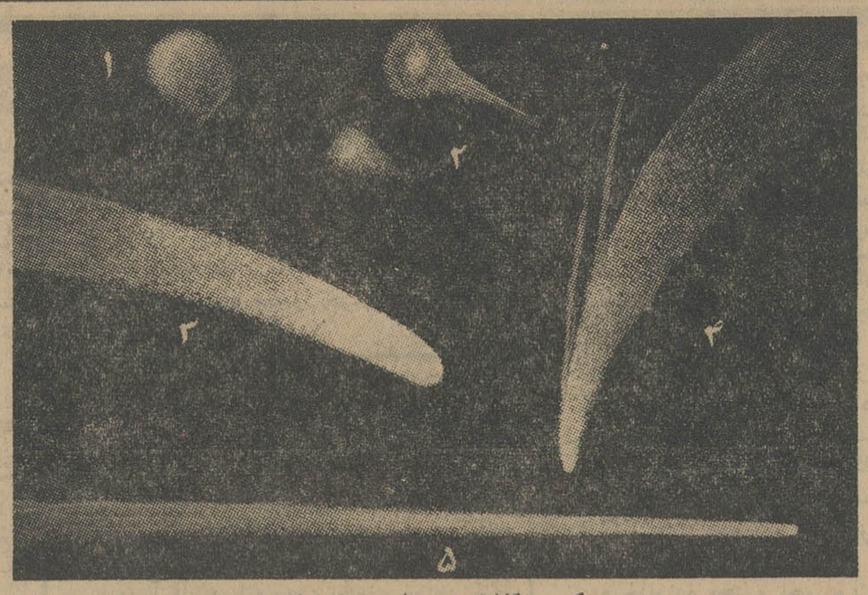

عکس فوق ۵ ستاره دنباله‌داری راکه در گذشته دیده شده و توسط‌تلسکوپ های بزرك عکس های آنها را برداشته‌اند بترتیب نشان میدهد: ۱ـعکس تلسکوپی ستاره‌دنباله‌دار «انك» ۲ـ ستاره دنباله‌دار «بیلا» که در سال ۱۸۴۶ دیده شد . از دوتکه تشکیل شده بود (عکس تلسکوپی)۳ـ ستاره دنباله‌داری که در سال ۱۸۱۱ دیده شده است ۴ـ ستاره‌دنباله‌دار«دوناتی»که‌درسال۱۸۵۸رویت‌شد. ۵ـستاره‌دنباله‌داربزرك‌سال۱۸۴۳

اقدامات پلیس برای‌دستگیری جوانان مزاحم ادامه دارد

پلیس همچنان دنبال جوانان‌مزاحم‌میگردد

● رئیس‌بازرسی‌اداره‌آموزش وپرورش استان گفت : شورای انتظامی مدارس‌با جوانان مزاحم بایدمقابله کند

● رئیس‌دبیرستان‌انوشیروان دادگر پیشنهاد کردموی سر جوانان مزاحم را بتراشند

در صفحه ۱۷

جهان در انتظار ظهور ستاره دنباله‌دار است

کارشناسان ظهور این ستاره را تماشائی‌ترین حادثه فضائی قرن تلقی کردند

● ستاره شناسان پشت تلسکوپ ها و مردم بربام خانه‌ها هستند تااین‌پدیده عجیب فضائی را تماشا کنند

● ستاره دنباله‌دار بصورت یك شیئی درخشان ، با بالهای کوچك و دم‌دراز دیده میشود در صفحه ۱۷

خاطرات پرستاران ایرانی ازجنگهای هندوپاکستان

پرستاران اعزامی ایران‌به پاکستان دیشب هنگام بازگشت بوطن در فرودگاه مهرآباد از جانب همکاران‌خود مورد استقبال پر شوری قرار گرفتند و دوستان و اقوام و همکارانشان‌حلقه های گل بگردنشان آویختند .

● پرستاران ایرانی ازروحیه عالی مجروحین‌وسربازان پاکستانی تعریف‌میکردند ومیگفتند‌بعضی‌ازمجروحین تقاضا داشتند بلافاصله بجبهه‌بازگردند در صفحه ۱۹

برای‌اعلام استقلال‌فوری رودزیا

نخست‌وزیر رودزیا

به انگلیس‌التیماتوم‌داد

ویلسون نخست‌وزیر انگلیس حاضر شدفورا برودزیا سفر کند

در صفحه ۴

دکتر صالح‌رئیس دانشگاه تهران امروز ضمن توضیحات دیگری درباره‌خدمت‌نظام و انجام تحصیلات‌عالیه‌گفت:

اول خدمت نظام بعددانشگاه

● گروه زیادی ازدانشجویان برجسته مادر خارج از بازگشت‌بوطن‌امتناع‌میکنند

● اگر این عده‌قبل‌ازعزیمت بخارج ، خدمت نظام را انجام داده بودند امروز بدون دغدغه بوطن باز- میگشتند

پیشنهاد و نظر آقای دکترجهانشاه صالح رئیس دانشگاه تهران در باره اینکه جوانان پس از خاتمه تحصیلات متوسطه بلافاصله خدمت نظام وظیفه را انجام دهند و بعد از خاتمه خدمت بادامه‌تحصیل بپردازندامروز درمحافل مختلف مورد گفتگو و بحث قرارگرفت و نظریاتی در این زمینه ابراز شده است که در شماره آینده بنظر خوانندگان عزیز میرسد .

توضیحات تازه رئیس دانشگاه

آقای دکتر صالح رئیس دانشگاه تهران در همین زمینه امروز توضیحات تازه‌ای در اختیار خبرنگار ما گذاشت و گفت : اینکه من پیشنهاد میکنم جوانان قبل از شروع تحصیلات‌عالیه بخدمت نظام بروند یکی از عللش

بقیه در صفحه ۱۷

سیل در آذربایجان‌غربی چندین‌پل‌را خراب کرد

● در بعضی دهات شاهپور آذربایجان برف باریده است

● سه شبانه روز است‌در چالوس و اطراف باران میبارد

گزارش خبرنگاران ما درشهرستان ها حاکی است که بدنبال بارندگی های شدید و جریان سیل که منجر بخسارات و خرابی هائی در نقاط مختلف گردیدسرمای نسبتا شدیدی در اغلب نواحی آذربایجان‌حکمفرما گردیده است .

بقیه در صفحه ۱۷

اختلافات اقلیت واکثریت مجلس

درانتخابات‌هیئت رئیسه در جلسه امروز مطرح شد

● مجلس‌ازاظهارات‌نخست‌وزیر سوریه اظهار تاسف کرد

● روابط دوستانه ایران‌و اعراب با اظهارات چند آدم جاه طلب تغییر نمیکند

● احداث ذوب‌آهن وخدمات وزیرراه و وزیر بهداری مورد تجلیل قرار گرفت

در نطقهای قبل از دستور امروز نمایندگان مجلس شورای ملی ،از سخنان نخست‌وزیر سوریه درباره خوزستان اظهار تاسف شدواقدامات اصلاحی ایران ، تاسیس ذوب‌آهن در اصفهان و خدمات وزیرراه و وزیر بهداری موردتقدیرقرار گرفت تاسف مردم ایران

جلسه علنی مجلس شورایملی

بقیه در صفحه ۱۹

بفرمان شاهنشاه ، وبمنظور تکمیل کتابخانه‌سلطنتی ایران

«کتابخانه‌پهلوی» تأسیس میشود

● با تشکیل این مرکز ، کتابخانه سلطنتی ایران بصورت کانون جهانی آثار علم و ادب ایران در خواهد آمد

● ۱۵۰۰۰۰ کتاب‌خطی‌فارسی ده ها هزار سند تاریخی و جغرافیائی مربوط‌بایران، هزاران کتاب مطالعات ایران شناسی ، بصورت اصل یا فتوکپی آنهادرکتابخانه پهلوی گرد آوری خواهند شد

● شورای فرهنگی سلطنتی هیئت امنای این کتابخانه، وهیئتی‌ازبزرگترین‌دانشمندان ایران‌شناس‌جهان‌مشاورین عالی آن هستند

امروز رسما اعلام شد که بفرمان شاهنشاه‌بمنظور گردآوری وتمرکز کلیه کتب‌خطی‌فارسی‌واسنادتاریخی و فرهنگی ایران و کلیه کتب و آثار چاپی مربوط بفرهنك وتمدن ایران ، کتابخانه خاصی بنام«کتاب خانه پهلوی» تاسیس خواهد شد که مکمل کتابخانه سلطنتی‌ایران خواهدبود، ودرآن اصل یافتوکپی تمام این کتب و اسناد و مدارك گرد آوری خواهند شد .

بفرمان شاهنشاه شورای‌فرهنگی سلطنتی ایران بسمت هیئت امنای این کتابخانه و هیئتی از بزرگترین دانشمندان ایران شناس کشورهای مختلف جهان بسمت مشاورین‌عالی و افتخاری این کتابخانه تعیین شده‌اند ، و هیئتی نیز ازدانشمندان ایرانی متخصص کتاب شناسی ایران در انجام وظایف کتابخانه همکاری خواهند داشت .

آقای شجاع‌الدین شفا رایزن فرهنگی‌وسخنگوی دربارشاهنشاهی که امروز طی یك مصاحبه‌مطبوعاتی با حضور خبرنگاران خارجی این موضوع رااعلام کردند ، توضیح دادند که باایجاد کتابخانه پهلوی که‌باعطایای شخصی‌شاهنشاه‌تاسیس میشود کتابخانه سلطنتی ایران در آینده بصورت کانون جهانی آثار علم و ادب ایران در خواهد آمد، و مورد استفاده کلیه مراکزعلمی و فرهنگی ایران و جهان در امر تتبعات مربوط بتمدن و فرهنك ایران قرار خواهد گرفت .

متن مصاحبه آقای شفادرصفحه شانزدهم به‌چاپ رسیده است .

برای تسهیل امور بازرگانی

از تاریخ اول آبانماه ۱۳۴۴ نمایندگی رستم آباد زیر نظر شعبه قلهك این‌بانك افتتاح و شروع بکارخواهد نمود. الف ۵۲۷۶

بانك ملی ایران

۱ـ۲ آ ـ۲۶۷۷۲

کفش فردوس

شعبه شاهرضا افتتاح شد

اطلاعیه برای مشترکین محترم شرکت سهامی برق شهاب

نظر باینکه مدیر عامل شرکت سهامی برق‌شهاب دراجرای نظر دولت و وزارت آب و برق در شرکت برق منطقه‌ای تهران حضور یافته و آمادگی خود را برای تحویل کلیه مشترکین و تعطیل کارخانه با تنظیم موافقتنامه اعلام نموده است . از تاریخ اول آذر ماه سال جاری تحویل مشترکین کارخانه برق شهاب شروع خواهد شد .

برای انجام این منظور مامورین برق منطقه‌ای تهران از تاریخ فوق‌شروع بصورت برداری و پلمپ کنتورها خواهند نمود و مشترکین می بایستی بادر دست داشتن برك مفاصا حساب نیروی مصرفی‌خود ازشرکت‌برق‌شهاب باداره‌برقهای اختصاصی واقع‌در خیابان شاه چهار راه سی متری جهت تبدیل برق خودمراجعه نمایند .

ضمنا باطلاع میرساند که‌شرکت‌سهامی برق شهاب جز دریافت بهای نیروی مصرفی حق دریافت هیچگونه وجه دیگری جهت معرفی مشترك به برق منطقه‌ای تهران نخواهد داشت الف۵۳۲۹

شرکت برق منطقه‌ای تهران

۱ـ۳ آ ـ۲۶۹۵۴

جناب آقای منوچهر قراگزلو

انتصاب شایسته شما را بسمت ریاست تشریفات دربار شاهنشاهی تبریك عرض نموده آرزومندم منشاء خدمات ذیقیمتی برای شاهنشاه محبوب ومیهن‌عزیزباشید.

امیر میرحسینی

آبلیموی فارس

صد در صد خالص

تلفن : ۲۱۰۵۶

شهرزاد

برای پذیرائی بهتر

در صفحات مخصوص این شماره

در آسیا و آفریقا بادازغرب‌میوزد

در اندونزی کودتای شکست خورده سرهنك آنتونك منجربه فشار شدید به سازمان های کمونیستی گردید ، بن‌بلا بت آفریقای انقلابی بکنار رفت ، جوموکنیاتا رئیس جمهوری‌کنیا «امپریالیسم چین» را بباد حمله گرفته و در یمن طرفداران رژیم جمهوری با هواداران امام یمن وارد مذاکره شده‌اند .

این حوادث و چند موردیگر نشان میدهد که کشور های آسیائی ، آفریقائی یکی پس از دیگری از چین روگردان میشوند دربه مقاله‌تحقیقی‌تغییرات‌جدیدی که در صحنه سیاست کشور های آسیائی- آفریقائی روی‌داده بررسی میشود .

صفحه ۵

سایه عدالت در روستاها

رپرتاژ جالبی از خانه های انصاف ، طرز کار این خانه و شکایاتی‌که درآنجا مطرح‌میگردد

صفحه ۱۴

سخنرانی پشه !

احمد احرار مینویسد : پشه سخنرانی است که قدرتش به مراتب مافوق من و شما ومیرابو و دموستن است . زیرا خطبانی نظیر میرابو و دموستن تنها زبان دارند در حالیکه پشه بال و نیش هم دارد ... و ماغافلیم پشت سر سخنرانی پشه «نیش پشه» هم در کار است .

صفحه ۶

از «گمرکخانه ممالك محروسه» تا اداره کل گمرك

رپرتاژ جالبی از تاریخچه گمرك از زمان ساسانیان واولین وزیر گمرکات و چند ماجرای جالب که گمرکچی ها با آن روبرو شده‌اند .

صفحه ۷

ماسکها بکنار !

نوول خارجی

صفحه ۸

ظرف صد سال اخیر از نظر وسعت تهران ۳۰ برابر بزرك شده است

بعضی ها عقیده دارند تهران را صاحبخانه های بدقلق بزرك میکنند .

صفحه ۹

چوگان ورزش شاهنشهان

صفحه ۱۱

صفحه سینمائی

جین سیبرك‌میگوید من«هالیوود» را نجات میدهم ، سوفیا لرن و جاسوسی در خاور میانه‌چند خبر کوتاه سینمائی از چارلتون هستون ، اناکشفی و رابرت حسین .

صفحه ۱۲

سیگار جنسیت جنین را تغییر میدهد

صفحه ۱۵

جریان روز

کتابخانه پهلوی

در خبر های امروز تحصیل کاملی درباره یك اقدام ابتکاری و تازه شاهنشاه داده شده است که هم مایه خوشوقتی است و هم ایجاد غرور میکند . خوشوقتی از این بابت که بدست شخص اول مملکت ، که نگاهبان عالیه میراث کهن و پرافتخار فرهنك و علم وادب این کشور هستند ، چراغی روشن شده است که درآینده همواره در عالم معنی بصورت کانونی تابناك باقی‌خواهد ماند ، وآنچه این فروغ را باعث میشود ذخیره عظیم آثار گرانبهای علم و ادب ایران وگنجینه مفاخر ادبی و فرهنگی است که میبایست بصورت مجموعه کتب و اسناد ومدارك خطی و چاپی مربوط به فرهنك وتمدن ایران در این کانون گرد آوری شود .

غرور ، از این جهت که می‌بینیم در دنیائی پر آشوب ، بخصوص در منطقه‌ای از جهان که هرگوشه آن دچار بحران و پریشانی است . کشور ایران‌نه‌تنها سرگرم فعالیت های مثبت و خلاقه مادی و صنعتی است ، بلکه در زمینه عالیترین موازین معنوی وفکری نیز قدمهای بلندی برمیدارد که روز بروز ماموریت تاریخی این ملت را در اشاعه فرهنك و تمدن به نحوی بارزتر جلوه‌گر میسازد .

همین چند هفته پیش بود که ما با سربلندی تمام ناظر جریان برگزاری کنگره جهانی مبارزه با بیسوادی بودیم که بابتکار شاهنشاه ایران ، نمایندگان ۸۶ کشور و ۱۹ سازمان بزرك بین المللی را در پایتخت ما گرد آورده و تهران را برای مدتی بصورت پایتخت جهانی فرهنك بشری در آورده بود . آن روز ها همه‌ما احساس میکردیم که کشور ما در جریان ایفای یك‌نقش طبیعی و اصیل خود ، یعنی تقویت و ترویج اصول فرهنك و معنویت است ، و امروز با ابتکار عالی وتازه شاهنشاه در تاسیس کانونی‌که درآینده‌مرکز بین‌المللی آثار فرهنك و تمدن ایرانی خواهد بود ، بار دیگر احساس میکنیم که کشور ما همین نقش تاریخی خود را در اشاعه و تقویت موازین فرهنگی ، بصورتی دیگر و در سطحی بالا ایفا میکند .

کتابخانه‌ای که اینك بفرمان شاهنشاه وبا عطیه شخصی ملوکانه بوجود می‌آید ، اهمیت و مقامی‌بمراتب بیش از یك کتابخانه عادی ، هر قدر هم بزرك و کامل باشد دارد ، زیرا کتابخانه پهلوی در واقع گنجینه‌دار گرانبهاترین مفاخر و آثار چند هزار ساله‌ای است که از فرهنك و تمدن ما بیادگار مانده است . این یکصد و پنجاه هزار کتاب خطی فارسی که اکنون در گوشه و کنار جهان پراکنده اند ، مظاهر گویای‌فرهنك درخشانی هستند که امروزه دنیا در برابر آن سر تعظیم فرود می‌آورد . این ها همان آثاری هستند که قسمت مهمی از تمدن اسلامی را بوجود آوردند ، و در طول بیش از هشت قرن برخی از آنها از قبیل آثار ابن‌سینا و رازی و فارابی و خوارزمی و غیره ، در بزرگترین دانشگاه های مغرب زمین مهمترین کتب درسی بودند . این ها یادگار های علم و ادبی هستند که در طول چندین قرن ، زبان فارسی را بصورت زبان رسمی و درباری منطقه‌ای پهناور ، از چین تا بالکان در آورده‌بود

احترام و علاقه قلبی ایرانیان به علم و ادب ، در قرون اولیه اسلامی باعث پیدایش کتابخانه هائی شدکه هنوز خاطره آنها بعنوان مفاخر معنوی ایران در صفحات تاریخ ثبت‌است . کتابخانه‌ای‌که بدست‌خواجه‌نصیرالدین طوسی در مراغه ایجاد شده بود ، چهارصد هزارجلد کتاب‌داشت. صاحب‌بن‌عباد کتابخانه‌ای چنان‌وسیع داشت که معروف است که وقتی نوح بن‌منصور پادشاه سامانی از او برای وزارت خود دعوت کرد ، وی جواب داد که چون نمیتواند بدون کتابهای خود زندگی کند از قبول این مقام معذور است ، زیرا تنها حمل کتب علمی این کتابخانه چهارصد شتر لازم دارد ، و متاسفانه باید تذکر داد که قسمت اعظم این کتابخانه بزرك پس از مرك صاحب آن بدست سلطان محمود غزنوی آتش زده شد . در مورد کتابخانه عضدالدوله دیلمی درشیراز معروف بود که هیچ کتابی در علوم تالیف نشده است که نسخه‌ای از آن در آن کتابخانه نباشد . کتابخانه ساوه بقدری شهرت داشت که حتی از اندلس برای مراجعه بدان بایران سفر میکردند . و در زمان حمله مغول این کتابخانه بکلی بتاراج رفت .

متاسفانه از صد ها سال پیش ، دیگر از این سنت عالی ایجاد کتابخانه های بزرك و پرارزش اثری در ایران باقی نمانده بود و درست درهمین قرون بود که قسمت اعظم از آثار علمی و ادبی ما براثر حوادث مختلف بغارت رفت و از گوشه و کنار جهان ، سر درآورد ، و همچنین مهمترین اسناد و مدارك تاریخ ما در خود ایران از میان رفت و قسمتی از آنها فقط در مراکز مختلف خارج از کشور باقی ماند .

شاید این وضع در دورانی که همه شئون مادچار انحطاط بود کم‌وبیش قابل تحمل بود ، ولی در عصری که ممالك پیشرفته جهان ، دوشادوش ترقیات صنعتی ومادی خود ، در ایجاد و توسعه مراکز علمی ومخصوصا کتابخانه های بزرك و مجهز بر یکدیگر پیشی میجویند وبودجه و اعتبار عظیمی را صرف تاسیس و تقویت این مراکز میکنند ، و در دوره‌ای که برای هر کتابخانه درجه اول دنیا داشتن مجموعه‌ای از نسخه های خطی فارسی بقدری اهمیت دارد که فی‌المثل در سال‌گذشته تنها یك نسخه خطی «منطق‌الطیر» عطار در یك مجلس حراج در انگلستان توسط موزه متروپولیتن نیویورك بقیمتی در حدود ۴۰۰٫۰۰۰ تومان خریداری شد ، برای کشوری که خود پدید آورنده و خلاق این آثار عظیم علم وادب است ، واقعا مایهٔ شرمساری است که این گنجینه عظیم و نفیس میراث فرهنك چند هزارساله خود را ، ولو بصورت نسخه های عکس برداری شده همه آنها ، در اختیار خود نداشته باشد .

این نکته‌ای است که برنظرصائب شاهنشاه‌ایران، یعنی نگاهبان عالیه این میراث پرافتخار و کهن‌پوشیده نمانده ، و نتیجه آن همین تاسیس کتابخانه پهلوی است ، که با توجه به اهمیت خاص و بی‌نظیر آن برای فرهنك حال و آینده ایران شاهنشاه آنرا با عطایای شخصی خود ایجاد فرموده و به نشان کمال علاقمندی خویش ، نام پرافتخار سلسله خود را برآن نهاده‌اند .

تردید نیست که این کانون بزرك که در آینده گنجینه مفاخر علم و ادب ایران خواهد بود ، و ازنسلی به نسل دیگر انتقال خواهد یافت همانقدر که برای‌خود ایران مهم است ، از نظر مراکز متعدد علمی و فرهنگی جهان که با مطالعات مربوط به تمدن و فرهنك ایران سر وکار دارند اهمیت دارد ، و یقین است که‌شاهنشاه در آغاز بیست و پنجمین سال سلطنت پرافتخار خود، بموازات هدایای بزرك معنوی و مادی از قبیل رهبری نهضت جهانی مبارزه با بیسوادی و تاسیس کارخانه ذوب آهن که به ملت خود داده‌اند ، هدیه‌ای از این ارزنده‌تر ، بادوام‌تر و دنیا پسندتر به ملت ایران و به‌نسل های آینده نمیتوانستند داد .

مجالس ترحیم و یاد بود

به مناسبت فرارسیدن چهلمین روز وفات عالم بزرگوار حجت‌الاسلام آقای **سیدموسی سبط** اخوی بزرك حضرت حجت الاسلام و المسلمین آقای حاج‌سیدمحمدعلی‌سبط مجلس تذکری از ساعت ٦ تا ۸ بعد از ظهر شنبه۲۷ جمادی‌الثانیه در چهل ستون مسجد جامع منعقدانشاءالله‌عموم مومنین خاصه سلسله جلیله علماءدامت‌برکاتهم باشرکت خود تعظیم شعائر مذهبی‌میفرمایند .

آ-۱۷۵۵۷ **الاحقر عبدالله بن مسیح‌الطهرانی**

به مناسبت تصاد فروز شنبه اول آبان با سالروز درگذشت مرحوم **مهندس جواد کهنگی** مجلس یادبودی از ساعت ٤ تا ۷ بعد از ظهرروز جمعه (فردا) در منزل برادران آنمرحوم واقع‌در خیابان شهباز خیابان مسعود شمال ورزشگاه کاشی ۱۸ و مراسم دیگری روز شنبه در سر مزار آنمرحوم در صحن مطهرمشهد مقدس برگزار می گردد .

باکمال تاسف درگذشت نابهنگام **آقای حسین صابر مقدم** را که از صاحبمنصبان‌صدیق وقدیمی سازمان بوده باطلاع می رساند مجلس ترحیم آنمرحوم ازساعت ۹ الی ۱۱ روز شنبه ۱ر۸ر۱۳٤٤ در مسجد فخرالدوله منعقدمیباشد.

سازمان برق تهران

خانواده های : صابر مقدم . نبی‌جو. پوراشرف. عرب‌زاده . نظری . محسن نیا. نورائی. پیرایه‌گر تیزپا

بانهایت تاسف درگذشت **آقای حسین‌صابر مقدم**را به اطلاع بستگان و دوستان می رساند . مجلس ترحیم مردانه آنمرحوم ازساعت ۹ الی ۱۱ روز شنبه ۱ر۸ر٤٤ در مسجد فخرالدوله‌و مجلس ختم‌زنانه در همان ساعت‌و همان روز در منزل شخصی آنمرحوم واقع در خیابان گرگان کوی قهرمانی دست چپ درب سوم برگزار می گردد

آ-۱۷۵۳۳

زمرك ناگهانیت ای ناشکفته‌گل
بیگانه سوخت‌تاچه‌رسد آشنای‌تو

محسن نازنینم - آیا این خاك سرد تیره که برروی قلب پرامید تو نهاده شده نماینده آرزوهائی نیست که اکنون در دل خاك نهان شده است - تو آرزو داشتی که با کوشش شبانه روزی خود درراه فراگرفتن دانش نوین وکامیابی در رشته فیزیك اتمی نام ایران عزیز را بلند آوازه‌کنی . آیا بپادداری زمانی را که با بالهای امید وآرزو درآسمان وجود پرواز میکردی و آینده درخشان وامیدبخشی برای‌خود و خویشاوندان و هم‌میهنانت پیش‌بینی‌میکردی. اما هزار افسوس از آنجائیکه‌گردش روزگار دون برمراد دل نمیگردد ناگهان در نیمه شبی تاریك دور از دیار و خویشان خود تندباد اجل سرراهت‌گرفت ونوگل زیبای ترا ناشکفته از شاخه‌هستی برکندوپرپرساخت وتمام‌آرزوهایت را یکسره بدل خاك سپرد . اکنون دراین خاك تیره دلی از حرکت ایستاده است که روزهای درازی درکنار قلب من می‌تپید و هنوز هم با گذشت روز - ماه - سال دل من بیاد آخرین آرزوهایش‌می‌تپد ولی‌گذشت‌زمان‌هرگزنتوانسته است آنی مرا از یاد تو ناکام پسرم غافل کند پیوسته بروانت درود میفرستم‌وبادلی شکسته ودیدگانی اشکبار بزبان دل می گویم :

نرسته غنچه شادی بشاخسار امید
نشست باد خزانی بپاسبانی تو

مادر داغدیدمات بهجت آریامهر (کریمخان‌زند)

بمناسبت یکمین سال مرك ناگهانی فرزند ناکامم **محسن آریامهر** مجلس یادبودی در روز شنبه یکم آبانماه از ساعت ۳تا ۵ بعداز ظهر درحضرت عبدالعظیم (باغچه علیجان) درآرامگاه آنشادروان برپاست شرکت بستگان -دوستان و آشنایان روان آن جوان‌ناکام را شادخواهدکرد

سرهنك آریامهر

به مناسبت روز چهلم درگذشت مرحوم **مهندس ارتسرونی سیمونیان** مراسم یادبودی‌در کلیسای ارامنه خیابان قوام‌السلطنه شمالی از ساعت ده صبح جمعه ۳۰ر۷ر٤٤ انجام خواهد گرفت‌و از ساعت ۵ بعد از ظهر مجلس ختم در منزل آن مرحوم برقرار خواهد بود .

نشانی - چهارراه شاه کوچه گودرز کاشی ٦۰

خانواده سیمونیان -خانواده آزاد آبکار

فوت شادروان حاج سلیمان میکائیل افرا در فرانسه بانهایت تاسف باطلاع بستگان و دوستان می رساند .

مجلس‌ختم آنمرحوم از ساعت ۹ تا ۱۱ روز جمعه۳۰مهرماه‌در کنیسایحزقل‌حیم‌خیابان‌آناتول فرانس جنب دانشگاه برگزار خواهد شد .

ژان میکائیل اف . سیمون میکائیل اف. روبرت میکائیل اف . البرت میکائیل اف خانواده های سنهی . برخورداریان . لوی. نباتی حکاك .آقاسی .میکائیل . سامانی

خانواده های : زندی . ستاری

محترما باطلاع کلیه خویشان و آشنایان‌می رساند که مراسم شب هفت‌شادروان **بانو فاطمه زندی** در روز جمعه ۳۰ مهر ماه از ساعت ۳الی ۵ بعد از ظهر در ابن‌بابویه برگزار می شود . خواهشمند است با حضور خودباعث‌شادی روح مادر عزیزمان گردید . آ-۱۷۵٦۳

باکمال تاسف درگذشت **بانو حاجیه‌اسمعیل بیك** مادر رضا ویسه را به اطلاع عموم دوستان و خویشان می رساند مجلس ترحیم آنمرحومه از ساعت ۹ تا ۱۱ صبح جمعه ۳۰ر۷ر٤٤ در مسجد فخرالدوله (دروازه شمیران) و مجلس زنانه‌همان روز از ساعت ۳الی ٦ بعد از ظهر در منزل‌آقای مبینی واقع در خیابان چهل و شش متری‌نارمك پشت درمانگاه شبانه روزی منعقد خواهد بود .

خانواده های ویسه . اسمعیل بیك . مبینی جوان . نوبخت . صدارت . فرشیمی . ناصری

بعموم بازماندگان آنمرحومه مصیبت وارده‌را تسلیت میدهیم .

بانهایت تاسف و تاثر درگذشت **آقای ابوالقاسم کامیاب** بزرك خاندان کامیاب را به اطلاع عموم و مخصوصا کرمانشاهیان مقیم مرکز می رساند. مجلس ختم فقید سعید روز شنبه اول آبان از ساعت ۹ تا ۱۱ صبح در مسجد مجد برگزار می گردد .

محمد جواد حریری

کرمانشاهیان مقیم مرکز بدینوسیله‌درگذشت شادروان **ابوالقاسم کامیاب** بزرك خاندان‌کامیاب را به اطلاع همشهریان محترم می رساند مجلس ترحیم آنمرحوم روزشنبه اول آبان از ساعت۹ تا ۱۱ صبح در مسجد مجد برگزار خواهد شد .

الحاج ضیاءالدین فیض مهدوی . حاج صفرعلی موتمنی . حاج سید رضا تولائی . حاج باقر صاحب. حاج غلامعلی منصوبیان . علی اشرف منوچهری . دکتر شهاب‌پور. علی‌اشرف‌کشاورز محمد کیهان .علی‌کرمی . میراسعدی

خانواده های : **کامیاب . حریری . کامجو. میرزائی . خوشنام . پایانی. رستگار. معینی . شهزاد دولتشاهی . برنجی. نیلی . نیکومنش . ارجمند . رادافشار . سرلشگرچمن آراء . عراقی سالمی . بهفروز. رادورزنگنه .پرندی.وجودی‌فرد پرندوش .ساری اصلانی . سعادت‌یار**

درگذشت شادروان **ابوالقاسم کامیاب** بزرك خاندان کامیاب را به اطلاع دوستان ، آشنایان‌و همشهریان محترم کرمانشاهی می رساندمجلس ترحیم فقید سعید روز اول آبان از ساعت ۹ تا ۱۱ صبح در مسجد مجد و مجلس ختم زنانه‌بعد از ظهر همان‌روزدر منزل شخصی‌انتهای‌میدان ثریاخیابان‌کاوه پلاك۸برگزار می گردد .

به خانواده محترم کامیاب بویژه بازماندگان آنمرحوم مصیبت وارده‌را تسلیت میدهیم .

به مناسبت چهلمین روز درگذشت‌شادروان **بانو بتول موتمن (ضیائی)** مادر گرامی جناب آقای دکتر محسن ضیائی وبانوان پریوش موسویان و ثریا ظفری مراسم یادبود زنانه از ساعت چهار بعد از ظهر روز جمعه سی ام‌مهرماه در منزل شخصی آنمرحومه واقع در دروس٤ راه قنات خیابان امیرصحی برگزار می شود .

در مدرسه سلطانی اصفهان

بانهایت تاثر درگذشت نابهنگام **دکتر منوچهر هوتن** را به استحضار خویشان‌ودوستان آن جوان ناکام می رساند . مجلس تذکرمردانه روز یکشنبه دوم آبانماه در مدرسه سلطانی اصفهان ازساعت ۸ ونیم صبح تا ۱۱ ونیم و مجلس زنانه عصر همانروز از ٤ تا ٦ در منزل شخصی‌واقع در دروازه دولت تهران - کوچه احمدی منعقد خواهد بود .

حسین هوتن . محمود هوتن . همایون هوتن. خسرو هوتن . مهندس حسین هاشمی نژاد . دکتر مرتضی مالکی . عباس شیرازی. دکتر عبدالحسین نوائی. امیر جعفر هاشمی نژاد . هوشنك میرشکرائی . دکترسید عباس سرتیپ محسن هاشمی نژاد . دکترسید عباس هاشمی نژاد . محمود هاشمی‌نژاد.سید علی‌رضا میرشکرائی . علیرضا هاشمی نژاد . امیر هوشنك سلیمی . پرویز سلیمی . پرویزفرشچی علیرضائی آ-۲۷۰٤٤

درگذشت آقای دکتر هوتن موجب تاسف است ما مصیبت وارده‌را به خانواده محترم‌هوتن بویژه‌بازماندگان آنمرحوم تسلیت میدهیم .

بدینوسیله درگذشت آقای **عبدالرحیم رحمت‌اللهی اوینی**را باطلاع خویشان ودوستان می رساند . مجلس ختم مردانه‌آنمرحوم‌درمسجد گیاهی سرپل تجریش از ساعت ۳ الی ۵ بعداز ظهر روزشنبه اول آبانماه جاری برقرار می‌باشد ومجلس ختم زنانه در همانروز و ساعت درمنزل شخصی آنمرحوم واقع در تجریش خیابان دربند کوچه عامری پلاك ٤۹ برگزار می شود .

مجید و حمید رحمت‌اللهی .عبدالله توکل. حسین رحمت‌اللهی . حکیمی . اعرابی . صابری زربافی . رفیعا آ-۲۷۰٤۲

بعموم بازماندگان آنمرحوم مصیبت وارده را تسلیت میدهیم .

باکمال تاسف فوت مرحومه **فاطمه‌نجم** همسر جناب آقای‌دکتر محمد حسین نجم سفیر کبیر سابق دولت شاهنشاهی ایران در لبنان را به اطلاع می رساند . مجلس ترحیم آن مرحومه‌روز یکشنبه دوم‌آبانماه جاری از ساعت ۹ الی ۱۱ صبح در مسجد مجد منعقد خواهد بود .

۱-۲ آ-۲۷۰٤٦ **وزارت امور خارجه**

باکمال تاسف فوت بانو **فاطمه نجم** همسر جناب آقای دکتر محمد حسین نجم را به اطلاع منسوبان‌و دوستان می رساند .

مجلس ترحیم آنمرحومه روز یکشنبه دوم آبانماه ازساعت ۹ تا ۱۱ صبح در مسجد مجد برقراراست‌ومخارج ترحیم و مجلس زنانه طبق وصیت آنمرحومه به فقراء اختصاص داده‌است.

خانواده های نجم . نخعی . نیساریان.جابری. زمردیان . مختار معصومی . بصیر . معتمدی

۱-۲ آ-۲۷۰٤٦

به خانواده محترم نجم بویژه آقای دکتر محمد حسین نجم مصیبت‌وارده‌راتسلیت‌میدهیم

بانهایت تاسف فوت **بانوخاورقبادی** را به اطلاع دوستان و آشنایان می رساند . مجلس ختم آنمرحومه در روز جمعه ۳۰ر۷ر٤٤ ازساعت ۳تا ٦ بعد از ظهر در مسجد جعفریه واقع در چهارراه عباسی خیابان حق‌شناس روبروی بیمارستان کودکان وختم‌زنانه درمنزل آنمرحومه برگزار وامید است عموم دوستان و آشنایان با شرکت خود روح‌آنمرحومه را شاد فرمایند .

خداقلی قبادی . هدایت قبادی . عظیم‌قبادی حجت‌قبادی . مراد قبادی .یوسف‌قبادی‌وخانواده های امیر مهدی‌نژاد . اسماعیلی

بعموم بازماندگان آنمرحومه مصیبت وارده‌را تسلیت میدهیم .

بانهایت تاثر وقلبی داغدار درگذشت‌شادروان منصور مسنن‌را به اطلاع کلیه بستگان‌و آشنایان میرساند . مجلس‌ختم آنمرحوم‌روزیکشنبه دوم آبانماه از ساعت ۳ الی پنج ونیم بعد از ظهر در خیابان آناتول‌فرانس شماره ۵ (شرق‌دانشگاه) برگزار خواهد گردید .

خانواده های مسنن . دردشتی . باباف .رزاقی سالم.رشیدی . ارسطوزاده . ملك سعیدی . مهجور . صادقی .شایان. سیمان . ترکیان . میکائیل . بینا آ-۲۷۰۲۲

تسلیت

جنابان آقایان نعمت‌الله مسنن -دکتر ناصر مسنن . هوشنك مسنن . نادر مسنن .بانهایت تاسف و تالم مصیبت وارده را بشما و عموم فامیل مسنن وخانواده شکرالله دردشتی تسلیت عرض‌نموده بقای عمر همگی را از خداوند خواستاریم .

اسحق حکمت . حبیب کیوانفر .عطاءالله‌مقوم

بانهایت تاسف درگذشت جناب آقای‌امیراشرف افخمی را به‌خانواده‌های‌محترم‌افخمی‌وذوالفقاری تسلیت عرض می نماید.

محمد سلیمانی شهرداد شهرضا

بانهایت تاسف مصیبت وارده‌را به خاندان محترم مسنن تسلیت می گوئیم .

آ-۱۷۵۸۵ **پرویز نصیرپور و بانو**

جناب آقای فیض‌الله نیك بخت

کارکنان دبستان دولتی حافظ‌را در مصیبت وارده شریك وسهیم بدانید .

از طرف کارکنان دبستان حافظ - رحیمیان

سپاسگزاری

از سروران گرامی که در مراسم تشییع و ختم و هفته شادروان **غلامرضامنوچهریان**حضورا یا کتبا یا تلگرافی ابراز تفقدوهمدردی‌فرموده‌اند صمیمانه سپاسگزاریم **واگر** بعلت تالم ازمصیبت وارده تاخیری در عرض تشکر حضوری و کتبی ویا تلگرافی روی دهد استدعای عفو داریم .

منوچهریان - فرزام . وخانواده های‌وابسته

سپاسگزاری

بدینوسیله از ریاست محترم فدراسیون دوومیدانی ایران دوستان‌ارجمند .همکاران‌عزیز فرهنگی . قهرمانان . دوشیزگان و بانوان‌اعضاء فدراسیون که در مصیبت جانگداز خواهرعزیزم حضورا یا وسیله روزنامه کتبا و تلگرافا اظهار همدردی‌وتسلیت‌فرموده‌اندصمیمانه‌سپاسگزارم

شکوه اعظم شریف محمدی

سپاسگزاری

ازکلیه سروران و دوستان‌گرامی‌که درمراسم تشییع جنازه و ترحیم و شب هفت شادروان **علی‌خرم** بزرك خاندان خرم شرکت فرموده ویا بوسیله نامه و تلگراف ابراز همدردی‌فرموده‌اند صمیمانه سپاسگزاری مینماید .

سکینه خرم - عباس خرم - مهندس بیژن‌خرم

جنابان آقایان سرگرد چکامیان و اشراقی و پرویز دودانگه

فوت مرحوم آقای حسن خان دودانگه را صمیمانه تسلیت عرض بقاء بازماندگان آنمرحوم را از خداوند مسئلت می نمائیم .

حسین اللهیاری . حاج عباس اللهیاری . حاجی اسکندر اللهیاری . اصغراللهیاری. حاجی میرزا آقا حسین‌خانی

دوشیزه ماندانای خیابانی دوستان تو خود را در مرك مادر عزیزت سهیم می دانند .

پوران بازدار . عبداللهیان . حاج حسینی . ایروانیان . ذبیحیان . پروانه‌پرست.هزارخانی

آ-۱۷۵۳۳

جناب آقای نعمت‌الله مسنن

درگذشت نابهنگام وتاثرانگیز شادروان‌آقای منصور مسنن موجب تاسف عمیق‌عموم‌کارمندان وکارکنان شرکت‌صنایع‌الکترونیکی‌ایران‌گردید. این ضایعه تاسف انگیز را به کلیه فامیل‌محترم مسنن بالاخص به جنابعالی و آقایان دکتر ناصر هوشنك ونادر مسنن تسلیت گفته‌و از خداوند صبر وشکیبائی برای آن خانواده محترم مسئلت دارد .

کارمندان شرکت صنایع الکترونیکی‌ایران

دوست عزیز جناب آقای امیری

مصیبت وارده‌را تسلیت گفته و خودرا در این غم بزرك شریك میدانیم .

دکتر دلیل‌التجاری . دکتر صمیمی.آجودانیان دکتر کازرونی آ-۱۷۵۵۳

درگذشت دانشمند نیکوکار شادروان‌غلامرضا منوچهریان که کمکهای مادی و معنوی باارزشی به بنیاد فیروزآبادی نموده‌اند موجب تاسف و تاثر فراوان گردید بدینوسیله از طرف هیئت امناءفیروزآبادی‌حضورخانواده‌محترم‌منوچهریان وفرزام وسایر بستگان‌آنمرحوم بخصوص‌سرکار علیه سناتور دکتر منوچهریان که عضو هیئت امناء هستند تسلیت عرض می نماید .

مدیر عامل بنیاد فیروز آبادی .دکتراسدالله‌بیژن

دکتر کابلی
از مسافرت مراجعت
ساعت مطب ۱۵ تا ۱۹

دکتر جواد بیرجندی
از مسافرت اروپا مراجعت نموده همه روزه ازبیماران خود پذیرائی مینماید تلفن ٤۰٤۹۳
۱-۲ آ-۱۷۵٦۹

انتقال مطب
مطب دکتر احمد بهادری متخصص بیماریهای قلب به خیابان پهلوی کوچه بهرامی کاشی ۲۵ انتقال یافت - تلفن ٦۷۳۱۷

توجه کنید :
هم‌اکنون بیماری نیازمند خون شماست
عاده خبر نمیکند شاید شما هم روزی محتاج خون باشید
مرکز انتقال خون شیر و خورشید سرخ آماده است
بشما خون هدیه و خون شما را در اختیار نیازمندان بگذارد
خیابان ناصرخسرو - جنب ارالغزنی
تلفن ۲۰۴۴۷۵

دکتر طهمورث فروزین
رزیدنت آسیستنت سابق بیمارستانهای انگلستان
متخصص جراحی عمومی (جراحی داخل شکم)
وجراحی زنان میدان فردوسی- خیابان فرصت خیابان مه‌زاد شماره ۳۱٦ پذیرائی ۵ تا ۷ بعدازظهر تلفن ٤٦٦۵٤

فردا ، جمعه
مغازه پیرایش
ازساعت ۵ر۸ صبح الی ۱ بعد از ظهر باز است
پیرایش-لاله‌زار

تخلیه اتباع امریکا از اندونزی کامل شد

جاکارتا ـ ۲۰ اکتبر

دکتر سوباندریو وزیر خارجه اندونزی امروز باسفیر چین کمونیست مذاکره کرد ، اما مقصود از این مذاکرات اعلام نشد .سوباندریو که رئیس کابینه اندونزی نیز هست در تظاهرات اخیر ضد کمونیستی تا حدودی هدف شعار های مخالفان کمونیسم قرار گرفته بود . معلوم نیست ملاقات برای تسلیم اعتراض چین بوده یا مطلب دیگری در آن مورد بحث قرار گرفته است

از طرف دیگر روزنامه «اندونزی هرالد» در سر مقاله خود به‌چین کمونیست حمله کرده است . این‌روزنامه که‌تقریباسخنگوی‌وزارت خارجه اندونزی محسوب میشود نوشته است چین به اندونزی احترام نمیگذارد و انقلاب‌وسعادت‌مردم اندونزی راتحقیر میکندوبا وجود ادعای دوستی میکوشند اراده خودرابه اندونزی‌تحمیل کند .

● **اقدامات ضد کمونیستی**

انجام اقدامات برضد حزب کمونیست اندونزی ادامه داردو بعداز یك ملاقات سوکارنو باسه نفر از معاونانش ، وزیر تاسیسات اندونزی اعلام کرد نیروی خاصی برای جلوگیری از خرابکاری در تاسیسات اندونزی به وجود میایدو کارگران بعضی‌تاسیسات که هوادار کمونیست ها بوده‌اند از کارخود معلق‌میشوند .

اتحادیه دست‌راستی کارمندان‌بانك امروز تقاضا کرد حساب بانکی کسانی که از کودتا حمایت کرده‌اند بسته و مصادره شود و اتحادیه دانشجویان کاتولیك از شعب خود خواست‌صفوف خویش رااز کمونیستها تصفیه کنند.

● **دژ کمونیسم**

خبر گزاری انتارا خبرداد که هر گونه فعالیت سیاسی در شهر « مادیوم » درجاوه شرقی که بعنوان دژ کمونیست ها شناخته شده و حکومت نظامی از ۱۰شب تا ۵ صبح اعلام گردیده زیرا عناصرضد کمونیست‌خانه‌ها ومراکز کمونیستی را مورد حمله قرار دادند .در جاکارتاژنرال دویراهادی کوسوما » فرماندارنظامی کمونیست ها را مسخره کرد و ادعای آنهارا ۵۱۰ . بر اینکه کودتای «اونتونك» یك مشاجره داخلی ارتش بوده مضحك نامید .

وی گفت اسناد حاکی‌ازحمایت کمونیست ها از این کودتاواعلام اسامی اعضای « شورای انقلابی » نشان میدهد که کودتا جنبه کشوری داشته است . وی‌قول داد که بمحض اعاده نظم حکومت نظامی‌لغوشود .

● **برقراری ارتباط**

ارتباطات تلفنی و تلگرافی با شهر های مختلف که قطع شده بود کم کم برقرار میشود ،و ارتباط سفارت‌خانه ها و هتل اندونزی با فرودگاه ونواحی حومه‌شهر برقرار شده است . رادیو مالزی خبر داد که در جزایر سلب جنوبی‌فعالیت حزب کمونیست و سازمان های وابسته ممنوع شده است . این دومین ناحیه‌ای است که فعالیت کمونیستی در آن غیر قانونی اعلام شده است .

● **سلاح چینی**

طبق یت برارش رسیده از بندر تانجونك تفنگداران دریائی اندونزی ۱۰ طپانچه چینی ، ۱۰ نارنجك دستی‌چینی ومقداری‌دارو و سایل دیگر یافته‌اند . این‌بندر در جنوب جاکارتا قرار دارد و از روز کودتا ببعد در ان ۱۳۲ نفر باتهام همکاری با کودتاچیان‌توقیف شده‌اند .تفنگداران دریائی‌همچنین کشف کردند که قبل از کودتا سازمانی برای اداره امور دولتی با تعدادی معدود در این بندر بوجود آمده است . مقامات‌ارتشی مشغول تحقیق هستند که به‌بینند سلاحهای چینی چگونه به‌اندونزی راه یافته‌اند ، فعالیت اتحادیه کارگری « سوبسی » در این بندر ممنوع اعلام گردید .

● **تبعید شد**

ژنرال عمردانی فرمانده نیروی هوائی اندونزی موقتا به تبعید فرستاده شد .رادیو جاکارتا اعلام کرد که وی برای خرید وسایل‌هواپیمائی به هلند رفته است . اما ناظران سیاسی می گویند علت واقعی اعزام او شرکت در کودتای نافرجام‌اول‌اکتبر بوده است . دانی ابتدا از کودتا حمایت کرد اما بعد وفاداری خود را به پرزیدنت سوکارنو اعلام داشت .

● **سکوت کرده‌اند**

مقامات نظامی اندونزی همچنان درباره سرنوشت‌آیدیت رهبرحزب کمونیست‌سکوت کرده‌اند.روزنامه ارتش نوشته بود که آیدیت در جاوه شرقی مشغول تدارك قواست ولی قبلا گفته شده بود وی هفته پیش در جاوه مرکزی دستگیرشده است . بعضی روزنامه ها خبر دادند که آیدیت دیروز دستگیر شده و باین ترتیب قضیه‌راشلوغتر کردند . اما مقامات رسمی هیچیك از این اخبار را تائید نکرده‌اند .

● **برقراری سانسور**

فرماندهی نظامی جاکارتا بر اخبار تلگرافی همه جرایید از اندونزی سانسور برقرار کرد . پس از استقلال اندونزی‌در۱۹۴۹ اولین بار است که در اندونزی سانسور برقرار میشود.خبرنگاران ابتدا اخبارخود را بایدبسانسورچی اداره تلگراف بسپارند وبعدمخابره کنند ولی‌حق دارند باماموسانسور چك و چانه بزنند .

● **تحقیقات اقتصادی**

دکتر سوکارنو یکی از وزرای کابینه‌اش را که تمایلات‌شدید ضد کمونیستی داشت‌موقتابخارج ازکشور تبعید کرد .

این وزیرژنرال«احمد سوکندرو» است. وی بسمت ریاست «ستاد ـ فرماندهی عملیات مالی اقتصادی» منصوب گردید و در راس هیئتی به ۱۵ کشور آفریقائی ، آسیائی و امریکای لاتین و اروپا سفر میکند. تا یك‌سلسله‌تحقیقات اقتصادی‌بعمل آورند .

منابع موثق خاطر نشان میسازند واگذار کردن چنین سمتی به ژنرال احمد سوکندرو که شدیدا ضد ـ کمونیست میباشد بمعنی تبعید موقت و میباشد . وی رئیس سابق‌سازمان اطلاعات ارتش‌اندونزی واخیرا مدیر روزنامه آیبی (آتش) بود .

● **تصفیه دامنه‌دار**

ژنرال «سوکندرو» پس ازشکست کودتای ۳۰سپتامبریکی ازطرفداران بروپا قرص قلع و قمع کمونیست‌ها بود و بیش ازهرکسی اصرارمیورزید که باید حزب کمونیست منحل‌شده و اعضای آن به کیفر برسند .

ازطرف دیگر ژنرال صبورفرمانده تیپ گارد ریاست‌جمهوری اعلام‌کرد در تیپ او تصفیه دامنه‌داری بعمل آمده است .

باید توجه داشت که سرهنك انتونك رهبر شورشیان ۳۰ سپتامبر جزء این تیپ بود .

۱۰۶ تن از افسران وسربازان این تیپ متهم به شرکت در کودتا بوده‌اند که‌یکصدتن‌از آنهابازداشت گردیدند .

● **تظاهرات ضد غربی**

بیش از هزار نفر از جوانان‌و دانشجویای اندونزی برای‌اولین‌بار پس از کودتای نافرجام دریك‌پارك شهر بتظاهرات ضد غربی دست زدند . این میتینك که برای‌حمایت از کنفرانس مبارزه با پایگاه های خارجی تشکیل شده بخاطر آن بود که نشان داده شود بروز احساسات ضد کمونیستی در اندونزی از مبارزه آن کشور علیه غرب نکاسته است .

همینکه تظاهرات شروع شد مردم شعارهای ضد چینی‌وضد کمونیستی دادند . این مسافرین تائیدمیکنند که تظاهر کنندگان پس از دادن شعارهای ضدچینی بسوی سفارت چین کمونیست حرکت کرده ودر آنجا نیز تظاهراتی کردند .

تظاهر کنندگان سپس‌بسوی‌سفارت انگلیس براه افتادند اما نیرو های ارتش که از سفارت انگلستان محافظت میکردند مانع‌نزدیك‌شدن آنها به‌محل سفارت شد .سرانجام ارتش موفق به‌پراکنده کردن‌تظاهر کنندگان گردید .

● **خروج آمریکائی ها**

آخرین زنان و کودکان وابسته بخانواده های اعضاء سفارت امریکا در اندونزی جاکارتا را ترك گفتند .تصمیم بخروج این عده‌درماه‌سپتامبر که تظاهرات ضد امریکائی‌به مناسبت جنك کشمیر دربرابر سفارت امریکاانجام‌شدگرفته شده بود و بعدا به علت بحران اندونزی مورد تایید قرار گرفت .

● **فتوای مفتی**

شیخ‌محمد علائی مفتی اعظم لبنان فتوائی صادر کرد و مبارزه‌ارتش اندونزی را برضد کمونیستهامورد حمایت قرار داده وقتل شش‌ژنرال رابدست کودتاچیان تقبیح کردو به‌پرزیدنت سوکارنو بمناسبت موفقیت در احیاء قانون دراندونزی تبریك گفت . دراعلامیه‌عالیترین مقام مذهبی لبنان گفته شده «ما از مبارزه اسلام که ارتش دلیر اندونزی مظهر آن است علیه شر وخرابکاری وخدانشناسی حمایت میکنیم .

(آسوشیتدپرس ـ یونایتدپرس ـ رویتر ـ خبرگزاری فرانسه)

دکتر سوکارنو رئیس جمهوری اندونزی درمراسم افتتاح کنفرانس ضد پایگاههای خارجی در جاکارتا

میتینك دوساعت ادامه داشتو سخنرانان در آن علیه تجاوز آمریکا در ویتنام وحمایت‌انگلیس ازمالزی در برابر اندونزی سخن گفتند .

● **تظاهرات ضد چینی**

مسافرینی که امروز بعداز ظهر باهواپیما از جاکارتا واردسنگاپور شدند اظهار داشتند امروز صبح تظاهرات وسیع ضد چینی در جاکارتابرپا گردید .

مسافرین خاطرنشان ساختند قرار بود بمناسبت نخستین کنفرانس جهانی علیه پایگاههای خارجی‌این تظاهرات در برابر سفارتخانه های آمریکا وانگلستان برپا شود اما

بحران در سوریه

توقیف اکرم حورانی رهبر سابق حزب بعث و از رجال سیاسی معروف سوریه که از مدتی قبل در خانه‌اش تحت‌نظر بود و دوتن‌دیگر از همفکران او نشان میدهد که بحران سیاسی تازه‌ای در سوریه‌آغاز شده است ، ظاهرا حورانی‌و همفکران او از نفوذ روزافزون چین در کشور خودشان‌بیمناك شده‌اند و اینك که موج احساسات ضدچینی ، برخلاف چندی پیش در کشور های آسیائی ـ آفریقائی بالا گرفته موقعیت را برای آغاز فعالیت مناسبت دانسته‌اند ، تا آنجا که‌رژیم‌سوریه ناگزیراز توقیف آنها گردیده است .

در جهان چه میگذرد

بیوفائی پس از درمان

سانفرانسیسکو ـ یك زن سانفرانسیسکوئی شوهرش را که تاجر بزرگی است متهم کرد که پس‌از درمان‌هرمونی ازلحاظ تقویت جنسی بایك زن جوان زندگی میکند واو رارها کرده است .

خانم‌پومون‌شوهر۴۷ ساله‌اش رامتهم کرده است که با منشی ۳۵ ساله‌اش روابط نامشروع برقرار کرده‌است. خانم‌پرمون شوهر ۴۷ساله‌اش تقاضای‌طلاق کرده است گفت همسرم سال‌گذشته مسافرتی به‌لندن انجام داد و در باز‌گشت بکلی اخلاق و روحیه اوعوض شده بودوبعدافهمیدم که جریان قضایا از چه قرار بوده است .

با خوك عوض نمیکنم !

وکینك ـ انگلستان ـدیروز درشهر وکینك یك اتومبیل نوبه ۴۲۰ لیره و ۱۲ راس الاغ بفروش رسید. « نوئل‌ـ روسکو» فروشنده اتومبیل اظهار داشت که من اتومبیل را باهمه چیز از قبیل گاو ، گوسفند ، جواهرات قدیمی واشیاء عتیقه و بطور خلاصه همه چیز غیر از خوك مبادله میکنم ، چون خوك زیادمی‌ـ خورد !

جانسون بهبود یافت

واشنگتن ـ پزشکان بیمارستان نیروی دریائی امریکا به پرزیدنت جانسون اطلاع دادند که پس از عمل جراحی‌اخیر حالش کاملابهبود یافته و از امروز میتواند به کاخ سفید بازگردد . با اینکه پزشکان رئیس‌جمهوری امریکا را از کار و فعالیت در بیمارستان منع کرده‌بودند معذلك جانسون در تمام مدتی که در بیمارستان بود بامور رسیدگی‌میکردولوایح‌مربوطه را امضاء می نمود .

ماجرای غم‌انگیز

گرین‌فیلد ـپلیس‌انگلیس اعلام داشت که‌به‌یك‌ماجرای غم‌انگیز محفل عیش و نوش که بقتل کودکان دبستانی منجر میشد پی‌برده است.

افراد پلیس از این محل که درنزدیکی گرینفیلدقرار دارد جسد یك دختر بچه ده ساله‌راپیدا کرده‌اند واکنون درجستجوی اجساد دیگری هستند که تصور میکنند در این محل کشته شده باشند، ظاهرا اطفال را دراین محل برای پیك‌نیك دعوت‌میکردند

سقوط هواپیما

مانیل ـ یك هواپیمای مسافری با ۳۸ نفر مسافر و سرنشین اندکی پس ازپرواز از فرودگاه سرنگون شد و آتش گرفت ولی تنها یك‌نفر در این حادثه بقتل رسید و بقیه مسافران و سرنشینان آن از مرك نجات یافتند .

حکومت نظامی

بوزومبورا ـ بدنبال‌شورش روزدوشنبه‌دربروندی«مووامی‌ـ موام بوتسا » پادشاه این کشور مقررات حکومت نظامی اعلام کرد . پادشاه بروندی‌ضمن یك‌نطق‌رادیوئی اظهار داشت که مقررات‌منع عبور و مرورشبانه برقرارشده و فرودگاه پایتخت بسته‌شده است .

هفته دوم نمایش پرفروش‌ترین فیلم سال اروپا و آمریکا و ایران و سایر کشورهای‌جهان باموفقیت‌درسینماهای

آتلانتیک ـ پلازا ـ ادئون

METRO-GOLDWYN-MAYER present

مرغ دریائی

باشرکت

الیزابت تایلور

پاناویژن

ریچارد برتن

رنگی تکنی کالر

the Sandpiper

محصول کمپانی مترو گلدوین مایر

روز شنبه ساعت ۱۰ بعد از ظهر فیلم «مرغ دریائی» در سینما پلازا بزبان انگلیسی نمایش داده میشود .

سینما آتلانتیك روزهای یکشنبه‌هرهفته‌ساعت ۱۱صبح برنامه‌های جاری خودرا بزبان انگلیسی نمایش میدهد .

دکتر جمال‌الدین نوربخش

متخصص در بهداشت وبیماریهای کودکان

از دانشگاه پاریس

معتادین به‌الکل ، تریاك ، مرفین کوکائین و هروئین

راباسابقه‌سی‌ویك‌سال مطالعه وتجربه‌وبهترین متد درمان مینماید .

نشانی : خیابان شاهرضا چهارراه پهلوی

تلفن مطب : ۶۵۵۵۷ منزل ۴۴۷۸۹

اوقات پذیرائی ـ صبح ها باستثنای روز های چهارشنبه ۱۰ـ۱۲

عصر ها ۴ تا۷ و نیم بعد از ظهر

آغاز دومین هفته در

همای ـ کیهان

سینمای جدیدالتاسیس کیهان‌ـچهارراه کیهان تلفن ۹۲۳۶۰

چشم براه آینده

تبلیغات لك‌لك

در آتیه نزدیك

فروین

در فیلم

خوشگل خوشگلا

ولگرد قهرمان

اکسیژن تراپی شبانه روزی

موسسه امین خیابان سعدی چهارراه سیدعلی شماره ۳۳۲ تلفن ۳۴۷۹۷

آ ـ ۱۷۵۳۱

تفسیر روز

بحران رودزیا

همانطور که انتظار میرفت «یان اسمیت» نخست وزیر نژادپرست رودزیا در مقابل مخالفت دسته جمعی کشور های آسیائی وافریقائی و در مقابل موج شکننده افکار عمومی جهان عقب نشینی کرد اما این عقب نشینی موقتی است «یان اسمیت» در یادداشت دیشب خود به هارولد ویلسون نخست وزیر انگلیس تهدید کرده است که رودزیاد بطور یکجانبه اعلام استقلال میکند مگر آنکه انگلستان هرچه زودتر استقلال این کشور را بموجب قانون اساسی ۱۹٦۱ برسمیت بشناسد . تمامی اختلاف بر سر اینست که در رود زیای مستقل اقلیت سفیدپوست حکومت را بدست داشته باشد یا اکثریت سیاهپوست ؟

رودزیا یکی از آخرین بقایای حکومت استعماری انگلیس در آفریقا است . بومیان افریقائی آن ٤ میلیون نفر و سفید پوستان در حدود ۲۰۰ هزار تن هستند و تاکنون حکومت با سفید ها بوده و حالا «یان اسمیت» که نماینده این ۲۰۰ هزار سفید پوست است اصرار دارد استقلال کشور او بعنوان یك کشور سفید پوست که در آن عده‌ای سیاه هم زندگی میکنند برسمیت شناخته شود .

سفید پوستان رودزیا که بیشتر از اعقاب انگلیسی هستند تمامی زمین های ثروتمند و حاصلخیز و مشاغل پر درآمد و شهر های زیبا و تمامی امکانات برخورداری از یك زندگی مرفه را بخود اختصاص داده‌اند و سیاهان یعنی صاحبان حقیقی کشور را از هر گونه حقی و حتی از حق زندگی درشهر ها و مناطق سفید پوستی محروم کرده‌اند . و تجربه نشان داده است که عضویت چندنماینده سیاهپوست در پارلمان سفید - پوست رودزیا نیز تنها یك ژست توخالی است و بهیچ وجه نشانه تمایل سفید ها به شناسائی حتی جزئی از حقوق اکثریت سیاهپوست نیست و حالا برای حفظ همین وضع و حفظ امتیازات سفید - پوستان است که «یان اسمیت» دست به تهدید زده و جهان را در مقابل خطر جنك نژادی بزرگ و مهلکی در این منطقه از افریقا قرار داده است . اما آیا او سر انجام خواهد توانست تهدیدخود را عملی کند ؟

و آیا عقب نشینی کنونی او یك حرکت تاکتیکی نیست تا افکار بسیج شده عمومی سراسر جهان آرام بگیرد و او آنگاه دست بکار شود ؟

شك نیست که برای «یان - اسمیت» راه بازگشت نیست . او تحت فشار خرد کننده‌ای از جانب نژاد پرستان رودزیا و افریقای جنوبی است تا با اعلام یکجانبه استقلال موضوع حکومت سیاهان و انتقال قدرت به آنان را منتفی سازد .

این امر انگلستان و دولت کارگری را با یکی از حساس‌ترین مسائل جهانی خود روبرو ساخته است زیرا رودزیا ، عدن و یا سرزمینی نظیر آن نیست که سربازان انگلیسی با آسانی بتوانند واردعمل شوند و مخالفان را سرکوب نمایند . در اینجانیمی از مردم سفید پوست ، پاسپورت انگلیسی دارند و دولت سفید پوست یك ارتش مجهز ۳۵۰۰ نفری و یك قوای پلیس آزموده ۵ هزار نفری در اختیار دارد و آنها چنان به وضع موجود دل بسته‌اند که برای حفظ آن براستی آماده فدا کاری اند . و از طرف دیگر ٤ میلیون سیاه رود زیائی صدها میلیون افریقائی و آسیائی چشم براه تصمیم دولت انگلیس و عکس‌العمل این دولت درمقابل اعلام یکجانبه استقلال رودزیا هستند . اگر انگلستان این نوع استقلال یعنی در حقیقت ادامه تسلط سفید پوستان را بر - سیاهان بپذیرد بدون تردید با تجزیه کامنولث و درهم ریختن اساس آن مواجه خواهد شد . زیرا کم‌نیستند کشور های سیاه افریقائی که عضویت کامنولث را دارندونمیتوانند حکومت ابدی سفید هارادررودزیا تحمل کنند. و از طرف دیگر پذیرفتن استقلال یکجانبه موقعیت انگلیس در مستعمرات دیگرش را که آنها هم خواهان استقلال فوری هستند بسختی متزلزل میکند وباعتبار آن در افریقا وآسیا لطمه‌شدید وارد میکند .

البته انگلیسی ها میتوانند در صورتی که نژاد پرستان رودزیا تهدید خود راعملی کردندبچنان مجازات های اقتصادی و سیاسی علیه این کشور دست بزنند که آنها را بزانو دربیاورد .

میتوان ازخرید محصول توتون رودزیا خودداری کرد و ذخایر ارزی آنرابلوکه نمود و شناسائی سیاسی آنراتحریم کردوپاسپورت هایش را برسمیت نشناخت در این ره‌میتوان به‌حمایت یکپارچه افریقائی و آسیائی ها مستظهر بود البته نژاد پرستان رودزیا

نخست‌وزیر رودزیا بانگلیس التیماتوم داد

لندن - ۲۰ اکتبر - خبر گزاری فرانسه - بدنبال تشدید بحران سیاسی رودزیا منابع موثق پایتخت انگلستان اعلام کردند هارولد ویلسون حاضر است فورا به سالیسبوری (پایتخت رودزیا) برود به‌شرط آنکه «اسمیت» نخست وزیر رودزیا اورا بپذیرد .

این منابع تائید مینمایند که هارولد ویلسون ضمن پیامی که شب گذشته برای اسمیت فرستاد آمادگی خودرا برای مسافرت به رودزیا اعلام کرده است از طرف دیگریان اسمیت در آخرین پیامی که برای ویلسون فرستاده تائید کرده که چنانچه دولت انگلستان حاضر باعطای استقلال به‌رودزیا نشود دولت رودزیا اجبارا بطوریك جانبه اعلام استقلال خواهد کرد.

● **مخالفت شد**

امروزبیش از چهار هزار تن از مردم رودزیا قطعنامه ایرا امضاء کردند که درآن بااعلام استقلال یك‌جانبه رودزیا مخالفت شده‌است بموجب اعلامیه انجمن‌طرفداران قانون اساسی رودزیا کسانی که‌با اعلام استقلال یك جانبه رودزیا مخالفند روز بروز بیشتر میشوند سخنگوی این سازمان گفت‌دولت رودزیا هنوز نتوانسته است‌حمایت مردم را در مورد اعلام یك جانبه استقلال بدست آورد .

● **بسیار وخیم**

محافل نزدیك به اونینك استریت اعلام‌کردند بحران رودزیابصورت بسیار وخیمی درآمده است‌ودولت انگلستان شدیدا نگران آنست‌که دولت رودزیایك‌جانبه اعلام‌استقلال کند محافل مزبور خاطرنشان می‌سازند که چنانچه دولت انگلستان دربرابر تصمیم یك جانبه رود زیا قرار گیرد صلح افریقا بخطرمی‌افتد .

محافل مزبور تائید می نمایند بحران رودزیا از آنجهت جنبه وخیمی برای حزب کارگر بوجود آورده که یان اسمیت نخست وزیر رودزیا پیشنهاد کرده حاضر است قرارداد مخصوص که‌متضمن احترام گذاشتن به قانون اساسی ۱۹٦۱ باشد امضاء کند بشرط آنکه حزب کارگر در ازاء آن اعلامیه استقلال رودزیارا صادر کند .

پیشنهادبالا ازطرف حزب کارگر دوسال قبل بعمل آمده و اینك حزب کارگر را دروضع بسیارغم انگیزی قرار داده‌است

اخبار خاورمیانه

سه‌تن از رهبران سوریه توقیف شدند

اکرم حورانی از رهبران‌سابق حزب بعث که‌از مخالفان‌برجسته رژیم بعثی است امروزباتهام «تماس گرفتن با یك دولت خارجی» توقیف شد .مصطفی حمدون و«خلیل کلاس»پیروان برجسته حورانی و عده‌نامعلومی از افراد دیگرنیزتوقیف شده‌اند و قرار است آنها را محاکمه کنند .

نام «دولت خارجی» برده‌نشد اما ناظران سیاسی میگویند این دولت شوروی است که حورانی در برابر نزدیکی‌روز - افزون‌رژیم‌بعثی به‌چین کمونیست ازآن انتظار کمك دارد .حورانی ۵۱ ساله که درسالهای ۱۹۵۰ رهبر حزب بعث بود در هنگام اتحاد مصر و سوریه معاون رئیس جمهور شد ولی از۱۹٦۳ ببعد اکثرا در خانه تحت نظر بوده است . «حمدون» و«کلاس» هردو سابقا وزیر بوده‌اند .

یك سرباز انگلیسی گروهی از اهالی عدن را که با وجودمقررات منع عبور ومرور به خیابانها آمده‌اند با سرنیزه به‌بازداشتگاه می‌برد .

شوروی بدون قید و شرط بپاکستان کمك میکند

یك کارشناس کشاورزی شوروی که درراس گروهی از کارشناسان شوروی مشغول بررسی کمکهای لازم به پاکستان هستند در اطاق بازرگانی لاهور اعلام کرد شوروی حاضر است بدون‌قید و شرط بپاکستان کمك کند . وی گفت :تنها ملاحظه‌ای که ما دراین کمکها داریم منافع متقابل دوکشور است . کارشناس مذکور افزود شوروی بکشور های درحال رشد بدون قیدو شرط کمك میکندتا آنها حاکمیت ملی خود را استوارتر سازند .

وضع قبرس بحرانی است

دولت ترکیه از اوتانت دبیر کل سازمان ملل خواست از «تحریکات خطرناك‌اخیریونانیان قبرس‌علیه‌اقلیت ترك‌آن جزیره» جلوگیری کند ووضع وخیم و انفجار آمیز قبرس را باطلاع شورای امنیت برساند . ارهان لاپ نماینده ترکیه درسازمان ملل که این تقاضا رااز اوتانت بعمل آورده گفت یونانیها به حمله مسلحانه بدهکده های‌ترك نشین شمال قبرس دست‌زده‌اند علاوه‌براین باساختن‌استحکامات دراطراف بعضی دهکده های ترك نشین عملا آنها را محاصره کرده‌اند ودر جاده‌ها جلوی ترك هارا گرفته ازآنها بازرسی‌می‌کنند وگاه بدون‌دلیل توقیفشان مینمایند .

انگلیس و فرانسه

از عضویت چین در سازمان ملل جانبداری کردند

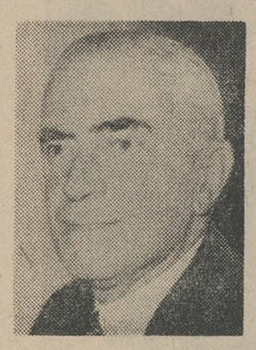

وزیر خارجه انگلیس

وزیر خارجه‌فرانسه

پاریس - ۲۰ اکتبر - خبرگزاری فرانسه - موریس کودموروویل‌وزیر امورخارجه فرانسه امروز گفت‌چین کمونیست باید به‌عضویت سازمان ملل متحد پذیرفته شود .

وی افزود عدم عضویت‌چین در سازمان ملل متحدوضع‌این‌سازمان را مصنوعی نشان‌میدهد .

وی گفت باید منشور سازمان ملل متحد درزمینه عدم مداخله کشوری درامور کشور دیگر رعایت شود .

وزیرامورخارجه فرانسه درمورد جنك ویتنام گفت ازشدت جنك در این منطقه کاسته شده‌است .

پشتیبانی انگلیس

مایکل استوارت‌وزیرخارجه‌انگلیس نیز طی نطقی اظهار داشت که‌دولت وی عقیده‌دارد بایستی چین‌فورا به عضویت سازمان ملل درآید ولی اضافه کرد تردید دارد بفرض تصویب این‌امر ، چین کمونیست درحال حاضر باشرکت درسازمان ملل موافقت کند .

جانسون حاضر بمذاکره باایوبخان و شستری‌است

دهلی‌جدید - ۲۰ اکتبر - آسوشیتد پرس - خبرگزاری فرانسه - دولت هند طی یك اعلامیه رسمی خاطر نشان ساخت که نیروهای‌پاکستان طی دوروز اخیر ۲۰ بار آتش‌بس‌را نقض کردند .

بموجب این اعلامیه نیرو های پاکستان در منطقه لاهور بسوی مواضع هندیها تیراندازی کرده‌و درصدد ساختن سنگر هستند.

● **قبول میکند**

لعل‌بهادر شستری نخست‌وزیر هند به‌اوتانت دبیر کل سازمان‌ملل متحد اطلاع‌داد که‌هند حاضراست پیشنهاد سازمان ملل متحد رادر مورد عقب‌راندن نیروهای هندو پاکستان به مواضعی که قبل از جنك کنونی داشتند بپذیرند .

نخست‌وزیر هند تائید کرده است که هند حاضر است‌در کمیسیونی باشرکت نمایندگان پاکستان و ناظرین سازمان ملل متحدشرکت کند تا بدین ترتیب قطعنامه ۲۰ سپتامبر شورای امنیت اجرا شود. باید توجه داشت که پاکستان‌قبلا این پیشنهاد را پذیرفته بود.

آماده ملاقات

بیل‌ویرس منشی مطبوعاتی کاخ سفید امروز گفت پرزیدنت‌جانسون خرسند خواهد شد اگر مارشال ایوب‌خان‌ولعل‌بهادرشستری را در امریکا ملاقات کند .

وی تائید نمود که تاریخ این ملاقات هانوز تعیین نشده است . منشی مطبوعاتی کاخ سفید تائید کرد که احتمال دارداین‌دیدارهاقبل از پایان سال جاری صورت گیرد.

نتیجه‌قرعه‌کشی

بلیطهای فوق‌العاده اعانه ملی

در ساعت ٥ر٦ بعد از ظهر چهارشنبه ۲۸ مهر مراسم قرعه‌کشی بلیطهای اعانه ملی سری ۷۷٤ در بنگاه اعانه ملی انجام و نتیجه بدین شرح اعلام گردید :

۲	پنجاه‌ریال
۷۷	یکصدریال
۱۱٤	پنجاه‌ریال
۷٦۱۵	پنجهزارریال
۵۳٤۸۰	دویست‌هزارریال
۰۷۹٤۰۸۲	دومیلیون‌پنجاه‌ریال

شماره‌های ماقبل وما بعد جایزه دویست هزارریالی — هریك برنده پنجهزار ریال

شماره‌های ماقبل وما بعد جایزه دومیلیون ریالی — هریك برنده پنجاه هزار ریال

برندگان ۲۰۰ هزار تومانی‌و۲۰ هزار تومانی باید حداکثر تاچهارشنبه هفته آینده برای دریافت جایزه خود به بنگاه اعانه ملی مراجعه کنند .

از میان این برندگان یکنفر بحکم قرعه قهرمان‌شانس میشود و یکدستگاه اتومبیل فوردآمریکائی(فرلاین)مدل ۱۹٦۵ را تحویل میگیرد .

بنگاه اعانه ملی

آگهی مناقصه

اداره کارپردازی وزارت آب وبرق یکدستگاه موتور تلمبه مورد نیاز را از طریق مناقصه خریداری مینماید . داوطلبان می توانند برای دریافت مشخصات و شرایط مناقصه به این اداره مراجعه و پیشنهادهای خودرا تاساعت ۹صبح روزسه‌شنبه ۱۱ر۸ر٤٤ بدفتر اداره کارپردازی تسلیم نمایند .

پیشنهادهای رسیده درساعت ده‌صبح همان روز باز و قرائت خواهد شد . حضور پیشنهاددهندگان درجلسه مناقصه آزاد می باشد . الف ۵۲۷۷

آ-۲٦۷۷۸ ۱-۲ اداره کارپردازی وزارت آب وبرق

آگهی شماره ۷۰ قبول درخواست انشعاب آب تصفیه شده درشمیرانات

سازمان آب منطقه‌ای تهران از ساکنین و مالکین واقع در محدوده زیر :

۱-شمالا از قسمت‌های زیر:

الف - برجنوبی خیابان پسیان سرازیری (جدلی) بین جاده پهلوی ومیدان‌عزالدوله انتهای طوس)

ب - برجنوبی خیابان عزالدوله بین میدان عزالدوله (انتهای طوس) وخیابان مقصودبیك .

ج-برجنوبی خیابان مقصود بیك بین خیابان عزالدوله و کوچه نمازی

د-برجنوبی کوچه نمازی بین خیابان مقصودبیك ورودخانه

ه - بر جنوبی کوچه کاشف بین رودخانه وجاده قدیم شمیران

۲-شرقا محدود است

برغربی جاده قدیم شمیران بین کوچه کاشف و کوچه نبوی

۳-جنوبا از قسمت‌های‌زیر

الف - برشمالی کوچه نبوی وامتداد آن بین جاده قدیم‌شمیران ورودخانه

ب-بر غربی‌رودخانه‌بین کوچه نبوی و(امتدادآن)وخیابان رزم‌آزما

ج-برشمالی خیابان-رزم‌آزمابین رودخانه وخیابان‌امین‌الدوله

د-برشرقی خیابان امین‌الدوله بین‌خیابان رزم‌آزماو کوچه‌محتشمی

ه-برشمالی کوچه محتشمی وامتداد آن بین خیابان‌های امین‌الدوله و نامدار .

و-برغربی خیابان نامدار بین کوچه محتشمی و(امتدادآن) و خیابان امیرتیمور تلاقی‌امیر تیمور و نامدار

ز- برغربی خیابان امیر تیمور بین (تلاقی خیابان نامدار و امیر تیمور) و کوی فغانی

ح-برشمالی کوی فغانی بین خیابان‌های امیر تیمور وژاله

ط - برغربی خیابان ژاله بین کوچه های فغانی و خدایگان

ی-برشمالی کوچه خدایگان بین خیابان ژاله و خیابان جهانگیری

ك-برغربی خیابان جهانگیری بین کوچه خدایگان وسوسن‌پور

ل-برشمالی کوچه‌سوسن‌پوربین‌خیابانهای جهانگیری و خیام

م-برغربی خیابان خیام بین کوچه سوسن‌پور وجاده پهلوی

٤-غربا محدود است

برشرقی جاده پهلوی بین خیابانهای خیام وپسیان‌سرازیری طبق نقشه های موجود درباجه مرکزی سازمان آب منطقه‌ای تهران دعوت مینماید چنانچه مایل باستفاده از آب تصفیه شده بالوله می‌باشند باتوجه بشرایط زیراقدام فرمایند

۱-درخواستهائی موردتوجه قرارمیگیرد که‌بضمیمه فرم‌درخواست انشعاب مبلغی بصورت وام بدون بهره برابر ۷۵ریال برای هرمتر مربع برای تمام مساحت زمین مستغل ولی حداکثر تاهزارمترمربع بعلاوه هزینه تهیه لوازم انشعاب و نصب آن بصورت نقد و اقساط تعهد شود .

۲-سفارش لوله‌های مورد نیاز شبکه این ناحیه وآغاز ساختمان تلمبه‌خانه‌هاومخازن‌منوط‌به‌آن‌است که از ۷۰۳ مستغل واقع در مساحت ۸۷ر٦۸ هکتار محدوده فوق حداقل نصف تعداد مستغلات که مساحت مجموعشان از ٤۳ر۸٤ هکتار کمتر نباشد درخواست اشتراك‌توام باپرداخت وام وهزینه انشعاب بشرح بند ۱را کرده باشند و اقساطشان را منظما پرداخت نمایند

۳-باتوجه به‌حدنصاب مندرج دربند ۲ مدت انجام کارهای ساختمانی و لوله‌گذاری درمعابر بین ۱۸الی ۲۲ماه از تاریخ‌تصفیه حساب وام وهزینه انشعاب پیش‌بینی می‌شود

٤- اگر در ظرف یکسال از تاریخ آگهی تعداد مشترکین دربند۲ نرسد چون‌اجرای طرح‌ازلحاظ مالی متعسر وغیر قابل اجراخواهدشد بنابراین سازمان آب مراتب را به‌مشترکین‌اطلاع خواهدداد‌تادرصورت‌تمایل وجوه پرداختی را مسترد دارند .

مدت قبول‌درخواست انشعاب از اول‌آبان‌ماه ۱۳٤٤ تاآخروقت اداری روز ۲۹ر۸ر٤٤ به‌ترتیبی که اوراق توزیع میگردد تعیین می‌شود.خواهشمند است مشترکین محترم برای تسلیم برك اعلام تمایل وانجام تشریفات وپرداختهای لازم بباجه مرکزی سازمان آب منطقه‌ای تهران واقع‌درخیابان جنوبی پارك شهرمراجعه‌فرمایند

سازمان آب منطقه‌ای تهران

۲-۱ ۲٦۷۸۸-

انجمن دوستی کارکنان بانوان

تشکیل دورة جدید

کلاس های انگلیسی

عادی - فوری - عالی - گفتگو با دبیران آمریکائی

شامل : ترجمه ، دیکته ، انشاء ، قرائت و مکالمه زیر نظر برجسته‌ترین دبیران انگلیسی

علاوه براین ، درانجمن این کلاس ها دایر است: کمك های‌اولیه- خیاطی (٤ماهه و ۹ ماهه) - آرایش‌و زیبائی ، منشیگری-گل‌آرائی -شمع‌سازی-آشپزی- ماشین‌نویسی (یك‌ماهه وسه ماهه) - موسیقی - سنك دوزی - کاردستی

برای نامنویسی بدبیرخانه انجمن (خیابان فرصت شاهرضا - شماره ۷۳ - تلفن ٦۹۷۱۵و٤۰۲۱۱و ٦٤٤۹٦) مراجعه فرمائید . -۱-

آگهی دانشکده پزشکی

درتعقیب آگهی قبل نام‌نویسی برای دوره‌های نمك آزمایشگاهی. داروسازی تربیت کارمند فنی رادیولژی ورادیوتراپی تا روز دوشنبه ۳ر۸ر٤٤ تمدید میشود داوطلبان میتوانند همه روزه ازساعت ۲ تا٦بعداز ظهر بامدارك تحصیلی ودوبرك رو نوشت‌شناسنامه و۳قطعه‌عکس ٤×٦ برای ثبت نام بدبیرخانه دانشکده پزشکی تهران مراجعه نمایند.

مسابقه ورودی که‌شامل فیزیك .شیمی . بیولژی. زبان فارسی وزبان خارجه است‌به روز جمعه ۷ر۸ر٤٤ ساعت ۵ر۹ صبح در دانشکده‌پزشکی موکول میشود. الف ۵۲۵٦۰ ۱-۲ دانشکده‌پزشکی

آگهی انتشار تمبر یادگاری

وزارت پست وتلگراف وتلفن باطلاع عموم میرساند که بمناسبت بیستمین سال تاسیس سازمان ملل متحد یك قطعه تمبریادگاری بارزش پنج‌ریال بچاپ رسیده ودر تاریخ دوم‌آبانماه ٤٤به انتشارگذارده میشود طرح از وزارت فرهنك وهنرچاپ درسازمان مستقل چاپخانه دولتی‌ایران. علاقمندان تمبرهای یادگاری میتوانند بامراجعه به‌باجه‌های پستی‌تمبر مورد احتیاج راخریداری نمایند ضمناتمبرهای مزبورتاروز دوم‌اردیبهشت ماه ٤۵ دارای ارزش واعتبار پستی است وپس از انقضای مدت فوق‌الذکر چنانچه روی پاکتهای پستی الصاق گردد آن پاکتها بدون تمبرتلقی خواهد شد .الف ۵۳۳۲ ۱-۲ ۲٦۹٤٦-۱

آگهی مناقصه ساختمانی

سازمان جنگلبانی ایران ساختمان درحدود شش‌هزار مترمربع انبار مسقف آشیانه مانند که‌قابل پیاده‌وسوار کردن بمنظورنقل‌و انتقال بنقاط دیگر باشد برای مرکز و چهارنقطه شمال بمناقصه میگذارد داوطلبان شرکت در مناقصه بامراجعه به‌اداره‌حسابداری کل سازمان‌جنگلبانی ایران و پرداخت مبلغ یکهزار ریال‌ودریافت برك مشخصات ونقشه ساختمان هاپیشنهادات‌خودرابانضمام ۵درصد مبلغ پیشنهادی اسناد خزانه تاآخروقت اداری روز سه‌شنبه ۱۱ آبان‌ماه ۱۳٤٤ بدفتر سازمان واقع درخیابان بلوار نبش سپهبان تسلیم و رسید دریافت دارند پیشنهادات رسیده ساعت ۸ صبح روز چهارشنبه ۱۲ آبان‌ماه باحضور کمیسیونی بازوقرائت خواهد شد حضور پیشنهاددهندگان درجلسه مناقصه آزاد و کمیسیون دررد یاقبول یك یاکلیه پیشنهادات مختار است به‌پیشنهادات فاقد سپرده ومشروط و خارج از نوبت ترتیب‌اثرداده نخواهد شد کلیه هزینه‌های آگهی مناقصه ومالیات وهزینه ثبت قرارداد و غیره‌بعهده برنده مناقصه است . الف۵۲۷۸

معاون وزارت کشاورزی و سرپرست سازمان جنگلبانی ایران- سرهنك معصومی

آ-۲٦۷۷٦ ۱-۲

حمله چریکها به‌پاسگاههای آمریکائی

سایگون - ۲۰ اکتبر - یونایتد پرس - چریکهای ویت کنك امروز بدوحمله بزرك به اردوی نیروی اختصاصی و یك پاسگاه دولتی در ایالت کوانك‌تری، که همسایه‌تنام شمالی است دست زدند وهمچنین تیراندازی شدیدی‌بسوی هواپیماهای آمریکائی که صورت گرفت ویك‌هواپیمای‌امریکائی سرنگون‌شد.

هلیکوپتر چهار نفر سرنشین‌داشت که همه آنها کشته‌شدند . دراطراف اردو جنك ادامه دارد ، اما حمله بپاسگاه متوقف‌شده‌است . درهیچیك ازاین دو حمله چریك ها موفقیتی بدست نیاوردند .

اطلاعات

دختران و پسران

روزهای چهارشنبه منتشر میشود

هم ممکن است با قطع خطوط ارتباطی همسایه‌خود زامبیاصنایع مس آن را از کار بیاندازند و بدین وسیله یك‌رشته ازصنایع انگلیس را که به مس زامبیا وابسته است فلج سازند. اما اگر قرار است ازفاجعه بزرگی‌اجتناب شود باید ناراحتی هاو مشکلات کوچك رااستقبال کرد .

اطلاعات ۱۳۰۴

پنجشنبه

● ۲۹ مهر ۱۳۴۴
● ۲۵ جمادی الثانی . . . ۱۳۸۵
● ۲۱ اکتبر ۱۹۶۵
● شماره ۱۱۸۱۳
● سال . . . . . چهلم

صفحات مخصوص جمعه

در آسیا و افریقا باد از غرب میوزد

کشورهای آسیائی ـ افریقائی یکی پس از دیگری از چین روگردان میشوند

نوشته : ژان‌فرانسواکان
از : اکسپرس

دمیرل
نخست‌وزیر آینده ترکیه

حسن‌البدر
امام یمن

بومدین
رهبر تازه الجزایر

جوموکنیاتا
رئیس جمهوری کنیاتا

سوکارنو
رئیس جمهوری اندونزی

کازاووبو
رئیس جمهوری کنگو

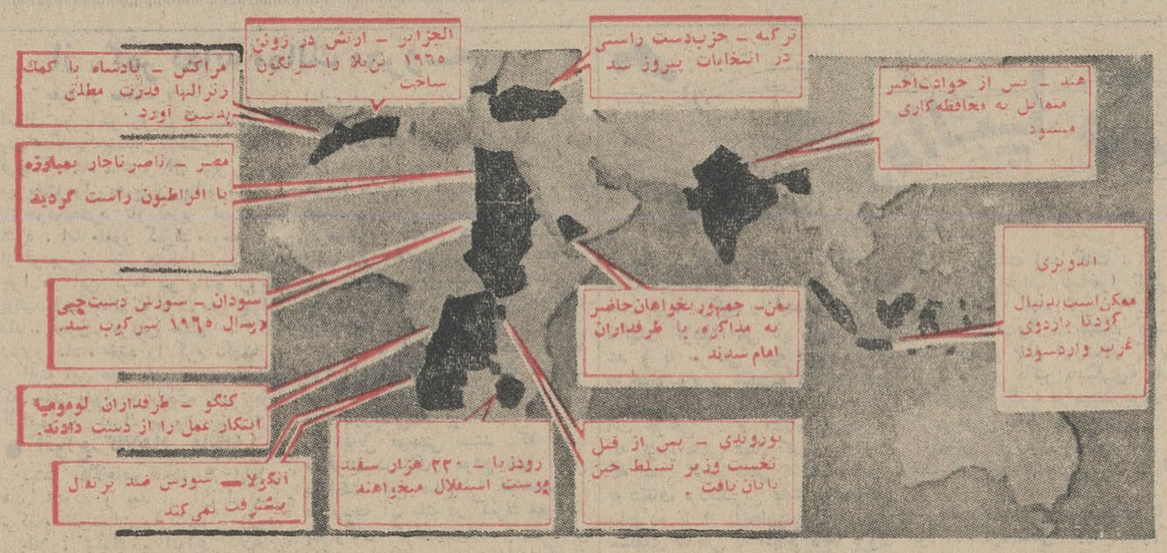

تا این اواخر یك چیز قطعی بنظر میرسید و آن اینکه اگرهمه کشور ها به کنفرانس پشت پا بزنند نمایندگان یك کشور درتالار کنگره که محل تشکیل جلسات است حضور خواهند یافت وآنها نمایندگان چین کمونیست‌خواهند بود . اما نه ، این‌تصور باطل بود . زیرا روز جمعه گذشته‌چین کمونیست هم رسما درخواست کرد که کنفرانس بتعویق افتد .

این تغییر روش ممکن است حتی مطلع ترین صاحبنظران سیاسی را دچار بهت و حیرت کند اما اگر درست دقت شودمی بینیم که این تحولات بخودی خودچندان عجیب و شگفت انگیز نیست . چیزی که مایه حیرت و شگفتی است جنبش عمیق و خارق‌العاده‌ای است که در چهار ماه اخیر در جهان پدید آمده و موجب این چرخش و تغییر جهت شده است .

فرض کنیم اگر در ماه ژوئن گذشته در آستانه تشکیل این کنفرانس بزرك آسیائی و افریقائی در الجزایر غیبگوئی به « گوی بلورین » خودنگاه‌میکرد ومیگفت: « سه شخصیت و رهبر بزرك را می بینم » ، بن‌بلا ، بت افریقای انقلابی ، سوکارنو مدافع‌پر جوش و خروشی که با سخنان خودنفس گرم یکن را باقصی نقاط جهان میرساند .

شستری مرد معتدل و میانه‌روی که اهل جنك و خشونت نیست اما قبل از آنکه کنفرانس تشکیل شود بن‌بلا بزندان خواهد افتاد و کلمه « سوسیالیسم » ازنثررسمی الجزایر سانسور خواهد شد .پس از آن کمونیست ها در خیابانهای جاکارتا هدف گلوله قرار خواهند گرفت و شستری بصورت یکی از خشن‌ترین سران‌دولت هادرخواهد آمد .

بدون شك همه در آن موقع‌این غیبگو را بباد مسخره میگرفتنداما اکنون جهانیان این حقایق‌رابچشم خود دیده و می بینند . از طرف دیگر با انتخابات اخیر ترکیه‌یك دولت محافظه کار در این کشور روی کار می آید .

در کنگو اکنون بار دیگرکار تصفیه حساب های شخصی آغاز شده است ولی طرفداران لومومبا در این جریانات سهمی ندارند .

مبارزه مسلحانه علیه استعمار پرتقال در آنگولا پیشرفتی نکرده است . جوموکنیاتا رئیس جمهوری کنیا امروز « امپریالیسم چین » را بباد حمله و انتقاد میگیرد .

در روودزیا اقلیت سفید پوست درخواست استقلال کشور را می‌کند .

در یمن‌ترقیخواهان وطرفداران رژیم جمهوری که شهر ها را در تصرف دارند با هواداران امام‌یمن که در دشتها و بیابان ها حکومت میکنند وارد مذاکره خواهندشد. **ناصر که قرار بود روز ۲۵ اوت بقتل برسد بموقع دربرابرافراطیون عکس‌العمل نشان داد ولی اکنون رهبران آنها در کنار دریاچه‌ژنو گرد آمده‌اند تا دوباره دست‌بکار شوند .**

باین ترتیب در عرض چند ماه اخیر دو عامل مهم دنیای آسیاو آفریقا را دگرگون ساخته است.

۱ـ حمله دیپلماتیك چین که چوئن‌لای در اوایل سال ۱۹۶۴ آغاز کرد با شکست روبرو شده است.

۲ـ یك نهضت عظیم محافظه ـ کاری ـ دست کم درظاهر ـ همانند موج ضد انقلابی بزرگی که پس از وقایع ۱۸۴۸ اروپا رافراگرفت سراسر جهان سوم را در برگرفته است .

● باد صحرا

حال بی مناسبت نیست وقایعی را که در تابستان گذشته روی داد مورد بررسی قرار دهیم .

اوایل ماه ژوئن بود . باد گرم صحرا قاهره را بصورت جهنم سوزانی در آورده بود . ولی گرمای دیگری از غرب ، از این مغرب عربی اسرارآمیز به پایتخت مصر هجوم آورده بود . چوئن‌لای قبل از عزیمت به الجزایر که قرار بود دومین کنفرانس باندونك در آنجا تشکیل شود وارد پایتخت مصر شدبمحض اینکه نخست‌وزیر چین پای خود را از پلکان هواپیما بفرودگاه گذاشت یك چینی کوتاه قد که قیافه آشفته و ناراحتی‌داشت با شتاب بسوی او رفت و آهسته چیزی بگوشش گفت . اگر صاحب نظری در این حال بقیافه سیاستمدار چین درست توجه می کرد بخوبی فشردگی و تغییر محسوسی را در چهره‌او مشاهده میکرد .

چند ساعت قبل ازورود چوئن‌لای به قاهره بن‌بلا سقوط کرده بود نخست وزیر چین کمونیست از نخستین کسانی بود که از این حادثه اطلاع یافت . چوئن‌لای‌پس از ایراد یك سخنرانی بی رمق تشریفاتی در فرودگاه یکراست‌به سفارت چین رفت و بلافاصله نخستین تلگرام سفیرکبیر خودرا درالجزایردریافت‌کرد. میبایستی‌به سرعت دست‌بکارشدودومین کنفرانس باندونك را که پکن از یك سال‌قبل مقدمات آن‌راتهیه میکرد نجات داد.

سفیر چین کمونیست بدون اینکه بماهیت اصلی قضایا پی برد کودتای بومدین را یك کودتای ترقیخواهانه معرفی کرده بودو چوئن لای بااتکاء باین گزارش قبل از همه سران‌کشور های جهان پیام تبریکی برای‌سرهنك بومدین فرستاد.

روز ۲۹ژوئن‌دکتر سوکارنورئیس جمهوری اندونزی‌نیزبنوبه خودوارد قاهره‌شد. در میان همراهان سوکارنو مرد کوتاه قدی با چهره جوان و دندانهای سفید دیدمیشد .این شخص ایدیت رهبر حزب کمونیست سه میلیون نفری اندونزی بود .

● سلطان عریان

هنگامی که دکتر سوکارنوبا زنان کلوب شبانه هتل هیلتون گرم گرفته بود ایدیت نظرخود رادرباره‌حوادثی که در الجزایر روی داده بود برای خبرنگاران تشریح کرد . ایدیت که قبلااز نظریات چین کمونیست نسبت باین حوادث مطلع شده بود چنین وانمود میکرد که اهمیت زیادی به وقایع الجزایر نمیدهد و در پایان گفت : «در هر صورت همانطور که میدانیدبن‌بلاسیاستمداز مرتجعی‌بود؟» حوادث جاکارتا نشان داد که حزب کمونیست اندونزی با اینکه قدرت عظیمی است ولی براثر فشار پکن تحت تاثیر سخن‌پردازیهای سوکارنو قرار گرفته بود وقتی که فرزندکنت اندرسون فریاد زدکه: «سلطان‌عریان است» حتی انهائی که از لباس زیبا و باشکوه او تعریف میکردند بسبك مغزی خود پی بردند همانطور وقتی که معلوم شد سوسیالیسم اندونزی چیزی جز «فاناتیسم» نیست کمونیست های طرفدار پکن که جار و جنجال زیادی در اطراف سوسیالیسم برپا کرده بودند فهمیدند که دست شان خالی‌است . پنج ماه قبل که حزب کمونیست اندونزی عده‌ای از اعضاء خود را بروستاها فرستاد تادر باره مسئله کشاورزی مطالعاتی بعمل‌آورند معلوم شد که۹۰ درصد کشاورزی در سوسیالیسم سوکارنودردست فئودالها باقی مانده است . چه اهمیت دارد اندونزی اسما «ضدکمونیست» نبود بنابراین ازنظر چینی ها اندونزی‌یك کشور کاملا ترقیخواه بشمار میرفت.

حال باید دید چه‌عاملی سبب شده است‌که چین کمونیست دچارشکست های پی‌درپی شود . برای چه‌چینی ها پس‌از کوشش‌بی‌نتیجه‌ای که بمنظور مداخله در کشمکش فلسطین بعمل آوردند ناشیگرانه درصدد برآمدند از کشمکش هند و پاکستان بهره‌برداری کنند ؟ اینها مردانی بودند که درگذشته شعور دیپلماتیك قابل توجهی از خودنشان داده بودند همه کس بخاطر دارد که چوئن‌لای در نخستین کنفرانس باندونك چه‌مهارت و شایستگی نشان داد .

مائوتسه‌تونك بی‌گمان یکی از شخصیت های بزرك این قرن است و هیچکس نمیتواندمنکر کارهای‌خارق‌العاده‌ای که‌وی در داخل کشور چین انجام داده‌است بشود ولی حالاچطور شده که رشته رااز دست داده است؟

جوزف آلسوپ چندی پیش درروزنامه نیویورك هرالدتریبون نوشت: که‌چینی ها دچار خودخواهی افراطی دستجمعی شده‌اند. البته این یك تعبیر ساده‌ای است ولی اگر فراموش نکنیم که رهبران چینی آسیائیهای مارکسیست هستند میتوانیم سه نتیجه بگیریم .

۱ـ قبل از هرچیز چینی هاحقایق آفریقا رادرك نکرده‌اند آنها این قاره رااز دریچه چشم آسیائیها مینگرندو دشمنی ورقابت های قبیله‌ای و قدرت واقعی رهبران قبیله (احیانا و حتی جادوگران) رااز نظر دور داشته‌اند . بعلاوه آنها قدرت مقاومت بورژوازی جدیدرا که‌در مکتب استعمار اروپا به وجود آمده است ناچیز شمرده‌اند .

۲ـ کمونیستهای چینی باتجربیاتی که‌از جنك‌باچانکایشك‌بدست‌آورده‌اند چنین نتیجه گرفته‌اند که در جنك مدرن پیاده‌نظام که‌یك‌توده برخوردار از تعلیمات سیاسی است بیش از تکنیك عامل قطعی پیروزی است .

نبرد«دین‌ـبین‌ـفو» عقیده‌آنها رادر این باره راسخ‌تر کرد زیرا در آنجا یك ارتش مدرن مجبورشد در مقابل دسته‌های «کولی» تسلیم‌شود.

البته این‌طرز فکر واندیشه تازه‌ای نیست. در سال ۱۹۳۹ درشوروی‌پس از تصفیه مارشال «توخاچفسکی» ستاد ارتش «تز» مشابهی طرح کرد وحتی برنامه تولید تانکهای مسلح بتوپهای ثابت کالیبر بزرك متوقف گردید. استدلال آنها این بود که «یك کمیسیر سیاسی به‌ده زره‌پوش میارزد.». اما نتیجه این تزدرسال ۱۹۴۱ معلوم شد .

۳ـ چینی ها قربانی «ماجرای دیالکتیك» شده‌اند . این ماجرا تا حدی قابل توجه است زیرا بااصول مارکسیسم ارتباط پیدا میکند .

بعقیده «فردریك انگلس» همه‌چیز دردنیا بر اساس تضاد قراردارد باین ترتیب تضاد موجود بین طبقات‌جامعه از همان نوع تضادی است که‌مثلا بین قطب‌مثبت وقطب‌منفی‌موجوداست.

این فکر که در زمان حکومت استالین درشوروی از اصول نظری بشمار میرفت مائوتسه‌تونك را تحت تاثیر قرارداد که بعدها بصورت‌تئوری «تضاد» درآمد .

شاید بخاطراینکه فلسفه کلاسیك چین اهمیت زیادی‌به تضادبین نیرو های بزرك از قبیل نیکی ،بدی ،سرما وگرما قائل است تصور ذهنی «تضاد» «مائو»را بوسوسه انداخته باشد مائو این موضوع را دربسیاری از نوشته های خود تشریح کرده است ولی‌در سال ۱۹۶۰ از نظریه خود برگشت و تائید کرد که تضاد اصلی عصر ما امپریالیسم دربرابر جهان سوم است بعبارت دیگر آمریکا و اروپای کهن دربرابر مردم کشور های سیاه‌پوست وزردپوست بایداز این تضاد که در اردوگاه دشمن پدید میاید وهمچنین تضاد های نژادی حداکثر استفاده را کرد. ازآن هنگام دیپلماسی چین‌بر اساس این فکر مائوتسه‌تونك می ـ چرخد وباین ترتیب‌چین کمونیست مجبور شده است در آفریقا ازنهضت های کاملا ارتجاعی پشتیبانی کند . فقط بخاطر آنکه این نهضت هاضد غربی هستند .

چهل سال قبل ، در همین روز

در ایران

شرفیابی علماء

بر حسب وقتی که قبلا تعیین شده بود عده‌ای از آقایان علماء تهران حضور اعلیحضرت در عمارت شخصی (خیابان سپه) شرفیاب گردیدند و راجع به قضایای حجاز و وهابی‌ها و اقداماتی که لازم است بعمل آید مدتی مذاکره نمودند واز طرف اعلیحضرت ابراز موافقت کامل در انجام امور مربوطه گردیده است .

گردش در شهر با اسب

اعلیحضرت پهلوی امروز صبح بوسیله اسب از عمارت شخصی عزیمت فرموده خیابانهای سمت امیریه و دروازه‌قزوین تاگلوبندك‌راگردش‌فرمودندو مجددا بعمارت شخصی مراجعت فرمودند .

اسماعیل سیمتقو

بیش از یکماه است زمزمه اغتشاش کردستان وآمدن سالارالدوله در بین اکراد و مسلح کردن اکراد وپول دادن به‌آنها بلند است . آخرین اطلاع ما این است که تحریکات اجنبی بخوبی مشهود و در نتیجه برهم خوردن و فرار کردن اشرار ، اسماعیل‌سیمتقوهم به ساری داق (کوه زرد) فرار کرده و درآنجا نه ممکن است از آنطرف خود را خلاص کندزیرا خاك ترکیه است فورا او را دستگیر و تسلیم‌خواهند کرد و نه از اینطرف میتواند وارد شود باینجهت سرتسلیم پیش آورده و تامین خواسته است .

چهل‌سال پیش آب آشامیدنی مردم را سقاها با مشکهای چرمی و سیاهرنك خود بدرخانه‌ها میرسانیدند وهرمحله‌ای چند سقا داشت وگاهی همین سقاها که‌کار شاق‌وپرزحمتی داشتند وظیفه آب‌باشی کوچه‌ها و معابر نیزکه مملو از گل وخاك بود بعهده میگرفتند . این عکس یکی‌از سقاها را بامشك و لباس مخصوص خود درجلو یکی‌از منازل نشان میدهد .

در جهان

نطق پرنس ارفع‌الدوله

آنقره ـ مصطفی کمال پاشا رئیس جمهوری ترکیه برای حضور در مانور های قشون ترکیه باستانبول حرکت کرد .

یونس ناوی در سرمقاله روزنامه جمهوریت راجع به‌ورود آلمان بجامعه ملل ضمنا نطق پرنس ارفع الدوله نماینده‌ایران که پس از بیانات تهنیت آمیز نمایندگان دول معظمه ایراد کرده بود بشرح ذیل نقل میکند :

در ممالك بزرگتر هیچگونه اهمیتی به‌ممالك کوچك‌نمیدهند در صورتیکه مقصودومفهوم حقیقی ازتاسیس‌جامعه ملل‌میبایستی خدمت بمنافع نوع بشر باشد بدون اینکه عالم بشریت را به ممالك بزرك و کوچك تقسیم کنند .

یونس ناوی مینویسد نطق پرنس ارفع‌الدوله باکف زدن های نمایندگان ممالك کوچك تلقی گردید .

(نقل از اطلاعات ، ۲۹ مهر ماه ۱۳۰۵)

از صبح سه شنبه چهارم آبان در مولن روژ ها
به به ـ چه فیلم خوبی !
THE PINK PANTHER
گلودیا کاردینالی
کاپوسین
پیترسلرز
رایرت واگنر
دیوینیون
محصول ۱۹۶۵ کمپانی آرتیست
پلنگ صورتی
پاناویژن
دوبله بفارسی در استودیو مولن روژ

شب سینما : ۵عصر فیلم «زندگی محرمانه دنی‌کی»
۷٫۳۰شب فیلم «درخت‌اعدام» باشتراك گاری کوپر ـ ماریاشل پس فردا شنبه اول آبان
انجمن ایران و امریکا ـ عباس‌آباد

متفق اسب نشان
افق شیرنشان
شمس خورشیدنشان
از محصولات کارخانجات واکس سازی ایران
فروش‌درکلیه فروشگاهها وخرازی فروشیهای معتبر سراسر کشور
مرکز : پخش : تهران سرای بوعلی‌نو شماره ۶۰

گزکورش ـ اخوان سرشوقی
تنها گزیست که مورد پسند واقع میشود اصفهان دروازه دولت ـ جنب میهن نورد .
۱-۳۰ آ-۱۷۹۷۲

«دوالپا» و «کاملاً خصوصی» ۲ ماجرای جدید از جیمز باند در یک کتاب
دوالپا
و
کاملاً خصوصی
by IAN FLEMING
OCTOPUSSY
۲ ماجرا از: جیمز باند
007
منتشر شد
از: یان فلمینگ
ترجمه: شهلا کوثری
فرانک بهنیار
پخش از: انتشارات «گلچین» و «دریا»

انتقاد

احمد احرار

سخنرانی پشه!

خداطول عمرش بدهد ، بنده باآقای دکتر بدیع زاده بیشتر ازیك آشنائی اسمی ندارم ، اما والد بزرگوار ایشانرا مثل‌اغلب اهالی تهرا ن مکرر دیده واز محضر و منبر ایشان مستفید گشته بودم . همانطورکه مرحوم بدیع تا اواخر عمر ، با وجود کهولت سن و ضعف مزاج ، منبرش خالی از طنز و کنایه نبود ، آقایان بدیع زاده نیز هر کدام در کار خودشان تروك ها و مطایبات خاص دارند که معجونی است از جدی و شوخی.

آقای دکتر بدیع زاده ازسال هاپیش مجله «بدیع» رامنتشر میکند و بنده یادم هست حدود ده ، دوازده سال پیش وشاید هم بیشتر ، وقتی بحث شش حسی خیلی سر و صدا راه انداخته و فکر و ذکرعلمای‌جهان رابخود مشغول داشته بوددکتر بدیع زاده زیر عنوان «سیزده‌حسی» برای مجله بدیع اعلان میکرد و مدعی بو د انسان نه شش حس ، بلکه سیزده حس دارد و آنروز ها در همه محافل تهران قالو قیل سیزده حسی بود .

یکچند ، از مجله بدیع سرو صدائی نبودو خیال میکنم‌فترتی در انتشار آن حاصل شده بود تا اخیرا که باز در روزنامه بر- میخورم به اعلانات مجله بدیع‌و منجمله دیشب فهرستی‌ازمطالب «بدیع» درروزنامه بچشم‌میخورد که عنوان یکی ازین مطالب «سخنرانی پشه » بود !

آدم وقتی این عنوان را می خواند بی اختیار آنرا شوخی می پندارد . برای اینکه لفظ قلمبه‌وعنوان برجسته«سخنرانی» که در حد خود مایه امتیازوفخر آدمی است و مردمانی مثل دموستن یا میرابو ، باعتبار همین امتیاز نامشان در سینه تاریخ ثبت شده است چه‌ربطی دارد به پشه حقیر و کریه و پشه‌راچه به سخن گفتن وسخن راندن ؟!

اما اگر شما هم مثل‌من ،یك لحظه روی این لفظ تامل کنید می‌بینید حقیقت چیز دیگری‌است و بواقع ، پشه یك سخنران برجسته است . سخنرانی که قدرتش بمراتب مافوق من و شماو میرابو و دموستن است . زیرا اگر خطبائی مثل دموستن و میرابو تنها زبان دارند و بقوه بیان عرض وجود واعلام قدرت میکنند پشه بال و نیش هم دارد و برای اینکه بمراتب قدرت پشه پی‌ببرید کافی‌است در عالم خیال خودتان ، یك‌شب تابستان را تصور کنید که میرابو ، خطیب زبردست و انقلابی شهیر فرانسه در زیر آسمان لاجوردی پاریس خفته است و بسرنوشت سرهائی‌که قرار است روز بعد زیر گیوتین قرار بگیرد فکر میکند . دراین حال پشه‌ای وزوز کنان بوی نزدیك میشود و شروع میکند بالای سر او چرخ زدن . البته «میرابو » زبان پشه رانمیفهمد ولی به آسانی میتواند حس‌کند که بااین «وزوز» مداوم پشه بوی اعلان جنك میدهد . حضور خودرابعنوان یك دشمن اعلام میکند و بصراحت‌میگوید:مراقب خودت باش ، چه ، اگر من فرصت پیدا کنم نیش خود رادر بدن تو ، ای انقلابی بزرگ‌و مشهور ، فرو خواهم برد و خونت راخواهم مکید !

میرابو ، مردی که تهدید قدرتمندترین مردان فرانسه را بهیچ گرفته و از دشمنی همه آن کسانی که طلا و اسلحه و تروریست در اختیار دارند ذره‌ای وحشت بدل‌خودراه‌نداده است ، در برابر تهدید این دشمن ناچیز و حقیر و مردنی که‌اگر دستش برسد میان دو سرانگشت قادر است آنرا له کند و از وجودش اثری‌باقی نگذارد ، نمیتواند بی‌اعتنابماند. اینست که خودش را جمع می کند . تا حلقوم بزیر ملحفه‌می خزد و دستها و پاهایش را پنهان میکند . حتی اگر نفسش نگیرد سرش را نیز زیر ملحفه میکشدولی با اینحال ، همینکه چشمش کرم میشود و باحرکت مختصری ملحفه از روی‌شانه‌اش کنار میرود ناگهان سوزشی‌روی کتف خود حس میکند واز جای میپرد . روی شانه‌اش میسوزد و اثر نیش دشمن هویداست در حالیکه دشمن‌خونخوارهمچنان گرد سر او میچرخد و وز وز میکند !

متعاقب مقاله‌ای که من‌بمناسبت یکی از انتصابات اخیر دستگاه دولت نوشته بودم کسی مرا ملامت میکرد و میگفت مورد کوچکتراست از آنکه درباره‌اش بحث شود . من باو گفتم‌اتفاقا تو اشتباه میکنی و عیب کار ما از همینجا ناشی میشود که‌وقتی فلان آدم کوچك را بواسطه انتساب و قرابتش بافلان آدم متنفذ بفلان کار کوچك‌میگمارند همه ما میگوئیم موضوع‌کوچکتر از آنست که اطرافش بحث‌شود. بعد ، پله پله همین آدم می آید جلوو یال‌و کوپالی بهم میزندکه دیگر کسی جرات نمی کند بااو طرف بشود .از قضا دو روز بعد ، شخص موصوف بهمان رفیق ما گفته بود کسی که مرا اینجا گذاشته میتواند مرا در اینجا نگهدارد .من‌گفتم اگر او تاآخر عمرش همانجابماند کسی حرفی ندارد . فرمایش امروز ایشان در حکم «سخنرانی پشه »است‌و اشکال کار در همین است که ما غافلیم پشت سر سخنرانی پشه «نیش‌پشه» در کار است ...

عریضه سرگشاده

پیشگاه عظیم‌شاهنشاه محبوب آریامهر

جان‌نثاران زارعین صاحب نسق‌موقوفه قریه مهماندوست دامغان سال گذشته ملك را طبق سند رسمی تحویل گرفتیم و مقرر شد اصلاحات ارضی باتعیین ضریب اجاره درنوبت دوم اجاره دهد ولی مالکین بزرك ومالکین متوسط اتحادیه‌ای تشکیل داده‌وبااعمال نفوذ مامورین را مانع ودرمرکز هم برخی متنفذین که دراین فرمانداری علاقه‌دارند حق‌زارعین‌را تضییع میکنند مدت یکسال شکایت شده جان‌نثاران را تهدید به‌تبعید و سلب حیثیت‌مینمایند کلیه موقوفات عام‌اجاره داده شده جزمحل مهماندوست که تحت حمایت متنفذین‌است سند رسمی و قانون و دستور مرکز را اجراء نمی کنند .

از پیشگاه شاهنشاه‌آریامهرتقاضاداریم اوامر ملوکانه برای رسیدگی و ترفیه حال جان‌نثاران شرفصدور یابد

برقرار و جاوید بادخاندان جلیل سلطنتی ایران

جان‌نثاران عباسعلی حافظی ـ غلام‌حسن قربان ـ ولی‌الله‌ماهری- غلامرضاامین‌زاده ـ عباس عاقلی

تیمسار سپهبد اویسی فرماندهی معظم ژاندارمری کل کشور رونوشت تیمسار سرلشکر خسروانی فرماندهی ناحیه یك ژاندارمری مرکز

بدینوسیله از بی نظری و جدیت سرکار سروان باقر نصراله‌نیا فرمانده گروهان ژاندارمری شهرری‌که در کشف قالیهای مسروقه اینجانب نهایت فعالیت رابعمل آورده‌اند تشکر میکنم . استدعا دارد این افسر شریف را مورد تشویق و تقدیر قرار دهند **محسن فخرائی‌راد**

آگهی مزایده

شرکت سهامی کارخانجات ایران یکدستگاه ساختمان واقع در خیابان پهلوی نرسیده به بلوار کرج که فعلادراجاره‌بیمارستان وزارت اقتصاد میباشد از طریق مزایده بفروش میرساند .

مشخصا ت‌ساختمان:

مساحت زمین در دو پلاك‌مجموعا ۷۴ر۲۴۲۷ متر مربع‌و مساحت زیر بنا در طبقه زیرزمین۴۲۸ مترمربع(چهارصد و بیست‌و هشت) وطبقات اول و دوم و سوم بترتیب ۳۵۳ متر مربع و ۳۰۰ مترمربع و۱۲۳ متر مربع و جمعا در حدود ۱۲۰۴ متر مربع بعلاوه‌ساختمان مزبور دارای لوله کشی سازمان‌آب‌تهران‌وتلفن شماره ۴۲۸۰۲و کنتور برق‌سه‌فاز پانزده آمپر ۲۲۰ر۳۸۰ ولت‌میباشد.

داوطلبین شرکت در مزایده باید قبلا مبلغ یك میلیون‌ریال (پانصد هزار ریال اسنادخزانه و پانصد هزار ریال ضمانت نامه بانکی بعنوان سپرده شرکت در مزایده بحسابداری شرکت تسلیم و قبض رسیدآنرا بابرك امضاء شده‌شرایط مزایده دریك پاکت سرباز (پاکت‌الف)و برك بهای پیشنهادی را در پاکت لاك و مهر شده دیگر (پاکت‌ب) گذارده و روی آن جمله‌مربوط بمزایده ساختمان بیمارستان شرکت سهامی کارخانجات ایران را ذکر نموده و منتهی تاساعت ۹صبح روز ۲۳ر۹ر۱۳۴۴بدفتر شرکت سهامی کارخانجات ایران تسلیم داشته و رسید دریافت دارند . پیشنهادا ت‌واصله درساعت ۱۰ صبح همان روز باز وقرائت خواهد شد . حضور پیشنهاد دهندگان در جلسه آزادوشرکت‌در رد یاقبول‌یك‌یاکلیه پیشنهادات مختار است .

افراد و موسساتی که مایل به شرکت در مزایده میباشند میتوانند برك شرایط مزایده و مشخصات کامل ساختمان مورد مزایده را از قسمت ارزیابی شرکت‌واقع در خیابان استخر اطاق شماره ۳۵۲ دریافت دارند . الف ۵۳۳۴

۱ـ۳ ۱ـ۲۶۹۴۸ شرکت‌سهامی کارخانجات ایران

آگهی انتشار تمبر یادگاری

وزارت پست‌وتلگراف وتلفن باطلاع عموم میرساند که بمناسبت هیجدهمین دوره مسابقات- آسیائی وزنه‌برداری یك‌قطعه تمبریادگاری بارزش ۱۰ ریال و درسازمان مستقل چاپخانه دولتی‌ایران بچاپ‌رسیده برای روز دهم آبانماه ۴۴ بانتشار گذارده میشود علاقمندان تمبرهای یادگاری‌میتوانند بامراجعه به‌باجه‌های‌پستی تمبرمورداحتیاج راخریداری نمایند . ضمنا تمبرهای مزبور تاروز دهم‌اردیبهشت‌ماه ۴۵ دارای‌ارزش واعتبار پستی است و پس‌از انقضاءمدت فوق‌الذکر چنانچه روی پاکتهای پستی الصاق گردد آن پاکتها بدون تمبر تلقی خواهد شد .

الف ۵۳۳۱ ۱ـ۲ ۱ـ۲۶۹۴۰

آگهی مناقصه شماره (۱۵ر۴۴)

اداره کل کارپردازی وزارت پست‌وتلگراف و تلفن یکدستگاه تانکرآب موتوری کامل بامتعلقات مربوطه طبق مشخصات وبرك‌شرائط وطرح قرارداد موجود ازطریق مناقصه خریداری مینماید .

داوطلبان شرکت درمناقصه میتوانند بامراجعه باین اداره‌کل ودریافت مدارك مناقصه پیشنهادات خودرا طبق مفادبرك شرائط وطرح قرارداد در جوف دوپاکت بشرح مندرج دربرك شرائط مناقصه ساعت۹ صبح روز ۱۰ر۸ر۴۴ بدفتراداره‌کل کارپردازی واقع‌درخیابان‌سعدی‌جنوبی ساختمان بیمه پارس تسلیم داشته رسید دریافت دارند پیشنهادات واصله ساعت ۱۰صبح همان‌روز باز و قرائت خواهد گردید . الف۵۳۳۰

۱ـ۲ ۱ـ۲۶۹۴۲

اتصالی

آقای ستار اسعد دارنده شماره تلفن ۳۲۷۲۴۵ از گرفتاران قضیه تلفن بود و می گفت :

«تلفن‌من باشماره تلفن۳۷۲۴۴ مدتی‌است که اتصالی پیدا کرده است ، تاکنون‌چند بار به شرکت تلفن تذکر داده‌ام که بفرستند این اتصالی رابر طرف کنند آنقدرنیامدند که اخیرا دو شماره دیگر به‌اتصالی ها اضافه شده و بطور کلی این تلفن بلااستفاده‌مانده»

گفتم : متاسفانه تنها شما نیستید که در مورداتصالی تلفن شکایت دارید هر چند شب یکبار یکی از همین شکایت ها با تلفن ۳۰۰۱۰در میان گذاشته میشود .

گفت :

«من فکرمیکنم‌که «سلکتور» های تلفن هافرسوده شده وهمین امر باعث میشود که سیم های شرکت تلفن قاطی میشود !

گفتم : خوب ، فورا خبر بدهید . درست کنند .

گفت : فورا که سهل است بدوا و بعدا و مکرر هم خبر داده‌ایم پشت گوش انداخته‌اند

سهام

اسم صندوق تعاون جوانان را که میشنوم چندشم میشود چون شکایت از این صندوق از حد متعادل گذشته کار دیگر به داد و بیداد رسیده و وقتی یکنفر بعلتی یادپولی که داده و سهام از صندوق جوانان خریده می افتد گوشی‌تلفن رابر میدارد هر چه دل تنگش می‌خواهد بما میگوید .

آقای جواد احمدی می گفت :

مابه اعتماد و اعتبار بانك ملی رفتیم از صندوق تعاون جوانان ده‌تا سهم‌خریدیم هزار تومان دادیم‌بامید اینکه از وامی چیزی برخوردار شویم وام که بما ندادند هیچ چهار ، پنج سال‌است اصلاسراغی از ما نمیگیرند ، اینها بزرگترین لطمه رابه اعتماد عمومی زده‌اند

گفتم : خودشان بهتراز همه میدانند چه دسته گلی به‌آب داده‌اند بهمین جهت هم اصلا بروی مبارك نمی آورند فقط‌حرفشان اینست که‌سهامداران باید صبر کنند وقتی اقساط وام های پرداختی وصول شد فکری بحال آنها خواهد شد ،

گفت :میفرمائید : بزك نمیر بهار میاد .

کمبوزه و خیار میاد .

گفتم : بله !

برق

آقای مهندس. ش هم در باره برق صحبت می کرد و می‌گفت:

«خبری بود درباره اینکه می خواهند۳۵ هزار چراغ در خیابانها نصب کنند،اینکار بجای‌خود یك کار خوب و قابل تقدیر است ولی بنظرمن تاوقتی خانه و کاشانه مردم خالی از نور و برق است خوبست مسئولین اول نسبت به روشن شدن خانه‌های مردم اقدام کنند بعد که همه‌خانه‌ها روشن شدبه‌خیابان ها که گذرگاه موقتی مردم است برسند. همه‌اش که نباید ظاهر را آراست »

گفتم : بنده هم امیدوارم تذکرات حضرت عالی موردتوجه سازمان برق تهران قرار گیرد حقیقتش هم همینست که باید هرچه زودتر نسبت به‌تامین برق مناسب خانه های مردم اقدام شود برق مناسب معنی‌اش اینست که ۲۲۰ ولت باشد نه کمتر نه بیشتر در حال حاضر ماشکایت زیادی داریم که در محلات مختلف «ولتاژ» برق‌کم است و مردم نمی توانند از برق بمفهوم واقعی استفاده کنند .

شرکت

از همه اینها گذشته مطلب یکی از کارمندان وزارت دارائی جالب توجه است‌که میگفت :

« ده دوازده سال پیش برای کارمندان وزارت دارائی یك‌شرکت تعاونی مصرف درست‌کردند ، هرکدام از مارفتیم چندسهم از سهام این شرکت خریدیم ظرف این مدت معلوم نیست برای سهام خود ، سودآن به‌کی باید مراجعه کنیم . »

کتک

درباره کتك زدن بچه‌ها در مدارس من خیلی چیز ها شنیده‌ام ، درعین حال ازسخت گیری وزارت آموزش و پرورش هم در این مورد اطلاع‌دارم ولی نمیدانم چطور میشودکه گاهی بعضی ا ـ آموزگاران و مربیان‌به‌شخصیت اطفال‌توجه نکرده و بساط چوب‌و فلك وسیلی زدن خودرا جمع نمیکنند ، دراین موردمادری دیشب تلفنی میگفت :

« دختر ۸ساله مراکه دردبستان خیام درس میخواند مربی مربوطه‌کتك زد ، رفتم علت این‌بی احتیاطی راپپرسم باترشروئی مدیر مدرسه مواجه شدم . »

گفتم : خانم ، شاید بچه‌شما انچنان رفتاری داشته که مربی را ناگزیر به تنبیه کرده است .

گفت : شماچرا این‌حرف رامیزنید تنبیه انواع واقسام دارد ونوع‌بدنی‌آن مربوط بدوران چوب‌و فلك است در حال حاضر گمان نمیکنم پیشرفت‌امر تعلیم و تربیت اجازه دهد با بچه‌ها اینطور رفتار شود . یعنی آنقدرسخت کتکشان بزنندکه در منزل بستری گردد .

گفتم : بچه شما بستری شده ؟

گفت : بله ، که‌بستری شده تازه در جواب اعتراض من مدیر مدرسه میگوید ، برویهرکه میخواهی شکایت کن .

گفتم : شما هم که کوتاهی نفرمودید .

د. ذوالفقاری

از «گمرکخانه ممالك محروسه»

بقیه از صفحه ۷

امسال دو پالتو رویهم پوشیده بود. وی هنگامیکه‌چمدان بدست‌وارد گمرك فرودگاه شد ، عرق از سرو رویش میریخت ولی همچنان پالتوروئی را بتن‌خودمیفشرد تاآنکه‌زیر است‌معلوم نشود . اما مامور گمرك متوجه شدو از او پرسید خانم ممکن‌است‌بفرمائید چرا در این گرما دو پالتو رویهم پوشیده‌اید؟ خانم باخونسردی جواب داد : چون مریض هستم ، دکتر دستور داده خود را گرم نگهدارم.

البته این عذر طبی هم باعث نشد که خانم بدون پرداخت پالتو های گرانبها از گمرك بیرون برود ؟

● انواع کالاهای قاچاق

بیشتر کالاهای قاچاق از راه‌آب های جنوب و بعد از آن از مرز ترکیه‌و افغانستان واردکشور میشود. طلا ، تریاك ، انواع کالاهای لوکس و خرازی ، هروئین و مواد مخدره دیگراز جمله‌موادو کالائیست که قاچاق‌آن‌ها موردتوجه قاچاقچی است .

جنوب منطقه مستعد حمل کالای قاچاق است زیرا مرز های وسیع جنوبی ایران امکان کنترل کامل امد و رفت قایق‌ها و موتور لنج هارا نمیدهد اگرچه مبارزه باقاچاق اکنون جزء وظایف ژاندارمری کل کشور است،ولی گمرك نیز ازمدتها قبل گارد و پلیس گمرك را در کار مبارزه باقاچاقچیان‌مستقیما نیزشرکت میدهد .

● ماجرای سك و تعرفه گمرکی

ماجرای گمرك ورود سك یکی‌از جریانات جالب گمرك‌بودکه بالاخره منجر بطرح در کمیسیون تعرفه شد و یك ماده از تعرفه گمرکی راعوض کرد . ماجرا از اینقرار بود :

گمرك مهرآباد اکنون یکی از گمرکخانه های فعال کشور است‌اگر چه رقم وصولی این گمرك در برابر وصولی گمرك خرمشهر و تبریز و بازرگان رقم جالبی نیست ، اما مشکلات آن ازهمان قبیل مشکلاتی است که در بسیاری از گمرکخانه‌ها وجود دارد .زیرا اکنون باهواپیما انواع کالاها، حتی‌اتومبیل‌نیز وارد کشور میشود و ماهیانه در حدود چهار هزار نفر از فرودگاه مهرآباد بخارج کشور میروند و یا بتهران‌باز میگردند . اما مشکلی که ذیلا بآن اشاره میشود در نوع خود بی نظیر است .

ورود سك در سالهای اخیر هر روز افزایش می‌یابد و علاقمندان و خریداران سك هم بیشتر خانم ها هستند .

مسافرین خارج هم که میدانید اغلب دیر وقت وارد تهران میشوند. طبق مقررات سابق میبایست از هرسك ۵۰ در صد سود بازرگانی دریافت شود وچون دروصول سود بازرگانی باید رقم پرداخت کرایه حمل (بلیط هواپیما) باضافه ارزش سك احتساب میشد در نتیجه مبلغی که باید بعنوان سود بازرگانی‌سك پرداخت میگردید، رقم قابل توجهی میشد .که اغلب مسافران در آن موقع شب پول پرداخت این مبلغ را نداشتند . در نتیجه آن سك در گمرك مهرآباد بگروگان گرفته میشد و صاحبش بخانه برود تا پس از پرداخت‌گمرك سگش را تحویل بگیرد .

در غیاب صاحب‌سك صدای پارس حیوان همه‌جارا میگرفت و ماموران را از کار کردن باز میداشت .

اما صاحب سك که آرام و قرار رااز دوری‌سك محبوبش‌از دست‌داده بود بیکار نمی نشست و تا روز بعد بارها تلفن میکرد .

یك مرتبه موقع غذای‌سك راپادآوری میکرد ، بار دوم نوع غذا را که شیر پاستوریزه است ذکر مینمود . صبح زوداز مامورین‌خواهش میکرد لطفا زحمت بکشند و موهای سیاه سك را شانه بزنند .

مامورین گمرك مهر آباد که از نگهداری سگهای‌مسافرین بستوه‌آمده بودند دست بدامان کمیسیون دائمی تعرفه شدند و بالاخره پس از مدتی دوندگی کمیسیون نظرداد که«سك» را میتوان بعنوان کالای مسافری محسوب داشت .

اما کار بهمینجا فیصله پیدا نکرد زیرا کالای مسافری اگر کار نکرده باشد باز هم باید مسافر برای آن مبلغی حقوق گمرکی بپردازد که‌خود اینهم درد سری داشت .

عاقبت گره باین ترتیب باز شدکه سك را یك کالای مسافری کارکرده حساب کردند !! استدلال هم این‌بود که سك هنگامی کار نکرده است که روز اول‌تولدش باشدووقتی یکساعت هم ازتولد اوگذشت دیگر کارکرده و مستعمل است وازطرفی ازکالای کار کرده مسافرین هم چیزی‌دریافت نمیشود !

ـ۱۵ـ

حالا سرگرد در آب دائما بجلو و عقب میرفت اما کژدم ماهی نزدیك شدن نیزه سرگرد را احساس میکرد. ناگهان کژدم ماهی از جایش کنده شد و با حرکتی شبیه پرواز پرنده ها خود را بزیر شکم سرگرد انداخت.

سرگرد اسمیت فحشی داد و در آب چرخی زد و آنگاه متوجه شد که کژدم ماهی همان کاری را کرده که اغلب کژدم ماهی ها میکنندیعنی به شکاف نزدیکترین تخته سنك‌ساحلی پناه‌برده تا از آنجا بتواند در پناه سنگهای ساحلی به اعماق دریا برود.

سرگرد برای آنکه بتواند شناکند ناچار بود چند قدم بطرف دریابردارد و اینبار اینکار را با دقت و احتیاط بیشتری انجام داد . هیجانی که پرش کژدم ماهی در سرگرد ایجاد کرده بود او را تاحدی ناراحت کرد و او احساس کرد که همان درد کهنه ومزمن به سینه‌اش می ریزد . با اینحال قصد نداشت به طعمه ای که بدست آورده بود امان دهد و بهمین سبب باوجود فاصله ای که داشت نیزه اش را یکراست در بدن کژدم ماهی فرو کرد و آن را در حالیکه روی نیزه تکان میخورد از آب‌خارج کرد و بعد بآرامی بطرف خشکی‌براه افتاد و پاروی شن های ساحلی گذارد. آنگاه نیزه و ماهی را روی شن‌ها نهاد و برای کمی استراحت در همان نزدیکی دراز کشید .

شاید ۵ دقیقه نگذشته بود که سرگرد اسمیت کرختی و بیحسی عجیبی در خود احساس کرد .سرش را بلند کرد و به بدن خودچشم‌دوخت وناگهان از وحشت و هراس مانند چوب خشکش زد . قسمتی از پوست بدن او مثل گچ سفید شده بود و در وسط این تکه سفید لکه های خون بچشم میخورد .

دستهای سرگرد خودبخود بطرف لکه های خون رفت و آن ها را پاك کرد و در زیر آنها سوراخ های کوچکی که در بدنش ایجاد شده‌بود بچشمش خورد .

سرگرد ناگهان جهش کژدم ماهی را بزیر شکمش بیاد آورد و باصدائی بلند و وحشت زده گفت :

«آه حرامزاده تو مرا کشتی ! خدایا تو مرا کشتی!»

آنگاه‌ساکت‌وآرام نشست وبدنش خیره شد و بیاد آورد در کتابی‌که از انستیتوی دکتر «بنگری» بامانت گرفته بود چگونه از مهلك بودن‌نیش کژدم ماهی سخن رفته بود .

دستش را روی منطقه سفید شده بدن خود نهاد و بآرامی آن را لمس کرد .

حالا دیگرسرگرد «اسمیت» دانسته بود که«کژدم‌ماهی» اورا مسموم‌کرده است ،و میدید که چگونه پوست‌بدن او بکلی کرخت و بیحس میشود و در زیرآن، درد سراسر وجودش رااشباع می‌کند و میدانست که‌این درد بزودی غیرقابل تحمل خواهد شد . و اوناچار خواهدبود روی شن های ساحلی در- غلطد وباتمام وجودش فریاد بکشد و میدانست که استفراغ خواهدکرد و کف برلب خواهد آورد و بعد هذیان خواهد گفت و دچار تشنج خواهدشد واین وضع آنقدر ادامه میابد تا بیهوش شود و بعدهم‌برای او جز مرك راهی نخواهد بود.او درکتاب«حیوانات خطرناك دریائی» خوانده بود که همه این مراحل یك ربع ساعت بطول میانجامد .

وآنگاه باین حقیقت وحشتناك پی برد که اززندگی او ۱۵ دقیقه بیشتر باقی نمانده است ، البته راههائی برای معالجه سم «کژدم ماهی» وجود دارد . و «آنتی بیوتیك» هائی برای معالجه قربانیان «کژدم ماهی» تهیه کرده‌اند اما این بشرطی است که قلب ضعیف او تاب‌تحمل معالجات را داشته باشد و علاوه براین معالجات باید فوراصورت گیرند درحالیکه اگر هم‌او بلند میشد وخودش را بخانه میرساندوبفرض‌آنکه دکتر«کاهوساك» داروهای لازم ومدرن رادراختیار داشت قبل ازیکساعت نمی‌توانست خود را بخانه اوبرساند .

سرگرد ناگهان احساس کرد که اولین ضربه دردسراسر وجودش را بسوی مرك میکشاند . وبعد ضربه‌های بعدی درد بیش‌از پیش او را درهم کوبیدند .

All EUROPE at your finger-tips!

ALITALIA

251 Shah Reza Avenue, Tehran. Telephones: 49171, 49172, 49173.

از «گمرکخانه ممالک محروسه» تا اداره کل گمرک

از: همایون فروزان

«کلعباسعلی» که بپدر گمرک معروف‌شده بود عده‌ای قلچماق اجیر کرده بود تا سر راهها ودروازه‌هابازور هم که‌شده‌عوارض گمرکی را دریافت دارند

● اولین وزیر گمرک درزمان ناصرالدینشاه تعیین گردیدو از آن زمان این دستگاه‌گاهی باداره تبدیل میشد گاهی بوزارتخانه تا اینکه سرانجام در وزارت اقتصاد ادغام شد

● خانمی که از اروپامراجعت کرده‌بود برای فرارازپرداخت حقوق گمرکی ببهانه تجویز پزشك دو پالتوی گرانقیمت روی‌هم پوشیده‌بودومسافری که دارای شغل مهمی بود جیبهایش را از کالا های گوناگون انباشته بود

سومین کنفرانس گمرکی کشور که در این هفته‌مسائل مختلف گمرکی را مورد بررسی قرار داد ، ما را بر آن داشت رپرتاژی در باره این موسسه که یك سوم درامد بودجه کشور راتامین میکند تهیه کنیم . آنچه‌در زیر به نظر خوانندگان‌محترم میرسد تاریخچه‌ایست از تاسیس گمرك و اقدامات گمرك و مسائلی که‌گمرکچی ها با آن روبرو میباشند .

● اززمان ساسانیان

کلمه گمرك از اواسط دوران صفویه در زبان فارسی وارد شده است . در مورد ریشه کلمه‌گمرك اختلاف نظر است ولی آنچه که بیش از همه می تواند موردقبول قرار گیرد ، اینست که گمرك از «گمرس کا» که یك لغت لاتین است بدست آمده . این لغت به وسیله پرتقالی هائی که بجزایر و بنادر خلیج فارس آمدند رایج شده است .

اما وصول حقوق و عوارض گمرکی مطابق تاریخ ، از زمان ساسانیان مرسوم بوده و پادشاهان ساسانی برای این منظورسازمان های‌مرتبی بنام « دیوان »داشته‌اند و باین جهت تا این اواخرمالیات هائی که از طرف دولت دریافت میگردید به آن « حقوق‌دیوانی » گفته میشد . پیش‌از اسلام،دریافت عوارض گمرکی‌میان‌عربهامخصوصا اهل مدینه معمول بوده ، و هر کالائی که ازایران و یا نقاط‌دیگر وارد مدینه میشد ده یك ارزش کالا را مالیات میدادند و بهمین مناسبت عربها امور گمرکی را «عشار» یعنی ده یك‌میگویند وهنوز هم در بصره ، نقاط‌کنار بندر را محله « عشار » می‌نامند .

● کنترات درآمد گمرکی

مسلمانان در قرن اول هجری قسمتی از اسپانیا را تصرف کردند و در آنجا ضمن تشکیلاتی که ترتیب دادند ، سازمانی‌برای‌دریافت عوارض گمرکی بود .

مرکز این سازمان‌درمنتهی‌الیه اسپانی در محلی‌که نام آن«تاریفا» بود قرار داشت .

بعقیده لغت شناسان کلمه«تعرفه» گمرکی تحریف‌شده‌همان «تاریف» یا « تاریفا » است .

در دوران سلطنت صفویه به گمرك توجه زیادی شد در آن‌زمان گمرك بیشتر بصورت « اجاره » و « کنترات » انجام میگرفت، این رویه حتی‌در دوران سلطنت‌قاجاریه نیز ادامه داشت ولی استخدام بلژیکی ها روش کار را تغییر داد .

اجاره و یا کنترات درآمد گمرکی باین طریق صورت می‌گرفت که یکی از اشخاص متنفذ آنروز کار وصول عوارض راتعهد میکرد و در مقابل مبلغ توافق شده‌ای بدولت پرداخت میکرد .

باین ترتیب حکومت مطلق در این مورد به‌کنترات کننده سپرده میشد و وصول عوارض از نظر میزان و نحوه کار بستگی‌بانصاف و «آقائی» طرف داشت !

● کلعباسعلی، پدرگمرك!

اجاره کننده‌عده‌ای آدم«قلچماق» را اجیر میکرد و سر راهها و دروازه ها می‌گماردوآنها وظیفه داشتند با هرزور و قدرتی‌عوارض گمرکی را دریافت کنند . یکی از بزرگترین کنترات کنندگان‌گمرك که در میان کارکنان گمرك‌نام «پدر گمرك»گرفته است کلعباسعلی معروف‌است که بازارچه کلعباس‌علی تهران نیز بنام او میباشد . کلعباسعلی و همکارانش که آنوقت یکه‌تازمیدان وصول‌عوارض و حقوق گمرکی کشور بودند برای‌سهولت کارشان وصول‌عوارض را بر اساس « عدل کالا » معین میکردند و نوع و ارزش کالا ها بسیار کم مورد توجه‌قرار می‌گرفت .

اما در مرز هائی که دولت در آن تاریخها نفوذ و قدرتی نداشت خوانین و متنفذین‌محل حق‌العبوری دریافت میکردند و گاهی نیزبعلت عدم دسترسی به نقاط مرزی‌حقوق گمرکی را در دروازه های شهر و حتی کاروانسرا ها که کالا ها را در آنجا پیاده میکردند دریافت میشد .

● هیئت بلژیکی

در زمان ناصرالدین شاه‌درسال ۱۲۹۲ هجری قمری یعنی بیش از نود سال پیش اولین وزیر گمرکات را برگزیده شد .

این وزیر ، میرزا قهرمان‌امین لشگر بود که بسمت « وزیر گمرکخانه کل ممالك‌محروسه » مفتخر گردیده بود .

اوضاع گمرك همچنان بصورت نامنظم و بهم ریخته ادامه داشت تا اینکه مظفرالدین شاه مبالغی‌از روسها قرض گرفت و عایدات گمرك را وثیقه قرار داد . در آن تاریخ روسها و انگلیس ها از ناصرالدین شاه درخواست کردند که برای تامین عایدات گمرك مستشارانی از بلژیك‌بایران دعوت شوند .

و باین ترتیب گمرك ایران‌در سال ۱۳۱۸ هجری قمری با آمدن هیئتی بریاست « موسیو نوز » بلژیکی تاریخ جدیدی را آغاز کرد « نوز » و همکارانش‌درعمارتی مجاور مسجد ارك متمرکز شدند «نوز» و سه نفر دیگر از مقامات بلژیکی بنام موسیو « مرنارد » موسیو « هنسیس » و موسیو « مولیتور » جمعا در حدود ۳۸سال اداره گمرك‌ایران را بعهده‌داشتند.

● اولین رئیس گمرك

پس از چهارتن روسای‌بلژیکی، اولین رئیس ایرانی گمرك آقای « دلکرد » بود و پس از اوآقایان دکتر سجادی ، النهار صالح،دکتر امینی ، دکتر غلامرضا کیان ، منوچهر نیك‌پی ، احمد ظلی ، گراشام ، احمد محمد آبادی ، لیرالدین پیرزاد ، علی اصغر فروزان ، محمد مهدی قهرمانی ، محمد فروغی زاده ، محمد حسین اخوی ، موسی خطاطان ، موسی آبتین ، تیمسار علی اکبر ضرغام ، علی جهانگیر ، مهندس مسعود شکوه ، غفار نصیری ، علی‌فرزاد، سید احمد بهگو اداره امور گمرك را بعهده داشتند .

● از وزارتخانه تا اداره

در اینجا باید به تغییرات گمرك از نظر عنوان و محل کار اشاره کرد . گمرك قبل از بلژیکی ها بصورت اداره کل بود ، زمان بلژیکی ها وزارت گمرك شده ، بعد از آن ضمیمه وزارت دارائی گردید . مدتی‌بعد وزارت گمرکات و انحصارات شد . وزارت گمرکات منحل شد و قسمت اعظم ادارات آن ضمیمه وزارت بازرگانی شد. دو سه سال بعد این وزارتخانه‌نیز با وزارت صنایع و معادن ادغام‌شد و تشکیل وزارت اقتصاد را داد .

اکنون گمرك زیر نظر وزیر اقتصاد و با مسئولیت آقای دکتر غلامرضا کیانپور معاون گمرکی وزارت اقتصاد و بمدیریت کل‌آقای دکتر عبدالله هادی اداره‌میشود.

● کشمکش دائمی

یکی از وظائف گمرك ،وصول عوارض و حقوق گمرکی وتامین درآمد برای تامین بودجه مملکت است و بدون شك در کشوری که هنوز پرداخت مالیات‌با رغبت و رضا صورت نمی گیرد ، اغلب‌افراد میخواهند بنحوی از زیربارپرداخت حقوق و عوارض گمرکی فرار کنند .

باین ترتیب جنجال و کشمکش دائمی گمرکچی و ارباب رجوع آغاز شده است و مدت مدیدی هم ادامه خواهد داشت !

● اساس‌دریافت‌حقوق‌گمرکی

ببینیم درحال حاضر اساس دریافت عوارض و حقوق گمرکی چیست ؟

در وزارت اقتصاد کمیسیونی بنام کمیسیون‌مقررات صادرات و واردات وجوددارد‌که هر ساله براساس حمایت واحدهای‌صنعتی وکارخانجات‌تولیدی واحتیاجات کشور و با توجه به سیاست اقتصادی‌دولت ، ورود برخی از کالاها را مجاز ، برخی را غیر مجاز اعلام میکند از برخی کالا ها حقوق گمرکی دریافت میکند واز بعضی عوارض گمرکی واز تعدادی هردو را ارقام دریافتی با توجه به نکاتی‌که بآن ها اشاره شد ممکن است تغییراتی پیدا کند در چندساله اخیر این تغییرات بسیار کم بوده‌و بیشتر تغییرات براساس حمایت از صنایع داخلی و معافیت ، مواد اولیه کارخانجات از پرداخت حقوق و عوارض گمرکی بوده است . مثلا ورود صابون بکشور غیر مجاز است زیرا صابون از نوع خوب و بحد کافی در داخل کشور تولید میشود واگر اجازه ورودباین کالا داده‌شود مسلما بصنعت صابون‌سازی‌لطمه شدید وارد خواهد شد . یا برای کالاهائی که زمینه تهیه‌آن در داخل کشور وجوددارد ،عوارض و حقوق گمرکی کلانی وضع‌میشود تاکالاهای داخلی رادر مقابل رقابت کالای خارجی حمایت کند .

همین‌نکات علت‌وجودی‌قاچاق‌میباشدو مشکل‌آنرا گریبانگیر تمام‌کشورهای جهان کرده است .

● قاچاقچی ها

بهتر این است قاچاقچی را بدو دسته تقسیم کنیم ، یکی قاچاقچی حرفه‌ای و یکی قاچاقچیان بی اطلاع وکم تجربه .

معرفی دسته اول بدلیل شهرت‌کار آنها لزومی ندارد اما دسته دوم را باید بیشتر شناخت . یك مسافر عادی هنگامیکه از خارج وارد میشودباید مانندیك تاجرمقررات‌را رعایت‌کند. همانطور که ورود صابون غیر مجاز است‌مسافر هم‌نباید صابون واردکند. اما مقررات و نرمش تاحدود بسیار مختصری امکان داده است که‌کالا های غیر مجاز بصورت یك کالای مورد احتیاج مسافری ویا برای‌دادن هدیه‌بدون دادن عوارض و حقوق گمرکی وارد شود .

ولی در اغلب‌اوقات مسافرین از این نرمش بطور عجیبی سوء استفاده می‌کنند . زمستان سال پیش هنگامی که یکی از مسافرین وارد گمرك مهرآباد شده‌بود.مامورین متوجه وضع غیر عادی لباس او شدند . این آقا که‌دارای شغل مهمی‌نیز میباشد تمام جیب های پالتو و کت خود را از رادیو ترانزیستوری،جوراب، ادکلن انباشته بود . البته این اشیاء را برای‌دادن سوقاتی و هدیه آورده بود ، ولی قانون اورا حامل کالای قاچاق شناخت ، مگر آنکه مسافر کالاهای مجاز را با پرداخت حقوق و عوارض گمرکی خارج کند .

● تابستان ودو پالتو

یك خانم مسافر در گرمای تابستان

بقیه در صفحه ۶

ردیف اول از راست بچپ : سه‌قاب‌جای عکس های مسیو نوز ،مسیو مرنارد ومسیوهنسیس می‌باشند

روسای گمرك‌ازمسیو نوزبلژیکی تاامروز

ردیف دوم : دکتر غلامرضا کیان، منوچهر نیك‌پی ،احمدظلی، گراشام (قاب عکس او خالیست)احمد محمد آبادی ، لیرالدین‌پیر زاد،علی‌اصغر فروزان ، محمد مهدی قهرمانی ، محمد فروغی زاده ، محمد حسین اخوی ، موسی خطاطان ردیف سوم : موسی آبتین، تیمسار ضرغام، علی جهانگیر ، مهندس مسعودشکوه ، غفارنصیری علی‌فرداد ، سیداحمدبهگو، دکترعبدالله هادی این عکس از تابلوئی که در اتاق مدیر کل گمرك نصب شده‌تهیه گردیده است .

سالی ۵۰۰ هزار اظهارنامه

گمرك علاوه بر اجرای مستقیم مقررات عمومی صادرات و واردات ناچاراست به قوانین و تصویب نامه‌های دیگری توجه کند که‌تعدادی از آنها عبارتست از :قانون تعرفه گمرکی ، آئین نامه اجرائی گمرکی ، قانون کیفر مرتکبین قاچاق، قانون انحصار تجارت ، قانون گذرنامه .

در گمرك سالیانه‌بین۴۰۰ تا ۵۰۰ هزار اظهار نامه مختلف مورد بررسی و عمل قرار می‌گیرد . با گمرك این دستجات سر وکار دارند : مسافرین خارجی ،بازرگانان، کسانی که‌هدیه بخارج‌ارسال میدارند و یا هدیه‌ای بنام آنها وارد می شود مرزنشینان کشور بصورت مبادلات‌مرزی خارجیانی که از ایران‌عبور میکنند و یا کالایشان‌از راه ایران میگذرد و از همه مهمتر و مشکل تر قاچاقچی ها که یك قسمت از گرفتاری گمرك ناشی از کارو فعالیت آنها است .

ثلث در آمد بودجه کشور

اکنون در گمرکات ایران ۴۲۳۶ نفر کارمند مشغول کار هستند که از این‌تعداد فقط ۶۵۸ نفرشان رسمی می باشند . این عده علاوه بر گمرك مرکز در ۱۲۳ دفتر و پاسگاه و اداره اصلی در سراسر ایران مشغول‌خدمت می باشند .

گمرك ، امسال ۱۲۶۰ میلیون تومان خالص‌به‌خزانه دولت پرداخت خواهد کرد ولی وصولی آن در حدود ۱۵۰۰ میلیون تومان است. زیرا از درآمد گمرك مبالغ هنگفتی بعنوان بهداشت ، فرهنك ، شیر و خورشید سرخ ، شهرداری ها، اطاق بازرگانی پرداخت میشود .

درآمد گمرکی کشور در حدود یکسوم بودجه سالانه میباشد .

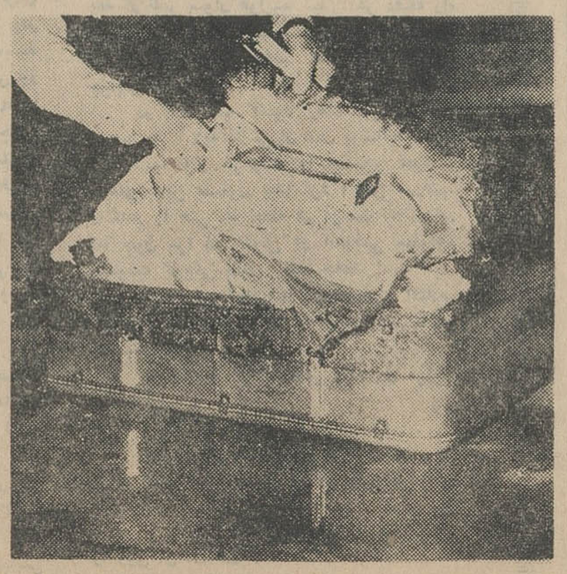

مامورین گمرك چمدان های مسافرین‌رانیزموردبازرسی قرار می دهند تااز ورود کالای غیر مجاز جلو گیری کنند و عوارض‌گمرکی کالاهای مجاز را تعیین نمایند .

جدول مخصوص شب جمعه

افقی : ۱- ازکتابهای بسیار جالب و معروف اسکاروایلد ۲- شهری در شمال افریقا - این سرزمین را نیز در آتیه سیاه بجوئید ۳-پایتخت بابل - بی‌حس -بزرك ترین منبع نور وحرارت ۴- از گیاهان آبی - پر شورترین و بزرك‌ترین مسابقاتش معمولا در انگلستان برگزار می شود - وسیله‌ای برای بیرون کردن حریف از میدان مبارزه ۵- دکه چوبی - دانائیش برهر کاری توانائی می‌آورد- زنده‌کردن ۶-چون‌بدست آورند گرفتارساختن دزد آسانتر میشود - پارچه ابریشمی - با خلق‌خدا نسبت دارد و بر دیده روشنش نشانند ۷- سودای ناله-موی یابو- راست -قند کم ۸- از گرانبهاترین‌سنگهاست- مردان بزرك نیرومندش راداشته‌اند ۹-ازیاران خاشاك - آهنگساز فرانسوی که پدر باله جدید لقب یافته است -از اسباب بریدن - قاب شکسته ۱۰- دو ابهم زنی - مطمئن - علم مدرسه‌نرفته ومعلم ندیده ۱۱- آنچه قرار باشد - این هم نوعی مخالف جداست - از ستارگان آسمان ۱۲- یازده - سلسله‌ای اجنبی که مدتی بر ایران حکومت راندند - واحد پیش آهنگی ۱۳- شیوه ومنصب - دوستی و هم نشینی - ازاسامی زنانه۱۴- متخصص وکارشناس - از نوشته های معروف پروسپه‌مریمه ۱۵- فیلسوف وریاضی دان معروف و کهنسال انگلیسی که اخیرا نیز جنجالی تازه بپا کرده‌است.

عمودی : ۱- عاشق حقیقی چنین است - بی‌کم‌وکاستی۲- از اعداد - پول خارجی - مرحله بعد از آن خفه شدن است۳- نقاش بزرك هلندی‌که خودکشی کرد - ازپدرش‌سراغ‌گرفتند نشانی مادرش را داد - میان کلام می‌شکنند ۴- یکی بیش نیست - ستاره نایاب -اطاق دراصطلاح دلالی- آدم بی‌پا ۵- شهر معدنی درهم‌ریخته- اگر رفتن بدنبال نداشته باشد ماندن ببارمی‌آورد! - پروردگار را میخوانند ۶- از نقاط ییلاقی نزدیك تهران - عشوه‌گری و طنازی - جانور افسانه‌ای که سروکارش همه با آتش است ۷- همشیره - سابقا برای رفتن به‌پیك نیك و ماموریت و امثال آن تهیه می دیدند ۸- از انواع خاك - در حوالی خلیج فارس دنبالش بگردید -آشکار وروشن - جنس قوی‌تر ۹- از شهر های بزرك‌وصنعتی ژاپن-گرانبها ۱۰- گذران - از دوستان قدیم و ندیم لولاست - اسکناس پاره ۱۱- مال آدمهای خسیس ویك دنده خیلی‌خشك میشود - در اصفهان همی‌جنبد - اسم صدراعظم سابق آلمان ۱۳- معجون آب‌و خاك - دوست - از شهر های هندوستان - خندیدن پریشان به شیوه فرانسوی ! ۱۳- اگر زخم‌است برچهره مردان چه می‌کند؟ - کاسه چشم - هرچه‌دورتر بشوید زیباتر بنظر می‌آید ۱۴- بزرك و بزرگوار - کج و کوله وبی قواره - رودخانه معکوس ۱۵- از وسایل تمیزکاری بدن - همیشگی و جاویدان .

حل جدول شماره ۳۰۷۱

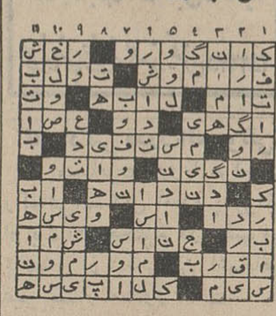

توجه : برای خرید بخاری عجله نکنید

زمستان امسال

آزمایش

آتشی برپا میکند

که همه در پرتو آن

گرم خواهند شد

آزمایش ، سازنده بهترین وسایل آسایش

آ-۲۶۸۳۰ گام

شوفاژ برقی حمام دولوکس

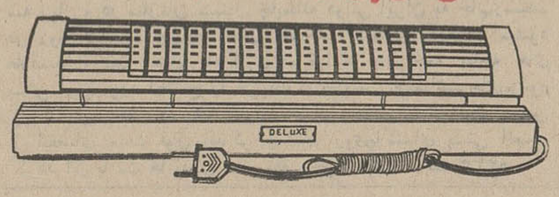

۷۵۰ وات ۶۹۰ ریال - ۱۰۰۰ وات ۸۶۰ ریال

۱۲۰۰ « ۱۰۳۵ « ۱۵۰۰ « ۱۲۰۰ «

مرکز پخش: فروشگاه منظری - چهارراه لاله‌زار تلفن ۳۴۷۰۶-۷۵۸۹۷۹

مراکز فروش: فروشگاه فردوسی - کلیه فروشگاههای تعاونی و فروشگاههای معتبر تهران و شهرستانها

خضاب جمالیه

خضاب جمالیه رنگ سحرآمیز برای مشکی کردن موها با سابقه ۴۰ سال مورد مصرف میلیونها نفر

روغن زیتون برتولی

ماسکها بکنار!

از : اوکروناگان

ترجمه : دکتر منصور مصلحی

ـ ازمستقبلین درخواست میشود عرشه را ترك گویند .

«شامپانی» تاچند دقیقه دیگر حرکت می‌کند ...

این جمله باصدائی ناشناس و تودماغی از بلندگو شنیده میشد .

«هانری‌دامپیر» در حالیکه با آرنج پرنرده عرشه فوقانی کشتی تکیه داده‌بود باسماجت به آب تیره رنك بندر مینگریست . پشت به‌بندر وزمین کرده بود و بصدای زنجیر پل که‌آنرا بالا میکشیدند گوش میداد .

درکنار بندر دستمالها بعلامت «آخرین بدرود» بحرکت درآمده بود هانری بدین مراسم توجهی نداشت . چون کسی برای بدرقه‌اش نیامده بود. وهیچ کدام از این خداحافظی هابرای اونبود .

ولی درآن موقع غرق‌درافکار شومش بود: خیانت ایزابل، آیا ده‌سال خوشبختی زیادبود؟

بعداز اولین برخورد پرهیجانشان ، آنها شانس این راداشتند که‌بر طول «ماه‌عسل» خویش بیافزایند . دوستانشان هنوز آنها را «دلدادگان» مینامیدند . ایزابل و هانری همه چیز یکدیگر بودند .

صدای سوت کشتی «هانری» رابخود آورد. «شامپانی» بندررا ترك میگفت. هانری‌اندیشید:

ـ این هم اقیانوس ، فراموشی آنجا در دسترس من می‌باشد ، کار خوبی کردم که‌با هواپیما نرفتم .

ولی هنوز خاطره ها زجرش میدادند . به اطاقش رفت ، لباس عوض کرد و بسالن ناهار خوری درجه یك آمد سالن وضع مجللی داشت .کنار میز پهلوئیش زن زیبائی با موهای بور نشسته بود که‌مرتبا به هانری نگاههائی پرهوس میانداخت . هانری بدین تفریح تاحد امکان ادامه داد. ولی بتنهائی احتیاج داشت ، بهمین جهت‌بی‌اختیار بعرشه فوقانی پناه برد. جای خلوتی بود. ساحل دیده نمیشد . یاد بصورتش شلاق میکوبید ولی نمیتوانست‌خاطرات دردناك رااز مغزش بیرون کند .

آخرین هفته ها مثل رویا در خاطرش‌نقش می‌بستند : لبخند ایزابل را هنگامیکه خبر از برپاشدن یك بال‌ماسکه میداد بیاد آورد .او میخواست لباس «فرشتگان» را بپوشد .

ولی هانری بخاطر یك گرفتاری فوری نمی‌توانست دراین بالماسکه شرکت جوید .ایزابل از شنیدن این خبر ناراحت شده بود .

آنگاه پانزده روز باهیجان سرگرم دوختن لباسش شد: پیراهنی‌سبز بایقه پوست ،یك کاپ ابریشمی و یك تکه حریر گلی رنك که چهره‌اش رامی‌پوشانید .

... دراین حال صدای خشاخش پارچه‌ای اورا از جا جهانید . سایه‌ای از نزدیکش‌می‌گذشت و هانری درنور پریده رنك عرشه‌زن موبوری راکه هنگام شام سرمیز کناریش نشسته‌بود شناخت . ناشناس گفت :

ـ متاسفم که تنهائیتان را برهم زدم ،آقای «دامپیر» !

ـ پس شما مرا می‌شناسید ؟

ـ دراین شهر های مواجی که کشتی نام دارند نادرست که انسان به‌آشنائی‌برنخورد.

وبابدذاتی افزود :

ـ حدس بزنید !

زنی زیبا بود . ولی قیافه‌اش برای هانری ناآشنا مینمود .

ـ کلوب، سن ژرمن. اسم من «لیدی» است. هیچ‌بخاطر نمیاورید ؟

ـ آره ، معذرت میخواهم. چطور میشود شما را فراموش کرد !

زن جوان لبخندی از سرحقشناسی زد و گفت :

ـ حالا بایدببخشید ، چون من نمیتوانم در این‌گوشه تنهایتان بگذارم تمام میز های سالن اشغال شده‌اند ، ارکستر معرکه میکند ؟ اگر بخواهید حاضرم همراهتان برقصم .

هانری از این پیشنهاد بدش نیامد ولیدی هم دست‌اورا گرفت و همراه برد . لیدی در حالیکه خودش راباو میفشرد گفت :

ـ هانری ، خیلی مشروب خورده‌اید .

راست میگفت . هانری سه جام کنیاك پشت سرهم نوشیده بود وحالا مست‌بود . همه چیز دراطرافش میچرخید . آنها مرتبا رقصیده بودند ولیدی بااستفاده از یك تانگوسرش را روی شانه‌هانری نهاده بود . هانری مست موسیقی بود واز احساس گرمی بدن یك زن لذت میبرد .

اما وقتی سرمیزبرگشتند همه چیز ازبین رفت. هانری بی‌جهت مشروب زیاد نوشیده بود وحالا بابی‌تفاوتی بچهره‌خسته لیدی ، چشم‌های بزك کرده و دهان هوسبازش که نشانه یك زن کم مقاومت بودمینگریست .

لیدی پرسید :

ـ بچه‌فکر میکنید ؟ بازهم دردابرها هستید؟

ـ حکایتی است طولانی ...

ـ من این «حکایت» هارا حتی وقتی غم‌انگیز هستند هم دوست میدارم .

بعرشه برگردیم و آنجا حکایتانرا برایم نقل کنید ...

هانری میدانست که‌در حالت عادی هیچ چیز برای‌این زن نمیگفت ولی آن شب بکمك الکل همه چیز را گفت :

ـ بالماسکه هفته پیش را بخاطر دارید ؟

ـ بلی ، مطمئنا !

ـ بدبختی من از همانجا شروع‌شد .آن‌شب ایزابل بالباس «فرشتگان» ببالماسکه رفت . من هم که‌کارم زودتر از موقع تمام شد با عجله خودم را به‌آنجا رساندم ، ماسکی بر صورت نهادم و بجستجوی او رفتم . مدتها جستجو کردم وبالاخره اورا در اطاق بریج یافتم . امادرچه حالی ؟ درآغوش‌مردی که‌لباس «تفنگداران» رابرتن داشت . واز صدافهمیدم که‌این مرد «فرانك» دون‌ژوان معروفیست . آنها مرا ندیدند و منهم باعجله بمنزل بازگشتم . منتظر شدم و بخودم میگفتم اگرایزابل دراین مورد حرفی بزند میتوان او را بخشید . اماو هیچ‌نگفت وحتی ازاینکه من ببالماسکه نرفته بودم اظهار دلتنگی نمود .

دوروز کوشیدم تااین ماجرا را فراموش کنم. اما روز بعد نامه‌ای را که فرانك برای ایزابل نوشته‌بود پیدا کردم : «ایزابل زیبا ، آیا میتوانم شمارا دوباره ببینم یاباید برای همیشه آن چند لحظه خوشبختی را فراموش کنم ؟»

نامه‌ای که چند روز بعد پیدا کردم‌نشان میداد که زنم فرانك را نومید نکرده است : «از دیروز متشکرم.اماچراماسکها رابرنداریم؟ من میخواهم چهره شما را ببینم . ماسکها بکنار!»

قرار بود فردای آنروز بعد از ظهر با هواپیما به نیویورك بروم و ناهار را با ایزابل بخورم. اما نقشه‌ام را عوض کردم و بدون اطلاع بایزابل از هاور با کشتی «شامپانی» عازم آمریکاشدم. قبل از حرکت با روژلب روی آئینه اطاق‌ایزابل نوشتم «با تفنگدارت‌خوش باش، خداحافظ»

لیدی که تا بحال ساکت بود گفت

ـ تمام اینها را فراموش کنید . برای خوشبخت شدن زن زیبا بحد کافی وجود دارد.

و بعد لبهای او را بوسید در حالیکه‌هانری فکر میکرد انتقام خوبی از ایزابل گرفته است از زنی که بی یك لحظه اندیشه ده سال خوشبختی را لگد مال کرده بود .

اما ناگهان عجله لیدی در خیانت بدوستش هانری را بخود آورد . از آغوش او بیرون آمد و فریاد زد :

ـ بنشینید ! شما نمیتوانید جز بوسیله شوهران گول خورده از زندگی لذت ببرید ؟

« در سه روز بعد مسافرت هانری‌کوشید تا با لیدی برخورد نکند و برای فراموش‌کردن اندوهش با مسافرین طرح دوستی ریخت ودر تمام سرگرمی هائی که در کشتی فراهم میشد شرکت جست تا اینکه قرار شد در آخرین‌روز میهمانی مجللی برپا شود و بهترین لباسها جایزه بدهند . در آخرین دقایق این جشن هنگامی که کاپیتن کشتی برنده مسابقه‌بهترین لباس را بروی صحنه دعوت‌کردهانری بی‌اختیار بانتهای سالن نظر دوخت . زنی که بسوی صحنه میرفت لباس بالماسکه ایزابل را بتن داشت وچهره‌اش در حریر گلی رنك مخفی‌بود.

هانری در حالیکه سخت متعجب بود و مرتبا میگفت : « ... نه ممکن نیست . این فقط یك‌تصادفست . »

مدعوین را بکناری زد و خود را بجلوی‌صحنه رسانید . وقتی برنده بخواهش کاپیتان ماسك از چهره برداشت هانری او را شناخت : لیدی بود . »

هنگامی که مدعوین از سالن بیرون می رفتند هانری با خشونت بازوی لیدی را گرفت و او را بگوشه خلوتی برد :

ـ کمدی بازی نکنید . این همان لباسی است که ایزابل شب بالماسکه پوشیده بود. محالست اشتباه کنم . پانزده روز مرتبا این لباس را میدیدم .

لیدی ساکت بود و هانری یقین داشت چیزی را از او پنهان میکند .

ـ بلی حق با شماست ، این لباس‌ایزابل است . درست تر بگویم همان لباسی که‌ایزابل دوخت ، اما برتن نکرد . چون شب بالماسکه من این لباس را پوشیده بودم .

ـ پس شما در آغوش «تفنگدار» بودید؟

ـ بلی ، زن شما لباس مرا پوشیده بود و در سالن‌بامتانت میرقصید .

هانری از سر تسکین آهی کشید وگفت :

ـ راست است ، چون آن شب من فقط بلباس توجه کردم . و شما وایزابل هم از نظر ظاهر خیلی بهم شبیه هستید . چرا اینکار را کردید ؟

ـ ایزابل یك‌زن نمونه است‌و فرانك‌مدتها بود قصد شکار او را داشت ایزابل نقشه‌ای برای تنبیه او کشید و مرا بجای خودش قالب کرد و بهمین جهت بود که فرانك به آدرس شما نامه نوشت و در ملاقات بعدی هم من ماسك را برنداشتم .

اما در دومین ملاقات ماسکها کنار رفت،

ـ پس چرا این ماجرا را همان شب اول بمن نگفتید و گذاشتید اینقدر رنج بکشم ؟

ـ من که سنك نیستم « میخواستم از فرصت استفاده کنم و شما را طعمه خوبی میدانستم . اما ایزابل باید بوجودتان افتخار کند .

هانری از داخل کشتی بپاریس تلفن‌کرد اما باو گفتند تلفن منزلش جواب نمیدهد .

اندوه وهیجانش وصف ناپذیر بود :اولین کسی بود که بساحل قدم میگذاشت . ظرف شش ساعت کار هایش را انجام داد وسه بعد از ظهر سوار هواپیما شد . هر دقیقه راه برایش عمری بود . سپیده روزبعد واردپاریس شد ، با عجله بمنزل رفت . مدتی زنك زد کسی جوابش را نداد .

در را با کلید گشود : همه چیز مرتب‌بود و همه جا را لایه نازکی از غبار پوشانیده بود.

دیوانه‌وار هرگوشه را جستجو نمود و نامه‌ای بدین مضمون پیدا کرد : «من هم‌رفتم. تفنگدار را حتی یك لحظه هم دوست نداشته‌ام. اما چون مرا در آغوش او انداختی میخواهم خشونت کوچکی بکنم خدا حافظ !»

ـ همه چیز تمام شد ! بدم خودم افتادم. ایزابل بهمان راهی رفت که خودم پیش پایش گذاشته بودم .

اما تصمیم گرفت عاقل باشد و مرتبا میگفت :

ـ باید به ایزابل اعتماد داشت ...

روبروی در نشست و منتظر شد ، هر لحظه گمان میبرد صدای آشنای پای ایزابل را میشنود . امیدوار بود و مطمئن ، نگران بود و غمزده . تلفن زنك زد هانری با عجله‌خودش را روی آن انداخت :

ـ «هانری» آنقدر بفکرت بودم که مجبورشدم تلفن کنم . یقین داشتم که برمیگردی حضورت را احساس میکردم .

نامه‌ام را که جدی نگرفته بودی ؟

ـ نه ، تو حتی درنامه هم نمیتوانی دورغ بگوئی . زود برگرد تا این ماجرا را فراموش کنیم ...

تبریکات

جناب آقای منوچهر قراگزلو

مقام ریاست تشریفات دربار شاهنشاهی را تبریك عرض نموده توفیق آنجناب را در راه خدمت به شاهنشاه آریامهر از خداوند متعال خواستاریم

حاج‌سیدمرتضی خادم ـ سیدعلی خادم ـ سیدمحسن خادم

جناب آقای شالچیان وزیر محترم راه

انتصاب شایسته آقای مهندس اسمعیل صارمی راکه از افراد صدیق و شاهدوست میباشند بریاست راه استان غرب بجنابعالی واهالی شاهدوست ومیهن‌پرست غرب ایران تبریك عرض‌مینمائیم

علی‌طوسی ـ اصغرطوسی ـ عباس طوسی ـ رضا قهری ـ یعقوب قهری ـ بهاءالدین قهری ـ سرهنك محسن گلستانه

جناب آقای منوچهر قراگزلو

انتصاب جنابعالی را بریاست تشریفات‌دربار شاهنشاهی‌صمیمانه تبریك میگوئیم

هوشنك صوفی ـ مهدی مصیبی ـ سروان احمد مصیبی

جناب آقای منوچهر قراگزلو

انتصاب جنابعالی را بریاست تشریفات دربار شاهنشاهی‌تبریك عرض مینمائیم سیدعلی شفیع ـ هاکوپ کافتاریان

مقام معظم وزارت‌پست وتلگراف وتلفن جناب‌آقای مهندس‌ستوده

انتخاب آقای مهندس کیومرث سمراد راکه از صاحبمنصبان عالیرتبه ومهندسین لایق وارزنده کشور میباشند بسمت مدیریت کل‌پست به‌آنجناب و جناب آقای مهندس رحمانی معاون امور پستی آنوزارت تبریك عرض مینماید .

مهندس قدرت‌اله اخباری

جناب آقای مهندس ستوده وزیر محترم پست و تلگراف

انتصاب آقای مهندس کیومرث سمراد را بمدیریت کل پست تهران به‌آنجناب و تحصیلکرده‌های جوان تبریك میگوید .

احمد بهنیا

آگهی انتشار تمبر

وزارت‌پست و تلگراف وتلفن باطلاع عموم میرساند که بمناسبت افتتاح‌نمایشگاه صنایع ایران تمبر یادگاری در یك قطعه بارزش سه ریال و در سازمان مستقل چاپخانه دولتی ایران به چاپ‌رسیده در روز فرخنده چهارم آبان ماه ۴۴ بانتشار گذارده میشود علاقمندان تمبر های یادگاری می‌توانند بامراجعه بباجه های پستی تمبر مورد احتیاج را خریداری نمایند . ضمناتمبرهای‌مزبور تاروز ۴اردیبهشت ماه ۴۵ دارای اعتبار وارزش پستی‌است و پس از انقضای مدت فوق الذکر چنانچه روی‌پاکتهای پستی الصاق گردد آن پاکت ها بدون تمبر تلقی خواهد شد . الف ۵۳۳۳

کارخانجات صنعتی البرز

سازنده کارخانه‌های

سازی

بظرفیت از ۲ تن تا ۲۰۰ تن

سردخانه

های بزرگ میوه وگوشت وماهی

تحت نظر متخصص فنی و مهندسین قبل از مذاکرات

کارخانجات صنعتی البرز تلفن ۹۵۳۲۲۷۵

آقای دکتر قدرت‌اله موثقی

از مسافرت اروپا مراجعت وکمافی‌السابق آماده پذیرائی از بیماران محترم در مطب می باشد از پذیرفتن اشخاص غیر بیمار معذور است

پس‌انداز حساب سودبخش بانك سپه

گنجینهٔ جاودانی نیك بختی و تکیه‌گاه زندگی خانواده‌هاست

پس‌انداز فرزندان خانواده‌های‌مآل‌اندیش درحساب سودبخش هرروز از روزپیش افزون‌تر و امیدبخش‌تر خواهد شد

باداشتن یکهزار ریال درصندوق پس‌انداز سودبخش بانك سپه

از ده میلیون ریال جوائز سالانه آن سهم بزرگی خواهید داشت

صندوق پس‌انداز سودبخش از اول آذرماه عصرها هم برای حساب شما مفتوح است

DEUTSCHE WELLE

تازه‌ترین اخبار جهان

زندگی آلمانی

برنامه‌های گوناگون

برنامه زبان فارسی

رادیوصدای آلمان

روزها ازساعت ۱۳٫۳۰ تا ۱۴٫۱۰ بوقت تهران

بر روی موج‌کوتاه ردیف ۱۶و۱۹ متر برابر ۱۷۸۴۵ و ۱۵۳۷۵ کیلو سیکل در

ثانیه و شبها ازساعت ۱۹٫۵۵ تا ۲۰٫۵۰ بوقت تهران

برروی موج کوتاه‌ردیف۱۶و۱۹ متر برابر۱۷۸۱۵و۱۵۲۹۵کیلوسیکل درثانیه

از۱۳ فروردینماه ۱۳۴۴ مطابق ۳ آوریل۱۹۶۵ هرجمعه رادیو صدای آلمان برای شنوندگان علاقمند یك برنامه تدریس زبان آلمانی پخش میکند . (این برنامه مخصوص مبتدیان است .)

جزوه‌های درس آلمانی برای شنوندگانی که مایل باشند و آنرا کتباً تقاضا کنند فرستاده خواهد شد . آدرس ما :

DEUTSCHE WELLE
POSTFACH 344
KOELN
GERMANY

نام نویسی

کلاسهای سازمان مدیریت صنعتی

سازمان برای کلاسهای زیرکه درنیمه دوم آذرماه تشکیل میشود داوطلب میپذیرد :

بزبان فارسی

۱ ـ مدیریت صنعتی ۲ ـ مهندسی صنایع ۳ ـ ارزیابی‌کار ۴ ـ مدیریت و سرپرستی ۵ـ تعلیمات سرپرستی ۶ ـ امورکارگزینی ۷ـ طبقه بندی مشاغل ۸ـ اصول حسابداری ۹ـ حسابداری صنعتی ۱۰ـ دوره تکمیلی حسابداری صنعتی ۱۱ـ دوره تکمیلی حسابداری بازرگانی ۱۲ ـ توزیع‌وبازار ۱۳ـ بازاریابی ۱۴ـ فروشندگی ۱۵ـ انبارداری .

بزبان انگلیسی

۱ـ عوامل انسانی درمدیریت (دوره‌مقدماتی) ۲ـ مهندسی صنایع (دوره دوم) ۳ـ بازاریابی (دوره مقدماتی و دوره دوم) ۴ـ امور مالی و حسابداری (دوره دوم)

کلاسها سه ماهه و هفته‌ای‌دوبار تشکیل‌میشوند . ساعت تشکیل کلاسها از ۳½ بعد از ظهر ببعد می‌باشد .

تلفن : ۶۵۷۸۰ ـ ۶۱۱۱۲۵ ـ ۶۹۴۰۹ ـ ۶۸۲۵۷

آدرس : خیابان شاهرضا ، خیابان فخررازی شماره ۹۶

الف ۵۳۵۵ ۱ـ۸ آ ـ ۲۶۹۵۲ سازمان مدیریت صنعتی

نیازمندیها

استخدام

نمایندگی یك کارخانه لوازم عکاسی درایران بیك نفر جوانی که بزبان انگلیسی و فن عکاسی مسلط بوده و گواهی نامه رانندگی داشته باشد برای فروشندگی نیازمند است : داوطلبان به شماره ۳۲۸ اطلاعات مکاتبه نمایند .

۱ـ۵ آ ـ ۲۶۷۱۰

آگهی استخدام

عده‌ای‌برای مدت یکماه‌تعلیم حسابداری عالی ودفترداری‌دوبل باحقوق مکفی استخدام‌میشود . شاهرضا بین دروازه دولت و لاله‌زارنو ـ ساختمان نیکپور ـ کانون حسابداران ایران .

۱ـ۲ آ ـ ۱۷۳۴۳

بیك پرستار بچه نیازمندیم

تلفن ۶۲۴۸۰۴ ـ ۸۴۱۷۸

۱ـ۲ آ ـ ۲۰۹۵

یك پرستار بچه

مورد نیاز است تلفن ۸۵۱۴۰۱

۱ـ۳ آ ـ ۲۱۰۰

آگهی استخدام

وزارت بهداری بمنظور خدمت در شهرستانها از محل اعتبار طرحهای مستمر احتیاج به تعدادی پزشك دارد داوطلبین میتوانند حداکثر تاپانزده آبانماه ۱۳۴۴ باداره کل اموراداری وزارت بهداری واقع در خیابان‌شمیران مراجعه نمایند تاترتیب مصاحبه و استخدام آنان داده شود افرادیکه‌نمی توانند شخصا در تهران مراجعه نمایند ممکن است مدارك تحصیلی خود را بضمیمه تقاضای کتبی باپست‌سفارشی باداره کل مذکور ارسال دارند . الف ۵۲۷۹

وزیر بهداری

۱ـ۲ آ ـ ۲۶۷۸۲

کارخانه شرکت‌صنعتی‌جنرال

تعدادی کارگر فنی وپرس کار با سابقه‌استخدام‌مینمایدواجدین‌شرایط به کارخانه مراجعه نمایند.

تلفن : ۹۵۲۷۹۰و ۹۵۳۷۵۲

۱ـ۲ ۱ـ۲۶۵۲۲

استخدام

بچند نفر ویزیتور برای معرفی و فروش لوازم‌اتومبیل‌و روغن‌وگریس نیازمندیم تقاضای خود را با ذکر سوابق کار به صندوق پستی ۳۲۸ ارسال دارید .

۱ـ۲ آ ـ ۲۶۹۶۶

۳ نفر راننده غلطك

جهت کار در خارج از تهران مورد احتیاج است با در دست‌داشتن گواهینامه و گواهی عدم سوءپیشینه با تلفن ۴۵۵۲۱ مذاکره نمایند .

۱ـ۲ آ ـ ۱۷۵۳۹

برشکار

گلدوزی آسیا بیك نفر برشکارزن یا مرد نیازمند است ساختمان پلاسکو طبقه دوم شماره ۲۰۷

آ ـ ۲۶۸۴۲

ماشین‌نویس

شرکت سهامی قند اصفهان بیك‌نفر ماشین‌نویس که آشنائی کامل بزبانهای فارسی و انگلیسی و فرانسه داشته باشد برای تمام روز احتیاج دارد از متقاضیان خواهشمند است تا تاریخ ۱۰ آبانماه ۴۴ همه روزه بین ساعات ۸ تا ۱۲ و ۴ تا ۷ به دفتر شرکت واقع در خیابان سعدی شمالی روبروی مسجد قائم کوچه تلگرافخانه شماره ۱۹ یا تلفن ۳۲۲۶۲ مراجعه‌نمایند .

آ ـ ۲۶۸۴۴

سکرتر

یك دوشیزه یابانو برای سکرتری و ماشین نویسی فارسی و انگلیسی دفتر وکالت مورد نیاز است تلفن ۶۶۹۳۲

آ ـ ۱۷۵۱۳

دفتر علمی یك کارخانه

معروف بین‌المللی خارجی در ایران که جدیدا تاسیس شده است ویزیتور دارونی تمام وقت استخدام مینماید اطلاعات لازمه جهت استخدام :

نام‌ونام خانوادگی محل وتاریخ‌تولد یك قطعه عکس پایان نامه تحصیلی زبان خارجی معافی یاخاتمه خدمت نظام شغل فعلی تصدیق‌رانندگی‌بکدام استان مایلید بروید آدرس دقیق شماره تلفن

دکتر داروساز حق تقدم دارد

داوطلبین محترم براهنمای شماره ۳۲۹مکاتبه فرمایند

آ ـ ۲۱۰۶

گروه مهندسان مشاور آبکا ولوئیزبرجر

یکنفر متخصص آزمایشگاه شیمی و یکنفر نقشه کش و یکنفرماشین‌نویس استخدام میکند باصندوق پستی۱۹۸۹ تماس بگیرید .

آ ـ ۱۷۱۱۵

آگهیهای متفرقه

شستشوی مبل

کلین سرویس مهر

بااستفاده از وسائل مدرن بوسیله کارشناسان آزموده و بدون استفاده از مواد شیمیائی مضر با صدی ۳۰ تخفف مبلهای کثیف را در جای‌خود تمیز میکند تلفن ۹۵۲۵۴۶

تانکرسازی لوپ

تانکر از ۵۰۰ لیتر تا ۵۰۰۰۰لیتر موجود سفارشات لغایت ۴۸ ساعته تحویل میگردد خیابان قزوین‌نرسیده بسه راه آذری تلفن ۹۴۴۱۴

کنسرسیوم حمل ونقل‌ایران

خیابان امیر کبیر ساختمان مهدوی تلفن ۳۰۱۶۱

سرویس ونصب بخاری وآبگرمکن

کلمن

توسط متخصصین نمایندگی انحصاری

درایران ـ تلفن ۳۰۲۲۳

یك ابتکار جدید

بااطلاع بتلفن ۹۵۱۹۹۱ مبلهای کثیف سرجای خود شسته میشود .

۱ـ۱۵ آ ـ ۲۱۰۹

نظافت مبل ادیب

بدست متخصصین کارآزموده مبلهای شمارا با ۲۰ر. تخفیف بادستگاه مدرن و بدون بکار بردن دارو های مضره در جای خود تمیز میکند شیشه پاك‌کنی باوسیله مدرن ۹۵۲۴۵۴

۱ـ۱۰ آ ـ ۲۱۱۰

انتقال محکمه

محکمه‌دکتر دریاباری دندان پزشك بخیابان شمیران مقابل فرگاز نبش خیابان‌شادمان‌انتقال‌یافت‌تلفن۷۵۵۵۹۰

۱ـ۲ آ ـ ۲۰۷۸

PHILIPS

یگانه تعمیرگاه مجاز

تلویزیون، رادیو

ضبط‌صوت وگرامافون

ساخت

فیلیپس ـ زینس

سیمرا و مدیاتور

تعمیرگاه شرکت سهامی فیلیپس ایران

خیابان شاهرضا ـ ساختمان فیلیپس

تلفن ۶۱۲۲۸۱-۸۵

گم شده

تعداد چهار برك چك سفید

بدون امضاء بشماره های ۸۹٫۹۰ ۸۸٫۷۴۴۸۷بانك صادرات شعبه‌خواجه نظام‌الملك از حساب شماره ۸۱ در تاریخ ۲۷٫۷٫۴۴ بسرقت رفته مراتب به بانك مربوطه اطلاع داده شده‌و هرگونه معامله ای که روی آنهاانجام شود از درجه اعتبار ساقط است .

آ ـ ۱۷۴۴۲

کارت شهری و باگواهینامه

پایه ۲ همگانی اینجانب محمد ابراهیم فرنگی گمشده از یابنده تقاضا میشود بادرس امجدیه قهوه‌خانه بقاسم آقا باقری داده و مژدگانی دریافت دارد.

آ ـ ۱۷۴۸۳

جویای کار

جوانی دیپلمه ـ ۲۷ ساله

ومتاهل ـ بعداز ظهر ها جویای کار است . نامه های خود رابه‌راهنمای شماره ۳۳۰ ارسال دارید .

آ ـ ۱۷۵۳۵

استخدام منشی

به‌یکنفر سکرترکه ماشین نویسی فارسی بخوبی بداند به زبان‌انگلیسی آشنا و سابقه سکرتری هم داشته باشد نیازمند است : تلفن۵ـ۴۴۱۸۱

آ ـ ۲۶۹۶۰

بتعدادی نماینده زن‌و مرد

فعال احتیاج داریم شاهرضا فروردین شمالی شماره ۲۱ تلفن ۶۱۲۴۷۵

آ ـ ۷۵۴۱ ۱

از صد سال پیش تاکنون از نظر وسعت

تهران ۳۰ برابر بزرگ شده است!

از شریف مشکین خط

● بعضی ها عقیده دارند تهران را صاحبخانه های بدقلق بزرك میکنند چون آنقدر بمستاجرین فشار می آورند که آنها دست اهل وعیال را گرفته سر به بیابان میگذارند !

● عده‌ای زمین خوار ، بیابان های اطراف تهران رابنام شهرهای زیبا با قیمت های گزاف میفروشند و بعد چنان پابفرار میگذارند که اثری از آنها بدست نمی آید

تهران بزرك با مساحتی برابر سیصد کیلومترمربع وجمعیتی در حدود دو میلیون وپانصد هزار نفر در یکصد سال پیش بسیار کوچك بود و فقط چهار محله داشت .

این چهار محله عبارت بودند از بازار ، چاله میدان، عودلاجان، سنگلج .

مساحت این محلات در آن موقع مجموعا از ده کیلو متر مربع تجاوز نمیکرد و جمعیت این شهر نیز بیش از سیصد هزار نفر نبود .

اگر تاریخچه تهران را قبل از یکصدسال گذشته نیز ورق بزنیم ، باین نتیجه می‌رسیم که تهران یکی از قراء ری بود با سی و پنجهزار نفرجمعیت در آن تاریخ تهران را از قرط درختان چنار ، چنارستان می‌گفتند و تهران ییلاق ری و شرق ایران بوده و سراسر حومه آنرا باغات مصفا و پرچناری می پوشانده است .

حال براثر گذشت زمان و گردش ادوار شهر کوچك چنارستان آنروز تغییر قیافه داده و محله سنگلج آن به پارك مصفائی تبدیل شده ، عودلاجان و چاله میدان تغییر قیافه داده‌اند وفقط بازار بعنوان تنها بازمانده کم تغییر تهران قدیم است .

در طول مدت صد سال گذشته تهران در حال توسعه بوده و ازچهار سمت پیشروی کرده است . تهران قدیم از شمال محدود به خیابان شاه بود، حد جنوبی آن خیابان مولوی بودو خیابان های پهلوی در غرب و ری در شرق حدنهائی شهر محسوب میشدند . این حدود بسرعت تغییر کرد بطوری که خیابان های ذکر شده اینك در محوطه مرکزی شهر قرار گرفته‌اند !

طی سالیان اخیر تهران تبدیل به شهری شد با مساحت در حدود سیصد کیلومتر مربع که دهها شهر کوچك رادرحومه خود یدك میکشد. یکی از علل توسعه سریع و روز افزون تهران را باید در تمرکز کارو کسب و تجارت و صنعت دراین شهردانست که موجب مهاجرت دستجمعی مردم سایر شهر ها و روستا ها به آن میگردد .

در سال های گذشته حرکت مردم ولایات مختلف مملکت بتهران ، آنچنان محسوس بود که دولت های وقت آنها را بوسیله راه آهن و قطار مجددا بموطن خود باز میگرداندند . ولی از آنجائی که علل مهاجرت مردم بررسی نمیشد و اقداماتی برای ازبین بردن این علل انجام نمیگرفت ، اغلب فعالیت ها به نتیجه نمیرسید .

● صاحبخانه های بد قلق

بعضی‌ها عقیده دارند تهران را صاحب خانه های بدقلق بزرك می کنند . باین معنی که بمستاجرین فشار میاورند وانها دست اهل و عیال را گرفته سربه بیابان میگذارند تاچند صباحی از دردسری که صاحبخانه ها برایشان فراهم میاورند آسوده گردند گو اینکه دراین میان دهها درد سر جدید هم گریبانگیرشان میشود.

از لحاظ سکونت ، مرکز تهران تقریبا خالی است، هزاران مترزمین در مرغوبترین محلات این شهر که می تواند دهها هزار نفر را در خود جا دهد ، بلا استفاده مانده . محوطه میان خیابانهای سعدی ولاله‌زار ، محدوده اکباتان سعدی و شاه‌آباد ، محدوده اسلامبول ، فردوسی ، لاله‌زار وصدها قبیل‌ازاین اماکن بلااستفاده مانده‌در حالیکه مردم‌محلات تهران ازاین‌شهر میگریزند وباطراف جاده‌های کرج، ساوه ، مازندران ، قم وخراسان پناه میبرند !!

● خیابانهای مرکزی خالیست

محلاتی چون عود لاجان ، خیابان هائی چون سیروس ، بوذرجمهری‌نو، ری ، امیر کبیر با ساختمان های کلنگی خالی‌است . منطقه بسیاروسیعی در محوطه ماشین دودی سابق ودهها منطقه دیگرازاین قبیل به نسبت‌وسعت ان‌جمعیت ناچیزی سکونت دارند.در حالیکه‌مردم‌تهران‌درانطرف گورستان مسگرابادوهاشم‌اباد، در شرق ودر اینطرف گورستان وصفنارد دراطراف جاده ساوه خانه میسازند .

در شهر تهران پنجاه هزار خانه و آپارتمان خالی‌وجود دارد از هزارو دویست دستگاه آپارتمان کوی کن پانصد دستگاه خالی است ، ولی‌مردم در محلات اطراف تهران از خاك‌رس خشت میزنندو آلونك هائی بنام‌خانه میسازند ودل‌رابااین خوش میکنندکه درتهران صاحب‌خانه وکاشانه شده‌اند!

اغلب این اشخاص ، فریب دلالهارا میخورندو میروندر بیابانهای‌اطراف بانتظار روزگاری می‌نشینند که دور-افتاده ترین نقاط بصورت شهر درآید و آنها از مزایای یك شهر بزرك استفاده کنند .

● یك به دویست !

صاحبان اراضی اطراف تهران که اراضی بیابانها را برایگان تصاحب کرده‌اند از فروش آنها بمردم بی-اطلاع استفاده‌های کلانی میبرند .آنها باتبلیغات وسیعی بوسیله دلالها وکار-چاق‌کن‌ها ، مردم ساده دل را می-فریبند ، زمین‌هائی را که اغلب‌مجانی بدست آورده و یاچند سال پیش‌متری دهشاهی تایك ریال خریده‌اند ، متری دویست ریال نقد و اقساط میفروشند ابتدا یك چاه آب و یك‌موتوربرق میاورند و باجاری ساختن یك باریکه اب و روشن کردن چند چراغ برق درباغ سبزی نشان میدهند وهمینکه زمین هارا آب کردند چنان بچاك میزنند که‌دیگر هیچکس‌از آنهاخبری بدست نمی آورد

● اجحاف مالکان

چند سال‌قبل مرد پولداری اراضی محدوده در مثلث دورشته راه آهن شمال و جنوب را بمردم بی‌اطلاع فروخت .

در آنموقع مردم این منطقه که گرفتاردلالهاو واسطه‌های مالك زمین شده‌بودند ، مطالب جامعی‌از اقدامات واجحافات مالکان رادراراضی حومه تهران‌شرح دادند که در روزنامه‌چاپ شد ولی مسئولان و ماموران ثبت و شهرداری باین نکات توجه نکردند و ساکنان کوی خزانه را باین امیدوار کردند که این کوی پس‌از چند سال بصورت یك محله بزرك وآباد تهران درخواهد آمد . ولی این‌حرفها سرابی بیش نبود واکنون که مدت ده سال از آن تاریخ می-گذرد کوی خزانه و محلات اطراف یك قدم بجلو برنداشته ، آقایان فروشندگان اراضی‌نیزمیلیونها تومان پول مردم را دریافت و بدنبال کار خود رفته‌اند .

● وضع محلات حومه

اغلب محلات حومه تهران بهمین طریق بوجود آمده است . نیمی از جمعیت تهران دراین محلات زندگی میکنند و بامید استفاده از خدمات شهری در آنجا ساکن شده‌اند در حالیکه نه‌خود آنها ونه شهرداری و دولت باین زودیها قادر نیستند مردم این محلات را از خدمات شهری برخوردار نمایند ، اغلب این‌محلات ازآب کافی و تمیزمحروم هستند ، گردو خاك سلامت زندگی آنها و مخصوصا کودکانشان را سخت به مخاطره انداخته . ازلحاظ رفت وآمد بامشکل بزرگی روبرو میباشند و از برق هم جز شعله‌ای که‌نور آن از چراغ زنبوری‌نیز کمتر است ،استفاده‌ای نمی‌برند !

● محل سکونت شهرستانیها

در حومه تهران عموما مهاجران شهرستانی زندگی میکنند ، برای آنها که‌ازشهرستانها بتهران‌آمده‌اند، احداث یك خانه خشت‌و گلی در کنار گورستان شهر هم که باشد قدم بزرگی برای صاحبخانه شدن است . درابتدای کار ساکنان این‌محلات از وضع خود راضی هستند ولی همینکه مدتی گذشت و آنها تفاوت فاحشی میان زندگی خود دراین محلات دور افتاده باتهران دیدند . سر گله ها و نارضائی‌ها باز میشود و فریاد برمی-آورند . چرا درتهران یك بامو دوهوا است !

غرب تهران در تسخیر آذربایجانی هااست . دراین محلات مردم همدان و غرب‌ایران نیز خانه‌سازی کرده‌اند ودنباله محلات غرب درحال حاضراز سه‌راه آذری در مسیر جاده های کرج وساوه بطرف شهریار پیش میرود

در این منطقه محلات یافت‌آباد ، مهرآباد، جی، بریانك، وصفنارد و اسمعیل‌آباد ، شمس‌آباد ، تولیددارو، تقی‌آباد ،امامزاده‌حسن ، گلستان ، شاه‌آباد نو، خزانه، اتابك ،شاهسونها بوجود آمده است .

شرق‌تهران رانیز ،ساکنان شرق ایران، خراسانی ها ، مردم سمنان و دامغان وشاهرود و نیشابور وقوچان اشغال کرده‌اند.ولی تعداد آذربایجانی ها درتهران برابر است با دو سوم جمعیتی که از شهرستانها بتهران آمده‌اند .

درشرق تهران سیدملك‌خاتون ، هاشم‌آباد ، مسگرآباد ، افسریه ، محله دباغها، محله کاه‌فروشان ،محله سنك تراش ها ، دولاب بعنوان‌محلات جدید ساخته شده‌اند که از محروم ترین محلات تهران میباشند .

تهران درحال حاضر هم از چهار طرف توسعه‌می‌یابد. فعالیت ساختمانی دراراضی طرشت، شمال شهرآرا ، جاده فرحزاد بطور بیسابقه‌ای پیش میرود .

هشتاد درصد ساختمانهای مدرن تهران در محلات عباس‌آباد ، طرشت وجاده فرحزادساخته میشود . تهران زیبا وجدید را دراین گوشه شهربنا میکنند .ساختمانهای محلات جدید هیچوجه تشابهی با محلاتی که از خشت‌و گل در جنوب بنا میگردد ندارد .

● معامله یك میلیونی

دیروز در منطقه طرشت یك میلیون متر زمین معامله شده ، این اراضی معروف باراضی کاظم‌آباد طرشت‌است ومتری یازده تومان «فی» مقطوع روی آنها گذاشته‌اند این یك میلیون متر نیز بزودی در این منطقه که به اتوبان بر میخورد ساختمان خواهد شد و محله جدیدی برمحلات تهران‌اضافه میشود ! یك قطعه ششصد هزار متری زمین نیز در جاده شمیران برای ساختمان خانه معامله شده و دراختیار معماران گذارده ا... و معمار های‌تهران که چند سالی دست در روی دست گذارده بودند، فرصت‌مناسبی یافته‌اند

تهران قدیم که در حدود چهل‌سال قبل از شمال محدود به شاهرضا بود از جنوب نیز تا پل امیر بهادر وچهار راه گمرك بیشتر پیش نرفته بود . چهار راه مختاری امیریه و شاهپوررا آنوقت سبزیکاری های امین‌الملك می گفتند و مردم تهران روز های جمعه‌و تعطیل و سیزده بدر را در این اراضی میگذراندند . حالا حدود تهران از این منطقه بیش از پنج کیلومتر پیشروی کرده و بطرف جنوب و شرق و غرب توسعه یافته است . در آنوقت این اراضی قیمتی نداشت و متری کمتر از یك‌عباسی معامله‌می‌شد اراضی‌دانشگاه تهران که در آنموقع پشت خندق شاهرضا قرار داشت متری فقط دو ریال قیمت داشت و حالا قیمت این اراضی سر بجهنم میزند !

● شهرداری قادر نیست

شهرداری تهران در قسمت مهمی از این مساحت قادر نیست خدمات شهری بمردم عرضه کند و روی این اصل در این اواخر چهل در صد عوارض شهری را برای آنکه مردم محلات‌حومه‌از خدمات‌شهری محروم‌اند بخشیدند .

توسعه تهران در محلات شمالغرب و شمالشرق و جنوب بی‌قواره صورت میگیرد ، خیابان هاتنك و باریك و ساختمانها خشت و گلی است و مردم در این محلات از ابتدائی ترین وسائل شهری محروم هستند .

در این محلات ساختمانهای بناسازی حد متوسط روی پنجاه متر زمین ساخته میشود . نود در صد خانه ها دواطاقی وخشت و گلی است کوچه‌ها خاکی ، نهر مملو از لجن و خیابانها انباشته از زباله میباشدشهردار تهران عقیده دارد که باید مردم محلات تهران را بحال خود گذاشت وکار آبادانی حومه‌شهر را بخود آنها واگذار کرد . تا این مردم از میان خود فعال‌ترین و پر حرارت‌ترین افرادرابسمت شهردار محل انتخاب و با پول خود مردم وکمك شهرداری‌همین محلات حومه را بصورت آبادی در آورند اما مردم در مقابل این پیشنهادشهرداری‌چه‌نظری‌دارند، موضوعی است که احتیاج به بحث جداگانه مفصلی دارد ...

منظره‌ای‌ازیك قسمت‌از تهران‌جدید باآسمانخراش‌ها و ساختمان های مدرن و مجهز آن

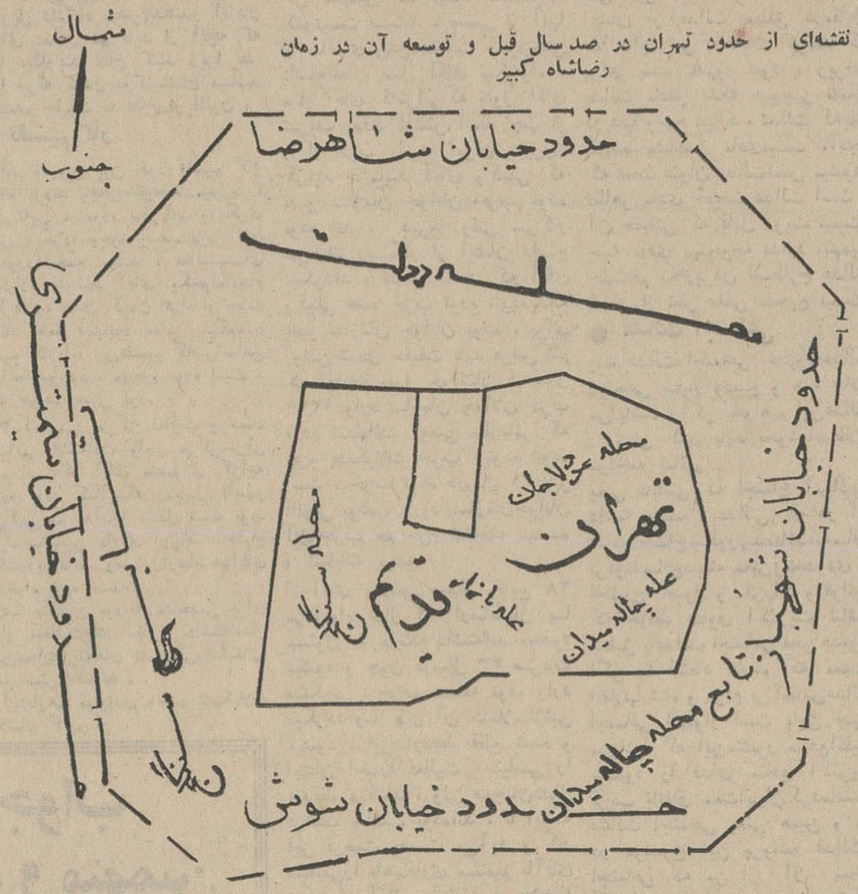

نقشه‌ای از حدود تهران در صد سال قبل و توسعه آن در زمان رضاشاه کبیر

مامان بزار بازی کنیم .... باتاید بشور زود پاك میشه

بازی و شیطنت دلیل‌سلامت‌و نشاط فرزندان شماست. بگذارید کودکان دلبند شما هر چقدرکه‌میخواهندشیطنت وبازی کنند . وهرگز ناراحت نباشید ازاینکه لباسهای آنها کثیف شود .

زیرا : تاید همیشه در اختیار شماست

موتورسیکلت
چوپا
MZ
es 125
8,5 PS

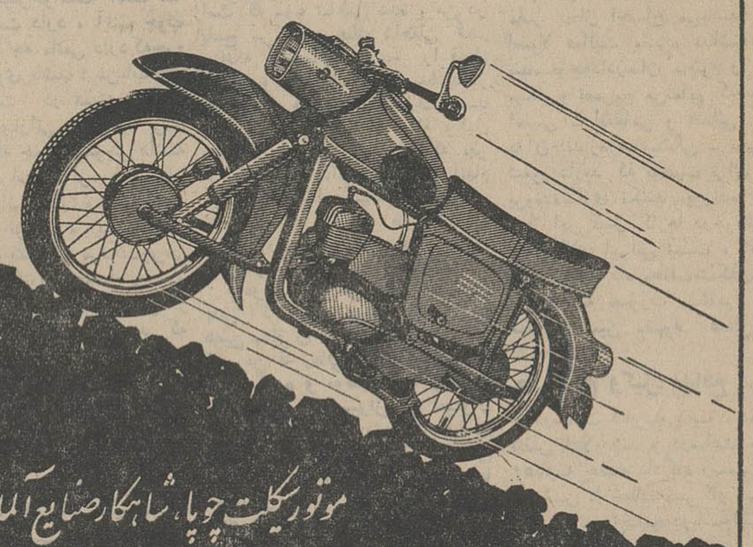

موتورسیکلت چوپا، شاهکار صنایع آلمان

قوی - باد وام - کم مصرف

نماینده انحصاری درایران

شرکت سهامی بازرگانی تبرک

تهران خیابان فردوسی - تلفن: ۳۸۹۱۶-۳۵۵۵۶ - ۳۰۴۲۹۲ مشهد - خیابان خسروی - تلفن ۶۶۷۷ و ۲۳۲۷

آوازه

مشروح سیزدهمین جلسه دادگاه نظامی

دادستان ماهیت تشکیلات کمونیستی راتشریح کرد

ساعت ۸ و ده دقیقه بامداد دیروز سیزدهمین جلسه علنی دادگاه شماره یك دادرسی ارتش بریاست تیمسار سرتیپ تاج الدینی و دادستانی تیمسار سرتیپ ضیاء فرسیو معاون دادستانی ارتش ، با حضور ۱۴ نفر متهمین و وکلای مدافع آنان برای رسیدگی به پرونده حادثه ۲۱ فروردین ماه در اداره دادرسی ارتش تشکیل شد.

● دفاع از متهمین

رئیس : (خطاب بسر کارسرهنك دکتر بهره ور وکیل مدافع متهمین ردیف ۱۱ـ۱۲ ـ۱۳و۱۴ ، آقایان بهمن فره‌وشی ، مقدم سلیمی ، کیان‌زاد و شیخ زین‌الدین) ـ بمدافعات خود ادامه دهید.

سرهنك بهره‌ور موکلین بنده چهار نفر هستند . یکی آقای بهمن فره‌وشی ، کیفر خواست صادره در باره ایشان میگوید که با توجه بمندرجات پرونده نامبرده در کلاس ششم ریاضی دبیرستان ادیب با پرویز نیکخواه تحصیل می نموده است ، د رسال ۴۳ که بانیکخواه به کوهنوردی میرود ترتیب آغاز فعالیت هائی را میدهد و کتبی از طرف نیکخواه به ایشان داده شده است .

وی در مراحل تحقیق گفته است به سوسیا لیستی بوده است ،فره وشی گفته است که من طرفدار جبهه ملی بوده و تاکید کرده که من از خواندن کتبی که نیك خواه به من داده ،اصلا هدف مشخصی نداشتم و بعد هم آنها را سوزاندم و حتی هنگامی که در دانشگاه عده‌ای از دانشجویان در مخالفت با مواد ششگانه پیشنهادی شاهنشاه به مخالفت پرداختند ، من رسما خود را از جرگه آنان کنار کشیدم ، ماموران در منزل آقای فره‌وشی تعدادی کتب نظامی پیدا کرده‌اند ، باید بگویم که پدر ایشان سابقا افسر وظیفه بوده است واکنون در دادگاه حاضر است

بعد در پرونده راجع به رفقای دیگر ایشان از جمله آقای کیان زاد سئوال میکنند ، فره وشی رسما میگوید که آقای کیانزاد افکارش متوجه جبهه ملی است ، هر چیز خواندنی جز مطالب مربوط به جبهه ملی مورد مطالعه ایشان قرار نمی گرفته است ، حال این مطالب را آورده‌اند و به مسئله چپی بودن چسبانده‌اند .

راجع به تز آقای پرویز نیك ـ خواه که بهمن فره‌وشی هم پشت آنرا امضاء کرده باید عرض کنم که اولا این امضاء را درزندان کرده است و منظورش این بوده که این تز را خوانده است ،ولی بایك جلسه خواندن یا شنیدن این تز هیچ مفهومی از آن مستفاد نمیشود ، بنده باید بگویم که این تز را خودم هم یك بار خواندم و یك بار هم سطحی آنرا بررسی کردم ولی فکر میکنم اگر ده بار هم آنرا مطالعه کنم چیزی ازآن درك نخواهم کرد پس چطور می شود که بعضی از این آقایان صرفا با شنیدن یا یك بار خواندن تز نیکخواه به آن برنامه انقلابی‌رای بدهد.

در پرونده نیکخواه خود آقای نیکخواه میگوید که من در ایران سراغ چند تن از دوستان هم مدرسه‌ای خود رفتم و از آن ها خواستم که متکی بخود باشند و مطالعات خود را افزایش دهند .

● مهندس جوادشیخ زین‌الدین

حال میپردازیم بپرونده اقای شیخ زین‌الدین که به‌بینیم اتهامات ایشان چیست .

جواد شیخ زین‌الدین برابر محتویات پرونده براثر سابقه ۸ساله بافره‌وشی و کوهنوردی دائم در یکی از کوهنوردیها بوسیله فره‌وشی به‌نیکخواه معرفی میشود وبعد باتفاق نیکخواه و عده دیگری بیك سفر ۲۰ روزه میرود و درآنجا براثر برتری فکری آقای نیکخواه وبحث مسائل سیاسی چین کمونیست وغیره تحت تاثیر افکار نیکخواه‌قرار گرفته و جزواتی راکه بایشان داده شده مطالعه کرده‌است، باید عرض کنم که آقای جوادشیخ زین‌الدین مهندس معمار (آرشیتکت) است، سفر ایشان بشمال از نظر ملاحظه ویلاسازی‌و ساختمانهای‌مدرن وگرفتن ایده وغیره فوق‌العاده جالب بود، وآنگهی‌ایشان‌یك جوان‌ورزشکار است وبه کوهنوردی‌فوق العاده‌علاقمند میباشد ودر پرونده هم گفته است‌هر وقت نیکخواه صحبت از جنگهای پارتیزانی ویتنام ویامسائل سیاسی دیگر پیش میاورد من این صحبتهارا برمیگرداندم ،

شیخ زین‌الدین میگوید که آقای نیکخواه درمن‌هیچگونه نفوذی‌نداشته است ومن از آنچه که او میگفت‌سر در نمیاوردم ، زیرا اطلاعات من‌جزئی بود ومن مایل‌بادامه زندگی‌عادی‌بودم، او گفته است که فقط چهار جزوه‌از بهمن فره‌وشی گرفته وبعد برگردانده است ، صرف خواندن این جزوات‌آیا جرم است ؟

تمام موکلین من بترقیات وپیشرفتهای مملکتشان علاقمند هستند وبه‌پیشوای مملکت خود احترام فوق‌العاده دارند، این جوانها از کمونیسم واین فلسفه ومکتب متنفر هستند ، آنها ایرانی‌و وطن‌پرست هستند وتمام مقدساتشان را دوست دارند .

● جلسه بعد از تنفس

درساعت ۹ وسی‌دقیقه دادگاه‌تنفس اعلام کرد. ودرساعت ۹و۵۵ دقیقه مجددا تشکیل شد.

رئیس :(خطاب بمتهم ردیف نهم مهندس جوادشیخ زین‌الدین)ـچنانچه در پیرو مدافعات وکیل مدافع خود مطالبی دارید بفرمائید .

شیخ‌زین‌الدین: در مورد سفر ۲۰ روزه بشمال باید عرض کنم بنده‌چون در دانشکده هنرهای زیبا تحصیل میکردم ،در تابستان باتفاق آقای اکبرنیا تهرانی‌وفره‌وشی بشمال‌رفتیم، اینکه درکیفر خواست آمده مابرای بحث سیاسی رفته‌بودیم صحیح‌نیست.

درمورد تزآقای مهندس نیکخواه باید بعرض برسانم که اصولا بنده این تزرا مطالعه نکرده وازآن‌بی‌اطلاع هستم. بنده چون متکفل مخارج خانواده‌ام بودم وروزی ۱۰الی۱۲ساعت کار میکردم وقت آنرا نداشتم که ببحث سیاسی در کافه‌ها و سینماها بپردازم ، بنده در دسته وجمعیتی‌نبوده واعتقاد بمرام ورویه اشتراکی نداشته وندارم.

رئیس: موقعی‌که شما با آقایان‌به کوهنوردی‌میرفتیدچه بحثی میکردید؟

شیخ‌زین‌الدین: بحث‌ها درزمینه‌های نقاشی وفیزیك بود.

رئیس : چه جزواتی از جزوات‌آقای نیکخواه را خواندید و کی بشماداده بود ؟

شیخ‌زین‌الدین : چهار جزوه بمن داد که آنرا مطالعه کردم و بیادندارم چه جزواتی بود .

سرهنك دکتر بهره‌ور : بایدتوضیح بدهم که موکل بنده از لحاظ مذهب خیلی متعصب و متدین و ازخانواده متشرع هستند .

● سخنان فره‌وشی

رئیس : (خطاب بمتهم ردیف دهم بهمن فره‌وشی) ـ چنانچه در پیرو مدافعات وکیل مدافع خود بیاناتی دارید بفرمائید ؟

بهمن فره‌وشی : اینکه من باآقای نیکخواه دوست بوده‌ام صحیح است اما هیچگونه رابطه سیاسی وسازمانی با ایشان نداشتم ، آقای نیکخواه نه روی من اثری گذاشتند و نه سمت رهبری داشتند ، بنده جزواتی از آقای نیکخواه گرفتم ولی هیچگونه نظر سیاسی نداشتم ، در منزل من کتابهای زیادی در امور فلسفه موجود است . چنانچه بکتابهای بنده نظری بیاندازید ، استنباط خواهید فرمود که‌جز مطالعه ، منظور خاصی‌نداشته‌ام، بنده بهیچوجه دارای مرام و رویه اشتراکی نبوده و نیستم و مخالف رژیم سلطنت هم نیستم .

رئیس : انگیزه‌ای که‌شما راوادار کردکه کتابها را بدهید بسایرین بخوانند چه بود ؟

بهمن فره‌وشی : دانشجویان نیز مانند بنده علاقه بمطالعه داشتند ،

رئیس : آیا آنهااز شما خواستند که این جزوات رابه آنها بدهیدجواب مرا بدهید ؟

فره‌وشی : آنها علاقه به مطالعه داشتند .

رئیس : در اولین برخورد شما با آقای نیکخواه چه صحبت هائی رد و بدل شد ؟

فره‌وشی : هیچگونه صحبت بین ما ردوبدل نشد .

رئیس : چه چیز باعث شدکه کتب رابسوزانید واز بین ببرید ؟

فره‌وشی : من فکر کردم داشتن این جزوات جرم است وپلی کپی‌هائی که آقای نیکخواه تهیه کرده‌اند مضر است ، آنها راسوزاندم . ما همیشه برای تفریح میرفتیم و هیچ نظر سیاسی نداشتیم .

رئیس : تمام مطالبی که در تز نوشته شده بود خواندید ؟چه‌کسی تز را بشما داد ؟

فره‌وشی : این تز را آقای‌نیکخواه بمن دادند ولی من همه آنرا مطالعه نکردم ، بنده بهیچ وجه دارای مرام و رویه اشتراکی نبوده‌ام ، اگر می‌خواهید بزور ثابت کنید که من کمونیست هستم حرفی ندارم .

من میگویم کمونیست نیستم و بهیچوجه مخالف سلطنت نیستم .

رئیس : (خطاب بدادستان) ـچنانچه در قبال مدافعات سرکار سرهنك دکتر بهره‌ور و موکلین ایشان مطالبی‌دارید بفرمائید .

● سخنان دادستان

دادستان : ریاست محترم‌دادگاه دیروز ضمن پاسخ به مطالبی که سر کاران‌سرهنك‌رستگار وسرهنك سلطانی عنوان فرموده بودند من دو مطلب اساسی را روشن کردم و تقاضا نمودم که آقایان وکلای مدافع بعرایضم توجه کافی‌مبذول فرمایند تا مجبور نشوم برای‌تفهیم آنها به تفسیر وتشریح مجدد بپردازم ولی متاسفانه این تقاضای من مورد عنایت آقایان واقع نگردیده و بنده بر حسب‌وظیفه‌ای که قانون بر عهده‌ام گذشته است اجبارا باید بعضی از مطالب ذکر شده و از جمله آن دو مطلب اساسی را که خیلی هم از نظر آقایان‌وکلای مدافع و همچنین متهمین اهمیت دارد تکرارکنم .

مطلب اول : قضیه تشکیلات یا سازمان میباشد ، به این معنی که کیفرخواست میگوید این متهمین عضویت‌تشکیلاتی‌راداشته‌اند که بر اساس‌اندیشه وآموزش اشتراکی فعالیت میکرده وآقایان وکلای مدافع عقیده دارند که‌اصولا تشکیلاتی وجود خارجی نداشته‌که ما بگوئیم متهمین عضویت آنرا داشته‌اند یا خیر ، شك نیست‌که من در مقام دادستان مدافع تزاول هستم و وکلای مدافع محترم‌طرفدار تزدوم.

در این میان دادرسان محترم دادگاه میباشند که باید منطق صحیح را از غلط تشخیص‌داده و بوسیله رای خود اعلام فرمایند‌که کیفر خواست درست میگوید ،یا وکلای مدافع محترم که مخالف آن هستند ، و باز تردید نیست کـه روشن شدن این مطلب یعنی وجود تشکیلات یا عدم وجود آن تاثیر عمده‌درسرنوشت‌متهمینی که اینجا نشسته‌اند خواهد داشت، زیرا اگر قبول کنیم که سازمانی وجود داشته ، آنوقت معلوم است که محتوی آن سازمان جزمتهمین این پرونده چیز دیگری‌نمیتوانسته است باشد و محتوی مغز این متهمین هم جز فلسفه ماتریالیزم ودانش مارکسیسم ـ لنینیسم نیست. بعبارت دیگر اگر عده‌ای کمونیست سازمانی بوجود آورند آن‌سازمان جز یك سازمان کمونیستی چه‌چیز میتواند باشد ؟مسلما همن طور است د راین مسئله تردید نباید داشت ، از مغزمعیوب‌یك کمونیست جز افکار و تمایلات کمونیستی‌چیز دیگری تراوش نمیکند ، جهان بینی یك کمونیست در چهارچوب دانش فریب کارماتریالیستی‌محدود میشود و از حدود فلسفه‌مارکسیسم لنینیسم وشناخت کامل‌رژیم‌وابسته به‌آن نمیگردد.

در واقع آنها برای اجرای‌نیات خود حیات و فکر را در برابرماده قرار میدهند و نفس و عقل رادر گیر شرایط و رسوم مادی‌زندگی میاندازند و آن جهان بینی که مستقیما از علم مستفیض میشود و جهان وجود را دستگاهی موزون میپندارد و در توازن این‌دستگاه مفاهیم متضاد را حل کرده و تناقضات‌اجتماعی را بیرون کشیده آنها را سازش میدهد و جامعه‌را بجلو میبرد ، ملعبه دست‌ایشان شده و چیزی به جای آن عرضه میکنند که در حقیقت مقبول باز ماندگان ناخلف تاریخ‌است.

کمونیست ها این افکارمغرضانه را از طریق مختلف و با شیوه‌های رندانه و بصورت گوناگون‌متظاهر میسازند و هدف اصلی آنها این است که زنجیر اسارت و بردگی فکری را برگردن افراد جامعه‌انداخته و از این راه شرایط پیروزی و حاکمیت مسلکی و اجتماعی خودرا فراهم سازند . اما برای این کار قبل از هر چیز احتیاج بسازمان دارند . زیرا بدون سازمان قادر بترویج و اشاعه مرام و عقیده خود نخواهندبود ، در این سازمان باید افراد را تربیت کنند ، کادربوجود آورند و سپس آن کادر هابعنوان مبارزان حرفه‌ای جهت تبلیغ و تحریك به میان مردم بفرستند و برنامه های خود را یکی بعداز دیگری عملی کنند ، پس معلوم میشود که کمونیستهابدون‌سازمان کاری از پیش نخواهندبرد ، به عبارت دیگر متهمین حاضر دراین دادگاه هم که کمونیست هستند برای پیشرفت کار خود احتیاج به تشکیلات داشته‌اند.

تشکیلات در اصطلاح سیاسی‌بهر نوع «گردهم آئی » میگویند که برای پیش بردن ایده و منظورسیاسی باشد ، یعنی یك تشکیلات سیاسی باید متکی بر سه اصل باشد :

اول ـ ایده ، یعنی باید پای بندی فلسفی داشته باشد .

دوم ـ هدف ، یعنی باید بداند که بکجا میخواهد برود و چه‌می خواهد بکند.

سوم ـ روش یا «تاکتیك » ، یعنی باید شکل حرکت خود را برای رسیدن‌بهدف تنظیم کند .

● تاکتیك سازمان

در این سازمان سیاسی چیزی‌که بطور دائم در تغییر خواهد بودهمین اصل سوم یعنی تاکتیك میباشد این تاکتیك باتوجه بدو مسئله عمده تعیین‌میگردد ، یکی شرایط‌اجتماعیکه هدف در آن واقع شده و دیگر شرایط داخلی که متکی به‌خصوصیات و ویژگیهای مادی و معنوی عوامل و عناصر متشکله سازمان میباشد ، و همین دو مسئله عمده است که موجب میگردد تاکتیك هر لحظه تغییر کند ، یعنی تاکتیك تابع‌شرایط زمان ومکان ، جز رومد های سیاسی وویژگیهای مبارزاتی است .

پس بر این اساس هر گردهم‌آئی که این خصوصیات را داشته باشد یك سازمان سیاسی است ، اما این‌تشکیلات سیاسی از نظر کمی متفاوت هستند، یعنی یك تشکیلات سیاسی ممکن است مانند حزب کمونیست چین یاشوروی باشد ، یکی دیگر مانند حزب‌منحله توده است و دیگری مانند تشکیلاتی که متهمین حاضر در این دادگاه داشته اند ، ولی تمام این سازمان ها از نظر کیفی کاملا مساوی می باشند ، زیرا تمام آنها در راه ساختمان و ایجاد جامعه کمونیستی گام برمیدارند و همه آنها تابع‌اصول «مارکسیسم ـ لنینیسم» هستند مطلب را تا این جا از نظر علمی تحلیل کردیم ، حال برای تطبیق تئوری با عمل لازم است این اصول رابراساس مادی قضیه پیاده کنیم .

کیفرخواست میگوید متهمین در این دادگاه عضویت در فرقه‌تشکیلاتی داشته اند که پیروی از مرام و مسلك اشتراکی میکرده ، برای‌اینکه ببینیم کیفر خواست درست میگوید یا غلط باید تشکیلات ادعائی‌را با این اصول علمی تطبیق کنیم .

● هدف سازمان

قضیه باین شکل مطرح میشود:

اول ـ ایا تشکیلات مفروض دارای ایده بوده است ؟ یعنی‌پایبندی فلسفی داشته است ؟ پاسخ این سئوال مثبت میباشد ، تشکیلات پایبندفلسفه «ماتریالیزم»وایدئولوژی «مارکسیسم ـ لنینیسم» بوده است ، و یاحداقل شاگرد این مکتب فلسفی بوده ، بهر حال در اصل قضیه تغییری ایجاد نمی کند .

سئوال وجواب
رئیس دادگاه و متهمین

دوم ـ آیا تشکیلات مفروض‌دارای هدف بوده است ؟ یعنی میدانسته‌است که‌بکجامیخواهدبرود ؟پاسخ‌این‌سئوال هم کاملا مثبت است زیرا متهمین بارها اقرار کرده اند که هدف آنها از گردهم‌آئی بالا آوردن شعور سیاسی و فلسفی خود و اطرافیانشان و کسب اطلاع در باره «مارکسیسم‌ـ لنینیسم» بوده است .

سوم ـ ایا تشکیلات مفروض‌دارای تاکتیك و روش مشخصی بوده ؟ یعنی شکل حرکت برای رسیدن‌بهدف تعیین شده بوده است ؟ پاسخ این سئوال هم مثبت میباشد ، متهمین گفته اند که ما دست بکار ترجمه و انتشار محدود جزوات ورسالات کمونیستی زده بودیم و از هرجزوه حدود ۴۰ تا ۶۰ عدد چاپ میکردیم وبرای مطالعه در اختیاردوستان خود میگذاشتیم ، حالا این حقیقت قابل درك و لمس است که تشکیلات این متهمین دیگر فرض و ادعائی نیست، بلکه واقعی است ، یك واقعیت انکار ناپذیر ، واقعیتی که بهیچ شکل نمی شود آنرا نادیده گرفت ، و اما قضیه را بصورت ساده تر هم میتوان اثبات کرد .

● جلسات متهمین

۱ـ متهمین جلساتی داشته‌اند که درآن جلسات مسائل سیاسی روز و مسائل «ایدئولوژیك» ومسائل فلسفی مورد بررسی وتحلیل قرار میگرفته است، این جلسات‌دو نفری ،سه‌نفری وچهارنفری وبیشتر از چهار نفری‌بوده است، جلسات دونفری مثل جلساتی که‌باشرکت آقای نیکخواه و نوائی تشکیل میشده، دراین جلسات بنا باعتراف آقای نوائی وتائید آقای نیکخواه کتاب فلسفه خوانده میشده است، من در محضر محترم دادگاه ازمتهم ردیف دوازدهم سئوال کردم که‌این کتاب فلسفه چه کتابی بود ایشان گفتند ،نمیدانم کتاب فلسفه بود، وبالاخره حقیقت را نگفتند ،ولی من لازم میدانم که حقیقت رابعرض دادرسان محترم برسانم تا هیچ‌مطلبی دراین دادگاه پوشیده نماند .

باید عرض کنم که‌در این‌جلسات کتابی تحت عنوان اصول مقدماتی فلسفه تالیف «ژرژپلیت» وسیله آقای نیکخواه تدریس میشده است.

«ژرژپلیت‌سر» کمونیست معروف فرانسوی است که از سال ۱۹۳۲ تا سال ۱۹۳۹ در دانشکده کمونیستی پاریس فلسفه را بشیوه مارکسیستی تدریس مینمود، بعدا از طرف حزب کمونیست فرانسه یادداشتهای درسی او تحت عنوان‌فوق‌الذکر تنظیم وچاپ شد وبرای تدریس‌در حوزه‌های‌احزاب کمونیست منتشر گردید،در دورانیکه حزب منحله توده در کشور ما فعالیت علنی داشت دست به ترجمه وانتشار این کتاب زد ودر حوزه‌های حزبی وسیله کادرهای‌آموزشی حزب‌تدریس میشد، این کتاب سراسرتبلیغ بنفع فلسفه مادی واصول اشتراکی است واگر افراد نایخته وبدون اطلاع‌آنرا مطالعه کنندتحت تاثیر وتلقین‌فلسفی آن‌قرار خواهند گرفت، اولین اثری که این کتاب‌درمغز خواننده‌بی‌تجربه وجوان میگذارد این است که ایمان‌او را نسبت به‌خداوند از بین میبرد و اعتقادات معنوی اورا متلاشی‌میکند.

این کتابی‌بوده است که‌آقای‌نوائی نزد آقای نیکخواه مطالعه مینموده، واصولا ایشان برای گرفتن همین‌نوع دانشها به‌منزل‌آقای نیکخواه‌میرفته‌اند والا انگلیسی خواندن و تایپ‌کردن صحنه سازیست ، مگر آقای‌نیکخواه کلاس تدریس انگلیسی ویاکلاس ماشین نویسی داشته‌اند؟ هیچ منطقی بنظر میرسد که آقای نوائی بعد از ده سال که بقول خودشان به آقای نیکخواه رسیده‌اندقرار بگذارندبروند منزل ایشان‌وماشین نویسی‌یاانگلیسی یادبگیرند؟ آقایان نیکخواه ونوائی باید از این‌قبیل مطالب راسرهم‌کنند وتحویل دادگاه محترم‌بدهندو آقایان وکلای مدافع هم باید از آنچه که آنها میگویند دفاع کنند زیرا نظر آنها تبرئه کردن موکلینشان میباشد نه‌کشف حقیقت نه دفاع از قانون .

● تقسیم کار

۲ـ متهمین بین خود تقسیم کار کرده بودند ،یکی ترجمه میکرد ، یکی تایپ مینمود، یکی‌چاپ ودیگری پخش میکرد، وجوه جمعیت‌نزد آقای منصوری جمع میشد ، فعالیتهـای تشکیلاتی توسط آقای نیکخواه‌انجام میگرفت ، نشان کردن افراد از جمله وظائف همه آنهابود ،باین میگویند تقسیم کار،اما این‌تقسیم کاربراساس شرایط موجود ، موجود بوده است و البته حق‌هم همین بوده .

۳ـ متهمین مرکز فعالیت و ستاد عملیاتی داشته‌اند، واین مرکزمنزلی بوده است که آقای منصوری کرایه کرده بود، کمااینکه وسایل تایپ‌و پلی‌کپی هم به‌آنجا منتقل شده بود.

۴ـ متهمین دارای ارتباط باخارج ازکشوربوده‌اند ومسئول‌ارتباط‌هم‌آقای نیکخواه بوده است.

۵ـ متهمین بودجه مشخصی برای اقدام بفعالیت‌های مضره داشته‌انداز همین‌محل‌هزینه‌های نشریاتی‌وتبلیغاتی رانیز میپرداخته‌اند .

آیابازهم میتوانیم وجود تشکیلات راکتمان کنیم ؟

● کمونیست هستند

واما مطلب دوم ـ طبق مفاد کیفر خواست کلیه متهمین که اینجاحضور دارند باستثنای آقای‌شریف‌کمونیست میباشند ،اما این‌راهم وکلای مدافع محترم قبول ندارند و بعضی ازمتهمین هم مانند آقایان شیروانلو ، پرویز وکیلی و نوائی رسما اعلام کردندکه کمونیست نیستند .

برای اینکه مطلب روشن شودباید قبلا ببینیم بچه کسی میتوان گفت کمونیست : اما قبل از اینکه وارد این بحث بشویم لازم است سرکار سرهنك رستگار از اشتباه بیرون بیایند ، زیرا ایشان اصولا اصل قضیه راقبول ندارند ، یعنی‌فرمودند که هنوز در دنیا کمونیست وجود ندارد و لذا ما قاعدتا نمیتوانیم‌کسی راکمونیست بشناسیم ، آیا واقعا اینطور است ؟

بایدعرض کنم که متاسفانه خیر، یعنی اگر مطلب بنحوی عنوان گردد که سرکار سرهنك رستگار عنوان فرمودند بطور کلی غلط است ،چرا! برای اینکه کمونیست بودن مربوط بخود شخص میشود ، باین معنی‌که هروقت فردی توانست صاحب شعور کامل «ماتریالیستی » و دید همه جانبه «مارکسیستی » بشود و خودرا از نظر فکر و اندیشه در کادرسیاسی واجتماعی کمونیزم محدود و مقید کند و مسائل را براساس الگوی کمونیستی تجزیه و تحلیل نماید آنوقت میتواند ادعاکند که کمونیست است . کما اینکه مارکس ،کمونیست بود ، لنین کمونیست بود، و همه رهبران و اعضای احزاب کمونیست، نیز کمونیست هستند .

ولی اگر بگوئیم در دوران کنونی جامعه کمونیستی وجود ندارد سخن بگزاف نگفته‌ایم ، زیرا هنوز جامعه کمونیستی ایجاد نشده است ،جامعه کمونیستی نتیجه خیالبافی و اوهام مارکس است و هرگز به آن صورتی که او پیش‌بینی کرده است بوجود نخواهد آمد .

● علت تعقیب

اما ، ماجرا یك فرد کمونیست را قابل تعقیب میدانیم ؟ دلیل آن واضح است ، زیرا هیچ کمونیستی راپیدا نخواهیدکرد که افکار و عقایدش را فقط برای خودش بخواهد ، لنین می گوید یکی از مشخصات فردکمونیست باید عضویت‌دریك‌تشکیلات‌کمونیستی باشد ، یك کمونیست خوب وشایسته کسی‌است که مطیع و فرمانبردار انضباط حزبی باشد . والا فرقی بین اوویك آدم معمولی نیست ، پس‌قضیه روشن است ، ما هر وقت‌به‌کمونیست ها بربخوریم آنها راطبق قانون کشور خود تعقیب‌میکنیم ، چون میدانیم‌که آنها بدون تردید دارای فعالیت‌مضره میباشندوباصطلاح «دینامیك»هستند

● مشخصات کمونیست

واما چه کسی کمونیست‌است ؟ کسی که عضو یك تشکیلات‌کمونیستی باشد ، چه کسی میتواند عضو یك تشکیلات کمونیستی بشود ؟

۱ـ کسیکه شایستگی کار انقلابی را داشته باشد .

۲ـ کسیکه منافع میهنی خود را فدای منافع «انترناسیونالیزم »کند.

۳ـ کسیکه حقانیت اندیشه های «مارکسیسم ـ لنینیسم »را پذیرفته و آنرا دربست قبول داشته باشد

۴ـ کسیکه باصول وحدت «ایده‌ـ نولوژیك » و همبستگی تشکیلاتی احزاب کمونیست مومن باشد .

۵ـ کسیکه همه جا منافع خود را فدای منافع حزب کمونیست کند .

۶ـ وبالاخره کسیکه دائما دربی بالابردن سطح دانش مارکسیستی‌ـ لنینیستی خود باشد .

بااین توضیح نمیتوانیم‌قبول کنیم این متهمین که اینجا نشسته‌اند کمونیست نیستند ، بعضی از آنها از سالهای پیش فعالیت کمونیستی داشته‌اند ، مثل آقای نیکخواه ، مثل آقای کامرانی که بقول آقای شریف بعلت داشتن افکار چپ او را از حزب مردم ایران بیرون کردند ، مانند آقای وکیلی که عضو سازمان جوانان حزب توده بوده اند ، دیروز وقتی سرکار سرهنك رستگار از ایشان دفاع میکردند ، تذکر دادند که آقای وکیلی عضو حزب توده نبوده‌بلکه عضو سازمان جوانان بوده ، برای روشن شدن حقیقت باید عرض کنم که ایشان بقول خودشان در سال ۱۳۳۱ وارد سازمان جوانان حزب توده شده‌اند ، یعنی سازمانی که جزو تشکیلات حزب توده بوده است ، حزب توده درسال ۳۱ غیر قانونی بوده و ورود بسازمان‌جوانان آن حزب هم جرم شناخته میشده و شناخته میشود .

آقای وکیلی بعداز وقایع ۲۸ مردادماه سال ۳۲ ارتباطشان با مسئول حوزه‌ایکه داشته‌اند محدود میشود و چون درسال ۳۳ ضربات سنگینی برحزب منحله توده وارد میگردد وسازمان آن کاملامتلاشی میشود ، این ارتباط قطع شده و ایشان اجبارا فعالیت سیاسی را متوقف میکنند ، ولی همچنان‌دنبال فرصت مناسب بوده‌اند ، تا اینکه این فرصت بدست می‌آید و کار سیاسی‌را باهمکاری مستقیم باآقای نیکخواه آغاز مینمایند . ملاحظه میفرمائید این متهمین همه دارای سوابق مضره سیاسی هستند، حالا دراین دادگاه از یکطرف میگویند ما از کمونیزم چیزی نمی‌فهمیم واز طرف دیگر مثل آقای پورکاشانی پشت‌میکروفن میروند و مارکسیسم را علم اجتماع معرفی میکنند و میگویند باید این علم را آموخت، برای روشن شدن ذهن آقای پورکاشانی که خود را صاحب فهم و کمال میدانند باید عرض کنم که مارکسیسم علم نیست ، مارکسیسم یك سری دستورالعمل هائی است که مارکس درمورد مسائل سیاسی اجتماعی ، فلسفی واقتصادی داده است .

مارکسیسم مجموعه‌عقایدمارکس وسایر همکاران او میباشد ، به‌آن نمیگویند علم ، اگر در حوزه‌حزبی معلم یا معلمین شما مارکسیسم‌را علم شناخته‌اند ، برای این بوده است که افکار شما را بدزدند و تعصب درشما ایجادکنند ، و شمای باصطلاح تحصیل کرده هم آسان‌تر از یك فرد عادی و عامی تحت‌تاثیر آنها قرارگرفته و خود را آلوده کرده‌اید .

● چوب کیفرخواست

واما مطالب سر کار سرهنك دکتر بهره‌ور ، بنده از آنچه که ایشان فرمودند استفاده کردم ، مخصوصا با تلاوت آیاتی از قرآن کریم حالتی روحانی برای دادگاه فراهم ساختند وایشان را از این جهت‌که مسلمان تعقلی هستند نه تعبدی می‌ستایم ، حق هم همین است ، زیراکسی‌که اسلام راتعبدا بپذیرد مسلمان نیست ، خداوند بزرك بماعقل و کیاست ارزانی‌داشته است تا آنرا چراغ راه خود قرار دهیم و حقیقت را بیابیم .

سرکار سرهنك دکتر بهره‌ور فرمودندکه دادستان همه را بایك چوب رانده است ، اولا بنده چوبی ندارم‌که کسی را با آن برانم ، بلکه این کیفرخواست است کـه چوب در دست دارد ، آنهم چوب قانون ، ثانیا چه مانعی داردکه‌جرم چندنفر مساوی باشد ؟ من‌باب‌مثال همین عضویت در دسته و فرقه اشتراکی مجازاتی داردکه برای تمام کسانیکه چنین عضویتی داشته باشندمساوی است . فرمودندامکان ندارد که جرائم مساوی‌ومشابه‌باشند

پس باین ترتیب ماباید برای‌هر یك از ابنای بشر که مرتکب‌جرمی میشوند یك قانون اختصاصی‌وضع کنیم ،جناب‌سرهنك‌ضمنامطالبی در باره عدالت اجتماعی فرمودند که بنظر بنده باید در مورد آن توضیحاتی داده شود .

در مورد تعریف‌عدالت آقای‌سرهنك دکتر بهره ور مطالبی گفتند که صحیح نبود ، عدالت عبارتست از تعادل قانونی بین منافع موجود ، باید دانست که اولا مفهوم‌عدالت بقدری مبهم است که نمی توان مباحث حقوق را بر آن استوار نمود ، ثانیا مبانی اعتقادی‌اشخاص در تحقق دادن به عدالت فرق می کند، یك فرد دیندار عدالت رابه مقیاس تعلیمات دینی مشخص می نماید ، ولی سایر افراد بشر خود را ملزم نمی نمایند که عدالت را بهمان مقیاس تشخیص دهند ، ثالثا عدالت عملی این است که مصلحت‌یك قانون بیشتر ازمفسده آن باشد وگرنه تعادل منافع‌غالبا امر موهوم است و صورت خارجی نمی گیرد .

ایشان از عدالت مطلق درمقابل عدالت‌اجتماعی صحبت کردند که برای بنده مفهوم نبود ، زیرانه عدالت مطلق بلکه هیچ‌چیز مطلق در دنیا وجود ندارد ، عدالت که‌یك پدیده مشخص مادی‌نیست ،آنچه که تحت عنوان عدالت‌لمس میشود، تظاهر مادی حقیقت عدالت است . آن حقیقتی که قابل رویت نیست، جنبه مادی بهیچوجه ندارد ،بهمین جهت‌هم بکاربردن اصطلاح عدالت مطلق از نظر علمی صحیح نیست.

● عدالت اجتماعی

واما عدالت اجتماعی ،مفهوم عدالت اجتماعی بسیار وسیع و همه جانبه می باشد ، اگر بخواهیم این‌عدالت را معنی کنیم باید بخود اصطلاح مراجعه نمائیم .

یعنی عدالتی که اجتماع آنراقبول داشته باشد ، عدالتی که در آن منافع‌اجتماع منظورشده‌باشد،نه‌منافع فردونه‌منافع‌دسته معین‌ومحدودی از اجتماع، اصول و مقررات و قوانین که حافظ حقوق اکثریت نباشد منطبق باعدالت اجتماعی نخواهدبود، اگر ما اعتقاد داریم که منشور انقلاب شاه و مردم بر اساس‌عدالت اجتماعی استوار است باین جهت می‌باشد که این‌منشور منافع‌اقلیت محدود را فدای منافع اکثریت قریب باتفاق ملت‌ایران کرده‌است. عدالت اجتماعی یعنی همین و اما در موضوع این پرونده عدالت اجتماعی که من از آن سخن گفته‌ام و شما هم روی آن تکیه کردید ، معنایش این است که ما بحکم قانون ، قانونی که منطبق باعدالت اجتماعی می باشد ۱۴نفررا فدای منافع اجتماع میکنیم ،مفهوم این سخن آن نیست که گویا عدالت اجتماعی برای فرد ارزش قائل نمی باشد ، نه ، ارزش و اهمیت فرددراجتماع کاملابرسمیت شناخته شده است ،ولی چنانکه تضادی بین منافع فرد واجتماع‌پیدا شود منافع فردباید فدای منافع اجتماع‌شود و این عدالت اجتماعی است .

سرکار سرهنك دکتر بهره‌ور دو تز ارائه‌دادند تحت‌عنوان‌تز بخشش و تز مجازات و سپس نتیجه گرفتند که تز بخشش همان عدالت‌اجتماعی است ،بنده باز مجبورم عرض کنم که این استدلال ایشان صحیح نیست، زیرا مسائل‌را بصورت‌مطلق یا «ابسولوت » مطرح میکنند .

بنده میگویم مفهوم عدالت اجتماعی مشمول هر دو تز ایشان میشود ، یعنی یکوقت ممکن است بخشش عدالت اجتماعی باشد و یکوقت امکان دارد مجازات‌عدالت اجتماعی راتامین کند ، این الگو و قواره مشخص ندارد که‌شما روی آن تکیه کنید .

● آزادی و حقیقت

سرکار سرهنك دکتر بهره‌ور فرمودند که دادستان روزنه های امیدی را که برای نجات متهمین وجود دارد از بین میبرد ، من هیچوقت چنین کاری را نکرده‌ام‌شما باید کوشش بفرمائید که حکم‌برائت موکلین خود را از دادگاه بدست اورید ، ولی من اجازه نخواهم‌داد که حقایق دگرگون جلوه داده شوند وخدای ناکرده بنحوی بیان گردند که افکار عمومی را مشوب کنند ، همانطور که تصدیق میفرمائید دراین دادگاه آزادی کامل وجود دارد ، ولی حق این نیست که اجازه‌بدهیم از این آزادی سوءاستفاده بشود واما در این مورد که گویا من گفته ام به پرونده اکتفا نشود ، مثل است که سوء تفاهمی شده ، من در پاسخ سرکار سرهنك شاهقلی گفتم چنانکه جنابعالی پرونده را قبول ندارید و یا آنرا کافی نمیدانید از هرکجا که مایل هستید مدرك و سند بیاورید ، زیرا شما در مقام وکیل مدافع این حق را دارید که بهر ترتیب صلاح بدانید برای رد اتهام موکل‌خود اقدام کنید،این مفهومش آن‌نیست که بنده به آقایان محترم فشار اورده باشم که حتما از خارج مدرك وسند جمع اوری بنمایند .

**فرمودید اگر من جای شما بودم یعنی اگر وکیل مدافع بودم بازهم همین منطق را داشتم یا نه ؟ بایدعرض کنم

چوگان

ورزش شاهنشهان

ورزش چوگان از ایران به هند رفته و انگلیسی ها بازی چوگان را در هند آموختند

●

مقررات جدید چوگان بوسیله انگلیسها تدوین شده وبهترین بازیکنان چوگان جهان‌درآرژانتین هستند

مسن‌ترین چوگان باز - ایران ۸۰ سال دارد

سیاوش از سلسله پیشدادیان و سلطان سنجر سلجوقی بمهارت درچوگان بازی‌معروف بودند

بمناسبت مسابقات چوگان ایران و فرانسه

وسایل بازی چوگان‌یك توپ ، یك چوب و یك اسب مخصوص‌چوگان است

●

طول زمین چوگان ۲۷۳ متر و عرضش ۱۸۲ متر است‌ویك‌تیم چوگان از چهار نفر تشکیل میشود

معروفست که «دارا» برای اسکندر که عازم حمله به ایران بود یك توپ و چوب چوگان فرستاد تا بجای جهان‌گشائی بچوگان بازی بپردازد .

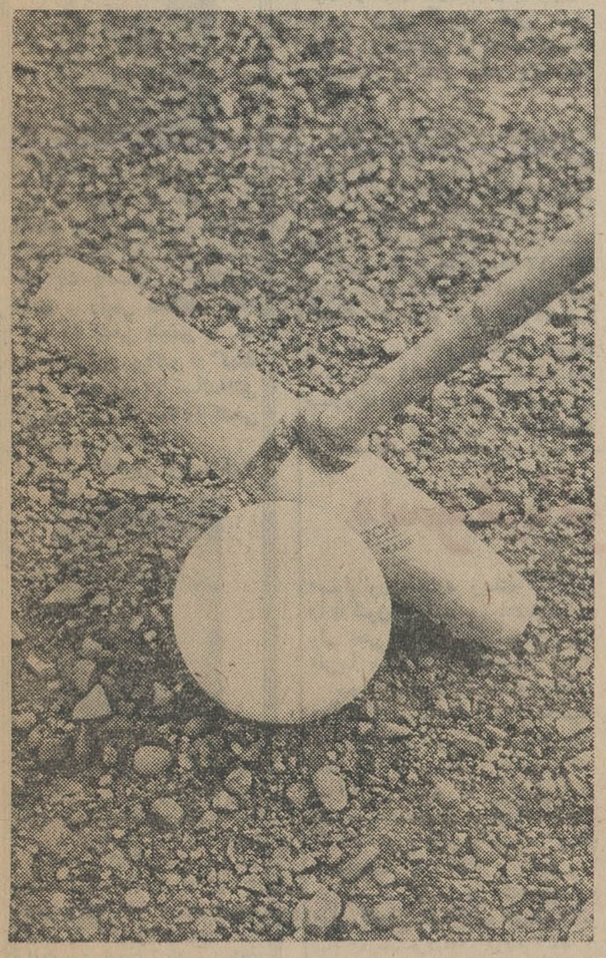

چوب وگوی چوگان

اولین‌مسابقه‌چوگان

پس‌ازایجادسازمانی‌برای‌چوگان بازان و تدوین مقررات اولین مسابقه در زمان حیات شاهنشاه فقیددر دوشان تپه‌بین‌تیم‌ارتش ایران وهندوستان انجام‌گردید وسپس دراصفهان مسابقه‌ای ترگزار شد که آقای غفاری‌- برادر آقای سرهنك غفاری(که هم اکنون چوگان‌بازی میکند) در اثر سقوط ازاسب فوت نمود بقرار اطلاع‌برای‌جشنهای دو هزار و پانصد ساله میدان عالی قاپوی اصفهان بصورتی که در آغاز بناشده است در می آید و یك فستیوال جهانی چوگان باتشریفات قدیمی‌ایران‌درمیدان عالی قاپو انجام میگردد .

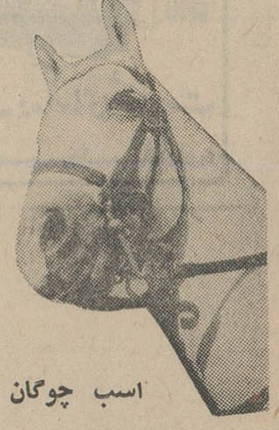

اسب چوگان

شرایط چوگان بازان

چوگان باز باید دارای کلاه مخصوص‌برای‌حفاظت‌سر، زانو-بند برای محافظت‌زانو ومچ‌بند برای تقویت مچ دست باشد. همچنین مچهای دست اسب را نیز باید دست بند پیچید که از برخورد گوش آسیبی‌نبیند.

ضمنا کسانیکه چپ دست باشند حق شرکت در بازی چوگان را ندارند

دم اسب چوگان بایدحتما بسته باشد زیرا در غیر این صورت چوب‌چوگان‌بادم برخورد میکند و مانع حرکت آن می شود .

همچنین اسبی که از یك چشم نابینا باشد یا لگد بزند و یا گاز بگیرد نباید در بازی چوگان شرکت کند .

از : فیروز مجللی

چند روز قبل تیم چوگان فرانسه بایران آمد و طی دو هفته‌اقامت در تهران‌چهارمسابقه باتیمهای مختلف‌ایران انجام‌داد که درمجموع تیم های ایران دوازده گل زده در مقابل ده گل خورد ودر نتیجه پیروز گردیدند بهمین‌مناسبت رپرتاژی از چوگان و تاریخچه آن برای علاقمندان باین ورزش باستانی ایران تهیه شده که‌در زیر بنظر خوانندگان عزیزمی رسد .

● **در نقش جهان**

کسانی که گذارشان به اصفهان و میدان شاه (نقش جهان) افتاده باشدبا دیدن آثار و نقوش چوگان بازان دروازه های سنگی میدان چوگان زمان صفویه متوجه شده‌اند که از آن زمان چوگان بازی و سواری در ایران معمول بوده‌است ولی چنانچه در شاهنامه آمده است چوگان بازی در زمان پیشدادیان‌نیز رواج داشته‌و شاهنشاهان ایران در آنزمان هم چوگان بازی‌میکرده‌اند سیاوش در زمان سلسله پیشدادیان در زمان خود بهترین چوگان باز بوده است و بطوری که تاریخ نشان میدهد چوگان بازی‌از اصیل‌ترین بازی‌های‌ایرانیان بوده است و از ایران به هندوستان رفته است .

● **در هند**

چوگان وسیله سلسله گورکانیان به هندوستان برده شده و هنگامی که انگلیسی ها هندوستان را تصرف کردند . بازی چوگان را در آنجا آموختند و بکشورخود بردند و سپس به سایر کشور ها برده شد و فعلا در کشور های انگلستان، پاکستان،هندوستان ، فرانسه‌شیلی‌وآرژانتین‌رواج دارد و بهترین بازیکنان‌چوگان‌ازآرژانتین هستند .

در جای دیگر نیز مورخین نوشته‌اند هنگامی که اسکندر کبیر تصمیم گرفت به ایران‌حمله نماید « دارا » شاهنشاه ایران تویی با چوب مخصوص چوگان برای او فرستاد که بهتر است بجای کشور گشائی به چوگان بازی بپردازد .

پاره‌ای معتقدند که مغولها‌مبتکر این بازی بوده و اول بار این‌بازی از تبت بسایر نقاط جهان رفته است ولی آنچه مسلم است‌چوگان بازی از ورزش های ملی‌وباستانی ایرانیان بوده و مدارك و اسناد موجود این مطلب را به ثبوت می‌رساند .

● **اولین باشگاه چوگان**

چنانکه مینویسند: اولین‌باشگاه چوگان در انگلستان وسیله«چارلز زمبول » یکی از دیپلمات های انگلیسی در ایران ساخته شد و افسران و نظامیان انگلیسی که در هندوستان این ورزش رافراگرفته بودند عضو آن باشگاه شدند و به چوگان بازی پرداختند .

● **وسایل بازی چوگان**

وسائل بازی چوگان عبارتست از یك گوی (توپ چوبی یا کائوچوئی) بقطر ۸٫۲ سانتیمتر و وزن ۱۳۵ گرم ، چوب چوگان بشکل کلمه «تی» لاتین از چوب یا نی ساخته میشود که طول آن از ۱۲۰ سانتیمتر تا۱۶۰ سانتیمتر متغیر است‌وبستگی به قد اسب و دست‌های‌سوار کار دارد . این بازی درروی اسب انجام میگردد و اسب چوگان‌بایدمخصوص‌چوگان آماده گردد و با هر اسب نمیشود چوگان زد . قد و هیکل اسب شرط خاصی ندارد و در مسابقات از نظر وزن و قد ایرادی بسوارکار چوگان باز گرفته نمی‌شود.

● **زمین چوگان**

زمین چوگان اصولا باید چمن باشد ولی در ایران زمین چمن وجود ندارد .

زمین چوگان باید دارای ۲۷۳ متر طول و ۱۸۲ متر عرض باشد و طول دروازه های زمین چوگان‌باید ۷٫۳۸ متر باشد . در ایران‌زمین های چوگان آبادان ، شیراز ، مشهد ، خرگوش دره در تهران‌و پارك شاهنشاهی قابل استفاده است .

● **تعداد بازیکنان**

یك تیم چوگان از چهاربازیکن تشکیل میشود . در زمان‌قدیم با هفت نفر و هشت نفر بازی می‌کردند ولی بعدا که مقررات‌بازی چوگان وسیله انگلیسی هاوضع شد برای جلوگیری از شلوغی زمین تعداد نفرات هر تیم راچهار نفر تعیین کردند که در زمین فقط ۸ نفر در دو تیم بازی کنند و هر تیم میتواند یکنفر ذخیره داشته باشد .

● **وقت بازی چوگان**

چوگان در چهار وقت (تایم) هفت دقیقه و نیم بازی میشود که در وسط این وقتها که هر کدام از آنرا یك « چوکر » میگویند سه دقیقه استراحت به بازیکنان داده میشود که اسبهای خود را عوض نمایند هر بازیکن باید دو اسب آماده داشته باشد .

● **ارزش بازیکن**

در چوگان بازی هر بازیکن دارای « هندیکاپ » یعنی پوان‌یا ارزش بازیکن میباشد هر وقت دو تیم روبروی یکدیگر قرار می‌گیرند « هندیکاپ » آنان‌سنجیده میشود چنانچه تیمی در مجموع « هندیکاپ » بیشتری داشته‌باشد نصف اختلاف خود گل ، آوانس میگیرد برای مثال اگر چهار بازیکنان یك تیم در مجموع ۱۲ « هندیکاپ » داشته باشند و تیم مقابل دارای هندیکاپ ۱۶ باشد تیم ضعیفتر ۲ گل آوانس‌میگیرد و در ابتدای بازی ۲ گل در روی تخته بنام تیم ضعیف ثبت میگردد و سپس بازی آغاز میگردد .

● **داوران مسابقه**

بازی چوگان را همیشه‌دوداور سواره و نشسته قضاوت میکند و یك نفر نیز وقت نگهدار خواهد بود .

● **بهترین بازیکن**

همانطور که در بالا ذکر شد هر بازیکن دارای ارزشی بنام « هندیکاپ » میباشد البته این هندیکاپ دو صورت دارد یکی هندیکاپ‌محلی و دیگری‌هندیکاپ بین‌المللی میباشد .

در ایران بهترین « هندیکاپ محلی » را آقای رضا ذوالفقاری دارد ولی معلوم نیست که دربازی های‌بین‌المللی این‌هندیکاپ‌بایشان داده شود .

● **مسن‌ترین بازیکن چوگان**

در میان چوگان بازان ایران مسن ترین چوگان‌باز که اکنون نیزبازی چوگان‌را ادامه میدهد آقای سرهنك احمد نوری‌اسفندیاری است که هشتاد سال دارد .

در میان پادشاهان ایران سلطان سنجر سلجوقی از بازیکنان بسیار خوب‌چوگان بود .

از خانواده جلیل سلطنت نیز والاحضرت شاهپور عبدالرضا پهلوی ریاست‌عالیه کانون شکار ایران تا چندی قبل چوگان بازی‌میکردند .

تیمهای چوگان ایران

اکنون در ایران تیمهای‌نادر (آبی) ، کورش (قرمز)داریوش (سفید)،تیم مختلط تیم انگلیسی های مقیم تهران و تیمهای دانشکده افسری ، مرکز زرهی وسوار لشگر خراسان ،آبادان میباشد وعده‌ای از جوانان و افسران‌جوان نیزمشغول آموزش این ورزش تحت‌نظر فدراسیون چوگان وسوار کاری ایران می باشند .

مربی چوگان‌فدراسیون‌آقای سرگرد عظمت‌از ارتش‌پاکستان میباشد ومربی سوارکاری‌آقای سرهنك‌سرعت پور است

رئیس فدراسیون

حدود دوسال قبل رئیس فدراسیون‌چوگان بامرشاهنشاه تغییر کرد و تیمسار سرتیپ حسین زمانی که خود یکی از بازیکنان خوب چوگان‌ایران‌می باشد و هم اکنون نیز درسن متجاوز ازپنجاه سال‌باعلاقه‌زیاد بتمرین میپردازد بریاست فدراسیون چوگان وسوارکاری انتخاب شد وباهمکاری تیمسار سرتیپ منصور پور رئیس اسبق در فدراسیون بفعالیت پرداخت درزمان تصدی‌ایشان علاوه‌برمسابقات‌داخلی چندتماس خارجی ترتیب داد ه‌شد که‌در تمام آنها تیمهای ایران‌پیروز گردیدند .

دریکی از جشنها و اجتماع یزد گفته شد

با توجه شاهنشاه معظم ، یزد آتیه درخشانی داشته‌وبسوی ترقی‌پیش‌میرود

در این اجتماع‌ازخدمات آقای‌خواجه‌نوری شهردار یزد به نیکی یاد شد و اظهار قدردانی بعمل آمد .

طبق دعوت آقای ملك منصور خواجه‌نوری ، شهردار یزد، آقایان فرماندار و روساءمحترمین‌ومعاریف شهر و جمع کثیری‌ازطبقات‌مختلف مردم درمجلس جشن با شکوهی که‌بمناسبت‌احداث‌خیابان و اتصال خیابان شاه به خیابان ثریا برپا شده‌بودشرکت کردند.

بدوا سرود شاهنشاهی نواخته شد سپس آقای شهردار بیانات مهیج و پر شوری پیرامون جان بازی و فداکاریهای ۲۴سال‌سلطنت پر افتخار و میمنت اثر شاهنشاه و انقلاب سفید شاه و ملت ایراد نمود . آنگاه از مردم و اصناف و فرهنگیان و سایر طبقات که‌با برگزاری جشنهای با شکوه وکم نظیر مراتب وفاداری و حق‌شناسی خود را نسبت به شاهنشاه‌عظیم‌الشان‌ابراز داشته‌اند اظهار تشکر نمود و گفت با توجه به دانائی و توانائی اعلیحضرت همایونی وثبات و آرامش مملکت ، دقیقه وساعت و روزی نمیگذرد که قدم مثبت و موثری در راه تامین آسایش و بهبود وضع ملت نجیب و حق شناس ایران برداشته نشود واز جمله با توجهات خاص شاهنشاه معظم و اقدام دولت و نمایندگان یزد دراسفالت راههای یزد و ساختمان فرودگاه مجهز در یزدو تامین آب مردم و لوله کشی‌شهر و ریل گذاری راه آهن کاشان به یزد و استفاده از معادن‌زرخیز این حوزه و تامین آسایش‌نساجان به زودی تسریع گردیده و تا دو سال دیگر یزد یکی از شهرهای زیبای صنعتی و اقتصادی ایران خواهد شد . آقای شهرداراتصال خیابان شاه به خیابان ثریا رادر این ماه و روز های فرخنده و مبارك ، بفال نیك گرفته و آتیه بسیار درخشانی را برای مردم شاه دوست و شهر تاریخی یزد پیش بینی نمود.

آقای خواجه نوری شهردار پس از اظهار قدردانی از آقای لغوی معاون شهرداری و آقای مهندس مدرس مهندس شهرداری‌یزد گفت: متعجبم چرا مسئولین امر در ده سال گذشته نخواستندویانتوانستند برای عملی که با هزینه ۳۰۰هزار تومان انجام میگرفت اقدامی‌نمی نمودند ؟! و باصطلاح روزنامه‌نگاران تدبیری برای از بین بردن گذرگاه مرك نمیکردند ؟!سخنان آقای شهردار با ابراز احساسات مردم نسبت به شاهنشاه(آریامهر) خاتمه یافت و آقای محمد ناصر سردبیر روزنامه ناصر آغازسخن نمود ه از خدمات آقای خواجه نوری‌شهردار فعال و کاردان‌یزد که در طول‌یکسال گذشته موجب‌تحرك و جنبش قابل‌تحسینی درشهرداری و وضع‌عمومی شهر شده‌اند وبرای تامین آسایش و جلب رضایت مرد م‌اقداماتی نموده‌اند اظهار قدر دانی وسپاسگزاری نمود و از ایشان و آقای‌لغوی‌معاون‌شهرداری به‌نیکی یادکرد . د رخاتمه آقای مهندس اعتضادی فرماندار مستقل یزد پیرامون انقلاب سفید ٦ بهمن و خدمات ۲٤ سال سلطنت شاهنشاه سخنرانی جالبی نمود . و اولین کلنك احداث و اتصال‌دو خیابان شاه وثریابنام‌نامی‌شاهنشاه معظم (آریا مهر) برزمین زدندو مجلس جشن با ابراز احساسات کم‌نظیری پایان یافت .

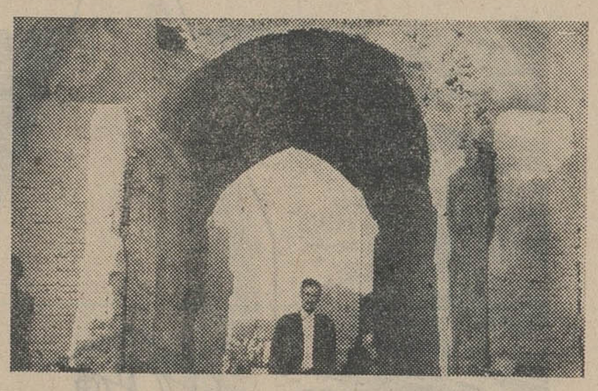

گذرگاه مرك که شهرداری پس‌از ده سال بعمرش خاتمه داد : تنها از این راه وسائط نقلیه و مردم خیابان شاه وثریا عبور میکردند

آقای خواجه نوری شهردار یزد درکنار تمثال مبارك شاهنشاه هنگام سخنرانی دیده میشود

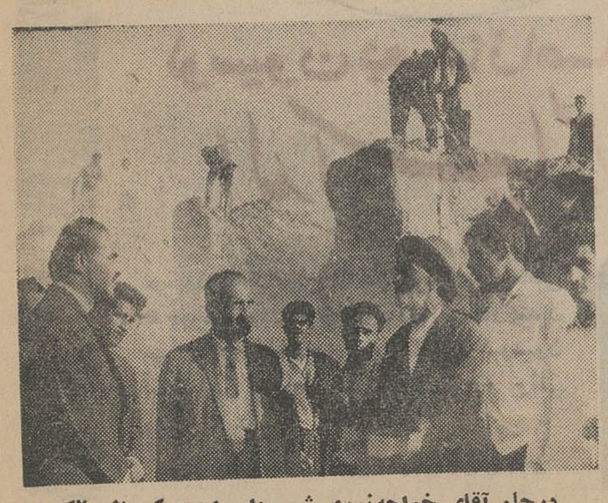

درجلو آقای خواجه‌نوری شهردار یزد ویکی از مالکین اراضی مسیر خیابان و درعقب کارگران مشغول خراب کردن ساختمانهای مسیر خیابان بین شاه وثریا

دادستان

بقیه از صفحه ۱۰

بنده میگویم کتاب خواندن عیب نیست باین مسئله هم اعتقاد دارم‌حالا اگرشما میخواهید این را بمطالب دیگری بچسبانید بمن مربوط‌نیست.

البته همانطوریکه‌دادستان فرمودند هیچ مسئله مطلق دردنیا وجودندارد، همه چیز نسبی است اگر من هم‌در این باره حرفی زدم نظرم جز این نبوده است .

درباره موکلین خود میگویم‌اگر آنها کتاب خوانده‌اند، اگریایکدیگر رفت وآمدداشته‌اند ،اگربه کوهنوردی میرفته‌اند اگر بکافه میرفته‌اند،اینها که‌جرم نمیشود اگر آقای دادستان این مسائل‌راجرم‌میدانند مربوط‌بخود ایشان است یعنی نظر شخصی ایشان است، این رانباید بحساب منطق و قانون بگذارند.

درجای دیگر بنده عرض کردم که نه‌بنده ونه دادستان هیچکدام حق نداریم از خارج مطالبی را به‌کیفر خواست اضافه کنیم ، هرچه میخواهد گفته بشود باید قبلا باطلاع طرفین رسیده باشد ودر کیفر خواست هم آمده باشد، آخر ماباید باین‌مقررات توجه داشته باشیم .

خلاصه‌اینکه‌شما میفرمائیدموکلین من گناهکار هستند که بنده‌میگویم گناهکار نیستند ، مگر اینکه رای دادگاه آنهارا مجرم‌بشناسد ،درخاتمه عرض میکنم که‌موکلین من‌بهیچوجه دارای مرام اشتراکی نبوده و نیستند آنها برژیم سلطنتی ایران و قانون اساسی معتقد وپای بند میباشند و این مطلب را همه جا دربازپرسی هم عنوان کرده‌اند .

حالا میفرمائید لازم است چون بحکومت کشورشان اعتقاددارند آنها راطبق‌ماده یك قانون مقدمین علیه امنیت کشور مجازات کنیم؟ آیااین انصاف وعدالت است؟آیا این‌سخنان من سفسطه است؟

● **سئوالات دادستان**

در این هنگام تیمسار دادستان سئوالاتی بشرح زیر از مهندس‌جواد شیخ‌زین‌الدین نمود .

دادستان: بطور صریح اعلام‌بکنید که‌آیا واقعا ازنظر اجتماع کنونی‌نظر شما نسبت بشاهنشاه آریامهرچیست؟

متهم: بنده دربازپرسی گفتم‌به‌قانون اساسی احترام میگذارم وبه سلطنت مشروطه احترام قائل هستم.

دادستان : جوابی که‌ایشان‌میدهند نشانه اینستکه ایشان معتقد بمرام کمونیستی هستند، اگر عقیده‌مخالف ندارند جواب صریح بدهند .

متهم :نظر شخص من همین است مگر این نظریه‌مهم است؟

دادستان: اگر مهم نبود سئوال نمیشد.

متهم:بکارهائی که شاهنشاه کرده‌اند احترام میگذارم .

دادستان :شما این حکومت راتاییدمیکنید ؟

متهم : بله

دادستان :شما نسبت باین اجتماع که فعالیت میکند وفادارید ؟

متهم : بله .

دادستان : آیا شما نسبت‌بشاهنشاه معتقد هستید ؟

شیخ‌زین‌الدین : بله

دادستان : آیا شما از حزب‌منحله توده تنفر دارید ؟

متهم : بله

دادستان : آیا شما فعالیتی‌برعلیه این دستگاه و هیئت حاکمه نمی‌کنید ؟

متهم : نکرده‌ام و نمیکنم .

● **سئوال از فره‌وشی**

دراین هنگام دادستان چند سئوال باین شرح از بهمن فره‌وشی‌نمود .

دادستان : سئوالاتیکه از آقای شیخ‌زین‌الدین بعمل آمد پاسخ‌دهید.

فره‌وشی : من بقانون اساسی احترام میگذارم و به رژیم سلطنت وفادارم و هیچگونه دشمنی ندارم ، اصولا چرا این سئوال مطرح میشود، کجا مخالفت کرده‌ام ؟ کی گفته‌ام با قانون اساسی و رژیم سلطنت‌مخالفتی دارم ؟ من رفقایم را محکوم میکنم و دشمنی با سلطنت ندارم ، من کمونیست نیستم .

دادستان : شما پیرو مکتب مارکسیست لنینیست هستید. ؟

متهم : نیستم .

دادستان : شما نسبت بشاهنشاه آریا مهر چه نظری دارید ؟

متهم : وفادارم .

سرکار سرهنك بهره‌ور ادامه داد: تیمسار دادستان میفرمایند اگر ما این متهمین را مجازات نکنیم بجامعه خیانت کرده‌ایم بنده میگویم شما اگر مجرم را مجازات نکنید به جامعه خیانت کرده‌اید و علیه عدالت‌اجتماعی اقدام نموده‌اید و الا موکلین من مجرم نیستند و طبیعی است دادرسان‌محترم دادگاه برهمین اساس حکم برائت ایشان را صادر خواهند کرد .

درساعت یك بعد از ظهر جلسه بعنوان تنفس تعطیل شدو دنباله محاکمه به ساعت ۸ صبح فردا(امروز) موکول گردید .

جین سیبرک: من «هالیوود» را نجات میدهم

«جین سیبرک» ستاره جوان سینما بیش از هر ستاره دیگر امریکائی در اروپا مورد توجه‌قرار گرفته و هنر او را تمام جراید کشور های اروپائی مورد تحسین قرار داده‌اند . یك مجله مشهور سینمائی در لندن مینویسد : هرگز اروپا از یك ستاره جوان هالیوود مانند جین سیبرك تمجید نکرده است . روزنامه فیگارو چاپ‌پاریس در این مورد مینویسد : **پس از چندین‌سال یك ستاره‌جوان‌هالیوود موفق شد احترام علاقمندان سینما در فرانسه را نسبت به هالیودزنده کند .**

« ربرت روسن » کارگردان مشهور امریکائی که در فیلم « لیلیت » نقش بیماری را در یك بیمارستان امراض روانی‌به «جین سیبرك » واگذار کرد درباره او میگوید : **جین سیبرك تنها یك ستاره سینما نیست اوهنرمندیست که قدرت شگرف خلاقه‌ای در نهاد او قرار دارد . او با مهارت خاصی موفق گردید نقش بسیار حساس و مشکلی راکه در«لیلیت» بعهده‌اش واگذار شده بود ایفاء کند .**

جین سیبرك در « مارشال‌تون» (امریکا) بدنیا آمد . دهسال قبل که او تازه دوران کودکی راسپری کرده بود « مارلن براندو » را بهترین هنرپیشه سینما میدانست.

جین سیبرك هنگامیکه ۱۷ سال بیشتر نداشت‌بکمك « اتوپرمینگر» کارگردان طراز اول هالیودبسینما راه یافت . « اتو پرمینگر »برای تهیه فیلم ژاندارك در جستجوی ستاره‌ای بود و یکی از دبیران دبیرستانی که جین سیبرك‌درآن تحصیل میکرد عکس ومشخصات او را برای اتو پرمینگر ارسال داشت و در نامه‌ای چنین‌نوشت : **من بار ها ناظر بازی جین سیبرك روی صحنه تئاتر مدرسه بودم و معتقدم بهتر از هر کسی او می‌تواند ستاره دلخواه شما باشد .** اتو پرمینگر از جین سیبرك به هالیود دعوت کرد و در نگاه اول او را از بین ۳۰ هزار تن برای فیلم ژاندارك انتخاب کرد .بهنگام فیلمبرداری ژاندارك جین سیبرك مورد سخت‌ترین تمرینات قرار گرفت و روزانه ۱۴ ساعت کارمی کرد . اتو پرمینگر ازهر فرصتی برای انتقاد از او و بهتر کردن بازی‌اش استفاده میکرد . اما در نیمه فیلمبرداری نظریه‌خود راتغییر داد و نقش ژاندارك را به دیگری سپرد . این شکست جین سیبرك را مایوس نکرد بفرانسه آمد ودر فیلم « سلام بر غم » شرکت کرد . کارگردان این فیلم نیز اتوپرمینگر بود . روزی‌جین‌سیبرك به یکی از دوستانش گفت :**درآن زمان پس از پایان هر صحنه‌فیلم‌برداری به گوشه‌ای رفته و اشك میریختم .**

سال بعد جین سیبرك‌با شوهر جوانش که یك وکیل دادگستری فرانسه بود به امریکا مراجعت کرد اما چند ماه بعد ، از او جدا شد **این دومین شکست بزرك‌زندگی‌اش بود .** اما این شکست ها او را مایوس نکرد و بکمك کارگردانان دیگر در چندین فیلم بازی کرد سپس بفرانسه مراجعت نمود . بازگشت مجدد او بفرانسه روز بروز شهرتی عالمگیر برای جین سیبرك بوجود آورد زیرا که کارگردانان فرانسوی که به هنر او پی برده بودند نقش های اول چندین فیلم را به جین سیبرك واگذار کردند او دارای عقاید چپ میباشد و امروز بچندین‌زبان حرف میزند . جراید اروپا می‌نویسند : **تجدید افتخار مجدد هالیود در اروپا مرهون‌جین‌سیبرك است هر چند که هالیود هرگز نتوانست به استعداد« جین سیبرك» پی ببرد .**

اینك « جین سیبرك » شب و روز را در استادیو های هالیوود میگذراند و اخیرا گفت : **تصمیم دارم هالیوود را نجات دهم‌هرچند که او مرا در آغاز کارسینمائی‌از دامن خود طرد کرد .**

سرویس سینمائی خبرگزاری فرانسه

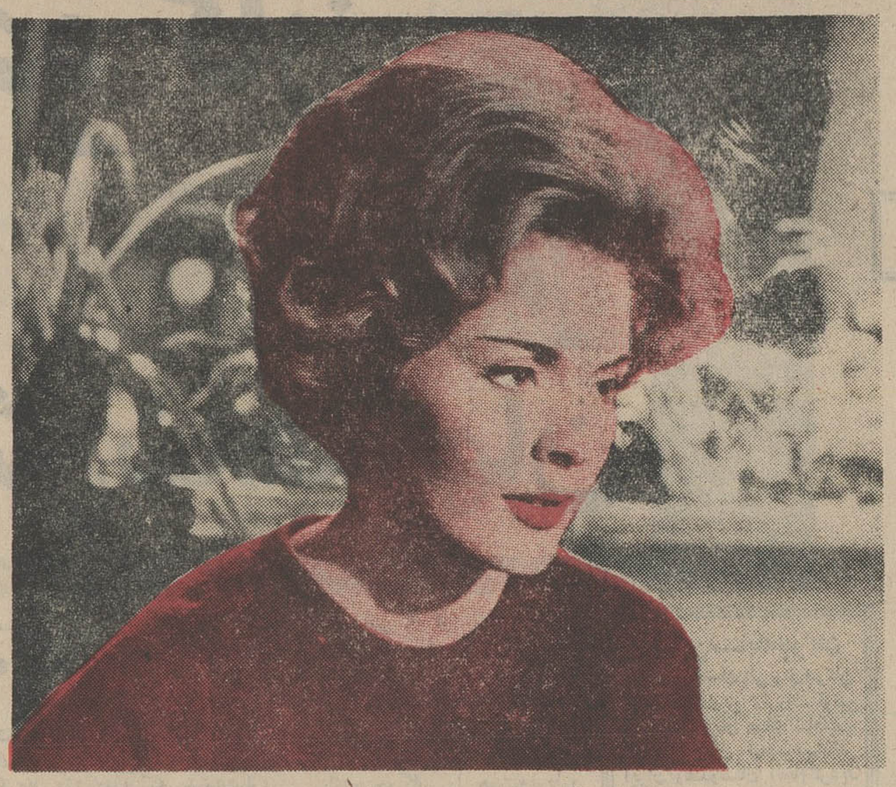

جین سیبرك در اوج افتخار

اخبار کوتاه سینمائی

چارلتون هوستون و زندگی یکنواخت

«چارلتون هوستون»هنرپیشه وکارگردان‌مشهور سینما گفت: من شیفته زندگی یکنواخت هستم زیرا آن اساس زندگی را تشکیل میدهد .وی افزود اگر زندگی یکنواخت وجود نداشت وانسان باطلوع وغروب خورشید روز و شب رادرك‌نمی کردمرك‌برای‌اوبهتر اززندگی‌بود.

اشتباه آناکشفی !

قبلا اطلاع دادیم‌آناکشفی ستاره سینما به ۲۰ روز زندان و پرداخت دو هزار دلار محکوم شد . او متهم بود یك پاسبان را کتك‌زده است . رئیس دادگاه اعلام کرد آناکشفی پلیسی را که به « مارلون براندو » کمك کرد که پسر ۶ ساله‌اش کریستیان رااز خانه‌آناکشفی ببرد سیلی زده است .

رابرت حسین پول ندارد

رابرت حسین هنرپیشه مشهور سینما اعلام کرد فیلم تازه‌ای را در نظر دارد تهیه کند اما پول باندازه‌کافی ندارد

رابرت حسین که از هنر ـ پیشگان و کارگردانان ورزیده سینما است تاکنون در چندین فیلم بازی‌کرده وشخصا چند فیلم را کارگردانی نموده . اوباوجود ثروت زیاد ، ازبانك های فرانسه درخواست کرده است باو کمك کنند

«سوفیالرن» و جاسوسی درخاورمیانه

«سوفیالورن»ستاره زیبای ایتالیائی را تاکنون‌درفیلمهای زیادی‌دیده‌اید ولی نقش او در کلیه این فیلمها تقریبا یکنواخت بوده‌است .

سوفیا اینك از این‌جامه‌همیشگی درآمده و بعقیده‌خودش‌درشخصیت دیگری ظاهر می شود . او این‌بار نقش یك جاسوسه را بازی می کند سوفیا می گوید که او در این‌فیلم نقش یك شاهزاده شرقی‌را بازی‌می کند و همین نقش و صحنه های فیلم‌افسانه های هزار و یکشب را دربرابرش مجسم می کند موضوع فیلم که از یك کتاب هیجان‌انگیز بنام «درپشت‌نرده‌ها» گرفته شده در کشور خاورمیانه اتفاق می افتد و مربوط به یك سند خطی است . فقدان این سند منطقه خاورمیانه‌را که این کشور نفتی در آن قرار دارد در مقابل خطر جنك قرارداده است و در این حال گریکوری‌پك که استاد دانشگاه اکسفوردواستاد رشته زبانهای شرقی می باشد وارد صحنه می شود .

سوفیا می گوید که لباس او در این فیلم با لباسهائیکه در فیلم های قبلی میپوشید فرق دارد. لباس او در این فیلم (۳۰٫۰۰۰ لیره) یعنی ۶۰۰٫۰۰۰ تومان خرج‌داشته و کریستین دیور آنرا تهیه‌نموده است وعلاوه بر این کفشی که بپا دارد نوع خاصی می باشد زیرا همسرش که یك میلیونر شرقی است علاقه خاصی به کفش های سوفیا لرن دارد .

سینه موند

گریگوری‌پك با دشنه سوفیالورن را تهدید بمرك میکند .

آگهی حراج شماره ۳۸٫۵۲۶۴۲ب۷٫۴۴

ارتش دوم تعداد ۳۲دستگاه خودروهای فرسوده از نوع مختلف را که در پارکهای‌حراجی پادگان‌های مشهد- سبزوار ـ ساری ـ تربت حیدریه‌موجود می‌باشند بشرح‌زیر از طریق حراج بفروش میرساند

پادگان مشهد

۱ـ جمس‌باری بشماره های ۱۴۱۱۴ـ ۱۴۱۱۹ـ ۱۱۶۸۳ـ۱۲۸۶۳ـ ۱۳۱۱۰ـ۱۳۱۰۶ـ۱۴۱۲۰:

۲ـدوج ۳/۴ تن آمبولانس بشماره های ۳۱۶۵ـ۳۳۰۰

۳ـ جیپ ۱/۴تن بشماره ۱۶۷۱۵

پادگان سبزوار

۱ـجمس باری بشماره‌های ۱۲۹۸۸ـ۱۱۸۴۴

۲ـدوج ۳/۴ تن‌باری بشماره‌های ۱۲۶۲۰ ـ۱۳۳۷۷ـ ۱۳۳۷۶ـ ۱۳۳۹۹ـ ۱۲۳۳۲

۳ـجیپ ۱/۴ تن باری بشماره‌های ۱۶۸۳۷ـ۱۶۳۷۳ـ۱۷۲۰۵

پادگان ساری

۱ـدوج ۳/۴تن باری شماره ۱۲۴۹۸

۲ـجمس ۲ ۱/۲تن باری ۱۱۳۶۹ـ۱۴۲۸۸ـ۱۴۲۸۷ـ۱۴۳۵۶

پادگان تربت حیدریه

۱ـجمس ۲ ۱/۲تن بارش‌بشماره‌های ۱۲۶۷۵ـ۱۰۲۵۲ـ۱۴۲۶۲ـ ۱۲۵۶۵ـ۱۰۰۰۸

۲ـ دوج ۳/۴تن آمبولانس بشماره ۳۲۵۲

۳ـجیپ ۱/۴تن بشماره ۱۶۰۹۷

داوطلبان خرید میتوانند جهت خرید خودروها درتاریخهای مشروحه زیردرپادگان‌های مربوطه مراجعه و نسبت بخرید خودروها اقدام نمایند فروش درروزهای‌مصرحه درزیردرپادگان‌های‌مربوطه تشکیل میگردد

۱ـمشهد روز سه‌شنبه ۱۸٫۸٫۴۴ساعت ۹صبح

۲ـسبزوار روزشنبه ۲۲٫۸٫۴۴ساعت ۹صبح

۳ـساری روزشنبه ۲۹٫۸٫۴۴ساعت ۹صبح

۴ـتربت حیدریه یکشنبه ۷٫۹٫۴۴ ساعت ۹صبح

ضمنا بهاء هریك از خودروها نقدا در محل دریافت خواهدشد پرداخت‌مالیات و عوارض وحق‌الدرج آگهی و حقوق گمرکی و هرگونه هزینه دولتی که باین حراج‌تعلق گیرد بعهده خریدار خواهدبود آ ـ۲۶۸۹۲ ۱ـ۲ اردنانس ارتش دوم

آگهی تجدید مناقصه

وزارت آب‌وبرق مقدار ۲۰۰۰مترلوله ۱۲اینچ گالوانیزه را ازطریق مناقصه خریداری مینماید پیشنهاد دهندگان میتوانند بدفتر اداره کل منابع‌آب واقع در وزارت آب‌وبرق خیابان شمالی‌پارك‌شهر مراجعه‌وبرك شرایط مناقصه رادریافت وپس‌از اطلاع ازمفاد آن‌آنرا امضاءوبضمیمه پیشنهاد خود درموعد مقرر بدفتر اداره کل‌منابع آب‌تسلیم نمایند

الف ۵۲۳۷ ۱ـ۲ ۱ـ۲۶۹۳۸ وزیرآب وبرق

گی گز

شیر خشك گی‌گز و غذای گی‌گز ـخوراك شاهان و شاهزادگان است

•••

تسکین دهنده درد

PYROGAR پیروگار

پیروگار داروی موثری است تب‌بروساکت کننده‌درد

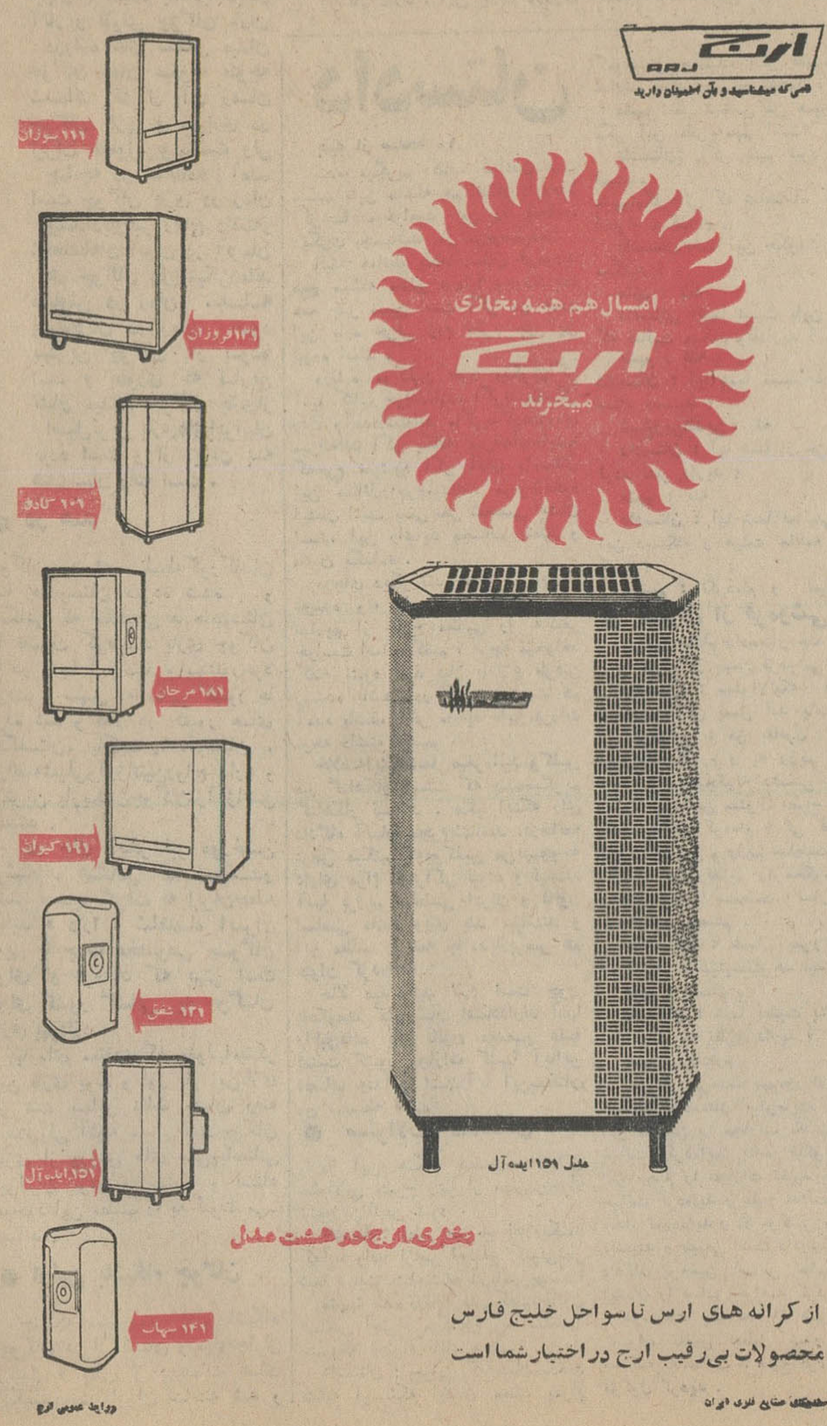

خرید اثاثیه

نمایشگاه ایران کالا
خیابان شاه چهارراه گلشن
تلفنهای ۴۵۶۸۹ ـ ۴۵۶۸۶ هرنوع فالی و اثاثیه دیگر منزل شمارا نقدا خریداری مینماید .

فروشگاه گلشن
تلفنهای ۶۸۷۱۴ و ۶۸۰۱۴
منصف ترین خریدار کالای دست دوم قالی واثاثیه منزل خریداریم خیابان شاه گلشن مقابل پمپ بنزین

فروشگاه فردوست ۷۵۷۶۸۵
بتجربه ثابت نموده‌ایم که افتخارآنرا داریم ادعا کنیم لوازم دست دوم شما را بهتر از سایرین خریداریم اکنون باآغاز فعالیت نوینی مژده می دهیم که تحت نظر کارشناسان مطلع کلیه فرشهای کهنه و نو بخصوص تلویزیون شما را ببهترین قیمت خریداریم .

فروشگاه ایران تلفن ۶۱۲۷۲۳
فرشهای کهنه و نو ـ یخچال ـ تلویزیون ـ اجاق گاز ـ ماشین وختشوئی وسایر لوازم منزل رادرمحل نقدا خریدار است . نشانی خیابان شاه ـ چهار راه پیروز
۱ـ۳۰ آ ـ ۲۰۴۸

فروشگاه ماه تلفن ۳۳۶۷۵
کلیه لوازم منزل شمارا بانضمام فرش های کهنه و نو بهتر و بیشتر از دیگران خریداریم سه راه امین حضور

فروشگاه نیک ۷۵۷۵۴۶
منصف ترین خریدار کالای دست دوم قالی و قالیچه ، یخچال ، تلویزیون

فرش کیهان
تلفن : ۶۲۳۷۷۶
خریدار فرش ـ کهنه و نو

کالای مرکزی تلفن ۶۵۰۵۷
بهترین خریدار اجناس دست دوم یخچال ، تلویزیون ، گرام ، فرش ، اجاق گاز خیابان شاه چهار راه گلشن

فروشگاه سعید ـ سرچشمه
تلفنهای ۵۸۱۶۱۸ ۳۸۶۶۷
کلیه اثاث خانگی شما راعادلانه خریداریم مخصوصا فرشهای سنگین
۱ـ۲۶ آ ـ ۲۰۰۴

فروشگاه و نمایشگاه آسیا
تلفن ۶۱۲۸۳۲
یخچال . تلویزیون . اجاق گاز و فرش عادلانه خریداریم شاه چهارراه پیروز
۱ـ۲۶ آ ـ ۲۰۷۱

فروشگاه ایران فرش
IRAN CARPET
مخصوص خرید و فروش فرشهای دست‌دوم نشانی‌خیابان شهنازاپستگاه خیام پلاك ۴۶۲ تلفن ۷۵۷۳۷۶
۱ـ۲۶ آ ۲۰۹۳

فروشگاه فروردین ۶۱۱۶۵۵
قالی ، یخچال ، تلویزیون ، رادیو گرام و سایر اثاثیه منزل شما را خریداریم .

«فرش» ـ «فرش»
شرکت صادرات فرش عالی تهران فرشهای شما را بقیمت صادرات آلمان خریدار است تلفن ۲۲۴۱۸ و ۶۸۰۱۴

فروشگاه تهران کالا
فرش کهنه و نو از منازل با عالیترین قیمت خریداریم
تلفن ۷۵۷۲۱۶

فروشگاه حسان تلفن ۵۸۱۵۵۸
کلیه نوع فرش نو و کهنه وسایر لوازم شما را بقیمت عادلانه خریداریم .

فروشگاه مسیح
خریدار فرشهای کهنه شما مقابل بیمارستان زنان تلفن ۷۱۷۴۰ ـ ۷۰۲۳۳ـ۲۲۱۹۶ـ۵۲۲۴۶

فرش صادرات تلفن ۴۳۰۸۵
بهترین خریدار قالیهای نو وکهنه
۱ـ۲۶ آ ـ ۲۰۸۲

فروشگاه شایان تلفن ۶۱۳۳۸۱
هرنوع لوازم منزل و فرشهای نو وکهنه واتومبیل شمارا نقدا خریداریم
۱ـ۳۰ ۵۰۵۱

فروشگاه کالای پارس
تلفنهای ۴۰۱۲۲ و ۲۵۹۱۳ فرش ولوازم منزل خریداریم .

فروش اثاثیه

از نمایشگاه ایران کالا
بهترین ومدرنترین مبلمان منزل را به‌نصف قیمت خریداری نمائید
خیابان شاه تلفن ۴۵۶۸۹ـ ۴۵۶۸۶

نمایشگاه مبل ابتکار ۹۵۳۷۲۶
همه نوع مبلمان مدرن نقدا و اقساط بفروش میرسد ازاین نمایشگاه دیدن فرمائید سلسبیل مقابل سینما خرم
آ ـ ۲۱۱۲

یکعدد پیانو مورد احتیاج
است بین ساعت ۱۲٫۵ و دو بعد از ظهر بتلفن ۴۳۲۱۴ مراجعه کنند .
۱ـ۲ آ ـ ۲۶۸۴۸

فروش اتومبیل

رولزرویس سیلورریت لیموزین
ـ مدل ۱۹۵۵ ـ مالیات پرداخت نشده اتومبیل مزبوررا میتوان درگاراژ سفارت کبرای انگلیس ـ خیابان فردوسی بین ۹ صبح و ۱ بعدازظهر همه روزه باستثنا یکشنبه‌ها بازدید نمود . پیشنهادات کتبی بعنوان کنسول علیا حضرت ملکه انگلستان ـ سفارت کبرای انگلیس تا ۳۰ اکتبر .
۱ـ۲ آ ـ ۱۷۱۰۹

فولکس واگن استیشن
نوترانزیت
۸۴۰۰ کیلومتر ۱۹۸۰۰۰ ریال تلفن ۸۴۶۵۰
۱ـ۲ آ ـ ۱۷۴۰۳

مدل ۶۵ بنز ۱۹۰ بنزینی ۴۶۱۹۶
آ ـ ۱۷۵۲۵

ترانسپورت بار
بارکش شهر وحومه
تلفن ۷۱۱۱۱

دو دستگاه فورد آمریکائی
۱۹۶۱ و دو دستگاه جیپ استیشن ۱۹۶۲ و دو دستگاه جیپ استیشن ۱۹۶۰ و هفتاد حلقه تایر مستعمل و سیزده حلقه تیوپ مستعمل از طریق مزایده بفروش میرسد برای اطلاعات بیشتر به دفتر نمایندگی سازمان ملل متحد خیابان تخت جمشید ـ خیابان بندر پهلوی شماره ۱۲ مراجعه فرمائید .
۱ـ۲ آ ـ ۲۶۶۵۴

بنگاههای معاملات اتومبیل

اولین بازار اتومبیل در ایران
دربازار اتومبیل ۹۴۰ خرید و فروش یا معاوضه اتومبیل بقیمت روز و عادلانه انجام میشود سر چشمه توقفگاه کاروان تلفن ۳۱۳۲۷

نمایشگاه اتومبیلان
اتومبیل شما را نقدا خریداریم ۷۱۹۶۴

نماینده فولکس واگنهای مدل ۶۵ شرکت عباد
امیرکبیر ملت ۳۰۴۱۸۱ و ۳۰۴۴۷۲
۱ـ۲۶ آ ـ ۲۰۶۶

تعمیرات

سرویس تلویزیون پارامونت
تعمیر تلویزیون زیمنس ، تلفونکن، آرك آ ، شاوب لورنس ، فیلیپس ، گرندویك ، دمونت ، کوبا ، امپریال و تلویزیونهای امریکائی و ژاپونی در منازل باسرویس مجهز سیار تلفن ۷۰۷۳۵

سرویس تلویزیون کیانوس
تعمیر هرنوع تلویزیون و یخچال زیر نظر متخصصین باسابقه باسرویس مجهز سیار نادری اول قوام‌السلطنه تلفن ۴۹۶۳۹

تعمیرگاه تلویزیون زیمنس
تلفونکن ، گروندیك ، بلاپونکت ، شاوب‌لورنس، سیپرا، R.C.A. رکورد ورافنا باسرویس سیار تلفن ۴۹۰۷۴

سرویس تلویزیون گارانتی
تعمیر انواع مارکهای تلویزیون در منازل باسرویس مجهز سیار . نشانی نادری پاساژ نوبهار تلفن ۶۱۲۱۷۹

مهندسی رادیوتلویزیون ثابتی
تعمیر تلویزیونهای اروپائی ـ امریکائی تحت نظر متخصصین فارغ‌التحصیل امریکا شاه مقابل سینما نیاگارا تلفن ۶۹۱۷۰

تعمیرگاه تلویزیون R.C.A.
تعمیر هر نوع تلویزیون خیابان نادری تلفنهای ۴۸۵۳۳ ـ ۶۷۵۹۸

تعمیر گاه یخچال نوریك ۶۲۳۶۷۴
۱ـ۲۶ آ ـ ۲۰۶۳

تعمیرگاه یخچال نورژ تلفن ۷۵۰۴۸
۱ـ۲۶ آ ـ ۱۸۹۷

شرکت مهندسین تلویزیون
باکارمزد کم و سرویس سیار تعمیر همه‌نوع تلویزیون تلفن ۶۱۱۲۳۴ و ۳۲۴۶۳

تعمیرگاه تلویزیون R.C.A
تلفن ۴۲۷۳۳
تعمیر تلویزیون های شاوپ لورنس، فیلیپس ، زیمنس، پلاپونکت تلفونکن، وستینگهاوس دمونت با سرویس سیار تعمیر

بخاری
کارگاه امپایر تلفن ۷۳۱۵۷
سرویس بخاری و آبگرمکن

کارگاه فنی هاشمی
نصب و تعمیرات هرنوع بخاری و آبگرمکن تلفن ۷۵۹۵۹۷

بخاری و آبگرمکن
سرویس و تعمیر و نصب هر نوع بخاری و آبگرمکن و شوفاژ زیرنظر متخصص فن برای تعداد های زیادتر تخفیف کلی داده میشود تلفن ۶۲۰۴۲۰
۱ـ۷ آ ـ ۲۰۹۶

مستغلات

خرید فوری و نقد
در خیابانهای ـ نیاوران ـ بین پل رومی و پائین قلهك ـ سیدخندان ـ و خیابانها و کوچه های اطراف مکان های فوق ـ خانه نوساز به مساحت حداکثر چهار صد متر ـ هشت اطاق سرویس کامل «بدون شوفاژ» تمام نقد فورا خریداریم ـ تلفن ۸۵۱۹۲۴
۱ـ۳ آ ـ ۱۷۵۱۱

بفروش میرسد

یکباب خانه مسکونی
بمساحت ۳۶۰ مترمربع حدود ۲۰۰ متر مربع زیربنا واقع در خیابان شمیران کوی کاخ کوی نوربخش بدون واسطه بفروش میرسد تلفن ۷۷۰۷۰۶
۱ـ۶ آ ـ ۱۷۳۰۵

واقع در خیابان ایزنهاور
اتوسرویس و تعمیرگاه بمساحت یکهزار متر مجهز به‌جك کمپرسی و سرویس باآب گرم وچاه عمیق بابرق سه‌فاز و کلیه لوازم مربوطه فروش یا اجاره داده میشود ببازرگانی شهپر ۴۰۳۰۴ مراجعه فرمائید
۱ـ۴ آ ـ ۱۷۳۰۷

یکباب خانه ۳ طبقه دونبشی
منطقه بهرامی ۶۰۰ متر مربع دارای ۱۴ اطاق وچهار زیر زمین کاراژ و تلفن بعلت مسافرت فروش یااجاره داده میشود لطفابتلفن ۴۳۰۲۹ مراجعه فرمائید.
۱ـ۳ آ ـ ۱۷۲۶۳

خانه شخصی ساز ۸۷
هزار تومان اول خیابان امیرآباد سه طبقه ۹ اطاق باوسائل زیر زمین تلفن ۶۵۸۸۱
۱ـ۳ آ ـ ۱۷۳۳۱

یك کارخانه
دارای سه سالن کار و چند اطاق با برق سه‌فاز و روشنائی و تلفن وآب لوله‌کشی در نزدیکی میدان فوزیه بفروش میرسد طالبین بتلفن ۷۸۸۹۸ رجوع فرمایند .
۱ـ۳ آ ـ ۲۰۹۸

یکباب خانه بمساحت ۲۷۰
متر دو درب ۷ اطاق دو طبقه برق ۱۰ آمپر آب لوله صحن حیاط و حوض سنك تراورتن در پامنار کوچه‌صدر ـ اعظم کوچه عبدالباقی کاشی ۴ قیمت پنجاه‌و پنج هزار تومان

عباس‌آباد انتهای تکش کاشی
۱۶۸ منزل شخصی ساز مدرن بابرق و آب و تلفن ۹۰ هزار تومان بفروش میرسد تلفن ۶۲۱۹۰۶ ازساعت ۲ ونیم بعداز ظهر .
۱ـ۲ آ ـ ۱۷۶۱

خانه زیر بلوار ـ خیابان‌دی
مساحت ۲۶۰ متر تلفن ۶۷۴۴۲

اتوبار فردوسی
اثاثیه منزل شمارا بسته‌بندی مینماید
تلفن ۷۹۱۱۱۱

اجاره داده میشود

آپارتمان و خانه در شمال
شهر موجود است تلفن ۶۸۵۰۳
۱ـ۲۰ آ ـ ۲۰۵۷

لطفا برای اجاره منازل
وآپارتمان های خود مبله و غیر مبله در شهر و شمیرانات با تلفنهای ۶۱۲۹۶۴ و ۴۹۷۱۳ تماس بگیرید .
۱ـ۶ آ ـ ۲۰۵۹

خیابان جامی خیابان استخر
۲ دستگاه آپارتمان پنج اطاقه نوساز و مدرن باسرویس کامل طبقه دوم و سوم نبش کوچه سپهبد باجاره داده میشود تلفن ۳۳۶۵۹

آپارتمان ۴ اطاقه باسرویس
ماهیانه ۴۵۰۰ ریال ابتدای یوسف‌آباد غربی ۲۰ متری اول جنب میدان‌فرح پلاك ۶۴ عصر ها به تلفن ۶۲۷۲۶۵ مراجعه شود .
آ ـ ۲۶۸۴۰

اجاره می شود

آپارتمان و خانه درشمال
شهر نیازمندیم ۶۸۵۰۳
۱ـ۲۰ آ ـ ۲۰۵۶

تلفن ۶۰۰۰۰
ویژه تهیه منازل مدرن شهر و شمیرانات بخصوص اجاره بخارجیان

سالن ۱۰۰۰ متری بابرق سه فاز مورد لزوم است به تلفن ۶۲۵۱۲۱ و ۷۵۶۶۱۳ مراجعه فرمائید
۱ـ۲ آ ـ ۱۷۴۱۷

واگذار می شود

یکباب مغازه مجهز ومدرن
تریکو چهار راه اسلامبول پاساژ معتمد واگذار میشود بنگاه طاهری تلفن ۴۳۱۵۶
۱ـ۲ آ ـ ۱۷۳۸۹

نبش نادری و گوهرشاد (بهمن)
مغازه نیم بابی مقابل هتل نادری
۱ـ۲ آ ـ ۱۷۴۳۵

بنگاه های معاملات ملکی

آژانس ۲۵ شهریور
مستقل شخصی ساز ۴ طبقه یا ۲ طبقه جنب یکدیگر جهت خریداری مورد لزوم است تلفن ۶۲۵۴۸۷
۱ـ۳ آ ـ ۲۰۸۵

نارمك ـ بازرگانی امینی ۷۹۰۰۹۰
معاملات زمین و خانه نقدواقساط‌ویول

مینهای عباس آباد رانقدا خریداریم
خیابان پهلوی بالای پمپ بنزین بازرگانی جلالی تلفنهای ۶۲۶۴۱۱ـ۶۲۴۱۹۳
۱ـ۳۰ آ ـ ۱۳۶۲۶

بورس معاملات اراضی
شمال شهر و حومه تلفن ۷۷۲۲۰۹

بورس املاك شمیران
دفتر براتی باغ فردوس ۸۵۲۵۷۵
۱ـ۲۶ آ ـ ۲۰۱۹

ساختمان

ساختمان باقساط پنجاه الی یکصد ماه ساخته میشود تلفن ۶۹۰۲۵
۱ـ۲۶ آ ـ ۱۸۸۲

مژده
اسفالت پلاستیکی نوع جدیدامریکائی واترپروف در همه فصلی مورداستفاده میباشد برای عایق کاری و لکه‌گیری اسفالت نوو کهنه بامها باناز لترین قیمت بتلفن ۹۵۲۹۸۱ مراجعه‌شود .
۱ـ۱۵ آ ـ ۱۹۸۴

رفع گرفتگی هرنوع لوله ساختمانی
بادستگاه تراکم هوا تلفن ۷۸۷۲۷

اسفالت پلاستیکی ساخت امریکا
اگر میخواهید از نفوذ رطوبت در ساختمان جلوگیری نمائید با اسفالت جدید پلاستیکی بامهای خود را با نازلترین قیمت اسفالت و یا لکه‌گیری نمائید تلفن ۵۰۵۲۷

نقاشی ساختمان جانفدا
فوری ارزان باقساط تلفن ۷۸۱۹۷۷
۱ـ۲۶ آ ـ ۱۹۲۸

رفع گرفتگی لوله ساختمان
بادستگاه الکتریکی ۹۲۹۲۲

فرش ماشینی متر مربع
فقط ۴۵ تومان
زیباترین پوشش کف در دنیا فرش ماشینی است تلفن ۹۲۶۱۳ قلی‌نیا
۱ـ۱۰ آ ـ ۲۰۸۳

قبوض اصلاحات ارضی

قبوض اصلاحات ارضی
بیواسطه خریداریم پاکپور ۲۲۷۲۹ ـ ۶۲۷۶۹۷
۱ـ۲۵ آ ـ ۲۰۴۶

قبوض اصلاحات ارضی
بدون واسطه خریداریم تلفن ۴۲۹۲۴
۱ـ۲۵ آ ـ ۲۰۴۷

قبوض اصلاحات ارضی
موجود تلفن ۳۷۲۴۴
۱ـ۲۶ آ ـ ۱۹۳۳

قبوض اصلاحات ارضی
موجود است تلفن ۶۹۶۹۰
۱ـ۱۵ آ ـ ۲۰۱۸

معاملات پول

پول شرطی نیازمندیم ۷۳۲۴۲
۱ـ۲۶ آ ـ ۱۸۶۸

پول بیواسطه موجود تلفن ۳۷۲۴۴
۱ـ۲۶ آ ـ ۱۹۳۴

پول بیواسطه موجود ۲۲۷۲۹ ـ ۶۲۷۶۹۷
۱ـ۲۵ آ ـ ۲۰۴۵

پول میخواهیم ۳۲۹۷۱
۱ـ۲۶ آ ـ ۱۶۱۵

پول داریم ۳۱۸۵۳
۱ـ۲۶ آ ـ ۱۶۱۷

معاملات تلفن

بورس تلفن البرز ۳۹۳۲۰
۱ـ۲۶ آ ـ ۱۸۷۴

تلفن شمارا نقدا میخریم و ماهی ۱۵۰ تومان بخودتان میفروشیم ۵۱۹۶۱
۱ـ۲۵ آ ـ ۱۹۲۰

بصاحبان تلفن‌وام میدهد ۶۰۰۲۵
۱ـ۲۶ آ ـ ۱۹۲۲

وام در مقابل تلفن شما ۵۵۴۹۶
۱ـ۱۵ آ ـ ۲۰۳۲

شماره تلفن برای محل
مورد نیاز شما موجود است بتلفن ۵۳۸۴۰ ـ ۵۶۳۲۹ مراجعه فرمائید

تلفن شما را نقدا خریداریم
وباقساط بخود شمامیفروشیم تلفن ۴۴۳۲۲

صاحب امتیاز و مدیر مسئول : عباس مسعودی
جای اداره خیابان خیام چاپخانه اطلاعات

آموزشگاههای فنی و فرهنگی

کانون فرهنگی فروزنده اربابی
برای دوره‌جدید ثبت نام مینماید کلاسهای خیاطی و آرایش در دوره های سه‌ماهه ـ شش ماهه و یکساله باحداقل قیمت انگلیسی ـ تقویت دروس ـ ماشین نویسی ـ حسابداری و دفترداری دوبل ـ فن‌بیان ـ آشپزی گلسازی ـ گلدوزی ـ خیابان ژاله نرسیده بچهار راه آب سردار تلفن ۳۲۰۴۷
۱ـ۱۵ آ ـ ۱۹۶۲

کار بهتر ـ پول بیشتر
تعمیرات رادیو و تلویزیون را بیاموزید و باحقوق مکفی استخدام شوید .
کارودانش ـ تلفن ۴۹۴۹۴

آموزشگاه آرایش هورفر
با امتیاز رسمی وزارت فرهنك
باسابقه چندین ساله
برای تدریس کلیه متد آرایش علمی و عملی زیر نظر متخصصین دیپلمه از پاریس و آلمان از آغاز آبانماه شروع بکار خواهد کرد برای ثبت نام وکسب اطلاعات بیشتر همه‌روزه از ساعت ۹ صبح تا ۱۲ و از ۴ الی ۷ بعد از ظهربه استثنای روز های تعطیل بمحل آموزشگاه در میدان بهارستان شماره ۸۰ مراجعه فرمایند .
۱ـ۱۰ آ ـ ۲۰۸۱

کاخ هنر آموزشگاه
مخبر فرهمند
زیرنظر پرسابقه‌ترین دبیر وزارت فرهنك نازك دوزی ضخیم دوزی پارچه شناسی مد شناسی در مدت کوتاهی تدریس میشود خیابان شاه نرسیده بچهار راه گلشن ۴۵۵۰۸
آ ـ ۲۱۱۳

برای استخدام فوری
درآموزشگاه فائز ماشین نویسی رابا متد جدید بیاموزید شاه آباد اول اکباتان تلفن ۳۵۷۵۷
آ ـ ۲۱۱۱

شرکت سهامی صنعتی جنرال
سرویس جنرال
خواهشمند است برای نصب بازدید آجرکن بخاری سیمان اجاق گاز جنرال باتلفن : ۶۹۷۳۰ و ۴۷۴۸۹ تماس بگیرید

تدریس خصوصی

کلاس تمرین مکالمه فرانسه
و ترجمه تلفن ۴۷۴۲۰ نیکجو
۱ـ۲ آ ـ ۱۷۴۹۹

تدریس زبان انگلیسی ۵۲۵۸۲
۱ـ۱۵ آ ـ ۲۰۲۰

درس خصوصی انگلیسی
بوسیله آقای پطرسیان با تلفظ صحیح ـ گرامر ساده و برنامه‌بسیار سودمند برای سریع آموختن مکالمه نامه نگاری ـ امتحان نهائی فرهنك و ورودی دانشگاه خیابان حافظ بالای عزیزخان جنب کوچه ایرج پلاك ۲۸۲

فیزیك ـ شیمی ـ زبان
دانشجو ـ تلفن ۷۱۱۶۶
آ ـ ۱۶۶۹۵

انگلیسی . آلمانی . فرانسه
توسط بانوی انگلیسی ۴۲۰۸۶
۱ـ۲۶ آ ـ ۲۰۹۲

گروه معلمین خصوصی ۷۸۳۷۳
۱ـ۵ آ ـ ۱۷۴۱۱

شرکت پلار POLAR
برای سرویس آجرکن منزل و بخاری پلار در طهران بتلفن ۵۹۸۴۰ مراجعه فرمائید

تلفنهای اطلاعات

تلفنخانه	۳۰۰۱۰ تا ۳۰۰۱۹
سردبیر روزنامه	۳۰۴۷۹۱
سرویس حوادث	۳۰۳۵۶۹
سرویس اقتصادی	۳۰۴۵۹۱
سازمان شهرستانها	۳۱۵۳۲
شعبه آگهیها	۳۰۲۶۳۳
نیازمندیها	۳۱۵۳۳
آگهی مجلات	۳۴۹۴۲
حسابداری روزنامه	۳۱۰۷۹
تهران ژورنال	۳۰۴۷۹۲
چاپخانه اطلاعات	۳۰۳۹۶۵
کانون طوطی	۳۰۴۵۹۳
اطلاعات هفتگی	۳۰۴۸۷۸
اطلاعات بانوان	۴۰۲۱۱
اطلاعات دختران‌وپسران	۳۰۳۳۱۳

نیازمندیهای روزنامه اطلاعات
تلفن : ۳۱۵۳۳

راهنمای پزشکی اطلاعات

درمان کامل سوزاك تازه و کهنه
بیماری‌های آمیزشی سستی وناتوانی مردان خیابان صفی علیشاه

دکتر یحیی صدری

دکتر محمد رضا مسدد
دارای گواهینامه از بروك مدیکال آمریکا ـ درمان قطعی بیماریهای مقاربتی ، مجاری ادرار ، زنان تلفن ۳۰۲۵۴۸ پذیرائی عصر ها ـ دروازه دولت روبروی ساختمان فیات

دکتر معانی
امراض مقاربتی ـ مجاری ادرار ـ معالجه قطعی سوزاك تازه و کهنه ـ ورم‌پروستات و سستی و ناتوانی‌ضیق مجرا خیابان فردوسی مقابل بانك‌ملی مرکز

دکتر در طب پولوسا
متخصص بیماری های مقاربتی (سوزاك تازه و کهنه سفیلیس) امراض مجاری ادرار و تناسلی ـ خیابان فردوسی شمالی کوچه صادق پذیرائی ۹ تا ۱۲ و ۵ تا ۸ تلفن ۴۶۵۸۹

درمان قطعی سوزاك
خیابان شاهپور جنب سینما جهان نرسیده به سه‌راه بوذرجمهری ـ دکتر جلال بهی‌زاد .

بیماریهای معده ـ کبد ـ روده
بواسیر بدون‌عمل جراحی دکتر رفیعی متخصص از دانشگاه پاریس خیابان جامی اول کوچه پاریس تلفن ۴۸۱۸۹

دکتر فرنوش تلفن ۴۸۵۵۵
داخلی، مقاربتی «سفلیس وسوزاك» گواهینامه از دانشگاه پاریس پذیرائی صبح و عصر امیریه اول منیریه

دکتر دانشگر
امراض مقاربتی وجلدی و سوزاك تازه و کهنه ورم پروستات‌ضیق‌مجراء سستی و بواسیر امراض‌زنانه‌ونازائی خیابان سپه مقابل پستخانه ۳۰۲۴۱۶

ترك تریاك و هروئین
درمدت ۵ روز دکتر محمد دادخواه ۶۰ خیابان لاله‌زار ۳۸۱۷۰

دکتر محمدعلی صدیقی
مقاربتی و پوست ـ داخلی ـ ترك الکل ـ تریاك وهروئین شاه فروردین پلی کلینیك رازی صبح‌وعصر ۴۹۵۲۶

ترك تریاك هروئین
دکتر اسلامدوست خیابان حشمت ـ الدوله چهار راه گلشن تلفن ۶۱۳۰۶۷

دکتر . م . شقاقی
دیپلمه پاریس و سونیس متخصص استخوان‌ومفاصل نشانی خیابان کاخ جنوبی کاشی ۱۳۵ تلفن ۶۱۳۷۹۸

ترك تریاك و هروئین
دکتر صفائی با ۲۵ سال سابقه‌و متد جدید بستری وسرپائی . سعدی کوچه‌جنوبی بانك‌بیمه تلفن ۳۰۴۱۵۳

درمان قطعی‌سوزاك‌تازه و کهنه و تقویت قوای تناسلی
دکتر عباس جناب‌زاده دارای گواهی‌نامه ازدانشکده طب‌فرانسه ـ خیابان منوچهری مقابل کوچه ژاندارك اول کوچه مهر پذیرائی صبح و عصر ها

ترك تریاك دکتر رحمانی
متخصص امراض اعصاب و روح از دانشگاه لندن خیابان پهلوی بالاتراز چهارراه امیر اکرم تلفن ۴۵۱۱۴

دکتر عباس نیك‌نژاد
متخصص از دانشگاه پاریس بیماری های معده ، روده ، کبد ، لوزالمعده درمان بواسیر بدون عمل ، فیستول فیسور ، متدموثر دروازه شمیران خیابان گرامی پذیرائی ۳ تا ۷ بعدازظهر

قلج اعصاب . سکته . فشارخون
قند باروش جدید هموپاتیك
علاج قطعی و مدارك موجود دکترحسن بهره‌مند شاه آباد تلفن ۳۶۶۳۸
۱ـ۲۶ آ ـ ۲۰۹۹

دندانپزشکان

دکتر فرهنك ـ دندانپزشك
باسابقه ۲۵ سال تجربه و بهترین‌متد پیوره ، خونریزی لثه ، رفع بوی بد دهان کشیدن و پر کردن دندان بدون درد پذیرائی ۴ الی ۸ بعداز ظهرمیدان ۲۴ اسفند تلفن ۴۳۹۹۸

درمانگاه های خصوصی

درمانگاه شبانه‌روزی نارمك درتمام ساعات و مواقع ضروری سوانح و اتفاقات وامور دندانپزشکی درخدمت شما است تلفن ۷۹۵۵۵

داروخانه
داروخانه شبانه روزی
تخت جمشید
در تمام ساعات‌شبانه‌روز درخدمت شما است تلفن ۶۸۱۰۱ و ۶۷۸۲۳

رستورانهای خانوادگی

جوجه کباب معروف
چهار فصل زیبا
یوسف آباد انتهای خیابان محمد رضاشاه تلفن ۶۲۰۷۰۴
۱ـ۲۶ آ ـ ۱۹۴۰۲

برنامه سینماها

● **اسکاندران ۶۳۳ـ** رنگی ـ جرج چاکریس ـ کلیفت رابرتسان مولن‌روژ (۷۲۹۲۹) دیانا (۴۷۳۶۵) ۱۱ ـ ۳٫۳۰ ـ ۵٫۳۰ ـ ۷٫۳۰ ـ ۹٫۳۰ مهتاب (۴۷۷۷۷) حافظ (۳۴۰۷۴) ۱۰٫۳۰ ـ ۳ـ۵ـ۷ـ۹ کریستال (۳۷۶۷۵) ۹٫۳۰ـ۱۱٫۳۰ـ۲٫۳۰ـ۴٫۳۰ـ۶٫۳۰ ـ ۸٫۳۰ اسکار (۴۵۷۹۷) ۱۰ـ۲٫۳۰ ـ ۴٫۳۰ـ ۶٫۳۰ ـ ۸٫۳۰ برلیان (۳۳۵۳۵) ۱۰ـ۱۲ـ۲ـ۴ـ۶ـ۸ زهره (۳۰۴۸۰۸) ۹٫۳۰ ـ ۱۱٫۳۰ـ ۲ـ۴ـ۶ـ۸

● **جنوب اقیانوس آرام ـ** رنگی ـ فرانس نویان نیاگارا (۶۵۳۰۷) ۱۱ـ۲٫۳۰ ـ ۴٫۴۵ـ ۷ـ ۹٫۳۰

● **موریتوری ـ** مارلون براندو ـ یول برینر ـ تریورهاوارد رادیوسیتی (۴۳۳۲۰) ۱۱٫۱۵ ـ ۳٫۳۰ ـ ۵٫۳۰ـ ۷٫۳۰ـ ۹٫۳۰ آسیا (۴۲۹۰۹) رویال (۴۹۷۸۵) ۱۱ـ۳ـ۵ـ۷ـ۹ مازستیك (۶۸۴۶۱) رکس (۳۴۱۶۹) ۱۰٫۳۰ـ ۲٫۳۰ـ ۴٫۳۰ـ ۶٫۳۰ـ ۸٫۳۰ آستارا (۸۴۰۲۲) ۱۰٫۳۰ـ۱٫۳۰ـ۳٫۴۵ـ۶ـ۸٫۱۵

● **مرغ دریائی ـ** سینماسکوپ ـ رنگی ـ الیزابت‌تیلور پلازا (۴۴۲۵۵) ۱۱ـ۳ـ۵٫۱۵ ـ ۷٫۳۰ ـ ۹٫۴۵ آنتون (۳۸۱۱۸) ۱۰٫۳۰ـ۲٫۱۵ـ۴٫۳۰ـ۶٫۴۵ ـ ۹ آتلانتیك (۶۲۷۱۷۱) ۱۱ـ ۳٫۳۰ ـ ۵٫۳۰ـ ۷٫۳۰ـ ۹٫۳۰

● **دزدالماس ـ** رنگی ـ جری‌لوئیس ـ دین‌مارتین امپایر (۶۲۳۹۴۲) ۱۱٫۱۵ـ۳٫۳۰ ـ ۵٫۳۰ ـ ۷٫۳۰ـ۹٫۴۵ تاج (۳۳۰۶۴) ۱۰٫۴۵ ـ ۲ـ ۴ـ۶ـ۸ـ۱۰ متروپل (۳۹۴۱۰) ۱۰٫۳۰ـ ۲٫۳۰ ـ ۴٫۳۰ـ ۶٫۳۰ ـ ۸٫۳۰ سانترال (۴۸۶۸۶) ۱۱ـ۳ـ۵ـ۷ـ۹٫۱۵

● **بیرایشناپور ـ** رنگی ـ دیراپاجت ـ پل‌هوبشمید سعدی (۳۶۴۶۸) ۱۰٫۳۰ ـ ۱۲٫۳۰ـ ۲٫۳۰ ـ ۴٫۳۰ ـ ۶٫۳۰ـ ۸٫۳۰ ایران (۳۶۳۵۴) تهران (۳۸۱۶۵) ۱۰٫۳۰ـ ۲٫۳۰ ـ ۴٫۳۰ـ ۶٫۳۰ ـ ۸٫۳۰ اونیورسال (۶۶۹۵۳) ۱۱ـ۳ـ۵ـ۷ـ۹

● **دختر سرگردان ـ** رنگی ـ شانتارام ـ راج شری همای (۶۴۶۶۹) کیهان (۹۲۳۶۰) ۱۰ـ۱ـ۳٫۳۰ـ ۶٫۱۵ ـ ۸٫۴۵

● **۷ برده علیه رم ـ** سینماسکوپ ـ رنگی ـ گوردون‌میچل سهیلا (۳۶۴۲۴) ۱۰٫۳۰ـ۲٫۳۰ـ۴٫۳۰ـ۶٫۳۰ـ۸٫۳۰ دنیا (۳۳۸۱۲) ۱۰٫۳۰ـ۱۲٫۳۰ـ۲٫۳۰ـ۴٫۳۰ـ۶٫۳۰ ـ ۸٫۳۰ نادر (۳۹۰۹۵) ۹ـ۱۱ـ۱ـ۳ ـ ۵ ـ ۷ـ۹ رامسر (۵۲۰۶۰) ۱ـ۳ ـ ۵ ـ ۷ ـ ۹ جهان (۶۰۳۵۰) ۱ـ۳ـ۵ـ۷ـ۹ فلور (۲۸۰۹۶) ۱۰٫۳۰ـ ۲٫۳۰ ـ ۴٫۳۰ ـ ۶٫۳۰ ـ ۸٫۳۰ مراد (۷۳۳۸۲) ۱۰ـ۱۲ـ۲٫۳۰ـ ۴٫۳۰ـ ۶٫۳۰ ـ ۸٫۳۰

● **شکوه عشق ـ** رنگی ـ گلن‌فورد ـ هوپ‌لنچ مونت‌کارلو (۷۹۷۴۱) ۱۰٫۳۰ ـ ۲٫۳۰ـ ۴٫۳۰ـ ۶٫۳۰ـ ۸٫۳۰

● **شکوه عشق ـ** رنگی ـ پاناویژن ـ گلن‌فورد فری (۹۵۳۳۳۶) ۳ـ۵ـ۷ـ۹

● **کشتی مرموز ـ** داناناندروز ـ کارلابالندا ـ کلودرنیز میامی (۷۴۳۲۹) ۱۰٫۳۰ـ۲٫۳۰ـ۴٫۳۰ـ۶٫۳۰ ـ ۸٫۳۰ سیلوانا (۳۳۷۷۷) ۱۰ـ۱۲ـ۲ـ۴ـ۶ـ۸

● **زمانیکه دزد بودم ـ** سینماسکوپ آن‌مارگرت ـ آلن‌دلون تخت‌جمشید (۴۳۵۵۰) ۳ـ ۵ـ۷ـ۹٫۱۵

● **گل جادو ـ** هندی ـ دوبله بفارسی فرح (۵۵۲۳۵) ۸٫۳۰ ـ ۱۰٫۳۰ ـ ۱۲٫۳۰ـ۲٫۳۰ـ۴٫۳۰ـ۶٫۳۰ـ۸٫۳۰

● **دوستی ـ** هندی ـ شوشیل کمار ـ سوریل کمار ماندانا (۷۹۹۸۲) ۲٫۳۰ ـ ۵٫۳۰ـ۸٫۳۰

● **شهر بی‌رحم ـ** کرك داگلاس ـ کریستین کوفمن مشعل (۳۳۸۲۶) ۱۰٫۳۰ـ ۲ـ۴ـ۶ـ۸

● **فاتح ـ** رنگی ـ جان‌وین ـ سوزان هیوارد پردیس (۳۹۶۹۲) ۱۰٫۳۰ـ۱۲٫۳۰ـ۲٫۳۰ـ۴٫۳۰ـ۶٫۳۰ـ۸٫۳۰

● **شیطون ب

سایه عدالت در روستاها

خانه انصاف، یکی از درخشانترین پدیده‌های انقلاب

باتشکیل خانه‌های انصاف، اختلافات روستائیان براساس عدالت حل وفصل میشود

درخانه‌های انصاف روستاهای تابعه‌شهر کرد، بروجن و نجف‌آباد تاکنون به ۱۸۰۰ فقره‌دعوی‌رسیدگی‌ورای‌عادلانه صادرشده

زنان‌روستائی‌درخانه‌های انصاف‌فعالانه شرکت دارند وبیشتردعاوی که‌باین خانه‌ها ارجاع‌میشود مربوط باختلافات ملکی و خانوادگی است

کنگره روسای خانه‌های انصاف کشور درتهران ـ که فعلا تشکیل است ـ موجبی پیش آورد که رپرتاژی از خانه‌های انصاف، از ابتدای تشکیل تا بامروز برای مزید استحضار خوانندگان ارجمند تهیه کنیم. آنچه درپی می‌آید علت وکیفیت تشکیل خانه انصاف، درچه مواردی میتواند رای دهد، جالبترین ومهمترین رائی که تاکنون داده شده، نیز تاثیر تشکیل این‌خانه ها در روستاها را روشن میدارد:

● **پدیده انقلاب**

بعداز انقلاب ششم بهمن ۱۳۴۱، و بدنبال تلاش بزرگی که از پیش و پیشتربرای رهائی برزگران از چنك مالکین آغاز گردیده بود احساس شد که روستائیان آزاد نیاز عمیقی بمرجع دادرسی دارند، مرجعی که باین انقلاب عظیم‌مومن‌ومعتقد باشدو بتواند دررفع اختلافات کوچك و موارد جزئی، رائی عادلانه وبراساس انصاف وحق بدهد. چه، پیش ازاین، یك روستائی مجبور بود که برای انجام هرکار بی اهمیت قضائی، خانه و کاشانه اش راترك کند، مدتی وقت و مبلغی هزینه‌صرف نماید، بشهر بیاید و بدادگاه مراجعه کند، و این کاری بود مشکل، دست و پاگیر و وقت کش، و از همینجا بودکه‌فکر تشکیل «خانه انصاف» درروستا هاپیش آمد.

● **از قوه بفعل درآمد**

اما این، صرفا یك فکر بود و میبایست از قوه بفعل درآید. از اینرو نشستند و بعد ازبررسی های دقیق و مطالعات عمیق، طرح تشکیل خانه های انصاف را فراهم ساختند و بتصویب رساندند. وسپس مقررداشتند که این طرح بطور آزمایشی ابتداء در استان اصفهان اجراء گردد. دراین استان نیزهیئت هائی بروستاها اعزام گردید و سرانجام دهکده «فرادنبه» از توابع بروجن برای تشکیل‌اولین خانه انصاف تعیین شد.

● **روز میمون**

روز سی‌ام آبان ماه سال ۱۳۴۲، نه برای مردم فرادنبه، بلکه برای همه روستائیان‌کشور روزی میمون و فرخنده بود چرا که‌در چنین روزی بود که پرچم عدالت دریك روستا باهتزاز در می‌آید. این امید تازه‌ای بودکه در قلب دهقان آزادشده ازبند وقید اسارت جوانه میزد. او میدید که ابواب آزادی، نه تنها فردی بلکه اجتماعی هم‌یکی پس از دیگری بروی اوگشوده میشود.

● **اینهمه آوازهاازشه‌بود**

حالا او میتوانست مثل یك انسان، برروی زمینی که‌متعلق بخود اوست بذر بیفشاند. سرود آزادی بخواند، وپس از مدتی، محصولی راکه دسترنج اوست بی آنکه کسی، حقی از وی بخواهد بردارد و بفروشد و پولش راصرف تهیه وسائل‌مورد نیاز خانواده‌اش کند. و مهمتر از همه اینها، بهرکسی که دلش میخواهد، نه بهر کسی که باو تلقین میکنند ویاوادارش مینمایند، رای بدهد و او را بعنوان‌عضوخانه‌انصاف‌برگزیند. ویك ندای درونی، یك آواز ناشناس، ویك آوای غیبی همواره بگوشش میخورد:

ـ اینهمه آواز ها از شه بود.

● **تضمین سعادت دهقان**

بله، نتیجه سالها اندیشه، تفکر و مطالعه شاهنشاه آریا مهر بودکه دهقان، زنجیراسارت را از دست و پای خودمیکشود، صاحب آب‌و ملك شخصی می شد، آزادی مییافت و قدم در راهی مینهاد که گذشتن ازآن، سعادت و خوشبختی او ونسل های بعد راتضمین میکرد وحیات تازه در روحش میدمید...

● **پرتو عدالت**

باری، روزسی‌ام آبان ماه ۱۳۴۲، بهنگامیکه لشگرسیاهی مغلوب سپاه سپیدی گشت، روشنائی دیگری دهکده رافرا گرفت ولی اگر پرتو خورشید، دهکده را روشن‌گر بود، آن روشنائی بر قلبها می تابید و دلها رامنور میساخت وآن، پرتوعدالت بود.

● **برای اولین‌بار**

در آنروز، زن‌و مرد، و جوان و پیر، همه و همه خود را برای دادن رای وانتخاب اعضای خانه انصاف آماده ساخته بودند. واین اولین‌بار بود که آنها آزادانه، و بهر کسی که احساس میکردند مرد حق‌و عدالت است رای میدادند. وباز برای نخستین مرتبه‌بود، که زنان نیز در دادن رای‌شرکت میجستند.

● **فصلی نو در تاریخ دادگستری**

روز اخذ رای، ساکنین فرادنبه سرازپا نمی شناختند و از شدت هیجان، شورو شوق‌مرتبانسبت به‌آزادکننده خود یعنی شخص اول‌مملکت ابراز علاقه و احساسات می کردند و بدین طریق مراتب سپاس خودرا از آنهمه‌موهبت که‌به آنان ارزانی شده بود اعلام میداشتند. با غروب آفتاب آنروز، وباانتخاب اعضای‌خانه انصاف، درتاریخ دادگستری ایران فصل‌تازه‌ای گشوده شد و با تشکیل‌خانه انصاف در فرادنبه، ایجاداین مرکز دادرسی درسایر روستا های استان اصفهان آغاز گردید.

بیشتر شکایاتی که در خانه های انصاف طرح میگردد بصلح و آشتی منجر میشود. از پانصد حکمی که از طرف پنج خانه انصاف حومه‌ساری صادر گردید تنها دردو مورد با اعتراض مواجه شد که اعتراضات وارد بود و این نشان میدهد که آراءخانه‌های انصاف براساس انصاف‌وعدالت صادر میشود

● **شادی برزگر**

استقبال روستائیان ازتشکیل خانه های انصاف بحق وصف نشدنی‌بود. هر بارکه مقامی جهت‌تشکیل‌این خانه‌بروستائی قدم مینهاد روستائیان پاکدل پیش پایش گاو و گوسفند قربانی میکردند. برقص و پایکوبی می پرداختند و چنان میکردند که دهکده بیك پارچه شوق و شادی تبدیل میشد و هنگامه‌ای برپا می گشت.

● **حدود وظایف**

حال به بینیم خانه انصاف‌چه وظیفه‌ای دارد و افراد آن چندنفر و چه کسانی هستند. عمده ترین وظایفی که بعهده خانه انصاف می‌باشد دعاوی مربوط به تصرف عدوانی، رفع مزاحمت و تخریب است خانه انصاف بامور خلافی، انهدام و یا تخریب آثار و دلایل جرم‌ودستگیری‌مجرمین نیز رسیدگی میکند ونسبت بحفظ‌اموال صغارو محجورین هم می تواند اقدام کند. در امور مالی طبق قانون قبلی تا پنجهزار ریال می توانست رسیدگی کند ولی‌بر حسب قانون فعلی دعاوی تا بیست هزار ریال را مورد رسیدگی قرار میدهد.

● **نقش سپاهیان دانش**

اعضای خانه انصاف پنجنفر هستند که ازبین معتمدین روستاها بااخذ رای انتخاب می‌شوند. در هر روستایکنفر سپاهی دانش با اعضای خانه انصاف همکاری میکند که نقش منشی دارد. ازاین پنج نفر، سه‌نفر عضو اصلی‌و دو نفرعضو علی‌البدل هستند.

● **بیشتر سازش میکنند**

بیشتر مسایلی که یك روستائی را بدادگاه میکشاند مربوط به آب و زمین‌زراعتی است و بهمین جهت اغلب‌این نوع دعاوی، وقتیکه در خانه انصاف طرح میشودبا ندخدا منشی حل و فصل می گردد و طرفین سازش میکنند با این ترتیب کمترامکان دارد اختلافی بصلح منجر نگردد و پرونده آن‌بدادگاه های‌بخش احاله شود.

● **یك شکایت تخیلی**

خانه انصاف چگونه بشکایات رسیدگی میکند؟ پاسخ این سئوال اکنون پیش چشمتان مجسم میشود:

فکر کنید بدهکده‌ای رفته‌اید و در برابر خانه انصاف ایستاده‌اید. اینجا زنی رامی بینید که کودکی در بغل گرفته، چادرش را بکمرزده لچکی بسر نهاده وآمده‌است داد خواهی کند. دادش‌چیست؟ خودش جواب میدهد.

ـ شوهرم، مشهدی محمدعلی راکه میشناسید؟

یکی از اعضای خانه انصاف جواب میدهد.

ـ بله، بله میشناسم، چه‌شده؟

ـ هیچی، دیشب سر نان‌با من دعوا کرد. گفت که چرا نان شور پختی، فرداطلاقت میدهم! اصلامدتی است که «علی‌بهانه گیر»شده و من آمده‌ام اینجا که تکلیفم را روشن کنید!

ـ رئیس خانه انصاف بزن تکلیف می کند که برود با شوهرش بیاید. زن از خانه انصاف خارج میشودولحظه‌ای بعد، زن و شوهر در حالیکه زن نگران و شوهر، عصبانی وپرچ زهرمار میماند بر می گردند.

ـ آقاسلام!

ـ سلام بفرمائید بنشینید! شوهر هنوزروی نیمکت‌جابجا نشده سر درد دلش باز می شود،

ـ آقای رئیس، باوربفرمائید این زن جانم را گرفته، دیگر نمی‌توانم تحمل کنم، میخواهم از شرش راحت شوم...

وزن، دراینجا بگریه می‌افتد اما آقای رئیس (رئیس‌خانه انصاف) هر دو را دعوت به آرامش میکند و می گوید:

ـ آقای مشهدی محمد علی، دنیارا تادیدی همین بوده، ممکن نیست‌بین‌زن وشوهری اختلافی نباشد نهایت باید دید این اختلاف، پایه و مایه‌اش چیست و چگونه‌می توان حل و فصلش کرد. شوری نان چیزی نیست‌که شما کانون خانواده‌ای را متلاشی کنید و چند کودك بیگناه را بدون سر پرست بگذارید و بدست سر نوشت بسپارید... در اینجا، زن سخنان آقای رئیس را قطع میکند و می گوید:

ـ آخر یکنفر آدم بچند کار میتواند برسد؟ من‌هم باید چهار تا بچه ام‌را ترو خشك کنم، هم سری به طویله بزنم و شیر بدوشم، هم‌متوجه مرغان باشم که از خانه دور و گم نشوند. هم غذا تهیه کنم و هم... بااین همه کار اگر یکبار نان، شور از آب در آید آیااین از معاصی کبیره محسوب میشود؟!

اینجاست که سخنان زن، شوهر را بتفکر وامیدارد و رئیس، تاچند لحظه اورا بهمان‌حال باقی می گذارد وبعداز او پرسید:

ـ خوب، نظرت چیست؟

شوهر، پشت گردنش را میخاراند! بنظر میرسد می خواهد کسی میانجیگری کند، آقای رئیس این نکته را در می‌یابد و با اندرز و نصیحت، سرانجام آنان را آشتی‌میدهد و رهسپار خانه‌شان میسازد...

● **رضایت خاطر ملوکانه**

بیشتر شکایات روستائیان از این‌قماش ویابرسر اختلافات ملکی و زراعی است و بهمین طریق حل وفصل می‌گردد. درشرفیابی اخیر روسای خانه های انصاف کشور بحضور ملوکانه، شاهنشاه آریامهر فرمودند:

«طرز کارخانه‌های انصاف مخصوصا در اصفهان کاملا رضایتبخش و امیدوار کننده است»

درهمین شرفیابی یکی از احکام صادره از طرف خانه انصاف دهکده «سامان» از توابع شهرکرد بشرفعرض ملوکانه رسید و مورد تمجید معظم‌له قرار گرفت، وزارت دادگستری‌نیزمراتب‌رضامندی خاطر خطیر شاهنشاه را به سرپرستی خانه های انصاف استان اصفهان، ابلاغ کرد.

در حاشیه شکایات و اختلافاتی که‌در خانه‌های انصاف طرح و بررسی میشود گاهی مسائلی پیش‌می‌آورد که‌صرفنظر از اتلاف وقت، از هر لحاظ جالب است. مثلا اعضای‌یك خانه انصاف چند روز بدنبال قاتل و مقتول میگشتند ولی بعدا معلوم شد که اصلا قتلی اتفاق نیفتاده‌است!

● **مهمترین رای**

مهمترین رائی که دراستان اصفهان بوسیله خانه های انصاف صادر گردیده برای رفع اختلاف زارعین علویجه از توابع نجف‌آباد است. در این دهکده برسر آب زراعتی اختلافات قدیمی وجود داشت که هرگاه و بیگاه منجر به مشاجره و منازعه میشد وهر بارگروهی باچوب و چماق و کارد بجان هم میافتادند. با صدور رای از طرف خانه انصاف کلیه اختلافات‌موجود برطرف گردید واز روزصدور رای‌تاکنون هیچگونه‌اختلافی مشاهده نشد.

● **رسیدگی به ۱۸۰۰ دعوی**

از طرف خانه‌های انصاف قراء تابعه شهرکرد، بروجن ونجف‌آباد، از بدو تاسیس تا بامروز درحدود هزار و هشتصد فقره دعوی مورد رسیدگی قرارگرفته که‌اکثرا بصلح وسازش منجر گردیده است.

● **کنترل کارخانه‌های انصاف**

امور مربوط بخانه های انصاف دراستان دهم، زیر نظر سازمان خانه‌های انصاف اصفهان اداره میشود. رئیس این اداره آقای دکتر صقری و معاون آن آقای سیدرضا مدنی میباشد که کلیه کارهای خانه‌های انصاف‌را تحت کنترل دارند و درمواقع ضروری از نزدیك بوضع این خانه ها رسیدگی میکنند.

● **در کلیه استانها**

دومین استانی که برای تشکیل خانه‌های‌انصاف‌مناسب تشخیص داده شد مازندران بود که بتدریج دامنه آن به سایر استان های کشور نیز کشیده شد و اکنون در کلیه استانها خانه‌های‌انصاف‌تشکیل می‌باشد و سرگرم رسیدگی بامور مربوط است.

● **۵۰۰ دعوی رسیدگی‌شده**

دراستان مازندران تا کنون پنجاه‌خانه انصاف تشکیل‌یافته است که پنج‌خانه در حومه ساری واقع‌می‌باشد. در پنج خانه انصاف اطراف ساری از بدوتشکیل تاکنون بیش از پانصد دعوی مورد رسیدگی قرار گرفته که مربوط به رفع مزاحمت، مسائل‌حقوقی و منافی عفت‌بود ورای‌مقتضی درهرمورد صادر شده‌است.

● **فقط دو اعتراض**

درمیان احکام این پانصد دعوی، نسبت بسه‌رای‌اعتراض شد که پرونده امر بدادگاه بخش احاله گردید. دادگاه بخش باعتراضات‌رسیدگی کرد ودواعتراض را وارد دانست و این‌نشان میدهد که آرای اعضای‌خانه‌های انصاف کاملا براساس حق و عدالت صادر میگردد و هیچگونه نفوذمحلی بانظروغرض‌شخصی‌و خصوصی درآن مدخلیت ندارد.

در بعضی از خانه‌های انصاف، زنان هم‌عضویت دارند و بکار حل و فصل‌شکایات واختلافات مشغولند. آنها ثابت کرده‌اند شایسته آزادی که بدست آورده‌اند هستند و میتوانند چون مردان، در اموراجتماعی شرکت کنندودوشادوش آنان پیش بروند.

● **ریشه دشمنی سوخت!**

رای مهمی که در استان مازندران بوسیله خانه های انصاف صادر گردید مربوط‌به اختلاف زمین زراعتی‌دردهکده «سورك» بود. دردهکده مزبور، ازمدتها پیش اختلافات‌ریشه‌داری‌برسرزمین بین کشاورزان وجودداشت وحتی خون یکنفر هم برسر آن ریخته شده‌بود. هنگامیکه این مسئله درخانه انصاف مطرح گردید اعضای خانه انصاف رای صادر کردند که به‌همه اختلافات پایان‌داد وریشه عداوت ودشمنی‌برسر‌زمین زراعتی را سوزاند...

● **در حاشیه شکایات**

درخلال شکایات و اختلافاتی که‌درخانه‌های انصاف طرح و بررسی میشود گاه مسائلی پیش‌می‌آید که رسیدگی‌به‌آن در وظیفه خانه انصاف نیست و دادگاه بخش باید بدان رسیدگی نماید.

● **دعاوی بی‌اساس!**

گاهی‌هم اتفاقات جالبی‌میافتد که‌هم‌موجب اتلاف وقت‌اعضای خانه انصاف میگردد وهم‌باعث خنده آنان!

مثلا چندی پیش بخانه‌انصاف یکی از روستاهای ساری‌اطلاع داده شد که در یك مزرعه قتلی اتفاق افتاده‌و خون مقتول مزرعه رارنگین کرده ولی جنازه بمحل‌نامعلومی‌برده‌شده وپنهان گردیده است..چون رسیدگی و حفظ آثار جرم بعهده خانه انصاف می‌باشد اعضای خانه انصاف بیدرنك خودرا بمحل مزبور رساندندو بامشاهده خون، رسیدگی به جریان واقعه را آغاز کردند. اما پس از تحقیقات کافی‌معلوم شد شب پیش، گاوی را که در شرف مرك بود در آن مزرعه کشته‌اند و چون اثری از گاو باقی نبوده وجود خون موجب اشتباه شده و اصلا قتلی روی نداده‌است!

● **نقش زنان**

درحال حاضر، بین اعضای خانه‌های انصاف در روستاهای کشور چندین نفر از زنان‌هم دیده‌میشوند که‌بکاررسیدگی بدعاوی سرگرم هستند. زنان روستائی نیز مانند مردان، نشان‌داده‌اند که لایق آزادی که بدست آورده‌اندمیباشند و میتوانند از آن بنفع جامعه خویش استفاده کنند. همچنین میتوانند در امور اجتماعی دوشادوش مردان تلاش‌نمایند وقدم بقدم پیش بروند. و این برای جامعه روستائی درحال رشدما، موهبت‌عظیم و پیروزی درخشانی است...

آنهاکه نوار مخصوصی بگردن آویخته‌اند اعضای خانه انصاف دهکده بلداجی از توابع‌بروجن هستندکه پس‌از انتخاب باتفاق آقایان دکترصقری رئیس دادگستری و مدنی معاون سرپرستی خانه‌های انصاف استان اصفهان وجمعی‌از اهالی محل عکسی بیادگار گرفته‌اند.

این اولین بار است‌که زنان روستائی آزادانه وبهرکسی که میخواهند رای میدهند.

آنروز، دهکده فرادنبه بروجن نور باران‌شده بود. خورشید: روشنائی روز را، اخذرای: نورآزادی را، و تشکیل خانه انصاف: پرتوعدالت‌را بردهکده میگسترد، وانبوه جمعیت‌که درعکس دیده میشود نشانه‌ایست از شوق و شادی قلبی‌زنان‌ومردان روستائی که از اینهمه موهبت برخوردار شده‌اند.

آقای مدنی رئیس سابق دادگاه وبروجن معاون‌فعلی‌سرپرستی خانه‌و انصاف با عده‌ای‌از سپاهیان‌دانش

روز سی‌ام آبان ماه‌سال ۱۳۴۲ برای مردم‌دهکده فرادنبه از توابع بروجن روز میمون و فرخنده‌ای بود. در این روز، خورشیدازیکسو وعدالت از سوئی دیگر دهکده‌را غرق در نور کرده‌وقلبها را مالامال از شوق و شادی ساخته بود. ودر همین روز بود که‌اولین خانه انصاف تشکیل گردید.

سیگار جنسیت جنین را تغییر میدهد

پروفسور « رادنهولت » آمریکائی نتیجه تحقیقات خود را در مورد تاثیر سیگار بر روی جنس جنین منتشر ساخته است .

معلوم شده که مقدار سیگاری که زنان باردار دود میکنند برروی جنسیت جنین آنها تاثیر دارد .

یك زن باردار غیر سیگاری ۵۳٫۸ درصد بیشتر از یك زن سیگاری شانس پسردار- شدن دارد .

اگر زن در حین بارداری تاهزار سیگار بکشد ۵۱ در صد شانس پسردار شدن دارد ازدوهزار تا ۳۹۹۹ سیگار این نسبت به پنجاه درصد کاهش مییابد .

وهر چه تعداد سیگارها بیشتر شود شانس صاحب پسرشدن کمتر میشود تا آنجا که افراط در مصرف سیگار زنان را ازپسردارشدن محروم میکند .

شکست مرك !

برای جلوگیری از مرك حتمی افرادیکه قلبشان غفلتا از کار میایستد تکنیك های مختلفی به کارمیرود ولی تازه- ترین وبهترین آنها دستگاهی است بنام «رسوسیتاتور قلب وریه » که بطور خودکار قلب وریه متوقف رامجددا بکار میاندازد . پزشکانی که با مهندسین کمپانی برانزویك ماساچوستس همکاری دارند این دستگاه جدید را ساخته اند

هنگامی که قلب شخصی ازکار میایستد بایستی فورا بکمکش شتافت و تنفس و گردش خون او رابحال عادی برگرداند و اگر چند دقیقه درکار دستگاه تنفس یا گردش خون خلل واردشود آن شخص خواهد مرد .

چند سال پیش پزشکان دانشگاه جان‌هاپکینز در بالتیمور برای اعاده حیات و زندگی شخصی که قلبش غفلتا دچار وقفه میشد تنفس دهان بدهان وماساژ قلب را بکار میبردند . یکنفر از طریق دهان باو تنفس میدادو دیگری دستهایش را روی قسمت زیرین قفسه سینه او قرار میداد و ۶۰ تا ۸۰ مرتبه آنرافشار میداد تاقلب ضربان خودرا از سر گیرد .

عبور از پنج قاره

این روش هنوز معمول است اما وقتیکه دستگاه «رسوسیتا تورقلب وریه » در آمبولانس مجهز باشد نیازی باین روش نیست .

این دستگاه به سینه بیمار یاکسی که قلبش دچار وقفه شده بسته میشود واز طریق ماسکی که بدهان او قرار داده‌اند در هر دقیقه ۱۲ بار اکسیژن به‌ریه‌های شخص میرساندودرهمین اثناپستون رسوسیتاتور عمل فشردن قفسه سینه را ۶۰ بار در دقیقه انجام میدهد .

کار این دستگاه بوسیله اکسیژن فشرده شده صورت میگیرد . نظیر این دستگاه هم‌اکنون بطور آزمایش در چهار شهر آمریکا ،واشنگتن بالتیمور ، البوکرك درایالت نیومکزیکو وراکفورد در ایالت ایلینوی بکار میرود.

هنر و ادبیات جهان

در هفته اینده گذشت

پیکاسو ۲۱ سال دارد!

برجسته‌ترین نقاش معاصر پنج زن گرفته

«پیکاسو» درخشانترین چهره عالم نقاشی است واین مختصر، تلاشی است درراه بهتر شناساندن او.»

نه! پابلوپیکاسو ۸۴ سال ندارد، فقط برای چهارمین بار به ۲۱ سالگی قدم نهاده است . قامتش استوار ، عضلاتش قوی و حرکاتش نرم و سریع هستند .از قدرت دید چشم‌هایش ذره‌ای کاسته نشده است ..

همسرش ژاکلین فقط ۳۵ سال دارد .

اولین تابلوهایش را درسال ۱۸۹۵ کشید و حالا هم بیست اطاق منزل اوپراز آثارش می- باشند .تعداد کلی آثار پیکاسو عبارتست از ۵۰ هزار طرح ، ده‌هزار تابلو ، هزار مجسمه ، هزار کوزه منقش ، دوهزارشیئی هنری و پانصد گراور .

تابحال هیچ نقاشی تا حد پیکاسو در زمان حیاتش طرف توجه نبوده درباره او وآثارش ۱۵۰ کتاب نوشته‌اند ، چهار موزه باو اهداءشده و درسراسر جهان میلیونها نفر او را می - شناسند .

زندگی پیکاسو در دو کلمه خلاصه میشود ، کار ،عشق ! میگوید :

«عشق؟ این تنها چیزیست که تحمل زحمت ورنج را مقدورمی- سازد .»

پیکاسو خوشگذران ترین هنرمند معاصرست . تابحال پنج زن بزندگیش قدم نهاده‌اند و هیچکدام مدتی طولانی قلب او رادرگرو خویش نگاه نداشته‌اند.

آر

«زنی درقلب انقلاب»

شورش اندونزی هرگز زندگی آرام همسر دکتر سوکارنو را برهم نزد

همسر سوکارنو در حال رقص در روز های شورش دراندونزی

این روز ها که وضع اندونزی بحرانی گردیده‌نام «دومی»سو کارنو سومین همسر رئیس جمهوری بیش از همه ورد زبانها گردید، زیرا او بود که برای نخستین بار خبر سلامتی شوهرش را به‌زن سفیر ژاپن اطلاع داد . « دومی » در گیرودار حوادث خونین جاکارتا وضع زندگی خود راتغییر نداده است . او ژاپنی است و در ژاپن متولد گردیده ولی پس از اینکه هفت سال قبل با سوکارنو ازدواج کرد تبعه اندونزی گردید .

دومی جنجال شهر را دوست ندارد و بهمین جهت محل اقامت خود را در « یاسیو » نقطه‌ای واقع در ۵ کیلومتری جاکارتا قرار داده است . کاخ محل‌اقامت او محلی است با گلهای فراوان و نغمات دلنشین پرندگان ، در همه گوشه های این باغ زیبانشانه های نشاط و جوانی بچشم می - خورد و گوئی همه جا این حقیقت نشان داده میشود که بانوی اول اندونزی بیش از بیست و هفت‌سال نداشته باشد و دوران شباب را میگذراند .

«دومی» به لباس های محلی ژاپن علاقه دارد و اغلب‌این‌لباسها را بتن میکند ، بعلاوه اوبه‌رقص های تویست و چاچا و مامبوعلاقمند است .

دومی در کاخ ریاست جمهوری اندونزی محیط ژاپنی و غربی را وارد کرده‌است او دارای کلکسیون کاملی‌ازصفحات کلاسیك‌وصفحات رقص میباشد ولی از آهنك های بیتل ها خوشش نمی آید . دراین قسمت باید یادآوری کنیم که سوکارنو فروش کلیه صفحات‌بیتل ها در اندونزی را ممنوع کرده است .

یکی دیگر از سرگرمی های دومی سوکارنو نقاشی آب و رنك است . تابلو هائی که می کشد سبب تحسین دوستانش می گردد او که ورزشکار قابلی میباشدهر روز صبح اسب سواری میکند و سپس به استخر زیبائی که درکاخ ساخته است سرکشی میکند .

دومی به نواختن پیانو علاقه دارد و صبحها پس از گردش و ورزش مدتی از وقت خود را به نواختن آهنك های کلاسیك می- گذراند ولی گاهی اوقات‌سوکارنو در جلسات دولتی که با شرکت فرماندهان نظامی و سیاستمداران تشکیل میگردد او را شرکت میدهد .

افسانه شجاعان

نوشته : احمد احرار

۲۱

باینترتیب ، مسافران خسته و کوفته ، به‌آنسوی «تیه » رسیدند . ماجراهای «تیه» ، دست‌و پنجه نرم کردن باحوادث ومقابله بامشکلات وگذشتن ازسرحد مرك سبب شده بودکه برای چند روزی ، سلطان شکست بزرك خودرا فراموش کندو اینك که‌یکبار دیگربسوی زندگی بازمیگشت و واقعیت های هستی بشکل آبادی‌ها ، درخت‌ها ، مردمان و کشتزارهای آنان دربرابر چشمش مجسم میشد ، واقعیت دردناك دیگری رابخاطر می‌آورد که‌شکست اوبود در رمله .

برای سلطان وسپاه اسلام ، این‌شکست یك فاجعه دردناك بود. بسیاری از رزم آوران نامی مسلمان و منجمله تنی چند ازخویشاوندان سلطان بخاك هلاك افتاده بودند . سلطان فراموش نمیکرد شهادت دلیرانه «احمد» فرزند یازده ساله تقی‌الدین برادر زاده خودرا که‌برای واژگون ساختن درفش خصم یك‌تنه بقلب دشمن حمله برد وهنگامیکه دشمنان اورا در میان گرفته تکه‌تکه ساختند ، برادرش « پادشاه » بقصد ربودن جسد برادر ، راهی راکه پیموده‌بوددنبال‌کرد وصلاح‌الدین وقتی بخودآمد ،که اومانند پرکاهی برفراز دهها سرنیزه پیچ‌و تاب میخورد . ازیاد آوری این خاطرات اشك درچشمان صلاح‌الدین حلقه زدو سرش رابزیر افکند ، خاصه اینکه فکر میکرد چطور سپاهی‌بدان عظمت وآن‌تعداد وآن قدرت یکباره تارومار گشت و کوتاآنکه دوباره موفق‌شود چنان سپاهی بزیر پرچم‌گرد آورد . بدتراز همه ، اثر این شکست درروحیه مسلمانان بودکه صلاح‌الدین میدانست امکان‌ندارد به‌آسانی زائل بشود، همچنانکه خصم بااین پیروزی بسختی‌جری میگشت و هرگاه بجبران آن اقدامی نمیشد مال‌و جان مسلمانان تا مدتها مورد تهدید و تخویف وضرب وشتم دشمن قرار میگرفت .

***

صلاح‌الدین چاره‌ای نداشت جزآنکه‌بمصربرود و بافراغ‌بال‌بتدبیر کشور ولشکر خویش بپردازد. اما مشکل اودر آن‌میان وجود لیلی و همراهان اوبود که سلطان نه‌میتوانست آنهارا همراه ببرد ونه جوانمردی حکم‌میکرد بی‌خبر ازایشان جدا شود.

شب هنگام ،وقتی کاروان کوچك در اینسوی «تیه» چادر زده و چشم کاروانیان بخواب رفته بود، صلاح‌الدین آهسته از خوابگاه‌خویش خارج شد تا درتنهائی قدم بزند وفکر کند. این عادت اوبود که اغلب مشکلات خویش راشب هنگام ودرتنهائی حل وفصل میکرد . آنشب نیز در حالیکه دستهایش را در پشتش حلقه کرده، چشمانش‌رابزمین دوخته بود وآهسته راه میرفت بمشکلاتی که در پیش داشت‌میاندیشید. دراینحال مسافت‌زیادی ازاقامتگاه همراهان خود دورشد وناگاه درزیر نورمتهاب چشمش به‌شبحی افتادکه پشت باو،روی‌تلی خاك نشسته‌بود. سلطان آرام آرام جلو رفت وتدریجا لیلی‌را شناخت که باجامه‌ای‌نازك در روشنائی مهتاب‌نشسته‌و گیسوانش رابدست‌نسیم شبانگاهی‌سپرده‌بود.

سلطان ،ریگی ازروی‌زمین برداشت وبسوی لیلی پرتاب کرد.اما بخلاف توقع‌او، لیلی بی‌آنکه هراسان شود آرام سربرگرداندو چون صلاح‌الدین راپشت سرخود یافت شتاب زده برخاست وبی‌اختیار گفت:

- سلطان ...

برای یك‌لحظه صلاح‌الدین برجای خشك شد. ابروانش درهم گره خوردوحیرتی آمیخته بسوءظن درصورتش موج انداخت .

لیلی‌که متوجه این حالت شده‌بود ، خجلت زده گفت :

-لابد میخواهید بدانید که من ازکجا میدانم ؟!

سلطان که تصور میکرد فرارسیدن لیلی و کاروان او بربالای سرایشان در کویر «تیه» مطابق نقشه و قراری بوده وآنها پیشاپیش هویت اورا میدانسته‌اند، همچنان آرام وساکت ، بانگاه نافذوپرسشگر خویش در چشمان دشت و سیاه لیلی‌مینگریست.

تشکر و قدردانی

اموال اینجانب درتاریخ ۲۰٫۱۰٫۴۳ بسرقت رفته بود در اثر جدیت مامورین ناحیه ۱ ژاندارمری مرکز بنام آقایان اصلانی صانعی درمدت کوتاهی سارقین دستگیر و بسرقت اعتراف نمودند ودراثر مساعی روسای جدید اداره آگاهی کل و آگاهی تهران سرکارسرهنك البرزی وسرکار سرهنك یاوری و جناب آقای صادق‌اناری رئیس شعبه ۱ وجناب آقای صدرالدین‌جهان‌آراء که‌اخیرا مامور رسیدگی به‌پرونده سرقت منزل بنده شدند درمدت کوتاهی ازخریداران اخذ و مسترد گردید اینك ضمن اظهار تشکر وقدردانی از زحمات نامبردگان این عناصر لایق و فعال را بجامعه وخصوصا بحضور محترم **تیمسار معظم فرماندهی ناحیه ۱ ژاندارمری وریاست شهربانی کل** معرفی وامیدوارآست‌همانطوری که همگان براین عقیده‌اند که کارمند صدیق و خادم شاه و ملت باید تشویق و فاسد و متخلف تنبیه و توبیخ گردند عمل خواهند فرمود ا زخداوند متعال توفیق و ترقی این قبیل افسران ومامورین لایق و دلسوز را درراه خدمت بشاه و مملکت مسئلت‌دارم

آ-۲۶۹۵۶ غلامرضا اصلانخانی

کارمندان - کارگران - پیشه‌وران - ساکنین محترم شهر تهران

خانه‌های ارزان قیمت کوی ولیعهد

بشما عرضه میشود

هزار خانه برای خانه دار شدن هزار خانواده

درجنوب غربی تهران دو کیلومتر ونیمی سه راه آذری اول جاده اسفالته ساوه

کوی ولیعهد بارعایت اصول شهرسازی تقسیم وخیابان بندی و دارای میدانهای متعدد ومغازه های کافی است که حوایج زندگانی ساکنین محترم را از هرحیث تامین مینماید .

- آب آشامیدنی کوی ولیعهد بوسیله چاه عمیق وبرج آب تامین وبدین ترتیب کلیه خانه ها لوله کشی شده و دارای کنتور آب مستقل میباشد .
- روشنائی کلیه خیابانها و منازل از برق شرکت « آب » تامین گردیده است .
- اتوبوسرانی شرکت واحد برای استفاده ساکنین محترم کوی ولیعهد ازهم اکنون دائر میباشد.

برای کسب اطلاعات بیشتر بفروشگاه خانه های واقع در کوی ولیعهد یا تلفن های ۳۳۲۱۳-۳۹۹۲۰ مراجعه فرمائید

خانه‌های ۲ اطاقه و ۳ اطاقه کوی ولیعهد باپیش قسط بسیار کم واقساطی کمتر از مال الاجاره ای که هم اکنون میپردازید .

جنراتور هندا باموتور چهار ضربه ساخت بزرگترین کارخانه موتورسازی جهان

شیك - بادوام - باصرفه - سبك وپرتابل - کم صداوآرام

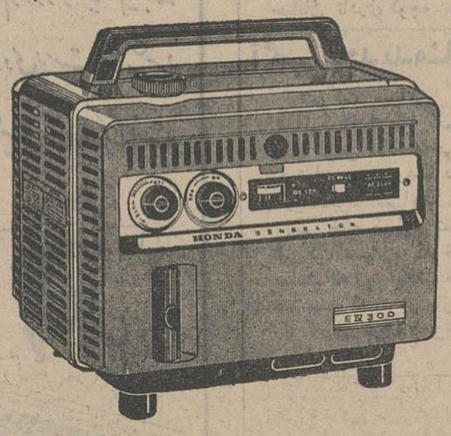

در محلهائیکه برق نیست موقعی که برق قطع میشود درپیك‌نیك درسفروحضر جنراتور هندا برای روشنائی برای بکاراندا‌ختن وسگاههائی مانند بادبزن . تلویزیون . رادیو. ضبط‌صوت . گرام وحتی سینمای ۸ میلی متری شارژباطری وغیره معجزه میکند.

جنراتور هندا هزار پیشه است .

جنراتور هندا باندازه ساده است که خانم خانه وبچه‌ها هم میتوانند آنرا بآسانی بکاربیاندازند

مدل 300 EX ۲۲۰ ولت ۲۴۰ ولت آمپر ۵ سیکل

یکدستگاه جنراتور پرتابل هندا درمنزل ویاصندوق عقب اتومبیل برای شما نعمت بزرگی خواهد بود

نماینده انحصاری درایران : شرکت اشتادکو بامسئولیت محدود - تهران میدان ۲۴ اسفند تلفن ۶۵۵۷۴ - ۴۱۶۹۹

بفرمان شاهنشاه و بمنظور تکمیل کتابخانه سلطنتی ایران

کتابخانه پهلوی تأسیس میشود

کتابخانه پهلوی که امروز تاسیس آن اعلام میشود کتابخانه‌ای است که شاهنشاه به سمت نگاهبان والای میراث کهن فرهنگ ایران به ایجاد آن فرمان داده‌اند تادر آینده گنجینه آثار علم و ادب زبان پارسی که اینك قسمت اعظم آن به صورت کتب و نسخه های خطی در اطراف و اکناف جهان پراکنده است ، و همچنین هزاران سند تاریخی گرانبهای ایران که در حال حاضر دور از دسترس ما قراردارد ، باضافه کتب و رسالات چاپی مربوط به فرهنگ و تمدن ایران که حاصل کار صد ها دانشمند و محقق عالیقدر درسراسر گیتی است ، یکجا درین کتابخانه گردآوری شود و برای همیشه در اختیار ملت ایران و نسلهای آینده این سرزمین بماند .

● ۱۵۰۰۰۰ کتاب خطی

ذخایر جهانی کتب و نسخ خطی که یادگار نبوغ و قریحه خلاقه هزاران دانشمند و متفکرونویسنده و شاعر ایرانی در طول قرون متمادی است ، و قسمتی از انها طی قرنها عالم علم و ادب غرب و شرق را سیراب کرده است ، مشتمل بر تقریبا ۱۵۰٫۰۰۰ کتاب و نسخه خطی فارسی و همچنین ده ها هزار سند و نوشته ایرانی یا مربوط بایران است که در حال حاضر بیش از دوثلث همه آنها در اختیار بیشتر از پانصد کتابخانه و آرشیو موزه وصدها مجموعه خصوصی در تقریبا هشتاد کشور مختلف جهان قرار دارد .

این پراکندگی زاده عوامل مختلفی است که مهمترین آنها نا امنی های سیاسی گذشته ، بی مبالاتی ها و سهل‌انگاری ها ، ویا سودجوئی دلالان یا صاحبان این آثار است . البته نباید فراموش کرد که بسیاری ازاین کتب نیز اصولا در خارج از ایران نوشته‌شده‌اند . آنچه مسلم است این است که در نتیجه همه این عوامل در حال حاضر در حدود ۵۰٫۰۰۰ کتاب‌خطی‌فارسی بتنهائی در هندوستان و بیش از ۵۰٫۰۰۰ کتاب دیگر بترتیب اهمیت در کتابخانه های مختلف ترکیه ، اتحاد جماهیر شوروی ، پاکستان، عراق ، انگلستان ، فرانسه، آلمان، اتریش ، امریکا و سایر کشورها و در مجموعه های خصوصی متعدد در ممالك مختلف جهان وجود دارد و رقم آنچه در خود ایران است شاید به پنجاه هزار نرسد.

● قدیمی‌ترین کتاب فارسی

بسیاری از این کتب نه تنها از ذخایر فرهنگ ایرانی واسلامی، بلکه از ذخایر مسلم فرهنگ بشری هستند. تعدادی از آنها کتبی هستند که از نظر ملی برای ما اهمیت خاص دارند : مثلا قدیمی ترین نسخه خطی که به زبان فارسی نوشته شده است اکنون متعلق به کتابخانه ملی اتریش است . قدیمی ترین نسخه های شاهنامه در کتابخانه های لندن و لنین گراد، قدیمی ترین نسخه های آثار سعدی و مولوی و نظامی و جامی در کتابخانه های آسیای مرکزی شوروی ، نسخه‌ای که احتمالا به خط حافظ نوشته شده است در کتابخانه تاشکند ، قدیمی ترین نسخه دیوان خود حافظ احتمالا در کتابخانه شهر اوکلند در زلند جدید ، و اوراق ارژنك معروف مانی در آکادمی علوم آلمان نگاه داری میشوند . بدین مجموعه باید کلکسیون های نسخ خطی اوستائی و پهلوی را که اکنون بهترین آنها در اختیار کتابخانه سلطنتی دانمارك است ، ونیز آثار عربی دانشمندان و نویسندگان ایرانی را که در مراکز مختلف کشور های عربی و سایر ممالك نگاهداری میشود افزود :

● آرشیو سلطنتی اشکانی

گذشته از مجموعه گرانبهای کتب و نسخ خطی ایرانی ، قسمت مهم دیگری از گنجینه فرهنگی ایران اکنون به صورت اسناد و مدارك متعدد و غالبا منحصربفرد در اختیار آرشیو ها و کتابخانه ها و موزه های متعدد خارجی است که اثری از آنها در خود ایران نیست . مثلا آرشیو سلطنتی اشکانی که شامل ۲۵۰۰ سند است در اختیار انستیتوی خاورشناسی شوروی است . اسناد معروف و گرانبهای مانوی در اختیار آکادمی علوم آلمان و دانشگاه وورتسبورك و کتابخانه های شوروی است . مجموعه فرامین پادشاهان ایران به حکام ایرانی قفقاز در اختیار مخزن «متن‌داران» ارمنستان است .صد ها نامه سلاطین ایران به پادشاهان خارجی و متن بسیاری از عهود ومقاوله‌نامه های ایران تا ممالك مختلف در آرشیو های انگلستان، فرانسه، شوروی ،امریکا،واتیکان، هلند ، اسپانیا ، پرتقال ،آلمان، ایتالیا ، لهستان ، مجارستان ، رومانی ، هند ، پاکستان،ترکیه ، و غیره نگاهداری میشود .

همچنین است بسیاری ازمرقعات ونوشته های خوشنویسان ایرانی که قسمتی از زیباترین آثارهنری بسیاری از موزه ها و کتابخانه های خارجی را تشکیل میدهند.

● فتوکپی و میکروفیلم

بدیهی است با توجه بمقررات حقوقی بین‌المللی اکنون امکان باز گرداندن نسخه های اصلی قسمت اعظم از این آثارو اسناد وجود ندارد ، ولی‌خوشبختانه امروزه با استفاده از طریقه عکسبرداری وتهیه فتوکپی های ساده یارنگین وعکسبرداری بطریق میکروفیلم می توان از کلیه این کتب ونسخ و اسناد نسخه هائی عینا بصورت اصلی آنهاتهیه کرد .

تاسیس کتابخانه پهلوی کلیه‌این ذخایر عظیم آثار چند هزار ساله علم و ادب و هنر ایران را پس از قرنها پراکندگی مجددا از اطراف و اکناف جهان به زادگاه این میراث کهن باز خواهد گرداند .

● هیئت‌مشاورعالی بین‌المللی

هیئت امنای این کتابخانه اعضای شورای فرهنگی سلطنتی ایران هستند که عبارتند از :

آقایان وزیر دربار شاهنشاهی، وزیر فرهنگ و هنر ، وزیر آموزش وپرورش ، و اعضای ثابت شورای فرهنگی سلطنتی .

یك هیئت مشاورین عالی نیزمرکب از بزرگترین دانشمندان ایران - شناس معاصر کشور های فرانسه، انگلستان ،آلمان ، ایتالیا،امریکا، شوروی ، سوئد ، نروژ ،دانمارك ، فنلاند ، هلند ، بلژیك ، سویس، اتریش ، چکسلواکی ، لهستان، مجارستان ، یوگسلاوی ، کانادا، ترکیه ،عراق ، افغانستان،پاکستان، هند،ژاپن و همچنین روسای بزرك ترین کتابخانه هائی که دارای کتب واسناد خطی فارسی هستند همکاران افتخاری کتابخانه پهلوی خواهند بود .

از لحاظ فنی ، هیئتی از کارشناسان کتاب‌شناسی ایران. برای رسیدگی به‌اصالت وارزش و مشخصات هر یك از کتب در کتابخانه کارخواهد کرد .

● عطیه شخصی شاهنشاه

کتابخانه پهلوی باعطایای شخصی شاهنشاه و با کمك های اهدائی سازمانها و مراکزو اشخاص فرهنگ دوست داخلی و خارجی بصورت یك موسسه فرهنگی غیرانتفاعی اداره خواهد شد

از نظر بین المللی این کتابخانه با کلیه مراکز خارجی مربوط بفرهنگ وتمدن ایران ارتباط خواهد داشت و فهرست های آثاریکه تدریجا در آن جمع آوری میشود منظما در دسترس تمام این مراکز قرار خواهد گرفت .

باید تذکر داد که قسمتی از کتب ونسخ خطی نفیس فارسی کتابخانه های مهم خارجی تاکنون توسط دانشگاه تهران و کتابخانه ملی واچند مرکز دیگر به همت عده‌ای از دانشمندان ایرانی عکس برداری و بایران فرستاده شده‌اند. درین مورد ازین مراکز درخواست خواهد شد که کپیه هائی از نسخ خود را بکتابخانه پهلوی اهداء نمایند. همچنین به تهیه اصل یا نسخه های فتوکپی کتب ونسخ و اسناد خطی باارزش موجود در داخله ایران اقدام خواهدشد .

بدیهی است باتوجه به تعداد فوق العاده آثار مورد نظر ،انجام کامل وظیفه این کتابخانه مستلزم سالیان دراز کار و کوشش مستمر است ، ولی کاریکه درین مورد انجام می گیرد بقدری مهم و اهمیت آن از نظر یادگار گرانبهائیکه بدین ترتیب برای نسلهای آینده این سرزمین باقی میماند باندازه‌ای زیاد است که مسلما هر کوشش وفداکاری که درین راه بشود از هر جهت ارزش خواهد داشت .

مجله شکار و طبیعت

با مطالب متنوع و عکس های جالب در هفتاد وپنج صفحه
روز اول آبانماه منتشر میشود

عروسی در کلانتری

چرا مردم صدها هزار نفر مردمی که مجاور خیابانها سکونت دارند مجبور باشیم که برای حجله رفتن عروس دامادها درنیمه های شب باشنیدن بوقهای گوش‌خراش آسایش و بقیه‌اعصاب پاره‌پوره خودرا از دست بدهیم ؟!!اگر یکی دوتا عروس داماد متخلف بجای شب زفاف در کلانتری تاصبح توقیف شوند بشما قول میدهم این عملیات جلف و مردم آزار تکرارنشود. بنگاه بنفشه (آخرامیریه)نیز از عروس دامادهائیکه جهت تهیه کارتهای دعوت مراجعه میفرمایند انتظار وتقاضادارد رعایت این نکته مهم اخلاقی و خداپسندانه‌را بفرمایند آ-۱۷۵۰۵

پمپ مخصوص

برای مواد غلیظ و غلیائی- شرکت تهروپ - میدان فردوسی تلفن ۴۲۲۸۳

بت‌براسراکسیژن تکنیك آ.ك.مقیم زوریخ در سوئیس

صاحب اختراع راجع به «روشی برای انجام فعل و انفعالات متالورژی و دستگاه مربوطه» که در ایران تحت شماره ۴۰۶۳ به‌ثبت رسیده است اجازه بهره‌برداری از اختراع مزبور را به اشخاص ذینفع عرضه میدارد . جهت کسب اطلاع بیشتر بدفتر وکالت ر . آقابابیان خیابان نادری کوچه نوبهار مراجعه شود.

کمرسیال سولونتس کورپوریشن مقیم ترهوت-ایندیانا در آمریکا

صاحب اختراع راجع به «اصلاحات مربوط بطرز تهیه آنتی بیوتیك جدید» که درایران تحت شماره ۲۴۵۵ بثبت رسیده‌است اجازه بهره‌برداری از اختراع مزبور را باشخاص ذینفع عرضه میدارد . جهت کسب اطلاع بیشتر بدفتر وکالت ر . آقابابیان خیابان نادری کوچه نوبهار مراجعه شود .

آگهی تجدید مناقصه خرید ۱۹ قلم لوازم فنی

شرکت سهامی کارخانجات ایران -صنایع شیمیائی ومواد غذائی- تعداد ۱۹ قلم لوازم فنی مورد نیاز کارخانه کنسروشامی رااز طریق مناقصه خریداری مینماید .داوطلبان شرکت درمناقصه می‌توانند همه روزه در ساعات اداری باستثنای ایام تعطیل برای دریافت برك شرایط و مشخصات مناقصه باداره روابط عمومی ودبیر خانه صنایع شیمیائی و مواد غذائی واقع در خیابان استخر شرکت سهامی کارخانجات ایران مراجعه نمایند . پیشنهادات تا ساعت نه روز یکشنبه ۹ آبان ماه ۴۴ پذیرفته شده و در ساعت ده صبح همانروز بازوخوانده‌خواهدشد الف ۵۲۶۳

از طرف مجری طرح و مدیر صنایع شیمیائی و مواد غذائی
آ-۲۶۶۲۸ ۱-۲

آگهی مناقصه

. سازمان اردوی کارتهران مقدار ۷۰تن برنج صدری درجه ۳ برای مصرف افرادرا از طریق مناقصه طبق برك شرایط جداگانه خریداری میکند . طالبین میتوانند تاپایان روز چهارشنبه ۱۲ر۸ر۴۴ درساعت اداری همه روزه برای دریافت برك شرایط باداره حسابداری سازمان واقع در تهران و یاکرج مراجعه نمایند

آ-۲۶۸۰۰ سازمان اردوی کار

آگهی مناقصه

اداره مهندسی ارتش تهیه ونصب یك دستگاه آسانسور ساختمان بهداری و دندانپزشکی ارتش واقع در تهران‌راباشرائط موجود در دایره نوسازی بمناقصه میگذارد .

داوطلبین شرکت در مناقصه میتوانند از تاریخ انتشار آگهی تا تاریخ ۱۳ر۸ر۴۴ به دفتر دایره نوسازی اداره مهندسی ارتش مراجعه و با دریافت اوراق شرایط شرکت در مناقصه ومشخصات فنی مربوطه پیشنهادات خود را حداکثر تا آخر وقت روز ۱۷ر۸ر۴۴ بدایره مزبور تسلیم نمایند. ضمناسپرده شرکت در این مناقصه مبلغ شصت و پنج هزار ریال (۶۵۰۰۰)اسناد خزانه میباشد .

کمیسیون مناقصه ساعت ۹ صبح روز ۱۸ر۸ر۴۴ در اداره مهندسی ارتش تشکیل و پاکات پیشنهاد رسیده باز و قرائت خواهد شد .

اداره مهندسی ارتش

۲-۱ ۶۰-۱ ۲۶۷

آگهی مناقصه شماره ۱۳۴۵ و ۱۳۴۴ر۴۴

راه‌آهن دولتی ایران دو دستگاه پرژکتور سیار نمایش فیلم مختلف و ۴ قلم ماشین پلی کپی . کاغذپلی کپی . کاغذ استنسیل مومی و غیره را برابر بابرك مشخصات و شرایط مربوطه . از طریق مناقصه تحویل تهران انبارهای مرکزی الف راه‌آهن خریداری مینماید.

داوطلبین شرکت درمناقصه میتوانند درساعات اداری جهت دریافت اسناد مناقصه باداره کارپردازی مراجعه فرمایند شرکت کنندگان درمناقصه باید مبلغ ۲۰۰۰۰ ریال بیست هزار ریال اسناد خزانه برای هریك از شماره‌های بالا بعنوان سپرده‌شرکت درمناقصه از اداره اسناد خزانه وزارت دارائی یا بانکهای عامل خریداری و بصندوق راه آهن پرداخت و رسید آنرا بضمیمه پیشنهاد خود تاساعت ۹ صبح روزپنج‌شنبه ۱۳ر۸ر۴۴ در صندوق پیشنهادها واقع در اداره کارپردازی بیاندازند . پیشنهادهای‌واصله ساعت ده روز مزبور باز وقرائت خواهد شد . حضور پیشنهاد-دهندگان یا نمایندگان مجاز آنها درجلسه مناقصه آزاد است و راه‌آهن در رد و یا قبول هریك یاتمام پیشنهادها مادامیکه قرارداد مبادله نشده است مختار میباشد . به پیشنهاد فاقد سپرده و مشروط و مبهم و پیشنهادیکه بعداز موعد مقرر برسد ترتیب اثر داده نخواهد شد . سپرده برنده اول و نفر دوم مناقصه نگهداری ودرصورت استنکاف از انجام معامله بدون هیچگونه تشریفات بنفع راه‌آهن ضبط خواهد شد . هزینه درج آگهی در جراید ومالیات متعلقه و هرگونه عوارض دیگر بعهده برنده مناقصه میباشد . راه‌آهن میتواند صدی بیست وپنج از میزان معامله را کسر یا اضافه نماید . درصورتیکه قیمت یك یا چند قلم از پیشنهادی نسبت به پیشنهاد دیگر ارزانتر و چند قلم آن گرانتر باشد راه‌آهن دولتی حق خواهد داشت هریك از اقلام را از کسی که بنازلترین بها پیشنهاد داده است خریداری نماید . الف ۵۲۴۹

راه‌آهن دولتی ایران

آ-۲۶۴۹۲ ۱-۲

آگهی مناقصه

شرکت سهامی کارخانجات ایران (صنایع شیمیائی و مواد غذائی) مقدارسی‌تن سیلکات دوسود و چهارتن سینکا مورد نیاز کارخانه گلسرین و صابون را از طریق مناقصه خریداری مینماید

داوطلبان شرکت درمناقصه میتوانند همه روزه باستثنای ایام تعطیل درساعات اداری برای دریافت برك شرایط و مشخصات مناقصه باداره روابط عمومی و دبیرخانه این صنایع واقع در خیابان استخر - شرکت سهامی کارخانجات ایران مراجعه نمایند

پیشنهادات تاآخروقت اداری روز دوشنبه ۱۷ آبان پذیرفته و در ساعت ده صبح روز بعد باز وخوانده خواهد شد این صنایع دررد یاقبول کلیه پیشنهادات مجاز خواهدبود الف ۵۲۶۴

ازطرف صنایع شیمیائی ومواد غذائی

آ-۲۶۶۳۶ ۱-۳

آگهی مناقصه

سازمان ذوب آهن ایران مقدار ده تن آهن گرد هشت میلیمتری و پنج تن آهن گردده میلیمتری را از طریق مناقصه خریداری مینماید .داوطلبانیکه مایل بشرکت دراین مناقصه می‌باشند میتوانند برك شرایط شرکت درمناقصه طرح قرارداد اوراق مربوطه را از دبیرخانه این سازمان واقع درخیابان شاهرضا - خیابان فرصت دریافت نمایند . پیشنهادات واصله باید درپاکت لاك ومهرشده باذکر جمله مربوط بمناقصه خرید ۱۵تن آهن گرد تاساعت ۹ صبح روز ۱۲ر۸ر۴۴ بدبیرخانه این سازمان درمقابل اخذ رسید تسلیم شود . پیشنهادات واصله درساعت ۹٫۵ صبح همان‌روز باز و قرائت میشود . حضور پیشنهاددهندگان در جلسه مناقصه آزاد است

الف ۵۱۷۹ سازمان ذوب آهن ایران

آ-۲۶۵۳۴ ۱-۲

عجله کنید!

بریدگی را با نوار طبی

تنوپلاست

بچسبانید

- کارطبی معروف تنوپلاست زخم را زودتر التیام میبخشد
- چون کشدار است به آسانی روی پوست قرار میگیرد
- از خونریزی وعفونت آن جلوگیری وازورود کثافت ممانعت میکند .

هر عدد ۱ ریال

Tensoplast
ELASTIC ADHESIVE
Sterilised TENSOPLAST
تنوپلاست

جهان در انتظار ظهور ستاره دنباله‌دار است

آخرین اخبار خارجه

لیویورك - یونایتد پرس- ۲۰ اکتبر - ستاره دنباله‌دار ایکیا - سکی که بخورشید نزدیك میشودامروز نزدیکترین فاصله‌را باخورشیدبدست آورده و باعث پیدایش پدیده ای‌شده است که ستاره شناسان آنرا «تماشائی ترین حادثه فضائی- قرن مینامند .»

این ستاره که از دورترین نقطه آسمان بطرف منظومه شمسی بحرکت درآمده هر لحظه بیشتر بخورشید نزدیك میشود . ستاره شناسان از بازدید ستاره «ایکیا- سکی» از خورشید بهیجان درآمده‌اند . دکتر «فردوابیل» رئیس‌رصد خانه‌استیمسو- نیان در (ایالت ماساچوست) گفت مسیری که‌ستاره «ایکیا- سکی» طی میکند همانست که ستاره شناسان حدس زده بودند اما هوای بد ، مه غلیظ وابوه‌وقران ستاره ایکیا-سکی باخورشید هنگام روز بسیاری از «ستاره شناسان اماتور» یعنی مردم علاقمندی راکه‌چشم باسمان دوخته‌اند از دیدن این ستاره مایوس خواهد کرد .

● حرکت با شتاب

اما «ایکیا-سکی» بدون توجه به ناراحتی دوستداران و علاقمندان‌خود باشتاب بسوی خورشید در حرکت است ودر نظر دارد تا یك میلیون و سیصد هزار کیلومتری‌آن پیش‌برود. سرعت ان از ساعتی یك میلیون و ۶۰۰ هزار کیلومتر در ساعت بیشتر است .

در استیمسونیان «کامبریج» و «فورت‌ورث تگزاس» ودر«آریزونا» ودرنیومکزیکو دستگاههای دیده‌بانی مستقر کرده‌اند تاهنگام روز بتماشای «ایکیاسکی» بپردازند . از تمام این نقاط گزارش‌هائی رسیده مبنی‌براینکه ستاره «ایکیا - سکی» را بخوبی دیده‌اند وآن را دنبال کرده‌اند . اما بهترین گزارش از اقیانوس آرام رسیده است .

● چشم به آسمان

در ۲۴ساعت گذشته‌تمام دانشمندان و ستاره شناسان در رصدخانه های خود ، دربالای کوهها وسقف خانه‌ها شب‌وروز چشم‌باسمان دوخته‌اند تابه بهترین وجهی «ایکیا - سکی» این پدیده جالب فضائی را تماشا کنند. صدها نفر از مردم کوچه و بازار که بدیدن این‌ستاره علاقمندند تقاضا کرده‌اند در کنار دانشمندان و ستاره شناسان جای گیرند تابتوانند «ایکیا- سکی» راببینند . دیروز هزاران نفر ازساکنان کالیفرنیا چشم باسمان دوخته بودند و باعلاقه تمام گوشه و کنار آسمان‌را جستجو میکردند. اما نتوانستند خط سیر میهمان منظومه شمسی را بیابند .

در پارك دولتی «مونت دیابلو» خانم و آقای گاریان سالز برگر به علاقمندان «ایکیا-سکی» که‌در انجا گرد آمده بودند و بانتظار دیدن آن چشم باسمان داشتند قهوه دادند !

مقامات رصد خانه استیمسونیان گفتند تحقیقات آنها نشان میدهدکه ایکیا - سکی در ساعت ۵٫۳۰ بعداز ظهر بوقت محلی روشنتر خواهد شد وفردا بامداد در مناطق شمال وشرق بهتر دیده خواهد شد .

این مقامات گفتند «ایکیا-سکی» مانند ستاره‌کوچك ودرخشانی است‌که یك‌دنباله و چند شاخ دارد .

«جان استوکر» عضو موزه کودکان «فورت ورس» عکسی از ایکیاسکی گرفته و اداره هواشناسی محل‌گزارش داد که این عکس قابل استفاده‌است. دانشمندان گفتند بهترین نقطه برای تماشای «ایکیاسکی» در اقیانوس آرام در استرالیا و زلاند نو است .

● عازم هاوائی

دکتر «هارولد زیرین» رئیس انستیتوی تکنولوژی کالیفرنیا امروز با هواپیما عازم هاوائی شد تا بهتر بتواند ایکیاسکی را تماشا کند .

امشب و بامداد فردا بهترین مواقع برای دیدن ستاره دنباله دار هستند زیرا اوضاع جوی در این مواقع امکان میدهد که «ایکیاسکی» بهتر بچشم بیاید و بعد از آن در پشت خورشید قرار خواهد گرفت .

● دوست داشتنی

آریزونا-الیزابت رومز ستاره - شناس‌امریکائی که‌دیروز در روشنائی روز ستاره دنباله‌دار ایکیاسکی را تماشا کرده گفت :

«ایکیاسکی»قشنك‌و دوست‌داشتنی است. وی گفت «ایکیاسکی» همچنان که‌بطرف خورشید درحرکت بودروشن ودرخشان‌بود.ستاره‌دنباله‌دارا یکیاسکی فردا درساعت ۷٫۴۵ بامدادبوقت تهران بفاصله ۴۸۰,۰۰۰ کیلومتری خورشید میرسد .

● نتوانستند ببینند

ستاره شناسان انگلیسی وروسی امروز در لندن و مسکو نتوانستند «ایکیا - سکی» را ببینند . یك سخنگوی مرکزهوا شناسی لندن‌گفت امروز هوا کاملا ابری است . رادیو مسکو گفت ستاره شناسان شوروی تلاش کردند از داخل یك هواپیما ستاره دنباله‌دار را ببینند اما موفق نشدند . در «آلما آتا» دانشمندان در رصد خانه این شهر خورشید و «ایکیا - سکی» را رصد کرده‌اند.

در ژاپن دیده شد

رصدخانه‌توکیو درژاپن اعلام کرد که بایك تلسکوپ ۲۰ اینچی توانسته است ستاره دنباله‌دار ایلیا - سکی را ببیند .

در باره ستاره های دنباله‌دار

ستاره های دنباله‌دار یکی از شگفت‌انگیز ترین و اسرارآمیز ترین پدیده های فضا هستند که روی مدار های بسیارطولانی بدور خورشید در حرکتند .این ستاره ها که از اجسام بسیار رقیق و گاز های مختلف تشکیل شده دارای اشکال مختلف می باشند وقتی که به خورشید نزدیك میشوند با چشم غیر - مسلح دیده میشوند .

مدار هائی که ستاره های دنباله‌دار روی آن بدور خورشید میگردند در جهات مختلف فضا پخش شده است و باین جهت در نقاط مختلف آسمان ظاهر میشوند طول دم ستاره بزرك دنباله‌داری که در سال ۱۸۴۳ دیده شد بیش از ۳۲۰ میلیون کیلومتر بود .

ستاره دنباله‌دار دیگری در سال ۱۷۴۴ به خورشید نزدیك شد که منظره بس جالب و تماشائی داشت . دم این‌ستاره بشکل یك بازدبزن بزرك شش شاخه بود . ستاره دنباله‌دار «دناتی» که در سال ۱۸۵۸دیده شد به دوکاکل بزرك مزین‌بود. دم ستاره دنباله‌دار همیشه‌در جهت مخالف خورشید قرار میگیرد .

ستاره های دنباله‌دار اغلب‌در مدت معین سیر مداری خود را بدور خورشید پایان میدهند . ستاره دنباله‌دار «هالی» هر ۷۶ سال یکبار ظهور میکند . بعضی از ستاره های دنباله‌دار پس از گذشتن از نزدیك خورشید برای همیشه ناپدید میشوند . ستاره دنباله‌دار دیگری که در سال ۱۸۲۶ کشف شد هر هفت سال یکبار با چشم غیر مسلح دیده میشد . این ستاره درسال های ۱۸۴۶ - ۱۸۵۲ و ۱۸۶۹ ظهور کرد واز آن پس هرگز دیده نشده است . ستاره های دنباله‌دار را در زبانهای اروپائی «کومت» میگویند که معنای‌لاتین آن «گیو» است .

اعضای کابینه سودان استعفاکردند

خرطوم -۲۱ اکتبر - رویتر- دولت ائتلافی سودان در آستانه یکمین سال کودتای ضد ژنرال عبودسقوط کرد . ۷ نفر اعضای حزب‌متحده ناسیونالیست ازکابینه ائتلافی استعفا کردند. این‌عده‌در مورد اینکه چه کسی نمایندگی سودان را درکنفرانس سران افریقائی درغنا داشته باشد با احزاب دیگر اختلاف داشتند.

ارتش در خدمت‌مردم

اداره روابط عمومی ستادبزرك - ارتشتاران امروز پیرامون خدمات‌نیرو های مسلح شاهنشاهی در مهر ماه جاری به‌مردم نقاط مختلف کشور اطلاعاتی انتشار داد .

درماه جاری تعداد ۶۷۷۲۷ بسته هدیه شامل ملبوس، وسائل‌تحصیلی، خواربار وسرویس غذاخوری بوسیله وزارت جنك، ستاد بزرك ارتشتاران، نیرو های‌سه‌گانه، فرماندهی‌لجستیکی و ادارات و سازمانهای تابعه ارتش شاهنشاهی درمرکزوپادگانهای مختلف کشور میان مردم توزیع شده است.

اداره بهداری ارتش در مهر ماه جهت ۲۲۷ نفر غیرنظامی تعیین‌گروه خون نموده وچندین‌مورد آزمایشگاهی رایگان انجام داده و مقداری خون‌در اختیار اداره‌پزشکی قانونی وبیمارستان های خیریه ودرمانی کشور گذاشته است .

لشکر ۸خوزستان باکمك افسران و درجه‌داران وافراد فنی لشکر تعداد شش باب دبستان درچند آبادی‌استان خوزستان احداث‌کرده ولشکر ۳مراغه بمحض اطلاع از جریان سیل درقراء «بنگی‌کند» و «تازه‌کند» هیاتی جهت یاری آسیب دیدگان فرستاده و با حفرکانال از حوادث احتمالی بعدی و آسیب وخسارت بیشتر جلوگیری کرده است .

با همکاری سپاهیان دانش قریه احمدآباد چندباب دبستان در بخش ملك‌کندی وسایر نقاط احداث ودر اختیار فرهنك‌شهرستان مراغه‌گذارده شده

پلیس همچنان دنبال

بقیه از صفحه اول

پلیس تهران امروز اعلام داشت‌که طی بیست‌و چهارساعت گذشته با اقدامات ماموران درسراسر تهران تعداد قابل توجهی از جوانان مزاحم ، دست‌از مزاحمت برداشته‌اند .

طبق گزارش ماموران از امروز در سراسر چهارراههائی که تاچند روز پیش‌اجتماع این قبیل جوانان بچشم میخورد، تخلف قابل ملاحظه‌ای از طرف جوانان دیده نشده و شدت عمل ماموران خانواده هاوجوانان رابمراقبت بیشتر واداشته‌ونسبت به‌کنترل‌فرزندان خود اقدام کرده‌اند .

● رضایت خانواده‌ها

خبرنگار اجتماعی ما مینویسد . خانواده ها ازاین اقدام پلیس‌راضی هستند، زیرا بدون تردید پدران و مادران به‌وضع اخلاقی فرزندان خود بی‌نهایت علاقمند هستند و ضمن‌تائید اقدامات ماموران پلیس دراین مورد از آنها میخواهند که همچنان به‌مراقبت وکنترل خودادامه دهند .

دیروز وامروز جمعی از جوانان تهران بوسیله‌تلفن‌از سرویس‌اجتماعی روزنامه اطلاعات سئوال میکردند که آیا پلیس در قبال دختران مزاحم‌نیز دست باقداماتی خواهد زد !

سئوال جوانان بوسیله خبرنگاران روزنامه با ماموران پلیس در میان گذاشته شد و آنها این مطالب را خطاب به جوانان اظهار داشتند مامور پلیس حافظ نظم عمومی و برقرار کننده انتظامات دراجتماع‌است. برای پلیس که‌قانون را اجرا میکند همه افراد یکسان و برابرند .

پلیس تهران اعلام داشت که تخلفات دختران خیلی کمتر از پسران جوان است واگرتخلفی هم از جانب‌دختران روی میدهد، غیرعلنی است و باین دلیل جلب توجه نمیکند و طبعاپلیس نیز اقدامی نمیکند و هرگاه ازجانب دختران نیز برخلاف انتظار جامعه‌عمل خلاف اخلاق سرزند مانند جوانان جلب .تسلیم محکمه میشوند .

● تشکیل شورای انتظامی

امروز آقای فامیلی رئیس اداره بازرسی آموزش وپرورش استان مرکز بخبرنگار ما گفت پیشنهاد میکنم برای جلوگیری از مزاحمت جوانان در هرمدرسه‌ای یك‌شورای انتظامی تشکیل شود .

بطوریکه آقای فامیلی‌بخبرنگار ماگفت قرار است طی بخشنامه‌ای به‌کلیه دبیرستانها اطلاع داده‌شود که برای جلوگیری ازبرخورددختر هاوپسرها بین ساعات شروع و تعطیل دبیرستانهای دخترانه‌وپسرانه ۲۰دقیقه اختلاف بوجود آورند .

آقای فامیلی گفت ازطرفی‌بازرسانی که ماماموز خواهیم کرد مراقبت شدیدی بعمل خواهند آورد و جوانان مزاحم رابه‌پلیس معرفی خواهند نمود دراینصورت اگردختر خانمی در دبیرستان معطل شودویا درراه بماند دیگر گناهش بگردن مانیست .

● نظر خانم بایندر

خانم بایندر رئیس دبیرستان انوشیروان دادگر درجواب‌خبرنگار ما گفت :باید باجوانان مزاحم شدیدا مبارزه کردمن تصورمیکنم بهترین تنبیه برای این قبیل‌جوانان تراشیدن موی سرمیباشد ، زیرا اینان بیش از هرچیز بموی سر خود اهمیت میدهند .

● نظر خانم پازارگادی

در دبیرستان ژاندارك چون‌اغلب دانش‌آموزان توسط ولی خود ویا یکنفر دیگر بدبیرستان می‌آیندو بخانه مراجعت‌میکنندچنین‌مزاحمت هائی درسرراهشان ایجاد نمیشود، ولی به‌هرحال‌حتی‌درطرف‌دبیرستان خود نیز وجود چند پلیس مخفی‌را بی‌اثر نمیدانم .

● نظر خانم طباطبائی

خانم طباطبائی رئیس دبیرستان بهمنیار گفت :

باید دید درد اصلی‌چیست‌وبی‌چاره کلی بودوگرنه گرفتن‌ودر کلانتری نگهداشتن ویا تراشیدن موی‌سر پسرها دردی رادوانمیکند . باید جلوی این لجام‌گسیختگی از راه منطقی گرفته شود .

این حالات تنهازاده سنین بلوغ است وباید درطی کنفرانسها و جلسات متعددبی‌بعلت اساسی آن بردوراه جلوگیری از اینگونه ناراحتیها را از طریق روانی پیدا کرد.

ساکنان ناحیه ٤ تهران

ازاقداماتی که آقای حاج‌افضلی رئیس‌ناحیه ٤شهرداری تهران‌برای بهبود وضع مردم آن‌ناحیه‌مبذول داشته‌است قدردانی میکنند .

دنباله گزارش شهرستانها

یکی از فرهنگیان رشت و ٦دانش‌آموز مجروح شدند

خبرنگارما در رشت گزارش داد : بعداز ظهردیروز اتومبیل فولکس‌واگن شماره ٦٦٧٢٠ برانندگی ابوالقاسم حسن‌نیا که‌ازخیابان استادیوم ورزشی رشت میگذشت،ناگهان‌بعلت‌نامعلومی ازجاده منحرف ووارد پیاده‌روشد وبا آقای انصاری معاون دبستان عنصری‌و عده‌ای دانش‌آموز که دستجمعی از محل استادیوم خارج میشدند تصادف کرد .

دراین حادثه آقای انصاری و ٦نفر از دانش‌آموزان باسامی حسام‌الدین- زادکسمائی ، محمود رسولی ، محمد- رضاعموئی ، ناصرالدین‌وفا ، اکبر هوشنگی و رضا مطلق‌زاده مجروح شدند ودربیمارستان پورسینای رشت بستری گردیدند . راننده که فاقد گواهینامهٔ رانندگی بود دستگیر شد وبقرار اطلاع حال اکبر هوشنگی‌بسیار وخیم است .

بیماری یرقان دراصفهان شیوع یافته است

اخیرا روز بروز برتعدادبیماران مبتلا به «یرقان» درشهر اصفهان افزوده میشود و میتوان گفت که شیوع این بیماری مردم اصفهان‌را تهدید میکند .

خبرنگار ما دراصفهان گزارش میدهد: از چند روز قبل تاکنون هرروز تعداد بیماران مبتلابه‌یرقان (زردی) درشهر اصفهان افزایش مییابد .

طی‌تماسی که با چندتن ازپزشکان اصفهان دراین باره گرفته شدهمه آنها افزایش عدهٔ مبتلایان‌به‌یرقان راتائید کردند . آقای‌دکتر آتش رئیس بخش داخلی بیمارستان‌امین اظهار داشت : طبق تحقیقات‌دقیقی که‌بعمل آمده است بیماری‌یرقان ازنوع بیماریهای ویروسی میباشد وافراد سالم در صورت تماس با مبتلایان باین بیماری دچارخواهند گردید .

سیل

بقیه از صفحه اول

خرابی های سیل

خبرنگار ما در رضائیه گزارش داد: پریروز درنتیجه بارندگی های شدیدو جریان سیل در رضائیه و اغلب نقاط آذربایجان غربی پل «محمدیار» واقع در فاصله ۱۲کیلو متری حیدرآباد نقده را سیل برد و همچنین درراه‌زیوه - رضائیه دو دستگاه پل بزرك براثر جریان‌سیل مهیب ویران گردید . سیل بیشتر راههای فرعی و جاده های اصلی استان را فرا گرفت و خساراتی ببار آورد که هم‌اکنون مامورین راه با وسائل لازم مشغول ترمیم خرابی ها و خسارات وارده براه ها میباشند.

● برف درشاهپورآذربایجان

خبرنگار مادر شاهپور آذربایجان گزارش داد : از نیمه شب گذشته هوای‌شاهپور، آذربایجان ونقاط‌اطراف بشدت منقلب و ابری شد و بدنبال آن باران شدیدی شروع بریزش کرد که تا صبح امروز ادامه‌داشت. هم‌اکنون هوای شاهپور باندازه‌ای سرد شده که بیشتر اهالی لباس های زمستانی پوشیده‌اند و دربعضی نقاط اطراف از کرسی و بخاری استفاده میکنند زیرا بقرار اطلاع‌از چهار روز پیش در بعضی دهات‌تابعه ازجمله‌قراء «کوزه‌رج» ،«حاج‌خفجان» و «هوبلران» متناوبا برف میبارد.

● طغیان رودخانه‌ها

خبرنگار ما در رضائیه بدنبال گزارش قبلی اطلاع داد : از ساعت ۱۰ دیشب مجددا بارندگی سیل‌آسا در رضائیه واطراف شروع شد که تااین‌ساعت(ساعت۱۰ صبح) ادامه‌دارد. از شدت بارندگی تمام کوچه ها و خیابانهای رضائیه را سیلاب گرفته وهمه رودخانه های شهر طغیان‌کرده است . براثر این بارندگی‌شدید و جریان سیل ۱۵ کیلومتر ازراه اصلی خوی - ماکوراسیل برده وخسارات زیادی وارد آمده‌است . سیل‌خروشان علاوه برخرابی چند پل بزرك،دیشب پل «چوقرالو»واقع در راه شاهپور رضائیه رانیز خراب کرد . مامورین اداره راه بمحل سیل بردگی جاده هاعزیمت کردند تا خرابیهای وارده را ترمیم نمایند ولی بارندگی بحدی است که در بعضی نقاط مانع کار مامورین میباشد .

پرداخت حقوق

بقیه از صفحه اول

● چك وزیر دارائی

وزیر دارائی اولین کسی بود که بباجه رجوع کرد . اما بجای آنکه حقوق خودرادریافت کندچکی بمبلغ ۵ هزار ریال بحساب خود گذاشت.

بدنبال ایشان معاون پارلمانی و مدیران کل وزارت دارائی به باجه ها رجوع کردند هریك مبلغی از حقوق‌خودرا دریافت‌داشتند .اما‌اکثر کارمندان همه پول خود را دریافت کردند .

● رفاه بیشتر

وزیر دارائی در این مراسم‌گفت باتحولات عمیقی‌که در وضع‌اقتصادی و اجتماعی‌کشورپدیدارشد میبایستی سیستم قدیمی پرداخت‌نیز تغییرپیدا میکرد و منطبق با تحولات فعلی با سیستم مفید تری انجام میگرفت.

دراین سیستم‌برای کارمندان‌رفاه بیشترو برای دولت صرفه‌جوئی و تسهیلات زیادتر از قبل وجوددارد .

امید من اینست که سیستم‌فعلی در آینده‌نزدیك برای‌همه کارمندان بموقع اجرا درآید .

وزیر دارائی پس از بازدید از باجه مقارن ساعت هشت‌و نیم بانك را ترك کردو کارمندان دسته دسته برای دریافت حقوق به باجه رجوع میکردند .

تقدیر

آقای محمود حجتی رئیس امور اداری بهداری شهرستان‌شمیران بعلت کوشش درانجام خدمت و حسن رفتار از طرف وزارت‌بهداری کتبا تقدیر شد .

آگهی دعوت مجمع عمومی

باطلاع آقایان سهامداران شرکت در شرف تاسیس تعاونی تهیه‌و توزیع گوشت گوساله وگاو تهران و حومه میرساند که اولین جلسهٔ مجمع عمومی شرکت نامبرده ساعت ۹ صبح روز جمعه چهاردهم آبانماه ۱۳۴٤ در محل موقت شرکت (اول خیابان هدایت دروازه شمیران) تشکیل خواهد شد از آقایان محترم سهامداران خواهشمند است در روز و ساعت مقرر با در دست داشتن کارت عضویت اتحادیه ورسید بانکی سهامی که خریداری نموده‌اند در محل مزبور حضور بهمرسانیده در جلسهٔ مجمع عمومی شرکت فرمایند - ضمنا از آقایان افراد رسته داوطلب خرید سهم که تاکنون موفق بخرید سهم نشده‌اندتقاضا میشود وجه سهامی راکه مایل بخریداری هستند با در دست داشتن معرفی نامه اتحادیه در شعبه کشتارگاه بانك اعتبارات تعاونی توزیع بحساب شماره ۸۰۰ پرداخت نموده و با همراه داشتن رسید بانکی در جلسهٔ مجمع عمومی شرکت‌فرمایند .

قیمت هریك سهم هفت‌هزارو پانصد ریال (شقه)

دستور جلسه

۱- تصویب اساسنامه

۲- انتخاب هیئت مدیره و اعضای علی‌البدل و بازرسان

هیئت موسس شرکت در شرف تاسیس تعاونی‌توزیع گوشت گاو وگوساله تهران و حومه

اول خدمت نظام

بقیه از صفحه اول

این است که در حال حاضر گروه زیادی از جوانان ایرانی که قبل از انجام خدمت نظام باروپا و آمریکا رفته‌اند چون‌بسن وموقعیتی رسیده‌اند که نمیتوانند در بازگشت‌بوطن بخدمت نظام بروندازبازگشت‌خودداری‌میکنند.

این عده دارای تحصیلات عالی در رشته فیزیك ، اتم و پزشکی هستند و مملکت هم بوجودشان احتیاج دارد اما همین مشکل مانع از بازگشت‌آنها شده است .

این صحیح نیست که ما یك‌پروفسور و دانشمند که سنی از او گذشته و ازدواج کرده در بازگشت بوطن به روستا ها اعزام کنیم . یك دانشمند اتم شناس وقتی یکسال در روستا ماند علاوه برمشکلاتی که برای زن و فرزندانش بوجود می‌آید ، از جریان علمی دور میماند . یك متخصص جراحی در روستاها چه میتواند بکند، در ده جز مداوای تب نوبه وزخم‌بندی کار دیگری نمیشود کرد . جراح مغز در روستا نمیتواند کار بکند .

آقای دکتر صالح افزود : ما بوجود متخصصینی که در خارج هستند احتیاج داریم و همین چندی پیش اعلیحضرت همایونی فرمودند ،هیئتی بخارج بفرستیم و صد نفر از جوانان برجسته و دانشمند ایرانی را بعنوان استادیار استخدام و بکشور باز - گردانیم . بهمین دلیل پیشنهاد میکنم که برای اینکه در آینده دچار اینگونه مشکلات نشویم و همه جوانان نیز خدمت مقدس زیر پرچم را انجام‌دهند بلافاصله بعد از تحصیلات متوسطه جوانان بخدمت نظام بروند و بعد از خاتمه خدمت (آنهم بپیشنهاد میکنم بیکسال تقلیل یابد) مجددا تحصیلات خود را دنبال کنند .

سازمان گمرك

بقیه از صفحه آخر

گمرك از خود گمرك هستند .

من دراینجا رسما اعلام میکنم که چنین کارمندانی بیایند با ما همکاری کنند و تحت شرایطی‌که شاهنشاه آریامهر دراین کشور بوجود آورده‌اند و هیچکس قدرت انحراف راپیدا نخواهد کردبیایند وهمکاری خودرا آغاز نمایند .

آقای دکتر کیانپور در پایان اظهارات خود ضمن تشکر از مطبوعات به‌سرمقاله دیشب‌اطلاعات اشاره کرد وگفت درمورد قاچاق تریاك‌باید ژاندارمری که وظیفه‌دار امر مبارزه با قاچاق است مسئله‌را مورد توجه قرار دهد و من از نماینده ژاندارمری تقاضا دارم که این موضوع را مطرح کنند.

پس از بیانات آقای‌دکتر کیانپور، **آقای غفار نصیری نایب رئیس** کنفرانس بیاناتی ایراد کرد وسپس قطعنامه کنفرانس بوسیله آقای فرزانه‌پوردبیر کل کنفرانس قرائت شد و اعضای کنفرانس نظرات‌خود را اظهار کردند و اصلاحاتی‌درآن صورت گرفت .

● اظهارات وزیر اقتصاد

درپایان کنفرانس آقای دکتر عالیخانی وزیراقتصاد پیرامون‌نتایج کار کنفرانس اظهاراتی کرد و متذکر شدآقایان‌بایددرموردروش کار مطالعه کنید که روش کار را بچه طریق میتوان ساده کرد و بچه حد می‌توان تماس رابا گمرك کمتر نمود . ممکن است که تشکیلات امروزی گمرك بااحتیاجات امروز وفق ندهد ، درحالیکه برای ده‌سال پیش مناسب بوده‌است بنابراین‌باید قدرت خلاقه بخرج داد .

.آخرین‌جلسه کنفرانس گمرکی درحدود ساعت ۱۰٫۳۰ صبح پایان یافت .

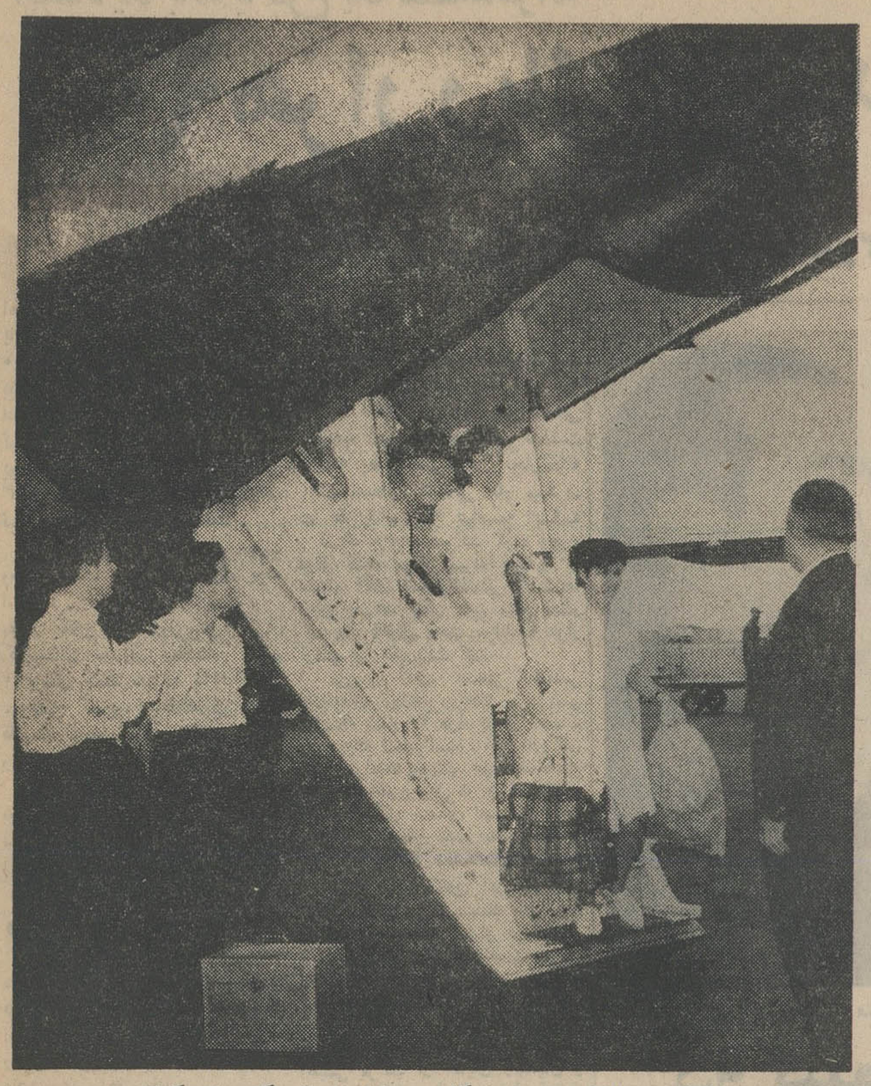

ساعت چهاروئیم بعد ازظهر دیروز آسیب دیدگان پپاکستان مسافرت کرده بودند باهواپیمای بوئینك ۷۲۷ شرکت هواپیمائی ملی ایران بتهران بازگشتند . کلیه پرستاران ایرانی که برای کمك بمجروحین و

ترازنامه یکساله شرکت صادرات پنبه گرگان‌بامسئولیت محدوداز ۱ر۴ر۴۳الی ۳۱ر۳ر۴۴

دارائی یا طلب		بدهی	
موجودی صندوق وبانکها	۲٫۶۴۵٫۸۴۰ ریال	سرمایه بموجب اساسنامه	۲۰٫۰۰۰٫۰۰۰ ریال
اثاثیه	۳۴۸٫۷۵۲ ریال	حسابجاری اشخاص و مشتریان	۱۱٫۳۸۲٫۳۰۶ ریال
اتومبیل	۴۱۲٫۹۴۵ ریال	جمع	۳۱٫۳۸۲٫۳۰۶ ریال
کالا	۱۲٫۸۴۵٫۶۷۵ ریال	سود ویژه	۳۴۶٫۵۰۶ ریال
حسابجاری اشخاص و مشتریان	۱۵٫۴۷۵٫۶۰۰ ریال	جمع توازن	۳۱٫۷۲۸٫۸۱۲ ریال
جمع توازن	۳۱٫۷۲۸٫۸۱۲ ریال		

حساب سود و زیان شرکت صادرات‌پنبه گرگان‌با مسئولیت‌محدود

سود حاصله از فروش اجناس	۱٫۶۶۰٫۵۲۳ ریال	حقوق اجزاء	۲۰۵٫۶۰۰ ریال
		پست و تلگراف	۸۲٫۹۲۵ ریال
		ایاب و ذهاب	۳۰٫۹۴۷ ریال
		اجاره محل	۱۱۴٫۰۰۰ ریال
		هزینه‌های اداری‌شرکت و سوخت	۱۰۴٫۳۴۲ ریال
		هزینه‌های بانکی	۷۷۶٫۲۰۳ ریال
		جمع	۱٫۳۱۴٫۰۱۷ ریال
		سود ویژه	۳۴۶٫۵۰۶ ریال
جمع کل	۱٫۶۶۰٫۵۲۳ ریال	جمع کل	۱٫۶۶۰٫۵۲۳ ریال

توضیح

خبرنگارما در تبریز گزارش داد از ادارهٔ شهربانیهای آذربایجان‌شرقی درمورد خبر تغییرات‌مهم درشهربانیهای آذربایجان شرقی که‌در شمارهٔ دیروز چاپ شد توضیح میدهند که هنوز هیچیك از این تغییرات صورت قطعی نیافته و چنانچه تغییراتی در هریك از شهربانیهای آذربایجان شرقی‌روی دهد پس‌از ابلاغ دستور شهربانی کل کشور خواهد بود .

۱۵ آبانماه انتشار میابد

مراکز پخش : انتشارات «گلچین» ،دریاودهداری»

بانهایت تاسف و تاثر درگذشت شادروان منصور مسنن را به کلیه فامیل مسنن تسلیت عرض می‌نمایم . خ - یدیدیان

آقای جهرمی زاده رئیس محترم‌آموزش‌وبهداشت واطلاعات و مطبوعات اداره کل بهداری استان اصفهان

روسای اطلاعات و مطبوعات استان‌اصفهان مصیبت وارده‌درگذشت پدر ارجمندتان را به‌آن دوست گرامی تسلیت عرض می نمایند و بقای عمر بازماندگان فقید سعید را از خداوند مسئلت دارند . آ-۲۷۰۱۰

جناب آقای علی اکبر میرفخرائی

مارا در غم خود شریك بدانید .

آ-۱۷۵۹۳ کیومرث مهرگان‌وبانو

اعضاء یك باند با طرح یك نقشه‌ماهرانه

۹۰۰ هزار ریال از صندوق دولت دزدیدند!

اعضاء باند این پول‌را برای وصول بحساب بانکی یك بازرگان ریختند ولی ۲۴ ساعت بعد عملیات آنها کشف گردید

امروز پرونده یك باند جاعل که باپرداخت ۹۰ تومان بصندوق‌دولت ۹۰ هزارتومان دریافت‌داشته‌بودند بدادسرای دیوان کیفر فرستاده‌شد. اعضای این باند دوتن از کارمندان ثبت ویك دفتریار دفتر اسنادرسمی بودند که دیروز عملیات آنهافاش گردید و ۹۰ هزارتومان پول‌دولت نیز بصندوق برگردانده شد.

ماجرای این کلاهبرداری عجیب وطرز کشف آنها بدین قرار بوده است:

بقرار اطلاع: چند روز پیش یکی‌از کارمندان صندوق ثبت‌بنام کاظم ۹۰تومان بابت سپرده بنام آقایان منوچهر کهن‌و مرادلاله‌زارزاده یا قائم‌مقام او بصندوق پرداخت میکند وقبض رسید دریافت میدارد.

کاظم چون شخصا در صندوق بود هنگام نوشتن قبض بین رقم نهصد ریال فاصله گذاشت‌وسپس این‌رقم رابه‌نهصدهزارریال تبدیل کرد.

● ۹۰ هزار تومان گرفتند

وی بادردست داشتن قبض به دفترخانه‌ای مراجعه کردوبادستیاری دفتریار دفترخانه که از همدستان او بود، ترتیب وصول مبلغ سپرده را ازصندوق ثبت داد وبادردست‌داشتن نامه دفترخانه مبنی بر برگرداندن این مبلغ بصاحبش‌برای وصول پول اقدام میکند. در این هنگام یکی دیگر از اعضاء باند بنام محمد که‌درقسمت تامین‌اعتبار بوده بدون توجه بمقررات قانونی‌و ملاحظه صحت سند، برای مبلغ ۹۰ هزار تومان تامین‌اعتبار میکند وچکی بمبلغ ۹۰۰ هزارریال بنام آقای روح‌اله اسحق کاشانی(قائم‌مقام شخصی که قبض‌سپرده بنام وی صادر شده بود) صادر میگرددو به‌کاظم تحویل میشود.

● پول مال من نیست

تا اینجا کار به‌مهارت انجام شده بود وباین ترتیب بجای ۹۰ تومانی که بصندوق پرداخت شده بود، اعضای باند ۹۰ هزارتومان از صندوق دولت برداشته بودند. اما توجه مقامات اداره ثبت نقشه آنها رانقش برآب کرد.

کاظم که کارمند صندوق ثبت بود پس از دریافت چك انرا به حساب آقای روح‌الله‌اسحق کاشانی درشعبه امیرکبیر بانك‌ملی گذاشت وی‌که بعدار ظهرها در تجارتخانه آقای اسحق کاشانی کار میکرد، در نظر داشت به بهانه اینکه دریك مزایده شرکت کرده وچون موفق نشده مبلغ سپرده خود را به حساب آقای اسحق‌کاشانی گذاشته، ازوی بخواهد چکی باین مبلغ صادر کند واو باخیال راحت بتواند۹۰ هزار تومان پول رادریافت کند.

پریروز آقای اسحق کاشانی اطلاعیه‌ای ازبانك دریافت کرد مبنی براینکه مبلغ ۹۰ هزار تومان بحساب وی ریخته شده است. این بازرگان پس‌از مراجعه بحساب خود ببانك‌اعلام کرد که چنین پولی در جریان‌نداشته ومبلغ مذکور ممکن است اشتباهی بحساب او منظور شده باشد.

● تحقیقات دامنه‌دار

بااعلام این‌بازرگان، آقای‌روشنفکر رئیس شعبه امیرکبیر بانك ملی چون متوجه شد چك۹۰ هزار تومانی از طرف ثبت‌کل صادرشده است جریان رابه‌آقای غلامرضا سلحشور مدیرکل ثبت اطلاع داد.

ازطرف مدیر کل ثبت بلافاصله جریان تحت رسیدگی‌دقیق قرارگرفت وهیئتی مرکب از آقایان رئیسیان و مجیدیه معاونین ثبت مشغول تحقیق شدند وبامراجعه بحسابداری وبررسی نسخه دوم وسوم قبض سپرده متوجه جریان گردیدند و موضوع را به‌آقای سلحشور گزارش دادند.

ازطرف مدیر کل ثبت بادئیس‌بانك امیرکبیر تماس گرفته‌شد ودرخواست بلوکه‌شدن ۹۰ هزار تومان گردید.

کاظم ومحمدکارمندان صندوق و اعتبارات و دفتریار دفترخانه مورد تحقیق قرار گرفتند و بجریان اعتراف کردند. از طرف آقای سلحشورضمن دستور برکناری این سه‌نفر جریان بدیوان کیفر اعلام گردید و بازپرس دیوان کیفر تا دیروز یك قسمت‌از تحقیقات خودرا از متهمین خاتمه‌داد وقرار توقیف موقت آنان را برای ادامه تحقیقات صادر کرد. ۹۰ هزار تومان پولی که توسط این‌باند از صندوق بیرون کشیده شده‌بود، از بانك دریافت گردید و دیروز تحویل صندوق ثبت گردید.

سه نفر متهم که توسط مامورین دستگیر شده‌اند

دوکیلو هروئین کشف‌شد

سخنگوی شهربانی کل‌امروز به خبرنگار ما گفت: مامورین مبارزه بامواد مخدره شهربانی کل در نتیجه بررسی و مراقبت‌اطلاع‌حاصل می کنند که مجید سرخابی و بیوك فرازی قاچاقچیان سابقه‌دار، مقداری هروئین برای فروش آماده نموده اند لیکن قصد دارند برای مرغوبیت آن در یك لابراتوار، رنك هروئین راتغییردهند. مامورین نقشه ای تنظیم کرده وبرای‌اجرای آن یکی از مامورین در بالکن‌طبقه دوم مغازه شخصی که خبر را داده بود پنهان شد و ناظر گفتگو و عملیات قاچاقچیان با وی شد. ضمن گفتگو مجید سرخابی وبیوك فرازی‌به این شخص اظهار میدارند که ما مقداری هروئین در اختیار داریم ولی رنگش خوب نیست، چنانچه شما لابراتوار در اختیار داشته باشید می توانیم‌باتغییررنك هروئین مذکور، سود بیشتری عایدمان گردد. چون وعده‌مساعد می گیرند قرار می گذارند در ساعت معینی یکدیگررا در محلی که قبلا وسیله مامورین تعیین گردیده بود، ملاقات کنندتاترتیب انجام کار داده شود.

درروز موعود مامورین مشاهده می نمایند که بیوك فرازی با یك بسته که با خود حمل می کرد به اتفاق شخصی که لابراتوار داشت وارد منزل شدندوبلافاصله‌مامورین با علامت قراردادی با صاحب لابراتوار، با کلیدی که قبلا در اختیار داشتند وارد منزل شده‌بیوك را با مقدار دو کیلو و پنجاه وچهار ونیم گرم هروئین دستگیر و به اداره آوردند. مامورین سپس به دستگیری همکاران وی اقدام کردند و در نتیجه مجید سرخابی وصادق مستوفی را در منازل خود دستگیر، مواد مکشوفه‌و متهمان را پس از تکمیل پرونده تسلیم عدالت کردند.

مادر و پسر را برق خشك کرد

بعدازظهر دیروز یك کارمندشرکت نفت ومادر ۵۰ساله‌اش براثربرق‌گرفتگی کشته شدند.

جریان طبق گزارش خبرنگارما در گرگان از اینقرار است:

ساعت سه‌ونیم بعداز ظهردیروز مادر پنجاه‌ساله آقای حبیب‌الله میرشهیدی کارمند شرکت‌ملی‌نفت ساکن گرگان، پس از شستن لباس موقعیکه لباسهارا به سیم رخت‌آویزان میکرد، براثراتصال سیم‌برق باسیم رخت‌آویز دچاربرق گرفتگی شد و فقط آنقدر فرصت یافت که فریادی بزند.

آقای حبیب‌اله میرشهیدی که‌با شنیدن فریاد استمدادمادرش‌متوجه واقعه شده بودازاطاق بیرون دوید وبسروقت مادررفت تااورانجات‌دهد ولی بمحض دست‌زدن‌بمادرش‌اونیز جابجا براثربرق گرفتگی خشك‌شد آقای حبیب‌الله میرشهیدی۳۷ساله ودارای ۶فرزند بود.

نمایندگی اطلاعات در گرگان مصیبت وارده را ببازماندگان قربانیان این حادثه تسلیت میدهد.

قربانی تصادف

خبرنگار مادر همدان گزارش‌داد: پریروز تاکسی شماره ۳۹۳۷ به رانندگی ایرج فرزند حسین که‌با سرعت از خیابان«سنك‌شیر»همدان میگذشت، بازنی بنام خانم‌سلطان فرزند چراغعلی بشدت تصادف‌کرد وزن مزبور که بشدت مصدوم‌شده بود در بیمارستان پهلوی همدان درگذشت.

راننده تاکسی که دارای گواهینامه پایه دوشخصی است سه‌روز پیش نیز باجوانی بنام جلیل تصادف‌واو رامجروح کرده بود. وی اکنون دستگیر شده وتحت تعقیب میباشد

قتل برسر ۲۵۸ ریال

امروز شعبه سوم دادگاه جنائی به پرونده قتلی که برسر ۲۵۸ریال در شهرری‌اتفاق‌افتاده بودرسیدگی کرد.

پرونده حاکیست که روز ۲۳ شهریورماه سال گذشته عباسعلی میرزائی برای وصول۲۵۸ریال‌طلبی که بابت فروش انگور از عباس رمضانی بقال شهر ری، داشت به مغازه وی مراجعه کرد.

بقال در جواب طلبکاری او گفت چون دو روز مریض بوده پولی‌ندارد اگر فردا مراجعه کند، این مبلغ راخواهد پرداخت.

عباسعلی‌باظهارات او قانع‌نشده می گوید تا پول را نگیرم ازاینجا نمیروم و بعد چون پس از گفتگو بسیار از وصول پول مایوس می‌شود در صدد بر می آید یك جعبه خرما را که در مغازه‌بود، بجای طلبش بردارد.

برسر این موضوع نزاعی در می گیرد و عباس رمضانی چند ضربه به سر عباسعلی میزند و همین ضربات منجر بفوت‌او می شود.

در جلسه امروز دادگاه کیفرخواست دادستان قرائت شد. در کیفرخواست برای متهم باستناد ماده ۱۷۱ ناظر به ماده ۱۷۰ تقاضای مجازات شده بود محاکمه تا آخر وقت امروز ادامه یافت.

عباس رمضانی متهم بقتل

متهمین محکوم شدند

امروز شعبه ۵دادگاه جنائی پس از چندساعت شور رای خود را درباره سه‌نفر که متهم‌بودند در یکی ازدهات زنجان مردی بنام سیف‌الله محمدی‌را بقتل‌رسانیده‌اند صادر کرد.

محمدعلی‌محمدی به۱۰ سال، حجت خلجی به ۹سال و موسی محمدی به ۳سال زندان‌محکوم گردیدند.

قابل توجه ساکنین محترم یوسف‌آباد وعباس آباد

در موقع خرید بمارك مونتایگر توجه فرمائید که‌جنس‌مشابه‌وتقلبی بشما نفروشند

صدای سگ، رمز دزدان بود!

سارقین سابقه‌دار ازترس محاکمه دردادرسی ارتش، خود بدزدی نمیروند

دزدانیکه از سال۱۳۳۵ به‌بعد بیش‌ازسه‌بار محکومیت قطعی داشته باشند بدادرسی ارتش تسلیم‌میشوند.

مامورین ژاندارمری مرکزدیروز سه‌مرد را که پس ازدزدی‌ازخانه‌ای دستگیر شده بودند بدادسرا تسلیم کردند.

این سه‌نفر که غلام و ابراهیم واحمد نامدارند بازداشت شده‌اند.

ماموری که در دستگیری آنها شرکت داشت میگفت: دیشب‌صدای سگی من وهمکارم را به تعجب واداشت، زیرا سابقه نداشت قبلا دراین محل صدای‌سگی‌شنیده‌شود. عجیبتر آنکه هروقت از این محل صدای سگی بگوش میرسید، از فاصله پانصد متری نیز صدای سك دیگری به‌آن جواب میداد.

صدای سك درمی‌آوردند

من و همقطارم به‌آرامی خودرا بمحل صدا رساندیم در آنجادومرد را دیدیم که در گودالی نشسته بودند وسیگارمی کشیدندو گاهگاهی نیز صدای سك ازخوددرمی‌آوردند. برای مایقین حاصل شد صدائی که به‌آنها جواب میدهد نیز صدای‌سك واقعی نیست. لذا درگوشه‌ای کمین کردیم ودر انتظار همدست آنها ماندیم تاهمه را یکجا بگیریم. اماناگهان این دونفر از جای بلند شدند و بطرف ماراه افتادند دیگر چاره‌ای نداشتیم جزاینکه آن‌هارا بگیریم. وقتی آنها را گرفتیم‌یکی از آنها صدائی ازخود درآورد که معلوم بود به‌همدست خودهشدار داده‌است، باین سبب باین دونفر دستبند زدیم وهمکار من بسمت صدای دیگر دوید. درهمین موقع جوانی نیز از فاصله پانصد متری شروع بدویدن کرد اما پس از تیراندازی هوائی دستگیر شد او که جوانی ۱۸ساله‌است خودراحمد معرفی کرد و گفت این دونفرویرا بدزدی وادار کرده‌بودند و اواز این کار راضی نبود و دلیلش هم اینست که‌هرچه آنهاباعلامت‌صدای سك دستور دادند که موقع مناسب است واردخانه شود، او باینکار مبادرت نکرد.

احمد گفت: این دونفر پس از آشناشدن بااو وی را فریب‌داده‌اند

ترس از محکومیت

غلام و ابراهیم که هردوازدزدان سابقه‌دار هستند ضمن اعتراف‌بعمل خود گفتند چون از سال ۱۳۳۵ تاکنون سه‌بار محکومیت‌قطعی‌دارند می‌ترسند مستقیما دزدی کنند و تصمیم گرفته بودند بااغفال‌اشخاص نظیر احمد باین عمل ادامه دهند که دراولین آزمایش نقشه‌آنهافاش شد و دستگیر شدند.

آگهی مناقصه

انجمن حمایت زندانیان بهشهر تکمیل بنای زندان شهربانی بهشهر را برطبق نقشه و مشخصات موجود دردادسرای شهرستان بهشهر بشرح‌زیربمناقصه میگذارد:

۱ـ کل کار بمیزان و قراری است که در نقشه و مشخصات منضم به‌آن تعیین گردیده است

۲ـ مصالح و لوازمی که دربنابکار میرود باید مطابق باسیاهه موجوددردادسرا باشد

۳ـ انجمن حمایت زندانیان بهای لوازمی که بکار میرود واجرت کارهائی که انجام‌میشود یك جا ودربست می‌پردازد

۴ـ پیشنهاددهندگان باید ۵درصد از مبلغ پیشنهادی خودرا سند خزانه بعنوان سپرده به‌ضمیمه کپی نقشه ومشخصات راامضاء نموده و پیوست پیشنهادخود نمایند وپیشنهاداتو اوراق مزبور راباید دریاکت سربسته‌و لاك‌ومهر شده تاآخر وقت اداری روز سه‌شنبه هیجدهم آبان ماه ۴۴ تسلیم دفتردادسرای شهرستان بهشهر نموده ورسید دریافت‌دارند

۵ـ پیشنهادات رسیده درساعت ۹ صبح روز چهارشنبه نوزدهم آبان ۱۳۴۴ در انجمن حمایت‌زندانیان که‌دراطاق کار آقای‌دادستان شهرستان بهشهر تشکیل می‌شود بازو قرائت خواهد شد وحضور پیشنهاددهندگان دراین جلسه آزادخواهدبود

۶ـ به‌پیشنهادات فاقد سپرده و کپی نقشه و مشخصات امضاء شده و مشروط ترتیب‌اثرداده نخواهدشد

۷ـ چنانچه برنده مناقصه (حائز حداقل قیمت) از عقد قرارداد خودداری نماید سپرده بنفع انجمن حمایت زندانیان ضبط‌می‌شود و همچنین سپرده برنده دوم تاعقد قرارداد بانفر اول‌نگاهداری می‌شود تاچنانچه برنده اول بعقد قراردادحاضر نگردد درصورت اقتضاء بابرنده دوم منعقد گردد بدیهی‌است‌درصورتیکه‌برنده دوم هم حاضر بعقد قرارداد و انجام کارنباشد سپرده‌اش بنفع انجمن زندانیان ضبط می‌شود

۸ـ در پیشنهادات باید قید شود که نقشه و مشخصات مربوطه راملاحظه نموده و از تمام مفاد آن اطلاع دارد

۹ـ پیشنهاددهندگان باید کپی‌نقشه و مشخصات‌راازدفتردادسرا دریافت دارد ومبلغ ۵۰۰ریال‌بابت بهای آن کارسازی دارد.

۱۰ـ انجمن حمایت زندانیان بهشهر دررد و یاقبول یك و یاکلیه پیشنهادات مختار است

۱۱ـ کلیه هزینه حق‌الدرج آگهی‌ها و هزینه تنظیم‌سندقرارداد ومالیات دیوانی و عوارض شهرداری بعهده برنده مناقصه‌میباشد

۱۲ـ حداکثر مدت تحویل تمام کار مورد پیمان (موضوع این مناقصه) دوماه از تاریخ عقد قرارداد و مبادله آن می‌باشد

۱۳ـ تحویل کارمند رج‌درقسمت ۱۲ این آگهی موقت می‌باشد و تحویل قطعی یکسال پس از تحویل موقت خواهد بود

۱۴ـ هرعیب و نقصی که تاهنگام تحویل قطعی بکار وارد گردد ترمیم وجبران آن بعهده پیمانکاراست

۱۵ـ ۵درصد از مبلغ کل کار تاتحویل قطعی بعنوان سپرده حسن انجام کار در حساب انجمن حمایت زندانیان نگاهداری خواهدشد

۱۶ـ دربرابر تضمین بانکی تامعادل بیست درصد کل کاربعنوان پیش قسط پرداخت‌می‌شود

دادستان شهرستان بهشهر ـ احمدنجدسیمی

برنامه امشب سینماهای

سعدی ـ اونیورسال ـ ایران ـ تهران

عظیم‌ترین پدیده تاریخ سینمای اروپا درتهران بروی پرده میآید

شاهکار جاودان نابغه عالم سینما فریتز لانگ

اطلاعیه شرکت «آش.ن.ا»

از کتاب معروف «آرامگاه عشق» اثر «ریچاردایشبرك» مانند بسیاری از آثار مشهور کلاسیك ادبیات جهان‌تاکنون چندین بار فیلمبرداری شده و آخرین دفعه برای بار چهارم نابغه عالم سینما «فریتس‌لانك» بعد از بازگشت از آمریکا تصمیم گرفت در اروپا اثری بوجود آورد که چون فیلمهای «نی‌بی‌لونگن» و «متروپولیس» آثار گذشته‌اش جاودانی و فناناپذیرباشد.

درسال ۱۹۶۰ «فریتس‌لانك» بعدازتهیه مقدمات و جلب‌همکاری کمپانی‌های بزرك‌سه کشور «فرانسه» «ایتالیا» «آلمان» بمعیت‌هیئتی متجاوز از دویست نفر هنرپیشه وفیلمبردار وتکنیسین عازم سر زمین افسانه آمیز هند (مهاراجه‌نشین ایشناپور) گردید و پس از یکسال کوشش‌و کارمداوم و صرف‌میلیونها دلار موفق به ایجاد شاهکاری گردید که ازهم اکنون عنوان یکی از بزرگترین‌آثار جاودان هنرهفتم‌را بخود اختصاص داده است. این اثر اعجاب آور را «فریتس‌لانك» در دو قسمت‌و هر دو فیلم جداگانه تهیه نمود که قسمت اول «ببرایشناپور» و قسمت دوم «مقبره هندی» میباشد و دارایران نیز مانند سایرکشور های جهان ابتدا«ببر ایشناپور» وبلافاصله بعداز آن «مقبره‌هندی» نمایش داده‌میشود. با اینکه فیلمهای «ببرایشناپور»و «مقبره‌هندی» از لحاظ تداوم داستان و تنوع حوادث با بهترین آثار پرحادثه برابری می کنند معهذا ازنظر ارزش و کمیت هنری‌نیزازجمله شاهکارهای بزرك سینما محسوب میگردند. کارشناسان و منقدین سینمائی درسال ۱۹۲۱تصمیم گرفتند از کلیه فیلمها و آثار سینمائی تهیه شده تاآن زمان صد فیلم انتخاب و آنها را «صد اثر جاودان تاریخ سینما» نامگذاری نمایندواین رسم از آن تاریخ‌تاکنون ادامه‌داشته وهرسال‌این انتخاب تجدید و آثار بزرك سینمائی که بعدابوجود آمده‌اند بتدریج وارد صورت صد فیلم جاودان گردیده‌وفیلمهائی که دارای ارزش کمتر بوده‌اند رفته‌رفته از این لیست خارج شده‌اند در سال ۱۹۶۱ دوفیلم «ببرایشناپور» و «مقبره هندی» در صورت«صد اثر جاودان تاریخ سینما» انتخاب شده و هنوز نیز این مقام را محفوظ داشته‌اند. واگر توجه نمائیم که‌آثار سینمائی مانند «اسپارتاکوس» «توپهای‌ناوارون»«سقوط‌امپراتوری رم» نتوانسته‌اند این مقام را بدست آورند ارزش واقعی‌ایندو شاهکار «فریتس‌لانك» مشخص و مشهود می گردد.

شرکت «آش. ن. آ»

فردا سومین هفته مسابقات اسبدوانی

کیلومتر ۱۴ جاده کرج‌شروع ساعت۱۴ (کانون‌سوارکاران)

کفش فردوس

شعبه شاهرضا افتتاح شد

گزارشهای مسابقات بین‌المللی وزنه‌برداری تهران

امشب تیمهای وزنه‌برداری کشور های ژاپن ولبنان وارد تهران خواهند شد .

تیم لبنان ساعت هشت‌وده دقیقه بتهران خواهد رسید ولی تیم‌ژاپن ساعت ورود خودرا اطلاع نداده است .

قرار بودشب گذشته آقای کلارنس جانسون رئیس‌فدراسیون‌بین‌المللی وزنه‌برداری وارد تهران بشود ولی ورود ایشان بساعت نه‌ونیم امشب موکول گردید .

امروز اطلاع حاصل شد که‌در تیم ایران آقایان صفائی در سنگین‌وزن و جعفرزاده درخروس وزن نیز شرکت دارند .

همچنین تمرینات سنگین تیم وزنه‌برداری ایران خاتمه پذیرفته‌و تیم‌ایران زیرنظر مربیان خود به استراحت و تمرین سبك مشغول میباشد .

ساعت هشت‌ونیم صبح فردا تیم های وزنه‌برداری کانادا وامریکا وارد تهران میشوند و سایر تیمها تاروز یکشنبه بتهران خواهند رسید .

اختلاف اقلیت و اکثریت مجلس

بقیه از صفحه اول

ساعت ۹صبح بریاست آقای‌مهندس عبدالله ریاضی تشکیل شد . پس از انجام امور مقدماتی ،آقای‌محسن خواجه‌نوری بعنوان نطق قبل از دستور گفت :

دراین‌چند روزمطالبی‌درروزنامه‌ها از قول نخست‌وزیر سوریه منتشر شد که موجبات تاسف و تاثرملت ایران را فراهم کرد .(نمایندگان گفتند : صحیح‌است)

استان خوزستان همیشه مهدتمدن ایران‌و گهواره‌امپراطوری‌شاهنشاهان ایران بوده‌است .

(صدری کیوان‌نماینده‌خوزستان: مردم خوزستان باین‌لاطائلات‌توجهی ندارند)

آقای خواجه نوری گفت : کشور های عربی در داخل خودشان دارای مشکلاتی هستند که قادر بحل آن هانیستند و مامی‌بینیم که هرچه صحبت از وحدت عرب‌میکنندصحیح نیست. زیرا در یکی دو کشور عربی زمامداران جاه طلبی هستند که سیاست آنها مانع پیشرفت امور داخلی آنها می‌شود و برای‌سرپوش گذاشتن بعدم موفقیتهای خود ناچار باینگونه وسائل متشبث میشوند .

آقای خواجه‌نوری گفت : مادر آستانه تحولات بزرگی هستیم و تحت رهبری شاهنشاه خود برنامه های اقتصادی و اجتماعی مهمی در دست اجرا داریم . وهرقدر در کارهایمان پیشرفت میکنیم ، بهمان اندازه حس‌حسادت و کینه‌ورزی دشمنان خودرابرمیانگیزیم .(صحیح است)

(حاذقی : همه کشور های عربی بامادشمن نیستند . فقط یکی دو کشور است که رهبران جاه طلبی دارند .)

● مجلس بیست و یکم

ناطق سپس درباره‌مسائل‌پارلمانی بحث‌کرد و گفت : مجلس بیست‌و یکم موظف‌است‌موجبات‌بثمررساندن انقلاب ششم بهمن را فراهم کند و در اجرای این برنامه بایداتحاد ویك پارچگی داشته باشیم (صحیح است)

البته اقلیت هم باکمال‌شجاعت وروشن بینی آنچه که انتقاد دارد ازاعمال مابعمل میاورد، وراهنمائی میکند و ماهم نهایت استفاده رااز این همکاری مثبت میکنیم (صحیح است- احسنت).

د رمملکت کارهای زیادی شده ومیشود و این وظیفه دولت‌ونخست وزیر است که با گزارشات‌مرتب مجلس را در جریان بگذارند تا مردم‌و نمایندگان از پیشرفتهای مملکت بیشتر مطلع شوند .

● خدمات وزیر

دراینموقع اقای خواجه‌نوری‌از خدمات و فعالیت های‌آقای‌مهندس شالچیان وزیر راه تجلیل وتقدیر کردو سپس گفت : یکی دیگراز وزرای‌خدمتگزار آقای‌دکترشاهقلی است که در مبارزه با بیماری وبا خدمت کرده است (عده‌ای از نمایندگان -صحیح است)

آقای دکتر شاهقلی ثابت‌کردند که‌مردی کاردان و با انضباط و فروتن هستند و ایشان آنطور که باید در باره خدمت خودشان‌تبلیغ نکردند . من در گزارش‌مربوط‌به کنفرانس بهداشت جهانی که در آدیس‌آبابا تشکیل‌شده بودخواندم که‌ازخدمات وزیر بهداری تشکر کرده‌اند .

ناطق‌دوم آقای‌سیفی بود که‌بمناسبت آغازبیست‌و پنجمین سال سلطنت شاهنشاه‌وخدمات شبانه‌روزی‌معظم‌له بملت خویش صحبت کرد و از تاسیس ذوب آهن دراصفهان که موجبات پیشرفت‌و ترقی مملکت‌را فراهم خواهد کرد اظهارخوشوقتی نمود.

آقای سیفی سپس باظهارات نخست وزیر سوریه اشاره کرد و گفت : ملل عرب همیشه نسبت به پادشاه ایران نظر احترام آمیز داشته و دارند .اظهار یك یاچند نفرجاه طلب هیچ اثری درروابط ملل ایران و عرب ندارد .

(صدری کیوان- مردم ایران‌و بخصوص خوزستان پیوند خود رابا شاهنشاه‌باخون خودامضاکرده‌اند)

● جشنهای مردم اصفهان

آقای سید علی صائب‌نماینده اصفهان از اقدامات فرهنگی در حوزه انتخابیه خود تقدیر کرد و درباره مراسم‌وجشنهای پر شکوه آغاز بیست‌و پنجمین سال سلطنت شاهنشاه که ازطرف مردم اصفهان برپاشده بود سخن گفت‌و اضافه کردکه بدنبال این جشنها، جشن دیگری برای مردم اصفهان پیش آمدو آن خبر مسرت بخش‌تاسیس کارخانه ذوب آهن دراصفهان بود که‌مردم باشنیدن این خبر به‌پای کوبی‌و شادمانی پرداختند .

● افکار کودکانه

در اینموقع آقای‌رحیم زهتاب‌فرد اظهار داشت :

درباره مطالبی که نخست وزیرسوریه ایراد کرده است ، فقط لازم میدانم که عبارتی راکه آقای هویدا نخست وزیر گفته‌اندتکرار کنم و آن‌اینکه: «دوران افکار کودکانه پایان یافته است . (صحیح است - احسنت)».

آقای زهتاب فرد سپس اشاره به جریان جلسه‌گذشته مجلس وچگونگی انتخاب هیئت رئیسه جدید کرد و گفت : دران جلسه اکثریت اقدامی بعمل آوردکه‌باروش مجالس‌مشروطه وافکار آزادیخواهانه شاهنشاه ما تطبیق نمیکرد .

ملت ایران بخاندان جلیل سلطنت نهایت احترام رادارد . ودر آن‌جلسه دستور صریح مقام‌ریاست مجلس این بود که در ساعت ده برای عرض ادب بدفتر شهبانوی ایران برویم .

(دکتر یزدان پناه : از ساعت ده نوشته شده بود)

اما نکته مهم اینست که ما نباید بگذاریم مظلومین امروز ، ظالمین فردا بشوند .. باقلیت هم باید فرصت اظهار نظر واظهار وجود داده شود.

(دکتر کلالی -ما همیشه به‌اقلیت این فرصت را داده‌ایم)

آقای زهتاب گفت : خیر آقاشما این‌فرصت رانداديد وبرای دمکراسی پرونده سازی کردید ، نشان بدهید در کدام پارلمان دنیا به‌اقلیت حق اظهار نظر داده نشده است که‌شما نمیدهید .

مواد ۹ گانه شاهنشاه خط مشی همه ماست . ما افتخار میکنیم که زائیده انقلاب سفید ایران هستیم .

اما آن صف‌آرائی در برابر ماچه بود ؟ در برابر ملت ایران ؟ شما با توطئه آمدید اینجا اسم نوشتید که جلوی صحبت مرا بگیرید ؟

من که عضو حزب مردم نیستم،من یك منفرد هستم . (فولادوند - بله شما آقای زهتاب «فرد» هستید!) (خنده نمایندگان)

چراشما باقلیت اجازه‌نمیدهید حتی یکنفر در هیئت رئیسه داشته باشد ؟

عاشق افکار خود

ناطق دراین‌موقع به‌سخنان نخست وزیر دراجتماع روزنامه نگاران اشاره کردو گفت :من روزبروز احترامم به شخص آقای هویدا بیشتر میشود ، ایشان که رهبراکثریت هستند درس جالبی بما میدهند ، ایشان میگویند نگذارید ماعاشق افکار خودمان‌شویم. آنوقت شما اکثریت کاری میکنید که واقعا جای تاسف است ، دیشب دو نفر درمجلس خوابیده‌اند تا امروز آقای خواجه‌نوری صحبت کند ، اینهم خودش آثاری از اشراف‌زادگی است.

من سئوال میکنم که حزب‌اکثریت چه‌تزو هدفی دارد؟ جز اینکه توجهش به‌اصول ۹گانه شاهنشاه است ؟که آنرا هم ملت تائید کرده است . تنها افتخار شما داشتن یك دولت اقتصادی بودکه آنهم با ماجرای قند وشکر ونفت‌و بنزین، اقتصادی بودنش معلوم شد .

آقای زهتاب درپایان گفت : در مورد آقای دکتر شاهقلی‌وزیر بهداری یك‌شخصیت شامخ مملکت وپرفسور عالیمقام یعنی آقای پرفسور جمشید اعلم در مجلس سنا اظهاراتی کرده است که بنده هم ضمن تائید آن اضافه میکنم که‌در دو ماه ونیم قبل در روزنامه اراده آذربایجان نوشتم که سازمان بهداشت جهانی وجود این بیماری را، در کشور همسایه‌افغانستان اطلاع داده بود .

حالااگر دفاع قابل قبولی‌دارند باید بیایند و بگویند تاملت ایران روشن شود .

● طرح لوایح

در این موقع مجلس شورای‌ملی به چند لایحه رسیدگی کرد و گزارش شعب در مورد انتخابات اعضای کمیسیون‌های‌مجلس‌خوانده شد .

در پایان آقای پاینده بعنوان نطق پس از دستور پیرامون‌جریان جلسه گذشته مجلس، هنگام تجدید انتخابات‌هیئت رئیسه‌صحبت کرد و گفت : برخلاف آنچه‌گفته شده است ، کار آن عده‌که‌برای عرض ادب به شهبانوی ایران از جلسه علنی خارج شده‌اند « ابستراکسیون » نبوده است .ما « ابستراکسیون » نکرده‌ایم ، ما انجام وظیفه کرده‌ایم و نسبت‌بما دروغ گفته‌اند .

خاطرات پرستاران ایرانی

بقیه از صفحه اول

ساعت چهارونیم بعد ازظهر دیروز بیست نفر پرستار ایرانی که بمنظور کمك بمجروحین جنك هندوپاکستان به‌آن کشور رفته‌بودند، با هواپیما بتهران بازگشتند .

درفرودگاه مهرآباد عده‌ای از مسئولان شیر و خورشید سرخ‌ایران نمایندگان سازمان داوطلبان شیر و خورشید، انجمن‌فارغ‌التحصیلان و دانشجویان پرستاری رضا شاه کبیر شورای تشریفات روابط عمومی و بهداشت سازمان داوطلبان و جمع کثیری‌از پرستاران‌ایرانی‌ازپرستاران اعزامی استقبال کردند.

ابتدا آقای دکتر ارباب زاده از طرف جمعیت شیر و خورشید سرخ ایران وسپس نمایندگان پرستاران‌به پرستاران اعزامی خوش آمد گفتندو بگردن هر یك حلقه گلی‌آویختند .

استقبال کنندگان هر یك دسته هائی از گلهای سپید بدست داشتند که به پرستاران فدا کار ایرانی‌تقدیم میکردند .

هنگامیکه پرستاران وارد صف مستقبلین که‌اکثرا پرستار بودند شدند بسر آنها گل ریختند و باشور و هیجان مورداستقبال قرار گرفتند .

● در تاریکی

خانم فتوحی سرپرست پرستاران اعزامی د رمورد نحوه کار آنها در پاکستان بخبرنگار ما گفت : ازبدو ورود به پاکستان دربیمارستان ارتش در اولپندی مشغول بکار شدیم‌ودردو سرویس دربیمارستان خدمت‌میکردیم.

پاکستانیها ، مردم بسیارخونگرم‌و مهربانی هستند ، ما لحظه‌ای احساس نکردیم که‌از کشور خود دورهستیم وبهرکجا که میرفتیم بامحبت بی‌حدو اندازه آنها روبرو میشدیم .

خانم مهین سنجری میگفت : در بیمارستانهای ارتش پاکستان بیمارانی رادیدیم که درمیدانهای جنك‌پاکستان وهند دست‌ویاپاوحتی چشم خود رااز دست داده بودند ولی روحیه آنهابرای ماجالب بود ، درست بخاطر دارم که یك سرباز پاکستانی را که دوچشمش رااز دست داده بود باطاق عمل‌میبردم واوبا شهامت‌میگفت که بزودی به جبهه بازخواهد گشت تااز میهن‌خود دفاع کند .

● روحیه پاکستانیها

مادر بیمارستان راولپندی شاهد منظره‌ای بودیم که هرگز فراموش نخواهیم کرد ، سرباز جوانی‌براثر جنك یك‌دست‌وپای خودرا از دست داده بود روزیکه پدر او بدیدنش آمد خطاب به‌او گفت اگر می‌خواهی برای دست‌وپای از دست‌رفته‌من افسوس بخوری بخانه برگرد ودیگر بدیدن‌من نیا .

یکی دیگر از پرستاران میگفت ماوقتی از تهران حرکت کردیم‌به این‌فکر بودیم که به محیطی غیر- عادی قدم خواهیم گذارد ، در صورتیکه‌درروزپاکستان وراولپندی یك‌وضع کاملا عادی داشت وفقط هنگام شب راولپندی یك پارچه سیاهی بود، حتی روی تابلو های شب‌نماگل مالیده بودند که هیچ نوری بچشم نخورد .

ماشب اول باطاقی وارد شدیم که یك‌شمع برروی میز آن میسوخت ودیوارهای آن‌راباپارچه‌های سیاهی پوشانده بودند و ابتدا بماهم گفتند که چراغ روشن نکنیم ، سه‌شب این وضع ادامه داشت و بعد از اعلام آتش‌بس راولپندی صورت عادی بخود گرفت .

نکته جالب این بود که ما در بیمارستان حتی از اسیران هندی که مجروح شده بودند پرستاری میکردیم . برای یك‌طبیب‌پاکستانی بیمار ، بیمار بود چه پاکستانی و چه هندی وهندیها رامثل‌پاکستانی ها مواظبت میکردند .

خانم نیره رسته میگفت :احساسات مردم پاکستان دربرابر ماکه‌ایرانی بودیم بی‌اندازه برای ما جالب بود تاکسیها از ما کرایه نمیگرفتند، مغازه‌ها هرچه میخواستیم بانصف قیمت حساب میکردند هر پاکستانی که می‌شنید که ما ایرانی هستیم تصور میکرد خواهر خودرا دیده‌و بما نهایت محبت میکرد .

● خطر

خانم احترام کفائی یکی دیگر از پرستاران ایرانی میگفت : در شب اول بما گفتند که‌پناهگاههائی در کنار ساختمان درست شده که به‌محض شنیدن صدای آژیربه‌آنها پناه ببرید و مادر تمام مدت‌سه‌بار باین پناهگاهها رفتیم شب اول ورود مابارندگی شدیدی شد که پناهگاهها راآب گرفته بودواتفاقا صدای آژیرهم بلند شد و ماباین پناهگاههای پرآب رفتیم هیچگاه فراموش نمیکنم که چطورقرآنهای کوچکی را که در دست داشتیم‌به سینه میفشردیم واز خداطلب کمك میکردیم وتاسه‌شب همگی بالباس وکفش میخوابیدیم که اگرصدائی بشنویم بتوانیم زودخودرابه‌پناهگاه برسانیم .

● بورس پرستاری

دیشب از کراچی گزارش‌رسید که دولت پاکستان در دانشگاه کراچی برای دانشجویان ایرانی رشته پرستاری سه‌بورس اختصاص داده است تا دانشجویان ایرانی‌با استفاده از آن‌دوره عالی پرستاری راطی کنند .

این اقدام بپاس خدمات پرستاران ایرانی که بپاکستان رفته بودند صورت‌گرفته است .

پرستاران ایرانی در کراچی‌هریك بخاطر فداکاریهای خودبه دریافت نشان بهداری ارتش پاکستان‌مفتخر شدند .

شرکت در کنگره پزشکی قانونی

بنابدعوت‌سازمان‌بهداشت‌جهانی آقای دکتر سید محمد طباطبائی ،رئیس اداره پزشکی قانونی برای شرکت در سمینار بین‌المللی حوادث و سوانح وبهداشت شهری به اسکندریه عزیمت نمود.

ورود

سناتور صدیق اعلم‌که برای‌شرکت در کنفرانس جهانی بین مجالس به آمریکا رفته بود شب گذشته بتهران بازگشت .

تقویم اطلاعات

پنجشنبه - بیست و نهم مهرماه ۱۴۴ - بیست و پنجم جمادی الثانی ۱۳۸۵ - بیست و یکم اکتبر ۱۹۶۵

اذان صبح ساعت ۴و۴۴دقیقه
طلوع آفتاب ساعت ۶و۱۵دقیقه
غروب آفتاب ساعت ۵و۱۵ دقیقه

برنامه امشب

تلویزیون ایران

۱ر۵ اعلام برنامه
۴ر۵ آموزشی
۴۵ر۵ برنامه هنری وایا
۰۰ر۶ هنرستان عالی موسیقی
۳۰ر۶ تاریخ
۴۵ر۶ شما و سینما
۰۰ر۷ اخبار
۳۰ر۷ در راه خدمت بمردم
۰۰ر۸ برنامه هنری‌وزارت‌فرهنك وهنر
۳۰ر۸ کارنامه آریامهر
۴۰ر۸ نمایش بزرك
۴۰ر۹ مسابقه ۶۴ر۰۰۰ ریالی
۱۰ر۱۰ اخبار
۳۰ر۱۰ برنامه سینمائی (دام مخوف- فرانسوی‌دوبله‌بفارسی)

برنامه فردا

۱ر۳ اعلام برنامه
۴ر۳ ورزشی
۳۰ر۳ فیلم سینمائی
۳۰ر۵ فیلم عصر حجر
۰۰ر۶ کرکمیتال
۰۰ر۷ اخبار هفته
۱۵ر۷ آنچه در این هفته‌گذشت
۳۰ر۷ بالت‌هنرستان‌مادام‌لازاریان
۰۰ر۸ فیلم سینمائی
۰۰ر۹ برنامه محلی شیرازی (جلال قانونی - جلال راهشنی - شکر شیرازی)
۳۰ر۹ لورل هاردی
۰۰ر۱۰ هنك کنك
۰۰ر۱۱ صفحات درخواستی

برنامه امشب

تلویزیون رمریکا

۰۰ر۴ فیلمهای کارتن
۰۰ر۵ آقای شهردار
۵۵ر۵ اخبار
۰۰ر۶ برنامه «شیندیك»
۰۰ر۷ برنامه مخصوص (بوب هوب)
۰۰ر۸ برنامه راهاید «وسترن»
۵۰ر۸ ماجرای جسورانه
۳۰ر۹ فیلم سینمائی

برنامه فرداشب

۰۰ر۲ فیلم سینمائی
۲۵ر۳ جایزه بزرك ورزش
۰۰ر۵ دانش وستارگان
۲۵ر۵ اخبار نیروی هوائی
۵۵ر۵ اخبار
۰۰ر۶ فیلم اطلاعاتی
۳۰ر۶ سه پسر من
۰۰ر۷ قلب شهر
۳۰ر۷ مرد سوم
۰۰ر۸ هارگن و پسر
۳۰ر۸ برنامه «گریندل»
۰۰ر۹ پری‌میسن
۰۰ر۱۰ فیلم سینمائی

پیش‌بینی هوا

هوای آذربایجان و کردستان نیمه ابری گاهی ابری همراه با رگبارهای پراکنده‌و رعد وبرق خواهد بود .

هوای سواحل‌دریای مازندران نیمه ابری گاهی تمام‌ابری همراه با بارندگیهای پراکنده میباشد.

هوای تهران و شهرستانهای غربی و مرکزی و شمالی کمی ابری گاهی نیمه ابری همراه با رگبار های پراکنده در نواحی کوهستانی خواهد بود .

گرمترین نقاط اهواز با حد اکثر ۳۶ درجه و سردترین نقطه همدان با حد اقل ۳درجه بوده و حد اکثر درجه حرارت تهران ۲۵ درجه و حد اقل ۱۱ درجه بوده است .

تبریکات

تیمسار سرلشگر حمیدی معاونت‌محترم شهربانی کل کشور

از صمیم قلب ارتقاء درجه‌و مقام جنابعالی راتبریك عرض‌نموده و توفیق بیشتری را درراه خدمت بشاهنشاه آریامهر از ایزد متعال خواستارم .

آ-۲۶۹۷۲ **سرهنك سید جعفر شهرستانی**

سرکار سرهنك سیدجعفر شهرستانی

انتصاب جنابعالی را بسمت معاونت پلیس تهران از صمیم‌قلب تبریك و موفقیت جنابعالی را ازخداوند متعال خواستارم

آ-۱۷۵۵۱ **گلهای رنگارنك مهدی تهرانی**

جناب آقای منوچهر قراگزلو ریاست محترم تشریفات دربار شاهنشاهی

انتصاب جنابعالی را بسمت ریاست تشریفات دربار شاهنشاهی که‌بحق شایسته آن هستید صمیمانه تبریك عرض مینمایم

نبی سروری - مربی تیم‌ملی کشتی آزاد ایران

قدردانی از مقام محترم وزارت راه

انتصاب جناب آقای مهندس خسروشاهی که از صاحب‌منصبان لایق و شایسته آن وزارت‌اند تبریك عرض مینماید

بامضای اکثر اهالی گچسر

جناب آقای منوچهر قره‌گزلو

انتصاب شایسته جنابعالی را بریاست اداره تشریفات دربار شاهنشاهی صمیمانه تبریك عرض مینمایم

آ-۱۷۵۵۹ **مرتضی علی آبادی**

جناب دکتر صدر وزیر محترم کشور

جناب آقای مهندس پارسااستاندار محترم استان دهم حسن انتصاب آقای حسین شایسته که ازمردان شاه‌پرست و میهن دوست میباشد بسمت شهردار کوکد تبریك میگوئیم

محمود حجتی - نعمت امینی - منوچهر صالحی

سرکار سرهنك شهرستانی

انتصاب شایسته جنابعالی را به معاونت پلیس تهران تبریك عرض مینماید

آ-۱۷۵۷۹ **خیابان پهلوی - کافه قنادی علی بابا**

جناب آقای منوچهر قراگزلو

کارکنان و ورزشکاران باشگاه تهران باکمال مسرت‌انتصاب آنجناب رابسمت ریاست تشریفات دربار شاهنشاهی صمیمانه تبریك میگویند

مدیر باشگاه تهران - مهندس تیز هوش

رنك مشهور جهانی تامبور

«رنك‌چکشی»

رنگهای لعابی معمولی وکوره‌ای برای سازندگان کابینت ولوازم بخاری - اجاق- یخچال- و تهویه

رنك استخر

نیترولوکس

رنك - استر وبطانه مخصوص اتومبیل موجود برای فروش. جهت سفارشات به آدرس زیرمراجعه شود

شرکت سهامی ایران - ایس

خیابان شاه ۴۸ تهران تلفن ۴۹۷۲۷

آگهی قبول داوطلب دیپلمه زن برای کلاس روان‌یاری

بیمارستان روانی رازی بمنظور تربیت‌روان‌یار عده‌ای داوطلب باشرایط زیر میپذیرد .

۱- دارا بودن دیپلم کامل متوسطه (طبیعی - ریاضی - ادبی - یاخانه داری)

۲- حداکثر سن سی سال

۳- سپردن تعهد پنجسال خدمت در بیمارستان روانی رازی

۴- دوره کلاس برای دروس علمی‌و عملی یکسال و درتمام دوره تحصیل و کار آموزی علاوه بر غذای روز ماهیانه سه‌هزار ریال بعنوان کمك هزینه پرداخت میشود .

۵- وسیله رفت وآمد بوسیله بیمارستان تامین است .

داوطلبان میتوانند با در دست داشتن چهار قطعه عکس ۴×۶ ودوبرك رونوشت رسمی شناسنامه واصل مدرك تحصیلی خود همه روزه در ساعات اداری تا دهم آبانماه بدفتر بیمارستان واقع‌در امین آباد مراجعه و ثبت نام نمایند .

آ-۲۶۹۸۴ ۱-۳ **بیمارستان روانی رازی**

یك مطب با پنج‌اطاق و بخش تزریقات در بهترین نقطه تهران - با تلفن ۷۷۲۱۷۷مذاکره شود

آموزشگاه علمی شبانه علم و هنر

برای تك‌درس های کلاس های‌ششم طبیعی وریاضی ودوره اول و دوم متفرقه‌با همکاری آقایان عبدموسوی، مظاهری ،کدخدایان ، دکتر شیراوژن زائر ، توسلی، زندی ، نیك‌بخت ، نصیری ، مهر خزر ونوری‌نژاد ،آماده ثبت‌نام‌میباشدشروع کلاسها اول آبان . نشانی : میدان شاهپور روبروی بیمارستان رازی تلفن: ۲۳۱۰۹-۵۴۱۱۳

INSTITUT FRANCO-IRANIEN
CONFERENCE
LE RAYONNEMENT DE PARIS
par
Monsieur René HERON de VILLEFOSSE
Samedi 23 Octobre (1er Aban) à 19h.

گروه فرهنگی هدف

مرکز آموزش زبانهای خارجی

خیابان شاه محل دبیرستان شماره ۴ پسران برای این‌کلاسها ثبت‌نام میکند :

۱- کنکور ادبی وحقوق
۲- کلاسهای اعزام دانشجو
۳- کلاسهای انگلیسی مقدماتی بانوان وآقایان
۴- کلاسهای تقویتی شیمی- فیزیك- جبر ومثلثات طبیعی بانوان تلفن ۴۷۸۵۲ ۱-۲

آموزشگاههای خزائلی

برای نامنویسی دردوره فعلی‌کلاسهای گوناگون آموزشگاههای دخترانه‌وپسرانه‌خزائلی تاپنجم‌آبانماه‌فرصت باقی است پس ازپایان یافتن امتحانات آبانماه دوره جدید دیگری بلافاصله شروع بکار خواهد کرد.

نشانی: خیابان شاه آباد کوچه ظهیرالاسلام‌آموزشگاه های خزائلی تلفن ۳۸۴۹۳ - ۳۷۲۶۷

تهران‌مصور

تهران‌مصور اینهفته چهره‌های سیاسی ایران وخارج را بشما میشناساند :

صف آرائی اقلیت واکثریت درمجلس

استاد پورداود میگوید:

تغییر خط فارسی

ملیت ما را بخطر میاندازد

این هفته تهران‌مصور راحتما بخوانید

در **آموزشگاه شبانه شاهین**

کلاسهای زیر از اول آبانماه ۴۴ دایر میگردد :

۱- کلاسهای انگلیسی کلاسیك سمعی‌و بصری (مقدماتی - متوسطه -عالی)
۲- کلاسهای فرانسه ، سمعی وبصری (خصوصی)
۳- کلاسهای رشته ادبی‌وتك‌درس عربی
۴- کلاسهای تك‌درس ترسیمی و رقومی

شاهرضا - روبروی دانشگاه تلفن ۴۱۲۷۷

پانسیون دختران دانشجو

- محیط آرام و راحت لذت مطالعه را بیشتر میکند .
- ازمزایای‌بیمه مجانااستفاده خواهید کرد.
- مجهزترین وسائل زندگی برای راحتی شما فراهم گردیده.
- قیمت متناسبی برای دانشجویان تعیین شده‌است.
- این پانسیون شبانه روزی است و اختصاص به دختران دانشجو دارد .

وابسته‌بموسسه تعلیم وتربیت کانون‌کودك
تلفن : ۹۵۴۱۷۸

آدرس : تهران - غرب بیمارستان پهلوی -خیابان تاجده متری‌هما کاشی ۴۹

سری جدید کلاسهای‌ششم‌طبیعی‌وریاضی‌متفرقه و کلاسهای تك درس و تقویتی‌ششم طبیعی‌وریاضی

گروه‌فرهنگی آذر

از روز شنبه اول آبان ماه ۴۴درمحل دبیرستان شماره یك آذر واقع در چهارراه شاه شروع بکار خواهد نمود. تلفن ۴۳۵۰۲

گروه‌فرهنگی نواب

برای رشته‌های (طبیعی - ریاضی - ادبی) ثبت نام‌میکند
فلکه چهل‌متری نواب - ساختمانهای ۸و۱۰و۱۲و۱۴ تلفن ۶۸۰۲۱

در سیزدهمین جلسه دادگاه نظامی

اتهامات آخرین متهمین دادگاه بررسی شد

مهندس جوادشیخ‌زین‌الدین و فره‌وشی بسئوالات دادستان در باره عقاید خود پاسخ دادند

- **دادستان : دستور کار حزب منحله توده فروختن منافع‌ملت‌ایران‌بامپریالیست ها بود**
- متهمین‌حاضردراین‌دادگاه برای پیشرفت کار خود احتیاج به‌تشکیلات‌داشته‌اند
- **سرهنك دکتر بهره‌ور : موکلین من دارای مرام اشتراکی نبوده و نیستند وبرژیم سلطنتی ایران و قانون‌اساسی‌معتقدمیباشند**
- رئیس‌دادگاه‌درباره‌ارتباط فره‌وشی‌بامهندس نیکخواه سئوالاتی کرد
- **دادستان : من در مقام دادستان‌دادگاه‌هیچ‌منظوری جز اجرای قانون ندارم**

در سیزدهمین جلسه دادگاه نظامی که نزدیك پنجساعت طول کشید اتهامات چهار متهم ردیف آخر آقایان فره‌وشی ، مقدم سلیمی، کیان‌زاد و مهندس شیخ زین‌الدین مورد بررسی قرار گرفت . در این جلسه ابتدا سرکار سرهنك دکتر بهره‌ور وکیل مدافع‌این متهمین و سپس تیمسار فرسیو دادستان دادگاه درباره اتهامات سخن گفتند ورئیس دادگاه در چند مورد از متهمین سئوالاتی کرد .

در پایان این جلسه مهندس‌شیخ زین‌الدین وفره‌وشی بسئوالات دادستان درباره عقاید سیاسی خود پاسخ گفتند .

مشروح جریان سیزدهمین جلسه دادگاه نظامی در صفحات دهم و یازدهم چاپ شده است :

بمناسبت میلاد شاهنشاه آریا مهر

۶۰ نفر از زندانیان مشمول یکدرجه عفو شدند

امروز کمیسیون عفو و بخشودگی وزارت‌دادگستری که‌از یك ماه قبل بمناسبت فرارسیدن میلاد شاهنشاه آریامهر تشکیل جلسه‌داده‌بود ،بکار خودخاتمه‌دادلیست‌نهائی‌بخشودگان کمیسیون عفو اوایل هفته آینده تهیه و تسلیم آقای دکتر عاملی وزیر دادگستری خواهد گردید تاپس از بررسی ازطریق نخست‌وزیری برای توشیح به پیشگاه شاهانه تقدیم گردد. بخشودگان شب چهارم‌آبان ازمزایای یك‌درجه عفو وبخشودگی برخوردار خواهند شد .

گزارش خبرنگار قضائی ما حاکی است دراین جلسات باتوجه بتقاضا های رسیده و بارعایت آئین‌نامه‌عفو وبخشودگی ، در حدود ۶۰ نفر از زندانیان مشمول یکدرجه‌عفو شناخته شدند. ازاین عده دونفر محکوم به حبس‌ابدهستندوه‌نفرازمحکومین‌مراجع نظامی وجود دارند که مشمول یك درجه عفو بمناسبت میلاد شاهنشاه آریامهر گردیده‌اند .

عفو عده دیگر

خبرنگارما گزارش میدهد کمیسیون عفو و بخشودگی وزارت دادگستری بلافاصله رسیدگی به‌پرونده زندانیان رابمناسبت سالروز تولد والاحضرت ولایتعهد شروع کرده تا قبل از فرا رسیدن روزنهم آبان عده دیگری‌از محکومین بمناسبت روز نهم آبان مشمول عفو شوند. از روز شنبه کمیسیون عفو و بخشودگی همچنان کار خودرا برای بررسی‌و مطالعه پرونده های زندانیان ادامه‌خواهد داد

اطلاعات

پنجشنبه
- ۲۱ اکتبر ۱۹۶۵
- ۲۵جمادی‌الثانی ۳۸۵
- شماره ۱۱۸۱۳
- سال چهلم

بدعوت نخست‌وزیر

نخست‌وزیر رومانی بتهران آمد

بعداز ظهر امروز آقای «دیون - گئورگی‌مورر» نخست‌وزیر رومانی‌به اتفاق وزیرامورخارجه‌ووزرای‌بازرگانی ونفت وعده‌ای از شخصیت های‌سیاسی و اقتصادی آن کشور ، بدعوت‌آقای هویدا وارد تهران شدو در فرودگاه مهرآباد مورد استقبال آقای هویدا نخست‌وزیر قرار گرفت .

نخست وزیر رومانی عصر امروز دفتر مخصوص شاهنشاه را در کاخ مرمر امضا نمود .

امشب از طرف آقای هویدا نخست وزیر ضیافتی بشام در کاخ‌وزارت‌امور خارجه بافتخار نخست وزیر رومانی ترتیب داده خواهد شد که عده‌ای‌از شخصیت های سیاسی و اقتصادی مملکت درآن حضور دارند .

آقای نخست‌وزیر رومانی طی مدت اقامت پنج‌روزه خود درتهران‌باآقایان هویدا نخست‌وزیر و دکتر عالیخانی وزیر اقتصاد مذاکراتی انجام خواهد داد .

فرداشب از طرف‌آقای نخست‌وزیر رومانی ضیافتی‌بشام‌بافتخارآقای هویدا درهتل هیلتون برپا خواهد بود .

نخست‌وزیر رومانی ظهر روزشنبه ناهار رادر پیشگاه شاهنشاه صرف میکند وسپس از تاسیسات نفتی در آبادان بازدید مینماید وروز دوشنبه تهران را بقصد رومانی ترك خواهد نمود .

از طرف دولت ایران آقای اکبر دارائی مدیر کل‌اداری و دکترفیوضی معاون تشریفات وزارت امور خارجه میهماندار نخست‌وزیر رومانی درمدت اقامت درایران می‌باشند .

پاسگاه شماره ٤ کلانتری بازار

دیشب پاسگاه شماره ٤ کلانتری بازار در چهارراه مولوی افتتاح شد. این پاسگاه بکمك‌اهالی محل‌ساخته شده است .

تیمسار سرتیپ‌وثیق رئیس پلیس در مراسم افتتاح‌این پاسگاه مطالبی بیرامون حفظ نظم‌وامنیت ایرادکرد.

کلانتری بازاراکنون دارای چهار پاسگاه میباشد که در نقاط زیر قرار دارند .

پاسگاه شماره یك در چهارسوق کوچك ، پاسگاه شماره دو درسه‌راه ناصر خسرو ، پاسگاه شماره ۳ در چهار راه سیروس و پاسگاه شماره چهار در چهارراه مولوی .

مدیر کل‌پست‌وتلگراف‌تهران

از طرف وزیر پست و تلگراف آقای مهندس کیومرث سمراد ، بسمت مدیرکل پست و تلگراف تهران وحومه منصوب شد .

بدعوت والاحضرت شاهدخت شمس پهلوی

والاحضرت‌ولیعهد افغانستان بایران‌میایند

سخنگوی شیروخورشید سرخ‌امروز اعلام‌کرد: بزودی والاحضرت احمدشاه ولیعهد افغانستان و رئیس جمعیت هلال احمرآن کشوربدعوت والاحضرت شاهدخت شمس پهلوی ریاست عالیه جمعیت شیر و خورشید سرخ ایران وارد تهران میشوند .

بهمین مناسبت بامداد امروز آقای دکتر خطیبی مدیر عامل جمعیت شیر وخورشید سرخ‌باسردار اسدالله‌خان سراج سفیرکبیر افغانستان در دربار شاهنشاهی بکابل عزیمت کردندتا برنامهٔ‌اقامت‌والاحضرت‌ولیعهدافغانستان راباطلاع ایشان برسانند .

والاحضرت احمدشاه درنیمهٔ اول آبان ماه وارد تهران میشوند و میهمان جمعیت شیرو خورشید سرخ خواهندبود ودراین مدت از موسسات وابسته به‌جمعیت شیروخورشید بازدید مینمایند .

خط کاریرشیراز

امروز طی‌مراسمی‌باحضوراستاندار وآقایان نمایندگان فارس ،ارتباط کاریر تهران ، شیراز ، بوسیله وزیر پست وتلگراف گشایش‌یافت بااین خط جدید درآن واحد سه نفر میتوانند با شیرازمکالمه کنند .

اعلامیه ایران و کویت

رئیس هیئت نمایندگی کویت‌هنگام عزیمت از تهران آقای عظیمی رئیس تشریفات وزارت خارجه در فرودگاه‌از ایشان مشایعت کرد .

قسمت اول‌مذاکرات‌ایران وکویت پیرامون تعیین سرحدات‌آبی دوکشور درفلات قاره دیروز در تهران بپایان رسید وآقای شیخ‌عبدالله جابرالصباح رئیس هیات نمایندگی کویت باتفاق سه‌تن از اعضای هیات نمایندگی آن کشور باهواپیما بکویت عزیمت‌نمودند.

مذاکرات هیات های نمایندگی دوکشور دریك کمیتهٔ فرعی مرکب‌از نمایندگان ایران و کویت ادامه خواهد داشت ..

دیروز بعداز ظهر اطلاعیه زیر در باره نخستین دور مذاکرات ایران و کویت ودرتهران و کویت انتشاریافت:

بدنبال یادداشت هائی که درتاریخ ۱۹خردادماه ۱۳٤٤ بین‌دولت‌شاهنشاهی ایران و دولت کویت مبادله شد وطی آن یادداشت ها صورت جلساتی که مورد موافقت قرار گرفته وپاراف‌شده بود تصویب گردید و همچنین بدنبال یادداشت‌های بعدی‌متبادله بین وزارت امور خارجه ایران وسفارت کبرای کویت درتهران، نمایندگان دودولت‌از ۱۸تا ۲۸ مهرماه جاری در تهران با یکدیگر تشکیل جلسه دادند ،کلیه مسائل معوقه بین دوکشور و ازجمله تعیین حدود منطقه فلات قاره‌درمحیطی دوستانه و صمیمانه مورد مذاکره‌قرار گرفت .

هیئت‌های نمایندگی دوکشور نظرات و عقاید یکدیگر را مورد توجه قرار دادند ودرمورد بسیاری از مسائل مورد علاقه طرفین اطلاعات شفاهی و کتبی با یکدیگر مبادله کردند و پیشرفتهای قابل ملاحظه‌ای حاصل‌شد.

ازآنجاکه هیئت های نمایندگی‌دو کشور احساس میکردند که موضوعات مورد بحث به‌مطالعه وبررسی‌بیشتری نیازمند است ، این جلسات موقتا تعطیل شدویك کمیته فرعی تعیین گردید و تصمیم گرفته شد که‌این کمیته فرعی مذاکرات را ادامه دهد و اعضای کمیته اصلی طرفین پس‌از پایان مطالعات کمیته فرعی مجددا تشکیل جلسه خواهند داد .

معاون‌اداری‌وگمرکی وزارت‌اقتصاددرکنفرانس‌گمرکی‌پرسید:

سازمان گمرک محبوب‌است یامنفور ؟

- **باید به بینیم ما برای‌مردم چه کرده‌ایم که از مردم توقع محبوبیت داریم ؟**

آقای دکتر غلامرضا کیانپور معاون اداری و گمرکی وزارت اقتصاد بعنوان آخرین سخنران جلسات کنفرانس گمرکی اظهار داشت : مسئولان و ماموران گمرك بایدبرای‌مردم عادی‌و مراجعین‌ساده تسهیلات کافی قائل‌شوندوترتیبی بدهند که این طبقه بدون جهت‌از گمرك ناراضی نشوند . نمونه‌این گمرکخانه ها در مهر آباد ، بازرگان و خسروی وجود دارد که پرسش نامه های تنظیم شده این حقیقت را مشخص میکند .

- **مشکلات مردم**

معاون گمرکی وزارت اقتصاد اضافه کرد مثلا این عادلانه‌نیست که برای چهار پیراهن که ازخارج برای‌شخصی‌هدیه‌فرستاده‌اند ۱۵۰ تومان مطالبه‌شودباید این‌مشکلات را با بلند نظری و اصلاح‌مقررات عمومی صادرات و واردات‌حل کرد .

معاون گمرکی وزارت اقتصاد آنگاه گفت از خودسئوال کنیم که آیا سازمان گمرك محبوب مردم است و یا منفور ؟

برای اینکه بررسی ما دقیق‌تر باشد ، باید به‌بینیم که ما چه کرده‌ایم که از مردم توقع‌محبوبیت داریم . در زمینه نیروی انسانی‌در سه چهار سال اخیر کار هائی‌شده است که اهمیت فراوان دارد . ۱۵۰ تا ۱۶۰ نفر جوان در نهایت بی نظری به کادر گمرك اضافه شده‌اند .

- **توسعه گمرك**

در زمینه نیروی انسانی اقدام دیگری که انجام گرفت استفاده‌از گنجینه های دانش گمرك است که ما خوشبختانه موفقیت هائی بدست آورده‌ایم و افرادی نظیر آقایان جهانگیر ، غفار نصیری ،هاشمیان و آبتین با ما همکاری دارند .

در مورد حقوق تا آنجا که‌میسر بود حقوق ها بالا رفت زیرااعتقاد ما این بود ماموری که یك کار مالی حساس دارد بایداز حداقل امکانات زندگی بهره‌مند باشد .

با اشاره باین‌نکات میخواهیم‌بدانیم که گمرك محبوب است یا منفور؟

- **نظریات مختلف**

مردم را باید به چند دسته‌تقسیم کرد .

گمرك موردتائید بازرگانان‌شریف است ، این طبقه بدلایل مختلف گمرك راتائید میکنند و گله‌زیاد ندارند .

از این دسته که‌بگذریم ،طبقه دیگر بازرگان‌نماها هستند ما از آنهاخیلی گله داریم آنهاهم ازما همینطور .

ماچشم دیدن این عده رانداریم وآنها چشم دیدار مارا مسلما این مبارزه بین ما ادامه داراست‌واگر آتش‌بس بخواهد اعلام شود آنها هستند که باید تسلیم گمرك گردند

- **بدبین هستند**

طبقه دیگر کسانی هستند که بهمه‌کس وهر دستگاهی بدبین هستند . این افراد رانیز باید قانع کردکه موقعیت حساس مملکت‌را درك کنند و سهمی دراجرای‌برنامه های توسعه اقتصادی کشور داشته باشند .آخرین دسته ناراضی‌های

بقیه در صفحه ۱۷

۵۰ نفر از شخصیت های کشور افغانستان بتهران می‌آیند

بدعوت شرکت هواپیمائی ملی ایران پنجاه نفر از رجال و شخصیتهای کشور دوست و همجوار افغانستان بمناسبت‌برقراری سرویس مسافربری بوسیله هواپیمای جت بوئینك ۷۲۷ شرکت هواپیمائی ایران در خط کابل - تهران که تنها هواپیمای جت مسافربری میباشد که در این خط بحمل ونقل بارو مسافر مشغول میباشد پیش از ظهر یکشنبه دوم‌آبان‌بتهران واردخواهند شد وطی برنامه‌ای که تنظیم شده ازنقاط دیدنی تهران‌واصفهان دیدن خواهند کرد .

هتل رویال شبهای تهران

غذاهای مطبوع و متنوع هوای مفرح‌و مصفا و چشم‌انداز های زیبا و بی‌نظیرهتل‌رویال شبهای تهران برفراز تپه های سر به‌فلك کشیده الهیه از هر تعریفی بی‌نیاز است . صرف ناهار روزانه درهتل رویال شبهای تهران واقعا لذت بخش است . کباب بختیاری -بریانی معروف اصفهانی فقط درهتل رویال شبهای تهران هرشب درهتل رویال شبهای تهران

الهیه ساختمان بشارت

اطلاعیه استودیو میثاقیه

بدینوسیله باطلاع علاقمندان صنعت سینمای ایران میرساند ساعت ۱۰ونیم امشب گروه شش‌نفری هنرمندان استودیو میثاقیه بسرپرستی آقای امیر شروان باهواپیمای SAS جهت تهیه فیلم (سه‌نافلادر ژاپن) به توکیو عزیمت مینمایند .

این فیلم که‌برای اولین بار کلیه صحنه‌های آن در ژاپن و هنك‌کونك فیلمبرداری میشود باسرمایه شخصی استودیومیثاقیه تهیه‌ویکی‌از بزرگترین محصولات استودیو میثاقیه میباشد و عید نوروز امسال دربزرگترین سینماهای پایتخت نمایش داده خواهد شد .

مهدی میثاقیه

کرایسلر- پلیموت - والیانت- برکودا- امپریال- سیمکا

شرکت میلارد سهامی خیابان اکباتان شماره ۲۰۹

چون دربارنامهٔ هواپیما عنوان «خلیج- عربی» نوشته شده بود

هواپیمای یك شرکت هوائی چند ساعت در فرودگاه آبادان متوقف بود

خبرنگار مادر آبادان گزارش داد: ساعت ۹و۲۰دقیقه‌شب گذشته هواپیمای مسافری «بی.او.ا. سی» وارد فرودگاه آبادان شدولی‌چون روی اوراقی که کارکنان هواپیما برای انجام تشریفات گمرکی به مامورین ایرانی ارائه دادنداز‌خلیج فارس بنام «خلیج عربی» نام برده شده بود ، پس از پیاده‌شدن مسافرین هواپیما ، بدستور آقای اسلامبولچی رئیس فرودگاه اجازه پرواز به هواپیما داده‌نشدوهواپیمای مزبور تاظهر امروز در فرودگاه آبادان بود .

در حدودساعت ۱۰ونیم صبح امروز تلگرافی از طرف شرکت‌هواپیمائی «بی.او.ا.سی» بفرودگاه آبادان مخابره شد که طی آن رئیس شرکت ضمن معذرتخواهی از ذکر عنوان «خلیج‌عربی» دراوراق‌مربوطه متذکر شده بودکه‌نویسندهٔ اوراق وبارنامهٔ مزبور بهمین علت ازکار برکنار شده است .

باوصول این تلگراف ، ظهر امروز بهواپیما اجازه پرواز داده شد وهواپیما فرودگاه آبادان را ترك گفت .

دکتر آرتونوف

دندانپزشك

ازخارجه مراجعت‌نمود

اوقات پذیرائی به تعیین‌وقت قبلی

تلفن ۶۸۲۶۰

آ-۲۷۰۳

بدینوسیله باطلاع خانمها و آقایان لیسانسیه که در امتحان استخدامی وزارت کشور شرکت کرده‌اند میرساند که‌برای اطلاع‌ازنتیجه امتحان کتبی‌وتعیین تاریخ مصاحبه تاروزسوم‌آبانماه‌بدفتردانشکده حقوق مراجعه نمایند .

از طرف وزیرکشور - سراج حجازی

درباره انواع عشقها سخنها گفته‌اند - عشق بمطالعه یکی ازآنهاست

مجله جیبی

بهترین معشوق‌و مونس خانواده ها است

خانه‌های ارزان قیمت

باطلاع عموم‌علاقمندان خصوصا کارمندان محترم دولت‌میرساند سری جدید خانه ها و آپارتمان و مغازه های این‌شرکت‌درمجیدیه حاضر به تحویل بوده و کسانی که مایلندمی‌توانند از محل و خانه هائی که با شرایط سهل بطریق نقدواقساط واگذار میشود بازدید فرمایند

نشانی . مجیدیه ۱۶ متری اول کوی سیمین‌تلفن ۷۷۱۱۶٤ شرکت کاخ

صبح روز یکشنبه دوم آبان

اتحادملل

با جالب‌ترین مطالب و جذاب‌ترین و آموزنده‌ترین داستانها وانواع مسابقه‌ها و سرگرمیها .

منتشر میشود

یکشنبه ها روز اتحاد ملل است

شاهکار ابتکار

امروز موفقیت با ابتکاربدست می‌آید کسانی‌پیشرفت میکنند که مبتکر باشند نه مقلد شرکت چای دنیا همیشه دربسته‌بندی مبتکر بوده و ایندفعه نیز بعد از مدتها مطالعه‌در قسمت بسته‌بندی چای یك نوع‌قوطی پلاستیکی که‌ازیك‌محصول تازه‌بنام چای دنیای نو میباشد تهیه‌ودرقوطی های ۲۵۰ گرمی در دسترس عموم قرارداده‌است .

شرکت سهامی دنیا- تهران سرای سینا تلفن ۲۲۳۷۰

آگهی مزایده شماره ۳۱۰

شرکت ملی نفت ایران ۵۹ دستگاه خودروهای مستعمل از قبیل لیلاند - شورلت وانت -فولکس‌واگن- استیشن - جیپ وانت و جیپ استیشن را بوضع‌موجود درانبار عملیات نفتی ری و توقفگاه نازی‌آباد از طریق مزایده عمومی بفروش میرساند .

۱ -علاقمندان میتوانند برای‌دریافت برك مشخصات وشرایط مزایده درتهران به اطاق ۱۱۰۲ طبقه یازدهم اداره مرکزی شرکت ملی نفت ایران واقع درخیابان تخت جمشید مراجعه نمایند .

۲- سپرده جهت‌شرکت درمزایده برای هردستگاه مبلغ ده‌هزار ریال میباشدکه بایستی بصورت اسناد خزانه درتهران به صندوق حسابداری مرکزی تحویل ورسیدآن‌پیوست پیشنهاد گردد .

۳- پیشنهادات تاآخر وقت اداری روز دوشنبه‌دهم آبانماه ۱۳٤٤ پذیرفته و درساعت ۹صبح روزسه‌شنبه ۱۱ر۸ر۱۳٤٤در کمیسیون معاملات واقع درطبقه‌دوازده باز و قرائت خواهد شد .

٤-به‌پیشنهادات‌مبهم‌و مشروط و فاقد سپرده و همچنین پیشنهاداتیکه باشرایط مندرج در آگهی و برك مشخصات مزایده مغایرت داشته باشد یا بعداز مدت مقرر در آگهی برسد مطلقا ترتیب اثر داده نخواهد شد .

٥- شرکت در رد یا قبول یك یاکلیه پیشنهادات واصله بدون آنکه محتاج بذکر دلیل باشد مختار خواهد بود .

٦- حضور پیشنهاددهندگان و یا نمایندگان آنها بادر دست داشتن معرفی نامه کتبی در جلسه قرائت پیشنهادات آزاد است .

آگهی مزایده شماره ۳۱۲

شرکت ملی نفت ایران تعداد ۲٤۳۵ ورق حلب سفید باندازه پنج‌ششم ۲٦×۳۲½ اینچ و تعداد ۲۲٤۰ باندازه‌پنج‌هشتم ۲٦×یك‌هشتم۲۹اینچ‌رابوضع موجود درانبار نازی‌آباد از طریق مزایده عمومی بفروش می رساند .

۱ -علاقمندان میتوانند برای‌دریافت برك مشخصات و شرایط مزایده در تهران باداره مرکزی شرکت‌ملی نفت ایران واقع در خیابان تخت جمشید طبقه یازدهم اطاق ۱۱۰۲ مراجعه نمایند .

۲- سپرده جهت شرکت در مزایده مبلغ ده هزار ریال می باشد که بایستی بصورت اسناد خزانه به صندوق حسابداری مرکزی شرکت‌پرداخت گردد .

۳- پیشنهادات تا آخروقت اداری روز شنبه‌تاریخ ۸ر۸ر٤٤ پذیرفته و درساعت۹صبح‌روز یکشنبه۹ر۸ر٤٤ در اطاق شماره ۱۱۲۲ واقع در طبقه یازدهم اداره‌مرکزی شرکت باز و قرائت خواهد شد .

٤- به پیشنهادات مبهم و مشروط و فاقد سپرده و همچنین پیشنهاداتیکه باشرایط مندرج در آگهی و بر ك‌مشخصات وشرایط مزایده مغایرت داشته باشدیا بعد از موعد مقرر در آگهی برسد مطلقا ترتیب اثرداده نخواهد شد .

٥- شرکت در رد یا قبول یك یاکلیه پیشنهادات واصله بدون آنکه محتاج بذکر دلیل باشد مختار خواهد بود .

٦- حضور پیشنهاددهندگان و یا نمایندگان آنها بادر دست داشتن معرفی نامه کتبی در جلسه قرائت پیشنهادات آزاد است .

۱-۲ آ-۲٦٤۲۸